

# AUSGEWÄHLTE ZAHLEN FÜR DIE BAUWIRTSCHAFT

Statist. Bundesamt - Bibliothek



03-13923

## Dezember und Jahr 2002

**Herausgeber:** Statistisches Bundesamt, Wiesbaden

**Fachliche Informationen**  
zu dieser Veröffentlichung:

Gruppe IV A, Elisabeth Meth  
Tel.: 06 11 / 75 29 67  
Fax: 06 11 / 75 39 78  
[elisabeth.meth@destatis.de](mailto:elisabeth.meth@destatis.de)  
Bereich Bautätigkeit: Ulrich Krumbein  
Tel.: 06 11 / 75 28 84  
Fax: 06 11 / 75 39 78  
[ulrich.krumbein@destatis.de](mailto:ulrich.krumbein@destatis.de)

**Allgemeine Informationen**  
zum Datenangebot:

Informationsservice,  
Tel.: 06 11 / 75 24 05  
Fax: 06 11 / 75 33 30  
[info@destatis.de](mailto:info@destatis.de)  
[www.destatis.de](http://www.destatis.de)

**Veröffentlichungskalender  
der Pressestelle:**  
[www.destatis.de/presse/deutsch/cal.htm](http://www.destatis.de/presse/deutsch/cal.htm)

Erscheinungsfolge: monatlich

Erschienen im April 2003

Preis: EUR 16,19 [D]

Jahresbezugspreis: EUR 151,50 [D] (für 12 Hefte) zuzüglich Versandkosten

Bestellnummer: 1020210-02712

ISSN: 0722-0782

Recyclingpapier aus 100 % Altpapier.

© Statistisches Bundesamt, Wiesbaden 2003

Für nichtgewerbliche Zwecke sind Vervielfältigung und unentgeltliche Verbreitung, auch auszugsweise, mit Quellenangabe gestattet. Die Verbreitung, auch auszugsweise, über elektronische Systeme/Datenträger bedarf der vorherigen Zustimmung. Alle übrigen Rechte bleiben vorbehalten.

**Vertriebspartner:** SFG – Servicecenter Fachverlage GmbH  
Postfach 43 43  
72774 Reutlingen  
Tel.: 0 70 71 / 93 53 50  
Fax: 0 70 71 / 93 53 35  
[www.s-f-g.com](http://www.s-f-g.com)  
[destatis@s-f-g.com](mailto:destatis@s-f-g.com)



## Zeitreihenservice

In unserer Datenbank STATIS-BUND sind Daten aus verschiedenen Themenbereichen als Zeitreihen gespeichert und können gegen Entgelt via Internet ([www.destatis.de/zeitreih](http://www.destatis.de/zeitreih)) bezogen werden.

### Schwerpunkthemen:

- Produzierendes Gewerbe
- Volkswirtschaftliche Gesamtrechnungen
- Preise
- Löhne und Gehälter
- Erwerbstätigkeit
- Bevölkerung
- Binnen- und Außenhandel
- Bautätigkeit

### Nutzungsmöglichkeit:

- Datenrecherche kostenfrei
- Datenabruf als registrierter Kunde  
Anmeldung und Preisregelung über  
[www-zr.destatis.de/cgi-bin/regmeg.pl](http://www-zr.destatis.de/cgi-bin/regmeg.pl)
- Datenbanksegmente außerdem verfügbar als  
STATIS-CD-ROM (halbjährliche Ausgabe),  
Informationen und **Demo-CD-ROM** über

Das **komplette Datenbestandsverzeichnis** finden Sie als **kostenloses** Download unter:  
[www-zr.destatis.de/dbv/dbv.htm](http://www-zr.destatis.de/dbv/dbv.htm)

Informationen:

Telefon: 06 11 / 75 45 55

E-Mail: [statis@destatis.de](mailto:statis@destatis.de)



## Statistik-Shop

Über den Statistik-Shop stehen **rund um die Uhr** Daten aus verschiedenen Themenbereichen als Download sofort zur Verfügung. Außerdem können diverse Printprodukte, CD-ROMs bzw. Diskettenpakete online bestellt werden unter [www.destatis.de/shop](http://www.destatis.de/shop).

### Downloads-Themenauswahl:



- Gebiet, Bevölkerung, Erwerbstätigkeit, Wahlen
- Bildung, Sozialleistungen, Gesundheit, Rechtspflege
- Wohnen, Umwelt
- Wirtschaftsbereiche
- Außenhandel, Unternehmen, Handwerk
- Preise, Verdienste, Einkommen und Verbrauch
- Öffentliche Finanzen
- Volkswirtschaftliche und umweltökonomische Gesamtrechnungen
- Sonderbereiche
- Klassifikationen

### Bücher, Fachserien, CD-ROMs:



- Jahrbücher
- Fachserien zu den einzelnen Bereichen
- Schriftenreihe „Im Blickpunkt“
- Thematische Veröffentlichungen
- Gutachten für Umweltfragen
- Gutachten zur Begutachtung der gesamtwirtschaftlichen Entwicklung
- Organisations- und Methodenfragen
- Klassifikationen
- CD-ROMs und Diskettenpakete
- Gesamtkatalog

Informationen:

Telefon: 06 11 / 75 45 55

E-Mail: [shop-produkte@destatis.de](mailto:shop-produkte@destatis.de)



# Inhalt

	Seite		Seite
<b>Vorbemerkung</b> .....	5	1.2	Index des Auftragseingangs im Verarbeitenden Gewerbe (Volumenindex) ..... 181
<b>Erläuterungen</b> .....	6	1.3	Index des Umsatzes im Verarbeitenden Gewerbe (Wertindex) ..... 182
<b>Allgemeiner Überblick</b> .....	13	1.4	Index des Umsatzes im Verarbeitenden Gewerbe (Volumenindex) ..... 183
<b>Schaubilder</b> .....	18	1.5	Produktionsindex für das Produzierende Gewerbe ..... 184
<b>Tabellenteil</b>			
<b>Bauberichterstattung</b>		<b>2</b>	<b>Produktion ausgewählter Erzeugnisse im Produzierenden Gewerbe</b>
<b>1 Vorbereitende Baustellenarbeiten, Hoch- und Tiefbau</b>		2.1	Vierteljahresergebnisse ..... 185
1.1 Langfristige Übersichten .....	23	<b>3</b>	<b>Bergbau und Verarbeitendes Gewerbe</b>
1.2 Beschäftigte, Lohn- und Gehaltssumme .....	24	3.1	Beschäftigung und Umsatz ..... 187
1.3 Geleistete Arbeitsstunden .....	30	<b>4</b>	<b>Handwerk</b>
1.4 Baugewerblicher Umsatz und Gesamtumsatz .....	42	4.1	Beschäftigte und Umsatz in Handwerksunternehmen nach ausgewählten Wirtschaftszweigen (Messzahlen) ..... 189
1.5 Auftragseingang nach Art der Bauten und Auftraggebern sowie Betriebssitz .....	54	<b>5</b>	<b>Erwerbstätigkeit</b>
1.6 Auftragseingang nach Lage der Baustelle und Art der Bauten .....	66	5.1	Arbeitslose, offene Stellen ..... 190
1.7 Auftragsbestand nach Art der Bauten und Auftraggebern sowie Betriebssitz .....	74	5.2	Arbeitslose, offene Stellen nach Ländern ..... 191
1.8 Auftragsbestand nach Lage der Baustelle und Art der Bauten .....	84	5.3	Kurzarbeitergeld im Baugewerbe nach Ausmaß des Arbeitsausfalls ..... 192
1.9 Index des Auftragseingangs (Langfristige Übersichten) .....	89	5.4	Kurzarbeit im Baugewerbe nach Landesarbeitsamtsbezirken – Früheres Bundesgebiet – ..... 193
1.10 Index des Auftragseingangs (Originalwert) .....	90	5.5	Kurzarbeit im Baugewerbe nach Landesarbeitsamtsbezirken – Neue Länder und Berlin-Ost – ..... 194
1.11 Index des Auftragseingangs (Zeitreihenanalyse) .....	96	<b>6</b>	<b>Preise</b>
1.12 Index des Auftragsbestandes (Langfristige Übersichten) .....	99	6.1	Ausgewählte Preisindizes für Bauwerke (Neubau) – Deutschland –
1.13 Index des Auftragsbestandes (Originalwert) .....	100	6.1.1	Wohn- und Nichtwohngebäude ..... 195
1.14 Index des Auftragsbestandes (Zeitreihenanalyse) .....	106	6.1.2	Sonstige Bauwerke ..... 195
<b>2 Baugewerbe, gegliedert nach Wirtschaftszweigen</b>		6.2	Kaufwerte für Bauland ..... 196
2.1 Beschäftigung u. Umsatz seit Jahresbeginn (WZ 45.1, 2) .....	109	6.3	Index der Erzeugerpreise ausgewählter gewerblicher Produkte – Deutschland – ..... 197
2.2 Beschäftigung u. Umsatz für den Monat (WZ 45.1, 2) .....	110	6.4	Preisindex für die Lebenshaltung – Deutschland – ..... 198
2.3 Beschäftigung u. Umsatz (WZ 45.1, 2 insgesamt) .....	111	<b>7</b>	<b>Löhne</b>
2.4 Beschäftigung u. Umsatz seit Jahresbeginn (WZ 45.3 - 5) .....	112	7.1	Durchschnittliche Arbeitszeiten und -verdienste der Arbeiter in ausgewählten Gewerbegruppen ..... 199
2.5 Beschäftigung u. Umsatz für das Vierteljahr (WZ 45.3 - 5) .....	113	7.2	Index der tariflichen Stundenlöhne (Zeitlohn) für männliche Arbeiter der höchsten tarifmäßigen Altersstufe – Deutschland – ..... 199
<b>Bautätigkeit</b>		<b>8</b>	<b>Geld und Kredit</b>
<b>1 Langfristige Übersichten</b>		8.1	Bauspargeschäft ..... 200
1.1 Baugenehmigungen		8.2	Bestand an Hypothekarkrediten auf Wohngrundstücke ..... 201
1.1.1 Hochbau insgesamt .....	114	8.3	Hypothekarkreditzinsen sowie Renditen festverzinslicher inländischer Wertpapiere ..... 201
1.1.2 Fertigteilbau .....	114	8.4	Insolvenz – Deutschland und nach Ländern – ..... 202
1.1.3 Durchschnittliche Kosten neuerrichteter Gebäude .....	116	<b>9</b>	<b>Finanzen und Steuern</b>
1.2 Baufertigstellungen .....	116	9.1	Ausgaben der öffentlichen Haushalte für Baumaßnahmen nach Aufgabenbereichen ..... 203
<b>2 Baugenehmigungen</b>		<b>10</b>	<b>Betriebe und Beschäftigte im Baugewerbe</b>
2.1 Monatliche Entwicklung .....	118	10.1	Vorbereitende Baustellenarbeiten, Hoch- und Tiefbau ..... 204
2.2 Hochbau insgesamt		10.2	Bauinstallation, sonstiges Baugewerbe ..... 207
2.2.1 Nach Gebäudearten und Bauherrengruppen .....	136		
2.2.2 Nach Gebäudearten und Ländern .....	142		
2.3 Fertigteilbau			
2.3.1 Nach Gebäudearten und Bauherrengruppen .....	153		
2.3.2 Nach Gebäudearten und Ländern .....	156		
<b>3 Baufertigstellungen</b>			
3.1 Nach Gebäudearten und Bauherrengruppen .....	158		
3.2 Nach Gebäudearten und Ländern .....	164		
<b>4 Vierteljährliche Entwicklung der Baugenehmigungen nach Raumordnungsregionen</b> .....	175		
<b>5 Bauüberhang am Jahresende</b> .....	179		
<b>6 Gebäude- und Wohnungsabgang</b> .....	179		
<b>7 Bewilligungen im sozialen Wohnungsbau</b> .....	179		
<b>Ergänzende Angaben für die Bauwirtschaft</b>			
<b>1 Indizes für das Produzierende Gewerbe</b>			
1.1 Index des Auftragseingangs im Verarbeitenden Gewerbe (Wertindex) .....	180		

## Anhang

1	Hinweise auf ausgewählte Veröffentlichungen des Statistischen Bundesamtes, in denen Daten über die Bauwirtschaft in ausführlicherer Form dargestellt werden .....	208
2	Hinweise auf ausgewählte Veröffentlichungen anderer Stellen, in denen Daten über die Bauwirtschaft in ausführlicherer Form dargestellt werden .....	208

## Gebietsstand

Die Angaben für *Deutschland* beziehen sich auf die Bundesrepublik Deutschland nach dem Gebietsstand seit dem 03.10.1990.

Die Angaben für das *frühere Bundesgebiet* beziehen sich auf die Bundesrepublik Deutschland nach dem Gebietsstand bis zum 03.10.1990; sie schließen Berlin-West ein.

Die Angaben für die *neuen Länder und Berlin-Ost* beziehen sich auf die Länder Brandenburg, Mecklenburg-Vorpommern, Sachsen, Sachsen-Anhalt und Thüringen sowie auf Berlin-Ost.

### Maßeinheiten

St	=	Stück
Mill.	=	Million
%	=	Prozent
cm	=	Zentimeter
m <sup>2</sup>	=	Quadratmeter
m <sup>3</sup>	=	Kubikmeter
t	=	Tonne
Std.	=	Stunden

### Abkürzungen

Vj	=	Vierteljahr
Hj	=	Halbjahr
D	=	Durchschnitt
MD	=	Monatsdurchschnitt
JS	=	Jahressumme
VJD	=	Vierteljahresdurchschnitt

### Zeichenerklärung

-	=	nichts vorhanden
0	=	weniger als die Hälfte von 1 in der letzten besetzten Stelle, jedoch mehr als nichts
.	=	Zahlenwert unbekannt oder geheimzuhalten
...	=	Angabe fällt später an
p	=	vorläufig
r	=	berichtigte Zahl

Ergebnisse der Länder in tieferer regionaler bzw. sachlicher Gliederung werden in den „Statistischen Berichten“ der Statistischen Ämter der Länder unter den Kennziffern \*E II bzw. \*F II veröffentlicht.

Abweichungen in den Summen erklären sich durch Runden der Zahlen oder maschinelle Aufbereitung. Die %-Sätze sind von nichtgerundeten Zahlen gerechnet worden.

## STATIS-BUND

Angaben zur *Bauberichterstattung* sind in folgenden STATIS-BUND-Segmenten enthalten:

für alle Betriebe (3 Gebietsstände):	548 - 550
(nach Ländern):	551 - 566
für den Monats- bzw. Vierteljahresberichtskreis (Betriebe mit 20 und mehr Beschäftigten)	
(3 Gebietsstände):	2101 - 2103
(nach Ländern):	2104 - 2119
nach Wirtschaftszweigen:	570, 571, 574 und 575
Auftragseingangsindizes:	3030 - 3038
Auftragsbestandsindizes:	3039 - 3047
Monatliche Angaben zur <i>Bautätigkeitsstatistik</i> können aus folgenden Segmenten abgerufen werden:	
Baugenehmigungen (3 Gebietsstände):	1184, 1185 und 2491, 2494, 2523 und 3784 - 3793
Baugenehmigungen (nach Bundesländern):	2512 - 2522, 2540 und 3794 - 3800
Baufertigstellungen (3 Gebietsstände):	0088, 3780 und 3781

## Vorbemerkung

Ab dem 1. Januar 2002 verwendet das Statistische Bundesamt in seinen Veröffentlichungen grundsätzlich die Währungseinheit Euro. Sie finden in der hier vorliegenden Veröffentlichung alle Wertangaben in Euro dargestellt.

Die in DM für die Zeit vor dem 1. Januar 2002 ermittelten Werte wurden einheitlich mit dem konstanten Faktor 1 Euro = 1,95583 DM umgerechnet. Rundungsdifferenzen werden bei der Summenbildung nicht ausgeglichen. Daher kann es zu geringfügigen Rundungsdifferenzen kommen.

Das Veröffentlichungsprogramm des Statistischen Bundesamtes umfasst neben einer Vielzahl von Fachserien, die jeweils Ergebnisse einzelner Statistiken enthalten, einige Querschnittsveröffentlichungen, in denen Material aus verschiedenen Quellen problemorientiert dargeboten wird. Zu diesen themenbezogenen Veröffentlichungen gehört auch die vorliegende Publikation „Ausgewählte Zahlen für die Bauwirtschaft“, in der in benutzergerechter Form Zahlen für diesen wichtigen Wirtschaftsbereich zusammengetragen sind.

Die Veröffentlichung ist in drei Hauptteile gegliedert. An die Zahlen aus der Bauberichterstattung im ersten Teil schließen sich in einem zweiten Abschnitt Angaben über die Bautätigkeit an. Ein weiterer Abschnitt beinhaltet ausgewählte Ergebnisse anderer Statistiken, die ebenfalls Informationen über die Bauwirtschaft vermitteln. Dadurch wird ein Überblick über die gesamte Bauwirtschaft gegeben und zugleich eine möglichst vollständige Erfassung der Bautätigkeit vom Einsatz der Produktionsfaktoren bis hin zum fertigen Bauergebnis ermöglicht.

Die Tabellen aus den laufenden Statistiken enthalten im allgemeinen monatliche Angaben über einen Zeitraum von zwei Jahren. Außerdem sind jeweils Vergleichszahlen für zurückliegende Jahre aufgenommen. In einigen Fällen finden sich neben Bundesergebnissen auch Angaben für die Bundesländer.

Mit Beginn des Jahres 1996 ist die Umstellung der Baugewerbestatistiken auf eine neue Wirtschaftszweigklassifikation erfolgt. Diese „Klassifikation der Wirtschaftszweige – Ausgabe 1993“ (WZ 93) ist die von der Europäischen Kommission genehmigte nationale Fassung der NACE Rev.1 für die Bundesrepublik Deutschland und ersetzt die bisherige „Systematik der Wirtschaftszweige, Fassung für die Statistik im Produzierenden Gewerbe“ (SYPRO).

# ERLÄUTERUNGEN

## Bauberichterstattung

Unter Mitwirkung aller Mitgliedstaaten der EU wurde eine Wirtschaftszweigklassifikation – die NACE<sup>1</sup> Rev. 1 – erarbeitet und mit der Verordnung (EWG) Nr. 3037/90 des Rates der Europäischen Union vom 9. Oktober 1990<sup>2</sup> als unmittelbar in allen Mitgliedstaaten geltendes Recht in Kraft gesetzt. Damit wird eine einheitliche Anwendung im gesamten EU-Raum gewährleistet.

Die „Klassifikation der Wirtschaftszweige - Ausgabe 1993“ (WZ 93) ist die von der Europäischen Kommission genehmigte nationale Fassung der NACE Rev. 1 für die Bundesrepublik Deutschland.

Im Sinne des ProdGewG werden dem Bauhauptgewerbe die Gruppen „Vorbereitende Baustellenarbeiten“ (WZ-Nr. 45.1) und „Hoch- und Tiefbau“ (WZ-Nr. 45.2) zugeordnet; zum Ausbaugewerbe werden die Gruppen „Bauinstallation“ (WZ-Nr. 45.3), „Sonstiges Baugewerbe“ (WZ-Nr. 45.4) sowie „Vermietung von Baumaschinen und -geräten mit Bedienungspersonal“ (WZ-Nr. 45.5) gezählt.

Die Bereiche *Vorbereitende Baustellenarbeiten; Hoch- und Tiefbau* (WZ-Nr. 45.1 und 45.2) sowie *Bauinstallation, Sonstiges Baugewerbe* (WZ-Nr. 45.3 bis 45.5) werden in jeweils selbstständigen Erhebungen erfasst.

Zu den Monatsberichten im Bereich Vorbereitende Baustellenarbeiten; Hoch- und Tiefbau melden die Baubetriebe von Unternehmen des Produzierenden Gewerbes mit 20 Beschäftigten und mehr, Baubetriebe mit 20 Beschäftigten und mehr von Unternehmen außerhalb des Produzierenden Gewerbes sowie alle Arbeitsgemeinschaften.

Im Bereich Vorbereitende Baustellenarbeiten; Hoch- und Tiefbau werden die erhobenen Daten – mit Ausnahme der gemeldeten Auftragseingänge und Auftragsbestände – auf Ergebnisse für alle Betriebe aufgeschätzt. Grundlage für die Aufschätzung sind die Ergebnisse der jährlich Ende Juni durchzuführenden Totalerhebung.

Der Ergebnismachweis für den Bereich Vorbereitende Baustellenarbeiten; Hoch- und Tiefbau erfolgt sowohl für die aufgeschätzten Zahlen (Tabellen 1.1 bis 1.4) als auch für die nicht aufgeschätzten Ergebnisse des Monatsberichtsgebietes (Tabellen 2.1, 2.2, 2.3).

Auftragseingang und -bestand für Betriebe des Monatsberichtsgebietes werden in den Tabellen 1.5 bis 1.8 und die entsprechenden Indizes in den Tabellen 1.9 bis 1.14 nachgewiesen.

Das Aufschätzverfahren der im Bereich Vorbereitende Baustellenarbeiten, Hoch- und Tiefbau erhobenen Daten und seine Voraussetzungen werden im Folgenden erläutert:

Aus den Ergebnissen der Totalerhebung in diesem Bereich stellen die Statistischen Landesämter jeweils für den Berichtsmonat

Oktober die zum Monatsbericht meldepflichtigen Betriebe fest. Inzwischen neugegründete und die Abschneidegrenze überschreitende bzw. unterschreitende Betriebe werden ein- bzw. ausgeschlossen. Dieser jeweils ab Oktober neu abgegrenzte Berichtsgebiet bleibt dann ein Jahr lang insoweit konstant, als Über- oder Unterschreitungen der Abschneidegrenze nicht berücksichtigt werden. Änderungen im Berichtsgebiet ergeben sich nur durch Neugründungen oder Auflösungen von Betrieben.

Die Aufschätzung der Ergebnisse der monatlich meldenden Betriebe zu Ergebnissen für alle Betriebe erfolgt durch Multiplikation mit dem Quotienten

$$\frac{\text{Ergebnis aller erfassten Betriebe}}{\text{Ergebnis der Betriebe des neuen Monatsberichtsgebietes}}$$

und zwar auf der Grundlage der letzten Totalerhebung.

Die Aufschätzung erfolgt Länderweise für die einzelnen Erhebungsmerkmale (u. a. Beschäftigtengruppen sowie Bauarten bei den geleisteten Arbeitsstunden und baugewerblichen Umsätzen).

Die so ermittelten Werte sind für die Berichtsmonate Oktober bis Februar endgültig, für die weiteren Monate bis einschließlich September des nächsten Jahres gelten sie als vorläufig.

Mit der neuen Bausaison und dem zunehmenden zeitlichen Abstand zur Juni-Erhebung treten in der Regel Änderungen in der Beschäftigtenzahl und Betriebsstruktur sowie in der Tätigkeit der Betriebe auf, die durch die Aufschätzung nur zum Teil erfasst werden können. Um diesen Mangel zu beheben, erfolgt eine nachträgliche Berichtigung an Hand der Ergebnisse der neuen Totalerhebung. Der Berichtigungsfaktor, mit dem die monatlichen Zahlen nunmehr endgültig aufgeschätzt werden, entspricht dem Verhältnis

$$\frac{\text{Ergebnis aller erfassten Betriebe}}{\text{Ergebnis der Betriebe des bisherigen Monatsberichtsgebietes}}$$

Für den Monat Juni ergibt die Aufschätzung jetzt genau das Ergebnis der Totalerhebung. Gleichzeitig wird erreicht, dass die Darstellung der Monate März bis Mai und Juli bis September an die aktuelle Entwicklung angepasst ist.

In diesem Zusammenhang wird auf die Totalerhebungen verwiesen, deren Ergebnisse in der Fachserie 4, Reihe 5.1 veröffentlicht werden.

Entsprechend der Verordnung zur Änderung statistischer Rechtsvorschriften (StatÄndV) vom 20. November 1996 (BGBl. I S. 1804) Artikel 2 § 2 wurde ab 1997 die Periodizität der Erhebung im Bereich Bauinstallation, Sonstiges Baugewerbe von monatlich auf vierteljährlich verlängert.

Die vierteljährliche Erhebung im Bereich Bauinstallation, Sonstiges Baugewerbe ist durch das ProdGewG auf 9000 Betriebe begrenzt (§ 4 Buchstabe C Ziffer I). Die in den Tabellen 2.4 und 2.5 ausgewiesene höhere Zahl von Betrieben enthält Aufschätzungen und umfasst damit den Kreis aller Betriebe mit 20 Beschäftigten und mehr.

<sup>1</sup> NACE – Nomenclature générale des activités économiques dans les Communautés européennes – Statistische Systematik der Wirtschaftszweige in der Europäischen Gemeinschaft.

<sup>2</sup> Verordnung (EWG) Nr. 3037/90 des Rates vom 9. Oktober 1990 betreffend die statistische Systematik der Wirtschaftszweige in der Europäischen Gemeinschaft (Abl. EG Nr. L 293 S. 1 (NACE-Verordnung)), geändert durch die Verordnung (EWG) Nr. 761/93 der Kommission vom 24. März 1993 (Abl. EG Nr. L 83 S. 1).



## Nachgewiesene Merkmale

### Beschäftigte

Tätige Inhaber, Mitinhaber, unbezahlt mithelfende Familienangehörige und alle Personen, die in einem arbeitsrechtlichen Verhältnis zum Baubetrieb stehen (Angestellte, Arbeiter und Auszubildende). Die Arbeiter sind in folgende Gruppen gegliedert: Facharbeiter (einschl. angestelltenversicherungspflichtiger Poliere, Schachtmeister und Meister); Fachwerker, Werker, Baumaschinen und Arbeiter mit angelemten Spezialtätigkeiten, ferner gewerblich Auszubildende, Umschüler, Anlernlinge und Praktikanten. Die kaufmännischen und technischen Auszubildenden sind bei den kaufmännischen und technischen Angestellten ausgewiesen. Nachgewiesen wird der Beschäftigungsstand am Monatsende; bei größeren Zeiträumen der jeweilige Durchschnitt für die betreffenden Monate; für den Bereich Bauinstallation, Sonstiges Baugewerbe erfolgt der Nachweis am Quartalsende.

### Bruttolöhne und Bruttogehälter

Bei den Bruttolöhnen und Bruttogehältern ist die Summe der lohnsteuerpflichtigen Bruttobezüge (Bar- und Sachbezüge) anzugeben.

Diese Beträge verstehen sich ohne Arbeitgeberanteile zur Kranken-, Renten- und Arbeitslosenversicherung, ohne Beiträge zu den Sozialkassen des Baugewerbes, ohne Winterbau-Umlage, ohne Aufwendungen für die betriebliche Alters-, Invaliditäts- und Hinterbliebenenversorgung, ohne gezahltes Vorruhestandsgeld.

Die Entgelte für Poliere, Schachtmeister und Meister sind zur Bruttolohnsumme und nicht zur Bruttogehaltsumme zu rechnen. Den Gehältern sind auch die Bezüge von Gesellschaftern, Vorstandsmitgliedern und anderen leitenden Kräften zuzurechnen, soweit sie steuerlich als Einkünfte aus nichtselbstständiger Arbeit anzusehen sind.

### Geleistete Arbeitsstunden

Alle von Inhabern, Angestellten, Arbeitern und Auszubildenden auf Baustellen, Bauhöfen und in Werkstätten tatsächlich geleisteten (nicht die bezahlten) Arbeitsstunden. Nicht einbezogen sind die für Bürotätigkeit geleisteten Arbeitsstunden.

### Umsatz (ohne Umsatzsteuer)

Als Umsatz gelten die dem Finanzamt für die Umsatzsteuer zu meldenden steuerbaren Beträge im Bundesgebiet einschl. Umsatz aus Nachunternehmertätigkeit und Vergabe von Teilleistungen an Nachunternehmer. Ab Berichtsmonat Oktober 1990 erstrecken sich die Meldungen der Baubetriebe auf das Bundesgebiet nach dem Gebietsstand ab dem 3. Oktober 1990. Zum Umsatz zählen seit dem 1. Januar 1980 auch Anzahlungen für Teilleistungen oder Vorauszahlungen vor Ausführung der entsprechenden Lieferungen oder Leistungen<sup>3</sup>.

Der Gesamtumsatz enthält außer dem baugewerblichen Umsatz (Umsatz aus Bauleistungen) die Handels- und sonstigen Um-

sätze. Hierzu zählen z. B. in der eigenen Bauleistung nicht abgerechnete Umsätze aus sonstigen eigenen Erzeugnissen (Baustoffe, Betonwaren u. dgl.), Umsätze aus Lohnarbeiten für Dritte und sonstigen Dienstleistungen sowie die Erlöse aus Vermietung und Verpachtung (einschl. Leasing) u.ä.

### Auftragseingang im Bereich Vorbereitende Baustellenarbeiten; Hoch- und Tiefbau

Wert (ohne Umsatzsteuer) aller im Berichtsmonat vom Betrieb fest akzeptierten Aufträge für Bauleistungen. Um Doppelzahlungen zu vermeiden, wird der Auftragseingang nur von dem Betrieb gemeldet, der den Bauauftrag ausführen wird, d.h. an Nachunternehmer zu vergebende Teile von Bauaufträgen werden nicht in die eigene Meldung einbezogen.

Für Deutschland, das frühere Bundesgebiet sowie die neuen Länder und Berlin-Ost werden die Indizes des Auftragseingangs auf Basis 1995 = 100 ermittelt. Die Auftragseingänge werden im Rahmen der monatlichen Bauberichterstattung bei Betrieben mit im allgemeinen 20 Beschäftigten und mehr erfasst. Die Berechnung der Volumenindizes erfolgt durch Preisbereinigung der Wertindizes an Hand der jeweiligen Preisindexziffern für Bauleistungen. Rückwirkend ab 1995 Neuberechnung der Volumenindizes für das frühere Bundesgebiet und für die neuen Länder mit den entsprechenden Baupreisindexziffern.

### Auftragsbestand im Bereich Vorbereitende Baustellenarbeiten; Hoch- und Tiefbau

Wert (ohne Umsatzsteuer) aller akzeptierten, noch nicht ausgeführten Aufträge für Bauleistungen am Ende des Berichtsvierteljahres. Bei der Ermittlung des Auftragsbestandes wird vom Auftragswert bereits im Bau befindlicher Projekte der Teil abgesetzt, der produktionstechnisch schon fertig gestellt ist (ohne Berücksichtigung der Abnahme oder Abrechnung).

Die Berechnung des Index des Auftragsbestandes erfolgt analog zur Berechnung des Index des Auftragseingangs.

### Auftragseingang und Auftragsbestand nach Lage der Baustelle im Bereich Vorbereitende Baustellenarbeiten; Hoch- und Tiefbau

Bei den Länderergebnissen nach Lage der Baustelle (Tabellen 1.6 und 1.8) beinhaltet das frühere Bundesgebiet das gesamte Land Berlin; in der Summe der neuen Länder ist deshalb Berlin-Ost nicht enthalten.

### Besondere Ergebnisanzeige im Bereich Vorbereitende Baustellenarbeiten; Hoch- und Tiefbau

Die Merkmale geleistete Stunden, baugewerblicher Umsatz, Auftragseingang und -bestand werden nach der Art der errichteten Bauten und z. T. nach Auftraggeber erhoben. Gegenüber 1995 ist die Gliederung verändert worden, die Auftraggeber „Bahn und Post“ werden jetzt dem „Gewerblichen Bau“ zugeordnet (siehe dazu die Übersicht auf der nachfolgenden Seite und die methodischen Erläuterungen in Fachserie 4, Reihe 5.S.1). Alle Angaben für die Vorjahre sind vergleichbar ausgewiesen.

<sup>3</sup> Siehe Umsatzsteuergesetz (UStG).

# NACHWEIS DER ZUORDNUNG DER BAUARTEN ↔ AUFTRAGGEBER

in den Erhebungen der Betriebe im Bereich  
Vorbereitende Baustellenarbeiten, Hoch- und Tiefbau

## I. Bauart → Auftraggeber

Bauart	Auftraggeber / Auftraggebergruppe	
Hochbau <sup>1</sup>	Wohnungsbau	Ohne Nachweis des Auftraggebers
	Landwirtschaftlicher Bau <sup>1</sup>	
	Gewerblicher und industrieller Bau <sup>3</sup> (ohne Bahn und Post) <sup>4 5</sup>	
	Bauten für Bahn und Post <sup>4 5</sup>	
	Bauten für Körperschaften des öffentlichen Rechts (ohne Bauten für Organisationen des öffentlichen Rechts ohne Erwerbszweck) <sup>4</sup>	
	Bauten für Organisationen des öffentlichen und privaten Rechts ohne Erwerbszweck <sup>4</sup>	
Tiefbau <sup>2</sup>	Straßenbau	Ohne Nachweis des Auftraggebers
	Tiefbau (ohne Straßenbau)	Gewerblicher und industrieller Bau (ohne Bahn und Post) <sup>5</sup>
		Bauten für Bahn und Post <sup>5</sup>
		Bauten für Körperschaften des öffentlichen Rechts (einschließlich für Organisationen des öffentlichen und privaten Rechts ohne Erwerbszweck) <sup>4</sup>

## II. Auftraggeber → Bauart

Auftraggebergruppe / Auftraggeber		Bauart
Gewerblicher Bau	Private Auftraggeber (ohne Bahn und Post <sup>5</sup> ) <sup>6</sup>	Hochbau
	Bahn und Post <sup>5 6</sup>	Tiefbau
	Ohne Nachweis des Auftraggebers	Hochbau Tiefbau
Öffentlicher Bau <sup>6</sup>	Körperschaften des öffentlichen Rechts (ohne Organisationen ohne Erwerbszweck)	Landwirtschaftlicher Bau <sup>1</sup>
	Organisations des öffentlichen und privaten Rechts ohne Erwerbszweck	Hochbau
	Körperschaften des öffentl. Rechts (einschl. Organisationen des öffentl. und privaten Rechts ohne Erwerbszweck)	Hochbau
Ohne Nachweis des Auftraggebers	-	Tiefbau
	-	Wohnungsbau (Hochbau) Straßenbau (Tiefbau)

<sup>1</sup> Einschl. Landwirtschaftlicher Tiefbau.

<sup>2</sup> Ohne Landwirtschaftlicher Tiefbau.

<sup>3</sup> Wird bei der Ergebnisdarstellung zum gewerblichen Bau gerechnet.

<sup>4</sup> Ohne Wohnungsbau und Landwirtschaftlicher Bau.

<sup>5</sup> Deutsche Bahn AG (Nachfolgeunternehmen der Deutschen Bundesbahn/Deutschen Reichsbahn); Deutsche Post AG, Deutsche Postbank AG, Deutsche Telekom AG (Nachfolgeunternehmen der Deutschen Bundespost)

<sup>6</sup> Ohne Wohnungsbau, Landwirtschaftlicher Bau, Straßenbau.

## Bautätigkeit

Die Bautätigkeitsstatistik, angeordnet durch das Gesetz über die Statistik der Bautätigkeit im Hochbau und die Fortschreibung des Wohnungsbestandes (Hochbaustatistikgesetz - HBauStatG) vom 5. Mai 1998 (BGBl. I S. 869), erstreckt sich auf genehmigungs- oder zustimmungsbedürftige sowie landesrechtlichen Verfahrensvorschriften unterliegende Baumaßnahmen im Hochbau, bei denen Wohnraum oder sonstiger Nutzraum geschaffen oder verändert wird sowie auf Gebäude und Gebäudeteile, deren Nutzung geändert wird. Außerdem wird zum Jahresende der Baufortschritt der genehmigten, aber noch nicht fertiggestellten Bauvorhaben (Bauüberhang) festgestellt.

## Nachgewiesene Merkmale

### Gebäude

Als Gebäude gelten gemäß der Systematik der Bauwerke selbstständig benutzbare, überdachte Bauwerke, die auf Dauer errichtet sind und von Menschen betreten werden können. Sie dienen dem Schutz von Menschen, Tieren oder Sachen. Hierbei kommt es auf die Umschließung durch Wände nicht an. Gebäude in diesem Sinne sind auch selbstständig benutzbare, unterirdische Bauwerke. Unterkünfte, wie z. B. Baracken, Gartenlauben, Behelfsheime u.dgl., die nur für begrenzte Dauer errichtet oder von geringem Wohnwert sind, werden – ebenso wie behelfsmäßige Nichtwohnbauten und freistehende selbstständige Konstruktionen – nicht erfasst.

### Wohngebäude

sind Gebäude, die mindestens zur Hälfte (gemessen an der Gesamtnutzfläche) Wohnzwecken dienen. Hierzu rechnen auch Ferien-, Sommer- und Wochenendhäuser.

### Wohngebäude mit Eigentumswohnungen

sind Wohngebäude, die ausschließlich, soweit nicht Teileigentum für Nichtwohnzwecke besteht, Wohneinheiten enthalten, an denen durch Eintragung im Wohnungsgrundbuch Sondereigentum nach den Vorschriften des Wohnungseigentumsgesetzes vom 30.7.1973 (BGBl. I S. 910) begründet worden ist oder werden soll.

### Wohnheime

sind Wohngebäude, in denen bestimmte Personengruppen gemeinschaftlich wohnen. Sie dienen primär dem Wohnen, können sowohl "Wohnungen" als auch "Sonstige Wohneinheiten" enthalten und besitzen Gemeinschaftseinrichtungen (z. B. Gemeinschaftsverpflegung, Gemeinschaftsräume).

### Nichtwohngebäude

sind Gebäude, die überwiegend für Nichtwohnzwecke (gemessen an der Gesamtnutzfläche) bestimmt sind. Im Nichtwohnbau werden Bagatellobbauten – mit Ausnahme von Gebäuden mit Wohnraum – bis zu einem Volumen von 350 m³ Rauminhalt oder 18 000 EUR (veranschlagte Kosten des Bauwerkes) nicht erfasst.

### Infrastrukturgebäude

Als Infrastrukturgebäude werden im Rahmen des Nichtwohnbaus im Wesentlichen nur Gebäude von unmittelbarem öffentli-

chen Interesse erfasst. Hierzu rechnen insbesondere Gebäude im Bildungs- und Kultursektor, im Gesundheits-, Sozial- und Verkehrswesen sowie im Bereich der Ver- und Entsorgung und der Freizeitgestaltung.

### Fertigteilbau

Ein Bauwerk gilt als Fertigteilbau, wenn geschosshohe oder raumbreite tragende Fertigteile für Außen- oder Innenwände verwendet werden. Hierzu zählen auch Gebäude, bei denen nur der überwiegende Teil der tragenden Konstruktion aus Fertigteilen besteht.

### Rauminhalt

Gemäß DIN 277 ergibt sich der Rauminhalt von Bauwerken durch deren Begrenzungsflächen. Berechnungsgrundlage sind die Grundrissflächen sowie die über den Grundrissebenen anzusetzenden Höhen (z. B. Gebäudehöhe, Geschosshöhe, Raumhöhe).

### Nutzfläche

Als Nutzfläche (ohne Wohnfläche; DIN 277) gilt derjenige Teil der Netto-Grundfläche (ohne Wohnfläche), welcher der Zweckbestimmung und Nutzung des Bauwerks dient. Zur Nutzfläche gehören die Hauptnutzfläche und die Nebennutzfläche; nicht jedoch die Konstruktions-, Funktions- und Verkehrsfläche.

### Wohnfläche

Die Wohnfläche von Wohnungen (entsprechend der II. Berechnungsverordnung) ist die Summe der anrechenbaren Grundflächen der Räume, die ausschließlich zu einer Wohnung gehören.

### Wohnung

Eine Wohnung besteht aus einem oder mehreren Räumen, welche die Führung eines Haushalts ermöglichen, darunter stets eine Küche oder ein Raum mit Kochgelegenheit. Eine Wohnung hat grundsätzlich einen eigenen abschließbaren Zugang unmittelbar vom Freien, von einem Treppenhaus oder einem Vorraum, ferner Wasserversorgung, Abguss und Toilette, die auch außerhalb des Wohnungsabschlusses liegen können.

### Sonstige Wohneinheiten

sind alle übrigen Wohneinheiten ohne Küche oder Kochnische. Zu ihnen zählen vor allem einzelne oder zusammenhängende Räume in Wohnheimen für die ständige wohnliche Unterbringung der Heimbewohner.

### Kosten des Bauwerkes

Als Kosten des Bauwerkes werden die zum Zeitpunkt der Baugenehmigung veranschlagten Kosten der Baukonstruktion (einschließlich Erdarbeiten), die Kosten der Installation, deren betriebstechnische Anlagen und die Kosten für betriebliche Einbauten sowie für besondere Bauausführungen erfasst. Sie schließen die Umsatzsteuer ein.

### Bewilligungsstatistik

Sie ist angeordnet durch § 32 II. WoBauG und liefert Daten über Bauvorhaben, die mit Mitteln aus öffentlichen Haushalten gefördert werden. Hierzu werden die Meldungen der Bewilligungsstellen herangezogen.

## Ergänzende Angaben für die Bauwirtschaft<sup>1</sup> (Erläuterungen zu den einzelnen Tabellen)

Mit Beginn des Jahres 1995 traten eine neue „Klassifikation der Wirtschaftszweige, Ausgabe 1993 (WZ93)“ sowie ein neues „Systematisches Güterverzeichnis für Produktionsstatistiken, Ausgabe 1995 (GP95)“ in Kraft. Die Tabellen werden stufenweise an die neuen Klassifikationen angepasst.<sup>2</sup> Die noch nicht umgestellten Tabellen basieren – soweit eine Zuordnung nach Wirtschaftszweigen erfolgt – auf der Klassifikation, die auf der jeweiligen Tabelle angegeben ist.

### 1 Indizes für das Produzierende Gewerbe

#### 1.1 Index des Auftragseingangs im Verarbeitenden Gewerbe (Wertindex)

Die Auftragseingänge werden monatlich in ausgewählten Zweigen des Verarbeitenden Gewerbes bei Betrieben mit im allgemeinen 20 Beschäftigten und mehr (einschl. Handwerk) erhoben.

#### 1.2 Index des Auftragseingangs im Verarbeitenden Gewerbe (Volumenindex)

Die Berechnung beruht auf einer Preisbereinigung der in Tabelle 1.1 dargestellten Wertindexziffern mit den entsprechenden Messzahlen der Erzeugerpreise gewerblicher Produkte.

#### 1.3 Index des Umsatzes im Verarbeitenden Gewerbe (Wertindex)

Umsatz (ohne Mehrwertsteuer) der in der monatlichen Berichterstattung erfassten Betriebe ausgewählter Wirtschaftszweige des Verarbeitenden Gewerbes mit im allgemeinen 20 Beschäftigten und mehr.

#### 1.4 Index des Umsatzes im Verarbeitenden Gewerbe (Volumenindex)

Für die Berechnung preisbereinigter Umsatzmessziffern werden Messzahlen der Erzeugerpreise gewerblicher Produkte verwendet.

#### 1.5 Produktionsindex für das Produzierende Gewerbe

Berechnet zur Basis 1995 auf repräsentativer Grundlage unter Ausschaltung der Preisveränderungen.

### 2 Produktion ausgewählter Erzeugnisse im Produzierenden Gewerbe

Ergebnisse der vierteljährlichen Produktionsstatistik für zum Absatz bestimmte Waren bzw. Warenarten in der Gliederung des „Systematischen Güterverzeichnisses für Produktionsstatistiken, Ausgabe 1995 (GP95)“.

### 3 Bergbau und Gewinnung von Steinen und Erden; Verarbeitendes Gewerbe

Ergebnisse des Monatsberichts für Betriebe im Bergbau und im Verarbeitenden Gewerbe. Der Berichtskreis umfasst Betriebe von Unternehmen mit im allgemeinen 20 Beschäftigten und mehr einschließlich Handwerk.

### 4 Handwerk

Ergebnisse der vierteljährlichen repräsentativen Handwerksberichterstattung (HwB). Die Auswahlgesamtheit für die Stichprobe der HwB setzt sich zum einen aus bei der Handwerkszählung 1995 erfassten Unternehmen und zum anderen aus den (echten) Neuzugängen in die Handwerksrolle nach dem Stichtag der Handwerkszählung zusammen.

Bei der Berechnung der Messzahlen wird intern auf Absolutwerte zurückgegriffen.

### 5 Erwerbstätigkeit

Die Angaben in den folgenden Tabellen werden von den Arbeitsverwaltungen bearbeitet und von der Bundesanstalt für Arbeit bereitgestellt:

#### 5.1 Arbeitslose, offene Stellen

#### 5.2 Arbeitslose, offene Stellen nach Ländern

#### 5.3 Kurzarbeitergeld im Baugewerbe nach Ausmaß des Arbeitsausfalls

#### 5.4 Kurzarbeit im Baugewerbe nach Landesarbeitsamtsbezirken – Früheres Bundesgebiet –

#### 5.5 Kurzarbeit im Baugewerbe nach Landesarbeitsamtsbezirken – Neue Länder und Berlin-Ost

### 6 Preise

#### 6.1 Ausgewählte Preisindizes für Bauwerke

Die vierteljährlich ermittelten Baupreise sind Preise für einzelne Bauleistungen und stammen aus Abschlüssen zwischen Bauherren und Bauunternehmern.

Die Berechnung des Index erfolgt auf der Basis 1995 = 100.

#### 6.2 Kaufwerte für Bauland

Erhebungsgegenstand sind die Verkäufe von unbebauten Grundstücken mit einer Größe von 100 m<sup>2</sup> und mehr, soweit sie in den Baugebieten der Gemeinden des Bundesgebietes liegen und somit Baulandeigenschaft besitzen. Die für die Statistik erforderlichen Erhebungsmerkmale zur Ermittlung der durchschnittlichen Kaufwerte werden den Grundstückskaufverträgen entnommen. Auskunftspflichtig dafür sind die Finanzämter oder die Geschäftsstellen der Gutachterausschüsse für Grundstückswerte.

#### 6.3 Index der Erzeugerpreise ausgewählter gewerblicher Produkte

Die Messzahlen beruhen auf Verkaufspreisen, die monatlich bei den Erzeugerfirmen erhoben werden. Änderungen dieser Preise, die auf Qualitätsunterschieden oder auf geänderten Lieferungs- und Zahlungsbedingungen beruhen, werden bei der Berechnung der Messzahlen ausgeschaltet.

<sup>1</sup> Ausführliche fachliche und methodische Hinweise zu den nachfolgenden Statistiken enthalten die jeweiligen Fachveröffentlichungen (siehe Anhang).

<sup>2</sup> Siehe Bald-Herbel, Ch./ Herbel, N.: „Die Umstellung der Indizes im Produzierenden Gewerbe auf Basis 1991“ und Nowak, M./ Weisbrod, J.: „Auswirkungen der NACE-Verordnung und der PRODCOM-Verordnung auf die kurzfristigen Statistiken im Bergbau und im Verarbeitenden Gewerbe“, Wirtschaft und Statistik 3/1995 S. 181 ff.

## 6.4 Preisindex für die Lebenshaltung - Deutschland -

Die Mieten der im Preisindex für die Lebenshaltung aller privaten Haushalte erfassten Wohnungsarten verstehen sich einschließlich Nebenkosten wie Kanalisation, Straßenreinigung, Müllabfuhr, Kaminreinigung, Treppenhausbeleuchtung und Wasserverbrauch (Nettokaltemiete und kalte Betriebskosten - Bruttokaltemiete).

Der Index wird für alle privaten Haushalte auf Basis 1995=100 berechnet.

## 7 Löhne

### 7.1 Durchschnittliche Arbeitszeiten und Verdienste der Arbeiter in ausgewählten Gewerbegruppen

Die nachgewiesenen Wochenarbeitszeiten, Bruttostunden- und Bruttowochenverdienste für Arbeiter sind Durchschnittsangaben je Arbeiter. Die Erhebung wird auf repräsentativer Grundlage durchgeführt, wobei im allgemeinen etwa 13 % der Betriebe mit 10 Beschäftigten und mehr (im Hoch- und Tiefbau mit 5 Beschäftigten und mehr) erfasst werden.

Bei der Erhebung werden keine individuellen Angaben für einzelne Arbeiter, sondern die aus der betrieblichen Abrechnung anfallenden Lohnsummen für jeweils ganze Arbeitsgruppen erfragt (Summenmethode).

### 7.2 Index der tariflichen Stundenlöhne (Zeitlohn) für männliche Arbeiter in der höchsten tarifmäßigen Altersstufe

Die Indexberechnungen bauen auf sämtlichen Lohn- bzw. Gehaltsgruppen eines Tarifvertrages auf. Tarifierhöhungen, die nicht linear, sondern in unterschiedlicher Höhe für die einzelnen Gruppen erfolgen, kommen also ihrer tatsächlichen Bedeutung entsprechend in den Ergebnissen zum Ausdruck.

Die Indizes werden nach der Formel von Laspeyres berechnet, d.h. sie messen die reine Tarifierhöhung unter Ausschaltung von Änderungen in der Beschäftigungsstruktur. Die Wertgewichte für die Wägung werden durch Multiplikation der Beschäftigtenzahlen im Basisjahr mit dem Tarifsatz im Basisjahr gewonnen.

## 8 Geld und Kredit

### 8.1 Bauspargeschäft

Angaben über die Geschäftsentwicklung der im Bundesgebiet bestehenden privaten und öffentlichen Bausparkassen.

### 8.2 Bestand an Hypothekarkrediten auf Wohngrundstücke

Unter dem Bestand an hypothekarisch gesicherten Darlehen auf Wohngrundstücke werden nur die Kredite, die auf dem organisierten Hypothekarkreditmarkt gewährt werden, nachgewiesen. Darlehensgeber im Hypothekarkreditgeschäft sind die Realkreditinstitute, Universalbanken und Versicherungen.

### 8.3 Hypothekarkreditzinsen sowie Renditen festverzinslicher inländischer Wertpapiere

Monatliche Darstellung der Durchschnittszinssätze und der Streubreite der Effektivverzinsung von Hypothekarkrediten auf Wohngrundstücke sowie der Umlaufrenditen von tarifbesteuerten festverzinslichen Wertpapieren an Hand der Veröffentlichungen der Deutschen Bundesbank.

### 8.4 Konkurse und Vergleichsverfahren

Die Angaben beruhen auf den Meldungen der Amtsgerichte (Konkursgerichte) über die eröffneten und mangels Masse abgelehnten Konkursverfahren sowie über die eröffneten Vergleichsverfahren. Die außergerichtlichen Vergleichsverfahren werden statistisch nicht erfasst.

### 8.5 Insolvenzen

Insolvenzverfahren = beantragte Konkursverfahren plus eröffnete Vergleichsverfahren abzüglich Anschlusskonkurse. Anschlusskonkurse = beantragte Konkursverfahren, die als eröffnete Vergleichsverfahren bereits statistisch erfasst wurden.

## 9 Finanzen und Steuern

### 9.1 Ausgaben für Baumaßnahmen

Ergebnisse der Vierteljahresstatistik über die Finanzwirtschaft von Bund, Ländern, Gemeinden und -verbänden.

Dargestellt werden die Ausgaben für Baumaßnahmen nach ausgewählten Aufgabenbereichen.



**Allgemeiner Überblick**  
Ergebnisse der Bauberichterstattung <sup>1)</sup>

Gegenstand der Nachweisführung	Einheit  Basis-jahr	Dezember 2002	November 2002	Dezember 2001	Januar bis Dezember 2002	Dezember 2002		Januar bis Dezember 2002
						Veränderung in Prozent gegenüber		
						November 2002	Dezember 2001	Januar bis Dezember 2001
Vorbereitende Baustellenarbeiten, Hoch- und Tiefbau - Alle Betriebe -								
Deutschland								
Beschäftigte	1 000	849	873	921	880	- 2,8	- 7,8	- 7,8
Geleistete Arbeitsstunden	1000 Std	58 444	89 863	67 302	1 019 440	- 35,0	- 13,2	- 9,3
dar.: Wohnungsbau	1000 Std	22 740	34 649	25 743	400 368	- 34,4	- 11,7	- 10,1
Gewerblicher Bau	1000 Std	19 148	27 672	21 812	317 977	- 30,8	- 12,2	- 9,4
Öffentl. u. Straßenbau	1000 Std	16 556	27 542	19 747	301 095	- 39,9	- 16,2	- 8,2
Hochbau	1000 Std	37 892	56 407	43 240	654 543	- 32,8	- 12,4	- 10,4
Tiefbau	1000 Std	20 552	33 456	24 062	364 897	- 38,6	- 14,6	- 7,4
Baugewerblicher Umsatz <sup>2)</sup>	Mill. EUR	8 130	8 398	8 956	85 977	- 3,2	- 9,2	- 5,9
dar.: Wohnungsbau	Mill. EUR	2 582	2 606	2 667	27 483	- 0,9	- 3,2	- 5,9
Gewerblicher Bau	Mill. EUR	3 050	3 056	3 628	32 127	- 0,2	- 15,9	- 7,2
Öffentl. u. Straßenbau	Mill. EUR	2 497	2 736	2 662	26 367	- 8,7	- 6,2	- 4,2
Hochbau	Mill. EUR	5 076	5 067	5 390	54 241	0,2	- 5,8	- 7,0
Tiefbau	Mill. EUR	3 054	3 331	3 566	31 735	- 8,3	- 14,4	- 4,0
Produktionsindex (Originalwert)	1995 = 100	52,9	80,8	59,0	74,2	- 34,5	- 10,3	- 6,0
Arbeitstage	Anzahl	20	21	19				
Früheres Bundesgebiet								
Beschäftigte	1 000	632	647	674	652	- 2,3	- 6,2	- 6,0
Geleistete Arbeitsstunden	1000 Std	43 482	65 447	48 555	746 533	- 33,6	- 10,4	- 7,7
dar.: Wohnungsbau	1000 Std	17 929	26 959	19 485	310 204	- 33,5	- 8,0	- 7,4
Gewerblicher Bau	1000 Std	13 820	19 548	15 526	226 298	- 29,3	- 11,0	- 8,6
Öffentl. u. Straßenbau	1000 Std	11 733	18 940	13 544	210 031	- 38,1	- 13,4	- 7,3
Hochbau	1000 Std	28 855	42 303	31 866	490 586	- 31,8	- 9,4	- 8,6
Tiefbau	1000 Std	14 627	23 144	16 689	255 947	- 36,8	- 12,4	- 6,1
Baugewerblicher Umsatz <sup>2)</sup>	Mill. EUR	6 398	6 469	6 805	66 618	- 1,1	- 6,0	- 5,2
dar.: Wohnungsbau	Mill. EUR	2 165	2 147	2 164	22 238	0,8	0,0	- 4,2
Gewerblicher Bau	Mill. EUR	2 376	2 358	2 658	25 058	0,8	- 10,6	- 6,1
Öffentl. u. Straßenbau	Mill. EUR	1 857	1 964	1 983	19 322	- 5,4	- 6,3	- 5,2
Hochbau	Mill. EUR	4 172	4 093	4 328	43 444	1,9	- 3,6	- 6,0
Tiefbau	Mill. EUR	2 226	2 376	2 478	23 174	- 6,3	- 10,2	- 3,7
Produktionsindex (Originalwert)	1995 = 100	56,5	85,0	61,5	78,6	- 33,5	- 8,1	- 4,4
Arbeitstage	Anzahl	20	21	19				
Neue Länder und Berlin-Ost								
Beschäftigte	1 000	217	227	247	228	- 4,2	- 12,2	- 12,4
Geleistete Arbeitsstunden	1000 Std	14 962	24 416	18 747	272 907	- 38,7	- 20,2	- 13,5
dar.: Wohnungsbau	1000 Std	4 811	7 690	6 258	90 164	- 37,4	- 23,1	- 18,5
Gewerblicher Bau	1000 Std	5 328	8 124	6 286	91 679	- 34,4	- 15,2	- 11,4
Öffentl. u. Straßenbau	1000 Std	4 823	8 602	6 203	91 064	- 43,9	- 22,2	- 10,2
Hochbau	1000 Std	9 037	14 104	11 374	163 957	- 35,9	- 20,5	- 15,5
Tiefbau	1000 Std	5 925	10 312	7 373	108 950	- 42,5	- 19,6	- 10,2
Baugewerblicher Umsatz <sup>2)</sup>	Mill. EUR	1 731	1 929	2 151	19 359	- 10,2	- 19,5	- 8,1
dar.: Wohnungsbau	Mill. EUR	417	459	503	5 245	- 9,1	- 17,0	- 12,3
Gewerblicher Bau	Mill. EUR	674	698	970	7 069	- 3,5	- 30,5	- 11,0
Öffentl. u. Straßenbau	Mill. EUR	640	772	679	7 045	- 17,1	- 5,7	- 1,4
Hochbau	Mill. EUR	904	975	1 062	10 797	- 7,3	- 14,9	- 10,7
Tiefbau	Mill. EUR	828	954	1 089	8 562	- 13,2	- 24,0	- 4,7
Produktionsindex (Originalwert)	1995 = 100	40,1	65,8	49,6	58,4	- 39,1	- 19,2	- 12,8
Arbeitstage	Anzahl	20	21	19				

1) Siehe Erläuterungen zu den Monatsberichten für Vorbereitende Baustellenarbeiten, Hoch- und Tiefbau.

2) Ohne Umsatzsteuer.

# Allgemeiner Überblick

## Ergebnisse der Bauberichterstattung <sup>1)</sup>

Gegenstand der Nachweisführung	Einheit	Dezember 2002	November 2002	Dezember 2001	Januar bis Dezember 2002	Dezember 2002		Januar bis Dezember 2002
						Veränderung in Prozent gegenüber		
						November 2002	Dezember 2001	Januar bis Dezember 2001

### Vorbereitende Baustellenarbeiten, Hoch- und Tiefbau

#### - Betriebe des Monatsberichtskreises - <sup>2)</sup>

#### Deutschland

Beschäftigte	1 000	491	507	554	512	-3,1	-11,4	- 11,7
Geleistete Arbeitsstunden	1000 Std	33 962	52 680	40 896	593 993	-35,5	-17,0	- 12,9
Baugewerblicher Umsatz <sup>3)</sup>	Mill. EUR	5 681	5 890	6 475	59 926	-3,5	-12,3	- 8,6
Auftragseingang	Mill. EUR	3 898	3 676	3 907	52 273	6,0	-0,2	- 6,2
dar.: Wohnungsbau	Mill. EUR	781	763	673	9 722	2,3	16,1	- 12,2
Gewerblicher Bau	Mill. EUR	1 795	1 510	1 784	22 077	18,8	0,6	- 5,9
Öffentl. u. Straßenbau	Mill. EUR	1 322	1 403	1 451	20 474	-5,7	-8,8	- 3,5
Hochbau	Mill. EUR	2 273	1 874	2 223	27 637	21,3	2,2	- 12,0
Tiefbau	Mill. EUR	1 625	1 802	1 684	24 636	-9,8	-3,5	1,1

#### Früheres Bundesgebiet

Beschäftigte	1 000	362	371	399	376	-2,5	-9,4	- 9,6
Geleistete Arbeitsstunden	1000 Std	24 869	37 650	28 873	428 332	-33,9	-13,9	- 11,0
Baugewerblicher Umsatz <sup>3)</sup>	Mill. EUR	4 417	4 476	4 853	46 086	-1,3	-9,0	- 7,9
Auftragseingang	Mill. EUR	3 106	2 764	3 178	40 757	12,4	-2,3	- 6,8
dar.: Wohnungsbau	Mill. EUR	674	633	556	8 011	6,5	21,3	- 9,2
Gewerblicher Bau	Mill. EUR	1 459	1 146	1 489	17 512	27,3	-2,0	- 7,1
Öffentl. u. Straßenbau	Mill. EUR	973	985	1 133	15 234	-1,2	-14,1	- 5,1
Hochbau	Mill. EUR	1 923	1 514	1 852	22 738	27,0	3,8	- 11,0
Tiefbau	Mill. EUR	1 183	1 249	1 326	18 019	-5,3	-10,8	- 0,9

#### Neue Länder und Berlin-Ost

Beschäftigte	1 000	129	136	155	136	-4,6	-16,5	- 17,0
Geleistete Arbeitsstunden	1000 Std	9 093	15 030	12 023	165 661	-39,5	-24,4	- 17,5
Baugewerblicher Umsatz <sup>3)</sup>	Mill. EUR	1 264	1 414	1 621	13 840	-10,6	-22,0	- 10,9
Auftragseingang	Mill. EUR	792	912	729	11 516	-13,2	8,6	- 4,2
dar.: Wohnungsbau	Mill. EUR	107	131	117	1 711	-18,1	-8,6	- 24,1
Gewerblicher Bau	Mill. EUR	336	364	295	4 565	-7,8	13,8	- 0,9
Öffentl. u. Straßenbau	Mill. EUR	349	418	317	5 240	-16,4	10,1	1,5
Hochbau	Mill. EUR	350	360	371	4 899	-2,7	-5,6	- 16,2
Tiefbau	Mill. EUR	441	553	358	6 617	-20,1	23,3	7,1

1) Siehe Erläuterungen zu den Monatsberichten für Vorbereitende Baustellenarbeiten, Hoch- und Tiefbau.

2) Betriebe mit i.d.R. 20 Beschäftigten und mehr.

3) Ohne Umsatzsteuer.



**Allgemeiner Überblick**  
**Ergebnisse der Bauberichterstattung <sup>1)</sup>**

Gegenstand der Nachweisführung	Einheit	4. Vj. 2002	3. Vj. 2002	4. Vj. 2001	Jahr 2002	4. Vj. 2002		Jahr 2002
						Veränderung in Prozent gegenüber		
						3. Vj. 2002	4. Vj. 2001	Jahr 2001

**Baugewerbe - Betriebe des Monats- bzw. Vierteljahresberichtsgebietes - <sup>2)</sup>**

**Insgesamt**

**Deutschland**

Beschäftigte <sup>3)</sup>	1 000	807	846	900	837	-4,5	-10,3	-10,2
Geleistete Arbeitsstunden	1000 Std	241 483	269 050	276 307	989 326	-10,2	-12,6	-11,4
Baugewerblicher Umsatz <sup>4)</sup>	Mill. EUR	26 196	24 064	28 996	88 431	8,9	-9,7	-8,4

**Früheres Bundesgebiet**

Beschäftigte <sup>3)</sup>	1 000	608	634	662	627	-4,1	-8,2	-8,0
Geleistete Arbeitsstunden	1000 Std	179 154	197 277	200 341	730 880	-9,2	-10,6	-9,4
Baugewerblicher Umsatz <sup>4)</sup>	Mill. EUR	20 491	18 672	22 377	69 019	9,7	-8,4	-7,5

**Neue Länder und Berlin-Ost**

Beschäftigte <sup>3)</sup>	1 000	200	212	237	210	-5,8	-15,9	-16,4
Geleistete Arbeitsstunden	1000 Std	62 329	71 773	75 966	258 446	-13,2	-18,0	-16,8
Baugewerblicher Umsatz <sup>4)</sup>	Mill. EUR	5 705	5 393	6 618	19 412	5,8	-13,8	-11,2

**Vorbereitende Baustellenarbeiten, Hoch- und Tiefbau <sup>2)</sup>**

**Deutschland**

Beschäftigte <sup>3)</sup>	1 000	491	517	554	512	-5,0	-11,4	-11,7
Geleistete Arbeitsstunden	1000 Std	144 281	166 979	168 673	593 993	-13,6	-14,5	-12,9
Baugewerblicher Umsatz <sup>4)</sup>	Mill. EUR	17 377	16 604	19 322	59 926	4,7	-10,1	-8,6

**Früheres Bundesgebiet**

Beschäftigte <sup>3)</sup>	1 000	362	379	399	376	-4,6	-9,4	-9,6
Geleistete Arbeitsstunden	1000 Std	104 110	119 431	118 903	428 332	-12,8	-12,4	-11,0
Baugewerblicher Umsatz <sup>4)</sup>	Mill. EUR	13 306	12 694	14 579	46 086	4,8	-8,7	-7,9

**Neue Länder und Berlin-Ost**

Beschäftigte <sup>3)</sup>	1 000	129	138	155	136	-6,3	-16,5	-17,0
Geleistete Arbeitsstunden	1000 Std	40 171	47 548	49 770	165 661	-15,5	-19,3	-17,5
Baugewerblicher Umsatz <sup>4)</sup>	Mill. EUR	4 071	3 911	4 743	13 840	4,1	-14,2	-10,9

**Bauinstallation und sonstiges Baugewerbe <sup>2)</sup>**

**Deutschland**

Beschäftigte <sup>3)</sup>	1 000	316	329	345	325	-3,7	-8,4	-7,8
Geleistete Arbeitsstunden	1000 Std	97 202	102 071	107 634	395 333	-4,8	-9,7	-9,1
Baugewerblicher Umsatz <sup>4)</sup>	Mill. EUR	8 819	7 460	9 674	28 505	18,2	-8,8	-7,8

**Früheres Bundesgebiet**

Beschäftigte <sup>3)</sup>	1 000	246	255	263	252	-3,4	-6,5	-5,5
Geleistete Arbeitsstunden	1000 Std	75 044	77 846	81 438	302 548	-3,6	-7,9	-6,9
Baugewerblicher Umsatz <sup>4)</sup>	Mill. EUR	7 185	5 978	7 799	22 933	20,2	-7,9	-6,7

**Neue Länder und Berlin-Ost**

Beschäftigte <sup>3)</sup>	1 000	70	74	82	73	-4,8	-14,7	-15,1
Geleistete Arbeitsstunden	1000 Std	22 158	24 225	26 196	92 785	-8,5	-15,4	-15,6
Baugewerblicher Umsatz <sup>4)</sup>	Mill. EUR	1 634	1 482	1 875	5 572	10,3	-12,9	-12,0

1) Siehe Erläuterungen zu den Monats- bzw. Vierteljahresberichten für Vorbereitende Baustellenarbeiten, Hoch- und Tiefbau, Bauinstallation und sonstiges Baugewerbe.

2) Betriebe mit i.d.R. 20 Beschäftigten und mehr.

3) Am Ende des Vierteljahres.

4) Ohne Umsatzsteuer.

## Allgemeiner Überblick

### Ergebnisse der Bautätigkeitsstatistik

- Früheres Bundesgebiet -

Im Zeitraum 01.01. - 31.12.2002 wurden insgesamt 232 045 Genehmigungen zum Bau von Wohnungen in Wohn- und Nichtwohngebäuden erteilt. Dies entspricht einer Abnahme um 3,7 % zum Vergleichszeitraum des Vorjahres. Die Zahl der Wohnungen in neuen Gebäuden beläuft sich auf 212 085. Darunter waren 112 993 Wohnungen in Wohngebäuden mit einer Wohnung, 30 798 Wohnungen in Wohngebäuden mit zwei Wohnungen und 63 285 Wohnungen in Wohngebäuden mit 3 und mehr Wohnungen. Hierbei war ein starker Rückgang (13,4 %) bei den Mehrfamilienhäusern zu verzeichnen, Wohngebäude mit einer Wohnung erreichten sogar einen Zuwachs von 3,1 %.

Die genehmigten neuen Wohn- und Nichtwohngebäude umfassten einen Rauminhalt von 303,3 Mill. Kubikmetern; die veranschlagten Baukosten beliefen sich auf 51,1 Mrd. Euro.

Davon entfielen auf Wohngebäude 136,8 Mill. Kubikmeter Rauminhalt und 30,9 Mrd. Euro veranschlagte Baukosten. Für Nichtwohngebäude wurden Baukosten in Höhe von 20,2 Mrd. Euro veranschlagt, wobei der Rauminhalt 166,5 Mill. Kubikmeter betrug.

Für öffentliche Bauherren wurden 15,6 Mill. Kubikmeter umbauter Raum genehmigt (+3,4 %). Bei den nichtöffentlichen Bauherren verringerte sich dagegen der genehmigte umbaute Raum um 16,6 % gegenüber dem Vorjahreszeitraum.

Fertiggestellt wurden insgesamt 240 588 Wohnungen in Wohn- und Nichtwohngebäuden (-10,2 %). Darunter waren 218 540 Wohnungen in neuen Gebäuden.

Genehmigungen ----- Fertigstellungen	Einheit	Januar bis Dezember		Veränderung gegenüber dem Vorjahres- zeitraum
		2001	2002	
		Absolut		%
Genehmigte Wohnungen in Wohn- und Nichtwohngebäuden (Baumaßnahmen insgesamt)	Anzahl	240 998	232 045	-3,7
darunter: Wohnungen in neuen Gebäuden	Anzahl	219 383	212 085	-3,3
darunter: Wohnungen in Wohngebäuden				
mit 1 Wohnung	Anzahl	109 627	112 993	3,1
mit 2 Wohnungen	Anzahl	31 014	30 798	-0,7
mit 3 und mehr Wohnungen	Anzahl	73 116	63 285	-13,4
Genehmigte Wohn- und Nichtwohngebäude (Errichtung neuer Gebäude)	1 000 m³ Mill. EUR	333 877 53 234,5	303 314 51 126,0	-9,2 -4,0
davon: Genehmigte Wohngebäude	1 000 m³ Mill. EUR	137 815 30 889,8	136 805 30 902,7	-0,7 0,0
Genehmigte Nichtwohngebäude	1 000 m³ Mill. EUR	196 062 22 344,6	166 509 20 223,3	-15,1 -9,5
davon: öffentliche Bauherren (einschl. Organisationen ohne Erwerbszweck)	1 000 m³ Mill. EUR	15 089 3 581,6	15 602 3 872,8	3,4 8,1
nichtöffentliche Bauherren (Unternehmen und private Haushalte)	1 000 m³ Mill. EUR	180 986 18 763,0	150 900 16 350,5	-16,6 -12,9
Fertiggestellte Wohnungen in Wohn- und Nichtwohngebäude (Baumaßnahmen insgesamt)	Anzahl	267 934	240 588	-10,2
Darunter: Wohnungen in neuen Gebäuden	Anzahl	243 772	218 540	-10,4

## Allgemeiner Überblick

### Ergebnisse der Bautätigkeitsstatistik

- Neue Länder und Berlin-Ost -

Im Zeitraum 01.01. - 31.12.2002 wurden insgesamt 42 075 Genehmigungen zum Bau von Wohnungen in Wohn- und Nichtwohngebäuden erteilt. Dies entspricht einer Abnahme um 16,0 % zum Vergleichszeitraum des Vorjahres. Die Zahl der Wohnungen in neuen Gebäuden beläuft sich auf 36 349. Darunter waren 24 158 Wohnungen in Wohngebäuden mit einer Wohnung, 3 954 Wohnungen in Wohngebäuden mit zwei Wohnungen und 7 200 Wohnungen in Wohngebäuden mit 3 und mehr Wohnungen. Hierbei war der stärkste Rückgang (28,2 %) bei den Mehrfamilienhäusern zu verzeichnen.

Die genehmigten neuen Wohn- und Nichtwohngebäude umfassten einen Rauminhalt von 44,0 Mill. Kubikmetern; die veranschlagten Baukosten beliefen sich auf 7,3 Mrd. Euro. Davon entfielen auf Wohngebäude 19,5 Mill. Kubikmeter

Rauminhalt und 4,1 Mrd. Euro veranschlagte Baukosten. Für Nichtwohngebäude wurden Baukosten in Höhe von 3,2 Mrd. Euro veranschlagt, wobei der Rauminhalt 24,6 Mill. Kubikmeter betrug.

Für öffentliche Bauherren wurden 4,7 Mill. Kubikmeter umbauter Raum genehmigt (-7,6 %). Bei den nichtöffentlichen Bauherren verringerte sich der genehmigte umbaute Raum sogar um 20,9 % gegenüber dem Vorjahreszeitraum.

Fertiggestellt wurden insgesamt 49 013 Wohnungen in Wohn- und Nichtwohngebäuden (-15,9 %). Darunter waren 41 345 Wohnungen in neuen Gebäuden.

Genehmigungen ----- Fertigstellungen	Einheit	Januar bis Dezember		Veränderung gegenüber dem Vorjahres- zeitraum
		2001	2002	
		Absolut		%
Genehmigte Wohnungen in Wohn- und Nichtwohngebäuden (Baumaßnahmen insgesamt)	Anzahl	50 086	42 075	-16,0
darunter: Wohnungen in neuen Gebäuden	Anzahl	42 765	36 349	-15,0
darunter: Wohnungen in Wohngebäuden				
mit 1 Wohnung	Anzahl	27 116	24 158	-10,9
mit 2 Wohnungen	Anzahl	4 752	3 954	-16,8
mit 3 und mehr Wohnungen	Anzahl	10 029	7 200	-28,2
Genehmigte Wohn- und Nichtwohngebäude (Errichtung neuer Gebäude)	1 000 m <sup>3</sup>	52 608	44 030	-16,3
	Mill. EUR	8 294,3	7 288,3	-12,1
davon: Genehmigte Wohngebäude	1 000 m <sup>3</sup>	22 437	19 462	-13,3
	Mill. EUR	4 766,1	4 129,4	-13,4
Genehmigte Nichtwohngebäude	1 000 m <sup>3</sup>	30 171	24 568	-18,6
	Mill. EUR	3 528,2	3 158,8	-10,5
davon: öffentliche Bauherren (einschl. Organisationen ohne Erwerbszweck)	1 000 m <sup>3</sup>	5 126	4 738	-7,6
	Mill. EUR	1 267,0	1 246,6	-1,6
nichtöffentliche Bauherren (Unternehmen und private Haushalte)	1 000 m <sup>3</sup>	25 054	19 827	-20,9
	Mill. EUR	2 261,3	1 912,2	-15,4
Fertiggestellte Wohnungen in Wohn- und Nichtwohngebäude (Baumaßnahmen insgesamt)	Anzahl	58 263	49 013	-15,9
Darunter: Wohnungen in neuen Gebäuden	Anzahl	48 561	41 345	-14,9

# BAUGENEHMIGUNGEN FRUEHERES BUNDESGBEIT

— URSPRUNGSREIHE  
- - - - - GLATTE KOMPONENTE \*)

Teusend WOHNUNGEN IM WOHN- U. NICHTWOHNBAU (INSGESAMT)

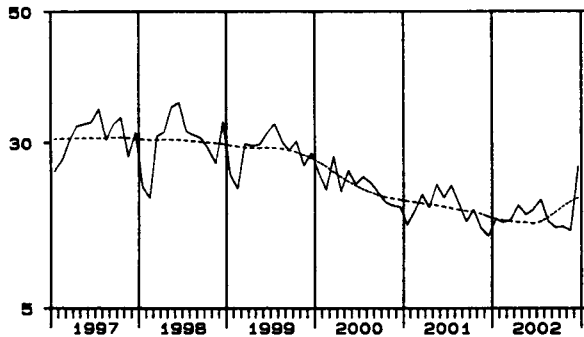

Log. Maßstab RAUMINHALT IM WOHNBAU (1995=100)

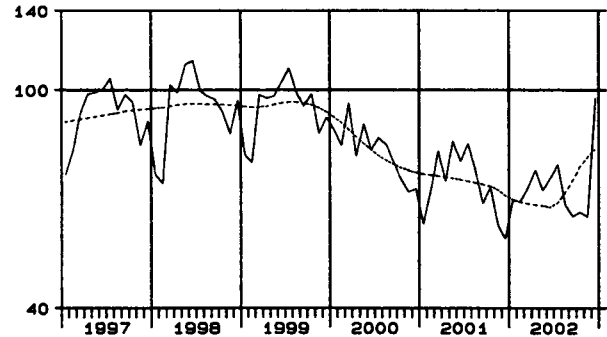

Log. Maßstab VERANSCHL. BALKOSTEN IM WOHN- U. NICHTWOHNBAU -  
ERRICHTUNG NEUER GEBÄUDE (1995 = 100)

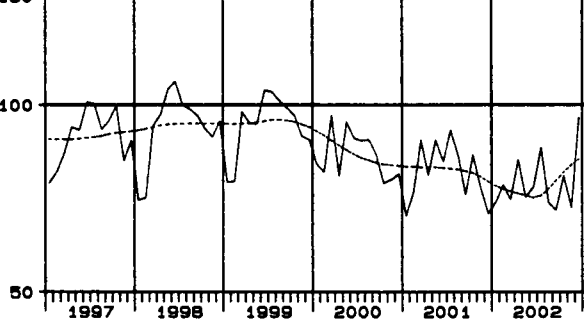

RAUMINHALT IM NICHTWOHNBAU (1995=100)

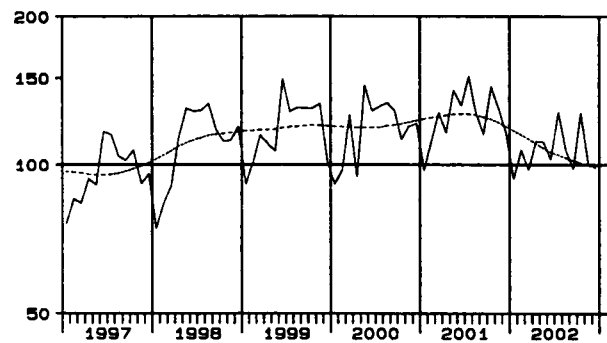

RAUMINHALT IM WOHN- U. NICHTWOHNBAU (1995=100)

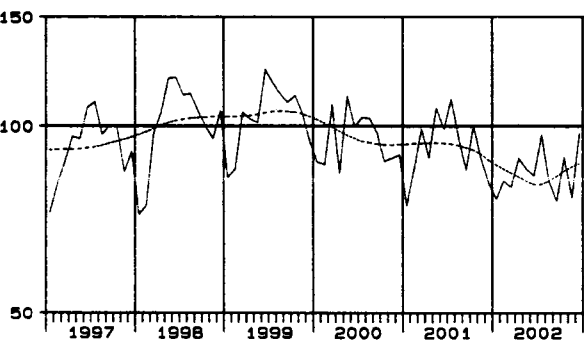

RAUMINHALT IM NICHTWOHNBAU - OEFFENTLICHE  
BAUHERREN (1995=100)

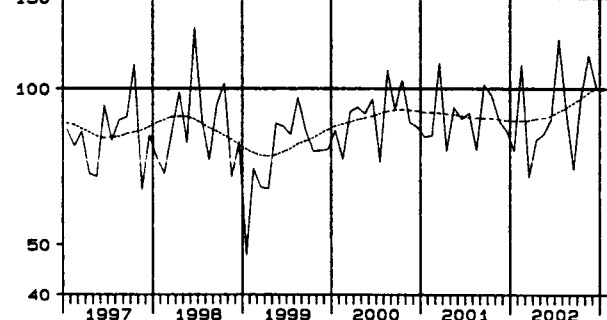

Prozent PREISINDEX UND BALKOSTEN (EUR/M3) IM WOHNBAU  
(VERÄNDERUNG GEGENUEBER DEM VORJAHRESWERT)

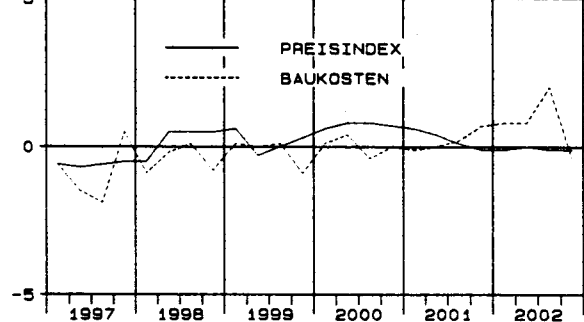

RAUMINHALT IM NICHTWOHNBAU - NICHTOEFFENTLICHE  
BAUHERREN (1995=100)

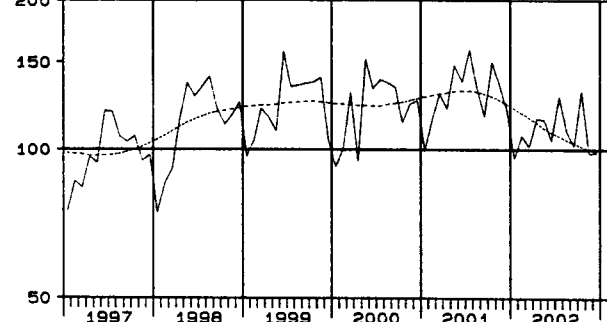

\*) TREND-KONJUNKTUR-KOMPONENTE DES "BERLINER  
VERFAHRENS" (BV4+) ZUR ZEITREIHENANALYSE.

STATISTISCHES INFORMATIONSSYSTEM (STATIS-BUND)

# VORBEREITENDE BAUSTELLENARBEITEN, HOCH- UND TIEFBAU

Deutschland

1995 = 100

— Ursprungsreihe  
- - - Glatte Komponente \*)  
Log. Maßstab

Beschäftigte insgesamt

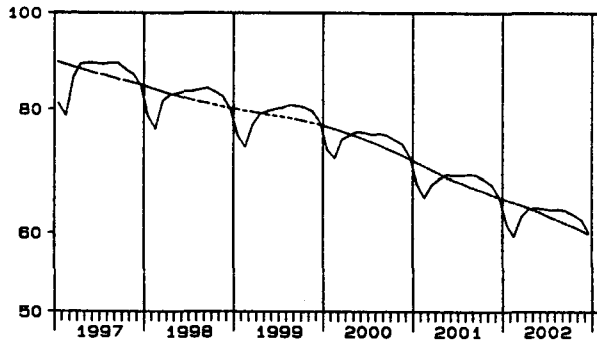

Auftragseingang insgesamt (Volumenindex)

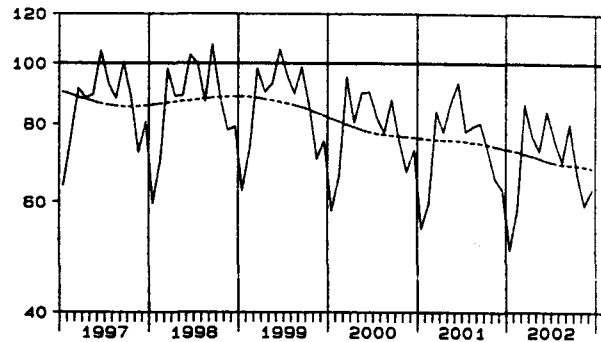

Geleistete Arbeitsstunden insgesamt

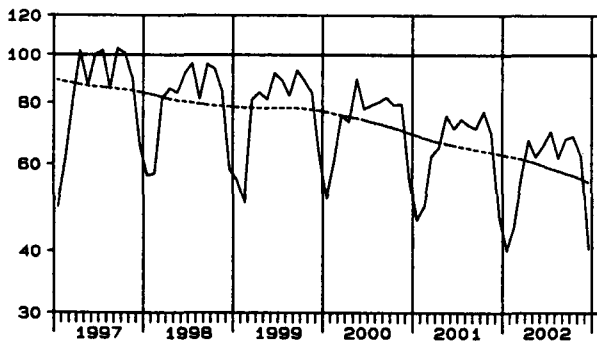

Geleistete Arbeitsstunden im gewerbl. Bau

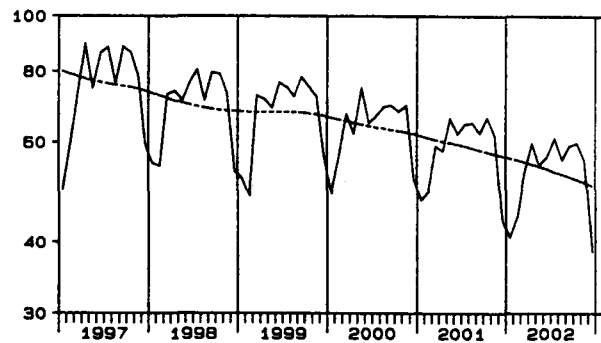

Geleistete Arbeitsstunden im Hochbau

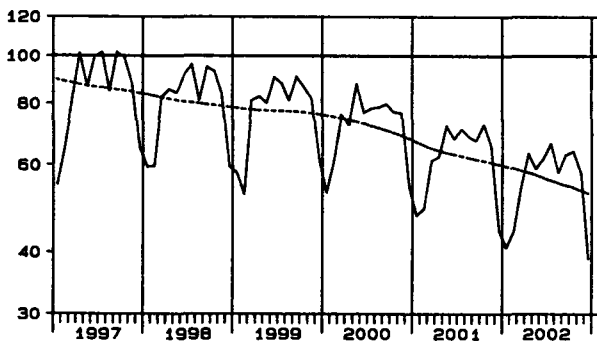

Geleistete Arbeitsstunden im Wohnungsbau

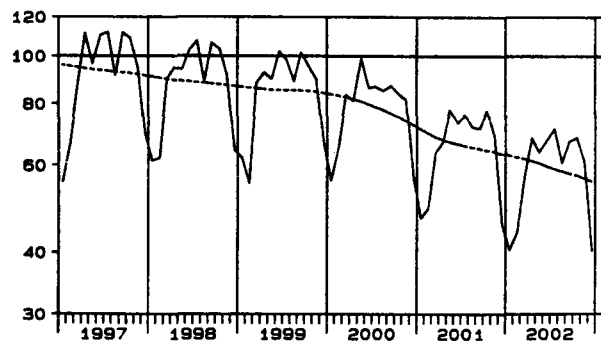

Geleistete Arbeitsstunden im Tiefbau

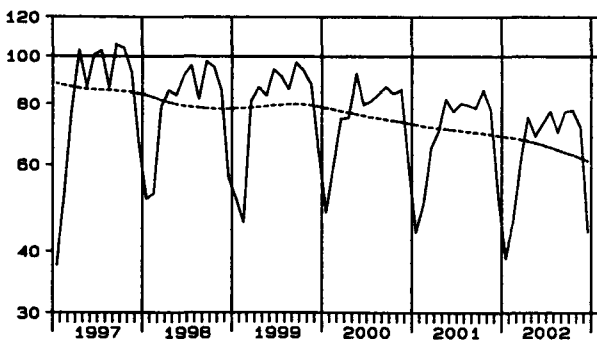

Geleistete Arbeitsstunden im öffentl. und Straßenbau

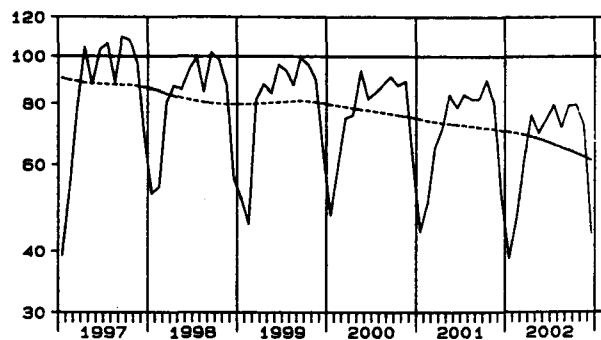

\*) Trend-Konjunktur-Komponente des "Berliner Verfahrens" (BV4+) zur Zeitreihenanalyse.

Statistisches Informationssystem (STATIS-BUND)

# INDEX DES AUFTRAGSEINGANGS FÜR VORBEREITENDE BAUSTELLENARBEITEN, HOCH- UND TIEFBAU

Deutschland

Volumenindex 1995 = 100

— Ursprungsreihe  
- - - - - Glatte Komponente \*)

Log. Maßstab

Insgesamt

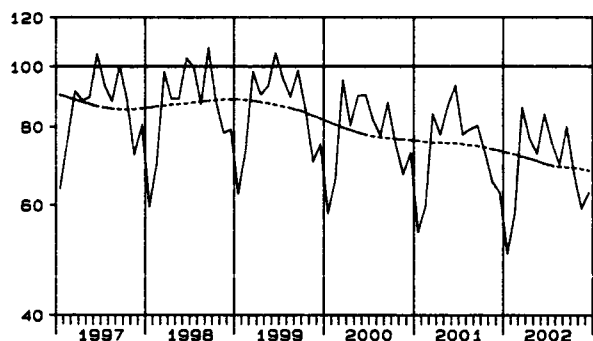

Hochbau

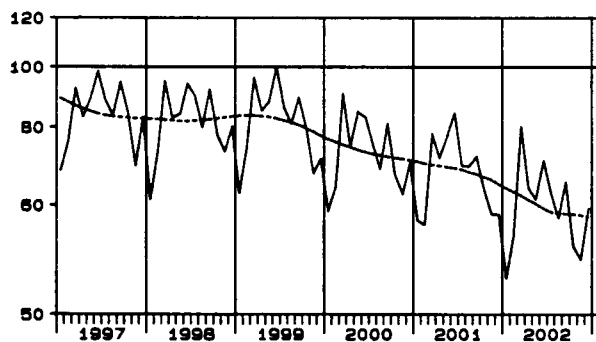

Tiefbau

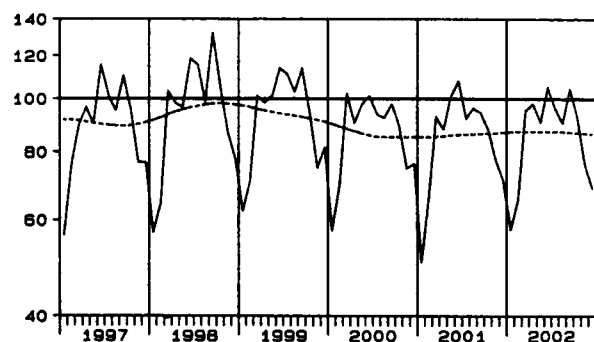

Wohnungsbau

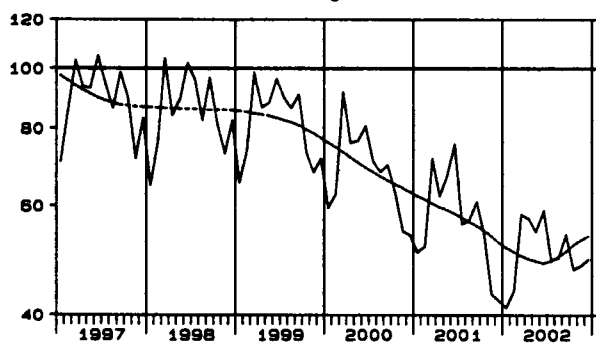

Straßenbau

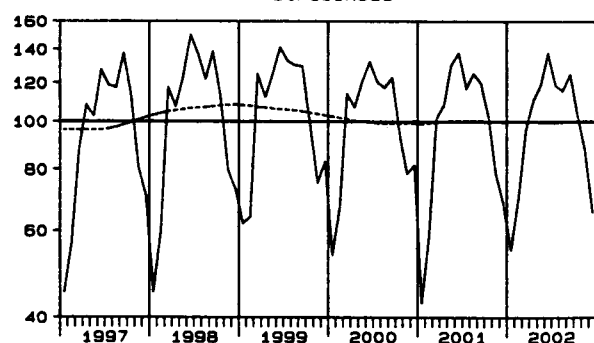

Hochbau ohne Wohnungsbau

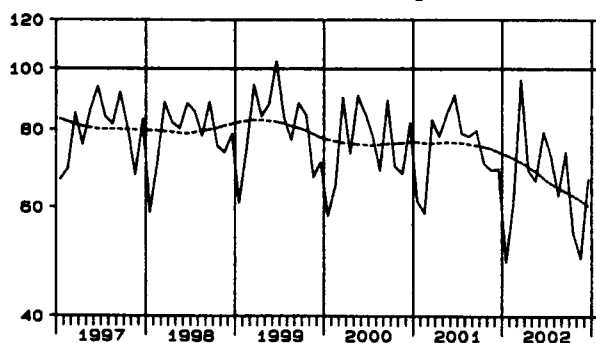

Tiefbau ohne Straßenbau

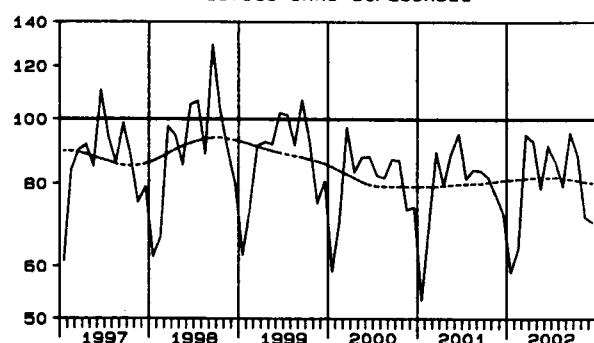

\*) Trend-Konjunktur-Komponente des "Berliner Verfahrens" (BV4+) zur Zeitreihenanalyse.

# INDEX DES AUFTRAGSBESTANDS FÜR VORBEREITENDE BAUSTELLENARBEITEN, HOCH- UND TIEFBAU

Deutschland

Volumenindex 1995 = 100

— Ursprungsserie  
- - - - - Glatte Komponente \*)

Log. Maßstab

Insgesamt

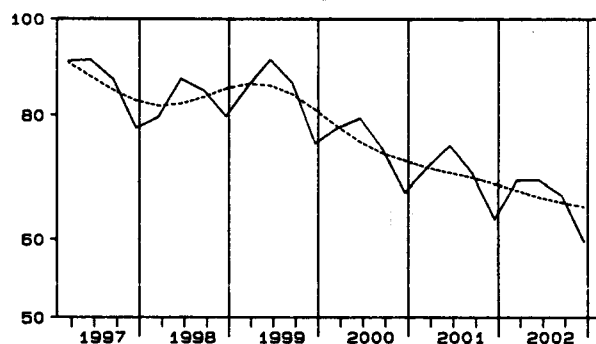

Hochbau

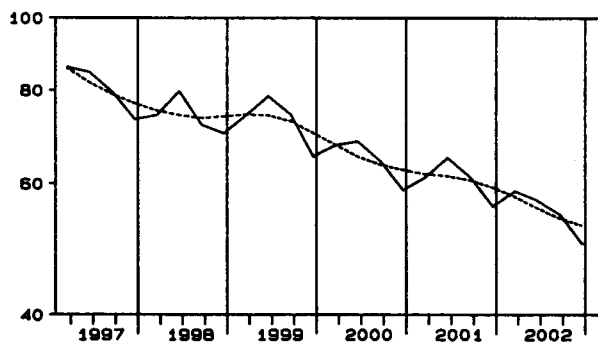

Tiefbau

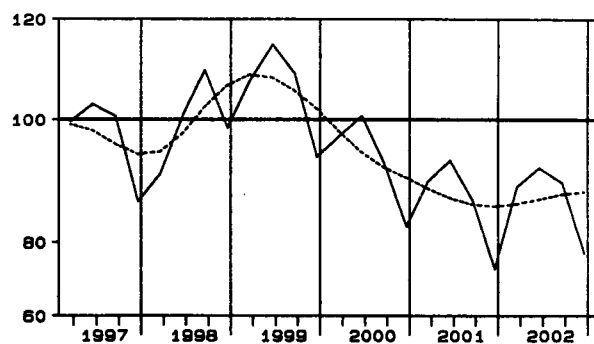

Wohnungsbau

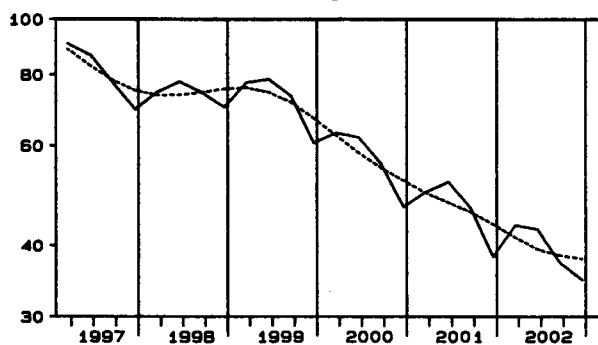

Straßenbau

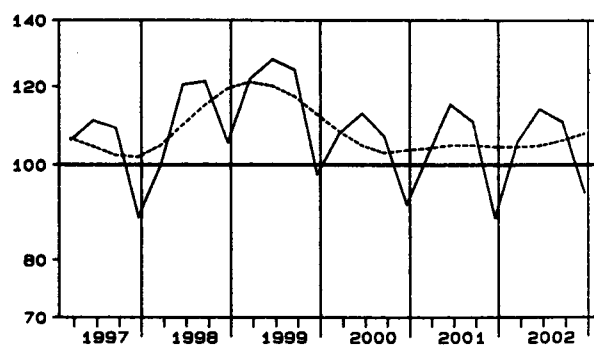

Hochbau ohne Wohnungsbau

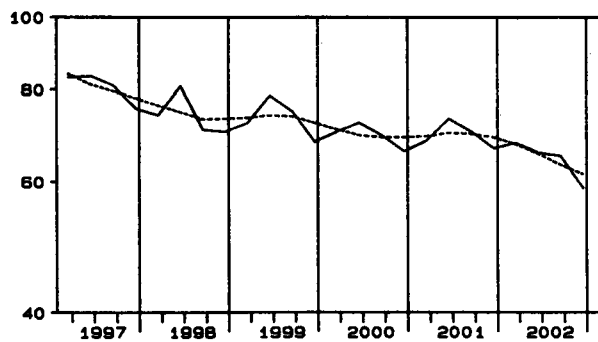

Tiefbau ohne Straßenbau

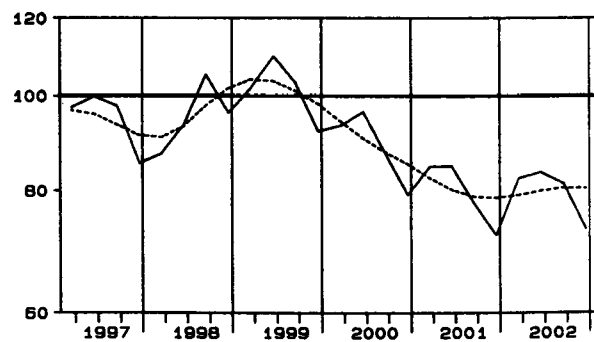

\*) Trend-Konjunktur-Komponente des "Berliner Verfahrens" (BV4Q) zur Zeitreihenanalyse.





Tabellenteil  
Bauberichterstattung  
1 Vorbereitende Baustellenarbeiten, Hoch- und Tiefbau  
1.1 Langfristige Übersichten  
Deutschland  
1.1.1 Betriebe, Beschäftigte, Lohn- und Gehaltssumme  
- Alle Betriebe -

Jahr	Be- triebe <sup>1)</sup>	Beschäftigte <sup>2)</sup>							Brutto- lohn- summe <sup>4) 5)</sup>	Brutto- gehalt- summe <sup>5)</sup>
		ins- gesamt	tätige Inhaber und Mitinhaber	kaufm. und technische Angestellte	übrige Beschäftigte					
					zusammen	Fach- arbeiter <sup>3)</sup>	Fachwerker und Werker	gewerblich Auszu- bildende		
	Anzahl	1 000							Mill. EUR	
1991	.	1 282	49	201	1 033	761	213	59	20 637	5 333
1992	.	1 301	48	201	1 052	753	236	63	23 196	6 103
1993	.	1 343	49	209	1 085	764	253	69	24 419	6 770
1994	.	1 405	51	220	1 134	792	266	76	26 479	7 364
1995	73 853	1 412	53	227	1 132	783	263	86	26 381	7 704
1996	75 365	1 312	53	220	1 038	727	223	88	24 217	7 553
1997	77 055	1 221	55	213	953	667	202	85	22 368	7 324
1998	81 301	1 156	59	207	890	621	193	76	20 872	7 131
1999	80 560	1 110	59	200	851	599	184	68	20 381	7 014
2000	81 112	1 050	59	193	797	565	172	61	19 361	6 845
2001	79 002	954	57	181	716	504	158	54	17 577	6 466
2002	78 526	880	56	170	653	462	145	46	16 355	6 169

1.1.2 Geleistete Arbeitsstunden nach Art der Bauten und Auftraggebern  
- Alle Betriebe -

Jahr	Arbeits- tage	Geleistete Arbeitsstunden								
		insgesamt <sup>5)</sup>	davon im		Gewerb- licher Bau	Wohnungs- bau	Öffentlicher und Straßenbau			
			Hoch- bau	Tief- bau			zusammen	Hochbau	Tiefbau	
	Anzahl	Mill. Stunden								
1991	249,8	1 599	1 043	556	614	506	479	126	169	184
1992	251,4	1 697	1 092	605	652	539	506	125	179	203
1993	252,1	1 696	1 103	594	635	577	484	114	167	202
1994	251,7	1 809	1 206	603	630	686	493	113	173	206
1995	250,6	1 734	1 171	563	598	679	458	110	157	191
1996	249,8	1 562	1 064	498	498	646	418	100	146	172
1997	248,6	1 480	1 004	476	453	630	398	90	143	165
1998	251,4	1 395	947	448	418	603	374	84	137	153
1999	253,1	1 362	911	451	407	582	372	79	140	152
2000	250,6	1 276	849	427	383	538	355	75	137	143
2001	250,8	1 124	731	394	351	446	328	69	129	131
2002	250,9	1 019	655	365	318	400	301	64	119	118

1.1.3 Umsatz insgesamt, baugewerblicher Umsatz  
- Alle Betriebe -  
Mill. EUR

Jahr	Gesamt- umsatz	Baugewerblicher Umsatz								
		insgesamt <sup>5)</sup>	davon im		Gewerb- licher Bau	Wohnungs- bau	Öffentlicher und Straßenbau			
			Hoch- bau	Tief- bau			zusammen	Hochbau	Tiefbau	
									Straßenbau	sonstiger Tiefbau
1991	87 039	85 086	54 489	30 597	33 698	24 801	26 588	6 467	9 876	10 244
1992	102 855	100 733	63 889	36 844	40 674	28 880	31 179	7 280	11 378	12 521
1993	106 167	104 025	67 451	36 574	41 743	31 663	30 619	7 013	10 748	12 857
1994	118 512	116 434	77 730	38 704	43 852	40 095	32 487	7 527	11 337	13 622
1995	118 825	116 831	78 849	37 983	43 941	40 977	31 913	7 799	11 004	13 110
1996	112 864	111 107	75 980	35 126	39 886	41 175	30 045	7 346	10 573	12 125
1997	109 170	107 552	73 008	34 544	37 715	40 240	29 597	7 015	10 778	11 805
1998	104 280	102 716	69 397	33 318	35 654	38 553	28 508	6 687	10 407	11 415
1999	105 350	103 780	68 590	35 189	36 398	38 151	29 231	6 275	11 282	11 673
2000	100 148	98 641	64 715	33 926	35 232	34 730	28 679	6 294	11 161	11 224
2001	92 685	91 344	58 303	33 041	34 619	29 195	27 531	5 829	11 073	10 628
2002	87 171	85 977	54 241	31 735	32 127	27 483	26 367	5 470	10 803	10 094

1) Ergebnisse der Totalerhebung, Stand jeweils Ende Juni.

2) Durchschnitt aus 12 Monatswerten.

3) Einschl. angestelltenversicherungspflichtige Poliere, Schachtmeister und Meister.

4) Einschl. Bruttogehaltssumme für Poliere, Schachtmeister und Meister.

5) Jahressummen.

Bauberichterstattung  
1 Vorbereitende Baustellenarbeiten, Hoch- und Tiefbau  
1.2 Beschäftigte, Lohn- und Gehaltssumme  
- Alle Betriebe -

DEUTSCHLAND

Zeitraum		Beschäftigte							Brutto- lohn- summe	Brutto- gehalt- summe
		ins- gesamt	tätige Inhaber und Mit- inhaber	kaufmän- nische und technische Ange- stellte	Fach- arbeiter	Fach- werker und Werker	gewerb- lich Aus- zubil- dende	dar. aus- länd. Ar- beitneh- mer (von insgesamt)		
		Mill. EUR								
2001	Januar-Dezember	954 398	57 314	181 235	504 183	158 106	53 560	61 387	17 577,2	6 466,1
2002	Januar-Dezember	880 069	56 440	170 270	462 267	144 836	46 256	55 231	16 355,5	6 169,1
2000	Dezember	1 012 217	58 606	188 300	541 064	164 945	59 302	64 352	1 506,9	567,7
2001	Januar	950 251	58 112	184 680	497 857	152 033	57 569	60 634	1 323,7	524,8
	Februar	919 671	57 186	182 886	479 211	144 410	55 978	59 816	1 163,5	508,7
	März	947 165	58 180	184 200	496 296	152 793	55 696	61 528	1 280,2	518,1
	April	961 360	58 091	183 182	507 133	157 720	55 234	61 721	1 456,3	534,2
	Mai	969 378	57 944	182 763	512 357	161 554	54 760	62 388	1 563,2	527,3
	Juni	968 606	58 822	181 184	513 583	162 502	52 515	62 405	1 474,3	556,6
	Juli	968 140	57 259	180 706	515 628	164 691	49 856	62 232	1 558,5	542,1
	August	971 381	57 162	180 535	517 127	164 855	51 702	62 743	1 619,7	524,0
	September	968 100	56 947	180 105	514 750	163 524	52 774	62 534	1 446,7	514,9
	Oktober	959 310	56 445	179 755	508 613	161 485	53 012	61 720	1 602,5	523,0
	November	948 456	56 143	178 826	502 292	158 981	52 214	60 347	1 721,5	658,9
	Dezember	920 954	55 475	176 002	485 350	152 722	51 405	58 575	1 366,9	533,5
2002	Januar	864 041	54 651	173 755	449 208	136 406	50 021	55 091	1 190,0	504,0
	Februar	839 732	53 806	171 825	435 066	130 611	48 424	54 921	1 060,1	494,4
	März	879 011	58 561	175 017	455 902	141 170	48 361	56 616	1 201,9	495,3
	April	897 130	57 948	174 047	470 080	147 222	47 833	57 576	1 423,2	516,4
	Mai	897 212	57 218	172 544	471 955	148 007	47 488	56 043	1 430,8	499,8
	Juni	895 777	58 363	170 844	471 935	149 179	45 456	55 978	1 318,2	539,9
	Juli	893 809	57 074	169 749	474 068	149 907	43 011	56 106	1 503,3	515,0
	August	894 664	56 884	168 872	473 563	150 936	44 409	55 824	1 473,3	494,9
	September	892 888	56 362	168 708	471 577	150 497	45 744	54 779	1 414,8	491,5
	Oktober	884 310	55 767	167 407	467 454	148 383	45 299	54 512	1 496,6	492,4
	November	873 472	55 274	166 017	461 053	146 168	44 960	53 441	1 557,9	615,8
	Dezember	848 785	55 374	164 451	445 340	139 550	44 070	51 889	1 285,4	509,8
Veränderung gegenüber Vormonat in %										
2000	Dezember	-2,8	-0,4	-1,1	-3,5	-3,8	-1,7	-3,4	-20,5	-18,5
2001	Januar	-6,1	-0,8	-1,9	-8,0	-7,8	-2,9	-5,8	-12,2	-7,5
	Februar	-3,2	-1,6	-1,0	-3,7	-5,0	-2,8	-1,3	-12,1	-3,1
	März	3,0	1,7	0,7	3,6	5,8	-0,5	2,9	10,0	1,8
	April	1,5	-0,2	-0,6	2,2	3,2	-0,8	0,3	13,8	3,1
	Mai	0,8	-0,3	-0,2	1,0	2,4	-0,9	1,1	7,3	-1,3
	Juni	-0,1	1,5	-0,9	0,2	0,6	-4,1	0,0	-5,7	5,6
	Juli	0,0	-2,7	-0,3	0,4	1,3	-5,1	-0,3	5,7	-2,6
	August	0,3	-0,2	-0,1	0,3	0,1	3,7	0,8	3,9	-3,3
	September	-0,3	-0,4	-0,2	-0,5	-0,8	2,1	-0,3	-10,7	-1,7
	Oktober	-0,9	-0,9	-0,2	-1,2	-1,2	0,5	-1,3	10,8	1,6
	November	-1,1	-0,5	-0,5	-1,2	-1,6	-1,5	-2,2	7,4	26,0
	Dezember	-2,9	-1,2	-1,6	-3,4	-3,9	-1,5	-2,9	-20,6	-19,0
2002	Januar	-6,2	-1,5	-1,3	-7,4	-10,7	-2,7	-5,9	-12,9	-5,5
	Februar	-2,8	-1,5	-1,1	-3,1	-4,2	-3,2	-0,3	-10,9	-1,9
	März	4,7	8,8	1,9	4,8	8,1	-0,1	3,1	13,4	0,2
	April	2,1	-1,0	-0,6	3,1	4,3	-1,1	1,7	18,4	4,3
	Mai	0,0	-1,3	-0,9	0,4	0,5	-0,7	-2,7	0,5	-3,2
	Juni	-0,2	2,0	-1,0	0,0	0,8	-4,3	-0,1	-7,9	8,0
	Juli	-0,2	-2,2	-0,6	0,5	0,5	-5,4	0,2	14,0	-4,6
	August	0,1	-0,3	-0,5	-0,1	0,7	3,3	-0,5	-2,0	-3,9
	September	-0,2	-0,9	-0,1	-0,4	-0,3	3,0	-1,9	-4,0	-0,7
	Oktober	-1,0	-1,1	-0,8	-0,9	-1,4	-1,0	-0,5	5,8	0,2
	November	-1,2	-0,9	-0,8	-1,4	-1,5	-0,7	-2,0	4,1	25,1
	Dezember	-2,8	0,2	-0,9	-3,4	-4,5	-2,0	-2,9	-17,5	-17,2
Veränderung gegenüber Vorjahreszeitraum in %										
2002	Januar-Dezember	-7,8	-1,5	-6,1	-8,3	-8,4	-13,6	-10,0	-7,0	-4,6
2001	Dezember	-9,0	-5,3	-6,5	-10,3	-7,4	-13,3	-9,0	-9,3	-6,0
2002	Januar	-9,1	-6,0	-5,9	-9,8	-10,3	-13,1	-9,1	-10,1	-4,0
	Februar	-8,7	-5,9	-6,0	-9,2	-9,6	-13,5	-8,2	-8,9	-2,8
	März	-7,2	0,7	-5,0	-8,1	-7,6	-13,2	-8,0	-6,1	-4,4
	April	-6,7	-0,2	-5,0	-7,3	-6,7	-13,4	-6,7	-2,3	-3,3
	Mai	-7,4	-1,3	-5,6	-7,9	-8,4	-13,3	-10,2	-8,5	-5,2
	Juni	-7,5	-0,8	-5,7	-8,1	-8,2	-13,4	-10,3	-10,6	-3,0
	Juli	-7,7	-0,3	-6,1	-8,1	-9,0	-13,7	-9,8	-3,5	-5,0
	August	-7,9	-0,5	-6,5	-8,4	-8,4	-14,1	-11,0	-9,0	-5,6
	September	-7,8	-1,0	-6,3	-8,4	-8,0	-13,3	-12,4	-2,2	-4,6
	Oktober	-7,8	-1,2	-6,9	-8,1	-8,1	-14,5	-11,7	-6,6	-5,8
	November	-7,9	-1,5	-7,2	-8,2	-8,1	-13,9	-11,4	-9,5	-6,5
	Dezember	-7,8	-0,2	-6,6	-8,2	-8,6	-14,3	-11,4	-6,0	-4,4

Bauberichterstattung  
1 Vorbereitende Baustellenarbeiten, Hoch- und Tiefbau  
1.2 Beschäftigte, Lohn- und Gehaltssumme  
- Alle Betriebe -  
FRÜHERES BUNDES GEBIET

Zeitraum		Beschäftigte							Brutto- lohn- summe	Brutto- gehalt- summe
		ins- gesamt	tätige Inhaber und Mit- inhaber	kaufmännische und technische Ange- stellte	Fach- arbeiter	Fach- werker und Werker	gewerblich Aus- zubil- dende	dar. aus- länd. Ar- beitneh- mer (von insgesamt)		
									Mill. EUR	
2001	Januar-Dezember	694 267	42 611	137 011	362 871	114 526	37 249	59 037	13 656,4	5 116,1
2002	Januar-Dezember	652 303	41 688	131 118	339 142	106 918	33 438	52 881	12 888,7	4 956,7
2000	Dezember	726 530	43 562	140 895	383 858	117 737	40 478	62 246	1 153,6	443,7
2001	Januar	687 139	43 264	138 627	356 047	109 809	39 392	58 692	1 009,9	410,2
	Februar	669 654	42 687	137 918	345 646	105 129	38 274	57 826	896,4	397,5
	März	689 862	43 241	138 720	358 405	111 162	38 334	59 187	991,6	405,1
	April	700 406	43 048	138 076	366 860	114 506	37 916	59 188	1 142,9	422,6
	Mai	704 774	42 942	138 043	369 154	117 064	37 571	59 878	1 213,7	414,4
	Juni	704 415	43 712	137 130	369 703	117 766	36 104	59 987	1 143,6	442,3
	Juli	703 194	42 441	136 504	370 294	119 469	34 486	59 466	1 209,0	429,8
	August	705 149	42 398	136 589	370 866	119 035	36 261	60 380	1 257,5	414,4
	September	703 443	42 338	136 538	369 195	117 769	37 603	60 218	1 117,5	406,6
	Oktober	698 152	41 973	136 434	365 415	116 758	37 572	59 174	1 236,1	411,4
	November	691 346	41 809	135 859	361 856	114 742	37 080	58 090	1 375,4	539,5
	Dezember	673 674	41 477	133 694	351 009	111 105	36 389	56 354	1 062,7	422,3
2002	Januar	640 435	40 987	133 028	329 743	101 062	35 615	53 074	929,3	402,6
	Februar	624 495	40 350	131 901	320 812	97 048	34 384	52 738	829,7	394,6
	März	651 614	43 238	134 224	335 508	103 973	34 671	54 344	943,9	393,0
	April	666 145	42 526	133 805	346 412	109 134	34 268	55 267	1 133,4	416,3
	Mai	665 019	42 021	132 789	346 770	109 608	33 831	53 612	1 127,3	398,9
	Juni	663 498	43 149	131 389	345 503	110 634	32 823	53 539	1 034,0	435,8
	Juli	661 654	41 837	130 821	347 213	110 688	31 095	53 696	1 186,2	414,1
	August	662 232	41 572	130 418	346 867	111 310	32 065	53 250	1 165,9	397,5
	September	660 264	41 297	130 214	344 757	110 304	33 692	52 417	1 109,2	394,1
	Oktober	653 749	41 012	129 227	341 499	108 677	33 334	51 939	1 166,3	392,7
	November	646 834	41 105	128 317	337 150	107 226	33 036	51 020	1 253,6	507,7
	Dezember	631 702	41 156	127 284	327 473	103 346	32 443	49 681	1 009,9	409,3
Veränderung gegenüber Vormonat in %										
2000	Dezember	-2,3	-0,6	-0,8	-2,7	-3,4	-1,7	-2,9	-22,7	-21,0
2001	Januar	-5,4	-0,7	-1,6	-7,2	-6,7	-2,7	-5,7	-12,5	-7,6
	Februar	-2,5	-1,3	-0,5	-2,9	-4,3	-2,8	-1,5	-11,2	-3,1
	März	3,0	1,3	0,6	3,7	5,7	0,2	2,4	10,6	1,9
	April	1,5	-0,4	-0,5	2,4	3,0	-1,1	0,0	15,3	4,3
	Mai	0,6	-0,2	0,0	0,6	2,2	-0,9	1,2	6,2	-1,9
	Juni	-0,1	1,8	-0,7	0,1	0,6	-3,9	0,2	-5,8	6,7
	Juli	-0,2	-2,9	-0,5	0,2	1,4	-4,5	-0,9	5,7	-2,8
	August	0,3	-0,1	0,1	0,2	-0,4	5,1	1,5	4,0	-3,6
	September	-0,2	-0,1	0,0	-0,5	-1,1	3,7	-0,3	-11,1	-1,9
	Oktober	-0,8	-0,9	-0,1	-1,0	-0,9	-0,1	-1,7	10,6	1,2
	November	-1,0	-0,4	-0,4	-1,0	-1,7	-1,3	-1,8	11,3	31,1
	Dezember	-2,6	-0,8	-1,6	-3,0	-3,2	-1,9	-3,0	-22,7	-21,7
2002	Januar	-4,9	-1,2	-0,5	-6,1	-9,0	-2,1	-5,8	-12,6	-4,7
	Februar	-2,5	-1,6	-0,8	-2,7	-4,0	-3,5	-0,6	-10,7	-2,0
	März	4,3	7,2	1,8	4,6	7,1	0,8	3,0	13,8	-0,4
	April	2,2	-1,6	-0,3	3,2	5,0	-1,2	1,7	20,1	5,9
	Mai	-0,2	-1,2	-0,8	0,1	0,4	-1,3	-3,0	-0,5	-4,2
	Juni	-0,2	2,7	-1,1	-0,4	0,9	-3,0	-0,1	-8,3	9,2
	Juli	-0,3	-3,0	-0,4	0,5	0,0	-5,3	0,3	14,7	-5,0
	August	0,1	-0,6	-0,3	-0,1	0,6	3,1	-0,8	-1,7	-4,0
	September	-0,3	-0,7	-0,2	-0,6	-0,9	5,1	-1,6	-4,9	-0,9
	Oktober	-1,0	-0,7	-0,8	-0,9	-1,5	-1,1	-0,9	5,1	-0,4
	November	-1,1	0,2	-0,7	-1,3	-1,3	-0,9	-1,8	7,5	29,3
	Dezember	-2,3	0,1	-0,8	-2,9	-3,6	-1,8	-2,6	-19,4	-19,4
Veränderung gegenüber Vorjahreszeitraum in %										
2002	Januar-Dezember	-6,0	-2,2	-4,3	-6,5	-6,6	-10,2	-10,4	-5,6	-3,1
2001	Dezember	-7,3	-4,8	-5,1	-8,6	-5,6	-10,1	-9,5	-7,9	-4,8
2002	Januar	-6,8	-5,3	-4,0	-7,4	-8,0	-9,6	-9,6	-8,0	-1,8
	Februar	-6,7	-5,5	-4,4	-7,2	-7,7	-10,2	-8,8	-7,4	-0,7
	März	-5,5	0,0	-3,2	-6,4	-6,5	-9,6	-8,2	-4,8	-3,0
	April	-4,9	-1,2	-3,1	-5,6	-4,7	-9,6	-6,6	-0,8	-1,5
	Mai	-5,6	-2,1	-3,8	-6,1	-6,4	-10,0	-10,5	-7,1	-3,7
	Juni	-5,8	-1,3	-4,2	-6,5	-6,1	-9,1	-10,7	-9,6	-1,5
	Juli	-5,9	-1,4	-4,2	-6,2	-7,4	-9,8	-9,7	-1,9	-3,6
	August	-6,1	-1,9	-4,5	-6,5	-6,5	-11,6	-11,8	-7,3	-4,1
	September	-6,1	-2,5	-4,6	-6,6	-6,3	-10,4	-13,0	-0,7	-3,1
	Oktober	-6,4	-2,3	-5,3	-6,5	-6,9	-11,3	-12,2	-5,6	-4,6
	November	-6,4	-1,7	-5,6	-6,8	-6,6	-10,9	-12,2	-8,9	-5,9
	Dezember	-6,2	-0,8	-4,8	-6,7	-7,0	-10,8	-11,8	-5,0	-3,1

Bauberichterstattung  
1 Vorbereitende Baustellenarbeiten, Hoch- und Tiefbau  
1.2 Beschäftigte, Lohn- und Gehaltssumme  
- Alle Betriebe -

NEUE LÄNDER UND BERLIN-OST

Zeitraum		Beschäftigte							Brutto- lohn- summe	Brutto- gehalt- summe
		ins- gesamt	tätige Inhaber und Mit- inhaber	kaufmän- nische und technische Ange- stellte	Fach- arbeiter	Fach- werker und Werker	gewerb- lich Aus- zubil- dende	dar. aus- länd. Ar- beitneh- mer (von insgesamt)		
									Anzahl	
2001	Januar-Dezember	260 130	14 703	44 224	141 312	43 580	16 311	2 350	3 920,8	1 350,0
2002	Januar-Dezember	227 766	14 753	39 152	123 125	37 919	12 818	2 350	3 466,8	1 212,4
2000	Dezember	285 687	15 044	47 405	157 206	47 208	18 824	2 106	353,3	124,0
2001	Januar	263 112	14 848	46 053	141 810	42 224	18 177	1 942	313,9	114,7
	Februar	250 017	14 499	44 968	133 565	39 281	17 704	1 990	267,1	111,2
	März	257 303	14 939	45 480	137 891	41 631	17 362	2 341	288,7	112,9
	April	260 954	15 043	45 106	140 273	43 214	17 318	2 533	313,4	111,6
	Mai	264 604	15 002	44 720	143 203	44 490	17 189	2 510	349,4	112,9
	Juni	264 191	15 110	44 054	143 880	44 736	16 411	2 418	330,7	114,2
	Juli	264 946	14 818	44 202	145 334	45 222	15 370	2 768	349,5	112,3
	August	266 232	14 764	43 946	146 261	45 820	15 441	2 363	362,2	109,6
	September	264 657	14 609	43 567	145 555	45 755	15 171	2 316	329,2	108,4
	Oktober	261 158	14 472	43 321	143 198	44 727	15 440	2 546	366,4	111,5
	November	257 110	14 334	42 967	140 436	44 239	15 134	2 257	346,1	119,4
	Dezember	247 280	13 998	42 308	134 341	41 617	15 016	2 221	304,3	111,1
2002	Januar	223 606	13 664	40 727	119 465	35 344	14 406	2 017	260,7	101,4
	Februar	215 237	13 456	39 924	114 254	33 563	14 040	2 183	230,5	99,8
	März	227 397	15 323	40 793	120 394	37 197	13 690	2 272	258,0	102,3
	April	230 985	15 422	40 242	123 668	38 088	13 565	2 309	289,9	100,1
	Mai	232 193	15 197	39 755	125 185	38 399	13 657	2 431	303,5	100,8
	Juni	232 279	15 214	39 455	126 432	38 545	12 633	2 439	284,2	104,0
	Juli	232 155	15 237	38 928	126 855	39 219	11 916	2 410	317,1	100,9
	August	232 432	15 312	38 454	126 696	39 626	12 344	2 574	307,4	97,4
	September	232 624	15 065	38 494	126 820	40 193	12 052	2 362	305,6	97,4
	Oktober	230 561	14 755	38 180	125 955	39 706	11 965	2 573	330,3	99,8
	November	226 638	14 169	37 700	123 903	38 942	11 924	2 421	304,3	108,1
	Dezember	217 083	14 218	37 167	117 867	36 204	11 627	2 208	275,4	100,5
Veränderung gegenüber Vormonat in %										
2000	Dezember	-4,1	0,2	-2,1	-5,2	-4,6	-1,7	-15,9	-12,5	-8,2
2001	Januar	-7,9	-1,3	-2,9	-9,8	-10,6	-3,4	-7,8	-11,2	-7,5
	Februar	-5,0	-2,4	-2,4	-5,8	-7,0	-2,6	2,5	-14,9	-3,1
	März	2,9	3,0	1,1	3,2	6,0	-1,9	17,6	8,1	1,6
	April	1,4	0,7	-0,8	1,7	3,8	-0,3	8,2	8,6	-1,1
	Mai	1,4	-0,3	-0,9	2,1	3,0	-0,7	-0,9	11,5	1,1
	Juni	-0,2	0,7	-1,5	0,5	0,6	-4,5	-3,7	-5,4	1,2
	Juli	0,3	-1,9	0,3	1,0	1,1	-6,3	14,5	5,7	-1,7
	August	0,5	-0,4	-0,6	0,6	1,3	0,5	-14,6	3,6	-2,4
	September	-0,6	-1,0	-0,9	-0,5	-0,1	-1,7	-2,0	-9,1	-1,1
	Oktober	-1,3	-0,9	-0,6	-1,6	-2,2	1,8	9,9	11,3	2,9
	November	-1,6	-1,0	-0,8	-1,9	-1,1	-2,0	-11,4	-5,5	7,0
	Dezember	-3,8	-2,3	-1,5	-4,3	-5,9	-0,8	-1,6	-12,1	-6,9
2002	Januar	-9,6	-2,4	-3,7	-11,1	-15,1	-4,1	-9,2	-14,3	-8,8
	Februar	-3,7	-1,5	-2,0	-4,4	-5,0	-2,5	8,2	-11,6	-1,6
	März	5,6	13,9	2,2	5,4	10,8	-2,5	4,1	11,9	2,5
	April	1,6	0,6	-1,4	2,7	2,4	-0,9	1,6	12,4	-2,1
	Mai	0,5	-1,5	-1,2	1,2	0,8	0,7	5,3	4,7	0,7
	Juni	0,0	0,1	-0,8	1,0	0,4	-7,5	0,3	-6,3	3,2
	Juli	-0,1	0,2	-1,3	0,3	1,7	-5,7	-1,2	11,6	-3,0
	August	0,1	0,5	-1,2	-0,1	1,0	3,6	6,8	-3,1	-3,5
	September	0,1	-1,6	0,1	0,1	1,4	-2,4	-8,2	-0,6	0,0
	Oktober	-0,9	-2,1	-0,8	-0,7	-1,2	-0,7	8,9	8,1	2,5
	November	-1,7	-4,0	-1,3	-1,6	-1,9	-0,3	-5,9	-7,9	8,4
	Dezember	-4,2	0,3	-1,4	-4,9	-7,0	-2,5	-8,8	-9,5	-7,0
Veränderung gegenüber Vorjahreszeitraum in %										
2002	Januar-Dezember	-12,4	0,3	-11,5	-12,9	-13,0	-21,4	0,0	-11,6	-10,2
2001	Dezember	-13,4	-7,0	-10,8	-14,5	-11,8	-20,2	5,5	-13,9	-10,4
2002	Januar	-15,0	-8,0	-11,6	-15,8	-16,3	-20,7	3,9	-16,9	-11,6
	Februar	-13,9	-7,2	-11,2	-14,5	-14,6	-20,7	9,7	-13,7	-10,3
	März	-11,6	2,6	-10,3	-12,7	-10,7	-21,1	-2,9	-10,6	-9,4
	April	-11,5	2,5	-10,8	-11,8	-11,9	-21,7	-8,8	-7,5	-10,4
	Mai	-12,2	1,3	-11,1	-12,6	-13,7	-20,5	-3,1	-13,2	-10,7
	Juni	-12,1	0,7	-10,4	-12,1	-13,8	-23,0	0,9	-14,1	-8,9
	Juli	-12,4	2,8	-11,9	-12,7	-13,3	-22,5	-12,9	-9,3	-10,2
	August	-12,7	3,7	-12,5	-13,4	-13,5	-20,1	8,9	-15,1	-11,1
	September	-12,1	3,1	-11,6	-12,9	-12,2	-20,6	2,0	-7,2	-10,2
	Oktober	-11,7	2,0	-11,9	-12,0	-11,2	-22,5	1,1	-9,9	-10,6
	November	-11,9	-1,2	-12,3	-11,8	-12,0	-21,2	7,3	-12,1	-9,4
	Dezember	-12,2	1,6	-12,2	-12,3	-13,0	-22,6	-0,6	-9,5	-9,5

## 1 Vorbereitende Baustellenarbeiten, Hoch- und Tiefbau

## 1.2 Beschäftigte, Lohn- und Gehaltssumme

- Alle Betriebe -

## DEUTSCHLAND NACH LÄNDERN

Zeitraum		Beschäftigte							Brutto-lohn-summe	Brutto-gehalt-summe
		ins-gesamt	tätige Inhaber und Mit-inhaber	kaufmännische und technische Angestellte	Fach-arbeiter	Fachwerker und Werker	gewerblich Auszubildende	dar. ausländ. Arbeitnehmer (von insgesamt)		
Anzahl								Mill. EUR		
Baden-Württemberg										
2002	Januar-Dezember	104 058	6 021	20 761	52 018	20 044	5 214	15 341	2 087	804
2002	Januar	105 293	5 803	21 104	52 662	20 208	5 516	15 890	157	63
	Februar	104 423	5 861	20 971	52 349	19 831	5 411	15 634	145	63
	März	105 267	6 247	20 892	52 659	20 084	5 385	15 592	157	62
	April	105 255	6 050	20 950	52 660	20 248	5 347	15 635	182	65
	Mai	104 636	6 050	20 833	52 323	20 163	5 267	15 587	179	66
	Juni	104 500	6 075	20 791	51 988	20 448	5 198	15 339	165	69
	Juli	104 407	5 952	20 786	52 338	20 434	4 897	15 355	188	68
	August	104 452	6 075	20 751	52 233	20 663	4 730	15 346	188	64
	September	104 318	6 050	20 807	52 137	20 061	5 263	15 152	175	64
	Oktober	103 341	6 036	20 557	51 690	19 793	5 265	15 125	184	64
	November	102 201	6 075	20 442	50 966	19 541	5 177	14 925	201	89
	Dezember	100 601	5 983	20 244	50 209	19 055	5 110	14 512	167	67
Bayern										
2002	Januar-Dezember	151 542	12 113	29 533	78 090	24 008	7 797	9 122	2 933	1 073
2002	Januar	141 002	12 432	29 954	69 670	20 572	8 374	8 649	189	89
	Februar	132 402	12 189	29 591	64 110	18 403	8 109	8 357	166	88
	März	142 026	12 426	30 203	70 455	20 818	8 124	8 840	191	86
	April	154 431	12 276	29 966	79 746	24 490	7 953	9 485	253	89
	Mai	156 889	12 093	29 886	81 754	25 290	7 866	9 601	262	87
	Juni	157 395	12 393	29 649	82 286	25 369	7 698	9 546	245	91
	Juli	157 481	12 159	29 456	82 697	25 676	7 493	9 619	280	92
	August	156 874	11 993	29 130	82 657	26 034	7 060	9 284	276	87
	September	157 887	11 859	29 270	82 809	26 042	7 907	9 249	264	85
	Oktober	156 700	11 799	29 216	82 151	25 792	7 742	9 208	277	85
	November	155 259	11 853	29 080	81 209	25 457	7 660	8 980	291	106
	Dezember	150 155	11 889	28 992	77 540	24 158	7 576	8 650	242	89
Berlin										
2002	Januar-Dezember	25 134	3 182	5 321	11 109	4 598	924	2 342	367	200
2002	Januar	24 615	2 825	5 455	10 765	4 583	987	2 013	28	17
	Februar	23 871	2 772	5 333	10 453	4 357	956	2 134	26	17
	März	26 143	3 400	5 550	11 130	5 074	989	2 358	29	17
	April	26 032	3 400	5 537	11 195	4 928	972	2 161	31	17
	Mai	26 053	3 125	5 556	11 509	4 895	968	2 392	32	16
	Juni	25 409	3 249	5 413	11 284	4 508	955	2 575	29	18
	Juli	25 502	3 249	5 383	11 422	4 487	961	2 315	33	16
	August	25 415	3 187	5 372	11 499	4 489	868	2 531	32	16
	September	24 922	3 187	5 160	11 257	4 478	840	2 416	31	16
	Oktober	25 425	3 584	5 118	11 373	4 487	863	2 520	33	15
	November	24 534	3 189	5 070	10 987	4 414	874	2 337	34	19
	Dezember	23 691	3 022	4 907	10 435	4 476	851	2 353	28	16
Brandenburg										
2002	Januar-Dezember	45 317	3 230	7 388	25 026	7 470	2 203	322	688	233
2002	Januar	44 060	2 853	7 520	24 214	7 024	2 449	278	52	19
	Februar	42 462	2 822	7 351	23 196	6 722	2 371	295	46	19
	März	45 510	3 402	7 611	24 684	7 464	2 349	420	53	20
	April	45 974	3 363	7 591	25 272	7 460	2 288	398	58	19
	Mai	46 030	3 324	7 559	25 365	7 522	2 260	316	61	19
	Juni	46 184	3 363	7 559	25 454	7 586	2 222	314	56	20
	Juli	46 258	3 402	7 385	25 681	7 792	1 998	413	62	20
	August	46 627	3 440	7 373	25 791	7 807	2 216	351	62	19
	September	46 246	3 402	7 266	25 681	7 802	2 095	321	60	19
	Oktober	45 935	3 057	7 268	25 714	7 800	2 096	298	65	19
	November	45 310	3 057	7 183	25 332	7 648	2 090	256	60	21
	Dezember	43 212	3 276	6 994	23 923	7 017	2 002	209	54	20
Bremen										
2002	Januar-Dezember	5 972	220	1 264	3 375	836	277	258	125	55
2002	Januar	6 124	175	1 316	3 498	828	307	232	10	5
	Februar	6 066	175	1 316	3 490	792	293	227	9	5
	März	6 301	314	1 345	3 513	848	281	256	10	4
	April	6 133	247	1 292	3 478	845	271	291	11	5
	Mai	5 834	135	1 255	3 340	850	254	226	11	4
	Juni	5 819	157	1 242	3 320	839	261	246	10	5
	Juli	5 849	191	1 235	3 354	817	252	274	11	4
	August	5 931	191	1 265	3 337	863	275	287	11	4
	September	5 979	247	1 245	3 321	886	280	295	11	4
	Oktober	5 933	269	1 230	3 311	839	284	275	11	4
	November	5 900	269	1 225	3 295	825	286	265	13	6
	Dezember	5 793	269	1 206	3 238	801	279	216	9	5
Hamburg										
2002	Januar-Dezember	11 527	774	3 048	6 175	1 211	320	819	231	136
2002	Januar	11 668	718	3 013	6 324	1 256	357	711	18	10
	Februar	11 594	697	2 997	6 318	1 242	340	737	16	11
	März	11 796	778	3 208	6 259	1 222	329	710	18	11
	April	11 697	756	3 134	6 277	1 238	292	782	20	11
	Mai	11 446	778	3 028	6 154	1 175	311	859	19	10
	Juni	11 485	870	2 960	6 187	1 150	318	908	18	12

1 Vorbereitende Baustellenarbeiten, Hoch- und Tiefbau  
1.2 Beschäftigte, Lohn- und Gehaltssumme  
- Alle Betriebe -  
DEUTSCHLAND NACH LÄNDERN

Zeitraum		Beschäftigte							Brutto- lohn- summe	Brutto- gehalt- summe
		ins- gesamt	tätige Inhaber und Mit- inhaber	kaufmän- nische und technische Ange- stellte	Fach- arbeiter	Fachwerker und Werker	gewerb- lich Aus- zubil- dende	dar. aus- länd. Ar- beitneh- mer (von insgesamt)		
									Anzahl	
noch Hamburg										
	Juli	11 503	778	2 983	6 175	1 253	314	909	21	11
	August	11 476	778	3 010	6 168	1 205	315	884	20	11
	September	11 303	756	2 970	6 048	1 201	328	869	19	11
	Oktober	11 485	791	3 049	6 120	1 216	309	881	20	11
	November	11 490	791	3 098	6 089	1 198	314	835	24	15
	Dezember	11 377	791	3 126	5 979	1 173	308	738	18	13
Hessen										
2002	Januar-Dezember	55 537	4 202	11 601	28 802	8 422	2 510	6 848	1 042	455
2002	Januar	55 605	4 243	11 859	28 595	8 276	2 632	6 804	75	37
	Februar	54 727	4 058	11 810	28 145	8 126	2 588	7 130	68	36
	März	56 046	4 293	11 800	28 884	8 450	2 619	7 614	78	35
	April	56 765	4 391	11 939	29 308	8 530	2 597	7 648	93	38
	Mai	56 418	4 309	11 839	29 205	8 500	2 565	7 531	91	38
	Juni	55 091	4 244	11 537	28 566	8 457	2 287	6 632	83	43
	Juli	54 922	4 195	11 363	28 853	8 407	2 104	6 712	95	37
	August	55 738	4 195	11 428	28 893	8 681	2 541	6 510	92	36
	September	55 859	4 179	11 551	28 959	8 621	2 549	6 610	89	36
	Oktober	55 604	4 079	11 443	29 101	8 415	2 566	6 368	94	36
	November	55 497	4 128	11 423	28 892	8 457	2 597	6 285	103	46
	Dezember	54 168	4 112	11 218	28 219	8 144	2 475	6 334	82	39
Mecklenburg-Vorpommern										
2002	Januar-Dezember	25 547	1 195	4 062	14 965	3 720	1 606	26	386	128
2002	Januar	24 437	972	3 982	14 267	3 461	1 755	25	27	10
	Februar	23 350	896	3 859	13 724	3 172	1 699	25	24	10
	März	26 061	1 284	4 263	15 074	3 702	1 738	25	29	11
	April	26 685	1 284	4 235	15 568	3 851	1 747	26	33	11
	Mai	26 480	1 303	4 176	15 345	3 944	1 712	28	34	11
	Juni	26 250	1 266	4 089	15 408	3 873	1 614	21	32	11
	Juli	26 412	1 303	4 087	15 513	3 896	1 613	26	36	11
	August	26 074	1 284	4 027	15 380	3 840	1 543	19	35	10
	September	25 865	1 174	4 046	15 283	3 875	1 487	18	35	10
	Oktober	25 772	1 199	4 065	15 203	3 835	1 470	49	37	11
	November	25 246	1 177	3 994	14 890	3 724	1 461	25	34	12
	Dezember	23 931	1 199	3 917	13 920	3 464	1 431	20	31	11
Niedersachsen										
2002	Januar-Dezember	86 230	3 910	17 228	46 103	14 472	4 517	2 070	1 751	595
2002	Januar	82 972	3 437	17 329	43 993	13 372	4 841	2 014	124	47
	Februar	81 341	3 311	17 326	43 235	12 880	4 589	2 030	109	47
	März	86 938	4 215	17 849	46 033	14 030	4 811	1 978	129	49
	April	88 362	4 095	17 708	47 078	14 728	4 753	2 112	155	51
	Mai	88 631	4 143	17 663	47 414	14 816	4 595	2 181	156	49
	Juni	88 312	4 287	17 269	47 208	15 237	4 311	2 395	141	52
	Juli	87 629	3 976	17 043	47 432	15 068	4 110	2 123	163	50
	August	88 100	3 904	17 081	47 456	15 108	4 551	2 151	158	47
	September	87 728	3 856	17 072	47 208	15 114	4 478	2 141	153	48
	Oktober	86 510	3 694	16 985	46 491	14 903	4 437	1 977	161	48
	November	85 382	3 877	16 780	45 782	14 537	4 406	1 948	172	62
	Dezember	82 851	4 127	16 634	43 900	13 868	4 322	1 789	130	49
Nordrhein-Westfalen										
2002	Januar-Dezember	140 981	7 088	28 941	76 581	20 701	7 670	13 203	2 904	1 169
2002	Januar	140 327	6 834	29 232	76 076	20 126	8 059	13 534	224	96
	Februar	137 806	6 823	28 729	74 989	19 553	7 712	13 336	198	92
	März	145 540	7 374	29 875	79 416	21 005	7 870	13 815	227	93
	April	145 627	7 249	29 773	79 278	21 474	7 853	13 982	260	103
	Mai	143 571	7 147	29 276	78 195	21 117	7 836	12 349	252	92
	Juni	143 857	7 645	29 178	77 823	21 387	7 824	13 234	229	107
	Juli	142 548	7 136	29 162	77 698	21 348	7 204	13 498	261	96
	August	142 272	7 091	28 993	77 449	21 206	7 533	13 413	257	94
	September	140 964	7 034	28 843	76 348	21 013	7 726	13 069	242	93
	Oktober	138 387	7 028	28 353	74 924	20 513	7 569	12 994	258	93
	November	136 858	6 900	28 053	74 192	20 204	7 509	12 763	276	118
	Dezember	134 015	6 796	27 824	72 589	19 466	7 340	12 450	222	93
Rheinland-Pfalz										
2002	Januar-Dezember	42 573	2 747	8 065	21 779	7 851	2 132	2 743	854	287
2002	Januar	42 977	2 830	8 134	22 678	7 115	2 220	2 822	61	24
	Februar	42 238	2 788	8 087	22 094	7 092	2 177	2 901	57	23
	März	42 570	2 860	8 097	21 721	7 760	2 132	2 832	63	22
	April	42 923	2 760	8 150	22 003	7 868	2 142	2 803	75	24
	Mai	43 044	2 817	8 155	21 915	8 049	2 108	2 777	75	23
	Juni	42 942	2 831	8 070	21 744	8 301	1 996	2 701	68	24
	Juli	43 054	2 774	8 097	21 980	8 285	1 918	2 774	78	24
	August	43 150	2 731	8 104	22 021	8 139	2 155	2 756	77	24
	September	42 629	2 688	8 025	21 635	8 060	2 221	2 552	73	23
	Oktober	42 322	2 669	7 994	21 481	7 980	2 198	2 635	75	23
	November	41 753	2 610	7 944	21 155	7 883	2 161	2 701	81	29
	Dezember	41 271	2 610	7 922	20 915	7 674	2 150	2 661	71	25

1 Vorbereitende Baustellenarbeiten, Hoch- und Tiefbau  
1.2 Beschäftigte, Lohn- und Gehaltssumme  
- Alle Betriebe -

DEUTSCHLAND NACH LÄNDERN

Zeitraum		Beschäftigte							Brutto- lohn- summe	Brutto- gehalt- summe
		ins- gesamt	tätige Inhaber und Mit- inhaber	kaufmän- nische und technische Ange- stellte	Fach- arbeiter	Fachwerker und Werker	gewerb- lich Aus- zubil- dende	dar. aus- länd. Ar- beitneh- mer (von insgesamt)		
Anzahl								Mill. EUR		
Saarland										
2002	Januar-Dezember	10 593	344	2 069	5 246	2 377	557	747	213	80
2002	Januar	10 568	361	2 082	5 198	2 339	588	729	15	6
	Februar	10 718	361	2 135	5 339	2 315	568	725	14	6
	März	10 649	351	2 074	5 246	2 405	573	777	16	6
	April	10 724	351	2 084	5 260	2 454	575	776	19	7
	Mai	10 704	351	2 089	5 277	2 434	553	765	19	6
	Juni	10 612	339	2 071	5 174	2 531	497	733	16	7
	Juli	10 615	339	2 063	5 321	2 425	467	755	20	7
	August	10 657	339	2 068	5 272	2 397	581	776	19	7
	September	10 666	339	2 060	5 294	2 378	595	763	18	7
	Oktober	10 551	339	2 042	5 290	2 295	585	745	19	7
	November	10 395	339	2 032	5 177	2 290	557	738	21	8
	Dezember	10 259	316	2 029	5 109	2 256	549	681	17	7
Sachsen										
2002	Januar-Dezember	68 614	4 512	12 744	35 033	12 004	4 322	482	1 009	389
2002	Januar	68 375	4 536	13 421	33 961	11 499	4 958	516	77	33
	Februar	66 186	4 474	13 294	32 625	10 957	4 836	524	68	33
	März	67 995	4 585	13 328	34 042	11 479	4 561	432	74	33
	April	68 753	4 716	13 064	34 728	11 787	4 458	539	83	32
	Mai	69 209	4 684	12 838	35 287	11 677	4 723	487	88	33
	Juni	69 331	4 618	12 757	35 894	11 891	4 171	500	82	33
	Juli	69 348	4 552	12 706	35 841	12 321	3 928	395	91	32
	August	69 557	4 651	12 410	35 844	12 627	4 025	489	88	31
	September	70 220	4 651	12 490	36 231	12 749	4 099	414	89	31
	Oktober	69 061	4 313	12 302	35 754	12 655	4 037	511	97	33
	November	68 731	4 236	12 234	35 666	12 453	4 142	502	89	34
	Dezember	66 601	4 122	12 083	34 519	11 956	3 921	472	83	32
Sachsen-Anhalt										
2002	Januar-Dezember	41 675	1 962	7 037	23 047	7 446	2 183	189	674	222
2002	Januar	41 530	1 852	7 604	23 096	6 551	2 427	208	52	19
	Februar	40 280	1 852	7 382	22 374	6 304	2 368	178	47	19
	März	41 841	2 013	7 287	22 959	7 287	2 295	184	52	19
	April	42 104	2 041	7 149	23 087	7 507	2 320	180	57	19
	Mai	42 415	2 041	7 045	23 408	7 631	2 290	191	59	19
	Juni	42 520	2 013	7 053	23 684	7 607	2 163	186	55	19
	Juli	42 566	2 070	6 892	23 889	7 657	2 058	190	61	18
	August	42 504	2 070	6 830	23 537	7 905	2 162	221	60	18
	September	42 527	1 928	6 900	23 442	8 155	2 102	193	59	18
	Oktober	42 037	1 950	6 868	23 228	7 909	2 082	201	63	18
	November	40 801	1 824	6 740	22 443	7 806	1 988	193	59	20
	Dezember	38 977	1 887	6 696	21 418	7 034	1 942	145	52	18
Schleswig-Holstein										
2002	Januar-Dezember	28 332	2 595	5 074	14 488	4 230	1 945	379	527	166
2002	Januar	29 372	2 619	5 394	14 854	4 334	2 171	453	41	14
	Februar	29 019	2 605	5 398	14 659	4 281	2 076	422	34	14
	März	28 471	2 638	5 122	14 457	4 244	2 010	389	38	13
	April	28 423	2 609	5 061	14 541	4 254	1 958	369	47	14
	Mai	28 386	2 580	5 058	14 512	4 288	1 948	379	46	13
	Juni	28 328	2 566	5 028	14 671	4 161	1 902	371	43	14
	Juli	28 386	2 595	5 034	14 707	4 242	1 808	384	49	14
	August	28 438	2 595	4 991	14 705	4 283	1 864	389	48	14
	September	28 274	2 609	4 971	14 491	4 301	1 902	345	46	13
	Oktober	28 113	2 566	4 992	14 414	4 228	1 913	363	48	13
	November	27 702	2 581	4 925	14 143	4 155	1 898	342	52	17
	Dezember	27 074	2 581	4 913	13 703	3 990	1 887	337	34	14
Thüringen										
2002	Januar-Dezember	36 438	2 344	6 134	20 432	5 447	2 082	341	564	177
2002	Januar	35 116	2 161	6 356	19 357	4 862	2 380	213	41	15
	Februar	33 249	2 122	6 246	17 966	4 584	2 331	266	35	15
	März	35 857	2 381	6 513	19 370	5 298	2 295	394	40	15
	April	37 242	2 360	6 414	20 601	5 560	2 307	389	47	15
	Mai	37 466	2 338	6 288	20 952	5 656	2 232	374	49	14
	Juni	37 742	2 447	6 178	21 244	5 834	2 039	277	47	15
	Juli	37 329	2 403	6 074	21 167	5 799	1 886	364	53	15
	August	37 399	2 360	6 039	21 321	5 689	1 990	417	51	15
	September	37 501	2 403	6 032	21 433	5 761	1 872	372	51	14
	Oktober	37 134	2 394	5 925	21 209	5 723	1 883	362	56	15
	November	36 413	2 368	5 794	20 835	5 576	1 840	346	49	15
	Dezember	34 809	2 394	5 746	19 724	5 018	1 927	322	45	14

Baubericht  
1 Vorbereitende Baustellen  
1.3 Geleistete Arbeitsstunden nach  
- Alle  
1 000  
DEUTSCH

Lfd. Nr.	Zeitraum	Geleistete Arbeitsstunden			Gewerblicher Bau				
		ins- gesamt	davon im		zusammen	Hochbau	dar. für Unter- nehmen der Bahn und Post	Tiefbau	dar. für Unter- nehmen der Bahn und Post
			Hochbau	Tiefbau					
01	2001 Januar-Dezember	1 124 486	730 635	393 851	350 973	216 400	4 708	134 573	22 643
02	2002 Januar-Dezember	1 019 440	654 543	364 897	317 977	190 668	3 944	127 309	24 020
03	2000 Dezember	80 810	52 807	28 003	25 762	15 846	493	9 916	1 709
04	2001 Januar	66 778	46 223	20 555	23 600	15 384	394	8 216	1 404
05	Februar	71 261	47 750	23 511	24 505	15 548	461	8 957	1 465
06	März	90 093	59 756	30 337	29 406	18 157	382	11 249	1 943
07	April	93 706	60 934	32 772	28 844	17 598	356	11 246	1 849
08	Mai	108 674	70 305	38 369	32 902	20 111	450	12 791	2 083
09	Juni	102 264	66 163	36 101	30 882	18 851	401	12 031	1 918
10	Juli	106 941	69 285	37 656	32 143	19 940	550	12 203	1 993
11	August	104 077	66 809	37 268	32 283	19 809	381	12 474	2 049
12	September	102 462	65 660	36 802	30 942	18 984	406	11 958	2 062
13	Oktober	110 747	70 715	40 032	32 967	20 164	402	12 803	2 163
14	November	100 181	63 795	36 386	30 687	18 594	297	12 093	2 184
15	Dezember	67 302	43 240	24 062	21 812	13 260	228	8 552	1 530
16	2002 Januar	57 924	39 767	18 157	20 335	12 927	258	7 408	1 252
17	Februar	64 494	42 860	21 634	22 100	13 796	315	8 304	1 616
18	März	81 431	52 870	28 561	26 379	15 976	321	10 403	1 918
19	April	97 041	61 892	35 149	29 692	17 666	399	12 026	2 141
20	Mai	89 688	57 562	32 126	27 167	16 289	379	10 878	2 011
21	Juni	94 371	60 304	34 067	28 149	16 777	321	11 372	1 977
22	Juli	100 722	64 624	36 098	30 315	18 307	374	12 008	2 093
23	August	89 184	56 514	32 670	27 781	16 574	277	11 207	2 124
24	September	97 597	61 521	36 076	29 452	17 350	330	12 102	2 387
25	Oktober	98 681	62 330	36 351	29 787	17 486	363	12 301	2 472
26	November	89 863	56 407	33 456	27 672	16 031	337	11 641	2 435
27	Dezember	58 444	37 892	20 552	19 148	11 489	270	7 659	1 594
Veränderung gegen									
28	2000 Dezember	-29,5	-29,1	-30,2	-25,6	-25,4	-13,5	-26,0	-27,7
29	2001 Januar	-17,4	-12,5	-26,6	-8,4	-2,9	-20,1	-17,1	-17,8
30	Februar	6,7	3,3	14,4	3,8	1,1	17,0	9,0	4,3
31	März	26,4	25,1	29,0	20,0	16,8	-17,1	25,6	32,6
32	April	4,0	2,0	8,0	-1,9	-3,1	-6,8	0,0	-4,8
33	Mai	16,0	15,4	17,1	14,1	14,3	26,4	13,7	12,7
34	Juni	-5,9	-5,9	-5,9	-6,1	-6,3	-10,9	-5,9	-7,9
35	Juli	4,6	4,7	4,3	4,1	5,8	37,2	1,4	3,9
36	August	-2,7	-3,6	-1,0	0,4	-0,7	-30,7	2,2	2,8
37	September	-1,6	-1,7	-1,3	-4,2	-4,2	6,6	-4,1	0,6
38	Oktober	8,1	7,7	8,8	6,5	6,2	-1,0	7,1	4,9
39	November	-9,5	-9,8	-9,1	-6,9	-7,8	-26,1	-5,5	1,0
40	Dezember	-32,8	-32,2	-33,9	-28,9	-28,7	-23,2	-29,3	-29,9
41	2002 Januar	-13,9	-8,0	-24,5	-6,8	-2,5	13,2	-13,4	-18,2
42	Februar	11,3	7,8	19,1	8,7	6,7	22,1	12,1	29,1
43	März	26,3	23,4	32,0	19,4	15,8	1,9	25,3	18,7
44	April	19,2	17,1	23,1	12,6	10,6	24,3	15,6	11,6
45	Mai	-7,6	-7,0	-8,6	-8,5	-7,8	-5,0	-9,5	-6,1
46	Juni	5,2	4,8	6,0	3,6	3,0	-15,3	4,5	-1,7
47	Juli	6,7	7,2	6,0	7,7	9,1	16,5	5,6	5,9
48	August	-11,5	-12,5	-9,5	-8,4	-9,5	-25,9	-6,7	1,5
49	September	9,4	8,9	10,4	6,0	4,7	19,1	8,0	12,4
50	Oktober	1,1	1,3	0,8	1,1	0,8	10,0	1,6	3,6
51	November	-8,9	-9,5	-8,0	-7,1	-8,3	-7,2	-5,4	-1,5
52	Dezember	-35,0	-32,8	-38,6	-30,8	-28,3	-19,9	-34,2	-34,5
Veränderung gegenüber									
53	2002 Januar-Dezember	-9,3	-10,4	-7,4	-9,4	-11,9	-16,2	-5,4	6,1
54	2001 Dezember	-16,7	-18,1	-14,1	-15,3	-16,3	-53,8	-13,8	-10,5
55	2002 Januar	-13,3	-14,0	-11,7	-13,8	-16,0	-34,5	-9,8	-10,8
56	Februar	-9,5	-10,2	-8,0	-9,8	-11,3	-31,7	-7,3	10,3
57	März	-9,6	-11,5	-5,9	-10,3	-12,0	-16,0	-7,5	-1,3
58	April	3,6	1,6	7,3	2,9	0,4	12,1	6,9	15,8
59	Mai	-17,5	-18,1	-16,3	-17,4	-19,0	-15,8	-15,0	-3,5
60	Juni	-7,7	-8,9	-5,6	-8,8	-11,0	-20,0	-5,5	3,1
61	Juli	-5,8	-6,7	-4,1	-5,7	-8,2	-32,0	-1,6	5,0
62	August	-14,3	-15,4	-12,3	-13,9	-16,3	-27,3	-10,2	3,7
63	September	-4,7	-6,3	-2,0	-4,8	-8,6	-18,7	1,2	15,8
64	Oktober	-10,9	-11,9	-9,2	-9,6	-13,3	-9,7	-3,9	14,3
65	November	-10,3	-11,6	-8,1	-9,8	-13,8	13,5	-3,7	11,5
66	Dezember	-13,2	-12,4	-14,6	-12,2	-13,4	18,4	-10,4	4,2



erstattung  
arbeiten, Hoch- und Tiefbau  
Art der Bauten und Auftraggebern  
Betriebe -  
Stunden  
LAND

Wohnungs- bau	Öffentlicher und Straßenbau							Lfd. Nr.
	zusammen	Hochbau	davon für		Tiefbau	davon		
			Organisationen ohne Erwerbszweck	Körperschaften des öffentlichen Rechts		Straßen- bau	sonstiger Tiefbau	
445 593	327 920	68 642	15 623	53 019	259 278	128 729	130 549	01
400 368	301 095	63 507	14 803	48 704	237 588	119 181	118 407	02
32 050	22 998	4 911	1 107	3 804	18 087	8 779	9 308	03
26 480	16 698	4 359	1 032	3 327	12 339	5 129	7 210	04
27 697	19 059	4 505	1 041	3 464	14 554	6 434	8 120	05
35 930	24 757	5 669	1 382	4 287	19 088	8 870	10 218	06
37 802	27 060	5 534	1 271	4 263	21 526	10 711	10 815	07
43 961	31 811	6 233	1 388	4 845	25 578	12 987	12 591	08
41 488	29 894	5 824	1 284	4 540	24 070	12 279	11 791	09
42 909	31 889	6 436	1 464	4 972	25 453	13 036	12 417	10
40 616	31 178	6 384	1 391	4 993	24 794	12 606	12 188	11
40 360	31 160	6 316	1 429	4 887	24 844	12 715	12 129	12
43 756	34 024	6 795	1 524	5 271	27 229	14 106	13 123	13
38 851	30 643	6 350	1 472	4 878	24 293	12 384	11 909	14
25 743	19 747	4 237	945	3 292	15 510	7 472	8 038	15
22 864	14 725	3 976	924	3 052	10 749	4 591	6 158	16
24 723	17 671	4 341	960	3 381	13 330	5 934	7 396	17
31 910	23 142	4 984	1 184	3 800	18 158	8 807	9 351	18
38 522	28 827	5 704	1 340	4 364	23 123	11 636	11 487	19
36 059	26 462	5 214	1 242	3 972	21 248	10 684	10 564	20
38 013	28 209	5 514	1 239	4 275	22 695	11 714	10 981	21
40 154	30 253	6 163	1 418	4 745	24 090	12 267	11 823	22
34 237	27 166	5 703	1 281	4 422	21 463	10 992	10 471	23
37 929	30 216	6 242	1 457	4 785	23 974	12 435	11 539	24
38 568	30 326	6 276	1 499	4 777	24 050	12 479	11 571	25
34 649	27 542	5 727	1 383	4 344	21 815	11 303	10 512	26
22 740	16 556	3 663	876	2 787	12 893	6 339	6 554	27
über Vormonat in %								
-30,5	-32,1	-31,1	-33,4	-30,4	-32,4	-34,2	-30,5	28
-17,4	-27,4	-11,2	-6,8	-12,5	-31,8	-41,6	-22,5	29
4,6	14,1	3,3	0,9	4,1	18,0	25,4	12,6	30
29,7	29,9	25,8	32,8	23,8	31,2	37,9	25,8	31
5,2	9,3	-2,4	-8,0	-0,6	12,8	20,8	5,8	32
16,3	17,6	12,6	9,2	13,7	18,8	21,2	16,4	33
-5,6	-6,0	-6,6	-7,5	-6,3	-5,9	-5,5	-6,4	34
3,4	6,7	10,5	14,0	9,5	5,7	6,2	5,3	35
-5,3	-2,2	-0,8	-5,0	0,4	-2,6	-3,3	-1,8	36
-0,6	-0,1	-1,1	2,7	-2,1	0,2	0,9	-0,5	37
8,4	9,2	7,6	6,6	7,9	9,6	10,9	8,2	38
-11,2	-9,9	-6,5	-3,4	-7,5	-10,8	-12,2	-9,3	39
-33,7	-35,6	-33,3	-35,8	-32,5	-36,2	-39,7	-32,5	40
-11,2	-25,4	-6,2	-2,2	-7,3	-30,7	-38,6	-23,4	41
8,1	20,0	9,2	3,9	10,8	24,0	29,3	20,1	42
29,1	31,0	14,8	23,3	12,4	36,2	48,4	26,4	43
20,7	24,6	14,4	13,2	14,8	27,3	32,1	22,8	44
-6,4	-8,2	-8,6	-7,3	-9,0	-8,1	-8,2	-8,0	45
5,4	6,6	5,8	-0,2	7,6	6,8	9,6	3,9	46
5,6	7,2	11,8	14,4	11,0	6,1	4,7	7,7	47
-14,7	-10,2	-7,5	-9,7	-6,8	-10,9	-10,4	-11,4	48
10,8	11,2	9,5	13,7	8,2	11,7	13,1	10,2	49
1,7	0,4	0,5	2,9	-0,2	0,3	0,4	0,3	50
-10,2	-9,2	-8,7	-7,7	-9,1	-9,3	-9,4	-9,2	51
-34,4	-39,9	-36,0	-36,7	-35,8	-40,9	-43,9	-37,7	52
Vorjahreszeitraum in %								
-10,1	-8,2	-7,5	-5,2	-8,1	-8,4	-7,4	-9,3	53
-19,7	-14,1	-13,7	-14,6	-13,5	-14,2	-14,9	-13,6	54
-13,7	-11,8	-8,8	-10,5	-8,3	-12,9	-10,5	-14,6	55
-10,7	-7,3	-3,6	-7,8	-2,4	-8,4	-7,8	-8,9	56
-11,2	-6,5	-12,1	-14,3	-11,4	-4,9	-0,7	-8,5	57
1,9	6,5	3,1	5,4	2,4	7,4	8,6	6,2	58
-18,0	-16,8	-16,3	-10,5	-18,0	-16,9	-17,7	-16,1	59
-8,4	-5,6	-5,3	-3,5	-5,8	-5,7	-4,6	-6,9	60
-6,4	-5,1	-4,2	-3,1	-4,6	-5,4	-5,9	-4,8	61
-15,7	-12,9	-10,7	-7,9	-11,4	-13,4	-12,8	-14,1	62
-6,0	-3,0	-1,2	2,0	-2,1	-3,5	-2,2	-4,9	63
-11,9	-10,9	-7,6	-1,6	-9,4	-11,7	-11,5	-11,8	64
-10,8	-10,1	-9,8	-6,0	-10,9	-10,2	-8,7	-11,7	65
-11,7	-16,2	-13,5	-7,3	-15,3	-16,9	-15,2	-18,5	66

Baubericht  
1 Vorbereitende Baustellen  
1.3 Geleistete Arbeitsstunden nach  
- Alle  
1 000  
FRÜHERES

Lfd. Nr.	Zeitraum	Geleistete Arbeitsstunden			Gewerblicher Bau				
		ins- gesamt	davon im		zusammen	Hochbau	dar. für Unter- nehmen der Bahn und Post	Tiefbau	dar. für Unter- nehmen der Bahn und Post
			Hochbau	Tiefbau					
01	2001 Januar-Dezember	809 097	536 619	272 478	247 552	157 255	3 280	90 297	15 284
02	2002 Januar-Dezember	746 533	490 586	255 947	226 298	139 398	2 723	86 900	16 443
03	2000 Dezember	57 304	38 295	19 009	17 985	11 419	348	6 566	1 155
04	2001 Januar	47 314	33 290	14 024	16 568	10 960	293	5 608	975
05	Februar	52 158	35 431	16 727	17 555	11 349	304	6 206	1 044
06	März	66 119	44 667	21 452	21 002	13 348	228	7 654	1 307
07	April	68 113	45 228	22 885	20 474	12 900	220	7 574	1 253
08	Mai	78 921	52 006	26 915	23 336	14 709	316	8 627	1 422
09	Juni	73 107	48 238	24 869	21 492	13 580	277	7 912	1 283
10	Juli	76 853	50 799	26 054	22 612	14 481	405	8 131	1 343
11	August	72 535	47 587	24 948	22 284	14 126	262	8 158	1 378
12	September	73 323	48 027	25 296	21 676	13 760	331	7 916	1 366
13	Oktober	80 511	52 620	27 891	23 439	14 805	290	8 634	1 464
14	November	71 588	46 860	24 728	21 588	13 548	198	8 040	1 423
15	Dezember	48 555	31 866	16 689	15 526	9 689	156	5 837	1 026
16	2002 Januar	42 443	29 559	12 884	14 845	9 533	183	5 312	871
17	Februar	47 199	32 087	15 112	15 914	10 169	233	5 745	1 135
18	März	60 125	39 867	20 258	18 861	11 692	242	7 169	1 318
19	April	72 117	46 987	25 130	21 253	12 953	309	8 300	1 491
20	Mai	65 412	42 925	22 487	19 161	11 819	286	7 342	1 395
21	Juni	69 311	45 220	24 091	20 053	12 308	234	7 745	1 348
22	Juli	74 109	48 666	25 443	21 572	13 389	214	8 183	1 445
23	August	63 402	41 144	22 258	19 345	11 879	161	7 466	1 421
24	September	71 013	45 933	25 080	20 744	12 584	197	8 160	1 621
25	Oktober	72 473	47 040	25 433	21 182	12 814	227	8 368	1 668
26	November	65 447	42 303	23 144	19 548	11 710	250	7 838	1 640
27	Dezember	43 482	28 855	14 627	13 820	8 548	187	5 272	1 090
Veränderung gegen									
28	2000 Dezember	-28,8	-28,3	-29,7	-25,1	-25,0	-17,1	-25,3	-28,3
29	2001 Januar	-17,4	-13,1	-26,2	-7,9	-4,0	-15,8	-14,6	-15,6
30	Februar	10,2	6,4	19,3	6,0	3,5	3,8	10,7	7,1
31	März	26,8	26,1	28,2	19,6	17,6	-25,0	23,3	25,2
32	April	3,0	1,3	6,7	-2,5	-3,4	-3,5	-1,0	-4,1
33	Mai	15,9	15,0	17,6	14,0	14,0	43,6	13,9	13,5
34	Juni	-7,4	-7,2	-7,6	-7,9	-7,7	-12,3	-8,3	-9,8
35	Juli	5,1	5,3	4,8	5,2	6,6	46,2	2,8	4,7
36	August	-5,6	-6,3	-4,2	-1,5	-2,5	-35,3	0,3	2,6
37	September	1,1	0,9	1,4	-2,7	-2,6	26,3	-3,0	-0,9
38	Oktober	9,8	9,6	10,3	8,1	7,6	-12,4	9,1	7,2
39	November	-11,1	-10,9	-11,3	-7,9	-8,5	-31,7	-6,9	-2,8
40	Dezember	-32,2	-32,0	-32,5	-28,1	-28,5	-21,2	-27,4	-27,9
41	2002 Januar	-12,6	-7,2	-22,8	-4,4	-1,6	17,3	-9,0	-15,1
42	Februar	11,2	8,6	17,3	7,2	6,7	27,3	8,2	30,3
43	März	27,4	24,2	34,1	18,5	15,0	3,9	24,8	16,1
44	April	19,9	17,9	24,0	12,7	10,8	27,7	15,8	13,1
45	Mai	-9,3	-8,6	-10,5	-9,8	-8,8	-7,4	-11,5	-6,4
46	Juni	6,0	5,3	7,1	4,7	4,1	-18,2	5,5	-3,4
47	Juli	6,9	7,6	5,6	7,6	8,8	-8,5	5,7	7,2
48	August	-14,4	-15,5	-12,5	-10,3	-11,3	-24,8	-8,8	-1,7
49	September	12,0	11,6	12,7	7,2	5,9	22,4	9,3	14,1
50	Oktober	2,1	2,4	1,4	2,1	1,8	15,2	2,5	2,9
51	November	-9,7	-10,1	-9,0	-7,7	-8,6	10,1	-6,3	-1,7
52	Dezember	-33,6	-31,8	-36,8	-29,3	-27,0	-25,2	-32,7	-33,5
Veränderung gegenüber									
53	2002 Januar-Dezember	-7,7	-8,6	-6,1	-8,6	-11,4	-17,0	-3,8	7,6
54	2001 Dezember	-15,3	-16,8	-12,2	-13,7	-15,2	-55,2	-11,1	-11,2
55	2002 Januar	-10,3	-11,2	-8,1	-10,4	-13,0	-37,5	-5,3	-10,7
56	Februar	-9,5	-9,4	-9,7	-9,3	-10,4	-23,4	-7,4	8,7
57	März	-9,1	-10,7	-5,6	-10,2	-12,4	6,1	-6,3	0,8
58	April	5,9	3,9	9,8	3,8	0,4	40,5	9,6	19,0
59	Mai	-17,1	-17,5	-16,5	-17,9	-19,6	-9,5	-14,9	-1,9
60	Juni	-5,2	-6,3	-3,1	-6,7	-9,4	-15,5	-2,1	5,1
61	Juli	-3,6	-4,2	-2,3	-4,6	-7,5	-47,2	0,6	7,6
62	August	-12,6	-13,5	-10,8	-13,2	-15,9	-38,5	-8,5	3,1
63	September	-3,2	-4,4	-0,9	-4,3	-8,5	-40,5	3,1	18,7
64	Oktober	-10,0	-10,6	-8,8	-9,6	-13,4	-21,7	-3,1	13,9
65	November	-8,6	-9,7	-6,4	-9,4	-13,6	26,3	-2,5	15,2
66	Dezember	-10,4	-9,4	-12,4	-11,0	-11,8	19,9	-9,7	6,2

erstattung  
arbeiten, Hoch- und Tiefbau  
Art der Bauten und Auftraggebern  
Betriebe -  
Stunden

BUNDES GEBIET

Wohnungs- bau	Öffentlicher und Straßenbau							Lfd. Nr.
	zusammen	Hochbau	davon für		Tiefbau	davon		
			Organisationen ohne Erwerbszweck	Körperschaften des öffentlichen Rechts		Straßen- bau	sonstiger Tiefbau	
335 025	226 520	44 339	10 359	33 980	182 181	90 731	91 450	01
310 204	210 031	40 984	10 055	30 929	169 047	84 721	84 326	02
23 751	15 568	3 125	752	2 373	12 443	6 033	6 410	03
19 597	11 149	2 733	678	2 055	8 416	3 627	4 789	04
21 184	13 419	2 898	717	2 181	10 521	4 801	5 720	05
27 637	17 480	3 682	921	2 761	13 798	6 504	7 294	06
28 708	18 931	3 620	846	2 774	15 311	7 633	7 678	07
33 137	22 448	4 160	948	3 212	18 288	9 298	8 990	08
30 850	20 765	3 808	861	2 947	16 957	8 561	8 396	09
32 084	22 157	4 234	975	3 259	17 923	9 169	8 754	10
29 453	20 798	4 008	868	3 140	16 790	8 517	8 273	11
30 248	21 399	4 019	933	3 086	17 380	8 883	8 497	12
33 366	23 706	4 449	982	3 467	19 257	9 979	9 278	13
29 276	20 724	4 036	997	3 039	16 688	8 474	8 214	14
19 485	13 544	2 692	633	2 059	10 852	5 285	5 567	15
17 504	10 094	2 522	612	1 910	7 572	3 403	4 169	16
19 096	12 189	2 822	654	2 168	9 367	4 239	5 128	17
24 874	16 390	3 301	801	2 500	13 089	6 356	6 733	18
30 249	20 615	3 785	930	2 855	16 830	8 436	8 394	19
27 686	18 565	3 420	849	2 571	15 145	7 601	7 544	20
29 357	19 901	3 555	854	2 701	16 346	8 369	7 977	21
31 282	21 255	3 995	956	3 039	17 260	8 739	8 521	22
25 738	18 319	3 527	869	2 658	14 792	7 566	7 226	23
29 388	20 881	3 961	971	2 990	16 920	8 738	8 182	24
30 142	21 149	4 084	1 027	3 057	17 065	8 798	8 267	25
26 959	18 940	3 634	937	2 697	15 306	7 871	7 435	26
17 929	11 733	2 378	595	1 783	9 355	4 605	4 750	27

über Vormonat in %

-29,6	-31,4	-29,7	-28,0	-30,3	-31,9	-33,6	-30,1	28
-17,5	-28,4	-12,5	-9,8	-13,4	-32,4	-39,9	-25,3	29
8,1	20,4	6,0	5,8	6,1	25,0	32,4	19,4	30
30,5	30,3	27,1	28,5	26,6	31,1	35,5	27,5	31
3,9	8,3	-1,7	-8,1	0,5	11,0	17,4	5,3	32
15,4	18,6	14,9	12,1	15,8	19,4	21,8	17,1	33
-6,9	-7,5	-8,5	-9,2	-8,3	-7,3	-7,9	-6,6	34
4,0	6,7	11,2	13,2	10,6	5,7	7,1	4,3	35
-8,2	-6,1	-5,3	-11,0	-3,7	-6,3	-7,1	-5,5	36
2,7	2,9	0,3	7,5	-1,7	3,5	4,3	2,7	37
10,3	10,8	10,7	5,3	12,3	10,8	12,3	9,2	38
-12,3	-12,6	-9,3	1,5	-12,3	-13,3	-15,1	-11,5	39
-33,4	-34,6	-33,3	-36,5	-32,2	-35,0	-37,6	-32,2	40
-10,2	-25,5	-6,3	-3,3	-7,2	-30,2	-35,6	-25,1	41
9,1	20,8	11,9	6,9	13,5	23,7	24,6	23,0	42
30,3	34,5	17,0	22,5	15,3	39,7	49,9	31,3	43
21,6	25,8	14,7	16,1	14,2	28,6	32,7	24,7	44
-8,5	-9,9	-9,6	-8,7	-9,9	-10,0	-9,9	-10,1	45
6,0	7,2	3,9	0,6	5,1	7,9	10,1	5,7	46
6,6	6,8	12,4	11,9	12,5	5,6	4,4	6,8	47
-17,7	-13,8	-11,7	-9,1	-12,5	-14,3	-13,4	-15,2	48
14,2	14,0	12,3	11,7	12,5	14,4	15,5	13,2	49
2,6	1,3	3,1	5,8	2,2	0,9	0,7	1,0	50
-10,6	-10,4	-11,0	-8,8	-11,8	-10,3	-10,5	-10,1	51
-33,5	-38,1	-34,6	-36,5	-33,9	-38,9	-41,5	-36,1	52

Vorjahreszeitraum in %

-7,4	-7,3	-7,6	-2,9	-9,0	-7,2	-6,6	-7,8	53
-18,0	-13,0	-13,9	-15,8	-13,2	-12,8	-12,4	-13,2	54
-10,7	-9,5	-7,7	-9,7	-7,1	-10,0	-6,2	-12,9	55
-9,9	-9,2	-2,6	-8,8	-0,6	-11,0	-11,7	-10,3	56
-10,0	-6,2	-10,3	-13,0	-9,5	-5,1	-2,3	-7,7	57
5,4	8,9	4,6	9,9	2,9	9,9	10,5	9,3	58
-16,4	-17,3	-17,8	-10,4	-20,0	-17,2	-18,3	-16,1	59
-4,8	-4,2	-6,6	-0,8	-8,3	-3,6	-2,2	-5,0	60
-2,5	-4,1	-5,6	-1,9	-6,8	-3,7	-4,7	-2,7	61
-12,6	-11,9	-12,0	0,1	-15,4	-11,9	-11,2	-12,7	62
-2,8	-2,4	-1,4	4,1	-3,1	-2,6	-1,6	-3,7	63
-9,7	-10,8	-8,2	4,6	-11,8	-11,4	-11,8	-10,9	64
-7,9	-8,6	-10,0	-6,0	-11,3	-8,3	-7,1	-9,5	65
-8,0	-13,4	-11,7	-6,0	-13,4	-13,8	-12,9	-14,7	66

Baubericht  
1 Vorbereitende Baustellen  
1.3 Geleistete Arbeitsstunden nach  
- Alle  
1 000  
NEUE LÄNDER

Lfd. Nr.	Zeitraum	Geleistete Arbeitsstunden			Gewerblicher Bau				
		insgesamt	davon im		zusammen	Hochbau	dar. für Unternehmen der Bahn und Post	Tiefbau	dar. für Unternehmen der Bahn und Post
			Hochbau	Tiefbau					
01	2001 Januar-Dezember	315 389	194 016	121 373	103 421	59 145	1 428	44 276	7 359
02	2002 Januar-Dezember	272 907	163 957	108 950	91 679	51 270	1 221	40 409	7 577
03	2000 Dezember	23 506	14 512	8 994	7 777	4 427	145	3 350	554
04	2001 Januar	19 464	12 933	6 531	7 032	4 424	101	2 608	429
05	Februar	19 103	12 319	6 784	6 950	4 199	157	2 751	421
06	März	23 974	15 089	8 885	8 404	4 809	154	3 595	636
07	April	25 593	15 706	9 887	8 370	4 698	136	3 672	596
08	Mai	29 753	18 299	11 454	9 566	5 402	134	4 164	661
09	Juni	29 157	17 925	11 232	9 390	5 271	124	4 119	635
10	Juli	30 088	18 486	11 602	9 531	5 459	145	4 072	650
11	August	31 542	19 222	12 320	9 999	5 683	119	4 316	671
12	September	29 139	17 633	11 506	9 266	5 224	75	4 042	696
13	Oktober	30 236	18 095	12 141	9 528	5 359	112	4 169	699
14	November	28 593	16 935	11 658	9 099	5 046	99	4 053	761
15	Dezember	18 747	11 374	7 373	6 286	3 571	72	2 715	504
16	2002 Januar	15 481	10 208	5 273	5 490	3 394	75	2 096	381
17	Februar	17 295	10 773	6 522	6 186	3 627	82	2 559	481
18	März	21 306	13 003	8 303	7 518	4 284	79	3 234	600
19	April	24 924	14 905	10 019	8 439	4 713	90	3 726	650
20	Mai	24 276	14 637	9 639	8 006	4 470	93	3 536	616
21	Juni	25 060	15 084	9 976	8 096	4 469	87	3 627	629
22	Juli	26 613	15 958	10 655	8 743	4 918	160	3 825	648
23	August	25 782	15 370	10 412	8 436	4 695	116	3 741	703
24	September	26 584	15 588	10 996	8 708	4 766	133	3 942	766
25	Oktober	26 208	15 290	10 918	8 605	4 672	136	3 933	804
26	November	24 416	14 104	10 312	8 124	4 321	87	3 803	795
27	Dezember	14 962	9 037	5 925	5 328	2 941	83	2 387	504
Veränderung gegen									
28	2000 Dezember	-31,3	-31,2	-31,3	-26,9	-26,6	-3,3	-27,3	-26,3
29	2001 Januar	-17,2	-10,9	-27,4	-9,6	-0,1	-30,3	-22,1	-22,6
30	Februar	-1,9	-4,7	3,9	-1,2	-5,1	55,4	5,5	-1,9
31	März	25,5	22,5	31,0	20,9	14,5	-1,9	30,7	51,1
32	April	6,8	4,1	11,3	-0,4	-2,3	-11,7	2,1	-6,3
33	Mai	16,3	16,5	15,8	14,3	15,0	-1,5	13,4	10,9
34	Juni	-2,0	-2,0	-1,9	-1,8	-2,4	-7,5	-1,1	-3,9
35	Juli	3,2	3,1	3,3	1,5	3,6	16,9	-1,1	2,4
36	August	4,8	4,0	6,2	4,9	4,1	-17,9	6,0	3,2
37	September	-7,6	-8,3	-6,6	-7,3	-8,1	-37,0	-6,3	3,7
38	Oktober	3,8	2,6	5,5	2,8	2,6	49,3	3,1	0,4
39	November	-5,4	-6,4	-4,0	-4,5	-5,8	-11,6	-2,8	8,9
40	Dezember	-34,4	-32,8	-36,8	-30,9	-29,2	-27,3	-33,0	-33,8
41	2002 Januar	-17,4	-10,3	-28,5	-12,7	-5,0	4,2	-22,8	-24,4
42	Februar	11,7	5,5	23,7	12,7	6,9	9,3	22,1	26,2
43	März	23,2	20,7	27,3	21,5	18,1	-3,7	26,4	24,7
44	April	17,0	14,6	20,7	12,3	10,0	13,9	15,2	8,3
45	Mai	-2,6	-1,8	-3,8	-5,1	-5,2	3,3	-5,1	-5,2
46	Juni	3,2	3,1	3,5	1,1	0,0	-6,5	2,6	2,1
47	Juli	6,2	5,8	6,8	8,0	10,0	83,9	5,5	3,0
48	August	-3,1	-3,7	-2,3	-3,5	-4,5	-27,5	-2,2	8,5
49	September	3,1	1,4	5,6	3,2	1,5	14,7	5,4	9,0
50	Oktober	-1,4	-1,9	-0,7	-1,2	-2,0	2,3	-0,2	5,0
51	November	-6,8	-7,8	-5,6	-5,6	-7,5	-36,0	-3,3	-1,1
52	Dezember	-38,7	-35,9	-42,5	-34,4	-31,9	-4,6	-37,2	-36,6
Veränderung gegenüber									
53	2002 Januar-Dezember	-13,5	-15,5	-10,2	-11,4	-13,3	-14,5	-8,7	3,0
54	2001 Dezember	-20,2	-21,6	-18,0	-19,2	-19,3	-50,3	-19,0	-9,0
55	2002 Januar	-20,5	-21,1	-19,3	-21,9	-23,3	-25,7	-19,6	-11,2
56	Februar	-9,5	-12,5	-3,9	-11,0	-13,6	-47,8	-7,0	14,3
57	März	-11,1	-13,8	-6,6	-10,5	-10,9	-48,7	-10,0	-5,7
58	April	-2,6	-5,1	1,3	0,8	0,3	-33,8	1,5	9,1
59	Mai	-18,4	-20,0	-15,8	-16,3	-17,3	-30,6	-15,1	-6,8
60	Juni	-14,1	-15,8	-11,2	-13,8	-15,2	-29,8	-11,9	-0,9
61	Juli	-11,5	-13,7	-8,2	-8,3	-9,9	10,3	-6,1	-0,3
62	August	-18,3	-20,0	-15,5	-15,6	-17,4	-2,5	-13,3	4,8
63	September	-8,8	-11,6	-4,4	-6,0	-8,8	77,3	-2,5	10,1
64	Oktober	-13,3	-15,5	-10,1	-9,7	-12,8	21,4	-5,7	15,0
65	November	-14,6	-16,7	-11,5	-10,7	-14,4	-12,1	-6,2	4,5
66	Dezember	-20,2	-20,5	-19,6	-15,2	-17,6	15,3	-12,1	0,0

erstattung  
arbeiten, Hoch- und Tiefbau  
Art der Bauten und Auftraggebern  
Betriebe -  
Stunden  
UND BERLIN - OST

Wohnungs- bau	Öffentlicher und Straßenbau							Lfd. Nr.
	zusammen	Hochbau	davon für		Tiefbau	davon		
			Organisationen ohne Erwerbszweck	Körperschaften des öffentlichen Rechts		Straßen- bau	sonstiger Tiefbau	
110 568	101 400	24 303	5 264	19 039	77 097	37 998	39 099	01
90 164	91 064	22 523	4 748	17 775	68 541	34 460	34 081	02
8 299	7 430	1 786	355	1 431	5 644	2 746	2 898	03
6 883	5 549	1 626	354	1 272	3 923	1 502	2 421	04
6 513	5 640	1 607	324	1 283	4 033	1 633	2 400	05
8 293	7 277	1 987	461	1 526	5 290	2 366	2 924	06
9 094	8 129	1 914	425	1 489	6 215	3 078	3 137	07
10 824	9 363	2 073	440	1 633	7 290	3 689	3 601	08
10 638	9 129	2 016	423	1 593	7 113	3 718	3 395	09
10 825	9 732	2 202	489	1 713	7 530	3 867	3 663	10
11 163	10 380	2 376	523	1 853	8 004	4 089	3 915	11
10 112	9 761	2 297	496	1 801	7 464	3 832	3 632	12
10 390	10 318	2 346	542	1 804	7 972	4 127	3 845	13
9 575	9 919	2 314	475	1 839	7 605	3 910	3 695	14
6 258	6 203	1 545	312	1 233	4 658	2 187	2 471	15
5 360	4 631	1 454	312	1 142	3 177	1 188	1 989	16
5 627	5 482	1 519	306	1 213	3 963	1 695	2 268	17
7 036	6 752	1 683	383	1 300	5 069	2 451	2 618	18
8 273	8 212	1 919	410	1 509	6 293	3 200	3 093	19
8 373	7 897	1 794	393	1 401	6 103	3 083	3 020	20
8 656	8 308	1 959	385	1 574	6 349	3 345	3 004	21
8 872	8 998	2 168	462	1 706	6 830	3 528	3 302	22
8 499	8 847	2 176	412	1 764	6 671	3 426	3 245	23
8 541	9 335	2 281	486	1 795	7 054	3 697	3 357	24
8 426	9 177	2 192	472	1 720	6 985	3 681	3 304	25
7 690	8 602	2 093	446	1 647	6 509	3 432	3 077	26
4 811	4 823	1 285	281	1 004	3 538	1 734	1 804	27
über Vormonat in %								
-33,0	-33,4	-33,5	-42,6	-30,7	-33,4	-35,4	-31,5	28
-17,1	-25,3	-9,0	-0,3	-11,1	-30,5	-45,3	-16,5	29
-5,4	1,6	-1,2	-8,5	0,9	2,8	8,7	-0,9	30
27,3	29,0	23,6	42,3	18,9	31,2	44,9	21,8	31
9,7	11,7	-3,7	-7,8	-2,4	17,5	30,1	7,3	32
19,0	15,2	8,3	3,5	9,7	17,3	19,9	14,8	33
-1,7	-2,5	-2,7	-3,9	-2,4	-2,4	0,8	-5,7	34
1,8	6,6	9,2	15,6	7,5	5,9	4,0	7,9	35
3,1	6,7	7,9	7,0	8,2	6,3	5,7	6,9	36
-9,4	-6,0	-3,3	-5,2	-2,8	-6,7	-6,3	-7,2	37
2,7	5,7	2,1	9,3	0,2	6,8	7,7	5,9	38
-7,8	-3,9	-1,4	-12,4	1,9	-4,6	-5,3	-3,9	39
-34,6	-37,5	-33,2	-34,3	-33,0	-38,8	-44,1	-33,1	40
-14,3	-25,3	-5,9	0,0	-7,4	-31,8	-45,7	-19,5	41
5,0	18,4	4,5	-1,9	6,2	24,7	42,7	14,0	42
25,0	23,2	10,8	25,2	7,2	27,9	44,6	15,4	43
17,6	21,6	14,0	7,0	16,1	24,1	30,6	18,1	44
1,2	-3,8	-6,5	-4,1	-7,2	-3,0	-3,7	-2,4	45
3,4	5,2	9,2	-2,0	12,3	4,0	8,5	-0,5	46
2,5	8,3	10,7	20,0	8,4	7,6	5,5	9,9	47
-4,2	-1,7	0,4	-10,8	3,4	-2,3	-2,9	-1,7	48
0,5	5,5	4,8	18,0	1,8	5,7	7,9	3,5	49
-1,3	-1,7	-3,9	-2,9	-4,2	-1,0	-0,4	-1,6	50
-8,7	-6,3	-4,5	-5,5	-4,2	-6,8	-6,8	-6,9	51
-37,4	-43,9	-38,6	-37,0	-39,0	-45,6	-49,5	-41,4	52
Vorjahreszeitraum in %								
-18,5	-10,2	-7,3	-9,8	-6,6	-11,1	-9,3	-12,8	53
-24,6	-16,5	-13,5	-12,1	-13,8	-17,5	-20,4	-14,7	54
-22,1	-16,5	-10,6	-11,9	-10,2	-19,0	-20,9	-17,8	55
-13,6	-2,8	-5,5	-5,6	-5,5	-1,7	3,8	-5,5	56
-15,2	-7,2	-15,3	-16,9	-14,8	-4,2	3,6	-10,5	57
-9,0	1,0	0,3	-3,5	1,3	1,3	4,0	-1,4	58
-22,6	-15,7	-13,5	-10,7	-14,2	-16,3	-16,4	-16,1	59
-18,6	-9,0	-2,8	-9,0	-1,2	-10,7	-10,0	-11,5	60
-18,0	-7,5	-1,5	-5,5	-0,4	-9,3	-8,8	-9,9	61
-23,9	-14,8	-8,4	-21,2	-4,8	-16,7	-16,2	-17,1	62
-15,5	-4,4	-0,7	-2,0	-0,3	-5,5	-3,5	-7,6	63
-18,9	-11,1	-6,6	-12,9	-4,7	-12,4	-10,8	-14,1	64
-19,7	-13,3	-9,6	-6,1	-10,4	-14,4	-12,2	-16,7	65
-23,1	-22,2	-16,8	-9,9	-18,6	-24,0	-20,7	-27,0	66

1 Vorbereitende Baustellen  
1.3 Geleistete Arbeitsstunden nach  
- Alle  
1 000  
DEUTSCHLAND

Lfd. Nr.	Zeitraum	Geleistete Arbeitsstunden			Gewerblicher Bau				
		insgesamt	davon im		zusammen	Hochbau	dar. für Un- ternehmen der Bahn und Post	Tiefbau	dar. für Un- ternehmen der Bahn und Post
			Hochbau	Tiefbau					
Baden-									
01	2002 Januar-Dezember	118 780	80 479	38 301	32 531	22 260	278	10 271	2 405
02	2002 Januar	6 493	4 835	1 658	2 034	1 526	22	508	111
03	Februar	8 300	5 894	2 406	2 480	1 791	28	689	159
04	März	10 089	6 882	3 207	2 834	1 960	18	874	180
05	April	11 750	7 866	3 884	3 148	2 168	23	980	207
06	Mai	10 044	6 803	3 241	2 681	1 874	28	807	168
07	Juni	11 126	7 478	3 648	2 880	1 974	18	906	197
08	Juli	12 178	8 132	4 046	3 236	2 221	29	1 015	223
09	August	8 343	5 519	2 824	2 499	1 644	11	855	202
10	September	11 210	7 458	3 752	2 940	1 947	25	993	246
11	Oktober	11 672	7 768	3 904	3 043	1 995	33	1 048	279
12	November	10 213	6 831	3 382	2 747	1 808	23	939	256
13	Dezember	7 362	5 013	2 349	2 009	1 352	20	657	177
Bay									
14	2002 Januar-Dezember	171 578	118 649	52 929	48 629	31 888	304	16 741	3 051
15	2002 Januar	7 505	5 718	1 787	2 620	1 812	24	808	120
16	Februar	9 010	6 610	2 400	3 064	2 073	24	991	208
17	März	12 223	8 708	3 515	3 686	2 451	39	1 235	210
18	April	16 701	11 452	5 249	4 575	2 986	39	1 589	247
19	Mai	15 394	10 650	4 744	4 049	2 687	32	1 362	214
20	Juni	16 947	11 605	5 342	4 485	2 965	28	1 520	261
21	Juli	19 182	13 137	6 045	5 093	3 351	26	1 742	304
22	August	13 873	9 422	4 451	4 130	2 675	19	1 455	270
23	September	16 878	11 497	5 381	4 571	2 942	15	1 629	338
24	Oktober	17 766	12 048	5 718	4 861	3 141	22	1 720	346
25	November	15 682	10 619	5 063	4 447	2 798	20	1 649	330
26	Dezember	10 417	7 183	3 234	3 048	2 007	16	1 041	203
Ber									
27	2002 Januar-Dezember	26 128	17 954	8 174	9 094	6 083	173	3 011	1 170
28	2002 Januar	1 741	1 200	541	701	487	10	214	83
29	Februar	1 765	1 193	572	700	467	17	233	96
30	März	2 093	1 447	646	805	540	15	265	98
31	April	2 267	1 542	725	809	549	11	260	109
32	Mai	2 251	1 538	713	831	562	10	269	100
33	Juni	2 208	1 492	716	771	506	29	265	102
34	Juli	2 492	1 716	776	840	537	14	303	96
35	August	2 398	1 663	735	812	541	15	271	90
36	September	2 434	1 678	756	805	547	12	258	96
37	Oktober	2 514	1 752	762	734	489	15	245	110
38	November	2 390	1 643	747	775	516	15	259	111
39	Dezember	1 575	1 090	485	511	342	10	169	79
Branden									
40	2002 Januar-Dezember	55 088	32 955	22 133	18 345	9 306	462	9 039	1 190
41	2002 Januar	3 193	2 147	1 046	1 040	661	24	379	49
42	Februar	3 516	2 150	1 366	1 172	669	14	503	60
43	März	4 295	2 573	1 722	1 502	750	26	752	86
44	April	5 008	2 954	2 054	1 663	821	26	842	96
45	Mai	4 897	2 954	1 943	1 568	784	39	784	79
46	Juni	5 069	3 054	2 015	1 588	793	26	795	91
47	Juli	5 440	3 258	2 182	1 827	955	98	872	98
48	August	5 168	3 055	2 113	1 785	888	52	897	129
49	September	5 329	3 110	2 219	1 801	859	49	942	144
50	Oktober	5 326	3 094	2 232	1 732	834	52	898	130
51	November	4 998	2 869	2 129	1 657	789	23	868	144
52	Dezember	2 849	1 737	1 112	1 010	503	33	507	84
Bre									
53	2002 Januar-Dezember	6 417	3 315	3 102	2 936	1 414	53	1 522	107
54	2002 Januar	470	269	201	236	134	5	102	6
55	Februar	467	256	211	235	127	1	108	6
56	März	537	287	250	237	118	4	119	7
57	April	613	313	300	272	129	6	143	8
58	Mai	547	275	272	245	114	4	131	8
59	Juni	551	284	267	247	120	5	127	9
60	Juli	556	288	268	251	123	5	128	9
61	August	608	309	299	280	132	5	148	11
62	September	591	300	291	276	124	4	152	12
63	Oktober	576	298	278	260	116	6	144	12
64	November	569	263	306	236	99	4	137	14
65	Dezember	332	173	159	161	78	4	83	5
Ham									
66	2002 Januar-Dezember	13 206	8 511	4 695	4 359	2 996	173	1 363	295
67	2002 Januar	898	569	329	323	215	11	108	20
68	Februar	818	495	323	327	225	10	102	28
69	März	1 080	679	401	354	231	11	123	33
70	April	1 337	907	430	367	243	13	124	20
71	Mai	1 115	694	421	376	257	13	119	28
72	Juni	1 100	688	412	357	253	7	104	17

arbeiten, Hoch- und Tiefbau  
 Art der Bauten und Auftraggebern  
 Betriebe -  
 Stunden  
 NACH LÄNDERN

NACH LÄNDERN		Öffentlicher und Straßenbau						Lfd. Nr.
Wohnungs- bau	zusammen	Hochbau	davon für		Tiefbau	davon		
			Organisat. ohne Erwerbszweck	Körpersch. d. öffentl. Rechts		Straßenbau	sonstiger Tiefbau	
Württemberg								
51 543	34 706	6 676	1 331	5 345	28 030	15 705	12 325	01
2 922	1 537	387	75	312	1 150	601	549	02
3 629	2 191	474	88	386	1 717	934	783	03
4 372	2 883	550	103	447	2 333	1 280	1 053	04
5 064	3 538	634	119	515	2 904	1 643	1 261	05
4 390	2 973	539	113	426	2 434	1 366	1 068	06
4 908	3 338	596	106	490	2 742	1 570	1 172	07
5 251	3 691	660	121	539	3 031	1 663	1 368	08
3 375	2 469	500	91	409	1 969	1 116	853	09
4 868	3 402	643	129	514	2 759	1 589	1 170	10
5 082	3 547	691	151	540	2 856	1 609	1 247	11
4 432	3 034	591	137	454	2 443	1 386	1 057	12
3 250	2 103	411	98	313	1 692	948	744	13
ern								
74 532	48 417	12 229	2 878	9 351	36 188	17 116	19 072	14
3 277	1 608	629	129	500	979	402	577	15
3 778	2 168	759	154	605	1 409	522	887	16
5 352	3 185	905	207	698	2 280	967	1 313	17
7 377	4 749	1 089	265	824	3 660	1 737	1 923	18
6 929	4 416	1 034	230	804	3 382	1 655	1 727	19
7 549	4 913	1 091	265	826	3 822	1 883	1 939	20
8 500	5 589	1 286	301	985	4 303	2 066	2 237	21
5 704	4 039	1 043	233	810	2 996	1 372	1 624	22
7 267	5 040	1 288	310	978	3 752	1 865	1 887	23
7 646	5 259	1 261	313	948	3 998	1 973	2 025	24
6 746	4 489	1 075	295	780	3 414	1 683	1 731	25
4 407	2 962	769	176	593	2 193	991	1 202	26
lin								
9 965	7 069	1 906	328	1 578	5 163	2 004	3 159	27
554	486	159	29	130	327	114	213	28
590	475	136	16	120	339	106	233	29
753	535	154	34	120	381	151	230	30
812	646	181	40	141	465	170	295	31
824	596	152	29	123	444	165	279	32
840	597	146	25	121	451	176	275	33
1 027	625	152	29	123	473	168	305	34
960	626	162	25	137	464	194	270	35
958	671	173	36	137	498	206	292	36
1 071	709	192	24	168	517	214	303	37
952	663	175	22	153	488	201	287	38
624	440	124	19	105	316	139	177	39
burg								
19 630	17 113	4 019	1 036	2 983	13 094	6 754	6 340	40
1 250	903	236	42	194	667	230	437	41
1 225	1 119	256	51	205	863	351	512	42
1 530	1 263	293	72	221	970	499	471	43
1 808	1 537	325	77	248	1 212	611	601	44
1 859	1 470	311	77	234	1 159	586	573	45
1 900	1 581	361	80	281	1 220	663	557	46
1 900	1 713	403	112	291	1 310	708	602	47
1 770	1 613	397	112	285	1 216	642	574	48
1 844	1 684	407	94	313	1 277	679	598	49
1 846	1 748	414	116	298	1 334	747	587	50
1 686	1 655	394	130	264	1 261	705	556	51
1 012	827	222	73	149	605	333	272	52
men								
1 534	1 947	367	84	283	1 580	869	711	53
109	125	26	9	17	99	54	45	54
102	130	27	10	17	103	50	53	55
123	177	46	10	36	131	75	56	56
141	200	43	9	34	157	89	68	57
126	176	35	6	29	141	80	61	58
141	163	23	5	18	140	74	66	59
136	169	29	8	21	140	76	64	60
144	184	33	8	25	151	88	63	61
154	161	22	6	16	139	68	71	62
144	172	38	6	32	134	71	63	63
133	200	31	4	27	169	104	65	64
81	90	14	3	11	76	40	36	65
burg								
4 989	3 858	526	63	463	3 332	1 088	2 244	66
324	251	30	6	24	221	54	167	67
247	244	23	6	17	221	54	167	68
411	315	37	7	30	278	87	191	69
621	349	43	7	36	306	101	205	70
396	343	41	7	34	302	95	207	71
381	362	54	4	50	308	107	201	72

1 Vorbereitende Baustellen  
1.3 Geleistete Arbeitsstunden nach  
- Alle  
1 000  
DEUTSCHLAND

DEUTSCHLAND										
Lfd. Nr.	Zeitraum		Geleistete Arbeitsstunden			Gewerblicher Bau				
			insgesamt	davon im		zusammen	Hochbau	dar. für Un- ternehmen der Bahn und Post	Tiefbau	dar. für Un- ternehmen der Bahn und Post
				Hochbau	Tiefbau					
noch										
01	Juli		1 205	774	431	400	279	3	121	26
02	August		1 189	759	430	393	270	3	123	31
03	September		1 194	764	430	402	275	4	127	28
04	Oktober		1 263	867	396	407	287	6	120	22
05	November		1 229	789	440	390	268	57	122	25
06	Dezember		778	526	252	263	193	35	70	17
Hes										
07	2002 Januar-Dezember		61 286	38 271	23 015	17 756	11 203	436	6 553	2 048
08	2002 Januar		3 361	2 287	1 074	1 136	766	10	370	133
09	Februar		4 036	2 629	1 407	1 278	857	32	421	145
10	März		5 060	3 217	1 843	1 534	975	41	559	177
11	April		5 840	3 596	2 244	1 624	994	46	630	193
12	Mai		5 293	3 313	1 980	1 487	906	53	581	184
13	Juni		5 517	3 371	2 146	1 531	959	30	572	179
14	Juli		5 637	3 491	2 146	1 598	1 007	46	591	187
15	August		5 674	3 477	2 197	1 583	1 026	31	557	177
16	September		5 792	3 500	2 292	1 610	1 007	35	603	171
17	Oktober		5 906	3 647	2 259	1 670	1 041	37	629	185
18	November		5 472	3 350	2 122	1 605	996	38	609	186
19	Dezember		3 698	2 393	1 305	1 100	669	37	431	131
Mecklenburg-										
20	2002 Januar-Dezember		33 028	21 042	11 986	10 297	6 158	55	4 139	584
21	2002 Januar		2 262	1 461	801	695	385	-	310	38
22	Februar		2 136	1 372	764	697	401	4	296	51
23	März		2 671	1 767	904	888	567	1	321	42
24	April		3 041	1 947	1 094	976	588	1	388	57
25	Mai		2 948	1 903	1 045	933	589	3	344	49
26	Juni		2 914	1 845	1 069	871	523	19	348	32
27	Juli		3 147	2 032	1 115	988	610	4	378	54
28	August		3 040	1 924	1 116	917	547	4	370	47
29	September		3 091	1 952	1 139	929	546	8	383	51
30	Oktober		3 042	1 914	1 128	914	545	4	369	64
31	November		2 800	1 724	1 076	861	490	3	371	47
32	Dezember		1 936	1 201	735	628	367	4	261	52
Nieder										
33	2002 Januar-Dezember		102 167	66 333	35 834	32 318	17 690	374	14 628	2 758
34	2002 Januar		6 045	4 160	1 885	2 118	1 272	32	846	144
35	Februar		6 411	4 298	2 113	2 165	1 262	37	903	174
36	März		8 048	5 265	2 783	2 653	1 468	31	1 185	230
37	April		9 702	6 253	3 449	3 033	1 604	43	1 429	283
38	Mai		9 350	6 022	3 328	2 870	1 539	49	1 331	238
39	Juni		9 342	6 022	3 320	2 816	1 510	34	1 306	216
40	Juli		9 221	5 979	3 242	2 840	1 597	31	1 243	209
41	August		10 112	6 527	3 585	3 055	1 669	26	1 386	225
42	September		10 017	6 385	3 632	3 134	1 675	26	1 459	286
43	Oktober		9 884	6 326	3 558	3 071	1 613	19	1 458	291
44	November		9 064	5 765	3 299	2 853	1 511	27	1 342	300
45	Dezember		4 971	3 331	1 640	1 710	970	19	740	162
Nordrhein-										
46	2002 Januar-Dezember		163 526	104 931	58 595	57 954	32 785	651	25 169	3 373
47	2002 Januar		11 306	7 378	3 928	4 412	2 495	50	1 917	206
48	Februar		11 144	7 265	3 879	4 274	2 478	74	1 796	241
49	März		14 100	9 084	5 016	5 013	2 839	63	2 174	290
50	April		15 852	10 135	5 717	5 429	3 052	89	2 377	297
51	Mai		14 104	9 111	4 993	4 824	2 761	66	2 063	325
52	Juni		14 729	9 440	5 289	5 187	2 886	55	2 301	286
53	Juli		15 839	10 188	5 651	5 449	3 070	29	2 379	279
54	August		13 507	8 700	4 807	4 783	2 745	23	2 038	317
55	September		14 839	9 429	5 410	5 115	2 905	46	2 210	301
56	Oktober		15 011	9 537	5 474	5 150	2 923	75	2 227	291
57	November		13 636	8 612	5 024	4 710	2 617	50	2 093	302
58	Dezember		9 459	6 052	3 407	3 608	2 014	31	1 594	238
Rheinland-										
59	2002 Januar-Dezember		49 698	30 007	19 691	12 994	8 101	241	4 893	1 030
60	2002 Januar		2 689	1 798	891	802	524	16	278	60
61	Februar		3 250	2 096	1 154	911	573	13	338	86
62	März		4 200	2 546	1 654	1 141	721	21	420	88
63	April		4 803	2 858	1 945	1 244	762	31	482	100
64	Mai		4 348	2 626	1 722	1 110	703	26	407	76
65	Juni		4 680	2 822	1 858	1 126	700	23	426	80
66	Juli		4 594	2 824	1 770	1 153	724	25	429	101
67	August		4 502	2 658	1 844	1 098	700	18	398	74
68	September		4 703	2 719	1 984	1 169	694	20	475	86
69	Oktober		4 680	2 727	1 953	1 218	721	16	497	108
70	November		4 212	2 480	1 732	1 117	687	18	430	98
71	Dezember		3 037	1 853	1 184	905	592	14	313	73



arbeiten, Hoch- und Tiefbau  
 Art der Bauten und Auftraggebern  
 Betriebe -  
 Stunden  
 NACH LÄNDERN

Öffentlicher und Straßenbau									Lfd. Nr.
Wohnungs- bau	zusammen	Hochbau	davon für		Tiefbau	davon			
			Organisat. ohne Erwerbszweck	Körpersch. d. öffentl. Rechts		Straßenbau	sonstiger Tiefbau		
Hamburg									
431	374	64	4	60	310	103	207	01	
434	362	55	5	50	307	112	195	02	
442	350	47	5	42	303	106	197	03	
527	329	53	5	48	276	112	164	04	
471	368	50	4	46	318	104	214	05	
304	211	29	3	26	182	53	129	06	
sen									
23 922	19 608	3 146	786	2 360	16 462	8 113	8 349	07	
1 314	911	207	79	128	704	327	377	08	
1 532	1 226	240	49	191	986	456	530	09	
1 974	1 552	268	58	210	1 284	641	643	10	
2 291	1 925	311	78	233	1 614	796	818	11	
2 120	1 686	287	66	221	1 399	681	718	12	
2 144	1 842	268	68	200	1 574	780	794	13	
2 206	1 833	278	78	200	1 555	781	774	14	
2 158	1 933	293	68	225	1 640	815	825	15	
2 239	1 943	254	61	193	1 689	821	868	16	
2 321	1 915	285	63	222	1 630	812	818	17	
2 077	1 790	277	66	211	1 513	774	739	18	
1 546	1 052	178	52	126	874	429	445	19	
Vorpommern									
12 088	10 643	2 796	577	2 219	7 847	4 493	3 354	20	
834	733	242	55	187	491	256	235	21	
768	671	203	64	139	468	261	207	22	
993	790	207	45	162	583	324	259	23	
1 116	949	243	55	188	706	424	282	24	
1 106	909	208	51	157	701	412	289	25	
1 097	946	225	42	183	721	427	294	26	
1 149	1 010	273	61	212	737	432	305	27	
1 102	1 021	275	51	224	746	407	339	28	
1 144	1 018	262	49	213	756	440	316	29	
1 102	1 026	267	42	225	759	428	331	30	
997	942	237	35	202	705	409	296	31	
680	628	154	27	127	474	273	201	32	
sachsen									
43 608	26 241	5 035	1 159	3 876	21 206	10 709	10 497	33	
2 531	1 396	357	63	294	1 039	455	584	34	
2 679	1 567	357	72	285	1 210	547	663	35	
3 404	1 991	393	84	309	1 598	735	863	36	
4 179	2 490	470	107	363	2 020	979	1 041	37	
4 050	2 430	433	107	326	1 997	994	1 003	38	
4 076	2 450	436	102	334	2 014	1 051	963	39	
3 922	2 459	460	99	361	1 999	1 061	938	40	
4 375	2 682	483	128	355	2 199	1 154	1 045	41	
4 234	2 649	476	115	361	2 173	1 124	1 049	42	
4 224	2 589	489	119	370	2 100	1 114	986	43	
3 819	2 392	435	104	331	1 957	1 041	916	44	
2 115	1 146	246	59	187	900	454	446	45	
Westfalen									
65 175	40 397	6 971	2 399	4 572	33 426	16 987	16 439	46	
4 362	2 532	521	175	346	2 011	914	1 097	47	
4 269	2 601	518	181	337	2 083	962	1 121	48	
5 599	3 488	646	224	422	2 842	1 443	1 399	49	
6 425	3 998	658	221	437	3 340	1 706	1 634	50	
5 814	3 466	536	192	344	2 930	1 491	1 439	51	
5 984	3 558	570	187	383	2 988	1 558	1 430	52	
6 466	3 924	652	229	423	3 272	1 675	1 597	53	
5 380	3 344	575	213	362	2 769	1 491	1 278	54	
5 918	3 806	606	214	392	3 200	1 673	1 527	55	
5 939	3 922	675	233	442	3 247	1 688	1 559	56	
5 356	3 570	639	209	430	2 931	1 508	1 423	57	
3 663	2 188	375	121	254	1 813	878	935	58	
Pfalz									
18 948	17 756	2 958	750	2 208	14 798	8 117	6 681	59	
1 119	768	155	36	119	613	309	304	60	
1 315	1 024	208	56	152	816	414	402	61	
1 594	1 465	231	54	177	1 234	668	566	62	
1 830	1 729	266	60	206	1 463	793	670	63	
1 656	1 582	267	65	202	1 315	722	593	64	
1 855	1 699	267	62	205	1 432	765	667	65	
1 814	1 627	286	64	222	1 341	744	597	66	
1 706	1 698	252	71	181	1 446	822	624	67	
1 727	1 807	298	70	228	1 509	861	648	68	
1 715	1 747	291	86	205	1 456	819	637	69	
1 536	1 559	257	75	182	1 302	710	592	70	
1 081	1 051	180	51	129	871	490	381	71	

1 Vorbereitende Baustellen  
1.3 Geleistete Arbeitsstunden nach  
- Alle  
1 000  
DEUTSCHLAND

DEUTSCHLAND										
Lfd. Nr.	Zeitraum		Geleistete Arbeitsstunden			Gewerblicher Bau				
			insgesamt	davon im		zusammen	Hochbau	dar. für Un- ternehmen der Bahn und Post	Tiefbau	dar. für Un- ternehmen der Bahn und Post
				Hochbau	Tiefbau					
Saar										
01	2002	Januar-Dezember	11 813	7 025	4 788	3 789	2 473	28	1 316	307
02	2002	Januar	612	405	207	191	135	1	56	7
03		Februar	750	459	291	249	165	3	84	14
04		März	969	557	412	307	202	4	105	28
05		April	1 145	644	501	367	229	4	138	39
06		Mai	1 045	592	453	313	196	2	117	28
07		Juni	1 098	642	456	329	211	2	118	18
08		Juli	1 136	676	460	386	247	4	139	27
09		August	1 093	661	432	353	239	2	114	28
10		September	1 177	718	459	351	242	6	109	32
11		Oktober	1 088	641	447	365	234	-	131	36
12		November	992	596	396	332	210	-	122	30
13		Dezember	708	434	274	246	163	-	83	20
Sach										
14	2002	Januar-Dezember	78 627	47 176	31 451	27 665	14 820	346	12 845	2 308
15	2002	Januar	4 213	2 726	1 487	1 538	879	31	659	111
16		Februar	5 054	3 126	1 928	1 838	1 014	36	824	148
17		März	6 154	3 727	2 427	2 252	1 246	21	1 006	172
18		April	7 190	4 329	2 861	2 513	1 363	26	1 150	192
19		Mai	6 988	4 197	2 791	2 325	1 217	14	1 108	178
20		Juni	7 290	4 391	2 899	2 400	1 260	18	1 140	188
21		Juli	7 585	4 549	3 036	2 568	1 352	24	1 216	204
22		August	7 352	4 437	2 915	2 503	1 336	33	1 167	218
23		September	7 765	4 600	3 165	2 727	1 485	50	1 242	241
24		Oktober	7 558	4 408	3 150	2 690	1 414	38	1 276	245
25		November	7 024	4 061	2 963	2 559	1 319	29	1 240	259
26		Dezember	4 454	2 625	1 829	1 752	935	26	817	152
Sachsen-										
27	2002	Januar-Dezember	50 640	28 684	21 956	18 460	10 249	118	8 211	2 162
28	2002	Januar	2 939	1 911	1 028	1 216	743	4	473	110
29		Februar	3 292	1 951	1 341	1 328	749	4	579	133
30		März	4 060	2 343	1 717	1 574	883	10	691	189
31		April	4 604	2 666	1 938	1 761	996	10	765	200
32		Mai	4 502	2 563	1 939	1 640	913	17	727	194
33		Juni	4 572	2 586	1 986	1 644	905	10	739	201
34		Juli	4 854	2 696	2 158	1 688	949	12	739	177
35		August	4 781	2 645	2 136	1 670	937	7	733	197
36		September	4 913	2 653	2 260	1 683	901	13	782	210
37		Oktober	4 891	2 612	2 279	1 687	887	12	800	217
38		November	4 579	2 466	2 113	1 553	821	12	732	204
39		Dezember	2 653	1 592	1 061	1 016	565	7	451	130
Schleswig-										
40	2002	Januar-Dezember	32 969	23 210	9 759	7 873	5 056	62	2 817	651
41	2002	Januar	2 100	1 541	559	584	389	7	195	31
42		Februar	2 039	1 485	554	551	369	5	182	36
43		März	2 600	1 840	760	619	393	3	226	39
44		April	3 049	2 108	941	697	439	8	258	51
45		Mai	2 892	2 003	889	730	449	7	281	96
46		Juni	2 983	2 069	914	691	456	7	235	50
47		Juli	3 125	2 229	896	685	453	4	232	50
48		August	3 092	2 170	922	698	461	8	237	54
49		September	3 205	2 223	982	722	443	4	279	89
50		Oktober	3 141	2 193	948	751	487	4	264	61
51		November	2 986	2 081	905	683	419	4	264	62
52		Dezember	1 757	1 268	489	462	298	1	164	32
Thür										
53	2002	Januar-Dezember	44 489	26 001	18 488	12 977	8 186	190	4 791	581
54	2002	Januar	2 097	1 362	735	689	504	11	185	23
55		Februar	2 506	1 581	925	831	576	13	255	31
56		März	3 252	1 948	1 304	980	632	13	348	49
57		April	4 139	2 322	1 817	1 214	743	23	471	42
58		Mai	3 970	2 318	1 652	1 185	738	16	447	46
59		Juni	4 245	2 515	1 730	1 226	756	10	470	50
60		Juli	4 531	2 655	1 876	1 313	832	20	481	49
61		August	4 452	2 588	1 864	1 222	764	20	458	54
62		September	4 459	2 535	1 924	1 217	758	13	459	56
63		Oktober	4 363	2 498	1 865	1 234	759	24	475	75
64		November	4 017	2 258	1 759	1 147	683	14	464	67
65		Dezember	2 458	1 421	1 037	719	441	13	278	39

arbeiten, Hoch- und Tiefbau  
 Art der Bauten und Auftraggebern  
 Betriebe -  
 Stunden  
 NACH LÄNDERN

Öffentlicher und Straßenbau									
Wohnungs- bau	zusammen	Hochbau	davon für		Tiefbau	davon		Lfd. Nr.	
			Organisat. ohne Erwerbszweck	Körpersch. d. öffentl. Rechts		Straßenbau	sonstiger Tiefbau		
land									
3 977	4 047	575	102	473	3 472	1 410	2 062	01	
242	179	28	4	24	151	48	103	02	
259	242	35	7	28	207	67	140	03	
316	346	39	8	31	307	125	182	04	
370	408	45	10	35	363	155	208	05	
351	381	45	10	35	336	139	197	06	
385	384	46	11	35	338	130	208	07	
366	384	63	11	52	321	127	194	08	
362	378	60	6	54	318	137	181	09	
389	437	87	12	75	350	158	192	10	
358	365	49	8	41	316	133	183	11	
339	321	47	7	40	274	111	163	12	
240	222	31	8	23	191	80	111	13	
sen									
25 591	25 371	6 765	1 249	5 516	18 606	8 816	9 790	14	
1 413	1 262	434	83	351	828	242	586	15	
1 649	1 567	463	78	385	1 104	432	672	16	
2 001	1 901	480	100	380	1 421	635	786	17	
2 395	2 282	571	117	454	1 711	823	888	18	
2 437	2 226	543	107	436	1 683	818	865	19	
2 542	2 348	589	112	477	1 759	879	880	20	
2 531	2 486	666	119	547	1 820	907	913	21	
2 446	2 403	655	100	555	1 748	877	871	22	
2 380	2 658	735	135	600	1 923	962	961	23	
2 351	2 517	643	121	522	1 874	941	933	24	
2 130	2 335	612	112	500	1 723	868	855	25	
1 316	1 386	374	65	309	1 012	432	580	26	
Anhalt									
14 582	17 598	3 853	846	3 007	13 745	7 055	6 690	27	
929	794	239	63	176	555	257	298	28	
956	1 008	246	54	192	762	366	396	29	
1 170	1 316	290	70	220	1 026	521	505	30	
1 340	1 503	330	67	263	1 173	593	580	31	
1 319	1 543	331	89	242	1 212	626	586	32	
1 328	1 600	353	70	283	1 247	667	580	33	
1 370	1 796	377	72	305	1 419	722	697	34	
1 334	1 777	374	57	317	1 403	707	696	35	
1 376	1 854	376	75	301	1 478	796	682	36	
1 359	1 845	366	98	268	1 479	781	698	37	
1 291	1 735	354	77	277	1 381	711	670	38	
810	827	217	54	163	610	308	302	39	
Holstein									
16 774	8 322	1 380	296	1 084	6 942	3 279	3 663	40	
1 062	454	90	21	69	364	155	209	41	
1 013	475	103	20	83	372	164	208	42	
1 352	629	95	23	72	534	244	290	43	
1 552	800	117	28	89	683	323	360	44	
1 448	714	106	28	78	608	267	341	45	
1 502	790	111	26	85	679	334	345	46	
1 652	788	124	23	101	664	328	336	47	
1 573	821	136	28	108	685	334	351	48	
1 634	849	146	34	112	703	340	363	49	
1 569	821	137	28	109	684	330	354	50	
1 528	775	134	23	111	641	317	324	51	
889	406	81	14	67	325	143	182	52	
ingen									
13 510	18 002	4 305	919	3 386	13 697	6 666	7 031	53	
622	786	236	55	181	550	173	377	54	
712	963	293	54	239	670	248	422	55	
966	1 306	350	85	265	956	412	544	56	
1 201	1 724	378	80	298	1 346	693	653	57	
1 234	1 551	346	65	281	1 205	587	618	58	
1 381	1 638	378	74	304	1 260	650	610	59	
1 433	1 785	390	87	303	1 395	706	689	60	
1 414	1 816	410	85	325	1 406	724	682	61	
1 355	1 887	422	112	310	1 465	747	718	62	
1 314	1 815	425	86	339	1 390	707	683	63	
1 156	1 714	419	83	336	1 295	671	624	64	
722	1 017	258	53	205	759	348	411	65	

Baubericht  
1 Vorbereitende Baustellen  
1.4 Umsatz insgesamt, baugewerblicher Umsatz  
- Alle  
Mill.  
DEUTSCH

Lfd. Nr.	Zeitraum	Gesamtumsatz	Baugewerblicher Umsatz			Gewerblicher Bau				
			insgesamt	davon im		zusammen	Hochbau	dar. für Unternehmen der Bahn und Post	Tiefbau	dar. für Unternehmen der Bahn und Post
				Hochbau	Tiefbau					
01	2001 Jan.-Dez.	92 684,6	91 344,5	58 303,4	33 041,1	34 619,3	23 279,3	580,8	11 340,0	2 340,8
02	2002 Jan.-Dez.	87 170,7	85 976,9	54 241,4	31 735,5	32 127,4	21 288,6	436,8	10 838,8	2 729,5
03	2000 Dezember	9 817,4	9 683,4	6 200,4	3 483,1	3 586,8	2 416,6	68,0	1 170,3	280,6
04	2001 Januar	5 084,7	5 021,7	3 386,9	1 634,8	2 049,2	1 446,2	35,8	603,1	137,1
05	Februar	5 194,4	5 126,1	3 560,9	1 565,2	2 135,3	1 514,3	35,9	621,0	127,5
06	März	6 570,6	6 477,7	4 404,2	2 073,5	2 622,9	1 829,0	42,2	793,9	160,2
07	April	6 704,3	6 599,1	4 342,9	2 256,2	2 536,3	1 769,7	42,2	766,6	138,3
08	Mai	7 904,7	7 786,0	5 048,5	2 737,5	2 865,5	1 968,0	55,1	897,5	180,0
09	Juni	8 281,1	8 155,0	5 240,6	2 914,4	2 991,8	2 026,3	53,3	965,5	192,5
10	Juli	8 773,1	8 632,9	5 411,4	3 221,5	3 068,9	2 060,4	65,6	1 008,5	199,5
11	August	8 612,2	8 488,8	5 342,9	3 146,0	3 183,4	2 155,9	42,4	1 027,5	202,7
12	September	8 323,8	8 194,8	5 172,2	3 022,6	3 015,6	2 069,3	55,3	946,3	191,8
13	Oktober	8 913,2	8 781,3	5 442,9	3 338,4	3 158,3	2 116,9	52,6	1 041,4	217,9
14	November	9 251,0	9 124,6	5 560,0	3 564,6	3 363,9	2 169,9	48,8	1 194,0	244,6
15	Dezember	9 071,5	8 956,5	5 390,0	3 566,5	3 628,0	2 153,3	51,6	1 474,7	348,6
16	2002 Januar	4 746,3	4 684,1	3 080,4	1 603,6	1 964,1	1 269,1	32,3	694,9	241,1
17	Februar	4 853,6	4 791,7	3 270,0	1 521,7	2 014,5	1 406,1	38,2	608,4	137,3
18	März	6 041,7	5 958,7	3 945,5	2 013,2	2 282,1	1 569,6	31,7	712,5	148,3
19	April	7 143,3	7 040,4	4 519,1	2 521,3	2 609,9	1 762,3	41,0	847,7	179,1
20	Mai	7 207,2	7 099,2	4 506,4	2 592,9	2 612,3	1 777,7	41,0	834,6	180,8
21	Juni	7 885,5	7 766,5	4 884,6	2 881,9	2 832,5	1 888,6	42,0	943,9	229,2
22	Juli	8 427,1	8 305,2	5 188,8	3 116,5	2 980,2	1 997,4	35,6	982,8	215,2
23	August	7 714,2	7 613,3	4 781,0	2 832,3	2 814,8	1 890,0	34,7	924,8	206,2
24	September	8 008,9	7 894,7	4 853,6	3 041,1	2 898,9	1 885,6	35,1	1 013,2	256,5
25	Oktober	8 409,7	8 295,7	5 069,1	3 226,7	3 011,8	1 933,6	37,3	1 078,2	286,0
26	November	8 507,6	8 397,8	5 067,3	3 330,5	3 056,2	1 926,8	34,5	1 129,3	323,8
27	Dezember	8 225,5	8 129,6	5 075,7	3 053,9	3 050,3	1 981,8	33,5	1 068,5	326,0
Veränderung gegen										
28	2000 Dezember	-0,1	0,0	1,8	-3,0	6,4	7,2	-4,9	4,7	19,5
29	2001 Januar	-48,2	-48,1	-45,4	-53,1	-42,9	-40,2	-47,3	-48,5	-51,1
30	Februar	2,2	2,1	5,1	-4,3	4,2	4,7	0,1	3,0	-7,0
31	März	26,5	26,4	23,7	32,5	22,8	20,8	17,5	27,9	25,6
32	April	2,0	1,9	-1,4	8,8	-3,3	-3,2	0,2	-3,4	-13,7
33	Mai	17,9	18,0	16,2	21,3	13,0	11,2	30,6	17,1	30,1
34	Juni	4,8	4,7	3,8	6,5	4,4	3,0	-3,4	7,6	7,0
35	Juli	5,9	5,9	3,3	10,5	2,6	1,7	23,2	4,5	3,6
36	August	-1,8	-1,7	-1,3	-2,3	3,7	4,6	-35,4	1,9	1,6
37	September	-3,3	-3,5	-3,2	-3,9	-5,3	-4,0	30,5	-7,9	-5,4
38	Oktober	7,1	7,2	5,2	10,4	4,7	2,3	-4,9	10,1	13,6
39	November	3,8	3,9	2,2	6,8	6,5	2,5	-7,2	14,7	12,2
40	Dezember	-1,9	-1,8	-3,1	0,1	7,8	-0,8	5,8	23,5	42,5
41	2002 Januar	-47,7	-47,7	-42,8	-55,0	-45,9	-41,1	-37,5	-52,9	-30,8
42	Februar	2,3	2,3	6,2	-5,1	2,6	10,8	18,3	-12,5	-43,1
43	März	24,5	24,4	20,7	32,3	13,3	11,6	-16,9	17,1	8,1
44	April	18,2	18,2	14,5	25,2	14,4	12,3	29,1	19,0	20,7
45	Mai	0,9	0,8	-0,3	2,8	0,1	0,9	0,2	-1,5	1,0
46	Juni	9,4	9,4	8,4	11,1	8,4	6,2	2,3	13,1	26,7
47	Juli	6,9	6,9	6,2	8,1	5,2	5,8	-15,3	4,1	-6,1
48	August	-8,5	-8,3	-7,9	-9,1	-5,6	-5,4	-2,4	-5,9	-4,2
49	September	3,8	3,7	1,5	7,4	3,0	-0,2	1,3	9,6	24,4
50	Oktober	5,0	5,1	4,4	6,1	3,9	2,5	6,0	6,4	11,5
51	November	1,2	1,2	0,0	3,2	1,5	-0,3	-7,4	4,7	13,2
52	Dezember	-3,3	-3,2	0,2	-8,3	-0,2	2,9	-3,0	-5,4	0,7
Veränderung gegenüber										
53	2002 Jan.-Dez.	-5,9	-5,9	-7,0	-4,0	-7,2	-8,6	-24,8	-4,4	16,6
54	2001 Dezember	-7,6	-7,5	-13,1	2,4	1,1	-10,9	-24,1	26,0	24,2
55	2002 Januar	-6,7	-6,7	-9,0	-1,9	-4,2	-12,2	-10,0	15,2	75,8
56	Februar	-6,6	-6,5	-8,2	-2,8	-5,7	-7,1	6,4	-2,0	7,6
57	März	-8,0	-8,0	-10,4	-2,9	-13,0	-14,2	-24,7	-10,3	-7,4
58	April	6,5	6,7	4,1	11,7	2,9	-0,4	-3,0	10,6	29,5
59	Mai	-8,8	-8,8	-10,7	-5,3	-8,8	-9,7	-25,6	-7,0	0,5
60	Juni	-4,8	-4,8	-6,8	-1,1	-5,3	-6,8	-21,2	-2,2	19,0
61	Juli	-3,9	-3,8	-4,1	-3,3	-2,9	-3,1	-45,8	-2,5	7,9
62	August	-10,4	-10,3	-10,5	-10,0	-11,6	-12,3	-18,1	-10,0	1,7
63	September	-3,8	-3,7	-6,2	0,6	-3,9	-8,9	-36,5	7,1	33,7
64	Oktober	-5,6	-5,5	-6,9	-3,3	-4,6	-8,7	-29,2	3,5	31,2
65	November	-8,0	-8,0	-8,9	-6,6	-9,1	-11,2	-29,3	-5,4	32,4
66	Dezember	-9,3	-9,2	-5,8	-14,4	-15,9	-8,0	-35,2	-27,5	-6,5

erstattung  
arbeiten, Hoch- und Tiefbau  
nach Art der Bauten und Auftraggebern  
Betriebe -  
EUR  
L A N D

Wohnungs- bau	Öffentlicher und Straßenbau							Lfd. Nr.
	zusammen	Hochbau	davon für		Tiefbau	davon		
			Organisationen ohne Erwerbszweck	Körperschaften des öffentlichen Rechts		Straßen- bau	sonstiger Tiefbau	
29 194,7	27 530,5	5 829,5	1 148,6	4 680,8	21 701,0	11 072,6	10 628,5	01
27 482,6	26 366,9	5 470,2	1 102,3	4 367,9	20 896,7	10 802,5	10 094,2	02
3 090,1	3 006,6	693,7	118,7	575,1	2 312,8	1 153,7	1 159,1	03
1 603,2	1 369,3	337,6	64,3	273,3	1 031,7	489,8	541,9	04
1 679,0	1 311,8	367,5	68,8	298,7	944,2	398,2	546,0	05
2 138,9	1 715,8	436,3	95,4	340,9	1 279,5	566,4	713,2	06
2 177,4	1 885,4	395,8	84,0	311,8	1 489,6	734,1	755,5	07
2 603,4	2 317,1	477,1	97,3	379,8	1 839,9	944,8	895,1	08
2 696,6	2 466,6	517,7	88,9	428,8	1 948,9	1 028,5	920,4	09
2 794,2	2 769,7	556,8	122,1	434,6	2 212,9	1 159,4	1 053,5	10
2 664,8	2 640,6	522,2	99,7	422,5	2 118,4	1 115,8	1 002,6	11
2 588,9	2 590,3	514,0	95,4	418,6	2 076,3	1 094,3	981,9	12
2 774,9	2 848,1	551,1	103,9	447,2	2 297,0	1 225,1	1 071,9	13
2 806,5	2 954,2	583,6	120,4	463,2	2 370,6	1 253,7	1 116,8	14
2 666,9	2 661,7	569,9	108,4	461,4	2 091,8	1 062,3	1 029,5	15
1 504,4	1 215,6	306,9	66,4	240,5	908,7	450,4	458,3	16
1 511,2	1 266,0	352,7	69,2	283,5	913,3	391,3	522,0	17
1 984,0	1 692,6	392,0	80,9	311,1	1 300,6	626,1	674,5	18
2 294,8	2 135,7	462,0	83,3	378,7	1 673,7	859,0	814,6	19
2 291,0	2 196,0	437,7	93,4	344,3	1 758,3	919,3	839,0	20
2 546,2	2 387,9	449,9	90,2	359,7	1 938,0	1 031,9	906,1	21
2 674,9	2 650,1	516,5	97,8	418,6	2 133,6	1 144,7	989,0	22
2 416,2	2 382,3	474,8	90,3	384,5	1 907,5	1 013,5	894,1	23
2 467,2	2 528,7	500,8	96,5	404,3	2 027,9	1 091,8	936,1	24
2 605,0	2 679,0	530,5	109,2	421,3	2 148,5	1 151,4	997,1	25
2 605,9	2 735,7	534,6	117,3	417,3	2 201,2	1 143,0	1 058,2	26
2 582,0	2 497,3	511,9	107,8	404,1	1 985,4	980,1	1 005,2	27
über Vormonat in %								
-3,2	-3,6	7,7	1,4	9,1	-6,5	-7,7	-5,2	28
-48,1	-54,5	-51,3	-45,8	-52,5	-55,4	-57,5	-53,2	29
4,7	-4,2	8,9	7,0	9,3	-8,5	-18,7	0,8	30
27,4	30,8	18,7	38,6	14,1	35,5	42,2	30,6	31
1,8	9,9	-9,3	-12,0	-8,5	16,4	29,6	5,9	32
19,6	22,9	20,6	15,9	21,8	23,5	28,7	18,5	33
3,6	6,5	8,5	-8,6	12,9	5,9	8,9	2,8	34
3,6	12,3	7,5	37,3	1,4	13,5	12,7	14,5	35
-4,6	-4,7	-6,2	-18,4	-2,8	-4,3	-3,8	-4,8	36
-2,8	-1,9	-1,6	-4,3	-0,9	-2,0	-1,9	-2,1	37
7,2	10,0	7,2	8,9	6,8	10,6	11,9	9,2	38
1,1	3,7	5,9	15,8	3,6	3,2	2,3	4,2	39
-5,0	-9,9	-2,4	-9,9	-0,4	-11,8	-15,3	-7,8	40
-43,6	-54,3	-46,1	-38,8	-47,9	-56,6	-57,6	-55,5	41
0,5	4,1	14,9	4,3	17,8	0,5	-13,1	13,9	42
31,3	33,7	11,1	16,9	9,7	42,4	60,0	29,2	43
15,7	26,2	17,9	3,0	21,7	28,7	37,2	20,8	44
-0,2	2,8	-5,3	12,0	-9,1	5,1	7,0	3,0	45
11,1	8,7	2,8	-3,4	4,5	10,2	12,3	8,0	46
5,1	11,0	14,8	8,5	16,4	10,1	10,9	9,2	47
-9,7	-10,1	-8,1	-7,7	-8,1	-10,6	-11,5	-9,6	48
2,1	6,1	5,5	6,9	5,1	6,3	7,7	4,7	49
5,6	5,9	5,9	13,2	4,2	5,9	5,5	6,5	50
0,0	2,1	0,8	7,4	-1,0	2,5	-0,7	6,1	51
-0,9	-8,7	-4,2	-8,1	-3,2	-9,8	-14,2	-5,0	52
Vorjahreszeitraum in %								
-5,9	-4,2	-6,2	-4,0	-6,7	-3,7	-2,4	-5,0	53
-13,7	-11,5	-17,9	-8,6	-19,8	-9,6	-7,9	-11,2	54
-6,2	-11,2	-9,1	3,2	-12,0	-11,9	-8,0	-15,4	55
-10,0	-3,5	-4,0	0,6	-5,1	-3,3	-1,7	-4,4	56
-7,2	-1,3	-10,1	-15,1	-8,7	1,6	10,6	-5,4	57
5,4	13,3	16,7	-0,8	21,5	12,4	17,0	7,8	58
-12,0	-5,2	-8,3	-4,1	-9,3	-4,4	-2,7	-6,3	59
-5,6	-3,2	-13,1	1,4	-16,1	-0,6	0,3	-1,6	60
-4,3	-4,3	-7,2	-19,9	-3,7	-3,6	-1,3	-6,1	61
-9,3	-9,8	-9,1	-9,4	-9,0	-10,0	-9,2	-10,8	62
-4,7	-2,4	-2,6	1,1	-3,4	-2,3	-0,2	-4,7	63
-6,1	-5,9	-3,7	5,1	-5,8	-6,5	-6,0	-7,0	64
-7,1	-7,4	-8,4	-2,6	-9,9	-7,1	-8,8	-5,3	65
-3,2	-6,2	-10,2	-0,6	-12,4	-5,1	-7,7	-2,4	66

Baubericht  
1 Vorbereitende Baustellen  
1.4 Umsatz insgesamt, baugewerblicher Umsatz  
- Alle  
Mill.  
FRÜHERES

Lfd. Nr.	Zeitraum	Gesamt- umsatz	Baugewerblicher Umsatz			Gewerblicher Bau				
			insgesamt	davon im		zusammen	Hochbau	dar. für Unter- nehmen der Bahn und Post	Tiefbau	dar. für Unter- nehmen der Bahn und Post
				Hochbau	Tiefbau					
01	2001 Jan.-Dez.	71 310,4	70 274,4	46 217,0	24 057,4	26 677,2	18 710,4	427,8	7 966,8	1 707,7
02	2002 Jan.-Dez.	67 553,9	66 618,1	43 444,2	23 173,9	25 058,2	17 262,4	302,4	7 795,8	1 940,4
03	2000 Dezember	7 459,9	7 354,4	4 847,2	2 507,2	2 753,5	1 925,7	52,5	827,8	194,8
04	2001 Januar	4 001,6	3 952,8	2 710,5	1 242,3	1 611,9	1 170,3	27,3	441,6	108,1
05	Februar	4 066,2	4 013,7	2 842,8	1 170,9	1 678,7	1 216,5	25,3	462,2	92,1
06	März	5 138,6	5 065,1	3 526,2	1 538,9	2 048,1	1 476,1	27,8	572,0	119,5
07	April	5 208,9	5 126,3	3 462,2	1 664,0	1 988,9	1 436,5	29,6	552,4	100,4
08	Mai	6 106,4	6 011,6	3 998,6	2 013,0	2 230,2	1 588,9	42,3	641,2	128,9
09	Juni	6 365,7	6 270,1	4 112,2	2 158,0	2 333,4	1 634,5	42,5	698,9	141,3
10	Juli	6 777,8	6 665,5	4 274,2	2 391,3	2 376,3	1 642,0	46,5	734,3	153,7
11	August	6 475,2	6 380,8	4 140,3	2 240,5	2 398,2	1 701,8	33,0	696,5	146,2
12	September	6 364,5	6 266,3	4 071,3	2 195,0	2 322,3	1 654,2	45,5	668,1	129,7
13	Oktober	6 856,7	6 755,8	4 344,4	2 411,4	2 449,7	1 719,3	36,2	730,4	152,7
14	November	7 057,5	6 961,0	4 406,5	2 554,5	2 581,1	1 738,1	34,7	843,0	170,4
15	Dezember	6 891,4	6 805,4	4 327,7	2 477,7	2 658,4	1 732,2	37,1	926,3	264,7
16	2002 Januar	3 825,2	3 776,3	2 489,0	1 287,3	1 592,6	1 026,9	22,8	565,6	207,7
17	Februar	3 802,8	3 756,4	2 623,2	1 133,3	1 600,2	1 143,2	28,1	457,0	102,8
18	März	4 680,2	4 616,9	3 112,8	1 504,1	1 767,1	1 241,6	22,4	525,5	107,3
19	April	5 518,5	5 437,7	3 573,2	1 864,5	2 042,4	1 420,6	29,1	621,8	130,8
20	Mai	5 544,9	5 458,1	3 577,0	1 881,1	2 018,6	1 423,4	30,5	595,2	125,4
21	Juni	6 109,9	6 015,7	3 914,3	2 101,5	2 203,8	1 534,8	31,8	669,0	155,8
22	Juli	6 541,1	6 442,9	4 165,1	2 277,8	2 334,5	1 623,0	23,1	711,5	152,9
23	August	5 915,9	5 837,2	3 795,5	2 041,6	2 169,8	1 518,4	22,4	651,4	137,4
24	September	6 137,6	6 050,0	3 887,7	2 162,3	2 250,7	1 543,5	22,0	707,2	176,6
25	Oktober	6 448,8	6 359,7	4 041,8	2 317,9	2 344,1	1 579,6	24,2	764,5	204,3
26	November	6 555,3	6 469,0	4 092,6	2 376,4	2 358,2	1 574,3	21,9	783,8	220,4
27	Dezember	6 473,6	6 398,1	4 172,1	2 226,1	2 376,3	1 633,0	24,1	743,3	218,9
Veränderung gegen										
28	2000 Dezember	1,0	1,2	2,9	-2,1	7,7	9,4	-1,4	3,8	9,5
29	2001 Januar	-46,4	-46,3	-44,1	-50,5	-41,5	-39,2	-47,9	-46,7	-44,5
30	Februar	1,6	1,5	4,9	-5,7	4,1	3,9	-7,6	4,7	-14,8
31	März	26,4	26,2	24,0	31,4	22,0	21,3	10,1	23,7	29,7
32	April	1,4	1,2	-1,8	8,1	-2,9	-2,7	6,5	-3,4	-15,9
33	Mai	17,2	17,3	15,5	21,0	12,1	10,6	42,8	16,1	28,4
34	Juni	4,2	4,3	2,8	7,2	4,6	2,9	0,6	9,0	9,6
35	Juli	6,5	6,3	3,9	10,8	1,8	0,5	9,5	5,1	8,7
36	August	-4,5	-4,3	-3,1	-6,3	0,9	3,6	-29,2	-5,2	-4,9
37	September	-1,7	-1,8	-1,7	-2,0	-3,2	-2,8	38,1	-4,1	-11,3
38	Oktober	7,7	7,8	6,7	9,9	5,5	3,9	-20,5	9,3	17,7
39	November	2,9	3,0	1,4	5,9	5,4	1,1	-4,2	15,4	11,6
40	Dezember	-2,4	-2,2	-1,8	-3,0	3,0	-0,3	7,0	9,9	55,3
41	2002 Januar	-44,5	-44,5	-42,5	-48,0	-40,1	-40,7	-38,7	-38,9	-21,5
42	Februar	-0,6	-0,5	5,4	-12,0	0,5	11,3	23,5	-19,2	-50,5
43	März	23,1	22,9	18,7	32,7	10,4	8,6	-20,2	15,0	4,4
44	April	17,9	17,8	14,8	24,0	15,6	14,4	30,1	18,3	21,9
45	Mai	0,5	0,4	0,1	0,9	-1,2	0,2	4,5	-4,3	-4,1
46	Juni	10,2	10,2	9,4	11,7	9,2	7,8	4,5	12,4	24,2
47	Juli	7,1	7,1	6,4	8,4	5,9	5,7	-27,3	6,3	-1,9
48	August	-9,6	-9,4	-8,9	-10,4	-7,1	-6,4	-3,1	-8,4	-10,1
49	September	3,7	3,6	2,4	5,9	3,7	1,7	-1,9	8,6	28,5
50	Oktober	5,1	5,1	4,0	7,2	4,2	2,3	9,9	8,1	15,7
51	November	1,7	1,7	1,3	2,5	0,6	-0,3	-9,6	2,5	7,9
52	Dezember	-1,2	-1,1	1,9	-6,3	0,8	3,7	10,3	-5,2	-0,7
Veränderung gegenüber										
53	2002 Jan.-Dez.	-5,3	-5,2	-6,0	-3,7	-6,1	-7,7	-29,3	-2,1	13,6
54	2001 Dezember	-7,6	-7,5	-10,7	-1,2	-3,5	-10,0	-29,4	11,9	35,9
55	2002 Januar	-4,4	-4,5	-8,2	3,6	-1,2	-12,2	-16,8	28,1	92,1
56	Februar	-6,5	-6,4	-7,7	-3,2	-4,7	-6,0	11,2	-1,1	11,6
57	März	-8,9	-8,8	-11,7	-2,3	-13,7	-15,9	-19,4	-8,1	-10,2
58	April	5,9	6,1	3,2	12,0	2,7	-1,1	-1,6	12,6	30,3
59	Mai	-9,2	-9,2	-10,5	-6,5	-9,5	-10,4	-28,0	-7,2	-2,7
60	Juni	-4,0	-4,1	-4,8	-2,6	-5,6	-6,1	-25,1	-4,3	10,3
61	Juli	-3,5	-3,3	-2,6	-4,7	-1,8	-1,2	-50,3	-3,1	-0,5
62	August	-8,6	-8,5	-8,3	-8,9	-9,5	-10,8	-32,0	-6,5	-6,0
63	September	-3,6	-3,5	-4,5	-1,5	-3,1	-6,7	-51,7	5,8	36,1
64	Oktober	-5,9	-5,9	-7,0	-3,9	-4,3	-8,1	-33,2	4,7	33,8
65	November	-7,1	-7,1	-7,1	-7,0	-8,6	-9,4	-37,0	-7,0	29,3
66	Dezember	-6,1	-6,0	-3,6	-10,2	-10,6	-5,7	-35,0	-19,8	-17,3

erstattung  
arbeiten, Hoch- und Tiefbau  
nach Art der Bauten und Auftraggebern  
Betriebe -  
EUR  
BUNDES GEBIET

Wohnungs- bau	Öffentlicher und Straßenbau							Lfd. Nr.
	zusammen	Hochbau	davon für		Tiefbau	davon		
			Organisationen ohne Erwerbszweck	Körperschaften des öffentlichen Rechts		Straßen- bau	sonstiger Tiefbau	
23 214,3	20 383,0	4 292,3	848,6	3 443,7	16 090,7	8 053,7	8 036,9	01
22 237,9	19 322,1	3 944,0	818,2	3 125,8	15 378,1	7 782,7	7 595,4	02
2 438,1	2 162,7	483,4	90,7	392,7	1 679,3	825,7	853,6	03
1 285,7	1 055,3	254,6	48,0	206,6	800,7	397,5	403,3	04
1 352,7	982,4	273,7	48,7	225,0	708,7	297,7	411,0	05
1 724,2	1 292,9	325,9	67,8	258,2	967,0	421,9	545,1	06
1 743,0	1 394,4	282,7	61,7	221,0	1 111,7	534,5	577,2	07
2 051,0	1 730,4	358,7	73,9	284,8	1 371,7	687,4	684,4	08
2 122,4	1 814,4	355,2	65,2	290,0	1 459,1	748,8	710,4	09
2 211,3	2 077,9	420,9	95,5	325,4	1 657,0	854,4	802,6	10
2 056,9	1 925,6	381,6	72,8	308,8	1 544,0	795,0	749,0	11
2 036,7	1 907,2	380,4	70,7	309,7	1 526,9	782,7	744,2	12
2 220,8	2 085,2	404,2	74,5	329,7	1 681,0	873,3	807,6	13
2 245,3	2 134,7	423,2	89,5	333,7	1 711,5	878,7	832,8	14
2 164,3	1 982,7	431,2	80,3	351,0	1 551,5	781,9	769,6	15
1 231,3	952,4	230,7	50,2	180,5	721,7	370,0	351,7	16
1 222,2	934,1	257,8	49,7	208,2	676,3	291,0	385,3	17
1 587,8	1 262,0	283,4	58,2	225,2	978,7	466,8	511,9	18
1 829,9	1 565,4	322,8	61,1	261,7	1 242,6	626,0	616,7	19
1 831,1	1 608,5	322,5	67,9	254,6	1 285,9	661,3	624,7	20
2 054,8	1 757,2	324,7	68,5	256,1	1 432,5	737,4	695,1	21
2 162,4	1 946,0	379,7	73,0	306,7	1 566,4	812,2	754,2	22
1 937,0	1 730,4	340,2	70,5	269,7	1 390,2	723,7	666,5	23
1 989,3	1 810,0	354,9	68,6	286,3	1 455,1	757,9	697,2	24
2 080,7	1 934,9	381,6	81,5	300,0	1 553,3	809,7	743,7	25
2 146,8	1 964,0	371,5	88,8	282,6	1 592,5	803,3	789,2	26
2 164,6	1 857,2	374,4	80,2	294,2	1 482,7	723,4	759,3	27
über Vormonat in %								
-2,1	-2,7	5,3	7,3	4,9	-4,8	-4,6	-4,9	28
-47,3	-51,2	-47,3	-47,1	-47,4	-52,3	-51,9	-52,8	29
5,2	-6,9	7,5	1,4	8,9	-11,5	-25,1	1,9	30
27,5	31,6	19,1	39,3	14,7	36,4	41,7	32,6	31
1,1	7,8	-13,3	-8,9	-14,4	15,0	26,7	5,9	32
17,7	24,1	26,9	19,8	28,9	23,4	28,6	18,6	33
3,5	4,8	-1,0	-11,8	1,8	6,4	8,9	3,8	34
4,2	14,5	18,5	46,4	12,2	13,6	14,1	13,0	35
-7,0	-7,3	-9,3	-23,8	-5,1	-6,8	-7,0	-6,7	36
-1,0	-1,0	-0,3	-2,8	0,3	-1,1	-1,5	-0,6	37
9,0	9,3	6,3	5,3	6,5	10,1	11,6	8,5	38
1,1	2,4	4,7	20,1	1,2	1,8	0,6	3,1	39
-3,6	-7,1	1,9	-10,3	5,2	-9,4	-11,0	-7,6	40
-43,1	-52,0	-46,5	-37,5	-48,6	-53,5	-52,7	-54,3	41
-0,7	-1,9	11,8	-1,0	15,3	-6,3	-21,3	9,5	42
29,9	35,1	9,9	17,1	8,2	44,7	60,4	32,9	43
15,2	24,0	13,9	5,0	16,2	27,0	34,1	20,5	44
0,1	2,8	-0,1	11,1	-2,7	3,5	5,6	1,3	45
12,2	9,2	0,7	1,0	0,6	11,4	11,5	11,3	46
5,2	10,7	17,0	6,5	19,8	9,3	10,1	8,5	47
-10,4	-11,1	-10,4	-3,4	-12,1	-11,2	-10,9	-11,6	48
2,7	4,6	4,3	-2,7	6,2	4,7	4,7	4,6	49
4,6	6,9	7,5	18,9	4,8	6,7	6,8	6,7	50
3,2	1,5	-2,7	8,9	-5,8	2,5	-0,8	6,1	51
0,8	-5,4	0,8	-9,7	4,1	-6,9	-9,9	-3,8	52
Vorjahreszeitraum in %								
-4,2	-5,2	-8,1	-3,6	-9,2	-4,4	-3,4	-5,5	53
-11,2	-8,3	-10,8	-11,5	-10,6	-7,6	-5,3	-9,8	54
-4,2	-9,7	-9,4	4,6	-12,6	-9,9	-6,9	-12,8	55
-9,6	-4,9	-5,8	2,1	-7,5	-4,6	-2,2	-6,3	56
-7,9	-2,4	-13,1	-14,2	-12,8	1,2	10,6	-6,1	57
5,0	12,3	14,2	-1,0	18,4	11,8	17,1	6,8	58
-10,7	-7,0	-10,1	-8,2	-10,6	-6,3	-3,8	-8,7	59
-3,2	-3,2	-8,6	5,1	-11,7	-1,8	-1,5	-2,1	60
-2,2	-6,3	-9,8	-23,6	-5,7	-5,5	-4,9	-6,0	61
-5,8	-10,1	-10,9	-3,1	-12,7	-10,0	-9,0	-11,0	62
-2,3	-5,1	-6,7	-3,0	-7,6	-4,7	-3,2	-6,3	63
-6,3	-7,2	-5,6	9,5	-9,0	-7,6	-7,3	-7,9	64
-4,4	-8,0	-12,2	-0,7	-15,3	-7,0	-8,6	-5,2	65
0,0	-6,3	-13,2	-0,1	-16,2	-4,4	-7,5	-1,3	66

Baubericht  
1 Vorbereitende Baustellen  
1.4 Umsatz insgesamt, baugewerblicher Umsatz  
- Alle  
Mill.  
NEUE LÄNDER

Lfd. Nr.	Zeitraum	Gesamtumsatz	Baugewerblicher Umsatz			Gewerblicher Bau				
			insgesamt	davon im		zusammen	Hochbau	dar. für Unternehmen der Bahn und Post	Tiefbau	dar. für Unternehmen der Bahn und Post
				Hochbau	Tiefbau					
01	2001 Jan.-Dez.	21 374,2	21 070,0	12 086,4	8 983,6	7 942,1	4 568,9	153,0	3 373,2	633,1
02	2002 Jan.-Dez.	19 616,7	19 358,8	10 797,2	8 561,6	7 069,2	4 026,2	134,4	3 043,0	789,1
03	2000 Dezember	2 357,5	2 329,0	1 353,1	975,9	833,3	490,9	15,5	342,4	85,8
04	2001 Januar	1 083,1	1 068,9	676,4	392,5	437,3	275,9	8,5	161,5	29,0
05	Februar	1 128,2	1 112,3	718,1	394,3	456,6	297,9	10,6	158,7	35,4
06	März	1 432,0	1 412,5	878,0	534,5	574,9	352,9	14,3	222,0	40,7
07	April	1 495,4	1 472,9	880,7	592,2	547,4	333,2	12,6	214,2	37,9
08	Mai	1 798,3	1 774,4	1 049,9	724,5	635,3	379,0	12,9	256,3	51,1
09	Juni	1 915,4	1 884,9	1 128,4	756,5	658,4	391,8	10,8	266,7	51,2
10	Juli	1 995,3	1 967,4	1 137,2	830,2	692,7	418,5	19,1	274,2	45,8
11	August	2 137,0	2 108,1	1 202,6	905,5	785,2	454,1	9,4	331,1	56,5
12	September	1 959,3	1 928,5	1 100,9	827,6	693,3	415,1	9,8	278,2	62,1
13	Oktober	2 056,5	2 025,5	1 098,4	927,0	708,5	397,5	16,4	311,0	65,3
14	November	2 193,5	2 163,6	1 153,5	1 010,1	782,9	431,9	14,1	351,0	74,2
15	Dezember	2 180,1	2 151,1	1 062,3	1 088,8	969,5	421,1	14,5	548,4	83,9
16	2002 Januar	921,1	907,8	591,5	316,3	371,5	242,2	9,5	129,3	33,5
17	Februar	1 050,8	1 035,2	646,8	388,4	414,3	262,9	10,1	151,4	34,4
18	März	1 361,5	1 341,8	832,8	509,0	515,0	327,9	9,3	187,1	41,0
19	April	1 624,8	1 602,7	945,8	656,9	567,5	341,7	11,8	225,8	48,3
20	Mai	1 662,3	1 641,1	929,4	711,8	593,7	354,3	10,6	239,4	55,4
21	Juni	1 775,6	1 750,8	970,4	780,4	628,7	353,8	10,1	274,9	73,3
22	Juli	1 886,1	1 862,3	1 023,7	838,7	645,8	374,4	12,4	271,4	62,3
23	August	1 798,3	1 776,1	985,5	790,7	645,0	371,6	12,3	273,3	68,8
24	September	1 871,2	1 844,7	965,9	878,8	648,2	342,1	13,1	306,1	80,0
25	Oktober	1 960,9	1 936,0	1 027,2	908,8	667,6	354,0	13,1	313,6	81,8
26	November	1 952,3	1 928,9	974,7	954,2	698,0	352,5	12,7	345,5	103,3
27	Dezember	1 751,9	1 731,4	903,6	827,8	673,9	348,7	9,4	325,2	107,1
Veränderung gegen										
28	2000 Dezember	-3,4	-3,4	-2,0	-5,4	2,4	-0,4	-15,2	6,8	51,0
29	2001 Januar	-54,1	-54,1	-50,0	-59,8	-47,5	-43,8	-45,2	-52,8	-66,2
30	Februar	4,2	4,1	6,2	0,5	4,4	8,0	25,0	-1,7	22,1
31	März	26,9	27,0	22,3	35,6	25,9	18,5	35,2	39,8	14,9
32	April	4,4	4,3	0,3	10,8	-4,8	-5,6	-12,0	-3,5	-7,0
33	Mai	20,3	20,5	19,2	22,3	16,1	13,8	2,0	19,6	34,8
34	Juni	6,5	6,2	7,5	4,4	3,6	3,4	-16,5	4,1	0,3
35	Juli	4,2	4,4	0,8	9,7	5,2	6,8	77,2	2,8	-10,6
36	August	7,1	7,1	5,7	9,1	13,4	8,5	-50,6	20,7	23,5
37	September	-8,3	-8,5	-8,5	-8,6	-11,7	-8,6	3,8	-16,0	9,9
38	Oktober	5,0	5,0	-0,2	12,0	2,2	-4,2	68,1	11,8	5,0
39	November	6,7	6,8	5,0	9,0	10,5	8,6	-14,0	12,9	13,6
40	Dezember	-0,6	-0,6	-7,9	7,8	23,8	-2,5	3,0	56,2	13,2
41	2002 Januar	-57,7	-57,8	-44,3	-70,9	-61,7	-42,5	-34,6	-76,4	-60,1
42	Februar	14,1	14,0	9,4	22,8	11,5	8,6	6,1	17,1	2,9
43	März	29,6	29,6	28,7	31,1	24,3	24,7	-7,7	23,6	19,1
44	April	19,3	19,4	13,6	29,0	10,2	4,2	26,9	20,7	17,6
45	Mai	2,3	2,4	-1,7	8,4	4,6	3,7	-10,5	6,0	14,7
46	Juni	6,8	6,7	4,4	9,6	5,9	-0,1	-4,1	14,8	32,4
47	Juli	6,2	6,4	5,5	7,5	2,7	5,8	22,5	-1,3	-15,0
48	August	-4,7	-4,6	-3,7	-5,7	-0,1	-0,7	-1,1	0,7	10,4
49	September	4,1	3,9	-2,0	11,1	0,5	-7,9	7,0	12,0	16,2
50	Oktober	4,8	5,0	6,4	3,4	3,0	3,5	-0,4	2,5	2,2
51	November	-0,4	-0,4	-5,1	5,0	4,5	-0,4	-3,3	10,2	26,4
52	Dezember	-10,3	-10,2	-7,3	-13,2	-3,5	-1,1	-26,1	-5,9	3,6
Veränderung gegenüber										
53	2002 Jan.-Dez.	-8,2	-8,1	-10,7	-4,7	-11,0	-11,9	-12,2	-9,8	24,6
54	2001 Dezember	-7,5	-7,6	-21,5	11,6	16,3	-14,2	-6,1	60,2	-2,2
55	2002 Januar	-15,0	-15,1	-12,6	-19,4	-15,1	-12,2	12,0	-19,9	15,4
56	Februar	-6,9	-6,9	-9,9	-1,5	-9,3	-11,7	-4,9	-4,6	-2,8
57	März	-4,9	-5,0	-5,2	-4,8	-10,4	-7,1	-35,0	-15,7	0,8
58	April	8,6	8,8	7,4	10,9	3,7	2,5	-6,4	5,4	27,4
59	Mai	-7,6	-7,5	-11,5	-1,8	-6,5	-6,5	-17,8	-6,6	8,5
60	Juni	-7,3	-7,1	-14,0	3,2	-4,5	-9,7	-5,7	3,1	43,2
61	Juli	-5,5	-5,3	-10,0	1,0	-6,8	-10,5	-34,8	-1,0	36,2
62	August	-15,8	-15,7	-18,1	-12,7	-17,9	-18,2	30,5	-17,4	21,7
63	September	-4,5	-4,3	-12,3	6,2	-6,5	-17,6	34,5	10,0	28,7
64	Oktober	-4,6	-4,4	-6,5	-2,0	-5,8	-10,9	-20,3	0,8	25,3
65	November	-11,0	-10,8	-15,5	-5,5	-10,8	-18,4	-10,4	-1,6	39,3
66	Dezember	-19,6	-19,5	-14,9	-24,0	-30,5	-17,2	-35,7	-40,7	27,6



erstattung  
arbeiten, Hoch- und Tiefbau  
nach Art der Bauten und Auftraggebern  
Betriebe -  
EUR  
UND BERLIN-OST

Wohnungs- bau	Öffentlicher und Straßenbau							Lfd. Nr.
	zusammen	Hochbau	davon für		Tiefbau	davon		
			Organisationen ohne Erwerbszweck	Körperschaften des öffentlichen Rechts		Straßen- bau	sonstiger Tiefbau	
5 980,4	7 147,6	1 537,2	300,1	1 237,1	5 610,4	3 018,9	2 591,5	01
5 244,7	7 044,8	1 526,2	284,1	1 242,1	5 518,6	3 019,9	2 498,8	02
651,9	843,8	210,4	28,0	182,4	633,5	328,0	305,5	03
317,5	314,0	83,0	16,3	66,7	231,0	92,3	138,7	04
326,3	329,4	93,9	20,2	73,7	235,5	100,5	135,1	05
414,8	422,9	110,3	27,6	82,7	312,6	144,5	168,1	06
434,4	491,1	113,1	22,2	90,9	378,0	199,7	178,3	07
552,4	586,6	118,4	23,4	95,0	468,2	257,4	210,8	08
574,2	652,3	162,5	23,7	138,8	489,8	279,7	210,1	09
582,9	691,8	135,9	26,6	109,3	556,0	305,0	250,9	10
607,9	715,0	140,6	26,9	113,7	574,4	320,8	253,6	11
552,2	683,1	133,6	24,7	109,0	549,4	311,7	237,8	12
554,1	762,9	146,9	29,4	117,4	616,0	351,8	264,3	13
561,2	819,5	160,4	30,9	129,5	659,1	375,0	284,0	14
502,6	679,0	138,6	28,2	110,5	540,4	280,4	259,9	15
273,0	263,2	76,2	16,2	60,0	187,0	80,4	106,6	16
289,1	331,8	94,9	19,6	75,3	237,0	100,3	136,7	17
396,2	430,6	108,7	22,8	85,9	322,0	159,4	162,6	18
464,9	570,3	139,3	22,2	117,0	431,0	233,1	198,0	19
459,9	587,5	115,1	25,5	89,7	472,3	258,0	214,3	20
491,4	630,7	125,2	21,7	103,6	505,5	294,5	211,0	21
512,5	704,1	136,8	24,9	111,9	567,3	332,5	234,8	22
479,2	652,0	134,6	19,8	114,9	517,3	289,8	227,6	23
477,8	718,7	145,9	27,9	118,0	572,7	333,8	238,9	24
524,3	744,1	148,9	27,7	121,3	595,1	341,7	253,4	25
459,1	771,7	163,1	28,5	134,6	608,6	339,7	269,0	26
417,4	640,1	137,5	27,6	109,9	502,6	256,7	245,9	27
über Vormonat in %								
-7,2	-5,8	13,5	-14,1	19,4	-10,9	-14,8	-6,2	28
-51,3	-62,8	-60,5	-41,6	-63,4	-63,5	-71,8	-54,6	29
2,8	4,9	13,1	23,3	10,6	2,0	8,8	-2,6	30
27,1	28,4	17,5	37,0	12,2	32,7	43,8	24,5	31
4,7	16,1	2,5	-19,5	9,9	20,9	38,2	6,1	32
27,2	19,5	4,7	5,2	4,6	23,9	28,9	18,2	33
3,9	11,2	37,3	1,3	46,1	4,6	8,7	-0,3	34
1,5	6,1	-16,4	12,3	-21,3	13,5	9,1	19,5	35
4,3	3,3	3,5	1,2	4,0	3,3	5,2	1,1	36
-9,2	-4,5	-4,9	-8,3	-4,1	-4,3	-2,8	-6,3	37
0,3	11,7	9,9	19,2	7,8	12,1	12,9	11,2	38
1,3	7,4	9,2	5,0	10,3	7,0	6,6	7,5	39
-10,4	-17,1	-13,6	-8,9	-14,7	-18,0	-25,2	-8,5	40
-45,7	-61,2	-45,0	-42,5	-45,7	-65,4	-71,3	-59,0	41
5,9	26,1	24,5	20,8	25,5	26,7	24,7	28,3	42
37,1	29,8	14,5	16,2	14,1	35,9	59,0	18,9	43
17,3	32,4	28,2	-2,3	36,2	33,9	46,2	21,8	44
-1,1	3,0	-17,3	14,5	-23,4	9,6	10,7	8,2	45
6,8	7,4	8,7	-15,0	15,5	7,0	14,1	-1,5	46
4,3	11,6	9,2	14,9	8,1	12,2	12,9	11,3	47
-6,5	-7,4	-1,6	-20,5	2,6	-8,8	-12,8	-3,1	48
-0,3	10,2	8,4	41,0	2,8	10,7	15,2	5,0	49
9,7	3,5	2,0	-0,8	2,7	3,9	2,4	6,1	50
-12,4	3,7	9,5	2,9	11,0	2,3	-0,6	6,1	51
-9,1	-17,1	-15,7	-3,1	-18,4	-17,4	-24,4	-8,6	52
Vorjahreszeitraum in %								
-12,3	-1,4	-0,7	-5,3	0,4	-1,6	0,0	-3,6	53
-22,9	-19,5	-34,1	0,6	-39,4	-14,7	-14,5	-14,9	54
-14,0	-16,2	-8,2	-0,8	-10,0	-19,0	-12,9	-23,1	55
-11,4	0,7	1,1	-2,9	2,1	0,6	-0,2	1,2	56
-4,5	1,8	-1,5	-17,6	3,9	3,0	10,3	-3,3	57
7,0	16,1	23,1	0,0	28,8	14,0	16,7	11,0	58
-16,7	0,1	-2,7	8,9	-5,6	0,9	0,2	1,7	59
-14,4	-3,3	-22,9	-8,6	-25,4	3,2	5,3	0,4	60
-12,1	1,8	0,7	-6,5	2,4	2,0	9,0	-6,4	61
-21,2	-8,8	-4,2	-26,5	1,1	-9,9	-9,7	-10,3	62
-13,5	5,2	9,2	12,9	8,3	4,2	7,1	0,5	63
-5,4	-2,5	1,4	-6,0	3,3	-3,4	-2,9	-4,1	64
-18,2	-5,8	1,7	-7,9	4,0	-7,6	-9,4	-5,3	65
-17,0	-5,7	-0,8	-2,0	-0,5	-7,0	-8,5	-5,4	66

1 Vorbereitende Baustellen  
1.4 Umsatz insgesamt, baugewerblicher Umsatz  
- Alle  
Mill.  
DEUTSCHLAND

Lfd. Nr.	Zeitraum	Gesamt- umsatz	Baugewerblicher Umsatz			Gewerblicher Bau				
			insgesamt	davon im		zusammen	Hochbau	dar.f. Un- ternehmen der Bahn und Post	Tiefbau	dar.f. Un- ternehmen der Bahn und Post
				Hochbau	Tiefbau					
Baden-										
01	2002 Jan.-Dez.	10 825,3	10 620,7	7 319,9	3 300,8	3 716,2	2 815,9	32,8	900,4	297,1
02	2002 Januar	598,9	588,4	427,9	160,5	211,4	170,1	3,5	41,3	11,2
03	Februar	632,2	620,6	465,1	155,4	238,5	188,9	2,5	49,6	16,1
04	März	790,1	775,3	551,1	224,2	278,6	213,5	1,3	65,2	16,5
05	April	951,4	935,1	651,5	283,5	334,1	258,5	1,2	75,6	23,1
06	Mai	897,5	877,6	606,5	271,1	306,4	238,1	2,9	68,3	18,3
07	Juni	951,4	929,3	619,3	310,0	316,1	231,5	3,1	84,6	23,9
08	Juli	1 069,5	1 049,4	707,7	341,7	358,2	271,5	1,9	86,7	25,1
09	August	913,4	895,3	622,2	273,0	305,4	230,6	2,2	74,8	23,7
10	September	948,3	929,3	634,7	294,6	320,0	237,8	2,9	82,2	29,8
11	Oktober	994,8	978,8	651,7	327,1	329,0	235,0	5,3	94,0	34,9
12	November	1 022,1	1 001,7	668,2	333,4	344,9	252,6	3,2	92,3	37,4
13	Dezember	1 055,7	1 040,0	714,0	326,0	373,8	287,8	2,8	86,0	37,2
Bay										
14	2002 Jan.-Dez.	16 447,2	16 134,6	10 922,0	5 212,6	5 727,2	3 961,7	40,9	1 765,5	466,1
15	2002 Januar	1 071,3	1 057,2	655,9	401,3	448,2	248,2	2,8	200,0	105,6
16	Februar	783,8	770,6	559,3	211,3	335,2	236,2	2,3	99,0	23,1
17	März	1 019,6	998,4	717,7	280,7	371,9	264,7	3,8	107,2	23,6
18	April	1 287,6	1 259,7	866,3	393,3	448,9	310,5	4,0	138,4	24,6
19	Mai	1 361,3	1 333,3	906,4	426,8	453,3	329,3	4,5	124,0	21,1
20	Juni	1 532,0	1 500,9	1 030,2	470,7	533,2	394,1	5,0	139,2	31,4
21	Juli	1 645,7	1 609,3	1 075,0	534,3	540,8	376,8	5,0	164,0	37,5
22	August	1 383,7	1 359,0	924,1	434,9	487,8	342,4	2,2	145,4	28,6
23	September	1 451,2	1 422,1	941,2	480,8	496,2	344,6	2,6	151,6	44,0
24	Oktober	1 637,4	1 604,5	1 063,5	541,0	557,8	382,0	3,6	175,8	54,1
25	November	1 623,2	1 593,5	1 048,6	544,9	545,3	369,4	2,7	176,0	40,9
26	Dezember	1 650,6	1 626,3	1 133,7	492,6	508,5	363,5	2,4	145,0	31,7
Ber										
27	2002 Jan.-Dez.	2 519,4	2 503,1	1 618,2	884,8	1 036,0	706,6	58,0	329,5	157,4
28	2002 Januar	159,4	158,2	95,9	62,3	67,4	46,7	3,0	20,7	12,6
29	Februar	144,2	142,9	94,7	48,1	64,1	45,2	4,7	18,9	10,0
30	März	187,9	186,3	117,4	68,9	83,2	58,5	3,3	24,7	9,7
31	April	201,4	199,7	128,5	71,2	87,2	64,7	4,7	22,5	9,4
32	Mai	190,4	189,0	119,7	69,4	86,2	57,1	3,4	29,2	14,0
33	Juni	221,8	220,4	136,8	83,6	87,1	60,0	5,3	27,1	12,3
34	Juli	233,2	231,8	147,0	84,8	96,5	61,0	5,4	35,5	12,3
35	August	221,1	219,7	139,6	80,0	85,6	55,1	6,4	30,5	11,3
36	September	226,2	224,9	147,4	77,6	89,3	58,8	4,4	30,6	12,0
37	Oktober	234,0	232,9	154,4	78,5	90,2	62,0	5,5	28,3	15,7
38	November	245,3	244,4	169,2	75,2	102,0	77,6	7,5	24,3	12,6
39	Dezember	254,5	252,9	167,7	85,2	97,4	59,9	4,6	37,5	25,5
Branden										
40	2002 Jan.-Dez.	3 842,5	3 782,6	2 145,2	1 637,4	1 335,9	756,5	23,8	579,4	93,0
41	2002 Januar	182,8	180,0	122,8	57,2	78,9	57,1	2,1	21,7	2,2
42	Februar	192,8	190,1	112,7	77,3	74,3	43,2	1,2	31,0	2,9
43	März	266,7	261,6	167,8	93,8	106,1	68,7	2,4	37,4	4,2
44	April	299,4	292,8	165,0	127,9	97,7	52,7	2,0	45,0	3,6
45	Mai	325,4	320,4	182,9	137,5	102,4	59,9	2,6	42,4	4,1
46	Juni	352,2	345,1	183,1	162,0	121,4	62,4	1,9	59,0	14,6
47	Juli	365,0	359,4	200,3	159,1	108,9	60,8	3,0	48,1	3,6
48	August	358,0	353,3	210,7	142,6	143,0	88,6	2,2	54,4	10,8
49	September	360,7	355,5	190,2	165,3	114,0	56,3	2,2	57,7	12,6
50	Oktober	378,4	372,9	206,5	166,4	121,9	63,9	1,3	58,0	12,2
51	November	396,1	390,9	206,7	184,2	130,9	67,9	1,2	63,0	14,6
52	Dezember	365,0	360,6	196,4	164,2	136,6	74,9	1,7	61,7	7,6
Bre										
53	2002 Jan.-Dez.	731,8	718,6	438,1	280,6	376,5	252,5	6,8	124,0	9,0
54	2002 Januar	55,7	55,3	37,5	17,8	31,7	20,3	0,6	11,4	0,5
55	Februar	37,9	37,3	25,1	12,2	23,0	17,1	0,1	5,9	0,4
56	März	41,8	40,7	23,6	17,2	20,6	13,3	0,2	7,4	0,1
57	April	51,1	49,8	29,2	20,6	25,5	16,2	0,7	9,2	0,3
58	Mai	56,9	55,6	32,6	23,0	27,1	17,0	0,1	10,2	1,3
59	Juni	82,9	81,7	51,7	30,0	49,4	38,9	0,7	10,5	0,4
60	Juli	59,6	58,2	36,0	22,1	30,3	20,8	1,1	9,5	0,2
61	August	68,0	67,4	40,8	26,6	35,8	23,9	1,1	11,9	0,6
62	September	68,3	66,9	36,8	30,1	33,5	19,8	0,5	13,7	1,6
63	Oktober	69,1	67,8	37,7	30,1	30,6	19,8	0,5	10,8	1,2
64	November	76,7	74,9	44,4	30,5	37,7	24,1	0,6	13,6	1,8
65	Dezember	63,9	63,0	42,8	20,2	31,3	21,4	0,6	9,9	0,5
Ham										
66	2002 Jan.-Dez.	1 787,6	1 778,2	1 012,0	766,2	769,4	591,8	11,3	177,6	42,2
67	2002 Januar	82,2	81,8	55,2	26,6	41,0	30,9	0,7	10,1	1,6
68	Februar	150,0	149,5	88,2	61,2	63,9	48,7	0,6	15,2	8,4
69	März	147,1	146,5	77,5	69,0	55,4	41,2	1,0	14,2	3,6
70	April	135,1	134,4	75,6	58,9	50,6	37,5	1,2	13,1	2,5
71	Mai	139,4	138,3	74,4	63,9	56,6	42,5	1,4	14,1	3,4
72	Juni	150,9	150,1	82,0	68,1	58,2	46,2	0,7	12,0	2,7

arbeiten, Hoch- und Tiefbau  
nach Art der Bauten und Auftraggebern  
Betriebe -  
EUR  
NACH LÄNDERN

NACH LÄNDERN		Öffentlicher und Straßenbau							Lfd. Nr.
Wohnungs- bau	zusammen	Hochbau	davon für		Tiefbau	davon			
			Organisat. ohne Erwerbszweck	Körpersch. d. öffentl. Rechts		Straßenbau	sonstiger Tiefbau		
Württemberg									
3 885,0	3 019,4	619,0	106,3	512,7	2 400,4	1 360,9	1 039,5	01	
224,4	152,7	33,4	6,5	26,9	119,2	66,5	52,8	02	
235,2	146,9	41,0	7,4	33,6	105,9	59,9	46,0	03	
294,3	202,4	43,3	7,7	35,6	159,0	87,4	71,7	04	
338,8	262,1	54,2	9,1	45,1	207,9	121,7	86,2	05	
320,1	251,1	48,3	10,1	38,2	202,8	120,3	82,5	06	
339,3	273,9	48,5	8,8	39,7	225,4	127,1	98,3	07	
375,9	315,3	60,3	8,4	51,8	255,0	143,7	111,3	08	
334,6	255,2	57,0	7,9	49,0	198,3	116,4	81,9	09	
333,5	275,8	63,4	9,0	54,4	212,5	125,0	87,5	10	
354,7	295,2	62,0	10,1	51,8	233,2	135,7	97,5	11	
361,5	295,3	54,1	10,6	43,6	241,1	135,1	106,1	12	
372,7	293,6	53,5	10,6	42,9	240,0	122,3	117,8	13	
ern									
5 736,8	4 670,6	1 223,6	230,8	992,7	3 447,1	1 655,7	1 791,4	14	
332,5	276,4	75,2	12,2	63,0	201,2	117,8	83,5	15	
244,9	190,5	78,2	11,2	66,9	112,3	38,6	73,7	16	
367,3	259,1	85,7	13,8	71,9	173,4	72,8	100,6	17	
449,3	361,4	106,5	16,7	89,8	255,0	121,8	133,1	18	
469,5	410,5	107,7	15,9	91,8	302,9	152,8	150,1	19	
535,5	432,2	100,6	19,3	81,3	331,5	163,4	168,1	20	
585,8	482,8	112,4	19,8	92,6	370,4	183,8	186,6	21	
482,6	388,5	99,1	19,7	79,4	289,5	137,2	152,2	22	
494,4	431,5	102,3	19,8	82,5	329,2	160,5	168,8	23	
559,6	487,1	121,9	25,8	96,2	365,2	174,2	191,0	24	
568,4	479,8	110,9	31,7	79,2	368,9	173,4	195,5	25	
647,0	470,7	123,2	24,9	98,3	347,6	159,4	188,2	26	
lin									
720,9	746,2	190,8	36,3	154,5	555,4	209,0	346,4	27	
34,0	56,8	15,1	2,8	12,3	41,7	13,8	27,9	28	
33,6	45,2	15,9	4,2	11,7	29,3	10,3	19,0	29	
44,0	59,1	14,9	3,9	11,0	44,2	12,7	31,5	30	
50,6	62,0	13,3	2,5	10,8	48,7	17,0	31,7	31	
50,3	52,6	12,3	2,7	9,6	40,2	14,5	25,7	32	
58,2	75,2	18,6	3,0	15,6	56,6	23,5	33,1	33	
70,0	65,3	16,0	3,5	12,4	49,3	16,6	32,8	34	
70,4	63,7	14,1	2,7	11,4	49,6	19,1	30,4	35	
74,4	61,2	14,2	2,7	11,5	47,0	19,4	27,6	36	
75,3	67,3	17,1	2,8	14,4	50,2	22,5	27,7	37	
72,7	69,8	18,9	3,0	15,9	50,9	20,4	30,5	38	
87,5	68,0	20,3	2,4	17,9	47,7	19,1	28,6	39	
burg									
1 151,1	1 295,5	237,6	55,4	182,2	1 057,9	618,5	439,4	40	
53,6	47,5	12,1	2,7	9,4	35,4	17,4	18,0	41	
57,3	58,5	12,2	2,4	9,8	46,3	22,4	23,9	42	
83,0	72,5	16,1	3,4	12,7	56,4	30,7	25,7	43	
94,9	100,2	17,4	3,6	13,8	82,9	45,9	36,9	44	
106,1	111,9	16,8	3,7	13,1	95,1	48,3	46,7	45	
99,9	123,8	20,8	4,2	16,6	103,0	67,7	35,3	46	
117,8	132,7	21,7	5,9	15,8	111,0	66,0	45,0	47	
100,8	109,6	21,3	5,2	16,1	88,3	52,5	35,8	48	
109,8	131,7	24,1	5,2	19,0	107,6	66,0	41,5	49	
117,8	133,2	24,8	6,1	18,7	108,4	68,4	40,0	50	
110,2	149,8	28,6	7,2	21,4	121,2	76,2	45,0	51	
99,9	124,1	21,6	5,9	15,8	102,5	56,9	45,6	52	
men									
147,2	194,9	38,3	10,3	28,1	156,6	62,9	93,7	53	
15,1	8,5	2,1	1,2	0,9	6,4	2,2	4,2	54	
6,3	8,1	1,7	0,5	1,2	6,3	2,0	4,3	55	
6,6	13,5	3,7	0,9	2,8	9,8	4,0	5,8	56	
9,5	14,9	3,5	0,9	2,6	11,3	4,3	7,0	57	
10,5	18,0	5,1	1,1	4,1	12,8	5,1	7,8	58	
10,6	21,7	2,2	0,5	1,7	19,5	5,2	14,3	59	
10,6	17,2	4,6	1,3	3,3	12,6	5,3	7,3	60	
14,1	17,5	2,8	0,8	1,9	14,8	6,2	8,6	61	
13,8	19,6	3,2	0,8	2,4	16,4	7,8	8,6	62	
15,3	21,9	2,6	0,8	1,8	19,3	7,0	12,3	63	
16,4	20,8	3,9	0,6	3,3	16,9	8,5	8,4	64	
18,5	13,2	2,9	0,7	2,2	10,3	5,4	4,9	65	
burg									
368,7	640,0	51,4	7,2	44,2	588,6	128,7	459,9	66	
22,1	18,7	2,2	0,4	1,8	16,5	4,9	11,6	67	
37,8	47,8	1,7	0,3	1,4	46,1	5,7	40,4	68	
27,8	63,2	8,4	1,5	6,9	54,8	8,9	45,8	69	
33,3	50,6	4,8	0,4	4,4	45,8	11,1	34,7	70	
29,4	52,3	2,5	0,4	2,1	49,8	13,1	36,8	71	
32,4	59,5	3,4	0,4	3,0	56,1	13,8	42,3	72	

1 Vorbereitende Baustellen  
1.4 Umsatz insgesamt, baugewerblicher Umsatz  
- Alle  
Mill.  
DEUTSCHLAND

Lfd. Nr.	Zeitraum	Gesamt- umsatz	Baugewerblicher Umsatz			Gewerblicher Bau				
			insgesamt	davon im		zusammen	Hochbau	dar.f. Un- ternehmen der Bahn und Post	Tietbau	dar.f. Un- ternehmen der Bahn und Post
				Hochbau	Tiefbau					
										noch
01	Juli	162,4	160,4	91,0	69,5	74,4	60,9	0,4	13,5	3,4
02	August	157,7	157,0	88,8	68,1	68,9	54,6	0,3	14,3	3,7
03	September	172,3	171,7	98,3	73,4	76,6	60,4	0,4	16,2	2,7
04	Oktober	158,7	158,1	88,8	69,2	70,6	54,7	0,8	15,9	2,2
05	November	156,5	156,1	81,5	74,6	61,5	41,1	2,2	20,3	4,3
06	Dezember	175,2	174,4	110,7	63,7	91,8	73,0	1,7	18,8	3,6
										Hes
07	2002 Jan.-Dez.	5 868,2	5 811,7	3 662,7	2 149,0	2 435,7	1 823,6	28,8	612,1	216,1
08	2002 Januar	290,1	288,2	201,7	86,6	140,3	107,9	2,0	32,3	10,5
09	Februar	337,6	334,4	234,7	99,7	156,4	122,7	1,2	33,7	10,7
10	März	390,9	387,2	246,8	140,4	159,1	118,1	1,3	41,1	14,9
11	April	438,6	433,6	276,2	157,3	172,8	129,0	1,3	43,8	15,8
12	Mai	468,7	463,7	295,4	168,3	194,7	148,9	3,4	45,7	14,7
13	Juni	536,7	529,9	325,6	204,3	215,1	147,8	1,5	67,3	30,8
14	Juli	525,7	520,9	329,6	191,3	212,8	164,8	3,7	48,0	16,8
15	August	527,7	523,3	326,1	197,2	222,2	173,1	2,9	49,1	15,5
16	September	538,0	533,9	328,5	205,4	220,7	165,9	3,5	54,8	17,2
17	Oktober	601,9	597,4	374,1	223,3	247,4	185,1	2,0	62,3	19,7
18	November	603,2	598,3	367,4	231,0	241,7	184,0	3,0	57,7	19,1
19	Dezember	609,0	600,8	356,6	244,1	252,6	176,2	2,8	76,4	30,4
										Mecklenburg-
20	2002 Jan.-Dez.	2 275,5	2 257,8	1 327,4	930,5	733,0	440,5	2,9	292,5	42,8
21	2002 Januar	114,4	113,4	77,2	36,2	43,2	25,2	0,0	17,9	3,1
22	Februar	117,2	116,2	79,0	37,2	43,5	27,0	0,1	16,5	3,7
23	März	147,2	145,6	95,7	49,9	51,0	32,5	0,1	18,5	1,6
24	April	221,1	219,3	149,5	69,8	65,7	41,1	0,0	24,6	3,9
25	Mai	197,6	196,3	110,4	85,9	63,5	41,5	0,1	22,0	2,9
26	Juni	217,5	216,0	129,6	86,4	71,9	44,4	0,9	27,5	2,5
27	Juli	234,9	233,6	148,8	84,7	85,3	60,2	0,2	25,1	4,2
28	August	209,1	207,1	116,9	90,2	62,7	34,8	0,1	27,8	4,5
29	September	201,0	199,4	105,7	93,7	58,9	32,3	0,7	26,6	2,9
30	Oktober	213,3	211,9	110,9	101,0	63,6	34,6	0,3	29,0	3,5
31	November	212,5	211,1	104,9	106,1	66,8	33,1	0,1	33,7	5,2
32	Dezember	189,6	188,0	98,7	89,3	57,0	33,8	0,2	23,2	4,8
										Nieder
33	2002 Jan.-Dez.	8 580,1	8 495,6	5 388,1	3 107,4	3 156,5	1 912,3	48,8	1 244,2	347,9
34	2002 Januar	399,2	393,4	260,6	132,8	153,0	93,3	4,2	59,7	18,0
35	Februar	466,7	462,3	318,1	144,2	193,4	129,1	6,2	64,3	15,1
36	März	574,6	570,5	379,2	191,3	218,5	136,3	4,3	82,1	18,7
37	April	717,6	709,6	453,7	255,9	268,9	165,2	5,5	103,7	28,5
38	Mai	748,9	740,1	475,9	264,2	270,3	167,1	5,9	103,2	26,1
39	Juni	774,8	765,5	481,6	283,9	260,7	153,4	5,7	107,3	26,9
40	Juli	806,5	798,1	494,8	303,3	280,3	173,4	2,2	106,9	24,5
41	August	810,1	801,2	500,8	300,5	283,8	176,4	2,9	107,4	25,6
42	September	835,7	827,9	521,2	306,7	308,3	187,8	3,0	120,6	35,8
43	Oktober	857,2	849,0	526,7	322,3	319,7	184,0	1,2	135,8	44,8
44	November	866,5	859,9	516,2	343,7	322,1	182,2	1,7	139,9	44,3
45	Dezember	722,1	718,0	459,3	258,7	277,7	164,2	6,0	113,5	39,6
										Nordrhein-
46	2002 Jan.-Dez.	14 042,9	13 903,0	8 985,1	4 917,9	6 035,0	3 975,4	86,4	2 059,6	308,8
47	2002 Januar	826,7	816,1	523,9	292,3	392,6	231,4	6,8	161,2	44,6
48	Februar	887,2	881,4	595,2	286,2	423,6	285,2	12,8	138,4	12,7
49	März	1 076,7	1 067,4	707,7	359,7	456,3	306,2	8,3	150,1	17,5
50	April	1 194,1	1 182,2	770,5	411,7	507,6	339,3	11,7	168,3	18,9
51	Mai	1 137,3	1 126,0	732,5	393,5	483,5	324,1	8,2	159,4	24,9
52	Juni	1 236,8	1 223,4	801,9	421,5	523,9	350,1	8,7	173,8	23,7
53	Juli	1 368,2	1 353,4	881,5	471,9	569,4	378,5	4,1	190,9	19,3
54	August	1 220,9	1 208,3	777,3	430,9	531,9	356,0	5,9	175,9	24,9
55	September	1 258,7	1 245,6	801,3	444,3	535,6	358,2	5,2	177,4	24,5
56	Oktober	1 256,5	1 242,0	777,1	465,0	523,9	339,4	7,5	184,5	28,0
57	November	1 284,8	1 272,8	805,8	467,0	521,2	342,5	4,4	178,7	27,4
58	Dezember	1 295,0	1 284,4	810,5	474,0	565,5	364,6	2,8	200,9	42,3
										Rheinland-
59	2002 Jan.-Dez.	4 187,0	4 133,8	2 417,3	1 716,5	1 215,6	791,5	20,4	424,1	120,3
60	2002 Januar	215,4	213,2	135,7	77,5	76,3	54,7	0,9	21,6	7,1
61	Februar	215,1	212,3	140,0	72,4	68,5	46,0	0,9	22,5	8,2
62	März	276,2	273,3	174,7	98,6	87,2	62,3	1,3	24,8	5,3
63	April	352,4	348,5	202,8	145,7	104,8	71,1	2,5	33,7	8,8
64	Mai	339,4	333,5	202,6	130,8	85,7	60,8	2,4	24,9	3,6
65	Juni	381,6	377,4	223,3	154,1	108,6	73,8	2,7	34,8	7,1
66	Juli	415,3	411,1	235,8	175,3	120,7	74,4	2,7	46,2	17,4
67	August	373,0	368,9	214,9	154,0	90,4	59,5	1,3	31,0	5,1
68	September	384,7	378,0	216,8	161,1	116,9	72,6	1,6	44,3	8,1
69	Oktober	397,8	392,3	221,7	170,6	112,6	73,7	1,9	38,9	8,2
70	November	413,9	408,6	222,5	186,1	122,3	65,4	0,9	56,9	27,6
71	Dezember	422,1	416,7	226,4	190,3	121,7	77,2	1,3	44,5	13,9

arbeiten, Hoch- und Tiefbau  
nach Art der Bauten und Auftraggebern  
Betriebe -  
EUR  
NACH LÄNDERN

Wohnungs- bau	Öffentlicher und Straßenbau							Lfd. Nr.
	zusammen	Hochbau	davon für		Tiefbau	davon		
			Organisat. ohne Erwerbszweck	Körpersch. d. öffentl. Rechts		Straßenbau	sonstiger Tiefbau	
Hamburg								
25,0	61,0	5,1	0,4	4,7	55,9	15,8	40,1	01
27,6	60,5	6,7	1,6	5,1	53,9	11,9	41,9	02
33,4	61,7	4,5	0,6	3,9	57,2	12,1	45,1	03
30,1	57,4	4,0	0,6	3,5	53,3	13,2	40,2	04
35,6	59,0	4,8	0,2	4,6	54,3	11,3	42,9	05
34,3	48,4	3,4	0,6	2,8	45,0	6,9	38,1	06
sen								
1 565,6	1 810,4	273,6	69,4	204,2	1 536,8	757,3	779,5	07
79,4	68,6	14,3	4,5	9,9	54,3	22,1	32,2	08
94,7	83,3	17,3	2,4	14,8	66,1	26,3	39,8	09
112,0	116,1	16,8	3,1	13,7	99,3	55,1	44,2	10
124,2	136,5	23,0	6,5	16,5	113,5	58,2	55,3	11
121,3	147,7	25,2	5,0	20,2	122,6	58,7	63,8	12
157,1	157,7	20,6	4,7	16,0	137,1	70,3	66,8	13
140,6	167,5	24,2	6,0	18,3	143,3	68,5	74,8	14
129,3	171,9	23,7	6,3	17,5	148,1	70,6	77,5	15
140,0	173,2	22,6	5,9	16,6	150,6	75,8	74,8	16
161,8	188,2	27,1	8,4	18,7	161,0	81,5	79,5	17
153,6	203,1	29,8	9,1	20,7	173,2	81,2	92,1	18
151,6	196,6	28,9	7,5	21,4	167,7	89,1	78,7	19
Vorpommern								
697,0	827,9	189,9	33,5	156,4	638,0	421,1	216,8	20
41,9	28,4	10,1	1,6	8,4	18,3	10,6	7,7	21
41,6	31,1	10,4	2,8	7,5	20,7	12,0	8,7	22
51,8	42,8	11,4	2,9	8,5	31,5	20,1	11,3	23
75,8	77,8	32,6	3,2	29,4	45,2	29,6	15,6	24
57,5	75,4	11,5	2,4	9,1	63,9	44,6	19,3	25
71,1	73,0	14,2	2,1	12,0	58,8	39,2	19,6	26
71,4	76,9	17,3	3,2	14,0	59,6	40,0	19,6	27
66,3	78,2	15,8	2,0	13,8	62,4	39,1	23,2	28
57,3	83,3	16,1	2,7	13,5	67,1	47,5	19,6	29
59,6	88,7	16,7	2,8	13,9	72,0	48,2	23,8	30
55,2	89,0	16,6	2,2	14,4	72,4	42,6	29,8	31
47,6	83,4	17,3	5,4	11,9	66,1	47,5	18,6	32
sachsen								
3 047,2	2 291,8	428,7	83,4	345,3	1 863,2	953,8	909,4	33
147,3	93,1	19,9	4,3	15,7	73,2	35,4	37,7	34
162,2	106,8	26,8	5,6	21,2	79,9	34,8	45,1	35
216,1	136,0	26,8	4,3	22,5	109,2	48,4	60,8	36
256,8	183,9	31,7	5,6	26,1	152,2	68,4	83,8	37
273,3	196,5	35,5	6,6	28,9	161,0	81,1	79,9	38
292,6	212,2	35,6	7,7	28,0	176,6	93,5	83,1	39
279,1	238,7	42,4	10,1	32,3	196,4	108,7	87,6	40
285,5	232,0	38,8	7,7	31,2	193,1	104,2	89,0	41
293,5	226,1	40,0	7,9	32,0	186,2	97,7	88,4	42
299,9	229,4	42,9	8,3	34,6	186,5	103,1	83,4	43
290,1	247,8	44,0	7,7	36,3	203,8	107,8	95,9	44
250,8	189,5	44,3	7,6	36,6	145,3	70,7	74,6	45
Westfalen								
4 347,9	3 520,1	661,8	191,2	470,6	2 858,3	1 563,8	1 294,5	46
243,0	180,5	49,5	15,5	34,0	131,1	62,3	68,7	47
268,1	189,7	41,9	13,5	28,5	147,7	70,7	77,0	48
345,8	265,2	55,7	16,6	39,1	209,6	117,0	92,6	49
376,2	298,3	54,9	14,3	40,6	243,4	129,1	114,3	50
357,1	285,4	51,3	16,3	35,0	234,1	129,3	104,8	51
397,9	301,6	53,9	17,7	36,2	247,7	137,5	110,2	52
437,5	346,5	65,5	17,2	48,3	281,0	155,6	125,4	53
367,2	309,2	54,2	16,1	38,1	255,0	145,3	109,7	54
384,8	325,2	58,3	13,1	45,2	266,9	149,5	117,4	55
374,4	343,8	63,3	17,4	45,9	280,5	158,1	122,4	56
401,9	349,7	61,4	18,0	43,4	288,3	165,9	122,4	57
394,0	324,9	51,8	15,5	36,3	273,1	143,5	129,6	58
Pfalz								
1 288,8	1 629,4	337,0	64,3	272,7	1 292,4	748,9	543,4	59
65,1	71,8	15,9	3,6	12,3	55,9	35,7	20,3	60
69,4	74,5	24,6	4,2	20,4	49,9	27,9	22,0	61
90,4	95,7	21,9	4,1	17,8	73,8	38,6	35,2	62
108,9	134,8	22,7	3,7	19,1	112,1	65,1	46,9	63
114,8	133,0	27,1	7,3	19,8	105,9	61,3	44,6	64
118,1	150,7	31,4	4,7	26,7	119,3	68,8	50,5	65
125,4	165,0	36,0	4,6	31,4	129,0	75,1	53,9	66
123,5	155,0	31,9	5,7	26,2	123,1	76,5	46,6	67
114,2	146,8	30,0	5,4	24,6	116,8	70,0	46,8	68
118,4	161,3	29,6	5,6	23,9	131,7	77,1	54,6	69
125,5	160,7	31,6	7,6	24,0	129,1	69,0	60,1	70
115,0	180,1	34,3	7,7	26,6	145,8	83,9	61,9	71

1 Vorbereitende Baustellen  
1.4 Umsatz insgesamt, baugewerblicher Umsatz  
- Alle  
Mill.  
DEUTSCHLAND

Lfd. Nr.	Zeitraum	Gesamt- umsatz	Baugewerblicher Umsatz			Gewerblicher Bau					
			insgesamt	davon im		zusammen	Hochbau	dar.f. Un- ternehmen der Bahn und Post	Tiefbau	dar.f. Un- ternehmen der Bahn und Post	
				Hochbau	Tiefbau						
Saar											
01	2002	Jan.-Dez.	1 058,9	1 029,2	606,3	422,9	327,3	221,0	3,2	106,3	23,3
02	2002	Januar	51,4	50,3	35,3	15,0	11,9	8,9	0,2	3,1	0,5
03		Februar	60,1	58,5	38,4	20,1	15,8	10,5	0,4	5,2	0,5
04		März	78,7	76,6	46,4	30,2	20,9	14,0	0,3	6,9	1,3
05		April	80,8	77,9	42,3	35,6	24,8	15,1	0,4	9,7	2,9
06		Mai	87,2	84,7	47,0	37,8	26,8	18,8	0,3	8,0	1,2
07		Juni	98,8	96,5	57,1	39,4	29,5	20,3	0,3	9,2	1,8
08		Juli	110,2	107,2	64,5	42,8	36,3	25,4	0,5	11,0	2,1
09		August	103,0	100,3	62,5	37,8	35,7	26,0	0,2	9,7	2,5
10		September	104,2	100,8	60,9	39,9	28,6	20,3	0,5	8,3	2,5
11		Oktober	99,2	95,9	52,2	43,8	36,2	23,5	0,0	12,7	2,1
12		November	92,9	90,4	51,8	38,6	28,7	17,4	-	11,3	2,5
13		Dezember	92,4	90,1	48,0	42,0	32,1	21,0	0,0	11,1	3,3
Sach											
14	2002	Jan.-Dez.	6 020,5	5 955,1	3 306,2	2 648,9	2 327,1	1 235,6	38,0	1 091,4	344,4
15	2002	Januar	267,5	263,6	169,1	94,5	102,4	58,7	4,3	43,7	14,3
16		Februar	333,5	329,6	212,2	117,4	136,9	83,8	3,6	53,1	15,8
17		März	418,9	413,0	254,7	158,3	163,8	97,6	2,1	66,2	20,5
18		April	491,8	486,1	285,3	200,8	180,7	103,5	2,7	77,2	23,0
19		Mai	502,7	496,9	278,3	218,6	189,2	104,6	2,1	84,6	23,6
20		Juni	541,9	536,3	298,7	237,7	209,1	112,6	2,3	96,5	26,9
21		Juli	591,9	585,2	317,7	267,5	221,7	121,5	2,3	100,2	29,3
22		August	530,7	525,8	286,8	239,0	201,4	103,5	2,7	97,9	27,9
23		September	586,6	579,7	298,8	280,9	233,5	114,8	5,6	118,7	40,0
24		Oktober	622,6	617,6	333,9	283,7	225,1	109,3	4,0	115,8	33,9
25		November	575,5	570,0	283,4	286,6	235,0	111,0	3,4	124,0	42,5
26		Dezember	556,7	551,3	287,4	263,9	228,3	114,8	3,1	113,5	46,6
Sachsen-											
27	2002	Jan.-Dez.	3 547,4	3 487,3	1 837,2	1 650,2	1 306,6	735,2	13,6	571,5	150,7
28	2002	Januar	174,7	172,1	110,0	62,0	81,5	55,3	0,2	26,1	7,2
29		Februar	210,5	205,6	121,4	84,2	86,3	57,6	0,5	28,7	5,8
30		März	257,6	254,2	151,4	102,8	100,1	66,2	0,9	33,9	5,6
31		April	290,0	285,9	165,5	120,4	111,2	70,0	0,7	41,2	8,3
32		Mai	296,7	292,6	161,6	131,1	111,0	65,1	1,2	46,0	9,7
33		Juni	301,9	296,5	155,7	140,8	105,5	57,3	1,2	48,1	16,4
34		Juli	320,2	315,2	158,7	156,5	104,8	57,1	1,3	47,8	11,0
35		August	316,8	312,0	160,2	151,7	110,9	63,5	1,3	47,4	13,4
36		September	331,9	326,5	164,2	162,3	109,4	60,7	1,0	48,7	11,4
37		Oktober	363,1	353,8	170,0	183,8	122,2	64,6	1,0	57,6	14,1
38		November	380,8	374,4	173,4	201,1	135,1	60,7	2,4	74,4	25,5
39		Dezember	303,3	298,5	145,0	153,4	128,7	57,2	2,0	71,6	22,4
Schleswig-											
40	2002	Jan.-Dez.	2 461,2	2 433,9	1 659,2	774,7	677,7	454,5	4,7	223,2	63,5
41	2002	Januar	132,3	130,5	94,7	35,9	42,2	29,0	0,4	13,3	1,2
42		Februar	140,3	138,2	99,9	38,3	42,6	30,7	0,2	11,9	2,2
43		März	164,2	161,5	112,4	49,1	44,6	32,2	0,2	12,4	2,0
44		April	185,5	183,3	126,6	56,7	49,6	36,1	0,5	13,5	2,6
45		Mai	197,6	195,1	131,6	63,5	66,0	41,7	0,8	24,3	9,0
46		Juni	228,5	226,1	158,0	68,1	58,1	39,4	0,7	18,7	4,9
47		Juli	238,7	236,0	157,3	78,7	57,0	39,0	0,2	17,9	4,9
48		August	226,7	225,3	153,0	72,3	59,1	43,4	0,9	15,7	3,5
49		September	238,4	236,2	155,4	80,8	61,7	38,4	0,2	23,3	6,4
50		Oktober	232,6	230,6	150,1	80,4	66,0	43,4	0,2	22,7	5,5
51		November	263,3	260,6	174,7	85,9	70,1	42,0	0,1	28,1	12,5
52		Dezember	213,0	210,6	145,6	65,0	60,6	39,3	0,3	21,4	9,0
Thür											
53	2002	Jan.-Dez.	2 975,4	2 931,8	1 596,6	1 335,2	951,5	614,0	16,3	337,5	46,9
54	2002	Januar	124,4	122,3	77,1	45,2	42,2	31,3	0,6	10,9	1,1
55		Februar	144,5	142,2	86,0	56,3	48,9	34,3	0,8	14,6	1,6
56		März	203,3	200,8	121,5	79,2	64,7	44,3	1,0	20,4	3,3
57		April	245,4	242,5	130,6	111,9	79,7	51,6	1,9	28,1	2,8
58		Mai	260,2	256,2	148,5	107,7	89,8	61,3	1,8	28,4	2,9
59		Juni	275,8	271,3	150,0	121,3	84,8	56,4	1,1	28,4	3,0
60		Juli	280,2	276,2	143,1	133,1	82,9	51,4	1,6	31,5	3,6
61		August	294,4	289,3	156,1	133,2	90,2	58,5	2,1	31,8	4,6
62		September	302,8	296,4	152,4	144,1	95,6	57,0	0,8	38,6	5,1
63		Oktober	293,0	290,4	149,9	140,5	95,0	58,8	2,2	36,3	5,8
64		November	294,3	290,1	148,6	141,5	90,9	55,9	1,3	35,0	5,5
65		Dezember	257,3	254,0	132,7	121,2	86,7	53,1	1,1	33,6	7,6

arbeiten, Hoch- und Tiefbau  
nach Art der Bauten und Auftraggebern  
Betriebe -  
EUR  
NACH LÄNDERN

Wohnungs- bau		Öffentlicher und Straßenbau						Lfd. Nr.	
zusammen	Hochbau	davon für		Tiefbau	davon				
		Organisat. ohne Erwerbszweck	Körpersch. d. öffentl. Rechts		Straßenbau	sonstiger Tiefbau			
land									
300,8	401,1	84,4	12,1	72,3	316,7	128,3	188,4	01	
23,2	15,2	3,2	0,4	2,8	11,9	3,5	8,4	02	
20,9	21,8	6,9	1,0	5,9	14,9	6,1	8,8	03	
26,9	28,8	5,5	1,0	4,6	23,3	9,6	13,7	04	
20,0	33,1	7,2	0,8	6,3	25,9	11,8	14,1	05	
23,3	34,7	4,9	1,2	3,6	29,8	13,0	16,8	06	
30,2	36,8	6,6	0,9	5,7	30,2	12,0	18,2	07	
31,1	39,8	8,1	1,0	7,0	31,8	13,3	18,5	08	
27,7	36,9	8,8	0,7	8,1	28,1	11,8	16,2	09	
30,6	41,5	9,9	1,6	8,4	31,6	14,1	17,4	10	
21,6	38,1	7,1	0,9	6,1	31,0	12,9	18,2	11	
25,9	35,9	8,5	0,5	8,1	27,4	9,9	17,5	12	
19,4	38,5	7,7	2,1	5,6	30,9	10,2	20,7	13	
sen									
1 556,4	2 071,7	514,1	77,7	436,4	1 557,5	813,8	743,7	14	
88,1	73,1	22,3	3,4	18,9	50,8	17,9	33,0	15	
92,6	100,1	35,8	6,3	29,5	64,3	27,8	36,5	16	
120,5	128,7	36,7	6,5	30,2	92,0	45,0	47,1	17	
141,1	164,3	40,7	6,6	34,1	123,6	62,2	61,4	18	
135,4	172,3	38,3	8,5	29,8	134,0	73,2	60,8	19	
145,2	182,0	40,8	5,9	35,0	141,2	78,1	63,1	20	
146,8	216,7	49,4	6,1	43,4	167,3	98,4	68,9	21	
138,1	186,3	45,2	4,9	40,3	141,2	75,6	65,6	22	
132,4	213,8	51,7	9,1	42,6	162,1	93,6	68,5	23	
170,5	222,0	54,1	7,3	46,8	167,9	90,9	77,0	24	
118,0	217,0	54,4	7,2	47,2	162,6	87,5	75,1	25	
127,9	195,2	44,7	6,0	38,7	150,4	63,7	86,7	26	
Anhalt									
863,0	1 317,7	239,0	52,1	186,9	1 078,7	559,8	518,9	27	
42,9	47,7	11,8	3,1	8,8	35,9	16,4	19,5	28	
50,1	69,3	13,8	3,3	10,4	55,5	22,6	33,0	29	
68,3	85,8	16,9	4,4	12,5	68,9	31,1	37,8	30	
74,9	99,8	20,6	4,1	16,6	79,2	41,8	37,4	31	
75,9	105,7	20,6	6,2	14,4	85,1	44,1	41,0	32	
77,1	113,9	21,2	4,0	17,2	92,7	52,3	40,4	33	
80,6	129,8	21,0	4,9	16,1	108,7	61,4	47,3	34	
75,6	125,5	21,2	3,2	18,0	104,3	56,3	48,0	35	
78,9	138,2	24,6	3,8	20,7	113,6	61,9	51,8	36	
82,9	148,7	22,5	5,6	16,9	126,2	69,4	56,8	37	
87,3	152,0	25,4	5,4	20,0	126,7	60,8	65,8	38	
68,4	101,3	19,4	4,0	15,4	81,9	41,7	40,2	39	
Holstein									
1 103,7	652,5	101,0	18,2	82,9	551,5	302,3	249,2	40	
60,8	27,5	4,9	1,0	3,9	22,6	10,4	12,2	41	
63,0	32,7	6,3	0,7	5,6	26,4	11,4	15,0	42	
74,0	42,9	6,2	1,5	4,7	36,7	19,7	17,0	43	
83,8	49,9	6,7	1,5	5,2	43,1	24,2	18,9	44	
82,3	46,8	7,7	1,6	6,1	39,1	19,2	20,0	45	
111,2	56,8	7,4	1,6	5,8	49,4	29,2	20,3	46	
108,0	71,0	10,2	1,5	8,8	60,7	34,1	26,6	47	
101,6	64,6	8,0	1,6	6,4	56,6	33,7	22,9	48	
106,2	68,3	10,7	2,6	8,2	57,5	34,6	22,9	49	
96,9	67,7	9,9	1,8	8,1	57,8	33,9	23,8	50	
121,0	69,5	11,7	1,4	10,3	57,8	30,8	27,0	51	
95,0	54,9	11,3	1,4	9,9	43,6	21,1	22,5	52	
ingen									
702,6	1 277,7	280,0	54,1	225,9	997,7	517,6	480,1	53	
31,0	49,1	14,8	3,2	11,6	34,3	13,5	20,8	54	
33,3	59,9	18,3	3,2	15,1	41,7	12,9	28,8	55	
55,3	80,7	21,9	5,2	16,7	58,8	25,1	33,7	56	
56,7	106,1	22,3	4,0	18,3	83,8	46,6	37,2	57	
64,4	102,1	22,8	4,2	18,6	79,3	40,8	38,5	58	
69,6	116,9	24,0	4,7	19,3	92,9	50,3	42,6	59	
69,3	124,0	22,4	3,9	18,4	101,6	58,3	43,3	60	
71,4	127,7	26,2	4,2	22,1	101,5	57,0	44,4	61	
70,1	130,7	25,3	6,4	18,9	105,5	56,2	49,3	62	
66,2	129,2	25,0	4,8	20,2	104,2	55,3	49,0	63	
62,7	136,4	29,9	4,9	25,0	106,5	62,6	43,9	64	
52,4	114,9	27,2	5,3	21,9	87,6	39,0	48,7	65	

Lfd. Nr.	Zeitraum	Auftragseingang			Gewerblicher Bau				
		insgesamt	davon im		zusammen	Hochbau	dar. für Unter- nehmen der Bahn und Post	Tiefbau	dar. für Unter- nehmen der Bahn und Post
			Hochbau	Tiefbau					
01	2001 Januar-Dezember	55 748,5	31 389,9	24 358,6	23 451,8	16 097,8	398,9	7 354,0	1 566,6
02	2002 Januar-Dezember	52 273,1	27 636,7	24 636,4	22 077,3	13 957,0	252,0	8 120,3	2 530,9
03	2000 Dezember	4 539,6	2 725,5	1 814,1	2 003,2	1 437,5	60,0	565,7	132,4
04	2001 Januar	3 398,4	2 200,9	1 197,5	1 640,3	1 174,7	16,7	465,6	95,0
05	Februar	3 725,4	2 159,1	1 566,3	1 542,2	1 084,2	32,8	458,0	94,9
06	März	5 229,4	3 021,8	2 207,6	2 210,2	1 495,6	50,2	714,5	102,3
07	April	4 852,9	2 758,8	2 094,0	2 022,4	1 443,9	37,1	578,5	124,0
08	Mai	5 381,1	2 979,9	2 401,3	2 176,6	1 512,9	53,4	663,7	141,5
09	Juni	5 819,8	3 255,1	2 564,8	2 197,9	1 451,8	35,1	746,2	167,9
10	Juli	4 863,1	2 675,5	2 187,6	2 033,8	1 408,7	35,1	625,0	121,1
11	August	4 956,5	2 666,6	2 290,0	2 054,7	1 431,1	26,0	623,6	140,3
12	September	5 007,2	2 764,4	2 242,8	2 094,7	1 429,9	56,2	664,8	141,3
13	Oktober	4 537,1	2 449,2	2 087,9	1 806,5	1 140,2	20,7	666,3	130,8
14	November	4 070,6	2 235,6	1 835,0	1 888,7	1 239,2	14,1	649,5	170,5
15	Dezember	3 906,9	2 223,1	1 683,8	1 783,8	1 285,6	21,5	498,2	137,0
16	2002 Januar	3 122,2	1 755,3	1 366,9	1 404,9	887,7	28,8	517,3	164,1
17	Februar	3 617,2	2 060,3	1 556,9	1 662,6	1 100,2	12,1	562,4	118,3
18	März	5 331,7	3 076,7	2 255,0	2 474,7	1 733,9	13,6	740,8	274,3
19	April	4 772,2	2 451,7	2 320,5	1 978,1	1 177,0	21,3	801,0	302,1
20	Mai	4 501,5	2 351,1	2 150,4	1 779,0	1 163,3	13,0	615,6	166,5
21	Juni	5 210,0	2 714,5	2 495,5	2 058,3	1 320,5	24,9	737,8	245,5
22	Juli	4 680,4	2 407,2	2 273,3	1 966,8	1 264,6	13,2	702,3	177,1
23	August	4 326,9	2 190,2	2 136,7	1 718,9	1 040,8	20,3	678,1	190,6
24	September	4 971,9	2 505,9	2 466,0	2 014,2	1 264,7	21,0	749,5	257,2
25	Oktober	4 165,6	1 976,7	2 188,9	1 714,9	944,3	43,2	770,6	251,8
26	November	3 675,8	1 874,0	1 801,8	1 510,2	843,4	27,2	666,8	229,6
27	Dezember	3 897,6	2 272,9	1 624,7	1 794,8	1 216,7	13,6	578,1	153,8
Veränderung gegen									
28	2000 Dezember	8,0	12,5	1,9	8,1	15,1	194,7	-6,3	41,5
29	2001 Januar	-25,1	-19,2	-34,0	-18,1	-18,3	-72,1	-17,7	-28,3
30	Februar	9,6	-1,9	30,8	-6,0	-7,7	96,4	-1,6	-0,1
31	März	40,4	40,0	40,9	43,3	37,9	53,0	56,0	7,8
32	April	-7,2	-8,7	-5,1	-8,5	-3,5	-26,2	-19,0	21,2
33	Mai	10,9	8,0	14,7	7,6	4,8	44,0	14,7	14,2
34	Juni	8,2	9,2	6,8	1,0	-4,0	-34,2	12,4	18,6
35	Juli	-16,4	-17,8	-14,7	-7,5	-3,0	-0,3	-16,2	-27,9
36	August	1,9	-0,3	4,7	1,0	1,6	-25,9	-0,2	15,9
37	September	1,0	3,7	-2,1	1,9	-0,1	116,1	6,6	0,7
38	Oktober	-9,4	-11,4	-6,9	-13,8	-20,3	-63,0	0,2	-7,4
39	November	-10,3	-8,7	-12,1	4,6	8,7	-32,1	-2,5	30,3
40	Dezember	-4,0	-0,6	-8,2	-5,6	3,7	53,0	-23,3	-19,6
41	2002 Januar	-20,1	-21,0	-18,8	-21,2	-30,9	33,6	3,8	19,8
42	Februar	15,9	17,4	13,9	18,3	23,9	-58,1	8,7	-27,9
43	März	47,4	49,3	44,8	48,8	57,6	12,8	31,7	131,8
44	April	-10,5	-20,3	2,9	-20,1	-32,1	56,5	8,1	10,1
45	Mai	-5,7	-4,1	-7,3	-10,1	-1,2	-38,9	-23,1	-44,9
46	Juni	15,7	15,5	16,1	15,7	13,5	91,9	19,8	47,5
47	Juli	-10,2	-11,3	-8,9	-4,4	-4,2	-47,2	-4,8	-27,8
48	August	-7,6	-9,0	-6,0	-12,6	-17,7	53,8	-3,4	7,6
49	September	14,9	14,4	15,4	17,2	21,5	3,6	10,5	34,9
50	Oktober	-16,2	-21,1	-11,2	-14,9	-25,3	105,5	2,8	-2,1
51	November	-11,8	-5,2	-17,7	-11,9	-10,7	-37,0	-13,5	-8,8
52	Dezember	6,0	21,3	-9,8	18,8	44,3	-50,1	-13,3	-33,0
Veränderung gegenüber									
53	2002 Januar-Dezember	-6,2	-12,0	1,1	-5,9	-13,3	-36,8	10,4	61,6
54	2001 Dezember	-13,9	-18,4	-7,2	-11,0	-10,6	-64,1	-11,9	3,5
55	2002 Januar	-8,1	-20,2	14,1	-14,3	-24,4	72,3	11,1	72,8
56	Februar	-2,9	-4,6	-0,6	7,8	1,5	-63,3	22,8	24,7
57	März	2,0	1,8	2,1	12,0	15,9	-72,9	3,7	168,3
58	April	-1,7	-11,1	10,8	-2,2	-18,5	-42,6	38,5	143,6
59	Mai	-16,3	-21,1	-10,4	-18,3	-23,1	-75,6	-7,2	17,6
60	Juni	-10,5	-16,6	-2,7	-6,4	-9,0	-29,0	-1,1	46,2
61	Juli	-3,8	-10,0	3,9	-3,3	-10,2	-62,4	12,4	46,3
62	August	-12,7	-17,9	-6,7	-16,3	-27,3	-22,0	8,7	35,8
63	September	-0,7	-9,3	10,0	-3,8	-11,6	-62,6	12,7	82,1
64	Oktober	-8,2	-19,3	4,8	-5,1	-17,2	108,0	15,7	92,4
65	November	-9,7	-16,2	-1,8	-20,0	-31,9	93,1	2,7	34,7
66	Dezember	-0,2	2,2	-3,5	0,6	-5,4	-37,1	16,0	12,2



erstattung  
arbeiten, Hoch- und Tiefbau  
der Bauten und Auftraggebern  
Beschäftigten und mehr -  
EUR  
L A N D

Wohnungs- bau	Öffentlicher und Straßenbau							Lfd. Nr.
	zusammen	Hochbau	davon für		Tiefbau	davon		
			Organisationen ohne Erwerbszweck	Körperschaften des öffentlichen Rechts		Straßen- bau	sonstiger Tiefbau	
11 078,1	21 218,6	4 214,0	806,1	3 407,9	17 004,6	8 499,5	8 505,1	01
9 722,1	20 473,7	3 957,6	742,0	3 215,6	16 516,1	8 579,6	7 936,5	02
867,0	1 669,5	421,1	76,2	344,9	1 248,4	584,7	663,7	03
811,9	946,3	214,3	40,1	174,2	732,0	307,0	424,9	04
831,4	1 351,8	243,5	44,8	198,7	1 108,3	420,5	687,8	05
1 148,7	1 870,6	377,5	79,2	298,3	1 493,1	725,0	768,1	06
997,0	1 833,5	317,9	55,3	262,6	1 515,5	770,6	745,0	07
1 074,1	2 130,4	392,8	84,6	308,2	1 737,6	929,4	808,2	08
1 208,4	2 413,5	595,0	85,0	510,0	1 818,6	984,9	833,6	09
899,4	1 930,0	367,4	104,9	262,5	1 562,6	836,0	726,6	10
909,5	1 992,3	326,0	66,5	259,5	1 666,3	895,0	771,3	11
974,7	1 937,7	359,8	60,3	299,5	1 578,0	854,6	723,3	12
860,9	1 869,8	448,1	69,9	378,2	1 421,7	730,0	691,6	13
689,6	1 492,3	306,8	54,4	252,4	1 185,4	558,8	626,6	14
672,6	1 450,5	264,9	61,0	203,9	1 185,6	487,6	698,0	15
653,9	1 063,3	213,7	31,6	182,1	849,6	392,6	457,0	16
695,1	1 259,5	265,0	42,6	222,4	994,5	499,9	494,6	17
927,4	1 929,6	415,5	79,0	336,5	1 514,2	686,9	827,3	18
913,5	1 880,6	361,2	63,3	297,9	1 519,4	788,7	730,7	19
868,2	1 854,4	319,7	76,0	243,7	1 534,7	848,7	686,0	20
940,1	2 211,6	453,9	82,4	371,6	1 757,7	985,8	771,9	21
780,8	1 932,8	361,8	63,5	298,3	1 571,0	846,3	724,7	22
789,0	1 818,9	360,4	67,4	293,0	1 458,6	824,7	633,8	23
857,8	2 100,0	383,4	63,5	319,9	1 716,6	887,8	828,7	24
752,5	1 698,2	279,9	54,6	225,3	1 418,3	730,3	688,0	25
763,1	1 402,5	267,6	64,4	203,2	1 135,0	621,9	513,1	26
780,7	1 322,1	275,6	53,8	221,8	1 046,6	466,0	580,6	27
über Vormonat in %								
-1,5	13,5	43,2	9,2	53,7	6,1	4,1	7,8	28
-6,4	-43,3	-49,1	-47,4	-49,5	-41,4	-47,5	-36,0	29
2,4	42,9	13,6	11,8	14,0	51,4	37,0	61,9	30
38,2	38,4	55,0	76,7	50,2	34,7	72,4	11,7	31
-13,2	-2,0	-15,8	-30,1	-12,0	1,5	6,3	-3,0	32
7,7	16,2	23,6	52,9	17,4	14,7	20,6	8,5	33
12,5	13,3	51,5	0,4	65,5	4,7	6,0	3,1	34
-25,6	-20,0	-38,2	23,4	-48,5	-14,1	-15,1	-12,8	35
1,1	3,2	-11,3	-36,7	-1,1	6,6	7,1	6,2	36
7,2	-2,7	10,4	-9,2	15,4	-5,3	-4,5	-6,2	37
-11,7	-3,5	24,5	15,9	26,3	-9,9	-14,6	-4,4	38
-19,9	-20,2	-31,5	-22,1	-33,3	-16,6	-23,5	-9,4	39
-2,5	-2,8	-13,7	12,0	-19,2	0,0	-12,7	11,4	40
-2,8	-26,7	-19,3	-48,1	-10,7	-28,3	-19,5	-34,5	41
6,3	18,4	24,0	34,6	22,2	17,0	27,3	8,2	42
33,4	53,2	56,8	85,5	51,3	52,3	37,4	67,3	43
-1,5	-2,5	-13,1	-19,9	-11,5	0,3	14,8	-11,7	44
-5,0	-1,4	-11,5	20,0	-18,2	1,0	7,6	-6,1	45
8,3	19,3	42,0	8,4	52,5	14,5	16,1	12,5	46
-17,0	-12,6	-20,3	-22,8	-19,7	-10,6	-14,2	-6,1	47
1,1	-5,9	-0,4	6,1	-1,8	-7,2	-2,5	-12,5	48
8,7	15,4	6,4	-5,8	9,2	17,7	7,7	30,7	49
-12,3	-19,1	-27,0	-14,0	-29,6	-17,4	-17,7	-17,0	50
1,4	-17,4	-4,4	17,9	-9,8	-20,0	-14,8	-25,4	51
2,3	-5,7	3,0	-16,5	9,2	-7,8	-25,1	13,2	52
Vorjahreszeitraum in %								
-12,2	-3,5	-6,1	-8,0	-5,6	-2,9	0,9	-6,7	53
-22,4	-13,1	-37,1	-20,0	-40,9	-5,0	-16,6	5,2	54
-19,5	12,4	-0,3	-21,1	4,5	16,1	27,9	7,6	55
-16,4	-6,8	8,8	-5,0	12,0	-10,3	18,9	-28,1	56
-19,3	3,2	10,1	-0,3	12,8	1,4	-5,3	7,7	57
-8,4	2,6	13,6	14,3	13,5	0,3	2,3	-1,9	58
-19,2	-13,0	-18,6	-10,2	-20,9	-11,7	-8,7	-15,1	59
-22,2	-8,4	-23,7	-3,1	-27,1	-3,4	0,1	-7,4	60
-13,2	0,1	-1,5	-39,4	13,6	0,5	1,2	-0,3	61
-13,2	-8,7	10,6	1,4	12,9	-12,5	-7,8	-17,8	62
-12,0	8,4	6,6	5,3	6,8	8,8	3,9	14,6	63
-12,6	-9,2	-37,5	-21,9	-40,4	-0,2	0,0	-0,5	64
10,7	-6,0	-12,8	18,3	-19,5	-4,3	11,3	-18,1	65
16,1	-8,8	4,0	-11,8	8,8	-11,7	-4,4	-16,8	66

Baubericht  
1 Vorbereitende Baustellen  
1.5 Auftragseingang nach Betriebs-  
- Betriebe mit 20  
Mill.  
FRÜHERES

Lfd. Nr.	Zeitraum	Auftragseingang			Gewerblicher Bau				
		insgesamt	davon im		zusammen	Hochbau	dar. für Unter- nehmen der Bahn und Post	Tiefbau	dar. für Unter- nehmen der Bahn und Post
			Hochbau	Tiefbau					
01	2001 Januar-Dezember	43 723,3	25 544,1	18 179,2	18 843,9	13 507,7	326,2	5 336,2	1 183,0
02	2002 Januar-Dezember	40 756,9	22 737,7	18 019,3	17 512,3	11 732,3	188,0	5 780,0	1 909,0
03	2000 Dezember	3 552,8	2 172,8	1 380,0	1 621,1	1 186,3	27,6	434,9	112,0
04	2001 Januar	2 721,5	1 817,4	904,1	1 316,5	984,2	11,7	332,3	82,6
05	Februar	2 977,2	1 730,4	1 246,8	1 234,2	897,5	27,6	336,7	70,4
06	März	4 115,0	2 450,9	1 664,2	1 735,6	1 208,2	43,5	527,5	77,5
07	April	3 898,8	2 291,0	1 607,8	1 667,1	1 229,9	28,9	437,2	101,6
08	Mai	4 204,0	2 430,0	1 774,0	1 763,5	1 284,7	45,7	478,8	89,4
09	Juni	4 462,5	2 576,9	1 885,7	1 741,0	1 212,1	26,1	528,9	125,7
10	Juli	3 755,2	2 161,9	1 593,3	1 610,6	1 169,3	26,1	441,3	87,7
11	August	3 805,5	2 130,5	1 675,0	1 633,6	1 188,1	20,4	445,5	103,6
12	September	3 933,1	2 283,4	1 649,7	1 709,7	1 237,2	54,8	472,5	101,5
13	Oktober	3 550,7	1 999,3	1 551,4	1 439,2	948,0	16,1	491,2	91,6
14	November	3 122,0	1 820,4	1 301,6	1 504,1	1 050,0	9,6	454,1	135,7
15	Dezember	3 177,9	1 852,1	1 325,8	1 488,8	1 098,6	15,8	390,2	115,8
16	2002 Januar	2 497,8	1 447,8	1 050,0	1 120,8	731,1	25,8	389,7	136,6
17	Februar	2 748,6	1 648,4	1 100,3	1 228,1	878,5	7,5	349,5	74,1
18	März	4 399,2	2 651,1	1 748,1	2 122,9	1 554,1	9,2	568,8	232,3
19	April	3 760,5	2 008,9	1 751,6	1 554,6	972,1	9,0	582,5	243,0
20	Mai	3 457,7	1 907,4	1 550,4	1 408,3	969,3	9,3	438,9	122,2
21	Juni	4 060,3	2 203,6	1 856,7	1 645,9	1 098,0	11,8	547,9	194,3
22	Juli	3 661,2	2 005,6	1 655,6	1 576,3	1 099,3	9,3	477,0	111,6
23	August	3 241,7	1 764,2	1 477,5	1 327,2	862,5	17,6	464,7	142,9
24	September	3 840,0	2 046,6	1 793,5	1 575,7	1 060,8	16,3	514,9	170,0
25	Oktober	3 220,2	1 617,0	1 603,2	1 347,2	780,9	38,4	566,3	198,2
26	November	2 763,6	1 514,4	1 249,2	1 146,2	686,6	24,4	459,6	163,1
27	Dezember	3 106,0	1 922,8	1 183,2	1 459,2	1 039,0	9,4	420,2	120,7
Veränderung gegen									
28	2000 Dezember	10,8	15,3	4,4	12,6	21,2	63,5	-5,6	61,8
29	2001 Januar	-23,4	-16,4	-34,5	-18,8	-17,0	-57,5	-23,6	-26,2
30	Februar	9,4	-4,8	37,9	-6,3	-8,8	135,8	1,3	-14,8
31	März	38,2	41,6	33,5	40,6	34,6	57,2	56,6	10,1
32	April	-5,3	-6,5	-3,4	-3,9	1,8	-33,5	-17,1	31,2
33	Mai	7,8	6,1	10,3	5,8	4,5	57,9	9,5	-12,0
34	Juni	6,1	6,0	6,3	-1,3	-5,7	-42,9	10,5	40,6
35	Juli	-15,9	-16,1	-15,5	-7,5	-3,5	0,0	-16,6	-30,2
36	August	1,3	-1,4	5,1	1,4	1,6	-21,6	1,0	18,1
37	September	3,4	7,2	-1,5	4,7	4,1	168,0	6,0	-2,0
38	Oktober	-9,7	-12,4	-6,0	-15,8	-23,4	-70,7	4,0	-9,7
39	November	-12,1	-8,9	-16,1	4,5	10,8	-40,1	-7,6	48,1
40	Dezember	1,8	1,7	1,9	-1,0	4,6	64,3	-14,1	-14,7
41	2002 Januar	-21,4	-21,8	-20,8	-24,7	-33,5	63,1	-0,1	18,0
42	Februar	10,0	13,9	4,8	9,6	20,2	-70,9	-10,3	-45,7
43	März	60,1	60,8	58,9	72,9	76,9	22,2	62,7	213,3
44	April	-14,5	-24,2	0,2	-26,8	-37,5	-1,2	2,4	4,6
45	Mai	-8,1	-5,1	-11,5	-9,4	-0,3	3,3	-24,6	-49,7
46	Juni	17,4	15,5	19,8	16,9	13,3	26,8	24,8	59,0
47	Juli	-9,8	-9,0	-10,8	-4,2	0,1	-21,3	-12,9	-42,6
48	August	-11,5	-12,0	-10,8	-15,8	-21,5	88,5	-2,6	28,1
49	September	18,5	16,0	21,4	18,7	23,0	-7,0	10,8	18,9
50	Oktober	-16,1	-21,0	-10,6	-14,5	-26,4	135,1	10,0	16,6
51	November	-14,2	-6,3	-22,1	-14,9	-12,1	-36,5	-18,8	-17,7
52	Dezember	12,4	27,0	-5,3	27,3	51,3	-61,5	-8,6	-26,0
Veränderung gegenüber									
53	2002 Januar-Dezember	-6,8	-11,0	-0,9	-7,1	-13,1	-42,4	8,3	61,4
54	2001 Dezember	-10,6	-14,8	-3,9	-8,2	-7,4	-42,8	-10,3	3,4
55	2002 Januar	-8,2	-20,3	16,1	-14,9	-25,7	119,8	17,3	65,4
56	Februar	-7,7	-4,7	-11,8	-0,5	-2,1	-72,9	3,8	5,4
57	März	6,9	8,2	5,0	22,3	28,6	-78,9	7,8	199,8
58	April	-3,5	-12,3	8,9	-6,7	-21,0	-68,7	33,2	139,1
59	Mai	-17,8	-21,5	-12,6	-20,1	-24,5	-79,5	-8,3	36,7
60	Juni	-9,0	-14,5	-1,5	-5,5	-9,4	-54,5	3,6	54,6
61	Juli	-2,5	-7,2	3,9	-2,1	-6,0	-64,3	8,1	27,3
62	August	-14,8	-17,2	-11,8	-18,8	-27,4	-14,0	4,3	38,0
63	September	-2,4	-10,4	8,7	-7,8	-14,3	-70,2	9,0	67,4
64	Oktober	-9,3	-19,1	3,3	-6,4	-17,6	139,2	15,3	116,2
65	November	-11,5	-16,8	-4,0	-23,8	-34,6	153,5	1,2	20,2
66	Dezember	-2,3	3,8	-10,8	-2,0	-5,4	-40,6	7,7	4,2

erstattung  
arbeiten, Hoch- und Tiefbau  
sitz und Art der Bauten  
Beschäftigten und mehr -  
EUR

BUNDES GEBIET

Wohnungs- bau	Öffentlicher und Straßenbau							Lfd. Nr.
	zusammen	Hochbau	davon für		Tiefbau	davon		
			Organisationen ohne Erwerbszweck	Körperschaften des öffentlichen Rechts		Straßen- bau	sonstiger Tiefbau	
8 823,7	16 055,6	3 212,7	614,5	2 598,2	12 842,9	6 181,5	6 661,4	01
8 011,0	15 233,7	2 994,4	572,3	2 422,1	12 239,2	6 248,2	5 991,1	02
667,5	1 264,2	319,0	62,8	256,3	945,1	411,8	533,3	03
671,7	733,2	161,5	31,8	129,6	571,8	229,2	342,5	04
656,6	1 086,4	176,4	33,8	142,6	910,0	317,5	592,5	05
938,3	1 441,1	304,4	59,2	245,2	1 136,7	548,7	588,0	06
802,3	1 429,3	258,8	41,8	217,0	1 170,5	576,3	594,2	07
833,4	1 607,1	311,9	66,2	245,7	1 295,1	663,9	631,3	08
939,4	1 782,1	425,4	56,2	369,1	1 356,7	703,4	653,4	09
712,3	1 432,3	280,3	92,2	188,1	1 152,0	608,1	543,9	10
705,5	1 466,3	236,9	48,8	188,1	1 229,4	643,0	586,5	11
781,1	1 442,4	265,1	45,1	220,0	1 177,3	616,6	560,6	12
679,9	1 431,6	371,4	56,1	315,3	1 060,2	523,6	536,6	13
547,7	1 070,2	222,7	37,0	185,7	847,5	386,4	461,1	14
555,6	1 133,5	197,9	46,1	151,8	935,6	364,7	570,9	15
546,8	830,2	169,9	25,7	144,2	660,3	294,2	366,1	16
566,4	954,1	203,4	34,3	169,1	750,7	368,7	382,0	17
777,1	1 499,3	320,0	58,1	261,9	1 179,3	517,1	662,3	18
754,1	1 451,8	282,7	50,4	232,2	1 169,1	602,7	566,4	19
708,1	1 341,4	229,9	60,7	169,2	1 111,5	625,3	486,1	20
762,8	1 651,6	342,8	64,5	278,3	1 308,8	736,6	572,2	21
639,1	1 445,8	267,2	47,9	219,4	1 178,6	630,5	548,1	22
622,0	1 292,4	279,7	46,3	233,4	1 012,7	540,1	472,6	23
695,0	1 569,3	290,8	49,5	241,3	1 278,5	647,4	631,2	24
633,3	1 239,7	202,8	43,9	158,8	1 037,0	541,0	496,0	25
632,6	984,8	195,2	48,6	146,7	789,6	415,4	374,2	26
673,7	973,1	210,1	42,6	167,5	763,0	329,1	433,9	27
über Vormonat in %								
-4,6	18,6	55,5	25,2	65,3	9,8	0,2	18,6	28
0,6	-42,0	-49,4	-49,3	-49,4	-39,5	-44,3	-35,8	29
-2,3	48,2	9,2	6,3	10,0	59,2	38,5	73,0	30
42,9	32,6	72,6	75,1	72,0	24,9	72,8	-0,8	31
-14,5	-0,8	-15,0	-29,4	-11,5	3,0	5,0	1,1	32
3,9	12,4	20,5	58,4	13,2	10,6	15,2	6,2	33
12,7	10,9	36,4	-15,1	50,2	4,8	6,0	3,5	34
-24,2	-19,6	-34,1	64,0	-49,0	-15,1	-13,5	-16,8	35
-0,9	2,4	-15,5	-47,1	0,0	6,7	5,7	7,8	36
10,7	-1,6	11,9	-7,5	17,0	-4,2	-4,1	-4,4	37
-12,9	-0,7	40,1	24,3	43,3	-9,9	-15,1	-4,3	38
-19,5	-25,2	-40,0	-34,1	-41,1	-20,1	-26,2	-14,1	39
1,5	5,9	-11,2	24,6	-18,3	10,4	-5,6	23,8	40
-1,6	-26,8	-14,1	-44,2	-5,0	-29,4	-19,3	-35,9	41
3,6	14,9	19,7	33,3	17,3	13,7	25,3	4,3	42
37,2	57,1	57,3	69,6	54,8	57,1	40,2	73,4	43
-3,0	-3,2	-11,7	-13,1	-11,3	-0,9	16,6	-14,5	44
-6,1	-7,6	-18,7	20,3	-27,1	-4,9	3,8	-14,2	45
7,7	23,1	49,1	6,3	64,4	17,8	17,8	17,7	46
-16,2	-12,5	-22,0	-25,8	-21,2	-9,9	-14,4	-4,2	47
-2,7	-10,6	4,7	-3,3	6,4	-14,1	-14,3	-13,8	48
11,7	21,4	4,0	6,9	3,4	26,2	19,9	33,6	49
-8,9	-21,0	-30,3	-11,2	-34,2	-18,9	-16,4	-21,4	50
-0,1	-20,6	-3,7	10,6	-7,7	-23,9	-23,2	-24,5	51
6,5	-1,2	7,6	-12,4	14,2	-3,4	-20,8	15,9	52
Vorjahreszeitraum in %								
-9,2	-5,1	-6,8	-6,9	-6,8	-4,7	1,1	-10,1	53
-16,8	-10,3	-38,0	-26,6	-40,8	-1,0	-11,4	7,1	54
-18,6	13,2	5,2	-19,3	11,2	15,5	28,3	6,9	55
-13,7	-12,2	15,3	1,2	18,6	-17,5	16,1	-35,5	56
-17,2	4,0	5,1	-1,9	6,8	3,8	-5,8	12,6	57
-6,0	1,6	9,2	20,7	7,0	-0,1	4,6	-4,7	58
-15,0	-16,5	-26,3	-8,4	-31,1	-14,2	-5,8	-23,0	59
-18,8	-7,3	-19,4	14,7	-24,6	-3,5	4,7	-12,4	60
-10,3	0,9	-4,7	-48,1	16,6	2,3	3,7	0,8	61
-11,8	-11,9	18,1	-5,2	24,1	-17,6	-16,0	-19,4	62
-11,0	8,8	9,7	9,6	9,7	8,6	5,0	12,6	63
-6,9	-13,4	-45,4	-21,7	-49,6	-2,2	3,3	-7,6	64
15,5	-8,0	-12,3	31,3	-21,0	-6,8	7,5	-18,8	65
21,3	-14,1	6,2	-7,6	10,4	-18,4	-9,8	-24,0	66

Baubericht  
1 Vorbereitende Baustellen  
1.5 Auftragseingang nach Betriebs  
- Betriebe mit 20  
Mill.  
NEUE LÄNDER

Lfd. Nr.	Zeitraum	Auftragseingang			Gewerblicher Bau				
		insgesamt	davon im		zusammen	Hochbau	dar. für Unter- nehmen der Bahn und Post	Tiefbau	dar. für Unter- nehmen der Bahn und Post
			Hochbau	Tiefbau					
01	2001 Januar-Dezember	12 025,2	5 845,8	6 179,4	4 607,9	2 590,1	72,7	2 017,7	383,5
02	2002 Januar-Dezember	11 516,2	4 899,0	6 617,1	4 565,1	2 224,8	64,0	2 340,3	622,0
03	2000 Dezember	986,8	552,7	434,1	382,0	251,2	32,4	130,8	20,4
04	2001 Januar	677,0	383,5	293,4	323,8	190,6	5,0	133,2	12,3
05	Februar	748,2	428,7	319,5	308,0	186,8	5,2	121,3	24,5
06	März	1 114,4	570,9	543,4	474,5	287,5	6,8	187,1	24,8
07	April	954,1	467,8	486,3	355,3	214,1	8,1	141,3	22,4
08	Mai	1 177,2	549,8	627,3	413,1	228,2	7,7	184,9	52,1
09	Juni	1 357,3	678,2	679,1	456,9	239,7	9,1	217,2	42,2
10	Juli	1 108,0	513,6	594,4	423,2	239,4	9,0	183,7	33,4
11	August	1 151,0	536,0	615,0	421,1	243,0	5,6	178,1	36,8
12	September	1 074,0	481,0	593,1	385,0	192,7	1,4	192,4	39,8
13	Oktober	986,4	449,9	536,5	367,3	192,2	4,7	175,1	39,2
14	November	948,6	415,2	533,4	384,6	189,2	4,5	195,4	34,8
15	Dezember	729,1	371,0	358,1	295,0	187,0	5,7	108,1	21,2
16	2002 Januar	624,4	307,5	316,9	284,1	156,6	3,0	127,6	27,5
17	Februar	868,6	411,9	456,6	434,5	221,6	4,6	212,9	44,2
18	März	932,5	425,6	506,9	351,8	179,8	4,4	172,0	42,1
19	April	1 011,7	442,9	568,8	423,5	204,9	12,2	218,6	59,0
20	Mai	1 043,7	443,8	600,0	370,7	194,0	3,7	176,7	44,2
21	Juni	1 149,7	510,9	638,8	412,4	222,5	13,1	189,9	51,2
22	Juli	1 019,2	401,6	617,7	390,6	165,3	3,9	225,3	65,6
23	August	1 085,2	426,0	659,2	391,7	178,3	2,7	213,4	47,7
24	September	1 131,9	459,3	672,6	438,5	203,9	4,7	234,5	87,2
25	Oktober	945,4	359,7	585,6	367,7	163,4	4,7	204,3	53,6
26	November	912,2	359,7	552,6	364,0	156,8	2,8	207,2	66,5
27	Dezember	791,6	350,1	441,5	335,6	177,7	4,2	157,9	33,1
Veränderung gegen									
28	2000 Dezember	-1,1	2,6	-5,5	-7,5	-7,0	833,5	-8,4	-16,0
29	2001 Januar	-31,4	-30,6	-32,4	-15,2	-24,1	-84,6	1,8	-39,6
30	Februar	10,5	11,8	8,9	-4,9	-2,0	3,7	-9,0	98,5
31	März	48,9	33,2	70,1	54,1	53,9	30,6	54,3	1,2
32	April	-14,4	-18,1	-10,5	-25,1	-25,5	20,7	-24,5	-9,9
33	Mai	23,4	17,5	29,0	16,3	6,6	-5,3	30,9	133,3
34	Juni	15,3	23,4	8,3	10,6	5,0	17,7	17,5	-19,0
35	Juli	-18,4	-24,3	-12,5	-7,4	-0,1	-1,1	-15,4	-20,8
36	August	3,9	4,4	3,5	-0,5	1,5	-38,2	-3,1	10,0
37	September	-6,7	-10,3	-3,6	-8,6	-20,7	-75,0	8,0	8,1
38	Oktober	-8,2	-6,5	-9,5	-4,6	-0,2	236,9	-9,0	-1,4
39	November	-3,8	-7,7	-0,6	4,7	-1,6	-4,8	11,6	-11,3
40	Dezember	-23,1	-10,7	-32,9	-23,3	-1,2	28,7	-44,7	-39,0
41	2002 Januar	-14,4	-17,1	-11,5	-3,7	-16,3	-47,4	18,0	29,6
42	Februar	39,1	34,0	44,1	52,9	41,5	51,1	66,9	60,7
43	März	7,4	3,3	11,0	-19,0	-18,9	-2,7	-19,2	-4,9
44	April	8,5	4,1	12,2	20,4	14,0	175,5	27,0	40,4
45	Mai	3,2	0,2	5,5	-12,5	-5,3	-70,1	-19,1	-25,1
46	Juni	10,2	15,1	6,5	11,2	14,7	258,0	7,5	15,7
47	Juli	-11,4	-21,4	-3,3	-5,3	-25,7	-70,5	18,6	28,1
48	August	6,5	6,1	6,7	0,3	7,9	-29,9	-5,3	-27,2
49	September	4,3	7,8	2,0	11,9	14,4	72,1	9,9	82,8
50	Oktober	-16,5	-21,7	-12,9	-16,1	-19,9	1,6	-12,9	-38,5
51	November	-3,5	0,0	-5,6	-1,0	-4,0	-40,9	1,4	24,1
52	Dezember	-13,2	-2,7	-20,1	-7,8	13,3	48,9	-23,8	-50,3
Veränderung gegenüber									
53	2002 Januar-Dezember	-4,2	-16,2	7,1	-0,9	-14,1	-12,0	16,0	62,2
54	2001 Dezember	-26,1	-32,9	-17,5	-22,8	-25,6	-82,2	-17,4	3,8
55	2002 Januar	-7,8	-19,8	8,0	-12,3	-17,8	-39,3	-4,3	122,7
56	Februar	16,1	-3,9	42,9	41,1	18,7	-11,6	75,5	80,3
57	März	-16,3	-25,5	-6,7	-25,9	-37,5	-34,2	-8,0	69,6
58	April	6,0	-5,3	17,0	19,2	-4,3	50,3	54,7	164,2
59	Mai	-11,3	-19,3	-4,4	-10,3	-15,0	-52,6	-4,4	-15,2
60	Juni	-15,3	-24,7	-5,9	-9,7	-7,2	44,2	-12,6	21,2
61	Juli	-8,0	-21,8	3,9	-7,7	-31,0	-57,0	22,6	96,1
62	August	-5,7	-20,5	7,2	-7,0	-26,6	-51,3	19,8	29,8
63	September	5,4	-4,5	13,4	13,9	5,8	235,2	21,9	119,4
64	Oktober	-4,2	-20,0	9,2	0,1	-15,0	1,1	16,7	36,8
65	November	-3,8	-13,4	3,6	-5,4	-17,1	-37,2	6,0	91,5
66	Dezember	8,6	-5,6	23,3	13,8	-5,0	-27,4	46,1	55,8

erstattung  
arbeiten, Hoch- und Tiefbau  
sitz und Art der Bauten  
Beschäftigten und mehr -  
EUR

UND BERLIN - OST

Wohnungs- bau	Öffentlicher und Straßenbau							Lfd. Nr.
	zusammen	Hochbau	davon für		Tiefbau	davon		
			Organisationen ohne Erwerbszweck	Körperschaften des öffentlichen Rechts		Straßen- bau	sonstiger Tiefbau	
2 254,4	5 162,9	1 001,3	191,6	809,6	4 161,7	2 318,0	1 843,7	01
1 711,1	5 240,0	963,2	169,7	793,5	4 276,9	2 331,4	1 945,4	02
199,5	405,3	102,1	13,5	88,6	303,2	172,8	130,4	03
140,1	213,0	52,8	8,3	44,6	160,2	77,8	82,4	04
174,8	265,3	67,1	11,0	56,1	198,3	103,0	95,3	05
210,4	429,4	73,1	20,0	53,1	356,3	176,2	180,1	06
194,7	404,1	59,1	13,5	45,6	345,0	194,3	150,7	07
240,7	523,3	80,9	18,4	62,5	442,5	265,5	177,0	08
269,0	631,4	169,6	28,8	140,8	461,9	281,6	180,3	09
187,1	497,7	87,1	12,7	74,4	410,6	227,8	182,8	10
204,0	526,0	89,1	17,6	71,4	436,9	252,0	184,9	11
193,7	495,3	94,6	15,2	79,5	400,7	238,0	162,7	12
181,0	438,2	76,7	13,8	62,9	361,4	206,4	155,0	13
141,9	422,0	84,1	17,5	66,6	337,9	172,4	165,5	14
117,0	317,0	67,1	14,9	52,2	250,0	122,9	127,1	15
107,1	233,1	43,8	5,9	37,9	189,3	98,4	90,9	16
128,7	305,3	61,6	8,3	53,3	243,8	131,2	112,6	17
150,4	430,3	95,5	20,9	74,6	334,8	169,8	165,0	18
159,4	428,8	78,5	12,8	65,7	350,3	186,0	164,3	19
160,0	513,0	89,8	15,3	74,5	423,2	223,4	199,8	20
177,3	560,0	111,2	17,9	93,3	448,9	249,2	199,7	21
141,6	487,0	94,6	15,7	78,9	392,4	215,7	176,6	22
167,0	526,5	80,7	21,1	59,5	445,8	284,6	161,2	23
162,8	530,6	92,6	14,1	78,5	438,0	240,5	197,6	24
119,2	458,5	77,2	10,7	66,5	381,3	189,3	192,1	25
130,5	417,7	72,3	15,8	56,5	345,4	206,6	138,8	26
106,9	349,0	65,5	11,2	54,3	283,6	136,9	146,7	27
über Vormonat in %								
10,8	0,0	14,7	-31,5	27,8	-4,2	14,6	-21,3	28
-29,8	-47,4	-48,2	-38,7	-49,7	-47,2	-55,0	-36,8	29
24,8	24,6	27,0	33,2	25,8	23,8	32,4	15,6	30
20,3	61,8	9,0	81,6	-5,3	79,7	71,1	89,1	31
-7,5	-5,9	-19,1	-32,2	-14,2	-3,2	10,2	-16,3	32
23,7	29,5	36,8	35,9	37,1	28,2	36,7	17,4	33
11,7	20,7	109,7	56,3	125,4	4,4	6,1	1,9	34
-30,4	-21,2	-48,6	-55,8	-47,2	-11,1	-19,1	1,4	35
9,0	5,7	2,2	38,7	-4,0	6,4	10,6	1,1	36
-5,1	-5,8	6,3	-13,9	11,2	-8,3	-5,6	-12,0	37
-6,6	-11,5	-18,9	-8,9	-20,8	-9,8	-13,3	-4,7	38
-21,6	-3,7	9,6	26,4	5,9	-6,5	-16,5	6,8	39
-17,6	-24,9	-20,3	-14,7	-21,7	-26,0	-28,7	-23,2	40
-8,4	-26,5	-34,7	-60,2	-27,4	-24,3	-19,9	-28,5	41
20,1	31,0	40,6	40,5	40,6	28,7	33,2	23,9	42
16,8	40,9	55,1	150,9	40,1	37,4	29,4	46,6	43
6,0	-0,4	-17,8	-38,6	-12,0	4,6	9,5	-0,4	44
0,4	19,6	14,3	19,2	13,3	20,8	20,1	21,6	45
10,8	9,2	23,9	16,8	25,3	6,1	11,5	-0,1	46
-20,1	-13,0	-14,9	-12,1	-15,4	-12,6	-13,4	-11,6	47
17,9	8,1	-14,8	34,7	-24,6	13,6	31,9	-8,7	48
-2,5	0,8	14,8	-33,5	31,9	-1,8	-15,5	22,5	49
-26,8	-13,6	-16,7	-23,8	-15,4	-12,9	-21,3	-2,8	50
9,5	-8,9	-6,3	47,7	-15,0	-9,4	9,1	-27,7	51
-18,1	-16,4	-9,5	-29,2	-3,9	-17,9	-33,7	5,7	52
Vorjahreszeitraum in %								
-24,1	1,5	-3,8	-11,4	-2,0	2,8	0,6	5,5	53
-41,4	-21,8	-34,3	10,5	-41,1	-17,6	-28,9	-2,5	54
-23,5	9,4	-17,1	-28,2	-15,0	18,2	26,5	10,3	55
-26,4	15,1	-8,2	-24,3	-5,0	22,9	27,4	18,2	56
-28,5	0,2	30,7	4,6	40,5	-6,0	-3,7	-8,4	57
-18,1	6,1	32,9	-5,3	44,2	1,5	-4,3	9,0	58
-33,5	-2,0	11,0	-16,9	19,2	-4,3	-15,9	12,9	59
-34,1	-11,3	-34,4	-37,9	-33,7	-2,8	-11,5	10,8	60
-24,3	-2,2	8,6	23,5	6,1	-4,4	-5,3	-3,4	61
-18,1	0,1	-9,4	19,8	-16,7	2,0	12,9	-12,8	62
-15,9	7,1	-2,2	-7,4	-1,2	9,3	1,0	21,4	63
-34,1	4,6	0,6	-22,5	5,6	5,5	-8,3	23,9	64
-8,0	-1,0	-14,0	-9,5	-15,2	2,2	19,8	-16,1	65
-8,6	10,1	-2,4	-24,8	4,1	13,4	11,4	15,4	66

1 Vorbereitende Baustellen  
1.5 Auftragseingang nach Betriebs-  
- Betriebe mit 20  
Mill.  
DEUTSCHLAND

Lfd. Nr.	Zeitraum	Auftragseingang			Gewerblicher Bau					
		insgesamt	davon im		zusammen	Hochbau	dar. für Un- ternehmen der Bahn und Post	Tiefbau	dar. für Un- ternehmen der Bahn und Post	
			Hochbau	Tiefbau						
Baden-										
01	2002	Januar-Dezember	5 498,0	2 924,6	2 573,3	2 053,7	1 348,0	17,9	705,6	312,7
02	2002	Januar	365,4	197,4	168,0	149,6	100,2	1,3	49,4	15,5
03		Februar	435,6	229,6	206,0	173,2	121,9	1,4	51,3	19,5
04		März	563,4	301,1	262,3	220,4	135,6	1,5	84,8	49,6
05		April	479,9	251,2	228,7	167,7	116,2	1,5	51,5	11,7
06		Mai	467,9	250,0	217,8	155,9	104,9	1,0	51,0	19,9
07		Juni	592,0	292,0	300,0	222,8	142,8	1,4	80,0	42,3
08		Juli	507,2	266,2	241,1	176,2	113,7	1,5	62,4	25,7
09		August	445,3	236,3	209,0	167,4	110,3	3,1	57,1	26,9
10		September	490,9	271,4	219,5	191,5	132,7	1,7	58,7	25,0
11		Oktober	446,9	226,1	220,8	172,1	100,8	0,5	71,3	41,8
12		November	368,0	209,1	158,9	134,1	86,1	1,0	48,0	19,0
13		Dezember	335,4	194,3	141,1	123,0	82,7	1,9	40,2	15,7
Bay										
14	2002	Januar-Dezember	11 240,0	6 927,1	4 313,0	4 322,4	3 088,8	29,1	1 233,6	534,4
15	2002	Januar	594,4	379,9	214,5	276,6	163,2	2,1	113,4	72,1
16		Februar	712,2	484,2	228,0	282,9	226,0	2,0	57,0	8,9
17		März	1 660,8	1 104,4	556,4	882,0	699,9	1,2	182,1	103,0
18		April	1 228,0	661,6	566,3	475,1	255,9	1,7	219,2	164,3
19		Mai	1 022,7	679,8	342,9	413,7	342,1	6,3	71,6	15,5
20		Juni	965,6	562,0	403,7	315,2	187,5	4,5	127,8	70,6
21		Juli	919,9	511,4	408,5	290,9	217,4	0,8	73,5	9,5
22		August	904,9	567,9	337,0	299,3	223,4	6,5	75,9	11,1
23		September	1 085,0	606,8	478,2	382,7	276,8	1,2	105,9	33,6
24		Oktober	764,7	468,6	296,1	242,1	170,5	1,4	71,6	18,3
25		November	644,8	410,2	234,6	215,2	145,0	0,3	70,3	16,3
26		Dezember	736,9	490,2	246,7	246,5	181,1	0,9	65,4	11,0
Ber										
27	2002	Januar-Dezember	1 548,7	884,8	664,0	794,4	513,3	39,0	281,1	146,8
28	2002	Januar	120,0	73,5	46,5	66,7	55,0	1,6	11,7	4,1
29		Februar	91,5	47,1	44,4	47,9	26,3	3,3	21,6	14,8
30		März	241,5	178,4	63,1	139,8	116,8	6,4	23,0	12,9
31		April	117,3	54,6	62,7	58,4	24,1	4,9	34,2	12,2
32		Mai	126,2	82,7	43,5	54,5	40,5	2,6	14,0	7,0
33		Juni	130,3	71,7	58,7	41,1	25,4	4,5	15,7	5,5
34		Juli	115,3	49,8	65,5	55,1	23,2	4,2	31,9	23,7
35		August	110,6	43,8	66,8	49,3	19,6	1,6	29,6	8,7
36		September	135,9	78,3	57,6	84,0	52,4	2,0	31,6	12,5
37		Oktober	117,9	70,6	47,3	66,8	46,3	2,5	20,5	13,5
38		November	139,0	75,9	63,1	77,8	49,5	1,6	28,3	21,0
39		Dezember	103,3	58,4	44,9	53,0	34,0	3,8	19,0	10,9
Branden										
40	2002	Januar-Dezember	2 221,2	954,1	1 267,1	858,4	432,8	9,7	425,6	59,8
41	2002	Januar	168,3	96,2	72,1	94,6	68,4	0,6	26,1	1,1
42		Februar	189,0	99,6	89,4	96,1	67,5	0,4	28,5	4,0
43		März	177,5	86,5	90,9	73,0	39,5	0,2	33,5	7,9
44		April	155,2	66,3	88,9	59,9	25,0	0,6	34,8	4,9
45		Mai	193,7	73,8	119,8	59,1	29,0	0,2	30,1	6,2
46		Juni	225,6	103,7	121,9	79,2	42,5	1,1	36,6	5,2
47		Juli	189,9	71,6	118,3	72,8	26,7	1,6	46,1	1,4
48		August	199,8	73,1	126,6	61,0	22,7	1,9	38,3	8,4
49		September	200,9	81,0	120,0	69,3	33,8	0,3	35,5	5,2
50		Oktober	198,8	65,1	133,7	61,4	24,8	0,6	36,6	6,4
51		November	188,9	84,6	104,2	83,8	38,3	1,7	45,5	7,4
52		Dezember	133,8	52,5	81,3	48,4	14,4	0,4	34,0	1,8
Bre										
53	2002	Januar-Dezember	375,2	153,1	222,1	188,8	107,1	0,3	81,7	8,7
54	2002	Januar	26,2	12,2	14,0	15,5	10,5	0,0	5,0	0,1
55		Februar	29,3	7,1	22,3	14,1	4,9	0,0	9,2	0,6
56		März	36,2	15,4	20,7	19,7	12,3	0,0	7,3	0,9
57		April	27,1	16,7	10,4	13,1	8,0	0,0	5,1	0,3
58		Mai	33,0	18,1	14,9	20,5	12,5	0,0	8,0	0,3
59		Juni	34,1	15,9	18,1	17,7	12,7	0,3	4,9	0,6
60		Juli	29,8	12,3	17,5	14,1	8,1	0,0	6,0	1,0
61		August	27,4	13,7	13,7	17,3	9,9	0,0	7,4	1,2
62		September	46,9	10,3	36,7	15,8	6,5	0,0	9,3	1,5
63		Oktober	32,8	12,4	20,4	15,8	8,7	-	7,0	0,9
64		November	33,8	11,4	22,3	14,9	8,7	0,0	6,2	1,0
65		Dezember	18,6	7,6	11,1	10,4	4,1	0,0	6,3	0,3
Ham										
66	2002	Januar-Dezember	1 032,2	620,4	411,8	550,4	431,7	2,5	118,7	21,0
67	2002	Januar	63,2	32,0	31,2	26,1	21,5	-	4,6	1,7
68		Februar	63,3	39,3	24,0	34,6	31,0	-	3,7	0,1
69		März	60,0	33,7	26,3	28,9	21,9	0,3	7,0	1,1
70		April	88,1	35,9	52,2	30,7	23,6	-	7,1	1,6
71		Mai	65,6	39,4	26,2	38,6	30,5	0,0	8,0	1,2
72		Juni	106,6	67,8	38,7	54,7	36,6	1,0	18,1	5,8

arbeiten, Hoch- und Tiefbau  
sitz und Art der Bauten  
Beschäftigten und mehr -  
EUR  
NACH LÄNDERN

NACH LÄNDERN									
Wohnungs- bau	Öffentlicher und Straßenbau							Lfd. Nr.	
	zusammen	Hochbau	davon für		Tiefbau	davon			
			Organisat. ohne Erwerbszweck	Körpersch. d. öffentl. Rechts		Straßenbau	sonstiger Tiefbau		
Württemberg									
1 211,1	2 233,1	365,5	57,1	308,3	1 867,7	1 123,4	744,3	01	
74,2	141,6	22,9	3,3	19,7	118,6	74,6	44,0	02	
84,2	178,2	23,4	3,0	20,4	154,7	88,9	65,8	03	
125,1	217,9	40,3	3,8	36,5	177,6	105,5	72,1	04	
106,1	206,1	29,0	6,4	22,5	177,2	96,5	80,7	05	
112,9	199,1	32,2	6,4	25,8	166,9	107,8	59,1	06	
114,6	254,6	34,6	4,9	29,8	220,0	135,3	84,7	07	
106,6	224,4	45,8	6,6	39,2	178,6	119,3	59,3	08	
102,4	175,5	23,5	4,3	19,3	152,0	91,2	60,8	09	
107,8	191,6	30,8	7,2	23,6	160,7	95,3	65,4	10	
95,8	179,1	29,5	6,8	22,7	149,6	90,8	58,8	11	
93,5	140,4	29,5	3,1	26,4	110,9	69,1	41,8	12	
87,8	124,6	23,7	1,2	22,5	100,9	49,1	51,7	13	
ern									
2 738,0	4 179,6	1 100,2	183,3	916,9	3 079,4	1 443,7	1 635,7	14	
172,3	145,5	44,4	6,5	38,0	101,1	45,4	55,6	15	
183,5	245,8	74,7	6,9	67,8	171,1	77,2	93,8	16	
256,2	522,6	148,2	29,4	118,8	374,4	132,2	242,2	17	
298,3	454,6	107,5	16,4	91,0	347,1	178,5	168,7	18	
246,9	362,1	90,8	15,1	75,7	271,3	141,3	130,0	19	
243,7	406,7	130,8	20,3	110,5	275,9	156,6	119,3	20	
211,6	417,4	82,4	11,7	70,6	335,0	173,9	161,2	21	
214,0	391,6	130,5	18,1	112,4	261,1	142,4	118,7	22	
226,5	475,8	103,5	15,0	88,5	372,3	140,9	231,4	23	
230,7	291,9	67,4	13,6	53,8	224,6	105,2	119,4	24	
211,9	217,6	53,3	12,2	41,1	164,3	77,0	87,3	25	
242,3	248,1	66,7	18,0	48,7	181,3	73,3	108,0	26	
lin									
239,2	515,2	132,3	16,1	116,2	382,9	137,1	245,8	27	
14,2	39,1	4,3	0,8	3,5	34,8	11,9	23,0	28	
13,1	30,6	7,7	0,7	7,0	22,9	6,3	16,6	29	
35,2	66,5	26,4	0,2	26,2	40,1	12,0	28,1	30	
23,6	35,3	6,9	1,6	5,3	28,5	9,4	19,1	31	
32,2	39,5	10,1	2,1	8,0	29,5	8,2	21,2	32	
21,2	68,0	25,1	2,4	22,7	42,9	11,6	31,3	33	
19,6	40,6	7,0	1,2	5,8	33,6	14,7	18,9	34	
18,5	42,9	5,7	1,6	4,0	37,2	20,0	17,2	35	
19,4	32,5	6,4	1,1	5,3	26,0	10,0	16,0	36	
16,4	34,7	7,9	2,0	5,9	26,8	7,0	19,8	37	
12,5	48,7	13,9	2,0	11,8	34,8	13,9	20,8	38	
13,4	36,9	11,1	0,5	10,5	25,8	12,0	13,8	39	
burg									
374,5	988,3	146,8	25,6	121,2	841,5	474,2	367,3	40	
19,5	54,2	8,3	0,8	7,4	45,9	26,7	19,2	41	
26,4	66,5	5,6	0,5	5,2	60,9	36,3	24,5	42	
28,4	76,1	18,7	2,0	16,7	57,4	27,8	29,6	43	
31,5	63,9	9,8	1,2	8,6	54,1	24,9	29,2	44	
33,7	100,8	11,1	1,5	9,6	89,7	42,8	46,9	45	
42,2	104,2	19,0	4,2	14,8	85,2	49,8	35,5	46	
33,2	83,9	11,7	2,2	9,5	72,2	38,6	33,6	47	
39,4	99,3	11,0	2,7	8,2	88,4	57,6	30,7	48	
34,2	97,4	12,9	3,5	9,4	84,5	50,5	34,0	49	
27,8	109,6	12,5	1,6	10,9	97,1	56,3	40,8	50	
30,1	75,0	16,2	3,6	12,7	58,7	36,9	21,8	51	
28,0	57,4	10,0	1,9	8,1	47,4	26,0	21,4	52	
men									
23,3	163,1	22,7	3,9	18,9	140,4	83,9	56,4	53	
1,3	9,4	0,3	0,0	0,3	9,1	3,6	5,4	54	
2,1	13,2	0,2	0,1	0,1	13,0	3,3	9,7	55	
1,8	14,7	1,3	0,0	1,2	13,4	3,2	10,2	56	
1,5	12,6	7,2	0,2	7,0	5,4	3,4	2,0	57	
5,0	7,5	0,6	0,2	0,4	6,9	4,5	2,4	58	
1,7	14,7	1,5	0,1	1,4	13,2	7,5	5,7	59	
1,8	13,9	2,4	0,7	1,8	11,5	8,8	2,7	60	
1,8	8,3	2,1	0,3	1,8	6,3	4,3	1,9	61	
2,0	29,2	1,8	0,6	1,2	27,4	22,6	4,8	62	
1,8	15,2	1,9	0,8	1,1	13,3	6,7	6,7	63	
1,0	17,9	1,8	0,4	1,4	16,1	13,4	2,8	64	
1,7	6,6	1,8	0,6	1,2	4,8	2,7	2,1	65	
burg									
160,6	321,2	28,1	2,3	25,8	293,1	119,3	173,7	66	
8,3	28,8	2,2	0,2	2,0	26,6	1,7	24,9	67	
7,7	20,9	0,6	0,1	0,5	20,3	8,8	11,5	68	
10,4	20,7	1,4	0,0	1,4	19,3	9,2	10,1	69	
11,5	45,9	0,8	0,2	0,6	45,1	25,6	19,5	70	
8,0	19,0	0,8	0,4	0,4	18,2	9,3	8,8	71	
30,3	21,6	1,0	0,2	0,8	20,6	9,3	11,3	72	

1 Vorbereitende Baustellen  
1.5 Auftragseingang nach Betriebs-  
- Betriebe mit 20  
Mill.  
DEUTSCHLAND

Lfd. Nr.	Zeitraum	Auftragseingang			Gewerblicher Bau				
		insgesamt	davon im		zusammen	Hochbau	dar. für Un- ternehmen der Bahn und Post	Tiefbau	dar. für Un- ternehmen der Bahn und Post
			Hochbau	Tiefbau					
noch									
01	Juli	181,6	140,5	41,1	131,1	116,8	0,0	14,4	0,9
02	August	61,0	30,8	30,2	31,6	22,3	0,2	9,3	2,1
03	September	110,8	78,6	32,2	69,0	62,1	0,4	6,9	1,9
04	Oktober	109,3	45,7	63,6	47,6	25,3	-	22,3	3,5
05	November	71,2	45,2	26,1	27,7	15,3	0,2	12,4	0,6
06	Dezember	51,5	31,6	19,9	29,7	24,8	0,3	4,9	0,7
Hes									
07	2002 Januar-Dezember	3 309,8	1 469,8	1 840,1	1 442,2	928,3	9,8	513,9	234,3
08	2002 Januar	189,3	93,1	96,1	83,4	63,3	2,0	20,1	5,3
09	Februar	207,4	101,3	106,1	88,3	54,9	0,8	33,3	14,3
10	März	335,6	175,2	160,4	163,6	121,7	0,1	41,9	14,3
11	April	313,4	143,1	170,3	141,3	99,9	0,6	41,5	21,5
12	Mai	271,7	98,7	172,9	94,5	56,3	0,8	38,2	11,3
13	Juni	371,6	173,9	197,7	151,4	111,6	1,8	39,7	15,7
14	Juli	278,1	116,7	161,4	115,6	73,7	0,5	42,0	8,8
15	August	293,3	140,0	153,3	134,4	91,6	0,9	42,9	16,7
16	September	275,2	95,6	179,6	111,2	56,5	0,7	54,7	28,4
17	Oktober	276,6	99,5	177,1	107,8	52,3	0,3	55,4	33,3
18	November	246,5	105,1	141,4	108,0	60,2	0,7	47,8	27,3
19	Dezember	251,3	127,5	123,8	142,7	86,3	0,7	56,5	37,2
Mecklenburg-									
20	2002 Januar-Dezember	1 152,6	558,7	593,9	424,1	215,7	2,9	208,3	24,0
21	2002 Januar	71,8	40,1	31,8	28,8	16,6	0,1	12,2	0,7
22	Februar	70,0	38,2	31,7	31,7	14,9	0,1	16,7	0,5
23	März	97,4	57,1	40,3	37,0	18,3	0,1	18,8	2,4
24	April	116,1	60,5	55,6	48,1	26,4	0,1	21,6	2,7
25	Mai	107,9	56,1	51,8	39,3	20,8	0,1	18,5	2,4
26	Juni	101,4	53,3	48,1	30,9	17,3	0,1	13,6	1,9
27	Juli	108,5	42,7	65,8	38,2	17,4	0,5	20,8	1,1
28	August	118,5	45,7	72,8	35,1	12,6	-	22,5	2,3
29	September	127,0	59,4	67,6	36,7	18,8	1,6	17,9	3,7
30	Oktober	95,5	38,9	56,7	40,7	21,8	0,0	18,9	3,5
31	November	72,6	31,9	40,7	24,8	10,2	0,1	14,7	1,3
32	Dezember	65,8	34,8	31,0	32,7	20,7	0,0	12,1	1,5
Nieder									
33	2002 Januar-Dezember	5 085,9	2 643,6	2 442,3	2 250,1	1 290,5	39,4	959,6	285,8
34	2002 Januar	314,8	163,2	151,6	130,1	73,3	9,5	56,8	11,0
35	Februar	367,8	213,0	154,9	152,9	92,8	1,1	60,1	11,7
36	März	422,6	210,0	212,6	162,3	88,4	0,6	73,9	29,4
37	April	496,1	280,2	215,9	227,9	142,7	3,0	85,2	20,1
38	Mai	428,6	213,2	215,5	181,4	104,9	0,3	76,5	26,2
39	Juni	455,2	235,3	219,9	182,0	103,1	0,4	78,9	23,6
40	Juli	469,0	224,8	244,2	206,9	110,1	0,2	96,8	24,7
41	August	450,8	247,0	203,8	225,3	138,6	0,7	86,7	31,9
42	September	426,7	214,6	212,0	152,9	85,3	8,3	67,6	15,4
43	Oktober	465,1	215,2	249,9	239,5	118,6	12,5	120,9	35,9
44	November	368,5	172,3	196,2	164,9	79,3	0,3	85,7	37,0
45	Dezember	420,6	254,8	165,8	223,9	153,3	2,4	70,6	18,9
Nordrhein-									
46	2002 Januar-Dezember	9 121,2	5 351,3	3 769,9	4 857,7	3 261,7	61,9	1 596,0	354,2
47	2002 Januar	600,3	335,4	264,9	289,6	176,5	10,1	113,1	25,6
48	Februar	653,4	420,1	233,3	379,3	282,7	1,7	96,6	6,6
49	März	789,7	475,8	313,9	416,3	284,7	0,4	131,6	21,2
50	April	712,3	409,0	303,3	363,9	231,8	0,9	132,1	16,3
51	Mai	713,5	391,5	322,0	354,3	215,8	0,5	138,5	35,8
52	Juni	1 007,0	606,8	400,2	549,7	407,3	1,8	142,4	24,1
53	Juli	847,7	532,5	315,2	497,0	364,1	0,8	132,8	30,2
54	August	629,6	335,9	293,7	316,4	188,5	1,9	127,9	37,7
55	September	913,9	540,2	373,8	489,3	330,5	1,6	158,8	46,1
56	Oktober	705,9	351,8	354,1	360,5	199,6	21,9	160,9	45,0
57	November	635,2	345,9	289,3	332,0	190,6	20,0	141,5	48,4
58	Dezember	912,6	606,5	306,1	509,4	389,6	0,5	119,7	16,9
Rheinland-									
59	2002 Januar-Dezember	2 214,7	1 091,5	1 123,1	712,1	488,3	6,3	223,8	66,3
60	2002 Januar	130,6	87,3	43,3	50,6	41,0	0,5	9,6	3,1
61	Februar	123,3	60,1	63,2	41,6	23,6	0,4	18,0	4,3
62	März	187,6	97,5	90,2	56,9	43,0	0,3	13,9	3,8
63	April	185,2	98,5	86,7	68,1	52,3	0,3	15,9	3,4
64	Mai	217,4	89,0	128,4	67,3	45,0	0,1	22,3	6,7
65	Juni	241,7	116,1	125,6	58,5	39,4	0,2	19,1	4,9
66	Juli	187,4	80,4	107,1	57,4	35,3	1,0	22,0	5,5
67	August	201,0	89,2	111,8	56,0	35,3	0,7	20,7	6,1
68	September	208,7	89,4	119,3	50,2	32,0	0,9	18,1	6,9
69	Oktober	185,2	86,6	98,6	58,6	41,1	0,4	17,5	4,0
70	November	167,9	96,4	71,4	60,4	39,6	0,3	20,7	4,3
71	Dezember	178,7	101,0	77,7	86,4	60,6	1,2	25,9	13,1



arbeiten, Hoch- und Tiefbau  
sitz und Art der Bauten  
Beschäftigten und mehr -  
EUR  
NACH LÄNDERN

NACH LÄNDERN								
Wohnungs- bau	Öffentlicher und Straßenbau							Lfd. Nr.
	zusammen	Hochbau	davon für		Tiefbau	davon		
			Organisat. ohne Erwerbszweck	Körpersch. d. öffentl. Rechts		Straßenbau	sonstiger Tiefbau	
Hamburg								
14,2	36,2	9,5	0,9	8,6	26,7	10,6	16,2	01
8,0	21,4	0,6	0,0	0,6	20,8	6,5	14,3	02
8,3	33,5	8,2	0,2	8,0	25,3	9,0	16,4	03
18,5	43,2	1,9	0,0	1,8	41,4	22,7	18,7	04
29,3	14,2	0,5	0,0	0,5	13,7	4,8	8,9	05
6,0	15,7	0,7	0,0	0,7	15,0	1,9	13,1	06
sen								
363,6	1 504,0	177,8	42,6	135,2	1 326,1	628,5	697,7	07
22,4	83,5	7,4	1,5	5,9	76,1	29,5	46,6	08
29,7	89,4	16,7	5,6	11,1	72,7	28,4	44,3	09
34,4	137,6	19,0	5,4	13,6	118,6	45,8	72,8	10
30,7	141,3	12,5	2,1	10,4	128,8	55,1	73,7	11
30,0	147,1	12,4	2,4	10,0	134,7	80,0	54,7	12
35,3	184,9	26,9	7,0	20,0	157,9	82,5	75,5	13
29,0	133,4	14,0	1,3	12,7	119,4	58,8	60,7	14
27,1	131,7	21,3	5,7	15,6	110,4	46,9	63,5	15
29,3	134,7	9,8	1,3	8,5	124,9	68,7	56,2	16
34,7	134,1	12,4	1,8	10,6	121,7	62,6	59,1	17
27,2	111,3	17,7	7,4	10,3	93,6	42,9	50,7	18
33,6	75,0	7,6	1,1	6,5	67,4	27,3	40,1	19
Vorpommern								
237,8	490,7	105,1	12,9	92,2	385,6	234,7	150,8	20
16,4	26,6	7,1	0,3	6,8	19,6	12,9	6,7	21
17,6	20,7	5,7	0,3	5,4	15,0	7,8	7,2	22
24,0	36,3	14,8	1,2	13,6	21,5	11,8	9,7	23
22,7	45,3	11,3	1,3	10,0	34,0	21,7	12,3	24
24,7	43,8	10,6	0,9	9,7	33,2	18,1	15,1	25
27,6	42,9	8,5	1,5	7,0	34,5	22,4	12,1	26
17,6	52,6	7,7	0,8	6,8	45,0	28,3	16,7	27
27,0	56,4	6,1	1,7	4,4	50,3	32,1	18,2	28
21,9	68,4	18,8	1,1	17,7	49,7	33,6	16,0	29
12,6	42,3	4,5	0,7	3,8	37,8	23,0	14,8	30
14,9	32,9	6,9	2,3	4,6	26,0	13,3	12,8	31
10,7	22,4	3,4	1,0	2,4	19,0	9,7	9,3	32
sachsen								
1 045,7	1 790,1	307,4	65,3	242,1	1 482,7	716,3	766,4	33
77,2	107,4	12,7	2,8	9,9	94,8	39,3	55,4	34
87,6	127,4	32,6	6,2	26,4	94,8	41,1	53,7	35
98,3	161,9	23,2	5,0	18,2	138,7	65,3	73,4	36
102,3	165,8	35,2	9,8	25,4	130,6	73,9	56,7	37
87,6	159,6	20,6	7,0	13,6	139,0	69,6	69,4	38
92,9	180,4	39,4	11,4	27,9	141,0	67,3	73,7	39
80,7	181,4	34,0	3,2	30,8	147,4	69,9	77,6	40
82,4	143,1	25,9	2,7	23,2	117,1	62,6	54,5	41
87,2	186,6	42,2	9,6	32,5	144,4	74,9	69,6	42
80,2	145,5	16,4	1,9	14,5	129,0	60,0	69,0	43
81,6	121,9	11,3	4,0	7,4	110,6	58,3	52,3	44
87,6	109,1	13,9	1,7	12,2	95,2	34,2	61,0	45
Westfalen								
1 583,6	2 680,0	506,1	133,9	372,2	2 173,9	1 141,5	1 032,3	46
113,5	197,2	45,4	6,3	39,1	151,8	66,0	85,8	47
104,3	169,8	33,1	8,6	24,5	136,7	77,8	58,9	48
152,5	220,8	38,6	9,9	28,7	182,2	89,5	92,7	49
123,3	225,2	53,9	7,1	46,9	171,3	88,3	83,0	50
135,7	223,4	39,9	23,8	16,2	183,5	104,6	78,9	51
159,5	297,9	40,0	9,0	31,0	257,8	149,6	108,2	52
122,8	228,0	45,6	15,9	29,8	182,3	94,7	87,6	53
107,1	206,1	40,3	9,7	30,6	165,8	84,1	81,7	54
167,1	257,5	42,5	11,2	31,3	215,0	117,4	97,6	55
114,1	231,3	38,2	11,5	26,7	193,2	104,9	88,3	56
123,6	179,6	31,7	8,1	23,6	147,9	78,2	69,7	57
160,1	243,1	56,7	12,8	44,0	186,4	86,6	99,9	58
Pfalz								
343,4	1 159,2	259,8	46,7	213,1	899,3	518,0	381,3	59
26,7	53,2	19,6	3,8	15,8	33,7	18,9	14,8	60
24,2	57,5	12,3	2,7	9,6	45,3	25,2	20,1	61
36,8	93,8	17,6	3,5	14,1	76,2	36,0	40,2	62
25,6	91,4	20,7	5,5	15,1	70,8	42,6	28,1	63
28,8	121,3	15,2	2,2	13,0	106,0	67,4	38,7	64
42,0	141,2	34,7	6,9	27,8	106,5	60,3	46,2	65
24,3	105,8	20,7	5,9	14,8	85,0	50,9	34,1	66
31,0	114,0	22,9	3,0	19,8	91,1	55,7	35,4	67
22,4	136,1	35,0	2,6	32,5	101,1	54,0	47,1	68
26,0	100,5	19,4	4,0	15,4	81,1	48,5	32,6	69
35,2	72,3	21,6	2,0	19,6	50,7	32,1	18,6	70
20,2	72,0	20,2	4,6	15,6	51,8	26,4	25,5	71

1 Vorbereitende Baustellen  
1.5 Auftragseingang nach Betriebs-  
- Betriebe mit 20  
Mill.  
DEUTSCHLAND

DEUTSCHLAND										
Lfd. Nr.	Zeitraum		Auftragseingang			Gewerblicher Bau				
			insgesamt	davon im		zusammen	Hochbau	dar. für Un- ternehmen der Bahn und Post	Tiefbau	dar. für Un- ternehmen der Bahn und Post
				Hochbau	Tiefbau					
Saar										
01	2002	Januar-Dezember	702,1	342,4	359,7	284,8	195,2	2,3	89,7	16,6
02	2002	Januar	46,8	33,0	13,8	18,1	15,2	-	2,9	0,3
03		Februar	38,6	23,4	15,2	16,4	11,7	0,1	4,7	2,1
04		März	64,4	38,1	26,4	36,2	31,2	-	5,0	2,0
05		April	78,9	39,5	39,4	22,5	13,8	-	8,6	1,3
06		Mai	54,6	21,0	33,6	22,0	13,0	-	9,0	0,4
07		Juni	56,7	23,3	33,5	22,0	14,7	-	7,2	0,4
08		Juli	56,3	25,6	30,7	19,7	13,3	0,4	6,4	1,0
09		August	51,8	19,0	32,9	19,6	12,6	1,8	7,0	1,0
10		September	73,7	32,2	41,4	28,5	18,2	0,0	10,4	2,9
11		Oktober	60,7	26,4	34,3	29,8	18,0	0,0	11,7	1,2
12		November	64,0	36,2	27,8	25,4	19,5	-	6,0	1,8
13		Dezember	55,5	24,7	30,8	24,7	14,0	0,0	10,8	2,1
Sach										
14	2002	Januar-Dezember	3 681,6	1 596,4	2 085,2	1 596,3	740,8	21,2	855,4	256,6
15	2002	Januar	158,5	68,5	90,0	59,0	25,5	0,0	33,5	9,8
16		Februar	319,5	141,8	177,7	174,5	67,1	0,2	107,3	12,9
17		März	274,7	137,8	137,0	107,2	55,0	1,7	52,2	14,9
18		April	319,1	149,9	169,2	140,5	77,0	7,5	63,5	18,6
19		Mai	314,4	134,7	179,6	111,8	54,0	0,7	57,8	11,6
20		Juni	400,7	176,4	224,3	159,5	83,0	7,3	76,4	29,8
21		Juli	320,3	139,7	180,7	135,5	61,8	0,1	73,7	27,8
22		August	337,0	155,9	181,1	148,7	74,1	0,5	74,6	24,8
23		September	349,9	136,4	213,5	166,4	65,2	1,2	101,2	51,1
24		Oktober	321,8	119,0	202,8	142,6	60,9	1,2	81,7	20,5
25		November	275,4	112,8	162,7	110,4	42,1	0,2	68,2	20,2
26		Dezember	290,3	123,7	166,7	140,4	75,1	0,5	65,3	14,5
Sachsen-										
27	2002	Januar-Dezember	2 168,2	794,7	1 373,5	837,1	385,2	2,7	451,9	128,1
28	2002	Januar	124,8	54,0	70,8	68,4	25,6	0,5	42,8	12,1
29		Februar	133,3	53,5	79,8	58,5	27,9	0,0	30,5	11,3
30		März	184,7	53,8	130,8	67,3	26,2	0,0	41,1	8,3
31		April	196,3	69,6	126,8	72,1	32,1	0,0	40,0	14,3
32		Mai	206,6	85,0	121,6	96,2	52,8	0,1	43,4	16,6
33		Juni	205,9	83,6	122,3	79,4	39,9	0,1	39,5	9,3
34		Juli	179,7	64,6	115,1	61,1	27,7	0,3	33,4	7,3
35		August	211,8	61,8	150,0	71,4	30,0	0,1	41,4	5,7
36		September	229,9	84,2	145,7	74,1	40,6	0,1	33,5	9,8
37		Oktober	158,4	59,6	98,8	58,9	21,7	0,6	37,2	8,4
38		November	178,9	56,0	122,9	67,8	25,7	0,5	42,0	18,7
39		Dezember	157,9	69,1	88,8	61,9	35,0	0,3	26,8	6,3
Schleswig-										
40	2002	Januar-Dezember	1 193,9	599,7	594,2	345,8	209,3	1,2	136,4	44,4
41	2002	Januar	81,3	57,3	24,0	26,6	19,4	0,1	7,2	0,4
42		Februar	65,7	42,1	23,6	16,4	11,1	-	5,3	1,0
43		März	86,0	44,8	41,2	20,7	12,2	0,4	8,5	2,2
44		April	98,6	45,7	52,8	23,1	16,1	0,0	7,0	0,9
45		Mai	99,7	48,9	50,7	26,3	17,4	0,0	8,9	4,0
46		Juni	142,3	63,5	78,8	44,9	25,5	0,0	19,4	4,7
47		Juli	118,0	63,7	54,3	41,6	28,7	0,0	12,9	3,6
48		August	112,6	59,8	52,8	29,3	17,3	0,2	11,9	3,7
49		September	134,0	60,4	73,5	36,0	22,5	0,1	13,5	6,5
50		Oktober	96,4	35,2	61,2	33,5	11,7	0,0	21,8	13,0
51		November	85,6	36,9	48,7	25,0	14,4	0,0	10,6	2,3
52		Dezember	73,9	41,3	32,6	22,5	13,0	0,2	9,5	2,2
Thür										
53	2002	Januar-Dezember	1 727,7	724,4	1 003,2	559,1	320,2	5,8	238,9	37,5
54	2002	Januar	66,4	32,1	34,3	21,2	12,4	0,3	8,9	1,2
55		Februar	117,2	60,0	57,3	54,4	35,9	0,6	18,5	5,6
56		März	149,8	67,4	82,4	43,3	27,1	0,3	16,2	0,4
57		April	160,7	69,5	91,3	65,8	32,2	0,2	33,7	7,9
58		Mai	178,0	69,0	109,0	43,6	23,7	0,2	19,9	1,4
59		Juni	173,3	69,2	104,1	49,5	31,2	0,5	18,3	1,1
60		Juli	171,6	64,7	106,9	53,7	26,6	1,2	27,1	4,9
61		August	171,6	70,2	101,4	56,7	31,8	0,0	24,9	2,4
62		September	162,5	67,1	95,4	56,6	30,7	0,9	25,9	6,8
63		Oktober	129,4	56,0	73,4	37,4	22,0	1,1	15,4	2,5
64		November	135,7	44,1	91,6	38,0	18,8	0,2	19,1	2,7
65		Dezember	111,5	55,2	56,2	39,0	27,8	0,2	11,1	0,7

arbeiten, Hoch- und Tiefbau  
sitz und Art der Bauten  
Beschäftigten und mehr -  
EUR  
NACH LÄNDERN

Wohnungs- bau		Öffentlicher und Straßenbau						Lfd. Nr.
zusammen	Hochbau	davon für		Tiefbau	davon			
		Organisat. ohne Erwerbszweck	Körpersch. d. öffentl. Rechts		Straßenbau	sonstiger Tiefbau		
land								
85,0	332,3	62,2	14,9	47,3	270,1	110,9	159,2	01
10,1	18,7	7,8	0,4	7,4	10,9	3,6	7,3	02
7,6	14,6	4,1	0,3	3,7	10,5	3,4	7,1	03
4,6	23,7	2,2	0,4	1,9	21,4	6,2	15,3	04
20,6	35,8	5,0	0,3	4,7	30,8	13,8	17,0	05
4,5	28,2	3,6	0,3	3,2	24,7	10,7	13,9	06
4,8	30,0	3,7	1,8	2,0	26,2	11,5	14,7	07
9,0	27,6	3,4	0,2	3,1	24,2	11,3	13,0	08
4,7	27,5	1,7	0,5	1,2	25,8	12,2	13,7	09
6,0	39,1	8,1	0,4	7,7	31,1	14,9	16,2	10
4,5	26,4	3,8	0,2	3,6	22,6	9,0	13,6	11
3,9	34,6	12,8	9,3	3,6	21,8	7,7	14,1	12
4,7	26,1	6,0	0,8	5,2	20,0	6,6	13,4	13
sen								
524,0	1 561,4	331,6	59,1	272,5	1 229,8	646,4	583,3	14
31,1	68,4	11,8	2,0	9,9	56,5	31,1	25,5	15
51,6	93,4	23,1	2,7	20,4	70,3	40,8	29,6	16
49,8	117,7	33,0	10,4	22,6	84,7	40,6	44,1	17
50,6	128,0	22,3	3,5	18,8	105,7	50,8	54,9	18
47,1	155,5	33,6	5,8	27,8	121,9	64,8	57,1	19
48,2	193,0	45,1	6,4	38,8	147,9	82,5	65,3	20
40,6	144,3	37,3	8,1	29,2	107,0	60,7	46,4	21
49,8	138,5	32,0	6,6	25,4	106,5	60,5	45,9	22
47,3	136,2	24,0	3,2	20,7	112,3	59,0	53,3	23
35,6	143,6	22,5	2,6	19,9	121,1	57,7	63,4	24
47,2	117,8	23,4	5,8	17,6	94,4	46,9	47,5	25
25,0	124,9	23,5	2,0	21,5	101,4	51,0	50,3	26
Anhalt								
255,9	1 075,1	153,5	34,9	118,6	921,6	531,5	390,1	27
20,7	35,7	7,7	1,1	6,7	28,0	9,7	18,3	28
16,7	58,1	8,8	2,3	6,6	49,3	24,4	24,9	29
19,4	98,0	8,2	2,6	5,7	89,7	53,9	35,8	30
23,2	101,0	14,3	4,7	9,6	86,7	54,6	32,1	31
21,3	89,1	10,9	4,3	6,6	78,2	44,2	34,0	32
26,7	99,7	17,0	3,9	13,1	82,8	48,8	33,9	33
21,4	97,2	15,5	2,2	13,3	81,7	43,5	38,2	34
19,1	121,3	12,8	2,6	10,2	108,5	75,5	33,0	35
27,9	127,9	15,7	3,1	12,6	112,2	62,3	49,9	36
18,7	80,9	19,2	2,4	16,8	61,6	31,5	30,1	37
19,4	91,7	10,9	2,0	8,9	80,8	53,9	27,0	38
21,5	74,5	12,5	3,9	8,6	62,0	29,1	33,0	39
Holstein								
333,0	515,2	57,5	8,3	49,2	457,8	291,4	166,4	40
34,7	20,0	3,2	0,3	2,9	16,8	7,4	9,4	41
27,8	21,4	3,2	0,2	3,0	18,2	10,5	7,7	42
29,0	36,3	3,6	0,6	3,0	32,6	20,0	12,7	43
22,4	53,0	7,2	1,2	6,0	45,8	20,5	25,3	44
26,6	46,7	4,9	0,9	4,0	41,8	24,3	17,5	45
29,7	67,7	8,3	0,8	7,5	59,4	47,9	11,5	46
30,2	46,3	4,8	0,4	4,4	41,4	20,3	21,1	47
36,5	46,9	6,0	0,6	5,4	40,9	25,8	15,0	48
32,5	65,5	5,5	0,5	5,0	60,1	44,7	15,3	49
19,3	43,6	4,2	1,3	2,9	39,4	25,5	13,9	50
19,4	41,2	3,1	0,2	2,8	38,2	28,5	9,7	51
24,9	26,5	3,4	1,3	2,1	23,1	15,8	7,3	52
ingen								
203,2	965,3	201,0	35,2	165,8	764,3	378,8	385,5	53
11,1	34,1	8,6	1,7	6,9	25,5	10,5	15,0	54
11,0	51,9	13,1	2,4	10,7	38,7	19,6	19,2	55
21,4	85,1	18,9	4,6	14,2	66,2	28,0	38,2	56
19,6	75,3	17,7	1,9	15,8	57,6	29,0	28,6	57
22,9	111,5	22,4	2,8	19,6	89,1	50,9	38,2	58
19,6	104,2	18,4	1,7	16,7	85,8	42,9	42,9	59
18,0	99,9	20,1	2,2	17,8	79,8	42,2	37,6	60
20,3	94,6	18,1	7,3	10,8	76,5	47,3	29,1	61
18,1	87,9	18,4	2,9	15,4	69,5	30,0	39,5	62
15,8	76,2	18,2	3,3	14,9	58,0	19,0	39,0	63
12,3	85,4	12,9	2,1	10,9	72,5	45,0	27,4	64
13,2	59,3	14,2	2,3	12,0	45,1	14,4	30,6	65

1 Vorbereitende Baustellen  
1.6 Auftragseingang nach Lage der  
- Betriebe mit 20  
Mill.  
DEUTSCHLAND

DEUTSCHLAND										
Lfd. Nr.	Zeitraum	Auftragseingang			Gewerblicher Bau					
		insgesamt	davon im		zusammen	Hochbau	dar. für Un- ternehmen der Bahn und Post	Tiefbau	dar. für Un- ternehmen der Bahn und Post	
			Hochbau	Tiefbau						
Deutsch										
01	2002	Januar-Dezember	52 273,1	27 636,7	24 636,4	22 077,3	13 957,0	252,0	8 120,3	2 530,9
02	2002	Januar	3 122,2	1 755,3	1 366,9	1 404,9	887,7	28,8	517,3	164,1
03		Februar	3 617,2	2 060,3	1 556,9	1 662,6	1 100,2	12,1	562,4	118,3
04		März	5 331,7	3 076,7	2 255,0	2 474,7	1 733,9	13,6	740,8	274,3
05		April	4 772,2	2 451,7	2 320,5	1 978,1	1 177,0	21,3	801,0	302,1
06		Mai	4 501,5	2 351,1	2 150,4	1 779,0	1 163,3	13,0	615,6	166,5
07		Juni	5 210,0	2 714,5	2 495,5	2 058,3	1 320,5	24,9	737,8	245,5
08		Juli	4 680,4	2 407,2	2 273,3	1 966,8	1 264,6	13,2	702,3	177,1
09		August	4 326,9	2 190,2	2 136,7	1 718,9	1 040,8	20,3	678,1	190,6
10		September	4 971,9	2 505,9	2 466,0	2 014,2	1 264,7	21,0	749,5	257,2
11		Oktober	4 165,6	1 976,7	2 188,9	1 714,9	944,3	43,2	770,6	251,8
12		November	3 675,8	1 874,0	1 801,8	1 510,2	843,4	27,2	666,8	229,6
13		Dezember	3 897,6	2 272,9	1 624,7	1 794,8	1 216,7	13,6	578,1	153,8
Früheres										
14	2002	Januar-Dezember	41 699,1	23 572,9	18 126,2	18 036,1	12 138,5	205,6	5 897,6	1 943,1
15	2002	Januar	2 597,9	1 536,3	1 061,7	1 190,1	791,6	27,9	398,5	143,4
16		Februar	2 898,8	1 782,4	1 116,3	1 344,7	975,3	10,7	369,4	87,7
17		März	4 497,0	2 715,5	1 781,6	2 164,3	1 585,1	11,2	579,2	233,2
18		April	3 876,8	2 112,0	1 764,8	1 656,2	1 038,3	13,0	617,9	257,7
19		Mai	3 581,4	1 993,0	1 588,4	1 461,8	1 009,7	11,7	452,1	132,4
20		Juni	4 137,1	2 300,2	1 836,9	1 679,0	1 147,8	16,0	531,2	173,5
21		Juli	3 702,0	2 039,0	1 663,0	1 587,5	1 089,9	9,6	497,6	123,6
22		August	3 289,3	1 798,4	1 490,8	1 350,6	871,5	12,4	479,1	142,4
23		September	3 925,6	2 134,7	1 790,9	1 608,3	1 094,1	17,0	514,2	165,3
24		Oktober	3 258,5	1 672,1	1 586,4	1 372,1	809,9	39,7	562,1	188,8
25		November	2 826,9	1 561,7	1 265,2	1 177,8	705,2	24,4	472,6	171,6
26		Dezember	3 107,9	1 927,6	1 180,3	1 443,8	1 020,0	12,0	423,8	123,4
Neue										
27	2002	Januar-Dezember	10 574,1	4 063,9	6 510,2	4 041,3	1 818,6	46,5	2 222,7	587,8
28	2002	Januar	524,2	219,0	305,2	214,9	96,1	0,9	118,8	20,7
29		Februar	718,4	277,9	440,6	317,9	124,9	1,3	193,1	30,6
30		März	834,7	361,3	473,4	310,4	148,8	2,4	161,6	41,1
31		April	895,5	339,8	555,7	321,9	138,7	8,3	183,1	44,4
32		Mai	920,1	358,2	561,9	317,2	153,6	1,3	163,6	34,1
33		Juni	1 073,0	414,3	658,6	379,3	172,7	9,0	206,6	72,0
34		Juli	978,4	368,2	610,3	379,4	174,7	3,6	204,7	53,5
35		August	1 037,6	391,8	645,9	368,3	169,3	7,9	199,0	48,2
36		September	1 046,4	371,2	675,2	405,8	170,5	4,0	235,3	91,9
37		Oktober	907,1	304,7	602,4	342,8	134,4	3,5	208,4	63,0
38		November	848,9	312,3	536,6	332,4	138,2	2,8	194,2	58,0
39		Dezember	789,7	345,3	444,4	351,0	196,7	1,5	154,3	30,4
Baden-										
40	2002	Januar-Dezember	5 509,8	2 997,0	2 512,8	1 968,6	1 354,2	18,2	614,4	205,1
41	2002	Januar	363,7	204,4	159,3	140,8	101,1	1,1	39,7	12,3
42		Februar	441,0	241,0	200,0	170,0	126,2	1,4	43,8	12,4
43		März	539,7	304,2	235,5	180,6	127,8	1,3	52,8	17,0
44		April	506,6	271,2	235,4	184,6	130,5	1,3	54,1	10,5
45		Mai	478,3	256,3	222,0	156,9	105,1	1,0	51,8	16,0
46		Juni	561,9	287,2	274,7	185,7	128,4	1,1	57,3	17,8
47		Juli	533,8	282,7	251,2	186,1	126,8	1,4	59,3	20,2
48		August	452,4	247,8	204,7	179,6	121,2	3,9	58,4	25,7
49		September	498,4	270,6	227,8	179,8	121,3	1,7	58,5	23,1
50		Oktober	434,9	231,8	203,1	151,8	100,4	0,6	51,3	20,7
51		November	369,1	209,6	159,4	127,9	81,6	1,2	46,3	15,4
52		Dezember	330,0	190,4	139,6	124,9	83,9	2,1	41,0	14,1
Bay										
53	2002	Januar-Dezember	10 814,2	6 667,0	4 147,2	4 264,7	3 024,0	24,9	1 240,6	628,3
54	2002	Januar	567,2	353,6	213,7	260,4	150,1	2,4	110,4	74,1
55		Februar	729,1	499,3	229,8	311,8	254,6	2,2	57,2	12,1
56		März	1 630,3	1 068,9	561,4	903,7	696,4	1,4	207,2	136,5
57		April	1 210,0	642,0	567,9	480,5	261,4	1,7	219,1	169,3
58		Mai	1 000,6	664,4	336,2	416,3	340,8	6,3	75,5	27,2
59		Juni	904,9	537,9	367,0	294,9	179,7	4,5	115,1	63,1
60		Juli	935,3	558,1	377,3	333,7	267,9	1,0	65,8	12,6
61		August	824,0	494,2	329,8	255,3	183,5	0,2	71,8	12,3
62		September	992,7	563,1	429,5	327,3	235,2	1,3	92,1	28,1
63		Oktober	729,3	443,0	286,4	237,5	157,7	2,5	79,8	37,4
64		November	602,6	383,3	219,4	206,9	137,6	0,3	69,3	25,7
65		Dezember	688,1	459,2	228,9	236,4	159,1	0,9	77,3	29,9

1) einschl. Berlin-Ost  
2) ohne Berlin-Ost

arbeiten, Hoch- und Tiefbau  
Baustelle und Art der Bauten  
Beschäftigten und mehr -  
EUR  
NACH LÄNDERN

Wohnungs- bau	Öffentlicher und Straßenbau							Lfd. Nr.
	zusammen	Hochbau	davon für		Tiefbau	davon		
			Organisat. ohne Erwerbszweck	Körpersch. d. öffentl. Rechts		Straßenbau	sonstiger Tiefbau	
land								
9 722,1	20 473,7	3 957,6	742,0	3 215,6	16 516,1	8 579,6	7 936,5	01
653,9	1 063,3	213,7	31,6	182,1	849,6	392,6	457,0	02
695,1	1 259,5	265,0	42,6	222,4	994,5	499,9	494,6	03
927,4	1 929,6	415,5	79,0	336,5	1 514,2	686,9	827,3	04
913,5	1 880,6	361,2	63,3	297,9	1 519,4	788,7	730,7	05
868,2	1 854,4	319,7	76,0	243,7	1 534,7	848,7	686,0	06
940,1	2 211,6	453,9	82,4	371,6	1 757,7	985,8	771,9	07
780,8	1 932,8	361,8	63,5	298,3	1 571,0	846,3	724,7	08
789,0	1 818,9	360,4	67,4	293,0	1 458,6	824,7	633,8	09
857,8	2 100,0	383,4	63,5	319,9	1 716,6	887,8	828,7	10
752,5	1 698,2	279,9	54,6	225,3	1 418,3	730,3	688,0	11
763,1	1 402,5	267,6	64,4	203,2	1 135,0	621,9	513,1	12
780,7	1 322,1	275,6	53,8	221,8	1 046,6	466,0	580,6	13
Bundesgebiet <sup>1)</sup>								
8 385,7	15 277,3	3 048,7	585,2	2 463,5	12 228,6	6 260,4	5 968,2	14
571,1	836,8	173,6	26,1	147,5	663,2	304,2	359,0	15
598,5	955,6	208,6	34,8	173,9	747,0	372,6	374,4	16
798,2	1 534,6	332,2	59,0	273,2	1 202,3	523,6	678,8	17
785,4	1 435,1	288,2	51,4	236,8	1 146,9	579,9	567,0	18
747,0	1 372,7	236,3	60,2	176,1	1 136,4	621,5	514,8	19
801,7	1 656,3	350,7	67,6	283,1	1 305,6	728,7	576,9	20
672,7	1 441,8	276,4	47,9	228,6	1 165,4	628,3	537,1	21
665,9	1 272,8	261,0	51,1	210,0	1 011,7	549,6	462,1	22
739,2	1 578,1	301,4	49,8	251,6	1 276,7	659,1	617,6	23
657,2	1 229,2	204,9	43,6	161,3	1 024,3	541,9	482,4	24
657,6	991,5	198,9	49,4	149,4	792,6	418,3	374,3	25
691,2	972,9	216,4	44,3	172,1	756,5	332,6	423,9	26
Länder <sup>2)</sup>								
1 336,4	5 196,4	908,9	156,8	752,1	4 287,5	2 319,2	1 968,3	27
82,8	226,5	40,1	5,5	34,5	186,4	88,4	98,0	28
96,7	303,8	56,3	7,8	48,5	247,5	127,3	120,2	29
129,2	395,1	83,3	20,0	63,3	311,8	163,3	148,5	30
128,1	445,6	73,0	11,8	61,2	372,6	208,8	163,8	31
121,2	481,7	83,3	15,7	67,6	398,3	227,2	171,1	32
138,4	555,3	103,2	14,7	88,5	452,0	257,0	195,0	33
108,1	491,0	85,4	15,7	69,7	405,6	218,0	187,6	34
123,1	546,2	99,4	16,3	83,0	446,8	275,2	171,7	35
118,7	521,9	82,0	13,7	68,3	439,9	228,7	211,2	36
95,2	469,0	75,0	11,0	64,0	394,0	188,3	205,7	37
105,5	411,1	68,7	15,0	53,7	342,4	203,6	138,8	38
89,4	349,3	59,2	9,5	49,7	290,1	133,4	156,7	39
Württemberg								
1 246,6	2 294,6	396,2	55,3	340,9	1 898,4	1 118,5	779,9	40
79,5	143,4	23,8	2,7	21,1	119,6	72,4	47,3	41
89,7	181,2	25,0	3,0	22,0	156,2	87,4	68,8	42
132,1	227,0	44,2	3,5	40,7	182,7	104,3	78,5	43
109,9	212,1	30,8	5,9	24,9	181,3	96,9	84,4	44
116,2	205,2	35,0	5,5	29,5	170,2	110,3	59,8	45
118,5	257,7	40,3	4,6	35,7	217,4	135,4	82,0	46
107,2	240,6	48,8	7,4	41,4	191,8	121,3	70,5	47
99,6	173,2	27,0	4,1	22,8	146,2	88,2	58,0	48
112,3	206,3	37,0	7,0	30,0	169,4	97,6	71,7	49
98,3	184,9	33,1	6,7	26,4	151,8	86,9	64,9	50
94,7	146,5	33,3	3,2	30,2	113,1	69,5	43,6	51
88,6	116,5	17,9	1,7	16,2	98,6	48,3	50,4	52
ern								
2 655,9	3 893,6	987,0	168,6	818,4	2 906,6	1 402,7	1 503,9	53
161,8	145,0	41,7	5,5	36,2	103,3	50,5	52,8	54
177,5	239,8	67,2	5,7	61,5	172,6	73,5	99,2	55
235,7	491,0	136,8	28,6	108,2	354,2	136,7	217,5	56
286,0	443,5	94,6	15,7	78,9	348,8	178,0	170,8	57
244,1	340,2	79,5	15,1	64,4	260,8	139,6	121,2	58
236,7	373,3	121,4	22,3	99,1	251,8	136,3	115,6	59
212,7	388,9	77,5	11,9	65,6	311,4	170,4	141,0	60
215,5	353,1	95,2	18,8	76,4	258,0	140,9	117,0	61
223,9	441,5	104,0	14,7	89,3	337,5	134,8	202,6	62
221,2	270,6	64,0	9,5	54,5	206,6	103,1	103,5	63
199,9	195,8	45,7	8,2	37,5	150,1	73,0	77,1	64
240,8	210,9	59,3	12,6	46,7	151,6	65,9	85,7	65

1 Vorbereitende Baustellen  
1.6 Auftragseingang nach Lage der  
- Betriebe mit 20  
Mill.  
DEUTSCHLAND

DEUTSCHLAND										
Lfd. Nr.	Zeitraum		Auftragseingang			Gewerblicher Bau				
			insgesamt	davon im		zusammen	Hochbau	dar. für Un- ternehmen der Bahn und Post	Tiefbau	dar. für Un- ternehmen der Bahn und Post
				Hochbau	Tiefbau					
Ber										
01	2002	Januar-Dezember	2 131,5	1 314,1	817,5	1 168,2	839,3	40,3	328,9	135,9
02	2002	Januar	185,3	133,1	52,2	125,8	109,3	2,2	16,5	2,5
03		Februar	157,7	115,5	42,2	102,3	83,9	3,3	18,4	9,8
04		März	289,3	206,1	83,3	159,0	127,0	6,4	32,0	15,7
05		April	174,8	97,3	77,6	97,0	58,2	5,2	38,8	10,1
06		Mai	193,7	116,6	77,1	91,2	68,3	2,6	23,0	8,4
07		Juni	207,5	129,7	77,9	95,8	68,9	4,7	26,9	11,4
08		Juli	143,0	62,2	80,8	60,6	29,4	4,4	31,2	7,9
09		August	146,7	66,8	79,9	76,0	35,3	1,6	40,6	12,4
10		September	160,7	102,0	58,7	97,5	71,8	2,0	25,6	9,8
11		Oktober	148,2	91,7	56,5	81,2	56,9	2,6	24,3	14,4
12		November	158,6	87,1	71,6	87,3	51,6	1,6	35,8	25,7
13		Dezember	165,8	106,0	59,8	94,4	78,5	3,8	15,9	7,7
Branden										
14	2002	Januar-Dezember	2 186,1	892,9	1 293,2	834,2	368,0	8,4	466,3	110,2
15	2002	Januar	130,9	51,3	79,6	47,9	23,2	0,1	24,7	4,1
16		Februar	151,0	51,4	99,6	53,6	18,0	0,4	35,5	9,5
17		März	176,0	89,1	86,9	73,4	40,3	0,2	33,1	5,5
18		April	165,8	70,8	95,0	59,1	26,5	0,5	32,6	3,4
19		Mai	176,1	71,3	104,8	66,0	29,5	0,2	36,5	12,4
20		Juni	203,0	91,3	111,7	61,5	29,4	1,0	32,1	3,9
21		Juli	198,1	67,0	131,0	88,4	26,0	1,4	62,4	23,4
22		August	229,1	103,9	125,2	89,4	56,5	1,9	33,0	4,9
23		September	207,2	78,1	129,1	81,4	35,1	0,3	46,3	6,8
24		Oktober	189,8	64,5	125,3	62,3	23,3	0,3	39,0	7,0
25		November	211,4	92,1	119,3	101,4	41,9	1,7	59,5	24,1
26		Dezember	147,8	62,0	85,8	49,7	18,2	0,5	31,5	5,1
Bre										
27	2002	Januar-Dezember	420,3	192,6	227,7	194,7	122,1	1,2	72,7	2,4
28	2002	Januar	27,8	14,8	13,0	16,6	12,0	0,1	4,6	0,1
29		Februar	39,9	17,2	22,8	19,6	11,3	0,0	8,3	-
30		März	42,3	21,4	21,0	20,7	14,5	0,0	6,3	0,2
31		April	33,1	21,6	11,5	16,1	11,6	0,8	4,5	0,0
32		Mai	39,3	20,4	18,9	21,6	14,5	0,0	7,1	0,0
33		Juni	35,1	16,1	19,0	16,6	10,8	0,3	5,8	0,4
34		Juli	31,4	14,5	16,9	12,9	8,0	0,0	4,9	0,5
35		August	28,9	13,5	15,3	15,4	9,3	0,0	6,1	0,2
36		September	46,9	10,7	36,2	12,8	5,6	0,0	7,2	0,1
37		Oktober	35,1	16,8	18,3	18,8	12,5	-	6,3	0,2
38		November	36,8	13,0	23,8	9,2	3,8	0,0	5,4	0,2
39		Dezember	23,6	12,7	10,9	14,4	8,2	0,0	6,2	0,5
Ham										
40	2002	Januar-Dezember	1 322,3	874,0	448,3	695,1	502,9	2,7	192,2	30,4
41	2002	Januar	76,5	44,4	32,1	31,9	24,5	-	7,4	2,1
42		Februar	77,8	52,4	25,5	35,4	27,9	-	7,5	1,8
43		März	80,2	48,3	31,9	32,9	22,9	0,3	9,9	1,5
44		April	93,4	53,6	39,9	40,3	28,5	0,1	11,9	1,6
45		Mai	107,0	73,3	33,7	51,8	42,6	0,0	9,1	1,1
46		Juni	149,4	93,0	56,4	74,0	46,8	1,0	27,2	6,5
47		Juli	245,2	170,4	74,8	169,6	128,7	0,0	40,8	2,6
48		August	87,3	58,3	29,1	37,8	24,7	0,2	13,0	3,1
49		September	135,6	105,1	30,5	77,8	68,3	0,5	9,4	3,4
50		Oktober	109,5	67,1	42,4	65,1	37,7	-	27,4	3,1
51		November	83,8	54,0	29,9	33,7	16,5	0,2	17,2	1,4
52		Dezember	76,5	54,3	22,2	44,8	33,6	0,3	11,3	2,2
Hes										
53	2002	Januar-Dezember	3 628,1	1 993,7	1 634,5	1 675,6	1 206,1	9,4	469,5	143,1
54	2002	Januar	229,4	141,2	88,1	113,6	84,6	2,4	28,9	10,0
55		Februar	243,6	148,2	95,4	111,8	77,8	0,4	34,0	11,2
56		März	370,1	218,1	152,0	187,5	138,2	0,1	49,4	8,9
57		April	303,6	179,4	124,2	159,5	126,5	0,6	33,0	10,6
58		Mai	278,9	127,7	151,2	97,3	64,6	0,8	32,6	5,7
59		Juni	394,1	205,5	188,7	161,6	121,8	0,7	39,8	11,6
60		Juli	306,4	154,2	152,3	138,6	90,7	0,9	47,9	12,5
61		August	338,8	192,5	146,3	154,0	117,2	1,2	36,8	12,9
62		September	313,8	159,9	154,0	156,0	109,9	0,8	46,1	18,0
63		Oktober	295,0	136,3	158,7	116,2	76,0	0,3	40,2	11,3
64		November	255,2	142,5	112,6	115,1	77,2	0,6	37,9	10,3
65		Dezember	299,1	188,2	110,8	164,3	121,3	0,5	43,0	20,2

1) einschl. Berlin-Ost  
2) ohne Berlin-Ost

arbeiten, Hoch- und Tiefbau  
Baustelle und Art der Bauten  
Beschäftigten und mehr -  
EUR

# NACH LÄNDERN

NACH LÄNDERN									
Wohnungs- bau	Öffentlicher und Straßenbau							Lfd. Nr.	
	zusammen	Hochbau	davon für		Tiefbau	davon			
			Organisat. ohne Erwerbszweck	Körpersch. d. öffentl. Rechts		Straßenbau	sonstiger Tiefbau		
lin	328,7	634,7	146,1	19,0	127,2	488,6	134,9	353,7	01
	18,5	41,0	5,3	1,0	4,4	35,7	11,0	24,7	02
	23,4	32,0	8,2	0,7	7,5	23,8	4,6	19,2	03
	50,2	80,2	28,9	0,7	28,2	51,3	13,1	38,2	04
	29,9	47,9	9,1	2,2	6,9	38,8	8,4	30,4	05
	37,5	65,0	10,9	2,3	8,6	54,1	7,3	46,9	06
	31,3	80,4	29,4	3,2	26,2	51,0	13,3	37,7	07
	24,7	57,7	8,0	1,3	6,8	49,7	14,7	34,9	08
	24,1	46,6	7,3	1,7	5,6	39,3	18,9	20,4	09
	20,4	42,8	9,7	1,3	8,4	33,1	9,8	23,3	10
	26,6	40,4	8,3	1,7	6,6	32,1	8,9	23,2	11
	22,2	49,1	13,3	1,7	11,5	35,8	11,9	23,9	12
	19,8	51,6	7,7	1,1	6,6	43,9	12,9	31,0	13
burg	366,7	985,1	158,3	26,4	131,8	826,9	482,9	344,0	14
	19,0	64,0	9,1	1,8	7,3	54,9	20,1	34,8	15
	28,0	69,4	5,4	0,5	4,9	64,1	37,1	26,9	16
	29,0	73,6	19,8	2,0	17,7	53,8	27,0	26,7	17
	33,6	73,1	10,6	1,1	9,5	62,4	33,8	28,6	18
	31,3	78,8	10,5	1,5	9,1	68,3	43,3	25,0	19
	39,0	102,6	23,0	4,0	19,0	79,5	47,0	32,6	20
	30,3	79,4	10,8	2,2	8,5	68,6	38,3	30,3	21
	36,6	103,0	10,7	2,5	8,2	92,3	58,5	33,8	22
	31,3	94,4	11,7	3,3	8,3	82,8	52,8	30,0	23
	27,3	100,2	14,0	2,1	11,9	86,3	55,9	30,4	24
	32,7	77,2	17,4	3,5	13,9	59,8	38,5	21,2	25
	28,6	69,5	15,2	1,7	13,5	54,2	30,5	23,8	26
men	43,8	181,8	26,8	5,1	21,7	155,0	91,2	63,8	27
	2,2	9,1	0,6	0,0	0,6	8,4	2,8	5,7	28
	5,4	14,9	0,4	0,1	0,3	14,5	3,9	10,6	29
	3,2	18,4	3,7	0,3	3,4	14,7	4,2	10,5	30
	2,1	14,9	7,9	0,2	7,7	7,0	3,3	3,7	31
	5,2	12,5	0,7	0,2	0,5	11,8	8,2	3,5	32
	3,5	15,0	1,8	0,1	1,7	13,2	8,6	4,6	33
	5,2	13,2	1,2	0,7	0,5	12,0	8,6	3,4	34
	2,1	11,3	2,1	0,3	1,8	9,2	5,8	3,4	35
	2,5	31,7	2,6	1,4	1,2	29,0	22,6	6,4	36
	2,3	14,0	2,1	0,8	1,2	11,9	6,8	5,2	37
	7,4	20,3	1,8	0,4	1,4	18,5	13,7	4,8	38
	2,6	6,7	1,9	0,6	1,3	4,7	2,8	2,0	39
burg	316,1	311,0	54,9	8,0	46,9	256,1	92,4	163,7	40
	17,2	27,4	2,7	0,3	2,4	24,7	1,7	23,0	41
	18,6	23,8	5,9	0,1	5,8	18,0	4,7	13,2	42
	20,0	27,4	5,4	0,5	4,9	22,0	6,9	15,1	43
	23,8	29,2	1,2	0,2	1,0	28,0	7,5	20,5	44
	26,9	28,4	3,8	1,0	2,8	24,6	10,8	13,7	45
	43,9	31,5	2,3	0,2	2,1	29,2	11,3	17,9	46
	28,2	47,5	13,5	1,1	12,4	34,0	12,9	21,1	47
	30,1	19,4	3,4	0,5	2,9	16,0	6,8	9,3	48
	27,6	30,2	9,1	3,3	5,8	21,1	11,7	9,3	49
	26,1	18,3	3,3	0,2	3,1	15,0	9,0	6,0	50
	35,9	14,2	1,6	0,4	1,1	12,7	6,2	6,5	51
	17,9	13,8	2,8	0,1	2,7	11,0	2,9	8,1	52
sen	503,4	1 449,2	284,2	73,2	211,0	1 165,0	572,2	592,7	53
	44,5	71,3	12,1	3,1	9,0	59,2	29,1	30,1	54
	54,6	77,3	15,9	6,7	9,2	61,4	29,2	32,3	55
	48,3	134,2	31,6	7,7	23,8	102,6	43,4	59,2	56
	37,8	106,2	15,0	3,4	11,6	91,2	41,2	50,1	57
	39,7	141,9	23,3	4,4	19,0	118,6	66,0	52,6	58
	44,7	187,8	38,9	7,1	31,8	148,9	74,6	74,3	59
	37,0	130,8	26,4	4,6	21,8	104,4	52,4	52,0	60
	41,5	143,3	33,7	9,4	24,3	109,6	49,4	60,1	61
	36,2	121,6	13,7	2,5	11,2	107,9	61,1	46,8	62
	43,4	135,5	16,9	6,0	10,8	118,6	65,2	53,3	63
	38,9	101,1	26,4	11,6	14,8	74,7	32,4	42,3	64
	36,7	98,0	30,2	6,5	23,6	67,9	28,1	39,7	65

1 Vorbereitende Baustellen  
1.6 Auftragseingang nach Lage der  
- Betriebe mit 20  
Mill.  
DEUTSCHLAND

DEUTSCHLAND									
Lfd. Nr.	Zeitraum	Auftragseingang			Gewerblicher Bau				
		insgesamt	davon im		zusammen	Hochbau	dar. für Un- ternehmen der Bahn und Post	Tiefbau	dar. für Un- ternehmen der Bahn und Post
			Hochbau	Tiefbau					
Mecklenburg-									
01	2002 Januar-Dezember	1 239,9	523,7	716,2	479,8	229,6	2,9	250,2	63,3
02	2002 Januar	75,0	37,0	37,9	33,1	16,8	0,1	16,3	2,3
03	Februar	79,9	33,3	46,6	30,3	12,2	0,1	18,1	1,8
04	März	96,5	49,5	46,9	34,0	13,9	0,1	20,1	2,9
05	April	130,2	49,0	81,2	43,5	18,0	0,1	25,5	4,1
06	Mai	105,8	49,6	56,2	44,3	23,6	0,1	20,7	3,7
07	Juni	135,2	54,4	80,8	57,5	22,2	0,1	35,3	22,4
08	Juli	128,5	53,5	75,0	53,6	31,7	0,5	21,9	1,4
09	August	102,6	30,5	72,1	31,3	9,9	-	21,4	3,2
10	September	136,7	51,3	85,4	32,2	15,8	1,6	16,5	3,2
11	Oktober	100,7	37,6	63,1	47,0	22,6	0,0	24,4	10,5
12	November	72,0	31,1	40,8	27,3	10,4	0,1	16,9	5,5
13	Dezember	77,0	46,9	30,1	45,5	32,3	0,1	13,2	2,4
Nieder-									
14	2002 Januar-Dezember	4 397,2	2 224,0	2 173,3	1 870,6	1 061,1	22,7	809,5	249,1
15	2002 Januar	282,2	147,9	134,2	108,7	65,8	1,2	42,9	10,4
16	Februar	312,9	181,3	131,6	138,2	86,3	0,9	51,9	12,6
17	März	377,0	184,3	192,7	145,7	81,7	0,3	63,9	23,9
18	April	441,6	233,2	208,5	188,0	117,1	2,2	70,9	16,7
19	Mai	405,6	198,3	207,3	178,1	100,4	0,2	77,8	32,5
20	Juni	386,5	197,8	188,7	147,4	88,8	0,3	58,6	18,7
21	Juli	354,1	177,2	176,9	144,4	74,1	0,2	70,3	21,3
22	August	374,9	185,3	189,6	169,0	95,5	0,5	73,6	21,8
23	September	397,2	194,2	203,0	145,9	82,4	8,0	63,5	12,8
24	Oktober	390,4	162,0	228,4	181,1	81,7	7,6	99,4	33,4
25	November	348,2	163,1	185,1	157,2	75,9	0,3	81,3	34,2
26	Dezember	326,8	199,4	127,4	167,0	111,4	0,9	55,5	10,9
Nordrhein-									
27	2002 Januar-Dezember	9 475,3	5 472,2	4 003,2	4 890,8	3 213,9	78,8	1 676,9	386,7
28	2002 Januar	630,0	349,1	281,0	302,5	181,9	18,1	120,6	26,2
29	Februar	651,9	400,4	251,5	373,2	257,1	2,2	116,1	16,4
30	März	832,0	505,8	326,2	420,3	296,9	0,7	123,3	15,6
31	April	764,7	444,0	320,8	387,4	237,7	0,7	149,8	29,8
32	Mai	720,8	393,9	326,9	341,1	210,1	0,6	131,1	27,3
33	Juni	1 055,1	643,4	411,6	576,1	423,0	3,2	153,0	30,7
34	Juli	797,9	455,4	342,5	414,5	277,6	0,8	136,9	35,0
35	August	706,0	388,6	317,4	358,6	222,1	2,1	136,5	38,6
36	September	972,3	565,0	407,3	498,7	332,3	2,5	166,4	51,5
37	Oktober	753,2	386,0	367,3	391,0	221,7	25,7	169,3	46,5
38	November	665,7	360,2	305,5	340,5	197,8	20,1	142,7	48,4
39	Dezember	925,6	580,3	345,3	486,9	355,7	2,1	131,2	20,8
Rheinland-									
40	2002 Januar-Dezember	2 138,9	931,9	1 207,0	613,1	381,3	4,2	231,7	81,9
41	2002 Januar	113,5	71,2	42,3	42,5	29,8	0,1	12,7	4,0
42	Februar	143,7	71,0	72,7	47,0	27,4	0,3	19,5	6,0
43	März	184,5	76,6	107,9	49,7	33,8	0,3	15,9	5,2
44	April	190,4	94,5	95,9	48,1	30,3	0,2	17,7	5,8
45	Mai	211,0	74,9	136,1	61,4	36,8	0,1	24,7	8,5
46	Juni	240,8	95,3	145,5	51,8	33,1	0,1	18,7	6,3
47	Juli	178,0	66,6	111,4	50,2	31,1	0,9	19,1	6,0
48	August	174,2	74,4	99,8	46,7	27,5	0,5	19,2	6,6
49	September	214,6	79,7	134,9	50,8	28,4	0,1	22,4	9,5
50	Oktober	176,9	71,6	105,3	53,2	31,6	0,4	21,5	7,6
51	November	156,5	76,3	80,2	47,0	28,7	0,2	18,3	4,3
52	Dezember	154,8	79,8	75,0	64,8	42,8	1,1	22,0	12,1
Saar									
53	2002 Januar-Dezember	631,6	288,1	343,4	279,3	181,2	1,8	98,0	27,6
54	2002 Januar	40,3	24,6	15,7	19,3	15,3	-	4,0	1,3
55	Februar	32,7	16,1	16,6	15,8	10,0	-	5,8	3,0
56	März	60,4	35,0	25,4	34,4	29,0	-	5,4	3,1
57	April	56,3	23,1	33,2	22,5	13,9	-	8,6	2,1
58	Mai	50,1	17,8	32,3	17,7	9,3	-	8,4	1,2
59	Juni	58,4	24,2	34,2	26,2	16,6	-	9,5	3,0
60	Juli	50,0	22,5	27,6	19,4	11,7	-	7,7	2,0
61	August	50,0	17,1	32,9	19,1	11,0	1,8	8,1	1,8
62	September	66,7	29,8	36,9	27,5	17,8	-	9,7	3,2
63	Oktober	57,2	24,2	33,0	29,8	17,1	-	12,8	1,9
64	November	60,8	33,9	26,9	25,3	18,0	-	7,3	2,7
65	Dezember	48,8	19,7	29,1	22,2	11,4	0,0	10,9	2,4

1) einschl. Berlin-Ost  
2) ohne Berlin-Ost



arbeiten, Hoch- und Tiefbau  
Baustelle und Art der Bauten  
Beschäftigten und mehr -  
EUR

# NACH LÄNDERN

Wohnungs- bau	Öffentlicher und Straßenbau							Lfd. Nr.
	zusammen	Hochbau	davon für		Tiefbau	davon		
			Organisat. ohne Erwerbszweck	Körpersch. d. öffentl. Rechts		Straßenbau	sonstiger Tiefbau	
Vorpommern								
191,2	568,9	102,9	16,0	86,9	466,0	272,3	193,7	01
14,6	27,2	5,6	0,6	5,0	21,6	15,1	6,6	02
15,6	34,0	5,5	0,3	5,1	28,5	9,6	18,9	03
22,0	40,4	13,6	1,2	12,4	26,8	17,2	9,7	04
19,0	67,7	11,9	2,3	9,6	55,8	44,3	11,5	05
16,4	45,0	9,5	2,5	7,0	35,5	19,6	16,0	06
23,6	54,1	8,6	1,9	6,8	45,5	23,6	22,0	07
14,0	60,9	7,8	0,8	7,1	53,0	31,1	21,9	08
15,4	55,8	5,1	1,5	3,6	50,7	32,5	18,3	09
15,2	89,2	20,2	2,1	18,1	68,9	33,6	35,3	10
10,4	43,3	4,5	0,7	3,8	38,7	22,6	16,1	11
14,1	30,5	6,6	1,8	4,8	23,9	13,7	10,2	12
10,7	20,8	3,9	0,5	3,5	16,9	9,6	7,2	13
sachsen								
922,5	1 604,1	240,4	49,2	191,2	1 363,7	767,2	596,5	14
72,4	101,2	9,8	2,7	7,2	91,3	41,6	49,7	15
67,0	107,7	28,0	6,6	21,4	79,7	40,3	39,4	16
86,7	144,6	15,9	4,5	11,3	128,8	64,1	64,7	17
91,2	162,5	24,9	5,6	19,4	137,6	86,3	51,3	18
79,9	147,5	18,0	4,6	13,4	129,5	70,8	58,7	19
77,2	161,8	31,8	7,1	24,7	130,0	78,9	51,2	20
72,5	137,2	30,6	3,3	27,3	106,6	58,6	48,0	21
72,1	133,8	17,7	3,1	14,7	116,0	72,0	44,0	22
83,2	168,1	28,6	4,7	23,9	139,5	94,6	44,9	23
66,9	142,3	13,3	1,6	11,7	129,0	65,5	63,5	24
77,1	113,9	10,1	3,7	6,3	103,8	57,1	46,7	25
76,4	83,5	11,6	1,7	9,9	71,9	37,3	34,6	26
Westfalen								
1 679,8	2 904,7	578,5	149,3	429,2	2 326,2	1 130,2	1 196,0	27
118,6	209,0	48,6	7,4	41,2	160,3	65,5	94,8	28
110,3	168,4	33,1	8,9	24,2	135,4	78,8	56,6	29
161,5	250,2	47,4	9,7	37,6	202,8	87,1	115,7	30
138,7	238,6	67,6	13,5	54,0	171,0	83,2	87,8	31
141,0	238,7	42,8	23,4	19,4	195,9	105,6	90,3	32
172,2	306,8	48,2	13,4	34,8	258,6	133,5	125,1	33
128,4	255,1	49,5	15,7	33,8	205,6	101,8	103,8	34
117,6	229,8	48,9	9,8	39,1	180,9	89,4	91,5	35
180,1	293,5	52,7	11,4	41,2	240,8	115,8	125,0	36
122,6	239,7	41,7	11,9	29,8	198,0	101,9	96,1	37
128,3	196,8	34,0	8,3	25,7	162,8	80,4	82,4	38
160,6	278,1	64,0	15,6	48,4	214,1	87,1	127,0	39
Pfalz								
336,8	1 189,1	213,8	33,8	180,0	975,3	560,4	414,9	40
23,9	47,0	17,5	2,8	14,7	29,5	19,4	10,2	41
26,3	70,4	17,2	2,4	14,9	53,2	33,2	20,0	42
29,5	105,3	13,3	2,6	10,7	92,0	35,1	56,9	43
40,4	101,9	23,7	3,0	20,8	78,2	43,3	34,9	44
25,9	123,7	12,3	2,5	9,8	111,4	72,0	39,4	45
38,2	150,8	24,0	7,1	16,9	126,8	81,6	45,3	46
23,1	104,7	12,4	1,4	10,9	92,4	57,9	34,5	47
29,4	98,1	17,5	2,4	15,1	80,6	49,1	31,5	48
22,6	141,2	28,7	2,7	26,0	112,5	54,8	57,7	49
24,0	99,7	16,0	3,6	12,4	83,7	48,2	35,6	50
30,1	79,4	17,5	1,7	15,8	61,9	39,1	22,8	51
23,3	66,7	13,7	1,8	12,0	53,0	26,7	26,3	52
land								
57,7	294,6	49,2	14,2	35,0	245,4	104,9	140,5	53
3,2	17,7	6,1	0,4	5,7	11,7	3,4	8,3	54
3,5	13,4	2,6	0,3	2,3	10,7	3,3	7,4	55
4,7	21,3	1,3	0,2	1,1	20,0	6,2	13,7	56
4,4	29,4	4,8	0,3	4,5	24,6	13,1	11,5	57
5,2	27,2	3,4	0,3	3,1	23,8	10,7	13,1	58
4,8	27,5	2,8	1,6	1,2	24,6	11,5	13,1	59
7,8	22,9	3,0	0,2	2,8	19,9	9,9	10,0	60
4,7	26,2	1,4	0,4	1,0	24,8	11,7	13,1	61
5,0	34,2	7,0	0,2	6,7	27,2	12,9	14,3	62
5,0	22,3	2,1	0,2	1,9	20,2	8,4	11,8	63
4,5	30,9	11,4	9,2	2,2	19,6	7,6	12,0	64
5,1	21,5	3,3	0,8	2,5	18,3	6,2	12,0	65

1 Vorbereitende Baustellen  
1.6 Auftragseingang nach Lage der  
- Betriebe mit 20  
Mill.  
DEUTSCHLAND

Lfd. Nr.	Zeitraum	Auftragseingang			Gewerblicher Bau				
		insgesamt	davon im		zusammen	Hochbau	dar. für Un- ternehmen der Bahn und Post	Tiefbau	dar. für Un- ternehmen der Bahn und Post
			Hochbau	Tiefbau					
									Sach
01	2002 Januar-Dezember	3 243,9	1 305,8	1 938,1	1 288,0	599,6	26,9	688,3	207,6
02	2002 Januar	146,1	58,6	87,5	60,7	23,6	0,0	37,2	9,1
03	Februar	209,4	102,8	106,6	83,8	46,0	0,7	37,8	9,8
04	März	230,1	106,2	123,9	76,5	39,0	0,8	37,5	11,1
05	April	287,8	114,1	173,7	108,9	48,8	7,3	60,1	15,9
06	Mai	289,3	124,8	164,5	98,8	54,2	0,8	44,6	7,9
07	Juni	363,9	149,3	214,6	137,0	66,0	7,5	71,0	29,5
08	Juli	297,5	124,7	172,8	117,7	55,8	0,2	61,9	22,2
09	August	276,9	102,2	174,7	107,8	43,2	5,9	64,6	18,8
10	September	303,2	105,0	198,2	136,5	52,2	1,5	84,4	44,0
11	Oktober	294,9	99,3	195,6	123,6	49,7	1,6	73,8	22,3
12	November	254,0	98,1	155,8	99,4	43,1	0,2	56,3	9,7
13	Dezember	290,9	120,7	170,1	137,1	77,9	0,4	59,3	7,4
									Sachsen-
14	2002 Januar-Dezember	2 148,6	743,6	1 405,0	842,3	340,4	2,8	501,9	94,1
15	2002 Januar	103,9	48,1	55,7	50,4	21,4	0,5	29,0	3,2
16	Februar	176,1	42,1	133,9	105,6	19,8	0,0	85,8	4,3
17	März	194,1	56,6	137,5	80,4	26,8	0,0	53,6	16,8
18	April	154,4	51,2	103,2	53,1	20,2	0,0	33,0	12,6
19	Mai	173,1	57,3	115,8	65,7	27,6	0,1	38,1	7,8
20	Juni	186,2	64,6	121,6	74,1	31,1	0,1	43,0	8,6
21	Juli	181,0	65,8	115,3	70,5	34,3	0,3	36,2	3,4
22	August	243,3	87,0	156,3	67,4	23,6	0,1	43,8	5,0
23	September	231,6	84,7	146,9	85,2	41,4	0,1	43,8	14,2
24	Oktober	172,7	55,6	117,1	61,8	22,2	0,6	39,5	8,0
25	November	166,7	52,3	114,4	56,1	24,6	0,6	31,5	4,8
26	Dezember	165,5	78,3	87,2	71,9	47,4	0,3	24,6	5,3
									Schleswig-
27	2002 Januar-Dezember	1 229,8	618,4	611,4	415,5	252,4	1,5	163,1	52,6
28	2002 Januar	82,1	52,0	30,1	27,8	17,1	0,3	10,7	0,5
29	Februar	68,4	40,1	28,3	19,6	12,9	0,1	6,8	2,3
30	März	91,2	46,8	44,3	29,8	16,7	0,4	13,1	5,7
31	April	102,3	52,2	50,1	32,3	22,5	0,1	9,8	1,3
32	Mai	96,0	49,3	46,7	28,2	17,2	0,0	11,0	4,4
33	Juni	143,4	70,1	73,3	49,0	29,8	0,0	19,2	4,1
34	Juli	126,7	75,4	51,3	57,5	43,8	0,0	13,7	3,2
35	August	106,0	60,0	46,1	39,0	24,1	0,2	14,9	7,0
36	September	126,7	54,7	72,1	34,3	21,0	0,1	13,3	5,9
37	Oktober	128,7	41,6	87,2	46,4	16,6	0,0	29,8	12,2
38	November	89,6	38,7	50,9	27,7	16,5	0,0	11,2	3,3
39	Dezember	68,8	37,6	31,1	23,8	14,1	0,2	9,7	2,6
									Thür
40	2002 Januar-Dezember	1 755,7	598,0	1 157,7	597,0	281,0	5,5	316,0	112,7
41	2002 Januar	68,4	23,9	44,5	22,7	11,0	0,2	11,6	2,0
42	Februar	102,1	48,3	53,8	44,7	28,8	0,1	15,8	5,2
43	März	138,1	60,0	78,1	46,1	28,8	1,3	17,3	4,8
44	April	157,3	54,8	102,5	57,2	25,1	0,3	32,0	8,4
45	Mai	175,8	55,2	120,7	42,3	18,7	0,2	23,7	2,3
46	Juni	184,7	54,7	130,0	49,2	24,0	0,3	25,2	7,5
47	Juli	173,4	57,2	116,2	49,1	26,9	1,1	22,2	3,2
48	August	185,8	68,3	117,5	72,4	36,1	0,0	36,3	16,3
49	September	167,8	52,1	115,7	70,4	26,1	0,5	44,4	23,7
50	Oktober	148,9	47,7	101,2	48,1	16,5	1,0	31,7	15,2
51	November	144,9	38,6	106,3	48,0	18,0	0,2	30,0	13,9
52	Dezember	108,6	37,3	71,2	46,7	21,0	0,3	25,8	10,2

1) einschl. Berlin-Ost  
2) ohne Berlin-Ost

arbeiten, Hoch- und Tiefbau  
Baustelle und Art der Bauten  
Beschäftigten und mehr -  
EUR  
NACH LÄNDERN

NACH LÄNDERN									
Wohnungs- bau	Öffentlicher und Straßenbau							Lfd. Nr.	
	zusammen	Hochbau	davon für		Tiefbau	davon			
			Organisat. ohne Erwerbszweck	Körpersch. d. öffentl. Rechts		Straßenbau	sonstiger Tiefbau		
sen									
397,9	1 558,0	308,2	51,7	256,6	1 249,8	641,2	608,5	01	
23,4	62,0	11,6	0,6	11,0	50,3	24,6	25,8	02	
28,8	96,8	28,0	2,8	25,2	68,8	38,9	29,9	03	
43,0	110,6	24,2	10,0	14,2	86,5	44,0	42,5	04	
41,6	137,2	23,6	2,9	20,7	113,6	51,3	62,4	05	
36,9	153,5	33,6	5,7	28,0	119,9	62,5	57,4	06	
42,2	184,7	41,1	5,0	36,1	143,6	80,7	62,9	07	
32,7	147,0	36,1	8,2	27,9	111,0	61,6	49,4	08	
35,2	133,9	23,8	3,3	20,5	110,1	63,8	46,3	09	
31,3	135,4	21,6	3,4	18,2	113,8	58,3	55,5	10	
27,9	143,5	21,6	2,6	19,0	121,8	55,3	66,5	11	
33,2	121,4	21,8	4,8	17,0	99,5	47,9	51,6	12	
21,7	132,1	21,2	2,3	18,9	110,9	52,5	58,4	13	
Anhalt									
214,6	1 091,7	188,6	33,0	155,5	903,1	493,5	409,6	14	
17,2	36,2	9,5	1,0	8,5	26,7	9,4	17,4	15	
14,0	56,5	8,3	1,8	6,5	48,2	25,3	22,9	16	
16,7	97,0	13,1	2,5	10,6	83,9	51,6	32,3	17	
19,0	82,2	12,0	4,0	8,0	70,2	36,2	34,0	18	
18,7	88,7	11,0	3,9	7,1	77,7	43,5	34,1	19	
18,4	93,6	15,0	2,5	12,5	78,6	47,6	31,0	20	
17,4	93,1	14,1	2,0	12,0	79,0	40,6	38,4	21	
19,7	156,3	43,7	2,2	41,5	112,6	72,1	40,5	22	
25,5	120,8	17,8	3,1	14,7	103,0	51,5	51,5	23	
14,0	97,0	19,4	3,7	15,7	77,6	33,7	43,9	24	
16,5	94,1	11,1	3,0	8,1	82,9	55,5	27,5	25	
17,4	76,2	13,5	3,3	10,2	62,6	26,5	36,1	26	
Holstein									
294,4	519,9	71,6	9,5	62,1	448,3	285,8	162,5	27	
29,5	24,7	5,4	0,3	5,1	19,4	7,0	12,4	28	
22,2	26,6	5,1	0,2	4,9	21,5	13,7	7,8	29	
26,3	35,1	3,9	0,6	3,3	31,2	22,4	8,8	30	
21,2	48,8	8,5	1,3	7,3	40,3	18,7	21,6	31	
25,4	42,4	6,6	0,9	5,8	35,8	20,2	15,6	32	
30,8	63,6	9,5	0,8	8,7	54,0	43,8	10,3	33	
25,9	43,2	5,6	0,3	5,3	37,6	19,8	17,8	34	
29,2	37,9	6,7	0,5	6,2	31,2	17,3	13,9	35	
25,4	67,0	8,2	0,5	7,7	58,8	43,3	15,5	36	
20,9	61,5	4,1	1,2	2,8	57,4	38,0	19,3	37	
18,4	43,5	3,8	1,0	2,8	39,7	27,4	12,3	38	
19,4	25,6	4,1	1,9	2,2	21,5	14,3	7,2	39	
ingen									
166,0	992,7	151,0	29,7	121,3	841,7	429,2	412,5	40	
8,6	37,1	4,3	1,4	2,8	32,9	19,3	13,6	41	
10,3	47,1	9,1	2,4	6,8	38,0	16,4	21,5	42	
18,5	73,5	12,6	4,3	8,3	60,9	23,5	37,4	43	
14,7	85,3	14,9	1,5	13,4	70,5	43,2	27,3	44	
17,9	115,6	18,6	2,2	16,4	97,0	58,4	38,6	45	
15,2	120,3	15,5	1,3	14,2	104,8	58,1	46,6	46	
13,6	110,6	16,7	2,4	14,2	94,0	46,4	47,6	47	
16,2	97,2	16,0	6,9	9,2	81,2	48,4	32,8	48	
15,3	82,0	10,7	1,8	8,9	71,3	32,4	38,9	49	
15,7	85,1	15,5	1,9	13,6	69,6	20,8	48,8	50	
8,9	88,0	11,7	1,8	9,9	76,3	48,0	28,3	51	
11,0	50,8	5,3	1,7	3,6	45,5	14,3	31,2	52	

Baubericht  
1 Vorbereitende Baustellen  
1.7 Auftragsbestand nach Art  
- Betriebe mit 20  
Mill.  
DEUTSCH

Lfd. Nr.	Zeitraum	Auftragsbestand			Gewerblicher Bau				
		ins- gesamt	davon im		zusammen	Hochbau	dar. für Unter- nehmen der Bahn und Post	Tiefbau	dar. für Unter- nehmen der Bahn und Post
			Hochbau	Tiefbau					
01	1998 1. VJ	27 402,7	16 748,8	10 653,8	10 991,0	7 925,5	287,3	3 065,5	1 163,6
02	2. VJ	29 763,5	17 965,9	11 797,6	12 000,6	8 752,6	457,0	3 248,0	1 127,3
03	3. VJ	29 003,3	16 198,1	12 805,2	11 272,6	7 374,4	445,9	3 898,2	1 784,9
04	4. VJ	27 204,7	15 717,6	11 487,1	11 000,9	7 502,5	445,5	3 498,4	1 486,2
05	1999 1. VJ	29 004,8	16 548,5	12 456,3	11 472,9	7 634,0	351,5	3 838,9	1 708,6
06	2. VJ	30 768,6	17 501,3	13 267,2	12 517,5	8 287,3	402,3	4 230,3	1 892,0
07	3. VJ	29 206,6	16 571,8	12 634,8	11 904,5	7 906,6	354,3	3 997,9	1 643,9
08	4. VJ	25 428,9	14 568,8	10 860,1	10 639,1	7 137,1	291,9	3 502,0	1 553,4
09	2000 1. VJ	26 405,9	15 080,4	11 325,5	11 177,9	7 571,7	222,0	3 606,2	1 489,3
10	2. VJ	27 041,3	15 266,0	11 775,3	11 542,3	7 782,0	242,0	3 760,4	1 368,2
11	3. VJ	25 205,4	14 350,7	10 854,8	11 054,3	7 622,3	193,0	3 432,0	1 289,2
12	4. VJ	22 776,1	13 102,0	9 674,1	10 294,3	7 281,3	182,6	3 013,0	1 102,4
13	2001 1. VJ	24 116,3	13 616,4	10 499,9	10 752,4	7 638,0	222,2	3 114,4	1 068,2
14	2. VJ	25 308,1	14 406,2	10 901,9	11 046,4	8 040,4	275,3	3 006,1	894,4
15	3. VJ	23 702,3	13 567,7	10 134,6	10 390,4	7 569,9	233,8	2 820,4	827,0
16	4. VJ	21 253,9	12 333,1	8 920,8	9 791,3	7 103,9	246,3	2 687,4	697,2
17	2002 1. VJ	23 240,6	12 889,5	10 351,1	10 391,5	7 298,8	177,5	3 092,6	1 043,0
18	2. VJ	23 280,4	12 562,1	10 718,3	10 052,5	6 924,9	168,1	3 127,7	1 153,8
19	3. VJ	22 432,8	12 016,9	10 415,9	10 033,3	6 852,0	201,8	3 181,2	1 285,3
20	4. VJ	20 089,1	10 944,1	9 144,9	9 138,4	6 192,4	182,8	2 945,9	1 193,6
Veränderung gegenüber									
21	1998 1. VJ	2,2	0,8	4,6	-2,2	-3,0	-39,5	-0,1	-3,5
22	2. VJ	8,6	7,3	10,7	9,2	10,4	59,1	6,0	-3,1
23	3. VJ	-2,6	-9,8	8,5	-6,1	-15,7	-2,4	20,0	58,3
24	4. VJ	-6,2	-3,0	-10,3	-2,4	1,7	-0,1	-10,3	-16,7
25	1999 1. VJ	6,6	5,3	8,4	4,3	1,8	-21,1	9,7	15,0
26	2. VJ	6,1	5,8	6,5	9,1	8,6	14,5	10,2	10,7
27	3. VJ	-5,1	-5,3	-4,8	-4,9	-4,6	-11,9	-5,5	-13,1
28	4. VJ	-12,9	-12,1	-14,0	-10,6	-9,7	-17,6	-12,4	-5,5
29	2000 1. VJ	3,8	3,5	4,3	5,1	6,1	-23,9	3,0	-4,1
30	2. VJ	2,4	1,2	4,0	3,3	2,8	9,0	4,3	-8,1
31	3. VJ	-6,8	-6,0	-7,8	-4,2	-2,1	-20,2	-8,7	-5,8
32	4. VJ	-9,6	-8,7	-10,9	-6,9	-4,5	-5,4	-12,2	-14,5
33	2001 1. VJ	5,9	3,9	8,5	4,5	4,9	21,7	3,4	-3,1
34	2. VJ	4,9	5,8	3,8	2,7	5,3	23,9	-3,5	-16,3
35	3. VJ	-6,3	-5,8	-7,0	-5,9	-5,9	-15,1	-6,2	-7,5
36	4. VJ	-10,3	-9,1	-12,0	-5,8	-6,2	5,3	-4,7	-15,7
37	2002 1. VJ	9,3	4,5	16,0	6,1	2,7	-27,9	15,1	49,6
38	2. VJ	0,2	-2,5	3,5	-3,3	-5,1	-5,3	1,1	10,6
39	3. VJ	-3,6	-4,3	-2,8	-0,2	-1,1	20,1	1,7	11,4
40	4. VJ	-10,4	-8,9	-12,2	-8,9	-9,6	-9,4	-7,4	-7,1
Veränderung gegenüber									
41	1999 1. VJ	5,8	-1,2	16,9	4,4	-3,7	22,3	25,2	46,8
42	2. VJ	3,4	-2,6	12,5	4,3	-5,3	-12,0	30,2	67,8
43	3. VJ	0,7	2,3	-1,3	5,6	7,2	-20,5	2,6	-7,9
44	4. VJ	-6,5	-7,3	-5,5	-3,3	-4,9	-34,5	0,1	4,5
45	2000 1. VJ	-9,0	-8,9	-9,1	-2,6	-0,8	-36,8	-6,1	-12,8
46	2. VJ	-12,1	-12,8	-11,2	-7,8	-6,1	-39,8	-11,1	-27,7
47	3. VJ	-13,7	-13,4	-14,1	-7,1	-3,6	-45,5	-14,2	-21,6
48	4. VJ	-10,4	-10,1	-10,9	-3,2	2,0	-37,4	-14,0	-29,0
49	2001 1. VJ	-8,7	-9,7	-7,3	-3,8	0,9	0,1	-13,6	-28,3
50	2. VJ	-6,4	-5,6	-7,4	-4,3	3,3	13,8	-20,1	-34,6
51	3. VJ	-6,0	-5,5	-6,6	-6,0	-0,7	21,1	-17,8	-35,9
52	4. VJ	-6,7	-5,9	-7,8	-4,9	-2,4	34,9	-10,8	-36,8
53	2002 1. VJ	-3,6	-5,3	-1,4	-3,4	-4,4	-20,1	-0,7	-2,4
54	2. VJ	-8,0	-12,8	-1,7	-9,0	-13,9	-39,0	4,0	29,0
55	3. VJ	-5,4	-11,4	2,8	-3,4	-9,5	-13,7	12,8	55,4
56	4. VJ	-5,5	-11,3	2,5	-6,7	-12,8	-25,8	9,6	71,2

erstattung  
arbeiten, Hoch- und Tiefbau  
der Bauten und Auftraggeber  
Beschäftigten und mehr -  
EUR  
L A N D

Wohnungs- bau	Öffentlicher und Straßenbau							Lfd. Nr.
	zusammen	Hochbau	davon für		Tiefbau	davon		
			Organisationen ohne Erwerbszweck	Körperschaften des öffentlichen Rechts		Straßen- bau	sonstiger Tiefbau	
6 318,2	10 093,5	2 505,1	430,2	2 074,9	7 588,4	3 108,0	4 480,4	01
6 576,8	11 186,1	2 636,5	405,0	2 231,5	8 549,6	3 741,5	4 808,1	02
6 274,9	11 455,7	2 548,8	368,9	2 179,9	8 906,9	3 758,2	5 148,7	03
5 888,3	10 315,5	2 326,8	331,0	1 995,9	7 988,7	3 250,7	4 738,0	04
6 492,3	11 039,6	2 422,2	328,9	2 093,2	8 617,4	3 761,3	4 856,2	05
6 568,4	11 682,7	2 645,7	383,2	2 262,5	9 037,0	3 930,5	5 106,5	06
6 147,5	11 154,7	2 517,8	404,3	2 113,5	8 636,9	3 849,1	4 787,8	07
5 081,4	9 708,5	2 350,3	365,2	1 985,1	7 358,2	3 024,2	4 334,0	08
5 288,5	9 939,5	2 220,2	357,1	1 863,1	7 719,3	3 365,6	4 353,7	09
5 196,0	10 303,0	2 288,1	375,3	1 912,7	8 014,9	3 539,4	4 475,5	10
4 658,6	9 492,5	2 069,8	368,9	1 701,0	7 422,7	3 384,5	4 038,2	11
3 894,3	8 587,5	1 926,4	347,2	1 579,2	6 661,1	2 893,7	3 767,4	12
4 124,3	9 239,7	1 854,1	344,8	1 509,3	7 385,6	3 268,2	4 117,4	13
4 282,0	9 979,6	2 083,8	323,4	1 760,4	7 895,9	3 667,3	4 228,5	14
3 846,1	9 465,8	2 151,7	353,0	1 798,7	7 314,2	3 519,1	3 795,1	15
3 136,3	8 326,4	2 092,9	365,7	1 727,2	6 233,4	2 801,5	3 431,9	16
3 563,8	9 285,3	2 026,8	293,2	1 733,6	7 258,5	3 356,1	3 902,4	17
3 509,2	9 718,7	2 128,0	341,3	1 786,8	7 590,6	3 621,5	3 969,1	18
3 055,8	9 343,7	2 109,1	295,5	1 813,6	7 234,7	3 505,9	3 728,8	19
2 846,7	8 104,0	1 905,0	265,4	1 639,7	6 199,0	2 961,6	3 237,4	20

Vorquartal in %

6,5	4,7	-0,6	4,3	-1,5	6,6	12,3	3,0	21
4,1	10,8	5,2	-5,9	7,5	12,7	20,4	7,3	22
-4,6	2,4	-3,3	-8,9	-2,3	4,2	0,4	7,1	23
-6,2	-10,0	-8,7	-10,3	-8,4	-10,3	-13,5	-8,0	24
10,3	7,0	4,1	-0,6	4,9	7,9	15,7	2,5	25
1,2	5,8	9,2	16,5	8,1	4,9	4,5	5,2	26
-6,4	-4,5	-4,8	5,5	-6,6	-4,4	-2,1	-6,2	27
-17,3	-13,0	-6,7	-9,7	-6,1	-14,8	-21,4	-9,5	28
4,1	2,4	-5,5	-2,2	-6,1	4,9	11,3	0,5	29
-1,7	3,7	3,1	5,1	2,7	3,8	5,2	2,8	30
-10,3	-7,9	-9,5	-1,7	-11,1	-7,4	-4,4	-9,8	31
-16,4	-9,5	-6,9	-5,9	-7,2	-10,3	-14,5	-6,7	32
5,9	7,6	-3,8	-0,7	-4,4	10,9	12,9	9,3	33
3,8	8,0	12,4	-6,2	16,6	6,9	12,2	2,7	34
-10,2	-5,1	3,3	9,2	2,2	-7,4	-4,0	-10,3	35
-18,5	-12,0	-2,7	3,6	-4,0	-14,8	-20,4	-9,6	36
13,6	11,5	-3,2	-19,8	0,4	16,4	19,8	13,7	37
-1,5	4,7	5,0	16,4	3,1	4,6	7,9	1,7	38
-12,9	-3,9	-0,9	-13,4	1,5	-4,7	-3,2	-6,1	39
-6,8	-13,3	-9,7	-10,2	-9,6	-14,3	-15,5	-13,2	40

Vorjahresquartal in %

2,8	9,4	-3,3	-23,5	0,9	13,6	21,0	8,4	41
-0,1	4,4	0,3	-5,4	1,4	5,7	5,0	6,2	42
-2,0	-2,6	-1,2	9,6	-3,0	-3,0	2,4	-7,0	43
-13,7	-5,9	1,0	10,4	-0,5	-7,9	-7,0	-8,5	44
-18,5	-10,0	-8,3	8,6	-11,0	-10,4	-10,5	-10,3	45
-20,9	-11,8	-13,5	-2,1	-15,5	-11,3	-9,9	-12,4	46
-24,2	-14,9	-17,8	-8,8	-19,5	-14,1	-12,1	-15,7	47
-23,4	-11,5	-18,0	-4,9	-20,4	-9,5	-4,3	-13,1	48
-22,0	-7,0	-16,5	-3,4	-19,0	-4,3	-2,9	-5,4	49
-17,6	-3,1	-8,9	-13,8	-8,0	-1,5	3,6	-5,5	50
-17,4	-0,3	4,0	-4,3	5,7	-1,5	4,0	-6,0	51
-19,5	-3,0	8,6	5,3	9,4	-6,4	-3,2	-8,9	52
-13,6	0,5	9,3	-15,0	14,9	-1,7	2,7	-5,2	53
-18,0	-2,6	2,1	5,5	1,5	-3,9	-1,2	-6,1	54
-20,5	-1,3	-2,0	-16,3	0,8	-1,1	-0,4	-1,7	55
-9,2	-2,7	-9,0	-27,4	-5,1	-0,6	5,7	-5,7	56

Baubericht  
1 Vorbereitende Baustellen  
1.7 Auftragsbestand nach Betriebs-  
- Betriebe mit 20  
Mill.  
FRÜHERES

Lfd. Nr.	Zeitraum	Auftragsbestand			Gewerblicher Bau				
		ins- gesamt	davon im		zusammen	Hochbau	dar. für Unter- nehmen der Bahn und Post	Tiefbau	dar. für Unter- nehmen der Bahn und Post
			Hochbau	Tiefbau					
01	1998 1. VJ	20 742,5	12 559,3	8 183,2	8 485,1	6 173,0	217,2	2 312,1	1 043,3
02	2. VJ	22 463,3	13 426,9	9 036,4	9 161,8	6 767,1	205,8	2 394,7	998,0
03	3. VJ	21 687,5	11 952,9	9 734,6	8 548,7	5 535,3	188,6	3 013,4	1 582,2
04	4. VJ	20 315,0	11 600,7	8 714,3	8 483,7	5 743,1	224,6	2 740,6	1 327,8
05	1999 1. VJ	22 077,7	12 487,1	9 590,6	8 991,8	5 965,4	128,3	3 026,4	1 483,1
06	2. VJ	23 255,5	13 093,4	10 162,1	9 796,8	6 443,1	214,8	3 353,8	1 669,0
07	3. VJ	22 322,9	12 674,7	9 648,2	9 373,4	6 248,9	208,4	3 124,5	1 418,5
08	4. VJ	19 753,4	11 308,0	8 445,4	8 422,1	5 650,4	168,0	2 771,7	1 361,2
09	2000 1. VJ	20 520,5	11 810,3	8 710,3	8 850,9	6 159,5	176,0	2 691,3	1 217,0
10	2. VJ	21 247,7	12 064,3	9 183,3	9 292,6	6 371,1	206,7	2 921,6	1 189,1
11	3. VJ	19 570,0	11 144,1	8 425,9	8 741,9	6 062,6	160,9	2 679,3	1 101,1
12	4. VJ	18 134,3	10 549,4	7 585,0	8 299,6	5 929,6	131,2	2 370,0	932,6
13	2001 1. VJ	19 358,1	11 147,8	8 210,4	8 785,1	6 374,3	166,5	2 410,8	901,6
14	2. VJ	20 416,3	11 964,5	8 451,8	9 153,4	6 885,5	227,2	2 267,9	711,8
15	3. VJ	18 997,5	11 249,9	7 747,6	8 535,0	6 451,9	186,6	2 083,1	648,5
16	4. VJ	17 019,2	10 062,7	6 956,5	7 980,2	5 950,1	171,3	2 030,1	519,7
17	2002 1. VJ	18 676,5	10 693,1	7 983,4	8 510,9	6 229,3	123,8	2 281,7	835,8
18	2. VJ	18 480,1	10 336,5	8 143,6	8 084,5	5 823,7	103,8	2 260,8	916,6
19	3. VJ	17 885,7	10 036,7	7 849,0	8 154,6	5 893,9	120,3	2 260,8	960,9
20	4. VJ	15 958,3	9 151,1	6 807,2	7 359,2	5 309,6	118,7	2 049,6	882,7

Veränderung gegenüber

21	1998 1. VJ	1,7	-0,3	4,8	-3,2	-3,4	-14,2	-2,8	-5,0
22	2. VJ	8,3	6,9	10,4	8,0	9,6	-5,2	3,6	-4,3
23	3. VJ	-3,5	-11,0	7,7	-6,7	-18,2	-8,4	25,8	58,5
24	4. VJ	-6,3	-2,9	-10,5	-0,8	3,8	19,1	-9,1	-16,1
25	1999 1. VJ	8,7	7,6	10,1	6,0	3,9	-42,9	10,4	11,7
26	2. VJ	5,3	4,9	6,0	9,0	8,0	67,4	10,8	12,5
27	3. VJ	-4,0	-3,2	-5,1	-4,3	-3,0	-3,0	-6,8	-15,0
28	4. VJ	-11,5	-10,8	-12,5	-10,1	-9,6	-19,4	-11,3	-4,0
29	2000 1. VJ	3,9	4,4	3,1	5,1	9,0	4,8	-2,9	-10,6
30	2. VJ	3,5	2,2	5,4	5,0	3,4	17,5	8,6	-2,3
31	3. VJ	-7,9	-7,6	-8,2	-5,9	-4,8	-22,1	-8,3	-7,4
32	4. VJ	-7,3	-5,3	-10,0	-5,1	-2,2	-18,5	-11,5	-15,3
33	2001 1. VJ	6,7	5,7	8,2	5,8	7,5	27,0	1,7	-3,3
34	2. VJ	5,5	7,3	2,9	4,2	8,0	36,4	-5,9	-21,0
35	3. VJ	-6,9	-6,0	-8,3	-6,8	-6,3	-17,9	-8,1	-8,9
36	4. VJ	-10,4	-10,6	-10,2	-6,5	-7,8	-8,2	-2,5	-19,9
37	2002 1. VJ	9,7	6,3	14,8	6,7	4,7	-27,7	12,4	60,8
38	2. VJ	-1,1	-3,3	2,0	-5,0	-6,5	-16,1	-0,9	9,7
39	3. VJ	-3,2	-2,9	-3,6	0,9	1,2	15,9	0,0	4,8
40	4. VJ	-10,8	-8,8	-13,3	-9,8	-9,9	-1,3	-9,3	-8,1

Veränderung gegenüber

41	1999 1. VJ	6,4	-0,6	17,2	6,0	-3,4	-40,9	30,9	42,1
42	2. VJ	3,5	-2,5	12,5	6,9	-4,8	4,3	40,0	67,2
43	3. VJ	2,9	6,0	-0,9	9,6	12,9	10,5	3,7	-10,3
44	4. VJ	-2,8	-2,5	-3,1	-0,7	-1,6	-25,2	1,1	2,5
45	2000 1. VJ	-7,1	-5,4	-9,2	-1,6	3,3	37,2	-11,1	-17,9
46	2. VJ	-8,6	-7,9	-9,6	-5,1	-1,1	-3,7	-12,9	-28,7
47	3. VJ	-12,3	-12,1	-12,7	-6,7	-3,0	-22,8	-14,3	-22,4
48	4. VJ	-8,2	-6,7	-10,2	-1,5	4,9	-21,9	-14,5	-31,5
49	2001 1. VJ	-5,7	-5,6	-5,7	-0,7	3,5	-5,4	-10,4	-25,9
50	2. VJ	-3,9	-0,8	-8,0	-1,5	8,1	9,9	-22,4	-40,1
51	3. VJ	-2,9	0,9	-8,1	-2,4	6,4	15,9	-22,2	-41,1
52	4. VJ	-6,1	-4,6	-8,3	-3,8	0,3	30,6	-14,3	-44,3
53	2002 1. VJ	-3,5	-4,1	-2,8	-3,1	-2,3	-25,7	-5,4	-7,3
54	2. VJ	-9,5	-13,6	-3,6	-11,7	-15,4	-54,3	-0,3	28,8
55	3. VJ	-5,9	-10,8	1,3	-4,5	-8,6	-35,5	8,5	48,2
56	4. VJ	-6,2	-9,1	-2,1	-7,8	-10,8	-30,7	1,0	69,8

erstattung  
arbeiten, Hoch- und Tiefbau  
sitz und Art der Bauten  
Beschäftigten und mehr -  
EUR

BUNDES GEBIET

Wohnungs- bau	Öffentlicher und Straßenbau							Lfd. Nr.
	zusammen	Hochbau	davon für		Tiefbau	davon		
			Organisationen ohne Erwerbszweck	Körperschaften des öffentlichen Rechts		Straßen- bau	sonstiger Tiefbau	
4 519,2	7 738,2	1 867,1	337,8	1 529,3	5 871,1	2 272,1	3 599,0	01
4 682,0	8 619,4	1 977,8	307,4	1 670,3	6 641,7	2 782,7	3 858,9	02
4 582,8	8 556,0	1 834,9	291,2	1 543,7	6 721,1	2 607,9	4 113,3	03
4 183,4	7 647,9	1 674,2	248,9	1 425,2	5 973,7	2 301,2	3 672,6	04
4 671,4	8 414,6	1 850,3	250,0	1 600,3	6 564,3	2 723,3	3 841,0	05
4 680,4	8 778,2	1 969,9	296,0	1 673,9	6 808,3	2 807,1	4 001,2	06
4 564,2	8 385,3	1 861,6	307,9	1 553,7	6 523,7	2 742,2	3 781,5	07
3 942,2	7 389,1	1 715,4	267,9	1 447,6	5 673,7	2 187,3	3 486,4	08
3 985,1	7 684,5	1 665,6	268,5	1 397,1	6 018,9	2 470,5	3 548,4	09
3 943,4	8 011,6	1 749,8	273,5	1 476,3	6 261,8	2 639,8	3 622,0	10
3 505,8	7 322,3	1 575,7	276,3	1 299,4	5 746,7	2 473,0	3 273,7	11
3 120,5	6 714,2	1 499,2	269,5	1 229,7	5 214,9	2 119,5	3 095,5	12
3 320,1	7 252,9	1 453,3	267,7	1 185,6	5 799,6	2 391,1	3 408,5	13
3 441,8	7 821,0	1 637,2	256,2	1 381,0	6 183,9	2 674,4	3 509,4	14
3 072,4	7 390,1	1 725,6	296,3	1 429,3	5 664,5	2 525,8	3 138,7	15
2 513,3	6 525,7	1 599,3	273,6	1 325,7	4 926,4	2 034,6	2 891,9	16
2 922,5	7 243,1	1 541,3	232,4	1 308,8	5 701,8	2 424,2	3 277,5	17
2 894,0	7 501,6	1 618,8	273,7	1 345,1	5 882,8	2 623,0	3 259,8	18
2 534,4	7 196,6	1 608,4	224,8	1 383,7	5 588,2	2 514,2	3 074,0	19
2 387,4	6 211,8	1 454,1	207,5	1 246,6	4 757,7	2 093,4	2 664,2	20
Vorquartal in %								
3,9	6,2	0,6	1,4	0,4	8,2	13,1	5,3	21
3,6	11,4	5,9	-9,0	9,2	13,1	22,5	7,2	22
-2,1	-0,7	-7,2	-5,3	-7,6	1,2	-6,3	6,6	23
-8,7	-10,6	-8,8	-14,5	-7,7	-11,1	-11,8	-10,7	24
11,7	10,0	10,5	0,4	12,3	9,9	18,3	4,6	25
0,2	4,3	6,5	18,4	4,6	3,7	3,1	4,2	26
-2,5	-4,5	-5,5	4,0	-7,2	-4,2	-2,3	-5,5	27
-13,6	-11,9	-7,9	-13,0	-6,8	-13,0	-20,2	-7,8	28
1,1	4,0	-2,9	0,3	-3,5	6,1	13,0	1,8	29
-1,0	4,3	5,1	1,8	5,7	4,0	6,9	2,1	30
-11,1	-8,6	-10,0	1,0	-12,0	-8,2	-6,3	-9,6	31
-11,0	-8,3	-4,9	-2,5	-5,4	-9,3	-14,3	-5,4	32
6,4	8,0	-3,1	-0,7	-3,6	11,2	12,8	10,1	33
3,7	7,8	12,6	-4,3	16,5	6,6	11,8	3,0	34
-10,7	-5,5	5,4	15,6	3,5	-8,4	-5,6	-10,6	35
-18,2	-11,7	-7,3	-7,7	-7,2	-13,0	-19,4	-7,9	36
16,3	11,0	-3,6	-15,0	-1,3	15,7	19,2	13,3	37
-1,0	3,6	5,0	17,8	2,8	3,2	8,2	-0,5	38
-12,4	-4,1	-0,6	-17,9	2,9	-5,0	-4,2	-5,7	39
-5,8	-13,7	-9,6	-7,7	-9,9	-14,9	-16,7	-13,3	40
Vorjahresquartal in %								
3,4	8,7	-0,9	-26,0	4,6	11,8	19,9	6,7	41
0,0	1,8	-0,4	-3,7	0,2	2,5	0,9	3,7	42
-0,4	-2,0	1,5	5,8	0,6	-2,9	5,2	-8,1	43
-5,8	-3,4	2,5	7,6	1,6	-5,0	-4,9	-5,1	44
-14,7	-8,7	-10,0	7,4	-12,7	-8,3	-9,3	-7,6	45
-15,7	-8,7	-11,2	-7,6	-11,8	-8,0	-6,0	-9,5	46
-23,2	-12,7	-15,4	-10,3	-16,4	-11,9	-9,8	-13,4	47
-20,8	-9,1	-12,6	0,6	-15,1	-8,1	-3,1	-11,2	48
-16,7	-5,6	-12,7	-0,3	-15,1	-3,6	-3,2	-3,9	49
-12,7	-2,4	-6,4	-6,3	-6,5	-1,2	1,3	-3,1	50
-12,4	0,9	9,5	7,2	10,0	-1,4	2,1	-4,1	51
-19,5	-2,8	6,7	1,5	7,8	-5,5	-4,0	-6,6	52
-12,0	-0,1	6,1	-13,2	10,4	-1,7	1,4	-3,8	53
-15,9	-4,1	-1,1	6,9	-2,6	-4,9	-1,9	-7,1	54
-17,5	-2,6	-6,8	-24,1	-3,2	-1,3	-0,5	-2,1	55
-5,0	-4,8	-9,1	-24,1	-6,0	-3,4	2,9	-7,9	56

Baubericht  
1 Vorbereitende Baustellen  
1.7 Auftragsbestand nach Betriebs  
- Betriebe mit 20  
Mill.  
NEUE LÄNDER

Lfd. Nr.	Zeitraum	Auftragsbestand			Gewerblicher Bau				
		ins- gesamt	davon im		zusammen	Hochbau	dar. für Unter- nehmen der Bahn und Post	Tiefbau	dar. für Unter- nehmen der Bahn und Post
			Hochbau	Tiefbau					
01	1998 1. VJ	6 660,2	4 189,5	2 470,6	2 505,9	1 752,6	70,1	753,4	120,3
02	2. VJ	7 300,2	4 539,0	2 761,2	2 838,8	1 985,5	251,2	853,3	129,3
03	3. VJ	7 315,8	4 245,2	3 070,6	2 723,9	1 839,1	257,3	884,8	202,7
04	4. VJ	6 889,7	4 116,9	2 772,8	2 517,2	1 759,4	221,0	757,8	158,4
05	1999 1. VJ	6 927,1	4 061,4	2 865,7	2 481,2	1 668,6	223,2	812,5	225,5
06	2. VJ	7 513,1	4 408,0	3 105,2	2 720,7	1 844,2	187,5	876,5	223,0
07	3. VJ	6 883,7	3 897,1	2 986,6	2 531,0	1 657,7	145,9	873,4	225,5
08	4. VJ	5 675,5	3 260,8	2 414,7	2 216,9	1 486,7	123,9	730,3	192,2
09	2000 1. VJ	5 885,4	3 270,1	2 615,2	2 327,1	1 412,2	46,0	914,9	272,3
10	2. VJ	5 793,6	3 201,6	2 592,0	2 249,7	1 410,9	35,3	838,8	179,0
11	3. VJ	5 635,4	3 206,6	2 428,8	2 312,5	1 559,7	32,1	752,8	188,1
12	4. VJ	4 641,8	2 552,6	2 089,1	1 994,6	1 351,7	51,5	643,0	169,8
13	2001 1. VJ	4 758,2	2 468,6	2 289,6	1 967,3	1 263,7	55,6	703,6	166,6
14	2. VJ	4 891,9	2 441,7	2 450,1	1 893,0	1 154,9	48,1	738,1	182,6
15	3. VJ	4 704,8	2 317,8	2 387,0	1 855,4	1 118,1	47,2	737,3	178,5
16	4. VJ	4 234,7	2 270,4	1 964,3	1 811,1	1 153,8	75,0	657,3	177,4
17	2002 1. VJ	4 564,1	2 196,4	2 367,7	1 880,5	1 069,6	53,7	811,0	207,3
18	2. VJ	4 800,2	2 225,5	2 574,7	1 968,0	1 101,1	64,2	866,9	237,2
19	3. VJ	4 547,1	1 980,1	2 566,9	1 878,6	958,1	81,5	920,5	324,5
20	4. VJ	4 130,7	1 793,1	2 337,7	1 779,2	882,9	64,1	896,4	310,9
Veränderung gegenüber									
21	1998 1. VJ	4,0	4,1	3,9	1,6	-1,4	-68,4	9,6	11,6
22	2. VJ	9,6	8,3	11,8	13,3	13,3	258,2	13,3	7,5
23	3. VJ	0,2	-6,5	11,2	-4,0	-7,4	2,4	3,7	56,7
24	4. VJ	-5,8	-3,0	-9,7	-7,6	-4,3	-14,1	-14,4	-21,9
25	1999 1. VJ	0,5	-1,3	3,4	-1,4	-5,2	1,0	7,2	42,4
26	2. VJ	8,5	8,5	8,4	9,7	10,5	-16,0	7,9	-1,1
27	3. VJ	-8,4	-11,6	-3,8	-7,0	-10,1	-22,2	-0,4	1,1
28	4. VJ	-17,6	-16,3	-19,1	-12,4	-10,3	-15,1	-16,4	-14,7
29	2000 1. VJ	3,7	0,3	8,3	5,0	-5,0	-62,9	25,3	41,7
30	2. VJ	-1,6	-2,1	-0,9	-3,3	-0,1	-23,3	-8,3	-34,2
31	3. VJ	-2,7	0,2	-6,3	2,8	10,5	-9,0	-10,3	5,1
32	4. VJ	-17,6	-20,4	-14,0	-13,7	-13,3	60,4	-14,6	-9,7
33	2001 1. VJ	2,5	-3,3	9,6	-1,4	-6,5	8,1	9,4	-1,9
34	2. VJ	2,8	-1,1	7,0	-3,8	-8,6	-13,5	4,9	9,6
35	3. VJ	-3,8	-5,1	-2,6	-2,0	-3,2	-1,9	-0,1	-2,2
36	4. VJ	-10,0	-2,0	-17,7	-2,4	3,2	58,8	-10,9	-0,6
37	2002 1. VJ	7,8	-3,3	20,5	3,8	-7,3	-28,4	23,4	16,8
38	2. VJ	5,2	1,3	8,7	4,7	2,9	19,6	6,9	14,5
39	3. VJ	-5,3	-11,0	-0,3	-4,5	-13,0	26,9	6,2	36,8
40	4. VJ	-9,2	-9,4	-8,9	-5,3	-7,9	-21,4	-2,6	-4,2
Veränderung gegenüber									
41	1999 1. VJ	4,0	-3,1	16,0	-1,0	-4,8	218,3	7,9	87,5
42	2. VJ	2,9	-2,9	12,5	-4,2	-7,1	-25,3	2,7	72,5
43	3. VJ	-5,9	-8,2	-2,7	-7,1	-9,9	-43,3	-1,3	11,2
44	4. VJ	-17,6	-20,8	-12,9	-11,9	-15,5	-43,9	-3,6	21,4
45	2000 1. VJ	-15,0	-19,5	-8,7	-6,2	-15,4	-79,4	12,6	20,7
46	2. VJ	-22,9	-27,4	-16,5	-17,3	-23,5	-81,2	-4,3	-19,7
47	3. VJ	-18,1	-17,7	-18,7	-8,6	-5,9	-78,0	-13,8	-16,6
48	4. VJ	-18,2	-21,7	-13,5	-10,0	-9,1	-58,5	-11,9	-11,7
49	2001 1. VJ	-19,2	-24,5	-12,5	-15,5	-10,5	20,9	-23,1	-38,8
50	2. VJ	-15,6	-23,7	-5,5	-15,9	-18,1	36,5	-12,0	2,0
51	3. VJ	-16,5	-27,7	-1,7	-19,8	-28,3	47,2	-2,1	-5,1
52	4. VJ	-8,8	-11,1	-6,0	-9,2	-14,6	45,8	2,2	4,5
53	2002 1. VJ	-4,1	-11,0	3,4	-4,4	-15,4	-3,4	15,3	24,4
54	2. VJ	-1,9	-8,9	5,1	4,0	-4,7	33,4	17,4	30,0
55	3. VJ	-3,4	-14,6	7,5	1,3	-14,3	72,5	24,8	81,8
56	4. VJ	-2,5	-21,0	19,0	-1,8	-23,5	-14,6	36,4	75,3



erstattung  
arbeiten, Hoch- und Tiefbau  
sitz und Art der Bauten  
Beschäftigten und mehr -  
EUR

UND BERLIN - OST

Wohnungs- bau	Öffentlicher und Straßenbau							Lfd. Nr.
	zusammen	Hochbau	davon für		Tiefbau	davon		
			Organisationen ohne Erwerbszweck	Körperschaften des öffentlichen Rechts		Straßen- bau	sonstiger Tiefbau	
1 799,0	2 355,3	638,0	92,4	545,5	1 717,3	835,8	881,4	01
1 894,8	2 566,7	658,8	97,6	561,1	1 907,9	958,8	949,1	02
1 692,2	2 899,7	713,9	77,7	636,2	2 185,8	1 150,4	1 035,5	03
1 704,9	2 667,7	652,7	82,0	570,6	2 015,0	949,6	1 065,4	04
1 820,9	2 625,0	571,8	78,9	492,9	2 053,2	1 038,0	1 015,2	05
1 888,0	2 904,5	675,8	87,2	588,6	2 228,7	1 123,3	1 105,4	06
1 583,3	2 769,4	656,2	96,3	559,9	2 113,2	1 106,9	1 006,3	07
1 139,2	2 319,4	634,9	97,4	537,5	1 684,5	836,9	847,6	08
1 303,4	2 254,9	554,6	88,6	466,0	1 700,4	895,1	805,3	09
1 252,5	2 291,4	538,2	101,8	436,4	1 753,2	899,7	853,5	10
1 152,8	2 170,2	494,2	92,6	401,6	1 676,0	911,6	764,5	11
773,8	1 873,3	427,2	77,7	349,5	1 446,1	774,2	671,9	12
804,2	1 986,8	400,8	77,1	323,7	1 586,0	877,1	708,9	13
840,2	2 158,6	446,6	67,2	379,4	1 712,0	992,9	719,1	14
773,7	2 075,8	426,1	56,7	369,4	1 649,7	993,3	656,4	15
623,0	1 800,7	493,7	92,1	401,5	1 307,0	766,9	540,1	16
641,3	2 042,2	485,5	60,8	424,8	1 556,7	931,8	624,9	17
615,2	2 217,0	509,2	67,5	441,7	1 707,8	998,5	709,3	18
521,3	2 147,1	500,7	70,7	429,9	1 646,5	991,7	654,8	19
459,3	1 892,2	450,9	57,8	393,1	1 441,3	868,1	573,2	20
Vorquartal in %								
13,5	0,1	-3,8	16,4	-6,5	1,7	10,3	-5,4	21
5,3	9,0	3,3	5,6	2,9	11,1	14,7	7,7	22
-10,7	13,0	8,4	-20,4	13,4	14,6	20,0	9,1	23
0,8	-8,0	-8,6	5,5	-10,3	-7,8	-17,5	2,9	24
6,8	-1,6	-12,4	-3,8	-13,6	1,9	9,3	-4,7	25
3,7	10,6	18,2	10,5	19,4	8,5	8,2	8,9	26
-16,1	-4,6	-2,9	10,5	-4,9	-5,2	-1,5	-9,0	27
-28,0	-16,3	-3,3	1,1	-4,0	-20,3	-24,4	-15,8	28
14,4	-2,8	-12,6	-9,0	-13,3	0,9	6,9	-5,0	29
-3,9	1,6	-2,9	14,9	-6,3	3,1	0,5	6,0	30
-8,0	-5,3	-8,2	-9,1	-8,0	-4,4	1,3	-10,4	31
-32,9	-13,7	-13,6	-16,0	-13,0	-13,7	-15,1	-12,1	32
3,9	6,1	-6,2	-0,8	-7,4	9,7	13,3	5,5	33
4,5	8,7	11,4	-12,9	17,2	7,9	13,2	1,4	34
-7,9	-3,8	-4,6	-15,6	-2,7	-3,6	0,0	-8,7	35
-19,5	-13,3	15,9	62,4	8,7	-20,8	-22,8	-17,7	36
2,9	13,4	-1,6	-34,1	5,8	19,1	21,5	15,7	37
-4,1	8,6	4,9	11,1	4,0	9,7	7,2	13,5	38
-15,3	-3,2	-1,7	4,8	-2,7	-3,6	-0,7	-7,7	39
-11,9	-11,9	-9,9	-18,3	-8,6	-12,5	-12,5	-12,5	40
Vorjahresquartal in %								
1,2	11,5	-10,4	-14,6	-9,6	19,6	24,2	15,2	41
-0,4	13,2	2,6	-10,7	4,9	16,8	17,2	16,5	42
-6,4	-4,5	-8,1	24,0	-12,0	-3,3	-3,8	-2,8	43
-33,2	-13,1	-2,7	18,7	-5,8	-16,4	-11,9	-20,4	44
-28,4	-14,1	-3,0	12,2	-5,5	-17,2	-13,8	-20,7	45
-33,7	-21,1	-20,4	16,7	-25,9	-21,3	-19,9	-22,8	46
-27,2	-21,6	-24,7	-3,9	-28,3	-20,7	-17,6	-24,0	47
-32,1	-19,2	-32,7	-20,2	-35,0	-14,2	-7,5	-20,7	48
-38,3	-11,9	-27,7	-12,9	-30,5	-6,7	-2,0	-12,0	49
-32,9	-5,8	-17,0	-34,0	-13,1	-2,3	10,4	-15,7	50
-32,9	-4,4	-13,8	-38,7	-8,0	-1,6	9,0	-14,1	51
-19,5	-3,9	15,6	18,5	14,9	-9,6	-0,9	-19,6	52
-20,3	2,8	21,1	-21,2	31,2	-1,8	6,2	-11,9	53
-26,8	2,7	14,0	0,5	16,4	-0,2	0,6	-1,4	54
-32,6	3,4	17,5	24,7	16,4	-0,2	-0,2	-0,3	55
-26,3	5,1	-8,7	-37,2	-2,1	10,3	13,2	6,1	56

Baubericht  
1 Vorbereitende Baustellen  
1.7 Auftragsbestand nach Betriebs  
- Betriebe mit 20  
Mill.  
DEUTSCHLAND

Lfd. Nr.	Zeitraum		Auftragsbestand			Gewerblicher Bau				
			ins- gesamt	davon im		zusammen	Hochbau	dar. für Unter- nehmen der Bahn und Post	Tiefbau	dar. für Unter- nehmen der Bahn und Post
				Hochbau	Tiefbau					
Deutsch										
01	2001	4. VJ	21 253,9	12 333,1	8 920,8	9 791,3	7 103,9	246,3	2 687,4	697,2
02	2002	3. VJ	22 432,8	12 016,9	10 415,9	10 033,3	6 852,0	201,8	3 181,2	1 285,3
03		4. VJ	20 089,1	10 944,1	9 144,9	9 138,4	6 192,4	182,8	2 945,9	1 193,6
Früheres										
04	2001	4. VJ	17 019,2	10 062,7	6 956,5	7 980,2	5 950,1	171,3	2 030,1	519,7
05	2002	3. VJ	17 885,7	10 036,7	7 849,0	8 154,6	5 893,9	120,3	2 260,8	960,9
06		4. VJ	15 958,3	9 151,1	6 807,2	7 359,2	5 309,6	118,7	2 049,6	882,7
Neue Länder										
07	2001	4. VJ	4 234,7	2 270,4	1 964,3	1 811,1	1 153,8	75,0	657,3	177,4
08	2002	3. VJ	4 547,1	1 980,1	2 566,9	1 878,6	958,1	81,5	920,5	324,5
09		4. VJ	4 130,7	1 793,1	2 337,7	1 779,2	882,9	64,1	896,4	310,9
Baden-										
10	2001	4. VJ	1 696,3	1 024,3	671,9	724,2	591,6	21,8	132,6	60,2
11	2002	3. VJ	1 896,2	986,1	910,1	691,9	496,8	10,7	195,1	109,2
12		4. VJ	1 649,0	896,5	752,5	621,0	445,6	5,1	175,4	103,2
Bay										
13	2001	4. VJ	4 836,3	3 036,1	1 800,2	2 389,6	1 669,2	25,0	720,4	150,1
14	2002	3. VJ	5 070,8	2 946,9	2 123,9	2 202,3	1 496,1	20,3	706,2	381,6
15		4. VJ	4 358,5	2 628,8	1 729,6	1 875,5	1 317,1	18,6	558,4	323,7
Ber										
16	2001	4. VJ	999,3	652,3	347,0	478,1	389,0	41,6	89,1	59,5
17	2002	3. VJ	912,2	562,7	349,5	505,2	374,2	47,5	131,0	73,8
18		4. VJ	886,8	516,4	370,4	518,4	359,4	58,9	159,0	109,4
Branden										
19	2001	4. VJ	767,0	378,6	388,4	296,3	200,0	3,2	96,3	28,4
20	2002	3. VJ	802,7	366,3	436,3	331,4	206,9	3,9	124,5	22,9
21		4. VJ	764,8	312,0	452,7	305,7	163,1	0,8	142,6	15,9
Bre										
22	2001	4. VJ	179,1	113,1	66,1	95,1	75,2	0,0	19,9	0,5
23	2002	3. VJ	132,8	55,8	77,0	57,1	40,3	0,3	16,8	3,3
24		4. VJ	122,9	62,0	60,9	62,0	49,3	-	12,7	2,1
Ham										
25	2001	4. VJ	963,9	449,6	514,3	385,8	333,3	0,3	52,6	21,3
26	2002	3. VJ	948,9	551,8	397,1	501,0	405,8	5,7	95,2	27,4
27		4. VJ	721,7	438,2	283,5	378,3	293,0	1,6	85,2	20,8
Hes										
28	2001	4. VJ	1 640,4	834,1	806,3	809,9	651,4	18,5	158,5	70,1
29	2002	3. VJ	1 556,0	690,1	865,9	667,3	509,7	3,2	157,7	76,0
30		4. VJ	1 405,6	585,5	820,1	573,6	393,3	1,0	180,3	113,5

erstattung  
arbeiten, Hoch- und Tiefbau  
sitz und Art der Bauten  
Beschäftigten und mehr -  
EUR

NACH LÄNDERN

Wohnungs- bau	Öffentlicher und Straßenbau							Lfd. Nr.
	zusammen	Hochbau	davon für		Tiefbau	davon		
			Organisationen ohne Erwerbszweck	Körperschaften des öffentlichen Rechts		Straßen- bau	sonstiger Tiefbau	
land								
3 136,3	8 326,4	2 092,9	365,7	1 727,2	6 233,4	2 801,5	3 431,9	01
3 055,8	9 343,7	2 109,1	295,5	1 813,6	7 234,7	3 505,9	3 728,8	02
2 846,7	8 104,0	1 905,0	265,4	1 639,7	6 199,0	2 961,6	3 237,4	03
Bundesgebiet								
2 513,3	6 525,7	1 599,3	273,6	1 325,7	4 926,4	2 034,6	2 891,9	04
2 534,4	7 196,6	1 608,4	224,8	1 383,7	5 588,2	2 514,2	3 074,0	05
2 387,4	6 211,8	1 454,1	207,5	1 246,6	4 757,7	2 093,4	2 664,2	06
und Berlin-Ost								
623,0	1 800,7	493,7	92,1	401,5	1 307,0	766,9	540,1	07
521,3	2 147,1	500,7	70,7	429,9	1 646,5	991,7	654,8	08
459,3	1 892,2	450,9	57,8	393,1	1 441,3	868,1	573,2	09
Württemberg								
288,6	683,5	144,2	29,1	115,1	539,3	261,9	277,4	10
324,7	879,6	164,6	31,4	133,2	715,0	382,4	332,6	11
299,8	728,3	151,1	26,3	124,9	577,1	281,0	296,2	12
ern								
906,1	1 540,6	460,8	42,2	418,6	1 079,8	315,0	764,8	13
845,7	2 022,8	605,0	54,7	550,3	1 417,8	459,1	958,7	14
783,9	1 699,1	527,9	47,2	480,7	1 171,2	334,8	836,5	15
lin								
60,2	461,0	203,1	36,7	166,5	257,9	100,0	157,9	16
86,2	320,8	102,3	5,6	96,7	218,5	77,2	141,2	17
62,1	306,3	94,9	4,7	90,2	211,3	71,6	139,8	18
burg								
128,4	342,2	50,1	13,6	36,6	292,1	176,8	115,3	19
106,7	364,6	52,8	16,0	36,8	311,8	190,6	121,2	20
101,7	357,3	47,2	8,6	38,6	310,1	186,9	123,3	21
men								
22,1	61,9	15,8	5,6	10,2	46,1	11,7	34,4	22
9,3	66,4	6,2	3,0	3,3	60,2	38,6	21,6	23
8,2	52,7	4,5	1,3	3,2	48,2	10,0	38,2	24
burg								
95,0	483,1	21,4	1,1	20,3	461,7	37,0	424,7	25
122,2	325,7	23,8	0,8	23,0	301,9	50,8	251,2	26
124,8	218,7	20,4	1,1	19,3	198,3	52,3	145,9	27
sen								
87,8	742,6	94,8	24,5	70,3	647,8	409,7	238,1	28
100,7	787,9	79,7	18,6	61,1	708,2	443,8	264,4	29
125,7	706,3	66,5	15,9	50,6	639,8	384,2	255,6	30

Baubericht  
1 Vorbereitende Baustellen  
1.7 Auftragsbestand nach Betriebs-  
- Betriebe mit 20  
Mill.  
DEUTSCHLAND

Lfd. Nr.	Zeitraum		Auftragsbestand			Gewerblicher Bau				
			ins- gesamt	davon im		zusammen	Hochbau	dar. für Unter- nehmen der Bahn und Post	Tiefbau	dar. für Unter- nehmen der Bahn und Post
				Hochbau	Tiefbau					
Mecklenburg-										
01	2001	4. VJ	452,8	229,5	223,3	157,3	92,5	0,6	64,8	8,7
02	2002	3. VJ	459,2	221,8	237,4	138,8	76,0	0,1	62,8	12,6
03		4. VJ	396,6	203,0	193,5	140,4	77,6	0,1	62,8	3,6
Nieder										
04	2001	4. VJ	1 679,1	1 004,9	674,2	774,2	568,6	48,4	205,6	45,0
05	2002	3. VJ	1 843,6	1 006,3	837,2	839,9	542,3	25,2	297,5	105,0
06		4. VJ	1 834,6	1 019,3	815,3	902,6	592,7	23,6	309,9	120,6
Nordrhein-										
07	2001	4. VJ	3 745,0	2 326,1	1 418,9	2 011,5	1 451,0	37,4	560,5	106,7
08	2002	3. VJ	3 986,6	2 478,5	1 508,1	2 276,9	1 692,3	27,7	584,5	187,8
09		4. VJ	3 674,7	2 360,8	1 313,9	2 095,5	1 584,1	32,9	511,4	129,8
Rheinland-										
10	2001	4. VJ	905,8	444,3	461,5	271,3	216,7	3,0	54,7	12,5
11	2002	3. VJ	1 001,2	445,9	555,3	298,9	222,3	3,5	76,7	22,4
12		4. VJ	867,5	404,8	462,7	265,0	197,8	9,4	67,1	19,3
Saar										
13	2001	4. VJ	296,0	169,5	126,5	77,3	51,6	9,7	25,7	4,5
14	2002	3. VJ	291,2	141,7	149,5	90,6	61,8	6,9	28,8	2,0
15		4. VJ	248,1	100,5	147,6	96,3	51,7	0,0	44,6	2,3
Sach										
16	2001	4. VJ	1 438,3	848,1	590,1	751,8	440,9	34,2	311,0	87,7
17	2002	3. VJ	1 591,9	761,9	830,1	799,3	369,3	38,4	430,1	180,8
18		4. VJ	1 452,3	701,3	751,0	754,3	352,6	25,4	401,7	166,1
Sachsen-										
19	2001	4. VJ	648,2	275,3	372,9	205,5	119,7	0,0	85,8	14,7
20	2002	3. VJ	815,6	258,2	557,5	251,1	129,7	5,0	121,4	31,5
21		4. VJ	724,6	234,2	490,3	227,7	110,9	1,9	116,7	40,0
Schleswig-										
22	2001	4. VJ	418,9	243,3	175,6	150,2	106,8	1,6	43,3	9,0
23	2002	3. VJ	497,9	279,9	218,0	166,1	119,3	1,1	46,8	9,0
24		4. VJ	458,5	243,6	214,9	152,7	102,2	0,6	50,5	12,3
Thürin										
25	2001	4. VJ	587,6	304,1	283,5	213,0	146,5	1,0	66,5	18,3
26	2002	3. VJ	626,1	263,0	363,0	215,4	109,2	2,3	106,2	40,1
27		4. VJ	522,9	237,0	285,9	169,5	101,9	2,7	67,6	11,1

erstattung  
arbeiten, Hoch- und Tiefbau  
sitz und Art der Bauten  
Beschäftigten und mehr -  
EUR  
NACH LÄNDERN

Wohnungs- bau	Öffentlicher und Straßenbau							Lfd. Nr.
	zusammen	Hochbau	davon für		Tiefbau	davon		
			Organisationen ohne Erwerbszweck	Körperschaften des öffentlichen Rechts		Straßen- bau	sonstiger Tiefbau	
Vorpommern								
98,4	197,1	38,6	13,9	24,7	158,5	120,1	38,5	01
92,7	227,6	53,1	7,9	45,2	174,6	123,4	51,1	02
76,5	179,6	48,9	10,5	38,4	130,7	83,2	47,6	03
sachsen								
262,4	642,5	173,9	22,0	151,9	468,6	160,4	308,2	04
271,8	731,9	192,2	31,2	160,9	539,7	236,5	303,2	05
279,2	652,8	147,4	25,1	122,2	505,4	241,3	264,1	06
Westfalen								
552,7	1 180,7	322,3	96,8	225,6	858,4	456,5	401,9	07
542,7	1 167,1	243,5	51,0	192,5	923,6	449,7	473,9	08
504,3	1 075,0	272,4	46,2	226,3	802,6	385,2	417,3	09
Pfalz								
86,7	547,8	140,9	18,4	122,5	406,9	223,1	183,8	10
91,2	611,0	132,4	19,4	113,0	478,6	268,7	209,8	11
78,2	524,3	128,7	21,4	107,3	395,6	226,8	168,7	12
land								
64,2	154,5	53,7	7,0	46,7	100,8	36,4	64,4	13
37,2	163,4	42,7	5,9	36,8	120,7	42,8	77,9	14
18,3	133,5	30,6	13,4	17,2	102,9	36,2	66,7	15
sen								
208,3	478,2	199,0	24,7	174,3	279,2	173,8	105,4	16
167,6	625,1	225,0	25,3	199,8	400,0	234,8	165,2	17
154,6	543,5	194,1	18,1	176,0	349,4	208,6	140,8	18
Anhalt								
103,4	339,3	52,2	10,5	41,7	287,2	112,5	174,6	19
69,8	494,7	58,7	12,5	46,1	436,1	246,2	189,9	20
66,6	430,4	56,7	10,6	46,1	373,6	211,4	162,3	21
Holstein								
114,4	154,3	22,0	5,6	16,4	132,3	77,1	55,2	22
132,4	199,4	28,2	3,4	24,8	171,2	107,6	63,6	23
120,0	185,8	21,4	5,9	15,5	164,4	114,2	50,2	24
gen								
57,6	317,0	100,0	14,1	85,9	216,9	129,6	87,4	25
54,9	355,8	99,0	8,9	90,1	256,8	153,5	103,3	26
42,8	310,6	92,3	9,0	83,3	218,3	133,9	84,4	27

Baubericht  
1 Vorbereitende Baustellen  
1.8 Auftragsbestand nach Lage der  
- Betriebe mit 20  
Mill.  
DEUTSCHLAND

Lfd. Nr.	Zeitraum		Auftragsbestand			Gewerblicher Bau				
			ins- gesamt	davon im		zusammen	Hochbau	dar. für Unter- nehmen der Bahn und Post	Tiefbau	dar. für Unter- nehmen der Bahn und Post
				Hochbau	Tiefbau					
Deutsch										
01	2001	4. VJ	21 253,9	12 333,1	8 920,8	9 791,3	7 103,9	246,3	2 687,4	697,2
02	2002	3. VJ	22 432,8	12 016,9	10 415,9	10 033,3	6 852,0	201,8	3 181,2	1 285,3
03		4. VJ	20 089,1	10 944,1	9 144,9	9 138,4	6 192,4	182,8	2 945,9	1 193,6
Früheres										
04	2001	4. VJ	17 205,9	10 496,4	6 709,5	8 205,5	6 177,5	179,4	2 027,9	541,0
05	2002	3. VJ	18 015,5	10 380,9	7 634,6	8 298,5	6 072,7	139,2	2 225,7	927,0
06		4. VJ	15 998,8	9 381,3	6 617,5	7 446,6	5 398,3	124,7	2 048,3	866,8
Neue										
07	2001	4. VJ	4 048,0	1 836,6	2 211,4	1 585,8	926,4	66,9	659,4	156,2
08	2002	3. VJ	4 417,3	1 636,0	2 781,3	1 734,8	779,3	62,6	955,5	358,3
09		4. VJ	4 090,3	1 562,9	2 527,4	1 691,8	794,1	58,1	897,7	326,8
Baden-										
10	2001	4. VJ	1 796,0	1 120,3	675,7	782,9	646,7	18,9	136,3	52,9
11	2002	3. VJ	1 965,5	1 066,0	899,5	722,3	544,2	11,6	178,1	72,0
12		4. VJ	1 667,7	922,0	745,6	606,1	448,6	5,8	157,5	71,4
Bay										
13	2001	4. VJ	4 260,4	2 599,5	1 660,9	2 066,4	1 450,6	25,1	615,8	165,7
14	2002	3. VJ	4 580,2	2 592,1	1 988,0	1 988,0	1 363,7	9,9	624,3	377,0
15		4. VJ	3 919,5	2 295,3	1 624,2	1 750,7	1 210,1	6,1	540,5	354,0
Ber										
16	2001	4. VJ	1 113,4	770,4	343,0	556,7	426,1	23,6	130,6	79,3
17	2002	3. VJ	1 180,9	814,8	366,0	709,1	566,7	44,4	142,3	71,3
18		4. VJ	1 130,3	765,6	364,7	697,1	544,6	44,8	152,5	99,3
Branden										
19	2001	4. VJ	771,0	311,4	459,6	262,6	153,8	13,2	108,7	23,3
20	2002	3. VJ	869,8	323,6	546,2	308,7	142,4	5,2	166,3	47,7
21		4. VJ	852,0	299,9	552,2	300,9	124,8	2,8	176,1	51,9
Bre										
22	2001	4. VJ	227,6	136,1	91,5	137,8	105,5	0,0	32,3	2,5
23	2002	3. VJ	172,2	82,2	90,0	72,1	56,8	0,3	15,3	2,0
24		4. VJ	169,0	92,9	76,0	86,1	71,3	-	14,8	1,7
Ham										
25	2001	4. VJ	1 143,7	663,5	480,2	467,5	418,8	0,8	48,8	8,5
26	2002	3. VJ	1 088,8	732,6	356,2	572,5	462,7	6,0	109,7	15,3
27		4. VJ	819,9	583,5	236,4	430,8	323,9	1,4	106,9	15,5
Hes										
28	2001	4. VJ	1 812,6	1 185,7	627,0	1 052,6	884,1	23,7	168,5	54,9
29	2002	3. VJ	1 676,0	1 020,7	655,4	839,3	693,4	3,4	145,9	45,2
30		4. VJ	1 516,6	934,6	582,0	725,8	592,8	1,2	133,0	39,7

1) einschl. Berlin-Ost  
2) ohne Berlin-Ost

erstattung  
arbeiten, Hoch- und Tiefbau  
Baustelle und Art der Bauten  
Beschäftigten und mehr -  
EUR

# NACH LÄNDERN

Wohnungs- bau	Öffentlicher und Straßenbau							Lfd. Nr.
	zusammen	Hochbau	davon für		Tiefbau	davon		
			Organisationen ohne Erwerbszweck	Körperschaften des öffentlichen Rechts		Straßen- bau	sonstiger Tiefbau	
land								
3 136,3	8 326,4	2 092,9	365,7	1 727,2	6 233,4	2 801,5	3 431,9	01
3 055,8	9 343,7	2 109,1	295,5	1 813,6	7 234,7	3 505,9	3 728,8	02
2 846,7	8 104,0	1 905,0	265,4	1 639,7	6 199,0	2 961,6	3 237,4	03
Bundesgebiet 1)								
2 647,8	6 352,7	1 671,2	298,9	1 372,2	4 681,5	1 873,0	2 808,5	04
2 678,9	7 038,1	1 629,3	234,9	1 394,3	5 408,9	2 444,2	2 964,7	05
2 509,4	6 042,8	1 473,6	215,0	1 258,6	4 569,2	2 029,9	2 539,3	06
Länder 2)								
488,5	1 973,7	421,8	66,8	355,0	1 551,9	928,6	623,4	07
376,9	2 305,6	479,8	60,6	419,3	1 825,8	1 061,6	764,2	08
337,3	2 061,2	431,5	50,4	381,1	1 629,8	931,6	698,1	09
Württemberg								
310,0	703,0	163,6	28,2	135,4	539,4	258,9	280,6	10
346,0	897,2	175,8	32,0	143,8	721,4	387,3	334,1	11
319,7	741,9	153,8	28,4	125,4	588,1	286,0	302,1	12
ern								
828,2	1 365,8	320,7	40,7	280,0	1 045,1	325,5	719,6	13
772,9	1 819,2	455,5	56,9	398,6	1 363,7	473,9	889,8	14
702,8	1 466,0	382,3	46,5	335,8	1 083,7	332,2	751,5	15
lin								
145,2	411,5	199,1	32,8	166,3	212,4	79,6	132,8	16
131,8	340,0	116,3	8,2	108,0	223,7	94,5	129,1	17
110,2	323,0	110,8	6,7	104,0	212,2	90,0	122,3	18
burg								
109,7	398,7	47,8	9,6	38,2	350,9	184,5	166,3	19
94,8	466,3	86,4	14,9	71,4	379,9	210,8	169,1	20
92,8	458,3	82,2	8,5	73,7	376,1	199,9	176,1	21
men								
21,4	68,3	9,2	5,2	3,9	59,2	13,5	45,7	22
18,2	81,8	7,1	1,8	5,3	74,7	43,3	31,5	23
15,7	67,2	5,9	2,0	3,9	61,3	13,8	47,5	24
burg								
195,9	480,3	48,8	5,5	43,3	431,4	23,2	408,2	25
229,5	286,9	40,4	6,3	34,1	246,5	27,4	219,1	26
225,0	164,2	34,6	3,5	31,1	129,6	25,1	104,5	27
sen								
133,2	626,9	168,4	30,1	138,2	458,5	230,8	227,7	28
164,4	672,3	162,9	25,2	137,6	509,5	287,1	222,3	29
180,0	610,9	161,9	21,0	140,9	449,0	242,1	206,8	30

Baubericht  
1 Vorbereitende Baustellen  
1.8 Auftragsbestand nach Lage der  
- Betriebe mit 20  
Mill.  
DEUTSCHLAND

Lfd. Nr.	Zeitraum		Auftragsbestand			Gewerblicher Bau				
			ins- gesamt	davon im		zusammen	Hochbau	dar. für Unter- nehmen der Bahn und Post	Tiefbau	dar. für Unter- nehmen der Bahn und Post
				Hochbau	Tiefbau					
Mecklenburg-										
01	2001	4. VJ	508,8	211,4	297,4	171,6	85,5	0,6	86,1	21,0
02	2002	3. VJ	491,0	186,5	304,5	170,0	74,8	0,1	95,2	34,4
03		4. VJ	466,9	200,5	266,4	206,5	103,4	0,4	103,0	31,3
Nieder										
04	2001	4. VJ	1 357,1	761,9	595,2	587,5	402,7	3,1	184,8	39,0
05	2002	3. VJ	1 515,5	767,0	748,5	665,8	415,1	16,9	250,8	98,4
06		4. VJ	1 437,4	724,9	712,5	653,2	400,3	11,5	252,9	113,3
Nordrhein-										
07	2001	4. VJ	3 876,4	2 480,3	1 396,1	2 038,8	1 492,6	70,7	546,2	82,8
08	2002	3. VJ	4 132,6	2 554,7	1 577,8	2 213,6	1 627,2	38,4	586,4	194,9
09		4. VJ	3 850,8	2 443,9	1 406,9	2 049,1	1 531,3	45,9	517,8	135,8
Rheinland-										
10	2001	4. VJ	927,6	405,1	522,5	263,2	167,9	12,4	95,3	41,9
11	2002	3. VJ	982,1	394,7	587,4	251,3	166,9	7,7	84,3	32,5
12		4. VJ	826,9	322,8	504,1	213,9	130,9	7,3	83,0	25,6
Saar										
13	2001	4. VJ	211,8	104,9	106,8	63,8	37,5	0,0	26,3	4,0
14	2002	3. VJ	239,3	109,5	129,8	83,1	53,9	0,0	29,2	2,4
15		4. VJ	219,0	99,2	119,8	83,3	50,8	0,0	32,5	3,0
Sach										
16	2001	4. VJ	1 362,7	770,2	592,6	669,8	398,1	27,9	271,7	73,2
17	2002	3. VJ	1 446,1	594,8	851,3	691,4	305,2	36,2	386,1	182,7
18		4. VJ	1 324,8	583,7	741,2	668,2	326,8	31,7	341,4	144,4
Sachsen-										
19	2001	4. VJ	671,4	245,5	425,9	236,3	127,7	7,1	108,6	26,0
20	2002	3. VJ	820,7	261,2	559,4	301,2	119,5	5,4	181,7	35,9
21		4. VJ	724,9	236,1	488,9	253,7	103,8	15,6	149,9	30,1
Schleswig-										
22	2001	4. VJ	479,3	268,6	210,7	188,3	145,0	1,1	43,2	9,6
23	2002	3. VJ	482,3	246,5	235,8	181,4	122,0	0,6	59,4	16,1
24		4. VJ	441,7	196,5	245,2	150,5	93,7	0,6	56,8	7,5
Thürin										
25	2001	4. VJ	734,1	298,2	435,9	245,5	161,3	18,1	84,2	12,7
26	2002	3. VJ	789,7	269,8	519,9	263,5	137,4	15,7	126,2	57,6
27		4. VJ	721,7	242,8	478,9	262,4	135,2	7,6	127,2	69,0



erstattung  
arbeiten, Hoch- und Tiefbau  
Baustelle und Art der Bauten  
Beschäftigten und mehr -  
DM

NACH LÄNDERN

Wohnungs- bau	Öffentlicher und Straßenbau							Lfd. Nr.	
	zusammen	Hochbau	davon für		Tiefbau	davon			
			Organisationen ohne Erwerbszweck	Körperschaften des öffentlichen Rechts		Straßen- bau	sonstiger Tiefbau		
Vorpommern									
92,4	244,7	33,5	7,9	25,6	211,3	142,4	68,8	01	
63,4	257,6	48,3	5,2	43,1	209,3	151,8	57,5	02	
53,1	207,3	44,0	7,7	36,3	163,3	108,9	54,4	03	
sachsen									
225,0	544,6	134,2	29,5	104,7	410,4	192,7	217,7	04	
215,9	633,8	136,1	22,0	114,1	497,7	261,6	236,2	05	
217,7	566,5	106,9	21,3	85,6	459,6	252,7	206,9	06	
Westfalen									
577,2	1 260,4	410,6	98,6	312,0	849,8	390,5	459,4	07	
593,3	1 325,6	334,2	56,8	277,3	991,5	425,3	566,2	08	
565,0	1 236,7	347,6	49,5	298,0	889,1	379,2	509,9	09	
Pfalz									
99,8	564,7	137,5	13,2	124,3	427,2	247,4	179,8	10	
95,8	635,0	131,9	15,2	116,7	503,1	299,6	203,5	11	
77,1	535,8	114,8	17,1	97,7	421,0	251,6	169,4	12	
land									
32,5	115,5	34,9	7,0	28,0	80,5	29,8	50,7	13	
25,6	130,7	30,0	5,6	24,4	100,6	37,9	62,8	14	
18,0	117,7	30,4	13,1	17,2	87,3	31,8	55,5	15	
sen									
175,4	517,5	196,7	22,5	174,2	320,8	201,8	119,0	16	
115,8	638,9	173,8	18,5	155,3	465,1	246,2	218,9	17	
107,2	549,4	149,6	13,9	135,7	399,8	216,9	182,8	18	
Anhalt									
62,9	372,2	54,9	10,6	44,3	317,3	173,6	143,7	19	
56,8	462,6	84,9	12,3	72,6	377,7	195,0	182,7	20	
47,5	423,7	84,7	11,5	73,2	338,9	177,4	161,6	21	
Holstein									
79,3	211,7	44,3	8,2	36,1	167,5	81,1	86,3	22	
85,4	215,5	39,1	4,7	34,3	176,5	106,3	70,1	23	
78,2	213,1	24,7	5,7	18,9	188,4	125,4	63,0	24	
gen									
48,0	440,6	88,9	16,1	72,8	351,7	226,2	125,5	25	
46,0	480,2	86,5	9,6	76,8	393,7	257,8	135,9	26	
36,7	422,5	70,9	8,7	62,1	351,7	228,5	123,1	27	



Bauberichterstattung  
1 Vorbereitende Baustellenarbeiten, Hoch- und Tiefbau  
1.9 Index des Auftragseingangs - Langfristige Übersichten \*)

1995 = 100

Jahr Monat	Wertindex					Volumenindex				
	ins- gesamt	Wohnungs- bau	Hochbau ohne Wohnungs- bau	Straßen- bau	Tiefbau ohne Straßen- bau	ins- gesamt	Wohnungs- bau	Hochbau ohne Wohnungs- bau	Straßen- bau	Tiefbau ohne Straßen- bau
Deutschland										
2000 D	75,1	65,4	73,3	97,6	77,7	78,4	68,9	76,5	100,7	80,8
2001 D	71,0	54,2	71,4	96,6	76,2	74,4	57,7	75,1	98,9	79,5
2002 D	66,6	47,6	63,0	97,5	77,1	70,0	50,9	66,6	100,1	80,8
2000 Dezember	69,4	50,9	78,4	79,7	70,9	72,5	53,9	82,0	81,5	73,7
2001 Januar	51,9	47,7	58,6	41,9	51,3	54,3	50,5	61,4	42,8	53,3
Februar	56,9	48,8	56,0	57,4	66,1	59,6	51,7	58,7	58,7	68,8
März	79,9	67,4	79,0	98,9	85,5	83,6	71,5	82,9	101,1	89,1
April	74,2	58,5	74,3	105,1	76,3	77,6	62,2	78,0	107,6	79,5
Mai	82,3	63,1	80,4	126,7	84,9	86,1	67,1	84,5	129,7	88,5
Juni	89,0	70,9	86,3	134,3	91,1	93,1	75,4	90,7	137,5	95,0
Juli	74,3	52,8	74,9	114,0	77,9	77,8	56,2	78,8	116,8	81,3
August	75,8	53,4	74,1	122,1	80,4	79,3	56,9	78,0	125,1	83,9
September	76,5	57,2	75,5	116,5	80,0	80,2	61,0	79,6	119,4	83,6
Oktober	69,4	50,5	67,0	99,6	78,3	72,8	54,0	70,7	102,2	81,8
November	62,2	40,5	65,2	76,2	73,6	65,4	43,3	68,8	78,2	77,0
Dezember	59,7	39,5	65,4	66,5	69,0	62,8	42,2	69,1	68,2	72,2
2002 Januar	47,7	38,4	46,4	53,5	56,2	50,2	41,1	49,0	54,8	58,8
Februar	55,3	40,8	57,6	68,2	60,9	58,2	43,7	60,9	69,9	63,8
März	81,5	54,4	90,6	93,7	90,4	85,8	58,2	95,8	96,0	94,7
April	72,9	53,6	64,9	107,6	88,3	76,7	57,3	68,7	110,2	92,6
Mai	68,8	51,0	62,5	115,7	75,0	72,3	54,5	66,1	118,5	78,6
Juni	79,6	55,2	74,8	134,4	87,0	83,7	59,0	79,2	137,8	91,2
Juli	71,5	45,8	68,6	115,4	82,3	75,2	49,0	72,5	118,5	86,3
August	66,1	46,3	59,1	112,5	75,6	69,5	49,5	62,5	115,6	79,2
September	76,0	50,4	69,5	121,1	91,0	79,9	54,0	73,5	124,6	95,4
Oktober	63,7	44,2	51,6	99,6	84,1	66,9	47,4	54,5	102,5	88,2
November	56,2	44,8	46,9	84,8	68,0	59,2	48,1	49,6	87,3	71,3
Dezember	59,6	45,8	62,9	63,5	66,8	62,8	49,2	66,5	65,4	70,0
Früheres Bundesgebiet										
2000 D	81,3	73,3	81,9	96,9	81,2	83,1	75,6	83,7	97,3	82,9
2001 D	79,2	64,2	82,2	96,4	81,6	81,0	66,6	84,4	95,6	83,4
2002 D	73,9	58,3	72,4	97,4	80,1	75,9	60,9	74,6	97,5	82,2
2001 Dezember	69,1	48,5	76,5	68,2	78,5	70,9	50,5	78,7	67,9	80,4
2002 Januar	54,3	47,8	53,2	55,0	61,7	55,7	49,8	54,7	54,8	63,2
Februar	59,8	49,5	63,8	69,0	59,7	61,3	51,6	65,6	68,7	61,2
März	95,7	67,9	110,6	96,7	100,5	98,3	70,8	113,9	96,4	103,1
April	81,8	65,9	74,0	112,7	93,8	83,9	68,8	76,2	112,4	96,2
Mai	75,2	61,9	70,8	117,0	75,5	77,2	64,6	73,0	116,8	77,5
Juni	88,3	66,6	85,0	137,8	91,4	90,6	69,5	87,6	137,8	93,8
Juli	79,6	55,8	80,6	117,9	83,7	81,7	58,3	83,1	118,0	85,9
August	70,5	54,3	67,4	101,0	76,5	72,4	56,7	69,5	101,3	78,5
September	83,5	60,7	79,8	121,1	93,6	85,9	63,5	82,3	121,7	96,2
Oktober	70,0	55,3	58,1	101,2	86,7	72,1	57,9	60,0	101,8	89,1
November	60,1	55,3	52,0	77,7	68,1	62,0	58,0	53,7	78,3	70,1
Dezember	67,5	58,9	73,7	61,6	69,7	69,7	61,8	76,1	62,2	71,7
Neue Länder und Berlin-Ost										
2000 D	60,5	49,2	51,7	99,6	69,4	66,7	54,6	57,1	110,6	75,6
2001 D	51,6	33,6	44,3	97,3	63,1	57,7	38,1	49,8	108,4	69,8
2002 D	49,4	25,5	39,3	97,8	70,1	55,2	29,0	44,5	107,4	77,6
2001 Dezember	37,5	20,9	37,5	61,9	46,1	42,1	23,9	42,5	68,7	51,2
2002 Januar	32,1	19,2	29,6	49,6	42,9	36,1	21,9	33,6	55,0	47,6
Februar	44,7	23,0	41,9	66,0	63,9	50,2	26,3	47,6	73,0	71,0
März	48,0	26,9	40,7	85,5	66,1	53,8	30,7	46,2	94,4	73,4
April	52,1	28,5	41,9	93,6	75,1	58,4	32,5	47,6	103,2	83,4
Mai	53,7	28,6	41,9	112,5	73,9	60,1	32,6	47,6	123,8	82,0
Juni	59,2	31,7	49,3	125,4	76,5	66,2	36,1	56,0	137,8	84,8
Juli	52,4	25,3	38,4	108,6	78,9	58,5	28,7	43,5	119,2	87,4
August	55,8	29,9	38,3	143,3	73,5	62,2	33,9	43,4	157,1	81,3
September	58,2	29,1	43,8	121,1	84,8	64,8	33,0	49,5	132,6	93,7
Oktober	48,6	21,3	35,6	95,3	77,8	54,1	24,1	40,2	104,2	85,8
November	46,9	23,4	33,9	104,0	67,9	52,2	26,5	38,3	113,5	74,8
Dezember	40,7	19,1	35,9	68,9	59,8	45,3	21,6	40,5	75,1	65,8

\*) Wertindex: Angaben in jeweiligen Preisen. Volumenindex: Preisbereinigte Angaben. Die Zahlen für den jeweils letzten Berichtszeitraum gelten als vorläufig. Abweichungen gegenüber früher veröffentlichten Zahlen ergeben sich durch nachfolgende Berichtigungen.

Lfd. Nr.	Art der Bauten und Auftraggeber	Dez. 2002	Veränderung in % Dezember 2002 gegen		Nov. 2002	Veränderung in % November 2002 gegen		Kumuliert		2-Monats- durchschnitt	
			Dez. 2001	Nov. 2002		Nov. 2001	Oktober 2002	Januar 2002 bis Dez. 2002	Ver- änderung in % gegen Vorjahr	Dez. 2002 und Nov. 2002	Ver- änderung in % gegen Vorjahr

											Wert
01	Vorbereitende Baustellenarbeiten, Hoch- und Tiefbau	59,6	-0,2	6,0	56,2	-9,6	-11,8	66,6	-6,2	57,9	-5,1
02	Hochbau	55,8	2,2	21,3	46,0	-16,2	-5,2	56,5	-12,0	50,9	-7,1
03	Wohnungsbau	45,8	15,9	2,2	44,8	10,6	1,4	47,6	-12,2	45,3	13,3
04	Hochbau ohne Wohnungsbau	62,9	-3,8	34,1	46,9	-28,1	-9,1	63,0	-11,8	54,9	-15,9
05	Gewerblicher Hochbau	65,5	-5,3	44,3	45,4	-31,9	-10,6	62,6	-13,3	55,5	-18,4
06	darunter: Hochbauten für Unternehmen der Bahn und Post	26,0	-37,2	-50,2	52,2	93,3	-37,0	40,3	-36,8	39,1	14,3
07	Öffentlicher Hochbau	53,7	4,1	3,1	52,1	-12,9	-4,4	64,2	-6,1	52,9	-5,0
08	Tiefbau	65,8	-3,5	-9,9	73,0	-1,9	-17,7	83,2	1,1	69,4	-2,7
09	Straßenbau	63,5	-4,5	-25,1	84,8	11,3	-14,9	97,5	0,9	74,2	3,9
10	Tiefbau ohne Straßenbau	66,8	-3,2	-1,8	68,0	-7,6	-19,1	77,1	1,2	67,4	-5,5
11	Gewerblicher Tiefbau	71,7	16,0	-13,4	82,8	2,7	-13,4	84,0	10,4	77,3	8,6
12	darunter: Tiefbauten für Unternehmen der Bahn und Post	100,9	12,2	-33,0	150,7	34,7	-8,8	138,4	61,5	125,8	24,7
13	Sonstiger öffentlicher Tiefbau	62,5	-16,9	13,0	55,3	-18,1	-25,4	71,2	-6,7	58,9	-17,5

											Volumen
14	Vorbereitende Baustellenarbeiten, Hoch- und Tiefbau	62,8	0,0	6,1	59,2	-9,5	-11,5	70,0	-5,9	61,0	-4,8
15	Hochbau	59,3	2,4	21,0	49,0	-15,7	-4,9	60,0	-11,5	54,2	-6,6
16	Wohnungsbau	49,2	16,6	2,3	48,1	11,1	1,5	50,9	-11,8	48,7	13,8
17	Hochbau ohne Wohnungsbau	66,5	-3,8	34,1	49,6	-27,9	-9,0	66,6	-11,3	58,1	-15,8
18	Tiefbau	68,6	-3,4	-9,9	76,1	-1,7	-17,6	86,6	1,5	72,4	-2,4
19	Straßenbau	65,4	-4,1	-25,1	87,3	11,6	-14,8	100,1	1,2	76,4	4,4
20	Tiefbau ohne Straßenbau	70,0	-3,0	-1,8	71,3	-7,4	-19,2	80,8	1,6	70,7	-5,2

erstattung  
arbeiten, Hoch- und Tiefbau  
Auftragseingangs  
= 100  
wert

l a n d

Dez. 2001	Ver- ände- rung in % gegen Dez. 2000	4. Vj 2001	3. Vj 2002	4. Vj 2002	Veränderung in % 4. Vj 2002 gegen		2. Hj 2001	1. Hj 2002	2. Hj 2002	Veränderung in % 2. Hj 2002 gegen		2001	2002	Ver- ände- rung in % gegen 2001	Lfd. Nr.
					4. Vj 2001	3. Vj 2002				2. Hj 2001	1. Hj 2002				

index

59,7	-14,0	63,8	71,2	59,8	-6,3	-16,0	69,7	67,6	65,5	-6,0	-3,1	71,0	66,6	-6,2	01
54,6	-18,4	56,5	58,1	50,1	-11,3	-13,8	61,4	59,0	54,1	-11,9	-8,3	64,2	56,5	-12,0	02
39,5	-22,4	43,5	47,5	44,9	3,2	-5,5	49,0	48,9	46,2	-5,7	-5,5	54,2	47,6	-12,2	03
65,4	-16,6	65,9	65,7	53,8	-18,4	-18,1	70,4	66,1	59,8	-15,1	-9,5	71,4	63,0	-11,8	04
69,2	-10,6	65,8	64,1	53,9	-18,1	-15,9	71,2	66,2	59,0	-17,1	-10,9	72,2	62,6	-13,3	05
41,4	-64,1	36,1	34,8	53,7	48,8	54,3	55,5	36,4	44,3	-20,2	21,7	63,8	40,3	-36,8	06
51,6	-37,1	66,2	71,8	53,4	-19,3	-25,6	67,3	65,9	62,6	-7,0	-5,0	68,4	64,2	-6,1	07
68,2	-7,2	75,7	92,9	75,8	0,1	-18,4	83,3	82,0	84,4	1,3	2,9	82,3	83,2	1,1	08
66,5	-16,6	80,8	116,3	82,6	2,2	-29,0	99,2	95,5	99,5	0,3	4,2	96,6	97,5	0,9	09
69,0	-2,7	73,6	83,0	73,0	-0,8	-12,0	76,5	76,3	78,0	2,0	2,2	76,2	77,1	1,2	10
61,8	-12,0	75,0	88,1	83,4	11,2	-5,3	77,1	82,2	85,7	11,2	4,3	76,1	84,0	10,4	11
89,9	3,5	95,9	136,7	139,0	44,9	1,7	92,0	139,0	137,9	49,9	-0,8	85,7	138,4	61,5	12
75,2	5,2	72,4	78,5	64,0	-11,6	-18,5	76,1	71,2	71,2	-6,4	0,0	76,3	71,2	-6,7	13

index

62,8	-13,4	67,0	74,9	63,0	-6,0	-15,9	73,1	71,2	68,9	-5,7	-3,2	74,4	70,0	-5,9	14
57,9	-17,6	59,9	61,7	53,3	-11,0	-13,6	65,0	62,6	57,5	-11,5	-8,1	67,8	60,0	-11,5	15
42,2	-21,7	46,5	50,8	48,2	3,7	-5,1	52,3	52,3	49,5	-5,4	-5,4	57,7	50,9	-11,8	16
69,1	-15,7	69,5	69,5	56,9	-18,1	-18,1	74,2	70,0	63,2	-14,8	-9,7	75,1	66,6	-11,3	17
71,0	-6,6	78,8	96,7	79,0	0,3	-18,3	86,4	85,3	87,9	1,7	3,0	85,3	86,6	1,5	18
68,2	-16,3	82,9	119,6	85,1	2,7	-28,8	101,7	97,9	102,3	0,6	4,5	98,9	100,1	1,2	19
72,2	-2,0	77,0	87,0	76,5	-0,6	-12,1	80,0	80,0	81,7	2,1	2,1	79,5	80,8	1,6	20

Lfd. Nr.	Art der Bauten und Auftraggeber	Dez. 2002	Veränderung in % Dezember 2002 gegen		Nov. 2002	Veränderung in % November 2002 gegen		Kumuliert		2-Monats- durchschnitt	
			Dez. 2001	Nov. 2002		Nov. 2001	Oktober 2002	Januar 2002 bis Dez. 2002	Ver- änderung in % gegen Vorjahr	Dez. 2002 und Nov. 2002	Ver- änderung in % gegen Vorjahr

											Wert
01	Vorbereitende Baustellenarbeiten, Hoch- und Tiefbau	67,5	-2,3	12,3	60,1	-11,5	-14,1	73,9	-6,7	63,8	-6,9
02	Hochbau	67,7	3,8	27,0	53,3	-16,8	-6,5	66,7	-11,1	60,5	-6,5
03	Wohnungsbau	58,9	21,4	6,5	55,3	15,7	0,0	58,3	-9,2	57,1	18,5
04	Hochbau ohne Wohnungsbau	73,7	-3,7	41,7	52,0	-30,8	-10,5	72,4	-11,9	62,9	-17,0
05	Gewerblicher Hochbau	78,4	-5,4	51,4	51,8	-34,6	-12,1	73,8	-13,1	65,1	-19,7
06	darunter: Hochbauten für Unternehmen der Bahn und Post	24,9	-40,6	-61,5	64,6	153,3	-36,5	41,5	-42,4	44,8	32,9
07	Öffentlicher Hochbau	56,9	6,2	7,6	52,9	-12,3	-3,6	67,6	-6,8	54,9	-3,7
08	Tiefbau	67,2	-10,9	-5,4	71,0	-4,1	-22,1	85,3	-0,9	69,1	-7,5
09	Straßenbau	61,6	-9,7	-20,7	77,7	7,5	-23,2	97,4	1,0	69,7	-0,9
10	Tiefbau ohne Straßenbau	69,7	-11,2	2,3	68,1	-8,8	-21,5	80,1	-1,8	68,9	-10,1
11	Gewerblicher Tiefbau	80,4	7,6	-8,6	88,0	1,3	-18,8	92,2	8,3	84,2	4,2
12	darunter: Tiefbauten für Unternehmen der Bahn und Post	130,3	4,2	-26,0	176,0	20,1	-17,7	171,7	61,4	153,2	12,8
13	Sonstiger öffentlicher Tiefbau	61,8	-24,0	15,9	53,3	-18,9	-24,5	71,1	-10,0	57,6	-21,6

											Volumen
14	Vorbereitende Baustellenarbeiten, Hoch- und Tiefbau	69,7	-1,7	12,4	62,0	-10,9	-14,0	75,9	-6,3	65,9	-6,3
15	Hochbau	70,3	4,5	26,9	55,4	-16,3	-6,4	69,1	-10,5	62,9	-5,8
16	Wohnungsbau	61,8	22,4	6,6	58,0	16,5	0,2	60,9	-8,6	59,9	19,3
17	Hochbau ohne Wohnungsbau	76,1	-3,3	41,7	53,7	-30,5	-10,5	74,6	-11,6	64,9	-16,8
18	Tiefbau	68,8	-10,2	-5,2	72,6	-3,3	-21,9	86,9	-0,2	70,7	-6,9
19	Straßenbau	62,2	-8,4	-20,6	78,3	8,9	-23,1	97,5	2,0	70,3	0,6
20	Tiefbau ohne Straßenbau	71,7	-10,8	2,3	70,1	-8,4	-21,3	82,2	-1,4	70,9	-9,7

erstattung  
arbeiten, Hoch- und Tiefbau  
Auftragseingangs  
= 100  
wert  
Bundesgebiet

Dez. 2001	Ver- ände- rung in % gegen Dez. 2000	4. Vj 2001	3. Vj 2002	4. Vj 2002	Veränderung in % 4. Vj 2002 gegen		2. Hj 2001	1. Hj 2002	2. Hj 2002	Veränderung in % 2. Hj 2002 gegen		2001	2002	Ver- ände- rung in % gegen 2001	Lfd. Nr.
					4. Vj 2001	3. Vj 2002				2. Hj 2001	1. Hj 2002				

index

69,1	-10,6	71,4	77,9	65,9	-7,7	-15,4	77,4	75,9	71,9	-7,1	-5,3	79,2	73,9	-6,7	01
65,2	-14,8	66,6	68,3	59,3	-11,0	-13,2	71,9	69,7	63,8	-11,3	-8,5	75,0	66,7	-11,1	02
48,5	-16,8	51,9	56,9	56,5	8,9	-0,7	58,0	59,9	56,7	-2,2	-5,3	64,2	58,3	-9,2	03
76,5	-13,9	76,5	75,9	61,3	-19,9	-19,2	81,3	76,2	68,6	-15,6	-10,0	82,2	72,4	-11,9	04
82,9	-7,4	77,9	76,0	63,0	-19,1	-17,1	84,1	78,0	69,5	-17,4	-10,9	84,9	73,8	-13,1	05
41,9	-42,8	36,7	38,2	63,8	73,8	67,0	63,1	32,1	51,0	-19,2	58,9	72,0	41,5	-42,4	06
53,6	-38,0	71,5	75,7	54,9	-23,2	-27,5	71,1	69,9	65,3	-8,2	-6,6	72,5	67,6	-6,8	07
75,4	-3,8	79,2	93,3	76,4	-3,5	-18,1	86,2	85,8	84,9	-1,5	-1,0	86,1	85,3	-0,9	08
68,2	-11,4	79,5	113,3	80,2	0,9	-29,2	98,0	98,0	96,8	-1,2	-1,2	96,4	97,4	1,0	09
78,5	-0,6	79,0	84,6	74,8	-5,3	-11,6	81,0	80,4	79,7	-1,6	-0,9	81,6	80,1	-1,8	10
74,7	-10,2	85,2	92,9	92,3	8,3	-0,6	86,0	91,8	92,6	7,7	0,9	85,1	92,2	8,3	11
125,0	3,4	123,5	152,7	173,4	40,4	13,6	114,4	180,4	163,1	42,6	-9,6	106,4	171,7	61,4	12
81,3	7,1	74,5	78,4	61,9	-16,9	-21,0	77,4	72,0	70,2	-9,3	-2,5	79,0	71,1	-10,0	13

index

70,9	-10,0	73,2	80,0	67,9	-7,2	-15,1	79,2	77,8	74,0	-6,6	-4,9	81,0	75,9	-6,3	14
67,3	-14,3	68,7	70,7	61,6	-10,3	-12,9	74,1	72,1	66,2	-10,7	-8,2	77,2	69,1	-10,5	15
50,5	-16,1	54,0	59,5	59,2	9,6	-0,5	60,2	62,5	59,4	-1,3	-5,0	66,6	60,9	-8,6	16
78,7	-13,3	78,7	78,3	63,3	-19,6	-19,2	83,5	78,5	70,8	-15,2	-9,8	84,4	74,6	-11,6	17
76,6	-3,4	80,4	95,0	78,1	-2,9	-17,8	87,3	87,2	86,6	-0,8	-0,7	87,1	86,9	-0,2	18
67,9	-11,2	79,0	113,7	80,8	2,3	-28,9	97,3	97,8	97,2	-0,1	-0,6	95,6	97,5	2,0	19
80,4	-0,1	80,9	86,9	77,0	-4,8	-11,4	82,9	82,5	81,9	-1,2	-0,7	83,4	82,2	-1,4	20

Lfd. Nr.	Art der Bauten und Auftraggeber	Dez. 2002	Veränderung in % Dezember 2002 gegen		Nov. 2002	Veränderung in % November 2002 gegen		Kumuliert		2-Monats- durchschnitt	
			Dez. 2001	Nov. 2002		Nov. 2001	Oktober 2002	Januar 2002 bis Dez. 2002	Ver- änderung in % gegen Vorjahr	Dez. 2002 und Nov. 2002	Ver- änderung in % gegen Vorjahr

											Wert
01	Vorbereitende Baustellenarbeiten, Hoch- und Tiefbau	40,7	8,5	-13,2	46,9	-3,9	-3,5	49,4	-4,3	43,8	1,4
02	Hochbau	28,3	-5,7	-2,7	29,1	-13,4	0,0	33,1	-16,0	28,7	-9,7
03	Wohnungsbau	19,1	-8,6	-18,4	23,4	-7,9	9,9	25,5	-24,1	21,3	-8,2
04	Hochbau ohne Wohnungsbau	35,9	-4,3	5,9	33,9	-16,1	-4,8	39,3	-11,3	34,9	-10,5
05	Gewerblicher Hochbau	33,4	-4,8	13,2	29,5	-16,9	-3,9	34,8	-14,1	31,5	-10,8
06	darunter: Hochbauten für Unternehmen der Bahn und Post	29,1	-27,4	49,2	19,5	-37,3	-41,1	37,2	-12,1	24,3	-31,7
07	Öffentlicher Hochbau	45,4	-2,4	-9,4	50,1	-14,1	-6,4	55,6	-4,0	47,8	-8,8
08	Tiefbau	62,3	23,1	-20,1	78,0	3,6	-5,7	77,9	7,2	70,2	11,4
09	Straßenbau	68,9	11,3	-33,8	104,0	19,8	9,1	97,8	0,5	86,5	16,3
10	Tiefbau ohne Straßenbau	59,8	29,7	-11,9	67,9	-4,1	-12,7	70,1	11,1	63,9	9,2
11	Gewerblicher Tiefbau	55,7	46,2	-23,8	73,1	5,9	1,4	68,8	15,8	64,4	20,1
12	darunter: Tiefbauten für Unternehmen der Bahn und Post	55,4	56,1	-50,3	111,4	91,4	24,1	86,8	62,2	83,4	77,8
13	Sonstiger öffentlicher Tiefbau	64,8	15,3	5,7	61,3	-16,1	-27,8	71,6	5,4	63,1	-2,5

											Volumen
14	Vorbereitende Baustellenarbeiten, Hoch- und Tiefbau	45,3	7,6	-13,2	52,2	-4,6	-3,5	55,2	-4,3	48,8	0,8
15	Hochbau	32,0	-6,2	-3,0	33,0	-13,6	0,3	37,5	-15,7	32,5	-10,2
16	Wohnungsbau	21,6	-9,6	-18,5	26,5	-8,6	10,0	29,0	-23,9	24,1	-9,1
17	Hochbau ohne Wohnungsbau	40,5	-4,7	5,7	38,3	-16,4	-4,7	44,5	-10,6	39,4	-10,9
18	Tiefbau	68,4	21,9	-20,2	85,7	2,5	-5,8	86,0	6,7	77,1	10,3
19	Straßenbau	75,1	9,3	-33,8	113,5	17,5	8,9	107,4	-0,9	94,3	14,0
20	Tiefbau ohne Straßenbau	65,8	28,5	-12,0	74,8	-4,7	-12,8	77,6	11,2	70,3	8,3



erstattung  
arbeiten, Hoch- und Tiefbau  
Auftragseingangs  
= 100  
wert  
und Berlin-Ost

Dez. 2001	Ver- ände- rung in % gegen Dez. 2000	4. Vj 2001	3. Vj 2002	4. Vj 2002	Veränderung in % 4. Vj 2002 gegen		2. Hj 2001	1. Hj 2002	2. Hj 2002	Veränderung in % 2. Hj 2002 gegen		2001	2002	Ver- ände- rung in % gegen 2001	Lfd. Nr.
					4. Vj 2001	3. Vj 2002				2. Hj 2001	1. Hj 2002				

index

37,5	-26,2	45,7	55,5	45,4	-0,7	-18,2	51,4	48,3	50,4	-1,9	4,3	51,6	49,4	-4,3	01
30,0	-32,9	33,3	34,7	28,8	-13,5	-17,0	37,3	34,3	31,8	-14,7	-7,3	39,4	33,1	-16,0	02
20,9	-41,5	26,2	28,1	21,3	-18,7	-24,2	30,6	26,3	24,7	-19,3	-6,1	33,6	25,5	-24,1	03
37,5	-28,2	39,2	40,2	35,1	-10,5	-12,7	42,9	40,9	37,7	-12,1	-7,8	44,3	39,3	-11,3	04
35,1	-25,6	35,6	34,3	31,2	-12,4	-9,0	38,9	36,9	32,7	-15,9	-11,4	40,5	34,8	-14,1	05
40,1	-82,2	34,6	26,1	27,2	-21,4	4,2	35,9	47,7	26,7	-25,6	-44,0	42,3	37,2	-12,1	06
46,5	-34,3	52,7	61,9	49,7	-5,7	-19,7	57,6	55,5	55,8	-3,1	0,5	57,9	55,6	-4,0	07
50,6	-17,5	67,2	91,8	74,3	10,6	-19,1	76,0	72,7	83,1	9,3	14,3	72,7	77,9	7,2	08
61,9	-28,9	84,2	124,3	89,4	6,2	-28,1	102,3	88,8	106,9	4,5	20,4	97,3	97,8	0,5	09
46,1	-10,1	60,6	79,1	68,5	13,0	-13,4	65,8	66,4	73,8	12,2	11,1	63,1	70,1	11,1	10
38,1	-17,5	56,3	79,2	67,0	19,0	-15,4	60,8	64,6	73,1	20,2	13,2	59,4	68,8	15,8	11
35,5	3,8	53,1	111,9	85,5	61,0	-23,6	57,3	74,9	98,7	72,3	31,8	53,5	86,8	62,2	12
56,2	-2,4	65,9	78,8	70,3	6,7	-10,8	72,0	68,7	74,6	3,6	8,6	67,9	71,6	5,4	13

index

42,1	-25,2	51,2	61,8	50,5	-1,4	-18,3	57,7	54,1	56,2	-2,6	3,9	57,7	55,2	-4,3	14
34,1	-31,7	37,9	39,3	32,6	-14,0	-17,0	42,3	39,0	36,0	-14,9	-7,7	44,5	37,5	-15,7	15
23,9	-40,3	29,9	31,9	24,1	-19,4	-24,5	34,8	30,0	28,0	-19,5	-6,7	38,1	29,0	-23,9	16
42,5	-26,9	44,4	45,5	39,7	-10,6	-12,7	48,5	46,4	42,6	-12,2	-8,2	49,8	44,5	-10,6	17
56,1	-16,8	74,6	101,2	81,7	9,5	-19,3	84,4	80,5	91,4	8,3	13,5	80,6	86,0	6,7	18
68,7	-28,7	93,7	136,3	97,6	4,2	-28,4	114,1	97,9	117,0	2,5	19,5	108,4	107,4	-0,9	19
51,2	-8,9	67,2	87,5	75,5	12,4	-13,7	72,8	73,7	81,5	12,0	10,6	69,8	77,6	11,2	20

Bauberichtserstattung  
1 Vorbereitende Baustellenarbeiten, Hoch- und Tiefbau  
1.11 Index des Auftragseingangs  
1995 = 100  
Zeitreihenanalyse - Berliner Verfahren (BV 4)  
Deutschland

Art der Bauten und Auftraggeber	Originalwert		Kalender- und Saisonbereinigter Wert		Glatte Komponente	
	Dezember 2002	Veränderung gegenüber Vormonat in %	Dezember 2002	Veränderung gegenüber Vormonat in %	Dezember 2002	Veränderung gegenüber Vormonat in %

Wertindex

Vorbereitende Baustellenarbeiten, Hoch- und Tiefbau	59,6	-0,2	66,1	2,8	64,7	-0,5
Hochbau	55,8	2,2	57,8	8,6	54,0	-0,6
Wohnungsbau	45,8	15,9	53,3	0,6	50,0	1,4
Hochbau ohne Wohnungsbau	62,9	-3,8	61,2	13,8	57,0	-1,9
Gewerblicher Hochbau	65,5	-5,3	62,0	17,2	57,0	-1,7
Öffentlicher Hochbau	53,7	4,1	61,6	5,1	59,1	-1,7
Tiefbau	65,8	-3,5	80,3	-3,3	82,8	-0,2
Straßenbau	63,5	-4,5	92,8	-9,3	97,6	0,1
Tiefbau ohne Straßenbau	66,8	-3,2	75,0	0,5	76,4	-0,4
Gewerblicher Tiefbau	71,7	16,0	86,5	1,5	87,1	0,3
Sonstiger öffentlicher Tiefbau	62,5	-16,9	65,2	0,0	67,2	-1,2

Volumenindex

Vorbereitende Baustellenarbeiten, Hoch- und Tiefbau	62,8	0,0	69,6	2,8	68,0	-0,6
Hochbau	59,3	2,4	61,4	8,5	57,4	-0,7
Wohnungsbau	49,2	16,6	57,2	0,7	53,7	1,5
Hochbau ohne Wohnungsbau	66,5	-3,8	64,7	13,7	60,3	-2,0
Tiefbau	68,6	-3,4	83,5	-3,4	86,2	-0,2
Straßenbau	65,4	-4,1	95,5	-9,3	100,3	0,0
Tiefbau ohne Straßenbau	70,0	-3,0	78,6	0,5	80,2	-0,4

Bauberichtserstattung  
1 Vorbereitende Baustellenarbeiten, Hoch- und Tiefbau  
1.11 Index des Auftragseingangs  
1995 = 100  
Zeitreihenanalyse - Berliner Verfahren (BV 4)  
Früheres Bundesgebiet

Art der Bauten und Auftraggeber	Originalwert		Kalender- und Saisonbereinigter Wert		Glatte Komponente	
	Berliner Verfahren, Version 4					
	Dezember 2002	Veränderung gegenüber Vormonat in %	Dezember 2002	Veränderung gegenüber Vormonat in %	Dezember 2002	Veränderung gegenüber Vormonat in %

Wertindex

Vorbereitende Baustellenarbeiten, Hoch- und Tiefbau	67,5	-2,3	72,6	3,1	71,0	-0,7
Hochbau	67,7	3,8	68,6	10,3	63,6	-0,6
Wohnungsbau	58,9	21,4	67,0	2,6	62,6	1,6
Hochbau ohne Wohnungsbau	73,7	-3,7	70,2	15,3	64,8	-2,1
Gewerblicher Hochbau	78,4	-5,4	72,7	19,6	66,2	-2,1
Öffentlicher Hochbau	56,9	6,2	65,4	5,1	61,9	-1,6
Tiefbau	67,2	-10,9	79,9	-4,8	83,4	-0,5
Straßenbau	61,6	-9,7	91,0	-8,8	96,4	-0,3
Tiefbau ohne Straßenbau	69,7	-11,2	74,8	-2,9	77,7	-0,8
Gewerblicher Tiefbau	80,4	7,6	91,9	0,5	93,9	0,1
Sonstiger öffentlicher Tiefbau	61,8	-24,0	62,5	-4,6	65,6	-1,6

Volumenindex

Vorbereitende Baustellenarbeiten, Hoch- und Tiefbau	69,7	-1,7	74,8	3,2	73,1	-0,7
Hochbau	70,3	4,5	71,2	10,2	66,0	-0,8
Wohnungsbau	61,8	22,4	70,1	2,5	65,6	1,9
Hochbau ohne Wohnungsbau	76,1	-3,3	72,5	15,4	66,9	-2,0
Tiefbau	68,8	-10,2	81,5	-4,8	85,1	-0,5
Straßenbau	62,2	-8,4	91,5	-8,9	96,9	-0,3
Tiefbau ohne Straßenbau	71,7	-10,8	76,9	-2,9	79,9	-0,7

Bauberichtserstattung  
1 Vorbereitende Baustellenarbeiten, Hoch- und Tiefbau  
1.11 Index des Auftragseingangs  
1995 = 100  
Zeitreihenanalyse - Berliner Verfahren (BV 4)  
Neue Länder und Berlin-Ost

Art der Bauten und Auftraggeber	Originalwert		Kalender- und Saisonbereinigter Wert		Glatte Komponente	
			Berliner Verfahren, Version 4			
	Dezember 2002	Veränderung gegenüber Vormonat in %	Dezember 2002	Veränderung gegenüber Vormonat in %	Dezember 2002	Veränderung gegenüber Vormonat in %

Wertindex

Vorbereitende Baustellenarbeiten, Hoch- und Tiefbau	40,7	8,5	51,0	2,0	49,9	0,2
Hochbau	28,3	-5,7	33,4	2,8	32,0	-0,3
Wohnungsbau	19,1	-8,6	26,1	-6,1	24,8	0,4
Hochbau ohne Wohnungsbau	35,9	-4,3	39,0	7,7	37,8	-1,0
Gewerblicher Hochbau	33,4	-4,8	35,2	8,3	33,8	-0,9
Öffentlicher Hochbau	45,4	-2,4	52,0	3,6	52,4	-1,9
Tiefbau	62,3	23,1	82,6	2,2	81,6	0,7
Straßenbau	68,9	11,3	100,5	-8,9	102,3	1,1
Tiefbau ohne Straßenbau	59,8	29,7	75,6	9,9	73,4	0,5
Gewerblicher Tiefbau	55,7	46,2	76,7	5,6	74,5	1,1
Sonstiger öffentlicher Tiefbau	64,8	15,3	74,7	16,0	72,8	0,1

Volumenindex

Vorbereitende Baustellenarbeiten, Hoch- und Tiefbau	45,3	7,6	56,8	2,0	55,6	0,2
Hochbau	32,0	-6,2	37,7	2,4	36,1	-0,8
Wohnungsbau	21,6	-9,6	29,5	-6,1	28,0	0,0
Hochbau ohne Wohnungsbau	40,5	-4,7	44,1	8,1	42,8	-0,9
Tiefbau	68,4	21,9	90,9	2,4	89,8	0,7
Straßenbau	75,1	9,3	110,1	-8,9	111,6	1,0
Tiefbau ohne Straßenbau	65,8	28,5	83,3	9,9	81,0	0,5

Ergänzende Angaben für die Bauwirtschaft  
1 Vorbereitende Baustellenarbeiten, Hoch- und Tiefbau  
1.12 Index des Auftragsbestandes - Langfristige Übersichten \*)

1995 = 100

Jahr Vierteljahr	Wertindex					Volumenindex				
	ins- gesamt	Wohnungs- bau	Hochbau ohne Wohnungs- bau	Straßen- bau	Tiefbau ohne Straßen- bau	ins- gesamt	Wohnungs- bau	Hochbau ohne Wohnungs- bau	Straßen- bau	Tiefbau ohne Straßen- bau
Deutschland										
1998 D	79,8	71,3	71,4	106,3	92,4	82,7	74,3	73,7	111,7	95,4
1999 D	80,5	69,1	70,2	111,7	97,3	84,3	72,5	73,3	118,1	101,6
2000 D	71,4	54,1	66,5	101,1	85,5	74,5	57,0	69,4	104,5	88,9
2001 D	66,4	43,8	66,1	101,6	76,4	69,5	46,6	69,5	104,1	79,7
2002 D	62,7	36,9	60,8	103,1	76,4	65,9	39,6	64,3	105,9	80,0
1998 4. Vj	76,6	67,0	67,5	99,7	92,5	79,7	70,1	70,0	105,3	95,9
1999 1. Vj	81,7	73,8	69,0	115,4	97,7	85,4	77,5	71,9	122,1	101,8
2. Vj	86,6	74,7	75,0	120,6	104,9	90,8	78,5	78,5	127,8	109,6
3. Vj	82,2	69,9	71,5	118,1	98,7	86,0	73,3	74,7	124,8	103,0
4. Vj	71,6	57,8	65,1	92,8	88,0	74,9	60,7	67,9	97,6	91,8
2000 1. Vj	74,3	60,1	67,2	103,2	89,4	77,6	63,2	70,1	107,7	93,1
2. Vj	76,1	59,1	69,1	108,6	92,5	79,4	62,1	72,1	112,7	96,2
3. Vj	71,0	53,0	66,5	103,8	83,9	74,0	55,8	69,4	106,8	87,2
4. Vj	64,1	44,3	63,2	88,8	76,2	66,8	46,8	66,0	90,9	79,1
2001 1. Vj	67,9	46,9	65,1	100,2	81,3	70,9	49,7	68,2	102,5	84,6
2. Vj	71,2	48,7	69,5	112,5	81,3	74,5	51,8	72,9	115,1	84,7
3. Vj	66,7	43,7	66,7	107,9	74,3	69,8	46,5	70,1	110,6	77,6
4. Vj	59,8	35,7	63,1	85,9	68,8	62,8	38,2	66,6	88,1	71,9
2002 1. Vj	65,4	40,5	64,0	102,9	78,6	68,8	43,4	67,7	105,4	82,3
2. Vj	65,5	39,9	62,1	111,1	79,7	68,8	42,7	65,7	113,9	83,5
3. Vj	63,1	34,8	61,5	107,5	77,6	66,4	37,3	65,0	110,6	81,3
4. Vj	56,6	32,4	55,6	90,8	69,5	59,6	34,8	58,8	93,5	72,9
Früheres Bundesgebiet										
1998 D	81,9	73,3	73,7	101,7	95,5	84,0	75,5	75,3	105,2	97,8
1999 D	84,0	72,9	74,0	106,7	101,7	86,6	75,4	76,1	110,4	104,8
2000 D	76,4	59,4	72,4	99,0	89,9	78,1	61,2	74,1	99,7	91,9
2001 D	72,8	50,4	74,9	98,2	80,8	74,5	52,3	76,8	97,5	82,5
2002 D	68,2	43,8	68,8	98,5	78,5	70,1	45,8	70,9	98,8	80,6
1999 4. Vj	75,9	64,4	68,8	89,3	93,0	78,1	66,5	70,6	91,7	95,6
2000 1. Vj	78,9	65,1	73,1	100,8	92,7	80,9	67,2	74,9	102,6	95,1
2. Vj	81,7	64,4	75,8	107,7	97,2	83,5	66,3	77,6	108,9	99,4
3. Vj	75,2	57,2	71,3	100,9	88,4	76,7	58,8	72,8	101,1	90,2
4. Vj	69,7	50,9	69,4	86,5	81,2	71,1	52,5	71,0	86,1	82,8
2001 1. Vj	74,4	54,2	73,1	97,6	86,5	75,9	56,0	74,8	96,8	88,2
2. Vj	78,5	56,2	79,6	109,2	85,8	80,2	58,2	81,6	108,3	87,6
3. Vj	73,0	50,2	76,3	103,1	77,6	74,7	52,1	78,3	102,3	79,3
4. Vj	65,4	41,0	70,5	83,0	73,1	67,1	42,7	72,5	82,6	74,8
2002 1. Vj	71,8	47,7	72,5	98,9	82,6	73,6	49,7	74,7	98,6	84,7
2. Vj	71,0	47,2	69,5	107,1	82,0	73,0	49,3	71,6	107,1	84,2
3. Vj	68,7	41,4	70,0	102,6	79,3	70,7	43,3	72,2	103,1	81,5
4. Vj	61,3	39,0	63,1	85,4	70,0	63,2	40,9	65,1	86,3	72,0
Neue Länder und Berlin-Ost										
1998 D	74,1	66,5	64,8	120,2	82,8	79,2	71,3	69,0	131,8	87,2
1999 D	71,0	60,3	59,6	126,7	83,8	77,6	65,9	64,9	142,1	90,4
2000 D	57,8	42,0	50,2	107,5	72,0	63,6	46,6	55,4	119,5	78,4
2001 D	48,9	28,5	41,8	112,1	62,9	54,7	32,4	47,1	124,8	69,5
2002 D	47,5	21,0	38,6	117,0	69,8	53,0	23,9	43,7	128,4	77,2
1999 4. Vj	59,7	42,7	55,0	103,3	72,7	65,3	46,8	60,0	115,5	78,7
2000 1. Vj	61,9	48,9	51,0	110,5	79,3	67,9	53,8	55,9	123,3	85,9
2. Vj	61,0	47,0	50,5	111,1	78,0	67,0	52,0	55,6	123,9	84,8
3. Vj	59,3	43,2	53,2	112,6	69,9	65,5	48,2	58,9	125,1	76,4
4. Vj	48,8	29,0	46,1	95,6	60,6	54,1	32,5	51,2	105,8	66,3
2001 1. Vj	50,1	30,2	43,1	108,3	65,1	55,7	34,0	48,2	120,3	71,5
2. Vj	51,5	31,5	41,5	122,6	67,2	57,5	35,7	46,6	136,7	74,2
3. Vj	49,5	29,0	40,0	122,6	64,2	55,5	33,0	45,1	136,8	71,0
4. Vj	44,6	23,4	42,7	94,7	55,2	50,1	26,7	48,3	105,3	61,2
2002 1. Vj	48,0	24,0	40,3	115,1	66,2	53,9	27,4	45,8	127,0	73,6
2. Vj	50,5	23,1	41,7	123,3	72,7	56,5	26,3	47,3	135,5	80,6
3. Vj	47,8	19,6	37,8	122,4	72,6	53,4	22,2	42,8	134,1	80,2
4. Vj	43,5	17,2	34,6	107,2	67,7	48,2	19,5	39,0	116,9	74,5

\*) Wertindex: Angaben in jeweiligen Preisen.

Volumenindex: Preisbereinigte Angaben. Die Zahlen für den jeweils letzten Berichtszeitraum gelten als vorläufig.

Abweichungen gegenüber früher veröffentlichten Zahlen ergeben sich durch nachfolgende Berichtigungen.

Lfd. Nr.	Art der Bauten und Auftraggeber	4. Vj 2002	Veränderung in % 4. Vj 2002 gegen		3. Vj 2002	Veränderung in % 3. Vj 2002 gegen		Kumuliert		2. Vj 2002	Verän in 2. Vj ge 2. Vj 2001
			4. Vj 2001	3. Vj 2002		3. Vj 2001	2. Vj 2002	1. Vj 2002 bis 4. Vj 2002	Ver- änderung in % gegen Vorjahr		

											Wert
01	Vorbereitende Baustellenarbeiten, Hoch- und Tiefbau	56,6	-5,4	-10,3	63,1	-5,4	-3,7	62,7	-5,6	65,5	-8,0
02	Hochbau	46,8	-11,4	-8,9	51,4	-11,5	-4,5	51,8	-10,2	53,8	-12,8
03	Wohnungsbau	32,4	-9,2	-6,9	34,8	-20,4	-12,8	36,9	-15,8	39,9	-18,1
04	Hochbau ohne Wohnungsbau	55,6	-11,9	-9,6	61,5	-7,8	-1,0	60,8	-8,0	62,1	-10,6
05	Gewerblicher Hochbau	55,3	-12,8	-9,5	61,1	-9,6	-1,1	60,8	-10,3	61,8	-13,9
06	darunter: Hochbauten für Unternehmen der Bahn und Post	69,8	-25,7	-9,4	77,0	-13,7	20,1	69,7	-25,3	64,1	-39,0
07	Öffentlicher Hochbau	56,6	-9,0	-9,7	62,7	-1,9	-0,8	60,7	-0,2	63,2	2,1
08	Tiefbau	75,2	2,5	-12,3	85,7	2,9	-2,7	83,5	0,4	88,1	-1,8
09	Straßenbau	90,8	5,7	-15,5	107,5	-0,4	-3,2	103,1	1,5	111,1	-1,2
10	Tiefbau ohne Straßenbau	69,5	1,0	-10,4	77,6	4,4	-2,6	76,4	0,0	79,7	-2,0
11	Gewerblicher Tiefbau	90,1	9,6	-7,4	97,3	12,9	1,8	94,4	6,2	95,6	4,0
12	darunter: Tiefbauten für Unternehmen der Bahn und Post	154,3	71,3	-7,1	166,1	55,4	11,4	151,1	34,1	149,1	29,0
13	Sonstiger öffentlicher Tiefbau	57,5	-5,7	-13,1	66,2	-1,8	-6,1	65,9	-4,8	70,5	-6,1

											Volumen
14	Vorbereitende Baustellenarbeiten, Hoch- und Tiefbau	59,6	-5,1	-10,2	66,4	-4,9	-3,5	65,9	-5,2	68,8	-7,7
15	Hochbau	49,8	-10,9	-8,8	54,6	-10,8	-4,2	55,0	-9,5	57,0	-12,3
16	Wohnungsbau	34,8	-8,9	-6,7	37,3	-19,8	-12,6	39,6	-15,0	42,7	-17,6
17	Hochbau ohne Wohnungsbau	58,8	-11,7	-9,5	65,0	-7,3	-1,1	64,3	-7,5	65,7	-9,9
18	Tiefbau	78,4	2,9	-12,1	89,2	3,2	-2,6	86,9	0,8	91,6	-1,3
19	Straßenbau	93,5	6,1	-15,5	110,6	0,0	-2,9	105,9	1,7	113,9	-1,0
20	Tiefbau ohne Straßenbau	72,9	1,4	-10,3	81,3	4,8	-2,6	80,0	0,4	83,5	-1,4

erstattung  
arbeiten, Hoch- und Tiefbau  
Auftragsbestandes  
= 100  
wert  
l a n d

änderung % 2002 gegen 1. Vj 2002	1. Vj 2002	Veränderung in % 1. Vj 2002 gegen		4. Vj 2001	Veränderung in % 4. Vj 2001 gegen		2. Hj 2001	1. Hj 2002	2. Hj 2002	Veränderung in % 2. Hj 2002 gegen		2001	2002	Ver- ände- rung in % gegen 2001	Lfd. Nr.
		1. Vj 2001	4. Vj 2001		4. Vj 2000	3. Vj 2001				2. Hj 2001	1. Hj 2002				

index

0,2	65,4	-3,7	9,4	59,8	-6,7	-10,3	63,3	65,5	59,9	-5,4	-8,5	66,4	62,7	-5,6	01
-2,5	55,2	-5,3	4,5	52,8	-5,9	-9,1	55,5	54,5	49,1	-11,5	-9,9	57,7	51,8	-10,2	02
-1,5	40,5	-13,6	13,4	35,7	-19,4	-18,3	39,7	40,2	33,6	-15,4	-16,4	43,8	36,9	-15,8	03
-3,0	64,0	-1,7	1,4	63,1	-0,2	-5,4	64,9	63,1	58,6	-9,7	-7,1	66,1	60,8	-8,0	04
-5,1	65,1	-4,5	2,7	63,4	-2,5	-6,2	65,5	63,5	58,2	-11,1	-8,3	67,8	60,8	-10,3	05
-5,3	67,7	-20,2	-28,0	94,0	34,9	5,4	91,6	65,9	73,4	-19,9	11,4	93,3	69,7	-25,3	06
5,0	60,2	9,3	-3,2	62,2	8,6	-2,7	63,1	61,7	59,7	-5,4	-3,2	60,8	60,7	-0,2	07
3,5	85,1	-1,4	15,9	73,4	-7,8	-11,9	78,4	86,6	80,5	2,7	-7,0	83,2	83,5	0,4	08
8,0	102,9	2,7	19,8	85,9	-3,3	-20,4	96,9	107,0	99,2	2,4	-7,3	101,6	103,1	1,5	09
1,4	78,6	-3,3	14,2	68,8	-9,7	-7,4	71,6	79,2	73,6	2,8	-7,1	76,4	76,4	0,0	10
1,1	94,6	-0,6	15,1	82,2	-10,7	-4,6	84,2	95,1	93,7	11,3	-1,5	88,9	94,4	6,2	11
10,6	134,8	-2,3	49,6	90,1	-36,8	-15,7	98,5	142,0	160,2	62,6	12,8	112,7	151,1	34,1	12
1,7	69,3	-5,2	13,6	61,0	-8,8	-9,5	64,2	69,9	61,9	-3,6	-11,4	69,2	65,9	-4,8	13

index

0,0	68,8	-3,0	9,6	62,8	-6,0	-10,0	66,3	68,8	63,0	-5,0	-8,4	69,5	65,9	-5,2	14
-2,7	58,6	-4,2	4,8	55,9	-4,9	-8,7	58,6	57,8	52,2	-10,9	-9,7	60,8	55,0	-9,5	15
-1,6	43,4	-12,7	13,6	38,2	-18,4	-17,8	42,4	43,1	36,1	-14,9	-16,2	46,6	39,6	-15,0	16
-3,0	67,7	-0,7	1,7	66,6	0,9	-5,0	68,4	66,7	61,9	-9,5	-7,2	69,5	64,3	-7,5	17
3,5	88,5	-1,0	16,1	76,2	-7,4	-11,8	81,3	90,1	83,8	3,1	-7,0	86,2	86,9	0,8	18
8,1	105,4	2,8	19,6	88,1	-3,1	-20,3	99,4	109,7	102,1	2,7	-6,9	104,1	105,9	1,7	19
1,5	82,3	-2,7	14,5	71,9	-9,1	-7,3	74,8	82,9	77,1	3,1	-7,0	79,7	80,0	0,4	20

Lfd. Nr.	Art der Bauten und Auftraggeber	4. Vj 2002	Veränderung in % 4. Vj 2002 gegen		3. Vj 2002	Veränderung in % 3. Vj 2002 gegen		Kumuliert		2. Vj 2002	Verän in 2. Vj ge 2. Vj 2001
			4. Vj 2001	3. Vj 2002		3. Vj 2001	2. Vj 2002	1. Vj 2002 bis 4. Vj 2002	Ver- änderung in % gegen Vorjahr		

											Wert
01	Vorbereitende Baustellenarbeiten, Hoch- und Tiefbau	61,3	-6,3	-10,8	68,7	-5,9	-3,2	68,2	-6,3	71,0	-9,6
02	Hochbau	54,3	-9,2	-8,9	59,6	-10,8	-2,9	59,7	-9,5	61,4	-13,6
03	Wohnungsbau	39,0	-4,9	-5,8	41,4	-17,5	-12,3	43,8	-13,1	47,2	-16,0
04	Hochbau ohne Wohnungsbau	63,1	-10,5	-9,9	70,0	-8,3	0,7	68,8	-8,1	69,5	-12,7
05	Gewerblicher Hochbau	64,7	-10,8	-9,9	71,8	-8,7	1,3	70,8	-9,5	70,9	-15,5
06	darunter: Hochbauten für Unternehmen der Bahn und Post	68,0	-30,7	-1,3	68,9	-35,5	15,8	66,8	-37,9	59,5	-54,3
07	Öffentlicher Hochbau	58,1	-9,1	-9,6	64,3	-6,8	-0,6	62,2	-3,0	64,7	-1,1
08	Tiefbau	74,1	-2,2	-13,3	85,5	1,3	-3,6	83,8	-1,9	88,7	-3,7
09	Straßenbau	85,4	2,9	-16,8	102,6	-0,5	-4,2	98,5	0,3	107,1	-1,9
10	Tiefbau ohne Straßenbau	70,0	-4,2	-11,7	79,3	2,2	-3,3	78,5	-2,8	82,0	-4,4
11	Gewerblicher Tiefbau	93,7	1,0	-9,3	103,3	8,5	0,0	101,2	0,7	103,3	-0,4
12	darunter: Tiefbauten für Unternehmen der Bahn und Post	161,1	69,8	-8,2	175,4	48,1	4,8	164,1	29,2	167,3	28,7
13	Sonstiger öffentlicher Tiefbau	58,6	-8,0	-13,4	67,7	-2,0	-5,6	67,5	-5,3	71,7	-7,1

											Volumen
14	Vorbereitende Baustellenarbeiten, Hoch- und Tiefbau	63,2	-5,8	-10,6	70,7	-5,4	-3,2	70,1	-5,9	73,0	-9,0
15	Hochbau	56,3	-8,8	-8,8	61,7	-10,3	-2,8	61,8	-9,0	63,5	-13,1
16	Wohnungsbau	40,9	-4,2	-5,5	43,3	-16,9	-12,2	45,8	-12,4	49,3	-15,3
17	Hochbau ohne Wohnungsbau	65,1	-10,2	-9,8	72,2	-7,8	0,8	70,9	-7,7	71,6	-12,3
18	Tiefbau	75,8	-1,4	-13,2	87,3	2,2	-3,3	85,5	-1,2	90,3	-3,0
19	Straßenbau	86,3	4,5	-16,3	103,1	0,8	-3,7	98,8	1,3	107,1	-1,1
20	Tiefbau ohne Straßenbau	72,0	-3,7	-11,7	81,5	2,8	-3,2	80,6	-2,3	84,2	-3,9



erstattung  
arbeiten, Hoch- und Tiefbau  
Auftragsbestandes  
= 100  
wert

Bundesgebiet

nderung % 2002 gen	1. Vj 2002	Veränderung in % 1. Vj 2002 gegen		4. Vj 2001	Veränderung in % 4. Vj 2001 gegen		2. Hj 2001	1. Hj 2002	2. Hj 2002	Veränderung in % 2. Hj 2002 gegen		2001	2002	Ver- ände- rung in % gegen 2001	Lfd. Nr.
		1. Vj 2001	4. Vj 2001		4. Vj 2000	3. Vj 2001				2. Hj 2001	1. Hj 2002				

index

-1,1	71,8	-3,5	9,8	65,4	-6,2	-10,4	69,2	71,4	65,0	-6,1	-9,0	72,8	68,2	-6,3	01
-3,3	63,5	-4,1	6,2	59,8	-4,6	-10,5	63,3	62,5	57,0	-10,0	-8,8	66,0	59,7	-9,5	02
-1,0	47,7	-12,0	16,3	41,0	-19,4	-18,3	45,6	47,5	40,2	-11,8	-15,4	50,4	43,8	-13,1	03
-4,1	72,5	-0,8	2,8	70,5	1,6	-7,6	73,4	71,0	66,6	-9,3	-6,2	74,9	68,8	-8,1	04
-6,6	75,9	-2,2	4,7	72,5	0,4	-7,8	75,6	73,4	68,3	-9,7	-6,9	78,2	70,8	-9,5	05
-16,1	70,9	-25,7	-27,7	98,1	30,6	-8,2	102,5	65,2	68,5	-33,2	5,1	107,6	66,8	-37,9	06
5,0	61,6	6,0	-3,6	63,9	6,7	-7,4	66,5	63,2	61,2	-8,0	-3,2	64,1	62,2	-3,0	07
2,0	87,0	-2,7	14,8	75,8	-8,2	-10,2	80,1	87,9	79,8	-0,4	-9,2	85,4	83,8	-1,9	08
8,3	98,9	1,3	19,2	83,0	-4,0	-19,5	93,1	103,0	94,0	1,0	-8,7	98,2	98,5	0,3	09
-0,7	82,6	-4,5	13,0	73,1	-10,0	-5,8	75,4	82,3	74,7	-0,9	-9,2	80,8	78,5	-2,8	10
-1,0	104,3	-5,4	12,4	92,8	-14,3	-2,5	94,0	103,8	98,5	4,8	-5,1	100,5	101,2	0,7	11
9,6	152,6	-7,3	60,8	94,9	-44,3	-19,8	106,7	160,0	168,3	57,7	5,2	127,0	164,1	29,2	12
-0,6	72,1	-3,9	13,2	63,7	-6,5	-7,8	66,4	71,9	63,2	-4,8	-12,1	71,3	67,5	-5,3	13

index

-0,8	73,6	-3,0	9,7	67,1	-5,6	-10,2	70,9	73,3	67,0	-5,5	-8,6	74,5	70,1	-5,9	14
-3,2	65,6	-3,5	6,3	61,7	-4,0	-10,3	65,3	64,6	59,0	-9,6	-8,7	67,9	61,8	-9,0	15
-0,8	49,7	-11,3	16,4	42,7	-18,7	-18,0	47,4	49,5	42,1	-11,2	-14,9	52,3	45,8	-12,4	16
-4,1	74,7	-0,1	3,0	72,5	2,1	-7,4	75,4	73,2	68,7	-8,9	-6,1	76,8	70,9	-7,7	17
2,1	88,4	-2,3	15,0	76,9	-8,1	-10,0	81,2	89,4	81,6	0,5	-8,7	86,5	85,5	-1,2	18
8,6	98,6	1,9	19,4	82,6	-4,1	-19,3	92,5	102,9	94,7	2,4	-8,0	97,5	98,8	1,3	19
-0,6	84,7	-4,0	13,2	74,8	-9,7	-5,7	77,1	84,5	76,8	-0,4	-9,1	82,5	80,6	-2,3	20

Neue Länder

Lfd. Nr.	Art der Bauten und Auftraggeber	4. Vj 2002	Veränderung in % 4. Vj 2002 gegen		3. Vj 2002	Veränderung in % 3. Vj 2002 gegen		Kumuliert		2. Vj 2002	Verän in 2. Vj ge 2. Vj 2001
			4. Vj 2001	3. Vj 2002		3. Vj 2001	2. Vj 2002	1. Vj 2002 bis 4. Vj 2002	Ver- änderung in % gegen Vorjahr		

Wert

01	Vorbereitende Baustellenarbeiten, Hoch- und Tiefbau	43,5	-2,5	-9,0	47,8	-3,4	-5,3	47,5	-2,9	50,5	-1,9
02	Hochbau	27,5	-21,0	-9,2	30,3	-14,6	-11,1	31,4	-13,7	34,1	-8,8
03	Wohnungsbau	17,2	-26,5	-12,2	19,6	-32,4	-15,2	21,0	-26,3	23,1	-26,7
04	Hochbau ohne Wohnungsbau	34,6	-19,0	-8,5	37,8	-5,5	-9,4	38,6	-7,7	41,7	0,5
05	Gewerblicher Hochbau	29,5	-23,4	-7,8	32,0	-14,2	-12,8	33,5	-14,3	36,7	-4,7
06	darunter: Hochbauten für Unternehmen der Bahn und Post	73,3	-14,6	-21,4	93,2	72,6	26,8	75,4	16,7	73,5	33,4
07	Öffentlicher Hochbau	52,3	-8,6	-10,0	58,1	17,6	-1,7	56,5	10,4	59,1	14,1
08	Tiefbau	78,5	19,1	-8,9	86,2	7,6	-0,2	82,7	8,4	86,4	5,1
09	Straßenbau	107,2	13,2	-12,4	122,4	-0,2	-0,7	117,0	4,4	123,3	0,6
10	Tiefbau ohne Straßenbau	67,7	22,6	-6,7	72,6	13,1	-0,1	69,8	11,0	72,7	8,2
11	Gewerblicher Tiefbau	82,8	36,4	-2,6	85,0	24,8	6,3	80,7	23,2	80,0	17,3
12	darunter: Tiefbauten für Unternehmen der Bahn und Post	137,5	75,2	-4,2	143,5	81,9	36,8	119,4	53,1	104,9	29,8
13	Sonstiger öffentlicher Tiefbau	52,8	6,2	-12,4	60,3	-0,2	-7,7	59,0	-2,3	65,3	-1,4

Volumen

14	Vorbereitende Baustellenarbeiten, Hoch- und Tiefbau	48,2	-3,8	-9,7	53,4	-3,8	-5,5	53,0	-3,1	56,5	-1,7
15	Hochbau	31,0	-21,5	-9,9	34,4	-14,4	-11,1	35,6	-13,4	38,7	-8,1
16	Wohnungsbau	19,5	-27,0	-12,2	22,2	-32,7	-15,6	23,9	-26,2	26,3	-26,3
17	Hochbau ohne Wohnungsbau	39,0	-19,3	-8,9	42,8	-5,1	-9,5	43,7	-7,2	47,3	1,5
18	Tiefbau	86,0	17,5	-9,4	94,9	6,7	-0,6	91,1	7,8	95,5	4,7
19	Straßenbau	116,9	11,0	-12,8	134,1	-2,0	-1,0	128,4	2,9	135,5	-0,9
20	Tiefbau ohne Straßenbau	74,5	21,7	-7,1	80,2	13,0	-0,5	77,2	11,1	80,6	8,6

erstattung  
arbeiten, Hoch- und Tiefbau  
Auftragsbestandes  
= 100  
wert  
und Berlin-Ost

nderung % 2002 gen	1. Vj 2002	Veränderung in % 1. Vj 2002 gegen		4. Vj 2001	Veränderung in % 4. Vj 2001 gegen		2. Hj 2001	1. Hj 2002	2. Hj 2002	Veränderung in % 2. Hj 2002 gegen		2001	2002	Ver- ände- rung in % gegen 2001	Lfd. Nr.
		1. Vj 2001	4. Vj 2001		4. Vj 2000	3. Vj 2001				2. Hj 2001	1. Hj 2002				

index

5,2	48,0	-4,2	7,6	44,6	-8,6	-9,9	47,1	49,3	45,7	-3,0	-7,3	48,9	47,5	-2,9	01
1,2	33,7	-10,8	-3,2	34,8	-11,0	-2,0	35,2	33,9	28,9	-17,9	-14,7	36,4	31,4	-13,7	02
-3,8	24,0	-20,5	2,6	23,4	-19,3	-19,3	26,2	23,6	18,4	-29,8	-22,0	28,5	21,0	-26,3	03
3,5	40,3	-6,5	-5,6	42,7	-7,4	6,8	41,4	41,0	36,2	-12,6	-11,7	41,8	38,6	-7,7	04
2,8	35,7	-15,4	-7,3	38,5	-14,6	3,2	37,9	36,2	30,8	-18,7	-14,9	39,1	33,5	-14,3	05
19,7	61,4	-3,5	-28,4	85,8	45,7	58,9	69,9	67,5	83,3	19,2	23,4	64,6	75,4	16,7	06
5,0	56,3	21,1	-1,6	57,2	15,6	15,8	53,3	57,7	55,2	3,6	-4,3	51,2	56,5	10,4	07
8,7	79,5	3,4	20,6	65,9	-6,0	-17,7	73,0	83,0	82,4	12,9	-0,7	76,3	82,7	8,4	08
7,1	115,1	6,3	21,5	94,7	-0,9	-22,8	108,7	119,2	114,8	5,6	-3,7	112,1	117,0	4,4	09
9,8	66,2	1,7	19,9	55,2	-8,9	-14,0	59,7	69,5	70,2	17,6	1,0	62,9	69,8	11,0	10
6,8	74,9	15,2	23,4	60,7	2,2	-10,9	64,4	77,5	83,9	30,3	8,3	65,5	80,7	23,2	11
14,4	91,7	24,4	16,8	78,5	4,5	-0,5	78,7	98,3	140,5	78,5	42,9	78,0	119,4	53,1	12
13,6	57,5	-11,9	15,7	49,7	-19,7	-17,7	55,1	61,4	56,6	2,7	-7,8	60,4	59,0	-2,3	13

index

4,8	53,9	-3,2	7,6	50,1	-7,4	-9,7	52,8	55,2	50,8	-3,8	-8,0	54,7	53,0	-3,1	14
1,0	38,3	-9,7	-3,0	39,5	-9,4	-1,7	39,9	38,5	32,7	-18,0	-15,1	41,1	35,6	-13,4	15
-4,0	27,4	-19,4	2,6	26,7	-17,8	-19,1	29,9	26,9	20,9	-30,1	-22,3	32,4	23,9	-26,2	16
3,3	45,8	-5,0	-5,2	48,3	-5,7	7,1	46,7	46,6	40,9	-12,4	-12,2	47,1	43,7	-7,2	17
8,4	88,1	3,9	20,4	73,2	-4,9	-17,7	81,1	91,8	90,5	11,6	-1,4	84,5	91,1	7,8	18
6,7	127,0	5,6	20,6	105,3	-0,5	-23,0	121,1	131,3	125,5	3,6	-4,4	124,8	128,4	2,9	19
9,5	73,6	2,9	20,3	61,2	-7,7	-13,8	66,1	77,1	77,4	17,1	0,4	69,5	77,2	11,1	20

Bauberichtserstattung  
1 Vorbereitende Baustellenarbeiten, Hoch- und Tiefbau  
1.14 Index des Auftragsbestands  
1995 = 100  
Zeitreihenanalyse - Berliner Verfahren (BV 4)  
Deutschland

Art der Bauten und Auftraggeber	Originalwert		Kalender- und Saisonbereinigter Wert		Glatte Komponente	
	Berliner Verfahren, Version 4					
	4. Vj 2002	Veränderung gegenüber Vorjahres-Vj. in %	4. Vj 2002	Veränderung gegenüber Vorjahres-Vj. in %	4. Vj 2002	Veränderung gegenüber Vorjahres-Vj. in %

Wertindex

Vorbereitende Baustellenarbeiten, Hoch- und Tiefbau	56,6	-5,4	61,7	-1,0	61,4	-1,1
Hochbau	46,8	-11,4	50,0	-1,6	49,5	-2,4
Wohnungsbau	32,4	-9,2	36,7	5,5	35,3	-1,4
Hochbau ohne Wohnungsbau	55,6	-11,9	58,0	-4,3	58,1	-2,8
Gewerblicher Hochbau	55,3	-12,8	58,2	-3,8	58,0	-2,7
Öffentlicher Hochbau	56,6	-9,0	57,5	-5,0	58,4	-3,3
Tiefbau	75,2	2,5	84,0	-0,6	84,2	0,4
Straßenbau	90,8	5,7	105,4	2,8	104,6	1,6
Tiefbau ohne Straßenbau	69,5	1,0	76,1	-2,2	76,7	-0,1
Gewerblicher Tiefbau	90,1	9,6	96,8	-0,3	97,2	1,1
Sonstiger öffentlicher Tiefbau	57,5	-5,7	64,1	-3,8	64,7	-1,5

Volumenindex

Vorbereitende Baustellenarbeiten, Hoch- und Tiefbau	59,6	-5,1	64,9	-1,1	64,7	-0,9
Hochbau	49,8	-10,9	53,1	-1,7	52,7	-2,2
Wohnungsbau	34,8	-8,9	39,4	5,6	37,9	-1,3
Hochbau ohne Wohnungsbau	58,8	-11,7	61,3	-4,4	61,5	-2,8
Tiefbau	78,4	2,9	87,5	-0,5	87,7	0,5
Straßenbau	93,5	6,1	108,4	2,8	107,5	1,6
Tiefbau ohne Straßenbau	72,9	1,4	79,8	-2,1	80,4	-0,1

Bauberichtserstattung  
1 Vorbereitende Baustellenarbeiten, Hoch- und Tiefbau  
1.14 Index des Auftragsbestands  
1995 = 100  
Zeitreihenanalyse - Berliner Verfahren (BV 4)  
Früheres Bundesgebiet

Art der Bauten und Auftraggeber	Originalwert		Kalender- und Saisonbereinigter Wert		Glatte Komponente	
			Berliner Verfahren, Version 4			
	4. Vj 2002	Veränderung gegenüber Vorjahres-Vj. in %	4. Vj 2002	Veränderung gegenüber Vorjahres-Vj. in %	4. Vj 2002	Veränderung gegenüber Vorjahres-Vj. in %

Wertindex

Vorbereitende Baustellenarbeiten, Hoch- und Tiefbau	61,3	-6,3	66,9	-1,8	66,7	-1,0
Hochbau	54,3	-9,2	58,3	-1,0	57,7	-1,4
Wohnungsbau	39,0	-4,9	44,1	5,5	42,7	0,0
Hochbau ohne Wohnungsbau	63,1	-10,5	66,5	-3,2	66,3	-1,6
Gewerblicher Hochbau	64,7	-10,8	68,8	-3,1	68,3	-1,4
Öffentlicher Hochbau	58,1	-9,1	59,5	-2,9	59,8	-2,6
Tiefbau	74,1	-2,2	82,6	-2,7	83,2	-0,8
Straßenbau	85,4	2,9	99,6	1,2	99,2	0,8
Tiefbau ohne Straßenbau	70,0	-4,2	76,5	-4,4	77,5	-1,5
Gewerblicher Tiefbau	93,7	1,0	100,2	-3,5	101,5	-1,0
Sonstiger öffentlicher Tiefbau	58,6	-8,0	65,0	-5,1	65,9	-1,9

Volumenindex

Vorbereitende Baustellenarbeiten, Hoch- und Tiefbau	63,2	-5,8	68,9	-1,6	68,7	-1,0
Hochbau	56,3	-8,8	60,5	-0,8	59,8	-1,2
Wohnungsbau	40,9	-4,2	46,2	5,7	44,8	0,2
Hochbau ohne Wohnungsbau	65,1	-10,2	68,6	-3,2	68,4	-1,7
Tiefbau	75,8	-1,4	84,4	-2,7	85,1	-0,7
Straßenbau	86,3	4,5	100,4	1,5	99,9	1,0
Tiefbau ohne Straßenbau	72,0	-3,7	78,6	-4,4	79,7	-1,5

Bauberichtserstattung  
1 Vorbereitende Baustellenarbeiten, Hoch- und Tiefbau  
1.14 Index des Auftragsbestands  
1995 = 100  
Zeitreihenanalyse - Berliner Verfahren (BV 4)  
Neue Länder und Berlin-Ost

Art der Bauten und Auftraggeber	Originalwert		Kalender- und Saisonbereinigter Wert		Glatte Komponente	
	4. Vj 2002	Veränderung gegenüber Vorjahres-Vj. in %	4. Vj 2002	Veränderung gegenüber Vorjahres-Vj. in %	4. Vj 2002	Veränderung gegenüber Vorjahres-Vj. in %

Wertindex

Vorbereitende Baustellenarbeiten, Hoch- und Tiefbau	43,5	-2,5	47,1	1,1	46,8	-1,3
Hochbau	27,5	-21,0	28,3	-5,4	28,4	-7,8
Wohnungsbau	17,2	-26,5	19,9	7,0	18,3	-7,1
Hochbau ohne Wohnungsbau	34,6	-19,0	34,2	-9,5	35,4	-8,1
Gewerblicher Hochbau	29,5	-23,4	29,0	-9,1	29,9	-9,7
Öffentlicher Hochbau	52,3	-8,6	52,0	-10,8	54,5	-5,1
Tiefbau	78,5	19,1	88,1	6,0	87,0	3,9
Straßenbau	107,2	13,2	123,1	7,0	121,0	3,4
Tiefbau ohne Straßenbau	67,7	22,6	75,0	5,3	74,2	4,2
Gewerblicher Tiefbau	82,8	36,4	90,0	8,0	88,6	6,6
Sonstiger öffentlicher Tiefbau	52,8	6,2	60,1	1,7	60,0	1,0

Volumenindex

Vorbereitende Baustellenarbeiten, Hoch- und Tiefbau	48,2	-3,8	52,2	0,4	52,0	-1,7
Hochbau	31,0	-21,5	31,9	-5,9	32,1	-8,0
Wohnungsbau	19,5	-27,0	22,5	7,1	20,8	-7,1
Hochbau ohne Wohnungsbau	39,0	-19,3	38,6	-9,8	40,0	-8,3
Tiefbau	86,0	17,5	96,7	5,7	95,5	3,7
Straßenbau	116,9	11,0	134,5	7,0	131,9	3,0
Tiefbau ohne Straßenbau	74,5	21,7	82,6	5,0	81,9	4,1

Bauberichterstattung  
2 Baugewerbe  
2.1 Beschäftigung und Umsatz für Januar bis Dezember 2002  
- Betriebe mit 20 Beschäftigten und mehr -  
DEUTSCHLAND

WZ.- Nr.	Wirtschaftszweig	Betriebe	Beschäftigte		Geleistete Arbeits- stunden	Brutto- lohn- summe	Brutto- gehalt- summe	Gesamt- umsatz	Darunter baugewerbl. Umsatz
			insgesamt	darunter Arbeiter					
		Anzahl			1 000 Std.	Mill. EUR			
45.1, 45.2	Vorbereitende Bau- stellenarbeiten, Hoch-u.Tiefbau	10 224	512 288	401 982	593 993	10 497,1	4 620,3	60 878,2	59 926,4
45.1	Vorbereitende Baustellenarbeiten	325	22 564	17 810	28 154	455,4	193,5	2 111,4	2 005,5
45.11	Abbruch-, Spreng-, Enttrümmerungs- gewerbe u.ä.	317	22 139	17 493	27 640	446,2	189,7	2 059,9	1 955,1
45.11.1	Abbruch-, Spreng- u. Enttrümmerungs- gewerbe	100	4 287	3 533	6 153	91,7	30,9	434,7	414,9
45.11.2	Erdbewegungsarbeiten	182	7 013	5 494	9 452	148,9	64,0	853,9	792,0
45.11.3	Landeskulturbau u. Renaturierung v.Ge- wässern	17	575	485	769	10,2	2,9	41,7	41,1
45.11.4	Aufschließung v. Lagerstätten	18	10 264	7 980	11 267	195,4	91,9	729,6	707,2
45.12	Test-u. Suchbohrung	8	425	316	517	9,2	3,8	51,4	50,4
45.2	Hoch- u. Tiefbau	9 898	489 724	384 172	565 829	10 041,6	4 426,8	58 766,8	57 920,8
45.21	Hochbau, Brücken-u. Tunnelbau u.ä.	5 834	292 608	226 812	326 369	5 868,3	2 773,7	36 307,7	35 865,8
45.21.1	Hoch- u. Tiefbau oaS.	1 362	105 494	79 065	112 600	2 029,7	1 140,8	13 657,7	13 474,9
45.21.2	Hochbau (oh.Fertig- teilbau)	3 601	140 638	110 531	156 745	2 813,8	1 234,5	17 443,6	17 246,6
45.21.3	H.v.Fertigt.b.a. Beton i.Hochb.a.s. herg. Bausätzen	44	3 875	2 580	3 863	64,4	51,8	686,7	664,7
45.21.4	H.v.Fertigt.b.a. Beton i.Hochb.a. fremdb. Bausätzen	16	368	258	477	7,3	4,1	39,4	39,4
45.21.5	H.v.Fertigt.b.a. Holz i.Hochb.a. fremdb. Bausätzen	9	340	266	436	8,6	3,0	32,6	32,6
45.21.6	Brücken-u.Tunnel- bau u.ä.	67	3 037	2 258	3 462	70,9	39,3	602,2	600,6
45.21.7	Kabelleitungstiefbau	735	38 856	31 853	48 790	873,5	300,3	3 787,4	3 748,9
45.22	Dachdeckerei, Ab- dichtung u.Zimmerei	1 357	40 400	32 661	48 404	791,8	284,4	3 915,3	3 859,2
45.22.1	Dachdeckerei	818	23 584	19 330	28 656	455,2	161,6	2 216,0	2 202,8
45.22.2	Abdichtg.gegen Was- ser u.Feuchtigkeit	124	4 533	3 511	5 163	93,3	44,8	498,5	492,8
45.22.3	Zimmerei u.Inge- nieurholzbau	414	12 283	9 820	14 591	243,3	78,0	1 200,8	1 163,7
45.23	Straßenbau u.Eisen- bahnoberbau	1 277	83 355	66 921	101 066	1 815,7	701,3	10 213,6	10 042,9
45.23.1	Straßenbau	1 165	74 473	59 793	89 684	1 596,8	616,9	8 902,3	8 736,8
45.23.2	Eisenbahnoberbau	112	8 883	7 128	11 383	218,9	84,4	1 311,3	1 306,1
45.24	Wasserbau	23	972	762	1 305	23,6	10,5	186,9	186,8
45.25	Spezialbau u.sonst. Tiefbau	1 407	72 390	57 016	88 688	1 542,3	657,0	8 201,4	8 024,2
45.25.1	Brunnenbau	33	1 287	959	1 600	27,2	13,3	131,3	126,4
45.25.2	Schachtbau	6	473	423	622	9,3	2,1	27,5	27,5
45.25.3	Schornstein-,Feue- rungs-u.Industrie- ofenbau	56	3 698	2 467	3 951	87,6	48,8	385,8	339,1
45.25.4	Gerüstbau	174	6 216	4 949	8 147	132,7	51,2	547,9	539,4
45.25.5	Gebäudetrocknung	11	357	236	433	6,3	5,8	51,3	49,8
45.25.6	sonst.Tiefbau	1 129	60 359	47 982	73 923	1 279,2	535,8	7 057,6	6 942,0

Bauberichterstattung  
2 Baugewerbe  
2.2 Beschäftigung und Umsatz für den Monat Dezember 2002  
- Betriebe mit 20 Beschäftigten und mehr -

DEUTSCHLAND

WZ.- Nr.	Wirtschaftszweig	Betriebe	Beschäftigte		Geleistete Arbeits- stunden	Brutto- lohn- summe	Brutto- gehalt- summe	Gesamt- umsatz	Darunter baugewerbl. Umsatz
			insgesamt	darunter Arbeiter					
		Anzahl			1 000 Std.	Mill. EUR			
45.1, 45.2	Vorbereitende Bau- stellenarbeiten, Hoch-u.Tiefbau	9 620	491 130	385 577	33 962	821,9	380,2	5 757,7	5 681,1
45.1	Vorbereitende Baustellenarbeiten	301	21 023	16 691	1 903	35,2	14,8	195,3	185,8
45.11	Abbruch-,Spreng-, Entrümmerungs- gewerbe u.ä.	295	20 631	16 406	1 870	34,5	14,5	189,8	180,3
45.11.1	Abbruch-,Spreng- u. Entrümmerungs- gewerbe	92	3 807	3 141	419	6,9	2,3	37,1	34,7
45.11.2	Erdbewegungsarbeiten	169	6 521	5 243	577	12,2	4,5	70,4	64,2
45.11.3	Landeskulturbau u. Renaturierung v.Ge- wässern	15	521	442	36	0,7	0,2	2,7	2,7
45.11.4	Aufschließung v. Lagerstätten	19	9 782	7 580	840	14,7	7,5	79,6	78,7
45.12	Test-u. Suchbohrung	6	392	285	33	0,7	0,4	5,5	5,4
45.2	Hoch-u. Tiefbau	9 319	470 107	368 886	32 060	786,7	365,3	5 562,4	5 495,3
45.21	Hochbau, Brücken-u. Tunnelbau u.ä.	5 447	277 037	214 530	18 369	455,7	224,5	3 414,0	3 377,0
45.21.1	Hoch-u.Tiefbau oaS.	1 273	99 184	74 479	6 251	157,7	90,9	1 225,4	1 212,6
45.21.2	Hochbau (oh.Fertig- teibau)	3 309	131 623	103 047	8 734	215,6	100,0	1 641,3	1 621,2
45.21.3	H.v.Fertigt.b.a. Beton i.Hochb.a.s. herg. Bausätzen	40	3 058	2 009	196	4,1	3,6	76,4	75,1
45.21.4	H.v.Fertigt.b.a. Beton i.Hochb.a. fremdb. Bausätzen	16	389	271	28	0,6	0,4	2,5	2,4
45.21.5	H.v.Fertigt.b.a. Holz i.Hochb.a. fremdb. Bausätzen	11	419	337	41	0,9	0,3	2,1	2,1
45.21.6	Brücken-u.Tunnel- bau u.ä.	73	3 431	2 454	234	6,1	4,1	54,9	54,7
45.21.7	Kabelleitungstiefbau	725	38 933	31 933	2 884	70,6	25,3	411,5	408,8
45.22	Dachdeckerei, Ab- dichtung u.Zimmerei	1 249	38 884	31 534	3 032	62,9	23,9	399,8	395,5
45.22.1	Dachdeckerei	760	22 924	18 867	1 790	36,1	13,6	239,8	238,8
45.22.2	Abdichtg.gegen Was- ser u.Feuchtigkeit	118	4 377	3 397	319	7,4	4,0	53,0	52,9
45.22.3	Zimmerei u.Inge- nieurholzbau	371	11 583	9 270	922	19,3	6,3	106,9	103,9
45.23	Straßenbau u.Eisen- bahnoberbau	1 273	83 494	67 205	5 526	144,7	61,6	991,8	978,1
45.23.1	Straßenbau	1 155	74 133	59 672	4 811	126,5	52,5	824,8	811,5
45.23.2	Eisenbahnoberbau	118	9 361	7 533	716	18,2	9,0	167,0	166,6
45.24	Wasserbau	22	766	604	64	1,5	0,8	11,8	11,8
45.25	Spezialbau u.sonst. Tiefbau	1 328	69 926	55 013	5 069	122,0	54,6	745,0	733,0
45.25.1	Brunnenbau	31	1 247	922	106	2,3	1,1	16,2	15,6
45.25.2	Schachtbau	6	458	405	43	0,9	0,2	2,2	2,2
45.25.3	Schornstein-,Feue- rungs-u.Industrie- ofenbau	56	3 639	2 458	295	8,0	4,2	37,7	33,6
45.25.4	Gerüstbau	174	6 144	4 908	553	10,7	4,3	43,5	42,8
45.25.5	Gebäudetrocknung	11	439	301	45	0,6	0,5	5,1	4,8
45.25.6	sonst.Tiefbau	1 050	57 999	46 019	4 029	99,3	44,2	640,3	634,0



Bauberichterstattung  
2 Baugewerbe  
2.3 Beschäftigung und Umsatz im Bereich Vorbereitende Baustellenarbeiten, Hoch- und Tiefbau  
- Betriebe mit 20 Beschäftigten und mehr -

DEUTSCHLAND

Zeitraum		Betriebe	Beschäftigte		Geleistete Arbeits- stunden	Brutto- lohn- summe	Brutto- gehalt- summe	Gesamt- umsatz	Darunter baugewerbl. Umsatz
			insgesamt	darunter Arbeiter					
		Anzahl			1 000 Std.	Mill. EUR			
2001	Januar-Dezember	11 666	580 267	458 383	682 094	11 698,1	4 919,7	66 639,5	65 577,1
2002	Januar-Dezember	10 224	512 288	401 982	593 993	10 497,1	4 620,3	60 878,2	59 926,4
2000	Dezember	12 342	628 103	499 540	50 295	1 016,1	436,6	7 210,8	7 104,5
2001	Januar	12 218	587 584	461 473	41 176	892,5	403,7	3 719,3	3 670,0
	Februar	12 125	567 788	442 949	44 296	784,2	391,2	3 775,4	3 722,1
	März	12 067	574 216	450 209	54 204	852,9	394,0	4 678,1	4 603,8
	April	12 001	583 429	460 084	56 431	969,1	406,4	4 784,8	4 700,7
	Mai	11 910	588 828	465 780	65 522	1 040,8	401,2	5 636,3	5 541,2
	Juni	11 847	589 304	466 762	61 713	983,3	426,8	5 928,8	5 830,8
	Juli	11 792	588 606	467 003	64 611	1 037,6	412,5	6 294,4	6 181,3
	August	11 732	590 482	468 996	63 257	1 078,4	398,6	6 210,3	6 112,1
	September	11 688	588 473	467 256	62 211	963,4	391,6	5 996,0	5 892,8
	Oktober	10 901	578 471	459 275	66 944	1 058,4	394,6	6 391,3	6 287,0
	November	10 872	571 719	453 156	60 833	1 135,0	497,2	6 659,6	6 560,5
	Dezember	10 840	554 307	437 654	40 896	902,3	402,1	6 565,3	6 474,6
2002	Januar	10 725	517 828	402 710	34 607	785,3	380,0	3 388,2	3 338,6
	Februar	10 641	502 770	388 971	38 973	699,6	372,7	3 470,1	3 421,6
	März	10 555	507 205	394 080	47 008	767,7	371,0	4 160,6	4 093,9
	April	10 467	518 758	406 316	56 093	908,7	387,0	4 951,0	4 868,5
	Mai	10 390	519 252	407 814	51 639	913,8	374,2	5 007,1	4 920,6
	Juni	10 324	518 081	407 590	54 413	843,3	404,1	5 394,5	5 302,1
	Juli	10 246	517 548	407 859	58 200	960,3	385,9	5 874,4	5 776,5
	August	10 196	518 051	408 940	51 910	941,1	370,7	5 383,1	5 302,6
	September	10 147	517 206	408 209	56 869	903,9	368,1	5 616,6	5 525,3
	Oktober	9 709	513 003	405 617	57 639	956,5	367,1	5 896,8	5 805,5
	November	9 662	506 629	400 100	52 680	994,9	459,4	5 978,0	5 890,1
	Dezember	9 620	491 130	385 577	33 962	821,9	380,2	5 757,7	5 681,1
Veränderung gegenüber Vormonat in %									
2000	Dezember	-0,6	-2,9	-3,4	-29,5	-20,4	-18,5	0,4	0,5
2001	Januar	-1,0	-6,5	-7,6	-18,1	-12,2	-7,5	-48,4	-48,3
	Februar	-0,8	-3,4	-4,0	7,6	-12,1	-3,1	1,5	1,4
	März	-0,5	1,1	1,6	22,4	8,8	0,7	23,9	23,7
	April	-0,5	1,6	2,2	4,1	13,6	3,1	2,3	2,1
	Mai	-0,8	0,9	1,2	16,1	7,4	-1,3	17,8	17,9
	Juni	-0,5	0,1	0,2	-5,8	-5,5	6,4	5,2	5,2
	Juli	-0,5	-0,1	0,1	4,7	5,5	-3,3	6,2	6,0
	August	-0,5	0,3	0,4	-2,1	3,9	-3,4	-1,3	-1,1
	September	-0,4	-0,3	-0,4	-1,7	-10,7	-1,7	-3,5	-3,6
	Oktober	-6,7	-1,7	-1,7	7,6	9,9	0,8	6,6	6,7
	November	-0,3	-1,2	-1,3	-9,1	7,2	26,0	4,2	4,3
	Dezember	-0,3	-3,0	-3,4	-32,8	-20,5	-19,1	-1,4	-1,3
2002	Januar	-1,1	-6,6	-8,0	-15,4	-13,0	-5,5	-48,4	-48,4
	Februar	-0,8	-2,9	-3,4	12,6	-10,9	-1,9	2,4	2,5
	März	-0,8	0,9	1,3	20,6	9,7	-0,5	19,9	19,7
	April	-0,8	2,3	3,1	19,3	18,4	4,3	19,0	18,9
	Mai	-0,7	0,1	0,4	-7,9	0,6	-3,3	1,1	1,1
	Juni	-0,6	-0,2	-0,1	5,4	-7,7	8,0	7,7	7,8
	Juli	-0,8	-0,1	0,1	7,0	13,9	-4,5	8,9	8,9
	August	-0,5	0,1	0,3	-10,8	-2,0	-3,9	-8,4	-8,2
	September	-0,5	-0,2	-0,2	9,6	-3,9	-0,7	4,3	4,2
	Oktober	-4,3	-0,8	-0,6	1,4	5,8	-0,3	5,0	5,1
	November	-0,5	-1,2	-1,4	-8,6	4,0	25,1	1,4	1,5
	Dezember	-0,4	-3,1	-3,6	-35,5	-17,4	-17,3	-3,7	-3,5
Veränderung gegenüber Vorjahreszeitraum in %									
2002	Januar-Dezember	-12,4	-11,7	-12,3	-12,9	-10,3	-6,1	-8,6	-8,6
2001	Dezember	-12,2	-11,7	-12,4	-18,7	-11,2	-7,9	-9,0	-8,9
2002	Januar	-12,2	-11,9	-12,7	-16,0	-12,0	-5,9	-8,9	-9,0
	Februar	-12,2	-11,5	-12,2	-12,0	-10,8	-4,7	-8,1	-8,1
	März	-12,5	-11,7	-12,5	-13,3	-10,0	-5,9	-11,1	-11,1
	April	-12,8	-11,1	-11,7	-0,6	-6,2	-4,8	3,5	3,6
	Mai	-12,8	-11,8	-12,4	-21,2	-12,2	-6,7	-11,2	-11,2
	Juni	-12,9	-12,1	-12,7	-11,8	-14,2	-5,3	-9,0	-9,1
	Juli	-13,1	-12,1	-12,7	-9,9	-7,5	-6,5	-6,7	-6,5
	August	-13,1	-12,3	-12,8	-17,9	-12,7	-7,0	-13,3	-13,2
	September	-13,2	-12,1	-12,6	-8,6	-6,2	-6,0	-6,3	-6,2
	Oktober	-10,9	-11,3	-11,7	-13,9	-9,6	-7,0	-7,7	-7,7
	November	-11,1	-11,4	-11,7	-13,4	-12,3	-7,6	-10,2	-10,2
	Dezember	-11,3	-11,4	-11,9	-17,0	-8,9	-5,4	-12,3	-12,3

Bauberichterstattung  
2 Baugewerbe  
2.4 Beschäftigung und Umsatz für das 1. bis 4. Vierteljahr 2002  
- Betriebe mit 20 Beschäftigten und mehr -

DEUTSCHLAND

WZ.- Nr.	Wirtschaftszweig	Betriebe	Beschäftigte		Geleistete Arbeits- stunden	Brutto- lohn- summe	Brutto- gehalt- summe	Gesamt- umsatz	Darunter baugewerbl. Umsatz
			insgesamt	darunter Arbeiter					
		Anzahl			1 000 Std.	Mill. EUR			
45.3, 45.4, 45.5	Bauinstallation und sonstiges Baugewerbe	8 753	325 007	248 610	395 333	5 935,1	2 659,2	29 713,1	28 504,6
45.3	Bauinstallation	5 549	224 566	167 572	267 403	3 984,2	2 010,5	21 744,5	20 807,3
45.31	Elektroinstallation	2 176	92 156	71 141	115 397	1 632,5	725,4	8 200,9	7 636,6
45.32	Dämmung gegen Kälte, Wärme,Schall,Er- schütterung	386	16 069	12 300	19 326	317,2	155,8	1 816,8	1 802,7
45.33	Klempnerei,Gas-,Was- ser-,Heizungs-u. Lüftungsinst.	2 832	107 089	77 700	122 704	1 851,3	1 014,9	10 696,7	10 355,4
45.33.1	Klempnerei,Gas-u. Wasserinstallation	903	29 925	23 170	36 773	534,5	211,0	2 551,2	2 495,6
45.33.2	Inst.v.Heizungs- Lüftungs-,Klima-u.ä. Anlagen	1 928	77 163	54 531	85 933	1 316,9	803,9	8 145,5	7 859,8
45.34	sonst.Bauinstal- lation	156	9 252	6 431	9 973	183,2	114,4	1 030,1	1 012,6
45.4 45.5	sonst.Baugewerbe, Vermietung v.Bau- masch.u.-gerät.m Bedien.pers.	3 203	100 441	81 038	127 938	1 950,9	648,7	7 968,6	7 697,3
45.41	Stuckateurgewerbe, Gipserei u. Ver- putzerei	394	12 247	10 050	14 748	252,4	78,2	998,4	989,0
45.42	Bautischlerei	452	12 792	9 701	16 182	227,5	99,5	1 172,6	1 148,9
45.43	Fußboden-,Fliesen- Plattenlegerei usw.	631	17 713	13 261	21 219	351,0	151,9	1 831,3	1 728,9
45.43.1	Parkettlegerei	29	1 353	988	1 824	27,0	13,2	146,4	139,8
45.43.2	Fliesen-,Platten-u. Mosaiklegerei	370	9 644	7 501	11 484	197,7	68,4	855,8	783,5
45.43.3	Estrichlegerei	118	3 654	2 566	4 164	70,3	39,1	456,1	451,6
45.43.4	Sonst.Fußbodenle- gerei u.-kleberei	71	1 993	1 405	2 399	38,5	23,1	273,2	263,5
45.43.5	Tapetenkleberei								
45.43.6	Raumausstattung oaS.	44	1 069	802	1 346	17,7	8,1	99,6	90,6
45.44	Maler-u.Glaser- gewerbe	1 639	54 135	45 291	71 281	1 051,8	289,5	3 563,7	3 469,5
45.44.1	Maler-u.Lackie- rergewerbe	1 552	51 528	43 428	68 283	1 007,8	266,2	3 319,9	3 234,7
45.44.2	Glaser- u. Lackie- rergewerbe	87	2 607	1 863	3 008	44,0	23,3	243,8	234,8
45.45 45.5	Baugewerbe ang. Vermietung v.Bau- masch.u.-gerät.m Bedien.pers.	89	3 556	2 735	4 496	68,2	29,6	402,6	361,0
45.45.1	Fassadenreinigung	8	154	136	214	3,3	0,8	10,3	10,2
45.45.2	Ofen-u.Herdsetzerei	6	143	98	177	2,1	1,0	13,1	11,6
45.45.3 45.5	Ausbaugewerbe ang. Vermietung v.Bau- masch.u.-gerät.m Bedien.pers.	76	3 260	2 501	4 106	62,8	27,9	379,1	339,2

Bauberichterstattung  
2 Baugewerbe  
2.5 Beschäftigung und Umsatz für das 4. Vierteljahr 2002  
- Betriebe mit 20 Beschäftigten und mehr -  
DEUTSCHLAND

WZ.- Nr.	Wirtschaftszweig	Betriebe	Beschäftigte		Geleistete Arbeits- stunden	Brutto- lohn- summe	Brutto- gehalt- summe	Gesamt- umsatz	Darunter baugewerbl. Umsatz
			insgesamt	darunter Arbeiter					
		Anzahl			1 000 Std.	Mill. EUR			
45.3, 45.4, 45.5	Bauinstallation und sonstiges Baugewerbe	8 606	316 217	241 623	97 202	1 547,8	698,9	9 161,3	8 819,0
45.3	Bauinstallation	5 456	219 510	163 938	66 078	1 042,8	527,8	6 836,5	6 567,7
45.31	Elektroinstallation	2 140	90 739	70 202	28 619	426,6	193,4	2 512,0	2 350,6
45.32	Dämmung gegen Kälte, Wärme,Schall,Er- schütterung	378	15 593	11 854	4 662	82,0	40,4	579,9	575,8
45.33	Klempnerei,Gas-,Was- ser-,Heizungs-u. Lüftungsinst.	2 784	104 223	75 627	30 248	484,1	263,8	3 389,9	3 290,9
45.33.1	Klempnerei,Gas-u. Wasserinstallation	888	29 131	22 532	9 052	138,8	55,5	791,7	774,0
45.33.2	Inst.v.Heizungs-, Lüftungs-,Klima-u.ä. Anlagen	1 896	75 092	53 095	21 196	345,3	208,3	2 598,1	2 516,9
45.34	sonst.Bauinstal- lation	154	8 955	6 255	2 551	50,1	30,3	354,7	350,5
45.4 45.5	sonst.Baugewerbe, Vermietung v.Bau- masch.u.-gerät.m Bedien.pers.	3 150	96 707	77 685	31 127	505,0	171,1	2 324,9	2 251,3
45.41	Stuckateurgewerbe, Gipserei u. Ver- putzerei	386	11 759	9 608	3 563	65,8	20,7	294,8	292,2
45.42	Bautischlerei	441	12 391	9 343	3 967	59,6	26,1	333,7	326,1
45.43	Fußboden-,Fliesen-, Plattenlegerei usw.	617	16 987	12 682	5 112	88,9	38,6	518,4	492,3
45.43.1	Parkettlegerei	29	1 335	968	447	6,9	3,3	42,9	41,4
45.43.2	Fliesen-,Platten-u. Mosaiklegerei	360	9 216	7 141	2 767	50,5	17,6	244,5	225,2
45.43.3	Estrichlegerei	115	3 455	2 426	998	17,4	9,9	124,5	123,0
45.43.4	Sonst.Fußbodenle- gerei u.-kleberei	70	1 963	1 388	593	9,9	6,0	82,1	79,8
45.43.5	Tapetenkleberei								
45.43.6	Raumausstattung oaS.	43	1 018	759	306	4,2	1,8	24,5	22,9
45.44	Maler-u.Glaser- gewerbe	1 620	52 183	43 465	17 404	273,4	77,9	1 054,4	1 029,7
45.44.1	Maler-u.Lackie- rergewerbe	1 532	49 521	41 569	16 633	261,3	71,1	986,6	964,2
45.44.2	Glaser-gewerbe	88	2 662	1 896	773	12,1	6,8	67,8	65,5
45.45 45.5	Baugewerbe ang. Vermietung v.Bau- masch.u.-gerät.m Bedien.pers.	86	3 387	2 587	1 080	17,2	7,8	123,5	111,0
45.45.1	Fassadenreinigung	7	128	113	49	0,8	0,2	2,7	2,7
45.45.2	Ofen-u.Herdsetzerei	5	141	101	40	0,6	0,2	4,1	3,9
45.45.3 45.5	Ausbaugewerbe ang. Vermietung v.Bau- masch.u.-gerät.m Bedien.pers.	74	3 118	2 373	992	15,9	7,4	116,7	104,4

Jahr	Errichtung							
	Wohngebäude							
	Gebäude	Rauminhalt	Wohnungen			Wohnfläche	Nutzfläche	veranschlagte Kosten des Bauwerkes
			zusammen	in Gebäuden mit ... Wohnungen <sup>2)</sup>				
				1 oder 2	3 oder mehr			
Anzahl	1 000 m <sup>3</sup>	Anzahl			1 000 m <sup>2</sup>		Mill. EUR	
Deutsch								
1997	221 185	243 647	452 727	224 029	226 014	43 812	9 997	55 052
1998	231 671	233 847	407 594	239 511	165 757	42 278	10 445	52 418
1999	233 472	225 643	379 077	243 198	133 687	40 889	10 284	50 390
2000	193 151	186 416	304 248	200 860	102 538	33 818	8 648	41 568
2001	165 744	160 203	256 564	172 494	83 047	28 981	7 573	35 645
2002P	164 429	156 267	243 248	171 903	70 485	28 260	7 537	35 032
Früheres								
1997	162 244	185 126	322 742	166 083	155 308	32 575	7 591	41 653
1998	179 740	190 918	318 819	186 594	130 878	33 933	8 639	42 786
1999	184 340	189 200	307 769	192 380	113 901	33 740	8 763	42 337
2000	155 443	158 214	250 601	161 916	87 899	28 305	7 455	35 404
2001	135 070	137 776	214 710	140 652	73 038	24 586	6 571	30 881
2002P	137 340	136 805	207 838	143 791	63 285	24 440	6 722	30 903
Neue Länder								
1997	58 941	58 521	129 985	57 946	70 706	11 238	2 406	13 398
1998	51 931	42 928	88 775	52 917	34 879	8 345	1 805	9 632
1999	49 132	36 444	71 308	50 818	19 786	7 149	1 522	8 054
2000	37 708	28 203	53 647	38 944	14 639	5 514	1 193	6 164
2001	30 674	22 427	41 854	31 842	10 009	4 396	1 002	4 764
2002P	27 089	19 462	35 410	28 112	7 200	3 820	816	4 129

1.1.2 Fertig

Jahr	Wohngebäude									Veranschlagte Kosten des Bauwerkes
	Gebäude	Rauminhalt		Wohnungen				Wohnfläche		
				zusammen	in Gebäuden mit ... Wohnungen <sup>2)</sup>					
					1 oder 2		3 oder mehr			
					Anzahl	1 000 m <sup>3</sup>	%		Anzahl	
										Mill. EUR
Deutsch										
1997	28 651	21 887	9,0	39 451	30 830	13,8	8 310	3,7	4 166	5 156
1998	31 879	23 119	9,9	39 415	34 471	14,4	4 736	2,9	4 383	5 378
1999	32 491	23 886	10,6	39 562	35 064	14,4	3 887	2,9	4 517	5 534
2000	24 690	18 447	9,9	29 889	26 516	13,2	3 368	3,3	3 467	4 269
2001	20 732	16 039	10,0	25 650	22 296	12,9	3 080	3,7	2 977	3 688
2002P	21 137	16 368	10,5	25 316	22 806	13,3	2 348	3,3	3 028	3 822
Früheres										
1997	15 003	12 483	6,7	20 321	16 198	9,8	4 051	2,6	2 267	2 895
1998	19 714	15 380	8,1	24 034	21 375	11,5	2 614	2,0	2 815	3 536
1999	21 307	17 085	9,0	26 489	23 054	12,0	2 974	2,6	3 117	3 929
2000	16 804	13 532	8,6	20 570	18 085	11,2	2 480	2,8	2 469	3 125
2001	15 119	12 605	9,1	19 007	16 268	11,6	2 465	3,4	2 274	2 908
2002P	16 449	13 509	9,9	19 854	17 808	12,4	1 884	3,0	2 443	3 168
Neue Länder										
1997	13 648	9 404	16,1	19 130	14 632	25,3	4 259	6,0	1 898	2 261
1998	12 165	7 740	18,0	15 381	13 096	24,7	2 122	6,1	1 568	1 843
1999	11 184	6 801	18,7	13 073	12 010	23,6	913	4,6	1 400	1 606
2000	7 886	4 915	17,4	9 319	8 431	21,6	888	6,1	999	1 143
2001	5 613	3 434	15,3	6 643	6 028	18,9	615	6,1	703	780
2002P	4 688	2 859	14,7	5 462	4 998	17,8	464	6,4	585	654

\* Nur Errichtung neuer Gebäude, die %-Angaben sind Anteile am Hochbau insgesamt.

1) Einschl. Baumaßnahmen an bestehenden Gebäuden.

2) Ohne Wohnheime.

tätigkeit  
Übersichten  
nehmungen  
insgesamt

neuer Gebäude						Wohnungen insgesamt <sup>1)</sup>
Nichtwohngebäude						
Gebäude	Rauminhalt	Wohnungen	Wohnfläche	Nutzfläche	veranschlagte Kosten des Bauwerkes	
Anzahl	1 000 m <sup>3</sup>	Anzahl	1 000 m <sup>2</sup>		Mill. EUR	Anzahl
land						
40 265	205 237	12 136	950	34 551	27 297	528 096
43 424	222 459	9 860	817	36 305	27 202	475 711
41 297	226 014	9 156	759	36 923	26 734	437 084
39 499	222 567	7 610	660	35 756	26 153	348 340
35 368	226 283	5 473	502	35 562	25 891	290 978
30 937	191 077	5 186	458	29 906	23 382	274 120
Bundesgebiet						
32 937	151 265	8 515	696	25 685	19 186	372 728
36 786	174 458	6 942	617	29 244	20 208	361 738
34 966	185 354	7 197	622	30 493	20 882	345 210
33 994	185 924	6 371	563	30 090	21 189	282 236
30 510	196 124	4 608	438	30 961	22 363	240 942
26 752	166 509	4 247	392	26 111	20 223	232 045
und Berlin-Ost						
7 328	53 973	3 621	255	8 866	8 112	155 368
6 638	48 002	2 918	201	7 061	6 994	113 973
6 331	40 660	1 959	137	6 429	5 852	91 874
5 505	36 643	1 239	97	5 667	4 964	66 104
4 858	30 159	865	65	4 601	3 528	50 036
4 185	24 568	939	66	3 795	3 159	42 075

teilkau <sup>1)</sup>

Nichtwohngebäude					
Gebäude	Rauminhalt		Nutzfläche	veranschlagte Kosten des Bauwerkes	Wohnungen insgesamt
Anzahl	1 000 m <sup>3</sup>	%	1 000 m <sup>2</sup>	Mill. EUR	Anzahl
<b>land</b>					
13 541	95 068	46,3	15 391	8 839	40 778
15 235	110 236	49,6	16 732	9 340	40 748
15 746	119 214	52,7	18 386	10 441	40 679
14 493	111 622	50,2	16 760	9 742	31 016
12 629	108 990	48,2	16 003	9 038	26 295
10 582	92 142	48,2	13 588	8 765	25 836
<b>Bundesgebiet</b>					
10 627	66 369	43,9	10 960	5 944	21 017
12 782	85 582	49,1	13 552	7 347	24 776
13 382	99 228	53,5	15 393	8 396	27 323
12 465	93 256	50,2	14 064	8 100	21 456
10 955	94 477	48,2	13 940	7 996	19 564
9 241	81 408	48,9	12 003	7 910	20 351
<b>und Berlin-Ost</b>					
2 914	28 700	53,2	4 431	2 894	19 761
2 453	24 654	51,4	3 181	1 994	15 972
2 364	19 986	49,2	2 993	2 045	13 356
2 028	18 367	50,1	2 697	1 642	9 560
1 674	14 513	48,1	2 063	1 042	6 731
1 341	10 734	43,7	1 585	855	5 485

Bau  
1 Langfristige  
1.1 Baugesamtheit  
1.1.3 Durchschnittliche Kosten

Jahr	Wohngebäude					
	insgesamt		darunter mit ... Wohnungen <sup>1)</sup>			
			1 oder 2		3 oder mehr	
	EUR/m <sup>3</sup>	EUR/m <sup>2</sup>	EUR/m <sup>3</sup>	EUR/m <sup>2</sup>	EUR/m <sup>3</sup>	EUR/m <sup>2</sup>
<b>Deutsch</b>						
1997	226	1 261	224	1 280	229	1 213
1998	224	1 246	223	1 257	227	1 191
1999	223	1 232	223	1 245	224	1 189
2000	223	1 229	222	1 238	225	1 194
2001	222	1 230	221	1 234	226	1 207
2002P	224	1 240	222	1 243	230	1 216
<b>Früheres</b>						
1997	225	1 283	222	1 309	230	1 218
1998	224	1 265	222	1 285	228	1 197
1999	224	1 255	223	1 273	226	1 200
2000	224	1 251	222	1 264	228	1 206
2001	224	1 256	223	1 263	229	1 224
2002P	226	1 264	224	1 272	231	1 228
<b>Neue Länder</b>						
1997	229	1 198	231	1 182	226	1 200
1998	224	1 163	225	1 143	222	1 162
1999	221	1 126	222	1 124	214	1 117
2000	218	1 118	219	1 114	214	1 119
2001	212	1 084	214	1 086	205	1 057
2002P	212	1 081	211	1 071	211	1 097

1.2 Baufertig

Jahr	Errichtung							
	Wohngebäude							
	Gebäude	Rauminhalt	Wohnungen			Wohnfläche	Nutzfläche	veranschlagte Kosten des Bauwerkes
			zusammen	in Gebäuden mit ... Wohnungen <sup>1)</sup>				
				1 oder 2	3 oder mehr			
Anzahl	1 000 m <sup>3</sup>	Anzahl			1 000 m <sup>2</sup>		Mill. EUR	
Deutsch								
1997	212 466	255 995	501 120	211 056	285 586	45 668	9 781	57 956
1998	215 832	234 458	432 237	220 611	208 400	42 046	9 548	52 962
1999	229 014	231 539	406 567	237 331	167 314	41 814	9 891	51 916
2000	220 797	217 555	368 531	229 715	136 445	39 254	9 849	48 655
2001	177 769	174 773	285 925	185 372	99 631	31 484	8 087	39 047
2002p	164 848	160 088	253 696	172 885	79 713	28 707	7 581	35 643
Früheres								
1997	154 792	188 999	345 668	156 130	186 385	32 984	7 038	42 306
1998	162 869	185 025	325 053	167 322	155 387	32 545	7 500	41 607
1999	178 574	191 674	325 967	185 257	139 282	34 056	8 217	42 958
2000	175 537	182 832	299 762	182 907	115 403	32 474	8 378	40 945
2001	144 283	149 876	237 754	150 710	87 044	26 632	7 017	33 625
2002p	134 643	138 094	213 303	141 301	71 011	24 426	6 620	30 920
Neue Länder								
1997	57 674	66 996	155 452	54 926	99 201	12 684	2 743	15 650
1998	52 963	49 433	107 184	53 289	53 013	9 501	2 048	11 355
1999	50 440	39 865	80 600	52 074	28 032	7 758	1 674	8 958
2000	45 260	34 723	68 769	46 808	21 042	6 780	1 472	7 710
2001	33 486	24 897	47 249	34 662	12 587	4 852	1 071	5 421
2002p	30 205	21 994	40 393	31 584	8 702	4 281	962	4 723

\*) Veranschlagte Kosten des Bauwerks je m<sup>3</sup> Rauminhalt und je m<sup>2</sup> Wohnfläche in Wohngebäuden (einschl. Wohnfläche in sonstigen Wohneinheiten) bzw. Nutzfläche in Nichtwohngebäuden zum Zeitpunkt der Baugenehmigung.

1) Ohne Wohnheime.

2) Einschl. Baumaßnahmen an bestehenden Gebäuden.

p = vorläufiges Ergebnis

tätigkeit  
Übersichten  
nehmigungen  
neuerbauter Gebäude <sup>1)</sup>

Nichtwohngebäude							
insgesamt		darunter					
		Anstaltsgebäude		Büro- und Verwaltungsgebäude		Nichtlandwirtschaftliche Betriebsgebäude	
EUR/m <sup>3</sup>	EUR/m <sup>2</sup>	EUR/m <sup>3</sup>	EUR/m <sup>2</sup>	EUR/m <sup>3</sup>	EUR/m <sup>2</sup>	EUR/m <sup>3</sup>	EUR/m <sup>2</sup>
<b>land</b>							
133	790	344	1 793	246	1 362	106	649
122	749	353	1 814	245	1 317	95	617
118	724	307	1 602	223	1 175	94	605
118	732	326	1 771	218	1 144	91	603
114	728	306	1 594	220	1 170	87	595
122	782	307	1 602	232	1 273	91	627
<b>Bundesgebiet</b>							
127	747	331	1 679	248	1 374	105	637
116	691	344	1 741	235	1 212	96	600
112	685	281	1 398	221	1 178	94	602
114	704	264	1 339	217	1 126	93	611
114	722	303	1 572	222	1 174	87	599
121	775	306	1 598	231	1 268	91	634
<b>und Berlin-Ost</b>							
150	915	363	1 964	242	1 339	108	682
146	990	365	1 912	277	1 680	93	685
144	910	341	1 901	228	1 166	94	621
135	876	398	2 368	225	1 286	84	562
117	767	314	1 648	207	1 116	82	568
129	832	308	1 613	240	1 317	86	583

stellungen

neuer Gebäude						Wohnungen insgesamt <sup>2)</sup>
Nichtwohngebäude						
Gebäude	Rauminhalt	Wohnungen	Wohnfläche	Nutzfläche	veranschlagte Kosten des Bauwerkes	
Anzahl	1 000 m <sup>3</sup>	Anzahl	1 000 m <sup>2</sup>		Mill. EUR	Anzahl
land						
39 239	212 828	14 446	1 102	36 026	30 875	578 179
38 967	207 392	11 511	892	34 088	28 050	500 690
40 473	208 257	9 980	776	34 838	26 232	472 638
39 314	208 879	8 794	742	34 372	24 596	423 044
35 436	207 707	6 403	562	33 333	24 686	326 187
32 688	207 970	6 189	539	31 986	24 636	289 601
Bundesgebiet						
31 488	152 743	9 115	725	26 107	21 617	400 350
32 539	158 584	7 947	652	26 055	20 663	372 243
34 450	167 059	7 617	625	28 186	19 939	369 773
33 639	172 455	7 030	606	28 506	19 461	336 760
30 605	174 708	5 279	481	28 314	20 152	267 933
28 422	172 479	5 237	471	27 361	20 220	240 588
und Berlin-Ost						
7 751	60 085	5 331	377	9 919	9 257	177 829
6 428	48 808	3 564	241	8 033	7 387	128 447
6 023	41 198	2 363	166	6 651	6 293	102 865
5 675	36 424	1 764	138	5 866	5 134	86 284
4 831	32 999	1 124	81	5 019	4 534	58 254
4 266	35 491	952	67	4 625	4 416	49 013

Bautätigkeit  
2 Baugenehmigungen  
2.1 Monatliche Entwicklung

Deutschland

Monat		Insgesamt (einschl. Baumaßnahmen an bestehenden Gebäuden)							
		Gebäude/ Baumaß- nahmen	Nutzfläche	Wohnungen		sonstige Wohneinheiten		Wohn- räume	veranschlagte Kosten des Bauwerkes
				insgesamt	Wohnfläche	insgesamt	Wohnfläche		
Anzahl	1 000 m²	Anzahl	1 000 m²	Anzahl	1 000 m²	Anzahl	1 000 EUR		
Wohn- und Nichtwohngebäude									
2000	Dezember	23 179	3 935	25 962	2 861	318	13	128 635	6 296 297
2001	Januar	20 059	3 223	21 070	2 377	122	7	105 620	5 258 720
	Februar	21 723	3 604	23 522	2 653	211	9	118 681	5 710 384
	März	25 596	4 151	26 036	3 027	184	8	135 927	6 596 157
	April	24 495	3 974	25 009	2 889	222	7	128 276	6 373 374
	Mai	28 146	4 284	28 129	3 309	268	14	146 508	6 997 308
	Juni	26 828	4 043	26 403	3 118	258	9	136 538	6 421 465
	Juli	29 000	4 777	28 398	3 342	644	22	148 009	7 219 338
	August	26 340	4 143	25 492	2 988	430	14	134 001	6 419 980
	September	23 107	3 596	22 040	2 616	612	25	116 335	5 600 105
	Oktober	24 502	4 271	24 208	2 832	579	19	124 620	6 542 169
	November	20 966	3 883	20 800	2 414	248	8	105 799	5 865 876
	Dezember	19 080	3 461	19 977	2 294	131	6	101 704	5 423 334
2002	Januar	20 940	3 008	21 523	2 501	407	19	110 603	5 499 657
	Februar	20 769	3 165	21 525	2 528	78	4	111 008	5 593 621
	März	22 657	3 043	21 580	2 636	463	15	116 413	5 397 145
	April	25 002	3 699	25 080	2 957	134	9	130 412	6 296 276
	Mai	24 410	3 522	23 240	2 779	461	12	122 095	5 867 985
	Juni	24 870	3 493	23 518	2 821	960	24	124 891	5 944 071
	Juli	26 211	4 108	25 296	3 002	690	21	132 674	6 636 856
	August	22 578	3 368	21 729	2 574	727	22	114 320	5 483 916
	September	21 196	3 110	20 409	2 441	290	14	107 325	5 365 529
	Oktober	21 266	3 472	20 449	2 441	490	15	107 939	5 707 495
	November	20 282	3 192	19 886	2 372	281	7	104 357	5 210 558
	Dezember	28 136	3 530	29 885	3 644	159	9	160 528	6 971 490
Wohngebäude									
2000	Dezember	18 652	543	25 208	2 804	302	10	126 324	3 467 500
2001	Januar	16 153	456	20 727	2 342	115	7	104 355	2 930 959
	Februar	17 494	513	22 910	2 603	205	8	116 690	3 266 515
	März	20 633	649	25 513	2 979	189	8	133 822	3 779 117
	April	19 925	591	24 495	2 847	254	9	126 533	3 613 687
	Mai	23 121	695	27 598	3 263	292	14	144 762	4 078 962
	Juni	21 995	642	25 735	3 059	242	9	134 257	3 799 201
	Juli	23 603	677	27 681	3 282	624	22	145 577	4 110 852
	August	21 424	632	24 992	2 939	465	14	132 058	3 655 493
	September	18 693	533	21 739	2 575	380	18	114 635	3 228 520
	Oktober	19 736	536	23 887	2 793	479	17	122 942	3 511 613
	November	16 692	468	20 308	2 370	298	8	104 139	2 970 857
	Dezember	15 440	442	19 865	2 274	100	5	100 921	2 836 412
2002	Januar	17 211	502	21 172	2 471	386	18	109 454	3 141 567
	Februar	17 279	524	21 155	2 494	132	4	109 839	3 149 372
	März	18 874	601	21 343	2 608	442	14	115 296	3 308 859
	April	20 615	608	24 366	2 904	242	12	128 442	3 656 246
	Mai	20 028	578	22 586	2 723	390	9	119 674	3 473 174
	Juni	20 402	589	22 941	2 769	771	18	122 707	3 540 675
	Juli	21 377	606	24 690	2 951	829	24	130 780	3 774 605
	August	18 403	529	21 234	2 534	377	14	112 402	3 230 818
	September	17 378	503	20 160	2 417	184	10	106 213	3 088 052
	Oktober	17 279	491	20 070	2 410	266	9	106 417	3 043 425
	November	16 604	507	19 612	2 348	262	6	103 291	2 938 801
	Dezember	24 785	833	29 398	3 600	143	9	158 863	4 498 286
Nichtwohngebäude									
2000	Dezember	4 527	3 392	754	57	16	3	2 311	2 828 796
2001	Januar	3 906	2 767	343	35	7	- 0	1 265	2 327 761
	Februar	4 229	3 092	612	50	6	- 0	1 991	2 443 869
	März	4 963	3 502	523	49	- 5	- 0	2 105	2 817 040
	April	4 570	3 383	514	42	- 32	- 2	1 743	2 759 687
	Mai	5 025	3 589	531	46	- 24	- 1	1 746	2 918 346
	Juni	4 833	3 402	668	59	16	1	2 281	2 622 264
	Juli	5 397	4 100	717	60	20	1	2 432	3 108 486
	August	4 916	3 512	500	49	- 35	1	1 943	2 764 487
	September	4 414	3 063	301	42	232	7	1 700	2 371 584
	Oktober	4 766	3 735	321	39	100	3	1 678	3 030 556
	November	4 274	3 416	492	44	- 50	- 1	1 660	2 895 019
	Dezember	3 640	3 019	112	20	31	1	783	2 586 923
2002	Januar	3 729	2 506	351	30	21	1	1 149	2 358 090
	Februar	3 490	2 641	370	33	- 54	- 1	1 169	2 444 249
	März	3 783	2 442	237	28	21	1	1 117	2 088 286
	April	4 387	3 091	714	53	- 108	- 3	1 970	2 640 030
	Mai	4 382	2 944	654	57	71	3	2 421	2 394 811
	Juni	4 468	2 904	577	53	189	6	2 184	2 403 396
	Juli	4 834	3 502	606	50	- 139	- 3	1 894	2 862 251
	August	4 175	2 839	495	40	350	9	1 918	2 253 098
	September	3 818	2 608	249	25	106	5	1 112	2 277 477
	Oktober	3 987	2 982	379	31	224	6	1 522	2 664 070
	November	3 678	2 685	274	24	19	1	1 066	2 271 757
	Dezember	3 351	2 697	487	44	16	1	1 665	2 473 204



Bautätigkeit  
2 Baugenehmigungen  
2.1 Monatliche Entwicklung  
Deutschland

Monat		Errichtung neuer Gebäude								
		Gebäude	Raum- inhalt	Nutzfläche	Wohnungen		sonstige Wohneinheiten		Wohn- räume	veranschlagte Kosten des Bauwerkes
					insgesamt	Wohnfläche	insgesamt	Wohnfläche		
Anzahl	1 000 m <sup>3</sup>	1 000 m <sup>2</sup>	Anzahl	1 000 m <sup>2</sup>	Anzahl	1 000 m <sup>2</sup>	Anzahl	1 000 EUR		
Wohn- und Nichtwohngebäude										
2000	Dezember	16 720	32 408	3 621	23 304	2 515	430	13	115 092	5 268 455
2001	Januar	13 953	25 856	2 959	18 702	2 063	120	3	93 642	4 325 399
	Februar	15 532	29 996	3 266	21 359	2 335	159	4	106 181	4 703 371
	März	18 147	33 307	3 698	23 609	2 668	161	5	120 819	5 539 782
	April	16 885	32 250	3 556	22 504	2 500	179	6	113 058	5 185 488
	Mai	19 330	36 156	3 879	25 404	2 866	304	13	129 286	5 621 768
	Juni	18 502	34 109	3 706	23 873	2 707	236	8	120 905	5 384 578
	Juli	19 847	38 426	4 371	25 340	2 866	582	19	130 094	5 941 429
	August	18 043	33 206	3 763	22 767	2 579	431	13	117 809	5 376 265
	September	15 758	29 180	3 229	19 956	2 259	506	20	102 764	4 629 134
	Oktober	16 897	34 802	3 942	22 050	2 445	530	16	109 965	5 493 533
	November	14 600	30 557	3 533	18 526	2 083	278	8	93 507	4 803 163
	Dezember	13 657	28 640	3 230	18 058	1 999	227	9	90 548	4 524 884
2002	Januar	14 778	26 288	2 819	19 599	2 199	541	18	99 417	4 497 178
	Februar	15 024	27 642	2 920	19 153	2 205	209	5	99 051	4 718 519
	März	16 114	26 978	2 808	19 598	2 318	376	12	104 201	4 574 049
	April	17 415	30 374	3 428	22 602	2 579	239	12	115 732	5 285 454
	Mai	16 483	30 060	3 240	20 768	2 384	513	17	107 521	4 775 819
	Juni	16 854	28 905	3 143	20 907	2 412	928	23	108 732	4 841 589
	Juli	17 879	33 516	3 731	22 811	2 597	461	14	116 627	5 486 854
	August	15 434	28 231	3 074	19 622	2 228	706	20	100 544	4 498 024
	September	14 474	26 231	2 883	18 541	2 108	320	12	94 593	4 412 917
	Oktober	14 810	29 422	3 187	18 535	2 125	554	15	96 015	4 793 734
	November	14 346	26 660	2 954	18 230	2 093	178	4	93 897	4 434 632
	Dezember	21 755	33 037	3 258	28 068	3 312	188	8	149 326	6 095 540
Wohngebäude										
2000	Dezember	13 720	13 400	610	22 625	2 462	276	9	112 647	2 968 665
2001	Januar	11 570	11 174	524	18 314	2 026	115	3	92 225	2 491 044
	Februar	12 815	12 731	569	20 824	2 292	159	4	104 263	2 851 518
	März	14 916	14 743	694	23 107	2 621	160	5	118 764	3 267 284
	April	13 967	13 718	659	22 015	2 462	179	6	111 392	3 073 535
	Mai	16 051	15 691	752	24 929	2 823	296	13	127 464	3 472 940
	Juni	15 326	14 707	700	23 266	2 657	181	6	118 802	3 251 324
	Juli	16 335	15 666	748	24 706	2 815	562	18	127 881	3 489 829
	August	14 893	14 156	688	22 322	2 538	428	13	116 075	3 115 095
	September	12 908	12 313	583	19 612	2 222	278	13	100 984	2 744 337
	Oktober	13 837	13 298	611	21 625	2 403	425	14	108 082	2 975 382
	November	11 868	11 239	530	18 175	2 049	278	8	92 105	2 514 022
	Dezember	11 286	10 816	517	17 782	1 972	205	9	89 423	2 409 627
2002	Januar	12 522	12 044	546	19 212	2 169	540	18	98 084	2 709 231
	Februar	12 768	12 127	588	18 817	2 176	208	5	97 817	2 715 143
	März	13 666	12 818	642	19 332	2 292	376	12	103 135	2 871 851
	April	14 586	14 037	658	21 986	2 531	238	12	113 839	3 136 156
	Mai	13 682	13 020	634	20 207	2 337	464	16	105 446	2 913 652
	Juni	13 969	13 280	644	20 396	2 367	767	18	106 743	2 985 642
	Juli	14 731	14 174	675	22 222	2 549	460	14	114 587	3 217 343
	August	12 699	12 159	579	19 168	2 193	405	13	98 809	2 731 418
	September	12 008	11 492	556	18 282	2 084	245	8	93 433	2 596 932
	Oktober	12 220	11 578	554	18 155	2 093	321	9	94 379	2 600 610
	November	11 994	11 386	556	17 883	2 063	178	4	92 592	2 540 037
	Dezember	19 584	18 152	904	27 588	3 271	188	8	147 682	4 014 114
Nichtwohngebäude										
2000	Dezember	3 000	19 008	3 011	679	52	154	4	2 445	2 299 790
2001	Januar	2 383	14 682	2 435	388	37	5	0	1 417	1 834 356
	Februar	2 717	17 265	2 697	535	44	-	-	1 918	1 851 854
	März	3 231	18 564	3 004	502	47	1	0	2 055	2 272 497
	April	2 918	18 532	2 897	489	38	-	-	1 666	2 111 953
	Mai	3 279	20 465	3 127	475	43	8	0	1 822	2 148 828
	Juni	3 176	19 402	3 006	607	51	55	2	2 103	2 133 254
	Juli	3 512	22 760	3 622	634	51	20	0	2 213	2 451 601
	August	3 150	19 050	3 075	445	41	3	0	1 734	2 261 170
	September	2 850	16 867	2 646	344	37	228	7	1 780	1 884 797
	Oktober	3 060	21 504	3 331	425	42	105	2	1 883	2 518 150
	November	2 732	19 318	3 003	351	34	-	-	1 402	2 289 142
	Dezember	2 371	17 824	2 713	276	26	22	1	1 125	2 115 256
2002	Januar	2 256	14 244	2 273	387	30	1	-	1 333	1 787 947
	Februar	2 256	15 515	2 332	336	29	1	-	1 234	2 003 376
	März	2 448	14 160	2 166	266	26	-	-	1 066	1 702 198
	April	2 829	16 337	2 770	616	48	1	-	1 893	2 149 298
	Mai	2 801	17 040	2 606	561	47	49	1	2 075	1 862 167
	Juni	2 885	15 625	2 499	511	45	161	5	1 989	1 855 947
	Juli	3 148	19 342	3 056	589	48	1	-	2 040	2 269 511
	August	2 735	16 072	2 495	454	35	301	8	1 735	1 766 606
	September	2 466	14 739	2 326	259	24	75	4	1 160	1 815 985
	Oktober	2 590	17 844	2 633	380	32	233	6	1 636	2 193 124
	November	2 352	15 274	2 398	347	29	-	-	1 305	1 894 595
	Dezember	2 171	14 885	2 354	480	41	-	-	1 644	2 081 426

Bautätigkeit  
2 Baugenehmigungen  
2.1 Monatliche Entwicklung  
Früheres Bundesgebiet

Monat		Insgesamt (einschl. Baumaßnahmen an bestehenden Gebäuden)							
		Gebäude/ Baumaß- nahmen	Nutzfläche	Wohnungen		sonstige Wohneinheiten		Wohn- räume	veranschlagte Kosten des Bauwerkes
				Neubau	Wohnfläche	Neubau	Wohnfläche		
		Anzahl	1 000 m²	Anzahl	1 000 m²	Anzahl	1 000 m²	Anzahl	1 000 EUR
Wohn- und Nichtwohngebäude									
2000	Dezember	18 340	3 316	20 348	2 307	284	12	103 801	5 059 260
2001	Januar	16 422	2 838	17 594	2 010	39	6	89 392	4 460 862
	Februar	18 154	3 131	19 725	2 259	173	7	101 019	4 870 948
	März	21 660	3 746	22 260	2 622	2	1	117 081	5 797 014
	April	19 684	3 397	20 311	2 381	165	6	105 678	5 311 937
	Mai	23 434	3 838	23 800	2 810	182	11	124 391	6 063 474
	Juni	21 821	3 531	21 781	2 603	202	6	114 178	5 362 931
	Juli	23 748	4 225	23 572	2 810	388	13	124 572	6 112 881
	August	21 560	3 618	20 916	2 489	304	10	111 719	5 497 376
	September	18 795	3 193	18 098	2 182	515	21	97 658	4 764 341
	Oktober	19 546	3 744	19 921	2 318	450	15	102 565	5 480 378
	November	17 065	3 482	17 095	1 999	231	7	88 347	4 940 128
	Dezember	15 163	2 934	15 925	1 868	158	7	83 020	4 406 641
2002	Januar	17 523	2 649	18 461	2 163	400	16	95 693	4 694 537
	Februar	17 406	2 877	18 050	2 155	88	2	95 202	4 898 284
	März	19 121	2 736	18 399	2 271	292	9	100 420	4 656 712
	April	20 586	3 294	20 611	2 483	94	8	110 737	5 341 240
	Mai	20 120	3 033	19 138	2 321	363	13	102 980	4 835 000
	Juni	20 681	3 041	19 952	2 416	705	18	107 173	4 991 542
	Juli	21 735	3 635	21 443	2 553	262	10	113 261	5 757 939
	August	18 321	3 018	18 238	2 162	393	15	96 316	4 679 218
	September	17 528	2 737	17 237	2 080	154	7	91 556	4 582 573
	Oktober	17 799	3 187	17 357	2 092	460	13	92 713	5 043 652
	November	16 900	2 765	16 828	2 027	233	6	89 731	4 439 863
	Dezember	24 013	3 077	26 331	3 225	178	10	143 253	6 051 576
Wohngebäude									
2000	Dezember	14 661	496	19 782	2 260	268	9	101 875	2 787 058
2001	Januar	13 117	423	17 251	1 974	32	6	88 103	2 485 413
	Februar	14 515	469	19 357	2 224	168	7	99 693	2 815 457
	März	17 346	602	21 841	2 580	4	1	115 289	3 275 856
	April	15 832	535	19 865	2 345	212	8	104 197	3 009 658
	Mai	19 013	635	23 401	2 770	206	12	122 947	3 488 597
	Juni	17 668	574	21 148	2 550	241	7	112 053	3 187 880
	Juli	19 182	619	23 011	2 759	390	13	122 647	3 481 099
	August	17 348	573	20 484	2 445	340	10	110 017	3 075 017
	September	15 038	481	17 840	2 145	283	14	96 138	2 708 815
	Oktober	15 534	501	19 652	2 284	358	13	101 070	2 910 133
	November	13 424	432	16 709	1 962	281	8	86 906	2 443 798
	Dezember	12 179	408	15 946	1 854	136	7	82 526	2 320 387
2002	Januar	14 354	477	18 193	2 138	420	16	94 754	2 739 131
	Februar	14 381	500	17 774	2 129	102	2	94 257	2 718 602
	März	15 757	558	18 185	2 245	278	9	99 381	2 884 326
	April	16 866	566	20 096	2 437	179	10	109 119	3 092 353
	Mai	16 341	531	18 577	2 272	333	12	100 864	2 898 410
	Juni	16 888	556	19 455	2 369	572	13	105 240	3 047 338
	Juli	17 584	571	20 953	2 513	401	13	111 754	3 254 520
	August	14 753	489	17 833	2 130	219	10	94 887	2 730 824
	September	14 333	467	17 013	2 058	86	3	90 556	2 641 395
	Oktober	14 373	465	17 008	2 061	237	7	91 155	2 632 922
	November	13 859	475	16 572	2 005	204	5	88 783	2 520 674
	Dezember	21 269	794	25 943	3 189	176	10	141 920	3 977 228
Nichtwohngebäude									
2000	Dezember	3 679	2 820	566	47	16	3	1 926	2 272 202
2001	Januar	3 305	2 414	343	36	7	- 0	1 289	1 975 448
	Februar	3 639	2 662	368	35	5	- 0	1 326	2 055 492
	März	4 314	3 144	419	42	- 2	- 0	1 792	2 521 158
	April	3 852	2 861	446	36	- 47	- 2	1 481	2 302 278
	Mai	4 421	3 203	399	40	- 24	- 1	1 444	2 574 877
	Juni	4 153	2 957	633	53	- 39	- 1	2 125	2 175 051
	Juli	4 566	3 606	561	51	- 2	- 0	1 925	2 631 782
	August	4 212	3 045	432	44	- 36	1	1 702	2 422 359
	September	3 757	2 713	258	37	232	7	1 520	2 055 526
	Oktober	4 012	3 243	269	34	92	2	1 495	2 570 244
	November	3 641	3 051	386	37	- 50	- 1	1 441	2 496 330
	Dezember	2 984	2 526	- 21	14	22	1	494	2 086 254
2002	Januar	3 169	2 173	268	25	- 20	- 0	939	1 955 406
	Februar	3 025	2 377	276	26	- 14	-	945	2 179 682
	März	3 364	2 178	214	27	14	1	1 039	1 772 386
	April	3 720	2 728	515	47	- 85	- 2	1 618	2 248 887
	Mai	3 779	2 502	561	49	30	1	2 116	1 936 590
	Juni	3 793	2 485	497	46	133	5	1 933	1 944 204
	Juli	4 151	3 065	490	40	- 139	- 3	1 507	2 503 419
	August	3 568	2 529	405	32	174	5	1 429	1 948 394
	September	3 195	2 271	224	22	68	4	1 000	1 941 178
	Oktober	3 426	2 722	349	30	223	6	1 558	2 410 730
	November	3 041	2 290	256	22	29	1	948	1 919 189
	Dezember	2 744	2 283	388	36	2	0	1 333	2 074 348

Bautätigkeit  
2 Baugenehmigungen  
2.1 Monatliche Entwicklung  
Früheres Bundesgebiet

Monat		Errichtung neuer Gebäude								
		Gebäude	Raum- inhalt	Nutzfläche	Wohnungen		sonstige Wohneinheiten		Wohn- räume	veranschlagte Kosten des Bauwerkes
					insgesamt	Wohnfläche	insgesamt	Wohnfläche		
		Anzahl	1 000 m <sup>3</sup>	1 000 m <sup>2</sup>	Anzahl	1 000 m <sup>2</sup>	Anzahl	1 000 m <sup>2</sup>	Anzahl	1 000 EUR
Wohn- und Nichtwohngebäude										
2000	Dezember	13 495	26 940	3 031	18 816	2 076	407	12	94 625	4 377 097
2001	Januar	11 506	22 313	2 586	15 884	1 767	77	2	79 991	3 747 310
	Februar	12 990	25 625	2 801	18 179	2 012	155	4	91 265	4 088 113
	März	15 513	29 640	3 291	20 493	2 340	40	1	105 689	4 960 707
	April	13 573	26 651	2 984	18 342	2 080	143	5	93 448	4 356 889
	Mai	16 111	32 021	3 469	21 561	2 459	247	11	110 408	4 957 707
	Juni	15 138	29 661	3 219	19 890	2 285	176	6	101 672	4 583 036
	Juli	16 375	33 124	3 821	21 277	2 447	304	9	110 226	5 147 399
	August	14 814	28 607	3 247	18 837	2 172	319	9	98 957	4 688 685
	September	12 916	25 484	2 853	16 565	1 909	504	20	86 932	4 056 827
	Oktober	13 658	29 987	3 416	18 223	2 049	431	13	91 944	4 697 361
	November	12 032	26 528	3 119	15 434	1 758	261	7	78 842	4 173 844
	Dezember	10 968	24 236	2 720	14 698	1 658	175	7	74 776	3 776 608
2002	Januar	12 498	22 848	2 463	17 007	1 929	462	15	86 819	3 934 677
	Februar	12 675	24 509	2 612	16 386	1 914	177	3	85 848	4 201 245
	März	13 617	23 935	2 505	16 812	2 010	211	7	90 148	3 983 906
	April	14 522	26 619	3 029	18 897	2 199	163	9	98 671	4 609 938
	Mai	13 624	25 575	2 760	17 276	2 015	367	12	90 659	4 015 133
	Juni	14 254	24 982	2 704	18 077	2 104	677	17	94 614	4 167 296
	Juli	14 848	28 926	3 266	19 417	2 232	373	12	100 196	4 824 086
	August	12 579	24 350	2 725	16 545	1 891	466	14	85 162	3 938 832
	September	12 031	22 712	2 517	15 760	1 816	92	4	81 027	3 834 839
	Oktober	12 476	26 713	2 904	15 841	1 843	465	13	83 109	4 354 036
	November	12 085	22 988	2 534	15 542	1 814	143	4	81 334	3 867 191
	Dezember	18 883	29 157	2 813	24 525	2 946	163	8	132 299	5 394 842
Wohngebäude										
2000	Dezember	10 981	11 207	516	18 308	2 034	253	8	92 649	2 497 257
2001	Januar	9 472	9 674	458	15 515	1 732	72	2	78 655	2 173 890
	Februar	10 619	11 121	498	17 778	1 978	155	4	89 816	2 502 314
	März	12 671	13 084	619	20 085	2 299	40	1	103 934	2 913 025
	April	11 115	11 580	564	17 919	2 047	143	5	92 020	2 619 196
	Mai	13 191	13 631	661	21 170	2 420	239	11	108 778	3 036 079
	Juni	12 357	12 558	599	19 315	2 240	175	6	99 767	2 801 830
	Juli	13 382	13 509	650	20 787	2 404	304	9	108 479	3 030 373
	August	12 082	12 090	595	18 451	2 135	319	9	97 450	2 679 317
	September	10 480	10 542	503	16 276	1 877	276	13	85 355	2 372 909
	Oktober	11 036	11 299	524	17 879	2 014	334	11	90 338	2 552 915
	November	9 669	9 624	460	15 122	1 727	261	7	77 572	2 164 639
	Dezember	9 001	9 103	443	14 480	1 636	157	7	73 832	2 043 361
2002	Januar	10 556	10 692	492	16 733	1 904	461	15	85 754	2 415 531
	Februar	10 700	10 621	523	16 114	1 889	176	3	84 777	2 397 996
	März	11 424	11 257	578	16 589	1 988	211	7	89 191	2 540 138
	April	12 068	12 118	576	18 403	2 155	163	9	96 984	2 725 017
	Mai	11 176	11 137	552	16 815	1 975	340	12	88 915	2 509 321
	Juni	11 746	11 680	576	17 628	2 063	565	13	92 832	2 647 567
	Juli	12 126	12 367	601	18 920	2 193	372	12	98 474	2 837 027
	August	10 198	10 477	511	16 156	1 861	294	9	83 767	2 376 083
	September	9 936	9 983	494	15 529	1 794	71	2	80 016	2 277 766
	Oktober	10 215	10 161	498	15 517	1 815	233	7	81 608	2 303 861
	November	10 120	9 971	492	15 253	1 788	143	4	80 206	2 236 261
	Dezember	17 075	16 341	829	24 181	2 915	163	8	131 075	3 636 120
Nichtwohngebäude										
2000	Dezember	2 514	15 733	2 515	508	42	154	4	1 976	1 879 840
2001	Januar	2 034	12 639	2 128	369	36	5	0	1 336	1 573 420
	Februar	2 371	14 504	2 303	401	34	-	-	1 449	1 585 799
	März	2 842	16 556	2 673	408	41	-	-	1 755	2 047 682
	April	2 458	15 071	2 420	423	33	-	-	1 428	1 737 693
	Mai	2 920	18 390	2 808	391	40	8	0	1 630	1 921 628
	Juni	2 781	17 103	2 620	575	45	1	0	1 905	1 781 206
	Juli	2 993	19 615	3 171	490	42	-	-	1 747	2 117 026
	August	2 732	16 517	2 652	386	37	-	-	1 507	2 009 368
	September	2 436	14 942	2 350	289	32	228	7	1 577	1 683 917
	Oktober	2 622	18 688	2 892	344	36	97	2	1 606	2 144 446
	November	2 363	16 904	2 660	312	31	-	-	1 270	2 009 205
	Dezember	1 967	15 133	2 278	218	22	18	0	944	1 733 247
2002	Januar	1 942	12 156	1 971	274	25	1	-	1 065	1 519 146
	Februar	1 975	13 888	2 089	272	25	1	-	1 071	1 803 249
	März	2 193	12 678	1 927	223	23	-	-	957	1 443 768
	April	2 454	14 501	2 453	494	44	-	-	1 687	1 884 921
	Mai	2 448	14 438	2 208	461	40	27	0	1 744	1 505 812
	Juni	2 508	13 302	2 128	449	41	112	4	1 782	1 519 729
	Juli	2 722	16 559	2 666	497	40	1	-	1 722	1 987 059
	August	2 381	13 873	2 214	389	30	172	5	1 395	1 562 749
	September	2 095	12 729	2 022	231	22	21	2	1 011	1 557 073
	Oktober	2 261	16 552	2 406	324	29	232	6	1 501	2 050 175
	November	1 965	13 017	2 042	289	26	-	-	1 128	1 630 930
	Dezember	1 808	12 816	1 984	344	31	-	-	1 224	1 758 722

Bautätigkeit  
2 Baugenehmigungen  
2.1 Monatliche Entwicklung  
Neue Länder und Berlin-Ost

Monat		Insgesamt (einschl. Baumaßnahmen an bestehenden Gebäuden)							
		Gebäude/ Baumaß- nahmen	Nutzfläche	Wohnungen		sonstige Wohneinheiten		Wohn- räume	veranschlagte Kosten des Bauwerkes
				insgesamt	Wohnfläche	insgesamt	Wohnfläche		
Anzahl	1 000 m²	Anzahl	1 000 m²	Anzahl	1 000 m²	Anzahl	1 000 EUR		
Wohn- und Nichtwohngebäude									
2000	Dezember	4 839	619	5 614	553	34	1	24 834	1 237 036
2001	Januar	3 637	386	3 476	367	83	2	16 228	797 858
	Februar	3 569	474	3 797	394	38	1	17 662	839 436
	März	3 936	405	3 776	405	182	7	18 846	799 143
	April	4 811	577	4 698	508	57	1	22 598	1 061 438
	Mai	4 712	446	4 329	499	86	3	22 117	933 834
	Juni	5 007	513	4 622	515	56	3	22 360	1 058 534
	Juli	5 252	552	4 826	532	256	10	23 437	1 106 457
	August	4 780	526	4 576	499	126	4	22 282	922 604
	September	4 312	402	3 942	435	97	4	18 677	835 763
	Oktober	4 956	527	4 287	514	129	4	22 055	1 061 791
	November	3 901	401	3 705	414	17	1	17 452	925 748
	Dezember	3 917	528	4 052	426	- 27	- 2	18 684	1 016 693
2002	Januar	3 417	359	3 062	338	7	3	14 910	805 120
	Februar	3 363	287	3 475	373	- 10	1	15 806	695 337
	März	3 536	307	3 181	365	171	5	15 993	740 433
	April	4 416	404	4 469	474	40	1	19 675	955 036
	Mai	4 290	489	4 102	458	98	- 1	19 115	1 032 985
	Juni	4 189	451	3 566	406	255	6	17 718	952 529
	Juli	4 476	472	3 853	449	428	11	19 413	878 917
	August	4 257	350	3 491	412	334	8	18 004	804 698
	September	3 668	373	3 172	362	136	8	15 769	782 956
	Oktober	3 467	285	3 092	349	30	2	15 226	663 843
	November	3 382	427	3 058	345	48	1	14 626	770 695
	Dezember	4 123	453	3 554	419	- 19	- 1	17 275	919 914
Wohngebäude									
2000	Dezember	3 991	47	5 426	544	34	1	24 449	680 442
2001	Januar	3 036	33	3 476	368	83	2	16 252	445 545
	Februar	2 979	44	3 553	379	37	1	16 997	451 059
	März	3 287	48	3 672	399	185	7	18 533	503 261
	April	4 093	56	4 630	502	42	1	22 336	604 029
	Mai	4 108	60	4 197	493	86	3	21 815	590 365
	Juni	4 327	68	4 587	509	1	1	22 204	611 321
	Juli	4 421	58	4 670	523	234	9	22 930	629 753
	August	4 076	59	4 508	494	125	4	22 041	580 476
	September	3 655	52	3 899	430	97	4	18 497	519 705
	Oktober	4 202	36	4 235	509	121	4	21 872	601 480
	November	3 268	36	3 599	408	17	1	17 233	527 059
	Dezember	3 261	35	3 919	420	- 36	- 2	18 395	516 024
2002	Januar	2 857	26	2 979	333	- 34	2	14 700	402 436
	Februar	2 898	24	3 381	365	30	2	15 582	430 770
	März	3 117	43	3 158	363	164	5	15 915	424 533
	April	3 749	42	4 270	468	63	2	19 323	563 893
	Mai	3 687	48	4 009	451	57	- 2	18 810	574 764
	Juni	3 514	33	3 486	399	199	5	17 467	493 337
	Juli	3 793	35	3 737	438	428	11	19 026	520 085
	August	3 650	40	3 401	404	158	4	17 515	499 994
	September	3 045	36	3 147	359	98	7	15 657	446 657
	Oktober	2 906	26	3 062	349	29	2	15 262	410 503
	November	2 745	32	3 040	342	58	1	14 508	418 127
	Dezember	3 516	38	3 455	411	- 33	- 2	16 943	521 058
Nichtwohngebäude									
2000	Dezember	848	572	188	10	-	-	385	556 594
2001	Januar	601	353	-	- 1	-	-	- 24	352 313
	Februar	590	430	244	15	1	0	665	388 377
	März	649	358	104	7	- 3	-	313	295 882
	April	718	521	68	6	15	0	262	457 409
	Mai	604	385	132	6	-	-	302	343 469
	Juni	680	444	35	6	55	2	156	447 213
	Juli	831	495	156	9	22	1	507	476 703
	August	704	467	68	5	1	0	241	342 128
	September	657	350	43	5	-	-	180	316 058
	Oktober	754	492	52	5	8	1	183	460 311
	November	633	365	106	6	-	-	219	398 689
	Dezember	656	493	133	7	9	0	289	500 669
2002	Januar	560	334	83	5	41	1	210	402 684
	Februar	465	264	94	7	- 40	- 1	224	264 567
	März	419	264	23	2	7	0	78	315 900
	April	667	363	199	7	- 23	- 1	352	391 143
	Mai	603	442	93	8	41	2	305	458 221
	Juni	675	418	80	6	56	1	251	459 192
	Juli	683	437	116	11	-	-	387	358 832
	August	607	310	90	8	176	4	489	304 704
	September	623	337	25	3	38	1	112	336 299
	Oktober	561	259	30	1	1	-	- 36	253 340
	November	637	395	18	3	- 10	-	118	352 568
	Dezember	607	415	99	8	14	0	332	398 856

Bautätigkeit  
2 Baugenehmigungen  
2.1 Monatliche Entwicklung  
Neue Länder und Berlin-Ost

Monat		Errichtung neuer Gebäude								
		Gebäude	Raum- inhalt	Nutzfläche	Wohnungen		sonstige Wohneinheiten		Wohn- räume	veranschlagte Kosten des Bauwerkes
					insgesamt	Wohnfläche	insgesamt	Wohnfläche		
Anzahl	1 000 m <sup>3</sup>	1 000 m <sup>2</sup>	Anzahl	1 000 m <sup>2</sup>	Anzahl	1 000 m <sup>2</sup>	Anzahl	1 000 EUR		
Wohn- und Nichtwohngebäude										
2000	Dezember	3 225	5 468	590	4 488	438	23	1	20 467	891 359
2001	Januar	2 447	3 543	374	2 818	296	43	1	13 651	578 090
	Februar	2 542	4 371	465	3 180	324	4	0	14 916	615 258
	März	2 634	3 667	407	3 116	327	121	4	15 130	579 074
	April	3 312	5 599	572	4 162	420	36	1	19 610	828 599
	Mai	3 219	4 135	410	3 843	407	57	2	18 878	664 061
	Juni	3 364	4 448	487	3 983	422	60	2	19 233	801 542
	Juli	3 472	5 302	550	4 063	419	278	10	19 868	794 031
	August	3 229	4 599	516	3 930	408	112	4	18 852	687 580
	September	2 842	3 696	376	3 391	350	2	-	15 832	572 307
	Oktober	3 239	4 815	526	3 827	396	99	3	18 021	796 172
	November	2 568	4 029	414	3 092	325	17	1	14 665	629 320
	Dezember	2 689	4 404	509	3 360	341	52	3	15 772	748 275
2002	Januar	2 280	3 440	356	2 592	270	79	3	12 598	562 501
	Februar	2 349	3 133	308	2 767	291	32	2	13 203	517 274
	März	2 497	3 043	303	2 786	308	165	5	14 053	590 143
	April	2 893	3 755	398	3 705	380	76	3	17 061	675 516
	Mai	2 859	4 485	480	3 492	369	146	5	16 862	760 686
	Juni	2 600	3 923	439	2 830	308	251	7	14 118	674 293
	Juli	3 031	4 590	465	3 394	365	88	2	16 431	662 768
	August	2 855	3 881	349	3 077	337	240	6	15 382	559 192
	September	2 443	3 519	366	2 781	292	228	7	13 566	578 078
	Oktober	2 334	2 709	283	2 694	282	89	2	12 906	439 698
	November	2 261	3 672	420	2 688	278	35	1	12 563	567 441
	Dezember	2 872	3 880	445	3 543	366	25	1	17 027	700 698
Wohngebäude										
2000	Dezember	2 739	2 193	94	4 317	428	23	1	19 998	471 409
2001	Januar	2 098	1 500	67	2 799	294	43	1	13 570	317 154
	Februar	2 196	1 610	71	3 046	314	4	0	14 447	349 204
	März	2 245	1 659	76	3 022	322	120	4	14 830	354 259
	April	2 852	2 138	95	4 096	415	36	1	19 372	454 338
	Mai	2 860	2 060	91	3 759	403	57	2	18 686	436 862
	Juni	2 969	2 149	101	3 951	417	6	0	19 035	449 494
	Juli	2 953	2 157	99	3 919	411	258	9	19 402	459 456
	August	2 811	2 066	93	3 871	403	109	3	18 625	435 778
	September	2 428	1 771	80	3 336	345	2	-	15 629	371 427
	Oktober	2 801	1 999	87	3 746	389	91	3	17 744	422 467
	November	2 199	1 615	70	3 053	322	17	1	14 533	349 383
	Dezember	2 285	1 713	74	3 302	337	48	2	15 591	366 266
2002	Januar	1 966	1 352	54	2 479	264	79	3	12 330	293 700
	Februar	2 068	1 506	65	2 703	287	32	2	13 040	317 147
	März	2 242	1 561	64	2 743	305	165	5	13 944	331 713
	April	2 518	1 919	82	3 583	375	75	3	16 855	411 139
	Mai	2 506	1 883	82	3 392	362	124	4	16 531	404 331
	Juni	2 223	1 600	69	2 768	303	202	5	13 911	338 075
	Juli	2 605	1 807	75	3 302	357	88	2	16 113	380 316
	August	2 501	1 682	68	3 012	332	111	3	15 042	355 335
	September	2 072	1 509	62	2 753	290	174	6	13 417	319 166
	Oktober	2 005	1 417	56	2 638	278	88	2	12 771	296 749
	November	1 874	1 415	63	2 630	275	35	1	12 386	303 776
	Dezember	2 509	1 811	75	3 407	356	25	1	16 607	377 994
Nichtwohngebäude										
2000	Dezember	486	3 275	496	171	10	-	-	469	419 950
2001	Januar	349	2 043	307	19	2	-	-	81	260 936
	Februar	346	2 761	394	134	10	-	-	469	266 055
	März	389	2 008	331	94	6	1	0	300	224 815
	April	460	3 461	477	66	5	-	-	238	374 261
	Mai	359	2 075	319	84	4	-	-	192	227 200
	Juni	395	2 299	386	32	6	54	2	198	352 048
	Juli	519	3 145	452	144	9	20	0	466	334 575
	August	418	2 533	423	59	4	3	0	227	251 802
	September	414	1 925	296	55	4	-	-	203	200 880
	Oktober	438	2 816	439	81	6	8	0	277	373 705
	November	369	2 414	343	39	3	-	-	132	279 936
	Dezember	404	2 691	435	58	4	4	0	181	382 009
2002	Januar	314	2 088	301	113	5	-	-	268	268 801
	Februar	281	1 627	243	64	4	-	-	163	200 127
	März	255	1 482	239	43	3	-	-	109	258 430
	April	375	1 836	316	122	4	1	-	206	264 377
	Mai	353	2 602	398	100	7	22	1	331	356 355
	Juni	377	2 323	370	62	4	49	1	207	336 218
	Juli	426	2 783	390	92	8	-	-	318	282 452
	August	354	2 199	281	65	5	129	3	340	203 857
	September	371	2 010	304	28	2	54	1	149	258 912
	Oktober	329	1 292	226	56	4	1	-	135	142 949
	November	387	2 257	356	58	3	-	-	177	263 665
	Dezember	363	2 069	370	136	10	-	-	420	322 704

Bautätigkeit  
2 Baugenehmigungen  
2.1 Monatliche Entwicklung  
Deutschland

Monat	Insgesamt (einschl. Baumaßnahmen an bestehenden Gebäuden)							
	Gebäude/ Baumaß- nahmen	Nutzfläche	Wohnungen		sonstige Wohneinheiten		Wohn- räume	veranschlagte Kosten des Bauwerkes
			insgesamt	Wohnfläche	insgesamt	Wohnfläche		
	Anzahl	1 000 m <sup>2</sup>	Anzahl	1 000 m <sup>2</sup>	Anzahl	1 000 m <sup>2</sup>	Anzahl	1 000 EUR
Von den Nichtwohngebäuden waren:								
Öffentliche Bauherren								
2000	Dezember	637	350	96	5	36	2	255 659 403
2001	Januar	557	326	8	-	15	0	550 657
	Februar	571	316	107	3	-	123	540 759
	März	705	419	4	- 2	6	0	683 520
	April	675	317	- 3	- 1	44	2	577 335
	Mai	708	403	18	- 1	3	0	790 535
	Juni	761	412	46	3	25	1	693 901
	Juli	772	397	18	- 1	1	0	645 131
	August	767	291	- 8	- 3	6	0	421 448
	September	666	353	- 48	- 2	103	3	578 868
	Oktober	754	456	10	- 1	97	2	665 754
	November	643	342	55	0	30	0	637 376
	Dezember	616	336	16	1	14	0	600 898
2002	Januar	669	250	99	5	31	1	611 937
	Februar	576	377	21	0	2	0	623 486
	März	573	311	- 21	- 2	33	1	534 933
	April	699	339	203	5	85	2	582 149
	Mai	657	345	52	1	36	1	631 068
	Juni	721	367	29	3	162	5	679 530
	Juli	751	414	181	9	58	1	757 225
	August	679	330	100	2	69	2	601 033
	September	598	283	- 8	- 2	55	4	485 708
	Oktober	619	350	14	- 1	14	1	546 791
	November	594	418	- 20	- 3	17	1	595 727
	Dezember	559	344	2	- 0	4	0	718 362
Nichtöffentliche Bauherren								
2000	Dezember	3 890	3 042	658	52	20	1	2 056 2 169 394
2001	Januar	3 349	2 440	335	35	22	0	1 777 104
	Februar	3 658	2 776	505	47	6	0	1 903 110
	März	4 258	3 082	519	50	1	0	2 133 520
	April	3 895	3 066	517	43	12	0	2 182 352
	Mai	4 317	3 186	513	48	21	0	2 127 810
	Juni	4 072	2 989	622	57	41	2	1 928 363
	Juli	4 625	3 704	699	61	19	0	2 463 355
	August	4 149	3 221	508	51	41	1	2 048 2 343 039
	September	3 748	2 710	349	44	129	4	1 726 1 792 717
	Oktober	4 012	3 279	311	40	3	0	1 618 2 364 802
	November	3 631	3 075	437	43	20	0	1 699 2 257 643
	Dezember	3 024	2 684	96	19	17	0	704 1 986 024
2002	Januar	3 060	2 256	252	25	10	0	938 1 746 153
	Februar	2 914	2 264	349	33	56	1	1 184 1 820 763
	März	3 210	2 131	258	30	12	0	1 125 1 553 353
	April	3 688	2 752	511	49	23	1	1 827 2 057 881
	Mai	3 725	2 599	602	55	107	4	2 379 1 763 743
	Juni	3 747	2 537	548	50	27	2	1 925 1 723 866
	Juli	4 083	3 087	425	42	81	2	1 621 2 105 026
	August	3 496	2 510	395	38	281	6	1 779 1 652 065
	September	3 220	2 325	257	26	51	1	1 065 1 791 769
	Oktober	3 368	2 632	365	33	210	5	1 520 2 117 279
	November	3 084	2 267	294	27	2	0	1 182 1 676 030
	Dezember	2 792	2 354	485	44	12	0	1 687 1 754 842
Ausgewählte Infrastrukturgebäude								
2000	Dezember	655	482	80	2	154	4	236 652 717
2001	Januar	606	339	31	4	23	0	121 551 330
	Februar	575	329	172	5	-	-	199 564 198
	März	708	444	74	4	6	0	132 680 002
	April	673	396	86	3	41	2	133 615 957
	Mai	752	441	108	3	3	0	129 835 103
	Juni	758	461	260	12	100	3	599 736 974
	Juli	831	432	221	10	20	0	482 709 654
	August	821	472	46	3	33	1	98 632 950
	September	704	383	55	6	219	7	417 591 087
	Oktober	809	545	31	1	105	2	121 811 846
	November	698	443	76	3	30	0	55 759 527
	Dezember	645	423	- 23	- 5	5	0	- 134 697 845
2002	Januar	661	290	110	5	38	1	264 650 840
	Februar	591	418	47	2	9	0	84 680 248
	März	600	349	- 40	- 2	19	1	- 64 588 919
	April	733	408	256	9	69	2	260 638 840
	Mai	696	424	99	6	132	4	414 689 516
	Juni	762	419	145	6	182	6	432 660 044
	Juli	820	507	237	11	2	-	499 839 109
	August	693	400	128	4	343	8	476 657 356
	September	643	383	28	1	109	5	205 660 732
	Oktober	672	428	40	1	176	5	245 716 118
	November	616	446	14	- 1	19	1	46 682 145
	Dezember	562	383	- 13	- 2	6	0	- 84 787 655

Bautätigkeit  
2 Baugenehmigungen  
2.1 Monatliche Entwicklung  
Deutschland

Monat		Errichtung neuer Gebäude								
		Gebäude	Raum- inhalt	Nutzfläche	Wohnungen		sonstige Wohneinheiten		Wohn- räume	veranschlagte Kosten des Bauwerkes
					insgesamt	Wohnfläche	insgesamt	Wohnfläche		
Von den Nichtwohngebäuden waren:										
Öffentliche Bauherren										
2000	Dezember	346	1 746	298	122	8	40	2	381	509 258
2001	Januar	261	1 461	259	15	2	-	-	58	371 434
	Februar	291	1 435	255	28	2	-	-	97	319 741
	März	362	1 850	347	53	4	-	-	149	479 715
	April	332	1 605	262	30	3	-	-	118	350 960
	Mai	354	1 522	278	22	2	8	0	89	370 382
	Juni	403	1 985	328	61	5	-	-	219	518 125
	Juli	368	1 831	312	41	2	-	-	110	423 671
	August	387	1 303	237	24	1	2	0	47	264 282
	September	360	1 655	287	21	2	99	3	178	386 673
	Oktober	414	2 209	381	25	2	97	2	186	502 630
	November	321	1 614	277	30	2	-	-	62	406 897
	Dezember	332	1 745	297	29	2	14	0	96	453 534
2002	Januar	308	1 515	260	111	5	1	-	264	357 028
	Februar	307	1 764	306	47	3	-	-	112	444 438
	März	282	1 424	246	31	2	-	-	67	387 462
	April	345	1 490	272	196	6	1	-	309	369 841
	Mai	307	1 668	282	65	4	27	0	181	423 883
	Juni	358	1 813	318	43	4	125	4	303	472 586
	Juli	389	2 079	353	187	11	-	-	439	541 313
	August	338	1 650	269	111	5	32	2	246	405 444
	September	310	1 308	234	21	2	21	2	148	325 311
	Oktober	310	1 698	299	24	1	14	1	114	371 346
	November	325	2 083	349	20	1	-	-	60	441 086
	Dezember	318	1 848	302	23	2	-	-	81	579 714
Nichtöffentliche Bauherren										
2000	Dezember	2 654	17 262	2 713	557	45	114	2	2 064	1 790 531
2001	Januar	2 122	13 226	2 176	373	36	5	0	1 359	1 462 922
	Februar	2 426	15 834	2 442	507	41	-	-	1 821	1 532 112
	März	2 869	16 714	2 657	449	43	1	0	1 906	1 792 782
	April	2 586	16 932	2 635	459	36	-	-	1 548	1 760 993
	Mai	2 925	18 942	2 850	453	42	-	-	1 733	1 778 446
	Juni	2 773	17 418	2 678	546	46	55	2	1 884	1 615 130
	Juli	3 144	20 933	3 311	593	48	20	0	2 103	2 027 930
	August	2 763	17 750	2 838	421	40	1	0	1 687	1 996 888
	September	2 490	15 213	2 359	323	35	129	4	1 602	1 498 125
	Oktober	2 646	19 300	2 950	400	40	8	0	1 697	2 015 521
	November	2 411	17 704	2 727	321	33	-	-	1 340	1 882 245
	Dezember	2 039	16 074	2 416	247	25	8	0	1 029	1 661 150
2002	Januar	1 948	12 728	2 012	276	25	-	-	1 069	1 430 919
	Februar	1 949	13 751	2 027	289	27	1	-	1 122	1 558 938
	März	2 166	12 739	1 920	235	24	-	-	999	1 314 736
	April	2 484	14 844	2 498	420	42	-	-	1 584	1 779 457
	Mai	2 494	15 372	2 324	496	43	22	1	1 894	1 438 284
	Juni	2 527	13 811	2 181	468	42	36	2	1 686	1 383 361
	Juli	2 759	17 264	2 703	402	37	1	-	1 601	1 728 198
	August	2 397	14 417	2 226	343	30	269	6	1 489	1 361 162
	September	2 156	13 428	2 092	238	23	54	1	1 012	1 490 674
	Oktober	2 280	16 143	2 334	356	31	219	5	1 522	1 821 778
	November	2 027	13 193	2 049	327	28	-	-	1 245	1 453 509
	Dezember	1 853	13 037	2 052	457	39	-	-	1 563	1 501 712
Ausgewählte Infrastrukturgebäude										
2000	Dezember	339	2 356	401	63	5	154	4	389	498 545
2001	Januar	279	1 578	269	55	5	-	-	198	378 811
	Februar	282	1 526	259	99	5	-	-	205	324 800
	März	374	2 016	371	99	9	-	-	319	494 137
	April	338	1 842	308	104	6	-	-	242	404 902
	Mai	361	1 745	313	106	6	8	0	305	416 287
	Juni	377	2 363	359	280	14	54	2	678	544 171
	Juli	422	2 045	338	228	10	20	0	533	457 176
	August	411	2 523	407	68	5	2	0	238	473 564
	September	375	1 879	317	77	8	219	7	526	407 304
	Oktober	404	3 289	451	52	4	105	2	295	636 176
	November	345	2 150	367	49	4	-	-	141	490 510
	Dezember	331	2 156	351	29	2	-	-	83	502 911
2002	Januar	306	1 842	308	127	7	1	-	331	401 779
	Februar	316	2 067	346	80	5	-	-	223	498 977
	März	287	1 606	281	44	3	-	-	128	438 667
	April	361	1 909	337	254	10	1	-	444	442 084
	Mai	335	1 922	351	102	7	49	1	351	470 364
	Juni	376	1 958	355	158	7	145	5	500	464 525
	Juli	424	2 557	434	252	14	-	-	623	621 679
	August	342	1 931	339	137	5	298	8	549	441 338
	September	328	1 799	318	52	4	75	4	294	441 710
	Oktober	351	2 287	365	59	4	175	5	372	519 491
	November	325	2 606	377	107	6	-	-	304	527 445
	Dezember	291	2 163	341	14	1	-	-	59	644 995

Bautätigkeit  
2 Baugenehmigungen  
2.1 Monatliche Entwicklung  
Früheres Bundesgebiet

Monat		Insgesamt (einschl. Baumaßnahmen an bestehenden Gebäuden)							
		Gebäude/ Baumaß- nahmen	Nutzfläche	Wohnungen		sonstige Wohneinheiten		Wohn- räume	veranschlagte Kosten des Bauwerkes
				insgesamt	Wohnfläche	insgesamt	Wohnfläche		
Anzahl	1 000 m²	Anzahl	1 000 m²	Anzahl	1 000 m²	Anzahl	1 000 EUR		
Von den Nichtwohngebäuden waren:									
Öffentliche Bauherren									
2000	Dezember	455	238	81	5	36	2	219	441 042
2001	Januar	431	263	7	1	- 15	- 0	14	439 376
	Februar	453	254	5	- 1	-	-	- 35	379 793
	März	563	363	4	- 2	- 2	- 0	- 78	603 455
	April	541	237	- 5	- 1	- 44	- 2	- 85	448 414
	Mai	583	346	4	- 2	- 3	- 0	- 86	687 681
	Juni	587	277	52	3	- 25	- 1	124	443 299
	Juli	575	301	14	- 0	-	-	5	444 776
	August	621	248	- 6	- 2	4	0	- 92	347 876
	September	523	294	- 45	- 2	103	3	- 26	453 767
	Oktober	544	316	18	- 0	97	2	113	432 036
	November	501	275	51	1	- 30	- 0	- 9	502 871
	Dezember	448	229	- 37	- 1	14	0	- 20	393 439
2002	Januar	495	159	3	1	- 6	- 0	- 24	409 627
	Februar	480	342	20	0	2	- 0	- 17	547 826
	März	465	219	- 23	- 1	33	1	12	353 367
	April	529	263	103	4	- 63	- 1	100	396 194
	Mai	513	255	13	- 0	- 50	- 1	- 34	404 175
	Juni	544	258	5	1	92	3	140	445 760
	Juli	599	344	153	7	- 58	- 1	233	652 097
	August	525	259	89	2	13	1	67	465 783
	September	451	218	13	0	55	4	142	385 005
	Oktober	489	279	- 7	- 1	14	1	2	429 532
	November	459	336	- 15	- 2	27	1	- 70	458 438
	Dezember	417	263	3	0	-	-	9	568 443
Nichtöffentliche Bauherren									
2000	Dezember	3 224	2 583	485	43	- 20	1	1 707	1 831 160
2001	Januar	2 874	2 152	336	36	22	0	1 275	1 536 073
	Februar	3 186	2 408	363	36	5	0	1 361	1 675 699
	März	3 751	2 782	415	44	-	-	1 870	1 917 703
	April	3 311	2 624	451	37	- 3	-	1 566	1 853 864
	Mai	3 838	2 857	395	41	- 21	- 0	1 530	1 887 196
	Juni	3 566	2 680	581	50	- 14	- 0	2 001	1 731 752
	Juli	3 991	3 305	547	51	- 2	- 0	1 920	2 187 007
	August	3 591	2 797	438	46	- 40	1	1 794	2 074 483
	September	3 234	2 418	303	39	129	4	1 546	1 601 759
	Oktober	3 468	2 928	251	34	- 5	- 0	1 382	2 138 208
	November	3 140	2 776	335	37	- 20	- 0	1 450	1 993 459
	Dezember	2 536	2 297	16	15	8	0	514	1 692 815
2002	Januar	2 674	2 013	265	25	- 14	- 0	963	1 545 779
	Februar	2 545	2 035	256	26	- 16	-	962	1 631 856
	März	2 899	1 959	237	28	- 19	- 1	1 027	1 419 019
	April	3 191	2 466	412	43	- 22	- 1	1 518	1 852 693
	Mai	3 266	2 247	548	49	80	3	2 150	1 532 415
	Juni	3 249	2 228	492	45	41	2	1 793	1 498 444
	Juli	3 552	2 721	337	32	- 81	- 2	1 274	1 851 322
	August	3 043	2 270	316	31	161	3	1 362	1 482 611
	September	2 744	2 053	211	21	13	0	858	1 556 173
	Oktober	2 937	2 444	356	32	209	5	1 556	1 981 198
	November	2 582	1 955	271	24	2	0	1 018	1 460 751
	Dezember	2 327	2 020	385	35	2	0	1 324	1 505 905
Ausgewählte Infrastrukturgebäude									
2000	Dezember	469	349	78	3	154	4	299	435 404
2001	Januar	462	263	45	4	23	0	187	409 762
	Februar	461	280	76	2	-	-	89	431 027
	März	570	383	55	3	- 2	- 0	74	589 691
	April	531	309	77	3	- 41	- 2	98	475 091
	Mai	616	370	49	2	- 3	- 0	57	716 747
	Juni	600	353	269	12	46	1	580	517 407
	Juli	600	329	110	4	-	-	134	480 976
	August	663	373	30	3	- 35	1	54	507 048
	September	540	310	52	5	219	7	400	463 107
	Oktober	618	430	24	1	97	2	125	620 663
	November	538	365	70	3	- 30	- 0	80	585 509
	Dezember	455	299	- 66	- 6	-	-	223	472 731
2002	Januar	491	191	19	2	1	-	69	452 509
	Februar	478	347	13	1	- 9	- 0	22	552 715
	März	486	253	- 41	- 2	19	1	- 36	407 869
	April	548	328	153	7	- 63	- 2	192	472 940
	Mai	550	342	51	4	109	3	302	496 022
	Juni	575	322	100	4	112	4	303	470 986
	Juli	652	416	225	11	2	-	486	721 988
	August	534	327	116	3	169	5	301	513 676
	September	481	288	28	1	55	4	155	507 943
	Oktober	521	361	13	0	175	5	227	590 956
	November	470	348	32	0	29	1	89	509 321
	Dezember	406	285	- 7	- 1	2	0	- 36	625 990



Bautätigkeit  
2 Baugenehmigungen  
2.1 Monatliche Entwicklung  
Früheres Bundesgebiet

Monat		Errichtung neuer Gebäude								
		Gebäude	Raum- inhalt	Nutzfläche	Wohnungen		sonstige Wohneinheiten		Wohn- räume	veranschlagte Kosten des Bauwerkes
					insgesamt	Wohnfläche	insgesamt	Wohnfläche		
Von den Nichtwohngebäuden waren:										
Öffentliche Bauherren										
2000	Dezember	242	1 199	204	99	6	40	2	312	344 663
2001	Januar	199	1 147	204	14	1	-	-	53	297 592
	Februar	236	1 152	205	10	1	-	-	39	238 208
	März	289	1 586	295	51	4	-	-	141	423 116
	April	256	1 076	189	22	2	-	-	84	247 165
	Mai	295	1 305	234	20	2	8	0	85	318 559
	Juni	303	1 241	201	61	5	-	-	219	314 136
	Juli	261	1 272	234	33	2	-	-	100	288 889
	August	314	1 080	197	22	1	-	-	36	222 143
	September	281	1 443	246	18	2	99	3	166	327 463
	Oktober	294	1 376	253	17	1	97	2	165	306 721
	November	247	1 231	219	30	2	-	-	62	310 434
	Dezember	238	1 180	197	18	1	14	0	78	287 220
2002	Januar	227	1 075	186	19	2	1	-	68	251 889
	Februar	263	1 577	277	43	2	-	-	102	404 236
	März	224	959	165	12	1	-	-	39	243 014
	April	259	1 131	210	106	5	-	-	218	256 002
	Mai	234	1 159	198	20	2	27	0	108	244 715
	Juni	279	1 231	217	27	3	92	3	234	307 090
	Juli	303	1 762	291	169	10	-	-	398	469 181
	August	263	1 278	207	98	3	12	1	177	310 797
	September	229	991	174	21	2	21	2	148	254 744
	Oktober	250	1 375	235	15	1	14	1	102	317 700
	November	255	1 644	278	20	1	-	-	60	351 959
	Dezember	227	1 420	229	12	1	-	-	56	461 489
Nichtöffentliche Bauherren										
2000	Dezember	2 272	14 532	2 310	409	36	114	2	1 664	1 535 176
2001	Januar	1 835	11 494	1 924	355	34	5	0	1 283	1 275 828
	Februar	2 135	13 354	2 098	391	33	-	-	1 410	1 347 591
	März	2 553	14 971	2 378	357	37	-	-	1 614	1 624 567
	April	2 202	13 996	2 230	401	31	-	-	1 344	1 490 528
	Mai	2 625	17 087	2 574	371	38	-	-	1 545	1 603 069
	Juni	2 478	15 863	2 418	514	40	1	0	1 686	1 467 070
	Juli	2 732	18 345	2 937	457	40	-	-	1 647	1 828 137
	August	2 418	15 438	2 455	364	36	-	-	1 471	1 787 225
	September	2 155	13 502	2 104	271	31	129	4	1 411	1 356 454
	Oktober	2 328	17 314	2 639	327	34	-	-	1 441	1 837 725
	November	2 116	15 672	2 442	282	29	-	-	1 208	1 698 771
	Dezember	1 729	13 950	2 082	200	21	4	0	866	1 446 028
2002	Januar	1 715	11 083	1 785	255	23	-	-	997	1 267 257
	Februar	1 712	12 313	1 812	229	23	1	-	969	1 399 013
	März	1 969	11 722	1 762	211	22	-	-	918	1 200 754
	April	2 195	13 366	2 244	388	39	-	-	1 469	1 628 919
	Mai	2 214	13 279	2 010	441	38	-	-	1 636	1 261 097
	Juni	2 229	12 069	1 911	422	38	20	1	1 548	1 212 639
	Juli	2 419	14 797	2 375	328	30	1	-	1 324	1 517 878
	August	2 118	12 591	2 007	291	27	160	3	1 218	1 251 952
	September	1 866	11 734	1 848	210	21	-	-	863	1 302 329
	Oktober	2 011	15 175	2 171	309	27	218	5	1 399	1 732 475
	November	1 710	11 375	1 764	269	25	-	-	1 068	1 278 971
	Dezember	1 581	11 396	1 755	332	30	-	-	1 168	1 297 233
Ausgewählte Infrastrukturgebäude										
2000	Dezember	243	1 718	291	57	5	154	4	370	332 423
2001	Januar	212	1 166	204	53	4	-	-	189	273 505
	Februar	233	1 312	220	93	5	-	-	191	266 722
	März	298	1 716	314	95	9	-	-	295	425 046
	April	252	1 274	234	83	4	-	-	170	295 088
	Mai	301	1 426	255	64	5	8	0	240	346 829
	Juni	297	1 753	262	279	14	-	-	620	371 388
	Juli	283	1 418	249	127	5	-	-	217	313 572
	August	325	2 026	313	41	4	-	-	144	379 396
	September	277	1 566	264	73	7	219	7	511	345 250
	Oktober	303	2 630	347	28	3	97	2	219	475 854
	November	268	1 714	302	44	3	-	-	123	384 296
	Dezember	227	1 596	253	18	1	-	-	65	352 576
2002	Januar	224	1 339	224	30	3	1	-	116	287 427
	Februar	258	1 622	279	41	3	-	-	143	408 658
	März	228	1 110	194	24	2	-	-	101	291 635
	April	273	1 548	273	162	9	-	-	346	344 658
	Mai	269	1 502	278	52	4	27	0	233	328 207
	Juni	298	1 511	276	120	6	112	4	400	343 829
	Juli	326	2 055	353	236	13	-	-	580	530 467
	August	265	1 561	273	119	5	169	5	385	351 639
	September	237	1 259	228	48	4	21	2	226	319 696
	Oktober	278	1 971	309	40	3	174	5	334	472 778
	November	254	2 010	292	77	5	-	-	253	404 208
	Dezember	211	1 675	253	10	1	-	-	51	515 176

Bautätigkeit  
2 Baugenehmigungen  
2.1 Monatliche Entwicklung  
Neue Länder und Berlin-Ost

Monat	Insgesamt (einschl. Baumaßnahmen an bestehenden Gebäuden)							
	Gebäude/ Baumaß- nahmen	Nutzfläche	Wohnungen		sonstige Wohneinheiten		Wohn- räume	veranschlagte Kosten des Bauwerkes
			insgesamt	Wohnfläche	insgesamt	Wohnfläche		
	Anzahl	1 000 m <sup>2</sup>	Anzahl	1 000 m <sup>2</sup>	Anzahl	1 000 m <sup>2</sup>	Anzahl	1 000 EUR
Von den Nichtwohngebäuden waren:								
Öffentliche Bauherren								
2000	Dezember	182	113	15	1	-	36	218 360
2001	Januar	126	64	1	0	-	14	111 282
	Februar	118	61	102	3	-	158	160 966
	März	142	57	-	-	4	9	80 065
	April	134	80	2	0	-	-	128 921
	Mai	125	57	14	0	-	13	102 855
	Juni	174	135	6	1	-	25	250 602
	Juli	197	96	4	1	0	2	200 355
	August	146	43	2	0	2	13	73 572
	September	143	58	3	-	-	-	125 100
	Oktober	210	140	8	1	-	53	233 718
	November	142	67	4	1	-	30	134 505
	Dezember	168	106	53	2	-	99	207 459
2002	Januar	174	91	96	4	37	235	202 310
	Februar	96	35	1	0	-	2	75 660
	März	108	92	2	1	-	20	181 566
	April	170	77	100	1	22	43	185 955
	Mai	144	90	39	2	14	76	226 893
	Juni	177	109	24	1	70	119	233 770
	Juli	152	71	28	2	-	40	105 128
	August	154	71	11	1	56	72	135 250
	September	147	66	21	3	-	95	100 703
	Oktober	130	71	21	0	-	-	117 259
	November	135	82	5	1	10	46	137 289
	Dezember	142	81	1	1	4	31	149 919
Nichtöffentliche Bauherren								
2000	Dezember	666	460	173	9	-	349	338 234
2001	Januar	475	289	1	1	-	10	241 031
	Februar	472	369	142	12	1	507	227 411
	März	507	301	104	6	1	322	215 817
	April	584	441	66	6	15	262	328 488
	Mai	479	329	118	6	-	315	240 614
	Juni	506	309	41	7	55	181	196 611
	Juli	634	399	152	10	21	505	276 349
	August	558	424	70	5	1	254	268 556
	September	514	292	46	5	-	180	190 958
	Oktober	544	352	60	7	8	236	226 593
	November	491	299	102	7	-	249	264 184
	Dezember	488	387	80	5	9	190	293 210
2002	Januar	386	243	13	1	4	25	200 374
	Februar	369	229	93	7	40	222	188 907
	März	311	172	21	2	7	98	134 334
	April	497	286	99	6	1	309	205 188
	Mai	459	352	54	6	27	229	231 328
	Juni	498	309	56	5	14	132	225 422
	Juli	531	367	88	9	-	347	253 704
	August	453	240	79	7	120	417	169 454
	September	476	271	46	5	38	207	235 596
	Oktober	431	188	9	1	1	36	136 081
	November	502	312	23	3	-	164	215 279
	Dezember	465	334	100	8	10	363	248 937
Ausgewählte Infrastrukturgebäude								
2000	Dezember	186	133	2	1	-	63	217 313
2001	Januar	144	76	14	1	-	66	141 568
	Februar	114	49	96	3	-	110	133 172
	März	138	61	19	1	4	58	90 311
	April	142	87	9	1	-	35	140 866
	Mai	136	71	59	1	-	72	118 356
	Juni	158	107	9	1	54	19	219 566
	Juli	231	104	111	6	20	348	228 678
	August	158	98	16	0	2	44	125 903
	September	164	73	3	0	-	17	127 979
	Oktober	191	116	7	0	8	4	191 183
	November	160	78	6	0	-	25	174 017
	Dezember	190	124	43	1	5	89	225 114
2002	Januar	170	100	91	3	37	195	198 331
	Februar	113	71	34	2	-	62	127 533
	März	114	96	1	1	-	28	181 050
	April	185	80	103	2	6	68	165 900
	Mai	146	82	48	2	23	112	193 494
	Juni	187	97	45	2	70	129	189 058
	Juli	168	91	12	0	-	13	117 121
	August	159	73	12	0	174	175	143 680
	September	162	95	-	0	54	50	152 789
	Oktober	151	68	27	1	1	18	125 162
	November	146	98	18	1	10	43	172 824
	Dezember	156	97	6	1	4	48	161 665

Bautätigkeit  
2 Baugenehmigungen  
2.1 Monatliche Entwicklung  
Neue Länder und Berlin-Ost

Monat		Errichtung neuer Gebäude								veranschlagte Kosten des Bauwerkes
		Gebäude	Raum- inhalt	Nutzfläche	Wohnungen		sonstige Wohneinheiten		Wohn- räume	
					insgesamt	Wohnfläche	insgesamt	Wohnfläche		
					Anzahl	1 000 m <sup>2</sup>	Anzahl	1 000 m <sup>2</sup>		
Von den Nichtwohngebäuden waren:										
Öffentliche Bauherren										
2000	Dezember	104	547	94	23	1	-	-	69	164 595
2001	Januar	62	314	55	1	0	-	-	5	73 842
	Februar	55	283	50	18	1	-	-	58	81 533
	März	73	264	52	2	0	-	-	8	56 599
	April	76	529	73	8	1	-	-	34	103 796
	Mai	59	217	43	2	0	-	-	4	51 823
	Juni	100	744	127	-	-	-	-	-	203 989
	Juli	107	559	78	8	0	-	-	10	134 782
	August	73	223	40	2	0	2	0	11	42 139
	September	79	212	40	3	0	-	-	12	59 210
	Oktober	120	833	128	8	1	-	-	21	195 909
	November	74	383	58	-	-	-	-	-	96 462
	Dezember	94	565	100	11	1	-	-	18	166 887
2002	Januar	81	440	74	92	4	-	-	196	105 139
	Februar	44	187	29	4	0	-	-	10	40 202
	März	58	465	81	19	1	-	-	28	144 448
	April	86	359	63	90	2	1	-	91	113 839
	Mai	73	509	84	45	2	-	-	73	179 168
	Juni	79	582	101	16	1	33	1	69	165 496
	Juli	86	317	62	18	1	-	-	41	72 132
	August	75	372	62	13	2	20	0	69	94 647
	September	81	317	60	-	-	-	-	-	70 567
	Oktober	60	323	63	9	0	-	-	12	53 646
	November	70	439	71	-	-	-	-	-	89 127
	Dezember	91	428	72	11	1	-	-	25	118 225
Nichtöffentliche Bauherren										
2000	Dezember	382	2 730	402	148	9	-	-	400	255 355
2001	Januar	287	1 732	252	18	2	-	-	76	187 094
	Februar	291	2 480	344	116	9	-	-	411	184 522
	März	316	1 743	280	92	6	1	0	292	168 216
	April	384	2 936	404	58	5	-	-	204	270 465
	Mai	300	1 855	276	82	3	-	-	188	175 377
	Juni	295	1 555	260	32	6	54	2	198	148 059
	Juli	412	2 588	374	136	8	20	0	456	199 792
	August	345	2 312	384	57	4	1	0	216	209 663
	September	335	1 711	255	52	4	-	-	191	141 670
	Oktober	318	1 986	311	73	6	8	0	256	177 796
	November	295	2 032	285	39	3	-	-	132	183 474
	Dezember	310	2 124	335	47	4	4	0	163	215 122
2002	Januar	233	1 645	227	21	2	-	-	72	163 662
	Februar	237	1 438	215	60	4	-	-	153	159 925
	März	197	1 017	158	24	2	-	-	81	113 982
	April	289	1 478	254	32	3	-	-	115	150 538
	Mai	280	2 093	314	55	5	22	1	258	177 187
	Juni	298	1 742	270	46	3	16	0	138	170 722
	Juli	340	2 467	328	74	7	-	-	277	210 320
	August	279	1 826	219	52	4	109	3	271	109 210
	September	290	1 694	244	28	2	54	1	149	188 345
	Oktober	269	968	163	47	3	1	-	123	89 303
	November	317	1 818	285	58	3	-	-	177	174 538
	Dezember	272	1 641	298	125	9	-	-	395	204 479
Ausgewählte Infrastrukturgebäude										
2000	Dezember	96	638	110	6	0	-	-	19	166 122
2001	Januar	67	412	65	2	0	-	-	9	105 306
	Februar	49	214	38	6	1	-	-	14	58 078
	März	76	300	57	4	0	-	-	24	69 091
	April	86	568	74	21	2	-	-	72	109 815
	Mai	60	319	58	42	1	-	-	65	69 458
	Juni	80	610	96	1	0	54	2	58	172 783
	Juli	139	627	89	101	5	20	0	316	143 605
	August	86	497	95	27	1	2	0	94	94 168
	September	98	313	54	4	0	-	-	15	62 054
	Oktober	101	659	104	24	2	8	0	76	160 322
	November	77	436	65	5	0	-	-	18	106 214
	Dezember	104	560	98	11	1	-	-	18	150 335
2002	Januar	82	503	83	97	4	-	-	215	114 352
	Februar	58	445	68	39	2	-	-	80	90 319
	März	59	496	87	20	1	-	-	27	147 032
	April	88	361	64	92	2	1	-	98	97 426
	Mai	66	420	74	50	3	22	1	118	142 157
	Juni	78	447	80	38	2	33	1	100	120 696
	Juli	98	502	81	16	1	-	-	43	91 212
	August	77	370	66	18	1	129	3	164	89 699
	September	91	540	90	4	0	54	1	68	122 014
	Oktober	73	316	57	19	1	1	-	38	46 713
	November	71	596	85	30	1	-	-	51	123 237
	Dezember	80	488	89	4	0	-	-	8	129 819

Bautätigkeit  
2 Baugenehmigungen  
2.1 Monatliche Entwicklung  
Deutschland

Monat		Errichtung neuer Gebäude								
		Gebäude	Raum- inhalt	Nutzfläche	Wohnungen		sonstige Wohneinheiten		Wohn- räume	veranschlagte Kosten des Bauwerkes
					insgesamt	Wohnfläche	insgesamt	Wohnfläche		
		Anzahl	1 000 m³	1 000 m²	Anzahl	1 000 m²	Anzahl	1 000 m²	Anzahl	1 000 EUR
Wohngebäude mit 1 oder 2 Wohnungen										
2000	Dezember	12 659	9 679	467	13 988	1 773	21	1	80 058	2 123 863
2001	Januar	10 782	8 474	416	11 946	1 531	12	1	68 501	1 876 198
	Februar	11 874	9 568	447	13 302	1 710	7	0	76 752	2 127 135
	März	13 928	11 504	550	15 638	2 030	7	0	90 657	2 548 690
	April	13 044	10 596	531	14 542	1 880	10	0	83 609	2 361 553
	Mai	14 963	12 148	599	16 736	2 166	5	0	96 281	2 675 066
	Juni	14 329	11 498	559	15 954	2 056	20	1	91 019	2 530 907
	Juli	15 248	12 327	609	17 049	2 204	17	0	98 114	2 729 447
	August	14 005	11 280	561	15 653	2 017	20	1	90 960	2 476 499
	September	12 043	9 684	473	13 444	1 740	8	0	77 298	2 133 159
	Oktober	12 892	10 211	483	14 368	1 849	11	0	81 880	2 259 710
	November	11 047	8 687	414	12 248	1 576	11	0	70 247	1 930 747
	Dezember	10 471	8 144	404	11 629	1 482	14	1	66 066	1 800 853
2002	Januar	11 716	9 376	453	13 028	1 679	26	1	74 952	2 089 108
	Februar	12 005	9 734	487	13 310	1 737	9	0	77 047	2 164 156
	März	12 919	10 611	532	14 461	1 887	19	1	84 138	2 360 018
	April	13 706	11 253	556	15 367	2 007	7	0	89 291	2 501 630
	Mai	12 835	10 383	511	14 320	1 859	13	1	82 645	2 308 454
	Juni	13 160	10 739	539	14 568	1 910	9	0	84 391	2 393 946
	Juli	13 771	11 130	541	15 436	1 994	13	0	88 315	2 491 824
	August	11 885	9 486	462	13 254	1 708	12	0	75 718	2 116 935
	September	11 194	8 992	443	12 503	1 616	9	0	71 567	2 002 753
	Oktober	11 451	9 119	440	12 612	1 642	9	0	72 675	2 033 969
	November	11 261	9 024	451	12 400	1 622	9	0	72 166	2 005 008
	Dezember	18 624	15 145	764	20 644	2 709	21	1	121 207	3 337 201
Wohngebäude mit 3 oder mehr Wohnungen										
2000	Dezember	1 052	3 674	139	8 637	691	25	1	32 256	831 295
2001	Januar	782	2 671	107	6 265	493	1	0	23 450	607 377
	Februar	934	3 134	120	7 520	582	-	-	27 323	713 886
	März	985	3 214	144	7 469	591	-	-	27 954	713 443
	April	913	3 063	124	7 416	579	6	0	27 398	695 362
	Mai	1 076	3 444	148	7 980	652	1	-	30 546	774 323
	Juni	991	3 167	138	7 265	599	-	-	27 505	708 151
	Juli	1 065	3 202	132	7 571	606	15	1	28 845	726 035
	August	870	2 790	123	6 665	522	1	-	24 605	618 387
	September	852	2 514	105	6 015	477	7	0	22 957	576 220
	Oktober	929	2 979	121	7 033	549	21	1	25 519	687 566
	November	812	2 495	114	5 916	472	5	0	21 557	569 665
	Dezember	802	2 568	109	6 030	484	2	0	22 743	581 473
2002	Januar	792	2 552	92	5 970	483	102	3	22 457	587 170
	Februar	756	2 361	101	5 460	437	2	-	20 500	540 151
	März	734	2 126	104	4 869	405	-	-	18 618	490 365
	April	872	2 725	101	6 606	523	2	0	24 189	620 027
	Mai	833	2 472	116	5 709	467	8	0	21 576	563 062
	Juni	794	2 414	99	5 665	451	6	0	21 125	551 570
	Juli	948	2 957	128	6 705	552	32	1	25 545	700 553
	August	804	2 584	112	5 896	484	-	-	22 600	595 833
	September	804	2 445	109	5 762	466	-	-	21 562	576 696
	Oktober	761	2 380	108	5 489	448	-	-	21 244	543 132
	November	726	2 320	103	5 443	439	2	0	20 175	523 690
	Dezember	949	2 951	137	6 911	560	-	-	26 070	662 243
Wohngebäude mit Eigentumswohnungen										
2000	Dezember	655	2 138	87	4 783	409	2	0	18 324	485 445
2001	Januar	609	1 769	78	3 902	320	2	0	14 793	398 910
	Februar	769	2 160	87	4 889	402	1	-	18 470	494 877
	März	747	1 996	94	4 477	369	-	-	17 354	441 921
	April	614	1 891	81	4 394	355	7	0	16 510	426 348
	Mai	774	2 167	97	4 719	410	-	-	18 933	491 585
	Juni	741	2 155	102	4 746	410	-	-	18 196	488 291
	Juli	765	2 066	90	4 628	388	12	1	18 188	470 449
	August	530	1 641	73	3 798	306	-	-	14 302	367 301
	September	617	1 620	72	3 672	308	3	0	14 224	373 553
	Oktober	705	2 066	92	4 633	385	1	-	17 549	480 662
	November	520	1 514	73	3 468	290	1	-	12 882	352 805
	Dezember	609	1 637	75	3 677	310	-	-	14 067	376 587
2002	Januar	569	1 617	59	3 627	306	102	3	14 017	366 824
	Februar	564	1 484	70	3 235	275	-	-	12 888	337 484
	März	537	1 410	72	3 115	269	-	-	12 281	326 025
	April	610	1 617	59	3 660	315	-	-	14 586	365 691
	Mai	556	1 446	77	3 231	277	8	0	12 604	336 324
	Juni	545	1 487	66	3 234	281	-	-	12 854	343 793
	Juli	587	1 689	72	3 726	323	27	1	14 442	404 044
	August	499	1 652	72	3 597	314	1	0	14 101	382 442
	September	543	1 559	70	3 533	293	-	-	13 209	361 782
	Oktober	512	1 360	61	3 096	263	1	-	12 201	308 209
	November	568	1 422	69	3 057	271	2	0	12 103	319 109
	Dezember	738	1 911	93	4 279	364	1	0	16 592	420 974

Bautätigkeit  
2 Baugenehmigungen  
2.1 Monatliche Entwicklung  
Deutschland

Monat		Baumaßnahmen an bestehenden Gebäuden							
		Baumaßnahmen	Nutzfläche	Wohnungen		sonstige Wohneinheiten		Wohnräume	veranschlagte Kosten des Bauwerkes
				insgesamt	Wohnfläche	insgesamt	Wohnfläche		
Anzahl	1 000 m²	Anzahl	1 000 m²	Anzahl	1 000 m²	Anzahl	1 000 EUR		
Wohn- und Nichtwohngebäude									
2000	Dezember	6 459	315	2 658	346	- 112	0	13 543	1 027 841
2001	Januar	6 106	264	2 368	314	2	4	11 978	933 320
	Februar	6 191	339	2 163	318	52	4	12 500	1 007 013
	März	7 449	453	2 427	360	23	2	15 108	1 056 375
	April	7 610	418	2 505	389	43	1	15 218	1 187 886
	Mai	8 816	405	2 725	443	- 36	1	17 222	1 375 539
	Juni	8 326	337	2 530	411	22	1	15 633	1 036 887
	Juli	9 153	407	3 058	476	62	4	17 915	1 277 908
	August	8 297	380	2 725	409	- 1	1	16 192	1 043 715
	September	7 349	366	2 084	357	106	5	13 571	970 971
	Oktober	7 605	329	2 158	387	49	3	14 655	1 048 636
	November	6 366	351	2 274	331	- 30	0	12 292	1 062 713
	Dezember	5 423	232	1 919	295	- 96	- 4	11 156	898 451
2002	Januar	6 162	189	1 924	302	- 134	1	11 186	1 002 479
	Februar	5 745	244	2 372	322	- 131	- 2	11 957	875 102
	März	6 543	235	1 982	318	87	3	12 212	823 096
	April	7 587	271	2 478	379	- 105	- 3	14 680	1 010 822
	Mai	7 927	283	2 472	396	- 52	- 5	14 574	1 092 166
	Juni	8 016	350	2 611	410	32	1	16 159	1 102 482
	Juli	8 332	377	2 485	405	229	7	16 047	1 150 002
	August	7 144	294	2 107	346	21	2	13 776	985 892
	September	6 722	228	1 868	333	- 30	3	12 732	952 612
	Oktober	6 456	285	1 914	316	- 64	- 0	11 924	913 761
	November	5 936	238	1 656	279	103	3	10 460	775 926
	Dezember	6 381	272	1 817	332	- 29	1	11 202	875 950
Wohngebäude									
2000	Dezember	4 932	- 67	2 583	341	26	2	13 677	498 835
2001	Januar	4 583	- 68	2 413	316	-	4	12 130	439 915
	Februar	4 679	- 56	2 086	311	46	4	12 427	414 998
	März	5 717	- 45	2 406	358	29	3	15 058	511 832
	April	5 958	- 68	2 480	385	75	3	15 141	540 153
	Mai	7 070	- 57	2 669	440	- 4	1	17 298	606 021
	Juni	6 669	- 58	2 469	403	61	3	15 455	547 877
	Juli	7 268	- 71	2 975	467	62	4	17 696	621 023
	August	6 531	- 57	2 670	401	37	1	15 983	540 398
	September	5 785	- 50	2 127	352	102	5	13 651	484 184
	Oktober	5 899	- 75	2 262	390	54	3	14 860	536 231
	November	4 824	- 62	2 133	321	20	1	12 034	456 836
	Dezember	4 154	- 75	2 083	302	- 105	- 4	11 498	426 785
2002	Januar	4 689	- 44	1 960	303	- 154	- 0	11 370	432 336
	Februar	4 511	- 64	2 338	318	- 76	- 1	12 022	434 229
	März	5 208	- 42	2 011	316	66	2	12 161	437 008
	April	6 029	- 50	2 380	374	4	- 0	14 603	520 090
	Mai	6 346	- 56	2 379	385	- 74	- 6	14 228	559 522
	Juni	6 433	- 55	2 545	402	4	0	15 964	555 033
	Juli	6 646	- 69	2 468	402	369	10	16 193	557 262
	August	5 704	- 51	2 066	341	- 28	1	13 593	499 400
	September	5 370	- 54	1 878	333	- 61	1	12 780	491 120
	Oktober	5 059	- 64	1 915	317	- 55	-	12 038	442 815
	November	4 610	- 49	1 729	285	84	2	10 699	398 764
	Dezember	5 201	- 72	1 810	329	- 45	0	11 181	484 172
Nichtwohngebäude									
2000	Dezember	1 527	381	75	5	- 138	- 1	- 134	529 007
2001	Januar	1 523	332	- 45	- 2	2	- 0	- 152	493 405
	Februar	1 512	395	77	7	6	0	73	592 015
	März	1 732	498	21	2	- 6	- 0	50	544 543
	April	1 652	486	25	4	- 32	- 2	77	647 734
	Mai	1 746	462	56	3	- 32	- 1	- 76	769 518
	Juni	1 657	396	61	8	- 39	- 1	178	489 010
	Juli	1 885	478	83	9	-	0	219	656 885
	August	1 766	437	55	8	- 38	1	209	503 317
	September	1 564	417	- 43	5	4	-	- 80	486 787
	Oktober	1 706	404	- 104	- 3	- 5	0	- 205	512 405
	November	1 542	413	141	10	- 50	- 1	258	605 877
	Dezember	1 269	306	- 164	- 6	9	0	- 342	471 666
2002	Januar	1 473	234	- 36	- 1	20	1	- 184	570 143
	Februar	1 234	309	34	4	- 55	- 1	- 65	440 873
	März	1 335	276	- 29	3	21	1	51	386 088
	April	1 558	321	98	5	- 109	- 3	77	490 732
	Mai	1 581	338	93	10	22	1	346	532 644
	Juni	1 583	405	66	8	28	1	195	547 449
	Juli	1 686	446	17	3	- 140	- 3	- 146	592 740
	August	1 440	344	41	5	49	1	183	486 492
	September	1 352	282	- 10	0	31	1	- 48	461 492
	Oktober	1 397	349	- 1	- 1	- 9	- 0	- 114	470 946
	November	1 326	287	- 73	- 5	19	1	- 239	377 162
	Dezember	1 180	344	7	3	16	1	21	391 778

Bautätigkeit  
2 Baugenehmigungen  
2.1 Monatliche Entwicklung  
Früheres Bundesgebiet

Monat		Errichtung neuer Gebäude								
		Gebäude	Raum- inhalt	Nutzfläche	Wohnungen		sonstige Wohneinheiten		Wohn- räume	veranschlagte Kosten des Bauwerkes
					insgesamt	Wohnfläche	insgesamt	Wohnfläche		
					Anzahl	1 000 m <sup>2</sup>	Anzahl	1 000 m <sup>2</sup>		
Wohngebäude mit 1 oder 2 Wohnungen										
2000	Dezember	10 091	8 076	397	11 202	1 456	20	1	65 461	1 780 720
2001	Januar	8 774	7 228	360	9 790	1 284	7	0	57 170	1 608 684
	Februar	9 761	8 232	390	11 035	1 448	3	0	64 794	1 840 470
	März	11 781	10 108	489	13 311	1 759	5	0	78 304	2 247 767
	April	10 317	8 843	455	11 570	1 538	9	0	67 977	1 987 591
	Mai	12 207	10 375	521	13 743	1 817	4	0	80 447	2 296 086
	Juni	11 462	9 664	475	12 880	1 700	14	1	74 902	2 145 700
	Juli	12 410	10 527	531	13 995	1 852	16	0	81 857	2 344 522
	August	11 289	9 542	484	12 708	1 672	20	1	75 294	2 108 839
	September	9 713	8 198	408	10 926	1 449	6	0	64 083	1 816 188
	Oktober	10 177	8 518	412	11 434	1 513	10	0	66 745	1 901 537
	November	8 955	7 375	357	10 002	1 315	10	0	58 530	1 646 157
	Dezember	8 288	6 779	346	9 247	1 211	8	0	53 713	1 508 119
2002	Januar	9 804	8 193	404	10 985	1 444	23	1	64 189	1 833 843
	Februar	10 015	8 471	433	11 187	1 490	5	0	65 903	1 897 078
	März	10 734	9 226	476	12 113	1 612	19	1	71 677	2 065 145
	April	11 304	9 686	490	12 766	1 700	5	0	75 552	2 166 449
	Mai	10 432	8 837	447	11 741	1 555	11	0	69 106	1 976 536
	Juni	11 006	9 356	482	12 261	1 640	5	0	72 286	2 102 679
	Juli	11 236	9 515	476	12 699	1 675	9	0	74 048	2 157 071
	August	9 449	7 973	401	10 652	1 407	8	0	62 121	1 801 671
	September	9 203	7 748	395	10 354	1 370	8	0	60 402	1 739 288
	Oktober	9 522	7 925	396	10 533	1 402	9	0	61 820	1 781 713
	November	9 465	7 884	402	10 466	1 397	9	0	61 995	1 764 519
	Dezember	16 222	13 631	702	18 034	2 409	20	1	107 304	3 020 077
Wohngebäude mit 3 oder mehr Wohnungen										
2000	Dezember	882	3 087	116	7 106	579	25	1	26 877	703 617
2001	Januar	694	2 422	96	5 622	445	1	0	21 249	558 801
	Februar	851	2 860	106	6 741	530	-	-	24 834	651 347
	März	888	2 970	130	6 774	541	-	-	25 595	664 095
	April	790	2 684	106	6 292	505	6	0	23 695	616 646
	Mai	975	3 166	136	7 214	596	-	-	27 761	717 944
	Juni	889	2 851	121	6 388	539	-	-	24 587	643 864
	Juli	960	2 898	115	6 706	547	15	1	26 033	665 382
	August	777	2 478	108	5 740	462	1	-	21 767	553 779
	September	754	2 229	89	5 197	424	7	0	20 543	521 764
	Oktober	846	2 686	106	6 223	495	21	1	23 005	628 037
	November	706	2 196	101	5 109	412	5	0	18 773	506 304
	Dezember	704	2 231	93	5 110	418	2	0	19 583	513 445
2002	Januar	740	2 401	86	5 534	452	102	3	20 966	553 419
	Februar	681	2 128	89	4 880	398	-	-	18 647	494 218
	März	681	1 984	98	4 474	375	-	-	17 300	461 679
	April	759	2 387	86	5 625	454	-	-	21 169	547 517
	Mai	733	2 156	99	4 896	409	1	-	18 699	496 485
	Juni	730	2 237	90	5 204	418	5	0	19 571	515 574
	Juli	881	2 790	122	6 221	517	29	1	23 947	663 088
	August	742	2 437	106	5 486	452	-	-	21 262	560 807
	September	728	2 216	99	5 158	422	-	-	19 489	531 200
	Oktober	687	2 176	98	4 946	410	-	-	19 452	502 675
	November	650	2 050	88	4 747	389	2	0	17 995	461 415
	Dezember	843	2 656	125	6 114	503	-	-	23 390	602 173
Wohngebäude mit Eigentumswohnungen										
2000	Dezember	577	1 892	78	4 169	359	2	0	15 916	433 794
2001	Januar	564	1 625	71	3 544	294	2	0	13 572	371 521
	Februar	734	2 066	83	4 659	384	-	-	17 631	472 595
	März	694	1 873	86	4 139	342	-	-	16 167	415 936
	April	550	1 676	71	3 817	314	7	0	14 444	383 197
	Mai	726	2 047	92	4 408	387	-	-	17 731	466 692
	Juni	685	1 980	92	4 292	376	-	-	16 608	450 662
	Juli	708	1 911	81	4 202	357	12	1	16 785	437 576
	August	482	1 489	66	3 414	277	-	-	12 945	335 681
	September	571	1 487	64	3 280	282	3	0	13 048	348 660
	Oktober	650	1 877	82	4 128	350	1	-	15 978	442 564
	November	473	1 375	68	3 075	260	1	-	11 577	320 256
	Dezember	554	1 484	69	3 274	280	-	-	12 588	344 397
2002	Januar	551	1 551	56	3 447	293	102	3	13 407	352 337
	Februar	539	1 395	67	3 069	260	-	-	12 310	322 502
	März	506	1 326	68	2 890	251	-	-	11 492	309 498
	April	568	1 516	55	3 418	293	-	-	13 702	344 737
	Mai	511	1 317	68	2 896	251	1	-	11 273	308 051
	Juni	513	1 406	63	3 067	265	-	-	12 179	326 541
	Juli	559	1 624	70	3 542	309	27	1	13 855	391 332
	August	464	1 555	69	3 338	293	1	0	13 247	358 397
	September	512	1 456	66	3 273	273	-	-	12 361	339 513
	Oktober	473	1 251	55	2 822	244	1	-	11 335	287 643
	November	536	1 320	64	2 819	251	2	0	11 219	291 855
	Dezember	692	1 815	89	4 012	344	1	0	15 623	402 875

Bautätigkeit  
2 Baugenehmigungen  
2.1 Monatliche Entwicklung  
Früheres Bundesgebiet

Monat		Baumaßnahmen an bestehenden Gebäuden							
		Baumaßnahmen	Nutzfläche	Wohnungen		sonstige Wohneinheiten		Wohnräume	veranschlagte Kosten des Bauwerkes
				insgesamt	Wohnfläche	insgesamt	Wohnfläche		
Anzahl	1 000 m <sup>2</sup>	Anzahl	1 000 m <sup>2</sup>	Anzahl	1 000 m <sup>2</sup>	Anzahl	1 000 EUR		
Wohn- und Nichtwohngebäude									
2000	Dezember	4 845	285	1 532	231	- 123	0	9 176	682 164
2001	Januar	4 916	252	1 710	243	- 38	4	9 401	713 552
	Februar	5 164	330	1 546	248	18	3	9 754	782 835
	März	6 147	455	1 767	282	- 38	0	11 392	836 307
	April	6 111	413	1 969	301	22	1	12 230	955 047
	Mai	7 323	369	2 239	350	- 65	- 0	13 983	1 105 767
	Juni	6 683	312	1 891	318	26	0	12 506	779 894
	Juli	7 373	405	2 295	363	84	4	14 346	965 482
	August	6 746	371	2 079	317	- 15	1	12 762	808 691
	September	5 879	340	1 533	272	11	1	10 726	707 515
	Oktober	5 888	328	1 698	269	19	2	10 621	783 017
	November	5 033	363	1 661	241	- 30	0	9 505	766 284
	Dezember	4 195	214	1 227	210	- 17	0	8 244	630 033
2002	Januar	5 025	186	1 454	234	- 62	1	8 874	759 860
	Februar	4 731	265	1 664	241	- 89	- 1	9 354	697 039
	März	5 504	231	1 587	261	81	2	10 272	672 806
	April	6 064	265	1 714	284	- 69	- 2	12 066	731 302
	Mai	6 496	273	1 862	306	- 4	1	12 321	819 867
	Juni	6 427	338	1 875	312	28	1	12 559	824 246
	Juli	6 887	369	2 026	320	- 111	- 2	13 065	933 853
	August	5 742	293	1 693	271	- 73	1	11 154	740 386
	September	5 497	221	1 477	264	62	2	10 529	747 734
	Oktober	5 323	283	1 516	249	- 5	0	9 604	689 616
	November	4 815	231	1 286	213	90	3	8 397	572 672
	Dezember	5 130	264	1 806	279	15	2	10 954	656 734
Wohngebäude									
2000	Dezember	3 680	- 20	1 474	226	15	2	9 226	289 801
2001	Januar	3 645	- 35	1 736	243	- 40	4	9 448	311 523
	Februar	3 896	- 29	1 579	246	13	3	9 877	313 143
	März	4 675	- 17	1 756	281	- 36	0	11 355	362 831
	April	4 717	- 29	1 946	298	69	3	12 177	390 462
	Mai	5 822	- 26	2 231	350	- 33	0	14 169	452 518
	Juni	5 311	- 25	1 833	310	66	2	12 286	386 049
	Juli	5 800	- 30	2 224	355	86	4	14 168	450 726
	August	5 266	- 22	2 033	310	21	0	12 567	395 700
	September	4 558	- 22	1 564	268	7	1	10 783	335 906
	Oktober	4 498	- 24	1 773	270	24	2	10 732	357 218
	November	3 755	- 28	1 587	235	20	1	9 334	279 160
	Dezember	3 178	- 35	1 466	219	- 21	0	8 694	277 027
2002	Januar	3 798	- 15	1 460	234	- 41	1	9 000	323 600
	Februar	3 681	- 23	1 660	240	- 74	- 1	9 480	320 606
	März	4 333	- 20	1 596	257	67	2	10 190	344 188
	April	4 798	- 10	1 693	282	16	1	12 135	367 336
	Mai	5 165	- 21	1 762	297	- 7	- 0	11 949	389 089
	Juni	5 142	- 20	1 827	306	7	0	12 408	399 771
	Juli	5 458	- 30	2 033	321	29	1	13 280	417 493
	August	4 555	- 23	1 677	269	- 75	1	11 120	354 741
	September	4 397	- 28	1 484	264	15	1	10 540	363 629
	Oktober	4 158	- 33	1 491	247	4	0	9 547	329 061
	November	3 739	- 18	1 319	217	61	1	8 577	284 413
	Dezember	4 194	- 35	1 762	274	13	2	10 845	341 108
Nichtwohngebäude									
2000	Dezember	1 165	305	58	5	- 138	- 1	- 50	392 362
2001	Januar	1 271	287	- 26	-	2	- 0	- 47	402 028
	Februar	1 268	359	- 33	2	5	0	- 123	469 693
	März	1 472	472	11	1	- 2	- 0	37	473 476
	April	1 394	442	23	3	- 47	- 2	53	564 585
	Mai	1 501	396	8	-	- 32	- 1	- 186	653 248
	Juni	1 372	338	58	8	- 40	- 1	220	393 845
	Juli	1 573	435	71	8	- 2	- 0	178	514 756
	August	1 480	393	46	7	- 36	1	195	412 991
	September	1 321	362	- 31	5	4	-	- 57	371 609
	Oktober	1 390	352	- 75	- 2	- 5	- 0	- 111	425 799
	November	1 278	391	74	7	- 50	- 1	171	487 125
	Dezember	1 017	249	- 239	- 9	4	0	- 450	353 007
2002	Januar	1 227	201	- 6	0	- 21	- 0	- 126	436 260
	Februar	1 050	288	4	1	- 15	-	- 126	376 433
	März	1 171	251	- 9	4	14	1	82	328 618
	April	1 266	275	21	3	- 85	- 2	- 69	363 966
	Mai	1 331	294	100	9	3	1	372	430 778
	Juni	1 285	357	48	6	21	1	151	424 475
	Juli	1 429	399	- 7	- 0	- 140	- 3	- 215	516 360
	August	1 187	315	16	3	2	0	34	385 645
	September	1 100	248	- 7	- 1	47	2	- 11	384 105
	Oktober	1 165	316	25	2	- 9	- 0	57	360 555
	November	1 076	248	- 33	- 4	29	1	- 180	288 259
	Dezember	936	299	44	5	2	0	109	315 626

Bautätigkeit  
2 Baugenehmigungen  
2.1 Monatliche Entwicklung  
Neue Länder und Berlin-Ost

Monat		Errichtung neuer Gebäude								
		Gebäude	Raum- inhalt	Nutzfläche	Wohnungen		sonstige Wohneinheiten		Wohn- räume	veranschlagte Kosten des Bauwerkes
					insgesamt	Wohnfläche	insgesamt	Wohnfläche		
		Anzahl	1 000 m <sup>3</sup>	1 000 m <sup>2</sup>	Anzahl	1 000 m <sup>2</sup>	Anzahl	1 000 m <sup>2</sup>	Anzahl	1 000 EUR
Wohngebäude mit 1 oder 2 Wohnungen										
2000	Dezember	2 568	1 603	70	2 786	317	1	0	14 597	343 143
2001	Januar	2 008	1 246	56	2 156	247	5	0	11 331	267 514
	Februar	2 113	1 336	57	2 267	261	4	0	11 958	286 665
	März	2 147	1 396	61	2 327	271	2	-	12 353	300 923
	April	2 727	1 753	76	2 972	341	1	-	15 632	373 962
	Mai	2 756	1 773	78	2 993	348	1	-	15 834	378 980
	Juni	2 867	1 834	84	3 074	357	6	0	16 117	385 207
	Juli	2 838	1 800	79	3 054	351	1	-	16 257	384 925
	August	2 716	1 738	78	2 945	344	-	-	15 666	367 660
	September	2 330	1 486	65	2 518	292	2	-	13 215	316 972
	Oktober	2 715	1 693	71	2 934	335	1	-	15 135	358 173
	November	2 092	1 312	57	2 246	262	1	-	11 717	284 590
	Dezember	2 183	1 365	58	2 382	271	6	0	12 353	292 734
2002	Januar	1 912	1 183	49	2 043	234	3	0	10 763	255 265
	Februar	1 990	1 263	54	2 123	247	4	0	11 144	267 078
	März	2 185	1 385	56	2 348	275	-	-	12 461	294 873
	April	2 402	1 567	66	2 601	306	2	0	13 739	335 181
	Mai	2 403	1 546	64	2 579	304	2	0	13 539	331 918
	Juni	2 154	1 383	57	2 307	271	4	0	12 105	291 267
	Juli	2 535	1 615	65	2 737	319	4	-	14 267	334 753
	August	2 436	1 513	62	2 602	300	4	0	13 597	315 264
	September	1 991	1 244	48	2 149	246	1	-	11 165	263 465
	Oktober	1 929	1 194	44	2 079	240	-	-	10 855	252 256
	November	1 796	1 140	48	1 934	225	-	-	10 171	240 489
	Dezember	2 402	1 514	62	2 610	300	1	-	13 903	317 124
Wohngebäude mit 3 oder mehr Wohnungen										
2000	Dezember	170	587	23	1 531	112	-	-	5 379	127 678
2001	Januar	88	249	11	643	48	-	-	2 201	48 576
	Februar	83	274	14	779	52	-	-	2 489	62 539
	März	97	244	14	695	50	-	-	2 359	49 348
	April	123	379	18	1 124	74	-	-	3 703	78 716
	Mai	101	278	12	766	55	1	-	2 785	56 379
	Juni	102	316	17	877	60	-	-	2 918	64 287
	Juli	105	304	17	865	60	-	-	2 812	60 653
	August	93	312	15	925	59	-	-	2 838	64 608
	September	98	285	16	818	54	-	-	2 414	54 456
	Oktober	83	293	15	810	54	-	-	2 514	59 529
	November	106	299	13	807	60	-	-	2 784	63 360
	Dezember	98	337	16	920	66	-	-	3 160	68 229
2002	Januar	52	151	5	436	30	-	-	1 491	33 751
	Februar	75	233	11	580	40	2	-	1 853	45 933
	März	53	142	6	395	30	-	-	1 318	28 686
	April	113	338	15	981	69	2	0	3 020	72 510
	Mai	100	316	17	813	58	7	0	2 877	66 577
	Juni	64	177	9	461	33	1	-	1 554	35 996
	Juli	67	167	7	484	35	3	0	1 598	37 465
	August	62	147	6	410	31	-	-	1 338	35 026
	September	76	229	10	604	45	-	-	2 073	45 496
	Oktober	74	204	10	543	37	-	-	1 792	40 457
	November	76	270	15	696	50	-	-	2 180	62 275
	Dezember	106	295	13	797	56	-	-	2 680	60 070
Wohngebäude mit Eigentumswohnungen										
2000	Dezember	78	246	9	614	49	-	-	2 408	51 651
2001	Januar	45	144	6	358	26	-	-	1 221	27 390
	Februar	35	94	4	230	18	1	-	839	22 282
	März	53	123	8	338	27	-	-	1 187	25 985
	April	64	215	10	577	41	-	-	2 066	43 150
	Mai	48	120	5	311	24	-	-	1 202	24 892
	Juni	56	175	9	454	34	-	-	1 588	37 629
	Juli	57	155	9	426	31	-	-	1 403	32 873
	August	48	152	7	384	29	-	-	1 357	31 620
	September	46	133	9	392	26	-	-	1 176	24 893
	Oktober	55	189	10	505	35	-	-	1 571	38 098
	November	47	139	5	393	30	-	-	1 305	32 548
	Dezember	55	153	6	403	30	-	-	1 479	32 190
2002	Januar	18	66	2	180	13	-	-	610	14 487
	Februar	25	89	3	166	15	-	-	578	14 982
	März	31	84	4	225	18	-	-	789	16 527
	April	42	101	4	242	22	-	-	884	20 954
	Mai	45	129	9	335	25	7	0	1 331	28 273
	Juni	32	81	3	167	16	-	-	675	17 252
	Juli	28	65	3	184	14	-	-	587	12 712
	August	35	97	2	259	21	-	-	854	24 045
	September	31	103	5	260	20	-	-	848	22 269
	Oktober	39	109	6	274	19	-	-	866	20 566
	November	32	102	5	238	21	-	-	884	27 254
	Dezember	46	96	4	267	20	-	-	969	18 099



Bautätigkeit  
2 Baugenehmigungen  
2.1 Monatliche Entwicklung  
Neue Länder und Berlin-Ost

Monat		Baumaßnahmen an bestehenden Gebäuden							
		Baumaßnahmen	Nutzfläche	Wohnungen		sonstige Wohneinheiten		Wohnräume	veranschlagte Kosten des Bauwerkes
				insgesamt	Wohnfläche	insgesamt	Wohnfläche		
Anzahl		1 000 m²	Anzahl	1 000 m²	Anzahl	1 000 m²	Anzahl	1 000 EUR	
Wohn- und Nichtwohngebäude									
2000	Dezember	1 614	29	1 126	115	11	0	4 367	345 678
2001	Januar	1 190	12	658	71	40	0	2 577	219 769
	Februar	1 027	9	617	70	34	1	2 746	224 177
	März	1 302	- 2	660	78	61	2	3 716	220 068
	April	1 499	5	536	88	21	0	2 988	232 839
	Mai	1 493	36	486	93	29	1	3 239	269 772
	Juni	1 643	25	639	93	- 4	1	3 127	256 992
	Juli	1 780	2	763	113	- 22	- 0	3 569	312 426
	August	1 551	10	646	91	14	0	3 430	235 024
	September	1 470	26	551	85	95	4	2 845	263 456
	Oktober	1 717	2	460	118	30	1	4 034	265 619
	November	1 333	- 12	613	89	-	-	2 787	296 429
	Dezember	1 228	18	692	86	- 79	- 4	2 912	268 418
2002	Januar	1 137	3	470	68	- 72	- 0	2 312	242 619
	Februar	1 014	- 21	708	82	- 42	- 1	2 603	178 063
	März	1 039	4	395	57	6	1	1 940	150 290
	April	1 523	6	764	95	- 36	- 2	2 614	279 520
	Mai	1 431	9	610	90	- 48	- 5	2 253	272 299
	Juni	1 589	12	736	98	4	- 0	3 600	278 236
	Juli	1 445	8	459	84	340	10	2 982	216 149
	August	1 402	1	414	75	94	1	2 622	245 506
	September	1 225	7	391	69	- 92	0	2 203	204 878
	Oktober	1 133	3	398	67	- 59	- 0	2 320	224 145
	November	1 121	7	370	67	13	1	2 063	203 254
	Dezember	1 251	8	11	53	- 44	- 2	248	219 216
Wohngebäude									
2000	Dezember	1 252	- 47	1 109	116	11	0	4 451	209 034
2001	Januar	938	- 33	677	74	40	0	2 682	128 392
	Februar	783	- 27	507	65	33	1	2 550	101 855
	März	1 042	- 28	650	77	65	2	3 703	149 002
	April	1 241	- 39	534	87	6	0	2 964	149 691
	Mai	1 248	- 30	438	90	29	1	3 129	153 503
	Juni	1 358	- 33	636	93	- 5	1	3 169	161 827
	Juli	1 468	- 41	751	112	- 24	- 0	3 528	170 297
	August	1 265	- 34	637	91	16	1	3 416	144 698
	September	1 227	- 28	563	85	95	4	2 868	148 278
	Oktober	1 401	- 51	489	119	30	1	4 128	179 012
	November	1 069	- 34	546	86	-	-	2 700	177 676
	Dezember	976	- 40	617	83	- 84	- 4	2 804	149 758
2002	Januar	891	- 29	500	69	- 113	- 1	2 370	108 736
	Februar	830	- 41	678	79	- 2	- 0	2 542	113 623
	März	875	- 21	415	58	- 1	1	1 971	92 820
	April	1 231	- 40	687	92	- 12	- 1	2 468	152 754
	Mai	1 181	- 35	617	89	- 67	- 6	2 279	170 433
	Juni	1 291	- 36	718	96	- 3	- 0	3 556	155 262
	Juli	1 188	- 39	435	82	340	10	2 913	139 769
	August	1 149	- 28	389	72	47	1	2 473	144 659
	September	973	- 26	394	68	- 76	1	2 240	127 491
	Oktober	901	- 30	424	70	- 59	- 0	2 491	113 754
	November	871	- 31	410	67	23	1	2 122	114 351
	Dezember	1 007	- 37	48	55	- 58	- 2	336	143 064
Nichtwohngebäude									
2000	Dezember	362	76	17	- 1	-	-	- 84	136 644
2001	Januar	252	46	- 19	- 2	-	-	- 105	91 377
	Februar	244	36	110	5	1	0	196	122 322
	März	260	27	10	1	- 4	- 0	13	71 067
	April	258	44	2	1	15	0	24	83 148
	Mai	245	66	48	3	-	-	110	116 269
	Juni	285	58	3	-	1	-	- 42	95 165
	Juli	312	43	12	1	2	0	41	142 129
	August	286	44	9	1	- 2	- 0	14	90 326
	September	243	54	- 12	-	-	-	- 23	115 178
	Oktober	316	53	- 29	- 1	-	0	- 94	86 607
	November	264	22	67	3	-	-	87	118 753
	Dezember	252	58	75	3	5	0	108	118 660
2002	Januar	246	32	- 30	- 1	41	1	- 58	133 883
	Februar	184	21	30	3	- 40	- 1	61	64 440
	März	164	25	- 20	- 1	7	0	- 31	57 470
	April	292	46	77	3	- 24	- 1	146	126 766
	Mai	250	44	- 7	1	19	1	- 26	101 866
	Juni	298	48	18	2	7	0	44	122 974
	Juli	257	47	24	3	-	-	69	76 380
	August	253	29	25	3	47	1	149	100 847
	September	252	33	- 3	1	- 16	- 0	- 37	77 387
	Oktober	232	33	- 26	- 3	-	-	- 171	110 391
	November	250	38	- 40	- 1	- 10	-	- 59	88 903
	Dezember	244	45	- 37	- 2	14	0	- 88	76 152

Bautätigkeit  
2 Baugenehmigungen  
2.2 Hochbau insgesamt  
2.2.1 Nach Gebäudearten und Bauherrengruppen  
Januar bis Dezember 2002

Deutschland

Gebäudeart ----- Bauherr	Insgesamt (einschl. Baumaßnahmen an bestehenden Gebäuden)							
	Gebäude/ Baumaß- nahmen	Nutzfläche	Wohnungen		sonstige Wohneinheiten		Wohn- räume	veranschlagte Kosten des Bauwerkes
			insgesamt	Wohn- fläche	insgesamt	Wohn- fläche		
	Anzahl	1 000 m <sup>2</sup>	Anzahl	1 000 m <sup>2</sup>	Anzahl	1 000 m <sup>2</sup>	Anzahl	1 000 EUR
Wohn- und Nichtwohngebäude	278 317	40 708	274 120	32 695	5 140	171	1 442 565	69 974 599
Dagegen:								
Januar bis Dezember 2001	289 842	47 412	291 084	33 860	3 909	146	1 502 018	74 428 210
Januar bis Dezember 2000	329 135	48 616	348 508	39 552	3 648	149	1 771 309	81 103 184
Januar bis Dezember 1999	380 985	50 879	437 584	47 773	3 718	144	2 148 329	92 065 629
Wohngebäude zusammen	230 235	6 869	268 727	32 227	4 424	146	1 423 378	40 843 880
Davon:								
Wohngebäude mit 1 Wohnung	.	.	.	.	.	.	.	.
Wohngebäude mit 2 Wohnungen	.	.	.	.	.	.	.	.
Wohngebäude mit 3 oder mehr Wohnungen	.	.	.	.	.	.	.	.
Wohnheime	249	34	827	37	5 032	162	7 940	365 307
Darunter:								
Wohngebäude mit Eigentumswohnungen	10 327	679	45 403	4 014	- 191	- 5	178 239	4 975 508
Von den Bauherren waren:								
Öffentliche Bauherren	932	21	1 839	158	41	2	7 291	237 786
Unternehmen	44 068	1 692	85 730	8 630	1 271	50	387 896	10 904 244
Davon:								
Wohnungsunternehmen	36 240	1 483	71 176	7 190	274	11	323 679	9 000 107
Immobilienfonds	785	21	1 847	178	35	3	7 904	228 415
Sonstige Unternehmen	7 043	188	12 707	1 262	962	37	56 313	1 675 722
Private Haushalte	184 646	5 121	179 179	23 304	368	12	1 019 163	29 320 289
Organisationen ohne Erwerbszweck	589	37	1 979	137	2 744	82	9 028	381 561
Nichtwohngebäude zusammen	48 082	33 839	5 393	468	716	25	19 187	29 130 719
Davon:								
Anstaltsgebäude	1 224	1 708	1 010	41	898	26	2 840	3 181 026
Büro- und Verwaltungsgebäude	5 079	5 270	815	79	- 186	- 5	2 397	7 198 685
Landwirtschaftliche Betriebsgebäude	11 211	5 224	545	60	63	2	2 490	1 639 369
Nichtlandwirtschaftliche Betriebsgebäude	24 235	18 912	2 892	282	- 109	- 2	11 204	12 525 100
Darunter:								
Fabrik- und Werkstattgebäude	6 476	6 105	645	78	15	1	3 056	4 210 892
Handels- und Lagergebäude	11 360	10 014	1 905	176	- 24	- 1	7 131	6 038 493
Hotels und Gaststätten	1 980	790	204	17	- 110	- 2	482	1 079 696
Sonstige Nichtwohngebäude	6 333	2 727	131	6	50	3	256	4 586 539
Darunter:								
Ausgewählte Infrastrukturgebäude	8 049	4 855	1 051	40	948	30	2 777	8 251 522
Von den Bauherren waren:								
Öffentliche Bauherren	4 860	2 654	- 5	- 12	- 31	1	- 500	5 191 596
Unternehmen	33 438	28 036	3 702	337	480	14	13 629	20 433 321
Davon:								
Land- und Forstwirtschaft, Fischerei	11 004	5 388	440	43	37	1	1 810	1 795 753
Produzierendes Gewerbe	8 260	8 340	414	52	75	3	2 059	5 370 188
Handel, Kreditinstitute und Versiche- rungsgewerbe, Dienstleistungen so- wie Verkehr und Nachrichtenüber- mittlung	14 174	14 309	2 848	243	368	10	9 760	13 267 380
Darunter:								
Immobilienfonds	327	948	125	11	18	1	429	985 232
Private Haushalte	6 949	1 677	1 039	115	28	1	4 603	1 329 449
Organisationen ohne Erwerbszweck	2 835	1 473	657	27	239	10	1 455	2 176 353

Bautätigkeit  
2 Baugenehmigungen  
2.2 Hochbau insgesamt  
2.2.1 Nach Gebäudearten und Bauherrngruppen  
Januar bis Dezember 2002

Deutschland

Gebäudeart ----- Bauherr	Errichtung neuer Gebäude								
	Gebäude	Raum- inhalt	Nutz- fläche	Wohnungen		sonstige Wohneinheiten		Wohn- räume	veranschlagte Kosten des Bauwerkes
				ins- gesamt	Wohn- fläche	ins- gesamt	Wohn- fläche		
	Anzahl	1 000 m <sup>3</sup>	1 000 m <sup>2</sup>	Anzahl	1 000 m <sup>2</sup>	Anzahl	1 000 m <sup>2</sup>	Anzahl	1 000 EUR
Wohn- und Nichtwohngebäude	195 366	347 344	37 443	248 434	28 558	5 213	160	1 285 656	58 414 309
Dagegen:									
Januar bis Dezember 2001	201 151	386 485	43 131	262 148	29 370	3 713	124	1 328 578	120 339 863
Januar bis Dezember 2000	232 702	408 871	44 362	312 027	34 368	3 946	126	1 568 289	67 689 758
Januar bis Dezember 1999	274 802	451 962	47 221	388 748	41 576	3 609	130	1 902 313	77 191 444
Wohngebäude zusammen	164 429	156 267	7 537	243 248	28 124	4 390	136	1 266 546	35 032 129
Davon:									
Wohngebäude mit 1 Wohnung	137 151	105 053	5 187	137 151	18 739	128	4	830 969	23 347 063
Wohngebäude mit 2 Wohnungen	17 376	19 939	991	34 752	3 630	28	1	163 143	4 457 939
Wohngebäude mit 3 oder mehr Wohnungen	9 773	30 287	1 310	70 485	5 713	154	4	265 661	6 954 492
Wohnheime	129	1 009	51	860	40	4 080	127	6 773	272 635
Darunter:									
Wohngebäude mit Eigentumswohnungen	6 828	18 654	840	41 390	3 551	142	4	161 878	4 272 701
Von den Bauherren waren:									
Öffentliche Bauherren	658	738	31	1 363	129	282	8	6 240	162 665
Unternehmen	38 480	43 504	1 903	83 076	8 120	1 428	49	374 683	9 720 369
Davon:									
Wohnungsunternehmen	32 764	36 672	1 592	70 556	6 916	582	19	319 550	8 174 206
Immobilienfonds	616	812	32	1 664	153	32	1	7 002	178 633
Sonstige Unternehmen	5 100	6 031	282	10 856	1 050	814	29	48 131	1 367 530
Private Haushalte	124 985	110 997	5 549	157 139	19 765	495	15	877 962	24 874 369
Organisationen ohne Erwerbszweck	306	1 046	55	1 670	111	2 185	65	7 661	274 726
Nichtwohngebäude zusammen	30 937	191 077	29 906	5 186	434	823	24	19 110	23 382 180
Davon:									
Anstaltsgebäude	618	7 836	1 500	1 068	45	723	21	2 857	2 403 712
Büro- und Verwaltungsgebäude	2 591	26 424	4 811	1 206	111	64	1	4 553	6 122 576
Landwirtschaftliche Betriebsgebäude	9 045	29 088	4 882	199	22	13	0	922	1 438 496
Nichtlandwirtschaftliche Betriebsgebäude	15 675	113 802	16 439	2 346	226	2	-	9 313	10 299 607
Darunter:									
Fabrik- und Werkstattgebäude	3 988	37 159	5 117	443	54	-	-	2 151	3 438 085
Handels- und Lagergebäude	7 562	65 034	8 844	1 629	146	1	-	6 121	5 062 367
Hotels und Gaststätten	650	2 949	619	155	16	-	-	566	742 033
Sonstige Nichtwohngebäude	3 008	13 943	2 276	367	31	21	2	1 465	3 117 789
Darunter:									
Ausgewählte Infrastrukturgebäude	4 042	24 647	4 153	1 386	73	744	22	4 178	5 913 054
Von den Bauherren waren:									
Öffentliche Bauherren	2 488	13 636	2 243	268	15	68	3	713	3 617 510
Unternehmen	22 856	162 548	24 965	3 562	316	549	13	13 595	17 291 059
Davon:									
Land- und Forstwirtschaft, Fischerei	9 027	30 376	5 030	235	24	3	0	984	1 606 707
Produzierendes Gewerbe	5 424	52 129	7 138	353	43	-	-	1 693	4 443 953
Handel, Kreditinstitute und Versiche- rungsgewerbe, Dienstleistungen so- wie Verkehr und Nachrichtenüber- mittlung	8 405	80 036	12 796	2 974	249	546	13	10 918	11 240 399
Darunter:									
Immobilienfonds	207	5 083	900	132	11	18	1	455	901 517
Private Haushalte	4 184	8 179	1 453	745	73	53	1	3 191	971 669
Organisationen ohne Erwerbszweck	1 409	6 704	1 245	611	31	153	7	1 611	1 501 942

Bautätigkeit  
2 Baugenehmigungen  
2.2 Hochbau insgesamt  
2.2.1 Nach Gebäudearten und Bauherrengruppen  
Januar bis Dezember 2002  
Früheres Bundesgebiet

Gebäudeart ----- Bauherr	Insgesamt (einschl. Baumaßnahmen an bestehenden Gebäuden)							
	Gebäude/ Baumaß- nahmen	Nutzfläche	Wohnungen		sonstige Wohneinheiten		Wohn- räume	veranschlagte Kosten des Bauwerkes
			insgesamt	Wohn- fläche	insgesamt	Wohn- fläche		
	Anzahl	1 000 m <sup>2</sup>	Anzahl	1 000 m <sup>2</sup>	Anzahl	1 000 m <sup>2</sup>	Anzahl	1 000 EUR
Wohn- und Nichtwohngebäude	231 733	36 049	232 045	27 947	3 622	127	1 239 035	59 972 136
Dagegen:								
Januar bis Dezember 2001	237 052	41 676	240 998	28 351	2 809	110	1 259 620	63 068 911
Januar bis Dezember 2000	266 982	41 565	282 301	32 650	2 778	108	1 461 390	66 199 187
Januar bis Dezember 1999	302 946	43 055	345 695	38 744	1 963	84	1 731 057	73 482 923
Wohngebäude zusammen	190 758	6 447	227 602	27 545	3 207	110	1 222 670	35 137 723
Davon:								
Wohngebäude mit 1 Wohnung	.	.	.	.	.	.	.	.
Wohngebäude mit 2 Wohnungen	.	.	.	.	.	.	.	.
Wohngebäude mit 3 oder mehr Wohnungen	.	.	.	.	.	.	.	.
Wohnheime	185	32	727	34	3 297	109	5 527	268 127
Darunter:								
Wohngebäude mit Eigentumswohnungen	9 008	717	41 167	3 621	- 68	- 1	163 344	4 432 929
Von den Bauherren waren:								
Öffentliche Bauherren	756	26	1 136	118	211	7	5 659	167 562
Unternehmen	37 250	1 658	76 420	7 650	968	41	349 989	9 459 658
Davon:								
Wohnungsunternehmen	31 481	1 453	66 314	6 606	320	13	303 338	8 045 413
Immobilienfonds	475	24	1 076	109	33	2	4 921	138 961
Sonstige Unternehmen	5 294	182	9 030	936	615	26	41 730	1 275 284
Private Haushalte	152 303	4 729	148 708	19 676	398	13	860 798	25 233 880
Organisationen ohne Erwerbszweck	449	34	1 338	102	1 630	49	6 224	276 623
Nichtwohngebäude zusammen	40 975	29 602	4 443	402	415	17	16 365	24 834 413
Davon:								
Anstaltsgebäude	938	1 280	688	31	569	18	2 064	2 371 849
Büro- und Verwaltungsgebäude	4 166	4 791	766	67	- 124	- 3	2 262	6 435 523
Landwirtschaftliche Betriebsgebäude	10 597	4 899	461	51	62	2	2 129	1 545 207
Nichtlandwirtschaftliche Betriebsgebäude	20 411	16 414	2 438	248	- 124	- 3	9 622	10 900 064
Darunter:								
Fabrik- und Werkstattgebäude	5 448	5 161	562	69	-	-	2 644	3 603 584
Handels- und Lagergebäude	9 795	8 898	1 625	153	- 25	- 1	6 188	5 422 000
Hotels und Gaststätten	1 613	588	142	16	- 109	- 2	364	829 791
Sonstige Nichtwohngebäude	4 863	2 219	90	5	32	3	288	3 581 770
Darunter:								
Ausgewählte Infrastrukturgebäude	6 192	3 807	702	29	601	21	2 074	6 322 915
Von den Bauherren waren:								
Öffentliche Bauherren	3 620	2 045	- 111	- 11	- 12	1	- 435	3 869 944
Unternehmen	29 404	24 895	3 228	296	334	10	11 964	18 145 159
Davon:								
Land- und Forstwirtschaft, Fischerei	10 419	4 971	404	41	38	1	1 732	1 640 693
Produzierendes Gewerbe	7 114	7 193	375	47	68	2	1 847	4 727 914
Handel, Kreditinstitute und Versiche- rungsgewerbe, Dienstleistungen so- wie Verkehr und Nachrichtenüber- mittlung	11 871	12 733	2 449	208	228	7	8 385	11 776 552
Darunter:								
Immobilienfonds	261	835	70	5	18	1	227	895 114
Private Haushalte	5 605	1 515	858	96	22	0	3 841	1 173 007
Organisationen ohne Erwerbszweck	2 346	1 148	468	21	71	6	995	1 646 303

Bautätigkeit  
2 Baugenehmigungen  
2.2 Hochbau insgesamt  
2.2.1 Nach Gebäudearten und Bauherrengruppen  
Januar bis Dezember 2002  
Früheres Bundesgebiet

Gebäudeart ----- Bauherr	Errichtung neuer Gebäude								
	Gebäude	Raum- inhalt	Nutz- fläche	Wohnungen		sonstige Wohneinheiten		Wohn- räume	veranschlagte Kosten des Bauwerkes
				ins- gesamt	Wohn- fläche	ins- gesamt	Wohn- fläche		
	Anzahl	1 000 m <sup>3</sup>	1 000 m <sup>2</sup>	Anzahl	1 000 m <sup>2</sup>	Anzahl	1 000 m <sup>2</sup>	Anzahl	1 000 EUR
Wohn- und Nichtwohngebäude	164 092	303 314	32 832	212 085	24 714	3 759	118	1 109 886	51 126 021
Dagegen:									
Januar bis Dezember 2001	165 594	333 877	37 526	219 383	24 936	2 832	94	1 124 150	53 234 486
Januar bis Dezember 2000	189 474	344 005	37 502	257 042	28 784	2 992	93	1 305 553	56 559 019
Januar bis Dezember 1999	219 332	374 848	39 270	315 468	34 329	2 369	86	1 556 497	63 282 781
Wohngebäude zusammen	137 340	136 805	6 722	207 838	24 339	3 192	100	1 093 599	30 902 688
Davon:									
Wohngebäude mit 1 Wohnung	112 993	90 297	4 596	112 993	15 824	104	3	699 638	20 219 605
Wohngebäude mit 2 Wohnungen	15 399	18 148	908	30 798	3 278	27	1	146 765	4 086 464
Wohngebäude mit 3 oder mehr Wohnungen	8 855	27 618	1 186	63 285	5 199	139	4	241 887	6 390 250
Wohnheime	93	766	32	762	37	2 922	92	5 309	206 369
Darunter:									
Wohngebäude mit Eigentumswohnungen	6 424	17 532	790	38 593	3 327	135	4	152 003	4 035 281
Von den Bauherren waren:									
Öffentliche Bauherren	580	621	27	1 134	110	167	5	5 338	137 102
Unternehmen	34 127	39 573	1 737	74 383	7 348	1 072	39	338 676	8 919 061
Davon:									
Wohnungsunternehmen	29 892	34 293	1 493	65 512	6 443	521	18	297 905	7 701 897
Immobilienfonds	418	577	24	1 020	103	30	1	4 646	129 296
Sonstige Unternehmen	3 817	4 711	221	7 851	802	521	21	36 125	1 087 868
Private Haushalte	102 395	95 858	4 922	131 077	16 794	463	13	743 820	21 641 486
Organisationen ohne Erwerbszweck	238	772	36	1 244	88	1 490	43	5 765	205 039
Nichtwohngebäude zusammen	26 752	166 509	26 111	4 247	374	567	18	16 287	20 223 333
Davon:									
Anstaltsgebäude	443	5 717	1 096	719	33	489	15	2 063	1 751 257
Büro- und Verwaltungsgebäude	2 161	24 118	4 390	992	92	48	1	3 744	5 568 051
Landwirtschaftliche Betriebsgebäude	8 617	26 896	4 575	195	22	13	0	907	1 366 115
Nichtlandwirtschaftliche Betriebsgebäude	13 199	98 465	14 187	2 055	203	2	-	8 335	8 987 452
Darunter:									
Fabrik- und Werkstattgebäude	3 348	31 222	4 301	411	50	-	-	1 986	2 948 623
Handels- und Lagergebäude	6 520	57 565	7 820	1 415	131	1	-	5 447	4 554 515
Hotels und Gaststätten	514	2 181	436	127	14	-	-	486	553 116
Sonstige Nichtwohngebäude	2 332	11 314	1 865	286	26	15	2	1 238	2 550 458
Darunter:									
Ausgewählte Infrastrukturgebäude	3 121	19 163	3 231	959	56	504	16	3 168	4 598 378
Von den Bauherren waren:									
Öffentliche Bauherren	1 864	10 442	1 718	94	8	67	3	448	2 751 499
Unternehmen	20 322	143 429	22 139	3 015	275	348	8	11 668	15 461 088
Davon:									
Land- und Forstwirtschaft, Fischerei	8 565	27 655	4 642	198	22	3	0	894	1 469 312
Produzierendes Gewerbe	4 617	44 782	6 137	329	40	-	-	1 579	3 908 867
Handel, Kreditinstitute und Versiche- rungsgewerbe, Dienstleistungen so- wie Verkehr und Nachrichtenüber- mittlung	7 140	70 987	11 359	2 488	213	345	8	9 195	10 082 909
Darunter:									
Immobilienfonds	170	4 286	798	73	6	18	1	248	829 222
Private Haushalte	3 417	7 471	1 305	670	67	52	1	2 909	889 429
Organisationen ohne Erwerbszweck	1 149	5 160	949	468	25	100	5	1 262	1 121 317

Bautätigkeit  
2 Baugenehmigungen  
2.2 Hochbau insgesamt  
2.2.1 Nach Gebäudearten und Bauherrengruppen  
Januar bis Dezember 2002  
Neue Länder und Berlin-Ost

Gebäudeart ----- Bauherr	Insgesamt (einschl. Baumaßnahmen an bestehenden Gebäuden)							veranschlagte Kosten des Bauwerkes
	Gebäude/ Baumaß- nahmen	Nutzfläche	Wohnungen		sonstige Wohneinheiten		Wohn- räume	
			insgesamt	Wohn- fläche	insgesamt	Wohn- fläche		
	Anzahl	1 000 m²	Anzahl	1 000 m²	Anzahl	1 000 m²	Anzahl	
Wohn- und Nichtwohngebäude	46 584	4 659	42 075	4 749	1 518	45	203 530	10 002 463
Dagegen:								
Januar bis Dezember 2001	52 790	5 736	50 086	5 509	1 100	37	242 398	11 359 299
Januar bis Dezember 2000	62 153	7 052	66 207	6 902	870	41	309 919	14 903 997
Januar bis Dezember 1999	78 039	7 824	91 889	9 029	1 755	61	417 272	18 582 706
Wohngebäude zusammen	39 477	422	41 125	4 682	1 217	37	200 708	5 706 157
Davon:								
Wohngebäude mit 1 Wohnung	.	.	.	.	.	.	.	.
Wohngebäude mit 2 Wohnungen	.	.	.	.	.	.	.	.
Wohngebäude mit 3 oder mehr Wohnungen	.	.	.	.	.	.	.	.
Wohnheime	64	2	100	3	1 735	54	2 413	97 180
Darunter:								
Wohngebäude mit Eigentumswohnungen	1 319	- 38	4 236	393	- 123	- 4	14 895	542 579
Von den Bauherren waren:								
Öffentliche Bauherren	176	- 6	703	41	- 170	- 5	1 632	70 224
Unternehmen	6 818	34	9 310	980	303	9	37 907	1 444 586
Davon:								
Wohnungsunternehmen	4 759	30	4 862	584	- 46	- 3	20 341	954 694
Immobilienfonds	310	- 3	771	69	2	0	2 983	89 454
Sonstige Unternehmen	1 749	7	3 677	326	347	12	14 583	400 438
Private Haushalte	32 343	391	30 471	3 628	- 30	- 1	158 365	4 086 409
Organisationen ohne Erwerbszweck	140	2	641	35	1 114	33	2 804	104 938
Nichtwohngebäude zusammen	7 107	4 237	950	66	301	8	2 822	4 296 306
Davon:								
Anstaltsgebäude	286	428	322	10	329	8	776	809 177
Büro- und Verwaltungsgebäude	913	478	49	12	- 62	- 2	135	763 162
Landwirtschaftliche Betriebsgebäude	614	325	84	9	1	-	361	94 162
Nichtlandwirtschaftliche Betriebsgebäude	3 824	2 499	454	35	15	1	1 582	1 625 036
Darunter:								
Fabrik- und Werkstattgebäude	1 028	944	83	9	15	1	412	607 308
Handels- und Lagergebäude	1 565	1 116	280	22	1	-	943	616 493
Hotels und Gaststätten	367	202	62	1	- 1	-	118	249 905
Sonstige Nichtwohngebäude	1 470	507	41	0	18	1	- 32	1 004 769
Darunter:								
Ausgewählte Infrastrukturgebäude	1 857	1 048	349	11	347	9	703	1 928 607
Von den Bauherren waren:								
Öffentliche Bauherren	1 240	609	106	- 1	- 19	- 0	- 65	1 321 652
Unternehmen	4 034	3 141	474	42	146	4	1 665	2 288 162
Davon:								
Land- und Forstwirtschaft, Fischerei	585	417	36	2	- 1	-	78	155 060
Produzierendes Gewerbe	1 146	1 147	39	4	7	0	212	642 274
Handel, Kreditinstitute und Versiche- rungsgewerbe, Dienstleistungen so- wie Verkehr und Nachrichtenüber- mittlung	2 303	1 577	399	36	140	3	1 375	1 490 828
Darunter:								
Immobilienfonds	66	113	55	6	-	-	202	90 118
Private Haushalte	1 344	162	181	19	6	0	762	156 442
Organisationen ohne Erwerbszweck	489	325	189	6	168	4	460	530 050

Bautätigkeit  
2 Baugenehmigungen  
2.2 Hochbau insgesamt  
2.2.1 Nach Gebäudearten und Bauherrengruppen  
Januar bis Dezember 2002  
Neue Länder und Berlin-Ost

Gebäudeart ----- Bauherr	Errichtung neuer Gebäude								
	Gebäude	Raum- inhalt	Nutz- fläche	Wohnungen		sonstige Wohneinheiten		Wohn- räume	veranschlagte Kosten des Bauwerkes
				ins- gesamt	Wohn- fläche	ins- gesamt	Wohn- fläche		
	Anzahl	1 000 m <sup>3</sup>	1 000 m <sup>2</sup>	Anzahl	1 000 m <sup>2</sup>	Anzahl	1 000 m <sup>2</sup>	Anzahl	1 000 EUR
Wohn- und Nichtwohngebäude	31 274	44 030	4 611	36 349	3 844	1 454	42	175 770	7 288 288
Dagegen:									
Januar bis Dezember 2001	35 557	52 608	5 605	42 765	4 434	881	30	204 428	8 294 309
Januar bis Dezember 2000	43 228	64 866	6 860	54 985	5 584	954	33	262 736	11 130 739
Januar bis Dezember 1999	55 470	77 114	7 951	73 280	7 247	1 240	44	345 816	13 908 663
Wohngebäude zusammen	27 089	19 462	816	35 410	3 784	1 198	36	172 947	4 129 441
Davon:									
Wohngebäude mit 1 Wohnung	24 158	14 756	591	24 158	2 915	24	1	131 331	3 127 458
Wohngebäude mit 2 Wohnungen	1 977	1 791	83	3 954	352	1	-	16 378	371 475
Wohngebäude mit 3 oder mehr Wohnungen	918	2 669	124	7 200	514	15	1	23 774	564 242
Wohnheime	36	243	19	98	4	1 158	35	1 464	66 266
Darunter:									
Wohngebäude mit Eigentumswohnungen	404	1 122	50	2 797	224	7	0	9 875	237 420
Von den Bauherren waren:									
Öffentliche Bauherren	78	117	5	229	19	115	3	902	25 563
Unternehmen	4 353	3 931	166	8 693	771	356	10	36 007	801 308
Davon:									
Wohnungsunternehmen	2 872	2 379	99	5 044	473	61	2	21 645	472 309
Immobilienfonds	198	235	8	644	50	2	0	2 356	49 337
Sonstige Unternehmen	1 283	1 320	61	3 005	248	293	8	12 006	279 662
Private Haushalte	22 590	15 139	627	26 062	2 971	32	1	134 142	3 232 883
Organisationen ohne Erwerbszweck	68	274	19	426	23	695	22	1 896	69 687
Nichtwohngebäude zusammen	4 185	24 568	3 795	939	60	256	6	2 823	3 158 847
Davon:									
Anstaltsgebäude	175	2 119	405	349	13	234	6	794	652 455
Büro- und Verwaltungsgebäude	430	2 306	421	214	20	16	0	809	554 525
Landwirtschaftliche Betriebsgebäude	428	2 192	307	4	0	-	-	15	72 381
Nichtlandwirtschaftliche Betriebsgebäude	2 476	15 337	2 252	291	22	-	-	978	1 312 155
Darunter:									
Fabrik- und Werkstattgebäude	640	5 937	816	32	4	-	-	165	489 462
Handels- und Lagergebäude	1 042	7 469	1 025	214	16	-	-	674	507 852
Hotels und Gaststätten	136	768	184	28	2	-	-	80	188 917
Sonstige Nichtwohngebäude	676	2 629	411	81	5	6	0	227	567 331
Darunter:									
Ausgewählte Infrastrukturgebäude	921	5 484	922	427	17	240	6	1 010	1 314 676
Von den Bauherren waren:									
Öffentliche Bauherren	624	3 194	525	174	7	1	-	265	866 011
Unternehmen	2 534	19 119	2 827	547	41	201	5	1 927	1 829 971
Davon:									
Land- und Forstwirtschaft, Fischerei	462	2 721	388	37	2	-	-	90	137 395
Produzierendes Gewerbe	807	7 347	1 001	24	3	-	-	114	535 086
Handel, Kreditinstitute und Versiche- rungsgewerbe, Dienstleistungen so- wie Verkehr und Nachrichtenüber- mittlung	1 265	9 049	1 437	486	36	201	5	1 723	1 157 490
Darunter:									
Immobilienfonds	37	797	102	59	6	-	-	207	72 295
Private Haushalte	767	708	148	75	6	1	-	282	82 240
Organisationen ohne Erwerbszweck	260	1 544	297	143	7	53	2	349	380 625

Bautätigkeit  
2 Baugenehmigungen  
2.2 Hochbau insgesamt  
2.2.2 Nach Gebäudearten und Ländern  
Januar bis Dezember 2002

Gebäudeart ----- Bauherr	Insgesamt (einschl. Baumaßnahmen an bestehenden Gebäuden)							
	Gebäude/ Baumaß- nahmen	Nutzfläche	Wohnungen		sonstige Wohneinheiten		Wohn- räume	veranschlagte Kosten des Bauwerkes
			insgesamt	Wohn- fläche	insgesamt	Wohn- fläche		
	Anzahl	1 000 m <sup>2</sup>	Anzahl	1 000 m <sup>2</sup>	Anzahl	1 000 m <sup>2</sup>	Anzahl	1 000 EUR
Baden-Württemberg								
Wohn- und Nichtwohngebäude	37 035	6 811	35 097	4 356	655	20	185 729	10 227 097
Wohngebäude zusammen	29 344	1 508	34 325	4 274	524	16	182 599	5 699 320
Dav.: Wohngebäude mit 1 Wohnung	.	.	.	.	.	.	.	.
Wohngebäude mit 2 Wohnungen	.	.	.	.	.	.	.	.
Wohngebäude mit 3 oder mehr Wohnungen	.	.	.	.	.	.	.	.
Wohnheime	46	9	337	15	563	16	1 148	54 573
Dar.: Gebäude mit Eigentumswohnungen	2 509	243	9 754	893	- 74	- 1	40 629	1 081 099
Nichtwohngebäude zusammen	7 691	5 303	772	82	131	3	3 130	4 527 777
Dav.: Anstaltsgebäude	178	206	187	12	195	4	724	433 207
Büro- und Verwaltungsgebäude	782	691	79	8	- 81	- 2	196	849 917
Landwirtschaftliche Betriebsgebäude	1 786	711	138	17	29	1	683	210 316
Nichtlandwirtschaftliche Betriebsgebäude	3 911	3 250	426	49	2	.	1 757	2 192 537
Sonstige Nichtwohngebäude	1 034	447	- 58	- 4	- 14	- 0	- 230	841 800
Dar.: Ausgewählte Infrastrukturgebäude	1 329	700	128	8	181	4	508	1 334 064
Bayern								
Wohn- und Nichtwohngebäude	52 761	9 006	53 269	6 243	483	22	287 191	16 262 386
Wohngebäude zusammen	41 709	1 411	52 515	6 166	591	23	284 283	9 152 200
Dav.: Wohngebäude mit 1 Wohnung	.	.	.	.	.	.	.	.
Wohngebäude mit 2 Wohnungen	.	.	.	.	.	.	.	.
Wohngebäude mit 3 oder mehr Wohnungen	.	.	.	.	.	.	.	.
Wohnheime	46	4	321	15	596	23	1 428	89 303
Dar.: Gebäude mit Eigentumswohnungen	2 025	115	11 170	881	11	0	41 443	1 184 986
Nichtwohngebäude zusammen	11 052	7 595	754	77	- 108	- 1	2 908	7 110 186
Dav.: Anstaltsgebäude	170	257	- 44	- 2	52	2	- 18	632 946
Büro- und Verwaltungsgebäude	818	1 230	77	8	- 91	- 2	131	1 888 223
Landwirtschaftliche Betriebsgebäude	3 403	1 441	90	10	33	1	451	547 092
Nichtlandwirtschaftliche Betriebsgebäude	5 580	4 027	621	62	- 134	- 3	2 356	3 072 731
Sonstige Nichtwohngebäude	1 081	640	10	- 1	32	1	- 12	969 194
Dar.: Ausgewählte Infrastrukturgebäude	1 426	1 003	- 40	- 3	84	3	- 42	1 724 335
Berlin								
Wohn- und Nichtwohngebäude	3 668	769	3 529	496	- 28	2	19 030	1 845 474
Wohngebäude zusammen	3 243	75	3 492	485	- 32	- 0	18 809	706 517
Dav.: Wohngebäude mit 1 Wohnung	.	.	.	.	.	.	.	.
Wohngebäude mit 2 Wohnungen	.	.	.	.	.	.	.	.
Wohngebäude mit 3 oder mehr Wohnungen	.	.	.	.	.	.	.	.
Wohnheime	.	.	.	.	.	.	.	.
Dar.: Gebäude mit Eigentumswohnungen	454	17	1 155	157	- 35	- 1	5 224	245 093
Nichtwohngebäude zusammen	425	695	37	11	4	2	221	1 138 957
Dav.: Anstaltsgebäude	25	30	20	1	1	2	89	118 569
Büro- und Verwaltungsgebäude	125	223	21	7	-	-	83	423 881
Landwirtschaftliche Betriebsgebäude	3	8	3	1	-	-	14	7 137
Nichtlandwirtschaftliche Betriebsgebäude	180	382	- 13	2	-	-	1	465 931
Sonstige Nichtwohngebäude	92	52	6	1	3	1	34	123 439
Dar.: Ausgewählte Infrastrukturgebäude	124	112	26	2	4	2	123	275 867



Bautätigkeit  
2 Baugenehmigungen  
2.2 Hochbau insgesamt  
2.2.2 Nach Gebäudearten und Ländern  
Januar bis Dezember 2002

Gebäudeart ----- Bauherr	Errichtung neuer Gebäude								
	Gebäude	Raum- inhalt	Nutz- fläche	Wohnungen		sonstige Wohneinheiten		Wohn- räume	veranschlagte Kosten des Bauwerkes
				ins- gesamt	Wohn- fläche	ins- gesamt	Wohn- fläche		
	Anzahl	1 000 m <sup>3</sup>	1 000 m <sup>2</sup>	Anzahl	1 000 m <sup>2</sup>	Anzahl	1 000 m <sup>2</sup>	Anzahl	1 000 EUR
<b>Baden-Württemberg</b>									
Wohn- und Nichtwohngebäude	23 879	50 478	6 142	32 334	3 810	798	19	166 536	8 263 022
Wohngebäude zusammen	19 621	21 072	1 569	31 650	3 744	596	15	163 719	4 924 711
Dav.: Wohngebäude mit 1 Wohnung	15 144	12 898	1 045	15 144	2 227	51	1	94 781	3 013 455
Wohngebäude mit 2 Wohnungen	2 773	3 197	221	5 546	582	16	1	25 214	754 963
Wohngebäude mit 3 oder mehr Wohnungen	1 681	4 821	294	10 616	921	8	0	42 607	1 113 812
Wohnheime	23	160	9	344	15	521	13	1 117	42 481
Dar.: Gebäude mit Eigentumswohnungen	1 847	4 348	266	9 216	829	4	0	38 235	989 098
Nichtwohngebäude zusammen	4 258	29 406	4 574	684	66	202	4	2 817	3 338 311
Dav.: Anstaltsgebäude	74	912	172	171	11	195	4	684	275 420
Büro- und Verwaltungsgebäude	337	3 472	621	128	13	-	-	500	667 850
Landwirtschaftliche Betriebsgebäude	1 241	3 714	641	22	3	3	0	100	161 054
Nichtlandwirtschaftliche Betriebsgebäude	2 195	19 112	2 784	333	36	2	-	1 395	1 700 101
Sonstige Nichtwohngebäude	411	2 195	356	30	3	2	-	138	533 886
Dar.: Ausgewählte Infrastrukturgebäude	557	3 383	572	202	14	197	4	827	854 022
<b>Bayern</b>									
Wohn- und Nichtwohngebäude	38 333	78 971	8 347	48 092	5 519	704	23	255 752	14 238 786
Wohngebäude zusammen	30 023	33 973	1 412	47 303	5 439	618	20	252 323	8 088 268
Dav.: Wohngebäude mit 1 Wohnung	24 886	22 948	1 037	24 886	3 543	20	1	162 081	5 416 774
Wohngebäude mit 2 Wohnungen	2 981	4 041	169	5 962	647	7	0	29 297	944 498
Wohngebäude mit 3 oder mehr Wohnungen	2 139	6 797	202	16 130	1 234	102	3	59 442	1 667 988
Wohnheime	17	190	5	325	16	489	17	1 503	59 008
Dar.: Gebäude mit Eigentumswohnungen	1 475	4 506	124	10 567	821	102	3	39 257	1 083 731
Nichtwohngebäude zusammen	8 310	44 998	6 934	789	80	86	3	3 429	6 150 518
Dav.: Anstaltsgebäude	80	1 348	228	7	0	76	3	137	503 702
Büro- und Verwaltungsgebäude	521	7 611	1 168	114	12	-	-	479	1 750 510
Landwirtschaftliche Betriebsgebäude	2 965	8 708	1 378	66	8	10	0	339	508 139
Nichtlandwirtschaftliche Betriebsgebäude	4 079	24 107	3 634	535	54	-	-	2 201	2 642 917
Sonstige Nichtwohngebäude	665	3 222	528	67	6	-	-	273	745 250
Dar.: Ausgewählte Infrastrukturgebäude	890	5 395	857	67	7	76	3	399	1 354 423
<b>Berlin</b>									
Wohn- und Nichtwohngebäude	2 300	5 544	677	3 405	378	1	2	15 779	1 360 933
Wohngebäude zusammen	2 078	1 843	83	3 293	362	-	-	15 288	445 758
Dav.: Wohngebäude mit 1 Wohnung	1 895	1 174	56	1 895	229	-	-	10 140	256 835
Wohngebäude mit 2 Wohnungen	94	92	4	188	17	-	-	778	20 890
Wohngebäude mit 3 oder mehr Wohnungen	89	582	23	1 210	115	-	-	4 370	168 033
Wohnheime	-	-	-	-	-	-	-	-	-
Dar.: Gebäude mit Eigentumswohnungen	195	531	26	1 020	104	-	-	3 880	148 458
Nichtwohngebäude zusammen	222	3 701	594	112	16	1	2	491	915 175
Dav.: Anstaltsgebäude	9	207	27	-	-	1	2	48	93 256
Büro- und Verwaltungsgebäude	59	998	192	77	10	-	-	302	350 818
Landwirtschaftliche Betriebsgebäude	-	-	-	-	-	-	-	-	-
Nichtlandwirtschaftliche Betriebsgebäude	112	2 215	325	29	5	-	-	113	382 806
Sonstige Nichtwohngebäude	40	245	42	3	0	-	-	14	81 408
Dar.: Ausgewählte Infrastrukturgebäude	56	744	100	3	0	1	2	62	207 009

Bautätigkeit  
2 Baugenehmigungen  
2.2 Hochbau insgesamt  
2.2.2 Nach Gebäudearten und Ländern  
Januar bis Dezember 2002

Gebäudeart ----- Bauherr	Insgesamt (einschl. Baumaßnahmen an bestehenden Gebäuden)							
	Gebäude/ Baumaß- nahmen	Nutzfläche	Wohnungen		sonstige Wohneinheiten		Wohn- räume	veranschlagte Kosten des Bauwerkes
			insgesamt	Wohn- fläche	insgesamt	Wohn- fläche		
	Anzahl	1 000 m <sup>2</sup>	Anzahl	1 000 m <sup>2</sup>	Anzahl	1 000 m <sup>2</sup>	Anzahl	1 000 EUR
Brandenburg								
Wohn- und Nichtwohngebäude	12 602	847	12 163	1 364	93	-	57 290	2 137 224
Wohngebäude zusammen	11 347	187	11 921	1 348	31	- 2	56 632	1 560 894
Dav.: Wohngebäude mit 1 Wohnung	.	.	.	.	.	.	.	.
Wohngebäude mit 2 Wohnungen	.	.	.	.	.	.	.	.
Wohngebäude mit 3 oder mehr Wohnungen	.	.	.	.	.	.	.	.
Wohnheime	15	1	18	0	257	8	606	18 246
Dar.: Gebäude mit Eigentumswohnungen	117	4	447	46	-	-	1 666	58 955
Nichtwohngebäude zusammen	1 255	660	242	16	62	2	658	576 330
Dav.: Anstaltsgebäude	71	62	87	2	61	2	148	92 842
Büro- und Verwaltungsgebäude	163	86	60	4	-	-	167	128 507
Landwirtschaftliche Betriebsgebäude	151	92	20	2	-	-	66	19 531
Nichtlandwirtschaftliche Betriebsgebäude	652	329	79	7	1	-	285	179 008
Sonstige Nichtwohngebäude	218	91	4	0	-	-	8	156 442
Dar.: Ausgewählte Infrastrukturgebäude	301	162	80	2	61	2	133	257 413
Bremen								
Wohn- und Nichtwohngebäude	1 229	440	1 621	165	94	2	7 008	526 782
Wohngebäude zusammen	1 022	34	1 592	163	94	2	6 948	190 498
Dav.: Wohngebäude mit 1 Wohnung	.	.	.	.	.	.	.	.
Wohngebäude mit 2 Wohnungen	.	.	.	.	.	.	.	.
Wohngebäude mit 3 oder mehr Wohnungen	.	.	.	.	.	.	.	.
Wohnheime	5	1	4	1	94	2	65	2 370
Dar.: Gebäude mit Eigentumswohnungen	37	12	424	36	-	-	1 456	41 004
Nichtwohngebäude zusammen	207	406	29	1	-	-	60	336 284
Dav.: Anstaltsgebäude	7	11	20	1	-	-	24	15 150
Büro- und Verwaltungsgebäude	56	101	2	-	-	-	4	140 756
Landwirtschaftliche Betriebsgebäude	.	.	.	.	.	.	.	.
Nichtlandwirtschaftliche Betriebsgebäude	116	282	10	1	-	-	35	148 825
Sonstige Nichtwohngebäude	26	9	1	0	-	-	5	30 510
Dar.: Ausgewählte Infrastrukturgebäude	34	19	1	0	-	-	5	47 231
Hamburg								
Wohn- und Nichtwohngebäude	2 517	794	4 006	419	-	-	17 841	1 441 160
Wohngebäude zusammen	2 151	70	3 929	414	-	-	17 567	644 528
Dav.: Wohngebäude mit 1 Wohnung	.	.	.	.	.	.	.	.
Wohngebäude mit 2 Wohnungen	.	.	.	.	.	.	.	.
Wohngebäude mit 3 oder mehr Wohnungen	.	.	.	.	.	.	.	.
Wohnheime	.	.	.	.	.	.	.	.
Dar.: Gebäude mit Eigentumswohnungen	149	10	985	104	-	-	3 961	158 807
Nichtwohngebäude zusammen	366	724	77	6	-	-	274	796 632
Dav.: Anstaltsgebäude	18	54	5	0	-	-	15	85 944
Büro- und Verwaltungsgebäude	99	265	34	2	-	-	111	252 762
Landwirtschaftliche Betriebsgebäude	15	13	1	0	-	-	4	4 176
Nichtlandwirtschaftliche Betriebsgebäude	200	343	35	3	-	-	140	359 800
Sonstige Nichtwohngebäude	34	50	2	0	-	-	4	93 950
Dar.: Ausgewählte Infrastrukturgebäude	57	118	6	0	-	-	17	195 091

Bautätigkeit  
2 Baugenehmigungen  
2.2 Hochbau insgesamt  
2.2.2 Nach Gebäudearten und Ländern  
Januar bis Dezember 2002

Gebäudeart ----- Bauherr	Errichtung neuer Gebäude								
	Gebäude	Raum- inhalt	Nutz- fläche	Wohnungen		sonstige Wohneinheiten		Wohn- räume	veranschlagte Kosten des Bauwerkes
				ins- gesamt	Wohn- fläche	ins- gesamt	Wohn- fläche		
	Anzahl	1 000 m <sup>3</sup>	1 000 m <sup>2</sup>	Anzahl	1 000 m <sup>2</sup>	Anzahl	1 000 m <sup>2</sup>	Anzahl	1 000 EUR
Brandenburg									
Wohn- und Nichtwohngebäude	9 475	9 948	838	10 818	1 175	231	6	51 674	1 640 910
Wohngebäude zusammen	8 761	6 007	268	10 609	1 163	209	6	51 129	1 252 787
Dav.: Wohngebäude mit 1 Wohnung	7 946	4 845	208	7 946	950	5	0	41 219	1 014 146
Wohngebäude mit 2 Wohnungen	615	571	29	1 230	109	1	-	4 925	118 111
Wohngebäude mit 3 oder mehr Wohnungen	195	556	28	1 417	102	-	-	4 709	112 165
Wohnheime	5	37	3	16	1	203	5	276	8 365
Dar.: Gebäude mit Eigentumswohnungen	57	180	9	389	36	-	-	1 396	35 538
Nichtwohngebäude zusammen	714	3 941	570	209	12	22	1	545	388 123
Dav.: Anstaltsgebäude	38	271	56	107	4	22	1	197	71 898
Büro- und Verwaltungsgebäude	76	439	76	44	3	-	-	132	91 251
Landwirtschaftliche Betriebsgebäude	112	883	89	-	-	-	-	-	16 590
Nichtlandwirtschaftliche Betriebsgebäude	392	1 888	275	44	4	-	-	167	126 007
Sonstige Nichtwohngebäude	96	463	74	14	1	-	-	49	82 377
Dar.: Ausgewählte Infrastrukturgebäude	149	804	139	121	5	22	1	246	159 831
Bremen									
Wohn- und Nichtwohngebäude	858	4 005	432	1 543	151	64	2	6 584	463 348
Wohngebäude zusammen	720	747	38	1 505	149	64	2	6 487	173 055
Dav.: Wohngebäude mit 1 Wohnung	629	362	13	629	80	-	-	3 405	80 486
Wohngebäude mit 2 Wohnungen	36	33	1	72	7	-	-	316	7 539
Wohngebäude mit 3 oder mehr Wohnungen	54	341	23	804	61	-	-	2 702	83 030
Wohnheime	-	-	-	-	-	-	-	-	-
Dar.: Gebäude mit Eigentumswohnungen	32	178	13	415	35	-	-	1 436	40 542
Nichtwohngebäude zusammen	138	3 258	394	38	2	-	-	97	290 293
Dav.: Anstaltsgebäude	5	33	11	20	1	-	-	24	13 270
Büro- und Verwaltungsgebäude	37	476	97	2	0	-	-	13	126 062
Landwirtschaftliche Betriebsgebäude	-	-	-	-	-	-	-	-	-
Nichtlandwirtschaftliche Betriebsgebäude	82	2 686	274	16	1	-	-	60	142 844
Sonstige Nichtwohngebäude	13	51	9	-	-	-	-	-	7 127
Dar.: Ausgewählte Infrastrukturgebäude	19	81	19	-	-	-	-	-	21 968
Hamburg									
Wohn- und Nichtwohngebäude	1 825	6 749	762	3 747	370	-	-	16 263	1 327 793
Wohngebäude zusammen	1 551	2 117	81	3 673	365	-	-	15 994	576 351
Dav.: Wohngebäude mit 1 Wohnung	1 201	917	40	1 201	151	-	-	6 584	245 721
Wohngebäude mit 2 Wohnungen	116	138	5	232	23	-	-	1 005	38 100
Wohngebäude mit 3 oder mehr Wohnungen	234	1 061	35	2 240	190	-	-	8 405	292 530
Wohnheime	-	-	-	-	-	-	-	-	-
Dar.: Gebäude mit Eigentumswohnungen	105	530	18	881	92	-	-	3 583	142 893
Nichtwohngebäude zusammen	274	4 632	681	74	6	-	-	269	751 442
Dav.: Anstaltsgebäude	13	352	52	5	0	-	-	15	82 963
Büro- und Verwaltungsgebäude	71	1 154	256	32	3	-	-	107	238 817
Landwirtschaftliche Betriebsgebäude	12	47	8	1	0	-	-	4	2 777
Nichtlandwirtschaftliche Betriebsgebäude	158	2 647	319	34	3	-	-	137	336 562
Sonstige Nichtwohngebäude	20	432	48	2	0	-	-	6	90 323
Dar.: Ausgewählte Infrastrukturgebäude	36	791	102	7	1	-	-	21	177 057

Bautätigkeit  
2 Baugenehmigungen  
2.2 Hochbau insgesamt  
2.2.2 Nach Gebäudearten und Ländern  
Januar bis Dezember 2002

Gebäudeart ----- Bauherr	Insgesamt (einschl. Baumaßnahmen an bestehenden Gebäuden)							
	Gebäude/ Baumaß- nahmen	Nutzfläche	Wohnungen		sonstige Wohneinheiten		Wohn- räume	veranschlagte Kosten des Bauwerkes
			insgesamt	Wohn- fläche	insgesamt	Wohn- fläche		
	Anzahl	1 000 m <sup>2</sup>	Anzahl	1 000 m <sup>2</sup>	Anzahl	1 000 m <sup>2</sup>	Anzahl	1 000 EUR
Hessen								
Wohn- und Nichtwohngebäude	17 751	3 316	19 520	2 221	102	3	99 031	5 515 407
Wohngebäude zusammen	14 157	629	19 103	2 184	100	3	97 539	2 674 456
Dav.: Wohngebäude mit 1 Wohnung	.	.	.	.	.	.	.	.
Wohngebäude mit 2 Wohnungen	.	.	.	.	.	.	.	.
Wohngebäude mit 3 oder mehr Wohnungen	.	.	.	.	.	.	.	.
Wohnheime	7	2	42	3	108	3	204	6 876
Dar.: Gebäude mit Eigentumswohnungen	1 424	133	5 437	495	1	-	21 973	568 071
Nichtwohngebäude zusammen	3 594	2 687	417	37	2	0	1 492	2 840 951
Dav.: Anstaltsgebäude	80	140	71	5	2	0	203	299 969
Büro- und Verwaltungsgebäude	521	903	86	7	-	-	263	1 186 329
Landwirtschaftliche Betriebsgebäude	638	252	33	4	-	-	154	103 449
Nichtlandwirtschaftliche Betriebsgebäude	1 732	1 134	179	16	-	-	657	787 124
Sonstige Nichtwohngebäude	623	258	48	5	-	-	215	464 080
Dar.: Ausgewählte Infrastrukturgebäude	601	380	57	2	2	0	98	785 738
Mecklenburg-Vorpommern								
Wohn- und Nichtwohngebäude	6 200	515	7 970	754	156	3	33 435	1 216 113
Wohngebäude zusammen	5 517	61	7 849	743	157	3	33 155	822 601
Dav.: Wohngebäude mit 1 Wohnung	.	.	.	.	.	.	.	.
Wohngebäude mit 2 Wohnungen	.	.	.	.	.	.	.	.
Wohngebäude mit 3 oder mehr Wohnungen	.	.	.	.	.	.	.	.
Wohnheime	9	3	81	3	157	4	324	10 298
Dar.: Gebäude mit Eigentumswohnungen	152	4	1 129	76	7	0	3 512	87 337
Nichtwohngebäude zusammen	683	454	121	11	- 1	- 0	280	393 512
Dav.: Anstaltsgebäude	17	26	-	-	-	-	-	33 828
Büro- und Verwaltungsgebäude	135	78	6	3	-	- 0	1	81 980
Landwirtschaftliche Betriebsgebäude	92	67	10	1	-	-	28	28 067
Nichtlandwirtschaftliche Betriebsgebäude	290	243	87	6	- 1	-	196	194 995
Sonstige Nichtwohngebäude	149	41	18	1	-	-	55	54 642
Dar.: Ausgewählte Infrastrukturgebäude	159	76	4	1	-	-	12	108 378
Niedersachsen								
Wohn- und Nichtwohngebäude	37 864	4 831	33 085	4 288	138	7	188 886	6 342 594
Wohngebäude zusammen	31 458	834	32 668	4 258	126	6	187 674	4 337 196
Dav.: Wohngebäude mit 1 Wohnung	.	.	.	.	.	.	.	.
Wohngebäude mit 2 Wohnungen	.	.	.	.	.	.	.	.
Wohngebäude mit 3 oder mehr Wohnungen	.	.	.	.	.	.	.	.
Wohnheime	11	2	- 6	- 0	120	5	156	8 928
Dar.: Gebäude mit Eigentumswohnungen	630	35	2 575	222	1	0	10 567	225 063
Nichtwohngebäude zusammen	6 406	3 998	417	30	12	2	1 212	2 005 398
Dav.: Anstaltsgebäude	183	213	102	4	1	0	132	248 842
Büro- und Verwaltungsgebäude	538	313	47	3	-	-	54	312 912
Landwirtschaftliche Betriebsgebäude	2 297	1 265	34	3	-	-	137	294 151
Nichtlandwirtschaftliche Betriebsgebäude	2 679	1 911	226	21	-	-	882	840 218
Sonstige Nichtwohngebäude	709	297	8	- 1	11	1	7	309 275
Dar.: Ausgewählte Infrastrukturgebäude	972	545	118	3	12	2	180	578 116

Bautätigkeit  
2 Baugenehmigungen  
2.2 Hochbau insgesamt  
2.2.2 Nach Gebäudearten und Ländern  
Januar bis Dezember 2002

Gebäudeart ----- Bauherr		Errichtung neuer Gebäude								
		Gebäude	Raum- inhalt	Nutz- fläche	Wohnungen		sonstige Wohneinheiten		Wohn- räume	veranschlagte Kosten des Bauwerkes
					ins- gesamt	Wohn- fläche	ins- gesamt	Wohn- fläche		
		Anzahl	1 000 m³	1 000 m²	Anzahl	1 000 m²	Anzahl	1 000 m²	Anzahl	1 000 EUR
Hessen										
Wohn- und Nichtwohngebäude		10 460	23 717	3 074	17 004	1 849	111	3	83 315	4 637 088
Wohngebäude zusammen		8 620	9 616	648	16 642	1 816	111	3	81 887	2 242 223
Dav.: Wohngebäude mit 1 Wohnung		5 757	4 461	319	5 757	819	3	0	36 942	1 044 194
Wohngebäude mit 2 Wohnungen		1 824	1 956	138	3 648	365	-	-	16 528	461 736
Wohngebäude mit 3 oder mehr Wohnungen		1 036	3 171	190	7 198	630	-	-	28 215	730 327
Wohnheime		3	29	2	39	3	108	3	202	5 966
Dar.: Gebäude mit Eigentumswohnungen		878	2 227	136	4 967	444	-	-	19 836	506 690
Nichtwohngebäude zusammen		1 840	14 101	2 426	362	33	-	-	1 428	2 394 865
Dav.: Anstaltsgebäude		35	644	124	53	3	-	-	131	245 128
Büro- und Verwaltungsgebäude		202	4 080	855	115	10	-	-	418	1 040 006
Landwirtschaftliche Betriebsgebäude		460	1 335	237	21	2	-	-	95	92 363
Nichtlandwirtschaftliche Betriebsgebäude		919	6 737	994	125	12	-	-	542	655 468
Sonstige Nichtwohngebäude		224	1 302	216	48	5	-	-	242	361 900
Dar.: Ausgewählte Infrastrukturgebäude		245	1 838	322	71	5	-	-	220	616 656
Mecklenburg-Vorpommern										
Wohn- und Nichtwohngebäude		4 994	5 314	522	7 210	662	143	3	30 580	994 826
Wohngebäude zusammen		4 516	3 043	108	7 088	653	127	3	30 203	676 173
Dav.: Wohngebäude mit 1 Wohnung		3 866	1 993	58	3 866	439	8	0	19 736	442 749
Wohngebäude mit 2 Wohnungen		354	265	10	708	58	-	-	2 804	56 749
Wohngebäude mit 3 oder mehr Wohnungen		291	752	37	2 433	153	12	0	7 389	167 071
Wohnheime		5	32	4	81	3	107	2	274	9 604
Dar.: Gebäude mit Eigentumswohnungen		104	278	14	904	60	7	0	2 883	65 726
Nichtwohngebäude zusammen		478	2 271	414	122	9	16	0	377	318 653
Dav.: Anstaltsgebäude		13	105	24	-	-	-	-	-	30 899
Büro- und Verwaltungsgebäude		83	327	66	44	4	16	0	159	56 234
Landwirtschaftliche Betriebsgebäude		73	433	64	2	0	-	-	7	25 189
Nichtlandwirtschaftliche Betriebsgebäude		212	1 221	229	65	5	-	-	174	171 896
Sonstige Nichtwohngebäude		97	183	32	11	1	-	-	37	34 435
Dar.: Ausgewählte Infrastrukturgebäude		99	368	64	7	1	-	-	28	83 414
Niedersachsen										
Wohn- und Nichtwohngebäude		29 021	38 990	4 271	30 404	3 864	82	5	171 834	5 474 793
Wohngebäude zusammen		24 481	19 207	905	29 985	3 830	71	4	170 370	3 895 299
Dav.: Wohngebäude mit 1 Wohnung		21 708	15 322	724	21 708	3 041	3	0	133 261	3 120 038
Wohngebäude mit 2 Wohnungen		2 170	2 314	106	4 340	472	-	-	21 465	457 248
Wohngebäude mit 3 oder mehr Wohnungen		600	1 545	73	3 937	317	-	-	15 552	311 947
Wohnheime		3	24	2	-	-	68	3	92	6 066
Dar.: Gebäude mit Eigentumswohnungen		478	973	47	2 326	199	1	0	9 548	202 660
Nichtwohngebäude zusammen		4 540	19 783	3 367	419	34	11	1	1 464	1 579 494
Dav.: Anstaltsgebäude		90	836	181	105	5	-	-	190	189 250
Büro- und Verwaltungsgebäude		302	1 449	276	64	6	-	-	242	252 912
Landwirtschaftliche Betriebsgebäude		1 980	6 439	1 186	15	2	-	-	60	267 595
Nichtlandwirtschaftliche Betriebsgebäude		1 807	9 749	1 495	196	19	-	-	793	646 969
Sonstige Nichtwohngebäude		361	1 311	229	39	3	11	1	179	222 768
Dar.: Ausgewählte Infrastrukturgebäude		499	2 307	436	152	9	11	1	410	423 572

Bautätigkeit  
2 Baugenehmigungen  
2.2 Hochbau insgesamt  
2.2.2 Nach Gebäudearten und Ländern  
Januar bis Dezember 2002

Gebäudeart ----- Bauherr	Insgesamt (einschl. Baumaßnahmen an bestehenden Gebäuden)							
	Gebäude/ Baumaß- nahmen	Nutzfläche	Wohnungen		sonstige Wohneinheiten		Wohn- räume	veranschlagte Kosten des Bauwerkes
			insgesamt	Wohn- fläche	insgesamt	Wohn- fläche		
	Anzahl	1 000 m <sup>2</sup>	Anzahl	1 000 m <sup>2</sup>	Anzahl	1 000 m <sup>2</sup>	Anzahl	1 000 EUR
Nordrhein-Westfalen								
Wohn- und Nichtwohngebäude	49 907	6 641	56 664	6 586	1 463	50	295 136	12 037 337
Wohngebäude zusammen	43 673	1 403	55 453	6 482	1 169	41	290 404	7 972 439
Dav.: Wohngebäude mit 1 Wohnung	.	.	.	.	.	.	.	.
Wohngebäude mit 2 Wohnungen	.	.	.	.	.	.	.	.
Wohngebäude mit 3 oder mehr Wohnungen	.	.	.	.	.	.	.	.
Wohnheime	48	9	36	3	1 133	40	1 769	69 170
Dar.: Gebäude mit Eigentumswohnungen	1 486	122	7 480	663	28	1	29 702	766 566
Nichtwohngebäude zusammen	6 234	5 238	1 211	103	294	9	4 732	4 064 898
Dav.: Anstaltsgebäude	152	211	209	8	244	8	690	346 837
Büro- und Verwaltungsgebäude	760	833	251	23	48	1	991	1 091 145
Landwirtschaftliche Betriebsgebäude	1 312	689	63	7	-	-	294	224 239
Nichtlandwirtschaftliche Betriebsgebäude	3 372	3 258	630	62	-	-	2 555	1 957 145
Sonstige Nichtwohngebäude	638	246	58	4	2	0	202	445 532
Dar.: Ausgewählte Infrastrukturgebäude	845	521	270	12	246	8	903	858 747
Rheinland-Pfalz								
Wohn- und Nichtwohngebäude	17 051	2 183	14 864	1 986	35	2	85 769	3 887 528
Wohngebäude zusammen	14 162	528	14 421	1 951	9	0	84 434	2 502 554
Dav.: Wohngebäude mit 1 Wohnung	.	.	.	.	.	.	.	.
Wohngebäude mit 2 Wohnungen	.	.	.	.	.	.	.	.
Wohngebäude mit 3 oder mehr Wohnungen	.	.	.	.	.	.	.	.
Wohnheime	.	.	.	.	.	.	.	.
Dar.: Gebäude mit Eigentumswohnungen	298	33	1 160	121	-	-	5 066	149 031
Nichtwohngebäude zusammen	2 889	1 655	443	35	26	1	1 335	1 384 974
Dav.: Anstaltsgebäude	73	86	128	3	18	1	156	161 411
Büro- und Verwaltungsgebäude	332	202	77	8	-	-	194	273 615
Landwirtschaftliche Betriebsgebäude	517	213	54	5	-	-	216	73 060
Nichtlandwirtschaftliche Betriebsgebäude	1 630	1 035	192	20	8	0	785	668 493
Sonstige Nichtwohngebäude	337	119	8	0	-	-	16	208 395
Dar.: Ausgewählte Infrastrukturgebäude	445	222	120	3	18	1	140	383 197
Saarland								
Wohn- und Nichtwohngebäude	2 911	316	2 524	321	20	0	14 188	656 673
Wohngebäude zusammen	2 390	6	2 435	314	20	0	13 906	401 319
Dav.: Wohngebäude mit 1 Wohnung	.	.	.	.	.	.	.	.
Wohngebäude mit 2 Wohnungen	.	.	.	.	.	.	.	.
Wohngebäude mit 3 oder mehr Wohnungen	.	.	.	.	.	.	.	.
Wohnheime	.	.	.	.	.	.	.	.
Dar.: Gebäude mit Eigentumswohnungen	74	4	387	33	-	-	1 571	36 235
Nichtwohngebäude zusammen	521	310	89	7	-	-	282	255 354
Dav.: Anstaltsgebäude	5	10	8	1	-	-	27	18 557
Büro- und Verwaltungsgebäude	59	33	7	0	-	-	16	43 608
Landwirtschaftliche Betriebsgebäude	20	11	8	1	-	-	34	3 214
Nichtlandwirtschaftliche Betriebsgebäude	336	226	52	4	-	-	156	143 469
Sonstige Nichtwohngebäude	101	30	14	1	-	-	49	46 506
Dar.: Ausgewählte Infrastrukturgebäude	97	42	22	1	-	-	76	69 721

Bautätigkeit  
2 Baugenehmigungen  
2.2 Hochbau insgesamt  
2.2.2 Nach Gebäudearten und Ländern  
Januar bis Dezember 2002

Gebäudeart ----- Bauherr	Errichtung neuer Gebäude								
	Gebäude	Raum- inhalt	Nutz- fläche	Wohnungen		sonstige Wohneinheiten		Wohn- räume	veranschlagte Kosten des Bauwerkes
				ins- gesamt	Wohn- fläche	ins- gesamt	Wohn- fläche		
	Anzahl	1 000 m³	1 000 m²	Anzahl	1 000 m²	Anzahl	1 000 m²	Anzahl	1 000 EUR
Nordrhein-Westfalen									
Wohn- und Nichtwohngebäude	37 928	63 820	6 106	52 687	5 977	1 322	45	270 750	10 632 508
Wohngebäude zusammen	33 691	33 183	1 435	51 595	5 888	1 129	40	266 620	7 250 896
Dav.: Wohngebäude mit 1 Wohnung	28 032	21 519	983	28 032	3 800	27	1	169 036	4 695 022
Wohngebäude mit 2 Wohnungen	3 298	3 920	162	6 596	701	4	0	31 390	855 553
Wohngebäude mit 3 oder mehr Wohnungen	2 328	7 515	282	16 938	1 385	29	1	64 542	1 637 743
Wohnheime	33	233	8	29	2	1 069	38	1 652	62 578
Dar.: Gebäude mit Eigentumswohnungen	1 125	3 334	126	7 130	626	28	1	28 153	727 258
Nichtwohngebäude zusammen	4 237	30 637	4 671	1 092	90	193	5	4 130	3 381 612
Dav.: Anstaltsgebäude	79	835	171	211	8	143	4	552	223 929
Büro- und Verwaltungsgebäude	437	3 849	734	260	24	48	1	1 076	958 425
Landwirtschaftliche Betriebsgebäude	1 089	3 844	648	25	3	-	-	127	199 818
Nichtlandwirtschaftliche Betriebsgebäude	2 281	20 558	2 851	530	50	-	-	2 125	1 666 930
Sonstige Nichtwohngebäude	351	1 554	268	66	5	2	0	250	332 510
Dar.: Ausgewählte Infrastrukturgebäude	485	2 926	499	277	13	145	4	802	617 364
Rheinland-Pfalz									
Wohn- und Nichtwohngebäude	11 296	18 740	1 989	13 397	1 719	27	2	75 093	3 098 531
Wohngebäude zusammen	9 628	9 399	565	13 002	1 690	9	0	73 907	2 115 903
Dav.: Wohngebäude mit 1 Wohnung	7 673	6 459	403	7 673	1 135	-	-	48 952	1 457 760
Wohngebäude mit 2 Wohnungen	1 537	1 851	102	3 074	347	-	-	15 517	416 043
Wohngebäude mit 3 oder mehr Wohnungen	417	1 084	60	2 251	208	-	-	9 412	240 600
Wohnheime	.	.	.	.	.	.	.	.	.
Dar.: Gebäude mit Eigentumswohnungen	192	574	34	1 135	109	-	-	4 724	126 682
Nichtwohngebäude zusammen	1 668	9 341	1 424	395	29	18	1	1 186	982 628
Dav.: Anstaltsgebäude	34	310	72	129	3	18	1	169	95 565
Büro- und Verwaltungsgebäude	143	950	168	100	10	-	-	318	190 132
Landwirtschaftliche Betriebsgebäude	403	1 168	197	28	3	-	-	106	59 811
Nichtlandwirtschaftliche Betriebsgebäude	969	6 429	901	130	13	-	-	545	528 270
Sonstige Nichtwohngebäude	119	485	86	8	1	-	-	48	108 850
Dar.: Ausgewählte Infrastrukturgebäude	178	854	169	137	4	18	1	217	217 641
Saarland									
Wohn- und Nichtwohngebäude	1 744	3 226	258	2 184	268	20	0	11 888	522 404
Wohngebäude zusammen	1 439	1 506	12	2 089	260	20	0	11 571	331 402
Dav.: Wohngebäude mit 1 Wohnung	1 121	1 021	2	1 121	168	-	-	7 327	223 958
Wohngebäude mit 2 Wohnungen	233	283	2	466	51	-	-	2 238	61 588
Wohngebäude mit 3 oder mehr Wohnungen	84	199	7	492	41	-	-	1 970	43 756
Wohnheime	.	.	.	.	.	.	.	.	.
Dar.: Gebäude mit Eigentumswohnungen	51	137	6	342	28	-	-	1 364	31 260
Nichtwohngebäude zusammen	305	1 720	246	95	8	-	-	317	191 002
Dav.: Anstaltsgebäude	3	45	9	8	1	-	-	27	17 686
Büro- und Verwaltungsgebäude	26	145	28	20	2	-	-	79	34 207
Landwirtschaftliche Betriebsgebäude	18	69	11	4	0	-	-	21	2 633
Nichtlandwirtschaftliche Betriebsgebäude	210	1 321	173	47	4	-	-	128	101 512
Sonstige Nichtwohngebäude	48	141	26	16	1	-	-	62	34 964
Dar.: Ausgewählte Infrastrukturgebäude	40	203	37	24	2	-	-	89	57 798

Bautätigkeit  
2 Baugenehmigungen  
2.2 Hochbau insgesamt  
2.2.2 Nach Gebäudearten und Ländern  
Januar bis Dezember 2002

Gebäudeart ----- Bauherr	Insgesamt (einschl. Baumaßnahmen an bestehenden Gebäuden)							
	Gebäude/ Baumaß- nahmen	Nutzfläche	Wohnungen		sonstige Wohneinheiten		Wohn- räume	veranschlagte Kosten des Bauwerkes
			insgesamt	Wohn- fläche	insgesamt	Wohn- fläche		
	Anzahl	1 000 m²	Anzahl	1 000 m²	Anzahl	1 000 m²	Anzahl	1 000 EUR
Sachsen								
Wohn- und Nichtwohngebäude	11 032	1 269	8 836	1 027	388	14	44 712	2 721 412
Wohngebäude zusammen	8 888	106	8 693	1 016	377	13	44 190	1 381 178
Dav.: Wohngebäude mit 1 Wohnung	.	.	.	.	.	.	.	.
Wohngebäude mit 2 Wohnungen	.	.	.	.	.	.	.	.
Wohngebäude mit 3 oder mehr Wohnungen	.	.	.	.	.	.	.	.
Wohnheime	23	5	1	0	639	20	705	34 699
Dar.: Gebäude mit Eigentumswohnungen	577	- 24	1 418	127	- 130	- 5	4 785	199 008
Nichtwohngebäude zusammen	2 144	1 162	143	11	11	1	522	1 340 234
Dav.: Anstaltsgebäude	105	149	37	2	20	1	93	280 935
Büro- und Verwaltungsgebäude	268	154	- 15	- 0	- 42	- 1	- 89	220 094
Landwirtschaftliche Betriebsgebäude	157	65	20	2	1	.	101	19 450
Nichtlandwirtschaftliche Betriebsgebäude	1 193	652	133	9	31	1	541	470 097
Sonstige Nichtwohngebäude	421	143	- 32	- 2	1	-	- 124	349 658
Dar.: Ausgewählte Infrastrukturgebäude	612	326	17	1	21	1	22	660 687
Sachsen-Anhalt								
Wohn- und Nichtwohngebäude	7 369	822	5 858	689	207	7	28 602	1 518 812
Wohngebäude zusammen	6 004	- 27	5 737	682	203	7	28 291	761 392
Dav.: Wohngebäude mit 1 Wohnung	.	.	.	.	.	.	.	.
Wohngebäude mit 2 Wohnungen	.	.	.	.	.	.	.	.
Wohngebäude mit 3 oder mehr Wohnungen	.	.	.	.	.	.	.	.
Wohnheime	10	1	-	-	237	7	263	14 234
Dar.: Gebäude mit Eigentumswohnungen	114	- 15	331	35	-	-	1 162	37 652
Nichtwohngebäude zusammen	1 365	849	121	7	4	-	311	757 420
Dav.: Anstaltsgebäude	41	88	37	2	20	0	76	174 118
Büro- und Verwaltungsgebäude	156	62	- 28	- 1	-	-	- 38	119 598
Landwirtschaftliche Betriebsgebäude	123	58	25	3	-	-	110	15 496
Nichtlandwirtschaftliche Betriebsgebäude	750	539	75	4	- 16	- 0	220	295 118
Sonstige Nichtwohngebäude	295	102	12	- 1	-	-	- 57	153 090
Dar.: Ausgewählte Infrastrukturgebäude	365	225	48	1	20	0	12	356 385
Schleswig-Holstein								
Wohn- und Nichtwohngebäude	11 260	1 255	10 146	1 170	662	19	51 276	2 085 932
Wohngebäude zusammen	9 492	- 23	9 908	1 152	606	18	50 429	1 258 633
Dav.: Wohngebäude mit 1 Wohnung	.	.	.	.	.	.	.	.
Wohngebäude mit 2 Wohnungen	.	.	.	.	.	.	.	.
Wohngebäude mit 3 oder mehr Wohnungen	.	.	.	.	.	.	.	.
Wohnheime	17	4	11	1	651	18	694	27 806
Dar.: Gebäude mit Eigentumswohnungen	117	- 11	1 024	80	-	-	3 725	79 878
Nichtwohngebäude zusammen	1 768	1 278	238	18	56	1	847	827 299
Dav.: Anstaltsgebäude	60	86	- 1	- 0	56	1	59	111 675
Büro- und Verwaltungsgebäude	130	52	107	7	-	-	309	69 326
Landwirtschaftliche Betriebsgebäude	604	295	37	3	-	-	142	77 330
Nichtlandwirtschaftliche Betriebsgebäude	748	741	85	8	-	-	301	440 599
Sonstige Nichtwohngebäude	226	104	10	1	-	-	36	128 369
Dar.: Ausgewählte Infrastrukturgebäude	316	210	12	1	56	1	109	256 240



Bautätigkeit  
2 Baugenehmigungen  
2.2 Hochbau insgesamt  
2.2.2 Nach Gebäudearten und Ländern  
Januar bis Dezember 2002

Gebäudeart ----- Bauherr	Errichtung neuer Gebäude								
	Gebäude	Raum- inhalt	Nutz- fläche	Wohnungen		sonstige Wohneinheiten		Wohn- räume	veranschlagte Kosten des Bauwerkes
				ins- gesamt	Wohn- fläche	ins- gesamt	Wohn- fläche		
	Anzahl	1 000 m <sup>3</sup>	1 000 m <sup>2</sup>	Anzahl	1 000 m <sup>2</sup>	Anzahl	1 000 m <sup>2</sup>	Anzahl	1 000 EUR
Sachsen									
Wohn- und Nichtwohngebäude	6 212	10 694	1 267	7 016	760	524	18	36 219	1 820 799
Wohngebäude zusammen	5 040	4 119	217	6 832	747	523	18	35 627	872 325
Dav.: Wohngebäude mit 1 Wohnung	4 344	2 908	155	4 344	539	9	0	25 380	617 056
Wohngebäude mit 2 Wohnungen	463	451	25	926	86	-	-	4 068	93 882
Wohngebäude mit 3 oder mehr Wohnungen	217	655	30	1 561	121	3	0	5 621	133 411
Wohnheime	16	106	8	1	0	511	17	558	27 976
Dar.: Gebäude mit Eigentumswohnungen	104	307	13	671	58	-	-	2 614	61 553
Nichtwohngebäude zusammen	1 172	6 575	1 050	184	13	1	-	592	948 474
Dav.: Anstaltsgebäude	61	725	142	58	2	-	-	102	212 757
Büro- und Verwaltungsgebäude	115	730	136	57	5	-	-	248	161 353
Landwirtschaftliche Betriebsgebäude	107	346	64	1	-	-	-	3	14 260
Nichtlandwirtschaftliche Betriebsgebäude	728	3 978	594	62	5	-	-	206	373 080
Sonstige Nichtwohngebäude	161	801	114	6	1	1	-	33	187 024
Dar.: Ausgewählte Infrastrukturgebäude	274	1 714	289	66	3	1	-	143	422 760
Sachsen-Anhalt									
Wohn- und Nichtwohngebäude	5 004	8 008	811	5 073	561	262	6	25 298	1 137 423
Wohngebäude zusammen	4 117	2 764	46	4 911	552	242	5	24 827	567 409
Dav.: Wohngebäude mit 1 Wohnung	3 819	2 297	31	3 819	469	-	-	20 835	467 083
Wohngebäude mit 2 Wohnungen	205	178	3	410	36	-	-	1 648	35 464
Wohngebäude mit 3 oder mehr Wohnungen	86	243	9	682	46	-	-	2 096	52 453
Wohnheime	7	42	3	-	-	242	5	248	12 409
Dar.: Gebäude mit Eigentumswohnungen	27	56	2	156	12	-	-	572	10 969
Nichtwohngebäude zusammen	887	5 244	765	162	10	20	0	471	570 014
Dav.: Anstaltsgebäude	26	449	81	41	2	20	0	109	139 817
Büro- und Verwaltungsgebäude	71	285	54	24	2	-	-	89	92 629
Landwirtschaftliche Betriebsgebäude	78	291	49	1	0	-	-	5	9 176
Nichtlandwirtschaftliche Betriebsgebäude	554	3 685	496	72	4	-	-	226	240 105
Sonstige Nichtwohngebäude	158	536	86	24	1	-	-	42	88 287
Dar.: Ausgewählte Infrastrukturgebäude	197	1 273	199	65	3	20	0	149	253 062
Schleswig-Holstein									
Wohn- und Nichtwohngebäude	8 024	11 900	1 080	9 374	1 034	630	17	45 902	1 742 698
Wohngebäude zusammen	6 958	5 221	17	9 142	1 016	574	16	45 071	1 098 921
Dav.: Wohngebäude mit 1 Wohnung	6 295	3 992	6	6 295	789	-	-	34 214	836 770
Wohngebäude mit 2 Wohnungen	411	392	1	822	80	-	-	3 619	82 610
Wohngebäude mit 3 oder mehr Wohnungen	241	736	5	2 014	147	-	-	6 621	154 871
Wohnheime	11	104	5	11	1	574	16	617	24 670
Dar.: Gebäude mit Eigentumswohnungen	99	341	1	898	69	-	-	3 097	70 175
Nichtwohngebäude zusammen	1 066	6 679	1 063	232	18	56	1	831	643 777
Dav.: Anstaltsgebäude	27	353	72	10	1	56	1	86	95 135
Büro- und Verwaltungsgebäude	53	240	45	116	8	-	-	358	49 459
Landwirtschaftliche Betriebsgebäude	446	1 523	261	10	1	-	-	41	64 048
Nichtlandwirtschaftliche Betriebsgebäude	443	4 042	604	87	8	-	-	312	348 702
Sonstige Nichtwohngebäude	97	523	82	9	1	-	-	34	86 433
Dar.: Ausgewählte Infrastrukturgebäude	142	964	172	21	2	56	1	129	194 770

Bautätigkeit  
2 Baugenehmigungen  
2.2 Hochbau insgesamt  
2.2.2 Nach Gebäudearten und Ländern  
Januar bis Dezember 2002

Gebäudeart ----- Bauherr	Insgesamt (einschl. Baumaßnahmen an bestehenden Gebäuden)							
	Gebäude/ Baumaß- nahmen	Nutzfläche	Wohnungen		sonstige Wohneinheiten		Wohn- räume	veranschlagte Kosten des Bauwerkes
			insgesamt	Wohn- fläche	insgesamt	Wohn- fläche		
Anzahl	1 000 m <sup>2</sup>	Anzahl	1 000 m <sup>2</sup>	Anzahl	1 000 m <sup>2</sup>	Anzahl	1 000 EUR	

Thüringen

Wohn- und Nichtwohngebäude	7 160	896	4 968	611	672	21	27 441	1 552 668
Wohngebäude zusammen	5 678	68	4 686	594	449	15	26 518	778 155
Dav.: Wohngebäude mit 1 Wohnung	.	.	.	.	.	.	.	.
Wohngebäude mit 2 Wohnungen	.	.	.	.	.	.	.	.
Wohngebäude mit 3 oder mehr Wohnungen	.	.	.	.	.	.	.	.
Wohnheime	7	8	.	.	445	15	515	19 703
Dar.: Gebäude mit Eigentumswohnungen	164	5	527	46	.	.	1 797	56 723
Nichtwohngebäude zusammen	1 482	828	282	17	223	5	923	774 513
Dav.: Anstaltsgebäude	39	80	144	4	228	6	422	126 196
Büro- und Verwaltungsgebäude	137	43	8	1	20	1	12	116 032
Landwirtschaftliche Betriebsgebäude	91	42	9	2	.	.	56	11 618
Nichtlandwirtschaftliche Betriebsgebäude	866	563	75	8	.	.	337	309 010
Sonstige Nichtwohngebäude	349	99	46	2	15	0	96	211 657
Dar.: Ausgewählte Infrastrukturgebäude	366	197	182	5	243	6	481	360 312

Gebäudeart ----- Bauherr	Errichtung neuer Gebäude							veranschlagte Kosten des Bauwerkes
	Gebäude	Raum- inhalt	Nutz- fläche	Wohnungen		sonstige Wohneinheiten		Wohn- räume
				ins- gesamt	Wohn- fläche	ins- gesamt	Wohn- fläche	
	Anzahl	1 000 m <sup>3</sup>	1 000 m <sup>2</sup>	Anzahl	1 000 m <sup>2</sup>	Anzahl	1 000 m <sup>2</sup>	1 000 EUR

Thüringen

Wohn- und Nichtwohngebäude	4 013	7 240	868	4 146	462	294	10	22 189	1 058 447
Wohngebäude zusammen	3 185	2 450	134	3 929	452	97	5	21 523	520 648
Dav.: Wohngebäude mit 1 Wohnung	2 835	1 937	108	2 835	361	2	.	17 076	415 016
Wohngebäude mit 2 Wohnungen	266	257	13	532	49	.	.	2 331	52 965
Wohngebäude mit 3 oder mehr Wohnungen	81	229	11	562	43	.	.	2 008	44 755
Wohnheime	3	26	2	.	.	95	5	108	7 912
Dar.: Gebäude mit Eigentumswohnungen	59	154	7	373	29	.	.	1 300	29 468
Nichtwohngebäude zusammen	828	4 790	734	217	10	197	5	666	537 799
Dav.: Anstaltsgebäude	31	411	79	143	4	192	5	386	113 037
Büro- und Verwaltungsgebäude	58	219	41	9	1	.	.	33	61 911
Landwirtschaftliche Betriebsgebäude	58	239	41	.	.	.	.	.	7 166
Nichtlandwirtschaftliche Betriebsgebäude	534	3 427	492	41	4	.	.	189	235 438
Sonstige Nichtwohngebäude	147	499	81	24	1	5	0	58	120 247
Dar.: Ausgewählte Infrastrukturgebäude	176	1 002	177	166	5	197	5	436	251 707

Bautätigkeit  
2 Baugenehmigungen  
2.3 Fertigteilbau  
2.3.1 Nach Gebäudearten und Bauherrengruppen  
Januar bis Dezember 2002

Deutschland

Gebäudeart ----- Bauherr	Errichtung neuer Gebäude								
	Gebäude	Raum- inhalt	Nutz- fläche	Wohnungen		sonstige Wohneinheiten		Wohn- räume	veranschlagte Kosten des Bauwerkes
				ins- gesamt	Wohn- fläche	ins- gesamt	Wohn- fläche		
	Anzahl	1 000 m <sup>3</sup>	1 000 m <sup>2</sup>	Anzahl	1 000 m <sup>2</sup>	Anzahl	1 000 m <sup>2</sup>	Anzahl	1 000 EUR
Wohn- und Nichtwohngebäude	31 719	108 510	14 440	25 836	3 072	465	12	140 399	12 587 835
Dagegen:									
Januar bis Dezember 2001	33 374	125 024	16 811	26 352	3 043	176	5	139 363	12 722 669
Januar bis Dezember 2000	38 517	127 319	17 267	30 528	3 511	444	15	162 764	13 738 902
Januar bis Dezember 1999	48 259	143 078	19 498	40 690	4 614	249	9	212 854	15 974 147
Wohngebäude zusammen	21 137	16 368	851	25 316	3 019	416	9	138 163	3 822 355
Davon:									
Wohngebäude mit 1 Wohnung	18 772	13 367	703	18 772	2 452	14	1	111 391	3 130 515
Wohngebäude mit 2 Wohnungen	2 017	1 972	101	4 034	376	4	0	17 391	455 232
Wohngebäude mit 3 oder mehr Wohnungen	339	936	44	2 348	181	-	-	8 283	209 706
Wohnheime	9	111	4	162	10	398	9	1 098	26 902
Darunter:									
Wohngebäude mit Eigentumswohnungen	258	527	29	1 152	100	-	-	4 368	113 986
Von den Bauherren waren:									
Öffentliche Bauherren	88	66	3	127	12	-	-	623	16 899
Unternehmen	2 063	1 827	85	3 472	349	80	3	16 225	399 048
Davon:									
Wohnungsunternehmen	1 531	1 401	63	2 638	269	-	-	12 500	304 511
Immobilienfonds	23	26	2	59	5	-	-	237	5 988
Sonstige Unternehmen	509	403	20	775	74	80	3	3 488	88 549
Private Haushalte	18 966	14 438	762	21 678	2 654	40	1	120 851	3 394 540
Organisationen ohne Erwerbszweck	20	47	1	39	4	296	6	464	11 868
Nichtwohngebäude zusammen	10 582	92 142	13 588	520	53	49	3	2 236	8 765 480
Davon:									
Anstaltsgebäude	82	981	185	39	2	1	2	118	315 544
Büro- und Verwaltungsgebäude	659	10 892	1 959	124	12	48	1	508	2 368 290
Landwirtschaftliche Betriebsgebäude	3 096	11 694	1 953	20	3	-	-	95	518 268
Nichtlandwirtschaftliche Betriebsgebäude	6 084	64 777	8 894	305	34	-	-	1 380	4 831 288
Darunter:									
Fabrik- und Werkstattgebäude	1 858	23 166	3 079	124	15	-	-	597	1 895 793
Handels- und Lagergebäude	3 356	37 946	4 994	158	17	-	-	699	2 509 371
Hotels und Gaststätten	113	572	134	8	1	-	-	25	152 725
Sonstige Nichtwohngebäude	661	3 803	597	32	3	-	-	135	732 090
Darunter:									
Ausgewählte Infrastrukturgebäude	882	5 721	920	50	4	1	2	223	1 150 644
Von den Bauherren waren:									
Öffentliche Bauherren	577	3 648	591	12	1	-	-	44	827 104
Unternehmen	8 889	84 717	12 337	373	40	48	1	1 627	7 524 277
Davon:									
Land- und Forstwirtschaft, Fischerei	3 132	12 655	2 086	23	3	-	-	112	628 703
Produzierendes Gewerbe	2 705	31 379	4 226	101	13	-	-	491	2 338 702
Handel, Kreditinstitute und Versiche- rungsgewerbe, Dienstleistungen so- wie Verkehr und Nachrichtenüber- mittlung	3 052	40 687	6 026	249	24	48	1	1 024	4 556 872
Darunter:									
Immobilienfonds	60	2 059	363	25	2	-	-	62	338 078
Private Haushalte	829	2 764	465	104	11	-	-	455	260 136
Organisationen ohne Erwerbszweck	287	1 004	197	31	1	1	2	110	153 963

Bautätigkeit  
2 Baugenehmigungen  
2.3 Fertigteilbau  
2.3.1 Nach Gebäudearten und Bauherrengruppen  
Januar bis Dezember 2002

Früheres Bundesgebiet

Gebäudeart ----- Bauherr	Errichtung neuer Gebäude								veranschlagte Kosten des Bauwerkes
	Gebäude	Raum- inhalt	Nutz- fläche	Wohnungen		sonstige Wohneinheiten		Wohn- räume	
				ins- gesamt	Wohn- fläche	ins- gesamt	Wohn- fläche		
				Anzahl	1 000 m³	1 000 m²	Anzahl		
Wohn- und Nichtwohngebäude	25 690	94 917	12 750	20 351	2 487	362	9	113 297	11 078 657
Dagegen:									
Januar bis Dezember 2001	26 084	107 061	14 607	19 619	2 336	156	4	106 283	10 901 119
Januar bis Dezember 2000	28 599	104 033	14 381	20 964	2 493	407	11	114 790	10 952 886
Januar bis Dezember 1999	34 709	116 284	16 252	27 338	3 193	197	7	145 358	12 323 548
Wohngebäude zusammen	16 449	13 509	747	19 854	2 437	313	6	111 164	3 168 229
Davon:									
Wohngebäude mit 1 Wohnung	14 524	10 974	619	14 524	1 959	13	1	88 753	2 578 857
Wohngebäude mit 2 Wohnungen	1 642	1 674	89	3 284	316	4	0	14 468	388 560
Wohngebäude mit 3 oder mehr Wohnungen	277	781	36	1 884	152	-	-	6 952	178 840
Wohnheime	6	91	2	162	10	296	6	991	21 972
Darunter:									
Wohngebäude mit Eigentumswohnungen	222	451	26	962	86	-	-	3 752	100 904
Von den Bauherren waren:									
Öffentliche Bauherren	79	55	3	103	10	-	-	540	13 558
Unternehmen	1 625	1 539	73	2 788	293	-	-	13 445	339 173
Davon:									
Wohnungsunternehmen	1 301	1 242	58	2 273	237	-	-	10 986	272 970
Immobilienfonds	12	20	2	35	3	-	-	155	4 556
Sonstige Unternehmen	312	280	14	480	52	-	-	2 304	61 647
Private Haushalte	14 731	11 882	669	16 928	2 131	39	1	96 772	2 805 318
Organisationen ohne Erwerbszweck	14	40	1	35	3	274	5	407	10 180
Nichtwohngebäude zusammen	9 241	81 408	12 003	497	51	49	3	2 133	7 910 428
Davon:									
Anstaltsgebäude	55	839	153	38	2	1	2	114	278 931
Büro- und Verwaltungsgebäude	574	10 451	1 872	117	11	48	1	479	2 267 594
Landwirtschaftliche Betriebsgebäude	2 879	10 642	1 782	20	3	-	-	95	483 684
Nichtlandwirtschaftliche Betriebsgebäude	5 205	56 235	7 685	291	33	-	-	1 318	4 213 596
Darunter:									
Fabrik- und Werkstattgebäude	1 581	19 146	2 558	116	14	-	-	557	1 624 805
Handels- und Lagergebäude	2 925	34 126	4 487	153	17	-	-	680	2 285 717
Hotels und Gaststätten	82	281	57	7	1	-	-	22	66 093
Sonstige Nichtwohngebäude	528	3 247	511	31	3	-	-	127	666 623
Darunter:									
Ausgewählte Infrastrukturgebäude	688	4 775	768	48	4	1	2	211	1 024 624
Von den Bauherren waren:									
Öffentliche Bauherren	462	3 123	507	12	1	-	-	44	719 606
Unternehmen	7 834	74 959	10 921	354	38	48	1	1 546	6 832 223
Davon:									
Land- und Forstwirtschaft, Fischerei	2 887	11 219	1 853	23	3	-	-	112	544 243
Produzierendes Gewerbe	2 310	26 307	3 553	91	11	-	-	445	2 023 128
Handel, Kreditinstitute und Versiche- rungsgewerbe, Dienstleistungen so- wie Verkehr und Nachrichtenüber- mittlung	2 637	37 438	5 517	240	23	48	1	989	4 264 852
Darunter:									
Immobilienfonds	53	1 862	336	25	2	-	-	62	329 120
Private Haushalte	721	2 589	434	100	10	-	-	433	248 736
Organisationen ohne Erwerbszweck	224	735	141	31	1	1	2	110	109 863

Bautätigkeit  
2 Baugenehmigungen  
2.3 Fertigteilbau  
2.3.1 Nach Gebäudearten und Bauherrengruppen  
Januar bis Dezember 2002

Neue Länder und Berlin-Ost

Gebäudeart ----- Bauherr	Errichtung neuer Gebäude								
	Gebäude	Raum- inhalt	Nutz- fläche	Wohnungen		sonstige Wohneinheiten		Wohn- räume	veranschlagte Kosten des Bauwerkes
				ins- gesamt	Wohn- fläche	ins- gesamt	Wohn- fläche		
	Anzahl	1 000 m <sup>3</sup>	1 000 m <sup>2</sup>	Anzahl	1 000 m <sup>2</sup>	Anzahl	1 000 m <sup>2</sup>	Anzahl	1 000 EUR
Wohn- und Nichtwohngebäude	6 029	13 593	1 690	5 485	585	103	3	27 102	1 509 178
Dagegen:									
Januar bis Dezember 2001	7 290	17 963	2 204	6 733	707	20	1	33 080	1 821 549
Januar bis Dezember 2000	9 918	23 286	2 887	9 564	1 018	37	4	47 974	2 786 016
Januar bis Dezember 1999	13 550	26 794	3 246	13 352	1 421	52	1	67 496	3 650 598
Wohngebäude zusammen	4 688	2 859	105	5 462	582	103	3	26 999	654 126
Davon:									
Wohngebäude mit 1 Wohnung	4 248	2 393	84	4 248	493	1	-	22 638	551 658
Wohngebäude mit 2 Wohnungen	375	298	12	750	60	-	-	2 923	66 672
Wohngebäude mit 3 oder mehr Wohnungen	62	155	7	464	29	-	-	1 331	30 866
Wohnheime	3	20	2	-	-	102	3	107	4 930
Darunter:									
Wohngebäude mit Eigentumswohnungen	36	76	3	190	14	-	-	616	13 082
Von den Bauherren waren:									
Öffentliche Bauherren	9	11	-	24	2	-	-	83	3 341
Unternehmen	438	288	12	684	56	80	3	2 780	59 875
Davon:									
Wohnungsunternehmen	230	159	6	365	32	-	-	1 514	31 541
Immobilienfonds	11	6	0	24	2	-	-	82	1 432
Sonstige Unternehmen	197	123	6	295	22	80	3	1 184	26 902
Private Haushalte	4 235	2 556	93	4 750	523	1	-	24 079	589 222
Organisationen ohne Erwerbszweck	6	7	0	4	1	22	1	57	1 688
Nichtwohngebäude zusammen	1 341	10 734	1 585	23	3	-	-	103	855 052
Davon:									
Anstaltsgebäude	27	142	32	1	0	-	-	4	36 613
Büro- und Verwaltungsgebäude	85	441	88	7	1	-	-	29	100 696
Landwirtschaftliche Betriebsgebäude	217	1 052	171	-	-	-	-	-	34 584
Nichtlandwirtschaftliche Betriebsgebäude	879	8 542	1 209	14	2	-	-	62	617 692
Darunter:									
Fabrik- und Werkstattgebäude	277	4 020	521	8	1	-	-	40	270 988
Handels- und Lagergebäude	431	3 820	507	5	1	-	-	19	223 654
Hotels und Gaststätten	31	291	77	1	-	-	-	3	86 632
Sonstige Nichtwohngebäude	133	556	86	1	0	-	-	8	65 467
Darunter:									
Ausgewählte Infrastrukturgebäude	194	946	152	2	0	-	-	12	126 020
Von den Bauherren waren:									
Öffentliche Bauherren	115	525	84	-	-	-	-	-	107 498
Unternehmen	1 055	9 758	1 416	19	2	-	-	81	692 054
Davon:									
Land- und Forstwirtschaft, Fischerei	245	1 436	233	-	-	-	-	-	84 460
Produzierendes Gewerbe	395	5 072	673	10	1	-	-	46	315 574
Handel, Kreditinstitute und Versiche- rungsgewerbe, Dienstleistungen so- wie Verkehr und Nachrichtenüber- mittlung	415	3 249	510	9	1	-	-	35	292 020
Darunter:									
Immobilienfonds	7	197	27	-	-	-	-	-	8 958
Private Haushalte	108	175	31	4	0	-	-	22	11 400
Organisationen ohne Erwerbszweck	63	269	55	-	-	-	-	-	44 100

Bautätigkeit  
2 Baugenehmigungen  
2.3 Fertigteilbau  
2.3.2 Nach Gebäudearten und Ländern  
Januar bis Dezember 2002

Gebäudeart ----- Bauherr	Errichtung neuer Gebäude								
	Gebäude	Raum- inhalt	Nutz- fläche	Wohnungen		sonstige Wohneinheiten		Wohn- räume	veran- schlagte Kosten des Bauwerkes
				ins- gesamt	Wohn- fläche	ins- gesamt	Wohn- fläche		
	Anzahl	1 000 m <sup>3</sup>	1 000 m <sup>2</sup>	Anzahl	1 000 m <sup>2</sup>	Anzahl	1 000 m <sup>2</sup>	Anzahl	1 000 EUR
Baden-Württemberg									
Wohn- und Nichtwohngebäude Insgesamt	5 015	15 768	2 083	4 246	546	259	5	24 095	1 710 233
Wohngebäude zusammen	3 578	3 054	244	4 177	537	259	5	23 781	740 797
Nichtwohngebäude zusammen	1 437	12 714	1 839	69	9	-	-	314	969 436
Bayern									
Wohn- und Nichtwohngebäude Insgesamt	6 218	24 793	3 178	4 583	565	7	0	26 757	3 133 421
Wohngebäude zusammen	3 801	3 323	160	4 483	553	7	0	26 278	815 462
Nichtwohngebäude zusammen	2 417	21 470	3 018	100	12	-	-	479	2 317 959
Berlin									
Wohn- und Nichtwohngebäude Insgesamt	546	1 662	232	526	61	1	2	2 796	313 633
Wohngebäude zusammen	478	302	13	525	61	-	-	2 743	70 789
Nichtwohngebäude zusammen	68	1 360	219	1	0	1	2	53	242 844
Brandenburg									
Wohn- und Nichtwohngebäude Insgesamt	2 066	2 707	279	2 065	225	19	0	10 054	371 019
Wohngebäude zusammen	1 823	1 094	38	2 059	224	19	0	10 032	250 055
Nichtwohngebäude zusammen	243	1 613	241	6	1	-	-	22	120 964
Bremen									
Wohn- und Nichtwohngebäude Insgesamt	58	1 158	190	41	3	-	-	118	93 409
Wohngebäude zusammen	19	12	1	20	2	-	-	91	2 588
Nichtwohngebäude zusammen	39	1 146	189	21	1	-	-	27	90 821
Hamburg									
Wohn- und Nichtwohngebäude Insgesamt	242	2 456	293	148	17	-	-	748	326 576
Wohngebäude zusammen	132	98	6	144	16	-	-	726	27 444
Nichtwohngebäude zusammen	110	2 358	288	4	1	-	-	22	299 132
Hessen									
Wohn- und Nichtwohngebäude Insgesamt	2 864	11 813	1 902	2 897	323	1	0	14 607	2 113 777
Wohngebäude zusammen	1 833	1 654	110	2 779	312	1	0	14 158	389 786
Nichtwohngebäude zusammen	1 031	10 159	1 793	118	11	-	-	449	1 723 991
Mecklenburg-Vorpommern									
Wohn- und Nichtwohngebäude Insgesamt	990	1 380	182	1 059	101	4	0	4 779	215 469
Wohngebäude zusammen	842	449	14	1 054	101	4	0	4 756	100 847
Nichtwohngebäude zusammen	148	931	168	5	0	-	-	23	114 622
Niedersachsen									
Wohn- und Nichtwohngebäude Insgesamt	2 760	8 539	1 230	1 788	222	-	-	10 313	709 865
Wohngebäude zusammen	1 549	1 074	45	1 762	220	-	-	10 211	230 304
Nichtwohngebäude zusammen	1 211	7 465	1 185	26	2	-	-	102	479 561

Bautätigkeit  
2 Baugenehmigungen  
2.3 Fertigteilbau  
2.3.2 Nach Gebäudearten und Ländern  
Januar bis Dezember 2002

Gebäudeart ----- Bauherr	Errichtung neuer Gebäude								
	Gebäude	Raum- inhalt	Nutz- fläche	Wohnungen		sonstige Wohneinheiten		Wohn- räume	veran- schlagte Kosten des Bauwerkes
				ins- gesamt	Wohn- fläche	ins- gesamt	Wohn- fläche		
	Anzahl	1 000 m <sup>3</sup>	1 000 m <sup>2</sup>	Anzahl	1 000 m <sup>2</sup>	Anzahl	1 000 m <sup>2</sup>	Anzahl	1 000 EUR
Nordrhein-Westfalen									
Wohn- und Nichtwohngebäude Insgesamt	4 386	17 971	2 316	3 350	408	94	2	18 604	1 677 233
Wohngebäude zusammen	2 722	2 171	94	3 249	398	46	1	18 145	485 766
Nichtwohngebäude zusammen	1 664	15 800	2 222	101	10	48	1	459	1 191 467
Rheinland-Pfalz									
Wohn- und Nichtwohngebäude Insgesamt	2 377	6 569	776	1 925	245	-	-	10 968	666 545
Wohngebäude zusammen	1 685	1 332	81	1 904	243	-	-	10 881	309 379
Nichtwohngebäude zusammen	692	5 237	695	21	2	-	-	87	357 166
Saarland									
Wohn- und Nichtwohngebäude Insgesamt	259	669	85	180	23	-	-	1 004	73 165
Wohngebäude zusammen	158	130	0	179	23	-	-	997	28 670
Nichtwohngebäude zusammen	101	539	84	1	0	-	-	7	44 495
Sachsen									
Wohn- und Nichtwohngebäude Insgesamt	1 137	3 121	422	932	103	-	-	4 913	344 138
Wohngebäude zusammen	786	533	26	927	102	-	-	4 886	121 409
Nichtwohngebäude zusammen	351	2 588	397	5	1	-	-	27	222 729
Sachsen-Anhalt									
Wohn- und Nichtwohngebäude Insgesamt	781	2 731	337	546	58	-	-	2 589	188 242
Wohngebäude zusammen	446	280	4	544	58	-	-	2 583	62 625
Nichtwohngebäude zusammen	335	2 451	332	2	0	-	-	6	125 617
Schleswig-Holstein									
Wohn- und Nichtwohngebäude Insgesamt	1 304	4 441	595	1 015	114	-	-	5 055	434 288
Wohngebäude zusammen	806	547	1	980	111	-	-	4 921	113 273
Nichtwohngebäude zusammen	498	3 894	594	35	4	-	-	134	321 015
Thüringen									
Wohn- und Nichtwohngebäude Insgesamt	716	2 732	341	535	60	80	3	2 999	216 822
Wohngebäude zusammen	479	315	16	530	60	80	3	2 974	73 161
Nichtwohngebäude zusammen	237	2 417	325	5	1	-	-	25	143 661

Bautätigkeit  
3 Baufertigstellungen  
3.1 Nach Gebäudearten und Bauherrengruppen

Januar bis Dezember 2002

Deutschland

Gebäudeart ----- Bauherr	Insgesamt (einschl. Baumaßnahmen an bestehenden Gebäuden)							
	Gebäude/ Baumaß- nahmen	Nutzfläche	Wohnungen		sonstige Wohneinheiten		Wohn- räume	veranschlagte Kosten des Bauwerkes
			insgesamt	Wohn- fläche	insgesamt	Wohn- fläche		
	Anzahl	1 000 m²	Anzahl	1 000 m²	Anzahl	1 000 m²	Anzahl	1 000 EUR
Wohn- und Nichtwohngebäude	282 433	43 044	289 601	33 528	3 856	132	1 490 803	72 228 811
Dagegen:								
Januar bis Dezember 2001	303 094	45 405	326 197	36 719	3 442	138	1 652 056	76 203 437
Januar bis Dezember 2000	359 238	47 670	423 062	45 571	4 545	192	2 080 364	87 260 150
Januar bis Dezember 1999	377 104	48 440	472 805	48 868	4 101	170	2 198 754	94 101 390
Wohngebäude zusammen	232 046	6 903	282 831	32 943	3 082	109	1 465 619	41 584 989
Davon:								
Wohngebäude mit 1 Wohnung	.	.	.	.	.	.	.	.
Wohngebäude mit 2 Wohnungen	.	.	.	.	.	.	.	.
Wohngebäude mit 3 oder mehr Wohnungen	.	.	.	.	.	.	.	.
Wohnheime	255	30	1 141	46	3 295	110	5 898	271 839
Darunter:								
Wohngebäude mit Eigentumswohnungen	11 239	789	52 539	4 440	- 100	- 2	202 248	5 486 148
Von den Bauherren waren:								
Öffentliche Bauherren	896	29	1 941	164	367	15	7 924	275 438
Unternehmen	45 289	1 767	95 306	9 157	949	32	420 532	11 325 319
Davon:								
Wohnungsunternehmen	37 074	1 539	79 835	7 662	337	13	353 061	9 378 689
Immobilienfonds	988	28	2 557	239	- 5	- 0	10 438	304 716
Sonstige Unternehmen	7 227	201	12 914	1 257	617	19	57 033	1 641 914
Private Haushalte	185 244	5 066	183 287	23 467	168	10	1 028 366	29 632 933
Organisationen ohne Erwerbszweck	617	40	2 297	156	1 598	53	8 797	351 299
Nichtwohngebäude zusammen	50 387	36 141	6 770	585	774	23	25 184	30 643 822
Davon:								
Anstaltsgebäude	1 153	1 508	1 083	43	1 023	27	3 427	2 992 943
Büro- und Verwaltungsgebäude	5 461	5 573	1 123	108	- 166	- 4	3 788	7 715 842
Landwirtschaftliche Betriebsgebäude	11 072	4 970	609	65	19	0	2 724	1 555 274
Nichtlandwirtschaftliche Betriebsgebäude	26 266	21 160	3 593	346	- 154	- 3	14 234	13 899 241
Darunter:								
Fabrik- und Werkstattgebäude	7 417	7 514	876	99	- 31	- 0	3 985	5 071 869
Handels- und Lagergebäude	11 877	10 586	2 272	212	- 30	- 1	8 901	6 668 766
Hotels und Gaststätten	1 940	615	235	15	- 105	- 2	535	834 695
Sonstige Nichtwohngebäude	6 435	2 930	362	25	52	2	1 011	4 480 522
Darunter:								
Ausgewählte Infrastrukturgebäude	8 157	5 179	1 371	63	1 065	28	4 185	8 358 285
Von den Bauherren waren:								
Öffentliche Bauherren	4 949	3 043	12	- 5	104	3	- 225	5 784 482
Unternehmen	35 100	29 814	5 157	437	406	12	18 781	21 014 621
Davon:								
Land- und Forstwirtschaft, Fischerei	10 894	5 063	499	50	25	1	2 168	1 637 625
Produzierendes Gewerbe	9 320	9 956	740	84	30	2	3 361	6 195 079
Handel, Kreditinstitute und Versiche- rungsgewerbe, Dienstleistungen so- wie Verkehr und Nachrichtenüber- mittlung	14 886	14 794	3 918	303	351	10	13 252	13 181 917
Darunter:								
Immobilienfonds	357	823	274	19	18	1	780	949 274
Private Haushalte	7 465	1 746	1 184	129	- 144	- 2	5 049	1 495 828
Organisationen ohne Erwerbszweck	2 873	1 539	417	25	408	10	1 579	2 348 891



Bautätigkeit  
3 Baufertigstellungen  
3.1 Nach Gebäudearten und Bauherrnengruppen

Januar bis Dezember 2002

Deutschland

Gebäudeart ----- Bauherr	Errichtung neuer Gebäude								
	Gebäude	Raum- inhalt	Nutz- fläche	Wohnungen		sonstige Wohneinheiten		Wohn- räume	veranschlagte Kosten des Bauwerkes
				ins- gesamt	Wohn- fläche	ins- gesamt	Wohn- fläche		
	Anzahl	1 000 m <sup>3</sup>	1 000 m <sup>2</sup>	Anzahl	1 000 m <sup>2</sup>	Anzahl	1 000 m <sup>2</sup>	Anzahl	1 000 EUR
Wohn- und Nichtwohngebäude	197 536	368 058	39 567	259 885	29 134	3 550	111	1 319 721	60 278 712
Dagegen:									
Januar bis Dezember 2001	213 213	382 351	41 397	292 333	31 930	3 465	119	1 461 126	63 721 674
Januar bis Dezember 2000	260 121	426 447	44 221	377 335	39 835	4 798	166	1 850 607	73 248 126
Januar bis Dezember 1999	269 549	439 918	44 742	416 699	42 455	4 566	163	1 943 745	78 170 096
Wohngebäude zusammen	164 848	160 088	7 581	253 696	28 619	2 621	89	1 296 152	35 642 698
Davon:									
Wohngebäude mit 1 Wohnung	135 257	103 892	5 073	135 257	18 339	125	4	816 063	23 037 247
Wohngebäude mit 2 Wohnungen	18 814	21 973	1 060	37 628	3 954	24	1	177 960	4 877 246
Wohngebäude mit 3 oder mehr Wohnungen	10 650	33 503	1 408	79 713	6 282	44	1	297 373	7 537 276
Wohnheime	127	725	41	1 098	44	2 428	82	4 756	190 929
Darunter:									
Wohngebäude mit Eigentumswohnungen	7 367	21 084	941	48 123	3 965	11	0	184 260	4 746 177
Von den Bauherren waren:									
Öffentliche Bauherren	612	845	39	1 781	146	144	7	6 904	195 010
Unternehmen	39 682	45 867	2 008	90 243	8 558	964	30	400 579	10 125 172
Davon:									
Wohnungsunternehmen	33 701	38 750	1 682	77 414	7 314	437	15	343 170	8 565 269
Immobilienfonds	759	1 068	43	2 326	206	-	-	9 248	234 847
Sonstige Unternehmen	5 222	6 049	282	10 503	1 037	527	16	48 161	1 325 056
Private Haushalte	124 228	112 347	5 484	159 657	19 780	254	10	881 142	25 061 728
Organisationen ohne Erwerbszweck	326	1 034	51	2 015	134	1 259	42	7 527	260 788
Nichtwohngebäude zusammen	32 688	207 970	31 986	6 189	516	929	23	23 569	24 636 014
Davon:									
Anstaltsgebäude	535	6 585	1 275	949	39	881	22	3 119	2 172 409
Büro- und Verwaltungsgebäude	2 898	27 147	5 076	1 598	137	13	0	5 784	6 517 396
Landwirtschaftliche Betriebsgebäude	8 868	27 600	4 648	214	22	1	-	968	1 354 476
Nichtlandwirtschaftliche Betriebsgebäude	17 214	132 249	18 585	2 924	275	5	0	11 814	11 380 267
Darunter:									
Fabrik- und Werkstattgebäude	4 705	45 339	6 415	647	72	1	0	3 024	4 107 925
Handels- und Lagergebäude	7 933	69 502	9 434	1 958	176	-	-	7 615	5 565 622
Hotels und Gaststätten	600	2 276	471	147	10	-	-	465	546 867
Sonstige Nichtwohngebäude	3 173	14 409	2 402	504	43	29	1	1 884	3 211 466
Darunter:									
Ausgewählte Infrastrukturgebäude	4 125	31 286	4 349	1 464	83	896	22	5 024	6 142 821
Von den Bauherren waren:									
Öffentliche Bauherren	2 562	14 931	2 559	198	14	117	3	734	4 276 536
Unternehmen	23 976	177 644	26 621	4 793	397	388	10	17 866	17 590 581
Davon:									
Land- und Forstwirtschaft, Fischerei	8 855	28 238	4 714	226	24	1	-	1 034	1 435 798
Produzierendes Gewerbe	6 204	64 760	8 492	621	70	-	-	2 866	5 050 140
Handel, Kreditinstitute und Versiche- rungsgewerbe, Dienstleistungen so- wie Verkehr und Nachrichtenüber- mittlung	8 917	84 647	13 416	3 946	303	387	10	13 966	11 104 643
Darunter:									
Immobilienfonds	232	4 648	774	254	20	18	1	803	755 895
Private Haushalte	4 684	8 376	1 521	886	86	2	0	3 663	1 130 647
Organisationen ohne Erwerbszweck	1 466	7 015	1 285	312	19	422	10	1 306	1 638 250

Bautätigkeit  
3 Baufertigstellungen  
3.1 Nach Gebäudearten und Bauherrengruppen

Januar bis Dezember 2002

Früheres Bundesgebiet

Gebäudeart ----- Bauherr	Insgesamt (einschl. Baumaßnahmen an bestehenden Gebäuden)							veranschlagte Kosten des Bauwerkes
	Gebäude/ Baumaß- nahmen	Nutzfläche	Wohnungen		sonstige Wohneinheiten		Wohn- räume	
			insgesamt	Wohn- fläche	insgesamt	Wohn- fläche		
	Anzahl	1 000 m²	Anzahl	1 000 m²	Anzahl	1 000 m²	Anzahl	
Wohn- und Nichtwohngebäude	232 226	37 372	240 588	28 215	2 648	95	1 256 515	60 166 054
Dagegen:								
Januar bis Dezember 2001	247 552	39 203	267 934	30 662	2 271	89	1 376 975	62 947 800
Januar bis Dezember 2000	287 963	40 361	336 764	37 206	2 773	102	1 690 299	70 130 302
Januar bis Dezember 1999	298 160	40 126	369 907	39 236	2 494	113	1 746 971	73 715 642
Wohngebäude zusammen	188 824	6 312	235 084	27 716	2 143	79	1 235 116	35 199 167
Davon:								
Wohngebäude mit 1 Wohnung	.	.	.	.	.	.	.	.
Wohngebäude mit 2 Wohnungen	.	.	.	.	.	.	.	.
Wohngebäude mit 3 oder mehr Wohnungen	.	.	.	.	.	.	.	.
Wohnheime	197	25	1 014	40	2 340	81	4 594	223 945
Darunter:								
Wohngebäude mit Eigentumswohnungen	9 677	785	47 343	3 996	- 105	- 2	183 675	4 837 383
Von den Bauherren waren:								
Öffentliche Bauherren	703	30	1 507	135	386	14	6 624	216 013
Unternehmen	37 749	1 672	82 830	7 994	564	20	370 527	9 684 651
Davon:								
Wohnungsunternehmen	31 754	1 454	71 512	6 861	175	8	319 413	8 216 742
Immobilienfonds	529	27	1 824	164	- 2	0	7 216	188 253
Sonstige Unternehmen	5 466	191	9 494	969	391	13	43 898	1 279 656
Private Haushalte	149 895	4 574	149 080	19 474	144	8	851 762	25 033 328
Organisationen ohne Erwerbszweck	477	35	1 667	112	1 049	36	6 203	265 175
Nichtwohngebäude zusammen	43 402	31 060	5 504	499	505	16	21 399	24 966 887
Davon:								
Anstaltsgebäude	854	998	826	35	745	20	2 678	1 891 025
Büro- und Verwaltungsgebäude	4 473	4 866	780	83	- 123	- 3	2 900	6 281 576
Landwirtschaftliche Betriebsgebäude	10 525	4 628	520	57	16	0	2 389	1 471 429
Nichtlandwirtschaftliche Betriebsgebäude	22 446	18 232	3 100	307	- 166	- 3	12 623	12 001 479
Darunter:								
Fabrik- und Werkstattgebäude	6 311	6 288	832	93	- 43	- 1	3 788	4 357 183
Handels- und Lagergebäude	10 358	9 352	1 947	185	- 30	- 1	7 755	5 910 103
Hotels und Gaststätten	1 576	472	147	12	- 105	- 2	385	649 192
Sonstige Nichtwohngebäude	5 104	2 337	278	19	33	1	809	3 321 378
Darunter:								
Ausgewählte Infrastrukturgebäude	6 374	3 801	1 094	53	764	20	3 432	5 857 353
Von den Bauherren waren:								
Öffentliche Bauherren	3 748	2 280	- 48	- 9	100	2	- 325	3 688 149
Unternehmen	31 019	26 000	4 360	384	257	8	16 492	18 211 581
Davon:								
Land- und Forstwirtschaft, Fischerei	10 353	4 676	467	48	22	0	2 069	1 538 560
Produzierendes Gewerbe	8 042	8 440	673	78	25	1	3 160	5 394 495
Handel, Kreditinstitute und Versiche- rungsgewerbe, Dienstleistungen so- wie Verkehr und Nachrichtenüber- mittlung	12 624	12 885	3 220	259	210	6	11 263	11 278 526
Darunter:								
Immobilienfonds	260	665	204	15	18	1	594	695 374
Private Haushalte	6 281	1 615	998	110	- 146	- 3	4 321	1 346 148
Organisationen ohne Erwerbszweck	2 354	1 166	194	15	294	8	911	1 721 009

Bautätigkeit  
3 Baufertigstellungen  
3.1 Nach Gebäudearten und Bauherrengruppen

Januar bis Dezember 2002

Früheres Bundesgebiet

Gebäudeart ----- Bauherr	Errichtung neuer Gebäude								
	Gebäude	Raum- inhalt	Nutz- fläche	Wohnungen		sonstige Wohneinheiten		Wohn- räume	veranschlagte Kosten des Bauwerkes
				ins- gesamt	Wohn- fläche	ins- gesamt	Wohn- fläche		
	Anzahl	1 000 m <sup>3</sup>	1 000 m <sup>2</sup>	Anzahl	1 000 m <sup>2</sup>	Anzahl	1 000 m <sup>2</sup>	Anzahl	1 000 EUR
Wohn- und Nichtwohngebäude	163 065	310 573	33 981	218 540	24 817	2 528	80	1 119 421	51 139 108
Dagegen:									
Januar bis Dezember 2001	174 892	324 447	35 307	243 772	27 026	2 533	88	1 230 407	53 765 663
Januar bis Dezember 2000	209 179	355 284	36 881	306 790	32 983	3 030	98	1 521 154	60 402 095
Januar bis Dezember 1999	213 085	358 832	36 414	333 702	34 576	3 108	116	1 562 996	62 916 370
Wohngebäude zusammen	134 643	138 094	6 620	213 303	24 363	1 840	63	1 098 970	30 919 519
Davon:									
Wohngebäude mit 1 Wohnung	108 609	87 589	4 387	108 609	15 143	97	3	669 939	19 518 855
Wohngebäude mit 2 Wohnungen	16 346	19 678	945	32 692	3 509	20	1	157 199	4 389 828
Wohngebäude mit 3 oder mehr Wohnungen	9 589	30 260	1 257	71 011	5 672	38	1	268 109	6 856 871
Wohnheime	99	575	32	991	39	1 685	59	3 723	153 965
Darunter:									
Wohngebäude mit Eigentumswohnungen	6 833	19 531	869	44 334	3 672	11	0	170 445	4 427 819
Von den Bauherren waren:									
Öffentliche Bauherren	520	732	35	1 533	126	131	6	5 971	168 785
Unternehmen	34 573	41 078	1 788	79 706	7 640	693	22	356 422	9 142 617
Davon:									
Wohnungsunternehmen	30 168	35 380	1 524	69 952	6 665	303	10	312 003	7 875 085
Immobilienfonds	459	774	34	1 664	148	-	-	6 605	174 199
Sonstige Unternehmen	3 946	4 930	230	8 090	826	390	12	37 814	1 093 333
Private Haushalte	99 301	95 499	4 759	130 525	16 496	218	9	731 113	21 408 306
Organisationen ohne Erwerbszweck	249	786	39	1 539	101	798	27	5 464	199 811
Nichtwohngebäude zusammen	28 422	172 479	27 361	5 237	454	688	17	20 451	20 219 589
Davon:									
Anstaltsgebäude	349	4 064	794	791	34	645	16	2 532	1 269 809
Büro- und Verwaltungsgebäude	2 410	23 061	4 414	1 254	112	13	0	4 686	5 412 610
Landwirtschaftliche Betriebsgebäude	8 483	25 690	4 324	201	21	1	-	934	1 289 159
Nichtlandwirtschaftliche Betriebsgebäude	14 689	108 731	15 954	2 570	250	5	0	10 660	9 884 832
Darunter:									
Fabrik- und Werkstattgebäude	3 958	37 024	5 344	629	70	1	0	2 954	3 541 743
Handels- und Lagergebäude	6 923	61 208	8 299	1 707	157	-	-	6 743	4 961 042
Hotels und Gaststätten	469	1 724	349	86	8	-	-	343	416 592
Sonstige Nichtwohngebäude	2 491	10 948	1 876	421	38	24	1	1 639	2 363 179
Darunter:									
Ausgewählte Infrastrukturgebäude	3 142	18 574	3 091	1 224	72	655	16	4 197	4 200 765
Von den Bauherren waren:									
Öffentliche Bauherren	1 899	10 065	1 858	150	11	117	3	605	2 651 913
Unternehmen	21 300	149 358	23 151	4 105	351	217	6	15 603	15 347 339
Davon:									
Land- und Forstwirtschaft, Fischerei	8 433	26 071	4 358	207	23	1	-	974	1 353 385
Produzierendes Gewerbe	5 269	49 745	7 160	577	67	-	-	2 734	4 385 033
Handel, Kreditinstitute und Versiche- rungsgewerbe, Dienstleistungen so- wie Verkehr und Nachrichtenüber- mittlung	7 598	73 545	11 633	3 321	262	216	6	11 895	9 608 921
Darunter:									
Immobilienfonds	169	3 634	618	174	16	18	1	598	595 996
Private Haushalte	4 033	7 823	1 406	780	78	2	0	3 286	1 057 063
Organisationen ohne Erwerbszweck	1 190	5 220	945	202	14	352	8	957	1 163 274

Bautätigkeit  
3 Baufertigstellungen  
3.1 Nach Gebäudearten und Bauherrngruppen

Januar bis Dezember 2002

Neue Länder und Berlin-Ost

Gebäudeart ----- Bauherr	Insgesamt (einschl. Baumaßnahmen an bestehenden Gebäuden)							
	Gebäude/ Baumaß- nahmen	Nutzfläche	Wohnungen		sonstige Wohneinheiten		Wohn- räume	veranschlagte Kosten des Bauwerkes
			insgesamt	Wohn- fläche	insgesamt	Wohn- fläche		
	Anzahl	1 000 m²	Anzahl	1 000 m²	Anzahl	1 000 m²	Anzahl	1 000 EUR
Wohn- und Nichtwohngebäude	50 207	5 672	49 013	5 313	1 208	37	234 288	12 062 757
Dagegen:								
Januar bis Dezember 2001	55 542	6 203	58 263	6 057	1 171	49	275 081	13 255 637
Januar bis Dezember 2000	71 275	7 309	86 298	8 365	1 772	89	390 065	17 129 848
Januar bis Dezember 1999	78 944	8 314	102 898	9 632	1 607	57	451 783	20 385 748
Wohngebäude zusammen	43 222	591	47 747	5 227	939	30	230 503	6 385 822
Davon:								
Wohngebäude mit 1 Wohnung	.	.	.	.	.	.	.	.
Wohngebäude mit 2 Wohnungen	.	.	.	.	.	.	.	.
Wohngebäude mit 3 oder mehr Wohnungen	.	.	.	.	.	.	.	.
Wohnheime	58	5	127	7	955	29	1 304	47 894
Darunter:								
Wohngebäude mit Eigentumswohnungen	1 562	4	5 196	444	5	0	18 573	648 765
Von den Bauherren waren:								
Öffentliche Bauherren	193	1	434	29	19	1	1 300	59 425
Unternehmen	7 540	95	12 476	1 162	385	11	50 005	1 640 668
Davon:								
Wohnungsunternehmen	5 320	85	8 323	801	162	5	33 648	1 161 947
Immobilienfonds	459	1	733	75	3	0	3 222	116 463
Sonstige Unternehmen	1 761	10	3 420	287	226	6	13 135	362 258
Private Haushalte	35 349	492	34 207	3 993	24	1	176 604	4 599 605
Organisationen ohne Erwerbszweck	140	5	630	44	549	17	2 594	86 124
Nichtwohngebäude zusammen	6 985	5 080	1 266	86	269	7	3 785	5 676 935
Davon:								
Anstaltsgebäude	299	510	257	8	278	7	749	1 101 918
Büro- und Verwaltungsgebäude	988	707	343	25	43	1	888	1 434 266
Landwirtschaftliche Betriebsgebäude	547	343	89	8	3	0	335	83 845
Nichtlandwirtschaftliche Betriebsgebäude	3 820	2 928	493	39	12	1	1 611	1 897 762
Darunter:								
Fabrik- und Werkstattgebäude	1 106	1 226	44	6	12	1	197	714 686
Handels- und Lagergebäude	1 519	1 235	325	27	-	-	1 146	758 663
Hotels und Gaststätten	364	143	88	3	-	-	150	185 503
Sonstige Nichtwohngebäude	1 331	593	84	6	19	1	202	1 159 144
Darunter:								
Ausgewählte Infrastrukturgebäude	1 783	1 378	277	11	301	8	753	2 500 932
Von den Bauherren waren:								
Öffentliche Bauherren	1 201	764	60	5	4	0	100	2 096 333
Unternehmen	4 081	3 814	797	53	149	4	2 289	2 803 040
Davon:								
Land- und Forstwirtschaft, Fischerei	541	388	32	2	3	0	99	99 065
Produzierendes Gewerbe	1 278	1 517	67	6	5	0	201	800 584
Handel, Kreditinstitute und Versiche- rungsgewerbe, Dienstleistungen so- wie Verkehr und Nachrichtenüber- mittlung	2 262	1 909	698	45	141	4	1 989	1 903 391
Darunter:								
Immobilienfonds	97	158	70	4	-	-	186	253 900
Private Haushalte	1 184	131	186	19	2	0	728	149 680
Organisationen ohne Erwerbszweck	519	373	223	10	114	3	668	627 882

Bautätigkeit  
3 Baufertigstellungen  
3.1 Nach Gebäudearten und Bauherrengruppen

Januar bis Dezember 2002

Neue Länder und Berlin-Ost

Gebäudeart ----- Bauherr	Errichtung neuer Gebäude								
	Gebäude	Raum- inhalt	Nutz- fläche	Wohnungen		sonstige Wohneinheiten		Wohn- räume	veranschlagte Kosten des Bauwerkes
				ins- gesamt	Wohn- fläche	ins- gesamt	Wohn- fläche		
	Anzahl	1 000 m <sup>3</sup>	1 000 m <sup>2</sup>	Anzahl	1 000 m <sup>2</sup>	Anzahl	1 000 m <sup>2</sup>	Anzahl	1 000 EUR
Wohn- und Nichtwohngebäude	34 471	57 485	5 586	41 345	4 317	1 022	31	200 300	9 139 604
Dagegen:									
Januar bis Dezember 2001	38 321	57 904	6 091	48 561	4 904	932	31	230 719	9 956 010
Januar bis Dezember 2000	50 942	71 163	7 339	70 545	6 851	1 768	68	329 453	12 846 031
Januar bis Dezember 1999	56 464	81 086	8 328	82 997	7 879	1 458	47	380 749	15 253 726
Wohngebäude zusammen	30 205	21 994	962	40 393	4 256	781	25	197 182	4 723 179
Davon:									
Wohngebäude mit 1 Wohnung	26 648	16 303	686	26 648	3 196	28	1	146 124	3 518 392
Wohngebäude mit 2 Wohnungen	2 468	2 295	115	4 936	444	4	0	20 761	487 418
Wohngebäude mit 3 oder mehr Wohnungen	1 061	3 243	151	8 702	611	6	0	29 264	680 405
Wohnheime	28	150	9	107	5	743	24	1 033	36 964
Darunter:									
Wohngebäude mit Eigentumswohnungen	534	1 553	72	3 789	293	-	-	13 815	318 358
Von den Bauherren waren:									
Öffentliche Bauherren	92	113	4	248	20	13	1	933	26 225
Unternehmen	5 109	4 789	220	10 537	918	271	8	44 157	982 555
Davon:									
Wohnungsunternehmen	3 533	3 370	158	7 462	649	134	5	31 167	690 184
Immobilienfonds	300	294	9	662	58	-	-	2 643	60 648
Sonstige Unternehmen	1 276	1 119	53	2 413	212	137	4	10 347	231 723
Private Haushalte	24 927	16 848	725	29 132	3 284	36	1	150 029	3 653 422
Organisationen ohne Erwerbszweck	77	248	12	476	33	461	15	2 063	60 977
Nichtwohngebäude zusammen	4 266	35 491	4 625	952	61	241	6	3 118	4 416 425
Davon:									
Anstaltsgebäude	186	2 521	481	158	5	236	6	587	902 600
Büro- und Verwaltungsgebäude	488	4 086	662	344	25	-	-	1 098	1 104 786
Landwirtschaftliche Betriebsgebäude	385	1 910	325	13	1	-	-	34	65 317
Nichtlandwirtschaftliche Betriebsgebäude	2 525	23 518	2 631	354	25	-	-	1 154	1 495 435
Darunter:									
Fabrik- und Werkstattgebäude	747	8 315	1 072	18	2	-	-	70	566 182
Handels- und Lagergebäude	1 010	8 294	1 135	251	19	-	-	872	604 580
Hotels und Gaststätten	131	552	122	61	2	-	-	122	130 275
Sonstige Nichtwohngebäude	682	3 461	526	83	5	5	0	245	848 287
Darunter:									
Ausgewählte Infrastrukturgebäude	983	12 712	1 258	240	10	241	6	827	1 942 056
Von den Bauherren waren:									
Öffentliche Bauherren	663	4 866	700	48	3	-	-	129	1 624 623
Unternehmen	2 676	28 286	3 471	688	45	171	5	2 263	2 243 242
Davon:									
Land- und Forstwirtschaft, Fischerei	422	2 167	356	19	1	-	-	60	82 413
Produzierendes Gewerbe	935	15 015	1 332	44	3	-	-	132	665 107
Handel, Kreditinstitute und Versiche- rungsgewerbe, Dienstleistungen so- wie Verkehr und Nachrichtenüber- mittlung	1 319	11 102	1 783	625	41	171	5	2 071	1 495 722
Darunter:									
Immobilienfonds	63	1 014	155	80	4	-	-	205	159 899
Private Haushalte	651	553	115	106	8	-	-	377	73 584
Organisationen ohne Erwerbszweck	276	1 795	339	110	5	70	1	349	474 976

Bautätigkeit  
3 Baufertigstellungen  
3.2 Nach Gebäudearten und Bauherrengruppen

Januar bis Dezember 2002

Gebäudeart ----- Bauherr	Insgesamt (einschl. Baumaßnahmen an bestehenden Gebäuden)							
	Gebäude/ Baumaß- nahmen	Nutzfläche	Wohnungen		sonstige Wohneinheiten		Wohn- räume	veranschlagte Kosten des Bauwerkes
			insgesamt	Wohn- fläche	insgesamt	Wohn- fläche		
	Anzahl	1 000 m²	Anzahl	1 000 m²	Anzahl	1 000 m²	Anzahl	1 000 EUR
Baden-Württemberg								
Wohn- und Nichtwohngebäude	38 207	8 339	37 718	4 504	420	14	193 831	11 789 962
Wohngebäude zusammen	29 880	1 496	36 636	4 389	460	15	189 443	5 867 362
Dav.: Wohngebäude mit 1 Wohnung	.	.	.	.	.	.	.	.
Wohngebäude mit 2 Wohnungen	.	.	.	.	.	.	.	.
Wohngebäude mit 3 oder mehr Wohnungen	.	.	.	.	.	.	.	.
Wohnheime	53	9	291	17	497	15	1 170	54 671
Dar.: Gebäude mit Eigentumswohnungen	2 586	261	11 146	961	- 9	- 0	44 618	1 161 283
Nichtwohngebäude zusammen	8 327	6 843	1 082	114	- 40	- 1	4 388	5 922 600
Dav.: Anstaltsgebäude	176	193	163	8	76	2	461	488 647
Büro- und Verwaltungsgebäude	908	1 075	106	13	- 96	- 2	270	1 293 356
Landwirtschaftliche Betriebsgebäude	1 634	601	114	15	15	0	589	181 681
Nichtlandwirtschaftliche Betriebsgebäude	4 518	4 494	694	79	- 35	- 1	3 119	3 175 025
Sonstige Nichtwohngebäude	1 091	481	5	0	-	-	51	783 891
Dar.: Ausgewählte Infrastrukturgebäude	1 388	773	169	9	76	2	422	1 393 980
Bayern								
Wohn- und Nichtwohngebäude	55 324	9 030	56 884	6 571	493	19	304 397	15 965 211
Wohngebäude zusammen	43 201	1 508	55 749	6 466	414	16	299 804	9 475 486
Dav.: Wohngebäude mit 1 Wohnung	.	.	.	.	.	.	.	.
Wohngebäude mit 2 Wohnungen	.	.	.	.	.	.	.	.
Wohngebäude mit 3 oder mehr Wohnungen	.	.	.	.	.	.	.	.
Wohnheime	60	9	330	11	509	17	1 187	64 513
Dar.: Gebäude mit Eigentumswohnungen	2 260	135	12 685	973	- 74	- 2	47 184	1 288 028
Nichtwohngebäude zusammen	12 123	7 521	1 135	105	79	3	4 593	6 489 725
Dav.: Anstaltsgebäude	178	235	140	4	108	3	304	545 080
Büro- und Verwaltungsgebäude	890	1 051	46	10	- 20	- 0	313	1 412 089
Landwirtschaftliche Betriebsgebäude	3 510	1 374	126	12	-	-	552	531 459
Nichtlandwirtschaftliche Betriebsgebäude	6 403	4 245	754	74	- 18	- 0	3 219	3 015 083
Sonstige Nichtwohngebäude	1 142	617	69	5	9	0	205	986 014
Dar.: Ausgewählte Infrastrukturgebäude	1 484	933	213	9	103	3	513	1 639 536
Berlin								
Wohn- und Nichtwohngebäude	4 236	1 181	5 182	624	- 28	1	25 036	3 005 826
Wohngebäude zusammen	3 750	99	4 834	592	87	3	24 066	891 130
Dav.: Wohngebäude mit 1 Wohnung	.	.	.	.	.	.	.	.
Wohngebäude mit 2 Wohnungen	.	.	.	.	.	.	.	.
Wohngebäude mit 3 oder mehr Wohnungen	.	.	.	.	.	.	.	.
Wohnheime	4	1	-	-	120	4	131	12 603
Dar.: Gebäude mit Eigentumswohnungen	339	13	1 139	140	-	-	4 941	222 934
Nichtwohngebäude zusammen	486	1 082	348	32	- 115	- 2	970	2 114 696
Dav.: Anstaltsgebäude	29	49	2	- 0	-	-	- 1	172 308
Büro- und Verwaltungsgebäude	142	446	279	26	6	1	885	1 128 336
Landwirtschaftliche Betriebsgebäude	.	.	.	.	.	.	.	.
Nichtlandwirtschaftliche Betriebsgebäude	211	482	50	4	- 121	- 2	18	601 455
Sonstige Nichtwohngebäude	102	106	17	2	-	-	68	212 374
Dar.: Ausgewählte Infrastrukturgebäude	134	244	19	2	-	-	67	440 263

Bautätigkeit  
3 Baufertigstellungen  
3.2 Nach Gebäudearten und Bauherrengruppen

Januar bis Dezember 2002

Gebäudeart ----- Bauherr	Errichtung neuer Gebäude								
	Gebäude	Raum- inhalt	Nutz- fläche	Wohnungen		sonstige Wohneinheiten		Wohn- räume	veranschlagte Kosten des Bauwerkes
				ins- gesamt	Wohn- fläche	ins- gesamt	Wohn- fläche		
	Anzahl	1 000 m <sup>3</sup>	1 000 m <sup>2</sup>	Anzahl	1 000 m <sup>2</sup>	Anzahl	1 000 m <sup>2</sup>	Anzahl	1 000 EUR
Baden-Württemberg									
Wohn- und Nichtwohngebäude	24 244	58 148	7 319	34 560	3 909	653	18	172 243	9 456 072
Wohngebäude zusammen	19 591	21 492	1 559	33 551	3 815	513	15	168 171	5 031 940
Dav.: Wohngebäude mit 1 Wohnung	14 797	12 521	989	14 797	2 156	56	2	92 213	2 944 421
Wohngebäude mit 2 Wohnungen	2 892	3 401	232	5 784	612	7	0	26 331	802 089
Wohngebäude mit 3 oder mehr Wohnungen	1 875	5 403	326	12 668	1 031	22	1	48 559	1 243 213
Wohnheime	27	166	11	302	16	428	12	1 068	42 217
Dar.: Gebäude mit Eigentumswohnungen	1 830	4 643	282	10 589	892	11	0	41 830	1 060 983
Nichtwohngebäude zusammen	4 653	36 656	5 760	1 009	94	140	3	4 072	4 424 132
Dav.: Anstaltsgebäude	56	834	140	134	7	125	3	435	307 705
Büro- und Verwaltungsgebäude	446	4 760	961	166	17	10	0	675	1 039 012
Landwirtschaftliche Betriebsgebäude	1 127	3 157	534	26	3	-	-	122	138 072
Nichtlandwirtschaftliche Betriebsgebäude	2 587	25 820	3 757	604	61	5	0	2 554	2 420 793
Sonstige Nichtwohngebäude	437	2 092	368	79	7	-	-	286	518 550
Dar.: Ausgewählte Infrastrukturgebäude	559	4 264	597	214	14	125	3	726	926 872
Bayern									
Wohn- und Nichtwohngebäude	40 247	78 956	8 363	51 182	5 806	418	14	271 119	13 874 977
Wohngebäude zusammen	31 188	36 227	1 521	50 041	5 700	354	12	266 476	8 421 287
Dav.: Wohngebäude mit 1 Wohnung	25 115	23 689	1 073	25 115	3 592	28	1	164 359	5 497 258
Wohngebäude mit 2 Wohnungen	3 781	5 113	205	7 562	812	1	0	37 666	1 177 551
Wohngebäude mit 3 oder mehr Wohnungen	2 265	7 283	234	17 057	1 286	-	-	63 576	1 707 264
Wohnheime	27	140	9	307	10	325	11	875	39 214
Dar.: Gebäude mit Eigentumswohnungen	1 666	5 111	161	11 834	899	-	-	44 076	1 188 348
Nichtwohngebäude zusammen	9 059	42 729	6 842	1 141	106	64	2	4 643	5 453 690
Dav.: Anstaltsgebäude	82	1 047	194	145	5	64	2	322	389 487
Büro- und Verwaltungsgebäude	556	5 549	972	209	19	-	-	791	1 246 508
Landwirtschaftliche Betriebsgebäude	3 036	8 365	1 310	80	8	-	-	370	491 293
Nichtlandwirtschaftliche Betriebsgebäude	4 698	24 652	3 845	611	64	-	-	2 769	2 599 668
Sonstige Nichtwohngebäude	687	3 116	522	96	10	-	-	391	726 734
Dar.: Ausgewählte Infrastrukturgebäude	894	4 612	785	249	16	50	2	739	1 206 304
Berlin									
Wohn- und Nichtwohngebäude	2 775	9 290	1 074	4 697	492	121	3	21 049	2 237 124
Wohngebäude zusammen	2 502	2 449	101	4 396	466	118	3	20 114	584 850
Dav.: Wohngebäude mit 1 Wohnung	2 221	1 392	62	2 221	267	-	-	11 995	306 082
Wohngebäude mit 2 Wohnungen	131	135	6	262	27	-	-	1 092	29 867
Wohngebäude mit 3 oder mehr Wohnungen	149	901	32	1 913	172	-	-	6 902	241 487
Wohnheime	-	-	-	-	-	-	-	-	-
Dar.: Gebäude mit Eigentumswohnungen	115	510	16	991	99	-	-	3 770	132 025
Nichtwohngebäude zusammen	273	6 841	973	301	26	3	0	935	1 652 274
Dav.: Anstaltsgebäude	11	248	42	-	-	-	-	-	78 462
Büro- und Verwaltungsgebäude	74	2 752	423	223	21	3	0	708	995 548
Landwirtschaftliche Betriebsgebäude	-	-	-	-	-	-	-	-	-
Nichtlandwirtschaftliche Betriebsgebäude	131	3 272	434	66	4	-	-	187	454 464
Sonstige Nichtwohngebäude	55	568	73	12	1	-	-	40	123 577
Dar.: Ausgewählte Infrastrukturgebäude	68	1 619	193	12	1	-	-	40	235 634

Bautätigkeit  
3 Baufertigstellungen  
3.2 Nach Gebäudearten und Bauherrengruppen

Januar bis Dezember 2002

Gebäudeart ----- Bauherr	Insgesamt (einschl. Baumaßnahmen an bestehenden Gebäuden)							
	Gebäude/ Baumaß- nahmen	Nutzfläche	Wohnungen		sonstige Wohneinheiten		Wohn- räume	veranschlagte Kosten des Bauwerkes
			insgesamt	Wohn- fläche	insgesamt	Wohn- fläche		
	Anzahl	1 000 m <sup>2</sup>	Anzahl	1 000 m <sup>2</sup>	Anzahl	1 000 m <sup>2</sup>	Anzahl	1 000 EUR
<b>Brandenburg</b>								
Wohn- und Nichtwohngebäude	13 710	1 150	13 980	1 550	222	7	67 467	2 769 150
Wohngebäude zusammen	12 491	232	13 568	1 523	149	5	66 218	1 783 936
Dav.: Wohngebäude mit 1 Wohnung	.	.	.	.	.	.	.	.
Wohngebäude mit 2 Wohnungen	.	.	.	.	.	.	.	.
Wohngebäude mit 3 oder mehr Wohnungen	.	.	.	.	.	.	.	.
Wohnheime	12	1	9	1	177	5	293	11 059
Dar.: Gebäude mit Eigentumswohnungen	146	3	588	59	-	-	2 474	75 160
Nichtwohngebäude zusammen	1 219	918	412	27	73	1	1 249	985 214
Dav.: Anstaltsgebäude	73	69	69	2	73	1	197	153 666
Büro- und Verwaltungsgebäude	186	114	138	9	-	-	356	157 651
Landwirtschaftliche Betriebsgebäude	97	79	18	2	-	-	68	15 048
Nichtlandwirtschaftliche Betriebsgebäude	632	490	177	14	-	-	603	311 385
Sonstige Nichtwohngebäude	231	167	10	1	-	-	25	347 464
Dar.: Ausgewählte Infrastrukturgebäude	328	323	75	3	73	1	212	580 281
<b>Bremen</b>								
Wohn- und Nichtwohngebäude	1 350	426	1 610	163	324	12	7 489	564 526
Wohngebäude zusammen	1 126	26	1 578	161	324	12	7 442	196 928
Dav.: Wohngebäude mit 1 Wohnung	.	.	.	.	.	.	.	.
Wohngebäude mit 2 Wohnungen	.	.	.	.	.	.	.	.
Wohngebäude mit 3 oder mehr Wohnungen	.	.	.	.	.	.	.	.
Wohnheime	12	4	23	1	324	12	350	13 181
Dar.: Gebäude mit Eigentumswohnungen	37	9	487	35	-	-	1 490	40 935
Nichtwohngebäude zusammen	224	400	32	1	-	-	47	367 598
Dav.: Anstaltsgebäude	9	15	3	0	-	-	12	53 221
Büro- und Verwaltungsgebäude	52	94	24	1	-	-	29	93 229
Landwirtschaftliche Betriebsgebäude	.	.	.	.	-	-	.	.
Nichtlandwirtschaftliche Betriebsgebäude	135	271	3	1	-	-	8	182 349
Sonstige Nichtwohngebäude	27	21	8	0	-	-	22	38 666
Dar.: Ausgewählte Infrastrukturgebäude	41	68	5	0	-	-	10	128 165
<b>Hamburg</b>								
Wohn- und Nichtwohngebäude	2 358	700	3 711	389	-	-	17 224	1 218 052
Wohngebäude zusammen	2 063	83	3 484	379	-	-	16 528	613 330
Dav.: Wohngebäude mit 1 Wohnung	.	.	.	.	.	.	.	.
Wohngebäude mit 2 Wohnungen	.	.	.	.	.	.	.	.
Wohngebäude mit 3 oder mehr Wohnungen	.	.	.	.	.	.	.	.
Wohnheime	.	.	.	.	.	.	.	.
Dar.: Gebäude mit Eigentumswohnungen	167	25	1 041	99	-	-	4 065	158 974
Nichtwohngebäude zusammen	295	617	227	10	-	-	696	604 722
Dav.: Anstaltsgebäude	9	21	204	7	-	-	612	36 363
Büro- und Verwaltungsgebäude	78	204	1	1	-	-	7	227 671
Landwirtschaftliche Betriebsgebäude	15	6	1	0	-	-	7	2 197
Nichtlandwirtschaftliche Betriebsgebäude	150	353	20	2	-	-	71	302 613
Sonstige Nichtwohngebäude	43	33	1	0	-	-	1	35 878
Dar.: Ausgewählte Infrastrukturgebäude	61	59	205	7	-	-	611	78 589



Bautätigkeit  
3 Baufertigstellungen  
3.2 Nach Gebäudearten und Bauherrengruppen

Januar bis Dezember 2002

Gebäudeart ----- Bauherr	Errichtung neuer Gebäude								
	Gebäude	Raum- inhalt	Nutz- fläche	Wohnungen		sonstige Wohneinheiten		Wohn- räume	veranschlagte Kosten des Bauwerkes
				ins- gesamt	Wohn- fläche	ins- gesamt	Wohn- fläche		
	Anzahl	1 000 m³	1 000 m²	Anzahl	1 000 m²	Anzahl	1 000 m²	Anzahl	1 000 EUR
Brandenburg									
Wohn- und Nichtwohngebäude	10 403	17 362	1 167	12 386	1 324	229	6	60 020	2 234 864
Wohngebäude zusammen	9 664	6 783	325	12 038	1 303	156	5	58 864	1 449 595
Dav.: Wohngebäude mit 1 Wohnung	8 656	5 348	248	8 656	1 034	5	0	46 199	1 144 755
Wohngebäude mit 2 Wohnungen	776	739	40	1 552	141	-	-	6 277	156 851
Wohngebäude mit 3 oder mehr Wohnungen	225	669	36	1 828	127	-	-	6 153	141 135
Wohnheime	7	27	2	2	0	151	5	235	6 854
Dar.: Gebäude mit Eigentumswohnungen	80	223	9	514	45	-	-	2 101	49 395
Nichtwohngebäude zusammen	739	10 579	843	348	22	73	1	1 156	785 269
Dav.: Anstaltsgebäude	49	383	64	76	3	73	1	269	137 996
Büro- und Verwaltungsgebäude	103	668	109	123	7	-	-	356	97 802
Landwirtschaftliche Betriebsgebäude	67	408	76	1	0	-	-	4	12 009
Nichtlandwirtschaftliche Betriebsgebäude	401	8 173	444	142	11	-	-	509	258 776
Sonstige Nichtwohngebäude	119	947	150	6	0	-	-	18	278 686
Dar.: Ausgewählte Infrastrukturgebäude	191	6 709	300	82	3	73	1	287	488 995
Bremen									
Wohn- und Nichtwohngebäude	923	3 519	416	1 497	147	111	6	6 664	491 202
Wohngebäude zusammen	783	720	34	1 455	145	111	6	6 579	167 976
Dav.: Wohngebäude mit 1 Wohnung	683	411	17	683	87	-	-	3 781	92 696
Wohngebäude mit 2 Wohnungen	39	37	2	78	8	-	-	338	8 379
Wohngebäude mit 3 oder mehr Wohnungen	58	252	15	694	50	-	-	2 291	60 812
Wohnheime	3	23	1	-	-	111	6	169	6 089
Dar.: Gebäude mit Eigentumswohnungen	29	165	10	443	33	-	-	1 377	39 105
Nichtwohngebäude zusammen	140	2 799	382	42	2	-	-	85	323 226
Dav.: Anstaltsgebäude	4	81	13	-	-	-	-	-	46 852
Büro- und Verwaltungsgebäude	30	448	90	28	1	-	-	43	85 442
Landwirtschaftliche Betriebsgebäude	-	-	-	-	-	-	-	-	-
Nichtlandwirtschaftliche Betriebsgebäude	90	2 176	263	6	1	-	-	20	170 708
Sonstige Nichtwohngebäude	15	92	17	8	0	-	-	22	20 091
Dar.: Ausgewählte Infrastrukturgebäude	22	504	61	8	0	-	-	22	101 648
Hamburg									
Wohn- und Nichtwohngebäude	1 735	5 806	665	3 608	353	-	-	16 025	1 130 459
Wohngebäude zusammen	1 532	1 948	84	3 389	345	-	-	15 364	564 714
Dav.: Wohngebäude mit 1 Wohnung	1 229	916	37	1 229	158	-	-	7 060	255 766
Wohngebäude mit 2 Wohnungen	95	118	6	190	20	-	-	917	33 463
Wohngebäude mit 3 oder mehr Wohnungen	208	914	42	1 970	167	-	-	7 387	275 485
Wohnheime	-	-	-	-	-	-	-	-	-
Dar.: Gebäude mit Eigentumswohnungen	133	509	26	984	93	-	-	3 836	152 399
Nichtwohngebäude zusammen	203	3 858	581	219	9	-	-	661	565 745
Dav.: Anstaltsgebäude	5	100	19	204	7	-	-	612	34 933
Büro- und Verwaltungsgebäude	45	895	191	5	1	-	-	20	212 718
Landwirtschaftliche Betriebsgebäude	13	38	6	1	0	-	-	7	1 927
Nichtlandwirtschaftliche Betriebsgebäude	112	2 667	336	7	1	-	-	17	284 441
Sonstige Nichtwohngebäude	28	158	29	2	0	-	-	5	31 726
Dar.: Ausgewählte Infrastrukturgebäude	41	289	54	206	7	-	-	617	72 634

Bautätigkeit  
3 Baufertigstellungen  
3.2 Nach Gebäudearten und Bauherrengruppen

Januar bis Dezember 2002

Gebäudeart ----- Bauherr	Insgesamt (einschl. Baumaßnahmen an bestehenden Gebäuden)						
	Gebäude/ Baumaß- nahmen	Nutzfläche	Wohnungen		sonstige Wohneinheiten		Wohn- räume
			insgesamt	Wohn- fläche	insgesamt	Wohn- fläche	
	Anzahl	1 000 m <sup>2</sup>	Anzahl	1 000 m <sup>2</sup>	Anzahl	1 000 m <sup>2</sup>	1 000 EUR
Hessen							
Wohn- und Nichtwohngebäude	19 084	2 875	19 448	2 281	2	0	100 195
Wohngebäude zusammen	15 024	628	18 972	2 236	2	0	98 383
Dav.: Wohngebäude mit 1 Wohnung	.	.	.	.	.	.	.
Wohngebäude mit 2 Wohnungen	.	.	.	.	.	.	.
Wohngebäude mit 3 oder mehr Wohnungen	.	.	.	.	.	.	.
Wohnheime	3	0	5	0	-	-	17
Dar.: Gebäude mit Eigentumswohnungen	1 539	130	5 448	514	-	-	22 286
Nichtwohngebäude zusammen	4 060	2 248	476	45	-	-	1 812
Dav.: Anstaltsgebäude	63	59	85	6	-	-	215
Büro- und Verwaltungsgebäude	592	693	113	12	-	-	424
Landwirtschaftliche Betriebsgebäude	594	201	48	5	-	-	232
Nichtlandwirtschaftliche Betriebsgebäude	2 115	1 116	158	16	-	-	667
Sonstige Nichtwohngebäude	696	179	72	6	-	-	274
Dar.: Ausgewählte Infrastrukturgebäude	633	328	130	8	-	-	352
Mecklenburg-Vorpommern							
Wohn- und Nichtwohngebäude	6 734	575	8 541	796	138	3	35 950
Wohngebäude zusammen	5 972	71	8 351	785	141	3	35 443
Dav.: Wohngebäude mit 1 Wohnung	.	.	.	.	.	.	.
Wohngebäude mit 2 Wohnungen	.	.	.	.	.	.	.
Wohngebäude mit 3 oder mehr Wohnungen	.	.	.	.	.	.	.
Wohnheime	9	1	9	0	132	3	149
Dar.: Gebäude mit Eigentumswohnungen	156	12	1 103	69	-	-	3 277
Nichtwohngebäude zusammen	762	503	190	11	- 3	- 0	507
Dav.: Anstaltsgebäude	15	20	-	-	-	-	-
Büro- und Verwaltungsgebäude	148	69	63	5	- 3	- 0	161
Landwirtschaftliche Betriebsgebäude	86	61	22	1	-	-	53
Nichtlandwirtschaftliche Betriebsgebäude	352	292	67	4	-	-	187
Sonstige Nichtwohngebäude	161	61	38	2	-	-	106
Dar.: Ausgewählte Infrastrukturgebäude	187	107	34	2	-	-	93
Niedersachsen							
Wohn- und Nichtwohngebäude	36 090	4 806	32 483	4 105	98	4	180 593
Wohngebäude zusammen	29 578	804	32 006	4 066	66	4	178 949
Dav.: Wohngebäude mit 1 Wohnung	.	.	.	.	.	.	.
Wohngebäude mit 2 Wohnungen	.	.	.	.	.	.	.
Wohngebäude mit 3 oder mehr Wohnungen	.	.	.	.	.	.	.
Wohnheime	8	1	- 1	0	57	3	111
Dar.: Gebäude mit Eigentumswohnungen	630	56	3 191	259	2	0	12 137
Nichtwohngebäude zusammen	6 512	4 002	477	39	32	1	1 644
Dav.: Anstaltsgebäude	165	151	56	2	41	1	134
Büro- und Verwaltungsgebäude	534	371	50	4	- 9	- 0	146
Landwirtschaftliche Betriebsgebäude	2 261	1 233	43	4	-	-	191
Nichtlandwirtschaftliche Betriebsgebäude	2 831	1 912	306	29	-	-	1 160
Sonstige Nichtwohngebäude	721	334	22	0	-	-	13
Dar.: Ausgewählte Infrastrukturgebäude	1 003	555	88	3	41	1	203

Bautätigkeit  
3 Baufertigstellungen  
3.2 Nach Gebäudearten und Bauherrengruppen

Januar bis Dezember 2002

Gebäudeart ----- Bauherr	Errichtung neuer Gebäude								
	Gebäude	Raum- inhalt	Nutz- fläche	Wohnungen		sonstige Wohneinheiten		Wohn- räume	veranschlagte Kosten des Bauwerkes
				ins- gesamt	Wohn- fläche	ins- gesamt	Wohn- fläche		
	Anzahl	1 000 m <sup>3</sup>	1 000 m <sup>2</sup>	Anzahl	1 000 m <sup>2</sup>	Anzahl	1 000 m <sup>2</sup>	Anzahl	1 000 EUR
Hessen									
Wohn- und Nichtwohngebäude	11 081	21 305	2 632	16 791	1 878	2	0	83 256	3 963 682
Wohngebäude zusammen	8 979	10 004	654	16 345	1 837	2	0	81 557	2 223 471
Dav.: Wohngebäude mit 1 Wohnung	6 287	4 982	348	6 287	883	2	0	39 268	1 107 789
Wohngebäude mit 2 Wohnungen	1 765	2 060	134	3 530	375	-	-	16 548	455 657
Wohngebäude mit 3 oder mehr Wohnungen	926	2 962	172	6 524	578	-	-	25 725	659 693
Wohnheime	.	.	.	.	.	.	.	.	.
Dar.: Gebäude mit Eigentumswohnungen	877	2 298	137	4 882	448	-	-	19 569	495 542
Nichtwohngebäude zusammen	2 102	11 301	1 978	446	41	-	-	1 699	1 740 211
Dav.: Anstaltsgebäude	20	220	47	74	5	-	-	180	48 427
Büro- und Verwaltungsgebäude	236	3 021	629	156	15	-	-	606	825 313
Landwirtschaftliche Betriebsgebäude	381	921	177	14	1	-	-	63	74 774
Nichtlandwirtschaftliche Betriebsgebäude	1 178	6 463	989	134	13	-	-	569	655 399
Sonstige Nichtwohngebäude	287	678	136	68	6	-	-	281	136 298
Dar.: Ausgewählte Infrastrukturgebäude	259	1 235	273	135	10	-	-	399	412 440
Mecklenburg-Vorpommern									
Wohn- und Nichtwohngebäude	5 489	6 019	593	7 516	701	89	2	32 567	1 113 800
Wohngebäude zusammen	4 972	3 282	122	7 389	694	89	2	32 196	707 090
Dav.: Wohngebäude mit 1 Wohnung	4 333	2 271	72	4 333	495	8	0	22 374	499 185
Wohngebäude mit 2 Wohnungen	369	295	12	738	62	-	-	2 995	65 107
Wohngebäude mit 3 oder mehr Wohnungen	268	713	38	2 318	138	-	-	6 741	141 357
Wohnheime	.	.	.	.	.	.	.	.	.
Dar.: Gebäude mit Eigentumswohnungen	103	290	18	919	56	-	-	2 731	56 735
Nichtwohngebäude zusammen	517	2 737	470	127	8	-	-	371	406 710
Dav.: Anstaltsgebäude	8	119	19	-	-	-	-	-	58 028
Büro- und Verwaltungsgebäude	82	344	65	48	3	-	-	143	78 737
Landwirtschaftliche Betriebsgebäude	70	338	58	10	0	-	-	25	13 629
Nichtlandwirtschaftliche Betriebsgebäude	254	1 600	271	42	3	-	-	126	189 839
Sonstige Nichtwohngebäude	103	335	58	27	2	-	-	77	66 477
Dar.: Ausgewählte Infrastrukturgebäude	116	608	101	26	2	-	-	74	148 574
Niedersachsen									
Wohn- und Nichtwohngebäude	27 223	39 109	4 362	29 663	3 669	80	3	162 978	5 316 015
Wohngebäude zusammen	22 597	18 239	871	29 212	3 630	40	2	161 277	3 673 234
Dav.: Wohngebäude mit 1 Wohnung	19 725	13 869	662	19 725	2 750	2	0	120 434	2 806 030
Wohngebäude mit 2 Wohnungen	2 177	2 327	106	4 354	477	-	-	21 507	461 098
Wohngebäude mit 3 oder mehr Wohnungen	692	2 028	101	5 132	403	-	-	19 276	401 930
Wohnheime	3	16	2	1	0	38	2	60	4 176
Dar.: Gebäude mit Eigentumswohnungen	481	1 219	62	2 959	239	-	-	11 216	244 940
Nichtwohngebäude zusammen	4 626	20 870	3 491	451	39	40	1	1 701	1 642 781
Dav.: Anstaltsgebäude	71	530	120	61	3	40	1	178	108 975
Büro- und Verwaltungsgebäude	299	1 757	331	76	7	-	-	315	298 768
Landwirtschaftliche Betriebsgebäude	1 945	6 446	1 168	18	2	-	-	80	262 273
Nichtlandwirtschaftliche Betriebsgebäude	1 933	10 503	1 596	247	23	-	-	953	702 781
Sonstige Nichtwohngebäude	378	1 634	276	49	4	-	-	175	269 984
Dar.: Ausgewählte Infrastrukturgebäude	521	2 565	454	119	8	40	1	405	413 473

Bautätigkeit  
3 Baufertigstellungen  
3.2 Nach Gebäudearten und Bauherrngruppen

Januar bis Dezember 2002

Gebäudeart ----- Bauherr	Insgesamt (einschl. Baumaßnahmen an bestehenden Gebäuden)							
	Gebäude/ Baumaß- nahmen	Nutzfläche	Wohnungen		sonstige Wohneinheiten		Wohn- räume	veranschlagte Kosten des Bauwerkes
			insgesamt	Wohn- fläche	insgesamt	Wohn- fläche		
	Anzahl	1 000 m <sup>2</sup>	Anzahl	1 000 m <sup>2</sup>	Anzahl	1 000 m <sup>2</sup>	Anzahl	1 000 EUR
Nordrhein-Westfalen								
Wohn- und Nichtwohngebäude	45 604	6 596	55 122	6 160	1 103	36	278 703	11 292 529
Wohngebäude zusammen	39 759	1 207	54 071	6 068	645	25	274 208	7 435 074
Dav.: Wohngebäude mit 1 Wohnung	.	.	.	.	.	.	.	.
Wohngebäude mit 2 Wohnungen	.	.	.	.	.	.	.	.
Wohngebäude mit 3 oder mehr Wohnungen	.	.	.	.	.	.	.	.
Wohnheime	37	7	3	0	637	24	832	45 171
Dar.: Gebäude mit Eigentumswohnungen	1 643	120	8 913	749	-	-	34 163	867 284
Nichtwohngebäude zusammen	5 845	5 390	1 051	92	458	11	4 495	3 857 455
Dav.: Anstaltsgebäude	108	147	132	7	460	11	729	216 198
Büro- und Verwaltungsgebäude	755	836	117	14	4	0	594	1 060 687
Landwirtschaftliche Betriebsgebäude	1 263	664	47	6	-	-	226	212 836
Nichtlandwirtschaftliche Betriebsgebäude	3 120	3 392	675	60	-	-	2 668	1 904 806
Sonstige Nichtwohngebäude	599	351	80	6	2	0	278	462 928
Dar.: Ausgewählte Infrastrukturgebäude	749	556	212	13	462	11	1 007	737 851
Rheinland-Pfalz								
Wohn- und Nichtwohngebäude	17 881	2 496	17 374	2 180	144	5	93 658	4 186 347
Wohngebäude zusammen	14 535	538	16 876	2 132	53	2	91 558	2 699 518
Dav.: Wohngebäude mit 1 Wohnung	.	.	.	.	.	.	.	.
Wohngebäude mit 2 Wohnungen	.	.	.	.	.	.	.	.
Wohngebäude mit 3 oder mehr Wohnungen	.	.	.	.	.	.	.	.
Wohnheime	5	1	330	7	34	1	400	13 360
Dar.: Gebäude mit Eigentumswohnungen	462	45	2 303	212	-	-	9 573	242 176
Nichtwohngebäude zusammen	3 346	1 958	498	48	91	3	2 100	1 486 829
Dav.: Anstaltsgebäude	73	92	56	3	60	2	248	141 148
Büro- und Verwaltungsgebäude	375	215	31	5	-	-	245	304 923
Landwirtschaftliche Betriebsgebäude	649	265	114	11	1	-	470	93 401
Nichtlandwirtschaftliche Betriebsgebäude	1 840	1 252	300	29	8	0	1 144	747 185
Sonstige Nichtwohngebäude	409	135	3	0	22	1	7	200 172
Dar.: Ausgewählte Infrastrukturgebäude	521	245	54	2	82	3	245	359 451
Saarland								
Wohn- und Nichtwohngebäude	3 162	337	2 706	345	4	1	15 121	681 095
Wohngebäude zusammen	2 631	-	2 641	342	4	1	14 975	427 078
Dav.: Wohngebäude mit 1 Wohnung	.	.	.	.	.	.	.	.
Wohngebäude mit 2 Wohnungen	.	.	.	.	.	.	.	.
Wohngebäude mit 3 oder mehr Wohnungen	.	.	.	.	.	.	.	.
Wohnheime	3	0	34	1	28	2	88	5 682
Dar.: Gebäude mit Eigentumswohnungen	77	2	351	31	24	1	1 421	33 109
Nichtwohngebäude zusammen	531	337	65	3	-	-	146	254 017
Dav.: Anstaltsgebäude	6	6	1	0	-	-	5	8 770
Büro- und Verwaltungsgebäude	62	33	13	1	-	-	31	42 156
Landwirtschaftliche Betriebsgebäude	27	14	-	0	-	-	1	3 219
Nichtlandwirtschaftliche Betriebsgebäude	353	250	39	3	-	-	138	155 029
Sonstige Nichtwohngebäude	83	34	12	0	-	-	33	44 843
Dar.: Ausgewählte Infrastrukturgebäude	102	44	13	1	-	-	38	58 840

Bautätigkeit  
3 Baufertigstellungen  
3.2 Nach Gebäudearten und Bauherrngruppen

Januar bis Dezember 2002

Gebäudeart ----- Bauherr	Errichtung neuer Gebäude								
	Gebäude	Raum- inhalt	Nutz- fläche	Wohnungen		sonstige Wohneinheiten		Wohn- räume	veranschlagte Kosten des Bauwerkes
				ins- gesamt	Wohn- fläche	ins- gesamt	Wohn- fläche		
	Anzahl	1 000 m³	1 000 m²	Anzahl	1 000 m²	Anzahl	1 000 m²	Anzahl	1 000 EUR
Nordrhein-Westfalen									
Wohn- und Nichtwohngebäude	34 615	62 952	6 142	51 081	5 563	891	28	254 272	10 136 726
Wohngebäude zusammen	30 515	30 745	1 247	50 087	5 483	533	21	250 246	6 752 805
Dav.: Wohngebäude mit 1 Wohnung	24 813	18 836	831	24 813	3 313	4	0	148 081	4 144 286
Wohngebäude mit 2 Wohnungen	3 185	3 773	148	6 370	674	12	1	30 441	828 883
Wohngebäude mit 3 oder mehr Wohnungen	2 491	8 011	263	18 900	1 496	2	0	71 014	1 748 086
Wohnheime	26	125	6	4	0	515	20	710	31 550
Dar.: Gebäude mit Eigentumswohnungen	1 272	3 743	128	8 481	705	-	-	32 296	824 555
Nichtwohngebäude zusammen	4 100	32 207	4 895	994	80	358	8	4 026	3 383 921
Dav.: Anstaltsgebäude	60	621	132	117	5	356	7	561	177 951
Büro- und Verwaltungsgebäude	463	4 013	758	224	18	-	-	877	976 138
Landwirtschaftliche Betriebsgebäude	1 053	3 722	618	20	2	-	-	90	188 227
Nichtlandwirtschaftliche Betriebsgebäude	2 190	22 162	3 096	551	49	-	-	2 198	1 676 358
Sonstige Nichtwohngebäude	334	1 690	290	82	7	2	0	300	365 247
Dar.: Ausgewählte Infrastrukturgebäude	429	2 840	476	199	11	358	8	861	595 799
Rheinland-Pfalz									
Wohn- und Nichtwohngebäude	11 899	21 472	2 291	15 458	1 884	136	5	82 108	3 456 262
Wohngebäude zusammen	9 916	10 471	580	15 041	1 845	53	2	80 311	2 322 601
Dav.: Wohngebäude mit 1 Wohnung	7 583	6 655	395	7 583	1 129	5	0	47 868	1 473 804
Wohngebäude mit 2 Wohnungen	1 726	2 103	109	3 452	387	-	-	17 110	465 520
Wohngebäude mit 3 oder mehr Wohnungen	603	1 674	76	3 676	321	14	0	14 938	370 045
Wohnheime	4	42	1	330	7	34	1	395	13 232
Dar.: Gebäude mit Eigentumswohnungen	339	1 012	50	2 167	196	-	-	8 966	226 683
Nichtwohngebäude zusammen	1 983	11 001	1 711	417	39	83	3	1 797	1 133 661
Dav.: Anstaltsgebäude	28	329	69	53	2	60	2	229	85 350
Büro- und Verwaltungsgebäude	202	999	187	83	8	-	-	377	248 743
Landwirtschaftliche Betriebsgebäude	483	1 553	255	38	4	1	-	180	75 187
Nichtlandwirtschaftliche Betriebsgebäude	1 110	7 610	1 108	231	23	-	-	938	608 831
Sonstige Nichtwohngebäude	160	508	93	12	1	22	1	73	115 550
Dar.: Ausgewählte Infrastrukturgebäude	207	929	178	65	3	82	3	302	214 689
Saarland									
Wohn- und Nichtwohngebäude	1 876	3 384	276	2 282	282	18	1	12 491	531 116
Wohngebäude zusammen	1 573	1 612	9	2 214	277	18	1	12 271	348 252
Dav.: Wohngebäude mit 1 Wohnung	1 246	1 118	2	1 246	184	-	-	8 037	242 908
Wohngebäude mit 2 Wohnungen	230	276	1	460	50	-	-	2 199	58 843
Wohngebäude mit 3 oder mehr Wohnungen	96	210	5	503	43	-	-	2 002	44 010
Wohnheime	.	.	.	.	.	.	.	.	.
Dar.: Gebäude mit Eigentumswohnungen	53	136	4	328	28	-	-	1 250	28 590
Nichtwohngebäude zusammen	303	1 772	268	68	5	-	-	220	182 864
Dav.: Anstaltsgebäude	.	.	.	.	.	.	.	.	.
Büro- und Verwaltungsgebäude	26	142	28	28	1	-	-	64	32 831
Landwirtschaftliche Betriebsgebäude	23	85	13	.	.	-	-	.	2 786
Nichtlandwirtschaftliche Betriebsgebäude	215	1 346	193	27	2	-	-	101	104 336
Sonstige Nichtwohngebäude	37	179	29	12	1	-	-	50	36 162
Dar.: Ausgewählte Infrastrukturgebäude	43	221	37	13	1	-	-	55	47 501

Bautätigkeit  
3 Baufertigstellungen  
3.2 Nach Gebäudearten und Bauherrngruppen

Januar bis Dezember 2002

Gebäudeart ----- Bauherr	Insgesamt (einschl. Baumaßnahmen an bestehenden Gebäuden)							veranschlagte Kosten des Bauwerkes
	Gebäude/ Baumaß- nahmen	Nutzfläche	Wohnungen		sonstige Wohneinheiten		Wohn- räume	
			insgesamt	Wohn- fläche	insgesamt	Wohn- fläche		
	Anzahl	1 000 m²	Anzahl	1 000 m²	Anzahl	1 000 m²	Anzahl	
Sachsen								
Wohn- und Nichtwohngebäude	11 299	1 318	10 199	1 104	329	13	49 744	2 715 868
Wohngebäude zusammen	9 487	159	10 023	1 095	307	12	49 286	1 492 057
Dav.: Wohngebäude mit 1 Wohnung	.	.	.	.	.	.	.	.
Wohngebäude mit 2 Wohnungen	.	.	.	.	.	.	.	.
Wohngebäude mit 3 oder mehr Wohnungen	.	.	.	.	.	.	.	.
Wohnheime	15	5	107	5	289	11	486	20 882
Dar.: Gebäude mit Eigentumswohnungen	723	10	1 531	137	5	0	5 553	237 482
Nichtwohngebäude zusammen	1 812	1 159	176	9	22	1	458	1 223 811
Dav.: Anstaltsgebäude	86	163	69	1	37	1	127	315 180
Büro- und Verwaltungsgebäude	242	105	5	0	20	0	17	162 747
Landwirtschaftliche Betriebsgebäude	122	69	15	2	.	.	71	19 224
Nichtlandwirtschaftliche Betriebsgebäude	1 044	700	83	6	5	0	235	467 722
Sonstige Nichtwohngebäude	318	123	4	0	.	.	8	258 938
Dar.: Ausgewählte Infrastrukturgebäude	462	315	77	2	37	1	153	605 228
Sachsen-Anhalt								
Wohn- und Nichtwohngebäude	8 210	961	6 952	788	176	5	33 297	1 748 034
Wohngebäude zusammen	6 757	36	6 826	779	171	5	33 054	861 079
Dav.: Wohngebäude mit 1 Wohnung	.	.	.	.	.	.	.	.
Wohngebäude mit 2 Wohnungen	.	.	.	.	.	.	.	.
Wohngebäude mit 3 oder mehr Wohnungen	.	.	.	.	.	.	.	.
Wohnheime	12	1	.	.	191	5	204	5 726
Dar.: Gebäude mit Eigentumswohnungen	155	15	622	50	.	.	2 080	56 086
Nichtwohngebäude zusammen	1 453	996	126	8	5	0	243	886 955
Dav.: Anstaltsgebäude	74	136	58	2	5	0	72	260 884
Büro- und Verwaltungsgebäude	187	114	.	0	.	.	22	184 583
Landwirtschaftliche Betriebsgebäude	146	80	22	2	.	.	76	21 618
Nichtlandwirtschaftliche Betriebsgebäude	791	573	44	4	.	.	116	304 214
Sonstige Nichtwohngebäude	255	93	2	1	.	.	1	115 656
Dar.: Ausgewählte Infrastrukturgebäude	413	257	63	2	5	0	84	401 576
Schleswig-Holstein								
Wohn- und Nichtwohngebäude	11 404	1 201	11 552	1 268	85	2	55 712	2 077 125
Wohngebäude zusammen	9 531	24	11 287	1 243	85	2	54 712	1 315 875
Dav.: Wohngebäude mit 1 Wohnung	.	.	.	.	.	.	.	.
Wohngebäude mit 2 Wohnungen	.	.	.	.	.	.	.	.
Wohngebäude mit 3 oder mehr Wohnungen	.	.	.	.	.	.	.	.
Wohnheime	13	1	45	3	132	3	297	8 408
Dar.: Gebäude mit Eigentumswohnungen	138	4	1 302	97	.	.	4 621	100 739
Nichtwohngebäude zusammen	1 873	1 225	265	24	.	.	1 000	761 250
Dav.: Anstaltsgebäude	52	60	11	1	.	.	22	63 625
Büro- und Verwaltungsgebäude	169	110	130	10	.	.	430	106 582
Landwirtschaftliche Betriebsgebäude	569	270	27	3	.	.	121	66 287
Nichtlandwirtschaftliche Betriebsgebäude	851	688	113	12	.	.	451	409 074
Sonstige Nichtwohngebäude	232	96	6	0	.	.	20	115 682
Dar.: Ausgewählte Infrastrukturgebäude	313	165	4	.	.	.	4	186 087

Bautätigkeit  
3 Baufertigstellungen  
3.2 Nach Gebäudearten und Bauherrengruppen

Januar bis Dezember 2002

Gebäudeart ----- Bauherr	Errichtung neuer Gebäude								
	Gebäude	Raum- inhalt	Nutz- fläche	Wohnungen		sonstige Wohneinheiten		Wohn- räume	veranschlagte Kosten des Bauwerkes
				ins- gesamt	Wohn- fläche	ins- gesamt	Wohn- fläche		
	Anzahl	1 000 m³	1 000 m²	Anzahl	1 000 m²	Anzahl	1 000 m²	Anzahl	1 000 EUR
Sachsen									
Wohn- und Nichtwohngebäude	6 755	11 401	1 302	8 031	845	290	11	40 889	1 911 498
Wohngebäude zusammen	5 722	4 548	251	7 834	836	290	11	40 395	982 438
Dav.: Wohngebäude mit 1 Wohnung	4 833	3 200	180	4 833	593	13	0	28 266	704 541
Wohngebäude mit 2 Wohnungen	662	649	38	1 324	121	3	0	5 851	137 760
Wohngebäude mit 3 oder mehr Wohnungen	218	624	28	1 572	117	4	0	5 828	122 780
Wohnheime	9	75	5	105	5	270	10	450	17 357
Dar.: Gebäude mit Eigentumswohnungen	149	384	18	900	73	-	-	3 592	76 398
Nichtwohngebäude zusammen	1 033	6 853	1 051	197	9	-	-	494	929 060
Dav.: Anstaltsgebäude	50	765	152	77	2	-	-	139	241 483
Büro- und Verwaltungsgebäude	93	490	89	55	4	-	-	204	105 301
Landwirtschaftliche Betriebsgebäude	83	358	66	-	-	-	-	-	13 547
Nichtlandwirtschaftliche Betriebsgebäude	660	4 442	633	57	3	-	-	112	383 188
Sonstige Nichtwohngebäude	147	799	111	8	1	-	-	39	185 541
Dar.: Ausgewählte Infrastrukturgebäude	233	1 728	291	86	3	-	-	184	452 735
Sachsen-Anhalt									
Wohn- und Nichtwohngebäude	5 534	9 125	949	5 438	611	115	3	27 371	1 342 158
Wohngebäude zusammen	4 559	2 988	44	5 365	605	115	3	27 118	622 421
Dav.: Wohngebäude mit 1 Wohnung	4 216	2 508	33	4 216	512	-	-	22 692	523 562
Wohngebäude mit 2 Wohnungen	236	205	4	472	43	1	-	1 962	41 905
Wohngebäude mit 3 oder mehr Wohnungen	101	254	6	677	50	-	-	2 331	52 036
Wohnheime	6	20	1	-	-	114	3	133	4 918
Dar.: Gebäude mit Eigentumswohnungen	55	150	4	360	29	-	-	1 384	28 972
Nichtwohngebäude zusammen	975	6 137	905	73	6	-	-	253	719 737
Dav.: Anstaltsgebäude	52	641	130	-	-	-	-	-	217 062
Büro- und Verwaltungsgebäude	110	629	107	15	2	-	-	60	156 561
Landwirtschaftliche Betriebsgebäude	101	523	74	1	-	-	-	2	17 443
Nichtlandwirtschaftliche Betriebsgebäude	574	3 837	511	51	4	-	-	166	240 687
Sonstige Nichtwohngebäude	138	508	83	6	1	-	-	25	87 984
Dar.: Ausgewählte Infrastrukturgebäude	258	1 323	240	6	1	-	-	25	327 946
Schleswig-Holstein									
Wohn- und Nichtwohngebäude	8 190	11 772	1 019	10 625	1 124	98	3	50 080	1 755 793
Wohngebäude zusammen	7 082	5 633	16	10 364	1 100	98	3	49 104	1 162 749
Dav.: Wohngebäude mit 1 Wohnung	6 333	4 033	4	6 333	791	-	-	34 387	834 964
Wohngebäude mit 2 Wohnungen	424	419	1	848	85	-	-	3 817	86 775
Wohngebäude mit 3 oder mehr Wohnungen	319	1 149	10	3 145	221	-	-	10 628	233 760
Wohnheime	6	33	1	38	4	98	3	272	7 250
Dar.: Gebäude mit Eigentumswohnungen	109	449	3	1 228	89	-	-	4 243	92 521
Nichtwohngebäude zusammen	1 108	6 139	1 003	261	24	-	-	976	593 044
Dav.: Anstaltsgebäude	16	199	43	2	0	-	-	10	40 474
Büro- und Verwaltungsgebäude	73	456	94	145	12	-	-	493	81 515
Landwirtschaftliche Betriebsgebäude	419	1 399	242	4	1	-	-	22	54 264
Nichtlandwirtschaftliche Betriebsgebäude	500	3 592	549	99	11	-	-	401	336 752
Sonstige Nichtwohngebäude	100	498	76	11	1	-	-	50	80 039
Dar.: Ausgewählte Infrastrukturgebäude	131	734	124	14	2	-	-	65	123 485

Bautätigkeit  
3 Baufertigstellungen  
3.2 Nach Gebäudearten und Bauherrngruppen

Januar bis Dezember 2002

Gebäudeart ----- Bauherr	Insgesamt (einschl. Baumaßnahmen an bestehenden Gebäuden)							
	Gebäude/ Baumaß- nahmen	Nutzfläche	Wohnungen		sonstige Wohneinheiten		Wohn- räume	veranschlagte Kosten des Bauwerkes
			insgesamt	Wohn- fläche	insgesamt	Wohn- fläche		
	Anzahl	1 000 m²	Anzahl	1 000 m²	Anzahl	1 000 m²	Anzahl	1 000 EUR

Thüringen

Wohn- und Nichtwohngebäude	7 780	1 053	6 139	703	346	10	32 386	1 840 927
Wohngebäude zusammen	6 261	112	5 929	686	174	6	31 550	873 171
Dav.: Wohngebäude mit 1 Wohnung	.	.	.	.	.	.	.	.
Wohngebäude mit 2 Wohnungen	.	.	.	.	.	.	.	.
Wohngebäude mit 3 oder mehr Wohnungen	.	.	.	.	.	.	.	.
Wohnheime	9	1	2	0	168	5	183	6 935
Dar.: Gebäude mit Eigentumswohnungen	181	6	689	56	-	-	2 365	78 623
Nichtwohngebäude zusammen	1 519	941	210	17	172	5	836	967 756
Dav.: Anstaltsgebäude	37	93	62	4	163	4	358	230 070
Büro- und Verwaltungsgebäude	141	44	7	0	20	1	36	105 098
Landwirtschaftliche Betriebsgebäude	96	54	12	1	3	0	67	12 007
Nichtlandwirtschaftliche Betriebsgebäude	920	649	110	11	7	0	430	387 501
Sonstige Nichtwohngebäude	325	101	19	1	19	1	17	233 080
Dar.: Ausgewählte Infrastrukturgebäude	338	210	18	1	186	5	171	485 071

Gebäudeart ----- Bauherr	Errichtung neuer Gebäude								
	Gebäude	Raum- inhalt	Nutz- fläche	Wohnungen		sonstige Wohneinheiten		Wohn- räume	veranschlagte Kosten des Bauwerkes
				ins- gesamt	Wohn- fläche	ins- gesamt	Wohn- fläche		
	Anzahl	1 000 m <sup>3</sup>	1 000 m <sup>2</sup>	Anzahl	1 000 m <sup>2</sup>	Anzahl	1 000 m <sup>2</sup>	Anzahl	1 000 EUR

Thüringen

Wohn- und Nichtwohngebäude	4 547	8 438	997	5 070	546	299	9	26 589	1 326 964
Wohngebäude zusammen	3 673	2 947	163	4 975	539	131	4	26 109	627 275
Dav.: Wohngebäude mit 1 Wohnung	3 187	2 143	121	3 187	395	2	0	19 049	459 200
Wohngebäude mit 2 Wohnungen	326	323	18	652	61	-	-	2 909	67 498
Wohngebäude mit 3 oder mehr Wohnungen	156	456	24	1 136	82	2	0	4 022	94 183
Wohnheime	4	21	1	-	-	127	4	129	6 394
Dar.: Gebäude mit Eigentumswohnungen	76	242	13	544	43	-	-	2 023	48 986
Nichtwohngebäude zusammen	874	5 491	834	95	7	168	5	480	699 689
Dav.: Anstaltsgebäude	21	444	88	5	0	163	4	179	192 475
Büro- und Verwaltungsgebäude	60	224	43	14	1	-	-	52	36 459
Landwirtschaftliche Betriebsgebäude	64	283	52	1	0	-	-	3	8 689
Nichtlandwirtschaftliche Betriebsgebäude	581	3 934	562	49	4	-	-	194	293 246
Sonstige Nichtwohngebäude	148	607	89	26	1	5	0	52	168 820
Dar.: Ausgewählte Infrastrukturgebäude	153	1 106	186	30	2	168	5	223	374 092



Bautätigkeitsstatistik

4 Vierteljährliche Entwicklung der Baugenehmigungen nach Raumordnungsregionen

Deutschland

Raumordnungsregion	4. Vierteljahr 2002									4. Vierteljahr 2001	
	Wohn- und Nichtwohngebäude		Wohngebäude				Nichtwohngebäude			Wohnungen insgesamt <sup>1) 2)</sup>	Raum-inhalt <sup>3)</sup>
			Errichtung neuer Gebäude								
	Wohnungen		Wohnungen in Wohngebäuden				Rauminhalt				
	insgesamt <sup>1)</sup>	je 10 000 Einwohner	insgesamt	darunter in Wohngebäuden mit 1 oder 2 Wohnungen							
	Anzahl	% <sup>4)</sup>	Anzahl	% <sup>4)</sup>	Anzahl	% <sup>4)</sup>	1 000 m <sup>3</sup>	% <sup>4)</sup>	Anzahl	1 000 m <sup>3</sup>	
01 Schleswig-Holstein Nord .....	510	16,2	12	471	20,2	353	15,0	218	-53,0	439	463
02 Schleswig-Holstein Südwest .....	226	-0,4	9	199	-4,8	199	2,1	809	1002,7	227	73
03 Schleswig-Holstein Mitte .....	393	-9,4	6	372	-14,7	352	19,7	263	-0,9	434	266
04 Schleswig-Holstein Ost .....	179	-39,7	4	164	-23,7	96	-34,2	70	-77,6	297	311
05 Schleswig-Holstein Süd .....	953	-3,5	11	859	-3,4	697	3,0	464	-31,6	988	678
06 Hamburg .....	901	-25,2	5	775	-33,1	354	-22,2	1 927	19,6	1 204	1 611
07 Westmecklenburg .....	638	25,6	12	594	27,5	353	2,9	218	6,1	508	206
08 Mittleres Mecklenburg/Rostock .....	424	-58,7	10	378	-59,6	241	-49,4	374	-7,7	1 026	405
09 Vorpommern .....	716	-8,6	13	569	-15,6	354	-17,3	150	16,4	783	129
10 Mecklenburgische Seenplatte .....	240	-25,2	7	196	-27,9	131	-23,4	73	-59,8	321	181
11 Bremen .....	464	95,8	8	432	92,0	95	-36,2	1 559	313,5	237	377
12 Ost-Friesland .....	886	-7,6	14	820	-4,4	725	2,4	321	-33,1	959	480
13 Bremerhaven .....	380	-3,3	9	363	2,3	309	-1,0	161	-41,5	393	275
14 Hamburg-Umland-Süd .....	843	49,7	16	762	60,8	559	29,4	303	-56,9	563	704
15 Bremen-Umland .....	810	23,5	16	745	28,4	628	20,8	332	5,8	656	314
16 Oldenburg .....	773	20,4	15	724	34,8	669	41,1	623	-30,1	642	892
17 Emsland .....	1 095	50,0	27	1 030	54,2	950	47,7	647	-23,5	730	845
18 Osnabrück .....	1 049	50,5	17	983	60,9	891	69,4	652	-9,6	697	721
19 Hannover .....	1 149	-13,7	8	1 032	-15,1	920	20,3	574	-3,6	1 331	595
20 Südheide .....	277	40,6	9	262	33,7	245	28,9	110	18,0	197	93
21 Lüneburg .....	262	-3,0	9	238	-2,1	201	-13,4	271	15,5	270	235
22 Braunschweig .....	1 204	82,7	10	1 125	96,7	967	88,1	360	-54,8	659	797
23 Hildesheim .....	432	17,1	10	381	7,6	336	10,2	124	49,3	369	83
24 Göttingen .....	314	-4,3	5	263	-2,6	235	7,3	136	-47,6	328	260
25 Prignitz-Oberhavel .....	365	-14,3	9	321	-17,9	282	-23,8	99	-31,5	426	145
26 Uckermark-Barnim .....	277	-29,7	9	341	-11,4	319	0,0	89	-26,5	394	120
27 Oderland-Spree .....	551	-41,6	12	491	-41,2	442	-43,4	33	-71,8	943	118
28 Lausitz-Spreewald .....	531	-2,0	7	479	16,8	365	1,7	261	-44,4	542	470
29 Havelland-Fläming .....	783	-29,8	12	808	-7,6	609	-13,7	379	-1,8	1 116	386
30 Berlin .....	757	-23,8	2	764	-15,5	505	5,9	723	-27,6	993	999
31 Altmark .....	158	4,6	6	135	27,4	135	27,4	71	-44,0	151	127
32 Magdeburg .....	367	-12,8	4	552	3,8	436	-2,7	480	-18,1	421	587
33 Dessau .....	328	18,0	6	222	-4,7	207	11,3	111	-65,8	278	323
34 Halle/S. ....	454	-10,1	5	412	19,8	301	18,0	259	-6,3	505	276
35 Münster .....	2 948	66,6	20	2 636	68,4	2 098	81,3	1 112	-30,8	1 770	1 607
36 Bielefeld .....	1 807	32,6	12	1 680	37,4	1 275	43,4	685	-18,1	1 363	837
37 Paderborn .....	815	139,7	19	789	160,4	645	185,4	227	-16,6	340	272
38 Arnsberg .....	713	19,6	12	642	19,6	527	29,5	291	-15,0	596	342
39 Dortmund .....	687	-27,3	6	649	-27,3	462	-15,8	346	-11,1	945	389
40 Emscher-Lippe .....	619	10,7	6	585	8,1	373	69,5	167	7,8	559	155
41 Duisburg/Essen .....	1 331	1,2	6	1 260	2,6	782	16,9	761	-37,7	1 315	1 222
42 Düsseldorf .....	2 113	21,2	7	2 032	18,3	1 065	0,4	2 184	146,8	1 743	885
43 Bochum/Hagen .....	1 070	27,4	7	1 009	24,6	530	11,3	365	-37,6	840	585
44 Köln .....	1 612	50,1	8	1 504	57,0	967	84,2	803	178,7	1 074	288
45 Aachen .....	1 544	57,4	13	1 423	54,0	1 140	91,3	508	-41,9	981	874
46 Bonn .....	1 053	15,5	14	952	11,5	524	-8,6	305	-63,7	912	840
47 Siegen .....	437	16,5	10	386	15,2	281	32,5	110	-67,8	375	343
48 Nordhessen .....	342	-39,3	4	296	-38,8	184	-42,7	426	54,2	563	276

1) Einschl. Baumaßnahmen an bestehenden Gebäuden.

2) In Wohn- und Nichtwohngebäuden.

3) Errichtung neuer Gebäude.

4) Veränderung zum Vorjahreszeitraum.

Bautätigkeitsstatistik

4 Vierteljährliche Entwicklung der Baugenehmigungen nach Raumordnungsregionen

Deutschland

Raumordnungsregion	1. Vierteljahr 2002		2. Vierteljahr 2002		3. Vierteljahr 2002		Jahr 2002		Jahr 2001	
	Wohnungen insgesamt <sup>1)</sup>	Raum-inhalt <sup>2)</sup>	Wohnungen insgesamt <sup>1)</sup>	Raum-inhalt <sup>2)</sup>	Wohnungen insgesamt <sup>1)</sup>	Raum-inhalt <sup>2)</sup>	Wohnungen insgesamt <sup>1)</sup>	Raum-inhalt <sup>2)</sup>	Wohnungen insgesamt <sup>1)</sup>	Raum-inhalt <sup>2)</sup>
	Anzahl	1 000 m <sup>3</sup>	Anzahl	1 000 m <sup>3</sup>	Anzahl	1 000 m <sup>3</sup>	Anzahl	1 000 m <sup>3</sup>	Anzahl	1 000 m <sup>3</sup>
01 Schleswig-Holstein Nord .....	554	376	420	243	597	311	2 081	1 148	2 067	1 215
02 Schleswig-Holstein Südwest .....	241	105	228	204	206	165	901	1 283	1 053	565
03 Schleswig-Holstein Mitte .....	469	285	448	335	442	269	1 752	1 152	2 116	1 344
04 Schleswig-Holstein Ost .....	326	310	167	227	437	92	1 109	699	1 149	682
05 Schleswig-Holstein Süd .....	1 069	679	1 410	688	871	567	4 303	2 397	4 756	2 643
06 Hamburg .....	1 004	510	946	1 232	1 155	963	4 006	4 632	3 869	4 767
07 Westmecklenburg .....	408	114	342	189	364	105	1 752	627	1 844	785
08 Mittleres Mecklenburg/Rostock .....	332	105	522	226	725	157	2 003	862	3 153	1 103
09 Vorpommern .....	736	81	833	222	849	57	3 134	511	3 374	502
10 Mecklenburgische Seenplatte .....	270	28	347	88	224	81	1 081	270	1 501	580
11 Bremen .....	414	479	214	585	266	373	1 358	2 996	1 099	1 910
12 Ost-Friesland .....	879	320	774	342	632	419	3 171	1 403	3 750	2 226
13 Bremerhaven .....	517	156	456	384	313	421	1 666	1 121	1 938	1 229
14 Hamburg-Umland-Süd .....	652	336	781	256	718	454	2 994	1 348	2 975	2 352
15 Bremen-Umland .....	752	251	646	446	649	432	2 857	1 461	3 104	1 745
16 Oldenburg .....	563	489	848	717	586	489	2 770	2 318	2 978	3 068
17 Emsland .....	866	641	885	1 087	694	927	3 540	3 301	3 369	3 096
18 Osnabrück .....	775	447	867	726	720	930	3 411	2 755	2 873	3 197
19 Hannover .....	1 035	361	1 096	858	544	454	3 824	2 247	4 462	2 446
20 Süddeide .....	407	358	272	137	266	115	1 222	720	1 375	772
21 Lüneburg .....	463	198	295	139	266	99	1 286	706	1 557	864
22 Braunschweig .....	921	384	895	441	732	375	3 752	1 559	3 426	2 726
23 Hildesheim .....	370	58	370	87	369	96	1 541	365	1 714	352
24 Göttingen .....	327	173	352	268	321	163	1 314	741	1 465	932
25 Prignitz-Oberhavel .....	411	122	529	73	449	132	1 754	427	1 880	759
26 Uckermark-Barnim .....	384	96	551	96	375	635	1 587	916	1 710	393
27 Oderland-Spree .....	828	75	635	152	621	66	2 635	326	3 307	760
28 Lausitz-Spreewald .....	491	256	1 032	163	417	124	2 471	804	2 461	1 265
29 Havelland-Fläming .....	800	392	1 042	365	1 091	335	3 716	1 471	3 972	2 176
30 Berlin .....	707	670	1 056	1 008	1 009	1 299	3 529	3 701	4 512	3 790
31 Altmark .....	126	112	134	53	224	422	642	658	594	616
32 Magdeburg .....	480	352	631	621	614	511	2 092	1 964	2 638	2 810
33 Dessau .....	235	184	269	460	304	186	1 136	941	1 526	967
34 Halle/S. ....	426	498	696	434	412	495	1 988	1 687	2 175	1 240
35 Münster .....	1 696	808	1 839	1 697	1 668	1 338	8 151	4 955	7 513	6 369
36 Bielefeld .....	1 308	751	1 178	618	1 626	1 047	5 919	3 101	5 383	4 092
37 Paderborn .....	347	185	576	424	389	298	2 127	1 135	1 923	1 252
38 Amsberg .....	587	311	611	432	526	599	2 437	1 633	2 761	2 974
39 Dortmund .....	619	1 032	934	371	762	292	3 002	2 040	4 442	3 287
40 Emscher-Lippe .....	557	238	379	236	626	325	2 181	967	2 499	991
41 Duisburg/Essen .....	1 119	701	1 374	959	1 397	1 012	5 221	3 433	5 919	3 662
42 Düsseldorf .....	1 889	988	1 681	1 351	1 946	873	7 629	5 395	8 017	4 465
43 Bochum/Hagen .....	611	175	588	265	735	654	3 004	1 458	3 651	1 459
44 Köln .....	1 433	413	2 506	434	1 786	404	7 337	2 055	5 781	1 686
45 Aachen .....	988	305	1 011	521	1 027	461	4 570	1 795	4 507	3 427
46 Bonn .....	902	580	824	263	700	596	3 479	1 744	3 564	2 029
47 Siegen .....	344	191	418	329	408	299	1 607	929	1 601	1 407
48 Nordhessen .....	623	330	733	366	771	643	2 469	1 764	2 738	2 053

1) In Wohn- und Nichtwohngebäuden (einschl. Baumaßnahmen an bestehenden Gebäuden).

2) Errichtung in Nichtwohngebäuden.

Bautätigkeitsstatistik

4 Vierteljährliche Entwicklung der Baugenehmigungen nach Raumordnungsregionen

Deutschland

Raumordnungsregion	4. Vierteljahr 2002									4. Vierteljahr 2001	
	Wohn- und Nichtwohngebäude		Wohngebäude				Nichtwohngebäude			Wohnungen insgesamt <sup>1) 2)</sup>	Raum-inhalt <sup>3)</sup>
			Errichtung neuer Gebäude								
	Wohnungen		Wohnungen in Wohngebäuden				Rauminhalt				
	insgesamt <sup>1)</sup>	je 10 000 Einwohner	insgesamt	darunter in Wohngebäuden mit 1 oder 2 Wohnungen							
				Anzahl	% <sup>4)</sup>	Anzahl			% <sup>4)</sup>		
49 Mittelhessen .....	642	-18,6	6	542	-16,7	430	5,7	265	-67,4	789	813
50 Osthessen .....	222	-39,0	6	155	-51,9	89	-57,8	670	-32,9	364	999
51 Rhein-Main .....	2 127	-18,3	8	1 944	-8,6	713	-20,2	1 535	-37,0	2 602	2 437
52 Starkenburg .....	776	-34,2	8	637	-34,9	375	-28,4	412	-64,1	1 179	1 148
53 Nordthüringen .....	263	11,4	6	212	37,7	172	17,8	356	32,3	236	269
54 Mittelthüringen .....	318	-47,5	4	267	-44,5	235	-24,4	288	-54,8	606	638
55 Südthüringen .....	251	17,3	5	187	24,7	167	17,6	137	-66,8	214	412
56 Ostthüringen .....	444	-4,5	5	373	-15,2	277	-9,2	206	-54,1	465	449
57 Westsachsen .....	779	20,6	7	494	-4,4	401	-7,8	391	-12,4	646	446
58 Oberes Elbtal/Osterzgebirge .....	416	-48,6	4	440	-14,6	290	-22,9	620	-10,3	809	692
59 Oberlausitz-Niederschlesien .....	244	36,3	3	210	33,8	152	4,1	119	-60,4	179	300
60 Chemnitz-Erzgebirge .....	384	-0,8	4	319	-7,0	259	9,3	329	-29,6	387	467
61 Südwestsachsen .....	293	-22,9	4	227	-15,9	172	1,8	167	-24,5	380	221
62 Mittelrhein-Westerwald .....	1 317	28,7	11	1 219	32,8	1 043	46,1	761	23,4	1 023	617
63 Trier .....	527	61,7	10	466	49,4	446	81,3	361	-16,1	326	431
64 Rheinhessen-Nahe .....	660	29,4	8	580	32,1	483	42,9	669	-29,2	510	946
65 Westpfalz .....	439	-21,3	8	408	-17,7	388	-11,4	429	1,6	558	422
66 Rheinpfalz .....	584	0,7	7	510	2,6	402	5,5	411	-70,5	580	1 389
67 Saar .....	519	12,1	5	401	9,9	313	2,6	303	-51,9	463	630
68 Unterer Neckar .....	672	12,0	6	571	-2,9	437	30,8	322	-50,6	600	652
69 Franken .....	1 109	43,1	13	1 024	49,3	829	104,2	804	-54,8	775	1 779
70 Mittlerer Oberrhein .....	789	25,8	8	697	30,0	490	61,2	248	-87,5	627	1 986
71 Nordschwarzwald .....	409	-2,2	7	375	0,3	322	27,8	190	-36,2	418	297
72 Stuttgart .....	2 172	23,2	8	2 030	21,9	1 036	39,1	1 041	-55,5	1 763	2 338
73 Ostwürttemberg .....	342	-11,4	8	309	15,3	303	62,9	263	-10,6	386	294
74 Donau-Iller (BW) .....	592	85,6	13	557	90,8	444	86,6	438	-45,0	319	797
75 Neckar-Alb .....	755	33,6	11	697	33,0	479	44,7	514	-0,7	565	518
76 Schwarzwald-Baar-Heuberg .....	364	-5,7	8	327	2,2	271	39,7	205	7,4	386	191
77 Südlicher Oberrhein .....	872	2,7	9	774	5,4	522	35,2	346	3,7	849	334
78 Hochrhein-Bodensee .....	573	6,3	9	494	-5,2	354	28,7	275	-50,0	539	551
79 Bodensee-Oberschwaben .....	685	47,6	12	636	61,4	353	33,7	704	15,1	464	612
80 Bayerischer Untermain .....	287	19,1	8	251	23,6	182	30,9	236	28,2	241	184
81 Würzburg .....	466	13,9	9	431	21,1	344	46,4	457	72,8	409	264
82 Main-Rhön .....	435	9,3	10	384	-1,5	346	48,5	304	-15,6	398	360
83 Oberfranken-West .....	611	30,3	10	508	28,3	361	37,3	278	-29,2	469	393
84 Oberfranken-Ost .....	301	9,5	6	260	25,6	226	15,3	220	-11,9	275	250
85 Oberpfalz-Nord .....	465	52,0	9	406	45,0	355	48,5	292	46,1	306	200
86 Industrieregion Mittelfranken .....	1 063	12,2	8	922	4,1	472	5,8	736	-40,9	947	1 246
87 Westmittelfranken .....	474	9,5	12	400	7,0	307	15,4	291	-42,8	433	509
88 Augsburg .....	713	5,0	9	682	15,6	468	13,3	610	-46,9	679	1 149
89 Ingolstadt .....	810	38,5	20	727	34,9	486	68,2	598	75,4	585	341
90 Regensburg .....	819	22,1	13	670	13,2	523	46,5	1 075	85,7	671	579
91 Donau-Wald .....	841	70,9	13	731	79,6	647	82,8	477	-23,9	492	626
92 Landshut .....	451	4,4	12	396	1,5	371	-0,8	448	-1,7	432	456
93 München .....	3 132	-7,0	13	2 887	-8,3	1 201	-7,6	5 090	69,7	3 366	2 999
94 Donau-Iller (By) .....	409	5,1	9	361	1,7	315	10,9	295	-14,4	389	344
95 Allgäu .....	430	15,6	10	366	13,3	291	29,9	262	-44,8	372	476
96 Oberland .....	398	-0,5	10	337	6,3	270	36,4	240	-9,6	400	265
97 Südostoberbayern .....	796	12,0	11	720	20,4	530	24,4	780	66,9	711	467

1) Einschl. Baumaßnahmen an bestehenden Gebäuden.

2) In Wohn- und Nichtwohngebäuden.

3) Errichtung neuer Nichtwohngebäude.

4) Veränderung zum Vorjahreszeitraum.

Statistisches Bundesamt, Ausgewählte Zahlen Bau, 12/2002

Bautätigkeitsstatistik

4 Vierteljährliche Entwicklung der Baugenehmigungen nach Raumordnungsregionen

Deutschland

Raumordnungsregion	1. Vierteljahr 2002		2. Vierteljahr 2002		3. Vierteljahr 2002		Jahr 2002		Jahr 2001	
	Wohnungen insgesamt <sup>1)</sup>	Raum- inhalt <sup>2)</sup>	Wohnungen insgesamt <sup>1)</sup>	Raum- inhalt <sup>2)</sup>	Wohnungen insgesamt <sup>1)</sup>	Raum- inhalt <sup>2)</sup>	Wohnungen insgesamt <sup>1)</sup>	Raum- inhalt <sup>2)</sup>	Wohnungen insgesamt <sup>1)</sup>	Raum- inhalt <sup>2)</sup>
	Anzahl	1 000 m <sup>3</sup>	Anzahl	1 000 m <sup>3</sup>	Anzahl	1 000 m <sup>3</sup>	Anzahl	1 000 m <sup>3</sup>	Anzahl	1 000 m <sup>3</sup>
49 Mittelhessen .....	763	264	898	413	1 000	779	3 303	1 721	3 498	2 461
50 Osthessen .....	294	963	534	118	440	213	1 490	1 963	1 373	1 568
51 Rhein-Main .....	1 726	921	2 522	1 763	2 510	2 546	8 885	6 766	10 209	6 758
52 Starkenburg .....	818	296	791	217	988	961	3 373	1 887	3 989	3 175
53 Nordthüringen .....	170	141	201	225	228	416	862	1 139	1 039	946
54 Mittelthüringen .....	405	140	416	248	464	361	1 603	1 037	2 036	2 081
55 Südthüringen .....	257	277	306	284	235	286	1 049	983	1 096	2 043
56 Ostthüringen .....	358	220	308	723	344	483	1 454	1 632	2 062	1 370
57 Westsachsen .....	416	261	793	298	596	614	2 584	1 564	3 128	1 716
58 Oberes Elbtal/Osterzgebirge .....	620	750	640	558	375	276	2 051	2 204	2 721	2 322
59 Oberlausitz-Niederschlesien .....	222	158	244	116	205	180	915	574	1 297	1 238
60 Chemnitz-Erzgebirge .....	571	324	650	521	484	279	2 089	1 452	2 355	1 916
61 Südwestsachsen .....	267	142	354	258	283	215	1 197	782	1 515	1 170
62 Mittelrhein-Westenwald .....	1 446	1 068	1 332	711	1 260	604	5 355	3 144	5 408	4 207
63 Trier .....	502	262	514	303	446	212	1 989	1 138	1 753	1 464
64 Rheinhessen-Nahe .....	696	400	687	552	679	664	2 722	2 286	2 392	2 209
65 Westpfalz .....	563	155	636	271	600	253	2 238	1 107	2 371	1 325
66 Rheinpfalz .....	736	366	707	350	533	537	2 560	1 664	2 804	3 422
67 Saar .....	662	384	661	328	682	706	2 524	1 721	2 283	1 970
68 Unterer Neckar .....	603	774	716	588	623	450	2 614	2 133	2 900	2 777
69 Franken .....	809	948	857	1 087	900	754	3 675	3 593	3 664	4 787
70 Mittlerer Oberrhein .....	535	1 304	756	585	788	965	2 868	3 103	2 752	4 305
71 Nordschwarzwald .....	471	340	436	301	515	255	1 831	1 086	1 685	1 732
72 Stuttgart .....	1 999	1 886	1 736	1 457	2 054	1 330	7 961	5 714	8 725	8 544
73 Ostwürttemberg .....	286	219	425	230	314	374	1 367	1 087	1 602	2 574
74 Donau-Iller (BW) .....	438	575	508	934	411	852	1 949	2 798	1 823	2 927
75 Neckar-Alb .....	730	635	725	339	670	676	2 880	2 164	2 541	2 063
76 Schwarzwald-Baar-Heuberg .....	380	376	516	394	378	434	1 638	1 408	1 557	1 623
77 Südlicher Oberrhein .....	983	1 058	1 088	485	923	377	3 866	2 267	3 693	2 376
78 Hochrhein-Bodensee .....	454	372	678	495	468	496	2 173	1 638	2 441	2 033
79 Bodensee-Oberschwaben .....	539	541	566	533	485	636	2 275	2 414	2 165	2 096
80 Bayerischer Untermain .....	340	108	327	99	361	212	1 315	655	1 266	1 082
81 Würzburg .....	400	338	557	329	394	339	1 817	1 462	1 885	1 486
82 Main-Rhön .....	408	388	398	410	457	304	1 698	1 407	1 730	1 595
83 Oberfranken-West .....	477	322	588	311	570	423	2 246	1 335	2 298	1 772
84 Oberfranken-Ost .....	385	252	390	210	287	243	1 363	925	1 332	1 310
85 Oberpfalz-Nord .....	475	269	528	439	378	632	1 846	1 632	2 149	1 665
86 Industrieregion Mittelfranken .....	938	977	1 050	749	900	862	3 951	3 324	4 198	4 144
87 Westmittelfranken .....	464	556	525	619	477	486	1 940	1 951	1 950	1 801
88 Augsburg .....	770	464	873	555	757	686	3 113	2 315	2 918	3 271
89 Ingolstadt .....	775	608	709	1 115	564	549	2 858	2 870	2 524	1 871
90 Regensburg .....	882	953	751	1 146	792	611	3 244	3 784	3 717	3 389
91 Donau-Wald .....	619	459	706	758	714	535	2 880	2 230	3 270	2 669
92 Landshut .....	423	579	585	716	534	524	1 993	2 266	2 090	2 619
93 München .....	3 157	2 418	3 713	2 153	4 297	2 145	14 299	11 806	15 910	13 257
94 Donau-Iller (By) .....	470	440	425	431	430	369	1 734	1 535	1 817	2 020
95 Allgäu .....	389	303	469	536	459	326	1 747	1 428	1 927	2 346
96 Oberland .....	498	244	547	298	569	490	2 012	1 272	1 842	1 397
97 Südostoberbayern .....	778	719	855	627	784	676	3 213	2 802	3 343	2 496

1) In Wohn- und Nichtwohngebäuden (einschl. Baumaßnahmen an bestehenden Gebäuden).

2) Errichtung neuer Nichtwohngebäude.

Statistisches Bundesamt, Ausgewählte Zahlen Bau, 12/2002

**Bautätigkeit  
5 Bauüberhang am Jahresende**

Jahr	Wohnungen insgesamt <sup>1)</sup>	Errichtung neuer Gebäude								Erloschene Baugeneh- migungen ----- Wohnungen <sup>1)</sup>	
		Rauminhalt der		Wohnungen in Wohn- und Nichtwohngebäuden							
		Wohn-	Nichtwohn-	zusammen	davon						
					Gebäude		unter Dach		noch nicht unter Dach		noch nicht begonnen
		Anzahl	1 000 m <sup>3</sup>	Anzahl	%	Anzahl	%	Anzahl	%		
Deutschland											
1997	836 049	366 963	331 301	735 165	287 914	39,2	130 649	17,8	316 602	43,1	36 192
1998	771 409	351 085	333 681	672 902	256 605	38,1	116 427	17,3	299 870	44,6	39 375
1999	679 223	322 287	333 446	593 198	236 188	39,8	97 435	16,4	259 575	43,8	43 461
2000	573 122	280 230	337 865	499 891	207 242	41,5	82 641	16,5	210 008	42,0	40 029
2001	508 802	254 223	346 895	443 839	167 895	37,8	82 511	18,6	193 433	43,6	36 312
Früheres Bundesgebiet											
1997	619 788	287 584	253 355	547 986	227 758	41,6	95 959	17,5	224 269	40,9	24 584
1998	584 243	283 487	260 877	518 574	212 776	41,0	89 663	17,3	216 135	41,7	25 142
1999	524 512	265 602	265 126	468 297	197 373	42,1	78 434	16,7	192 490	41,1	23 667
2000	454 514	235 603	273 183	404 727	176 100	43,5	68 962	17,0	159 665	39,5	24 031
2001	411 010	216 381	288 861	365 425	149 762	41,0	59 587	16,3	156 076	42,7	23 901
Neue Länder und Berlin-Ost											
1997	216 261	79 380	77 946	187 179	60 156	32,1	34 690	18,5	92 333	49,3	11 608
1998	187 166	67 597	72 804	154 328	43 829	28,4	26 764	17,3	83 735	54,3	14 233
1999	154 711	56 685	68 319	124 901	38 815	31,1	19 001	15,2	67 085	53,7	19 794
2000	118 608	44 627	64 682	95 164	31 142	32,7	13 679	14,4	50 343	52,9	15 998
2001	97 792	37 842	58 034	78 414	23 170	29,5	12 036	15,3	43 208	55,1	12 411

Siehe Fachserie 5, Reihe 1.

1) Einschl. Baumaßnahmen an bestehenden Gebäuden.

**6 Gebäude- und Wohnungsabgang**

Jahr	Wohngebäude				Nichtwohngebäude				Wohnungen insgesamt <sup>1)</sup>
	Gebäude	Nutz-	Wohn-	Wohnungen	Gebäude	Nutz-	Wohn-	Wohnungen	
		fläche				fläche			
	Anzahl	1 000 m <sup>2</sup>		Anzahl	Anzahl	1 000 m <sup>2</sup>	Anzahl		
Deutschland									
1997	8 734	385	1 480	18 747	20 346	10 873	262	3 106	22 796
1998	8 632	415	1 587	21 158	21 321	11 927	259	2 929	25 085
1999	8 263	374	1 548	20 977	19 332	11 173	249	2 838	24 849
2000	8 185	384	1 633	21 309	17 211	9 806	233	2 735	24 964
2001	8 289	440	2 000	28 383	15 967	9 893	252	2 943	29 245
Früheres Bundesgebiet									
1997	6 437	258	1 021	12 138	10 456	5 266	199	2 240	14 950
1998	6 178	275	1 026	12 316	10 245	5 879	197	2 079	14 955
1999	5 920	247	962	12 060	9 321	5 463	182	1 904	14 540
2000	6 021	250	1 050	12 492	8 621	5 236	175	1 937	14 979
2001	5 698	237	1 011	12 565	8 523	5 857	191	2 023	13 049
Neue Länder und Berlin-Ost									
1997	2 297	127	459	6 609	9 890	5 607	64	866	7 846
1998	2 454	140	561	8 842	11 076	6 047	62	850	10 130
1999	2 343	127	586	8 917	11 011	5 710	68	934	10 309
2000	2 164	134	583	8 817	8 590	4 570	58	798	9 985
2001	2 591	203	989	15 818	7 444	4 036	61	920	16 196

1) Einschl. Wohnungen in Gebäudeteilen.

**7 Bewilligungen im sozialen Wohnungsbau**

Jahr	Förderung insgesamt					Darunter 1. Förderungsweg <sup>1)</sup>				
	geförderte Wohnungen	darunter			Eigentums- wohnungen	geförderte Wohnungen	darunter			Eigentums- wohnungen
		in Wohngebäuden mit ... Wohnungen					in Wohngebäuden mit ... Wohnungen			
		1                      2                      3 oder mehr <sup>2)</sup>					1                      2                      3 oder mehr <sup>2)</sup>			
		Anzahl					Anzahl			
Deutschland										
1997	107 490	33 363	5 548	60 428	7 715	31 584	8 900	838	19 693	2 033
1998	82 759	30 879	4 018	41 682	5 714	27 523	9 229	751	15 736	1 731
1999	62 305	28 637	2 851	25 423	5 100	23 162	8 585	554	12 485	1 437
2000	44 428	23 362	2 047	15 240	3 661	17 610	7 413	397	8 601	1 094
2001	38 408	21 407	1 428	12 276	3 149	16 133	7 882	476	6 434	1 195
Früheres Bundesgebiet										
1997	70 937	22 065	2 471	39 942	6 104	26 603	8 167	813	15 473	2 030
1998	52 887	20 624	1 842	25 989	4 009	24 620	8 345	730	13 744	1 725
1999	44 863	20 447	1 511	18 918	3 710	21 209	7 868	543	11 268	1 429
2000	35 130	17 848	1 240	13 030	2 894	16 633	7 060	397	7 977	1 094
2001	34 235	18 696	1 257	11 231	2 903	15 812	7 815	476	6 180	1 195
Neue Länder und Berlin-Ost										
1997	36 553	11 298	3 077	20 486	1 611	4 981	733	25	4 220	3
1998	29 872	10 255	2 176	15 693	1 705	2 903	884	21	1 992	6
1999	17 442	8 190	1 340	6 505	1 390	1 953	717	11	1 217	8
2000	9 298	5 514	807	2 210	767	977	353	-	624	-
2001	4 173	2 711	171	1 045	246	321	67	-	254	-

Siehe Fachserie 5, Reihe 2.

1) Ohne Wohnungen in gemischt geförderten Gebäuden.

2) Ohne Wohnheime.

Ergänzende Angaben für die Bauwirtschaft  
1 Indizes für das Produzierende Gewerbe  
1.1 Index des Auftragseingangs im Verarbeitenden Gewerbe \*)

Wertindex 1995 = 100

Jahr Monat	Herstellung von Zement		Ziegelei, Herstellung von sonstiger Baukeramik		Herstellung von Erzeugnissen aus Beton, Zement und Gips		Herstellung von Konstruktionsteilen, Fertigbauteilen, Ausbauelementen und Fertigteil- bauten aus Holz		Herstellung von Stahl- und Leichtmetall- konstruktionen		Herstellung von Bergwerks-, Bau- und Baustoffmaschinen	
	26.51		26.40		26.6		20.30		28.11		29.52	
	ins- gesamt	dar. Inland	ins- gesamt	dar. Inland	ins- gesamt	dar. Inland	ins- gesamt	dar. Inland	ins- gesamt	dar. Inland	ins- gesamt	dar. Inland
Deutschland												
2000 D	95,5	92,8	85,5	82,6	115,6	100,3	92,7	88,3	105,6	101,0	105,6	88,6
2001 D	86,8	83,2	72,0	68,5	119,2	100,7	87,0	81,8	101,6	96,7	101,7	77,9
2002 D	73,2	68,9	72,1	67,6	112,6	93,4	84,2	77,9	97,6	90,7	101,6	71,1
2000 Dezember	63,5	60,6	47,1	44,6	94,0	84,7	84,3	79,3	94,5	92,4	111,1	85,9
2001 Januar	48,2	45,2	35,2	33,5	123,4	109,5	77,1	72,5	93,6	87,6	135,6	130,3
Februar	64,3	60,3	48,6	46,6	145,3	122,4	80,4	75,1	97,7	93,1	104,2	81,3
März	87,1	82,1	67,1	63,9	137,2	116,8	91,4	86,1	109,6	103,5	112,3	85,2
April	90,9	86,8	71,0	67,8	124,3	99,2	85,7	80,4	99,7	94,4	102,1	79,4
Mai	108,4	104,5	88,8	85,5	105,6	91,3	89,5	83,8	110,1	105,3	110,9	85,3
Juni	98,9	94,9	86,9	83,3	107,4	92,7	90,7	85,8	103,2	98,1	107,1	72,8
Juli	104,4	102,6	94,4	90,5	127,2	96,8	91,7	86,2	110,0	105,1	99,9	69,5
August	100,4	98,1	91,1	87,1	111,2	94,8	84,1	79,0	106,5	99,1	92,9	67,3
September	94,3	90,7	82,7	78,7	113,7	93,9	91,0	85,5	99,4	95,7	81,7	62,9
Oktober	103,5	99,6	86,6	81,0	110,6	93,2	95,1	89,3	100,8	96,9	93,8	69,7
November	89,7	85,9	68,1	64,1	115,0	99,1	91,5	86,4	102,8	97,4	93,1	68,3
Dezember	50,9	48,1	43,3	40,3	109,7	98,7	76,3	71,4	86,1	84,1	86,5	62,3
2002 Januar	41,1	36,9	30,9	28,9	97,3	81,7	72,8	66,8	94,3	87,0	118,3	102,1
Februar	57,6	53,8	50,3	48,3	100,9	79,3	72,6	65,6	86,7	81,0	92,0	62,4
März	76,8	72,7	62,7	59,3	120,7	92,9	82,1	76,2	95,1	90,2	109,3	70,3
April	94,5	89,7	85,3	80,3	116,2	97,4	88,7	82,1	106,1	100,0	119,7	73,5
Mai	88,4	83,7	89,2	82,5	104,6	89,0	82,6	75,5	99,4	92,1	102,8	67,4
Juni	87,2	82,6	89,2	83,9	109,9	92,7	84,1	78,4	105,1	93,4	104,7	73,0
Juli	93,0	89,8	95,1	89,6	141,9	123,7	89,1	82,5	107,6	101,8	95,5	71,9
August	77,2	74,3	84,2	79,3	128,6	109,4	78,7	72,5	98,7	93,0	93,0	56,1
September	82,3	77,8	88,1	81,8	114,9	96,4	86,6	79,8	100,3	91,7	101,1	71,6
Oktober	77,8	72,1	83,5	78,0	106,6	84,6	93,4	85,9	101,2	94,8	97,2	64,2
November	64,0	59,2	68,8	64,9	120,5	99,1	101,4	95,9	97,3	86,9	89,9	64,2
Dezember	37,9	34,2	37,7	34,9	89,2	74,9	77,9	73,7	79,1	76,1	95,7	75,9
Früheres Bundesgebiet												
2000 D	95,6	92,6	78,4	76,2	85,0	74,3	88,0	84,5	100,8	95,8	109,2	91,3
2001 D	86,8	82,9	66,6	63,9	86,9	72,8	82,7	78,4	96,3	91,1	104,9	78,8
2002 D	73,6	69,1	64,7	61,2	81,3	68,8	78,9	74,0	91,5	83,7	105,1	72,1
2001 Dezember	51,9	49,0	41,1	38,8	84,2	76,3	73,0	69,1	82,2	80,0	89,5	63,1
2002 Januar	42,5	37,7	28,3	26,7	75,6	65,3	68,8	64,1	89,0	80,7	123,4	105,4
Februar	58,9	54,9	43,0	41,1	79,6	64,7	68,3	62,7	80,5	74,2	96,1	64,0
März	78,9	74,6	54,8	52,1	83,6	66,1	77,2	72,7	88,6	82,9	113,8	70,6
April	95,0	90,0	76,1	72,4	82,9	68,8	83,4	78,4	99,6	92,7	124,3	74,3
Mai	87,1	82,0	79,8	74,5	75,4	64,2	76,5	71,0	94,5	86,7	107,1	68,3
Juni	86,5	81,6	80,6	76,4	79,5	67,0	78,6	73,4	101,3	88,0	108,0	73,7
Juli	92,7	89,3	86,6	82,4	94,8	83,1	82,9	78,2	99,1	92,4	98,1	72,9
August	76,2	73,3	75,8	71,7	104,5	92,1	72,7	68,1	91,6	84,9	96,7	56,6
September	82,1	77,3	78,7	73,5	83,6	72,9	80,7	75,5	93,1	83,0	103,0	71,1
Oktober	78,8	72,8	75,4	71,1	68,9	55,6	87,0	81,1	96,3	89,3	101,3	66,1
November	63,9	58,8	63,4	60,1	83,7	71,4	96,2	91,9	92,9	81,4	91,8	64,8
Dezember	40,3	36,5	34,3	31,9	63,6	54,8	74,5	71,3	71,7	68,2	97,7	77,1
Neue Länder und Berlin-Ost												
2000 D	94,9	93,4	118,7	111,8	477,2	398,1	147,8	131,0	134,6	130,6	60,0	61,7
2001 D	86,7	84,7	97,1	89,8	500,6	420,8	137,9	119,6	134,3	128,4	61,7	68,9
2002 D	70,9	68,1	106,1	97,2	481,7	375,4	145,4	121,6	134,8	130,0	57,6	61,2
2001 Dezember	46,1	44,1	53,4	47,1	410,6	356,1	115,5	97,2	110,5	107,1	49,4	54,7
2002 Januar	33,8	32,9	42,8	39,1	353,7	268,7	119,0	97,8	127,2	122,3	54,2	70,0
Februar	50,9	48,8	83,9	81,0	351,6	247,6	122,9	98,1	124,7	119,2	40,8	47,6
März	65,5	63,6	99,3	92,4	559,1	399,5	138,2	114,8	135,1	131,2	53,9	67,2
April	91,9	88,4	127,9	116,3	508,3	425,4	149,6	123,2	146,2	141,2	61,6	65,9
Mai	94,8	91,9	132,8	119,3	449,6	373,0	154,0	126,7	129,4	122,9	48,8	58,7
Juni	90,9	87,7	128,8	118,0	467,7	387,9	148,6	134,4	128,6	123,6	64,1	66,2
Juli	94,8	91,9	134,5	122,5	697,2	589,8	160,2	131,9	159,7	155,5	62,8	62,3
August	82,4	79,3	123,1	113,8	414,0	307,0	149,4	122,3	142,4	138,6	46,9	51,8
September	83,4	80,2	131,7	119,8	483,1	366,0	155,4	129,0	144,1	140,9	76,6	76,4
Oktober	72,6	68,7	121,2	109,3	550,8	416,7	167,2	139,9	131,3	126,3	45,1	45,8
November	64,9	61,0	93,8	86,4	554,6	417,1	161,7	141,4	124,6	117,9	65,9	57,9
Dezember	25,2	23,3	53,5	48,3	390,3	306,4	118,2	100,1	124,5	120,9	70,4	64,2

Siehe Fachserie 4, Reihe 2.2.

\*) Wertindex: Angaben in jeweiligen Preisen. Die Zahlen für den jeweils letzten Berichtszeitraum gelten als vorläufig. Abweichungen gegenüber früher veröffentlichten Zahlen ergeben sich durch nachfolgende Berichtigungen.

Ergänzende Angaben für die Bauwirtschaft  
1 Indizes für das Produzierende Gewerbe  
1.2 Index des Auftragseingangs im Verarbeitenden Gewerbe \*)

Volumenindex 1995 = 100

Jahr Monat	Herstellung von Zement		Ziegelei, Herstellung von sonstiger Baukeramik		Herstellung von Erzeugnissen aus Beton, Zement und Gips		Herstellung von Konstruktionsteilen, Fertigbauteilen, Ausbauelementen und Fertigteil- bauten aus Holz		Herstellung von Stahl- und Leichtmetall- konstruktionen		Herstellung von Bergwerks-, Bau- und Baustoffmaschinen	
	26.51		26.40		26.6		20.30		28.11		29.52	
	ins- gesamt	dar. Inland	ins- gesamt	dar. Inland	ins- gesamt	dar. Inland	ins- gesamt	dar. Inland	ins- gesamt	dar. Inland	ins- gesamt	dar. Inland
Deutschland												
2000 D	93,7	91,3	91,4	89,1	129,3	109,3	90,6	86,8	102,5	97,8	100,1	85,5
2001 D	82,5	79,6	78,5	75,7	140,0	115,7	84,6	80,2	97,6	92,7	95,3	74,5
2002 D	71,8	68,6	76,5	73,0	146,3	122,4	82,3	76,6	94,0	87,4	94,0	67,3
2000 Dezember	62,0	59,4	51,3	49,4	105,6	93,0	82,1	77,9	90,7	88,4	104,9	82,9
2001 Januar	46,4	43,7	38,3	37,0	141,3	122,5	75,3	71,1	89,9	83,8	128,1	125,0
Februar	62,1	58,6	53,0	51,3	168,0	138,2	78,2	73,6	93,8	89,1	98,0	77,9
März	83,7	79,5	73,0	70,3	155,2	128,4	88,8	84,4	105,3	99,1	105,3	81,6
April	86,9	83,4	77,1	74,7	141,8	109,2	83,4	78,8	95,7	90,4	95,8	76,1
Mai	103,4	100,2	97,2	94,5	119,2	100,5	86,9	82,0	105,6	100,8	103,9	81,8
Juni	94,1	90,8	95,2	92,3	124,2	106,1	88,2	84,0	99,1	93,9	100,3	69,8
Juli	99,2	98,0	103,2	100,2	152,6	113,4	89,1	84,5	105,6	100,7	93,3	66,4
August	95,0	93,2	99,9	96,6	133,6	111,8	81,6	77,4	102,0	94,8	86,9	64,3
September	89,3	86,3	90,3	86,9	138,2	111,8	88,4	83,7	95,4	91,8	76,4	60,0
Oktober	97,5	94,4	93,8	89,0	133,8	110,6	92,3	87,6	96,8	93,1	87,8	66,5
November	84,7	81,5	74,2	70,8	140,3	119,0	88,9	84,8	98,9	93,7	87,0	65,2
Dezember	48,0	45,7	47,2	44,8	131,4	116,6	74,2	69,9	82,6	80,6	80,8	59,4
2002 Januar	38,3	34,7	33,7	32,3	117,3	97,4	70,6	65,3	90,7	83,6	110,1	96,9
Februar	54,4	51,2	55,1	53,6	130,4	103,7	70,6	64,1	83,3	77,8	85,2	59,2
März	73,2	70,1	67,0	64,4	150,7	116,0	80,3	74,6	91,5	86,7	101,1	66,6
April	91,6	88,0	90,8	86,9	152,9	129,1	87,1	80,9	102,5	96,6	110,6	69,7
Mai	85,9	82,4	94,0	88,5	141,2	122,5	81,2	74,5	95,9	88,9	95,1	63,9
Juni	85,4	81,9	93,6	89,4	148,2	127,6	82,4	77,2	101,4	90,1	96,9	69,2
Juli	91,4	89,2	99,8	95,4	187,2	164,2	87,1	81,2	104,0	98,5	88,4	68,1
August	76,0	74,0	88,8	85,0	174,6	150,6	76,7	71,4	95,4	89,9	85,7	53,1
September	81,5	78,1	92,9	87,7	147,7	124,5	84,2	78,5	96,7	88,5	93,4	67,7
Oktober	78,0	73,6	88,7	84,1	136,8	109,2	91,5	84,6	97,4	91,3	89,6	60,7
November	66,1	62,5	73,6	70,3	152,6	125,4	99,3	94,5	93,6	83,6	83,0	60,6
Dezember	39,8	37,0	40,2	37,8	116,0	98,0	76,4	72,6	76,0	73,2	88,5	71,6
Früheres Bundesgebiet												
2000 D	93,8	91,1	83,8	82,2	94,9	81,0	86,0	83,0	98,0	92,7	103,5	88,2
2001 D	82,4	79,3	72,7	70,6	102,2	83,8	80,4	76,9	92,5	87,3	98,3	75,4
2002 D	72,1	68,7	68,8	66,0	105,7	90,2	77,2	72,8	88,2	80,7	97,1	68,2
2001 Dezember	48,9	46,5	44,9	43,1	100,8	90,1	70,9	67,7	78,8	76,7	83,6	60,2
2002 Januar	39,5	35,5	31,0	29,8	90,9	77,9	66,8	62,6	85,5	77,5	114,8	100,1
Februar	55,6	52,2	47,0	45,6	103,1	84,6	66,4	61,3	77,3	71,3	88,9	60,7
März	75,2	71,9	58,7	56,6	104,3	82,6	75,5	71,2	85,2	79,6	105,1	66,9
April	92,0	88,3	81,2	78,4	109,2	91,2	81,9	77,2	96,1	89,6	114,8	70,4
Mai	84,6	80,7	84,2	80,0	101,7	88,4	75,2	70,0	91,3	83,7	99,0	64,7
Juni	84,6	80,9	84,7	81,4	107,3	92,2	76,9	72,2	97,7	84,8	99,8	69,8
Juli	90,8	88,7	91,0	87,8	125,2	110,3	81,2	76,9	95,9	89,3	90,7	69,0
August	74,9	73,0	80,0	76,9	142,0	126,8	70,9	67,0	88,5	82,1	89,1	53,5
September	81,1	77,6	83,1	78,8	107,6	94,1	78,6	74,2	89,8	80,1	95,1	67,3
Oktober	78,8	74,3	80,2	76,7	88,4	71,8	85,3	79,9	92,7	86,0	93,4	62,5
November	65,8	62,1	67,8	65,1	106,0	90,3	94,2	90,5	89,2	78,3	84,7	61,1
Dezember	42,4	39,4	36,5	34,5	83,0	71,7	73,0	70,2	68,9	65,6	90,3	72,7
Neue Länder und Berlin-Ost												
2000 D	93,3	91,9	126,7	120,5	433,5	433,5	144,0	128,8	130,6	126,6	57,3	59,5
2001 D	82,7	80,9	105,7	99,2	481,7	481,7	133,6	117,3	128,9	123,1	58,6	65,9
2002 D	70,2	67,8	112,5	104,8	491,3	491,3	141,7	119,6	130,0	125,4	54,0	57,9
2001 Dezember	43,6	41,9	57,8	52,3	420,4	420,4	111,7	95,2	106,1	102,7	46,7	52,2
2002 Januar	31,7	30,9	46,8	43,6	320,3	320,3	115,0	95,6	122,3	117,5	51,2	66,5
Februar	48,3	46,4	92,3	89,9	323,7	323,7	119,1	95,9	119,8	114,6	38,4	45,2
März	63,0	61,3	106,1	100,3	498,8	498,8	135,1	112,4	129,9	126,1	50,8	63,7
April	89,8	86,7	135,7	125,9	563,5	563,5	146,5	121,4	141,3	136,5	57,8	62,5
Mai	92,9	90,4	139,5	128,0	513,2	513,2	151,1	125,0	124,9	118,7	46,0	55,7
Juni	89,8	87,0	134,9	125,7	533,7	533,7	145,5	132,3	124,1	119,2	60,1	62,8
Juli	93,7	91,2	140,7	130,5	782,3	782,3	156,1	129,8	154,6	150,5	58,7	59,0
August	81,7	79,0	129,7	122,0	422,4	422,4	144,5	120,4	137,7	134,1	44,0	49,0
September	83,2	80,5	138,8	128,4	472,3	472,3	150,2	126,8	139,1	136,1	71,6	72,3
Oktober	73,5	70,1	128,4	117,9	537,7	537,7	163,4	137,8	126,5	121,7	42,1	43,3
November	67,8	64,4	100,1	93,6	527,3	527,3	158,0	139,3	119,9	113,5	61,3	54,6
Dezember	26,9	25,2	56,9	52,3	400,6	400,6	115,4	98,6	119,8	116,3	65,6	60,6

Siehe Fachserie 4, Reihe 2.2.

\*) Volumenindex: Preisbereinigte Angaben. Die Zahlen für den jeweils letzten Berichtszeitraum gelten als vorläufig.  
Abweichungen gegenüber früher veröffentlichten Zahlen ergeben sich durch nachfolgende Berichtigungen.

Ergänzende Angaben für die Bauwirtschaft  
1 Indizes für das Produzierende Gewerbe  
1.3 Index des Umsatzes im Verarbeitenden Gewerbe \*)

Wertindex 1995 = 100

Jahr Monat	Herstellung von Zement		Ziegelei, Herstellung von sonstiger Baukeramik		Herstellung von Erzeugnissen aus Beton, Zement und Gips		Herstellung von Konstruktionsteilen, Fertigbauteilen, Ausbauelementen und Fertigteil- bauten aus Holz		Herstellung von Stahl- und Leichtmetall- konstruktionen		Herstellung von Bergwerks-, Bau- und Baustoffmaschinen	
	26.51		26.40		26.6		20.30		28.11		29.52	
	ins- gesamt	dar. Inland	ins- gesamt	dar. Inland	ins- gesamt	dar. Inland	ins- gesamt	dar. Inland	ins- gesamt	dar. Inland	ins- gesamt	dar. Inland
Deutschland												
2000 D	95,5	92,8	82,6	79,8	113,8	98,9	90,9	87,1	102,6	98,2	106,6	82,7
2001 D	86,8	83,3	69,9	66,4	113,9	96,4	79,1	74,4	101,7	97,0	103,8	73,6
2002 D	72,7	68,3	68,4	64,2	112,8	93,1	76,2	70,2	95,1	88,6	106,4	68,9
2000 Dezember	64,4	61,6	46,6	44,2	84,8	75,8	96,6	91,8	123,0	118,0	125,6	95,6
2001 Januar	48,4	45,3	32,3	30,4	113,4	99,9	65,7	61,0	84,9	81,1	79,7	54,7
Februar	64,8	60,9	44,5	42,4	125,0	112,0	68,0	64,0	85,6	81,4	86,4	65,3
März	86,8	81,7	63,7	60,4	134,8	113,5	80,3	74,9	100,7	94,1	114,2	84,4
April	89,8	85,6	71,2	68,1	122,1	99,4	72,1	67,9	90,8	86,1	106,0	77,5
Mai	108,2	104,3	88,9	83,7	107,9	91,2	79,7	74,1	102,2	96,3	112,0	83,0
Juni	99,1	95,0	84,8	81,3	104,8	89,0	80,4	74,7	107,6	99,5	127,2	91,2
Juli	104,5	102,6	91,0	87,5	112,9	93,7	82,3	77,5	106,8	102,1	105,3	74,6
August	99,9	97,6	88,8	84,7	113,9	96,7	76,3	71,9	102,2	97,3	94,3	66,1
September	94,3	90,9	79,0	75,0	110,8	92,6	83,3	78,3	111,2	108,2	105,0	69,9
Oktober	103,1	99,4	83,1	78,5	111,0	92,7	91,8	86,5	105,4	100,6	95,7	71,9
November	90,8	87,3	69,2	65,2	118,1	98,8	89,0	83,7	108,2	103,9	100,3	71,1
Dezember	51,3	48,6	42,3	39,2	91,9	76,9	80,0	77,9	114,8	112,9	119,1	73,5
2002 Januar	41,3	37,2	28,8	26,8	98,3	80,4	64,9	60,3	79,8	72,6	80,4	50,9
Februar	58,6	54,5	47,1	45,0	101,4	81,2	66,4	60,6	79,7	74,2	92,5	60,4
März	76,2	72,2	60,0	56,5	119,3	92,6	71,9	65,7	90,6	85,5	103,8	70,4
April	93,9	89,1	81,9	77,0	118,5	98,0	75,8	69,3	92,9	85,5	114,0	72,5
Mai	87,7	83,0	82,0	76,6	104,1	88,3	72,3	65,5	87,9	80,9	97,9	66,5
Juni	87,0	82,4	85,0	79,9	105,6	90,6	77,9	71,2	98,9	92,6	121,0	80,3
Juli	92,8	89,5	90,5	85,4	142,5	124,6	81,4	76,2	102,9	95,2	114,8	71,8
August	75,7	72,9	80,3	75,5	114,7	95,3	70,1	64,3	92,9	87,0	94,2	61,2
September	80,8	76,1	82,0	76,3	119,0	99,2	82,7	77,1	107,2	99,9	116,8	75,2
Oktober	76,4	70,6	81,9	76,4	122,7	99,0	88,8	81,5	101,6	94,3	115,5	75,2
November	63,5	58,5	65,6	61,5	120,7	97,1	86,0	79,0	98,9	92,5	108,0	70,0
Dezember	37,9	34,1	35,9	33,0	87,3	70,5	76,4	71,9	108,1	102,5	117,6	72,9
Früheres Bundesgebiet												
2000 D	96,0	93,0	73,7	71,8	83,7	73,5	86,9	84,0	98,2	93,4	108,5	84,1
2001 D	87,1	83,3	62,5	60,0	81,9	68,7	75,4	71,5	95,7	90,6	105,6	73,5
2002 D	73,2	68,6	59,3	56,1	82,2	69,0	72,0	67,3	89,5	82,1	108,7	69,8
2001 Dezember	52,5	49,7	38,8	36,6	65,5	53,1	76,8	75,0	109,0	106,9	120,5	71,6
2002 Januar	42,9	38,3	25,6	24,0	77,1	64,4	62,1	58,8	78,1	70,2	80,3	49,6
Februar	60,3	56,0	38,7	36,7	79,9	66,2	63,6	58,9	73,9	67,7	93,6	59,6
März	78,6	74,3	50,7	47,9	82,9	66,5	68,5	63,7	81,9	76,0	106,3	71,1
April	94,6	89,6	71,1	67,6	86,2	70,2	72,1	66,9	89,5	81,3	116,3	72,5
Mai	86,6	81,5	70,4	66,9	75,5	64,0	67,3	61,9	83,5	75,9	99,5	65,9
Juni	86,1	81,0	74,3	70,5	75,7	65,3	73,3	68,0	92,5	85,3	123,9	82,1
Juli	92,8	89,4	79,2	75,5	96,5	85,0	77,7	73,2	98,2	89,5	118,4	73,5
August	74,7	71,8	70,2	66,3	90,0	77,2	64,2	60,0	88,5	81,9	96,2	62,1
September	80,6	75,6	70,1	65,7	88,8	76,5	77,7	73,7	94,7	85,9	120,5	77,6
Oktober	77,5	71,3	72,0	67,9	87,2	72,0	84,1	78,2	96,9	89,1	119,3	77,8
November	63,4	58,3	58,0	54,7	84,8	69,8	80,8	75,4	92,0	84,7	109,5	71,6
Dezember	40,5	36,5	31,2	28,9	62,2	50,4	72,7	69,1	104,2	98,0	120,6	74,7
Neue Länder und Berlin-Ost												
2000 D	93,0	91,6	126,9	119,5	477,4	398,2	132,4	119,2	128,8	123,9	78,0	68,7
2001 D	85,2	83,3	106,8	97,4	500,8	420,9	118,0	103,9	136,8	131,6	77,3	74,4
2002 D	69,8	67,1	113,9	104,0	482,7	376,4	120,2	99,8	128,2	123,5	73,0	60,1
2001 Dezember	45,2	43,3	59,7	52,1	410,8	356,3	113,1	107,7	148,8	145,4	98,9	91,9
2002 Januar	33,2	32,3	44,9	40,8	353,9	268,8	93,7	75,6	89,8	85,6	82,4	64,3
Februar	49,9	47,9	89,2	85,6	361,5	257,5	95,7	77,9	114,3	109,5	76,9	69,0
März	64,3	62,3	106,4	98,3	559,4	399,7	107,8	85,7	141,6	137,5	67,7	64,0
April	90,1	86,7	135,4	123,2	508,5	425,6	114,8	94,0	112,9	108,0	81,9	72,9
Mai	92,9	90,1	139,8	124,5	449,8	373,1	124,5	102,5	113,5	107,9	73,9	73,0
Juni	92,1	88,8	138,1	126,0	467,9	388,1	126,5	104,1	136,7	132,1	80,1	61,9
Juli	92,9	90,1	147,0	134,2	697,5	590,1	119,2	106,5	130,6	126,3	62,9	55,0
August	80,8	77,7	131,0	120,8	414,1	307,1	131,9	108,7	118,6	114,5	65,5	52,1
September	81,7	78,7	141,5	128,3	483,3	366,2	134,6	110,9	180,1	176,1	63,2	51,3
Oktober	71,2	67,4	131,3	118,0	551,0	416,9	138,9	115,5	129,2	122,4	60,3	48,9
November	63,6	59,8	103,2	94,8	554,8	417,3	139,7	115,5	139,7	135,0	87,0	53,9
Dezember	24,7	22,8	59,1	53,2	390,5	306,5	115,1	100,3	131,3	127,0	74,0	55,0

Siehe Fachserie 4, Reihe 2.2.

\*) Wertindex: Angaben in jeweiligen Preisen. Die Zahlen für den jeweils letzten Berichtszeitraum gelten als vorläufig. Abweichungen gegenüber früher veröffentlichten Zahlen ergeben sich durch nachfolgende Berichtigungen.



Ergänzende Angaben für die Bauwirtschaft  
1 Indizes für das Produzierende Gewerbe  
1.4 Index des Umsatzes im Verarbeitenden Gewerbe \*)

Volumenindex 1995 = 100

Jahr Monat	Herstellung von Zement		Ziegelei, Herstellung von sonstiger Baukeramik		Herstellung von Erzeugnissen aus Beton, Zement und Gips		Herstellung von Konstruktionsteilen, Fertigbauteilen, Ausbauelementen und Fertigteil- bauten aus Holz		Herstellung von Stahl- und Leichtmetall- konstruktionen		Herstellung von Bergwerks-, Bau- und Baustoffmaschinen	
	26.51		26.40		26.6		20.30		28.11		29.52	
	ins- gesamt	dar. Inland	ins- gesamt	dar. Inland	ins- gesamt	dar. Inland	ins- gesamt	dar. Inland	ins- gesamt	dar. Inland	ins- gesamt	dar. Inland
Deutschland												
2000 D	93,6	91,3	88,3	86,1	127,2	107,8	88,8	85,7	99,8	95,2	101,0	79,9
2001 D	82,5	79,6	76,2	73,3	133,7	110,7	76,9	72,9	97,7	93,0	97,3	70,4
2002 D	71,3	68,0	72,6	69,2	146,5	121,8	74,5	69,0	91,7	85,4	98,4	65,3
2000 Dezember	62,9	60,4	50,7	49,0	95,4	83,3	94,3	90,2	118,2	113,0	118,7	92,3
2001 Januar	46,5	43,8	35,0	33,6	129,9	111,8	64,2	59,8	81,6	77,7	75,0	52,5
Februar	62,6	59,2	48,4	46,7	143,6	126,5	66,2	62,7	82,2	77,9	81,4	62,6
März	83,3	79,1	69,3	66,5	152,6	124,8	77,9	73,4	96,8	90,2	107,2	80,9
April	85,8	82,3	77,4	75,0	138,9	109,4	70,2	66,6	87,3	82,5	99,5	74,3
Mai	103,1	100,0	96,8	92,5	122,1	100,4	77,3	72,5	98,2	92,2	105,0	79,6
Juni	94,3	90,9	92,8	90,0	121,4	101,9	78,1	73,1	103,4	95,3	119,4	87,5
Juli	99,4	98,0	99,5	96,9	134,6	109,8	80,0	76,0	102,6	97,9	98,5	71,3
August	94,5	92,8	97,3	93,9	136,9	114,1	74,1	70,4	98,0	93,2	88,3	63,1
September	89,2	86,5	86,2	82,8	134,5	110,3	81,0	76,7	106,8	103,9	98,2	66,7
Oktober	97,2	94,2	90,2	86,3	134,4	110,0	89,2	84,9	101,4	96,7	89,7	68,6
November	85,7	82,8	75,4	72,1	144,4	118,7	86,5	82,1	104,0	100,0	93,7	67,9
Dezember	48,4	46,1	46,1	43,6	110,9	90,8	77,9	76,3	110,2	108,3	111,3	70,1
2002 Januar	38,5	35,0	31,5	29,9	118,6	95,9	63,0	58,9	76,8	69,8	74,7	48,3
Februar	55,3	51,8	51,6	49,9	131,2	106,2	64,5	59,2	76,7	71,3	85,7	57,3
März	72,7	69,6	64,1	61,4	148,9	115,7	70,4	64,3	87,1	82,2	96,2	66,7
April	91,0	87,4	87,2	83,3	155,8	129,9	74,4	68,3	89,8	82,7	105,5	68,7
Mai	85,2	81,7	86,5	82,2	140,5	121,6	71,0	64,6	84,9	78,1	90,7	63,0
Juni	85,2	81,7	89,1	85,1	142,7	124,7	76,2	70,1	95,5	89,4	112,1	76,1
Juli	91,1	88,9	95,0	91,0	187,9	165,4	79,6	75,0	99,6	92,1	106,1	68,0
August	74,6	72,6	84,6	80,9	155,5	131,2	68,3	63,3	89,9	84,2	87,0	57,9
September	79,9	76,4	86,5	81,8	152,9	128,1	80,5	75,8	103,4	96,5	107,9	71,2
Oktober	76,6	72,1	87,0	82,4	157,4	127,8	87,0	80,3	97,9	90,9	106,7	71,1
November	65,5	61,8	70,0	66,6	153,0	122,8	84,1	77,8	95,2	89,1	99,7	66,1
Dezember	39,8	36,9	38,2	35,7	113,6	92,2	74,9	70,8	104,0	98,6	108,5	68,8
Früheres Bundesgebiet												
2000 D	94,1	91,6	78,9	77,4	93,4	80,0	85,0	82,5	95,5	90,6	102,8	81,3
2001 D	82,7	79,7	68,3	66,3	96,3	79,0	73,3	70,0	92,0	86,9	98,9	70,4
2002 D	71,8	68,3	63,0	60,5	106,8	90,2	70,4	66,2	86,3	79,2	100,5	66,1
2001 Dezember	49,5	47,2	42,5	40,7	79,3	62,7	74,9	73,4	104,6	102,6	112,4	68,3
2002 Januar	40,0	36,0	28,0	26,8	93,0	76,8	60,3	57,5	75,1	67,5	74,5	47,1
Februar	56,9	53,3	42,2	40,7	103,5	86,6	61,8	57,6	71,0	65,1	86,7	56,6
März	74,9	71,6	54,1	52,0	103,5	83,1	67,0	62,4	78,8	73,1	98,4	67,4
April	91,6	87,9	75,9	73,2	113,4	93,0	70,7	65,9	86,5	78,6	107,5	68,7
Mai	84,1	80,2	74,5	71,8	101,8	88,1	66,1	61,0	80,7	73,3	92,1	62,5
Juni	84,1	80,3	78,0	75,1	102,2	89,9	71,7	66,9	89,3	82,3	114,7	77,9
Juli	91,0	88,8	83,3	80,4	127,4	112,8	76,1	72,0	95,1	86,6	109,4	69,6
August	73,4	71,5	74,0	71,1	122,1	106,3	62,6	59,0	85,6	79,3	88,8	58,8
September	79,6	75,9	73,9	70,4	114,3	98,8	75,7	72,4	91,4	83,0	111,3	73,4
Oktober	77,5	72,8	76,6	73,3	112,0	93,0	82,4	77,0	93,4	85,9	110,2	73,6
November	65,4	61,5	61,9	59,3	107,4	88,3	79,1	74,3	88,5	81,6	101,0	67,6
Dezember	42,5	39,5	33,3	31,3	81,0	65,9	71,3	68,1	100,2	94,3	111,3	70,5
Neue Länder und Berlin-Ost												
2000 D	91,5	90,1	135,4	128,8	433,6	433,6	129,1	117,2	125,1	120,2	74,6	66,4
2001 D	81,4	79,6	116,0	107,7	482,0	482,0	114,4	101,8	131,3	126,3	73,3	71,2
2002 D	69,1	66,7	120,7	112,2	492,6	492,6	117,1	98,1	123,6	119,1	68,3	56,9
2001 Dezember	42,8	41,1	64,5	57,9	420,7	420,7	110,3	105,5	142,8	139,5	93,6	87,7
2002 Januar	31,2	30,4	49,0	45,5	320,4	320,4	90,4	73,9	86,3	82,3	77,3	61,1
Februar	47,4	45,6	98,0	95,0	336,7	336,7	92,7	76,2	109,9	105,3	72,3	65,5
März	61,8	60,1	113,6	106,7	499,1	499,1	105,4	84,0	136,1	132,2	63,7	60,7
April	88,0	85,1	143,7	133,3	563,8	563,8	112,4	92,6	109,1	104,4	76,8	69,1
Mai	91,1	88,7	146,7	133,6	513,3	513,3	122,2	101,1	109,6	104,2	69,6	69,2
Juni	90,9	88,1	144,4	134,2	534,0	534,0	123,4	102,5	132,0	127,5	74,9	58,7
Juli	91,9	89,4	153,8	142,9	782,8	782,8	116,6	104,8	126,4	122,2	59,0	52,1
August	80,0	77,4	138,0	129,5	422,5	422,5	127,6	107,0	114,8	110,8	61,2	49,3
September	81,7	79,0	149,0	137,5	472,6	472,6	130,1	109,1	173,9	170,1	59,0	48,5
Oktober	72,1	68,8	139,0	127,3	538,0	538,0	135,7	113,8	124,6	118,0	56,3	46,2
November	66,5	63,1	110,1	102,7	527,6	527,6	136,1	113,8	134,6	130,0	80,7	50,9
Dezember	26,3	24,6	62,8	57,6	400,7	400,7	112,5	98,8	126,3	122,2	68,9	51,9

Siehe Fachserie 4, Reihe 2.2.

\*) Volumenindex: Preisbereinigte Angaben. Die Zahlen für den jeweils letzten Berichtszeitraum gelten als vorläufig.  
Abweichungen gegenüber früher veröffentlichten Zahlen ergeben sich durch nachfolgende Berichtigungen.

Ergänzende Angaben für die Bauwirtschaft  
1 Indizes für das Produzierende Gewerbe  
1.5 Produktionsindex für das Produzierende Gewerbe  
1995 = 100  
Originalwert

Jahr Monat	Produzierendes Gewerbe Abschnitte C bis F der WZ 93	Darunter					
		Gewinnung von Steinen und Erden, sonstiger Bergbau	Verarbeitendes Gewerbe	Hoch- und Tiefbau 1)			
				zusammen	Hochbau- leistungen	Tiefbau- leistungen	
Deutschland							
2000	D	113,5	95,8	119,3	84,9	83,6	87,4
2001	D	112,9	92,0	119,6	78,9	75,9	84,5
2002	D	110,9	88,7	117,7	74,2	70,6	81,1
2000	Dezember	109,7	78,6	116,8	65,0	63,0	68,7
2001	Januar	107,9	60,8	115,7	53,6	55,1	50,7
	Februar	108,0	66,6	116,5	58,2	57,7	59,1
	März	122,6	84,3	131,8	74,1	72,8	76,6
	April	109,8	90,3	116,0	77,4	74,5	82,9
	Mai	117,4	107,7	123,9	90,4	86,4	97,9
	Juni	113,3	102,4	120,6	85,3	81,5	92,3
	Juli	112,2	101,8	118,1	90,1	86,3	97,3
	August	108,6	105,4	113,8	87,6	83,2	95,9
	September	114,1	104,1	120,5	87,8	83,4	96,1
	Oktober	120,6	112,8	126,4	96,1	91,0	105,6
	November	119,9	101,5	126,2	87,1	82,5	95,8
	Dezember	100,2	66,3	105,5	59,0	56,3	63,9
2002	Januar	103,6	57,9	110,7	50,9	52,1	48,7
	Februar	103,2	64,4	110,8	57,0	56,5	57,9
	März	111,3	78,9	118,7	69,5	66,5	75,1
	April	115,9	98,7	122,6	83,6	78,6	93,0
	Mai	106,8	94,2	112,7	76,9	72,8	84,6
	Juni	114,5	97,5	122,4	81,4	76,9	89,9
	Juli	114,8	102,1	121,6	87,5	83,1	95,9
	August	103,8	95,3	109,4	76,5	71,5	85,9
	September	117,0	103,4	124,4	84,9	79,1	95,6
	Oktober	119,6	108,2	125,8	88,9	83,5	99,0
	November	118,7	97,7	125,8	80,8	75,5	90,8
	Dezember	101,0	65,8	107,6	52,9	51,1	56,3
Früheres Bundesgebiet							
2000	D	112,9	102,3	117,2	87,5	87,0	88,5
2001	D	112,1	98,9	117,2	82,2	80,3	85,7
2002	D	109,9	94,1	114,9	78,6	76,4	82,8
2001	Dezember	99,6	71,8	103,4	61,5	59,8	64,8
2002	Januar	103,0	63,7	108,3	53,7	55,6	50,1
	Februar	102,5	69,0	108,4	60,0	60,6	59,0
	März	110,6	84,0	116,1	74,1	72,4	77,4
	April	115,1	105,5	119,9	89,5	85,9	96,4
	Mai	105,6	99,8	109,7	81,4	78,8	86,4
	Juni	113,7	104,9	119,7	86,6	83,5	92,5
	Juli	114,0	108,8	119,0	93,2	90,5	98,4
	August	102,0	99,3	106,0	79,7	76,3	86,1
	September	115,9	107,0	121,4	89,7	85,7	97,1
	Oktober	118,5	113,6	122,8	94,0	90,4	100,7
	November	117,4	101,8	122,6	85,0	81,5	91,6
	Dezember	100,2	71,2	105,0	56,5	55,7	57,9
Neue Länder und Berlin-Ost							
2000	D	121,5	72,0	154,9	75,6	71,4	83,3
2001	D	122,6	67,1	161,9	66,9	59,6	80,2
2002	D	122,4	69,1	166,3	58,4	49,4	74,9
2001	Dezember	107,8	46,3	143,0	49,6	43,5	60,8
2002	Januar	110,7	36,7	153,2	40,7	39,1	43,7
	Februar	110,7	47,8	152,9	45,9	41,3	54,2
	März	120,2	60,2	164,9	52,8	45,1	66,9
	April	125,2	74,1	169,3	62,1	51,8	80,8
	Mai	121,8	73,6	164,9	60,5	50,9	78,1
	Juni	124,2	70,8	169,4	62,7	52,7	80,9
	Juli	124,4	77,8	166,5	67,0	56,0	87,0
	August	124,5	80,9	167,6	65,2	54,2	85,2
	September	130,6	90,0	176,7	67,5	55,1	90,2
	Oktober	132,9	88,9	176,3	70,5	58,1	93,2
	November	133,9	82,8	181,2	65,8	53,7	88,0
	Dezember	110,0	45,9	153,0	40,1	34,3	50,7

Siehe Fachserie 4, Reihe 2.1.

1) Einschließlich Vorbereitende Baustellenarbeiten.

Ergänzende Angaben für die Bauwirtschaft  
2 Produzierendes Gewerbe  
2.1 Produktion ausgewählter Erzeugnisse \*)  
Deutschland

Vierteljahr	Baumaschinen							
	Beton- pumpen	Turmdreh- krane	Straßenwalzen u.a. Boden- verdichter, selbstfahrend	Front- schaufel- lader, selbstfahrend	Hydraulische Bagger mit um 360 Grad drehbarem Oberwagen	andere Bagger u. Lader a.n.g., andere selbstfahrende Maschinen zur Erdbewegung u.ä., a.n.g.	Masch., App. u. mech. Geräte für den Straßen-, Hoch- o. Tiefbau o.ä. a.n.g., zum Fest- stampfen oder Ver- dichten des Bodens; Rammen und Pfahl- zieher; Schneeräumer	Beton- und Mörtelmischma- schinen, Maschi- nen zum Mischen mineralischer Stoffe mit Bitumen
	St							
1998 4. Vj. .	608	98	4 328	.	1 546	.	15 433	11 768
1999 1. Vj. .	628	104	4 024	2 069	2 673	108	19 360	30 496
2. Vj. .	1 019	143	4 962	2 707	3 040	86	22 766	29 197
3. Vj. .	813	154	4 742	2 569	2 700	.	20 988	24 276
4. Vj. .	734	182	4 085	2 462	3 011	104	17 234	13 647
2000 1. Vj. .	835	190	3 993	2 814	3 521	.	19 708	34 382
2. Vj. .	955	241	5 848	3 123	4 345	.	21 481	34 022
3. Vj. .	941	210	4 958	2 497	3 967	129	19 126	23 687
4. Vj. .	.	253	3 972	2 286	3 774	141	16 718	13 884
2001 1. Vj. .	.	224	6 031	2 444	3 826	141	20 421	50 845
2. Vj. .	.	259	6 262	2 629	3 961	161	21 169	29 512
3. Vj. .	328	223	4 603	1 972	2 749	136	17 792	21 035
4. Vj. .	277	185	3 264	1 513	2 748	148	17 337	13 186
2002 1. Vj. .	320	174	4 244	1 764	2 923	.	17 466	27 042
2. Vj. .	.	212	6 110	1 969	3 774	.	19 709	30 046
3. Vj. .	.	168	4 588	1 712	3 099	102	17 947	25 627

Vierteljahr	Baustoffe						
	natürliche Sande <sup>1)</sup>	Kies, Feldsteine, Feuerstein (Flintstein) und Kiesel <sup>1)</sup>	bituminöse Mischungen auf der Grundlage von Natur- asphalt, Natur- bitumen u.ä.	Mauerziegel für Mauerwerks- Konstruktionen, Ziegel für Boden- und Straßenbeläge	Dachziegel aus keramischen Stoffen, geformte Bauteile für die Verwendung als Dacheindeckung mit überlappender Verle- gung auf geneigten Dächern	keramische Rohre, Rohrleitungen, Rinnen, Rohrform-, Rohrverschluß- und Rohr- verbindungsstücke	unglasierte und glasierte keramische Fliesen, Würfel, Steinchen, Boden- und Wandplatten
	1 000 t			1 000 m³	Mill. St	1 000 t	1 000 m²
1998 4. Vj. .	24 804	28 975	3 376	3 325	218	52	.
1999 1. Vj. .	18 315	20 806	1 318	2 077	195	48	.
2. Vj. .	29 232	36 664	3 602	3 777	247	51	.
3. Vj. .	30 104	38 086	4 626	3 711	262	39	.
4. Vj. .	25 582	31 654	4 109	3 196	245	44	.
2000 1. Vj. .	18 973	21 400	1 410	2 088	217	40	.
2. Vj. .	27 177	33 196	3 853	3 732	251	53	.
3. Vj. .	28 140	33 295	4 769	3 365	268	41	.
4. Vj. .	24 227	28 370	4 174	2 640	239	32	.
2001 1. Vj. .	16 603	18 801	1 105	1 199	196	22	.
2. Vj. .	26 020	30 134	4 014	2 963	243	36	.
3. Vj. .	26 241	30 640	4 840	3 153	242	40	.
4. Vj. .	21 538	26 126	4 557	2 507	200	45	13 110
2002 1. Vj. .	15 134	16 617	987	1 618	168	.	14 026
2. Vj. .	24 282	28 745	3 204	2 707	221	46	.
3. Vj. .	25 053	29 432	4 268	2 493	222	45	14 102

Siehe Fachserie 4, Reihe 2.1 und Reihe 3.

\*) Produktion der Betriebe von Unternehmen mit 20 Beschäftigten und mehr (einschl. Produzierendes Handwerk);

Systematisches Güterverzeichnis für Produktionsstatistiken, Ausgabe 1995.

1) Produktion der Betriebe von Unternehmen mit 10 Beschäftigten und mehr.

Ergänzende Angaben für die Bauwirtschaft  
2 Produzierendes Gewerbe  
2.1 Produktion ausgewählter Erzeugnisse \*)  
Deutschland

Vierteljahr	noch Baustoffe				Betonzeugnisse, vorgefertigte Bauelemente aus Zement, Beton oder Kunststein			
	Gipskarton- platten gem. DIN 18180	Frischbeton (Transport- beton) <sup>1)</sup>	Werk- Trocken- Mörtel	Mehrschichten- Isolier- verglasungen	Baublöcke und Mauersteine aus Beton oder Kalksandstein (Kunststein)	Dachsteine aus Beton	großformatige Wandbauteile (Wandtafeln) und Decktafeln, Lärmschutzwände	Rohre aus Beton
	1 000 m²	1 000 m³	1 000 t	1 000 m²	1 000 m³	Mill. St	1 000 m²	1 000 t
1998 4. Vj ..	63 305	10 455	2 090	6 579	.	229	.	835
1999 1. Vj ..	63 737	8 281	1 802	4 991	2 423	196	6 715	588
2. Vj ..	66 018	13 495	2 688	6 143	3 997	.	11 909	935
3. Vj ..	72 966	13 965	2 953	7 257	4 220	.	12 725	974
4. Vj ..	72 810	11 296	2 175	7 004	3 570	194	10 240	815
2000 1. Vj ..	59 170	8 593	1 874	5 604	2 544	199	7 653	610
2. Vj ..	57 445	12 179	2 642	6 236	3 717	.	11 153	898
3. Vj ..	63 185	12 661	2 713	7 092	3 653	.	10 899	889
4. Vj ..	54 917	10 616	2 007	6 667	2 709	145	8 705	749
2001 1. Vj ..	63 184	7 320	1 640	5 091	1 924	144	6 275	513
2. Vj ..	53 168	10 970	2 483	6 017	3 012	.	9 579	814
3. Vj ..	60 740	11 463	2 490	6 790	2 944	.	10 048	828
4. Vj ..	58 797	9 346	1 800	6 836	2 319	121	8 074	698
2002 1. Vj ..	60 530	6 705	1 623	5 082	1 718	115	5 725	487
2. Vj ..	59 858	10 567	4 881	6 235	2 817	.	9 132	759
3. Vj ..	63 177	10 640	4 507	6 733	2 934	134	9 171	716

Vierteljahr	Eisen- und Stahl- baukonstruktionen		Ausbauelemente aus Eisen, Stahl oder Aluminium	Bautischler- und Zimmermannsarbeiten aus Holz			Türen, Fenster und deren Rahmen, Verkleidungen und Schwellen; Fenster- läden, Jalousien u.ä. Waren und Teile dafür, aus Kunststoffen
	vorge- fertigte Gebäude, aus Eisen oder Stahl	Türme und Gittermaste, aus Eisen oder Stahl		Fenster, Fenster- türen, Rahmen und Verkleidungen dafür, Türen u. Türrahmen, -verkleidungen und -schwellen, aus Holz	Parkett- tafeln	Verschalungen für Betonarbeiten	
	t			1 000 St	1 000 m²		1000 St
1998 4. Vj ..	142 915	30 369	2 051	5 057	2 356	.	.
1999 1. Vj ..	116 127	27 570	1 786	4 581	2 140	3 406	6 809
2. Vj ..	145 583	38 142	1 914	4 773	2 229	4 023	7 727
3. Vj ..	137 968	39 863	2 085	4 614	1 875	3 493	9 213
4. Vj ..	207 904	41 529	2 184	5 172	2 524	3 188	7 626
2000 1. Vj ..	121 081	31 708	1 851	4 478	3 231	3 419	5 833
2. Vj ..	124 144	37 878	1 986	4 526	2 956	4 101	7 126
3. Vj ..	131 455	38 597	2 068	4 424	2 226	3 989	8 270
4. Vj ..	144 423	38 584	2 017	4 491	2 731	3 814	7 776
2001 1. Vj ..	111 142	36 796	1 869	3 979	2 476	3 217	5 341
2. Vj ..	120 285	36 687	1 867	3 998	2 237	3 162	6 165
3. Vj ..	118 513	37 348	1 915	3 855	2 074	3 070	6 622
4. Vj ..	128 315	49 198	1 890	4 228	1 948	2 450	7 050
2002 1. Vj ..	87 880	40 626	1 621	3 623	1 994	2 903	5 722
2. Vj ..	100 675	50 177	1 924	3 794	2 008	3 126	7 205
3. Vj ..	111 245	55 558	1 921	3 750	1 623	2 719	6 342

Siehe Fachserie 4, Reihe 2.1 und Reihe 3.

\*) Produktion der Betriebe von Unternehmen mit 20 Beschäftigten und mehr (einschl. Produzierendes Handwerk);

Systematisches Güterverzeichnis für Produktionsstatistiken, Ausgabe 1995.

1) Produktion der Betriebe von Unternehmen mit 10 Beschäftigten und mehr.

Ergänzende Angaben für die Bauwirtschaft  
3 Bergbau und Gewinnung von Steinen und Erden, Verarbeitendes Gewerbe \*)  
3.1 Beschäftigung und Umsatz  
Deutschland

Jahr Monat	Betriebe	Beschäftigte			Geleistete Arbeiter- stunden	Lohn- summe	Gehalts- summe	Umsatz 1) insgesamt	
		ins- gesamt	Inhaber und Ange- stellte	Arbeiter einschl. gewerbl. Auszubil- dende					
Anzahl					1000	Mill. EUR			
Insgesamt									
2001	D	49 116	6 392 746	2 369 837	4 022 909	6 211 455	115 466,4	110 933,9	1 346 352,2
2002	D	48 223	6 209 108	2 344 401	3 864 707	5 906 258	112 772,8	111 490,4	1 326 147,3
2001	Dezember	48 925	6 336 227	2 375 994	3 960 233	440 924	9 306,3	9 432,5	102 423,8
2002	Januar	48 540	6 271 742	2 357 935	3 913 807	509 467	8 962,2	9 141,5	103 384,5
	Februar	48 507	6 247 475	2 352 545	3 894 930	493 622	8 577,8	8 575,8	103 282,3
	März	48 436	6 237 394	2 351 345	3 886 049	499 589	8 712,6	8 904,9	111 608,5
	April	48 422	6 218 804	2 345 546	3 873 258	515 841	9 053,7	9 063,6	113 838,2
	Mai	48 334	6 207 025	2 343 134	3 863 891	477 764	9 581,0	9 512,1	106 866,9
	Juni	48 258	6 197 726	2 339 209	3 858 517	490 722	9 848,4	9 902,8	111 508,1
	Juli	48 220	6 213 955	2 337 676	3 876 279	505 045	9 535,9	9 065,4	113 132,0
	August	48 166	6 220 043	2 342 760	3 877 283	463 428	9 135,2	8 743,3	103 506,9
	September	48 124	6 215 178	2 348 654	3 866 524	496 519	8 990,4	8 710,5	117 416,7
	Oktober	47 998	6 186 831	2 343 360	3 843 471	516 800	9 465,4	8 792,3	117 572,3
	November	47 889	6 165 318	2 338 600	3 826 718	507 149	11 683,9	11 604,0	116 677,7
	Dezember	47 784	6 127 806	2 332 052	3 795 754	430 312	9 226,3	9 474,3	107 353,2
Gewinnung von Steinen und Erden, sonstiger Bergbau									
2001	D	1 292	27 516	7 835	19 682	35 390	560,8	317,6	4 203,7
2002	D	1 262	26 550	7 617	18 934	33 836	547,3	316,8	4 039,2
2001	Dezember	1 283	27 183	7 732	19 451	2 415	44,7	27,1	272,6
2002	Januar	1 259	25 860	7 608	18 252	2 423	40,7	23,6	238,6
	Februar	1 257	25 423	7 582	17 841	2 447	37,8	24,3	223,1
	März	1 256	25 747	7 577	18 170	2 619	39,4	24,6	285,0
	April	1 260	26 644	7 630	19 014	3 027	44,2	25,1	366,1
	Mai	1 258	26 820	7 614	19 206	2 883	45,8	24,9	358,4
	Juni	1 256	26 851	7 609	19 242	2 949	45,3	27,9	371,4
	Juli	1 261	26 952	7 580	19 372	3 151	48,1	26,1	398,4
	August	1 265	27 055	7 624	19 431	2 946	46,9	25,0	365,6
	September	1 265	27 107	7 703	19 404	2 999	45,0	24,7	396,1
	Oktober	1 268	27 011	7 658	19 353	3 082	49,2	26,1	411,9
	November	1 267	26 854	7 640	19 214	2 976	59,5	36,6	370,6
	Dezember	1 266	26 280	7 573	18 707	2 334	45,5	27,9	254,1
Verarbeitendes Gewerbe									
2001	D	47 665	6 284 695	2 338 043	3 946 652	6 103 718	113 153,7	109 394,0	1 333 015,6
2002	D	46 814	6 109 054	2 315 087	3 793 967	5 806 060	110 625,0	110 119,8	1 313 841,3
2001	Dezember	47 487	6 230 800	2 344 662	3 886 138	433 787	9 125,0	9 307,6	101 305,0
2002	Januar	47 130	6 170 177	2 328 041	3 842 136	500 728	8 790,7	9 026,9	102 292,6
	Februar	47 099	6 147 084	2 323 004	3 824 080	485 477	8 420,3	8 469,5	102 285,5
	März	47 029	6 136 930	2 321 845	3 815 085	491 171	8 548,6	8 798,5	110 600,1
	April	47 010	6 117 834	2 316 046	3 801 788	506 900	8 882,6	8 956,5	112 769,5
	Mai	46 924	6 106 138	2 313 712	3 792 426	469 548	9 389,8	9 391,3	105 872,0
	Juni	46 850	6 097 418	2 309 932	3 787 486	482 222	9 683,0	9 789,4	110 537,1
	Juli	46 810	6 114 371	2 308 550	3 805 821	496 191	9 345,6	8 955,8	112 130,0
	August	46 754	6 120 516	2 313 567	3 806 949	455 342	8 967,5	8 632,9	102 526,1
	September	46 718	6 114 861	2 319 368	3 795 493	487 975	8 827,4	8 606,7	116 344,0
	Oktober	46 588	6 087 219	2 314 256	3 772 963	508 138	9 205,9	8 673,0	116 463,8
	November	46 480	6 066 274	2 309 558	3 756 716	498 770	11 504,4	11 453,8	115 615,1
	Dezember	46 376	6 029 827	2 303 164	3 726 663	423 598	9 059,4	9 365,4	106 405,4
Ziegelei, Herstellung von sonstiger Baukeramik (26.4)									
2001	D	189	12 259	3 335	8 924	14 520	244,4	142,2	1 443,0
2002	D	169	11 000	3 019	7 981	12 917	222,1	131,5	1 389,2
2001	Dezember	184	11 551	3 166	8 385	910	18,0	12,5	73,8
2002	Januar	175	10 442	3 030	7 412	938	15,7	10,7	49,6
	Februar	173	10 451	3 015	7 436	938	14,9	10,6	80,4
	März	171	10 868	3 059	7 809	1 063	16,6	10,5	101,4
	April	170	11 221	3 050	8 171	1 195	18,3	10,4	137,8
	Mai	169	11 323	3 058	8 265	1 150	19,6	10,6	138,4
	Juni	169	11 331	3 037	8 294	1 149	19,4	11,2	142,9
	Juli	169	11 380	3 029	8 351	1 190	19,5	10,7	152,7
	August	169	11 267	2 999	8 268	1 091	18,7	10,4	135,6
	September	166	11 142	2 985	8 157	1 114	18,0	10,2	139,2
	Oktober	167	11 105	3 005	8 100	1 172	19,0	10,2	138,6
	November	165	10 957	2 981	7 976	1 078	25,1	14,4	110,5
	Dezember	164	10 515	2 982	7 533	839	17,3	11,5	62,1

Siehe Fachserie 4, Reihe 4.1.

\*) Ergebnisse für Betriebe von Unternehmen des Produzierenden Gewerbes mit im allgemeinen 20 Beschäftigten und mehr sowie Betriebe mit im allgemeinen 20 Beschäftigten und mehr von Unternehmen außerhalb des Produzierenden Gewerbes.  
Ab Januar 2002 vorläufige Ergebnisse.

1) Ohne Umsatzsteuer.

Ergänzende Angaben für die Bauwirtschaft  
3 Bergbau und Gewinnung von Steinen und Erden, Verarbeitendes Gewerbe \*)  
3.1 Beschäftigung und Umsatz  
Deutschland

Jahr Monat	Betriebe	Beschäftigte			Geleistete Arbeiter- stunden	Lohn- summe	Gehalts- summe	Umsatz 1) insgesamt	
		ins- gesamt	Inhaber und Ange- stellte	Arbeiter einschl. gewerbl. Auszubil- dende					
Anzahl					1000	Mill. EUR			
Herstellung von Zement, Kalk und gebranntem Gips (26.5)									
2001	D	101	14 475	5 036	9 440	15 024	290,2	255,9	3 139,6
2002	D	97	13 062	4 640	8 422	13 262	272,9	245,7	2 639,9
2001	Dezember	101	14 157	4 942	9 215	1 089	23,0	21,0	173,2
2002	Januar	97	13 498	4 758	8 740	1 155	22,3	19,5	143,7
	Februar	98	13 430	4 759	8 671	1 132	21,5	19,4	185,8
	März	98	13 291	4 696	8 595	1 141	20,7	19,1	228,1
	April	98	13 172	4 644	8 528	1 191	21,1	19,4	269,7
	Mai	98	13 179	4 667	8 512	1 115	22,0	25,4	252,8
	Juni	98	13 083	4 642	8 441	1 088	23,4	21,2	250,6
	Juli	98	13 019	4 631	8 388	1 149	21,2	19,0	268,3
	August	98	12 935	4 598	8 337	1 075	20,6	19,1	228,3
	September	98	12 966	4 628	8 338	1 072	20,1	19,1	240,9
	Oktober	96	12 826	4 579	8 247	1 109	23,6	18,4	234,7
	November	96	12 749	4 596	8 153	1 080	32,5	25,7	201,7
	Dezember	96	12 596	4 482	8 114	955	24,0	20,6	135,1
Herstellung von Erzeugnissen aus Beton, Zement und Gips (26.6)									
2001	D	2 273	77 030	26 280	50 750	87 107	1 386,3	1 043,5	11 692,0
2002	D	2 168	68 867	23 803	45 064	76 756	1 232,0	955,9	10 701,7
2001	Dezember	2 254	73 579	25 281	48 298	5 493	104,2	87,2	625,2
2002	Januar	2 202	70 313	26 430	43 883	5 415	93,3	76,7	453,8
	Februar	2 192	67 436	24 120	43 316	5 610	86,2	76,7	630,4
	März	2 186	68 721	24 195	44 526	6 222	92,5	79,4	846,7
	April	2 184	70 140	24 086	46 054	7 035	101,8	77,1	1 068,9
	Mai	2 184	70 310	23 891	46 419	6 735	107,7	80,1	1 008,8
	Juni	2 177	69 911	23 669	46 242	6 803	104,0	81,1	1 052,0
	Juli	2 166	69 831	23 462	46 369	7 209	109,1	77,2	1 111,9
	August	2 156	69 355	23 339	46 016	6 576	104,2	75,1	1 001,9
	September	2 153	69 247	23 433	45 814	6 795	101,5	74,5	1 051,6
	Oktober	2 144	68 491	23 233	45 258	6 906	107,1	75,5	1 033,3
	November	2 136	67 466	23 075	44 391	6 501	129,3	103,3	893,5
	Dezember	2 130	65 181	22 698	42 483	4 949	95,4	79,1	549,0
Herstellung von Betonergebnissen für den Bau und von Kalksandsteinen (26.61)									
2001	D	958	50 168	15 606	34 562	58 482	927,0	588,9	6 219,7
2002	D	902	44 515	14 204	30 311	50 717	810,3	540,8	5 711,0
2001	Dezember	945	47 612	14 980	32 632	3 622	69,3	49,0	343,1
2002	Januar	915	46 051	16 654	29 397	3 536	61,8	43,9	218,9
	Februar	912	43 433	14 431	29 002	3 696	56,3	43,0	322,2
	März	912	44 402	14 505	29 897	4 088	60,7	44,3	435,5
	April	914	45 567	14 425	31 142	4 666	67,6	44,5	571,9
	Mai	914	45 648	14 264	31 384	4 501	71,3	45,3	545,2
	Juni	911	45 355	14 122	31 233	4 532	67,8	45,4	581,4
	Juli	899	45 327	13 950	31 377	4 802	73,0	44,5	599,6
	August	895	44 875	13 839	31 036	4 365	69,0	43,1	541,7
	September	896	44 753	13 832	30 921	4 505	67,0	42,8	561,9
	Oktober	891	44 075	13 683	30 392	4 567	71,1	43,7	549,3
	November	885	43 191	13 481	29 710	4 267	83,3	55,6	479,4
	Dezember	882	41 498	13 261	28 237	3 192	61,5	44,7	304,1
Herstellung von Gipserzeugnissen für den Bau (26.62)									
2001	D	22	2 026	551	1 475	2 503	45,3	25,7	443,5
2002	D	22	1 947	532	1 416	2 457	43,6	24,7	437,2
2001	Dezember	21	1 931	522	1 409	186	3,6	2,0	29,6
2002	Januar	21	1 913	513	1 400	202	3,2	1,7	32,2
	Februar	21	1 919	509	1 410	202	3,3	1,7	33,7
	März	22	1 986	538	1 448	209	3,4	2,0	38,4
	April	22	1 991	542	1 449	220	3,5	2,0	38,6
	Mai	22	1 981	544	1 437	203	3,7	2,2	34,5
	Juni	22	1 969	536	1 433	205	4,3	2,3	35,0
	Juli	22	1 974	534	1 440	212	3,6	2,1	44,9
	August	22	1 974	531	1 443	203	3,5	1,9	37,3
	September	22	1 929	530	1 399	210	3,4	1,9	37,5
	Oktober	22	1 914	509	1 405	205	3,7	1,9	38,9
	November	22	1 912	560	1 352	206	4,4	2,9	38,4
	Dezember	22	1 907	532	1 375	180	3,7	2,0	27,8

Siehe Fachserie 4, Reihe 4.1.

\*) Ergebnisse für Betriebe von Unternehmen des Produzierenden Gewerbes mit im allgemeinen 20 Beschäftigten und mehr sowie Betriebe mit im allgemeinen 20 Beschäftigten und mehr von Unternehmen außerhalb des Produzierenden Gewerbes.  
Ab Januar 2002 vorläufige Ergebnisse.

1) Ohne Umsatzsteuer.

Ergänzende Angaben für die Bauwirtschaft  
4 Handwerk  
4.1 Beschäftigte und Umsatz in Handwerksunternehmen nach ausgewählten Wirtschaftszweigen  
Messzahlen

Jahr Vierteljahr	Bau- installation	Darunter		Sonstiges Bauge- gewerbe	Darunter				
		Elektro- installation	Klempnerei, Gas-, Wasser, Heizungs-, u. Lüftungs- installation		Stuckateur- gewerbe, Gipserei u. Verputzerei	Bau- tischlerei	Fußboden-, Fliesen-, Platten- legerei usw.	Maler, u. Lackierer- gewerbe	Glas- gewerbe
Beschäftigte 30.09.1998 = 100									
1996 .....	106,2	103,4	109,3	106,5	107,5	107,9	102,4	105,6	107,1
1997 .....	104,7	102,8	106,9	103,6	104,2	105,0	101,3	103,0	105,4
1998 .....	99,6	99,3	99,9	98,4	98,3	99,5	99,5	97,1	100,4
1999 .....	94,9	96,1	93,6	93,4	93,4	93,4	95,2	93,5	91,3
2000 .....	90,5	93,4	88,0	88,5	88,3	88,3	90,4	88,8	87,5
2001 .....	86,3	90,4	82,6	82,3	80,6	81,9	83,9	83,3	83,6
1998 3. Vj .....	100,0	100,0	100,0	100,0	100,0	100,0	100,0	100,0	100,0
4. Vj .....	98,6	99,1	98,0	96,8	95,6	98,0	99,2	95,5	98,1
1999 1. Vj .....	94,9	96,0	93,8	91,6	90,0	94,2	94,6	89,7	92,2
2. Vj .....	93,2	94,3	92,1	93,1	93,7	91,8	94,2	94,1	89,3
3. Vj .....	95,1	96,7	93,5	94,7	95,4	92,6	95,5	96,5	90,2
4. Vj .....	93,9	95,6	92,1	92,0	93,0	92,0	93,4	92,2	88,7
2000 1. Vj .....	90,4	93,4	87,9	87,1	86,4	87,9	89,5	86,4	86,8
2. Vj .....	89,5	92,3	87,1	88,5	88,6	87,6	90,6	89,1	87,1
3. Vj .....	90,4	93,6	87,7	89,2	88,9	87,8	90,6	90,5	87,7
4. Vj .....	89,5	93,0	86,5	86,5	85,5	87,4	88,2	86,4	88,1
2001 1. Vj .....	86,4	90,3	82,7	80,1	77,7	81,4	82,4	79,7	83,7
2. Vj .....	85,6	90,2	81,7	82,6	81,5	81,6	83,7	84,2	82,7
3. Vj .....	86,0	90,2	82,3	83,3	81,7	81,2	84,6	85,5	83,5
4. Vj .....	84,6	89,1	80,9	79,8	77,7	79,5	81,4	80,9	81,0
2002 1. Vj .....	80,3	85,4	76,5	73,5	70,8	75,8	75,0	73,2	78,5
2. Vj .....	78,8	83,5	75,1	75,2	73,4	74,9	75,2	76,9	79,4
3. Vj .....	78,9	83,9	75,7	75,9	74,0	73,9	74,9	78,9	80,9
Umsatz ( ohne Umsatzsteuer ) VJD 1998 = 100 / 1998 = 100									
1996 .....	104,6	99,7	108,8	108,2	115,2	106,7	103,2	109,9	107,8
1997 .....	103,3	99,9	106,1	106,0	109,4	103,9	103,3	108,1	105,5
1998 .....	100,0	100,0	100,0	100,0	100,0	100,0	100,0	100,0	100,0
1999 .....	98,3	100,1	96,3	98,6	101,8	96,8	97,9	101,7	91,7
2000 .....	98,9	104,0	95,2	94,6	94,9	93,5	94,6	97,7	91,7
2001 .....	97,7	103,3	93,5	88,7	86,1	87,6	86,7	93,5	88,3
1998 3. Vj .....	100,9	99,5	101,2	104,6	104,3	99,6	104,9	107,8	101,7
4. Vj .....	122,4	121,1	123,5	118,9	116,6	121,6	118,8	117,8	117,1
1999 1. Vj .....	75,6	78,4	72,9	73,5	70,2	77,5	77,0	70,4	71,3
2. Vj .....	92,0	93,6	90,4	94,9	97,7	91,1	94,4	99,3	90,2
3. Vj .....	101,6	102,8	99,4	105,8	112,8	99,0	102,3	113,8	97,4
4. Vj .....	124,2	125,4	122,5	120,1	126,4	119,7	117,7	123,4	107,9
2000 1. Vj .....	80,7	89,2	75,3	74,9	72,9	77,4	76,8	73,9	74,2
2. Vj .....	93,3	97,7	89,7	92,2	93,7	90,9	93,7	94,4	87,1
3. Vj .....	100,8	104,3	98,2	99,7	101,1	94,5	99,0	106,1	97,0
4. Vj .....	120,8	124,7	117,6	111,6	111,7	111,4	109,1	116,2	108,6
2001 1. Vj .....	79,9	87,9	74,7	70,0	63,9	73,9	70,3	70,2	73,0
2. Vj .....	93,3	99,0	88,7	86,4	85,5	84,7	85,8	90,4	87,9
3. Vj .....	99,0	103,3	95,5	94,6	93,6	90,0	91,5	103,4	92,0
4. Vj .....	118,7	123,1	115,1	103,9	101,4	101,7	99,1	110,1	100,2
2002 1. Vj .....	72,3	78,7	68,3	62,9	59,1	66,0	63,9	62,9	67,0
2. Vj .....	83,9	88,8	80,4	79,5	83,5	78,3	76,1	84,1	85,4
3. Vj .....	90,4	96,5	86,4	87,3	88,8	82,7	82,0	96,8	89,9

Siehe Fachserie 4, Reihe 7.1.

## Ergänzende Angaben für die Bauwirtschaft

## 5 Erwerbstätigkeit

## 5.1 Arbeitslose, offene Stellen \*)

Jahr  Monat	Arbeitslose <sup>1)</sup>					gemeldete Stellen <sup>1)</sup>				
	insgesamt	darunter				insgesamt	darunter			
		Bau- berufe 44 - 47	Bauaus- statter 48 - 49	Tischler 50	Maler, Lakierer 51		Bau- berufe 44 - 47	Bauaus- statter 48 - 49	Tischler 50	Maler, Lakierer 51
Früheres Bundesgebiet <sup>2)</sup>										
1997 D .....	3 020 900	162 263	33 669	42 002	48 588	281 529	10 549	4 739	3 836	4 033
1998 D .....	2 904 339	148 068	32 515	39 241	47 720	342 188	11 728	5 039	5 019	4 950
1999 D .....	2 755 527	128 752	30 195	36 448	44 175	386 196	13 709	5 210	5 396	5 461
2000 D .....	2 529 374	117 932	27 953	33 451	41 205	451 900	11 617	5 136	5 921	5 600
2001 D .....	2 477 955	124 737	30 647	35 182	42 901	440 291	9 064	4 441	4 898	4 958
2000 Dezember .....	2 453 615	125 626	29 692	32 832	44 997	404 779	7 704	4 270	4 979	4 273
2001 Januar .....	2 622 193	167 599	35 996	36 678	53 618	430 721	7 831	4 281	4 756	4 370
Februar .....	2 622 799	170 831	37 101	37 386	54 673	480 693	10 296	4 507	4 977	4 798
März .....	2 538 904	154 296	35 239	36 457	50 684	505 611	11 493	4 762	5 266	5 190
April .....	2 473 523	130 866	32 116	35 026	44 755	505 128	11 013	4 664	5 217	5 234
Mai .....	2 385 146	114 105	29 195	33 252	39 077	485 151	9 895	4 460	5 102	5 376
Juni .....	2 380 195	107 414	28 024	33 163	36 553	468 866	9 404	4 489	5 127	5 623
Juli .....	2 445 167	104 396	27 715	34 920	35 929	452 771	9 507	4 606	5 242	5 769
August .....	2 446 486	102 876	27 288	35 727	36 251	439 658	9 184	4 810	5 089	5 754
September .....	2 421 833	102 228	27 176	35 029	36 806	417 243	8 748	4 647	5 080	5 336
Oktober .....	2 412 697	102 173	26 982	34 175	37 254	379 879	8 105	4 359	4 621	4 591
November .....	2 467 726	110 074	28 930	34 971	41 004	348 380	6 521	3 860	3 970	3 741
Dezember .....	2 583 957	134 344	34 318	37 966	51 414	334 012	5 841	3 425	3 676	3 164
2002 Januar .....	2 791 292	177 671	41 392	42 572	61 610	366 611	6 627	3 412	3 692	3 292
Februar .....	2 789 095	176 684	41 834	43 465	62 164	418 961	8 506	3 582	3 823	3 830
März .....	2 682 598	157 187	39 404	42 447	57 583	448 716	10 553	3 911	4 051	4 504
April .....	2 602 758	129 151	35 628	40 497	49 327	456 743	9 766	3 962	3 958	4 917
Mai .....	2 561 305	119 171	33 691	39 750	45 050	438 491	8 899	3 815	4 001	5 055
Juni .....	2 560 366	112 522	32 484	39 167	42 220	420 972	8 470	3 869	3 770	5 431
Juli .....	2 636 227	109 521	32 242	41 307	41 853	398 310	8 340	3 933	4 048	5 607
August .....	2 631 069	107 998	31 819	42 054	41 551	378 958	8 610	4 082	4 009	5 632
September .....	2 594 370	106 288	31 042	40 654	41 264	349 770	8 151	4 137	3 872	5 201
Oktober .....	2 605 193	107 731	30 965	39 832	42 297	316 516	6 621	3 627	3 221	4 401
November .....	2 650 002	113 935	32 559	40 643	46 680	289 332	5 779	3 085	2 883	3 531
Dezember .....	2 779 577	138 798	38 388	43 671	57 485	273 830	4 509	2 575	2 349	2 878
Neue Länder und Berlin-Ost <sup>2)</sup>										
1997 D .....	1 363 556	108 086	17 191	13 796	16 693	55 581	5 642	1 625	1 077	1 173
1998 D .....	1 374 948	119 244	21 521	15 297	19 905	79 418	9 115	1 826	1 448	1 327
1999 D .....	1 343 682	112 940	21 764	15 530	20 812	70 183	7 593	1 782	1 280	1 378
2000 D .....	1 359 278	128 251	26 069	17 882	25 177	62 063	5 309	1 143	995	1 006
2001 D .....	1 373 682	140 118	29 629	20 414	28 645	65 850	5 115	1 112	986	1 012
2000 Dezember .....	1 355 269	136 199	27 881	18 902	27 537	49 508	2 675	848	731	653
2001 Januar .....	1 471 023	171 479	32 467	21 235	32 640	53 573	2 474	871	786	703
Februar .....	1 489 839	178 704	33 944	22 344	34 574	63 431	3 506	955	892	791
März .....	1 460 681	171 126	33 668	22 308	34 295	72 211	5 458	961	1 035	862
April .....	1 394 380	154 163	32 066	21 347	31 321	75 181	6 229	1 118	1 035	1 005
Mai .....	1 335 661	137 951	29 739	20 157	27 859	73 896	6 393	1 128	980	1 204
Juni .....	1 314 168	128 181	28 276	19 305	26 183	72 863	5 760	1 183	1 105	1 245
Juli .....	1 353 534	124 800	28 079	19 562	25 290	68 774	5 902	1 338	1 130	1 294
August .....	1 342 302	121 172	27 520	19 637	25 078	68 020	6 113	1 367	1 150	1 309
September .....	1 321 189	117 297	26 864	19 870	25 313	67 910	6 577	1 369	1 172	1 140
Oktober .....	1 312 775	116 668	26 723	19 677	25 581	62 885	5 468	1 208	973	1 054
November .....	1 321 220	121 262	27 309	19 652	26 749	59 135	4 503	1 020	838	859
Dezember .....	1 379 546	141 015	29 897	20 835	30 187	55 133	3 319	792	737	691
2002 Januar .....	1 498 630	177 878	34 450	23 501	35 685	55 814	2 885	867	737	715
Februar .....	1 507 062	179 736	35 426	24 272	36 756	67 547	3 882	1 128	973	936
März .....	1 473 418	169 799	34 874	24 574	36 307	78 414	6 069	1 331	1 017	1 089
April .....	1 421 294	153 677	32 873	23 834	33 389	80 482	6 315	1 489	1 237	1 221
Mai .....	1 385 119	144 094	31 642	23 244	31 338	78 149	6 323	1 442	1 207	1 355
Juni .....	1 393 995	137 827	30 590	22 955	29 922	76 372	6 725	1 380	1 011	1 525
Juli .....	1 410 709	133 453	30 143	22 937	29 011	72 993	6 697	1 373	1 129	1 478
August .....	1 387 130	128 764	29 599	22 931	28 921	79 046	8 934	1 503	1 216	1 477
September .....	1 347 462	121 922	28 513	22 528	28 583	70 074	7 985	1 503	1 144	1 275
Oktober .....	1 324 561	120 423	28 082	21 898	28 304	61 121	5 897	1 346	1 049	1 063
November .....	1 375 840	127 239	29 005	22 356	30 489	54 571	4 126	1 140	853	858
Dezember .....	1 445 527	147 028	31 874	23 832	34 120	50 305	3 198	944	714	647

\*) Kennziffern der Berufe gem. "Klassifizierung der Berufe" (1975):  
 44 = Maurer, Betonbauer; 45 = Zimmerer, Dachdecker, Gerüstbauer;  
 46 = Straßen-, Tiefbauer; 47 = Bauhilfsarbeiter; 48 = Bauausstatter;  
 49 = Raumausstatter, Polsterer; 50 = Tischler, Modellbauer;  
 51 = Maler, Lackierer und verwandte Berufe.

1) Stand jeweils am Monatsende.

2) Abgrenzung zwischen Früherem Bundesgebiet und Neuen Ländern und Berlin-Ost wegen Arbeitsamtneugliederung in Berlin ab Juli 97 nur noch näherungsweise möglich. Wegen der Vergleichbarkeit im Jahresverlauf Zahlen bereits ab Januar 1997 nach neuem Gebietsstand umgerechnet; Vergleich mit Vorperioden eingeschränkt.

Quelle: Bundesanstalt für Arbeit, Nürnberg



Ergänzende Angaben für die Bauwirtschaft  
5 Erwerbstätigkeit  
5.2 Arbeitslose, offene Stellen nach Ländern\*)

Jahr  Monat  Länder	Arbeitslose <sup>1)</sup>					gemeldete Stellen <sup>1) 2)</sup>				
	insgesamt	darunter				insgesamt	darunter			
		Bau- berufe 44 - 47	Bauaus- statter 48 - 49	Tischler 50	Maler, Lakierer 51		Bau- berufe 44 - 47	Bauaus- statter 48 - 49	Tischler 50	Maler, Lakierer 51
Oktober										
Baden-Württemberg .....	297 560	8 648	3 628	3 791	3 818	54 039	980	651	501	828
Bayern .....	375 889	12 903	4 476	5 201	5 306	61 161	1 105	747	628	861
Berlin .....	287 061	16 462	4 397	3 591	7 511	7 641	219	146	103	138
Brandenburg .....	227 004	21 943	4 912	3 998	5 099	7 553	727	160	118	83
Bremen .....	39 887	1 343	522	789	752	4 731	45	56	104	86
Hamburg .....	77 233	2 092	867	914	1 231	9 806	117	98	102	186
Hessen .....	208 750	6 105	1 992	3 030	3 053	25 519	610	294	203	281
Mecklenburg-Vorpommern .	163 279	17 378	3 859	3 057	3 935	6 435	436	137	132	156
Niedersachsen .....	347 056	19 678	3 789	7 275	6 552	35 711	821	293	413	539
Nordrhein-Westfalen .....	803 876	33 933	9 916	12 294	13 062	75 745	1 630	888	787	1 066
Rheinland-Pfalz .....	138 421	6 516	1 727	2 079	2 159	23 248	531	281	183	182
Saarland .....	43 713	2 373	630	708	706	5 801	175	59	52	95
Sachsen .....	372 606	33 026	8 177	5 466	7 241	20 181	2 714	425	417	395
Sachsen-Anhalt .....	244 168	23 657	4 693	3 835	4 514	11 720	1 086	292	161	204
Schleswig- Holstein .....	117 632	6 678	1 347	2 064	2 024	10 827	231	88	133	119
Thüringen .....	185 619	15 419	4 115	3 638	3 638	11 782	833	262	174	172
November										
Baden-Württemberg .....	305 824	9 251	3 927	3 882	4 261	49 386	850	582	423	738
Bayern .....	393 885	14 992	5 029	5 437	6 596	55 741	978	644	587	637
Berlin .....	290 158	16 901	4 471	3 601	7 819	6 962	174	104	81	103
Brandenburg .....	229 853	22 778	5 025	4 010	5 389	6 985	503	152	121	79
Bremen .....	40 386	1 422	524	794	805	4 074	30	28	71	77
Hamburg .....	78 382	2 165	916	951	1 345	8 438	89	80	116	113
Hessen .....	213 579	6 603	2 106	3 102	3 382	24 780	493	259	178	213
Mecklenburg-Vorpommern .	170 479	18 221	3 959	3 145	4 183	5 869	342	104	130	94
Niedersachsen .....	357 402	21 255	3 988	7 500	7 200	31 978	673	237	386	439
Nordrhein-Westfalen .....	819 101	35 561	10 379	12 567	14 330	68 553	1 469	764	689	902
Rheinland-Pfalz .....	143 136	7 063	1 893	2 176	2 435	21 885	453	223	166	161
Saarland .....	44 732	2 460	694	717	787	5 339	213	58	37	37
Sachsen .....	377 812	34 375	8 254	5 489	7 461	17 679	1 592	401	303	310
Sachsen-Anhalt .....	247 820	24 694	4 813	3 891	4 754	10 648	940	224	133	190
Schleswig- Holstein .....	123 873	7 221	1 385	2 081	2 419	9 625	194	75	118	106
Thüringen .....	189 420	16 212	4 201	3 656	4 003	10 415	659	210	134	135
Dezember										
Baden-Württemberg .....	317 479	10 489	4 532	4 100	5 277	45 183	615	445	336	585
Bayern .....	429 771	24 189	7 220	6 356	9 872	50 847	771	577	497	450
Berlin .....	296 500	17 835	4 683	3 688	8 427	6 833	151	80	73	64
Brandenburg .....	242 486	26 467	5 548	4 271	5 871	6 400	312	122	75	62
Bremen .....	41 703	1 533	571	821	888	3 791	13	32	55	76
Hamburg .....	80 800	2 379	972	981	1 502	8 432	95	53	101	130
Hessen .....	222 481	7 895	2 557	3 333	4 332	23 211	501	246	135	193
Mecklenburg-Vorpommern .	181 069	20 788	4 414	3 300	4 591	5 269	289	85	114	52
Niedersachsen .....	381 032	27 101	4 733	8 103	8 805	30 927	569	207	303	395
Nordrhein-Westfalen .....	844 634	38 997	11 318	13 155	16 544	64 627	1 044	612	562	693
Rheinland-Pfalz .....	151 254	8 544	2 286	2 341	3 052	24 026	368	193	173	121
Saarland .....	46 398	2 786	838	739	923	5 069	167	52	22	23
Sachsen .....	396 089	39 673	9 088	5 912	8 460	16 251	1 193	346	256	267
Sachsen-Anhalt .....	260 288	28 876	5 287	4 172	5 359	10 075	802	207	119	131
Schleswig- Holstein .....	131 690	8 610	1 558	2 283	2 921	9 030	110	48	100	101
Thüringen .....	201 430	19 664	4 657	3 918	4 781	9 323	527	136	113	99

\*) Kennziffern der Berufe gem. "Klassifizierung der Berufe" (1975):  
44 = Maurer, Betonbauer; 45 = Zimmerer, Dachdecker, Gerüstbauer;  
46 = Straßen-, Tiefbauer; 47 = Bauhilfsarbeiter; 48 = Bauausstatter;  
49 = Raumausstatter, Polsterer; 50 = Tischler, Modellbauer;  
51 = Maler, Lackierer und verwandte Berufe.

1) Stand jeweils am Monatsende.  
2) Ohne gemeldete Stellen der Zentralstelle für Arbeitsvermittlung.

Quelle: Bundesanstalt für Arbeit, Nürnberg

Ergänzende Angaben für die Bauwirtschaft  
5 Erwerbstätigkeit  
5.3 Kurzarbeitergeld im Baugewerbe<sup>a)</sup> nach Ausmaß des Arbeitsausfalls <sup>a)</sup>

Jahr Monatsmitte <sup>1) 2)</sup>	Betriebe mit Kurzarbeit	Zum Stichtag des Abrechnungszeitraumes hatten Anspruch auf Kurzarbeitergeld <sup>1)</sup>				
		Männer und Frauen	davon für einen Arbeitsausfall von ... % der betriebsüblichen Arbeitszeit			
			bis 25	über 25 bis 50	über 50 bis 75	über 75
Früheres Bundesgebiet						
1999 D .....	1 161	11 639	3 426	4 684	2 094	1 434
2000 D .....	1 402	17 736	4 987	6 431	3 022	3 301
2001 D .....	2 197	23 258	6 314	8 582	4 050	4 313
2002 D .....	2 583	24 204	6 948	8 857	3 898	4 500
2000 Dezember .....	1 588	17 913	4 598	6 566	2 922	3 827
2001 Januar .....	2 180	27 139	5 357	9 533	5 589	6 660
Februar .....	2 968	35 698	7 893	12 824	7 498	7 483
März .....	3 227	37 838	9 665	13 919	7 016	7 238
April .....	2 705	30 710	9 374	11 167	5 184	4 985
Mai .....	2 149	23 100	6 749	8 962	3 469	3 920
Juni .....	1 806	17 878	5 091	6 567	2 659	3 561
Juli .....	1 461	13 530	3 845	5 239	1 897	2 549
August .....	1 194	10 614	3 212	3 870	1 462	2 070
September .....	1 345	11 588	3 493	4 241	2 002	1 852
Oktober .....	1 467	13 597	4 099	4 832	2 299	2 367
November .....	1 757	16 108	4 632	6 353	2 612	2 511
Dezember .....	1 950	18 196	5 610	6 510	3 441	2 635
2002 Januar .....	2 565	27 075	6 435	9 658	5 497	5 485
Februar .....	3 419	35 886	8 941	12 890	7 692	6 363
März .....	3 670	36 503	10 329	13 966	6 609	5 599
April .....	3 120	30 683	9 559	11 989	5 064	4 071
Mai .....	2 659	25 347	8 392	10 003	3 513	3 439
Juni .....	2 493	21 466	7 256	8 664	2 976	2 570
Juli .....	2 214	20 107	5 549	7 125	2 346	5 087
August .....	1 877	16 661	4 775	5 055	1 972	4 859
September .....	2 016	18 162	5 086	5 517	2 162	5 397
Oktober .....	2 111	17 493	5 314	6 072	2 439	3 668
November .....	2 386	20 749	6 060	7 653	3 240	3 796
Dezember .....	2 461	20 313	5 682	7 690	3 271	3 670
Neue Länder und Berlin-Ost						
1999 D .....	621	6 349	1 638	2 136	1 267	1 308
2000 D .....	836	9 344	2 288	3 130	1 880	2 046
2001 D .....	939	8 533	2 229	2 719	1 569	2 017
2002 D .....	919	7 720	1 779	2 294	1 548	2 099
2000 Dezember .....	564	5 200	1 088	1 870	860	1 382
2001 Januar .....	1 815	7 636	1 449	2 623	1 589	1 975
Februar .....	1 074	11 909	2 789	3 715	2 552	2 853
März .....	1 261	13 403	3 311	4 105	2 898	3 089
April .....	1 137	11 966	3 355	3 843	2 074	2 694
Mai .....	949	10 146	3 049	3 216	1 800	2 081
Juni .....	818	8 448	2 439	2 796	1 316	1 897
Juli .....	672	6 087	1 650	1 795	1 054	1 588
August .....	589	5 397	1 589	1 746	808	1 254
September .....	517	4 710	1 343	1 556	612	1 199
Oktober .....	466	3 934	882	1 217	553	1 282
November .....	502	4 066	922	1 263	748	1 133
Dezember .....	521	4 551	915	1 531	1 026	1 079
2002 Januar .....	684	6 514	1 524	2 171	1 167	1 652
Februar .....	917	8 393	1 813	2 985	1 624	1 971
März .....	1 055	9 832	2 215	3 143	2 008	2 466
April .....	1 011	9 166	2 622	2 965	1 489	2 090
Mai .....	879	8 454	2 374	2 652	1 630	1 798
Juni .....	838	7 403	2 227	2 257	1 394	1 525
Juli .....	699	5 828	1 683	1 707	845	1 593
August .....	812	6 571	1 589	1 871	1 298	1 813
September .....	1 494	11 343	1 727	2 777	3 306	3 533
Oktober .....	1 083	8 042	1 455	2 044	1 658	2 885
November .....	910	6 630	1 176	1 577	1 316	2 561
Dezember .....	648	4 461	939	1 378	838	1 306

\*) Die Grundlage für die wirtschaftsfachliche Gliederung ist ab Jan. 1998 die "Klassifikation der Wirtschaftszweige (WZ 93/BA) für die Statistik der Bundesanstalt für Arbeit".

\*\*) Die Statistik erfasst die Betriebe bzw. Betriebsteile, für die dem Arbeitsamt Kurzarbeit angezeigt wurde.

1) Stichtag jeweils 15. des Monats.

2) Vormonats- und Vorjahresvergleiche sind ab April 2001 durch Gebietsstandsänderung in Berlin nur noch eingeschränkt möglich.

Quelle: Bundesanstalt für Arbeit, Nürnberg

Ergänzende Angaben für die Bauwirtschaft  
5 Erwerbstätigkeit  
5.4 Kurzarbeit im Baugewerbe nach Landesarbeitsamtsbezirken <sup>1)</sup>  
Früheres Bundesgebiet

Jahr Stichtag <sup>1)</sup>	Schleswig- Holstein Hamburg	Nieder- sachsen Bremen	Nordrhein- Westfalen	Hessen	Rheinland- Pfalz Saarland	Baden- Württemberg	Bayern	Berlin	Früheres Bundesgebiet
Betriebe mit Kurzarbeitern <sup>2)</sup>									
2000 D .....	163	308	355	110	100	192	124	91	1 402
2001 D .....	200	410	539	135	141	375	170	79	2 017
2002 D .....	176	387	712	195	212	581	265	90	2 583
2000 Dezember .....	193	412	410	114	93	226	103	63	1 588
2001 Januar .....	241	537	573	163	134	336	154	77	2 180
Februar .....	312	679	732	213	193	562	221	104	2 968
März .....	325	698	817	225	221	602	262	130	3 227
April .....	295	562	697	163	205	520	198	109	2 705
Mai .....	221	455	576	124	156	401	166	87	2 149
Juni .....	181	400	487	97	123	328	135	84	1 806
Juli .....	166	263	379	81	93	289	144	70	1 461
August .....	132	217	326	76	88	177	132	70	1 194
September .....	117	240	391	96	87	238	134	58	1 345
Oktober .....	130	261	443	102	101	256	137	49	1 467
November .....	139	294	499	134	127	345	179	60	1 757
Dezember .....	139	317	543	143	161	441	175	50	1 950
2002 Januar .....	174	434	710	184	210	615	201	67	2 565
Februar .....	232	552	905	254	278	842	297	103	3 419
März .....	248	583	957	249	291	936	333	130	3 670
April .....	220	469	809	232	249	739	332	110	3 120
Mai .....	183	398	717	193	220	607	279	100	2 659
Juni .....	191	400	653	191	194	543	259	98	2 493
Juli .....	133	325	648	156	150	485	266	84	2 214
August .....	130	285	542	156	154	331	227	83	1 877
September .....	125	299	568	172	174	388	240	79	2 016
Oktober .....	142	284	617	168	177	426	249	76	2 111
November .....	161	306	696	193	208	518	257	73	2 386
Dezember .....	176	307	726	188	234	541	237	77	2 461
Kurzarbeiter									
2000 D .....	2 175	4 351	3 958	2 221	923	1 655	1 469	1 797	17 736
2001 D .....	2 054	5 143	5 220	2 358	1 261	2 823	1 735	1 266	21 333
2002 D .....	1 893	4 272	7 430	1 951	1 807	3 793	2 362	1 124	24 204
2000 Dezember .....	2 171	4 887	3 901	2 633	847	1 802	1 190	951	17 913
2001 Januar .....	2 996	7 384	5 958	3 580	1 512	2 904	2 215	1 104	27 139
Februar .....	3 690	9 674	7 366	4 148	2 025	5 193	2 833	1 568	35 698
März .....	3 548	9 426	8 569	3 944	2 296	5 406	3 519	2 087	37 838
April .....	3 162	7 314	7 153	3 264	2 138	4 337	2 232	1 795	30 710
Mai .....	2 305	5 698	5 952	2 402	1 476	2 818	1 694	1 428	23 100
Juni .....	1 719	4 490	4 668	1 869	937	2 027	1 427	1 359	17 878
Juli .....	1 395	3 036	3 418	1 526	605	1 795	1 224	938	13 530
August .....	1 169	2 552	2 541	1 190	509	1 096	877	1 063	10 614
September .....	1 127	2 386	3 297	1 379	586	1 341	941	804	11 588
Oktober .....	1 197	2 816	4 227	1 406	705	1 630	968	974	13 597
November .....	1 147	3 198	4 478	1 757	1 050	2 352	1 385	1 080	16 108
Dezember .....	1 190	3 745	5 017	1 837	1 295	2 973	1 507	997	18 196
2002 Januar .....	1 909	5 870	7 352	2 206	2 147	4 808	2 215	1 039	27 075
Februar .....	2 683	7 494	9 352	2 976	2 697	6 615	3 304	1 333	35 886
März .....	2 865	7 434	9 328	2 790	2 769	6 848	3 469	1 647	36 503
April .....	2 599	5 823	7 834	2 557	2 252	5 006	3 652	1 462	30 683
Mai .....	2 461	4 326	6 690	2 172	1 967	4 078	2 748	1 473	25 347
Juni .....	2 166	3 721	5 875	1 894	1 534	3 133	2 258	1 348	21 466
Juli .....	1 155	3 013	8 268	1 234	1 090	2 768	2 002	934	20 107
August .....	1 159	2 608	7 093	1 255	923	1 524	1 434	1 052	16 661
September .....	1 038	2 529	7 399	1 551	1 133	2 183	1 762	916	18 162
Oktober .....	1 318	2 640	6 138	1 508	1 350	2 393	1 728	688	17 493
November .....	1 714	2 916	6 984	1 749	1 881	3 093	1 947	706	20 749
Dezember .....	1 652	2 890	6 848	1 520	1 946	3 068	1 830	892	20 313

\*) Die Grundlage für die wirtschaftsfachliche Gliederung ist ab Jan. 1998 die "Klassifikation der Wirtschaftszweige (WZ 93/BA) für die Statistik der Bundesanstalt für Arbeit".

1) Stichtag jeweils 15. des Monats.

2) Die Statistik erfasst die Betriebe bzw. Betriebsteile, für die dem Arbeitsamt Kurzarbeit angezeigt wurde.

Quelle: Bundesanstalt für Arbeit, Nürnberg

Ergänzende Angaben für die Bauwirtschaft  
5 Erwerbstätigkeit  
5.5 Kurzarbeit im Baugewerbe nach Landesarbeitsamtsbezirken <sup>a)</sup>  
Neue Länder und Berlin-Ost

Jahr Stichtag <sup>1)</sup>	Mecklenburg- Vorpommern	Sachsen-Anhalt Thüringen	Sachsen	Berlin Brandenburg	Neue Länder und Berlin-Ost
Betriebe mit Kurzarbeitern <sup>2)</sup>					
2000 D .....	57	281	285	263	836
2001 D .....	66	269	261	222	769
2002 D .....	56	293	382	243	919
2000 Dezember .....	42	199	186	174	564
2001 Januar .....	50	256	228	228	720
Februar .....	87	348	365	330	1 074
März .....	102	425	445	366	1 261
April .....	105	377	396	324	1 137
Mai .....	85	339	324	251	949
Juni .....	76	295	282	220	818
Juli .....	68	259	210	181	672
August .....	52	205	203	175	589
September .....	51	187	173	146	517
Oktober .....	43	179	148	133	466
November .....	40	171	182	149	502
Dezember .....	36	182	176	158	521
2002 Januar .....	46	244	235	196	684
Februar .....	65	336	300	275	917
März .....	70	380	340	338	1 055
April .....	79	374	322	306	1 011
Mai .....	70	330	278	263	879
Juni .....	64	301	270	265	838
Juli .....	51	235	232	232	699
August .....	55	247	346	216	812
September .....	53	439	842	210	1 494
Oktober .....	47	227	647	210	1 083
November .....	37	206	529	185	910
Dezember .....	37	200	244	219	648
Kurzarbeiter					
2000 D .....	834	2 666	2 999	3 830	9 344
2001 D .....	852	2 656	2 177	2 741	7 688
2002 D .....	538	2 587	2 684	2 602	7 720
2000 Dezember .....	467	1 538	1 537	2 140	5 200
2001 Januar .....	834	2 241	2 310	2 841	7 636
Februar .....	1 292	3 628	3 515	4 243	11 909
März .....	1 388	4 405	4 133	4 607	13 403
April .....	1 519	4 058	3 490	4 009	11 966
Mai .....	1 262	3 554	2 811	3 274	10 146
Juni .....	1 013	3 036	2 247	2 893	8 448
Juli .....	887	2 361	1 372	1 998	6 087
August .....	609	1 922	1 506	2 040	5 397
September .....	591	1 843	1 349	1 458	4 710
Oktober .....	313	1 592	1 008	1 669	3 934
November .....	266	1 502	1 189	1 850	4 066
Dezember .....	251	1 732	1 194	2 006	4 551
2002 Januar .....	410	2 501	1 861	2 310	6 514
Februar .....	806	3 304	2 299	2 749	8 393
März .....	853	3 985	2 605	3 389	9 832
April .....	856	3 631	2 245	3 394	9 166
Mai .....	706	3 372	2 061	3 220	8 454
Juni .....	576	2 930	1 737	3 045	7 403
Juli .....	543	2 005	1 380	2 477	5 828
August .....	489	1 952	2 380	2 415	6 571
September .....	432	3 280	5 947	2 251	11 343
Oktober .....	306	1 442	4 529	2 138	8 042
November .....	212	1 354	3 690	1 839	6 630
Dezember .....	262	1 285	1 471	2 002	4 461

<sup>a)</sup> Die Grundlage für die wirtschaftsfachliche Gliederung ist ab Jan. 1998 die "Klassifikation der Wirtschaftszweige (WZ 93/BA) für die Statistik der Bundesanstalt für Arbeit".

1) Stichtag jeweils 15. des Monats.

2) Die Statistik erfasst die Betriebe bzw. Betriebsteile, für die dem Arbeitsamt Kurzarbeit angezeigt wurde.

Quelle: Bundesanstalt für Arbeit, Nürnberg

Ergänzende Angaben für die Bauwirtschaft  
6 Preise  
6.1 Ausgewählte Preisindizes für Bauwerke (Neubau \*)  
Deutschland  
6.1.1 Wohn- und Nichtwohngebäude  
1995 = 100

Jahr Monat	Bauleistungen am Bauwerk	Bauleistungen für Wohngebäude nach Leistungsgruppen							
		Rohbauarbeiten							
		insgesamt	Erdarbeiten	Mauerarbeiten	Beton- und Stahlbetonarbeiten	Zimmer- und Holzbauarbeiten	Abdichtungsarbeiten	Dachdecks- und Dachabdichtungsarbeiten	Klempnerarbeiten
2000 D .....	98,7	95,3	92,8	95,1	94,2	94,7	100,3	99,7	101,5
2001 D .....	98,5	94,2	92,8	93,6	92,8	93,2	100,8	100,0	101,7
2000 November .....	98,7	94,9	93,0	94,6	93,7	94,5	100,8	100,0	101,7
2001 Februar .....	98,6	94,5	92,8	93,9	93,3	93,9	101,1	100,2	101,6
Mai .....	98,6	94,3	93,0	93,6	92,9	93,4	100,9	100,0	101,7
August .....	98,5	94,1	92,9	96,3	92,6	93,0	100,7	99,8	101,8
November .....	98,3	93,7	92,5	93,1	92,2	92,4	100,3	99,8	101,7
2002 Februar .....	98,4	93,5	92,1	93,1	92,0	91,6	100,2	99,8	101,3
Mai .....	98,5	93,6	92,3	93,2	92,0	91,4	100,9	99,7	101,5
August .....	98,6	93,6	92,1	93,5	91,9	91,3	101,3	99,7	101,7
November .....	98,4	93,3	91,6	93,2	91,5	90,9	101,2	99,7	102,0

Jahr  Monat	Bauleistungen für Wohngebäude nach Leistungsgruppen								
	Rohbauarbeiten	Ausbauarbeiten							
	Gerüst- arbeiten	insge- samt	Naturwerk- stein- arbeiten	Betonwerk- stein- arbeiten	Putz- und Stuck- arbeiten	Fliesen- und Platten- arbeiten	Estrich- arbeiten	Tischler- arbeiten	Metallbau- arbeiten
2000 D .....	93,0	102,0	102,5	103,2	95,1	94,7	98,0	104,1	106,4
2001 D .....	92,2	102,8	103,1	103,4	94,0	92,8	98,4	104,7	108,9
2000 November .....	92,8	102,4	102,8	103,4	94,8	94,5	98,6	104,5	107,6
2001 Februar .....	92,3	102,7	103,0	103,3	94,4	93,4	98,7	104,8	108,4
Mai .....	92,5	102,9	103,3	103,7	94,2	92,8	98,5	104,8	108,9
August .....	92,6	102,9	103,2	103,5	93,9	92,7	98,3	104,6	109,1
November .....	91,4	102,8	103,0	103,1	93,3	92,2	98,0	104,6	109,3
2002 Februar .....	90,7	103,3	103,3	103,5	92,9	92,1	97,9	104,7	110,2
Mai .....	90,6	103,4	103,4	103,6	92,8	91,5	98,5	104,8	110,3
August .....	90,9	103,5	103,6	103,4	92,6	91,4	99,1	104,8	110,6
November .....	90,3	103,4	103,2	103,0	92,1	91,3	98,7	104,8	110,7

Jahr Monat	Bauleistungen für Wohngebäude nach Leistungsgruppen							Bauleistungen am Bauwerk	
	Ausbauarbeiten				Heiz- und zentrale Wassererwärmungsanlagen	Gas-, Wasser-, Abwasser-Installationen in Gebäuden	Nieder- und Mittelspannungsanlagen	Bürogebäude	gewerbliche Betriebsgebäude
	Verglasungsarbeiten	Malerei- und Lackierarbeiten	Bodenbelagarbeiten	Tapezierarbeiten					
2000 D .....	108,2	100,4	104,2	103,6	105,5	104,5	106,9	100,1	100,3
2001 D .....	112,1	99,9	105,3	104,7	108,5	107,2	109,0	100,5	100,6
2000 November .....	109,8	100,5	104,3	104,0	106,4	105,1	107,4	100,4	100,5
2001 Februar .....	111,1	99,8	105,0	104,3	107,6	106,4	108,5	100,5	100,7
Mai .....	111,9	99,9	105,3	104,5	108,4	107,0	108,9	100,5	100,6
August .....	112,8	100,1	105,3	104,9	108,7	107,5	109,2	100,5	100,6
November .....	112,7	99,9	105,4	105,1	109,1	107,8	109,3	100,3	100,5
2002 Februar .....	113,9	99,9	105,9	105,1	110,4	109,2	110,1	100,6	100,8
Mai .....	113,7	99,7	105,7	105,0	110,9	109,6	110,3	100,6	100,7
August .....	113,7	99,4	105,5	105,1	111,2	109,9	110,8	100,7	100,9
November .....	113,9	98,9	105,3	105,0	111,5	110,3	111,1	100,7	101,0

6.1.2 Sonstige Bauwerke  
1995 = 100

Jahr Monat	Bauleistungen am Bauwerk			
	Straßenbau	Brücken im Straßenbau	Ortskanäle	Kläranlagen
2000 D .....	97,8	97,1	95,3	100,0
2001 D .....	98,6	96,7	94,9	100,7
2000 November .....	98,7	97,1	95,3	100,3
2001 Februar .....	98,7	97,0	95,1	100,5
Mai .....	98,6	96,8	95,0	100,7
August .....	98,5	96,8	94,8	100,8
November .....	98,4	96,4	94,5	100,8
2002 Februar .....	98,5	96,3	94,5	101,3
Mai .....	98,5	96,2	94,5	101,4
August .....	98,2	96,3	94,4	101,5
November .....	97,9	96,2	94,2	101,5

Siehe Fachserie 17, Reihe 4.

\*) Einschl. Umsatzsteuer.

## Ergänzende Angaben für die Bauwirtschaft

## 6 Preise

6.2 Kaufwerte für Bauland <sup>1)</sup>

Jahr <sup>2)</sup> Vierteljahr	Bauland insgesamt				Baureifes Land			
	Kauffälle	veräußerte Fläche	Kaufsumme	Kaufwert	Kauffälle	veräußerte Fläche	Kaufsumme	Kaufwert
	Anzahl	1 000 m <sup>2</sup>	1 000 EUR	EUR / m <sup>2</sup>	Anzahl	1 000 m <sup>2</sup>	1 000 EUR	EUR / m <sup>2</sup>
Deutschland								
1997 .....	108 202	154 946	6 890 188	44,47	89 376	84 958	5 496 863	64,70
1998 .....	119 345	171 247	8 262 390	48,25	100 128	93 843	6 540 370	69,69
1999 .....	124 260	165 990	8 232 906	49,60	105 388	94 227	6 657 146	70,65
2000 .....	94 331	135 296	7 007 717	51,79	78 421	71 816	5 473 349	76,21
2001 .....	89 289	125 282	6 286 449	50,18	74 770	65 324	4 912 254	75,20
1999 3. Vj .....	27 093	34 634	1 745 204	50,39	23 124	20 156	1 444 878	71,68
4. Vj .....	24 199	33 514	1 693 711	50,54	20 346	18 302	1 345 657	73,53
2000 1. Vj .....	18 373	26 402	1 231 573	46,65	15 612	14 362	955 321	66,52
2. Vj .....	20 133	26 979	1 312 744	48,66	17 006	15 413	1 057 667	68,62
3. Vj .....	20 937	30 145	1 498 677	49,72	17 644	16 522	1 200 713	72,67
4. Vj .....	21 781	33 069	1 760 546	53,24	17 804	16 313	1 367 654	83,84
2001 1. Vj .....	16 231	23 787	1 076 835	45,27	13 972	12 108	852 831	70,44
2. Vj .....	20 701	26 704	1 344 858	50,36	17 322	14 654	1 079 832	73,69
3. Vj .....	20 480	28 536	1 384 406	48,52	17 239	15 166	1 067 887	70,42
4. Vj .....	17 452	24 374	1 224 017	50,22	14 355	12 281	945 472	76,99
2002 1. Vj .....	13 935	17 168	913 878	53,23	12 162	9 985	753 408	75,45
2. Vj .....	17 891	21 405	1 174 722	54,88	15 527	12 609	978 829	77,63
3. Vj .....	16 878	19 643	1 140 853	58,08	14 731	12 234	967 352	79,07
Früheres Bundesgebiet								
1997 .....	75 100	95 117	5 246 664	55,16	63 471	54 808	4 256 893	77,67
1998 .....	85 027	116 301	6 566 241	56,46	72 792	64 659	5 213 877	80,64
1999 .....	89 030	111 130	6 630 578	59,67	76 757	66 214	5 405 880	81,64
2000 .....	66 237	88 196	5 559 361	63,03	56 001	48 880	4 368 497	89,37
2001 .....	64 396	82 804	5 102 800	61,63	54 753	45 167	4 006 317	88,70
1999 3. Vj .....	19 990	24 275	1 412 713	58,20	17 145	14 214	1 168 669	82,22
4. Vj .....	16 591	21 553	1 321 355	61,31	14 122	11 965	1 050 286	87,78
2000 1. Vj .....	12 833	17 045	975 346	57,22	11 044	9 655	756 226	78,33
2. Vj .....	13 987	17 777	1 026 185	57,72	11 920	10 371	836 598	80,67
3. Vj .....	15 123	20 264	1 181 877	58,32	12 988	11 663	953 761	81,78
4. Vj .....	15 467	20 979	1 362 190	64,93	12 806	11 104	1 069 926	96,36
2001 1. Vj .....	11 739	14 283	870 149	60,92	10 246	8 514	690 994	81,16
2. Vj .....	15 112	18 872	1 097 380	58,15	12 664	10 264	874 954	85,25
3. Vj .....	15 068	18 962	1 097 598	57,88	12 804	10 453	861 903	82,46
4. Vj .....	11 933	14 950	947 880	63,40	10 010	7 880	731 824	92,87
2002 1. Vj .....	9 916	11 399	742 465	65,13	8 808	7 154	616 323	86,15
2. Vj .....	13 094	14 814	971 954	65,61	11 486	9 068	815 369	89,92
3. Vj .....	12 422	14 192	941 200	66,32	10 940	8 765	798 433	91,10
Neue Länder und Berlin-Ost								
1997 .....	33 102	59 829	1 643 524	27,47	25 905	30 151	1 239 970	41,12
1998 .....	34 318	54 946	1 696 149	30,87	27 336	29 184	1 326 492	45,45
1999 .....	35 230	54 860	1 602 328	29,20	28 631	28 013	1 251 266	44,67
2000 .....	28 094	47 100	1 448 356	30,75	22 420	22 936	1 104 852	48,17
2001 .....	24 893	42 478	1 183 649	27,86	20 017	20 157	905 937	44,94
1999 3. Vj .....	7 103	10 360	332 491	32,09	5 979	5 943	276 209	46,48
4. Vj .....	7 608	11 960	372 355	31,13	6 224	6 337	295 371	46,61
2000 1. Vj .....	5 540	9 356	256 226	27,38	4 568	4 707	199 094	42,30
2. Vj .....	6 146	9 202	286 560	31,14	5 086	5 042	221 068	43,85
3. Vj .....	5 724	9 881	316 800	32,06	4 656	4 860	246 951	50,82
4. Vj .....	6 314	12 090	398 356	32,95	4 998	5 210	297 727	57,15
2001 1. Vj .....	4 492	9 504	206 686	21,75	3 726	3 595	161 838	45,02
2. Vj .....	5 589	7 832	247 478	31,60	4 658	4 390	204 878	46,67
3. Vj .....	5 412	9 573	286 808	29,96	4 435	4 713	205 984	43,71
4. Vj .....	5 519	9 423	276 137	29,30	4 345	4 401	213 649	48,55
2002 1. Vj .....	4 019	5 769	171 414	29,71	3 354	2 831	137 085	48,42
2. Vj .....	4 797	6 591	202 769	30,76	4 041	3 542	163 459	46,15
3. Vj .....	4 456	5 451	199 653	36,62	3 791	3 469	168 919	48,70

1) Ausführliche Angaben siehe Fachserie 17, Reihe 5.

2) Die Jahresangaben können wegen der in ihnen enthaltenen Nachmeldungen größer als die Summe aus den Kauffällen der vier Quartale sein.

## Ergänzende Angaben für die Bauwirtschaft

## 6 Preise

## 6.3 Index der Erzeugerpreise ausgewählter gewerblicher Produkte \*)

1995 = 100

Deutschland

Jahr Monat	Gewerbliche Produkte insgesamt	Bau- und Baustoff- maschinen	Steine und Erden, sonstige Bergbauerzeugnisse			Glas, Keramik, bearbeitete Steine und Erden			
			insgesamt	Natursteine	Kies und Sand, gebrochene Natursteine	insgesamt	keramische Wand-, Boden- fliesen und -platten	Ziegel u.a. Baukeramik	Gipserzeug- nisse für den Bau
1999 D .....	98,5	103,1	97,3	101,1	97,7	97,9	96,8	93,1	88,3
2000 D .....	101,8	103,8	98,7	102,8	99,3	97,8	93,6	92,7	91,7
2001 D .....	104,9	104,9	99,6	105,9	99,9	98,1	94,3	90,5	87,0
2000 Dezember ....	103,6	103,9	98,8	103,2	99,3	97,3	93,6	90,3	91,0
2001 Januar .....	104,4	104,5	99,5	104,7	100,1	97,9	94,5	90,6	89,3
Februar .....	104,7	104,6	99,6	104,6	100,2	98,0	94,3	90,8	88,5
März .....	104,9	104,7	99,3	104,6	99,9	97,9	94,9	90,9	90,9
April .....	105,4	104,6	99,4	104,7	99,9	98,1	95,1	90,8	90,8
Mai .....	105,6	104,6	99,5	104,9	100,0	98,1	95,1	90,5	90,8
Juni .....	105,7	104,7	99,4	104,6	99,9	98,3	95,0	90,3	87,3
Juli .....	105,2	105,1	99,8	106,4	100,2	98,0	93,4	90,3	85,3
August .....	105,1	105,1	99,5	107,2	99,7	98,3	93,4	90,2	84,7
September ...	105,2	105,2	99,5	107,2	99,8	98,1	93,8	90,6	83,9
Oktober .....	104,3	105,2	99,8	107,2	100,0	98,4	93,6	91,0	84,2
November ....	104,0	105,2	99,7	107,2	99,8	98,1	94,0	90,5	83,2
Dezember ....	103,7	105,2	99,7	107,0	99,8	97,9	94,0	90,0	84,6
2002 Januar .....	104,3	105,7	101,4	107,1	101,8	98,0	94,1	89,6	83,8
Februar .....	104,4	105,8	100,8	107,1	101,0	97,9	93,6	90,1	76,4
März .....	104,7	105,9	101,0	107,2	101,3	98,2	93,6	92,1	80,0
April .....	104,6	105,9	101,4	107,4	101,7	97,7	94,2	92,4	75,4
Mai .....	104,6	105,9	102,3	107,4	102,9	97,5	93,8	93,2	72,6
Juni .....	104,5	105,9	102,6	107,1	103,3	97,6	94,1	93,9	72,6
Juli .....	104,2	106,0	102,3	107,7	102,8	97,6	94,4	93,9	75,3
August .....	104,1	106,1	102,3	107,6	102,8	97,4	94,0	93,3	72,6
September ...	104,3	106,1	102,2	107,7	102,6	97,0	93,8	93,3	77,4
Oktober .....	104,6	106,2	102,8	107,4	103,5	96,7	93,8	92,7	77,4
November ....	104,4	106,4	102,7	107,4	103,2	96,1	94,0	92,3	79,0
Dezember ....	104,6	106,4	102,5	107,4	103,1	95,9	93,5	92,4	76,4

Jahr Monat	Glas, Keramik, bearbeitete Steine und Erden			Mineralölzeugnisse		Nadel- schnittholz (Bauholz)	Stahl- und Leichtmetall- baukon- struktionen	Beton- stahl	Lastkraft- wagen mit Selbstzün- dung
	vorgefertigte Bauelemente aus Zement, Beton oder Kunststein	vorgefertigte Gebäude aus Zement oder Betonfertig- teilen	Frischbeton (Transport- beton)	Diesel- kraftstoff	Bitumen aus Erdöl				
1999 D .....	93,4	98,1	99,9	110,7	112,1	96,5	103,1	96,3	106,3
2000 D .....	93,7	98,7	98,9	143,9	177,2	94,9	104,2	97,6	107,2
2001 D .....	92,4	98,8	97,7	146,2	178,4	91,3	104,4	100,7	108,8
2000 Dezember ....	93,3	98,9	97,5	148,9	194,2	92,9	104,5	96,8	107,8
2001 Januar .....	93,7	98,9	97,9	144,7	194,2	92,5	104,5	96,8	108,1
Februar .....	92,8	99,0	98,5	146,9	187,6	92,1	104,5	97,0	108,1
März .....	92,8	98,2	97,6	144,9	187,6	92,0	104,4	98,4	108,3
April .....	92,6	98,5	98,3	148,9	179,7	91,7	104,4	101,9	108,3
Mai .....	92,7	98,4	97,2	147,8	178,4	91,7	104,5	100,9	108,3
Juni .....	92,3	99,0	97,5	150,5	179,7	91,5	104,5	102,1	108,3
Juli .....	92,1	98,9	97,4	146,7	178,7	91,4	104,4	102,7	108,5
August .....	92,1	99,7	97,8	145,8	175,3	91,3	104,5	103,4	108,5
September ...	92,2	98,6	97,4	151,3	175,8	91,2	104,2	103,2	108,9
Oktober .....	91,8	99,3	97,5	146,8	173,0	90,6	104,1	102,4	109,9
November ....	91,9	98,7	97,7	141,2	166,3	90,1	104,0	101,3	110,0
Dezember ....	91,7	98,4	97,4	138,3	164,1	89,8	104,3	98,6	110,0
2002 Januar .....	90,4	99,0	97,6	142,0	163,2	89,5	104,1	95,6	110,1
Februar .....	90,7	98,9	97,6	143,5	159,6	89,3	104,1	98,3	110,1
März .....	90,8	99,7	97,5	148,0	156,0	89,3	104,1	100,9	110,1
April .....	90,7	99,1	96,6	149,1	154,3	89,3	103,5	104,3	110,5
Mai .....	90,6	99,0	96,1	149,6	166,8	89,4	103,6	107,9	110,8
Juni .....	90,6	99,1	95,9	146,3	184,1	89,5	103,7	108,6	110,8
Juli .....	90,6	97,9	95,4	146,3	182,3	89,6	103,4	108,8	110,8
August .....	90,1	97,4	95,2	146,8	180,7	89,6	103,4	109,2	110,8
September ...	90,2	98,2	93,7	150,2	179,6	89,6	103,6	107,9	111,0
Oktober .....	89,4	98,5	93,3	153,4	183,9	89,6	103,8	103,7	111,7
November ....	89,4	98,2	92,3	146,0	183,2	89,4	103,9	104,2	112,0
Dezember ....	89,3	97,9	91,8	150,5	182,7	89,2	104,0	110,8	112,0

\*) Ohne Umsatzsteuer.

Siehe Fachserie 17, Reihe 2.

Ergänzende Angaben für die Bauwirtschaft  
6 Preise  
6.4 Preisindex für die Lebenshaltung  
Alle privaten Haushalte  
1995 = 100  
Deutschland

Jahr Monat	Lebenshaltung insgesamt	Wohnungsmieten		
		insgesamt	Altbauwohnungen bis zum 20.06.1948	Neubauwohnungen ab dem 20.06.1948
1998 D	104,3	108,0	109,0	106,5
1999 D	104,9	109,2	110,7	107,3
2000 D	106,9	110,6	112,6	108,4
2001 D	109,6	112,0	114,5	109,5
2002 D	111,0	113,5	116,7	110,8
1997 Dezember	103,9	106,9	108,3	105,9
1998 Januar	103,9	107,3	108,4	106,0
Februar	104,1	107,5	108,4	106,2
März	104,0	107,6	108,6	106,2
April	104,1	107,8	108,8	106,3
Mai	104,4	107,9	108,9	106,4
Juni	104,5	108,0	108,9	106,5
Juli	104,8	108,1	109,0	106,5
August	104,6	108,1	109,1	106,5
September	104,4	108,3	109,3	106,6
Oktober	104,2	108,3	109,4	106,7
November	104,2	108,3	109,5	106,7
Dezember	104,3	108,4	109,6	106,8
1999 Januar	104,1	108,7	109,8	106,9
Februar	104,3	108,8	110,1	107,0
März	104,4	108,9	110,2	107,0
April	104,8	109,0	110,3	107,1
Mai	104,8	109,1	110,4	107,2
Juni	104,9	109,1	110,6	107,3
Juli	105,4	109,3	110,8	107,4
August	105,3	109,3	110,9	107,4
September	105,1	109,4	111,0	107,5
Oktober	105,0	109,5	111,3	107,6
November	105,2	109,7	111,5	107,8
Dezember	105,5	109,7	111,5	107,8
2000 Januar	105,8	110,0	111,6	107,9
Februar	106,2	110,2	112,0	108,0
März	106,4	110,3	112,2	108,1
April	106,4	110,4	112,4	108,2
Mai	106,3	110,5	112,5	108,3
Juni	106,9	110,6	112,7	108,4
Juli	107,4	110,7	112,8	108,5
August	107,2	110,8	112,8	108,6
September	107,7	110,9	112,9	108,6
Oktober	107,5	111,0	113,1	108,7
November	107,7	111,0	113,2	108,8
Dezember	107,8	111,1	113,5	108,7
2001 Januar	108,3	111,4	113,5	108,9
Februar	109,0	111,5	113,6	109,1
März	109,1	111,6	113,9	109,1
April	109,5	111,7	114,0	109,2
Mai	110,0	111,8	114,3	109,3
Juni	110,2	111,9	114,5	109,4
Juli	110,2	112,0	114,6	109,5
August	110,0	112,1	114,8	109,6
September	110,0	112,2	114,9	109,7
Oktober	109,7	112,3	115,1	109,8
November	109,5	112,4	115,2	109,9
Dezember	109,6	112,5	115,4	110,0
2002 Januar	110,6	112,9	115,8	110,2
Februar	110,9	113,0	116,1	110,3
März	111,1	113,2	116,4	110,5
April	111,2	113,3	116,5	110,5
Mai	111,2	113,4	116,5	110,6
Juni	111,1	113,5	116,6	110,7
Juli	111,3	113,6	116,7	110,9
August	111,2	113,7	117,0	110,9
September	111,1	113,7	117,0	111,0
Oktober	111,1	113,8	117,2	111,1
November	110,7	113,9	117,3	111,2
Dezember	110,8	114,0	117,4	111,3

Siehe Fachserie 17, Reihe 7



## Ergänzende Angaben für die Bauwirtschaft

## 7 Löhne

## 7.1 Durchschnittliche Arbeitszeiten und -verdienste der Arbeiter in ausgewählten Gewerbegruppen \*)

Jahr Monat Leistungsgruppe <sup>1)</sup> Land	Bezahlte Wochenstunden			Bruttostundenverdienste			Bruttomonatsverdienste		
	Produzie- rendes Gewerbe	darunter		Produzie- rendes Gewerbe	darunter		Produzie- rendes Gewerbe	darunter	
		Verarbei- tendes Gewerbe	Hoch- u. Tiefbau		Verarbei- tendes Gewerbe	Hoch- u. Tiefbau		Verarbei- tendes Gewerbe	Hoch- u. Tiefbau
Std.	EUR								
Früheres Bundesgebiet									
1999 D .....	37,7	37,4	39,7	14,31	14,39	13,56	2 350	2 338	2 358
2000 D .....	37,9	37,6	39,0	14,64	14,74	13,95	2 410	2 407	2 363
2001 D 2) .....	37,8	37,5	39,0	14,86	14,95	14,12	2 440	2 436	2 391
2000 Juli .....	38,0	37,6	39,8	14,69	14,81	13,95	2 428	2 421	2 414
Oktober .....	38,0	37,7	39,3	14,72	14,83	13,93	2 429	2 428	2 381
2001 Januar .....	37,3	37,5	35,1	14,72	14,77	14,14	2 387	2 409	2 157
April .....	37,9	37,6	39,2	14,85	14,93	14,12	2 444	2 437	2 405
Juli 2) .....	37,9	37,5	40,0	14,89	14,99	14,12	2 454	2 445	2 455
Oktober 2) .....	37,8	37,4	39,6	14,90	15,00	14,09	2 447	2 440	2 424
2002 Januar 4) .....	37,2	37,4	34,6	14,92	14,94	14,35	2 410	2 426	2 155
April 5) .....	37,5	37,3	39,0	15,07	15,14	14,33	2 459	2 451	2 426
Juli 5) .....	37,7	37,4	39,5	15,36	14,38	14,38	2 494	2 470	2 470
davon (Juli 2002):									
Leistungsgruppe 1 .....	37,7	37,2	39,4	16,82	17,23	14,98	2 753	2 783	2 564
2 .....	37,8	37,6	39,7	14,08	14,12	13,83	2 315	2 305	2 386
3 .....	37,8	37,5	39,9	12,19	12,17	12,39	2 000	1 985	2 148
davon (Juli 2002):									
Schleswig-Holstein .....	37,7	37,5	38,6	16,86	16,91	16,21	2 759	2 758	2 720
Hamburg .....	37,5	37,2	38,7	15,29	15,36	14,45	2 490	2 481	2 432
Niedersachsen .....	36,8	36,7	37,9	16,83	17,01	15,15	2 693	2 713	2 495
Bremen .....	38,1	37,7	39,1	15,13	15,16	14,66	2 504	2 484	2 490
Nordrhein-Westfalen .....	37,8	37,1	41,6	15,18	15,33	14,15	2 490	2 474	2 561
Hessen .....	38,0	37,8	38,6	15,05	15,22	14,16	2 484	2 498	2 374
Rheinland-Pfalz .....	37,7	37,4	39,4	15,69	15,84	14,19	2 568	2 576	2 431
Baden-Württemberg .....	37,4	36,9	40,0	14,74	14,82	14,23	2 399	2 379	2 474
Bayern .....	38,2	37,6	40,9	15,79	16,24	13,82	2 621	2 650	2 455
Saarland .....	.	.	.	.	.	.	.	.	.
Berlin-West .....	.	.	.	.	.	.	.	.	.
Neue Länder und Berlin-Ost									
1999 D .....	39,7	39,7	39,8	10,27	10,10	10,05	1 778	1 747	1 751
2000 D .....	39,9	40,1	39,6	10,10	9,98	10,06	1 753	1 738	1 732
2001 D 3) .....	39,8	39,9	39,7	10,33	10,23	10,24	1 788	1 773	1 767
2000 Juli .....	40,2	40,2	40,4	10,15	10,04	10,08	1 774	1 753	1 772
Oktober .....	40,2	40,2	40,4	10,17	10,10	10,02	1 778	1 763	1 757
2001 Januar .....	38,6	39,8	35,7	10,31	10,09	10,49	1 728	1 743	1 627
April .....	39,8	39,9	39,7	10,35	10,23	10,24	1 791	1 774	1 768
Juli 3) .....	40,1	39,9	40,6	10,32	10,24	10,23	1 799	1 776	1 805
Oktober 3) .....	40,1	39,8	40,7	10,40	10,34	10,19	1 810	1 789	1 804
2002 Januar 3) .....	38,6	39,5	35,6	10,57	10,34	10,80	1 771	1 774	1 671
April 3) .....	39,6	39,6	39,7	10,55	10,44	10,39	1 814	1 795	1 791
Juli 3) .....	39,8	39,7	40,1	10,59	10,55	10,33	1 830	1 818	1 802
davon (Juli 2002):									
Leistungsgruppe 1 .....	39,7	39,5	40,1	11,70	11,95	10,74	2 017	2 052	1 871
2 .....	39,9	39,8	40,2	9,74	9,57	10,04	1 689	1 656	1 751
3 .....	39,8	39,6	40,3	9,04	8,82	9,61	1 562	1 516	1 684
davon (Juli 2002):									
Brandenburg .....	39,7	39,5	40,1	10,92	11,14	10,24	1 883	1 912	1 784
Mecklenburg-Vorpommern .....	39,8	39,5	40,2	10,76	10,97	10,26	1 863	1 884	1 792
Sachsen .....	39,7	39,6	40,1	10,45	10,45	10,10	1 804	1 798	1 760
Sachsen-Anhalt .....	40,0	39,9	40,3	10,79	10,70	10,56	1 875	1 856	1 848
Thüringen .....	39,8	39,7	40,0	10,33	10,16	10,70	1 785	1 753	1 861
Berlin-Ost .....	.	.	.	.	.	.	.	.	.

Siehe Fachserie 16, Reihe 2.1.

\*) Gliederung nach der Klassifikation der Wirtschaftszweige, Ausgabe 1993 (WZ 1993).

- 1) 1 = Facharbeiter, auch qualifizierte oder hochqualifizierte Facharbeiter, Spezialfacharbeiter, Facharbeiter mit meisterlichem Können, Meister und Vorarbeiter im Stundenlohn, Betriebshandwerker, gelernte Facharbeiter, Facharbeiter mit Berufsausbildung und Erfahrung u.ä.;  
 2 = Spezialarbeiter, qualifizierte angelernte Arbeiter, angelernte Arbeiter mit besonderen Fähigkeiten, angelernte Arbeiter,

vollwertige Betriebsarbeiter, angelernte Hilfsarbeiter, Betriebsarbeiter u.ä.;

3 = Hilfsarbeiter, ungelernete Arbeiter, einfache Arbeiter u.ä.

2) Ohne Berlin-West. 3) Ohne Berlin-Ost.

4) Ohne Berlin-West, Hamburg, Schleswig-Holstein.

5) Ohne Berlin-West, Schleswig-Holstein.

## 7.2 Index der tariflichen Stundenlöhne (Zeitlöhne) für männliche Arbeiter der höchsten Altersstufe \*)

1995 = 100  
Deutschland

Jahr Monat	Produzierendes Gewerbe <sup>1)</sup>	Darunter				
		Verarbeitendes Gewerbe			Baugewerbe <sup>1)</sup>	
		zusammen	dar. Glasgewerbe, Keramik, Verarbeitung von Steinen und Erden	dar. Keramik, Herstellung von keramischen Wand- und Bodenfliesen und -platten	zusammen	dar. Hochbau und Tiefbau
1998 D .....	108,4	109,6	106,1	106,4	105,7	105,7
1999 D .....	111,2	112,6	108,2	108,6	108,2	108,2
2000 D .....	113,6	115,2	110,5	111,7	110,2	110,2
2001 D .....	116,1	118,0	112,7	114,4	112,1	112,0
2001 Juli .....	116,9	119,0	113,0	114,5	112,5	112,4
Oktober .....	117,1	119,2	113,3	115,8	112,5	112,4
2002 Januar .....	117,1	119,2	113,6	115,8	112,5	112,4
April .....	117,3	119,4	113,8	116,0	112,5	112,4
Juli .....	119,4	122,5	115,2	116,8	112,6	112,4

Siehe Fachserie 16, Reihe 4.3

\*) Gliederung nach der Klassifikation der Wirtschaftszweige, Ausgabe 1993 (WZ 1993).

1) Ohne Gruppe 45.5 Vermietung von Baumaschinen und -geräte mit Bedienungspersonal.

Ergänzende Angaben für die Bauwirtschaft  
8 Geld und Kredit  
8.1 Bauspargeschäft  
Deutschland

Jahr  Monat	Abgeschlossene Bausparverträge im Berichtszeitraum		Zuteilungs- aufkommen im Berichtszeitraum			Einlagen und aufgenommene Gelder <sup>1)</sup>		Plan- mäßige Zutei- lungen <sup>1)</sup>	Ausleihungen <sup>1)</sup>	
	Verträge	Bau- spar- summe	Spargeld- einzah- lungen <sup>2)</sup>	Wohnungs- bauprämien (Gutschriften)	Zins- und Tilgungs- leistungen	Sparein- lagen- bestand	aufge- nommene Fremdmittel		Hypo- theken	Zwischen- kredite
	Anzahl									
Mill. EUR										
Bausparkassen insgesamt										
1998 .....	3 787 968	78 440,8	23 037,9	330,7	16 240,3	93 146,1	23 670,1	737 385,3	49 288,0	42 851,5
1999 .....	3 910 916	85 607,0	24 555,6	423,6	17 080,1	96 970,5	25 981,8	781 330,0	44 318,3	47 733,6
2000 .....	3 273 334	73 558,7	22 012,2	460,3	14 384,8	96 784,4	30 076,0	820 449,6	43 795,6	51 732,5
2001 .....	3 380 055	75 621,8	21 814,3	507,2	14 452,0	97 514,6	32 300,5	858 935,1	42 924,3	55 141,4
2001 Dezember ....	391 354	8 422,5	2 325,7	31,9	1 344,2	97 517,1	31 832,2	858 935,1	42 940,0	55 204,8
2002 Januar .....	274 962	6 203,4	1 854,7	28,8	1 079,5	97 584,6	31 198,8	861 826,6	42 878,8	55 285,0
Februar .....	268 113	5 867,2	1 723,8	32,3	1 207,1	97 772,5	31 095,7	864 655,4	42 641,2	55 579,7
März .....	296 603	6 702,4	2 328,6	51,2	1 273,7	98 243,7	31 881,9	867 758,2	42 326,8	55 924,4
April .....	290 577	6 681,5	2 129,4	53,5	1 203,7	98 259,6	31 206,8	871 426,3	42 321,2	56 107,7
Mai .....	274 917	6 127,6	1 674,0	38,0	1 160,5	98 224,7	31 217,9	874 437,0	42 063,2	56 519,8
Juni .....	278 323	6 436,7	1 710,0	43,6	1 204,1	98 259,6	31 454,0	877 508,4	42 046,6	57 009,1
Juli .....	274 533	6 316,7	1 777,6	48,2	1 244,3	97 957,2	31 561,9	880 832,5	42 078,3	57 338,4
August .....	268 360	6 065,6	1 624,2	39,8	1 091,5	97 978,1	31 801,2	883 740,6	41 850,2	57 778,8
September ..	281 015	6 367,0	1 743,0	30,4	1 145,0	98 151,9	31 551,2	886 425,6	41 764,5	58 281,0
Oktober .....	302 212	6 784,7	1 797,6	36,5	1 160,6	98 134,8	31 396,1	889 619,1	41 673,3	58 116,0
November ....	325 073	7 206,1	1 832,9	42,2	1 116,5	98 454,5	31 713,3	892 443,4	41 336,1	59 096,7
Dezember ....	428 355	9 665,0	2 456,1	32,7	1 336,3	101 644,6	32 839,8	895 544,7	41 064,2	59 861,6
Private Bausparkassen										
1998 .....	2 442 548	52 314,1	16 029,1	222,8	11 404,9	64 438,0	17 292,2	505 637,1	33 179,4	29 347,2
1999 .....	2 577 541	58 360,5	17 210,4	281,7	11 982,4	67 282,6	19 202,2	534 917,6	29 280,6	33 089,0
2000 .....	2 104 059	48 900,2	15 032,8	300,1	9 982,3	66 667,2	22 800,7	563 091,9	28 754,7	36 293,7
2001 .....	2 121 860	49 784,1	14 743,5	344,9	9 996,9	66 622,1	24 264,9	591 172,5	28 002,9	38 991,4
2001 Dezember ....	247 505	5 597,0	1 562,3	21,1	916,4	66 624,5	23 796,6	591 172,5	28 018,5	39 054,8
2002 Januar .....	169 260	4 106,9	1 230,6	20,5	735,1	66 636,5	23 347,2	593 253,6	27 938,0	39 097,0
Februar .....	163 323	3 837,2	1 152,0	19,8	832,6	66 757,5	23 333,3	595 240,6	27 816,7	39 349,0
März .....	183 688	4 449,0	1 553,3	38,5	881,1	66 999,7	24 135,2	597 547,5	27 570,2	39 660,9
April .....	179 495	4 408,4	1 388,7	40,4	837,1	66 901,5	23 526,2	600 228,7	27 532,3	39 823,3
Mai .....	169 622	4 031,1	1 128,6	22,7	804,1	66 889,0	23 499,5	602 353,3	27 326,4	40 183,4
Juni .....	168 296	4 159,5	1 160,8	29,4	836,6	66 956,7	23 251,3	604 558,8	27 306,4	40 617,6
Juli .....	169 067	4 185,8	1 206,4	35,0	853,5	66 707,0	23 377,5	606 944,3	27 303,7	40 881,5
August .....	165 463	3 991,2	1 111,4	26,8	765,6	66 731,8	23 600,2	609 064,4	27 116,9	41 254,4
September ..	168 811	4 127,7	1 184,5	21,3	782,7	66 874,1	23 475,2	610 983,9	27 061,8	41 705,4
Oktober .....	180 580	4 372,4	1 227,2	25,7	798,4	66 839,4	23 330,4	613 366,8	26 979,1	41 492,3
November ....	191 724	4 543,9	1 212,5	27,6	752,7	67 045,3	23 631,1	615 410,6	26 743,0	42 379,1
Dezember ....	259 727	6 150,6	1 625,4	26,7	925,0	69 225,3	24 337,3	617 651,7	26 527,1	43 013,0
Öffentliche Bausparkassen										
1998 .....	1 345 420	26 126,6	7 008,9	107,9	4 835,5	28 708,1	6 377,9	231 748,2	16 108,6	13 504,4
1999 .....	1 333 375	27 246,5	7 345,2	141,9	5 097,7	29 687,8	6 779,7	246 412,4	15 037,6	14 644,6
2000 .....	1 169 275	24 658,5	6 979,4	160,2	4 402,5	30 117,3	7 275,3	257 357,7	15 040,9	15 438,8
2001 .....	1 258 195	25 837,7	7 070,8	162,3	4 455,1	30 892,6	8 035,5	267 762,7	14 921,5	16 150,0
2001 Dezember ....	143 849	2 825,5	763,4	10,8	427,8	30 892,6	8 035,5	267 762,7	14 921,5	16 150,0
2002 Januar .....	105 702	2 096,5	624,0	8,4	344,4	30 948,0	7 851,6	268 572,9	14 940,8	16 188,0
Februar .....	104 790	2 030,0	571,8	12,5	374,5	31 015,0	7 762,4	269 414,8	14 824,5	16 230,7
März .....	112 915	2 253,4	775,3	12,7	392,6	31 244,1	7 746,7	270 210,7	14 756,6	16 263,5
April .....	111 082	2 273,0	740,7	13,2	366,7	31 358,1	7 680,7	271 197,6	14 788,9	16 284,4
Mai .....	105 295	2 096,5	545,4	15,3	356,4	31 335,6	7 718,4	272 083,8	14 736,8	16 336,4
Juni .....	110 027	2 277,2	549,2	14,2	367,4	31 302,9	8 202,7	272 949,7	14 740,1	16 391,5
Juli .....	105 466	2 130,9	571,2	13,1	390,8	31 250,2	8 184,3	273 888,2	14 774,6	16 456,9
August .....	102 897	2 074,4	512,8	13,1	326,0	31 246,3	8 201,0	274 676,3	14 733,3	16 524,5
September ..	112 204	2 239,2	558,5	9,1	362,3	31 277,8	8 076,1	275 441,7	14 702,7	16 575,6
Oktober .....	121 632	2 412,3	570,4	10,9	362,2	31 295,4	8 065,7	276 252,3	14 694,2	16 623,7
November ....	133 349	2 662,3	620,4	14,6	363,8	31 409,2	8 082,2	277 032,8	14 593,1	16 717,7
Dezember ....	168 628	3 514,4	830,7	6,0	411,4	32 419,3	8 502,5	277 893,0	14 537,0	16 848,6

1) Stand am Ende der Berichtszeit.

2) Ohne Zinsgutschriften.

Quelle: Bundesgeschäftsstelle Landesbausparkassen, Berlin; Verband der Privaten Bausparkassen e. V., Berlin

Ergänzende Angaben für die Bauwirtschaft  
8 Geld und Kredit  
8.2 Bestand an Hypothekarkrediten auf Wohngrundstücke  
Mill. EUR  
Deutschland

Viertel- jahr	Banken (MFIs) in Deutschland								Versiche- rungen	Darunter: Lebens- versiche- rungen
	insge- samt	Kredit- banken	Landes- banken <sup>1)</sup>	Spar- kassen	Kredit- genossen- schaften <sup>2)</sup>	Real- kredit- institute	Bau- spar- kassen <sup>3)</sup>	Banken mit Sonder- ausgaben		
2000 4. Vj ....	737 559	174 625	63 434	155 518	89 340	148 552	76 525	29 565	67 130	61 122
2001 1. Vj ....	742 415	176 187	63 656	155 666	90 741	149 233	77 205	29 727	67 779	61 732
2. Vj ...	746 594	176 801	63 590	156 401	92 015	149 982	77 807	29 998	68 453	62 391
3. Vj ....	753 950	178 108	64 381	157 732	93 811	151 016	78 726	30 176	68 323	62 271
4. Vj ....	757 719	179 185	64 420	160 134	93 335	151 202	79 172	30 271	68 886	62 930
2002 1. Vj ....	759 934	179 946	64 493	160 659	93 543	151 741	79 406	30 146	69 622	63 597
2. Vj ....	767 980	180 637	65 078	161 337	99 649	151 025	80 074	30 180	70 579	64 579
3. Vj ....	770 726	180 174	65 875	161 336	101 120	151 096	80 930	30 195	70 758	64 666
4. Vj ....	776 304	179 971	66 355	167 733	102 708	147 631	81 678	30 228	71 142	65 131

1) Einschl. DGZ DekaBank Deutsche Kommunalbank; (Bezeichnung der Gruppe bis Ende 1998: Girozentralen.)

2) Einschl. Genossenschaftlicher Zentralbanken und der DG Bank Deutsche Genossenschaftsbank AG.

3) Ab 1999 Einbeziehung der Bausparkassen in die statistischen Darstellungen des Geschäfts aller Banken.

Quelle: Deutsche Bundesbank, Frankfurt am Main; Bundesaufsichtsamt für das Versicherungswesen, Berlin

8.3 Hypothekarkreditzinsen und Renditen festverzinslicher inländischer Wertpapiere  
Prozent  
Deutschland

Berichts- zeitraum		Hypothekarkreditzinsen auf Wohngrundstücke								Festverzinsl. Wertpapiere
		Festzinsen						Gleitzinsen		im Umlauf befind- liche Wert- papiere (Umlauf- renditen)
		auf 2 Jahre		auf 5 Jahre		auf 10 Jahre				
		durch- schnitt- licher Zinssatz	Streu- breite	durch- schnitt- licher Zinssatz	Streu- breite	durch- schnitt- licher Zinssatz	Streu- breite	durch- schnitt- licher Zinssatz	Streu- breite	
2000	Dezember .....	6,20	5,64 - 6,98	6,19	5,81 - 6,75	6,44	6,17 - 6,86	6,81	5,90 - 8,03	5,1
2001	Januar .....	5,95	5,41 - 6,60	5,93	5,59 - 6,54	6,22	5,96 - 6,70	6,72	5,64 - 8,11	4,9
	Februar .....	5,94	5,43 - 6,59	5,90	5,59 - 6,51	6,17	5,96 - 6,54	6,71	5,61 - 8,03	4,9
	März .....	5,85	5,27 - 6,49	5,80	5,47 - 6,35	6,12	5,85 - 6,54	6,67	5,56 - 8,03	4,8
	April .....	5,80	5,27 - 6,54	5,78	5,43 - 6,33	6,11	5,85 - 6,54	6,64	5,48 - 8,03	4,9
	Mai .....	5,88	5,34 - 6,59	5,87	5,54 - 6,43	6,20	5,77 - 6,64	6,66	5,59 - 8,03	5,1
	Juni .....	5,80	5,27 - 6,54	5,84	5,54 - 6,33	6,22	5,85 - 6,59	6,64	5,48 - 8,03	5,0
	Juli .....	5,78	5,22 - 6,45	5,85	5,54 - 6,37	6,24	5,77 - 6,59	6,64	5,43 - 8,03	5,0
	August .....	5,62	5,06 - 6,35	5,69	5,43 - 6,22	6,13	5,88 - 6,54	6,57	5,43 - 8,03	4,8
	September .....	5,41	4,75 - 6,22	5,57	5,22 - 6,22	6,08	5,85 - 6,43	6,45	5,38 - 7,82	4,7
	Oktober .....	5,12	4,49 - 5,96	5,36	5,01 - 6,03	5,91	5,64 - 6,43	6,30	4,96 - 7,73	4,5
November .....	4,95	4,33 - 5,79	5,20	4,75 - 5,75	5,70	5,38 - 6,14	6,12	4,80 - 7,71	4,3	
Dezember .....	5,13	4,59 - 5,90	5,42	4,90 - 5,90	5,87	5,20 - 6,22	6,15	4,85 - 7,60	4,6	
2002	Januar .....	5,19	4,65 - 5,91	5,52	5,10 - 6,06	5,95	5,36 - 6,27	6,13	4,85 - 7,50	4,8
	Februar .....	5,38	4,85 - 6,11	5,66	5,32 - 6,17	6,05	5,62 - 6,42	6,14	4,80 - 7,50	4,8
	März .....	5,61	5,12 - 6,27	5,89	5,54 - 6,33	6,26	5,84 - 6,61	6,16	4,70 - 7,50	5,1
	April .....	5,70	5,22 - 6,38	5,96	5,56 - 6,43	6,30	6,00 - 6,69	6,26	5,10 - 7,60	5,1
	Mai .....	5,73	5,22 - 6,38	5,96	5,69 - 6,43	6,30	6,01 - 6,70	6,22	4,95 - 7,50	5,1
	Juni .....	5,63	5,08 - 6,27	5,86	5,54 - 6,38	6,21	5,91 - 6,59	6,21	5,02 - 7,50	4,9
	Juli .....	5,47	4,85 - 6,17	5,71	5,41 - 6,27	6,10	5,85 - 6,54	6,13	4,96 - 7,49	4,8
	August .....	5,17	4,54 - 5,90	5,42	5,08 - 6,06	5,84	5,57 - 6,38	6,04	4,87 - 7,23	4,5
	September .....	4,95	4,28 - 5,75	5,22	4,85 - 5,96	5,69	5,38 - 6,26	6,02	4,79 - 7,49	4,2
	Oktober .....	4,86	4,28 - 5,75	5,14	4,75 - 5,80	5,67	5,33 - 6,22	5,93	4,59 - 7,34	4,3
	November .....	4,76	4,07 - 5,59	5,08	4,75 - 5,75	5,62	5,27 - 6,17	5,90	4,59 - 7,34	4,2
	Dezember .....	4,62	3,92 - 5,54	4,96	4,59 - 5,64	5,52	5,20 - 6,17	5,83	4,44 - 7,50	4,1

Quelle: Deutsche Bundesbank, Frankfurt am Main

Ergänzende Angaben für die Bauwirtschaft  
8 Geld und Kredit  
8.4 Insolvenzen \*)  
Deutschland

Berichtszeitraum Länder	Unternehmen und Freie Berufe		Baugewerbe insgesamt		Darunter							
	zu- sam- men	dar. mangels Masse abge- lehnt	zu- sam- men	dar. mangels Masse abge- lehnt	zu- sam- men	dar. mangels Masse abge- lehnt	zu- sam- men	dar. mangels Masse abge- lehnt	zu- sam- men	dar. mangels Masse abge- lehnt	zu- sam- men	dar. mangels Masse abge- lehnt
nach Berichtszeitraum												
1999 .....	26 476	16 898	7 767	4 939	245	184	4 154	2 644	1 620	935	1 726	1 162
2000 .....	28 235	16 502	8 103	4 729	284	189	4 240	2 453	1 698	916	1 870	1 227
2001 .....	32 278	17 551	9 026	5 055	335	207	4 574	2 520	1 925	1 040	2 175	1 279
2002 .....	37 579	16 066	9 160	4 102	286	140	4 326	2 015	2 185	913	2 347	1 026
1999 Dezember .....	2 670	1 577	764	455	26	21	394	237	161	78	182	119
2000 Januar .....	2 051	1 308	558	364	25	22	292	185	110	69	129	88
Februar .....	2 076	1 217	602	352	18	13	344	207	105	57	135	135
März .....	2 485	1 384	726	407	22	11	412	234	143	68	149	94
April .....	2 243	1 306	658	382	34	19	344	197	138	81	139	83
Mai .....	2 525	1 479	774	443	32	21	402	221	155	78	184	123
Juni .....	2 224	1 308	669	389	30	20	348	197	138	77	152	94
Juli .....	2 461	1 454	709	415	31	21	363	208	154	86	160	100
August .....	2 361	1 405	690	417	22	15	336	197	147	80	184	125
September .....	2 354	1 375	637	376	22	18	328	195	131	65	155	98
Oktober .....	2 454	1 448	714	402	22	11	342	195	172	94	178	102
November .....	2 433	1 422	685	390	14	11	354	199	153	82	163	97
Dezember .....	2 568	1 396	681	392	12	7	375	218	152	79	142	88
2001 Januar .....	2 685	1 604	755	448	28	19	389	224	159	78	178	127
Februar .....	2 473	1 332	712	387	19	14	360	184	155	82	177	107
März .....	3 040	1 659	879	457	36	19	407	237	166	86	206	114
April .....	2 628	1 437	781	451	33	20	422	241	155	83	169	105
Mai .....	2 731	1 499	833	465	26	11	432	242	171	98	203	114
Juni .....	2 665	1 503	819	467	28	23	382	212	192	108	215	123
Juli .....	2 760	1 473	754	426	34	17	393	231	152	79	174	99
August .....	2 648	1 422	721	419	26	20	349	201	165	81	179	115
September .....	2 549	1 366	667	389	33	20	306	179	151	91	175	98
Oktober .....	2 916	1 644	797	483	27	18	392	227	175	108	202	129
November .....	2 594	1 382	666	373	21	14	353	184	135	85	156	90
Dezember .....	2 589	1 230	642	290	24	12	326	158	149	61	141	58
2002 Januar .....	2 723	1 212	715	331	25	11	363	173	155	64	170	82
Februar .....	2 991	1 249	789	347	28	12	405	182	166	72	189	81
März .....	3 199	1 422	855	397	31	22	425	201	195	76	202	97
April .....	3 344	1 406	899	388	23	11	425	189	232	85	216	101
Mai .....	3 147	1 301	781	320	26	12	368	155	179	65	207	87
Juni .....	2 879	1 241	708	307	19	7	333	154	172	68	182	77
Juli .....	3 303	1 370	800	345	26	13	356	155	220	93	198	84
August .....	3 310	1 422	828	398	16	11	355	178	207	95	249	114
September .....	3 233	1 353	742	320	24	10	345	152	167	75	204	82
Oktober .....	3 250	1 353	701	316	27	11	307	149	180	78	187	78
November .....	3 266	1 469	738	354	23	11	338	182	187	87	189	74
Dezember .....	2 934	1 268	604	279	18	9	306	145	125	55	154	69
nach Ländern im Dezember 2001												
Baden-Württemberg .....	241	147	49	30	5	2	26	20	6	2	12	6
Bayern .....	350	204	72	38	5	3	28	15	18	8	21	12
Berlin .....	136	102	38	30	-	-	17	14	7	6	14	10
Brandenburg .....	98	50	43	24	-	-	20	12	12	8	11	4
Bremen .....	9	2	-	-	-	-	-	-	-	-	-	-
Hamburg .....	68	16	8	1	1	-	2	-	2	-	3	1
Hessen .....	173	62	25	9	1	-	16	7	4	2	4	-
Mecklenburg-Vorpommern .....	98	36	37	14	2	2	21	6	9	4	5	2
Niedersachsen .....	236	100	54	20	-	-	31	17	9	-	13	3
Nordrhein-Westfalen .....	513	227	104	45	5	3	54	24	20	6	24	11
Rheinland-Pfalz .....	132	54	32	13	2	-	19	10	5	3	6	-
Saarland .....	22	8	6	1	-	-	3	1	2	-	1	-
Sachsen .....	183	79	74	24	1	1	32	11	26	9	15	3
Sachsen-Anhalt .....	139	67	47	23	2	1	27	12	13	7	5	3
Schleswig-Holstein .....	103	33	22	5	-	-	10	1	8	3	4	1
Thüringen .....	88	43	31	13	-	-	20	8	8	3	3	2

Siehe Fachserie 2, Reihe 4.1.

\*) Gliederung nach der „Klassifikation der Wirtschaftszweige, Ausgabe 1993 (WZ 93)“.

Ergänzende Angaben für die Bauwirtschaft  
9 Finanzen und Steuern  
9.1 Ausgaben der öffentlichen Haushalte  
für Baumaßnahmen nach Aufgabenbereichen  
Mill. EUR  
Deutschland

Aufgabenbereich	Insgesamt	Bund	Sozial- versicherung	Länder	Gemeinden/ Gemeinde- verbände
<b>3. Vierteljahr 2002</b>					
Insgesamt .....	7 629	1 503	55	1 139	4 933
davon:					
Allgemeine Verwaltung .....	143	-	-	-	143
Schulen und vorschulische Bildung .....	1 082	-	-	46	1 037
Hochschulen .....	281	-	-	281	-
Einrichtungen und Maßnahmen des Gesundheitswesens .....	15	2	-	13	-
Eigene Sportstätten .....	192	-	-	-	192
Städteplanung, Vermessung, Bauordnung .....	329	-	-	-	329
Wohnungsbauförderung und Wohnungsfürsorge .....	25	-	-	-	25
Abwasserbeseitigung .....	469	-	-	-	469
Abfallbeseitigung .....	31	-	-	-	31
Energie- und Wasserwirtschaft, Kulturbau .....	85	-	-	85	-
Straßen .....	2 925	1 219	-	325	1 381
Versorgungsunternehmen .....	72	-	-	-	72
Verkehrsunternehmen .....	52	-	-	-	52
Allgemeines Grundvermögen .....	166	-	-	-	166
Ubrige Aufgabenbereiche .....	1 763	281	55	391	1 036
<b>1.- 3. Vierteljahr 2002</b>					
Insgesamt .....	18 090	3 310	146	2 827	11 806
davon:					
Allgemeine Verwaltung .....	409	-	-	-	409
Schulen und vorschulische Bildung .....	2 311	-	-	113	2 198
Hochschulen .....	708	-	-	708	-
Einrichtungen und Maßnahmen des Gesundheitswesens .....	52	21	-	31	-
Eigene Sportstätten .....	426	-	-	-	426
Städteplanung, Vermessung, Bauordnung .....	826	-	-	-	826
Wohnungsbauförderung und Wohnungsfürsorge .....	59	-	-	-	59
Abwasserbeseitigung .....	1 186	-	-	-	1 186
Abfallbeseitigung .....	77	-	-	-	77
Energie- und Wasserwirtschaft, Kulturbau .....	172	-	-	172	-
Straßen .....	6 552	2 614	-	713	3 226
Versorgungsunternehmen .....	187	-	-	-	187
Verkehrsunternehmen .....	140	-	-	-	140
Allgemeines Grundvermögen .....	399	-	-	-	399
Ubrige Aufgabenbereiche .....	4 587	676	146	1 091	2 674
<b>1.- 4. Vierteljahr 2001</b>					
Insgesamt .....	29 659	5 551	245	5 440	18 424
davon:					
Allgemeine Verwaltung .....	590	-	-	-	590
Schulen und vorschulische Bildung .....	3 312	-	-	228	3 084
Hochschulen .....	1 250	-	-	1 250	-
Einrichtungen und Maßnahmen des Gesundheitswesens .....	86	33	-	53	-
Eigene Sportstätten .....	603	-	-	-	603
Städteplanung, Vermessung, Bauordnung .....	1 341	-	-	-	1 341
Wohnungsbauförderung und Wohnungsfürsorge .....	102	-	-	-	102
Abwasserbeseitigung .....	1 926	-	-	-	1 926
Abfallbeseitigung .....	145	-	-	-	145
Energie- und Wasserwirtschaft, Kulturbau .....	384	-	-	384	-
Straßen .....	10 761	4 099	-	1 355	5 307
Versorgungsunternehmen .....	312	-	-	-	312
Verkehrsunternehmen .....	219	-	-	-	219
Allgemeines Grundvermögen .....	628	-	-	-	628
Ubrige Aufgabenbereiche .....	8 002	1 419	245	2 170	4 168
<b>1.- 4. Vierteljahr 2000</b>					
Insgesamt .....	30 422	5 580	294	5 674	18 875
davon:					
Allgemeine Verwaltung .....	541	-	-	-	541
Schulen und vorschulische Bildung .....	3 230	-	-	269	2 961
Hochschulen .....	1 412	1	-	1 412	-
Einrichtungen und Maßnahmen des Gesundheitswesens .....	57	-	-	57	-
Eigene Sportstätten .....	535	-	-	-	535
Städteplanung, Vermessung, Bauordnung .....	1 325	-	-	-	1 325
Wohnungsbauförderung und Wohnungsfürsorge .....	105	-	-	-	105
Abwasserbeseitigung .....	2 137	-	-	-	2 137
Abfallbeseitigung .....	157	-	-	-	157
Energie- und Wasserwirtschaft, Kulturbau .....	379	-	-	379	-
Straßen .....	10 603	3 712	-	1 163	5 728
Versorgungsunternehmen .....	311	-	-	-	311
Verkehrsunternehmen .....	193	-	-	-	193
Allgemeines Grundvermögen .....	673	-	-	-	673
Ubrige Aufgabenbereiche .....	8 763	1 867	294	2 394	4 208

Siehe Fachserie 14, Reihe 2.

Ergänzende Angaben für die Bauwirtschaft  
10 Betriebe und Beschäftigte im Baugewerbe  
Deutschland  
10.1 Vorbereitende Baustellenarbeiten, Hoch- und Tiefbau \*)

Betriebe mit ... bis ... Beschäftigten Stellung im Betrieb	Ins- gesamt	Vorberei- tende Baustellen- arbeiten	Hoch- und Tiefbau, o.a.S.	Hochbau (ohne Fertigteil- bau)	Herstellung von Fertigteil- bauten <sup>1)</sup>	Brücken- u. Tunnelbau u.ä.; Kabellei- tungstiefbau	Dach- deckerei, Abdichtung u. Zimmerei	Straßen- bau und Eisenbahn- oberbau	Wasser- bau	Spezialbau und sonstiger Tiefbau	Darunter: Gerüstbau
Betriebe											
1995.....	73 853	4 341	6 113	23 853	684	1 448	27 077	3 343	120	6 874	2 204
1996.....	75 365	4 633	5 573	24 331	495	1 629	28 120	3 313	105	7 166	2 376
1997.....	77 055	4 537	5 123	24 712	558	1 792	29 312	3 412	99	7 510	2 582
1998.....	81 301	4 848	4 915	24 935	546	1 815	32 047	3 418	81	8 696	3 424
1999.....	80 560	5 129	4 565	24 680	527	1 755	31 791	3 441	79	8 593	3 247
2000.....	81 112	5 394	4 653	24 511	516	1 803	32 221	3 532	74	8 408	3 076
2001.....	79 002	5 506	4 328	23 564	472	1 786	31 592	3 517	75	8 162	2 883
2002.....	78 526	5 818	4 428	22 622	404	1 769	31 759	3 636	79	8 011	2 752
davon (2002):											
1 - 19 .....	69 194	5 524	3 197	19 349	338	1 003	30 545	2 412	60	6 766	2 591
20 - 49 .....	6 482	220	607	2 545	36	487	1 096	666	15	810	131
50 - 99 .....	1 832	39	320	544	12	186	100	335	4	292	25
100 - 199 .....	751	18	211	152	15	73	16	154	-	112	4
200 - 499 .....	236	9	81	30	2	20	2	65	-	27	1
500 und mehr .....	31	8	12	2	1	-	-	4	-	4	-
Beschäftigte											
1995.....	1 433 446	43 051	324 917	472 058	13 070	62 838	221 475	136 836	3 610	155 591	19 977
1996.....	1 344 746	47 811	283 998	442 385	11 878	61 941	223 137	125 142	3 254	145 200	20 799
1997.....	1 254 569	41 843	235 669	421 376	11 887	62 300	226 255	118 144	2 623	134 472	21 457
1998.....	1 177 148	37 872	209 304	388 030	10 134	57 955	226 348	111 642	2 016	133 847	23 488
1999.....	1 129 049	41 798	186 603	371 157	9 624	53 679	219 721	110 013	1 661	134 793	22 755
2000.....	1 069 518	43 445	166 271	345 658	8 898	56 240	212 862	108 575	1 413	126 156	21 959
2001.....	968 606	45 363	143 622	301 586	8 205	52 450	194 337	105 756	1 442	115 845	20 556
2002.....	895 777	44 003	124 285	269 763	6 621	51 631	186 507	103 459	1 280	108 228	19 762
davon (2002):											
1 - 19 .....	381 140	21 169	19 937	128 004	1 732	8 303	146 922	17 639	448	36 986	13 405
20 - 49 .....	192 645	6 377	18 890	74 752	1 099	15 416	30 404	20 350	487	24 870	4 327
50 - 99 .....	124 826	2 610	22 610	36 453	790	12 591	6 392	23 458	345	19 756	2 030
100 - 199 .....	100 524	2 367	28 462	20 785	3 000	9 374	2 968	20 887	-	14 418	999
200 - 499 .....	69 385	2 450	24 789	9 769		5 947		18 756	-	7 898	
500 und mehr .....	27 257	9 030	9 597			-	-	2 369	-	4 300	
Von den Beschäftigten insgesamt waren (2002):											
Tätige Inhaber (auch selb- ständige Handwerker) .....	53 470	4 797	2 351	13 169	257	698	25 275	1 754	26	5 143	2 202
Mithelfende Familien- angehörige .....	4 893	620	177	1 211	9	43	2 161	164	2	506	272
Kaufmännische Angestellte einschl. Auszubildende ...	97 781	4 613	13 733	29 683	858	4 846	22 054	9 766	155	12 073	2 366
Technische Angestellte einschl. Auszubildende ...	73 063	3 534	15 056	21 304	1 007	4 463	8 028	9 623	138	9 910	1 165
Facharbeiter einschl. Poliere und Meister .....	471 935	14 716	70 718	162 850	3 441	23 828	97 485	50 045	599	48 253	6 854
Fachwerker und Werker .....	149 179	14 769	16 263	26 987	869	16 352	15 815	28 416	350	29 358	6 323
Gewerblich Auszubildende und Umschüler .....	45 456	954	5 987	14 559	180	1 401	15 689	3 691	10	2 985	580

\*) Siehe Fachserie 4, Reihe 5. 1.

Ergebnisse der jährlichen Totalerhebungen im Bereich Vorbereitende Baustellenarbeiten, Hoch- und Tiefbau Ende Juni nach der Klassifikation der Wirtschaftszweige, Ausgabe 1993.

1) Herstellung von Fertigteilbauten aus Beton im Hochbau aus selbsthergestellten Bausätzen, Herstellung von Fertigteilbauten aus Beton im Hochbau aus fremdbezogenen Bausätzen, Herstellung von Fertigteilbauten aus Holz im Hochbau aus fremdbezogenen Bausätzen.

Ergänzende Angaben für die Bauwirtschaft  
10 Betriebe und Beschäftigte im Baugewerbe  
Früheres Bundesgebiet  
10.1 Vorbereitende Baustellenarbeiten, Hoch- und Tiefbau \*)

Betriebe mit ... bis ... Beschäftigten	Ins- gesamt	Vorberei- tende Baustellen- arbeiten	Hoch- und Tiefbau, o.a.S.	Hochbau (ohne Fertigteil- bau)	Herstellung von Fertigteil- bauten <sup>1)</sup>	Brücken- u. Tunnelbau u.ä.; Kabellei- tungstiefbau	Dach- deckerei, Abdichtung u. Zimmerei	Straßen- bau und Eisenbahn- oberbau	Wasser- bau	Spezialbau und sonstiger Tiefbau	Darunter: Gerüstbau
Stellung im Betrieb											
Betriebe											
1995.....	59 099	3 873	2 993	19 795	542	1 068	23 330	2 447	85	4 966	1 745
1996.....	59 070	3 978	2 810	19 641	352	1 159	23 619	2 426	74	5 011	1 814
1997.....	58 807	3 821	2 689	19 376	394	1 301	23 689	2 469	67	5 001	1 801
1998.....	61 283	3 971	2 477	19 531	407	1 323	25 423	2 424	56	5 671	2 257
1999.....	59 611	4 069	2 170	19 016	364	1 285	24 650	2 411	52	5 594	2 146
2000.....	59 262	4 226	2 168	18 831	343	1 314	24 445	2 468	51	5 416	2 047
2001.....	57 956	4 335	1 943	18 227	319	1 312	24 004	2 430	46	5 340	1 928
2002.....	57 841	4 641	2 151	17 443	267	1 306	24 110	2 540	48	5 335	1 880
davon (2002):											
1 - 19.....	51 079	4 422	1 416	14 905	220	697	23 147	1 712	33	4 527	1 784
20 - 49.....	4 697	170	305	1 989	25	385	862	431	11	519	75
50 - 99.....	1 312	30	203	403	9	152	84	248	4	179	17
100 - 199.....	547	13	152	117	12	55	15	98	-	85	3
200 - 499.....	184	4	64	27	1	17	2	48	-	21	1
500 und mehr.....	22	2	11	2	-	-	-	3	-	4	-
Beschäftigte											
1995.....	982 650	30 987	173 930	350 704	8 951	45 686	172 867	94 248	2 734	102 543	13 409
1996.....	911 594	33 359	158 966	319 465	8 319	44 279	167 575	86 405	2 387	90 839	13 363
1997.....	854 506	30 851	136 970	299 571	7 645	47 097	167 530	81 096	1 879	81 867	12 638
1998.....	816 920	29 255	124 721	281 582	6 441	43 465	168 058	76 878	1 456	85 064	14 223
1999.....	784 740	29 240	113 135	269 978	5 806	40 939	162 875	75 218	1 187	86 362	13 572
2000.....	759 810	30 246	104 238	258 354	5 694	43 162	160 873	74 986	1 159	81 098	13 928
2001.....	704 415	29 656	93 314	231 754	5 286	40 788	151 460	72 720	1 114	78 323	13 480
2002.....	663 498	30 228	82 882	210 523	4 342	40 547	147 226	72 155	963	74 632	13 211
davon (2002):											
1 - 19.....	285 469	16 472	8 997	99 947	1 156	5 916	115 534	12 375	271	24 801	9 116
20 - 49.....	139 120	4 957	9 686	58 577	759	12 176	23 724	13 001	347	15 893	2 065
50 - 99.....	89 307	1 959	14 476	26 855	625	10 366	5 179	17 351	345	12 151	} 2 030
100 - 199.....	73 483	1 714	20 566	16 103	} 1 802	7 160	} 2 789	13 329	-	10 957	
200 - 499.....	55 453	} 5 126	} 29 157	} 9 041		4 929		} 16 099	-	6 530	
500 und mehr.....	20 666				-	-	-		-	4 300	
Von den Beschäftigten insgesamt waren (2002):											
Tätige Inhaber (auch selbstständige Handwerker) .....	38 981	3 896	1 135	10 005	159	518	18 557	1 307	10	3 394	1 512
Mithelfende Familienangehörige .....	4 168	569	109	1 043	7	35	1 851	147	1	406	226
Kaufmännische Angestellte einschl. Auszubildende ...	76 727	3 262	10 247	24 176	593	3 901	18 250	7 222	109	8 967	1 669
Technische Angestellte einschl. Auszubildende ...	54 662	2 104	11 199	16 934	717	3 371	6 417	6 674	113	7 133	755
Facharbeiter einschl. Poliere und Meister .....	345 503	10 616	45 244	124 338	2 141	19 089	76 194	34 635	460	32 786	4 217
Fachwerker und Werker.....	110 634	9 502	11 302	23 147	620	12 632	13 002	19 840	270	20 319	4 524
Gewerblich Auszubildende und Umschüler .....	32 823	279	3 646	10 880	105	1 001	12 955	2 330	-	1 627	308

\*) Siehe Fachserie 4, Reihe 5. 1.

Ergebnisse der jährlichen Totalerhebungen im Bereich Vorbereitende Baustellenarbeiten, Hoch- und Tiefbau Ende Juni nach der Klassifikation der Wirtschaftszweige, Ausgabe 1993.

1) Herstellung von Fertigteilbauten aus Beton im Hochbau aus selbsthergestellten Bausätzen, Herstellung von Fertigteilbauten aus Beton im Hochbau aus fremdbezogenen Bausätzen, Herstellung von Fertigteilbauten aus Holz im Hochbau aus fremdbezogenen Bausätzen.

Ergänzende Angaben für die Bauwirtschaft  
10 Betriebe und Beschäftigte im Baugewerbe  
Neue Länder und Berlin-Ost  
10.1 Vorbereitende Baustellenarbeiten, Hoch- und Tiefbau \*)

Betriebe mit ... bis ... Beschäftigten	Ins- gesamt	Vorberei- tende Baustellen- arbeiten	Hoch- und Tiefbau, o.a.S.	Hochbau (ohne Fertigteil- bau)	Herstellung von Fertigteil- bauten <sup>1)</sup>	Brücken- u. Tunnelbau u.ä.; Kabellei- tungstiefbau	Dach- deckerei, Abdichtung u. Zimmerei	Straßen- bau und Eisenbahn- oberbau	Wasser- bau	Spezialbau und sonstiger Tiefbau	Darunter: Gerüstbau
Stellung im Betrieb											
Betriebe											
1995.....	14 754	468	3 120	4 058	142	380	3 747	896	35	1 908	459
1996.....	16 295	655	2 763	4 690	143	470	4 501	887	31	2 155	562
1997.....	18 248	716	2 434	5 336	164	491	5 623	943	32	2 509	781
1998.....	20 018	877	2 438	5 404	139	492	6 624	994	25	3 025	1 167
1999.....	20 949	1 060	2 395	5 664	163	470	7 141	1 030	27	2 999	1 101
2000.....	21 850	1 168	2 485	5 680	173	489	7 776	1 064	23	2 992	1 029
2001.....	21 046	1 171	2 385	5 337	153	474	7 588	1 087	29	2 822	955
2002.....	20 685	1 177	2 277	5 179	137	463	7 649	1 096	31	2 676	872
davon (2002):											
1 - 19.....	18 115	1 102	1 781	4 444	118	306	7 398	700	27	2 239	807
20 - 49.....	1 785	50	302	556	11	102	234	235	4	291	56
50 - 99.....	520	9	117	141	3	34	16	87	-	113	8
100 - 199.....	204	5	59	35	3	18	1	56	-	27	1
200 - 499.....	52	5	17	3	1	3	-	17	-	6	-
500 und mehr.....	9	6	1	-	1	-	-	1	-	-	-
Beschäftigte											
1995.....	450 796	12 064	150 987	121 354	4 119	17 152	48 608	42 588	876	53 048	6 568
1996.....	433 152	14 452	125 032	122 920	3 559	17 662	55 562	38 737	867	54 361	7 436
1997.....	400 063	10 992	98 699	121 805	4 242	15 203	58 725	37 048	744	52 605	8 819
1998.....	360 228	8 617	84 583	106 448	3 693	14 490	58 290	34 764	560	48 783	9 265
1999.....	344 309	12 558	73 468	101 179	3 818	12 740	56 846	34 795	474	48 431	9 183
2000.....	309 708	13 199	62 033	87 304	3 204	13 078	51 989	33 589	254	45 058	8 031
2001.....	264 191	15 707	50 308	69 832	2 919	11 662	42 877	33 036	328	37 522	7 076
2002.....	232 279	13 775	41 403	59 240	2 279	11 084	39 281	31 304	317	33 596	6 551
davon (2002):											
1 - 19.....	95 671	4 697	10 940	28 057	576	2 387	31 388	5 264	177	12 185	4 289
20 - 49.....	53 525	1 420	9 204	16 175	340	3 240	6 680	7 349	140	8 977	} 2 262
50 - 99.....	35 519	651	8 134	9 598	165	2 225	1 213	6 107	-	7 605	
100 - 199.....	27 041	653	7 896	4 682	} 1 198	2 214		7 558	-	3 461	
200 - 499.....	13 932	} 6 354	} 5 229	728		1 018	-	} 5 026	-	1 368	
500 und mehr.....	6 591			-	-	-	-		-	-	-
Von den Beschäftigten insgesamt waren (2002):											
Tätige Inhaber (auch selbstständige Handwerker) .....	14 489	901	1 216	3 164	98	180	6 718	447	16	1 749	690
Mithelfende Familienangehörige .....	725	51	68	168	2	8	310	17	1	100	46
Kaufmännische Angestellte einschl. Auszubildende ...	21 054	1 351	3 486	5 507	265	945	3 804	2 544	46	3 106	697
Technische Angestellte einschl. Auszubildende ...	18 401	1 430	3 857	4 370	290	1 092	1 611	2 949	25	2 777	410
Facharbeiter einschl. Poliere und Meister .....	126 432	4 100	25 474	38 512	1 300	4 739	21 291	15 410	139	15 467	2 637
Fachwerker und Werker.....	38 545	5 267	4 961	3 840	249	3 720	2 813	8 576	80	9 039	1 799
Gewerblich Auszubildende und Umschüler .....	12 633	675	2 341	3 679	75	400	2 734	1 361	10	1 358	272

\*) Siehe Fachserie 4, Reihe 5. 1.

Ergebnisse der jährlichen Totalerhebungen im Bereich Vorbereitende Baustellenarbeiten, Hoch- und Tiefbau Ende Juni nach der Klassifikation der Wirtschaftszweige, Ausgabe 1993.

1) Herstellung von Fertigteilbauten aus Beton im Hochbau aus selbsthergestellten Bausätzen, Herstellung von Fertigteilbauten aus Beton im Hochbau aus fremdbezogenen Bausätzen, Herstellung von Fertigteilbauten aus Holz im Hochbau aus fremdbezogenen Bausätzen.



Ergänzende Angaben für die Bauwirtschaft  
10 Betriebe und Beschäftigte im Baugewerbe  
10.2 Bauinstallation und sonstiges Baugewerbe \*)

Betriebe Beschäftigte	Ins- gesamt	Elektro- installation	Dämmung gegen Kälte, Wärme, Schall und Erschüt- terung	Klemp- nerei, Gas- und Wasser- installa- tion	Installation von Heizungs-, Lüftungs-, Klima- und gesund- heitsstech- nischen Anlagen	Sonstige Bau- installa- tion	Stuckateur- gewerbe, Gipserei und Verputzerei	Bau- tischlerei	Fußboden-, Fliesen- und Platten- legerei Raumaus- stattung	Maler- und Glaser- gewerbe	Baugewerbe a.n.g., Vermietung von Bau- maschinen und -geräten mit Bedie- nungs- personal
Deutschland											
2000											
Betriebe.....	24 944	5 413	928	3 205	4 764	303	1 349	1 775	2 279	4 673	255
Beschäftigte.....	584 763	137 545	26 551	66 146	123 498	12 163	28 095	32 323	43 726	107 465	7 251
dar.: Arbeiter 1) .....	453 769	106 892	20 681	51 094	89 333	8 623	23 260	25 015	33 373	89 959	5 539
2001											
Betriebe.....	22 995	5 137	819	2 893	4 420	290	1 191	1 619	2 042	4 358	226
Beschäftigte.....	537 836	132 264	23 541	58 790	115 665	11 378	24 527	29 429	38 757	97 424	6 061
dar.: Arbeiter 1).....	413 941	102 317	18 238	44 966	82 767	7 935	20 164	22 514	29 271	81 112	4 657
2002											
Betriebe.....	21 456	4 903	770	2 657	4 203	315	1 067	1 486	1 846	4 009	141
Beschäftigte.....	499 334	128 149	21 760	53 555	108 441	12 053	21 561	27 078	34 238	87 286	4 332
dar.: Arbeiter 1).....	381 440	98 310	16 709	40 652	77 109	8 567	17 614	20 711	25 648	72 195	3 279
darunter: Betriebe mit 20 Beschäftigten und mehr											
Betriebe.....	7 868	1 995	346	826	1 744	154	346	414	519	1 450	64
Beschäftigte.....	317 727	90 062	15 963	28 949	75 218	9 944	11 815	12 800	16 677	52 707	3 290
dar.: Arbeiter 1).....	243 622	69 351	12 324	22 411	53 183	7 094	9 783	9 798	12 569	44 352	2 530
Früheres Bundesgebiet											
2000											
Betriebe.....	18 145	3 766	533	2 481	3 479	218	1 135	1 277	1 610	3 523	123
Beschäftigte.....	426 504	97 434	16 777	50 000	91 577	9 564	23 598	23 572	31 409	79 361	3 212
dar.: Arbeiter 1).....	325 914	75 022	12 535	38 168	64 605	6 677	19 485	18 126	23 334	65 686	2 276
2001											
Betriebe.....	17 221	3 613	499	2 349	3 334	203	1 034	1 192	1 494	3 385	118
Beschäftigte.....	405 786	95 268	15 677	46 747	88 713	8 726	21 204	22 090	29 103	75 254	3 004
dar.: Arbeiter 1).....	308 498	73 078	11 772	35 455	62 170	6 070	17 398	16 787	21 495	62 091	2 182
2002											
Betriebe.....	16 606	3 552	496	2 219	3 281	215	955	1 144	1 411	3 214	78
Beschäftigte.....	388 338	95 107	15 030	43 948	85 655	8 983	19 161	21 208	26 476	69 698	2 476
dar.: Arbeiter 1).....	293 327	72 300	11 192	33 123	59 848	6 297	15 608	16 105	19 420	57 213	1 793
darunter: Betriebe mit 20 Beschäftigten und mehr											
Betriebe.....	6 061	1 476	233	680	1 359	105	302	335	391	1 140	35
Beschäftigte.....	246 573	67 898	11 364	23 093	59 438	7 514	10 283	10 374	12 893	41 645	1 898
dar.: Arbeiter 1).....	186 614	51 865	8 504	17 729	41 125	5 297	8 482	7 838	9 459	34 784	1 399
Neue Länder und Berlin-Ost											
2000											
Betriebe.....	6 799	1 647	395	724	1 285	85	214	498	669	1 150	132
Beschäftigte.....	158 259	40 111	9 774	16 146	31 921	2 599	4 497	8 751	12 317	28 104	4 039
dar.: Arbeiter 1).....	127 855	31 870	8 146	12 926	24 728	1 946	3 775	6 889	10 039	24 273	3 263
2001											
Betriebe.....	5 774	1 524	320	544	1 086	87	157	427	548	973	108
Beschäftigte.....	132 050	36 996	7 864	12 043	26 952	2 652	3 323	7 339	9 654	22 170	3 057
dar.: Arbeiter 1).....	105 443	29 239	6 466	9 511	20 597	1 865	2 766	5 727	7 776	19 021	2 475
2002											
Betriebe.....	4 850	1 351	274	438	922	100	112	342	435	795	63
Beschäftigte.....	110 996	33 042	6 730	9 607	22 786	3 070	2 400	5 870	7 762	17 588	1 856
dar.: Arbeiter 1).....	88 113	26 010	5 517	7 529	17 261	2 270	2 006	4 606	6 228	14 982	1 486
darunter: Betriebe mit 20 Beschäftigten und mehr											
Betriebe.....	1 807	519	113	146	385	49	44	79	128	310	29
Beschäftigte.....	71 154	22 164	4 599	5 856	15 780	2 430	1 532	2 426	3 784	11 062	1 392
dar.: Arbeiter 1).....	57 008	17 486	3 820	4 682	12 058	1 797	1 301	1 960	3 110	9 568	1 131

\*) Siehe Fachserie 4, Reihe 5. 1.

Ergebnisse der jährlichen Erhebungen im Bereich Bauinstallation, Sonstiges Baugewerbe Ende Juni nach der Klassifikation der Wirtschaftszweige, Ausgabe 1993; erfasste Betriebe mit im Allgemeinen 10 Beschäftigten und mehr sowie Arbeitsgemeinschaften.

1) Einschl. angestelltenversicherungspflichtige Poliere und Meister sowie gewerblich Auszubildende.

## Anhang

### 1 Hinweise auf ausgewählte Veröffentlichungen des Statistischen Bundesamtes, in denen Daten über die Bauwirtschaft in ausführlicherer Form dargestellt werden

Titel	Fachserie	Reihe	Erscheinungs- folge <sup>1)</sup>	Kennziffer
Auftragseingang und Umsatz im Verarbeitenden Gewerbe, - Indizes - .....	4	2.2	m	2040220
Beschäftigung und Umsatz der Betriebe im Baugewerbe .....	4	5.1	j	2040510 <sup>2)</sup>
Beschäftigung, Umsatz und Investitionen der Unternehmen im Baugewerbe .....	4	5.2	j	2040520
Kostenstruktur der Unternehmen im Baugewerbe .....	4	5.3	j	2040530
Bautätigkeit .....	5	1	j	2050100
Bewilligungen im sozialen Wohnungsbau .....	5	2	j	2050200
Bestand an Wohnungen .....	5	3	j	2050300
Außenhandel nach Waren und Ländern (Spezialhandel), hier: Baumaschinen und Baustoffe .....	7	2.1	j	2070210
Güterverkehr der Verkehrszweige, hier: Güterverkehr aus- gewählter Gütergruppen (Steine und Erden, Zement) auf Eisenbahnen, Straßen und Wasserwegen .....	8	1	vj	2080100
Preise und Preisindizes für gewerbliche Produkte (Erzeu- gerpreise), hier: Inlandspreise ausgewählter Baustoffe .....	17	2	m	2170200
Preise und Preisindizes für die Ein- und Ausfuhr, hier: Erzeugerpreise ausgewählter Baustoffe (Weltmarkt- preise) .....	17	8	m	2170800
Messzahlen für Bauleistungspreise und Preisindizes für Bauwerke .....	17	4	vj	2170400
Kaufwerte für Bauland .....	17	5	vj	2170500
Vierteljährliche Kassenergebnisse der öffentlichen Haushalte .....	14	2	vj	2140200
Volkswirtschaftliche Gesamtrechnungen Konten und Standarttabellen Erste Ergebnisse der Inlandsproduktionsberechnung .....	18	1.1	j	2180110
Volkswirtschaftliche Gesamtrechnungen Konten und Standarttabellen .....	18	1.3	j	2180130

1) m = monatlich, vj = vierteljährlich, j = jährlich.

2) Ab Berichtsjahr 2001 nur noch als Download-Produkt über unseren Statistik-Shop unter dem Thema "Wirtschaftsbereiche" kostenpflichtig zu erhalten  
(Produktnummer: 442000210).

### 2 Hinweise auf ausgewählte Veröffentlichungen anderer Stellen, in denen Daten über die Bauwirtschaft in ausführlicherer Form dargestellt werden

#### Deutsche Bundesbank, Frankfurt am Main

Kredite, Sparverkehr, Bausparkassen, Zinssätze, Hypothekenzusagen und Preise siehe:

Monatsbericht der Deutschen Bundesbank -

Statistischer Teil, Abschnitte IV (Kreditinstitute), VI (Zinssätze), VII (Kapitalmarkt) und IX (Konjunkturlage).

#### Bundesanstalt für Arbeit, Nürnberg

Arbeitsmarkt und berufliche Förderung siehe:

Amtliche Nachrichten der Bundesanstalt für Arbeit (monatlich) -

Statistische Übersichten

Arbeitsuchende und offene Stellen, Arbeitslose, Zugang an

Arbeitsuchenden, Arbeitslosen und offenen Stellen, Kurzarbeit,

Maßnahmen zur beruflichen Fortbildung.

#### Deutscher Bundestag, Berlin

Arbeitsunfälle, Unfallverhütung und Berufskrankheiten siehe:

Bericht der Bundesregierung über den Stand der Unfallverhütung und das Unfallgeschehen in der  
Bundesrepublik Deutschland (jährlich) -

Übersichten 5, 6, 7, 12, 13 und 30 (Angaben der gesetzlichen Unfallversicherung über Versicherte,  
Arbeitsunfälle, Berufskrankheiten, Unfallgeschehen und Unfallverhütung).

# DEUTSCHLAND UND DIE WELT IN ZAHLEN!

Jetzt neu:

**Das Statistische Jahrbuch 2002**

**Herausgeber: Statistisches Bundesamt**



Das Statistische Jahrbuch 2002 ist ein unverzichtbares Nachschlagewerk für alle, die sich zuverlässig über Strukturen und Entwicklungen im In- und Ausland informieren wollen.

Das Statistische Jahrbuch für die Bundesrepublik Deutschland bietet in 26 Kapiteln ausführliche Informationen zu demographischen, ökonomischen, sozialen und kulturellen Gegebenheiten und Entwicklungen in Deutschland.

Das Auslandsjahrbuch enthält umfangreiche, vergleichbare Angaben zu den Mitgliedsländern der Europäischen Union und bietet in internationalen Übersichten aufschlussreiche Daten zu nahezu allen Ländern der Erde.

Statistisches Jahrbuch 2002

- für die Bundesrepublik Deutschland und das Ausland  
Beide Bände mit der CD-ROM in einem Schuber zum Vorzugspreis: EUR 80,50  
ISBN 3-8246-0656-9

Als Einzelbände:

- für die Bundesrepublik Deutschland  
714 S., EUR 65,-  
ISBN 3-8246-0657-7
- für das Ausland  
368 S., EUR 29,-  
ISBN 3-8246-0658-5



- auf CD-ROM  
EUR 25,-  
ISBN 3-8246-0659-3

Erhältlich bei Ihrem Buchhändler und über unseren Vertriebspartner SFG - Servicecenter Fachverlage GmbH, Postfach 43 43, 72774 Reutlingen, Tel. (07071) 93 53 50, Fax (07071) 93 53 35, [www.s-f-g.com](http://www.s-f-g.com), E-Mail: [destatis@s-f-g.com](mailto:destatis@s-f-g.com) oder direkt über den Internet-Shop des Statistischen Bundesamtes unter [www.destatis.de/shop](http://www.destatis.de/shop).