

AUSGEWÄHLTE ZAHLEN FÜR DIE BAUWIRTSCHAFT

September 2002

AUSGEWÄHLTE ZAHLEN FÜR DIE BAUWIRTSCHAFT

September 2002

Statistisches Bundesamt
Bibliothek

Herausgeber: Statistisches Bundesamt

— **METZLER** —
POESCHEL

Herausgeber: Statistisches Bundesamt, Wiesbaden

**Fachliche Informationen
zu dieser Veröffentlichung:**

Gruppe IV A,
Tel.: 06 11 / 75 29 67
Fax: 06 11 / 75 39 78
elisabeth.meth@destatis.de
Bereich Bautätigkeit:
Tel.: 06 11 / 75 28 84
Fax: 06 11 / 75 39 78
ulrich.krumbein@destatis.de

**Allgemeine Informationen
zum Datenangebot:**

Informationsservice,
Tel.: 06 11 / 75 24 05
Fax: 06 11 / 75 33 30
info@destatis.de
www.destatis.de

**Veröffentlichungskalender
der Pressestelle:**
www.destatis.de/presse/deutsch/cal.htm

Erscheinungsfolge: monatlich

Erschienen im Januar 2003

Preis: EUR 16,19 [D]

Jahresbezugspreis: EUR 176,- [D] (für 12 Hefte) zuzüglich Versandkosten

Bestellnummer: 1020210-02109

ISSN: 0722-0782

Recyclingpapier aus 100 % Altpapier.

© Statistisches Bundesamt, Wiesbaden 2003

Für nichtgewerbliche Zwecke sind Vervielfältigung und unentgeltliche Verbreitung, auch auszugsweise, mit Quellenangabe gestattet. Die Verbreitung, auch auszugsweise, über elektronische Systeme/Datenträger bedarf der vorherigen Zustimmung. Alle übrigen Rechte bleiben vorbehalten.

Verlag: Metzler-Poeschel, Stuttgart

Verlagsauslieferung: SFG – Servicecenter Fachverlage GmbH
Postfach 43 43
72774 Reutlingen
Telefon: 0 70 71 / 93 53 50
Telefax: 0 70 71 / 93 53 35
www.s-f-g.com
destatis@s-f-g.com



Zeitreihenservice



In unserer Datenbank STATIS-BUND sind Daten aus verschiedenen Themenbereichen als Zeitreihen gespeichert und können gegen Entgelt via Internet (www.destatis.de/zeitreih) bezogen werden.

Schwerpunktt Themen:

- Produzierendes Gewerbe
- Volkswirtschaftliche Gesamtrechnungen
- Preise
- Löhne und Gehälter
- Erwerbstätigkeit
- Bevölkerung
- Binnen- und Außenhandel
- Bautätigkeit

Nutzungsmöglichkeit:

- Datenrecherche kostenfrei
- Datenabruf als registrierter Kunde
Anmeldung und Preisregelung über
www-zr.destatis.de/cgi-bin/regmeg.pl
- Datenbanksegmente außerdem verfügbar als
STATIS-CD-ROM (halbjährliche Ausgabe),
Informationen und Demo-CD-ROM über

Das komplette Datenbestandsverzeichnis finden Sie als kostenloses Download unter:
www-zr.destatis.de/dbv/dbv.htm

Informationen:

Telefon: 06 11 / 75 45 55

E-Mail: statist@destatis.de ←

STATISTIK-SHOP



Über den STATISTIK-SHOP stehen rund um die Uhr (24 Stunden) Daten aus verschiedenen Themenbereichen als Download sofort zur Verfügung. Außerdem können diverse Printprodukte, CD-ROMs bzw. Diskettenpakete online bestellt werden unter www.destatis.de/shop.

Downloads-Themenauswahl:



- Gebiet, Bevölkerung, Erwerbstätigkeit, Wahlen
- Bildung, Sozialleistungen, Gesundheit, Rechtspflege
- Wohnen, Umwelt
- Wirtschaftsbereiche
- Außenhandel, Unternehmen, Handwerk
- Preise, Verdienste, Einkommen und Verbrauch
- Öffentliche Finanzen
- Volkswirtschaftliche und umweltökonomische Gesamtrechnungen
- Sonderberichte
- Klassifikationen

Bücher, Fachserien, CD-ROMs:



- Jahrbücher
- Fachserien zu den einzelnen Bereichen
- Schriftenreihe „Im Blickpunkt“
- Thematische Veröffentlichungen
- Gutachten des Rates von Sachverständigen für Umweltfragen
- Gutachten des Sachverständigenrates zur Begutachtung der gesamtwirtschaftlichen Entwicklung
- Organisations- und Methodenfragen
- Klassifikationen
- CD-ROMs und Diskettenpakete
- Gesamtkatalog

Informationen:

Telefon: 06 11 / 75 45 55

E-Mail: shop-produkte@destatis.de

Inhalt

	Seite		Seite
Vorbemerkung	5	Ergänzende Angaben für die Bauwirtschaft	
Erläuterungen	6	1 Indizes für das Produzierende Gewerbe	
Allgemeiner Überblick	13	1.1 Index des Auftragseingangs im Verarbeitenden Gewerbe (Wertindex)	157
Schaubilder	18	1.2 Index des Auftragseingangs im Verarbeitenden Gewerbe (Volumenindex)	158
Tabellenteil		1.3 Index des Umsatzes im Verarbeitenden Gewerbe (Wertindex)	159
Bauberichterstattung		1.4 Index des Umsatzes im Verarbeitenden Gewerbe (Volumenindex)	160
1 Vorbereitende Baustellenarbeiten, Hoch- und Tiefbau		1.5 Produktionsindex für das Produzierende Gewerbe	161
1.1 Langfristige Übersichten	22	2 Produktion ausgewählter Erzeugnisse im Produzierenden Gewerbe	
1.2 Beschäftigte, Lohn- und Gehaltssumme	23	2.1 Vierteljahresergebnisse	162
1.3 Geleistete Arbeitsstunden	28	3 Bergbau und Verarbeitendes Gewerbe	
1.4 Baugewerblicher Umsatz und Gesamtumsatz	38	3.1 Beschäftigung und Umsatz	164
1.5 Auftragseingang nach Art der Bauten und Auftraggebern sowie Betriebssitz	48	4 Handwerk	
1.6 Auftragseingang nach Lage der Baustelle und Art der Bauten	58	4.1 Beschäftigte und Umsatz in Handwerksunternehmen nach ausgewählten Wirtschaftszweigen (Messzahlen)	166
1.7 Auftragsbestand nach Art der Bauten und Auftraggebern sowie Betriebssitz	62	5 Erwerbstätigkeit	
1.8 Auftragsbestand nach Lage der Baustelle und Art der Bauten	72	5.1 Arbeitslose, offene Stellen	167
1.9 Index des Auftragseingangs (Langfristige Übersichten)	77	5.2 Arbeitslose, offene Stellen nach Ländern	168
1.10 Index des Auftragseingangs (Originalwert)	78	5.3 Kurzarbeitergeld im Baugewerbe nach Ausmaß des Arbeitsausfalls	169
1.11 Index des Auftragseingangs (Zeitreihenanalyse)	84	5.4 Kurzarbeit im Baugewerbe nach Landesarbeitsamtsbezirken – Früheres Bundesgebiet –	170
1.12 Index des Auftragsbestandes (Langfristige Übersichten)	87	5.5 Kurzarbeit im Baugewerbe nach Landesarbeitsamtsbezirken – Neue Länder und Berlin-Ost –	171
1.13 Index des Auftragsbestandes (Originalwert)	88	6 Preise	
1.14 Index des Auftragsbestandes (Zeitreihenanalyse)	94	6.1 Ausgewählte Preisindizes für Bauwerke (Neubau) – Deutschland –	172
2 Baugewerbe, gegliedert nach Wirtschaftszweigen		6.1.1 Wohn- und Nichtwohngebäude	172
2.1 Beschäftigung u. Umsatz seit Jahresbeginn (WZ 45.1, 2)	97	6.1.2 Sonstige Bauwerke	172
2.2 Beschäftigung u. Umsatz für den Monat (WZ 45.1, 2)	98	6.2 Kaufwerte für Bauland	173
2.3 Beschäftigung u. Umsatz (WZ 45.1, 2 insgesamt)	99	6.3 Index der Erzeugerpreise ausgewählter gewerblicher Produkte – Deutschland –	174
2.4 Beschäftigung u. Umsatz seit Jahresbeginn (WZ 45.3 - 5)	100	6.4 Preisindex für die Lebenshaltung – Deutschland –	175
2.5 Beschäftigung u. Umsatz für das Vierteljahr (WZ 45.3 - 5)	101	7 Löhne	
Bautätigkeit		7.1 Durchschnittliche Arbeitszeiten und -verdienste der Arbeiter in ausgewählten Gewerbegruppen	176
1 Langfristige Übersichten		7.2 Index der tariflichen Stundenlöhne (Zeitlohn) für männliche Arbeiter der höchsten tarifmäßigen Altersstufe – Deutschland –	176
1.1 Baugenehmigungen		8 Geld und Kredit	
1.1.1 Hochbau insgesamt	102	8.1 Bauspargeschäft	177
1.1.2 Fertigteilbau	102	8.2 Bestand an Hypothekarkrediten auf Wohngrundstücke	178
1.1.3 Durchschnittliche Kosten neuerrichteter Gebäude	104	8.3 Hypothekarkreditzinsen sowie Renditen festverzinslicher inländischer Wertpapiere	178
1.2 Baufertigstellungen	104	8.4 Insolvenzen – Deutschland –	179
2 Baugenehmigungen		9 Finanzen und Steuern	
2.1 Monatliche Entwicklung	106	9.1 Ausgaben der öffentlichen Haushalte für Baumaßnahmen nach Aufgabenbereichen	180
2.2 Hochbau insgesamt			
2.2.1 Nach Gebäudearten und Bauherrengruppen	124		
2.2.2 Nach Gebäudearten und Ländern	130		
2.3 Fertigteilbau			
2.3.1 Nach Gebäudearten und Bauherrengruppen	141		
2.3.2 Nach Gebäudearten und Ländern	144		
3 Baufertigstellungen			
3.1 Nach Gebäudearten und Bauherrengruppen	146		
4 Vierteljährliche Entwicklung der Baugenehmigungen nach Raumordnungsregionen	152		
5 Bauüberhang am Jahresende	156		
6 Gebäude- und Wohnungsabgang	156		
7 Bewilligungen im sozialen Wohnungsbau	156		

Anhang

1	Hinweise auf ausgewählte Veröffentlichungen des Statistischen Bundesamtes, in denen Daten über die Bauwirtschaft in ausführlicherer Form dargestellt werden	181
2	Hinweise auf ausgewählte Veröffentlichungen anderer Stellen, in denen Daten über die Bauwirtschaft in ausführlicherer Form dargestellt werden	181

Gebietsstand

Die Angaben für *Deutschland* beziehen sich auf die Bundesrepublik Deutschland nach dem Gebietsstand seit dem 03.10.1990.

Die Angaben für das *frühere Bundesgebiet* beziehen sich auf die Bundesrepublik Deutschland nach dem Gebietsstand bis zum 03.10.1990; sie schließen Berlin-West ein.

Die Angaben für die *neuen Länder und Berlin-Ost* beziehen sich auf die Länder Brandenburg, Mecklenburg-Vorpommern, Sachsen, Sachsen-Anhalt und Thüringen sowie auf Berlin-Ost.

Maßeinheiten

St	=	Stück
Mill.	=	Million
%	=	Prozent
cm	=	Zentimeter
m ²	=	Quadratmeter
m ³	=	Kubikmeter
t	=	Tonne
Std.	=	Stunden

Abkürzungen

Vj	=	Vierteljahr
Hj	=	Halbjahr
D	=	Durchschnitt
MD	=	Monatsdurchschnitt
JS	=	Jahressumme
VJD	=	Vierteljahresdurchschnitt

Zeichenerklärung

-	=	nichts vorhanden
0	=	weniger als die Hälfte von 1 in der letzten besetzten Stelle, jedoch mehr als nichts
.	=	Zahlenwert unbekannt oder geheimzuhalten
...	=	Angabe fällt später an
p	=	vorläufig
r	=	berichtigte Zahl

Ergebnisse der Länder in tieferer regionaler bzw. sachlicher Gliederung werden in den „Statistischen Berichten“ der Statistischen Ämter der Länder unter den Kennziffern *E II bzw. *F II veröffentlicht.

Abweichungen in den Summen erklären sich durch Runden der Zahlen oder maschinelle Aufbereitung. Die %-Sätze sind von nichtgerundeten Zahlen gerechnet worden.

STATIS-BUND

Angaben zur *Bauberichterstattung* sind in folgenden STATIS-BUND-Segmenten enthalten:

für alle Betriebe (3 Gebietsstände):	548 - 550
(nach Ländern):	551 - 566
für den Monats- bzw. Vierteljahresberichtskreis (Betriebe mit 20 und mehr Beschäftigten)	
(3 Gebietsstände):	2101 - 2103
(nach Ländern):	2104 - 2119
nach Wirtschaftszweigen:	570, 571, 574 und 575
Auftragseingangsindizes:	3030 - 3038
Auftragsbestandsindizes:	3039 - 3047
Monatliche Angaben zur <i>Bautätigkeitsstatistik</i> können aus folgenden Segmenten abgerufen werden:	
Baugenehmigungen (3 Gebietsstände):	1184, 1185 und 2491, 2494, 2523 und 3784 - 3793
Baugenehmigungen (nach Bundesländern):	2512 - 2522, 2540 und 3794 - 3800
Baufertigstellungen (3 Gebietsstände):	0088, 3780 und 3781

Vorbemerkung

Ab dem 1. Januar 2002 verwendet das Statistische Bundesamt in seinen Veröffentlichungen grundsätzlich die Währungseinheit Euro. Sie finden in der hier vorliegenden Veröffentlichung alle Wertangaben in Euro dargestellt.

Die in DM für die Zeit vor dem 1. Januar 2002 ermittelten Werte wurden einheitlich mit dem konstanten Faktor 1 Euro = 1,95583 DM umgerechnet. Rundungsdifferenzen werden bei der Summenbildung nicht ausgeglichen. Daher kann es zu geringfügigen Rundungsdifferenzen kommen.

Das Veröffentlichungsprogramm des Statistischen Bundesamtes umfasst neben einer Vielzahl von Fachserien, die jeweils Ergebnisse einzelner Statistiken enthalten, einige Querschnittsveröffentlichungen, in denen Material aus verschiedenen Quellen problemorientiert dargeboten wird. Zu diesen themenbezogenen Veröffentlichungen gehört auch die vorliegende Publikation „Ausgewählte Zahlen für die Bauwirtschaft“, in der in benutzergerechter Form Zahlen für diesen wichtigen Wirtschaftsbereich zusammengetragen sind.

Die Veröffentlichung ist in drei Hauptteile gegliedert. An die Zahlen aus der Bauberichterstattung im ersten Teil schließen sich in einem zweiten Abschnitt Angaben über die Bautätigkeit an. Ein weiterer Abschnitt beinhaltet ausgewählte Ergebnisse anderer Statistiken, die ebenfalls Informationen über die Bauwirtschaft vermitteln. Dadurch wird ein Überblick über die gesamte Bauwirtschaft gegeben und zugleich eine möglichst vollständige Erfassung der Bautätigkeit vom Einsatz der Produktionsfaktoren bis hin zum fertigen Bauergebnis ermöglicht.

Die Tabellen aus den laufenden Statistiken enthalten im allgemeinen monatliche Angaben über einen Zeitraum von zwei Jahren. Außerdem sind jeweils Vergleichszahlen für zurückliegende Jahre aufgenommen. In einigen Fällen finden sich neben Bundesergebnissen auch Angaben für die Bundesländer.

Mit Beginn des Jahres 1996 ist die Umstellung der Baugewerbestatistiken auf eine neue Wirtschaftszweigklassifikation erfolgt. Diese „Klassifikation der Wirtschaftszweige – Ausgabe 1993“ (WZ 93) ist die von der Europäischen Kommission genehmigte nationale Fassung der NACE Rev.1 für die Bundesrepublik Deutschland und ersetzt die bisherige „Systematik der Wirtschaftszweige, Fassung für die Statistik im Produzierenden Gewerbe“ (SYPRO).

ERLÄUTERUNGEN

Bauberichterstattung

Unter Mitwirkung aller Mitgliedstaaten der EU wurde eine Wirtschaftszweigklassifikation – die NACE¹ Rev. 1 – erarbeitet und mit der Verordnung (EWG) Nr. 3037/90 des Rates der Europäischen Union vom 9. Oktober 1990² als unmittelbar in allen Mitgliedstaaten geltendes Recht in Kraft gesetzt. Damit wird eine einheitliche Anwendung im gesamten EU-Raum gewährleistet.

Die „Klassifikation der Wirtschaftszweige - Ausgabe 1993“ (WZ 93) ist die von der Europäischen Kommission genehmigte nationale Fassung der NACE Rev. 1 für die Bundesrepublik Deutschland.

Im Sinne des ProdGewG werden dem Bauhauptgewerbe die Gruppen „Vorbereitende Baustellenarbeiten“ (WZ-Nr. 45.1) und „Hoch- und Tiefbau“ (WZ-Nr. 45.2) zugeordnet; zum Ausbaugewerbe werden die Gruppen „Bauinstallation“ (WZ-Nr. 45.3), „Sonstiges Baugewerbe“ (WZ-Nr. 45.4) sowie „Vermietung von Baumaschinen und -geräten mit Bedienungspersonal“ (WZ-Nr. 45.5) gezählt.

Die Bereiche *Vorbereitende Baustellenarbeiten; Hoch- und Tiefbau* (WZ-Nr. 45.1 und 45.2) sowie *Bauinstallation, Sonstiges Baugewerbe* (WZ-Nr. 45.3 bis 45.5) werden in jeweils selbstständigen Erhebungen erfasst.

Zu den Monatsberichten im Bereich Vorbereitende Baustellenarbeiten; Hoch- und Tiefbau melden die Baubetriebe von Unternehmen des Produzierenden Gewerbes mit 20 Beschäftigten und mehr, Baubetriebe mit 20 Beschäftigten und mehr von Unternehmen außerhalb des Produzierenden Gewerbes sowie alle Arbeitsgemeinschaften.

Im Bereich Vorbereitende Baustellenarbeiten; Hoch- und Tiefbau werden die erhobenen Daten – mit Ausnahme der gemeldeten Auftragseingänge und Auftragsbestände – auf Ergebnisse für alle Betriebe aufgeschätzt. Grundlage für die Aufschätzung sind die Ergebnisse der jährlich Ende Juni durchzuführenden Totalerhebung.

Der Ergebnismachweis für den Bereich Vorbereitende Baustellenarbeiten; Hoch- und Tiefbau erfolgt sowohl für die aufgeschätzten Zahlen (Tabellen 1.1 bis 1.4) als auch für die nicht aufgeschätzten Ergebnisse des Monatsberichtsgebietes (Tabellen 2.1, 2.2, 2.3).

Auftragseingang und -bestand für Betriebe des Monatsberichtsgebietes werden in den Tabellen 1.5 bis 1.8 und die entsprechenden Indizes in den Tabellen 1.9 bis 1.14 nachgewiesen.

Das Aufschätzverfahren der im Bereich Vorbereitende Baustellenarbeiten, Hoch- und Tiefbau erhobenen Daten und seine Voraussetzungen werden im Folgenden erläutert:

Aus den Ergebnissen der Totalerhebung in diesem Bereich stellen die Statistischen Landesämter jeweils für den Berichtsmonat

Oktober die zum Monatsbericht meldepflichtigen Betriebe fest. Inzwischen neugegründete und die Abschneidegrenze überschreitende bzw. unterschreitende Betriebe werden ein- bzw. ausgeschlossen. Dieser jeweils ab Oktober neu abgegrenzte Berichtskreis bleibt dann ein Jahr lang insoweit konstant, als Über- oder Unterschreitungen der Abschneidegrenze nicht berücksichtigt werden. Änderungen im Berichtskreis ergeben sich nur durch Neugründungen oder Auflösungen von Betrieben.

Die Aufschätzung der Ergebnisse der monatlich meldenden Betriebe zu Ergebnissen für alle Betriebe erfolgt durch Multiplikation mit dem Quotienten

Ergebnis aller erfassten Betriebe

Ergebnis der Betriebe des neuen
Monatsberichtsgebietes

und zwar auf der Grundlage der letzten Totalerhebung.

Die Aufschätzung erfolgt Länderweise für die einzelnen Erhebungsmerkmale (u. a. Beschäftigtengruppen sowie Bauarten bei den geleisteten Arbeitsstunden und baugewerblichen Umsätzen).

Die so ermittelten Werte sind für die Berichtsmonate Oktober bis Februar endgültig, für die weiteren Monate bis einschließlich September des nächsten Jahres gelten sie als vorläufig.

Mit der neuen Bausaison und dem zunehmenden zeitlichen Abstand zur Juni-Erhebung treten in der Regel Änderungen in der Beschäftigtenzahl und Betriebsstruktur sowie in der Tätigkeit der Betriebe auf, die durch die Aufschätzung nur zum Teil erfasst werden können. Um diesen Mangel zu beheben, erfolgt eine nachträgliche Berichtigung an Hand der Ergebnisse der neuen Totalerhebung. Der Berichtigungsfaktor, mit dem die monatlichen Zahlen nunmehr endgültig aufgeschätzt werden, entspricht dem Verhältnis

Ergebnis aller erfassten Betriebe

Ergebnis der Betriebe des bisherigen
Monatsberichtsgebietes

Für den Monat Juni ergibt die Aufschätzung jetzt genau das Ergebnis der Totalerhebung. Gleichzeitig wird erreicht, dass die Darstellung der Monate März bis Mai und Juli bis September an die aktuelle Entwicklung angepasst ist.

In diesem Zusammenhang wird auf die Totalerhebungen verwiesen, deren Ergebnisse in der Fachserie 4, Reihe 5.1 veröffentlicht werden.

Entsprechend der Verordnung zur Änderung statistischer Rechtsvorschriften (StatÄndV) vom 20. November 1996 (BGBl. I S. 1804) Artikel 2 § 2 wurde ab 1997 die Periodizität der Erhebung im Bereich Bauinstallation, Sonstiges Baugewerbe von monatlich auf vierteljährlich verlängert.

Die vierteljährliche Erhebung im Bereich Bauinstallation, Sonstiges Baugewerbe ist durch das ProdGewG auf 9000 Betriebe begrenzt (§ 4 Buchstabe C Ziffer I). Die in den Tabellen 2.4 und 2.5 ausgewiesene höhere Zahl von Betrieben enthält Aufschätzungen und umfasst damit den Kreis aller Betriebe mit 20 Beschäftigten und mehr.

¹ NACE – Nomenclature générale des activités économiques dans les Communautés européennes – Statistische Systematik der Wirtschaftszweige in der Europäischen Gemeinschaft.

² Verordnung (EWG) Nr. 3037/90 des Rates vom 9. Oktober 1990 betreffend die statistische Systematik der Wirtschaftszweige in der Europäischen Gemeinschaft [Abl. EG Nr. L 293 S. 1 (NACE-Verordnung)], geändert durch die Verordnung (EWG) Nr. 761/93 der Kommission vom 24. März 1993 [Abl. EG Nr. L 83 S. 1].

Nachgewiesene Merkmale

Beschäftigte

Tätige Inhaber, Mitinhaber, unbezahlt mithelfende Familienangehörige und alle Personen, die in einem arbeitsrechtlichen Verhältnis zum Baubetrieb stehen (Angestellte, Arbeiter und Auszubildende). Die Arbeiter sind in folgende Gruppen gegliedert: Facharbeiter (einschl. angestelltenversicherungspflichtiger Poliere, Schachtmeister und Meister); Fachwerker, Werker, Baumaschinen- und Arbeiter mit angelemten Spezialtätigkeiten, femer gewerblich Auszubildende, Umschüler, Anlemmlinge und Praktikanten. Die kaufmännischen und technischen Auszubildenden sind bei den kaufmännischen und technischen Angestellten ausgewiesen. Nachgewiesen wird der Beschäftigungsstand am Monatsende; bei größeren Zeiträumen der jeweilige Durchschnitt für die betreffenden Monate; für den Bereich Bauinstallation, Sonstiges Baugewerbe erfolgt der Nachweis am Quartalsende.

Bruttolöhne und Bruttogehälter

Bei den Bruttolöhnen und Bruttogehältern ist die Summe der lohnsteuerpflichtigen Bruttobezüge (Bar- und Sachbezüge) anzugeben.

Diese Beträge verstehen sich ohne Arbeitgeberanteile zur Kranken-, Renten- und Arbeitslosenversicherung, ohne Beiträge zu den Sozialkassen des Baugewerbes, ohne Winterbau-Umlage, ohne Aufwendungen für die betriebliche Alters-, Invaliditäts- und Hinterbliebenenversorgung, ohne gezahltes Vorruhestandsgeld.

Die Entgelte für Poliere, Schachtmeister und Meister sind zur Bruttolohnsumme und nicht zur Bruttogehaltsumme zu rechnen. Den Gehältern sind auch die Bezüge von Gesellschaftern, Vorstandsmitgliedern und anderen leitenden Kräften zuzurechnen, soweit sie steuerlich als Einkünfte aus nichtselbstständiger Arbeit anzusehen sind.

Geleistete Arbeitsstunden

Alle von Inhabern, Angestellten, Arbeitern und Auszubildenden auf Baustellen, Bauhöfen und in Werkstätten tatsächlich geleisteten (nicht die bezahlten) Arbeitsstunden. Nicht einbezogen sind die für Bürotätigkeit geleisteten Arbeitsstunden.

Umsatz (ohne Umsatzsteuer)

Als Umsatz gelten die dem Finanzamt für die Umsatzsteuer zu meldenden steuerbaren Beträge im Bundesgebiet einschl. Umsatz aus Nachunternehmertätigkeit und Vergabe von Teilleistungen an Nachunternehmer. Ab Berichtsmonat Oktober 1990 erstrecken sich die Meldungen der Baubetriebe auf das Bundesgebiet nach dem Gebietsstand ab dem 3. Oktober 1990. Zum Umsatz zählen seit dem 1. Januar 1980 auch Anzahlungen für Teilleistungen oder Vorauszahlungen vor Ausführung der entsprechenden Lieferungen oder Leistungen³.

Der Gesamtumsatz enthält außer dem baugewerblichen Umsatz (Umsatz aus Bauleistungen) die Handels- und sonstigen Um-

sätze. Hierzu zählen z. B. in der eigenen Bauleistung nicht abgerechnete Umsätze aus sonstigen eigenen Erzeugnissen (Baustoffe, Betonwaren u. dgl.), Umsätze aus Lohnarbeiten für Dritte und sonstigen Dienstleistungen sowie die Erlöse aus Vermietung und Verpachtung (einschl. Leasing) u.ä.

Auftragseingang im Bereich Vorbereitende Baustellenarbeiten; Hoch- und Tiefbau

Wert (ohne Umsatzsteuer) aller im Berichtsmonat vom Betrieb fest akzeptierten Aufträge für Bauleistungen. Um Doppelzählungen zu vermeiden, wird der Auftragseingang nur von dem Betrieb gemeldet, der den Bauauftrag ausführen wird, d.h. an Nachunternehmer zu vergebende Teile von Bauaufträgen werden nicht in die eigene Meldung einbezogen.

Für Deutschland, das frühere Bundesgebiet sowie die neuen Länder und Berlin-Ost werden die Indizes des Auftragseingangs auf Basis 1995 = 100 ermittelt. Die Auftragseingänge werden im Rahmen der monatlichen Bauberichterstattung bei Betrieben mit im allgemeinen 20 Beschäftigten und mehr erfasst. Die Berechnung der Volumenindizes erfolgt durch Preisbereinigung der Wertindizes an Hand der jeweiligen Preisindexziffern für Bauleistungen. Rückwirkend ab 1995 Neuberechnung der Volumenindizes für das frühere Bundesgebiet und für die neuen Länder mit den entsprechenden Baupreisindexziffern.

Auftragsbestand im Bereich Vorbereitende Baustellenarbeiten; Hoch- und Tiefbau

Wert (ohne Umsatzsteuer) aller akzeptierten, noch nicht ausgeführten Aufträge für Bauleistungen am Ende des Berichtsvierteljahres. Bei der Ermittlung des Auftragsbestandes wird vom Auftragswert bereits im Bau befindlicher Projekte der Teil abgesetzt, der produktionstechnisch schon fertig gestellt ist (ohne Berücksichtigung der Abnahme oder Abrechnung).

Die Berechnung des Index des Auftragsbestandes erfolgt analog zur Berechnung des Index des Auftragseingangs.

Auftragseingang und Auftragsbestand nach Lage der Baustelle im Bereich Vorbereitende Baustellenarbeiten; Hoch- und Tiefbau

Bei den Länderergebnissen nach Lage der Baustelle (Tabellen 1.6 und 1.8) beinhaltet das frühere Bundesgebiet das gesamte Land Berlin; in der Summe der neuen Länder ist deshalb Berlin-Ost nicht enthalten.

Besondere Ergebnisanzeige im Bereich Vorbereitende Baustellenarbeiten; Hoch- und Tiefbau

Die Merkmale geleistete Stunden, baugewerblicher Umsatz, Auftragseingang und -bestand werden nach der Art der errichteten Bauten und z. T. nach Auftraggebern erhoben. Gegenüber 1995 ist die Gliederung verändert worden, die Auftraggeber „Bahn und Post“ werden jetzt dem „Gewerblichen Bau“ zugeordnet (siehe dazu die Übersicht auf der nachfolgenden Seite und die methodischen Erläuterungen in Fachserie 4, Reihe 5.5.1). Alle Angaben für die Vorjahre sind vergleichbar ausgewiesen.

³ Siehe Umsatzsteuergesetz (UStG).

NACHWEIS DER ZUORDNUNG DER BAUARTEN ↔ AUFTRAGGEBER

in den Erhebungen der Betriebe im Bereich
Vorbereitende Baustellenarbeiten, Hoch- und Tiefbau

I. Bauart → Auftraggeber

Bauart	Auftraggeber / Auftraggebergruppe	
Hochbau ¹	Wohnungsbau	Ohne Nachweis des Auftraggebers
	Landwirtschaftlicher Bau ¹	
	Gewerblicher und industrieller Bau ³ (ohne Bahn und Post) ^{4 5}	
	Bauten für Bahn und Post ^{4 5}	
	Bauten für Körperschaften des öffentlichen Rechts (ohne Bauten für Organisationen des öffentlichen Rechts ohne Erwerbszweck) ⁴	
	Bauten für Organisationen des öffentlichen und privaten Rechts ohne Erwerbszweck ⁴	
Tiefbau ²	Straßenbau	Ohne Nachweis des Auftraggebers
	Tiefbau (ohne Straßenbau)	Gewerblicher und industrieller Bau (ohne Bahn und Post) ⁵
		Bauten für Bahn und Post ⁵
		Bauten für Körperschaften des öffentlichen Rechts (einschließlich für Organisationen des öffentlichen und privaten Rechts ohne Erwerbszweck) ⁴

II. Auftraggeber → Bauart

Auftraggebergruppe / Auftraggeber		Bauart
Gewerblicher Bau	Private Auftraggeber (ohne Bahn und Post ⁵) ⁶	Hochbau Tiefbau
	Bahn und Post ^{5 6}	Hochbau Tiefbau
	Ohne Nachweis des Auftraggebers	Landwirtschaftlicher Bau ¹
Öffentlicher Bau ⁶	Körperschaften des öffentlichen Rechts (ohne Organisationen ohne Erwerbszweck)	Hochbau
	Organisationen des öffentlichen und privaten Rechts ohne Erwerbszweck	Hochbau
	Körperschaften des öffentl. Rechts (einschl. Organisationen des öffentl. und privaten Rechts ohne Erwerbszweck)	Tiefbau
Ohne Nachweis des Auftraggebers	-	Wohnungsbau (Hochbau)
	-	Straßenbau (Tiefbau)

¹ Einschl. Landwirtschaftlicher Tiefbau.

² Ohne Landwirtschaftlicher Tiefbau.

³ Wird bei der Ergebnisdarstellung zum gewerblichen Bau gerechnet.

⁴ Ohne Wohnungsbau und Landwirtschaftlicher Bau.

⁵ Deutsche Bahn AG (Nachfolgeunternehmen der Deutschen Bundesbahn/Deutschen Reichsbahn); Deutsche Post AG, Deutsche Postbank AG, Deutsche Telekom AG (Nachfolgeunternehmen der Deutschen Bundespost)

⁶ Ohne Wohnungsbau, Landwirtschaftlicher Bau, Straßenbau.

Bautätigkeit

Die Bautätigkeitsstatistik, angeordnet durch das Gesetz über die Statistik der Bautätigkeit im Hochbau und die Fortschreibung des Wohnungsbestandes (Hochbaustatistikgesetz - HBauStatG) vom 5. Mai 1998 (BGBl. I S. 869), erstreckt sich auf genehmigungs- oder zustimmungsbedürftige sowie landesrechtlichen Verfahrensvorschriften unterliegende Baumaßnahmen im Hochbau, bei denen Wohnraum oder sonstiger Nutzraum geschaffen oder verändert wird sowie auf Gebäude und Gebäudeteile, deren Nutzung geändert wird. Außerdem wird zum Jahresende der Baufortschritt der genehmigten, aber noch nicht fertiggestellten Bauvorhaben (Bauüberhang) festgestellt.

Nachgewiesene Merkmale

Gebäude

Als Gebäude gelten gemäß der Systematik der Bauwerke selbstständig benutzbare, überdachte Bauwerke, die auf Dauer errichtet sind und von Menschen betreten werden können. Sie dienen dem Schutz von Menschen, Tieren oder Sachen. Hierbei kommt es auf die Umschließung durch Wände nicht an. Gebäude in diesem Sinne sind auch selbstständig benutzbare, unterirdische Bauwerke. Unterkünfte, wie z. B. Baracken, Gartenlauben, Behelfsheime u.dgl., die nur für begrenzte Dauer errichtet oder von geringem Wohnwert sind, werden – ebenso wie behelfsmäßige Nichtwohnbauten und freistehende selbstständige Konstruktionen – nicht erfasst.

Wohngebäude

sind Gebäude, die mindestens zur Hälfte (gemessen an der Gesamtnutzfläche) Wohnzwecken dienen. Hierzu rechnen auch Ferien-, Sommer- und Wochenendhäuser.

Wohngebäude mit Eigentumswohnungen

sind Wohngebäude, die ausschließlich, soweit nicht Teileigentum für Nichtwohnzwecke besteht, Wohneinheiten enthalten, an denen durch Eintragung im Wohnungsgrundbuch Sondereigentum nach den Vorschriften des Wohnungseigentumsgesetzes vom 30.7.1973 (BGBl. I S. 910) begründet worden ist oder werden soll.

Wohnheime

sind Wohngebäude, in denen bestimmte Personengruppen gemeinschaftlich wohnen. Sie dienen primär dem Wohnen, können sowohl "Wohnungen" als auch "Sonstige Wohneinheiten" enthalten und besitzen Gemeinschaftseinrichtungen (z. B. Gemeinschaftsverpflegung, Gemeinschaftsräume).

Nichtwohngebäude

sind Gebäude, die überwiegend für Nichtwohnzwecke (gemessen an der Gesamtnutzfläche) bestimmt sind. Im Nichtwohnbau werden Bagatellebauten – mit Ausnahme von Gebäuden mit Wohnraum – bis zu einem Volumen von 350 m³ Rauminhalt oder 18 000 EUR (veranschlagte Kosten des Bauwerkes) nicht erfasst.

Infrastrukturgebäude

Als Infrastrukturgebäude werden im Rahmen des Nichtwohnbaus im Wesentlichen nur Gebäude von unmittelbarem öffentli-

chen Interesse erfasst. Hierzu rechnen insbesondere Gebäude im Bildungs- und Kultursektor, im Gesundheits-, Sozial- und Verkehrswesen sowie im Bereich der Ver- und Entsorgung und der Freizeitgestaltung.

Fertigteilbau

Ein Bauwerk gilt als Fertigteilbau, wenn geschosshohe oder raumbreite tragende Fertigteile für Außen- oder Innenwände verwendet werden. Hierzu zählen auch Gebäude, bei denen nur der überwiegende Teil der tragenden Konstruktion aus Fertigteilen besteht.

Rauminhalt

Gemäß DIN 277 ergibt sich der Rauminhalt von Bauwerken durch deren Begrenzungsflächen. Berechnungsgrundlage sind die Grundrissflächen sowie die über den Grundrissebenen anzusetzenden Höhen (z. B. Gebäudehöhe, Geschosshöhe, Raumhöhe).

Nutzfläche

Als Nutzfläche (ohne Wohnfläche; DIN 277) gilt derjenige Teil der Netto-Grundfläche (ohne Wohnfläche), welcher der Zweckbestimmung und Nutzung des Bauwerks dient. Zur Nutzfläche gehören die Hauptnutzfläche und die Nebennutzfläche; nicht jedoch die Konstruktions-, Funktions- und Verkehrsfläche.

Wohnfläche

Die Wohnfläche von Wohnungen (entsprechend der II. Berechnungsverordnung) ist die Summe der anrechenbaren Grundflächen der Räume, die ausschließlich zu einer Wohnung gehören.

Wohnung

Eine Wohnung besteht aus einem oder mehreren Räumen, welche die Führung eines Haushalts ermöglichen, darunter stets eine Küche oder ein Raum mit Kochgelegenheit. Eine Wohnung hat grundsätzlich einen eigenen abschließbaren Zugang unmittelbar vom Freien, von einem Treppenhaus oder einem Vorraum, ferner Wasserversorgung, Abguss und Toilette, die auch außerhalb des Wohnungsabschlusses liegen können.

Sonstige Wohneinheiten

sind alle übrigen Wohneinheiten ohne Küche oder Kochnische. Zu ihnen zählen vor allem einzelne oder zusammenhängende Räume in Wohnheimen für die ständige wohnliche Unterbringung der Heimbewohner.

Kosten des Bauwerkes

Als Kosten des Bauwerkes werden die zum Zeitpunkt der Baugenehmigung veranschlagten Kosten der Baukonstruktion (einschließlich Erdarbeiten), die Kosten der Installation, deren betriebstechnische Anlagen und die Kosten für betriebliche Einbauten sowie für besondere Bauausführungen erfasst. Sie schließen die Umsatzsteuer ein.

Bewilligungsstatistik

Sie ist angeordnet durch § 32 II. WoBauG und liefert Daten über Bauvorhaben, die mit Mitteln aus öffentlichen Haushalten gefördert werden. Hierzu werden die Meldungen der Bewilligungsstellen herangezogen.

Ergänzende Angaben für die Bauwirtschaft¹ (Erläuterungen zu den einzelnen Tabellen)

Mit Beginn des Jahres 1995 traten eine neue „Klassifikation der Wirtschaftszweige, Ausgabe 1993 (WZ93)“ sowie ein neues „Systematisches Güterverzeichnis für Produktionsstatistiken, Ausgabe 1995 (GP95)“ in Kraft. Die Tabellen werden stufenweise an die neuen Klassifikationen angepasst.² Die noch nicht umgestellten Tabellen basieren – soweit eine Zuordnung nach Wirtschaftszweigen erfolgt – auf der Klassifikation, die auf der jeweiligen Tabelle angegeben ist.

1 Indizes für das Produzierende Gewerbe

1.1 Index des Auftragseingangs im Verarbeitenden Gewerbe (Wertindex)

Die Auftragseingänge werden monatlich in ausgewählten Zweigen des Verarbeitenden Gewerbes bei Betrieben mit im allgemeinen 20 Beschäftigten und mehr (einschl. Handwerk) erhoben.

1.2 Index des Auftragseingangs im Verarbeitenden Gewerbe (Volumenindex)

Die Berechnung beruht auf einer Preisbereinigung der in Tabelle 1.1 dargestellten Wertindexziffern mit den entsprechenden Messzahlen der Erzeugerpreise gewerblicher Produkte.

1.3 Index des Umsatzes im Verarbeitenden Gewerbe (Wertindex)

Umsatz (ohne Mehrwertsteuer) der in der monatlichen Berichterstattung erfassten Betriebe ausgewählter Wirtschaftszweige des Verarbeitenden Gewerbes mit im allgemeinen 20 Beschäftigten und mehr.

1.4 Index des Umsatzes im Verarbeitenden Gewerbe (Volumenindex)

Für die Berechnung preisbereinigter Umsatzmessziffern werden Messzahlen der Erzeugerpreise gewerblicher Produkte verwendet.

1.5 Produktionsindex für das Produzierende Gewerbe

Berechnet zur Basis 1995 auf repräsentativer Grundlage unter Ausschaltung der Preisveränderungen.

2 Produktion ausgewählter Erzeugnisse im Produzierenden Gewerbe

Ergebnisse der vierteljährlichen Produktionsstatistik für zum Absatz bestimmte Waren bzw. Warenarten in der Gliederung des „Systematischen Güterverzeichnisses für Produktionsstatistiken, Ausgabe 1995 (GP95)“.

3 Bergbau und Gewinnung von Steinen und Erden; Verarbeitendes Gewerbe

Ergebnisse des Monatsberichts für Betriebe im Bergbau und im Verarbeitenden Gewerbe. Der Berichtskreis umfasst Betriebe von Unternehmen mit im allgemeinen 20 Beschäftigten und mehr einschließlich Handwerk.

4 Handwerk

Ergebnisse der vierteljährlichen repräsentativen Handwerksberichterstattung (HwB). Die Auswahlgesamtheit für die Stichprobe der HwB setzt sich zum einen aus bei der Handwerkszählung 1995 erfassten Unternehmen und zum anderen aus den (echten) Neuzugängen in die Handwerksrolle nach dem Stichtag der Handwerkszählung zusammen.

Bei der Berechnung der Messzahlen wird intern auf Absolutwerte zurückgegriffen.

5 Erwerbstätigkeit

Die Angaben in den folgenden Tabellen werden von den Arbeitsverwaltungen bearbeitet und von der Bundesanstalt für Arbeit bereitgestellt:

5.1 Arbeitslose, offene Stellen

5.2 Arbeitslose, offene Stellen nach Ländern

5.3 Kurzarbeitergeld im Baugewerbe nach Ausmaß des Arbeitsausfalls

5.4 Kurzarbeit im Baugewerbe nach Landesarbeitsamtsbezirken – Früheres Bundesgebiet –

5.5 Kurzarbeit im Baugewerbe nach Landesarbeitsamtsbezirken – Neue Länder und Berlin-Ost

6 Preise

6.1 Ausgewählte Preisindizes für Bauwerke

Die vierteljährlich ermittelten Baupreise sind Preise für einzelne Bauleistungen und stammen aus Abschlüssen zwischen Bauherren und Bauunternehmern.

Die Berechnung des Index erfolgt auf der Basis 1995 = 100.

6.2 Kaufwerte für Bauland

Erhebungsgegenstand sind die Verkäufe von unbebauten Grundstücken mit einer Größe von 100 m² und mehr, soweit sie in den Baugebieten der Gemeinden des Bundesgebietes liegen und somit Bauland Eigenschaft besitzen. Die für die Statistik erforderlichen Erhebungsmerkmale zur Ermittlung der durchschnittlichen Kaufwerte werden den Grundstückskaufverträgen entnommen. Auskunftspflichtig dafür sind die Finanzämter oder die Geschäftsstellen der Gutachterausschüsse für Grundstückswerte.

6.3 Index der Erzeugerpreise ausgewählter gewerblicher Produkte

Die Messzahlen beruhen auf Verkaufspreisen, die monatlich bei den Erzeugerfirmen erhoben werden. Änderungen dieser Preise, die auf Qualitätsunterschieden oder auf geänderten Lieferungs- und Zahlungsbedingungen beruhen, werden bei der Berechnung der Messzahlen ausgeschaltet.

¹ Ausführliche fachliche und methodische Hinweise zu den nachfolgenden Statistiken enthalten die jeweiligen Fachveröffentlichungen (siehe Anhang).

² Siehe Bald-Herbel, Ch./ Herbel, N.: „Die Umstellung der Indizes im Produzierenden Gewerbe auf Basis 1991“ und Nowak, M./ Weisbrod, J.: „Auswirkungen der NACE-Verordnung und der PRODCOM-Verordnung auf die kurzfristigen Statistiken im Bergbau und im Verarbeitenden Gewerbe“, *Wirtschaft und Statistik* 3/1995 S. 181 ff.

6.4 Preisindex für die Lebenshaltung - Deutschland –

Die Mieten der im Preisindex für die Lebenshaltung aller privaten Haushalte erfassten Wohnungsarten verstehen sich einschließlich Nebenkosten wie Kanalisation, Straßenreinigung, Müllabfuhr, Kaminreinigung, Treppenhausbeleuchtung und Wasserverbrauch (Nettokaltmiete und kalte Betriebskosten – Bruttokaltmiete).

Der Index wird für alle privaten Haushalte auf Basis 1995=100 berechnet.

7 Löhne

7.1 Durchschnittliche Arbeitszeiten und Verdienste der Arbeiter in ausgewählten Gewerbegruppen

Die nachgewiesenen Wochenarbeitszeiten, Bruttostunden- und Bruttowochenverdienste für Arbeiter sind Durchschnittsangaben je Arbeiter. Die Erhebung wird auf repräsentativer Grundlage durchgeführt, wobei im allgemeinen etwa 13 % der Betriebe mit 10 Beschäftigten und mehr (im Hoch- und Tiefbau mit 5 Beschäftigten und mehr) erfasst werden.

Bei der Erhebung werden keine individuellen Angaben für einzelne Arbeiter, sondern die aus der betrieblichen Abrechnung anfallenden Lohnsummen für jeweils ganze Arbeitsgruppen erfragt (Summenmethode).

7.2 Index der tariflichen Stundenlöhne (Zeitlohn) für männliche Arbeiter in der höchsten tarifmäßigen Altersstufe

Die Indexberechnungen bauen auf sämtlichen Lohn- bzw. Gehaltsgruppen eines Tarifvertrages auf. Tarifierhöhungen, die nicht linear, sondern in unterschiedlicher Höhe für die einzelnen Gruppen erfolgen, kommen also ihrer tatsächlichen Bedeutung entsprechend in den Ergebnissen zum Ausdruck.

Die Indizes werden nach der Formel von Laspeyres berechnet, d.h. sie messen die reine Tarifierhöhung unter Ausschaltung von Änderungen in der Beschäftigungsstruktur. Die Wertgewichte für die Wägung werden durch Multiplikation der Beschäftigtenzahlen im Basisjahr mit dem Tarifsatz im Basisjahr gewonnen.

8 Geld und Kredit

8.1 Bauspargeschäft

Angaben über die Geschäftsentwicklung der im Bundesgebiet bestehenden privaten und öffentlichen Bausparkassen.

8.2 Bestand an Hypothekarkrediten auf Wohngrundstücke

Unter dem Bestand an hypothekarisch gesicherten Darlehen auf Wohngrundstücke werden nur die Kredite, die auf dem organisierten Hypothekarkreditmarkt gewährt werden, nachgewiesen. Darlehensgeber im Hypothekarkreditgeschäft sind die Realkreditinstitute, Universalbanken und Versicherungen.

8.3 Hypothekarkreditzinsen sowie Renditen festverzinslicher inländischer Wertpapiere

Monatliche Darstellung der Durchschnittszinssätze und der Streubreite der Effektivverzinsung von Hypothekarkrediten auf Wohngrundstücke sowie der Umlaufrenditen von tarifbesteuerten festverzinslichen Wertpapieren an Hand der Veröffentlichungen der Deutschen Bundesbank.

8.4 Konkurse und Vergleichsverfahren

Die Angaben beruhen auf den Meldungen der Amtsgerichte (Konkursgerichte) über die eröffneten und mangels Masse abgelehnten Konkursverfahren sowie über die eröffneten Vergleichsverfahren. Die außergerichtlichen Vergleichsverfahren werden statistisch nicht erfasst.

8.5 Insolvenzen

Insolvenzverfahren = beantragte Konkursverfahren plus eröffnete Vergleichsverfahren abzüglich Anschlusskonkurse. Anschlusskonkurse = beantragte Konkursverfahren, die als eröffnete Vergleichsverfahren bereits statistisch erfasst wurden.

9 Finanzen und Steuern

9.1 Ausgaben für Baumaßnahmen

Ergebnisse der Vierteljahresstatistik über die Finanzwirtschaft von Bund, Ländern, Gemeinden und -verbänden.

Dargestellt werden die Ausgaben für Baumaßnahmen nach ausgewählten Aufgabenbereichen.

Allgemeiner Überblick
Ergebnisse der Bauberichterstattung ¹⁾

Gegenstand der Nachweisführung	Einheit Basis- jahr	September 2002	August 2002	September 2001	Januar bis September 2002	September 2002		Januar bis September 2002
						Veränderung in Prozent gegenüber		
						August 2002	September 2001	Januar bis September 2001

Vorbereitende Baustellenarbeiten, Hoch- und Tiefbau - Alle Betriebe -

Deutschland

Beschäftigte	1 000	859	861	968	858	- 0,2	- 11,2	- 10,5
Geleistete Arbeitsstunden	1000 Std	93 165	84 887	102 462	742 440	9,8	- 9,1	- 12,3
dar.: Wohnungsbau	1000 Std	35 564	31 945	40 360	288 140	11,3	- 11,9	- 14,6
Gewerblicher Bau	1000 Std	28 136	26 483	30 942	232 452	6,2	- 9,1	- 12,4
Öffentl. u. Straßenbau	1000 Std	29 465	26 459	31 160	221 848	11,4	- 5,4	- 8,9
Hochbau	1000 Std	58 008	53 079	65 660	473 927	9,3	- 11,7	- 14,3
Tiefbau	1000 Std	35 157	31 808	36 802	268 513	10,5	- 4,5	- 8,5
Baugewerblicher Umsatz ²⁾	Mill. EUR	7 748	7 397	8 195	59 624	4,7	- 5,5	- 7,5
dar.: Wohnungsbau	Mill. EUR	2 348	2 297	2 589	18 840	2,2	- 9,3	- 10,1
Gewerblicher Bau	Mill. EUR	2 898	2 747	3 016	22 546	5,5	- 3,9	- 7,9
Öffentl. u. Straßenbau	Mill. EUR	2 502	2 352	2 590	18 238	6,4	- 3,4	- 4,3
Hochbau	Mill. EUR	4 733	4 596	5 172	37 744	3,0	- 8,5	- 9,9
Tiefbau	Mill. EUR	3 015	2 801	3 023	21 880	7,6	- 0,2	- 3,1
Produktionsindex (Originalwert)	1995 = 100	84,7	76,4	87,8	80,2	10,9	- 3,5	2,4
Arbeitstage	Anzahl	21	22	20				

Früheres Bundesgebiet

Beschäftigte	1 000	639	641	703	638	- 0,3	- 9,2	- 8,4
Geleistete Arbeitsstunden	1000 Std	68 544	61 044	73 323	548 263	12,3	- 6,5	- 9,9
dar.: Wohnungsbau	1000 Std	28 013	24 431	30 248	225 694	14,7	- 7,4	- 10,8
Gewerblicher Bau	1000 Std	20 019	18 643	21 676	166 832	7,4	- 7,6	- 10,8
Öffentl. u. Straßenbau	1000 Std	20 512	17 970	21 399	155 737	14,1	- 4,1	- 7,6
Hochbau	1000 Std	43 988	39 270	48 027	359 055	12,0	- 8,4	- 11,4
Tiefbau	1000 Std	24 556	21 774	25 296	189 208	12,8	- 2,9	- 6,9
Baugewerblicher Umsatz ²⁾	Mill. EUR	5 991	5 707	6 266	46 469	5,0	- 4,4	- 6,6
dar.: Wohnungsbau	Mill. EUR	1 924	1 871	2 037	15 363	2,8	- 5,5	- 7,4
Gewerblicher Bau	Mill. EUR	2 272	2 126	2 322	17 690	6,9	- 2,2	- 6,8
Öffentl. u. Straßenbau	Mill. EUR	1 794	1 710	1 907	13 416	4,9	- 5,9	- 5,4
Hochbau	Mill. EUR	3 850	3 693	4 071	30 429	4,2	- 5,4	- 8,2
Tiefbau	Mill. EUR	2 141	2 014	2 195	16 040	6,3	- 2,5	- 3,5
Produktionsindex (Originalwert)	1995 = 100	89,6	79,6	91,1	84,9	12,6	- 1,6	4,2
Arbeitstage	Anzahl	21	22	20				

Neue Länder und Berlin-Ost

Beschäftigte	1 000	221	220	265	220	0,1	- 16,6	- 16,1
Geleistete Arbeitsstunden	1000 Std	24 621	23 843	29 139	194 177	3,3	- 15,5	- 18,3
dar.: Wohnungsbau	1000 Std	7 551	7 514	10 112	62 446	0,5	- 25,3	- 26,0
Gewerblicher Bau	1000 Std	8 117	7 840	9 266	65 620	3,5	- 12,4	- 16,4
Öffentl. u. Straßenbau	1000 Std	8 953	8 489	9 761	66 111	5,5	- 8,3	- 11,8
Hochbau	1000 Std	14 020	13 809	17 633	114 872	1,5	- 20,5	- 22,2
Tiefbau	1000 Std	10 601	10 034	11 506	79 305	5,7	- 7,9	- 12,1
Baugewerblicher Umsatz ²⁾	Mill. EUR	1 757	1 690	1 929	13 155	4,0	- 8,9	- 10,7
dar.: Wohnungsbau	Mill. EUR	424	426	552	3 477	- 0,6	- 23,3	- 20,3
Gewerblicher Bau	Mill. EUR	626	621	693	4 857	0,7	- 9,8	- 11,4
Öffentl. u. Straßenbau	Mill. EUR	708	642	683	4 822	10,3	3,7	- 1,3
Hochbau	Mill. EUR	883	902	1 101	7 315	- 2,2	- 19,8	- 16,6
Tiefbau	Mill. EUR	875	788	828	5 840	11,1	5,7	- 2,0
Produktionsindex (Originalwert)	1995 = 100	67,2	64,9	75,9	63,0	3,5	- 11,5	- 5,3
Arbeitstage	Anzahl	21	22	20				

1) Siehe Erläuterungen zu den Monatsberichten für Vorbereitende Baustellenarbeiten, Hoch- und Tiefbau.

2) Ohne Umsatzsteuer.

Allgemeiner Überblick

Ergebnisse der Bauberichterstattung ¹⁾

Gegenstand der Nachweisführung	Einheit	September 2002	August 2002	September 2001	Januar bis September 2002	September 2002		Januar bis September 2002
						Veränderung in Prozent gegenüber		
						August 2002	September 2001	Januar bis September 2001

Vorbereitende Baustellenarbeiten, Hoch- und Tiefbau

- Betriebe des Monatsberichtskreises - ²⁾

Deutschland

Beschäftigte	1 000	517	518	588	515	-0,2	-12,1	- 11,8
Geleistete Arbeitsstunden	1000 Std	56 869	51 910	62 211	449 712	9,6	-8,6	- 12,4
Baugewerblicher Umsatz ³⁾	Mill. EUR	5 583	5 303	5 893	42 608	5,3	-5,3	- 7,9
Auftragseingang	Mill. EUR	4 972	4 327	5 007	40 534	14,9	-0,7	- 6,2
dar.: Wohnungsbau	Mill. EUR	858	789	975	7 426	8,7	-12,0	- 16,1
Gewerblicher Bau	Mill. EUR	2 014	1 719	2 095	17 057	17,2	-3,8	- 5,1
Öffentl. u. Straßenbau	Mill. EUR	2 100	1 819	1 938	16 051	15,4	8,4	- 2,2
Hochbau	Mill. EUR	2 506	2 190	2 764	21 513	14,4	-9,3	- 12,1
Tiefbau	Mill. EUR	2 466	2 137	2 243	19 021	15,4	10,0	1,4

Früheres Bundesgebiet

Beschäftigte	1 000	379	380	422	378	-0,3	-10,1	- 9,7
Geleistete Arbeitsstunden	1000 Std	40 767	36 399	43 693	324 222	12,0	-6,7	- 10,5
Baugewerblicher Umsatz ³⁾	Mill. EUR	4 258	4 040	4 478	32 839	5,4	-4,9	- 7,4
Auftragseingang	Mill. EUR	3 840	3 242	3 933	31 667	18,5	-2,4	- 6,5
dar.: Wohnungsbau	Mill. EUR	695	622	781	6 071	11,7	-11,0	- 13,8
Gewerblicher Bau	Mill. EUR	1 576	1 327	1 710	13 560	18,7	-7,8	- 5,9
Öffentl. u. Straßenbau	Mill. EUR	1 569	1 292	1 442	12 036	21,4	8,8	- 3,1
Hochbau	Mill. EUR	2 047	1 764	2 283	17 683	16,0	-10,4	- 11,0
Tiefbau	Mill. EUR	1 793	1 477	1 650	13 984	21,4	8,7	- 0,1

Neue Länder und Berlin-Ost

Beschäftigte	1 000	138	138	167	137	0,2	-17,2	- 17,3
Geleistete Arbeitsstunden	1000 Std	16 102	15 511	18 518	125 490	3,8	-13,0	- 16,9
Baugewerblicher Umsatz ³⁾	Mill. EUR	1 325	1 263	1 415	9 769	4,9	-6,3	- 9,4
Auftragseingang	Mill. EUR	1 132	1 085	1 074	8 867	4,3	5,4	- 5,3
dar.: Wohnungsbau	Mill. EUR	163	167	194	1 354	-2,5	-15,9	- 25,4
Gewerblicher Bau	Mill. EUR	438	392	385	3 498	11,9	13,9	- 1,8
Öffentl. u. Straßenbau	Mill. EUR	531	526	495	4 015	0,8	7,1	0,7
Hochbau	Mill. EUR	459	426	481	3 830	7,8	-4,5	- 16,9
Tiefbau	Mill. EUR	673	659	593	5 037	2,0	13,4	6,0

1) Siehe Erläuterungen zu den Monatsberichten für Vorbereitende Baustellenarbeiten, Hoch- und Tiefbau.

2) Betriebe mit i.d.R. 20 Beschäftigten und mehr.

3) Ohne Umsatzsteuer.

Allgemeiner Überblick

Ergebnisse der Bauberichterstattung ¹⁾

Gegenstand der Nachweisführung	Einheit	3. Vj. 2002	2. Vj. 2002	3. Vj. 2001	1. - 3. Vj. 2002	3. Vj. 2002		1. bis 3. Vj. 2002
						Veränderung in Prozent gegenüber		
						2. Vj. 2002	3. Vj. 2001	1. bis 3. Vj. 2001

Baugewerbe - Betriebe des Monats- bzw. Vierteljahresberichtsgebietes - ²⁾

Insgesamt

Deutschland

Beschäftigte ³⁾	1 000	846	844	945	843	0,2	-10,5	-10,2
Geleistete Arbeitsstunden	1000 Std	269 050	261 700	301 442	747 843	2,8	-10,7	-11,1
Baugewerblicher Umsatz ⁴⁾	Mill. EUR	24 122	21 782	26 156	62 293	10,7	-7,8	-7,7

Früheres Bundesgebiet

Beschäftigte ³⁾	1 000	634	632	691	632	0,3	-8,3	-7,9
Geleistete Arbeitsstunden	1000 Std	197 277	193 788	215 366	551 726	1,8	-8,4	-9,0
Baugewerblicher Umsatz ⁴⁾	Mill. EUR	18 730	16 949	20 080	48 586	10,5	-6,7	-7,0

Neue Länder und Berlin-Ost

Beschäftigte ³⁾	1 000	212	212	254	212	-0,1	-16,6	-16,6
Geleistete Arbeitsstunden	1000 Std	71 773	67 912	86 076	196 117	5,7	-16,6	-16,5
Baugewerblicher Umsatz ⁴⁾	Mill. EUR	5 393	4 832	6 076	13 707	11,6	-11,2	-10,1

Vorbereitende Baustellenarbeiten, Hoch- und Tiefbau ²⁾

Deutschland

Beschäftigte ³⁾	1 000	517	518	588	515	-0,2	-12,1	-11,8
Geleistete Arbeitsstunden	1000 Std	166 979	162 145	190 079	449 712	3,0	-12,2	-12,4
Baugewerblicher Umsatz ⁴⁾	Mill. EUR	16 662	15 091	18 186	42 608	10,4	-8,4	-7,9

Früheres Bundesgebiet

Beschäftigte ³⁾	1 000	379	380	422	378	-0,3	-10,1	-9,7
Geleistete Arbeitsstunden	1000 Std	119 431	117 794	132 642	324 222	1,4	-10,0	-10,5
Baugewerblicher Umsatz ⁴⁾	Mill. EUR	12 752	11 578	13 798	32 839	10,1	-7,6	-7,4

Neue Länder und Berlin-Ost

Beschäftigte ³⁾	1 000	138	138	167	137	0,2	-17,2	-17,3
Geleistete Arbeitsstunden	1000 Std	47 548	44 351	57 437	125 490	7,2	-17,2	-16,9
Baugewerblicher Umsatz ⁴⁾	Mill. EUR	3 911	3 513	4 389	9 769	11,3	-10,9	-9,4

Bauinstallation und sonstiges Baugewerbe ²⁾

Deutschland

Beschäftigte ³⁾	1 000	329	326	357	328	0,8	-7,9	-7,6
Geleistete Arbeitsstunden	1000 Std	102 071	99 555	111 363	298 131	2,5	-8,3	-8,9
Baugewerblicher Umsatz ⁴⁾	Mill. EUR	7 460	6 690	7 970	19 686	11,5	-6,4	-7,3

Früheres Bundesgebiet

Beschäftigte ³⁾	1 000	255	252	269	253	1,3	-5,5	-5,2
Geleistete Arbeitsstunden	1000 Std	77 846	75 994	82 724	227 504	2,4	-5,9	-6,6
Baugewerblicher Umsatz ⁴⁾	Mill. EUR	5 978	5 371	6 283	15 748	11,3	-4,9	-6,2

Neue Länder und Berlin-Ost

Beschäftigte ³⁾	1 000	74	74	87	75	-0,7	-15,3	-15,2
Geleistete Arbeitsstunden	1000 Std	24 225	23 561	28 639	70 627	2,8	-15,4	-15,7
Baugewerblicher Umsatz ⁴⁾	Mill. EUR	1 482	1 319	1 687	3 938	12,3	-12,2	-11,7

1) Siehe Erläuterungen zu den Monats- bzw. Vierteljahresberichten für Vorbereitende Baustellenarbeiten, Hoch- und Tiefbau, Bauinstallation und sonstiges Baugewerbe.

2) Betriebe mit i.d.R. 20 Beschäftigten und mehr.

3) Am Ende des Vierteljahres.

4) Ohne Umsatzsteuer.

Allgemeiner Überblick

Ergebnisse der Bautätigkeitsstatistik

- Früheres Bundesgebiet -

Im Zeitraum 01.01. - 30.09.2002 wurden insgesamt 171 529 Genehmigungen zum Bau von Wohnungen in Wohn- und Nichtwohngebäuden erteilt. Dies entspricht einer Abnahme um 8,8 % zum Vergleichszeitraum des Vorjahres. Die Zahl der Wohnungen in neuen Gebäuden beläuft sich auf 156 177. Darunter waren 81 608 Wohnungen in Wohngebäuden mit einer Wohnung, 23 150 Wohnungen in Wohngebäuden mit zwei Wohnungen und 47 478 Wohnungen in Wohngebäuden mit 3 und mehr Wohnungen. Hierbei war der stärkste Rückgang (16,2 %) bei den Mehrfamilienhäusern zu verzeichnen.

Die genehmigten neuen Wohn- und Nichtwohngebäude umfassten einen Rauminhalt von 224,5 Mill. Kubikmetern; die veranschlagten Baukosten beliefen sich auf 37,5 Mrd. Euro. Davon entfielen auf Wohngebäude 100,3 Mill. Kubikmeter

Rauminhalt und 22,7 Mrd. Euro veranschlagte Baukosten. Für Nichtwohngebäude wurden Baukosten in Höhe von 14,8 Mrd. Euro veranschlagt, wobei der Rauminhalt 124,1 Mill. Kubikmeter betrug.

Für öffentliche Bauherren wurden 11,2 Mill. Kubikmeter umbauter Raum genehmigt (-1,2 %). Bei den nichtöffentlichen Bauherren verringerte sich der genehmigte umbaute Raum um 15,7 % gegenüber dem Vorjahreszeitraum.

Fertiggestellt wurden insgesamt 73 483 Wohnungen in Wohn- und Nichtwohngebäuden (-17,4 %). Darunter waren 67 500 Wohnungen in neuen Gebäuden.

Genehmigungen ----- Fertigstellungen	Einheit	Januar bis September		Veränderung gegenüber dem Vorjahres- zeitraum
		2001	2002	
		Absolut		%
Genehmigte Wohnungen in Wohn- und Nichtwohngebäuden (Baumaßnahmen insgesamt)	Anzahl	188 057	171 529	-8,8
darunter: Wohnungen in neuen Gebäuden	Anzahl	171 028	156 177	-8,7
darunter: Wohnungen in Wohngebäuden				
mit 1 Wohnung	Anzahl	85 470	81 608	-4,5
mit 2 Wohnungen	Anzahl	24 488	23 150	-5,5
mit 3 und mehr Wohnungen	Anzahl	56 674	47 478	-16,2
Genehmigte Wohn- und Nichtwohngebäude (Errichtung neuer Gebäude)	1 000 m³ Mill. EUR	253 126 40 586,7	224 456 37 510,0	-11,3 -7,6
davon: Genehmigte Wohngebäude	1 000 m³ Mill. EUR	107 789 24 128,9	100 332 22 726,4	-6,9 -5,8
Genehmigte Nichtwohngebäude	1 000 m³ Mill. EUR	145 337 16 457,7	124 124 14 783,5	-14,6 -10,2
davon: öffentliche Bauherren (einschl. Organisationen ohne Erwerbszweck)	1 000 m³ Mill. EUR	11 302 2 677,3	11 163 2 741,7	-1,2 2,4
nichtöffentliche Bauherren (Unternehmen und private Haushalte)	1 000 m³ Mill. EUR	134 050 13 780,5	112 954 12 041,8	-15,7 -12,6
Fertiggestellte Wohnungen in Wohn- und Nichtwohngebäuden (Baumaßnahmen insgesamt)	Anzahl	89 012	73 483	-17,4
Darunter: Wohnungen in neuen Gebäuden	Anzahl	81 700	67 500	-17,4

Allgemeiner Überblick

Ergebnisse der Bautätigkeitsstatistik

- Neue Länder und Berlin-Ost -

Im Zeitraum 01.01.-30.09.2002 wurden insgesamt 32 371 Genehmigungen zum Bau von Wohnungen in Wohn- und Nichtwohngebäuden erteilt. Dies entspricht einer Abnahme um 14,9 % zum Vergleichszeitraum des Vorjahres. Die Zahl der Wohnungen in neuen Gebäuden beläuft sich auf 27 424. Darunter waren 18 527 Wohnungen in Wohngebäuden mit einer Wohnung, 2 962 Wohnungen in Wohngebäuden mit zwei Wohnungen und 5 164 Wohnungen in Wohngebäuden mit 3 und mehr Wohnungen. Hierbei war der stärkste Rückgang (31,1 %) bei den Mehrfamilienhäusern zu verzeichnen. Die genehmigten neuen Wohn- und Nichtwohngebäude umfassten einen Rauminhalt von 33,8 Mill. Kubikmetern; die veranschlagten Baukosten beliefen sich auf 5,6 Mrd. Euro. Davon entfielen auf Wohngebäude 14,8 Mill. Kubikmeter

Rauminhalt und 3,2 Mrd. Euro veranschlagte Baukosten. Für Nichtwohngebäude wurden Baukosten in Höhe von 2,4 Mrd. Euro veranschlagt, wobei der Rauminhalt 19,0 Mill. Kubikmeter betrug.

Für öffentliche Bauherren wurden 3,5 Mill. Kubikmeter umbauter Raum genehmigt (+6,1 %). Bei den nichtöffentlichen Bauherren verringerte sich dagegen der genehmigte umbaute Raum um 18,6 % gegenüber dem Vorjahreszeitraum.

Fertiggestellt wurden insgesamt 15 927 Wohnungen in Wohn- und Nichtwohngebäuden (-13,6 %). Darunter waren 13 754 Wohnungen in neuen Gebäuden.

Genehmigungen ----- Fertigstellungen	Einheit	Januar bis September		Veränderung gegenüber dem Vorjahres- zeitraum
		2001	2002	
		Absolut		%
Genehmigte Wohnungen in Wohn- und Nichtwohngebäuden (Baumaßnahmen insgesamt)	Anzahl	38 042	32 371	-14,9
darunter: Wohnungen in neuen Gebäuden	Anzahl	32 486	27 424	-15,6
darunter: Wohnungen in Wohngebäuden				
mit 1 Wohnung	Anzahl	20 698	18 527	-10,5
mit 2 Wohnungen	Anzahl	3 608	2 962	-17,9
mit 3 und mehr Wohnungen	Anzahl	7 492	5 164	-31,1
Genehmigte Wohn- und Nichtwohngebäude (Errichtung neuer Gebäude)	1 000 m³ Mill. EUR	39 360 6 120,5	33 769 5 580,5	-14,2 -8,8
davon: Genehmigte Wohngebäude	1 000 m³ Mill. EUR	17 110 3 628,0	14 819 3 150,9	-13,4 -13,1
Genehmigte Nichtwohngebäude	1 000 m³ Mill. EUR	22 250 2 492,6	18 950 2 429,5	-14,8 -2,5
davon: öffentliche Bauherren (einschl. Organisationen ohne Erwerbszweck)	1 000 m³ Mill. EUR	3 345 807,7	3 548 985,6	6,1 22,0
nichtöffentliche Bauherren (Unternehmen und private Haushalte)	1 000 m³ Mill. EUR	18 912 1 684,9	15 400 1 443,9	-18,6 -14,3
Fertiggestellte Wohnungen in Wohn- und Nichtwohngebäuden (Baumaßnahmen insgesamt)	Anzahl	18 443	15 927	-13,6
Darunter: Wohnungen in neuen Gebäuden	Anzahl	16 292	13 754	-15,6

BAUGENEHMIGUNGEN FRÜHERES BUNDESGEBIET

—— URSPRUNGSREIHE
----- GLATTE KOMPONENTE *)

Tausend WOHNUNGEN IM WOHN- U. NICHTWOHNBAU (INSGESAMT)

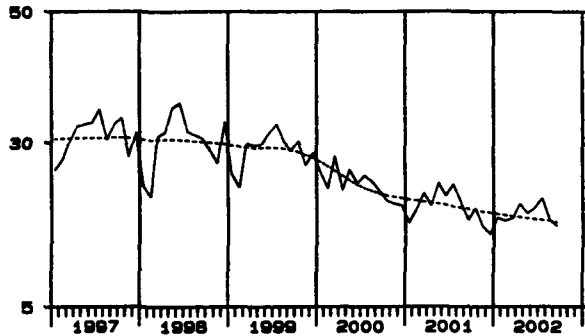

Log. Maßstab RAUMINHALT IM WOHNBAU (1995=100)

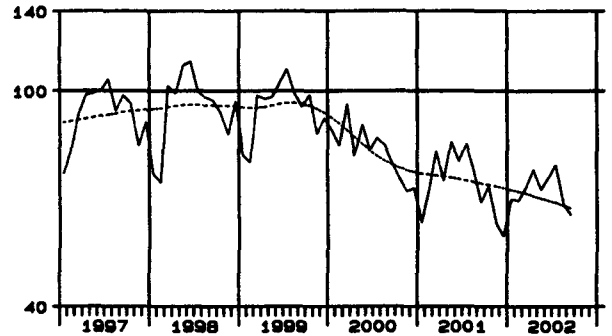

Log. Maßstab VERANSCHL. BALKOSTEN IM WOHN- U. NICHTWOHNBAU - ERRICHTUNG NEUER GEBÄUDE (1995 = 100)

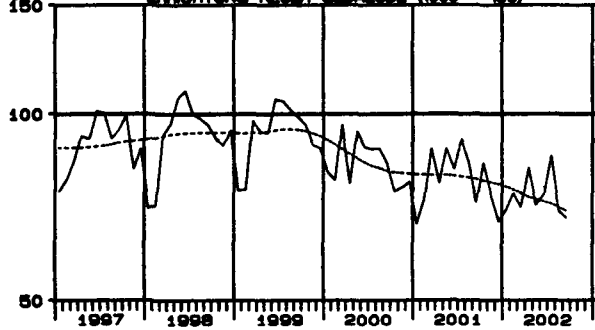

RAUMINHALT IM NICHTWOHNBAU (1995=100)

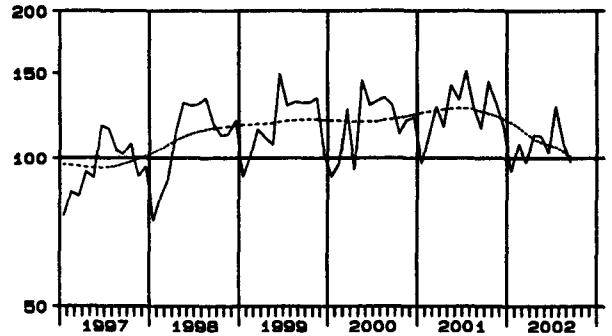

RAUMINHALT IM WOHN- U. NICHTWOHNBAU (1995=100)

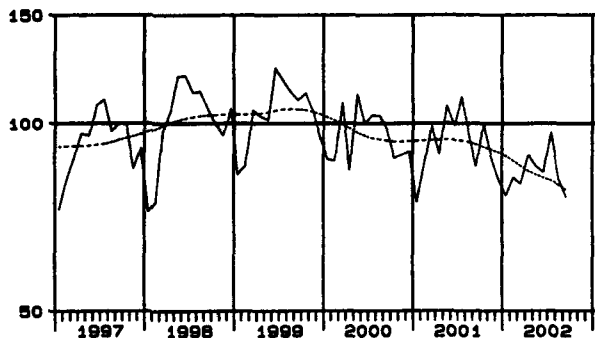

RAUMINHALT IM NICHTWOHNBAU - ÖFFENTLICHE BAUHERREN (1995=100)

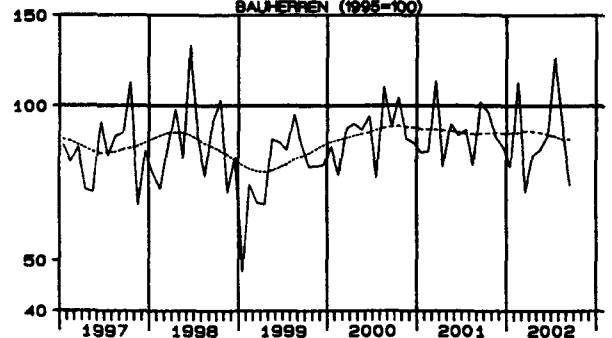

Prozent PREISINDEX UND BALKOSTEN (EUR/M3) IM WOHNBAU (VERÄNDERUNG GEGENÜBER DEM VORJAHRESWERT)

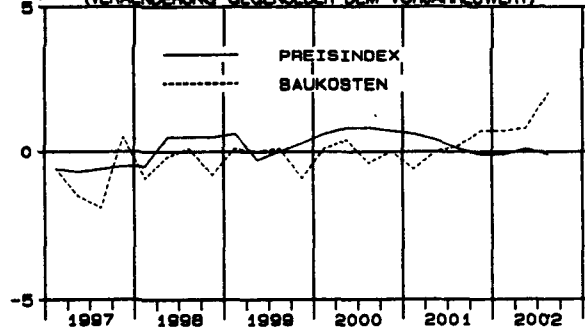

RAUMINHALT IM NICHTWOHNBAU - NICHTÖFFENTLICHE BAUHERREN (1995=100)

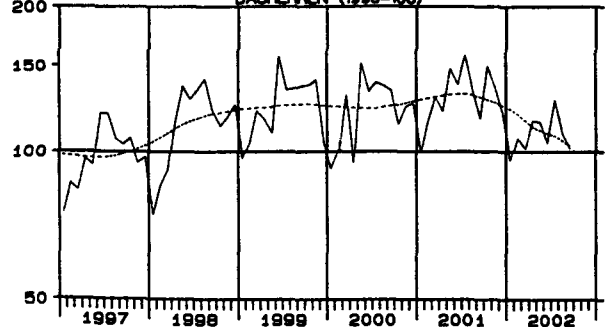

*) TREND-KONJUNKTUR-KOMPONENTE DES "BERLINER VERFAHRENS" (BV4+) ZUR ZEITREIHENANALYSE

STATISTISCHES INFORMATIONSSYSTEM (STATIS-BUND)

INDEX DES AUFTRAGSBESTANDS FÜR VORBEREITENDE BAUSTELLENARBEITEN, HOCH- UND TIEFBAU

Deutschland

Volumenindex 1995 = 100

— Ursprungsreihe
- - - - - Glatte Komponente *)

Log. Maßstab

Insgesamt

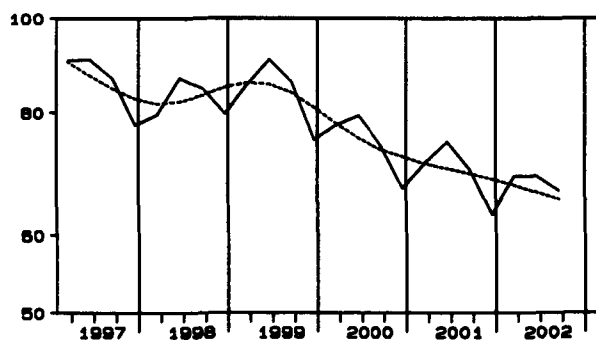

Hochbau

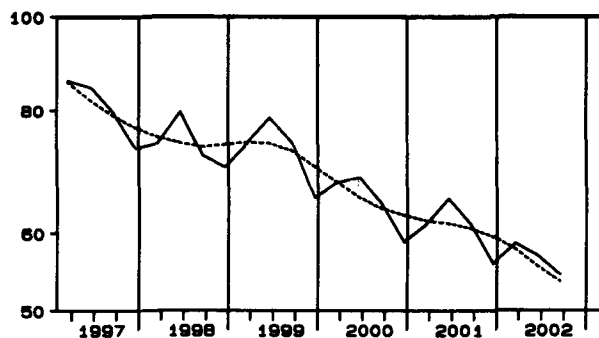

Tiefbau

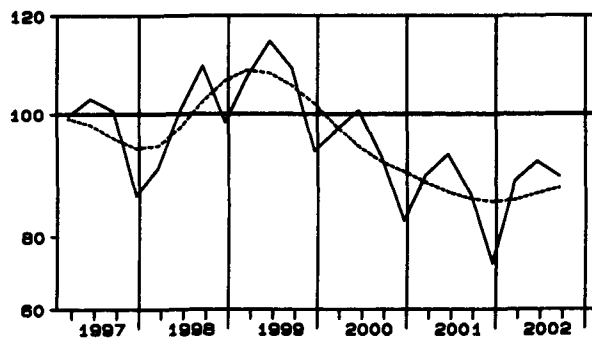

Wohnungsbau

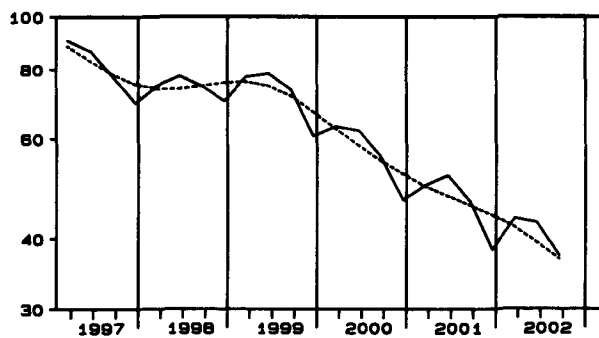

Straßenbau

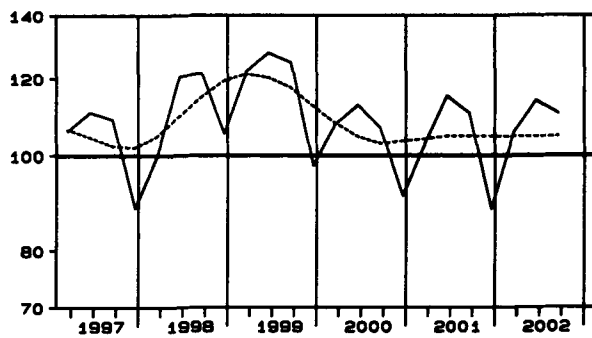

Hochbau ohne Wohnungsbau

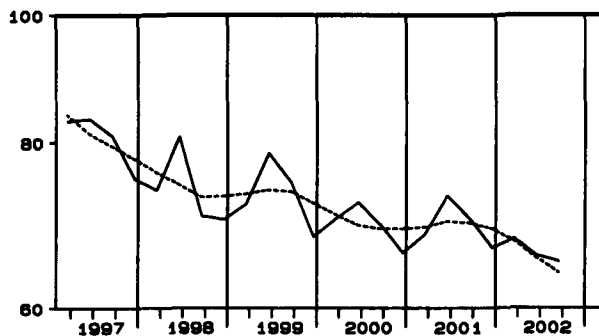

Tiefbau ohne Straßenbau

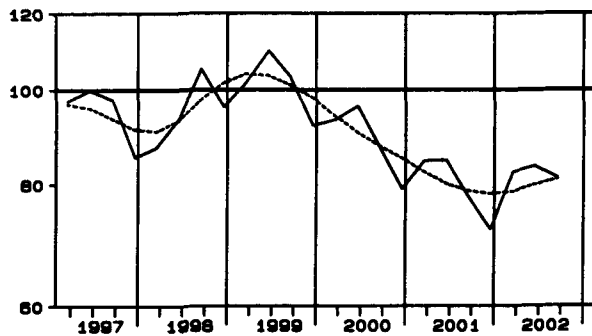

*) Trend-Konjunktur-Komponente des "Berliner Verfahrens" (BV4Q) zur Zeitreihenanalyse.

Statistisches Informationssystem (STATIS-BUND) 29.11.02

INDEX DES AUFTRAGSBESTANDS FÜR VORBEREITENDE BAUSTELLENARBEITEN, HOCH- UND TIEFBAU

Früheres Bundesgebiet

Volumenindex 1995 = 100

— Ursprungsserie
- - - - - Glatte Komponente *)

Log. Maßstab

Insgesamt

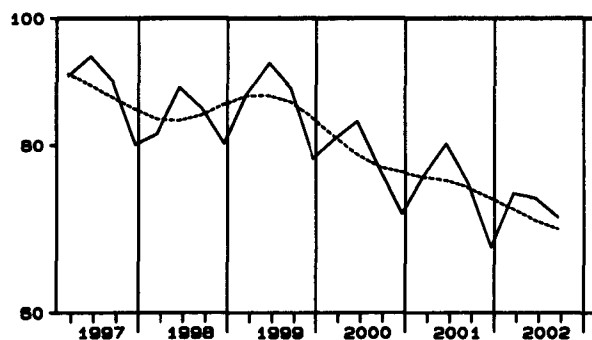

Hochbau

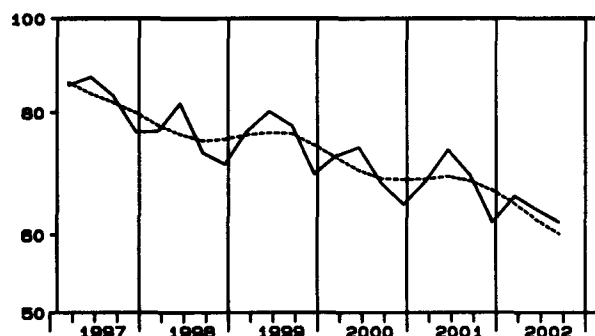

Tiefbau

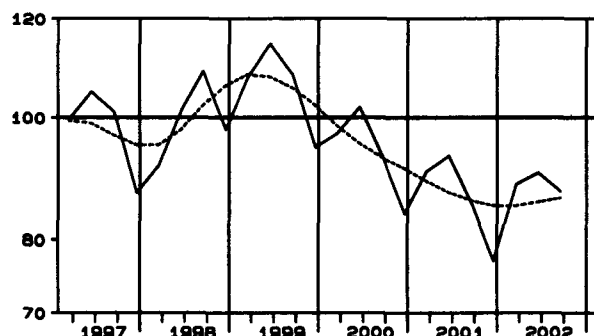

Wohnungsbau

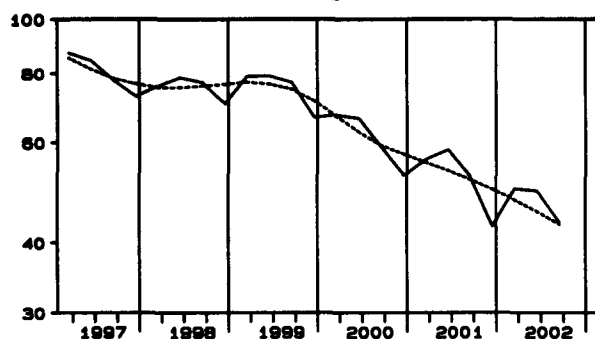

Straßenbau

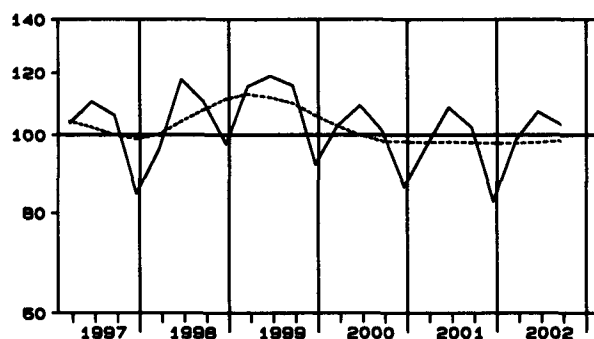

Hochbau ohne Wohnungsbau

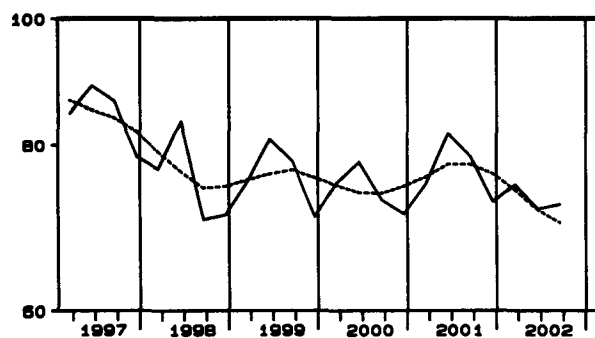

Tiefbau ohne Straßenbau

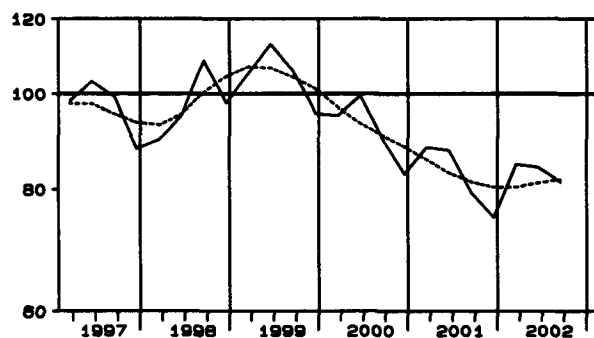

*) Trend-Konjunktur-Komponente des "Berliner Verfahrens" (BV4Q) zur Zeitreihenanalyse.

INDEX DES AUFTRAGSBESTANDS FÜR VORBEREITENDE BAUSTELLENARBEITEN, HOCH- UND TIEFBAU

Neue Länder und Berlin-Ost

Volumenindex 1995 = 100

— Ursprungsreihe
- - - - - Glatte Komponente *)

Log. Maßstab

Insgesamt

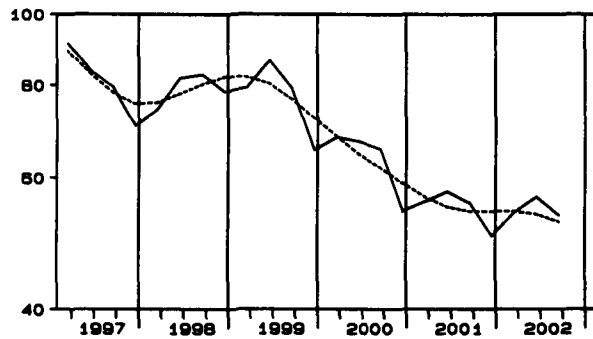

Hochbau

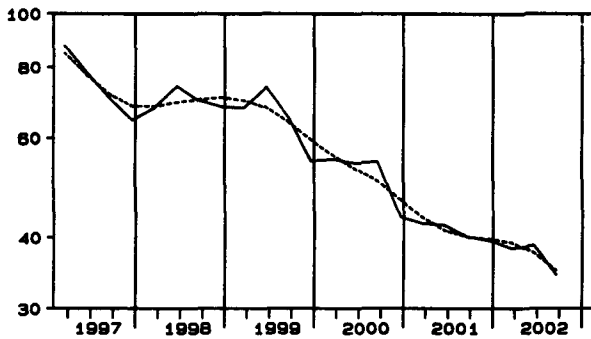

Tiefbau

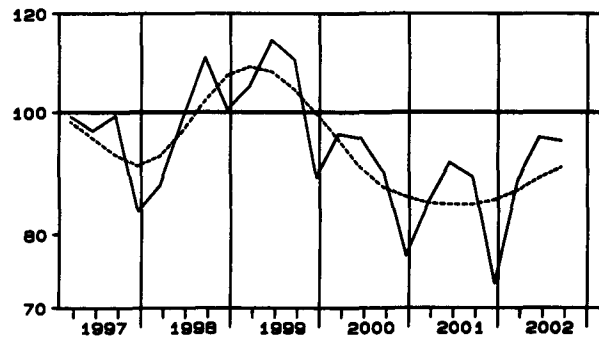

Wohnungsbau

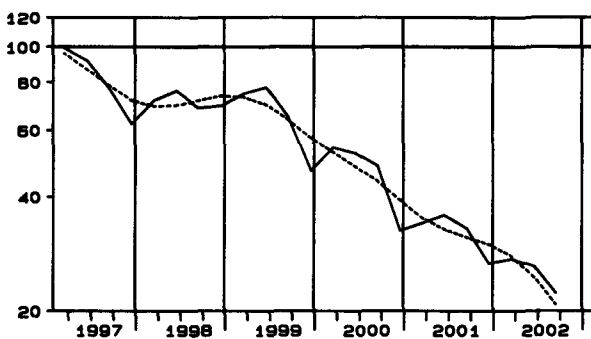

Straßenbau

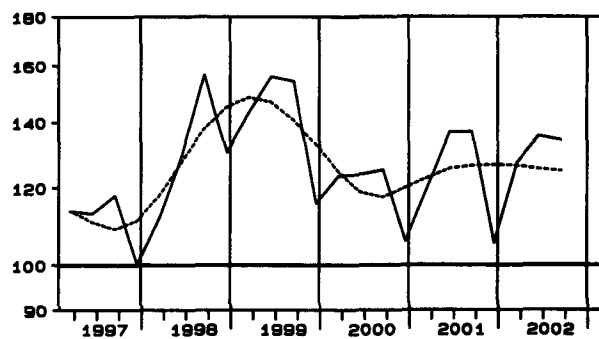

Hochbau ohne Wohnungsbau

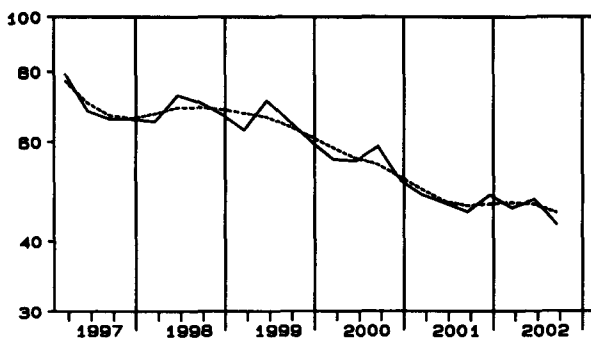

Tiefbau ohne Straßenbau

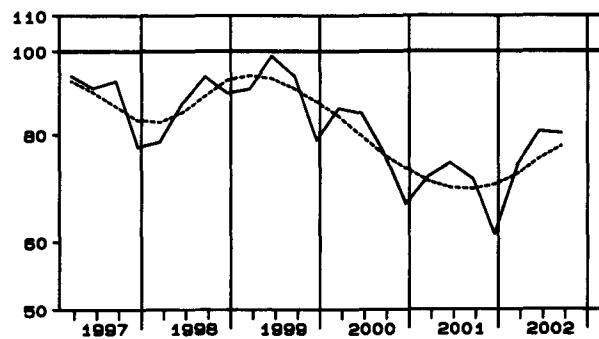

*) Trend-Konjunktur-Komponente des "Berliner Verfahrens" (BV4Q) zur Zeitreihenanalyse.

Statistisches Informationssystem (STATIS-BUND) 29.11.02

Tabellenteil
Bauberichterstattung
1 Vorbereitende Baustellenarbeiten, Hoch- und Tiefbau
1.1 Langfristige Übersichten
Deutschland
1.1.1 Betriebe, Beschäftigte, Lohn- und Gehaltssumme
- Alle Betriebe -

Jahr	Be- triebe ¹⁾	Beschäftigte ²⁾							Brutto- lohn- summe ^{4) 5)}	Brutto- gehalt- summe ⁵⁾
		ins- gesamt	tätige Inhaber und Mitinhaber	kaufm. und technische Angestellte	übrige Beschäftigte					
					zusammen	Fach- arbeiter ³⁾	Fachwerker und Werker	gewerblich Auszu- bildende		
	Anzahl	1 000							Mill. EUR	
1991	.	1 282	49	201	1 033	761	213	59	20 637	5 333
1992	.	1 301	48	201	1 052	753	236	63	23 196	6 103
1993	.	1 343	49	209	1 085	764	253	69	24 419	6 770
1994	.	1 405	51	220	1 134	792	266	76	26 479	7 364
1995	73 853	1 412	53	227	1 132	783	263	86	26 381	7 704
1996	75 365	1 312	53	220	1 038	727	223	88	24 217	7 553
1997	77 055	1 221	55	213	953	667	202	85	22 368	7 324
1998	81 301	1 156	59	207	890	621	193	76	20 872	7 131
1999	80 560	1 110	59	200	851	599	184	68	20 381	7 014
2000	81 112	1 050	59	193	797	565	172	61	19 361	6 845
2001	79 002	954	57	181	716	504	158	54	17 577	6 466

1.1.2 Geleistete Arbeitsstunden nach Art der Bauten und Auftraggebern
- Alle Betriebe -

Jahr	Arbeits- tage	Geleistete Arbeitsstunden								
		insgesamt ⁵⁾	davon im		Gewerb- licher Bau	Wohnungs- bau	Öffentlicher und Straßenbau			
			Hoch- bau	Tief- bau			zusammen	Hochbau	Tiefbau	
	Anzahl	Mill. Stunden								
1991	249,8	1 599	1 043	556	614	506	479	126	169	184
1992	251,4	1 697	1 092	605	652	539	506	125	179	203
1993	252,1	1 696	1 103	594	635	577	484	114	167	202
1994	251,7	1 809	1 206	603	630	686	493	113	173	206
1995	250,6	1 734	1 171	563	598	679	458	110	157	191
1996	249,8	1 562	1 064	498	498	646	418	100	146	172
1997	248,6	1 480	1 004	476	453	630	398	90	143	165
1998	251,4	1 395	947	448	418	603	374	84	137	153
1999	253,1	1 362	911	451	407	582	372	79	140	152
2000	250,6	1 276	849	427	383	538	355	75	137	143
2001	250,8	1 124	731	394	351	446	328	69	129	131

1.1.3 Umsatz insgesamt, baugewerblicher Umsatz
- Alle Betriebe -
Mill. EUR

Jahr	Gesamt- umsatz	Baugewerblicher Umsatz								
		insgesamt ⁵⁾	davon im		Gewerb- licher Bau	Wohnungs- bau	Öffentlicher und Straßenbau			
			Hoch- bau	Tief- bau			zusammen	Hochbau	Tiefbau	
									Straßenbau	sonstiger Tiefbau
1991	87 039	85 086	54 489	30 597	33 698	24 801	26 588	6 467	9 876	10 244
1992	102 855	100 733	63 889	36 844	40 674	28 880	31 179	7 280	11 378	12 521
1993	106 167	104 025	67 451	36 574	41 743	31 663	30 619	7 013	10 748	12 857
1994	118 512	116 434	77 730	38 704	43 852	40 095	32 487	7 527	11 337	13 622
1995	118 825	116 831	78 849	37 983	43 941	40 977	31 913	7 799	11 004	13 110
1996	112 864	111 107	75 980	35 126	39 886	41 175	30 045	7 346	10 573	12 125
1997	109 170	107 552	73 008	34 544	37 715	40 240	29 597	7 015	10 778	11 805
1998	104 280	102 716	69 397	33 318	35 654	38 553	28 508	6 687	10 407	11 415
1999	105 350	103 780	68 590	35 189	36 398	38 151	29 231	6 275	11 282	11 673
2000	100 148	98 641	64 715	33 926	35 232	34 730	28 679	6 294	11 161	11 224
2001	92 685	91 344	58 303	33 041	34 619	29 195	27 531	5 829	11 073	10 628

- 1) Ergebnisse der Totalerhebung, Stand jeweils Ende Juni.
2) Durchschnitt aus 12 Monatswerten.
3) Einschl. angestelltenversicherungspflichtige Poliere, Schachtmeister und Meister.

- 4) Einschl. Bruttogehaltssumme für Poliere, Schachtmeister und Meister.
5) Jahressummen.

Bauberichterstattung
1 Vorbereitende Baustellenarbeiten, Hoch- und Tiefbau
1.2 Beschäftigte, Lohn- und Gehaltssumme *)
- Alle Betriebe -

DEUTSCHLAND

Zeitraum		Beschäftigte							Brutto- lohn- summe	Brutto- gehalt- summe
		ins- gesamt	tätige Inhaber und Mit- inhaber	kaufmän- nische und technische Ange- stellte	Fach- arbeiter	Fach- werker und Werker	gewerb- lich Aus- zubil- dende	dar. aus- länd. Ar- beitneh- mer (von insgesamt)		
									Mill. EUR	
2001	Januar-September	958 228	57 745	182 249	505 994	158 231	54 009	61 778	12 886,2	4 750,7
2002	Januar-September	857 603	52 520	168 502	450 571	139 695	46 315	54 281	11 712,0	4 527,0
2000	September	1 063 766	59 140	191 701	574 731	176 941	61 253	67 632	1 635,5	550,2
	Oktober	1 053 612	59 439	191 010	568 110	174 007	61 046	67 452	1 687,8	552,2
	November	1 041 452	58 816	190 463	560 402	171 422	60 349	66 599	1 896,0	696,6
	Dezember	1 012 217	58 606	188 300	541 064	164 945	59 302	64 352	1 506,9	567,7
2001	Januar	950 251	58 112	184 680	497 857	152 033	57 569	60 634	1 323,7	524,8
	Februar	919 671	57 186	182 886	479 211	144 410	55 978	59 816	1 163,5	508,7
	März	947 165	58 180	184 200	496 296	152 793	55 696	61 528	1 280,2	518,1
	April	961 360	58 091	183 182	507 133	157 720	55 234	61 721	1 456,3	534,2
	Mai	969 378	57 944	182 763	512 357	161 554	54 760	62 388	1 563,2	527,3
	Juni	968 606	58 822	181 184	513 583	162 502	52 515	62 405	1 474,3	556,6
	Juli	968 140	57 259	180 706	515 628	164 691	49 856	62 232	1 558,5	542,1
	August	971 381	57 162	180 535	517 127	164 855	51 702	62 743	1 619,7	524,0
	September	968 100	56 947	180 105	514 750	163 524	52 774	62 534	1 446,7	514,9
	Oktober	959 310	56 445	179 755	508 613	161 485	53 012	61 720	1 602,5	523,0
	November	948 456	56 143	178 826	502 292	158 981	52 214	60 347	1 721,5	658,9
	Dezember	920 954	55 475	176 002	485 350	152 722	51 405	58 575	1 366,9	533,5
2002	Januar	864 041	54 651	173 755	449 208	136 406	50 021	55 091	1 190,0	504,0
	Februar	839 732	53 806	171 825	435 066	130 611	48 424	54 921	1 060,1	494,4
	März	845 673	53 073	170 774	439 390	134 682	47 754	54 466	1 163,8	491,9
	April	863 277	52 541	169 824	453 141	140 542	47 229	55 420	1 378,7	512,9
	Mai	863 536	51 926	168 377	455 019	141 312	46 902	54 044	1 386,0	496,6
	Juni	861 572	52 147	166 842	454 936	142 584	45 063	53 873	1 278,8	535,4
	Juli	860 140	51 777	165 655	457 080	143 175	42 453	54 103	1 456,4	511,8
	August	861 028	51 611	164 799	456 591	144 189	43 838	53 800	1 427,5	491,8
	September	859 424	51 145	164 664	454 707	143 753	45 155	52 810	1 370,7	488,3
Veränderung gegenüber Vormonat in %										
2000	September	-0,4	-0,1	-0,3	-0,7	-1,0	3,8	-1,0	-8,1	-0,1
	Oktober	-1,0	0,5	-0,4	-1,2	-1,7	-0,3	-0,3	3,2	0,4
	November	-1,2	-1,0	-0,3	-1,4	-1,5	-1,1	-1,3	12,3	26,1
	Dezember	-2,8	-0,4	-1,1	-3,5	-3,8	-1,7	-3,4	-20,5	-18,5
2001	Januar	-6,1	-0,8	-1,9	-8,0	-7,8	-2,9	-5,8	-12,2	-7,5
	Februar	-3,2	-1,6	-1,0	-3,7	-5,0	-2,8	-1,3	-12,1	-3,1
	März	3,0	1,7	0,7	3,6	5,8	-0,5	2,9	10,0	1,8
	April	1,5	-0,2	-0,6	2,2	3,2	-0,8	0,3	13,8	3,1
	Mai	0,8	-0,3	-0,2	1,0	2,4	-0,9	1,1	7,3	-1,3
	Juni	-0,1	1,5	-0,9	0,2	0,6	-4,1	0,0	-5,7	5,6
	Juli	0,0	-2,7	-0,3	0,4	1,3	-5,1	-0,3	5,7	-2,6
	August	0,3	-0,2	-0,1	0,3	0,1	3,7	0,8	3,9	-3,3
	September	-0,3	-0,4	-0,2	-0,5	-0,8	2,1	-0,3	-10,7	-1,7
	Oktober	-0,9	-0,9	-0,2	-1,2	-1,2	0,5	-1,3	10,8	1,6
	November	-1,1	-0,5	-0,5	-1,2	-1,6	-1,5	-2,2	7,4	26,0
	Dezember	-2,9	-1,2	-1,6	-3,4	-3,9	-1,5	-2,9	-20,6	-19,0
2002	Januar	-6,2	-1,5	-1,3	-7,4	-10,7	-2,7	-5,9	-12,9	-5,5
	Februar	-2,8	-1,5	-1,1	-3,1	-4,2	-3,2	-0,3	-10,9	-1,9
	März	0,7	-1,4	-0,6	1,0	3,1	-1,4	-0,8	9,8	-0,5
	April	2,1	-1,0	-0,6	3,1	4,4	-1,1	1,8	18,5	4,3
	Mai	0,0	-1,2	-0,9	0,4	0,5	-0,7	-2,5	0,5	-3,2
	Juni	-0,2	0,4	-0,9	0,0	0,9	-3,9	-0,3	-7,7	7,8
	Juli	-0,2	-0,7	-0,7	0,5	0,4	-5,8	0,4	13,9	-4,4
	August	0,1	-0,3	-0,5	-0,1	0,7	3,3	-0,6	-2,0	-3,9
	September	-0,2	-0,9	-0,1	-0,4	-0,3	3,0	-1,8	-4,0	-0,7
Veränderung gegenüber Vorjahreszeitraum in %										
2002	Januar-September	-10,5	-9,0	-7,5	-11,0	-11,7	-14,2	-12,1	-9,1	-4,7
2001	September	-9,0	-3,7	-6,0	-10,4	-7,6	-13,8	-7,5	-11,5	-6,4
	Oktober	-9,0	-5,0	-5,9	-10,5	-7,2	-13,2	-8,5	-5,1	-5,3
	November	-8,9	-4,5	-6,1	-10,4	-7,3	-13,5	-9,4	-9,2	-5,4
	Dezember	-9,0	-5,3	-6,5	-10,3	-7,4	-13,3	-9,0	-9,3	-6,0
2002	Januar	-9,1	-6,0	-5,9	-9,8	-10,3	-13,1	-9,1	-10,1	-4,0
	Februar	-8,7	-5,9	-6,0	-9,2	-9,6	-13,5	-8,2	-8,9	-2,8
	März	-10,7	-8,8	-7,3	-11,5	-11,9	-14,3	-11,5	-9,1	-5,0
	April	-10,2	-9,6	-7,3	-10,6	-10,9	-14,5	-10,2	-5,3	-4,0
	Mai	-10,9	-10,4	-7,9	-11,2	-12,5	-14,3	-13,4	-11,3	-5,8
	Juni	-11,1	-11,3	-7,9	-11,4	-12,3	-14,2	-13,7	-13,3	-3,8
	Juli	-11,2	-9,6	-8,3	-11,4	-13,1	-14,8	-13,1	-6,6	-5,6
	August	-11,4	-9,7	-8,7	-11,7	-12,5	-15,2	-14,3	-11,9	-6,2
	September	-11,2	-10,2	-8,6	-11,7	-12,1	-14,4	-15,5	-5,3	-5,2

*) Ab März 2002 vorläufige Ergebnisse.

Bauberichterstattung
1 Vorbereitende Baustellenarbeiten, Hoch- und Tiefbau
1.2 Beschäftigte, Lohn- und Gehaltssumme *)
- Alle Betriebe -

FRÜHERES BUNDESGBIET

Zeitraum		Beschäftigte							Brutto- lohn- summe	Brutto- gehalt- summe
		ins- gesamt	tätige Inhaber und Mit- inhaber	kaufmän- nische und technische Ange- stellte	Fach- arbeiter	Fach- werker und Werker	gewerb- lich Aus- zubil- dende	dar. aus- länd. Ar- beitneh- mer (von insgesamt)		
		Mill. EUR								
2001	Januar-September	696 448	42 897	137 572	364 019	114 634	37 327	59 424	9 982,2	3 742,8
2002	Januar-September	638 093	39 449	129 790	332 014	103 759	33 081	52 117	9 237,7	3 636,3
2000	September	757 132	43 779	142 555	402 870	125 965	41 963	65 399	1 242,7	427,2
	Oktober	751 781	43 943	142 503	399 613	124 038	41 684	64 948	1 281,8	428,4
	November	743 620	43 806	142 060	394 633	121 923	41 198	64 095	1 492,3	561,5
	Dezember	726 530	43 562	140 895	383 858	117 737	40 478	62 246	1 153,6	443,7
2001	Januar	687 139	43 264	138 627	356 047	109 809	39 392	58 692	1 009,9	410,2
	Februar	669 654	42 687	137 918	345 646	105 129	38 274	57 826	896,4	397,5
	März	689 862	43 241	138 720	358 405	111 162	38 334	59 187	991,6	405,1
	April	700 406	43 048	138 076	366 860	114 506	37 916	59 188	1 142,9	422,6
	Mai	704 774	42 942	138 043	369 154	117 064	37 571	59 878	1 213,7	414,4
	Juni	704 415	43 712	137 130	369 703	117 766	36 104	59 987	1 143,6	442,3
	Juli	703 194	42 441	136 504	370 294	119 469	34 486	59 464	1 209,0	429,8
	August	705 149	42 398	136 589	370 866	119 035	36 261	60 380	1 257,5	414,4
	September	703 443	42 338	136 538	369 195	117 769	37 603	60 218	1 117,5	406,6
	Oktober	698 152	41 973	136 434	365 415	116 758	37 572	59 174	1 236,1	411,4
	November	691 346	41 809	135 859	361 856	114 742	37 080	58 090	1 375,4	539,5
	Dezember	673 674	41 477	133 694	351 009	111 105	36 389	56 354	1 062,7	422,3
2002	Januar	640 435	40 987	133 028	329 743	101 062	35 615	53 074	929,3	402,6
	Februar	624 495	40 350	131 901	320 812	97 048	34 384	52 738	829,7	394,6
	März	629 922	40 078	131 220	324 865	99 816	33 943	52 439	916,2	391,5
	April	644 184	39 448	130 813	335 536	104 843	33 544	53 356	1 100,5	414,7
	Mai	643 219	39 010	129 837	335 925	105 330	33 117	51 809	1 094,7	397,6
	Juni	641 263	39 396	128 544	334 750	106 264	32 309	51 638	1 005,6	433,4
	Juli	639 985	38 839	127 912	336 390	106 403	30 441	51 908	1 152,1	412,8
	August	640 579	38 601	127 519	336 059	107 016	31 384	51 446	1 132,5	396,2
	September	638 757	38 328	127 340	334 050	106 048	32 991	50 641	1 077,3	392,8
Veränderung gegenüber Vormonat in %										
2000	September	-0,2	0,1	-0,2	-0,6	-1,0	5,4	-0,5	-8,4	0,0
	Oktober	-0,7	0,4	0,0	-0,8	-1,5	-0,7	-0,7	3,1	0,3
	November	-1,1	-0,3	-0,3	-1,2	-1,7	-1,2	-1,3	16,4	31,1
	Dezember	-2,3	-0,6	-0,8	-2,7	-3,4	-1,7	-2,9	-22,7	-21,0
2001	Januar	-5,4	-0,7	-1,6	-7,2	-6,7	-2,7	-5,7	-12,5	-7,6
	Februar	-2,5	-1,3	-0,5	-2,9	-4,3	-2,8	-1,5	-11,2	-3,1
	März	3,0	1,3	0,6	3,7	5,7	0,2	2,4	10,6	1,9
	April	1,5	-0,4	-0,5	2,4	3,0	-1,1	0,0	15,3	4,3
	Mai	0,6	-0,2	0,0	0,6	2,2	-0,9	1,2	6,2	-1,9
	Juni	-0,1	1,8	-0,7	0,1	0,6	-3,9	0,2	-5,8	6,7
	Juli	-0,2	-2,9	-0,5	0,2	1,4	-4,5	-0,9	5,7	-2,8
	August	0,3	-0,1	0,1	0,2	-0,4	5,1	1,5	4,0	-3,6
	September	-0,2	-0,1	0,0	-0,5	-1,1	3,7	-0,3	-11,1	-1,9
	Oktober	-0,8	-0,9	-0,1	-1,0	-0,9	-0,1	-1,7	10,6	1,2
	November	-1,0	-0,4	-0,4	-1,0	-1,7	-1,3	-1,8	11,3	31,1
	Dezember	-2,6	-0,8	-1,6	-3,0	-3,2	-1,9	-3,0	-22,7	-21,7
2002	Januar	-4,9	-1,2	-0,5	-6,1	-9,0	-2,1	-5,8	-12,6	-4,7
	Februar	-2,5	-1,6	-0,8	-2,7	-4,0	-3,5	-0,6	-10,7	-2,0
	März	0,9	-0,7	-0,5	1,3	2,9	-1,3	-0,6	10,4	-0,8
	April	2,3	-1,6	-0,3	3,3	5,0	-1,2	1,7	20,1	5,9
	Mai	-0,1	-1,1	-0,7	0,1	0,5	-1,3	-2,9	-0,5	-4,1
	Juni	-0,3	1,0	-1,0	-0,3	0,9	-2,4	-0,3	-8,1	9,0
	Juli	-0,2	-1,4	-0,5	0,5	0,1	-5,8	0,5	14,6	-4,8
	August	0,1	-0,6	-0,3	-0,1	0,6	3,1	-0,9	-1,7	-4,0
	September	-0,3	-0,7	-0,1	-0,6	-0,9	5,1	-1,6	-4,9	-0,9
Veränderung gegenüber Vorjahreszeitraum in %										
2002	Januar-September	-8,4	-8,0	-5,7	-8,8	-9,5	-11,4	-12,3	-7,5	-2,8
2001	September	-7,1	-3,3	-4,2	-8,4	-6,5	-10,4	-7,9	-10,1	-4,8
	Oktober	-7,1	-4,5	-4,3	-8,6	-5,9	-9,9	-8,9	-3,6	-4,0
	November	-7,0	-4,6	-4,4	-8,3	-5,9	-10,0	-9,4	-7,8	-3,9
	Dezember	-7,3	-4,8	-5,1	-8,6	-5,6	-10,1	-9,5	-7,9	-4,8
2002	Januar	-6,8	-5,3	-4,0	-7,4	-8,0	-9,6	-9,6	-8,0	-1,8
	Februar	-6,7	-5,5	-4,4	-7,2	-7,7	-10,2	-8,8	-7,4	-0,7
	März	-8,7	-7,3	-5,4	-9,4	-10,2	-11,5	-11,4	-7,6	-3,4
	April	-8,0	-8,4	-5,3	-8,5	-8,4	-11,5	-9,9	-3,7	-1,9
	Mai	-8,7	-9,2	-5,9	-9,0	-10,0	-11,9	-13,5	-9,8	-4,0
	Juni	-9,0	-9,9	-6,3	-9,5	-9,8	-10,5	-13,9	-12,1	-2,0
	Juli	-9,0	-8,5	-6,3	-9,2	-10,9	-11,7	-12,7	-4,7	-4,0
	August	-9,2	-9,0	-6,6	-9,4	-10,1	-13,4	-14,8	-9,9	-4,4
	September	-9,2	-9,5	-6,7	-9,5	-10,0	-12,3	-15,9	-3,6	-3,4

*) Ab März 2002 vorläufige Ergebnisse.

Bauberichterstattung
1 Vorbereitende Baustellenarbeiten, Hoch- und Tiefbau
1.2 Beschäftigte, Lohn- und Gehaltssumme *)
- Alle Betriebe -

NEUE LÄNDER UND BERLIN-OST

Zeitraum		Beschäftigte							Brutto- lohn- summe	Brutto- gehalt- summe
		ins- gesamt	tätige Inhaber und Mit- inhaber	kaufmän- nische und technische Ange- stellte	Fach- arbeiter	Fach- werker und Werker	gewerb- lich Aus- zubil- dende	dar. aus- länd. Ar- beitneh- mer (von insgesamt)		
									Mill. EUR	
2001	Januar-September	261 780	14 848	44 677	141 975	43 597	16 683	2 353	2 904,0	1 007,9
2002	Januar-September	219 509	13 071	38 711	118 556	35 936	13 235	2 164	2 474,3	890,7
2000	September	306 634	15 361	49 146	171 861	50 976	19 290	2 233	392,9	122,9
	Oktober	301 831	15 496	48 507	168 497	49 969	19 362	2 504	406,0	123,8
	November	297 832	15 010	48 403	165 769	49 499	19 151	2 504	403,8	135,1
	Dezember	285 687	15 044	47 405	157 206	47 208	18 824	2 106	353,3	124,0
2001	Januar	263 112	14 848	46 053	141 810	42 224	18 177	1 942	313,9	114,7
	Februar	250 017	14 499	44 968	133 565	39 281	17 704	1 990	267,1	111,2
	März	257 303	14 939	45 480	137 891	41 631	17 362	2 341	288,7	112,9
	April	260 954	15 043	45 106	140 273	43 214	17 318	2 533	313,4	111,6
	Mai	264 604	15 002	44 720	143 203	44 490	17 189	2 510	349,4	112,9
	Juni	264 191	15 110	44 054	143 880	44 736	16 411	2 418	330,7	114,2
	Juli	264 946	14 818	44 202	145 334	45 222	15 370	2 768	349,5	112,3
	August	266 232	14 764	43 946	146 261	45 820	15 441	2 363	362,2	109,6
	September	264 657	14 609	43 567	145 555	45 755	15 171	2 316	329,2	108,4
	Oktober	261 158	14 472	43 321	143 198	44 727	15 440	2 546	366,4	111,5
	November	257 110	14 334	42 967	140 436	44 239	15 134	2 257	346,1	119,4
	Dezember	247 280	13 998	42 308	134 341	41 617	15 016	2 221	304,3	111,1
2002	Januar	223 606	13 664	40 727	119 465	35 344	14 406	2 017	260,7	101,4
	Februar	215 237	13 456	39 924	114 254	33 563	14 040	2 183	230,5	99,8
	März	215 751	12 995	39 554	114 525	34 866	13 811	2 027	247,7	100,4
	April	219 093	13 093	39 011	117 605	35 699	13 685	2 064	278,2	98,2
	Mai	220 317	12 916	38 540	119 094	35 982	13 785	2 235	291,3	98,9
	Juni	220 309	12 751	38 298	120 186	36 320	12 754	2 235	273,2	102,0
	Juli	220 155	12 938	37 743	120 690	36 772	12 012	2 195	304,3	99,0
	August	220 449	13 010	37 280	120 532	37 173	12 454	2 354	295,0	95,5
	September	220 667	12 817	37 324	120 657	37 705	12 164	2 169	293,3	95,5
Veränderung gegenüber Vormonat in %										
2000	September	-0,8	-0,7	-0,9	-0,9	-1,1	0,5	-12,8	-7,2	-0,6
	Oktober	-1,6	0,9	-1,3	-2,0	-2,0	0,4	12,1	3,3	0,7
	November	-1,3	-3,1	-0,2	-1,6	-0,9	-1,1	0,0	-0,6	9,1
	Dezember	-4,1	0,2	-2,1	-5,2	-4,6	-1,7	-15,9	-12,5	-8,2
2001	Januar	-7,9	-1,3	-2,9	-9,8	-10,6	-3,4	-7,8	-11,2	-7,5
	Februar	-5,0	-2,4	-2,4	-5,8	-7,0	-2,6	2,5	-14,9	-3,1
	März	2,9	3,0	1,1	3,2	6,0	-1,9	17,6	8,1	1,6
	April	1,4	0,7	-0,8	1,7	3,8	-0,3	8,2	8,6	-1,1
	Mai	1,4	-0,3	-0,9	2,1	3,0	-0,7	-0,9	11,5	1,1
	Juni	-0,2	0,7	-1,5	0,5	0,6	-4,5	-3,7	-5,4	1,2
	Juli	0,3	-1,9	0,3	1,0	1,1	-6,3	14,5	5,7	-1,7
	August	0,5	-0,4	-0,6	0,6	1,3	0,5	-14,6	3,6	-2,4
	September	-0,6	-1,0	-0,9	-0,5	-0,1	-1,7	-2,0	-9,1	-1,1
	Oktober	-1,3	-0,9	-0,6	-1,6	-2,2	1,8	9,9	11,3	2,9
	November	-1,6	-1,0	-0,8	-1,9	-1,1	-2,0	-11,4	-5,5	7,0
	Dezember	-3,8	-2,3	-1,5	-4,3	-5,9	-0,8	-1,6	-12,1	-6,9
2002	Januar	-9,6	-2,4	-3,7	-11,1	-15,1	-4,1	-9,2	-14,3	-8,8
	Februar	-3,7	-1,5	-2,0	-4,4	-5,0	-2,5	8,2	-11,6	-1,6
	März	0,2	-3,4	-0,9	0,2	3,9	-1,6	-7,1	7,5	0,6
	April	1,5	0,8	-1,4	2,7	2,4	-0,9	1,8	12,3	-2,2
	Mai	0,6	-1,4	-1,2	1,3	0,8	0,7	8,3	4,7	0,7
	Juni	0,0	-1,3	-0,6	0,9	0,9	-7,5	0,0	-6,2	3,1
	Juli	-0,1	1,5	-1,4	0,4	1,2	-5,8	-1,8	11,4	-2,9
	August	0,1	0,6	-1,2	-0,1	1,1	3,7	7,2	-3,1	-3,5
	September	0,1	-1,5	0,1	0,1	1,4	-2,3	-7,9	-0,6	0,0
Veränderung gegenüber Vorjahreszeitraum in %										
2002	Januar-September	-16,1	-12,0	-13,4	-16,5	-17,6	-20,7	-8,0	-14,8	-11,6
2001	September	-13,7	-4,9	-11,4	-15,3	-10,2	-21,4	3,7	-16,2	-11,8
	Oktober	-13,5	-6,6	-10,7	-15,0	-10,5	-20,3	1,7	-9,8	-9,9
	November	-13,7	-4,5	-11,2	-15,3	-10,6	-21,0	-9,9	-14,3	-11,6
	Dezember	-13,4	-7,0	-10,8	-14,5	-11,8	-20,2	5,5	-13,9	-10,4
2002	Januar	-15,0	-8,0	-11,6	-15,8	-16,3	-20,7	3,9	-16,9	-11,6
	Februar	-13,9	-7,2	-11,2	-14,5	-14,6	-20,7	9,7	-13,7	-10,3
	März	-16,1	-13,0	-13,0	-16,9	-16,2	-20,5	-13,4	-14,2	-11,1
	April	-16,0	-13,0	-13,5	-16,2	-17,4	-21,0	-18,5	-11,2	-12,0
	Mai	-16,7	-13,9	-13,8	-16,8	-19,1	-19,8	-11,0	-16,6	-12,4
	Juni	-16,6	-15,6	-13,1	-16,5	-18,8	-22,3	-7,6	-17,4	-10,7
	Juli	-16,9	-12,7	-14,6	-17,0	-18,7	-21,8	-20,7	-12,9	-11,9
	August	-17,2	-11,9	-15,2	-17,6	-18,9	-19,3	-0,4	-18,5	-12,8
	September	-16,6	-12,3	-14,3	-17,1	-17,6	-19,8	-6,3	-10,9	-11,9

*) Ab März 2002 vorläufige Ergebnisse.

Bauberichterstattung
1 Vorbereitende Baustellenarbeiten, Hoch- und Tiefbau
1.2 Beschäftigte, Lohn- und Gehaltsumme *)
- Alle Betriebe -
DEUTSCHLAND NACH LÄNDERN

Zeitraum		Beschäftigte							Brutto- lohn- summe	Brutto- gehalt- summe
		ins- gesamt	tätige Inhaber und Mit- inhaber	kaufmän- nische und technische Ange- stellte	Fach- arbeiter	Fachwerker und Werker	gewerb- lich Aus- zubil- dende	dar. aus- länd. Ar- beitneh- mer (von insgesamt)		
		Anzahl							Mill. EUR	
Deutschland										
2001	September	968 100	56 947	180 105	514 750	163 524	52 774	62 534	1 446,7	514,9
2002	August	861 028	51 611	164 799	456 591	144 189	43 838	53 800	1 427,5	491,8
	September	859 424	51 145	164 664	454 707	143 753	45 155	52 810	1 370,7	488,3
Früheres Bundesgebiet										
2001	September	703 443	42 338	136 538	369 195	117 769	37 603	60 218	1 117,5	406,6
2002	August	640 579	38 601	127 519	336 059	107 016	31 384	51 446	1 132,5	396,2
	September	638 757	38 328	127 340	334 050	106 048	32 991	50 641	1 077,3	392,8
Neue Länder und Berlin-Ost										
2001	September	264 657	14 609	43 567	145 555	45 755	15 171	2 316	329,2	108,4
2002	August	220 449	13 010	37 280	120 532	37 173	12 454	2 354	295,0	95,5
	September	220 667	12 817	37 324	120 657	37 705	12 164	2 169	293,3	95,5
Baden-Württemberg										
2001	September	110 722	6 093	21 530	55 410	21 794	5 895	17 023	176,4	64,7
2002	August	103 745	5 655	20 824	52 019	20 539	4 708	15 347	188,3	65,1
	September	103 616	5 632	20 880	51 924	19 941	5 239	15 154	175,1	65,1
Bayern										
2001	September	171 224	12 524	31 674	90 002	28 198	8 826	11 354	271,5	90,6
2002	August	154 154	11 654	28 977	80 939	25 613	6 971	9 061	269,6	87,7
	September	155 156	11 524	29 116	81 088	25 621	7 807	9 026	257,9	85,4
Berlin										
2001	September	26 585	2 764	5 885	12 086	4 811	1 039	2 317	33,8	17,6
2002	August	22 738	2 504	5 029	10 571	3 819	815	2 276	29,8	15,5
	September	22 292	2 504	4 831	10 351	3 817	789	2 177	29,3	15,1
Brandenburg										
2001	September	52 115	3 250	8 141	29 287	8 885	2 552	272	64,2	20,6
2002	August	43 231	2 760	7 087	23 882	7 282	2 220	253	57,8	18,3
	September	42 869	2 729	6 984	23 779	7 278	2 099	231	56,2	18,1
Bremen										
2001	September	6 298	189	1 300	3 614	860	335	244	10,7	4,4
2002	August	5 726	115	1 240	3 270	815	286	246	10,8	4,2
	September	5 748	148	1 219	3 255	836	290	254	10,5	4,4
Hamburg										
2001	September	12 745	874	3 198	6 915	1 349	409	916	20,6	11,5
2002	August	11 552	718	2 964	6 304	1 240	326	929	20,1	10,9
	September	11 377	697	2 925	6 182	1 235	338	913	19,1	10,6
Hessen										
2001	September	59 618	4 355	12 183	30 919	9 318	2 843	7 922	90,0	37,2
2002	August	54 443	3 965	11 405	28 217	8 318	2 538	6 047	89,8	36,6
	September	54 566	3 950	11 528	28 281	8 261	2 546	6 140	87,3	36,3

*) Ab März 2002 vorläufige Ergebnisse.

Bauberichterstattung
1 Vorbereitende Baustellenarbeiten, Hoch- und Tiefbau
1.2 Beschäftigte, Lohn- und Gehaltssumme *)
- Alle Betriebe -

DEUTSCHLAND NACH LÄNDERN

Zeitraum		Beschäftigte							Brutto- lohn- summe	Brutto- gehalt- summe
		ins- gesamt	tätige Inhaber und Mit- inhaber	kaufmän- nische und technische Ange- stellte	Fach- arbeiter	Fachwerker und Werker	gewerb- lich Aus- zubil- dende	dar. aus- länd. Ar- beitneh- mer (von insgesamt)		
									Anzahl	
Mecklenburg-Vorpommern										
2001	September	28 101	1 022	4 234	16 779	4 165	1 901	32	36,0	10,8
2002	August	23 132	883	3 586	13 775	3 417	1 471	21	31,2	9,2
	September	22 964	808	3 604	13 688	3 447	1 417	19	31,3	9,2
Niedersachsen										
2001	September	90 681	3 792	17 367	49 603	14 858	5 061	2 286	146,7	47,6
2002	August	82 782	2 933	16 402	45 154	13 993	4 300	2 042	151,1	45,2
	September	82 438	2 897	16 394	44 918	13 998	4 231	2 033	145,8	45,7
Nordrhein-Westfalen										
2001	September	148 268	7 037	29 701	81 141	21 883	8 506	14 578	241,3	94,6
2002	August	132 844	6 572	27 106	72 273	19 682	7 211	12 755	242,6	91,6
	September	131 629	6 519	26 966	71 246	19 503	7 395	12 428	228,8	91,2
Rheinland-Pfalz										
2001	September	44 984	2 874	8 120	22 537	9 152	2 301	3 169	72,6	23,2
2002	August	42 947	2 676	8 037	22 219	7 869	2 146	2 731	76,0	23,9
	September	42 425	2 634	7 958	21 829	7 793	2 211	2 528	72,3	23,1
Saarland										
2001	September	11 209	386	2 127	5 535	2 525	636	802	18,7	6,3
2002	August	10 711	349	2 113	5 290	2 391	568	735	19,1	6,5
	September	10 720	349	2 105	5 312	2 372	582	723	18,2	7,3
Sachsen										
2001	September	79 886	4 546	14 191	42 074	14 039	5 036	503	95,0	34,5
2002	August	67 808	4 381	12 322	34 779	12 175	4 151	460	86,5	30,4
	September	68 457	4 381	12 402	35 154	12 293	4 227	390	87,3	31,0
Sachsen-Anhalt										
2001	September	49 876	2 166	7 926	27 417	9 750	2 617	228	65,1	20,2
2002	August	41 743	1 827	6 890	23 237	7 568	2 221	240	59,3	18,1
	September	41 772	1 702	6 961	23 143	7 807	2 159	209	58,8	18,2
Schleswig-Holstein										
2001	September	31 493	2 668	5 451	16 238	4 892	2 244	487	48,1	14,6
2002	August	28 416	2 535	5 129	14 536	4 317	1 899	422	47,4	13,9
	September	28 255	2 549	5 109	14 325	4 335	1 937	375	45,3	13,4
Thüringen										
2001	September	44 295	2 407	7 077	25 193	7 045	2 573	401	55,8	16,6
2002	August	35 056	2 084	5 688	20 126	5 151	2 007	235	48,1	14,6
	September	35 140	2 122	5 682	20 232	5 216	1 888	210	47,5	14,1

*) Ab März 2002 vorläufige Ergebnisse.

Baubericht
1 Vorbereitende Baustellen
1.3 Geleistete Arbeitsstunden nach
- Alle
1 000
DEUTSCH

Lfd. Nr.	Zeitraum	Geleistete Arbeitsstunden			Gewerblicher Bau				
		insgesamt	davon im		zusammen	Hochbau	dar. für Unternehmen der Bahn und Post	Tiefbau	dar. für Unternehmen der Bahn und Post
			Hochbau	Tiefbau					
01	2001 Januar-September	846 256	552 885	293 371	265 507	164 382	3 781	101 125	16 766
02	2002 Januar-September	742 440	473 927	268 513	232 452	139 233	2 863	93 219	17 052
03	2000 September	118 540	77 879	40 661	34 689	21 554	563	13 135	2 120
04	Oktober	114 501	75 058	39 443	33 862	20 807	570	13 055	2 271
05	November	114 652	74 515	40 137	34 648	21 248	570	13 400	2 364
06	Dezember	80 810	52 807	28 003	25 762	15 846	493	9 916	1 709
07	2001 Januar	66 778	46 223	20 555	23 600	15 384	394	8 216	1 404
08	Februar	71 261	47 750	23 511	24 505	15 548	461	8 957	1 465
09	März	90 093	59 756	30 337	29 406	18 157	382	11 249	1 943
10	April	93 706	60 934	32 772	28 844	17 598	356	11 246	1 849
11	Mai	108 674	70 305	38 369	32 902	20 111	450	12 791	2 083
12	Juni	102 264	66 163	36 101	30 882	18 851	401	12 031	1 918
13	Juli	106 941	69 285	37 656	32 143	19 940	550	12 203	1 993
14	August	104 077	66 809	37 268	32 283	19 809	381	12 474	2 049
15	September	102 462	65 660	36 802	30 942	18 984	406	11 958	2 062
16	Oktober	110 747	70 715	40 032	32 967	20 164	402	12 803	2 163
17	November	100 181	63 795	36 386	30 687	18 594	297	12 093	2 184
18	Dezember	67 302	43 240	24 062	21 812	13 260	228	8 552	1 530
19	2002 Januar	57 924	39 767	18 157	20 335	12 927	258	7 408	1 252
20	Februar	64 494	42 860	21 634	22 100	13 796	315	8 304	1 616
21	März	77 581	49 768	27 813	25 140	15 057	304	10 083	1 856
22	April	92 590	58 336	34 254	28 344	16 688	378	11 656	2 076
23	Mai	85 532	54 221	31 311	25 929	15 387	361	10 542	1 950
24	Juni	90 041	56 880	33 161	26 992	15 991	344	11 001	1 915
25	Juli	96 226	61 008	35 218	28 993	17 343	330	11 650	2 029
26	August	84 887	53 079	31 808	26 483	15 633	255	10 850	2 052
27	September	93 165	58 008	35 157	28 136	16 411	318	11 725	2 306

Veränderung gegen

28	2000 September	2,3	1,7	3,5	0,6	0,3	21,3	1,1	2,6
29	Oktober	-3,4	-3,6	-3,0	-2,4	-3,5	1,2	-0,6	7,1
30	November	0,1	-0,7	1,8	2,3	2,1	0,0	2,6	4,1
31	Dezember	-29,5	-29,1	-30,2	-25,6	-25,4	-13,5	-26,0	-27,7
32	2001 Januar	-17,4	-12,5	-26,6	-8,4	-2,9	-20,1	-17,1	-17,8
33	Februar	6,7	3,3	14,4	3,8	1,1	17,0	9,0	4,3
34	März	26,4	25,1	29,0	20,0	16,8	-17,1	25,6	32,6
35	April	4,0	2,0	8,0	-1,9	-3,1	-6,8	0,0	-4,8
36	Mai	16,0	15,4	17,1	14,1	14,3	26,4	13,7	12,7
37	Juni	-5,9	-5,9	-5,9	-6,1	-6,3	-10,9	-5,9	-7,9
38	Juli	4,6	4,7	4,3	4,1	5,8	37,2	1,4	3,9
39	August	-2,7	-3,6	-1,0	0,4	-0,7	-30,7	2,2	2,8
40	September	-1,6	-1,7	-1,3	-4,2	-4,2	6,6	-4,1	0,6
41	Oktober	8,1	7,7	8,8	6,5	6,2	-1,0	7,1	4,9
42	November	-9,5	-9,8	-9,1	-6,9	-7,8	-26,1	-5,5	1,0
43	Dezember	-32,8	-32,2	-33,9	-28,9	-28,7	-23,2	-29,3	-29,9
44	2002 Januar	-13,9	-8,0	-24,5	-6,8	-2,5	13,2	-13,4	-18,2
45	Februar	11,3	7,8	19,1	8,7	6,7	22,1	12,1	29,1
46	März	20,3	16,1	28,6	13,8	9,1	-3,5	21,4	14,9
47	April	19,3	17,2	23,2	12,7	10,8	24,3	15,6	11,9
48	Mai	-7,6	-7,1	-8,6	-8,5	-7,8	-4,5	-9,6	-6,1
49	Juni	5,3	4,9	5,9	4,1	3,9	-4,7	4,4	-1,8
50	Juli	6,9	7,3	6,2	7,4	8,5	-4,1	5,9	6,0
51	August	-11,8	-13,0	-9,7	-8,7	-9,9	-22,7	-6,9	1,1
52	September	9,8	9,3	10,5	6,2	5,0	24,7	8,1	12,4

Veränderung gegenüber

53	2002 Januar-September	-12,3	-14,3	-8,5	-12,4	-15,3	-24,3	-7,8	1,7
54	2001 September	-13,6	-15,7	-9,5	-10,8	-11,9	-27,9	-9,0	-2,7
55	Oktober	-3,3	-5,8	1,5	-2,6	-3,1	-29,5	-1,9	-4,8
56	November	-12,6	-14,4	-9,3	-11,4	-12,5	-47,9	-9,8	-7,6
57	Dezember	-16,7	-18,1	-14,1	-15,3	-16,3	-53,8	-13,8	-10,5
58	2002 Januar	-13,3	-14,0	-11,7	-13,8	-16,0	-34,5	-9,8	-10,8
59	Februar	-9,5	-10,2	-8,0	-9,8	-11,3	-31,7	-7,3	10,3
60	März	-13,9	-16,7	-8,3	-14,5	-17,1	-20,4	-10,4	-4,5
61	April	-1,2	-4,3	4,5	-1,7	-5,2	6,2	3,6	12,3
62	Mai	-21,3	-22,9	-18,4	-21,2	-23,5	-19,8	-17,6	-6,4
63	Juni	-12,0	-14,0	-8,1	-12,6	-15,2	-14,2	-8,6	-0,2
64	Juli	-10,0	-11,9	-6,5	-9,8	-13,0	-40,0	-4,5	1,8
65	August	-18,4	-20,6	-14,7	-18,0	-21,1	-33,1	-13,0	0,1
66	September	-9,1	-11,7	-4,5	-9,1	-13,6	-21,7	-1,9	11,8

*) Ab März 2002 vorläufige Ergebnisse.

erstattung
arbeiten, Hoch- und Tiefbau
Art der Bauten und Auftraggebern *)
Betriebe -
Stunden
L A N D

Wohnungs- bau	Öffentlicher und Straßenbau							Lfd. Nr.
	zusammen	Hochbau	davon für		Tiefbau	davon		
			Organisationen ohne Erwerbszweck	Körperschaften des öffentlichen Rechts		Straßen- bau	sonstiger Tiefbau	
337 243	243 506	51 260	11 682	39 578	192 246	94 767	97 479	01
288 140	221 848	46 554	10 253	36 301	175 294	87 240	88 054	02
49 223	34 628	7 102	1 637	5 465	27 526	13 957	13 569	03
47 393	33 246	6 858	1 592	5 266	26 388	13 283	13 105	04
46 136	33 868	7 131	1 662	5 469	26 737	13 339	13 398	05
32 050	22 998	4 911	1 107	3 804	18 087	8 779	9 308	06
26 480	16 698	4 359	1 032	3 327	12 339	5 129	7 210	07
27 697	19 059	4 505	1 041	3 464	14 554	6 434	8 120	08
35 930	24 757	5 669	1 382	4 287	19 088	8 870	10 218	09
37 802	27 060	5 534	1 271	4 263	21 526	10 711	10 815	10
43 961	31 811	6 233	1 388	4 845	25 578	12 987	12 591	11
41 488	29 894	5 824	1 284	4 540	24 070	12 279	11 791	12
42 909	31 889	6 436	1 464	4 972	25 453	13 036	12 417	13
40 616	31 178	6 384	1 391	4 993	24 794	12 606	12 188	14
40 360	31 160	6 316	1 429	4 887	24 844	12 715	12 129	15
43 756	34 024	6 795	1 524	5 271	27 229	14 106	13 123	16
38 851	30 643	6 350	1 472	4 878	24 293	12 384	11 909	17
25 743	19 747	4 237	945	3 292	15 510	7 472	8 038	18
22 864	14 725	3 976	924	3 052	10 749	4 591	6 158	19
24 723	17 671	4 341	960	3 381	13 330	5 934	7 396	20
29 899	22 542	4 812	1 083	3 729	17 730	8 599	9 131	21
36 135	28 111	5 513	1 225	4 288	22 598	11 369	11 229	22
33 797	25 806	5 037	1 137	3 900	20 769	10 443	10 326	23
35 506	27 543	5 383	1 130	4 253	22 160	11 433	10 727	24
37 707	29 526	5 958	1 295	4 663	23 568	11 999	11 569	25
31 945	26 459	5 501	1 172	4 329	20 958	10 721	10 237	26
35 564	29 465	6 033	1 327	4 706	23 432	12 151	11 281	27
über Vormonat in %								
2,4	3,9	1,0	6,3	-0,5	4,7	5,9	3,4	28
-3,7	-4,0	-3,4	-2,7	-3,6	-4,1	-4,8	-3,4	29
-2,7	1,9	4,0	4,4	3,9	1,3	0,4	2,2	30
-30,5	-32,1	-31,1	-33,4	-30,4	-32,4	-34,2	-30,5	31
-17,4	-27,4	-11,2	-6,8	-12,5	-31,8	-41,6	-22,5	32
4,6	14,1	3,3	0,9	4,1	18,0	25,4	12,6	33
29,7	29,9	25,8	32,8	23,8	31,2	37,9	25,8	34
5,2	9,3	-2,4	-8,0	-0,6	12,8	20,8	5,8	35
16,3	17,6	12,6	9,2	13,7	18,8	21,2	16,4	36
-5,6	-6,0	-6,6	-7,5	-6,3	-5,9	-5,5	-6,4	37
3,4	6,7	10,5	14,0	9,5	5,7	6,2	5,3	38
-5,3	-2,2	-0,8	-5,0	0,4	-2,6	-3,3	-1,8	39
-0,6	-0,1	-1,1	2,7	-2,1	0,2	0,9	-0,5	40
8,4	9,2	7,6	6,6	7,9	9,6	10,9	8,2	41
-11,2	-9,9	-6,5	-3,4	-7,5	-10,8	-12,2	-9,3	42
-33,7	-35,6	-33,3	-35,8	-32,5	-36,2	-39,7	-32,5	43
-11,2	-25,4	-6,2	-2,2	-7,3	-30,7	-38,6	-23,4	44
8,1	20,0	9,2	3,9	10,8	24,0	29,3	20,1	45
20,9	27,6	10,9	12,8	10,3	33,0	44,9	23,5	46
20,9	24,7	14,6	13,1	15,0	27,5	32,2	23,0	47
-6,5	-8,2	-8,6	-7,2	-9,0	-8,1	-8,1	-8,0	48
5,1	6,7	6,9	-0,6	9,1	6,7	9,5	3,9	49
6,2	7,2	10,7	14,6	9,6	6,4	5,0	7,8	50
-15,3	-10,4	-7,7	-9,5	-7,2	-11,1	-10,7	-11,5	51
11,3	11,4	9,7	13,2	8,7	11,8	13,3	10,2	52
Vorjahreszeitraum in %								
-14,6	-8,9	-9,2	-12,2	-8,3	-8,8	-7,9	-9,7	53
-18,0	-10,0	-11,1	-12,7	-10,6	-9,7	-8,9	-10,6	54
-7,7	2,3	-0,9	-4,3	0,1	3,2	6,2	0,1	55
-15,8	-9,5	-11,0	-11,4	-10,8	-9,1	-7,2	-11,1	56
-19,7	-14,1	-13,7	-14,6	-13,5	-14,2	-14,9	-13,6	57
-13,7	-11,8	-8,8	-10,5	-8,3	-12,9	-10,5	-14,6	58
-10,7	-7,3	-3,6	-7,8	-2,4	-8,4	-7,8	-8,9	59
-16,8	-8,9	-15,1	-21,6	-13,0	-7,1	-3,1	-10,6	60
-4,4	3,9	-0,4	-3,6	0,6	5,0	6,1	3,8	61
-23,1	-18,9	-19,2	-18,1	-19,5	-18,8	-19,6	-18,0	62
-14,4	-7,9	-7,6	-12,0	-6,3	-7,9	-6,9	-9,0	63
-12,1	-7,4	-7,4	-11,5	-6,2	-7,4	-8,0	-6,8	64
-21,3	-15,1	-13,8	-15,7	-13,3	-15,5	-15,0	-16,0	65
-11,9	-5,4	-4,5	-7,1	-3,7	-5,7	-4,4	-7,0	66

Baubericht
1 Vorbereitende Baustellen
1.3 Geleistete Arbeitsstunden nach
- Alle
1 000
FRÜHERES

Lfd. Nr.	Zeitraum	Geleistete Arbeitsstunden			Gewerblicher Bau				
		ins- gesamt	davon im		zusammen	Hochbau	dar. für Unter- nehmen der Bahn und Post	Tiefbau	dar. für Unter- nehmen der Bahn und Post
			Hochbau	Tiefbau					
01	2001 Januar-September	608 443	405 273	203 170	186 999	119 213	2 636	67 786	11 371
02	2002 Januar-September	548 263	359 055	189 208	166 832	103 051	1 937	63 781	11 844
03	2000 September	83 261	55 481	27 780	23 774	15 192	380	8 582	1 461
04	Oktober	81 793	54 434	27 359	23 743	15 010	439	8 733	1 553
05	November	80 459	53 410	27 049	24 010	15 220	420	8 790	1 612
06	Dezember	57 304	38 295	19 009	17 985	11 419	348	6 566	1 155
07	2001 Januar	47 314	33 290	14 024	16 568	10 960	293	5 608	975
08	Februar	52 158	35 431	16 727	17 555	11 349	304	6 206	1 044
09	März	66 119	44 667	21 452	21 002	13 348	228	7 654	1 307
10	April	68 113	45 228	22 885	20 474	12 900	220	7 574	1 253
11	Mai	78 921	52 006	26 915	23 336	14 709	316	8 627	1 422
12	Juni	73 107	48 238	24 869	21 492	13 580	277	7 912	1 283
13	Juli	76 853	50 799	26 054	22 612	14 481	405	8 131	1 343
14	August	72 535	47 587	24 948	22 284	14 126	262	8 158	1 378
15	September	73 323	48 027	25 296	21 676	13 760	331	7 916	1 366
16	Oktober	80 511	52 620	27 891	23 439	14 805	290	8 634	1 464
17	November	71 588	46 860	24 728	21 588	13 548	198	8 040	1 423
18	Dezember	48 555	31 866	16 689	15 526	9 689	156	5 837	1 026
19	2002 Januar	42 443	29 559	12 884	14 845	9 533	183	5 312	871
20	Februar	47 199	32 087	15 112	15 914	10 169	233	5 745	1 135
21	März	57 892	38 098	19 794	18 156	11 205	224	6 951	1 291
22	April	69 557	44 955	24 602	20 498	12 443	288	8 055	1 462
23	Mai	63 089	41 079	22 010	18 471	11 353	261	7 118	1 366
24	Juni	66 859	43 326	23 533	19 408	11 913	227	7 495	1 315
25	Juli	71 636	46 693	24 943	20 878	12 928	191	7 950	1 420
26	August	61 044	39 270	21 774	18 643	11 405	150	7 238	1 394
27	September	68 544	43 988	24 556	20 019	12 102	180	7 917	1 590
Veränderung gegen									
28	2000 September	4,9	4,6	5,4	1,3	1,8	27,5	0,5	-1,3
29	Oktober	-1,8	-1,9	-1,5	-0,1	-1,2	15,5	1,8	6,3
30	November	-1,6	-1,9	-1,1	1,1	1,4	-4,3	0,7	3,8
31	Dezember	-28,8	-28,3	-29,7	-25,1	-25,0	-17,1	-25,3	-28,3
32	2001 Januar	-17,4	-13,1	-26,2	-7,9	-4,0	-15,8	-14,6	-15,6
33	Februar	10,2	6,4	19,3	6,0	3,5	3,8	10,7	7,1
34	März	26,8	26,1	28,2	19,6	17,6	-25,0	23,3	25,2
35	April	3,0	1,3	6,7	-2,5	-3,4	-3,5	-1,0	-4,1
36	Mai	15,9	15,0	17,6	14,0	14,0	43,6	13,9	13,5
37	Juni	-7,4	-7,2	-7,6	-7,9	-7,7	-12,3	-8,3	-9,8
38	Juli	5,1	5,3	4,8	5,2	6,6	46,2	2,8	4,7
39	August	-5,6	-6,3	-4,2	-1,5	-2,5	-35,3	0,3	2,6
40	September	1,1	0,9	1,4	-2,7	-2,6	26,3	-3,0	-0,9
41	Oktober	9,8	9,6	10,3	8,1	7,6	-12,4	9,1	7,2
42	November	-11,1	-10,9	-11,3	-7,9	-8,5	-31,7	-6,9	-2,8
43	Dezember	-32,2	-32,0	-32,5	-28,1	-28,5	-21,2	-27,4	-27,9
44	2002 Januar	-12,6	-7,2	-22,8	-4,4	-1,6	17,3	-9,0	-15,1
45	Februar	11,2	8,6	17,3	7,2	6,7	27,3	8,2	30,3
46	März	22,7	18,7	31,0	14,1	10,2	-3,9	21,0	13,7
47	April	20,1	18,0	24,3	12,9	11,0	28,6	15,9	13,2
48	Mai	-9,3	-8,6	-10,5	-9,9	-8,8	-9,4	-11,6	-6,6
49	Juni	6,0	5,5	6,9	5,1	4,9	-13,0	5,3	-3,7
50	Juli	7,1	7,8	6,0	7,6	8,5	-15,9	6,1	8,0
51	August	-14,8	-15,9	-12,7	-10,7	-11,8	-21,5	-9,0	-1,8
52	September	12,3	12,0	12,8	7,4	6,1	20,0	9,4	14,1
Veränderung gegenüber									
53	2002 Januar-September	-9,9	-11,4	-6,9	-10,8	-13,6	-26,5	-5,9	4,2
54	2001 September	-11,9	-13,4	-8,9	-8,8	-9,4	-12,9	-7,8	-6,5
55	Oktober	-1,6	-3,3	1,9	-1,3	-1,4	-33,9	-1,1	-5,7
56	November	-11,0	-12,3	-8,6	-10,1	-11,0	-52,9	-8,5	-11,7
57	Dezember	-15,3	-16,8	-12,2	-13,7	-15,2	-55,2	-11,1	-11,2
58	2002 Januar	-10,3	-11,2	-8,1	-10,4	-13,0	-37,5	-5,3	-10,7
59	Februar	-9,5	-9,4	-9,7	-9,3	-10,4	-23,4	-7,4	8,7
60	März	-12,4	-14,7	-7,7	-13,6	-16,1	-1,8	-9,2	-1,2
61	April	2,1	-0,6	7,5	0,1	-3,5	30,9	6,4	16,7
62	Mai	-20,1	-21,0	-18,2	-20,8	-22,8	-17,4	-17,5	-3,9
63	Juni	-8,5	-10,2	-5,4	-9,7	-12,3	-18,1	-5,3	2,5
64	Juli	-6,8	-8,1	-4,3	-7,7	-10,7	-52,8	-2,2	5,7
65	August	-15,8	-17,5	-12,7	-16,3	-19,3	-42,7	-11,3	1,2
66	September	-6,5	-8,4	-2,9	-7,6	-12,0	-45,6	0,0	16,4

*) Ab März 2002 vorläufige Ergebnisse.

erstattung
arbeiten, Hoch- und Tiefbau
Art der Bauten und Auftraggebern *)
Betriebe -
Stunden
BUNDES GEBIET

Wohnungs- bau	Öffentlicher und Straßenbau							Lfd. Nr.
	zusammen	Hochbau	davon für		Tiefbau	davon		
			Organisationen ohne Erwerbszweck	Körperschaften des öffentlichen Rechts		Straßen- bau	sonstiger Tiefbau	
252 898	168 546	33 162	7 747	25 415	135 384	66 993	68 391	01
225 694	155 737	30 310	7 006	23 304	125 427	62 650	62 777	02
35 728	23 759	4 561	1 123	3 438	19 198	9 709	9 489	03
35 000	23 050	4 424	1 081	3 343	18 626	9 299	9 327	04
33 743	22 706	4 447	1 044	3 403	18 259	9 091	9 168	05
23 751	15 568	3 125	752	2 373	12 443	6 033	6 410	06
19 597	11 149	2 733	678	2 055	8 416	3 627	4 789	07
21 184	13 419	2 898	717	2 181	10 521	4 801	5 720	08
27 637	17 480	3 682	921	2 761	13 798	6 504	7 294	09
28 708	18 931	3 620	846	2 774	15 311	7 633	7 678	10
33 137	22 448	4 160	948	3 212	18 288	9 298	8 990	11
30 850	20 765	3 808	861	2 947	16 957	8 561	8 396	12
32 084	22 157	4 234	975	3 259	17 923	9 169	8 754	13
29 453	20 798	4 008	868	3 140	16 790	8 517	8 273	14
30 248	21 399	4 019	933	3 086	17 380	8 883	8 497	15
33 366	23 706	4 449	982	3 467	19 257	9 979	9 278	16
29 276	20 724	4 036	997	3 039	16 688	8 474	8 214	17
19 485	13 544	2 692	633	2 059	10 852	5 285	5 567	18
17 504	10 094	2 522	612	1 910	7 572	3 403	4 169	19
19 096	12 189	2 822	654	2 168	9 367	4 239	5 128	20
23 674	16 062	3 219	739	2 480	12 843	6 252	6 591	21
28 818	20 241	3 694	857	2 837	16 547	8 318	8 229	22
26 393	18 225	3 333	783	2 550	14 892	7 497	7 395	23
27 903	19 548	3 510	782	2 728	16 038	8 243	7 795	24
29 862	20 896	3 903	881	3 022	16 993	8 631	8 362	25
24 431	17 970	3 434	801	2 633	14 536	7 450	7 086	26
28 013	20 512	3 873	897	2 976	16 639	8 617	8 022	27

über Vormonat in %

5,9	7,0	4,3	13,1	1,7	7,7	8,9	6,6	28
-2,0	-3,0	-3,0	-3,7	-2,8	-3,0	-4,2	-1,7	29
-3,6	-1,5	0,5	-3,4	1,8	-2,0	-2,2	-1,7	30
-29,6	-31,4	-29,7	-28,0	-30,3	-31,9	-33,6	-30,1	31
-17,5	-28,4	-12,5	-9,8	-13,4	-32,4	-39,9	-25,3	32
8,1	20,4	6,0	5,8	6,1	25,0	32,4	19,4	33
30,5	30,3	27,1	28,5	26,6	31,1	35,5	27,5	34
3,9	8,3	-1,7	-8,1	0,5	11,0	17,4	5,3	35
15,4	18,6	14,9	12,1	15,8	19,4	21,8	17,1	36
-6,9	-7,5	-8,5	-9,2	-8,3	-7,3	-7,9	-6,6	37
4,0	6,7	11,2	13,2	10,6	5,7	7,1	4,3	38
-8,2	-6,1	-5,3	-11,0	-3,7	-6,3	-7,1	-5,5	39
2,7	2,9	0,3	7,5	-1,7	3,5	4,3	2,7	40
10,3	10,8	10,7	5,3	12,3	10,8	12,3	9,2	41
-12,3	-12,6	-9,3	1,5	-12,3	-13,3	-15,1	-11,5	42
-33,4	-34,6	-33,3	-36,5	-32,2	-35,0	-37,6	-32,2	43
-10,2	-25,5	-6,3	-3,3	-7,2	-30,2	-35,6	-25,1	44
9,1	20,8	11,9	6,9	13,5	23,7	24,6	23,0	45
24,0	31,8	14,1	13,0	14,4	37,1	47,5	28,5	46
21,7	26,0	14,8	16,0	14,4	28,8	33,0	24,9	47
-8,4	-10,0	-9,8	-8,6	-10,1	-10,0	-9,9	-10,1	48
5,7	7,3	5,3	-0,1	7,0	7,7	10,0	5,4	49
7,0	6,9	11,2	12,7	10,8	6,0	4,7	7,3	50
-18,2	-14,0	-12,0	-9,1	-12,9	-14,5	-13,7	-15,3	51
14,7	14,1	12,8	12,0	13,0	14,5	15,7	13,2	52

Vorjahreszeitraum in %

-10,8	-7,6	-8,6	-9,6	-8,3	-7,4	-6,5	-8,2	53
-15,3	-9,9	-11,9	-16,9	-10,2	-9,5	-8,5	-10,5	54
-4,7	2,8	0,6	-9,2	3,7	3,4	7,3	-0,5	55
-13,2	-8,7	-9,2	-4,5	-10,7	-8,6	-6,8	-10,4	56
-18,0	-13,0	-13,9	-15,8	-13,2	-12,8	-12,4	-13,2	57
-10,7	-9,5	-7,7	-9,7	-7,1	-10,0	-6,2	-12,9	58
-9,9	-9,2	-2,6	-8,8	-0,6	-11,0	-11,7	-10,3	59
-14,3	-8,1	-12,6	-19,8	-10,2	-6,9	-3,9	-9,6	60
0,4	6,9	2,0	1,3	2,3	8,1	9,0	7,2	61
-20,4	-18,8	-19,9	-17,4	-20,6	-18,6	-19,4	-17,7	62
-9,6	-5,9	-7,8	-9,2	-7,4	-5,4	-3,7	-7,2	63
-6,9	-5,7	-7,8	-9,6	-7,3	-5,2	-5,9	-4,5	64
-17,1	-13,6	-14,3	-7,7	-16,1	-13,4	-12,5	-14,3	65
-7,4	-4,1	-3,6	-3,9	-3,6	-4,3	-3,0	-5,6	66

Baubericht
1 Vorbereitende Baustellen
1.3 Geleistete Arbeitsstunden nach
- Alle
1 000
NEUE LÄNDER

Lfd. Nr.	Zeitraum	Geleistete Arbeitsstunden			Gewerblicher Bau				
		ins- gesamt	davon im		zusammen	Hochbau	dar. für Unter- nehmen der Bahn und Post	Tiefbau	dar. für Unter- nehmen der Bahn und Post
			Hochbau	Tiefbau					
01	2001 Januar-September	237 813	147 612	90 201	78 508	45 169	1 145	33 339	5 395
02	2002 Januar-September	194 177	114 872	79 305	65 620	36 182	926	29 438	5 208
03	2000 September	35 279	22 398	12 881	10 915	6 362	183	4 553	659
04	Oktober	32 708	20 624	12 084	10 119	5 797	131	4 322	718
05	November	34 193	21 105	13 088	10 638	6 028	150	4 610	752
06	Dezember	23 506	14 512	8 994	7 777	4 427	145	3 350	554
07	2001 Januar	19 464	12 933	6 531	7 032	4 424	101	2 608	429
08	Februar	19 103	12 319	6 784	6 950	4 199	157	2 751	421
09	März	23 974	15 089	8 885	8 404	4 809	154	3 595	636
10	April	25 593	15 706	9 887	8 370	4 698	136	3 672	596
11	Mai	29 753	18 299	11 454	9 566	5 402	134	4 164	661
12	Juni	29 157	17 925	11 232	9 390	5 271	124	4 119	635
13	Juli	30 088	18 486	11 602	9 531	5 459	145	4 072	650
14	August	31 542	19 222	12 320	9 999	5 683	119	4 316	671
15	September	29 139	17 633	11 506	9 266	5 224	75	4 042	696
16	Oktober	30 236	18 095	12 141	9 528	5 359	112	4 169	699
17	November	28 593	16 935	11 658	9 099	5 046	99	4 053	761
18	Dezember	18 747	11 374	7 373	6 286	3 571	72	2 715	504
19	2002 Januar	15 481	10 208	5 273	5 490	3 394	75	2 096	381
20	Februar	17 295	10 773	6 522	6 186	3 627	82	2 559	481
21	März	19 689	11 670	8 019	6 984	3 852	80	3 132	565
22	April	23 033	13 381	9 652	7 846	4 245	90	3 601	614
23	Mai	22 443	13 142	9 301	7 458	4 034	100	3 424	584
24	Juni	23 182	13 554	9 628	7 584	4 078	117	3 506	600
25	Juli	24 590	14 315	10 275	8 115	4 415	139	3 700	609
26	August	23 843	13 809	10 034	7 840	4 228	105	3 612	658
27	September	24 621	14 020	10 601	8 117	4 309	138	3 808	716
Veränderung gegen									
28	2000 September	-3,3	-4,9	-0,4	-0,9	-3,0	10,2	2,2	12,5
29	Oktober	-7,3	-7,9	-6,2	-7,3	-8,9	-28,4	-5,1	9,0
30	November	4,5	2,3	8,3	5,1	4,0	14,5	6,7	4,7
31	Dezember	-31,3	-31,2	-31,3	-26,9	-26,6	-3,3	-27,3	-26,3
32	2001 Januar	-17,2	-10,9	-27,4	-9,6	-0,1	-30,3	-22,1	-22,6
33	Februar	-1,9	-4,7	3,9	-1,2	-5,1	55,4	5,5	-1,9
34	März	25,5	22,5	31,0	20,9	14,5	-1,9	30,7	51,1
35	April	6,8	4,1	11,3	-0,4	-2,3	-11,7	2,1	-6,3
36	Mai	16,3	16,5	15,8	14,3	15,0	-1,5	13,4	10,9
37	Juni	-2,0	-2,0	-1,9	-1,8	-2,4	-7,5	-1,1	-3,9
38	Juli	3,2	3,1	3,3	1,5	3,6	16,9	-1,1	2,4
39	August	4,8	4,0	6,2	4,9	4,1	-17,9	6,0	3,2
40	September	-7,6	-8,3	-6,6	-7,3	-8,1	-37,0	-6,3	3,7
41	Oktober	3,8	2,6	5,5	2,8	2,6	49,3	3,1	0,4
42	November	-5,4	-6,4	-4,0	-4,5	-5,8	-11,6	-2,8	8,9
43	Dezember	-34,4	-32,8	-36,8	-30,9	-29,2	-27,3	-33,0	-33,8
44	2002 Januar	-17,4	-10,3	-28,5	-12,7	-5,0	4,2	-22,8	-24,4
45	Februar	11,7	5,5	23,7	12,7	6,9	9,3	22,1	26,2
46	März	13,8	8,3	23,0	12,9	6,2	-2,4	22,4	17,5
47	April	17,0	14,7	20,4	12,3	10,2	12,5	15,0	8,7
48	Mai	-2,6	-1,8	-3,6	-4,9	-5,0	11,1	-4,9	-4,9
49	Juni	3,3	3,1	3,5	1,7	1,1	17,0	2,4	2,7
50	Juli	6,1	5,6	6,7	7,0	8,3	18,8	5,5	1,5
51	August	-3,0	-3,5	-2,3	-3,4	-4,2	-24,5	-2,4	8,0
52	September	3,3	1,5	5,7	3,5	1,9	31,4	5,4	8,8
Veränderung gegenüber									
53	2002 Januar-September	-18,3	-22,2	-12,1	-16,4	-19,9	-19,1	-11,7	-3,5
54	2001 September	-17,4	-21,3	-10,7	-15,1	-17,9	-59,0	-11,2	5,6
55	Oktober	-7,6	-12,3	0,5	-5,8	-7,6	-14,5	-3,5	-2,6
56	November	-16,4	-19,8	-10,9	-14,5	-16,3	-34,0	-12,1	1,2
57	Dezember	-20,2	-21,6	-18,0	-19,2	-19,3	-50,3	-19,0	-9,0
58	2002 Januar	-20,5	-21,1	-19,3	-21,9	-23,3	-25,7	-19,6	-11,2
59	Februar	-9,5	-12,5	-3,9	-11,0	-13,6	-47,8	-7,0	14,3
60	März	-17,9	-22,7	-9,7	-16,9	-19,9	-48,1	-12,9	-11,2
61	April	-10,0	-14,8	-2,4	-6,3	-9,6	-33,8	-1,9	3,0
62	Mai	-24,6	-28,2	-18,8	-22,0	-25,3	-25,4	-17,8	-11,6
63	Juni	-20,5	-24,4	-14,3	-19,2	-22,6	-5,6	-14,9	-5,5
64	Juli	-18,3	-22,6	-11,4	-14,9	-19,1	-4,1	-9,1	-6,3
65	August	-24,4	-28,2	-18,6	-21,6	-25,6	-11,8	-16,3	-1,9
66	September	-15,5	-20,5	-7,9	-12,4	-17,5	84,0	-5,8	2,9

*) Ab März 2002 vorläufige Ergebnisse.

erstattung
arbeiten, Hoch- und Tiefbau
Art der Bauten und Auftraggebern *)
Betriebe -
Stunden
UND BERLIN-OST

Wohnungs- bau	Öffentlicher und Straßenbau							Lfd. Nr.
	zusammen	Hochbau	davon für		Tiefbau	davon		
			Organisationen ohne Erwerbszweck	Körperschaften des öffentlichen Rechts		Straßen- bau	sonstiger Tiefbau	
84 345	74 960	18 098	3 935	14 163	56 862	27 774	29 088	01
62 446	66 111	16 244	3 247	12 997	49 867	24 590	25 277	02
13 495	10 869	2 541	514	2 027	8 328	4 248	4 080	03
12 393	10 196	2 434	511	1 923	7 762	3 984	3 778	04
12 393	11 162	2 684	618	2 066	8 478	4 248	4 230	05
8 299	7 430	1 786	355	1 431	5 644	2 746	2 898	06
6 883	5 549	1 626	354	1 272	3 923	1 502	2 421	07
6 513	5 640	1 607	324	1 283	4 033	1 633	2 400	08
8 293	7 277	1 987	461	1 526	5 290	2 366	2 924	09
9 094	8 129	1 914	425	1 489	6 215	3 078	3 137	10
10 824	9 363	2 073	440	1 633	7 290	3 689	3 601	11
10 638	9 129	2 016	423	1 593	7 113	3 718	3 395	12
10 825	9 732	2 202	489	1 713	7 530	3 867	3 663	13
11 163	10 380	2 376	523	1 853	8 004	4 089	3 915	14
10 112	9 761	2 297	496	1 801	7 464	3 832	3 632	15
10 390	10 318	2 346	542	1 804	7 972	4 127	3 845	16
9 575	9 919	2 314	475	1 839	7 605	3 910	3 695	17
6 258	6 203	1 545	312	1 233	4 658	2 187	2 471	18
5 360	4 631	1 454	312	1 142	3 177	1 188	1 989	19
5 627	5 482	1 519	306	1 213	3 963	1 695	2 268	20
6 225	6 480	1 593	344	1 249	4 887	2 347	2 540	21
7 317	7 870	1 819	368	1 451	6 051	3 051	3 000	22
7 404	7 581	1 704	354	1 350	5 877	2 946	2 931	23
7 603	7 995	1 873	348	1 525	6 122	3 190	2 932	24
7 845	8 630	2 055	414	1 641	6 575	3 368	3 207	25
7 514	8 489	2 067	371	1 696	6 422	3 271	3 151	26
7 551	8 953	2 160	430	1 730	6 793	3 534	3 259	27
über Vormonat in %								
-5,9	-2,4	-4,5	-6,0	-4,1	-1,8	-0,3	-3,3	28
-8,2	-6,2	-4,2	-0,6	-5,1	-6,8	-6,2	-7,4	29
0,0	9,5	10,3	20,9	7,4	9,2	6,6	12,0	30
-33,0	-33,4	-33,5	-42,6	-30,7	-33,4	-35,4	-31,5	31
-17,1	-25,3	-9,0	-0,3	-11,1	-30,5	-45,3	-16,5	32
-5,4	1,6	-1,2	-8,5	0,9	2,8	8,7	-0,9	33
27,3	29,0	23,6	42,3	18,9	31,2	44,9	21,8	34
9,7	11,7	-3,7	-7,8	-2,4	17,5	30,1	7,3	35
19,0	15,2	8,3	3,5	9,7	17,3	19,9	14,8	36
-1,7	-2,5	-2,7	-3,9	-2,4	-2,4	0,8	-5,7	37
1,8	6,6	9,2	15,6	7,5	5,9	4,0	7,9	38
3,1	6,7	7,9	7,0	8,2	6,3	5,7	6,9	39
-9,4	-6,0	-3,3	-5,2	-2,8	-6,7	-6,3	-7,2	40
2,7	5,7	2,1	9,3	0,2	6,8	7,7	5,9	41
-7,8	-3,9	-1,4	-12,4	1,9	-4,6	-5,3	-3,9	42
-34,6	-37,5	-33,2	-34,3	-33,0	-38,8	-44,1	-33,1	43
-14,3	-25,3	-5,9	0,0	-7,4	-31,8	-45,7	-19,5	44
5,0	18,4	4,5	-1,9	6,2	24,7	42,7	14,0	45
10,6	18,2	4,9	12,4	3,0	23,3	38,5	12,0	46
17,5	21,5	14,2	7,0	16,2	23,8	30,0	18,1	47
1,2	-3,7	-6,3	-3,8	-7,0	-2,9	-3,4	-2,3	48
2,7	5,5	9,9	-1,7	13,0	4,2	8,3	0,0	49
3,2	7,9	9,7	19,0	7,6	7,4	5,6	9,4	50
-4,2	-1,6	0,6	-10,4	3,4	-2,3	-2,9	-1,7	51
0,5	5,5	4,5	15,9	2,0	5,8	8,0	3,4	52
Vorjahreszeitraum in %								
-26,0	-11,8	-10,2	-17,5	-8,2	-12,3	-11,5	-13,1	53
-25,1	-10,2	-9,6	-3,5	-11,1	-10,4	-9,8	-11,0	54
-16,2	1,2	-3,6	6,1	-6,2	2,7	3,6	1,8	55
-22,7	-11,1	-13,8	-23,1	-11,0	-10,3	-8,0	-12,6	56
-24,6	-16,5	-13,5	-12,1	-13,8	-17,5	-20,4	-14,7	57
-22,1	-16,5	-10,6	-11,9	-10,2	-19,0	-20,9	-17,8	58
-13,6	-2,8	-5,5	-5,6	-5,5	-1,7	3,8	-5,5	59
-24,9	-11,0	-19,8	-25,4	-18,2	-7,6	-0,8	-13,1	60
-19,5	-3,2	-5,0	-13,4	-2,6	-2,6	-0,9	-4,4	61
-31,6	-19,0	-17,8	-19,5	-17,3	-19,4	-20,1	-18,6	62
-28,5	-12,4	-7,1	-17,7	-4,3	-13,9	-14,2	-13,6	63
-27,5	-11,3	-6,7	-15,3	-4,2	-12,7	-12,9	-12,4	64
-32,7	-18,2	-13,0	-29,1	-8,5	-19,8	-20,0	-19,5	65
-25,3	-8,3	-6,0	-13,3	-3,9	-9,0	-7,8	-10,3	66

Baubericht
1 Vorbereitende Baustellen
1.3 Geleistete Arbeitsstunden nach
- Alle
1 000
DEUTSCHLAND

Lfd. Nr.	Zeitraum	Geleistete Arbeitsstunden			Gewerblicher Bau				
		ins- gesamt	davon im		zusammen	Hochbau	dar. für Unter- nehmen der Bahn und Post	Tiefbau	dar. für Unter- nehmen der Bahn und Post
			Hochbau	Tiefbau					
Deutsch									
01	2001 September	102 462	65 660	36 802	30 942	18 984	406	11 958	2 062
02	2002 August	84 887	53 079	31 808	26 483	15 633	255	10 850	2 052
03	September	93 165	58 008	35 157	28 136	16 411	318	11 725	2 306
Früheres									
04	2001 September	73 323	48 027	25 296	21 676	13 760	331	7 916	1 366
05	2002 August	61 044	39 270	21 774	18 643	11 405	150	7 238	1 394
06	September	68 544	43 988	24 556	20 019	12 102	180	7 917	1 590
Neue Länder									
07	2001 September	29 139	17 633	11 506	9 266	5 224	75	4 042	696
08	2002 August	23 843	13 809	10 034	7 840	4 228	105	3 612	658
09	September	24 621	14 020	10 601	8 117	4 309	138	3 808	716
Baden-									
10	2001 September	11 717	7 894	3 823	3 009	2 129	27	880	172
11	2002 August	8 316	5 520	2 796	2 474	1 629	10	845	199
12	September	11 169	7 455	3 714	2 908	1 927	21	981	242
Bay									
13	2001 September	18 181	12 364	5 817	5 030	3 331	49	1 699	276
14	2002 August	13 797	9 300	4 497	4 092	2 626	18	1 466	272
15	September	16 789	11 350	5 439	4 528	2 887	15	1 641	340
Ber									
16	2001 September	2 434	1 679	755	845	596	34	249	108
17	2002 August	2 127	1 407	720	724	460	19	264	86
18	September	2 158	1 414	744	716	461	15	255	92
Branden									
19	2001 September	5 738	3 423	2 315	1 685	881	16	804	89
20	2002 August	4 659	2 673	1 986	1 649	798	32	851	99
21	September	4 807	2 722	2 085	1 666	773	30	893	111
Bre									
22	2001 September	608	328	280	285	150	5	135	8
23	2002 August	582	285	297	277	131	5	146	11
24	September	565	278	287	272	123	4	149	12
Ham									
25	2001 September	1 198	744	454	392	275	10	117	23
26	2002 August	1 070	644	426	379	260	2	119	30
27	September	1 075	649	426	388	265	4	123	28
Hes									
28	2001 September	5 971	3 798	2 173	1 756	1 175	79	581	181
29	2002 August	5 501	3 329	2 172	1 525	991	26	534	178
30	September	5 615	3 352	2 263	1 549	972	29	577	172

*) Ab März 2002 vorläufige Ergebnisse.

erstattung
arbeiten, Hoch- und Tiefbau
Art der Bauten und Auftraggebern *)
Betriebe -
Stunden
NACH LÄNDERN

Wohnungs- bau	Öffentlicher und Straßenbau							Lfd. Nr.
	zusammen	Hochbau	davon für		Tiefbau	davon		
			Organisationen ohne Erwerbszweck	Körperschaften des öffentlichen Rechts		Straßen- bau	sonstiger Tiefbau	
land								
40 360	31 160	6 316	1 429	4 887	24 844	12 715	12 129	01
31 945	26 459	5 501	1 172	4 329	20 958	10 721	10 237	02
35 564	29 465	6 033	1 327	4 706	23 432	12 151	11 281	03
Bundesgebiet								
30 248	21 399	4 019	933	3 086	17 380	8 883	8 497	04
24 431	17 970	3 434	801	2 633	14 536	7 450	7 086	05
28 013	20 512	3 873	897	2 976	16 639	8 617	8 022	06
und Berlin-Ost								
10 112	9 761	2 297	496	1 801	7 464	3 832	3 632	07
7 514	8 489	2 067	371	1 696	6 422	3 271	3 151	08
7 551	8 953	2 160	430	1 730	6 793	3 534	3 259	09
Württemberg								
5 173	3 535	592	106	486	2 943	1 705	1 238	10
3 372	2 470	519	82	437	1 951	1 119	832	11
4 863	3 398	665	116	549	2 733	1 592	1 141	12
ern								
7 735	5 416	1 298	291	1 007	4 118	2 008	2 110	13
5 667	4 038	1 007	219	788	3 031	1 399	1 632	14
7 220	5 041	1 243	291	952	3 798	1 902	1 896	15
lin								
911	678	172	21	151	506	216	290	16
793	610	154	22	132	456	182	274	17
793	649	160	28	132	489	193	296	18
burg								
2 171	1 882	371	83	288	1 511	710	801	19
1 504	1 506	371	93	278	1 135	603	532	20
1 567	1 574	382	77	305	1 192	638	554	21
men								
151	172	27	4	23	145	81	64	22
127	178	27	8	19	151	89	62	23
136	157	19	6	13	138	68	70	24
burg								
429	377	40	8	32	337	101	236	25
339	352	45	6	39	307	112	195	26
345	342	39	6	33	303	106	197	27
sen								
2 305	1 910	318	56	262	1 592	790	802	28
2 073	1 903	265	63	202	1 638	811	827	29
2 150	1 916	230	57	173	1 686	816	870	30

Baubericht
1 Vorbereitende Baustellen
1.3 Geleistete Arbeitsstunden nach
- Alle
1 000
DEUTSCHLAND

Lfd. Nr.	Zeitraum	Geleistete Arbeitsstunden			Gewerblicher Bau				
		ins- gesamt	davon im		zusammen	Hochbau	dar. für Unter- nehmen der Bahn und Post	Tiefbau	dar. für Unter- nehmen der Bahn und Post
			Hochbau	Tiefbau					
Mecklenburg-									
01	2001 September	3 196	2 056	1 140	920	542	5	378	38
02	2002 August	2 652	1 620	1 032	737	401	11	336	45
03	September	2 706	1 653	1 053	756	408	21	348	48
Nieder									
04	2001 September	9 714	6 366	3 348	2 887	1 651	57	1 236	208
05	2002 August	9 495	6 093	3 402	2 844	1 575	19	1 269	214
06	September	9 408	5 963	3 445	2 920	1 583	19	1 337	271
Nordrhein-									
07	2001 September	15 179	9 753	5 426	5 471	3 220	67	2 251	289
08	2002 August	12 526	7 969	4 557	4 587	2 636	26	1 951	305
09	September	13 766	8 636	5 130	4 911	2 794	51	2 117	290
Rheinland-									
10	2001 September	4 877	2 921	1 956	1 252	777	7	475	101
11	2002 August	4 468	2 644	1 824	1 034	628	13	406	80
12	September	4 679	2 716	1 963	1 116	632	14	484	92
Saar									
13	2001 September	1 207	709	498	330	210	2	120	23
14	2002 August	1 119	695	424	350	239	1	111	23
15	September	1 202	753	449	344	240	3	104	26
Sach									
16	2001 September	8 467	5 192	3 275	2 677	1 399	23	1 278	193
17	2002 August	6 922	4 044	2 878	2 355	1 195	29	1 160	218
18	September	7 317	4 193	3 124	2 562	1 328	44	1 234	241
Sachsen-									
19	2001 September	5 710	3 288	2 422	2 113	1 192	4	921	241
20	2002 August	4 623	2 487	2 136	1 632	896	16	736	191
21	September	4 762	2 501	2 261	1 658	872	32	786	204
Schleswig-									
22	2001 September	3 270	2 237	1 033	772	494	7	278	40
23	2002 August	2 991	2 053	938	697	450	11	247	53
24	September	3 099	2 103	996	720	432	5	288	88
Thürin									
25	2001 September	4 995	2 908	2 087	1 518	962	14	556	72
26	2002 August	4 039	2 316	1 723	1 127	718	17	409	48
27	September	4 048	2 270	1 778	1 122	714	11	408	49

*) Ab März 2002 vorläufige Ergebnisse.

erstattung
arbeiten, Hoch- und Tiefbau
Art der Bauten und Auftraggebern *)
Betriebe -
Stunden
NACH LÄNDERN

Wohnungs- bau	Öffentlicher und Straßenbau							Lfd. Nr.
	zusammen	Hochbau	davon für		Tiefbau	davon		
			Organisationen ohne Erwerbszweck	Körperschaften des öffentlichen Rechts		Straßen- bau	sonstiger Tiefbau	
Vorpommern								
1 166	1 110	348	82	266	762	426	336	01
965	950	254	62	192	696	380	316	02
1 002	948	243	60	183	705	410	295	03
sachsen								
4 208	2 619	507	88	419	2 112	1 087	1 025	04
4 040	2 611	478	112	366	2 133	1 132	1 001	05
3 909	2 579	471	100	371	2 108	1 103	1 005	06
Westfalen								
5 877	3 831	656	263	393	3 175	1 657	1 518	07
4 792	3 147	541	188	353	2 606	1 390	1 216	08
5 271	3 584	571	189	382	3 013	1 560	1 453	09
Pfalz								
1 885	1 740	259	56	203	1 481	812	669	10
1 759	1 675	257	72	185	1 418	812	606	11
1 780	1 783	304	71	233	1 479	850	629	12
land								
440	437	59	17	42	378	167	211	13
397	372	59	6	53	313	133	180	14
426	432	87	13	74	345	154	191	15
sen								
3 113	2 677	680	132	548	1 997	1 001	996	16
2 217	2 350	632	87	545	1 718	856	862	17
2 158	2 597	707	117	590	1 890	939	951	18
Anhalt								
1 697	1 900	399	87	312	1 501	839	662	19
1 217	1 774	374	51	323	1 400	707	693	20
1 255	1 849	374	66	308	1 475	796	679	21
Holstein								
1 597	901	146	30	116	755	338	417	22
1 459	835	144	28	116	691	342	349	23
1 516	863	155	34	121	708	348	360	24
gen								
1 502	1 975	444	105	339	1 531	777	754	25
1 224	1 688	374	73	301	1 314	654	660	26
1 173	1 753	383	96	287	1 370	676	694	27

Baubericht
1 Vorbereitende Baustellen
1.4 Umsatz insgesamt, baugewerblicher Umsatz
- Alle
Mill.
DEUTSCH

Lfd. Nr.	Zeitraum	Gesamt- umsatz	Baugewerblicher Umsatz			Gewerblicher Bau				
			insgesamt	davon im		zusammen	Hochbau	dar. für Unter- nehmen der Bahn und Post	Tiefbau	dar. für Unter- nehmen der Bahn und Post
				Hochbau	Tiefbau					
01	2001 Jan.-Sept.	65 448,9	64 482,1	41 910,5	22 571,6	24 469,1	16 839,1	427,8	7 630,0	1 529,7
02	2002 Jan.-Sept.	60 507,8	59 623,7	37 743,9	21 879,8	22 546,4	15 139,3	336,9	7 407,0	1 782,3
03	2000 September	9 139,6	9 007,5	5 796,5	3 211,0	3 165,8	2 091,8	57,1	1 074,0	183,2
04	Oktober	9 138,2	9 005,4	5 725,8	3 279,6	3 240,2	2 167,2	57,6	1 073,0	239,2
05	November	9 824,7	9 681,5	6 089,7	3 591,8	3 371,4	2 253,4	71,5	1 118,0	234,7
06	Dezember	9 817,4	9 683,4	6 200,4	3 483,1	3 586,8	2 416,6	68,0	1 170,3	280,6
07	2001 Januar	5 084,7	5 021,7	3 386,9	1 634,8	2 049,2	1 446,2	35,8	603,1	137,1
08	Februar	5 194,4	5 126,1	3 560,9	1 565,2	2 135,3	1 514,3	35,9	621,0	127,5
09	März	6 570,6	6 477,7	4 404,2	2 073,5	2 622,9	1 829,0	42,2	793,9	160,2
10	April	6 704,3	6 599,1	4 342,9	2 256,2	2 536,3	1 769,7	42,2	766,6	138,3
11	Mai	7 904,7	7 786,0	5 048,5	2 737,5	2 865,5	1 968,0	55,1	897,5	180,0
12	Juni	8 281,1	8 155,0	5 240,6	2 914,4	2 991,8	2 026,3	53,3	965,5	192,5
13	Juli	8 773,1	8 632,9	5 411,4	3 221,5	3 068,9	2 060,4	65,6	1 008,5	199,5
14	August	8 612,2	8 488,8	5 342,9	3 146,0	3 183,4	2 155,9	42,4	1 027,5	202,7
15	September	8 323,8	8 194,8	5 172,2	3 022,6	3 015,6	2 069,3	55,3	946,3	191,8
16	Oktober	8 913,2	8 781,3	5 442,9	3 338,4	3 158,3	2 116,9	52,6	1 041,4	217,9
17	November	9 251,0	9 124,6	5 560,0	3 564,6	3 363,9	2 169,9	48,8	1 194,0	244,6
18	Dezember	9 071,5	8 956,5	5 390,0	3 566,5	3 628,0	2 153,3	51,6	1 474,7	348,6
19	2002 Januar	4 746,3	4 684,1	3 080,4	1 603,6	1 964,1	1 269,1	32,3	694,9	241,1
20	Februar	4 853,6	4 791,7	3 270,0	1 521,7	2 014,5	1 406,1	38,2	608,4	137,3
21	März	5 861,9	5 777,3	3 788,1	1 989,2	2 218,7	1 521,6	32,7	697,1	148,7
22	April	6 931,9	6 827,5	4 336,1	2 491,4	2 540,8	1 712,1	41,7	828,7	179,8
23	Mai	7 000,7	6 890,9	4 327,9	2 563,0	2 548,5	1 732,3	41,5	816,2	181,3
24	Juni	7 551,9	7 434,8	4 625,4	2 809,4	2 704,8	1 806,3	43,3	898,5	213,0
25	Juli	8 196,9	8 072,4	4 987,8	3 084,6	2 909,8	1 946,4	35,5	963,4	216,2
26	August	7 500,0	7 397,1	4 595,7	2 801,5	2 747,5	1 841,9	35,9	905,5	207,2
27	September	7 864,6	7 747,9	4 732,5	3 015,4	2 897,8	1 903,5	35,9	994,4	257,7
Veränderung gegen										
28	2000 September	0,4	0,5	-0,8	3,0	2,5	-0,3	18,6	8,4	-9,0
29	Oktober	0,0	0,0	-1,2	2,1	2,4	3,6	0,9	-0,1	30,6
30	November	7,5	7,5	6,4	9,5	4,0	4,0	24,1	4,2	-1,9
31	Dezember	-0,1	0,0	1,8	-3,0	6,4	7,2	-4,9	4,7	19,5
32	2001 Januar	-48,2	-48,1	-45,4	-53,1	-42,9	-40,2	-47,3	-48,5	-51,1
33	Februar	2,2	2,1	5,1	-4,3	4,2	4,7	0,1	3,0	-7,0
34	März	26,5	26,4	23,7	32,5	22,8	20,8	17,5	27,9	25,6
35	April	2,0	1,9	-1,4	8,8	-3,3	-3,2	0,2	-3,4	-13,7
36	Mai	17,9	18,0	16,2	21,3	13,0	11,2	30,6	17,1	30,1
37	Juni	4,8	4,7	3,8	6,5	4,4	3,0	-3,4	7,6	7,0
38	Juli	5,9	5,9	3,3	10,5	2,6	1,7	23,2	4,5	3,6
39	August	-1,8	-1,7	-1,3	-2,3	3,7	4,6	-35,4	1,9	1,6
40	September	-3,3	-3,5	-3,2	-3,9	-5,3	-4,0	30,5	-7,9	-5,4
41	Oktober	7,1	7,2	5,2	10,4	4,7	2,3	-4,9	10,1	13,6
42	November	3,8	3,9	2,2	6,8	6,5	2,5	-7,2	14,7	12,2
43	Dezember	-1,9	-1,8	-3,1	0,1	7,8	-0,8	5,8	23,5	42,5
44	2002 Januar	-47,7	-47,7	-42,8	-55,0	-45,9	-41,1	-37,5	-52,9	-30,8
45	Februar	2,3	2,3	6,2	-5,1	2,6	10,8	18,3	-12,5	-43,1
46	März	20,8	20,6	15,8	30,7	10,1	8,2	-14,4	14,6	8,3
47	April	18,3	18,2	14,5	25,2	14,5	12,5	27,7	18,9	20,9
48	Mai	1,0	0,9	-0,2	2,9	0,3	1,2	-0,4	-1,5	0,8
49	Juni	7,9	7,9	6,9	9,6	6,1	4,3	4,2	10,1	17,5
50	Juli	8,5	8,6	7,8	9,8	7,6	7,8	-17,9	7,2	1,5
51	August	-8,5	-8,4	-7,9	-9,2	-5,6	-5,4	1,1	-6,0	-4,2
52	September	4,9	4,7	3,0	7,6	5,5	3,3	0,0	9,8	24,4
Veränderung gegenüber										
53	2002 Jan.-Sept.	-7,5	-7,5	-9,9	-3,1	-7,9	-10,1	-21,2	-2,9	16,5
54	2001 September	-8,9	-9,0	-10,8	-5,9	-4,7	-1,1	-3,2	-11,9	4,7
55	Oktober	-2,5	-2,5	-4,9	1,8	-2,5	-2,3	-8,7	-2,9	-8,9
56	November	-5,8	-5,8	-8,7	-0,8	-0,2	-3,7	-31,8	6,8	4,2
57	Dezember	-7,6	-7,5	-13,1	2,4	1,1	-10,9	-24,1	26,0	24,2
58	2002 Januar	-6,7	-6,7	-9,0	-1,9	-4,2	-12,2	-10,0	15,2	75,8
59	Februar	-6,6	-6,5	-8,2	-2,8	-5,7	-7,1	6,4	-2,0	7,6
60	März	-10,8	-10,8	-14,0	-4,1	-15,4	-16,8	-22,5	-12,2	-7,2
61	April	3,4	3,5	-0,2	10,4	0,2	-3,3	-1,2	8,1	30,0
62	Mai	-11,4	-11,5	-14,3	-6,4	-11,1	-12,0	-24,7	-9,1	0,7
63	Juni	-8,8	-8,8	-11,7	-3,6	-9,6	-10,9	-18,8	-6,9	10,6
64	Juli	-6,6	-6,5	-7,8	-4,2	-5,2	-5,5	-45,9	-4,5	8,4
65	August	-12,9	-12,9	-14,0	-10,9	-13,7	-14,6	-15,3	-11,9	2,2
66	September	-5,5	-5,5	-8,5	-0,2	-3,9	-8,0	-35,1	5,1	34,3

*) Ab März 2002 vorläufige Ergebnisse.

erstattung
arbeiten, Hoch- und Tiefbau
nach Art der Bauten und Auftraggebern *)
Betriebe -
EUR
L A N D

Wohnungs- bau	Öffentlicher und Straßenbau							Lfd. Nr.	
	zusammen	Hochbau	davon für		Tiefbau	davon			
			Organisationen ohne Erwerbszweck	Körperschaften des öffentlichen Rechts		Straßen- bau	sonstiger Tiefbau		
20 946,4	19 066,6	4 124,9	815,9	3 309,0	14 941,6	7 531,4	7 410,2	01	
18 839,7	18 237,7	3 764,9	720,0	3 044,9	14 472,8	7 457,9	7 014,9	02	
3 137,6	2 704,1	567,1	115,5	451,7	2 137,0	1 095,0	1 041,9	03	
3 022,7	2 742,5	536,0	105,0	431,0	2 206,6	1 135,4	1 071,1	04	
3 192,1	3 118,0	644,2	117,1	527,1	2 473,8	1 250,5	1 223,3	05	
3 090,1	3 006,6	693,7	118,7	575,1	2 312,8	1 153,7	1 159,1	06	
1 603,2	1 369,3	337,6	64,3	273,3	1 031,7	489,8	541,9	07	
1 679,0	1 311,8	367,5	68,8	298,7	944,2	398,2	546,0	08	
2 138,9	1 715,8	436,3	95,4	340,9	1 279,5	566,4	713,2	09	
2 177,4	1 885,4	395,8	84,0	311,8	1 489,6	734,1	755,5	10	
2 603,4	2 317,1	477,1	97,3	379,8	1 839,9	944,8	895,1	11	
2 696,6	2 466,6	517,7	88,9	428,8	1 948,9	1 028,5	920,4	12	
2 794,2	2 769,7	556,8	122,1	434,6	2 212,9	1 159,4	1 053,5	13	
2 664,8	2 640,6	522,2	99,7	422,5	2 118,4	1 115,8	1 002,6	14	
2 588,9	2 590,3	514,0	95,4	418,6	2 076,3	1 094,3	981,9	15	
2 774,9	2 848,1	551,1	103,9	447,2	2 297,0	1 225,1	1 071,9	16	
2 806,5	2 954,2	583,6	120,4	463,2	2 370,6	1 253,7	1 116,8	17	
2 666,9	2 661,7	569,9	108,4	461,4	2 091,8	1 062,3	1 029,5	18	
1 504,4	1 215,6	306,9	66,4	240,5	908,7	450,4	458,3	19	
1 511,2	1 266,0	352,7	69,2	283,5	913,3	391,3	522,0	20	
1 890,7	1 667,9	375,8	74,9	300,8	1 292,1	619,2	672,9	21	
2 181,4	2 105,4	442,6	77,4	365,3	1 662,7	851,0	811,7	22	
2 176,5	2 165,9	419,1	86,1	333,1	1 746,8	910,9	835,9	23	
2 386,0	2 343,9	433,0	82,4	350,7	1 910,9	1 009,1	901,9	24	
2 544,1	2 618,5	497,2	91,3	406,0	2 121,3	1 134,7	986,5	25	
2 297,4	2 352,3	456,4	83,5	372,8	1 895,9	1 003,9	892,0	26	
2 347,9	2 502,2	481,1	88,8	392,3	2 021,1	1 087,5	933,6	27	
über Vormonat in %									
0,0	-1,1	-6,8	12,3	-10,7	0,5	-1,6	2,8	28	
-3,7	1,4	-5,5	-9,1	-4,6	3,3	3,7	2,8	29	
5,6	13,7	20,2	11,5	22,3	12,1	10,1	14,2	30	
-3,2	-3,6	7,7	1,4	9,1	-6,5	-7,7	-5,2	31	
-48,1	-54,5	-51,3	-45,8	-52,5	-55,4	-57,5	-53,2	32	
4,7	-4,2	8,9	7,0	9,3	-8,5	-18,7	0,8	33	
27,4	30,8	18,7	38,6	14,1	35,5	42,2	30,6	34	
1,8	9,9	-9,3	-12,0	-8,5	16,4	29,6	5,9	35	
19,6	22,9	20,6	15,9	21,8	23,5	28,7	18,5	36	
3,6	6,5	8,5	-8,6	12,9	5,9	8,9	2,8	37	
3,6	12,3	7,5	37,3	1,4	13,5	12,7	14,5	38	
-4,6	-4,7	-6,2	-18,4	-2,8	-4,3	-3,8	-4,8	39	
-2,8	-1,9	-1,6	-4,3	-0,9	-2,0	-1,9	-2,1	40	
7,2	10,0	7,2	8,9	6,8	10,6	11,9	9,2	41	
1,1	3,7	5,9	15,8	3,6	3,2	2,3	4,2	42	
-5,0	-9,9	-2,4	-9,9	-0,4	-11,8	-15,3	-7,8	43	
-43,6	-54,3	-46,1	-38,8	-47,9	-56,6	-57,6	-55,5	44	
0,5	4,1	14,9	4,3	17,8	0,5	-13,1	13,9	45	
25,1	31,7	6,5	8,2	6,1	41,5	58,2	28,9	46	
15,4	26,2	17,8	3,2	21,4	28,7	37,4	20,6	47	
-0,2	2,9	-5,3	11,2	-8,8	5,1	7,0	3,0	48	
9,6	8,2	3,3	-4,3	5,3	9,4	10,8	7,9	49	
6,6	11,7	14,8	10,8	15,8	11,0	12,5	9,4	50	
-9,7	-10,2	-8,2	-8,5	-8,2	-10,6	-11,5	-9,6	51	
2,2	6,4	5,4	6,4	5,2	6,6	8,3	4,7	52	
Vorjahreszeitraum in %									
-10,1	-4,3	-8,7	-11,8	-8,0	-3,1	-1,0	-5,3	53	
-17,5	-4,2	-9,4	-17,4	-7,3	-2,8	-0,1	-5,8	54	
-8,2	3,8	2,8	-1,0	3,8	4,1	7,9	0,1	55	
-12,1	-5,3	-9,4	2,8	-12,1	-4,2	0,3	-8,7	56	
-13,7	-11,5	-17,9	-8,6	-19,8	-9,6	-7,9	-11,2	57	
-6,2	-11,2	-9,1	3,2	-12,0	-11,9	-8,0	-15,4	58	
-10,0	-3,5	-4,0	0,6	-5,1	-3,3	-1,7	-4,4	59	
-11,6	-2,8	-13,9	-21,4	-11,8	1,0	9,3	-5,6	60	
0,2	11,7	11,8	-7,9	17,1	11,6	15,9	7,4	61	
-16,4	-6,5	-12,2	-11,6	-12,3	-5,1	-3,6	-6,6	62	
-11,5	-5,0	-16,4	-7,4	-18,2	-2,0	-1,9	-2,0	63	
-8,9	-5,5	-10,7	-25,2	-6,6	-4,1	-2,1	-6,4	64	
-13,8	-10,9	-12,6	-16,2	-11,7	-10,5	-10,0	-11,0	65	
-9,3	-3,4	-6,4	-6,9	-6,3	-2,7	-0,6	-4,9	66	

Baubericht
1 Vorbereitende Baustellen
1.4 Umsatz insgesamt, baugewerblicher Umsatz
- Alle
Mill.
FRÜHERES

Lfd. Nr.	Zeitraum	Gesamt- umsatz	Baugewerblicher Umsatz			Gewerblicher Bau				
			insgesamt	davon im		zusammen	Hochbau	dar. für Unter- nehmen der Bahn und Post	Tiefbau	dar. für Unter- nehmen der Bahn und Post
				Hochbau	Tiefbau					
01	2001 Jan.-Sept.	50 504,8	49 752,2	33 138,4	16 613,9	18 987,9	13 520,8	319,9	5 467,2	1 120,0
02	2002 Jan.-Sept.	47 152,4	46 468,8	30 429,1	16 039,7	17 689,9	12 320,2	227,7	5 369,7	1 287,0
03	2000 September	6 947,9	6 844,1	4 489,3	2 354,8	2 436,2	1 646,9	41,9	789,3	141,3
04	Oktober	6 909,2	6 806,3	4 444,4	2 362,0	2 474,5	1 712,8	45,3	761,7	181,1
05	November	7 383,7	7 269,6	4 709,1	2 560,5	2 557,7	1 760,3	53,2	797,4	177,9
06	Dezember	7 459,9	7 354,4	4 847,2	2 507,2	2 753,5	1 925,7	52,5	827,8	194,8
07	2001 Januar	4 001,6	3 952,8	2 710,5	1 242,3	1 611,9	1 170,3	27,3	441,6	108,1
08	Februar	4 066,2	4 013,7	2 842,8	1 170,9	1 678,7	1 216,5	25,3	462,2	92,1
09	März	5 138,6	5 065,1	3 526,2	1 538,9	2 048,1	1 476,1	27,8	572,0	119,5
10	April	5 208,9	5 126,3	3 462,2	1 664,0	1 988,9	1 436,5	29,6	552,4	100,4
11	Mai	6 106,4	6 011,6	3 998,6	2 013,0	2 230,2	1 588,9	42,3	641,2	128,9
12	Juni	6 365,7	6 270,1	4 112,2	2 158,0	2 333,4	1 634,5	42,5	698,9	141,3
13	Juli	6 777,8	6 665,5	4 274,2	2 391,3	2 376,3	1 642,0	46,5	734,3	153,7
14	August	6 475,2	6 380,8	4 140,3	2 240,5	2 398,2	1 701,8	33,0	696,5	146,2
15	September	6 364,5	6 266,3	4 071,3	2 195,0	2 322,3	1 654,2	45,5	668,1	129,7
16	Oktober	6 856,7	6 755,8	4 344,4	2 411,4	2 449,7	1 719,3	36,2	730,4	152,7
17	November	7 057,5	6 961,0	4 406,5	2 554,5	2 581,1	1 738,1	34,7	843,0	170,4
18	Dezember	6 891,4	6 805,4	4 327,7	2 477,7	2 658,4	1 732,2	37,1	926,3	264,7
19	2002 Januar	3 825,2	3 776,3	2 489,0	1 287,3	1 592,6	1 026,9	22,8	565,6	207,7
20	Februar	3 802,8	3 756,4	2 623,2	1 133,3	1 600,2	1 143,2	28,1	457,0	102,8
21	März	4 571,5	4 507,7	3 025,9	1 481,8	1 724,7	1 213,2	22,2	511,5	108,1
22	April	5 392,2	5 311,1	3 472,4	1 838,7	1 998,8	1 392,8	29,1	606,0	131,9
23	Mai	5 423,2	5 336,0	3 479,9	1 856,1	1 979,9	1 400,2	29,5	579,8	126,5
24	Juni	5 869,6	5 778,9	3 740,0	2 038,9	2 104,2	1 472,9	31,1	631,3	138,8
25	Juli	6 403,4	6 304,5	4 055,6	2 248,9	2 291,3	1 597,4	21,5	693,8	154,6
26	August	5 786,1	5 707,3	3 693,4	2 014,0	2 126,2	1 492,0	22,3	634,2	138,5
27	September	6 078,4	5 990,6	3 849,9	2 140,6	2 272,2	1 581,5	21,2	690,6	178,1
Veränderung gegen										
28	2000 September	1,5	1,6	0,3	4,3	3,7	0,5	25,4	11,2	-10,9
29	Oktober	-0,6	-0,6	-1,0	0,3	1,6	4,0	8,0	-3,5	28,2
30	November	6,9	6,8	6,0	8,4	3,4	2,8	17,5	4,7	-1,8
31	Dezember	1,0	1,2	2,9	-2,1	7,7	9,4	-1,4	3,8	9,5
32	2001 Januar	-46,4	-46,3	-44,1	-50,5	-41,5	-39,2	-47,9	-46,7	-44,5
33	Februar	1,6	1,5	4,9	-5,7	4,1	3,9	-7,6	4,7	-14,8
34	März	26,4	26,2	24,0	31,4	22,0	21,3	10,1	23,7	29,7
35	April	1,4	1,2	-1,8	8,1	-2,9	-2,7	6,5	-3,4	-15,9
36	Mai	17,2	17,3	15,5	21,0	12,1	10,6	42,8	16,1	28,4
37	Juni	4,2	4,3	2,8	7,2	4,6	2,9	0,6	9,0	9,6
38	Juli	6,5	6,3	3,9	10,8	1,8	0,5	9,5	5,1	8,7
39	August	-4,5	-4,3	-3,1	-6,3	0,9	3,6	-29,2	-5,2	-4,9
40	September	-1,7	-1,8	-1,7	-2,0	-3,2	-2,8	38,1	-4,1	-11,3
41	Oktober	7,7	7,8	6,7	9,9	5,5	3,9	-20,5	9,3	17,7
42	November	2,9	3,0	1,4	5,9	5,4	1,1	-4,2	15,4	11,6
43	Dezember	-2,4	-2,2	-1,8	-3,0	3,0	-0,3	7,0	9,9	55,3
44	2002 Januar	-44,5	-44,5	-42,5	-48,0	-40,1	-40,7	-38,7	-38,9	-21,5
45	Februar	-0,6	-0,5	5,4	-12,0	0,5	11,3	23,5	-19,2	-50,5
46	März	20,2	20,0	15,4	30,8	7,8	6,1	-20,8	11,9	5,2
47	April	18,0	17,8	14,8	24,1	15,9	14,8	30,8	18,5	22,0
48	Mai	0,6	0,5	0,2	0,9	-0,9	0,5	1,4	-4,3	-4,1
49	Juni	8,2	8,3	7,5	9,8	6,3	5,2	5,5	8,9	9,7
50	Juli	9,1	9,1	8,4	10,3	8,9	8,5	-31,0	9,9	11,3
51	August	-9,6	-9,5	-8,9	-10,4	-7,2	-6,6	3,6	-8,6	-10,4
52	September	5,1	5,0	4,2	6,3	6,9	6,0	-4,9	8,9	28,6
Veränderung gegenüber										
53	2002 Jan.-Sept.	-6,6	-6,6	-8,2	-3,5	-6,8	-8,9	-28,8	-1,8	14,9
54	2001 September	-8,4	-8,4	-9,3	-6,8	-4,7	0,4	8,6	-15,4	-8,2
55	Oktober	-0,8	-0,7	-2,2	2,1	-1,0	0,4	-20,1	-4,1	-15,7
56	November	-4,4	-4,2	-6,4	-0,2	0,9	-1,3	-34,9	5,7	-4,2
57	Dezember	-7,6	-7,5	-10,7	-1,2	-3,5	-10,0	-29,4	11,9	35,9
58	2002 Januar	-4,4	-4,5	-8,2	3,6	-1,2	-12,2	-16,8	28,1	92,1
59	Februar	-6,5	-6,4	-7,7	-3,2	-4,7	-6,0	11,2	-1,1	11,6
60	März	-11,0	-11,0	-14,2	-3,7	-15,8	-17,8	-20,0	-10,6	-9,5
61	April	3,5	3,6	0,3	10,5	0,5	-3,0	-1,7	9,7	31,4
62	Mai	-11,2	-11,2	-13,0	-7,8	-11,2	-11,9	-30,2	-9,6	-1,9
63	Juni	-7,8	-7,8	-9,1	-5,5	-9,8	-9,9	-26,7	-9,7	-1,8
64	Juli	-5,5	-5,4	-5,1	-6,0	-3,6	-2,7	-53,9	-5,5	0,6
65	August	-10,6	-10,6	-10,8	-10,1	-11,3	-12,3	-32,5	-8,9	-5,3
66	September	-4,5	-4,4	-5,4	-2,5	-2,2	-4,4	-53,5	3,4	37,3

*) Ab März 2002 vorläufige Ergebnisse.

erstattung
arbeiten, Hoch- und Tiefbau
nach Art der Bauten und Auftraggebern *)
Betriebe -
EUR
BUNDES GEBIET

Wohnungs- bau	Öffentlicher und Straßenbau							Lfd. Nr.
	zusammen	Hochbau	davon für		Tiefbau	davon		
			Organisationen ohne Erwerbszweck	Körperschaften des öffentlichen Rechts		Straßen- bau	sonstiger Tiefbau	
16 583,9	14 180,4	3 033,7	604,3	2 429,3	11 146,7	5 519,8	5 627,0	01
15 362,9	13 416,0	2 746,1	535,0	2 211,0	10 670,0	5 386,2	5 283,8	02
2 427,4	1 980,5	415,0	89,3	325,7	1 565,5	784,8	780,7	03
2 351,6	1 980,3	380,0	78,1	302,0	1 600,2	800,3	799,9	04
2 489,9	2 222,0	458,9	84,5	374,4	1 763,1	865,6	897,5	05
2 438,1	2 162,7	483,4	90,7	392,7	1 679,3	825,7	853,6	06
1 285,7	1 055,3	254,6	48,0	206,6	800,7	397,5	403,3	07
1 352,7	982,4	273,7	48,7	225,0	708,7	297,7	411,0	08
1 724,2	1 292,9	325,9	67,8	258,2	967,0	421,9	545,1	09
1 743,0	1 394,4	282,7	61,7	221,0	1 111,7	534,5	577,2	10
2 051,0	1 730,4	358,7	73,9	284,8	1 371,7	687,4	684,4	11
2 122,4	1 814,4	355,2	65,2	290,0	1 459,1	748,8	710,4	12
2 211,3	2 077,9	420,9	95,5	325,4	1 657,0	854,4	802,6	13
2 056,9	1 925,6	381,6	72,8	308,8	1 544,0	795,0	749,0	14
2 036,7	1 907,2	380,4	70,7	309,7	1 526,9	782,7	744,2	15
2 220,8	2 085,2	404,2	74,5	329,7	1 681,0	873,3	807,6	16
2 245,3	2 134,7	423,2	89,5	333,7	1 711,5	878,7	832,8	17
2 164,3	1 982,7	431,2	80,3	351,0	1 551,5	781,9	769,6	18
1 231,3	952,4	230,7	50,2	180,5	721,7	370,0	351,7	19
1 222,2	934,1	257,8	49,7	208,2	676,3	291,0	385,3	20
1 538,2	1 244,8	274,4	54,6	219,9	970,4	460,3	510,0	21
1 767,0	1 545,4	312,6	56,9	255,7	1 232,8	619,2	613,6	22
1 768,1	1 588,0	311,7	63,4	248,3	1 276,3	654,0	622,3	23
1 951,8	1 722,9	315,3	62,7	252,6	1 407,6	717,9	689,7	24
2 088,9	1 924,3	369,2	68,5	300,7	1 555,1	803,4	751,7	25
1 871,1	1 710,0	330,2	65,8	264,5	1 379,8	715,5	664,3	26
1 924,3	1 794,0	344,1	63,4	280,7	1 450,0	755,0	695,0	27

über Vormonat in %

1,6	-0,8	-7,4	20,3	-12,9	1,1	-1,6	4,1	28
-3,1	0,0	-8,4	-12,6	-7,3	2,2	2,0	2,5	29
5,9	12,2	20,8	8,3	24,0	10,2	8,2	12,2	30
-2,1	-2,7	5,3	7,3	4,9	-4,8	-4,6	-4,9	31
-47,3	-51,2	-47,3	-47,1	-47,4	-52,3	-51,9	-52,8	32
5,2	-6,9	7,5	1,4	8,9	-11,5	-25,1	1,9	33
27,5	31,6	19,1	39,3	14,7	36,4	41,7	32,6	34
1,1	7,8	-13,3	-8,9	-14,4	15,0	26,7	5,9	35
17,7	24,1	26,9	19,8	28,9	23,4	28,6	18,6	36
3,5	4,8	-1,0	-11,8	1,8	6,4	8,9	3,8	37
4,2	14,5	18,5	46,4	12,2	13,6	14,1	13,0	38
-7,0	-7,3	-9,3	-23,8	-5,1	-6,8	-7,0	-6,7	39
-1,0	-1,0	-0,3	-2,8	0,3	-1,1	-1,5	-0,6	40
9,0	9,3	6,3	5,3	6,5	10,1	11,6	8,5	41
1,1	2,4	4,7	20,1	1,2	1,8	0,6	3,1	42
-3,6	-7,1	1,9	-10,3	5,2	-9,4	-11,0	-7,6	43
-43,1	-52,0	-46,5	-37,5	-48,6	-53,5	-52,7	-54,3	44
-0,7	-1,9	11,8	-1,0	15,3	-6,3	-21,3	9,5	45
25,9	33,3	6,4	9,9	5,6	43,5	58,2	32,4	46
14,9	24,1	13,9	4,2	16,3	27,0	34,5	20,3	47
0,1	2,8	-0,3	11,4	-2,9	3,5	5,6	1,4	48
10,4	8,5	1,2	-1,1	1,7	10,3	9,8	10,8	49
7,0	11,7	17,1	9,3	19,0	10,5	11,9	9,0	50
-10,4	-11,1	-10,6	-4,0	-12,1	-11,3	-10,9	-11,6	51
2,8	4,9	4,2	-3,7	6,1	5,1	5,5	4,6	52

Vorjahreszeitraum in %

-7,4	-5,4	-9,5	-11,5	-9,0	-4,3	-2,4	-6,1	53
-16,1	-3,7	-8,3	-20,8	-4,9	-2,5	-0,3	-4,7	54
-5,6	5,3	6,4	-4,6	9,2	5,0	9,1	1,0	55
-9,8	-3,9	-7,8	5,9	-10,9	-2,9	1,5	-7,2	56
-11,2	-8,3	-10,8	-11,5	-10,6	-7,6	-5,3	-9,8	57
-4,2	-9,7	-9,4	4,6	-12,6	-9,9	-6,9	-12,8	58
-9,6	-4,9	-5,8	2,1	-7,5	-4,6	-2,2	-6,3	59
-10,8	-3,7	-15,8	-19,5	-14,8	0,4	9,1	-6,4	60
1,4	10,8	10,6	-7,9	15,7	10,9	15,8	6,3	61
-13,8	-8,2	-13,1	-14,3	-12,8	-7,0	-4,9	-9,1	62
-8,0	-5,0	-11,2	-3,9	-12,9	-3,5	-4,1	-2,9	63
-5,5	-7,4	-12,3	-28,3	-7,6	-6,1	-6,0	-6,3	64
-9,0	-11,2	-13,5	-9,6	-14,4	-10,6	-10,0	-11,3	65
-5,5	-5,9	-9,6	-10,4	-9,4	-5,0	-3,5	-6,6	66

Baubericht
1 Vorbereitende Baustellen
1.4 Umsatz insgesamt, baugewerblicher Umsatz
- Alle
Mill.
NEUE LÄNDER

Lfd. Nr.	Zeitraum	Gesamtumsatz	Baugewerblicher Umsatz			Gewerblicher Bau				
			insgesamt	davon im		zusammen	Hochbau	dar. für Unternehmen der Bahn und Post	Tiefbau	dar. für Unternehmen der Bahn und Post
				Hochbau	Tiefbau					
01	2001 Jan.-Sept.	14 944,1	14 729,9	8 772,1	5 957,7	5 481,1	3 318,4	107,9	2 162,8	409,7
02	2002 Jan.-Sept.	13 355,4	13 154,9	7 314,8	5 840,1	4 856,5	2 819,2	109,2	2 037,3	495,4
03	2000 September	2 191,7	2 163,4	1 307,2	856,2	729,6	444,9	15,2	284,7	41,8
04	Oktober	2 229,0	2 199,1	1 281,4	917,6	765,7	454,4	12,3	311,3	58,1
05	November	2 441,0	2 411,8	1 380,6	1 031,3	813,6	493,1	18,3	320,6	56,8
06	Dezember	2 357,5	2 329,0	1 353,1	975,9	833,3	490,9	15,5	342,4	85,8
07	2001 Januar	1 083,1	1 068,9	676,4	392,5	437,3	275,9	8,5	161,5	29,0
08	Februar	1 128,2	1 112,3	718,1	394,3	456,6	297,9	10,6	158,7	35,4
09	März	1 432,0	1 412,5	878,0	534,5	574,9	352,9	14,3	222,0	40,7
10	April	1 495,4	1 472,9	880,7	592,2	547,4	333,2	12,6	214,2	37,9
11	Mai	1 798,3	1 774,4	1 049,9	724,5	635,3	379,0	12,9	256,3	51,1
12	Juni	1 915,4	1 884,9	1 128,4	756,5	658,4	391,8	10,8	266,7	51,2
13	Juli	1 995,3	1 967,4	1 137,2	830,2	692,7	418,5	19,1	274,2	45,8
14	August	2 137,0	2 108,1	1 202,6	905,5	785,2	454,1	9,4	331,1	56,5
15	September	1 959,3	1 928,5	1 100,9	827,6	693,3	415,1	9,8	278,2	62,1
16	Oktober	2 056,5	2 025,5	1 098,4	927,0	708,5	397,5	16,4	311,0	65,3
17	November	2 193,5	2 163,6	1 153,5	1 010,1	782,9	431,9	14,1	351,0	74,2
18	Dezember	2 180,1	2 151,1	1 062,3	1 088,8	969,5	421,1	14,5	548,4	83,9
19	2002 Januar	921,1	907,8	591,5	316,3	371,5	242,2	9,5	129,3	33,5
20	Februar	1 050,8	1 035,2	646,8	388,4	414,3	262,9	10,1	151,4	34,4
21	März	1 290,4	1 269,6	762,3	507,4	494,1	308,4	10,4	185,6	40,6
22	April	1 539,7	1 516,4	863,8	652,6	542,0	319,3	12,6	222,7	47,9
23	Mai	1 577,6	1 554,8	848,0	706,9	568,5	332,1	12,0	236,4	54,8
24	Juni	1 682,3	1 655,9	885,4	770,5	600,6	333,4	12,1	267,2	74,2
25	Juli	1 793,4	1 767,9	932,2	835,8	618,5	348,9	14,0	269,6	61,7
26	August	1 713,9	1 689,8	902,3	787,5	621,3	349,9	13,7	271,4	68,7
27	September	1 786,2	1 757,4	882,6	874,8	625,6	321,9	14,8	303,7	79,6
Veränderung gegen										
28	2000 September	-2,9	-2,9	-4,6	-0,3	-1,3	-2,9	3,0	1,4	-1,7
29	Oktober	1,7	1,7	-2,0	7,2	4,9	2,1	-18,7	9,3	38,8
30	November	9,5	9,7	7,7	12,4	6,3	8,5	48,3	3,0	-2,2
31	Dezember	-3,4	-3,4	-2,0	-5,4	2,4	-0,4	-15,2	6,8	51,0
32	2001 Januar	-54,1	-54,1	-50,0	-59,8	-47,5	-43,8	-45,2	-52,8	-66,2
33	Februar	4,2	4,1	6,2	0,5	4,4	8,0	25,0	-1,7	22,1
34	März	26,9	27,0	22,3	35,6	25,9	18,5	35,2	39,8	14,9
35	April	4,4	4,3	0,3	10,8	-4,8	-5,6	-12,0	-3,5	-7,0
36	Mai	20,3	20,5	19,2	22,3	16,1	13,8	2,0	19,6	34,8
37	Juni	6,5	6,2	7,5	4,4	3,6	3,4	-16,5	4,1	0,3
38	Juli	4,2	4,4	0,8	9,7	5,2	6,8	77,2	2,8	-10,6
39	August	7,1	7,1	5,7	9,1	13,4	8,5	-50,6	20,7	23,5
40	September	-8,3	-8,5	-8,5	-8,6	-11,7	-8,6	3,8	-16,0	9,9
41	Oktober	5,0	5,0	-0,2	12,0	2,2	-4,2	68,1	11,8	5,0
42	November	6,7	6,8	5,0	9,0	10,5	8,6	-14,0	12,9	13,6
43	Dezember	-0,6	-0,6	-7,9	7,8	23,8	-2,5	3,0	56,2	13,2
44	2002 Januar	-57,7	-57,8	-44,3	-70,9	-61,7	-42,5	-34,6	-76,4	-60,1
45	Februar	14,1	14,0	9,4	22,8	11,5	8,6	6,1	17,1	2,9
46	März	22,8	22,6	17,8	30,6	19,2	17,3	3,3	22,6	17,8
47	April	19,3	19,4	13,3	28,6	9,7	3,5	21,0	20,0	18,1
48	Mai	2,5	2,5	-1,8	8,3	4,9	4,0	-4,7	6,2	14,4
49	Juni	6,6	6,5	4,4	9,0	5,6	0,4	0,8	13,0	35,3
50	Juli	6,6	6,8	5,3	8,5	3,0	4,6	15,8	0,9	-16,9
51	August	-4,4	-4,4	-3,2	-5,8	0,5	0,3	-2,7	0,7	11,4
52	September	4,2	4,0	-2,2	11,1	0,7	-8,0	8,1	11,9	15,9
Veränderung gegenüber										
53	2002 Jan.-Sept.	-10,6	-10,7	-16,6	-2,0	-11,4	-15,0	1,2	-5,8	20,9
54	2001 September	-10,6	-10,9	-15,8	-3,3	-5,0	-6,7	-35,6	-2,3	48,5
55	Oktober	-7,7	-7,9	-14,3	1,0	-7,5	-12,5	33,2	-0,1	12,4
56	November	-10,1	-10,3	-16,4	-2,1	-3,8	-12,4	-22,7	9,5	30,5
57	Dezember	-7,5	-7,6	-21,5	11,6	16,3	-14,2	-6,1	60,2	-2,2
58	2002 Januar	-15,0	-15,1	-12,6	-19,4	-15,1	-12,2	12,0	-19,9	15,4
59	Februar	-6,9	-6,9	-9,9	-1,5	-9,3	-11,7	-4,9	-4,6	-2,8
60	März	-9,9	-10,1	-13,2	-5,1	-14,1	-12,6	-27,3	-16,4	-0,4
61	April	3,0	3,0	-1,9	10,2	-1,0	-4,2	-0,1	4,0	26,5
62	Mai	-12,3	-12,4	-19,2	-2,4	-10,5	-12,4	-6,6	-7,7	7,4
63	Juni	-12,2	-12,1	-21,5	1,9	-8,8	-14,9	12,6	0,2	44,8
64	Juli	-10,1	-10,1	-18,0	0,7	-10,7	-16,6	-26,4	-1,7	34,7
65	August	-19,8	-19,8	-25,0	-13,0	-20,9	-22,9	45,1	-18,0	21,6
66	September	-8,8	-8,9	-19,8	5,7	-9,8	-22,4	51,1	9,2	28,1

*) Ab März 2002 vorläufige Ergebnisse.

erstattung
arbeiten, Hoch- und Tiefbau
nach Art der Bauten und Auftraggebern *)
Betriebe -
EUR
UND BERLIN - OST

Wohnungs- bau	Öffentlicher und Straßenbau							Lfd. Nr.
	zusammen	Hochbau	davon für		Tiefbau	davon		
			Organisationen ohne Erwerbszweck	Körperschaften des öffentlichen Rechts		Straßen- bau	sonstiger Tiefbau	
4 362,5	4 886,2	1 091,3	211,6	879,7	3 794,9	2 011,7	1 783,3	01
3 476,8	4 821,6	1 018,8	185,0	833,9	3 802,8	2 071,7	1 731,1	02
710,2	723,6	152,1	26,2	125,9	571,5	310,2	261,3	03
671,1	762,3	155,9	27,0	129,0	606,4	335,1	271,2	04
702,3	895,9	185,3	32,6	152,7	710,7	384,9	325,8	05
651,9	843,8	210,4	28,0	182,4	633,5	328,0	305,5	06
317,5	314,0	83,0	16,3	66,7	231,0	92,3	138,7	07
326,3	329,4	93,9	20,2	73,7	235,5	100,5	135,1	08
414,8	422,9	110,3	27,6	82,7	312,6	144,5	168,1	09
434,4	491,1	113,1	22,2	90,9	378,0	199,7	178,3	10
552,4	586,6	118,4	23,4	95,0	468,2	257,4	210,8	11
574,2	652,3	162,5	23,7	138,8	489,8	279,7	210,1	12
582,9	691,8	135,9	26,6	109,3	556,0	305,0	250,9	13
607,9	715,0	140,6	26,9	113,7	574,4	320,8	253,6	14
552,2	683,1	133,6	24,7	109,0	549,4	311,7	237,8	15
554,1	762,9	146,9	29,4	117,4	616,0	351,8	264,3	16
561,2	819,5	160,4	30,9	129,5	659,1	375,0	284,0	17
502,6	679,0	138,6	28,2	110,5	540,4	280,4	259,9	18
273,0	263,2	76,2	16,2	60,0	187,0	80,4	106,6	19
289,1	331,8	94,9	19,6	75,3	237,0	100,3	136,7	20
352,5	423,1	101,3	20,4	81,0	321,8	158,9	162,9	21
414,4	560,0	130,1	20,5	109,6	429,9	231,9	198,1	22
408,4	577,9	107,4	22,7	84,8	470,4	256,9	213,6	23
434,3	621,0	117,7	19,7	98,0	503,3	291,2	212,1	24
455,2	694,2	128,0	22,8	105,2	566,2	331,4	234,8	25
426,2	642,3	126,1	17,7	108,4	516,2	288,4	227,8	26
423,6	708,1	137,1	25,5	111,6	571,1	332,5	238,6	27

über Vormonat in %

-5,4	-2,1	-5,3	-8,3	-4,6	-1,2	-1,5	-0,8	28
-5,5	5,3	2,5	3,0	2,4	6,1	8,0	3,8	29
4,6	17,5	18,8	20,8	18,4	17,2	14,9	20,1	30
-7,2	-5,8	13,5	-14,1	19,4	-10,9	-14,8	-6,2	31
-51,3	-62,8	-60,5	-41,6	-63,4	-63,5	-71,8	-54,6	32
2,8	4,9	13,1	23,3	10,6	2,0	8,8	-2,6	33
27,1	28,4	17,5	37,0	12,2	32,7	43,8	24,5	34
4,7	16,1	2,5	-19,5	9,9	20,9	38,2	6,1	35
27,2	19,5	4,7	5,2	4,6	23,9	28,9	18,2	36
3,9	11,2	37,3	1,3	46,1	4,6	8,7	-0,3	37
1,5	6,1	-16,4	12,3	-21,3	13,5	9,1	19,5	38
4,3	3,3	3,5	1,2	4,0	3,3	5,2	1,1	39
-9,2	-4,5	-4,9	-8,3	-4,1	-4,3	-2,8	-6,3	40
0,3	11,7	9,9	19,2	7,8	12,1	12,9	11,2	41
1,3	7,4	9,2	5,0	10,3	7,0	6,6	7,5	42
-10,4	-17,1	-13,6	-8,9	-14,7	-18,0	-25,2	-8,5	43
-45,7	-61,2	-45,0	-42,5	-45,7	-65,4	-71,3	-59,0	44
5,9	26,1	24,5	20,8	25,5	26,7	24,7	28,3	45
21,9	27,5	6,8	4,0	7,5	35,8	58,5	19,1	46
17,6	32,4	28,3	0,6	35,3	33,6	45,9	21,6	47
-1,4	3,2	-17,4	10,7	-22,6	9,4	10,8	7,8	48
6,3	7,5	9,6	-13,1	15,6	7,0	13,4	-0,7	49
4,8	11,8	8,8	15,7	7,4	12,5	13,8	10,7	50
-6,4	-7,5	-1,5	-22,1	3,0	-8,8	-13,0	-3,0	51
-0,6	10,3	8,7	43,6	3,0	10,6	15,3	4,7	52

Vorjahreszeitraum in %

-20,3	-1,3	-6,6	-12,6	-5,2	0,2	3,0	-2,9	53
-22,2	-5,6	-12,1	-5,7	-13,5	-3,9	0,5	-9,0	54
-17,4	0,1	-5,8	9,2	-8,9	1,6	5,0	-2,6	55
-20,1	-8,5	-13,4	-5,1	-15,2	-7,3	-2,6	-12,8	56
-22,9	-19,5	-34,1	0,6	-39,4	-14,7	-14,5	-14,9	57
-14,0	-16,2	-8,2	-0,8	-10,0	-19,0	-12,9	-23,1	58
-11,4	0,7	1,1	-2,9	2,1	0,6	-0,2	1,2	59
-15,0	0,0	-8,1	-26,2	-2,1	2,9	10,0	-3,1	60
-4,6	14,0	15,0	-7,9	20,6	13,8	16,1	11,1	61
-26,1	-1,5	-9,3	-3,1	-10,8	0,5	-0,2	1,3	62
-24,4	-4,8	-27,6	-16,8	-29,4	2,8	4,1	1,0	63
-21,9	0,3	-5,8	-14,3	-3,7	1,8	8,6	-6,4	64
-29,9	-10,2	-10,3	-34,1	-4,6	-10,1	-10,1	-10,2	65
-23,3	3,7	2,6	3,2	2,4	3,9	6,7	0,3	66

Baubericht
1 Vorbereitende Baustellen
1.4 Umsatz insgesamt, baugewerblicher Umsatz
- Alle
Mill.

DEUTSCHLAND

Lfd. Nr.	Zeitraum	Gesamt- umsatz	Baugewerblicher Umsatz			Gewerblicher Bau					
			insgesamt	davon im		zusammen	Hochbau	dar. für Unter- nehmen der Bahn und Post	Tiefbau	dar. für Unter- nehmen der Bahn und Post	
				Hochbau	Tiefbau						
Deutsch											
01	2001	September	8 323,8	8 194,8	5 172,2	3 022,6	3 015,6	2 069,3	55,3	946,3	191,8
02	2002	August	7 500,0	7 397,1	4 595,7	2 801,5	2 747,5	1 841,9	35,9	905,5	207,2
03		September	7 864,6	7 747,9	4 732,5	3 015,4	2 897,8	1 903,5	35,9	994,4	257,7
Früheres											
04	2001	September	6 364,5	6 266,3	4 071,3	2 195,0	2 322,3	1 654,2	45,5	668,1	129,7
05	2002	August	5 786,1	5 707,3	3 693,4	2 014,0	2 126,2	1 492,0	22,3	634,2	138,5
06		September	6 078,4	5 990,6	3 849,9	2 140,6	2 272,2	1 581,5	21,2	690,6	178,1
Neue Länder											
07	2001	September	1 959,3	1 928,5	1 100,9	827,6	693,3	415,1	9,8	278,2	62,1
08	2002	August	1 713,9	1 689,8	902,3	787,5	621,3	349,9	13,7	271,4	68,7
09		September	1 786,2	1 757,4	882,6	874,8	625,6	321,9	14,8	303,7	79,6
Baden-											
10	2001	September	966,1	943,6	638,5	305,1	318,4	248,8	6,7	69,6	18,7
11	2002	August	902,1	883,6	611,3	272,3	302,5	227,6	2,3	74,8	24,0
12		September	936,8	917,4	623,6	293,9	317,1	234,7	3,0	82,3	30,2
Bay											
13	2001	September	1 579,6	1 548,2	1 022,7	525,5	545,9	397,9	3,5	148,0	22,4
14	2002	August	1 358,1	1 332,6	897,3	435,3	486,3	342,3	2,0	144,0	29,0
15		September	1 425,5	1 395,4	913,5	481,9	494,8	344,2	2,3	150,5	44,6
Ber											
16	2001	September	256,9	254,9	174,1	80,8	120,1	92,0	8,7	28,1	15,0
17	2002	August	212,9	211,5	127,3	84,2	81,6	50,6	6,2	31,0	11,0
18		September	218,0	216,7	134,6	82,1	85,5	53,6	4,3	31,9	11,7
Branden											
19	2001	September	365,1	357,9	202,7	155,2	124,2	73,6	1,9	50,6	5,7
20	2002	August	336,0	331,3	190,7	140,5	142,4	87,2	2,7	55,2	11,6
21		September	337,2	332,0	169,2	162,7	114,3	55,5	2,7	58,8	13,6
Bre											
22	2001	September	68,3	67,0	38,9	28,2	39,2	25,4	0,5	13,8	0,8
23	2002	August	68,1	67,6	40,8	26,8	39,7	27,8	1,2	11,9	0,6
24		September	67,6	66,4	36,1	30,3	36,8	23,0	0,5	13,8	1,6
Ham											
25	2001	September	192,8	191,0	112,6	78,4	67,8	54,6	1,3	13,3	2,3
26	2002	August	161,6	160,6	92,7	67,9	70,2	56,6	0,3	13,6	3,7
27		September	176,9	176,1	103,1	73,0	77,9	62,6	0,4	15,3	2,8
Hes											
28	2001	September	558,6	552,2	367,8	184,4	232,3	176,6	11,5	55,7	17,3
29	2002	August	532,2	527,4	332,0	195,4	216,7	170,3	2,1	46,4	15,4
30		September	543,2	538,6	335,4	203,2	214,8	163,1	2,5	51,7	17,1

*) Ab März 2002 vorläufige Ergebnisse.

erstattung
arbeiten, Hoch- und Tiefbau
nach Art der Bauten und Auftraggebern *)
Betriebe -
EUR
NACH LÄNDERN

Wohnungs- bau	Öffentlicher und Straßenbau							Lfd. Nr.
	zusammen	Hochbau	davon für		Tiefbau	davon		
			Organisationen ohne Erwerbszweck	Körperschaften des öffentlichen Rechts		Straßen- bau	sonstiger Tiefbau	
land								
2 588,9	2 590,3	514,0	95,4	418,6	2 076,3	1 094,3	981,9	01
2 297,4	2 352,3	456,4	83,5	372,8	1 895,9	1 003,9	892,0	02
2 347,9	2 502,2	481,1	88,8	392,3	2 021,1	1 087,5	933,6	03
Bundesgebiet								
2 036,7	1 907,2	380,4	70,7	309,7	1 526,9	782,7	744,2	04
1 871,1	1 710,0	330,2	65,8	264,5	1 379,8	715,5	664,3	05
1 924,3	1 794,0	344,1	63,4	280,7	1 450,0	755,0	695,0	06
und Berlin-Ost								
552,2	683,1	133,6	24,7	109,0	549,4	311,7	237,8	07
426,2	642,3	126,1	17,7	108,4	516,2	288,4	227,8	08
423,6	708,1	137,1	25,5	111,6	571,1	332,5	238,6	09
Württemberg								
340,5	284,7	49,2	8,9	40,3	235,5	140,2	95,3	10
327,8	253,3	55,8	7,2	48,6	197,4	115,9	81,5	11
326,7	273,6	62,1	8,1	54,0	211,5	124,4	87,1	12
ern								
498,5	503,8	126,3	19,6	106,6	377,5	181,1	196,4	13
459,7	386,6	95,3	18,4	76,9	291,3	137,6	153,7	14
470,9	429,7	98,4	18,5	79,9	331,4	160,9	170,4	15
lin								
67,4	67,5	14,8	1,9	12,9	52,7	22,3	30,4	16
62,3	67,6	14,4	3,3	11,2	53,2	19,8	33,4	17
65,7	65,5	15,3	3,8	11,5	50,2	20,2	30,1	18
burg								
108,5	125,2	20,6	4,0	16,6	104,6	55,8	48,8	19
83,5	105,4	20,1	4,5	15,6	85,3	51,1	34,2	20
90,9	126,8	22,8	4,5	18,3	104,0	64,3	39,7	21
men								
11,4	16,5	2,1	0,4	1,7	14,4	5,4	9,1	22
10,7	17,2	2,4	0,9	1,4	14,9	6,2	8,7	23
10,5	19,2	2,7	0,9	1,8	16,5	7,8	8,7	24
burg								
53,4	69,8	4,7	0,7	4,0	65,1	14,7	50,4	25
30,1	60,4	6,1	1,4	4,7	54,3	12,4	41,9	26
36,4	61,8	4,1	0,5	3,6	57,7	12,5	45,2	27
sen								
167,4	152,5	23,9	3,5	20,4	128,7	62,6	66,0	28
140,8	170,0	20,9	5,2	15,8	149,0	70,6	78,4	29
152,4	171,4	19,9	4,9	15,0	151,5	75,8	75,7	30

Baubericht
1 Vorbereitende Baustellen
1.4 Umsatz insgesamt, baugewerblicher Umsatz
- Alle
Mill.
DEUTSCHLAND

Lfd. Nr.	Zeitraum	Gesamt- umsatz	Baugewerblicher Umsatz			Gewerblicher Bau					
			insgesamt	davon im		zusammen	Hochbau	dar. für Unter- nehmen der Bahn und Post	Tiefbau	dar. für Unter- nehmen der Bahn und Post	
				Hochbau	Tiefbau						
Mecklenburg-											
01	2001	September	210,6	206,6	121,7	84,9	63,6	38,0	0,5	25,6	2,1
02	2002	August	192,9	191,4	104,2	87,1	55,6	28,9	0,2	26,8	4,8
03		September	186,7	185,4	95,0	90,4	53,1	27,7	1,3	25,4	3,1
Nieder											
04	2001	September	789,6	782,1	490,0	292,1	269,2	165,7	4,5	103,5	20,5
05	2002	August	770,3	762,7	473,6	289,1	268,2	168,0	2,8	100,2	25,6
06		September	865,4	858,7	557,9	300,8	357,9	244,7	2,9	113,2	35,8
Nordrhein-											
07	2001	September	1 324,6	1 307,4	868,2	439,2	574,5	390,7	11,2	183,8	29,1
08	2002	August	1 159,1	1 146,9	732,9	414,0	511,8	340,8	6,6	171,0	25,1
09		September	1 195,5	1 182,9	756,2	426,8	516,2	343,7	5,9	172,4	24,7
Rheinland-											
10	2001	September	377,1	372,0	217,2	154,8	107,6	73,4	0,3	34,2	6,8
11	2002	August	365,2	361,1	207,4	153,7	91,3	60,0	0,9	31,3	5,3
12		September	377,8	371,1	210,2	160,9	118,2	73,4	1,1	44,8	8,4
Saar											
13	2001	September	99,0	96,3	51,2	45,1	25,1	16,2	0,4	8,8	1,3
14	2002	August	115,3	112,5	75,0	37,6	35,9	26,5	0,2	9,4	2,5
15		September	117,7	114,1	74,4	39,7	28,8	20,7	0,5	8,1	2,5
Sach											
16	2001	September	610,9	604,0	353,7	250,2	225,9	129,8	2,7	96,0	27,8
17	2002	August	513,7	508,8	269,2	239,6	195,0	98,2	2,6	96,7	27,3
18		September	568,7	561,8	280,3	281,6	226,2	108,9	5,5	117,3	39,2
Sachsen-											
19	2001	September	349,9	343,2	180,2	163,1	133,7	74,8	0,1	58,9	15,4
20	2002	August	305,1	298,9	145,2	153,8	107,7	60,2	2,2	47,5	13,4
21		September	320,0	313,0	148,5	164,5	106,2	57,5	1,7	48,7	11,3
Schleswig-											
22	2001	September	256,2	254,1	163,4	90,7	69,0	48,1	0,8	20,9	2,4
23	2002	August	229,7	228,3	152,4	75,9	59,9	42,9	1,3	17,0	3,6
24		September	241,9	239,7	154,7	85,0	62,9	37,7	0,3	25,1	6,5
Thürin											
25	2001	September	318,6	314,1	169,2	144,9	99,2	63,6	0,6	35,6	4,1
26	2002	August	277,8	271,9	143,6	128,3	82,6	54,0	2,3	28,6	4,1
27		September	285,7	278,4	139,9	138,5	87,3	52,5	0,9	34,8	4,6

*) Ab März 2002 vorläufige Ergebnisse.

erstattung
arbeiten, Hoch- und Tiefbau
nach Art der Bauten und Auftraggebern *)
Betriebe -
EUR

NACH LÄNDERN

Wohnungs- bau	Öffentlicher und Straßenbau							Lfd. Nr.
	zusammen	Hochbau	davon für		Tiefbau	davon		
			Organisationen ohne Erwerbszweck	Körperschaften des öffentlichen Rechts		Straßen- bau	sonstiger Tiefbau	
Vorpommern								
62,8	80,2	20,9	3,4	17,5	59,3	37,5	21,8	01
61,3	74,4	14,1	1,7	12,3	60,3	38,0	22,3	02
53,0	79,3	14,3	2,3	12,0	65,0	46,2	18,8	03
sachsen								
283,8	229,2	40,5	7,6	32,9	188,7	104,1	84,6	04
266,8	227,6	38,7	7,6	31,1	188,9	101,9	87,0	05
274,3	226,6	39,0	7,3	31,7	187,6	100,9	86,7	06
Westfalen								
402,0	330,9	75,4	21,0	54,5	255,4	138,5	117,0	07
340,0	295,1	52,1	15,4	36,8	243,0	137,2	105,8	08
356,3	310,5	56,1	12,5	43,6	254,3	141,2	113,1	09
Pfalz								
113,1	151,3	30,7	4,8	25,9	120,6	70,9	49,7	10
115,4	154,3	31,9	5,1	26,8	122,4	77,1	45,2	11
106,8	146,1	30,0	4,8	25,2	116,1	70,6	45,5	12
land								
27,9	43,4	7,1	1,2	5,9	36,3	16,3	20,0	13
39,6	37,0	8,8	0,7	8,1	28,2	11,7	16,4	14
43,8	41,5	9,9	1,5	8,4	31,6	14,0	17,6	15
sen								
184,7	193,4	39,2	6,8	32,5	154,2	90,0	64,2	16
130,0	183,8	40,9	4,3	36,6	142,9	77,4	65,5	17
124,6	211,0	46,8	8,0	38,8	164,3	95,8	68,5	18
Anhalt								
82,7	126,9	22,7	4,8	18,0	104,2	60,4	43,8	19
63,8	127,4	21,1	2,6	18,5	106,3	57,6	48,7	20
66,7	140,2	24,4	3,1	21,3	115,8	63,4	52,4	21
Holstein								
104,4	80,8	11,0	1,8	9,2	69,7	36,7	33,0	22
100,9	67,5	8,5	1,5	7,1	58,9	34,2	24,8	23
105,5	71,3	11,4	2,4	9,0	59,9	35,1	24,7	24
gen								
80,6	134,3	25,0	5,3	19,7	109,4	58,1	51,3	25
64,6	124,7	25,1	3,8	21,3	99,6	55,2	44,4	26
63,4	127,7	24,0	5,8	18,3	103,7	54,4	49,3	27

Lfd. Nr.	Zeitraum	Auftragseingang			Gewerblicher Bau				
		insgesamt	davon im		zusammen	Hochbau	dar. für Unter- nehmen der Bahn und Post	Tiefbau	dar. für Unter- nehmen der Bahn und Post
			Hochbau	Tiefbau					
01	2001 Januar-September	43 233,9	24 482,0	18 751,9	17 972,8	12 432,8	342,5	5 540,0	1 128,2
02	2002 Januar-September	40 534,1	21 513,0	19 021,1	17 057,5	10 952,6	168,1	6 104,8	1 895,8
03	2000 September	5 481,6	3 152,9	2 328,7	2 334,1	1 631,4	32,6	702,7	130,8
04	Oktober	4 731,7	2 604,1	2 127,6	1 874,2	1 238,8	25,3	635,3	128,8
05	November	4 203,6	2 422,9	1 780,8	1 852,4	1 248,7	20,4	603,7	93,6
06	Dezember	4 539,6	2 725,5	1 814,1	2 003,2	1 437,5	60,0	565,7	132,4
07	2001 Januar	3 398,4	2 200,9	1 197,5	1 640,3	1 174,7	16,7	465,6	95,0
08	Februar	3 725,4	2 159,1	1 566,3	1 542,2	1 084,2	32,8	458,0	94,9
09	März	5 229,4	3 021,8	2 207,6	2 210,2	1 495,6	50,2	714,5	102,3
10	April	4 852,9	2 758,8	2 094,0	2 022,4	1 443,9	37,1	578,5	124,0
11	Mai	5 381,1	2 979,9	2 401,3	2 176,6	1 512,9	53,4	663,7	141,5
12	Juni	5 819,8	3 255,1	2 564,8	2 197,9	1 451,8	35,1	746,2	167,9
13	Juli	4 863,1	2 675,5	2 187,6	2 033,8	1 408,7	35,1	625,0	121,1
14	August	4 956,5	2 666,6	2 290,0	2 054,7	1 431,1	26,0	623,6	140,3
15	September	5 007,2	2 764,4	2 242,8	2 094,7	1 429,9	56,2	664,8	141,3
16	Oktober	4 537,1	2 449,2	2 087,9	1 806,5	1 140,2	20,7	666,3	130,8
17	November	4 070,6	2 235,6	1 835,0	1 888,7	1 239,2	14,1	649,5	170,5
18	Dezember	3 906,9	2 223,1	1 683,8	1 783,8	1 285,6	21,5	498,2	137,0
19	2002 Januar	3 122,2	1 755,3	1 366,9	1 404,9	887,7	28,8	517,3	164,1
20	Februar	3 617,2	2 060,3	1 556,9	1 662,6	1 100,2	12,1	562,4	118,3
21	März	5 331,7	3 076,7	2 255,0	2 474,7	1 733,9	13,6	740,8	274,3
22	April	4 772,2	2 451,7	2 320,5	1 978,1	1 177,0	21,3	801,0	302,1
23	Mai	4 501,5	2 351,1	2 150,4	1 779,0	1 163,3	13,0	615,6	166,5
24	Juni	5 210,0	2 714,5	2 495,5	2 058,3	1 320,5	24,9	737,8	245,5
25	Juli	4 680,4	2 407,2	2 273,3	1 966,8	1 264,6	13,2	702,3	177,1
26	August	4 326,9	2 190,2	2 136,7	1 718,9	1 040,8	20,3	678,1	190,6
27	September	4 971,9	2 505,9	2 466,0	2 014,2	1 264,7	21,0	749,5	257,2
Veränderung gegen									
28	2000 September	12,8	18,5	5,9	25,0	33,4	79,7	9,0	36,4
29	Oktober	-13,7	-17,4	-8,6	-19,7	-24,1	-22,6	-9,6	-1,5
30	November	-11,2	-7,0	-16,3	-1,2	0,8	-19,5	-5,0	-27,4
31	Dezember	8,0	12,5	1,9	8,1	15,1	194,7	-6,3	41,5
32	2001 Januar	-25,1	-19,2	-34,0	-18,1	-18,3	-72,1	-17,7	-28,3
33	Februar	9,6	-1,9	30,8	-6,0	-7,7	96,4	-1,6	-0,1
34	März	40,4	40,0	40,9	43,3	37,9	53,0	56,0	7,8
35	April	-7,2	-8,7	-5,1	-8,5	-3,5	-26,2	-19,0	21,2
36	Mai	10,9	8,0	14,7	7,6	4,8	44,0	14,7	14,2
37	Juni	8,2	9,2	6,8	1,0	-4,0	-34,2	12,4	18,6
38	Juli	-16,4	-17,8	-14,7	-7,5	-3,0	-0,3	-16,2	-27,9
39	August	1,9	-0,3	4,7	1,0	1,6	-25,9	-0,2	15,9
40	September	1,0	3,7	-2,1	1,9	-0,1	116,1	6,6	0,7
41	Oktober	-9,4	-11,4	-6,9	-13,8	-20,3	-63,0	0,2	-7,4
42	November	-10,3	-8,7	-12,1	4,6	8,7	-32,1	-2,5	30,3
43	Dezember	-4,0	-0,6	-8,2	-5,6	3,7	53,0	-23,3	-19,6
44	2002 Januar	-20,1	-21,0	-18,8	-21,2	-30,9	33,6	3,8	19,8
45	Februar	15,9	17,4	13,9	18,3	23,9	-58,1	8,7	-27,9
46	März	47,4	49,3	44,8	48,8	57,6	12,8	31,7	131,8
47	April	-10,5	-20,3	2,9	-20,1	-32,1	56,5	8,1	10,1
48	Mai	-5,7	-4,1	-7,3	-10,1	-1,2	-38,9	-23,1	-44,9
49	Juni	15,7	15,5	16,1	15,7	13,5	91,9	19,8	47,5
50	Juli	-10,2	-11,3	-8,9	-4,4	-4,2	-47,2	-4,8	-27,8
51	August	-7,6	-9,0	-6,0	-12,6	-17,7	53,8	-3,4	7,6
52	September	14,9	14,4	15,4	17,2	21,5	3,6	10,5	34,9
Veränderung gegenüber									
53	2002 Januar-September	-6,2	-12,1	1,4	-5,1	-11,9	-50,9	10,2	68,0
54	2001 September	-8,7	-12,3	-3,7	-10,3	-12,4	72,0	-5,4	8,0
55	Oktober	-4,1	-5,9	-1,9	-3,6	-8,0	-17,9	4,9	1,6
56	November	-3,2	-7,7	3,0	2,0	-0,8	-30,8	7,6	82,2
57	Dezember	-13,9	-18,4	-7,2	-11,0	-10,6	-64,1	-11,9	3,5
58	2002 Januar	-8,1	-20,2	14,1	-14,3	-24,4	72,3	11,1	72,8
59	Februar	-2,9	-4,6	-0,6	7,8	1,5	-63,3	22,8	24,7
60	März	2,0	1,8	2,1	12,0	15,9	-72,9	3,7	168,3
61	April	-1,7	-11,1	10,8	-2,2	-18,5	-42,6	38,5	143,6
62	Mai	-16,3	-21,1	-10,4	-18,3	-23,1	-75,6	-7,2	17,6
63	Juni	-10,5	-16,6	-2,7	-6,4	-9,0	-29,0	-1,1	46,2
64	Juli	-3,8	-10,0	3,9	-3,3	-10,2	-62,4	12,4	46,3
65	August	-12,7	-17,9	-6,7	-16,3	-27,3	-22,0	8,7	35,8
66	September	-0,7	-9,3	10,0	-3,8	-11,6	-62,6	12,7	82,1

erstattung
arbeiten, Hoch- und Tiefbau
der Bauten und Auftraggebern
Beschäftigten und mehr -
EUR
L A N D

Wohnungs- bau	Öffentlicher und Straßenbau							Lfd. Nr.	
	zusammen	Hochbau	davon für		Tiefbau	davon			
			Organisationen ohne Erwerbszweck	Körperschaften des öffentlichen Rechts		Straßen- bau	sonstiger Tiefbau		
8 855,0	16 406,1	3 194,1	620,8	2 573,4	13 211,9	6 723,0	6 488,9	01	
7 425,8	16 050,8	3 134,6	569,2	2 565,3	12 916,2	6 761,4	6 154,8	02	
1 128,0	2 019,5	393,5	81,0	312,6	1 625,9	876,9	749,0	03	
1 016,1	1 841,5	349,2	74,4	274,7	1 492,3	677,0	815,3	04	
880,0	1 471,2	294,1	69,8	224,3	1 177,1	561,6	615,5	05	
867,0	1 669,5	421,1	76,2	344,9	1 248,4	584,7	663,7	06	
811,9	946,3	214,3	40,1	174,2	732,0	307,0	424,9	07	
831,4	1 351,8	243,5	44,8	198,7	1 108,3	420,5	687,8	08	
1 148,7	1 870,6	377,5	79,2	298,3	1 493,1	725,0	768,1	09	
997,0	1 833,5	317,9	55,3	262,6	1 515,5	770,6	745,0	10	
1 074,1	2 130,4	392,8	84,6	308,2	1 737,6	929,4	808,2	11	
1 208,4	2 413,5	595,0	85,0	510,0	1 818,6	984,9	833,6	12	
899,4	1 930,0	367,4	104,9	262,5	1 562,6	836,0	726,6	13	
909,5	1 992,3	326,0	66,5	259,5	1 666,3	895,0	771,3	14	
974,7	1 937,7	359,8	60,3	299,5	1 578,0	854,6	723,3	15	
860,9	1 869,8	448,1	69,9	378,2	1 421,7	730,0	691,6	16	
689,6	1 492,3	306,8	54,4	252,4	1 185,4	558,8	626,6	17	
672,6	1 450,5	264,9	61,0	203,9	1 185,6	487,6	698,0	18	
653,9	1 063,3	213,7	31,6	182,1	849,6	392,6	457,0	19	
695,1	1 259,5	265,0	42,6	222,4	994,5	499,9	494,6	20	
927,4	1 929,6	415,5	79,0	336,5	1 514,2	686,9	827,3	21	
913,5	1 880,6	361,2	63,3	297,9	1 519,4	788,7	730,7	22	
868,2	1 854,4	319,7	76,0	243,7	1 534,7	848,7	686,0	23	
940,1	2 211,6	453,9	82,4	371,6	1 757,7	985,8	771,9	24	
780,8	1 932,8	361,8	63,5	298,3	1 571,0	846,3	724,7	25	
789,0	1 818,9	360,4	67,4	293,0	1 458,6	824,7	633,8	26	
857,8	2 100,0	383,4	63,5	319,9	1 716,6	887,8	828,7	27	
über Vormonat in %									
2,6	6,6	15,9	2,2	20,1	4,6	4,7	4,4	28	
-9,9	-8,8	-11,3	-8,1	-12,1	-8,2	-22,8	8,8	29	
-13,4	-20,1	-15,8	-6,2	-18,3	-21,1	-17,1	-24,5	30	
-1,5	13,5	43,2	9,2	53,7	6,1	4,1	7,8	31	
-6,4	-43,3	-49,1	-47,4	-49,5	-41,4	-47,5	-36,0	32	
2,4	42,9	13,6	11,8	14,0	51,4	37,0	61,9	33	
38,2	38,4	55,0	76,7	50,2	34,7	72,4	11,7	34	
-13,2	-2,0	-15,8	-30,1	-12,0	1,5	6,3	-3,0	35	
7,7	16,2	23,6	52,9	17,4	14,7	20,6	8,5	36	
12,5	13,3	51,5	0,4	65,5	4,7	6,0	3,1	37	
-25,6	-20,0	-38,2	23,4	-48,5	-14,1	-15,1	-12,8	38	
1,1	3,2	-11,3	-36,7	-1,1	6,6	7,1	6,2	39	
7,2	-2,7	10,4	-9,2	15,4	-5,3	-4,5	-6,2	40	
-11,7	-3,5	24,5	15,9	26,3	-9,9	-14,6	-4,4	41	
-19,9	-20,2	-31,5	-22,1	-33,3	-16,6	-23,5	-9,4	42	
-2,5	-2,8	-13,7	12,0	-19,2	0,0	-12,7	11,4	43	
-2,8	-26,7	-19,3	-48,1	-10,7	-28,3	-19,5	-34,5	44	
6,3	18,4	24,0	34,6	22,2	17,0	27,3	8,2	45	
33,4	53,2	56,8	85,5	51,3	52,3	37,4	67,3	46	
-1,5	-2,5	-13,1	-19,9	-11,5	0,3	14,8	-11,7	47	
-5,0	-1,4	-11,5	20,0	-18,2	1,0	7,6	-6,1	48	
8,3	19,3	42,0	8,4	52,5	14,5	16,1	12,5	49	
-17,0	-12,6	-20,3	-22,8	-19,7	-10,6	-14,2	-6,1	50	
1,1	-5,9	-0,4	6,1	-1,8	-7,2	-2,5	-12,5	51	
8,7	15,4	6,4	-5,8	9,2	17,7	7,7	30,7	52	
Vorjahreszeitraum in %									
-16,1	-2,2	-1,9	-8,3	-0,3	-2,2	0,6	-5,1	53	
-13,6	-4,0	-8,6	-25,5	-4,2	-3,0	-2,5	-3,4	54	
-15,3	1,5	28,3	-6,1	37,7	-4,7	7,8	-15,2	55	
-21,6	1,4	4,3	-22,0	12,5	0,7	-0,5	1,8	56	
-22,4	-13,1	-37,1	-20,0	-40,9	-5,0	-16,6	5,2	57	
-19,5	12,4	-0,3	-21,1	4,5	16,1	27,9	7,6	58	
-16,4	-6,8	8,8	-5,0	12,0	-10,3	18,9	-28,1	59	
-19,3	3,2	10,1	-0,3	12,8	1,4	-5,3	7,7	60	
-8,4	2,6	13,6	14,3	13,5	0,3	2,3	-1,9	61	
-19,2	-13,0	-18,6	-10,2	-20,9	-11,7	-8,7	-15,1	62	
-22,2	-8,4	-23,7	-3,1	-27,1	-3,4	0,1	-7,4	63	
-13,2	0,1	-1,5	-39,4	13,6	0,5	1,2	-0,3	64	
-13,2	-8,7	10,6	1,4	12,9	-12,5	-7,8	-17,8	65	
-12,0	8,4	6,6	5,3	6,8	8,8	3,9	14,6	66	

Baubericht
1 Vorbereitende Baustellen
1.5 Auftragseingang nach Betriebs
- Betriebe mit 20
Mill.
FRÜHERES

Lfd. Nr.	Zeitraum	Auftragseingang			Gewerblicher Bau				
		insgesamt	davon im		zusammen	Hochbau	dar. für Unter- nehmen der Bahn und Post	Tiefbau	dar. für Unter- nehmen der Bahn und Post
			Hochbau	Tiefbau					
01	2001 Januar-September	33 872,8	19 872,4	14 000,4	14 411,9	10 411,1	284,7	4 000,8	839,9
02	2002 Januar-September	31 667,1	17 683,5	13 983,6	13 559,7	9 225,7	115,9	4 334,0	1 427,1
03	2000 September	4 234,1	2 530,1	1 704,0	1 876,5	1 351,1	25,0	525,4	102,7
04	Oktober	3 671,7	2 110,1	1 561,5	1 462,7	1 021,3	19,6	441,4	76,0
05	November	3 205,4	1 883,9	1 321,5	1 439,6	978,8	16,9	460,9	69,2
06	Dezember	3 552,8	2 172,8	1 380,0	1 621,1	1 186,3	27,6	434,9	112,0
07	2001 Januar	2 721,5	1 817,4	904,1	1 316,5	984,2	11,7	332,3	82,6
08	Februar	2 977,2	1 730,4	1 246,8	1 234,2	897,5	27,6	336,7	70,4
09	März	4 115,0	2 450,9	1 664,2	1 735,6	1 208,2	43,5	527,5	77,5
10	April	3 898,8	2 291,0	1 607,8	1 667,1	1 229,9	28,9	437,2	101,6
11	Mai	4 204,0	2 430,0	1 774,0	1 763,5	1 284,7	45,7	478,8	89,4
12	Juni	4 462,5	2 576,9	1 885,7	1 741,0	1 212,1	26,1	528,9	125,7
13	Juli	3 755,2	2 161,9	1 593,3	1 610,6	1 169,3	26,1	441,3	87,7
14	August	3 805,5	2 130,5	1 675,0	1 633,6	1 188,1	20,4	445,5	103,6
15	September	3 933,1	2 283,4	1 649,7	1 709,7	1 237,2	54,8	472,5	101,5
16	Oktober	3 550,7	1 999,3	1 551,4	1 439,2	948,0	16,1	491,2	91,6
17	November	3 122,0	1 820,4	1 301,6	1 504,1	1 050,0	9,6	454,1	135,7
18	Dezember	3 177,9	1 852,1	1 325,8	1 488,8	1 098,6	15,8	390,2	115,8
19	2002 Januar	2 497,8	1 447,8	1 050,0	1 120,8	731,1	25,8	389,7	136,6
20	Februar	2 748,6	1 648,4	1 100,3	1 228,1	878,5	7,5	349,5	74,1
21	März	4 399,2	2 651,1	1 748,1	2 122,9	1 554,1	9,2	568,8	232,3
22	April	3 760,5	2 008,9	1 751,6	1 554,6	972,1	9,0	582,5	243,0
23	Mai	3 457,7	1 907,4	1 550,4	1 408,3	969,3	9,3	438,9	122,2
24	Juni	4 060,3	2 203,6	1 856,7	1 645,9	1 098,0	11,8	547,9	194,3
25	Juli	3 661,2	2 005,6	1 655,6	1 576,3	1 099,3	9,3	477,0	111,6
26	August	3 241,7	1 764,2	1 477,5	1 327,2	862,5	17,6	464,7	142,9
27	September	3 840,0	2 046,6	1 793,5	1 575,7	1 060,8	16,3	514,9	170,0
Veränderung gegen									
28	2000 September	18,5	24,3	10,9	33,2	38,8	76,4	20,6	70,5
29	Oktober	-13,3	-16,6	-8,4	-22,1	-24,4	-21,5	-16,0	-26,0
30	November	-12,7	-10,7	-15,4	-1,6	-4,2	-14,0	4,4	-8,9
31	Dezember	10,8	15,3	4,4	12,6	21,2	63,5	-5,6	61,8
32	2001 Januar	-23,4	-16,4	-34,5	-18,8	-17,0	-57,5	-23,6	-26,2
33	Februar	9,4	-4,8	37,9	-6,3	-8,8	135,8	1,3	-14,8
34	März	38,2	41,6	33,5	40,6	34,6	57,2	56,6	10,1
35	April	-5,3	-6,5	-3,4	-3,9	1,8	-33,5	-17,1	31,2
36	Mai	7,8	6,1	10,3	5,8	4,5	57,9	9,5	-12,0
37	Juni	6,1	6,0	6,3	-1,3	-5,7	-42,9	10,5	40,6
38	Juli	-15,9	-16,1	-15,5	-7,5	-3,5	0,0	-16,6	-30,2
39	August	1,3	-1,4	5,1	1,4	1,6	-21,6	1,0	18,1
40	September	3,4	7,2	-1,5	4,7	4,1	168,0	6,0	-2,0
41	Oktober	-9,7	-12,4	-6,0	-15,8	-23,4	-70,7	4,0	-9,7
42	November	-12,1	-8,9	-16,1	4,5	10,8	-40,1	-7,6	48,1
43	Dezember	1,8	1,7	1,9	-1,0	4,6	64,3	-14,1	-14,7
44	2002 Januar	-21,4	-21,8	-20,8	-24,7	-33,5	63,1	-0,1	18,0
45	Februar	10,0	13,9	4,8	9,6	20,2	-70,9	-10,3	-45,7
46	März	60,1	60,8	58,9	72,9	76,9	22,2	62,7	213,3
47	April	-14,5	-24,2	0,2	-26,8	-37,5	-1,2	2,4	4,6
48	Mai	-8,1	-5,1	-11,5	-9,4	-0,3	3,3	-24,6	-49,7
49	Juni	17,4	15,5	19,8	16,9	13,3	26,8	24,8	59,0
50	Juli	-9,8	-9,0	-10,8	-4,2	0,1	-21,3	-12,9	-42,6
51	August	-11,5	-12,0	-10,8	-15,8	-21,5	88,5	-2,6	28,1
52	September	18,5	16,0	21,4	18,7	23,0	-7,0	10,8	18,9
Veränderung gegenüber									
53	2002 Januar-September	-6,5	-11,0	-0,1	-5,9	-11,4	-59,3	8,3	69,9
54	2001 September	-7,1	-9,7	-3,2	-8,9	-8,4	118,8	-10,1	-1,2
55	Oktober	-3,3	-5,3	-0,6	-1,6	-7,2	-18,2	11,3	20,6
56	November	-2,6	-3,4	-1,5	4,5	7,3	-43,0	-1,5	96,0
57	Dezember	-10,6	-14,8	-3,9	-8,2	-7,4	-42,8	-10,3	3,4
58	2002 Januar	-8,2	-20,3	16,1	-14,9	-25,7	119,8	17,3	65,4
59	Februar	-7,7	-4,7	-11,8	-0,5	-2,1	-72,9	3,8	5,4
60	März	6,9	8,2	5,0	22,3	28,6	-78,9	7,8	199,8
61	April	-3,5	-12,3	8,9	-6,7	-21,0	-68,7	33,2	139,1
62	Mai	-17,8	-21,5	-12,6	-20,1	-24,5	-79,5	-8,3	36,7
63	Juni	-9,0	-14,5	-1,5	-5,5	-9,4	-54,5	3,6	54,6
64	Juli	-2,5	-7,2	3,9	-2,1	-6,0	-64,3	8,1	27,3
65	August	-14,8	-17,2	-11,8	-18,8	-27,4	-14,0	4,3	38,0
66	September	-2,4	-10,4	8,7	-7,8	-14,3	-70,2	9,0	67,4

erstattung
arbeiten, Hoch- und Tiefbau
sitz und Art der Bauten
Beschäftigten und mehr -
EUR
BUNDES GEBIET

Wohnungs- bau	Öffentlicher und Straßenbau							Lfd. Nr.
	zusammen	Hochbau	davon für		Tiefbau	davon		
			Organisationen ohne Erwerbszweck	Körperschaften des öffentlichen Rechts		Straßen- bau	sonstiger Tiefbau	
7 040,5	12 420,4	2 420,8	475,3	1 945,4	9 999,6	4 906,8	5 092,8	01
6 071,4	12 036,0	2 386,4	437,3	1 949,1	9 649,6	4 962,7	4 687,0	02
874,6	1 482,9	304,4	62,3	242,1	1 178,6	616,5	562,0	03
826,5	1 382,5	262,3	51,2	211,1	1 120,1	471,8	648,3	04
700,0	1 065,8	205,1	50,1	155,0	860,7	410,8	449,8	05
667,5	1 264,2	319,0	62,8	256,3	945,1	411,8	533,3	06
671,7	733,2	161,5	31,8	129,6	571,8	229,2	342,5	07
656,6	1 086,4	176,4	33,8	142,6	910,0	317,5	592,5	08
938,3	1 441,1	304,4	59,2	245,2	1 136,7	548,7	588,0	09
802,3	1 429,3	258,8	41,8	217,0	1 170,5	576,3	594,2	10
833,4	1 607,1	311,9	66,2	245,7	1 295,1	663,9	631,3	11
939,4	1 782,1	425,4	56,2	369,1	1 356,7	703,4	653,4	12
712,3	1 432,3	280,3	92,2	188,1	1 152,0	608,1	543,9	13
705,5	1 466,3	236,9	48,8	188,1	1 229,4	643,0	586,5	14
781,1	1 442,4	265,1	45,1	220,0	1 177,3	616,6	560,6	15
679,9	1 431,6	371,4	56,1	315,3	1 060,2	523,6	536,6	16
547,7	1 070,2	222,7	37,0	185,7	847,5	386,4	461,1	17
555,6	1 133,5	197,9	46,1	151,8	935,6	364,7	570,9	18
546,8	830,2	169,9	25,7	144,2	660,3	294,2	366,1	19
566,4	954,1	203,4	34,3	169,1	750,7	368,7	382,0	20
777,1	1 499,3	320,0	58,1	261,9	1 179,3	517,1	662,3	21
754,1	1 451,8	282,7	50,4	232,2	1 169,1	602,7	566,4	22
708,1	1 341,4	229,9	60,7	169,2	1 111,5	625,3	486,1	23
762,8	1 651,6	342,8	64,5	278,3	1 308,8	736,6	572,2	24
639,1	1 445,8	267,2	47,9	219,4	1 178,6	630,5	548,1	25
622,0	1 292,4	279,7	46,3	233,4	1 012,7	540,1	472,6	26
695,0	1 569,3	290,8	49,5	241,3	1 278,5	647,4	631,2	27

über Vormonat in %

6,0	10,8	28,2	2,8	36,9	7,0	10,0	4,0	28
-5,5	-6,8	-13,8	-17,7	-12,8	-5,0	-23,5	15,4	29
-15,3	-22,9	-21,8	-2,2	-26,6	-23,2	-12,9	-30,6	30
-4,6	18,6	55,5	25,2	65,3	9,8	0,2	18,6	31
0,6	-42,0	-49,4	-49,3	-49,4	-39,5	-44,3	-35,8	32
-2,3	48,2	9,2	6,3	10,0	59,2	38,5	73,0	33
42,9	32,6	72,6	75,1	72,0	24,9	72,8	-0,8	34
-14,5	-0,8	-15,0	-29,4	-11,5	3,0	5,0	1,1	35
3,9	12,4	20,5	58,4	13,2	10,6	15,2	6,2	36
12,7	10,9	36,4	-15,1	50,2	4,8	6,0	3,5	37
-24,2	-19,6	-34,1	64,0	-49,0	-15,1	-13,5	-16,8	38
-0,9	2,4	-15,5	-47,1	0,0	6,7	5,7	7,8	39
10,7	-1,6	11,9	-7,5	17,0	-4,2	-4,1	-4,4	40
-12,9	-0,7	40,1	24,3	43,3	-9,9	-15,1	-4,3	41
-19,5	-25,2	-40,0	-34,1	-41,1	-20,1	-26,2	-14,1	42
1,5	5,9	-11,2	24,6	-18,3	10,4	-5,6	23,8	43
-1,6	-26,8	-14,1	-44,2	-5,0	-29,4	-19,3	-35,9	44
3,6	14,9	19,7	33,3	17,3	13,7	25,3	4,3	45
37,2	57,1	57,3	69,6	54,8	57,1	40,2	73,4	46
-3,0	-3,2	-11,7	-13,1	-11,3	-0,9	16,6	-14,5	47
-6,1	-7,6	-18,7	20,3	-27,1	-4,9	3,8	-14,2	48
7,7	23,1	49,1	6,3	64,4	17,8	17,8	17,7	49
-16,2	-12,5	-22,0	-25,8	-21,2	-9,9	-14,4	-4,2	50
-2,7	-10,6	4,7	-3,3	6,4	-14,1	-14,3	-13,8	51
11,7	21,4	4,0	6,9	3,4	26,2	19,9	33,6	52

Vorjahreszeitraum in %

-13,8	-3,1	-1,4	-8,0	0,2	-3,5	1,1	-8,0	53
-10,7	-2,7	-12,9	-27,5	-9,1	-0,1	0,0	-0,2	54
-17,7	3,6	41,6	9,5	49,3	-5,3	11,0	-17,2	55
-21,8	0,4	8,6	-26,2	19,8	-1,5	-5,9	2,5	56
-16,8	-10,3	-38,0	-26,6	-40,8	-1,0	-11,4	7,1	57
-18,6	13,2	5,2	-19,3	11,2	15,5	28,3	6,9	58
-13,7	-12,2	15,3	1,2	18,6	-17,5	16,1	-35,5	59
-17,2	4,0	5,1	-1,9	6,8	3,8	-5,8	12,6	60
-6,0	1,6	9,2	20,7	7,0	-0,1	4,6	-4,7	61
-15,0	-16,5	-26,3	-8,4	-31,1	-14,2	-5,8	-23,0	62
-18,8	-7,3	-19,4	14,7	-24,6	-3,5	4,7	-12,4	63
-10,3	0,9	-4,7	-48,1	16,6	2,3	3,7	0,8	64
-11,8	-11,9	18,1	-5,2	24,1	-17,6	-16,0	-19,4	65
-11,0	8,8	9,7	9,6	9,7	8,6	5,0	12,6	66

Baubericht
1 Vorbereitende Baustellen
1.5 Auftragseingang nach Betriebs-
- Betriebe mit 20
Mill.
NEUE LÄNDER

Lfd. Nr.	Zeitraum	Auftragseingang			Gewerblicher Bau				
		insgesamt	davon im		zusammen	Hochbau	dar. für Unter- nehmen der Bahn und Post	Tiefbau	dar. für Unter- nehmen der Bahn und Post
			Hochbau	Tiefbau					
01	2001 Januar-September	9 361,1	4 609,6	4 751,5	3 560,9	2 021,8	57,8	1 539,2	288,3
02	2002 Januar-September	8 867,0	3 829,6	5 037,4	3 497,8	1 726,9	52,3	1 770,9	468,7
03	2000 September	1 247,5	622,8	624,6	457,6	280,3	7,6	177,3	28,1
04	Oktober	1 060,0	494,0	566,1	411,5	217,6	5,6	193,9	52,8
05	November	998,2	538,9	459,3	412,8	270,0	3,5	142,8	24,3
06	Dezember	986,8	552,7	434,1	382,0	251,2	32,4	130,8	20,4
07	2001 Januar	677,0	383,5	293,4	323,8	190,6	5,0	133,2	12,3
08	Februar	748,2	428,7	319,5	308,0	186,8	5,2	121,3	24,5
09	März	1 114,4	570,9	543,4	474,5	287,5	6,8	187,1	24,8
10	April	954,1	467,8	486,3	355,3	214,1	8,1	141,3	22,4
11	Mai	1 177,2	549,8	627,3	413,1	228,2	7,7	184,9	52,1
12	Juni	1 357,3	678,2	679,1	456,9	239,7	9,1	217,2	42,2
13	Juli	1 108,0	513,6	594,4	423,2	239,4	9,0	183,7	33,4
14	August	1 151,0	536,0	615,0	421,1	243,0	5,6	178,1	36,8
15	September	1 074,0	481,0	593,1	385,0	192,7	1,4	192,4	39,8
16	Oktober	986,4	449,9	536,5	367,3	192,2	4,7	175,1	39,2
17	November	948,6	415,2	533,4	384,6	189,2	4,5	195,4	34,8
18	Dezember	729,1	371,0	358,1	295,0	187,0	5,7	108,1	21,2
19	2002 Januar	624,4	307,5	316,9	284,1	156,6	3,0	127,6	27,5
20	Februar	868,6	411,9	456,6	434,5	221,6	4,6	212,9	44,2
21	März	932,5	425,6	506,9	351,8	179,8	4,4	172,0	42,1
22	April	1 011,7	442,9	568,8	423,5	204,9	12,2	218,6	59,0
23	Mai	1 043,7	443,8	600,0	370,7	194,0	3,7	176,7	44,2
24	Juni	1 149,7	510,9	638,8	412,4	222,5	13,1	189,9	51,2
25	Juli	1 019,2	401,6	617,7	390,6	165,3	3,9	225,3	65,6
26	August	1 085,2	426,0	659,2	391,7	178,3	2,7	213,4	47,7
27	September	1 131,9	459,3	672,6	438,5	203,9	4,7	234,5	87,2
Veränderung gegen									
28	2000 September	-3,2	-0,4	-5,8	-0,1	12,6	91,1	-15,2	-21,3
29	Oktober	-15,0	-20,7	-9,4	-10,1	-22,4	-26,1	9,4	88,4
30	November	-5,8	9,1	-18,9	0,3	24,1	-38,5	-26,3	-54,0
31	Dezember	-1,1	2,6	-5,5	-7,5	-7,0	833,5	-8,4	-16,0
32	2001 Januar	-31,4	-30,6	-32,4	-15,2	-24,1	-84,6	1,8	-39,6
33	Februar	10,5	11,8	8,9	-4,9	-2,0	3,7	-9,0	98,5
34	März	48,9	33,2	70,1	54,1	53,9	30,6	54,3	1,2
35	April	-14,4	-18,1	-10,5	-25,1	-25,5	20,7	-24,5	-9,9
36	Mai	23,4	17,5	29,0	16,3	6,6	-5,3	30,9	133,3
37	Juni	15,3	23,4	8,3	10,6	5,0	17,7	17,5	-19,0
38	Juli	-18,4	-24,3	-12,5	-7,4	-0,1	-1,1	-15,4	-20,8
39	August	3,9	4,4	3,5	-0,5	1,5	-38,2	-3,1	10,0
40	September	-6,7	-10,3	-3,6	-8,6	-20,7	-75,0	8,0	8,1
41	Oktober	-8,2	-6,5	-9,5	-4,6	-0,2	236,9	-9,0	-1,4
42	November	-3,8	-7,7	-0,6	4,7	-1,6	-4,8	11,6	-11,3
43	Dezember	-23,1	-10,7	-32,9	-23,3	-1,2	28,7	-44,7	-39,0
44	2002 Januar	-14,4	-17,1	-11,5	-3,7	-16,3	-47,4	18,0	29,6
45	Februar	39,1	34,0	44,1	52,9	41,5	51,1	66,9	60,7
46	März	7,4	3,3	11,0	-19,0	-18,9	-2,7	-19,2	-4,9
47	April	8,5	4,1	12,2	20,4	14,0	175,5	27,0	40,4
48	Mai	3,2	0,2	5,5	-12,5	-5,3	-70,1	-19,1	-25,1
49	Juni	10,2	15,1	6,5	11,2	14,7	258,0	7,5	15,7
50	Juli	-11,4	-21,4	-3,3	-5,3	-25,7	-70,5	18,6	28,1
51	August	6,5	6,1	6,7	0,3	7,9	-29,9	-5,3	-27,2
52	September	4,3	7,8	2,0	11,9	14,4	72,1	9,9	82,8
Veränderung gegenüber									
53	2002 Januar-September	-5,3	-16,9	6,0	-1,8	-14,6	-9,5	15,1	62,6
54	2001 September	-13,9	-22,8	-5,1	-15,9	-31,3	-81,8	8,5	41,7
55	Oktober	-6,9	-8,9	-5,2	-10,7	-11,6	-16,8	-9,7	-25,8
56	November	-5,0	-23,0	16,1	-6,8	-29,9	28,7	36,8	42,9
57	Dezember	-26,1	-32,9	-17,5	-22,8	-25,6	-82,2	-17,4	3,8
58	2002 Januar	-7,8	-19,8	8,0	-12,3	-17,8	-39,3	-4,3	122,7
59	Februar	16,1	-3,9	42,9	41,1	18,7	-11,6	75,5	80,3
60	März	-16,3	-25,5	-6,7	-25,9	-37,5	-34,2	-8,0	69,6
61	April	6,0	-5,3	17,0	19,2	-4,3	50,3	54,7	164,2
62	Mai	-11,3	-19,3	-4,4	-10,3	-15,0	-52,6	-4,4	-15,2
63	Juni	-15,3	-24,7	-5,9	-9,7	-7,2	44,2	-12,6	21,2
64	Juli	-8,0	-21,8	3,9	-7,7	-31,0	-57,0	22,6	96,1
65	August	-5,7	-20,5	7,2	-7,0	-26,6	-51,3	19,8	29,8
66	September	5,4	-4,5	13,4	13,9	5,8	235,2	21,9	119,4

erstattung
arbeiten, Hoch- und Tiefbau
sitz und Art der Bauten
Beschäftigten und mehr -
EUR
UND BERLIN - OST

Wohnungs- bau	Öffentlicher und Straßenbau							Lfd. Nr.	
	zusammen	Hochbau	davon für		Tiefbau	davon			
			Organisationen ohne Erwerbszweck	Körperschaften des öffentlichen Rechts		Straßen- bau	sonstiger Tiefbau		
1 814,5	3 985,7	773,4	145,4	627,9	3 212,3	1 816,3	1 396,1	01	
1 354,4	4 014,8	748,2	132,0	616,2	3 266,6	1 798,7	1 467,8	02	
253,3	536,5	89,2	18,7	70,5	447,4	260,4	187,0	03	
189,6	459,0	86,8	23,2	63,6	372,2	205,2	166,9	04	
180,0	405,4	89,0	19,7	69,3	316,4	150,8	165,7	05	
199,5	405,3	102,1	13,5	88,6	303,2	172,8	130,4	06	
140,1	213,0	52,8	8,3	44,6	160,2	77,8	82,4	07	
174,8	265,3	67,1	11,0	56,1	198,3	103,0	95,3	08	
210,4	429,4	73,1	20,0	53,1	356,3	176,2	180,1	09	
194,7	404,1	59,1	13,5	45,6	345,0	194,3	150,7	10	
240,7	523,3	80,9	18,4	62,5	442,5	265,5	177,0	11	
269,0	631,4	169,6	28,8	140,8	461,9	281,6	180,3	12	
187,1	497,7	87,1	12,7	74,4	410,6	227,8	182,8	13	
204,0	526,0	89,1	17,6	71,4	436,9	252,0	184,9	14	
193,7	495,3	94,6	15,2	79,5	400,7	238,0	162,7	15	
181,0	438,2	76,7	13,8	62,9	361,4	206,4	155,0	16	
141,9	422,0	84,1	17,5	66,6	337,9	172,4	165,5	17	
117,0	317,0	67,1	14,9	52,2	250,0	122,9	127,1	18	
107,1	233,1	43,8	5,9	37,9	189,3	98,4	90,9	19	
128,7	305,3	61,6	8,3	53,3	243,8	131,2	112,6	20	
150,4	430,3	95,5	20,9	74,6	334,8	169,8	165,0	21	
159,4	428,8	78,5	12,8	65,7	350,3	186,0	164,3	22	
160,0	513,0	89,8	15,3	74,5	423,2	223,4	199,8	23	
177,3	560,0	111,2	17,9	93,3	448,9	249,2	199,7	24	
141,6	487,0	94,6	15,7	78,9	392,4	215,7	176,6	25	
167,0	526,5	80,7	21,1	59,5	445,8	284,6	161,2	26	
162,8	530,6	92,6	14,1	78,5	438,0	240,5	197,6	27	
über Vormonat in %									
-7,5	-3,5	-12,6	0,4	-15,5	-1,5	-5,9	5,5	28	
-25,2	-14,5	-2,6	24,0	-9,7	-16,8	-21,2	-10,7	29	
-5,1	-11,7	2,5	-15,2	9,0	-15,0	-26,5	-0,8	30	
10,8	0,0	14,7	-31,5	27,8	-4,2	14,6	-21,3	31	
-29,8	-47,4	-48,2	-38,7	-49,7	-47,2	-55,0	-36,8	32	
24,8	24,6	27,0	33,2	25,8	23,8	32,4	15,6	33	
20,3	61,8	9,0	81,6	-5,3	79,7	71,1	89,1	34	
-7,5	-5,9	-19,1	-32,2	-14,2	-3,2	10,2	-16,3	35	
23,7	29,5	36,8	35,9	37,1	28,2	36,7	17,4	36	
11,7	20,7	109,7	56,3	125,4	4,4	6,1	1,9	37	
-30,4	-21,2	-48,6	-55,8	-47,2	-11,1	-19,1	1,4	38	
9,0	5,7	2,2	38,7	-4,0	6,4	10,6	1,1	39	
-5,1	-5,8	6,3	-13,9	11,2	-8,3	-5,6	-12,0	40	
-6,6	-11,5	-18,9	-8,9	-20,8	-9,8	-13,3	-4,7	41	
-21,6	-3,7	9,6	26,4	5,9	-6,5	-16,5	6,8	42	
-17,6	-24,9	-20,3	-14,7	-21,7	-26,0	-28,7	-23,2	43	
-8,4	-26,5	-34,7	-60,2	-27,4	-24,3	-19,9	-28,5	44	
20,1	31,0	40,6	40,5	40,6	28,7	33,2	23,9	45	
16,8	40,9	55,1	150,9	40,1	37,4	29,4	46,6	46	
6,0	-0,4	-17,8	-38,6	-12,0	4,6	9,5	-0,4	47	
0,4	19,6	14,3	19,2	13,3	20,8	20,1	21,6	48	
10,8	9,2	23,9	16,8	25,3	6,1	11,5	-0,1	49	
-20,1	-13,0	-14,9	-12,1	-15,4	-12,6	-13,4	-11,6	50	
17,9	8,1	-14,8	34,7	-24,6	13,6	31,9	-8,7	51	
-2,5	0,8	14,8	-33,5	31,9	-1,8	-15,5	22,5	52	
Vorjahreszeitraum in %									
-25,4	0,7	-3,3	-9,3	-1,9	1,7	-1,0	5,1	53	
-23,6	-7,7	6,1	-18,9	12,8	-10,4	-8,6	-13,0	54	
-4,6	-4,5	-11,6	-40,4	-1,1	-2,9	0,6	-7,1	55	
-21,1	4,1	-5,5	-11,2	-3,9	6,8	14,3	-0,1	56	
-41,4	-21,8	-34,3	10,5	-41,1	-17,6	-28,9	-2,5	57	
-23,5	9,4	-17,1	-28,2	-15,0	18,2	26,5	10,3	58	
-26,4	15,1	-8,2	-24,3	-5,0	22,9	27,4	18,2	59	
-28,5	0,2	30,7	4,6	40,5	-6,0	-3,7	-8,4	60	
-18,1	6,1	32,9	-5,3	44,2	1,5	-4,3	9,0	61	
-33,5	-2,0	11,0	-16,9	19,2	-4,3	-15,9	12,9	62	
-34,1	-11,3	-34,4	-37,9	-33,7	-2,8	-11,5	10,8	63	
-24,3	-2,2	8,6	23,5	6,1	-4,4	-5,3	-3,4	64	
-18,1	0,1	-9,4	19,8	-16,7	2,0	12,9	-12,8	65	
-15,9	7,1	-2,2	-7,4	-1,2	9,3	1,0	21,4	66	

Baubericht
1 Vorbereitende Baustellen
1.5 Auftragseingang nach Betriebs-
- Betriebe mit 20
Mill.
DEUTSCHLAND

Lfd. Nr.	Zeitraum	Auftragseingang			Gewerblicher Bau				
		insgesamt	davon im		zusammen	Hochbau	dar. für Unter- nehmen der Bahn und Post	Tiefbau	dar. für Unter- nehmen der Bahn und Post
			Hochbau	Tiefbau					
Deutsch									
01	2001 September	5 007,2	2 764,4	2 242,8	2 094,7	1 429,9	56,2	664,8	141,3
02	2002 August	4 326,9	2 190,2	2 136,7	1 718,9	1 040,8	20,3	678,1	190,6
03	September	4 971,9	2 505,9	2 466,0	2 014,2	1 264,7	21,0	749,5	257,2
Früheres									
04	2001 September	3 933,1	2 283,4	1 649,7	1 709,7	1 237,2	54,8	472,5	101,5
05	2002 August	3 241,7	1 764,2	1 477,5	1 327,2	862,5	17,6	464,7	142,9
06	September	3 840,0	2 046,6	1 793,5	1 575,7	1 060,8	16,3	514,9	170,0
Neue Länder									
07	2001 September	1 074,0	481,0	593,1	385,0	192,7	1,4	192,4	39,8
08	2002 August	1 085,2	426,0	659,2	391,7	178,3	2,7	213,4	47,7
09	September	1 131,9	459,3	672,6	438,5	203,9	4,7	234,5	87,2
Baden-									
10	2001 September	515,2	300,7	214,6	201,6	146,8	2,5	54,8	17,2
11	2002 August	445,3	236,3	209,0	167,4	110,3	3,1	57,1	26,9
12	September	490,9	271,4	219,5	191,5	132,7	1,7	58,7	25,0
Bay									
13	2001 September	1 150,7	707,5	443,2	452,3	352,0	5,4	100,3	10,4
14	2002 August	904,9	567,9	337,0	299,3	223,4	6,5	75,9	11,1
15	September	1 085,0	606,8	478,2	382,7	276,8	1,2	105,9	33,6
Ber									
16	2001 September	138,4	55,1	83,3	56,3	27,1	0,4	29,2	15,8
17	2002 August	110,6	43,8	66,8	49,3	19,6	1,6	29,6	8,7
18	September	135,9	78,3	57,6	84,0	52,4	2,0	31,6	12,5
Branden									
19	2001 September	203,3	100,2	103,1	71,7	48,9	0,6	22,9	1,5
20	2002 August	199,8	73,1	126,6	61,0	22,7	1,9	38,3	8,4
21	September	200,9	81,0	120,0	69,3	33,8	0,3	35,5	5,2
Bre									
22	2001 September	41,6	27,3	14,4	21,1	16,2	0,5	4,9	0,6
23	2002 August	27,4	13,7	13,7	17,3	9,9	0,0	7,4	1,2
24	September	46,9	10,3	36,7	15,8	6,5	0,0	9,3	1,5
Ham									
25	2001 September	90,9	44,0	46,9	41,3	30,2	0,0	11,1	6,0
26	2002 August	61,0	30,8	30,2	31,6	22,3	0,2	9,3	2,1
27	September	110,8	78,6	32,2	69,0	62,1	0,4	6,9	1,9
Hes									
28	2001 September	422,6	243,3	179,3	221,6	180,3	7,3	41,3	11,9
29	2002 August	293,3	140,0	153,3	134,4	91,6	0,9	42,9	16,7
30	September	275,2	95,6	179,6	111,2	56,5	0,7	54,7	28,4

erstattung
 arbeiten, Hoch- und Tiefbau
 sitz und Art der Bauten
 Beschäftigten und mehr -
 EUR
 NACH LÄNDERN

Wohnungs- bau	Öffentlicher und Straßenbau							Lfd. Nr.
	zusammen	Hochbau	davon für		Tiefbau	davon		
			Organisationen ohne Erwerbszweck	Körperschaften des öffentlichen Rechts		Straßen- bau	sonstiger Tiefbau	
land								
	974,7	1 937,7	359,8	60,3	299,5	1 578,0	854,6	723,3 01
	789,0	1 818,9	360,4	67,4	293,0	1 458,6	824,7	633,8 02
	857,8	2 100,0	383,4	63,5	319,9	1 716,6	887,8	828,7 03
Bundesgebiet								
	781,1	1 442,4	265,1	45,1	220,0	1 177,3	616,6	560,6 04
	622,0	1 292,4	279,7	46,3	233,4	1 012,7	540,1	472,6 05
	695,0	1 569,3	290,8	49,5	241,3	1 278,5	647,4	631,2 06
und Berlin-Ost								
	193,7	495,3	94,6	15,2	79,5	400,7	238,0	162,7 7,0
	167,0	526,5	80,7	21,1	59,5	445,8	284,6	161,2 8,0
	162,8	530,6	92,6	14,1	78,5	438,0	240,5	197,6 9,0
Württemberg								
	117,8	195,8	36,1	6,2	29,9	159,7	90,5	69,2 10
	102,4	175,5	23,5	4,3	19,3	152,0	91,2	60,8 11
	107,8	191,6	30,8	7,2	23,6	160,7	95,3	65,4 12
ern								
	271,2	427,2	84,3	11,7	72,6	342,9	173,5	169,4 13
	214,0	391,6	130,5	18,1	112,4	261,1	142,4	118,7 14
	226,5	475,8	103,5	15,0	88,5	372,3	140,9	231,4 15
lin								
	20,4	61,7	7,6	0,8	6,9	54,0	26,9	27,1 16
	18,5	42,9	5,7	1,6	4,0	37,2	20,0	17,2 17
	19,4	32,5	6,4	1,1	5,3	26,0	10,0	16,0 18
burg								
	39,7	91,9	11,6	2,1	9,5	80,3	52,2	28,1 19
	39,4	99,3	11,0	2,7	8,2	88,4	57,6	30,7 20
	34,2	97,4	12,9	3,5	9,4	84,5	50,5	34,0 21
men								
	6,2	14,4	4,9	1,0	3,9	9,5	4,5	4,9 22
	1,8	8,3	2,1	0,3	1,8	6,3	4,3	1,9 23
	2,0	29,2	1,8	0,6	1,2	27,4	22,6	4,8 24
burg								
	12,9	36,7	0,9	0,3	0,7	35,8	7,4	28,4 25
	8,0	21,4	0,6	0,0	0,6	20,8	6,5	14,3 26
	8,3	33,5	8,2	0,2	8,0	25,3	9,0	16,4 27
sen								
	39,9	161,1	23,1	2,8	20,2	138,0	68,0	70,0 28
	27,1	131,7	21,3	5,7	15,6	110,4	46,9	63,5 29
	29,3	134,7	9,8	1,3	8,5	124,9	68,7	56,2 30

Baubericht
1 Vorbereitende Baustellen
1.5 Auftragseingang nach Betriebs-
- Betriebe mit 20
Mill.

DEUTSCHLAND

Lfd. Nr.	Zeitraum	Auftragseingang			Gewerblicher Bau				
		insgesamt	davon im		zusammen	Hochbau	dar. für Unter- nehmen der Bahn und Post	Tiefbau	dar. für Unter- nehmen der Bahn und Post
			Hochbau	Tiefbau					
Mecklenburg-									
01	2001 September	139,8	69,7	70,1	50,7	26,2	0,0	24,5	3,1
02	2002 August	118,5	45,7	72,8	35,1	12,6	-	22,5	2,3
03	September	127,0	59,4	67,6	36,7	18,8	1,6	17,9	3,7
Nieder									
04	2001 September	422,6	223,4	199,2	160,3	89,4	1,1	70,9	20,5
05	2002 August	450,8	247,0	203,8	225,3	138,6	0,7	86,7	31,9
06	September	426,7	214,6	212,0	152,9	85,3	8,3	67,6	15,4
Nordrhein-									
07	2001 September	830,6	497,5	333,1	436,4	298,0	37,3	138,4	21,9
08	2002 August	629,6	335,9	293,7	316,4	188,5	1,9	127,9	37,7
09	September	913,9	540,2	373,8	489,3	330,5	1,6	158,8	46,1
Rheinland-									
10	2001 September	195,6	98,9	96,7	66,1	49,6	0,3	16,4	3,2
11	2002 August	201,0	89,2	111,8	56,0	35,3	0,7	20,7	6,1
12	September	208,7	89,4	119,3	50,2	32,0	0,9	18,1	6,9
Saar									
13	2001 September	71,3	45,7	25,6	33,6	29,0	-	4,6	1,5
14	2002 August	51,8	19,0	32,9	19,6	12,6	1,8	7,0	1,0
15	September	73,7	32,2	41,4	28,5	18,2	0,0	10,4	2,9
Sach									
16	2001 September	312,6	133,6	179,0	124,3	51,5	0,4	72,7	16,8
17	2002 August	337,0	155,9	181,1	148,7	74,1	0,5	74,6	24,8
18	September	349,9	136,4	213,5	166,4	65,2	1,2	101,2	51,1
Sachsen-									
19	2001 September	181,8	82,0	99,9	67,9	31,3	0,0	36,6	6,6
20	2002 August	211,8	61,8	150,0	71,4	30,0	0,1	41,4	5,7
21	September	229,9	84,2	145,7	74,1	40,6	0,1	33,5	9,8
Schleswig-									
22	2001 September	113,5	61,7	51,9	36,2	23,2	0,3	12,9	1,8
23	2002 August	112,6	59,8	52,8	29,3	17,3	0,2	11,9	3,7
24	September	134,0	60,4	73,5	36,0	22,5	0,1	13,5	6,5
Thürin									
25	2001 September	176,6	74,0	102,6	53,4	30,2	0,2	23,3	2,6
26	2002 August	171,6	70,2	101,4	56,7	31,8	0,0	24,9	2,4
27	September	162,5	67,1	95,4	56,6	30,7	0,9	25,9	6,8

erstattung
arbeiten, Hoch- und Tiefbau
sitz und Art der Bauten
Beschäftigten und mehr -
EUR

NACH LÄNDERN

Wohnungs- bau	Öffentlicher und Straßenbau								Lfd. Nr.
	zusammen	Hochbau	davon für		Tiefbau	davon			
			Organisationen ohne Erwerbszweck	Körperschaften des öffentlichen Rechts		Straßen- bau	sonstiger Tiefbau		
Vorpommern									
29,9	59,2	13,5	2,2	11,3	45,6	31,2	14,4	01	
27,0	56,4	6,1	1,7	4,4	50,3	32,1	18,2	02	
21,9	68,4	18,8	1,1	17,7	49,7	33,6	16,0	03	
sachsen									
103,4	159,0	30,6	5,9	24,7	128,3	72,4	56,0	04	
82,4	143,1	25,9	2,7	23,2	117,1	62,6	54,5	05	
87,2	186,6	42,2	9,6	32,5	144,4	74,9	69,6	06	
Westfalen									
156,2	238,0	43,2	13,8	29,4	194,7	102,1	92,7	07	
107,1	206,1	40,3	9,7	30,6	165,8	84,1	81,7	08	
167,1	257,5	42,5	11,2	31,3	215,0	117,4	97,6	09	
Pfalz									
29,7	99,9	19,6	1,4	18,2	80,3	56,7	23,6	10	
31,0	114,0	22,9	3,0	19,8	91,1	55,7	35,4	11	
22,4	136,1	35,0	2,6	32,5	101,1	54,0	47,1	12	
land									
5,8	32,0	11,0	0,4	10,5	21,0	7,8	13,2	13	
4,7	27,5	1,7	0,5	1,2	25,8	12,2	13,7	14	
6,0	39,1	8,1	0,4	7,7	31,1	14,9	16,2	15	
sen									
53,7	134,7	28,4	4,4	24,0	106,2	60,5	45,7	16	
49,8	138,5	32,0	6,6	25,4	106,5	60,5	45,9	17	
47,3	136,2	24,0	3,2	20,7	112,3	59,0	53,3	18	
Anhalt									
34,0	79,9	16,6	2,3	14,3	63,3	37,4	25,9	19	
19,1	121,3	12,8	2,6	10,2	108,5	75,5	33,0	20	
27,9	127,9	15,7	3,1	12,6	112,2	62,3	49,9	21	
Holstein									
32,2	45,1	6,2	1,1	5,1	38,9	23,5	15,4	22	
36,5	46,9	6,0	0,6	5,4	40,9	25,8	15,0	23	
32,5	65,5	5,5	0,5	5,0	60,1	44,7	15,3	24	
gen									
21,7	101,4	22,1	3,8	18,3	79,3	40,0	39,3	25	
20,3	94,6	18,1	7,3	10,8	76,5	47,3	29,1	26	
18,1	87,9	18,4	2,9	15,4	69,5	30,0	39,5	27	

Baubericht
1 Vorbereitende Baustellen
1.6 Auftragseingang nach Lage der
- Betriebe mit 20
Mill.
DEUTSCHLAND

Lfd. Nr.	Zeitraum	Auftragseingang			Gewerblicher Bau				
		insgesamt	davon im		zusammen	Hochbau	dar. für Unter- nehmen der Bahn und Post	Tiefbau	dar. für Unter- nehmen der Bahn und Post
			Hochbau	Tiefbau					
Deutsch									
01	2001 September	5 007,2	2 764,4	2 242,8	2 094,7	1 429,9	56,2	664,8	141,3
02	2002 August	4 326,9	2 190,2	2 136,7	1 718,9	1 040,8	20,3	678,1	190,6
03	September	4 971,9	2 505,9	2 466,0	2 014,2	1 264,7	21,0	749,5	257,2
Früheres									
04	2001 September	4 065,5	2 370,8	1 694,7	1 773,9	1 282,6	55,1	491,3	110,7
05	2002 August	3 289,3	1 798,4	1 490,8	1 350,6	871,5	12,4	479,1	142,4
06	September	3 925,6	2 134,7	1 790,9	1 608,3	1 094,1	17,0	514,2	165,3
Neue									
07	2001 September	941,7	393,6	548,1	320,8	147,3	1,0	173,5	30,6
08	2002 August	1 037,6	391,8	645,9	368,3	169,3	7,9	199,0	48,2
09	September	1 046,4	371,2	675,2	405,8	170,5	4,0	235,3	91,9
Baden-									
10	2001 September	527,1	309,4	217,7	208,3	154,5	2,2	53,8	16,9
11	2002 August	452,4	247,8	204,7	179,6	121,2	3,9	58,4	25,7
12	September	498,4	270,6	227,8	179,8	121,3	1,7	58,5	23,1
Bay									
13	2001 September	1 105,0	667,9	437,1	424,9	323,4	5,7	101,6	12,7
14	2002 August	824,0	494,2	329,8	255,3	183,5	0,2	71,8	12,3
15	September	992,7	563,1	429,5	327,3	235,2	1,3	92,1	28,1
Ber									
16	2001 September	186,2	100,9	85,3	84,6	54,2	0,6	30,4	16,0
17	2002 August	146,7	66,8	79,9	76,0	35,3	1,6	40,6	12,4
18	September	160,7	102,0	58,7	97,5	71,8	2,0	25,6	9,8
Branden									
19	2001 September	183,3	75,5	107,8	55,5	26,9	0,5	28,6	5,1
20	2002 August	229,1	103,9	125,2	89,4	56,5	1,9	33,0	4,9
21	September	207,2	78,1	129,1	81,4	35,1	0,3	46,3	6,8
Bre									
22	2001 September	43,0	28,1	14,9	20,1	15,4	0,5	4,7	0,3
23	2002 August	28,9	13,5	15,3	15,4	9,3	0,0	6,1	0,2
24	September	46,9	10,7	36,2	12,8	5,6	0,0	7,2	0,1
Ham									
25	2001 September	104,9	68,8	36,1	51,9	38,8	0,1	13,1	5,3
26	2002 August	87,3	58,3	29,1	37,8	24,7	0,2	13,0	3,1
27	September	135,6	105,1	30,5	77,8	68,3	0,5	9,4	3,4
Hes									
28	2001 September	469,3	296,2	173,1	261,1	210,7	7,3	50,4	11,3
29	2002 August	338,8	192,5	146,3	154,0	117,2	1,2	36,8	12,9
30	September	313,8	159,9	154,0	156,0	109,9	0,8	46,1	18,0

1) einschl. Berlin-Ost
2) ohne Berlin-Ost

erstattung
arbeiten, Hoch- und Tiefbau
Baustelle und Art der Bauten
Beschäftigten und mehr -
EUR

NACH LÄNDERN

Wohnungs- bau	Öffentlicher und Straßenbau							Lfd. Nr.	
	zusammen	Hochbau	davon für		Tiefbau	davon			
			Organisationen ohne Erwerbszweck	Körperschaften des öffentlichen Rechts		Straßen- bau	sonstiger Tiefbau		
land									
	974,7	1 937,7	359,8	60,3	299,5	1 578,0	854,6	723,3	01
	789,0	1 818,9	360,4	67,4	293,0	1 458,6	824,7	633,8	02
	857,8	2 100,0	383,4	63,5	319,9	1 716,6	887,8	828,7	03
Bundesgebiet 1)									
	816,4	1 475,1	271,8	45,5	226,2	1 203,4	636,1	567,3	04
	665,9	1 272,8	261,0	51,1	210,0	1 011,7	549,6	462,1	05
	739,2	1 578,1	301,4	49,8	251,6	1 276,7	659,1	617,6	06
Länder 2)									
	158,3	462,6	88,0	14,8	73,2	374,6	218,5	156,0	07
	123,1	546,2	99,4	16,3	83,0	446,8	275,2	171,7	08
	118,7	521,9	82,0	13,7	68,3	439,9	228,7	211,2	09
Württemberg									
	115,1	203,7	39,8	5,7	34,0	163,9	90,9	73,0	10
	99,6	173,2	27,0	4,1	22,8	146,2	88,2	58,0	11
	112,3	206,3	37,0	7,0	30,0	169,4	97,6	71,7	12
ern									
	262,7	417,4	81,9	11,6	70,3	335,5	173,1	162,4	13
	215,5	353,1	95,2	18,8	76,4	258,0	140,9	117,0	14
	223,9	441,5	104,0	14,7	89,3	337,5	134,8	202,6	15
lin									
	36,9	64,7	9,8	1,1	8,6	54,9	26,8	28,1	16
	24,1	46,6	7,3	1,7	5,6	39,3	18,9	20,4	17
	20,4	42,8	9,7	1,3	8,4	33,1	9,8	23,3	18
burg									
	35,5	92,3	13,0	2,0	11,0	79,3	49,4	29,8	19
	36,6	103,0	10,7	2,5	8,2	92,3	58,5	33,8	20
	31,3	94,4	11,7	3,3	8,3	82,8	52,8	30,0	21
men									
	7,1	15,8	5,6	1,5	4,1	10,2	4,5	5,7	22
	2,1	11,3	2,1	0,3	1,8	9,2	5,8	3,4	23
	2,5	31,7	2,6	1,4	1,2	29,0	22,6	6,4	24
burg									
	24,1	28,9	6,0	0,3	5,6	22,9	9,1	13,8	25
	30,1	19,4	3,4	0,5	2,9	16,0	6,8	9,3	26
	27,6	30,2	9,1	3,3	5,8	21,1	11,7	9,3	27
sen									
	61,3	147,0	24,3	3,0	21,3	122,7	61,6	61,1	28
	41,5	143,3	33,7	9,4	24,3	109,6	49,4	60,1	29
	36,2	121,6	13,7	2,5	11,2	107,9	61,1	46,8	30

Baubericht
1 Vorbereitende Baustellen
1.6 Auftragseingang nach Lage der
- Betriebe mit 20
Mill.
DEUTSCHLAND

Lfd. Nr.	Zeitraum	Auftragseingang			Gewerblicher Bau				
		insgesamt	davon im		zusammen	Hochbau	dar. für Unter- nehmen der Bahn und Post	Tiefbau	dar. für Unter- nehmen der Bahn und Post
			Hochbau	Tiefbau					
Mecklenburg-									
01	2001 September	137,1	63,9	73,1	46,2	22,4	0,0	23,8	4,1
02	2002 August	102,6	30,5	72,1	31,3	9,9	-	21,4	3,2
03	September	136,7	51,3	85,4	32,2	15,8	1,6	16,5	3,2
Nieder									
04	2001 September	379,7	190,9	188,8	141,2	81,2	0,9	60,0	15,5
05	2002 August	374,9	185,3	189,6	169,0	95,5	0,5	73,6	21,8
06	September	397,2	194,2	203,0	145,9	82,4	8,0	63,5	12,8
Nordrhein-									
07	2001 September	863,0	503,8	359,2	439,8	297,7	37,4	142,1	24,3
08	2002 August	706,0	388,6	317,4	358,6	222,1	2,1	136,5	38,6
09	September	972,3	565,0	407,3	498,7	332,3	2,5	166,4	51,5
Rheinland-									
10	2001 September	210,4	101,0	109,4	74,9	57,8	0,1	17,1	4,6
11	2002 August	174,2	74,4	99,8	46,7	27,5	0,5	19,2	6,6
12	September	214,6	79,7	134,9	50,8	28,4	0,1	22,4	9,5
Saar									
13	2001 September	63,1	38,9	24,1	26,7	22,1	-	4,6	1,2
14	2002 August	50,0	17,1	32,9	19,1	11,0	1,8	8,1	1,8
15	September	66,7	29,8	36,9	27,5	17,8	-	9,7	3,2
Sach									
16	2001 September	286,1	122,5	163,6	96,4	43,8	0,4	52,6	13,2
17	2002 August	276,9	102,2	174,7	107,8	43,2	5,9	64,6	18,8
18	September	303,2	105,0	198,2	136,5	52,2	1,5	84,4	44,0
Sachsen-									
19	2001 September	180,8	70,6	110,2	76,9	29,6	0,0	47,3	5,6
20	2002 August	243,3	87,0	156,3	67,4	23,6	0,1	43,8	5,0
21	September	231,6	84,7	146,9	85,2	41,4	0,1	43,8	14,2
Schleswig-									
22	2001 September	113,8	64,8	49,0	40,5	26,9	0,4	13,6	2,6
23	2002 August	106,0	60,0	46,1	39,0	24,1	0,2	14,9	7,0
24	September	126,7	54,7	72,1	34,3	21,0	0,1	13,3	5,9
Thürin									
25	2001 September	154,5	61,1	93,3	45,9	24,6	0,1	21,3	2,6
26	2002 August	185,8	68,3	117,5	72,4	36,1	0,0	36,3	16,3
27	September	167,8	52,1	115,7	70,4	26,1	0,5	44,4	23,7

erstattung
arbeiten, Hoch- und Tiefbau
Baustelle und Art der Bauten
Beschäftigten und mehr -
EUR

NACH LÄNDERN

Wohnungs- bau	Öffentlicher und Straßenbau							Lfd. Nr.	
	zusammen	Hochbau	davon für		Tiefbau	davon			
			Organisationen ohne Erwerbszweck	Körperschaften des öffentlichen Rechts		Straßen- bau	sonstiger Tiefbau		
Vorpommern									
	31,2	59,6	10,2	2,1	8,1	49,4	34,5	14,9	01
	15,4	55,8	5,1	1,5	3,6	50,7	32,5	18,3	02
	15,2	89,2	20,2	2,1	18,1	68,9	33,6	35,3	03
sachsen									
	82,5	156,0	27,2	5,5	21,7	128,8	77,0	51,8	04
	72,1	133,8	17,7	3,1	14,7	116,0	72,0	44,0	05
	83,2	168,1	28,6	4,7	23,9	139,5	94,6	44,9	06
Westfalen									
	160,0	263,2	46,1	13,9	32,2	217,1	106,5	110,6	07
	117,6	229,8	48,9	9,8	39,1	180,9	89,4	91,5	08
	180,1	293,5	52,7	11,4	41,2	240,8	115,8	125,0	09
Pfalz									
	28,7	106,8	14,5	1,2	13,2	92,3	58,7	33,6	10
	29,4	98,1	17,5	2,4	15,1	80,6	49,1	31,5	11
	22,6	141,2	28,7	2,7	26,0	112,5	54,8	57,7	12
land									
	6,0	30,3	10,8	0,4	10,4	19,5	7,7	11,8	13
	4,7	26,2	1,4	0,4	1,0	24,8	11,7	13,1	14
	5,0	34,2	7,0	0,2	6,7	27,2	12,9	14,3	15
sen									
	48,1	141,5	30,6	4,5	26,1	110,9	62,7	48,2	16
	35,2	133,9	23,8	3,3	20,5	110,1	63,8	46,3	17
	31,3	135,4	21,6	3,4	18,2	113,8	58,3	55,5	18
Anhalt									
	25,1	78,9	15,9	2,8	13,1	63,0	38,8	24,2	19
	19,7	156,3	43,7	2,2	41,5	112,6	72,1	40,5	20
	25,5	120,8	17,8	3,1	14,7	103,0	51,5	51,5	21
Holstein									
	32,0	41,3	5,9	1,2	4,7	35,4	20,1	15,3	22
	29,2	37,9	6,7	0,5	6,2	31,2	17,3	13,9	23
	25,4	67,0	8,2	0,5	7,7	58,8	43,3	15,5	24
gen									
	18,3	90,3	18,3	3,4	14,9	72,1	33,1	39,0	25
	16,2	97,2	16,0	6,9	9,2	81,2	48,4	32,8	26
	15,3	82,0	10,7	1,8	8,9	71,3	32,4	38,9	27

Baubericht
1 Vorbereitende Baustellen
1.7 Auftragsbestand nach Art
- Betriebe mit 20
Mill.
DEUTSCH

Lfd. Nr.	Zeitraum	Auftragsbestand			Gewerblicher Bau				
		ins- gesamt	davon im		zusammen	Hochbau	dar. für Unter- nehmen der Bahn und Post	Tiefbau	dar. für Unter- nehmen der Bahn und Post
			Hochbau	Tiefbau					
01	1997 4. VJ	26 805,7	16 622,0	10 183,6	11 235,2	8 168,2	475,1	3 067,0	1 206,1
02	1998 1. VJ	27 402,7	16 748,8	10 653,8	10 991,0	7 925,5	287,3	3 065,5	1 163,6
03	2. VJ	29 763,5	17 965,9	11 797,6	12 000,6	8 752,6	457,0	3 248,0	1 127,3
04	3. VJ	29 003,3	16 198,1	12 805,2	11 272,6	7 374,4	445,9	3 898,2	1 784,9
05	4. VJ	27 204,7	15 717,6	11 487,1	11 000,9	7 502,5	445,5	3 498,4	1 486,2
06	1999 1. VJ	29 004,8	16 548,5	12 456,3	11 472,9	7 634,0	351,5	3 838,9	1 708,6
07	2. VJ	30 768,6	17 501,3	13 267,2	12 517,5	8 287,3	402,3	4 230,3	1 892,0
08	3. VJ	29 206,6	16 571,8	12 634,8	11 904,5	7 906,6	354,3	3 997,9	1 643,9
09	4. VJ	25 428,9	14 568,8	10 860,1	10 639,1	7 137,1	291,9	3 502,0	1 553,4
10	2000 1. VJ	26 405,9	15 080,4	11 325,5	11 177,9	7 571,7	222,0	3 606,2	1 489,3
11	2. VJ	27 041,3	15 266,0	11 775,3	11 542,3	7 782,0	242,0	3 760,4	1 368,2
12	3. VJ	25 205,4	14 350,7	10 854,8	11 054,3	7 622,3	193,0	3 432,0	1 289,2
13	4. VJ	22 776,1	13 102,0	9 674,1	10 294,3	7 281,3	182,6	3 013,0	1 102,4
14	2001 1. VJ	24 116,3	13 616,4	10 499,9	10 752,4	7 638,0	222,2	3 114,4	1 068,2
15	2. VJ	25 308,1	14 406,2	10 901,9	11 046,4	8 040,4	275,3	3 006,1	894,4
16	3. VJ	23 702,3	13 567,7	10 134,6	10 390,4	7 569,9	233,8	2 820,4	827,0
17	4. VJ	21 253,9	12 333,1	8 920,8	9 791,3	7 103,9	246,3	2 687,4	697,2
18	2002 1. VJ	23 240,6	12 889,5	10 351,1	10 391,5	7 298,8	177,5	3 092,6	1 043,0
19	2. VJ	22 280,4	12 562,1	10 718,3	10 052,5	6 924,9	168,1	3 127,7	1 153,8
20	3. VJ	22 432,8	12 016,9	10 415,9	10 033,3	6 852,0	201,8	3 181,2	1 285,3
Veränderung gegenüber									
21	1997 4. VJ	-11,0	-8,6	-14,7	-9,7	-6,8	13,9	-16,6	-10,1
22	1998 1. VJ	2,2	0,8	4,6	-2,2	-3,0	-39,5	-0,1	-3,5
23	2. VJ	8,6	7,3	10,7	9,2	10,4	59,1	6,0	-3,1
24	3. VJ	-2,6	-9,8	8,5	-6,1	-15,7	-2,4	20,0	58,3
25	4. VJ	-6,2	-3,0	-10,3	-2,4	1,7	-0,1	-10,3	-16,7
26	1999 1. VJ	6,6	5,3	8,4	4,3	1,8	-21,1	9,7	15,0
27	2. VJ	6,1	5,8	6,5	9,1	8,6	14,5	10,2	10,7
28	3. VJ	-5,1	-5,3	-4,8	-4,9	-4,6	-11,9	-5,5	-13,1
29	4. VJ	-12,9	-12,1	-14,0	-10,6	-9,7	-17,6	-12,4	-5,5
30	2000 1. VJ	3,8	3,5	4,3	5,1	6,1	-23,9	3,0	-4,1
31	2. VJ	2,4	1,2	4,0	3,3	2,8	9,0	4,3	-8,1
32	3. VJ	-6,8	-6,0	-7,8	-4,2	-2,1	-20,2	-8,7	-5,8
33	4. VJ	-9,6	-8,7	-10,9	-6,9	-4,5	-5,4	-12,2	-14,5
34	2001 1. VJ	5,9	3,9	8,5	4,5	4,9	21,7	3,4	-3,1
35	2. VJ	4,9	5,8	3,8	2,7	5,3	23,9	-3,5	-16,3
36	3. VJ	-6,3	-5,8	-7,0	-5,9	-5,9	-15,1	-6,2	-7,5
37	4. VJ	-10,3	-9,1	-12,0	-5,8	-6,2	5,3	-4,7	-15,7
38	2002 1. VJ	9,3	4,5	16,0	6,1	2,7	-27,9	15,1	49,6
39	2. VJ	0,2	-2,5	3,5	-3,3	-5,1	-5,3	1,1	10,6
40	3. VJ	-3,6	-4,3	-2,8	-0,2	-1,1	20,1	1,7	11,4
Veränderung gegenüber									
41	1998 4. VJ	1,5	-5,4	12,8	-2,1	-8,1	-6,2	14,1	23,2
42	1999 1. VJ	5,8	-1,2	16,9	4,4	-3,7	22,3	25,2	46,8
43	2. VJ	3,4	-2,6	12,5	4,3	-5,3	-12,0	30,2	67,8
44	3. VJ	0,7	2,3	-1,3	5,6	7,2	-20,5	2,6	-7,9
45	4. VJ	-6,5	-7,3	-5,5	-3,3	-4,9	-34,5	0,1	4,5
46	2000 1. VJ	-9,0	-8,9	-9,1	-2,6	-0,8	-36,8	-6,1	-12,8
47	2. VJ	-12,1	-12,8	-11,2	-7,8	-6,1	-39,8	-11,1	-27,7
48	3. VJ	-13,7	-13,4	-14,1	-7,1	-3,6	-45,5	-14,2	-21,6
49	4. VJ	-10,4	-10,1	-10,9	-3,2	2,0	-37,4	-14,0	-29,0
50	2001 1. VJ	-8,7	-9,7	-7,3	-3,8	0,9	0,1	-13,6	-28,3
51	2. VJ	-6,4	-5,6	-7,4	-4,3	3,3	13,8	-20,1	-34,6
52	3. VJ	-6,0	-5,5	-6,6	-6,0	-0,7	21,1	-17,8	-35,9
53	4. VJ	-6,7	-5,9	-7,8	-4,9	-2,4	34,9	-10,8	-36,8
54	2002 1. VJ	-3,6	-5,3	-1,4	-3,4	-4,4	-20,1	-0,7	-2,4
55	2. VJ	-8,0	-12,8	-1,7	-9,0	-13,9	-39,0	4,0	29,0
56	3. VJ	-5,4	-11,4	2,8	-3,4	-9,5	-13,7	12,8	55,4

erstattung
arbeiten, Hoch- und Tiefbau
der Bauten und Auftraggeber
Beschäftigten und mehr -
EUR

LAND

Wohnungs- bau	Öffentlicher und Straßenbau							Lfd. Nr.
	zusammen	Hochbau	davon für		Tiefbau	davon		
			Organisationen ohne Erwerbszweck	Körperschaften des öffentlichen Rechts		Straßen- bau	sonstiger Tiefbau	
5 934,1	9 636,3	2 519,7	412,5	2 107,2	7 116,6	2 767,2	4 349,5	01
6 318,2	10 093,5	2 505,1	430,2	2 074,9	7 588,4	3 108,0	4 480,4	02
6 576,8	11 186,1	2 636,5	405,0	2 231,5	8 549,6	3 741,5	4 808,1	03
6 274,9	11 455,7	2 548,8	368,9	2 179,9	8 906,9	3 758,2	5 148,7	04
5 888,3	10 315,5	2 326,8	331,0	1 995,9	7 988,7	3 250,7	4 738,0	05
6 492,3	11 039,6	2 422,2	328,9	2 093,2	8 617,4	3 761,3	4 856,2	06
6 568,4	11 682,7	2 645,7	383,2	2 262,5	9 037,0	3 930,5	5 106,5	07
6 147,5	11 154,7	2 517,8	404,3	2 113,5	8 636,9	3 849,1	4 787,8	08
5 081,4	9 708,5	2 350,3	365,2	1 985,1	7 358,2	3 024,2	4 334,0	09
5 288,5	9 939,5	2 220,2	357,1	1 863,1	7 719,3	3 365,6	4 353,7	10
5 196,0	10 303,0	2 288,1	375,3	1 912,7	8 014,9	3 539,4	4 475,5	11
4 658,6	9 492,5	2 069,8	368,9	1 701,0	7 422,7	3 384,5	4 038,2	12
3 894,3	8 587,5	1 926,4	347,2	1 579,2	6 661,1	2 893,7	3 767,4	13
4 124,3	9 239,7	1 854,1	344,8	1 509,3	7 385,6	3 268,2	4 117,4	14
4 282,0	9 979,6	2 083,8	323,4	1 760,4	7 895,9	3 667,3	4 228,5	15
3 846,1	9 465,8	2 151,7	353,0	1 798,7	7 314,2	3 519,1	3 795,1	16
3 136,3	8 326,4	2 092,9	365,7	1 727,2	6 233,4	2 801,5	3 431,9	17
3 563,8	9 285,3	2 026,8	293,2	1 733,6	7 258,5	3 356,1	3 902,4	18
3 509,2	9 718,7	2 128,0	341,3	1 786,8	7 590,6	3 621,5	3 969,1	19
3 055,8	9 343,7	2 109,1	295,5	1 813,6	7 234,7	3 505,9	3 728,8	20

Vorquartal in %

-10,7	-12,7	-9,4	-15,9	-8,0	-13,8	-19,2	-10,0	21
6,5	4,7	-0,6	4,3	-1,5	6,6	12,3	3,0	22
4,1	10,8	5,2	-5,9	7,5	12,7	20,4	7,3	23
-4,6	2,4	-3,3	-8,9	-2,3	4,2	0,4	7,1	24
-6,2	-10,0	-8,7	-10,3	-8,4	-10,3	-13,5	-8,0	25
10,3	7,0	4,1	-0,6	4,9	7,9	15,7	2,5	26
1,2	5,8	9,2	16,5	8,1	4,9	4,5	5,2	27
-6,4	-4,5	-4,8	5,5	-6,6	-4,4	-2,1	-6,2	28
-17,3	-13,0	-6,7	-9,7	-6,1	-14,8	-21,4	-9,5	29
4,1	2,4	-5,5	-2,2	-6,1	4,9	11,3	0,5	30
-1,7	3,7	3,1	5,1	2,7	3,8	5,2	2,8	31
-10,3	-7,9	-9,5	-1,7	-11,1	-7,4	-4,4	-9,8	32
-16,4	-9,5	-6,9	-5,9	-7,2	-10,3	-14,5	-6,7	33
5,9	7,6	-3,8	-0,7	-4,4	10,9	12,9	9,3	34
3,8	8,0	12,4	-6,2	16,6	6,9	12,2	2,7	35
-10,2	-5,1	3,3	9,2	2,2	-7,4	-4,0	-10,3	36
-18,5	-12,0	-2,7	3,6	-4,0	-14,8	-20,4	-9,6	37
13,6	11,5	-3,2	-19,8	0,4	16,4	19,8	13,7	38
-1,5	4,7	5,0	16,4	3,1	4,6	7,9	1,7	39
-12,9	-3,9	-0,9	-13,4	1,5	-4,7	-3,2	-6,1	40

Vorjahresquartal in %

-0,8	7,0	-7,7	-19,8	-5,3	12,3	17,5	8,9	41
2,8	9,4	-3,3	-23,5	0,9	13,6	21,0	8,4	42
-0,1	4,4	0,3	-5,4	1,4	5,7	5,0	6,2	43
-2,0	-2,6	-1,2	9,6	-3,0	-3,0	2,4	-7,0	44
-13,7	-5,9	1,0	10,4	-0,5	-7,9	-7,0	-8,5	45
-18,5	-10,0	-8,3	8,6	-11,0	-10,4	-10,5	-10,3	46
-20,9	-11,8	-13,5	-2,1	-15,5	-11,3	-9,9	-12,4	47
-24,2	-14,9	-17,8	-8,8	-19,5	-14,1	-12,1	-15,7	48
-23,4	-11,5	-18,0	-4,9	-20,4	-9,5	-4,3	-13,1	49
-22,0	-7,0	-16,5	-3,4	-19,0	-4,3	-2,9	-5,4	50
-17,6	-3,1	-8,9	-13,8	-8,0	-1,5	3,6	-5,5	51
-17,4	-0,3	4,0	-4,3	5,7	-1,5	4,0	-6,0	52
-19,5	-3,0	8,6	5,3	9,4	-6,4	-3,2	-8,9	53
-13,6	0,5	9,3	-15,0	14,9	-1,7	2,7	-5,2	54
-18,0	-2,6	2,1	5,5	1,5	-3,9	-1,2	-6,1	55
-20,5	-1,3	-2,0	-16,3	0,8	-1,1	-0,4	-1,7	56

Baubericht
1 Vorbereitende Baustellen
1.7 Auftragsbestand nach Betriebs-
- Betriebe mit 20
Mill.
FRÜHERES

Lfd. Nr.	Zeitraum	Auftragsbestand			Gewerblicher Bau				
		ins- gesamt	davon im		zusammen	Hochbau	dar. für Unter- nehmen der Bahn und Post	Tiefbau	dar. für Unter- nehmen der Bahn und Post
			Hochbau	Tiefbau					
01	1997 4. VJ	20 403,6	12 596,7	7 806,9	8 769,9	6 390,5	253,0	2 379,4	1 098,3
02	1998 1. VJ	20 742,5	12 559,3	8 183,2	8 485,1	6 173,0	217,2	2 312,1	1 043,3
03	2. VJ	22 463,3	13 426,9	9 036,4	9 161,8	6 767,1	205,8	2 394,7	998,0
04	3. VJ	21 687,5	11 952,9	9 734,6	8 548,7	5 535,3	188,6	3 013,4	1 582,2
05	4. VJ	20 315,0	11 600,7	8 714,3	8 483,7	5 743,1	224,6	2 740,6	1 327,8
06	1999 1. VJ	22 077,7	12 487,1	9 590,6	8 991,8	5 965,4	128,3	3 026,4	1 483,1
07	2. VJ	23 255,5	13 093,4	10 162,1	9 796,8	6 443,1	214,8	3 353,8	1 669,0
08	3. VJ	22 322,9	12 674,7	9 648,2	9 373,4	6 248,9	208,4	3 124,5	1 418,5
09	4. VJ	19 753,4	11 308,0	8 445,4	8 422,1	5 650,4	168,0	2 771,7	1 361,2
10	2000 1. VJ	20 520,5	11 810,3	8 710,3	8 850,9	6 159,5	176,0	2 691,3	1 217,0
11	2. VJ	21 247,7	12 064,3	9 183,3	9 292,6	6 371,1	206,7	2 921,6	1 189,1
12	3. VJ	19 570,0	11 144,1	8 425,9	8 741,9	6 062,6	160,9	2 679,3	1 101,1
13	4. VJ	18 134,3	10 549,4	7 585,0	8 299,6	5 929,6	131,2	2 370,0	932,6
14	2001 1. VJ	19 358,1	11 147,8	8 210,4	8 785,1	6 374,3	166,5	2 410,8	901,6
15	2. VJ	20 416,3	11 964,5	8 451,8	9 153,4	6 885,5	227,2	2 267,9	711,8
16	3. VJ	18 997,5	11 249,9	7 747,6	8 535,0	6 451,9	186,6	2 083,1	648,5
17	4. VJ	17 019,2	10 062,7	6 956,5	7 980,2	5 950,1	171,3	2 030,1	519,7
18	2002 1. VJ	18 676,5	10 693,1	7 983,4	8 510,9	6 229,3	123,8	2 281,7	835,8
19	2. VJ	18 480,1	10 336,5	8 143,6	8 084,5	5 823,7	103,8	2 260,8	916,6
20	3. VJ	17 885,7	10 036,7	7 849,0	8 154,6	5 893,9	120,3	2 260,8	960,9
Veränderung gegenüber									
21	1997 4. VJ	-10,7	-8,4	-14,1	-8,9	-8,3	-31,8	-10,5	-7,4
22	1998 1. VJ	1,7	-0,3	4,8	-3,2	-3,4	-14,2	-2,8	-5,0
23	2. VJ	8,3	6,9	10,4	8,0	9,6	-5,2	3,6	-4,3
24	3. VJ	-3,5	-11,0	7,7	-6,7	-18,2	-8,4	25,8	58,5
25	4. VJ	-6,3	-2,9	-10,5	-0,8	3,8	19,1	-9,1	-16,1
26	1999 1. VJ	8,7	7,6	10,1	6,0	3,9	-42,9	10,4	11,7
27	2. VJ	5,3	4,9	6,0	9,0	8,0	67,4	10,8	12,5
28	3. VJ	-4,0	-3,2	-5,1	-4,3	-3,0	-3,0	-6,8	-15,0
29	4. VJ	-11,5	-10,8	-12,5	-10,1	-9,6	-19,4	-11,3	-4,0
30	2000 1. VJ	3,9	4,4	3,1	5,1	9,0	4,8	-2,9	-10,6
31	2. VJ	3,5	2,2	5,4	5,0	3,4	17,5	8,6	-2,3
32	3. VJ	-7,9	-7,6	-8,2	-5,9	-4,8	-22,1	-8,3	-7,4
33	4. VJ	-7,3	-5,3	-10,0	-5,1	-2,2	-18,5	-11,5	-15,3
34	2001 1. VJ	6,7	5,7	8,2	5,8	7,5	27,0	1,7	-3,3
35	2. VJ	5,5	7,3	2,9	4,2	8,0	36,4	-5,9	-21,0
36	3. VJ	-6,9	-6,0	-8,3	-6,8	-6,3	-17,9	-8,1	-8,9
37	4. VJ	-10,4	-10,6	-10,2	-6,5	-7,8	-8,2	-2,5	-19,9
38	2002 1. VJ	9,7	6,3	14,8	6,7	4,7	-27,7	12,4	60,8
39	2. VJ	-1,1	-3,3	2,0	-5,0	-6,5	-16,1	-0,9	9,7
40	3. VJ	-3,2	-2,9	-3,6	0,9	1,2	15,9	0,0	4,8
Veränderung gegenüber									
41	1998 4. VJ	-0,4	-7,9	11,6	-3,3	-10,1	-11,2	15,2	20,9
42	1999 1. VJ	6,4	-0,6	17,2	6,0	-3,4	-40,9	30,9	42,1
43	2. VJ	3,5	-2,5	12,5	6,9	-4,8	4,3	40,0	67,2
44	3. VJ	2,9	6,0	-0,9	9,6	12,9	10,5	3,7	-10,3
45	4. VJ	-2,8	-2,5	-3,1	-0,7	-1,6	-25,2	1,1	2,5
46	2000 1. VJ	-7,1	-5,4	-9,2	-1,6	3,3	37,2	-11,1	-17,9
47	2. VJ	-8,6	-7,9	-9,6	-5,1	-1,1	-3,7	-12,9	-28,7
48	3. VJ	-12,3	-12,1	-12,7	-6,7	-3,0	-22,8	-14,3	-22,4
49	4. VJ	-8,2	-6,7	-10,2	-1,5	4,9	-21,9	-14,5	-31,5
50	2001 1. VJ	-5,7	-5,6	-5,7	-0,7	3,5	-5,4	-10,4	-25,9
51	2. VJ	-3,9	-0,8	-8,0	-1,5	8,1	9,9	-22,4	-40,1
52	3. VJ	-2,9	0,9	-8,1	-2,4	6,4	15,9	-22,2	-41,1
53	4. VJ	-6,1	-4,6	-8,3	-3,8	0,3	30,6	-14,3	-44,3
54	2002 1. VJ	-3,5	-4,1	-2,8	-3,1	-2,3	-25,7	-5,4	-7,3
55	2. VJ	-9,5	-13,6	-3,6	-11,7	-15,4	-54,3	-0,3	28,8
56	3. VJ	-5,9	-10,8	1,3	-4,5	-8,6	-35,5	8,5	48,2

erstattung
arbeiten, Hoch- und Tiefbau
sitz und Art der Bauten
Beschäftigten und mehr -
EUR

BUNDES GEBIET

Wohnungs- bau	Öffentlicher und Straßenbau							Lfd. Nr.	
	zusammen	Hochbau	davon für		Tiefbau	davon			
			Organisationen ohne Erwerbszweck	Körperschaften des öffentlichen Rechts		Straßen- bau	sonstiger Tiefbau		
4 349,5	7 284,1	1 856,7	333,0	1 523,6	5 427,5	2 009,5	3 418,0	01	
4 519,2	7 738,2	1 867,1	337,8	1 529,3	5 871,1	2 272,1	3 599,0	02	
4 682,0	8 619,4	1 977,8	307,4	1 670,3	6 641,7	2 782,7	3 858,9	03	
4 582,8	8 556,0	1 834,9	291,2	1 543,7	6 721,1	2 607,9	4 113,3	04	
4 183,4	7 647,9	1 674,2	248,9	1 425,2	5 973,7	2 301,2	3 672,6	05	
4 671,4	8 414,6	1 850,3	250,0	1 600,3	6 564,3	2 723,3	3 841,0	06	
4 680,4	8 778,2	1 969,9	296,0	1 673,9	6 808,3	2 807,1	4 001,2	07	
4 564,2	8 385,3	1 861,6	307,9	1 553,7	6 523,7	2 742,2	3 781,5	08	
3 942,2	7 389,1	1 715,4	267,9	1 447,6	5 673,7	2 187,3	3 486,4	09	
3 985,1	7 684,5	1 665,6	268,5	1 397,1	6 018,9	2 470,5	3 548,4	10	
3 943,4	8 011,6	1 749,8	273,5	1 476,3	6 261,8	2 639,8	3 622,0	11	
3 505,8	7 322,3	1 575,7	276,3	1 299,4	5 746,7	2 473,0	3 273,7	12	
3 120,5	6 714,2	1 499,2	269,5	1 229,7	5 214,9	2 119,5	3 095,5	13	
3 320,1	7 252,9	1 453,3	267,7	1 185,6	5 799,6	2 391,1	3 408,5	14	
3 441,8	7 821,0	1 637,2	256,2	1 381,0	6 183,9	2 674,4	3 509,4	15	
3 072,4	7 390,1	1 725,6	296,3	1 429,3	5 664,5	2 525,8	3 138,7	16	
2 513,3	6 525,7	1 599,3	273,6	1 325,7	4 926,4	2 034,6	2 891,9	17	
2 922,5	7 243,1	1 541,3	232,4	1 308,8	5 701,8	2 424,2	3 277,5	18	
2 894,0	7 501,6	1 618,8	273,7	1 345,1	5 882,8	2 623,0	3 259,8	19	
2 534,4	7 196,6	1 608,4	224,8	1 383,7	5 588,2	2 514,2	3 074,0	20	
Vorquartal in %									
-6,8	-14,8	-12,2	-14,8	-11,7	-15,6	-20,5	-12,4	21	
3,9	6,2	0,6	1,4	0,4	8,2	13,1	5,3	22	
3,6	11,4	5,9	-9,0	9,2	13,1	22,5	7,2	23	
-2,1	-0,7	-7,2	-5,3	-7,6	1,2	-6,3	6,6	24	
-8,7	-10,6	-8,8	-14,5	-7,7	-11,1	-11,8	-10,7	25	
11,7	10,0	10,5	0,4	12,3	9,9	18,3	4,6	26	
0,2	4,3	6,5	18,4	4,6	3,7	3,1	4,2	27	
-2,5	-4,5	-5,5	4,0	-7,2	-4,2	-2,3	-5,5	28	
-13,6	-11,9	-7,9	-13,0	-6,8	-13,0	-20,2	-7,8	29	
1,1	4,0	-2,9	0,3	-3,5	6,1	13,0	1,8	30	
-1,0	4,3	5,1	1,8	5,7	4,0	6,9	2,1	31	
-11,1	-8,6	-10,0	1,0	-12,0	-8,2	-6,3	-9,6	32	
-11,0	-8,3	-4,9	-2,5	-5,4	-9,3	-14,3	-5,4	33	
6,4	8,0	-3,1	-0,7	-3,6	11,2	12,8	10,1	34	
3,7	7,8	12,6	-4,3	16,5	6,6	11,8	3,0	35	
-10,7	-5,5	5,4	15,6	3,5	-8,4	-5,6	-10,6	36	
-18,2	-11,7	-7,3	-7,7	-7,2	-13,0	-19,4	-7,9	37	
16,3	11,0	-3,6	-15,0	-1,3	15,7	19,2	13,3	38	
-1,0	3,6	5,0	17,8	2,8	3,2	8,2	-0,5	39	
-12,4	-4,1	-0,6	-17,9	2,9	-5,0	-4,2	-5,7	40	
Vorjahresquartal in %									
-3,8	5,0	-9,8	-25,3	-6,5	10,1	14,5	7,4	41	
3,4	8,7	-0,9	-26,0	4,6	11,8	19,9	6,7	42	
0,0	1,8	-0,4	-3,7	0,2	2,5	0,9	3,7	43	
-0,4	-2,0	1,5	5,8	0,6	-2,9	5,2	-8,1	44	
-5,8	-3,4	2,5	7,6	1,6	-5,0	-4,9	-5,1	45	
-14,7	-8,7	-10,0	7,4	-12,7	-8,3	-9,3	-7,6	46	
-15,7	-8,7	-11,2	-7,6	-11,8	-8,0	-6,0	-9,5	47	
-23,2	-12,7	-15,4	-10,3	-16,4	-11,9	-9,8	-13,4	48	
-20,8	-9,1	-12,6	0,6	-15,1	-8,1	-3,1	-11,2	49	
-16,7	-5,6	-12,7	-0,3	-15,1	-3,6	-3,2	-3,9	50	
-12,7	-2,4	-6,4	-6,3	-6,5	-1,2	1,3	-3,1	51	
-12,4	0,9	9,5	7,2	10,0	-1,4	2,1	-4,1	52	
-19,5	-2,8	6,7	1,5	7,8	-5,5	-4,0	-6,6	53	
-12,0	-0,1	6,1	-13,2	10,4	-1,7	1,4	-3,8	54	
-15,9	-4,1	-1,1	6,9	-2,6	-4,9	-1,9	-7,1	55	
-17,5	-2,6	-6,8	-24,1	-3,2	-1,3	-0,5	-2,1	56	

Baubericht
1 Vorbereitende Baustellen
1.7 Auftragsbestand nach Betriebs
- Betriebe mit 20
Mill.
NEUE LÄNDER

Lfd. Nr.	Zeitraum	Auftragsbestand			Gewerblicher Bau				
		ins- gesamt	davon im		zusammen	Hochbau	dar. für Unter- nehmen der Bahn und Post	Tiefbau	dar. für Unter- nehmen der Bahn und Post
			Hochbau	Tiefbau					
01	1997 4. VJ	6 402,1	4 025,4	2 376,8	2 465,3	1 777,6	222,2	687,6	107,7
02	1998 1. VJ	6 660,2	4 189,5	2 470,6	2 505,9	1 752,6	70,1	753,4	120,3
03	2. VJ	7 300,2	4 539,0	2 761,2	2 838,8	1 985,5	251,2	853,3	129,3
04	3. VJ	7 315,8	4 245,2	3 070,6	2 723,9	1 839,1	257,3	884,8	202,7
05	4. VJ	6 889,7	4 116,9	2 772,8	2 517,2	1 759,4	221,0	757,8	158,4
06	1999 1. VJ	6 927,1	4 061,4	2 865,7	2 481,2	1 668,6	223,2	812,5	225,5
07	2. VJ	7 513,1	4 408,0	3 105,2	2 720,7	1 844,2	187,5	876,5	223,0
08	3. VJ	6 883,7	3 897,1	2 986,6	2 531,0	1 657,7	145,9	873,4	225,5
09	4. VJ	5 675,5	3 260,8	2 414,7	2 216,9	1 486,7	123,9	730,3	192,2
10	2000 1. VJ	5 885,4	3 270,1	2 615,2	2 327,1	1 412,2	46,0	914,9	272,3
11	2. VJ	5 793,6	3 201,6	2 592,0	2 249,7	1 410,9	35,3	838,8	179,0
12	3. VJ	5 635,4	3 206,6	2 428,8	2 312,5	1 559,7	32,1	752,8	188,1
13	4. VJ	4 641,8	2 552,6	2 089,1	1 994,6	1 351,7	51,5	643,0	169,8
14	2001 1. VJ	4 758,2	2 468,6	2 289,6	1 967,3	1 263,7	55,6	703,6	166,6
15	2. VJ	4 891,9	2 441,7	2 450,1	1 893,0	1 154,9	48,1	738,1	182,6
16	3. VJ	4 704,8	2 317,8	2 387,0	1 855,4	1 118,1	47,2	737,3	178,5
17	4. VJ	4 234,7	2 270,4	1 964,3	1 811,1	1 153,8	75,0	657,3	177,4
18	2002 1. VJ	4 564,1	2 196,4	2 367,7	1 880,5	1 069,6	53,7	811,0	207,3
19	2. VJ	4 800,2	2 225,5	2 574,7	1 968,0	1 101,1	64,2	866,9	237,2
20	3. VJ	4 547,1	1 980,1	2 566,9	1 878,6	958,1	81,5	920,5	324,5
Veränderung gegenüber									
21	1997 4. VJ	-12,2	-9,4	-16,6	-12,6	-1,2	381,1	-32,7	-30,6
22	1998 1. VJ	4,0	4,1	3,9	1,6	-1,4	-68,4	9,6	11,6
23	2. VJ	9,6	8,3	11,8	13,3	13,3	258,2	13,3	7,5
24	3. VJ	0,2	-6,5	11,2	-4,0	-7,4	2,4	3,7	56,7
25	4. VJ	-5,8	-3,0	-9,7	-7,6	-4,3	-14,1	-14,4	-21,9
26	1999 1. VJ	0,5	-1,3	3,4	-1,4	-5,2	1,0	7,2	42,4
27	2. VJ	8,5	8,5	8,4	9,7	10,5	-16,0	7,9	-1,1
28	3. VJ	-8,4	-11,6	-3,8	-7,0	-10,1	-22,2	-0,4	1,1
29	4. VJ	-17,6	-16,3	-19,1	-12,4	-10,3	-15,1	-16,4	-14,7
30	2000 1. VJ	3,7	0,3	8,3	5,0	-5,0	-62,9	25,3	41,7
31	2. VJ	-1,6	-2,1	-0,9	-3,3	-0,1	-23,3	-8,3	-34,2
32	3. VJ	-2,7	0,2	-6,3	2,8	10,5	-9,0	-10,3	5,1
33	4. VJ	-17,6	-20,4	-14,0	-13,7	-13,3	60,4	-14,6	-9,7
34	2001 1. VJ	2,5	-3,3	9,6	-1,4	-6,5	8,1	9,4	-1,9
35	2. VJ	2,8	-1,1	7,0	-3,8	-8,6	-13,5	4,9	9,6
36	3. VJ	-3,8	-5,1	-2,6	-2,0	-3,2	-1,9	-0,1	-2,2
37	4. VJ	-10,0	-2,0	-17,7	-2,4	3,2	58,8	-10,9	-0,6
38	2002 1. VJ	7,8	-3,3	20,5	3,8	-7,3	-28,4	23,4	16,8
39	2. VJ	5,2	1,3	8,7	4,7	2,9	19,6	6,9	14,5
40	3. VJ	-5,3	-11,0	-0,3	-4,5	-13,0	26,9	6,2	36,8
Veränderung gegenüber									
41	1998 4. VJ	7,6	2,3	16,7	2,1	-1,0	-0,5	10,2	47,0
42	1999 1. VJ	4,0	-3,1	16,0	-1,0	-4,8	218,3	7,9	87,5
43	2. VJ	2,9	-2,9	12,5	-4,2	-7,1	-25,3	2,7	72,5
44	3. VJ	-5,9	-8,2	-2,7	-7,1	-9,9	-43,3	-1,3	11,2
45	4. VJ	-17,6	-20,8	-12,9	-11,9	-15,5	-43,9	-3,6	21,4
46	2000 1. VJ	-15,0	-19,5	-8,7	-6,2	-15,4	-79,4	12,6	20,7
47	2. VJ	-22,9	-27,4	-16,5	-17,3	-23,5	-81,2	-4,3	-19,7
48	3. VJ	-18,1	-17,7	-18,7	-8,6	-5,9	-78,0	-13,8	-16,6
49	4. VJ	-18,2	-21,7	-13,5	-10,0	-9,1	-58,5	-11,9	-11,7
50	2001 1. VJ	-19,2	-24,5	-12,5	-15,5	-10,5	20,9	-23,1	-38,8
51	2. VJ	-15,6	-23,7	-5,5	-15,9	-18,1	36,5	-12,0	2,0
52	3. VJ	-16,5	-27,7	-1,7	-19,8	-28,3	47,2	-2,1	-5,1
53	4. VJ	-8,8	-11,1	-6,0	-9,2	-14,6	45,8	2,2	4,5
54	2002 1. VJ	-4,1	-11,0	3,4	-4,4	-15,4	-3,4	15,3	24,4
55	2. VJ	-1,9	-8,9	5,1	4,0	-4,7	33,4	17,4	30,0
56	3. VJ	-3,4	-14,6	7,5	1,3	-14,3	72,5	24,8	81,8

erstattung
arbeiten, Hoch- und Tiefbau
sitz und Art der Bauten
Beschäftigten und mehr -
EUR
UND BERLIN - OST

Wohnungs- bau	Öffentlicher und Straßenbau							Lfd. Nr.	
	zusammen	Hochbau	davon für		Tiefbau	davon			
			Organisationen ohne Erwerbszweck	Körperschaften des öffentlichen Rechts		Straßen- bau	sonstiger Tiefbau		
1 584,6	2 352,2	663,1	79,4	583,6	1 689,1	757,7	931,5	01	
1 799,0	2 355,3	638,0	92,4	545,5	1 717,3	835,8	881,4	02	
1 894,8	2 566,7	658,8	97,6	561,1	1 907,9	958,8	949,1	03	
1 692,2	2 899,7	713,9	77,7	636,2	2 185,8	1 150,4	1 035,5	04	
1 704,9	2 667,7	652,7	82,0	570,6	2 015,0	949,6	1 065,4	05	
1 820,9	2 625,0	571,8	78,9	492,9	2 053,2	1 038,0	1 015,2	06	
1 888,0	2 904,5	675,8	87,2	588,6	2 228,7	1 123,3	1 105,4	07	
1 583,3	2 769,4	656,2	96,3	559,9	2 113,2	1 106,9	1 006,3	08	
1 139,2	2 319,4	634,9	97,4	537,5	1 684,5	836,9	847,6	09	
1 303,4	2 254,9	554,6	88,6	466,0	1 700,4	895,1	805,3	10	
1 252,5	2 291,4	538,2	101,8	436,4	1 753,2	899,7	853,5	11	
1 152,8	2 170,2	494,2	92,6	401,6	1 676,0	911,6	764,5	12	
773,8	1 873,3	427,2	77,7	349,5	1 446,1	774,2	671,9	13	
804,2	1 986,8	400,8	77,1	323,7	1 586,0	877,1	708,9	14	
840,2	2 158,6	446,6	67,2	379,4	1 712,0	992,9	719,1	15	
773,7	2 075,8	426,1	56,7	369,4	1 649,7	993,3	656,4	16	
623,0	1 800,7	493,7	92,1	401,5	1 307,0	766,9	540,1	17	
641,3	2 042,2	485,5	60,8	424,8	1 556,7	931,8	624,9	18	
615,2	2 217,0	509,2	67,5	441,7	1 707,8	998,5	709,3	19	
521,3	2 147,1	500,7	70,7	429,9	1 646,5	991,7	654,8	20	
Vorquartal in %									
-19,9	-5,6	-0,2	-20,2	3,4	-7,6	-15,8	0,3	21	
13,5	0,1	-3,8	16,4	-6,5	1,7	10,3	-5,4	22	
5,3	9,0	3,3	5,6	2,9	11,1	14,7	7,7	23	
-10,7	13,0	8,4	-20,4	13,4	14,6	20,0	9,1	24	
0,8	-8,0	-8,6	5,5	-10,3	-7,8	-17,5	2,9	25	
6,8	-1,6	-12,4	-3,8	-13,6	1,9	9,3	-4,7	26	
3,7	10,6	18,2	10,5	19,4	8,5	8,2	8,9	27	
-16,1	-4,6	-2,9	10,5	-4,9	-5,2	-1,5	-9,0	28	
-28,0	-16,3	-3,3	1,1	-4,0	-20,3	-24,4	-15,8	29	
14,4	-2,8	-12,6	-9,0	-13,3	0,9	6,9	-5,0	30	
-3,9	1,6	-2,9	14,9	-6,3	3,1	0,5	6,0	31	
-8,0	-5,3	-8,2	-9,1	-8,0	-4,4	1,3	-10,4	32	
-32,9	-13,7	-13,6	-16,0	-13,0	-13,7	-15,1	-12,1	33	
3,9	6,1	-6,2	-0,8	-7,4	9,7	13,3	5,5	34	
4,5	8,7	11,4	-12,9	17,2	7,9	13,2	1,4	35	
-7,9	-3,8	-4,6	-15,6	-2,7	-3,6	0,0	-8,7	36	
-19,5	-13,3	15,9	62,4	8,7	-20,8	-22,8	-17,7	37	
2,9	13,4	-1,6	-34,1	5,8	19,1	21,5	15,7	38	
-4,1	8,6	4,9	11,1	4,0	9,7	7,2	13,5	39	
-15,3	-3,2	-1,7	4,8	-2,7	-3,6	-0,7	-7,7	40	
Vorjahresquartal in %									
7,6	13,4	-1,6	3,2	-2,2	19,3	25,3	14,4	41	
1,2	11,5	-10,4	-14,6	-9,6	19,6	24,2	15,2	42	
-0,4	13,2	2,6	-10,7	4,9	16,8	17,2	16,5	43	
-6,4	-4,5	-8,1	24,0	-12,0	-3,3	-3,8	-2,8	44	
-33,2	-13,1	-2,7	18,7	-5,8	-16,4	-11,9	-20,4	45	
-28,4	-14,1	-3,0	12,2	-5,5	-17,2	-13,8	-20,7	46	
-33,7	-21,1	-20,4	16,7	-25,9	-21,3	-19,9	-22,8	47	
-27,2	-21,6	-24,7	-3,9	-28,3	-20,7	-17,6	-24,0	48	
-32,1	-19,2	-32,7	-20,2	-35,0	-14,2	-7,5	-20,7	49	
-38,3	-11,9	-27,7	-12,9	-30,5	-6,7	-2,0	-12,0	50	
-32,9	-5,8	-17,0	-34,0	-13,1	-2,3	10,4	-15,7	51	
-32,9	-4,4	-13,8	-38,7	-8,0	-1,6	9,0	-14,1	52	
-19,5	-3,9	15,6	18,5	14,9	-9,6	-0,9	-19,6	53	
-20,3	2,8	21,1	-21,2	31,2	-1,8	6,2	-11,9	54	
-26,8	2,7	14,0	0,5	16,4	-0,2	0,6	-1,4	55	
-32,6	3,4	17,5	24,7	16,4	-0,2	-0,2	-0,3	56	

Baubericht
1 Vorbereitende Baustellen
1.7 Auftragsbestand nach Betriebs-
- Betriebe mit 20
Mill.
DEUTSCHLAND

Lfd. Nr.	Zeitraum		Auftragsbestand			Gewerblicher Bau				
			ins- gesamt	davon im		zusammen	Hochbau	dar. für Unter- nehmen der Bahn und Post	Tiefbau	dar. für Unter- nehmen der Bahn und Post
				Hochbau	Tiefbau					
Deutsch										
01	2001	3. VJ	23 702,3	13 567,7	10 134,6	10 390,4	7 569,9	233,8	2 820,4	827,0
02	2002	2. VJ	23 280,4	12 562,1	10 718,3	10 052,5	6 924,9	168,1	3 127,7	1 153,8
03		3. VJ	22 432,8	12 016,9	10 415,9	10 033,3	6 852,0	201,8	3 181,2	1 285,3
Früheres										
04	2001	3. VJ	18 997,5	11 249,9	7 747,6	8 535,0	6 451,9	186,6	2 083,1	648,5
05	2002	2. VJ	18 480,1	10 336,5	8 143,6	8 084,5	5 823,7	103,8	2 260,8	916,6
06		3. VJ	17 885,7	10 036,7	7 849,0	8 154,6	5 893,9	120,3	2 260,8	960,9
Neue Länder										
07	2001	3. VJ	4 704,8	2 317,8	2 387,0	1 855,4	1 118,1	47,2	737,3	178,5
08	2002	2. VJ	4 800,2	2 225,5	2 574,7	1 968,0	1 101,1	64,2	866,9	237,2
09		3. VJ	4 547,1	1 980,1	2 566,9	1 878,6	958,1	81,5	920,5	324,5
Baden-										
10	2001	3. VJ	1 960,5	1 109,8	850,8	725,9	576,4	17,0	149,5	59,0
11	2002	2. VJ	1 976,4	1 033,1	943,4	763,4	533,2	12,1	230,1	132,9
12		3. VJ	1 896,2	986,1	910,1	691,9	496,8	10,7	195,1	109,2
Bay										
13	2001	3. VJ	5 335,8	3 348,2	1 987,7	2 290,6	1 612,7	27,1	677,9	243,3
14	2002	2. VJ	5 179,5	3 051,7	2 127,8	2 212,7	1 494,7	22,6	717,9	370,6
15		3. VJ	5 070,8	2 946,9	2 123,9	2 202,3	1 496,1	20,3	706,2	381,6
Ber										
16	2001	3. VJ	958,8	577,5	381,3	492,9	391,6	9,1	101,3	60,9
17	2002	2. VJ	1 017,4	673,3	344,1	535,1	425,1	13,0	110,0	62,0
18		3. VJ	912,2	562,7	349,5	505,2	374,2	47,5	131,0	73,8
Branden										
19	2001	3. VJ	870,3	427,3	443,0	313,2	214,5	1,8	98,7	6,0
20	2002	2. VJ	882,2	437,8	444,4	344,7	212,4	3,2	132,2	20,1
21		3. VJ	802,7	366,3	436,3	331,4	206,9	3,9	124,5	22,9
Bre										
22	2001	3. VJ	210,4	148,0	62,4	131,5	107,9	-	23,6	0,2
23	2002	2. VJ	170,6	96,9	73,7	96,7	82,4	0,3	14,3	0,2
24		3. VJ	132,8	55,8	77,0	57,1	40,3	0,3	16,8	3,3
Ham										
25	2001	3. VJ	1 101,7	530,4	571,4	464,8	399,7	0,1	65,2	28,9
26	2002	2. VJ	951,1	515,6	435,6	485,7	406,9	4,4	78,8	28,7
27		3. VJ	948,9	551,8	397,1	501,0	405,8	5,7	95,2	27,4
Hes										
28	2001	3. VJ	1 916,0	1 034,5	881,4	1 014,5	836,7	19,3	177,8	89,7
29	2002	2. VJ	1 593,7	720,9	872,8	657,7	519,9	3,3	137,8	61,0
30		3. VJ	1 556,0	690,1	865,9	667,3	509,7	3,2	157,7	76,0

erstattung
arbeiten, Hoch- und Tiefbau
sitz und Art der Bauten
Beschäftigten und mehr -
EUR

NACH LÄNDERN

Wohnungs- bau	Öffentlicher und Straßenbau							Lfd. Nr.
	zusammen	Hochbau	davon für		Tiefbau	davon		
			Organisationen ohne Erwerbszweck	Körperschaften des öffentlichen Rechts		Straßen- bau	sonstiger Tiefbau	
land								
3 846,1	9 465,8	2 151,7	353,0	1 798,7	7 314,2	3 519,1	3 795,1	01
3 509,2	9 718,7	2 128,0	341,3	1 786,8	7 590,6	3 621,5	3 969,1	02
3 055,8	9 343,7	2 109,1	295,5	1 813,6	7 234,7	3 505,9	3 728,8	03
Bundesgebiet								
3 072,4	7 390,1	1 725,6	296,3	1 429,3	5 664,5	2 525,8	3 138,7	04
2 894,0	7 501,6	1 618,8	273,7	1 345,1	5 882,8	2 623,0	3 259,8	05
2 534,4	7 196,6	1 608,4	224,8	1 383,7	5 588,2	2 514,2	3 074,0	06
und Berlin-Ost								
773,7	2 075,8	426,1	56,7	369,4	1 649,7	993,3	656,4	07
615,2	2 217,0	509,2	67,5	441,7	1 707,8	998,5	709,3	08
521,3	2 147,1	500,7	70,7	429,9	1 646,5	991,7	654,8	09
Württemberg								
377,1	857,5	156,3	36,0	120,2	701,2	368,5	332,7	10
336,2	876,9	163,7	35,2	128,5	713,2	349,5	363,8	11
324,7	879,6	164,6	31,4	133,2	715,0	382,4	332,6	12
ern								
1 085,8	1 959,4	649,6	59,0	590,6	1 309,8	471,5	838,4	13
988,4	1 978,4	568,5	59,8	508,8	1 409,9	471,3	938,6	14
845,7	2 022,8	605,0	54,7	550,3	1 417,8	459,1	958,7	15
lin								
83,3	382,7	102,7	27,1	75,6	280,0	96,0	183,9	16
108,4	373,9	139,8	19,7	120,1	234,1	63,3	170,8	17
86,2	320,8	102,3	5,6	96,7	218,5	77,2	141,2	18
burg								
161,9	395,2	50,9	7,2	43,8	344,3	228,1	116,1	19
157,6	380,0	67,8	11,0	56,7	312,2	172,2	139,9	20
106,7	364,6	52,8	16,0	36,8	311,8	190,6	121,2	21
men								
17,5	61,4	22,6	7,4	15,2	38,8	12,4	26,4	22
8,6	65,3	5,9	4,8	1,1	59,4	23,0	36,4	23
9,3	66,4	6,2	3,0	3,3	60,2	38,6	21,6	24
burg								
99,7	537,2	31,0	3,4	27,6	506,2	65,2	441,0	25
97,1	368,3	11,6	0,8	10,8	356,8	58,5	298,2	26
122,2	325,7	23,8	0,8	23,0	301,9	50,8	251,2	27
sen								
117,5	784,0	80,4	8,0	72,4	703,6	428,5	275,1	28
116,9	819,2	84,1	15,5	68,6	735,1	462,1	273,0	29
100,7	787,9	79,7	18,6	61,1	708,2	443,8	264,4	30

Baubericht
1 Vorbereitende Baustellen
1.7 Auftragsbestand nach Betriebs-
- Betriebe mit 20
Mill.
DEUTSCHLAND

Lfd. Nr.	Zeitraum		Auftragsbestand			Gewerblicher Bau				
			ins- gesamt	davon im		zusammen	Hochbau	dar. für Unter- nehmen der Bahn und Post	Tiefbau	dar. für Unter- nehmen der Bahn und Post
				Hochbau	Tiefbau					
Mecklenburg-										
01	2001	3. VJ	527,8	273,4	254,5	198,2	114,8	4,8	83,4	12,4
02	2002	2. VJ	498,8	238,6	260,2	165,2	90,5	0,4	74,7	8,5
03		3. VJ	459,2	221,8	237,4	138,8	76,0	0,1	62,8	12,6
Nieder										
04	2001	3. VJ	2 004,7	1 217,4	787,4	916,4	669,5	47,8	247,0	46,2
05	2002	2. VJ	1 997,8	1 064,9	932,9	839,6	538,2	14,4	301,4	85,2
06		3. VJ	1 843,6	1 006,3	837,2	839,9	542,3	25,2	297,5	105,0
Nordrhein-										
07	2001	3. VJ	3 905,9	2 472,3	1 433,5	2 064,6	1 540,1	50,6	524,5	109,9
08	2002	2. VJ	3 968,1	2 360,6	1 607,6	2 060,6	1 483,4	27,5	577,2	170,3
09		3. VJ	3 986,6	2 478,5	1 508,1	2 276,9	1 692,3	27,7	584,5	187,8
Rheinland-										
10	2001	3. VJ	1 001,3	469,5	531,8	288,0	217,0	3,4	71,0	18,9
11	2002	2. VJ	1 032,3	480,9	551,4	317,0	244,2	3,2	72,8	11,6
12		3. VJ	1 001,2	445,9	555,3	298,9	222,3	3,5	76,7	22,4
Saar										
13	2001	3. VJ	356,9	207,1	149,8	110,9	80,1	12,0	30,8	4,5
14	2002	2. VJ	338,1	192,1	146,0	111,6	80,0	8,1	31,6	3,8
15		3. VJ	291,2	141,7	149,5	90,6	61,8	6,9	28,8	2,0
Sach										
16	2001	3. VJ	1 489,9	806,6	683,3	696,9	390,8	38,9	306,1	101,9
17	2002	2. VJ	1 658,5	840,0	818,4	839,2	449,5	40,5	389,7	128,3
18		3. VJ	1 591,9	761,9	830,1	799,3	369,3	38,4	430,1	180,8
Sachsen-										
19	2001	3. VJ	817,5	326,3	491,2	269,4	147,8	0,1	121,6	20,1
20	2002	2. VJ	828,4	289,7	538,7	261,7	142,9	12,0	118,8	26,2
21		3. VJ	815,6	258,2	557,5	251,1	129,7	5,0	121,4	31,5
Schleswig-										
22	2001	3. VJ	519,6	288,8	230,8	167,2	118,8	1,3	48,4	5,8
23	2002	2. VJ	512,6	283,3	229,3	135,2	96,1	1,1	39,2	8,1
24		3. VJ	497,9	279,9	218,0	166,1	119,3	1,1	46,8	9,0
Thürin										
25	2001	3. VJ	725,1	330,7	394,4	245,3	151,7	0,6	93,6	19,4
26	2002	2. VJ	674,8	282,8	392,0	226,5	125,4	2,1	101,0	36,2
27		3. VJ	626,1	263,0	363,0	215,4	109,2	2,3	106,2	40,1

erstattung
arbeiten, Hoch- und Tiefbau
sitz und Art der Bauten
Beschäftigten und mehr -
EUR

NACH LÄNDERN

Wohnungs- bau	Öffentlicher und Straßenbau							Lfd. Nr.
	zusammen	Hochbau	davon für		Tiefbau	davon		
			Organisationen ohne Erwerbszweck	Körperschaften des öffentlichen Rechts		Straßen- bau	sonstiger Tiefbau	
Vorpommern								
115,5	214,1	43,0	5,8	37,2	171,1	112,0	59,1	01
102,3	231,3	45,8	7,5	38,3	185,5	136,2	49,3	02
92,7	227,6	53,1	7,9	45,2	174,6	123,4	51,1	03
sachsen								
369,8	718,5	178,1	19,8	158,3	540,4	247,6	292,8	04
322,5	835,8	204,2	38,6	165,6	631,5	283,6	347,9	05
271,8	731,9	192,2	31,2	160,9	539,7	236,5	303,2	06
Westfalen								
631,2	1 210,1	301,1	112,7	188,3	909,0	495,6	413,4	07
616,3	1 291,2	260,9	70,0	190,9	1 030,4	541,4	489,0	08
542,7	1 167,1	243,5	51,0	192,5	923,6	449,7	473,9	09
Pfalz								
106,0	607,3	146,5	11,3	135,2	460,8	256,2	204,5	10
121,0	594,2	115,6	16,7	98,9	478,6	265,5	213,1	11
91,2	611,0	132,4	19,4	113,0	478,6	268,7	209,8	12
land								
75,4	170,5	51,6	4,6	47,0	118,9	47,6	71,4	13
59,4	167,1	52,7	7,6	45,1	114,5	35,4	79,0	14
37,2	163,4	42,7	5,9	36,8	120,7	42,8	77,9	15
sen								
268,4	524,6	147,4	17,7	129,7	377,2	242,7	134,5	16
188,9	630,4	201,7	23,5	178,2	428,7	256,8	172,0	17
167,6	625,1	225,0	25,3	199,8	400,0	234,8	165,2	18
Anhalt								
119,0	429,1	59,5	12,1	47,4	369,6	174,4	195,2	19
73,2	493,5	73,6	13,3	60,3	419,8	210,2	209,7	20
69,8	494,7	58,7	12,5	46,1	436,1	246,2	189,9	21
Holstein								
142,5	209,9	27,5	8,0	19,5	182,4	101,3	81,1	22
158,1	219,2	29,1	5,8	23,2	190,1	107,1	83,0	23
132,4	199,4	28,2	3,4	24,8	171,2	107,6	63,6	24
gen								
75,5	404,3	103,5	12,8	90,7	300,8	171,4	129,4	25
54,3	394,1	103,1	11,5	91,7	291,0	185,5	105,5	26
54,9	355,8	99,0	8,9	90,1	256,8	153,5	103,3	27

Baubericht
1 Vorbereitende Baustellen
1.8 Auftragsbestand nach Lage der
- Betriebe mit 20
Mill.
DEUTSCHLAND

Lfd. Nr.	Zeitraum		Auftragsbestand			Gewerblicher Bau				
			ins- gesamt	davon im		zusammen	Hochbau	dar. für Unter- nehmen der Bahn und Post	Tiefbau	dar. für Unter- nehmen der Bahn und Post
				Hochbau	Tiefbau					
Deutsch										
01	2001	3. VJ	23 702,3	13 567,7	10 134,6	10 390,4	7 569,9	233,8	2 820,4	827,0
02	2002	2. VJ	23 280,4	12 562,1	10 718,3	10 052,5	6 924,9	168,1	3 127,7	1 153,8
03		3. VJ	22 432,8	12 016,9	10 415,9	10 033,3	6 852,0	201,8	3 181,2	1 285,3
Früheres										
04	2001	3. VJ	19 349,4	11 738,4	7 611,0	8 859,7	6 704,5	187,4	2 155,1	674,4
05	2002	2. VJ	18 764,1	10 806,5	7 957,6	8 324,2	6 090,6	98,2	2 233,6	883,4
06		3. VJ	18 015,5	10 380,9	7 634,6	8 298,5	6 072,7	139,2	2 225,7	927,0
Neue										
07	2001	3. VJ	4 352,9	1 829,4	2 523,6	1 530,7	865,4	46,5	665,3	152,5
08	2002	2. VJ	4 516,3	1 755,6	2 760,7	1 728,4	834,3	69,8	894,1	270,4
09		3. VJ	4 417,3	1 636,0	2 781,3	1 734,8	779,3	62,6	955,5	358,3
Baden-										
10	2001	3. VJ	2 003,3	1 162,5	840,7	749,6	602,0	13,6	147,7	47,8
11	2002	2. VJ	2 045,3	1 131,9	913,4	771,2	580,3	12,1	190,9	71,7
12		3. VJ	1 965,5	1 066,0	899,5	722,3	544,2	11,6	178,1	72,0
Bay										
13	2001	3. VJ	4 773,5	2 889,7	1 883,8	2 060,3	1 424,4	27,3	635,9	262,7
14	2002	2. VJ	4 695,9	2 713,5	1 982,4	2 043,2	1 416,4	13,1	626,7	378,2
15		3. VJ	4 580,2	2 592,1	1 988,0	1 988,0	1 363,7	9,9	624,3	377,0
Ber										
16	2001	3. VJ	1 247,1	877,8	369,3	666,9	524,6	9,0	142,3	76,1
17	2002	2. VJ	1 331,5	952,4	379,1	750,6	615,7	11,0	135,0	71,8
18		3. VJ	1 180,9	814,8	366,0	709,1	566,7	44,4	142,3	71,3
Branden										
19	2001	3. VJ	804,6	324,2	480,4	238,8	137,0	1,7	101,8	18,3
20	2002	2. VJ	862,1	342,7	519,4	287,6	145,1	4,1	142,4	29,4
21		3. VJ	869,8	323,6	546,2	308,7	142,4	5,2	166,3	47,7
Bre										
22	2001	3. VJ	241,1	152,0	89,0	157,7	113,5	0,8	44,2	3,2
23	2002	2. VJ	209,4	119,4	90,0	118,4	100,8	0,3	17,5	1,1
24		3. VJ	172,2	82,2	90,0	72,1	56,8	0,3	15,3	2,0
Ham										
25	2001	3. VJ	1 280,6	766,8	513,8	570,6	507,6	1,0	63,0	17,6
26	2002	2. VJ	1 114,4	719,6	394,8	554,9	466,8	4,5	88,1	11,2
27		3. VJ	1 088,8	732,6	356,2	572,5	462,7	6,0	109,7	15,3
Hes										
28	2001	3. VJ	2 133,0	1 399,4	733,6	1 219,9	1 021,7	25,1	198,2	77,8
29	2002	2. VJ	1 732,0	1 024,8	707,2	829,4	658,0	2,4	171,5	58,8
30		3. VJ	1 676,0	1 020,7	655,4	839,3	693,4	3,4	145,9	45,2

1) einschl. Berlin-Ost
2) ohne Berlin-Ost

erstattung
arbeiten, Hoch- und Tiefbau
Baustelle und Art der Bauten
Beschäftigten und mehr -
EUR

NACH LÄNDERN

Wohnungs- bau	Öffentlicher und Straßenbau							Lfd. Nr.
	zusammen	Hochbau	davon für		Tiefbau	davon		
			Organisationen ohne Erwerbszweck	Körperschaften des öffentlichen Rechts		Straßen- bau	sonstiger Tiefbau	
land								
3 846,1	9 465,8	2 151,7	353,0	1 798,7	7 314,2	3 519,1	3 795,1	01
3 509,2	9 718,7	2 128,0	341,3	1 786,8	7 590,6	3 621,5	3 969,1	02
3 055,8	9 343,7	2 109,1	295,5	1 813,6	7 234,7	3 505,9	3 728,8	03
Bundesgebiet 1)								
3 248,8	7 241,0	1 785,1	302,8	1 482,3	5 455,9	2 422,9	3 033,0	04
3 046,8	7 393,1	1 669,1	280,4	1 388,7	5 724,0	2 546,3	3 177,7	05
2 678,9	7 038,1	1 629,3	234,9	1 394,3	5 408,9	2 444,2	2 964,7	06
Länder 2)								
597,4	2 224,8	366,6	50,2	316,4	1 858,3	1 096,1	762,1	07
462,4	2 325,6	458,9	60,9	398,0	1 866,7	1 075,3	791,4	08
376,9	2 305,6	479,8	60,6	419,3	1 825,8	1 061,6	764,2	09
Württemberg								
382,8	870,9	177,8	34,6	143,2	693,1	360,3	332,8	10
369,6	904,5	182,0	35,4	146,5	722,6	356,7	365,8	11
346,0	897,2	175,8	32,0	143,8	721,4	387,3	334,1	12
ern								
995,1	1 718,2	470,2	54,6	415,6	1 248,0	482,8	765,2	13
878,4	1 774,3	418,6	60,6	358,0	1 355,7	498,3	857,4	14
772,9	1 819,2	455,5	56,9	398,6	1 363,7	473,9	889,8	15
lin								
232,5	347,7	120,7	30,6	90,1	227,0	81,0	146,0	16
183,6	397,2	153,1	22,9	130,2	244,1	76,7	167,4	17
131,8	340,0	116,3	8,2	108,0	223,7	94,5	129,1	18
burg								
142,4	423,4	44,8	7,3	37,5	378,6	211,0	167,7	19
131,6	443,0	66,0	8,9	57,1	377,0	177,7	199,3	20
94,8	466,3	86,4	14,9	71,4	379,9	210,8	169,1	21
men								
23,5	59,8	14,9	8,0	7,0	44,9	15,2	29,7	22
11,7	79,4	6,9	3,6	3,3	72,5	29,5	43,0	23
18,2	81,8	7,1	1,8	5,3	74,7	43,3	31,5	24
burg								
197,9	512,1	61,3	3,9	57,3	450,8	38,0	412,9	25
220,8	338,7	32,0	3,1	29,0	306,6	32,0	274,6	26
229,5	286,9	40,4	6,3	34,1	246,5	27,4	219,1	27
sen								
210,2	702,8	167,5	12,4	155,1	535,4	276,8	258,6	28
202,0	700,5	164,8	20,3	144,5	535,7	288,7	247,0	29
164,4	672,3	162,9	25,2	137,6	509,5	287,1	222,3	30

Baubericht
1 Vorbereitende Baustellen
1.8 Auftragsbestand nach Lage der
- Betriebe mit 20
Mill.

DEUTSCHLAND

Lfd. Nr.	Zeitraum		Auftragsbestand			Gewerblicher Bau				
			ins- gesamt	davon im		zusammen	Hochbau	dar. für Unter- nehmen der Bahn und Post	Tiefbau	dar. für Unter- nehmen der Bahn und Post
				Hochbau	Tiefbau					
Mecklenburg-										
01	2001	3. VJ	572,0	257,0	315,0	202,6	112,7	4,7	89,9	17,1
02	2002	2. VJ	574,7	210,8	363,9	210,2	87,8	0,1	122,3	40,7
03		3. VJ	491,0	186,5	304,5	170,0	74,8	0,1	95,2	34,4
Nieder										
04	2001	3. VJ	1 624,9	863,9	760,9	675,6	471,5	8,1	204,1	34,7
05	2002	2. VJ	1 735,2	879,5	855,7	698,6	456,5	4,1	242,1	76,7
06		3. VJ	1 515,5	767,0	748,5	665,8	415,1	16,9	250,8	98,4
Nordrhein-										
07	2001	3. VJ	4 173,6	2 715,0	1 458,6	2 135,4	1 614,8	86,7	520,6	82,3
08	2002	2. VJ	4 107,6	2 453,7	1 653,9	2 015,6	1 429,8	40,2	585,9	166,9
09		3. VJ	4 132,6	2 554,7	1 577,8	2 213,6	1 627,2	38,4	586,4	194,9
Rheinland-										
10	2001	3. VJ	1 086,3	486,4	599,9	316,2	203,7	15,1	112,6	61,2
11	2002	2. VJ	1 026,2	420,9	605,3	277,2	182,3	9,7	94,9	32,6
12		3. VJ	982,1	394,7	587,4	251,3	166,9	7,7	84,3	32,5
Saar										
13	2001	3. VJ	247,4	119,5	128,0	97,6	64,6	0,0	33,0	4,9
14	2002	2. VJ	260,7	132,0	128,7	97,3	65,1	0,0	32,2	5,2
15		3. VJ	239,3	109,5	129,8	83,1	53,9	0,0	29,2	2,4
Sach										
16	2001	3. VJ	1 350,9	680,5	670,4	581,3	343,3	39,5	238,1	68,7
17	2002	2. VJ	1 526,3	713,2	813,1	710,9	369,3	48,9	341,6	135,7
18		3. VJ	1 446,1	594,8	851,3	691,4	305,2	36,2	386,1	182,7
Sachsen-										
19	2001	3. VJ	787,5	261,4	526,1	265,1	122,2	0,1	142,9	29,8
20	2002	2. VJ	759,2	204,5	554,7	290,1	99,3	5,8	190,8	35,4
21		3. VJ	820,7	261,2	559,4	301,2	119,5	5,4	181,7	35,9
Schleswig-										
22	2001	3. VJ	538,7	305,3	233,4	209,6	156,0	0,6	53,6	6,3
23	2002	2. VJ	505,8	258,7	247,1	167,8	119,0	0,9	48,8	9,1
24		3. VJ	482,3	246,5	235,8	181,4	122,0	0,6	59,4	16,1
Thürin										
25	2001	3. VJ	837,9	306,2	531,7	242,8	150,2	0,4	92,6	18,7
26	2002	2. VJ	794,0	284,4	509,6	229,7	132,8	11,0	96,9	29,2
27		3. VJ	789,7	269,8	519,9	263,5	137,4	15,7	126,2	57,6

erstattung
arbeiten, Hoch- und Tiefbau
Baustelle und Art der Bauten
Beschäftigten und mehr -
EUR
NACH LÄNDERN

Wohnungs- bau	Öffentlicher und Straßenbau							Lfd. Nr.
	zusammen	Hochbau	davon für		Tiefbau	davon		
			Organisationen ohne Erwerbszweck	Körperschaften des öffentlichen Rechts		Straßen- bau	sonstiger Tiefbau	
Vorpommern								
104,5	264,8	39,8	4,7	35,1	225,0	159,3	65,7	01
83,8	280,7	39,1	9,8	29,3	241,6	173,1	68,5	02
63,4	257,6	48,3	5,2	43,1	209,3	151,8	57,5	03
sachsen								
260,0	689,3	132,5	22,4	110,0	556,8	289,9	266,9	04
266,5	770,1	156,5	27,3	129,2	613,6	331,2	282,3	05
215,9	633,8	136,1	22,0	114,1	497,7	261,6	236,2	06
Westfalen								
680,3	1 357,8	419,8	113,5	306,3	938,0	471,6	466,4	07
669,6	1 422,4	354,3	81,3	273,0	1 068,1	498,5	569,5	08
593,3	1 325,6	334,2	56,8	277,3	991,5	425,3	566,2	09
Pfalz								
137,5	632,5	145,2	9,8	135,4	487,3	284,3	203,0	10
116,5	632,6	122,2	12,4	109,7	510,4	288,8	221,6	11
95,8	635,0	131,9	15,2	116,7	503,1	299,6	203,5	12
land								
21,7	128,1	33,2	4,4	28,7	95,0	38,5	56,5	13
31,8	131,6	35,2	7,3	27,9	96,5	34,9	61,6	14
25,6	130,7	30,0	5,6	24,4	100,6	37,9	62,8	15
sen								
203,3	566,2	133,9	15,5	118,4	432,3	255,4	177,0	16
148,6	666,8	195,3	18,1	177,2	471,5	247,4	224,1	17
115,8	638,9	173,8	18,5	155,3	465,1	246,2	218,9	18
Anhalt								
83,5	438,9	55,6	10,9	44,7	383,2	206,7	176,5	19
52,5	416,5	52,6	10,3	42,3	363,9	195,4	168,5	20
56,8	462,6	84,9	12,3	72,6	377,7	195,0	182,7	21
Holstein								
107,3	221,8	42,0	8,6	33,5	179,7	84,7	95,0	22
96,2	241,8	43,5	6,2	37,4	198,3	110,8	87,5	23
85,4	215,5	39,1	4,7	34,3	176,5	106,3	70,1	24
gen								
63,6	531,5	92,4	11,7	80,7	439,1	263,7	175,3	25
45,8	518,6	105,9	13,7	92,2	412,7	281,7	131,0	26
46,0	480,2	86,5	9,6	76,8	393,7	257,8	135,9	27

Bauberichterstattung
1 Vorbereitende Baustellenarbeiten, Hoch- und Tiefbau
1.9 Index des Auftragseingangs - Langfristige Übersichten *)

1995 = 100

Jahr Monat	Wertindex					Volumenindex				
	ins- gesamt	Wohnungs- bau	Hochbau ohne Wohnungs- bau	Straßen- bau	Tiefbau ohne Straßen- bau	ins- gesamt	Wohnungs- bau	Hochbau ohne Wohnungs- bau	Straßen- bau	Tiefbau ohne Straßen- bau
Deutschland										
1999 D	82,3	78,3	77,8	100,8	84,6	86,2	82,2	81,3	106,5	88,3
2000 D	75,1	65,4	73,3	97,6	77,7	78,4	68,9	76,5	100,7	80,8
2001 D	71,0	54,2	71,4	96,6	76,2	74,4	57,7	75,1	98,9	79,5
2000 September	83,8	66,2	85,4	119,6	83,7	87,3	69,8	89,1	122,7	87,0
Oktober	72,3	59,7	67,0	92,3	83,6	75,4	63,0	70,0	94,6	86,8
November	64,3	51,7	65,1	76,6	70,3	67,0	54,7	68,0	78,3	73,0
Dezember	69,4	50,9	78,4	79,7	70,9	72,5	53,9	82,0	81,5	73,7
2001 Januar	51,9	47,7	58,6	41,9	51,3	54,3	50,5	61,4	42,8	53,3
Februar	56,9	48,8	56,0	57,4	66,1	59,6	51,7	58,7	58,7	68,8
März	79,9	67,4	79,0	98,9	85,5	83,6	71,5	82,9	101,1	89,1
April	74,2	58,5	74,3	105,1	76,3	77,6	62,2	78,0	107,6	79,5
Mai	82,3	63,1	80,4	126,7	84,9	86,1	67,1	84,5	129,7	88,5
Juni	89,0	70,9	86,3	134,3	91,1	93,1	75,4	90,7	137,5	95,0
Juli	74,3	52,8	74,9	114,0	77,9	77,8	56,2	78,8	116,8	81,3
August	75,8	53,4	74,1	122,1	80,4	79,3	56,9	78,0	125,1	83,9
September	76,5	57,2	75,5	116,5	80,0	80,2	61,0	79,6	119,4	83,6
Oktober	69,4	50,5	67,0	99,6	78,3	72,8	54,0	70,7	102,2	81,8
November	62,2	40,5	65,2	76,2	73,6	65,4	43,3	68,8	78,2	77,0
Dezember	59,7	39,5	65,4	66,5	69,0	62,8	42,2	69,1	68,2	72,2
2002 Januar	47,7	38,4	46,4	53,5	56,2	50,2	41,1	49,0	54,8	58,8
Februar	55,3	40,8	57,6	68,2	60,9	58,2	43,7	60,9	69,9	63,8
März	81,5	54,4	90,6	93,7	90,4	85,8	58,2	95,8	96,0	94,7
April	72,9	53,6	64,9	107,6	88,3	76,7	57,3	68,7	110,2	92,6
Mai	68,8	51,0	62,5	115,7	75,0	72,3	54,5	66,1	118,5	78,6
Juni	79,6	55,2	74,8	134,4	87,0	83,7	59,0	79,2	137,8	91,2
Juli	71,5	45,8	68,6	115,4	82,3	75,2	49,0	72,5	118,5	86,3
August	66,1	46,3	59,1	112,5	75,6	69,5	49,5	62,5	115,6	79,2
September	76,0	50,4	69,5	121,1	91,0	79,9	53,9	73,5	124,6	95,4
Früheres Bundesgebiet										
1999 D	87,5	84,2	84,5	99,5	89,5	90,2	87,1	86,8	102,8	92,2
2000 D	81,3	73,3	81,9	96,9	81,2	83,1	75,6	83,7	97,3	82,9
2001 D	79,2	64,2	82,2	96,4	81,6	81,0	66,6	84,4	95,6	83,4
2001 September	85,5	68,2	88,7	115,3	84,3	87,5	70,8	91,1	114,5	86,3
Oktober	77,2	59,4	77,9	97,9	83,9	79,1	61,8	80,1	97,3	85,9
November	67,9	47,8	75,1	72,3	74,7	69,6	49,8	77,3	71,9	76,5
Dezember	69,1	48,5	76,5	68,2	78,5	70,9	50,5	78,7	67,9	80,4
2002 Januar	54,3	47,8	53,2	55,0	61,7	55,7	49,8	54,7	54,8	63,2
Februar	59,8	49,5	63,8	69,0	59,7	61,3	51,6	65,6	68,7	61,2
März	95,7	67,9	110,6	96,7	100,5	98,3	70,8	113,9	96,4	103,1
April	81,8	65,9	74,0	112,7	93,8	83,9	68,8	76,2	112,4	96,2
Mai	75,2	61,9	70,8	117,0	75,5	77,2	64,6	73,0	116,8	77,5
Juni	88,3	66,6	85,0	137,8	91,4	90,6	69,5	87,6	137,8	93,8
Juli	79,6	55,8	80,6	117,9	83,7	81,7	58,3	83,1	118,0	85,9
August	70,5	54,3	67,4	101,0	76,5	72,4	56,7	69,5	101,3	78,5
September	83,5	60,7	79,8	121,1	93,6	85,9	63,4	82,3	121,7	96,1
Neue Länder und Berlin-Ost										
1999 D	70,1	66,3	61,2	104,2	72,8	76,7	72,5	66,7	117,0	78,7
2000 D	60,5	49,2	51,7	99,6	69,4	66,7	54,6	57,1	110,6	75,6
2001 D	51,6	33,6	44,3	97,3	63,1	57,7	38,1	49,8	108,4	69,8
2001 September	55,3	34,7	42,5	119,8	69,7	62,0	39,5	48,0	133,7	77,2
Oktober	50,8	32,4	39,8	103,9	64,8	56,9	36,9	45,0	115,7	71,8
November	48,8	25,4	40,4	86,8	70,8	54,7	29,0	45,8	96,6	78,5
Dezember	37,5	20,9	37,5	61,9	46,1	42,1	23,9	42,5	68,7	51,2
2002 Januar	32,1	19,2	29,6	49,6	42,9	36,1	21,9	33,6	55,0	47,6
Februar	44,7	23,0	41,9	66,0	63,9	50,2	26,3	47,6	73,0	71,0
März	48,0	26,9	40,7	85,5	66,1	53,8	30,7	46,2	94,4	73,4
April	52,1	28,5	41,9	93,6	75,1	58,4	32,5	47,6	103,2	83,4
Mai	53,7	28,6	41,9	112,5	73,9	60,1	32,6	47,6	123,8	82,0
Juni	59,2	31,7	49,3	125,4	76,5	66,2	36,1	56,0	137,8	84,8
Juli	52,4	25,3	38,4	108,6	78,9	58,5	28,7	43,5	119,2	87,4
August	55,8	29,9	38,3	143,3	73,5	62,2	33,9	43,4	157,1	81,3
September	58,2	29,1	43,8	121,1	84,8	64,8	33,0	49,5	132,6	93,7

*) Wertindex: Angaben in jeweiligen Preisen. Volumenindex: Preisbereinigte Angaben. Die Zahlen für den jeweils letzten Berichtszeitraum gelten als vorläufig. Abweichungen gegenüber früher veröffentlichten Zahlen ergeben sich durch nachfolgende Berichtigungen.

Lfd. Nr.	Art der Bauten und Auftraggeber	Sep. 2002	Veränderung in % September 2002 gegen		August 2002	Veränderung in % August 2002 gegen		Kumuliert		2-Monats- durchschnitt	
			Sep. 2001	August 2002		August 2001	Juli 2002	Januar 2002 bis Sep. 2002	Ver- änderung in % gegen Vorjahr	Sep. 2002 und August 2002	Ver- änderung in % gegen Vorjahr

											Wert
01	Vorbereitende Baustellenarbeiten, Hoch- und Tiefbau	76,0	-0,7	15,0	66,1	-12,8	-7,6	68,8	-6,3	71,1	-6,7
02	Hochbau	61,5	-9,3	14,3	53,8	-17,7	-9,0	58,7	-12,1	57,7	-13,4
03	Wohnungsbau	50,4	-11,9	8,9	46,3	-13,3	1,1	48,4	-16,3	48,4	-12,5
04	Hochbau ohne Wohnungsbau	69,5	-7,9	17,6	59,1	-20,2	-13,8	66,0	-9,8	64,3	-14,0
05	Gewerblicher Hochbau	68,1	-11,6	21,6	56,0	-27,3	-17,8	65,5	-11,8	62,1	-19,4
06	darunter: Hochbauten für Unternehmen der Bahn und Post	40,3	-62,6	3,6	38,9	-22,0	53,8	35,9	-50,9	39,6	-49,8
07	Öffentlicher Hochbau	74,7	6,6	6,4	70,2	10,6	-0,4	67,8	-1,9	72,5	8,5
08	Tiefbau	99,9	9,9	15,4	86,6	-6,7	-6,0	85,6	1,4	93,3	1,5
09	Straßenbau	121,1	3,9	7,6	112,5	-7,9	-2,5	102,5	0,6	116,8	-2,1
10	Tiefbau ohne Straßenbau	91,0	13,8	20,4	75,6	-6,0	-8,1	78,5	1,8	83,3	3,9
11	Gewerblicher Tiefbau	93,0	12,7	10,5	84,2	8,8	-3,3	84,2	10,2	88,6	10,8
12	darunter: Tiefbauten für Unternehmen der Bahn und Post	168,8	82,1	34,9	125,1	35,8	7,6	138,3	68,0	147,0	59,1
13	Sonstiger öffentlicher Tiefbau	89,2	14,5	30,6	68,3	-17,8	-12,4	73,6	-5,2	78,8	-2,1

											Volumen
14	Vorbereitende Baustellenarbeiten, Hoch- und Tiefbau	79,9	-0,4	15,0	69,5	-12,4	-7,6	72,4	-5,7	74,7	-6,4
15	Hochbau	65,3	-9,1	14,4	57,1	-17,5	-8,9	62,3	-11,5	61,2	-13,2
16	Wohnungsbau	53,9	-11,6	8,9	49,5	-13,0	1,0	51,8	-15,6	51,7	-12,4
17	Hochbau ohne Wohnungsbau	73,5	-7,7	17,6	62,5	-19,9	-13,8	69,8	-9,4	68,0	-13,7
18	Tiefbau	104,1	10,5	15,7	90,0	-6,3	-6,2	89,1	1,9	97,1	2,0
19	Straßenbau	124,6	4,4	7,8	115,6	-7,6	-2,4	105,1	0,8	120,1	-1,8
20	Tiefbau ohne Straßenbau	95,4	14,1	20,5	79,2	-5,6	-8,2	82,3	2,5	87,3	4,2

erstattung
arbeiten, Hoch- und Tiefbau
Auftragseingangs
= 100
wert
l a n d

Sep. 2001	Ver- ände- rung in % gegen Sept. 2000	3. Vj 2001	2. Vj 2002	3. Vj 2002	Veränderung in % 3. Vj 2002 gegen		1. Hj 2001	2. Hj 2001	1. Hj 2002	Veränderung in % 1. Hj 2002 gegen		2000	2001	Ver- ände- rung in % gegen 2000	Lfd. Nr.
					3. Vj 2001	2. Vj 2002				1. Hj 2001	2. Hj 2001				

index

76,5	-8,7	75,5	73,8	71,2	-5,7	-3,5	72,4	69,7	67,6	-6,6	-3,0	75,1	71,0	-5,5	01
67,8	-12,4	66,3	61,5	58,1	-12,4	-5,5	67,0	61,4	59,0	-11,9	-3,9	70,0	64,2	-8,3	02
57,2	-13,6	54,5	53,3	47,5	-12,8	-10,9	59,4	49,0	48,9	-17,7	-0,2	65,4	54,2	-17,1	03
75,5	-11,6	74,8	67,4	65,7	-12,2	-2,5	72,4	70,4	66,1	-8,7	-6,1	73,3	71,4	-2,6	04
77,0	-12,3	76,6	65,7	64,1	-16,3	-2,4	73,2	71,2	66,2	-9,6	-7,0	73,8	72,2	-2,2	05
107,8	71,9	75,0	37,9	34,8	-53,6	-8,2	72,1	55,5	36,4	-49,5	-34,4	57,4	63,8	11,1	06
70,1	-8,5	68,4	73,7	71,8	5,0	-2,6	69,5	67,3	65,9	-5,2	-2,1	71,4	68,4	-4,2	07
90,9	-3,7	90,8	94,1	92,9	2,3	-1,3	81,3	83,3	82,0	0,9	-1,6	83,6	82,3	-1,6	08
116,5	-2,6	117,5	119,2	116,3	-1,0	-2,4	94,1	99,2	95,5	1,5	-3,7	97,6	96,6	-1,0	09
80,0	-4,4	79,4	83,4	83,0	4,5	-0,5	75,9	76,5	76,3	0,5	-0,3	77,7	76,2	-1,9	10
82,5	-5,4	79,2	89,1	88,1	11,2	-1,1	75,0	77,1	82,2	9,6	6,6	79,9	76,1	-4,8	11
92,7	8,0	88,1	156,2	136,7	55,2	-12,5	79,4	92,0	139,0	75,1	51,1	76,5	85,7	12,0	12
77,9	-3,5	79,7	78,6	78,5	-1,5	-0,1	76,6	76,1	71,2	-7,0	-6,4	75,8	76,3	0,7	13

index

80,2	-8,1	79,1	77,6	74,9	-5,3	-3,5	75,7	73,1	71,2	-5,9	-2,6	78,4	74,4	-5,1	14
71,8	-11,4	70,1	65,3	61,7	-12,0	-5,5	70,6	65,0	62,6	-11,3	-3,7	73,3	67,8	-7,5	15
61,0	-12,6	58,0	56,9	50,8	-12,4	-10,7	63,1	52,3	52,3	-17,1	0,0	68,9	57,7	-16,3	16
79,6	-10,7	78,8	71,3	69,5	-11,8	-2,5	76,0	74,2	70,0	-7,9	-5,7	76,5	75,1	-1,8	17
94,2	-3,5	94,0	97,8	96,7	2,9	-1,1	84,1	86,4	85,3	1,4	-1,3	86,7	85,3	-1,6	18
119,4	-2,7	120,4	122,2	119,6	-0,7	-2,1	96,2	101,7	97,9	1,8	-3,7	100,7	98,9	-1,8	19
83,6	-3,9	82,9	87,5	87,0	4,9	-0,6	79,0	80,0	80,0	1,3	0,0	80,8	79,5	-1,6	20

Lfd. Nr.	Art der Bauten und Auftraggeber	Sep. 2002	Veränderung in % September 2002 gegen		August 2002	Veränderung in % August 2002 gegen		Kumuliert		2-Monats- durchschnitt	
			Sep. 2001	August 2002		August 2001	Juli 2002	Januar 2002 bis Sep. 2002	Ver- änderung in % gegen Vorjahr	Sep. 2002 und August 2002	Ver- änderung in % gegen Vorjahr

											Wert
01	Vorbereitende Baustellenarbeiten, Hoch- und Tiefbau	83,5	-2,3	18,4	70,5	-14,9	-11,4	76,5	-6,5	77,0	-8,6
02	Hochbau	72,1	-10,3	16,1	62,1	-17,2	-12,0	69,2	-11,1	67,1	-13,6
03	Wohnungsbau	60,7	-11,0	11,8	54,3	-11,9	-2,7	58,9	-13,8	57,5	-11,4
04	Hochbau ohne Wohnungsbau	79,8	-10,0	18,4	67,4	-19,9	-16,4	76,1	-9,5	73,6	-14,8
05	Gewerblicher Hochbau	80,0	-14,3	22,9	65,1	-27,3	-21,5	77,3	-11,5	72,6	-20,7
06	darunter: Hochbauten für Unternehmen der Bahn und Post	43,3	-70,2	-7,1	46,6	-13,9	88,7	34,1	-59,3	45,0	-54,8
07	Öffentlicher Hochbau	78,8	9,7	4,0	75,8	18,1	4,7	71,8	-1,4	77,3	13,7
08	Tiefbau	101,9	8,6	21,3	84,0	-11,8	-10,7	88,3	-0,1	93,0	-1,6
09	Straßenbau	121,1	5,0	19,9	101,0	-16,0	-14,3	103,1	1,1	111,1	-5,7
10	Tiefbau ohne Straßenbau	93,6	11,0	22,4	76,5	-9,3	-8,6	81,8	-0,8	85,1	0,9
11	Gewerblicher Tiefbau	98,5	9,0	10,8	88,9	4,2	-2,6	92,2	8,3	93,7	6,6
12	darunter: Tiefbauten für Unternehmen der Bahn und Post	183,5	67,4	18,9	154,3	38,0	28,2	171,2	70,0	168,9	52,6
13	Sonstiger öffentlicher Tiefbau	89,9	12,7	33,6	67,3	-19,4	-13,7	74,2	-7,9	78,6	-3,8

											Volumen
14	Vorbereitende Baustellenarbeiten, Hoch- und Tiefbau	85,9	-1,8	18,6	72,4	-14,4	-11,4	78,6	-6,0	79,2	-8,0
15	Hochbau	74,7	-9,9	16,2	64,3	-16,8	-12,0	71,6	-10,5	69,5	-13,2
16	Wohnungsbau	63,4	-10,5	11,8	56,7	-11,3	-2,7	61,5	-13,1	60,1	-10,8
17	Hochbau ohne Wohnungsbau	82,3	-9,7	18,4	69,5	-19,5	-16,4	78,4	-9,0	75,9	-14,4
18	Tiefbau	103,9	9,5	21,7	85,4	-11,3	-10,8	89,8	0,4	94,7	-0,9
19	Straßenbau	121,7	6,3	20,1	101,3	-15,1	-14,2	103,1	1,9	111,5	-4,6
20	Tiefbau ohne Straßenbau	96,1	11,4	22,4	78,5	-8,9	-8,6	83,9	-0,4	87,3	1,2

erstattung
arbeiten, Hoch- und Tiefbau
Auftragseingangs
= 100
wert

Bundesgebiet

Sep. 2001	Ver- ände- rung in % gegen Sept. 2000	3. Vj 2001	2. Vj 2002	3. Vj 2002	Veränderung in % 3. Vj 2002 gegen		1. Hj 2001	2. Hj 2001	1. Hj 2002	Veränderung in % 1. Hj 2002 gegen		2000	2001	Ver- ände- rung in % gegen 2000	Lfd. Nr.
					3. Vj 2001	2. Vj 2002				1. Hj 2001	2. Hj 2001				

index

85,5	-7,2	83,3	81,8	77,9	-6,5	-4,8	81,1	77,4	75,9	-6,4	-1,9	81,3	79,2	-2,6	01
80,4	-9,8	77,2	71,9	68,3	-11,5	-5,0	78,1	71,9	69,7	-10,8	-3,1	78,4	75,0	-4,3	02
68,2	-10,7	64,0	64,8	56,9	-11,1	-12,2	70,5	58,0	59,9	-15,0	3,3	73,3	64,2	-12,4	03
88,7	-9,2	86,1	76,6	75,9	-11,8	-0,9	83,2	81,3	76,2	-8,4	-6,3	81,9	82,2	0,4	04
93,4	-8,3	90,4	76,4	76,0	-15,9	-0,5	85,7	84,1	78,0	-9,0	-7,3	84,1	84,9	1,0	05
145,1	118,9	89,4	26,7	38,2	-57,3	43,1	81,0	63,1	32,1	-60,4	-49,1	60,8	72,0	18,4	06
71,8	-12,9	70,6	77,2	75,7	7,2	-1,9	74,0	71,1	69,9	-5,5	-1,7	73,9	72,5	-1,9	07
93,8	-3,2	93,2	97,7	93,3	0,1	-4,5	86,1	86,2	85,8	-0,3	-0,5	85,9	86,1	0,2	08
115,3	0,0	116,4	122,5	113,3	-2,7	-7,5	94,8	98,0	98,0	3,4	0,0	96,9	96,4	-0,5	09
84,3	-5,1	83,0	86,9	84,6	1,9	-2,6	82,2	81,0	80,4	-2,2	-0,7	81,2	81,6	0,5	10
90,4	-10,1	86,7	100,1	92,9	7,2	-7,2	84,2	86,0	91,8	9,0	6,7	87,3	85,1	-2,5	11
109,6	-1,2	105,3	201,4	152,7	45,0	-24,2	98,5	114,4	180,4	83,1	57,7	87,0	106,4	22,3	12
79,8	-0,3	80,2	77,1	78,4	-2,2	1,7	80,7	77,4	72,0	-10,8	-7,0	76,6	79,0	3,1	13

index

87,5	-6,8	85,1	83,9	80,0	-6,0	-4,6	82,9	79,2	77,8	-6,2	-1,8	83,1	81,0	-2,5	14
82,9	-9,2	79,5	74,4	70,7	-11,1	-5,0	80,3	74,1	72,1	-10,2	-2,7	80,4	77,2	-4,0	15
70,8	-10,0	66,4	67,6	59,5	-10,4	-12,0	73,0	60,2	62,5	-14,4	3,8	75,6	66,6	-11,9	16
91,1	-8,7	88,4	78,9	78,3	-11,4	-0,8	85,2	83,5	78,5	-7,9	-6,0	83,7	84,4	0,8	17
94,9	-3,2	94,2	99,2	95,0	0,8	-4,2	87,0	87,3	87,2	0,2	-0,1	87,3	87,1	-0,2	18
114,5	-0,5	115,5	122,3	113,7	-1,6	-7,0	94,0	97,3	97,8	4,0	0,5	97,3	95,6	-1,7	19
86,3	-4,6	84,9	89,2	86,8	2,2	-2,7	83,9	82,9	82,5	-1,7	-0,5	82,9	83,4	0,6	20

Lfd. Nr.	Art der Bauten und Auftraggeber	Sep. 2002	Veränderung in % September 2002 gegen		August 2002	Veränderung in % August 2002 gegen		Kumuliert		2-Monats- durchschnitt	
			Sep. 2001	August 2002		August 2001	Juli 2002	Januar 2002 bis Sep. 2002	Ver- änderung in % gegen Vorjahr	Sep. 2002 und August 2002	Ver- änderung in % gegen Vorjahr

											Wert
01	Vorbereitende Baustellenarbeiten, Hoch- und Tiefbau	58,2	5,2	4,3	55,8	-5,7	6,5	50,7	-5,2	57,0	-0,5
02	Hochbau	37,2	-4,4	7,8	34,5	-20,5	6,2	34,5	-16,9	35,9	-12,9
03	Wohnungsbau	29,1	-16,1	-2,7	29,9	-18,1	18,2	26,9	-25,5	29,5	-17,1
04	Hochbau ohne Wohnungsbau	43,8	3,1	14,4	38,3	-22,0	-0,3	40,6	-11,5	41,1	-10,3
05	Gewerblicher Hochbau	38,3	5,8	14,3	33,5	-26,5	8,1	36,0	-14,7	35,9	-12,2
06	darunter: Hochbauten für Unternehmen der Bahn und Post	32,5	235,1	72,0	18,9	-51,3	-30,0	40,5	-9,6	25,7	5,8
07	Öffentlicher Hochbau	64,2	-2,1	14,8	55,9	-9,4	-14,8	57,6	-3,4	60,1	-5,7
08	Tiefbau	95,0	13,5	2,0	93,1	7,3	6,8	79,0	6,0	94,1	10,3
09	Straßenbau	121,1	1,1	-15,5	143,3	12,9	32,0	100,6	-1,0	132,2	7,1
10	Tiefbau ohne Straßenbau	84,8	21,7	15,4	73,5	3,2	-6,8	70,6	10,3	79,2	12,3
11	Gewerblicher Tiefbau	82,8	21,9	10,0	75,3	19,7	-5,3	69,5	15,1	79,1	20,9
12	darunter: Tiefbauten für Unternehmen der Bahn und Post	146,1	119,4	82,9	79,9	29,7	-27,2	87,2	62,4	113,0	76,3
13	Sonstiger öffentlicher Tiefbau	87,3	21,4	22,6	71,2	-12,9	-8,7	72,0	5,0	79,3	3,3

											Volumen
14	Vorbereitende Baustellenarbeiten, Hoch- und Tiefbau	64,8	4,5	4,2	62,2	-6,3	6,3	56,7	-5,2	63,5	-1,1
15	Hochbau	42,0	-5,0	7,4	39,1	-20,4	6,3	39,1	-16,5	40,6	-13,1
16	Wohnungsbau	33,0	-16,5	-2,7	33,9	-18,3	18,1	30,6	-25,2	33,5	-17,3
17	Hochbau ohne Wohnungsbau	49,5	3,1	14,1	43,4	-21,7	-0,2	46,1	-10,7	46,5	-10,1
18	Tiefbau	104,6	12,5	1,9	102,6	6,3	6,5	87,4	5,8	103,6	9,3
19	Straßenbau	132,6	-0,8	-15,6	157,1	10,8	31,8	110,7	-2,3	144,9	5,2
20	Tiefbau ohne Straßenbau	93,7	21,4	15,3	81,3	3,2	-7,0	78,3	10,9	87,5	12,2

erstattung
arbeiten, Hoch- und Tiefbau
Auftragseingangs
= 100
wert
und Berlin-Ost

Sep. 2001	Ver- ände- rung in % gegen Sept. 2000	3. Vj 2001	2. Vj 2002	3. Vj 2002	Veränderung in % 3. Vj 2002 gegen		1. Hj 2001	2. Hj 2001	1. Hj 2002	Veränderung in % 1. Hj 2002 gegen		2000	2001	Ver- ände- rung in % gegen 2000	Lfd. Nr.
					3. Vj 2001	2. Vj 2002				1. Hj 2001	2. Hj 2001				

index

55,3	-13,9	57,2	55,0	55,5	-3,0	0,9	51,7	51,4	48,3	-6,6	-6,0	60,5	51,6	-14,7	01
38,9	-22,8	41,3	37,7	34,7	-16,0	-8,0	41,5	37,3	34,3	-17,3	-8,0	50,6	39,4	-22,1	02
34,7	-23,4	34,9	29,6	28,1	-19,5	-5,1	36,7	30,6	26,3	-28,3	-14,1	49,2	33,6	-31,7	03
42,5	-22,2	46,6	44,4	40,2	-13,7	-9,5	45,6	42,9	40,9	-10,3	-4,7	51,7	44,3	-14,3	04
36,2	-31,2	42,3	38,9	34,3	-18,9	-11,8	42,2	38,9	36,9	-12,6	-5,1	48,1	40,5	-15,8	05
9,7	-81,8	37,1	67,4	26,1	-29,6	-61,3	48,7	35,9	47,7	-2,1	32,9	48,6	42,3	-13,0	06
65,6	6,1	62,6	64,6	61,9	-1,1	-4,2	58,1	57,6	55,5	-4,5	-3,6	65,0	57,9	-10,9	07
83,7	-5,1	84,8	85,1	91,8	8,3	7,9	69,4	76,0	72,7	4,8	-4,3	77,8	72,7	-6,6	08
119,8	-8,6	120,5	110,5	124,3	3,2	12,5	92,2	102,3	88,8	-3,7	-13,2	99,6	97,3	-2,3	09
69,7	-2,5	70,9	75,2	79,1	11,6	5,2	60,5	65,8	66,4	9,8	0,9	69,4	63,1	-9,1	10
67,9	8,5	65,2	68,9	79,2	21,5	14,9	58,0	60,8	64,6	11,4	6,3	66,3	59,4	-10,4	11
66,6	41,7	61,4	86,2	111,9	82,2	29,8	49,8	57,3	74,9	50,4	30,7	60,2	53,5	-11,1	12
71,9	-13,0	78,1	83,0	78,8	0,9	-5,1	63,8	72,0	68,7	7,7	-4,6	73,2	67,9	-7,2	13

index

62,0	-12,7	64,1	61,6	61,8	-3,6	0,3	57,7	57,7	54,1	-6,2	-6,2	66,7	57,7	-13,5	14
44,2	-21,2	46,8	42,9	39,3	-16,0	-8,4	46,8	42,3	39,0	-16,7	-7,8	56,0	44,5	-20,5	15
39,5	-21,9	39,7	33,7	31,9	-19,6	-5,3	41,5	34,8	30,0	-27,7	-13,8	54,6	38,1	-30,2	16
48,0	-20,8	52,6	50,4	45,5	-13,5	-9,7	51,2	48,5	46,4	-9,4	-4,3	57,1	49,8	-12,8	17
93,0	-4,1	94,2	94,1	101,2	7,4	7,5	76,8	84,4	80,5	4,8	-4,6	85,4	80,6	-5,6	18
133,7	-8,0	134,6	121,6	136,3	1,3	12,1	102,7	114,1	97,9	-4,7	-14,2	110,6	108,4	-2,0	19
77,2	-1,3	78,5	83,4	87,5	11,5	4,9	66,7	72,8	73,7	10,5	1,2	75,6	69,8	-7,7	20

Bauberichterstattung
1 Vorbereitende Baustellenarbeiten, Hoch- und Tiefbau
1.11 Index des Auftragsseingangs
1995 = 100
Zeitreihenanalyse - Berliner Verfahren (BV 4)
D E U T S C H L A N D

Art der Bauten und Auftraggeber	Originalwert		Kalender- und Saisonbereinigter Wert Berliner Verfahren, Version 4		Glatte Komponente	
	2002 September	Veränd. gegen- über Vor- jahres- monat in %	2002 September	Veränd. gegen- über Vor- monat in %	2002 September	Veränd. gegen- über Vor- monat in %

WERTINDEX

Vorbereitende Baustellenarbeiten, Hoch- und Tiefbau	76,0	-0,7	67,0	2,3	65,6	-0.8
Hochbau	61,5	-9,3	54,5	-1,6	54,1	-1.6
Wohnungsbau	50,4	-11,9	45,1	-2,6	44,3	-1.3
Hochbau ohne Wohnungsbau	69,5	-7,9	61,5	0,0	61,2	-1.6
Gewerblicher Hochbau	68,1	-11,6	59,3	2,4	59,3	-2.1
Öffentlicher Hochbau	74,7	6,6	70,3	-3,6	68,2	0.1
Tiefbau	99,9	9,9	87,1	6,7	84,3	0.1
Straßenbau	121,1	3,9	98,6	6,4	96,1	-0.4
Tiefbau ohne Straßenbau	91,0	13,8	82,4	7,6	79,2	0.4
Gewerblicher Tiefbau	93,0	12,7	85,2	-0,5	85,4	0.4
Sonstiger öffentlicher Tiefbau	89,2	14,5	80,8	18,3	74,0	0.3

VOLUMENINDEX

Vorbereitende Baustellenarbeiten, Hoch- und Tiefbau	79,9	-0,4	70,5	2,3	69,1	-0.7
Hochbau	65,3	-9,1	58,0	-1,2	57,5	-1.5
Wohnungsbau	53,9	-11,6	48,3	-2,4	47,4	-1.3
Hochbau ohne Wohnungsbau	73,5	-7,7	65,1	0,0	64,8	-1.7
Tiefbau	104,1	10,5	90,9	6,9	87,8	0.1
Straßenbau	124,6	4,4	101,5	6,5	98,8	-0.3
Tiefbau ohne Straßenbau	95,4	14,1	86,5	7,9	83,1	0.4

Bauberichterstattung
1 Vorbereitende Baustellenarbeiten, Hoch- und Tiefbau

1.11 Index des Auftragseingangs
1995 = 100

Zeitreihenanalyse - Berliner Verfahren (BV 4)

FRÜHERES BUNDES GEBIET

Art der Bauten und Auftraggeber	Originalwert		Kalender- und Saisonbereinigter Wert Berliner Verfahren, Version 4		Glatte Komponente	
	2002 September	Veränd. gegen- über Vor- jahres- monat in %	2002 September	Veränd. gegen- über Vor- monat in %	2002 September	Veränd. gegen- über Vor- monat in %

WERTINDEX

Vorbereitende Baustellenarbeiten, Hoch- und Tiefbau	83,5	-2,3	73,9	2,8	72,6	-0,8
Hochbau	72,1	-10,3	63,7	-2,5	63,9	-1,5
Wohnungsbau	60,7	-11,0	54,7	-0,5	53,9	-0,9
Hochbau ohne Wohnungsbau	79,8	-10,0	69,9	-2,6	70,6	-1,8
Gewerblicher Hochbau	80,0	-14,3	68,4	-0,1	69,6	-2,4
Öffentlicher Hochbau	78,8	9,7	75,3	-5,8	73,3	0,4
Tiefbau	101,9	8,6	90,0	9,8	86,5	0,1
Straßenbau	121,1	5,0	99,9	13,0	96,2	-0,3
Tiefbau ohne Straßenbau	93,6	11,0	85,7	8,6	82,1	0,1
Gewerblicher Tiefbau	98,5	9,0	90,7	-1,7	92,5	-
Sonstiger öffentlicher Tiefbau	89,9	12,7	82,8	20,3	74,7	0,4

VOLUMENINDEX

Vorbereitende Baustellenarbeiten, Hoch- und Tiefbau	85,9	-1,8	76,0	2,7	74,8	-0,7
Hochbau	74,7	-9,9	66,1	-2,2	66,3	-1,5
Wohnungsbau	63,4	-10,5	57,2	-0,5	56,4	-0,9
Hochbau ohne Wohnungsbau	82,3	-9,7	72,1	-2,6	72,9	-1,8
Tiefbau	103,9	9,5	91,9	10,1	88,2	0,1
Straßenbau	121,7	6,3	100,5	13,0	96,7	-0,2
Tiefbau ohne Straßenbau	96,1	11,4	88,0	8,6	84,4	0,2

Bauberichterstattung

1 Vorbereitende Baustellenarbeiten, Hoch- und Tiefbau

1.11 Index des Auftragseingangs
1995 = 100

Zeitreihenanalyse - Berliner Verfahren (BV 4)

NEUE LÄNDER UND BERLIN - OST

Art der Bauten und Auftraggeber	Originalwert		Kalender- und Saisonbereinigter Wert Berliner Verfahren, Version 4		Glatte Komponente	
	2002 September	Veränd. gegen- über Vor- jahres- monat in %	2002 September	Veränd. gegen- über Vor- monat in %	2002 September	Veränd. gegen- über Vor- monat in %

WERTINDEX

Vorbereitende Baustellenarbeiten, Hoch- und Tiefbau	58,2	5,2	50,7	1,6	49,0	-0.4
Hochbau	37,2	-4,4	33,9	4,6	31,9	-1.5
Wohnungsbau	29,1	-16,1	24,9	-6,4	23,9	-2.8
Hochbau ohne Wohnungsbau	43,8	3,1	41,2	13,5	38,1	-1.0
Gewerblicher Hochbau	38,3	5,8	36,7	18,0	33,4	-1.2
Öffentlicher Hochbau	64,2	-2,1	57,3	4,0	55,6	-0.4
Tiefbau	95,0	13,5	81,0	1,4	79,0	0.4
Straßenbau	121,1	1,1	96,8	-6,7	96,3	-0.3
Tiefbau ohne Straßenbau	84,8	21,7	75,2	6,8	72,2	0.7
Gewerblicher Tiefbau	82,8	21,9	74,8	2,9	72,1	1.3
Sonstiger öffentlicher Tiefbau	87,3	21,4	76,5	15,7	72,5	0.3

VOLUMENINDEX

Vorbereitende Baustellenarbeiten, Hoch- und Tiefbau	64,8	4,5	56,5	1,8	54,6	-0.5
Hochbau	42,0	-5,0	38,3	4,4	36,1	-1.6
Wohnungsbau	33,0	-16,5	28,3	-6,0	27,2	-2.9
Hochbau ohne Wohnungsbau	49,5	3,1	46,7	13,3	43,3	-0.9
Tiefbau	104,6	12,5	89,1	1,4	87,0	0.2
Straßenbau	132,6	-0,8	105,3	-7,1	104,9	-0.6
Tiefbau ohne Straßenbau	93,7	21,4	83,2	6,9	80,0	0.8

Ergänzende Angaben für die Bauwirtschaft
1 Vorbereitende Baustellenarbeiten, Hoch- und Tiefbau
1.12 Index des Auftragsbestandes - Langfristige Übersichten *)

1995 = 100

Jahr Vierteljahr		Wertindex					Volumenindex				
		ins- gesamt	Wohnungs- bau	Hochbau ohne Wohnungs- bau	Straßen- bau	Tiefbau ohne Straßen- bau	ins- gesamt	Wohnungs- bau	Hochbau ohne Wohnungs- bau	Straßen- bau	Tiefbau ohne Straßen- bau
Deutschland											
1997	D	84,6	79,3	79,1	100,1	93,3	86,5	81,1	80,6	103,5	95,0
1998	D	79,8	71,3	71,4	106,3	92,4	82,7	74,3	73,7	111,7	95,4
1999	D	80,5	69,1	70,2	111,7	97,3	84,3	72,5	73,3	118,1	101,6
2000	D	71,4	54,1	66,5	101,1	85,5	74,5	57,0	69,4	104,5	88,9
2001	D	66,4	43,8	66,1	101,6	76,4	69,5	46,6	69,5	104,1	79,7
1998	3. Vj	81,6	71,4	68,1	115,3	101,6	84,7	74,5	70,4	121,4	105,0
	4. Vj	76,6	67,0	67,5	99,7	92,5	79,7	70,1	70,0	105,3	95,9
1999	1. Vj	81,7	73,8	69,0	115,4	97,7	85,4	77,5	71,9	122,1	101,8
	2. Vj	86,6	74,7	75,0	120,6	104,9	90,8	78,5	78,5	127,8	109,6
	3. Vj	82,2	69,9	71,5	118,1	98,7	86,0	73,3	74,7	124,8	103,0
	4. Vj	71,6	57,8	65,1	92,8	88,0	74,9	60,7	67,9	97,6	91,8
2000	1. Vj	74,3	60,1	67,2	103,2	89,4	77,6	63,2	70,1	107,7	93,1
	2. Vj	76,1	59,1	69,1	108,6	92,5	79,4	62,1	72,1	112,7	96,2
	3. Vj	71,0	53,0	66,5	103,8	83,9	74,0	55,8	69,4	106,8	87,2
	4. Vj	64,1	44,3	63,2	88,8	76,2	66,8	46,8	66,0	90,9	79,1
2001	1. Vj	67,9	46,9	65,1	100,2	81,3	70,9	49,7	68,2	102,5	84,6
	2. Vj	71,2	48,7	69,5	112,5	81,3	74,5	51,8	72,9	115,1	84,7
	3. Vj	66,7	43,7	66,7	107,9	74,3	69,8	46,5	70,1	110,6	77,6
	4. Vj	59,8	35,7	63,1	85,9	68,8	62,8	38,2	66,6	88,1	71,9
2002	1. Vj	65,4	40,5	64,0	102,9	78,6	68,8	43,4	67,7	105,4	82,3
	2. Vj	65,5	39,9	62,1	111,1	79,7	68,8	42,7	65,7	113,9	83,5
	3. Vj	63,1	34,8	61,5	107,5	77,6	66,4	37,2	65,0	110,6	81,3
Früheres Bundesgebiet											
1997	D	86,8	78,9	83,1	98,4	95,5	88,4	80,5	84,5	101,0	97,1
1998	D	81,9	73,3	73,7	101,7	95,5	84,0	75,5	75,3	105,2	97,8
1999	D	84,0	72,9	74,0	106,7	101,7	86,6	75,4	76,1	110,4	104,8
2000	D	76,4	59,4	72,4	99,0	89,9	78,1	61,2	74,1	99,7	91,9
2001	D	72,8	50,4	74,9	98,2	80,8	74,5	52,3	76,8	97,5	82,5
1999	3. Vj	85,8	74,5	75,7	111,9	102,6	88,4	77,0	77,8	115,6	105,8
	4. Vj	75,9	64,4	68,8	89,3	93,0	78,1	66,5	70,6	91,7	95,6
2000	1. Vj	78,9	65,1	73,1	100,8	92,7	80,9	67,2	74,9	102,6	95,1
	2. Vj	81,7	64,4	75,8	107,7	97,2	83,5	66,3	77,6	108,9	99,4
	3. Vj	75,2	57,2	71,3	100,9	88,4	76,7	58,8	72,8	101,1	90,2
	4. Vj	69,7	50,9	69,4	86,5	81,2	71,1	52,5	71,0	86,1	82,8
2001	1. Vj	74,4	54,2	73,1	97,6	86,5	75,9	56,0	74,8	96,8	88,2
	2. Vj	78,5	56,2	79,6	109,2	85,8	80,2	58,2	81,6	108,3	87,6
	3. Vj	73,0	50,2	76,3	103,1	77,6	74,7	52,1	78,3	102,3	79,3
	4. Vj	65,4	41,0	70,5	83,0	73,1	67,1	42,7	72,5	82,6	74,8
2002	1. Vj	71,8	47,7	72,5	98,9	82,6	73,6	49,7	74,7	98,6	84,7
	2. Vj	71,0	47,2	69,5	107,1	82,0	73,0	49,3	71,6	107,1	84,2
	3. Vj	68,7	41,4	70,0	102,6	79,3	70,7	43,3	72,2	103,1	81,4
Neue Länder und Berlin-Ost											
1997	D	78,6	80,1	67,8	105,1	86,3	81,2	82,6	69,8	111,1	88,6
1998	D	74,1	66,5	64,8	120,2	82,8	79,2	71,3	69,0	131,8	87,2
1999	D	71,0	60,3	59,6	126,7	83,8	77,6	65,9	64,9	142,1	90,4
2000	D	57,8	42,0	50,2	107,5	72,0	63,6	46,6	55,4	119,5	78,4
2001	D	48,9	28,5	41,8	112,1	62,9	54,7	32,4	47,1	124,8	69,5
1999	3. Vj	72,4	59,4	60,0	136,7	86,6	79,2	65,0	65,4	153,9	93,6
	4. Vj	59,7	42,7	55,0	103,3	72,7	65,3	46,8	60,0	115,5	78,7
2000	1. Vj	61,9	48,9	51,0	110,5	79,3	67,9	53,8	55,9	123,3	85,9
	2. Vj	61,0	47,0	50,5	111,1	78,0	67,0	52,0	55,6	123,9	84,8
	3. Vj	59,3	43,2	53,2	112,6	69,9	65,5	48,2	58,9	125,1	76,4
	4. Vj	48,8	29,0	46,1	95,6	60,6	54,1	32,5	51,2	105,8	66,3
2001	1. Vj	50,1	30,2	43,1	108,3	65,1	55,7	34,0	48,2	120,3	71,5
	2. Vj	51,5	31,5	41,5	122,6	67,2	57,5	35,7	46,6	136,7	74,2
	3. Vj	49,5	29,0	40,0	122,6	64,2	55,5	33,0	45,1	136,8	71,0
	4. Vj	44,6	23,4	42,7	94,7	55,2	50,1	26,7	48,3	105,3	61,2
2002	1. Vj	48,0	24,0	40,3	115,1	66,2	53,9	27,4	45,8	127,0	73,6
	2. Vj	50,5	23,1	41,7	123,3	72,7	56,5	26,3	47,3	135,5	80,6
	3. Vj	47,8	19,6	37,8	122,4	72,6	53,4	22,2	42,8	134,1	80,2

*) Wertindex: Angaben in jeweiligen Preisen.

Volumenindex: Preisbereinigte Angaben. Die Zahlen für den jeweils letzten Berichtszeitraum gelten als vorläufig.

Abweichungen gegenüber früher veröffentlichten Zahlen ergeben sich durch nachfolgende Berichtigungen.

Lfd. Nr.	Art der Bauten und Auftraggeber	3. Vj 2002	Veränderung in % 3. Vj 2002 gegen		2. Vj 2002	Veränderung in % 2. Vj 2002 gegen		Kumuliert		1. Vj 2002	Verän in 1. Vj ge
			3. Vj 2001	2. Vj 2002		2. Vj 2001	1. Vj 2002	1. Vj 2002 bis 3. Vj 2002	Ver- änderung in % gegen Vorjahr		

Wert											
01	Vorbereitende Baustellenarbeiten, Hoch- und Tiefbau	63,1	-5,4	-3,7	65,5	-8,0	0,2	64,7	-5,7	65,4	-3,7
02	Hochbau	51,4	-11,5	-4,5	53,8	-12,8	-2,5	53,5	-9,9	55,2	-5,3
03	Wohnungsbau	34,8	-20,4	-12,8	39,9	-18,1	-1,5	38,4	-17,2	40,5	-13,6
04	Hochbau ohne Wohnungsbau	61,5	-7,8	-1,0	62,1	-10,6	-3,0	62,5	-6,9	64,0	-1,7
05	Gewerblicher Hochbau	61,1	-9,6	-1,1	61,8	-13,9	-5,1	62,7	-9,4	65,1	-4,5
06	darunter: Hochbauten für Unternehmen der Bahn und Post	77,0	-13,7	20,1	64,1	-39,0	-5,3	69,6	-25,2	67,7	-20,2
07	Öffentlicher Hochbau	62,7	-1,9	-0,8	63,2	2,1	5,0	62,0	2,8	60,2	9,3
08	Tiefbau	85,7	2,9	-2,7	88,1	-1,8	3,5	86,3	-0,1	85,1	-1,4
09	Straßenbau	107,5	-0,4	-3,2	111,1	-1,2	8,0	107,2	0,3	102,9	2,7
10	Tiefbau ohne Straßenbau	77,6	4,4	-2,6	79,7	-2,0	1,4	78,6	-0,5	78,6	-3,3
11	Gewerblicher Tiefbau	97,3	12,9	1,8	95,6	4,0	1,1	95,8	5,2	94,6	-0,6
12	darunter: Tiefbauten für Unternehmen der Bahn und Post	166,1	55,4	11,4	149,1	29,0	10,6	150,0	24,8	134,8	-2,3
13	Sonstiger öffentlicher Tiefbau	66,2	-1,8	-6,1	70,5	-6,1	1,7	68,7	-4,5	69,3	-5,2

Volumen											
14	Vorbereitende Baustellenarbeiten, Hoch- und Tiefbau	66,4	-4,9	-3,5	68,8	-7,7	0,0	68,0	-5,2	68,8	-3,0
15	Hochbau	54,5	-10,9	-4,4	57,0	-12,3	-2,7	56,7	-9,3	58,6	-4,2
16	Wohnungsbau	37,2	-20,0	-12,9	42,7	-17,6	-1,6	41,1	-16,6	43,4	-12,7
17	Hochbau ohne Wohnungsbau	65,0	-7,3	-1,1	65,7	-9,9	-3,0	66,1	-6,1	67,7	-0,7
18	Tiefbau	89,2	3,2	-2,6	91,6	-1,3	3,5	89,8	0,3	88,5	-1,0
19	Straßenbau	110,6	0,0	-2,9	113,9	-1,0	8,1	110,0	0,5	105,4	2,8
20	Tiefbau ohne Straßenbau	81,3	4,8	-2,6	83,5	-1,4	1,5	82,4	0,1	82,3	-2,7

erstattung
arbeiten, Hoch- und Tiefbau
Auftragsbestandes
= 100
wert
l a n d

derung % 2002 gen 4. Vj 2001	4. Vj 2001	Veränderung in % 4. Vj 2001 gegen		3. Vj 2001	Veränderung in % 3. Vj 2001 gegen		1. Hj 2001	2. Hj 2001	1. Hj 2002	Veränderung in % 1. Hj 2002 gegen		2000	2001	Ver- ände- rung in % gegen 2000	Lfd. Nr.
		4. Vj 2000	3. Vj 2001		3. Vj 2000	2. Vj 2001				1. Hj 2001	2. Hj 2001				

index

9,4	59,8	-6,7	-10,3	66,7	-6,1	-6,3	69,6	63,3	65,5	-5,9	3,5	71,4	66,4	-7,0	01
4,5	52,8	-5,9	-9,1	58,1	-5,4	-5,8	60,0	55,5	54,5	-9,2	-1,8	61,8	57,7	-6,6	02
13,4	35,7	-19,4	-18,3	43,7	-17,5	-10,3	47,8	39,7	40,2	-15,9	1,3	54,1	43,8	-19,0	03
1,4	63,1	-0,2	-5,4	66,7	0,3	-4,0	67,3	64,9	63,1	-6,2	-2,8	66,5	66,1	-0,6	04
2,7	63,4	-2,5	-6,2	67,6	-0,6	-5,8	70,0	65,5	63,5	-9,3	-3,1	67,5	67,8	0,4	05
-28,0	94,0	34,9	5,4	89,2	21,0	-15,1	95,0	91,6	65,9	-30,6	-28,1	80,1	93,3	16,5	06
-3,2	62,2	8,6	-2,7	63,9	3,9	3,2	58,5	63,1	61,7	5,5	-2,2	63,2	60,8	-3,8	07
15,9	73,4	-7,8	-11,9	83,3	-6,7	-7,1	88,0	78,4	86,6	-1,6	10,5	89,7	83,2	-7,2	08
19,8	85,9	-3,3	-20,4	107,9	3,9	-4,1	106,4	96,9	107,0	0,6	10,4	101,1	101,6	0,5	09
14,2	68,8	-9,7	-7,4	74,3	-11,4	-8,6	81,3	71,6	79,2	-2,6	10,6	85,5	76,4	-10,6	10
15,1	82,2	-10,7	-4,6	86,2	-17,8	-6,2	93,6	84,2	95,1	1,6	12,9	105,6	88,9	-15,8	11
49,6	90,1	-36,8	-15,7	106,9	-35,8	-7,5	126,8	98,5	142,0	12,0	44,2	169,6	112,7	-33,5	12
13,6	61,0	-8,8	-9,5	67,4	-6,0	-10,3	74,1	64,2	69,9	-5,7	8,9	73,9	69,2	-6,4	13

index

9,6	62,8	-6,0	-10,0	69,8	-5,7	-6,3	72,7	66,3	68,8	-5,4	3,8	74,5	69,5	-6,7	14
4,8	55,9	-4,9	-8,7	61,2	-4,8	-5,8	63,1	58,6	57,8	-8,4	-1,4	64,7	60,8	-6,0	15
13,6	38,2	-18,4	-17,8	46,5	-16,7	-10,2	50,8	42,4	43,1	-15,2	1,7	57,0	46,6	-18,2	16
1,7	66,6	0,9	-5,0	70,1	1,0	-3,8	70,6	68,4	66,7	-5,5	-2,5	69,4	69,5	0,1	17
16,1	76,2	-7,4	-11,8	86,4	-6,6	-6,9	91,1	81,3	90,1	-1,1	10,8	93,1	86,2	-7,4	18
19,6	88,1	-3,1	-20,3	110,6	3,6	-3,9	108,8	99,4	109,7	0,8	10,4	104,5	104,1	-0,4	19
14,5	71,9	-9,1	-7,3	77,6	-11,0	-8,4	84,7	74,8	82,9	-2,1	10,8	88,9	79,7	-10,3	20

Lfd. Nr.	Art der Bauten und Auftraggeber	3. Vj 2002	Veränderung in % 3. Vj 2002 gegen		2. Vj 2002	Veränderung in % 2. Vj 2002 gegen		Kumuliert		1. Vj 2002	Verän in 1. Vj ge
			3. Vj 2001	2. Vj 2002		2. Vj 2001	1. Vj 2002	1. Vj 2002 bis 3. Vj 2002	Ver- änderung in % gegen Vorjahr		

											Wert
01	Vorbereitende Baustellenarbeiten, Hoch- und Tiefbau	68,7	-5,9	-3,2	71,0	-9,6	-1,1	70,5	-6,4	71,8	-3,5
02	Hochbau	59,6	-10,8	-2,9	61,4	-13,6	-3,3	61,5	-9,6	63,5	-4,1
03	Wohnungsbau	41,4	-17,5	-12,3	47,2	-16,0	-1,0	45,4	-15,1	47,7	-12,0
04	Hochbau ohne Wohnungsbau	70,0	-8,3	0,7	69,5	-12,7	-4,1	70,7	-7,3	72,5	-0,8
05	Gewerblicher Hochbau	71,8	-8,7	1,3	70,9	-15,5	-6,6	72,9	-8,9	75,9	-2,2
06	darunter: Hochbauten für Unternehmen der Bahn und Post	68,9	-35,5	15,8	59,5	-54,3	-16,1	66,4	-40,1	70,9	-25,7
07	Öffentlicher Hochbau	64,3	-6,8	-0,6	64,7	-1,1	5,0	63,5	-1,1	61,6	6,0
08	Tiefbau	85,5	1,3	-3,6	88,7	-3,7	2,0	87,1	-1,7	87,0	-2,7
09	Straßenbau	102,6	-0,5	-4,2	107,1	-1,9	8,3	102,9	-0,4	98,9	1,3
10	Tiefbau ohne Straßenbau	79,3	2,2	-3,3	82,0	-4,4	-0,7	81,3	-2,4	82,6	-4,5
11	Gewerblicher Tiefbau	103,3	8,5	0,0	103,3	-0,4	-1,0	103,6	0,6	104,3	-5,4
12	darunter: Tiefbauten für Unternehmen der Bahn und Post	175,4	48,1	4,8	167,3	28,7	9,6	165,1	19,9	152,6	-7,3
13	Sonstiger öffentlicher Tiefbau	67,7	-2,0	-5,6	71,7	-7,1	-0,6	70,5	-4,5	72,1	-3,9

											Volumen
14	Vorbereitende Baustellenarbeiten, Hoch- und Tiefbau	70,7	-5,4	-3,2	73,0	-9,0	-0,8	72,4	-5,9	73,6	-3,0
15	Hochbau	61,7	-10,3	-2,8	63,5	-13,1	-3,2	63,6	-9,1	65,6	-3,5
16	Wohnungsbau	43,3	-16,9	-12,2	49,3	-15,3	-0,8	47,4	-14,4	49,7	-11,3
17	Hochbau ohne Wohnungsbau	72,2	-7,8	0,8	71,6	-12,3	-4,1	72,8	-6,9	74,7	-0,1
18	Tiefbau	87,2	2,1	-3,4	90,3	-3,0	2,1	88,6	-1,2	88,4	-2,3
19	Straßenbau	103,1	0,8	-3,7	107,1	-1,1	8,6	102,9	0,4	98,6	1,9
20	Tiefbau ohne Straßenbau	81,4	2,6	-3,3	84,2	-3,9	-0,6	83,4	-1,9	84,7	-4,0

erstattung
arbeiten, Hoch- und Tiefbau
Auftragsbestandes
= 100
wert
Bundesgebiet

derung % 2002 gen	4. Vj 2001	Veränderung in % 4. Vj 2001 gegen		3. Vj 2001	Veränderung in % 3. Vj 2001 gegen		1. Hj 2001	2. Hj 2001	1. Hj 2002	Veränderung in % 1. Hj 2002 gegen		2000	2001	Ver- ände- rung in % gegen 2000	Lfd. Nr.
4. Vj 2001		4. Vj 2000	3. Vj 2001		3. Vj 2000	2. Vj 2001				1. Hj 2001	2. Hj 2001				

index

9,8	65,4	-6,2	-10,4	73,0	-2,9	-7,0	76,5	69,2	71,4	-6,7	3,2	76,4	72,8	-4,7	01
6,2	59,8	-4,6	-10,5	66,8	0,9	-6,0	68,7	63,3	62,5	-9,0	-1,3	67,7	66,0	-2,5	02
16,3	41,0	-19,4	-18,3	50,2	-12,2	-10,7	55,2	45,6	47,5	-13,9	4,2	59,4	50,4	-15,2	03
2,8	70,5	1,6	-7,6	76,3	7,0	-4,1	76,4	73,4	71,0	-7,1	-3,3	72,4	74,9	3,5	04
4,7	72,5	0,4	-7,8	78,6	6,4	-6,3	80,8	75,6	73,4	-9,2	-2,9	74,7	78,2	4,7	05
-27,7	98,1	30,6	-8,2	106,9	15,9	-17,8	112,8	102,5	65,2	-42,2	-36,4	96,6	107,6	11,4	06
-3,6	63,9	6,7	-7,4	69,0	9,5	5,5	61,8	66,5	63,2	2,3	-5,0	64,9	64,1	-1,2	07
14,8	75,8	-8,2	-10,2	84,4	-8,1	-8,4	90,8	80,1	87,9	-3,2	9,7	92,3	85,4	-7,5	08
19,2	83,0	-4,0	-19,5	103,1	2,2	-5,6	103,4	93,1	103,0	-0,4	10,6	99,0	98,2	-0,8	09
13,0	73,1	-10,0	-5,8	77,6	-12,2	-9,6	86,2	75,4	82,3	-4,5	9,2	89,9	80,8	-10,1	10
12,4	92,8	-14,3	-2,5	95,2	-22,3	-8,2	107,0	94,0	103,8	-3,0	10,4	121,8	100,5	-17,5	11
60,8	94,9	-44,3	-19,8	118,4	-41,1	-8,9	147,3	106,7	160,0	8,6	50,0	202,7	127,0	-37,3	12
13,2	63,7	-6,5	-7,8	69,1	-4,2	-10,5	76,1	66,4	71,9	-5,5	8,3	74,5	71,3	-4,3	13

index

9,7	67,1	-5,6	-10,2	74,7	-2,6	-6,9	78,1	70,9	73,3	-6,1	3,4	78,1	74,5	-4,6	14
6,3	61,7	-4,0	-10,3	68,8	1,6	-5,9	70,6	65,3	64,6	-8,5	-1,1	69,4	67,9	-2,2	15
16,4	42,7	-18,7	-18,0	52,1	-11,4	-10,5	57,1	47,4	49,5	-13,3	4,4	61,2	52,3	-14,5	16
3,0	72,5	2,1	-7,4	78,3	7,6	-4,0	78,2	75,4	73,2	-6,4	-2,9	74,1	76,8	3,6	17
15,0	76,9	-8,1	-10,0	85,4	-8,3	-8,3	91,8	81,2	89,4	-2,6	10,1	94,0	86,5	-8,0	18
19,4	82,6	-4,1	-19,3	102,3	1,2	-5,5	102,6	92,5	102,9	0,3	11,2	99,7	97,5	-2,2	19
13,2	74,8	-9,7	-5,7	79,3	-12,1	-9,5	87,9	77,1	84,5	-3,9	9,6	91,9	82,5	-10,2	20

Neue Länder

Lfd. Nr.	Art der Bauten und Auftraggeber	3. Vj 2002	Veränderung in % 3. Vj 2002 gegen		2. Vj 2002	Veränderung in % 2. Vj 2002 gegen		Kumuliert		1. Vj 2002	Verän in 1. Vj ge
			3. Vj 2001	2. Vj 2002		2. Vj 2001	1. Vj 2002	1. Vj 2002 bis 3. Vj 2002	Ver- änderung in % gegen Vorjahr		

Wert

01	Vorbereitende Baustellenarbeiten, Hoch- und Tiefbau	47,8	-3,4	-5,3	50,5	-1,9	5,2	48,8	-3,2	48,0	-4,2
02	Hochbau	30,3	-14,6	-11,1	34,1	-8,8	1,2	32,7	-11,4	33,7	-10,8
03	Wohnungsbau	19,6	-32,4	-15,2	23,1	-26,7	-3,8	22,2	-26,5	24,0	-20,5
04	Hochbau ohne Wohnungsbau	37,8	-5,5	-9,4	41,7	0,5	3,5	39,9	-3,9	40,3	-6,5
05	Gewerblicher Hochbau	32,0	-14,2	-12,8	36,7	-4,7	2,8	34,8	-11,5	35,7	-15,4
06	darunter: Hochbauten für Unternehmen der Bahn und Post	93,2	72,6	26,8	73,5	33,4	19,7	76,0	31,9	61,4	-3,5
07	Öffentlicher Hochbau	58,1	17,6	-1,7	59,1	14,1	5,0	57,8	17,5	56,3	21,1
08	Tiefbau	86,2	7,6	-0,2	86,4	5,1	8,7	84,0	5,4	79,5	3,4
09	Straßenbau	122,4	-0,2	-0,7	123,3	0,6	7,1	120,3	2,1	115,1	6,3
10	Tiefbau ohne Straßenbau	72,6	13,1	-0,1	72,7	8,2	9,8	70,5	7,6	66,2	1,7
11	Gewerblicher Tiefbau	85,0	24,8	6,3	80,0	17,3	6,8	80,0	19,2	74,9	15,2
12	darunter: Tiefbauten für Unternehmen der Bahn und Post	143,5	81,9	36,8	104,9	29,8	14,4	113,4	45,8	91,7	24,4
13	Sonstiger öffentlicher Tiefbau	60,3	-0,2	-7,7	65,3	-1,4	13,6	61,0	-4,7	57,5	-11,9

Volumen

14	Vorbereitende Baustellenarbeiten, Hoch- und Tiefbau	53,4	-3,8	-5,5	56,5	-1,7	4,8	54,6	-2,8	53,9	-3,2
15	Hochbau	34,4	-14,4	-11,1	38,7	-8,1	1,0	37,1	-10,8	38,3	-9,7
16	Wohnungsbau	22,2	-32,7	-15,6	26,3	-26,3	-4,0	25,3	-26,0	27,4	-19,4
17	Hochbau ohne Wohnungsbau	42,8	-5,1	-9,5	47,3	1,5	3,3	45,3	-2,8	45,8	-5,0
18	Tiefbau	94,9	6,7	-0,6	95,5	4,7	8,4	92,8	5,1	88,1	3,9
19	Straßenbau	134,1	-2,0	-1,0	135,5	-0,9	6,7	132,2	0,7	127,0	5,6
20	Tiefbau ohne Straßenbau	80,2	13,0	-0,5	80,6	8,6	9,5	78,1	8,2	73,6	2,9

erstattung
arbeiten, Hoch- und Tiefbau
Auftragsbestandes
= 100
wert
und Berlin-Ost

derung % 2002 gen	4. Vj 2001	Veränderung in % 4. Vj 2001 gegen		3. Vj 2001	Veränderung in % 3. Vj 2001 gegen		1. Hj 2001	2. Hj 2001	1. Hj 2002	Veränderung in % 1. Hj 2002 gegen		2000	2001	Ver- ände- rung in % gegen 2000	Lfd. Nr.
		4. Vj 2000	3. Vj 2001		3. Vj 2000	2. Vj 2001				1. Hj 2001	2. Hj 2001				

index

7,6	44,6	-8,6	-9,9	49,5	-16,5	-3,9	50,8	47,1	49,3	-3,0	4,7	57,8	48,9	-15,4	01
-3,2	34,8	-11,0	-2,0	35,5	-27,7	-5,1	37,6	35,2	33,9	-9,8	-3,7	46,9	36,4	-22,4	02
2,6	23,4	-19,3	-19,3	29,0	-32,9	-7,9	30,9	26,2	23,6	-23,6	-9,9	42,0	28,5	-32,1	03
-5,6	42,7	-7,4	6,8	40,0	-24,8	-3,6	42,3	41,4	41,0	-3,1	-1,0	50,2	41,8	-16,7	04
-7,3	38,5	-14,6	3,2	37,3	-28,4	-3,1	40,4	37,9	36,2	-10,4	-4,5	47,9	39,1	-18,4	05
-28,4	85,8	45,7	58,9	54,0	47,1	-2,0	59,4	69,9	67,5	13,6	-3,4	47,2	64,6	36,9	06
-1,6	57,2	15,6	15,8	49,4	-13,8	-4,6	49,2	53,3	57,7	17,3	8,3	58,4	51,2	-12,3	07
20,6	65,9	-6,0	-17,7	80,1	-1,7	-2,6	79,6	73,0	83,0	4,3	13,7	81,6	76,3	-6,5	08
21,5	94,7	-0,9	-22,8	122,6	8,9	0,0	115,5	108,7	119,2	3,2	9,7	107,5	112,1	4,3	09
19,9	55,2	-8,9	-14,0	64,2	-8,2	-4,5	66,2	59,7	69,5	5,0	16,4	72,0	62,9	-12,6	10
23,4	60,7	2,2	-10,9	68,1	-2,0	-0,1	66,6	64,4	77,5	16,4	20,3	72,7	65,5	-9,9	11
16,8	78,5	4,5	-0,5	78,9	-5,2	-2,4	77,3	78,7	98,3	27,2	24,9	89,5	78,0	-12,8	12
15,7	49,7	-19,7	-17,7	60,4	-14,2	-8,8	65,8	55,1	61,4	-6,7	11,4	71,3	60,4	-15,3	13

index

7,6	50,1	-7,4	-9,7	55,5	-15,3	-3,5	56,6	52,8	55,2	-2,5	4,5	63,6	54,7	-14,0	14
-3,0	39,5	-9,4	-1,7	40,2	-26,2	-4,5	42,3	39,9	38,5	-9,0	-3,5	51,8	41,1	-20,7	15
2,6	26,7	-17,8	-19,1	33,0	-31,5	-7,6	34,9	29,9	26,9	-22,9	-10,0	46,6	32,4	-30,5	16
-5,2	48,3	-5,7	7,1	45,1	-23,4	-3,2	47,4	46,7	46,6	-1,7	-0,2	55,4	47,1	-15,0	17
20,4	73,2	-4,9	-17,7	88,9	-0,8	-2,5	88,0	81,1	91,8	4,3	13,2	89,5	84,5	-5,6	18
20,6	105,3	-0,5	-23,0	136,8	9,4	0,1	128,5	121,1	131,3	2,2	8,4	119,5	124,8	4,4	19
20,3	61,2	-7,7	-13,8	71,0	-7,1	-4,3	72,9	66,1	77,1	5,8	16,6	78,4	69,5	-11,4	20

Bauberichterstattung

1. Vorbereitende Baustellenarbeiten, Hoch- und Tiefbau

1.14 Index des Auftragsbestands
1995 = 100

Zeitreihenanalyse - Berliner Verfahren (BV 4)

D E U T S C H L A N D

Art der Bauten und Auftraggeber	Originalwert		Kalender- und Saisonbereinigter Wert Berliner Verfahren, Version 4		Glatte Komponente	
	2002 3.Vj	Veränd. gegen- über Vor- jahres- quartal in %	2002 3.Vj	Veränd. gegen- über Vor- quartal in %	2002 3.Vj	Veränd. gegen- über Vor- quartal in %

WERTINDEX

Vorbereitende Baustellenarbeiten, Hoch- und Tiefbau	63,1	-5,4	62,1	0,3	61,9	-1,6
Hochbau	51,4	-11,5	50,5	-1,2	50,4	-3,8
Wohnungsbau	34,8	-20,4	33,9	-6,6	34,2	-7,1
Hochbau ohne Wohnungsbau	61,5	-7,8	60,5	0,7	60,3	-2,4
Gewerblicher Hochbau	61,1	-9,6	60,4	1,2	60,0	-2,6
Öffentlicher Hochbau	62,7	-1,9	60,7	-0,8	61,1	-2,1
Tiefbau	85,7	2,9	84,6	2,5	83,9	1,0
Straßenbau	107,5	-0,4	102,0	0,4	101,9	0,1
Tiefbau ohne Straßenbau	77,6	4,4	78,1	3,3	77,3	1,3
Gewerblicher Tiefbau	97,3	12,9	97,4	5,5	96,2	2,9
Sonstiger öffentlicher Tiefbau	66,2	-1,8	67,0	1,8	66,3	0,0

VOLUMENINDEX

Vorbereitende Baustellenarbeiten, Hoch- und Tiefbau	66,4	-4,9	65,4	0,6	65,1	-1,7
Hochbau	54,5	-10,9	53,6	-1,1	53,6	-3,6
Wohnungsbau	37,2	-20,0	36,4	-6,2	36,7	-6,9
Hochbau ohne Wohnungsbau	65,0	-7,3	64,0	0,6	63,8	-2,4
Tiefbau	89,2	3,2	88,0	2,4	87,4	1,0
Straßenbau	110,6	0,0	104,9	0,7	104,7	0,2
Tiefbau ohne Straßenbau	81,3	4,8	81,8	3,3	81,0	1,4

Bauberichterstattung
1. Vorbereitende Baustellenarbeiten, Hoch- und Tiefbau

1.14 Index des Auftragsbestands
1995 = 100

Zeitreihenanalyse - Berliner Verfahren (BV 4)

FRÜHERES BUNDESGEBIET

Art der Bauten und Auftraggeber	Originalwert		Kalender- und Saisonbereinigter Wert Berliner Verfahren, Version 4		Glatte Komponente	
	2002 3.Vj	Veränd. gegen- über Vor- jahres- quartal in %	2002 3.Vj	Veränd. gegen- über Vor- quartal in %	2002 3.Vj	Veränd. gegen- über Vor- quartal in %

WERTINDEX

Vorbereitende Baustellenarbeiten, Hoch- und Tiefbau	68,7	-5,9	67,9	1,3	67,4	-1,5
Hochbau	59,6	-10,8	58,5	0,5	58,1	-3,0
Wohnungsbau	41,4	-17,5	41,0	-4,9	41,1	-5,1
Hochbau ohne Wohnungsbau	70,0	-8,3	68,5	2,5	67,7	-2,4
Gewerblicher Hochbau	71,8	-8,7	70,7	3,8	69,6	-2,2
Öffentlicher Hochbau	64,3	-6,8	61,1	-2,2	61,6	-3,0
Tiefbau	85,5	1,3	85,2	2,4	84,5	0,5
Straßenbau	102,6	-0,5	98,2	0,8	97,9	0,1
Tiefbau ohne Straßenbau	79,3	2,2	80,5	3,2	79,7	0,8
Gewerblicher Tiefbau	103,3	8,5	104,6	4,5	103,5	1,9
Sonstiger öffentlicher Tiefbau	67,7	-2,0	68,9	2,4	68,1	-0,1

VOLUMENINDEX

Vorbereitende Baustellenarbeiten, Hoch- und Tiefbau	70,7	-5,4	69,9	1,5	69,3	-1,4
Hochbau	61,7	-10,3	60,6	0,7	60,1	-3,1
Wohnungsbau	43,3	-16,9	42,9	-4,7	43,0	-5,1
Hochbau ohne Wohnungsbau	72,2	-7,8	70,7	2,6	69,9	-2,2
Tiefbau	87,2	2,1	86,9	2,6	86,2	0,7
Straßenbau	103,1	0,8	98,6	1,1	98,3	0,4
Tiefbau ohne Straßenbau	81,4	2,6	82,6	3,1	81,8	0,7

Bauberichterstattung
1. Vorbereitende Baustellenarbeiten, Hoch- und Tiefbau

1.14 Index des Auftragsbestands
1995 = 100

Zeitreihenanalyse - Berliner Verfahren (BV 4)

NEUE LÄNDER UND BERLIN - OST

Art der Bauten und Auftraggeber	Originalwert		Kalender- und Saisonbereinigter Wert Berliner Verfahren, Version 4		Glatte Komponente	
	2002 3.Vj	Veränd. gegen- über Vor- jahres- quartal in %	2002 3.Vj	Veränd. gegen- über Vor- quartal in %	2002 3.Vj	Veränd. gegen- über Vor- quartal in %

WERTINDEX

Vorbereitende Baustellenarbeiten, Hoch- und Tiefbau	47,8	-3,4	46,4	-2,9	46,9	-1,9
Hochbau	30,3	-14,6	29,8	-9,1	30,8	-6,9
Wohnungsbau	19,6	-32,4	17,7	-13,7	18,3	-15,7
Hochbau ohne Wohnungsbau	37,8	-5,5	38,3	-7,5	39,5	-3,4
Gewerblicher Hochbau	32,0	-14,2	32,4	-12,0	33,7	-5,3
Öffentlicher Hochbau	58,1	17,6	59,2	3,0	59,8	1,0
Tiefbau	86,2	7,6	82,6	2,4	82,1	2,4
Straßenbau	122,4	-0,2	113,8	-0,5	114,3	0,2
Tiefbau ohne Straßenbau	72,6	13,1	70,9	4,1	70,0	3,6
Gewerblicher Tiefbau	85,0	24,8	82,7	8,0	81,3	5,4
Sonstiger öffentlicher Tiefbau	60,3	-0,2	59,2	-0,7	58,8	1,2

VOLUMENINDEX

Vorbereitende Baustellenarbeiten, Hoch- und Tiefbau	53,4	-3,8	51,8	-3,4	52,4	-2,2
Hochbau	34,4	-14,4	33,9	-9,1	35,1	-6,6
Wohnungsbau	22,2	-32,7	20,0	-14,5	20,8	-15,8
Hochbau ohne Wohnungsbau	42,8	-5,1	43,5	-7,2	44,9	-3,2
Tiefbau	94,8	6,7	90,9	2,0	90,4	1,9
Straßenbau	134,1	-2,0	124,3	-1,0	124,9	-0,4
Tiefbau ohne Straßenbau	80,2	13,0	78,4	3,8	77,6	3,5

Bauberichterstattung
2 Baugewerbe
2.1 Beschäftigung und Umsatz für Januar bis September 2002
- Betriebe mit 20 Beschäftigten und mehr -
DEUTSCHLAND

WZ.- Nr.	Wirtschaftszweig	Betriebe	Beschäftigte		Geleistete Arbeits- stunden	Brutto- lohn- summe	Brutto- gehalt- summe	Gesamt- umsatz	Darunter baugewerbl. Umsatz
			insgesamt	darunter Arbeiter					
		Anzahl			1 000 Std.	Mill. EUR			
45.1, 45.2	Vorbereitende Bau- stellenarbeiten, Hoch-u.Tiefbau	10 410	515 189	403 610	449 712	7 723,8	3 413,7	43 303,8	42 607,8
45.1	Vorbereitende Baustellenarbeiten	333	22 904	18 017	21 452	334,7	145,4	1 542,3	1 463,3
45.11	Abbruch-,Spreng-, Enttrümmerungs- gewerbe u.ä.	324	22 468	17 691	21 049	327,7	142,8	1 505,1	1 427,0
45.11.1	Abbruch-,Spreng- u. Enttrümmerungs- gewerbe	102	4 382	3 604	4 661	68,8	23,3	319,7	304,6
45.11.2	Erdbewegungsarbeiten	187	7 184	5 578	7 244	110,5	50,5	631,7	586,9
45.11.3	Landeskulturbau u. Renaturierung v.Ge- wässern	18	562	472	572	7,5	2,1	30,4	29,8
45.11.4	Aufschließung v. Lagerstätten	17	10 340	8 036	8 574	140,9	66,9	523,3	505,6
45.12	Test-u. Suchbohrung	9	436	327	404	7,0	2,6	37,2	36,4
45.2	Hoch-u. Tiefbau	10 077	492 284	385 593	428 250	7 389,1	3 268,3	41 761,5	41 144,4
45.21	Hochbau, Brücken-u. Tunnelbau u.ä.	5 956	295 274	228 579	248 251	4 343,1	2 057,7	26 010,0	25 685,8
45.21.1	Hoch-u.Tiefbau oaS.	1 389	106 681	79 809	85 713	1 504,5	851,5	9 904,4	9 769,5
45.21.2	Hochbau (oh.Fertig- teilbau)	3 693	142 321	111 754	119 764	2 092,3	916,0	12 550,0	12 405,4
45.21.3	H.v.Fertigt.b.a. Beton i.Hochb.a.s. herg. Bausätzen	45	4 060	2 700	3 026	48,8	39,6	494,3	480,4
45.21.4	H.v.Fertigt.b.a. Beton i.Hochb.a. fremdb. Bausätzen	16	361	255	367	5,5	2,9	30,1	30,1
45.21.5	H.v.Fertigt.b.a. Holz i.Hochb.a. fremdb. Bausätzen	9	308	238	293	5,8	2,1	24,9	24,9
45.21.6	Brücken-u.Tunnel- bau u.ä.	66	2 899	2 179	2 525	50,4	26,7	419,1	417,9
45.21.7	Kabelleitungstiefbau	738	38 644	31 645	36 567	635,7	218,9	2 587,1	2 557,7
45.22	Dachdeckerei, Ab- dichtung u.Zimmerei	1 391	40 610	32 756	36 458	579,3	209,0	2 763,8	2 722,8
45.22.1	Dachdeckerei	837	23 621	19 311	21 516	330,8	118,3	1 555,9	1 546,1
45.22.2	Abdichtg.gegen Was- ser u.Feuchtigkeit	126	4 548	3 514	3 866	67,7	32,6	341,4	337,1
45.22.3	Zimmerei u.Inge- nieurholzbau	428	12 441	9 931	11 080	180,8	58,1	866,5	839,6
45.23	Straßenbau u.Eisen- bahnoberbau	1 279	82 766	66 318	75 419	1 315,7	511,5	7 021,8	6 901,2
45.23.1	Straßenbau	1 168	74 028	59 317	67 059	1 159,4	452,0	6 176,0	6 058,9
45.23.2	Eisenbahnoberbau	111	8 738	7 001	8 356	156,3	59,6	845,8	842,3
45.24	Wasserbau	23	987	772	1 005	17,5	7,7	136,5	136,4
45.25	Spezialbau u.sonst. Tiefbau	1 429	72 648	57 168	67 124	1 133,6	482,4	5 829,4	5 698,1
45.25.1	Brunnenbau	33	1 290	963	1 207	20,0	9,7	91,9	88,5
45.25.2	Schachtbau	6	466	418	464	6,5	1,5	20,1	20,1
45.25.3	Schornstein-,Feue- rungs-u.Industrie- ofenbau	55	3 711	2 467	3 000	64,0	35,5	276,7	244,9
45.25.4	Gerüstbau	173	6 170	4 899	6 113	96,9	37,6	401,9	395,6
45.25.5	Gebäudetrocknung	10	329	214	297	4,3	4,1	34,6	33,8
45.25.6	sonst.Tiefbau	1 152	60 682	48 207	56 032	941,9	394,0	5 004,2	4 915,2

Bauberichterstattung
2 Baugewerbe
2.2 Beschäftigung und Umsatz für den Monat September 2002
- Betriebe mit 20 Beschäftigten und mehr -
DEUTSCHLAND

WZ.- Nr.	Wirtschaftszweig	Betriebe	Beschäftigte		Geleistete Arbeits- stunden	Brutto- lohn- summe	Brutto- gehalt- summe	Gesamt- umsatz	Darunter baugewerbl. Umsatz
			insgesamt	darunter Arbeiter					
		Anzahl			1 000 Std.	Mill. EUR			
45.1, 45.2	Vorbereitende Bau- stellenarbeiten, Hoch-u.Tiefbau	10 147	517 206	408 209	56 869	903,9	368,1	5 674,7	5 583,4
45.1	Vorbereitende Baustellenarbeiten	323	22 437	17 688	2 406	36,5	15,7	184,5	174,8
45.11	Abbruch-,Spreng-, Entrümmungs- gewerbe u.ä.	314	21 991	17 358	2 361	35,7	15,4	180,5	171,1
45.11.1	Abbruch-,Spreng- u. Entrümmungs- gewerbe	98	4 119	3 381	520	7,3	2,4	39,5	37,1
45.11.2	Erdbewegungsarbeiten	181	7 060	5 492	863	12,5	5,3	78,8	73,6
45.11.3	Landeskulturbau u. Renaturierung v.Ge- wässern	18	653	560	83	1,0	0,2	5,0	4,7
45.11.4	Aufschließung v. Lagerstätten	17	10 159	7 925	893	14,9	7,4	57,2	55,7
45.12	Test-u. Suchbohrung	9	446	330	46	0,8	0,4	4,0	3,7
45.2	Hoch- u. Tiefbau	9 824	494 769	390 521	54 465	867,4	352,4	5 490,3	5 408,6
45.21	Hochbau, Brücken-u. Tunnelbau u.ä.	5 800	294 209	229 626	30 941	502,5	219,2	3 298,8	3 258,5
45.21.1	Hoch- u. Tiefbau oaS.	1 357	106 168	80 275	10 823	174,9	90,4	1 290,7	1 274,4
45.21.2	Hochbau (oh.Fertig- teilbau)	3 589	141 642	111 955	14 726	240,9	97,5	1 561,7	1 543,9
45.21.3	H.v.Fertigt.b.a. Beton i.Hochb.a.s. herg. Bausätzen	40	3 430	2 296	316	4,7	3,8	45,1	43,7
45.21.4	H.v.Fertigt.b.a. Beton i.Hochb.a. fremdb. Bausätzen	16	376	269	45	0,7	0,3	3,2	3,2
45.21.5	H.v.Fertigt.b.a. Holz i.Hochb.a. fremdb. Bausätzen	9	363	281	42	0,7	0,2	3,4	3,4
45.21.6	Brücken-u.Tunnel- bau u.ä.	62	2 912	2 186	298	5,8	2,9	43,1	43,0
45.21.7	Kabelleitungstiefbau	727	39 318	32 364	4 690	74,7	24,1	351,5	346,8
45.22	Dachdeckerei, Ab- dichtung u.Zimmerei	1 370	41 570	33 827	4 604	67,8	22,8	369,3	363,3
45.22.1	Dachdeckerei	828	24 405	20 151	2 759	39,1	13,0	211,0	209,7
45.22.2	Abdichtg.gegen Was- ser u.Feuchtigkeit	122	4 573	3 567	484	8,1	3,5	47,9	47,4
45.22.3	Zimmerei u.Inge- nieurholzbau	420	12 592	10 109	1 361	20,7	6,3	110,4	106,1
45.23	Straßenbau u.Eisen- bahnoberbau	1 256	84 993	68 608	10 287	162,3	56,7	1 024,5	1 007,0
45.23.1	Straßenbau	1 146	75 953	61 330	9 206	143,5	50,0	901,0	884,3
45.23.2	Eisenbahnoberbau	110	9 040	7 278	1 078	18,8	6,7	123,5	122,8
45.24	Wasserbau	22	975	772	125	2,1	0,8	19,3	19,3
45.25	Spezialbau u.sonst. Tiefbau	1 376	73 022	57 688	8 510	132,7	52,9	778,4	760,5
45.25.1	Brunnenbau	32	1 290	959	145	2,3	1,0	10,8	10,5
45.25.2	Schachtbau	5	471	425	53	0,8	0,2	2,1	2,1
45.25.3	Schornstein-,Feue- rungs-u.Industrie- ofenbau	55	3 659	2 451	343	7,2	3,9	36,4	31,3
45.25.4	Gerüstbau	170	6 308	5 038	727	11,0	4,1	48,2	47,4
45.25.5	Gebäudetrocknung	11	389	267	38	0,5	0,5	5,0	4,9
45.25.6	sonst.Tiefbau	1 103	60 905	48 548	7 201	110,9	43,3	675,9	664,3

Bauberichterstattung
2 Baugewerbe
2.3 Beschäftigung und Umsatz im Bereich Vorbereitende Baustellenarbeiten, Hoch- und Tiefbau
- Betriebe mit 20 Beschäftigten und mehr -

DEUTSCHLAND

Zeitraum		Betriebe	Beschäftigte		Geleistete Arbeits- stunden	Brutto- lohn- summe	Brutto- gehalt- summe	Gesamt- umsatz	Darunter baugewerbl. Umsatz
			insgesamt	darunter Arbeiter					
		Anzahl			1 000 Std.	Mill. EUR			
2001	Januar-September	11 931	584 301	461 168	513 421	8 602,4	3 625,9	47 023,4	46 254,9
2002	Januar-September	10 410	515 189	403 610	449 712	7 723,8	3 413,7	43 303,8	42 607,8
2000	September	12 769	657 916	526 985	72 531	1 096,2	422,7	6 556,5	6 452,7
	Oktober	12 468	654 752	524 379	70 696	1 138,4	424,7	6 657,0	6 552,7
	November	12 419	647 176	517 189	71 295	1 276,6	535,8	7 182,8	7 069,6
	Dezember	12 342	628 103	499 540	50 295	1 016,1	436,6	7 210,8	7 104,5
2001	Januar	12 218	587 584	461 473	41 176	892,5	403,7	3 719,3	3 670,0
	Februar	12 125	567 788	442 949	44 296	784,2	391,2	3 775,4	3 722,1
	März	12 067	574 216	450 209	54 204	852,9	394,0	4 678,1	4 603,8
	April	12 001	583 429	460 084	56 431	969,1	406,4	4 784,8	4 700,7
	Mai	11 910	588 828	465 780	65 522	1 040,8	401,2	5 636,3	5 541,2
	Juni	11 847	589 304	466 762	61 713	983,3	426,8	5 928,8	5 830,8
	Juli	11 792	588 606	467 003	64 611	1 037,6	412,5	6 294,4	6 181,3
	August	11 732	590 482	468 996	63 257	1 078,4	398,6	6 210,3	6 112,1
	September	11 688	588 473	467 256	62 211	963,4	391,6	5 996,0	5 892,8
	Oktober	10 901	578 471	459 275	66 944	1 058,4	394,6	6 391,3	6 287,0
	November	10 872	571 719	453 156	60 833	1 135,0	497,2	6 659,6	6 560,5
	Dezember	10 840	554 307	437 654	40 896	902,3	402,1	6 565,3	6 474,6
2002	Januar	10 725	517 828	402 710	34 607	785,3	380,0	3 388,2	3 338,6
	Februar	10 641	502 770	388 971	38 973	699,6	372,7	3 470,1	3 421,6
	März	10 555	507 205	394 080	47 008	767,7	371,0	4 160,6	4 093,9
	April	10 467	518 758	406 316	56 093	908,7	387,0	4 951,0	4 868,5
	Mai	10 390	519 252	407 814	51 639	913,8	374,2	5 007,1	4 920,6
	Juni	10 324	518 081	407 590	54 413	843,3	404,1	5 394,5	5 302,1
	Juli	10 246	517 548	407 859	58 200	960,3	385,9	5 874,4	5 776,5
	August	10 196	518 051	408 940	51 910	941,1	370,7	5 383,1	5 302,6
	September	10 147	517 206	408 209	56 869	903,9	368,1	5 674,7	5 583,4

Veränderung gegenüber Vormonat in %

2000 September	-0,5	-0,4	-0,5	2,4	-8,1	-0,1	0,3	0,4
Oktober	-2,4	-0,5	-0,5	-2,5	3,8	0,5	1,5	1,5
November	-0,4	-1,2	-1,4	0,8	12,1	26,2	7,9	7,9
Dezember	-0,6	-2,9	-3,4	-29,5	-20,4	-18,5	0,4	0,5
2001 Januar	-1,0	-6,5	-7,6	-18,1	-12,2	-7,5	-48,4	-48,3
Februar	-0,8	-3,4	-4,0	7,6	-12,1	-3,1	1,5	1,4
März	-0,5	1,1	1,6	22,4	8,8	0,7	23,9	23,7
April	-0,5	1,6	2,2	4,1	13,6	3,1	2,3	2,1
Mai	-0,8	0,9	1,2	16,1	7,4	-1,3	17,8	17,9
Juni	-0,5	0,1	0,2	-5,8	-5,5	6,4	5,2	5,2
Juli	-0,5	-0,1	0,1	4,7	5,5	-3,3	6,2	6,0
August	-0,5	0,3	0,4	-2,1	3,9	-3,4	-1,3	-1,1
September	-0,4	-0,3	-0,4	-1,7	-10,7	-1,7	-3,5	-3,6
Oktober	-6,7	-1,7	-1,7	7,6	9,9	0,8	6,6	6,7
November	-0,3	-1,2	-1,3	-9,1	7,2	26,0	4,2	4,3
Dezember	-0,3	-3,0	-3,4	-32,8	-20,5	-19,1	-1,4	-1,3
2002 Januar	-1,1	-6,6	-8,0	-15,4	-13,0	-5,5	-48,4	-48,4
Februar	-0,8	-2,9	-3,4	12,6	-10,9	-1,9	2,4	2,5
März	-0,8	0,9	1,3	20,6	9,7	-0,5	19,9	19,7
April	-0,8	2,3	3,1	19,3	18,4	4,3	19,0	18,9
Mai	-0,7	0,1	0,4	-7,9	0,6	-3,3	1,1	1,1
Juni	-0,6	-0,2	-0,1	5,4	-7,7	8,0	7,7	7,8
Juli	-0,8	-0,1	0,1	7,0	13,9	-4,5	8,9	8,9
August	-0,5	0,1	0,3	-10,8	-2,0	-3,9	-8,4	-8,2
September	-0,5	-0,2	-0,2	9,6	-3,9	-0,7	5,4	5,3

Veränderung gegenüber Vorjahreszeitraum in %

2002 Januar-September	-12,7	-11,8	-12,5	-12,4	-10,2	-5,9	-7,9	-7,9
2001 September	-8,5	-10,6	-11,3	-14,2	-12,1	-7,4	-8,5	-8,7
Oktober	-12,6	-11,7	-12,4	-5,3	-7,0	-7,1	-4,0	-4,1
November	-12,5	-11,7	-12,4	-14,7	-11,1	-7,2	-7,3	-7,2
Dezember	-12,2	-11,7	-12,4	-18,7	-11,2	-7,9	-9,0	-8,9
2002 Januar	-12,2	-11,9	-12,7	-16,0	-12,0	-5,9	-8,9	-9,0
Februar	-12,2	-11,5	-12,2	-12,0	-10,8	-4,7	-8,1	-8,1
März	-12,5	-11,7	-12,5	-13,3	-10,0	-5,9	-11,1	-11,1
April	-12,8	-11,1	-11,7	-0,6	-6,2	-4,8	3,5	3,6
Mai	-12,8	-11,8	-12,4	-21,2	-12,2	-6,7	-11,2	-11,2
Juni	-12,9	-12,1	-12,7	-11,8	-14,2	-5,3	-9,0	-9,1
Juli	-13,1	-12,1	-12,7	-9,9	-7,5	-6,5	-6,7	-6,5
August	-13,1	-12,3	-12,8	-17,9	-12,7	-7,0	-13,3	-13,2
September	-13,2	-12,1	-12,6	-8,6	-6,2	-6,0	-5,4	-5,3

Bauberichterstattung
2 Baugewerbe
2.4 Beschäftigung und Umsatz für das 1. bis 3. Vierteljahr 2002
- Betriebe mit 20 Beschäftigten und mehr -
DEUTSCHLAND

WZ.- Nr.	Wirtschaftszweig	Betriebe	Beschäftigte		Geleistete Arbeits- stunden	Brutto- lohn- summe	Brutto- gehalt- summe	Gesamt- umsatz	Darunter baugewerbl. Umsatz
			insgesamt	darunter Arbeiter					
		Anzahl			1 000 Std.	Mill. EUR			
45.3, 45.4, 45.5	Bauinstallation und sonstiges Baugewerbe	8 801	327 937	250 939	298 131	4 387,3	1 960,3	20 551,7	19 685,6
45.3	Bauinstallation	5 580	226 251	168 784	201 325	2 941,4	1 482,7	14 908,0	14 239,6
45.31	Elektroinstallation	2 188	92 628	71 454	86 778	1 205,9	532,0	5 688,9	5 286,0
45.32	Dämmung gegen Kälte, Wärme,Schall,Er- schütterung	388	16 228	12 449	14 664	235,2	115,4	1 236,9	1 226,9
45.33	Klempnerei,Gas-,Was- ser-,Heizungs-u. Lüftungsinst.	2 847	108 044	78 391	92 456	1 367,2	751,1	7 306,8	7 064,5
45.33.1	Klempnerei,Gas-u. Wasserinstallation	908	30 190	23 382	27 721	395,7	155,5	1 759,4	1 721,7
45.33.2	Inst.v.Heizungs- Lüftungs-,Klima-u.ä. Anlagen	1 939	77 854	55 009	64 737	971,6	595,6	5 547,4	5 342,9
45.34	sonst.Bauinstal- lation	156	9 351	6 490	7 422	133,1	84,1	675,4	662,1
45.4 45.5	sonst.Baugewerbe, Vermietung v.Bau- masch.u.-gerät.m Bedien.pers.	3 221	101 686	82 155	96 811	1 445,8	477,6	5 643,7	5 446,0
45.41	Stuckateurgewerbe, Gipserei u. Ver- putzerei	396	12 409	10 198	11 185	186,6	57,5	703,7	696,7
45.42	Bautischlerei	455	12 925	9 820	12 215	167,9	73,4	838,9	822,9
45.43	Fußboden-,Fliesen-, Plattenlegerei usw.	635	17 954	13 454	16 107	262,1	113,2	1 312,8	1 236,6
45.43.1	Parkettlegerei	29	1 359	994	1 377	20,0	9,9	103,5	98,4
45.43.2	Fliesen-,Platten-u. Mosaiklegerei	373	9 786	7 621	8 717	147,2	50,8	611,4	558,3
45.43.3	Estrichlegerei	119	3 721	2 613	3 166	52,9	29,2	331,7	328,6
45.43.4	Sonst.Fußbodenle- gerei u.-kleberei	71	2 003	1 410	1 806	28,5	17,0	191,1	183,7
45.43.5 45.43.6	Tapetenkleberei Raumausstattung oaS.	44	1 086	816	1 040	13,5	6,2	75,2	67,7
45.44	Maler-u.Glaser- gewerbe	1 645	54 786	45 900	53 877	778,4	211,6	2 509,2	2 439,9
45.44.1	Maler-u.Lackie- rergewerbe	1 559	52 197	44 048	51 650	746,5	195,1	2 333,3	2 270,5
45.44.2	Glasergewerbe	86	2 589	1 852	2 235	31,9	16,5	176,0	169,3
45.45 45.5	Baugewerbe ang. Vermietung v.Bau- masch.u.-gerät.m Bedien.pers.	90	3 612	2 784	3 416	50,9	21,8	279,1	250,0
45.45.1	Fassadenreinigung	8	162	143	165	2,5	0,6	7,6	7,5
45.45.2	Ofen-u.Herdsetzerei	6	143	97	137	1,6	0,7	9,0	7,6
45.45.3 45.5	Ausbaugewerbe ang. Vermietung v.Bau- masch.u.-gerät.m Bedien.pers.	76	3 307	2 544	3 114	46,9	20,5	262,4	234,8

Bauberichterstattung
2 Baugewerbe
2.5 Beschäftigung und Umsatz für das 3. Vierteljahr 2002
- Betriebe mit 20 Beschäftigten und mehr -
DEUTSCHLAND

WZ.- Nr.	Wirtschaftszweig	Betriebe	Beschäftigte		Geleistete Arbeits- stunden	Brutto- lohn- summe	Brutto- gehalt- summe	Gesamt- umsatz	Darunter baugewerbl. Umsatz
			insgesamt	darunter Arbeiter					
		Anzahl			1 000 Std.	Mill. EUR			
45.3, 45.4, 45.5	Bauinstallation und sonstiges Baugewerbe	8 698	328 524	252 361	102 071	1 503,7	648,0	7 764,4	7 459,8
45.3	Bauinstallation	5 522	225 643	168 883	67 955	998,5	489,9	5 607,9	5 377,4
45.31	Elektroinstallation	2 163	93 157	72 076	29 363	410,7	174,8	2 142,4	1 999,6
45.32	Dämmung gegen Kälte, Wärme,Schall,Er- schütterung	386	16 276	12 539	5 009	81,1	37,1	469,1	465,2
45.33	Klempnerei,Gas-,Was- ser-,Heizungs-u. Lüftungsinst.	2 821	107 257	78 050	31 081	462,1	250,8	2 725,0	2 645,8
45.33.1	Klempnerei,Gas-u. Wasserinstallation	903	30 198	23 434	9 406	135,1	52,0	650,2	635,1
45.33.2	Inst.v.Heizungs-, Lüftungs-,Klima-u.ä. Anlagen	1 918	77 059	54 616	21 677	326,9	198,8	2 074,8	2 010,6
45.34	sonst.Bauinstal- lation	152	8 953	6 218	2 498	44,6	27,1	271,4	266,9
45.4 45.5	sonst.Baugewerbe, Vermietung v.Bau- masch.u.-gerät.m Bedien.pers.	3 176	102 881	83 478	34 117	505,2	158,1	2 156,5	2 082,4
45.41	Stuckateurgewerbe, Gipserei u. Ver- putzerei	391	12 594	10 397	4 011	66,3	18,8	271,5	268,8
45.42	Bautischlerei	447	12 863	9 748	4 119	56,9	24,6	300,3	295,6
45.43	Fußboden-,Fliesen-, Plattenlegerei usw.	623	17 804	13 379	5 556	89,3	37,1	474,9	446,8
45.43.1	Parkettlegerei	29	1 340	976	460	7,4	3,7	39,0	37,0
45.43.2	Fliesen-,Platten-u. Mosaiklegerei	363	9 660	7 528	2 998	49,6	16,5	219,5	199,6
45.43.3	Estrichlegerei	117	3 685	2 615	1 094	17,7	9,4	116,6	115,5
45.43.4	Sonst.Fußbodenle- gerei u.-kleberei	70	2 025	1 443	643	10,0	5,5	73,9	71,3
45.43.5 45.43.6	Tapetenkleberei Raumausstattung oaS.	44	1 094	817	357	4,6	2,0	26,0	23,4
45.44	Maler-u.Glaser- gewerbe	1 629	55 991	47 126	19 238	275,2	70,5	1 001,9	975,4
45.44.1	Maler-u.Lackie- rergewerbe	1 542	53 252	45 169	18 437	263,9	64,8	929,0	905,1
45.44.2	Glasergewerbe	87	2 739	1 957	806	11,3	5,7	72,9	70,3
45.45 45.5	Baugewerbe ang. Vermietung v.Bau- masch.u.-gerät.m Bedien.pers.	86	3 629	2 828	1 187	17,5	7,1	107,9	95,8
45.45.1	Fassadenreinigung	7	143	126	57	0,8	0,2	2,4	2,4
45.45.2	Ofen-u.Herdsetzerei	5	142	100	45	0,6	0,2	2,4	2,2
45.45.3 45.5	Ausbaugewerbe ang. Vermietung v.Bau- masch.u.-gerät.m Bedien.pers.	74	3 344	2 602	1 083	16,1	6,7	103,1	91,2

Bau
1 Langfristige
1.1 Bauge
1.1.1 Hochbau

Jahr	Errichtung							
	Wohngebäude							
	Gebäude	Rauminhalt	Wohnungen			Wohnfläche	Nutzfläche	veranschlagte Kosten des Bauwerkes
			zusammen	in Gebäuden mit ... Wohnungen ²⁾				
				1 oder 2	3 oder mehr			
Anzahl	1 000 m ³	Anzahl			1 000 m ²		Mill. EUR	
Deutsch								
1996	213 230	254 121	496 694	211 573	279 783	45 477	9 720	58 122
1997	221 185	243 647	452 727	224 029	226 014	43 812	9 997	55 052
1998	231 671	233 847	407 594	239 511	165 757	42 278	10 445	52 418
1999	233 472	225 643	379 077	243 198	133 687	40 889	10 284	50 390
2000	193 151	186 416	304 248	200 860	102 538	33 818	8 648	41 568
2001	165 744	160 203	256 564	172 494	83 047	28 981	7 573	35 645
Früheres								
1996	152 913	185 849	337 622	153 934	180 193	32 468	6 924	42 232
1997	162 244	185 126	322 742	166 083	155 308	32 575	7 591	41 653
1998	179 740	190 918	318 819	186 594	130 878	33 933	8 639	42 786
1999	184 340	189 200	307 769	192 380	113 901	33 740	8 763	42 337
2000	155 443	158 214	250 601	161 916	87 899	28 305	7 455	35 404
2001	135 070	137 776	214 710	140 652	73 038	24 586	6 571	30 881
Neue Länder								
1996	60 317	68 273	159 072	57 639	99 590	13 009	2 797	15 890
1997	58 941	58 521	129 985	57 946	70 706	11 238	2 406	13 398
1998	51 931	42 928	88 775	52 917	34 879	8 345	1 805	9 632
1999	49 132	36 444	71 308	50 818	19 786	7 149	1 522	8 054
2000	37 708	28 203	53 647	38 944	14 639	5 514	1 193	6 164
2001	30 674	22 427	41 854	31 842	10 009	4 396	1 002	4 764

1.1.2 Fertig

Jahr	Wohngebäude											
	Gebäude	Rauminhalt		Wohnungen						Wohnfläche	Veranschlagte Kosten des Bauwerkes	
				zusammen	in Gebäuden mit ... Wohnungen ²⁾							
					1 oder 2		3 oder mehr					
					Anzahl	1 000 m ³	%	Anzahl				%
Deutsch												
1996	23 620	17 652	6,9	32 719	26 133	12,4	6 202	2,2	3 340		4 246	
1997	28 651	21 887	9,0	39 451	30 830	13,8	8 310	3,7	4 166		5 156	
1998	31 879	23 119	9,9	39 415	34 471	14,4	4 736	2,9	4 383		5 378	
1999	32 491	23 886	10,6	39 562	35 064	14,4	3 887	2,9	4 517		5 534	
2000	24 690	18 447	9,9	29 889	26 516	13,2	3 368	3,3	3 467		4 269	
2001	20 732	16 039	10,0	25 650	22 296	12,9	3 080	3,7	2 977		3 688	
Früheres												
1996	10 915	9 143	4,9	15 595	12 052	7,8	3 257	1,8	1 641		2 133	
1997	15 003	12 483	6,7	20 321	16 198	9,8	4 051	2,6	2 267		2 895	
1998	19 714	15 380	8,1	24 034	21 375	11,5	2 614	2,0	2 815		3 536	
1999	21 307	17 085	9,0	26 489	23 054	12,0	2 974	2,6	3 117		3 929	
2000	16 804	13 532	8,6	20 570	18 085	11,2	2 480	2,8	2 469		3 125	
2001	15 119	12 605	9,1	19 007	16 268	11,6	2 465	3,4	2 274		2 908	
Neue Länder												
1996	12 705	8 509	12,5	17 124	14 081	24,4	2 945	3,0	1 699		2 113	
1997	13 648	9 404	16,1	19 130	14 632	25,3	4 259	6,0	1 898		2 261	
1998	12 165	7 740	18,0	15 381	13 096	24,7	2 122	6,1	1 568		1 843	
1999	11 184	6 801	18,7	13 073	12 010	23,6	913	4,6	1 400		1 606	
2000	7 886	4 915	17,4	9 319	8 431	21,6	888	6,1	999		1 143	
2001	5 613	3 434	15,3	6 643	6 028	18,9	615	6,1	703		780	

^{*)} Nur Errichtung neuer Gebäude, die %-Angaben sind Anteile am Hochbau insgesamt.

1) Einschl. Baumaßnahmen an bestehenden Gebäuden.

2) Ohne Wohnheime.

neuer Gebäude						Wohnungen insgesamt ¹⁾
Nichtwohngebäude						
Gebäude	Rauminhalt	Wohnungen	Wohnfläche	Nutzfläche	veranschlagte Kosten des Bauwerkes	
Anzahl	1 000 m ³	Anzahl	1 000 m ²		Mill. EUR	Anzahl
land						
40 037	219 163	14 552	1 116	36 736	29 973	576 238
40 265	205 237	12 136	950	34 551	27 297	528 096
43 424	222 459	9 860	817	36 305	27 202	475 711
41 297	226 014	9 156	759	36 923	26 734	437 084
39 499	222 567	7 610	660	35 756	26 153	348 340
35 368	226 283	5 473	502	35 562	25 891	290 978
Bundesgebiet						
31 589	151 626	8 550	700	25 617	19 910	390 083
32 937	151 265	8 515	696	25 685	19 186	372 728
36 786	174 458	6 942	617	29 244	20 208	361 738
34 966	185 354	7 197	622	30 493	20 882	345 210
33 994	185 924	6 371	563	30 090	21 189	282 236
30 510	196 124	4 608	438	30 961	22 363	240 942
und Berlin-Ost						
8 448	67 537	6 002	416	11 119	10 063	186 155
7 328	53 973	3 621	255	8 866	8 112	155 368
6 638	48 002	2 918	201	7 061	6 994	113 973
6 331	40 660	1 959	137	6 429	5 852	91 874
5 505	36 643	1 239	97	5 667	4 964	66 104
4 858	30 159	865	65	4 601	3 528	50 036

teilkau ¹⁾

Nichtwohngebäude						Wohnungen insgesamt
Gebäude	Rauminhalt		Nutzfläche	veranschlagte Kosten des Bauwerkes		
Anzahl	1 000 m ³	%	1 000 m ²	Mill. EUR		Anzahl
land						
13 803	108 215	49,4	17 071		10 182	33 776
13 541	95 068	46,3	15 391		8 839	40 778
15 235	110 236	49,6	16 732		9 340	40 748
15 746	119 214	52,7	18 386		10 441	40 679
14 493	111 622	50,2	16 760		9 742	31 016
12 629	108 990	48,2	16 003		9 038	26 295
Bundesgebiet						
10 443	72 321	47,7	11 498		6 492	16 184
10 627	66 369	43,9	10 960		5 944	21 017
12 782	85 582	49,1	13 552		7 347	24 776
13 382	99 228	53,5	15 393		8 396	27 323
12 465	93 256	50,2	14 064		8 100	21 456
10 955	94 477	48,2	13 940		7 996	19 564
und Berlin-Ost						
3 360	35 894	53,1	5 573		3 690	17 592
2 914	28 700	53,2	4 431		2 894	19 761
2 453	24 654	51,4	3 181		1 994	15 972
2 364	19 986	49,2	2 993		2 045	13 356
2 028	18 367	50,1	2 697		1 642	9 560
1 674	14 513	48,1	2 063		1 042	6 731

Jahr	Wohngebäude					
	insgesamt		darunter mit ... Wohnungen ¹⁾			
			1 oder 2		3 oder mehr	
	EUR/m ³	EUR/m ²	EUR/m ³	EUR/m ²	EUR/m ³	EUR/m ²
Deutsch						
1996	229	1 282	227	1 316	232	1 224
1997	226	1 261	224	1 280	229	1 213
1998	224	1 246	223	1 257	227	1 191
1999	223	1 232	223	1 245	224	1 189
2000	223	1 229	222	1 238	225	1 194
2001	222	1 230	221	1 234	226	1 207
Früheres						
1996	227	1 305	224	1 343	232	1 230
1997	225	1 283	222	1 309	230	1 218
1998	224	1 265	222	1 285	228	1 197
1999	224	1 255	223	1 273	226	1 200
2000	224	1 251	222	1 264	228	1 206
2001	224	1 256	223	1 263	229	1 224
Neue Länder						
1996	233	1 225	235	1 230	231	1 210
1997	229	1 198	231	1 182	226	1 200
1998	224	1 163	225	1 143	222	1 162
1999	221	1 126	222	1 124	214	1 117
2000	218	1 118	219	1 114	214	1 119
2001	212	1 084	214	1 086	205	1 057

1.2 Baufertig

Jahr	Errichtung							
	Wohngebäude							veranschlagte Kosten des Bauwerkes
	Gebäude	Rauminhalt	Wohnungen			Wohnfläche	Nutzfläche	
			zusammen	in Gebäuden mit ... Wohnungen ¹⁾				
				1 oder 2	3 oder mehr			
Anzahl	1 000 m ³	Anzahl			1 000 m ²		Mill. EUR	
Deutsch								
1996	191 577	243 754	485 249	188 802	292 173	43 095	9 079	54 569
1997	212 466	255 995	501 120	211 056	285 586	45 668	9 781	57 956
1998	215 832	234 458	432 237	220 611	208 400	42 046	9 548	52 962
1999	229 014	231 539	406 567	237 331	167 314	41 814	9 891	51 916
2000	220 797	217 555	368 531	229 715	136 445	39 254	9 849	48 655
2001	177 769	174 773	285 003	185 372	99 631	31 484	8 087	39 047
Früheres								
1996	143 459	188 884	359 836	141 864	213 958	32 701	6 825	41 732
1997	154 792	188 999	345 668	156 130	186 385	32 984	7 038	42 306
1998	162 869	185 025	325 053	167 322	155 387	32 545	7 500	41 607
1999	178 574	191 674	325 967	185 257	139 282	34 056	8 217	42 958
2000	175 537	182 832	299 762	182 907	115 403	32 474	8 378	40 945
2001	144 283	149 876	237 754	150 710	87 044	26 632	7 017	33 625
Neue Länder								
1996	48 118	54 869	125 413	46 938	78 215	10 393	2 254	12 837
1997	57 674	66 996	155 452	54 926	99 201	12 684	2 743	15 650
1998	52 963	49 433	107 184	53 289	53 013	9 501	2 048	11 355
1999	50 440	39 865	80 600	52 074	28 032	7 758	1 674	8 958
2000	45 260	34 723	68 769	46 808	21 042	6 780	1 472	7 710
2001	33 486	24 897	47 249	34 662	12 587	4 852	1 071	5 421

*) Veranschlagte Kosten des Bauwerkes je m³ Rauminhalt und je m² Wohnfläche in Wohngebäuden (einschl. Wohnfläche in sonstigen Wohneinheiten) bzw. Nutzfläche in Nichtwohngebäuden zum Zeitpunkt der Baugenehmigung.

1) Ohne Wohnheime.

2) Einschl. Baumaßnahmen an bestehenden Gebäuden.

tätigkeit
Übersichten
nehmigungen
neuerrichteter Gebäude *)

Nichtwohngebäude							
insgesamt		darunter					
		Anstaltsgebäude		Büro- und Verwaltungsgebäude		Nichtlandwirtschaftliche Betriebsgebäude	
EUR/m ³	EUR/m ²	EUR/m ³	EUR/m ²	EUR/m ³	EUR/m ²	EUR/m ³	EUR/m ²
land							
137	816	320	1 604	247	1 318	109	684
133	790	344	1 793	246	1 362	106	649
122	749	353	1 814	245	1 317	95	617
118	724	307	1 602	223	1 175	94	605
118	732	326	1 771	218	1 144	91	603
114	728	306	1 594	220	1 170	87	595
Bundesgebiet							
131	777	305	1 532	254	1 323	108	669
127	747	331	1 679	248	1 374	105	637
116	691	344	1 741	235	1 212	96	600
112	685	281	1 398	221	1 178	94	602
114	704	264	1 339	217	1 126	93	611
114	722	303	1 572	222	1 174	87	599
und Berlin-Ost							
149	905	339	1 692	238	1 309	112	718
150	915	363	1 964	242	1 339	108	682
146	990	365	1 912	277	1 680	93	685
144	910	341	1 901	228	1 166	94	621
135	876	398	2 368	225	1 286	84	562
117	767	314	1 648	207	1 116	82	568

stellungen

neuer Gebäude						Wohnungen insgesamt ²⁾
Nichtwohngebäude						
Gebäude	Rauminhalt	Wohnungen	Wohnfläche	Nutzfläche	veranschlagte Kosten des Bauwerkes	
Anzahl	1 000 m ³	Anzahl	1 000 m ²		Mill. EUR	Anzahl
land						
37 335	207 075	13 595	1 056	34 514	28 732	559 488
39 239	212 828	14 446	1 102	36 026	30 875	578 179
38 967	207 392	11 511	892	34 088	28 050	500 690
40 473	208 257	9 980	776	34 838	26 232	472 638
39 314	208 879	8 794	742	34 372	24 596	423 044
35 436	207 707	6 403	562	33 333	24 686	326 187
Bundesgebiet						
29 993	143 563	8 587	696	24 381	19 488	416 122
31 488	152 743	9 115	725	26 107	21 617	400 350
32 539	158 584	7 947	652	26 055	20 663	372 243
34 450	167 059	7 617	625	28 186	19 939	369 773
33 639	172 455	7 030	606	28 506	19 461	336 760
30 605	174 708	5 279	481	28 314	20 152	267 933
und Berlin-Ost						
7 342	63 513	5 008	360	10 133	9 244	143 366
7 751	60 085	5 331	377	9 919	9 257	177 829
6 428	48 808	3 564	241	8 033	7 387	128 447
6 023	41 198	2 363	166	6 651	6 293	102 865
5 675	36 424	1 764	138	5 866	5 134	86 284
4 831	32 999	1 124	81	5 019	4 534	58 254

Bautätigkeit
2 Baugenehmigungen
2.1 Monatliche Entwicklung

Deutschland

Monat		Insgesamt (einschl. Baumaßnahmen an bestehenden Gebäuden)							veranschlagte Kosten des Bauwerkes
		Gebäude/ Baumaß- nahmen	Nutzfläche	Wohnungen		sonstige Wohneinheiten		Wohn- räume	
				insgesamt	Wohnfläche	insgesamt	Wohnfläche		
Wohn- und Nichtwohngebäude									
2000	September	26 139	4 264	27 651	3 083	418	13	138 680	6 844 444
	Oktober	24 808	3 887	25 855	2 916	532	18	131 511	6 112 039
	November	23 287	4 021	24 883	2 784	223	8	124 193	6 089 003
	Dezember	23 179	3 935	25 962	2 861	318	13	128 635	6 296 297
2001	Januar	20 059	3 223	21 070	2 377	122	7	105 620	5 258 720
	Februar	21 723	3 604	23 522	2 653	211	9	118 681	5 710 384
	März	25 596	4 151	26 036	3 027	184	8	135 927	6 596 157
	April	24 495	3 974	25 009	2 889	222	7	128 276	6 373 374
	Mai	28 146	4 284	28 129	3 309	268	14	146 508	6 997 308
	Juni	26 828	4 043	26 403	3 118	258	9	136 538	6 421 465
	Juli	29 000	4 777	28 398	3 342	644	22	148 009	7 219 338
	August	26 340	4 143	25 492	2 988	430	14	134 001	6 419 980
	September	23 107	3 596	22 040	2 616	612	25	116 335	5 600 105
	Oktober	24 502	4 271	24 208	2 832	579	19	124 620	6 542 169
	November	20 966	3 883	20 800	2 414	248	8	105 799	5 865 876
	Dezember	19 080	3 461	19 977	2 294	131	6	101 704	5 423 334
2002	Januar	20 940	3 008	21 523	2 501	407	19	110 603	5 499 657
	Februar	20 769	3 165	21 525	2 528	78	4	111 008	5 593 621
	März	22 657	3 043	21 580	2 636	463	15	116 413	5 397 145
	April	25 002	3 699	25 080	2 957	134	9	130 412	6 296 276
	Mai	24 410	3 522	23 240	2 779	461	12	122 095	5 867 985
	Juni	24 870	3 493	23 518	2 821	960	24	124 891	5 944 071
	Juli	26 211	4 108	25 296	3 002	690	21	132 674	6 636 856
	August	22 578	3 368	21 729	2 574	727	22	114 320	5 483 916
	September	21 196	3 110	20 409	2 441	290	14	107 325	5 365 529
Wohngebäude									
2000	September	20 830	600	27 022	3 036	376	11	136 573	3 762 931
	Oktober	19 749	561	25 098	2 859	273	14	128 876	3 579 298
	November	18 500	502	24 109	2 720	170	7	121 746	3 371 423
	Dezember	18 652	543	25 208	2 804	302	10	126 324	3 467 500
2001	Januar	16 153	456	20 727	2 342	115	7	104 355	2 930 959
	Februar	17 494	513	22 910	2 603	205	8	116 690	3 266 515
	März	20 633	649	25 513	2 979	189	8	133 822	3 779 117
	April	19 925	591	24 495	2 847	254	9	126 533	3 613 687
	Mai	23 121	695	27 598	3 263	292	14	144 762	4 078 962
	Juni	21 995	642	25 735	3 059	242	9	134 257	3 799 201
	Juli	23 603	677	27 681	3 282	624	22	145 577	4 110 852
	August	21 424	632	24 992	2 939	465	14	132 058	3 655 493
	September	18 693	533	21 739	2 575	380	18	114 635	3 228 520
	Oktober	19 736	536	23 887	2 793	479	17	122 942	3 511 613
	November	16 692	468	20 308	2 370	298	8	104 139	2 970 857
	Dezember	15 440	442	19 865	2 274	100	5	100 921	2 836 412
2002	Januar	17 211	502	21 172	2 471	386	18	109 454	3 141 567
	Februar	17 279	524	21 155	2 494	132	4	109 839	3 149 372
	März	18 874	601	21 343	2 608	442	14	115 296	3 308 859
	April	20 615	608	24 366	2 904	242	12	128 442	3 656 246
	Mai	20 028	578	22 586	2 723	390	9	119 674	3 473 174
	Juni	20 402	589	22 941	2 769	771	18	122 707	3 540 675
	Juli	21 377	606	24 690	2 951	829	24	130 780	3 774 605
	August	18 403	529	21 234	2 534	377	14	112 402	3 230 818
	September	17 378	503	20 160	2 417	184	10	106 213	3 088 052
Nichtwohngebäude									
2000	September	5 309	3 664	629	47	42	2	2 107	3 081 513
	Oktober	5 059	3 326	757	57	259	5	2 635	2 532 741
	November	4 787	3 519	774	64	53	2	2 447	2 717 580
	Dezember	4 527	3 392	754	57	16	3	2 311	2 828 796
2001	Januar	3 906	2 767	343	35	7	- 0	1 265	2 327 761
	Februar	4 229	3 092	612	50	6	0	1 991	2 443 869
	März	4 963	3 502	523	49	- 5	- 0	2 105	2 817 040
	April	4 570	3 383	514	42	- 32	- 2	1 743	2 759 687
	Mai	5 025	3 589	531	46	- 24	- 1	1 746	2 918 346
	Juni	4 833	3 402	668	59	16	1	2 281	2 622 264
	Juli	5 397	4 100	717	60	20	1	2 432	3 108 486
	August	4 916	3 512	500	49	- 35	1	1 943	2 764 487
	September	4 414	3 063	301	42	232	7	1 700	2 371 584
	Oktober	4 766	3 735	321	39	100	3	1 678	3 030 556
	November	4 274	3 416	492	44	- 50	- 1	1 660	2 895 019
	Dezember	3 640	3 019	112	20	31	1	783	2 586 923
2002	Januar	3 729	2 506	351	30	21	1	1 149	2 358 090
	Februar	3 490	2 641	370	33	- 54	- 1	1 169	2 444 249
	März	3 783	2 442	237	28	21	1	1 117	2 088 286
	April	4 387	3 091	714	53	- 108	- 3	1 970	2 640 030
	Mai	4 382	2 944	654	57	71	3	2 421	2 394 811
	Juni	4 468	2 904	577	53	189	6	2 184	2 403 396
	Juli	4 834	3 502	606	50	- 139	- 3	1 894	2 862 251
	August	4 175	2 839	495	40	350	9	1 918	2 253 098
	September	3 818	2 608	249	25	106	5	1 112	2 277 477

Bautätigkeit
2 Baugenehmigungen
2.1 Monatliche Entwicklung

Deutschland

Monat		Errichtung neuer Gebäude								
		Gebäude	Raum- inhalt	Nutzfläche	Wohnungen		sonstige Wohneinheiten		Wohn- räume	veranschlagte Kosten des Bauwerkes
					insgesamt	Wohnfläche	insgesamt	Wohnfläche		
		Anzahl	1 000 m ³	1 000 m ²	Anzahl	1 000 m ²	Anzahl	1 000 m ²	Anzahl	1 000 EUR
Wohn- und Nichtwohngebäude										
2000	September	18 281	34 763	3 892	24 749	2 681	372	11	122 783	5 726 893
	Oktober	17 425	31 742	3 576	23 020	2 539	447	11	115 976	5 080 103
	November	16 486	32 147	3 595	22 523	2 412	290	8	110 269	5 065 802
	Dezember	16 720	32 408	3 621	23 304	2 515	430	13	115 092	5 268 455
	2001	Januar	13 953	25 856	2 959	18 702	2 063	120	3	93 642
Februar		15 532	29 996	3 266	21 359	2 335	159	4	106 181	4 703 371
März		18 147	33 307	3 698	23 609	2 668	161	5	120 819	5 539 782
April		16 885	32 250	3 556	22 504	2 500	179	6	113 058	5 185 488
Mai		19 330	36 156	3 879	25 404	2 866	304	13	129 286	5 621 768
Juni		18 502	34 109	3 706	23 873	2 707	236	8	120 905	5 384 578
Juli		19 847	38 426	4 371	25 340	2 866	582	19	130 094	5 941 429
August		18 043	33 206	3 763	22 767	2 579	431	13	117 809	5 376 265
September		15 758	29 180	3 229	19 956	2 259	506	20	102 764	4 629 134
Oktober		16 897	34 802	3 942	22 050	2 445	530	16	109 965	5 493 533
November		14 600	30 557	3 533	18 526	2 083	278	8	93 507	4 803 163
Dezember		13 657	28 640	3 230	18 058	1 999	227	9	90 548	4 524 884
2002	Januar	14 778	26 288	2 819	19 599	2 199	541	18	99 417	4 497 178
	Februar	15 024	27 642	2 920	19 153	2 205	209	5	99 051	4 718 519
	März	16 114	26 978	2 808	19 598	2 318	376	12	104 201	4 574 049
	April	17 415	30 374	3 428	22 602	2 579	239	12	115 732	5 285 454
	Mai	16 483	30 060	3 240	20 768	2 384	513	17	107 521	4 775 819
	Juni	16 854	28 905	3 143	20 907	2 412	928	23	108 732	4 841 589
	Juli	17 879	33 516	3 731	22 811	2 597	461	14	116 627	5 486 854
	August	15 434	28 231	3 074	19 622	2 228	706	20	100 544	4 498 024
	September	14 474	26 231	2 883	18 541	2 108	320	12	94 593	4 412 917
Wohngebäude										
2000	September	14 884	14 580	667	24 271	2 644	345	10	121 029	3 234 006
	Oktober	14 116	13 695	643	22 353	2 487	196	6	113 523	3 068 327
	November	13 379	12 886	590	21 810	2 357	240	7	108 042	2 858 709
	Dezember	13 720	13 400	610	22 625	2 462	276	9	112 647	2 968 665
2001	Januar	11 570	11 174	524	18 314	2 026	115	3	92 225	2 491 044
	Februar	12 815	12 731	569	20 824	2 292	159	4	104 263	2 851 518
	März	14 916	14 743	694	23 107	2 621	160	5	118 764	3 267 284
	April	13 967	13 718	659	22 015	2 462	179	6	111 392	3 073 535
	Mai	16 051	15 691	752	24 929	2 823	296	13	127 464	3 472 940
	Juni	15 326	14 707	700	23 266	2 657	181	6	118 802	3 251 324
	Juli	16 335	15 666	748	24 706	2 815	562	18	127 881	3 489 829
	August	14 893	14 156	688	22 322	2 538	428	13	116 075	3 115 095
	September	12 908	12 313	583	19 612	2 222	278	13	100 984	2 744 337
	Oktober	13 837	13 298	611	21 625	2 403	425	14	108 082	2 975 382
	November	11 868	11 239	530	18 175	2 049	278	8	92 105	2 514 022
	Dezember	11 286	10 816	517	17 782	1 972	205	9	89 423	2 409 627
2002	Januar	12 522	12 044	546	19 212	2 169	540	18	98 084	2 709 231
	Februar	12 768	12 127	588	18 817	2 176	208	5	97 817	2 715 143
	März	13 666	12 818	642	19 332	2 292	376	12	103 135	2 871 851
	April	14 586	14 037	658	21 986	2 531	238	12	113 839	3 136 156
	Mai	13 682	13 020	634	20 207	2 337	464	16	105 446	2 913 652
	Juni	13 969	13 280	644	20 396	2 367	767	18	106 743	2 985 642
	Juli	14 731	14 174	675	22 222	2 549	460	14	114 587	3 217 343
	August	12 699	12 159	579	19 168	2 193	405	13	98 809	2 731 418
	September	12 008	11 492	556	18 282	2 084	245	8	93 433	2 596 932
Nichtwohngebäude										
2000	September	3 397	20 183	3 225	478	38	27	1	1 754	2 492 887
	Oktober	3 309	18 047	2 934	667	52	251	5	2 453	2 011 776
	November	3 107	19 261	3 005	713	55	50	1	2 227	2 207 093
	Dezember	3 000	19 008	3 011	679	52	154	4	2 445	2 299 790
2001	Januar	2 383	14 682	2 435	388	37	5	0	1 417	1 834 356
	Februar	2 717	17 265	2 697	535	44	-	-	1 918	1 851 854
	März	3 231	18 564	3 004	502	47	1	0	2 055	2 272 497
	April	2 918	18 532	2 897	489	38	-	-	1 666	2 111 953
	Mai	3 279	20 465	3 127	475	43	8	0	1 822	2 148 828
	Juni	3 176	19 402	3 006	607	51	55	2	2 103	2 133 254
	Juli	3 512	22 760	3 622	634	51	20	0	2 213	2 451 601
	August	3 150	19 050	3 075	445	41	3	0	1 734	2 261 170
	September	2 850	16 867	2 646	344	37	228	7	1 780	1 884 797
	Oktober	3 060	21 504	3 331	425	42	105	2	1 883	2 518 150
	November	2 732	19 318	3 003	351	34	-	-	1 402	2 289 142
	Dezember	2 371	17 824	2 713	276	26	22	1	1 125	2 115 256
2002	Januar	2 256	14 244	2 273	387	30	1	-	1 333	1 787 947
	Februar	2 256	15 515	2 332	336	29	1	-	1 234	2 003 376
	März	2 448	14 160	2 166	266	26	-	-	1 066	1 702 198
	April	2 829	16 337	2 770	616	48	1	-	1 893	2 149 298
	Mai	2 801	17 040	2 606	561	47	49	1	2 075	1 862 167
	Juni	2 885	15 625	2 499	511	45	161	5	1 989	1 855 947
	Juli	3 148	19 342	3 056	589	48	1	-	2 040	2 269 511
	August	2 735	16 072	2 495	454	35	301	8	1 735	1 766 606
	September	2 466	14 739	2 326	259	24	75	4	1 160	1 815 985

Bautätigkeit
2 Baugenehmigungen
2.1 Monatliche Entwicklung
Früheres Bundesgebiet

Monat		Insgesamt (einschl. Baumaßnahmen an bestehenden Gebäuden)							
		Gebäude/ Baumaß- nahmen	Nutzfläche	Wohnungen		sonstige Wohneinheiten		Wohn- räume	veranschlagte Kosten des Bauwerkes
				Neubau	Wohnfläche	Neubau	Wohnfläche		
		Anzahl	1 000 m ²	Anzahl	1 000 m ²	Anzahl	1 000 m ²	Anzahl	1 000 EUR
Wohn- und Nichtwohngebäude									
2000	September	21 288	3 605	22 612	2 570	284	9	115 598	5 490 313
	Oktober	20 374	3 265	21 069	2 430	297	13	108 948	5 027 296
	November	18 898	3 415	20 562	2 315	263	7	103 567	5 032 957
	Dezember	18 340	3 316	20 348	2 307	284	12	103 801	5 059 260
2001	Januar	16 422	2 838	17 594	2 010	39	6	89 392	4 460 862
	Februar	18 154	3 131	19 725	2 259	173	7	101 019	4 870 948
	März	21 660	3 746	22 260	2 622	2	1	117 081	5 797 014
	April	19 684	3 397	20 311	2 381	165	6	105 678	5 311 937
	Mai	23 434	3 838	23 800	2 810	182	11	124 391	6 063 474
	Juni	21 821	3 531	21 781	2 603	202	6	114 178	5 362 931
	Juli	23 748	4 225	23 572	2 810	388	13	124 572	6 112 881
	August	21 560	3 618	20 916	2 489	304	10	111 719	5 497 376
	September	18 795	3 193	18 098	2 182	515	21	97 658	4 764 341
	Oktober	19 546	3 744	19 921	2 318	450	15	102 565	5 480 378
	November	17 065	3 482	17 095	1 999	231	7	88 347	4 940 128
	Dezember	15 163	2 934	15 925	1 868	158	7	83 020	4 406 641
2002	Januar	17 523	2 649	18 461	2 163	400	16	95 693	4 694 537
	Februar	17 406	2 877	18 050	2 155	88	2	95 202	4 898 284
	März	19 121	2 736	18 399	2 271	292	9	100 420	4 656 712
	April	20 586	3 294	20 611	2 483	94	8	110 737	5 341 240
	Mai	20 120	3 033	19 138	2 321	363	13	102 980	4 835 000
	Juni	20 681	3 041	19 952	2 416	705	18	107 173	4 991 542
	Juli	21 735	3 635	21 443	2 553	262	10	113 261	5 757 939
	August	18 321	3 018	18 238	2 162	393	15	96 316	4 679 218
	September	17 528	2 737	17 237	2 080	154	7	91 556	4 582 573
Wohngebäude									
2000	September	16 797	549	22 101	2 530	260	8	113 846	3 136 685
	Oktober	16 002	525	20 383	2 377	177	11	106 644	3 004 610
	November	14 853	480	19 930	2 264	213	6	101 586	2 795 476
	Dezember	14 661	496	19 782	2 260	268	9	101 875	2 787 058
2001	Januar	13 117	423	17 251	1 974	32	6	88 103	2 485 413
	Februar	14 515	469	19 357	2 224	168	7	99 693	2 815 457
	März	17 346	602	21 841	2 580	4	1	115 289	3 275 856
	April	15 832	535	19 865	2 345	212	8	104 197	3 009 658
	Mai	19 013	635	23 401	2 770	206	12	122 947	3 488 597
	Juni	17 668	574	21 148	2 550	241	7	112 053	3 187 880
	Juli	19 182	619	23 011	2 759	390	13	122 647	3 481 099
	August	17 348	573	20 484	2 445	340	10	110 017	3 075 017
	September	15 038	481	17 840	2 145	283	14	96 138	2 708 815
	Oktober	15 534	501	19 652	2 284	358	13	101 070	2 910 133
	November	13 424	432	16 709	1 962	281	8	86 906	2 443 798
	Dezember	12 179	408	15 946	1 854	136	7	82 526	2 320 387
2002	Januar	14 354	477	18 193	2 138	420	16	94 754	2 739 131
	Februar	14 381	500	17 774	2 129	102	2	94 257	2 718 602
	März	15 757	558	18 185	2 245	278	9	99 381	2 884 326
	April	16 866	566	20 096	2 437	179	10	109 119	3 092 353
	Mai	16 341	531	18 577	2 272	333	12	100 864	2 898 410
	Juni	16 888	556	19 455	2 369	572	13	105 240	3 047 338
	Juli	17 584	571	20 953	2 513	401	13	111 754	3 254 520
	August	14 753	489	17 833	2 130	219	10	94 887	2 730 824
	September	14 333	467	17 013	2 058	86	3	90 556	2 641 395
Nichtwohngebäude									
2000	September	4 491	3 056	511	40	24	1	1 752	2 353 627
	Oktober	4 372	2 740	686	53	120	2	2 304	2 022 686
	November	4 045	2 935	632	51	50	1	1 981	2 237 482
	Dezember	3 679	2 820	566	47	16	3	1 926	2 272 202
2001	Januar	3 305	2 414	343	36	7	- 0	1 289	1 975 448
	Februar	3 639	2 662	368	35	5	0	1 326	2 055 492
	März	4 314	3 144	419	42	- 2	- 0	1 792	2 521 158
	April	3 852	2 861	446	36	- 47	- 2	1 481	2 302 278
	Mai	4 421	3 203	399	40	- 24	- 1	1 444	2 574 877
	Juni	4 153	2 957	633	53	- 39	- 1	2 125	2 175 051
	Juli	4 566	3 606	561	51	- 2	- 0	1 925	2 631 782
	August	4 212	3 045	432	44	- 36	1	1 702	2 422 359
	September	3 757	2 713	258	37	232	7	1 520	2 055 526
	Oktober	4 012	3 243	269	34	92	2	1 495	2 570 244
	November	3 641	3 051	386	37	- 50	- 1	1 441	2 496 330
	Dezember	2 984	2 526	- 21	14	22	1	494	2 086 254
2002	Januar	3 169	2 173	268	25	- 20	- 0	939	1 955 406
	Februar	3 025	2 377	276	26	- 14	-	945	2 179 682
	März	3 364	2 178	214	27	14	1	1 039	1 772 386
	April	3 720	2 728	515	47	- 85	- 2	1 618	2 248 887
	Mai	3 779	2 502	561	49	30	1	2 116	1 936 590
	Juni	3 793	2 485	497	46	133	5	1 933	1 944 204
	Juli	4 151	3 065	490	40	- 139	- 3	1 507	2 503 419
	August	3 568	2 529	405	32	174	5	1 429	1 948 394
	September	3 195	2 271	224	22	68	4	1 000	1 941 178

Bautätigkeit
2 Baugenehmigungen
2.1 Monatliche Entwicklung
Früheres Bundesgebiet

Monat		Errichtung neuer Gebäude								
		Gebäude	Raum- inhalt	Nutzfläche	Wohnungen		sonstige Wohneinheiten		Wohn- räume	veranschlagte Kosten des Bauwerkes
					insgesamt	Wohnfläche	insgesamt	Wohnfläche		
		Anzahl	1 000 m ³	1 000 m ²	Anzahl	1 000 m ²	Anzahl	1 000 m ²	Anzahl	1 000 EUR
Wohn- und Nichtwohngebäude										
2000	September	14 983	29 269	3 264	20 612	2 267	256	8	103 325	4 696 360
	Oktober	14 360	26 296	2 966	19 173	2 148	241	7	97 361	4 229 794
	November	13 483	26 611	2 994	18 975	2 049	248	6	93 127	4 289 293
	Dezember	13 495	26 940	3 031	18 816	2 076	407	12	94 625	4 377 097
2001	Januar	11 506	22 313	2 586	15 884	1 767	77	2	79 991	3 747 310
	Februar	12 990	25 625	2 801	18 179	2 012	155	4	91 265	4 088 113
	März	15 513	29 640	3 291	20 493	2 340	40	1	105 689	4 960 707
	April	13 573	26 651	2 984	18 342	2 080	143	5	93 448	4 356 889
	Mai	16 111	32 021	3 469	21 561	2 459	247	11	110 408	4 957 707
	Juni	15 138	29 661	3 219	19 890	2 285	176	6	101 672	4 583 036
	Juli	16 375	33 124	3 821	21 277	2 447	304	9	110 226	5 147 399
	August	14 814	28 607	3 247	18 837	2 172	319	9	98 957	4 688 685
	September	12 916	25 484	2 853	16 565	1 909	504	20	86 932	4 056 827
	Oktober	13 658	29 987	3 416	18 223	2 049	431	13	91 944	4 697 361
	November	12 032	26 528	3 119	15 434	1 758	261	7	78 842	4 173 844
	Dezember	10 968	24 236	2 720	14 698	1 658	175	7	74 776	3 776 608
2002	Januar	12 498	22 848	2 463	17 007	1 929	462	15	86 819	3 934 677
	Februar	12 675	24 509	2 612	16 386	1 914	177	3	85 848	4 201 245
	März	13 617	23 935	2 505	16 812	2 010	211	7	90 148	3 983 906
	April	14 522	26 619	3 029	18 897	2 199	163	9	98 671	4 609 938
	Mai	13 624	25 575	2 760	17 276	2 015	367	12	90 659	4 015 133
	Juni	14 254	24 982	2 704	18 077	2 104	677	17	94 614	4 167 296
	Juli	14 848	28 926	3 266	19 417	2 232	373	12	100 196	4 824 086
	August	12 579	24 350	2 725	16 545	1 891	466	14	85 162	3 938 832
	September	12 031	22 712	2 517	15 760	1 816	92	4	81 027	3 834 839
Wohngebäude										
2000	September	12 090	12 499	581	20 204	2 234	233	7	101 822	2 772 895
	Oktober	11 465	11 696	558	18 575	2 101	121	4	95 250	2 634 654
	November	10 849	11 072	517	18 354	2 001	198	5	91 246	2 468 422
	Dezember	10 981	11 207	516	18 308	2 034	253	8	92 649	2 497 257
2001	Januar	9 472	9 674	458	15 515	1 732	72	2	78 655	2 173 890
	Februar	10 619	11 121	498	17 778	1 978	155	4	89 816	2 502 314
	März	12 671	13 084	619	20 085	2 299	40	1	103 934	2 913 025
	April	11 115	11 580	564	17 919	2 047	143	5	92 020	2 619 196
	Mai	13 191	13 631	661	21 170	2 420	239	11	108 778	3 036 079
	Juni	12 357	12 558	599	19 315	2 240	175	6	99 767	2 801 830
	Juli	13 382	13 509	650	20 787	2 404	304	9	108 479	3 030 373
	August	12 082	12 090	595	18 451	2 135	319	9	97 450	2 679 317
	September	10 480	10 542	503	16 276	1 877	276	13	85 355	2 372 909
	Oktober	11 036	11 299	524	17 879	2 014	334	11	90 338	2 552 915
	November	9 669	9 624	460	15 122	1 727	261	7	77 572	2 164 639
	Dezember	9 001	9 103	443	14 480	1 636	157	7	73 832	2 043 361
2002	Januar	10 556	10 692	492	16 733	1 904	461	15	85 754	2 415 531
	Februar	10 700	10 621	523	16 114	1 889	176	3	84 777	2 397 996
	März	11 424	11 257	578	16 589	1 988	211	7	89 191	2 540 138
	April	12 068	12 118	576	18 403	2 155	163	9	96 984	2 725 017
	Mai	11 176	11 137	552	16 815	1 975	340	12	88 915	2 509 321
	Juni	11 746	11 680	576	17 628	2 063	565	13	92 832	2 647 567
	Juli	12 126	12 367	601	18 920	2 193	372	12	98 474	2 837 027
	August	10 198	10 477	511	16 156	1 861	294	9	83 767	2 376 083
	September	9 936	9 983	494	15 529	1 794	71	2	80 016	2 277 766
Nichtwohngebäude										
2000	September	2 893	16 770	2 683	408	33	23	1	1 503	1 923 465
	Oktober	2 895	14 600	2 408	598	47	120	2	2 111	1 595 140
	November	2 634	15 539	2 478	621	48	50	1	1 881	1 820 871
	Dezember	2 514	15 733	2 515	508	42	154	4	1 976	1 879 840
2001	Januar	2 034	12 639	2 128	369	36	5	0	1 336	1 573 420
	Februar	2 371	14 504	2 303	401	34	-	-	1 449	1 585 799
	März	2 842	16 556	2 673	408	41	-	-	1 755	2 047 682
	April	2 458	15 071	2 420	423	33	-	-	1 428	1 737 693
	Mai	2 920	18 390	2 808	391	40	8	0	1 630	1 921 628
	Juni	2 781	17 103	2 620	575	45	1	0	1 905	1 781 206
	Juli	2 993	19 615	3 171	490	42	-	-	1 747	2 117 026
	August	2 732	16 517	2 652	386	37	-	-	1 507	2 009 368
	September	2 436	14 942	2 350	289	32	228	7	1 577	1 683 917
	Oktober	2 622	18 688	2 892	344	36	97	2	1 606	2 144 446
	November	2 363	16 904	2 660	312	31	-	-	1 270	2 009 205
	Dezember	1 967	15 133	2 278	218	22	18	0	944	1 733 247
2002	Januar	1 942	12 156	1 971	274	25	1	-	1 065	1 519 146
	Februar	1 975	13 888	2 089	272	25	1	-	1 071	1 803 249
	März	2 193	12 678	1 927	223	23	-	-	957	1 443 768
	April	2 454	14 501	2 453	494	44	-	-	1 687	1 884 921
	Mai	2 448	14 438	2 208	461	40	27	0	1 744	1 505 812
	Juni	2 508	13 302	2 128	449	41	112	4	1 782	1 519 729
	Juli	2 722	16 559	2 666	497	40	1	-	1 722	1 987 059
	August	2 381	13 873	2 214	389	30	172	5	1 395	1 562 749
	September	2 095	12 729	2 022	231	22	21	2	1 011	1 557 073

Bautätigkeit
2 Baugenehmigungen
2.1 Monatliche Entwicklung
Neue Länder und Berlin-Ost

Monat		Insgesamt (einschl. Baumaßnahmen an bestehenden Gebäuden)							veranschlagte Kosten des Bauwerkes
		Gebäude/ Baumaß- nahmen	Nutzfläche	Wohnungen		sonstige Wohneinheiten		Wohn- räume	
				insgesamt	Wohnfläche	insgesamt	Wohnfläche		
				Anzahl	1 000 m ²	Anzahl	1 000 m ²		
Wohn- und Nichtwohngebäude									
2000	September	4 851	659	5 039	513	134	4	23 082	1 354 131
	Oktober	4 434	622	4 786	486	235	5	22 563	1 084 743
	November	4 389	606	4 321	468	- 40	1	20 626	1 056 046
	Dezember	4 839	619	5 614	553	34	1	24 834	1 237 036
2001	Januar	3 637	386	3 476	367	83	2	16 228	797 858
	Februar	3 569	474	3 797	394	38	1	17 662	839 436
	März	3 936	405	3 776	405	182	7	18 846	799 143
	April	4 811	577	4 698	508	57	1	22 598	1 061 438
	Mai	4 712	446	4 329	499	86	3	22 117	933 834
	Juni	5 007	513	4 622	515	56	3	22 360	1 058 534
	Juli	5 252	552	4 826	532	256	10	23 437	1 106 457
	August	4 780	526	4 576	499	126	4	22 282	922 604
	September	4 312	402	3 942	435	97	4	18 677	835 763
	Oktober	4 956	527	4 287	514	129	4	22 055	1 061 791
	November	3 901	401	3 705	414	17	1	17 452	925 748
	Dezember	3 917	528	4 052	426	- 27	- 2	18 684	1 016 693
2002	Januar	3 417	359	3 062	338	7	3	14 910	805 120
	Februar	3 363	287	3 475	373	- 10	1	15 806	695 337
	März	3 536	307	3 181	365	171	5	15 993	740 433
	April	4 416	404	4 469	474	40	1	19 675	955 036
	Mai	4 290	489	4 102	458	98	- 1	19 115	1 032 985
	Juni	4 189	451	3 566	406	255	6	17 718	952 529
	Juli	4 476	472	3 853	449	428	11	19 413	878 917
	August	4 257	350	3 491	412	334	8	18 004	804 698
	September	3 668	373	3 172	362	136	8	15 769	782 956
Wohngebäude									
2000	September	4 033	51	4 921	506	116	3	22 727	626 246
	Oktober	3 747	37	4 715	482	96	3	22 232	574 688
	November	3 647	23	4 179	456	- 43	1	20 160	575 947
	Dezember	3 991	47	5 426	544	34	1	24 449	680 442
2001	Januar	3 036	33	3 476	368	83	2	16 252	445 545
	Februar	2 979	44	3 553	379	37	1	16 997	451 059
	März	3 287	48	3 672	399	185	7	18 533	503 261
	April	4 093	56	4 630	502	42	1	22 336	604 029
	Mai	4 108	60	4 197	493	86	3	21 815	590 365
	Juni	4 327	68	4 587	509	1	1	22 204	611 321
	Juli	4 421	58	4 670	523	234	9	22 930	629 753
	August	4 076	59	4 508	494	125	4	22 041	580 476
	September	3 655	52	3 899	430	97	4	18 497	519 705
	Oktober	4 202	36	4 235	509	121	4	21 872	601 480
	November	3 268	36	3 599	408	17	1	17 233	527 059
	Dezember	3 261	35	3 919	420	- 36	- 2	18 395	516 024
2002	Januar	2 857	26	2 979	333	- 34	2	14 700	402 436
	Februar	2 898	24	3 381	365	30	2	15 582	430 770
	März	3 117	43	3 158	363	164	5	15 915	424 533
	April	3 749	42	4 270	468	63	2	19 323	563 893
	Mai	3 687	48	4 009	451	57	- 2	18 810	574 764
	Juni	3 514	33	3 486	399	199	5	17 467	493 337
	Juli	3 793	35	3 737	438	428	11	19 026	520 085
	August	3 650	40	3 401	404	158	4	17 515	499 994
	September	3 045	36	3 147	359	98	7	15 657	446 657
Nichtwohngebäude									
2000	September	818	608	118	8	18	1	355	727 886
	Oktober	687	586	71	4	139	3	331	510 055
	November	742	583	142	13	3	0	466	480 098
	Dezember	848	572	188	10	-	-	385	556 594
2001	Januar	601	353	-	- 1	-	-	- 24	352 313
	Februar	590	430	244	15	1	0	665	388 377
	März	649	358	104	7	- 3	-	313	295 882
	April	718	521	68	6	15	0	262	457 409
	Mai	604	385	132	6	-	-	302	343 469
	Juni	680	444	35	6	55	2	156	447 213
	Juli	831	495	156	9	22	1	507	476 703
	August	704	467	68	5	1	0	241	342 128
	September	657	350	43	5	-	-	180	316 058
	Oktober	754	492	52	5	8	1	183	460 311
	November	633	365	106	6	-	-	219	398 689
	Dezember	656	493	133	7	9	0	289	500 669
2002	Januar	560	334	83	5	41	1	210	402 684
	Februar	465	264	94	7	- 40	- 1	224	264 567
	März	419	264	23	2	7	0	78	315 900
	April	667	363	199	7	- 23	- 1	352	391 143
	Mai	603	442	93	8	41	2	305	458 221
	Juni	675	418	80	6	56	1	251	459 192
	Juli	683	437	116	11	-	-	387	358 832
	August	607	310	90	8	176	4	489	304 704
	September	623	337	25	3	38	1	112	336 299

Bautätigkeit
2 Baugenehmigungen
2.1 Monatliche Entwicklung
Neue Länder und Berlin-Ost

Monat		Errichtung neuer Gebäude								
		Gebäude	Raum- inhalt	Nutzfläche	Wohnungen		sonstige Wohneinheiten		Wohn- räume	veranschlagte Kosten des Bauwerkes
					insgesamt	Wohnfläche	insgesamt	Wohnfläche		
		Anzahl	1 000 m ³	1 000 m ²	Anzahl	1 000 m ²	Anzahl	1 000 m ²	Anzahl	1 000 EUR
Wohn- und Nichtwohngebäude										
2000	September	3 298	5 494	628	4 137	415	116	3	19 458	1 030 533
	Oktober	3 065	5 446	610	3 847	391	206	4	18 615	850 309
	November	3 003	5 536	601	3 548	364	42	2	17 142	776 510
	Dezember	3 225	5 468	590	4 488	438	23	1	20 467	891 359
	2001	Januar	2 447	3 543	374	2 818	296	43	1	13 651
Februar		2 542	4 371	465	3 180	324	4	0	14 916	615 258
März		2 634	3 667	407	3 116	327	121	4	15 130	579 074
April		3 312	5 599	572	4 162	420	36	1	19 610	828 599
Mai		3 219	4 135	410	3 843	407	57	2	18 878	664 061
Juni		3 364	4 448	487	3 983	422	60	2	19 233	801 542
Juli		3 472	5 302	550	4 063	419	278	10	19 868	794 031
August		3 229	4 599	516	3 930	408	112	4	18 852	687 580
September		2 842	3 696	376	3 391	350	2	-	15 832	572 307
Oktober		3 239	4 815	526	3 827	396	99	3	18 021	796 172
November		2 568	4 029	414	3 092	325	17	1	14 665	629 320
Dezember		2 689	4 404	509	3 360	341	52	3	15 772	748 275
2002	Januar	2 280	3 440	356	2 592	270	79	3	12 598	562 501
	Februar	2 349	3 133	308	2 767	291	32	2	13 203	517 274
	März	2 497	3 043	303	2 786	308	165	5	14 053	590 143
	April	2 893	3 755	398	3 705	380	76	3	17 061	675 516
	Mai	2 859	4 485	480	3 492	369	146	5	16 862	760 686
	Juni	2 600	3 923	439	2 830	308	251	7	14 118	674 293
	Juli	3 031	4 590	465	3 394	365	88	2	16 431	662 768
	August	2 855	3 881	349	3 077	337	240	6	15 382	559 192
	September	2 443	3 519	366	2 781	292	228	7	13 566	578 078
Wohngebäude										
2000	September	2 794	2 081	86	4 067	410	112	3	19 207	461 111
	Oktober	2 651	1 999	84	3 778	386	75	2	18 273	433 673
	November	2 530	1 814	74	3 456	356	42	2	16 796	390 287
	Dezember	2 739	2 193	94	4 317	428	23	1	19 998	471 409
2001	Januar	2 098	1 500	67	2 799	294	43	1	13 570	317 154
	Februar	2 196	1 610	71	3 046	314	4	0	14 447	349 204
	März	2 245	1 659	76	3 022	322	120	4	14 830	354 259
	April	2 852	2 138	95	4 096	415	36	1	19 372	454 338
	Mai	2 860	2 060	91	3 759	403	57	2	18 686	436 862
	Juni	2 969	2 149	101	3 951	417	6	0	19 035	449 494
	Juli	2 953	2 157	99	3 919	411	258	9	19 402	459 456
	August	2 811	2 066	93	3 871	403	109	3	18 625	435 778
	September	2 428	1 771	80	3 336	345	2	-	15 629	371 427
	Oktober	2 801	1 999	87	3 746	389	91	3	17 744	422 467
	November	2 199	1 615	70	3 053	322	17	1	14 533	349 383
	Dezember	2 285	1 713	74	3 302	337	48	2	15 591	366 266
2002	Januar	1 966	1 352	54	2 479	264	79	3	12 330	293 700
	Februar	2 068	1 506	65	2 703	287	32	2	13 040	317 147
	März	2 242	1 561	64	2 743	305	165	5	13 944	331 713
	April	2 518	1 919	82	3 583	375	75	3	16 855	411 139
	Mai	2 506	1 883	82	3 392	362	124	4	16 531	404 331
	Juni	2 223	1 600	69	2 768	303	202	5	13 911	338 075
	Juli	2 605	1 807	75	3 302	357	88	2	16 113	380 316
	August	2 501	1 682	68	3 012	332	111	3	15 042	355 335
	September	2 072	1 509	62	2 753	290	174	6	13 417	319 166
Nichtwohngebäude										
2000	September	504	3 413	542	70	5	4	0	251	569 422
	Oktober	414	3 447	526	69	5	131	2	342	416 635
	November	473	3 722	527	92	7	-	-	346	386 222
	Dezember	486	3 275	496	171	10	-	-	469	419 950
2001	Januar	349	2 043	307	19	2	-	-	81	260 936
	Februar	346	2 761	394	134	10	-	-	469	266 055
	März	389	2 008	331	94	6	1	0	300	224 815
	April	460	3 461	477	66	5	-	-	238	374 261
	Mai	359	2 075	319	84	4	-	-	192	227 200
	Juni	395	2 299	386	32	6	54	2	198	352 048
	Juli	519	3 145	452	144	9	20	0	466	334 575
	August	418	2 533	423	59	4	3	0	227	251 802
	September	414	1 925	296	55	4	-	-	203	200 880
	Oktober	438	2 816	439	81	6	8	0	277	373 705
	November	369	2 414	343	39	3	-	-	132	279 936
	Dezember	404	2 691	435	58	4	4	0	181	382 009
2002	Januar	314	2 088	301	113	5	-	-	268	268 801
	Februar	281	1 627	243	64	4	-	-	163	200 127
	März	255	1 482	239	43	3	-	-	109	258 430
	April	375	1 836	316	122	4	1	-	206	264 377
	Mai	353	2 602	398	100	7	22	1	331	356 355
	Juni	377	2 323	370	62	4	49	1	207	336 218
	Juli	426	2 783	390	92	8	-	-	318	282 452
	August	354	2 199	281	65	5	129	3	340	203 857
	September	371	2 010	304	28	2	54	1	149	258 912

Bautätigkeit
2 Baugenehmigungen
2.1 Monatliche Entwicklung

Deutschland

Monat		Insgesamt (einschl. Baumaßnahmen an bestehenden Gebäuden)							veranschlagte Kosten des Bauwerkes
		Gebäude/ Baumaß- nahmen	Nutzfläche	Wohnungen		sonstige Wohneinheiten		Wohn- räume	
				insgesamt	Wohnfläche	insgesamt	Wohnfläche		
				Anzahl	1 000 m ²	Anzahl	1 000 m ²		
Von den Nichtwohngebäuden waren:									
Öffentliche Bauherren									
2000	September	764	435	158	5	33	1	399	764 534
	Oktober	740	376	79	4	152	3	318	560 558
	November	656	328	167	6	12	1	226	539 724
	Dezember	637	350	96	5	36	2	255	659 403
2001	Januar	557	326	8	-	15	0	-	550 657
	Februar	571	316	107	3	-	-	123	540 759
	März	705	419	4	- 2	6	0	87	683 520
	April	675	317	3	- 1	44	2	85	577 335
	Mai	708	403	18	- 1	3	0	99	790 535
	Juni	761	412	46	3	25	1	99	693 901
	Juli	772	397	18	- 1	1	0	7	645 131
	August	767	291	8	- 3	6	0	105	421 448
	September	666	353	48	- 2	103	3	26	578 868
	Oktober	754	456	10	- 1	97	2	60	665 754
	November	643	342	55	0	30	0	39	637 376
	Dezember	616	336	16	1	14	0	79	600 898
2002	Januar	669	250	99	5	31	1	211	611 937
	Februar	576	377	21	0	2	0	15	623 486
	März	573	311	21	- 2	33	1	8	534 933
	April	699	339	203	5	85	2	143	582 149
	Mai	657	345	52	1	36	1	42	631 068
	Juni	721	367	29	3	162	5	259	679 530
	Juli	751	414	181	9	58	1	273	757 225
	August	679	330	100	2	69	2	139	601 033
	September	598	283	8	- 2	55	4	47	485 708
Nichtöffentliche Bauherren									
2000	September	4 545	3 229	471	43	9	1	1 708	2 316 979
	Oktober	4 319	2 951	678	54	107	2	2 317	1 972 183
	November	4 131	3 191	607	58	41	1	2 221	2 177 856
	Dezember	3 890	3 042	658	52	20	1	2 056	2 169 394
2001	Januar	3 349	2 440	335	35	22	0	1 265	1 777 104
	Februar	3 658	2 776	505	47	6	0	1 868	1 903 110
	März	4 258	3 082	519	50	1	0	2 192	2 133 520
	April	3 895	3 066	517	43	12	0	1 828	2 182 352
	Mai	4 317	3 186	513	48	21	0	1 845	2 127 810
	Juni	4 072	2 989	622	57	41	2	2 182	1 928 363
	Juli	4 625	3 704	699	61	19	0	2 425	2 463 355
	August	4 149	3 221	508	51	41	1	2 048	2 343 039
	September	3 748	2 710	349	44	129	4	1 726	1 792 717
	Oktober	4 012	3 279	311	40	3	0	1 618	2 364 802
	November	3 631	3 075	437	43	20	0	1 699	2 257 643
	Dezember	3 024	2 684	96	19	17	0	704	1 986 024
2002	Januar	3 060	2 256	252	25	10	0	938	1 746 153
	Februar	2 914	2 264	349	33	56	1	1 184	1 820 763
	März	3 210	2 131	258	30	12	0	1 125	1 553 353
	April	3 688	2 752	511	49	23	1	1 827	2 057 881
	Mai	3 725	2 599	602	55	107	4	2 379	1 763 743
	Juni	3 747	2 537	548	50	27	2	1 925	1 723 866
	Juli	4 083	3 087	425	42	81	2	1 621	2 105 026
	August	3 496	2 510	395	38	281	6	1 779	1 652 065
	September	3 220	2 325	257	26	51	1	1 065	1 791 769
Ausgewählte Infrastrukturgebäude									
2000	September	779	510	227	9	26	1	584	926 554
	Oktober	740	377	155	5	125	2	365	567 873
	November	731	508	287	12	47	1	569	680 718
	Dezember	655	482	80	2	154	4	236	652 717
2001	Januar	606	339	31	4	23	0	121	551 330
	Februar	575	329	172	5	-	-	199	564 198
	März	708	444	74	4	6	0	132	680 002
	April	673	396	86	3	41	2	133	615 957
	Mai	752	441	108	3	3	0	129	835 103
	Juni	758	461	260	12	100	3	599	736 974
	Juli	831	432	221	10	20	0	482	709 654
	August	821	472	46	3	33	1	98	632 950
	September	704	383	55	6	219	7	417	591 087
	Oktober	809	545	31	1	105	2	121	811 846
	November	698	443	76	3	30	0	55	759 527
	Dezember	645	423	23	- 5	5	0	134	697 845
2002	Januar	661	290	110	5	38	1	264	650 840
	Februar	591	418	47	2	9	0	84	680 248
	März	600	349	40	- 2	19	1	64	588 919
	April	733	408	256	9	69	2	260	638 840
	Mai	696	424	99	6	132	4	414	689 516
	Juni	762	419	145	6	182	6	432	660 044
	Juli	820	507	237	11	2	-	499	839 109
	August	693	400	128	4	343	8	476	657 356
	September	643	383	28	1	109	5	205	660 732

Bautätigkeit
2 Baugenehmigungen
2.1 Monatliche Entwicklung
Deutschland

Monat		Errichtung neuer Gebäude							
		Gebäude	Raum- inhalt	Nutzfläche	Wohnungen		sonstige Wohneinheiten		veranschlagte Kosten des Bauwerkes
					insgesamt	Wohnfläche	insgesamt	Wohnfläche	
		Anzahl	1 000 m ³	1 000 m ²	Anzahl	1 000 m ²	Anzahl	1 000 m ²	1 000 EUR
Von den Nichtwohngebäuden waren:									
Öffentliche Bauherren									
2000	September	410	2 222	372	118	5	25	1	588 306
	Oktober	374	1 914	318	52	3	147	3	391 925
	November	353	1 553	279	150	4	12	1	399 586
	Dezember	346	1 746	298	122	8	40	2	509 258
2001	Januar	261	1 461	259	15	2	-	-	371 434
	Februar	291	1 435	255	28	2	-	-	319 741
	März	362	1 850	347	53	4	-	-	479 715
	April	332	1 605	262	30	3	-	-	350 960
	Mai	354	1 522	278	22	2	8	0	370 382
	Juni	403	1 985	328	61	5	-	-	518 125
	Juli	368	1 831	312	41	2	-	-	423 671
	August	387	1 303	237	24	1	2	0	264 282
	September	360	1 655	287	21	2	99	3	386 673
	Oktober	414	2 209	381	25	2	97	2	502 630
	November	321	1 614	277	30	2	-	-	406 897
	Dezember	332	1 745	297	29	2	14	0	453 534
2002	Januar	308	1 515	260	111	5	1	-	357 028
	Februar	307	1 764	306	47	3	-	-	444 438
	März	282	1 424	246	31	2	-	-	387 462
	April	345	1 490	272	196	6	1	-	369 841
	Mai	307	1 668	282	65	4	27	0	423 883
	Juni	358	1 813	318	43	4	125	4	472 586
	Juli	389	2 079	353	187	11	-	-	541 313
	August	338	1 650	269	111	5	32	2	405 444
	September	310	1 308	234	21	2	21	2	325 311
Nichtöffentliche Bauherren									
2000	September	2 987	17 966	2 853	360	34	2	0	1 904 581
	Oktober	2 935	16 135	2 616	615	49	104	2	1 619 850
	November	2 754	17 705	2 726	563	51	38	1	1 807 507
	Dezember	2 654	17 262	2 713	557	45	114	2	1 790 531
2001	Januar	2 122	13 226	2 176	373	36	5	0	1 462 922
	Februar	2 426	15 834	2 442	507	41	-	-	1 532 112
	März	2 869	16 714	2 657	449	43	1	0	1 792 782
	April	2 586	16 932	2 635	459	36	-	-	1 760 993
	Mai	2 925	18 942	2 850	453	42	-	-	1 778 446
	Juni	2 773	17 418	2 678	546	46	55	2	1 615 130
	Juli	3 144	20 933	3 311	593	48	20	0	2 027 930
	August	2 763	17 750	2 838	421	40	1	0	1 996 888
	September	2 490	15 213	2 359	323	35	129	4	1 498 125
	Oktober	2 646	19 300	2 950	400	40	8	0	2 015 521
	November	2 411	17 704	2 727	321	33	-	-	1 882 245
	Dezember	2 039	16 074	2 416	247	25	8	0	1 661 150
2002	Januar	1 948	12 728	2 012	276	25	-	-	1 430 919
	Februar	1 949	13 751	2 027	289	27	1	-	1 558 938
	März	2 166	12 739	1 920	235	24	-	-	1 314 736
	April	2 484	14 844	2 498	420	42	-	-	1 779 457
	Mai	2 494	15 372	2 324	496	43	22	1	1 438 284
	Juni	2 527	13 811	2 181	468	42	36	2	1 383 361
	Juli	2 759	17 264	2 703	402	37	1	-	1 728 198
	August	2 397	14 417	2 226	343	30	269	6	1 361 162
	September	2 156	13 428	2 092	238	23	54	1	1 490 674
Ausgewählte Infrastrukturgebäude									
2000	September	387	3 054	434	168	8	25	1	727 877
	Oktober	366	1 899	318	167	8	120	2	414 930
	November	393	2 597	427	292	13	47	1	527 463
	Dezember	339	2 356	401	63	5	154	4	498 545
2001	Januar	279	1 578	269	55	5	-	-	378 811
	Februar	282	1 526	259	99	5	-	-	324 800
	März	374	2 016	371	99	9	-	-	494 137
	April	338	1 842	308	104	6	-	-	404 902
	Mai	361	1 745	313	106	6	8	0	416 287
	Juni	377	2 363	359	280	14	54	2	544 171
	Juli	422	2 045	338	228	10	20	0	457 176
	August	411	2 523	407	68	5	2	0	473 564
	September	375	1 879	317	77	8	219	7	407 304
	Oktober	404	3 289	451	52	4	105	2	636 176
	November	345	2 150	367	49	4	-	-	490 510
	Dezember	331	2 156	351	29	2	-	-	502 911
2002	Januar	306	1 842	308	127	7	1	-	401 779
	Februar	316	2 067	346	80	5	-	-	498 977
	März	287	1 606	281	44	3	-	-	438 667
	April	361	1 909	337	254	10	1	-	442 084
	Mai	335	1 922	351	102	7	49	1	470 364
	Juni	376	1 958	355	158	7	145	5	464 525
	Juli	424	2 557	434	252	14	-	-	621 679
	August	342	1 931	339	137	5	298	8	441 338
	September	328	1 799	318	52	4	75	4	441 710

Bautätigkeit
2 Baugenehmigungen
2.1 Monatliche Entwicklung
Früheres Bundesgebiet

Monat		Insgesamt (einschl. Baumaßnahmen an bestehenden Gebäuden)							
		Gebäude/ Baumaß- nahmen	Nutzfläche	Wohnungen		sonstige Wohneinheiten		Wohn- räume	veranschlagte Kosten des Bauwerkes
				insgesamt	Wohnfläche	insgesamt	Wohnfläche		
		Anzahl	1 000 m²	Anzahl	1 000 m²	Anzahl	1 000 m²	Anzahl	1 000 EUR
Von den Nichtwohngebäuden waren:									
Öffentliche Bauherren									
2000	September	574	284	123	4	23	1	321	407 332
	Oktober	591	300	60	3	120	2	255	388 776
	November	520	267	119	2	12	1	123	394 581
	Dezember	455	238	81	5	36	2	219	441 042
2001	Januar	431	263	7	1	- 15	- 0	14	439 376
	Februar	453	254	5	- 1	-	-	35	379 793
	März	563	363	4	- 2	- 2	- 0	78	603 455
	April	541	237	- 5	- 1	- 44	- 2	85	448 414
	Mai	583	346	4	- 2	- 3	- 0	86	687 681
	Juni	587	277	52	3	- 25	- 1	124	443 299
	Juli	575	301	14	- 0	-	-	5	444 776
	August	621	248	- 6	- 2	4	0	92	347 876
	September	523	294	- 45	- 2	103	3	26	453 767
	Oktober	544	316	18	- 0	97	2	113	432 036
	November	501	275	51	1	- 30	- 0	9	502 871
	Dezember	448	229	- 37	- 1	14	0	20	393 439
2002	Januar	495	159	3	1	- 6	- 0	24	409 627
	Februar	480	342	20	0	2	- 0	17	547 826
	März	465	219	- 23	- 1	33	1	12	353 367
	April	529	263	103	4	- 63	- 1	100	396 194
	Mai	513	255	13	- 0	- 50	- 1	34	404 175
	Juni	544	258	5	1	92	3	140	445 760
	Juli	599	344	153	7	- 58	- 1	233	652 097
	August	525	259	89	2	13	1	67	465 783
	September	451	218	13	0	55	4	142	385 005
Nichtöffentliche Bauherren									
2000	September	3 917	2 772	388	36	1	0	1 431	1 946 295
	Oktober	3 781	2 441	626	50	-	-	2 049	1 633 910
	November	3 525	2 669	513	50	38	1	1 858	1 842 901
	Dezember	3 224	2 583	485	43	- 20	1	1 707	1 831 160
2001	Januar	2 874	2 152	336	36	22	0	1 275	1 536 073
	Februar	3 186	2 408	363	36	5	0	1 361	1 675 699
	März	3 751	2 782	415	44	-	-	1 870	1 917 703
	April	3 311	2 624	451	37	- 3	-	1 566	1 853 864
	Mai	3 838	2 857	395	41	- 21	- 0	1 530	1 887 196
	Juni	3 566	2 680	581	50	- 14	- 0	2 001	1 731 752
	Juli	3 991	3 305	547	51	- 2	- 0	1 920	2 187 007
	August	3 591	2 797	438	46	- 40	1	1 794	2 074 483
	September	3 234	2 418	303	39	129	4	1 546	1 601 759
	Oktober	3 468	2 928	251	34	- 5	- 0	1 382	2 138 208
	November	3 140	2 776	335	37	- 20	- 0	1 450	1 993 459
	Dezember	2 536	2 297	16	15	8	0	514	1 692 815
2002	Januar	2 674	2 013	265	25	- 14	- 0	963	1 545 779
	Februar	2 545	2 035	256	26	- 16	-	962	1 631 856
	März	2 899	1 959	237	28	- 19	- 1	1 027	1 419 019
	April	3 191	2 466	412	43	- 22	- 1	1 518	1 852 693
	Mai	3 266	2 247	548	49	80	3	2 150	1 532 415
	Juni	3 249	2 228	492	45	41	2	1 793	1 498 444
	Juli	3 552	2 721	337	32	- 81	- 2	1 274	1 851 322
	August	3 043	2 270	316	31	161	3	1 362	1 482 611
	September	2 744	2 053	211	21	13	0	858	1 556 173
Ausgewählte Infrastrukturgebäude									
2000	September	576	328	125	4	23	1	314	523 508
	Oktober	588	282	142	5	120	2	353	373 026
	November	550	323	243	10	47	1	424	449 316
	Dezember	469	349	78	3	154	4	299	435 404
2001	Januar	462	263	45	4	23	0	187	409 762
	Februar	461	280	76	2	-	-	89	431 027
	März	570	383	55	3	- 2	- 0	74	589 691
	April	531	309	77	3	- 41	- 2	98	475 091
	Mai	616	370	49	2	- 3	- 0	57	716 747
	Juni	600	353	269	12	46	1	580	517 407
	Juli	600	329	110	4	-	-	134	480 976
	August	663	373	30	3	- 35	1	54	507 048
	September	540	310	52	5	219	7	400	463 107
	Oktober	618	430	24	1	97	2	125	620 663
	November	538	365	70	3	- 30	- 0	80	585 509
	Dezember	455	299	- 66	- 6	-	-	223	472 731
2002	Januar	491	191	19	2	1	-	69	452 509
	Februar	478	347	13	1	- 9	- 0	22	552 715
	März	486	253	- 41	- 2	19	1	36	407 869
	April	548	328	153	7	- 63	- 2	192	472 940
	Mai	550	342	51	4	109	3	302	496 022
	Juni	575	322	100	4	112	4	303	470 986
	Juli	652	416	225	11	2	-	486	721 988
	August	534	327	116	3	169	5	301	513 676
	September	481	288	28	1	55	4	155	507 943

Bautätigkeit
2 Baugenehmigungen
2.1 Monatliche Entwicklung
Früheres Bundesgebiet

Monat		Errichtung neuer Gebäude								
		Gebäude	Raum- inhalt	Nutzfläche	Wohnungen		sonstige Wohneinheiten		Wohn- räume	veranschlagte Kosten des Bauwerkes
					insgesamt	Wohnfläche	insgesamt	Wohnfläche		
		Anzahl	1 000 m³	1 000 m²	Anzahl	1 000 m²	Anzahl	1 000 m²	Anzahl	1 000 EUR
Von den Nichtwohngebäuden waren:										
Öffentliche Bauherren										
2000	September	298	1 290	234	102	4	22	1	303	284 289
	Oktober	300	1 471	249	36	3	120	2	220	254 563
	November	281	1 223	223	142	4	12	1	205	301 229
	Dezember	242	1 199	204	99	6	40	2	312	344 663
2001	Januar	199	1 147	204	14	1	-	-	53	297 592
	Februar	236	1 152	205	10	1	-	-	39	238 208
	März	289	1 586	295	51	4	-	-	141	423 116
	April	256	1 076	189	22	2	-	-	84	247 165
	Mai	295	1 305	234	20	2	8	0	85	318 559
	Juni	303	1 241	201	61	5	-	-	219	314 136
	Juli	261	1 272	234	33	2	-	-	100	288 889
	August	314	1 080	197	22	1	-	-	36	222 143
	September	281	1 443	246	18	2	99	3	166	327 463
	Oktober	294	1 376	253	17	1	97	2	165	306 721
	November	247	1 231	219	30	2	-	-	62	310 434
	Dezember	238	1 180	197	18	1	14	0	78	287 220
2002	Januar	227	1 075	186	19	2	1	-	68	251 889
	Februar	263	1 577	277	43	2	-	-	102	404 236
	Marz	224	959	165	12	1	-	-	39	243 014
	April	259	1 131	210	106	5	-	-	218	256 002
	Mai	234	1 159	198	20	2	27	0	108	244 715
	Juni	279	1 231	217	27	3	92	3	234	307 090
	Juli	303	1 762	291	169	10	-	-	398	469 181
	August	263	1 278	207	98	3	12	1	177	310 797
	September	229	991	174	21	2	21	2	148	254 744
Nichtöffentliche Bauherren										
2000	September	2 595	15 481	2 449	306	30	1	0	1 200	1 639 176
	Oktober	2 595	13 129	2 159	562	45	-	-	1 891	1 340 577
	November	2 353	14 316	2 255	479	44	38	1	1 676	1 519 642
	Dezember	2 272	14 532	2 310	409	36	114	2	1 664	1 535 176
2001	Januar	1 835	11 494	1 924	355	34	5	0	1 283	1 275 828
	Februar	2 135	13 354	2 098	391	33	-	-	1 410	1 347 591
	März	2 553	14 971	2 378	357	37	-	-	1 614	1 624 567
	April	2 202	13 996	2 230	401	31	-	-	1 344	1 490 528
	Mai	2 625	17 087	2 574	371	38	-	-	1 545	1 603 069
	Juni	2 478	15 863	2 418	514	40	1	0	1 686	1 467 070
	Juli	2 732	18 345	2 937	457	40	-	-	1 647	1 828 137
	August	2 418	15 438	2 455	364	36	-	-	1 471	1 787 225
	September	2 155	13 502	2 104	271	31	129	4	1 411	1 356 454
	Oktober	2 328	17 314	2 639	327	34	-	-	1 441	1 837 725
	November	2 116	15 672	2 442	282	29	-	-	1 208	1 698 771
	Dezember	1 729	13 950	2 082	200	21	4	0	866	1 446 028
2002	Januar	1 715	11 083	1 785	255	23	-	-	997	1 267 257
	Februar	1 712	12 313	1 812	229	23	1	-	969	1 399 013
	März	1 969	11 722	1 762	211	22	-	-	918	1 200 754
	April	2 195	13 366	2 244	388	39	-	-	1 469	1 628 919
	Mai	2 214	13 279	2 010	441	38	-	-	1 636	1 261 097
	Juni	2 229	12 069	1 911	422	38	20	1	1 548	1 212 639
	Juli	2 419	14 797	2 375	328	30	1	-	1 324	1 517 878
	August	2 118	12 591	2 007	291	27	160	3	1 218	1 251 952
	September	1 866	11 734	1 848	210	21	-	-	863	1 302 329
Ausgewählte Infrastrukturgebäude										
2000	September	264	1 935	268	142	6	22	1	405	392 866
	Oktober	289	1 302	228	146	7	120	2	423	251 814
	November	290	1 391	251	262	11	47	1	510	335 474
	Dezember	243	1 718	291	57	5	154	4	370	332 423
2001	Januar	212	1 166	204	53	4	-	-	189	273 505
	Februar	233	1 312	220	93	5	-	-	191	266 722
	März	298	1 716	314	95	9	-	-	295	425 046
	April	252	1 274	234	83	4	-	-	170	295 088
	Mai	301	1 426	255	64	5	8	0	240	346 829
	Juni	297	1 753	262	279	14	-	-	620	371 388
	Juli	283	1 418	249	127	5	-	-	217	313 572
	August	325	2 026	313	41	4	-	-	144	379 396
	September	277	1 566	264	73	7	219	7	511	345 250
	Oktober	303	2 630	347	28	3	97	2	219	475 854
	November	268	1 714	302	44	3	-	-	123	384 296
	Dezember	227	1 596	253	18	1	-	-	65	352 576
2002	Januar	224	1 339	224	30	3	1	-	116	287 427
	Februar	258	1 622	279	41	3	-	-	143	408 658
	März	228	1 110	194	24	2	-	-	101	291 635
	April	273	1 548	273	162	9	-	-	346	344 658
	Mai	269	1 502	278	52	4	27	0	233	328 207
	Juni	298	1 511	276	120	6	112	4	400	343 829
	Juli	326	2 055	353	236	13	-	-	580	530 467
	August	265	1 561	273	119	5	169	5	385	351 639
	September	237	1 259	228	48	4	21	2	226	319 696

Bautätigkeit
2 Baugenehmigungen
2.1 Monatliche Entwicklung
Neue Länder und Berlin-Ost

Monat		Insgesamt (einschl. Baumaßnahmen an bestehenden Gebäuden)							veranschlagte Kosten des Bauwerkes
		Gebäude/ Baumaß- nahmen	Nutzfläche	Wohnungen		sonstige Wohneinheiten		Wohn- räume	
				insgesamt	Wohnfläche	insgesamt	Wohnfläche		
				Anzahl	1 000 m²	Anzahl	1 000 m²		
Von den Nichtwohngebäuden waren:									
Öffentliche Bauherren									
2000	September	190	151	35	1	10	1	78	357 202
	Oktober	149	76	19	1	32	1	63	171 783
	November	136	61	48	4	-	-	103	145 143
	Dezember	182	113	15	1	-	-	36	218 360
2001	Januar	126	64	1	- 0	-	-	- 14	111 282
	Februar	118	61	102	3	-	-	158	160 966
	März	142	57	-	-	- 4	- 0	- 9	80 065
	April	134	80	2	- 0	-	-	-	128 921
	Mai	125	57	14	0	-	-	- 13	102 855
	Juni	174	135	- 6	- 1	-	-	- 25	250 602
	Juli	197	96	4	- 1	1	0	2	200 355
	August	146	43	- 2	- 0	2	0	- 13	73 572
	September	143	58	- 3	-	-	-	-	125 100
	Oktober	210	140	- 8	- 1	-	-	- 53	233 718
	November	142	67	4	- 1	-	-	- 30	134 505
	Dezember	168	106	53	2	-	-	99	207 459
2002	Januar	174	91	96	4	37	1	235	202 310
	Februar	96	35	1	0	-	-	2	75 660
	März	108	92	2	- 1	-	-	- 20	181 566
	April	170	77	100	1	- 22	- 1	43	185 955
	Mai	144	90	39	2	14	1	76	226 893
	Juni	177	109	24	1	70	2	119	233 770
	Juli	152	71	28	2	-	-	40	105 128
	August	154	71	11	1	56	1	72	135 250
	September	147	66	- 21	- 3	-	-	- 95	100 703
Nichtöffentliche Bauherren									
2000	September	628	457	83	7	8	0	277	370 684
	Oktober	538	510	52	3	107	2	268	338 272
	November	606	523	94	9	3	0	363	334 955
	Dezember	666	460	173	9	-	-	349	338 234
2001	Januar	475	289	- 1	- 1	-	-	- 10	241 031
	Februar	472	369	142	12	1	0	507	227 411
	März	507	301	104	6	1	0	322	215 817
	April	584	441	66	6	15	0	262	328 488
	Mai	479	329	118	6	-	-	315	240 614
	Juni	506	309	41	7	55	2	181	196 611
	Juli	634	399	152	10	21	1	505	276 349
	August	558	424	70	5	- 1	-	254	268 556
	September	514	292	46	5	-	-	180	190 958
	Oktober	544	352	60	7	8	1	236	226 593
	November	491	299	102	7	-	-	249	264 184
	Dezember	488	387	80	5	9	0	190	293 210
2002	Januar	386	243	- 13	1	4	0	- 25	200 374
	Februar	369	229	93	7	- 40	- 1	222	188 907
	März	311	172	21	2	7	0	98	134 334
	April	497	286	99	6	- 1	-	309	205 188
	Mai	459	352	54	6	27	1	229	231 328
	Juni	498	309	56	5	- 14	- 1	132	225 422
	Juli	531	367	88	9	-	-	347	253 704
	August	453	240	79	7	120	3	417	169 454
	September	476	271	46	5	38	1	207	235 596
Ausgewählte Infrastrukturgebäude									
2000	September	203	182	102	5	3	0	270	403 046
	Oktober	152	95	13	- 0	5	-	12	194 847
	November	181	185	44	3	-	-	145	231 402
	Dezember	186	133	2	- 1	-	-	- 63	217 313
2001	Januar	144	76	- 14	- 1	-	-	- 66	141 568
	Februar	114	49	96	3	-	-	110	133 172
	März	138	61	19	1	- 4	- 0	58	90 311
	April	142	87	9	1	-	-	35	140 866
	Mai	136	71	59	1	-	-	72	118 356
	Juni	158	107	- 9	- 1	54	2	19	219 566
	Juli	231	104	111	6	20	0	348	228 678
	August	158	98	16	0	2	0	44	125 903
	September	164	73	3	0	-	-	17	127 979
	Oktober	191	116	7	0	8	0	- 4	191 183
	November	160	78	6	- 0	-	-	- 25	174 017
	Dezember	190	124	43	1	5	0	89	225 114
2002	Januar	170	100	91	3	37	1	195	198 331
	Februar	113	71	34	2	-	-	62	127 533
	März	114	96	1	- 1	-	-	- 28	181 050
	April	185	80	103	2	- 6	- 0	68	165 900
	Mai	146	82	48	2	23	1	112	193 494
	Juni	187	97	45	2	70	2	129	189 058
	Juli	168	91	12	0	-	-	13	117 121
	August	159	73	12	0	174	4	175	143 680
	September	162	95	-	0	54	1	50	152 789

Bautätigkeit
2 Baugenehmigungen
2.1 Monatliche Entwicklung
Neue Länder und Berlin-Ost

Monat		Errichtung neuer Gebäude								veranschlagte Kosten des Bauwerkes
		Gebäude	Raum- inhalt	Nutzfläche	Wohnungen		sonstige Wohneinheiten		Wohn- räume	
					insgesamt	Wohnfläche	insgesamt	Wohnfläche		
Anzahl	1 000 m ³	1 000 m ²	Anzahl	1 000 m ²	Anzahl	1 000 m ²	Anzahl	1 000 EUR		
Von den Nichtwohngebäuden waren:										
Öffentliche Bauherren										
2000	September	112	932	138	16	1	3	0	51	304 017
	Oktober	74	443	69	16	1	27	1	63	137 362
	November	72	330	56	8	1	-	-	29	98 358
	Dezember	104	547	94	23	1	-	-	69	164 595
2001	Januar	62	314	55	1	0	-	-	5	73 842
	Februar	55	283	50	18	1	-	-	58	81 533
	März	73	264	52	2	0	-	-	8	56 599
	April	76	529	73	8	1	-	-	34	103 796
	Mai	59	217	43	2	0	-	-	4	51 823
	Juni	100	744	127	-	-	-	-	-	203 989
	Juli	107	559	78	8	0	-	-	10	134 782
	August	73	223	40	2	0	2	0	11	42 139
	September	79	212	40	3	0	-	-	12	59 210
	Oktober	120	833	128	8	1	-	-	21	195 909
	November	74	383	58	-	-	-	-	-	96 462
	Dezember	94	565	100	11	1	-	-	18	166 887
2002	Januar	81	440	74	92	4	-	-	196	105 139
	Februar	44	187	29	4	0	-	-	10	40 202
	März	58	465	81	19	1	-	-	28	144 448
	April	86	359	63	90	2	1	-	91	113 839
	Mai	73	509	84	45	2	-	-	73	179 168
	Juni	79	582	101	16	1	33	1	69	165 496
	Juli	86	317	62	18	1	-	-	41	72 132
	August	75	372	62	13	2	20	0	69	94 647
	September	81	317	60	-	-	-	-	-	70 567
Nichtöffentliche Bauherren										
2000	September	392	2 485	404	54	4	1	-	200	265 405
	Oktober	340	3 006	457	53	4	104	2	279	279 273
	November	401	3 389	471	84	7	-	-	317	287 864
	Dezember	382	2 730	402	148	9	-	-	400	255 355
2001	Januar	287	1 732	252	18	2	-	-	76	187 094
	Februar	291	2 480	344	116	9	-	-	411	184 522
	März	316	1 743	280	92	6	1	0	292	168 216
	April	384	2 936	404	58	5	-	-	204	270 465
	Mai	300	1 855	276	82	3	-	-	188	175 377
	Juni	295	1 555	260	32	6	54	2	198	148 059
	Juli	412	2 588	374	136	8	20	0	456	199 792
	August	345	2 312	384	57	4	1	0	216	209 663
	September	335	1 711	255	52	4	-	-	191	141 670
	Oktober	318	1 986	311	73	6	8	0	256	177 796
	November	295	2 032	285	39	3	-	-	132	183 474
	Dezember	310	2 124	335	47	4	4	0	163	215 122
2002	Januar	233	1 645	227	21	2	-	-	72	163 662
	Februar	237	1 438	215	60	4	-	-	153	159 925
	März	197	1 017	158	24	2	-	-	81	113 982
	April	289	1 478	254	32	3	-	-	115	150 538
	Mai	280	2 093	314	55	5	22	1	258	177 187
	Juni	298	1 742	270	46	3	16	0	138	170 722
	Juli	340	2 467	328	74	7	-	-	277	210 320
	August	279	1 826	219	52	4	109	3	271	109 210
	September	290	1 694	244	28	2	54	1	149	188 345
Ausgewählte Infrastrukturgebäude										
2000	September	123	1 119	166	26	2	3	0	83	335 011
	Oktober	77	597	90	21	1	-	-	61	163 115
	November	103	1 206	175	30	2	-	-	109	191 989
	Dezember	96	638	110	6	0	-	-	19	166 122
2001	Januar	67	412	65	2	0	-	-	9	105 306
	Februar	49	214	38	6	1	-	-	14	58 078
	März	76	300	57	4	0	-	-	24	69 091
	April	86	568	74	21	2	-	-	72	109 815
	Mai	60	319	58	42	1	-	-	65	69 458
	Juni	80	610	96	1	0	54	2	58	172 783
	Juli	139	627	89	101	5	20	0	316	143 605
	August	86	497	95	27	1	2	0	94	94 168
	September	98	313	54	4	0	-	-	15	62 054
	Oktober	101	659	104	24	2	8	0	76	160 322
	November	77	436	65	5	0	-	-	18	106 214
	Dezember	104	560	98	11	1	-	-	18	150 335
2002	Januar	82	503	83	97	4	-	-	215	114 352
	Februar	58	445	68	39	2	-	-	80	90 319
	März	59	496	87	20	1	-	-	27	147 032
	April	88	361	64	92	2	1	-	98	97 426
	Mai	66	420	74	50	3	22	1	118	142 157
	Juni	78	447	80	38	2	33	1	100	120 696
	Juli	98	502	81	16	1	-	-	43	91 212
	August	77	370	66	18	1	129	3	164	89 699
	September	91	540	90	4	0	54	1	68	122 014

Bautätigkeit
2 Baugenehmigungen
2.1 Monatliche Entwicklung

Deutschland

Monat		Errichtung neuer Gebäude								
		Gebäude	Raum- inhalt	Nutzfläche	Wohnungen		sonstige Wohneinheiten		Wohn- räume	veranschlagte Kosten des Bauwerkes
					insgesamt	Wohnfläche	insgesamt	Wohnfläche		
Wohngebäude mit 1 oder 2 Wohnungen										
2000	September	13 716	10 809	503	15 344	1 943	5	0	87 721	2 390 225
	Oktober	13 115	10 390	497	14 652	1 869	16	1	84 207	2 310 252
	November	12 369	9 476	443	13 633	1 730	8	0	78 497	2 087 419
	Dezember	12 659	9 679	467	13 988	1 773	21	1	80 058	2 123 863
2001	Januar	10 782	8 474	416	11 946	1 531	12	1	68 501	1 876 198
	Februar	11 874	9 568	447	13 302	1 710	7	0	76 752	2 127 135
	März	13 928	11 504	550	15 638	2 030	7	0	90 657	2 548 690
	April	13 044	10 596	531	14 542	1 880	10	0	83 609	2 361 553
	Mai	14 963	12 148	599	16 736	2 166	5	0	96 281	2 675 066
	Juni	14 329	11 498	559	15 954	2 056	20	1	91 019	2 530 907
	Juli	15 248	12 327	609	17 049	2 204	17	0	98 114	2 729 447
	August	14 005	11 280	561	15 653	2 017	20	1	90 960	2 476 499
	September	12 043	9 684	473	13 444	1 740	8	0	77 298	2 133 159
	Oktober	12 892	10 211	483	14 368	1 849	11	0	81 880	2 259 710
	November	11 047	8 687	414	12 248	1 576	11	0	70 247	1 930 747
	Dezember	10 471	8 144	404	11 629	1 482	14	1	66 066	1 800 853
2002	Januar	11 716	9 376	453	13 028	1 679	26	1	74 952	2 089 108
	Februar	12 005	9 734	487	13 310	1 737	9	0	77 047	2 164 156
	März	12 919	10 611	532	14 461	1 887	19	1	84 138	2 360 018
	April	13 706	11 253	556	15 367	2 007	7	0	89 291	2 501 630
	Mai	12 835	10 383	511	14 320	1 859	13	1	82 645	2 308 454
	Juni	13 160	10 739	539	14 568	1 910	9	0	84 391	2 393 946
	Juli	13 771	11 130	541	15 436	1 994	13	0	88 315	2 491 824
	August	11 885	9 486	462	13 254	1 708	12	0	75 718	2 116 935
	September	11 194	8 992	443	12 503	1 616	9	0	71 567	2 002 753
Wohngebäude mit 3 oder mehr Wohnungen										
2000	September	1 159	3 721	161	8 891	699	111	3	33 020	829 039
	Oktober	993	3 235	141	7 596	613	21	1	28 686	738 681
	November	1 000	3 314	141	7 858	619	-	-	28 807	744 445
	Dezember	1 052	3 674	139	8 637	691	25	1	32 256	831 295
2001	Januar	782	2 671	107	6 265	493	1	0	23 450	607 377
	Februar	934	3 134	120	7 520	582	-	-	27 323	713 886
	März	985	3 214	144	7 469	591	-	-	27 954	713 443
	April	913	3 063	124	7 416	579	6	0	27 398	695 362
	Mai	1 076	3 444	148	7 980	652	1	-	30 546	774 323
	Juni	991	3 167	138	7 265	599	-	-	27 505	708 151
	Juli	1 065	3 202	132	7 571	606	15	1	28 845	726 035
	August	870	2 790	123	6 665	522	1	-	24 605	618 387
	September	852	2 514	105	6 015	477	7	0	22 957	576 220
	Oktober	929	2 979	121	7 033	549	21	1	25 519	687 566
	November	812	2 495	114	5 916	472	5	0	21 557	569 665
	Dezember	802	2 568	109	6 030	484	2	0	22 743	581 473
2002	Januar	792	2 552	92	5 970	483	102	3	22 457	587 170
	Februar	756	2 361	101	5 460	437	2	-	20 500	540 151
	März	734	2 126	104	4 869	405	-	-	18 618	490 365
	April	872	2 725	101	6 606	523	2	0	24 189	620 027
	Mai	833	2 472	116	5 709	467	8	0	21 576	563 062
	Juni	794	2 414	99	5 665	451	6	0	21 125	551 570
	Juli	948	2 957	128	6 705	552	32	1	25 545	700 553
	August	804	2 584	112	5 896	484	-	-	22 600	595 833
	September	804	2 445	109	5 762	466	-	-	21 562	576 696
Wohngebäude mit Eigentumswohnungen										
2000	September	709	2 169	104	4 937	407	97	3	19 051	491 297
	Oktober	686	2 067	93	4 750	394	-	-	18 367	465 315
	November	654	2 071	89	4 802	383	-	-	17 805	471 469
	Dezember	655	2 138	87	4 783	409	2	0	18 324	485 445
2001	Januar	609	1 769	78	3 902	320	2	0	14 793	398 910
	Februar	769	2 160	87	4 889	402	1	-	18 470	494 877
	März	747	1 996	94	4 477	369	-	-	17 354	441 921
	April	614	1 891	81	4 394	355	7	0	16 510	426 348
	Mai	774	2 167	97	4 719	410	-	-	18 933	491 585
	Juni	741	2 155	102	4 746	410	-	-	18 196	488 291
	Juli	765	2 066	90	4 628	388	12	1	18 188	470 449
	August	530	1 641	73	3 798	306	-	-	14 302	367 301
	September	617	1 620	72	3 672	308	3	0	14 224	373 553
	Oktober	705	2 066	92	4 633	385	1	-	17 549	480 662
	November	520	1 514	73	3 468	290	1	-	12 882	352 805
	Dezember	609	1 637	75	3 677	310	-	-	14 067	376 587
2002	Januar	569	1 617	59	3 627	306	102	3	14 017	366 824
	Februar	564	1 484	70	3 235	275	-	-	12 888	337 484
	März	537	1 410	72	3 115	269	-	-	12 281	326 025
	April	610	1 617	59	3 660	315	-	-	14 586	365 691
	Mai	556	1 446	77	3 231	277	8	0	12 604	336 324
	Juni	545	1 487	66	3 234	281	-	-	12 854	343 793
	Juli	587	1 689	72	3 726	323	27	1	14 442	404 044
	August	499	1 652	72	3 597	314	1	0	14 101	382 442
	September	543	1 559	70	3 533	293	-	-	13 209	361 782

Bautätigkeit
2 Baugenehmigungen
2.1 Monatliche Entwicklung

Deutschland

Monat		Baumaßnahmen an bestehenden Gebäuden							
		Baumaßnahmen	Nutzfläche	Wohnungen		sonstige Wohneinheiten		Wohnräume	veranschlagte Kosten des Bauwerkes
				insgesamt	Wohnfläche	insgesamt	Wohnfläche		
		Anzahl	1 000 m ²	Anzahl	1 000 m ²	Anzahl	1 000 m ²	Anzahl	1 000 EUR
Wohn- und Nichtwohngebäude									
2000	September	7 858	372	2 902	402	46	3	15 897	1 117 551
	Oktober	7 383	311	2 835	377	85	8	15 535	1 031 936
	November	6 801	426	2 360	371	- 67	- 0	13 924	1 023 201
	Dezember	6 459	315	2 658	346	- 112	0	13 543	1 027 841
2001	Januar	6 106	264	2 368	314	2	4	11 978	933 320
	Februar	6 191	339	2 163	318	52	4	12 500	1 007 013
	März	7 449	453	2 427	360	23	2	15 108	1 056 375
	April	7 610	418	2 505	389	43	1	15 218	1 187 886
	Mai	8 816	405	2 725	443	- 36	1	17 222	1 375 539
	Juni	8 326	337	2 530	411	22	1	15 633	1 036 887
	Juli	9 153	407	3 058	476	62	4	17 915	1 277 908
	August	8 297	380	2 725	409	- 1	1	16 192	1 043 715
	September	7 349	366	2 084	357	106	5	13 571	970 971
	Oktober	7 605	329	2 158	387	49	3	14 655	1 048 636
	November	6 366	351	2 274	331	- 30	0	12 292	1 062 713
	Dezember	5 423	232	1 919	295	- 96	- 4	11 156	898 451
2002	Januar	6 162	189	1 924	302	- 134	1	11 186	1 002 479
	Februar	5 745	244	2 372	322	- 131	- 2	11 957	875 102
	März	6 543	235	1 982	318	87	3	12 212	823 096
	April	7 587	271	2 478	379	- 105	- 3	14 680	1 010 822
	Mai	7 927	283	2 472	396	- 52	- 5	14 574	1 092 166
	Juni	8 016	350	2 611	410	32	1	16 159	1 102 482
	Juli	8 332	377	2 485	405	229	7	16 047	1 150 002
	August	7 144	294	2 107	346	21	2	13 776	985 892
	September	6 722	228	1 868	333	- 30	3	12 732	952 612
Wohngebäude									
2000	September	5 946	- 67	2 751	392	31	2	15 544	528 925
	Oktober	5 633	- 81	2 745	372	77	7	15 353	510 971
	November	5 121	- 88	2 299	362	- 70	- 0	13 704	512 714
	Dezember	4 932	- 67	2 583	341	26	2	13 677	498 835
2001	Januar	4 583	- 68	2 413	316	-	4	12 130	439 915
	Februar	4 679	- 56	2 086	311	46	4	12 427	414 998
	März	5 717	- 45	2 406	358	29	3	15 058	511 832
	April	5 958	- 68	2 480	385	75	3	15 141	540 153
	Mai	7 070	- 57	2 669	440	- 4	1	17 298	606 021
	Juni	6 669	- 58	2 469	403	61	3	15 455	547 877
	Juli	7 268	- 71	2 975	467	62	4	17 696	621 023
	August	6 531	- 57	2 670	401	37	1	15 983	540 398
	September	5 785	- 50	2 127	352	102	5	13 651	484 184
	Oktober	5 899	- 75	2 262	390	54	3	14 860	536 231
	November	4 824	- 62	2 133	321	20	1	12 034	456 836
	Dezember	4 154	- 75	2 083	302	- 105	- 4	11 498	426 785
2002	Januar	4 689	- 44	1 960	303	- 154	- 0	11 370	432 336
	Februar	4 511	- 64	2 338	318	- 76	- 1	12 022	434 229
	März	5 208	- 42	2 011	316	66	2	12 161	437 008
	April	6 029	- 50	2 380	374	4	- 0	14 603	520 090
	Mai	6 346	- 56	2 379	385	- 74	- 6	14 228	559 522
	Juni	6 433	- 55	2 545	402	4	0	15 964	555 033
	Juli	6 646	- 69	2 468	402	369	10	16 193	557 262
	August	5 704	- 51	2 066	341	- 28	1	13 593	499 400
	September	5 370	- 54	1 878	333	- 61	1	12 780	491 120
Nichtwohngebäude									
2000	September	1 912	439	151	10	15	1	353	588 626
	Oktober	1 750	393	90	5	8	0	182	520 966
	November	1 680	514	61	9	3	0	220	510 487
	Dezember	1 527	381	75	5	- 138	- 1	- 134	529 007
2001	Januar	1 523	332	- 45	- 2	2	- 0	- 152	493 405
	Februar	1 512	395	77	7	6	0	73	592 015
	März	1 732	498	21	2	- 6	- 0	50	544 543
	April	1 652	486	25	4	- 32	- 2	77	647 734
	Mai	1 746	462	56	3	- 32	- 1	- 76	769 518
	Juni	1 657	396	61	8	- 39	- 1	178	489 010
	Juli	1 885	478	83	9	-	0	219	656 885
	August	1 766	437	55	8	- 38	1	209	503 317
	September	1 564	417	- 43	5	4	-	- 80	486 787
	Oktober	1 706	404	- 104	- 3	- 5	0	- 205	512 405
	November	1 542	413	141	10	- 50	- 1	258	605 877
	Dezember	1 269	306	- 164	- 6	9	0	- 342	471 666
2002	Januar	1 473	234	- 36	- 1	20	1	- 184	570 143
	Februar	1 234	309	34	4	- 55	- 1	- 65	440 873
	März	1 335	276	- 29	3	21	1	51	386 088
	April	1 558	321	98	5	- 109	- 3	77	490 732
	Mai	1 581	338	93	10	22	1	346	532 644
	Juni	1 583	405	66	8	28	1	195	547 449
	Juli	1 686	446	17	3	- 140	- 3	- 146	592 740
	August	1 440	344	41	5	49	1	183	486 492
	September	1 352	282	- 10	0	31	1	- 48	461 492

Bautätigkeit
2 Baugenehmigungen
2.1 Monatliche Entwicklung
Früheres Bundesgebiet

Monat		Errichtung neuer Gebäude							veranschlagte Kosten des Bauwerkes	
		Gebäude	Raum- inhalt	Nutzfläche	Wohnungen		sonstige Wohneinheiten			Wohn- räume
					insgesamt	Wohnfläche	insgesamt	Wohnfläche		
		Anzahl	1 000 m³	1 000 m²	Anzahl	1 000 m²	Anzahl	1 000 m²	Anzahl	1 000 EUR
Wohngebäude mit 1 oder 2 Wohnungen										
2000	September	11 055	9 127	436	12 432	1 610	4	0	72 343	2 017 925
	Oktober	10 574	8 800	431	11 901	1 554	13	1	69 594	1 963 390
	November	9 937	7 976	384	11 017	1 433	7	0	64 603	1 762 355
	Dezember	10 091	8 076	397	11 202	1 456	20	1	65 461	1 780 720
2001	Januar	8 774	7 228	360	9 790	1 284	7	0	57 170	1 608 684
	Februar	9 761	8 232	390	11 035	1 448	3	0	64 794	1 840 470
	März	11 781	10 108	489	13 311	1 759	5	0	78 304	2 247 767
	April	10 317	8 843	455	11 570	1 538	9	0	67 977	1 987 591
	Mai	12 207	10 375	521	13 743	1 817	4	0	80 447	2 296 086
	Juni	11 462	9 664	475	12 880	1 700	14	1	74 902	2 145 700
	Juli	12 410	10 527	531	13 995	1 852	16	0	81 857	2 344 522
	August	11 289	9 542	484	12 708	1 672	20	1	75 294	2 108 839
	September	9 713	8 198	408	10 926	1 449	6	0	64 083	1 816 188
	Oktober	10 177	8 518	412	11 434	1 513	10	0	66 745	1 901 537
	November	8 955	7 375	357	10 002	1 315	10	0	58 530	1 646 157
	Dezember	8 288	6 779	346	9 247	1 211	8	0	53 713	1 508 119
2002	Januar	9 804	8 193	404	10 985	1 444	23	1	64 189	1 833 843
	Februar	10 015	8 471	433	11 187	1 490	5	0	65 903	1 897 078
	März	10 734	9 226	476	12 113	1 612	19	1	71 677	2 065 145
	April	11 304	9 686	490	12 766	1 700	5	0	75 552	2 166 449
	Mai	10 432	8 837	447	11 741	1 555	11	0	69 106	1 976 536
	Juni	11 006	9 356	482	12 261	1 640	5	0	72 286	2 102 679
	Juli	11 236	9 515	476	12 699	1 675	9	0	74 048	2 157 071
	August	9 449	7 973	401	10 652	1 407	8	0	62 121	1 801 671
	September	9 203	7 748	395	10 354	1 370	8	0	60 402	1 739 288
Wohngebäude mit 3 oder mehr Wohnungen										
2000	September	1 030	3 342	143	7 767	623	110	3	29 339	745 757
	Oktober	884	2 842	124	6 569	542	21	1	25 376	656 515
	November	904	3 010	126	7 018	560	-	-	25 967	681 460
	Dezember	882	3 087	116	7 106	579	25	1	26 877	703 617
2001	Januar	694	2 422	96	5 622	445	1	0	21 249	558 801
	Februar	851	2 860	106	6 741	530	-	-	24 834	651 347
	März	888	2 970	130	6 774	541	-	-	25 595	664 095
	April	790	2 684	106	6 292	505	6	0	23 695	616 646
	Mai	975	3 166	136	7 214	596	-	-	27 761	717 944
	Juni	889	2 851	121	6 388	539	-	-	24 587	643 864
	Juli	960	2 898	115	6 706	547	15	1	26 033	665 382
	August	777	2 478	108	5 740	462	1	-	21 767	553 779
	September	754	2 229	89	5 197	424	7	0	20 543	521 764
	Oktober	846	2 686	106	6 223	495	21	1	23 005	628 037
	November	706	2 196	101	5 109	412	5	0	18 773	506 304
	Dezember	704	2 231	93	5 110	418	2	0	19 583	513 445
2002	Januar	740	2 401	86	5 534	452	102	3	20 966	553 419
	Februar	681	2 128	89	4 880	398	-	-	18 647	494 218
	März	681	1 984	98	4 474	375	-	-	17 300	461 679
	April	759	2 387	86	5 625	454	-	-	21 169	547 517
	Mai	733	2 156	99	4 896	409	1	-	18 699	496 485
	Juni	730	2 237	90	5 204	418	5	0	19 571	515 574
	Juli	881	2 790	122	6 221	517	29	1	23 947	663 088
	August	742	2 437	106	5 486	452	-	-	21 262	560 807
	September	728	2 216	99	5 158	422	-	-	19 489	531 200
Wohngebäude mit Eigentumswohnungen										
2000	September	660	2 040	97	4 596	382	96	3	17 822	461 637
	Oktober	630	1 857	84	4 285	358	-	-	16 751	421 883
	November	621	1 975	85	4 556	365	-	-	16 917	452 712
	Dezember	577	1 892	78	4 169	359	2	0	15 916	433 794
2001	Januar	564	1 625	71	3 544	294	2	0	13 572	371 521
	Februar	734	2 066	83	4 659	384	-	-	17 631	472 595
	März	694	1 873	86	4 139	342	-	-	16 167	415 936
	April	550	1 676	71	3 817	314	7	0	14 444	383 197
	Mai	726	2 047	92	4 408	387	-	-	17 731	466 692
	Juni	685	1 980	92	4 292	376	-	-	16 608	450 662
	Juli	708	1 911	81	4 202	357	12	1	16 785	437 576
	August	482	1 489	66	3 414	277	-	-	12 945	335 681
	September	571	1 487	64	3 280	282	3	0	13 048	348 660
	Oktober	650	1 877	82	4 128	350	1	-	15 978	442 564
	November	473	1 375	68	3 075	260	1	-	11 577	320 256
	Dezember	554	1 484	69	3 274	280	-	-	12 588	344 397
2002	Januar	551	1 551	56	3 447	293	102	3	13 407	352 337
	Februar	539	1 395	67	3 069	260	-	-	12 310	322 502
	März	506	1 326	68	2 890	251	-	-	11 492	309 498
	April	568	1 516	55	3 418	293	-	-	13 702	344 737
	Mai	511	1 317	68	2 896	251	1	-	11 273	308 051
	Juni	513	1 406	63	3 067	265	-	-	12 179	326 541
	Juli	559	1 624	70	3 542	309	27	1	13 855	391 332
	August	464	1 555	69	3 338	293	1	0	13 247	358 397
	September	512	1 456	66	3 273	273	-	-	12 361	339 513

Bautätigkeit
2 Baugenehmigungen
2.1 Monatliche Entwicklung
Früheres Bundesgebiet

Monat		Baumaßnahmen an bestehenden Gebäuden							veranschlagte Kosten des Bauwerkes
		Baumaß- nahmen	Nutzfläche	Wohnungen		sonstige Wohneinheiten		Wohn- räume	
				insgesamt	Wohnfläche	insgesamt	Wohnfläche		
Anzahl	1 000 m ²	Anzahl	1 000 m ²	Anzahl	1 000 m ²	Anzahl	1 000 EUR		
Wohn- und Nichtwohngebäude									
2000	September	6 305	341	2 000	303	28	2	12 273	793 952
	Oktober	6 014	299	1 896	282	56	7	11 587	797 502
	November	5 415	421	1 587	266	15	1	10 440	743 665
	Dezember	4 845	285	1 532	231	- 123	0	9 176	682 164
2001	Januar	4 916	252	1 710	243	- 38	4	9 401	713 552
	Februar	5 164	330	1 546	248	18	3	9 754	782 835
	März	6 147	455	1 767	282	- 38	0	11 392	836 307
	April	6 111	413	1 969	301	22	1	12 230	955 047
	Mai	7 323	369	2 239	350	- 65	- 0	13 983	1 105 767
	Juni	6 683	312	1 891	318	26	0	12 506	779 894
	Juli	7 373	405	2 295	363	84	4	14 346	965 482
	August	6 746	371	2 079	317	- 15	1	12 762	808 691
	September	5 879	340	1 533	272	11	1	10 726	707 515
	Oktober	5 888	328	1 698	269	19	2	10 621	783 017
	November	5 033	363	1 661	241	- 30	0	9 505	766 284
	Dezember	4 195	214	1 227	210	- 17	0	8 244	630 033
2002	Januar	5 025	186	1 454	234	- 62	1	8 874	759 860
	Februar	4 731	265	1 664	241	- 89	- 1	9 354	697 039
	März	5 504	231	1 587	261	81	2	10 272	672 806
	April	6 064	265	1 714	284	- 69	- 2	12 066	731 302
	Mai	6 496	273	1 862	306	- 4	1	12 321	819 867
	Juni	6 427	338	1 875	312	28	1	12 559	824 246
	Juli	6 887	369	2 026	320	- 111	- 2	13 065	933 853
	August	5 742	293	1 693	271	- 73	1	11 154	740 386
	September	5 497	221	1 477	264	62	2	10 529	747 734
Wohngebäude									
2000	September	4 707	- 33	1 897	297	27	1	12 024	363 790
	Oktober	4 537	- 34	1 808	276	56	7	11 394	369 956
	November	4 004	- 37	1 576	263	15	1	10 340	327 054
	Dezember	3 680	- 20	1 474	226	15	2	9 226	289 801
2001	Januar	3 645	- 35	1 736	243	- 40	4	9 448	311 523
	Februar	3 896	- 29	1 579	246	13	3	9 877	313 143
	März	4 675	- 17	1 756	281	- 36	0	11 355	362 831
	April	4 717	- 29	1 946	298	69	3	12 177	390 462
	Mai	5 822	- 26	2 231	350	- 33	0	14 169	452 518
	Juni	5 311	- 25	1 833	310	66	2	12 286	386 049
	Juli	5 800	- 30	2 224	355	86	4	14 168	450 726
	August	5 266	- 22	2 033	310	21	0	12 567	395 700
	September	4 558	- 22	1 564	268	7	1	10 783	335 906
	Oktober	4 498	- 24	1 773	270	24	2	10 732	357 218
	November	3 755	- 28	1 587	235	20	1	9 334	279 160
	Dezember	3 178	- 35	1 466	219	- 21	0	8 694	277 027
2002	Januar	3 798	- 15	1 460	234	- 41	1	9 000	323 600
	Februar	3 681	- 23	1 660	240	- 74	- 1	9 480	320 606
	März	4 333	- 20	1 596	257	67	2	10 190	344 188
	April	4 798	- 10	1 693	282	16	1	12 135	367 336
	Mai	5 165	- 21	1 762	297	- 7	- 0	11 949	389 089
	Juni	5 142	- 20	1 827	306	7	0	12 408	399 771
	Juli	5 458	- 30	2 033	321	29	1	13 280	417 493
	August	4 555	- 23	1 677	269	- 75	1	11 120	354 741
	September	4 397	- 28	1 484	264	15	1	10 540	363 629
Nichtwohngebäude									
2000	September	1 598	373	103	7	1	0	249	430 163
	Oktober	1 477	333	88	6	-	- 0	193	427 546
	November	1 411	458	11	4	-	-	100	416 611
	Dezember	1 165	305	58	5	- 138	- 1	- 50	392 362
2001	Januar	1 271	287	- 26	-	2	- 0	- 47	402 028
	Februar	1 268	359	- 33	2	5	0	- 123	469 693
	März	1 472	472	11	1	- 2	- 0	37	473 476
	April	1 394	442	23	3	- 47	- 2	53	564 585
	Mai	1 501	396	8	-	- 32	- 1	- 186	653 248
	Juni	1 372	338	58	8	- 40	- 1	220	393 845
	Juli	1 573	435	71	8	- 2	- 0	178	514 756
	August	1 480	393	46	7	- 36	1	195	412 991
	September	1 321	362	- 31	5	4	-	- 57	371 609
	Oktober	1 390	352	- 75	- 2	- 5	- 0	- 111	425 799
	November	1 278	391	74	7	- 50	- 1	171	487 125
	Dezember	1 017	249	- 239	- 9	4	0	- 450	353 007
2002	Januar	1 227	201	- 6	0	- 21	- 0	- 126	436 260
	Februar	1 050	288	4	1	- 15	-	- 126	376 433
	März	1 171	251	- 9	4	14	1	82	328 618
	April	1 266	275	21	3	- 85	- 2	- 69	363 966
	Mai	1 331	294	100	9	3	1	372	430 778
	Juni	1 285	357	48	6	21	1	151	424 475
	Juli	1 429	399	- 7	- 0	- 140	- 3	- 215	516 360
	August	1 187	315	16	3	2	0	34	385 645
	September	1 100	248	- 7	- 1	47	2	- 11	384 105

Bautätigkeit
2 Baugenehmigungen
2.1 Monatliche Entwicklung
Neue Länder und Berlin-Ost

Monat		Errichtung neuer Gebäude								
		Gebäude	Raum- inhalt	Nutzfläche	Wohnungen		sonstige Wohneinheiten		Wohn- räume	veranschlagte Kosten des Bauwerkes
					insgesamt	Wohnfläche	insgesamt	Wohnfläche		
		Anzahl	1 000 m ³	1 000 m ²	Anzahl	1 000 m ²	Anzahl	1 000 m ²	Anzahl	1 000 EUR
Wohngebäude mit 1 oder 2 Wohnungen										
2000	September	2 661	1 682	67	2 912	332	1	-	15 378	372 300
	Oktober	2 541	1 590	66	2 751	315	3	0	14 613	346 862
	November	2 432	1 500	59	2 616	297	1	0	13 894	325 064
	Dezember	2 568	1 603	70	2 786	317	1	0	14 597	343 143
2001	Januar	2 008	1 246	56	2 156	247	5	0	11 331	267 514
	Februar	2 113	1 336	57	2 267	261	4	0	11 958	286 665
	März	2 147	1 396	61	2 327	271	2	-	12 353	300 923
	April	2 727	1 753	76	2 972	341	1	-	15 632	373 962
	Mai	2 756	1 773	78	2 993	348	1	-	15 834	378 980
	Juni	2 867	1 834	84	3 074	357	6	0	16 117	385 207
	Juli	2 838	1 800	79	3 054	351	1	-	16 257	384 925
	August	2 716	1 738	78	2 945	344	-	-	15 666	367 660
	September	2 330	1 486	65	2 518	292	2	-	13 215	316 972
	Oktober	2 715	1 693	71	2 934	335	1	-	15 135	358 173
	November	2 092	1 312	57	2 246	262	1	-	11 717	284 590
	Dezember	2 183	1 365	58	2 382	271	6	0	12 353	292 734
2002	Januar	1 912	1 183	49	2 043	234	3	0	10 763	255 265
	Februar	1 990	1 263	54	2 123	247	4	0	11 144	267 078
	März	2 185	1 385	56	2 348	275	-	-	12 461	294 873
	April	2 402	1 567	66	2 601	306	2	0	13 739	335 181
	Mai	2 403	1 546	64	2 579	304	2	0	13 539	331 918
	Juni	2 154	1 383	57	2 307	271	4	0	12 105	291 267
	Juli	2 535	1 615	65	2 737	319	4	-	14 267	334 753
	August	2 436	1 513	62	2 602	300	4	0	13 597	315 264
	September	1 991	1 244	48	2 149	246	1	-	11 165	263 465
Wohngebäude mit 3 oder mehr Wohnungen										
2000	September	129	379	18	1 124	76	1	0	3 681	83 283
	Oktober	109	393	17	1 027	71	-	-	3 310	82 167
	November	96	304	15	840	59	-	-	2 840	62 985
	Dezember	170	587	23	1 531	112	-	-	5 379	127 678
2001	Januar	88	249	11	643	48	-	-	2 201	48 576
	Februar	83	274	14	779	52	-	-	2 489	62 539
	März	97	244	14	695	50	-	-	2 359	49 348
	April	123	379	18	1 124	74	-	-	3 703	78 716
	Mai	101	278	12	766	55	1	-	2 785	56 379
	Juni	102	316	17	877	60	-	-	2 918	64 287
	Juli	105	304	17	865	60	-	-	2 812	60 653
	August	93	312	15	925	59	-	-	2 838	64 608
	September	98	285	16	818	54	-	-	2 414	54 456
	Oktober	83	293	15	810	54	-	-	2 514	59 529
	November	106	299	13	807	60	-	-	2 784	63 360
	Dezember	98	337	16	920	66	-	-	3 160	68 229
2002	Januar	52	151	5	436	30	-	-	1 491	33 751
	Februar	75	233	11	580	40	2	-	1 853	45 933
	März	53	142	6	395	30	-	-	1 318	28 686
	April	113	338	15	981	69	2	0	3 020	72 510
	Mai	100	316	17	813	58	7	0	2 877	66 577
	Juni	64	177	9	461	33	1	-	1 554	35 996
	Juli	67	167	7	484	35	3	0	1 598	37 465
	August	62	147	6	410	31	-	-	1 338	35 026
	September	76	229	10	604	45	-	-	2 073	45 496
Wohngebäude mit Eigentumswohnungen										
2000	September	49	129	7	341	26	1	0	1 229	29 661
	Oktober	56	210	9	465	35	-	-	1 616	43 432
	November	33	96	4	246	19	-	-	888	18 758
	Dezember	78	246	9	614	49	-	-	2 408	51 651
2001	Januar	45	144	6	358	26	-	-	1 221	27 390
	Februar	35	94	4	230	18	1	-	839	22 282
	März	53	123	8	338	27	-	-	1 187	25 985
	April	64	215	10	577	41	-	-	2 066	43 150
	Mai	48	120	5	311	24	-	-	1 202	24 892
	Juni	56	175	9	454	34	-	-	1 588	37 629
	Juli	57	155	9	426	31	-	-	1 403	32 873
	August	48	152	7	384	29	-	-	1 357	31 620
	September	46	133	9	392	26	-	-	1 176	24 893
	Oktober	55	189	10	505	35	-	-	1 571	38 098
	November	47	139	5	393	30	-	-	1 305	32 548
	Dezember	55	153	6	403	30	-	-	1 479	32 190
2002	Januar	18	66	2	180	13	-	-	610	14 487
	Februar	25	89	3	166	15	-	-	578	14 982
	März	31	84	4	225	18	-	-	789	16 527
	April	42	101	4	242	22	-	-	884	20 954
	Mai	45	129	9	335	25	7	0	1 331	28 273
	Juni	32	81	3	167	16	-	-	675	17 252
	Juli	28	65	3	184	14	-	-	587	12 712
	August	35	97	2	259	21	-	-	854	24 045
	September	31	103	5	260	20	-	-	848	22 269

Bautätigkeit
2 Baugenehmigungen
2.1 Monatliche Entwicklung
Neue Länder und Berlin-Ost

Monat		Baumaßnahmen an bestehenden Gebäuden							veranschlagte Kosten des Bauwerkes
		Baumaß- nahmen	Nutzfläche	Wohnungen		sonstige Wohneinheiten		Wohn- räume	
				insgesamt	Wohnfläche	insgesamt	Wohnfläche		
Anzahl	1 000 m²	Anzahl	1 000 m²	Anzahl	1 000 m²	Anzahl	1 000 EUR		
Wohn- und Nichtwohngebäude									
2000	September	1 553	31	902	99	18	1	3 624	323 599
	Oktober	1 369	12	939	95	29	1	3 948	234 434
	November	1 386	5	773	105	- 82	- 1	3 484	279 536
	Dezember	1 614	29	1 126	115	11	0	4 367	345 678
2001	Januar	1 190	12	658	71	40	0	2 577	219 769
	Februar	1 027	9	617	70	34	1	2 746	224 177
	März	1 302	- 2	660	78	61	2	3 716	220 068
	April	1 499	5	536	88	21	0	2 988	232 839
	Mai	1 493	36	486	93	29	1	3 239	269 772
	Juni	1 643	25	639	93	- 4	1	3 127	256 992
	Juli	1 780	2	763	113	- 22	- 0	3 569	312 426
	August	1 551	10	646	91	14	0	3 430	235 024
	September	1 470	26	551	85	95	4	2 845	263 456
	Oktober	1 717	2	460	118	30	1	4 034	265 619
	November	1 333	- 12	613	89	-	-	2 787	296 429
	Dezember	1 228	18	692	86	- 79	- 4	2 912	268 418
2002	Januar	1 137	3	470	68	- 72	- 0	2 312	242 619
	Februar	1 014	- 21	708	82	- 42	- 1	2 603	178 063
	März	1 039	4	395	57	6	1	1 940	150 290
	April	1 523	6	764	95	- 36	- 2	2 614	279 520
	Mai	1 431	9	610	90	- 48	- 5	2 253	272 299
	Juni	1 589	12	736	98	4	- 0	3 600	278 236
	Juli	1 445	8	459	84	340	10	2 982	216 149
	August	1 402	1	414	75	94	1	2 622	245 506
	September	1 225	7	391	69	- 92	0	2 203	204 878
Wohngebäude									
2000	September	1 239	- 35	854	96	4	0	3 520	165 135
	Oktober	1 096	- 48	937	96	21	1	3 959	141 015
	November	1 117	- 51	723	100	- 85	- 1	3 364	185 660
	Dezember	1 252	- 47	1 109	116	11	0	4 451	209 034
2001	Januar	938	- 33	677	74	40	0	2 682	128 392
	Februar	783	- 27	507	65	33	1	2 550	101 855
	März	1 042	- 28	650	77	65	2	3 703	149 002
	April	1 241	- 39	534	87	6	0	2 964	149 691
	Mai	1 248	- 30	438	90	29	1	3 129	153 503
	Juni	1 358	- 33	636	93	- 5	1	3 169	161 827
	Juli	1 468	- 41	751	112	- 24	- 0	3 528	170 297
	August	1 265	- 34	637	91	16	1	3 416	144 698
	September	1 227	- 28	563	85	95	4	2 868	148 278
	Oktober	1 401	- 51	489	119	30	1	4 128	179 012
	November	1 069	- 34	546	86	-	-	2 700	177 676
	Dezember	976	- 40	617	83	- 84	- 4	2 804	149 758
2002	Januar	891	- 29	500	69	- 113	- 1	2 370	108 736
	Februar	830	- 41	678	79	- 2	- 0	2 542	113 623
	März	875	- 21	415	58	- 1	1	1 971	92 820
	April	1 231	- 40	687	92	- 12	- 1	2 468	152 754
	Mai	1 181	- 35	617	89	- 67	- 6	2 279	170 433
	Juni	1 291	- 36	718	96	- 3	- 0	3 556	155 262
	Juli	1 188	- 39	435	82	340	10	2 913	139 769
	August	1 149	- 28	389	72	47	1	2 473	144 659
	September	973	- 26	394	68	- 76	1	2 240	127 491
Nichtwohngebäude									
2000	September	314	66	48	3	14	1	104	158 464
	Oktober	273	60	2	- 1	8	0	- 11	93 420
	November	269	56	50	5	3	0	120	93 876
	Dezember	362	76	17	- 1	-	-	- 84	136 644
2001	Januar	252	46	- 19	- 2	-	-	- 105	91 377
	Februar	244	36	110	5	1	0	196	122 322
	März	260	27	10	1	- 4	- 0	13	71 067
	April	258	44	2	1	15	0	24	83 148
	Mai	245	66	48	3	-	-	110	116 269
	Juni	285	58	3	-	1	-	- 42	95 165
	Juli	312	43	12	1	2	0	41	142 129
	August	286	44	9	1	- 2	- 0	14	90 326
	September	243	54	- 12	-	-	-	- 23	115 178
	Oktober	316	53	- 29	- 1	-	0	- 94	86 607
	November	264	22	67	3	-	-	87	118 753
	Dezember	252	58	75	3	5	0	108	118 660
2002	Januar	246	32	- 30	- 1	41	1	- 58	133 883
	Februar	184	21	30	3	- 40	- 1	61	64 440
	März	164	25	- 20	- 1	7	0	- 31	57 470
	April	292	46	77	3	- 24	- 1	146	126 766
	Mai	250	44	- 7	1	19	1	- 26	101 866
	Juni	298	48	18	2	7	0	44	122 974
	Juli	257	47	24	3	-	-	69	76 380
	August	253	29	25	3	47	1	149	100 847
	September	252	33	- 3	1	- 16	- 0	- 37	77 387

Bautätigkeit
2 Baugenehmigungen
2.2 Hochbau insgesamt
2.2.1 Nach Gebäudearten und Bauherrengruppen
Januar bis September 2002

Deutschland

Gebäudeart ----- Bauherr	Insgesamt (einschl. Baumaßnahmen an bestehenden Gebäuden)							
	Gebäude/ Baumaß- nahmen	Nutzfläche	Wohnungen		sonstige Wohneinheiten		Wohn- räume	veranschlagte Kosten des Bauwerkes
			insgesamt	Wohn- fläche	insgesamt	Wohn- fläche		
	Anzahl	1 000 m²	Anzahl	1 000 m²	Anzahl	1 000 m²	Anzahl	1 000 EUR
Wohn- und Nichtwohngebäude	208 633	30 514	203 900	24 239	4 210	140	1 069 741	52 085 056
Dagegen:								
Januar bis September 2001	225 294	35 797	226 099	26 320	2 951	114	1 169 895	56 596 830
Januar bis September 2000	257 861	36 773	271 808	30 992	2 575	110	1 386 970	62 605 845
Januar bis September 1999	288 963	38 206	329 195	36 082	2 895	116	1 633 957	69 604 945
Wohngebäude zusammen	171 567	5 039	199 647	23 870	3 753	123	1 054 807	30 363 368
Davon:								
Wohngebäude mit 1 Wohnung
Wohngebäude mit 2 Wohnungen
Wohngebäude mit 3 oder mehr Wohnungen
Wohnheime	178	25	711	31	4 048	132	6 212	290 647
Darunter:								
Wohngebäude mit Eigentumswohnungen	7 670	497	34 014	3 001	- 37	- 1	133 583	3 764 464
Von den Bauherren waren:								
Öffentliche Bauherren	709	20	1 417	119	99	2	5 259	183 792
Unternehmen	33 065	1 253	64 456	6 462	1 283	49	291 641	8 197 402
Davon:								
Wohnungsunternehmen	27 274	1 105	53 748	5 398	391	14	244 071	6 793 560
Immobilienfonds	562	14	1 318	124	35	3	5 594	160 674
Sonstige Unternehmen	5 229	134	9 390	940	857	33	41 976	1 243 168
Private Haushalte	137 371	3 745	132 201	17 186	349	11	751 212	21 695 034
Organisationen ohne Erwerbszweck	422	21	1 573	104	2 022	60	6 695	287 140
Nichtwohngebäude zusammen	37 066	25 476	4 253	369	457	17	14 934	21 721 688
Davon:								
Anstaltsgebäude	946	1 286	947	38	726	21	2 446	2 317 996
Büro- und Verwaltungsgebäude	3 900	3 862	605	64	- 234	- 6	1 768	5 225 372
Landwirtschaftliche Betriebsgebäude	8 715	4 011	425	46	53	1	1 939	1 275 145
Nichtlandwirtschaftliche Betriebsgebäude	18 602	14 311	2 131	212	- 109	- 2	8 371	9 485 977
Darunter:								
Fabrik- und Werkstattgebäude	4 990	4 667	510	62	15	1	2 425	3 276 644
Handels- und Lagergebäude	8 627	7 589	1 338	128	- 24	- 1	5 158	4 502 357
Hotels und Gaststätten	1 528	550	182	14	- 110	- 2	399	802 734
Sonstige Nichtwohngebäude	4 903	2 009	145	10	21	2	410	3 417 198
Darunter:								
Ausgewählte Infrastrukturgebäude	6 199	3 598	1 010	42	747	23	2 570	6 065 604
Von den Bauherren waren:								
Öffentliche Bauherren	3 742	1 976	29	- 7	- 21	1	- 307	3 887 554
Unternehmen	25 780	21 184	2 814	261	307	9	10 402	15 217 515
Davon:								
Land- und Forstwirtschaft, Fischerei	8 587	4 133	350	34	37	1	1 444	1 358 009
Produzierendes Gewerbe	6 316	6 357	366	46	75	3	1 843	4 052 917
Handel, Kreditinstitute und Versiche- rungsgewerbe, Dienstleistungen so- wie Verkehr und Nachrichtenüber- mittlung	10 877	10 695	2 098	183	195	6	7 115	9 806 589
Darunter:								
Immobilienfonds	228	636	78	6	18	1	279	661 662
Private Haushalte	5 363	1 276	783	87	- 23	- 1	3 441	997 104
Organisationen ohne Erwerbszweck	2 181	1 040	627	28	194	8	1 398	1 619 515

Bautätigkeit
2 Baugenehmigungen
2.2 Hochbau insgesamt
2.2.1 Nach Gebäudearten und Bauherrengruppen
Januar bis September 2002

Deutschland

Gebäudeart ----- Bauherr	Errichtung neuer Gebäude								
	Gebäude	Raum- inhalt	Nutz- fläche	Wohnungen		sonstige Wohneinheiten		Wohn- räume	veranschlagte Kosten des Bauwerkes
				ins- gesamt	Wohn- fläche	ins- gesamt	Wohn- fläche		
	Anzahl	1 000 m ³	1 000 m ²	Anzahl	1 000 m ²	Anzahl	1 000 m ²	Anzahl	1 000 EUR
Wohn- und Nichtwohngebäude	144 455	258 225	28 045	183 601	21 028	4 293	132	946 418	43 090 403
Dagegen:									
Januar bis September 2001	155 997	292 486	32 427	203 514	22 843	2 678	91	1 034 558	46 707 215
Januar bis September 2000	182 071	312 574	33 570	243 180	26 902	2 779	94	1 226 952	52 275 398
Januar bis September 1999	207 299	338 305	35 369	291 645	31 301	2 925	107	1 441 980	58 147 441
Wohngebäude zusammen	120 631	115 151	5 523	179 622	20 697	3 703	115	931 893	25 877 368
Davon:									
Wohngebäude mit 1 Wohnung	100 135	76 704	3 773	100 135	13 667	100	3	605 596	17 072 398
Wohngebäude mit 2 Wohnungen	13 056	15 000	750	26 112	2 729	17	1	122 468	3 356 426
Wohngebäude mit 3 oder mehr Wohnungen	7 337	22 636	961	52 642	4 267	152	4	198 172	5 225 427
Wohnheime	103	833	40	733	32	3 434	107	5 657	223 117
Darunter:									
Wohngebäude mit Eigentumswohnungen	5 010	13 961	617	30 958	2 653	138	4	120 982	3 224 409
Von den Bauherren waren:									
Öffentliche Bauherren	502	585	23	1 051	100	282	8	4 837	130 216
Unternehmen	28 795	32 561	1 404	62 068	6 065	1 335	47	279 769	7 314 318
Davon:									
Wohnungsunternehmen	24 560	27 554	1 181	52 942	5 179	580	19	239 320	6 181 157
Immobilienfonds	443	553	22	1 160	106	32	1	4 807	123 985
Sonstige Unternehmen	3 792	4 463	205	7 966	779	723	27	35 642	1 009 176
Private Haushalte	91 107	81 254	4 057	115 219	14 451	460	13	641 665	18 229 681
Organisationen ohne Erwerbszweck	227	768	39	1 284	81	1 626	47	5 622	203 153
Nichtwohngebäude zusammen	23 824	143 074	22 522	3 979	332	590	18	14 525	17 213 035
Davon:									
Anstaltsgebäude	456	5 695	1 109	943	39	549	16	2 344	1 675 397
Büro- und Verwaltungsgebäude	1 990	18 572	3 482	900	85	16	0	3 400	4 368 173
Landwirtschaftliche Betriebsgebäude	7 028	22 535	3 747	158	17	3	0	721	1 120 976
Nichtlandwirtschaftliche Betriebsgebäude	12 019	86 150	12 490	1 667	165	2	-	6 812	7 748 886
Darunter:									
Fabrik- und Werkstattgebäude	3 064	28 662	3 965	334	40	-	-	1 628	2 633 392
Handels- und Lagergebäude	5 757	48 931	6 723	1 130	106	1	-	4 388	3 794 879
Hotels und Gaststätten	497	2 014	410	110	12	-	-	424	523 670
Sonstige Nichtwohngebäude	2 331	10 132	1 694	311	26	20	2	1 248	2 299 603
Darunter:									
Ausgewählte Infrastrukturgebäude	3 075	17 591	3 069	1 206	62	569	18	3 443	4 221 123
Von den Bauherren waren:									
Öffentliche Bauherren	1 887	10 053	1 683	248	13	68	3	645	2 648 158
Unternehmen	17 624	122 170	18 873	2 630	238	381	9	10 178	12 756 258
Davon:									
Land- und Forstwirtschaft, Fischerei	7 049	23 529	3 859	194	19	3	0	794	1 213 962
Produzierendes Gewerbe	4 169	38 587	5 415	286	35	-	-	1 380	3 327 298
Handel, Kreditinstitute und Versiche- rungsgewerbe, Dienstleistungen so- wie Verkehr und Nachrichtenüber- mittlung	6 406	60 051	9 600	2 150	184	378	9	8 004	8 214 998
Darunter:									
Immobilienfonds	143	3 398	595	88	7	18	1	315	594 271
Private Haushalte	3 256	6 184	1 109	537	54	2	-	2 278	729 471
Organisationen ohne Erwerbszweck	1 057	4 658	856	564	28	139	6	1 424	1 079 148

Bautätigkeit
2 Baugenehmigungen
2.2 Hochbau insgesamt
2.2.1 Nach Gebäudearten und Bauherrngruppen
Januar bis September 2002

Früheres Bundesgebiet

Gebäudeart ----- Bauherr	Insgesamt (einschl. Baumaßnahmen an bestehenden Gebäuden)							
	Gebäude/ Baumaß- nahmen	Nutzfläche	Wohnungen		sonstige Wohneinheiten		Wohn- räume	veranschlagte Kosten des Bauwerkes
			insgesamt	Wohn- fläche	insgesamt	Wohn- fläche		
	Anzahl	1 000 m ²	Anzahl	1 000 m ²	Anzahl	1 000 m ²	Anzahl	1 000 EUR
Wohn- und Nichtwohngebäude	173 021	27 020	171 529	20 603	2 751	97	913 338	44 437 045
Dagegen:								
Januar bis September 2001	185 278	31 516	188 057	22 166	1 970	80	985 688	48 241 764
Januar bis September 2000	209 370	31 569	220 322	25 598	1 934	76	1 145 074	51 079 673
Januar bis September 1999	230 560	32 435	260 581	29 348	1 477	66	1 321 575	55 690 677
Wohngebäude zusammen	141 257	4 713	168 079	20 290	2 590	87	900 812	26 006 899
Davon:								
Wohngebäude mit 1 Wohnung
Wohngebäude mit 2 Wohnungen
Wohngebäude mit 3 oder mehr Wohnungen
Wohnheime	126	22	619	28	2 604	86	4 391	207 778
Darunter:								
Wohngebäude mit Eigentumswohnungen	6 707	528	30 912	2 710	- 9	0	122 629	3 359 748
Von den Bauherren waren:								
Öffentliche Bauherren	568	20	793	86	213	7	4 159	130 617
Unternehmen	27 860	1 227	57 308	5 720	924	38	262 067	7 125 275
Davon:								
Wohnungsunternehmen	23 505	1 081	49 723	4 936	381	14	226 973	6 069 067
Immobilienfonds	338	16	663	71	33	2	3 157	91 421
Sonstige Unternehmen	4 017	131	6 922	713	510	21	31 937	964 787
Private Haushalte	112 521	3 446	108 983	14 410	360	11	630 285	18 554 200
Organisationen ohne Erwerbszweck	308	21	995	74	1 093	31	4 301	196 807
Nichtwohngebäude zusammen	31 764	22 307	3 450	314	161	10	12 526	18 430 146
Davon:								
Anstaltsgebäude	724	938	628	28	391	13	1 687	1 618 273
Büro- und Verwaltungsgebäude	3 200	3 491	543	52	- 162	- 4	1 612	4 612 904
Landwirtschaftliche Betriebsgebäude	8 269	3 756	354	39	52	1	1 636	1 201 879
Nichtlandwirtschaftliche Betriebsgebäude	15 780	12 474	1 818	187	- 124	- 3	7 232	8 269 968
Darunter:								
Fabrik- und Werkstattgebäude	4 241	3 942	446	55	-	-	2 101	2 802 730
Handels- und Lagergebäude	7 476	6 754	1 173	113	- 25	- 1	4 548	4 039 415
Hotels und Gaststätten	1 264	437	113	13	- 109	- 2	254	638 792
Sonstige Nichtwohngebäude	3 791	1 650	107	8	4	1	359	2 727 122
Darunter:								
Ausgewählte Infrastrukturgebäude	4 795	2 813	664	30	395	14	1 794	4 596 648
Von den Bauherren waren:								
Öffentliche Bauherren	2 794	1 518	- 78	- 7	- 12	1	- 295	2 868 580
Unternehmen	22 773	18 821	2 442	228	161	6	9 082	13 476 681
Davon:								
Land- und Forstwirtschaft, Fischerei	8 155	3 839	314	32	38	1	1 367	1 274 267
Produzierendes Gewerbe	5 453	5 447	314	41	68	2	1 593	3 527 403
Handel, Kreditinstitute und Versiche- rungsgewerbe, Dienstleistungen so- wie Verkehr und Nachrichtenüber- mittlung	9 165	9 536	1 814	156	55	2	6 122	8 675 011
Darunter:								
Immobilienfonds	185	565	35	2	18	1	121	610 282
Private Haushalte	4 390	1 170	632	72	- 18	- 1	2 825	893 631
Organisationen ohne Erwerbszweck	1 807	799	454	21	30	4	914	1 191 254

Bautätigkeit
2 Baugenehmigungen
2.2 Hochbau insgesamt
2.2.1 Nach Gebäudearten und Bauherrengruppen
Januar bis September 2002

Früheres Bundesgebiet

Gebäudeart ----- Bauherr	Errichtung neuer Gebäude								
	Gebäude	Raum- inhalt	Nutz- fläche	Wohnungen		sonstige Wohneinheiten		Wohn- räume	veranschlagte Kosten des Bauwerkes
				ins- gesamt	Wohn- fläche	ins- gesamt	Wohn- fläche		
	Anzahl	1 000 m ³	1 000 m ²	Anzahl	1 000 m ²	Anzahl	1 000 m ²	Anzahl	1 000 EUR
Wohn- und Nichtwohngebäude	120 648	224 456	24 581	156 177	18 110	2 988	93	813 144	37 509 952
Dagegen:									
Januar bis September 2001	128 936	253 126	28 270	171 028	19 471	1 965	68	878 588	40 586 673
Januar bis September 2000	148 136	264 158	28 511	200 078	22 510	2 096	68	1 020 440	43 662 836
Januar bis September 1999	165 998	281 608	29 508	237 532	25 935	1 882	69	1 185 119	47 843 348
Wohngebäude zusammen	99 930	100 332	4 902	152 887	17 822	2 653	82	800 710	22 726 446
Davon:									
Wohngebäude mit 1 Wohnung	81 608	65 359	3 316	81 608	11 430	77	2	505 105	14 664 607
Wohngebäude mit 2 Wohnungen	11 575	13 646	687	23 150	2 465	16	1	110 179	3 075 153
Wohngebäude mit 3 oder mehr Wohnungen	6 675	20 736	876	47 478	3 897	137	4	181 050	4 823 987
Wohnheime	72	615	24	651	29	2 423	76	4 376	162 699
Darunter:									
Wohngebäude mit Eigentumswohnungen	4 723	13 146	582	28 940	2 488	131	3	113 826	3 052 908
Von den Bauherren waren:									
Öffentliche Bauherren	432	475	20	830	82	167	5	3 989	106 106
Unternehmen	25 512	29 651	1 282	55 771	5 495	979	37	253 277	6 723 514
Davon:									
Wohnungsunternehmen	22 317	25 728	1 103	49 162	4 820	519	17	222 923	5 818 812
Immobilienfonds	296	368	17	628	66	30	1	2 908	83 185
Sonstige Unternehmen	2 899	3 564	164	5 981	609	430	18	27 446	821 517
Private Haushalte	73 813	69 684	3 576	95 373	12 183	429	12	539 385	15 752 306
Organisationen ohne Erwerbszweck	173	540	23	913	62	1 078	28	4 059	144 520
Nichtwohngebäude zusammen	20 718	124 124	19 679	3 290	289	335	11	12 434	14 783 506
Davon:									
Anstaltsgebäude	322	3 925	784	639	28	315	10	1 621	1 111 135
Büro- und Verwaltungsgebäude	1 662	16 748	3 154	743	70	-	-	2 796	3 917 695
Landwirtschaftliche Betriebsgebäude	6 718	20 715	3 503	154	17	3	0	706	1 063 138
Nichtlandwirtschaftliche Betriebsgebäude	10 209	74 380	10 839	1 514	153	2	-	6 262	6 782 124
Darunter:									
Fabrik- und Werkstattgebäude	2 602	24 024	3 337	311	38	-	-	1 508	2 257 578
Handels- und Lagergebäude	5 000	43 105	5 950	1 030	97	1	-	4 052	3 411 043
Hotels und Gaststätten	398	1 575	311	91	11	-	-	368	411 848
Sonstige Nichtwohngebäude	1 807	8 355	1 400	240	22	15	2	1 049	1 909 414
Darunter:									
Ausgewählte Infrastrukturgebäude	2 378	13 507	2 378	832	47	330	11	2 530	3 206 216
Von den Bauherren waren:									
Öffentliche Bauherren	1 422	7 675	1 289	84	7	67	3	402	1 973 266
Unternehmen	15 747	107 233	16 742	2 284	210	180	5	8 837	11 364 757
Davon:									
Land- und Forstwirtschaft, Fischerei	6 704	21 386	3 585	158	17	3	0	709	1 141 603
Produzierendes Gewerbe	3 552	32 759	4 621	267	33	-	-	1 288	2 887 719
Handel, Kreditinstitute und Versiche- rungsgewerbe, Dienstleistungen so- wie Verkehr und Nachrichtenüber- mittlung	5 491	53 085	8 537	1 859	161	177	4	6 840	7 335 435
Darunter:									
Immobilienfonds	124	2 812	534	40	3	18	1	153	560 119
Private Haushalte	2 690	5 721	1 011	491	50	2	-	2 105	677 081
Organisationen ohne Erwerbszweck	859	3 488	636	431	22	86	4	1 090	768 402

Bautätigkeit
2 Baugenehmigungen
2.2 Hochbau insgesamt
2.2.1 Nach Gebäudearten und Bauherrengruppen
Januar bis September 2002
Neue Länder und Berlin-Ost

Gebäudeart ----- Bauherr	Insgesamt (einschl. Baumaßnahmen an bestehenden Gebäuden)							
	Gebäude/ Baumaß- nahmen	Nutzfläche	Wohnungen		sonstige Wohneinheiten		Wohn- räume	veranschlagte Kosten des Bauwerkes
			insgesamt	Wohn- fläche	insgesamt	Wohn- fläche		
	Anzahl	1 000 m²	Anzahl	1 000 m²	Anzahl	1 000 m²	Anzahl	1 000 EUR
Wohn- und Nichtwohngebäude	35 612	3 494	32 371	3 636	1 459	43	156 403	7 648 011
Dagegen:								
Januar bis September 2001	40 016	4 280	38 042	4 155	981	34	184 207	8 355 066
Januar bis September 2000	48 491	5 204	51 486	5 395	641	34	241 896	11 526 172
Januar bis September 1999	58 403	5 771	68 614	6 734	1 418	50	312 382	13 914 268
Wohngebäude zusammen	30 310	326	31 568	3 580	1 163	35	153 995	4 356 469
Davon:								
Wohngebäude mit 1 Wohnung
Wohngebäude mit 2 Wohnungen
Wohngebäude mit 3 oder mehr Wohnungen
Wohnheime	52	3	92	3	1 444	47	1 821	82 869
Darunter:								
Wohngebäude mit Eigentumswohnungen	963	- 32	3 102	292	- 28	- 2	10 954	404 716
Von den Bauherren waren:								
Öffentliche Bauherren	141	- 0	624	33	- 114	- 5	1 100	53 175
Unternehmen	5 205	27	7 148	742	359	11	29 574	1 072 127
Davon:								
Wohnungsunternehmen	3 769	25	4 025	462	10	- 0	17 098	724 493
Immobilienfonds	224	- 2	655	54	2	0	2 437	69 253
Sonstige Unternehmen	1 212	3	2 468	226	347	12	10 039	278 381
Private Haushalte	24 850	299	23 218	2 776	- 11	- 0	120 927	3 140 834
Organisationen ohne Erwerbszweck	114	1	578	30	929	29	2 394	90 333
Nichtwohngebäude zusammen	5 302	3 168	803	55	296	7	2 408	3 291 542
Davon:								
Anstaltsgebäude	222	347	319	10	335	8	759	699 723
Büro- und Verwaltungsgebäude	700	371	62	12	- 72	- 2	156	612 468
Landwirtschaftliche Betriebsgebäude	446	255	71	7	1	-	303	73 266
Nichtlandwirtschaftliche Betriebsgebäude	2 822	1 837	313	25	15	1	1 139	1 216 009
Darunter:								
Fabrik- und Werkstattgebäude	749	725	64	7	15	1	324	473 914
Handels- und Lagergebäude	1 151	835	165	15	1	-	610	462 942
Hotels und Gaststätten	264	113	69	2	- 1	-	145	163 942
Sonstige Nichtwohngebäude	1 112	359	38	2	17	1	51	690 076
Darunter:								
Ausgewählte Infrastrukturgebäude	1 404	785	346	12	352	9	776	1 468 956
Von den Bauherren waren:								
Öffentliche Bauherren	948	458	107	- 0	- 9	- 0	- 12	1 018 974
Unternehmen	3 007	2 363	372	33	146	4	1 320	1 740 834
Davon:								
Land- und Forstwirtschaft, Fischerei	432	294	36	2	- 1	-	77	83 742
Produzierendes Gewerbe	863	910	52	5	7	0	250	525 514
Handel, Kreditinstitute und Versiche- rungsgewerbe, Dienstleistungen so- wie Verkehr und Nachrichtenüber- mittlung	1 712	1 159	284	26	140	3	993	1 131 578
Darunter:								
Immobilienfonds	43	72	43	4	-	-	158	51 380
Private Haushalte	973	106	151	15	- 5	0	616	103 473
Organisationen ohne Erwerbszweck	374	241	173	7	164	4	484	428 261

Bautätigkeit
2 Baugenehmigungen
2.2 Hochbau insgesamt
2.2.1 Nach Gebäudearten und Bauherrengruppen
Januar bis September 2002
Neue Länder und Berlin-Ost

Gebäudeart ----- Bauherr	Errichtung neuer Gebäude								veranschlagte Kosten des Bauwerkes
	Gebäude	Raum- inhalt	Nutz- fläche	Wohnungen		sonstige Wohneinheiten		Wohn- räume	
				ins- gesamt	Wohn- fläche	ins- gesamt	Wohn- fläche		
Wohn- und Nichtwohngebäude	23 807	33 769	3 464	27 424	2 918	1 305	39	133 274	5 580 451
Dagegen:									
Januar bis September 2001	27 061	39 360	4 157	32 486	3 373	713	24	155 970	6 120 542
Januar bis September 2000	33 935	48 416	5 059	43 102	4 392	683	26	206 512	8 612 562
Januar bis September 1999	41 301	56 697	5 861	54 113	5 366	1 043	38	256 861	10 304 093
Wohngebäude zusammen	20 701	14 819	621	26 735	2 875	1 050	33	131 183	3 150 922
Davon:									
Wohngebäude mit 1 Wohnung	18 527	11 345	457	18 527	2 236	23	1	100 491	2 407 791
Wohngebäude mit 2 Wohnungen	1 481	1 354	63	2 962	265	1	-	12 289	281 273
Wohngebäude mit 3 oder mehr Wohnungen	662	1 900	86	5 164	371	15	1	17 122	401 440
Wohnheime	31	218	16	82	3	1 011	31	1 281	60 418
Darunter:									
Wohngebäude mit Eigentumswohnungen	287	815	35	2 018	165	7	0	7 156	171 501
Von den Bauherren waren:									
Öffentliche Bauherren	70	110	4	221	18	115	3	848	24 110
Unternehmen	3 283	2 910	121	6 297	570	356	10	26 492	590 804
Davon:									
Wohnungsunternehmen	2 243	1 826	78	3 780	359	61	2	16 397	362 345
Immobilienfonds	147	185	5	532	40	2	0	1 899	40 800
Sonstige Unternehmen	893	899	41	1 985	171	293	8	8 196	187 659
Private Haushalte	17 294	11 570	480	19 846	2 268	31	1	102 280	2 477 375
Organisationen ohne Erwerbszweck	54	228	16	371	19	548	19	1 563	58 633
Nichtwohngebäude zusammen	3 106	18 950	2 843	689	43	255	6	2 091	2 429 529
Davon:									
Anstaltsgebäude	134	1 770	326	304	11	234	6	723	564 262
Büro- und Verwaltungsgebäude	328	1 824	329	157	15	16	0	604	450 478
Landwirtschaftliche Betriebsgebäude	310	1 820	243	4	0	-	-	15	57 838
Nichtlandwirtschaftliche Betriebsgebäude	1 810	11 770	1 652	153	13	-	-	550	966 762
Darunter:									
Fabrik- und Werkstattgebäude	462	4 638	628	23	3	-	-	120	375 814
Handels- und Lagergebäude	757	5 826	772	100	8	-	-	336	383 836
Hotels und Gaststätten	99	439	99	19	1	-	-	56	111 822
Sonstige Nichtwohngebäude	524	1 777	294	71	4	5	0	199	390 189
Darunter:									
Ausgewählte Infrastrukturgebäude	697	4 084	692	374	15	239	6	913	1 014 907
Von den Bauherren waren:									
Öffentliche Bauherren	465	2 378	394	164	6	1	-	243	674 892
Unternehmen	1 877	14 937	2 131	346	28	201	5	1 341	1 391 501
Davon:									
Land- und Forstwirtschaft, Fischerei	345	2 143	274	36	2	-	-	85	72 359
Produzierendes Gewerbe	617	5 828	794	19	2	-	-	92	439 579
Handel, Kreditinstitute und Versiche- rungsgewerbe, Dienstleistungen so- wie Verkehr und Nachrichtenüber- mittlung	915	6 966	1 063	291	24	201	5	1 164	879 563
Darunter:									
Immobilienfonds	19	586	61	48	4	-	-	162	34 152
Private Haushalte	566	463	98	46	4	-	-	173	52 390
Organisationen ohne Erwerbszweck	198	1 170	220	133	6	53	2	334	310 746

Bautätigkeit
2 Baugenehmigungen
2.2 Hochbau insgesamt
2.2.2 Nach Gebäudearten und Landern
Januar bis September 2002

Gebäudeart ----- Bauherr	Insgesamt (einschl. Baumaßnahmen an bestehenden Gebäuden)							
	Gebäude/ Baumaß- nahmen	Nutzfläche	Wohnungen		sonstige Wohneinheiten		Wohn- räume	veranschlagte Kosten des Bauwerkes
			insgesamt	Wohn- fläche	insgesamt	Wohn- fläche		
	Anzahl	1 000 m ²	Anzahl	1 000 m ²	Anzahl	1 000 m ²	Anzahl	1 000 EUR
Baden-Württemberg								
Wohn- und Nichtwohngebäude	27 817	5 412	25 763	3 186	449	11	135 697	7 869 773
Wohngebäude zusammen	21 744	1 081	25 225	3 124	479	11	133 503	4 168 640
Dav.: Wohngebäude mit 1 Wohnung
Wohngebäude mit 2 Wohnungen
Wohngebäude mit 3 oder mehr Wohnungen
Wohnheime	30	7	301	12	476	11	930	38 722
Dar.: Gebäude mit Eigentumswohnungen	1 930	177	7 310	665	- 49	- 1	30 318	805 907
Nichtwohngebäude zusammen	6 073	4 331	538	62	- 30	- 1	2 194	3 701 133
Dav.: Anstaltsgebäude	132	148	120	8	27	0	370	325 752
Büro- und Verwaltungsgebäude	640	571	76	8	- 74	- 2	202	700 099
Landwirtschaftliche Betriebsgebäude	1 376	542	87	12	29	1	474	157 661
Nichtlandwirtschaftliche Betriebsgebäude	3 078	2 698	296	36	2	-	1 288	1 801 203
Sonstige Nichtwohngebäude	847	373	- 41	- 2	- 14	- 0	- 140	716 418
Dar.: Ausgewählte Infrastrukturgebäude	1 069	555	79	6	13	0	248	1 083 325
Bayern								
Wohn- und Nichtwohngebäude	40 401	6 642	40 368	4 724	322	17	217 756	11 846 651
Wohngebäude zusammen	31 642	1 066	39 828	4 667	470	20	215 648	6 951 045
Dav.: Wohngebäude mit 1 Wohnung
Wohngebäude mit 2 Wohnungen
Wohngebäude mit 3 oder mehr Wohnungen
Wohnheime	29	4	318	16	470	19	1 308	81 981
Dar.: Gebäude mit Eigentumswohnungen	1 542	86	8 574	672	11	0	31 817	915 643
Nichtwohngebäude zusammen	8 759	5 576	540	58	- 148	- 3	2 108	4 895 606
Dav.: Anstaltsgebäude	122	173	- 35	- 1	46	1	- 40	362 288
Büro- und Verwaltungsgebäude	633	717	45	6	- 88	- 2	42	1 008 656
Landwirtschaftliche Betriebsgebäude	2 792	1 160	76	9	23	1	384	446 301
Nichtlandwirtschaftliche Betriebsgebäude	4 353	3 036	434	45	- 134	- 3	1 696	2 311 148
Sonstige Nichtwohngebäude	859	491	20	- 0	5	0	26	767 213
Dar.: Ausgewählte Infrastrukturgebäude	1 108	727	- 23	- 2	51	1	- 38	1 211 426
Berlin								
Wohn- und Nichtwohngebäude	2 824	617	2 772	384	6	3	14 932	1 537 627
Wohngebäude zusammen	2 490	59	2 703	371	3	1	14 609	557 890
Dav.: Wohngebäude mit 1 Wohnung
Wohngebäude mit 2 Wohnungen
Wohngebäude mit 3 oder mehr Wohnungen
Wohnheime
Dar.: Gebäude mit Eigentumswohnungen	267	14	776	109	-	-	3 614	182 467
Nichtwohngebäude zusammen	334	558	69	13	3	2	323	979 737
Dav.: Anstaltsgebäude	21	25	20	1	1	2	89	111 786
Büro- und Verwaltungsgebäude	99	190	41	8	-	-	176	363 896
Landwirtschaftliche Betriebsgebäude	3	8	3	1	-	-	14	7 137
Nichtlandwirtschaftliche Betriebsgebäude	136	290	- 1	3	-	-	33	384 276
Sonstige Nichtwohngebäude	75	45	6	1	2	0	11	112 642
Dar.: Ausgewählte Infrastrukturgebäude	101	88	26	2	3	2	100	248 299

Bautätigkeit
2 Baugenehmigungen
2.2 Hochbau insgesamt
2.2.2 Nach Gebäudearten und Ländern
Januar bis September 2002

Gebäudeart ----- Bauherr	Errichtung neuer Gebäude								
	Gebäude	Raum- inhalt	Nutz- fläche	Wohnungen		sonstige Wohneinheiten		Wohn- räume	veranschlagte Kosten des Bauwerkes
				ins- gesamt	Wohn- fläche	ins- gesamt	Wohn- fläche		
	Anzahl	1 000 m ³	1 000 m ²	Anzahl	1 000 m ²	Anzahl	1 000 m ²	Anzahl	1 000 EUR
Baden-Württemberg									
Wohn- und Nichtwohngebäude	17 431	39 324	4 855	23 668	2 769	551	12	120 918	6 313 482
Wohngebäude zusammen	14 090	15 269	1 122	23 159	2 719	517	11	118 890	3 574 526
Dav.: Wohngebäude mit 1 Wohnung	10 802	9 196	739	10 802	1 592	40	1	67 617	2 155 296
Wohngebäude mit 2 Wohnungen	2 024	2 346	161	4 048	425	13	1	18 443	554 043
Wohngebäude mit 3 oder mehr Wohnungen	1 246	3 602	215	8 001	690	6	0	31 906	833 643
Wohnheime	18	128	7	308	12	458	10	924	31 544
Dar.: Gebäude mit Eigentumswohnungen	1 399	3 230	192	6 894	619	1	-	28 544	735 193
Nichtwohngebäude zusammen	3 341	24 055	3 733	509	50	34	1	2 028	2 738 956
Dav.: Anstaltsgebäude	49	671	125	109	8	27	0	339	201 176
Büro- und Verwaltungsgebäude	277	2 928	509	115	11	-	-	443	553 397
Landwirtschaftliche Betriebsgebäude	945	2 837	486	8	1	3	0	34	118 925
Nichtlandwirtschaftliche Betriebsgebäude	1 728	15 774	2 310	249	27	2	-	1 079	1 402 335
Sonstige Nichtwohngebäude	342	1 846	303	28	3	2	-	133	463 123
Dar.: Ausgewählte Infrastrukturgebäude	445	2 726	462	137	11	29	0	472	694 069
Bayern									
Wohn- und Nichtwohngebäude	29 175	57 995	6 147	36 451	4 166	662	21	193 345	10 278 996
Wohngebäude zusammen	22 564	25 685	1 063	35 864	4 104	592	20	190 716	6 122 475
Dav.: Wohngebäude mit 1 Wohnung	18 667	17 260	782	18 667	2 662	18	1	121 720	4 077 545
Wohngebäude mit 2 Wohnungen	2 243	3 060	129	4 486	490	2	0	22 111	715 302
Wohngebäude mit 3 oder mehr Wohnungen	1 638	5 185	147	12 393	938	102	3	45 420	1 272 369
Wohnheime	16	184	5	318	16	470	16	1 465	57 259
Dar.: Gebäude mit Eigentumswohnungen	1 129	3 455	95	8 116	625	102	3	30 074	838 757
Nichtwohngebäude zusammen	6 611	32 310	5 085	587	61	70	2	2 629	4 156 521
Dav.: Anstaltsgebäude	54	812	149	7	0	70	2	89	271 095
Büro- und Verwaltungsgebäude	400	3 888	665	96	10	-	-	398	890 520
Landwirtschaftliche Betriebsgebäude	2 426	7 048	1 107	60	7	-	-	308	414 857
Nichtlandwirtschaftliche Betriebsgebäude	3 197	18 043	2 758	367	39	-	-	1 591	1 991 041
Sonstige Nichtwohngebäude	534	2 516	406	57	5	-	-	243	589 008
Dar.: Ausgewählte Infrastrukturgebäude	696	3 647	614	55	6	70	2	309	927 074
Berlin									
Wohn- und Nichtwohngebäude	1 741	4 401	530	2 623	289	1	2	12 096	1 126 027
Wohngebäude zusammen	1 569	1 423	63	2 529	276	-	-	11 675	345 402
Dav.: Wohngebäude mit 1 Wohnung	1 424	879	40	1 424	171	-	-	7 592	190 709
Wohngebäude mit 2 Wohnungen	77	73	3	154	14	-	-	608	15 672
Wohngebäude mit 3 oder mehr Wohnungen	68	475	20	951	92	-	-	3 475	139 021
Wohnheime	-	-	-	-	-	-	-	-	-
Dar.: Gebäude mit Eigentumswohnungen	68	366	18	685	69	-	-	2 498	106 862
Nichtwohngebäude zusammen	172	2 978	467	94	13	1	2	421	780 625
Dav.: Anstaltsgebäude	7	179	22	-	-	1	2	48	87 428
Büro- und Verwaltungsgebäude	47	852	166	61	8	-	-	237	308 631
Landwirtschaftliche Betriebsgebäude	-	-	-	-	-	-	-	-	-
Nichtlandwirtschaftliche Betriebsgebäude	82	1 696	235	27	5	-	-	108	302 913
Sonstige Nichtwohngebäude	34	212	37	3	0	-	-	14	74 766
Dar.: Ausgewählte Infrastrukturgebäude	45	577	77	3	0	1	2	62	184 531

Bautätigkeit
2 Baugenehmigungen
2.2 Hochbau insgesamt
2.2.2 Nach Gebäudearten und Ländern
Januar bis September 2002

Gebäudeart ----- Bauherr	Insgesamt (einschl. Baumaßnahmen an bestehenden Gebäuden)							
	Gebäude/ Baumaß- nahmen	Nutzfläche	Wohnungen		sonstige Wohneinheiten		Wohn- räume	veranschlagte Kosten des Bauwerkes
			insgesamt	Wohn- fläche	insgesamt	Wohn- fläche		
	Anzahl	1 000 m ²	Anzahl	1 000 m ²	Anzahl	1 000 m ²	Anzahl	1 000 EUR
Brandenburg								
Wohn- und Nichtwohngebäude	9 786	654	9 656	1 063	- 11	- 3	44 699	1 660 232
Wohngebäude zusammen	8 854	150	9 475	1 051	- 69	- 5	44 207	1 205 244
Dav.: Wohngebäude mit 1 Wohnung
Wohngebäude mit 2 Wohnungen
Wohngebäude mit 3 oder mehr Wohnungen
Wohnheime	10	- 0	10	0	157	5	226	9 889
Dar.: Gebäude mit Eigentumswohnungen	91	4	328	34	-	-	1 215	45 755
Nichtwohngebäude zusammen	932	504	181	12	58	2	492	454 988
Dav.: Anstaltsgebäude	59	58	79	2	57	2	136	85 951
Büro- und Verwaltungsgebäude	131	65	37	3	-	-	112	102 403
Landwirtschaftliche Betriebsgebäude	101	74	15	1	-	-	51	14 359
Nichtlandwirtschaftliche Betriebsgebäude	471	241	55	5	1	-	200	134 531
Sonstige Nichtwohngebäude	170	68	- 5	-	-	-	- 7	117 744
Dar.: Ausgewählte Infrastrukturgebäude	235	131	71	2	57	2	122	209 200
Bremen								
Wohn- und Nichtwohngebäude	963	328	1 122	119	94	2	5 074	376 280
Wohngebäude zusammen	814	21	1 092	118	94	2	5 014	128 851
Dav.: Wohngebäude mit 1 Wohnung
Wohngebäude mit 2 Wohnungen
Wohngebäude mit 3 oder mehr Wohnungen
Wohnheime	5	1	- 4	- 1	94	2	65	2 370
Dar.: Gebäude mit Eigentumswohnungen	21	8	243	21	-	-	878	24 494
Nichtwohngebäude zusammen	149	307	30	1	-	-	60	247 429
Dav.: Anstaltsgebäude	7	11	20	1	-	-	24	15 150
Büro- und Verwaltungsgebäude	39	78	- 1	-	-	-	- 2	103 841
Landwirtschaftliche Betriebsgebäude
Nichtlandwirtschaftliche Betriebsgebäude	84	210	10	1	-	-	34	100 530
Sonstige Nichtwohngebäude	17	6	1	0	-	-	4	26 865
Dar.: Ausgewählte Infrastrukturgebäude	25	15	1	0	-	-	4	41 161
Hamburg								
Wohn- und Nichtwohngebäude	1 877	523	3 105	326	-	-	13 863	942 996
Wohngebäude zusammen	1 621	58	3 080	324	-	-	13 772	508 546
Dav.: Wohngebäude mit 1 Wohnung
Wohngebäude mit 2 Wohnungen
Wohngebäude mit 3 oder mehr Wohnungen
Wohnheime	-	-	-	-	-	-	-	-
Dar.: Gebäude mit Eigentumswohnungen	123	11	865	92	-	-	3 525	141 186
Nichtwohngebäude zusammen	256	465	25	2	-	-	91	434 450
Dav.: Anstaltsgebäude	10	18	5	0	-	-	15	22 112
Büro- und Verwaltungsgebäude	71	201	13	1	-	-	56	182 995
Landwirtschaftliche Betriebsgebäude	12	6	1	0	-	-	4	2 500
Nichtlandwirtschaftliche Betriebsgebäude	141	234	5	0	-	-	15	218 355
Sonstige Nichtwohngebäude	22	6	1	0	-	-	1	8 488
Dar.: Ausgewählte Infrastrukturgebäude	37	37	5	0	-	-	14	44 730

Bautätigkeit
2 Baugenehmigungen
2.2 Hochbau insgesamt
2.2.2 Nach Gebäudearten und Ländern
Januar bis September 2002

Gebäudeart ----- Bauherr	Errichtung neuer Gebäude								veranschlagte Kosten des Bauwerkes
	Gebäude	Raum- inhalt	Nutz- fläche	Wohnungen		sonstige Wohneinheiten		Wohn- räume	
				ins- gesamt	Wohn- fläche	ins- gesamt	Wohn- fläche		
Anzahl	1 000 m³	1 000 m²	Anzahl	1 000 m²	Anzahl	1 000 m²	Anzahl	1 000 EUR	
Brandenburg									
Wohn- und Nichtwohngebäude	7 333	7 734	636	8 322	910	143	4	39 840	1 276 074
Wohngebäude zusammen	6 825	4 655	207	8 169	901	121	4	39 446	970 700
Dav.: Wohngebäude mit 1 Wohnung	6 207	3 802	165	6 207	744	5	0	32 204	796 270
Wohngebäude mit 2 Wohnungen	476	444	22	952	85	1	-	3 823	91 615
Wohngebäude mit 3 oder mehr Wohnungen	139	390	19	1 010	72	-	-	3 267	78 486
Wohnheime	3	20	1	-	-	115	3	152	4 329
Dar.: Gebäude mit Eigentumswohnungen	44	140	7	292	28	-	-	1 042	27 522
Nichtwohngebäude zusammen	508	3 079	429	153	9	22	1	394	305 374
Dav.: Anstaltsgebäude	32	256	52	97	4	22	1	181	67 988
Büro- und Verwaltungsgebäude	58	343	58	17	2	-	-	57	72 036
Landwirtschaftliche Betriebsgebäude	74	772	71	-	-	-	-	-	12 003
Nichtlandwirtschaftliche Betriebsgebäude	274	1 403	194	33	3	-	-	132	89 649
Sonstige Nichtwohngebäude	70	308	55	6	1	-	-	24	63 698
Dar.: Ausgewählte Infrastrukturgebäude	110	611	113	103	4	22	1	205	134 968
Bremen									
Wohn- und Nichtwohngebäude	694	2 208	324	1 080	110	64	2	4 785	327 472
Wohngebäude zusammen	593	512	25	1 043	108	64	2	4 692	115 054
Dav.: Wohngebäude mit 1 Wohnung	528	300	11	528	67	-	-	2 839	66 471
Wohngebäude mit 2 Wohnungen	27	25	1	54	6	-	-	239	5 659
Wohngebäude mit 3 oder mehr Wohnungen	37	177	12	461	35	-	-	1 550	40 924
Wohnheime	-	-	-	-	-	-	-	-	-
Dar.: Gebäude mit Eigentumswohnungen	19	105	9	242	21	-	-	873	24 475
Nichtwohngebäude zusammen	101	1 696	300	37	2	-	-	93	212 418
Dav.: Anstaltsgebäude	5	33	11	20	1	-	-	24	13 270
Büro- und Verwaltungsgebäude	27	374	76	2	0	-	-	13	96 688
Landwirtschaftliche Betriebsgebäude	-	-	-	-	-	-	-	-	-
Nichtlandwirtschaftliche Betriebsgebäude	58	1 239	204	15	1	-	-	56	95 532
Sonstige Nichtwohngebäude	10	38	8	-	-	-	-	-	5 938
Dar.: Ausgewählte Infrastrukturgebäude	16	65	17	-	-	-	-	-	18 354
Hamburg									
Wohn- und Nichtwohngebäude	1 379	4 377	498	2 920	292	-	-	12 691	861 316
Wohngebäude zusammen	1 185	1 672	63	2 898	290	-	-	12 610	458 440
Dav.: Wohngebäude mit 1 Wohnung	899	676	28	899	114	-	-	4 938	183 760
Wohngebäude mit 2 Wohnungen	90	105	4	180	18	-	-	766	29 064
Wohngebäude mit 3 oder mehr Wohnungen	196	891	32	1 819	158	-	-	6 906	245 616
Wohnheime	-	-	-	-	-	-	-	-	-
Dar.: Gebäude mit Eigentumswohnungen	94	484	17	797	83	-	-	3 290	129 081
Nichtwohngebäude zusammen	194	2 705	434	22	2	-	-	81	402 876
Dav.: Anstaltsgebäude	7	79	16	5	0	-	-	15	19 418
Büro- und Verwaltungsgebäude	53	861	196	11	1	-	-	47	177 615
Landwirtschaftliche Betriebsgebäude	10	32	6	1	0	-	-	4	2 230
Nichtlandwirtschaftliche Betriebsgebäude	112	1 704	213	4	0	-	-	12	198 002
Sonstige Nichtwohngebäude	12	29	4	1	0	-	-	3	5 611
Dar.: Ausgewählte Infrastrukturgebäude	22	116	22	6	0	-	-	18	27 733

Bautätigkeit
2 Baugenehmigungen
2.2 Hochbau insgesamt
2.2.2 Nach Gebäudearten und Ländern
Januar bis September 2002

Gebäudeart ----- Bauherr	Insgesamt (einschl. Baumaßnahmen an bestehenden Gebäuden)							
	Gebäude/ Baumaß- nahmen	Nutzfläche	Wohnungen		sonstige Wohneinheiten		Wohn- räume	veranschlagte Kosten des Bauwerkes
			insgesamt	Wohn- fläche	insgesamt	Wohn- fläche		
	Anzahl	1 000 m ²	Anzahl	1 000 m ²	Anzahl	1 000 m ²	Anzahl	1 000 EUR
Hessen								
Wohn- und Nichtwohngebäude	14 032	2 539	15 411	1 754	12	0	78 306	4 298 413
Wohngebäude zusammen	11 300	492	15 106	1 727	12	0	77 258	2 117 532
Dav.: Wohngebäude mit 1 Wohnung
Wohngebäude mit 2 Wohnungen
Wohngebäude mit 3 oder mehr Wohnungen
Wohnheime	4	0	3	0	10	0	12	1 194
Dar.: Gebäude mit Eigentumswohnungen	1 132	104	4 059	380	1	-	16 627	442 927
Nichtwohngebäude zusammen	2 732	2 048	305	27	-	-	1 048	2 180 881
Dav.: Anstaltsgebäude	55	93	73	5	-	-	211	183 353
Büro- und Verwaltungsgebäude	377	712	5	0	-	-	18	961 575
Landwirtschaftliche Betriebsgebäude	480	183	26	3	-	-	112	79 963
Nichtlandwirtschaftliche Betriebsgebäude	1 350	894	162	14	-	-	560	639 833
Sonstige Nichtwohngebäude	470	165	39	5	-	-	183	316 157
Dar.: Ausgewählte Infrastrukturgebäude	441	275	59	3	-	-	117	538 979
Mecklenburg-Vorpommern								
Wohn- und Nichtwohngebäude	4 728	329	5 952	576	145	3	25 214	862 741
Wohngebäude zusammen	4 223	48	5 874	569	146	3	25 046	629 772
Dav.: Wohngebäude mit 1 Wohnung
Wohngebäude mit 2 Wohnungen
Wohngebäude mit 3 oder mehr Wohnungen
Wohnheime	8	3	81	3	147	3	312	10 145
Dar.: Gebäude mit Eigentumswohnungen	108	3	855	59	7	0	2 657	62 277
Nichtwohngebäude zusammen	505	281	78	7	- 1	- 0	168	232 969
Dav.: Anstaltsgebäude	14	20	-	-	-	-	-	28 098
Büro- und Verwaltungsgebäude	109	67	6	2	-	- 0	12	63 600
Landwirtschaftliche Betriebsgebäude	68	49	9	1	-	-	23	22 368
Nichtlandwirtschaftliche Betriebsgebäude	208	119	56	3	- 1	-	131	87 766
Sonstige Nichtwohngebäude	106	27	7	1	-	-	26	31 137
Dar.: Ausgewählte Infrastrukturgebäude	111	50	- 4	0	-	-	- 12	64 111
Niedersachsen								
Wohn- und Nichtwohngebäude	27 497	3 542	23 646	3 066	94	6	134 609	4 658 756
Wohngebäude zusammen	22 621	593	23 298	3 042	82	4	133 611	3 112 135
Dav.: Wohngebäude mit 1 Wohnung
Wohngebäude mit 2 Wohnungen
Wohngebäude mit 3 oder mehr Wohnungen
Wohnheime	8	1	- 2	- 0	78	4	108	7 754
Dar.: Gebäude mit Eigentumswohnungen	428	26	1 902	157	-	-	7 637	163 860
Nichtwohngebäude zusammen	4 876	2 949	348	24	12	2	998	1 546 621
Dav.: Anstaltsgebäude	150	166	93	4	1	0	130	184 286
Büro- und Verwaltungsgebäude	404	247	31	2	-	-	40	251 255
Landwirtschaftliche Betriebsgebäude	1 716	925	25	2	-	-	89	214 007
Nichtlandwirtschaftliche Betriebsgebäude	2 049	1 363	191	17	-	-	731	637 884
Sonstige Nichtwohngebäude	557	249	8	- 1	11	1	8	259 189
Dar.: Ausgewählte Infrastrukturgebäude	758	438	106	3	12	2	170	458 005

Bautätigkeit
2 Baugenehmigungen
2.2 Hochbau insgesamt
2.2.2 Nach Gebäudearten und Ländern
Januar bis September 2002

Gebäudeart ----- Bauherr	Errichtung neuer Gebäude								veranschlagte Kosten des Bauwerkes
	Gebäude	Raum- inhalt	Nutz- fläche	Wohnungen		sonstige Wohneinheiten		Wohn- räume	
				ins- gesamt	Wohn- fläche	ins- gesamt	Wohn- fläche		
Hessen									
Wohn- und Nichtwohngebäude	8 264	18 372	2 384	13 320	1 453	11	0	65 410	3 616 831
Wohngebäude zusammen	6 861	7 579	508	13 068	1 429	11	0	64 402	1 770 728
Dav.: Wohngebäude mit 1 Wohnung	4 466	3 432	242	4 466	631	1	0	28 705	803 654
Wohngebäude mit 2 Wohnungen	1 574	1 662	117	3 148	310	-	-	14 042	391 384
Wohngebäude mit 3 oder mehr Wohnungen	820	2 485	149	5 454	489	-	-	21 645	575 256
Wohnheime
Dar.: Gebäude mit Eigentumswohnungen	698	1 718	106	3 690	340	-	-	14 932	392 448
Nichtwohngebäude zusammen	1 403	10 793	1 876	252	23	-	-	1 008	1 846 103
Dav.: Anstaltsgebäude	23	410	82	53	3	-	-	131	142 818
Büro- und Verwaltungsgebäude	142	3 162	675	39	4	-	-	155	839 534
Landwirtschaftliche Betriebsgebäude	345	944	172	17	2	-	-	73	71 725
Nichtlandwirtschaftliche Betriebsgebäude	725	5 513	810	107	11	-	-	457	540 433
Sonstige Nichtwohngebäude	168	761	138	36	4	-	-	192	251 593
Dar.: Ausgewählte Infrastrukturgebäude	180	1 278	237	64	5	-	-	189	421 416
Mecklenburg-Vorpommern									
Wohn- und Nichtwohngebäude	3 800	3 785	341	5 427	506	142	3	23 203	693 225
Wohngebäude zusammen	3 452	2 329	82	5 351	500	126	3	22 935	514 608
Dav.: Wohngebäude mit 1 Wohnung	2 989	1 556	45	2 989	342	7	0	15 295	345 101
Wohngebäude mit 2 Wohnungen	253	193	6	506	42	-	-	2 045	42 341
Wohngebäude mit 3 oder mehr Wohnungen	205	547	28	1 775	113	12	0	5 321	117 562
Wohnheime	5	32	4	81	3	107	2	274	9 604
Dar.: Gebäude mit Eigentumswohnungen	73	214	11	693	47	7	0	2 192	45 632
Nichtwohngebäude zusammen	348	1 456	259	76	6	16	0	268	178 617
Dav.: Anstaltsgebäude	10	81	19	-	-	-	-	-	25 169
Büro- und Verwaltungsgebäude	67	279	56	43	4	16	0	154	42 107
Landwirtschaftliche Betriebsgebäude	54	332	47	2	0	-	-	7	20 341
Nichtlandwirtschaftliche Betriebsgebäude	141	642	114	22	1	-	-	72	68 766
Sonstige Nichtwohngebäude	76	120	23	9	1	-	-	35	22 234
Dar.: Ausgewählte Infrastrukturgebäude	70	228	44	7	1	-	-	28	50 029
Niedersachsen									
Wohn- und Nichtwohngebäude	20 720	28 812	3 189	21 621	2 740	69	4	121 611	3 991 786
Wohngebäude zusammen	17 271	13 640	644	21 287	2 714	58	3	120 452	2 770 953
Dav.: Wohngebäude mit 1 Wohnung	15 227	10 785	512	15 227	2 136	2	0	93 316	2 197 690
Wohngebäude mit 2 Wohnungen	1 605	1 722	79	3 210	350	-	-	15 827	340 315
Wohngebäude mit 3 oder mehr Wohnungen	437	1 112	52	2 850	227	-	-	11 243	227 495
Wohnheime
Dar.: Gebäude mit Eigentumswohnungen	322	698	33	1 731	142	-	-	6 934	147 850
Nichtwohngebäude zusammen	3 449	15 172	2 546	334	27	11	1	1 159	1 220 833
Dav.: Anstaltsgebäude	69	642	138	88	4	-	-	147	131 887
Büro- und Verwaltungsgebäude	238	1 172	217	46	5	-	-	181	206 678
Landwirtschaftliche Betriebsgebäude	1 483	4 734	867	10	1	-	-	35	194 974
Nichtlandwirtschaftliche Betriebsgebäude	1 379	7 503	1 131	159	15	-	-	653	497 347
Sonstige Nichtwohngebäude	280	1 122	193	31	2	11	1	143	189 947
Dar.: Ausgewählte Infrastrukturgebäude	379	1 872	348	124	7	11	1	322	329 214

Bautätigkeit
2 Baugenehmigungen
2.2 Hochbau insgesamt
2.2.2 Nach Gebäudearten und Ländern
Januar bis September 2002

Gebäudeart ----- Bauherr	Insgesamt (einschl. Baumaßnahmen an bestehenden Gebäuden)							
	Gebäude/ Baumaß- nahmen	Nutzfläche	Wohnungen		sonstige Wohneinheiten		Wohn- räume	veranschlagte Kosten des Bauwerkes
			insgesamt	Wohn- fläche	insgesamt	Wohn- fläche		
	Anzahl	1 000 m ²	Anzahl	1 000 m ²	Anzahl	1 000 m ²	Anzahl	1 000 EUR
Nordrhein-Westfalen								
Wohn- und Nichtwohngebäude	35 341	4 828	39 915	4 609	1 155	39	206 745	8 546 981
Wohngebäude zusammen	30 701	975	38 966	4 530	911	32	203 071	5 587 796
Dav.: Wohngebäude mit 1 Wohnung
Wohngebäude mit 2 Wohnungen
Wohngebäude mit 3 oder mehr Wohnungen
Wohnheime	33	6	3	0	889	31	1 310	45 385
Dar.: Gebäude mit Eigentumswohnungen	1 022	81	5 344	469	28	1	21 145	541 004
Nichtwohngebäude zusammen	4 640	3 853	949	80	244	8	3 674	2 959 185
Dav.: Anstaltsgebäude	123	169	215	8	242	7	689	277 390
Büro- und Verwaltungsgebäude	564	603	164	17	-	0	661	812 808
Landwirtschaftliche Betriebsgebäude	971	507	52	6	-	-	236	167 069
Nichtlandwirtschaftliche Betriebsgebäude	2 516	2 431	461	45	-	-	1 893	1 416 444
Sonstige Nichtwohngebäude	466	143	57	4	2	0	195	285 474
Dar.: Ausgewählte Infrastrukturgebäude	628	355	275	12	244	8	895	589 230
Rheinland-Pfalz								
Wohn- und Nichtwohngebäude	12 981	1 649	11 337	1 510	35	2	64 973	2 984 726
Wohngebäude zusammen	10 718	403	10 928	1 479	9	0	63 779	1 900 272
Dav.: Wohngebäude mit 1 Wohnung
Wohngebäude mit 2 Wohnungen
Wohngebäude mit 3 oder mehr Wohnungen
Wohnheime
Dar.: Gebäude mit Eigentumswohnungen	239	28	959	102	-	-	4 256	127 359
Nichtwohngebäude zusammen	2 263	1 246	409	31	26	1	1 194	1 084 454
Dav.: Anstaltsgebäude	61	75	128	3	18	1	156	146 521
Büro- und Verwaltungsgebäude	261	148	78	8	-	-	213	214 142
Landwirtschaftliche Betriebsgebäude	411	169	43	4	-	-	169	58 471
Nichtlandwirtschaftliche Betriebsgebäude	1 264	751	166	17	8	0	666	484 165
Sonstige Nichtwohngebäude	266	104	- 6	0	-	-	10	181 155
Dar.: Ausgewählte Infrastrukturgebäude	353	191	122	3	18	1	146	336 234
Saarland								
Wohn- und Nichtwohngebäude	2 311	245	2 005	255	20	0	11 240	511 428
Wohngebäude zusammen	1 921	7	1 936	250	20	0	11 028	317 644
Dav.: Wohngebäude mit 1 Wohnung
Wohngebäude mit 2 Wohnungen
Wohngebäude mit 3 oder mehr Wohnungen
Wohnheime
Dar.: Gebäude mit Eigentumswohnungen	56	5	322	26	-	-	1 243	28 182
Nichtwohngebäude zusammen	390	238	69	5	-	-	212	193 784
Dav.: Anstaltsgebäude	3	6	7	0	-	-	21	11 077
Büro- und Verwaltungsgebäude	48	29	7	0	-	-	16	35 975
Landwirtschaftliche Betriebsgebäude	18	11	8	1	-	-	34	3 119
Nichtlandwirtschaftliche Betriebsgebäude	250	171	33	3	-	-	94	111 320
Sonstige Nichtwohngebäude	71	22	14	1	-	-	47	32 293
Dar.: Ausgewählte Infrastrukturgebäude	72	26	21	1	-	-	68	42 588

Bautätigkeit
2 Baugenehmigungen
2.2 Hochbau insgesamt
2.2.2 Nach Gebäudearten und Ländern
Januar bis September 2002

Gebäudeart ----- Bauherr	Errichtung neuer Gebäude								
	Gebäude	Raum- inhalt	Nutz- fläche	Wohnungen		sonstige Wohneinheiten		Wohn- räume	veranschlagte Kosten des Bauwerkes
				ins- gesamt	Wohn- fläche	ins- gesamt	Wohn- fläche		
	Anzahl	1 000 m ³	1 000 m ²	Anzahl	1 000 m ²	Anzahl	1 000 m ²	Anzahl	1 000 EUR
Nordrhein-Westfalen									
Wohn- und Nichtwohngebäude	26 512	45 844	4 425	36 903	4 157	1 043	35	188 574	7 472 429
Wohngebäude zusammen	23 357	23 071	995	36 048	4 090	898	32	185 408	5 048 532
Dav.: Wohngebäude mit 1 Wohnung	19 355	14 843	681	19 355	2 618	16	1	116 434	3 240 564
Wohngebäude mit 2 Wohnungen	2 302	2 735	113	4 604	491	1	0	21 965	597 460
Wohngebäude mit 3 oder mehr Wohnungen	1 676	5 327	195	12 088	980	29	1	45 748	1 168 504
Wohnheime	24	169	6	1	0	852	30	1 261	42 004
Dar.: Gebäude mit Eigentumswohnungen	766	2 337	84	5 076	443	28	1	20 002	514 760
Nichtwohngebäude zusammen	3 155	22 773	3 429	855	68	145	4	3 166	2 423 897
Dav.: Anstaltsgebäude	61	657	133	211	8	143	4	552	170 588
Büro- und Verwaltungsgebäude	326	2 717	517	178	18	-	-	748	707 321
Landwirtschaftliche Betriebsgebäude	804	2 808	472	18	2	-	-	87	147 349
Nichtlandwirtschaftliche Betriebsgebäude	1 714	15 544	2 125	390	36	-	-	1 567	1 198 714
Sonstige Nichtwohngebäude	250	1 049	182	58	4	2	0	212	199 925
Dar.: Ausgewählte Infrastrukturgebäude	349	1 956	354	269	12	145	4	764	391 463
Rheinland-Pfalz									
Wohn- und Nichtwohngebäude	8 429	13 791	1 486	10 168	1 296	27	2	56 473	2 330 926
Wohngebäude zusammen	7 131	7 081	431	9 819	1 271	9	0	55 492	1 593 121
Dav.: Wohngebäude mit 1 Wohnung	5 611	4 743	302	5 611	830	-	-	35 712	1 069 785
Wohngebäude mit 2 Wohnungen	1 187	1 438	79	2 374	270	-	-	12 033	323 273
Wohngebäude mit 3 oder mehr Wohnungen	332	895	49	1 830	171	-	-	7 721	198 563
Wohnheime
Dar.: Gebäude mit Eigentumswohnungen	150	482	28	936	91	-	-	3 932	106 686
Nichtwohngebäude zusammen	1 298	6 710	1 055	349	25	18	1	981	737 805
Dav.: Anstaltsgebäude	28	265	61	129	3	18	1	169	82 629
Büro- und Verwaltungsgebäude	110	712	117	84	8	-	-	242	140 642
Landwirtschaftliche Betriebsgebäude	326	941	159	23	2	-	-	89	48 967
Nichtlandwirtschaftliche Betriebsgebäude	740	4 361	642	109	11	-	-	456	369 542
Sonstige Nichtwohngebäude	94	431	76	4	1	-	-	25	96 025
Dar.: Ausgewählte Infrastrukturgebäude	139	728	145	133	4	18	1	194	187 052
Saarland									
Wohn- und Nichtwohngebäude	1 370	2 626	207	1 761	214	20	0	9 515	409 807
Wohngebäude zusammen	1 153	1 209	10	1 688	208	20	0	9 276	265 569
Dav.: Wohngebäude mit 1 Wohnung	894	808	1	894	132	-	-	5 796	176 986
Wohngebäude mit 2 Wohnungen	190	232	2	380	42	-	-	1 834	50 414
Wohngebäude mit 3 oder mehr Wohnungen	68	165	6	404	33	-	-	1 610	36 069
Wohnheime
Dar.: Gebäude mit Eigentumswohnungen	43	119	6	299	25	-	-	1 176	26 985
Nichtwohngebäude zusammen	217	1 417	197	73	6	-	-	239	144 238
Dav.: Anstaltsgebäude
Büro- und Verwaltungsgebäude	20	124	23	18	2	-	-	66	27 559
Landwirtschaftliche Betriebsgebäude	16	67	11	4	0	-	-	21	2 538
Nichtlandwirtschaftliche Betriebsgebäude	147	1 104	139	29	3	-	-	73	78 362
Sonstige Nichtwohngebäude	32	94	19	15	1	-	-	58	25 093
Dar.: Ausgewählte Infrastrukturgebäude	28	119	23	22	2	-	-	79	35 444

Bautätigkeit
2 Baugenehmigungen
2.2 Hochbau insgesamt
2.2.2 Nach Gebäudearten und Ländern
Januar bis September 2002

Gebäudeart ----- Bauherr	Insgesamt (einschl. Baumaßnahmen an bestehenden Gebäuden)							
	Gebäude/ Baumaß- nahmen	Nutzfläche	Wohnungen		sonstige Wohneinheiten		Wohn- räume	veranschlagte Kosten des Bauwerkes
			insgesamt	Wohn- fläche	insgesamt	Wohn- fläche		
	Anzahl	1 000 m ²	Anzahl	1 000 m ²	Anzahl	1 000 m ²	Anzahl	1 000 EUR
Sachsen								
Wohn- und Nichtwohngebäude	8 478	939	6 720	780	482	16	34 263	2 068 213
Wohngebäude zusammen	6 880	82	6 530	767	472	16	33 637	1 057 052
Dav.: Wohngebäude mit 1 Wohnung
Wohngebäude mit 2 Wohnungen
Wohngebäude mit 3 oder mehr Wohnungen
Wohnheime	19	8	1	0	497	17	544	29 903
Dar.: Gebäude mit Eigentumswohnungen	450	- 22	1 042	94	- 35	- 2	3 478	152 932
Nichtwohngebäude zusammen	1 598	857	190	14	10	0	626	1 011 161
Dav.: Anstaltsgebäude	78	115	49	2	30	1	101	233 442
Büro- und Verwaltungsgebäude	193	101	5	1	- 52	- 1	- 25	160 382
Landwirtschaftliche Betriebsgebäude	115	56	16	2	1	-	79	15 389
Nichtlandwirtschaftliche Betriebsgebäude	898	493	133	9	31	1	524	375 600
Sonstige Nichtwohngebäude	314	92	- 13	- 0	-	-	- 53	226 348
Dar.: Ausgewählte Infrastrukturgebäude	462	234	45	3	30	1	89	487 509
Sachsen-Anhalt								
Wohn- und Nichtwohngebäude	5 522	662	4 551	527	168	6	22 172	1 186 712
Wohngebäude zusammen	4 492	- 24	4 492	523	164	6	22 001	570 322
Dav.: Wohngebäude mit 1 Wohnung
Wohngebäude mit 2 Wohnungen
Wohngebäude mit 3 oder mehr Wohnungen
Wohnheime	8	1	-	-	198	6	224	13 229
Dar.: Gebäude mit Eigentumswohnungen	74	- 13	274	28	-	-	934	28 898
Nichtwohngebäude zusammen	1 030	686	59	5	4	-	171	616 390
Dav.: Anstaltsgebäude	30	73	30	1	20	0	63	149 105
Büro- und Verwaltungsgebäude	121	58	- 27	- 1	-	-	- 35	112 423
Landwirtschaftliche Betriebsgebäude	102	47	23	3	-	-	101	12 182
Nichtlandwirtschaftliche Betriebsgebäude	554	431	18	2	- 16	- 0	65	242 314
Sonstige Nichtwohngebäude	223	78	15	- 0	-	-	- 23	100 366
Dar.: Ausgewählte Infrastrukturgebäude	284	185	45	1	20	0	38	278 727
Schleswig-Holstein								
Wohn- und Nichtwohngebäude	8 701	932	7 885	905	566	17	39 577	1 565 152
Wohngebäude zusammen	7 279	- 18	7 671	890	510	15	38 822	971 439
Dav.: Wohngebäude mit 1 Wohnung
Wohngebäude mit 2 Wohnungen
Wohngebäude mit 3 oder mehr Wohnungen
Wohnheime	12	2	10	1	555	16	595	21 271
Dar.: Gebäude mit Eigentumswohnungen	90	- 11	799	63	-	-	2 924	62 927
Nichtwohngebäude zusammen	1 422	950	214	16	56	1	755	593 713
Dav.: Anstaltsgebäude	50	74	- 1	- 0	56	1	59	73 221
Büro- und Verwaltungsgebäude	103	36	106	7	-	-	310	50 259
Landwirtschaftliche Betriebsgebäude	488	244	33	2	-	-	120	64 608
Nichtlandwirtschaftliche Betriebsgebäude	608	521	64	6	-	-	220	310 757
Sonstige Nichtwohngebäude	173	75	12	1	-	-	46	94 868
Dar.: Ausgewählte Infrastrukturgebäude	246	154	14	1	56	1	119	172 928

Bautätigkeit
2 Baugenehmigungen
2.2 Hochbau insgesamt
2.2.2 Nach Gebäudearten und Ländern
Januar bis September 2002

Gebäudeart ----- Bauherr	Errichtung neuer Gebäude								
	Gebäude	Raum- inhalt	Nutz- fläche	Wohnungen		sonstige Wohneinheiten		Wohn- räume	veranschlagte Kosten des Bauwerkes
				ins- gesamt	Wohn- fläche	ins- gesamt	Wohn- fläche		
	Anzahl	1 000 m ³	1 000 m ²	Anzahl	1 000 m ²	Anzahl	1 000 m ²	Anzahl	1 000 EUR
Sachsen									
Wohn- und Nichtwohngebäude	4 718	8 076	942	5 289	572	503	17	27 434	1 387 135
Wohngebäude zusammen	3 828	3 127	166	5 142	561	503	17	26 928	665 100
Dav.: Wohngebäude mit 1 Wohnung	3 308	2 210	118	3 308	409	9	0	19 262	468 785
Wohngebäude mit 2 Wohnungen	344	337	20	688	64	-	-	3 019	69 848
Wohngebäude mit 3 oder mehr Wohnungen	161	478	21	1 145	88	3	0	4 109	99 298
Wohnheime	15	103	7	1	0	491	17	538	27 169
Dar.: Gebäude mit Eigentumswohnungen	71	217	8	467	40	-	-	1 802	45 672
Nichtwohngebäude zusammen	890	4 949	777	147	11	-	-	506	722 035
Dav.: Anstaltsgebäude	47	587	109	30	2	-	-	60	179 912
Büro- und Verwaltungsgebäude	84	511	91	50	4	-	-	213	120 915
Landwirtschaftliche Betriebsgebäude	81	293	54	1	-	-	-	3	11 813
Nichtlandwirtschaftliche Betriebsgebäude	552	3 101	451	60	5	-	-	198	301 081
Sonstige Nichtwohngebäude	126	461	70	6	1	-	-	32	108 314
Dar.: Ausgewählte Infrastrukturgebäude	213	1 189	205	38	2	-	-	100	308 898
Sachsen-Anhalt									
Wohn- und Nichtwohngebäude	3 753	6 380	656	3 680	417	223	5	18 719	908 488
Wohngebäude zusammen	3 076	2 057	35	3 590	411	203	5	18 463	426 769
Dav.: Wohngebäude mit 1 Wohnung	2 864	1 734	24	2 864	354	-	-	15 668	355 263
Wohngebäude mit 2 Wohnungen	143	126	2	286	26	-	-	1 135	25 381
Wohngebäude mit 3 oder mehr Wohnungen	64	158	6	440	31	-	-	1 451	34 721
Wohnheime	5	37	3	-	-	203	5	209	11 404
Dar.: Gebäude mit Eigentumswohnungen	20	42	1	116	9	-	-	436	8 524
Nichtwohngebäude zusammen	677	4 323	622	90	6	20	0	256	481 719
Dav.: Anstaltsgebäude	17	368	66	34	2	20	0	96	117 628
Büro- und Verwaltungsgebäude	59	274	52	19	2	-	-	69	90 850
Landwirtschaftliche Betriebsgebäude	65	259	43	1	0	-	-	5	8 574
Nichtlandwirtschaftliche Betriebsgebäude	412	2 984	393	12	1	-	-	44	192 966
Sonstige Nichtwohngebäude	124	439	69	24	1	-	-	42	71 701
Dar.: Ausgewählte Infrastrukturgebäude	157	1 098	167	58	3	20	0	136	214 454
Schleswig-Holstein									
Wohn- und Nichtwohngebäude	6 158	8 890	764	7 282	798	540	15	35 320	1 300 093
Wohngebäude zusammen	5 305	4 034	13	7 077	783	484	14	34 589	847 991
Dav.: Wohngebäude mit 1 Wohnung	4 788	3 049	4	4 788	601	-	-	25 940	637 151
Wohngebäude mit 2 Wohnungen	316	302	1	632	61	-	-	2 783	63 413
Wohngebäude mit 3 oder mehr Wohnungen	193	599	4	1 647	121	-	-	5 342	127 022
Wohnheime	8	87	3	10	1	484	14	524	20 405
Dar.: Gebäude mit Eigentumswohnungen	75	254	1	675	52	-	-	2 304	53 507
Nichtwohngebäude zusammen	853	4 856	751	205	15	56	1	731	452 102
Dav.: Anstaltsgebäude	21	277	60	10	1	56	1	86	58 359
Büro- und Verwaltungsgebäude	41	179	31	113	8	-	-	349	37 264
Landwirtschaftliche Betriebsgebäude	360	1 255	215	10	1	-	-	41	53 696
Nichtlandwirtschaftliche Betriebsgebäude	365	2 759	390	63	6	-	-	221	243 156
Sonstige Nichtwohngebäude	66	387	56	9	1	-	-	34	59 627
Dar.: Ausgewählte Infrastrukturgebäude	99	687	121	21	2	56	1	129	121 281

Bautätigkeit
2 Baugenehmigungen
2.2 Hochbau insgesamt
2.2.2 Nach Gebäudearten und Landern
Januar bis September 2002

Gebäudeart ----- Bauherr	Insgesamt (einschl. Baumaßnahmen an bestehenden Gebäuden)							
	Gebäude/ Baumaß- nahmen	Nutzfläche	Wohnungen		sonstige Wohneinheiten		Wohn- räume	veranschlagte Kosten des Bauwerkes
			insgesamt	Wohn- fläche	insgesamt	Wohn- fläche		
	Anzahl	1 000 m ²	Anzahl	1 000 m ²	Anzahl	1 000 m ²	Anzahl	1 000 EUR

Thüringen

Wohn- und Nichtwohngebäude	5 374	674	3 692	454	673	21	20 621	1 168 375
Wohngebäude zusammen	4 267	46	3 443	440	450	15	19 801	579 188
Dav.: Wohngebäude mit 1 Wohnung
Wohngebäude mit 2 Wohnungen
Wohngebäude mit 3 oder mehr Wohnungen
Wohnheime	7	- 8	-	-	445	15	515	19 703
Dar.: Gebäude mit Eigentumswohnungen	97	- 5	362	32	-	-	1 315	38 646
Nichtwohngebäude zusammen	1 107	628	249	14	223	5	820	589 187
Dav.: Anstaltsgebäude	31	63	144	4	228	6	422	108 464
Büro- und Verwaltungsgebäude	107	40	19	2	- 20	- 1	32	101 063
Landwirtschaftliche Betriebsgebäude	60	31	8	1	-	-	49	8 968
Nichtlandwirtschaftliche Betriebsgebäude	642	428	48	6	-	-	221	229 851
Sonstige Nichtwohngebäude	267	66	30	2	15	0	96	140 841
Dar.: Ausgewählte Infrastrukturgebäude	269	137	168	5	243	6	490	259 152

Gebäudeart ----- Bauherr	Errichtung neuer Gebäude								
	Gebäude	Raum- inhalt	Nutz- fläche	Wohnungen		sonstige Wohneinheiten		Wohn- räume	veranschlagte Kosten des Bauwerkes
				ins- gesamt	Wohn- fläche	ins- gesamt	Wohn- fläche		
	Anzahl	1 000 m ³	1 000 m ²	Anzahl	1 000 m ²	Anzahl	1 000 m ²	Anzahl	1 000 EUR

Thüringen

Wohn- und Nichtwohngebäude	2 978	5 610	660	3 086	340	294	10	16 484	796 316
Wohngebäude zusammen	2 371	1 808	97	2 890	333	97	5	15 919	387 400
Dav.: Wohngebäude mit 1 Wohnung	2 106	1 431	79	2 106	265	2	-	12 558	307 368
Wohngebäude mit 2 Wohnungen	205	200	10	410	38	-	-	1 795	41 242
Wohngebäude mit 3 oder mehr Wohnungen	57	150	7	374	30	-	-	1 458	30 878
Wohnheime	3	26	2	-	-	95	5	108	7 912
Dar.: Gebäude mit Eigentumswohnungen	39	100	4	249	21	-	-	951	20 455
Nichtwohngebäude zusammen	607	3 802	563	196	8	197	5	565	408 916
Dav.: Anstaltsgebäude	24	348	63	143	4	192	5	386	95 346
Büro- und Verwaltungsgebäude	41	196	36	8	1	-	-	28	56 416
Landwirtschaftliche Betriebsgebäude	36	164	28	-	-	-	-	-	5 107
Nichtlandwirtschaftliche Betriebsgebäude	393	2 780	382	21	2	-	-	93	179 047
Sonstige Nichtwohngebäude	113	319	54	24	1	5	0	58	73 000
Dar.: Ausgewählte Infrastrukturgebäude	127	694	123	166	5	197	5	436	175 143

Bautätigkeit
2 Baugenehmigungen
2.3 Fertigteilbau
2.3.1 Nach Gebäudearten und Bauherrengruppen
Januar bis September 2002

Deutschland

Gebäudeart ----- Bauherr	Errichtung neuer Gebäude								
	Gebäude	Raum- inhalt	Nutz- fläche	Wohnungen		sonstige Wohneinheiten		Wohn- räume	veranschlagte Kosten des Bauwerkes
				ins- gesamt	Wohn- fläche	ins- gesamt	Wohn- fläche		
	Anzahl	1 000 m ³	1 000 m ²	Anzahl	1 000 m ²	Anzahl	1 000 m ²	Anzahl	1 000 EUR
Wohn- und Nichtwohngebäude	23 909	82 872	11 057	19 380	2 296	389	10	104 897	9 396 519
Dagegen:									
Januar bis September 2001	25 482	94 184	12 636	20 259	2 338	159	4	107 171	9 423 205
Januar bis September 2000	29 900	95 105	12 918	23 911	2 760	178	7	127 748	10 449 950
Januar bis September 1999	35 956	105 551	14 424	30 426	3 443	156	5	160 212	11 757 135
Wohngebäude zusammen	15 723	12 249	633	18 983	2 256	388	8	103 238	2 860 486
Davon:									
Wohngebäude mit 1 Wohnung	13 905	9 890	517	13 905	1 811	14	1	82 173	2 319 760
Wohngebäude mit 2 Wohnungen	1 548	1 521	77	3 096	290	-	-	13 388	347 981
Wohngebäude mit 3 oder mehr Wohnungen	263	751	35	1 824	144	-	-	6 611	167 488
Wohnheime	7	105	4	158	10	374	8	1 066	25 257
Darunter:									
Wohngebäude mit Eigentumswohnungen	184	402	21	858	75	-	-	3 301	85 703
Von den Bauherren waren:									
Öffentliche Bauherren	73	56	2	108	10	-	-	527	14 908
Unternehmen	1 581	1 472	68	2 768	276	80	3	12 802	320 819
Davon:									
Wohnungsunternehmen	1 156	1 108	49	2 084	210	-	-	9 762	242 212
Immobilienfonds	22	25	2	58	5	-	-	232	5 823
Sonstige Unternehmen	403	341	18	626	60	80	3	2 808	72 784
Private Haushalte	14 053	10 694	561	16 071	1 966	36	1	89 489	2 514 762
Organisationen ohne Erwerbszweck	16	39	1	36	3	272	5	420	9 997
Nichtwohngebäude zusammen	8 186	70 623	10 424	397	40	1	2	1 659	6 536 033
Davon:									
Anstaltsgebäude	60	820	157	38	2	1	2	114	239 080
Büro- und Verwaltungsgebäude	508	7 339	1 399	78	7	-	-	285	1 606 509
Landwirtschaftliche Betriebsgebäude	2 437	9 175	1 530	13	2	-	-	62	409 173
Nichtlandwirtschaftliche Betriebsgebäude	4 671	50 544	6 882	244	27	-	-	1 089	3 735 616
Darunter:									
Fabrik- und Werkstattgebäude	1 456	17 886	2 371	93	11	-	-	451	1 455 506
Handels- und Lagergebäude	2 548	29 931	3 913	133	14	-	-	570	1 978 069
Hotels und Gaststätten	89	363	80	6	1	-	-	20	91 485
Sonstige Nichtwohngebäude	510	2 746	456	24	3	-	-	109	545 655
Darunter:									
Ausgewählte Infrastrukturgebäude	673	4 306	720	42	3	1	2	196	862 926
Von den Bauherren waren:									
Öffentliche Bauherren	440	2 842	472	12	1	-	-	44	662 805
Unternehmen	6 890	65 013	9 466	276	29	-	-	1 167	5 556 427
Davon:									
Land- und Forstwirtschaft, Fischerei	2 480	10 002	1 630	15	2	-	-	75	473 948
Produzierendes Gewerbe	2 093	23 725	3 195	75	9	-	-	372	1 771 568
Handel, Kreditinstitute und Versiche- rungsgewerbe, Dienstleistungen so- wie Verkehr und Nachrichtenüber- mittlung	2 317	31 290	4 642	186	18	-	-	720	3 310 911
Darunter:									
Immobilienfonds	43	1 359	244	15	1	-	-	34	252 102
Private Haushalte	642	2 098	360	80	9	-	-	343	205 704
Organisationen ohne Erwerbszweck	214	664	128	29	1	1	2	105	111 097

Bautätigkeit
2 Baugenehmigungen
2.3 Fertigteilbau
2.3.1 Nach Gebäudearten und Bauherrngruppen
Januar bis September 2002

Früheres Bundesgebiet

Gebäudeart ----- Bauherr	Errichtung neuer Gebäude								veranschlagte Kosten des Bauwerkes
	Gebäude	Raum- inhalt	Nutz- fläche	Wohnungen		sonstige Wohneinheiten		Wohn- räume	
				ins- gesamt	Wohn- fläche	ins- gesamt	Wohn- fläche		
				Anzahl	1 000 m ³	1 000 m ²	Anzahl		
Wohn- und Nichtwohngebäude	19 314	72 258	9 774	15 166	1 844	286	7	83 951	8 234 977
Dagegen:									
Januar bis September 2001	20 034	80 727	11 003	15 252	1 808	140	4	82 294	8 131 134
Januar bis September 2000	22 115	78 694	10 857	16 306	1 948	165	3	89 521	8 304 790
Januar bis September 1999	26 156	86 258	12 064	20 771	2 416	109	4	111 202	9 102 967
Wohngebäude zusammen	12 109	10 027	550	14 785	1 806	285	5	82 365	2 352 704
Davon:									
Wohngebäude mit 1 Wohnung	10 628	8 037	451	10 628	1 430	13	1	64 718	1 892 462
Wohngebäude mit 2 Wohnungen	1 261	1 286	68	2 522	243	-	-	11 122	295 841
Wohngebäude mit 3 oder mehr Wohnungen	216	631	29	1 477	122	-	-	5 566	144 074
Wohnheime	4	85	2	158	10	272	5	959	20 327
Darunter:									
Wohngebäude mit Eigentumswohnungen	159	344	20	718	65	-	-	2 859	76 647
Von den Bauherren waren:									
Öffentliche Bauherren	64	45	2	84	8	-	-	444	11 567
Unternehmen	1 247	1 229	57	2 218	231	-	-	10 586	272 390
Davon:									
Wohnungsunternehmen	969	969	44	1 763	182	-	-	8 460	215 059
Immobilienfonds	11	19	2	34	3	-	-	150	4 391
Sonstige Unternehmen	267	241	12	421	44	-	-	1 976	52 940
Private Haushalte	10 786	8 727	489	12 449	1 564	35	1	70 959	2 060 077
Organisationen ohne Erwerbszweck	12	34	1	34	3	250	4	376	8 670
Nichtwohngebäude zusammen	7 205	62 231	9 225	381	38	1	2	1 586	5 882 273
Davon:									
Anstaltsgebäude	39	683	127	38	2	1	2	114	206 085
Büro- und Verwaltungsgebäude	444	6 946	1 323	72	7	-	-	260	1 515 655
Landwirtschaftliche Betriebsgebäude	2 282	8 320	1 392	13	2	-	-	62	380 502
Nichtlandwirtschaftliche Betriebsgebäude	4 036	43 903	5 989	235	26	-	-	1 049	3 285 220
Darunter:									
Fabrik- und Werkstattgebäude	1 258	14 660	1 960	88	11	-	-	423	1 242 808
Handels- und Lagergebäude	2 236	26 916	3 523	129	14	-	-	558	1 806 725
Hotels und Gaststätten	65	221	45	6	1	-	-	20	49 994
Sonstige Nichtwohngebäude	404	2 381	394	23	2	-	-	101	494 811
Darunter:									
Ausgewählte Infrastrukturgebäude	529	3 623	603	41	3	1	2	188	764 942
Von den Bauherren waren:									
Öffentliche Bauherren	357	2 407	403	12	1	-	-	44	576 518
Unternehmen	6 119	57 332	8 390	262	28	-	-	1 106	5 030 088
Davon:									
Land- und Forstwirtschaft, Fischerei	2 298	8 935	1 474	15	2	-	-	75	440 512
Produzierendes Gewerbe	1 795	19 602	2 654	68	9	-	-	338	1 511 742
Handel, Kreditinstitute und Versiche- rungsgewerbe, Dienstleistungen so- wie Verkehr und Nachrichtenüber- mittlung	2 026	28 798	4 263	179	17	-	-	693	3 077 834
Darunter:									
Immobilienfonds	40	1 200	230	15	1	-	-	34	247 705
Private Haushalte	563	1 997	341	78	8	-	-	331	198 675
Organisationen ohne Erwerbszweck	166	493	92	29	1	1	2	105	76 992

Bautätigkeit
2 Baugenehmigungen
2.3 Fertigteilbau
2.3.1 Nach Gebäudearten und Bauherrengruppen
Januar bis September 2002
Neue Länder und Berlin-Ost

Gebäudeart ----- Bauherr	Errichtung neuer Gebäude								veranschlagte Kosten des Bauwerkes
	Gebäude	Raum- inhalt	Nutz- fläche	Wohnungen		sonstige Wohneinheiten		Wohn- räume	
				ins- gesamt	Wohn- fläche	ins- gesamt	Wohn- fläche		
Anzahl	1 000 m³	1 000 m²	Anzahl	1 000 m²	Anzahl	1 000 m²	Anzahl	1 000 EUR	
Wohn- und Nichtwohngebäude	4 595	10 614	1 282	4 214	452	103	3	20 946	1 161 542
Dagegen:									
Januar bis September 2001	5 448	13 457	1 633	5 007	530	19	1	24 877	1 292 071
Januar bis September 2000	7 785	16 411	2 061	7 605	812	13	3	38 227	2 145 160
Januar bis September 1999	9 800	19 293	2 360	9 655	1 027	47	1	49 010	2 654 168
Wohngebäude zusammen	3 614	2 222	83	4 198	450	103	3	20 873	507 782
Davon:									
Wohngebäude mit 1 Wohnung	3 277	1 853	66	3 277	381	1	-	17 455	427 298
Wohngebäude mit 2 Wohnungen	287	235	9	574	47	-	-	2 266	52 140
Wohngebäude mit 3 oder mehr Wohnungen	47	120	6	347	22	-	-	1 045	23 414
Wohnheime	3	20	2	-	-	102	3	107	4 930
Darunter:									
Wohngebäude mit Eigentumswohnungen	25	58	2	140	10	-	-	442	9 056
Von den Bauherren waren:									
Öffentliche Bauherren	9	11	-	24	2	-	-	83	3 341
Unternehmen	334	243	10	550	46	80	3	2 216	48 429
Davon:									
Wohnungsunternehmen	187	139	5	321	28	-	-	1 302	27 153
Immobilienfonds	11	6	0	24	2	-	-	82	1 432
Sonstige Unternehmen	136	100	5	205	16	80	3	832	19 844
Private Haushalte	3 267	1 967	72	3 622	402	1	-	18 530	454 685
Organisationen ohne Erwerbszweck	4	5	0	2	0	22	1	44	1 327
Nichtwohngebäude zusammen	981	8 392	1 199	16	2	-	-	73	653 760
Davon:									
Anstaltsgebäude	21	137	30	-	-	-	-	-	32 995
Büro- und Verwaltungsgebäude	64	393	76	6	1	-	-	25	90 854
Landwirtschaftliche Betriebsgebäude	155	855	138	-	-	-	-	-	28 671
Nichtlandwirtschaftliche Betriebsgebäude	635	6 641	893	9	1	-	-	40	450 396
Darunter:									
Fabrik- und Werkstattgebäude	198	3 226	411	5	1	-	-	28	212 698
Handels- und Lagergebäude	312	3 015	390	4	0	-	-	12	171 344
Hotels und Gaststätten	24	142	35	-	-	-	-	-	41 491
Sonstige Nichtwohngebäude	106	365	62	1	0	-	-	8	50 844
Darunter:									
Ausgewählte Infrastrukturgebäude	144	683	117	1	0	-	-	8	97 984
Von den Bauherren waren:									
Öffentliche Bauherren	83	435	69	-	-	-	-	-	86 287
Unternehmen	771	7 681	1 076	14	2	-	-	61	526 339
Davon:									
Land- und Forstwirtschaft, Fischerei	182	1 067	156	-	-	-	-	-	33 436
Produzierendes Gewerbe	298	4 123	540	7	1	-	-	34	259 826
Handel, Kreditinstitute und Versiche- rungsgewerbe, Dienstleistungen so- wie Verkehr und Nachrichtenüber- mittlung	291	2 492	379	7	1	-	-	27	233 077
Darunter:									
Immobilienfonds	3	159	14	-	-	-	-	-	4 397
Private Haushalte	79	101	20	2	0	-	-	12	7 029
Organisationen ohne Erwerbszweck	48	171	35	-	-	-	-	-	34 105

Bautätigkeit
2 Baugenehmigungen
2.3 Fertigteilbau
2.3.2 Nach Gebäudearten und Ländern
Januar bis September 2002,

Gebäudeart Bauherr	Errichtung neuer Gebäude								
	Gebäude	Raum- inhalt	Nutz- fläche	Wohnungen		sonstige Wohneinheiten		Wohn- räume	veran- schlagte Kosten des Bauwerkes
				ins- gesamt	Wohn- fläche	ins- gesamt	Wohn- fläche		
	Anzahl	1 000 m ³	1 000 m ²	Anzahl	1 000 m ²	Anzahl	1 000 m ²	Anzahl	1 000 EUR
Baden-Württemberg									
Wohn- und Nichtwohngebäude insgesamt	3 654	12 558	1 666	3 030	388	258	5	17 195	1 324 764
Wohngebäude zusammen	2 522	2 174	173	2 976	382	258	5	16 959	528 713
Nichtwohngebäude zusammen	1 132	10 384	1 494	54	6	-	-	236	796 051
Bayern									
Wohn- und Nichtwohngebäude insgesamt	4 789	17 700	2 281	3 500	429	4	0	20 354	2 081 386
Wohngebäude zusammen	2 872	2 531	121	3 424	420	4	0	19 982	620 111
Nichtwohngebäude zusammen	1 917	15 169	2 160	76	9	-	-	372	1 461 275
Berlin									
Wohn- und Nichtwohngebäude insgesamt	465	1 345	187	439	51	1	2	2 350	271 970
Wohngebäude zusammen	412	252	11	438	51	-	-	2 297	58 886
Nichtwohngebäude zusammen	53	1 093	176	1	0	1	2	53	213 084
Brandenburg									
Wohn- und Nichtwohngebäude insgesamt	1 589	2 005	201	1 616	175	19	0	7 830	294 942
Wohngebäude zusammen	1 412	851	30	1 613	174	19	0	7 819	194 891
Nichtwohngebäude zusammen	177	1 154	171	3	0	-	-	11	100 051
Bremen									
Wohn- und Nichtwohngebäude insgesamt	42	1 118	184	36	2	-	-	91	89 503
Wohngebäude zusammen	14	8	1	15	1	-	-	64	1 806
Nichtwohngebäude zusammen	28	1 110	183	21	1	-	-	27	87 697
Hamburg									
Wohn- und Nichtwohngebäude insgesamt	195	1 755	220	130	15	-	-	653	217 815
Wohngebäude zusammen	115	87	5	126	14	-	-	631	24 416
Nichtwohngebäude zusammen	80	1 668	215	4	5	-	-	22	193 399
Hessen									
Wohn- und Nichtwohngebäude insgesamt	2 299	9 458	1 528	2 416	267	1	0	12 166	1 753 787
Wohngebäude zusammen	1 505	1 371	89	2 338	260	1	0	11 865	322 120
Nichtwohngebäude zusammen	794	8 087	1 439	78	7	-	-	301	1 431 667
Mecklenburg-Vorpommern									
Wohn- und Nichtwohngebäude insgesamt	719	933	109	785	76	4	0	3 555	115 178
Wohngebäude zusammen	613	343	11	781	76	4	0	3 535	76 102
Nichtwohngebäude zusammen	106	590	98	4	0	-	-	20	39 076
Niedersachsen									
Wohn- und Nichtwohngebäude insgesamt	2 008	6 540	938	1 224	152	-	-	6 976	525 183
Wohngebäude zusammen	1 062	746	31	1 211	151	-	-	6 927	159 998
Nichtwohngebäude zusammen	946	5 794	906	13	1	-	-	49	365 185

Bautätigkeit
2 Baugenehmigungen
2.3 Fertigteilbau
2.3.2 Nach Gebäudearten und Ländern
Januar bis September 2002

Gebäudeart Bauherr	Errichtung neuer Gebäude								
	Gebäude	Raum- inhalt	Nutz- fläche	Wohnungen		sonstige Wohneinheiten		Wohn- räume	veran- schlagte Kosten des Bauwerkes
				ins- gesamt	Wohn- fläche	ins- gesamt	Wohn- fläche		
	Anzahl	1 000 m³	1 000 m²	Anzahl	1 000 m²	Anzahl	1 000 m²	Anzahl	1 000 EUR
Nordrhein-Westfalen									
Wohn- und Nichtwohngebäude Insgesamt	3 142	14 316	1 837	2 323	283	22	0	12 807	1 274 844
Wohngebäude zusammen	1 883	1 501	63	2 239	275	22	0	12 480	335 371
Nichtwohngebäude zusammen	1 259	12 815	1 774	84	8	-	-	327	939 473
Rheinland-Pfalz									
Wohn- und Nichtwohngebäude Insgesamt	1 764	4 561	580	1 399	178	-	-	7 946	489 326
Wohngebäude zusammen	1 221	965	60	1 383	176	-	-	7 877	224 724
Nichtwohngebäude zusammen	543	3 596	520	16	2	-	-	69	264 602
Saarland									
Wohn- und Nichtwohngebäude Insgesamt	206	521	65	148	19	-	-	831	52 508
Wohngebäude zusammen	130	109	0	147	19	-	-	824	23 873
Nichtwohngebäude zusammen	76	412	65	1	0	-	-	7	28 635
Sachsen									
Wohn- und Nichtwohngebäude Insgesamt	843	2 521	341	706	77	-	-	3 688	281 333
Wohngebäude zusammen	582	405	20	702	77	-	-	3 666	91 414
Nichtwohngebäude zusammen	261	2 116	321	4	1	-	-	22	189 919
Sachsen-Anhalt									
Wohn- und Nichtwohngebäude Insgesamt	610	2 288	285	392	44	-	-	2 017	157 612
Wohngebäude zusammen	358	215	4	391	44	-	-	2 015	48 778
Nichtwohngebäude zusammen	252	2 073	281	1	0	-	-	2	108 834
Schleswig-Holstein									
Wohn- und Nichtwohngebäude Insgesamt	1 028	3 028	381	797	91	-	-	3 985	293 433
Wohngebäude zusammen	632	430	1	764	88	-	-	3 862	89 000
Nichtwohngebäude zusammen	396	2 598	380	33	3	-	-	123	204 433
Thüringen									
Wohn- und Nichtwohngebäude Insgesamt	556	2 225	257	439	49	80	3	2 453	172 935
Wohngebäude zusammen	390	261	14	435	48	80	3	2 435	60 283
Nichtwohngebäude zusammen	166	1 964	243	4	1	-	-	18	112 652

Bautätigkeit
3 Baufertigstellungen
3.1 Nach Gebäudearten und Bauherrengruppen

Januar bis September 2002

Deutschland

Gebäudeart ----- Bauherr	Insgesamt (einschl. Baumaßnahmen an bestehenden Gebäuden)							
	Gebäude/ Baumaß- nahmen	Nutzfläche	Wohnungen		sonstige Wohneinheiten		Wohn- räume	veranschlagte Kosten des Bauwerkes
			insgesamt	Wohn- fläche	insgesamt	Wohn- fläche		
	Anzahl	1 000 m ²	Anzahl	1 000 m ²	Anzahl	1 000 m ²	Anzahl	1 000 EUR
Wohn- und Nichtwohngebäude	83 978	12 142	89 410	10 171	1 524	53	455 083	21 855 571
Dagegen:								
Januar bis September 2001	95 530	13 446	107 455	11 975	1 486	57	540 290	24 259 079
Januar bis September 2000	109 229	13 823	135 936	14 334	836	54	657 458	26 986 800
Januar bis September 1999	105 567	13 307	140 758	14 201	1 519	58	652 518	27 234 547
Wohngebäude zusammen	70 388	2 063	87 288	10 002	1 052	41	447 075	12 743 835
Davon:								
Wohngebäude mit 1 Wohnung
Wohngebäude mit 2 Wohnungen
Wohngebäude mit 3 oder mehr Wohnungen
Wohnheime	84	8	558	18	1 184	42	2 231	107 789
Darunter:								
Wohngebäude mit Eigentumswohnungen	3 398	229	15 932	1 329	- 16	- 1	60 807	1 689 523
Von den Bauherren waren:								
Öffentliche Bauherren	243	5	722	48	217	8	2 655	90 040
Unternehmen	15 010	544	30 875	2 958	324	14	136 511	3 706 355
Davon:								
Wohnungsunternehmen	12 553	480	26 400	2 521	194	9	116 783	3 123 013
Immobilienfonds	313	8	742	75	.	.	3 294	100 919
Sonstige Unternehmen	2 144	56	3 733	362	130	5	16 434	482 423
Private Haushalte	54 934	1 498	54 786	6 940	52	3	304 974	8 819 911
Organisationen ohne Erwerbszweck	201	15	905	56	459	15	2 935	127 529
Nichtwohngebäude zusammen	13 590	10 079	2 122	169	472	12	8 008	9 111 736
Davon:								
Anstaltsgebäude	356	467	504	18	596	14	1 865	988 737
Büro- und Verwaltungsgebäude	1 592	1 777	328	35	- 10	- 0	1 287	2 667 181
Landwirtschaftliche Betriebsgebäude	2 641	1 182	151	16	.	.	704	378 327
Nichtlandwirtschaftliche Betriebsgebäude	7 290	5 872	1 052	94	- 122	- 2	3 893	3 871 905
Darunter:								
Fabrik- und Werkstattgebäude	2 091	2 082	272	31	.	.	1 236	1 452 184
Handels- und Lagergebäude	3 276	2 913	644	56	- 11	- 0	2 401	1 797 004
Hotels und Gaststätten	546	176	85	3	- 111	- 2	79	254 763
Sonstige Nichtwohngebäude	1 711	781	87	8	8	0	259	1 205 586
Darunter:								
Ausgewählte Infrastrukturgebäude	2 273	1 494	599	26	608	15	2 157	2 598 012
Von den Bauherren waren:								
Öffentliche Bauherren	1 333	981	- 20	- 1	105	2	6	1 984 283
Unternehmen	9 467	8 125	1 626	125	329	8	6 015	5 845 171
Davon:								
Land- und Forstwirtschaft, Fischerei	2 617	1 194	122	12	.	.	539	393 329
Produzierendes Gewerbe	2 564	2 692	179	22	66	2	897	1 741 237
Handel, Kreditinstitute und Versiche- rungsgewerbe, Dienstleistungen so- wie Verkehr und Nachrichtenüber- mittlung	4 286	4 238	1 325	91	263	6	4 579	3 710 605
Darunter:								
Immobilienfonds	104	191	129	5	.	.	304	207 557
Private Haushalte	1 925	490	353	38	- 121	- 2	1 430	432 015
Organisationen ohne Erwerbszweck	865	484	163	8	159	4	557	850 267

Bautätigkeit
3 Baufertigstellungen
3.1 Nach Gebäudearten und Bauherrngruppen

Januar bis September 2002

Deutschland

Gebäudeart ----- Bauherr	Errichtung neuer Gebäude								
	Gebäude	Raum- inhalt	Nutz- fläche	Wohnungen		sonstige Wohneinheiten		Wohn- räume	veranschlagte Kosten des Bauwerkes
				ins- gesamt	Wohn- fläche	ins- gesamt	Wohn- fläche		
	Anzahl	1 000 m ³	1 000 m ²	Anzahl	1 000 m ²	Anzahl	1 000 m ²	Anzahl	1 000 EUR
Wohn- und Nichtwohngebäude	59 927	105 414	11 223	81 254	8 945	1 464	46	408 058	18 389 666
Dagegen:									
Januar bis September 2001	69 019	117 828	12 394	97 992	10 594	1 462	49	486 585	20 474 780
Januar bis September 2000	81 174	127 983	12 831	122 331	12 674	1 431	54	592 250	22 849 043
Januar bis September 1999	77 023	123 626	12 339	126 104	12 488	1 593	56	583 877	22 703 635
Wohngebäude zusammen	51 084	48 887	2 267	79 217	8 790	950	35	400 355	10 987 741
Davon:									
Wohngebäude mit 1 Wohnung	42 323	31 805	1 528	42 323	5 668	41	1	252 818	7 106 560
Wohngebäude mit 2 Wohnungen	5 399	6 202	296	10 798	1 121	3	0	50 797	1 380 435
Wohngebäude mit 3 oder mehr Wohnungen	3 315	10 608	429	25 564	1 985	31	1	94 832	2 425 135
Wohnheime	47	284	14	532	18	875	32	1 908	75 611
Darunter:									
Wohngebäude mit Eigentumswohnungen	2 188	6 327	273	14 617	1 186	11	0	55 460	1 456 211
Von den Bauherren waren:									
Öffentliche Bauherren	168	260	11	710	43	67	4	2 231	66 227
Unternehmen	13 210	14 807	630	29 356	2 766	401	15	130 368	3 302 451
Davon:									
Wohnungsunternehmen	11 385	12 678	533	25 491	2 393	276	10	113 099	2 827 460
Immobilienfonds	230	348	13	754	66	-	-	3 043	76 525
Sonstige Unternehmen	1 595	1 785	83	3 111	306	125	5	14 226	398 466
Private Haushalte	37 596	33 449	1 608	48 340	5 930	116	5	265 123	7 527 754
Organisationen ohne Erwerbszweck	110	374	18	811	51	366	11	2 633	91 309
Nichtwohngebäude zusammen	8 843	56 527	8 956	2 037	155	514	11	7 703	7 401 925
Davon:									
Anstaltsgebäude	181	2 137	411	493	19	514	11	1 822	694 966
Büro- und Verwaltungsgebäude	838	8 435	1 595	563	45	-	-	1 974	2 322 081
Landwirtschaftliche Betriebsgebäude	2 144	6 680	1 106	51	5	-	-	230	327 614
Nichtlandwirtschaftliche Betriebsgebäude	4 815	35 392	5 184	800	75	-	-	3 231	3 188 297
Darunter:									
Fabrik- und Werkstattgebäude	1 355	12 660	1 832	190	22	-	-	908	1 204 737
Handels- und Lagergebäude	2 192	19 317	2 566	553	48	-	-	2 093	1 488 499
Hotels und Gaststätten	166	704	139	20	2	-	-	68	166 905
Sonstige Nichtwohngebäude	865	3 900	661	130	10	-	-	446	868 967
Darunter:									
Ausgewählte Infrastrukturgebäude	1 158	7 959	1 297	632	30	514	11	2 309	1 924 380
Von den Bauherren waren:									
Öffentliche Bauherren	724	4 902	869	69	5	62	1	277	1 623 855
Unternehmen	6 455	47 114	7 247	1 508	116	267	6	5 754	4 880 165
Davon:									
Land- und Forstwirtschaft, Fischerei	2 147	6 658	1 106	55	5	-	-	232	337 023
Produzierendes Gewerbe	1 731	16 328	2 327	150	18	-	-	718	1 443 772
Handel, Kreditinstitute und Versiche- rungsgewerbe, Dienstleistungen so- wie Verkehr und Nachrichtenüber- mittlung	2 577	24 130	3 816	1 303	93	267	6	4 804	3 099 370
Darunter:									
Immobilienfonds	59	1 004	171	68	4	-	-	195	142 127
Private Haushalte	1 221	2 250	424	273	25	-	-	1 054	326 122
Organisationen ohne Erwerbszweck	443	2 268	415	187	9	185	4	618	571 783

Bautätigkeit
3 Baufertigstellungen
3.1 Nach Gebäudearten und Bauherrengruppen

Januar bis September 2002

Früheres Bundesgebiet

Gebäudeart ----- Bauherr	Insgesamt (einschl. Baumaßnahmen an bestehenden Gebäuden)							
	Gebäude/ Baumaß- nahmen	Nutzfläche	Wohnungen		sonstige Wohneinheiten		Wohn- räume	veranschlagte Kosten des Bauwerkes
			insgesamt	Wohn- fläche	insgesamt	Wohn- fläche		
	Anzahl	1 000 m ²	Anzahl	1 000 m ²	Anzahl	1 000 m ²	Anzahl	1 000 EUR
Wohn- und Nichtwohngebäude	68 315	10 427	73 483	8 471	1 008	37	378 580	17 977 729
Dagegen:								
Januar bis September 2001	77 579	11 373	89 012	10 019	922	36	451 277	20 006 118
Januar bis September 2000	87 062	11 560	108 666	11 698	698	24	533 742	21 588 488
Januar bis September 1999	82 786	10 715	109 271	11 293	923	41	516 265	20 904 676
Wohngebäude zusammen	56 808	1 867	71 817	8 329	722	29	371 986	10 689 882
Davon:								
Wohngebäude mit 1 Wohnung
Wohngebäude mit 2 Wohnungen
Wohngebäude mit 3 oder mehr Wohnungen
Wohnheime	65	7	543	17	845	31	1 844	90 272
Darunter:								
Wohngebäude mit Eigentumswohnungen	2 945	229	14 724	1 213	- 21	- 1	56 176	1 507 007
Von den Bauherren waren:								
Öffentliche Bauherren	195	5	658	42	245	8	2 398	76 367
Unternehmen	12 502	516	26 663	2 566	111	6	119 345	3 139 928
Davon:								
Wohnungsunternehmen	10 722	455	23 267	2 231	63	4	104 254	2 703 339
Immobilienfonds	168	8	631	54	-	-	2 441	60 606
Sonstige Unternehmen	1 612	53	2 765	281	48	2	12 650	375 983
Private Haushalte	43 954	1 332	43 753	5 679	25	3	247 987	7 370 417
Organisationen ohne Erwerbszweck	157	13	743	42	341	12	2 256	103 170
Nichtwohngebäude zusammen	11 507	8 560	1 666	142	286	8	6 594	7 287 847
Davon:								
Anstaltsgebäude	246	307	425	16	414	10	1 545	679 410
Büro- und Verwaltungsgebäude	1 300	1 560	147	22	- 14	- 0	750	2 017 142
Landwirtschaftliche Betriebsgebäude	2 494	1 092	122	14	-	-	596	352 495
Nichtlandwirtschaftliche Betriebsgebäude	6 144	5 011	909	84	- 122	- 2	3 478	3 358 687
Darunter:								
Fabrik- und Werkstattgebäude	1 750	1 718	252	29	-	-	1 148	1 246 853
Handels- und Lagergebäude	2 804	2 545	536	49	- 11	- 0	2 080	1 604 589
Hotels und Gaststätten	434	120	79	3	- 111	- 2	91	184 325
Sonstige Nichtwohngebäude	1 323	589	63	6	8	0	225	880 113
Darunter:								
Ausgewählte Infrastrukturgebäude	1 689	1 105	497	23	422	10	1 805	1 912 333
Von den Bauherren waren:								
Öffentliche Bauherren	951	696	- 41	- 2	101	2	- 42	1 143 677
Unternehmen	8 238	7 053	1 366	108	212	6	5 216	5 125 204
Davon:								
Land- und Forstwirtschaft, Fischerei	2 472	1 090	110	11	-	-	511	361 844
Produzierendes Gewerbe	2 200	2 265	176	21	66	2	897	1 529 850
Handel, Kreditinstitute und Versiche- rungsgewerbe, Dienstleistungen so- wie Verkehr und Nachrichtenüber- mittlung	3 566	3 697	1 080	76	146	4	3 808	3 233 510
Darunter:								
Immobilienfonds	78	153	74	2	-	-	155	176 729
Private Haushalte	1 614	453	260	31	- 121	- 2	1 106	381 272
Organisationen ohne Erwerbszweck	704	359	81	5	94	2	314	637 694

Bautätigkeit
3 Baufertigstellungen
3.1 Nach Gebäudearten und Bauherrengruppen

Januar bis September 2002

Früheres Bundesgebiet

Gebäudeart ----- Bauherr	Errichtung neuer Gebäude								veranschlagte Kosten des Bauwerkes
	Gebäude	Raum- inhalt	Nutz- fläche	Wohnungen		sonstige Wohneinheiten		Wohn- räume	
				ins- gesamt	Wohn- fläche	ins- gesamt	Wohn- fläche		
				Anzahl	1 000 m ³	1 000 m ²	Anzahl		
Wohn- und Nichtwohngebäude	48 606	89 093	9 523	67 500	7 525	982	31	341 286	15 307 713
Dagegen:									
Januar bis September 2001	55 851	99 087	10 403	81 700	8 917	1 067	37	407 883	17 223 654
Januar bis September 2000	64 444	106 128	10 603	99 831	10 465	1 006	34	485 686	18 777 400
Januar bis September 1999	59 936	98 724	9 778	99 829	10 042	1 070	42	465 727	17 837 842
Wohngebäude zusammen	41 084	41 702	1 956	65 866	7 395	650	24	334 984	9 424 990
Davon:									
Wohngebäude mit 1 Wohnung	33 490	26 470	1 303	33 490	4 618	35	1	204 266	5 946 124
Wohngebäude mit 2 Wohnungen	4 576	5 453	258	9 152	976	2	0	43 957	1 222 397
Wohngebäude mit 3 oder mehr Wohnungen	2 981	9 557	383	22 695	1 783	27	1	85 175	2 194 575
Wohnheime	37	232	12	529	18	586	22	1 586	61 894
Darunter:									
Wohngebäude mit Eigentumswohnungen	2 036	5 951	257	13 713	1 113	11	0	52 075	1 374 493
Von den Bauherren waren:									
Öffentliche Bauherren	145	233	10	670	39	54	3	2 031	59 332
Unternehmen	11 440	13 174	555	25 792	2 455	207	9	115 265	2 956 990
Davon:									
Wohnungsunternehmen	10 104	11 482	477	22 819	2 162	142	6	101 913	2 573 128
Immobilienfonds	139	256	11	559	48	-	-	2 218	56 489
Sonstige Unternehmen	1 197	1 445	67	2 414	244	65	3	11 134	327 373
Private Haushalte	29 412	27 993	1 375	38 721	4 862	105	4	215 611	6 332 958
Organisationen ohne Erwerbszweck	87	301	16	683	39	284	9	2 077	75 710
Nichtwohngebäude zusammen	7 522	47 391	7 568	1 634	130	332	7	6 302	5 882 723
Davon:									
Anstaltsgebäude	104	1 383	260	414	15	332	7	1 422	439 812
Büro- und Verwaltungsgebäude	675	6 957	1 390	387	33	-	-	1 410	1 754 889
Landwirtschaftliche Betriebsgebäude	2 046	6 144	1 022	50	5	-	-	228	307 653
Nichtlandwirtschaftliche Betriebsgebäude	4 038	30 125	4 412	684	67	-	-	2 857	2 761 844
Darunter:									
Fabrik- und Werkstattgebäude	1 115	10 341	1 516	186	21	-	-	892	1 033 501
Handels- und Lagergebäude	1 864	16 921	2 230	452	42	-	-	1 774	1 326 996
Hotels und Gaststätten	130	459	91	16	1	-	-	56	112 683
Sonstige Nichtwohngebäude	659	2 793	484	99	9	-	-	385	618 525
Darunter:									
Ausgewählte Infrastrukturgebäude	819	5 900	934	523	25	332	7	1 853	1 382 239
Von den Bauherren waren:									
Öffentliche Bauherren	493	2 897	601	40	3	62	1	197	901 737
Unternehmen	5 626	40 731	6 277	1 256	99	150	3	4 834	4 285 858
Davon:									
Land- und Forstwirtschaft, Fischerei	2 038	6 060	1 012	51	5	-	-	222	311 497
Produzierendes Gewerbe	1 453	13 568	1 948	147	17	-	-	709	1 267 540
Handel, Kreditinstitute und Versiche- rungsgewerbe, Dienstleistungen so- wie Verkehr und Nachrichtenüber- mittlung	2 135	21 109	3 317	1 058	76	150	3	3 903	2 706 821
Darunter:									
Immobilienfonds	40	834	135	22	2	-	-	69	117 841
Private Haushalte	1 055	2 084	390	230	22	-	-	913	299 340
Organisationen ohne Erwerbszweck	348	1 676	300	108	5	120	2	358	395 788

Bautätigkeit
3 Baufertigstellungen
3.1 Nach Gebäudearten und Bauherrngruppen

Januar bis September 2002

Neue Länder und Berlin-Ost

Gebäudeart ----- Bauherr	Insgesamt (einschl. Baumaßnahmen an bestehenden Gebäuden)							
	Gebäude/ Baumaß- nahmen	Nutzfläche	Wohnungen		sonstige Wohneinheiten		Wohn- räume	veranschlagte Kosten des Bauwerkes
			insgesamt	Wohn- fläche	insgesamt	Wohn- fläche		
	Anzahl	1 000 m ²	Anzahl	1 000 m ²	Anzahl	1 000 m ²	Anzahl	1 000 EUR
Wohn- und Nichtwohngebäude	15 663	1 715	15 927	1 701	516	16	76 503	3 877 842
Dagegen:								
Januar bis September 2001	17 951	2 073	18 443	1 956	564	21	89 013	4 252 961
Januar bis September 2000	22 167	2 263	27 270	2 637	138	30	123 716	5 398 312
Januar bis September 1999	22 781	2 592	31 487	2 908	596	17	136 253	6 329 870
Wohngebäude zusammen	13 580	196	15 471	1 673	330	12	75 089	2 053 953
Davon:								
Wohngebäude mit 1 Wohnung
Wohngebäude mit 2 Wohnungen
Wohngebäude mit 3 oder mehr Wohnungen
Wohnheime	19	1	15	1	339	12	387	17 517
Darunter:								
Wohngebäude mit Eigentumswohnungen	453	0	1 208	116	5	0	4 631	182 516
Von den Bauherren waren:								
Öffentliche Bauherren	48	- 0	64	6	- 28	1	257	13 673
Unternehmen	2 508	28	4 212	393	213	8	17 166	566 427
Davon:								
Wohnungsunternehmen	1 831	25	3 133	290	131	5	12 529	419 674
Immobilienfonds	145	- 0	111	21	-	-	853	40 313
Sonstige Unternehmen	532	3	968	82	82	3	3 784	106 440
Private Haushalte	10 980	167	11 033	1 261	27	1	56 987	1 449 494
Organisationen ohne Erwerbszweck	44	1	162	14	118	4	679	24 359
Nichtwohngebäude zusammen	2 083	1 520	456	28	186	4	1 414	1 823 889
Davon:								
Anstaltsgebäude	110	160	79	2	182	4	320	309 327
Büro- und Verwaltungsgebäude	292	216	181	13	4	0	537	650 039
Landwirtschaftliche Betriebsgebäude	147	90	29	3	-	-	108	25 832
Nichtlandwirtschaftliche Betriebsgebäude	1 146	862	143	10	-	-	415	513 218
Darunter:								
Fabrik- und Werkstattgebäude	341	364	20	2	-	-	88	205 331
Handels- und Lagergebäude	472	368	108	7	-	-	321	192 415
Hotels und Gaststätten	112	56	6	- 0	-	-	12	70 438
Sonstige Nichtwohngebäude	388	192	24	1	-	-	34	325 473
Darunter:								
Ausgewählte Infrastrukturgebäude	584	389	102	3	186	4	352	685 679
Von den Bauherren waren:								
Öffentliche Bauherren	382	286	21	1	4	0	48	840 606
Unternehmen	1 229	1 072	260	17	117	3	799	719 967
Davon:								
Land- und Forstwirtschaft, Fischerei	145	104	12	1	-	-	28	31 485
Produzierendes Gewerbe	364	427	3	1	-	-	-	211 387
Handel, Kreditinstitute und Versiche- rungsgewerbe, Dienstleistungen so- wie Verkehr und Nachrichtenüber- mittlung	720	541	245	16	117	3	771	477 095
Darunter:								
Immobilienfonds	26	38	55	3	-	-	149	30 828
Private Haushalte	311	38	93	7	-	-	324	50 743
Organisationen ohne Erwerbszweck	161	125	82	3	65	1	243	212 573

Bautätigkeit
3 Baufertigstellungen
3.1 Nach Gebäudearten und Bauherrengruppen

Januar bis September 2002

Neue Länder und Berlin-Ost

Gebäudeart ----- Bauherr	Errichtung neuer Gebäude								veranschlagte Kosten des Bauwerkes
	Gebäude	Raum- inhalt	Nutz- fläche	Wohnungen		sonstige Wohneinheiten		Wohn- räume	
				ins- gesamt	Wohn- fläche	ins- gesamt	Wohn- fläche		
Anzahl	1 000 m³	1 000 m²	Anzahl	1 000 m²	Anzahl	1 000 m²	Anzahl	1 000 EUR	
Wohn- und Nichtwohngebäude	11 321	16 321	1 700	13 754	1 420	482	15	66 772	3 081 953
Dagegen:									
Januar bis September 2001	13 168	18 741	1 990	16 292	1 677	395	12	78 702	3 251 126
Januar bis September 2000	16 730	21 855	2 229	22 500	2 209	425	19	106 564	4 071 643
Januar bis September 1999	17 087	24 902	2 561	26 275	2 446	523	14	118 150	4 865 793
Wohngebäude zusammen	10 000	7 185	311	13 351	1 395	300	11	65 371	1 562 751
Davon:									
Wohngebäude mit 1 Wohnung	8 833	5 335	225	8 833	1 050	6	0	48 552	1 160 436
Wohngebäude mit 2 Wohnungen	823	749	37	1 646	144	1	-	6 840	158 038
Wohngebäude mit 3 oder mehr Wohnungen	334	1 051	46	2 869	201	4	0	9 657	230 560
Wohnheime	10	52	3	3	0	289	10	322	13 717
Darunter:									
Wohngebäude mit Eigentumswohnungen	152	376	16	904	73	-	-	3 385	81 718
Von den Bauherren waren:									
Öffentliche Bauherren	23	27	1	40	4	13	1	200	6 895
Unternehmen	1 770	1 633	75	3 564	312	194	7	15 103	345 461
Davon:									
Wohnungsunternehmen	1 281	1 196	56	2 672	232	134	5	11 186	254 332
Immobilienfonds	91	92	2	195	18	-	-	825	20 036
Sonstige Unternehmen	398	340	16	697	62	60	2	3 092	71 093
Private Haushalte	8 184	5 456	232	9 619	1 068	11	0	49 512	1 194 796
Organisationen ohne Erwerbszweck	23	73	3	128	12	82	2	556	15 599
Nichtwohngebäude zusammen	1 321	9 136	1 389	403	25	182	4	1 401	1 519 202
Davon:									
Anstaltsgebäude	77	754	152	79	3	182	4	400	255 154
Büro- und Verwaltungsgebäude	163	1 478	205	176	12	-	-	564	567 192
Landwirtschaftliche Betriebsgebäude	98	536	84	1	-	-	-	2	19 961
Nichtlandwirtschaftliche Betriebsgebäude	777	5 267	771	116	8	-	-	374	426 453
Darunter:									
Fabrik- und Werkstattgebäude	240	2 319	316	4	1	-	-	16	171 236
Handels- und Lagergebäude	328	2 396	336	101	7	-	-	319	161 503
Hotels und Gaststätten	36	245	48	4	0	-	-	12	54 222
Sonstige Nichtwohngebäude	206	1 107	177	31	2	-	-	61	250 442
Darunter:									
Ausgewählte Infrastrukturgebäude	339	2 059	363	109	5	182	4	456	542 141
Von den Bauherren waren:									
Öffentliche Bauherren	231	2 005	269	29	2	-	-	80	722 118
Unternehmen	829	6 383	971	252	17	117	3	920	594 307
Davon:									
Land- und Forstwirtschaft, Fischerei	109	598	94	4	0	-	-	10	25 526
Produzierendes Gewerbe	278	2 760	380	3	0	-	-	9	176 232
Handel, Kreditinstitute und Versiche- rungsgewerbe, Dienstleistungen so- wie Verkehr und Nachrichtenüber- mittlung	442	3 021	498	245	17	117	3	901	392 549
Darunter:									
Immobilienfonds	19	170	36	46	2	-	-	126	24 286
Private Haushalte	166	166	33	43	3	-	-	141	26 782
Organisationen ohne Erwerbszweck	95	592	116	79	3	65	1	260	175 995

Bautätigkeitsstatistik

4 Vierteljährliche Entwicklung der Baugenehmigungen nach Raumordnungsregionen

Deutschland

Raumordnungsregion	3. Vierteljahr 2002									3. Vierteljahr 2001	
	Wohn- und Nichtwohngebäude		Wohngebäude				Nichtwohngebäude			Wohnungen insgesamt ^{1) 2)}	Raum-inhalt ³⁾
			Errichtung neuer Gebäude								
	Wohnungen		Wohnungen in Wohngebäuden				Rauminhalt				
	insgesamt ¹⁾	je 10 000 Einwohner	insgesamt	darunter in Wohngebäuden mit 1 oder 2 Wohnungen							
	Anzahl	% ⁴⁾	Anzahl	% ⁴⁾	Anzahl	% ⁴⁾	1 000 m ³	% ⁴⁾	Anzahl	1 000 m ³	
01 Schleswig-Holstein Nord	597	2,4	14	463	-10,4	371	-6,3	311	-12,3	583	355
02 Schleswig-Holstein Südwest	206	-25,4	8	185	-29,4	170	-26,4	165	6,4	276	155
03 Schleswig-Holstein Mitte	442	-21,4	6	385	-28,8	331	-18,9	269	-30,9	562	389
04 Schleswig-Holstein Ost	437	43,8	11	411	48,4	208	10,1	92	-41,1	304	156
05 Schleswig-Holstein Süd	871	-27,3	10	793	-26,3	653	-11,9	567	-14,8	1 198	666
06 Hamburg	1 155	32,9	7	1 095	34,5	426	1,2	963	-18,8	869	1 186
07 Westmecklenburg	364	-25,9	7	368	-21,4	363	7,1	105	-56,4	491	241
08 Mittleres Mecklenburg/Rostock	725	-23,2	16	687	-18,4	334	-28,0	157	-50,1	944	315
09 Vorpommern	849	-4,1	16	757	2,3	382	-10,3	57	-20,4	885	72
10 Mecklenburgische Seenplatte	224	-38,8	7	198	-39,1	166	-34,6	81	-73,1	366	302
11 Bremen	266	9,0	5	253	5,9	85	-34,6	373	6,1	244	352
12 Ost-Friesland	632	-36,3	10	594	-36,9	518	-20,4	419	-2,2	992	429
13 Bremerhaven	313	-39,2	7	325	-32,3	283	-29,3	421	34,4	515	313
14 Hamburg-Umland-Süd	718	-15,2	13	597	-17,9	479	-25,2	454	-28,7	847	636
15 Bremen-Umland	649	-20,5	13	565	-22,9	447	-27,7	432	-2,2	816	442
16 Oldenburg	586	-29,0	12	522	-30,6	417	-36,7	489	-26,9	825	669
17 Emsland	694	-21,5	17	631	-21,4	594	-19,7	927	19,2	884	778
18 Osnabrück	720	3,0	12	656	3,5	596	2,9	930	0,4	699	926
19 Hannover	544	-42,6	4	507	-42,5	496	-34,1	454	-43,2	948	799
20 Süddeinde	266	-20,6	9	229	-25,2	223	-20,9	115	-62,0	335	303
21 Lüneburg	266	-20,8	9	231	-20,1	206	-27,7	99	-71,9	336	351
22 Braunschweig	732	-18,2	6	653	-22,0	567	-17,0	375	-63,0	895	1 012
23 Hildesheim	369	-10,2	8	331	-13,6	284	-17,4	96	-14,9	411	113
24 Göttingen	321	-21,3	5	263	-30,8	232	-12,1	163	2,5	408	159
25 Prignitz-Oberhavel	449	-1,3	12	384	-10,1	374	-4,3	132	-58,1	455	315
26 Uckermark-Barnim	375	-23,2	12	354	-24,5	346	-18,2	635	416,6	488	123
27 Oderland-Spree	621	-37,8	14	571	-35,7	510	-35,8	66	-53,2	998	140
28 Lausitz-Spreewald	417	-36,7	6	399	-29,0	396	-4,3	124	-44,3	659	222
29 Havelland-Fläming	1 091	22,9	16	1 021	18,6	887	19,4	335	-19,1	888	414
30 Berlin	1 009	-18,0	3	991	-0,8	554	-27,0	1 299	24,0	1 230	1 048
31 Altmark	224	41,8	9	190	53,2	172	38,7	422	201,4	158	140
32 Magdeburg	614	-13,3	6	534	-9,6	495	3,6	511	-49,4	708	1 010
33 Dessau	304	-38,0	5	240	-35,7	209	-18,0	186	-1,7	490	189
34 Halle/S.	412	-30,9	4	323	-11,0	292	4,7	495	86,3	596	266
35 Münster	1 668	-12,2	11	1 466	-7,4	1 174	-5,4	1 338	-33,4	1 900	2 008
36 Bielefeld	1 626	-12,8	10	1 446	-13,9	1 046	-14,8	1 047	-38,7	1 865	1 709
37 Paderborn	389	-40,0	9	359	-40,4	253	-33,8	298	-28,4	648	417
38 Amsberg	526	-33,2	9	435	-34,9	343	-27,0	599	67,8	787	357
39 Dortmund	762	-37,1	6	688	-38,2	448	-27,3	292	-78,7	1 211	1 371
40 Emscher-Lippe	626	-1,9	6	508	-13,5	249	-18,1	325	29,0	638	252
41 Duisburg/Essen	1 397	-16,9	6	1 343	-14,0	738	-15,3	1 012	24,6	1 681	812
42 Düsseldorf	1 946	4,0	7	1 832	6,3	1 146	23,2	873	-44,9	1 872	1 583
43 Bochum/Hagen	735	-18,2	5	675	-21,0	371	-18,5	654	194,5	899	222
44 Köln	1 786	40,9	8	1 663	48,9	795	16,7	404	-47,4	1 268	769
45 Aachen	1 027	-18,8	8	913	-22,4	790	-2,6	461	1,7	1 265	453
46 Bonn	700	-19,6	9	624	-21,9	486	-13,4	596	48,2	871	402
47 Siegen	408	0,7	9	363	-0,3	268	8,1	299	-19,5	405	371
48 Nordhessen	771	8,4	8	650	7,8	412	-9,6	643	30,2	711	494

1) Einschl. Baumaßnahmen an bestehenden Gebäuden.

2) In Wohn- und Nichtwohngebäuden.

3) Errichtung neuer Nichtwohngebäude.

4) Veränderung zum Vorjahreszeitraum.

Statistisches Bundesamt, Ausgewählte Zahlen Bau, 09/2002

Bautätigkeitsstatistik

4 Vierteljährliche Entwicklung der Baugenehmigungen nach Raumordnungsregionen

Deutschland

Raumordnungsregion	4. Vierteljahr 2001		1. Vierteljahr 2002		2. Vierteljahr 2002		Jahr 2001		Jahr 2000	
	Wohnungen insgesamt ¹⁾	Raum-inhalt ²⁾	Wohnungen insgesamt ¹⁾	Raum-inhalt ²⁾	Wohnungen insgesamt ¹⁾	Raum-inhalt ²⁾	Wohnungen insgesamt ¹⁾	Raum-inhalt ²⁾	Wohnungen insgesamt ¹⁾	Raum-inhalt ²⁾
	Anzahl	1 000 m ³	Anzahl	1 000 m ³	Anzahl	1 000 m ³	Anzahl	1 000 m ³	Anzahl	1 000 m ³
01 Schleswig-Holstein Nord	439	463	554	376	420	243	2 067	1 215	2 531	1 322
02 Schleswig-Holstein Südwest	227	73	241	105	228	204	1 053	565	1 212	528
03 Schleswig-Holstein Mitte	434	266	469	285	448	335	2 116	1 344	2 530	1 376
04 Schleswig-Holstein Ost	297	311	326	310	167	227	1 149	682	1 193	593
05 Schleswig-Holstein Süd	988	678	1 069	679	1 410	688	4 756	2 643	5 488	2 766
06 Hamburg	1 204	1 611	1 004	510	946	1 232	3 869	4 767	4 632	2 684
07 Westmecklenburg	508	206	408	114	342	189	1 844	785	2 145	546
08 Mittleres Mecklenburg/Rostock	1 026	405	332	105	522	226	3 153	1 103	3 218	537
09 Vorpommern	783	129	736	81	833	222	3 374	502	3 520	907
10 Mecklenburgische Seenplatte	321	181	270	28	347	88	1 501	580	1 901	481
11 Bremen	237	377	414	479	214	585	1 099	1 910	1 488	3 903
12 Ost-Friesland	959	480	879	320	774	342	3 750	2 226	3 456	1 651
13 Bremerhaven	393	275	517	156	456	384	1 938	1 229	2 173	1 125
14 Hamburg-Umland-Süd	563	704	652	336	781	256	2 975	2 352	4 495	2 500
15 Bremen-Umland	656	314	752	251	646	446	3 104	1 745	3 710	2 212
16 Oldenburg	642	892	563	489	848	717	2 978	3 068	3 770	3 131
17 Emsland	730	845	866	641	885	1 087	3 369	3 096	3 202	2 849
18 Osnabrück	697	721	775	447	867	726	2 873	3 197	3 152	3 139
19 Hannover	1 331	595	1 035	361	1 096	858	4 462	2 446	4 163	2 952
20 Südeide	197	93	407	358	272	137	1 375	772	1 733	678
21 Lüneburg	270	235	463	198	295	139	1 557	864	1 911	767
22 Braunschweig	659	797	921	384	895	441	3 426	2 726	4 450	2 267
23 Hildesheim	369	83	370	58	370	87	1 714	352	1 761	533
24 Göttingen	328	260	327	173	352	268	1 465	932	1 852	1 146
25 Prignitz-Oberhavel	426	145	411	122	529	73	1 880	759	2 366	1 150
26 Uckermark-Barnim	394	120	384	96	551	96	1 710	393	2 323	420
27 Oderland-Spree	943	118	828	75	635	152	3 307	760	3 393	624
28 Lausitz-Spreewald	542	470	491	256	1 032	163	2 461	1 265	3 110	1 473
29 Havelland-Fläming	1 116	386	800	392	1 042	365	3 972	2 176	5 417	3 107
30 Berlin	993	999	707	670	1 056	1 008	4 512	3 790	7 722	4 286
31 Altmark	151	127	126	112	134	53	594	616	814	1 549
32 Magdeburg	421	587	480	352	631	621	2 638	2 810	3 852	2 808
33 Dessau	278	323	235	184	269	460	1 526	967	1 805	861
34 Halle/S.	505	276	426	498	696	434	2 175	1 240	3 205	2 546
35 Münster	1 770	1 607	1 696	808	1 839	1 697	7 513	6 369	9 496	7 226
36 Bielefeld	1 363	837	1 308	751	1 178	618	5 383	4 092	6 011	4 700
37 Paderborn	340	272	347	185	576	424	1 923	1 252	2 246	1 375
38 Amsberg	596	342	587	311	611	432	2 761	2 974	3 253	2 157
39 Dortmund	945	389	619	1 032	934	371	4 442	3 287	4 649	2 486
40 Emscher-Lippe	559	155	557	238	379	236	2 499	991	3 381	1 306
41 Duisburg/Essen	1 315	1 222	1 119	701	1 374	959	5 919	3 662	7 051	4 452
42 Düsseldorf	1 743	885	1 889	988	1 681	1 351	8 017	4 465	8 902	4 630
43 Bochum/Hagen	840	585	611	175	588	265	3 651	1 459	4 084	1 973
44 Köln	1 074	288	1 433	413	2 506	434	5 781	1 686	7 657	2 032
45 Aachen	981	874	988	305	1 011	521	4 507	3 427	5 462	2 253
46 Bonn	912	840	902	580	824	263	3 564	2 029	3 998	2 214
47 Siegen	375	343	344	191	418	329	1 601	1 407	1 872	783
48 Nordhessen	563	276	623	330	733	366	2 738	2 053	2 993	1 296

1) In Wohn- und Nichtwohngebäuden (einschl. Baumaßnahmen an bestehenden Gebäuden).

2) Errichtung neuer Nichtwohngebäude..

Statistisches Bundesamt, Ausgewählte Zahlen Bau, 09/2002

Bautätigkeitsstatistik

4 Vierteljährliche Entwicklung der Baugenehmigungen nach Raumordnungsregionen

Deutschland

Raumordnungsregion	3. Vierteljahr 2002									3. Vierteljahr 2001	
	Wohn- und Nichtwohngebäude		Wohngebäude				Nichtwohngebäude			Wohnungen insgesamt ^{1) 2)}	Raum- inhalt ³⁾
			Errichtung neuer Gebäude								
	Wohnungen		Wohnungen in Wohngebäuden				Rauminhalt				
	insgesamt ¹⁾	je 10 000 Einwohner	insgesamt	darunter in Wohngebäuden mit 1 oder 2 Wohnungen							
	Anzahl	% ⁴⁾	Anzahl	% ⁴⁾	Anzahl	% ⁴⁾	1 000 m ³	% ⁴⁾	Anzahl	1 000 m ³	
49 Mittelhessen	1 000	-5,8	10	803	-3,3	575	-9,9	779	69,0	1 062	461
50 Osthessen	440	1,1	13	348	-2,2	211	-24,4	213	-28,3	435	297
51 Rhein-Main	2 510	16,4	9	2 140	16,6	939	11,5	2 546	130,8	2 156	1 103
52 Starkenburg	988	1,3	10	819	-0,5	468	0,4	961	-10,1	975	1 069
53 Nordthüringen	228	-6,2	5	194	15,5	153	-3,8	416	227,7	243	127
54 Mittelthüringen	464	13,2	6	319	0,0	296	21,3	361	-17,7	410	439
55 Südthüringen	235	-36,8	4	170	-38,6	162	-34,1	286	-46,0	372	529
56 Ostthüringen	344	-30,6	4	296	-20,2	230	-17,3	483	7,5	496	449
57 Westsachsen	596	-33,3	5	406	-45,8	359	-30,8	614	-11,0	894	690
58 Oberes Elbtal/Osterrgebirge	375	-47,9	4	355	-35,0	278	-21,2	276	17,6	720	235
59 Oberlausitz-Niederschlesien	205	-49,0	3	156	-48,7	148	-35,4	180	-53,9	402	391
60 Chemnitz-Erzgebirge	484	-25,2	5	336	-29,1	293	-28,2	279	-47,3	647	529
61 Südwestsachsen	283	-20,1	4	235	-17,8	196	-11,3	215	-13,4	354	248
62 Mittelrhein-Westerwald	1 260	-6,9	10	1 146	-5,4	969	-6,0	604	-58,0	1 353	1 438
63 Trier	446	-2,2	9	413	4,3	372	4,2	212	-15,7	456	251
64 Rheinhessen-Nahe	679	4,3	8	525	6,1	376	-0,3	664	90,3	651	349
65 Westpfalz	600	1,7	11	536	2,7	468	0,9	253	-23,8	590	332
66 Rheinpfalz	533	-35,3	6	485	-27,3	355	-22,0	537	-15,2	824	633
67 Saar	682	-2,4	6	532	-8,3	403	-9,2	706	32,0	699	535
68 Unterer Neckar	623	-20,9	6	559	-25,1	396	-14,3	450	-34,3	788	684
69 Franken	900	3,1	11	802	3,9	503	-6,5	754	-24,9	873	1 005
70 Mittlerer Oberrhein	788	15,9	8	714	18,0	422	1,2	965	112,1	680	455
71 Nordschwarzwald	515	23,5	9	476	30,8	262	-10,6	255	-40,7	417	430
72 Stuttgart	2 054	-21,0	8	1 873	-23,4	977	-19,9	1 330	-20,5	2 600	1 673
73 Ostwürttemberg	314	-20,5	7	269	-21,6	245	-17,5	374	-57,6	395	882
74 Donau-Iller (BW)	411	-30,7	9	370	-31,6	334	-28,6	852	19,8	593	711
75 Neckar-Alb	670	4,7	10	589	10,1	373	5,1	676	51,9	640	445
76 Schwarzwald-Baar-Heuberg	378	-5,7	8	346	2,4	262	-2,2	434	-0,4	401	436
77 Südlicher Oberrhein	923	-1,4	10	811	11,7	477	14,1	377	-44,0	936	674
78 Hochrhein-Bodensee	468	-29,3	7	427	-26,9	263	-13,8	496	42,8	662	347
79 Bodensee-Oberschwaben	485	-22,0	8	399	-23,9	281	-17,6	636	18,0	622	539
80 Bayerischer Untermain	361	-1,4	10	313	9,8	181	-10,0	212	5,9	366	200
81 Würzburg	394	-14,2	8	359	-9,6	269	-17,0	339	23,2	459	275
82 Main-Rhön	457	0,0	10	354	-9,7	271	-6,2	304	-24,1	457	401
83 Oberfranken-West	570	-10,9	10	482	-7,5	364	-8,3	423	-28,8	640	595
84 Oberfranken-Ost	287	-26,6	6	260	-22,4	254	-17,0	243	-20,0	391	304
85 Oberpfalz-Nord	378	-37,1	7	331	-39,3	277	-40,8	632	27,5	601	496
86 Industrieregion Mittelfranken	900	-5,4	7	813	-6,0	517	9,1	862	-18,3	951	1 055
87 Westmittelfranken	477	-5,9	12	410	4,9	347	8,4	486	11,4	507	436
88 Augsburg	757	12,6	9	671	11,5	501	12,6	686	-2,6	672	704
89 Ingolstadt	564	2,9	14	510	1,6	353	12,1	549	23,3	548	445
90 Regensburg	792	-12,8	12	648	-17,8	485	-21,6	611	-28,8	908	858
91 Donau-Wald	714	-15,2	11	589	-20,8	512	-12,2	535	-32,9	842	797
92 Landshut	534	28,1	14	476	30,8	408	22,5	524	15,2	417	455
93 München	4 297	1,3	18	4 001	1,6	1 412	-1,3	2 145	-54,7	4 242	4 733
94 Donau-Iller (By)	430	-8,3	10	392	-4,9	313	-6,3	369	-6,8	469	396
95 Allgäu	459	-3,0	10	398	1,3	304	-2,6	326	-65,6	473	947
96 Oberland	569	14,9	14	488	24,2	307	12,5	490	-0,4	495	492
97 Südostoberbayern	784	-4,6	10	657	-6,5	487	-6,3	676	18,3	822	571

1) Einschl. Baumaßnahmen an bestehenden Gebäuden.

2) In Wohn- und Nichtwohngebäuden.

3) Errichtung neuer Nichtwohngebäude.

4) Veränderung zum Vorjahreszeitraum.

Statistisches Bundesamt, Ausgewählte Zahlen Bau, 09/2002

Bautätigkeitsstatistik

4 Vierteljährliche Entwicklung der Baugenehmigungen nach Raumordnungsregionen

Deutschland

Raumordnungsregion	4. Vierteljahr 2001		1. Vierteljahr 2002		2. Vierteljahr 2002		Jahr 2001		Jahr 2000	
	Wohnungen insgesamt ¹⁾	Raum- inhalt ²⁾	Wohnungen insgesamt ¹⁾	Raum- inhalt ²⁾	Wohnungen insgesamt ¹⁾	Raum- inhalt ²⁾	Wohnungen insgesamt ¹⁾	Raum- inhalt ²⁾	Wohnungen insgesamt ¹⁾	Raum- inhalt ²⁾
	Anzahl	1 000 m ³	Anzahl	1 000 m ³	Anzahl	1 000 m ³	Anzahl	1 000 m ³	Anzahl	1 000 m ³
49 Mittelhessen	789	813	763	264	898	413	3 498	2 461	4 198	1 586
50 Osthessen	364	999	294	963	534	118	1 373	1 568	1 368	673
51 Rhein-Main	2 602	2 437	1 726	921	2 522	1 763	10 209	6 758	10 616	5 289
52 Starkenburg	1 179	1 148	818	296	791	217	3 989	3 175	4 443	1 668
53 Nordthüringen	236	269	170	141	201	225	1 039	946	1 381	746
54 Mittelthüringen	606	638	405	140	416	248	2 036	2 081	2 744	2 331
55 Südhüringen	214	412	257	277	306	284	1 096	2 043	1 406	1 786
56 Ostthüringen	465	449	358	220	308	723	2 062	1 370	2 464	1 654
57 Westsachsen	646	446	416	261	793	298	3 128	1 716	5 211	2 329
58 Oberes Elbtal/Osterrgebirge	809	692	620	750	640	558	2 721	2 322	4 092	3 802
59 Oberlausitz-Niederschlesien	179	300	222	158	244	116	1 297	1 238	1 848	942
60 Chemnitz-Erzgebirge	387	467	571	324	650	521	2 355	1 916	3 312	2 243
61 Südwestsachsen	380	221	267	142	354	258	1 515	1 170	1 720	1 509
62 Mittelrhein-Westerrwald	1 023	617	1 446	1 068	1 332	711	5 408	4 207	6 367	4 214
63 Trier	326	431	502	262	514	303	1 753	1 464	2 482	1 462
64 Rheinhessen-Nahe	510	946	696	400	687	552	2 392	2 209	3 444	1 520
65 Westpfalz	558	422	563	155	636	271	2 371	1 325	2 718	1 550
66 Rheinpfalz	580	1 389	736	366	707	350	2 804	3 422	3 902	3 127
67 Saar	463	630	662	384	661	328	2 283	1 970	3 163	2 000
68 Unterer Neckar	600	652	603	774	716	588	2 900	2 777	3 729	2 885
69 Franken	775	1 779	809	948	857	1 087	3 664	4 787	4 142	5 958
70 Mittlerer Obererrhein	627	1 986	535	1 304	756	585	2 752	4 305	3 172	3 486
71 Nordschwarzwald	418	297	471	340	436	301	1 685	1 732	2 139	2 176
72 Stuttgart	1 763	2 338	1 999	1 886	1 736	1 457	8 725	8 544	10 857	7 930
73 Ostwürttemberg	386	294	286	219	425	230	1 602	2 574	1 722	1 585
74 Donau-Iller (BW)	319	797	438	575	508	934	1 823	2 927	2 220	2 674
75 Neckar-Alb	565	518	730	635	725	339	2 541	2 063	2 582	1 649
76 Schwarzwald-Baar-Heuberrg	386	191	380	376	516	394	1 557	1 623	2 241	1 719
77 Südlirher Obererrhein	849	334	983	1 058	1 088	485	3 693	2 376	4 902	2 648
78 Hocherrhein-Bodensee	539	551	454	372	678	495	2 441	2 033	3 059	1 783
79 Bodensee-Oberschwaben	464	612	539	541	566	533	2 165	2 096	2 949	3 146
80 Bayerischer Untererrain	241	184	340	108	327	99	1 266	1 082	1 729	1 153
81 Würzburg	409	264	400	338	557	329	1 885	1 486	2 218	1 815
82 Main-Rhön	398	360	408	388	398	410	1 730	1 595	1 968	1 950
83 Oberfranken-West	469	393	477	322	588	311	2 298	1 772	3 144	2 079
84 Oberfranken-Ost	275	250	385	252	390	210	1 332	1 310	1 674	1 287
85 Oberpfalz-Nord	306	200	475	269	528	439	2 149	1 665	2 233	2 216
86 Industrierrregion Mittelfranken	947	1 246	938	977	1 050	749	4 198	4 144	4 725	2 956
87 Westmittelfranken	433	509	464	556	525	619	1 950	1 801	2 194	1 677
88 Augsburg	679	1 149	770	464	873	555	2 918	3 271	3 902	4 125
89 Ingolstadt	585	341	775	608	709	1 115	2 524	1 871	2 745	1 573
90 Regensburg	671	579	882	953	751	1 146	3 717	3 389	3 945	2 979
91 Donau-Wald	492	626	619	459	706	758	3 270	2 669	3 727	3 008
92 Landshut	432	456	423	579	585	716	2 090	2 619	2 107	2 048
93 München	3 366	2 999	3 157	2 418	3 713	2 153	15 910	13 257	15 869	9 386
94 Donau-Iller (By)	389	344	470	440	425	431	1 817	2 020	2 125	2 277
95 Allgäu	372	476	389	303	469	536	1 927	2 346	2 414	1 744
96 Oberland	400	265	498	244	547	298	1 842	1 397	2 239	1 186
97 Südostoberbayern	711	467	778	719	855	627	3 343	2 496	4 209	2 742

1) In Wohn- und Nichtwohngebäuden (einschl. Baumaßnahmen an bestehenden Gebäuden).

2) Errichtung neuer Nichtwohngebäude..

Statistisches Bundesamt, Ausgewählte Zahlen Bau, 09/2002

**Bautätigkeit
5 Bauüberhang am Jahresende**

Jahr	Wohnungen insgesamt ¹⁾	Errichtung neuer Gebäude								Erloschene Baugenehmigungen ----- Wohnungen ¹⁾		
		Rauminhalt der		Wohnungen in Wohn- und Nichtwohngebäuden								
		Wohn-	Nichtwohn-	zusammen	davon							
					Gebäude		unter Dach		noch nicht unter Dach			noch nicht begonnen
	Anzahl	1 000 m ³	Anzahl		%		Anzahl	%		Anzahl	%	
Deutschland												
1997	836 049	366 963	331 301	735 165	287 914	39,2	130 649	17,8	316 602	43,1	36 192	
1998	771 409	351 085	333 681	672 902	256 605	38,1	116 427	17,3	299 870	44,6	39 375	
1999	679 223	322 287	333 446	593 198	236 188	39,8	97 435	16,4	259 575	43,8	43 461	
2000	573 122	280 230	337 865	499 891	207 242	41,5	82 641	16,5	210 008	42,0	40 029	
2001	508 802	254 223	346 895	443 839	167 895	37,8	82 511	18,6	193 433	43,6	36 312	
Früheres Bundesgebiet												
1997	619 788	287 584	253 355	547 986	227 758	41,6	95 959	17,5	224 269	40,9	24 584	
1998	584 243	283 487	260 877	518 574	212 776	41,0	89 663	17,3	216 135	41,7	25 142	
1999	524 512	265 602	265 126	468 297	197 373	42,1	78 434	16,7	192 490	41,1	23 667	
2000	454 514	235 603	273 183	404 727	176 100	43,5	68 962	17,0	159 665	39,5	24 031	
2001	411 010	216 381	288 861	365 425	149 762	41,0	59 587	16,3	156 076	42,7	23 901	
Neue Länder und Berlin-Ost												
1997	216 261	79 380	77 946	187 179	60 156	32,1	34 690	18,5	92 333	49,3	11 608	
1998	187 166	67 597	72 804	154 328	43 829	28,4	26 764	17,3	83 735	54,3	14 233	
1999	154 711	56 685	68 319	124 901	38 815	31,1	19 001	15,2	67 085	53,7	19 794	
2000	118 608	44 627	64 682	95 164	31 142	32,7	13 679	14,4	50 343	52,9	15 998	
2001	97 792	37 842	58 034	78 414	23 170	29,5	12 036	15,3	43 208	55,1	12 411	

Siehe Fachserie 5, Reihe 1.

1) Einschl. Baumaßnahmen an bestehenden Gebäuden.

6 Gebäude- und Wohnungsabgang

Jahr	Wohngebäude				Nichtwohngebäude				Wohnungen insgesamt ¹⁾
	Gebäude	Nutz-	Wohn-	Wohnungen	Gebäude	Nutz-	Wohn-	Wohnungen	
		fläche				fläche			
	Anzahl	1 000 m ²		Anzahl	Anzahl	1 000 m ²		Anzahl	
Deutschland									
1997	8 734	385	1 480	18 747	20 346	10 873	262	3 106	22 796
1998	8 632	415	1 587	21 158	21 321	11 927	259	2 929	25 085
1999	8 263	374	1 548	20 977	19 332	11 173	249	2 838	24 849
2000	8 185	384	1 633	21 309	17 211	9 806	233	2 735	24 964
2001	8 289	440	2 000	28 383	15 967	9 893	252	2 943	29 245
Früheres Bundesgebiet									
1997	6 437	258	1 021	12 138	10 456	5 266	199	2 240	14 950
1998	6 178	275	1 026	12 316	10 245	5 879	197	2 079	14 955
1999	5 920	247	962	12 060	9 321	5 463	182	1 904	14 540
2000	6 021	250	1 050	12 492	8 621	5 236	175	1 937	14 979
2001	5 698	237	1 011	12 565	8 523	5 857	191	2 023	13 049
Neue Länder und Berlin-Ost									
1997	2 297	127	459	6 609	9 890	5 607	64	866	7 846
1998	2 454	140	561	8 842	11 076	6 047	62	850	10 130
1999	2 343	127	586	8 917	11 011	5 710	68	934	10 309
2000	2 164	134	583	8 817	8 590	4 570	58	798	9 985
2001	2 591	203	989	15 818	7 444	4 036	61	920	16 196

1) Einschl. Wohnungen in Gebäudeteilen.

7 Bewilligungen im sozialen Wohnungsbau

Jahr	Förderung insgesamt					Darunter 1. Förderungsweg ¹⁾				
	geförderte Wohnungen	darunter			Eigentums- wohnungen	geförderte Wohnungen	darunter			Eigentums- wohnungen
		in Wohngebäuden mit ... Wohnungen					in Wohngebäuden mit ... Wohnungen			
		Anzahl					Anzahl			
		1	2	3 oder mehr ²⁾			1	2	3 oder mehr ²⁾	
Deutschland										
1996	120 968	34 429	7 622	67 387	11 109	33 559	9 477	1 100	21 166	1 631
1997	107 490	33 363	5 548	60 428	7 715	31 584	8 900	838	19 693	2 033
1998	82 759	30 879	4 018	41 682	5 714	27 523	9 229	751	15 736	1 731
1999	62 305	28 637	2 851	25 423	5 100	23 162	8 585	554	12 485	1 437
2000	44 428	23 362	2 047	15 240	3 661	17 610	7 413	397	8 601	1 094
Früheres Bundesgebiet										
1996	79 253	20 473	3 105	46 726	8 690	28 265	8 443	1 008	17 010	1 619
1997	70 937	22 065	2 471	39 942	6 104	26 603	8 167	813	15 473	2 030
1998	52 887	20 624	1 842	25 989	4 009	24 620	8 345	730	13 744	1 725
1999	44 863	20 447	1 511	18 918	3 710	21 209	7 868	543	11 268	1 429
2000	35 130	17 848	1 240	13 030	2 894	16 633	7 060	397	7 977	1 094
Neue Länder und Berlin-Ost										
1996	41 715	13 956	4 517	20 661	2 419	5 294	1 034	92	4 156	12
1997	36 553	11 298	3 077	20 486	1 611	4 981	733	25	4 220	3
1998	29 872	10 255	2 176	15 693	1 705	2 903	884	21	1 992	6
1999	17 442	8 190	1 340	6 505	1 390	1 953	717	11	1 217	8
2000	9 298	5 514	807	2 210	767	977	353	-	624	-

Siehe Fachserie 5, Reihe 2.

1) Ohne Wohnungen in gemischt geförderten Gebäuden.

2) Ohne Wohnheime.

Ergänzende Angaben für die Bauwirtschaft
1 Indizes für das Produzierende Gewerbe
1.1 Index des Auftragseingangs im Verarbeitenden Gewerbe *)
Wertindex 1995 = 100

Jahr Monat	Herstellung von Zement		Ziegelei, Herstellung von sonstiger Baukeramik		Herstellung von Erzeugnissen aus Beton, Zement und Gips		Herstellung von Konstruktionsteilen, Fertigbauteilen, Ausbauelementen und Fertigteil- bauten aus Holz		Herstellung von Stahl- und Leichtmetall- konstruktionen		Herstellung von Bergwerks-, Bau- und Baustoffmaschinen	
	26.51		26.40		26.6		20.30		28.11		29.52	
	ins- gesamt	dar. Inland	ins- gesamt	dar. Inland	ins- gesamt	dar. Inland	ins- gesamt	dar. Inland	ins- gesamt	dar. Inland	ins- gesamt	dar. Inland
Deutschland												
1999 D	99,0	97,3	91,8	90,0	126,6	110,9	97,2	95,0	102,2	99,5	94,3	83,4
2000 D	95,5	92,8	85,5	82,6	115,6	100,3	92,7	88,3	105,6	101,0	105,6	88,6
2001 D	86,8	83,2	72,0	68,5	119,2	100,7	87,0	81,8	101,6	96,7	101,7	77,9
2000 September	108,1	104,7	94,6	90,1	112,9	95,9	97,4	92,5	108,9	105,4	104,8	85,8
Oktober	103,5	100,1	89,8	85,0	120,5	100,1	94,7	90,2	106,8	102,4	99,2	86,0
November	99,4	96,1	76,3	72,7	110,8	98,0	95,4	89,8	108,4	102,9	100,7	85,9
Dezember	63,5	60,6	47,1	44,6	94,0	84,7	84,3	79,3	94,5	92,4	111,1	85,9
2001 Januar	48,2	45,2	35,2	33,5	123,4	109,5	77,1	72,5	93,6	87,6	135,6	130,3
Februar	64,3	60,3	48,6	46,6	145,3	122,4	80,4	75,1	97,7	93,1	104,2	81,3
März	87,1	82,1	67,1	63,9	137,2	116,8	91,4	86,1	109,6	103,5	112,3	85,2
April	90,9	86,8	71,0	67,8	124,3	99,2	85,7	80,4	99,7	94,4	102,1	79,4
Mai	108,4	104,5	88,8	85,5	105,6	91,3	89,5	83,8	110,1	105,3	110,9	85,3
Juni	98,9	94,9	86,9	83,3	107,4	92,7	90,7	85,8	103,2	98,1	107,1	72,8
Juli	104,4	102,6	94,4	90,5	127,2	96,8	91,7	86,2	110,0	105,1	99,9	69,5
August	100,4	98,1	91,1	87,1	111,2	94,8	84,1	79,0	106,5	99,1	92,9	67,3
September	94,3	90,7	82,7	78,7	113,7	93,9	91,0	85,5	99,4	95,7	81,7	62,9
Oktober	103,5	99,6	86,6	81,0	110,6	93,2	95,1	89,3	100,8	96,9	93,8	69,7
November	89,7	85,9	68,1	64,1	115,0	99,1	91,5	86,4	102,8	97,4	93,1	68,3
Dezember	50,9	48,1	43,3	40,3	109,7	98,7	76,3	71,4	86,1	84,1	86,5	62,3
2002 Januar	41,1	36,9	30,9	28,9	97,3	81,7	72,8	66,8	94,3	87,0	118,3	102,1
Februar	57,6	53,8	50,3	48,3	100,9	79,3	72,6	65,6	86,7	81,0	92,0	62,4
März	76,8	72,7	62,7	59,3	120,7	92,9	82,1	76,2	95,1	90,2	109,3	70,3
April	94,5	89,7	85,3	80,3	116,2	97,4	88,7	82,1	106,1	100,0	119,7	73,5
Mai	88,4	83,7	89,2	82,5	104,6	89,0	82,6	75,5	99,4	92,1	102,8	67,4
Juni	87,2	82,6	89,2	83,9	109,9	92,7	84,1	78,4	105,1	93,4	104,7	73,0
Juli	93,0	89,8	95,1	89,6	141,9	123,7	89,1	82,5	107,6	101,8	95,5	71,9
August	77,2	74,3	84,2	79,3	128,6	109,4	78,7	72,5	98,7	93,0	93,0	56,1
September	82,3	77,8	88,1	81,8	114,9	96,4	86,6	79,8	100,3	91,7	101,1	71,6
Früheres Bundesgebiet												
1999 D	98,1	96,1	82,9	81,4	83,9	74,8	92,4	90,7	98,7	95,5	96,9	84,5
2000 D	95,6	92,6	78,4	76,2	85,0	74,3	88,0	84,5	100,8	95,8	109,2	91,3
2001 D	86,8	82,9	66,6	63,9	86,9	72,8	82,7	78,4	96,3	91,1	104,9	78,8
2001 September	94,4	90,4	77,0	74,0	85,1	72,4	85,3	81,3	89,1	84,7	84,0	63,6
Oktober	103,8	99,7	81,6	76,9	82,8	70,2	89,6	85,4	93,7	89,6	97,7	71,1
November	88,3	84,0	61,3	58,4	86,5	75,3	87,8	83,1	97,6	91,6	95,9	69,0
Dezember	51,9	49,0	41,1	38,8	84,2	76,3	73,0	69,1	82,2	80,0	89,5	63,1
2002 Januar	42,5	37,7	28,3	26,7	75,6	65,3	68,8	64,1	89,0	80,7	123,4	105,4
Februar	58,9	54,9	43,0	41,1	79,6	64,7	68,3	62,7	80,5	74,2	96,1	64,0
März	78,9	74,6	54,8	52,1	83,6	66,1	77,2	72,7	88,6	82,9	113,8	70,6
April	95,0	90,0	76,1	72,4	82,9	68,8	83,4	78,4	99,6	92,7	124,3	74,3
Mai	87,1	82,0	79,8	74,5	75,4	64,2	76,5	71,0	94,5	86,7	107,1	68,3
Juni	86,5	81,6	80,6	76,4	79,5	67,0	78,6	73,4	101,3	88,0	108,0	73,7
Juli	92,7	89,3	86,6	82,4	94,8	83,1	82,9	78,2	99,1	92,4	98,1	72,9
August	76,2	73,3	75,8	71,7	104,5	92,1	72,7	68,1	91,6	84,9	96,7	56,6
September	82,1	77,3	78,7	73,5	83,6	72,9	80,7	75,5	93,1	83,0	103,0	71,1
Neue Länder und Berlin-Ost												
1999 D	103,7	103,4	132,8	129,5	630,6	525,0	153,5	143,2	124,5	121,8	61,3	72,5
2000 D	94,9	93,4	118,7	111,8	477,2	398,1	147,8	131,0	134,6	130,6	60,0	61,7
2001 D	86,7	84,7	97,1	89,8	500,6	420,8	137,9	119,6	134,3	128,4	61,7	68,9
2001 September	93,9	91,9	109,1	100,2	451,3	340,8	156,7	133,2	162,7	158,1	52,8	55,8
Oktober	101,8	99,1	110,0	99,9	438,6	356,6	159,4	132,9	144,5	138,4	45,6	56,1
November	96,9	94,8	99,5	90,2	451,9	372,0	133,5	124,1	135,0	130,2	58,1	61,7
Dezember	46,1	44,1	53,4	47,1	410,6	356,1	115,5	97,2	110,5	107,1	49,4	54,7
2002 Januar	33,8	32,9	42,8	39,1	353,7	268,7	119,0	97,8	127,2	122,3	54,2	70,0
Februar	50,9	48,8	83,9	81,0	351,6	247,6	122,9	98,1	124,7	119,2	40,8	47,6
März	65,5	63,6	99,3	92,4	559,1	399,5	138,2	114,8	135,1	131,2	53,9	67,2
April	91,9	88,4	127,9	116,3	508,3	425,4	149,6	123,2	146,2	141,2	61,6	65,9
Mai	94,8	91,9	132,8	119,3	449,6	373,0	154,0	126,7	129,4	122,9	48,8	58,7
Juni	90,9	87,7	128,8	118,0	467,7	387,9	148,6	134,4	128,6	123,6	64,1	66,2
Juli	94,8	91,9	134,5	122,5	697,2	589,8	160,2	131,9	159,7	155,5	62,8	62,3
August	82,4	79,3	123,1	113,8	414,0	307,0	149,4	122,3	142,4	138,6	46,9	51,8
September	83,4	80,2	131,7	119,8	483,1	366,0	155,4	129,0	144,1	140,9	76,6	76,4

Siehe Fachserie 4, Reihe 2.2.

*) Wertindex: Angaben in jeweiligen Preisen. Die Zahlen für den jeweils letzten Berichtszeitraum gelten als vorläufig. Abweichungen gegenüber früher veröffentlichten Zahlen ergeben sich durch nachfolgende Berichtigungen.

Ergänzende Angaben für die Bauwirtschaft
1 Indizes für das Produzierende Gewerbe
1.2 Index des Auftragseingangs im Verarbeitenden Gewerbe *)

Volumenindex 1995 = 100

Jahr Monat	Herstellung von Zement		Ziegelei, Herstellung von sonstiger Baukeramik		Herstellung von Erzeugnissen aus Beton, Zement und Gips		Herstellung von Konstruktionsteilen, Fertigbauteilen, Ausbauelementen und Fertigteil- bauten aus Holz		Herstellung von Stahl- und Leichtmetall- konstruktionen		Herstellung von Bergwerks-, Bau- und Baustoffmaschinen	
	26.51		26.40		26.6		20.30		28.11		29.52	
	ins- gesamt	dar. Inland	ins- gesamt	dar. Inland	ins- gesamt	dar. Inland	ins- gesamt	dar. Inland	ins- gesamt	dar. Inland	ins- gesamt	dar. Inland
Deutschland												
1999 D	97,0	95,6	97,9	96,6	143,2	125,7	95,4	93,5	99,5	96,5	90,6	81,0
2000 D	93,7	91,3	91,4	89,1	129,3	109,3	90,6	86,8	102,5	97,8	100,1	85,5
2001 D	82,5	79,6	78,5	75,7	140,0	115,7	84,6	80,2	97,6	92,7	95,3	74,5
2000 September	106,0	103,1	101,7	97,9	126,4	104,5	95,2	91,0	104,7	101,1	99,0	82,7
Oktober	101,2	98,2	97,1	93,0	135,3	109,1	92,4	88,6	107,4	103,3	93,7	83,0
November	97,0	94,1	82,8	80,0	123,8	107,4	93,0	88,2	109,1	103,9	95,1	82,9
Dezember	62,0	59,4	51,3	49,4	105,6	93,0	82,1	77,9	90,7	88,4	104,9	82,9
2001 Januar	46,4	43,7	38,3	37,0	141,3	122,5	75,3	71,1	89,9	83,8	128,1	125,0
Februar	62,1	58,6	53,0	51,3	168,0	138,2	78,2	73,6	93,8	89,1	98,0	77,9
März	83,7	79,5	73,0	70,3	155,2	128,4	88,8	84,4	105,3	99,1	105,3	81,6
April	86,9	83,4	77,1	74,7	141,8	109,2	83,4	78,8	95,7	90,4	95,8	76,1
Mai	103,4	100,2	97,2	94,5	119,2	100,5	86,9	82,0	105,6	100,8	103,9	81,8
Juni	94,1	90,8	95,2	92,3	124,2	106,1	88,2	84,0	99,1	93,9	100,3	69,8
Juli	99,2	98,0	103,2	100,2	152,6	113,4	89,1	84,5	105,6	100,7	93,3	66,4
August	95,0	93,2	99,9	96,6	133,6	111,8	81,6	77,4	102,0	94,8	86,9	64,3
September	89,3	86,3	90,3	86,9	138,2	111,8	88,4	83,7	95,4	91,8	76,4	60,0
Oktober	97,5	94,4	93,8	89,0	133,8	110,6	92,3	87,6	96,8	93,1	87,8	66,5
November	84,7	81,5	74,2	70,8	140,3	119,0	88,9	84,8	98,9	93,7	87,0	65,2
Dezember	48,0	45,7	47,2	44,8	131,4	116,6	74,2	69,9	82,6	80,6	80,8	59,4
2002 Januar	38,3	34,7	33,7	32,3	117,3	97,4	70,6	65,3	90,7	83,6	110,1	96,9
Februar	54,4	51,2	55,1	53,6	130,4	103,7	70,6	64,1	83,3	77,8	85,2	59,2
März	73,2	70,1	67,0	64,4	150,7	116,0	80,3	74,6	91,5	86,7	101,1	66,6
April	91,6	88,0	90,8	86,9	152,9	129,1	87,1	80,9	102,5	96,6	110,6	69,7
Mai	85,9	82,4	94,0	88,5	141,2	122,5	81,2	74,5	95,9	88,9	95,1	63,9
Juni	85,4	81,9	93,6	89,4	148,2	127,6	82,4	77,2	101,4	90,1	96,9	69,2
Juli	91,4	89,2	99,8	95,4	187,2	164,2	87,1	81,2	104,0	98,5	88,4	68,1
August	76,0	74,0	88,8	85,0	174,6	150,6	76,7	71,4	95,4	89,9	85,7	53,1
September	81,5	78,1	92,9	87,7	147,7	124,5	84,2	78,5	96,7	88,5	93,4	67,7
Früheres Bundesgebiet												
1999 D	96,1	94,3	88,4	87,3	94,7	84,7	90,7	89,3	96,0	92,7	93,1	82,1
2000 D	93,8	91,1	83,8	82,2	94,9	81,0	86,0	83,0	98,0	92,7	103,5	88,2
2001 D	82,4	79,3	72,7	70,6	102,2	83,8	80,4	76,9	92,5	87,3	98,3	75,4
2001 September	89,2	86,0	84,2	81,7	103,2	86,2	83,0	79,6	85,5	81,3	78,5	60,7
Oktober	97,8	94,5	88,5	84,5	100,1	83,3	87,0	83,8	89,9	86,1	91,3	67,8
November	83,2	79,7	66,9	64,5	105,4	90,4	85,4	81,5	93,8	88,1	89,6	65,8
Dezember	48,9	46,5	44,9	43,1	100,8	90,1	70,9	67,7	78,8	76,7	83,6	60,2
2002 Januar	39,5	35,5	31,0	29,8	90,9	77,9	66,8	62,6	85,5	77,5	114,8	100,1
Februar	55,6	52,2	47,0	45,6	103,1	84,6	66,4	61,3	77,3	71,3	88,9	60,7
März	75,2	71,9	58,7	56,6	104,3	82,6	75,5	71,2	85,2	79,6	105,1	66,9
April	92,0	88,3	81,2	78,4	109,2	91,2	81,9	77,2	96,1	89,6	114,8	70,4
Mai	84,6	80,7	84,2	80,0	101,7	88,4	75,2	70,0	91,3	83,7	99,0	64,7
Juni	84,6	80,9	84,7	81,4	107,3	92,2	76,9	72,2	97,7	84,8	99,8	69,8
Juli	90,8	88,7	91,0	87,8	125,2	110,3	81,2	76,9	95,9	89,3	90,7	69,0
August	74,9	73,0	80,0	76,9	142,0	126,8	70,9	67,0	88,5	82,1	89,1	53,5
September	81,1	77,6	83,1	78,8	107,6	94,1	78,6	74,2	89,8	80,1	95,1	67,3
Neue Länder und Berlin-Ost												
1999 D	101,8	101,5	141,8	138,9	596,3	596,3	150,6	141,0	120,9	118,2	59,3	70,5
2000 D	93,3	91,9	126,7	120,5	433,5	433,5	144,0	128,8	130,6	126,6	57,3	59,5
2001 D	82,7	80,9	105,7	99,2	481,7	481,7	133,6	117,3	128,9	123,1	58,6	65,9
2001 September	89,2	87,4	118,6	110,6	405,7	405,7	151,6	130,5	156,2	151,8	50,0	53,3
Oktober	96,3	93,9	118,8	109,8	423,0	423,0	153,5	130,4	138,9	133,0	43,3	53,5
November	91,8	89,9	108,2	99,7	446,6	446,6	129,9	121,8	129,9	125,2	54,9	58,9
Dezember	43,6	41,9	57,8	52,3	420,4	420,4	111,7	95,2	106,1	102,7	46,7	52,2
2002 Januar	31,7	30,9	46,8	43,6	320,3	320,3	115,0	95,6	122,3	117,5	51,2	66,5
Februar	48,3	46,4	92,3	89,9	323,7	323,7	119,1	95,9	119,8	114,6	38,4	45,2
März	63,0	61,3	106,1	100,3	498,8	498,8	135,1	112,4	129,9	126,1	50,8	63,7
April	89,8	86,7	135,7	125,9	563,5	563,5	146,5	121,4	141,3	136,5	57,8	62,5
Mai	92,9	90,4	139,5	128,0	513,2	513,2	151,1	125,0	124,9	118,7	46,0	55,7
Juni	89,8	87,0	134,9	125,7	533,7	533,7	145,5	132,3	124,1	119,2	60,1	62,8
Juli	93,7	91,2	140,7	130,5	782,3	782,3	156,1	129,8	154,6	150,5	58,7	59,0
August	81,7	79,0	129,7	122,0	422,4	422,4	144,5	120,4	137,7	134,1	44,0	49,0
September	83,2	80,5	138,8	128,4	472,3	472,3	150,2	126,8	139,1	136,1	71,6	72,3

Siehe Fachserie 4, Reihe 2.2.

*) Volumenindex: Preisbereinigte Angaben. Die Zahlen für den jeweils letzten Berichtszeitraum gelten als vorläufig.
Abweichungen gegenüber früher veröffentlichten Zahlen ergeben sich durch nachfolgende Berichtigungen.

Ergänzende Angaben für die Bauwirtschaft
1 Indizes für das Produzierende Gewerbe
1.3 Index des Umsatzes im Verarbeitenden Gewerbe *)

Wertindex 1995 = 100

Jahr Monat	Herstellung von Zement		Ziegelei, Herstellung von sonstiger Baukeramik		Herstellung von Erzeugnissen aus Beton, Zement und Gips		Herstellung von Konstruktionsteilen, Fertigbauteilen, Ausbauelementen und Fertigteil- bauten aus Holz		Herstellung von Stahl- und Leichtmetall- konstruktionen		Herstellung von Bergwerks-, Bau- und Baustoffmaschinen	
	26.51		26.40		26.6		20.30		28.11		29.52	
	ins- gesamt	dar. Inland	ins- gesamt	dar. Inland	ins- gesamt	dar. Inland	ins- gesamt	dar. Inland	ins- gesamt	dar. Inland	ins- gesamt	dar. Inland
Deutschland												
1999 D	99,8	98,1	89,3	87,7	125,6	109,2	91,1	89,1	99,1	95,4	95,0	77,8
2000 D	95,5	92,8	82,6	79,8	113,8	98,9	90,9	87,1	102,6	98,2	106,6	82,7
2001 D	86,8	83,3	69,9	66,4	113,9	96,4	79,1	74,4	101,7	97,0	103,8	73,6
2000 September	106,8	103,5	92,2	88,4	110,3	95,1	99,0	94,6	111,3	107,9	107,5	83,4
Oktober	103,7	100,4	87,7	83,2	121,5	101,8	96,8	92,1	105,0	101,6	101,9	76,8
November	100,9	97,7	76,0	72,3	116,9	105,4	102,9	98,1	113,5	109,2	109,6	82,8
Dezember	64,4	61,6	46,6	44,2	84,8	75,8	96,6	91,8	123,0	118,0	125,6	95,6
2001 Januar	48,4	45,3	32,3	30,4	113,4	99,9	65,7	61,0	84,9	81,1	79,7	54,7
Februar	64,8	60,9	44,5	42,4	125,0	112,0	68,0	64,0	85,6	81,4	86,4	65,3
März	86,8	81,7	63,7	60,4	134,8	113,5	80,3	74,9	100,7	94,1	114,2	84,4
April	89,8	85,6	71,2	68,1	122,1	99,4	72,1	67,9	90,8	86,1	106,0	77,5
Mai	108,2	104,3	88,9	83,7	107,9	91,2	79,7	74,1	102,2	96,3	112,0	83,0
Juni	99,1	95,0	84,8	81,3	104,8	89,0	80,4	74,7	107,6	99,5	127,2	91,2
Juli	104,5	102,6	91,0	87,5	112,9	93,7	82,3	77,5	106,8	102,1	105,3	74,6
August	99,9	97,6	88,8	84,7	113,9	96,7	76,3	71,9	102,2	97,3	94,3	66,1
September	94,3	90,9	79,0	75,0	110,8	92,6	83,3	78,3	111,2	108,2	105,0	69,9
Oktober	103,1	99,4	83,1	78,5	111,0	92,7	91,8	86,5	105,4	100,6	95,7	71,9
November	90,8	87,3	69,2	65,2	118,1	98,8	89,0	83,7	108,2	103,9	100,3	71,1
Dezember	51,3	48,6	42,3	39,2	91,9	76,9	80,0	77,9	114,8	112,9	119,1	73,5
2002 Januar	41,3	37,2	28,8	26,8	98,3	80,4	64,9	60,3	79,8	72,6	80,4	50,9
Februar	58,6	54,5	47,1	45,0	101,4	81,2	66,4	60,6	79,7	74,2	92,5	60,4
März	76,2	72,2	60,0	56,5	119,3	92,6	71,9	65,7	90,6	85,5	103,8	70,4
April	93,9	89,1	81,9	77,0	118,5	98,0	75,8	69,3	92,9	85,5	114,0	72,5
Mai	87,7	83,0	82,0	76,6	104,1	88,3	72,3	65,5	87,9	80,9	97,9	66,5
Juni	87,0	82,4	85,0	79,9	105,6	90,6	77,9	71,2	98,9	92,6	121,0	80,3
Juli	92,8	89,5	90,5	85,4	142,5	124,6	81,4	76,2	102,9	95,2	114,8	71,8
August	75,8	72,9	80,3	75,5	114,7	95,3	70,1	64,3	92,9	87,0	94,2	61,2
September	80,8	76,1	82,0	76,3	119,0	99,2	82,7	77,1	107,2	99,9	116,8	75,2
Früheres Bundesgebiet												
1999 D	99,4	97,4	78,8	77,4	83,7	73,8	87,2	85,7	96,0	91,9	96,0	78,1
2000 D	96,0	93,0	73,7	71,8	83,7	73,5	86,9	84,0	98,2	93,4	108,5	84,1
2001 D	87,1	83,3	62,5	60,0	81,9	68,7	75,4	71,5	95,7	90,6	105,6	73,5
2001 September	94,1	90,4	71,2	68,2	82,6	71,4	78,9	74,8	98,2	94,3	105,6	69,9
Oktober	103,8	99,9	76,2	72,7	83,8	70,2	87,8	83,8	99,6	94,5	97,6	71,7
November	90,0	86,1	61,2	58,4	90,5	75,5	84,0	80,2	101,0	96,4	101,4	70,7
Dezember	52,5	49,7	38,8	36,6	65,5	53,1	76,8	75,0	109,0	106,9	120,5	71,6
2002 Januar	42,9	38,3	25,6	24,0	77,1	64,4	62,1	58,8	78,1	70,2	80,3	49,6
Februar	60,3	56,0	38,7	36,7	79,9	66,2	63,6	58,9	73,9	67,7	93,6	59,6
März	78,6	74,3	50,7	47,9	82,9	66,5	68,5	63,7	81,9	76,0	106,3	71,1
April	94,6	89,6	71,1	67,6	86,2	70,2	72,1	66,9	89,5	81,3	116,3	72,5
Mai	86,6	81,5	70,4	66,9	75,5	64,0	67,3	61,9	83,5	75,9	99,5	65,9
Juni	86,1	81,0	74,3	70,5	75,7	65,3	73,3	68,0	92,5	85,3	123,9	82,1
Juli	92,8	89,4	79,2	75,5	96,5	85,0	77,7	73,2	98,2	89,5	118,4	73,5
August	74,8	71,8	70,2	66,3	90,0	77,2	64,2	60,0	88,5	81,9	96,2	62,1
September	80,6	75,6	70,1	65,7	88,8	76,5	77,7	73,7	94,7	85,9	120,5	77,6
Neue Länder und Berlin-Ost												
1999 D	101,7	101,4	141,7	138,4	630,7	525,1	132,4	124,0	117,2	114,5	79,9	75,3
2000 D	93,0	91,6	126,9	119,5	477,4	398,2	132,4	119,2	128,8	123,9	78,0	68,7
2001 D	85,2	83,3	106,8	97,4	500,8	420,9	118,0	103,9	136,8	131,6	77,3	74,4
2001 September	95,0	92,9	118,0	108,3	451,5	340,9	129,6	114,2	187,4	183,9	97,6	70,4
Oktober	99,8	97,2	117,6	106,6	438,8	356,7	134,1	114,2	139,9	133,6	68,8	73,4
November	95,0	93,0	109,3	98,8	452,1	372,2	141,1	118,9	150,2	145,0	84,4	75,1
Dezember	45,2	43,3	59,7	52,1	410,8	356,3	113,1	107,7	148,8	145,4	98,9	91,9
2002 Januar	33,2	32,3	44,9	40,8	353,9	268,8	93,7	75,6	89,8	85,6	82,4	64,3
Februar	49,9	47,9	89,2	85,6	361,5	257,5	95,7	77,9	114,3	109,5	76,9	69,0
März	64,3	62,3	106,4	98,3	559,4	399,7	107,8	85,7	141,6	137,5	67,7	64,0
April	90,1	86,7	135,4	123,2	508,5	425,6	114,8	94,0	112,9	108,0	81,9	72,9
Mai	92,9	90,1	139,8	124,5	449,8	373,1	124,5	102,5	113,5	107,9	73,9	73,0
Juni	92,1	88,8	138,1	126,0	467,9	388,1	126,5	104,1	136,7	132,1	80,1	61,9
Juli	92,9	90,1	147,0	134,2	697,5	590,1	119,2	106,5	130,6	126,3	62,9	55,0
August	80,8	77,7	131,0	120,8	414,1	307,1	131,9	108,7	118,6	114,5	65,5	52,1
September	81,7	78,7	141,5	128,3	483,3	366,2	134,6	110,9	180,1	176,1	63,2	51,3

Siehe Fachserie 4, Reihe 2.2.

*) Wertindex: Angaben in jeweiligen Preisen. Die Zahlen für den jeweils letzten Berichtszeitraum gelten als vorläufig. Abweichungen gegenüber früher veröffentlichten Zahlen ergeben sich durch nachfolgende Berichtigungen.

Ergänzende Angaben für die Bauwirtschaft
1 Indizes für das Produzierende Gewerbe
1.4 Index des Umsatzes im Verarbeitenden Gewerbe *)
Volumenindex 1995 = 100

Jahr Monat	Herstellung von Zement		Ziegelei, Herstellung von sonstiger Baukeramik		Herstellung von Erzeugnissen aus Beton, Zement und Gips		Herstellung von Konstruktionsteilen, Ausbauelementen und Fertigteil- bauten aus Holz		Herstellung von Stahl- und Leichtmetall- konstruktionen		Herstellung von Bergwerks-, Bau- und Baustoffmaschinen	
	26.51		26.40		26.6		20.30		28.11		29.52	
	ins- gesamt	dar. Inland	ins- gesamt	dar. Inland	ins- gesamt	dar. Inland	ins- gesamt	dar. Inland	ins- gesamt	dar. Inland	ins- gesamt	dar. Inland
Deutschland												
1999 D	97,8	96,3	95,2	94,1	142,2	123,9	89,5	87,7	96,5	92,6	91,3	75,6
2000 D	93,6	91,3	88,3	86,1	127,2	107,8	88,8	85,7	99,8	95,2	101,0	79,9
2001 D	82,5	79,6	76,2	73,3	133,7	110,7	76,9	72,9	97,7	93,0	97,3	70,4
2000 September	104,8	101,9	99,3	96,1	123,3	103,6	96,9	93,1	107,1	103,5	101,6	80,4
Oktober	101,4	98,5	94,9	91,0	136,3	110,9	94,5	90,5	105,7	102,6	96,1	74,1
November	98,5	95,7	82,5	79,6	130,3	115,5	100,4	96,4	114,4	110,4	103,5	79,9
Dezember	62,9	60,4	50,7	49,0	95,4	83,3	94,3	90,2	118,2	113,0	118,7	92,3
2001 Januar	46,5	43,8	35,0	33,6	129,9	111,8	64,2	59,8	81,6	77,7	75,0	52,5
Februar	62,6	59,2	48,4	46,7	143,6	126,5	66,2	62,7	82,2	77,9	81,4	62,6
März	83,3	79,1	69,3	66,5	152,6	124,8	77,9	73,4	96,8	90,2	107,2	80,9
April	85,8	82,3	77,4	75,0	138,9	109,4	70,2	66,6	87,3	82,5	99,5	74,3
Mai	103,1	100,0	96,8	92,5	122,1	100,4	77,3	72,5	98,2	92,2	105,0	79,6
Juni	94,3	90,9	92,8	90,0	121,4	101,9	78,1	73,1	103,4	95,3	119,4	87,5
Juli	99,4	98,0	99,5	96,9	134,6	109,8	80,0	76,0	102,6	97,9	98,5	71,3
August	94,5	92,8	97,3	93,9	136,9	114,1	74,1	70,4	98,0	93,2	88,3	63,1
September	89,2	86,5	86,2	82,8	134,5	110,3	81,0	76,7	106,8	103,9	98,2	66,7
Oktober	97,2	94,2	90,2	86,3	134,4	110,0	89,2	84,9	101,4	96,7	89,7	68,6
November	85,7	82,8	75,4	72,1	144,4	118,7	86,5	82,1	104,0	100,0	93,7	67,9
Dezember	48,4	46,1	46,1	43,6	110,9	90,8	77,9	76,3	110,2	108,3	111,3	70,1
2002 Januar	38,5	35,0	31,5	29,9	118,6	95,9	63,0	58,9	76,8	69,8	74,7	48,3
Februar	55,3	51,8	51,6	49,9	131,2	106,2	64,5	59,2	76,7	71,3	85,7	57,3
März	72,7	69,6	64,1	61,4	148,9	115,7	70,4	64,3	87,1	82,2	96,2	66,7
April	91,0	87,4	87,2	83,3	155,8	129,9	74,4	68,3	89,8	82,7	105,5	68,7
Mai	85,2	81,7	86,5	82,2	140,5	121,6	71,0	64,6	84,9	78,1	90,7	63,0
Juni	85,2	81,7	89,1	85,1	142,7	124,7	76,2	70,1	95,5	89,4	112,1	76,1
Juli	91,1	88,9	95,0	91,0	187,9	165,4	79,6	75,0	99,6	92,1	106,1	68,0
August	74,7	72,6	84,6	80,9	155,5	131,2	68,3	63,3	89,9	84,2	87,0	57,9
September	79,9	76,4	86,5	81,8	152,9	128,1	80,5	75,8	103,4	96,5	107,9	71,2
Früheres Bundesgebiet												
1999 D	97,4	95,6	84,0	83,0	94,7	83,6	85,6	84,3	93,5	89,2	92,2	75,9
2000 D	94,1	91,6	78,9	77,4	93,4	80,0	85,0	82,5	95,5	90,6	102,8	81,3
2001 D	82,7	79,7	68,3	66,3	96,3	79,0	73,3	70,0	92,0	86,9	98,9	70,4
2001 September	89,0	86,0	77,7	75,3	99,9	85,0	76,7	73,2	94,3	90,6	98,6	66,7
Oktober	97,8	94,7	82,7	79,9	101,5	83,3	85,4	82,2	95,7	90,9	91,3	68,4
November	84,8	81,7	66,8	64,5	110,6	90,7	81,7	78,7	97,2	92,8	94,7	67,5
Dezember	49,5	47,2	42,5	40,7	79,3	62,7	74,9	73,4	104,6	102,6	112,4	68,3
2002 Januar	40,0	36,0	28,0	26,8	93,0	76,8	60,3	57,5	75,1	67,5	74,5	47,1
Februar	56,9	53,3	42,2	40,7	103,5	86,6	61,8	57,6	71,0	65,1	86,7	56,6
März	74,9	71,6	54,1	52,0	103,5	83,1	67,0	62,4	78,8	73,1	98,4	67,4
April	91,6	87,9	75,9	73,2	113,4	93,0	70,7	65,9	86,5	78,6	107,5	68,7
Mai	84,1	80,2	74,5	71,8	101,8	88,1	66,1	61,0	80,7	73,3	92,1	62,5
Juni	84,1	80,3	78,0	75,1	102,2	89,9	71,7	66,9	89,3	82,3	114,7	77,9
Juli	91,0	88,8	83,3	80,4	127,4	112,8	76,1	72,0	95,1	86,6	109,4	69,6
August	73,5	71,5	74,0	71,1	122,1	106,3	62,6	59,0	85,6	79,3	88,8	58,8
September	79,6	75,9	73,9	70,4	114,3	98,8	75,7	72,4	91,4	83,0	111,3	73,4
Neue Länder und Berlin-Ost												
1999 D	99,9	99,5	151,2	148,4	596,5	596,5	129,8	122,1	113,9	111,2	77,3	73,2
2000 D	91,5	90,1	135,4	128,8	433,6	433,6	129,1	117,2	125,1	120,2	74,6	66,4
2001 D	81,4	79,6	116,0	107,7	482,0	482,0	114,4	101,8	131,3	126,3	73,3	71,2
2001 September	90,2	88,4	128,3	119,6	405,9	405,9	125,7	111,9	180,0	176,6	91,9	67,2
Oktober	94,4	92,1	127,1	117,2	423,2	423,2	129,4	112,1	134,5	128,4	65,4	70,1
November	90,1	88,2	118,7	109,2	446,9	446,9	136,0	116,7	144,5	139,5	79,8	71,7
Dezember	42,8	41,1	64,5	57,9	420,7	420,7	110,3	105,5	142,8	139,5	93,6	87,7
2002 Januar	31,2	30,4	49,0	45,5	320,4	320,4	90,4	73,9	86,3	82,3	77,3	61,1
Februar	47,4	45,6	98,0	95,0	336,7	336,7	92,7	76,2	109,9	105,3	72,3	65,5
März	61,8	60,1	113,6	106,7	499,1	499,1	105,4	84,0	136,1	132,2	63,7	60,7
April	88,0	85,1	143,7	133,3	563,8	563,8	112,4	92,6	109,1	104,4	76,8	69,1
Mai	91,1	88,7	146,7	133,6	513,3	513,3	122,2	101,1	109,6	104,2	69,6	69,2
Juni	90,9	88,1	144,4	134,2	534,0	534,0	123,4	102,5	132,0	127,5	74,9	58,7
Juli	91,9	89,4	153,8	142,9	782,8	782,8	116,6	104,8	126,4	122,2	59,0	52,1
August	80,0	77,4	138,0	129,5	422,5	422,5	127,6	107,0	114,8	110,8	61,2	49,3
September	81,7	79,0	149,0	137,5	472,6	472,6	130,1	109,1	173,9	170,1	59,0	48,5

Siehe Fachserie 4, Reihe 2.2.

*) Volumenindex: Preisbereinigte Angaben. Die Zahlen für den jeweils letzten Berichtszeitraum gelten als vorläufig.
Abweichungen gegenüber früher veröffentlichten Zahlen ergeben sich durch nachfolgende Berichtigungen.

Ergänzende Angaben für die Bauwirtschaft
1 Indizes für das Produzierende Gewerbe
1.5 Produktionsindex für das Produzierende Gewerbe
1995 = 100
Originalwert

Jahr Monat	Produzierendes Gewerbe Abschnitte C bis F der WZ 93	Darunter					
		Gewinnung von Steinen und Erden, sonstiger Bergbau	Verarbeitendes Gewerbe	Hoch- und Tiefbau 1)			
				zusammen	Hochbau- leistungen	Tiefbau- leistungen	
Deutschland							
1999	D	108,3	98,8	112,2	88,2	87,0	90,5
2000	D	113,5	95,8	119,3	84,9	83,6	87,4
2001	D	112,9	92,0	119,6	78,9	75,9	84,5
2000	September	120,1	112,3	126,7	94,8	92,1	99,8
	Oktober	119,9	111,2	126,0	92,2	89,3	97,4
	November	124,9	107,9	131,7	91,9	88,5	98,2
	Dezember	109,7	78,6	116,8	65,0	63,0	68,7
2001	Januar	107,9	60,8	115,7	53,6	55,1	50,7
	Februar	108,0	66,6	116,5	58,2	57,7	59,1
	März	122,6	84,3	131,8	74,1	72,8	76,6
	April	109,8	90,3	116,0	77,4	74,5	82,9
	Mai	117,4	107,7	123,9	90,4	86,4	97,9
	Juni	113,3	102,4	120,6	85,3	81,5	92,3
	Juli	112,2	101,8	118,1	90,1	86,3	97,3
	August	108,6	105,4	113,8	87,6	83,2	95,9
	September	114,1	104,1	120,5	87,8	83,4	96,1
	Oktober	120,6	112,8	126,4	96,1	91,0	105,6
	November	119,9	101,5	126,2	87,1	82,5	95,8
	Dezember	100,2	66,3	105,5	59,0	56,3	63,9
2002	Januar	103,6	57,9	110,7	50,9	52,1	48,7
	Februar	103,2	64,4	110,8	57,0	56,5	57,9
	März	111,3	78,9	118,7	69,5	66,5	75,1
	April	115,9	98,7	122,6	83,6	78,6	93,0
	Mai	106,8	94,2	112,7	76,9	72,8	84,6
	Juni	114,5	97,5	122,4	81,4	76,9	89,9
	Juli	114,8	101,4	121,8	87,4	82,9	95,7
	August	103,7	94,6	109,5	76,4	71,4	85,8
	September	117,2	102,6	124,8	84,7	79,0	95,4
Früheres Bundesgebiet							
1999	D	107,7	103,1	110,6	89,2	88,2	91,1
2000	D	112,9	102,3	117,2	87,5	87,0	88,5
2001	D	112,1	98,9	117,2	82,2	80,3	85,7
2001	September	113,1	111,0	118,0	91,1	88,0	96,9
	Oktober	119,5	120,9	123,8	100,8	97,2	107,5
	November	118,5	108,5	123,1	90,3	87,4	95,8
	Dezember	99,6	71,8	103,4	61,5	59,8	64,8
2002	Januar	103,0	63,7	108,3	53,7	55,6	50,1
	Februar	102,5	69,0	108,4	60,0	60,6	59,0
	März	110,6	84,0	116,1	74,1	72,4	77,4
	April	115,1	105,5	119,9	89,5	85,9	96,4
	Mai	105,6	99,8	109,7	81,4	78,8	86,4
	Juni	113,7	104,9	119,7	86,6	83,5	92,5
	Juli	114,0	108,5	119,3	93,1	90,4	98,3
	August	102,1	98,9	106,2	79,6	76,2	86,0
	September	116,2	106,7	121,9	89,6	85,6	97,0
Neue Länder und Berlin-Ost							
1999	D	115,3	83,1	138,3	84,8	82,9	88,4
2000	D	121,5	72,0	154,9	75,6	71,4	83,3
2001	D	122,6	67,1	161,9	66,9	59,6	80,2
2001	September	125,7	79,2	163,3	75,9	66,4	93,1
	Oktober	133,1	83,4	173,0	79,3	68,5	98,9
	November	136,3	76,0	179,8	75,5	64,5	95,6
	Dezember	107,8	46,3	143,0	49,6	43,5	60,8
2002	Januar	110,7	36,7	153,2	40,7	39,1	43,7
	Februar	110,7	47,8	152,9	45,9	41,3	54,2
	März	120,2	60,2	164,9	52,8	45,1	66,9
	April	125,2	74,1	169,3	62,1	51,8	80,8
	Mai	121,8	73,6	164,9	60,5	50,9	78,1
	Juni	124,2	70,8	169,4	62,7	52,7	80,9
	Juli	123,3	75,6	165,0	66,7	55,7	86,7
	August	123,4	78,7	166,0	64,9	53,9	84,9
	September	129,5	87,5	175,2	67,2	54,8	89,9

Siehe Fachserie 4, Reihe 2.1.

1) Einschließlich Vorbereitende Baustellenarbeiten.

Ergänzende Angaben für die Bauwirtschaft
2 Produzierendes Gewerbe
2.1 Produktion ausgewählter Erzeugnisse *)
Deutschland

Vierteljahr	Baumaschinen							
	Beton- pumpen	Turmdreh- krane	Straßenwalzen u.ä. Boden- verdichter, selbstfahrend	Front- schaufel- lader, selbstfahrend	Hydraulische Bagger mit um 360 Grad drehbarem Oberwagen	andere Bagger u. Lader a.n.g., andere selbstfahrende Maschinen zur Erdbewegung u.ä., a.n.g.	Masch., App. u. mech. Geräte für den Straßen-, Hoch- o. Tiefbau o.ä. a.n.g., zum Fest- stampfen oder Ver- dichten des Bodens; Rammen und Pfahl- zieher; Schneeräumer	Beton- und Mörtelmischma- schinen, Maschi- nen zum Mischen mineralischer Stoffe mit Bitumen
	St							
1998 3. Vj ..	618	111	4 679	.	1 358	.	14 168	24 441
4. Vj ..	608	98	4 328	.	1 546	.	15 433	11 768
1999 1. Vj ..	628	104	4 024	2 069	2 673	108	19 360	30 496
2. Vj ..	1 019	143	4 962	2 707	3 040	86	22 766	29 197
3. Vj ..	813	154	4 742	2 569	2 700	.	20 988	24 276
4. Vj ..	734	182	4 085	2 462	3 011	104	17 234	13 647
2000 1. Vj ..	835	190	3 993	2 814	3 521	.	19 708	34 382
2. Vj ..	955	241	5 848	3 123	4 345	.	21 481	34 022
3. Vj ..	941	210	4 958	2 497	3 967	129	19 126	23 687
4. Vj ..	.	253	3 972	2 286	3 774	141	16 718	13 884
2001 1. Vj ..	.	224	6 031	2 444	3 826	141	20 421	50 845
2. Vj ..	.	259	6 262	2 629	3 961	161	21 169	29 512
3. Vj ..	328	223	4 603	1 972	2 749	136	17 792	21 035
4. Vj ..	277	185	3 264	1 513	2 748	148	17 337	13 186
2002 1. Vj ..	320	174	4 244	1 764	2 923	.	17 466	27 042
2. Vj ..	.	212	6 110	1 969	3 774	.	19 709	30 046

Vierteljahr	Baustoffe							
	natürliche Sande ¹⁾	Kies, Feldsteine, Feuerstein (Flintstein) und Kiesel ¹⁾	bituminöse Mischungen auf der Grundlage von Natur- asphalt, Natur- bitumen u.ä.	Mauerziegel für Mauerwerks- Konstruktionen, Ziegel für Boden- und Straßenbeläge	Dachziegel aus keramischen Stoffen, geformte Bauteile für die Verwendung als Dacheindeckung mit überlappender Verle- gung auf geeigneten Dächern	keramische Rohre, Rohrleitungen, Rinnen, Rohrform-, Rohrverschluß- und Rohr- verbindungsstücke	unglasierte und glasierte keramische Fliesen, Würfel, Steinchen, Boden- und Wandplatten	Portlandzement, Tonerdezement und anderer Zement
	1 000 t			1 000 m³	Mill. St	1 000 t	1 000 m²	1 000 t
1998 3. Vj ..	30 226	35 589	4 260	3 921	241	36	.	10 812
4. Vj ..	24 804	28 975	3 376	3 325	218	52	.	8 896
1999 1. Vj ..	18 315	20 806	1 318	2 077	195	48	.	6 703
2. Vj ..	29 232	36 664	3 602	3 777	247	51	.	10 733
3. Vj ..	30 104	38 086	4 626	3 711	262	39	.	11 267
4. Vj ..	25 582	31 654	4 109	3 196	245	44	.	9 392
2000 1. Vj ..	18 973	21 400	1 410	2 088	217	40	.	6 877
2. Vj ..	27 177	33 196	3 853	3 732	251	53	.	10 425
3. Vj ..	28 140	33 295	4 769	3 365	268	41	.	10 389
4. Vj ..	24 227	28 370	4 174	2 640	239	32	.	.
2001 1. Vj ..	16 603	18 801	1 105	1 199	196	22	.	.
2. Vj ..	26 020 r)	30 134 r)	4 014	2 963 r)	243	36	.	.
3. Vj ..	26 123	30 568	4 840	3 153	242	40	.	.
4. Vj ..	21 538	26 126	4 557	2 507	200	45	13 110	.
2002 1. Vj ..	15 134 r)	16 617 r)	987	1 618	168	. r)	14 026	5 525 r)
2. Vj ..	24 294	30 307	3 194	2 707	221	46	.	9 063

Siehe Fachserie 4, Reihe 2.1 und Reihe 3.

*) Produktion der Betriebe von Unternehmen mit 20 Beschäftigten und mehr (einschl. Produzierendes Handwerk);

Systematisches Güterverzeichnis für Produktionsstatistiken, Ausgabe 1995.

1) Produktion der Betriebe von Unternehmen mit 10 Beschäftigten und mehr.

Ergänzende Angaben für die Bauwirtschaft
2 Produzierendes Gewerbe
2.1 Produktion ausgewählter Erzeugnisse *)
Deutschland

Vierteljahr	noch Baustoffe				Betonerzeugnisse, vorgefertigte Bauelemente aus Zement, Beton oder Kunststein			
	Gipskartonplatten gem. DIN 18180	Frischbeton (Transportbeton) ¹⁾	Werk-Trocken-Mörtel	Mehrschichten-Isolierverglasungen	Baublöcke und Mauersteine aus Beton oder Kalksandstein (Kunststein)	Dachsteine aus Beton	großformatige Wandbauteile (Wandtafeln) und Deckentafeln, Lärmschutzwände	Rohre aus Beton
	1 000 m ²	1 000 m ³	1 000 t	1 000 m ²	1 000 m ³	Mill. St	1 000 m ²	1 000 t
1998 3. Vj..	70 039	13 532	2 920	7 037	.	.	.	1 009
4. Vj..	63 305	10 455	2 090	6 579	.	229	.	835
1999 1. Vj..	63 737	8 281	1 802	4 991	2 423	196	6 715	588
2. Vj..	66 018	13 495	2 688	6 143	3 997	.	11 909	935
3. Vj..	72 966	13 965	2 953	7 257	4 220	.	12 725	974
4. Vj..	72 810	11 296	2 175	7 004	3 570	194	10 240	815
2000 1. Vj..	59 170	8 593	1 874	5 604	2 544	199	7 653	610
2. Vj..	57 445	12 179	2 642	6 236	3 717	.	11 153	898
3. Vj..	63 185	12 661	2 713	7 092	3 653	.	10 899	889
4. Vj..	54 917	10 616	2 007	6 667	2 709	145	8 705	749
2001 1. Vj..	63 184	7 320	1 640	5 091	1 924	144	6 275	513
2. Vj..	53 168	10 970 r)	2 483	6 017 r)	3 012 r)	.	9 579 r)	814
3. Vj..	60 740	11 465	2 490	6 790	2 944	.	10 048	828
4. Vj..	58 797	9 346	1 800	6 836	2 319	121	8 074	698
2002 1. Vj..	60 530	6 705 r)	1 623 r)	5 082 r)	1 718 r)	115	5 725 r)	487
2. Vj..	59 858	10 574	4 861	6 240	2 804	.	9 139	759

Vierteljahr	Eisen- und Stahlbaukonstruktionen		Ausbauelemente aus Eisen, Stahl oder Aluminium	Bautischler- und Zimmermannsarbeiten aus Holz			Türen, Fenster und deren Rahmen, Verkleidungen und Schwellen; Fensterläden, Jalousien u.ä. Waren und Teile dafür, aus Kunststoffen
	vorgefertigte Gebäude, aus Eisen oder Stahl	Türme und Gittermasten, aus Eisen oder Stahl		Fenster, Fenstertüren, Rahmen und Verkleidungen dafür, Türen u. Türrahmen, -verkleidungen und -schwellen, aus Holz	Parketttafeln	Verschalungen für Betonarbeiten	
	t			1 000 St	1 000 m ²		1000 St
1998 3. Vj..	118 513	29 801	2 008	4 752	2 143	.	.
4. Vj..	142 915	30 369	2 051	5 057	2 356	.	.
1999 1. Vj..	116 127	27 570	1 786	4 581	2 140	3 406	6 809
2. Vj..	145 583	38 142	1 914	4 773	2 229	4 023	7 727
3. Vj..	137 968	39 863	2 085	4 614	1 875	3 493	9 213
4. Vj..	207 904	41 529	2 184	5 172	2 524	3 188	7 626
2000 1. Vj..	121 081	31 708	1 851	4 478	3 231	3 419	5 833
2. Vj..	124 144	37 878	1 986	4 526	2 956	4 101	7 126
3. Vj..	131 455	38 597	2 068	4 424	2 226	3 989	8 270
4. Vj..	144 423	38 584	2 017	4 491	2 731	3 814	7 776
2001 1. Vj..	111 142	36 796	1 869	3 979	2 476	3 217	5 341
2. Vj..	120 285	36 687	1 867	3 998	2 237	3 162	6 165
3. Vj..	118 513	37 348	1 915	3 855	2 074	3 070	6 622
4. Vj..	128 315	49 198	1 890	4 228	1 948	2 450	7 050
2002 1. Vj..	87 880 r)	40 626 r)	1 621 r)	3 623 r)	1 994	2 903	5 722 r)
2. Vj..	100 675	50 177	1 924	3 796	2 008	3 126	7 209

Siehe Fachserie 4, Reihe 2.1 und Reihe 3.

*) Produktion der Betriebe von Unternehmen mit 20 Beschäftigten und mehr (einschl. Produzierendes Handwerk);
Systematisches Güterverzeichnis für Produktionsstatistiken, Ausgabe 1995.

1) Produktion der Betriebe von Unternehmen mit 10 Beschäftigten und mehr.

Ergänzende Angaben für die Bauwirtschaft
3 Bergbau und Gewinnung von Steinen und Erden, Verarbeitendes Gewerbe *)
3.1 Beschäftigung und Umsatz
Deutschland

Jahr Monat	Betriebe	Beschäftigte			Geleistete Arbeiter- stunden	Lohn- summe	Gehalts- summe	Umsatz 1) insgesamt	
		ins- gesamt	Inhaber und Ange- stellte	Arbeiter einschl. gewerbl. Auszubil- dende					
Anzahl					1000	Mill. EUR			
Insgesamt									
2000	D	48 913	6 374 753	2 347 518	4 027 235	6 312 052	113 807,7	107 329,9	1 306 664,3
2001	D	49 116	6 392 746	2 369 837	4 022 909	6 211 455	115 466,4	110 933,9	1 346 352,2
2001	September	49 137	6 425 166	2 384 331	4 040 835	510 413	9 107,3	8 632,7	114 965,1
	Oktober	49 052	6 397 023	2 380 534	4 016 489	541 857	9 718,3	8 740,7	117 359,6
	November	48 996	6 377 154	2 381 102	3 996 052	537 322	12 027,3	11 748,4	117 552,6
	Dezember	48 925	6 336 227	2 375 994	3 960 233	440 924	9 306,3	9 432,5	102 423,8
	2002	Januar	48 540	6 271 742	2 357 935	3 913 807	509 467	8 962,2	9 141,5
Februar		48 507	6 247 475	2 352 545	3 894 930	493 622	8 577,8	8 575,8	103 282,3
März		48 436	6 237 394	2 351 345	3 886 049	499 589	8 712,6	8 904,9	111 608,5
April		48 422	6 218 804	2 345 546	3 873 258	515 841	9 053,7	9 063,6	113 838,2
Mai		48 334	6 207 025	2 343 134	3 863 891	477 764	9 581,0	9 512,1	106 866,9
Juni		48 258	6 197 726	2 339 209	3 858 517	490 722	9 848,4	9 902,8	111 508,1
Juli		48 220	6 213 955	2 337 676	3 876 279	505 045	9 535,9	9 065,4	113 132,0
August		48 166	6 220 043	2 342 760	3 877 283	463 428	9 135,2	8 743,3	103 506,9
September		48 124	6 215 178	2 348 654	3 866 524	496 519	8 990,4	8 710,5	117 416,7
Gewinnung von Steinen und Erden, sonstiger Bergbau									
2000	D	1 290	28 312	7 788	20 524	37 482	581,2	311,3	4 246,2
2001	D	1 292	27 516	7 835	19 682	35 390	560,8	317,6	4 203,7
2001	September	1 294	27 909	7 882	20 027	3 009	44,6	24,8	392,0
	Oktober	1 290	27 784	7 819	19 965	3 238	49,7	24,7	434,3
	November	1 287	27 663	7 796	19 867	3 160	62,5	36,5	397,3
	Dezember	1 283	27 183	7 732	19 451	2 415	44,7	27,1	272,6
	2002	Januar	1 259	25 860	7 608	18 252	2 423	40,7	23,6
Februar		1 257	25 423	7 582	17 841	2 447	37,8	24,3	223,1
März		1 256	25 747	7 577	18 170	2 619	39,4	24,6	285,0
April		1 260	26 644	7 630	19 014	3 027	44,2	25,1	366,1
Mai		1 258	26 820	7 614	19 206	2 883	45,8	24,9	358,4
Juni		1 256	26 851	7 609	19 242	2 949	45,3	27,9	371,4
Juli		1 261	26 952	7 580	19 372	3 151	48,1	26,1	398,4
August		1 265	27 055	7 624	19 431	2 946	46,9	25,0	365,6
September		1 265	27 107	7 703	19 404	2 999	45,0	24,7	396,1
Verarbeitendes Gewerbe									
2000	D	47 463	6 256 717	2 313 965	3 942 751	6 192 200	111 191,8	105 744,1	1 294 474,4
2001	D	47 665	6 284 695	2 338 043	3 946 652	6 103 718	113 153,7	109 394,0	1 333 015,6
2001	September	47 686	6 317 458	2 352 636	3 964 822	501 505	8 932,2	8 517,9	113 914,3
	Oktober	47 605	6 290 036	2 348 992	3 941 044	532 411	9 422,0	8 602,6	116 223,9
	November	47 554	6 270 741	2 349 640	3 921 101	528 031	11 830,6	11 583,0	116 385,3
	Dezember	47 487	6 230 800	2 344 662	3 886 138	433 787	9 125,0	9 307,6	101 305,0
	2002	Januar	47 130	6 170 177	2 328 041	3 842 136	500 728	8 790,7	9 026,9
Februar		47 099	6 147 084	2 323 004	3 824 080	485 477	8 420,3	8 469,5	102 285,5
März		47 029	6 136 930	2 321 845	3 815 085	491 171	8 548,6	8 798,5	110 600,1
April		47 010	6 117 834	2 316 046	3 801 788	506 900	8 882,6	8 956,5	112 769,5
Mai		46 924	6 106 138	2 313 712	3 792 426	469 548	9 389,8	9 391,3	105 872,0
Juni		46 850	6 097 418	2 309 932	3 787 486	482 222	9 683,0	9 789,4	110 537,1
Juli		46 810	6 114 371	2 308 550	3 805 821	496 191	9 345,6	8 955,8	112 130,0
August		46 754	6 120 516	2 313 567	3 806 949	455 342	8 967,5	8 632,9	102 526,1
September		46 718	6 114 861	2 319 368	3 795 493	487 975	8 827,4	8 606,7	116 344,0
Ziegelei, Herstellung von sonstiger Baukeramik (26.4)									
2000	D	200	13 488	3 596	9 892	16 914	268,9	151,0	1 727,3
2001	D	189	12 259	3 335	8 924	14 520	244,4	142,2	1 443,0
2001	September	186	12 347	3 263	9 084	1 238	19,2	10,7	135,8
	Oktober	186	12 261	3 230	9 031	1 324	21,2	11,0	142,0
	November	185	12 147	3 227	8 920	1 228	28,8	15,6	118,5
	Dezember	184	11 551	3 166	8 385	910	18,0	12,5	73,8
	2002	Januar	175	10 442	3 030	7 412	938	15,7	10,7
Februar		173	10 451	3 015	7 436	938	14,9	10,6	80,4
März		171	10 868	3 059	7 809	1 063	16,6	10,5	101,4
April		170	11 221	3 050	8 171	1 195	18,3	10,4	137,8
Mai		169	11 323	3 058	8 265	1 150	19,6	10,6	138,4
Juni		169	11 331	3 037	8 294	1 149	19,4	11,2	142,9
Juli		169	11 380	3 029	8 351	1 190	19,5	10,7	152,7
August		169	11 267	2 999	8 268	1 091	18,7	10,4	135,6
September		166	11 142	2 985	8 157	1 114	18,0	10,2	139,2

Siehe Fachserie 4, Reihe 4.1.

*) Ergebnisse für Betriebe von Unternehmen des Produzierenden Gewerbes mit im allgemeinen 20 Beschäftigten und mehr sowie Betriebe mit im allgemeinen 20 Beschäftigten und mehr von Unternehmen außerhalb des Produzierenden Gewerbes.
Ab Januar 2002 vorläufige Ergebnisse.

1) Ohne Umsatzsteuer.

Ergänzende Angaben für die Bauwirtschaft
3 Bergbau und Gewinnung von Steinen und Erden, Verarbeitendes Gewerbe *)
3.1 Beschäftigung und Umsatz

Deutschland

Jahr Monat	Betriebe	Beschäftigte			Geleistete Arbeiter- stunden	Lohn- summe	Gehalts- summe	Umsatz 1) insgesamt	
		ins- gesamt	Inhaber und Ange- stellte	Arbeiter einschl. gewerbl. Auszubil- dende					
Anzahl					1000	Mill. EUR			
Herstellung von Zement, Kalk und gebranntem Gips (26.5)									
2000	D	104	15 322	5 218	10 104	16 294	303,5	263,4	3 432,3
2001	D	101	14 475	5 036	9 440	15 024	290,2	255,9	3 139,6
2001	September	101	14 390	5 015	9 375	1 177	24,3	20,1	281,5
	Oktober	101	14 241	4 978	9 263	1 264	25,3	19,5	302,0
	November	101	14 182	4 927	9 255	1 280	29,9	27,0	270,1
	Dezember	101	14 157	4 942	9 215	1 089	23,0	21,0	173,2
2002	Januar	97	13 498	4 758	8 740	1 155	22,3	19,5	143,7
	Februar	98	13 430	4 759	8 671	1 132	21,5	19,4	185,8
	März	98	13 291	4 696	8 595	1 141	20,7	19,1	228,1
	April	98	13 172	4 644	8 528	1 191	21,1	19,4	269,7
	Mai	98	13 179	4 667	8 512	1 115	22,0	25,4	252,8
	Juni	98	13 083	4 642	8 441	1 088	23,4	21,2	250,6
	Juli	98	13 019	4 631	8 388	1 149	21,2	19,0	268,3
	August	98	12 935	4 598	8 337	1 075	20,6	19,1	228,3
	September	98	12 966	4 628	8 338	1 072	20,1	19,1	240,9
Herstellung von Erzeugnissen aus Beton, Zement und Gips (26.6)									
2000	D	2 277	82 305	27 412	54 893	96 274	1 493,4	1 072,2	12 749,5
2001	D	2 273	77 030	26 280	50 750	87 107	1 386,3	1 043,5	11 692,0
2001	September	2 270	77 459	25 960	51 499	7 413	111,4	82,7	1 073,1
	Oktober	2 265	76 585	25 631	50 954	7 873	119,3	80,8	1 151,9
	November	2 259	75 571	25 528	50 043	7 477	149,0	115,2	989,8
	Dezember	2 254	73 579	25 281	48 298	5 493	104,2	87,2	625,2
2002	Januar	2 202	70 313	26 430	43 883	5 415	93,3	76,7	453,8
	Februar	2 192	67 436	24 120	43 316	5 610	86,2	76,7	630,4
	März	2 186	68 721	24 195	44 526	6 222	92,5	79,4	846,7
	April	2 184	70 140	24 086	46 054	7 035	101,8	77,1	1 068,9
	Mai	2 184	70 310	23 891	46 419	6 735	107,7	80,1	1 008,8
	Juni	2 177	69 911	23 669	46 242	6 803	104,0	81,1	1 052,0
	Juli	2 166	69 831	23 462	46 369	7 209	109,1	77,2	1 111,9
	August	2 156	69 355	23 339	46 016	6 576	104,2	75,1	1 001,9
	September	2 153	69 247	23 433	45 814	6 795	101,5	74,5	1 051,6
Herstellung von Betonergebnissen für den Bau und von Kalksandsteinen (26.61)									
2000	D	980	54 319	16 429	37 891	65 280	1 008,2	619,5	6 913,8
2001	D	958	50 168	15 606	34 562	58 482	927,0	588,9	6 219,7
2001	September	954	50 691	15 445	35 246	5 015	74,6	46,7	569,5
	Oktober	953	50 035	15 204	34 831	5 324	80,8	46,6	610,7
	November	949	49 228	15 149	34 079	5 027	98,6	63,1	521,3
	Dezember	945	47 612	14 980	32 632	3 622	69,3	49,0	343,1
2002	Januar	915	46 051	16 654	29 397	3 536	61,8	43,9	218,9
	Februar	912	43 433	14 431	29 002	3 696	56,3	43,0	322,2
	März	912	44 402	14 505	29 897	4 088	60,7	44,3	435,5
	April	914	45 567	14 425	31 142	4 666	67,6	44,5	571,9
	Mai	914	45 648	14 264	31 384	4 501	71,3	45,3	545,2
	Juni	911	45 355	14 122	31 233	4 532	67,8	45,4	581,4
	Juli	899	45 327	13 950	31 377	4 802	73,0	44,5	599,6
	August	895	44 875	13 839	31 036	4 365	69,0	43,1	541,7
	September	896	44 753	13 832	30 921	4 505	67,0	42,8	561,9
Herstellung von Gipserzeugnissen für den Bau (26.62)									
2000	D	23	2 200	604	1 596	2 727	47,2	26,4	460,3
2001	D	22	2 026	551	1 475	2 503	45,3	25,7	443,5
2001	September	22	2 010	550	1 460	207	3,7	2,1	36,2
	Oktober	22	1 974	545	1 429	206	3,9	1,9	36,3
	November	21	1 923	518	1 405	211	4,6	2,9	38,2
	Dezember	21	1 931	522	1 409	186	3,6	2,0	29,6
2002	Januar	21	1 913	513	1 400	202	3,2	1,7	32,2
	Februar	21	1 919	509	1 410	202	3,3	1,7	33,7
	März	22	1 986	538	1 448	209	3,4	2,0	38,4
	April	22	1 991	542	1 449	220	3,5	2,0	38,6
	Mai	22	1 981	544	1 437	203	3,7	2,2	34,5
	Juni	22	1 969	536	1 433	205	4,3	2,3	35,0
	Juli	22	1 974	534	1 440	212	3,6	2,1	44,9
	August	22	1 974	531	1 443	203	3,5	1,9	37,3
	September	22	1 929	530	1 399	210	3,4	1,9	37,5

Siehe Fachserie 4, Reihe 4.1.

*) Ergebnisse für Betriebe von Unternehmen des Produzierenden Gewerbes mit im allgemeinen 20 Beschäftigten und mehr sowie Betriebe mit im allgemeinen 20 Beschäftigten und mehr von Unternehmen außerhalb des Produzierenden Gewerbes.
Ab Januar 2002 vorläufige Ergebnisse.

1) Ohne Umsatzsteuer.

Ergänzende Angaben für die Bauwirtschaft
4 Handwerk
4.1 Beschäftigte und Umsatz in Handwerksunternehmen nach ausgewählten Wirtschaftszweigen
Messzahlen

Jahr Vierteljahr	Bau- installation	Darunter		Sonstiges Bauge- gewerbe	Darunter				
		Elektro- installation	Klempnerei, Gas-, Wasser, Heizungs-, u. Luftungs- installation		Stuckateur- gewerbe, Gipserei u. Verputzerei	Bau- tischlerei	Fußboden-, Fliesen-, Platten- legerei usw.	Maler, u. Lackierer- gewerbe	Glas- gewerbe
Beschäftigte 30.09.1998 = 100									
1996	106,2	103,4	109,3	106,5	107,5	107,9	102,4	105,6	107,1
1997	104,7	102,8	106,9	103,6	104,2	105,0	101,3	103,0	105,4
1998	99,6	99,3	99,9	98,4	98,3	99,5	99,5	97,1	100,4
1999	94,9	96,1	93,6	93,4	93,4	93,4	95,2	93,5	91,3
2000	90,5	93,4	88,0	88,5	88,3	88,3	90,4	88,8	87,5
2001	86,3	90,4	82,6	82,3	80,6	81,9	83,9	83,3	83,6
1998 2. Vj	98,1	97,7	98,2	98,7	98,9	98,7	100,2	97,5	100,6
3. Vj	100,0	100,0	100,0	100,0	100,0	100,0	100,0	100,0	100,0
4. Vj	98,6	99,1	98,0	96,8	95,6	98,0	99,2	95,5	98,1
1999 1. Vj	94,9	96,0	93,8	91,6	90,0	94,2	94,6	89,7	92,2
2. Vj	93,2	94,3	92,1	93,1	93,7	91,8	94,2	94,1	89,3
3. Vj	95,1	96,7	93,5	94,7	95,4	92,6	95,5	96,5	90,2
4. Vj	93,9	95,6	92,1	92,0	93,0	92,0	93,4	92,2	88,7
2000 1. Vj	90,4	93,4	87,9	87,1	86,4	87,9	89,5	86,4	86,8
2. Vj	89,5	92,3	87,1	88,5	88,6	87,6	90,6	89,1	87,1
3. Vj	90,4	93,6	87,7	89,2	88,9	87,8	90,6	90,5	87,7
4. Vj	89,5	93,0	86,5	86,5	85,5	87,4	88,2	86,4	88,1
2001 1. Vj	86,4	90,3	82,7	80,1	77,7	81,4	82,4	79,7	83,7
2. Vj	85,6	90,2	81,7	82,6	81,5	81,6	83,7	84,2	82,7
3. Vj	86,0	90,2	82,3	83,3	81,7	81,2	84,6	85,5	83,5
4. Vj	84,6	89,1	80,9	79,8	77,7	79,5	81,4	80,9	81,0
2002 1. Vj	80,3	85,4	76,5	73,5	70,8	75,8	75,0	73,2	78,5
2. Vj	78,8	83,5	75,1	75,2	73,4	74,9	75,2	76,9	79,4
Umsatz (ohne Umsatzsteuer) VJD 1998 = 100 / 1998 = 100									
1996	104,6	99,7	108,8	108,2	115,2	106,7	103,2	109,9	107,8
1997	103,3	99,9	106,1	106,0	109,4	103,9	103,3	108,1	105,5
1998	100,0	100,0	100,0	100,0	100,0	100,0	100,0	100,0	100,0
1999	98,3	100,1	96,3	98,6	101,8	96,8	97,9	101,7	91,7
2000	98,9	104,0	95,2	94,6	94,9	93,5	94,6	97,7	91,7
2001	97,7	103,3	93,5	88,7	86,1	87,6	86,7	93,5	88,3
1998 2. Vj	87,9	89,1	86,6	90,6	96,7	87,9	88,5	92,6	90,0
3. Vj	100,9	99,5	101,2	104,6	104,3	99,6	104,9	107,8	101,7
4. Vj	122,4	121,1	123,5	118,9	116,6	121,6	118,8	117,8	117,1
1999 1. Vj	75,6	78,4	72,9	73,5	70,2	77,5	77,0	70,4	71,3
2. Vj	92,0	93,6	90,4	94,9	97,7	91,1	94,4	99,3	90,2
3. Vj	101,6	102,8	99,4	105,8	112,8	99,0	102,3	113,8	97,4
4. Vj	124,2	125,4	122,5	120,1	126,4	119,7	117,7	123,4	107,9
2000 1. Vj	80,7	89,2	75,3	74,9	72,9	77,4	76,8	73,9	74,2
2. Vj	93,3	97,7	89,7	92,2	93,7	90,9	93,7	94,4	87,1
3. Vj	100,8	104,3	98,2	99,7	101,1	94,5	99,0	106,1	97,0
4. Vj	120,8	124,7	117,6	111,6	111,7	111,4	109,1	116,2	108,6
2001 1. Vj	79,9	87,9	74,7	70,0	63,9	73,9	70,3	70,2	73,0
2. Vj	93,3	99,0	88,7	86,4	85,5	84,7	85,8	90,4	87,9
3. Vj	99,0	103,3	95,5	94,6	93,6	90,0	91,5	103,4	92,0
4. Vj	118,7	123,1	115,1	103,9	101,4	101,7	99,1	110,1	100,2
2002 1. Vj	72,3	78,7	68,3	62,9	59,1	66,0	63,9	62,9	67,0
2. Vj	83,9	88,8	80,4	79,5	83,5	78,3	76,1	84,1	85,4

Siehe Fachserie 4, Reihe 7.1.

Ergänzende Angaben für die Bauwirtschaft
5 Erwerbstätigkeit
5.1 Arbeitslose, offene Stellen *)

Jahr Monat	Arbeitslose ¹⁾					gemeldete Stellen ¹⁾				
	insgesamt	darunter				insgesamt	darunter			
		Bau- berufe 44 - 47	Bauaus- statter 48 - 49	Tischler 50	Maler, Lackierer 51		Bau- berufe 44 - 47	Bauaus- statter 48 - 49	Tischler 50	Maler, Lackierer 51
Früheres Bundesgebiet ²⁾										
1997 D	3 020 900	162 263	33 669	42 002	48 588	281 529	10 549	4 739	3 836	4 033
1998 D	2 904 339	148 068	32 515	39 241	47 720	342 188	11 728	5 039	5 019	4 950
1999 D	2 755 527	128 752	30 195	36 448	44 175	386 196	13 709	5 210	5 396	5 461
2000 D	2 529 374	117 932	27 953	33 451	41 205	451 900	11 617	5 136	5 921	5 600
2001 D	2 477 955	124 737	30 647	35 182	42 901	440 291	9 064	4 441	4 898	4 958
2000 September	2 382 513	95 169	23 923	31 648	33 468	461 015	11 462	5 377	6 402	6 380
Oktober	2 342 485	95 939	23 898	30 123	33 790	432 453	10 323	5 267	6 020	5 715
November	2 359 885	103 123	25 043	30 158	36 212	413 385	8 747	4 766	5 477	4 923
Dezember	2 453 615	125 626	29 692	32 832	44 997	404 779	7 704	4 270	4 979	4 273
2001 Januar	2 622 193	167 599	35 996	36 678	53 618	430 721	7 831	4 281	4 756	4 370
Februar	2 622 799	170 831	37 101	37 386	54 673	480 693	10 296	4 507	4 977	4 798
März	2 538 904	154 296	35 239	36 457	50 684	505 611	11 493	4 762	5 266	5 190
April	2 473 523	130 866	32 116	35 026	44 755	505 128	11 013	4 664	5 217	5 234
Mai	2 385 146	114 105	29 195	33 252	39 077	485 151	9 895	4 460	5 102	5 376
Juni	2 380 195	107 414	28 024	33 163	36 553	468 866	9 404	4 489	5 127	5 623
Juli	2 445 167	104 396	27 715	34 920	35 929	452 771	9 507	4 606	5 242	5 769
August	2 446 486	102 876	27 288	35 727	36 251	439 658	9 184	4 810	5 089	5 754
September	2 421 833	102 228	27 176	35 029	36 806	417 243	8 748	4 647	5 080	5 336
Oktober	2 412 697	102 173	26 982	34 175	37 254	379 879	8 105	4 359	4 621	4 591
November	2 467 726	110 074	28 930	34 971	41 004	348 380	6 521	3 860	3 970	3 741
Dezember	2 583 957	134 344	34 318	37 966	51 414	334 012	5 841	3 425	3 676	3 164
2002 Januar	2 791 292	177 671	41 392	42 572	61 610	366 611	6 627	3 412	3 692	3 292
Februar	2 789 095	176 684	41 834	43 465	62 164	418 961	8 506	3 582	3 823	3 830
März	2 682 598	157 187	39 404	42 447	57 583	448 716	10 553	3 911	4 051	4 504
April	2 602 758	129 151	35 628	40 497	49 327	456 743	9 766	3 962	3 958	4 917
Mai	2 561 305	119 171	33 691	39 750	45 050	438 491	8 899	3 815	4 001	5 055
Juni	2 560 366	112 522	32 484	39 167	42 220	420 972	8 470	3 869	3 770	5 431
Juli	2 636 227	109 521	32 242	41 307	41 853	398 310	8 340	3 933	4 048	5 607
August	2 631 069	107 998	31 819	42 054	41 551	378 958	8 610	4 082	4 009	5 632
September	2 594 370	106 288	31 042	40 654	41 264	349 770	8 151	4 137	3 872	5 201
Neue Länder und Berlin-Ost ²⁾										
1997 D	1 363 556	108 086	17 191	13 796	16 693	55 581	5 642	1 625	1 077	1 173
1998 D	1 374 948	119 244	21 521	15 297	19 905	79 418	9 115	1 826	1 448	1 327
1999 D	1 343 682	112 940	21 764	15 530	20 812	70 183	7 593	1 782	1 280	1 378
2000 D	1 359 278	128 251	26 069	17 882	25 177	62 063	5 309	1 143	995	1 006
2001 D	1 373 682	140 118	29 629	20 414	28 645	65 850	5 115	1 112	986	1 012
2000 September	1 302 277	110 881	24 505	17 668	22 859	64 022	5 799	1 253	1 063	1 123
Oktober	1 268 492	109 192	24 222	17 116	22 826	58 861	4 859	1 187	957	948
November	1 285 329	115 346	24 924	17 372	23 956	54 435	3 875	1 025	879	769
Dezember	1 355 269	136 199	27 881	18 902	27 537	49 508	2 675	848	731	653
2001 Januar	1 471 023	171 479	32 467	21 235	32 640	53 573	2 474	871	786	703
Februar	1 489 839	178 704	33 944	22 344	34 574	63 431	3 506	955	892	791
März	1 460 681	171 126	33 668	22 308	34 295	72 211	5 458	961	1 035	862
April	1 394 380	154 163	32 066	21 347	31 321	75 181	6 229	1 118	1 035	1 005
Mai	1 335 661	137 951	29 739	20 157	27 859	73 896	6 393	1 128	980	1 204
Juni	1 314 168	128 181	28 276	19 305	26 183	72 863	5 760	1 183	1 105	1 245
Juli	1 353 534	124 800	28 079	19 562	25 290	68 774	5 902	1 338	1 130	1 294
August	1 342 302	121 172	27 520	19 637	25 078	68 020	6 113	1 367	1 150	1 309
September	1 321 189	117 297	26 864	19 870	25 313	67 910	6 577	1 369	1 172	1 140
Oktober	1 312 775	116 668	26 723	19 677	25 581	62 885	5 468	1 208	973	1 054
November	1 321 220	121 262	27 309	19 652	26 749	59 135	4 503	1 020	838	859
Dezember	1 379 546	141 015	29 897	20 835	30 187	55 133	3 319	792	737	691
2002 Januar	1 498 630	177 878	34 450	23 501	35 685	55 814	2 885	867	737	715
Februar	1 507 062	179 736	35 426	24 272	36 756	67 547	3 882	1 128	973	936
März	1 473 418	169 799	34 874	24 574	36 307	78 414	6 069	1 331	1 017	1 089
April	1 421 294	153 677	32 873	23 834	33 389	80 482	6 315	1 489	1 237	1 221
Mai	1 385 119	144 094	31 642	23 244	31 338	78 149	6 323	1 442	1 207	1 355
Juni	1 393 995	137 827	30 590	22 955	29 922	76 372	6 725	1 380	1 011	1 525
Juli	1 410 709	133 453	30 143	22 937	29 011	72 993	6 697	1 373	1 129	1 478
August	1 387 130	128 764	29 599	22 931	28 921	79 046	8 934	1 503	1 216	1 477
September	1 347 462	121 922	28 513	22 528	28 583	70 074	7 985	1 503	1 144	1 275

*) Kennziffern der Berufe gem. "Klassifizierung der Berufe" (1975) :
44 = Maurer, Betonbauer; 45 = Zimmerer, Dachdecker, Gerüstbauer;
46 = Straßen-, Tiefbauer; 47 = Bauhilfsarbeiter; 48 = Bauausstatter;
49 = Raumausstatter, Polsterer; 50 = Tischler, Modellbauer;
51 = Maler, Lackierer und verwandte Berufe.

1) Stand jeweils am Monatsende.

2) Abgrenzung zwischen Früherem Bundesgebiet und Neuen Ländern und Berlin-Ost wegen Arbeitsamteingliederung in Berlin ab Juli 97 nur noch näherungsweise möglich. Wegen der Vergleichbarkeit im Jahresverlauf Zahlen bereits ab Januar 1997 nach neuem Gebietsstand umgerechnet; Vergleich mit Vorperioden eingeschränkt.

Quelle: Bundesanstalt für Arbeit, Nürnberg

Ergänzende Angaben für die Bauwirtschaft
5 Erwerbstätigkeit
5.2 Arbeitslose, offene Stellen nach Ländern*)

Jahr Monat Länder	Arbeitslose ¹⁾					gemeldete Stellen ^{1) 2)}				
	insgesamt	darunter				insgesamt	darunter			
		Bau- berufe 44 - 47	Bauaus- statter 48 - 49	Tischler 50	Maler, Lakierer 51		Bau- berufe 44 - 47	Bauaus- statter 48 - 49	Tischler 50	Maler, Lakierer 51
Juli 2002										
Baden-Württemberg	294 379	8 425	3 713	3 647	3 668	72 091	1 287	787	646	1 074
Bayern	364 932	12 969	4 593	4 996	4 793	78 259	1 428	789	771	1 020
Berlin	289 523	17 011	4 474	3 644	7 550	8 245	264	130	101	134
Brandenburg	238 747	23 665	5 101	4 072	4 969	9 729	1 171	183	130	156
Bremen	40 482	1 310	499	797	733	5 294	87	70	86	121
Hamburg	79 325	2 096	888	958	1 341	11 389	180	125	184	219
Hessen	214 374	6 522	2 068	3 234	3 119	30 243	642	297	210	411
Mecklenburg-Vorpommern ..	165 191	17 805	3 848	2 976	3 703	8 175	545	125	136	187
Niedersachsen	358 867	19 745	4 059	7 532	6 435	44 928	1 165	296	532	614
Nordrhein-Westfalen	821 865	35 047	10 498	13 320	13 275	93 494	2 159	998	1 101	1 447
Rheinland-Pfalz	143 022	6 589	1 819	2 267	2 185	34 164	662	279	225	270
Saarland	45 940	2 450	650	735	722	6 787	174	68	79	126
Sachsen	407 157	38 919	9 346	6 157	7 831	24 250	2 518	440	426	550
Sachsen-Anhalt	263 262	26 507	5 088	4 030	4 698	13 142	1 246	226	172	238
Schleswig- Holstein	118 760	6 798	1 340	2 180	1 979	13 777	249	75	132	173
Thüringen	201 110	17 116	4 401	3 699	3 863	14 187	1 089	339	212	291
August 2002										
Baden-Württemberg	300 758	8 632	3 721	3 966	3 738	67 567	1 219	782	624	1 119
Bayern	378 749	13 004	4 661	5 705	5 007	73 176	1 340	772	791	1 041
Berlin	288 095	16 667	4 429	3 502	7 480	8 301	290	138	154	163
Brandenburg	235 277	22 898	5 014	4 033	4 940	9 502	1 215	185	139	142
Bremen	40 278	1 328	492	772	726	5 254	85	75	93	114
Hamburg	77 153	2 002	865	895	1 234	11 137	173	127	164	261
Hessen	210 290	6 263	1 998	3 214	3 075	28 660	683	334	238	371
Mecklenburg-Vorpommern ..	163 464	17 454	3 795	2 975	3 741	8 084	532	146	131	171
Niedersachsen	351 410	19 402	4 033	7 510	6 478	42 203	1 182	317	534	584
Nordrhein-Westfalen	816 182	34 333	10 148	13 403	13 002	89 971	2 305	1 094	1 073	1 452
Rheinland-Pfalz	140 698	6 465	1 815	2 172	2 095	33 331	680	268	203	244
Saarland	44 905	2 439	647	742	688	6 648	201	81	58	142
Sachsen	401 386	37 295	9 208	6 159	7 893	29 262	4 090	499	445	600
Sachsen-Anhalt	256 862	25 550	5 007	4 031	4 626	14 340	1 739	266	185	246
Schleswig- Holstein	116 483	6 644	1 335	2 082	1 912	13 436	388	74	126	159
Thüringen	196 209	16 386	4 250	3 824	3 837	13 999	1 204	338	221	249
September										
Baden-Württemberg	295 247	8 554	3 594	3 888	3 710	61 156	1 232	751	595	992
Bayern	373 079	12 624	4 394	5 431	5 069	66 636	1 304	829	664	986
Berlin	287 877	16 380	4 432	3 657	7 372	8 391	268	191	130	114
Brandenburg	230 222	22 243	4 906	4 104	5 036	8 569	1 100	183	129	134
Bremen	40 378	1 329	502	766	754	5 058	58	72	82	75
Hamburg	76 518	2 021	893	899	1 221	10 497	144	91	147	231
Hessen	207 551	6 141	2 004	3 117	3 005	27 021	681	341	235	299
Mecklenburg-Vorpommern ..	162 613	17 281	3 847	3 039	3 928	7 459	562	149	129	141
Niedersachsen	347 217	19 265	3 916	7 361	6 415	38 228	988	357	540	616
Nordrhein-Westfalen	801 372	33 604	9 920	12 528	12 815	83 855	2 149	1 040	1 024	1 346
Rheinland-Pfalz	138 112	6 398	1 763	2 117	2 086	30 243	621	297	286	251
Saarland	43 923	2 393	641	734	667	5 938	186	61	63	129
Sachsen	382 693	33 825	8 474	5 773	7 465	23 753	3 893	497	394	490
Sachsen-Anhalt	248 118	23 929	4 801	3 945	4 575	13 776	1 411	285	165	244
Schleswig- Holstein	116 196	6 556	1 344	2 116	1 962	12 483	300	95	129	145
Thüringen	190 716	15 667	4 124	3 707	3 767	12 950	924	293	252	220

*) Kennziffern der Berufe gem. "Klassifizierung der Berufe" (1975) :
44 = Maurer, Betonbauer; 45 = Zimmerer, Dachdecker, Gerüstbauer;
46 = Straßen-, Tiefbauer; 47 = Bauhilfsarbeiter; 48 = Bauausstatter;
49 = Raumausstatter, Polsterer; 50 = Tischler, Modellbauer;
51 = Maler, Lackierer und verwandte Berufe.

1) Stand jeweils am Monatsende.
2) Ohne gemeldete Stellen der Zentralstelle für Arbeitsvermittlung.

Quelle: Bundesanstalt für Arbeit, Nürnberg

Ergänzende Angaben für die Bauwirtschaft
5 Erwerbstätigkeit
5.3 Kurzarbeitergeld im Baugewerbe^{*)} nach Ausmaß des Arbeitsausfalls ^{**)}

Jahr Monatsmitte ^{1) 2)}	Betriebe mit Kurzarbeit	Zum Stichtag des Abrechnungszeitraumes hatten Anspruch auf Kurzarbeitergeld ¹⁾				
		Männer und Frauen	davon für einen Arbeitsausfall von ... % der betriebsüblichen Arbeitszeit			
			bis 25	über 25 bis 50	über 50 bis 75	über 75
Früheres Bundesgebiet						
1998 D	1 932	25 216	7 126	9 714	4 864	3 513
1999 D	1 161	11 639	3 426	4 684	2 094	1 434
2000 D	1 402	17 736	4 987	6 431	3 022	3 301
2001 D	2 197	23 258	6 314	8 582	4 050	4 313
2000 September	951	13 107	3 126	4 330	1 758	3 893
Oktober	1 052	13 397	3 508	4 504	2 038	3 347
November	1 290	15 169	3 723	5 263	2 501	3 682
Dezember	1 588	17 913	4 598	6 566	2 922	3 827
2001 Januar	2 180	27 139	5 357	9 533	5 589	6 660
Februar	2 968	35 698	7 893	12 824	7 498	7 483
März	3 227	37 838	9 665	13 919	7 016	7 238
April	2 705	30 710	9 374	11 167	5 184	4 985
Mai	2 149	23 100	6 749	8 962	3 469	3 920
Juni	1 806	17 878	5 091	6 567	2 659	3 561
Juli	1 461	13 530	3 845	5 239	1 897	2 549
August	1 194	10 614	3 212	3 870	1 462	2 070
September	1 345	11 588	3 493	4 241	2 002	1 852
Oktober	1 467	13 597	4 099	4 832	2 299	2 367
November	1 757	16 108	4 632	6 353	2 612	2 511
Dezember	1 950	18 196	5 610	6 510	3 441	2 635
2002 Januar	2 565	27 075	6 435	9 658	5 497	5 485
Februar	3 419	35 886	8 941	12 890	7 692	6 363
März	3 670	36 503	10 329	13 966	6 609	5 599
April	3 120	30 683	9 559	11 989	5 064	4 071
Mai	2 659	25 347	8 392	10 003	3 513	3 439
Juni	2 493	21 466	7 256	8 664	2 976	2 570
Juli	2 214	20 107	5 549	7 125	2 346	5 087
August	1 877	16 661	4 775	5 055	1 972	4 859
September	2 016	18 162	5 086	5 517	2 162	5 397
Neue Länder und Berlin-Ost						
1998 D	925	12 275	3 513	3 954	2 189	2 619
1999 D	621	6 349	1 638	2 136	1 267	1 308
2000 D	836	9 344	2 288	3 130	1 880	2 046
2001 D	939	8 533	2 229	2 719	1 569	2 017
2000 September	614	6 361	1 461	2 108	1 358	1 434
Oktober	544	5 445	1 154	1 842	1 096	1 353
November	555	5 369	1 279	1 802	1 035	1 253
Dezember	564	5 200	1 088	1 870	860	1 382
2001 Januar	1 815	7 636	1 449	2 623	1 589	1 975
Februar	1 074	11 909	2 789	3 715	2 552	2 853
März	1 261	13 403	3 311	4 105	2 898	3 089
April	1 137	11 966	3 355	3 843	2 074	2 694
Mai	949	10 146	3 049	3 216	1 800	2 081
Juni	818	8 448	2 439	2 796	1 316	1 897
Juli	672	6 087	1 650	1 795	1 054	1 588
August	589	5 397	1 589	1 746	808	1 254
September	517	4 710	1 343	1 556	612	1 199
Oktober	466	3 934	882	1 217	553	1 282
November	502	4 066	922	1 263	748	1 133
Dezember	521	4 551	915	1 531	1 026	1 079
2002 Januar	684	6 514	1 524	2 171	1 167	1 652
Februar	917	8 393	1 813	2 985	1 624	1 971
März	1 055	9 832	2 215	3 143	2 008	2 466
April	1 011	9 166	2 622	2 965	1 489	2 090
Mai	879	8 454	2 374	2 652	1 630	1 798
Juni	838	7 403	2 227	2 257	1 394	1 525
Juli	699	5 828	1 683	1 707	845	1 593
August	812	6 571	1 589	1 871	1 298	1 813
September	1 494	11 343	1 727	2 777	3 306	3 533

*) Die Grundlage für die wirtschaftsfachliche Gliederung ist ab Jan. 1998 die "Klassifikation der Wirtschaftszweige (WZ 93/BA) für die Statistik der Bundesanstalt für Arbeit".

**) Die Statistik erfasst die Betriebe bzw. Betriebsteile, für die dem Arbeitsamt Kurzarbeit angezeigt wurde.

1) Stichtag jeweils 15. des Monats.

2) Vormonats- und Vorjahresvergleiche sind ab April 2001 durch Gebietsstandsänderung in Berlin nur noch eingeschränkt möglich.

Quelle: Bundesanstalt für Arbeit, Nürnberg

Ergänzende Angaben für die Bauwirtschaft
5 Erwerbstätigkeit
5.4 Kurzarbeit im Baugewerbe nach Landesarbeitsamtsbezirken ¹⁾
Früheres Bundesgebiet

Jahr Stichtag ¹⁾	Schleswig- Holstein Hamburg	Nieder- sachsen Bremen	Nordrhein- Westfalen	Hessen	Rheinland- Pfalz Saarland	Baden- Württemberg	Bayern	Berlin	Früheres Bundesgebiet
Betriebe mit Kurzarbeitern ²⁾									
1999 D	122	214	309	118	108	264	148	79	1 331
2000 D	163	308	355	110	100	192	124	91	1 402
2001 D	200	410	539	135	141	375	170	79	2 017
2000 September	108	234	245	67	69	102	91	61	951
Oktober	122	269	268	70	63	131	94	60	1 052
November	152	350	324	89	79	169	102	50	1 290
Dezember	193	412	410	114	93	226	103	63	1 588
2001 Januar	241	537	573	163	134	336	154	77	2 180
Februar	312	679	732	213	193	562	221	104	2 968
März	325	698	817	225	221	602	262	130	3 227
April	295	562	697	163	205	520	198	109	2 705
Mai	221	455	576	124	156	401	166	87	2 149
Juni	181	400	487	97	123	328	135	84	1 806
Juli	166	263	379	81	93	289	144	70	1 461
August	132	217	326	76	88	177	132	70	1 194
September	117	240	391	96	87	238	134	58	1 345
Oktober	130	261	443	102	101	256	137	49	1 467
November	139	294	499	134	127	345	179	60	1 757
Dezember	139	317	543	143	161	441	175	50	1 950
2002 Januar	174	434	710	184	210	615	201	67	2 565
Februar	232	552	905	254	278	842	297	103	3 419
März	248	583	957	249	291	936	333	130	3 670
April	220	469	809	232	249	739	332	110	3 120
Mai	183	398	717	193	220	607	279	100	2 659
Juni	191	400	653	191	194	543	259	98	2 493
Juli	133	325	648	156	150	485	266	84	2 214
August	130	285	542	156	154	331	227	83	1 877
September	125	299	568	172	174	388	240	79	2 016
Kurzarbeiter									
1999 D	1 517	2 756	3 296	1 274	1 001	1 666	1 399	1 229	13 688
2000 D	2 175	4 351	3 958	2 221	923	1 655	1 469	1 797	17 736
2001 D	2 054	5 143	5 220	2 358	1 261	2 823	1 735	1 266	21 333
2000 September	1 707	3 197	2 669	2 535	554	1 049	848	1 342	13 107
Oktober	1 735	3 552	2 644	2 169	505	1 253	957	1 030	13 397
November	1 875	4 394	3 212	2 333	614	1 413	1 002	816	15 169
Dezember	2 171	4 887	3 901	2 633	847	1 802	1 190	951	17 913
2001 Januar	2 996	7 384	5 958	3 580	1 512	2 904	2 215	1 104	27 139
Februar	3 690	9 674	7 366	4 148	2 025	5 193	2 833	1 568	35 698
März	3 548	9 426	8 569	3 944	2 296	5 406	3 519	2 087	37 838
April	3 162	7 314	7 153	3 264	2 138	4 337	2 232	1 795	30 710
Mai	2 305	5 698	5 952	2 402	1 476	2 818	1 694	1 428	23 100
Juni	1 719	4 490	4 668	1 869	937	2 027	1 427	1 359	17 878
Juli	1 395	3 036	3 418	1 526	605	1 795	1 224	938	13 530
August	1 169	2 552	2 541	1 190	509	1 096	877	1 063	10 614
September	1 127	2 386	3 297	1 379	586	1 341	941	804	11 588
Oktober	1 197	2 816	4 227	1 406	705	1 630	968	974	13 597
November	1 147	3 198	4 478	1 757	1 050	2 352	1 385	1 080	16 108
Dezember	1 190	3 745	5 017	1 837	1 295	2 973	1 507	997	18 196
2002 Januar	1 909	5 870	7 352	2 206	2 147	4 808	2 215	1 039	27 075
Februar	2 683	7 494	9 352	2 976	2 697	6 615	3 304	1 333	35 886
März	2 865	7 434	9 328	2 790	2 769	6 848	3 469	1 647	36 503
April	2 599	5 823	7 834	2 557	2 252	5 006	3 652	1 462	30 683
Mai	2 461	4 326	6 690	2 172	1 967	4 078	2 748	1 473	25 347
Juni	2 166	3 721	5 875	1 894	1 534	3 133	2 258	1 348	21 466
Juli	1 155	3 013	8 268	1 234	1 090	2 768	2 002	934	20 107
August	1 159	2 608	7 093	1 255	923	1 524	1 434	1 052	16 661
September	1 038	2 529	7 399	1 551	1 133	2 183	1 762	916	18 162

^{*)} Die Grundlage für die wirtschaftsfachliche Gliederung ist ab Jan. 1998 die "Klassifikation der Wirtschaftszweige (WZ 93/BA) für die Statistik der Bundesanstalt für Arbeit".

1) Stichtag jeweils 15. des Monats.

2) Die Statistik erfasst die Betriebe bzw. Betriebsteile, für die dem Arbeitsamt Kurzarbeit angezeigt wurde.

Quelle: Bundesanstalt für Arbeit, Nürnberg

Ergänzende Angaben für die Bauwirtschaft
5 Erwerbstätigkeit
5.5 Kurzarbeit im Baugewerbe nach Landesarbeitsamtsbezirken ^{*)}
Neue Länder und Berlin-Ost

<u>Jahr</u> Stichtag ¹⁾	Mecklenburg- Vorpommern	Sachsen-Anhalt Thüringen	Sachsen	Berlin Brandenburg	Neue Länder und Berlin-Ost
Betriebe mit Kurzarbeitern ²⁾					
1999 D	65	214	222	239	693
2000 D	57	281	285	263	836
2001 D	66	269	261	222	769
2000 September	30	213	219	187	614
Oktober	33	183	192	171	544
November	36	191	189	164	555
Dezember	42	199	186	174	564
2001 Januar	50	256	228	228	720
Februar	87	348	365	330	1 074
März	102	425	445	366	1 261
April	105	377	396	324	1 137
Mai	85	339	324	251	949
Juni	76	295	282	220	818
Juli	68	259	210	181	672
August	52	205	203	175	589
September	51	187	173	146	517
Oktober	43	179	148	133	466
November	40	171	182	149	502
Dezember	36	182	176	158	521
2002 Januar	46	244	235	196	684
Februar	65	336	300	275	917
März	70	380	340	338	1 055
April	79	374	322	306	1 011
Mai	70	330	278	263	879
Juni	64	301	270	265	838
Juli	51	235	232	232	699
August	55	247	346	216	812
September	53	439	842	210	1 494
Kurzarbeiter					
1999 D	727	2 175	2 024	3 076	7 223
2000 D	834	2 666	2 999	3 830	9 344
2001 D	852	2 656	2 177	2 741	7 688
2000 September	408	1 909	1 870	2 722	6 361
Oktober	350	1 415	1 743	2 519	5 445
November	372	1 458	1 786	2 079	5 369
Dezember	467	1 538	1 537	2 140	5 200
2001 Januar	834	2 241	2 310	2 841	7 636
Februar	1 292	3 628	3 515	4 243	11 909
März	1 388	4 405	4 133	4 607	13 403
April	1 519	4 058	3 490	4 009	11 966
Mai	1 262	3 554	2 811	3 274	10 146
Juni	1 013	3 036	2 247	2 893	8 448
Juli	887	2 361	1 372	1 998	6 087
August	609	1 922	1 506	2 040	5 397
September	591	1 843	1 349	1 458	4 710
Oktober	313	1 592	1 008	1 669	3 934
November	266	1 502	1 189	1 850	4 066
Dezember	251	1 732	1 194	2 006	4 551
2002 Januar	410	2 501	1 861	2 310	6 514
Februar	806	3 304	2 299	2 749	8 393
März	853	3 985	2 605	3 389	9 832
April	856	3 631	2 245	3 394	9 166
Mai	706	3 372	2 061	3 220	8 454
Juni	576	2 930	1 737	3 045	7 403
Juli	543	2 005	1 380	2 477	5 828
August	489	1 952	2 380	2 415	6 571
September	432	3 280	5 947	2 251	11 343

*) Die Grundlage für die wirtschaftsfachliche Gliederung ist ab Jan. 1998 die "Klassifikation der Wirtschaftszweige (WZ 93/BA) für die Statistik der Bundesanstalt für Arbeit".

1) Stichtag jeweils 15. des Monats.

2) Die Statistik erfasst die Betriebe bzw. Betriebsteile, für die dem Arbeitsamt Kurzarbeit angezeigt wurde.

Quelle: Bundesanstalt für Arbeit, Nürnberg

Ergänzende Angaben für die Bauwirtschaft
6 Preise
6.1 Ausgewählte Preisindizes für Bauwerke (Neubau *)
Deutschland
6.1.1 Wohn- und Nichtwohngebäude
1995 = 100

Jahr Monat	Bauleistungen für Wohngebäude nach Leistungsgruppen								
	Bauleistungen am Bauwerk	Rohbauarbeiten							
		insgesamt	Erdarbeiten	Mauerarbeiten	Beton- und Stahlbetonarbeiten	Zimmer- und Holzbauarbeiten	Abdichtungsarbeiten	Dachdeckungs- und Dachabdichtungsarbeiten	Klempnerarbeiten
2000 D	98,7	95,3	92,8	95,1	94,2	94,7	100,3	99,7	101,5
2001 D	98,5	94,2	92,8	93,6	92,8	93,2	100,8	100,0	101,7
2000 August	98,7	95,2	92,9	95,0	94,1	94,7	100,7	100,0	101,6
November	98,7	94,9	93,0	94,6	93,7	94,5	100,8	100,0	101,7
2001 Februar	98,6	94,5	92,8	93,9	93,3	93,9	101,1	100,2	101,6
Mai	98,6	94,3	93,0	93,6	92,9	93,4	100,9	100,0	101,7
August	98,5	94,1	92,9	96,3	92,6	93,0	100,7	99,8	101,8
November	98,3	93,7	92,5	93,1	92,2	92,4	100,3	99,8	101,7
2002 Februar	98,4	93,5	92,1	93,1	92,0	91,6	100,2	99,8	101,3
Mai	98,5	93,6	92,3	93,2	92,0	91,4	100,9	99,7	101,5
August	98,6	93,6	92,1	93,5	91,9	91,3	101,3	99,7	101,7

Jahr Monat	Bauleistungen für Wohngebäude nach Leistungsgruppen								
	Rohbauarbeiten	Ausbauarbeiten							
	Gerüstarbeiten	insgesamt	Naturwerksteinarbeiten	Betonwerksteinarbeiten	Putz- und Stuckarbeiten	Fliesen- und Plattenarbeiten	Estricharbeiten	Tischlerarbeiten	Metallbauarbeiten
2000 D	93,0	102,0	102,5	103,2	95,1	94,7	98,0	104,1	106,4
2001 D	92,2	102,8	103,1	103,4	94,0	92,8	98,4	104,7	108,9
2000 August	93,3	102,1	102,6	103,2	94,9	94,8	98,5	104,3	106,6
November	92,8	102,4	102,8	103,4	94,8	94,5	98,6	104,5	107,6
2001 Februar	92,3	102,7	103,0	103,3	94,4	93,4	98,7	104,8	108,4
Mai	92,5	102,9	103,3	103,7	94,2	92,8	98,5	104,8	108,9
August	92,6	102,9	103,2	103,5	93,9	92,7	98,3	104,6	109,1
November	91,4	102,8	103,0	103,1	93,3	92,2	98,0	104,6	109,3
2002 Februar	90,7	103,3	103,3	103,5	92,9	92,1	97,9	104,7	110,2
Mai	90,6	103,4	103,4	103,6	92,8	91,5	98,5	104,8	110,3
August	90,9	103,5	103,6	103,4	92,6	91,4	99,1	104,8	110,6

Jahr Monat	Bauleistungen für Wohngebäude nach Leistungsgruppen							Bauleistungen am Bauwerk	
	Ausbauarbeiten				Heiz- und zentrale Wassererwärmungsanlag.	Gas-, Wasser-, Abwasserinstallationen in Gebäuden	Nieder- und Mittelspannungsanlagen	Bürogebäude	gewerbliche Betriebsgebäude
	Verglasungsarbeiten	Maler- und Lackiererarbeiten	Bodenbelagarbeiten	Tapezierarbeiten					
2000 D	108,2	100,4	104,2	103,6	105,5	104,5	106,9	100,1	100,3
2001 D	112,1	99,9	105,3	104,7	108,5	107,2	109,0	100,5	100,6
2000 August	108,5	100,6	104,2	103,7	105,6	104,7	107,1	100,2	100,3
November	109,8	100,5	104,3	104,0	106,4	105,1	107,4	100,4	100,5
2001 Februar	111,1	99,8	105,0	104,3	107,6	106,4	108,5	100,5	100,7
Mai	111,9	99,9	105,3	104,5	108,4	107,0	108,9	100,5	100,6
August	112,8	100,1	105,3	104,9	108,7	107,5	109,2	100,5	100,6
November	112,7	99,9	105,4	105,1	109,1	107,8	109,3	100,3	100,5
2002 Februar	113,9	99,9	105,9	105,1	110,4	109,2	110,1	100,6	100,8
Mai	113,7	99,7	105,7	105,0	110,9	109,6	110,3	100,6	100,7
August	113,7	99,4	105,5	105,1	111,2	109,9	110,8	100,7	100,9

6.1.2 Sonstige Bauwerke
1995 = 100

Jahr Monat	Bauleistungen am Bauwerk			
	Straßenbau	Brücken im Straßenbau	Ortskanäle	Kläranlagen
2000 D	97,8	97,1	95,3	100,0
2001 D	98,6	96,7	94,9	100,7
2000 August	98,1	97,1	95,3	100,1
November	98,7	97,1	95,3	100,3
2001 Februar	98,7	97,0	95,1	100,5
Mai	98,6	96,8	95,0	100,7
August	98,5	96,8	94,8	100,8
November	98,4	96,4	94,5	100,8
2002 Februar	98,5	96,3	94,5	101,3
Mai	98,5	96,2	94,5	101,4
August	98,2	96,3	94,4	101,5

Siehe Fachserie 17, Reihe 4.

*) Einschl. Umsatzsteuer.

Statistisches Bundesamt, Ausgewählte Zahlen Bau, 09/2002

Ergänzende Angaben für die Bauwirtschaft

6 Preise

6.2 Kaufwerte für Bauland ¹⁾

Jahr ²⁾ Vierteljahr	Bauland insgesamt				Baureifes Land			
	Kauffälle	veräußerte Fläche	Kaufsumme	Kaufwert	Kauffälle	veräußerte Fläche	Kaufsumme	Kaufwert
	Anzahl	1 000 m ²	1 000 EUR	EUR / m ²	Anzahl	1 000 m ²	1 000 EUR	EUR / m ²
Deutschland								
1997	108 202	154 946	6 890 188	44,47	89 376	84 958	5 496 863	64,70
1998	119 345	171 247	8 262 390	48,25	100 128	93 843	6 540 370	69,69
1999	124 260	165 990	8 232 906	49,60	105 388	94 227	6 657 146	70,65
2000	94 331	135 296	7 007 717	51,79	78 421	71 816	5 473 349	76,21
2001	89 289	125 282	6 286 449	50,18	74 770	65 324	4 912 254	75,20
1999 1. Vj	22 166	29 454	1 350 966	45,87	19 110	17 082	1 113 371	65,18
2. Vj	27 618	35 800	1 775 798	49,61	23 408	20 401	1 442 709	70,72
3. Vj	27 093	34 634	1 745 204	50,39	23 124	20 156	1 444 878	71,68
4. Vj	24 199	33 514	1 693 711	50,54	20 346	18 302	1 345 657	73,53
2000 1. Vj	18 373	26 402	1 231 573	46,65	15 612	14 362	955 321	66,52
2. Vj	20 133	26 979	1 312 744	48,66	17 006	15 413	1 057 667	68,62
3. Vj	20 937	30 145	1 498 677	49,72	17 644	16 522	1 200 713	72,67
4. Vj	21 781	33 069	1 760 546	53,24	17 804	16 313	1 367 654	83,84
2001 1. Vj	16 231	23 787	1 076 835	45,27	13 972	12 108	852 831	70,44
2. Vj	20 701	26 704	1 344 858	50,36	17 322	14 654	1 079 832	73,69
3. Vj	20 480	28 536	1 384 406	48,52	17 239	15 166	1 067 887	70,42
4. Vj	17 452	24 374	1 224 017	50,22	14 355	12 281	945 472	76,99
2002 1. Vj	13 935	17 168	913 878	53,23	12 162	9 985	753 408	75,45
Früheres Bundesgebiet								
1997	75 100	95 117	5 246 664	55,16	63 471	54 808	4 256 893	77,67
1998	85 027	116 301	6 566 241	56,46	72 792	64 659	5 213 877	80,64
1999	89 030	111 130	6 630 578	59,67	76 757	66 214	5 405 880	81,64
2000	66 237	88 196	5 559 361	63,03	56 001	48 880	4 368 497	89,37
2001	64 396	82 804	5 102 800	61,63	54 753	45 167	4 006 317	88,70
1999 1. Vj	15 561	19 184	1 075 378	56,06	13 597	12 047	902 516	74,92
2. Vj	19 581	23 290	1 396 569	59,96	16 702	13 868	1 145 601	82,61
3. Vj	19 990	24 275	1 412 713	58,20	17 145	14 214	1 168 669	82,22
4. Vj	16 591	21 553	1 321 355	61,31	14 122	11 965	1 050 286	87,78
2000 1. Vj	12 833	17 045	975 346	57,22	11 044	9 655	756 226	78,33
2. Vj	13 987	17 777	1 026 185	57,72	11 920	10 371	836 598	80,67
3. Vj	15 123	20 264	1 181 877	58,32	12 988	11 663	953 761	81,78
4. Vj	15 467	20 979	1 362 190	64,93	12 806	11 104	1 069 926	96,36
2001 1. Vj	11 739	14 283	870 149	60,92	10 246	8 514	690 994	81,16
2. Vj	15 112	18 872	1 097 380	58,15	12 664	10 264	874 954	85,25
3. Vj	15 068	18 962	1 097 598	57,88	12 804	10 453	861 903	82,46
4. Vj	11 933	14 950	947 880	63,40	10 010	7 880	731 824	92,87
2002 1. Vj	9 916	11 399	742 465	65,13	8 808	7 154	616 323	86,15
Neue Länder und Berlin-Ost								
1997	33 102	59 829	1 643 524	27,47	25 905	30 151	1 239 970	41,12
1998	34 318	54 946	1 696 149	30,87	27 336	29 184	1 326 492	45,45
1999	35 230	54 860	1 602 328	29,20	28 631	28 013	1 251 266	44,67
2000	28 094	47 100	1 448 356	30,75	22 420	22 936	1 104 852	48,17
2001	24 893	42 478	1 183 649	27,86	20 017	20 157	905 937	44,94
1999 1. Vj	6 605	10 270	275 587	26,84	5 513	5 035	210 856	41,87
2. Vj	8 037	12 509	379 230	30,31	6 706	6 533	297 109	45,48
3. Vj	7 103	10 360	332 491	32,09	5 979	5 943	276 209	46,48
4. Vj	7 608	11 960	372 355	31,13	6 224	6 337	295 371	46,61
2000 1. Vj	5 540	9 356	256 226	27,38	4 568	4 707	199 094	42,30
2. Vj	6 146	9 202	286 560	31,14	5 086	5 042	221 068	43,85
3. Vj	5 724	9 881	316 800	32,06	4 656	4 860	246 951	50,82
4. Vj	6 314	12 090	398 356	32,95	4 998	5 210	297 727	57,15
2001 1. Vj	4 492	9 504	206 686	21,75	3 726	3 595	161 838	45,02
2. Vj	5 589	7 832	247 478	31,60	4 658	4 390	204 878	46,67
3. Vj	5 412	9 573	286 808	29,96	4 435	4 713	205 984	43,71
4. Vj	5 519	9 423	276 137	29,30	4 345	4 401	213 649	48,55
2002 1. Vj	4 019	5 769	171 414	29,71	3 354	2 831	137 085	48,42

1) Ausführliche Angaben siehe Fachserie 17, Reihe 5.

2) Die Jahresangaben können wegen der in ihnen enthaltenen Nachmeldungen größer als die Summe aus den Kauffällen der vier Quartale sein.

Ergänzende Angaben für die Bauwirtschaft

6 Preise

6.3 Index der Erzeugerpreise ausgewählter gewerblicher Produkte *)

1995 = 100

Deutschland

Jahr Monat	Gewerbliche Produkte insgesamt	Bau- und Baustoff- maschinen	Steine und Erden, sonstige Bergbauerzeugnisse			Glas, Keramik, bearbeitete Steine und Erden			
			insgesamt	Natursteine	Kies und Sand, gebrochene Natursteine	insgesamt	keramische Wand-, Boden- fliesen und -platten	Ziegel u.a. Baukeramik	Gipserzeug- nisse für den Bau
1999 D	98,5	103,1	97,3	101,1	97,7	97,9	96,8	93,1	88,3
2000 D	101,8	103,8	98,7	102,8	99,3	97,8	93,6	92,7	91,7
2001 D	104,9	104,9	99,6	105,9	99,9	98,1	94,3	90,5	87,0
2000 September ...	103,2	104,0	99,0	103,2	99,6	98,0	93,5	92,0	91,7
Oktober	103,7	103,9	99,2	103,2	99,9	97,7	93,4	91,4	91,7
November	103,9	103,9	99,1	103,2	99,8	97,5	92,8	90,9	91,2
Dezember	103,6	103,9	98,8	103,2	99,3	97,3	93,6	90,3	91,0
2001 Januar	104,4	104,5	99,5	104,7	100,1	97,9	94,5	90,6	89,3
Februar	104,7	104,6	99,6	104,6	100,2	98,0	94,3	90,8	88,5
März	104,9	104,7	99,3	104,6	99,9	97,9	94,9	90,9	90,9
April	105,4	104,6	99,4	104,7	99,9	98,1	95,1	90,8	90,8
Mai	105,6	104,6	99,5	104,9	100,0	98,1	95,1	90,5	90,8
Juni	105,7	104,7	99,4	104,6	99,9	98,3	95,0	90,3	87,3
Juli	105,2	105,1	99,8	106,4	100,2	98,0	93,4	90,3	85,3
August	105,1	105,1	99,5	107,2	99,7	98,3	93,4	90,2	84,7
September ...	105,2	105,2	99,5	107,2	99,8	98,1	93,8	90,6	83,9
Oktober	104,3	105,2	99,8	107,2	100,0	98,4	93,6	91,0	84,2
November	104,0	105,2	99,7	107,2	99,8	98,1	94,0	90,5	83,2
Dezember	103,7	105,2	99,7	107,0	99,8	97,9	94,0	90,0	84,6
2002 Januar	104,3	105,7	101,4	107,1	101,8	98,0	94,1	89,6	83,8
Februar	104,4	105,8	100,8	107,1	101,0	97,9	93,6	90,1	76,4
März	104,7	105,9	101,0	107,2	101,3	98,2	93,6	92,1	80,0
April	104,6	105,9	101,4	107,4	101,7	97,7	94,2	92,4	75,4
Mai	104,6	105,9	102,3	107,4	102,9	97,5	93,8	93,2	72,6
Juni	104,5	105,9	102,6	107,1	103,3	97,6	94,1	93,9	72,6
Juli	104,2	106,0	102,3	107,7	102,8	97,6	94,4	93,9	75,3
August	104,1	106,1	102,3	107,6	102,8	97,4	94,0	93,3	72,6
September ...	104,3	106,1	102,2	107,7	102,6	97,0	93,8	93,3	77,4

Jahr Monat	Glas, Keramik, bearbeitete Steine und Erden			Mineralölerzeugnisse		Nadel- schnittholz (Bauholz)	Stahl- und Leichtmetall- baukon- struktionen	Beton- stahl	Lastkraft- wagen mit Selbstzü- ndung
	vorgefertigte Bauelemente aus Zement, Beton oder Kunststein	vorgefertigte Gebäude aus Zement oder Betonfertig- teilen	Frischbeton (Transport- beton)	Diesel- kraftstoff	Bitumen aus Erdöl				
1999 D	93,4	98,1	99,9	110,7	112,1	96,5	103,1	96,3	106,3
2000 D	93,7	98,7	98,9	143,9	177,2	94,9	104,2	97,6	107,2
2001 D	92,4	98,8	97,7	146,2	178,4	91,3	104,4	100,7	108,8
2000 September ...	94,2	98,8	98,7	162,2	186,8	94,4	104,3	95,1	107,5
Oktober	93,4	98,8	99,0	159,9	193,8	93,8	104,5	96,4	107,8
November	93,2	98,9	97,9	159,8	194,2	93,4	104,4	96,8	107,8
Dezember	93,3	98,9	97,5	148,9	194,2	92,9	104,5	96,8	107,8
2001 Januar	93,7	98,9	97,9	144,7	194,2	92,5	104,5	96,8	108,1
Februar	92,8	99,0	98,5	146,9	187,6	92,1	104,5	97,0	108,1
März	92,8	98,2	97,6	144,9	187,6	92,0	104,4	98,4	108,3
April	92,6	98,5	98,3	148,9	179,7	91,7	104,4	101,9	108,3
Mai	92,7	98,4	97,2	147,8	178,4	91,7	104,5	100,9	108,3
Juni	92,3	99,0	97,5	150,5	179,7	91,5	104,5	102,1	108,3
Juli	92,1	98,9	97,4	146,7	178,7	91,4	104,4	102,7	108,5
August	92,1	99,7	97,8	145,8	175,3	91,3	104,5	103,4	108,5
September ...	92,2	98,6	97,4	151,3	175,8	91,2	104,2	103,2	108,9
Oktober	91,8	99,3	97,5	146,8	173,0	90,6	104,1	102,4	109,9
November	91,9	98,7	97,7	141,2	166,3	90,1	104,0	101,3	110,0
Dezember	91,7	98,4	97,4	138,3	164,1	89,8	104,3	98,6	110,0
2002 Januar	90,4	99,0	97,6	142,0	163,2	89,5	104,1	95,6	110,1
Februar	90,7	98,9	97,6	143,5	159,6	89,3	104,1	98,3	110,1
März	90,8	99,7	97,5	148,0	156,0	89,3	104,1	100,9	110,1
April	90,7	99,1	96,6	149,1	154,3	89,3	103,5	104,3	110,5
Mai	90,6	99,0	96,1	149,6	166,8	89,4	103,6	107,9	110,8
Juni	90,6	99,1	95,9	146,3	184,1	89,5	103,7	108,6	110,8
Juli	90,6	97,9	95,4	146,3	182,3	89,6	103,4	108,8	110,8
August	90,1	97,4	95,2	146,8	180,7	89,6	103,4	109,2	110,8
September ...	90,2	98,2	93,7	150,2	179,6	89,6	103,6	107,9	111,0

*) Ohne Umsatzsteuer.

Siehe Fachserie 17, Reihe 2.

Ergänzende Angaben für die Bauwirtschaft

6 Preise

6.4 Preisindex für die Lebenshaltung

Alle privaten Haushalte

1995 = 100

Deutschland

Jahr Monat	Lebenshaltung insgesamt	Wohnungsmieten		
		insgesamt	Altbauwohnungen bis zum 20.06.1948	Neubauwohnungen ab dem 20.06.1948
1997 D	103,3	106,3	107,5	105,3
1998 D	104,3	108,0	109,0	106,5
1999 D	104,9	109,2	110,7	107,3
2000 D	106,9	110,6	112,6	108,4
2001 D	109,6	112,0	114,5	109,5
1997 September	103,8	106,6	107,8	105,6
Oktober	103,7	106,7	108,0	105,6
November	103,7	106,8	108,1	105,8
Dezember	103,9	106,9	108,3	105,9
1998 Januar	103,9	107,3	108,4	106,0
Februar	104,1	107,5	108,4	106,2
März	104,0	107,6	108,6	106,2
April	104,1	107,8	108,8	106,3
Mai	104,4	107,9	108,9	106,4
Juni	104,5	108,0	108,9	106,5
Juli	104,8	108,1	109,0	106,5
August	104,6	108,1	109,1	106,5
September	104,4	108,3	109,3	106,6
Oktober	104,2	108,3	109,4	106,7
November	104,2	108,3	109,5	106,7
Dezember	104,3	108,4	109,6	106,8
1999 Januar	104,1	108,7	109,8	106,9
Februar	104,3	108,8	110,1	107,0
März	104,4	108,9	110,2	107,0
April	104,8	109,0	110,3	107,1
Mai	104,8	109,1	110,4	107,2
Juni	104,9	109,1	110,6	107,3
Juli	105,4	109,3	110,8	107,4
August	105,3	109,3	110,9	107,4
September	105,1	109,4	111,0	107,5
Oktober	105,0	109,5	111,3	107,6
November	105,2	109,7	111,5	107,8
Dezember	105,5	109,7	111,5	107,8
2000 Januar	105,8	110,0	111,6	107,9
Februar	106,2	110,2	112,0	108,0
März	106,4	110,3	112,2	108,1
April	106,4	110,4	112,4	108,2
Mai	106,3	110,5	112,5	108,3
Juni	106,9	110,6	112,7	108,4
Juli	107,4	110,7	112,8	108,5
August	107,2	110,8	112,8	108,6
September	107,7	110,9	112,9	108,6
Oktober	107,5	111,0	113,1	108,7
November	107,7	111,0	113,2	108,8
Dezember	107,8	111,1	113,5	108,7
2001 Januar	108,3	111,4	113,5	108,9
Februar	109,0	111,5	113,6	109,1
März	109,1	111,6	113,9	109,1
April	109,5	111,7	114,0	109,2
Mai	110,0	111,8	114,3	109,3
Juni	110,2	111,9	114,5	109,4
Juli	110,2	112,0	114,6	109,5
August	110,0	112,1	114,8	109,6
September	110,0	112,2	114,9	109,7
Oktober	109,7	112,3	115,1	109,8
November	109,5	112,4	115,2	109,9
Dezember	109,6	112,5	115,4	110,0
2002 Januar	110,6	112,9	115,8	110,2
Februar	110,9	113,0	116,1	110,3
März	111,1	113,2	116,4	110,5
April	111,2	113,3	116,5	110,5
Mai	111,2	113,4	116,5	110,6
Juni	111,1	113,5	116,6	110,7
Juli	111,3	113,6	116,7	110,9
August	111,2	113,7	117,0	110,9
September	111,1	113,7	117,0	111,0

Siehe Fachserie 17, Reihe 7

Ergänzende Angaben für die Bauwirtschaft

7 Löhne

7.1 Durchschnittliche Arbeitszeiten und -verdienste der Arbeiter in ausgewählten Gewerbegruppen *)

Jahr Monat Leistungsgruppe ¹⁾ Land	Bezahlte Wochenstunden			Bruttostundenverdienste			Bruttomonatsverdienste		
	Produzie- rendes Gewerbe	darunter		Produzie- rendes Gewerbe	darunter		Produzie- rendes Gewerbe	darunter	
		Verarbei- tendes Gewerbe	Hoch- u. Tiefbau		Verarbei- tendes Gewerbe	Hoch- u. Tiefbau		Verarbei- tendes Gewerbe	Hoch- u. Tiefbau
	Std.			EUR					
Früheres Bundesgebiet									
1999 D	37,7	37,4	39,7	14,31	14,39	13,56	2 350	2 338	2 358
2000 D	37,9	37,6	39,0	14,64	14,74	13,95	2 410	2 407	2 363
2001 D 2)	37,8	37,5	39,0	14,86	14,95	14,12	2 440	2 436	2 391
2000 April	37,9	37,5	39,2	14,58	14,66	13,94	2 398	2 391	2 374
Juli	38,0	37,6	39,8	14,69	14,81	13,95	2 428	2 421	2 414
Oktober	38,0	37,7	39,3	14,72	14,83	13,93	2 429	2 428	2 381
2001 Januar	37,3	37,5	35,1	14,72	14,77	14,14	2 387	2 409	2 157
April	37,9	37,6	39,2	14,85	14,93	14,12	2 444	2 437	2 405
Juli 2)	37,9	37,5	40,0	14,89	14,99	14,12	2 454	2 445	2 455
Oktober 2)	37,8	37,4	39,6	14,90	15,00	14,09	2 447	2 440	2 424
2002 Januar 4)	37,2	37,4	34,6	14,92	14,94	14,35	2 410	2 426	2 155
April 5)	37,5	37,3	39,0	15,07	15,14	14,33	2 459	2 451	2 426
davon (April 2002):									
Leistungsgruppe 1	37,4	37,0	38,9	16,65	16,98	14,99	2 709	2 732	2 533
2	37,7	37,5	39,1	13,89	13,92	13,64	2 274	2 267	2 319
3	37,7	37,5	39,1	12,04	12,01	12,37	1 972	1 959	2 100
davon (April 2002):									
Schleswig-Holstein									
Hamburg	37,4	37,4	38,1	16,63	16,65	15,96	2 703	2 703	2 640
Niedersachsen	37,0	36,8	37,7	15,37	15,42	14,49	2 471	2 467	2 375
Bremen	36,8	36,7	37,7	16,69	16,85	15,17	2 668	2 687	2 482
Nordrhein-Westfalen	37,9	37,6	38,7	14,92	14,91	14,50	2 457	2 438	2 441
Hessen	37,5	37,0	40,6	15,02	15,13	14,07	2 446	2 433	2 480
Rheinland-Pfalz	38,0	37,8	38,8	14,89	15,01	14,17	2 459	2 465	2 388
Baden-Württemberg	37,6	37,4	39,2	15,42	15,54	14,06	2 516	2 523	2 392
Bayern	37,2	36,9	39,4	14,56	14,59	14,26	2 356	2 337	2 441
Saarland	38,2	37,4	39,3	15,58	15,90	13,91	2 583	2 585	2 374
Berlin-West									
Neue Länder und Berlin-Ost									
1998 D	39,7	39,8	39,3	10,05	9,81	10,05	1 737	1 700	1 732
1999 D	39,7	39,7	39,8	10,27	10,10	10,05	1 778	1 747	1 751
2000 D	39,9	40,1	39,6	10,10	9,98	10,06	1 753	1 738	1 732
2001 D 3)	39,8	39,9	39,7	10,33	10,23	10,24	1 788	1 773	1 767
2000 April	40,0	40,1	39,9	10,11	9,98	10,04	1 757	1 737	1 739
Juli	40,2	40,2	40,4	10,15	10,04	10,08	1 774	1 753	1 772
Oktober	40,2	40,2	40,4	10,17	10,10	10,02	1 778	1 763	1 757
2001 Januar	38,6	39,8	35,7	10,31	10,09	10,49	1 728	1 743	1 627
April	39,8	39,9	39,7	10,35	10,23	10,24	1 791	1 774	1 768
Juli 3)	40,1	39,9	40,6	10,32	10,24	10,23	1 799	1 776	1 805
Oktober 3)	40,1	39,8	40,7	10,40	10,34	10,19	1 810	1 789	1 804
2002 Januar 3)	38,6	39,5	35,6	10,57	10,34	10,80	1 771	1 774	1 671
April 3)	39,6	39,6	39,7	10,55	10,44	10,39	1 814	1 795	1 791
davon (April 2002):									
Leistungsgruppe 1	39,5	39,4	39,7	11,66	11,80	10,81	2 001	2 022	1 866
2	39,7	39,7	39,7	9,69	9,49	10,09	1 672	1 638	1 740
3	39,4	39,5	39,2	8,90	8,69	9,52	1 523	1 489	1 621
davon (April 2002):									
Brandenburg	39,6	39,4	39,8	11,07	11,17	10,32	1 902	1 912	1 786
Mecklenburg-Vorpommern	39,7	39,6	39,7	10,61	10,71	10,24	1 831	1 842	1 768
Sachsen	39,4	39,5	39,1	10,40	10,34	10,12	1 781	1 775	1 721
Sachsen-Anhalt	39,9	39,9	40,1	10,71	10,58	10,55	1 856	1 833	1 838
Thüringen	39,6	39,6	39,8	10,23	10,01	10,94	1 762	1 721	1 894
Berlin-Ost									

Siehe Fachserie 16, Reihe 2.1.

*) Gliederung nach der Klassifikation der Wirtschaftszweige, Ausgabe 1993 (WZ 1993).

- 1) 1 = Facharbeiter, auch qualifizierte oder hochqualifizierte Facharbeiter, Spezialfacharbeiter, Facharbeiter mit meisterlichem Können, Meister und Vorarbeiter im Stundenlohn, Betriebshandwerker, gelernte Facharbeiter, Facharbeiter mit Berufsausbildung und Erfahrung u.ä.;
 2 = Spezialarbeiter, qualifizierte angelernte Arbeiter, angelernte Arbeiter mit besonderen Fähigkeiten, angelernte Arbeiter,

vollwertige Betriebsarbeiter, angelernte Hilfshandwerker, Betriebsarbeiter u.ä.;

3 = Hilfsarbeiter, ungelernte Arbeiter, einfache Arbeiter u.ä.

2) Ohne Berlin-West. 3) Ohne Berlin-Ost.

4) Ohne Berlin-West, Hamburg, Schleswig-Holstein.

5) Ohne Berlin-West, Schleswig-Holstein.

7.2 Index der tariflichen Stundenlöhne (Zeitlöhne) für männliche Arbeiter der höchsten Altersstufe *)

1995 = 100

Deutschland

Jahr Monat	Produzierendes Gewerbe ¹⁾	Darunter			
		Verarbeitendes Gewerbe			Baugewerbe ¹⁾
		zusammen	dar. Glasgewerbe, Keramik, Verarbeitung von Steinen und Erden	dar. Keramik, Herstellung von keramischen Wand- und Bodenfliesen und -platten	
1998 D	108,4	109,6	106,1	106,4	105,7
1999 D	111,2	112,6	108,2	108,6	108,2
2000 D	113,6	115,2	110,5	111,7	110,2
2001 D	116,1	118,0	112,7	114,4	112,0
2001 April	115,5	117,0	112,5	113,8	112,4
Juli	116,9	119,0	113,0	114,5	112,4
Oktober	117,1	119,2	113,3	115,8	112,4
2002 Januar	117,1	119,2	113,6 r)	115,8	112,4
April	117,3	119,4	113,8	116,0	112,4

Siehe Fachserie 16, Reihe 4.3

*) Gliederung nach der Klassifikation der Wirtschaftszweige, Ausgabe 1993 (WZ 1993).

1) Ohne Gruppe 45.5 Vermietung von Baumaschinen und -geräte mit Bedienungspersonal.

Statistisches Bundesamt, Ausgewählte Zahlen Bau, 09/2002

Ergänzende Angaben für die Bauwirtschaft

8 Geld und Kredit

8.1 Bauspargeschäft

Deutschland

Jahr Monat	Abgeschlossene Bausparverträge im Berichtszeitraum		Zuteilungs- aufkommen im Berichtszeitraum			Einlagen und aufgenommene Gelder ¹⁾		Plan- mäßige Zutei- lungen ¹⁾	Ausleihungen ¹⁾	
	Verträge	Bau- spar- summe	Spargeld- einzah- lungen ²⁾	Wohnungs- bauprämien (Gutschriften)	Zins- und Tilgungs- leistungen	Sparein- lagen- bestand	aufge- nommene Fremdmittel		Hypo- theken	Zwischen- kredite
	Anzahl					Mill. EUR				
Bausparkassen insgesamt										
1998	3 787 968	78 440,8	23 037,9	330,7	16 240,3	93 146,1	23 670,1	737 385,3	49 288,0	42 851,5
1999	3 910 916	85 607,0	24 555,6	423,6	17 080,1	96 970,5	25 981,8	781 330,0	44 318,3	47 733,6
2000	3 273 334	73 558,7	22 012,2	460,3	14 384,8	96 784,4	30 076,0	820 449,6	43 795,6	51 732,5
2001	3 380 055	75 621,8	21 814,3	507,2	14 452,0	97 514,6	32 300,5	858 935,1	42 924,3	55 141,4
2001 September ..	259 258	5 737,8	1 630,7	44,1	1 169,3	94 497,8	31 223,1	849 719,2	43 539,5	54 109,8
Oktober	284 314	6 308,7	1 748,5	38,2	1 175,7	94 223,2	30 558,6	853 162,5	43 562,0	54 291,9
November ...	306 151	6 596,7	1 835,9	32,7	1 214,0	94 456,9	30 964,1	855 829,5	43 215,0	54 750,2
Dezember	391 354	8 422,5	2 325,7	31,9	1 344,2	97 517,1	31 832,2	858 935,1	42 940,0	55 204,8
2002 Januar	274 962	6 203,4	1 854,7	28,8	1 079,5	97 584,6	31 198,8	861 826,6	42 878,8	55 285,0
Februar	268 113	5 867,2	1 723,8	32,3	1 207,1	97 772,5	31 095,7	864 655,4	42 641,2	55 579,7
März	296 603	6 702,4	2 328,6	51,2	1 273,7	98 243,7	31 881,9	867 758,2	42 326,8	55 924,4
April	290 577	6 681,5	2 129,4	53,5	1 203,7	98 259,6	31 206,8	871 426,3	42 321,2	56 107,7
Mai	274 917	6 127,6	1 674,0	38,0	1 160,5	98 224,7	31 217,9	874 437,0	42 063,2	56 519,8
Juni	278 323	6 436,7	1 710,0	43,6	1 204,1	98 259,6	31 454,0	877 508,4	42 046,6	57 009,1
Juli	274 533	6 316,7	1 777,6	48,2	1 244,3	97 957,2	31 561,9	880 832,5	42 078,3	57 338,4
August	268 360	6 065,6	1 624,2	39,8	1 091,5	97 978,1	31 801,2	883 740,6	41 850,2	57 778,8
September ..	281 015	6 367,0	1 743,0	30,4	1 145,0	98 151,9	31 551,2	886 425,6	41 764,5	58 281,0
Private Bausparkassen										
1998	2 442 548	52 314,1	16 029,1	222,8	11 404,9	64 438,0	17 292,2	505 637,1	33 179,4	29 347,2
1999	2 577 541	58 360,5	17 210,4	281,7	11 982,4	67 282,6	19 202,2	534 917,6	29 280,6	33 089,0
2000	2 104 059	48 900,2	15 032,8	300,1	9 982,3	66 667,2	22 800,7	563 091,9	28 754,7	36 293,7
2001	2 121 860	49 784,1	14 743,5	344,9	9 996,9	66 622,1	24 264,9	591 172,5	28 002,9	38 991,4
2001 September ..	158 095	3 775,3	1 104,2	29,6	798,0	64 535,9	23 638,1	584 605,7	28 549,6	38 071,9
Oktober	172 635	4 151,7	1 203,9	27,9	881,8	64 376,6	22 893,4	586 956,6	28 487,8	38 285,8
November ...	185 336	4 273,2	1 220,7	24,6	833,4	64 551,2	23 301,4	588 812,4	28 214,3	38 667,2
Dezember	247 505	5 597,0	1 562,3	21,1	916,4	66 624,5	23 796,6	591 172,5	28 018,5	39 054,8
2002 Januar	169 260	4 106,9	1 230,6	20,5	735,1	66 636,5	23 347,2	593 253,6	27 938,0	39 097,0
Februar	163 323	3 837,2	1 152,0	19,8	832,6	66 757,5	23 333,3	595 240,6	27 816,7	39 349,0
März	183 688	4 449,0	1 553,3	38,5	881,1	66 999,7	24 135,2	597 547,5	27 570,2	39 660,9
April	179 495	4 408,4	1 388,7	40,4	837,1	66 901,5	23 526,2	600 228,7	27 532,3	39 823,3
Mai	169 622	4 031,1	1 128,6	22,7	804,1	66 889,0	23 499,5	602 353,3	27 326,4	40 183,4
Juni	168 296	4 159,5	1 160,8	29,4	836,6	66 956,7	23 251,3	604 558,8	27 306,4	40 617,6
Juli	169 067	4 185,8	1 206,4	35,0	853,5	66 707,0	23 377,5	606 944,3	27 303,7	40 881,5
August	165 463	3 991,2	1 111,4	26,8	765,6	66 731,8	23 600,2	609 064,4	27 116,9	41 254,4
September ..	168 811	4 127,7	1 184,5	21,3	782,7	66 874,1	23 475,2	610 983,9	27 061,8	41 705,4
Öffentliche Bausparkassen										
1998	1 345 420	26 126,6	7 008,9	107,9	4 835,5	28 708,1	6 377,9	231 748,2	16 108,6	13 504,4
1999	1 333 375	27 246,5	7 345,2	141,9	5 097,7	29 687,8	6 779,7	246 412,4	15 037,6	14 644,6
2000	1 169 275	24 658,5	6 979,4	160,2	4 402,5	30 117,3	7 275,3	257 357,7	15 040,9	15 438,8
2001	1 258 195	25 837,7	7 070,8	162,3	4 455,1	30 892,6	8 035,5	267 762,7	14 921,5	16 150,0
2001 September ..	101 163	1 962,6	526,5	14,6	371,3	29 961,9	7 585,0	265 113,5	14 989,8	16 038,0
Oktober	111 679	2 157,0	544,7	10,3	293,9	29 846,6	7 665,2	266 205,9	15 074,2	16 006,1
November ...	120 815	2 323,6	615,2	8,1	380,6	29 905,7	7 662,7	267 017,1	15 000,7	16 082,9
Dezember	143 849	2 825,5	763,4	10,8	427,8	30 892,6	8 035,5	267 762,7	14 921,5	16 150,0
2002 Januar	105 702	2 096,5	624,0	8,4	344,4	30 948,0	7 851,6	268 572,9	14 940,8	16 188,0
Februar	104 790	2 030,0	571,8	12,5	374,5	31 015,0	7 762,4	269 414,8	14 824,5	16 230,7
März	112 915	2 253,4	775,3	12,7	392,6	31 244,1	7 746,7	270 210,7	14 756,6	16 263,5
April	111 082	2 273,0	740,7	13,2	366,7	31 358,1	7 680,7	271 197,6	14 788,9	16 284,4
Mai	105 295	2 096,5	545,4	15,3	356,4	31 335,6	7 718,4	272 083,8	14 736,8	16 336,4
Juni	110 027	2 277,2	549,2	14,2	367,4	31 302,9	8 202,7	272 949,7	14 740,1	16 391,5
Juli	105 466	2 130,9	571,2	13,1	390,8	31 250,2	8 184,3	273 888,2	14 774,6	16 456,9
August	102 897	2 074,4	512,8	13,1	326,0	31 246,3	8 201,0	274 676,3	14 733,3	16 524,5
September ..	112 204	2 239,2	558,5	9,1	362,3	31 277,8	8 076,1	275 441,7	14 702,7	16 575,6

1) Stand am Ende der Berichtszeit.

2) Ohne Zinsgutschriften.

Quelle: Bundesgeschäftsstelle Landesbausparkassen, Berlin; Verband der Privaten Bausparkassen e. V., Berlin

Ergänzende Angaben für die Bauwirtschaft
8 Geld und Kredit
8.2 Bestand an Hypothekarkrediten auf Wohngrundstücke
Mill. EUR
Deutschland

Viertel- jahr	Banken (MFIs) in Deutschland								Versiche- rungen	Darunter: Lebens- versiche- rungen
	insge- samt	Kredit- banken	Landes- banken ¹⁾	Spar- kassen	Kredit- genossen- schaften ²⁾	Real- kredit- institute	Bau- spar- kassen ³⁾	Banken mit Sonder- ausgaben		
2000 2. Vj	719 165	172 967	62 222	152 910	83 849	144 725	73 894	28 598	66 931	60 958
3. Vj	727 530	173 212	62 554	154 635	86 050	146 884	75 073	29 122	67 656	61 659
4. Vj	737 559	174 625	63 434	155 518	89 340	148 552	76 525	29 565	67 130	61 122
2001 1. Vj	742 415	176 187	63 656	155 666	90 741	149 233	77 205	29 727	67 779	61 732
2. Vj	746 594	176 801	63 590	156 401	92 015	149 982	77 807	29 998	68 453	62 391
3. Vj	753 950	178 108	64 381	157 732	93 811	151 016	78 726	30 176	68 323	62 271
4. Vj	757 719	179 185	64 420	160 134	93 335	151 202	79 172	30 271	68 886	62 930
2002 1. Vj	759 934	179 946	64 493	160 659	93 543	151 741	79 406	30 146	69 622	63 597
2. Vj	767 980	180 637	65 078	161 337	99 649	151 025	80 074	30 180	70 579	64 579

1) Einschl. DGZ DekaBank Deutsche Kommunalbank; (Bezeichnung der Gruppe bis Ende 1998: Girozentralen.)

2) Einschl. Genossenschaftlicher Zentralbanken und der DG Bank Deutsche Genossenschaftsbank AG.

3) Ab 1999 Einbeziehung der Bausparkassen in die statistischen Darstellungen des Geschäfts aller Banken.

Quelle: Deutsche Bundesbank, Frankfurt am Main; Bundesaufsichtsamt für das Versicherungswesen, Berlin

8.3 Hypothekarkreditzinsen und Renditen festverzinslicher inländischer Wertpapiere
Prozent
Deutschland

Berichts- zeitraum		Hypothekarkreditzinsen auf Wohngrundstücke								Festverzinsl. Wertpapiere
		Festzinsen						Gleitzinsen		im Umlauf befind- liche Wert- papiere (Umlauf- renditen)
		auf 2 Jahre		auf 5 Jahre		auf 10 Jahre				
		durch- schnitt- licher Zinssatz	Streu- breite	durch- schnitt- licher Zinssatz	Streu- breite	durch- schnitt- licher Zinssatz	Streu- breite	durch- schnitt- licher Zinssatz	Streu- breite	
2000	September	6,53	5,96 - 7,17	6,53	6,22 - 6,91	6,72	6,49 - 7,07	6,79	6,00 - 7,87	5,6
	Oktober	6,51	6,00 - 7,05	6,49	6,17 - 6,95	6,68	6,47 - 7,07	6,84	6,01 - 8,03	5,5
	November	6,48	5,96 - 7,06	6,45	6,13 - 6,91	6,64	6,43 - 6,96	6,86	5,96 - 8,03	5,4
	Dezember	6,20	5,64 - 6,98	6,19	5,81 - 6,75	6,44	6,17 - 6,86	6,81	5,90 - 8,03	5,1
2001	Januar	5,95	5,41 - 6,60	5,93	5,59 - 6,54	6,22	5,96 - 6,70	6,72	5,64 - 8,11	4,9
	Februar	5,94	5,43 - 6,59	5,90	5,59 - 6,51	6,17	5,96 - 6,54	6,71	5,61 - 8,03	4,9
	März	5,85	5,27 - 6,49	5,80	5,47 - 6,35	6,12	5,85 - 6,54	6,67	5,56 - 8,03	4,8
	April	5,80	5,27 - 6,54	5,78	5,43 - 6,33	6,11	5,85 - 6,54	6,64	5,48 - 8,03	4,9
	Mai	5,88	5,34 - 6,59	5,87	5,54 - 6,43	6,20	5,77 - 6,64	6,66	5,59 - 8,03	5,1
	Juni	5,80	5,27 - 6,54	5,84	5,54 - 6,33	6,22	5,85 - 6,59	6,64	5,48 - 8,03	5,0
	Juli	5,78	5,22 - 6,45	5,85	5,54 - 6,37	6,24	5,77 - 6,59	6,64	5,43 - 8,03	5,0
	August	5,62	5,06 - 6,35	5,69	5,43 - 6,22	6,13	5,88 - 6,54	6,57	5,43 - 8,03	4,8
	September	5,41	4,75 - 6,22	5,57	5,22 - 6,22	6,08	5,85 - 6,43	6,45	5,38 - 7,82	4,7
	Oktober	5,12	4,49 - 5,96	5,36	5,01 - 6,03	5,91	5,64 - 6,43	6,30	4,96 - 7,73	4,5
	November	4,95	4,33 - 5,79	5,20	4,75 - 5,75	5,70	5,38 - 6,14	6,12	4,80 - 7,71	4,3
	Dezember	5,13	4,59 - 5,90	5,42	4,90 - 5,90	5,87	5,20 - 6,22	6,15	4,85 - 7,60	4,6
2002	Januar	5,19	4,65 - 5,91	5,52	5,10 - 6,06	5,95	5,36 - 6,27	6,13	4,85 - 7,50	4,8
	Februar	5,38	4,85 - 6,11	5,66	5,32 - 6,17	6,05	5,62 - 6,42	6,14	4,80 - 7,50	4,8
	März	5,61	5,12 - 6,27	5,89	5,54 - 6,33	6,26	5,84 - 6,61	6,16	4,70 - 7,50	5,1
	April	5,70	5,22 - 6,38	5,96	5,56 - 6,43	6,30	6,00 - 6,69	6,26	5,10 - 7,60	5,1
	Mai	5,73	5,22 - 6,38	5,96	5,69 - 6,43	6,30	6,01 - 6,70	6,22	4,95 - 7,50	5,1
	Juni	5,63	5,08 - 6,27	5,86	5,54 - 6,38	6,21	5,91 - 6,59	6,21	5,02 - 7,50	4,9
	Juli	5,47	4,85 - 6,17	5,71	5,41 - 6,27	6,10	5,85 - 6,54	6,13	4,96 - 7,49	4,8
	August	5,17	4,54 - 5,90	5,42	5,08 - 6,06	5,84	5,57 - 6,38	6,04	4,87 - 7,23	4,5
	September	4,95	4,28 - 5,75	5,22	4,85 - 5,96	5,69	5,38 - 6,26	6,02	4,79 - 7,49	4,2

Quelle: Deutsche Bundesbank, Frankfurt am Main

Statistisches Bundesamt, Ausgewählte Zahlen Bau, 09/2002

Ergänzende Angaben für die Bauwirtschaft

8 Geld und Kredit

8.4 Insolvenzen *)

Deutschland

Berichtszeitraum		Unternehmen und Freie Berufe		Baugewerbe insgesamt		Darunter							
						vorbereitende Baustellen- arbeiten		Hoch- und Tiefbau		Bauinstallation		sonstiges Baugewerbe	
		Länder	zu- sam- men	dar. mangels Masse abge- lehnt	zu- sam- men	dar. mangels Masse abge- lehnt	zu- sam- men	dar. mangels Masse abge- lehnt	zu- sam- men	dar. mangels Masse abge- lehnt	zu- sam- men	dar. mangels Masse abge- lehnt	
nach Berichtszeitraum													
1999	26 476	16 898	7 767	4 939	245	184	4 154	2 644	1 620	935	1 726	1 162
2000	28 235	16 502	8 103	4 729	284	189	4 240	2 453	1 698	916	1 870	1 227
2001	32 278	17 551	9 026	5 055	335	207	4 574	2 520	1 925	1 040	2 175	1 279
1999	Januar	1 841	1 412	507	401	14	11	287	228	106	80	99	82
	Februar	2 004	1 424	569	414	16	13	335	238	96	63	121	99
	März	2 437	1 599	706	458	31	23	369	233	143	84	163	118
	April	2 291	1 418	766	445	16	13	435	255	152	83	158	91
	Mai	2 124	1 400	637	411	18	17	344	215	129	81	144	96
	Juni	2 276	1 443	676	430	31	21	339	212	141	86	163	109
	Juli	2 289	1 397	718	444	25	15	364	237	170	93	156	97
	August	2 223	1 432	625	396	15	9	334	216	135	75	139	94
	September	2 115	1 319	623	382	21	16	326	209	135	74	140	83
	Oktober	2 035	1 178	582	345	13	10	300	172	136	74	131	88
	November	2 171	1 299	594	358	19	15	327	192	116	64	130	86
	Dezember	2 670	1 577	764	455	26	21	394	237	161	78	182	119
2000	Januar	2 051	1 308	558	364	25	22	292	185	110	69	129	88
	Februar	2 076	1 217	602	352	18	13	344	207	105	57	135	135
	März	2 485	1 384	726	407	22	11	412	234	143	68	149	94
	April	2 243	1 306	658	382	34	19	344	197	138	81	139	83
	Mai	2 525	1 479	774	443	32	21	402	221	155	78	184	123
	Juni	2 224	1 308	669	389	30	20	348	197	138	77	152	94
	Juli	2 461	1 454	709	415	31	21	363	208	154	86	160	100
	August	2 361	1 405	690	417	22	15	336	197	147	80	184	125
	September	2 354	1 375	637	376	22	18	328	195	131	65	155	98
	Oktober	2 454	1 448	714	402	22	11	342	195	172	94	178	102
	November	2 433	1 422	685	390	14	11	354	199	153	82	163	97
	Dezember	2 568	1 396	681	392	12	7	375	218	152	79	142	88
2001	Januar	2 685	1 604	755	448	28	19	389	224	159	78	178	127
	Februar	2 473	1 332	712	387	19	14	360	184	155	82	177	107
	März	3 040	1 659	879	457	36	19	407	237	166	86	206	114
	April	2 628	1 437	781	451	33	20	422	241	155	83	169	105
	Mai	2 731	1 499	833	465	26	11	432	242	171	98	203	114
	Juni	2 665	1 503	819	467	28	23	382	212	192	108	215	123
	Juli	2 760	1 473	754	426	34	17	393	231	152	79	174	99
	August	2 648	1 422	721	419	26	20	349	201	165	81	179	115
	September	2 549	1 366	667	389	33	20	306	179	151	91	175	98
	Oktober	2 916	1 644	797	483	27	18	392	227	175	108	202	129
	November	2 594	1 382	666	373	21	14	353	184	135	85	156	90
	Dezember	2 589	1 230	642	290	24	12	326	158	149	61	141	58
nach Ländern im Dezember 2001													
Baden-Württemberg	241	147	49	30	5	2	26	20	6	2	12	6
Bayern	350	204	72	38	5	3	28	15	18	8	21	12
Berlin	136	102	38	30	-	-	17	14	7	6	14	10
Brandenburg	98	50	43	24	-	-	20	12	12	8	11	4
Bremen	9	2	-	-	-	-	-	-	-	-	-	-
Hamburg	68	16	8	1	1	-	2	-	2	-	3	1
Hessen	173	62	25	9	1	-	16	7	4	2	4	-
Mecklenburg-Vorpommern	98	36	37	14	2	2	21	6	9	4	5	2
Niedersachsen	236	100	54	20	-	-	31	17	9	-	13	3
Nordrhein-Westfalen	513	227	104	45	5	3	54	24	20	6	24	11
Rheinland-Pfalz	132	54	32	13	2	-	19	10	5	3	6	-
Saarland	22	8	6	1	-	-	3	1	2	-	1	-
Sachsen	183	79	74	24	1	1	32	11	26	9	15	3
Sachsen-Anhalt	139	67	47	23	2	1	27	12	13	7	5	3
Schleswig-Holstein	103	33	22	5	-	-	10	1	8	3	4	1
Thüringen	88	43	31	13	-	-	20	8	8	3	3	2

Siehe Fachserie 2, Reihe 4.1.

*) Gliederung nach der „Klassifikation der Wirtschaftszweige, Ausgabe 1993 (WZ 93)“.

Statistisches Bundesamt, Ausgewählte Zahlen Bau, 09/2002

Ergänzende Angaben für die Bauwirtschaft
9 Finanzen und Steuern
9.1 Ausgaben der öffentlichen Haushalte
für Baumaßnahmen nach Aufgabenbereichen
Mill. EUR
Deutschland

Aufgabenbereich	Insgesamt	Bund	Sozial- versicherung	Länder	Gemeinden/ Gemeinde- verbände
2. Vierteljahr 2002					
Insgesamt	6 137	1 141	51	1 027	3 918
davon:					
Allgemeine Verwaltung	134	-	-	-	134
Schulen und vorschulische Bildung	665	-	-	37	628
Hochschulen	265	-	-	265	-
Einrichtungen und Maßnahmen des Gesundheitswesens	14	2	-	12	-
Eigene Sportstätten	141	-	-	-	141
Städteplanung, Vermessung, Bauordnung	267	-	-	-	267
Wohnungsbauförderung und Wohnungsfürsorge	18	-	-	-	18
Abwasserbeseitigung	414	-	-	-	414
Abfallbeseitigung	23	-	-	-	23
Energie- und Wasserwirtschaft, Kulturbau	57	-	-	57	-
Straßen	2 298	890	-	274	1 135
Versorgungsunternehmen	66	-	-	-	66
Verkehrsunternehmen	63	-	-	-	63
Allgemeines Grundvermögen	126	-	-	-	126
Übrige Aufgabenbereiche	1 586	249	51	382	904
1.- 2. Vierteljahr 2002					
Insgesamt	10 460	1 808	92	1 688	6 873
davon:					
Allgemeine Verwaltung	265	-	-	-	265
Schulen und vorschulische Bildung	1 229	-	-	67	1 162
Hochschulen	427	-	-	427	-
Einrichtungen und Maßnahmen des Gesundheitswesens	37	19	-	19	-
Eigene Sportstätten	234	-	-	-	234
Städteplanung, Vermessung, Bauordnung	497	-	-	-	497
Wohnungsbauförderung und Wohnungsfürsorge	34	-	-	-	34
Abwasserbeseitigung	717	-	-	-	717
Abfallbeseitigung	45	-	-	-	45
Energie- und Wasserwirtschaft, Kulturbau	87	-	-	87	-
Straßen	3 628	1 394	-	388	1 845
Versorgungsunternehmen	115	-	-	-	115
Verkehrsunternehmen	88	-	-	-	88
Allgemeines Grundvermögen	233	-	-	-	233
Übrige Aufgabenbereiche	2 824	395	92	700	1 637
1.- 4. Vierteljahr 2001					
Insgesamt	29 659	5 551	245	5 440	18 424
davon:					
Allgemeine Verwaltung	590	-	-	-	590
Schulen und vorschulische Bildung	3 312	-	-	228	3 084
Hochschulen	1 250	-	-	1 250	-
Einrichtungen und Maßnahmen des Gesundheitswesens	86	33	-	53	-
Eigene Sportstätten	603	-	-	-	603
Städteplanung, Vermessung, Bauordnung	1 341	-	-	-	1 341
Wohnungsbauförderung und Wohnungsfürsorge	102	-	-	-	102
Abwasserbeseitigung	1 926	-	-	-	1 926
Abfallbeseitigung	145	-	-	-	145
Energie- und Wasserwirtschaft, Kulturbau	384	-	-	384	-
Straßen	10 761	4 099	-	1 355	5 307
Versorgungsunternehmen	312	-	-	-	312
Verkehrsunternehmen	219	-	-	-	219
Allgemeines Grundvermögen	628	-	-	-	628
Übrige Aufgabenbereiche	8 002	1 419	245	2 170	4 168
1.- 4. Vierteljahr 2000					
Insgesamt	30 422	5 580	294	5 674	18 875
davon:					
Allgemeine Verwaltung	541	-	-	-	541
Schulen und vorschulische Bildung	3 230	-	-	269	2 961
Hochschulen	1 412	1	-	1 412	-
Einrichtungen und Maßnahmen des Gesundheitswesens	57	-	-	57	-
Eigene Sportstätten	535	-	-	-	535
Städteplanung, Vermessung, Bauordnung	1 325	-	-	-	1 325
Wohnungsbauförderung und Wohnungsfürsorge	105	-	-	-	105
Abwasserbeseitigung	2 137	-	-	-	2 137
Abfallbeseitigung	157	-	-	-	157
Energie- und Wasserwirtschaft, Kulturbau	379	-	-	379	-
Straßen	10 603	3 712	-	1 163	5 728
Versorgungsunternehmen	311	-	-	-	311
Verkehrsunternehmen	193	-	-	-	193
Allgemeines Grundvermögen	673	-	-	-	673
Übrige Aufgabenbereiche	8 763	1 867	294	2 394	4 208

Siehe Fachserie 14, Reihe 2.

Anhang

1 Hinweise auf ausgewählte Veröffentlichungen des Statistischen Bundesamtes, in denen Daten über die Bauwirtschaft in ausführlicherer Form dargestellt werden

Titel	Fachserie	Reihe	Erscheinungs- folge ¹⁾	Kennziffer
Auftragseingang und Umsatz im Verarbeitenden Gewerbe, - Indizes -	4	2.2	m	2040220
Beschäftigung und Umsatz der Betriebe im Baugewerbe	4	5.1	j	2040510 ²⁾
Beschäftigung, Umsatz und Investitionen der Unternehmen im Baugewerbe	4	5.2	j	2040520
Kostenstruktur der Unternehmen im Baugewerbe	4	5.3	j	2040530
Bautätigkeit	5	1	j	2050100
Bewilligungen im sozialen Wohnungsbau	5	2	j	2050200
Bestand an Wohnungen	5	3	j	2050300
Außenhandel nach Waren und Ländern (Spezialhandel), hier: Baumaschinen und Baustoffe	7	2.1	j	2070210
Güterverkehr der Verkehrszweige, hier: Güterverkehr aus- gewählter Gütergruppen (Steine und Erden, Zement) auf Eisenbahnen, Straßen und Wasserwegen	8	1	vj	2080100
Preise und Preisindizes für gewerbliche Produkte (Erzeu- gerpreise), hier: Inlandspreise ausgewählter Baustoffe	17	2	m	2170200
Preise und Preisindizes für die Ein- und Ausfuhr, hier: Erzeugerpreise ausgewählter Baustoffe (Weltmarkt- preise)	17	8	m	2170800
Messzahlen für Bauleistungspreise und Preisindizes für Bauwerke	17	4	vj	2170400
Kaufwerte für Bauland	17	5	vj	2170500
Vierteljährliche Kassenergebnisse der öffentlichen Haushalte	14	2	vj	2140200

1) m = monatlich, vj = vierteljährlich, j = jährlich.

2) Ab Berichtsjahr 2001 nur noch als Download-Produkt über unseren Statistik-Shop unter dem Thema "Wirtschaftsbereiche" kostenpflichtig zu erhalten
(Produktnummer: 442000210).

2 Hinweise auf ausgewählte Veröffentlichungen anderer Stellen, in denen Daten über die Bauwirtschaft in ausführlicherer Form dargestellt werden

Deutsche Bundesbank, Frankfurt am Main

Kredite, Sparverkehr, Bausparkassen, Zinssätze, Hypothekenzusagen und Preise siehe:
Monatsbericht der Deutschen Bundesbank -
Statistischer Teil, Abschnitte IV (Kreditinstitute), VI (Zinssätze), VII (Kapitalmarkt) und IX (Konjunkturlage).

Bundesanstalt für Arbeit, Nürnberg

Arbeitsmarkt und berufliche Förderung siehe:
Amtliche Nachrichten der Bundesanstalt für Arbeit (monatlich) -

Statistische Übersichten
Arbeitsuchende und offene Stellen, Arbeitslose, Zugang an
Arbeitsuchenden, Arbeitslosen und offenen Stellen, Kurzarbeit,
Maßnahmen zur beruflichen Fortbildung.

Deutscher Bundestag, Berlin

Arbeitsunfälle, Unfallverhütung und Berufskrankheiten siehe:
Bericht der Bundesregierung über den Stand der Unfallverhütung und das Unfallgeschehen in der
Bundesrepublik Deutschland (jährlich) -
Übersichten 5, 6, 7, 12, 13 und 30 (Angaben der gesetzlichen Unfallversicherung über Versicherte,
Arbeitsunfälle, Berufskrankheiten, Unfallgeschehen und Unfallverhütung).

DEUTSCHLAND UND DIE WELT IN ZAHLEN!

Jetzt neu:

Das Statistische Jahrbuch 2002

Herausgeber: Statistisches Bundesamt



Das Statistische Jahrbuch 2002 ist ein unverzichtbares Nachschlagewerk für alle, die sich zuverlässig über Strukturen und Entwicklungen im In- und Ausland informieren wollen.

Das Statistische Jahrbuch für die Bundesrepublik Deutschland bietet in 26 Kapiteln ausführliche Informationen zu demographischen, ökonomischen, sozialen und kulturellen Gegebenheiten und Entwicklungen in Deutschland.

Das Auslandsjahrbuch enthält umfangreiche, vergleichbare Angaben zu den Mitgliedsländern der Europäischen Union und bietet in internationalen Übersichten aufschlussreiche Daten zu nahezu allen Ländern der Erde.

Statistisches Jahrbuch 2002

- für die Bundesrepublik Deutschland und das Ausland
Beide Bände mit der CD-ROM in einem Schuber zum Vorzugspreis: EUR 80,50
ISBN 3-8246-0656-9

Als Einzelbände:

- für die Bundesrepublik Deutschland
714 S., EUR 65,–
ISBN 3-8246-0657-7
- für das Ausland
368 S., EUR 29,–
ISBN 3-8246-0658-5



- auf CD-ROM
EUR 25,–
ISBN 3-8246-0659-3

Erhältlich bei Ihrem Buchhändler und beim Verlag Metzler-Poeschel, Auslieferung SFG-Servicecenter Fachverlage, Postfach 43 43, 72774 Reutlingen, Telefon (07071) 93 53 50, Telefax (07071) 93 53 35, E-Mail: destatis@s-f-g.com oder direkt über den Internet-Shop des Statistischen Bundesamtes unter www.destatis.de/shop.