

STATISTIK DES AUSLANDES



**Länderbericht
Tansania
1987**

HERAUSGEBER: STATISTISCHES BUNDESAMT WIESBADEN

VERLAG: W. KOHLHAMMER GMBH STUTTGART UND MAINZ

STATISTIK DES AUSLANDES

Länderbericht

Tansania

1987

Statistisches Bundesamt
Bibliothek - Dokumentation - Archiv

HERAUSGEBER: STATISTISCHES BUNDESAMT WIESBADEN

VERLAG: W. KOHLHAMMER GMBH STUTTGART UND MAINZ

Herausgeber:
Statistisches Bundesamt
Gustav-Stresemann-Ring 11
6200 Wiesbaden

Auslieferung:
Verlag W. Kohlhammer GmbH
Abt. Veröffentlichungen des
Statistischen Bundesamtes
Philipp-Reis-Straße 3
6500 Mainz 42

Erscheinungsfolge: unregelmäßig

Erschienen im August 1987

Preis: DM 8,60

Bestellnummer: 5202100-87038

Nachdruck - auch auszugsweise - nur mit
Quellenangabe unter Einsendung eines Be-
legexemplares gestattet.

Statistisches Bundesamt
Länderbericht Tansania 1987

Published by:
Federal Statistical Office
Gustav-Stresemann-Ring 11
D-6200 Wiesbaden

Distributed by:
Messrs. W. Kohlhammer GmbH
Publications of the Federal
Statistical Office
Philipp-Reis-Straße 3
D-6500 Mainz 42

Irregular series

Published in August 1987

Price: DM 8.60

Order Number: 5202100-87038

Reproduction of the contents of this pub-
lication is subject to acknowledgement of
the source and submission of a voucher
copy.

		Seite/ Page
Zeichenerklärung und Abkürzungen	Symbols and abbreviations	3
Tabellenverzeichnis	List of tables	5
Vorbemerkung	Introductory remark	7
Karten	Maps	8
1 Allgemeiner Überblick	General survey	12
2 Gebiet	Area	16
3 Bevölkerung	Population	18
4 Gesundheitswesen	Health	23
5 Bildungswesen	Education	26
6 Erwerbstätigkeit	Employment	29
7 Land- und Forstwirtschaft, Fischerei .	Agriculture, forestry, fisheries	32
8 Produzierendes Gewerbe	Production industries	39
9 Außenhandel	Foreign trade	44
10 Verkehr und Nachrichtenwesen	Transport and communications	51
11 Reiseverkehr	Tourism	55
12 Geld und Kredit	Money and credit	57
13 Öffentliche Finanzen	Public finance	60
14 Löhne	Wages	64
15 Preise	Prices	66
16 Volkswirtschaftliche Gesamtrechnungen	National accounts	70
17 Zahlungsbilanz	Balance of payments	73
18 Entwicklungsplanung	Development planning	75
19 Entwicklungszusammenarbeit	Development co-operation	77
20 Quellenhinweis	Sources	78

Z E I C H E N E R K L Ä R U N G / E X P L A N A T I O N O F S Y M B O L S

0	= Weniger als die Hälfte von 1 in der letzten besetzten Stelle, jedoch mehr als nichts	Less than half of 1 at the last occupied digit, but more than nil
-	= nichts vorhanden	Magnitude zero
	= grundsätzliche Änderung innerhalb einer Reihe, die den zeitlichen Vergleich beeinträchtigt	General break in the series affecting comparison over time
.	= Zahlenwert unbekannt	Figure unknown
x	= Tabellenfach gesperrt, weil Aussage nicht sinnvoll	Tabular group blocked, because information is not meaningful

ALLGEMEINE ABKÜRZUNGEN*)
GENERAL ABBREVIATIONS*)

g	= Gramm	gram	US-\$	= US-Dollar	U.S. dollar
kg	= Kilogramm	kilogram	DM	= Deutsche Mark	Deutsche Mark
dt	= Dezitonne (100 kg)	quintal	SZR	= Sonderziehungs- rechte	special draw- ing rights
t	= Tonne (1 000 kg)	ton	h	= Stunde	hour
mm	= Millimeter	millimetre	kW	= Kilowatt	kilowatt
cm	= Zentimeter	centimetre	kWh	= Kilowattstunde	kilowatt-hour
m	= Meter	metre	MW, GW	= Megawatt, Gigawatt	megawatt, gigawatt
km	= Kilometer	kilometre	St	= Stück	piece
m ²	= Quadratmeter	square metre	P	= Paar	pair
ha	= Hektar (10 000 m ²)	hectare	Mill.	= Million	million
km ²	= Quadrat- kilometer	square kilometre	Mrd.	= Milliarde	milliard (USA: billion)
l	= Liter	litre	JA	= Jahresanfang	beginning of year
hl	= Hektoliter (100 l)	hectolitre	JM	= Jahresmitte	mid-year
m ³	= Kubikmeter	cubic metre	JE	= Jahresende	yearend
tkm	= Tonnenkilometer	ton-kilometre	Vj	= Vierteljahr	quarter
BRT	= Bruttoregister- tonne	gross regis- tered ton	Hj	= Halbjahr	half-year
NRT	= Nettoregister- tonne	net regis- tered ton	D	= Durchschnitt	average
tdw	= Tragfähigkeit (t = 1 016,05 kg)	tons dead- weight	cif	= Kosten, Versi- cherungen und Fracht inbe- griffen	cost, in- surance, freight included
T.Sh.	= Tansania-Schilling	Tanzanian shilling	fob	= frei an Bord	free on board

Ausgewählte internationale Maß- und Gewichtseinheiten
Selected International Weights and Measures

1 inch (in)	= 2,540 cm	1 imperial gallon (imp. gal.) =	4,546 l
1 foot (ft)	= 0,305 m	1 barrel (bl.)	= 158,983 l
1 yard (yd)	= 0,914 m	1 ounce (oz)	= 28,350 g
1 mile (mi)	= 1,609 km	1 troy ounce (troy oz)	= 31,103 g
1 acre (ac)	= 0,405 ha	1 pound (lb)	= 453,592 g
1 cubic foot (ft ³)	= 28,317 dm ³	1 short ton (sh t)	= 0,907 t
1 gallon (gal.)	= 3,785 l	1 long ton (l t)	= 1,016 t

*) Spezielle Abkürzungen sind den jeweiligen Abschnitten zugeordnet. Vorläufige, berichtigte und geschätzte Zahlen werden, abgesehen von Ausnahmefällen, nicht als solche gekennzeichnet. Abweichungen in den Summen erklären sich durch Runden der Zahlen.

*) Special abbreviations are allocated to the respective sections. With only few exceptions, provisional, revised and estimated figures are not marked as such. Detail may not add to total because of rounding.

TABELLENVERZEICHNIS

Seite

1	Allgemeiner Überblick	
1.1	Grunddaten	12
1.2	Wichtige Wirtschafts- und Sozialindikatoren afrikanischer Länder	14
2	Gebiet	
2.1	Klima	17
3	Bevölkerung	
3.1	Bevölkerungsentwicklung und -dichte	18
3.2	Geburten- und Sterbeziffern	19
3.3	Bevölkerung nach Altersgruppen	19
3.4	Fläche, Bevölkerung und Bevölkerungsdichte nach Regionen	20
3.5	Bevölkerung nach Stadt und Land	21
3.6	Bevölkerung in ausgewählten Städten	21
4	Gesundheitswesen	
4.1	Medizinische Einrichtungen	24
4.2	Betten in medizinischen Einrichtungen	24
4.3	Ärzte und Zahnärzte	25
4.4	Anderes medizinisches Personal	25
5	Bildungswesen	
5.1	Analphabeten	27
5.2	Schulen und andere Bildungseinrichtungen	27
5.3	Schüler bzw. Studenten	27
5.4	Lehrkräfte	28
5.5	Studenten im Ausland nach ausgewählten Gastländern	28
6	Erwerbstätigkeit	
6.1	Erwerbspersonen und deren Anteil an der Gesamtbevölkerung	29
6.2	Erwerbspersonen und -quoten nach Altersgruppen	30
6.3	Erwerbspersonen nach der Stellung im Beruf	30
6.4	Lohn- und Gehaltsempfänger nach Wirtschaftsbereichen	31
7	Land- und Forstwirtschaft, Fischerei	
7.1	Bodennutzung	33
7.2	Landwirtschaftliche Haushalte und Betriebsflächen 1980 nach Größenklassen	33
7.3	Verbrauch von Handelsdünger	34
7.4	Index der landwirtschaftlichen Produktion	34
7.5	Erntemengen ausgewählter pflanzlicher Erzeugnisse	35
7.6	Erträge ausgewählter pflanzlicher Erzeugnisse	35
7.7	Viehbestand	36
7.8	Schlachtungen	36
7.9	Produktion ausgewählter tierischer Erzeugnisse	37
7.10	Holzeinschlag	37
7.11	Bestand an Fischereifahrzeugen	38
7.12	Fangmengen der Fischerei	38
8	Produzierendes Gewerbe	
8.1	Betriebe 1979 nach ausgewählten Wirtschaftsbereichen/-zweigen und Größenklassen	39
8.2	Installierte Leistung der "TANESCO"	40
8.3	Elektrizitätserzeugung und -verkäufe der "TANESCO"	41
8.4	Bergbauerzeugnisse, Gewinnung von Steinen und Erden	41
8.5	Betriebe des Verarbeitenden Gewerbes nach Wirtschaftszweigen	41
8.6	Beschäftigte des Verarbeitenden Gewerbes nach Wirtschaftszweigen	42
8.7	Produktion ausgewählter Erzeugnisse des Verarbeitenden Gewerbes	42
9	Außenhandel	
9.1	Außenhandelsentwicklung	45
9.2	Wichtige Einfuhrwaren bzw. -warengruppen	45
9.3	Wichtige Ausfuhrwaren bzw. -warengruppen	47
9.4	Einfuhr aus wichtigen Herkunftsländern	48
9.5	Ausfuhr nach wichtigen Bestimmungsländern	48
9.6	Entwicklung des deutsch-tansanischen Außenhandels	49
9.7	Wichtige Einfuhrwaren bzw. -warengruppen aus Tansania nach SITC-Positionen	50
9.8	Wichtige Ausfuhrwaren bzw. -warengruppen nach Tansania nach SITC-Positionen	50
10	Verkehr und Nachrichtenwesen	
10.1	Streckenlänge der Eisenbahnen	51
10.2	Fahrzeugbestand der Eisenbahnen	51
10.3	Beförderungsleistungen der Eisenbahnen	52
10.4	Straßenlänge nach Straßenarten	52
10.5	Bestand an Kraftfahrzeugen und Pkw-Dichte	52
10.6	Neuzulassungen von Kraftfahrzeugen	52
10.7	Bestand an Handelsschiffen	53

	Seite
10.8 Seeverkehrsdaten der Häfen Daressalam, Tanga und Mtwara	53
10.9 Beförderungsleistungen der "Air Tanzania"	54
10.10 Luftverkehrsdaten des Flughafens Daressalam	54
10.11 Daten des Nachrichtenwesens	54
11 Reiseverkehr	55
11.1 Auslandsgäste	55
11.2 Übernachtungen von Auslandsgästen nach ausgewählten Herkunftsgebieten bzw. -ländern	56
11.3 Daten des Beherbergungsgewerbes	56
12 Geld und Kredit	58
12.1 Amtliche Wechselkurse	58
12.2 Verbrauchergeldparität und Devisenkurs	58
12.3 Devisenbestand	59
12.4 Ausgewählte Daten des Geld- und Kreditwesens	59
13 Öffentliche Finanzen	60
13.1 Haushalt der Zentralregierung	61
13.2 Haushaltseinnahmen der Zentralregierung	61
13.3 Haushaltsausgaben der Zentralregierung	62
13.4 Haushaltsausgaben von Sansibar	63
13.5 Öffentliche Auslandsschulden	63
14 Löhne	65
14.1 Durchschnittliche Monatsverdienste nach ausgewählten Wirtschaftsbereichen	65
14.2 Durchschnittliche Jahresverdienste der Arbeitnehmer auf dem Festland nach ausgewählten Wirtschaftsbereichen	65
14.3 Durchschnittliche Jahresverdienste der Arbeitnehmer auf Sansibar nach ausgewählten Wirtschaftsbereichen	65
15 Preise	66
15.1 Nationaler Preisindex für die Lebenshaltung	67
15.2 Preisindex für die Lebenshaltung von Lohnempfängern in Daressalam	67
15.3 Durchschnittliche Einzelhandelspreise ausgewählter Waren in Daressalam	68
15.4 Offizielle Erzeugerpreise ausgewählter pflanzlicher Erzeugnisse	68
15.5 Index der Ein- und Ausfuhrpreise	69
15.6 Ausfuhrpreise ausgewählter pflanzlicher Erzeugnisse	69
16 Volkswirtschaftliche Gesamtrechnungen	70
16.1 Entwicklung des Bruttoinlandsprodukts	70
16.2 Entstehung des Bruttoinlandsprodukts zu Faktorkosten	71
16.3 Verwendung des Bruttoinlandsprodukts zu Marktpreisen	72
16.4 Verteilung des Volkseinkommens	72
17 Zahlungsbilanz	74
17.1 Entwicklung der Zahlungsbilanz	74

VORBEREITUNG

Die in der Reihe "Statistik des Auslandes" erscheinenden Länderberichte enthalten eine Zusammenstellung von statistischen Angaben über die demographische und insbesondere wirtschaftliche Struktur und Entwicklung einzelner Länder. Als Quellen für die Zusammenstellung dienen die statistischen Veröffentlichungen sowohl der betreffenden Länder als auch der internationalen Organisationen. Die wichtigsten nationalen Quellen sind am Schluß dieses Berichtes angegeben.

Bei Statistiken von Entwicklungsländern ist zu berücksichtigen, daß die Aussagefähigkeit statistischer Angaben aus begrifflichen, methodischen und verfahrenstechnischen Gründen oft mehr oder weniger eingeschränkt ist. Internationale Vergleiche sind daher meist nur mit Vorbehalten möglich.

Denjenigen Benutzern, die das Zahlenmaterial in tieferer sachlicher oder zeitlicher Gliederung benötigen oder die sich über Methodenfragen eingehender informieren wollen; stehen im Statistischen Bundesamt, Wiesbaden, und in der Berliner Zweigstelle des Statistischen Bundesamtes die Originalveröffentlichungen und der Auskunftsdienst zur Verfügung.

Die in diesem Bericht veröffentlichten Karten wurden ausschließlich zur Veranschaulichung für den Leser erstellt. Das Statistische Bundesamt verbindet mit den verwendeten Bezeichnungen und den dargestellten Grenzen weder ein Urteil über den juristischen Status irgendwelcher Territorien noch irgendeine Bekräftigung oder Anerkennung von Grenzen.

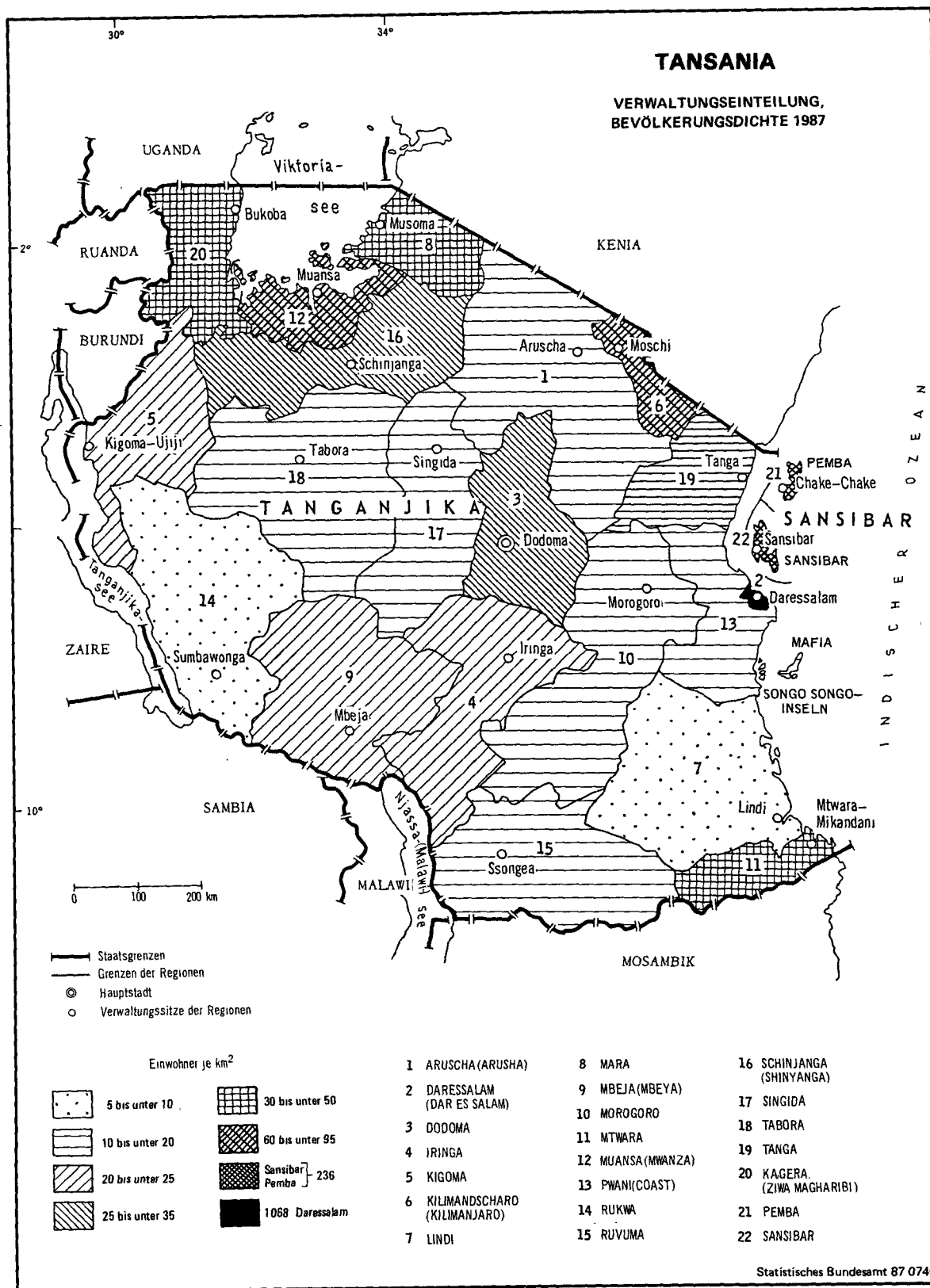

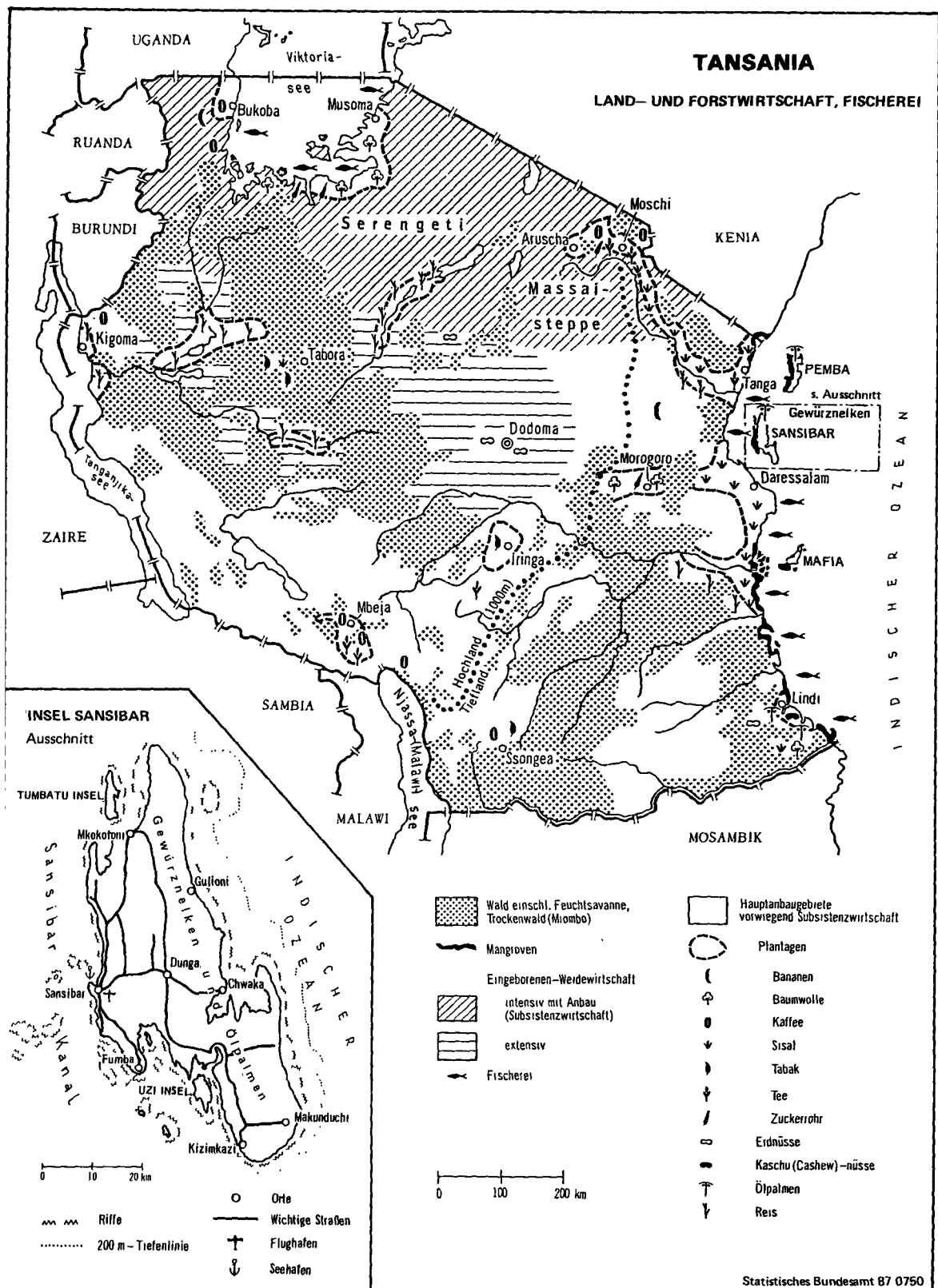

TANSANIA

BODENSCHÄTZE UND GEWERBESTANDORTE

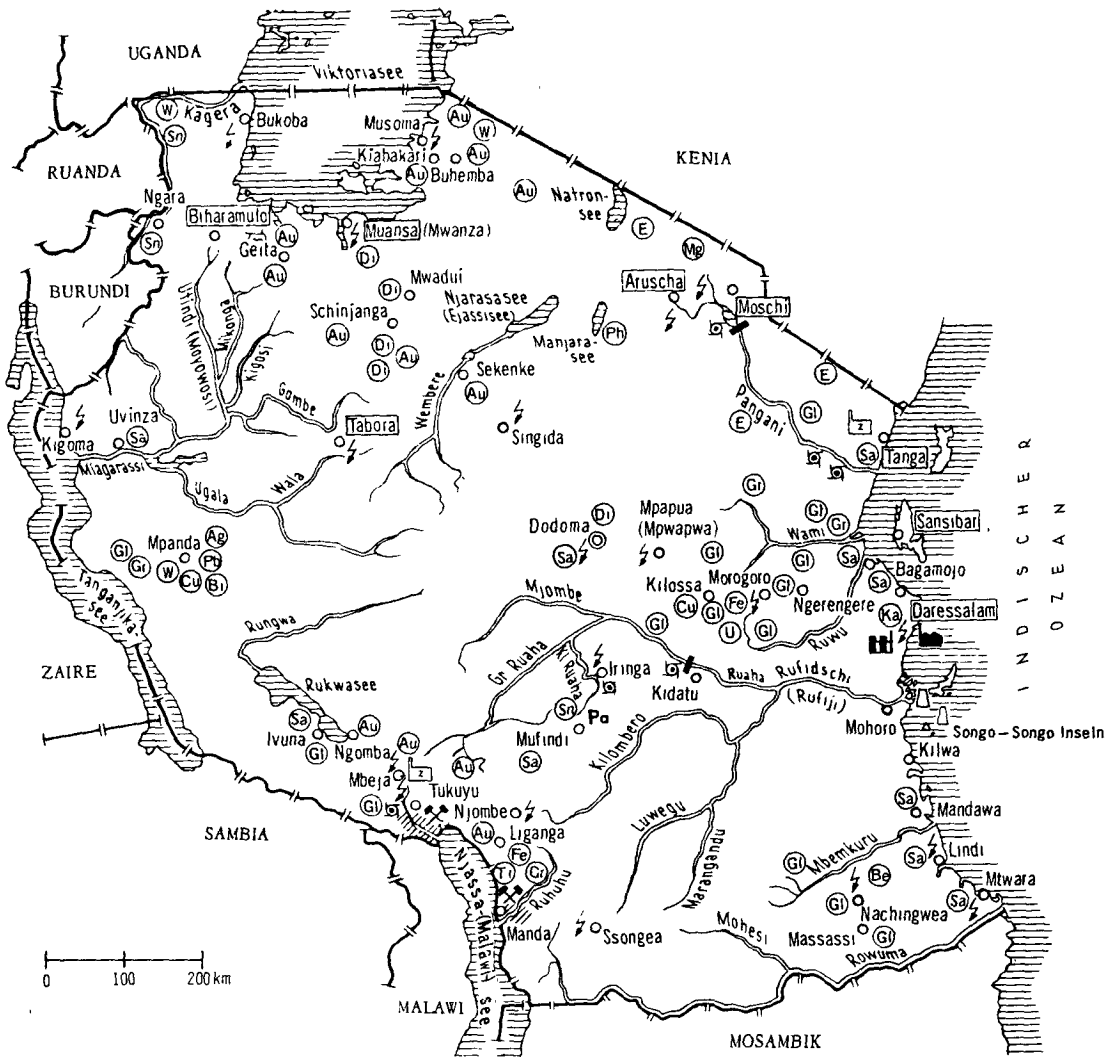

0 100 200 km

- | | | |
|--------------------------|--------------|-------------|
| ○ Orte | Be Beryllium | Mg Magnesit |
| [Tanga] Gewerbestandorte | Ph Blei | Ph Phosphat |
| — Flusse, Staudämme | Di Diamanten | Sa Salz |
| ⚡ Wasserkraftwerke | E Edelsteine | Ag Silber |
| ⚡ Warmkraftwerke | Fe Eisen | T Titan |
| 🏭 Stahlwerk | Gl Glimmer | U Uran |
| 🏭 Zementfabriken | Au Gold | Bi Wismut |
| 🏭 Papierfabrik | Gr Graphit | W Wolfram |
| 🏭 Erdölraffinerie | Ka Kaolin | Sn Zinn |
| ⏏ Erdgas | Cu Kupfer | |
| ▨ Kohlenlager | | |
| ⚡ Kohlenförderung | | |

VERKEHR



1 ALLGEMEINER ÜBERBLICK

Staat und Regierung

Staatsname	Vollform: Vereinigte Republik Tansania Kurzform: Tansania	Volksvertretung/Legislative Nationalversammlung (1985) mit 169 direkt gewählten Mitgliedern, 15 sogenannten National-Mitgliedern, 25 Regionalkommissaren, 15 weiblichen Abgeordneten, 5 vom Repräsentantenhaus Sansibars ernannten Mitgliedern und 15 vom Staatspräsidenten ernannten Mitgliedern.
Staatsgründung/Unabhängigkeit	Unabhängig seit Dezember 1961; Gründung der Föderation aus Tanganjika und Sansibar im April 1964.	Parteien/Wahlen Auflösung aller politischen Parteien und Bildung der Sozialistischen Einheitspartei Chama Cha Mapinduzi/CCM im Januar 1977.
Verfassung: Vorläufige Verfassung vom Juli 1965 (mit Änderung vom Juni 1975). Endgültige Verfassung seit April 1977. Daneben eigene Verfassung Sansibars seit Oktober 1979 (mit Änderungen 1980 und 1984). Seit Januar 1985 neue Verfassung für Sansibar in Kraft.		Verwaltungsgliederung: 25 Regionen (einschl. Sansibar und Pemba), 94 Distrikte, ferner Bezirke (Wards), Divisionen und Subdivisionen.
Staats- und Regierungsform	Föderative Präsidialrepublik im Commonwealth of Nations (seit April 1964).	Internationale Mitgliedschaften Vereinte Nationen und UN-Sonderorganisationen, Organisation für afrikanische Einheit/OAU, Südafrikanische Entwicklungskoordinations-Konferenz/SADCC, Mitglied des Gemeinsamen Ostafrikanischen Marktes; assoziiert mit der Europäischen Gemeinschaft/EG.
Staatsoberhaupt: Staatspräsident Ali Hassan Mwinyi (gewählt 27.10.1985 auf 5 Jahre; vorher 1. Vizepräsident und Präsident in Sansibar; zugleich Oberbefehlshaber der Streitkräfte).		Zugehörigkeit zu internationalen Entwicklungsländerkategorien MSAC (Most Seriously Affected Countries) LDC (Least Developed Countries)
Regierungschef: Premierminister Joseph Warioba.		

1.1 Grunddaten

	Einheit			
Gebiet				
Gesamtfläche	km ²	1987:	945 087	
Ackerland und Dauerkulturen	km ²	1984:	51 900	
Bevölkerung				
Gesamtbevölkerung		1967:	12 313	1978: 17 528
Volkszählungsergebnisse	1 000	1985:	22 499	1987: 24 186
Jahresmitte	1 000	1967-1978:	42,4	1985-1987: 7,5
Bevölkerungswachstum	%	1967:	13,0	1987: 25,6
Bevölkerungsdichte	Einw. je km ²	1960/65 D:	51,7	1980/85 D: 50,4
Geborene	je 1 000 Einw.		22,8	15,3
Gestorbene	je 1 000 Einw.			
Gestorbene im 1. Lebensjahr	je 1 000 Lebendgeborene		145	98
Lebenserwartung bei Geburt				
Männer	Jahre	1965:	41	1984: 50
Frauen	Jahre		44	53
Gesundheitswesen				
Krankenhausbetten	Anzahl	1975:	31 271	1982: 36 434
Einw. je Krankenhausbett	Anzahl		505	565
Ärzte	Anzahl		637	1 065
Einwohner je Arzt	1 000		24,8	20,8
Zahnärzte	Anzahl	1976:	15	17
Einwohner je Zahnarzt	1 000		1 111,1	1 211,3
Bildungswesen				
Analphabeten,				
15 Jahre und älter	%	1967:	71,9	1981: 21,0
Grundschüler	1 000	1979/80:	3 212	1984/85: 3 493
Sekundarschüler	1 000		68	74
Studenten	Anzahl		3 240	1983/84: 3 943

Statistisches Bundesamt
Länderbericht Tansania 1987

	Einheit				
Erwerbstätigkeit					
Erwerbspersonen	1 000	1967:	5 747	1978:	7 845
Anteil an der Gesamtbevölkerung	%		46,7		44,8
Lohn- und Gehaltsempfänger	1 000	1975:	471	1984:	732
Produzierendes Gewerbe	1 000		156		209
Land- und Forstwirtschaft, Fischerei					
Index der landwirtschaftlichen Produktion	1979/81 D = 100	1981:	103	1985:	108
Nahrungsmittelerzeugung	1979/81 D = 100		103		110
je Einwohner	1979/81 D = 100		100		93
Erntemengen		1979/81 D:			
Mais	1 000 t		1 642		2 093
Maniok	1 000 t		5 592		5 500
Kaffee	1 000 t		56		56
Tee	1 000 t		17		17
Rohbaumwolle	1 000 t		58		46
Rinderbestand	1 000		12 616		14 000
Holzeinschlag	1 000 m ³	1981:	19 994		22 815
Fangmengen der Fischerei	1 000 t	1980:	229	1984:	263
Produzierendes Gewerbe					
Installierte Leistung der Kraftwerke	MW	1975:	250	1982:	390
Elektrizitätserzeugung	Mill. kWh		558		826
Gewinnung von Gold	fine troy oz ¹⁾	1980:	246	1984:	2 680
Diamanten	1 000 Karat		274		266
Herstellung von Motorenbenzin	1 000 t		25	1983:	80
Zement	1 000 t		309	1984:	364
Eisenblechen	1 000 t		12		23
Außenhandel					
Einfuhr	Mill. US-\$	1980:	1 226	1985:	1 028
Ausfuhr	Mill. US-\$		508		284
Verkehr und Nachrichtenwesen					
Streckenlänge der Eisenbahnen	km	1977-82:	3 576		
Straßenlänge	km	1976:	40 205	1982:	53 613
Pkw je 1 000 Einwohner	Anzahl	1971:	2,4		2,4
Fluggäste der "Air Tanzania"	1 000	1977:	86	1985:	451
Fernsprechanchlüsse	1 000	1970:	33	1984:	107
Reiseverkehr					
Auslandsgäste	1 000	1970:	79	1985:	58
Deviseneinnahmen	Mill. US-\$		13		10
Geld und Kredit					
Offizieller Kurs, Verkauf	DM für 1 T.Sh.	JE 1982:	0,2471	Sept. 1986:	0,0450
Devisenbestand	Mill. US-\$		4,8	Juli 1986:	20,9
Öffentliche Finanzen					
Haushalt der Zentralregierung				Voranschlag	
Einnahmen	Mill. T.Sh.	1981/82:	10 101	1986/87:	33 616
Ausgaben	Mill. T.Sh.		19 182		55 596
Öffentliche Auslandsschulden	Mill. US-\$	1980:	2 130	1984:	2 943
Preise					
Preisindex für die Lebenshaltung	1977 = 100	1984:	439	Jan./Sept. 0	560
Nahrungsmittel	1977 = 100		461	1985:	567
Volkswirtschaftliche Gesamtrechnungen					
Bruttoinlandsprodukt zu Marktpreisen (jeweilige Preise)	Mill. T.Sh.	1976:	25 387	1984:	75 658
zu Faktorkosten (Preise von 1976)	Mill. T.Sh.		22 624		24 972
je Einwohner	T.Sh.		1 379		1 186

1) 1 troy ounce (oz) 31,103 g.

1.2 Wichtige Wirtschafts- und Sozialindikatoren afrikanischer Länder^{*)}

Land	Indikator	Ernährung		Gesundheitswesen		Bildungswesen	
		Kalorienversorgung 1983		Lebenserwartung bei Geburt 1984	Einwohner je planmäßiges Krankenhausbett	Anteil der	
		je Einwohner/Tag				Alphabeten an der Bevölkerung (15 und mehr Jahre) 1980	eingeschriebenen Schüler an der Bev. im Grundschulalter 1983 1)
		Anzahl	% des Bedarfs				
Ägypten	3 163	126	60	500(81)	44	78	
Äquatorialguinea	44	170(80)	37	81(82)	
Äthiopien	2 162	93	44	2 787(80)	53(82) a)	46	
Algerien	2 750	115	60	440(81)	45(82)	93	
Angola	2 041	87	43	322(72)	25(82)	66(72)	
Benin	1 907	83	49	904(81)	28	65	
Botswana	2 152	93	58	383(80)	71(85)	102	
Burkina Faso 2)	2 014	85	45	3 009(80)	9(75)	28	
Burundi	2 378	102	48	1 564(83)	27	33	
Cote d'Ivoire 3)	2 576	112	52	915(79)	43(85)	76	
Dschibuti	48	281(80)	9(78)	32(82)	
Gabun	2 763 b)	111	50	220(81)	30(77)	115(75)	
Gambia	2 223 c)	89	42	961(80)	20	56	
Ghana	1 516	66	59	584(81)	53(85)	69	
Guinea	1 939	84	38	592(76)	20	33	
Guinea-Bissau ..	2 230 c)	.	38	529(81)	.	88	
Kamerun	2 031	88	54	346(80)	41(76)	107	
Kap Verde	2 716 c)	.	64	513(80)	.	.	
Kenia	1 919	83	54	641(83)	47	104	
Komoren	2 291 c)	92	55	528(80)	.	103	
Kongo	2 425	109	57	296(81)	62(74)	156(82)	
Lesotho	2 376	104	54	724(80)	52	112	
Liberia	2 367	102	50	733(79)	25	66	
Libyen	3 651	155	59	206(81)	39(73)	123(82)	
Madagaskar	2 543	112	52	509(78)	67(85)	100	
Malawi	2 200	95	45	836(81) d)	25	62	
Mali	1 597	68	46	2 467(82)	9(76)	27	
Marokko	2 544	105	59	848(81)	28	80	
Mauretanien	2 252	97	46	1 792(80)	17(76) e)	33	
Mauritius	2 675	118	66	357(83)	83(85)	106	
Mosambik	1 668 b)	71	46	984(81)	38(85)	104	
Namibia	2 197 b)	88	58(83)	97(73)	.	.	
Niger	2 271	97	43	1 669(83)	10	23	
Nigeria	2 022	86	50	1 428(80)	34	98	
Ruanda	2 276	98	47	648(81)	50	70	
Sambia	1 929	84	52	383(81)	44	96	
Sao Tomé und Prinçipe	2 351 c)	.	64	.	.	.	
Senegal	2 436	102	46	810(79)	10	48	
Seschellen	2 523 c)	101	69	170(82)	60(77)	95	
Sierra Leone ...	2 082	91	38	902(82)	20	40	
Simbabwe	1 956	82	57	510(80)	69	130	
Somalia	2 063	89	46	1 177(82)	12(85)	30	
Sudan	2 122	90	48	1 202(83)	32	52	
Südafrika	2 897	118	54	179(80)	.	105(72)	
Swasiland	2 526 c)	101	54	382(82)	65	111	
Tansania	2 271	98	52	565(82)	79(81)	98	
Togo	2 156	94	51	739(79)	41(85)	106	
Tschad	1 620	68	44	1 292(78)	15	35	
Tunesien	2 889	121	62	473(83)	54(85)	111	
Uganda	2 351	101	51	689(81)	52	60	
Zaire	2 136	96	51	355(79)	61(85)	90	
Zentralafr. Rep.	2 048	91	49	616(80)	33	70	

*) Die Daten für das Berichtsland sind durch Unterstreichung hervorgehoben. Bei den in Klammern gesetzten Zahlen handelt es sich um Jahresangaben.

1) 100 % übersteigende Anteile begründen sich aus der Erfassungsmethode nach Unterrichtsstufen, wobei z. T. Schüler miteinfaßt werden, die nicht zur entsprechenden Altersgruppe gehören. - 2) Ehem. Obervolta. - 3) Ehem. Elfenbeinküste.

a) Zehn und mehr Jahre. - b) D 1979/81. - c) D 1980/82. - d) In medizinischen Einrichtungen insgesamt. - e) Sechs und mehr Jahre.

1.2 Wichtige Wirtschafts- und Sozialindikatoren afrikanischer Länder*)

Indikator	Landwirtschaft		Energie	Außenhandel	Verkehr	Informationswesen		Sozialprodukt
	Anteil der		Energieverbrauch je Einwohner 1983	Anteil weiterverarbeiteter Produkte an der Gesamtfuhr 1)	Pkw	Fernsprechan-schlüsse 1985	Fernsehempfangsgeräte 1983	Brutto-sozialprodukt zu Marktpreisen je Einwohner 1984
	Landwirtschaft am Bruttoinlandsprodukt 1984	landw. Erwerbspers. an Erwerbspers. insges. 1985						
	Land							
	%		kg/SKE 2)	%	Anzahl			US-\$
Ägypten	20	48	574	8(82)	9(79)	17	44	720
Äquatorialguinea ..	.	72	103	.	14(72)	4	5	.
Äthiopien	48	76	25	1(82)	4(85)	3	1	110
Algerien	6	44	610	0(83)	27(82)	33	65	2 380
Angola	48(80)	55	136	8(75)	8(84)	5	4	.
Benin	50	44	47	8(78)	6(81)	4	4	270
Botsuana	6(83)	60	.	.	13(85)	17(84)	.	910
Burkina Faso 3)	41	78	27	10(83)	3(83)	2	5	160
Burundi	58	81	15	1(80)	1(81)	1	.	220
Cote d'Ivoire 4)	27	76	203	10(82)	19(84)	13	40	610
Dschibuti	4(83)	.	647	3(75)	4(83)	22	33	.
Gabun	6(83)	74	973	3(82)	14(82)	24	18	3 480
Gambia	33	76	123	0(77)	10(82)	7	.	260
Ghana	52	47	94	1(80)	3(85)	5	6	350
Guinea	38	78	79	.	2(81)	3	2	300
Guinea-Bissau ..	.	79	66	1(77)	.	3	.	.
Kamerun	24	79	450	7(82)	8(84)	5	.	810
Kap Verde	53	147	5(80)	.	7	.	.
Kenia	31	75	97	11(82)	12(83)	13	6	300
Komoren	41(82)	62	51	30(76)	.	5	.	.
Kongo	8	31	102	7(80)	14(81)	11	3	1 120
Lesotho	23	80	.	.	5(82)	7	.	530
Liberia	36	67	347	1(81)	1(81)	4	12	470
Libyen	2	11	5 699	0(81)	77(81)	144	66	8 230
Madagaskar	44	79	59	8(81)	3(84)	4	8	270
Malawi	37	80	44	8(81)	3(84)	6	.	210
Mali	46	84	28	23(79)	3(81)	1	.	140
Marokko	17	48	297	34(82)	24(83)	13	39	670
Mauretanien	34	80	163	0(75)	6(81)	3	.	450
Mauritius	15	26	277	36(81)	26(84)	53(84)	104(84)	1 100
Mosambik	44(79)	60	115	5(77)	2(83)	4	0	.
Namibia	7	45	.	.	.	45	.	1 470
Niger	33	85	58	2(81)	6(83)	2	1	190
Nigeria	26	49	200	0(79)	6(81)	5	5	770
Ruanda	40(83)	87	21	0(78)	2(85)	1	.	270
Sambia	15	63	347	1(79)	12(81)	12	12	470
Sao Tomé und Príncipe	222	0(77)	.	28	.	.
Senegal	17	72	162	20(81)	6(81)	8	1	380
Seschellen	8(83)	.	857	0(83)	64(81)	179	8	.
Sierra Leone	32	62	61	63(76)	4(75)	5	6(84)	300
Simbabwe	14	56	468	13(79)	29(82)	30	13	740
Somalia	50	77	100	1(80)	1(81)	2	.	260
Sudan	34	68	80	1(81)	5(85)	3	48	340
Südafrika	5	27	2 778 ^{a)}	14(82)	107(85)	123	75	2 260
Swasiland	20(81)	68	.	.	25(82)	25	4	800
Tansania	46	78	45	11(81)	2(82)	5(84)	0(84)	210
Togo	32	65	194	15(81)	1(85)	4	5	250
Tschad	64(81)	79	21	8(75)	2(81)	1	.	.
Tunesien	15	36	635	33(81)	21(82)	36	54	1 250
Uganda	57(83)	78	24	0(76)	1(82)	4	6	230
Zaire	36(82)	71	69	3(79)	2(81)	1(84)	0	140
Zentralaf. Rep.	39	85	40	26(80)	16(83)	3	1	270

*) Die Daten für das Berichtsland sind durch Unterstreichung hervorgehoben. Bei den in Klammern gesetzten Zahlen handelt es sich um Jahresangaben.

1) SITC-Pos. 5-8. - 2) Steinkohleneinheit. - 3) Ehem. Obervolta. - 4) Ehem. Elfenbeinküste.

a) Einschl. Botsuana, Lesotho, Namibia und Swasiland.

2 G E B I E T

Das Staatsgebiet von Tansania erstreckt sich von 1° bis 12° südlicher Breite sowie von $29^{\circ}30'$ und $40^{\circ}30'$ östlicher Länge in Ostafrika. Es umfaßt $945\,087\text{ km}^2$ (davon etwa $885\,987\text{ km}^2$ Landfläche) und ist damit fast viermal so groß wie die Bundesrepublik Deutschland. Tansania grenzt im Süden an Mosambik (Grenzfluß Rowuma), im Südosten an Malawi (Grenzverlauf zum größten Teil durch den Njassasee) und Sambia, im zentralen Westen an Zaire (mit Grenze durch den Tanganjikasee), im nördlichen Westen an Burundi und Ruanda, im östlichen Norden an Uganda (Grenzverlauf zum größten Teil durch den Viktoriasee), im Nordosten an Kenia und schließlich im Osten an den Indischen Ozean.

Tansania weist, abgesehen von den Küstenregionen mit den vorgelagerten Inseln von Sansibar und Pemba, einen ausgesprochenen Gebirgscharakter auf mit Hochflächen und Bergländern, die durch tektonische Brüche und Gräben (Ostafrikanischer Graben, Zentralafrikanischer Graben) sowie durch die an den Rändern der Bruchzone entstandenen Vulkane (dem Kilimandscharo als höchster Berg Afrikas $5\,895\text{ m}$ nahe der Grenze zu Kenia, dem nicht weit entfernten Meru 4567 m , dem Riesenkraterhochland bis $3\,648\text{ m}$ mit Ngorongorokrater, dem Mount Rungwe am Njassasee $2\,963\text{ m}$) vielfältig gegliedert sind. Der Zentralafrikanische Graben berührt Tansania im Westen nur randlich, während der ostafrikanische Graben inmitten des Landes von Süden nach Norden verläuft. Zwischen beiden Gräben liegt das durchschnittlich $1\,200\text{ m}$ hohe flachwellige Hochbecken von Unjamwesi mit dem Viktoriasee, der sich, ebenso wie der Tanganjika- und der Njassasee, im Randbereich Tansanias befindet.

Das Klima im Küstentiefland ist tropisch-heiß. Der größte Teil Tansanias weist ein gemäßigtes tropisches Hochlandklima auf mit mittleren Maxima von $26,5^{\circ}\text{C}$ und mittleren Minima von $14,0^{\circ}\text{C}$. Die östlichen Bruchränder der Hochschollen und die südöstlichen Hänge der Vulkane erhalten durch Steigungsregen jährlich $1\,500$ bis $2\,000\text{ mm}$ Jahresniederschlag mit mehr als zehn humiden Monaten. Im Küstentiefland bringt der Monsun mäßige Regen (500 bis $1\,000\text{ mm}$ Jahresniederschlag) bei fünf bis sechs feuchten Monaten. Dagegen sind das innere Hochland und besonders die Grabensenken relativ trocken mit Jahresniederschlägen unter 500 mm bei drei bis vier humiden Monaten.

Die natürliche Vegetation besteht im Küstentiefland aus Mangrovesümpfen und einer lichten Küstenwaldzone. An den feuchten Gebirgshängen wächst meist dichter tropischer Bergwald, der auf einer höheren Stufe in Nebelwald übergeht und in einer noch höheren Lage von üppiger Busch-Strauch-Vegetation und Grasfluren abgelöst wird. Vielerorts ist der Feuchtwald durch Wanderfeldbau und Brandrodung zur Feuchtsavanne degradiert worden. Die Hochebenen sind mit lichteem, laubabwerfendem Miombowald oder Trockensavanne besetzt. Letztere findet sich hauptsächlich in den Wildschutzreservaten (u.a. Serengeti-Nationalpark). Die trockenen Grabensenken haben Dornbuschsavanne.

Die Zeitdifferenz zwischen der Landeszeit von Tansania und der Mitteleuropäischen Zeit (MEZ) beträgt $+ 2$ Stunden.

2.1 Klima *)
(Langjähriger Durchschnitt)

Station Lage Seehöhe	Bukoba 1°S 32°O 1 137 m	Moschi 3°S 37°O 831 m	Wete auf Pemba 5°S 40°O 18 m	Tabora 5°S 33°O 1 190 m
Monat				

Lufttemperatur (°C), mittlere tägliche Maxima

Wärmster Monat	26,6 ^{II}	32,0 ^{XII}	31,9 ^{III}	32,3 ^X
Kühlster Monat (Juli)	25,4	25,5	27,9	27,9 ^I
Jahr	26,0	29,6	29,9	29,2

Lufttemperatur (°C), absolute Minima

Wärmster Monat	13 ^{XII}	13 ^{XII+I}	21,5 ^{IV}	16 ^X
Kühlster Monat (Aug.)	10 ^{VI+VIII}	8,5 ^{VII}	15,5	10
Jahr	10	8,5	15,5	10

Niederschlag (mm)/Anzahl der Tage mit Niederschlag (mind. 0,2 mm)

Feuchtester Monat	190/18 ^{XII}	351/18 ^{IV}	456/23 ^V	181/19 ^{XII}
Trockenster Monat (Juli) .	49/5	15/3 ^{IX}	35/10 ^{IX}	0/0
Jahr	2 043/166	1 032/77	1 927/168	882/100

Station Lage Seehöhe	Chukwani (Sansibar) 6°S 39°O 19 m	Daressalam 7°S 39°O 58 m	Mbeja 9°S 33°O 1 707 m	Ssongea 11°S 36°O 1 067 m
Monat				

Lufttemperatur (°C), mittlere tägliche Maxima

Wärmster Monat	33,1 ^{II}	32,3 ^{III}	26,7 ^X	29,0 ^{XI}
Kühlster Monat (Juli)	27,3	28,9	21,0 ^{VI}	22,4
Jahr	30,3	30,7	23,4	25,7

Lufttemperatur (°C), absolute Minima

Wärmster Monat	22 ^{II-IV}	20 ^{IV}	10 ^{XII-II}	13 ^{I+III}
Kühlster Monat	19,5 ^{VII-IX}	13 ^{VIII}	2 ^{VII}	7,5 ^{VI+VII}
Jahr	19,5	13	2	7,5

Niederschlag (mm)/Anzahl der Tage mit Niederschlag (mind. 0,2 mm)

Feuchtester Monat (Januar)	320/19 ^{III}	264/21	194/23	290/21
Trockenster Monat (Juli) .	28/6	21/5	1/. ^{VI-VIII}	0/.
Jahr	1 410/143	1 043/113	880/118	1 126/103

*) Römische Zahlen geben die Monate bzw. abweichende Monate an.

Über ausführlichere Klimaangaben für diese und weitere Stationen verfügt der Deutsche Wetterdienst, Seewetteramt Hamburg, Postfach 180, 2000 Hamburg 4.

Diese Klimadaten werden im allgemeinen nur gegen Gebühr abgegeben.

Zur Jahresmitte 1987 hatte Tansania eine geschätzte Einwohnerzahl von 24,2 Mill., bei einer durchschnittlichen Bevölkerungsdichte von 25,6 Einwohnern je km². Nach den Ergebnissen der letzten Volkszählung vom August 1978 belief sich die Einwohnerzahl Tansanias auf 17,5 Mill. Dies entspricht einer durchschnittlichen Bevölkerungsdichte von 18,5 Einwohnern je km².

Im Zeitraum von 1965 bis 1973 betrug die durchschnittliche Bevölkerungswachstumsrate 3,2 % p.a., von 1973 bis 1984 3,4 % p.a. Schätzungen der Vereinten Nationen gehen für den Zeitraum von 1980 bis 2000 von einer durchschnittlichen Wachstumsrate von 3,5 % p.a. aus. Unter den LDC-Ländern nimmt Tansania nach Somalia den zweiten Rang der Länder ein, die die höchste Bevölkerungswachstumsrate in der ersten Hälfte der achtziger Jahre verzeichneten. Während zu Beginn der siebziger Jahre die tansanische Regierung die hohen Bevölkerungswachstumsraten nicht als negativ für die wirtschaftliche und soziale Entwicklung des Landes betrachtete, ergab sich ab Mitte der achtziger Jahre ein Meinungswandel. Angepaßte sozioökonomische Entwicklungsprogramme sollen die jetzt als zu hoch eingeschätzten Bevölkerungswachstumsraten verringern. Neben Familienplanungsprogrammen sollen auch Verbesserungen der medizinischen Versorgung von Mutter und Kind einen maßgeblichen Beitrag hierzu leisten.

3.1 Bevölkerungsentwicklung und -dichte *)

Gegenstand der Nachweisung	Einheit	1967	1970	1978	1980	1985	1987
Bevölkerung	1 000	12 313 ^{a)}	13 513	17 528 ^{a)}	18 867	22 499	24 186
männlich	1 000	6 095	6 628	8 596	9 280	11 097	.
weiblich	1 000	6 218	6 885	8 932	9 587	11 403	.
Bevölkerungsdichte, bezogen auf die Gesamtfläche 1)	Einw. je km ²	13,0	14,3	18,5	20,0	23,8	25,6

*) Stand: Jahresmitte. Tiefer gegliederten Tabellen liegen z. T. abweichende Angaben zugrunde.

1) 945 087 km² (Landfläche 885 987 km²).

a) Ergebnis der Volkszählung vom 26. August.

Erst in geringem Umfang haben sich, aufgrund durchgeführter Familienplanungsprogramme, Verringerungen der Geburtenziffern ergeben. Da jedoch die Verbesserung der medizinischen Versorgung der Bevölkerung zu einer erheblichen Senkung der Sterbeziffern führte, erhöhte sich der Geburtenüberschuß von 28,9 Personen je 1 000 Einwohner (1960/65 D) auf 35,1 Personen je 1 000 Einwohner (1980/85 D). Der höhere Standard der medizinischen Versorgung trug ebenfalls zur Herabsetzung der Säuglingssterblichkeit von 145 Gestorbenen im 1. Lebensjahr (1960/65 D) auf 98 Gestorbene im 1. Lebensjahr (1980/85 D) je 1 000 Lebendgeborene bei. Die Kindersterblichkeit (bezogen auf Kinder im Alter von ein bis vier Jahren) belief sich 1984 auf 22 ‰ gegenüber 29 ‰ (1965). Gleichfalls trat eine Verbesserung der Lebenserwartung bei Geburt im Zeitraum von 1965 bis 1984 für Frauen von 44 auf 53 Jahre und für Männer von 41 auf 50 Jahre ein.

Die zusammengefaßte Geburtenziffer mißt die Zahl der Kinder, die eine Frau bekäme, falls sie bis zum Ende ihres gebärfähigen Alters lebe und in jeder Altersstufe in Übereinstimmung mit den vorherrschenden altersspezifischen Fruchtbarkeitsziffern Kinder zur Welt bringen würde. Während 1984 die zusammengefaßte Geburtenziffer bei 7,0 lag, soll die Ziffer bis zum Jahr 2000 auf 5,7 sinken.

Träger der Familienplanung in Tansania ist die National Family Planning Association/UMATI, eine 1967 gegründete, nicht der Regierung unterstehende Organisation. Fehlende finanzielle Mittel haben bisher eine wirksame Familienplanungspolitik verhindert. Nach Schätzungen belief sich die Quote der verheirateten Frauen im gebärfähigen Alter, die in irgendeiner Form Empfängnisverhütung praktizieren, im Jahr 1983 auf lediglich 1 % (im Vergleich: Kenia: 17 %).

3.2 Geburten- und Sterbeziffern

Gegenstand der Nachweisung	Einheit	1960/65 D	1965/70 D	1970/75 D	1975/80 D	1980/85 D
Geborene	je 1 000 Einw.	51,7	51,4	51,2	50,9	50,4
Gestorbene	je 1 000 Einw.	22,8	20,7	18,7	16,8	15,3
Gestorbene im 1. Lebensjahr	je 1 000 Lebendgeborene	145	131	119	107	98

Die Altersstruktur der Bevölkerung ist durch einen hohen Anteil junger Menschen gekennzeichnet. 1985 waren über 59 % der Gesamtbevölkerung jünger als 20 Jahre. Infolge der steigenden Bevölkerungswachstumsrate hat sich dieser Anteil seit Jahren kontinuierlich erhöht. Bei Fortsetzung des bisherigen demographischen Trends wird die Verjüngung der Bevölkerung anhalten. Es besteht ein geringfügiges Übergewicht der weiblichen Bevölkerung in der Altersgruppe der 10- bis 25jährigen, was u. a. auf eine Untererfassung und auf die Auswanderung von männlichen Arbeitskräften zurückzuführen ist.

3.3 Bevölkerung nach Altersgruppen^{*)}

% der Gesamtbevölkerung

Alter von ... bis unter ... Jahren	1975			1985		
	insgesamt	männlich	weiblich	insgesamt	männlich	weiblich
unter 5	20,0	9,8	10,1	20,2	10,1	10,0
5 - 10	15,4	7,6	7,8	15,8	7,9	7,9
10 - 15	12,5	6,2	6,3	12,8	6,3	6,5
15 - 20	10,1	5,0	5,1	10,4	5,1	5,3
20 - 25	8,1	4,0	4,1	8,4	4,2	4,3
25 - 30	7,4	3,7	3,7	6,7	3,3	3,4
30 - 35	6,1	3,0	3,1	5,3	2,6	2,7
35 - 40	4,9	2,4	2,5	4,9	2,4	2,5
40 - 45	4,0	2,0	2,1	4,0	1,9	2,0
45 - 50	3,2	1,6	1,7	3,2	1,5	1,6
50 - 55	2,6	1,2	1,3	2,5	1,2	1,3
55 - 60	2,0	0,9	1,1	2,0	0,9	1,0
60 - 65	1,5	0,7	0,8	1,5	0,7	0,8
65 - 70	1,0	0,5	0,6	1,1	0,5	0,6
70 - 75	0,7	0,3	0,4	0,7	0,3	0,4
75 - 80	0,4	0,2	0,2	0,4	0,2	0,2
80 und mehr	0,2	0,1	0,1	0,2	0,1	0,1

^{*)} Stand: Jahresmitte.

ALTERSAUFBAU DER BEVÖLKERUNG VON TANSANIA UND DER BUNDESREPUBLIK DEUTSCHLAND

Altersgruppen in % der Bevölkerung

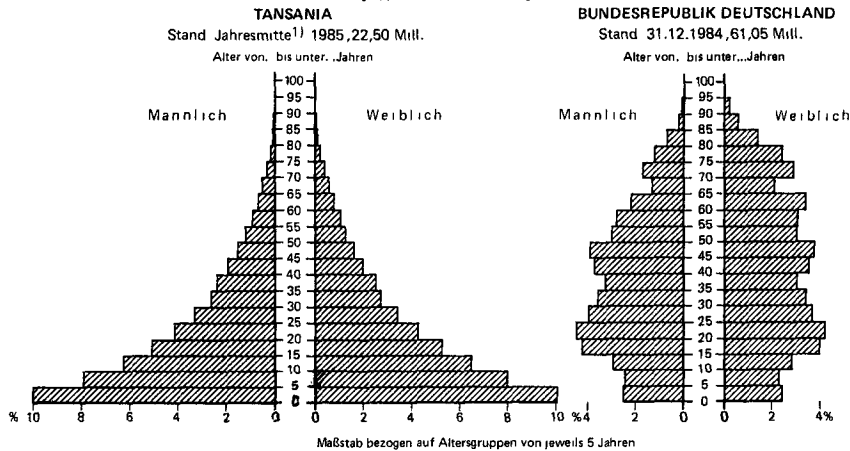

1) Schätzung.

Statistisches Bundesamt 87 0753

Statistisches Bundesamt
Länderbericht Tansania 1987

Differenzen in der Bevölkerungsverteilung beruhen hauptsächlich auf unterschiedlichen umweltbedingten und klimatischen Konditionen. Gebiete mit hoher Bevölkerungszahl sind die hohen Niederschlagsgebiete von Usambara, Pare, Kilimandscharo und vom Meruberg im Nordosten, Bukoba (westlich vom Viktoria-See), die Uluguru Berge, das südliche Hochland um den Mbeya-Distrikt, das westliche Hochtal des Rifttals um Kigoma und Kasulu sowie die Insel Sansibar und Pemba. Dicht besiedelt sind ferner die fruchtbaren Ebenen um den Viktoria-See die sich bis nach Schinjanga und Nzega im Süden erstrecken, sowie der Küstenstreifen, besonders die Einzugsgebiete um die wichtigen Städte Tanga, Daressalam, Lindi und Mtwara.

Das zentrale Hochplateau von Mbulu im Norden bis Iringa im Süden ist nur dünn besiedelt, da hier geringe Niederschläge zu verzeichnen sind und daher bislang für die Landwirtschaft sich nicht als attraktiv genug erweist. Die Miombo-Waldgebiete des Zentralplateaus und der südwestliche Teil des Landes sowie das Massailand sind sehr dünn besiedelt. Besonders das Auftreten der Tsetsefliege machen eine menschliche Besiedlung fast unmöglich.

Bei einer mittleren Bevölkerungsdichte von 26 Einwohnern je km² (1987) sind die regionalen Unterschiede sehr groß. Am dichtesten besiedelt ist die Hauptstadtregion Daressalam (1 068,2 Einw./km²), in weitem Abstand gefolgt von Sansibar und Pemba (235,6 Einw./km²), Muansa (94,1 Einw./km²) und Kilimandscharo (88 Einw./km²). Daressalam wies im Zeitraum von 1967 bis 1987 die höchste durchschnittliche Bevölkerungswachstumsrate mit 7,45 % p.a. auf. In den Regionen Rukwa (4,33 % p.a.) und Tabora (4,29 % p.a.) wurden ebenfalls sehr hohe Zuwachsraten registriert. Weit unter dem nationalen Durchschnitt der Bevölkerungswachstumsrate lagen die Regionen Pwani (1,85 % p.a.), Mtwara (2,08 % p.a.) und Lindi (2,17 % p.a.). Das nur geringe Ansteigen der Bevölkerungszahl in diesen Gebieten ist hauptsächlich auf Abwanderungen in den Großraum von Daressalam zurückzuführen.

3.4 Fläche, Bevölkerung und Bevölkerungsdichte nach Regionen

Region	Hauptort	Land- fläche km ²	Bevölkerung			Einwohner	
			1967 1)	1978 1)	1987 2)	1967 je km ²	1987 je km ²
Dodoma	Dodoma	41 311	709	972	1 249	17,2	30,2
Aruscha (Arusha)	Aruscha	82 098	610	928	1 263	7,4	15,5
Kilimandscharo (Kilimanjaro)	Moschi	13 250	653	902	1 166	49,3	88,0
Tanga	Tanga	26 677	771	1 039	1 320	28,9	49,5
Morogoro	Morogoro	70 624	683	939	1 210	9,7	17,1
Pwani (Coast)	Daressalam	32 547	428	517	617	13,2	19,0
Daressalam (Dar Es Salam)	Daressalam	1 393	356	852	1 488	255,6	1 068,2
Lindi	Lindi	66 040	420	528	645	6,4	9,8
Mtwara	Mtwara-Mikandani	16 710	621	772	937	37,2	56,1
Ruvuma	Ssongea	63 669	395	564	737	6,2	11,6
Iringa	Iringa	56 850	690	923	1 174	12,1	20,7
Mbeja (Mbeya)	Mbeja	60 350	754	1 080	1 424	12,5	23,6
Singida	Singida	49 340	458	614	779	9,3	15,8
Tabora	Tabora	76 150	502	818	1 162	6,6	15,3
Rukwa	Sumbawanga	68 635	276	452	644	4,0	9,4
Kigoma	Kigoma-Ujiji	37 040	473	649	834	12,8	22,5
Schinjanga (Shinyanga) ..	Schinjanga	50 760	899	1 323	1 773	17,7	34,9
Ziwa Magharibi	Bukoba	28 456	659	1 009	1 385	23,2	48,7
Muansa (Mwanza)	Muansa	19 683	1 056	1 443	1 853	53,7	94,1
Mara	Musoma	21 760	544	724	920	25,0	33,3
Sansibar	Sansibar	1 660	190	273		114,5	
Pemba	Chake-Chake	984	164	206	623	166,7	235,6

1) Ergebnis der Volkszählung. - 2) Stand: Jahresmitte.

Als Folge der Landflucht hat sich der Anteil der in Städten lebenden Bevölkerung in den vergangenen Jahren erheblich erhöht. Belfief sich die Urbanisierungsrate 1960 lediglich auf 4,8 %, so erreichte sie 1985 bereits 14,8 %. Einschränkung muß allerdings angemerkt werden, daß die Definition "städtisches Gebiet" sich zwischen dem Zensus von 1967 und demjenigen von 1978 veränderte. Während die Definition von 1967 lediglich 15 wichtige Städte und 20

kleinere städtische Ansiedlungen beinhaltet, wurde der Begriff 1978 auf alle regionalen und Distriktzentren sowie suburbanen Ansiedlungen (insgesamt 97) erweitert. Zwar ist die Urbanitätsrate Tansanias im Vergleich zu den übrigen schwarzafrikanischen Ländern (1984: 21 %/D) noch sehr niedrig, dennoch unternimmt die Regierung Anstrengungen, die Landflucht einzudämmen. Eine bessere Infrastruktur sowie die Schaffung von Arbeitsplätzen in ländlichen Regionen sollen die Zuwanderungen in die Städte, vor allem in das größte urbane Zentrum Daressalam, verringern. Weitere Maßnahmen sind der Ausbau der neuen Hauptstadt Dodoma sowie die Forcierung der Ujamaa-Bewegung - d.h. die Zusammenfassung von verstreut lebenden ländlichen Bevölkerungsteilen in Großdörfer mit ausreichenden Infrastruktureinrichtungen -.

3.5 Bevölkerung nach Stadt und Land

Stadt/Land	Einheit	1960	1970	1975	1980	1985
In Städten	1 000	483	937	1 456	2 228	3 339
	%	4,8	6,9	9,2	11,8	14,8
In Landgemeinden	1 000	9 543	12 576	14 444	16 639	19 161
	%	95,2	93,1	90,8	88,2	85,2

Die größte Stadt des Landes ist Daressalam mit einer Einwohnerzahl von ca. 1,3 Mill. (1984). Nach Schätzungen lebten hier Mitte der achtziger Jahre rd. 40 % der gesamten städtischen Bevölkerung Tansanias. Weitere urbane Zentren von größerer Bedeutung sind Muansa, Tanga, Sansibar und Mbeya. Die neue Hauptstadt Dodoma wies 1984 erst eine Einwohnerzahl von 54 000 aus und lag damit auf dem 11. Rang unter den Städten des Landes.

3.6 Bevölkerung in ausgewählten Städten 1 000

Stadt	1967 ¹⁾	1970	1978 ¹⁾	1980	1984
Daressalam	273	353	852	880	1 300
Muansa	35	42	170	.	.
Tanga	61	70	103	.	121
Sansibar	68	.	111	119	.
Mbeja	12	15	78	.	93
Tabora	21	23	67	.	87
Morogoro	25	30	62	.	72
Aruscha	32	47	55	.	69
Iringa	22	.	57	.	67
Moschi	27	33	52	.	62
Dodoma	24	28	46	.	54

1) Ergebnis der Volkszählung.

Die Gesamtzahl der in Tansania lebenden Flüchtlinge belief sich zum Jahresende 1985 auf rd. 207 000. Dies bedeutete einen Anstieg um rd. 28 000 gegenüber dem Vorjahr. Über 82 % der Flüchtlinge stammen aus Burundi, die hauptsächlich in der Gegend um Kigoma angesiedelt sind. Jeweils rd. 17 000 Ruander und Zairer besitzen ebenfalls den Flüchtlingsstatus. Aufgrund der politischen Unruhen in Uganda suchten ca. 1 200 Personen Asyl in Tansania.

Die Stammeszugehörigkeit spielt in Tansania im Gegensatz zu vielen anderen afrikanischen Staaten nur eine geringe Rolle in der Gesellschaft. Deshalb wurde im letzten Zensus von 1978 nicht mehr nach der Volkszugehörigkeit gefragt. Die afrikanische Bevölkerung setzt sich aus rund 120 verschiedenen ethnischen Gruppen zusammen; über 90 % von ihnen gehören zur Sprachgruppe der Bantu, nur relativ wenige zu den Niloten (u.a. die Massai) und den

Cuskiten. Nach Schätzungen waren 1980 die größten ethnischen Gruppen die Nyamwezi und Sukuma (21,2 %), Suaheli (8,9 %), Hehet und Bena (6,7 %), Makonde (6,1 %) und Haya (5,6 %). Zahlenmäßig geringe, aber noch immer ökonomisch bedeutende Minderheiten stellen die nicht-afrikanischen Bevölkerungsgruppen dar. Die Zahl der Asiaten (überwiegend Inder) wird auf ca. 50 000 geschätzt.

Rund 17 000 Europäer, mehrheitlich Entwicklungshilfepersonal, Diplomaten und Firmenvertreter, befinden sich ebenfalls in Tansania. Im Jahr 1984 bekannten sich 30 % der Bevölkerung zum Christentum (davon 26 % römisch-katholischen Glaubens), 30 % zum Islam und 30 % waren Anhänger von Naturreligionen und anderer Glaubensgemeinschaften.

Die offizielle Amtssprache ist neben Suaheli auch Englisch, wobei letzteres auch als Handelssprache benutzt wird. Die Mehrzahl der afrikanischen Bevölkerung hat als Umgangssprache Suaheli. Die einzelnen ethnischen Gruppen besitzen jeweils ihr eigenes Idiom.

Tansania verfügt über eine relativ gut ausgebaute Infrastruktur des Gesundheitswesens. Die Leistungsfähigkeit der medizinischen Versorgung wird allerdings erheblich durch folgende Faktoren beeinträchtigt:

- Das Fehlen ausreichender Ausbildungsmöglichkeiten für das medizinische Personal
- Transportprobleme bei der Versorgung entfernt gelegener Landesteile
- Mangel in der Versorgung mit medizinischen Geräten und Medikamenten aufgrund des Devisenmangels
- Ein nichtadäquates Management im Bereich des ländlichen Gesundheitssystems.

Ogbleich keine neueren Daten zur Morbidität und Mortalität vorliegen, hat sich das Tempo der Verbesserung der medizinischen Versorgung der Bevölkerung seit Mitte der siebziger Jahre beträchtlich verlangsamt. Die Säuglings- und Kindersterblichkeit bleibt weiterhin sehr hoch. Nach Schätzungen sterben in Krankenhäusern 28 von 1 000 entbindenden Müttern.

Eine besondere Gefahr für das Gesundheitswesen sowie für die Gesamtbevölkerung stellt das Auftreten der Aids-Krankheit dar. Mit dem Stichtag 13.11.1986 wurden 699 Aids-Fälle der Weltgesundheitsorganisation/WHO gemeldet. Die Anzahl der Aids-Fälle je 10 000 Einwohner (zugrunde gelegt wurde die Bevölkerungszahl von 1985) betrug 0,3107. Tansania gehört zu den Ländern der Erde mit den relativ meisten Aids-Fällen (10. Rang). Zum Vergleich: Kongo 1,4368 Fälle je 10 000 Einwohner, 1. Rang; USA 1,2428 Fälle je 10 000 Einwohner, 2. Rang. Finanziell bestehen bereits erhebliche Engpässe in der medizinischen Versorgung der Bevölkerung. Die zu erwartenden Schwierigkeiten bei der Bekämpfung und Eindämmung dieser Krankheit können nur durch personelle wie finanzielle Hilfe ausländischer Geberländer begrenzt werden.

Die Ausgaben für das Gesundheitswesen haben sich von 1981/82 bis 1985/86 um insgesamt 31 % erhöht. Gemessen am Wachstum der gesamten Haushaltsausgaben, die in dieser Periode bei 9,5 % p.a. lagen, blieb die Zuwachsrate im Gesundheitswesen mit nur 7 % p.a. weit unter dem Durchschnitt.

Die häufigsten Ursachen von Morbidität und Mortalität sind infektiöse und parasitäre Krankheiten, auf die rund 35 % aller in Krankenhäusern diagnostizierten Krankheiten zurückzuführen sind. Die meisten dieser Krankheiten könnten durch Schutzimpfungen, verbesserte Hygiene, frühe Diagnose und Gesundheitserziehung verhindert werden. Während bei Kindern hauptsächlich Krankheiten wie Malaria, Infektionen der Atemwege, Magen- und Darmentzündungen sowie Masern auftreten, herrschen bei den Erwachsenen infektiöse und traumatische Krankheiten vor.

Einzeluntersuchungen des Tanzania Food and Nutrition Centre ergaben, daß 10 % bis 25 % der Kinder begrenzt unterernährt waren, (60 % - 80 % des Körpergewichts ihrer jeweiligen Altersklasse) und 0,5 % bis über 2 % waren erheblich unterernährt (weniger als 60 % des normalen Körpergewichts). Bei Frauen in ländlichen Gebieten ist Unterernährung ebenfalls verbreitet.

Im Zeitraum von 1975 bis 1980 wurde ein umfangreiches Schutzimpfungsprogramm durchgeführt. Die Zielgruppe, Mütter und Kinder, sollten gegen Tuberkulose, Poliomyelitis, Tetanus, Diphtherie, Keuchhusten und Windpocken geimpft werden. Nach einer 1978 erfolgten Stichprobenerhebung ergab sich, daß ca. 60 % der Zielgruppe bereits Impfschutz besaßen.

Im Vordergrund des Ausbaus des Gesundheitswesens steht die medizinische Versorgung der ländlichen Bevölkerung. Es gelang in den siebziger Jahren einen Basisgesundheitsdienst,

bestehend aus Dispensarien, Gesundheitszentren und Krankenhäusern, aufzubauen. Ca. 70 % der Bevölkerung stehen medizinische Einrichtungen in einem Umkreis von weniger als 5 km zur Verfügung. 45 % der über 8 000 Dörfer sind mit einer stationären medizinischen Einrichtung ausgestattet. Bis zum Jahr 2000 soll eine flächendeckende Versorgung der Bevölkerung erreicht werden.

Schwierigkeiten in der Finanzlage des Landes haben seit Ende der siebziger Jahre dazu geführt, daß der Ausbau der medizinischen Einrichtungen nahezu stagnierte. Während von 1975 bis 1980 die Zahl der Gesundheitszentren um 73 % zunahm, blieb sie danach konstant bis zum Jahr 1984. Bei den Dispensarien betrug die Zunahme von 1975 bis 1981 46 %, um anschließend zu stagnieren. Lediglich bei den Krankenhäusern war von 1982 bis 1984 ein Zuwachs von drei Einheiten zu verzeichnen.

4.1 Medizinische Einrichtungen^{*)}

Einrichtung	1975	1979	1980	1981	1982	1984
Krankenhäuser	147	149	149	149	149	152
Gesundheitszentren	138	235	239	239	239	239
Dispensarien (staatlich)	1 786	2 568	2 600	2 644	2 644	2 644

^{*)} Stand: Jahresende.

Die Bettenzahl in den medizinischen Einrichtungen hat sich im Zeitraum von 1975 bis 1982 um 17 % erhöht. Es gelang allerdings nicht, mit dem Bevölkerungswachstum Schritt zu halten, so daß sich der Versorgungsgrad der Bevölkerung mit Krankenhausbetten von 505 Einwohner je Bett (1975) auf 565 Einwohner je Bett (1982) verschlechterte.

4.2 Betten in medizinischen Einrichtungen^{*)}

Einrichtung	1975	1979	1980	1981	1982	1984
Krankenhäuser	19 400	21 291	21 291	21 352	22 350	22 800
Gesundheitszentren	3 386	4 620	4 676	4 676	4 689	.
Dispensarien (staatlich)	8 485	9 165	9 329	9 386	9 395	.

^{*)} Stand: Jahresende.

Bei der ärztlichen Versorgung der Bevölkerung ergab sich bis Anfang der achtziger Jahre absolut wie relativ eine Verbesserung. Aber als Folge der bereits erwähnten angespannten finanziellen Haushaltslage in den nachfolgenden Jahren war es nicht möglich, entsprechend dem Bevölkerungswachstum Ärzte einzustellen. Daher verringerte sich der Versorgungsgrad der Bevölkerung mit Ärzten von 20 300 Einwohner je Arzt (1982) auf 20 800 Einwohner je Arzt (1984). Das Medizinstudium wird aufgrund mangelnder Karriereemöglichkeiten für Ärzte als nicht attraktiv angesehen. Daher werden die bestehenden Ausbildungskapazitäten nur zu einem geringen Teil genutzt. Die Versorgung der Bevölkerung mit Zahnärzten ist äußerst unzureichend. Selbst unter der Annahme, daß vielfach zahnmedizinische Behandlungen auch vom übrigen medizinischen Personal vorgenommen werden, bleibt weiterhin ein hoher Fehlbestand zu konstatieren.

4.3 Ärzte und Zahnärzte^{*)}

Gegenstand der Nachweisung	Einheit	1975	1979	1980	1981	1982	1984
Ärzte	Anzahl	637	830	889	950	1 015	1 065
Ausländer	Anzahl	313	327	323	351	.	.
Einwohner je Arzt	1 000	24,8	22,2	21,6	20,9	20,3	20,8
Zahnärzte	Anzahl	15 a)	24	24	24	17	.
Einwohner je Zahnarzt	1 000	1 111,1 ^{a)}	767,7	800,0	828,5	1 211,3	.

*) Stand: Jahresende.

a) 1976.

Der Personalbestand beim übrigen medizinischen Personal hat sich seit 1975 erheblich ausgeweitet. Überproportional stieg die Zahl der Apotheker, medizinischen Assistenten und Hebammen.

4.4 Anderes medizinisches Personal^{*)}

Art des Personals	1975	1979	1980	1981	1982	1984
Apotheker	11 ^{a)}	44	46	148	162	.
Medizinische Assistenten	605	1 235	1 400	1 589	1 950	.
Krankenpflegepersonen ..	5 665	9 400	10 266	11 267	12 419	13 143
mit Hebammenausbildung	4 465	6 715	7 275	7 787	8 291	.
Hebammen	910	1 650	2 070	2 445	2 887	.

*) Stand: Jahresende.

a) 1976.

Dem Ausbau des Bildungssektors wurde seit der Unabhängigkeit ein hoher Stellenwert zugemessen. Im ersten Entwicklungsplan (1964-69) lag das Schwergewicht im Bereich der Grundschul-erziehung. Die Verbesserung der Curricula und die Verringerung der Kosten für die Sekundarschulbildung bildeten vorrangige Ziele im zweiten Entwicklungsplan von 1970 bis 1974. Der dritte Entwicklungsplan hatte die verstärkte Teilnahme der Frauen an der Sekundarschulbildung zum Schwerpunkt; und im vierten Entwicklungsplan stand die Erhöhung der Anzahl der Sekundarschüler, die Erweiterung der Lehrerbildung sowie Verbesserung der Qualität derselben im Vordergrund.

Seit der Annahme im Jahr 1967 der "Arusha Declaration" und der gleichzeitig veröffentlichten Grundsätze zur Bildung "Education for Self-Reliance" des damaligen Präsidenten Nyerere sind erhebliche Fortschritte im Bildungsbereich erzielt worden. Während 1970 die Bruttoeinschulungsrate (einschließlich Wiederholer u.a.) der Altersgruppe der Sieben- bis Vierzehnjährigen 39 % betrug, lag die Quote 1983 bereits bei 87 %. Neben der Grundschulbildung wird auch die Erwachsenenbildung sehr gefördert. Außer der Vermittlung von Schreib- und Lesekenntnissen wird zusätzlich Ausbildung in den Bereichen Landwirtschaft, Gesundheitswesen, Hauswirtschaft u.a. angeboten.

Es besteht die allgemeine siebenjährige Schulpflicht für Kinder im Alter von sieben bis vierzehn Jahren. Eine Einschulung ab drei Jahren ist möglich. Der Besuch der staatlichen Bildungsrichtungen ist gebührenfrei. Die Unterrichtssprachen sind Suaheli und Englisch.

Im Jahr 1969 wurden die meisten kirchlichen und anderen privaten Institutionen des Bildungswesens verstaatlicht. Private Träger sind fast nur noch im Bereich der Sekundarschulbildung tätig. Der Bildungssektor gliedert sich in die siebenjährige allgemeine Grundschulbildung, die zweistufige Sekundarschulbildung, die aus einer vierjährigen Sekundarstufe I und einer zweistufigen Sekundarstufe II besteht, sowie dem tertiären Bereich, sich aus Hochschul- und Universitätsausbildung zusammensetzend. In der Sekundarstufe I wird eine praxisorientierte Ausbildung angeboten, die in Ausbildungszentren in Verbindung mit größeren privaten und staatlichen Produktionsbetrieben erfolgt. Schüler, die nach Abschluß der Sekundarstufe I noch nicht in das Berufsleben eintreten wollen, können ihre Ausbildung an der Sekundarstufe II fortsetzen, die mit der Universitätsreife abschließt oder die den Besuch einer weiterführenden berufsbezogenen Schule mit einer höherwertigen Berufsausbildung ermöglicht.

Die gesamten Ausgaben für den Bildungsbereich sind im Zeitraum von 1981/82 bis 1984/85 um durchschnittlich 11,2 % p.a. gestiegen, während die gesamten Haushaltsausgaben der Zentralregierung eine durchschnittliche Wachstumsrate von 10,2 % p.a. aufwiesen. Der Anteil der Bildungsausgaben am Gesamthaushalt der Zentralregierung erhöhte sich geringfügig von 11,8 % (1981/82) auf 12,1 % (1984/85). Zwar verringerte sich der Anteil am Bruttoinlandsprodukt von rd. 5 % (1981/82) auf 4,5 % (1984/85), dennoch bleibt der hohe Stellenwert weiter bestehen, der dem Bildungssektor in der tansanischen Volkswirtschaft beigemessen wird. Die zunehmenden Schwierigkeiten bei der Finanzierung des Staatshaushaltes führten 1985/86 im Voranschlag zu einer drastischen Reduzierung der Bildungsausgaben gegenüber dem Vorjahr um 28 %. Mit nur 2,2 Mrd. T.Sh. lag der Voranschlag noch um 1,4 % unter dem Niveau von 1981/82. Der Anteil der Bildungsausgaben am Gesamthaushalt verringerte sich auf 8,1 %.

Die Analphabetenrate konnte in den letzten Jahrzehnten aufgrund ausgedehnter Alphabetisierungsprogramme erheblich gesenkt werden. Von 1967 bis 1978 reduzierte sich die Quote der Schreib- und Leseunkundigen im Alter von 15 und mehr Jahren von 71,9 % auf 53,7 %. Die Rate bei den Frauen lag 1978 mit 68,6 % noch weit über der der Männer. Schätzungen für das Jahr 1981 gingen von einer gesamten Analphabetenrate von 21 % für alle Personen von 15 Jahre

und mehr aus. Aufgrund der hohen Einschulungsraten in den Grundschulen und dem Ausbau der Erwachsenenbildung ist zu erwarten, daß die Analphabetenrate weitersinkt. Regional bestehen erhebliche Unterschiede hinsichtlich der Schreib- und Lesekenntnisse. Nach den Ergebnissen der letzten Volkszählung von 1978 betrug die Analphabetenrate in den urbanen Zentren nur 29,9 %, während die ländlichen Gebiete eine Rate von 57,9 % aufwiesen.

5.1 Analphabeten

Gegenstand der Nachweisung	1967	1978	1967	1978
	1 000		% der Altersgruppe	
15 Jahre und mehr.....	4 956,0	5 059,0	71,9	53,7 ^{a)}
männlich	1 882,6	1 728,0	57,3	37,8
weiblich	3 073,4	3 331,0	85,1	68,6

a) 1981: 21 %.

Der Ausbau der Grundschulstufe ist nahezu abgeschlossen, da fast alle Kinder im schulpflichtigen Alter am Unterricht teilnehmen. Aufgrund der vielfach fehlenden Wartung und Pflege der Schulbauten hat sich der Zustand der meisten Gebäude drastisch verschlechtert. Es besteht daher ein Renovierungsbedarf, um die volle Funktionsfähigkeit wieder herzustellen. Der angekündigte Ausbau der Sekundarschulausbildung macht es erforderlich, daß die Schulbauten wie auch die Ausstattung verbessert und erweitert werden müssen.

5.2 Schulen und andere Bildungseinrichtungen

Einrichtung	1979/80	1980/81	1982/83	1983/84	1984/85
Grundschulen	9 837	9 931	10 046	10 044	10 110
privat	43	34	33	.	.
Mittel- und höhere Schulen	152	154	167	170	170
privat	69	71	82	.	85
Lehrerbildende Anstalten	35	35	36	38	.
Technische Hochschulen	2	2	2	2	.
Universitäten	1	1	1	1	2

Von 1970/71 bis 1983/84 stieg die Zahl aller Grundschüler um 285 %. Überproportional erhöhte sich im Zeitraum die Zahl der Schülerinnen (+ 374 %). Die Bruttoeinschulungsrate (einschl. Wiederholer und ältere Schüler) verbesserte sich von 53 % (1975) auf 87 % (1983). Während bei den Jungen die Bruttoeinschulungsrate 1975 bereits 62 % betrug, belief sie sich bei den Mädchen nur auf 44 %. Bis 1983 gelang es die bestehenden Unterschiede bei der Einschulung nahezu zu beseitigen (Bruttoeinschulungsrate bei Jungen: 91 %; bei Mädchen 84 %).

5.3 Schüler bzw. Studenten

Einrichtung	Einheit	1970/71	1975/76	1980/81	1983/84	1984/85
Grundschulen	1 000	922	1 592	3 368	3 553	3 493
Schülerinnen	1 000	364	668	1 585	1 725	.
Mittel- und höhere Schulen ...	1 000	41	53	67	71	74
Schülerinnen	1 000	11	15	22	25	.
Lehrerbildende Anstalten	Anzahl	3 762	9 741	11 423	9 404	.
Studentinnen	Anzahl	1 510	4 231	.	3 516	.
Technische Hochschulen	Anzahl	.	.	1 321	1 164	.
Universitäten	Anzahl	1 823	2 644	.	3 943	3 232
Studentinnen	Anzahl	294	270	.	649	576

Das sekundäre Schulwesen ist erst in geringem Umfang ausgebaut. Zwar erhöhte sich die Zahl der Schüler an Mittel- und höheren Schulen von 1970/71 bis 1984/85 um 80 %, dennoch bleibt

die Bruttoeinschulungsrate mit 3 % (1983) weiterhin sehr gering. Auch im tertiären Bildungsbereich hat sich die Zahl der Studenten im Vergleich zu anderen Bildungseinrichtungen nur geringfügig erhöht. Lediglich bei den lehrerbildenden Anstalten gelang es aufgrund des erhöhten Bedarfs an Grundschullehrern die Studentenzahlen erheblich zu steigern. Trotz des raschen Ausbaus des Grundschulwesens gelang es, durch erhöhte Ausbildung von Lehrern die Lehrer-Schüler-Rate von 1 : 53 (1975/76) auf 1 : 42 (1983/84) zu verbessern. Die frühere Unterrepräsentierung der Lehrerinnen ist auch fast aufgehoben. Von 33 % im Jahr 1975/76 erhöhte sich der Anteil der Lehrerinnen an den Grundschulen auf 39 % im Jahr 1982/83.

5.4 Lehrkräfte

Einrichtung	1970/71	1975/76	1980/81	1982/83	1983/84
Grundschulen	20 094	29 735	81 153	88 370	85 308
Lehrerinnen	5 439	9 709	29 927	34 248	.
Mittel- und höhere Schulen	2 122	2 606	3 158	3 362	2 213
Lehrerinnen	591	740	.	.	.
Lehrerbildende Anstalten	327	612	679	627	786
Technische Hochschulen	150	119	181
Universitäten	434	.	795	974
Dozentinnen	39	31

Mangelnde Ausbildungsmöglichkeiten an den Hochschulen des Landes haben zu einem hohen Anteil der im Ausland studierenden Tansanier geführt. Wichtigste Gastländer sind die Vereinigten Staaten, Großbritannien, Kanada und die Bundesrepublik Deutschland. In der Mehrzahl erhalten die im Ausland studierenden Tansanier Stipendien ihres jeweiligen Gastlandes.

5.5 Studenten im Ausland nach ausgewählten Gastländern

Gastland	1979	1980	1981	1982	1983	1984
Vereinigte Staaten	480	.	483	.	.	476
Großbritannien und Nordirland	441	484	525	.	330	.
Kanada	98	.	136	169	175	.
Bundesrepublik Deutschland	37	48	.	82	.	.
Kuba	76	71	.	54	.	63
Australien	27	.	56	49	.	26
Vatikanstadt	22	30	.	35	37	41
Polen	26	.	24	30	32	37
Ungarn	19	.	17	18	17	22
Jugoslawien	10	11	.	13	15	.
Belgien	6	8	.	13	14	19

Zur Kennzeichnung von Umfang und Struktur des Erwerbslebens eines Landes wird die Bevölkerung - beginnend bei einer bestimmten Altersuntergrenze, die von Land zu Land verschieden sein kann - nach ihrem beruflichen Status in entsprechende Gruppen gegliedert. Nachfolgend werden einige wichtige erläutert.

Erwerbstätige sind alle Personen, die eine unmittelbar oder mittelbar auf Erwerb gerichtete Tätigkeit ausüben. Dazu gehören Personen, die in einem Arbeitsverhältnis stehen (einschließlich Soldaten und Mithelfende Familienangehörige) oder selbständig ein Gewerbe oder eine Landwirtschaft betreiben oder einen freien Beruf ausüben. Die Summe von Erwerbstätigen und Erwerbslosen sind die Erwerbspersonen. Personen, die im Unternehmen eines Familienmitgliedes mitarbeiten, ohne hierfür Lohn oder Gehalt zu beziehen, werden der Gruppe der Mithelfenden Familienangehörigen zugeordnet.

Wegen der in den meisten Entwicklungsländern verbreiteten erheblichen Unterbeschäftigung sind die Grenzen zwischen Arbeit, Gelegenheitsarbeit, Tätigkeit unbezahlt mithelfender Familienangehöriger und Arbeitslosigkeit fließend. Eine genaue statistische Abgrenzung ist daher in der Regel nicht gegeben und Vergleiche mit Daten aus anderen Ländern, besonders mit denen aus Industrieländern, nur bedingt aussagefähig.

Die Zahl der Erwerbspersonen erhöhte sich von 1967 bis 1978 (den jeweiligen Zensusjahren) um durchschnittlich 2,9 % p.a. Während bei den männlichen Erwerbspersonen die Wachstumsrate 2,2 % p.a. erreichte, lag sie bei den Frauen bei 3,6 % p.a. Erstmals übertraf 1978 die Zahl der weiblichen Erwerbspersonen die der Männer. Die Ursache hierfür ist u.a. die niedrigere Einschulungsrate der Mädchen gegenüber den Jungen. Aufgrund des hohen Bevölkerungswachstums und der daraus folgenden Verjüngung der Altersstruktur sowie der höheren Schulerrate verringerte sich der Anteil der Erwerbspersonen an der Gesamtbevölkerung von 46,7 % (1967) auf 44,8 % (1978).

6.1 Erwerbspersonen und deren Anteil an der Gesamtbevölkerung^{*)}

Gegenstand der Nachweisung	Einheit	1967	1978
Erwerbspersonen	1 000	5 747,1	7 845,1
männlich	1 000	3 001,2	3 809,1
weiblich	1 000	2 745,9	4 036,0
Anteil an der Gesamtbevölkerung .	%	46,7	44,8
männlich	%	50,0	44,4
weiblich	%	43,5	45,2

^{*)} Personen im Alter von fünf und mehr Jahren. Ergebnisse der Volkszählungen.

Die zunehmend hohen Einschulungsraten im Grundschulbereich haben zu einer Senkung der Erwerbsquote der 5- bis 15jährigen von 6,4 % (1967) auf 1,4 % (1978) geführt. Höhere Einschulungsraten im Sekundarschulbereich trugen ebenfalls zu einer Verringerung der Erwerbsquote in der Gruppe der 15- bis 20jährigen von 62,4 % (1967) auf 43,3 % (1978) bei. Die höchsten Erwerbsquoten werden in den Altersgruppen der 30- bis 45jährigen, der 45- bis 50jährigen und der 50- bis 55jährigen mit 96 %, 96,9 % bzw. 95,6 % erreicht.

6.2 Erwerbspersonen und -quoten nach Altersgruppen*)

Alter von ... bis unter ... Jahren	1967		1978		1967	1978
	insgesamt	männlich	insgesamt	männlich	insgesamt	
	1 000				% der Altersgruppe	
5 - 15	348,8	174,7	68,5	22,2	6,4	1,4
15 - 20	675,4	301,9	744,5	275,7	62,4	43,3
20 - 25	716,1	318,0	1 134,7	496,3	77,7	85,4
25 - 30	860,4	427,9	1 220,5	585,0	83,3	92,9
30 - 35	1 632,1	875,5	2 418,5	1 197,2	86,1	96,0
35 - 40	427,5	242,2	612,8	316,9	88,4	96,9
40 - 45	312,6	169,2	449,9	229,4	86,4	95,6
45 - 50	183,4	102,9	360,3	201,3	86,7	94,7
50 - 55	160,0	99,6	312,7	165,3	72,8	89,9
55 - 60	424,7	289,5	522,7	319,8	62,1	72,9
60 - 65						
65 und mehr						

*) Ergebnisse der Volkszählungen.

Bisher ist der moderne Wirtschaftssektor nur unzureichend entwickelt. Die Volkswirtschaft Tansanias beruht daher in weiten Teilen noch auf der Subsistenzwirtschaft. Der Anteil der Selbständigen an den Erwerbspersonen ist mit 68 % (1978) gegenüber 75 % (1967) weiterhin sehr hoch. Während 1967 noch die Frauen dominierten und einen Anteil von 53 % an der Gesamtzahl der Selbständigen hatten, lag die Rate 1978 bei 47 %. Bei den Mithelfenden Familienangehörigen erhöhte sich hingegen ihr Anteil von 46 % (1967) auf 88 % (1978). Nicht zu erkennen ist, ob dieser drastische Anstieg auf unterschiedliche Definitionen zum Status Mithelfende Familienangehörige zurückzuführen ist, oder ob eine weitere Ursache die niedrige Einschulungsrate der Mädchen ist. Bei den Lohn- und Gehaltsempfängern dominieren weiterhin die Männer, wenngleich ihr Anteil 1978 (83 %) gegenüber 1967 (91 %) gesunken ist.

6.3 Erwerbspersonen nach der Stellung im Beruf*)

1 000

Stellung im Beruf	1967			1978		
	insgesamt	männlich	weiblich	insgesamt	männlich	weiblich
Insgesamt	5 747,1	3 001,2	2 745,9	7 845,1	3 809,1	4 036,0
Selbständige	4 290,2	2 022,2	2 267,9	5 324,6	2 806,9	2 517,7
Mithelfende Familienangehörige	931,3	502,7	428,5	1 544,5	190,8	1 353,7
Lohn- und Gehaltsempfänger	517,7	471,8	45,9	970,8	808,6	162,2
Unbekannt	8,0	4,4	3,6	5,2	2,8	2,4

*) Ergebnisse der Volkszählungen.

Nach vorläufigen Erhebungen hat sich die Gesamtzahl der Lohn- und Gehaltsempfänger von 1980 bis 1984 durchschnittlich um 5 % p.a. erhöht (1975-1980: 5,1 % p.a.). Die einzelnen Wirtschaftsbereiche wiesen eine zum Teil der sehr unterschiedlichen Entwicklung der Beschäftigtenzahlen auf. Während der Bereich Land- und Forstwirtschaft sowie Fischerei eine sehr niedrige Wachstumsrate mit nur 0,7 % p.a. für 1980 bis 1984 erreichte (1975-1980: 1,5 % p.a.), lag sie im Bereich Sonstige Dienstleistungen (einschließlich des öffentlichen Sektors) bei 9,2 % p.a. für den gleichen Zeitraum (1975-1980: 12,1 %). Das Produzierende Gewerbe wies gegenüber der Gesamtentwicklung der Beschäftigtenzahl eine unterdurchschnittliche Zuwachsrate mit 3,9 % p.a. für 1980 bis 1984 (1975-1980: 2,9 %) auf. Die Ursache hierfür ist vor allem im Verarbeitenden Gewerbe und im Baugewerbe zu suchen, die für den Zeitraum von 1980 bis 1984 einen durchschnittlichen Zuwachs der Beschäftigtenzahlen von

3,6 % p.a. bzw. 2,0 % p.a. erreichten. Während 1975 das Produzierende Gewerbe mit einem Anteil von 33 % an der Gesamtzahl Lohn- und Gehaltsempfänger den ersten Rang einnahm, ver-
einigte der Wirtschaftsbereich Sonstige Dienstleistungen 1984 mit einem Anteil von 35 %, gefolgt vom Produzierenden Gewerbe (29 %), der Land- und Forstwirtschaft sowie Fischerei (18,4 %) die meisten Beschäftigten auf sich.

6.4 Lohn- und Gehaltsempfänger nach Wirtschaftsbereichen
1 000

Wirtschaftsbereich	1975	1980	1982	1983	1984
Insgesamt	470,8	603,1	653,5	686,9	732,4
Land- und Forstwirtschaft, Fischerei	121,8	131,0	125,5	131,9	134,8
Produzierendes Gewerbe	155,8	179,9	189,5	199,2	209,3
Energie- und Wasserwirtschaft .	14,9	19,5	24,8	26,1	26,6
Bergbau, Gewinnung von Steinen und Erden	5,1	5,9	7,2	7,6	8,3
Verarbeitendes Gewerbe	74,1	105,8	109,8	115,4	121,7
Baugewerbe	61,6	48,7	47,7	50,1	52,7
Handel, Banken und Versicherungen	44,3	52,0	60,1	63,2	67,6
Verkehr und Nachrichtenwesen	45,8	58,3	58,2	61,1	62,1
Sonstige Dienstleistungen	103,0	181,9	220,2	231,5	258,6

Der Agrarbereich (einschl. Forstwirtschaft und Fischerei) ist für die tansanische Volkswirtschaft von größter Bedeutung. Etwas über 46 % der gesamtwirtschaftlichen Wertschöpfung entfallen auf diesen Sektor. Nach Schätzungen sind 80 % der Bevölkerung von der Agrarwirtschaft und den damit verbundenen Arbeitsbereichen abhängig. Allein 75 % der Exporterlöse des Landes werden im Agrarsektor erzielt.

Die offiziellen Angaben über die nationale volkswirtschaftliche Gesamtrechnung und im besonderen die Daten zur Agrarproduktion sind nicht sehr verlässlich und sollten daher mit Vorsicht interpretiert werden. Nach Schätzungen werden ca. 70 % der gesamten Nahrungsmittelproduktion im Subsistenzsektor verbraucht und ein beträchtlicher Teil der verbleibenden 30 % wird in steigendem Umfang auf dem parallelen Markt verkauft.

Bis 1978 hielt die Steigerung der landwirtschaftlichen Produktion mit dem Bevölkerungswachstum Schritt. Im Zeitraum von 1970 bis 1978 lag die durchschnittliche reale Wachstumsrate im Agrarsektor bei 4,3 % p.a., wobei der Subsistenzbereich eine Zuwachsrate von 5 % auswies. Zum Ende der siebziger Jahre verlangsamten sich die Wachstumsraten und beliefen sich im Zeitraum von 1976 bis 1980 nur noch durchschnittlich auf real 1,4 % p.a. Günstige Witterungsbedingungen ermöglichten eine Zunahme der Wertschöpfung von real 2,1 % p.a. in der ersten Hälfte der achtziger Jahre. Der Anteil des Agrarsektors am Bruttoinlandsprodukt erhöhte sich geringfügig von 44,3 % (1976) auf 46,2 % (1984).

Wichtigster Produktionszweig der Landwirtschaft ist der Ackerbau, auf den rd. 80 % der Wertschöpfung im Agrarsektor entfallen. Es folgen die Viehwirtschaft mit 15 % sowie mit 5 % die Forstwirtschaft und Fischerei.

Die Agrarpolitik der tansanischen Regierung ist seit der Unabhängigkeit darauf ausgerichtet, Überschüsse aus dem Sektor der zahlreichen bäuerlichen Kleinbetriebe für Investitionen bereitzustellen. Bis Mitte der siebziger Jahre lag das Schwergewicht auf einer Veränderung der Agrarstruktur durch Maßnahmen, die dazu bestimmt waren, die Agrarproduktivität direkt zu steigern. Die Entwicklung im Agrarsektor wurde vor allem durch die Ziele des Ujamaa-Sozialismus geprägt (Ujamaa = Zusammenhalt). Die Ujamaa-Politik sah vor, die weit verstreut lebende ländliche Bevölkerung in Großdörfern zusammenzufassen, um so die wirtschaftlichen und sozialen Einrichtungen effektiver ausnutzen und verbessern zu können. In zunehmendem Umfang wurde auch die staatliche Kontrolle über die Absatzgenossenschaften ausgedehnt. Die genannten institutionellen Veränderungen haben nicht den erwarteten Erfolg gebracht, da vielfach die Anreize zu niedrig waren, um landwirtschaftliche Überschüsse zu erzielen. Zum Teil gingen die Bauern von einer marktorientierten Produktionsweise ab und wandten sich wieder der Subsistenzwirtschaft zu.

Ökologisch kann das Land in vier Zonen aufgeteilt werden: Hochland, Kuste, westliche sowie zentrale Region. Die Gebiete unterscheiden sich nach den jeweilig angebauten Exportagrarpunkten. Kaffee, Tee und Pyrethrum (Pflanze zur Herstellung von Insektenbekämpfungsmitteln) werden in den günstigen Teilen des Hochlandes angebaut; in der zentralen Region, die nur über niedrige Bodenqualitäten verfügt, kann von einem Ackerbau im eigentlichen Sinne nicht gesprochen werden. Die mittlere Küstenzone dient vornehmlich zum Anbau von Kaschu- und Kokosnüssen sowie Ölsaaten. Baumwolle und Tabak dominieren in der westlichen Region. Auf Sansibar und Pemba ist das wichtigste Anbauprodukt die Gewürznelke.

Von der gesamten Landfläche entfallen 5,5 % auf Ackerland und Dauerkulturen. Mit einer durchschnittlichen Bevölkerungsdichte von 25,6 Einwohnern je km² besteht im allgemeinen keine Landknappheit. Die sehr produktiven Hochlandgebiete sind jedoch überbevölkert und daher

verstärkt ökologischen Problemen ausgesetzt. Der übermäßige Raubbau in einigen Waldgebieten hat auch zu verstärkten Erosionsproblemen geführt.

7.1 Bodennutzung 1 000 ha

Nutzungsart	1974/76 0	1980	1982	1984
Ackerland	4 030	4 110	4 130	4 130
Dauerkulturen	1 000	1 050	1 060	1 060
Dauerwiesen und -weiden 1) ..	35 000	35 000	35 000	35 000
Waldfläche	43 848	43 260	43 020	42 785
Sonstige Fläche	10 631	11 089	11 299	11 534
Bewässerte Fläche	56	120	140	140

1) Begriffsabgrenzung der FAO. Je nach Witterungsbedingungen einschl. nur gelegentlich nutzbarer Flächen.

Neben den wenigen auf den Export ausgerichteten größeren Plantagen und Staatsbetrieben dominieren in der Landwirtschaft die Kleinbetriebe, die fast 90 % des kultivierten Bodens bewirtschaften. Sie tragen mit über 75 % zu den Agrarexporterlösen des Landes bei und produzieren mehr als 80 % des Wertes der vermarkteten Getreideproduktion. Die Hauptnahrungsmittel sind Mais, Maniok, Hirse und Bananen. Zu den Agrarexportprodukten, die von Kleinbetrieben erzeugt werden, gehören die drei wichtigen Baum- und Strauchfrüchte Kaffee, Tee und Kaschunüsse, ferner Gewürznelken, Baumwolle und Tabak. Die Großbetriebe betreiben zumeist Viehzucht und in relativ geringer Zahl produzieren die Plantagenbetriebe Sisal, Tee, Kaffee, Zucker, Weizen und Reis.

Nach dem letzten Agrarzensus aus dem Jahr 1980 gab es 2,25 Mill. Kleinbauernfamilien, die in über 8 000 Dörfern lebten. Über 75 % der landwirtschaftlichen Haushalte hatten nur eine Betriebsfläche von weniger als 6 acre (2,43 ha). Die Durchschnittsgröße der Betriebe belief sich auf 4,7 acre (1,9 ha). Nur 10 % der Betriebe hatten eine Größe von 12 und mehr acres (= 4,86 ha).

7.2 Landwirtschaftliche Haushalte und Betriebsflächen 1980 nach Größenklassen

Fläche von ... bis unter ... acres 1)	Haus- halte	Betriebs- flächen	Durchschnittliche		
			Fläche	Haus- halts- größe	Betriebs- fläche pro Kopf
			acres	Personen	acres
Insgesamt	100	100	4,7	5,4	0,87
0 - 1	6,6	1,1	0,8	3,5	0,23
1 - 2	12,3	4,6	1,8	3,5	0,51
2 - 3	20,5	11,8	2,7	4,4	0,61
3 - 4	15,0	11,8	3,7	5,1	0,73
4 - 6	22,5	24,5	5,2	5,6	0,93
6 - 8	10,9	16,4	7,1	6,7	1,05
8 - 12	9,4	19,8	10,0	7,6	1,32
12 und mehr	2,8	10,0	16,7	9,9	1,70

1) 1 acre = 0,405 ha.

Der Boden wird meist mittels traditioneller Anbaumethoden (Hack- und Wanderfeldbau) bearbeitet, die Wechselwirtschaft (Brandrodungsbau) dominiert weiterhin. Der Mechanisierungsgrad der Landwirtschaft ist noch sehr gering. Die Zerstückelung der Parzellen verhindert einen ökonomischen Einsatz von Maschinen. Landwirtschaftliche Maschinen werden hauptsächlich in den großen Betriebseinheiten eingesetzt. Fehlende Ersatzteile, mangelnde Wartung und zeit-

weilige Treibstoffknappheit haben zu einer ungenügenden Auslastung des Fahrzeugparks geführt. Nach den Angaben der FAO betrug der Bestand an Schleppern im Jahr 1984 18 550 (1970: 17 700).

Handelsdünger wird erst in sehr geringem Umfang eingesetzt. Der Devisenmangel hat dazu geführt, daß die Importmengen teilweise zurückgingen. Erst 1984/85 wurde mit einem Gesamtverbrauch von 34 700 t das Ergebnis von 1980/81 annähernd wieder erreicht. Transportschwierigkeiten verhindern eine ausreichende Belieferung aller Landesteile. In den Kleinbetrieben wird vielfach tierischer und pflanzlicher Dünger verwendet.

7.3 Verbrauch von Handelsdünger*) 1 000 t Reinnährstoff

Düngerart	1980/81	1981/82	1982/83	1983/84	1984/85
Stickstoffhaltig	22,8	17,5	15,8	15,5	23,5
Phosphathaltig	9,4	8,5	4,8	5,2	9,0
Kalihaltig	3,3	3,1	3,2	2,3	2,2

*) Landwirtschaftsjahr: Juli/Juni.

Der Index der landwirtschaftlichen Produktion lag 1985 um rd. 10 % über dem Vorjahresstand. Bezogen auf die Gesamterzeugung je Einwohner ist der Index seit 1980 rückläufig. Im Jahr 1985 wurde nur ein Deckungsgrad von 91 % je Einwohner erreicht. Bei der Nahrungsmittelerzeugung lag der Deckungsgrad mit 93 % je Einwohner geringfügig höher. Um die Nahrungsmittelversorgung der Bevölkerung zu sichern, müssen daher Importe durchgeführt werden. Einen zusätzlichen Engpaß für die Nahrungsmittelversorgung stellen die unzureichenden Lagerkapazitäten dar. Aufgrund einer ungenügenden Sicherung der Ernten gegen Insekten und andere Schädlinge entsteht ein Verlust von schätzungsweise 30 % bis 40 % bei den wichtigsten Grundnahrungsmitteln.

7.4 Index der landwirtschaftlichen Produktion 1979/81 D = 100

Art des Index	1981	1982	1983	1984	1985
Gesamterzeugung	103	99	102	107	108
je Einwohner	100	92	92	93	91
Nahrungsmittelerzeugung	103	100	104	109	110
je Einwohner	100	94	94	95	93

Wichtigste Grundnahrungsmittel sind Mais, Maniok, Hirse, Reis, Weizen und Bananen. Nach einem bisherigen Höchststand von 2,2 Mill. t im Jahr 1978/79 sank die Produktion von Mais bis 1983 auf nur 1,4 Mill. t. Höhere Erzeugerpreise und bessere Witterungsbedingungen führten 1984 zu einer Produktionssteigerung um 42 % gegenüber dem Vorjahr. Bei den übrigen Grundnahrungsmitteln stagnierten fast ausnahmslos die Erntemengen.

Kaffee ist Tansanias wichtigstes Agrarexportgut und trug 1984 mit annähernd 40 % zu den Devisenerlösen bei. Es gelang nicht, die Produktionsmengen in der ersten Hälfte der achtziger Jahre zu erhöhen, um so den Preisrückgang auf dem Weltmarkt auszugleichen. Beim zweitwichtigsten Agrarexportprodukt, der Baumwolle, wurde der bisherige Produktionshöchststand mit 75 200 t im Jahr 1972/73 noch nicht wieder erreicht. Lediglich 46 000 t betrug das Erntevolumen 1985. Die Teeproduktion stagniert seit Beginn der achtziger Jahre. Auf die Kleinbetriebe entfällt ca. 63 % der gesamten Produktion. Während Tansania in den sechziger und siebziger Jahren neben Brasilien zu den führenden Sisalproduzenten der Erde gehörte (1964:

230 000 t), hat sich der Produktionsumfang bis in die Mitte der achtziger Jahre drastisch reduziert und erreichte 1985 nur noch 40 000 t. Im Rahmen eines Hilfsprogramms ausländischer Kreditgeber sollen die Sisalpflanzungen und die Sisalverarbeitung modernisiert werden. Weitere wichtige Agrarexportprodukte sind Tabak, Kaschunüsse, Gewürznelken und Pyrethrum.

7.5 Erntemengen ausgewählter pflanzlicher Erzeugnisse
1 000 t

Erzeugnis	1979/81 D	1983	1984	1985
Weizen	79	71	72	83
Reis	400	409	511	427
Gerste	4	5	5	5
Mais	1 642	1 363	1 939	2 093
Hirse	876	999	759	1 024
Sorghum	521	793	492	724
Kartoffeln	204	200	200	200
Süßkartoffeln	561	530	500	530
Maniok	5 592	5 400	5 600	5 500
Jams	8	9	9	9
Bohnen, trocken	251	282	280	282
Erbsen, trocken	7	8	8	8
Kichererbsen	7	8	9	9
Erdnüsse in Schalen	54	58	59	59
Rizinusamen	5	5	5	5
Sonnenblumensamen	37	42	42	42
Sesamsamen	17	18	18	18
Baumwollsaamen	114	82	90	87
Kokosnüsse	310	320	320	320
Palmkerne	5,3	5,4	5,4	5,4
Tomaten	15	16	16	17
Zwiebeln, trocken	40	44	45	46
Weintrauben	12	13	13	13
Zuckerrohr	1 537	1 370	1 410	1 310
Zitrusfrüchte	25	29	30	30
Mangos	175	182	182	183
Ananas	47	50	50	50
Bananen	1 984	2 000	2 000	2 000
Kochbananen	992	1 000	1 000	1 000
Kaschunüsse	44,2	33,0	44,0	45,0
Kaffee, grün	56	51	56	56
Tee	17	16	16	17
Tabak	16	14	16	17
Sisal	80	46	40	40
Rohbaumwolle, entkörnt	58	44	48	46
Pyrethrum 1)	1,7	1,6	1,4	.

1) Berichtszeitraum: Juli des vorhergehenden bis Juni des angegebenen Jahres.

Die Hektarerträge stagnieren seit Jahren bei nahezu allen pflanzlichen Erzeugnissen. Die Ursachen sind u.a. die ungenügende Qualität des verwendeten Saatguts und eine zu geringe Bodendüngung. Ein weiterer Faktor waren die negativen Witterungsbedingungen.

7.6 Erträge ausgewählter pflanzlicher Erzeugnisse
dt/ha

Erzeugnis	1979/81 D	1983	1984	1985
Weizen	14,0	12,6	12,2	13,8
Reis	15,0	13,0	13,2	12,2
Gerste	11,7	12,8	12,7	12,6
Mais	12,2	10,1	11,1	12,0
Sorghum	7,3	9,0	9,8	9,1
Kartoffeln	68,0	66,7	66,7	66,7
Süßkartoffeln	66,0	63,1	59,9	63,1
Maniok	124	120	124	122
Jams	61,5	55,0	55,0	55,0

7.6 Erträge ausgewählter pflanzlicher Erzeugnisse
dt/ha

Erzeugnis	1979/81 D	1983	1984	1985
Bohnen, trocken	5,0	6,1	6,3	6,3
Erbsen, trocken	2,8	2,5	2,5	2,5
Kichererbsen	2,8	2,8	3,0	3,0
Erdnüsse in Schalen	5,9	6,0	6,0	6,0
Rizinusamen	5,1	5,0	5,0	5,0
Sonnenblumensamen	5,4	5,3	5,3	5,3
Sesamsamen	2,9	2,9	2,9	3,0
Tomaten	79,0	77,1	76,9	78,6
Zwiebeln	21,0	21,0	20,9	20,9
Weintrauben	59,2	65,0	65,0	65,0
Zuckerrohr	375	1 033	1 014	1 008
Kaffee, grün	5,1	4,7	5,1	5,1
Tee	9,3	12,8	9,1	9,4
Tabak	6,0	4,9	5,9	5,9
Sisal	7,3	7,7	6,4	6,4

Die Viehhaltung konzentriert sich auf das zentrale und nördliche Hochland, das nicht von der Tsetse-Fliege verseucht ist und sich wegen der Trockenheit nicht für den Ackerbau eignet. Trotz der hohen Stückzahlen haben die Viehherden nur einen begrenzten wirtschaftlichen Nutzen. In vielen Dörfern gilt die Kopfzahl einer Herde mehr als ihr Ertrag, selbst wenn durch übermäßige Beweidung das Grasland zerstört wird. Eine moderne Viehzucht mit einer Leistungs-Zuchtkontrolle befindet sich erst im Aufbau. Daher sind die Geburten- und Überlebensraten bei Vieh noch immer sehr niedrig. Diese Faktoren bewirken, daß die Viehhaltung weniger zur Nahrungsmittelerzeugung beiträgt, als dies unter Ausnutzung der gegebenen natürlichen Voraussetzungen möglich wäre.

Der Bestand an Rindern hat sich seit Anfang der achtziger Jahre kontinuierlich erhöht und erreichte 1985 14 Mill. Stück. Ebenfalls bei Schafen und Ziegen ist eine Bestandsausweitung festzustellen. Um den Fleischbedarf der Bevölkerung zu verbessern, wurden erhebliche Investitionen im Bereich der Hühnerzucht getätigt. Von 1979/81 bis 1985 stieg die Zahl der Hühner um 50 %.

7.7 Viehbestand

Viehart	Einheit	1979/81 D	1983	1984	1985
Esel	1 000	163	167	168	169
Rinder	1 000	12 616	13 480	13 790	14 000
Milchkühe	1 000	2 324	2 520	2 610	2 650
Schweine	1 000	160	175	176	178
Schafe	1 000	3 754	3 917	3 991	4 100
Ziegen	1 000	5 714	6 169	6 304	6 450
Hühner	Mill.	18	25	26	27
Enten	Mill.	3	3	3	3

Daten über Schlachtungen beruhen meist auf Schätzungen, da ein großer Teil infolge der Subsistenzwirtschaft nicht registriert wird. Im Zeitraum von 1979/80 bis 1985 stieg danach die Zahl der Schlachtungen bei Rindern und Kälbern um 17 %, bei Ziegen um 14 % sowie bei Schafen und Lämmern um 9 %.

7.8 Schlachtungen
1 000

Schlachtviehart	1979/81 D	1983	1984	1985
Rinder und Kalber	1 282	1 410	1 470	1 500
Schweine	111	126	127	128
Schafe und Lämmer	865	900	918	943
Ziegen	1 298	1 420	1 450	1 484

Entsprechend der steigenden Zahl von Schlachtungen hat sich die Fleischproduktion erhöht. Bei Rind- und Kalbfleisch war im Zeitraum von 1979/81 bis 1985 eine Steigerung um rd. 19 % festzustellen. Bei Geflügelfleisch lag die Wachstumsrate bei 47 %. Niedrigere Zuwachsraten ergaben sich bei Hammel- und Lammfleisch sowie Ziegenfleisch mit 10 % bzw. 12,5 % im vorgegebenen Zeitraum. Durch die Förderung und den Ausbau der Milchwirtschaft gelang es, die Milchproduktion verstärkt seit Beginn der achtziger Jahre zu erhöhen. Bei der Hühnereierproduktion wurde von 1979/81 bis 1985 eine Steigerung von 36 000 t auf 55 500 t (+ 54 %) erreicht. Verstärkt wird auch die Imkerei betrieben.

7.9 Produktion ausgewählter tierischer Erzeugnisse

Erzeugnis	Einheit	1979/81 D	1983	1984	1985
Rind- und Kalbfleisch	1 000 t	129	146	150	153
Schweinefleisch	1 000 t	4	5	5	5
Hammel- und Lammfleisch	1 000 t	10	11	11	11
Ziegenfleisch	1 000 t	16	17	17	18
Geflügelfleisch	1 000 t	17	23	24	25
Kuhmilch	1 000 t	372	403	418	424
Ziegenmilch	1 000 t	55	59	61	62
Eier	1 000 t	38,6	54,2	56,3	58,4
Hühnereier	1 000 t	36,0	51,4	53,4	55,5
Honig	1 000 t	9,5	11,0	11,5	12,0
Wolle, Roh- (Schweiß-)basis	t	40	40	45	47
Wolle, rein	t	20	20	22	23
Rinderhäute, frisch	1 000 t	26,9	29,6	30,9	31,5
Schaffelle, frisch	t	2 596	2 700	2 754	2 829
Ziegenfelle, frisch	t	3 245	3 550	3 625	3 710

Obwohl nach amtlichen Angaben 45 % des Landes mit Wald bedeckt sind, werden nur etwa 2 % der Gesamtfläche als höherwertige Waldgebiete eingestuft. Sie befinden sich vorwiegend in den niederschlagsreichen Gebieten. 51 % der Waldfläche gelten als niederer oder mittlerer Buschwald. 13 % des Landes wurden zu Reservaten erklärt. Die Waldnutzung erstreckt sich auf den Holzeinschlag für den Eigenbedarf (Bau- und Brennholz, Holzkohle) und auf den Verkauf als Nutzholz. Der Holzeinschlag hat sich seit Jahren kontinuierlich erhöht, wobei die Zuwachsraten fast ausschließlich im Brennholzbereich anfallen (1981 bis 1985: + 15 %). Vom Holzeinschlag entfällt nur ca. 5 % auf Nutzholz. In begrenztem Umfang ist mit der Aufforstung abgeholzter Waldflächen begonnen worden. Die ausgewiesene Waldfläche hat sich von 1974-76 bis 1984 um 2,4 % verringert.

Die wichtigsten Holzarten sind wertvolle tropische Hölzer wie Zedern, afrikanisches Rosenholz, Podocarpus und Mahagoni. Mangroven dienen der Stangenholzgewinnung. Das Nutzholz wird zum großen Teil im Lande zu Schnittholz und Halbfabrikaten, wie Furnier- und Sperrholz, verarbeitet. Eine nationale Papierindustrie befindet sich im Aufbau. Mit skandinavischer personeller und finanzieller Unterstützung wird seit einigen Jahren ein Zellulosekomplex in Mufindi in der Region Iringa errichtet. Nebenprodukte der Holzwirtschaft sind die Rinden von Mangrovenbäumen und einigen Akazienarten, aus denen Farb- und Gerbstoffmaterial gewonnen wird.

7.10 Holzeinschlag 1 000 m³

Gegenstand der Nachweisung	1981	1982	1983	1984	1985
Insgesamt	19 994	20 759	21 260	22 024	22 815
Laubholz	19 188	19 774	20 411	21 145	21 815
Nutzholz	1 241	1 341	1 151	1 188	1 227
Brennholz und Holz für Holzkohle	18 753	19 418	20 109	20 836	21 588

Der Fischfang hat durch seine Funktion als Lieferant von Eiweiß für die Ernährung großer Bevölkerungsteile in Küsten- und Seengebieten zunehmende Bedeutung. Die Hochseefischerei kann aufgrund fehlender Schiffe und Ausrüstungen nicht immöglichen Umfang betrieben werden. Daher erfolgt der Fischfang noch vielfach auf handwerkliche Methode mit einfachen Schiffen, die nur für den Fang in küstennahen Gebieten geeignet sind. Mit nur drei Fischerfahrzeugen (Gesamttonnage: 763 BRT) betreibt die halbstaatliche Tansanian Fisheries Corporation/TAFICO den Fischfang in den Kustengewässern Tansanias.

7.11 Bestand an Fischereifahrzeugen *)

Gegenstand der Nachweisung	Einheit	1980	1982	1983	1984	1985
Schiffe	Anzahl	2	2	3	3	3
Tonnage	BRT	614	614	763	763	763

*) Schiffe ab 100 BRT; Stand: 1. Juli.

Die Binnenfischerei wird nach wie vor auf traditionelle Weise betrieben und konzentriert sich auf den Viktoria- und den Tanganjikasee, auf die 85 % der Anlandungen entfallen. Da die Fangmengen bei Brackwasserfischen sich von 1980 bis 1984 fast verdoppelten, sank der Anteil der Süßwasserfische von 70 % auf rd. 67 % im angegebenen Zeitraum. Der jährliche Fischverbrauch wird auf 7 kg/Person geschätzt.

7.12 Fangmengen der Fischerei 1 000 t

Art des Fanges	1980	1981	1982	1983	1984
Insgesamt	229,3	231,3	224,4	239,3	262,8
darunter:					
Süßwasserfische	161,0	129,1	151,0	136,1	174,8
Brackwasserfische	28,9	62,7	49,7	69,6	56,8
Seefische	38,7	38,9	23,2	33,1	30,7
Krustentiere	0,2	0,4	0,1	0,2	0,2

Das Produzierende Gewerbe, bestehend aus den Bereichen Energie- und Wasserwirtschaft, Bergbau, Gewinnung von Steinen und Erden (einschl. Erdöl und Erdgas), Verarbeitendes Gewerbe sowie Baugewerbe, trug 1984 mit 10 % zum Bruttoinlandsprodukt (BIP) bei. Der Anteil an der gesamten Wertschöpfung hat sich seit 1976 (18 %) beträchtlich verringert. Die durchschnittlichen realen Wachstumsraten im Produzierenden Gewerbe lagen im Zeitraum von 1976 bis 1980 bei - 2,3 % p.a., um im Zeitraum von 1980 bis 1984 auf - 10,7 % p.a. zurückzufallen.

Verursacht wurde diese Entwicklung hauptsächlich durch eine nicht den nationalen Verhältnissen angepaßte Industriepolitik. Es wurden vielfach Industriebetriebe gegründet, die bei ihrer Versorgung mit Rohmaterialien fast vollständig auf Einfuhren angewiesen waren. Die lokale Weiterverarbeitung der zahlreich im Lande vorhandenen Rohstoffe wurde vernachlässigt. Aufgrund einer starren Wirtschaftspolitik kam es zu keiner liberalen Öffnung der tansanischen Volkswirtschaft nach außen, was die freie Entfaltung der Unternehmertätigkeit behinderte. Die nicht konvertible Landeswährung und staatliche Eingriffe im Wirtschaftsbereich behinderten das Engagement ausländischer Investoren erheblich. Zusätzlich erschwerend für die Entwicklung des industriellen Sektors wirkten sich der seit Jahren akute Mangel an Rohstoffen und wichtigen Ersatzteilen, ausgebildetem Personal, ferner relativ hohe Produktionskosten, fehlende Transportmöglichkeiten und der Preisdrückismus aus.

Im Rahmen des 1984 begonnenen wirtschaftlichen Wiederaufbauprogramms kam es zu einem wirtschaftlichen Liberalisierungs- und Öffnungsprozeß. Eine der Prioritäten des Sanierungsprogramms ist die Restrukturierung der Aufgaben des privaten und des öffentlichen Wirtschaftssektors. Insgesamt wird danach gestrebt, die staatlichen Wirtschaftsaktivitäten effizienter zu gestalten. Ziel aller staatlichen Unternehmen soll es sein, eine echte Rentabilität ohne Dauersubventionen zu erreichen. Es ist vorgesehen, eine möglichst enge Kooperation mit dem privaten Sektor zu fördern. Die Liberalisierung der Wirtschaft soll auch verstärkt zu einer Privatisierung staatlicher Unternehmen führen. Weiter ist beabsichtigt, ausländischen Investoren neben zahlreichen Anreizen Garantien für einen freien Kapital- und Gewinntransfer sowie gegen Enteignung zu gewähren.

Eine Erhebung aus dem Jahr 1979 erfaßte Betriebe nach ausgewählten Wirtschaftsbereichen und -zweigen sowie Größenklassen. Die größte Konzentration von Großbetrieben ist in der Energiewirtschaft zu verzeichnen. Allein 86 % aller Unternehmen hatten 10 und mehr Beschäftigte. Im Verarbeitenden Gewerbe bestehen noch viele Betriebe mit nur 5 bis 9 Beschäftigten (46 %).

8.1 Betriebe 1979 nach ausgewählten Wirtschaftsbereichen/-zweigen und Größenklassen^{*)}

Wirtschaftsbereich/-zweig	Insgesamt	5 - 9 Beschäftigte	10 und mehr Beschäftigte
Energiewirtschaft	37	5	32
Bergbau, Gewinnung von Steinen und Erden	88	21	67
Verarbeitendes Gewerbe	2 021	925	1 096
darunter:			
Ernährungsgewerbe, Herstel- lung von Getränken, Tabak- verarbeitung	367	119	248
Bekleidungsgewerbe	288	171	117
Holzbe- und -verarbeitung, Herstellung von Möbeln	698	411	287
Druckerei, Vervielfältigung	63	7	56
Metallverarbeitung	115	62	53
Maschinenbau	39	9	30
Transportausrüstung	50	16	34

^{*)} Stand: Jahresende.

Die energiepolitische Gesamtkonzeption der tansanischen Regierung wurde 1982 im Rahmen des Strukturanpassungsprogramms der Weltbank entwickelt. Folgende Prioritäten sind in der Konzeption festgelegt worden: Effizientere Energieausnutzung; Entwicklung heimischer Energiereserven (Gas, Kohle, Wasserkraft); Einführung und Verbreitung neuer Technologien im Bereich neuer und erneuerbarer Energien (z.B. Biogas, Sonnenenergie); Rationellere Brennholznutzung (z.B. durch Aufforstung, verstärkte Nutzung von Herden). Der Ausbau der nationalen Energieversorgung ist in hohem Maße von personeller wie auch finanzieller Hilfe aus dem Ausland abhängig.

Tansania hatte im Jahr 1981 (neuere Daten sind nicht verfügbar) einen Primärenergieverbrauch von rd. 10,4 Mill. t Erdöläquivalenten (TOE), der sich wie folgt gliederte: Brennholz 90,4 %; Wasserkraft 1,7 %; Rohöl und Rohölprodukte 7,7 %. Der Endenergieverbrauch stellte sich wie folgt dar: Nichtkommerzielle und andere Energie 92 % (Brennholz 88,1 %; Holzkohle 3,9 %); Kommerzielle Energie 8 % (Kohle 3 000 t = 0,0 %; Elektrizität 0,6 %; Rohölprodukte 7,4 %). Tansania ist - abgesehen von einer vernachlässigbaren Kohleförderung - nur bei den nichtkommerziellen Energieträgern Selbstversorger. Im kommerziellen Bereich besteht bei Rohöl- und Rohölprodukten zumindest zur Zeit noch 100%ige Importabhängigkeit. Soweit Elektrizität nicht mit Dieselmotorkraftwerken, sondern mit Wasserkraft gewonnen wird - was beim großen Verbundnetz immerhin zu 85 % der Fall ist - , besteht hier die Möglichkeit zur Selbstversorgung.

Insgesamt stellt die Energiewirtschaft einen Schlüsselbereich für die Wirtschaftsentwicklung des Landes dar. Das stetige Sinken der Exporterlöse führte dazu, daß die Ölrechnung rd. 50 % der Exporterlöse aufzehrte.

Träger der elektrischen Energieversorgung ist die staatliche Gesellschaft Tanzania Electric Supply Company Limited/TANESCO. Die installierte Stromerzeugungskapazität der TANESCO belief sich 1982 auf 390,3 MW. Ein zentrales Verbundnetz versorgt das Zentrum, den Osten und Nordosten des Landes, hauptsächlich Daressalam, Morogoro, Aruscha, Moschi, Tanga und Sansibar mit Elektrizität. Daneben bestehen mehrere isolierte Elektrizitätssysteme (Inselnetze) in anderen Teilen des Landes.

8.2 Installierte Leistung der "TANESCO"*)
MW

Art der Kraftwerke	1975	1978	1980	1981	1982
Insgesamt	249,9	266,5	322,7	379,3	390,3
Wärmekraftwerke	100,8	117,3	73,5	130,1	141,1
Wasserkraftwerke	149,2	149,2	249,2	249,2	249,2

*) "Tanzania Electric Supply Company Limited".

Wichtigster Abnehmer elektrischer Energie ist die Industrie mit einem Anteil von 61 % (1982) an den gesamten Verkäufen der TANESCO, gefolgt von den privaten Haushalten mit 24 % und dem Handel mit 14 %. Zur Finanzierung größerer Investitionsvorhaben hat die TANESCO 1986 die Verbraucherpreise für Strom um durchschnittlich 67 % angehoben. Die gleichzeitig neu eingeführte Tarifstruktur sieht einen progressiven Tarif vor und entlastet so die Kleinstverbraucher, während sie Großverbraucher stärker belastet.

8.3 Elektrizitätserzeugung und -verkäufe der "TANESCO"*)

Mill. kWh

Gegenstand der Nachweisung	1975	1980	1981	1982	1983 ¹⁾
Erzeugung	557,6	796,5	823,4	825,8	357,2
Verkäufe	481,2	732,0	750,3	729,3	290,0
darunter:					
Industrie	338,6	482,4	499,5	443,7	176,6
Handel	51,5	87,9	77,4	104,1	30,7
Haushalte	86,1	155,9	166,7	176,6	81,8

*) "Tanzania Electric Supply Company Limited".

1) Januar bis Mai.

Das Land ist reich an mineralischen Vorkommen, die jedoch noch nicht ausreichend erforscht worden sind. Die bisher bekannten Mineralvorkommen erschöpfen sich allmählich. Dies trifft besonders auf die Förderung von Diamanten zu, die früher eines der wichtigsten Exportprodukte des Landes waren. Außerdem werden kleinere Mengen an Gold, Edel- und Halbedelsteinen, Glimmer, Zinn und Salz gefördert. Lagerstätten von Steinkohle, Gips, Phosphaten und Eisenerz wurden nachgewiesen. Die Suche nach Erdöl war bisher noch nicht erfolgreich; es konnten lediglich Erdgasvorkommen im küstennahen Bereich der Songo-Songo Inseln ca. 200 km südlich von Daressalam festgestellt werden.

8.4 Bergbauerzeugnisse, Gewinnung von Steinen und Erden

Erzeugnis	Einheit	1980	1981	1982	1983	1984
Steinkohle	t	1 000	1 000	1 000	9 996	9 722
Zinnkonzentrat (Sn-Inhalt) ...	t	10	9	9	6	6
Gold	fine troy oz ¹⁾	246	400	600	800	2 680
Salz	1 000 t	40	41	37	28	22
Kalk	1 000 t	6,5	6,8	6,8	3,0	3,0
Gips	1 000 t	11,3	12,0	12,0	12,0	12,0
Diamanten	1 000 Karat	274	250	250	261	266
Edel- und Halbedelsteine	kg	633	688	.	646	.
Glimmer	t	10	5	5	0	0

1) 1 troy ounce (oz) = 31,103 g.

Die meisten Betriebe des Verarbeitenden Gewerbes (nur private Einheiten mit zehn und mehr Beschäftigten) waren 1981 in der Holzbe- und -verarbeitung registriert, gefolgt vom Leder-, Textil- und Bekleidungsgewerbe sowie der Schuhherstellung. Mit zu den drei größten Wirtschaftszweigen gehört auch das Ernährungsgewerbe und die Tabakverarbeitung.

8.5 Betriebe des Verarbeitenden Gewerbes nach Wirtschaftszweigen*)

Wirtschaftszweig	1978	1979	1980	1981
Insgesamt	843	890	869	869
Ernährungsgewerbe, Tabakverarbeitung ...	198	203	188	188
Herstellung von Getränken	12	15	17	17
Leder-, Textil- und Bekleidungsgewerbe, Herstellung von Schuhen	192	205	202	202
Holzbe- und -verarbeitung, Herstellung von Möbeln	188	194	207	207
Papier- und Druckgewerbe	53	54	49	49
Herstellung von Gummiwaren	9	12	11	11
Chemische Industrie, Mineralölverarbeitung	45	50	46	46
Verarbeitung von Steinen und Erden	18	24	21	21
Metallbe- und -verarbeitung	45	46	49	49
Maschinenbau und Reparaturen	18	22	22	22
Transportausrüstungen und Reparaturen ..	30	28	24	24
Sonstige	35	37	33	33

*) Private Betriebe mit zehn und mehr Beschäftigten. Nur Festland.

Mit weitem Abstand sind die meisten Beschäftigten des Verarbeitenden Gewerbes im Leder-, Textil- und Bekleidungsgewerbe sowie in der Schuhherstellung anzutreffen. Zweitgrößter Arbeitgeber ist das Ernährungsgewerbe und die Tabakverarbeitung. Alle übrigen aufgeführten Wirtschaftszweige haben jeweils nicht mehr als zehntausend Beschäftigte.

8.6 Beschäftigte des Verarbeitenden Gewerbes nach Wirtschaftszweigen *)

1 000

Wirtschaftszweig	1978	1979	1980	1981
Insgesamt	97,1	107,6	103,8	102,8
Ernährungsgewerbe, Tabak- verarbeitung	29,5	30,0	27,6	19,9
Herstellung von Getränken ..	2,7	2,7	2,8	2,8
Leder-, Textil- und Beklei- dungsgewerbe, Herstellung von Schuhen	34,6	38,1	39,0	42,2
Holzbe- und -verarbeitung, Herstellung von Möbeln	4,4	7,1	7,8	9,7
Papier- und Druckgewerbe ...	4,2	4,5	4,5	4,6
Herstellung von Gummiwaren .	1,4	1,4	1,4	1,4
Chemische Industrie, Mine- ralölverarbeitung	5,8	6,4	4,8	5,5
Verarbeitung von Steinen und Erden	2,7	3,3	2,9	3,0
Metallbe- und -verarbeitung	3,8	4,6	4,7	4,3
Maschinenbau und Reparaturen	1,9	2,0	2,3	2,1
Transportausrüstungen und Reparaturen	4,2	5,6	4,0	5,1
Sonstige	1,7	1,9	1,9	2,3

*) In privaten Betrieben mit zehn und mehr Beschäftigten. Nur Festland.

Seit Beginn der achtziger Jahre ist die Produktion im Verarbeitenden Gewerbe stark rückläufig. Fehlende Devisen zur Beschaffung von Ersatzteilen und Halbfabrikaten haben zum Teil die jeweilige Kapazitätsauslastung der Betriebe auf ein sehr geringes Maß herabgesetzt. Im Jahr 1984 belief sich die durchschnittliche Kapazitätsauslastung für die wichtigsten Industrien auf unter 50 %. Im Bereich der Aluminiumverarbeitung lag sie nur bei 17 %.

8.7 Produktion ausgewählter Erzeugnisse des Verarbeitenden Gewerbes

Erzeugnis	Einheit	1980	1981	1982	1983	1984	1985
Motorenbenzin	1 000 t	25	85	75	80	.	.
Petroleum (Kerosin)	1 000 t	39	35	36	35	.	.
Flugturbinenkraftstoff	1 000 t	30	28	28	25	.	.
Heizöl, leicht	1 000 t	150	130	140	140	.	.
Heizöl, schwer	1 000 t	250	230	235	230	.	.
Zement	1 000 t	309	390	334	247	364	.
Walzstahl	1 000 t	18,4	16,5	12,1	9,1	7,2	.
Eisenbleche	1 000 t	12,3	10,1	16,0	23,3	23,0	.
Aluminium	1 000 t	4,0	4,5	2,9	3,0	1,5	.
Batterien	Mill.	79,2	78,0	78,2	47,4	41,4	.
Hörfunkgeräte	1 000	154	159	106	.	.	.
Pyrethrumextrakt	t	46	39	36	45	.	.

Statistisches Bundesamt
Länderbericht Tansania 1987

8.7 Produktion ausgewählter Erzeugnisse des Verarbeitenden Gewerbes

Erzeugnis	Einheit	1980	1981	1982	1983	1984	1985
Handelsdünger ¹⁾							
stickstoffhaltig	1 000 t						
phosphathaltig	Reinnährstoff	7,7	6,1	8,3	1,9	5,0	2,5
	1 000 t						
	Reinnährstoff	4,5	9,4	11,0	1,4	4,1	4,0
Farben	1 000 hl	14	15	14	11	6	.
Schnittholz	1 000 m ³	52	41	35	34	34	.
Bereifungen (Laufdecken)							
und Schläuche	1 000 t	4,9	4,8	4,0	.	.	.
Schuhe	Mill. P	5,3	2,4	2,9	2,6	2,0	.
Sisaltaue und -seile	1 000 t	31,6	13,2	20,6	13,4	14,9	.
Fischfangnetze	t	109	123	58	76	.	.
Decken	1 000	791	751	713	612	.	.
Textilien	Mill. m ²	93,1	96,1	86,3	59,7	68,1	.
Weizenmehl	1 000 t	32	26	27	69	.	.
Zucker	1 000 t	130	122	124	112	132	120
Butter	1 000 t	3,2	3,2	3,3	3,5	3,6	3,7
Palmoil	1 000 t	.	4,0	4,2	4,2	4,2	4,2
Kopra	1 000 t	29	29	29	29	29	29
Fleischkonserven	t	1 182	772	393	176	.	.
Bier	1 000 hl	638	643	642	656	695	.
Chibuku ²⁾	1 000 hl	134	156	157	185	.	.
Zigaretten	Mrd.	4,7	3,9	4,8	3,8	3,6	.

1) Berichtszeitraum: Juli des vorhergehenden bis Juni des angegebenen Jahres. - 2) Bier-ähnliches alkoholisches Getränk.

Informationen über den Außenhandel Tansanias liefern die tansanische (nationale) und die deutsche Außenhandelsstatistik. Die nationale Statistik gibt Auskunft über die Außenhandelsbeziehungen Tansanias zu seinen Handelspartnern in aller Welt. Die deutsche Statistik bietet Daten über die bilateralen Außenhandelsbeziehungen der Bundesrepublik Deutschland mit Tansania. Die Daten der tansanischen und der deutschen Statistik für den deutsch-tansanischen Außenhandel müssen nicht identisch sein. Abweichende Zahlen sind durch Verwendung unterschiedlicher Begriffsinhalte und methodischer Verfahren begründet.

Die Außenhandelsdaten der tansanischen Statistik beziehen sich auf den Generalhandel im jeweiligen Kalenderjahr (Einfuhr für den inländischen Verbrauch und Einfuhr zur Lagerung; Ausfuhr von inländischen Erzeugnissen einschließlich aller Wiederausfuhren).

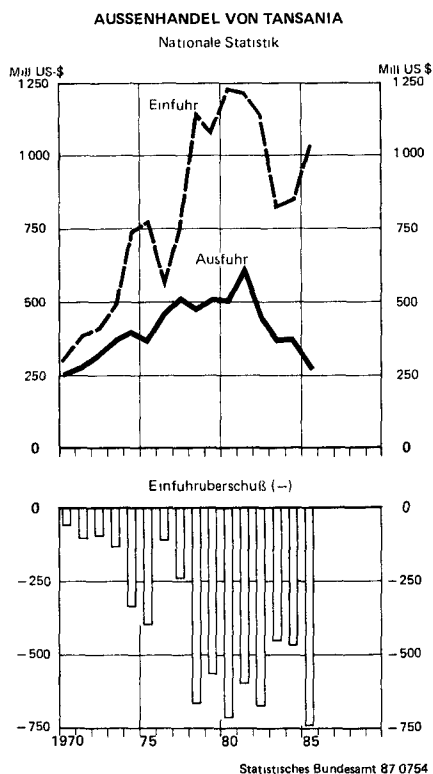

Das Erhebungsgebiet umfaßt das Staatsgebiet. Die Länderangaben beziehen sich in der Einfuhr auf das Herstellungsland und in der Ausfuhr auf das Verbrauchsland. Die Wertangaben stellen den Grenzübergangswert der Ware, in der Einfuhr cif- und in der Ausfuhr fob-Werte, dar. Der Warengliederung liegt ab 1978 das "Internationale Warenverzeichnis für den Außenhandel" SITC (Rev. II) zugrunde.

In der deutschen Außenhandelsstatistik wird der grenzüberschreitende Warenverkehr (Spezialhandel) der Bundesrepublik Deutschland mit Tansania als Herstellungs- bzw. Verbrauchsland dargestellt. Die Wertangaben beziehen sich auf den Grenzübergangswert, d. h. auf den Wert frei Grenze des Erhebungsgebietes, in der Einfuhr ohne die deutschen Eingangsabgaben. Ab 1978 werden im Außenhandel der Bundesrepublik Deutschland die Ergebnisse nach SITC-Positionen der 2. revidierten Fassung (SITC-Rev. II) nachgewiesen.

Seit Jahren ist die Handelsbilanz Tansanias defizitär. Da die Exporte überwiegend aus Agrarprodukten bestehen (ca. 75 % der gesamten Exporterlöse), ist der Außenhandel in hohem Maße von der Entwicklung auf dem Weltagrarmarkt bestimmt. Der Preisverfall für Agrarstoffe sowie die Wirtschaftskrise der tansanischen Binnenwirtschaft hatten weitreichende negative Folgen für den Außenhandel des Landes. Das Gesamtaustauschvolumen (berechnet auf US-Dollarbasis) erreichte 1981 mit 1 825 Mrd. US-\$ seinen bisherigen Höchststand, um bis 1984 auf

1,224 Mrd. US-\$ zu sinken. Aufgrund von finanziellen Importhilfen ausländischer Kreditgeber erhöhte sich das Gesamtaustauschvolumen 1985 gegenüber dem Vorjahr um 10 %.

Mit einem Importvolumen von 1,028 Mrd. US-\$ ist das zu Beginn der achtziger Jahre bestehende Niveau noch nicht wieder erreicht worden. Es gelang allerdings, gegenüber dem Vorjahr einen Anstieg von 21 % zu erzielen. Trockenheit, unzureichende Erzeugerpreise sowie fehlende Betriebsmittel behinderten in besonderem Maße eine Ausweitung der Agrarexporte in den achtziger Jahren. Der Verfall der Agrarpreise auf dem Weltmarkt trug zusätzlich zu einem Rückgang der Exporte bei. Von 1981 bis 1985 sanken die Exporterlöse (auf Dollarbasis) um mehr als die Hälfte.

Kurzfristig ist keine grundlegende Änderung der negativen Handelsbilanz zu erwarten, da die Weltmarktpreise für Agrarexportprodukte im allgemeinen auf niedrigem Niveau verharren und die Exportstruktur nur gering diversifiziert ist. Der hohe inländische Bedarf an Waren des Verarbeitenden Gewerbes beschränkt derzeit die Möglichkeiten, Industriegüter zu exportieren. Um die bestehende Wirtschaftskrise zu überwinden, die u.a. auch auf strukturelle Probleme zurückzuführen ist, sind erhöhte Importe erforderlich.

9.1 Außenhandelsentwicklung

Einfuhr/Ausfuhr	1980	1981	1982	1983	1984	1985
Mill. US-\$						
Einfuhr	1 226	1 212	1 131	822	847	1 028
Ausfuhr	508	613	455	366	377	284
Einfuhrüberschuß	718	599	676	456	470	744
Mill. T.Sh.						
Einfuhr	10 046	10 047	10 519	9 207	12 957	17 962
Ausfuhr	4 161	5 087	4 230	4 130	5 761	4 960
Einfuhrüberschuß	5 885	4 960	6 289	5 077	7 196	13 002

Die tansanische Volkswirtschaft ist in hohem Grad von Importen von Betriebsmitteln für die Landwirtschaft und Industrie sowie von Kapitalgütern für ihre Investitionsprogramme abhängig. Im Zeitraum von 1981 bis 1984 hat sich nach Schätzungen der Anteil der Kapitalgüter von 49 % auf 39 % verringert, wobei sich die Importe von Halbfabrikaten von 25 % im Jahr 1981 auf 44 % im Jahr 1984 erhöhten. Bei den Konsumgütern blieb der Anteil an den Importen mit ca. 17 % in der angegebenen Periode relativ konstant.

9.2 Wichtige Einfuhrwaren bzw. -warengruppen

Mill. US-\$						
Einfuhrware bzw. -warengruppe	1979	1980	1981 ¹⁾	1982 ¹⁾	1983 ¹⁾	1984 ¹⁾
Nahrungsmittel und lebende Tiere, vorwiegend zur Ernährung	37,2	146,2	79,0	73,0	42,6	35,6
Molkereierzeugnisse und Eier	7,1	10,1	15,3	10,0	8,6	11,0
Getreide und Getreideerzeugnisse	19,0	118,1	56,0	57,0	28,8	19,7
Getränke und Tabak
Rohstoffe (ausgen. Nahrungsmittel und mineralische Brennstoffe)	18,7	18,5	4,5	6,1	4,6	6,0
Rohkautschuk (einschl. synthetischer u. regenerierter Kautschuk)	6,0	5,7	2,2	1,4	1,3	1,1
Mineralische Rohstoffe	5,2	7,1	0,5	1,5	0,6	1,3

Fußnote siehe Ende der Tabelle.

9.2 Wichtige Einfuhrwaren bzw. -warengruppen

Mill. US-\$

Einfuhrware bzw. -warengruppe	1979	1980	1981 ¹⁾	1982 ¹⁾	1983 ¹⁾	1984 ¹⁾
Mineralische Brennstoffe, Schmiermittel u. dgl.
Erdöl, Erdölerzeugnisse und verwandte Waren	148,1	253,7	305,4	251,7	173,7	156,5
Tierische u. pflanzliche Öle, Fette u. Wachse	15,1	14,5	7,9	13,2	5,0	11,1
Tierische Öle und Fette	5,2	5,3	1,9	.	3,0	5,0
Chemische Erzeugnisse, a.n.g. 2) ...	104,9	130,7	61,8	87,5	63,6	88,5
Farbstoffe, Gerbstoffe und Farben	11,3	10,3	5,0	7,6	6,0	8,7
Medizinische und pharmazeutische Erzeugnisse	24,9	31,6	15,1	.	11,9	12,3
Chemische Düngemittel	5,0	13,5	4,7	.	7,5	14,6
Kunststoffe, Zelluloseäther und -ester	15,7	19,5	7,7	12,6	5,7	7,5
Bearbeitete Waren, vorwiegend nach Beschaffenheit gegliedert	199,3	181,4	95,6	111,4	86,6	94,1
Papier, Pappe, Waren daraus und andere Papierhalbstoffe	28,1	21,6	14,0	15,4	8,6	9,8
Garne, Gewebe, fertiggestellte Spinnstoffserzeugnisse	36,8	39,5	14,6	12,7	6,9	7,0
Eisen und Stahl	48,0	42,1	21,3	29,9	31,8	27,2
Metallwaren, a.n.g. 2)	48,6	38,6	24,0	30,6	19,4	31,3
Maschinenbau-, elektrotechnische Erzeugnisse und Fahrzeuge	515,0	429,3	333,5	295,1	214,3	229,9
Kraftmaschinen und -ausrüstungen .	19,3	11,8	26,9	30,6	17,8	13,8
Arbeitsmaschinen für besondere Zwecke	97,3	120,0	109,9	92,8	45,7	53,7
Maschinen für verschiedene Zwecke, a.n.g. 2); Teile davon	81,4	56,6	29,1	35,1	25,5	28,0
Geräte für Nachrichtentechnik; Fernseh- und Rundfunkgeräte	17,8	18,9	8,7	15,1	15,6	9,0
Elektrische Maschinen; elektrische Teile davon	37,1	32,5	19,4	24,3	24,1	23,4
Straßenfahrzeuge	151,6	119,7	74,7	71,7	56,1	76,9
Sonstige bearbeitete Waren	36,5	36,0	30,1	26,9	24,9	22,5
Meß-, Prüf- u. Kontrollinstrumente, -apparate und -geräte, a.n.g. 2)	6,5	8,4	12,1	11,3	8,2	7,2

1) Partnerangaben - nur OECD-Länder (ausgenommen Erdöl, Erdölerzeugnisse und verwandte Waren). - 2) Anderweitig nicht genannt.

Auf Agrarprodukte entfallen ca. 75 % der tansanischen Exporterlöse. Der Rest wird von Erdölprodukten und anderen Waren des Verarbeitenden Gewerbes bestritten. Verglichen mit anderen Entwicklungsländern hat Tansania eine relativ diversifizierte Agrarexportstruktur, die die Anfälligkeit gegenüber einzelnen Preisschwankungen und Ernteaussfällen reduziert. Die traditionellen Agrarexporte, auf die in den vergangenen Jahren ca. zwei Drittel der Exporterlöse entfielen, umfassen Kaffee, Baumwolle, Sisal, Tee, Tabak und Kaschunüsse.

Wichtigstes Agrarexportprodukt ist Kaffee, dessen Anteil am gesamten Exportaufkommen sich von 30 % (1981) auf 38 % (1984/85) erhöhte. Dieser Anstieg ist allerdings auf den Rückgang der übrigen Agrarexporte zurückzuführen. Als Mitglied der Internationalen Kaffeeorganisation/ICO unterliegt Tansania auch der Exportquotenregelung. Die Quote für das Jahr 1984/85 wurde auf 46 000 t festgelegt. Überschüsse gelangten in Nicht-Quoten-Länder wie Algerien.

Baumwolle stellt das zweitwichtigste Agrarexportprodukt dar, bei einem durchschnittlichen Anteil an den Exporterlösen von 14 % in den Jahren 1981 bis 1985. Da die Erzeugerpreise nicht kostendeckend waren und gleichzeitig ein Rückgang der Weltmarktpreise einsetzte, sank auch das Exportvolumen von 45 000 t (1981) auf 27 000 t (1984). Die Gesamterlöse verringerten sich im selben Zeitraum von 78 Mill. US-\$ auf 47 Mill. US-\$.

Die Sisalexporte weisen seit Beginn der siebziger Jahre einen drastischen Rückgang auf. Während die Exporte 1970 noch 220 000 t betrugen, lag das Volumen 1985 nur noch bei 25 000 t. Die zunehmende Substituierung der Sisalfasern durch synthetische Stoffe, wie auch ungenü-

gende Erzeugerpreise, haben zu einem Niedergang dieses Agrarbereichs geführt. Als Folge davon sanken die Einnahmen aus Sisalexporten von 34 Mill. US-\$ (1981) auf 10 Mill. US-\$ (1984). Der Anteil an den Exporterlösen belief sich 1984 auf ca. 3 %.

Ähnlich wie Sisal führten niedrige Erzeugerpreise auch bei Tee zu einem Exportrückgang von 17 000 t (1983) auf 11 000 t (1984). Der zunehmende Aufbau von Teeplantagen in anderen afrikanischen Ländern verstärkt das Weltmarktangebot und drückt vielfach das Preisniveau.

Bei Kaschunüssen erreichte das Exportvolumen 1981 mit 25 100 t seinen bisherigen Höchststand. Pilzkrankheiten und die Bestrebungen der Regierung, durch Weiterverarbeitung der Rohnüsse eine höhere Wertschöpfung zu erzielen, führten zu einem Rückgang der Exporte auf 10 500 t (1983). Aufgrund von Schwierigkeiten bei der Weiterverarbeitung und einem Preisanstieg auf dem Weltmarkt (1984: 87 %) förderte die Regierung erneut die Exporte von Rohnüssen. Mit 24 800 t wurde 1984 fast wieder der Stand von 1981 erreicht. Der wertmäßige Anteil am Export belief sich 1985 auf ca. 4 %, verglichen mit 6 % im Jahr 1981.

Die übrigen Exporte sind meist Erdölprodukte, Mineralien und Industriegüter. Der Wert aller übrigen Exporte sank von 131 Mill. US-\$ (1981) auf geschätzte 61 Mill. US-\$ (1985). Dieser Rückgang ist hauptsächlich auf Engpässe in der heimischen Produktion zurückzuführen, deren Kapazitäten aufgrund des bestehenden Devisenmangels nur unzureichend ausgelastet werden können.

9.3 Wichtige Ausfuhrwaren bzw. -warengruppen
Mill. US-\$

Ausfuhrware bzw. -warengruppe	1979	1980	1981	1982 ¹⁾	1983 ¹⁾	1984 ¹⁾
Nahrungsmittel und lebende Tiere, vorwiegend zur Ernährung	277,8	284,7	322,2	199,6	169,7	212,6
Gemüse, Küchenkräuter und Früchte	40,5	46,1	74,8	31,2	12,0	11,3
Kaffee, Tee, Kakao, Gewürze und Waren daraus	200,8	215,0	225,9	155,3	147,9	192,8
Getränke und Tabak	20,1	15,3	21,1	18,5	20,8	11,6
Tabak und Tabakwaren	20,1	15,3	21,1	18,5	20,8	11,6
Rohstoffe (ausgen. Nahrungsmittel u. mineralische Brennstoffe)	95,4	124,7	146,4	40,7	34,3	35,5
Spinnstoffe und Abfälle davon	79,8	82,4	109,9	30,8	29,8	29,6
Mineralische Brennstoffe, Schmiermittel u. dgl.	16,9	26,1	1,0	8,1	10,2	23,2
Chemische Erzeugnisse, a.n.g. 2) ...	6,0	.	3,9	0,1	0,2	0,3
Farbstoffe, Gerbstoffe und Farben	3,4	.	3,1	.	.	.
Bearbeitete Waren, vorwiegend nach Beschaffenheit gegliedert	71,3	54,4	47,9	23,5	29,2	25,7
Garne, Gewebe, fertiggestellte Spinnstoffserzeugnisse	30,2	31,0	13,7	13,9	16,8	13,1
Waren aus mineralischen Stoffen, a.n.g. 2)	31,9	16,7	31,4	.	10,0	10,3
NE-Metalle	5,9	10,0	10,3
Maschinenbau-, elektrotechnische Erzeugnisse und Fahrzeuge	9,1	.	14,1	3,4	31,7	2,6
Kraftmaschinen und -ausrüstungen	0,3	.	1,6	2,2	0,2	0,6
Elektrische Maschinen; elektrische Teile davon	2,1	.	3,8	.	.	0,1
Andere Beförderungsmittel	2,8	.	5,7	0,9	31,0	1,4
Sonstige bearbeitete Waren	11,5	.	5,3	1,9	1,5	1,3
Bekleidung und Bekleidungszubehör	9,2	.	0,9	.	0,2	0,6

1) Partnerangaben - nur OECD-Länder. - 2) Anderweitig nicht genannt.

Bedeutendster Handelspartner Tansanias ist seit Jahren mit weitem Abstand die Gruppe der EG-Länder. Das Gesamtaustauschvolumen zwischen Tansania und den Ländern der Europäischen Gemeinschaft hatte 1985 einen Wert von 601,3 Mill. US-\$. Gegenüber 1980 bedeutet das einen Rückgang um 24 %. Zweitwichtigster Handelspartner ist Japan mit einem Gesamtaustauschwert von 107,6 Mill. US-\$ im Jahr 1985 (1980: 133,7 Mill. US-\$).

In der Reihe der Lieferländer steht die Europäische Gemeinschaft, trotz einer Verringerung der Importe um 23 % im Zeitraum von 1980 bis 1985, an der Spitze. Traditionell zählt Großbritannien zu den wichtigsten Handelspartnern Tansanias. Die Importe erhöhten sich 1985 gegenüber dem Vorjahr um rd. 37 %, blieben aber noch 37 % unter dem Stand von 1980. An Bedeutung gewonnen hat Kenia als Lieferland mit Lieferungen im Wert von 20 Mill. US-\$ im Jahr 1985.

9.4 Einfuhr aus wichtigen Herkunftsländern
Mill. US-\$

Herkunftsland	1980	1981	1982	1983	1984	1985
EG-Länder	568,4	498,0	489,6	349,7	372,8	437,6
Bundesrepublik Deutschland	121,9	125,0	131,8	98,4	91,5	95,5
Großbritannien und Nordirland	215,4	169,7	131,7	107,5	99,6	136,1
Italien	61,0	52,0	37,2	36,8	68,1	96,6
Vereinigte Staaten	75,5	67,3	40,2	27,7	31,1	36,3
Japan	107,6	138,6	101,4	84,1	83,8	97,1
Iran	0,1	.	1,9	32,4	72,6	74,8
Saudi-Arabien	2,8	22,1	1,7	0,5	5,8	34,8
Vereinigte Arabische Emirate	11,2	68,6	11,8	12,8	26,5
Bahrain	38,0	56,7	55,1	29,2	13,7	25,8
Kenia	9,7	12,3	12,4	8,7	8,9	20,0
Thailand	9,3	2,3	13,4	6,3	25,3	14,9
China, Volksrepublik	11,9	21,8	12,5	10,5	17,6	14,6
Indien	35,4	34,1	24,4	15,7	13,1	14,3

Die EG-Länder haben als Hauptabnehmer tansanischer Waren an Bedeutung zugenommen. So stieg der Wertanteil der Exporte in die Europäische Gemeinschaft von 44 % (1980) auf rd. 58 % (1985). Relativ betrachtet verringerten sich allerdings die Exporte im genannten Zeitraum um 27 %. Unter den EG-Ländern ist seit Jahren die Bundesrepublik Deutschland wichtigster Abnehmer tansanischer Waren (rd. 41 % des gesamten EG-Bezugs aus Tansania), gefolgt von Großbritannien sowie den Niederlanden. Indonesien und Indien sind die Hauptabnehmer für Gewürznelken aus Sansibar. Während 1980 die Exporte in die genannten Länder noch 46,2 Mill. US-\$ betrugen, lagen sie 1985 nur noch bei 24,3 Mill. US-\$.

9.5 Ausfuhr nach wichtigen Bestimmungsländern
Mill. US-\$

Bestimmungsland	1980	1981	1982	1983	1984	1985
EG-Länder	225,1	257,0	213,2	195,7	206,1	163,7
Bundesrepublik Deutschland	73,9	88,7	70,9	63,6	82,5	66,7
Großbritannien und Nordirland	70,5	82,8	55,7	49,0	53,8	47,7
Niederlande	28,1	26,4	30,2	27,7	21,5	17,4
Italien	27,7	25,2	27,7	20,8	24,1	13,3
Belgien und Luxemburg	10,5	3,8	7,0	7,6	5,3	6,9
Portugal	5,0	4,7	7,8	8,0	9,4	4,2
Finnland	0,5	2,8	6,5	8,6	12,4	13,8
Vereinigte Staaten	20,6	19,7	21,2	9,2	11,8	5,1
Indonesien	37,4	36,9	2,0	2,1	.	19,5
Singapur	5,3	18,0	17,4	5,3	7,8	18,3
Japan	26,1	15,7	31,6	15,7	17,2	10,7
Indien	8,8	37,9	9,3	7,5	21,4	4,8

Der Gesamtwert des deutsch-tansanischen Warenaustauschs erreichte 1986 388 Mill. DM. Gegenüber dem Vorjahr ergab sich ein Anstieg von 14 %, der ausschließlich auf eine Ausweitung der Importe zurückzuführen ist. Mit Ausnahme des Jahres 1985 weisen die saldierten Ein- und Ausfuhrwerte seit Jahren negative Jahresbilanzen auf. Für das bundesdeutsche Handelsdefizit mit Tansania im Jahr 1986 ist hauptsächlich als Ursache die Erhöhung der Kaffeeimporte um 62 % gegenüber dem Vorjahr zu nennen.

Nach der deutschen Außenhandelsstatistik rangierte Tansania 1986 in der Reihenfolge der Partnerländer der Bundesrepublik Deutschland beim Gesamtumsatz auf dem 79., bei der Einfuhr auf dem 72. und bei der Ausfuhr auf dem 85. Platz.

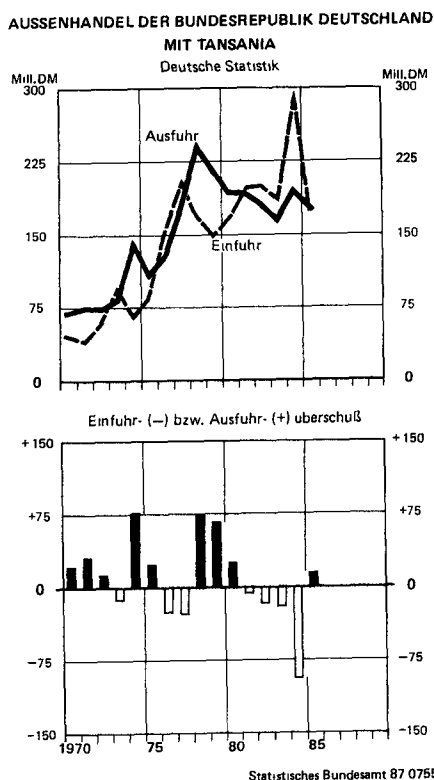

9.6 Entwicklung des deutsch-tansanischen Außenhandels

Einfuhr/Ausfuhr	1981	1982	1983	1984	1985	1986
Mill. US-\$						
Einfuhr (Tansania als Herstellungsland)	89	82	72	100	55	112
Ausfuhr (Tansania als Verbrauchsland)	85	75	65	68	61	63
Einfuhr- (-) bzw. Ausfuhr- Überschuß (+)	- 3	- 7	- 7	- 32	+ 6	- 49
Mill. DM						
Einfuhr (Tansania als Herstellungsland)	198	199	184	287	163	251
Ausfuhr (Tansania als Verbrauchsland)	192	182	164	193	177	137
Einfuhr- (-) bzw. Ausfuhr- Überschuß (+)	- 6	- 17	- 20	- 94	+ 15	- 114

Die Einfuhren der Bundesrepublik Deutschland aus Tansania setzen sich fast ausschließlich aus Agrarprodukten zusammen. Auf Kaffee entfällt der Hauptanteil der Importe mit 91 % im Jahr 1986. Baumwolle ist mit weitem Abstand das zweitwichtigste Importgut. Gegenüber dem Vorjahr stieg der Importwert 1986 um 28 %.

9.7 Wichtige Einfuhrwaren bzw. -warengruppen aus Tansania nach SITC-Positionen

Einfuhrware bzw. -warengruppe	1984		1985		1986	
	1 000 US-\$	1 000 DM	1 000 US-\$	1 000 DM	1 000 US-\$	1 000 DM
Gemüse, Küchenkräuter und Früchte ..	928	2 575	224	663	480	1 111
Kaffee, Tee, Kakao, Gewürze;						
Waren daraus	93 087	268 286	48 133	143 621	104 009	233 069
Rohstoffe tierischen und pflanzli-						
chen Ursprungs, a.n.g. 1)	213	607	997	2 952	876	1 901
Garne, Gewebe, fertiggestellte						
Spinnstoffzeugnisse	3 531	9 820	1 504	4 611	2 663	5 899

1) Anderweitig nicht genannt.

Die deutschen Ausfuhren nach Tansania bestehen überwiegend aus Kapitalgütern. Bedeutendste Warengruppe sind Arbeitsmaschinen und Straßenfahrzeuge mit einem Wert von 14,9 Mill. DM bzw. 14,2 Mill. DM, gefolgt von medizinischen und pharmazeutischen Produkten (12,4 Mill. DM).

9.8 Wichtige Ausfuhrwaren bzw. -warengruppen nach Tansania nach SITC-Positionen

Ausfuhrware bzw. -warengruppe	1984		1985		1986	
	1 000 US-\$	1 000 DM	1 000 US-\$	1 000 DM	1 000 US-\$	1 000 DM
Molkereierzeugnisse und Eier	2 085	5 958	1 163	3 817	2 988	6 327
Medizinische und pharmazeutische						
Erzeugnisse	2 643	7 574	4 334	12 524	5 801	12 419
Kunststoffe, Zelluloseäther, -ester	2 474	7 189	2 860	8 558	1 571	3 301
Chemische Erzeugnisse, a.n.g. 1) ...	4 381	13 018	2 854	8 176	4 381	9 396
Eisen und Stahl	2 567	7 417	2 945	8 688	3 622	7 600
Metallwaren, a.n.g. 1)	1 692	4 888	1 687	4 893	2 493	5 369
Waren für vollständige Fabrikations-						
anlagen Kap. 84 - 87	496	1 368	762	2 153	2 146	4 710
Arbeitsmaschinen für besondere						
Zwecke	6 207	17 495	5 123	14 663	6 837	14 875
Maschinen für verschiedene Zwecke,						
a.n.g. 1); Teile davon	2 754	7 829	3 228	9 429	3 439	7 485
Geräte für Nachrichtentechnik;						
Fernseh- und Rundfunkgeräte	375	1 140	485	1 335	1 650	3 699
Elektrische Maschinen; elektrische						
Teile davon	1 562	4 389	1 529	4 627	1 590	3 517
Straßenfahrzeuge	4 814	13 695	4 606	13 097	6 582	14 153

1) Anderweitig nicht genannt.

Im Vergleich zu anderen ostafrikanischen Ländern verfügt Tansania über ein verhältnismäßig gut entwickeltes Verkehrsnetz. Aufgrund der Größe des Landes und der nur geringen Bevölkerungsdichte ist der Unterhalt und Ausbau der Verkehrsinfrastruktur sehr kostspielig. Man ist jedoch bemüht, die Verkehrsverbindungen entsprechend den finanziellen Möglichkeiten weiter auszubauen.

Der Anteil des Verkehrs und Nachrichtenwesens am Bruttoinlandsprodukt/BIP belief sich 1984 auf rd. 7 %. Während im Zeitraum von 1976 bis 1980 noch reale Steigerungsraten der Wertschöpfung von durchschnittlich 1,9 % p.a. erzielt wurden, betrug die Wachstumsrate im Zeitraum von 1980 bis 1984 nur noch - 2,5 % p.a.

Die zentrale Eisenbahnlinie mit der während der Kolonialzeit erbauten Hauptlinie von Daressalam nach Kigoma am nördlichen Teil des Tanganjikasees sowie ihren wichtigsten Abzweigungen nach Aruscha und Muansa am Viktoriasee erschließen die ganze Breite des Landes von Osten nach Westen. Die in den siebziger Jahren mit chinesischer Hilfe erbaute Tansania-Sambia-Eisenbahn dient in erster Linie dem Transport der sambischen Kupfererze zur Verschiffung in Daressalam. Die beiden Eisenbahnsysteme werden von unterschiedlichen Eisenbahngesellschaften geführt.

10.1 Streckenlänge der Eisenbahnen km

Gegenstand der Nachweisung	1977 bis 1982
"TRC"1)	2 600
"TAZARA"2)	976

1) "Tanzania Railways Corporation"/TRC. -
2) "Tanzania Zambia Railway Authority"/TAZARA:
Streckenlänge auf tansanischem Gebiet.

Der Fahrzeugbestand der Eisenbahnen hat sich seit Beginn der achtziger Jahre nur unwesentlich verändert. Lediglich bei der TRC erhöhte sich der Bestand an Güterwagen um 18 % im Zeitraum von 1980 bis 1982. Vielfach bedarf das rollende Material und die Lokomotiven einer Überholung.

10.2 Fahrzeugbestand der Eisenbahnen

Fahrzeugart	1975	1979	1980	1981	1982
"TRC"1)					
Lokomotiven	142	185	202	202	202
Diesel	46	95	116	116	116
Personen- und Speisewagen ..	220	277	195	200	219
Güterwagen	6 324	5 946	6 131	7 286	7 257
"TAZARA"2)					
Lokomotiven	51	102	114	114	96
Personen- und Speisewagen ..	57	100	97	97	97
Güterwagen	2 021	2 087	2 135	2 135	2 073

1) "Tanzania Railways Corporation"/TRC. Stand: Jahresende. -
2) "Tanzania Zambia Railway Authority"/TAZARA. Stand: Jahresmitte.

Eine mangelnde Wartung der Eisenbahnnetze sowie der Rückgang der wirtschaftlichen Konjunktur führten auch zu Einbußen bei den Beförderungsleistungen. Bei der TRC sank der Güterumschlag von 1975 bis 1984 um insgesamt 31 %. Die TAZARA wies hingegen steigende Frachtmengen auf. Die Fahrgastbeförderung verringerte sich bei der TAZARA von 1980 bis 1983 um 60 %, während die TRC nach einem Rückgang um 65 % von 1975 bis 1980 wieder positive Wachstumsraten in den darauffolgenden Jahren verzeichnete.

10.3 Beförderungsleistungen der Eisenbahnen

Beförderungsleistung	Einheit	1975	1980	1982	1983	1984
Fahrgäste						
"TRC"	1 000	5 962	2 043	3 284	3 996	3 933
"TAZARA"	1 000	49	1 407	983	556	.
Fracht						
"TRC"	1 000 t	1 458	1 157	1 059	899	1 003
"TAZARA"	1 000 t	176	790	797	825	1 028

Der Ausbau eines funktionsfähigen Straßennetzes wird durch die wechselnde Oberflächengestalt des Landes sehr erschwert. Insgesamt gab es 1982 ein rd. 54 000 km langes Straßennetz, davon allerdings nur 3 200 km befestigte Straßen. Seit Mitte der siebziger Jahre wurde insbesondere der regionale Straßenbau forciert, um die ländliche Bevölkerung verstärkt in die Volkswirtschaft einzubinden.

10.4 Straßenlänge nach Straßenarten *)

km					
Straßenart	1976	1980	1981	1982	1984
Insgesamt	40 205	45 631	53 613	53 613	.
befestigte Straßen	2 895	3 377	.	3 217	.
Haupt- oder Nationalstraßen	9 005	9 381	16 613	16 613	17 738
Regionale oder Straßen					
2. Kategorie	3 400	7 750	17 665	17 665	.
Andere Straßen	27 800	28 500	19 335	19 335	22 157

*) Stand: Jahresende.

Der Bestand an Kraftfahrzeugen wurde für Ende 1982 mit 48 752 Personenkraftwagen, 4 210 Bussen und 25 120 Lastkraftwagen ausgewiesen. Die Zahl der Personenkraftwagen je 1 000 Einwohner hat sich seit Beginn der siebziger Jahre nicht verändert. Ein höherer Motorisierungsgrad der Bevölkerung ist lediglich bei den Motorrädern und -rollern festzustellen, deren Bestand sich von 1971 bis 1982 von 9 400 auf 25 000 erhöht hat.

10.5 Bestand an Kraftfahrzeugen und Pkw-Dichte *)

Fahrzeugart/Pkw-Dichte	1971	1975	1980	1981	1982
Personenkraftwagen	33 238	35 063	.	43 248	48 752
Pkw je 1 000 Einwohner	2,4	2,2	.	2,2	2,4
Kraftomnibusse	4 626	3 580	3 960	4 210
Lastkraftwagen	27 456	.	20 142	22 516	25 120
Motorräder und -roller	9 407	.	18 555	20 950	25 000

*) Stand: Jahresende.

Daten über Neuzulassungen von Kraftfahrzeugen liegen nur für den Zeitraum von 1970 bis 1980 vor. Mit Ausnahme der Personenkraftwagen und der Motorräder bzw. -roller waren bei den anderen Fahrzeugarten erhebliche Rückgänge der Neuzulassungen zu verzeichnen. Die Hauptursache für die Verringerung lag beim Devisenmangel, der sich besonders bei staatlichen Unternehmen auswirkte, die die Hauptabnehmer für Lastkraftwagen und Busse sind.

10.6 Neuzulassungen von Kraftfahrzeugen

Fahrzeugart	1970	1975	1978	1979	1980
Personenkraftwagen	3 392	1 496	5 043	5 043	5 506
Kraftomnibusse	480	463	423	423	380
Lastkraftwagen	4 204	1 923	2 516	2 516	2 455
Motorräder und -roller ..	1 289	1 410	2 969	2 969	2 431

Mit Abstand der wichtigste Hafen des Landes ist Daressalam. Zusätzlich an Bedeutung gewonnen hat dieser Umschlagplatz als Transithafen für Sambia, Burundi, Ruanda und Uganda. Die zum Teil nur sehr unzureichenden Verladeeinrichtungen behindern in hohem Maß den Frachturnschlag und tragen daher zu den langen Liegezeiten der Schiffe bei. Der Ausbau und die Verbesserung der Infrastruktur des Hafens soll mit ausländischer Finanzhilfe in den kommenden Jahren durchgeführt werden. Weitere Häfen mit einem allerdings nur begrenzten Frachtaufkommen sind Tanga (Hauptumschlagplatz für Sisal) sowie Lindi und Mtwara. Es ist beabsichtigt Lindi und Mtwara als Transithäfen für malawische Waren auszubauen.

Um die Abhängigkeit des Landes von ausländischen Schifffahrtslinien zu verringern, wurde die nationale Handelsflotte seit Beginn der siebziger Jahre kontinuierlich ausgebaut. Der Bestand an Handelsschiffen vervierfachte sich im Zeitraum von 1970 bis 1985. Während die Gesamttonnage 1970 nur 17 700 BRT lag, stieg sie bis 1985 auf 50 600 BRT. Zur Sicherung der Erdölversorgung dienten 1985 fünf Tanker mit einer Tonnage von insgesamt 3 700 BRT.

10.7 Bestand an Handelsschiffen*)

Gegenstand der Nachweisung	Einheit	1970	1975	1980	1984	1985
Schiffe	Anzahl	10	17	32	39	40
Tonnage	1 000 BRT	17,7	33,4	55,9	58,7	50,6
Tanker	Anzahl	1	1	4	4	5
Tonnage	1 000 BRT	0,2	0,2	3,1	3,2	3,7

*) Schiffe ab 100 BRT. Stand: 1. Juli.

Die Binnenschifffahrt wird nur auf den großen Seen (Viktoria-, Njassa- und Tanganjikasee) betrieben. Das gesamte Liniennetz umfaßt ca. 4 300 km. Wichtigste Häfen an den Seen sind Kigoma am Tanganjikasee sowie Muansa, Bukoba und Musoma am Viktoriasee. Die Flüsse sind für die Schifffahrt nicht geeignet. In geringem Umfang besteht eine Küstenschifffahrt, hauptsächlich als interinsulare Verbindungen zwischen Sansibar und Pemba sowie dem Festland.

Vom gesamten Schiffsfrachtaufkommen entfiel 1984 nach Schätzungen auf Daressalam ein Anteil von ca. 90 %. Infolge der gestiegenen Bedeutung als Transithafen reichen die bestehenden Kapazitäten nicht mehr aus. Daressalam besitzt auch erhebliche Bedeutung als Passagierhafen, besonders im Fahrgastverkehr mit Sansibar. Das Fahrgastaufkommen erhöhte sich von 31 400 Personen im Jahr 1970 auf rd. 137 000 Personen 1982.

10.8 Seeverkehrsdaten der Häfen Daressalam, Tanga und Mtwara

Gegenstand der Nachweisung	Einheit	1970	1975	1980	1981	1982
Abgefertigte Schiffe	Anzahl	1 631	1 594	1 296	1 214	1 282
	1 000 NRT	5 601	5 595	5 343	4 642	5 013
Daressalam	Anzahl	999	1 017	880	803	879
	1 000 NRT	3 310	3 835	3 719	3 333	3 738
Fahrgäste	1 000	31,4	78,7	43,7	104,8	136,9
Daressalam	1 000	30,0	49,0	29,2	67,5	82,7 ^{a)}
Fracht, verladen	Mill. t	1,1	1,1	1,1	1,0	1,0 ^{a)}
Daressalam	Mill. t	0,8	0,9	0,9	0,8	0,8 ^{b)}
Fracht, gelöscht	Mill. t	1,8	3,3	3,2	2,8	2,6 ^{b)}
Daressalam	Mill. t	1,6	3,0	2,9	2,6	2,5

a) 1983: 0,9 Mill. t, 1984: 1,1 Mill. t. - b) 1983: 2,5 Mill. t, 1984: 2,7 Mill. t

Tansania verfügt mit Daressalam und Kilimandscharo (Moschi/Aruscha) über zwei internationale Flughäfen. Der Bau eines weiteren internationalen Flughafens bei Dodoma, der neuen Hauptstadt des Landes, ist vorgesehen. Elf weitere Flughäfen sowie zahlreiche Flugplätze und -pisten gewährleisten den Anschluß der übrigen Landesteile an das nationale Flugnetz. Aufgrund des schlechten Zustandes der Flughäfen ist dringend eine Überholung der Anlagen erforderlich. Der Kapitalbedarf für die Instandsetzung der dreizehn Flughäfen des Landes beläuft sich auf ca. 817 Mill. T.Sh., wobei allein 650 Mill. T.Sh. für die Modernisierung des Flughafens Kilimandscharo benötigt werden.

Nach der Auflösung der East African Airways, die gemeinsam von Kenia, Uganda und Tansania unterhalten wurde, kam es 1977 zur Gründung der Air Tanzania, einer nationalen Fluggesellschaft. Sie hat das Monopol für den gesamten Inlandsflugverkehr. Im internationalen Luftverkehr unterhält die Air Tanzania Verbindungen zu den Nachbarstaaten und einigen europäischen Ländern. Die Erweiterung des Flugnetzes auf den asiatischen Raum, besonders Indien, ist geplant.

Das Fluggastaufkommen der Air Tanzania war 1985 zum ersten Mal rückläufig. Gegenüber dem Vorjahr betrug der Rückgang 9 %. Währendes gelang, die Fluggastzahl im Auslandsverkehr um rd. 36 % zu steigern, verringerte sich das Aufkommen bei den Inlandsflügen um rd. 14 %. Die Luftfracht hat seit den siebziger Jahren an Bedeutung gewonnen und weist sehr hohe Zuwachsraten auf. Von 1977 bis 1985 vervelfachte sich das Frachtaufkommen.

10.9 Beförderungsleistungen der "Air Tanzania"*)

Beförderungsleistung	Einheit	1977	1980	1983	1984	1985
Fluggäste	1 000	86	388	407	498	451
Inlandsverkehr	1 000	73	294	348	453	390
Auslandsverkehr	1 000	13	94	59	45	61
Personenkilometer	Mill.	37	284	226	262	257
Tonnenkilometer	Mill.	4	28	22	26	27
Fracht	Mill.	0,3	1,9	1,4	2,4	3,3

*) Linienverkehr, einschl. der im Ausland befliegenen Strecken.

Aufgrund des Einsatzes von Großraumflugzeugen verringerte sich seit 1980 drastisch die Zahl der Starts und Landungen auf dem Flughafen Daressalam. Die Bedeutung Daressalams als Transitflughafen ist seit Ende der siebziger Jahre zurückgegangen.

10.10 Luftverkehrsdaten des Flughafens Daressalam

Gegenstand der Nachweisung	Einheit	1970	1975	1980	1983 ¹⁾	1984
Starts und Landungen	Anzahl	12 288	12 088	18 905	8 478	13 913
Fluggäste	1 000	262,5	350,7	499,1	250,6	.
Einsteiger	1 000	109,0	148,7	228,9	112,2	281,7
Aussteiger	1 000	109,2	143,0	227,3	112,7	269,4
Durchreisende	1 000	44,3	59,0	42,9	25,7	.
Fracht	t	4 841	5 101	4 456	2 320	5 526
Versand	t	2 396	1 998	2 024	875	2 525
Empfang	t	2 445	3 103	2 432	1 445	3 001
Post	t	804	702	759	582	1 061
Versand	t	333	340	308	255	482
Empfang	t	471	362	451	328	579

1) 1. Halbjahr.

Zur Verbesserung der Kommunikationswege wurde das Telefonnetz kontinuierlich erweitert. Die Zahl der Fernsprechanlüsse erhöhte sich von 1970 bis 1984 um 223 %. Da das Festland bislang noch kein Fernsehnetz besitzt - ein nationaler Fernsehsender ist bis 1990 geplant - stellt das Radio das wichtigste Informationsmedium für die meisten Bevölkerungsteile dar. Die Sendungen werden hauptsächlich in Suaheli ausgestrahlt, daneben gibt es Programmteile in Englisch. Sansibar und Pemba verfügen über ein Fernsehnetz, das Sendungen in Farbe ausstrahlt.

10.11 Daten des Nachrichtenwesens*)

1 000

Gegenstand der Nachweisung	1970	1975	1980	1982	1983	1984
Fernsprechanlüsse	33,2	62,7	93,2	99,9	.	107,4
Hörfunkgeräte	115	232	.	530	591	.
Fernsehergeräte 1)	-	4	7	8	9	10

*) Stand: Jahresende.

1) Nur Sansibar und Pemba; auf dem Festland gibt es kein Fernsehen.

Tansania bietet aufgrund der besonderen Vielfalt seiner Landschaft und der einzigartigen Tierreservate besonders günstige Bedingungen für den internationalen Tourismus. Neben einer rd. 1 000 km langen Küste, die zahlreiche Wassersportmöglichkeiten bietet, besitzt das Land mit den zahlreichen Nationalparks und Tierreservaten - darunter Serengeti, der größte Wildpark der Erde - und den Gebirgsmassiven um den Kilimandscharo - dem höchsten Berg Afrikas - zusätzliche touristische Anziehungspunkte. Historische Sehenswürdigkeiten befinden sich vor allem auf Sansibar und in den Städten Daressalam und Tanga.

Im Vergleich zu Kenia, dem Nachbarland mit dem zahlenmäßig höchsten Reiseverkehr im tropischen Afrika, ist das touristische Potential Tansanias noch weitgehend unerschlossen. Bis zur Auflösung der ostafrikanischen Wirtschaftsgemeinschaft beschränkten sich die meisten touristischen Aktivitäten auf Exkursionen in den Wildparks, die zudem vom kenianischem Gebiet aus durchgeführt wurden. Daher gelang es nicht, höhere Devisenerlöse zu erzielen und die Aufenthaltsdauer durch einen Badeurlaub auszudehnen. Seit Ende der siebziger Jahre fördert die Regierung verstärkt den Hochpreistourismus, da die negativen Auswirkungen eines Massentourismus vermieden werden sollen. Träger des Fremdenverkehrs sind vor allem die Tanzania Tourist Corporation/TTC und die Tanzania Wildlife Corporation/TWC, die auch Hotels und Lodges in wichtigen Städten und in den Fremdenverkehrsgebieten unterhalten. Mit wenigen Ausnahmen befindet sich die Hotellerie des Landes in der Hand staatlicher und halbstaatlicher Unternehmen.

Die Deviseneinnahmen aus dem Tourismus sind seit Beginn der achtziger Jahre stark rückläufig. Während 1980 noch 20 Mill. US-\$ als Einnahmen verzeichnet wurden, lagen sie 1985 nur noch bei 10 Mill. US-\$.

Die Zahl der Auslandsgäste erreichte 1985 mit nur 58 000 einen Tiefstand (zum Vergleich Kenia 1984: 358 500). Entscheidend zu dieser Entwicklung haben die Verschlechterung der Hotelqualität, der fehlende Komfort, das mangelhaft ausgebildete Hotelpersonal und die im Vergleich zu Kenia hohen Beherbergungspreise beigetragen. Der Überhöhte Außenwert des T.Sh. gegenüber den Währungen der wichtigsten Industrieländer behinderte ebenfalls den tansanischen Tourismus. Mittels Joint-ventures mit internationalen Hotelkonzernen sollen die bestehenden Hotels und Lodges modernisiert werden und in Ausstattung und Personal den Bedürfnissen der Hochpreistouristen angepaßt werden. Verstärkte Werbekampagnen auf den europäischen und amerikanischen Tourismuskärkten haben eingesetzt, um die Zahl der Auslandsgäste wieder zu steigern.

11.1 Auslandsgäste

Gegenstand der Nachweisung	1970	1979	1980	1981	1982	1985
Insgesamt	79 020	77 554	84 388	81 350	71 263	58 000
Besucher der Nationalparks	58 516	51 277	49 801	55 103	.

Der Rückgang der Zahl der Auslandsgäste konnte in begrenztem Maße durch eine Verlängerung der durchschnittlichen Aufenthaltsdauer kompensiert werden. Das größte Kontingent an Auslandsgästen stellen weiterhin die Europäer mit einem Anteil von 49 % (1984) an den registrierten Übernachtungen, gefolgt von den Afrikanern mit 19,9 %.

11.2 Übernachtungen von Auslandsgästen
nach ausgewählten Herkunftsgebieten bzw. -ländern

Herkunftsgebiet/-land	Einheit	1975	1980	1982	1983	1984
Insgesamt	1 000	532,0	556,5	458,6	399,5	397,9
Europa	1 000	210,1	280,5	233,7	189,5	195,0
	%	39,5	50,4	51,0	47,4	49,0
Afrika	1 000	96,1	82,1	72,6	76,3	79,0
	%	18,1	14,8	15,8	19,1	19,9
Kenia und Uganda	1 000	47,6	27,9	17,8	11,4	27,5
	%	8,9	5,0	3,9	2,9	6,9
Asien und Ozeanien	1 000	118,0	131,3	98,4	84,0	67,2
	%	22,2	23,6	21,5	21,0	16,9

Mitte der siebziger Jahre konzentrierte sich die Bettenkapazität vor allem auf Daressalam (43 % im Jahr 1975). Der Ausbau neuer Touristenzentren trug dazu bei, daß Hotelkapazitäten auch in den übrigen Landesteilen entstanden. So wurden 1984 nur noch 33 % der Hotelbetten des Landes in Daressalam registriert.

11.3 Daten des Beherbergungsgewerbes

Gegenstand der Nachweisung	1975	1980	1982	1983	1984
Hotels	111	125	149	153	146
Daressalam	30	30	33	37	33
Zimmer	3 315	4 218	4 673	4 888	4 878
Daressalam	1 380	1 407	1 494	1 689	1 589
Betten	6 174	7 834	8 249	9 015	8 999
Daressalam	2 660	2 594	2 671	3 068	2 941

Das Bankensystem in Tansania umfaßt die Zentralbank - Bank of Tanzania/BOT - und die National Bank of Commerce/NBC, die die meisten Aufgaben einer Geschäftsbank auf dem Festland erfüllt. Zusätzlich bestehen zwei andere Finanzinstitutionen, die People's Bank of Zanzibar, die als einzige Geschäftsbank auf den Inseln fungiert und keine Zweigstellen auf dem Festland besitzt und die Cooperative and Rural Development Bank/CRDB. Letztere begann als Entwicklungsfinanzierungsinstitut, hat aber seit 1985 Geschäftsbankenfunktionen übernommen, u.a. Annahme von Einlagen. Daneben gibt es noch zwei Entwicklungsbanken, die Tanzania Investment Bank/TIB und die Tanganyika Development Finance Company/TDFC, die jeweils mittel- und langfristige Industrie - und andere Entwicklungsprojekte finanzieren. Weitere Finanzinstitutionen sind die Post Office Savings Bank und die Wohnungsbaufinanzierungsbank. Spezielle Finanzdienstleistungen bieten die National Insurance Corporation und der National Provident Fund.

Die Zentralbank Tansanias (Bank of Tanzania/BOT) ist, was Funktionen und Instrumentarien anbelangt, nach dem Muster westlicher Zentralbanken organisiert. Die BOT emittiert den Tansania-Schilling, kontrolliert den Geldumlauf, die Kreditvergabe und bestimmt die äußere Währungspolitik. Als Instrumente zur Steuerung des internen Geld- und Kreditverkehrs stehen der BOT die Festsetzung von Rediskontkontingenten, des Rediskontsatzes und der Mindestreserven zur Verfügung. Einen Sonderstatus unter den Banken genießt die People's Bank of Zanzibar/PBZ, die weitgehend autonom funktioniert, ihre eigenen Devisenreserven verwaltet und als Hausbank gegenüber der Regierung von Sansibar fungiert. Auf dem Festland vereinigt die National Bank of Commerce/NBC über 95 % der Einlagen und bis zu 98 % der Kredite der Depositenbanken auf sich.

Wichtigste Entwicklungsbank im Industriebereich ist die Tanzania Investment Bank/TIB, die sich im Besitz des Staates (60 %), der NBC (30 %) und der National Insurance Corporation (10 %) befindet. Hauptaufgabe der TIB ist die Bereitstellung von mittel- und langfristigen Krediten für das Verarbeitende Gewerbe und zum Ausbau der Infrastruktur. Daneben werden auch große Beteiligungsfinanzierungen im Agrarbereich durchgeführt. Die Tanzania Development Finance Company/TDFC ist teilweise Tochtergesellschaft der TIB. Der Rest der Anteile wird von ausländischen Hilfsorganisationen gehalten. Die Aufgabenstellung ähnelt der der TIB. Hauptsächlich investiert die TDFC in Unternehmen, die inländische Rohstoffe verarbeiten und insbesondere in solche, die Devisen durch Exporte Erlösen oder Devisen für Importe einsparen (Importsubstitution). Die Tanzania Rural Development Bank/TRDB befand sich bis Juni 1984 vollständig im Besitz des Staates. Durch eine Vervierfachung des Eigenkapitals wurde eine breitere Streuung der Anteilsbesitzer erreicht. Danach belief sich der Staatsanteil nur noch auf 51 %, während 30 % der Anteile von den Genossenschaften und 19 % von der Bank of Tanzania gehalten wurden. Gleichzeitig erfolgte eine Umbenennung in "Cooperative and Rural Development Bank"/CRDB, um die neue Aufgabenstellung zu verdeutlichen. Die CRDB soll einen Fonds zur Förderung von Agrar- und Bewässerungsprojekten verwalten, der sich durch Einnahmen aus Nahrungsmittelhilfen finanziert.

Die Währungseinheit des Landes ist der Tansania-Schilling (T.Sh.), der in 100 Cents (ct.) unterteilt ist. Der Wechselkurs des T.Sh. wird durch einen Währungskorb bestimmt, dessen Gewichtung sich seit Januar 1979 nicht verändert hat. Zu diesem Zeitpunkt wurde der T.Sh. um 10 % abgewertet, und die Bindung an die Sonderziehungsrechte entfiel. Bis zum 8. März 1982 blieb das Austauschverhältnis des T.Sh. mit 8,2 T.Sh. = 1 US-\$ unverändert, als eine Abwertung um 10 % erfolgte. Die weiteren Abwertungen um 20 % bzw. 26 % gegenüber dem US-Dollar wurden am 6. Juni 1983 und am 14. Juni 1984 durchgeführt. Aufgrund des Wertverlustes des US-Dollars gegenüber anderen wichtigen Währungen hat sich der T.Sh. von 18,5 = 1 US-\$ im Februar 1985 bis Jahresende 1985 auf 16,3 T.Sh. = 1 US-\$ verbessert. Durch die hohe einheimische Inflationsrate hat sich ein paralleler Schwarzmarktkurs für Devisen gebildet.

Durch hohe Abwertungen, die bis zum September 1986 das Austauschverhältnis von 44,4 T.Sh. = 1 US-\$ hervorriefen, gelang es nur bedingt, ein realistisches Wechselkursverhältnis wieder herzustellen. Nach Schätzungen bewegte sich der Schwarzmarkt zu Jahresende 1986 zwischen 140 und 150 T.Sh. je 1 US-\$ und zeigt die noch bestehende Überbewertung des T.Sh. auf.

12.1 Amtliche Wechselkurse^{*)}

Kursart	Einheit	1982	1983	1984	1985	1986 ¹⁾
Offizieller Kurs						
Ankauf	DM für 1 T.Sh.	0,2489	0,2188	0,1740	0,1506	0,0455
Verkauf	DM für 1 T.Sh.	0,2471	0,2173	0,1722	0,1491	0,0450
Ankauf	T.Sh. für 1 US-\$	9,5418	12,4398	18,0063	16,3327	44,3634
Verkauf	T.Sh. für 1 US-\$	9,6021	12,5199	18,1956	16,4969	44,8556
Kurs des Sonderziehungsrechts (SZR)	T.Sh. für 1 SZR	10,5530	13,0410	17,7470	18,1230	54,1500

*) Stand: Jahresende.

1) Stand: September.

Das zusammenfassende Ergebnis eines Preisvergleichs zwischen zwei Ländern wird allgemein "Kaufkraftparität" genannt. Da sich die in dieser Veröffentlichung nachgewiesenen Ergebnisse auf Waren und Dienstleistungen des privaten Verbrauchs beziehen, wird hierfür die Bezeichnung "Verbrauchergeldparität" gebraucht. Die Verbrauchergeldparität gibt an, wieviele inländische Geldeinheiten erforderlich sind, um die gleichen Gütermengen bestimmter Qualität im Inland zu erwerben, die man im Ausland für eine ausländische Geldeinheit erhält. Aus der Verbrauchergeldparität allein läßt sich aber noch nicht erkennen, ob die betreffende Warenpalette in einem Land teurer oder billiger ist als in einem anderen. Das kann durch den Vergleich der Verbrauchergeldparität mit dem Devisenkurs festgestellt werden.

12.2 Verbrauchergeldparität und Devisenkurs^{*)}

100 T.Sh. = ... DM

Gegenstand der Nachweisung	1981	1982	1983	1984	1985
Verbrauchergeldparität ¹⁾	20,08	16,60	13,80	11,18	8,10
Devisenkurs	27,32	26,10	23,00	18,79	16,63

*) Jahresdurchschnitt.

1) Nach deutschem Verbrauchsschema, ohne Wohnungsmiete (Daressalam).

Die externen Devisenreserven des Landes werden von der Bank of Tanzania und der National Bank of Commerce gehalten. Aufgrund einer erheblichen Verschlechterung der Zahlungsbilanz Tansanias gegen Ende der siebziger Jahre, kam es zu einem nahezu völligen Verschwinden des Devisenbestandes. Hinzu kamen erhebliche Rückstände bei der Begleichung von ausländischen Zahlungsverpflichtungen. Nach Schätzungen reichen die derzeitigen Devisenbestände nur zur Finanzierung von Importen über einen Zeitraum von ca. zwei Wochen. Ausländische Finanzzuschüsse werden dazu benutzt, die notwendigsten Importe zu begleichen.

12.3 Devisenbestand^{*)}

Mill. US-\$

Bestandsart	1982	1983	1984	1985	1986
Devisen	4,8	19,3	26,8	16,0	20,9 ^{a)}
Sonderziehungsrechte ...	-	0,1	0,1	-	0,1 ^{b)}

*) Stand: Jahresende.

a) Stand: Juli. - b) Stand: August.

Die Geld- und Kreditpolitik des Landes wird durch einen jährlichen Finanz- und Kreditplan festgelegt, der zusammen mit dem jährlichen Haushalts- und Devisenplan verabschiedet wird. Sämtliche Ziele zur Geld- und Kreditmengenausweitung werden in diesem Jahresfinanzplan festgelegt. Der Plan gibt die Verteilung der Kredite, gruppiert nach Wirtschaftssektoren und der Art der Kreditnehmer, an. Damit dient der Jahresplan der Regierung und der Zentralbank auch zusätzlich als Entscheidungshilfe bei der Festsetzung von Prioritäten der unterschiedlichen Kreditnehmer. Neben diesen sektoralen Zielvorgaben erstellt die National Bank of Commerce einen detaillierten Kreditvergabeplan zum Beginn eines jeden Haushaltsjahres.

Aktuelle Daten zum tansanischen Geld- und Kreditwesen sind nicht verfügbar, da durch einen Brandschaden in der Bank of Tanzania im Mai 1984 zahlreiche Unterlagen vernichtet worden sind. Die jährliche Ausweitung des Bargeldumschlags konnte seit 1980 verringert werden. Während der Zuwachs 1981 gegenüber dem Vorjahr noch 26 % betrug, lag er 1983 gegenüber der Vorjahresperiode bei nur 2,6 %. Für 1984 bahnte sich allerdings wieder eine Beschleunigung der Bargeldmenge an (vom Jahresende 1983 bis September 1984 + 7 %). Nur geringe Staatseinnahmen trugen u. a. dazu bei, daß sich die Bankeinzahlungen der Regierung bei Geschäftsbanken bis zum September 1983 gegenüber dem Vorjahr um 41 % reduzierten. Gleichzeitig erhöhten sich die Bankkredite der Geschäftsbanken an die Regierung um 22 %. Verstärkt nahmen auch die öffentlichen Körperschaften den Kreditmarkt in Anspruch. Die hohe Inflationsrate des Landes hat bei einer Nichtanpassung des Zinsniveaus dazugeführt, daß der Realzins negativ ist. Zum Jahresende 1985 lag der reale Zinssatz (Nominaler Zinssatz deflationiert mit Hilfe des nationalen Lebenshaltungskostenindex) bei Geschäftsbankenkredit bei -10,3 % für Schatzanweisung des Staates bei - 16,6 %. Dreijahreseinzahlungen bei Geschäftsbanken wiesen einen realen Zinsfuß von - 11,5 % aus.

12.4 Ausgewählte Daten des Geld- und Kreditwesens ^{*)}

Gegenstand der Nachweisung	Einheit	1980	1981	1982	1983	1984
Bargeldumlauf, Noten und Münzen (ohne Bestände der Banken)	Mill. T.Sh.	5 246	6 616	7 989	8 194	8 770 ^{a)}
Bargeldumlauf je Einwohner .	T.Sh.	273	333	388	384	404 ^{b)}
Bankeinzahlungen der Regierung						
Geschäftsbanken	Mill. T.Sh.	521	789	1 438	848 ^{c)}	.
Bankeinzahlungen, jederzeit fällig						
Geschäftsbanken	Mill. T.Sh.	8 100	8 785	10 334	12 824 ^{c)}	.
Spar- und Termineinzahlungen						
Geschäftsbanken	Mill. T.Sh.	4 174	5 294	6 405	7 439 ^{c)}	.
Postspareinzahlungen	Mill. T.Sh.	213	201	.	19	24
Bankkredite an						
Regierung						
Währungsbehörden	Mill. T.Sh.	6 976	8 388	9 915	10 534 ^{c)}	11 364 ^{a)}
Geschäftsbanken	Mill. T.Sh.	4 872	6 645	9 489	11 582 ^{c)}	.
Öffentliche Körperschaften						
Geschäftsbanken	Mill. T.Sh.	6 200	7 256	7 839	9 251 ^{c)}	.
Privatsektor						
Geschäftsbanken	Mill. T.Sh.	1 137	1 218	1 707	1 734 ^{c)}	.
Diskontsatz	% p.a.	4,27	4,27	4,27	4,27	4,27 ^{d)}

*) Stand: Jahresende.

a) Stand: Juni. - b) Bezogen auf die Jahresmitte-Bevölkerung. - c) Stand: September. -

d) Stand: März.

Der öffentliche Sektor in Tansania umfaßt die Haushalte der Zentralregierung, der Staatsunternehmen und der regionalen Körperschaften sowie die staatlichen Monopole. Hinzu kommen Sonderhaushalte, die das Ziel haben, die Regierungspolitik in besonderen Bereichen mit finanziellen Mitteln zu unterstützen. Obgleich die Verwaltungen der Regionen, wie auch die der Distrikte, einen gewissen Grad an finanzieller Autonomie besitzen, stellen sie weiterhin einen integralen Bestandteil des Regierungshaushalts dar.

Der Haushalt der Zentralregierung - aufgeteilt in ein laufendes und ein Entwicklungs- (bzw. Kapital-)budget - nimmt eine dominierende Rolle in der gesamten Volkswirtschaft des Landes ein. Zusätzlich zur direkten Wirkung ihrer finanziellen Maßnahmen bestimmt die Zentralregierung die wirtschaftlichen Richtlinien der öffentlichen Unternehmen in Bereichen wie der Produktion, der inländischen wie ausländischen Güterverteilung, der Preispolitik, der Kreditvergabe und der Wirtschaftsentwicklung.

Von 1981/82 bis 1985/86 belief sich der Anteil der Haushaltseinnahmen und -ausgaben am Bruttoinlandsprodukt/BIP durchschnittlich auf 31 % bzw. 20 %. Die Haushaltsdefizite im Zeitraum von 1981/82 bis 1984/85 hatten durchschnittlich einen Anteil von 11 % am BIP. Dennoch verbesserte sich die fiskalische Situation in dieser Periode, da sich das gesamte Defizit, gemessen an den Haushaltsausgaben, von über 41 % im Jahr 1981/82 auf 34 % (1983/84) und auf ca. 26 % im Jahr 1984/85 verringerte.

Das Ausgabenvolumen für den Haushalt der Zentralregierung liegt im Finanzjahr 1986/87 nominal 102 % über dem des Vorjahres. Bei den Einnahmen ist ein Anstieg um 78 % geplant. Die expansive Ausweitung des Haushaltsbudgets ist u.a. auf ein höheres Steueraufkommen, die Berücksichtigung der Abwertungen und auf erwartete höhere finanzielle Zuwendungen aus dem Ausland zurückzuführen. Im Gegensatz zum Haushaltsjahr 1984/85 erreicht das Haushaltsdefizit 1986/87 gemessen an den Haushaltsausgaben mit 39,5 % fast wieder den Höchststand von 1981/82. Zur Deckung des Defizits soll verstärkt der inländische Kapitalmarkt in Anspruch genommen werden.

13.1 Haushalt der Zentralregierung^{*)}
Mill. T.Sh.

Gegenstand der Nachweisung	1981/82	1982/83	1983/84	1984/85	1985/86 ¹⁾	1986/87 ¹⁾
Einnahmen	10 101	11 819	13 995	18 885	18 920	33 616
Ausgaben	19 182	18 442	20 886	25 699	27 561	55 596
Mehrausgaben	9 081	6 623	6 891	6 814	8 641	21 980

^{*)} Haushaltsjahr: Juli/Juni. Vorläufige Angaben.

¹⁾ Voranschlag.

Im Voranschlag für das Haushaltsjahr 1985/86 stagnierten die Einnahmen gegenüber dem Vorjahr (nominaler Anstieg nur 0,2 %). Diese Entwicklung war hauptsächlich auf ein Rückgang des Verbrauchssteueraufkommens um 7,4 %, zurückzuführen. Höhere Einnahmen bei der Lohnsummensteuer konnten diesen Ausfall nicht kompensieren. Trotz der rückläufigen Tendenz bleiben die Verbrauchssteuern wichtigste Einnahmequelle des Staates mit einem Anteil von 55 % am gesamten Einnahmenvolumen gefolgt von der Einkommen- und Gewinnsteuer mit 23 % (Stand 1985/86). Die nichtsteuerlichen Einnahmen erreichten mit 1 577 Mill. T.Sh. einen bisherigen Höchststand und lagen 1985/86 um 141 % höher als im Vorjahr. Neben einer Ausweitung der Gewinne öffentlicher Unternehmen um 23 %, beruhte die Steigerung des Volumens u.a. auf der Zuführung ausländischer Haushaltszuschüsse.

13.2 Haushaltseinnahmen der Zentralregierung*)
Mill. T.Sh.

Haushaltsposten	1981/82	1982/83	1983/84	1984/85	1985/86 ¹⁾
Insgesamt	10 101	11 819	13 995	18 885	18 920
Steuerliche Einnahmen	9 078	11 252	13 407	18 231	17 343
Einkommen- und Gewinnsteuer ...	3 088	3 728	3 899	4 687	4 260
Gesellschaften	1 922	2 304	2 485	2 745	2 588
Lohnsummensteuer	20	20	26	23	225
Vermögen- und Grundbesitzsteuer ..	43	33	55	65	51
Verbrauchssteuern	5 052	6 306	7 817	11 240	10 408
Außenhandelssteuern	701	762	916	1 544	1 491
Einfuhrzölle	658	743	894	1 525	1 491
Ausfuhrzölle	43	19	22	19	-
Sonstige steuerliche Einnahmen	174	403	694	672	908
Nichtsteuerliche Einnahmen	1 023	567	588	654	1 577
Gewinne öffentlicher Unter- nehmen	199	347	362	407	500

*) Haushaltsjahr: Juli/Juni. Vorläufige Angaben.

1) Voranschlag.

Bei den Haushaltsausgaben wurde 1985/86 eine Zuwachsrate von 7,2 % gegenüber dem Vorjahr erreicht. Der Anteil der laufenden Ausgaben belief sich auf 75 %. Größte Einzelpositionen sind Waren und Dienstleistungen, inländische Überweisungen sowie Löhne und Gehälter mit einem Anteil von 37 %, 25 % bzw. 22 % an den laufenden Ausgaben. Die Kapitalausgaben konnten 1985/87 mit einem Anstieg von + 33 % gegenüber dem Vorjahr erheblich ausgedehnt werden. Wichtigstes Einzelressort, gemessen an den Ausgaben, ist weiterhin das Bildungswesen mit einem Anteil von 8 % im Fiskaljahr 1985/86. Gegenüber dem Vorjahr kam es allerdings zu erheblichen Budgetstreichungen (- 28 %). In den übrigen sozialen Ressorts stagnierten die Ausgaben oder wiesen eine rückläufige Tendenz auf. Die Ausgabenentwicklung in den einzelnen Wirtschaftsbereichen war nicht einheitlich. Während in der Landwirtschaft nur eine Zuwachsrate von 0,6 % registriert wurde, ergab sich im Bergbau, Verarbeitenden Gewerbe und dem Baugewerbe ein Rückgang von 22 %. Die Energie- und Wasserwirtschaft sowie der Verkehr und das Nachrichtenwesen erhielten höhere Budgetzuwendungen mit + 36 % bzw. + 40 %. Mit 2,7 Mrd. T.Sh. lag das Ausgabenvolumen für Verteidigungszwecke 1985/86 35 % unter dem Vorjahresniveau. Der Anteil an den gesamten Haushaltsausgaben der Zentralregierung verringerte sich von 16 % (1984/85) auf 10 % (1985/86).

13.3 Haushaltsausgaben der Zentralregierung*)
Mill. T.Sh.

Haushaltsposten	1981/82	1982/83	1983/84	1984/85	1985/86 ¹⁾
Insgesamt	19 182	18 442	20 886	25 699	27 561
nach Arten					
Laufende Ausgaben	14 479	14 434	16 635	20 810	21 071
Löhne und Gehälter	3 765	4 227	4 661	4 806	4 700
Waren und Dienstleistungen ...	6 447	5 681	6 839	8 099	7 692
Zinszahlungen	1 276	1 637	2 006	2 636	2 879
Inland	1 079	1 289	1 556	2 066	2 096
Ausland	197	348	450	570	783
Überweisungen	2 991	2 889	3 129	5 269	.
Subventionen für öffentliche Unternehmen	608	1 103	1 090	500	460
Sonstige Überweisungen an öffentliche Unternehmen ...	1 427	727	405	483	.
Sonstige inländische Über- weisungen	920	1 023	1 580	4 127	5 370
Überweisungen ins Ausland ..	36	36	54	159	.

Fußnoten siehe Ende der Tabelle.

13.3 Haushaltsausgaben der Zentralregierung *)

Mill. T.Sh.

Haushaltsposten	1981/82	1982/83	1983/84	1984/85	1985/86 ¹⁾
Kapitalausgaben	4 697	3 987	4 272	4 874	6 475
Nettokreditvergabe	6	21	- 21	15	15
nach Aufgabenbereichen					
Gesundheitswesen	980	977	1 178	1 151	1 286
Sonstige soziale Dienstleistungen	238	269	284	336	198
Bildungswesen	2 259	2 526	2 890	3 106	2 226
Wirtschaftliche Dienstleistungen	5 531	5 164	6 193	6 924	7 041
darunter:					
Landwirtschaft	1 314	1 236	2 338	2 334	2 347
Energie- und Wasserwirtschaft	674	871	372	787	1 073
Bergbau, Verarbeitendes Gewerbe und Baugewerbe	1 562	1 395	1 534	1 628	1 274
Verkehr und Nachrichtenwesen	1 483	1 169	1 257	1 188	1 664
Verwaltungsausgaben und Überweisungen an Gemeindeverwaltungen	2 341	2 243	2 043	3 464	6 521
Öffentliche Ordnung	927	1 041	1 162	1 318	1 756
Verteidigung	3 760	2 813	3 027	4 232	2 743
Sonstige Ausgaben	3 146	3 409	4 109	5 168	5 790

*) Haushaltsjahr: Juli/Juni. Vorläufige Angaben.

1) Voranschlag.

Die für die Insel Sansibar (einschließlich Pemba) getrennt ausgewiesenen Haushaltsausgaben beliefen sich im Jahr 1984/85 auf 1,082 Mrd. T.Sh. Gegenüber dem Vorjahr bedeutete das einen Rückgang von 29 %. Ursache für diese rückläufige Tendenz war die sich verschlechternde Wirtschaftslage und der Rückgang ausländischer Finanzhilfe für Entwicklungsprojekte. Mit nur 251 Mill. T.Sh. wurden die in den achtziger Jahren bislang niedrigsten Kapitalausgaben getätigt.

13.4 Haushaltsausgaben von Sansibar *)

Mill. T.Sh.

Haushaltsposten	1980/81	1981/82	1982/83	1983/84	1984/85
Insgesamt	1 099	1 105	1 300	1 530	1 082
Laufende Ausgaben	613	592	787	919	831
Kapitalausgaben	486	513	513	611	251

*) Haushaltsjahr: Juli/Juni. Voranschläge.

Tansanias öffentliche Auslandsschuld betrug zum Jahresende 1984 2,9 Mrd. US-\$. Aufgrund der schlechten Wirtschaftssituation des Landes kam es in den vergangenen Jahren oftmals zu Zahlungenrückständen. Verschiedene bilaterale Kreditgeber erließen Tansania die Rückzahlungspflicht von in früheren Jahren gewährten Krediten. Wichtigster multilateraler Kreditgeber ist die IDA. Ihr Anteil an der gesamten Auslandsschuld erhöhte sich von 11 % (1980) auf 18 % (1984). Das Gesamtvolumen der Auslandsverschuldung stieg von 1980 bis 1983 um 24 %. Bei den bilateralen Krediten war in der gleichen Periode nur ein Anstieg von 19 % zu registrieren. Der private Kreditmarkt konnte nur in geringem Umfang für Verschuldungszwecke in Anspruch genommen werden.

13.5 Öffentliche Auslandsschulden^{*)}

Mill. US-\$

Gegenstand der Nachweisung	1980	1981	1982	1983	1984
Insgesamt	2 129,9	2 287,5	2 471,9	2 635,0	2 943,0
Offizielle Kreditgeber	1 696,0	1 833,4	1 971,9	2 147,6	.
Multilaterale Kredite	681,6	780,7	876,8	935,8	1 145,2
IDA ¹⁾	242,1	318,9	414,4	475,3	525,6
Bilaterale Kredite	1 014,4	1 052,7	1 095,1	1 211,8	.
Private Kreditgeber	433,9	454,1	500,0	487,4	.
Lieferatenkredite	210,7	203,3	200,1	189,8	.
Finanzmärkte	223,2	250,8	299,9	297,6	.

^{*)} Mittel- und langfristige Schulden (einschl. garantierter Schulden). Stand: Jahresende.

¹⁾ "International Development Association"/IDA.

Allgemein ist das Lohnniveau der tansanischen Arbeitnehmer sehr niedrig und bewegt sich oft nur am Rande des Existenzminimums. Der Gruppe der "Least Developed Countries"/LDC zugehörig, zählt Tansania mit zu den ärmsten Ländern der Erde (durchschnittliches jährliches Pro-Kopf-Einkommen ca. 210 US- $\text{\$}$; Stand 1984).

Arbeitsrechtliche Bestimmungen sehen vor, daß Löhne in bar und in Landeswährung zu zahlen sind. Naturalentlohnung ist nicht gestattet. Für Verpflegung und Unterkunft darf der Arbeitgeber jedoch bestimmte Beträge in Abzug bringen. Die erstmals 1957 erfolgte Festlegung von Mindestlöhnen soll den Arbeitern und ihren Familien einen angemessenen Lebensstandard garantieren. Mit Wirkung vom 1. Mai 1987 wurde der Mindestlohn pro Monat von 810 T.Sh. auf 1 210 T.Sh. in städtischen Gebieten und von 810 T.Sh. auf 1 010 T.Sh. in ländlichen Gebieten angehoben. Damit sollte ein Teil des Kaufkraftverlustes, der in den vergangenen Jahren durch die hohe Inflationsrate entstand, ausgeglichen werden. Die letzte Anhebung des Mindestlohns stammte noch vom 1. Juli 1984, als der Lohnsatz von 600 T.Sh. auf 810 T.Sh. stieg.

Das Ziel der Lohnpolitik der Regierung ist es, die Einkommensunterschiede zu verringern. Ein Einfrieren der Löhne und die Schaffung einer sehr progressiven Einkommenssteuerstruktur haben zu einer Annäherung der Einkommensgruppen beigetragen. Während 1967 die Rate der niedrigsten zur höchsten Gehaltsstufe im öffentlichen Sektor 1 : 20 betrug, lag sie 1976 nur noch bei 1 : 9. In ländlichen Gebieten sind noch beträchtliche Einkommensunterschiede zu beobachten, die aber hauptsächlich auf Differenzen in den Anbaubedingungen zurückzuführen sind. Insgesamt ist ein hoher Grad an Einkommensgleichheit erreicht worden. Die früher bestehenden Einkommensunterschiede zwischen Stadt und Land sind weitgehend reduziert.

Nach den vorliegenden Daten betrug der durchschnittliche Lohnanstieg zwischen 1980 und 1984 ca. 8 % p.a. Hierbei muß berücksichtigt werden, daß die durchschnittliche Inflationsrate in dieser Periode sich auf ca. 30 % p.a. belief. In realen Größen betrachtet, ergab sich aber ein Kaufkraftverlust von ca. 20 % p.a. Zwischen 1983 und 1984 stieg der Nominallohn in der Landwirtschaft (Plantagenwirtschaft) und im Verarbeitenden Gewerbe um 10 %. Er lag damit geringfügig über dem allgemeinen Lohnanstieg. Bei den öffentlichen Versorgungsbetrieben belief sich die Lohnsteigerungsrate auf 7,2 %, hingegen im Dienstleistungsgewerbe nur auf 5 %. Im Bergbausektor sowie bei der Gewinnung von Steinen und Erden stagnierte die Lohnentwicklung. Bei den für den heimischen Markt produzierenden Landwirten erhöhten sich die Erzeugerpreise um nominal rd. 24 %, dieses entsprach real einem Rückgang von ca. 5 %.

Die offiziellen Statistiken gehen davon aus, daß vom derzeitigen Monatslohn eines Arbeiters sein Lebensunterhalt nur für sechs Tage bestritten werden kann. Daher ist er auf eine zweite Einkommensquelle angewiesen. Die Mehrzahl der staatlich Beschäftigten besitzt kleinere Landflächen in den Vororten der Städte, die die Nahrungsmittel sichern und kleinere finanzielle Überschüsse erbringen. Als Folge der Zunahme der Nebenerwerbstätigkeiten hat sich der informelle Sektor in den vergangenen Jahren erheblich ausgedehnt. Die niedrige Kaufkraft der Bevölkerung läßt sich auch daran messen, wieviel Arbeitstage zum Kauf einer Ware benötigt werden. Ausgehend vom Mindesttagelohn von 35 T.Sh. im Oktober 1986, waren zum Kauf einer elektrischen Glühlampe ca. 2 Arbeitstage, eines Lippenstifts 11 Arbeitstage, eines Dampfbügeleisens 160 Arbeitstage und eines Kühlschranks 1 571 Arbeitstage erforderlich.

14.1 Durchschnittliche Monatsverdienste nach
ausgewählten Wirtschaftsbereichen

T.Sh.

Wirtschaftsbereich	1980	1981	1982	1983	1984
Insgesamt	702	728	798	862	940
Landwirtschaft	422	474	514	556	614
Bergbau, Gewinnung von Steinen und Erden	781	953	995	1 024	1 027
Verarbeitendes Gewerbe	799	817	884	948	1 049
Öffentliche Versorgungsbetriebe ..	594	598	659	721	773
Dienstleistungsgewerbe	859	856	928	1 006	1 057

Zwischen dem Lohnniveau auf dem Festland und dem auf Sansibar bestanden in den siebziger Jahren noch erhebliche Unterschiede, die sich aber in der jüngsten Zeit verringert haben. Während 1979 der durchschnittliche Jahresverdienst auf dem Festland rd. 48 % höher lag als der auf Sansibar, betrug die Differenz 1981 nur noch 12 %.

Der Jahresverdienst der Arbeitnehmer schließt im allgemeinen ein 13. Gehalt ein. Traditionell werden die höchsten Jahresverdienste bei den Banken und Versicherungen gezahlt. Im Landwirtschaftsbereich ist das durchschnittliche Entgelt weiterhin am niedrigsten. Nicht erfaßt sind hier allerdings mögliche Naturalleistungen.

14.2 Durchschnittliche Jahresverdienste der Arbeitnehmer
auf dem Festland nach ausgewählten Wirtschaftsbereichen

T.Sh.

Wirtschaftsbereich	1977	1979	1980	1981	1982
Insgesamt	8 017	8 536	9 209	9 921	10 683
Landwirtschaft	4 734	4 360	5 061	5 474	5 517
Energie- und Wasserwirtschaft ...	5 609	6 313	7 118	7 213	7 740
Bergbau, Gewinnung von Steinen und Erden	7 001	9 438	9 373	8 120	7 993
Verarbeitendes Gewerbe	10 048	8 458	9 587	10 197	11 421
Baugewerbe	4 968	6 563	7 020	7 377	7 871
Handel	9 179	8 458	10 964	12 275	13 673
Banken, Versicherungen	14 079	16 043	19 404	21 089	22 219
Verkehr und Nachrichtenwesen	12 937	12 544	13 354	15 468	17 164
Kommunale Dienstleistungen	8 680	10 334	10 304	10 665	11 155

Die Verdienstunterschiede zwischen den einzelnen Wirtschaftsbereichen sind auf Sansibar nicht so groß wie auf dem Festland. Proportional gesehen liegt die Rate zwischen den Verdiensten in der Landwirtschaft und im Banken- und Versicherungssektor auf Sansibar bei 1 : 1,9 (Stand 1981), hingegen auf dem Festland 1 : 3,9 (Stand: 1981).

14.3 Durchschnittliche Jahresverdienste der Arbeitnehmer
auf Sansibar nach ausgewählten Wirtschaftsbereichen

T.Sh.

Wirtschaftsbereich	1978	1979	1980	1981
Insgesamt	5 127	6 229	7 365	8 853
Landwirtschaft	3 635	5 044	5 865	6 897
Energie- und Wasserwirtschaft ...	4 822	.	6 552	8 711
Bergbau, Gewinnung von Steinen und Erden, Verarbeitendes Gewerbe	4 080	4 983	6 091	6 476
Baugewerbe	5 258	.	6 318	7 268
Handel	5 715	.	7 809	8 750
Banken, Versicherungen	8 276	.	11 243	13 131
Verkehr und Nachrichtenwesen	6 601	.	10 982	12 183
Öffentliche Verwaltung und son- stige Dienstleistungsbereiche ...	5 613	7 815	8 555	11 085

Die Preispolitik der tansanischen Regierung verfolgt die traditionellen Ziele der Beibehaltung einer relativen Preisstabilität und die Sicherung der Kaufkraft der unteren Einkommensgruppen. Neben monetären Instrumenten, wie Geldmengenverknappung, verfügt die Regierung auch über solche der direkten Preisbeeinflussung, wie die der staatlichen Preiskontrolle über zahlreiche Waren und Dienstleistungen des Grundbedarfs. Im Rahmen der Liberalisierung der Wirtschaft werden die Preiskontrollen zunehmend abgebaut.

Vom tansanischen statistischen Zentralamt werden drei Hauptpreisindizes veröffentlicht. Der nationale Preisindex für die Lebenshaltung bezieht zwanzig städtische Zentren mit ein und ist in zehn Indexgruppen gegliedert, die Nahrungsmittel, sonstige Waren und Dienstleistungen umfassen, die in der Berechnung verwandt werden. Die beiden anderen Indizes sind der Preisindex für die Lebenshaltung von mittleren Einkommensgruppen (monatliche Einkünfte 1 000 bis 4 000 T.Sh.) und der Preisindex für Lohnempfänger in Daressalam mit einem Monatsverdienst von weniger als 1 000 T.Sh.

Aufgrund einer 1976/77 durchgeführten Verbrauchsstichprobe von Haushalten wurde die Gewichtung von allen Produkten im Warenkorb des nationalen Preisindex für die Lebenshaltung verändert. Die auffälligste Änderung ergab sich bei den Nahrungsmitteln, deren Anteil sich von 47 % auf 64,2 % erhöhte. Außerdem wurde die Gewichtung nur noch bei Heizung, Beleuchtung und Wasser hinaufgesetzt, wohingegen sich die Gewichtung bei allen anderen Gruppen reduzierte.

Die Inflationsrate, ermittelt durch die Veränderung des nationalen Preisindex für die Lebenshaltung, hat sich vom jährlichen Durchschnitt von 13 % zwischen 1974 und 1979 auf durchschnittlich 30 % p.a. zwischen 1980 und 1984 erhöht. Diese drastische Beschleunigung der Inflation in den achtziger Jahren ist hauptsächlich auf einen Anstieg der Nahrungsmittelpreise zurückzuführen, verursacht durch eine sich wiederholende Dürre und die expansive Finanzpolitik der Regierung. Die Inflationsrate von 36 % im Jahr 1984 ist hauptsächlich das Ergebnis eines nahezu 38 %igen Preisanstiegs bei Nahrungsmittelpreisen, die unmittelbare Folge der Knappheit bei heimischen Waren und Importe wichtiger anderer Nahrungsmittel waren. Bei den übrigen Indexgruppen ergab sich ebenfalls erhebliche Preissteigerungen, wobei hier besonders die Gruppen Mieten (+ 59 %) und Haushaltsführung (+ 55 %) auffielen. Verbesserte Wetterbedingungen trugen zu einer Dämpfung der Inflationsrate auf ca. 25 % in den zwölf Monaten von September 1984 bis September 1985 bei.

15.1 Nationaler Preisindex für die Lebenshaltung *)

Indexgruppe	Gewich- tung	1981	1982	1983	Gewich- tung	1984	1985 1)
		1970 = 100				1977 = 100	
Insgesamt	100	464	597	760	100	439	560
Nahrungsmittel	47,0	525	697	887	64,2	461	567
Getränke und Tabakwaren ..	7,7	496	557	717	2,5	419	509
Bekleidung und Schuhe	10,8	498	665	766	9,9	412	603
Mieten	8,6	75	91	118	4,9	189	217
Heizung, Beleuchtung und Wasser	6,6	524	634	866	7,6	502	667
Möbel und Haushaltsgegen- stände	2,8	564	803	1 123	1,4	736	1 014
Haushaltsführung	3,5	342	461	579	3,4	300	505
Körper- und Gesundheits- pflege	5,0	345	455	534	1,3	563	754
Erholung und Unterhaltung ..	1,6	451	643	761	0,7	357	400
Verkehr	6,4	507	574	720	4,1	346	453

*) Jahresdurchschnitt.

1) Januar/September Durchschnitt.

Aufgrund des niedrigen Monatseinkommens liegt bei der Berechnung des Preisindex für die Lebenshaltung von Lohnempfängern in Daressalam die größte Gewichtung auf Nahrungsmitteln mit 71,4 %. Die größten Preissteigerungen seit 1980 sind hier bei Bekleidung, Brennstoffen und Seife sowie Haushaltsartikeln festzustellen.

Verantwortlich für die Durchführung der staatlichen Preiskontrollen, die zuerst 1973 eingeführt wurden, ist das tansanische statistische Zentralamt. Ursprünglich betrug die Zahl der der Preiskontrolle unterworfenen Produkte 1 000, die aber bis 1978 auf 3 000 anstieg. Seit diesem Zeitpunkt hat sich die Anzahl der preiskontrollierten Warengruppen und einzelnen Produkte beträchtlich verringert. Im Jahre 1984/85 wurden nur noch Preiskontrollen bei 44 inländischen und 3 ausländischen Produkten durchgeführt.

Im allgemeinen erstrecken sich die Preiskontrollen auf Nahrungsmittel und Waren, die zur notwendigen Bedarfsdeckung von Verbrauchern und Produzenten erforderlich sind. So werden u. a. Preiskontrollen bei Waren, wie Speisedle und -fette, Kochsalz, Milch, Zucker, Bier, nichtalkoholische Getränke, Radios, Seife und Waschmittel vorgenommen. Landwirtschaftliche Zwischenprodukte, wie Handelsdünger, Hacken und andere Betriebsmittel sowie Baumaterialien einschließlich Eisenbleche, Bandstahl und Zement, unterliegen ebenfalls den Preiskontrollen des Statistischen Zentralamtes. Die Durchführung der Preiskontrollen vollzieht sich auf nationalen, regionalen und Distriktebenen. Aufgrund von Verknappungen sind Produkte vielfach nicht auf dem offiziellen Markt verfügbar, so daß die Waren dann zu erheblich höheren Preisen auf dem Schwarzmarkt gekauft werden müssen.

15.2 Preisindex für die Lebenshaltung von Lohnempfängern in Daressalam *) 1970 = 100

Indexgruppe	Gewichtung	1980	1981	1982	1983	1984 ¹⁾
Insgesamt	100	503	647	797	983	1 001
Nahrungsmittel	71,4	537	675	848	1 009	949
Getränke und Tabakwaren ...	6,4	283	336	343	424	590
Bekleidung	10,7	372	484	644	1 028	1 340
Brennstoffe und Seife	10,8	405	622	669	833	967
Haushaltsartikel	0,7	482	605	814	1 256	1 677

*) Lohnempfänger mit einem Jahresverdienst (1969) von 2 000 bis 4 000 T.Sh. Jahresdurchschnitt.

1) 1. Halbjahr Durchschnitt.

Detaillierte Informationen über die Preisentwicklung ausgewählter Einzelhandelswaren sind nur bis 1983 verfügbar. Der Erhebungsraum ist das Stadtgebiet von Daressalam. Im Zeitraum von 1979 bis 1983 gestaltete sich die Preisentwicklung z. T. uneinheitlich. Während bei Rindfleisch im vorgenannten Zeitraum eine Preissteigerung von 95 % verzeichnet wurde, lag sie bei Trockenfisch der Sorte Changu von 1979 bis Dezember 1982 bei 165 %. Auch bei Waren wie Zucker, Bier und Paraffin, die der Preiskontrolle unterliegen, ergaben sich z. T. erhebliche Preissteigerungen. Eine Ausnahme im Preisgefüge stellt das Maismehl dar, das aufgrund guter Ernteergebnisse eine Preissenkung um 50 % aufwies.

15.3 Durchschnittliche Einzelhandelspreise ausgewählter Waren in Daressalam *) T.Sh.

Ware	Mengeinheit	1979	1980	1981	1982	1983
Rindfleisch, Lende	500 g	12,00	15,00	17,50	16,00	23,45
Fisch, trocken, "Changu" ...	500 g	25,30	25,20	53,75	67,15 ^{a)}	.
Eier, 1. Klasse	12 St	15,00	18,00	30,00	40,50	54,00
Milch, frisch	0,5 l	1,30	1,50	1,60	2,60	3,00
Butter	500 g	15,00	.	62,50	75,00	120,00

Fußnoten siehe Ende der Tabelle.

15.3 Durchschnittliche Einzelhandelspreise ausgewählter Waren in Daressalam*)

T.Sh.

Ware	Mengen- einheit	1979	1980	1981	1982	1983
Weißbrot	500 g	2,00	3,00	3,00 ^{a)}	3,00	5,00
Maismehl	500 g	2,50	2,50	1,25 ^{a)}	1,25	1,25
Bohnen, trocken	500 g	2,85	3,50	8,45	6,50	.
Kartoffeln, irische	500 g	2,90	3,50	3,75 ^{a)}	3,60	8,25
Zwiebeln	500 g	3,40	6,65	6,35 ^{a)}	7,20	13,15
Tomaten	500 g	7,25	7,00	8,25 ^{a)}	9,35	10,40
Bananen, gelb	500 g	3,80	.	3,60 ^{a)}	4,10	7,70
Pfirsichmarmelade, in Dosen	500 g	10,00	12,00	20,00 ^{a)}	20,00	32,50
Zucker	500 g	3,00	3,50	4,25	5,00	5,50
Kaffee, "Africafé", in Dosen	250 g	17,20	34,40	34,40	36,50	36,50
Tee, "Green Label", abgepackt	500 g	10,60	13,15	13,55	16,65	24,30
Bier	0,5 l	7,50	12,55	15,50	17,50	23,10
Zigaretten, "Crescent"	20 St	2,00	2,40	3,20	3,20	4,25
Benzin, Normal-	1 l	4,80	6,95	7,25	7,65	10,25
Paraffin	1 l	2,00	3,05	3,40	4,60	4,60

*) Juni.

a) Dezember.

In der zweiten Hälfte der siebziger Jahre wurden nur relativ selten von der Regierung Erhöhungen der Erzeugerpreise landwirtschaftlicher Produkte zugelassen. Da aufgrund der hohen Inflationsrate eine Kostendeckung der Agrarproduktion nicht mehr erreicht wurde, verringerte sich die Angebotsmenge von Agrarerzeugnissen. Seit dem Beginn der achtziger Jahre kam es wiederholt zu nominellen Preisanpassungen, die allerdings nicht ausreichten, um die gestiegenen Produktionskosten zu decken. Lediglich bei den Nahrungsmitteln gelang es, einen geringfügigen realen Preisanstieg zu erreichen. Unter Berücksichtigung der immer noch hohen Inflationsrate sind die Anreize zu einer Ausweitung der Agrarproduktion bei den Nahrungsmitteln, wie auch den Agrarexportprodukten, bislang zu gering.

15.4 Offizielle Erzeugerpreise ausgewählter pflanzlicher Erzeugnisse

T.Sh./kg

Erzeugnis	1982/83	1983/84	1984/85	1985/86	1986/87
Weizen	2,50	3,00	4,50	6,60	7,20
Reis	3,00	4,00	6,00	8,80	9,60
Mais	1,75	2,20	4,00	5,80	6,30
Hirse	1,60	2,00	3,00	4,40	4,80
Sorghum	1,60	2,00	3,00	4,40	4,80
Maniok	0,90	1,20	2,00	3,30	3,60
Kaschunüsse	5,00	7,00	9,80	11,75	18,10
Kaffee	15,09	22,87	29,40	28,20	50,75
Tee	2,00	2,80	4,10	4,90	7,60
Kakao	11,00	12,00	.	28,20	45,10
Tabak	18,00	18,00	25,20	47,38	49,25
Baumwolle, Qualität A ..	4,70	6,00	8,40	16,25	16,90
Pyrethrum	10,60	12,60	17,60	21,10	29,50
Kardamom	45,00	45,00	.	96,00	155,00

Der Index der Einfuhrpreise weist seit 1982 eine sinkende Tendenz auf. Dies ist u. a. auf einen Rückgang der Weltmarktpreise, besonders für Erdöl zurückzuführen. Die Situation bei den Ausfuhrpreisen hat sich weiter verschlechtert. Im Jahre 1985 erreichte der Index der Ausfuhrpreise seinen Tiefpunkt. Auch in den darauffolgenden Jahren gab es keine grundlegende Verbesserung der Erlössituation für die wichtigsten Agrarexportprodukte.

15.5 Index der Ein- und Ausfuhrpreise*)

1980 = 100

Gegenstand der Nachweisung	1981	1982	1983	1984	1985
Einfuhrpreise	110	117	111	109	107
Ausfuhrpreise	91	86	88	90	81

*) Auf der Basis von US-\$-Preisen. Jahresdurchschnitt.

Die Ausführpreise ausgewählter pflanzlicher Erzeugnisse verzeichneten 1985 und bereits z. T. 1984 einen erheblichen Rückgang. Ein größeres Angebot auf dem Weltmarkt, verbunden mit einer geringeren Nachfrage der Industrieländer, hat zu dieser Entwicklung beigetragen. Durch die vorgegebene Beschränkung auf nur wenige Agrarexportprodukte ist es Tansania, wie den meisten Entwicklungsländern, nicht möglich, Verluste durch andere Produkte zu kompensieren. Die verstärkte Konkurrenz anderer Entwicklungsländer sowie die zyklenhafte Preisbildung (ähnlich dem Schweinezyklus) der wichtigsten Agrarexportprodukte macht es nahezu unmöglich, eine kontinuierliche Agrarproduktion zu fördern. Bei Industripflanzen wie Sisal ergibt sich oftmals das Problem der Substituierung durch Kunststoffe, die preisgünstiger zu produzieren sind.

15.6 Ausführpreise ausgewählter pflanzlicher Erzeugnisse
US-\$/t

Erzeugnis	1981	1982	1983	1984	1985
Kaschunüsse	1 372	574	618	1 157	800
Kaffee	2 432	2 438	2 564	2 775	2 640
Tee	1 404	1 554	1 312	2 046	1 350
Tabak	1 671	1 908	2 164	1 564	1 470
Sisal	589	476	489	361	330
Baumwolle	1 756	1 450	1 555	1 702	1 260

Die Volkswirtschaftlichen Gesamtrechnungen Tansanias werden vom Bureau of Statistics, Ministry of Planning and Economic Affairs, Dar es Salaam, erstellt und in nationalen sowie internationalen Quellen veröffentlicht. Die folgenden Nachweisungen stützen sich hauptsächlich auf internationale Veröffentlichungen.

Nachstehend wird ein Überblick über die Entwicklung des Bruttoinlandsprodukts in jeweiligen und konstanten Preisen gegeben; ferner werden die Entstehung und Verwendung des Bruttoinlandsprodukts sowie die Verteilung des Volkseinkommens dargestellt. Die Aufstellung der Volkswirtschaftlichen Gesamtrechnungen folgt weitgehend den Empfehlungen der Vereinten Nationen (A System of National Accounts and Supporting Tables - SNA - New York 1964 bzw. revidierte Fassung von 1968). Aufgrund gewisser Abweichungen in den Definitionen und Abgrenzungen, Unterschieden im statistischen Grundmaterial, Besonderheiten der Rechts- und Wirtschaftsordnungen usw. sind jedoch Zahlenvergleiche mit den Volkswirtschaftlichen Gesamtrechnungen der Bundesrepublik Deutschland oder anderer Staaten nur mit Einschränkungen möglich. Zur Erläuterung der Begriffe wird auf die Vorbemerkung zu den Volkswirtschaftlichen Gesamtrechnungen der Bundesrepublik Deutschland im Statistischen Jahrbuch 1986 (S. 522 ff.) hingewiesen. Diese Begriffe entsprechen im großen und ganzen den Empfehlungen der Vereinten Nationen.

16.1 Entwicklung des Bruttoinlandsprodukts

Jahr	Bruttoinlandsprodukt			Einwohner
	zu Marktpreisen	zu Faktorkosten		
	in jeweiligen Preisen	in Preisen von 1976		
		insgesamt	je Einwohner	
	Mill. T.Sh.		T.Sh.	1976 = 100
1976	25 387	22 624	1 379	100
1977	29 185	23 257	1 375	103
1978	32 517	23 933	1 372	106
1979	36 418	24 229	1 348	110
1980	43 188	24 432	1 315	113
1981	50 839	24 163	1 260	117
1982	60 508	24 475	1 237	121
1983	65 976	24 368	1 194	124
1984	75 658	24 972	1 186	128

Veränderung gegenüber dem Vorjahr bzw.
jahresdurchschnittliche Zuwachsrate in %

1982	+ 19,0	+ 1,3	- 1,8	+ 3,2
1983	+ 9,0	- 0,4	- 3,5	+ 3,2
1984	+ 14,7	+ 2,5	- 0,7	+ 3,2
1976/1980 D	+ 14,2	+ 1,9	- 1,2	+ 3,2
1980/1984 D	+ 15,0	+ 0,5	- 2,5	+ 3,2

16.2 Entstehung des Bruttoinlandsprodukts zu Faktorkosten

Jahr	Bruttoinlandsprodukt zu Faktorkosten	Land- u. Forstwirtschaft, Fischerei	Warenproduzierendes Gewerbe	Darunter		Handel und Gastgewerbe	Verkehr und Nachrichtenübermittlung	Obrige Bereiche 1)
				Verarbeitendes Gewerbe	Baugewerbe			
in jeweiligen Preisen								
Mill. T.Sh.								
1976	22 620	10 014	4 128	2 811	884	2 839	1 685	3 954
1977	26 015	11 563	4 895	3 287	1 111	3 290	1 795	4 472
1978	28 930	12 984	5 400	3 859	1 052	3 756	1 920	4 870
1979	32 452	15 051	5 656	3 868	1 229	4 153	2 110	5 482
1980	38 657	17 965	6 348	4 097	1 498	4 701	3 018	6 625
1981	45 193	21 769	6 837	4 501	1 614	5 433	3 131	8 023
1982	54 845	28 778	6 911	4 361	1 863	6 850	3 395	8 911
1983	60 702	32 813	6 734	4 527	1 435	7 682	3 530	9 943
1984	68 761	36 982	7 071	4 630	1 551	9 127	4 100	11 481

Fußnote siehe Ende der Tabelle.

16.2 Entstehung des Bruttoinlandsprodukts zu Faktorkosten

Jahr	Bruttoinlandsprodukt zu Faktorkosten	Land- u. Forstwirtschaft, Fischerei	Warenproduzierendes Gewerbe	Darunter		Handel und Gastgewerbe	Verkehr und Nachrichtenübermittlung	Obige Be- reiche 1)
				Verarbeitendes Gewerbe	Baugewerbe			

Veränderung gegenüber dem Vorjahr bzw. jahresdurchschnittliche Zuwachsrate in %

1982	+ 21,4	+ 32,2	+ 1,1	- 3,1	+ 15,4	+ 26,1	+ 8,4	+ 11,1
1983	+ 10,8	+ 14,0	- 2,6	+ 3,8	- 23,0	+ 12,1	+ 4,0	+ 11,6
1984	+ 13,3	+ 12,7	+ 5,0	+ 2,3	+ 8,1	+ 18,8	+ 16,1	+ 15,5
1976/1980 D	+ 14,3	+ 15,7	+ 11,4	+ 9,9	+ 14,1	+ 13,4	+ 15,7	+ 13,8
1980/1984 D	+ 15,5	+ 19,8	+ 2,7	+ 3,1	+ 0,9	+ 18,0	+ 8,0	+ 14,7

in Preisen von 1976

Mill. T.Sh.

1976	22 620	10 014	4 128	2 811	884	2 839	1 685	3 954
1977	23 257	10 038	4 386	2 984	915	2 915	1 652	4 266
1978	23 933	10 179	4 391	3 127	783	2 984	1 699	4 680
1979	24 229	10 297	4 212	2 809	879	2 884	1 633	5 203
1980	24 432	10 606	3 761	2 288	932	2 734	1 818	5 513
1981	24 163	10 854	3 252	1 804	890	2 595	1 652	5 810
1982	24 475	11 140	3 032	1 482	930	2 478	1 693	6 132
1983	24 368	11 259	2 578	1 351	626	2 467	1 475	6 589
1984	24 972	11 546	2 389	1 171	587	2 453	1 643	6 941

Veränderung gegenüber dem Vorjahr bzw. jahresdurchschnittliche Zuwachsrate in %

1982	+ 1,3	+ 2,6	- 6,8	- 17,8	+ 4,5	- 4,5	+ 2,5	+ 5,5
1983	- 0,4	+ 1,1	- 15,0	- 8,8	- 32,7	- 0,4	- 12,9	+ 7,5
1984	+ 2,5	+ 2,5	- 7,3	- 13,3	- 6,2	- 0,6	+ 11,4	+ 5,3
1976/1980 D	+ 1,9	+ 1,4	- 2,3	- 5,0	+ 1,3	- 0,9	+ 1,9	+ 8,7
1980/1984 D	+ 0,5	+ 2,1	- 10,7	- 15,4	- 10,9	- 2,7	- 2,5	+ 5,9

1) Ohne unterstellte Entgelte für Bankdienstleistungen.

16.3 Verwendung des Bruttoinlandsprodukts zu Marktpreisen in jeweiligen Preisen

Jahr	Bruttoinlandsprodukt zu Marktpreisen (Sp. 6 + Sp. 7 + Sp. 8)	Privater Verbrauch	Staatsverbrauch	Bruttoanlageinvestitionen	Vorratsveränderung	Letzte inländische Verwendung (Sp. 2 - Sp. 5)	Ausfuhr	Einfuhr
							von Waren und Dienstleistungen	
	1	2	3	4	5	6	7	8

Mill. T.Sh.

1976	25 387	16 345	3 989	5 159	+ 438	25 931	5 297	5 841
1977	29 185	18 296	4 308	6 663	+ 861	30 128	5 627	6 570
1978	32 517	23 711	5 585	7 330	+ 764	37 390	4 692	9 565
1979	36 418	25 632	5 956	8 592	+ 866	41 046	5 131	9 759
1980	43 188	33 556	5 494	8 630	+ 1 055	48 735	5 540	11 087
1981	50 839	37 596	6 105	9 632	+ 1 498	54 831	5 903	9 895
1982	60 508	47 108	7 046	10 825	+ 1 410	66 389	4 829	10 710
1983	65 976	52 443	7 751	8 850	+ 2 218	71 262	5 759	11 043
1984	75 658	62 355	9 224	8 947	+ 2 035	82 561	6 322	13 225

Veränderung gegenüber dem Vorjahr bzw. jahresdurchschnittliche Zuwachsrate in %

1982	+ 19,0	+ 25,3	+ 15,4	+ 12,4	X	+ 21,1	- 18,2	+ 8,2
1983	+ 9,0	+ 11,3	+ 10,0	- 18,2		+ 7,3	+ 19,3	+ 3,1
1984	+ 14,7	+ 18,9	+ 19,0	+ 1,1		+ 15,9	+ 9,8	+ 19,8
1976/1980 D	+ 14,2	+ 19,7	+ 8,3	+ 13,7		+ 17,1	+ 1,1	+ 17,4
1980/1984 D	+ 15,0	+ 16,8	+ 13,8	+ 0,9		+ 14,1	+ 3,4	+ 4,5

16.4 Verteilung des Volkseinkommens
in jeweiligen Preisen

Jahr	Ein- kommen aus unselb- ständiger Arbeit	Ein- kommen aus Unter- nehmer- tätig- keit und Vermögen	Saldo der Erwerbs- und Ver- mögens- einkommen zwischen Inländern und der übrigen Welt	Netto- sozial- produkt zu Faktor- kosten (Volks- ein- kommen) (Sp. 1 - Sp. 3)	In- direkte Steuern abzügl. Subven- tionen	Netto- sozial- produkt zu Markt- preisen (Sp. 4 + Sp. 5)	Saldo der lfd. Ober- tragungen zwischen inländi- schen Wirt- schafts- einheiten und der übrigen Welt	Verfü- gbares Ein- kommen (Sp. 6 + Sp. 7)
	1	2	3	4	5	6	7	8

Mill. T.Sh.

1976	4 781	16 941	- 100	21 622	2 767	24 389	+ 464	24 853
1977	5 328	19 689	- 88	24 929	3 170	28 099	+ 962	29 061
1978	6 110	21 698	- 45	27 763	3 587	31 350	+ 1 273	32 632
1979	6 855	24 347	- 71	31 131	3 966	35 097	+ 1 447	36 544
1980	7 940	29 202	- 112	37 030	4 531	41 561	+ 1 055	42 616
1981	9 047	34 634	- 176	43 505	5 646	49 151	+ 1 888	51 039
1982	10 168	43 142	- 231	53 079	5 663	58 742	+ 1 107	59 849
1983	11 306	47 808	- 186	58 928	5 274	64 202	+ 1 146	65 348
1984	12 618	54 380	- 173	66 825	6 897	73 722	+ 1 421	75 143

Veränderung gegenüber dem Vorjahr bzw. jahresdurchschnittliche Zuwachsrate in %

1982	+ 12,4	+ 24,6	X	+ 22,0	+ 0,3	+ 19,5	X	+ 17,3
1983	+ 11,2	+ 10,8	X	+ 11,0	- 6,9	+ 9,3	X	+ 9,2
1984	+ 11,6	+ 13,7	X	+ 13,4	+ 30,8	+ 14,8	X	+ 15,0
1976/1980 D	+ 13,5	+ 14,6	X	+ 14,4	+ 13,1	+ 14,3	X	+ 14,4
1980/1984 D	+ 12,3	+ 16,8	X	+ 15,9	+ 11,1	+ 15,4	X	+ 15,2

Die Zahlungsbilanz gibt ein zusammengefaßtes Bild der wirtschaftlichen Transaktionen zwischen In- und Ausländern. Sie gliedert sich in Leistungsbilanz und Kapitalbilanz. In der Leistungsbilanz werden sowohl die Waren- und Dienstleistungsumsätze als auch die Übertragungen dargestellt, die im Berichtszeitraum stattgefunden haben. Unter den Übertragungen sind die Gegenbuchungen zu den Güter- und Kapitalbewegungen zu finden, die unentgeltlich erfolgt sind. Die Summe der Salden aus dem Warenverkehr, dem Dienstleistungsverkehr sowie aus den Übertragungen ergibt den Saldo der Leistungsbilanz. In der Kapitalbilanz werden die Kapitalbewegungen in der Regel als Bestandsveränderungen der verschiedenen Arten von Ansprüchen und Verbindlichkeiten nachgewiesen. Als Saldo der Kapitalbilanz erhält man die Zu- (+) bzw. Abnahme (-) des Netto-Auslandsvermögens.

Die Zahlungsbilanz ist, wie jedes geschlossene Buchhaltungssystem, formal stets ausgeglichen. In der hier gewählten Darstellung gilt für den rechnerischen Zusammenhang zwischen den erwähnten Teilen der Zahlungsbilanz folgende Gleichung:

$$\begin{aligned} &\text{Saldo der Leistungsbilanz} \\ &= \text{Saldo der Kapitalbilanz} \\ &\quad (+ \text{Ungeklärte Beträge}). \end{aligned}$$

Vorzeichen sind im Prinzip nur bei Salden und Bestandsveränderungen gesetzt worden. In der Kapitalbilanz bedeutet ein Pluszeichen bei Bestandsveränderungen stets eine Erhöhung von Ansprüchen oder von Verbindlichkeiten und ein Minuszeichen deren Verminderung. (Bei Salden aus Veränderungen von Ansprüchen und Verbindlichkeiten bedeutet ein Pluszeichen stets eine Nettovermögens-Zunahme und ein Minuszeichen eine Nettovermögens-Abnahme.)

Die im Rechenwerk der Zahlungsbilanz aufgezeigten Entwicklungen und Strukturen weichen vielfach von den Angaben der Außenhandelsstatistik wie auch von den in den Volkswirtschaftlichen Gesamtrechnungen ermittelten Ergebnissen für den Waren- und Dienstleistungsverkehr ab. Dies liegt zum einen an den in der Zahlungsbilanz und in den Volkswirtschaftlichen Gesamtrechnungen vorgenommenen unterschiedlichen Zu- und Absetzungen bzw. Umsetzungen des Waren- und Dienstleistungsverkehrs, zum anderen an Umrechnungen in unterschiedliche Rechnungseinheiten, die im Zeitablauf ihre gegenseitigen Wertverhältnisse nicht beibehalten haben. Abweichungen gegenüber der Außenhandelsstatistik (Position Leistungsbilanz-Warenverkehr) sind z. B. auf Umrechnungen von cif- auf fob-Werte, Berichtigungen und Ergänzungen sowie auf Umrechnungen in unterschiedliche Rechnungseinheiten zurückzuführen. Internationale Vergleiche sind deshalb aus diesen und anderen Gründen nicht oder nur mit Vorbehalt möglich.

Die im folgenden wiedergegebenen Angaben beruhen auf Veröffentlichungen des International Monetary Fund/IMF (Balance of Payments Statistics), der sich seinerseits auf amtliche Meldungen der Bank of Tanzania stützt. Die Abgrenzungen entsprechen weitgehend den methodischen Vorgaben im "Balance of Payments Manual" des IMF.

17.1 Entwicklung der Zahlungsbilanz
Mill. SZR^{*)}

Gegenstand der Nachweisung	1977	1978	1979	1980	1981
Leistungsbilanz					
Warenverkehr (fob-Werte) .. Ausfuhr	461,3	380,5	422,4	390,3	588,3
Einfuhr	553,9	792,9	743,6	821,1	878,6
Saldo der Handelsbilanz	- 92,6	- 412,5	- 321,2	- 430,8	- 290,3
Transportleistungen ¹⁾ Einnahmen	52,5	50,4	43,7	52,0	59,0
Ausgaben	98,0	136,4	129,8	164,4	169,5
Reiseverkehr Einnahmen	7,6	10,4	14,4	15,9	18,9
Ausgaben	11,3	11,1	8,5	15,3	12,2
Kapitalerträge Einnahmen	9,4	15,0	8,9	10,8	9,3
Ausgaben	27,3	19,8	15,6	21,2	27,1
Regierungs- Einnahmen	21,3	28,4	-	33,0	29,6
Ausgaben	6,3	9,6	-	11,7	10,9
Sonstige Dienstleistungen . Einnahmen	10,2	14,6	50,2	44,2	70,2
Ausgaben	25,0	39,1	45,6	46,4	25,2
Dienstleistungen insgesamt Einnahmen	101,1	118,7	117,3	155,9	187,0
Ausgaben	167,8	216,1	199,5	259,0	244,9
Saldo der Dienstleistungsbilanz	- 66,7	- 97,4	- 82,2	- 103,1	- 57,9
Private Übertragungen Einnahmen	36,0	40,2	41,6	34,5	38,6
Ausgaben	19,4	21,8	18,8	21,9	15,3
Staatliche Übertragungen .. Einnahmen	88,3	115,4	113,4	113,1	101,2
Ausgaben	6,5	3,0	0,9	2,0	5,0
Saldo der Übertragungen	+ 98,4	+ 130,8	+ 135,3	+ 123,7	+ 119,5
Saldo der Leistungsbilanz	- 61,1	- 379,0	- 268,2	- 410,1	- 228,6
Kapitalbilanz (Salden)					
Direkte Kapitalanlagen Tansanias im Ausland	-	-	-	-	-
Direkte Kapitalanlagen des Auslands in Tansania
Portfolio-Investitionen	-	-	-	-	-
Sonstige Kapitalanlagen					
Langfristiger Kapitalverkehr des Staates	- 67,1	- 75,6	- 106,9	- 90,6	- 55,7
der Geschäftsbanken	-	-	-	-	-
anderer Sektoren	- 19,3	- 33,1	- 67,5	- 15,9	- 39,8
Kurzfristiger Kapitalverkehr des Staates	- 32,9	- 14,0	-	+ 6,1	+ 13,6
der Geschäftsbanken	- 1,7	- 52,3	+ 66,7	+ 61,0	- 43,7
anderer Sektoren	+ 4,8	+ 3,6	- 8,6	- 8,3	- 47,9
Übrige Kapitaltransaktionen ²⁾	- 22,9	- 63,7	- 89,3	- 136,2	+ 18,4
Ausgleichsposten zu den Währungsreserven ³⁾	+ 5,1	- 3,2	+ 1,6	- 6,9	- 6,9
Währungsreserven ⁴⁾	+ 132,3	- 132,7	- 46,3	- 43,8	+ 9,0
Saldo der Kapitalbilanz	- 1,7	- 371,0	- 250,3	- 234,6	- 153,0
Ungeklärte Beträge	- 59,3	- 8,0	- 17,9	- 175,4	- 75,6

*) 1 SZR = 1977: 9,678 T.Sh.; 1978: 9,655 T.Sh.; 1979: 10,616 T.Sh.; 1980: 10,668 T.Sh.; 1981: 9,768 T.Sh.

1) Einschl. Frachten und Warenversicherung. - 2) Verbindlichkeiten gegenüber ausländischen Währungsbehörden und staatlich geförderte Kreditaufnahme zum Zahlungsbilanzausgleich. - 3) Gegenbuchungen zur Zuteilung von Sonderziehungsrechten, zu den Goldgeschäften der Währungsbehörden mit Inländern sowie zum Ausgleich bewertungsbedingter Änderung der Währungsreserven. - 4) Veränderung der Bestände einschl. bewertungsbedingter Änderung.

Die Planung der wirtschaftlichen und sozialen Entwicklung des Landes erfolgt unter der Leitung des Planungs- und Wirtschaftsministeriums. In Zusammenarbeit mit den jeweiligen Ministerien, der nationalen Planungskommission und dem Exekutivausschuß der Nationalpartei werden die Rahmenrichtlinien für die mittel- und langfristige volkswirtschaftliche Planung festgelegt. Die jeweils auf Jahresbasis erstellten Pläne der Dorf- und Distriktebenen stellen auch einen Bestandteil der Entwicklungsplanung dar. Sie werden in Übereinstimmung mit den Rahmenrichtlinien der jeweiligen Fünfjahrespläne verabschiedet.

Der erste Entwicklungsplan des Landes für die Jahre 1964 bis 1969 konnte nicht vollendet werden. Ursächlich hierfür verantwortlich war das Ausbleiben der ausländischen Hilfe zur Finanzierung von zwei Dritteln der gesamten Investitionen. Außerdem bestand innerhalb der Regierung keine einheitliche Auffassung über die Zielsetzung der Wirtschafts- und Sozialpolitik. Mit der Aruscha-Deklaration vom Februar 1967 entwickelte der damalige Präsident Nyerere einen eigenständigen Weg des afrikanischen Sozialismus, wobei er sowohl den westlichen Kapitalismus als auch die Ideologie der extremen Linken verwarf.

Die Hauptziele des zweiten Entwicklungsplans für den Zeitraum von 1969 bis 1974 lauteten wie folgt:

- Verwirklichung des sozialen Fortschritts für alle Bevölkerungsteile
- Förderung kollektiver und genossenschaftlicher Zusammenschlüsse zur wirtschaftlichen Betätigung
- Bessere Nutzung der nationalen Produktionsreserven
- Schnellere Entwicklung der Wirtschaft
- Zusammenschluß mit anderen afrikanischen Staaten zu einer Wirtschaftseinheit

Statt einer geplanten Wachstumsrate des Bruttoinlandsprodukts von durchschnittlich 6,7 % p.a. wurde real nur 4,8 % p.a. erreicht. Tansanias wirtschaftliche Entwicklung kam seit Mitte der siebziger Jahre aufgrund einer Kombination von Negativfaktoren ins Stocken. Hierzu zählten der unvorhergesehene Preisanstieg bei Erdöl und anderen Importen, die Nahrungsmittelversorgungskrise nach der Dürreperiode von 1974/75, sowie Schwierigkeiten im Management der Volkswirtschaft.

Der dritte Entwicklungsplan, ursprünglich einsetzend ab 1975, konnte erst 1977 begonnen werden. Diese Verzögerung lag in der wirtschaftlichen Krise und besonders im Nahrungsmittelmangel begründet. Zwar trat durch den Boom bei den Weltkaffeepreisen 1976/77 eine Verbesserung der wirtschaftlichen Situation des Landes ein, jedoch erwiesen sich die positiven Effekte als sehr kurzfristig. Die Ausmaße der Knappheit der Devisenreserven des Landes und die sich daraus ergebende Wirtschaftskrise wurden ab 1980 offenkundig.

Im vierten Entwicklungsplan (1981 bis 1986) umfaßte das Investitionsvolumen insgesamt 40,2 Mill. T.Sh. Davon entfiel allein auf den Industriebereich ein Viertel, während die Landwirtschaft den zweiten Rang einnahm. Die sich drastisch verschlechternde Wirtschaftslage zwang die Regierung zur Aufgabe des Entwicklungsplans. Statt dessen wurde im März 1981 ein nationales wirtschaftliches Notprogramm verabschiedet. Sämtliche Entwicklungsprojekte, deren Beginn in den Jahren 1982 und 1983 lag, kamen nicht zur Ausführung. Die verfügbaren Ressourcen verwendete die Regierung zur Konsolidierung und Modernisierung bestehender Projekte.

Mit Hilfe der Weltbank gelangte 1982 ein dreijähriges Strukturanpassungsprogramm zu Verabschiedung. Die Durchführung wurde von der Zustimmung des Internationalen Währungsfonds/IMF abhängig gemacht. Erst in langwierigen Verhandlungen gelang es Mitte 1986, die Zustimmung des IMF zu erreichen.

Das Strukturanpassungsprogramm ist in den Entwicklungsplan für den Zeitraum von 1987 bis 1992 integriert worden. Der Finanzbedarf für die ersten drei Jahre wird auf insgesamt 1,2 Mrd. T. Sh. veranschlagt. Ein Schwerpunkt der neuen Planungsperiode ist die Erhöhung der Nahrungsmittel- und Agrarexportproduktion. Zu diesem Zweck sollen die Erzeugerpreise deutlich angehoben und die landwirtschaftlichen Institutionen ausgebaut werden. Neuinvestitionen beschränken sich auf ein Minimum, statt dessen wird der Wiederherstellung und Reparatur bestehender Infrastrukturen der Vorzug gegeben. Bis zum Ende der Planperiode 1992 soll eine jährliche Wachstumsrate des Agrarbereichs von 5 % erreicht werden (1986/87: ca. + 0,9 %). Das jährliche Industriewachstum soll innerhalb der Planlaufzeit von negativen 5,2 % (1985) auf positive 6,4 % gebracht werden.

19 ENTWICKLUNGSZUSAMMENARBEIT

I. Bilaterale Leistungen der Bundesrepublik Deutschland 1950 - 1985 - Nettoauszahlungen -

Mill. DM

1 567,7

	Mill. DM
1. Öffentliche Entwicklungszusammenarbeit (ODA) ¹⁾	1 426,6
a) Zuschüsse	1 412,5
- Technische Zusammenarbeit	758,1
- Sonstige Zuschüsse	654,4
b) Kredite und sonstige Kapitalleistungen	14,1
2. Sonstige öffentliche Leistungen (OOF) ¹⁾	90,3
3. Private Leistungen zu marktüblichen Bedingungen	50,8
a) Investitionen und sonstiger Kapitalverkehr	7,2
b) Öffentlich garantierte Exportkredite (100 %)	43,6

II. Öffentliche Nettoleistungen der DAC-Länder²⁾ 1960 - 1984 - Nettoauszahlungen -

Mill. US-\$

4 673,1

	Mill. US-\$	
darunter:		
Schweden	797,0	} = 84,7 %
Bundesrepublik Deutschland	595,5	
Großbritannien und Nordirland	538,0	
Niederlande	536,3	
Norwegen	389,5	
Dänemark	375,4	
Vereinigte Staaten	372,5	
Kanada	355,8	

III. Nettoleistungen multilateraler Stellen 1960 - 1984 - Nettoauszahlungen -

Mill. US-\$

1 565,8

	Mill. US-\$	
darunter:		
International Development Association	525,0	} = 78,9 %
UN	245,4	
EWG	236,0	
Weltbank	228,3	

IV. Wichtige Projekte der öffentlichen Entwicklungszusammenarbeit der Bundesrepublik Deutschland

Aruscha Technical College; Integriertes ländliches Entwicklungsprogramm in der Tanga-Region; Beratung der National Transport Corporation (NTC); Aufbau einer Ingenieur fakultät an der Universität Daressalam. College of Business Education (CBE) in Dodoma; Berater für Eisenbahnwerkstätten in Morogoro; Ausrüstung medizinischer Labors auf Distriktebene; Eisenbahndieselmotoren; Fernmeldeanlagen für die Tanzania Railways Corporation (TRC); Lokomotiven für die TAZARA; Erneuerung von Eisenbahnbrücken Daressalam - Kigoma; Straße Mombo - Lushoto; Erneuerung des Holzindustriekomplexes Tembo - Chipboards; Beratung der National Engineering (NECO); Förderung der Kokoswirtschaft; Institut für Produktionsinnovation; Ausbildung von Orthopädie-Technikern; Sonderenergieprogramm; Ernährungssicherungsprogramm in der Aruscha-Region; Basisgesundheitsdienste; Papierfabrik Mufindi; Wasserkraftwerk Mtera; Wasserversorgung Aruscha.

1) ODA = Official Development Assistance = nicht rückzahlbare Zuschüsse sowie Kredite und sonstige Kapitalleistungen zu Vorzugsbedingungen. OOF = Other Official Flows = sonstige öffentliche Leistungen. - 2) DAC = Development Assistance Committee (der OECD).

<u>Herausgeber</u>	<u>Titel</u>
Jamhuri ya Muungano wa Tanzania, Wizara ya Fedha na Mipango, Ofisi ya Takwimu/ The United Republic of Tanzania, Ministry of Finance and Planning, Bureau of Statistics, Dar es Salaam	Taarifa ya Takwimu Robo Mwaka/ Quarterly Statistical Bulletin
The United Republic of Tanzania, Ministry of Planning & Economic Affairs, Bureau of Statistics, Dar es Salaam	Statistical Abstract 1982 1987 Population Census, Preliminary Report The Economic Survey 1982 1984 Hotel and National Parks Statistics Tanzania in Figures 1985
The United Republic of Tanzania, Zanzibar, Ministry of State (Planning), Department of Statistics, Zanzibar	Statistical Abstract 1982
Bank of Tanzania, Dar es Salaam	Economic and Operations Report 1984 Economic Bulletin

*) Nur nationale Quellen: auf internationales statistisches Quellenmaterial (siehe Übersicht im Anhang der "Vierteljahreshefte zur Auslandsstatistik") sowie auf sonstige auslandstatistische Veröffentlichungen des Statistischen Bundesamtes wird verwiesen.

Hinweis auf weitere bundesamtliche Veröffentlichungen über T a n s a n i a

Bundesstelle für Außenhandelsinformation (BfAI)
Blaubach 13, 5000 Köln 1, Fernruf (0221) 2057-316

Mitteilungen

10.275.85.282 Kurzmerkblatt Tansania

Marktinformation

26.923.83.282 Wirtschaftsdaten und Wirtschaftsdokumentation (Ausgabe 1983)
26.145.86.282 Wirtschaftsdaten (Kurzfassung), Wirtschaftsdokumentation
und Projekte (Ausgabe 1986)
29.528.86.282 Energiewirtschaft 1985/86

Ferner Zoll- und Rechtsinformationen (auf Anfrage)

Bundesverwaltungsamt
Barbarastraße 1, 5000 Köln 60, Fernruf (0221) 7780-1539

Merkblätter für Ausländtätige und Auswanderer

Merkblatt Nr. 95 - Tansania - Stand Oktober 1986

Statistisches Bundesamt
Länderbericht Tansania 1987

STATISTIK DES AUSLANDES

Stand. 1.7.1987

VIERTELJAHRESHEFTE ZUR AUSLANDSSTATISTIK

Umfang ca. 120 Seiten – Format DIN A 4 – Bezugspreis DM 15,90

LÄNDERBERICHTE

Erscheinungsfolge unregelmäßig (ab 1986 72 Berichte) – Umfang ca. 80 Seiten – Format 17 x 24 cm – Bezugspreis für einen Einzelbericht des Jahrgangs 1977 = DM 3,20, 1982 = DM 5,10, 1983 = DM 5,40, 1984 = DM 7,70; 1985 und 1986 = DM 7,90; 1987 = DM 8,60

Die nachstehend genannten Berichte sind bereits erschienen oder kommen in Kürze heraus:

1 Europa	2 Afrika	3 Amerika	4 Asien	5 Australien, Ozeanien und übrige Länder
Albanien 1985 Bulgarien 1986 EG-Staaten 1986 (siehe Staatengruppen) Finnland 1986 Griechenland 1986 Irland 1987 Island 1986 Jugoslawien 1985 Liechtenstein 1986 Malta 1985 Nordische Staaten 1985 Dänemark Finnland Island Norwegen Schweden Norwegen 1986 Österreich 1986 Polen 1986 Portugal 1985 ¹⁾ Rumänien 1986 Schweden 1986 Schweiz 1986 Sowjetunion 1986 Spanien 1984 ¹⁾ Tschechoslowakei 1986 Türkei 1986 Ungarn 1987 Zypern 1986	Ägypten 1986 Äquatorialguinea 1986 Äthiopien 1982 ¹⁾ Algerien 1987 ¹⁾ Angola 1984 Benin 1986 Botswana 1985 Burkina Faso 1986 Burundi 1986 Dschibuti 1983 Elfenbeinküste 1986 Gabun 1985 Gambia 1987 Ghana 1987 Guinea 1987 Kamerun 1985 Kenia 1987 Komoren 1985 Kongo 1986 Lesotho 1985 Liberia 1987 Libyen 1984 Madagaskar 1986 Malawi 1986 Mali 1986 Marokko 1986 Mauretanien 1985 Mauritius 1987 Mosambik 1987 Namibia 1986 ¹⁾ Niger 1987 Nigeria 1985 Ruanda 1985 Sambia 1985 Senegal 1985 Seschellen 1986 Sierra Leone 1986 Simbabwe 1985 Somalia 1986 Sudan 1987 Südafrika 1985 Swasiland 1985 Tansania 1987 Togo 1986 Tschad 1984 Tunesien 1986 Uganda 1986 Zaire 1987 Zentralafrikanische Republik 1986	Argentinien 1986 Bahamas 1985 Barbados 1987 Belize 1987 Bolivien 1986 Brasilien 1986 Chile 1986 Costa Rica 1985 Dominikanische Republik 1986 Ecuador 1986 El Salvador 1985 Grenada 1987 Guatemala 1987 Guayana, Franz.- 1977 Guyana 1987 Haiti 1986 Honduras 1986 Jamaika 1986 Kanada 1987 Karibische Staaten 1982 ¹⁾²⁾ Kolumbien 1987 Kuba 1985 Mexiko 1985 ¹⁾ Nicaragua 1986 Panama 1987 Paraguay 1986 Peru 1985 ¹⁾ St. Christoph und Nevis 1987 St. Lucia 1987 St. Vincent und die Grenadinen 1986 Surinam 1987 Trinidad und Tobago 1987 Uruguay 1987 Venezuela 1985 Vereinigte Staaten 1986	Afghanistan 1979 ¹⁾ Bahrain 1986 Bangladesch 1987 Birma 1986 Brunei 1986 China (Taiwan) 1986 China, Volksrep 1987 (DM 10,60) ⁴⁾ Hongkong 1986 Indien 1986 (DM 9,90) ⁴⁾ Indonesien 1987 Irak 1986 Iran 1984 Israel 1986 Japan 1986 Jemen, Arab. Rep 1987 Jemen, Dem. Volksrep. 1987 Jordanien 1986 Kambodscha 1985 Katar 1986 Korea, Dem. Volksrep 1986 Korea, Republik 1985 Kuwait 1987 Laos 1986 Libanon 1975 ¹⁾ Macau 1986 Malaysia 1986 Malediven 1986 Mongolei 1985 Nepal 1987 Oman 1987 Pakistan 1985 ¹⁾ Philippinen 1986 Saudi-Arabien 1986 Singapur 1985 Sri Lanka 1986 Syrien 1986 Thailand 1985 ¹⁾ Vereinigte Arabische Emirate 1985 Vietnam 1985	Australien 1985 Fidschi 1986 Neuseeland 1986 Papua-Neuguinea 1986 Pazifische Staaten 1986 ³⁾ 6 Staatengruppen Wichtigste westliche Industriestaaten 1985 Bundesrepublik Deutschland Frankreich Großbritannien und Nordirland Italien Kanada Vereinigte Staaten Japan EG-Staaten 1986 Bundesrepublik Deutschland Belgien Dänemark Frankreich Griechenland Großbritannien und Nordirland Irland Italien Luxemburg Niederlande Portugal Spanien RGW-Staaten 1987 Bulgarien Deutsche Demokratische Republik und Berlin (Ost) Kuba Mongolei Polen Rumänien Sowjetunion Tschechoslowakei Ungarn Vietnam

1) Vergriffen – 2) Barbados, Dominica, Grenada, St. Lucia, St. Vincent. – 3) Fidschi, Kiribati, Nauru, Salomonen, Samoa, Tonga, Tuvalu, Vanuatu – 4) Sonderausstattung

Hinweise auf **Fachserien** mit auslandsstatistischen Daten enthält das Veröffentlichungsverzeichnis des Statistischen Bundesamtes