

STATISTIK DES AUSLANDES

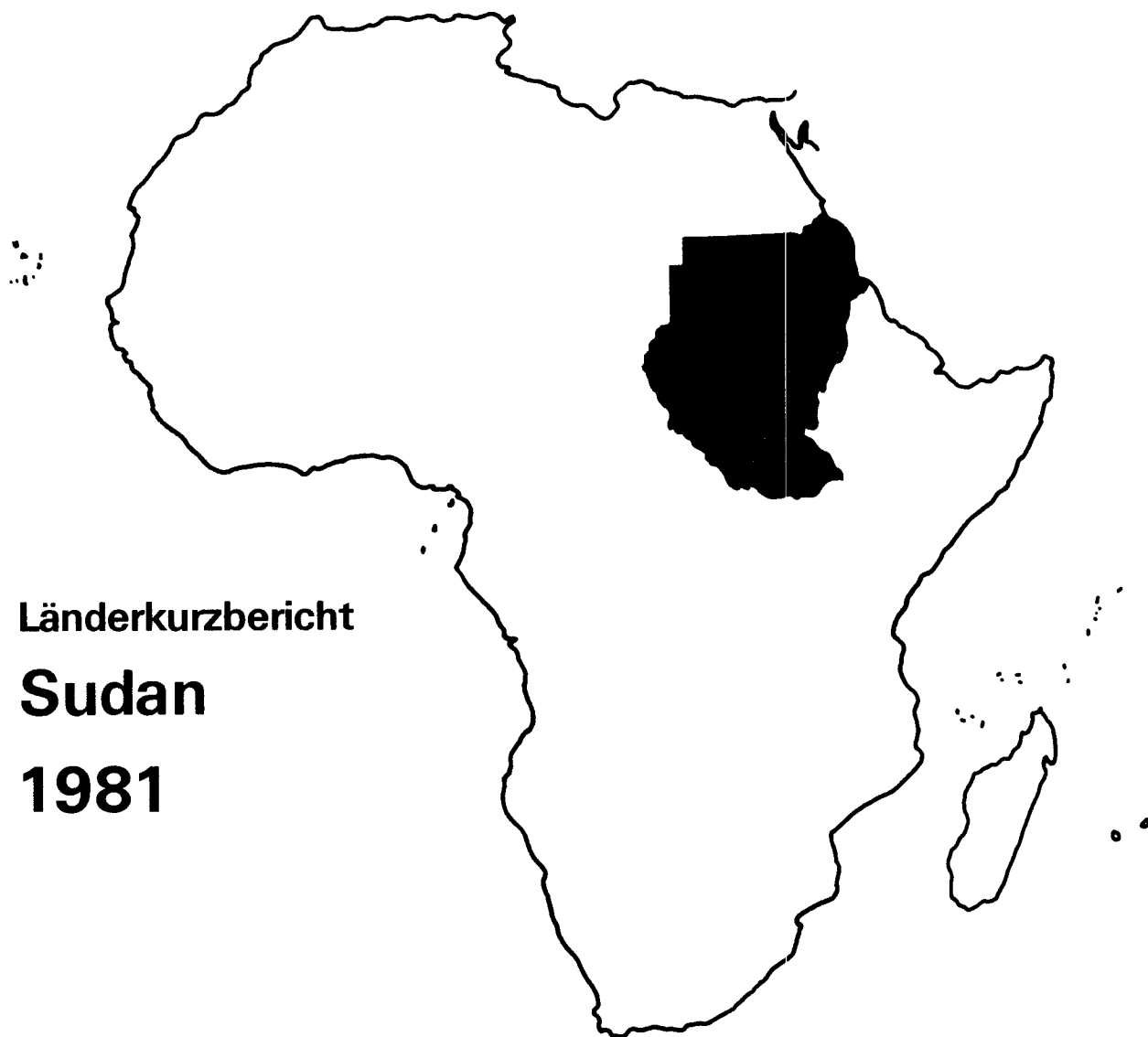

Länderkurzbericht

Sudan

1981



HERAUSGEBER: STATISTISCHES BUNDESAMT WIESBADEN
VERLAG: W. KOHLHAMMER GMBH STUTTGART UND MAINZ

STATISTIK DES AUSLANDES

Länderkurzbericht

Sudan

1981

Statistisches Bundesamt
Bibliothek - Dokumentation - Archiv



HERAUSGEBER: STATISTISCHES BUNDESAMT WIESBADEN
VERLAG: W. KOHLHAMMER GMBH STUTTGART UND MAINZ
Bestellnummer: 5302100 — 81031

INHALT

CONTENTS

Seite/Page

| | |
|--|----|
| Vorbemerkung | 3 |
| Karten | 4 |
| Staat, Regierung, Verwaltung | 6 |
| Erläuterungen zum Tabellenteil | 6 |
| Tabellen | |
| Klima | 12 |
| Gebiet und Bevölkerung | 13 |
| Gesundheitswesen | 14 |
| Bildungswesen | 15 |
| Erwerbstätigkeit | 16 |
| Land- und Forstwirtschaft, Fischerei | 17 |
| Produzierendes Gewerbe | 18 |
| Außenhandel | 19 |
| Verkehr | 21 |
| Reiseverkehr | 22 |
| Geld und Kredit | 23 |
| Öffentliche Finanzen | 23 |
| Preise und Löhne | 24 |
| Sozialprodukt | 26 |
| Zahlungsbilanz | 27 |
| Entwicklungsplanung | 27 |
| Wirtschaftliche Zusammenarbeit | 29 |
| Wichtige Entwicklungsindikatoren | 30 |
| Quellenhinweis | 31 |

| | |
|---|----|
| Introductory remark | 3 |
| Maps | 4 |
| State, government, administration | 6 |
| Comments on tables | 6 |
| Tables | |
| Climate | 12 |
| Area and population | 13 |
| Public health | 14 |
| Education | 15 |
| Employment | 16 |
| Agriculture, forestry, fisheries | 17 |
| Production industries | 18 |
| Foreign trade | 19 |
| Transport and communications | 21 |
| Tourism | 22 |
| Money and credit | 23 |
| Public finance | 23 |
| Prices and wages | 24 |
| National product | 26 |
| Balance of payments | 27 |
| Development planning | 27 |
| Economic co-operation | 29 |
| Major development indicators | 30 |
| Sources | 31 |

A b k ü r z u n g e n / A b b r e v i a t i o n s *)

| | | | | | |
|-----------------|-----------------------|------------------|--------|----------------------|-------------------------|
| g | = Gramm | gram | SZR | = Sonderziehungs- | special drawing |
| kg | = Kilogramm | kilogram | | rechte | rights |
| dt | = Dezitonne (100 kg) | quintal | h | = Stunde | hour |
| t | = Tonne | ton | kW | = Kilowatt | kilowatt |
| mm | = Millimeter | millimetre | kWh | = Kilowattstunde | kilowatt-hour |
| cm | = Zentimeter | centimetre | MW, GW | = Megawatt, Gigawatt | megawatt, gigawatt |
| m | = Meter | metre | St | = Stück | piece |
| km | = Kilometer | kilometre | P | = Paar | pair |
| m ² | = Quadratmeter | square metre | Mill. | = Million | million |
| ha | = Hektar | hectare | Mrd. | = Milliarde | milliard (USA: billion) |
| km ² | = Quadratkilometer | square kilometre | JA | = Jahresanfang | beginning of year |
| l | = Liter | litre | JM | = Jahresmitte | mid-year |
| hl | = Hektoliter | hectolitre | JE | = Jahresende | yearend |
| m ³ | = Kubikmeter | cubic metre | Vj | = Vierteljahr | quarter-year |
| tkm | = Tonnenkilometer | ton-kilometre | Hj | = Halbjahr | half-year |
| BRT | = Bruttoregistertonne | G.R.T. | D | = Durchschnitt | average |
| NRT | = Nettoregistertonne | N.R.T. | cif | = Kosten, Versiche- | cost, insurance, |
| sud£ | = Sudanesisches Pfund | Sudanese pound | | rungen und Fracht | freight included |
| PT. | = Piastres | piastres | fob | = frei an Bord | free on board |
| US-\$ | = US-Dollar | U.S. dollar | | | |
| DM | = Deutsche Mark | Deutsche Mark | | | |

*) Potenzziffern (z.B. bei m²) können aus technischen Gründen nicht hochgesetzt werden.
 Figures to the power of (such as m²) can not be printed higher for technical reasons.

Z e i c h e n e r k l ä r u n g / E x p l a n a t i o n o f s y m b o l s

| | | | |
|---|---|---|--|
| - | = nichts vorhanden Not applicable | . | = kein Nachweis vorhanden Data not available |
| 0 | = mehr als nichts, aber weniger als die Hälfte der kleinsten Einheit, die in der Tabelle zur Darstellung gebracht werden kann More than nil, but less than half of smallest unit which can be presented in the table | | = grundsätzliche Änderung innerhalb einer Reihe, die den zeitlichen Vergleich beeinträchtigt General break in the series affecting comparison over time |

Vorläufige, berichtigte und geschätzte Zahlen werden, abgesehen von Ausnahmefällen, nicht als solche gekennzeichnet. Abweichungen in den Summen erklären sich durch Runden der Zahlen.
 With only few exceptions, provisional, revised and estimated figures are not marked as such.
 Detail may not add to total because of rounding.

Bearbeitung des Länderkurzberichtes Sudan 1981
 (1fd. Nr. 31) abgeschlossen im August 1981
 Compilation work concluded in August 1981
 Erschienen im Oktober 1981
 Published in October 1981

Nachdruck - auch auszugsweise - nur mit Quellenangabe gestattet
 Reproduction of the contents is subject to acknowledgement of the source
 Preis DM 4,80
 Price DM 4,80

VORBEMERKUNG

Die in der Reihe "Statistik des Auslandes" erscheinenden "Länderkurzberichte" enthalten eine knappe Zusammenstellung von statistischen Angaben über die demographische und insbesondere wirtschaftliche Struktur und Entwicklung einzelner Länder. In Zielsetzung und Inhalt unterscheiden sie sich von den in der gleichen Reihe veröffentlichten umfassenden "Länderberichten" besonders durch eine straffere Auswahl des statistischen Zahlenmaterials und die dadurch ermöglichte aktuellere Berichterstattung. Gegenüber den "Internationalen Monatszahlen" erlauben sie unter Verzicht auf regionale Vergleiche die sachliche Erweiterung der Berichterstattung sowie eine kontinuierliche Bearbeitung nicht nur ausgewählter, sondern fast aller Länder.

Als Quellen für die Zusammenstellung dienen die statistischen Veröffentlichungen sowohl der betreffenden Länder als auch der internationalen Organisationen. Die wichtigsten nationalen Quellen sind am Schluß dieses Berichtes angegeben, während die Kenntnis der einschlägigen internationalen Quellenwerke vorausgesetzt wird.

Bei Statistiken von Entwicklungsländern ist zu berücksichtigen, daß hinsichtlich des sachlichen und zeitlichen Ausmaßes und auch bezüglich ihrer Zuverlässigkeit nicht in jedem Fall derselbe Maßstab angelegt werden darf wie an Statistiken in Industrieländern. Die Aussagefähigkeit der statistischen Angaben ist besonders aus verfahrenstechnischen Gründen oft mehr oder weniger eingeschränkt.

Denjenigen Benutzern, die das Zahlenmaterial in tieferer sachlicher oder zeitlicher Gliederung benötigen oder die sich über Methodenfragen eingehender informieren wollen, stehen im Statistischen Bundesamt die Originalveröffentlichungen und der Auskunftsdienst zur Verfügung.

SUDAN

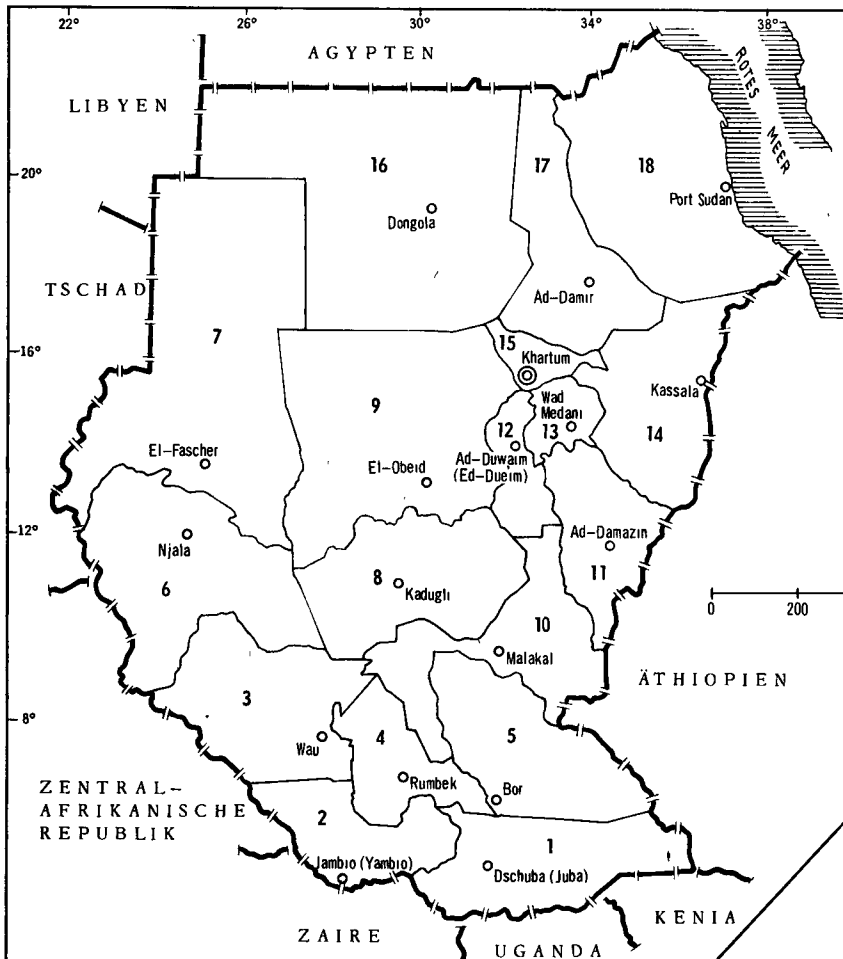

VERWALTUNGSEINTEILUNG 1980

- Staatsgrenzen
- Grenzen der Provinzen
- ⊙ Hauptstadt
- Verwaltungssitze der Provinzen

- 1 SHARQ AL-ISTIWAIYYA (Ost-Äquator)
- 2 GHARB AL-ISTIWAIYYA
- 3 BAHR AL-GHASAL
- 4 AL-BUHAYRAT
- 5 JUNGQUOLEY
- 6 JANUB DARFUR (Süd-Darfur)
- 7 SCHIMAL DARFUR (Nord-Darfur)
- 8 JANUB KURDUFAN (Süd-Kordofan)
- 9 SCHIMAL KURDUFAN (Nord-Kordofan)
- 10 A'ALI AN-NIL (Oberer Nil)
- 11 AN-NIL AL-AZRAQ (Blauer Nil)
- 12 AN-NIL AL-ABYAD (Weißer Nil)
- 13 DSCHESIRA (JAZIRA)
- 14 KASSALA
- 15 KHARTUM
- 16 ASCH-SCHIMALIYA (Nord)
- 17 AN-NIL
- 18 AL-BAHR AL-AHMAR

Statistisches Bundesamt 81 0640

STÄMME UND VÖLKER

Nach: THE REPUBLIC OF THE SUDAN
- BARBOUR - 1961

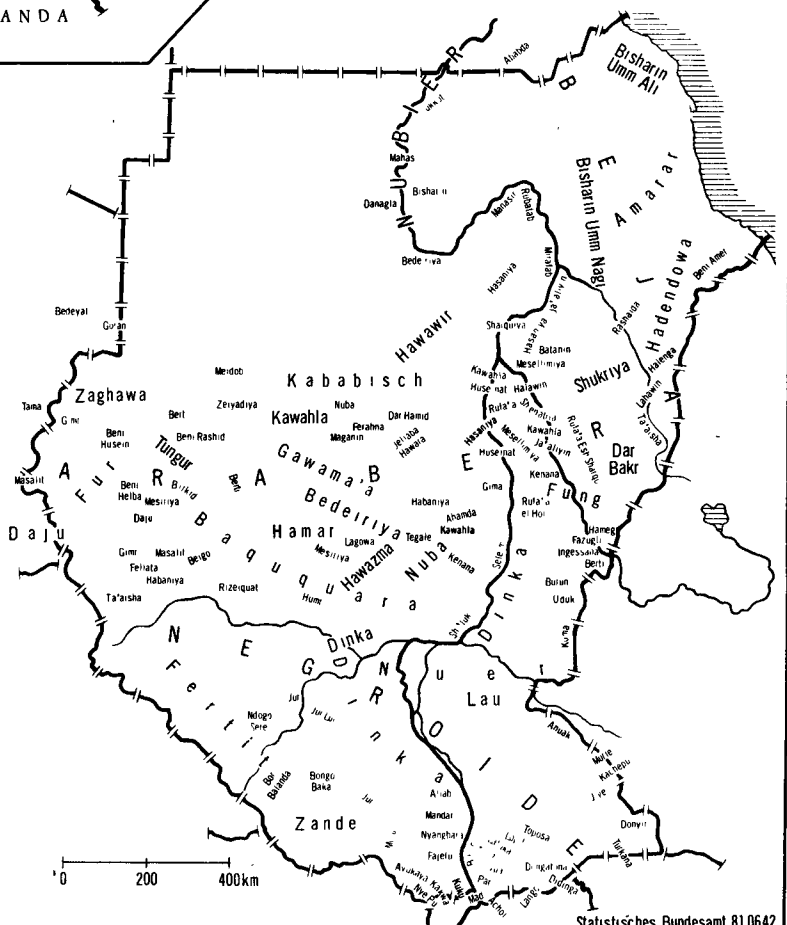

BEVÖLKERUNGSDICHTE 1978

Fortschreibungsergebnisse

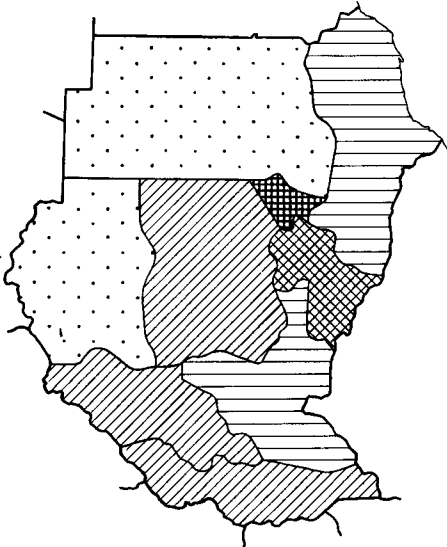

- Einwohner je km²
- unter 5
 - 5 bis unter 7
 - 7 bis unter 10
 - 35 Blauer Nil
 - 81 Khartoum

0 200 400 km

Statistisches Bundesamt 81 0641

Statistisches Bundesamt 81 0642

SUDAN

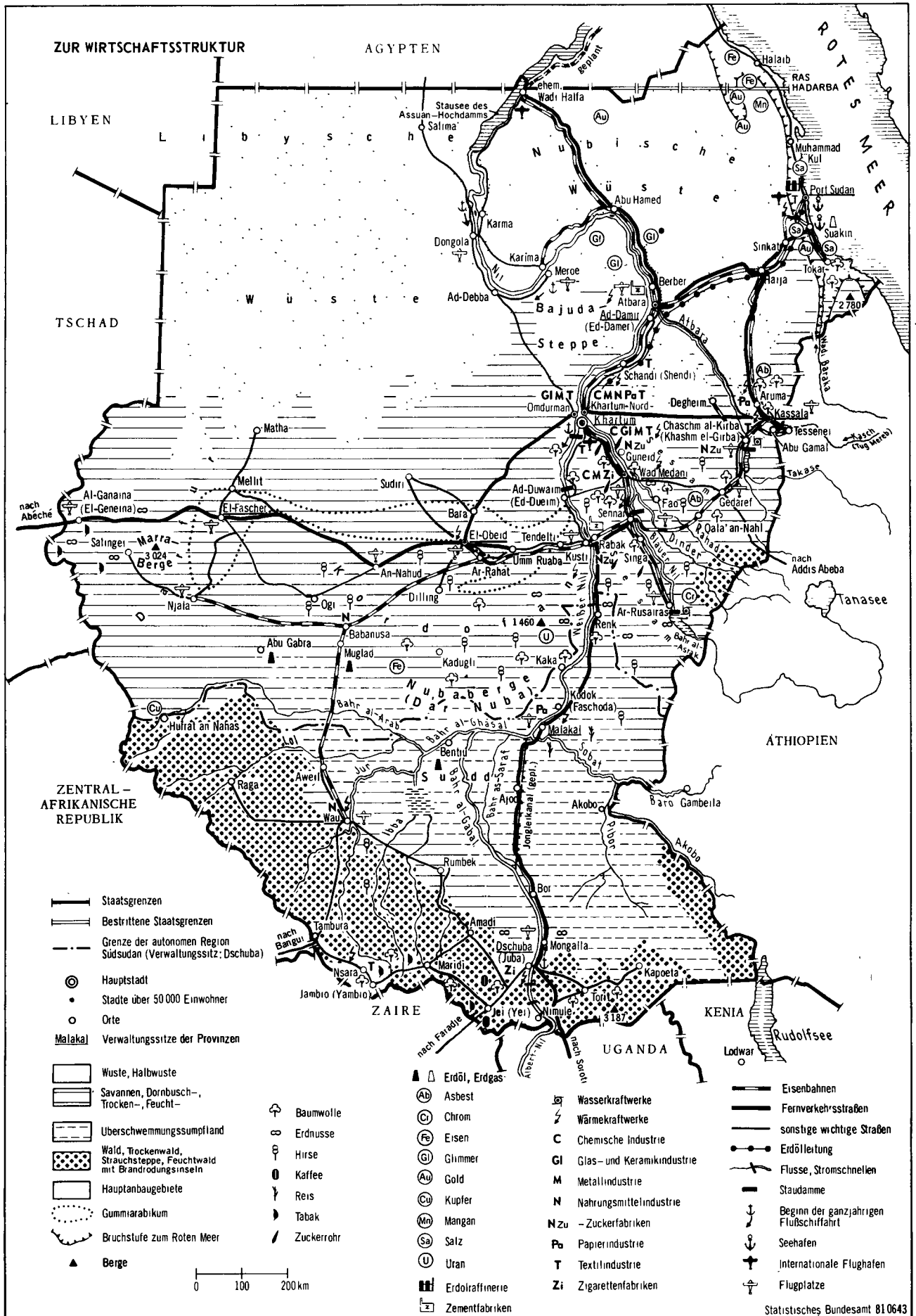

STAAT, REGIERUNG, VERWALTUNG

Staatsname

Vollform: Demokratische Republik Sudan
Kurzform: Sudan

Staatsgründung/Unabhängigkeit

Unabhängig seit Januar 1956

Verfassung: vom April 1973

Staats- und Regierungsform:

Republik seit 1956

Staatsoberhaupt und Regierungschef:

Staatspräsident Dschafar Mohammed al Numeiri
(seit Oktober 1971; Wiederwahl im April 1977;
Amtsdauer 6 Jahre; zugleich Oberkommandie-
render der Streitkräfte).

Volksvertretung/Legislative

Volksversammlung "Peoples Assembly" (Ein-
kammerparlament) mit 274 auf 4 Jahre direkt
gewählten und 30 vom Präsidenten ernannten
Abgeordneten. Die Südregion besitzt seit
Dezember 1973 eine eigene gewählte Volks-
versammlung mit 60 Abgeordneten und eine
eigene Regionalregierung (High Executive
Council) mit 14 Mitgliedern.

Parteien/Wahlen

Parteienverbot bestand seit 1969. 1973 er-
folgte die Gründung der "Sudanesischen So-
zialistischen Union" als Einheitspartei.
Letzte Parlamentswahlen fanden im Mai 1974
statt.

Verwaltungsgliederung

10 Provinzen (seit Februar 1980: 18 Pro-
vinzen). Ab 1981 sollen teilautonome Parla-
mente und Regierungen für die Nord-, West
(Darfur)-, Mittelwest(Kardofan)- und Ost-
region geschaffen werden. Khartum bildet
als Hauptstadt eine eigene Verwaltungs-
einheit.

Internationale Mitgliedschaften

Vereinte Nationen und UN-Sonderorganisatio-
nen (außer GATT); Organisation für die Afri-
kanische Einheit (OAU); Arabische Liga; Ban-
dung-Staaten; mit den Europäischen Gemein-
schaften (EG) assoziiert.

Zugehörigkeit zu internationalen Entwicklungs- länderkategorien

MSAC (Most Seriously Affected Country);
LLDC (Least Developed Country).

ERLÄUTERUNGEN ZUM TABELLENTEIL

G e b i e t u n d B e v ö l k e r u n g :

Das Staatsgebiet liegt im östlichen Teil der
sich südlich der Sahara quer durch Afrika er-
streckenden Großlandschaft Sudan. Die Republik
Sudan ist das flächenmäßig größte Land Afrikas.
Die Landoberfläche ist eine flache, nach Norden
geöffnete Beckenlandschaft mit vereinzelt
Inselbergen, die von höheren Schwellen umfaßt
wird. Die Nord-Süd-Ausdehnung beträgt rd.
2 100 km, die größte ost-westliche Ausdehnung
rd. 1 600 km. Die Landschaftsräume reichen von
nahezu vegetationsloser Sandwüste im Norden
(rd. ein Drittel der Gesamtfläche) über Halb-
wüsten (zus. 50 % der Landesfläche), Busch-
und Grassteppen (am Bahr al Ghasal mit Sumpf-
niederungen) bis zum tropischen Regenwald im
Süden. Das Land gehört zum Einzugsbereich des
Nils; der Strom durchfließt auf rd. 3 500 km
Länge sudanesisches Gebiet. Entscheidenden
Anteil an seiner Wasserführung haben die öst-
lichen Zuflüsse aus dem abessinischen Hoch-
land (Sobat, Blauer Nil, Atbara). Wie in
Ägypten bildet auch im Sudan das Niltal die
wirtschaftliche Lebensader des Landes (ca.
60 % der Bevölkerung). Das Klima weist große
Unterschiede auf: Nördlich des 19. Breiten-
grades fast keine Niederschläge, sonst jäh-
rliche Regenzeiten mit im Süden des Landes zu-
nehmender Dauer (maximal von Anfang April bis
Ende September). Die höchsten durchschnitt-
lichen Jahrestemperaturen werden mit rd. 30°C

in den zentralen Landesteilen erreicht. Lan-
deszeit: MEZ + 1 h.

Genauere Bevölkerungszahlen sowie neuere An-
gaben über Geburten- und Sterbeziffern liegen
nicht vor. Die jährliche Wachstumsrate wird
auf rd. 2,5 % geschätzt. Die Bevölkerungsver-
teilung ist entsprechend den wirtschaftlichen
Gegebenheiten sehr unterschiedlich. Am dichte-
sten besiedelt sind die nördlichen und die
zentralen Landesteile am Nil. Die Provinzen
Khartum und Blauer Nil weisen nach Fort-
schreibung des Volkszählungsergebnisses von
1973 für 1978 mit 81 bzw. 35 Einw./km² die
größten Dichtewerte auf.

Die ethnische Vielfalt der Bevölkerungsgrup-
pen bildet ein wesentliches Problem; der Sudan
ist seit Jahrhunderten Durchgangsland afrika-
nischer und arabischer Völkerschaften. Die
Sudanaraber (etwa 40 % der Bevölkerung),
Nubier, Kuschiten sowie Niloten und andere
Schwarzafrikaner verteilen sich auf rund 600
Stämme. Hauptsiedlungsgebiete der Araber und
Nubier sind die nördlichen und zentralen Lan-
desteile, negride Nuba- und Fur-Stämme sie-
deln (als Minderheiten im arabischen Norden)
in den Nuba- und Marra-Bergen, die Ingessana
in der Gesira. Im Nordosten leben Kuschiten
(Bedscha, größtenteils Nomaden). In den drei
Südprovinzen bilden nilotische Stämme die

stärkste Bevölkerungsgruppe. Die kriegerischen Auseinandersetzungen in einigen Nachbarstaaten haben in Sudan ein Flüchtlingsproblem geschaffen und die innenpolitischen Schwierigkeiten verstärkt. Anfang 1981 befanden sich in Sudan über 400 000 Eritreer und fast 100 000 Flüchtlinge aus Uganda und Tschad.

Staatssprache ist das Arabische. Englisch ist die Verwaltungssprache des Südens und wichtigste Handelssprache. Im Norden des Landes wird allgemein Arabisch gesprochen. Nicht-arabische Sprachen des nördlichen Sudans gebrauchen u.a. die Bedscha und Nubier (ca. 12 %). Die einheimischen Dialekte des Südens werden größtenteils zentral- und westafrikanischen Sprachgruppen zugerechnet (28 % bzw. 9 %). In der Verfassung von 1973 wurde der Islam zur Staatsreligion erklärt. Etwa zwei Fünftel der Bevölkerung - im arabischen Norden - sind Sunniten. Im Süden überwiegen Anhänger von Naturreligionen (rd. ein Viertel), ferner Christen (rd. 2 %, wenige Kopten, sonst protestantische und katholische Missionen). Die christliche Minderheit war zeitweilig staatlichem Druck ausgesetzt.

Gesundheitswesen: Der Gesundheitszustand der Bevölkerung ist trotz der in den vergangenen Jahren verstärkten Malaria- und Tuberkulosebekämpfung (u.a. mit Unterstützung der Weltgesundheitsorganisation) unbefriedigend. Zu den vor allem im Süden des Landes verbreiteten Krankheiten gehören Malaria, Gelbfieber und Tuberkulose. Verbreitet sind unter der Bevölkerung des Niltals Wurm- (Bilharzia) und Augenkrankheiten (Trachom). Der Ausbau des staatlichen Gesundheitsdienstes hat - außerhalb der Südgebiete - die medizinische Versorgung der Landbevölkerung verbessert. Neben den Krankenhäusern bestehen Krankenstationen (Ambulatorien) und Gesundheitszentren. Der Ausbildung von Krankenpflegepersonal kommt besondere Bedeutung zu. Als besonders dringend wird die Verbesserung der ländlichen Gesundheitsversorgung, besonders im Süden des Landes und in den Darfur-Provinzen, angesehen. Geplant ist der Bau von Landhospitälern, Gesundheitszentren und medizinischen Laboratorien.

Bildungswesen: Der Anteil der an den Schulen eingeschriebenen Schüler an der Bevölkerung im Grund- und Sekundarschulalter betrug 1978 nach Schätzung der UNESCO

35 %. Zwischen Nord- und Südsudan besteht ein starkes Gefälle. Mit der Vereinheitlichung des Bildungswesens wurden die Missionsschulen dem Erziehungsministerium unterstellt. Berufsausbildung, Lehrerbildung und Erwachsenenbildung werden vorrangig gefördert. Nach dem neuen Abkommen über die Selbstverwaltung im Südsudan werden die Bildungseinrichtungen der Region unterstellt und wird Englisch (statt des Arabischen) dort Unterrichtssprache bleiben.

Erwerbstätigkeit: Nach dem Volkszählungsergebnis von 1973 sind rd. zwei Drittel der Erwerbspersonen im Alter von 15 Jahren und mehr in der Landwirtschaft tätig. Das Seßhaftwerden von nomadischen Viehzüchtern hat zugenommen. Vorherrschend sind traditionelle Wirtschaftsformen. Im produzierenden Gewerbe sind rd. 7 % tätig. Der Anteil der im Dienstleistungsbereich i.w.S. Beschäftigten beträgt ein knappes Fünftel. Ein besonderes Problem beim angestrebten Strukturwandel der Wirtschaft ist der Mangel an ausgebildeten Arbeitskräften, während sich die Arbeitslosigkeit ungelernter bzw. angelernter Hilfskräfte verstärkt. Über die Zahl der Arbeitslosen liegen nur unvollständige Angaben vor, da nur in den größeren Städten eine Erfassung erfolgt.

Land- und Forstwirtschaft, Fischerei: Die sudanesishe Wirtschaft ist durch die Agrarproduktion gekennzeichnet (Anteil am Bruttoinlandsprodukt 1980/81: 31,4 %). Rund 80 % der Bevölkerung leben von der Landwirtschaft, deren Produkte auch die Grundlage für den industriellen Sektor abgeben. Darüber hinaus stellt die Landwirtschaft das wichtigste Potential für die weitere Wirtschaftsentwicklung des Landes dar. Die landwirtschaftliche Nutzfläche beträgt nach Schätzungen der Ernährungs- und Landwirtschaftsorganisation der Vereinten Nationen/FAO 13 % der Gesamtfläche; rund drei Viertel davon sind Wiesen und Weiden, nur etwa 3 % der Landesfläche werden ackerbaulich genutzt. Überwiegend wird Bewässerungsfeldbau betrieben; die größten Areale liegen im Niltal. Die Gezira, das Dreieck am Zusammenfluß des Weißen und des Blauen Nils, ist der wirtschaftliche Schwerpunkt des Landes (mit über 50 % der Gesamtproduktion wichtigstes Baumwollgebiet). Weitere wichtige Anbauggebiete liegen in den Binnendeltas von Kasch und Baraka. Der Sudan ist nach Ägypten der zweitgrößte Produzent

von langfaseriger Baumwolle. Baumwolle hatte 1978 an den Ausfuhrerinnahmen einen Anteil von rd. 50 %. Das Bewässerungsland wurde überwiegend vom Staat erschlossen und verpachtet. Für den Markt werden ferner Erdnüsse (nach den Vereinigten Staaten ist Sudan der wichtigste Erdnußproduzent in der Welt), Sesam und Weizen produziert. Der Eigenversorgung dient der Anbau von Hirse (dem wichtigsten Nahrungsmittel), Mais, Erdnüssen, Hülsenfrüchten, Datteln, Melonen, Zitrusfrüchten und Tabak. Der Ausbau der Baumwollflächen steht an der Spitze des von der Regierung geförderten Agrarprogramms. Daneben wird die verstärkte Gewinnung von Gummiarabikum angestrebt, von dem der Sudan etwa 80 % der Weltproduktion liefert. Im Rahmen der Großvorhaben wurden bis Ende 1977 im Bereich des "Rahad-Schemes" östlich des Blauen Nils rd. 49 000 ha bewässertes Neuland gewonnen. Zur Sicherstellung der ganzjährigen Bewässerung wurde am Rahad-Fluß ein Staudamm errichtet. Das Projekt soll insgesamt rund 344 000 ha Bewässerungsland schaffen. Die Regierung hat seit 1978 Maßnahmen zur Anbauförderung wichtiger Agrarexportgüter (Baumwolle, Sesam, Erdnüsse) getroffen, um die Deviseneinnahmen zu erhöhen. Das Defizit der Weizenerzeugung wird durch langfristig kreditierte Lieferungen der Vereinigten Staaten gedeckt. Die Internationale Entwicklungsorganisation/IDA gewährte 1980 einen Kredit von 65 Mill. US-\$ zur Mitfinanzierung der Rehabilitierung des Agrarsektors. In erster Linie soll das Exportförderungsprogramm zugunsten wichtiger Exportgüter unterstützt werden. Die internationale Hilfe zur Entwicklung der sudanesischen Landwirtschaft wurde in den letzten Jahren weiter ausgebaut. Zur Durchführung des Bewässerungsvorhabens New Halfa gewährte u.a. die Internationale Entwicklungsorganisation/IDA 1980 ein Darlehen von 40 Mill. US-\$. Die Afrikanische Entwicklungsbank beteiligte sich an der Finanzierung mit einem Kredit von 10 Mill. US-\$. Hauptziel ist die Bewässerung einer rd. 65 000 ha umfassenden, bisher noch unbewirtschafteten Fläche in der Nähe der Stadt New Halfa zur Steigerung der Produktion von Baumwolle, Erdnüssen und Getreide. Für ein Projekt, das die Instandsetzung von 174 Bewässerungsnetzen am Blauen und am Weißen Nil innerhalb der nächsten fünf Jahre zur Produktionssteigerung im Baumwoll-, Sorghum-, Erdnuß- und Weizenanbau vorsieht, gewährte die Internationale Entwicklungsorganisation/IDA 1981 einen Kredit von 35 Mill. US-\$.

Die wirtschaftliche Bedeutung der Viehhaltung wurde bisher als verhältnismäßig gering ange-

sehen. Dieser Einschätzung wird auch von offiziellen Stellen im Sudan, die die Vision vom Sudan als "Brotkorb der arabischen Welt" im Auge haben, nicht widersprochen. In Wirklichkeit ist der Sudan das Land mit den zweitgrößten Rinder- und Ziegenbeständen in Afrika (nach Äthiopien) und liegt in der Schafzucht (nach Südafrika und Äthiopien) an dritter Stelle. Auch der Kamelbestand dürfte in Afrika einer der größten, wenn nicht der größte der arabischen Welt überhaupt sein. Die größte Bedeutung besitzt die Rinderzucht, die auch bei den nilotischen Gruppen des Südsudans intensiv betrieben wird. Es besteht ein Austausch von Lebendvieh mit dem Nachbarland Ägypten. Die Ausfuhr von Fellen und Häuten ist bedeutend. Im Süden werden auch Schweine, Esel und Maulesel gehalten. Durch Seuchenbekämpfung und Verbesserung der Wasserversorgung wurden die Viehbestände in den letzten Jahren z.T. erheblich vergrößert.

Die Forstwirtschaft hat nur im Süden des Landes Bedeutung (Mahagoni, Teak, Kapokbaum); die Bestände konnten aber wegen der noch immer andauernden politischen Instabilität und unzureichender Verkehrserschließung bisher kaum genutzt werden. Zukünftig sollen besonders die Bestände des Südsudans vor allem für den heimischen Bedarf genutzt werden. In den Steppengebieten dienen bestimmte Akazienarten (*Acacia senegal*) der Gewinnung von Gummiarabikum. In den Sümpfen des Weißen Nils wird Papyrus gewonnen.

Fischerei wird am Nil und seinen Zuflüssen zur Eigenversorgung der Bevölkerung betrieben. Der kommerzielle Fischfang wird staatlich gefördert, doch decken Binnen- und Seefischerei bisher nicht den Eigenbedarf. Sehr fischreich sollen die Sumpfgebiete (Sudd) im Süden des Landes sein.

Produzierendes Gewerbe:
Das produzierende Gewerbe macht mit einem Beitrag von 13 % (1977) zum Bruttoinlandsprodukt einen bescheidenen Teil der sudanesischen Wirtschaft aus. Die wichtigsten Industriezweige sind die Textil-, Zucker-, Zementindustrie und andere Landwirtschaftsprodukte verarbeitende Industrien. Die Industriepolitik strebt eine weitgehende Importsubstitution (Deviseneinsparung) und die Verarbeitung einheimischer Erzeugnisse an. Es mangelt vor allem an Kapital, Facharbeitern und ausreichenden Transportmöglichkeiten. Auch wirkt sich der enge Inlandsmarkt nachteilig auf die Industriali-

sierung des Landes aus. Die Nationalisierung ausländischer Unternehmen, Banken und Versicherungsgesellschaften sowie weitgehende Eingriffe in den Außenhandel im Jahre 1970 hatten die Investitionsneigung privater Kapitalanleger verringert. Inzwischen wurde eine liberalere Aufgabenteilung zwischen staatlichen und privaten Unternehmen angestrebt. Die öffentlichen Industrieinvestitionen haben sich 1979/80 auf die beschleunigte Fertigstellung von begonnenen Vorhaben (Zucker- und Zementfabriken) konzentriert. Neue Projekte werden weitmöglichst der Privatinitiative überlassen; die öffentliche Förderung beschränkt sich auf staatliche Minderheitsbeteiligungen an gemischten Gesellschaften. Im April 1980 ist ein neues Investitionsgesetz in Kraft getreten, das die zur Förderung ausländischer Investitionen bis dahin gültigen Gesetze aufhebt. Förderungen erhalten nicht nur Investitionen, die der Arbeitsplatzschaffung, der Importsubstitution, der Exportsteigerung und der Verwendung inländischer Rohstoffe dienen, sondern auch solche, die zur Beseitigung wirtschaftlicher Engpässe beitragen und das Angebot an Dienstleistungen erhöhen. Je nach Dringlichkeit wird den Investoren eine Reihe von Investitionserleichterungen eingeräumt, die von Steuerbefreiungen bis zu Zollbeschränkungen für Konkurrenzprodukte reichen.

Die Energieversorgung konnte den Bedarf bisher nicht decken. Die Erweiterung der Kapazitäten erfolgt durch Ausbau der bestehenden Wasserkraftwerke und durch Neubauten. Das größte Wärmekraftwerk befindet sich in Khartum. Die ländlichen Gebiete sind größtenteils noch ohne Stromversorgung. Ein Verbundnetz wird gegenwärtig geschaffen. Im Rahmen der Wirtschaftsplanung sollen die Kraftwerkkapazitäten wesentlich ausgebaut werden. Das Wasserkraftwerk von Ar-Rusairas soll in seiner Leistung im Rahmen des laufenden Dreijahresprogramms, in dem die Verbesserung der Energieversorgung im Gebiet von Khartum einen Schwerpunkt darstellt, um 84 MW ausgebaut werden. Die Leistung des Wärmekraftwerkes Buri in Khartum wird um 40 MW erweitert. Vorgesehen ist der Bau eines Wärmekraftwerkes (60 MW) in Khartum-Nord. Zu den Investitionen tragen u.a. die Weltbank, Großbritannien und die Bundesrepublik Deutschland bei. Die Internationale Entwicklungsorganisation/IDA gewährte 1980 einen Kredit von 65 Mill. US-\$ für den Ausbau der Stromerzeugungs- und -übertragungskapazitäten im Bereich des Blue Nile Grid. 1980 ist mit dem dritten Energieversorgungsprogramm begonnen worden, das Investitionen

von 290 Mill. US-\$ vorsieht. Die Bundesrepublik Deutschland beteiligte sich an der Finanzierung des Vorhabens im November 1980 durch Gewährung einer Kapitalhilfe von 50 Mill. DM für die Installation einer zweiten 220-Kilovolt-Leitung zwischen Sennar und Kilo bei Khartum sowie für den Ausbau der bestehenden Umspannstationen zwischen dem Wasserkraftwerk Ar-Rusairas am Blauen Nil und dem Ballungsraum Khartum.

Der Abbau mineralischer Bodenschätze ist noch unbedeutend. Die Förderung wird in erster Linie durch ungenügende Verkehrserschließung behindert. Neben Kupfer-, Eisen-, Mangan- und Chromerzen sowie kleineren Mengen Gold werden auch Asbest (bei Qala an-Nahl) und Salz (bei Port Sudan) gewonnen und zum Teil exportiert. Eine Reihe von ausländischen Gesellschaften führt gegenwärtig Prospektionsarbeiten durch. Es wurden umfangreiche Vorkommen von Kupfer, Glimmer und Magnesium entdeckt, ferner ein Uranvorkommen in den Nuba-Bergen. Erdölbohrungen in der Provinz Kordofan waren erfolgreich, doch ist die Förderung noch gering. Zusätzlich zu der in der Nähe der Vorkommen im Bau befindlichen Erdölraffinerie ist die Anlage einer zweiten Raffinerie vorgesehen. Mitte 1979 waren von der amerikanischen "Chevron Oil Company" bei Abu Gabra Erdölvorkommen entdeckt worden, im März 1980 wurden weitere in der Provinz Oberer Nil entdeckt. Mitte 1980 gewährte die Regierung der französischen "Compagnie Française des Pétroles"/CFP eine weitere Konzession für die Erdölsuche, im Südwesten des Landes. Im Küstenbereich des Roten Meeres ist die Erdölgesellschaft Total mit Probebohrungen beschäftigt. Bei Suakin am Roten Meer wurden Erdgasvorkommen entdeckt. Weitere Lagerstätten von Erdöl wurden u.a. bei Muglad im Südwesten und bei Bentiu im Süden des Landes entdeckt. Die Raffinerie in Port Sudan war aufgrund von Betriebsschwierigkeiten zuletzt nur zu etwa 60 % ausgelastet. Im Roten Meer, bei Suakin, wurden Erdgasvorkommen entdeckt.

Es gibt bisher keine Schwerindustrie, die Leichtindustrie ist auf die Hauptstadt konzentriert. Die industrielle Entwicklung basiert auf der Verarbeitung landwirtschaftlicher Erzeugnisse. Der Ausbau des privaten Sektors wird wieder gefördert; in der Privatwirtschaft überwiegen nach den Verstaatlichungen Kleinbetriebe mit weniger als zehn Beschäftigten. Zu den Betrieben des verarbeitenden Gewerbes zählen zwei Erdölraffinerien, Zementwerke, Ölmühlen, Textilbetriebe, Zucker-

und Konservenfabriken. Die Produktion von chemischen Erzeugnissen (Kunstdünger, Insektizide) sowie von Konsumgütern (Speiseöl, Zucker, Seife, Pharmazeutika, Glas-, Leder- und Kunststoffwaren) wird ausgebaut. Im Frühjahr 1981 ist der Produktionsbetrieb in der Kenana Sugar Company angelaufen, deren Anlagen zu den größten der Welt zählen. Der Betrieb verfügt über eine Jahreskapazität von 350 000 t Zucker. Es wird erwartet, daß der heimische Bedarf an Zucker in Kürze gedeckt werden kann und darüber hinaus größere Mengen für den Export zur Verfügung gestellt werden können. Da die Produktion der bestehenden zwei Zementfabriken nicht ausreicht, um den Bedarf der Bauindustrie zu decken, soll mit dem Bau einer weiteren Zementfabrik in Dordaib in Kürze begonnen werden.

V e r k e h r : Infolge der ungünstigen natürlichen Bedingungen sind weite Teile des Landes (vor allem die nördlichen Wüstengebiete und die Sumpf- und Regenwaldgebiete der südlichen Provinzen) ziemlich unzugänglich. Wichtigster Verkehrsträger ist die staatliche Eisenbahngesellschaft "Sudan Railways", der auch die Binnenschiffahrtslinien unterstehen. Der Ausbau des eingleisigen Streckennetzes ist vorgesehen. Die wichtigsten Kreuzungspunkte des Eisenbahnverkehrs sind Atbara und Sennar. Angesichts der Überlastung der Strecke Port Sudan - Khartum planen Sudan und Ägypten den Bau einer Bahnlinie von Assuan nach Abu Hamed. Die 1978 begonnenen Arbeiten am Ausbau der Bahnlinie Ar-Rahat - Babanusa, die Teil eines Gesamtprogramms zur Verbesserung des Eisenbahnverkehrs sind, sollen Mitte 1982 abgeschlossen werden. Für das Programm zum Ausbau der Eisenbahnen stellte der "Arab Fund for Economic and Social Development"/AFESD 1980 ein Darlehen von 12,9 Mrd. US-\$ als Finanzierungsbeitrag zur Verfügung. Das Vorhaben, für das außerdem Finanzierungs Zusagen der Weltbank und der Europäischen Gemeinschaft vorliegen, umfaßt u.a. die Modernisierung der Strecke Khartum - Sennar, die Beschaffung von Diesellokomotiven und Güterwaggons sowie die Verstärkung von Eisenbahndämmen und -brücken.

Das gemessen an der Größe des Landes äußerst bescheidene Netz an asphaltierten Straßen ist jetzt auf rund 1 700 km erweitert worden. Die wichtigste Ende 1980 fertiggestellte Strecke ist die Straßenverbindung von Khartum über Wad Medani, Gedaref, Kassala nach Port Sudan (ca. 1 200 km). Durch diese Straßenverbindung der

Wirtschaftszentren des Landes hat der Straßenverkehr an Gütern und Personen einen beachtlichen Aufschwung genommen. Fertiggestellt wurde weiter die Straße Wad Medani nach Sennar. Weitere wichtige Strecken sind im Bau oder in Vorbereitung. Dazu zählen vor allem die Straße von Omdurman nach Salima und weiter zur Grenze mit Ägypten, die Straße Njala nach Salingei (ca. 200 km) und die Straße Khartum nach Kusti, ebenfalls die Strecken Sennar nach Damazin, Sennar nach Kusti. In Kusti wurde 1980 die neue Nil-Brücke eingeweiht. Auch im Süden werden wichtige Verbindungen ausgebaut, dazu gehören Dschuba - Maridi - Wau und Dschuba - Torit - Kapoeta. Mit dem Bau der längs des Blauen Nils verlaufenden Straße Sennar - Sinja - Damazin (250 km) wurde begonnen. Die Internationale Entwicklungsorganisation/IDA gewährte 1979 einen Kredit von 41 Mill. US-\$ für die Realisierung von Straßenbauvorhaben (Gesamtkosten 51,7 Mill. US-\$). Hauptziel ist die Verbesserung des Transports landwirtschaftlicher Erzeugnisse. Kenia und Sudan haben Ende 1979 den Bau einer ganzjährig befahrbaren Straßenverbindung (680 km) zwischen Lodwar im Norden Kenias und Dschuba, der Hauptstadt des autonomen Süd-Sudan, vereinbart. Die gesamten Baukosten, an deren Finanzierung sich u.a. die Europäische Gemeinschaft und die Vereinigten Staaten beteiligen, werden sich auf rd. 45 Mill. £ belaufen. Anfang 1978 wurde die erste Rohrleitung für Raffinerieerzeugnisse in Betrieb genommen. Sie ist 825 km lang und hat eine Durchsatzkapazität von 600 000 t im Jahr.

Die Länge der schiffbaren Binnenwasserstraßen beträgt über 4 000 km. Der Nil von Khartum nach Dschuba ist die wichtigste Verbindung. Die Nilzuflüsse sind nur während einiger Monate im Jahr schiffbar. Die "Sudan Railways" betreibt Dampferverkehr auf etwa 2 500 km Wasserwegen. Es bestehen Verbindungen mit der ägyptischen Eisenbahn sowie mit dem Nilschiffsverkehr in Kenia und Uganda. Seit Gründung der jugoslawisch-sudanesischen Schiffsahrtslinie "Sudan Shipping Lines Ltd." (1961) betreibt Sudan auch Seeschiffahrt. Einziger Seehafen ist bisher Port Sudan. Er wird gegenwärtig mit Hilfe der Weltbank und Großbritanniens ausgebaut. Die Internationale Entwicklungsorganisation/IDA gewährte 1980 ein Darlehen von 22 Mill. US-\$. Nach Abschluß der ersten Erweiterungsstufe, für 1985 vorgesehen, soll die Umschlagkapazität von 3,30 auf 7,26 Mill.t pro Jahr zunehmen. Bei Suakin, 45 km südlich von Port Sudan, soll ein neuer, wesentlich leistungsfähigerer Hafen entste-

hen, um die langfristig zu erwartende Steigerung des Frachtvolumens zu bewältigen. Von der von der Bundesrepublik Deutschland an Sudan 1981/82 gewährten Entwicklungshilfe (nichtrückzahlbare Zuschüsse) von 210 Mill. DM sollen allein 95 Mill. DM für den Bau des Tiefwasserhafens Suakin verwendet werden. Die Gesamtkosten für die erste Ausbaustufe belaufen sich auf 662 Mill. DM. Vorgesehen ist u. a. der Bau von bis zu 41 Liegeplätzen mit einer Gesamtlänge von 10,3 km.

Die staatliche Luftverkehrsgesellschaft "Sudan Airways" unterhält neben dem Inlandsflugbetrieb auch internationale Verbindungen. Khartum besitzt einen internationalen Flughafen, der durch einen weiteren Flughafen ergänzt werden soll. Dieser wird u. a. mit finanzieller Hilfe in Höhe von 100 Mill. US-\$ von Abu Dhabi (Vereinigte Arabische Emirate) errichtet. Die Kosten für die erste Baustufe werden auf 150 Mill. US-\$ geschätzt. Mit der Fertigstellung wird 1986 gerechnet. Für den Ausbau und die Modernisierung des Flughafens von Juba gewährte der Europäische Entwicklungsfonds im Dezember 1980 einen Zuschuß von 16,3 Mill. Rechnungseinheiten (1 RE = 2,56 DM). Der gesamte Investitionsaufwand des innerhalb von knapp drei Jahren zu realisierenden Vorhabens wird auf 21,5 Mill. RE veranschlagt.

G e l d u n d K r e d i t : Zentralbank ist die 1960 gegründete "Bank of Sudan". Es besteht Devisenbewirtschaftung. Nachdem bereits Anfang 1969 durch Änderung des Bankengesetzes die Tätigkeit der Geschäftsbanken eingeschränkt wurde, sind im Mai und Juni 1970 - neben anderen Unternehmen - alle ausländischen Banken und Versicherungsgesellschaften verstaatlicht worden. Als Entwicklungsbanken fungieren die "Agricultural Bank of Sudan", die "Estate Bank of Sudan" und die "Industrial Bank of Sudan". Mit Wirkung vom

16. September 1979 wurde im Zusammenhang mit dem Erlaß einer neuen Außenhandelsordnung ein gespaltener Wechselkurs geschaffen. Die Zentralbank hat Anfang 1981 weiteren ausländischen Banken Lizenzen zur Errichtung von Niederlassungen erteilt, nachdem bereits Ende 1980 die Bank of Oman Ltd. in Khartum ihre Tätigkeit aufnehmen konnte.

Ö f f e n t l i c h e F i n a n z e n : Der Staatshaushalt umfaßt die ordentlichen Einnahmen und die - jeweils getrennt veröffentlichten - Ausgabenansätze für den Verwaltungs- und den Investitions- oder Entwicklungshaushalt (Development Budget). Indirekte Steuern (einschl. Monopolabgaben) machen fast zwei Drittel der ordentlichen Einnahmen aus. Eine wachsende Belastung stellt der Schuldendienst für ausländische Anleihen dar. Angesichts der weiter angestiegenen Auslandsverpflichtungen sowie der Forderungen des Internationalen Währungsfonds und Saudi-Arabiens, dem wichtigsten arabischen Geldgeber, strebt die Regierung eine stabilisierende Haushaltspolitik an. Umschuldungsverhandlungen mit den wichtigsten Gläubigerländern haben stattgefunden.

P r e i s e u n d L ö h n e : Angaben über die Preisentwicklung werden nur in Form des Verbraucherpreisindex für Groß-Khartum veröffentlicht, der aber nach Aussage des erstellenden Statistischen Amtes unzureichend ist. Die Inflationsrate hat sich 1980 gegenüber dem Vorjahr von rd. 25 % auf rd. 50 % verdoppelt.

Am 1. Juli 1978 hat die Regierung erstmals ein für alle staatlichen Dienststellen und Betriebe einheitliches Lohnsystem in Kraft gesetzt. Der Mindestlohn wurde um 70 % von 198 sud£ auf jährlich 336 sud£ angehoben. Diese Regelung ist auch für den privaten Sektor verbindlich.

KLIMA^{*)}
(Langjähriger Durchschnitt)

| Station Lage Seehöhe | Wadi Halfa | Port Sudan | Atbara | Khartum | El-Obeid | Malakal | Dschuba (Juba) |
|----------------------------|------------|------------|-----------|-----------|-----------|----------|-------------------|
| 22°N 31°O | 20°N 37°O | 18°N 34°O | 16°N 33°O | 13°N 30°O | 10°N 32°O | 5°N 32°O | |
| Monat | 160 m | 3 m | 348 m | 380 m | 570 m | 389 m | 458 m |

Lufttemperatur (°C), Monats- und Jahresmittel

| | | | | | | | |
|-----------------------------------|--------------------|------------------------|------------------|--------------------|-----------------|------------------------|------------------------|
| Kältester Monat (Januar) | 15 | 23 ^{II} | 22 | 23 | 21 | 25 ^{VII+VIII} | 24 ^{VII+VIII} |
| Wärmster Monat (Juli) | 33 ^{VIII} | 34 ^{VII+VIII} | 35 ^{VI} | 33 ^{V+VI} | 31 ^V | 30 ^{III+IV} | 29 ^{III} |
| Jahr | 25 | 28 | 29 | 29 | 26 | 27 | 26 |

Lufttemperatur (°C), mittlere tägliche Minima

| | | | | | | | |
|-----------------------------------|--------------------|--------------------|----------------------|--------------------|--------------------|------------------|----------------------|
| Kältester Monat (Januar) | 8 ^{I+II} | 19 ^{II} | 14 | 16 ^{I+II} | 13 ^{I+II} | 19 | 20 ^{VII-I} |
| Wärmster Monat (Juli) | 24 ^{VIII} | 29 ^{VIII} | 27 ^{VI+VII} | 27 ^{VI} | 24 ^{VI} | 24 ^{IV} | 23 ^{III+IV} |
| Jahr | 17 | 24 | 22 | 22 | 19 | 21 | 21 |

Niederschlag (mm)/Anzahl der Tage mit Niederschlag (≥ 1 mm)

| | | | | | | | |
|-------------------------------------|-------------------|-----------------------|-----------------------|-----------------------|------------------------|---------------------|---------------------|
| Trockenster Monat (Januar) | 0/0 ^{a)} | 0/0 ^{VI, IX} | 0/0 ^{XI-III} | 0/0 ^{XI-III} | 0/0 ^{XI-III} | 0/0 ^{I+II} | 5/1 |
| Feuchtester Monat (Juli) | 1/0 | 52/4 ^{XI} | 38/3 ^{VIII} | 72/7 ^{VIII} | 145/10 ^{VIII} | 167/16 | 157/10 ^V |
| Jahr | 3/0 | 110/11 | 72/7 | 164/19 | 418/34 | 783/70 | 982/78 |

Mittlere tägliche Sonnenscheindauer (Stunden)

| | | | | | | | |
|--------------|----------------------|--------------------|--------------------------|---------------------|---------------------------|-----------------------|--------------------|
| Januar | 10 ^{XI-III} | 7 ^{XII-I} | 11 ^{X-II, IV+V} | 11 ^{XI-IV} | 11 ^{XI, XII, II} | 10 ^{XI-I} | 9 ^{XII+I} |
| Juli | 12 | 11 ^V | 9 ^{VII+VIII} | 8 | 7 ^{VII+VIII} | 5 ^{VII+VIII} | 6 |
| Jahr | 10,7 | 9,1 | 10,3 | 10,0 | 9,3 | 7,7 | 7,7 |

Mittlere Zahl der Tage mit Sandsturm

| | | | | | | | |
|--------------------|--------|--------|--------|------------|------|---|---|
| Monatsmaxima | 2,2 | 1,8 | 4,6 | 5,3 | 2,0 | . | . |
| Monat | August | August | August | Mai + Juli | Juni | . | . |
| Jahr | 7,4 | 6,4 | 20,2 | 22,7 | 6,4 | . | . |

*) Römische Zahlen geben abweichende Monate an.

a) Während 9 Monaten.

Über ausführlichere Klimaangaben für diese und weitere Stationen verfügt der Deutsche Wetterdienst, Seewetteramt Hamburg, Postfach 180.

| Gegenstand der Nachweisung | Einheit | 1973 | 1978 | 1979 | 1980 | 1981 |
|-------------------------------|--------------|----------------------|--------|--------|--------|--------|
| GEBIET UND BEVÖLKERUNG | | | | | | |
| Gesamtfläche | 1 000 km2 | | | 2 506 | | |
| Landfläche | 1 000 km2 | | | 2 376 | | |
| Gesamtbevölkerung | JM 1 000 | 14 141 ^{a)} | 16 956 | 17 387 | 17 832 | 17 284 |
| Bevölkerungsdichte | Einw. je km2 | 5,6 | 6,8 | 6,9 | 7,1 | 7,3 |
| Jährliche Bevölkerungszunahme | % | . | 2,5 | 2,5 | 2,6 | 2,5 |

| Verwaltungs- sitz | Gesamt- fläche 1 000 km2 | 1973 1) | 1981 | 1973 | 1981 | |
|---|--------------------------------|-------------|-------|-----------|------|----|
| | | Bevölkerung | | Einwohner | | |
| | | 1 000 | | je km2 | | |
| Fläche, Bevölkerung und Bevölkerungsdichte nach Provinzen 2) JM | | | | | | |
| Äquatorprovinz | Dschuba (Juba) | 198 | 725 | 880 | 4 | 4 |
| Bahr al-Ghasal | Wau | 214 | 1 367 | 1 610 | 6 | 8 |
| Oberer Nil | Malakal | 236 | 799 | 927 | 3 | 4 |
| Blauer Nil | Wad Medani | 142 | 3 914 | 5 022 | 28 | 35 |
| Khartum | Khartum | 21 | 1 113 | 1 703 | 53 | 81 |
| Darfur | El-Fascher | 496 | 1 839 | 2 699 | 4 | 5 |
| Kassala | Kassala | 128 | 1 472 | 1 408 | . | 11 |
| Rotes Meer | Port Sudan | 213 | | 581 | . | 3 |
| Kordofan | El-Obeid | 381 | 2 010 | 2 441 | 5 | 6 |
| Nordprovinz | Ad-Damir | 477 | 902 | 1 013 | 2 | 2 |

| | Einheit | 1960/65 D | 1965/70 D | 1970/75 D |
|------------------|----------------|-----------|-----------|-----------|
| Geborene | je 1 000 Einw. | 49,3 | 48,9 | 45,8 |
| Gestorbene | je 1 000 Einw. | 21,3 | 18,4 | 20,2 |

| | | 1973 3) | 1980 | |
|---|------|-------------------------|----------|----------|
| | | insgesamt | männlich | weiblich |
| | | % der Gesamtbevölkerung | | |
| Bevölkerung nach Altersgruppen (im Alter von ... bis unter ... Jahren) JM | | | | |
| unter 15 | 47,4 | 44,7 | 23,9 | 20,8 |
| 15 - 30 | 26,4 | 27,8 | 13,9 | 13,9 |
| 30 - 45 | 14,9 | 15,8 | 7,8 | 8,0 |
| 45 - 60 | 7,8 | 8,1 | 3,7 | 4,4 |
| 60 und mehr | 3,6 | 3,6 | 1,4 | 2,2 |

| | Einheit | 1977 | 1978 | 1979 | 1980 | 1981 |
|--|---------|--------|--------|--------|--------|----------------------|
| Bevölkerung nach Stadt und Land JM | | | | | | |
| in Städten | 1 000 | 3 489 | 3 704 | 3 931 | 4 172 | 4 427 |
| | % | 21,1 | 21,8 | 22,6 | 23,4 | 24,2 |
| in Landgemeinden | 1 000 | 13 047 | 13 252 | 13 456 | 13 660 | 13 857 ^{b)} |
| | % | 78,9 | 78,2 | 74,4 | 76,6 | 75,8 |
| | | 1965 | 1969 | 1970 | 1971 | 1973 |
| Bevölkerung in ausgewählten Städten | | | | | | |
| Khartum, Hauptstadt | 1 000 | 174 | 247 | 256 | 280 | 334 ^{c)} |
| Omdurman | 1 000 | 185 | 246 | 252 | 273 | 299 |
| Khartum-Nord | 1 000 | 80 | 118 | 123 | 138 | 151 |
| Port Sudan | 1 000 | 79 | 106 | 110 | 116 | 133 |
| Kassala | 1 000 | 49 | . | 70 | . | . |
| Wad Medani | 1 000 | 64 | 73 | 75 | 79 | 107 |
| El-Obeid | 1 000 | 62 | 68 | 75 | 76 | 90 |
| Atbara | 1 000 | 48 | 55 | 56 | 59 | 66 |

1) Volkszählungsergebnis vom 3. April. - 2) Verwaltungsgliederung von 1973; seit Februar 1980: 18 Provinzen. 3) Grobe Schätzung.

a) Volkszählungsergebnis vom 3. April. Nach anderen Angaben 14 172 000 bzw. 14 113 590. - b) Dar. 1,7 Mill. Nomaden. - c) 1977: städt. Agglomeration 1 089 300.

| Gegenstand der Nachweisung | Einheit | 1956 ¹⁾ | | 1973 ²⁾ | | | | | |
|--|---------|--------------------|-------------------|--------------------|---------------------|------|---------------------|---------------------|------------------------|
| | | | | | | | | | |
| Bevölkerung nach Volksgruppen | | | | | | | | | |
| Araber und Arabermischlinge | % | | 39 | | | | 40 | | |
| Südsudanesen 3) | % | | 29 | | | | 30 | | |
| Nubier | % | | 9 | | | | 10 | | |
| Sudanneger 4) | % | | 13 | | | | 13 | | |
| Kuschiten 5) | % | | 6 | | | | 5 | | |
| Sonstige 6) | % | | 3 | | | | 2 | | |
| | | | | | | | | | |
| Bevölkerung nach der Reli- gionszugehörigkeit | | | | | | | | | |
| Moslems 7) | 1 000 | | 7 296 | | | | 9 500 - | 10 000 | |
| Anhänger von Naturreligionen | 1 000 | | 2 740 | | | | 3 500 - | 4 000 | |
| Christen | 1 000 | | 224 | | | | 195 - | 250 | |
| Katholiken | 1 000 | | 184 | | | | 150 - | 200 | |
| Protestanten | 1 000 | | 30 | | | | 30 - | | |
| Orthodoxe | 1 000 | | 10 | | | | 15 - | 50 | |
| Juden | 1 000 | | 3 | | | | 3 - | 9 | |
| | | | | 1970 | 1975 | 1976 | 1977 | 1979 | |
| GESUNDHEITSWESEN | | | | | | | | | |
| | | | | | | | | | |
| Medizinische Einrichtungen ⁸⁾ | | | | | | | | | |
| Krankenhäuser | Anzahl | | 82 | | 135 | | 141 | 145 | 159 |
| Ambulatorien und Krankenstationen | Anzahl | | 564 | | 633 | | 669 | 736 | 766 |
| Gesundheitszentren | Anzahl | | 94 | | 155 | | 166 | 201 | 213 |
| Verbandsstellen | Anzahl | | 1 096 | | 1 550 | | 1 645 | 1 901 | 1 851 |
| Betten in Krankenhäusern 8) .. | Anzahl | | 12 222 | | 15 782 | | 16 248 | 16 596 | 17 004 |
| | | | | 1970 | 1974 | 1975 | 1976 | 1977 | |
| Ärzte | Anzahl | | 985 | | 1 400 | | 1 400 | 1 652 | 1 944 |
| Einwohner je Arzt | 1 000 | | . | | 11,1 | | 11,4 | 9,9 | 8,6 |
| Medizinische Assistenten 9) .. | Anzahl | | 631 | | 1 645 ^{a)} | | 1 794 ^{a)} | 2 511 | . |
| Zahnärzte | Anzahl | | 60 | | 83 | | 93 | 120 | . |
| Einwohner je Zahnarzt | 1 000 | | . | | 187 | | 171 | 136 | . |
| Apotheker | Anzahl | | 306 ^{b)} | | 312 | | 506 | 526 | . |
| Tierärzte | Anzahl | | 233 ^{b)} | | 433 | | . | . | . |
| Krankenpflegepersonen | Anzahl | | 8 052 | | 11 160 | | 11 957 | 12 826 | } 20 077 ^{c)} |
| Hebammen 10) | Anzahl | | 2 152 | | 6 684 | | 6 151 | 6 154 | |
| | | | | 1973 | 1974 | 1975 | 1976 | 1977 | |
| Ausgewählte Erkrankungen und Todesfälle | | | | | | | | | |
| Erkrankungen | | | | | | | | | |
| Typhus abdominalis | 1 000 | | 1,0 | | 1,1 | | 2,0 ^{d)} | 3,2 | 4,7 |
| Bakterielle Ruhr und Amöbeninfektion | 1 000 | | . | | . | | 697,4 | 255,5 ^{e)} | 1 094,6 ^{f)} |
| Tuberkulose der Atmungs- organe | 1 000 | | 13,6 | | 236,8 | | 205,8 | 13,9 | 29,1 |
| Sonstige Formen der Tuber- kulose | 1 000 | | 6,1 | | 5,2 | | 2,9 | 1,8 | 3,3 |
| Lepra (alle Fälle) | 1 000 | | 2,7 | | 2,7 | | 3,0 | . | . |
| Diphtherie | 1 000 | | 1,9 | | 1,6 | | 0,4 | 0,8 | 1,6 |
| Keuchhusten | 1 000 | | 38,7 | | 36,8 | | 37,1 | 46,6 | 82,3 |
| Akute Poliomyelitis | 1 000 | | 3,0 | | 2,8 | | 2,9 | . | . |
| Masern | 1 000 | | 60,0 | | 57,5 | | 58,0 | 24,5 | 35,1 |
| Infektiöse Hepatitis | 1 000 | | 17,9 | | 15,2 | | 8,2 | 30,4 | 37,7 ^{g)} |
| Malaria | 1 000 | | 818,2 | | 937,8 | | 927,4 | 1 030,2 | 1 845,1 ^{h)} |
| Syphilis 11) | 1 000 | | 32,7 | | 26,7 | | 15,9 | 41,0 | 30,1 |
| Schistosomiasis | 1 000 | | . | | . | | . | 103,0 | 592,5 |
| Grippe | 1 000 | | 238,7 | | 256,6 | | 177,6 | . | 67,7 |

1) Angaben auf Grundlage einer Stichprobe (erfaßt wurden 100 % der städtischen und 10 % der ländlichen Bevölkerung). - 2) Grobe Schätzung. - 3) Niloten, Nilotohamiten und sonstige zentralafrikanische Völker. - 4) Fur, Asande (Zande) und andere Stämme mit westlichen Sudansprachen. - 5) Die Stämme der Bedsha: Hadendoa, Beni Amer, Amarar, Bisharin. - 6) Einschl. Ausländer (überwiegend Westafrikaner, Ägypter, Äthiopier, Vorderasiaten). - 7) Sunniten, Mahdisten u. a. - 8) Nur staatliche Einrichtungen; 1975: JM. - 9) Ohne Universitätsausbildung. 10) Einschl. Hilfshebammen. - 11) Bis 1974 einschl. Spätfolgen.

a) Nur Staatsdienst. b) 1971. - c) Einschl. Hilfspersonal. - d) Einschl. Paratyphus. - e) Nur bakterielle Ruhr. - f) Sonstige Durchfallkrankheiten. g) Neue Fälle 1978: 5 482; 1979: 6 792. - h) Neue Fälle 1978: 106 151; 1979: 87 502.

| Gegenstand der Nachweisung | Einheit | 1975 | 1976 | 1977 | 1978 | 1979 |
|------------------------------------|---------|---------|---------------------|---------|---------|-----------------------|
| Todesfälle¹⁾ | | | | | | |
| Typhus abdominales | Anzahl | 9 | 29 | 29 | . | . |
| Diphtherie | Anzahl | 10 | 27 | 24 | . | . |
| Tetanus | Anzahl | 42 | 77 | 52 | . | . |
| Infektiöse Hepatitis | Anzahl | 56 | 66 | 11 | 38 | 25 |
| Malaria | Anzahl | 178 | 119 | 80 | 85 | 147 |
| | | | | | | |
| | | 1970 | 1971 | 1972 | 1973 | 1974 |
| Ausgewählte Schutzimpfungen | | | | | | |
| Cholera | 1 000 | . | 241,2 ^{a)} | 103,8 | 56,2 | 54,5 |
| Tuberkulose (BCG) | 1 000 | 793,0 | . | 105,0 | 98,5 | 311,0 |
| Diphtherie | 1 000 | . | . | . | . | 38,4 |
| Poliomyelitis | 1 000 | . | . | . | . | 43,6 |
| Pocken | 1 000 | 2 980,2 | 2 376,0 | 2 481,5 | 1 944,7 | 1 121,7 ^{b)} |
| Gelbfieber | 1 000 | . | . | 14,6 | 221,7 | 14,7 ^{b)} |
| | | | | | | |
| | | 1971 | 1976 | 1977 | 1978 | 1979 |
| BILDUNGSWESEN²⁾ | | | | | | |
| Lehrkräfte | | | | | | |
| Grundschulen | Anzahl | 17 740 | 31 695 | 33 783 | 34 988 | 38 881 |
| Mittel- und höhere Schulen . | Anzahl | 8 006 | 13 166 | . | 14 882 | 18 437 |
| allgemeinbildende | Anzahl | 7 435 | 12 097 | 12 880 | 13 792 | 17 072 |
| berufsbildende | Anzahl | 325 | 649 | 777 | 602 | 602 |
| lehrerbildende | Anzahl | 246 | 420 | . | 488 | 723 |
| Hochschulen | Anzahl | 1 153 | 1 420 | 1 963 | . | . |
| Universitäten 3) | Anzahl | 772 | 1 178 | 1 482 | . | . |
| Schüler bzw. Studenten | | | | | | |
| Grundschulen | 1 000 | 825,6 | 1 169,3 | 1 217,5 | 1 302,0 | 1 358,2 |
| Schülerinnen | 1 000 | 311,9 | 416,2 | 450,5 | 536,2 | 551,7 |
| Mittel- und höhere Schulen . | 1 000 | 132,6 | 281,8 | 306,9 | 326,3 | 352,0 |
| Schülerinnen | 1 000 | 37,4 | 86,8 | 96,2 | 109,0 | 118,3 |
| allgemeinbildende | 1 000 | 128,4 | 268,1 | 293,1 | 313,1 | 335,3 |
| Schülerinnen | 1 000 | 36,5 | 84,2 | 93,4 | 106,0 | 114,5 |
| berufsbildende | 1 000 | 1,9 | 9,0 | 9,2 | 8,9 | 11,8 |
| Schülerinnen | 1 000 | - | 0,6 | 0,8 | 1,2 | 1,9 |
| lehrerbildende | 1 000 | 2,4 | 4,7 | 4,7 | 4,2 | 4,9 |
| Studentinnen | 1 000 | 0,9 | 2,0 | 2,0 | 1,8 | 1,9 |
| Hochschulen | Anzahl | 14 308 | 21 342 | 21 590 | 24 109 | . |
| Studentinnen | Anzahl | 1 852 | 3 408 | 4 220 | 5 089 | . |
| Universitäten 3) | Anzahl | 12 057 | 19 208 | 19 362 | 21 572 | . |
| Studentinnen | Anzahl | 1 491 | 2 973 | 3 742 | 4 467 | . |

| | 1966 | | | 1975/76 | | |
|--|--------------------|----------|----------|-----------|----------|----------|
| | insgesamt | männlich | weiblich | insgesamt | männlich | weiblich |
| | % der Altersgruppe | | | | | |
| Analphabeten nach Geschlecht und Altersgruppen 4) | | | | | | |
| 10 Jahre und mehr | 83 | 72 | 94 | 80 | 68 | 92 |
| im Alter von ... bis unter ... Jahren | | | | | | |
| 10 - 15 | 74 | 63 | 84 | 71 | 61 | 81 |
| 15 - 20 | 80 | 70 | 90 | 78 | 68 | 87 |
| 20 - 25 | 83 | 70 | 96 | 81 | 68 | 95 |
| 25 - 35 | 83 | 70 | 95 | 79 | 65 | 92 |
| 35 - 45 | 96 | 72 | 99 | 81 | 64 | 97 |
| 45 - 55 | . | 79 | . | . | 70 | . |
| 55 und mehr | . | 97 | . | . | 95 | . |

1) Von Neuerkrankungen. - 2) Die Schuljahre enden im März des jeweils angegebenen Jahres. -

3) Einschl. Institute mit Universitätscharakter. - 4) 1966: JA; 1975/76 grobe Schätzung.

a) Nur Schulkinder und deren Kontaktpersonen. - b) Nur Provinz Khartum.

| Gegenstand der Nachweisung | Einheit | 1970 | 1973 ¹⁾ | 1977 |
|---|---------|-------|--------------------|-------|
| ERWERBSTÄTIGKEIT | | | | |
| Erwerbspersonen | JM | | | |
| männlich | 1 000 | 4 083 | 4 443 | 5 012 |
| weiblich | 1 000 | 3 221 | 3 519 | 3 991 |
| | 1 000 | 861 | 924 | 1 021 |
| Anteil der Erwerbspersonen an der Gesamtbevölkerung | % | 30,1 | 29,7 | 30,3 |
| männlich | % | 47,2 | 46,7 | 47,8 |
| weiblich | % | 12,8 | 12,5 | 12,5 |

| 1973 1) | | | | | | |
|--|-----------|----------|----------|--------------------|----------|----------|
| Erwerbspersonen und -quoten (Personen im Alter von ... bis unter ... Jahren) | insgesamt | männlich | weiblich | insgesamt | männlich | weiblich |
| | 1 000 | | | % der Altersgruppe | | |
| 15 - 20 | 484 | 384 | 100 | 38,8 | 62,4 | 15,8 |
| 20 - 25 | 526 | 422 | 104 | 50,6 | 90,1 | 18,3 |
| 25 - 30 | 689 | 547 | 142 | 54,3 | 96,9 | 20,2 |
| 30 - 45 | 1 556 | 1 257 | 299 | 61,2 | 98,4 | 23,7 |
| 45 - 50 | 342 | 277 | 65 | 66,9 | 98,4 | 28,1 |
| 50 - 55 | 263 | 208 | 55 | 64,6 | 97,1 | 28,4 |
| 55 - 60 | 145 | 118 | 27 | 65,4 | 95,9 | 27,3 |
| 60 und mehr | 433 | 303 | 131 | 59,9 | 80,4 | 37,6 |
| unbekannten Alters | 5 | 3 | 1 | 28,9 | 37,1 | 17,9 |

| | | 1973 1) | | | | |
|---|-------|-----------|-------------------|---|---------------------------------------|----------|
| Einheit | | insgesamt | Selbstän- dige | mithel- fende Fa- milienan- gehörige | Lohn- und Gehalts- empfänger | Sonstige |
| nach der Stellung im Beruf und Wirtschaftsbereichen .. | 1 000 | 4 443 | 2 629 | 442 | 1 123 | 249 |
| Land- und Forstwirtschaft, Jagd, Fischerei | 1 000 | 2 950 | 2 211 | 430 | 293 | 15 |
| Produzierendes Gewerbe ... | 1 000 | 315 | 111 | 3 | 200 | 1 |
| Energie- und Wasser- wirtschaft | 1 000 | 45 | 1 | - | 44 | - |
| Bergbau, Gewinnung von Steinen und Erden . | 1 000 | 4 | 1 | - | 3 | - |
| Verarbeitendes Gewerbe . | 1 000 | 179 | 86 | 3 | 89 | 1 |
| Baugewerbe | 1 000 | 87 | 23 | - | 64 | - |
| Handel und Gastgewerbe ... | 1 000 | 244 | 187 | 4 | 52 | 1 |
| Verkehr und Nachrichten- übermittlung | 1 000 | 154 | 33 | 1 | 119 | 2 |
| Banken, Versicherungen, Immobilien | 1 000 | 6 | - | - | 6 | - |
| Öffentliche Verwaltung 2) | 1 000 | 456 | 53 | 1 | 398 | 4 |
| Nicht ausreichend be- schriebene Tätigkeiten .. | 1 000 | 315 | 33 | 2 | 55 | 225 |

| | 1970 | | | 1977 | | |
|---|-----------|----------|----------|-----------|----------|----------|
| | insgesamt | männlich | weiblich | insgesamt | männlich | weiblich |
| | 1 000 | | | | | |
| nach Wirtschaftsbereichen JM | | | | | | |
| Land- und Forstwirtschaft, Jagd | 2 837 | 2 069 | 768 | 3 435 | 2 538 | 897 |
| Produzierendes Gewerbe ... | 245 | 222 | 22 | 323 | 292 | 31 |
| Energie- und Wasserwirtschaft | 37 | 36 | 0 | 46 | 46 | 0 |
| Verarbeitendes Gewerbe 3) | 136 | 114 | 22 | 185 | 155 | 30 |
| Baugewerbe | 72 | 72 | 0 | 92 | 91 | 1 |
| Handel und Finanzen | 193 | 178 | 15 | 244 | 224 | 20 |
| Verkehr und Nachrichtenübermittlung | 134 | 132 | 2 | 167 | 165 | 2 |
| Dienstleistungen | 399 | 352 | 47 | 522 | 461 | 61 |
| Andere Bereiche | 275 | 268 | 7 | 321 | 311 | 10 |

1) Volkszählungsergebnis vom 3. April. Personen im Alter von 15 und mehr Jahren. - 2) Einschl. sozialer und privater Dienstleistungen. - 3) Einschl. Bergbau.

| Gegenstand der Nachweisung | Einheit | 1975 | 1976 | 1977 | 1978 | 1979 |
|--|-----------------|---------|---------|---------|-------------------|---------|
| Registrierte Arbeitslose | Anzahl | 5 490 | 6 680 | 6 450 | 3 560 | 6 620 |
| | | 1970 | 1975 | 1976 | 1977 | 1978 |
| LAND- UND FORSTWIRTSCHAFT, FISCHEREI | | | | | | |
| BODENNUTZUNG | | | | | | |
| Landwirtschaftliche Fläche ... | 1 000 ha | 30 365 | 31 495 | 31 495 | 31 495 | 31 515 |
| Ackerland | 1 000 ha | 6 330 | 7 450 | 7 450 | 7 450 | 7 470 |
| Dauerkulturen | 1 000 ha | 35 | 45 | 45 | 45 | 45 |
| Dauerwiesen und -weiden | 1 000 ha | 24 000 | 24 000 | 24 000 | 24 000 | 24 000 |
| Waldfläche | 1 000 ha | 91 500 | 91 500 | 91 500 | 91 500 | 91 500 |
| Sonstige Fläche | 1 000 ha | 128 716 | 127 586 | 127 586 | 127 586 | 127 566 |
| Bewässerte Fläche | 1 000 ha | 1 250 | 1 500 | 1 500 | 1 550 | 1 550 |
| LANDWIRTSCHAFT | | | | | | |
| Maschinenbestand | JE | | | | | |
| Schlepper | Anzahl | 4 848 | 8 800 | 9 000 | 9 300 | 10 000 |
| Mähdrescher | Anzahl | 300 | 900 | 950 | 1 000 | 1 050 |
| | | 1976 | 1977 | 1978 | 1979 | 1980 |
| Verbrauch von Handelsdünger ¹⁾ | | | | | | |
| stickstoffhaltig, ber. auf N | 1 000 t | 95,0 | 80,0 | 32,0 | 11,4 | 50,1 |
| phosphathaltig, ber. auf P ₂ O ₅ | t | 100 | . | . | 203 | 292 |
| kalihaltig, ber. auf K ₂ O ... | t | . | . | 100 | 26 | 16 |
| Index der landw. Produktion | | | | | | |
| Gesamterzeugung | 1969/71 D = 100 | 103 | 113 | 124 | 111 | 112 |
| je Einwohner | 1969/71 D = 100 | 88 | 95 | 100 | 87 | 86 |
| Nahrungsmittelerzeugung .. | 1969/71 D = 100 | 117 | 129 | 132 | 126 | 130 |
| je Einwohner | 1969/71 D = 100 | 100 | 108 | 107 | 100 | 100 |
| Anbau und Erzeugung von | | | | | | |
| Baumwolle | | | | | | |
| Anbaufläche | 1 000 ha | 402 | 410 | 478 | 419 ^{a)} | 411 |
| Ernte (nicht entkörnt) | 1 000 t | 357 | 392 | 643 | 395 ^{a)} | 326 |
| Ertrag | dt/ha | 8,9 | 9,6 | 13,5 | 9,4 ^{a)} | 7,9 |
| Baumwolle, entkörnt | 1 000 t | 124 | 136 | 223 | 131 | 114 |
| Baumwollsamens | 1 000 t | 233 | 256 | 420 | 230 | . |
| Ausgew. landwirtschaftliche | | | | | | |
| Erzeugnisse | | | | | | |
| Weizen | 1 000 t | 264 | 301 | 317 | 266 | 231 |
| dt/ha | | 8,8 | 10,9 | 12,8 | 10,7 | 9,6 |
| Reis (Paddy) | 1 000 t | 12 | 9 | 6 | 20 | . |
| Mais | 1 000 t | 50 | 43 | 46 | 50 | . |
| Hirse | 1 000 t | 2 192 | 2 715 | 2 957 | 2 340 | 2 650 |
| Sorghum | 1 000 t | 1 762 | 2 200 | 2 400 | 1 970 | 2 200 |
| dt/ha | | 6,7 | 7,9 | 7,8 | 7,3 | 7,3 |
| Kartoffeln | 1 000 t | 25 | 22 | 25 | 25 | . |
| Süßkartoffeln | 1 000 t | 41 | 40 | 40 | 41 | . |
| Maniok | 1 000 t | 131 | 115 | 110 | 110 | . |
| dt/ha | | 30,5 | 30,3 | 29,7 | 29,7 | . |
| Saubohnen, trocken | 1 000 t | 19 | 20 | 20 | 21 | . |
| Kichererbsen | 1 000 t | 3 | 3 | 3 | 3 | . |
| Erdnüsse in Schalen | 1 000 t | 827 | 1 000 | 830 | 880 | 810 |
| dt/ha | | 10,7 | 9,2 | 8,6 | 9,0 | 8,4 |
| Rizinussamen | 1 000 t | 15 | 7 | 10 | 10 | 10 |
| Sesamsamen | 1 000 t | 235 | 245 | 220 | 205 | 200 |
| dt/ha | | 2,5 | 2,5 | 2,6 | 2,5 | 2,4 |
| Tomaten | 1 000 t | 142 | 143 | 145 | 145 | . |
| dt/ha | | 118 | 116 | 116 | 116 | . |
| Kürbisse | 1 000 t | 56 | 57 | 58 | 58 | . |
| Chillies, grün | 1 000 t | 4 | 4 | 4 | 4 | . |
| Zwiebeln | 1 000 t | 20 | 20 | 20 | 20 | . |
| Knoblauch | 1 000 t | 4 | 4 | 4 | 4 | . |
| Melonen | 1 000 t | 92 | 95 | 95 | 95 | . |
| Wassermelonen | 1 000 t | 82 | 85 | 85 | 85 | . |
| Datteln | 1 000 t | 105 | 106 | 110 | 110 | 113 |
| Zuckerrohr | 1 000 t | 1 174 | 1 549 | 1 650 | 1 700 | . |
| dt/ha | | 783 | 861 | 649 | 663 | . |

1) Berichtszeitraum: Juli des vorhergehenden bis Juni des angegebenen Jahres.

a) Berichtigte Angaben.

| Gegenstand der Nachweisung | Einheit | 1976 | 1977 | 1978 | 1979 | 1980 |
|---|-----------|--------|--------|--------|--------|--------------------|
| Apfelsinen | 1 000 t | 42 | 43 | 45 | 47 | 50 |
| Zitronen | 1 000 t | 36 | 36 | 37 | 37 | 38 |
| Pampelmusen | 1 000 t | 53 | 53 | 55 | 56 | 57 |
| Mangos | 1 000 t | 61 | 61 | 64 | 66 | 68 |
| Ananas | 1 000 t | 4 | 4 | 4 | 4 | 5 |
| Bananen | 1 000 t | 83 | 83 | 86 | 88 | 90 |
| Viehbestand (30. September) | | | | | | |
| Pferde | 1 000 | 20 | 20 | 20 | 20 | . |
| Maultiere | 1 000 | 1 | 1 | 1 | 1 | . |
| Esel | 1 000 | 670 | 675 | 678 | 680 | . |
| Rinder | 1 000 | 15 300 | 15 892 | 15 905 | 17 300 | 18 354 |
| Milchkühe | 1 000 | 1 700 | 1 770 | 1 800 | 1 850 | 1 880 |
| Kamele | 1 000 | 2 800 | 2 813 | 2 408 | 2 500 | 2 600 |
| Schweine | 1 000 | 7 | 8 | 8 | 8 | 8 |
| Schafe | 1 000 | 15 300 | 15 248 | 17 358 | 17 200 | 17 800 |
| Ziegen | 1 000 | 10 600 | 11 592 | 12 088 | 12 200 | 12 570 |
| Hühner | 1 000 | 23 000 | 24 000 | 25 000 | 26 000 | 27 000 |
| Ausgew. tierische Erzeugnisse | | | | | | |
| Schlachtungen | | | | | | |
| Rinder und Kälber | 1 000 | 960 | 1 200 | 1 150 | 1 169 | 1 261 |
| Schafe und Lämmer | 1 000 | 4 731 | 4 100 | 4 190 | 4 400 | 7 350 |
| Ziegen | 1 000 | 1 700 | 2 900 | 3 050 | 3 200 | |
| Rindfleisch | 1 000 t | 158 | 180 | 190 | 193 | 208 |
| Hammel- und Lammfleisch | 1 000 t | 95 | 72 | 73 | 77 | 126 |
| Ziegenfleisch | 1 000 t | 22 | 38 | 40 | 42 | |
| Geflügelfleisch | 1 000 t | 13 | 14 | 18 | 20 | 21 |
| Kuhmilch | 1 000 t | 850 | 885 | 900 | 925 | 940 |
| Schafmilch | 1 000 t | 118 | 121 | 123 | 123 | 125 |
| Ziegenmilch | 1 000 t | 360 | 370 | 370 | 380 | 387 |
| Hühnereier | 1 000 t | 20,8 | 26,1 | 29,6 | 24,0 | . |
| Honig | 1 000 t | 0,6 | 0,6 | 0,6 | 0,6 | . |
| Wolle, Roh-(Schweiß-)Basis . | 1 000 t | 14,8 | 15,0 | 15,0 | 15,0 | 15,0 |
| Wolle, gereinigt | 1 000 t | 6,0 | 6,2 | 6,2 | 6,2 | 6,2 |
| Rinderhäute, frisch | 1 000 t | 20,2 | 25,2 | 26,3 | 27,3 | . |
| Schaffelle, frisch | 1 000 t | 11,8 | 10,3 | 10,5 | 11,0 | . |
| Ziegenfelle, frisch | 1 000 t | 4,3 | 7,3 | 7,6 | 8,0 | . |
| | | | | | | |
| | | 1975 | 1976 | 1977 | 1978 | 1979 |
| FORSTWIRTSCHAFT | | | | | | |
| Laubholzeinschlag | 1 000 m3 | 22 337 | 26 636 | 28 442 | 28 993 | 33 432 |
| Nutzholz | 1 000 m3 | 1 412 | 1 391 | 1 440 | 1 491 | 1 491 |
| Brennholz 1) | 1 000 m3 | 20 925 | 25 245 | 27 002 | 27 502 | 31 941 |
| | | | | | | |
| | | 1974 | 1975 | 1976 | 1977 | 1978 |
| Gewinnung von Gummiarabikum ²⁾ | 1 000 t | 36,2 | 20,8 | 43,9 | 35,0 | 35,0 ^{a)} |
| "kashab" | 1 000 t | 32,4 | 19,7 | 43,0 | 32,0 | 33,0 |
| "talh" | 1 000 t | 3,8 | 1,1 | 0,9 | 3,0 | 2,0 |
| | | | | | | |
| | | 1975 | 1976 | 1977 | 1978 | 1979 |
| FISCHEREI | | | | | | |
| Fangmengen | 1 000 t | 22,6 | 24,7 | 24,7 | 25,2 | 27,5 |
| Süßwasserfische | 1 000 t | 21,8 | 23,9 | 23,9 | 24,4 | 26,0 |
| Seefische | 1 000 t | 0,8 | 0,8 | 0,8 | 0,8 | 1,5 |
| | | | | | | |
| | | 1970 | 1975 | 1976 | 1977 | 1978 |
| PRODUZIERENDES GEWERBE | | | | | | |
| Energiewirtschaft | | | | | | |
| Werke für die öffentliche Versorgung | | | | | | |
| Installierte Leistung | MW | 117 | 205 | 210 | 215 | 220 |
| Wärmeleistung | MW | 90 | 100 | 105 | 105 | 110 |
| Wasserkraftwerke | MW | 27 | 105 | 105 | 110 | 110 |
| Erzeugung von Elektrizität | Mill. kWh | 392 | 640 | 720 | 810 | 911 |
| Wärmeleistung | Mill. kWh | 292 | 320 | 330 | 370 | 417 |
| Wasserkraftwerke | Mill. kWh | 100 | 320 | 390 | 440 | 494 |

1) Einschl. Holz zur Holzkohleherstellung. - 2) Berichtszeitraum: Juli des vorhergehenden bis Juni des angegebenen Jahres.

a) 1979: 28 000 t; 1980: 23 000 t; 1981: 32 000 t.

| Gegenstand der Nachweisung | Einheit | 1976 | 1977 | 1978 | 1979 | 1980 |
|---|----------------------|---------|---------|---------|---------|---------|
| Produktion ausgew. Erzeugnisse | | | | | | |
| Bergbau, Gewinnung von Steinen und Erden | | | | | | |
| Manganerz (Mn-Inhalt) 1) .. | t | 200 | 200 | . | . | . |
| Chromerz (Cr ₂ O ₃ -Inhalt) 2) | 1 000 t | 11,0 | 17,0 | 21,0 | 19,0 | 21,0 |
| Gold | kg | 9,3 | 31,0 | 31,0 | . | . |
| Salz | 1 000 t | 69,8 | 91,6 | 71,7 | 90,7 | . |
| Gips 3) | 1 000 t | 10,9 | 15,4 | 20,0 | 20,0 | . |
| Magnesit | t | 100 | 100 | . | . | . |
| Glimmer | t | 551 | 400 | 999 | 999 | . |
| Verarbeitendes Gewerbe²⁾ | | | | | | |
| Flüssiggas 4) | 1 000 t | 4 | 6 | . | . | . |
| Naptha 4) | 1 000 t | 11 | 39 | . | . | . |
| Motorenbenzin 4) | 1 000 t | 120 | 130 | . | . | . |
| Leuchtöl 4) | 1 000 t | 37 | 40 | . | . | . |
| Flugturbinenkraftstoff 4) | 1 000 t | 50 | 55 | . | . | . |
| Heizöl, leicht 4) | 1 000 t | 325 | 340 | . | . | . |
| Heizöl, schwer 4) | 1 000 t | 577 | 600 | . | . | . |
| Zement | 1 000 t | 158 | 178 | 132 | 167 | 182 |
| Stahlbarren | 1 000 t | 8,4 | 15,0 | 13,0 | 13,0 | . |
| Stahlrohre | 1 000 t | 1,5 | 1,5 | 3,3 | 5,0 | . |
| Trockenbatterien | 1 000 t | 23,0 | 33,0 | 39,5 | 38,4 | 132,8 |
| Seife | 1 000 t | 13,1 | 50,7 | 48,7 | 45,7 | 57,6 |
| Laubschnittholz 4) | 1 000 m ³ | 6 | 12 | 12 | 12 | . |
| Schwellen 4) | 1 000 m ³ | 4 | 4 | 4 | 4 | . |
| Spanplatten 4) | 1 000 m ³ | 5 | 4 | 4 | 2 | . |
| Schuhe | Mill. P | 14,4 | 12,4 | 13,6 | 13,6 | 9,6 |
| Textilien | Mill. m | 106,1 | 128,0 | 132,6 | 180,0 | 160,7 |
| Mehl | 1 000 t | 237 | 267 | 275 | 270 | . |
| Zucker | 1 000 t | 114 | 139 | 138 | 120 | 130 |
| Obst- und Gemüsekonserven | Mill. Büchsen | 18,0 | 12,0 | 12,6 | 14,6 | . |
| Butter 4) | 1 000 t | 10 | 11 | 12 | 12 | 12 |
| Käse 4) | 1 000 t | 50 | 51 | 52 | 53 | 55 |
| Pflanzenöl | 1 000 t | 78 | 70 | 73 | 93 | 83 |
| Bier | 1 000 hl | 96 | 88 | 82 | 77 | 55 |
| Wein | 1 000 hl | 46 | 41 | 39 | 46 | 52 |
| Zigaretten | Mill. St | 895 | 728 | 820 | 1 115 | 1 065 |
| AUSSENHANDEL - NATIONALE STATISTIK⁵⁾ | | | | | | |
| Einfuhr | Mill. US-\$ | 957,0 | 951,8 | 982,6 | 878,0 | 1 110,0 |
| Ausfuhr | Mill. US-\$ | 429,4 | 577,6 | 661,1 | 532,9 | 534,8 |
| Einfuhr-(-) bzw. Ausfuhrüberschuß (+) | Mill. US-\$ | - 527,6 | - 374,2 | - 321,5 | - 345,1 | - 575,2 |
| Einfuhr aus wichtigen Ursprungsländern (countries of first consignment) | | | | | | |
| EG-Länder | Mill. US-\$ | 394,5 | 470,8 | 433,5 | 445,7 | 464,9 |
| Bundesrepublik Deutschland | Mill. US-\$ | 85,2 | 79,0 | 156,5 | 92,9 | 118,4 |
| Großbritannien u. Nordirl. | Mill. US-\$ | 148,8 | 200,2 | 145,7 | 134,1 | 157,5 |
| Frankreich | Mill. US-\$ | 21,6 | 32,4 | 84,4 | 57,2 | 78,0 |
| Italien | Mill. US-\$ | 69,9 | 81,5 | 62,4 | 59,4 | 45,9 |
| Schweiz | Mill. US-\$ | 13,2 | 9,1 | 11,4 | 22,2 | 35,8 |
| Vereinigte Staaten | Mill. US-\$ | 78,2 | 84,1 | 57,6 | 63,8 | 91,7 |
| Saudi-Arabien | Mill. US-\$ | 4,3 | 1,7 | 4,1 | 13,3 | 91,6 |
| Japan | Mill. US-\$ | 87,4 | 79,6 | 96,0 | 51,3 | 70,8 |
| Kuwait | Mill. US-\$ | 24,9 | 37,6 | 19,2 | 23,8 | 50,9 |
| Volksrepublik China | Mill. US-\$ | 45,9 | 25,8 | 26,4 | 51,6 | 45,6 |
| Ägypten | Mill. US-\$ | 18,0 | 11,1 | 6,2 | 15,5 | 35,4 |
| Ausfuhr nach wichtigen Verbrauchsländern (countries of last consignment) | | | | | | |
| EG-Länder | Mill. US-\$ | 175,8 | 249,0 | 217,5 | 166,5 | 139,7 |
| Bundesrepublik Deutschland | Mill. US-\$ | 24,1 | 31,4 | 48,4 | 23,2 | 22,0 |
| Italien | Mill. US-\$ | 57,8 | 107,5 | 81,5 | 71,5 | 70,5 |
| Frankreich | Mill. US-\$ | 61,9 | 54,7 | 37,3 | 39,5 | 19,5 |
| Großbritannien u. Nordirl. | Mill. US-\$ | 15,9 | 16,9 | 21,2 | 13,1 | 14,5 |
| Sowjetunion | Mill. US-\$ | 11,3 | 22,8 | 22,8 | 18,1 | 37,9 |
| Jugoslawien | Mill. US-\$ | 17,0 | 29,3 | 38,9 | 32,2 | 33,4 |

1) Inhalt von Konzentraten. - 2) Berichtszeitraum: Juli des vorhergehenden bis Juni des angegebenen Jahres. - 3) Einschl. Anhydrit. - 4) Kalenderjahre. - 5) Erhebungsgebiet: Staatsgebiet; Darstellungsform: Generalhandel; Länderangaben: Einfuhr: Ursprungsland (country of first consignment); Ausfuhr: Verbrauchsland (country of last consignment); Wertangaben: Einfuhr: cif, Ausfuhr: fob.

| Gegenstand der Nachweisung | Einheit | 1975 | 1976 | 1977 | 1978 | 1979 |
|--|-------------|-------|-------|-------|-------|-------|
| Rumänien | Mill. US-\$ | 10,6 | 4,4 | 4,6 | 6,2 | 19,0 |
| Vereinigte Staaten | Mill. US-\$ | 9,1 | 21,5 | 14,6 | 12,2 | 13,1 |
| Volksrepublik China | Mill. US-\$ | 33,6 | 23,7 | 56,3 | 55,4 | 93,7 |
| Saudi-Arabien | Mill. US-\$ | 11,9 | 13,4 | 29,7 | 32,7 | 50,6 |
| Japan | Mill. US-\$ | 17,8 | 45,2 | 51,6 | 43,7 | 37,4 |
| Wichtige Einfuhrwaren bzw. -gruppen | | | | | | |
| Weizen und Mengkorn | Mill. US-\$ | 22,6 | 21,2 | 17,1 | 21,6 | 22,6 |
| Zucker | Mill. US-\$ | 114,0 | 63,0 | 38,6 | 50,4 | 47,6 |
| Tee | Mill. US-\$ | 12,3 | 11,4 | 21,1 | 47,3 | 14,4 |
| Getränke und Tabak | Mill. US-\$ | 10,8 | 14,8 | 16,8 | 13,8 | 7,5 |
| Erdöldestillationserzeugnisse | Mill. US-\$ | 35,1 | 19,1 | 22,4 | 12,6 | . |
| Medizinische und pharmazeutische Erzeugnisse | Mill. US-\$ | 27,8 | 24,8 | 31,0 | 36,5 | 24,6 |
| Chemische Düngemittel | Mill. US-\$ | 21,1 | 27,0 | 11,8 | 0,4 | 13,9 |
| Kunststoffe, Kunstharze usw. | Mill. US-\$ | 8,5 | 8,7 | 9,0 | 10,5 | 17,0 |
| Kautschukwaren, a.n.g. | Mill. US-\$ | 17,3 | 11,9 | 21,4 | 24,8 | 28,9 |
| Papier, Pappe und Waren daraus | Mill. US-\$ | 19,9 | 14,1 | 19,5 | 18,4 | . |
| Garne, Gewebe, Textilwaren usw. | Mill. US-\$ | 142,4 | 71,7 | 77,2 | 91,3 | 62,1 |
| Eisen und Stahl | Mill. US-\$ | 49,4 | 26,6 | 35,3 | 22,1 | 20,4 |
| Metallwaren | Mill. US-\$ | 27,4 | 34,4 | 41,3 | 38,2 | . |
| Nichtelektrische Maschinen . | Mill. US-\$ | 135,8 | 268,4 | 240,0 | 162,5 | . |
| Elektrische Maschinen, Apparate, Geräte | Mill. US-\$ | 22,3 | 44,8 | 44,2 | 48,0 | . |
| Fahrzeuge | Mill. US-\$ | 148,4 | 120,6 | 98,7 | 104,0 | 139,0 |
| Kraftfahrzeuge | Mill. US-\$ | 102,2 | 91,5 | 82,2 | 83,3 | 130,1 |
| Wichtige Ausfuhrwaren bzw. -gruppen | | | | | | |
| Lebende Tiere | Mill. US-\$ | 3,6 | 2,4 | 12,4 | 21,1 | 15,9 |
| Durra (Hirse) | Mill. US-\$ | 6,4 | 9,1 | 13,7 | 7,0 | 31,1 |
| Futtermittel, frisch usw., Abfälle | Mill. US-\$ | 11,7 | 16,2 | 23,3 | 17,8 | 17,1 |
| Häute und Felle, roh | Mill. US-\$ | 8,6 | 11,0 | 12,5 | 10,3 | 8,5 |
| Ölsaaten und Ölfrüchte | Mill. US-\$ | 140,5 | 181,8 | 137,8 | 107,6 | . |
| Erdnüsse, nicht geröstet . | Mill. US-\$ | 99,1 | 120,6 | 82,7 | 54,6 | 22,9 |
| Baumwolle | Mill. US-\$ | 191,8 | 287,0 | 377,8 | 276,4 | 347,7 |
| Stocklack, Schellack u. dgl. | Mill. US-\$ | 20,8 | 32,5 | 38,8 | 38,9 | 42,9 |

| | 1975 | 1976 | 1977 | 1978 | 1979 | 1980 |
|---|-------------|----------|----------|-----------|----------|----------|
| | 1 000 US-\$ | | | | | |
| AUSSENHANDEL DER BUNDESREPUBLIK DEUTSCHLAND (DEUTSCHE STATISTIK) ¹⁾ | | | | | | |
| Einfuhr (Sudan als Her- stellungsland) | 37 661 | 41 691 | 52 642 | 38 957 | 35 644 | 41 619 |
| Ausfuhr (Sudan als Ver- brauchsland) | 90 173 | 115 323 | 128 492 | 144 003 | 106 721 | 121 284 |
| Ausfuhr- (+) bzw. Einfuhr- überschuß (-) | + 52 512 | + 73 632 | + 75 850 | + 105 046 | + 71 077 | + 79 665 |

1) Ab 1978 werden im Außenhandel der Bundesrepublik Deutschland die Ergebnisse nach SITC-Positionen der 2. revidierten Fassung (SITC-Rev. II) nachgewiesen. Ein Vergleich mit den Ergebnissen bis 1977 nach Positionen der 1. revidierten Fassung ist nur bedingt möglich.

| Gegenstand der Nachweisung | 1975 | 1976 | 1977 | 1978 | 1979 | 1980 |
|--|-------------|--------|--------|--------|--------|--------|
| | 1 000 US-\$ | | | | | |
| Wichtige Einfuhrwaren bzw. -gruppen nach SITC-Positionen | | | | | | |
| Getreide und Getreideerzeugnisse | 545 | 698 | 732 | 1 279 | 1 049 | 875 |
| Gemüse, Küchenkräuter und Früchte | 879 | 2 914 | 4 504 | 4 827 | 6 148 | 3 841 |
| Futtermittel (ausg. Getreide) | 9 305 | 9 166 | 8 655 | 3 503 | 4 689 | 16 481 |
| Ölsaaten und ölhaltige Früchte | 5 251 | 8 640 | 14 667 | 8 705 | 6 089 | 2 306 |
| Spinnstoffe und Abfälle davon | 15 972 | 15 189 | 18 917 | 16 385 | 11 259 | 9 512 |
| Metallurgische Erze und Metallabfälle | 887 | 1 049 | 398 | 61 | 1 488 | 2 172 |
| Rohstoffe tier. u. pflanzl. Ursprungs, a.n.g. | 4 216 | 3 420 | 3 275 | 3 178 | 3 220 | 4 199 |
| Wichtige Ausfuhrwaren bzw. -gruppen nach SITC-Positionen | | | | | | |
| Molkereierzeugnisse und Eier | 12 | 102 | 1 740 | 2 152 | 2 500 | 3 421 |
| Organische Chemikalien | 2 953 | 3 174 | 2 163 | 2 077 | 2 111 | 841 |
| Medizinische und pharmazeutische Erzeugnisse | 4 320 | 3 781 | 5 374 | 5 938 | 5 116 | 3 842 |
| Chemische Erzeugnisse, a.n.g. | 3 087 | 2 117 | 2 573 | 1 759 | 4 194 | 2 468 |
| Eisen und Stahl | 2 547 | 2 698 | 3 305 | 3 409 | 5 824 | 3 608 |
| Metallwaren, a.n.g. | 2 638 | 3 069 | 6 182 | 8 118 | 5 016 | 3 219 |
| Kraftmaschinen u. -ausrüstungen | | | | 3 922 | 4 639 | 5 172 |
| Arbeitsmaschinen für besondere Zwecke | 24 857 | 21 844 | 31 705 | 21 315 | 27 392 | 19 201 |
| Masch. f. verschied. Zwecke, a.n.g.; Teile davon | | | | 7 937 | 7 998 | 7 470 |
| Elektr. Maschinen; elektr. Teile davon | 7 291 | 3 340 | 4 936 | 2 932 | 2 581 | 2 813 |
| Straßenfahrzeuge | 26 657 | 60 316 | 51 594 | 37 525 | 14 520 | 18 927 |

| Einheit | | 1974 | 1976 | 1977 | 1978 | 1979 |
|---|---------|--------|--------|-------|--------|-------|
| VERKEHR | | | | | | |
| EISENBAHNVERKEHR ¹⁾ | | | | | | |
| Streckenlänge | km | 4 757 | 4 784 | 4 787 | 4 786 | 4 786 |
| Fahrzeugbestand | | | | | | |
| Lokomotiven | Anzahl | 199 | 245 | 248 | 248 | 247 |
| Personenwagen | Anzahl | 392 | 455 | 552 | 560 | 541 |
| Güterwagen | Anzahl | 5 070 | 5 306 | 6 193 | 6 282 | 6 047 |
| Beförderte Personen | 1 000 | 2 802 | 3 069 | 3 854 | 3 026 | 2 280 |
| Beförderte Fracht | Mill. t | 2,7 | 2,8 | 2,6 | 2,2 | 1,7 |
| | | 1973 | 1974 | 1975 | | |
| STRASSENVERKEHR | | | | | | |
| Straßenlänge ²⁾ | | | | | | |
| Asphaltstraßen | km | 449 | 523 | | 1 020 | |
| Schotterstraßen | km | 1 694 | 1 137 | | 2 510 | |
| Unbefestigte Straßen | km | 10 896 | 13 299 | | 15 580 | |
| | | 1975 | 1976 | 1977 | 1978 | 1979 |
| Bestand an Kraftfahrzeugen | | | | | | |
| Personenkraftwagen | 1 000 | 27,1 | 27,3 | 28,2 | 29,7 | 29,8 |
| Kraftomnibusse und Lastkraftwagen | 1 000 | 29,0 | 32,6 | 32,2 | 32,6 | 34,6 |
| Pkw je 1 000 Einw. | JE | 1,7 | 1,7 | 1,7 | 1,7 | 1,7 |

1) "Sudan Railways" Hauptstrecken. Berichtszeitraum: Juli des vorhergehenden bis Juni des angegebenen Jahres; 1979: bis März. - 2) 1978: rd. 50 000 km insgesamt.

| Gegenstand der Nachweisung | Einheit | 1975 | 1976 | 1977 | 1978 | 1979 |
|--|---------------------|------------|------------|------------|--------------------|------------------|
| Neuzulassungen von Kraft- fahrzeugen | | | | | | |
| Personenkraftwagen | Anzahl | 1 800 | 1 500 | 2 298 | 2 900 | 1 460 |
| Kraftomnibusse und Lastkraftwagen | Anzahl | 5 200 | 5 000 | 1 300 | 2 950 | 3 650 |
| | | 1970 | 1975 | 1976 | 1977 | 1978 |
| SCHIFFSVERKEHR | | | | | | |
| Binnenschifffahrt ¹⁾ | | | | | | |
| Beförderte Personen | 1 000 | 302 | 232 | 307 | 233 | 255 |
| Beförderte Güter | 1 000 t | 123 | 108 | 98 | 100 | 102 |
| | | 1970 | 1977 | 1978 | 1979 | 1980 |
| Seeschifffahrt | | | | | | |
| Bestand an Handels- schiffen 2) | Anzahl 1 000 BRT | 12 22,2 | 13 43,4 | 13 43,4 | 13 43,4 | 21 104,8 |
| | | 1970 | 1974 | 1975 | 1976 | 1977 |
| Warenumschatz im Hafen Port Sudan | | | | | | |
| Abgefertigte Schiffe | Anzahl | . | 760 | 954 | 1 306 | 1 181 |
| Verladene Güter | 1 000 t | . | 1 901 | 2 222 | 2 199 | 2 404 |
| Gelöschte Güter | 1 000 t | . | 891 | 1 009 | 1 373 | 1 286 |
| | | 1970 | 1975 | 1977 | 1978 | 1979 |
| LUFTVERKEHR | | | | | | |
| Beförderte Personen ³⁾ | 1 000 | 125 | 250 | 379 | . | . |
| Personenkilometer 3) | Mill. | 156 | 324 | 552 | 600 | 624 |
| Nettotonnenkilometer | Mill. | 3,1 | 7,4 | 10,0 | 11,0 | 11,9 |
| | | 1976 | | | 1977 ⁴⁾ | |
| Verkehrsleistungen des Flughafens Khartum | | | | | | |
| Fluggäste | | | | | | |
| Einsteiger | 1 000 | | 180,5 | | 139,7 | |
| Aussteiger | 1 000 | | 146,7 | | 90,8 | |
| Durchreisende | 1 000 | | 35,6 | | 16,6 | |
| Fracht | | | | | | |
| Empfang | t | | 6 849,1 | | 4 881,0 | |
| Versand | t | | 4 517,9 | | 2 356,0 | |
| Post | | | | | | |
| Empfang | t | | 116,6 | | 32,0 | |
| Versand | t | | 133,2 | | 41,0 | |
| | | 1970 | 1975 | 1976 | 1977 | 1978 |
| NACHRICHTENVERKEHR | | | | | | |
| Fernsprechanschlüsse | JE | 45 | 59 | 60 | . | 62 ^{a)} |
| Rundfunkteilnehmer 5) | | | | | | |
| Hörfunk | 1 000 | . | . | . | 1 125 | 1 135 |
| Fernsehen | 1 000 | 45 | . | . | 90 | 95 |
| | | 1970 | 1976 | 1977 | 1978 | 1979 |
| REISEVERKEHR | | | | | | |
| Eingereiste Auslandsgäste | 1 000 | 21,6 | 40,5 | 47,0 | 65,0 | 72,0 |
| Jährliche Zunahme | % | 4,6 | 4,5 | 16,0 | 38,3 | 10,8 |

1) Berichtszeitraum: Juli des vorhergehenden bis Juni des angegebenen Jahres. - 2) Schiffe mit 100 BRT und mehr. Stand 1. Juli. - 3) Linienverkehr der nationalen Gesellschaft "Sudan Airways", einschl. der im Ausland befliegenen Strecken. Netto-tkm einschl. Post. - 4) Januar bis September. - 5) Geräte in Gebrauch.

a) JA.

| Gegenstand der Nachweisung | Einheit | 1980 | | | | |
|---|------------|------|------|-------|-------|---------------------|
| Hotels (in Städten) | Anzahl | 150 | | | | |
| darunter in: | | | | | | |
| Khartum | Anzahl | 74 | | | | |
| Port Sudan | Anzahl | 18 | | | | |
| Wad Medani | Anzahl | 9 | | | | |
| Kusti | Anzahl | 9 | | | | |
| Kassala | Anzahl | 8 | | | | |
| Gedaref | Anzahl | 6 | | | | |
| El-Obeid | Anzahl | 6 | | | | |
| Atbara | Anzahl | 5 | | | | |
| | | 1970 | 1975 | 1976 | 1977 | 1978 |
| Betten in Beherbergungs- betrieben (Provinz Khartum) . | Anzahl | 782 | 894 | 1 088 | 1 406 | 1 921 ^{a)} |
| Deviseneinnahmen | Mill. sud£ | 0,2 | 1,3 | 2,6 | 2,8 | 3,4 |
| | | 1977 | 1978 | 1979 | 1980 | 1981 ¹⁾ |

GELD UND KREDIT

Währung

Sudanese Pound (£S., LS., Ls.) Sudanesisches Pfund (sud£)
= 100 Piastres (PT.) = 1 000 Milliemes (mm., mms.)

| | | | | | | |
|--|----------------|--------|--------|--------|--------|----------------------|
| Offizieller Kurs | JE | | | | | |
| Ankauf | DM für 1 sud£ | 6,0549 | 4,5556 | 3,4738 | 3,9144 | 4,2509 ^{b)} |
| Verkauf | DM für 1 sud£ | 5,9969 | 4,5378 | 3,4437 | 3,8989 | 4,2345 ^{b)} |
| Devisenreserven | JE Mill. US-\$ | 23,1 | 20,5 | 54,2 | 48,7 | 24,6 ^{c)} |
| Bargeldumlauf (Noten und Münzen) 2) | JE Mill. sud£ | 199,03 | 279,06 | 380,13 | 508,15 | 529,29 |
| Bargeldumlauf je Einwohner | JE sud£ | 11,9 | 16,3 | 21,6 | 28,1 | . |
| Bankeinlagen (jederzeit fällig) 3) | JE Mill. sud£ | 225,74 | 291,87 | 392,21 | 540,42 | 607,49 |
| Spar- und Termineinlagen 3) JE | Mill. sud£ | 91,81 | 117,15 | 140,69 | 166,77 | 167,05 |
| Postspareinlagen | JE Mill. sud£ | 14,49 | 15,53 | 18,61 | 19,53 | 20,07 |
| Bankkredite an Private | JE | | | | | |
| Währungsbehörden 4) | Mill. sud£ | 23,00 | 23,00 | 23,00 | 23,00 | 23,00 |
| Geschäftsbanken | Mill. sud£ | 264,59 | 343,23 | 460,90 | 592,86 | 667,06 |
| | | 1977 | 1978 | 1979 | 1980 | 1981 |

ÖFFENTLICHE FINANZEN⁵⁾

Haushalt der Zentral-
regierung 6)

| | | | | | | |
|---|------------|-------|-------|-------|-------|-------|
| Einnahmen 7) | Mill. sud£ | 379,0 | 447,0 | 504,2 | 560,0 | 768,0 |
| Steuerliche Einnahmen | Mill. sud£ | 312,7 | 370,1 | 413,9 | 455,9 | 608,0 |
| Einkommen- und Ertrag- steuern 8) | Mill. sud£ | 40,6 | 49,0 | 55,8 | 54,9 | 115,0 |
| Steuern für Güter und Dienstleistungen | Mill. sud£ | 111,5 | 111,7 | 105,9 | 148,0 | 145,0 |
| darunter: | | | | | | |
| Verbrauchssteuern | Mill. sud£ | 56,6 | 65,6 | 75,9 | 79,2 | 90,0 |
| Entwicklungssteuern ... | Mill. sud£ | 6,9 | 10,1 | 14,0 | 15,4 | 18,0 |
| Gewinne aus dem Zuckermopol | Mill. sud£ | 41,0 | 36,0 | 3,0 | 32,7 | - |
| Außenhandelssteuern | Mill. sud£ | 157,4 | 205,7 | 249,3 | 244,9 | 326,1 |
| darunter: | | | | | | |
| Einfuhrzölle | Mill. sud£ | 109,8 | 149,4 | 156,3 | 185,4 | 205,1 |
| Einfuhrrentwicklungs- steuern | Mill. sud£ | 13,7 | 20,8 | 21,8 | 7,8 | - |
| Ausfuhrzölle | Mill. sud£ | 12,8 | 16,7 | 15,5 | 9,7 | 66,0 |
| Ausfuhrrentwicklungs- steuern | Mill. sud£ | 8,2 | 9,5 | 10,7 | 13,2 | 15,0 |
| Verteidigungssteuern .. | Mill. sud£ | - | - | 2,4 | 28,8 | 40,0 |
| Andere Steuern | Mill. sud£ | 3,2 | 3,7 | 2,9 | 8,1 | 22,0 |
| Nichtsteuerliche Einnahmen | Mill. sud£ | 66,3 | 76,9 | 90,3 | 104,1 | 160,0 |
| darunter: | | | | | | |
| Erträge öffentlicher Unternehmen | Mill. sud£ | 21,2 | 28,1 | 32,6 | 29,9 | 31,0 |
| Zinsen, Mieten und Gewinnanteile | Mill. sud£ | 2,8 | 2,1 | 7,8 | 11,5 | 10,0 |
| Abgaben und Gebühren ... | Mill. sud£ | 22,6 | 25,9 | 29,6 | 32,1 | 60,0 |

1) 28. Februar. - 2) Ohne Bestände der Banken. - 3) Geschäftsbanken. - 4) Kredite an Spezialbanken. - 5) Die Haushaltsjahre laufen vom 1. Juli des vorhergehenden Jahres bis 30. Juni des angegebenen Jahres. - 6) 1980: vorläufige Angaben, 1981: revidierter Voranschlag. - 7) Ohne Kreditrückzahlungen von öffentlichen Körperschaften. - 8) Einschl. Kapitalgewinnsteuer.

a) 1978/79. - b) 31. März. - c) 31. Mai; außerdem SZR im Wert von 5,1 Mill. US-\$.

| Gegenstand der Nachweisung | Einheit | 1977 | 1978 | 1979 | 1980 | 1981 |
|---|---------------------------|-------|-------|--------------------|---------------------|-----------------------|
| Ausgaben | Mill.sud£ | 575,4 | 615,5 | 804,8 | 900,4 | 1 313,0 ^{a)} |
| Laufende Ausgaben 1) | Mill.sud£ | 393,1 | 387,4 | 565,5 | 598,4 | 902,0 ^{a)} |
| Gesundheits- und Bildungswesen | Mill.sud£ | 31,9 | 34,4 | 44,9 | 50,8 | 60,5 |
| Wirtschaftssektor | Mill.sud£ | 32,0 | 30,2 | 29,8 | 32,3 | 43,3 |
| Übertragungen 2) | Mill.sud£ | 90,3 | 107,9 | 131,2 | 207,5 | 265,8 |
| Schuldzinsen | Mill.sud£ | 24,5 | 30,4 | 31,6 | 42,2 | 75,0 |
| Inland | Mill.sud£ | 10,0 | 9,2 | 14,2 | 23,1 | 25,0 |
| Ausland | Mill.sud£ | 14,5 | 21,2 | 17,4 | 19,1 | 50,0 |
| Verteidigung und Sicher- heit | Mill.sud£ | 68,9 | 89,9 | 75,6 | 102,0 | 150,8 ^{a)} |
| Allgemeine Verwaltung 3) | Mill.sud£ | 145,5 | 94,6 | 252,4 | 163,6 | 306,6 ^{a)} |
| Entwicklungsausgaben | Mill.sud£ | 155,4 | 185,9 | 164,6 | 221,3 | 371,0 |
| Landwirtschaft und Bewässerung | Mill.sud£ | 45,3 | 43,7 | 55,4 | 37,3 | . |
| Industrie, Bergbau, Elektrizität und Wasserwirtschaft | Mill.sud£ | 61,6 | 30,0 | 33,5 | 18,0 | . |
| Verkehr und Nachrichten- übermittlung | Mill.sud£ | 34,5 | 55,0 | 26,2 | 33,2 | . |
| Andere Entwicklungs- ausgaben | Mill.sud£ | 14,0 | 57,2 | 49,5 | 132,8 | . |
| Andere Ausgaben 4) | Mill.sud£ | 26,9 | 42,2 | 74,7 | 80,7 | 40,0 |
| Mehrausgaben | Mill.sud£ | 196,4 | 168,5 | 300,6 | 340,4 | 545,0 |
| Öffentliche Auslandsschuld JA | Mill.US-\$ | 2 353 | 2 957 | 3 437 | 3 076 | 2 879 |
| ausgezahlte Beträge | Mill.US-\$ | 1 605 | 1 798 | 2 076 | 2 054 | 2 197 |
| PREISE UND LÖHNE | | | | | | |
| PREISE | | | | | | |
| Index des Großhandelspreises für Baumwolle | D 1975 = 100 | 134 | 147 | 179 | 254 | 237 ^{b)} |
| In Liverpool gehandelte Preise für sudanesishe Baumwolle Marke "Menoufi fully good" ⁵⁾ | US-Cents/lb ⁶⁾ | 153,8 | 136,4 | 138,6 | 135,2 ^{c)} | . |
| | | 1976 | 1977 | 1978 | 1979 | 1980 |
| Preisindex für die Lebens- haltung | D 1970 = 100 | 211 | 246 | 295 | 386 | 476 ^{d)} |
| Ernährung | 1970 = 100 | 201 | 239 | 302 | 398 | 492 ^{d)} |
| Bekleidung | 1970 = 100 | 219 | 261 | 292 | 316 | . |
| Miete 7) | 1970 = 100 | 289 | 301 | 312 | 390 | . |
| | | 1977 | 1978 | 1979 | 1980 | |
| Preisindex für Konsumgüter in Khartum 8) | D | 263 | 347 | 378 | 490 | |
| Niedere Einkommensgruppen 9) | 1970 = 100 | 241 | 317 | 354 | 462 | |
| Höhere Einkommensgruppen 10) | 1970 = 100 | | | | | |
| | | 1974 | 1975 | 1976 | 1977 | 1978 |
| Durchschnittliche Einzelhan- delspreise ausgewählter Waren 11) | | | | | | |
| Rindfleisch, Lende, ohne Knochen | PT./kg | 45,0 | 50,0 | 40,0 ^{e)} | 60,0 | 80,0 |
| Hammelkeule | PT./kg | 60,0 | 75,0 | 70,0 | 78,0 | 120,0 |
| Fisch, frisch | PT./kg | 59,0 | 70,0 | 80,0 | 100,0 | 120,0 ^{f)} |
| Eier | PT./St | 3,5 | 4,0 | 4,5 | 6,0 | 6,5 |
| Milch, pasteurisiert, in Flaschen | PT./l | 18,0 | 19,0 | 27,9 | 21,0 | 25,0 |
| Erdnußöl | PT./l | 18,0 | 25,0 | 58,7 ^{g)} | 45,0 | 67,5 |
| Butter | PT./kg | 169,5 | 213,5 | 292,0 | 339,0 | 394,0 |

1) Ohne Kapital- und Kreditrückzahlungen an öffentliche Körperschaften. - 2) An nachgeordnete Gebietskörperschaften ("Local governments"). - 3) Einschl. unverteilter Ausgabenposten. - 4) Einschl. Investitionen und Kredite. - 5) Jeweils 2. Vj. - 6) 1 lb = 453,59237 g. - 7) Einschl. Heizung und Beleuchtung. - 8) 1978: August D, 1979 und 1980: Mai D. - 9) Weniger als 500 sud£ Jahreseinkommen. - 10) Mehr als 500 sud£ Jahreseinkommen. - 11) Jeweils Oktober; ab 1977 in Khartum.

a) Einschl. Subventionen. - b) Mai D. - c) D aus zwei Monaten. - d) Juni D. - e) Mit Knochen. - f) Barsch. - g) Baumwollsaamenöl.

| Gegenstand der Nachweisung | Einheit | 1974 | 1975 | 1976 | 1977 | 1978 |
|------------------------------|-----------|-------|-------|-------|-------|-------|
| Weißbrot | PT./kg | 9,0 | 12,0 | 12,0 | 12,0 | 12,0 |
| Weizenmehl | PT./kg | 10,5 | 14,0 | . | 21,0 | 25,0 |
| Reis, poliert | PT./kg | 37,0 | 39,5 | 38,0 | 40,0 | 42,0 |
| Bohnen, trocken | PT./kg | 30,0 | 23,0 | 22,5 | 24,0 | 30,0 |
| Kartoffeln | PT./kg | 23,5 | 19,0 | 20,8 | 30,0 | 34,0 |
| Zwiebeln | PT./kg | 4,0 | 14,5 | 7,5 | 13,5 | 9,0 |
| Apfelsinen | PT./kg | 26,5 | 28,0 | 35,0 | 42,0 | 39,0 |
| Zucker, weiß | PT./kg | 18,0 | 34,0 | 33,0 | 27,0 | 27,0 |
| Salz | PT./kg | 2,0 | 4,0 | 21,9 | 10,0 | 25,0 |
| Bohnenkaffee, geröstet | PT./kg | 151,5 | 152,0 | 101,0 | 431,5 | 429,5 |
| Tee | PT./kg | 81,5 | 90,5 | 135,0 | 316,5 | 315,0 |
| Flaschenbier | PT./l | 32,5 | 35,0 | 49,0 | 51,0 | 50,0 |
| Brennholz | PT./dt | 158,0 | 282,5 | . | 361,5 | 304,0 |
| Haushaltskohle | PT./dt | 316,5 | 361,5 | . | 565,0 | 506,0 |
| Zigaretten | PT./20 St | 40,0 | 46,0 | 50,0 | 60,0 | 70,0 |

| 1971 | 1972 | 1976 | 1977 | 1978 |
|------|------|------|------|------|
|------|------|------|------|------|

LÖHNE

Stundenlohnsätze erwachsener
Arbeiter nach ausgewählten
Berufen 1)

| | | | | | | |
|--|-----|------|-------------------|---------------------|------|-------|
| Bäcker | PT. | 12,5 | 8,1 ^{a)} | 8,91 ^{b)} | 30,0 | 37,5 |
| Textilspinner männlich | PT. | . | 6,4 | 14,50 ^{b)} | 11,3 | 14,4 |
| Textilweber | PT. | 6,3 | 6,2 | 14,50 | 11,3 | 14,4 |
| Webstuhleinrichter | PT. | . | 5,2 | 14,50 | 16,7 | 20,3 |
| Möbeltischler | PT. | 13,5 | 8,7 | 33,55 | 37,5 | 62,5 |
| Möbelpolsterer | PT. | 10,0 | 10,4 | 33,55 | 21,9 | 37,5 |
| Möbelpolierer | PT. | 7,5 | 6,9 | 33,55 | 25,0 | 50,0 |
| Maschinensetzer (Druck- gewerbe) | PT. | . | 10,7 | 11,33 | 33,0 | 31,3 |
| Maschinenbuchbinder männlich | PT. | . | . | 11,33 ^{b)} | 22,0 | 15,0 |
| Chemiewerker (Mischer) | PT. | . | 20,6 | 10,88 | 18,8 | 22,6 |
| Maschinenbauer und -monteur . | PT. | 10,3 | 13,2 | 10,01 | 16,7 | 20,3 |
| Bank- und Kernformer (Maschinenbau) | PT. | 10,0 | 14,7 | 10,01 | 15,0 | 29,5 |
| Kraftfahrzeugmechaniker 2) .. | PT. | . | 14,2 | . | 23,3 | 27,7 |
| Ziegelmaurer | PT. | 12,5 | 12,8 | 11,75 | 47,3 | 62,5 |
| Stahlbaumonteur | PT. | 6,2 | 11,3 | 11,75 | 50,0 | 87,5 |
| Zimmerer | PT. | 9,0 | 11,6 | 11,75 | 33,3 | 87,5 |
| Maler | PT. | 8,7 | 13,5 | 11,75 | 37,5 | 75,0 |
| Rohrleger und -installateur . | PT. | 6,3 | 24,1 | 11,75 | 62,5 | 125,0 |
| Elektroinstallateur (Baugewerbe) | PT. | 10,4 | 14,3 | 11,75 | 62,5 | 125,0 |
| Lastkraftwagenfahrer 3) | PT. | 12,5 | 14,6 | . | 25,0 | 25,0 |

| 1972 | 1974 | 1976 | 1977 | 1978 |
|------|------|------|------|------|
|------|------|------|------|------|

Monatsgehälter der Angestellten
nach ausgewählten Wirtschafts-
zweigen und Berufen 4)

| | | | | | | |
|-----------------------------|------|---------------------|-------|---------------------|---------------------|---------------------|
| Chemische Industrie | | | | | | |
| Laborant männl./weibl. | sudf | 19,50 ^{c)} | 81,72 | 70,75 ^{d)} | 56,42 | 56,42 |
| Lebensmitteleinzelhandel | | | | | | |
| Verkäufer ... männl./weibl. | sudf | 23,95 ^{c)} | 66,00 | 61,75 ^{d)} | 25,00 ^{c)} | 25,00 ^{c)} |
| Lebensmittelgroßhandel | | | | | | |
| Lagerverwalter ... männlich | sudf | 31,25 | . | . | 50,00 | 50,00 |
| Stenotypist weiblich | sudf | 35,00 | . | . | 75,00 | 75,00 |
| Bankgewerbe | | | | | | |
| Maschinenbuchhalter | | | | | | |
| männl./weibl. | sudf | 41,25 ^{e)} | 78,36 | . | 73,32 ^{e)} | 73,32 ^{e)} |

1) Jeweils Oktober. 1971, 1976, 1977 und 1978: vorherrschende Stundenlohnsätze (1976 Errechnungsbasis: wöchentliche Lohnsätze). 1972: durchschnittliche Stundenlohnsätze (Errechnungsbasis: monatliche Lohnsätze). 1972, 1977 und 1978: nur Löhne in Khartum. - 2) In Reparaturwerkstätten. - 3) Im Straßengüterverkehr, Lkw unter 2 t Nutzlast. - 4) Jeweils Oktober (außer 1974). 1974: Juli (Firmen mit fünf und mehr Beschäftigten). 1972, 1977 und 1978: nur Monatsgehälter in Khartum.

a) Errechnet auf der Basis wöchentlicher Lohnsätze. - b) Männliche und weibliche Arbeiter. - c) Nur männliche Angestellte. - d) Errechnet auf der Basis wöchentlicher Verdienste. - e) Nur weibliche Angestellte.

| Gegenstand der Nachweisung | Einheit | 1973 | 1974 | 1975 | 1976 | 1977 |
|---|------------|---------|---------|---------|---------|-----------------------|
| SOZIALPRODUKT¹⁾ | | | | | | |
| Bruttoinlandsprodukt zu Marktpreisen | | | | | | |
| in jeweiligen Preisen | Mill. sud£ | 1 246,2 | 1 510,8 | 1 848,0 | 2 339,7 | 2 878,4 |
| je Einwohner | sud£ | 82 | 97 | 116 | 141 | 168 |
| Veränderung gegenüber dem Vorjahr | % | + 39,0 | + 21,2 | + 22,3 | + 26,6 | + 23,0 |
| je Einwohner | % | + 36,6 | + 18,2 | + 19,3 | + 21,9 | + 18,5 |
| Entstehung | | | | | | |
| Land- und Forstwirtschaft, Fischerei | Mill. sud£ | 516,4 | 585,3 | 628,2 | 824,3 | 1 051,9 |
| Energiewirtschaft und Wasserversorgung | Mill. sud£ | 18,6 | 20,9 | 28,6 | 34,3 | 38,6 |
| Bergbau, Gewinnung von Steinen und Erden | Mill. sud£ | 4,1 | 4,6 | 5,5 | 1,5 | 1,7 |
| Verarbeitendes Gewerbe | Mill. sud£ | 107,2 | 138,3 | 155,6 | 191,6 | 215,1 |
| Baugewerbe | Mill. sud£ | 61,0 | 65,0 | 88,8 | 103,3 | 118,6 |
| Handel, Gaststätten und Beherbergungsgewerbe | Mill. sud£ | 175,7 | 245,2 | 315,3 | 445,3 | 555,8 |
| Verkehr und Nachrichtenübermittlung | Mill. sud£ | 74,8 | 89,4 | 192,4 | 226,6 | 279,1 |
| Übrige Bereiche 2) | Mill. sud£ | 288,4 | 362,1 | 433,7 | 512,7 | 621,9 |
| Bruttoinlandsprodukt zu Marktpreisen | Mill. sud£ | 1 246,2 | 1 510,8 | 1 848,0 | 2 339,7 | 2 878,4 ^{a)} |
| Verteilung | | | | | | |
| Einkommen aus unselbständiger Arbeit | Mill. sud£ | 596,7 | 708,0 | 832,4 | 1 053,1 | 1 275,5 |
| Betriebsüberschuß (Einkommen aus Unternehmertätigkeit und Vermögen) | Mill. sud£ | 419,5 | 518,7 | 623,8 | 816,4 | 1 032,6 |
| Saldo der Erwerbs- und Vermögenseinkommen zwischen Inländern und der übrigen Welt | Mill. sud£ | - 9,8 | - 15,7 | - 20,1 | - 16,8 | - 14,4 |
| = Nettosozialprodukt zu Faktorkosten (Volkseinkommen) | Mill. sud£ | 1 006,4 | 1 211,0 | 1 436,1 | 1 852,7 | 2 293,7 |
| Indirekte Steuern abzügl. Subventionen | Mill. sud£ | 130,5 | 168,7 | 225,7 | 255,6 | 301,1 |
| = Nettosozialprodukt zu Marktpreisen | Mill. sud£ | 1 136,9 | 1 379,7 | 1 661,8 | 2 108,3 | 2 594,8 |
| Saldo der laufenden Übertragungen zwischen inländischen Wirtschaftseinheiten und der übrigen Welt | Mill. sud£ | - 6,5 | - 9,2 | + 10,3 | + 11,4 | + 22,6 |
| = Verfügbares Einkommen | Mill. sud£ | 1 130,4 | 1 370,5 | 1 672,1 | 2 119,7 | 2 617,4 |
| Verwendung | | | | | | |
| Privater Verbrauch | Mill. sud£ | 846,0 | 1 170,7 | 1 340,6 | 1 827,1 | 2 375,2 |
| Staatsverbrauch | Mill. sud£ | 180,5 | 207,8 | 236,0 | 278,3 | 330,7 |
| Anlageinvestitionen | Mill. sud£ | 140,2 | 214,4 | 362,0 | 312,7 | 323,3 |
| Vorratsveränderung | Mill. sud£ | + 89,1 | + 50,6 | + 65,5 | + 87,0 | + 90,4 |
| Ausfuhr von Waren und Dienstleistungen | Mill. sud£ | 167,1 | 183,5 | 206,4 | 230,1 | 218,2 |
| - Einfuhr von Waren und Dienstleistungen | Mill. sud£ | 176,7 | 316,2 | 362,5 | 395,5 | 459,4 |
| Bruttoinlandsprodukt zu Marktpreisen | Mill. sud£ | 1 246,2 | 1 510,8 | 1 848,0 | 2 339,7 | 2 878,4 |

1) Die Rechnungsjahre beginnen jeweils am 1. Juli. - 2) Ohne unterstellte Entgelte für Bankdienstleistungen; einschl. Einfuhrabgaben.

a) Einschl. einer statistischen Differenz.

| Gegenstand der Nachweisung | Einheit | 1975 | 1976 | 1977 | 1978 | 1979 |
|--|-------------------------|---------|---------|--------|--------|---------|
| ZAHLUNGSBILANZ | | | | | | |
| Leistungsbilanz | | | | | | |
| Warenverkehr 1) | | | | | | |
| Ausfuhr | Mill. SZR ²⁾ | 339,2 | 510,3 | 564,7 | 449,9 | 398,4 |
| Einfuhr | Mill. SZR | 612,1 | 541,8 | 551,3 | 496,9 | 569,4 |
| Saldo | Mill. SZR | - 272,9 | - 31,5 | + 13,4 | - 47,0 | - 171,0 |
| Dienstleistungsverkehr | | | | | | |
| Ausfuhr (Einnahmen) | Mill. SZR | 84,3 | 103,8 | 141,9 | 195,0 | 251,3 |
| Einfuhr (Ausgaben) | Mill. SZR | 200,1 | 232,4 | 234,2 | 233,0 | 271,8 |
| Saldo | Mill. SZR | - 115,8 | - 128,6 | - 92,3 | - 38,0 | - 20,5 |
| Übertragungen (Salden) | | | | | | |
| Private Übertragungen | Mill. SZR | - 1,0 | - 0,5 | - 0,3 | + 1,0 | + 7,6 |
| Staatliche Übertragungen . | Mill. SZR | + 38,5 | + 17,6 | + 16,7 | + 11,1 | - |
| Saldo | Mill. SZR | + 37,5 | + 17,1 | + 16,4 | + 12,1 | + 7,6 |
| Saldo der Leistungsbilanz | Mill. SZR | - 351,2 | - 143,0 | - 62,5 | - 72,9 | - 183,9 |
| Kapitalbilanz (Salden) | | | | | | |
| Direktinvestitionen | Mill. SZR | - | - | - | - | - |
| Portfolioinvestitionen | Mill. SZR | - | - | - | - | - |
| Sonstiger Kapitalverkehr | | | | | | |
| Langfristiger Kapital- verkehr | Mill. SZR | - 27,2 | - 38,4 | - 27,4 | + 3,3 | - 209,2 |
| Kurzfristiger Kapital- verkehr | Mill. SZR | - 43,8 | + 35,6 | - 26,4 | - 29,9 | + 55,7 |
| Übrige Kapitaltrans- aktionen 3) | Mill. SZR | - 180,0 | - 122,0 | - 33,1 | - 17,2 | - 57,8 |
| Ausgleichsposten zu den Währungsreserven 4) | Mill. SZR | + 10,8 | + 0,4 | + 5,1 | + 3,6 | - 14,2 |
| Währungsreserven 5) | Mill. SZR | - 112,1 | - 16,5 | + 18,2 | - 18,5 | - 20,6 |
| Saldo der Kapitalbilanz | Mill. SZR | - 352,3 | - 140,9 | - 63,6 | - 58,7 | - 246,1 |
| Ungeklärte Beträge | Mill. SZR | + 1,1 | - 2,1 | + 1,1 | - 14,2 | + 62,2 |

1) Warenverkehr (fob). Abweichungen von der Außenhandelsstatistik sind auf Umrechnungen von cif- auf fob-Werte, Berichtigungen und Ergänzungen sowie auf Umrechnungen in unterschiedliche Rechnungseinheiten zurückzuführen. - 2) 1 SZR = 1975: 0,42281 sud£; 1976: 0,40205 sud£; 1977: 0,40657 sud£; 1978: 0,47257 sud£; 1979: 0,55389 sud£. - 3) Verbindlichkeiten gegenüber ausländischen Währungsbehörden und staatlich geförderte Kreditaufnahme zum Zahlungsbilanzausgleich. - 4) Gegenbuchungen zur Zuteilung von Sonderziehungsrechten, zu den Goldgeschäften der Währungsbehörden mit Inländern, sowie zum Ausgleich bewertungsbedingter Änderung der Währungsreserven. - 5) Veränderung der Bestände einschl. bewertungsbedingter Änderung.

ENTWICKLUNGSPLANUNG

Aus den Erfahrungen der bereits seit 1946 durchgeführten Fünfjahrespläne wurde der Zehnjahresplan 1961/62 bis 1970/71 erarbeitet. Die Projektionen wurden auf einige Globalgrößen begrenzt, da eine Planungsorganisation noch nicht bestand (erst 1966 gegründet) und die Prioritäten nach regionalen und sektoralen Kriterien nicht festgelegt werden konnten. Hauptziele waren Produktivitätserhöhungen bei Diversifikation der Erzeugung, Verbesserung der sozialen Verhältnisse, Exportförderung sowie Stabilisierung der Preise. Insgesamt umfaßte der Plan etwa 260 verschiedene Projekte, darunter den Bau von Staudämmen und Bewässerungsanlagen (z.B. Ar-Rusairas-Staudamm am Blauen Nil, Chaschm al Kirba-Projekt mit Erschließung von 200 000 ha Land, As Suki-Projekt am Dinder und die Errichtung eines Staudammes am Atbara sowie Bau der Stadt New-Halfa).

Mitte 1969 wurde der Zehnjahresplan abgebrochen und durch einen Fünfjahresplan für den Zeitraum 1970/71 bis 1974/75 abgelöst. Er wurde 1972 revidiert. Hauptziel war die Steigerung des Bruttoinlandsprodukts um jährlich rd. 8,1 % gegenüber 4,7 % während der vorangegangenen Planperiode. Die Agrarproduktion sollte insgesamt um 60 % gesteigert werden, die Industrieproduktion um mehr als 57 %. Insgesamt waren für den Planungszeitraum Investitionen in Höhe von rd. 385 Mill. sud£ vorgesehen, davon 215 Mill. sud£ des öffentlichen Sektors und 170 Mill. sud£ der Privatwirtschaft. Von den öffentlichen Investitionen sollte etwa die Hälfte durch ausländische und internationale Hilfen und Kredite aufgebracht werden. Wichtigstes Vorhaben war das Rahad-Bewässerungsprojekt, durch das am Ostufer des Rahad, rund 150 km süd-östlich von Khartum, etwa 29 000 ha Ackerland gewonnen werden sol-

len. Die Kosten (rd. 90 Mill. US-\$) werden überwiegend mit Hilfe der Weltbank, der International Development Association/IDA und der Agency for International Development/AID gedeckt. Dieses Projekt zählt auch im laufenden Plan zu den wichtigsten Vorhaben. Der Entwicklungsplan, der Mitte 1975 auslaufen sollte, wurde um zwei Jahre verlängert.

Vordringlichstes Ziel des Entwicklungsplanes 1977/78 bis 1982/83 ist die Fertigstellung der Projekte des Vorplanes, die wegen Finanzierungsschwierigkeiten nicht realisiert werden konnten. Von den Gesamtinvestitionen von 2,7 Mrd. sudf, von denen etwa 60 % auf den öffentlichen Sektor entfallen, sollen u.a. rd. 30 % für die Landwirtschaft, 25 % für das Verkehrs- und Nachrichtenwesen und jeweils 20 % für das produzierende Gewerbe bzw. den Dienstleistungsbereich zur Verfügung stehen. Kredite des Auslandes sowie internationaler Organisationen sollen 53 % der geplanten Investitionen finanzieren. Angestrebt wird eine jährliche Steigerung des Bruttoinlandsprodukts von 7,5 %. Industrie und Bergbau sollen Wachstumsraten von 9,5 % jährlich erzielen, für die Landwirtschaft sind 6,5 % geplant. Zur Finanzierung der Vorhaben will Saudi-Arabien mit einer Anleihe von 200 Mill. US-\$ beitragen. Am landwirtschaftlichen Entwicklungsprogramm ist der "Arab Fund for Social and Economic Development" maßgeblich beteiligt.

Im Rahmen der langfristigen Entwicklungsstrategie 1977/78 bis 1994/95 soll die Landwirtschaft weiterhin der wichtigste Sektor bleiben, doch soll ihr Anteil am Bruttoinlandsprodukt von 41 auf 33 % sinken, der des verarbeitenden Gewerbes von 9,5 auf 15,5 % steigen. Wichtigster Bestandteil des Entwicklungsplanes ist das vom Arab Fund of Economic and Social Development/AFESD (Kuwait) und vom Abu Dhabi Fund for Arab Economic Development in Zusammenarbeit mit der sudanesischen Regierung und Beratern internationaler und privater Organisationen ausgearbeitete "Basisprogramm für die landwirtschaftliche Entwicklung in Sudan". Es sieht bis 1985 Investitionen von bis zu 6 Mrd. US-\$ vor. Hauptziele sind die Aktivierung des sudanesischen Agrarpotentials und die Deckung des Bedarfszuwachses an Agrarprodukten in arabischen Ländern. Eines der wichtigsten Projekte, durch das Sudan "eine Kornkammer für die arabischen Staaten" werden soll, ist der Jonglei-Kanal im Süden des Landes, der den Weißen Nil bei Jonglei mit demselben Fluß bei Malakal verbinden soll. Die

bisher im Sudd-Morast versickernden Wassermengen sollen für Bewässerungsvorhaben in Nord-sudan und Ägypten genutzt werden. Mit der Fertigstellung des Kanals wird gegenwärtig für 1984 gerechnet.

Infolge ungünstiger Wirtschaftsentwicklung und hoher Auslandsverschuldung hat Sudan im Einvernehmen mit dem Internationalen Währungsfonds Mitte 1978 mehrere Stabilisierungsmaßnahmen beschlossen (u.a. Abwertung der Landeswährung am 8. Juni, Begrenzung neuer Auslands-schulden, Förderung der landwirtschaftlichen Erzeugung für den Export). Der Sechsjahresplan wurde auf das Dreijahresprogramm 1979/80 - 81/82 mit neuen Prioritäten für Landwirtschaft, Verkehrswesen und Energieversorgung umgestellt. Vorgesehen ist die Privatisierung von Staatsbetrieben und die Erhöhung von Investitionsanreizen für den privaten Sektor (Zollbefreiungen, Kreditgewährungen). Im Rahmen des Dreijahresabkommens mit dem Internationalen Währungsfonds, das mit dem Haushaltsjahr 1979/80 angelaufen ist, erhielt Sudan zur Unterstützung des wirtschaftlichen und finanziellen Reformprogramms zunächst 200 Mill. Sonderziehungsrechte (SZR) mit Aussicht auf weitere 100 Mill. SZR im dritten Vertragsjahr. Die Auslandshilfe soll vornehmlich für produktionsfördernde Einfuhren verwendet werden. Im November 1979 haben die im Club of Paris zusammengeschlossenen Gläubigerländer mit der sudanesischen Regierung ein multilaterales Umschuldungsabkommen geschlossen. Die Investitionsausgaben wurden zuletzt im wesentlichen auf die Fertigstellung begonnener Vorhaben, die Instandsetzung von Transportkapazitäten, die Materialbeschaffung für Landwirtschaft und Industrie sowie den Bau von Vorhaben in der Energieversorgung konzentriert. Für die Jahre 1980 bis 1982 wurde mit einem realen Zuwachs des Bruttoinlandsprodukts von 4 % jährlich gerechnet.

Sudan war auch 1980 auf massive ausländische Kapitalhilfe angewiesen, um die geplanten Entwicklungsvorhaben durchführen zu können. So gewährte der Internationale Währungsfonds im November 1980 Neukredite von 320,9 Mill. US-\$. Ein Dreijahreskredit, der bereits 1979 eingeräumt wurde, ist damit um 292,8 Mill. US-\$ aufgestockt worden. Weitere 28,1 Mill. US-\$ wurden als Ausgleich rückläufiger Rohstoffexporte gewährt. Durch verschiedene Kapitalhilfeabkommen mit westlichen Industriestaaten und durch die Inanspruchnahme von Krediten des Arab Monetary Fund konnten

weitere Mittel beschafft werden. Für die Durchführung des Bewässerungsvorhabens New Halfa erhielt Sudan Kreditzusagen über 65 Mill. US-\$ von der Internationalen Entwicklungsorganisation/IDA, vom Internationalen Agrarentwicklungsfonds und vom Afrikanischen Entwicklungsfonds. Große Hoffnungen werden in

die Förderung der entdeckten Erdölvorkommen gesetzt, um das Land von den teurer werdenden Energieimporten unabhängiger zu machen. Gegenwärtig konzentrieren sich die Anstrengungen der sudanesischen Regierung auf die Verbesserung der Handelsbilanz und die Reduzierung der Außenverschuldung.

WIRTSCHAFTLICHE ZUSAMMENARBEIT

| | | |
|--|--|----------------------------|
| | | <u>Mill. DM</u> |
| I. Gesamte bilaterale NETTO-Leistungen der Bundesrepublik Deutschland (öffentlich und privat) 1950 bis 1979 | | 564,009 |
| | | <u>Mill. DM</u> |
| 1. Öffentliche Leistungen insgesamt (ODA + OOF) ¹⁾ | | 505,381 |
| a) Zuwendungen (nicht rückzahlbar) | | 237,048 |
| b) Kredite | | 268,333 |
| darunter: | | |
| Öffentliche wirtschaftliche Zusammenarbeit (ODA) insgesamt 1950 bis 1979 | | <u>Mill. DM</u> 498,373 |
| a) Technische Zusammenarbeit i.w.S. | | 184,340 |
| b) Sonstige Zuwendungen (humanitäre Hilfe) | | 52,708 |
| c) Finanzielle Zusammenarbeit | | 261,325 |
| | | <u>Mill. DM</u> |
| 2. Private Leistungen insgesamt | | 58,628 |
| a) Kredite und Direktinvestitionen | | 14,241 |
| b) Exportkredite (Netto-Zuwachs) | | 44,387 |
| | | <u>Mill. US-\$</u> |
| II. Öffentliche NETTO-Leistungen der DAC-Länder ²⁾ insgesamt 1960 bis 1979 | | 691,76 |
| darunter: | | <u>Mill. US-\$</u> |
| Bundesrepublik Deutschland | | 203,67 |
| Vereinigte Staaten | | 140,97 = 62,5 % |
| Großbritannien und Nordirland | | 87,69 |
| IV. Wichtige Projekte der öffentlichen wirtschaftlichen Zusammenarbeit der Bundesrepublik Deutschland | | |
| Vocational Training Center in Wau, Port Sudan und Khartum; Landwirtschaftliche Entwicklung der Nuba-Region; Bekämpfung der Wasserhyazinthe; Veterinärprojekt Süd-Sudan; Forstprojekt Süd-Sudan; Infrastrukturmaßnahmen für Hafen Suakin; Straße Nyala-Kas-Zalenge; Ausbau der Straßenverbindung Dschuba-Wau einschl. Erschließung von Brunnen; Lieferung von Lokomotiven; Reorganisation des Nilschiffverkehrs; Ausbau des sudanesischen Fernsehens; Elektrifizierung von Provinzstädten; Schifflieferungen; Infrastrukturprojekt Süd-Sudan (Wasserversorgung und Straßenbau); Basisgesundheitsdienste; Hochspannungsleitung Sennar - Khartum. | | |

1) ODA = Official Development Assistance = Kredite zu besonders günstigen Bedingungen und nicht rückzahlbare Zuwendungen. OOF = Other Official Flows = Kredite usw. zu marktüblichen Bedingungen. - 2) DAC = Development Assistance Committee (der OECD).

WICHTIGE ENTWICKLUNGSINDIKATOREN SUDANS
IM VERGLEICH MIT KENNZAHLEN AUSGEWÄHLTER AFRIKANISCHER LÄNDER *)

| Indikator | Ernährung | | Gesundheitswesen | | Bildungswesen | | Landwirtschaft | | Energie | Außenhandel | Verkehr | Informationswesen | | Sozialprodukt |
|-----------------------------|-------------------------|------------------------|---|---|---|--|--|--|------------------------------------|---|--------------------|-----------------------|-----------------------|--|
| | Kalorienversorgung 1977 | Proteinvorsorgung 1977 | Lebenserwartung bei Geburt (Durchschnitt der männl. Bevölkerung) 1) | Einwohner je planmäßiges Krankenhausbett 2) | Alpha-beten an der Bevölkerung (15 Jahre und mehr) 3) | eingeschriebenen Schüler an der Grund- u. Sekundarschulalter | Landwirtschaft am Bruttoinlandsprodukt | landw. Erwerbspers. an Erwerbspers. insges. 1979 | Energieverbrauch 1976 je Einwohner | Anteil weiterverarbeiteter Produkte an der Gesamtausfuhr 5) | Pkw | Fernsprechan-schlüsse | Fernsehempfangsgeräte | Brutto-sozialprodukt 1979 zu Marktpreisen je Einwohner |
| | | | | | | | | | | | | | | |
| | je Einwohner/Tag | | | | | | | | | | je 1 000 Einwohner | | | |
| Land | Kalorien | g | Jahre | Anzahl | | % | | | kg SKE 4) | % | | Anzahl | | US-\$ |
| Ägypten | 2 716 | 74 | d51(70) | 479(76) | 25(76) | 61(78) | 24(77) | 51 | 473 | 4(79) | 7(77) | 15(75) | 26(77) | 460 |
| Äquatorialguinea | . | . | 42(75) | 171(67) | . | 55(72) | . | 76 | 94 | . | . | . | 3(77) | . |
| Äthiopien | 1 838 | 60 | 37(75) | 3 277(76) | 6(65) | 15(74) | 44(75) | 80 | 27 | 1(76) | 1(77) | 3(77) | 1(77) | 130 |
| Algerien | 2 357 | 63 | 52(75) | 387(76) | 26(71) | 64(78) | 8(76) | 51 | 729 | 2(73) | 18(77) | 16(77) | 31(77) | 1 580 |
| Angola | 2 063 | 42 | 37(75) | 322(72) | . | 45(72) | 34(74) | 58 | 166 | 1(74) | 21(73) | 5(76) | . | 440 |
| Benin (Dahome) . | 2 153 | 49 | 39(75) | 727(76) | 8(62) | 37(79) | 38(77) | 46 | 49 | 7(74) | 5(76) | 3(75) | 0(77) | 250 |
| Botsuana | 2 070 | 70 | 42(75) | 328(76) | 33(64) | 64(78) | 24(76) | 81 | . | . | 6(77) | 12(75) | . | 720 |
| Burundi | 2 260 | 60 | 40(71) | 857(75) | 14(62) | 13(78) | 59(74) | 84 | 11 | . | 1(76) | 1(76) | . | 180 |
| Elfenbeinküste . | 2 563 | 55 | 42(75) | 589(75) | 5(62) | 44(77) | 23(77) | 80 | 380 | 3(78) | 13(78) | 13(77) | 58(77) | 1 060 |
| Gabun | 2 403 | 58 | 25(61) | 132(75) | 12(61) | 116(76) a) | 9(75) | 77 | 1 279 | 1(72) | 19(74) | 12(73) | 17(77) | 3 280 |
| Gambia | 2 281 | 57 | 39(75) | 771(76) | 6(62) | 26(78) | 56(74) | 78 | 84 | 1(75) | 6(73) | 6(76) | . | 260 |
| Ghana | 2 014 | 46 | 42(75) | 648(76) | 30(70) | 51(77) | 51(74) | 52 | 157 | 0(77) | 7(77) | 7(77) | 4(77) | 400 |
| Guinea | 1 921 | 42 | 39(75) | 588(76) | 9(65) | 22(71) | 26(74) | 81 | 93 | . | 2(72) | 2(77) | . | 270 |
| Kamerun | 2 408 | 59 | 39(75) | 390(76) | 19(62) | 59(77) | 31(76) | 82 | 98 | 2(79) | 8(76) | 4(73) | . | 560 |
| Kenia | 2 060 | 58 | d49(70) | 773(76) | 36(70) | 67(78) | 34(77) | 78 | 152 | 6(78) | 8(77) | 10(77) | 4(77) | 380 |
| Kongo | 2 234 | 41 | 42(75) | 201(76) | 16(61) | 114(78) a) | 16(74) | 35 | 142 | 9(77) | 14(76) | 9(77) | 2(77) | 630 |
| Lesotho | 2 138 | 63 | 44(75) | 552(76) | 59(66) | 71(76) | 38(74) | 84 | . | . | 4(75) | 3(74) | . | 340 |
| Liberia | 2 374 | 42 | 46(71) | 652(73) | 17(74) | 45(78) | 14(77) | 70 | 418 | 1(77) | 8(76) | 3(74) | 6(77) | 490 |
| Libyen | 2 980 | 76 | 51(75) | 200(76) | 21(73) | 100(78) | 2(77) | 17 | 1 589 | . | 108(75) | 28(73) | 4(75) | 8 210 |
| Madagaskar | 2 480 | 57 | 38(66) | 417(76) | 39(66) | 54(75) | 41(74) | 84 | 66 | 4(78) | 7(77) | 4(76) | 1(77) | 290 |
| Malawi | 2 284 | 65 | 41(72) | 576(77) | 24(70) | 39(77) | 49(73) | 84 | 56 | 1(78) | 2(76) | 4(77) | . | 200 |
| Mali | 2 114 | 56 | 37(75) | 1 426(76) | 3(62) | 19(77) | 34(74) | 87 | 27 | 1(76) | 2(74) | 1(71) | . | 140 |
| Marokko | 2 568 | 68 | 51(75) | 739(76) | 21(71) | 44(78) | 24(75) | 52 | 273 | 14(78) | 19(76) | 12(77) | 33(77) | 740 |
| Mauritanien | 1 894 | 68 | 37(75) | 2 328(75) | 11(65) | 16(77) | 21(74) | 83 | 102 | 5(72) | 5(75) | . | . | 320 |
| Mauritius | 2 576 | 58 | 61(73) | 271(76) | 55(62) | 75(78) | 20(76) | 29 | 405 | 17(76) | 28(77) | 33(77) | 46(76) | 1 040 |
| Mosambik | 1 930 | 36 | 42(75) | 772(72) | 12(70) | 30(72) | . | 65 | 133 | 2(74) | 10(74) | 6(75) | 0(77) | 250 |
| Niger | 2 051 | 62 | 37(75) | 1 200(74) | 1(62) | 13(77) | 38(74) | 89 | 35 | 1(76) | 4(77) | 2(77) | . | 270 |
| Nigeria | 2 291 | 53 | 37(66) | 1 168(75) | 20(73) | 44(76) | 26(75) | 54 | 94 | . | 2(77) | 2(77) | 7(77) | 670 |
| Obervolta | 1 997 | 64 | 32(61) | 1 174(71) | 2(62) | 10(78) | 42(74) | 82 | 18 | 2(75) | 2(75) | 1(75) | 1(74) | 180 |
| Ruanda | 2 277 | 59 | 39(75) | 510(76) | 23(70) | 36(76) | 49(76) | 90 | 17 | 0(75) | 2(76) | 1(77) | . | 210 |
| Sambia | 2 018 | 57 | 43(75) | 250(75) | 47(69) | 68(76) | 14(77) | 67 | 548 | 0(77) | 18(76) | 11(77) | 5(76) | 510 |
| Senegal | 2 228 | 64 | 39(75) | 853(76) | 25(70) | 25(75) | 21(74) | 75 | 156 | 9(75) | 10(76) | 9(77) | 0(77) | 430 |
| Sierra Leone ... | 2 101 | 48 | 42(75) | 927(72) | 15(75) | 26(77) | 38(76) | 66 | 112 | . | 6(76) | 5(77) | 4(77) | 250 |
| Somalia | 2 129 | 74 | 39(75) | 569(72) | 26(63) | 28(77) | 32(74) | 81 | 47 | 2(76) | 3(72) | 2(71) | . | . |
| Sudan | 2 247 | 67 | 47(75) | 932(76) | 20(76) | 35(78) | 39(74) | 77 | 143 | 1(76) | 2(77) | 3(77) | 6(77) | 370 |
| Swasiland | 2 281 | 58 | 42(75) | 294(76) | . | 78(78) | 26(74) | 74 | . | . | 16(76) | 17(77) | . | 650 |
| Tansania | 2 089 | 49 | d43(70) | 619(75) | 61(76) | 43(76) | 44(77) | 82 | 68 | 2(76) | 3(77) | 4(76) | 0(77) | 270 |
| Togo | 2 035 | 47 | 32(61) | 684(77) | 16(70) | 65(77) | 30(74) | 69 | 85 | 2(77) | 11(77) | 4(77) | 3(77) | 340 |
| Tschad | 1 793 | 58 | 29(64) | 1 248(76) | . | 19(76) | 41(75) | 84 | 23 | 6(75) | 1(75) | 1(77) | . | 110 |
| Tunesien | 2 657 | 73 | 53(75) | 428(76) | 38(75) | 62(78) | 17(76) | 41 | 456 | 33(78) | 17(78) | 25(77) | 36(77) | 1 120 |
| Uganda | 2 070 | 56 | 48(75) | 636(75) | 37(70) | 32(77) | 53(71) | 81 | 48 | . | 3(77) | 4(77) | 7(77) | 290 |
| Zaire | 2 312 | 36 | 42(75) | 327(73) | 31(62) | 58(77) | 19(75) | 75 | 62 | 1(75) | 4(74) | 2(76) | 0(77) | 260 |
| Zentralaftr. Republik | 2 250 | 46 | 33(60) | 522(72) | 7(62) | 44(76) | 31(74) | 88 | 41 | 0(78) | 3(74) | 2(73) | . | 290 |

*) Die Daten für das Berichtsland sind durch Unterstreichen hervorgehoben. Bei den in Klammern gesetzten Zahlen handelt es sich um Jahresangaben, z.B. (69) = 1969, die entweder das Erhebungs- bzw. Berichtsjahr kennzeichnen oder (im Fall eines mehrjährigen Zeitraums) das Endjahr einer Erhebungs- bzw. Berichtsperiode. Näheres ist aus den Originalquellen zu ersehen. Auf ausführliche Fußnoten-Anmerkungen wurde aus Platzgründen bewußt verzichtet.

1) Für viele Länder liegen nur Schätzwerte der UN Population Division vor. Falls Durchschnittswerte für Männer und Frauen nachgewiesen sind, ist dies durch ein vorangestelltes d gekennzeichnet. - 2) Im allgemeinen Betten in öffentlichen und privaten Krankenhäusern (einschl. Spezialkliniken usw.), in einigen Ländern nur öffentliche Anstalten. - 3) Les- und Schreibkundige. - 4) Steinkohleneinheit. - 5) SITC - Pos. 5,7 und 8.

a) 100 % übersteigende Anteile begründen sich aus der Erfassungsmethode nach Unterrichtsstufen, wobei z. T. Schüler miterfaßt werden, die nicht zur entsprechenden Altersgruppe gehören.

Quellen: FAO Production Yearbook 1979 (Ernährung; landwirtschaftliche Erwerbspersonen); UN Statistical Yearbook 1978 (Gesundheitswesen; Landwirtschaft/BIP; Energie; Verkehr); UNESCO Statistical Yearbook 1980 (Schüler; Informationswesen); Yearbook of International Trade Statistics 1979 (Außenhandel); World Bank Atlas 1980 (Sozialprodukt); UNRISD Research Data Bank of Development Indicators.

QUELLENHINWEIS^{*)}

Herausgeber

Titel

Democratic Republic of the Sudan, Ministry of
National Planning, Research and Training
Division, Department of Statistics, Khartoum

Statistical Yearbook 1975/76

Planning & Management Consultancy, Khartoum

Sudan Guide 1980

^{*)} Nationale Quellen; im übrigen wird auf die sonstigen auslandsstatistischen Veröffentlichungen des Statistischen Bundesamtes und der Bundesstelle für Außenhandelsinformation (Postfach 10 80 07, 5000 Köln) sowie auf das internationale statistische Quellenmaterial verwiesen.

STATISTIK DES AUSLANDES

Stand 1. 9 1981

Unter diesem Titel werden folgende zusammenfassende auslandstatistische Veröffentlichungen des Statistischen Bundesamtes, Wiesbaden herausgegeben:

INTERNATIONALE MONATSAHLEN (Kennziffer: 5100000)

Erscheinungsfolge monatlich — Umfang 60 Seiten — Format DIN A 4 — DM 7,20

LANDERBERICHTE

Erscheinungsfolge unregelmäßig — Umfang 50 bis 180 Seiten — Format DIN A 4

Angegeben ist das Erscheinungsjahr des letzten Berichtes:

| Kenn- ziffer | 1 Europa | DM | Kenn- ziffer | 2 Afrika | DM | Kenn- ziffer | 3 Amerika | DM | Kenn- ziffer | 4 Asien | DM | Kenn- ziffer | Australien, 5 Ozeanien und übrige Länder | DM |
|-----------------|--------------------------------|-------|-----------------|--|-------|-----------------|--------------------------|------|-----------------|------------------------------------|-------|-----------------|--|------|
| 5201000 | Bulgarien 1978 | 12,40 | 5202100 | Ägypten 1977 ¹⁾ | 11,80 | 5203100 | Chile 1970 ¹⁾ | 11,— | 5204100 | Birma 1972 | 9,— | 5205000 | Länder im COMECON 1970 ¹⁾ | 11,— |
| 5201100 | Jugoslawien 1974 ¹⁾ | 11,— | 5202100 | Äthiopien 1972 | 11,— | | | | 5204100 | Ceylon 1972 | 9,— | | | |
| 5201000 | Polen 1973 | 11,— | 5202100 | Algerien 1975 ¹⁾ | 10,— | | | | 5204100 | China (Taiwan) 1970 ¹⁾ | 9,— | | | |
| 5201000 | Rumänien 1974 | 10,— | 5202100 | Gabun 1979 | 10,40 | | | | 5204000 | China, Volksrep 1979 ¹⁾ | 10,40 | | | |
| 5201000 | Sowjetunion 1977 ¹⁾ | 11,80 | 5202100 | Ghana 1972 ¹⁾ | 9,— | | | | 5204100 | Indien 1971 ¹⁾ | 11,— | | | |
| 5201000 | Tschechoslowakei 1975 | 11,— | 5202100 | Liberia 1973 | 9,— | | | | 5204100 | Indonesien 1974 ¹⁾ | 10,— | | | |
| 5201100 | Türkei 1972 ¹⁾ | 11,— | 5202100 | Libyen 1977 | 10,70 | | | | 5204100 | Korea, Süd 1975 | 10,— | | | |
| 5201000 | Ungarn 1980 | 13,— | 5202100 | Madagaskar 1973 | 9,— | | | | 5204000 | Korea, Dem. Volksrep 1977 | 8,60 | | | |
| | | | 5202100 | Marokko 1975 ¹⁾ | 10,— | | | | 5204100 | Pakistan 1974 ¹⁾ | 9,— | | | |
| | | | 5202100 | Nigeria 1977 ¹⁾ | 10,70 | | | | 5204100 | Philippinen 1981 | 15,60 | | | |
| | | | 5202000 | Ostafrikanische Gemein- schaft 1971 ¹⁾ | 11,— | | | | | | | | | |
| | | | 5202100 | Sambia 1979 | 12,80 | | | | | | | | | |
| | | | 5202100 | Sudan 1976 | 9,— | | | | | | | | | |
| | | | 5202100 | Togo 1978 | 11,20 | | | | | | | | | |
| | | | 5202100 | Tunesien 1976 ¹⁾ | 10,— | | | | | | | | | |
| | | | 5202100 | Zaire 1978 | 12,40 | | | | | | | | | |

LANDERKURZBERICHTE

Monatlich 4 Berichte (ein Jahrgang 48 Berichte) — Umfang je Heft ca. 30 Seiten — Format DIN A 4

Bezugspreis für einen Einzelbericht d. s. Jahrgangs 1971 bis 1973 = DM 2,—; 1974 bis 1976 = DM 3,—, 1977 = DM 3,20, 1978 = DM 3,40; 1979 = DM 3,50, 1980 = DM 3,60
1981 = DM 4,80. Für die nachstehend genannten Länder ist jeweils das Erscheinungsjahr des letzten Berichts angegeben

| | | | | |
|---|--|---|--|---------------------------------------|
| 5301000 Albanien 1980 | 5302100 Ägypten 1980 ¹⁾ | 5303100 Argentinien 1980 | 5304100 Afghanistan 1979 | 5305000 Australien 1980 |
| 5301000 Belgien 1971 ¹⁾ | 5302100 Äquatorialguinea 1980 | 5303100 Bahamas 1974 ¹⁾ | 5304100 Bahrain 1972 ¹⁾ | 5305100 Fidschi 1972 ¹⁾ |
| 5301000 Bulgarien 1981 | 5302100 Äthiopien 1979 | 5303100 Barbados 1973 ¹⁾ | 5304100 Bangladesch 1980 | 5305000 Neuseeland 1975 ¹⁾ |
| 5301000 Dänemark 1974 ¹⁾ | 5302100 Algerien 1980 | 5303100 Belize 1979 | 5304100 Birma 1979 | 5305100 Papua-Neuguinea 1975 |
| 5301000 Finnland 1975 ¹⁾ | 5302100 Angola 1977 ¹⁾ | 5303100 Bolivien 1981 | 5304100 Brunei 1976 | |
| 5301000 Frankreich 1976 ¹⁾ | 5302100 Benin 1978 ¹⁾ | 5303100 Brasilien 1981 | 5304100 China (Taiwan) 1974 ¹⁾ | |
| 5301100 Griechenland 1981 | 5302100 Botswana 1979 | 5303100 Chile 1979 ¹⁾ | 5304000 China, Volksrep 1980 | |
| 5301000 Großbritannien und Nordirland 1976 ¹⁾ | 5302100 Burundi 1979 | 5303100 Costa Rica 1980 | 5304100 Hongkong 1981 | |
| 5301000 Irland 1975 ¹⁾ | 5302100 Elfenbeinküste 1980 | 5303100 Dominikanische Rep. 1978 | 5304100 Indien 1979 ¹⁾ | |
| 5301000 Island 1971 ¹⁾ | 5302100 Gabun 1980 | 5303100 Ecuador 1981 | 5304100 Indonesien 1981 | |
| 5301000 Italien 1976 ¹⁾ | 5302100 Gambia 1981 | 5303100 El Salvador 1981 | 5304100 Irak 1978 | |
| 5301000 Jugoslawien 1980 | 5302100 Ghana 1980 ¹⁾ | 5303100 Guatemala 1976 ¹⁾ | 5304100 Iran 1980 | |
| 5301000 Liechtenstein 1975 | 5302100 Guinea 1981 | 5303100 Guayana, Franz. 1977 | 5304100 Israel 1981 | |
| 5301000 Luxemburg 1971 ¹⁾ | 5302100 Kamerun 1977 ¹⁾ | 5303100 Guyana 1973 ¹⁾ | 5304000 Japan 1974 ¹⁾ | |
| 5301100 Malta 1976 | 5302100 Kenia 1979 ¹⁾ | 5303100 Haiti 1981 | 5304100 Jemen Arab. Rep 1979 | |
| 5301000 Niederlande 1974 ¹⁾ | 5302100 Komoren 1980 | 5303100 Honduras 1981 | 5304100 Jemen Dem. Volksrep 1980 | |
| 5301000 Norwegen 1974 ¹⁾ | 5302100 Kongo 1981 | 5303100 Jamaika 1979 | 5304100 Jordanien 1980 | |
| 5301000 Österreich 1975 ¹⁾ | 5302100 Lesotho 1980 | 5303000 Kanada 1974 ¹⁾ | 5304100 Khmer - Rep 1974 ¹⁾ | |
| 5301000 Polen 1977 ¹⁾ | 5302100 Liberia 1980 | 5303100 Kolumbien 1980 | 5304000 Korea, Dem. Volksrep 1978 | |
| 5301100 Portugal 1980 | 5302100 Libyen 1978 | 5303000 Kuba 1979 | 5304100 Korea, Republik 1980 | |
| 5301000 Rumänien 1980 | 5302100 Madagaskar 1979 | 5303100 Mexiko 1979 ¹⁾ | 5304100 Kuwait 1980 | |
| 5301000 Schweden 1972 ¹⁾ | 5302100 Malawi 1980 | 5303100 Nicaragua 1979 | 5304100 Laos 1971 ¹⁾ | |
| 5301000 Schweiz 1975 ¹⁾ | 5302100 Mali 1976 ¹⁾ | 5303100 Panama 1979 | 5304100 Libanon 1975 ¹⁾ | |
| 5301000 Sowjetunion 1978 ¹⁾ | 5302100 Marokko 1980 ¹⁾ | 5303100 Paraguay 1981 | 5304100 Malaysia 1981 | |
| 5301100 Spanien 1978 ¹⁾ | 5302100 Mauritius 1981 | 5303100 Peru 1980 | 5304000 Mongolei 1981 | |
| 5301000 Tschechoslowakei 1979 | 5302100 Mosambik 1981 | 5303100 Surinam 1976 | 5304100 Nepal 1980 | |
| 5301100 Türkei 1980 ¹⁾ | 5302100 Namibia 1978 ¹⁾ | 5303100 Trinidad und Tobago 1978 | 5304100 Oman 1981 | |
| 5301000 Ungarn 1981 | 5302100 Niger 1980 ¹⁾ | 5303100 Uruguay 1980 | 5304100 Pakistan 1980 | |
| | 5302100 Nigeria 1981 | 5303100 Venezuela 1981 | 5304100 Philippinen 1978 ¹⁾ | |
| | 5302100 Obervolta 1980 | 5303000 Vereinigte Staaten 1976 ¹⁾ | 5304100 Saudi-Arabien 1979 | |
| | 5302100 Ruanda 1980 | | 5304100 Singapur 1980 | |
| | 5302100 Sambia 1981 | | 5304100 Sri Lanka 1980 ¹⁾ | |
| | 5302100 Senegal 1980 | | 5304100 Syrien 1978 | |
| | 5302100 Seschellen 1980 | | 5304100 Thailand 1979 ¹⁾ | |
| | 5302100 Sierra Leone 1977 | | 5304100 Vereinigte Arabische Emirate 1981 | |
| | 5302100 Simbabwe 1981 | | 5304000 Vietnam 1979 ¹⁾ | |
| | 5302100 Somalia 1981 | | 5304100 Zypern 1981 | |
| | 5302100 Sudan 1981 | | | |
| | 5302000 Südafrika 1974 ¹⁾ | | | |
| | 5302100 Swasiland 1980 | | | |
| | 5302100 Tansania 1980 | | | |
| | 5302100 Togo 1980 | | | |
| | 5302100 Tschad 1981 | | | |
| | 5302100 Tunesien 1980 | | | |
| | 5302100 Uganda 1980 | | | |
| | 5302100 Zaire 1980 | | | |
| | 5302100 Zentralafrikanische Republik 1981 | | | |

¹⁾ Vergriffen

FACHSERIE AUSLANDSSTATISTIK*)

Reihe 1: Bevölkerung und Erwerbstätigkeit im Ausland

Reihe 2: Produzierendes Gewerbe im Ausland

Reihe 3: Außenhandel des Auslandes

Reihe 4: Löhne und Gehälter im Ausland

Reihe 5: Preise und Preisindizes im Ausland

*) Die einzelnen Reihen sind z. T. nach weiteren Untertiteln gegliedert

Verlag W. Kohlhammer, Philipp-Reis-Straße 3, Postfach 42 11 20, 6500 Mainz 42 Tel. (06131) 59094/95