

STATISTISCHES
BUNDESAMT
WIESBADEN

ALLGEMEINE STATISTIK DES AUSLANDES

Länderberichte

BURUNDI

1967



W. KOHLHAMMER VERLAG

STATISTISCHES
BUNDESAMT
WIESBADEN

ALLGEMEINE STATISTIK DES AUSLANDES

Länderberichte

BURUNDI

1967



67.4069 c

VERLAG: W. KOHLHAMMER GMBH, STUTTGART UND MAINZ

Inhalt

	Seite		Seite
Vorbemerkung	5	Viehbestand nach Provinzen	44
Abkürzungen und Zeichenerklärung	6	Viehbestand nach Bezirken	44
Historischer Überblick	7	Viehhaltende Familien und Viehbestand 1965 nach ausgewählten Regionen ..	44
Karten		Kontrollierte Schlachtungen nach Bezirken	45
Burundi in Ostafrika	8	Fischfangergebnisse auf dem Tanganjikasee	45
Verwaltungseinteilung	9	<u>Produzierendes Gewerbe</u>	
Bevölkerungsdichte	10	Mineralförderung	45
Land- und Forstwirtschaft, Fischerei	11	Erzeugung von elektrischem Strom	45
Bodenschätze, Gewerbestandorte	12	<u>Außenhandel</u>	
Verkehr	13	Außenhandel Burundis (Nationale Statistik)	46
Bevölkerung und Wirtschaftsstruktur		Einfuhr aus wichtigen Bezugsgebieten	46
Allgemeine Wirtschaftsentwicklung	14	Ausfuhr nach wichtigen Absatzgebieten ...	46
Staatsaufbau	15	Einfuhr ausgewählter Waren	47
Gebiet und Bevölkerung	15	Ausfuhr ausgewählter Waren	47
Gesundheitswesen	17	<u>Verkehr</u>	
Unterricht und Bildung	18	Kraftfahrzeugbestand am 1. 1. 1966	48
Erwerbstätigkeit	19	Güterumschlag im Hafen Bujumbura 1965 ...	48
Land- und Forstwirtschaft, Fischerei	19	Güterumschlag im Hafen Bujumbura nach	
Bergbau und Energiewirtschaft	23	Güterarten	48
Verarbeitendes Gewerbe	25	Güterumschlag im Hafen Bujumbura Januar	
Binnennandel	26	bis Oktober 1966 nach Güterarten	49
Außenhandel	26	Verkehrsleistungen auf dem Flughafen	
Verkehr	28	Bujumbura	49
Geld und Kredit	33	<u>Geld und Kredit</u>	
Öffentliche Finanzen	34	Entwicklung des Geldvolumens	50
Entwicklungsvorhaben, Entwicklungshilfe ...	35	<u>Öffentliche Finanzen</u>	
Preise und Löhne	36	Haushaltseinnahmen des ordentlichen	
Volksw. Gesamtrechnng., Zahlungsbilanz	37	Haushalts	50
Tabellenteil		Haushaltsausgaben des ordentlichen	
<u>Gebiet und Bevölkerung</u>		Haushalts	51
Klimadaten	39	Haushaltseinnahmen und -ausgaben des	
Bevölkerung 1965 nach Verwaltungsbezirken	41	außerordentlichen Haushalts	51
Ortsanwesende Bevölkerung 1965 nach		Entwicklung der öffentlichen Verschuldung	52
Altersgruppen	41	<u>Preise und Löhne</u>	
<u>Unterricht und Bildung</u>		Preisindex für europäische Lebenshaltung	53
Schüler u. Beschulungsgrad nach Provinzen	41	Preisindex für afrikanische Lebenshaltung	53
<u>Erwerbstätigkeit</u>		Einzelhandelspreisindex der Banque du	
Erwerbstätigkeit in Bujumbura 1965 nach		Royaume du Burundi	53
Wirtschaftsbereichen	42	<u>Zahlungsbilanz</u>	
<u>Land- und Forstwirtschaft, Fischerei</u>		Veröffentlichte Posten der Zahlungsbilanz	54
Anbau und Ernte	42	Zahlungsbilanz im ersten Halbjahr 1966 ..	54
Gewinnung von Baumwollsaat und -fasern ..	42	<u>Anhang</u>	
Ernte von Rohkaffee nach Provinzen	43	Quellenverzeichnis	55
Rohkaffeeaufkäufe Mai bis Dezember 1962		Auslandsstatistische Veröffentlichungen	
nach Provinzen und Bezirken	43	des Statistischen Bundesamtes	56
Bruttoverkaufserlöse in der Landwirtschaft	43		

Erschienen im November 1967

Nachdruck - auch auszugsweise - nur mit Quellenangabe gestattet

Preis DM 4,-

Contents

	Page		Page
Introductory remark	5	Livestock population, by provinces	44
Abbreviations and symbols	6	Livestock population, by districts	44
Historical survey	7	Cattle keeping families and livestock population in 1965, by selected regions .	44
Maps		Supervised slaughterings, by districts ...	45
Burundi in East Africa	8	Catches of fish on Lake Tanganyika	45
Administrative structure	9		
Population density	10	<u>Production industries</u>	
Agriculture, forestry, fisheries	11	Production of minerals	45
Natural resources, location of industries	12	Output of electric power	45
Transport	13		
Population and economic structure		<u>Foreign trade</u>	
General economic development	14	Foreign trade of Burundi (national statistics)	46
Structure of the state	15	Imports from major areas of purchase	46
Area and population	15	Exports to major areas of sale	46
Public health	17	Imports of selected commodities	47
Education	18	Exports of selected commodities	47
Employment	19	<u>Transport</u>	
Agriculture, forestry, fisheries	19	Total number of motor vehicles on 1 January 1966	48
Mining, electricity and gas	23	Goods loaded and unloaded at the port of Bujumbura in 1965	48
Manufacturing	25	Goods loaded and unloaded at the port of Bujumbura, by types	48
Domestic trade	26	Goods loaded and unloaded at the port of Bujumbura from January to October 1966, by types	49
Foreign trade	26	Traffic performance at Bujumbura Airport .	49
Transport	28		
Money and credit	33	<u>Money and credit</u>	
Public finance	34	Development of the volume of money	50
Development plans, development aid	35		
Prices and wages	36	<u>Public finance</u>	
National accounts, Balance of payments	37	Ordinary budget revenue	50
Tables		Ordinary budget expenditure	51
<u>Area and population</u>		Extraordinary budget revenue and ex- penditure	51
Climate values	39	Development of public debt	52
Population in 1965, by administrative districts	41		
De facto population in 1965, by age groups .	41	<u>Prices and wages</u>	
<u>Education</u>		Cost-of-living index (Europeans)	53
Pupils and extent of school enrolment, by provinces	41	Cost-of-living index (Africans)	53
<u>Employment</u>		Index of retail prices of the Banque du Royaume du Burundi	53
Employment in Bujumbura in 1965, by sectors of economy	42	<u>Balance of payments</u>	
<u>Agriculture, forestry, fisheries</u>		Published items of the balance of payments	54
Cultivation and yields	42	Balance of payments in the 1st half of 1966	54
Production of cotton seed and fibres	42		
Yields of raw coffee, by provinces	43	<u>Appendix</u>	
Purchases of raw coffee from May to December 1962, by provinces and districts	43	Index of sources	55
Gross sales returns in agriculture	43	Publications of the Federal Statistical Office on foreign statistics.....	56

Published in November 1967

Irregular series

Reproduction of the contents of this publication is subject to acknowledgement of the source

Price: DM 4.-

Table des Matières

	Pages		Pages
Remarque préliminaire	5	<u>Industries productrices</u>	
Abréviations et signes	6	Extraction de minéraux	45
Aperçu historique	7	Production d'énergie électrique	45
 <u>Cartes</u>		 <u>Commerce extérieur</u>	
Burundi en Afrique orientale	8	Commerce extérieur du Burundi (Statistique nationale)	46
Structure administrative	9	Importations en provenance des principales régions d'achat	46
Densité de la population	10	Exportations vers les principales régions de vente	46
Agriculture, sylviculture, pêche	11	Importations de certains produits	47
Richesses du sol, implantation des industries	12	Exportations de certains produits	47
Transports	13	 <u>Transports</u>	
 <u>Population et structure économique</u>		Parc de véhicules automobiles au 1er janvier 1966	48
Evolution économique générale	14	Embarquements et débarquements dans le port de Bujumbura, 1965	48
Organisation gouvernementale	15	Embarquements et débarquements dans le port de Bujumbura, suivant les catégories de biens	48
Territoire et population	15	Embarquements et débarquements dans le port de Bujumbura de janvier à octobre 1966, suivant les catégories de biens	49
Santé publique	17	Prestations de transport sur l'aéroport de Bujumbura	49
Enseignement	18	 <u>Monnaie et crédit</u>	
Emploi	19	Evolution de la masse monétaire	50
Agriculture, sylviculture, pêche	19	 <u>Finances publiques</u>	
Industries extractives, énergie	23	Recettes budgétaires ordinaires	50
Industries manufacturières	25	Dépenses budgétaires ordinaires	51
Commerce intérieur	26	Recettes et dépenses budgétaires extraordinaires	51
Commerce extérieur	26	Evolution de la dette publique	52
Transports	28	 <u>Prix et salaires</u>	
Monnaie et crédit	33	Indice du coût de la vie (Européens)	53
Finances publiques	34	Indice du coût de la vie (Africains)	53
Projets de développement, aide au développement	35	Indice des prix de détail calculé par la Banque du Royaume du Burundi	53
Prix et salaires	36	 <u>Balance des paiements</u>	
Comptabilité nationale, Balance des paiements	37	Postes publiés de la balance des paiements	54
 <u>Tableaux</u>		Balance des paiements au 1er semestre de 1966 ..	54
 <u>Territoire et population</u>		 <u>Annexe</u>	
Relevé climatologique	39	Sources	55
Population en 1965 suivant les circonscriptions administratives	41	Publications de l'Office fédéral de la Statistique sur les statistiques étrangères	56
Population de fait en 1965 par groupe d'âge ..	41		
 <u>Enseignement</u>			
Elèves et taux de scolarisation suivant les provinces	41		
 <u>Emploi</u>			
Emploi à Bujumbura en 1965 par branche d'activité collective	42		
 <u>Agriculture, sylviculture, pêche</u>			
Surfaces ensemencées et récoltes	42		
Production de graines et de fibres de coton ..	42		
Récoltes de café vert suivant les provinces ..	43		
Achats de café vert de mai à décembre 1962 suivant les provinces et les districts	43		
Produit brut des ventes dans l'agriculture ...	43		
Cheptel suivant les provinces	44		
Cheptel suivant les districts	44		
Familles détentrices de bétail, cheptel en 1965 suivant quelques régions sélectionnées ..	44		
Abattages contrôlés d'animaux suivant les districts	45		
Production de la pêche dans le Lac Tanganyika ..	45		

Paru en Novembre 1967

Série irrégulière

La reproduction est autorisée sous réserve de l'indication de la source

Prix: DM 4,-

Vorbemerkung

Die in der Reihe "Allgemeine Statistik des Auslandes" erscheinenden Länderberichte enthalten eine Zusammenstellung des jeweils verfügbaren Zahlenmaterials, das über die Grundlagen und die aktuellen Zusammenhänge des wirtschaftlichen und gesellschaftlichen Lebens eines bestimmten Landes Auskunft gibt. Dabei werden diejenigen Tatbestände besonders berücksichtigt, die für die außenwirtschaftlichen Beziehungen der Bundesrepublik Deutschland von Bedeutung sind.

Als Quellen für die Zusammenstellung der Länderberichte dienen grundsätzlich die Jahrbücher und die in kürzeren Zeitabständen erscheinenden statistischen Veröffentlichungen der amtlichen Stellen des betreffenden Landes. Soweit Originalveröffentlichungen der Länder nicht oder nicht rechtzeitig zur Verfügung stehen, werden auch statistische Veröffentlichungen der internationalen Organisationen, vor allem des statistischen Amtes der Vereinten Nationen und der angeschlossenen Organisationen, herangezogen.

Im Rahmen des verfügbaren Raumes ist es leider nicht möglich, den Aufbau und die begriffliche Abgrenzung der veröffentlichten Zahlen eingehender zu beschreiben. Es muß in diesem Zusammenhang auch darauf aufmerksam gemacht werden, daß die ausländischen Zahlen mit den entsprechenden Zahlen für die Bundesrepublik Deutschland nicht allgemein vergleichbar sind. Den Benutzern, die sich über Methodenfragen eingehender orientieren wollen, stehen im Statistischen Bundesamt die Originalveröffentlichungen und der Auskunftsdienst zur Verfügung. Bei den Berichten über **E n t w i c k l u n g s l ä n d e r** ist überdies darauf hinzuweisen, daß an deren Statistiken, insbesondere an das sachliche und zeitliche Ausmaß, aber auch an die Zuverlässigkeit noch nicht derselbe Maßstab angelegt werden darf wie an Statistiken aus Ländern mit alter statistischer Tradition. Infolgedessen können z.B. auch abweichende Angaben, die sich für denselben Tatbestand bei Verwendung verschiedener Quellen ergeben, wegen fehlender oder ungenügender Erläuterung der statistischen Begriffe nicht immer klargestellt werden.

Für den vorliegenden Bericht wurden hauptsächlich die amtlichen Quellen Burundis, darüber hinaus auch internationale Veröffentlichungen herangezogen. Um möglichst noch die vor dem Druck erschienenen neueren statistischen Ergebnisse zu berücksichtigen, haben wir diese, soweit sie im Text nicht mehr behandelt werden konnten, im Tabellenteil nachgetragen.

Dieser Bericht wurde von einem unserer freien Mitarbeiter verfaßt und in der Abteilung "Allgemeine Organisation der Statistik, Allgemeine Auslandsstatistik" des Ltd. Reg.-Direktors Professor Dr. Szameitat von Oberregierungsrat Dr. Mackamul im Hauptreferat des Oberregierungsrates Dr. Goerke teilweise ergänzt und redaktionell überarbeitet.

Abkürzungen

BRD	Bundesrepublik Deutschland
EWG	Europäische Wirtschaftsgemeinschaft, Brüssel
EFTA	European Free Trade Association, Genf Europäische Freihandelszone
OECD	Organization for Economic Co-operation and Development, Paris Organisation für wirtschaftliche Zusammenarbeit und Entwicklung
GATT	General Agreement on Tariffs and Trade, Genf Allgemeines Zoll- und Handelsabkommen
UN	United Nations, New York, N.Y. Vereinte Nationen
FAO	Food and Agricultural Organization of the United Nations, Rom Ernährungs- und Landwirtschaftsorganisation der Vereinten Nationen
BANK/IBRD	International Bank for Reconstruction and Development, Washington, D.C. Internationale Bank für Wiederaufbau und Entwicklung
ILO	International Labour Organization, Genf Internationale Arbeitsorganisation
FUND/IMF	International Monetary Fund, Washington, D.C. Internationaler Währungsfonds
UNESCO	United Nations Educational, Scientific and Cultural Organization, Paris Organisation der Vereinten Nationen für Erziehung, Wissenschaft und Kultur
WHO	World Health Organization, Genf Weltgesundheitsorganisation
ISIC	International Standard Industrial Classification of all Economic Activities Internationale Systematik der Wirtschaftszweige
CST	Classification Statistique et Tarifaire pour le Commerce International Internationales Warenverzeichnis für den Außenhandel
IDA	International Development Association, Washington, D.C. Internationale Entwicklungsgesellschaft
IFC	International Finance Corporation, Washington, D.C. Internationale Finanzgesellschaft
EEF	Europäischer Entwicklungsfonds
ICAO	International Civil Aviation Organization Internationale Zivilluftfahrtorganisation

DM	Deutsche Mark	PS	Pferdestärke
Pf	Deutscher Pfennig	kW	Kilowatt
P.Bu.=Burundi-Franc	100 Centimes	kWh	Kilowattstunde
US-\$	US-Dollar	kV	Kilovolt
RE	Rechnungseinheit (= 1 US-\$)	kVA	Kilovoltampere
kfr	Kongo-Franc	Mill.	Million
bfr	Belgischer Franc	Mrd.	Milliarde
t	Tonne	St	Stück
ds	Doppelzentner (100 kg)	%	Prozent
kg	Kilogramm	o/oo	Promille
g	Gramm	D	Durchschnitt zeitlich nicht kumulierbarer, nicht addier- fähiger Massen
km	Kilometer	JS	Jahressumme
m	Meter	JD	Jahresdurchschnitt
qkm	Quadratkilometer	JA	Jahresanfang
qm	Quadratmeter	JM	Jahresmitte
ha	Hektar	JE	Jahresende
ds/ha	Doppelzentner (100 kg) je ha	MS	Monatssumme
cbm	Kubikmeter	MD	Monatsdurchschnitt
hl	Hektoliter	MA	Monatsanfang
l	Liter	ME	Monatsende
BRT	Bruttoregistertonne	fob	free on board
NRT	Nettoregistertonne	cif	cost, insurance, freight
tkm	Tonnenkilometer		
Pkm	Personenkilometer		

Zeichenerklärung

-	= nichts vorhanden
0 oder 0,0 bzw. 0,00	= mehr als nichts, aber weniger als die Hälfte der kleinsten Einheit, die in der Tabelle dargestellt werden kann
...	= kein Nachweis vorhanden
oder —	= Angaben fallen später an
	= grundsätzliche Änderung innerhalb einer Reihe, die den zeitlichen Vergleich beeinträchtigt

Vorläufige bzw. berichtigte Zahlen sind, abgesehen von Ausnahmefällen, nicht besonders gekennzeichnet. Abweichungen in den Summen erklären sich durch Runden der Zahlen.

Historischer Überblick

- 1872 Erforschung eines Teils des Gebietes durch Stanley und Livingstone.
- 1885 Berliner Konferenz erkennt das Gebiet von Ruanda-Urundi als deutsches Einflußgebiet an.
- 1919 Übertragung der Mandatsverwaltung an Belgien.
- 1946 Umwandlung der belgischen Mandats Herrschaft in eine Schutzherrschaft (Tutelle) aufgrund eines UN-Beschlusses.
1. 7.1962 Unabhängigkeitserklärung für Ruanda und Burundi. Burundi wird eine parlamentarische Monarchie mit dem König "Mwami" Mwambutsa IV. Erster Premierminister ist M. Muhirwa.
26. 4.1963 Wirtschaftskonferenz zwischen Ruanda und Burundi endet mit dem Übereinkommen, die Währungseinheit aufrechtzuerhalten und eine Zollunion zu schaffen. Auflösung einzelner gemeinsamer Verwaltungseinheiten (z. B. Amt für Ein- und Ausfuhr lizenzen).
16. 6.1963 Pierre Ngendandumwe wird Premierminister.
- 21.12.1963 Vereinbarung zur Aufnahme diplomatischer Beziehungen zwischen Burundi und der Volksrepublik China.
- 31.12.1963 Ruanda kündigt die Währungs- und Zolleinheit mit Burundi.
31. 3.1964 Albin Nyamoya wird Premierminister.
15. 5.1964 Schaffung der Zentralbank Burundis "Banque du Royaume du Burundi".
7. 1.1965 Pierre Ngendandumwe wird zum zweitenmal Premierminister.
15. 1.1965 Pierre Ngendandumwe wird ermordet.
22. 1.1965 Joseph Bamina wird Premierminister (Präsident der UPRONA-Partei - Parti de l'Unité et du Progrès National).
29. 1.1965 Abbruch der diplomatischen Beziehungen zur Volksrepublik China.
10. 5.1965 Bei den Parlamentswahlen gewinnt die Regierungspartei UPRONA 21, Parti du Peuple du Burundi (vorher Parti populaire du Burundi) 10, Unabhängige 2 Sitze.
- 18.10.1965 Versuch einer Militärrevolte mißlingt. Der König läßt zahlreiche Hinrichtungen vornehmen und errichtet ein autokratisches Regime.
10. 7.1966 Prinz Charles Ndirizeye, Sohn des Mwami, entläßt die Regierung in Abwesenheit seines Vaters, setzt die Verfassung außer Kraft und übernimmt alle legislativen Vollmachten als König Ntare V.
- 28.11.1966 Der König wird von revoltierenden Offizieren abgesetzt und die Republik ausgerufen.
- 6.12.1966 Bildung einer neuen Regierung unter Oberst Michel Micombero als Präsident.

BURUNDI IN OSTAFRIKA

Übersicht; Stand 1.7.1967

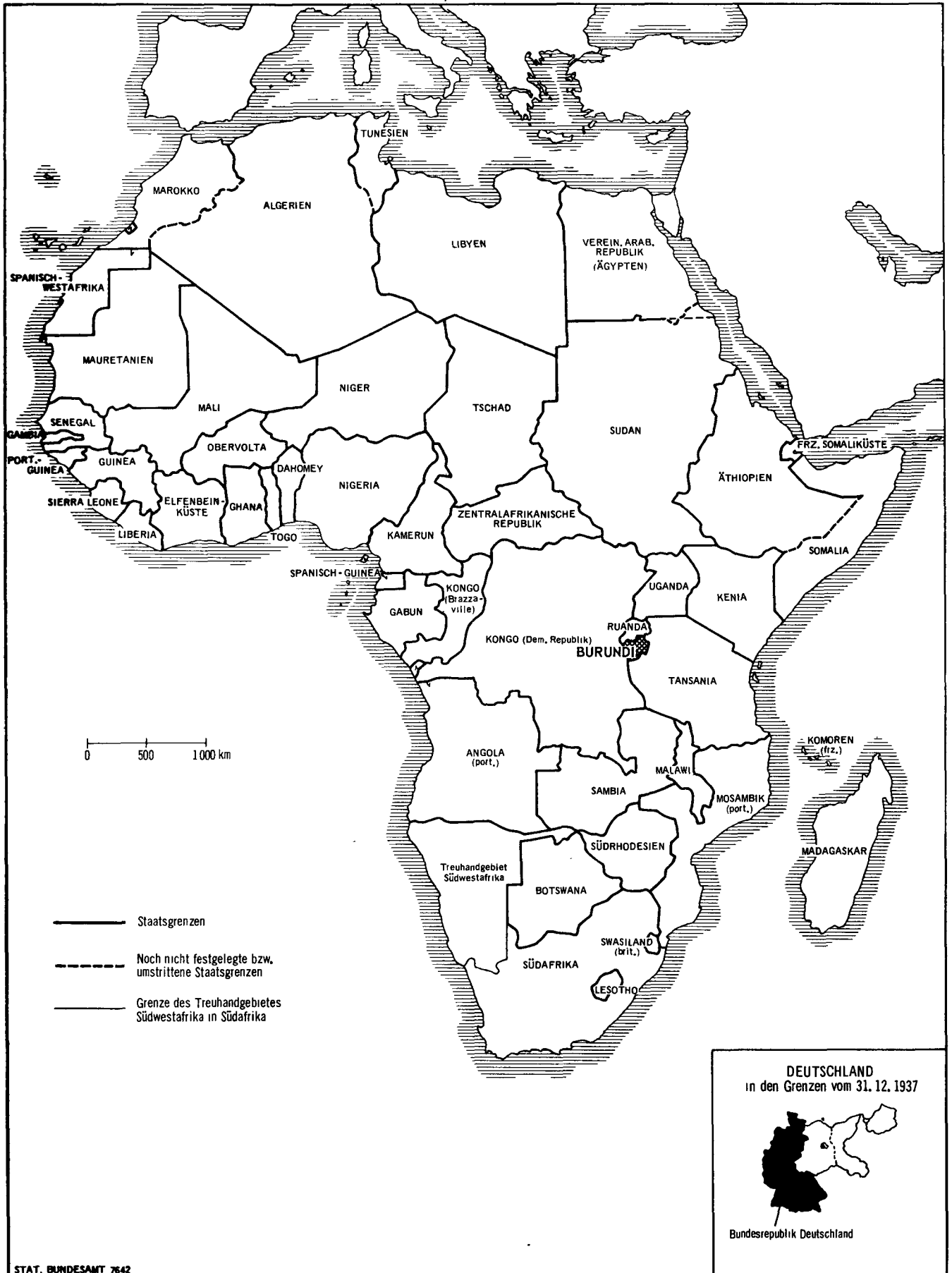

STAT. BUNDESAMT 7642

Karten: Dr. Ing. F.G. Köhler unter Mitarbeit des Instituts für Landeskunde

BURUNDI Verwaltungseinteilung

Stand 31 12 1966



DEUTSCHLAND
in den Grenzen vom 31 12 1937



Bundesrepublik Deutschland

BURUNDI

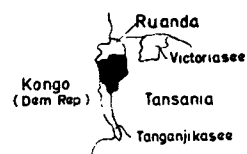

BURUNDI

Bevölkerungsdichte

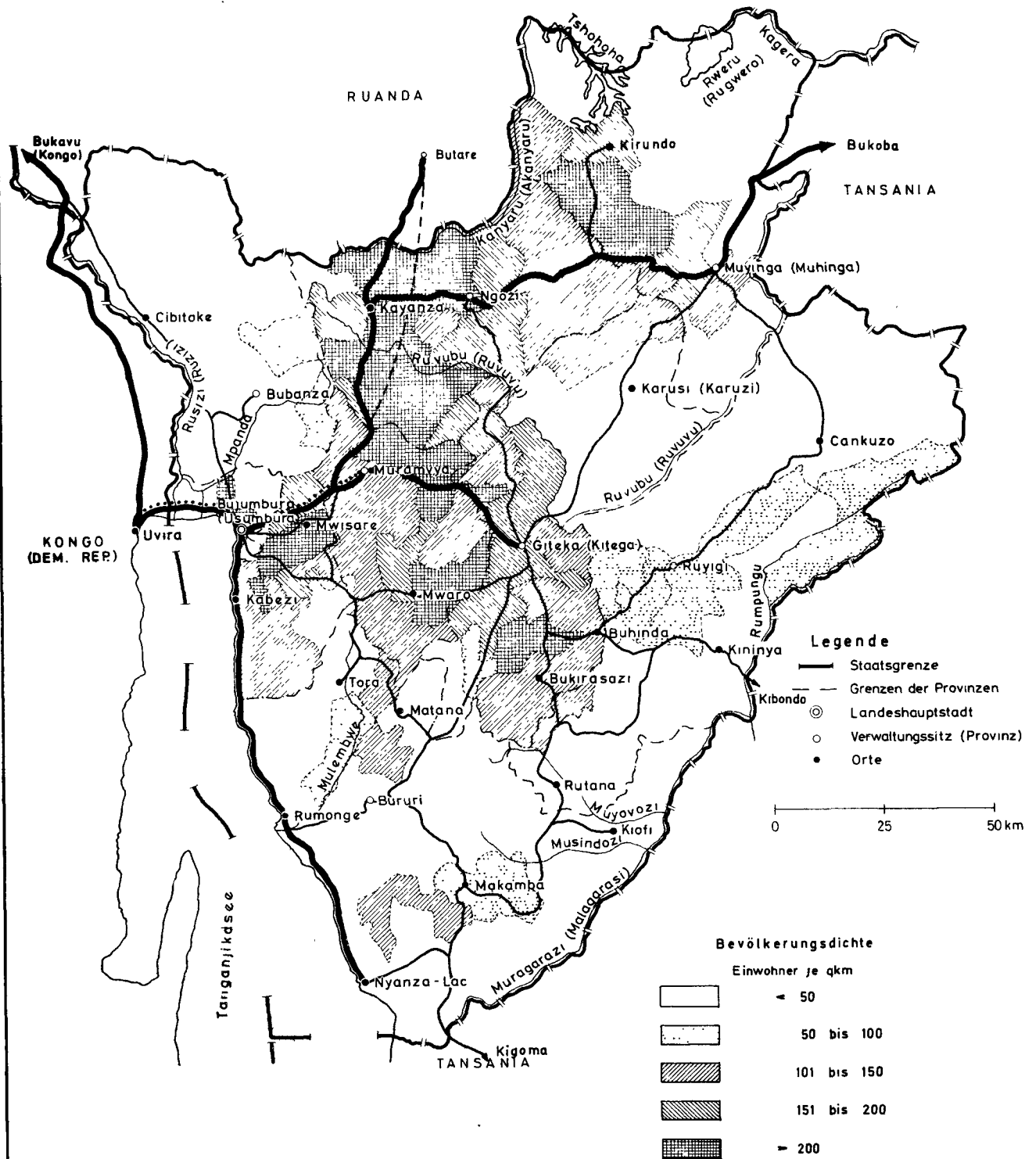

BURUNDI

Land- und Forstwirtschaft, Fischerei

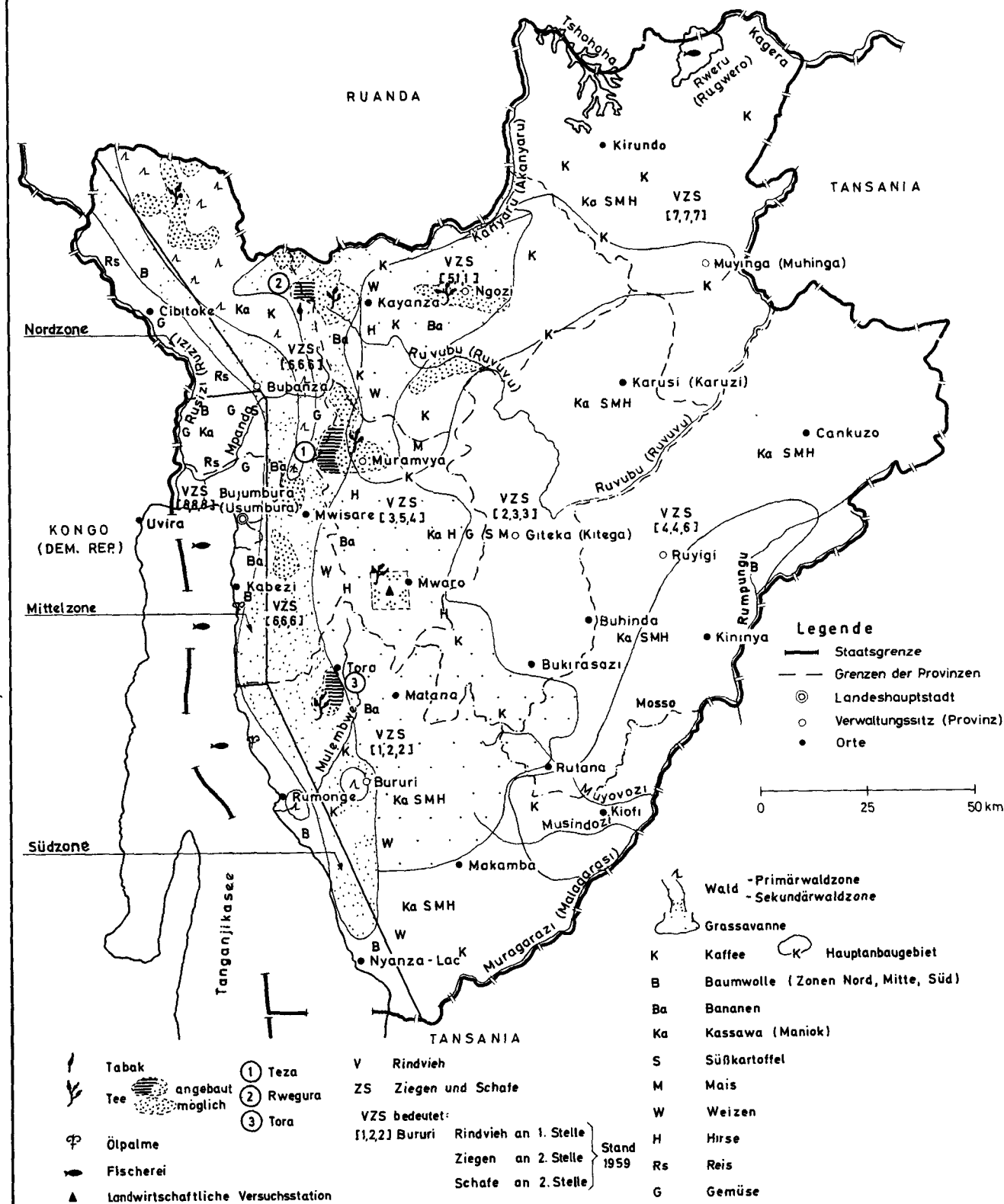

7645

Karte: Dr. Ing. F.G. Köhler

BURUNDI

Bodenschätze und Gewerbestandorte

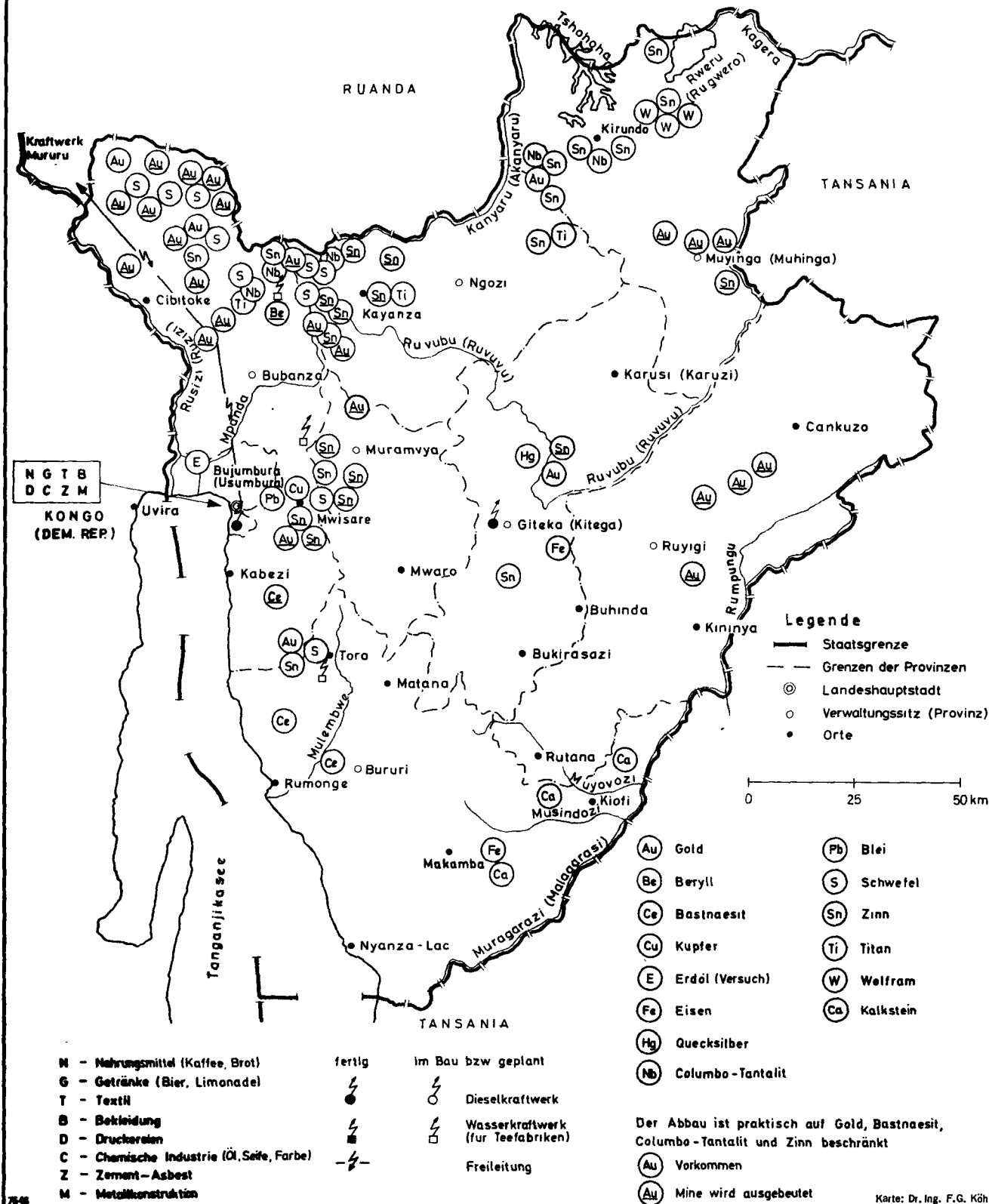

BURUNDI Verkehr

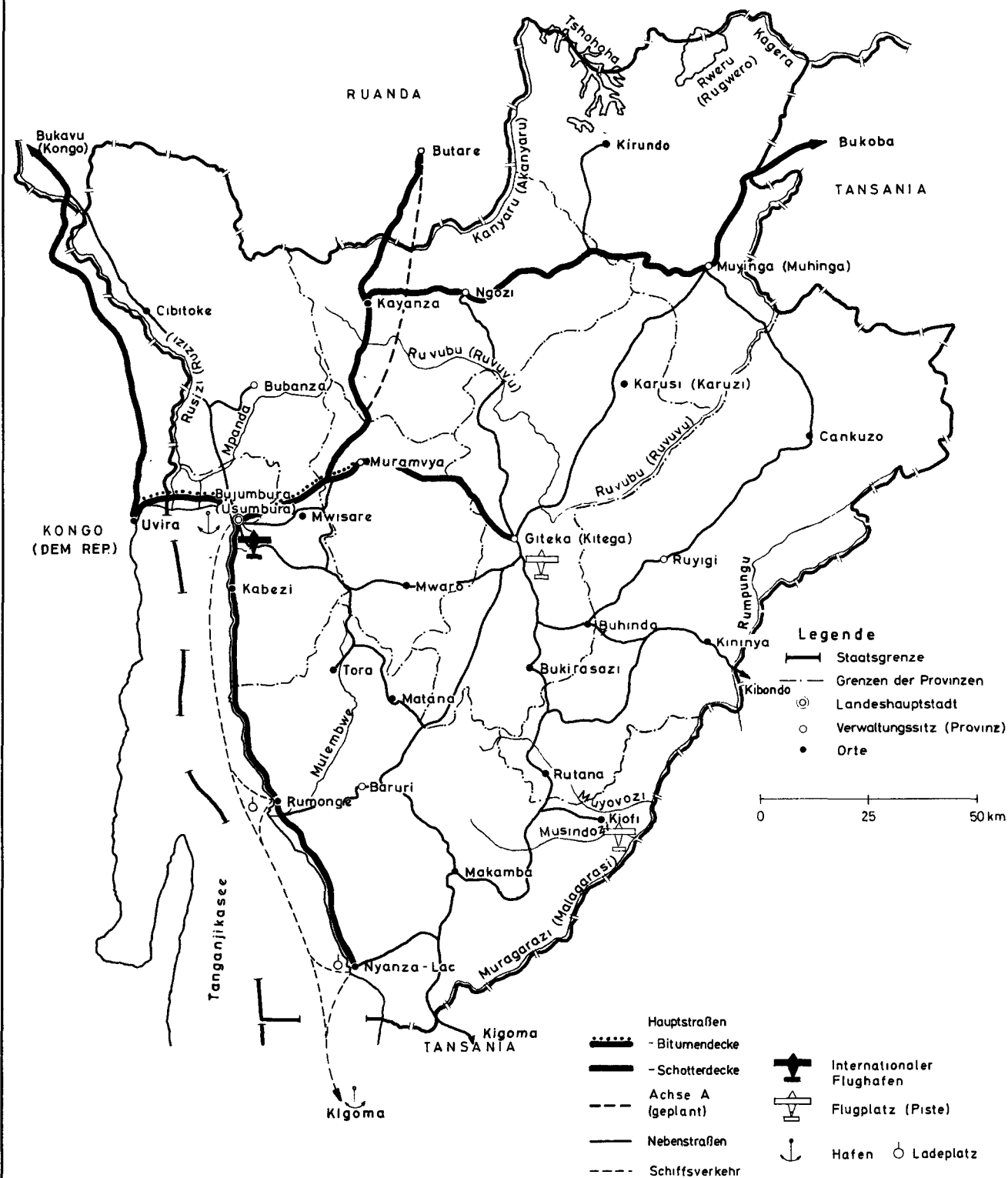

Bevölkerung und Wirtschaftsstruktur

Allgemeine Wirtschaftsentwicklung

Eine Beurteilung der allgemeinen wirtschaftlichen Entwicklung Burundis ist schwierig, da die wesentlichen Daten nur unvollständig vorhanden sind (so fehlen zum Beispiel völlig Angaben über die Entwicklung des Sozialprodukts und der Löhne). Die vorliegenden Unterlagen umfassen andererseits einen zu kleinen Zeitraum, um Entwicklungstendenzen aufzeigen zu können, da Ruanda und Burundi praktisch bis zum 30.4.1964 eine Wirtschaftseinheit bildeten und erst seit diesem Zeitpunkt getrennte Zahlen für beide Länder zur Verfügung stehen. Das einzige vollständige Jahr, für das Unterlagen bei Abfassung dieses Berichtes vorlagen, ist demzufolge 1965.

In Burundi sind vor allem fünf Faktoren hervorzuheben, die bisher die wirtschaftliche Situation und die Entwicklungsmöglichkeiten bestimmten. Die geographische Lage, die Abhängigkeit der Wirtschaft von praktisch nur einem Produkt, der Rumpfcharakter des Wirtschaftsgebiets, die demographische Entwicklung und schließlich die innenpolitischen Schwierigkeiten. Ein entscheidender Nachteil für die Entwicklungsmöglichkeiten des Landes ist seine Lage im Herzen Afrikas, wodurch die Wirtschaftsverbindungen mit der übrigen Welt sehr erschwert werden und hohe Transportkosten die Ein- und Ausfuhr behindern. Schon von dieser Tatsache her sind die Möglichkeiten für den Aufbau neuer Ausfuhrproduktionen beschränkt, da nur Erzeugnisse mit verhältnismäßig hohem Wert je Gewichtseinheit in Betracht kommen. Tatsächlich ist die Wirtschaft entscheidend von einem Erzeugnis, nämlich dem Kaffee, abhängig, der im Jahr 1965 82 % des Ausfuhrwertes (61 % des Ausfuhrgewichts) ausmachte. Vor der Trennung Ruandas und Burundis (besonders der wirtschaftlichen Trennung 1964) bildeten beide Länder ein zwar nicht besonders potentes, aber doch etwas ausgewogeneres Wirtschaftsgebiet als heute (mit Bujumbura als Regierungs- und Verwaltungszentrum), das sich neben dem Kaffee auch auf die KassiteritAusfuhren Ruandas stützen konnte. So wie nunmehr Ruanda das Verwaltungszentrum fehlt, entbehrt Burundi die Zinnerzausfuhren. Die wirtschaftliche Situation wird noch durch die demographischen Gegebenheiten erschwert: Das Land ist mit rd. 130 Einwohnern je Quadratkilometer bereits so dicht besiedelt, daß für Extensivkulturen kein Raum mehr zur Verfügung steht, außerdem wächst die Bevölkerung ziemlich rasch. Diese Schwierigkeiten wären leichter zu überwinden gewesen, wenn Burundi seit der Erlangung der politischen Unabhängigkeit (am 1. 7. 1962) eine innenpolitisch ruhige Entwicklung unter umsichtiger und fester Führung hätte nehmen können. Tatsächlich wurden aber nicht nur von außen beträchtliche Störungen in das Land hineingetragen, da die kongolesischen Unruhen sich bis hierher auswirkten und kommunistische Einflüsse, von der Volksrepublik China ausgehend, sich bemerkbar machten, es kam auch zu heftigen Kämpfen zwischen sich befehdenden Stämmen (Tutsi und Hutu) in Burundi selbst, denen im Herbst 1965 ein großer Teil der gerade erst im Entstehen begriffenen politischen Elite zum Opfer fiel. Inwie-

weit hier nach der Ablösung des Königtums Ende November 1966 Wandel geschaffen werden wird, ist noch abzuwarten.

Bei der Betrachtung der gesamtwirtschaftlichen Daten fallen zunächst zwei Tatsachen und Entwicklungen ins Auge: Zum einen auf dem Gebiet der öffentlichen Finanzen die außerordentliche Steigerung der Verschuldung der öffentlichen Hand in heimischer Währung von 34,1 Anfang 1962 über 237,7 Anfang 1964 auf 666,5 Mill. F.Bu. Ende Juni 1966 (212,8 bestanden Anfang 1964 und 511,4 Mill. F.Bu. Ende Juni 1966 aus Vorschüssen der Zentralbank an den Staat). Die Entwicklung der Schulden in ausländischer Währung hielt sich mit einer Erhöhung von 226,7 Anfang 1962 auf nur 319,3 Mill. F.Bu. Mitte 1966 in engen Grenzen, zumal, wenn man die Entwicklungsaufgaben des Landes in Betracht zieht. Hinzuweisen ist dabei auf die Tatsache, daß die Summe der Defizite im ordentlichen Haushalt in den Jahren 1961 bis 1965 die runde Summe von 500 Mill. F.Bu. erreichte, wobei hervorzuheben ist, daß das Jahr 1965 mit nahezu ausgeglichenen Einnahmen und Ausgaben abschloß (Fehlbetrag 6,2 Mill. F.Bu.). Zum anderen ist die ungünstige Entwicklung der Zahlungsbilanz zu unterstreichen. Nachdem das erste Halbjahr 1964 noch ein Defizit von nur 171,0 Mill. F.Bu. aufwies, stieg der Fehlbetrag im ersten Halbjahr 1965 auf 396,2 und im ersten Halbjahr 1966 auf 647,6 Mill. F.Bu., also auf nahezu das Vierfache des ersten Halbjahres 1964 an. Dementsprechend verlief die Entwicklung der Devisenreserven, die im Juni 1966 auf den Stand Null fielen. Beim Vergleich der Jahre 1964 und 1965 (jeweils insgesamt) mit 174,6 Mill.F.Bu. Überschuß der Zahlungsbilanz 1964 und 139,7 Mill.F.Bu. 1965 Defizit ist allerdings zu berücksichtigen, daß die Kaffee-Ernte 1964 außerordentlich günstig ausfiel. Offenbar neutralisierten die Zahlungsbilanzdefizite zu einem guten Teil die inflatorischen Wirkungen, die von der expansiven Finanzpolitik der Regierung ausgingen. Die jährliche Steigerung des Index für die Lebenshaltungskosten um schätzungsweise 12 bis 13 % in den Jahren 1960 bis 1966 (12,6 % für 1965) ist zwar im Vergleich zu deutschen Maßstäben beträchtlich, jedoch den Umständen nach als verhältnismäßig gering anzusehen. Dazu trug wahrscheinlich auch bei, daß die Lohnentwicklung vermutlich nicht Schritt hielt und die Reallöhne abnahmen. Die Politik der Regierung wurde so zu einem Teil von den Lohnempfängern finanziert. Eine eingehende Analyse dieser Frage ist wegen des Mangels an statistischen Angaben (besonders über die Entwicklung des Sozialprodukts) nicht möglich.

Es ist ungewiß, wie sich die künftige wirtschaftliche Entwicklung Burundis gestalten wird. Ein Entwicklungsplan - etwa in Gestalt eines Fünfjahresplanes - besteht nicht. Das bestehende Entwicklungsprogramm ist lediglich eine Zusammenstellung einer Reihe wünschenswerter Investitionen, stellt jedoch nicht einen zusammenhängenden, in sich abgestimmten Plan verschiedener Entwicklungsmaßnahmen zur Erreichung eines konkreten gesamtwirtschaftlichen Ziels oder einer Gruppe von Zielen dar. Das Entwicklungsprogramm, soweit davon

die Rede sein kann, ist durch das Vorherrschen der Maßnahmen auf dem Gebiet der Infrastruktur gekennzeichnet (über die Hälfte der Investitionen). Nur rund 38 % sind im Bereich der "direct-productive activity" vorgesehen.

Staatsaufbau

Die politische und staatliche Entwicklung wurde seit der Unabhängigkeit immer wieder durch Stammesrivalitäten im Innern zwischen der herrschenden Minderheit der Tutsis und der breiten Masse der Hutus gehemmt, die in der mißglückten Revolution vom Herbst 1965 und ihrer Niederschlagung ihren blutigen Ausdruck fanden. Außerdem wurde die wirtschaftliche und die politische Lage durch übergreifende Unruhen und Stammesfehden aus den benachbarten Staaten (Dem. Rep. Kongo und Ruanda) erheblich beeinträchtigt. Nach dem letzten Umsturz vom November 1966 ist eine Darstellung des Staatsaufbaus schwierig, da außer der Zusammensetzung der neuen Regierung keine näheren Informationen vorliegen. Es erscheint jedoch zweckmäßig, einen Überblick über den bis November 1966 bestehenden Staatsaufbau zu geben, soweit das nach den vorliegenden Unterlagen möglich ist.

Seit der Unabhängigkeitserklärung vom 1. 7. 1962 war Burundi bis zum November 1966 eine parlamentarische Monarchie (Royaume du Burundi), mit einer Nationalversammlung und einem König, der verhältnismäßig weitgehende Befugnisse hatte. Er war Staatsoberhaupt und Chef der Exekutive zugleich, besaß das Münzrecht und zahlreiche weitere Rechte. Unter den Parteien gewann die UPRONA (Union et Progrès National) die Wahlen von 1962. In der ersten Nationalversammlung, 1961 für 6 Jahre gewählt, jedoch 1965 vorzeitig vom König aufgelöst, gab es gegenüber der herrschenden UPRONA-Partei keine nennenswerte Opposition. Erst nach den Wahlen vom 10. 5. 1965 erhielt die Oppositions-Partei "Parti du Peuple du Burundi" (die sich vorher "Parti Populaire du Burundi" genannt hatte) 10 von 33 Sitzen. Im August 1965 wurde eine zweite Kammer (Senat) aus 16 Mitgliedern gebildet, die zur Hälfte von den Mitgliedern der Nationalversammlung gewählt wurde. Die andere Hälfte wurde zum Teil von den gewählten Senatoren kooptiert bzw. vom König ernannt. Eine Reihe von revolutionären Ereignissen im Laufe der zweiten Jahreshälfte 1966 führte schließlich am 28. 11. 1966 zur Abschaffung der Monarchie und Ausrufung der Republik durch eine Gruppe revoltierender Offiziere während der Abwesenheit des Königs Ntare V. in der benachbarten Dem. Rep. Kongo. Der Grund dieses Umsturzes lag offensichtlich darin, daß das Königtum abgewirtschaftet hatte. Der Mwami Mwambutsa IV. pflegte sich acht Monate im Jahr in Genf aufzuhalten, während das Land dringend einer festen Hand bedurft hätte. An dieser Entwicklung konnte auch sein Sohn Ntare V., der im Juli 1966 seinen Vater abgesetzt hatte, nichts mehr ändern. Die Frage bleibt offen, inwieweit das neue Militärregime stabile Verhältnisse schaffen kann.

Die am 6. Dezember gebildete neue Regierung unter dem Präsidenten der Republik, Oberst Michel Micombero, der gleichzeitig Präsident des (Staats-) Rats ist, besteht neben dem Präsidenten aus zwölf Ministern, und zwar für:

Beziehungen zur UPRONA-Partei
Plan und Koordination
Auswertige Angelegenheiten und Zusammenarbeit
Finanzen und Wirtschaft
Inneres
Soziale Angelegenheiten
Nationales Erziehungswesen
Öffentliches Gesundheitswesen
Ackerbau und Viehzucht
Öffentliche Arbeiten und Ausrüstung
Information
Nachrichtenwesen

Hinsichtlich des Verwaltungsaufbaues sah die alte Verfassung vom 16. 10. 1962 eine Einteilung in acht Provinzen vor. Diese Provinzen wurden in insgesamt 18 Bezirke (arrondissements) unterteilt (die Hauptstadt Bujumbura sowohl als Provinz wie als Bezirk gerechnet). Die Bezirke wiederum bestehen aus insgesamt 181 Gemeinden. An der Spitze jeder Provinz stand ein Gouverneur, an der Spitze jedes Bezirks ein Kommissar. Jede Gemeinde wurde von einem Gemeinderat unter dem Vorsitz eines vom König ernannten Bürgermeisters verwaltet. Das Gerichtswesen besteht aus einem Obersten Gerichtshof (auch als Kassationsgerichtshof fungierend) der für Verstöße von Abgeordneten und Ministern zuständig ist. Ein Appellationsgerichtshof und ein Tribunal erster Instanz bestehen in Bujumbura. Außerdem gibt es die Provinztribunale. Der Kriegsrat (conseil de guerre) und der Militärgerichtshof befassen sich mit schweren Verstößen des Militärs.

Der Vollständigkeit halber sei schließlich auf die drei Gewerkschaften, über deren Rolle im öffentlichen Leben wenig bekannt ist, hingewiesen; Syndicats des Agents de l'Administration du Burundi (zugelassen am 24. 2. 1964), Syndicat Chrétien des Travailleurs et Paysans du Burundi (zugelassen am 27. 3. 1964), Union Générale des Travailleurs, des Paysans et des Indépendants du Burundi (zugelassen am 26. 5. 1964).

Gebiet und Bevölkerung

Burundi liegt im Herzen Afrikas. Es ist rd. 2 000 km vom Atlantischen und rd. 1 200 km vom Indischen Ozean entfernt. Im Norden wird es von Ruanda, im Westen von der Dem. Rep. Kongo, im Osten und im Süden von Tansania und vom Tanganjikasee begrenzt. Das Staatsgebiet umfaßt etwa 28 000 qkm, kommt somit der Fläche des alten kolonialen Mutterlandes nahe (rd. 31 000 qkm) und ist etwa ebenso groß wie Spanisch-Guinea und Albanien.

Burundi ist in 8 Provinzen (mit 18 Bezirken) aufgliedert, wenn man annimmt, daß die Landeshauptstadt Bujumbura sowohl den Status einer Provinz wie den eines Bezirkes hat.

Burundi kann nach Relief, Klima und den vorherrschenden landwirtschaftlichen Verhältnissen in 10 natürliche Regionen aufgeteilt werden, die von Westen nach Osten gesehen nachstehend aufgeführt sind:

1. die Imbo-Region mit der Ebene von Rusizi (Ruzizi) und der alluvionalen Randzone entlang des Tanganjikasees mit Höhen unterhalb von 1 100 m. Dieses Gebiet ist verhältnismäßig wenig bevölkert,
2. die Mumigwa-Region als Übergangsgebiet zwischen der Imbo-Region und dem Gebirgszug Kongo-Nil, sehr hügelig und von teilweise tiefen Tälern durchschnitten,
3. die Mugamba-Region, das am höchsten liegende Gebiet mit verhältnismäßig kühlem Klima und hohen Niederschlägen

4. die **Buyenzi-Region**, die den Hauptteil der Provinz Ngozi umfaßt, mit mildem Klima und hoher Bevölkerungsdichte,
5. die **Kirimiro-Region**, die südlich der Buyenzi-Region liegt und den Hauptteil der Provinz Giteka umfaßt,
6. die **Bututsi-Region**, ostwärts von Bururi liegend und besonders als Viehzuchtgebiet hervorgehoben wird,
7. die **Buragane-Region** im extremen Süden liegend,
8. die **Bweru-Region** im Nordosten und hauptsächlich die Provinz Muyinga umfassend,
9. die **Buyogoma-Region**, etwa auf der Linie Makamba-Rutana-Ruyigi bis zur Grenze nach Tansania,
10. die **Mosso-Region** entlang der Ostgrenze verlaufend, wenig bevölkert und mit Höhen zwischen 1 500 bis 2 000 m.

ÜBERSICHTSKARTE

An Hauptflüssen gibt es den Rusizi (Ruzizi), der das Land nach Westen gegen die Dem. Rep. Kongo abgrenzt und in den Tanganjikasee einmündet. Den Kanyaru, einen Nebenfluß des Kagera und Grenzfluß gegen Rwanda. Den Ruvubu, Nebenfluß des Kagera und teilweise Grenzfluß im Osten. Den Kagera und Muragarazi (Malagarasi) als Grenzfluß gegen Tansania und verschiedene kleinere Nebenflüsse. Die Hydrologie ist im allgemeinen noch ungenügend bekannt. Nur ein Teil der vorhandenen Beobachtungen und Messungen wurde gesammelt. Systematische Wassermengenmessungen in den wichtigsten Flüssen wurden bisher nicht vorgenommen, weder an den Wasserläufen noch an den Grundwasservorkommen. Die Bewirtschaftung des Tanganjikasees und die Regulierung seines Wasserstandes sind für das Land von großer Bedeutung, besonders in bezug auf die Hafenanlagen von Bujumbura.

schwül. Am Ufergelände des Tanganjikasees herrscht von November bis Mai mäßig schwüle Witterung vor. Zur übrigen Zeit ist das Klima auch hier durchaus erträglich.

Eine Volkszählung wurde von März bis Juli 1965 durch das Institut Rundi des Statistiques durchgeführt (enquête démographique par sondage). Danach wurden 3,210 Mill. Einwohner gezählt (1962 wurde die Bevölkerung noch auf nur 2,369 Mill. geschätzt).

Bevölkerung nach Verwaltungsprovinzen Stand Juli 1965
1 000

Provinz	Einwohner	Provinz	Einwohner
Bujumbura	96,7	Muyinga	470,7
Bubanza	395,5	Ruyigi	313,6
Giteka	534,8	Bururi	384,8
Muramvya	351,1		
Ngozi	662,8	Insgesamt	3 210,0

Burundi ist mit fast 129 Einwohnern je qkm (Juli 1965) eines der dichtest besiedelten Länder Afrikas (durchschnittliche Bevölkerungsdichte in Afrika 10 Menschen je qkm). In den einzelnen Provinzen ist sie unterschiedlich. Sie schwankt von gegen 43 Einwohnern je qkm (im Bezirk Cankuzo der Provinz Ruyigi) bis 361 in Bujumbura. Die Provinzen Ngozi und Giteka vereinigen auf sich allein etwa 37 % der Gesamtbevölkerung. Fast die gesamte städtische Bevölkerung ist konzentriert in Bujumbura (71 390). Bujumbura ist Sitz der Regierung und Zentrum des wirtschaftlichen und kulturellen Lebens. Die anderen Städte Giteka, Ngozi und Muramvya liegen unter 5 000 Einwohner.

Die jährliche Zuwachsrate lag 1958/1959 bei etwa 3 % (Ruanda etwa 3,25 %). Die Steigerung von 1960 bis 1965 betrug 14,5 %, somit jährlich 2,9 %. Unter Annahme dieser jährlichen Steigerung ergibt sich folgende Entwicklung:

Jahresmitte	Bevölkerung Mill.
1960	2,213
1965	3,210
1970	3,692
1975	4,245

Die Bevölkerung lebt verstreut auf den Hügeln im Lande. Burundi gilt neben Rwanda als das Land ohne Dörfer. Der Anteil der städtischen Bevölkerung ist verhältnismäßig gering und die Orte sind dünn besiedelt. Die Gliederung nach dem Geschlecht weist bei der ländlichen Bevölkerung einen leichten Frauenüberschuß nach den Zahlen von 1965 auf (rd. 3 %). Bei der städtischen Bevölkerung beträgt der Männerüberschuß etwa 9 %. Typisch für Entwicklungsländer ist auch hier der hohe Anteil von Jugendlichen. Dieser beträgt für die Jahrgänge bis zu 20, bei der Stadtbevölkerung rd. 53 und bei der Landbevölkerung rd. 55 % (jeweils in bezug zur gesamten Stadt- bzw. Landbevölkerung gesehen).

Auffallend ist noch bei der städtischen Bevölkerung eine leichte Erhöhung bei den Altersklassen von 20 bis 29, die sich nur aus einer Zuwanderung von außen in die Landeshauptstadt Bujumbura erklären läßt. Angaben über den Anteil der erwerbsfähigen Bevölkerung von 15 bis unter 65 Jahren sind nicht zu erhalten.

Geborenenüberschuß sowie Sterblichkeit sind sowohl nach Geschlecht als auch nach Stadt- und Landbevölke-

rung unterschiedlich, wie die nachstehende Aufstellung (Ergebnis Volkszählung Juli 1965) zeigt:

	Stadt- bevölkerung	Land- bevölkerung
	Prozent	Prozent
Geborenenüberschuß	48,0	46,0
Sterblichkeit	20,4	25,8
männlich	21,2	27,4
weiblich	19,6	24,2

Die Zahl der Ausländer in Burundi betrug im Juli 1965 31 833 (davon 16 804 Männer und 15 029 Frauen). Der Hauptteil sind Kongolesen (rd. 46 %) und Rwandesen (etwa 30 %). Die Bevölkerung setzt sich aus den Volksgruppen der Hutus (Landarbeiter, rd. 86 %), der Tutsis (Viehzüchter, rd. 13 %) und der Twas (Pygmäen, die von der Jagd leben, rd. 1 %) zusammen (nach Ergebnissen von 1960).

Gesundheitswesen

Das Gesundheitswesen ist verhältnismäßig gut entwickelt und relativ modern organisiert. Die großen Epidemien sind nahezu verschwunden. Ein großer Teil der Bevölkerung leidet allerdings, besonders wegen mangelnder Hygiene, an parasitären Krankheiten, die die allgemeine Widerstandskraft und Leistungsfähigkeit erheblich beeinträchtigen. Die vergleichsweise gute medizinische Versorgung schlägt sich jedoch andererseits in einem starken Bevölkerungswachstum nieder, das die Regierung vor schwierige wirtschaftliche Probleme stellt, nicht zuletzt auch im Hinblick auf die Aufrechterhaltung des bestehenden Niveaus, ganz abgesehen von der Notwendigkeit einer weiteren Verbesserung des Gesundheitswesens. Die folgende Tabelle gibt einen Überblick über medizinische Einrichtungen (Ende 1963):

Einrichtung	Insgesamt	Öffentl. Bereich	Privater Bereich
Krankenhäuser	17	9 ^{a)}	8
Ärztliche Behandlungsstationen	84	67	17
Geburtskliniken	5	4	1
Sanatorien	1	1	-
Leprastationen	1	-	1 ^{b)}

a) Darunter ein Zentralkrankenhaus in Bujumbura mit rd. 540 Betten. - b) Ungefähr 800 Betten.

Quelle: Zusammengestellt nach "Europe-France-Outre-Mer", 6. Ausgabe, Sondernummer April 1966, S. 53

Nach den vorliegenden Zahlen besteht das ärztliche Personal noch vorwiegend aus Europäern. So waren 1963 von 56 Ärzten nur zwei, von 235 Krankenschwestern nur vier aus dem Land selbst. Die Anzahl des medizinischen Personals ergibt sich aus der folgenden Übersicht zum Ende des Jahres 1963:

Ärzte	56 ^{a)}	Hebammen	14
Zahnärzte	3	Krankenschwestern	235 ^{b)}
Apotheker	4	Hilfskrankenschwestern	149
Arzthelfer ¹⁾	30		

1) Assistants médicaux.

a) Darunter 2 aus Burundi.- b) Darunter 4 aus Burundi.

Quelle: Zusammengestellt nach "Europe-France-Outre-Mer", 6. Ausgabe, Sondernummer April 1966, S. 53

Unter Annahme einer Bevölkerung von gegenwärtig etwa 2,5 Mill., kommt auf je 45 000 Einwohner ein Arzt. Allerdings ist dieses Verhältnis in den einzelnen Regionen wieder sehr unterschiedlich. So entfielen zum Beispiel 1959/60 in Bujumbura 3 500 Einwohner auf einen Arzt. Burundi stand, insgesamt gesehen, im Rahmen einer für Ende 1959 aufgestellten vergleichenden Übersicht günstiger als Tschad (mit 60 000 Einwohner je Arzt), jedoch wesentlich schlechter als Kamerun (30 000) und dem damaligen Belgisch-Kongo (20 000). Eine Ausweitung des Gesundheitswesens, so sehr sie im Interesse des Landes und seiner Bevölkerung wünschenswert ist, stößt jedoch an budgetäre Grenzen. Dieser Bereich beanspruchte nämlich in den letzten Jahren zwischen 9 und 10 % der Ausgaben des ordentlichen Haushalts.

Unterricht und Bildung

Neuere amtliche Unterlagen über Unterricht und Bildung liegen nicht vor; die vorhandenen gehen auf das Ende der fünfziger Jahre zurück. Der Beschulungsgrad wurde 1957/58 auf etwa 19 % geschätzt (unter der Annahme, daß 25 bis 30 % der Gesamtbevölkerung schulfähig waren). Damit stand Burundi wesentlich schlechter da als das benachbarte Ruanda (etwa 25 %) sowie die übrigen benachbarten Staaten (z.B. Dem.Rep. Kongo, Kongo-Brazzaville, Gabun). Die Beschulung wies außerdem große Unterschiede im Lande selbst auf. Sie war am höchsten in Bujumbura und Umgebung (fast 80 %), während die Provinzen in erheblichem Abstand folgten (Bubanza als nächste mit wenig über 25 %). Die Häufigkeit des Schulbesuchs nahm bisher nach dem ersten Schuljahr stark ab (nur noch die Hälfte der Schüler besuchte das zweite Schuljahr). Diese Erscheinung zeigte sich naturgemäß wesentlich stärker bei Mädchen als bei Jungen. Immerhin waren aber mehr als ein Viertel aller Schüler Mädchen. Auf 40 Schüler kam ein Lehrer. Etwa 6 800 Schüler besuchten höhere Schulen (insgesamt 44), davon zwei Drittel "kleine Schulen" ("petits seminaires").

Ein großer, wenn nicht der überwiegende Teil der Schulen dürfte auf der Tätigkeit der christlichen Missionen beruhen, die nicht nur mehr als vier Fünftel der Volksschulen leiten, sondern außerdem auch für einen verbreiteten Katechumenenunterricht sorgen (Schülerzahl etwa 80 000), da die Kenntnis des Lesens und Schreibens vielfach als Vorbedingung für die Taufe gilt. Nach neuesten Angaben könnte die Volksschülerzahl beträchtlich zugenommen haben (für 1965/66 werden 147 000 angegeben). Unter den Mittel- und höheren Schulen sind zwei staatliche Oberschulen (in Bujumbura und Giteka) zu nennen sowie vier Missionsschulen (zwei in Bujumbura, je eine in Giteka und Ngozi); übrige Schulen bestehen als kleine, über das Land verteilte Seminare. Von besonderer Bedeutung für die wirtschaftliche Entwicklung sind die Gewerbeschulen. Tatsächlich gibt es nur eine Gewerbeschule in Burundi (Bujumbura) für Tischlerei, Kraftfahrzeugschlosserei und Elektrotechnik. Daneben bestehen aber noch fünf Handwerkerschulen, die zum Lehrabschluß führen, und zwar vier Tischlerschulen (Kihanga, Rumeza, Katara und Kiheta) und eine Schneiderschule (Kiganda), mit jeweils etwa 40 bis 50 Plätzen. Von den Gewerbeschülern entfielen mehr als die Hälfte auf traditionelle

Berufe (Maurer, Tischler, Schneider, Landwirte), der Rest auf Kraftfahrzeughandwerker, Elektriker usw.

Für die Lehrerbildung bestehen zwei Bereiche: ein vierjähriger (1965/66 etwa 1 300 Schüler) und ein siebenjähriger (1965/66 etwa 500 Schüler). Auf Hochschulebene bestehen gegenwärtig zwei Schulen: Die Verwaltungshochschule (Ecole Nationale d'Administration) mit einem betriebswirtschaftlichen Zweig ("gestion des affaires") und die Universität von Bujumbura mit drei Fakultäten (Philosophie, Wirtschafts- und Sozialwissenschaften, Naturwissenschaften). Die Universität wurde im Januar 1964 gegründet und weist rasch steigende Studentenzahlen auf (162 im Jahr 1965/66; 232 im Jahr 1966/67). Schließlich sind noch die Auslandsstipendiaten zu nennen (342, darunter 123 in Belgien). Vorherrschende Unterrichtssprache aller Stufen ist Französisch. Nur in einzelnen Schulen im Landesinnern wird auch Kirundi verwendet. Der Schulbesuch ist frei, der Staat gibt Zuschüsse, die bis zur Höhe der gesamten Kosten gehen können. Wie ernst die Unterrichts- und Ausbildungsprobleme genommen werden, läßt sich an den Zahlen des Staatshaushalts ablesen. In den Jahren 1961 bis 1966 wurden zwischen rund 20 und 27 % der gesamten Ausgaben des ordentlichen Haushalts für das Erziehungswesen (éducation nationale) ausgegeben bzw. vorgesehen. Für 1966 wurden 23 % angesetzt:

Jahr	Anteil der Aufwendungen für das Erziehungswesen (éducation nationale) an den Gesamtausgaben des ordentlichen Haushalts (in %)
1961	20,3 ^{a)}
1962	25,0
1963	27,1
1964	23,4
1965	20,8
1966	23,0 ^{a)}

a) Haushaltsansätze.

Quelle: "Bulletin de la Banque du Royaume du Burundi" Nr. 11, August 1966, S. 6

Die Bedeutung der nationalen Erziehung wird auch daran ersichtlich, daß sie den größten Ausgabenposten in Anspruch nimmt und beispielsweise mehr als das Anderthalbfache der Aufwendungen für Polizei, Armee und nationale Verteidigung erfordert.

Wie schon das Schulwesen, so liegt auch die übrige Bildungsarbeit weitgehend in den Händen der christlichen Missionen. Da aufgrund der Eigenart der soziologischen Struktur Burundis die Bevölkerung kaum in größere Gruppen (Dorfgemeinschaften) gegliedert ist, sondern nach Familien bzw. Sippen über das ganze Land verteilt lebt, bilden die zahlreichen Missionsstationen die Kerne der Entwicklung und geben die Bildungsanstöße. Dazu gehört auch die Schaffung von bisher 29 Gemeinschaftszentren durch die Missionsstationen. In ihnen wird die Erwachsenenbildung, besonders für Frauen, auf den Gebieten Ernährung und Haushalt betrieben. Um die vielfach zersplitterten Einzelmaßnahmen der Missionen zu koordinieren, beschloß eine Konferenz der Bischöfe von Burundi und Ruanda die Schaffung des "Centre de Recherche et d'Animation Sociale" (CERAS) im Januar 1966 für beide Länder mit Sitz in Bujumbura.

Erwerbstätigkeit

Ganz allgemein besteht ein Überangebot an Arbeitskräften. Arbeitslosigkeit tritt hauptsächlich in Bujumbura auf, wo der Sammelpunkt der Arbeitsuchenden des ganzen Landes und wahrscheinlich sogar auch angrenzender Gebiete der benachbarten Staaten (besonders Dem. Rep. Kongo) ist. Die wenigen statistischen Angaben über die Arbeitslosigkeit im Raum Bujumbura sind unzureichend, da sich die Erhebungen nur auf das Stadtzentrum (nicht auch auf die Vororte) beziehen und durch die große Mobilität der Arbeitsuchenden sehr erschwert sind. Die Arbeitslosenzahl in Bujumbura wurde für Oktober 1965 mit 6 400 angegeben bei einer arbeitsfähigen männlichen Bevölkerung (population active masculine) von 12 000. Die Zahl wurde in einer späteren Untersuchung etwas höher geschätzt (16 650). Hauptsächlich zwei Faktoren haben zu der großen Arbeitslosigkeit geführt: Zum einen tritt das überall anzutreffende Phänomen der Landflucht (vor allem der jüngeren Generation) auf. Zum anderen litt die Beschäftigung im verarbeitenden Gewerbe und in den Dienstleistungsbereichen in Bujumbura unter den politischen Verhältnissen in der Dem. Rep. Kongo sowie unter dem Ende der Wirtschafts-, Währungs- und Zolleinheit mit Ruanda (am 1. 4. 1964). Entlassungen waren 1965 vor allem im verarbeitenden Gewerbe die Folge. Die Lage dürfte sich 1966 nicht geändert haben. Zahlen über die Beschäftigten in den einzelnen Wirtschaftsbereichen im Lande sind zwar nicht bekannt, es kann jedoch angenommen werden, daß der weit überwiegende Teil der erwerbstätigen Bevölkerung in der Landwirtschaft arbeitet (s. Abschnitt Landwirtschaft). Lediglich für Bujumbura gibt es Unterlagen auf Grund einer Stichprobenerhebung des "Institut Rundi des Statistiques" vom Oktober 1965. Sie lassen erkennen, daß knapp die Hälfte der Erwerbstätigen in Bujumbura im Bereich der modernen Privatbetriebe, etwas weniger als ein Viertel in der Landwirtschaft und je etwa ein Achtel in den traditionellen Handelsgewerben und im öffentlichen Sektor beschäftigt werden (s. Tabellenteil).

Land- und Forstwirtschaft, Fischerei

In der Landwirtschaft sind etwa 90 % der arbeitenden Bevölkerung tätig. Rund 80 % der Gesamtausfuhr stammen aus der Agrarerzeugung. 55 % der landwirtschaftlichen Bruttoerzeugung dienen dem Verbrauch durch die Erzeuger. Neben den landwirtschaftlichen Ausfuhrerzeugnissen (vor allem Kaffee, Baumwolle) sind Bananen, Kassa-wa (Maniok), Süßkartoffeln, weitere eßbare Knollengewächse, Mais, Bohnen und verschiedene Gemüse die wichtigsten Produkte für den heimischen Bedarf. Der vorhandene fruchtbare Boden ist in vollem Umfang bebaut, so daß die landwirtschaftliche Erzeugung ohne weitere Meliorationen und verbesserte Anbaumethoden stagniert und der gegenwärtigen Bevölkerung (Zuwachs weit über 2 % jährlich) nur das Existenzminimum an Nahrung bietet.

Genaue Angaben über die regionale landwirtschaftliche Nutzung des Bodens liegen nicht vor. Aufgrund der klimatischen Bedingungen ist jedoch die Imbo-Region besonders für den Anbau von Baumwolle, Reis, Ölpalmen und Gemüse geeignet. Der Schwerpunkt des Kaffeeanbaus befindet sich etwa im Dreieck Kayanza-Muyinga-Muramvya der Regionen Buyenzi und Bewru. Der Teeanbau

wird in den hoher gelegenen Gebieten (etwa 2 000 m) der Region Mugamba betrieben. Die Banane hat ihr bevorzugtes Anbaugelände in den Regionen Mumigwa und Mugamba. Süßkartoffeln, Mais, Weizen und Hirse finden sich vor allem auf den Hochebenen zwischen 1 500 und 2 000 m Höhe.

Verlässliche Zahlen über die bäuerlichen Betriebsgrößen in der Landwirtschaft liegen bis auf wenige allgemeine Angaben nicht vor; die Feststellung ist auch sehr schwierig. Faktoren, die die Anbaufläche bestimmen, sind hier Anbaukulturen, Bodengüte, Anzahl der Ernten im Jahr, und die Zeiten der unentbehrlichen Brache. Die Streuung der Arbeit im Lauf des Jahres spielt ebenfalls eine wichtige Rolle. Unter Berücksichtigung der gegenwärtigen Bedingungen (Mangel an Zugkräften und fahrbaren Transportmitteln, Hacke und Haumesser als einzige Werkzeuge) kann angenommen werden, daß mit den Arbeitskräften einer normalen Familie (Mann, Frau, 3 bis 4 Kinder) etwa 0,8 bis 1,2 ha jährlich bearbeitet werden können. Die Lebensmittelerzeugung ist damit für die ganze Familie ausreichend, ein kleiner Anteil (Bananen, Bohnen oder Erbsen) kann sogar verkauft werden.

Unter den landwirtschaftlichen Ausfuhrprodukten steht, wie gesagt, Kaffee an erster Stelle, in weitem Abstand gefolgt von Rohbaumwolle. Den prozentuellen Anteil an den Deviseneinnahmen zeigt nachstehende Übersicht:

Jahr	Insgesamt	Kaffee	Baumwolle
1962	71,2	67,7	3,5
1963	33,1	28,0	5,1
1964	78,0	73,3	4,7
1965	61,9	55,0	6,9

Kaffee ist die Haupteinnahmequelle der eingeborenen Bevölkerung. Die Feldgrößen (je Familie) sind je nach Region mit etwa 60 bis 200 Kaffeebäumen besetzt. Die Anbaugelände liegen im Bereich zwischen 1 500 und 1 900 m Höhe, der Schwerpunkt im Raumdreieck von Muramvya, Kayanza und Muyinga (siehe Karte). Der Anbau selbst liegt, wie gesagt, fast ausschließlich in den Händen der Eingeborenen. Nach Angaben von 1949 kultivierten die europäischen Siedler nur etwa 5 800 ha (etwa 0,4 % der gesamten Anbaufläche für Kaffee) und erzeugten etwa 0,9 % der gesamten Kaffee-Ernte. Angepflanzt wird hauptsächlich Arabica-Kaffee (bekannt unter dem Namen OCIRU), zusätzlich noch Robusta-Kaffee, der jedoch nur etwa 5 % der gesamten Kaffeeausfuhr ausmacht und dessen Anbaugelände die Ebene von Ruzizi und der Rand des Tanganjikasees sind.

1962 waren auf einer Plantagenfläche von rd. 43 750 ha etwa 70 Mill. Kaffeebäume angepflanzt. Der Schwerpunkt des Kaffeeanbaus liegt nach Angaben für 1962 in den Provinzen Ngozi (etwa 32 %) und Giteka (etwa 20 %). Danach folgen Muyinga (etwa 19 %) und Bururi (etwa 7 %). Die Reihenfolge Ngozi, Giteka und Muyinga war bereits auch 1959 und 1961 vorhanden. OCIBU (l'Office des cultures industrielles du Burundi) zentralisiert Kauf und Verteilung der Kaffeeseetzlinge, die von ISABU angeliefert werden. Die Ernte beginnt im Mai und geht bis Ende August, liegt also etwa in der Trockenzeit. Der Ertrag je Kaffeebaum liegt im Mittel bei 0,8 kg (bei schlechter Bearbeitung nur etwa 0,4 kg). An Schädlingsbekämpfungsmitteln wurden 1962 rd. 725 t eingesetzt, wobei die Schwerpunkte in den Bezirken Kayanza (etwa 20 %), Ngozi (etwa 18 %), Giteka und

Kirundo (beide je 7 %) lagen. 1966 bestanden etwa 380 Plätze für die Kaffeeschälung, 1967 sollen etwa 460 vorgesehen werden. Jeder Bauer findet so eine Schälanlage im Umkreis von wenigstens 4 bis 5 km vor. Der geschälte Kaffee wird von zugelassenen Aufkäufern (Griechen, Swahilis, Pakistanern, Burundiern) zu einem vom Wirtschaftsministerium festgelegten Preis aufgekauft und den Kaffeeverarbeitungsbetrieben (bekannt etwa 7) zugeführt. Die Kaffeeausfuhr erreichte 1965 13 597 t, darunter 12 831 t Arabica-Kaffee (1964 = 18 273 bzw. 17 737 t Arabica-Kaffee).

Kaffeeausfuhr			
Tonnen			
Jahr	Insgesamt	Arabica	Robusta
1960 ¹⁾	10 628	10 068	560
1961 ¹⁾	13 834	13 330	504
1962 ¹⁾	13 432	13 110	322
1963 ¹⁾	6 337	5 980	357
1964	18 273	17 737 ^{a)}	536
1965	13 597 ^{b)}	12 831 ^{a)}	766
1966	14 666 ^{b)}	14 000	660

1) Ermittelt für Burundi aus der Kaffee-Ernte der Wirtschaftsunion Burundi-Ruanda.
a) Einschl. 50 t Überschuß aus dem Jahr 1964. -
b) Für neun Monate.

Quelle: "Bulletin de la Banque du Royaume du Burundi", Nr. 8, Febr. 1966, Bujumbura

Die Ausfuhr von Arabica-Kaffee war somit 1965 (12 831 t) gegenüber 1964 (17 737 t) um 27 % rückläufig. Die erhöhte Ausfuhr 1964 lag an der guten Ernte, die teilweise der Erfolg verschiedener Regierungsmaßnahmen von 1963 zur Überwachung der Anbaumethoden ist. Günstige Wetterbedingungen trugen darüber hinaus zu dem stark verbesserten Ergebnis bei. Die Ausfuhr von Robusta-Kaffee erhöhte sich 1965 (766 t) gegenüber dem Vorjahr (536 t) um rd. 43 %, war jedoch nicht in der Lage, die Verluste aus der mittelmäßigen Ernte von Arabica-Kaffee auszugleichen. Für 1966 wurde für die ersten neun Monate eine Ausfuhr von etwa 14 000 t Arabica-Kaffee und etwa 660 t Robusta-Kaffee genannt.

Die Baumwollanbaugebiete liegen hauptsächlich in der Imbo-Region (Ruzizi- und Tanganjikasee-Ebene) und gliedern sich in folgende drei Anbauzonen auf (siehe auch Karte): 1. Nordzone in der Ruzizi-Ebene, mit einer ständig wachsenden Erzeugung; 2. Mittelzone im Raum um Bujumbura, mit einer seit 1959 rückläufigen Erzeugung; 3. Südzone längs des Tanganjikasees, mit geringer Erzeugung, da die Bevölkerung mehr und mehr den Anbau von Gemüsekulturen bevorzugt. Weitere Anbaumöglichkeiten bestehen im Mosso-Gebiet (siehe Karte) und werden zur Zeit untersucht.

Saatbaumwollerzeugung			
Tonnen			
(Anteil Ruandas mit etwa 250 bis 350 t enthalten)			
Erntejahr	Insgesamt	weiß	gelb
1959/60	9 483	7 964	1 519
1960/61	9 470	7 868	1 602
1961/62	4 929	4 083	846
1962/63	5 008	3 702	1 306
1963/64	6 776	5 562	1 214
1964/65	6 107 ^{a)}	5 091	1 016
1965/66	5 270 ^{a)}

a) Für 9 Monate (das ganze Jahr wird auf etwa 5 700 t geschätzt).

Baumwollernten

1956 bis 1965

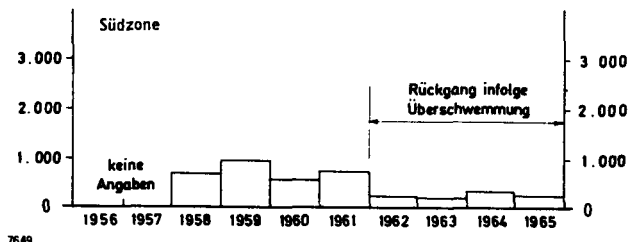
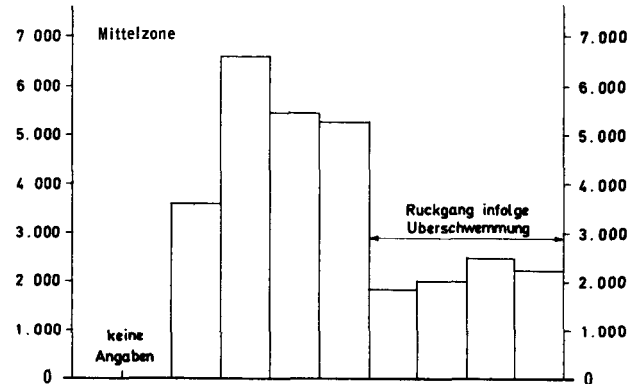
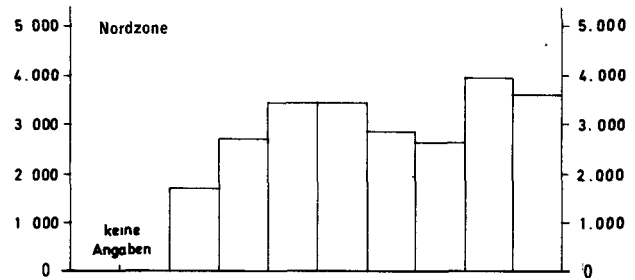
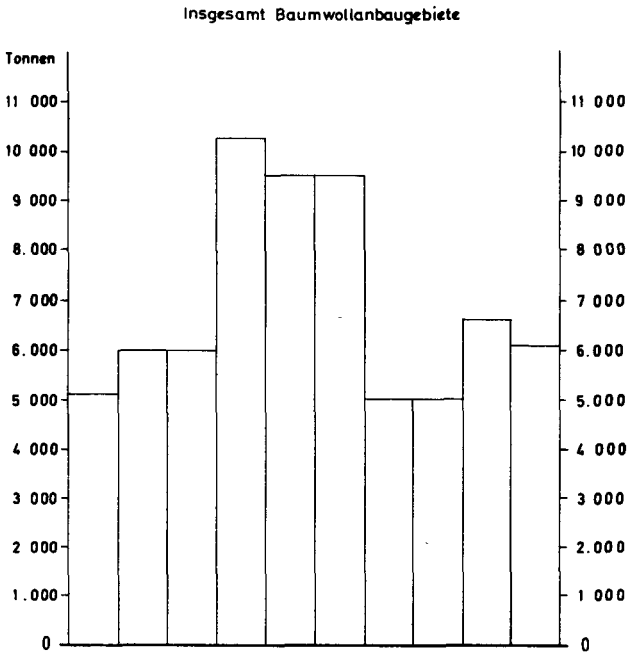

7649

Die Baumwollernte ging 1964/65 (6 107 t) gegenüber 1963/64 (6 776 t) um rd. 10 % zurück. Das Landwirtschaftsministerium hofft jedoch, durch Erweiterung der Anbaufläche auf 10 000 t in den nächsten Jahren zu kommen. Nach vorliegenden Untersuchungen sollten Erträge von 45 000 t je Jahr möglich sein, falls alle verfügbaren Anbauflächen ausgenutzt werden könnten.

Erntejahr	Anbaufläche ha	Pflanzer Anzahl	Hektarertrag kg
1959/60	10 092	17 774	940
1960/61	12 148	21 029	780
1961/62	7 649	15 845	644
1962/63	9 870	17 136	507
1963/64	8 930	17 633	759
1964/65	10 651	19 088	573

Der Transport der Baumwolle zu den Sammelstellen (Nordzone = 12, Mittelzone = 12, Südzone = 6) erfolgt durch die Pflanzer. Weitere landwirtschaftliche Ausfuhrprodukte sind Rizinus, Tabak, Chinarinde, Ölpalmprodukte und Tee. Der Anbau von Rizinuspflanzen erfolgt verstreut auf einer Gesamtfläche von etwa 8 350 ha. Im Jahr 1964 wurden etwa 1 563 t verkauft (1959 = 1 059 t für Burundi/Ruanda). Genaue Angaben über Anbau, Ertrag und Ausfuhr der Rizinussamen (1965 etwa 167, 1966 etwa 120 t geschätzt) liegen nicht vor. Tabak wurde schon immer angebaut, allerdings fast nur zur Selbstversorgung der Bauern. Erst 1963 wurden Versuche für den industriellen Anbau von Tabak gemacht (Zigarettenherstellung). Burundi hat 1964 etwa 712 t Tabak (1959 = 1 250 t für Burundi/Ruanda) erzeugt (Anbaufläche etwa 895 ha und über 225 000 Pflanzen). 1965 wurden 10 t Tabak (getrocknet) ausgeführt. Untersuchungen über Ausdehnung der Anbaufläche sind im Gang.

Versuche im Mosso-Gebiet ergaben einen Hektarertrag von 1 100 kg. Geprüft wird z.Z. weiterhin, ob die Tabakerzeugung der Bauern nicht durch einen gewerblichen Anbau ersetzt werden kann, um Zigarren für den Inlandsbedarf und für die Ausfuhr in die Nachbarländer (Burundi führte 1965 rd. 120 t Tabak und Zigaretten ein) in einem landeseigenen Betrieb herzustellen.

Nach dem Jahresbericht des Landwirtschaftsministeriums betrug die Anbaufläche für Chinarinde 1964 etwa 100 ha. Die bisherigen Ergebnisse sind als noch nicht wirtschaftlich anzusehen (Arbeitsaufwand und erzielter Verkaufspreis stehen in keinem Verhältnis).

Die Ölpalme hat ihren Standort entlang dem Tanganjikaseeufer (vor allem um Rumonge und Nyanza Lac). Neuere Angaben über die Erzeugung von Palmöl und Nüssen liegen nicht vor. Nach Angaben für 1959 betrug die Erzeugung von Palmöl etwa 1 100 t, etwa 165 t Nüsse wurden gehandelt. Der Ertrag von 450 bis 650 kg Palmöl je ha (etwa 100 Palmen je ha) ist als gering zu bezeichnen. Der Verkauf von Palmöl liegt in den Händen von Swahilis, die kleinere gewerbliche Ölmühlen errichtet haben. Der Teeanbau befindet sich noch im Entwicklungsstadium, jedoch wurden erste Kulturversuche mit Erfolg durchgeführt. Eine von 1961 bis 1962 durchgeführte Studie über die Teeanbaumöglichkeiten hat ergeben, daß der Anbau zur zweiten Haupteinnahmequelle hinter Kaffee werden könnte und eine Erzeugung von rd. 4 000 bis 5 000 t etwa in den Jahren 1975 bis 1980 möglich wäre. Zwei Teepflanzungen werden z. Z. eingerichtet (Teza und Rwegura), denen jeweils ein Verarbeitungsbetrieb angeschlossen ist. Eine dritte Pflanzung bei Tora ist

zur Errichtung vergeben, eine vierte bei Buhoro (500 ha) ist vorgesehen (Studie).

Teepflanzungen *)

Ort	Anbaufläche		Kosten, Mill. F.Bu
	vorgesehen	angepflanzt Ende 1966	
	ha		
Teza	500	195	102,0
Rwegura	500	95	105,0
Tora	500	.	192,5

*) Projektträger jeweils EEF (Europäischer Entwicklungsfonds).

Nach dem vorgesehenen Plan sollen 1970 insgesamt etwa 1 900 ha angepflanzt sein (drei Teepflanzungen), die rd. 350 t erzeugen. Neben dem gewerblichen Anbau (1979 etwa 2 000 t Tee auf vier Pflanzungen) lassen sich weitere 3 000 ha in unmittelbarer Nachbarschaft dieser Pflanzungen durch die Bauern anlegen. Der Anbau erfolgt in Höhen von 2 000 bis 2 200 m, die Ernten sind von guter Qualität.

Bananen (1965 rd. 1,3 Mill. t), Kassawa (Maniok) (rd. 0,9 Mill.t), Süßkartoffeln (rd. 0,7 Mill.t) sowie Bohnen, Mais, Reis und Gemüse (u.a. Kohl, Möhren, Kohlrüben, Tomaten) sind die Ernährungsgrundlage der Bevölkerung. Durch Trockenlegung von Sümpfen konnte die Anbaufläche bisher nur geringfügig vergrößert werden.

Fruchtart	1959 ¹⁾		1964 ²⁾		1965 ²⁾	
	1000 ha	1000 t	1000 ha	1000 t	1000 ha	1000 t
Bananen	226	1 119	125	1 258	125	1 270
Kassawa (Maniok)	125	1 601	75	891	70	858
Süßkartoffeln	145	2 398	90	673	95	714

1) Burundi und Ruanda. - 2) Nur Burundi.

Die Banane ist mit weitem Vorsprung am wichtigsten für die Ernährung. Etwa 10 000 kg auf den Hektar können geerntet werden. Außerdem werden etwa zwei Drittel der Ernte für die Bierherstellung bei den Bauern verwendet. Das Getränk ist reich an Vitaminen und mehr oder weniger alkoholhaltig. Die Kartoffel wird, ausgenommen Regionen höherer Lagen, überall angebaut. Der Hektarertrag beträgt etwa 7 500 kg. Kassawa (Maniok), unabhängig von einer Saison, wird ebenfalls überall angebaut. Etwa 15 000 kg (bei guten Verhältnissen) werden auf dem Hektar erzeugt; im Mittel jedoch nur etwa 4 000 bis 5 000 kg. Bohnen werden während des ganzen Jahres geerntet. Hirse, Gerste, Erdnüsse, Weizen sind noch wenig verbreitet, Reis dürfte zukünftig für die Ernährung von wesentlicher Bedeutung sein. Der Anbau wurde von den Arabern eingeführt und lange Jahre nur in den swahilischen Dörfern auf schlecht bewässerten Feldern entlang dem Tanganjikaseeufer durchgeführt. Untersuchungen über die besten Anbausorten, zuerst durch INEAC (Institut National pour l'Etude Agronomique au Congo) und danach durch ISABU (Institut des Sciences Agronomiques du Burundi) in der Ruzizi-Ebene und in der Mosso-Region, waren erfolgreich. Der Hektarertrag für Reis liegt etwa bei 2 500 kg (Mittelwert).

Bewässerungsanlagen entlang den Flüssen Ruzizi und Mpanda trugen seit 1954 (wie aus nachstehender Tabelle zu ersehen ist), wesentlich zur Vergrößerung und Verbesserung der Reisanbauflächen bei:

Erntejahr	Pflanzer	Bewässerte Fläche
	Anzahl	ha
1954/55	199	204
1955/56	236	241
1956/57	389	548
1957/58	581	813
1958/59	635	968
1959/60	817	1 460
1960/61	807 ^{a)}	1 500 ^{a)}
1961/62	-	-
1962/63	953	1 500
1963/64	1 120	1 500

a) Infolge außergewöhnlichen Hochwassers ausgefallen.

Quelle: "Bulletin de la Banque du Royaume du Burundi", Nr. 6, Aug. 1965, Bujumbura

Der Reis wird in einem Dutzend kleiner Reismühlen geschält, deren Kapazität zwischen 2 bis 15 t je Tag schwankt. Früchte findet man auf dem Markt noch wenig angeboten. Weder Steinobst noch Äpfel kommen vor. Dies ist verwunderlich, zumal gerade das Klima für den Anbau solcher Früchte gut geeignet wäre.

Die rasche Bevölkerungszunahme erfordert eine im gleichen Tempo fortschreitende Entwicklung des Nahrungspflanzenanbaus. Wegen des Mangels an Neukultivierungsflächen ist dies jedoch nur durch Intensivierung und bessere Methoden zu erreichen, was wiederum mehr Fachkräfte zur Anleitung der bäuerlichen Bevölkerung voraussetzt.

Die Hoffnungen auf eine Verbesserung der Ernährungsgrundlage sind auf das große landwirtschaftliche Vorhaben in der Ruzizi-Ebene (Projekt Imbo) gerichtet, das als ein Schlüsselprojekt intensiver Kultivierung angesehen werden muß. Etwa 5 000 ha sollen im Ablauf von fünf Jahren unter intensive Kultur genommen werden. Am wichtigsten sind Reis und Baumwolle, weiterhin Ölpalme in Verbindung mit Gemüsekulturen. Daneben ist die Verbesserung von Weideflächen vorgesehen. Das Projekt wird vom Europäischen Entwicklungsfonds finanziert (rd. 633,5 Mill. F.Bu. = 7,240 Mill. US-\$).

Eine intensive Viehzucht besteht nicht. Der Bestand - in der Hauptsache Rinder und Ziegen - ist leistungsschwach und trägt trotz seiner relativ großen Zahl nur wenig zur Volksernährung bei. Die Überbelastung der natürlichen Weideflächen als einziger Futterquelle (1959 etwa zwischen 1,515 und 1,730 Mill. ha) ist unverkennbar.

Viehbestand
1 000

Tierart	1958	1959	1963	1964	1965
Rinder	416,0	449	481	516	521
Ziegen	710,0	777	354	382	419
Schafe	246,0	295	124	155	175
Schweine	2,5	4	3	4	8
Hühner	-	-	244	293	306

Quellen: 1958 und 1959: "Etude Globale de Développement du Rwanda et du Burundi", 1961, Rapport Général, Brüssel. 1963 bis 1965: "Annuaire Statistique 1962 - 1965", Institut Rundi des Statistiques, Bujumbura

Der Rinderbestand erhöhte sich 1965 (521 000) gegenüber dem Vorjahr (516 000) nur sehr mäßig (rd. 1 %). Beim übrigen Vieh ergab sich eine Erhöhung um 10 % bei Ziegen, 13 % bei Schafen, 100 % bei Schweinen und 4 % bei Hühnern. Über die Verteilung nach Groß- und Kleinvieh in den Provinzen liegen genaue Angaben aus den Jahren 1958 und 1959 vor. Danach wurden 1959 die mei-

sten Rinder in den Provinzen Bururi (rd. 23 %) und Giteka (rd. 21 %) gehalten. Es folgten Muramvya (rd. 16 %) und Ngozi (rd. 11 %). Die Mehrzahl der Ziegen gab es in den Provinzen Ngozi (rd. 29 %) und mit weitem Abstand in Bururi und Giteka (rd. 14 %). Bei Schafen ist Ngozi (rd. 30 %) gegenüber Bururi (rd. 18 %) führend. Bei Schweinen nimmt die Provinz Ngozi (rd. 50 %) eine Spitzenposition ein.

Die Nachfrage nach Fleisch, besonders in den Städten, steigerte sich erheblich. Der Bedarf wird durch Schlachtungen im Land und Einfuhr besserer Qualitäten aus Kenia gedeckt (1962 = 194, 1963 = 135, 1964 = 100 t). Der Verbrauch ist schwer zu schätzen, da heimliche Schlachtungen, vor allem bei Kleinvieh, an der Tagesordnung sind. Über kontrollierte Schlachtungen (Stückzahl) liegen folgende Angaben vor:

Tierart	1963	1964	1965	1966 1)
Rinder	11 089	14 759	19 412	9 699
Ziegen	21 563	21 934	31 603	24 791
Schafe	4 479	4 824	9 616	9 029
Schweine	1 667	1 623	3 114	1 294

1) Für acht Monate.

Die Gewinnung von Häuten (Schätzung) hat sich nur bei Rinder- und Ziegenhäuten geringfügig erhöht, ist dagegen bei Schafen rückläufig.

Tierart	1964		1965		Gewichtsvergleich 1964/1965 %
	1 000	t	1 000	t	
Rinder	67	367	70	384	+ 4
Ziegen	80	40	88	44	+ 10
Schafe	54	38	48	34	- 11

Quelle: "Bulletin de la Banque du Royaume du Burundi", Nr. 9, Aug. 1966, Bujumbura

Die Milchwirtschaft ist noch wenig entwickelt. Neuere Angaben hierüber (einschl. Nebenprodukte) liegen jedoch nicht vor. Lediglich für 1959 wird für Burundi und Ruanda zusammen eine Erzeugung von 65 Mill. l Milch genannt. Die Milchindustrie stellte in diesem Jahr nur 45 t Butter, 17 t Käse und etwa 900 000 l pasteurisierte Milch her. Die FAO hat eine Meierei bei Kriyama gegründet, die Milch aus der Umgebung sammeln und Butter sowie Käse herstellen soll. Das Landwirtschaftsministerium, unterstützt vom Institut des Sciences Agronomiques du Burundi (ISABU), unternimmt erhebliche Anstrengungen, die veterinärmedizinische Forschung zu verbessern. 1965 ist der Gesundheitszustand des Viehs als ausgezeichnet zu bezeichnen. Etwa 22 Stationen für künstliche Besamung stehen den Viehzüchtern zur Verfügung. Um die Viehhaltung wirtschaftlich zu gestalten, erscheint es zunächst notwendig, Bestand und Weidekapazität in Einklang zu bringen. Bei einer geregelten Weidewirtschaft sollte dies durchaus möglich sein.

Gegenüber Ackerbau und Viehwirtschaft fällt die Forstwirtschaft nur wenig ins Gewicht. Von den ehemals großen Waldflächen sind nur noch Reste vorhanden (weniger als 1 % der Landfläche); genaue Angaben liegen jedoch nicht vor. Die geringe Aufforstungsquote von 3 % ist viel zu klein, als daß sie eine spürbare Besserung bringen könnte. Aufgeforstet werden Eucalyptus, Black-Wattle, Grevillce und Zypresse (insgesamt etwa 22 400 ha). Die Aufforstungsfläche betrug 96 ha (1964)

und 39 ha (1965). Der Wert der Holzer ist gering. Fast der gesamte Bauholzbedarf muß aus den Nachbarländern eingeführt werden. 1965 betrug die Leistung des Sägewerkes bei Bugarama 337 cbm(etwa die Hälfte von 1964).

Der Fischfang spielt sich fast ausschließlich auf dem Tanganjikasee, aber auch auf einigen anderen Binnenseen ab. Alle sind jedoch, mit Ausnahme des Tanganjikasees, fischarm. Die Uferanlieger des Tanganjikasees (Anteil Burundis rd. 1 200 qkm Seefläche) betreiben schon lange den Fischfang, aber erst im Jahr 1946/47 stellte eine belgische Forschungsgruppe einen bisher ungeahnten Fischreichtum fest. Seit 1952 bemühte sich die belgische Verwaltung mit Erfolg, die Fangergebnisse auf diesem See erheblich zu verbessern. Nach Schätzungen des Fischereidienstes könnte die jährliche Ertragsfähigkeit etwa 70 bis 100 kg je ha Seefläche betragen. Gefangen werden vor allem Ndagala (etwa 8 g), Lates carnassiers (3 bis 5 kg, auch schwerer) und Luciolates carnassiers (zwischen 100 bis 250 g).

Die Fischereiflotte, die 1965 aus 10 größeren (1964= 9) Motorbooten, 180 (gegenüber 127 im Jahr 1964) nicht-motorisierten Katamaranen und 1 666 (gegenüber 1 343 im Jahr 1964) primitiven Kahnen (Pirogen) bestand, repräsentiert etwa zwei Fünftel der gesamten Fangflotte auf dem Tanganjikasee.

Der Fang wird vor allem nachts betrieben und findet das ganze Jahr hindurch statt, mit Ausnahme einer achttägigen Unterbrechung im Monat bei Vollmond. Auch nach Modernisierung durch eine Fischerhilfskasse wird der herkömmliche afrikanische Fischfang weiter betrieben. Der gewerbliche Fang arbeitet mit zwei gekoppelten Stahlkähnen, der industrielle Fang wird von europäischen, vor allem griechischen Firmen ausgeübt. Eine Fangereinheit besteht im allgemeinen aus einem großen Boot, 2 Netz- und 5 kleinen Lampenbooten und hat gewöhnlich 2 Europäer sowie 25 bis 30 Afrikaner als Besatzung. Insgesamt sind in diesem Gewerbe etwa 300 Personen beschäftigt.

Der industrielle Fischfang ist vor allem dadurch behindert, daß die Boote längere Strecken nach Süden zu ergiebigeren Gründen (Voraces) zurücklegen. Ohne Kühlanlagen müssen täglich die Fänge angelandet und verkauft werden. Die unzureichenden Anlegeplätze bei Nyanza Lac und Rumonge und die schlechten Straßenverhältnisse von Nyanza Lac nach Bujumbura behindern den Abtransport mit Kühlwagen nach Bujumbura.

Gefangen wurden 1965 auf dem Tanganjikasee etwa 13 300 t, 1964 etwa 9 560 t (1959 = 10 100 t), was einer Zunahme um 40 % entspricht. Der Fangwert wurde auf etwa 79,5 Mill. F.Bu. geschätzt.

Fangart	1964	1965	Fangwert 1965, Mill. F.Bu.
	t		
Herkömmlich	2 598	2 685	27,4
Gewerblich	1 479	1 921	10,4
Industriell	5 478	8 728	41,7
Insgesamt	9 555	13 334	79,5

Quelle: "Bulletin de la Banque du Royaume du Burundi" Nr. 9, Aug. 1966, Bujumbura

An den Wasserläufen und Binnenseen wird der Fang (1965) auf etwa 1 300 t geschätzt (zusammen also mit

dem Tanganjikasee rd. 14 630 t). Das macht je Kopf der Bevölkerung jährlich etwa 5,5 kg. Eine Deckung der Fehlmenge an Fleisch für die Versorgung der Bevölkerung mittels Fischen ist somit vorerst nicht möglich.

Produzierendes Gewerbe

Bergbau und Energiewirtschaft

Burundi besitzt Bodenschätze der verschiedensten Art. Die Vorkommen sind bisher jedoch keineswegs vollständig erforscht, wenn auch seit fast vierzig Jahren erfahrene Bergbaugesellschaften tätig sind (siehe Karte). Wesentliche neue Funde sind in den letzten Jahrzehnten nicht mehr gemacht worden, obwohl gerade im Zinn- und Goldbergbau alle Explorationsarbeiten großflächig angelegt und praktisch stets fortgeführt wurden. Zwischen 1930 und 1940 konzentrierten sich die Arbeiten auf die Wasserscheide Kongo-Nil als goldhelfiges Gebiet. Sechs Abbaugebiete wurden in Betrieb genommen und von 1928 bis 1957 erhebliche Beträge für Aufschließungsarbeiten (Burundi und Ruanda zusammen etwa 5,85 Mill. US-\$) durch die Gesellschaften Miné-tain, Corem, Géoruanda, Somuki, Mirudi und Colons investiert. Abbauwürdige Konzentrationen außerhalb der bereits bekannten Abbaupunkte fanden sich aber nicht.

Beim derzeitigen Stand der Bevölkerung kann ein einheimischer Markt für Minerale nicht vorhanden sein, für den Weltmarkt kommen jedoch Kassiterit, Basnaesit, Gold und Columbo-Tantalit in Frage.

Die geringe Produktion bei Gold, 1964 23 t (Weltproduktion rd. 1 434 t) liegt vor allem in der unzureichenden Wasserversorgung in den goldreichen Gebieten der Wasserscheide des Kongo-Nil (Kaburantwa und Nyamagana-Nebentäler). Eine Zunahme der Produktion wird durch die Ausbeutung der primären Lagerstätten, deren Quarzadern lagemäßig schon bekannt sind und deren Metallgehalt einträglich sein soll (1 g/t) erwartet. Kassiterit ist das einzige Mineral, das in nennenswertem Umfang gefördert wird, die Produktion ist in den letzten Jahren allerdings fast stets rückläufig gewesen (1955 = 67 t, Weltproduktion 871 t, 1964 = 23 t, Weltproduktion 1 250 t). Abgesehen von wenigen Ausnahmen wird Kassiterit als Seifenmaterial an der Oberfläche gewonnen. Die Vorräte sind nicht genau bestimmt. Zinnstein (Kassiterit) wird als Konzentrat ausgeführt (rd. 70 % Sn) und ist eines der wenigen Minerale, deren Transport sich trotz hoher Frachtkosten über große Entfernungen noch lohnt. Der Markt für Zinnerze hat sich mit steigender internationaler Stahlproduktion erheblich erweitert, so daß auch kleine Mengen, wie sie in Burundi gefördert werden (mit rd. 2 000 US-\$ je Tonne frei Grenze) verkauft werden können (Zinnpreis in der Bundesrepublik Deutschland 1964 rd. 14 000 DM je Tonne).

Columbo-Tantalit ist ein Begleitmineral der Kassiteritförderung. Die daraus gewonnenen Metalle Niob und Tantal finden besonders in der Raketentechnik Verwendung. Die Produktion von Columbo-Tantalit ist noch gering. Sie betrug 1955 rd. 6 t und war dann stets rückläufig (1962 rd. 0,5 t). Bei den derzeitigen hohen Zinnsteinpreisen ist für Columbo-Tantalit-Lagerstätten allgemein mit gleichen Abbauwürdigkeiten zu rechnen wie für Zinnstein. Weiterhin gilt auch Basnaesit als ein interessantes Mineral auf dem Weltmarkt (Verwen-

dung für Elektronik, Keramik, Farbfernsehen). Es wird außer in Burundi (1965 rd. 75 t, ab 1966 zwischen 15 bis 25 t monatlich) noch in Kalifornien (Vereinigte Staaten), Südafrika und Norwegen gefördert. Nach durchgeführten Untersuchungen sollen auch Anzeichen für Amblygonit = (Lithium) (1953) und Beryllium-Vorkommen (1956) in der westlichen Wasserscheide Kongo - Nil vorhanden sein. Aus dem Bereich Steine und Erden sind - abgesehen von Baumaterialien wie Natursteine und Kies - Kalkvorkommen im Mosso-Gebiet zu erwähnen.

Produktion ausgewählter Mineralien

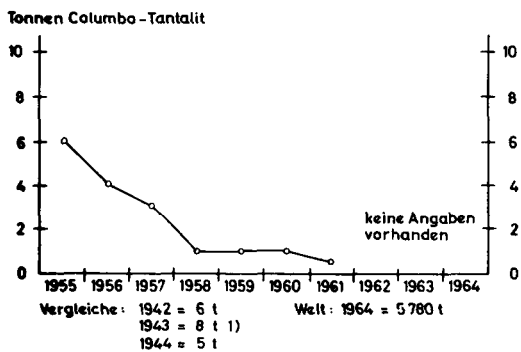
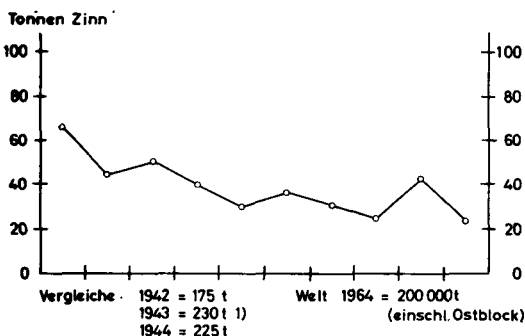
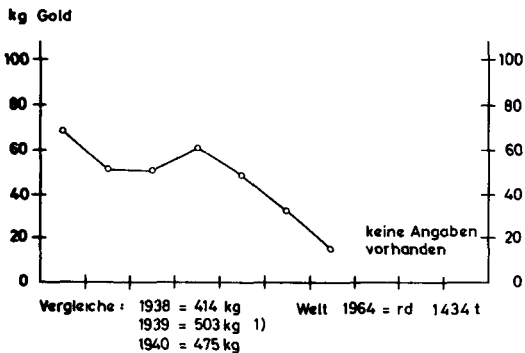

1) Höchste Förderziffer

Quelle: Ministère de l'Economie,
Département Géologie et Mines, 1966, Bujumbura

7650

Die Ebene von Ruzizi, nördlich des Tanganjikasees, wird seit langem zu den Gebieten mit Erdölhoffigkeit gezählt. Die Regierung hat in einem Memorandum vom 11. 4. 1964 diese Möglichkeit erwähnt und weist außerdem auf mögliche Kohlevorkommen, Salze, Schwefel und Phosphate. Reflexionsseismische Messungen sollen im Jahr 1967 darüber Aufschluß bringen, ob wirtschaftlich verwertbare Minerale gefunden werden können. Entsprechende Bohrungen können erst dann angesetzt werden, wenn die Ergebnisse der seismischen Untersuchungen vorliegen.

Vom Europäischen Entwicklungsfonds wurde für das Gesamtvorhaben (seismische Untersuchungen und evtl. Bohrungen) ein Kredit in Höhe von rd. 400 000 US-\$ bereitgestellt. Für Salz gibt es bisher keine Anzeichen in der Ruzizi-Ebene. Ebenso sind die Aussichten, Schwefel zu finden, gering. Sicher ist, daß der Schwefelverbrauch Burundis und der umliegenden Länder bei Errichtung eines Betriebs zur Erzeugung von Sulfaten nicht ausreicht, um den Absatz zu gewährleisten. Am nördlichen Rand des Ruzizi-Sedimentbeckens ist die kohlenführende Lukuga-Formation erschlossen. Die Kohle wird als pyritreich bezeichnet. Sonstige Daten über diese Vorkommen sind nicht bekannt. Als Energieträger wäre dieses Vorkommen (Untertagebau) selbst bei geringen Förderkosten und günstigen Abbaubedingungen gegenüber der Wasserkraft unwirtschaftlich. Für verkockbare metallurgische Kohle besteht kein Markt in Ostafrika. Die Kohle wäre lediglich für die chemische Industrie, z. B. bei der Düngemittelerzeugung, von wirtschaftlichem Interesse. Pläne die schon 1960 seitens der Union Chimique Belge S.A. entworfen wurden, Stickstoffdünger auf der Basis der Kohle von Lukuga zu gewinnen, wurden bis heute nicht verwirklicht, obwohl dort die Kohle leicht zugänglich ist und im Stollenbergbau bis zu 40 000 t jährlich abgebaut werden könnten.

Bei einem möglichen Verbrauch von etwa 28 000 t Handelsdünger jährlich in Burundi und Ruanda (vorbehaltlich einer günstigen landwirtschaftlichen Produktion) und einem Jahresbedarf von etwa 20 000 t Kohle hierfür, wären Investitionen für den Kohletiefbau nicht lohnend. Die Aussichten für eine Handelsdüngergewinnung auf Kohlebasis in Burundi werden deshalb als gering erachtet.

Burundi muß seine Energie aus dem Ausland beziehen. Bujumbura wird von der Wasserkraftanlage Mururu (Nähe Bukavu) am kongolesischen Ufer des Ruzizi über eine 120 km lange 73 KV-Freileitung versorgt, während die anderen Gebiete ihren Strom aus Dieselzentralen erhalten. Der Verbrauch der Landeshauptstadt stieg von 1,048 Mill. kWh im Jahr 1952 auf 10,764 Mill. kWh im Jahr 1959 etwa zehnfach, der von Giteka (Kitega) verdoppelte sich von (1957) 96 000 kWh auf (1959) 203 000 kWh. Während für beide Orte von 1962 bis 1964 (Giteka bis 1965) ein stetiger Anstieg vorlag (Bujumbura rd. 8 %, Giteka rd. 19 %) war bei Bujumbura im Jahr 1965 ein geringer Rückgang zu verzeichnen (rd. 3 %). Der Verbraucherpreis liegt ziemlich hoch (1966 = 4,5 F.Bu. je kWh), so daß die gegenwärtigen Abnehmer nicht sehr daran interessiert sind, ihren Verbrauch zu vergrößern. Der Verbraucherpreis der Dieselzentralen liegt noch höher.

Stromerzeugung

1 000 kWh

Jahr	Insgesamt	Bujumbura ¹⁾	Giteka
1962	13 944	13 569	375
1963	14 006	13 590	416
1964	15 100	14 674	426
1965	14 699	14 252	447
1966	-	9 715 ^{a)}	-

1) Einschl. Bukavu (Dem. Rep. Kongo).

a) Acht Monate.

1965 betrug die installierte Leistung rd. 578 kVA, die Leitungsnetzlänge rd. 83 km, die erzeugte Elektrizität rd. 14,7 Mill. kWh (1964 rd. 15,1 Mill. kWh), die verkaufte Elektrizität rd. 13,6 Mill. kWh (1964 rd. 12,3 Mill. kWh) und die Anzahl der Verbraucher insgesamt (für Bujumbura und Giteka) 2 423 (1964 = 2 372). Für 1966 liegen folgende Verbraucherzahlen vor:

	Bujumbura	Giteka
Produzierendes Gewerbe	84	17
Haushalte	1 170	-
Straßenbeleuchtung	1 031	-
Ubriger Verbrauch	-	239
Insgesamt	2 285	256

Etwa 30 kleinere Dieselsätze sind für die lokale Stromversorgung über das ganze Land verteilt, besonders bei den christlichen Missionen (bedeutendste Anlage bei Ngozi). Drei Wasserkraftanlagen werden im Zuge der Teeprojekte bei Teza (rd. 400 kVA), Rwegura (rd. 240 kVA) und bei Tora (rd. 240 kVA) geplant bzw. sind im Bau (Teza). Mit französischer Hilfe (FAC) wurden ostwärts von Giteka am Ruzizi Untersuchungen über die Möglichkeit zur Errichtung einer Wasserkraftanlage durchgeführt (geschätzte Ausbaukosten rd. 1 Mrd. F.Bu.)

Die Verwaltung und Stromverteilung (Bujumbura und Giteka) liegen bei der REGIDESO (Regie de distribution d'eau et d'électricité du Burundi). Das Verteilernetz in Bujumbura wird auf rd. 100 km geschätzt.

Die Versorgung mit Treibstoffen und Schmiermitteln wird durch fünf Großfirmen sichergestellt, die sich zu einer Vertriebsgesellschaft zusammengeschlossen haben (SOCOPETROL) und die über eine Reserve von rd. 11 800 cbm verfügen (Einfuhr 1965 = 12 566 t, die ersten acht Monate 1966 = 9 177 t). Die Versorgung wird in Bujumbura durch ein Dutzend Tankstellen, im Landesinnern durch einige Haupt- (Giteka, Ngozi) und viele kleine Verkaufsstationen gesichert.

Eine Versorgung der wichtigsten Städte mit Leitungswasser gibt es, mit Ausnahme der Landeshauptstadt Bujumbura und Giteka, nicht. Vorhanden sind lediglich drei Wasserbehälter von je 500 cbm, zwei von 100 cbm. Weiterhin bestehen rd. 166 km Leitungen (zum größten Teil veraltet und austauschbedürftig), 76 Brunnen und 17 öffentliche Waschplätze. Burundi erhielt einen Kredit der IDA in Höhe von 1,1 Mill. US-\$ für die Verbesserung und Erweiterung der Wasserversorgung Bujumburas. Der Kredit deckt 65 % der Baukosten, der Rest ist von REGIDESO selbst aufzubringen. Vorgesehen ist der Bau einer Wasserentnahmestelle in der Nähe des Tanganjikasee-Ufers mit Einlaufkanal und Pumpstation. Die Aufbereitungsanlage hat eine Leistung von rd. 14 500 cbm täglich.

Verarbeitendes Gewerbe

Die Industrie spielt im Rahmen der Volkswirtschaft vorerst nur eine geringe Rolle. Die Entwicklung einiger Gewerbebezüge nahm ihren Anfang besonders nach dem Ende des Zweiten Weltkrieges (vor 1945 gab es sie praktisch kaum). Die Gründungen - kleine Anlagen zur Seifenherstellung, Meiereien, Biskuit-, Asbestzement-Hersteller, Ziegeleien usw. - beruhten auf einem

echten Bedarf und hatten daher eine gewisse Wirtschaftlichkeit. Sie erlangten zwischen 1950 und 1960 (Investitionen 1949 rd. 296 Mill. kfr, 1959 rd. 1 360 Mill. kfr) einige Bedeutung, wobei Bujumbura herausragte, bedingt durch den verstärkten Ausbau des Hafens mit neuen Umschlageneinrichtungen. Auch die Fertigstellung der Straße von Bujumbura nach Bukavu (1958) verbesserte die Stellung des verarbeitenden Gewerbes in Bujumbura.

Nach der Unabhängigkeit (1962) führte die Entwicklung in eine Krise. Nach vorübergehender Beruhigung bis 1963 ergaben sich danach durch die politischen Verhältnisse (Kündigung der Wirtschaftsunion Anfang 1964) erneute Schwierigkeiten, die sich besonders 1966 noch vergrößerten. Insgesamt arbeiteten 1964 21 Betriebe mit rd. 1 500 Beschäftigten. Die Erzeugung lag wertmäßig bei rd. 500 Mill. Fr.Bu. und dürfte 5 % der Gesamtproduktion kaum überschritten haben (1957 rd. 4 % für Burundi und Ruanda zusammen). Wichtigster Zweig ist die Getränkeherstellung mit rd. 22 % der Beschäftigten.

Die Unternehmen gliederten sich wie folgt:

Nahrungsmittel (Kaffee, Brot)	6	Druckerei	1
Getränke (Bier, Limonade)	1	Chemische (Öl, Seife, Farbe)	4
Textilien	2	Asbestzement	2
Schuhe und Bekleidung	3	Metallbau	2

Die Getränkeherstellung ist vor allem mit der Bierbereitung (Primusbier) der Brauerei Brarudi in Bujumbura vertreten, die von allen Gewerbebetrieben des Landes den besten Erfolg hat. Mit 270 Beschäftigten für die Bier- und 60 für die Limonadenherstellung liefert sie Flaschenbier, Coca-Cola, Sodawasser und Tonic. Die mögliche Leistung beträgt im Jahr etwa 300 000 hl; z.Z. werden nur rd. 200 000 hl erzeugt. Weiterhin werden noch rd. 6 Mill. Flaschen kohlen-säurehaltige Getränke geliefert. Die notwendigen Grundstoffe wie Malz (rd. 3 650 t je Jahr), Hopfen (14 t je Jahr), Zucker usw. werden aus dem Ausland bezogen. Die Transporte für Brarudi werden von selbständigen Lastkraftwagenhaltern übernommen. Die Flasche Bier kostet im Handel 25 F.Bu. (66 cl) gegenüber dem Heineken-Bier mit 35 F.Bu. (bei 33 cl). Die Brarudi besitzt auch eine Eisfabrik mit einer monatlichen Leistung von 5 500 Blöcken zu je 25 kg.

Bedingt durch gute Ernten waren die Kaffeeaufbereitungs- und Baumwollreinigungsbetriebe voll beschäftigt. Die restlichen Betriebe litten unter Absatzmangel und mußten ihre Erzeugung teilweise einschränken.

Auf dem Bekleidungssektor werden seit einiger Zeit Schuhe in Bujumbura (Bata) für den Inlandsmarkt hergestellt. Es sind dies je fünf Modelle für Männer und Frauen sowie zwei für Kinder. Seit 1967 werden auch Sandalen aus synthetischem Material angefertigt. Etwa 70 Arbeiter und Angestellte beschäftigt die Firma Bata. Sie besitzt fünf Filialen in Bujumbura und je eine in Giteka und Ngozi. Zwei Betriebe beschäftigen sich mit der Wiederverarbeitung alter Kleider (Siruco) und mit der Deckenherstellung (Lovinco). Die Siruco beschäftigt etwa 165 Arbeitnehmer, ist maschinell gut ausgerüstet und hat z.Z. eine Leistung von 2 000 Stück Konfektion sowie 2 000 Stück Strumpfwaren täglich (rd. 1 000 t jährlich). 1966 betrug die ausgenutzte Kapazität allerdings nur 65 %. Das Unternehmen Lovinco,

1953 gegründet, beschäftigt etwa 200 Arbeitnehmer und stellt verschiedenartige Decken (halbwollen, halbbaumwollen und auf Kunstfaser-Basis) her. Die Leistung beträgt täglich etwa 2 500 Decken (rd. 700 000 im Jahr). Die Absatzentwicklung läßt z. Z. keine Vollbeschäftigung zu.

Es besteht weiterhin das Unternehmen Alteco, dessen Tätigkeit ähnlich wie Siruco ist. Produktionszahlen sind nicht bekannt. Obwohl Burundi Baumwolle ausführt, ist es immer noch auf die Einfuhr von Textilien angewiesen (1965 rd. 3 504 t sowie rd. 1 000 t Baumwollabfälle und Grundmaterial für die Deckenherstellung). Mit westdeutscher Beteiligung (rd. 5 Mill. DM) wurde deshalb die Burutex (Kapital 70 Mill. F.Bu.) gegründet (etwa 6 000 Spindeln und 150 Webstühle). Vorgeesehen sind je eine Spinnerei, Weberei und Färberei, jedoch keine Stoffdruckerei. Der Betriebsbeginn ist zu Anfang 1968 vorgesehen, die Leistung wird etwa 650 t Tuche und 80 t Garne für Strumpfwaren sowie 50 t Garne für Decken betragen. In der Chemie ist vor allem bei Seife das Unternehmen INDURUNDI mit einer möglichen Jahreserzeugung von etwa 4 000 t (davon 300 t Toilettenseife) führend. Dies entspricht etwa zwei Dritteln des Bedarfs von Burundi und Ruanda zusammen. Zur Zeit werden aber nur etwa 50 % der möglichen Leistung ausgenutzt. Einige kleinere Seifenhersteller arbeiten auf handwerklicher Basis. Wegen der Palmöl-anbauerweiterung entlang des Tanganjikasees (etwa 7 000 ha in 10 Jahren) ist evtl. an eine neue Anlage zur Seifenherstellung gedacht. Indurundi wie auch Rudi-Paints als weiteres Unternehmen sind spezialisiert auf Seifenpulver, Reinigungsmittel, Waschlaugen und Klebstoffe. Die in Bujumbura ansässigen beiden Farbenhersteller decken ihren Blechdosenbedarf durch Eigenerzeugung (rd. 500 000 Dosen im Jahr). Die nächsten Hersteller von Konservendosen befinden sich in Kinshasa und Daressalam.

Für die Herstellung von Emailleartikeln besteht eine Gesellschaft in Bujumbura mit einer möglichen Leistung von rd. 400 t im Jahr (z. Z. werden nur etwa 10 % ausgenutzt). Die Erzeugung keramischer Artikel wurde 1959 von einer kleinen Werkstatte in Nyabavago aufgenommen, in der Zwischenzeit aber wieder eingestellt.

Zement wird gegenwärtig nicht erzeugt, lediglich bis 1964 wurde Klinker aus dem Zementwerk Albertville (Dem. Rep. Kongo) in Bujumbura vermahlen. Bei Kündigung der Wirtschaftsunion 1964 wurde das Werk wegen des Marktausfalls in Ruanda geschlossen und der Zementbedarf Burundis (rd. 6 000 t je Jahr) direkt vom Werk Albertville gedeckt. Es besteht jedoch die Möglichkeit, den Betrieb bei garantierten Preisen für den Klinker von Albertville, einer günstigen wirtschaftlichen Entwicklung in der Ruzizi-Ebene sowie bei genügendem Bedarf im Land wieder aufzunehmen. Der Bedarf an Asbestzement für die Bauwirtschaft wird in Burundi vorerst gedeckt.

In der Metallverarbeitung stellt die Firma Metalusa Tankkessel, Schiffs- und Metallkonstruktionen sowie Stahlmöbel her. Sie beschäftigt etwa 70 Lohn- sowie weitere 70 Spezialarbeiter und gilt als die derzeit größte Fabrik für Metallkonstruktionen in Burundi. Weiterhin gibt es noch die Mecarudi mit etwa der glei-

chen Beschäftigtenzahl wie Metalusa. Hergestellt werden Betten, Schränke, Tische, Sessel, Leitern u.a. Zwei weitere kleinere Betriebe, Terusa und Odonne, haben sich spezialisiert auf Drahtzäune und -gitter. Die Firma Mobirundi, bekannt als der größte Holz-möbelhersteller, fertigt ebenfalls Metallmöbel und Stahlfenster an. In einem weiteren Betrieb (Chanic) werden etwa täglich bis zu 1 000 Hacken hergestellt; Chanic ist in der Lage, den Markt von Burundi und Ruanda (Bedarf rd. 400 000 Hacken im Jahr) zu versorgen.

Sonstige, mit unserem Handwerk vergleichbare Gewerbezweige sind Korbflechterei, Töpferei, Seilerei, Haus-tischlerei; Einzelangaben fehlen.

Die Entwicklungsaussichten sehen für das verarbeitende Gewerbe in nächster Zukunft nicht sehr günstig aus. Die evtl. Nutzbarmachung der Absatzmöglichkeiten in den Nachbarländern ist durch die Marktlage dieser Länder und das Vorhandensein ansässiger Industrien mit günstigeren Betriebsverhältnissen sehr begrenzt. In bezug auf die weiter entfernt liegenden Länder stellt Burundis geographische Lage ohne Direktverbindung zum Meer eine schwere Benachteiligung dar, wenn auch andererseits dieser Nachteil ein gewisser Schutz für den Binnenmarkt ist. Der Mangel an natürlichen Reichtümern sowie die mehrfach erwähnte Begrenztheit des Binnenmarktes (verschärft noch durch den politischen Bruch mit Ruanda und der Dem. Rep. Kongo) bremsen jede industrielle Entwicklung.

Das Baugewerbe ist wenig entwickelt. Neben verschiedenen kleinen Unternehmen, die sich insbesondere auf einfachere Wohnbauten spezialisiert haben, bestehen nur noch zwei größere Bauunternehmen, die auch moderne Bauten ausführen können. Durch die Konzentration von Verwaltungen, der Europäer und der einheimischen Bevölkerung in Bujumbura ist dieser Ort Schwerpunkt des Baugewerbes. 1964 machte sich auch in diesem Gewerbe der Stillstand auf dem öffentlichen und privaten Bau-sektor empfindlich bemerkbar. Nur wenige kleine Unternehmer konnten ihre Unkosten durch Reparaturarbeiten decken. Über die errichteten Neubauten, wie den Gebäude- und Wohnungsbestand überhaupt, liegen keine statistischen Angaben vor.

Binnenhandel

Statistische Unterlagen über den Binnenhandel liegen nicht vor. Ein bedeutender Teil der Binnenhandelsströme läuft über Staatshandelszentren (Centres commerciaux), die sich vor allem auf den Staatsgütern befinden (besonders an Orten mit einiger Bedeutung) und außerdem an besonderen Stellen für die Gebiete, die zu weit entfernt von Staatsgütern liegen. Daneben gibt es Privathandelsplätze (Centres de négoce), die sich auf privatem Grund befinden sowie regelmäßige Märkte (Wochen-, Jahresmärkte usw.). Im Wirtschaftsgebiet Ruanda-Burundi bestanden 1959 57 Staatshandelszentren und 106 Privathandelsplätze.

Außenhandel

Seit 1925 bestand eine Zollunion mit der Dem. Rep. Kongo und Ruanda. Diese Zollunion endete am 30. 6. 1960 mit Kongo und formell am 31. 12. 1963 mit Ruanda, prak-

tisch jedoch erst am 30.4.1964, so daß erst von diesem Zeitpunkt an getrennte Zahlen für Burundi vorliegen. Demzufolge ist 1965 das erste vollständige Jahr, für das Zahlen zur Verfügung stehen.

Das Verhältnis von Ein- und Ausfuhr ergab für die Jahre 1964 und 1965 folgendes Bild:

	Mill. US-\$		1965
	1964	alter Kurs	
Einfuhr	23,7	13,5	18,3
Ausfuhr	31,0	17,8	14,0
Einfuhr- (-) bzw. Ausfuhrüberschuß (+)	+ 7,3	+ 4,3	- 4,3
Deckung der Einfuhr durch die Ausfuhr in %	132	131	77

Quelle: Institut Rundi des Statistiques, "Supplément au Bulletin Statistique", 1. Jahrg. 1966, Bujumbura

Der Vergleich der Außenhandelsvolumen sowie der Außenhandelspreise für 1964 (unter Verwendung geschätzter Zahlen für das ganze Jahr) und 1965 läßt erkennen, daß 1964 ein außerordentlich günstiges Jahr für Burundi war.

Index	Ausfuhr		Einfuhr	
	1964	1965	1964	1965
Volumenindex	100	81,9	100	111,0
Preisindex	100	171,6	100	170,4

Quelle: Institut Rundi des Statistiques, "Supplément au Bulletin Statistique", 1. Jahrg. 1966, Bujumbura

Während die Preisindizes der Ein- und der Ausfuhr sich nahezu gleichmäßig entwickelten (der Ausfuhrindex sogar etwas günstiger), tendierten die Volumen von Ein- und Ausfuhr in entgegengesetzten Richtungen. Die Erhöhung des Preisindex beruht auf der Währungsumstellung vom Februar 1965. Unter Ausschaltung dieses Einflusses ergibt sich ein leichter Rückgang der Ein- und Ausfuhrpreise. Eine wesentliche Ursache für die Außenhandelsentwicklung liegt hinsichtlich der Ausfuhr in der außergewöhnlich guten Kaffeernte von 1964, die zu entsprechenden Ausfuhrerlösen führte.

Kaffeeausfuhr*)
Mengenindex 1960 = 100

Jahr	Ins-gesamt	Arabica	Robusta	Arabica in % der Kaffeeausfuhr
1960	100	100	100	95
1961	130	132	90	96
1962	127	130	58	98
1963	60	59	64	94
1964	172	176	96	97
1965	128	128	137	94
1966	138	139	118	96

*) Nach Angaben in "Bulletin de la Banque du Royaume du Burundi", Nr. 8., Febr. 1966, Bujumbura, errechnet.

Wie bedeutungsvoll die Kaffeeausfuhr für den Außenhandel ist, zeigt die folgende Übersicht über die Ausfuhrstruktur:

Ausfuhr 1965 nach ausgewählten Erzeugnissen

Warenart	Prozent	
	vom Gewicht	vom Wert
Kaffee	61	82
Baumwolle	13	10
Sonstige Waren	26	8
Insgesamt	100	100
	1 000 t	Mill. F.Bu.
Insgesamt	20,5	1 227,8

Ein kleiner Teil des Außenhandels entfiel auf Wiederausfuhr (1965 56,1 Mill. F.Bu., rd. 7 % der Ausfuhr insgesamt).

Auf der anderen Seite kann die Zunahme der Einfuhren hauptsächlich auf zwei Faktoren zurückgeführt werden: 1. die im Zuge der Währungsumstellung erfolgte Einfuhrmengenliberalisierung, 2. die außerordentlich gute Kaffee-Ernte 1964, die die Importeure veranlaßte, ihre Käufe im Ausland zu erhöhen, um ausreichende Lagerbestände zu haben.

Die Unterlagen über die einzelnen Außenhandelspartnerländer sind noch sehr unzureichend und bisher nur für 1965 bekannt. Der Hauptanteil der Einfuhren entfiel 1965 auf Belgien-Luxemburg (29,4 %) sowie auf Japan (15,0 %). Als Abnehmerland der Ausfuhr spielt Belgien nur eine verhältnismäßig unbedeutende Rolle (12,9 % des Wertes der Gesamtausfuhr). An erster Stelle befinden sich vielmehr die Vereinigten Staaten, die 1965 über drei Viertel der Ausfuhr aufnahmen (76,6 %), erheblich mehr, als ihrer Ausfuhr nach Burundi entsprach (7,7 % der Einfuhren Burundis).

Allgemein gesehen, ist die Struktur des Handels klassischer Art. Die Verkäufer von Waren im Lande sind gleichzeitig Aufkäufer von Erzeugnissen aller Art, und viele Importeure sind gleichzeitig Exporteure. Da die Ausfuhr auf eine geringe Anzahl von Erzeugnissen beschränkt ist, die an anderer Stelle behandelt wurden (s. Abschnitt Landwirtschaft), soll hier nur vom Einfuhrhandel die Rede sein. Die Einfuhr wird von der Zentralbank streng überwacht. Im übrigen muß der Einfuhrhandel verhältnismäßig hohe Mittel einsetzen, da die Lieferzeiten aus Übersee außerordentlich lang sind. Für eine Neubestellung muß im allgemeinen mit einer Frist von sechs Monaten zwischen Bestellung (mit der zusammen bereits vielfach Akkreditivstellung erfolgen muß) und Verkauf im Lande gerechnet werden. Dementsprechend schlägt der Handel seine Lager nur zweimal im Jahr um (dreimal stellt bereits eine seltene Leistung dar), im Gegensatz zu Dakar oder Abidjan, wo die Lagerumschlagsgeschwindigkeit nahezu doppelt so hoch ist. Diese Schwierigkeiten machen es verständlich, daß sich der Einfuhrhandel fast ausschließlich in der Hand von Ausländern befindet, die vor der Unabhängigkeit ins Land kamen. Die größten Einfuhrgesellschaften gehören Gruppen, die auch im übrigen Afrika - zumindest in der Dem. Rep. Kongo und in Ruanda - wohl bekannt sind. Neben ihnen gibt es auch einige griechische und asiatische (pakistanische) Einfuhrhändler.

In der amtlichen Statistik werden für 1965 keine Ausfuhr nach der Bundesrepublik Deutschland ausgewiesen. Die deutsche Statistik nimmt erst seit dem 1. 1. 1966 eine Trennung nach Ruanda und Burundi vor.

Allerdings nahm die Bundesrepublik unter den Lieferanten Burundis 1965 einen vergleichsweise bedeutenden Platz ein. Sie lag mit rd. 100 Mill. F.Bu. und 6,7 % des Einfuhrvolumens an vierter Stelle.

Außenhandel nach wichtigen
Ländern und Gebieten 1964 und 1965

Einfuhr

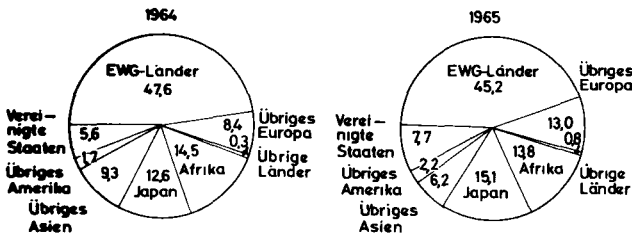

Ausfuhr

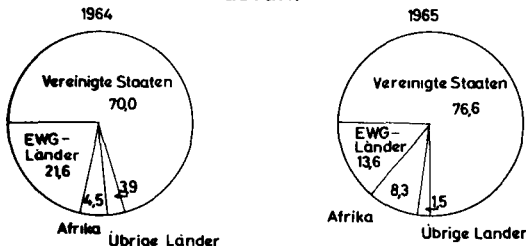

7651

Verkehr

Die Entwicklung des Verkehrswesens in Burundi ist weitgehend durch seine Binnenlage, durch die natürlichen Gegebenheiten (entsprechend dem Relief ergeben sich drei Zonen, die nach ihrem Charakter Einfluß auf die Straßenführung nehmen) und durch seine wirtschaftlichen Bedürfnisse bestimmt. Alle diese Gegebenheiten bilden keine günstigen Voraussetzungen für den Ausbau des Verkehrssystems. Die ersten Straßen stammen aus der Zeit, als das Land noch deutsches Schutzgebiet war. Während der belgischen Treuhandschaft wurden sie bis zum heutigen Stand weiter ausgebaut.

Für die Ein- und Ausfuhr bieten sich drei Hauptverkehrsverbindungen an:

1. Bujumbura - Kigoma - Tabora - Daressalam (Tansania)
mit einer Gesamtlänge von 1 455 km (210 km Schiffs-
weg (Tanganjikasee) und 1 245 km Eisenbahn).
2. Bujumbura - Kasese - Nairobi - Mombasa (Kenia)
mit einer Gesamtlänge von 2 214 km (627 km Straßen,
1 587 km Eisenbahn).
3. Bujumbura - Albertville - Kobalo - Léopoldville -
Matadi (Dem. Rep. Kongo)
mit einer Gesamtlänge von 3 239 km (1 170 km
Schiffsweg, 2 065 km Eisenbahn).

Eine vierte Möglichkeit bietet die Verbindung von Bu-
jumbura über Bukavu - Stanleyville - Matadi (Dem. Rep.
Kongo) mit einer Gesamtlänge von 2 800 km (600 km
Straßen, 1 800 km Schiffsweg, 400 km Eisenbahn).

Dank günstiger Linienführung liegt Bujumbura immerhin
in erreichbarer Nähe des Eisenbahnnetzes der Nachbar-
länder.

Entfernung vom Endpunkt nach Bujumbura	km
Tansanische Linie (Kigoma)	210
Ugandische Linie (Kasese)	627
Kongolesische Linie (Albertville)	410

Die Verbindung von Bujumbura über Kigoma nach Daressa-
lam (tansanische Linie) ist z.Z. die weitaus günsti-
gste (Transportzeit etwa 10 Tage).

Die Binnenlage macht Burundi von den Transitgegeben-
heiten abhängig, die ihm seine Nachbarländer, in er-
ster Linie Tansania (mit dem Hafen Daressalam) und Ke-
nia (mit dem Hafen Mombasa), bieten.

In Burundi selbst gibt es keine Eisenbahn. Dem Aufbau
eines eigenen Netzes stehen einerseits das geringe
Verkehrsaufkommen (keine Massentransporte), anderer-
seits die aufgrund der natürlichen Gegebenheiten ho-
hen Baukosten entgegen.

Das Straßennetz (Straßen und Pisten) hatte Ende 1966
eine Gesamtlänge von etwa 5 160 km. Davon waren aber
nur rd. 129 km bitumiert befestigt:

Strecke	km
Bujumbura - Bugarama - Muramvya	45
Flugplatzstraße	5
Bujumbura - Grenze (Kongo / Dem. Rep. - Uvira)	9
Stadthauptstraßen in Bujumbura	70
Insgesamt	129

Die Länge der Hauptverkehrswege (erster Ordnung) be-
trägt nach Angaben der Regierung etwa 2 320 km (nach
ausländischen Gutachten nur rd. 1 050 km). Provinzwege
gibt es etwa 2 018 km, deren Verteilung nachstehende
Aufstellung zeigt:

Provinz	Länge km	Provinz	Länge km
Bubanza	387	Muyinga	366
Bururi	270	Ngozi	210
Giteka	204	Ruyigi	339
Muramvya	172	Bujumbura	70
Insgesamt	2 018		

Alle anderen Straßen und Pisten (Bezirksverbindungen)
werden auf etwa 2 160 km geschätzt und sind nur für
den lokalen Verkehr von Interesse. Das Wegenetz ist
eines der dichtesten in Afrika (etwa 200 m/qkm) und
gewährleistet relativ gute Verkehrsverbindungen. Eine
Aufgliederung der wichtigsten Verbindungsstrecken nach
ihrer Länge zeigt die nachstehende Aufstellung:

	km
Bujumbura - Kayanza - Grenze Ruanda	118
Bugarama - Giteka (Kitega)	68
Bujumbura - Nyanza Lac	124
Bujumbura - Cibitoke - Grenze Ruanda	83
Bujumbura - Grenze Kongo (Kinshasa) nach Uvira	18
Kayanza - Ngozi - Muyinga (Muhinga) - Grenze Tansania	134
Giteka - Ngozi	81
Giteka - Muyinga	90
Giteka - Ruyigi - Cankuzo	100
Giteka - Rutana	48
Giteka - Bururi - Rumonge	111
Bururi - Makamba - Grenze Tansania	75
Insgesamt	1 050

Die ersten vier Streckenabschnitte sind als die z. Z. bedeutendsten anzusehen. Dabei wurde der Abschnitt Bujumbura - Bugarama (etwa 32 km) 1959 von der IBRD gebaut (Bitumendecke). Die Möglichkeit einer Weiterführung von Bugarama zur Grenze Ruandas wird durch eine Straßenstudie untersucht und vom Europäischen Entwicklungsfonds finanziert. Eine weitere Finanzierung der notwendigen Bauarbeiten ist in Aussicht genommen. Der Straßenabschnitt von Bugarama nach Muramvya (Bitumendecke) gilt als gut. Die Straße Bujumbura nach Nyanza Lac in südlicher Richtung wurde 1962, 1963 und besonders 1964 durch das Ansteigen des Wasserspiegels des Tanganjikasees an vielen Punkten zerstört bzw. unterbrochen. Die Regierung hat Anfang 1966 eine Anfrage an IBRD/IDA wegen der Wiederherstellung dieser Strecke gerichtet. Die Straße Bujumbura - Cibitoke - Grenze Ruanda hat wegen der Unsicherheit der über kongolaisches Gebiet führenden Verbindung nach Bukavu an Bedeutung gewonnen. Der Warenstrom beläuft sich auf 40 000 t (Abschnitt Bujumbura - Kihanga), 35 000 t (Abschnitt Kihanga - Cibitoke) und 28 500 t im Jahr (Abschnitt Cibitoke - Grenze Ruanda). Die letzte Ziffer stellt gegenwärtig den Transitverkehr dar. Für 1971 wird der Warenstrom auf 52 000, 43 000 und 32 500 t im Jahr geschätzt. Auch hier hofft die Regierung für den Neuausbau dieser Straße auf Unterstützung durch IBRD/IDA. Bedeutende Straßenbauwerke (Brücken) bestehen nicht.

An Unterstützung wurde bisher gewährt:

Jahr	Strecke	km	Bauwert	Projektträger
			Mill. F. Bu.	
1960	Bujumbura - Bugarama - Muramvya	45	132	IBRD
1963	Rwesero - Kininya - Teilstück -	12	20	EEF
1965	Muramvya - Giteka - Bauwerke -	6	18	EEF

Die Vereinigten Staaten und die Bundesrepublik Deutschland stellen weiterhin Fachpersonal für die Ausbildung von burundischem Personal zur Unterhaltung der Straßen zur Verfügung. Belgien, Frankreich und die Vereinigten Staaten stellen Berater. Die Unterhaltung der Hauptstraßen erfolgt durch die Regierung (Brücken und Straßen); die Unterhaltung der Verbindungswege von örtlichem Interesse obliegt den Kommunen, deren Haushalt vom Innenministerium abhängt. Regelmäßig instand gesetzt werden nur die am meisten benutzten Straßen und Pisten, wobei für die Unterhaltung im Mittel mit einem Betrag von 15 000 F. Bu. je km und Jahr gerechnet wird.

Das Straßennetz ist den derzeitigen Ansprüchen relativ gut angepaßt. Diese Situation ergibt sich jedoch nur aus dem äußerst niedrigen Niveau des gegenwärtigen Verkehrs. Eine gesamtwirtschaftlich günstige Entwicklung kann sich jedoch nur vollziehen, wenn die Hauptverkehrsachsen verbessert werden. Für die Verbesserung der bereits genannten vier wichtigsten Straßen wurde 1966 ein Gesamtbetrag von etwa 1 030 Mill. F. Bu. veranschlagt, der sich wie folgt verteilt:

Strecke	km	Geschätzter Betrag	Projektträger (vorgesehen)
		Mill. F. Bu.	
Bujumbura - Kayanza - Grenze	118	375	EEF
Bugarama - Giteka	68	145	EEF
Bujumbura - Nyanza - Lac	124	360	IBRD/IDA
Bujumbura - Cibitoke - Grenze	83	150	IBRD/IDA
Insgesamt	393	1 030	

Der Verkehr auf den Straßen ist unterschiedlich. Er verlagert sich jedoch hauptsächlich auf die wenigen Hauptstraßen, die von der Hauptstadt ausgehen, und nimmt schnell ab, je mehr man sich von diesen Achsen entfernt. Er ist am stärksten auf den Strecken Bujumbura nach Kayanza (110 bis 250 Fahrzeuge je Tag) und von Ngozi nach Giteka mit etwa 100 Kraftfahrzeugen je Tag (abgesehen von der Strecke Bujumbura - Flughafen mit täglich etwa 500 Fahrzeugen). Auf den anderen bedeutenderen Straßen wird er etwa 50, auf den Pisten (Bezirksstraßen) etwa 10 Kraftfahrzeuge täglich kaum übersteigen. Die Pisten können im allgemeinen von leichten Fahrzeugen in der Trockenzeit befahren werden, dagegen kaum in der Regenzeit. Hervorzuheben ist noch, daß während der Kaffee-Ernte (Juni, Juli, August) der Verkehr auf den Straßen sich spürbar verstärkt.

Strecke	Fahrzeuge je Tag	
	insgesamt	darunter leichte Fahrzeuge
	Anzahl	%
Bujumbura - Bugarama	250	45
Bugarama - Bukeye	150	35
Bukeye - Kayanza	110	35
Kayanza - Grenze Ruanda	30	20
Bugarama - Muramvya	100	50
Muramvya - Giteka	80	50
Bujumbura - Flughafen	500	80
Flughafen - Cibitoke	60 bis 120 ^{a)}	25
Cibitoke - Grenze Ruanda	30	10
Bujumbura - Ijenda (Grenze)	35	35
Mwaro - Giteka	50	60
Bururi - Makamba	35	50

a) In Nordrichtung.

Auf der Hinfahrt (Richtung Bujumbura) besteht der Transportfluß aus landwirtschaftlichen Ausfuhrerzeugnissen (Kaffee, Baumwolle, Häute) sowie landwirtschaftlichen Verbrauchsgütern für Bujumbura (z. B. Gemüse). Auf der Rückfahrt sind es die verschiedenartigen Güter des afrikanischen Handels, wie Textilien, Mehl, Bier, Zement, Betoneisen, Wellblech, Asbestzementzeugnisse sowie Treibstoffe und Ausrüstungen. Nach einer Studie für 1966 schätzt man, daß auf den verschiedenen Straßenabschnitten etwa folgende Frachtmengen transportiert werden:

Strecke	1 000 t
Bujumbura - Bugarama	86
Bugarama - Kayanza	48
Bujumbura - Kihanga	40
Bugarama - Muramvya	37
Kihanga - Cibitoke	35
Muramvya - Giteka	34
Cibitoke - Grenze Ruanda	29
Kayanza - Ngozi	19
Giteka - Ruyigi	17
Ngozi - Abzweig nach Kirundo	12
Giteka - Karusi (Karuzi)	11
Bujumbura - Grenze Kongo nach Uvira	10
Bujumbura - Giteka	10
Bujumbura - Rumonge ¹⁾	20 bis 28

1) Wenn die Straße wieder instand gesetzt ist.

Fast die gesamte Ausfuhr landwirtschaftlicher Erzeugnisse (Kaffee, Baumwolle, Felle) zwischen 20 000 bis 30 000 t jährlich nimmt den Weg Bujumbura - Kigoma

(Seeweg) und von dort den Landweg (Eisenbahn) über Tabora nach Daressalam. Für die Einfuhr ist die Trans- portlage wegen der Verschiedenartigkeit der Erzeugnisse noch schwieriger. Es gibt sowohl kombinierte See- Lufttransporte als auch reine Luftfrachttransporte von Brüssel nach Bujumbura. Im ersten Fall gehen diese von Matadi (Dem.Rep.Kongo), der Westküste Afrikas bis Léopoldville mit der Eisenbahn (Kühlwagen) und von dort bis Bujumbura mit Luftfracht für 75 F.Bu. je kg (Tarif 1965). Direkte Luftfracht von Brüssel bis Bujumbura kostet etwa 160 F.Bu. je kg. Lieferungen wie etwa Fleisch, Butter, Früchte, Eier von Kenia nach Burundi (etwa 10 t alle 15 Tage, davon etwa 7 t für die Landeshauptstadt) gehen mit der Eisenbahn bis Kasese (Uganda) und von dort mit Lastkraftwagen (Spezialkühlwagen) weiter nach Bujumbura zu einem Tarif von 10 F.Bu. je kg (Transportzeit etwa 3 Tage). Treibstofftransporte gehen hauptsächlich von Daressalam nach Bujumbura, Zementtransporte dagegen von der Westküste über Albertville (Dem.Rep.Kongo). Die Frachtraten sind von Matadi über Albertville etwa 30 % und die von Lobito über Albertville etwa doppelt so teuer wie die für den Weg von Daressalam nach Bujumbura. Noch 1959 ging die Einfuhr zu fast 45 % über Albertville (Ausgangspunkte Matadi und Lobito an der Westküste), zu gegen 40 % über Kigoma von Daressalam (Ostküste). Die restlichen über 15 % kamen von Kongo. Die Verbindung über Tansania ist zweifellos die vorteilhafteste, sowohl für die Ein- als auch die Ausfuhr. Die Benutzung anderer Verbindungen, wie z. B. über Matadi und Lobito, ist von geringer Bedeutung und erfolgt gelegentlich für den Fall, daß der Verkehr durch Tansania evtl. gesperrt wird. Das politische Risiko einer Schließung ist aber wegen der ausgezeichneten Kontakte zwischen Burundi und Tansania gering und auch niemals angedroht worden. Der jährliche Verkehr von bzw. nach Kigoma beträgt etwa 100 000 t. Hierin sind nicht eingeschlossen Betriebsstoffe und Salz aus der Mine Uvinza (insgesamt jährlich 30 000 t). Alles, was augenblicklich Kigoma passiert, kommt vom Hafen Bujumbura oder ist für diesen bestimmt, mit Ausnahme einer geringen Tonnage verschiedener Güter für Albertville sowie von jährlich rd. 24 000 t Kupfererz aus Katanga (Erzeugung und Verbrauch der Gegend von Kigoma selbst sind praktisch unbedeutend).

Die Einnahmen aus dem Transitverkehr, die in Devisen gezahlt werden, bringen der Eisenbahngesellschaft von Tansania jährlich etwa 1 Mill. £ ein (etwa 20 % der Gesamteinnahmen). Nach der derzeitigen Bedeutung vorhandener bzw. geplanter Straßenverbindungen zwischen Burundi und Tansania wird auch noch auf längere Sicht der Transitverkehr auf die Eisenbahn von Kigoma und den See konzentriert bleiben. Im Gegensatz zu Burundi ist der westliche Teil Tansanias entlang der Grenze sehr wenig bevölkert und bietet nichts, was den Austausch anregen könnte. Weiterhin schneiden die Sümpfe von Nikongo Burundi von der Zentralregion Tansanias ab. Jede neue Straßenverbindung müßte daher entweder über Kigoma oder Lusahanga führen. Auf lange Sicht könnte man auch an eine neue Verbindung zwischen Nyanza-Lac und Kigoma am Ufer des Tanganjikasees und eine Verbesserung der Verbindung durch Muyinga in Richtung Bukoba oder Kahama denken; weiterhin wäre die Möglichkeit einer Bahnverbindung Kigoma - Bujumbura erneut zu prüfen.

Der gewerbliche Güterverkehr liegt in privaten Händen. Dabei wird der Schiffsverkehr auf dem Tanganjikasee hauptsächlich von der "Compagnie des Chemins de Fer et des Grands Lacs (CCFL)" und der Gesellschaft Produilac durchgeführt. Die CFL hat das Nutzungsrecht der Hafenanlagen von Bujumbura und besitzt eine für dortige Verhältnisse beträchtliche Flotte (Stand 1965: fünf Schleppdampfer von je 800 PS, von denen gegenwärtig allerdings nur zwei in Betrieb sind). Einige Dampfer verfügen über Kabinen für Passagiere Erster Klasse. Sie verkehren zwischen Bujumbura - Kigoma und zurück einmal je Woche oder zweimal zur Zeit der Kaffee-Ernte. Der Transport läuft in der Nacht und benötigt für die rd. 176 km etwa 13 bis 14 Stunden Fahrzeit. Die Gesellschaft Produilac verfügt über zwei Motorschiffe mit etwa je 100 t Tragfähigkeit. Es gibt an jedem Tag (Abfahrt am Abend) eine Fahrt nach Kigoma mit Ver- bzw. Entladung jeweils am folgenden Tag. Nachstehend sind die verfügbaren Angaben über die Transitverkehrsgebühren und den Seetransporttarif (Güter und Personen) aufgeführt:

Transitverkehrsgebühr für Waren im Hafen von Bujumbura

Klasse		F.Bu. je t
1 bis 6	Ersatzteile, Stoffe, Mehl usw.	175
7	Stahl, Bleche usw.	155
8	Braumalz, Flaschen (leer) usw.	145
9	Zement, Zucker, Salz usw.	135
10 u. 11	Verpackungsmaterial usw.	115
12 u. 13	Insektenpulver, Handelsdünger usw.	80
	Landwirtschaftliche Erzeugnisse	70
	Kraftstoff (lose) Gebühr f. Ausladung	
	- mittels Pumpe	46
	- mittels Pipeline	23

Tarif Seetransport Bujumbura - Kigoma (Tansania) und umgekehrt ab 1. 4. 1965

Güterverkehr Klasse	Warenbenennung	Basistarif F.Bu. je t
1 bis 6	Ersatzteile, Stoffe, Mehl usw.	580
7	Stahl, Bleche usw.	530
8	Braumalz, Flaschen (leer) usw.	490
9	Zement, Zucker, Salz usw.	410
10 u. 11	Verpackungsmaterial usw.	330
12 u. 13	Insektenpulver, Handelsdünger usw.	230
	Kaffeeausfuhr	480
	Rückfracht Leergut	75

Personenverkehr

1. Klasse	788
3. Klasse	336
4. Klasse	210
Kabine 1. Klasse	175
3. Klasse	125

Die Hafenanlagen in Bujumbura haben sich seit September 1956, als erstmals eine provisorische Landungsbrücke in Betrieb gesetzt wurde, ständig verbessert. 1957 wurde eine Tankeranlage gebaut und mit den ersten Arbeiten für den Ausbau des neuen Binnenhafens begonnen, der 1959 fertiggestellt wurde (erste Baustufe: 325 m langer Damm, 152 m Schutzdamm, Vertiefung des Vorhafens, Ausbaggerung eines 375 m langen Binnenhafens bei

90 m Höchstbreite, Errichtung von drei Kaimauern mit 300, 90 und 70 m Länge, Uferschutzarbeiten usw.). Diese durch die Weltbank finanzierten Bauarbeiten kosteten rd. 116 Mill.kfr. Heute verfügt der Hafen (1964 Einfuhr 72 037, Ausfuhr 25 902 t) über ausreichende Krananlagen (elektrische Kräne und ein Dieselkran mit 50 t Tragkraft), drei neue Lagerhallen (rd. 4 000 qm einschl. älterer und kleinerer Magazine), Gabelstapler, Transport- und Umladegeräte für die Lagerhallen, einen Bugsierer und ein Schnellboot sowie eine Lagerhalle für Mineralerzeugnisse mit 13 Tanks (Gesamtfassungsvermögen etwa 11 800 cbm). Die Gesamthafenanlage kann damit einen jährlichen Schiffsverkehr von 400 000 bis 500 000 t bewältigen.

Die Straßentransporte werden mit eigenen Lastkraftwagen von einer großen Zahl von Privatunternehmen, die den verschiedensten Nationalitäten angehören (Griechen, Inder, Suahelis, Araber), durchgeführt. Auch die im Land ansässigen Missionen führen zum Teil die notwendigen Transporte in eigener Regie durch. Einige wichtige private Transportunternehmen sind besonders zu nennen, so die Transcam, ein Unternehmen, das mit der CFL in Verbindung steht und auch im Verband mit Otraco und Transco (Gesellschaften, die in der Dem. Rep. Kongo ihre Niederlassungen haben) zusammenarbeitet. Die Gesellschaft ist auf Transporte mit Bestimmung Dem. Rep. Kongo spezialisiert und verfügt über 8 Lastkraftwagen von 6 bis 8 t Tragfähigkeit.

Weiterhin sind noch von Bedeutung die Schiavon, Citac und Transvuki, wobei die ersten beiden Gesellschaften auch großen Anteil am Transport von Treibstoffen mittels Tankwagen haben. Die genannten Gesellschaften sind von fast gleicher Bedeutung und verfügen über 10 bis 15 Lastkraftwagen. Es bestehen auch europäische Transportunternehmen (Martin, Costa, Vanderplas), die jeweils über 4 bis 5 Lastkraftwagen verfügen. Außerdem existiert noch ein burundisches Unternehmen mit 3 Lastkraftwagen. Bei den Transportunternehmen stehen die Lastkraftwagen mangels Fracht oft still. Leerfahrten auf dem Rückweg sind häufig, die Kapazitäten werden nicht ausgenutzt. Nach nicht veröffentlichten Untersuchungen liegt die mittlere Ladung eines Lastkraftwagens um einiges unter 2 t. Die Gründe dafür dürften in der übermäßigen Ausstattung der Transportunternehmer mit Fahrzeugen, im Mißverhältnis zwischen Einfuhr (1964 = rd. 72 000 t) und Ausfuhr (1964 = rd. 26 000 t), das die Leerfahrten auf dem Rückweg verursacht und in der zu kurzen Zeit der Kaffee-Ernte (etwa drei Monate) liegen. Der Straßenzustand erlaubt (wie andeutungsweise schon erwähnt) nur Transporte bis zu etwa 8 t. Lastkraftwagen mit größerer Ladefähigkeit verkehren meist nur auf der Straße Bujumbura - Kigali (Ruanda). Infolge der auch stark zunehmenden Einfuhr von Lastkraftwagen ist die Konkurrenz zwischen den Transportunternehmen sehr groß und die Tarife bleiben tragbar. Es ist jedoch möglich, daß die Geldentwertung vom 11. 2. 1965, die eine beträchtliche Steigerung der Fahrzeugpreise auf dem Inlandmarkt zur Folge hatte (Erhöhung um mehr als 200 % für verschiedene Modelle) für eine gewisse Zeit wieder zu einem Mangel an Lastkraftwagen und damit zu erhöhten Tarifen führen wird.

Der Transitverkehr durch Burundi geht über Bujumbura nach Bukavu (Dem. Rep. Kongo), da die Grenze zwischen

der Dem. Rep. Kongo und Uganda (seit Ende 1965) noch nicht wieder geöffnet ist. Transportgüter im Burundi-Transitverkehr sind insbesondere Treibstoffe, Zement, Zucker, Malz, Tee, Kaffee und Zinn (insgesamt etwa 300 bis 500 t je Woche, rd. 20 000 t im Jahr). Weiterhin passieren Burundi verschiedene Erzeugnisse (etwa 50 000 t jährlich) in Richtung Rwanda.

Nachstehend sind die Tarife einer der bedeutendsten Transportgesellschaften für den Transit zwischen Bujumbura und Kigali (Ruanda) aufgeführt (Stand Juli 1965):

Transporttarife
(Agence Maritime Internationale S.A.)*)

Transportgüter 1)	Gewicht kg	Strecke Bujumbura - Kigali	
		Abschnitt	
		Bujumb./Butare und umgekehrt	Butare/Kigali
		F.Bu. a)	F.Rw. a)
Allgemein 1)	bis 1 000	2 800	1 100
(einschl. Wein und Spirituosen)	v. 1 001 bis 7 000	2 600	1 100
	v. 7 001 bis 15 000	2 350	1 000
	über 15 000	Preise werden gesondert festgesetzt	

*) Größte örtliche Agentur, erledigt den größten Teil der Ausfuhr und etwa 60 % der Einfuhr.

1) "Allgemein" - bezeichnet "Cargo Général Import-Export". Alle Waren, die nicht in der untenstehenden Liste aufgeführt sind, mit Ausnahme sogenannter "gefährlicher" Produkte.

a) Transportkosten in Landeswährung basieren auf dem Gegenwert in Belgischen Francs (bfr). Jede Kursänderung zieht automatisch eine entsprechende Angleichung der Tarife nach sich.
1,75 F.Bu. = 1 bfr
2,0 F.Rw. = 1 bfr

Transportgüter	Strecke Bujumbura-Kigali	
	Abschnitt	
	Bujumb./Butare und umgekehrt je 1 000 kg	Butare/Kigali
	F.Bu.	F.Rw.
Kaffee	1 860	930
Tee	1 960	980
Nahrungsmittel	2 000	1 000
Zucker	1 720	860
Trodelwaren	1 760	880
Hacken	1 640	820
Düngemittel	1 560	780
Insektenpulver	1 880	940
Zement	1 680	840
Salz	1 680	840
Reis	1 680	840
Zinnerz } Beryllium } Wolfram }	1 400 a)	400 a)

a) ab 7 000 kg

Ein gewerblicher Personenverkehr in speziellem Sinne besteht im Lande noch nicht. Die einzige Reisemöglichkeit ist die mit dem Lastkraftwagen, sofern man nicht Besitzer eines eigenen Personenkraftwagens ist. Die Lastkraftwagenfahrer ziehen aus dieser Praxis wesentliche Einkünfte, da sich die erhobenen Tarife im allgemeinen auf 1 F.Bu. je Reisenden und km belaufen (Stand Mitte 1965). Die Regierung hatte im Jahr 1963 den Versuch unternommen, regelmäßige Autobusverbindungen zwischen Bujumbura - Ngozi und Bujumbura - Giteka einzurichten. Die Verbindungen sollten einmal in der

Woche befahren werden. Der Dienst wurde jedoch nach drei Wochen bereits wieder eingestellt. Die einzigen im Augenblick bestehenden gewerblichen Verkehrsverbindungen sind die beiden Autobuslinien der Stadt Bujumbura (Tarif etwa 0,40 F.Bu. je Reisenden und km). Von Bedeutung wäre die Verbesserung des Touristenverkehrs ins Landesinnere. Die Bevölkerungsdichte und die Tarife lassen vermuten, daß die Errichtung einer Verbindung zwischen Bujumbura nach Giteka und Ngozi wirtschaftlich sein könnte. Über die Art der zu wählenden Verkehrsunternehmen müßten Untersuchungen durchgeführt werden. Für den Fall eines öffentlichen Unternehmens müßte ausländische Hilfe wenigstens für den technischen Rahmen und die ersten Entwicklungsjahre zur Verfügung stehen, um ein regelmäßiges und sicheres Funktionieren zu garantieren.

Im Jahr 1965 durchgeführte Untersuchungen über den Bestand an Kraftfahrzeugen zeigen, daß der Privatbestand nach wie vor einen beherrschenden Platz einnimmt. Auffallend ist auch der verhältnismäßig niedrige Anteil der Kombi-, Liefer- und Lastkraftwagen im Verhältnis zum Gesamtbestand (rd. 43 %). Die Fächerung des Gesamtbestandes nach Kategorie und Hersteller weist bei Personenkraftwagen den ersten Platz für die deutschen Herstellerfirmen mit etwa 47 % aus, gefolgt von den französischen mit 18 % und den amerikanischen mit 17 %. Dagegen stellen in der Kategorie der Kombinations- und Lastkraftwagen die amerikanischen Hersteller mit 57 % für Kombinationskraftwagen und 65 % für Lastkraftwagen den größten Anteil. Die Fächerung des Bestandes nach Kategorie und Pferdestärke zeigt eine auffallende Neigung zum Kauf von Wagen mittlerer Stärke (über 65 % zwischen 5 und 9 PS). Nach dem Baujahr zeigt die Fächerung des Bestandes eine relative Überalterung der Fahrzeuge (Baujahr 1961 und älter: 57 % Personenkraftwagen, 59 % Kombinationskraftwagen, 60 % Lastkraftwagen).

Schließlich zeigt die Aufteilung des Fahrzeugbestandes nach Kategorie und Provinzen, wie vorauszusehen, den überwiegenden Anteil der Registrierungen in Bujumbura. Es muß jedoch hinzugefügt werden, daß dies nur für den Ort der Garage des Fahrzeuges aufschlußreich ist, nicht jedoch für seinen tatsächlichen Einsatzort. Angaben über die Zusammensetzung des Kraftfahrzeugbestandes nach Berufen liegen nicht vor.

Der Luftverkehr spielt noch keine große Rolle. Seit Ende 1966 ist ein ausgebauter Flughafen bei Bujumbura in Betrieb, von wo aus der Anschluß an das internationale Verkehrsnetz vermittelt wird. Der Flughafen verfügt nun über zwei asphaltierte Pisten, von denen die längere 2 200/30 m mißt und die Landung von DC-7-Maschinen erlaubt.

Drei Luftfahrtgesellschaften bedienen Burundi:

Sabena	mit Verbindungen von Bujumbura nach Kigali (Ruanda), Entebbe (Uganda), Goma und Bukavu (Dem. Rep. Kongo) sowie zweimal in der Woche nach Brüssel.
Air Congo	mit Verbindungen nach Lubumbashi, Kinshasa, Kigali, Goma, Bukavu, Luluabourg, Entebbe und Nairobi (einmal in der Woche).
East African Airways	mit Verbindungen nach Entebbe und Nairobi, zwei Flüge in der Woche.

Die Leistungen des Flughafens Bujumbura können jetzt verbessert werden, sie dürften sich aber gegenüber 1964 noch nicht wesentlich erhöht haben.

Verkehrsleistungen 1964 auf dem Flughafen Bujumbura

Bewegung	Flugzeuge	Fluggäste	Gepäck	Fracht	Post
	Anzahl		t		
Ankunft	3 164	17 867	219	420	43
Abflug	3 171	22 828	282	351	37
Insges.	6 335	40 695 ^{a)}	501	771	80

a) 1962 etwa 75 000 Fluggäste.

Die Flugsicherung wird durch Fachpersonal von Seiten Belgiens und der Vereinten Nationen unterstützt. Um den internationalen Flugverkehr zu fördern, wird z.Z. die Verlängerung der Piste auf 3 000 m zur Aufnahme von Düsenflugzeugen geplant. Von der Regierung wird weiterhin die Frage einer zollfreien Flughafenzone (in Verbindung mit dem Hafenprojekt) geprüft, die genügend groß für die Ansiedlung weiterverarbeitender Gewerbezweige sein soll.

Burundi verfügt außerdem über Landepisten für leichte Flugzeuge. Vier dieser Pisten sind von örtlicher Bedeutung, sie sind im allgemeinen in gutem Zustand und können etwa 3 t Raddruck tragen.

Ort	Pistengröße	Ausführung
	m	
Giteka	950 x 20	Laterit
Kiofi	985 x 20	Laterit
Nuyanza	940 x 20	Laterit
Niakagunda	1 100 x 20	Naturboden

Für die landwirtschaftliche Erkundung und für die Zerstäubung von Insektenbekämpfungsmitteln gibt es noch acht Landeplätze (plaines agricoles), auf denen leichte einmotorige Flugzeuge landen können sowie zehn Notflugplätze. Die Länge dieser Landeplätze, die über das ganze Land verstreut sind, schwanken zwischen 760 und 935 m. Schließlich sind noch etwa zehn Hilfspisten mit Längen zwischen 350 und 1 000 m für dringende Fälle vorhanden. Wegen der geringen Gesamtfläche und des sehr gebirgigen Charakters Burundis wird die Zukunft der Luftverbindungen für Flugreisende sehr begrenzt sein, die bestehenden sekundären Pisten dürften somit den Bedürfnissen entsprechen.

Über den Post- und Nachrichtenverkehr liegen nur wenige Angaben vor. Bekannt ist lediglich, daß fünfzehn Postämter bestehen (davon acht in den Provinzhauptstädten, eins am Flughafen bei Bujumbura, die restlichen in Bujumbura selbst). Die Ämter haben Nachrichtenverbindung miteinander. Der Verkehr mit den Postausstellen wird von Bujumbura aus durch drei Lastkraftwagen bedient. In den Provinzen wird die Briefpost von den Gemeinden zu den Provinzpostämtern befördert. Das Fernsprechnetz hat in Bujumbura 1 500 und in Giteka 144 Anschlüsse. Weitere Verbindungen bestehen durch Sprechfunk (eine Stelle je Bezirk sowie für Arme und Gendarmerie). Der Telegrammverkehr erfolgt auf dem Tastfunkweg zwischen den Postanstalten. Für die internationalen Verbindungen mit Kigali (Ruanda), Kinshasa, Brüssel, Nairobi und Kairo stehen zwei Richtfunksender zur Verfügung. 1966 werden vierzehn

Telexanschlüsse in Bujumbura verfügbar sein. Ton-Rundfunk besteht seit 1960 und strahlt zur Zeit über zwei Kurzwellen- und einen Mittelwellensender Programme auf Französisch, Kirundi und Suaheli aus. Die gesamte Sendezeit beträgt (Ende 1966) etwa 75 Stunden wöchentlich. An Transistorgeräten sind (Stand 1966) etwa 10 000 vorhanden. Der Zugang betrug 1965 etwa 1 530 und 1966 (in 10 Monaten) etwa 1 144 Geräte. Als Hauptlieferanten treten Japan und die Niederlande auf; letztere haben in Bujumbura (durch die Philipswerke, Eindhoven) eine Werkstatt eingerichtet.

Für den Fremdenverkehr sind die Landschaften Burundis wegen ihrer außerordentlichen Schönheit besonders geeignet; auch die Folklore zeigt sehr interessante Züge. Vorerst ist jedoch kaum zu erwarten, daß sich eine größere Zahl von Touristen für Burundi interessieren wird, denn im Zuge der Entwicklung des afrikanischen Tourismus dürfte das Berichtsland nur auf Rundreisen, die von Europa oder den Vereinigten Staaten aus organisiert sind, für kurze Aufenthalte berührt werden. Das Hotelwesen wäre außerdem zu erneuern. In Bujumbura gibt es sechs Hotels mit klimatisierten Zimmern, verschiedene Restaurants, Plätze für Golf, Tennis und einen Pferderennplatz. In den Provinzen sind Touristen vorerst noch auf private Unterkünfte angewiesen. Nachteilig für einen möglichen Fremdenverkehr ist zudem, daß Burundi noch keinen Nationalpark besitzt (im Mosso-Gebiet geplant). Eine schnelle Entwicklung des Fremdenverkehrs ist somit trotz der Schönheit weiter Teile des Landes nicht zu erwarten. Angaben über die Einnahmen aus dem Fremdenverkehr stehen nicht zur Verfügung.

Geld und Kredit

Bis zum Ende der Währungseinheit mit Ruanda (formell am 31. 12. 1963, praktisch am 30. 4. 1964) wurde das Geld- und Kreditwesen durch die gemeinsame Zentralbank für Ruanda und Burundi, die "Banque d'Emission du Rwanda et du Burundi", gesteuert. Diese Aufgaben übernahm anschließend in Burundi die am 19. 5. 1964 geschaffene "Banque du Royaume du Burundi" (BRB). Außer der Zentralbank gibt es noch drei Geschäftsbanken sowie eine Sparkasse und ein Postscheckamt.

Die Währungseinheit ist der Burundi-Franc (F.Bu.), der in 100 Centimes eingeteilt ist. Leitwährung ist der Belgische Franc (mit einem Umrechnungskurs von 1 bfr = 1,75 F.Bu.). Diese Parität besteht seit dem 11. 2. 1964 als Stichtag der letzten Währungsumstellung. Vorher gab es zwei Währungsmärkte, auf denen der Burundi-Franc gehandelt wurde: Der offizielle Kurs (1 F.Bu. = 1 bfr) und ein sogenannter "freier Markt" der der amtlichen Kontrolle gänzlich entzogen war (Kurs 1964 zwischen 2,0 und 2,5 F.Bu. = 1 bfr). Im Zuge der Währungsumstellung wurde der inoffizielle "freie" Markt aufgehoben, das Importquotensystem beseitigt und außerdem der Kapitaltransfer wesentlich erleichtert. Gleichzeitig wurde zur Erhaltung der wirtschaftlichen Stabilität beschlossen, unbedingt einen ausgeglichenen Staatshaushalt anzustreben und die Kredite für den öffentlichen und den privaten Sektor zu begrenzen. Trotz der günstigen Handelsbilanz gelang die Festigung des F.Bu. nur in

begrenztem Maß. Bis zum Jahresende 1964 hatte er auf dem wieder entstandenen "freien" Markt 18 % seiner Kaufkraft seit der Umstellung eingebüßt. Die Goldparität beträgt seit dem 11. 2. 1965 0,0101562 g Feingold je F.Bu.

Die Ursache für den Kaufkraftverlust des F.Bu. dürfte nicht zuletzt darin zu suchen sein, daß sich das gesamte Geldvolumen (masse monétaire globale), wenn auch mit erheblichen jahreszeitlichen Schwankungen seit dem Währungsstichtag, nicht unbeträchtlich erhöhte. Das "gesamte Geldvolumen" umfaßt die umlaufenden Noten (und Sorten), die privaten Sichtdepositen bei den Geschäftsbanken (einschl. Postscheckamt) sowie die Sichtdepositen der Geldinstitute, des Staates sowie ausländischer Regierungen bei der Zentralbank. Das Geldvolumen betrug im Februar 1964 etwas über eine Milliarde F.Bu. und erhöhte sich auf 1,6 Mrd. F.Bu. Ende 1964. Seither hat es sich in etwa auf diesem Stand gehalten (1,5 Mrd. am Jahresende 1965 und am 30. 6. 1966). Der Anteil des umlaufenden Notengeldes am gesamten Geldvolumen zeigte leicht steigende Tendenz (58 % im Januar 1966 gegenüber 52 % im Januar 1965; 69 % im Juni 1966 gegen 63 % im Juni 1965). Die Höhe des Geldvolumens wird stark von jahreszeitlichen Schwankungen beeinflusst. Diese Schwankungen werden noch deutlicher bei den Bankkrediten, die aufgrund der Ausdehnung der Ausfuhrkredite um die Jahresmitte nach oben schnellen (z. B. von März 1965 300 Mill. F.Bu. auf 850 Mill. F.Bu. im Juli, um im November wieder nahezu auf den Ausgangsstand zurückzufallen). Die Vorschüsse der Zentralbank an den Staat nahmen, wenn auch mit gewissen Unterschieden, laufend zu. Sie entwickelten sich wie folgt: (jeweils Monatsende, Mill. F.Bu.)

	1964		1965		1966
Januar	212,8	Januar	316,6	Januar	374,3
Juni	274,0	Juni	337,0	Juni	511,4
Dezember	312,7	Dezember	296,8		

Quelle: "Bulletin de la Banque du Royaume du Burundi", Bujumbura, Nr. 3 (Februar 1965, Nr. 8 (Februar 1966) und Nr. 11 (August 1966)

Die Zahlen lassen erkennen, daß die Wahrung des budgetären und des monetären Gleichgewichts möglicherweise schwierig sein wird. An dieser Stelle ist auch auf die Entwicklung der konsolidierten Schulden des Staates hinzuweisen, die von 3,0 Mill. F.Bu. Anfang 1964 auf rd. 143,1 Mill. F.Bu. im Juni 1966 anstiegen (vgl. auch Abschnitt "Öffentliche Finanzen"). Die gleiche Entwicklung spiegelt sich auf dem Gebiet der Auslandsschulden wider. Die Schulden der öffentlichen Hand in Devisen betrugen im Januar 1964 207,2 Mill. F.Bu., hielten sich bis Anfang 1965 auf dem gleichen Stand, um dann Ende 1965 334,3 Mill. F.Bu. zu erreichen (Juni 1966 = 319,3 Mill. F.Bu. - s. auch Übersicht über die Entwicklung der Schulden der öffentlichen Hand im Tabellenteil - Öffentliche Finanzen). Gegenläufig war die Entwicklung der Devisenguthaben im Bankensystem. Nachdem sie schon Ende 1964 auf 421,9 Mill. F.Bu. gestiegen waren (Stand Januar 1964 = 175,7), erhöhten sie sich weiter auf 531,0 Mill. F.Bu. Ende 1965. Sie verringerten sich jedoch außerordentlich rasch im ersten Halbjahr 1966 (Stand Null Ende Juni 1966).

Devisenguthaben (netto) der Zentralbank *)

MILL.F.BU.

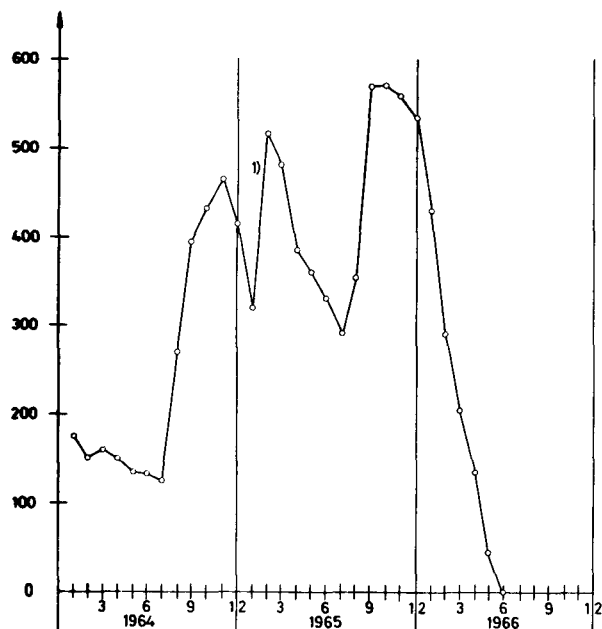

*) Januar bis April 1964 geschätzt
1) Währungsumstellung vom 12. 1965

7652

Die bei den Banken längerfristig deponierten Gelder (Terminguthaben, Sparguthaben u.a.) zeigten folgende Entwicklung: (Mill.F.Bu.)

Monatsende	Insgesamt	Darunter Ein- fuhrguthaben usw. 1)
1964		
Januar	58,1	-
Juni	60,3	-
Dezember	88,9	-
1965		
Januar	85,3	-
Juni	237,7	155,9
Dezember	180,3	92,8
1966		
Januar	178,0	89,6
Juni	180,7	88,3

1) "Dépôts préalables à l'importation" und "Contrepartie Caisse d'Epargne à l'Etat" (ab Juni 1965).

Quelle: "Bulletin de la Banque du Royaume du Burundi", Bujumbura, Nr. 3 (Februar 1965), Nr. 8 (Februar 1966) und Nr. 11 (August 1966)

Die Termin- und Sparguthaben blieben seit Ende 1964 im wesentlichen unverändert.

Öffentliche Finanzen

Die Haushaltsschwierigkeiten des Landes ähneln weitgehend denen in vielen anderen afrikanischen Staaten. Diese Lage ergab sich allerdings erst in den letzten 15 Jahren, denn bis 1952 wies der ordentliche Haushalt des Gebietes von Ruanda und Burundi noch Überschüsse aus. Nach 1953 zeigten sich ständig beträchtliche De-

fizite, die von Belgien ausgeglichen wurden. Sie erreichten 1960 35 % der Einnahmen des ordentlichen Haushalts.

Einnahmen im ordentlichen Haushalt

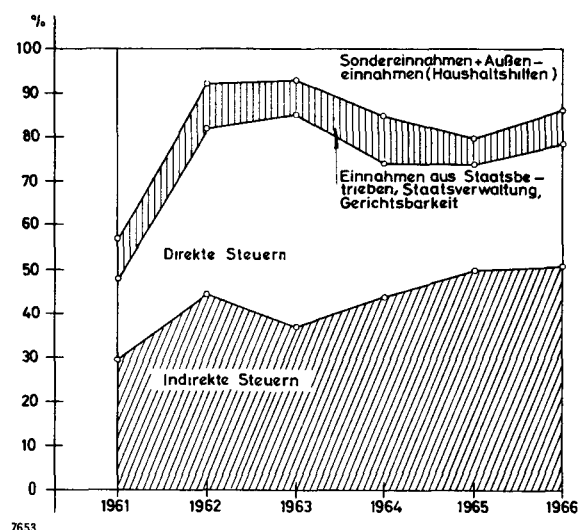

7653

Defizite des ordentlichen Haushalts

Mill. F.Bu.

Jahr	Einnahmen ¹⁾	Ausgaben	Mehrausgaben
1961	633,9	720,2	86,3
1962	444,8	553,4	108,6
1963	547,8	742,9	195,1
1964	847,6	951,4	103,8
1965	1 351,6	1 357,8	6,2
1966 ^{a)}	1 331,5	1 331,5	-

1) Einschl. Haushaltshilfe Belgiens.

a) Haushaltsansätze.

Quelle: "Bulletin de la Banque du Royaume du Burundi", Bujumbura, Nr. 11, August 1966, S. 18

In den offiziellen Angaben über die Haushaltseinnahmen ist bereits die Haushaltshilfe Belgiens berücksichtigt. Sie wurde vor allem durch die Bezahlung der Anuitäten von Weltbankdarlehen sowie für bestimmte Einzelvorhaben im Rahmen des ordentlichen Haushalts gegeben, verringerte sich jedoch nach 1961 beträchtlich, wie die folgende Tabelle zeigt:

Jahr ¹⁾	Haushaltshilfe Belgiens in % der Einnahmen des ordentlichen Haushalts
1961	28,4
1962	7,8
1963	5,1
1964	8,6
1965	4,2
1966	3,2

1) Effektivzahlen bis 1965, Ansätze für 1966.

Quelle: Errechnet nach "Bulletin de la Banque du Royaume du Burundi", Bujumbura, Nr. 11, August 1966, S. 9

Die Finanzierung der Defizite erfolgte durch entsprechende Verschuldung des Staates bei der Staatsbank

(Deficit-Spending). Seit 1961 ist diese Verschuldung von 54,3 Mill.auf 666,5 Mill.F.Bu. im Juni 1966 gestiegen, die Auslandsschulden erhöhten sich vergleichsweise langsamer, von 231,2 auf immerhin 319,3 Mill. F.Bu.

Stand der öffentlichen Schuld

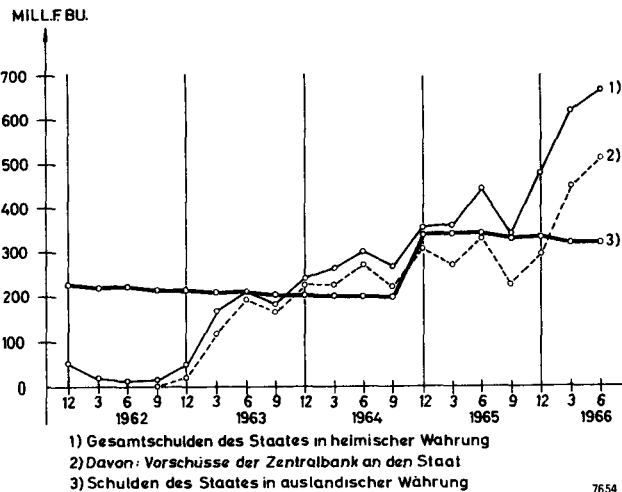

Die Einnahmen des ordentlichen Haushalts sind weitgehend von den Ausfuhrerlösen, besonders für Kaffee und in geringerem Maß für Baumwolle, abhängig. Die Geldwirtschaft ist erst wenig entwickelt, so daß die Möglichkeiten der Ausweitung des - ordentlichen wie des außerordentlichen - Staatshaushalts aus dem heimischen Steueraufkommen begrenzt sind. Die Struktur der Einnahmen hat in den vergangenen Jahren eine deutliche Verlagerung zu den indirekten Steuern erfahren, die sich aus einer Erhöhung der bestehenden und der Einführung neuer indirekter Steuern ergab. Die Währungsumstellung Anfang Februar 1965 hat diese Tendenz noch verstärkt. Abgesehen von den Sonder-einnahmen im Rahmen des ordentlichen Haushalts hat sie dem Staat erhebliche Mehreinnahmen aufgrund der Erhöhung der Zolleinnahmen sowie zwei Drittel der Verkaufsmehrerlöse für Kaffee (in heimischer Währung ausgedrückt) eingebracht, die aus der neuen Parität folgten. Die Verschiebung der Einnahmenstruktur zu den indirekten Steuern ergibt sich aus der folgenden Tabelle:

Struktur der ordentlichen Einnahmen
Prozent

	1961	1962	1963	1964	1965	1966
Direkte Steuern	28,8	37,0	49,1	30,4	24,1	28,1
Indirekte Steuern	29,4	45,8	37,1	44,2	50,2	60,9
Einnahmen aus Staatsbetrieben, Staatsverwaltung u. Gerichtsbarkeit	13,4	9,4	7,5	11,1	5,7	7,8
Sondereinnahmen	-	-	1,2	5,7	15,8	-
Außereinnahmen (Haushaltshilfe)	28,4	7,8	5,1	8,6	4,2	3,2
Insgesamt	100	100	100	100	100	100

Quelle: "Bulletin de la Banque du Royaume du Burundi", Bujumbura, Nr. 11, August 1966

Die Ausgabenentwicklung des ordentlichen Haushalts zeigt geringere Verschiebungen.

Struktur der ordentlichen Ausgaben
Prozent

	1961	1962	1963	1964	1965	1966
Staatliche Institutionen u. Verwaltung	15,1	21,4	19,9	21,2	20,1	19,5
Polizei und Verteidigung	8,1	15,5	13,3	12,5	13,4	15,1
Soziale Dienste	33,4	38,7	37,8	33,6	30,6	34,2
Wirtschaftliche Dienste	22,0	16,0	22,0	25,3	28,1	23,1
Öffentliche Schulden	2,0	4,8	4,1	4,0	4,3	7,1
Verschiedenes	19,4	3,6	2,9	3,4	3,5	1,0
Insgesamt	100	100	100	100	100	100
1962 = 100						
Insgesamt	130	100	134	172	244	240

Quelle: "Bulletin de la Banque du Royaume du Burundi", Bujumbura, Nr. 11, August 1966

Die Struktur der Ausgaben ist jedoch, abgesehen von Schwankungen, auch in der Tendenz nicht ganz unverändert geblieben. Ins Auge fallend ist hauptsächlich die Erhöhung des Anteils der Ausgaben für den öffentlichen Schuldendienst (von 2,0 auf 7,1 %) und die Erhöhung des Anteils für Polizei und Verteidigung nach 1961 (von 8,1 auf zwischen 12,5 und 15,5 %). Die Verminderung der Position "Verschiedenes" ist darauf zurückzuführen, daß der Hauptteil dieses Betrages auf die übrigen Positionen aufgeteilt wurde. 1961 brachte außerordentliche Belastungen für den Haushalt, da die "institutionelle Infrastruktur" vor der Unabhängigkeitserklärung geschaffen werden mußte. Nimmt man 1962 vergleichsweise als Normaljahr, so erscheint die absolute Steigerung 1963 erheblich. Sie beruhte allerdings zu einem Teil darauf, daß Nachrichtenwesen, Luftfahrt und Wetterbeobachtung mit Einnahmen und Ausgaben in den Haushalt übernommen wurden, während vorher nur deren Ergebnisse dort erschienen. Jedoch wurde der Haushalt auch tatsächlich ausgeweitet. So wurden die Maßnahmen im Bereich der wirtschaftlichen und sozialen Dienste im Jahr 1963 verstärkt, eine Tendenz, die sich 1964 noch weiter fortsetzte.

Das Jahr 1965 brachte besonders beträchtliche Ausgabenerhöhungen. Sie beruhten auf einem kräftigen Ansteigen der Personalkosten (Erhöhung der Gehälter um 20 bis 30 % in Anpassung an die gestiegenen Lebenshaltungskosten im Zusammenhang mit der Währungsumstellung vom Februar) und auf erhöhten Zuschüssen für Erziehung und Ausbildung sowie für Missionskrankenhäuser. Die Währungsumstellung wirkte sich schließlich auch auf die Ausgaben in Devisen aus. Die Haushaltsansätze für 1966 zeigten deutliche Anstrengungen, die Ausgaben im Rahmen zu halten. Die tatsächlichen Ausgaben werden jedoch die Ansätze nicht unbeträchtlich überschreiten.

Entwicklungsvorhaben, Entwicklungshilfe

Auf der Grundlage einer vom Europäischen Entwicklungsfonds (EEF) finanzierten und im Jahr 1960 durchgeführten allgemeinen Entwicklungsstudie wurde vom Planungsministerium eine Art Entwicklungsprogramm für die Jahre 1962 bis 1967 aufgestellt, das auf die folgenden hauptsächlich Ziele gerichtet ist:

Vorgesehene Investitionen
Mill. US-\$

Vervollständigung der wirtschaftlichen Infrastruktur (vor allem Verkehrswesen und Energieversorgung)	22,5
Intensivierung der landwirtschaftlichen Produktion in bestimmten Gebieten (z.B. Ruzizi-Ebene)	15,2
Förderung des Abbaus von Bodenschätzen	0,4
Förderung der Industrialisierung (z.B. Schaffung einer Textilindustrie)	1,2
Vervollständigung der sozialen Infrastruktur (Krankenhäuser usw.)	4,9
Insgesamt	44,2

Die folgende Tabelle gibt einen Überblick über Entwicklungshilfeleistungen der internationalen Organisationen:

Jahr	Organisation	Zusagen	Auszahlungen
		1 000 US-\$	
1966	IDA	1 100	-
1961-65	Unepta	1 500	1 300
1961-64	UN-Special Fund	1 100	-

Das IDA-Projekt betraf die Wasserversorgung Bujumburas (in Form eines langfristigen Darlehens finanziert). Die Unepta-Hilfen verteilen sich auf folgende Unterorganisationen der UN:

Organisation	Auszahlung	Organisation	Auszahlung
	1 000 US-\$		1 000 US-\$
FAO	266	ICAO ²⁾	31
ILO	172	ITU ³⁾	6
UNESCO	212	UNCTAD ⁴⁾	203
WHO	364	Insgesamt	1 282
WMO ¹⁾	28		

1) World Meteorological Organization. - 2) International Civil Aviation Organization. - 3) International Telecommunication Union. - 4) Handels- und Entwicklungsrat (Welthandelsrat).

Ein Teil der Vorhaben beruht auf Finanzierungshilfen des EEF. So erhielt Burundi im Rahmen des ersten EEF-Plans (1958 bis 1963) Finanzierungszusagen in Höhe von insgesamt 4,9 Mill. RE (= US-\$) in Form nichtrückzahlbarer Zuschüsse. Davon entfielen 2,5 Mill. auf die Förderung des Teeanbaus, der Rest im wesentlichen auf wirtschaftliche Infrastrukturvorhaben sowie auf die Finanzierung der bereits erwähnten Entwicklungsstudie. Im Rahmen des zweiten EEF-Plans (seit 1. 6. 1964) faßte die Kommission der Europäischen Wirtschaftsgemeinschaft (EWG) bis zum 31. 3. 1967 Finanzierungsbeschlüsse in Höhe von insgesamt rund 13,5 Mill. RE. Sie dienen wiederum vornehmlich der Diversifizierung der burundischen Wirtschaft, nämlich der Durchführung eines größeren landwirtschaftlichen Vorhabens in der Ruzizi-Ebene (7,2 Mill. RE), der Ausweitung des Teeanbaus (etwa 3,5 Mill. RE) sowie geologischen und bergbaulichen Untersuchungen (rd. 0,4 Mill. RE). Weitere Finanzierungshilfen kamen von Belgien (von den im Abschnitt "Öffentliche Finanzen" erwähnten Haushalts-hilfen sei hier abgesehen) in Form nichtrückzahlbarer Zuschüsse (Ausbau des Flughafens Bujumbura, landwirtschaftliche Projekte). Die Bundesrepublik Deutschland stellte einen langfristigen Kredit von 5 Mill. DM, Laufzeit 10 bis 12 Jahre, für den Aufbau einer Textilindustrie zur Verfügung.

Die Auszahlungen an deutschen staatlichen Entwicklungshilfen betrugen bis zum 31. 12. 1965 rund eine Mill. DM (darunter 196 000 DM im Jahr 1965). Die Mittelbewilligungen im Rahmen der technischen Hilfe beliefen sich insgesamt auf rund 4,8 Mill. DM in der Zeit von 1956 bis 1965 (davon 4,7 Mill. im Jahr 1965). Dazu kamen noch 0,6 Mill. an staatlichen deutschen Zuschüssen für Kirchenprojekte (Schulen).

Für einen nicht unbeträchtlichen Teil des burundischen Programms stehen Finanzierungszusagen noch aus; für den Teil, der aus einheimischen Mitteln zu finanzieren ist, müssen vielfach erst noch Finanzierungsquellen erschlossen werden.

Preise und Löhne

Die Entwicklung der Preise ist nur mit Schwierigkeiten zu beurteilen. Es werden nämlich insgesamt vier Preisindizes errechnet, die jedoch auf unterschiedlichen Warenkörben beruhen. Ein Index des Unternehmensverbandes (Association des entreprises) für den europäischen Verbrauch, ein weiterer der Zentralbank für halb europäischen, halb afrikanischen Verbrauch, ein dritter des Statistischen Amtes (Institut Rundi des Statistiques) für den europäischen Lebensstandard und schließlich ein Index für rein afrikanische Lebenshaltung (ebenfalls vom Statistischen Amt ermittelt). Aus dieser Vielzahl von Indizes wurde vom Wirtschaftsministerium (Ministère des Affaires Economiques) ein gemeinsamer Index errechnet (für die drei ersten Indizes ab 1. 2. 65 und alle vier Indizes ab 1. 4. 1965).

Preisindizes der Lebenshaltung in Bujumbura

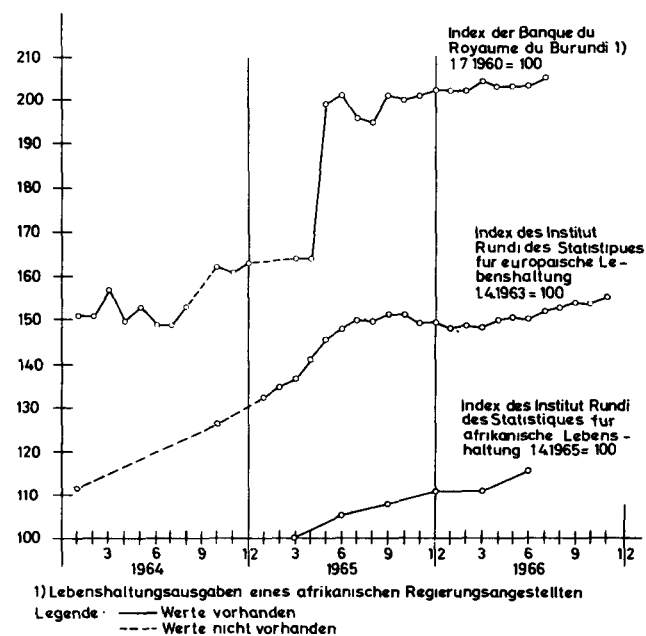

Vergleichende Untersuchungen zeigten, daß die Unterschiede in der Entwicklung der Indizes relativ gering sind und daß der Durchschnitt in etwa die Veränderungen der tatsächlichen Lebenshaltungskosten widerspiegelt. Demnach betrug die Preissteigerung während des Jahres 1965 im Durchschnitt 1,05 % im Monat (umgerechnet 12,6 % im Jahr). Diese inflationäre Tendenz

wird bei der Betrachtung der Indices, die länger als nur für das Jahr 1965 errechnet wurden, noch deutlicher. Der Index der Zentralbank für halb europäischen, halb afrikanischen Verbrauch (Warenkorb eines afrikanischen Regierungsbeamten) stieg seit dem 1. 7. 1960 (= 100) auf 203 am 30. 6. 66. Dies entspricht einer durchschnittlichen Preissteigerung von ebenfalls annähernd 13 % während der letzten 10 Jahre. Der vom Statistischen Amt Burundis ermittelte Index für europäische Lebenshaltung (April 1963 = 100) war im April 1966, nach 3 Jahren also auf 149,9 gestiegen und erreichte im September 1966 sogar 154,7 Indexpunkte. Der Index für afrikanische Lebenshaltung (1. 4. 1965 = 100) lag Ende März 1966 bei 110,62 (Ende Juni 115,81) und stieg damit etwas stärker als der Index für europäische Lebenshaltung, der sich in der gleichen Periode nur um 7,9 % erhöhte.

Der garantierte Mindestlohn ist mit 33 F.Bu. je Tag seit 1963 unverändert geblieben. Die Gehälter der Staatsangestellten wurden, wie erwähnt, am 1. 1. 1965 um 20 bis 30 % erhöht, um dem allgemeinen bis dahin erfolgten Preisanstieg sowie der aus der Währungsumstellung am 10. 2. 1965 hervorgegangenen weiteren Steigerung der Lebenshaltungskosten Rechnung zu tragen. Weitere Gehaltserhöhungen waren bis November 1966 nicht erfolgt. Als Anhalt über das Lohnniveau für gelernte Arbeiter seien folgende Beispiele von Tageslöhnen zitiert (Stand März 1965):

Beruf	F.Bu.	Beruf	F.Bu.
Setzer (Maschinensetzer)	200	Klempner	90
Elektriker	176	Automechaniker	70

Für Angestellte seien das Gehalt eines Bankkassierers (5 300 F.Bu. je Monat) und eines Maschinenbuchhalters (3 750 F.Bu. je Monat) genannt. Die Löhne der ungelernten Kräfte dürften sich bis November 1966 wegen des Überangebotes an Arbeitskräften dieser Art wenig erhöht haben. Die Löhne für qualifiziertere Kräfte, die von Privatfirmen gezahlt werden, sind vermutlich etwas gestiegen, während die staatlichen Arbeitsentgelte unverändert blieben. Inwieweit die politischen Veränderungen vom November 1966 hier Wandel schaffen werden, ist nicht bekannt. Ein Lohnindex besteht nicht.

Von besonderem Interesse sind die Einkommensverhältnisse der Landbevölkerung. Sie sind jedoch, wie überall in Afrika, schwer zu schätzen. In den Kaffeeanbaugebieten, von dem etwa vier Fünftel der Bevölkerung leben, kann man mit einer durchschnittlichen Jahresernte je Familie von etwa 100 kg rechnen. Das entspricht bei einem Preis von 36 F.Bu. je kg einem Bruttoeinkommen von 3 600 F.Bu., abzüglich 600 F.Bu. für verschiedene Kosten. Entsprechend dürften die Ergebnisse aus der Baumwollerzeugung liegen. Nur der Reisbau wird wohl mehr einbringen, er ist jedoch bisher, wie gesagt, nur in wenigen kleinen Gebieten verbreitet.

Volkswirtschaftliche Gesamtrechnungen

Ergebnisse Volkswirtschaftlicher Gesamtrechnungen liegen bisher nur für das größere Wirtschaftsgebiet Ruanda-Burundi vor. Die Berechnungen wurden 1961 für das Jahr 1957 durchgeführt. Da sie einen gewissen An-

halt über die Wirtschaftsstruktur auch des heutigen Burundi geben, seien sie kurz zusammengefaßt.

Das Bruttosozialprodukt des gesamten Wirtschaftsgebietes Ruanda-Burundi belief sich danach im Jahr 1957 auf 12,2 Mrd. kfr. (1 Kongo-Franc (kfr.) = 0,02 US-\$). Zur Entstehung des Bruttoinlandsprodukts hat die Landwirtschaft 81, der Handel 5, der Staat 6 % und alle übrigen Wirtschaftsbereiche (produzierendes Gewerbe und sonstige Dienstleistungsbereiche) die restlichen 8 % beigetragen. Hinsichtlich der Verwendung des Sozialprodukts haben die Berechnungen ergeben, daß im Jahr 1957 84,4 % des Sozialprodukts für den Privaten Verbrauch, 5,7 % für den Staatsverbrauch und 7,7 % für die Bruttoinvestitionen verwendet wurden. Die restlichen 2,2 % entfielen auf den Außenbeitrag, der im Jahr 1957 positiv war. Im Vergleich zu Ruanda befand sich Burundi im Jahr 1957 in einer günstigeren Lage. Jedoch dürfte sich aufgrund einer etwas günstigeren Wirtschaftsentwicklung in Ruanda (vor allem im Jahr 1965) die Differenz verringert haben.

Zahlungsbilanz

Zahlungsbilanzen im eigentlichen Sinne des Wortes liegen für Burundi nicht vor. Es werden lediglich von Zeit zu Zeit Angaben zu einzelnen Posten des laufenden Wirtschaftsverkehrs mit dem Ausland veröffentlicht, aus denen sich jedoch keine Zahlungsbilanz aufstellen läßt. Sie sind im Tabellenteil für die Jahre 1964, 1965 und 1966 zusammengestellt. Aus ihnen geht hervor, daß der Warenverkehr mit dem Ausland im Jahr 1966 mit einem Einfuhrüberschuß von 155,0 Mill. F.Bu. abschloß. In den Jahren 1964 und 1965 war das Verhältnis von Ausfuhr zu Einfuhr günstiger, so daß sich für 1964 ein Ausfuhrüberschuß von 214,2 Mill. F.Bu. und im Jahr 1965 ein Einfuhrüberschuß von nur 72,8 Mill. F.Bu. ergab. Diese Entwicklung im Warenverkehr mit dem Ausland beruhte darauf, daß die Warenausfuhr von 892,7 Mill. F.Bu. im Jahr 1964 über 1 266,4 Mill. F.Bu., im Jahr 1965 auf 1 292,0 Mill. F.Bu. im Jahr 1966 stieg, während sich gleichzeitig die Wareneinfuhr sehr viel stärker erhöhte, nämlich von 678,5 Mill. F.Bu. im Jahr 1964 auf 1 339,2 F.Bu. im Jahr 1965 und 1 447,0 Mill. F.Bu. im Jahr 1966. Wichtigster Posten der Warenausfuhr ist Kaffee, für den in den Jahren 1965 und 1966 jeweils 1 008,9 bzw. 1 007,1 Mill. F.Bu. Erlöst wurden.

Eine ähnliche Entwicklung läßt sich auch bezüglich der erfaßten Dienstleistungstransaktionen mit dem Ausland feststellen. Auch hier nahmen die Ausgaben schneller zu als die Einnahmen. Das jährliche Defizit erhöhte sich von 1964 bis 1966 von 39,6 über 66,9 auf 155,8 Mill. F.Bu. Die wichtigsten Posten der Einnahmeseite waren im Jahr 1966 die Transithandelsgebühren (118,6 Mill. F.Bu.) und die "sonstigen laufenden Einnahmen" (282,9 Mill. F.Bu.). Auf der Seite der Ausgaben standen die Regierungsausgaben (226,2 Mill. F.Bu.), die Kapitalerträge (213,9 Mill. F.Bu.) und die "sonstigen laufenden Ausgaben" (236,0 Mill. F.Bu.) an der Spitze.

Angaben über die Übertragungen (Gegenbuchungen zu unentgeltlichen Güter- und Kapitalbewegungen) liegen nicht vor. Auch die Angaben über den Kapitalverkehr mit dem Ausland sind sehr lückenhaft. Die Einnahmen von

der EWG, bei denen es sich um Transaktionen im Rahmen der Entwicklungshilfe handeln dürfte, haben sich von 1964 bis 1966 von 34,1 über 24,7 auf 15,2 Mill. F.Bu. vermindert. Die belgische Hilfe belief sich im Jahr 1964 auf 48,6 Mill. F.Bu., im Jahr 1965 auf 102,0 Mill. und im Jahr 1966 auf 75,7 Mill. F.Bu. Von den Aufwendungen im Rahmen des Kapitalverkehrs mit dem Ausland sind nur die Rückzahlungen auf Weltbankanleihen er-

wähnt. Sie betrugen in den Jahren 1965 und 1966 jeweils 38,4 Mill. F.Bu.

Rechnet man alle erfaßten Einnahmen und Ausgaben gegeneinander auf, so ergibt sich für das Jahr 1964 noch ein Einnahmeüberschuß von 174,6 Mill. F.Bu. In den Jahren 1965 und 1966 haben dagegen die Ausgaben mit 139,7 bzw. 310,8 Mill. F.Bu. überwogen.

GEBIET UND BEVÖLKERUNG

Klimadaten

Station	Jan.	Febr.	März	April	Mai	Juni	Juli	Aug.	Sept.	Okt.	Nov.	Dez.	Jahr	Beobachtungs- periode
Lufttemperatur (°C)														
Monatsmittel														
Bujumbura (Usumbura)	23,7	23,7	23,8	23,9	23,8	23,1	22,9 ⁺	24,1	25,0	24,8	23,4	23,4	23,8	1940/1957
Kisozi	16,4	16,9	16,7	16,5	16,2	15,0 ⁺	15,0 ⁺	16,0	17,0	17,3	16,8	16,5	16,4	1940/1949 1953/1957
Luvironza	17,3	17,9	17,6	17,5	16,7	15,1	15,0 ⁺	16,7	18,1	18,3	18,0	17,5	17,1	1940/1949 1955/1957
Musasa-Plateau	21,3	21,7	21,6	21,5	21,0	19,3	19,2 ⁺	20,9	22,7	23,3	22,5	21,5	21,4	1940/1949 1955/1957
Mittlere tägliche Maxima														
Bujumbura	28,2	28,1	28,4	28,3	28,3	28,1 ⁺	28,7	29,9	30,7	30,1	27,9	27,7	28,7	
Kisozi	21,5	22,0	21,8	21,3	21,3	21,2 ⁺	21,9	23,1	23,6	23,2	21,8	21,5	22,0	
Luvironza	23,3	23,7	23,7	23,3	22,7 ⁺	23,1	23,8	25,4	26,6	26,1	24,4	23,5	24,1	
Musasa-Plateau	27,3	27,6	27,8	27,3	26,9 ⁺	27,0	28,0	29,7	31,0	30,7	29,0	27,4	28,3	
Mittlere tägliche Minima														
Bujumbura	19,1	19,2	19,2	19,6	19,3	18,1	17,2 ⁺	18,3	19,2	19,6	18,9	19,1	18,9	
Kisozi	11,3	11,8	11,5	11,6	11,2	8,8	8,2 ⁺	9,0	10,4	11,3	11,7	11,6	10,7	
Luvironza	11,2	12,0	11,3	11,7	10,8	7,1	6,3 ⁺	7,8	9,6	10,5	11,4	11,5	10,1	
Musasa-Plateau	15,3	15,8	15,4	15,7	15,0	11,6	10,3 ⁺	11,9	14,4	15,8	16,0	15,6	14,4	
Mittlere monatliche Maxima														
Absolute Maxima														
Bujumbura	31,3 32,6	31,1 32,5	30,5 31,0	30,1 31,0	30,1 31,3	30,4 31,0	30,5 31,4	31,7 32,2	33,1 33,5	32,8 34,3	31,1 32,0	30,2 32,0	33,1 34,3	Sept. Okt.
Kisozi	23,8 25,0	24,4 26,5	24,0 25,5	23,4 25,2	23,1 25,2	23,3 25,0	23,8 24,8	25,1 26,3	26,1 27,2	25,4 26,3	23,8 24,5	23,5 24,2	26,1 27,2	Sept. Sept.
Luvironza	25,8 26,5	25,9 26,6	25,8 26,3	25,4 26,0	24,5 25,2	24,6 25,4	25,4 26,3	27,2 28,0	29,2 30,0	28,5 30,0	27,1 28,0	25,9 27,0	29,2 30,0	Sept. Sept. Okt.
Musasa-Plateau	30,1 30,7	29,8 30,5	30,3 31,1	29,1 29,8	28,6 30,0	28,7 29,4	29,7 30,4	32,0 32,8	33,8 34,5	33,3 34,6	31,8 32,7	31,1 32,8	33,8 34,6	Sept. Okt.
Mittlere monatliche Minima														
Absolute Minima														
Bujumbura	16,4 15,7	17,0 16,0	16,6 16,0	17,0 15,1	17,1 16,3	15,4 14,8	14,7 ⁺ 11,8 ⁺	16,0 15,0	16,5 14,3	17,9 17,0	17,3 16,2	17,1 16,0	14,7 11,8	Juli Juli
Kisozi	9,1 7,7	9,4 8,0	9,2 7,2	9,2 7,6	9,0 7,8	6,6 4,9	5,7 ⁺ 4,2 ⁺	6,4 5,4	8,0 6,4	9,0 7,4	9,6 8,5	9,8 8,3	5,7 4,2	Juli Juli
Luvironza	7,5 7,0	9,0 8,3	8,6 8,0	8,6 7,5	7,0 6,2	3,6 3,0	3,0 ⁺ 2,0 ⁺	4,5 3,8	6,0 4,8	8,0 7,0	8,5 7,5	9,0 8,0	3,0 2,0	Juli Juli
Musasa-Plateau	12,6 11,8	13,6 12,4	13,3 12,4	13,2 11,8	12,2 10,6	8,0 7,0	7,6 ⁺ 6,9 ⁺	8,8 8,0	10,8 9,5	13,7 12,6	13,0 12,2	13,3 12,5	7,6 6,9	Juli Juli
Station	Jan.	Febr.	März	April	Mai	Juni	Juli	Aug.	Sept.	Okt.	Nov.	Dez.	Jahr	
Niederschlag (mm)														
Monatssumme														
a) geringste b) mittlere c) höchste														
Bujumbura	a) 61 b) 113 c) 161	47 92 177	40 87 107	53 112 226	13 53 99	0 ⁺ 6 ⁺ 20 ⁺	0 ⁺ 7 39	0 ⁺ 14 89	3 33 86	18 58 121	53 101 169	47 110 158	632 786 961	
Muhinga	a) 60 b) 107 c) 214	17 102 179	49 128 201	105 193 338	56 118 307	0 ⁺ 7 22	0 ⁺ 2 ⁺ 19 ⁺	0 ⁺ 24 76	12 40 104	21 86 137	85 131 212	45 92 176	707 1 030 1 280	
Muyaga	a) 91 b) 138 c) 168	58 115 205	88 153 222	97 230 340	20 79 166	0 ⁺ 6 25	0 ⁺ 1 ⁺ 11 ⁺	0 ⁺ 12 51	8 30 68	5 85 173	65 155 216	79 180 270	1 006 1 184 1 365	
Giteka	a) 53 b) 126 c) 229	39 105 239	63 110 202	104 163 311	23 74 146	0 ⁺ 4 27	0 ⁺ 3 ⁺ 20 ⁺	0 ⁺ 16 69	0 ⁺ 31 77	58 95 125	83 158 291	78 155 226	795 1 040 1 381	
Kisozi	a) 113 b) 164 c) 244	45 156 230	110 200 386	118 232 319	80 120 152	0 ⁺ 13 56	0 ⁺ 7 ⁺ 36 ⁺	0 ⁺ 14 66	12 64 119	90 117 183	96 181 348	129 180 263	1 240 1 448 1 657	
Musasa-Plateau	b) 182	162	129	188	87	8	0 ⁺	6	26	43	72	186	1 090	
Luvironza	b) 188	209	156	219	71	7	1 ⁺	3	48	81	123	180	1 285	
Rutana	a) 56 b) 147 c) 217	83 174 368	102 174 243	172 216 300	43 113 181	0 ⁺ 10 49	0 ⁺ 2 ⁺ 8 ⁺	0 ⁺ 10 39	0 ⁺ 26 117	54 82 120	101 174 312	121 182 276	1 044 1 310 1 467	
Rumonge	a) 59 b) 106 c) 185	22 114 166	81 153 239	91 155 273	18 65 125	0 ⁺ 17 75	0 ⁺ 6 ⁺ 22 ⁺	0 ⁺ 9 46	0 ⁺ 17 49	26 66 126	41 135 226	75 155 200	774 998 1 149	

GEBIET UND BEVÖLKERUNG

Klimadaten

Station	Jan.	Febr.	März	April	Mai	Juni	Juli	Aug.	Sept.	Okt.	Nov.	Dez.	Jahr
Mittlere Anzahl von Niederschlagstagen													
Bujumbura	12	13	15	15	9	2	1 ⁺	2	6	11	16	17	119
Muhinga	12	11	13	17	12	1	0,4 ⁺	3	7	12	17	14	119
Muyaga	14	13	16	19	12	1	0,3 ⁺	2	5	10	17	18	127
Giteka	13	11	15	16	8	1	0,2 ⁺	3	4	11	18	17	117
Kisozi	19	17	20	22	17	2	1 ⁺	3	8	13	22	22	166
Musasa-Plateau	20	18	21	24	16	1	0 ⁺	2	6	11	18	21	158
Luvironza	22	21	22	26	16	2	1 ⁺	1 ⁺	7	14	22	21	175
Rutana	14	14	16	18	11	1 ⁺	1 ⁺	1 ⁺	4	11	17	16	124
Rumonge	9	10	11	14	8	1 ⁺	1 ⁺	1 ⁺	3	7	12	13	90

Maximale Niederschlagsmengen in 24 Stunden (mm)													
Bujumbura	65	56	26	54	49	20	15	25	19	29	64	61	65 Jan.
Muhinga	53	43	53	57	44	22	11	50	30	60	50	46	60 Okt.
Muyaga	42	66	46	56	45	15	8	19	30	61	46	76	76 Dez.
Giteka	58	78	46	52	90	18	14	27	35	37	39	51	90 Mai
Kisozi	61	51	72	103	45	24	31	30	45	67	64	60	103 Apr.
Musasa-Plateau	31	28	37	47	48	22	0	6	20	36	21	77	77 Dez.
Luvironza	42	57	35	50	37	11	3	6	26	50	49	66	66 Dez.
Rutana	40	70	48	52	61	23	5	26	38	58	67	50	70 Feb.
Rumonge	84	64	66	97	53	75	20	25	21	57	56	71	75 Juni

Relative Feuchte (%)														
Mittelwert: 6, 12, 18 Uhr, Tag														
Bujumbura	6 ^h	88	89	90	91	89	81	76	69 ⁺	72	76	84	88	83
	12 ^h	65	65	69	70	65	58	53	47 ⁺	49	54	66	67	61
	18 ^h	73	75	76	80	72	64	58	49 ⁺	54	65	76	79	68
	Tag	73	74	76	78	74	65	60	53 ⁺	56	63	73	75	69
Kisozi	6 ^h	90	92	93	95	94	89	82	77 ⁺	77 ⁺	83	87	88	87
	12 ^h	69	66	69	76	75	59	50	45 ⁺	49	59	69	69	63
	18 ^h	82	84	81	87	84	71	67	61 ⁺	60	72	80	87	76
	Tag	77	77	78	84	82	69	63	57 ⁺	59	68	76	78	72
Musasa-Plateau	6 ^h	95	95	95	97	96	94	89	81 ⁺	78 ⁺	84	91	95	91
	12 ^h	62	61	64	65	61	49	41	34 ⁺	36	41	52	61	52
	18 ^h	77	77	76	81	74	61	48	41 ⁺	43	53	67	78	65
	Tag	74	74	75	76	73	63	55	48 ⁺	48 ⁺	55	66	73	65
Luvironza	6 ^h	97	97	97	97	96	94	90	84 ⁺	83 ⁺	93	96	98	93
	12 ^h	66	66	67	72	69	56	47	41 ⁺	44	51	65	68	59
	18 ^h	82	84	81	85	82	69	62	57 ⁺	55 ⁺	67	77	86	74
	Tag	78	78	78	82	79	69	62	56 ⁺	57	66	76	80	72

Dampfdruck (mm)													
Tagesmittel													
Bujumbura	16,2	16,3	16,8	17,4	16,4	13,8	12,6	11,9 ⁺	13,3	14,8	15,8	16,6	15,4
Kisozi	10,8	11,1	11,2	11,8	11,3	8,9	8,0	7,8 ⁺	8,5	10,1	10,9	11,0	10,1
Musasa-Plateau	14,1	14,4	14,5	14,6	13,6	10,7	9,2	8,9 ⁺	10,0	11,8	13,5	14,0	12,4
Luvironza	11,5	12,0	11,8	12,3	11,3	8,9	7,9 ⁺	8,0	8,9	10,5	11,8	12,0	10,6

Sonnenscheindauer													
Mittlere Stundenzahl/Monat													
Bujumbura	144	130 ⁺	170	148	183	270	273	247	193	188	134 ⁺	137	2 217
Kisozi	140	110 ⁺	171	133	130	221	244	243	198	179	151	136	2 056
Musasa-Plateau	160	134 ⁺	149	162	181	260	283	277	234	210	183	156	2 389

Station	Koordinaten	Seehöhe m	Station	Koordinaten	Seehöhe m
Bujumbura (Usumbura)	3°19'S 29°19'Ost	775/783	Kisozi	3°33'S 29°41'Ost	2 155
Muhinga	2°50'S 30°35'Ost	1 775	Musasa-Plateau	3°39'S 30°21'Ost	1 260
Muyaga	3°12'S 30°35'Ost	1 775	Luvironza	3°43'S 30°0'Ost	1 850
Giteka	3°25'S 30°0'Ost	1 725	Rutana	3°55'S 29°59'Ost	1 850
			Rumonge	3°58'S 29°26'Ost	800

Quelle: Deutscher Wetterdienst, Seewetteramt Hamburg

GEBIET UND BEVÖLKERUNG

Bevölkerung 1965 nach Verwaltungsbezirken

Provinz	Bezirk	Einwohner	Fläche ¹⁾ qkm	Bevölke- rungs- dichte je qkm
Bubanza	Bubanza	84 800	1 031	82,3
	Cibitoke	106 300	1 639	64,9
	Mwisale	204 400	985	207,5
Bujumbura (Usumbura)	Bujumbura	96 700	268	360,8
Bururi	Bururi	223 100	2 320	96,2
	Makamba	161 700	2 649	61,0
Giteka (Kitega)	Bukirasazi	193 800	1 033	187,6
	Giteka	209 000	1 063	196,6
	Karuzi	132 000	1 230	107,3
Muyinga (Muhinga)	Kirundo	280 800	2 216	126,7
	Muyinga	189 900	1 279	148,5
Muramvya	Muramvya	165 600	664	249,4
	Mwaro	185 500	846	219,3
Ngozi	Kayanza	391 500	1 328	294,8
	Ngozi	271 300	1 264	214,6
Ruyigi	Cankuzo	99 500	2 313	43,0
	Rutana	98 400	1 103	89,2
	Ruyigi	115 700	1 737	66,6
Insgesamt		3 210 000	24 968	128,6

1) Ohne Seeflächen (mit Seeflächen 27 834 qkm).

Quelle: "Annuaire Statistique 1962 - 1965", Bujumbura

Ortsanwesende Bevölkerung 1965 nach Altersgruppen

Altersgruppe (von ... bis unter ... Jahren)	Insgesamt			Stadt- ¹⁾ bevölkerung			Land-		
	insgesamt	männlich	weiblich	insgesamt	männlich	weiblich	insgesamt	männlich	weiblich
unter 5	632 530	315 850	316 680	14 830	7 350	7 480	617 700	308 500	309 200
5 - 10	549 460	280 020	269 440	10 160	5 020	5 140	539 300	275 000	264 300
10 - 15	321 660	156 670	164 990	6 860	3 470	3 390	314 800	153 200	161 600
15 - 20	258 330	134 410	123 920	6 230	3 510	2 720	252 100	130 900	121 200
20 - 25	248 550	127 500	121 050	7 450	3 500	3 950	241 100	124 000	117 100
25 - 30	229 780	113 390	116 390	7 880	3 890	3 990	221 900	109 500	112 400
30 - 35	180 320	86 940	93 380	5 220	3 140	2 080	175 100	83 800	91 300
35 - 40	177 830	90 270	87 560	4 230	2 370	1 860	173 600	87 900	85 700
40 - 45	99 200	46 410	52 790	2 500	1 510	990	96 700	44 900	51 800
45 - 50	133 470	64 140	69 330	2 270	1 340	930	131 200	62 800	68 400
50 - 55	92 630	39 390	53 240	1 330	790	540	91 300	38 000	52 700
55 - 60	97 990	46 350	51 640	990	550	440	97 000	45 800	51 200
60 - 65	52 590	21 490	31 100	490	190	300	52 100	21 300	30 800
65 - 70	73 710	32 800	40 910	310	200	110	73 400	32 600	40 800
70 - 75	29 620	15 420	14 200	120	20	100	29 500	15 400	14 100
75 - 80	19 230	7 890	11 340	130	90	40	19 100	7 800	11 300
über 80	12 860	5 340	7 520	60	40	20	12 800	5 300	7 500
ohne Angabe	330	250	80	330	250	80	-	-	-
Insgesamt	3 210 090	1 584 530	1 625 560	71 390	37 230	34 160	3 138 700	1 547 300	1 591 400

1) Stadt Bujumbura.

Quelle: "Annuaire Statistique 1962 - 1965", Bujumbura

UNTERRICHT UND BILDUNG

Schüler u. Beschulungsgrad nach Provinzen

Provinz	Schüler			Gesamtbe- völkerung am 1. 1. 1959	Schüler je 1 000 Einwohner	Beschulungsgrad gerechnet auf		Anzahl der Mädchen auf 100 Jungen
	insgesamt	männlich	weiblich			25 % der Bevölkerung	30 %	
Bujumbura	5 060	3 374	1 686	23 427	210	86	72	50
Bubanza	17 256	11 924	5 332	238 369	72	29	24	45
Ngozi	18 895	14 893	4 002	470 235	40	16	13	27
Muhinga	8 952	6 942	2 010	288 295	31	12	10	29
Kitega	20 858	14 504	6 354	387 550	54	22	18	44
Ruyigi	6 470	4 265	2 205	151 664	42	17	14	52
Rutana	3 647	3 322	325	99 375	36	15	12	10
Muramvya	15 443	11 286	4 157	208 728	74	30	25	37
Bururi	11 944	10 391	1 553	239 388	50	20	17	15
Insgesamt	108 525	80 901	27 624	2 107 031	51	21	17	34

Quelle: Association Européenne de Sociétés d'Etudes pour le Développement, Etude Globale de Développement du Ruanda et du Burundi, 1961

ERWERBSTÄTIGKEIT

Erwerbstätigkeit in Bujumbura 1965 nach Wirtschaftsbereichen *)

Vorbemerkung: Systematische Erhebungen über Erwerbstätige und Arbeitssuchende sind nicht vorhanden. Es liegt lediglich eine - unveröffentlichte - Stichprobenerhebung des Statistischen Amtes Burundis vor (vom Oktober 1965), die einen Anhalt über die Aufgliederung der Erwerbstätigen nach Wirtschaftsbereichen gibt.

Wirtschaftsbereich	Insgesamt		Männlich	Weiblich
	Anzahl	%	Anzahl	
Erwerbstätige				
Landwirtschaft	4 850	22,6	1 450	3 400
Arbeitgeber	3 640		1 230	2 410
Mithelf. Fam.-Mitglieder	1 110		130	980
Beschäftigte	100		90	10
Fischerei	330	1,5	310	20
Arbeitgeber	200		200	-
Beschäftigte	130		110	20
Traditioneller Handel	2 810	13,1	2 360	450
Handwerker	930		920	10
Ladenhändler	1 880		1 440	440
Moderne Privatbetriebe	10 020	46,9	9 720	300
Arbeiter	8 460		8 340	120
Angestellte 1)	1 560		1 380	180
Öffentlicher Sektor	2 880	13,4	2 600	280
Zivil	1 950		1 670	280
Militär	930		930	-
Freie Berufe	540	2,5	210	330
Insgesamt	21 430	100	16 650	4 780
Erwerbspersonen				
Insgesamt	38 100		20 600	17 500

*) Schätzung.

1) Einschl. Hausangestellte.

LAND- UND FORSTWIRTSCHAFT, FISCHEREI

Anbau und Ernte

Feldfruchtart	Anbaufläche				Erntemenge			
	1962	1963	1964	1965	1962	1963	1964	1965
	1 000 ha				1 000 t			
Bohnen	168,5	171,9	180,8	188,0	108,5	134,9	114,3	141,0
Erbsen	52,9	57,3	63,0	66,5	27,0	32,3	34,6	36,6
Erdnüsse	4,2	5,5	6,4	6,2	2,9	3,3	4,0	4,0
Hirse	84,1	95,7	107,8	112,8	87,8	100,0	114,0	121,9
Mais	90,0	101,2	107,5	107,0	92,9	91,9	109,2	107,9
Weizen	9,1	10,6	11,4	12,2	6,5	7,4	7,4	8,2
Fingerhirse	24,4	29,2	29,0	32,5	16,8	19,4	20,6	20,5
Süßkartoffeln	86,4	73,9	89,7	95,2	656,6	532,1	672,8	714,0
Kartoffeln	8,4	9,3	9,4	10,2	10,7	81,8	77,6	91,5
Kassawa (Maniok)								
-für Erzeugung	73,0	68,6	75,2	70,2	826,4	845,8	891,3	858,4
nicht für Erzeugung	73,2	71,8	70,5	69,6	-	-	-	-
Andere Knollengewächse	5,7	6,4	6,9	6,4	31,5	34,9	43,8	39,3
Bananen	111,1	120,5	125,8	125,8	1 039,0	1 169,0	1 258,0	1 270,6
Weis	1,1	1,0	1,2	1,1	2,8	2,6	2,9	2,2

Quelle: "Annuaire Statistique 1962 - 1965", Institut Rundi des Statistiques, Bujumbura

Gewinnung von Baumwollsaat und -fasern *)

Erntejahr	Zone	Pflanzer	Anbau- fläche	Hektar- ertrag	Saat-			Faser-			
					gewinnung						
					Insgesamt	weiß	gelb	weiß	gelb		
		Anzahl	ha	kg	t			%	t	%	
1953/54	Insgesamt	-	-	-	7 227	5 641	1 586	1 904	33,8	532	33,6
1954/55	Insgesamt	-	-	-	7 284	5 561	1 723	1 894	34,1	603	35,0
1955/56	Insgesamt	-	-	-	5 135	3 903	1 282	1 331	34,1	433	33,8
1956/57	Insgesamt	-	-	-	6 000	4 467	1 554	1 661	37,2	549	35,3
1957/58	Nord	3 798	2 040	835	1 704	1 372	332	1 623	33,7	394	33,6
	Mitte	6 844	4 080	881	3 593	2 867	726				
	Süd	2 769	919	749	688	573	115				
1958/59	Nord	3 962	2 426	1 129	2 741	2 117	624	2 726	33,7	731	33,4
	Mitte	8 883	4 935	1 343	6 630	5 176	1 454				
	Süd	2 995	1 080	817	915	809	106				
1959/60	Nord	4 946	3 324	1 032	3 433	2 828	605	2 526	31,7	532	35,0
	Mitte	9 909	5 621	977	5 496	4 664	832				
	Süd	2 919	1 147	524	554	472	82				
1960/61	Nord	7 617	5 216	664	3 466	2 726	740	2 705	34,4	506	31,7
	Mitte	10 723	5 686	927	5 265	4 518	747				
	Süd	2 689	1 246	592	737	624	113				
1961/62	Nord	6 491	3 670	765	2 808	2 418	390	1 450	35,5	290	34,2
	Mitte	7 131	3 054	609	1 865	1 450	415				
	Süd	2 183	925	279	258	216	42				
1962/63	Nord	8 215	4 507	594	2 679	2 033	646	1 271	34,3	424	32,5
	Mitte	6 401	4 148	503	2 085	1 506	579				
	Süd	2 520	1 215	198	244	163	81				
1963/64	Nord	8 716	5 013	780	3 907	3 246	661	1 930	34,6	426	35,1
	Mitte	6 374	3 023	837	2 534	2 037	497				
	Süd	2 543	892	376	335	279	56				
1964/65	Nord	19 088	6 017	636	3 609	3 042	567	1 871	36,8	364	35,8
	Mitte		3 956	569	2 250	1 833	417				
	Süd		677	366	247	216	31				

*) In den Ergebnissen der Nordzone ist der Anteil des bauerlichen Gebietes um Nyabitaré (Ruanda) eingeschlossen.

Quelle: "Bulletin de la Banque du Royaume du Burundi", Bujumbura, Nr. 10, Mai 1966

LAND- UND FORSTWIRTSCHAFT, FISCHEREI
Ernte von Rohkaffee nach Provinzen

Provinz	1959	1961	1962	Zu-(+) bzw. Ab- nahme(-) gegen- über d. Vorjahr
	t			%
Bubanza	766	566	849	+ 50
Bururi	1 634	889	1 169	+ 31,4
Giteka	6 175	4 568	3 429	- 24,9
Muyinga	3 613	2 239	3 292	+ 32,0
Muramvya	1 723	1 136	1 061	- 4,7
Ngozi	11 016	5 603	5 656	+ 0,9
Ruyigi	1 307	798	484	- 39,4 ^{a)}
Usumbura	1 042	730	865	+ 18,4
Insgesamt	27 278	16 529	16 805	+ 1,6

a) Gründe für den Rückgang sind nicht bekannt (vermutlich auch Schmuggel nach Tansania).

Quelle: "Rapport de l'exercice", 1962, OCIRU

Rohkaffeeaufkäufe Mai bis Dezember 1962 nach Provinzen und Bezirken

Tonnen

Provinz	Bezirk	Mai bis Dezember	Mai	Juni	Juli	August	September	Oktober	November	Dezember
Bubanza	Bubanza	269 775	13 500	119 775	120 000	16 500	-	-	-	-
	Mwisale	216 150	32 602	126 848	56 700	-	-	-	-	-
	Cibitoke	274 871	-	192 206	82 665	-	-	-	-	-
Ngozi	Ngozi	2 210 525	-	1 105 163	1 068 412	6 950	30 000	-	-	-
	Kayanza	2 870 100	-	1 408 407	1 461 693	-	-	-	-	-
Muyinga	Muyinga	1 812 021	-	731 438	694 946	304 487	81 150	-	-	-
	.	1 130 648	-	708 648	341 582	80 418	-	-	-	-
Giteka	Giteka	2 375 986	-	780 032	1 185 094	336 063	74 797	-	-	-
	.	406 007	-	87 357	295 860	-	22 790	-	-	-
	.	258 295	-	-	150 645	103 650	4 000	-	-	-
Bururi	Bururi	142 637	-	21 708	49 027	66 322	880	4 500	200	-
	.	913 538	-	244 681	505 373	123 743	38 979	762	-	-
Muramvya	Muramvya	700 637	-	-	-	-	-	-	-	-
	.	445 250	-	-	-	-	-	-	-	-
Ruyigi	Ruyigi	108 226	-	37 064	55 525	13 430	1 787	372	48	-
	.	147 354	-	34 558	65 825	46 971	-	-	-	-
	.	180 196	-	41 922	110 311	24 674	3 289	-	-	-
Bujumbura	Bujumbura	773 864	196 482	321 962	211 387	44 033	-	-	-	-
Insgesamt		15 236 080	242 584	5 961 769	7 600 932	1 167 241	257 672	5 634	248	-

Quelle: "Rapport de l'exercice", 1962, OCIRU

Bruttoverkaufserlöse in der Landwirtschaft *)

F Bu.

Feldfruchtart	Region/Provinz		
	Bugarama (Muramvya)	Rwegura (Ngozi)	Ndora-Butahana (Bubanza)
Bohnen	234,1	322,5	129,9
Felderbsen	298,4	27,0	142,5
Süßkartoffeln	457,3	455,0	780,0
Kartoffeln	830,9	21,6	4,8
Kassawa (Maniok)	-	405,0	3 750,0
Mais	619,5	428,4	396,0
Hirse (Korn)	162,0	11,1	-
Hirse 1)	147,2	66,0	-
Fingerhirse	77,5	6,0	-
Weizen	-	371,0	468,8
Essbananen	1 451,9	1 678,3	527,3
Bananen 1)	-a)	4,8	0
Kürbis	-a)	-a)	-a)
Gemüse	236,6	-a)	-a)
Andere Früchte	-a)	-a)	-a)
Kaffee	522,4	1 751,5	515,8
Tabak	36,0	154,4	15,0
Holz	-a)	-a)	-a)
Rizinus	-a)	-a)	-a)

*) Aus Verkäufen landwirtschaftlicher Erzeugnisse ohne Unterscheidung der Anbauzeiten.

1) Für die Bierherstellung.

a) Nichtvermarktete Erzeugnisse (kein Erlös).

LAND- UND FORSTWIRTSCHAFT, FISCHEREI

Viehbestand nach Provinzen

Provinz	Rinder		Ziegen		Schafe		Schweine	
	1958	1959	1958	1959	1958	1959	1958	1959
Bujumbura	2 136	2 184	5 549	3 861	2 057	1 083	26	16
Bubanza	27 535	32 464	81 590	74 886	33 797	30 098	250	215
Bururi	82 216	100 337	101 478	111 962	51 499	53 640	9	12
Giteka	87 039	94 973	118 606	109 427	38 514	35 754	193	308
Muyinga	37 217	31 501	66 480	63 045	26 732	24 927	147	372
Muramvya	64 278	70 987	75 178	87 652	26 949	32 774	710	1 087
Ngozi	51 121	49 772	172 401	225 924	42 009	89 636	1 173	2 054
Ruyigi	63 905	66 847	48 217	100 525	24 781	27 273	26	-
Insgesamt	415 447	449 065	709 499	777 282	246 338	295 185	2 534	4 064

Quelle: "Etude Globale de Développement du Ruanda et du Burundi", 1961, Rapport Général, Brüssel

Viehbestand nach Bezirken

Bezirk	Fläche qkm	Rinder		Ziegen		Schafe	
		1964	1965	1964	1965	1964	1965
		Anzahl	je qkm	Anzahl	je qkm	Anzahl	je qkm
Bubanza	1 031	10 284	10,4	19 318	18,9	6 372	6,4
Bujumbura (Usumbura)	268	4 666	18,6	5 646	22,2	1 686	4,6
Bukirasazi	1 033	47 062	45,7	26 812	25,9	16 931	16,2
Bururi	2 320	73 250	33,6	19 300	38 292	14 500	5,7
Cankuzo	2 313	24 150	8,8	10 212	10 736	1 851	0,7
Cibitoke	1 639	8 550	6,6	7 250	13 337	2 500	4,2
Karusi (Karuzi)	1 230	24 500	20,4	13 183	12 785	6 021	5,3
Kyanza	1 328	28 820	18,7	27 587	26 811	15 680	16,1
Kirundo	2 216	23 420	10,4	34 592	34 131	15 815	7,0
Giteka (Kitega)	1 063	28 613	26,7	35 928	32 861	7 086	7,1
Makamba	2 649	25 115	8,3	25 963	21 098	6 490	4,0
Muyinga (Muhunga)	1 279	29 298	23,9	25 120	26 277	8 665	5,1
Muramvya	664	27 800	41,4	3 850	17 443	1 800	13,6
Mwaro	846	54 770	68,0	23 756	24 943	13 850	17,2
Mwisare	985	20 186	21,1	29 879	31 550	13 144	13,1
Ngozi	1 264	33 611	27,7	34 624	36 573	10 620	11,8
Rutana	1 103	31 910	29,8	16 289	14 877	6 346	2,9
Ruyigi	1 737	20 312	12,4	22 325	27 388	5 200	3,6
Insgesamt	24 968	516 317	20,9	381 634	418 666	154 557	7,0

Quelle: "Annuaire Statistique 1962 - 1965", Bujumbura

Viehhaltende Familien und Viehbestand 1965 nach ausgewählten Regionen

Region	Vieh- haltende Familien	Viehbestand				
		Rinder	Ziegen	Schafe	Schweine	Hühner
Bugarama	2 680	3 643	4 910	1 459	42	1 623
Bugarama	2 275	1 498	3 344	1 254	24	804
Busangana						
Rwegura	3 500	1 590	2 126	1 782	50	.
Muruta	1 930	1 826	335	180	.	130
Kabarore						
Butahana						
Ndora	2 154	384	2 314	1 509	.	572
Mugongomanga						
Mugongomanga	2 337	3 552	2 245	1 544	.	.

Durchschnittlicher Viehbestand 1962 je Familie

Region	Rinder	Ziegen	Schafe	Schweine	Hühner
Bugarama	1,04	1,67	0,55	0,01	0,49
Rwegura	0,63	0,45	0,36	0,01	0,02
Butahana	0,18	1,07	0,70	-	0,27
Mugongomanga	1,52	0,96	0,66	-	-

Quelle: "Etude Générale des possibilités de culture du Theier au Burundi et au Rwanda", 1962, Usumbura/Rubona

LAND- UND FORSTWIRTSCHAFT, FISCHEREI
Kontrollierte Schlachtungen nach Bezirken

Bezirk	Anzahl							
	Rinder		Ziegen		Schafe		Schweine	
	1964	1965	1964	1965	1964	1965	1964	1965
Bubanza	348	958	581	2 682	15	1 718	4	129
Bujumbura (Usumbura)	4 828	5 321	2 245	3 012	4 470	6 120	1 485	1 671
Bukirasazi	834	902	1 507	1 997	-	2	-	-
Bururi	511	1 402	290	1 491	27	425	-	-
Cankuzo	289	444	899	1 439	-	-	-	-
Cibitoke	692	1 786	580	1 648	41	843	77	1 255
Karusi (Karuzi)	150	433	350	838	-	4	-	-
Kayanza	138	227	204	169	-	-	48	17
Kirundo	552	542	2 449	2 606	3	1	2	-
Giteka (Kitega)	1 369	1 668	6 341	7 496	92	103	2	41
Makamba	541	672	473	519	23	61	-	-
Muyinga (Muhinga)	305	615	1 103	1 533	-	15	-	-
Muramvya	496	196	1 102	323	-	-	-	-
Mwaro	623	677	850	1 542	-	-	-	-
Mwisare	1 820	2 170	250	576	120	197	5	-
Ngozi	279	412	53	163	-	-	-	-
Rutana	276	265	571	338	2	31	-	-
Ruyigi	708	722	2 086	3 231	31	96	-	1
Insgesamt	14 759	19 412	21 934	31 603	4 824	9 616	1 623	3 114

Quelle: "Annuaire Statistique 1962 - 1965", Bujumbura

Fischfangergebnisse auf dem Tanganjikasee

Tonnen									
Jahr	Fangart				Jahr	Fangart			
	Ins-gesamt	her-kömmlich	ge-werblich	indu-striell		Ins-gesamt	her-kömmlich	ge-werblich	indu-striell
1952	2 500	2 500	-	-	1961	5 240	2 867	410	1 963
1954	4 100	4 000	-	100	1962	7 150	3 934	1 021	2 195
1956	4 492	2 675	-	1 817	1963	10 624	7 332	896	2 396
1958	9 917	6 675	247	2 995	1964	9 555	5 478	1 479	2 598
1959	10 082	6 117	620	3 345	1965	13 334	8 728	1 921	2 685
1960	8 121	4 912	328	2 881					

PRODUZIERENDES GEWERBE

Mineralförderung

Jahr	Gold	Zinn	Columbo-Tantalit	Bastnaesit	Jahr	Gold	Zinn	Columbo-Tantalit	Bastnaesit
	kg		t			kg		t	
1933	79	-	-	-	1950	116	70,0	1,0	54
1934	197	2,7	-	-	1951	85	78,0	2,0	124
1935	240	20,0	1,0	-	1952	61	75,0	2,0	214
1936	370	24,0	0	-	1953	66	70,0	3,0	366
1937	320	32,0	8,0	-	1954	65	65,0	3,0	376
1938	414	42,0	3,0	-	1955	68	67,0	6,0	324
1939	503	76,0	1,0	-	1956	51	44,0	4,0	356
1940	475	120,0	3,0	-	1957	50	50,0	3,0	240
1941	435	135,0	2,0	-	1958	60	40,0	1,0	...
1942	395	175,0	6,0	-	1959	48	30,0	1,0	...
1943	285	230,0	8,0	-	1960	32	36,0	1,0	...
1944	115	225,0	5,0	-	1961	14	30,0	0,5	...
1945	150	180,0	3,0	-	1962	.	24,0	0,5	...
1946	185	200,0	1,0	-	1963	.	42,0
1947	175	135,0	2,0	-	1964	.	23,0
1948	145	95,0	2,0	-	1965	.	17,0	...	75
1949	125	95,0	1,0	44	1966	12	-	...	240

Quelle: "Géologie et Mines du Burundi", Herausgeber: Le Directeur du Département, Bujumbura

Erzeugung von elektrischem Strom

Gegenstand der Nachweisung	Maß-einheit	1964	1965	Gegenstand der Nachweisung	Maß-einheit	1964	1965
Installierte Leistung	kVA	5 878	5 878	Verkaufte Energie	kWh	12 316 700	13 555 400
Diesel (Bujumbura)	kVA	5 542	5 542	Wasser (Bujumbura ¹⁾)	kWh	6 226 000	6 600 400
Diesel (Giteka)	kVA	336	336	Diesel (Bujumbura)	kWh	5 814 700	6 646 500
				Diesel (Giteka)	kWh	276 000	308 500
Leitungsnetzlänge							
Niederspannung (Bujumbura)	km	88,8	89,6			1.1.1964	1.1.1965
Hochspannung (Bujumbura)	km	81,5	82,7			2 372	2 423
Erzeugung	kWh	15 099 800	14 699 140	Stromverbraucher	Anzahl	2 158	2 201
Wasser (Bukavu ¹⁾)	kWh	7 120 300	13 219 200	Bujumbura	Anzahl	214	222
Diesel (Bujumbura)	kWh	7 553 300	1 032 940	Giteka			
Diesel (Giteka)	kWh	426 200	447 000				

1) Wasserkraft, Zentrale Bukavu (Kongo, Dem. Rep.).

Quelle: Regideso und Statistisches Institut Rundi, Bujumbura

AUSSENHANDEL

Außenhandel Burundis (Nationale Statistik)

Vorbemerkung: Das Erhebungsgebiet für die Außenhandelsstatistik umfaßt das Staatsgebiet Burundis, doch sind in den Angaben für 1964 die Ein- und Ausfuhr von Ruanda im ersten Vierteljahr enthalten. Die Länderangaben beziehen sich in der Einfuhr auf das Herkunftsland, in der Ausfuhr auf das Bestimmungsland. Als Währungseinheit gilt der Burundi-Franc. Die Umrechnung der Werte in US-\$ erfolgte zum Kurs von:

1964: 1 000 F.Bu. = 20,00 US-\$
 1965, 1966: 1 000 F.Bu. = 11,43 US-\$.

Quelle: "Bulletin de Statistique". Bujumbura

Ein- und Ausfuhrwerte

Jahr	Einfuhr	Ausfuhr	Einfuhr- überschuß	Einfuhr	Ausfuhr	Einfuhr- überschuß
	Mill. F.Bu.			1 000 US-\$		
1964	1 007,3	820,3	187,0	20 146	16 406	3 740
1965	1 602,8	807,5	795,3	18 320	9 230	9 090
1966	1 712,6	914,6	798,0	19 575	10 454	9 121

Einfuhr aus wichtigen Bezugsgebieten

Mill. F. Bu.

Herkunftsland	1964 ¹⁾	1965
EWG		
Belgien-Luxemburg	271,3	473,5
Bundesrepublik Deutschland	64,9	109,3
Frankreich	49,9	74,7
Niederlande	45,2	43,9
Italien	35,6	33,9
Übriges Europa		
Großbritannien	46,0	64,7
Schweden	15,6	25,4
Schweiz	7,6	13,9
Spanien	9,8	13,8
Afrika		
Tansania	60,6	106,9
Kongo (Dem.Rep.)	32,9	50,3
Kenia	29,2	35,5
Uganda	10,9	13,9
Rhodesien-Njassaland	5,2	6,9
Ruanda	9,1	3,2
Nordamerika		
Vereinigte Staaten	56,1	125,8
Kanada	15,6	34,8
Asien		
Japan	121,4	244,8
Iran	44,3	54,7
Hongkong	9,3	18,1
Indien	18,0	17,7
Übrige Länder	48,8	37,1
Insgesamt	1 007,3	1 602,8 ^{a)}

Ausfuhr nach wichtigen Absatzgebieten

Mill. F. Bu.

Bestimmungsland	1964	1965 ¹⁾
EWG		
Belgien	70,1	104,2
Bundesrepublik Deutschland	0,4	.
Frankreich	.	.
Niederlande	0,5	.
Italien	3,0	5,7
Übriges Europa		
Großbritannien	0,7	3,2
Spanien	.	3,2
Afrika		
Daressalam	669,5 ^{a)}	.
Tansania	3,6	34,7
Ruanda	44,4	23,1
Kongo (Dem.Rep.)	2,8	3,2
Amerika		
Vereinigte Staaten	21,7	618,5
Asien		
Libanon	.	2,4
Übrige Länder	3,6	3,3
Insgesamt	820,3	807,5

1) Einschl. der Einfuhren von Ruanda während des 1. Quartals 1964.

a) Berichtigter Insgesamtwert; die Einzelangaben blieben unberichtigt.

1) Die Einzelwerte für das Jahr 1965 sind nach den Prozentangaben aus "Supplement au Bulletin Statistique", Nr. 1/1966, errechnet.

a) Eine Aufgliederung nach dem endgültigen Bestimmungsland liegt nicht vor.

AUSSENHANDEL
Einfuhr ausgewählter Waren

CST- Position	Warenbenennung nach dem Internationalen Warenverzeichnis (CST)	1964	1965	1966	1964	1965	1966
		t			Mill. F.Bu.		
0	Lebende Tiere und Nahrungsmittel	9 537	12 529	15 876	91,1	206,2	221,0
ex 01	Fleisch	110	61	71	5,3	5,3	7,7
013/032	Fleisch- und Fischzubereitung, Konserven	82	80	80	3,5	6,2	6,9
ex 02	Molkereierzeugnisse	161	356	745	7,2	17,3	22,5
ex 04	Getreide	1 854	2 044	3 652	9,9	16,7	15,9
048	Zubereitungen aus Getreide, Mehl	3 961	6 904	8 695	37,0	109,0	129,9
ex 054	Gemüse	1 602	548	664	6,3	5,1	5,1
06	Zucker und Zuckerwaren	722	2 494	1 901	11,1	40,4	25,9
ex 0	Körner und Saaten	1 045	42	68	10,8	6,2	7,1
1	Getränke und Tabak	592	467	637	21,8	39,9	51,9
11	Getränke	513	363	537	13,7	14,2	28,8
12	Tabak und Tabakwaren	79	104	100	8,1	25,7	23,1
2	Rohstoffe	8 449	9 599	8 419	34,5	61,9	89,2
267.01	Gebrauchte Spinnstoffwaren	735	923	1 260	18,8	32,2	61,1
276.3	Speise- und Industriessalz	7 714	8 676	7 159	15,7	29,7	28,1
3	Mineralische Brennstoffe	19 066	12 557	15 944	91,9	90,8	130,1
4	Tier. und pflanzl. Fette und Öle	450	605	537	8,4	17,9	14,5
5	Chemische Erzeugnisse	1 232	1 778	1 886	51,2	107,8	134,7
533	Pigmente, Farben, Lacke usw.	128	132	85	3,4	7,9	7,3
541.9	Pharmazeutische Zubereitungen	108	111	192	22,0	44,4	62,7
554	Seifen, Putz- und Waschmittel	114	115	139	3,0	6,5	7,4
58	Kunststoffe, Kunstharze usw.	310	412	294	12,1	25,0	22,9
599.2	Desinfektionsmittel usw.	572	1 008	1 176	10,7	24,0	34,4
6	Bearbeitete Waren	16 273	17 399	16 955	417,8	632,9	512,9
ex 62	Kautschuk u. Kautschukwaren	232	178	254	19,7	26,2	40,0
ex 63	Holz und Holzwaren	598	478	288	4,2	5,5	5,4
64	Papier, Pappe und Waren daraus	683	601	541	17,7	26,4	22,1
ex 651/652	Baumwolle und Baumwollwaren	2 469	2 110	1 727	152,5	230,0	211,3
ex 653	Textilien aus künstl. und synth. Fasern	1 064	966	734	118,1	173,2	109,7
661.2	Zement, auch gefärbt	9 834	7 766	9 671	18,6	26,2	32,6
664/665	Glas und Glaswaren	541	1 056	997	8,6	19,1	24,6
67	Eisen und Stahl	3 522	3 808	2 395	47,0	90,7	69,9
ex 695	Werkzeuge	568	187	142	18,0	14,7	12,9
ex 69	Metallwaren, verschiedene	232	249	206	13,4	20,9	20,4
7	Maschinen und Fahrzeuge	1 670	1 635	1 573	144,1	231,5	261,8
71	Nichtelektrische Maschinen	357	271	395	41,4	55,3	68,6
72	Elektr. Maschinen, Apparate, Geräte	298	305	241	24,9	44,3	49,7
73	Fahrzeuge	1 015	1 059	937	77,8	131,9	143,5
8	Sonstige bearbeitete Waren	718	640	787	57,1	93,3	101,1
841	Bekleidung	388	357	412	32,1	38,5	53,2
851	Schuhe	61	66	73	9,8	16,8	13,9
ex 86	Optische Instrumente und Apparate	22	14	30	6,4	9,4	11,9
892	Druckereierzeugnisse	38	74	57	2,6	21,6	11,0
899.32	Zündhölzer	209	129	215	6,2	7,0	11,1
0-9	Andere Erzeugnisse	6 525	2 975	3 964	89,4	120,6	195,4
Insgesamt		64 512	60 184	66 578	1 007,3	1 602,8	1 712,6

Ausfuhr ausgewählter Waren

CST- Position	Warenbenennung nach dem Internationalen Warenverzeichnis (CST)	1964	1965	1966	1964	1965	1966
		t			Mill. F.Bu.		
0	Lebende Tiere und Nahrungsmittel	19 998	14 102	16 330	709,6	601,5	718,1
031.2	Fisch, einfach haltbar gemacht	53	280	104	8,8	3,4	2,0
071	Kaffee	18 484	12 501	15 012	696,2	591,3	709,5
ex 081.3	Baumwollölkuchen	1 461	1 321	1 214	4,6	6,8	6,6
1	Getränke und Tabak	609	574	805	3,2	3,1	4,2
11	Getränke	609	574	805	3,2	3,1	4,2
2	Rohstoffe	2 606	3 445	2 781	65,8	149,2	124,5
ex 211.9	Häute	386	509	406	9,5	20,5	22,6
221.7	Rizinussamen	178	172	170	1,0	1,7	1,7
263	Baumwolle	2 026	2 737	1 971	53,8	123,6	91,5
ex 28	Erze	16	27	234	1,5	3,4	8,7
3	Mineralische Brennstoffe
4	Tier. und pflanzl. Fette und Öle	332	197	412	4,4	3,9	8,9
421.3	Baumwollsaatol	332	197	412	4,4	3,9	8,9
5	Chemische Erzeugnisse
6	Bearbeitete Waren	1 242	1 500	1 384	20,0	31,1	37,9
661.83	Waren aus Asbestzement usw.	751	1 103	872	6,5	15,3	13,9
69	Metallwaren	491	397	512	13,5	15,8	24,0
7	Maschinen und Fahrzeuge
8	Sonstige bearbeitete Waren	275	89	51	13,5	8,0	5,4
841	Bekleidung	275	89	51	13,5	8,0	5,4
0-9	Andere Erzeugnisse	909	591	718	3,8	10,7	15,6
Insgesamt		25 971	20 498	22 481	820,3	807,5	914,6

VERKEHR

Kraftfahrzeugbestand am 1. 1. 1966 *)

Nach Kraftfahrzeughaltern bzw. Pferdestärken (von ... bis ...)	Ins-gesamt	Per-sonen-kraft-wagen	Kombi-wagen	Liefer-wagen, Klein-trans-porter	Last-kraft-wagen	Nach Baujahr bzw. Provinz Ausländer	Ins-gesamt	Per-sonen-kraft-wagen	Kombi-wagen	Liefer-wagen, Klein-trans-porter	Last-kraft-wagen
Privat	3 319	2 081	84	560	594	1955 und vorher	541	270	7	136	128
Staat 1)	384	87	-	166	131	1956 bis 1960	1 691	996	49	323	323
Halbstaatlich	124	57	-	47	20	1961 und 1962	553	383	7	96	67
Zusammen	3 827	2 225	84	773	745	1963	410	225	10	83	92
Diplomatische Dienste	69	47	-	21	1	1964	408	255	8	83	62
Insgesamt	3 896	2 272	84	794	746	1965	190	80	3	47	60
						Unbestimmt	27	9	-	5	13
						Insgesamt	3 820	2 218 ^{a)}	84	773 ^{a)}	745 ^{a)}
2 und weniger	3	2	-	1	-	Bubanza	39	22	2	7	8
2,1 - 4,9	158	127	-	31	-	Bujumbura	3 031	1 785	59	589	598
5 - 9,9	1 706	1 478	44	184	-	Buburi	94	51	3	16	24
10 - 14,9	496	293	13	187	3	Giteka (Kitega)	254	148	6	64	36
15 - 19,9	571	211	20	253	87	Muramvya	50	26	1	13	10
20 - 29,9	674	105	7	116	446	Muyinga	72	29	5	24	14
30 - 49,9	152	2	-	1	149	Ngozi	194	112	5	38	39
50 und mehr	9	-	-	-	9	Ruyigi	78	37	3	22	16
Unbestimmt	51	-	-	-	51	Ausländer	8	8	-	-	-
Insgesamt	3 820	2 218 ^{a)}	84	773 ^{a)}	745 ^{a)}	Insgesamt	3 820	2 218 ^{a)}	84	773 ^{a)}	745 ^{a)}

*) Private, staatliche und halbstaatliche Fahrzeuge.

1) Einschl. Armeefahrzeuge.

a) Geringe Abweichungen sind nicht zu erklären.

Güterumschlag im Hafen Bujumbura 1965

-Staatliche und private Schifffahrt-

Monat	Tonnen			Tonnen		
	insgesamt	Einladungen	private Schifffahrt	insgesamt	Ausladungen	private Schifffahrt
Januar	1 014	966	48	7 120	6 466	654
Februar	922	745	177	7 053	5 533	1 520
März	1 185	959	226	7 067	5 532	1 535
April	1 940	1 807	133	6 687	5 755	932
Mai	2 593	2 371	222	9 681	7 599	2 082
Juni	4 362	3 161	1 201	10 201	8 011	2 190
Juli	7 566	5 829	1 737	9 436	7 842	1 594
August	5 608	4 154	1 454	13 283	11 348	1 935
September	3 865	3 211	654	9 680	7 857	1 823
Oktober	3 114	2 766	348	10 409	8 533	1 876
November	2 792	2 557	235	11 012	9 484	1 528
Dezember	1 512	1 253	259	10 738	9 614	1 124
Insgesamt	36 473	29 779	6 694	112 367	93 574	18 793

1) CCFL = Compagnie des Chemins de Fer et des Grands Lacs.

Güterumschlag im Hafen Bujumbura nach Güterarten

Tonnen		Tonnen	
Güterart	1964 ^{a)}	Güterart	1965 ^{a)}
Einladungen		Einladungen	
Kaffee	18 479	Pyrethrum	1
Tee	980	Getränke	-
Benzin (Fässer)	15	Häute, Felle	238
Gasöl (Fässer)	228	Glasballons (leer)	428
Baumwollöl	9	Zement	264
Baumwollfaser	2 087	Schmiermittel	2
Ölkuchen	1 345	Insektenpulver	50
Chinarinde	480	Mineralien	-
Rizinussaat	-	Verschiedenes	722
		Insgesamt	574
			25 902 ^{b)}
Ausladungen		Ausladungen	
Baumaterial	1 421	Reis	852
Ausrüstungsmaterial	111	Getränke	418
Gewöhnliches Material	2 235	Zigaretten	-
Transportmittel	739	Baumwollsamens	474
Benzin (lose)	8 705	Baumwollreste	1 212
Benzin (Fässer)	215	Zement	14 649
Gasöl (lose)	6 568	Asbest	248
Erdöl (Fässer)	1 423	Faserplatten	79
Heizöl	1 486	Hacken	444
Schmiermittel	2 097	Insektenpulver	205
Lebensmittel	126	Butangas	325
Braunmalz	1 905	Säcke (leer)	111
Mehl	2 882	Flaschen (leer)	664
Zucker	421	Verschiedenes	14 001
Salz	8 021	Insgesamt	72 037 ^{b)}
			93 574 ^{b)}

a) Nur "Compagnie des Chemins de Fer et des Grands Lacs" (CCFL). - b) Ohne private Schifffahrt.

Quelle: "Bulletin de la Banque du Royaume du Burundi", Nr. 3, Februar 1965 und Nr. 8, Februar 1966, Bujumbura

VERKEHR

Güterumschlag im Hafen Bujumbura Januar bis Oktober 1966 nach Güterarten

Tonnen

Güterart	Januar bis Oktober	Jan.	Febr.	März	April	Mai	Juni	Juli	Aug.	Sept.	Okt.
Einladungen											
Kaffee	16 771	820	284	188	-	24	2 651	7 600	3 613	1 147	444
Tee	2 541	259	203	513	243	237	268	198	242	216	162
Baumwolle	1 651	97	-	-	-	-	-	385	756	291	122
Olukuchen	924	-	-	-	-	24	-	300	100	300	200
Chinarinde	601	95	99	20	58	29	84	61	84	79	52
Zinn	586	57	72	101	38	61	215	10	32	-	-
Andere Mineralien	75	26	-	-	-	-	-	-	-	17	32
Haute	405	60	68	27	17	10	14	51	46	61	51
Getränke	231	18	15	52	19	25	22	30	24	6	20
Zucker	2 322	500	850	110	460	100	201	100	-	1	-
Ausladungen											
Baumaterial	1 806	110	249	146	145	119	364	350	113	63	147
Ausrüstungsmaterial	3 011	349	319	361	364	320	227	444	198	217	212
Transportmittel	941	111	71	87	107	80	125	117	39	142	62
Benzin (lose)	9 686	1 249	194	1 009	658	1 660	1 182	991	291	869	1 583
Benzin (Fässer)	144	44	-	-	-	-	91	9	-	-	-
Gasol	6 289	695	380	607	866	319	377	903	584	674	884
Erdöl	697	-	-	-	-	338	-	-	-	9	350
Heizöl	3 271	250	412	136	865	305	280	-	209	145	669
Braumalz und Hopfen	3 526	446	242	239	54	787	20	296	860	5	577
Mehl	7 739	852	1 212	1 259	1 241	620	926	546	436	428	219
Zucker	1 427	237	46	34	102	266	351	96	31	180	84
Salz	8 344	582	655	1 027	527	1 485	696	775	695	890	1 012
Reis	2 658	110	267	481	120	228	628	377	337	42	68
Getränke	905	56	55	97	31	68	100	82	250	107	59
Zement	14 004	564	-	1 331	1 150	1 450	1 172	1 856	1 958	995	2 078
Gewebe	5 497	369	587	640	723	492	637	774	474	433	368
Chemische und halbchemische Erzeugnisse	5 396	160	281	732	918	1 223	476	338	170	200	898
Übrige Waren	17 506	1 141	1 951	1 582	2 045	1 456	3 394	1 803	1 658	1 126	1 208

Quelle: "Bulletin de Statistique" Nr. 2, 3, 4, 5, 1966, Bujumbura

Verkehrsleistungen auf dem Flughafen Bujumbura

Jahr Monat	Flüge			Fluggäste			Gepäck ¹⁾			Fracht ¹⁾			Post ¹⁾		
	ins- gesamt	Lan- dungen	Starts	ins- gesamt	Zu- steiger	Aus- steiger	ins- gesamt	Ver- sand	Emp- fang	ins- gesamt	Ver- sand	Emp- fang	ins- gesamt	Ver- sand	Emp- fang
	Anzahl						t								
1964	6 335	3 164	3 171	40 695	22 828	17 867	501	282	219	771	351	420	80	37	43
1965	6 481	3 244	3 237	43 232	23 434	19 798	823	423	400	1 400	613	787	194	89	105
1966 Januar	565	280	285	2 665	1 207	1 034	49	24	25	81	29	52	16	8	9
Februar	498	250	248	2 241	1 534	1 158	39	19	20	103	52	51	15	8	7
März	590	295	295	2 692	4 118	3 480	46	24	22	102	43	59	16	6	10
April	536	267	269	3 090	1 639	1 451	53	24	29	110	53	57	13	5	8
Mai	519	259	260	2 630	1 453	1 177	46	24	22	96	43	53	13	6	7
Juni	586	294	292	3 501	1 828	1 673	74	32	42	92	46	46	15	7	8
Juli	590	296	235	5 176	2 909	2 267	103	58	45	116	50	66	14	6	8
August	472	294	237	3 739	2 046	1 693	66	34	32	103	39	64	9	5	4
September	522	261	261	4 312	2 118	2 194	89	39	50	82	35	47	11	6	5
Oktober	547	274	273	2 941	1 590	1 351	58	29	29	84	36	48	10	4	6
10 Monate	5 425	2 711	2 714	32 987	17 701	15 286	623	307	316	969	426	543	133	61	72

1) Zahlen abgerundet.

Quellen: "Bulletin de la Banque du Royaume du Burundi", Nr. 8, Februar 1966, Bujumbura; "Bulletin de Statistique", Nr. 2, 3, 4, 5, 1966, Bujumbura

GELD UND KREDIT

Entwicklung des Geldvolumens

Mrd. F. Bu

Vorbemerkung: Unter Geldvolumen (masse monétaire) sind umlaufende Noten und Sorten, Sichtverbindlichkeiten sowie Verbindlichkeiten gegenüber der Regierung und öffentlichen Institutionen (einschl. fremder Regierungen) zu verstehen. Die Zahlen ergeben sich aus den konsolidierten Monatsbilanzen der Geld- und Kreditinstitute Burundis. Sie sind für die ersten vier Monate 1964 nur geschätzt, da bis zum 30.4.1964 noch keine getrennten Zahlen für Ruanda und Burundi ermittelt wurden.

Monatsende	Geldvolumen		Monatsende	Geldvolumen		Monatsende	Geldvolumen	
	ins-gesamt	Noten		ins-gesamt	Noten		ins-gesamt	Noten
1964			1965			1966		
Januar ^{a)}	1,1	0,5	Januar	1,5 ^{b)}	0,8	Januar	1,4	0,8
Februar ^{a)}	1,1	0,5	Februar	1,5 ^{b,c)}	0,8 ^{c)}	Februar	1,3	0,8
März ^{a)}	1,0	0,4	März	1,4	0,7	März	1,3	0,8
April ^{a)}	1,0	0,4	April	1,4	0,7	April	1,3	0,7
Mai	1,1	0,5	Mai	1,4	0,7	Mai	1,2	0,7
Juni	1,5	0,8	Juni	1,5	1,0	Juni	1,5	1,0
Juli	1,7	1,0	Juli	1,6	1,1			
August	1,6	0,9	August	1,7	1,1			
September	1,6	0,9	September	1,6	1,0			
Oktober	1,7	0,8	Oktober	1,6	0,9			
November	1,6	0,8	November	1,5	0,9			
Dezember	1,6	0,8	Dezember	1,5	0,9			

a) Geschätzte Zahlen. - b) 1,513 Mrd. F.Bu. am Währungsstichtag (11.2.1965). - c) 0,775 Mrd. F.Bu. am Währungsstichtag (11.2.1965).

Quelle: "Bulletin de la Banque du Royaume du Burundi", Bujumbura

ÖFFENTLICHE FINANZEN

Vorbemerkung: Von Burundi stehen eigene Angaben erst seit 1961 zur Verfügung. Der Staatshaushalt für 1962 war der erste, der von einer autonomen einheimischen Verwaltung aufgestellt wurde. Der zeitliche Verlauf des burundischen Haushaltsjahres ist bisher nicht bekannt.

Haushaltseinnahmen des ordentlichen Haushalts *)

Mill. F. Bu.

Haushaltsposten	1961	1962	1963	1964	1965	1966 ¹⁾
Einnahmen						
Direkte Steuern	182,4	164,4	268,7	257,3	326,0	374,0
Steuern auf Einkommen	79,3	46,8	130,9	117,5	149,2	184,0
Mindestkopfsteuern	72,3	95,5	103,5	104,5	139,5	140,0
Grundsteuern	16,3	5,2	10,0	11,0	11,6	20,0
Kraftfahrzeugsteuer		6,1	5,8	7,6	7,5	11,0
Rindviehsteuer	9,9	8,7	13,5	10,8	15,1	15,0
Übrige direkte Steuern und Abgaben	4,6	2,1	5,0	5,9	3,1	4,0
Indirekte Steuern	186,3	203,5	203,2	374,8	678,6	810,5
Einfuhrzölle	71,9	73,4	99,1	171,1	316,0	366,0
Ausfuhrzölle	35,8	27,6	16,0	58,5	188,0	215,5
Verbrauchssteuern	78,6	97,7	86,4	140,4	168,1	190,0
Übrige indirekte Steuern	-	4,8	1,7	4,8	6,5	39,0
Einnahmen aus Staatsbetrieben, Staatsverwaltung u. Gerichtsbarkeit	85,2	41,9	41,0	93,9	77,4	103,5
Ministerium f. Nachrichtenwesen	32,2	17,3 ^{a)}	19,7 ^{a)}	48,3	33,4 ^{a)}	59,3
Übrige Ministerien	53,0	24,6	21,3	45,6	44,0	44,2
Sondereinnahmen	-	-	6,9	48,8	213,4	-
Transfersteuern	-	-	6,9	48,8	10,1	-
Ausgleichsteuern	-	-	-	-	103,3	-
Abgabe auf Reserven aus berechtigten Wertansätzen	-	-	-	-	100,0	-
Binneneinnahmen zusammen	453,9	409,8	519,8	774,8	1 295,4	1 288,0
Außeneinnahmen (Haushaltshilfe Belgiens)	180,0	35,0	28,0	72,8 ^{b)}	56,2	43,5
Ordentliche Einnahmen insgesamt	633,9	444,8	547,8	847,6	1 351,6	1 331,5

*) Einnahmen = Effektivzahlen.

1) Voranschlag.

a) Nachrichtenwesen, Luftfahrt und Wetterstationen galten in den Jahren 1962, 1963 (acht Monate) und 1965 als haushaltsunabhängig (nur Übernahme der Ergebnisse). - b) Darunter 35,5 Mill. für Hilfsprogramm 1964 und 37,3 Mill. F.Bu. für Hilfsprogramm 1963.

Quelle: "Bulletin de la Banque du Royaume du Burundi", Bujumbura

ÖFFENTLICHE FINANZEN
Haushaltsausgaben des ordentlichen Haushalts
 Mill. F. Bu.

Haushaltsposten	1961	1962		1963	1964	1965	1966
	Ansätze	Ansätze	effektiv	effektiv	effektiv	effektiv	Ansätze
Ausgaben							
Staatliche Institutionen und Verwaltungsdienste	109,0	119,4	118,5	146,0	201,5	272,5	259,5
Staatschef, Nationalversammlung, Premierminister (Kabinet)	27,6	42,2	38,5	43,6	54,5	57,6	55,9
Justiz	28,6	38,7	47,0	57,0	66,9	81,5 ^{a)}	78,7
Inneres und Information	52,8	30,2	27,3	29,8	38,5	59,6 ^{a)}	57,7
Außere Angelegenheiten	-	8,3	5,7	15,6	41,6	73,8	67,2
Polizei und Verteidigung	58,2	87,1	85,9	99,9	118,9	181,9	201,6
Polizei	39,4	44,8	43,8	49,3 ^{b)}	60,8 ^{b)}	86,4	90,3
Verteidigung	18,8	42,3	42,1	50,6 ^{b)}	58,1 ^{b)}	95,5	111,3
Soziale Dienste	240,8	260,1	214,4	283,2	319,7	415,8	455,4
Erziehungs- und Ausbildungswesen	148,2	174,8	138,6	201,6	222,0	281,9	307,4
Gesundheitswesen	80,7	73,4	67,8	69,9	85,8	113,7	124,0
Soziale Angelegenheiten	11,9	11,9	8,0	11,7	11,9	20,2	24,0
Wirtschaftliche Dienste	158,4	147,4	88,8	163,7	240,9	381,5	308,0
Ackerbau und Viehzucht	58,9	40,2	32,1 ^{d)}	42,8 ^{d)}	67,8 ^{d)}	110,6 ^{d)}	91,6 ^{c)}
Öffentliche Arbeiten und Transporte	61,7	51,2	38,4 ^{d)}	72,2 ^{d)}	82,6 ^{d)}	184,3 ^{d)}	99,5 ^{d)}
Nachrichtenwesen	26,2	39,8	6,8 ^{e)}	27,2 ^{e)}	59,4	28,0 ^{e)}	43,8
Finanzen	7,4	10,8	6,6	13,4	21,4	32,7	38,7
Sonstige Wirtschaft	3,9	4,8	4,4	7,2	4,2	4,0 ^{f)}	8,2 ^{f)}
Plansekretariat und technische Hilfe	0,3	0,6	0,5	0,9	5,5	21,9 ^{f)}	26,2 ^{f)}
Öffentliche Schulden (Zinsendienst und Tilgung) und Verschiedenes	27,6	31,1	29,0	34,6	52,0	88,5	96,4
Öffentliche Schulden	14,4	27,9	26,4	29,5	37,8	58,6	94,9
Verschiedenes	13,2	3,2	2,6	5,1	14,2	29,9	1,5
Altershilfen	11,2	10,5	16,8	13,9	14,7	15,6	10,6
Anteil an den Gehältern belgischer Bediensteter	115,0	80,0	- ^{g)}	- ^{g)}	- ^{g)}	- ^{g)}	- ^{g)}
Beiträge an internationale Organisationen	-	-	-	(1,6)	(3,7)	(2,0)	- ^{h)}
Globale Haushaltskürzung	-	(-35,6)	-	-	-	-	-
Ordentliche Ausgaben insgesamt	720,2	700,0	553,4	742,9	951,4	1 357,8	1 331,5

a) Einschl. Verwaltungsausgaben für die Wahlen. - b) Ohne "Service des Transports du Burundi". - c) Verringerung gegenüber 1965 beruht auf Streichung von Subventionen. - d) Einschl. "Service des Transports du Burundi". - e) Das Nachrichtenwesen, die Luftfahrt und die Wetterbeobachtung gelten als haushaltsunabhängig in den Jahren 1962, 1963 (8 Monate) und 1965. - f) Einschl. nicht aufgeschlüsselter Beiträge zur technischen Hilfe Frankreichs und der UN. - g) Aufgeschlüsselt. - h) Auf die zuständigen Ministerien aufgeschlüsselt.

Quelle: "Bulletin de la Banque du Royaume du Burundi", Bujumbura

Haushaltseinnahmen und -ausgaben
des außerordentlichen Haushalts

Mill. F. Bu.

Haushaltsposten	1964	1965	1966
Einnahmen	444
Staatsanleihen	80
Auslandshilfe	364
Ausgaben	444	140	70
Staatl. Einrichtungen und Verwaltung	22 ^{a)}	-	-
Polizei und Verteidigung	10	24	-
Soziale Dienste			
Erziehung	12	5	-
Gesundheit	18	1	6
Soziale Angelegenheiten	24	4	-
Wirtschaftliche Dienste	358 ^{b)}	106 ^{c)}	64 ^{d)}

a) Informationswesen. - b) Darunter Luftfahrt 150 Mill., Wasserwirtschaft 75 Mill., Straßen und Brücken 70 Mill., Landwirtschaft 29 Mill. - c) Darunter Landwirtschaft 10 Mill. - d) Darunter Landwirtschaft 8 Mill.

ÖFFENTLICHE FINANZEN

Entwicklung der öffentlichen Verschuldung

Mill F Bu.

Monats- ende	Schulden der öffentl. Hand ¹⁾ insgesamt	zusammen	Schulden in einheimischer Währung			Schulden in ausländischer Währung
			Postscheck	Vorschüsse der Zentralbank	Konsolidierte Schulden	
1961 Dezember	285,5	54,3	54,3	-	-	231,2
1962 Januar	260,8	34,1	34,1	-	-	226,7
Februar	240,9	14,2	14,2	-	-	226,7
März	245,6	18,9	18,9	-	-	226,7
April	241,0	14,3	14,3	-	-	226,7
Mai	244,3	17,6	17,6	-	-	226,7
Juni	237,3	10,6	10,6	-	-	226,7
Juli	235,1	13,1	13,1	-	-	222,0
August	239,9	17,9	17,9	-	-	222,0
September	239,7	17,7	15,0	2,7	-	222,0
Oktober	249,4	27,4	27,4	-	-	222,0
November	257,0	35,0	34,7	0,3	-	222,0
Dezember	272,9	50,9	22,3	28,6	-	222,0
1963 Januar	327,0	109,8	35,4	74,4	-	217,2
Februar	346,0	128,8	36,9	91,9	-	217,2
März	385,4	168,2	50,3	117,9	-	217,2
April	405,7	188,5	53,6	134,9	-	217,2
Mai	397,6	180,4	61,2	119,2	-	217,2
Juni	431,6	214,4	15,8	198,6	-	217,2
Juli	415,8	203,5	22,7	180,8	-	212,3
August	383,9	171,6	15,8	155,8	-	212,3
September	399,2	186,9	17,6	169,3	-	212,3
Oktober	445,9	233,6	19,4	214,2	-	212,3
November	433,6	221,3	16,7	204,6	-	212,3
Dezember	458,9	246,6	16,5	227,1	3,0	212,3
1964 Januar	444,9	237,7	21,9	212,8	3,0	207,2
Februar	464,6	257,4	24,4	230,0	3,0	207,2
März	471,3	264,1	31,8	229,3	3,0	207,2
April	431,6	224,4	23,8	197,6	3,0	207,2
Mai	471,4	264,2	28,5	232,7	3,0	207,2
Juni	509,4	302,2	25,2	274,0	3,0	207,2
Juli	529,4	327,5	18,1	288,9	20,5	201,9
August	494,3	292,4	20,7	251,2	20,5	201,9
September	470,0	268,1	19,3	228,3	20,5	201,9
Oktober	477,9	276,0	23,0	232,5	20,5	201,9
November	475,4	273,5	23,9	229,1	20,5	201,9
Dezember	555,9	354,0	21,4	312,7	19,9	201,9
1965 Januar	552,4	355,8	19,3	316,6	19,9	196,6
Februar	654,6	310,6	23,8	266,9	19,9	344,0
März	703,7	359,7	20,3	269,5	69,9	344,0
April	764,9	420,9	22,3	328,7	69,9	344,0
Mai	787,1	443,1	18,9	354,3	69,9	344,0
Juni	789,9	445,9	17,0	337,0	91,9	344,0
Juli	743,4	409,1	22,2	295,0	91,9	334,3
August	751,8	417,5	19,0	316,6	81,9	334,3
September	676,5	342,2	21,8	229,7	90,7	334,3
Oktober	777,7	443,4	28,3	324,4	90,7	334,3
November	803,3	469,0	30,6	347,7	90,7	334,3
Dezember	810,2	475,9	29,5	296,3	150,1	334,3
1966 Januar	847,6	528,3	27,2	353,0	148,1	319,3
Februar	907,5	588,2	22,4	417,7	148,1	319,3
März	936,9	617,6	23,1	446,4	148,1	319,3
April	986,9	667,6	27,5	492,0	148,1	319,3
Mai	983,6	664,3	16,4	499,8	148,1	319,3
Juni	985,8	666,5	12,0	511,4	143,1	319,3

1) Ohne Schulden aus der Zeit vor der Unabhängigkeit.

Quelle: "Bulletin de la Banque du Royaume du Burundi", Bujumbura

PREISE UND LÖHNE

Preisindex für europäische Lebenshaltung *)

Basis April 1963 = 100

Vorbemerkung: Insgesamt gibt es vier Lebenshaltungskostenindices, die auf unterschiedlichen Warenkörben beruhen. Es sind - in der Reihenfolge ihres Bestehens - : 1. Index des Unternehmensverbandes (association des entreprises). Er wird nur in unregelmäßigen Abständen ermittelt. Sein Warenkorb besteht aus 108 Artikeln für europäische Lebenshaltung. 2. Index für halbfrikanische, halbeuropäische Lebenshaltung der Zentralbank (Banque du Royaume du Burundi) hauptsächlich für die afrikanischen Regierungsangestellten. Er besteht seit 1960 und enthält 34 Artikel. 3. Index des Statistischen Amtes (Institut Rundi des Statistiques) für europäische Lebenshaltung in Bujumbura seit Februar 1965, er umfaßt 102 Artikel. 4. Index des Statistischen Amtes für afrikanische Lebenshaltung seit April 1965 mit 58 Artikeln.

Monat	Gesamt-index	Ernährung	Haushalt	Bekleidung	Ver-schiedenes
1963 April	100	100	100	100	100
Juli	103,2	100,8	107,7	100	103,8
Oktober	106,8	103,1	110,0	100	118,9
1964 Januar	111,4	111,4	111,5	101,5	123,2
Oktober	126,4	136,1	120,0	105,0	138,6
1965 Januar	132,6	142,5	120,3	119,6	147,1
Februar	135,1	146,1	122,6	118,0	151,7
März	136,8	149,8	121,8	118,0	155,5
April	141,7	159,1	124,9	118,3	156,6
Mai	145,9	166,9	129,1	121,7	151,7
Juni	147,9	171,1	130,7	120,7	151,3
Juli	149,8	172,9	128,0	122,3	164,7
August	150,2	172,1	129,6	123,3	165,1
September	151,6	175,8	130,9	121,3	164,3
Oktober	151,6	176,4	131,0	119,5	164,2
November	149,5	175,0	131,3	116,7	154,8
Dezember	149,3	174,6	131,4	116,6	154,7
1966 Januar	148,7	172,1	131,3	119,3	155,2
Februar	149,0	174,3	128,5	119,9	155,8
März	148,5	174,1	127,2	121,1	154,7
April	149,9	174,8	129,6	123,5	154,6
Mai	150,6	177,1	129,9	122,2	153,8
Juni	150,8	177,4	130,2	122,2	153,8
Juli	152,4	178,0	131,3	128,0	153,8
August	153,7	179,5	131,7	132,2	153,8
September	154,5	181,5	132,0	131,4	154,0
Oktober	154,2	181,4	132,1	129,4	154,0
November	155,5	181,7	132,1	134,2	157,3

*) Revidierter Index (97 Artikel).

Quelle: "Supplément au Bulletin Statistique", Bujumbura

Preisindex für afrikanische Lebenshaltung

Basis 1. 4. 1965 = 100

Vierteljahres-ende	Index	Vierteljahres-ende	Index
1965		1966	
2. Viertelj.	105,06	1. Viertelj.	110,62
3. Viertelj.	108,16	2. Viertelj.	115,81
4. Viertelj.	110,81		

Quelle: "Bulletin de Statistique", Bujumbura

Einzelhandelspreisindex der Banque du Royaume du Burundi

Basis 1. 7. 1960 = 100

Zeitpunkt	Gesamt-index	Nahrungs-mittel	Allg. Lebenshaltung	Bekleidg. u. Artikel d. gehob. Verbrauchs	Zeitpunkt	Gesamt-index	Nahrungs-mittel	Allg. Lebenshaltung	Bekleidg. u. Artikel d. gehob. Verbrauchs
1960 1. 7.	100	100	100	100	1965 31. 3.	164	181	151	161
1961 1. 4.	110	105	101	114	30. 4.	164	181	152	161
1962 15. 12.	142	98	158	141	31. 5.	199	185	152	212
1963 26. 3.	138	114	159	133	30. 6.	201	187	157	213
16. 7.	138	114	158	133	31. 7.	196	184	161	203
16. 12.	149	105	157	150	31. 8.	195	189	162	200
1964 31. 1.	151	118	157	151	30. 9.	201	192	161	209
29. 2.	151	117	138	159	29. 10.	200	190	162	208
31. 3.	157	144	138	161	30. 11.	201	191	161	209
30. 4.	150	140	138	150	31. 12.	202	190	159	211
31. 5.	153	139	137	154	1966 31. 1.	202	192	159	211
30. 6.	149	135	137	148	28. 2.	202	195	159	211
31. 7.	149	137	137	149	31. 3.	204	192	160	214
31. 8.	153	137	137	154	30. 4.	203	194	160	212
31. 10.	162	151	137	164	31. 5.	203	191	161	212
30. 11.	161	150	150	164	30. 6.	203	193	161	212
31. 12.	163	151	150	165	30. 7.	205	193	161	214

Quelle: "Bulletin de Statistique", Bujumbura

ZAHLUNGSBILANZ

Veröffentlichte Posten der Zahlungsbilanz

Mill F Bu.

Gegenstand der Nachweisung	1964	1965	1966	Gegenstand der Nachweisung	1964	1965	1966
Einnahmen	1 108,4	1 834,3	1 963,7	Ausgaben	933,8	1 974,0	2 274,5
Laufende Einnahmen				Laufende Ausgaben			
Wareneinfuhr	892,7	1 266,4	1 292,0	Wareneinfuhr	678,5	1 339,2	1 447,0
darunter: Kaffee	(812,4)	(1 008,9)	(1 007,1)	Frachten und ähnliche Ausfuhr-			
Baumwolle	(52,4)	(127,4)	(114,0)	kosten	31,5	51,2	57,7
Transithandelsgebühren	6,6	77,1	118,6	Regierungsausgaben	111,9	239,1	226,2
Regierungseinnahmen	10,6	49,3	39,8	Kapitalerträge	66,6	144,5	213,9
Einnahmen von ausländischen				Reiseverkehr - Ausgaben	3,9	44,3	55,3
diplomatischen Vertretungen	14,1	39,4	52,5	Sonstige laufende Ausgaben	19,5	117,3	236,0
Einnahmen von internationalen				Sonderausgaben			
Organisationen	6,5	61,1	65,1	Rückzahlungen auf Weltbank-			
Sonstige laufende Einnahmen	14,4	214,3	282,9	Anleihen	21,9	38,4	38,4
Einmalige bzw. Sondereinnahmen				Einnahmen- (+) bzw. Ausgaben-			
Einnahmen von der EWG	34,1	24,7	15,2	Überschuß (-)	+ 174,6	- 139,7	- 310,8
Tilgungszahlungen rückständiger				Saldo der Handelsbilanz	+ 214,2	- 72,8	- 155,0
Schulden des Auslands	80,8	-	21,9	Saldo der Dienstleistungs-			
Belgische Hilfe	48,6	102,0	75,7	bilanz	- 39,6	- 66,9	- 155,8

Quelle: "Bulletin de Statistique" Nr. 6, März 1967, Bujumbura

Zahlungsbilanz im ersten Halbjahr 1966

Mill F Bu.

Gegenstand der Nachweisung	1. Vier- teljahr 1966	Mai	Juni	2. Vier- teljahr 1966	1. Halb- jahr 1966
Einnahmen					
Laufende Einnahmen in Devisen					
Ausfuhren: Kaffee	16,9	6,0	15,3	22,7	39,6
Baumwolle	58,1	0,4	3,1	3,5	61,6
Ölkuchen	0,5	-	-	0,3	0,8
Häute	7,3	1,3	2,8	9,7	17,0
Mineralien	2,9	1,3	0,2	3,6	6,5
Verschiedene landwirtschaftliche					
u. gewerbliche Erzeugnisse	20,0	2,6	5,3	11,4	31,4
Wiederausfuhren	3,0	6,9	7,1	16,1	19,1
Ausfuhren zusammen	108,7	18,5	33,8	67,3	176,0
Transiteinnahmen	39,0	5,1	7,6	22,8	61,8
Regierungseinnahmen	5,5	2,2	4,2	9,5	15,0
Lebenshaltung von Ausländern in Burundi	6,8	2,5	2,0	6,0	12,8
Ausländische Vertretungen	12,5	3,2	6,2	11,6	24,1
UN u.a. internationale Organisationen	17,9	6,7	6,2	16,4	34,3
Subventionierte Organisationen	13,8	4,8	1,8	9,3	23,1
Religiöse Missionen	9,4	5,3	4,8	14,4	23,8
Zinsen aus Auslandsguthaben	7,4	0,9	1,5	4,0	11,4
Transfer von Staatsguthaben	19,9	19,1	22,6	50,1	70,0
EWG	1,8	-	1,1	4,4	6,2
Rückkäufe	3,0	0,3	0,9	2,5	5,5
Ausgleich Wechselkurs	0,8	0,3	0,1	0,5	1,3
Verschiedenes	2,5	0,5	0,5	3,1	5,6
Zusammen	249,0	69,4	93,3	221,9	470,9
Besondere Einnahmen in Devisen					
Belgische Hilfe	21,3	-	3,5	3,5	24,8
Liquidierung der von B.C.C., B.R.U.					
gehaltenen Kautiön	-	-	-	21,9	21,9
Einnahmen in Devisen insgesamt	270,3	69,4	96,8	247,3	517,6
Ausgaben					
Laufende Ausgaben in Devisen					
Einfuhren	415,9	128,0	134,7	373,1	789,0
Ausfuhrspesen	10,0	0,3	0,8	2,9	12,9
Einkünfte aus Berufstätigkeit	45,4	16,9	22,2	58,8	104,2
Devisenausgaben der Regierung	81,5	14,4	14,2	48,2	129,7
Lebenshaltung im Ausland	3,9	0,4	1,0	1,9	5,8
Reisekosten	11,5	1,8	7,6	12,0	23,5
Verschiedene Kosten	11,4	3,5	6,0	10,6	22,0
Mieten, Zinsen, Tantiemen, Dividenden	7,5	2,9	11,7	29,8	37,3
Übrige empfangene Dienstleistungen	0,2	0,2	0,3	0,6	0,8
Endgültige Abgänge	3,5	1,5	1,3	3,9	7,4
Verschiedene Abgänge	0,6	0,3	0,1	0,7	1,3
Ausgleich Wechselkurs	0,1	0,1	-	0,1	0,2
Transfer Staatsguthaben	11,0	0,8	0,1	1,0	12,0
Zusammen	602,5	171,1	200,0	543,6	1 146,1
Besondere Ausgaben in Devisen					
Weltbankanleihe	19,1	-	-	-	19,1
Ausgaben in Devisen insgesamt	621,6	171,1	200,0	543,6	1 165,2
Mehrausgaben	351,3	101,7	103,2	296,3	647,6
Bestandsveränderungen					
Devisenreserven B.R.B.	- 324,1	- 90,5	- 54,1	- 216,4	- 540,5
Zugelassene Banken	- 26,4	- 11,2	- 49,1	- 79,9	- 106,3
Unterwegs befindliche Überweisungen	- 0,8	-	-	-	- 0,8
Zusammen	- 351,3	- 101,7	- 103,2	- 296,3	- 647,6

Quelle: "Bulletin de la Banque du Royaume du Burundi", Nr. 11, August 1966, S.51, Bujumbura

ANHANG

Quellenverzeichnis

<u>Herausgeber oder Verfasser</u>	<u>Titel</u>
<u>Nationale Veröffentlichungen</u>	
Institut Rwanda des Statistiques	Bulletin de Statistique 1966, No. 1-5, Bujumbura [nebst:] Suppl. T.1.2
Banque du Royaume du Burundi	Bulletin 1966, No. 6-11, Bujumbura
Premier Ministère. Direction Générale du Plan et de l'Assistance Technique. Service des Statistiques.	Tableaux du parc automobile du Burundi, Bujumbura [1966] (Publication No. 1)
<u>Internationale Veröffentlichungen</u>	
United Nations (UN) Department of Economic and Social Affairs	Statistical Yearbook, New York, N.Y. Demographic Yearbook, New York, N.Y.
<u>Sonstige Veröffentlichungen</u>	
Institut des Sciences Agronomiques du Burundi <ISABU> et du Rwanda <ISAR>	Etude Générale des Possibilités de Culture du ... au Burundi et au Rwanda
Office des Cafés du Rwanda-Burundi	Rapport de l'exercice 1962, Bujumbura
Société des Editions France Outre Mer	Europe-France-Outre-Mer [6. Ausg.] [Sondernr.] April 1966, Paris
René Moreux	Marchés Tropicaux et Méditerranéens Mai 1967, Paris

ANHANG

Auslandsstatistische Veröffentlichungen des Statistischen Bundesamtes

Titel

Erscheinungsfolge
(letzte Ausgabe)

noch: II. Fachserien

G. Außenhandel

Reihe 7: Sonderbeiträge					
Die Bundesrepublik Deutschland auf den Importmärkten der OEEC-Länder und der Vereinigten Staaten 1958/59					einmalig
Außenhandel mit den Mitgliedern der OECD 1961					einmalig
Außenhandel mit den außereuropäischen Entwicklungsländern					unregelmäßig (1966)
Außenhandel nach Warengruppen und -zweigen des Warenverzeichnisses für die Industriestatistik - Spezialhandel -					unregelmäßig (1966)
Außenhandel nach Ländern und Warengruppen und -zweigen des Warenverzeichnisses für die Industriestatistik					unregelmäßig (1966)
Welthandel nach Ländern 1961/62					einmalig
Außenhandel der außereuropäischen Entwicklungsländer					unregelmäßig (1962)
Der Handel mit den Ostblockländern					unregelmäßig (1966)
Abgrenzung des Lagerverkehrs in der Außenhandelsstatistik (September bis November 1963)					einmalig
Handelsverkehr der sowjetischen Besatzungszone Deutschlands 1961 - 1963					einmalig
Neuberechnung des Außenhandelsvolumens und der Außenhandelsindizes auf Basis 1962					einmalig
Reihe 8: Außenhandel des Auslandes					unregelmäßig
(Erscheinungsjahr des jeweils letzten Heftes in Klammern)					
Aden	(1961)	Hongkong	(1964)	Österreich	(1965)
Ägypten	(1959)	Indien	(1965)	Pakistan	(1965)
Äthiopien	(1964)	Indonesien	(1967)	Panama	(1962)
Afghanistan	(1966)	Irak	(1967)	Paraguay	(1966)
Algerien	(1960)	Iran	(1966)	Peru	(1965)
Angola	(1967)	Irland	(1967)	Philippinen	(1967)
Antillen, Niederl.	(1965)	Island	(1966)	Polen	(1967)
Argentinien	(1966)	Israel	(1964)	Portugal	(1966)
Australien	(1965)	Italien	(1960)	Saudi-Arabien	(1967)
Belgien-Luxemburg	(1960)	Jamaika	(1966)	Schweden	(1966)
Belgisch-Kongo	(1961)	Japan	(1965)	Schweiz	(1965)
Birma	(1967)	Jordanien	(1966)	Senegal	(1967)
Bolivien	(1961)	Jugoslawien	(1964)	Sierra Leone	(1961)
Brasilien	(1966)	Kambodscha	(1967)	Sowjetunion	(1967)
Brit. Borneo	(1962)	Kanada	(1966)	Spanien	(1965)
Bulgarien	(1967)	Kenia und Uganda	(1966)	Sudan	(1965)
Ceylon	(1965)	Kolumbien	(1965)	Südafrika, Republik	(1965)
Chile	(1967)	Kongo (Brazzaville)	(1965)	Surinam	(1967)
China, Volksrep.	(1961)	Kongo (Léopoldville)	(1965)	Syrien	(1965)
Costa Rica	(1965)	Korea, Süd-	(1964)	Taiwan	(1967)
Dänemark	(1967)	Kuba	(1959)	Tanganjika	(1967)
Dominik. Republik	(1966)	Libanon	(1966)	Thailand	(1966)
Ecuador	(1964)	Liberia	(1961)	Togo	(1967)
Elfenbeinküste	(1966)	Libyen	(1964)	Tschad	(1965)
El Salvador	(1965)	Macau	(1965)	Tschechoslowakei	(1967)
Finnland	(1961)	Madagaskar	(1967)	Türkei	(1962)
Föd. v. Rhodesien u. Nyassaland	(1965)	Malaya	(1965)	Tunesien	(1966)
Frankreich	(1960)	Malta	(1966)	Ungarn	(1962)
Gabun	(1965)	Marokko	(1967)	Uruguay	(1966)
Ghana	(1967)	Mexiko	(1965)	Venezuela	(1965)
Griechenland	(1966)	Mosambik	(1966)	Vereinigte Staaten von Amerika	(1960)
Großbritannien	(1967)	Neuseeland	(1959)	Vietnam, Süd-	(1965)
Guatemala	(1961)	Nicaragua	(1965)	Westindischer Bund	(1962)
Haiti	(1959)	Niederlande	(1960)	Zentralafrikanische Republik	(1965)
Honduras, Republik	(1967)	Nigeria	(1966)	Zypern	(1964)
		Norwegen	(1967)		

M. Preise, Löhne, Wirtschaftsrechnungen

Reihe 1: Preise und Preisindizes für Außenhandelsgüter	monatlich
Reihe 7: Preise für Verkehrsleistungen	jährlich
Abschnitt: Ausland	vierteljährlich
Reihe 9: Preise im Ausland	
I. Großhandelspreise	
Grundstoffe, Teil 1 - 3	vierteljährlich
Weltmarktpreise ausgewählter Waren	monatlich
II. Einzelhandelspreise	vierteljährlich
Reihe 10: Internationaler Vergleich der Preise für die Lebenshaltung	monatlich
Reihe 12: Verdienste und Löhne im Ausland	jährlich (1966)
I. Arbeitnehmerverdienste und Arbeitszeiten; Streiks und Aussperrungen	jährlich (1966)
II. Tariftlöhne und Lohnindizes in ausgewählten Ländern	jährlich (1966)

ANHANG
Auslandsstatistische Veröffentlichungen des Statistischen Bundesamtes

<u>Titel</u>	<u>Erscheinungsfolge</u> (letzte Ausgabe)
<u>I. Zusammenfassende Veröffentlichungen</u>	
<u>A. Allgemeine zusammenfassende Veröffentlichungen</u>	
Statistisches Jahrbuch für die Bundesrepublik Deutschland Hauptabschnitt: Internationale Übersichten	jährlich (1967)
Statistisches Taschenbuch für die Bundesrepublik Deutschland Deutsche Ausgabe Englische Ausgabe (Handbook of Statistics) Französische Ausgabe (Mémento des Statistiques) Hauptabschnitt: Internationale Übersichten	dreijährlich (1967)
Wirtschaft und Statistik Abschnitt: Weltmarkt wichtiger Handelsgüter	monatlich
Statistischer Wochendienst Abschnitt: Weltmarktpreise	wöchentlich
<u>D. Allgemeine Statistik des Auslandes</u>	
Internationale Monatszahlen	monatlich
Länderberichte (Erscheinungsjahr des jeweils letzten Heftes in Klammern)	unregelmäßig
Äthiopien (1965) Indien (1960) Nord-Korea, Nord-Vietnam (1963)	
Äthiopien, Libyen, Sudan*) (1961) Indonesien (1958) Pakistan (1966)	
Afghanistan (1966) Irak (1967) Panama (1966)	
Algerien*) (1963) Iran (1967) Paraguay (1965)	
Argentinien (1964) Israel (1958) Peru (1966)	
Australien (1957) Italien (1959) Polen (1961)	
Belgien-Luxemburg (1959) Japan (1957) Rumänien (1967)	
Brasilien (1959) Jordanien (1959) Saudisch-Arabien und Aden (1959)	
Chile (1964) Jugoslawien (1962) Schweden (1958)	
China, Volksrepublik (1961) Kanada (1958) Somalia (1966)	
Costa Rica (1966) Kenia (1964) Sowjetunion (1960)	
Dominikanische Republik (1965) Kolumbien (1965)	
Ecuador (1965) Kongo (Léopoldville) Ruanda-Urundi*) (1962)	Sowjetunion (Der Sieben-jährplan 1959-1965) (1961)
Elfenbeinküste, Ober-volta, Sierra Leone*) (1962) Libanon (1959) Spanien (1960)	
El Salvador (1965) Madagaskar*) (1962) Sudan (1966)	
Frankreich (1961) Malawi (1967) Südafrikanische Union (1959)	
Ghana (1967) Mali (1966) Tansania (1965)	
Ghana, Guinea, Kamerun, Liberia, Togo*) (1961) Marokko*) (1963) Thailand (1967)	
Griechenland (1961) Mexiko (1966) Tschad*) (1964)	
Großbritannien (1964) Mongolische Volks-republik (1962) Tschechoslowakei (1963)	
Guatemala (1966) Nicaragua (1966) Türkei (1959)	
Guinea (1967) Niederlande (1959) Tunesien*) (1963)	
Haiti (1965) Niger (1966) Uganda (1965)	
Honduras (1966) Nigeria*) (1961) Uruguay (1966)	
	Vereinigte Arabische Republik und Jemen (1961)

*) Noch in der Gruppe "Afrikanische Entwicklungsländer" erschienen.

Länderkurzberichte

Jan. : Iran 1967, Peru 1967, Schweiz 1967, Sowjetunion 1967
 Febr. : Malaysia 1967, Österreich 1967, Polen 1967, Sudan 1967
 März : Dänemark 1967, Malawi 1967, Pakistan 1967, Tschechoslowakei 1967
 April : Ghana 1967, Irak 1967, Jugoslawien 1967, Portugal 1967
 Mai : Norwegen 1967, Somalia 1967, Thailand 1967, Ungarn 1967
 Juni : Bulgarien 1967, Nigeria 1967, Schweden 1967, Süd-Korea 1967
 Juli : Argentinien 1967, Großbritannien 1967, Guinea 1967, Singapur 1967
 August : Griechenland 1967, Mongolische Volksrepublik 1967, Südrhodesien 1967, Vereinigte Arabische Re-publik (Ägypten) 1967
 Sept. : Chile 1967, Mali 1967, Niger 1967, Panama 1967
 Okt. : Belgien 1967, Brasilien 1967, Israel 1967, Jordanien 1967

II. Fachserien

D. Industrie und Handwerk

Reihe 8: Industrie des Auslandes
 I. Bergbau und Energiewirtschaft
 II. Verarbeitende Industrie
 Reihe 9: Fachstatistiken
 I. Eisen und Stahl
 Eisenerzbergbau, Eisen schaffende Industrie
 Eisen-, Stahl- und Tempergießerei
 Abschnitte: Wirtschaftszahlen des Auslandes
 Zahlen zur Montanunion
 zweijährlich (1965)
 zweijährlich (1964)
 vierteljährlich
 monatlich

ALLGEMEINE STATISTIK DES AUSLANDES

Unter diesem Titel werden folgende zusammenfassende auslandsstatistische Veröffentlichungen des Statistischen Bundesamtes herausgegeben:

INTERNATIONALE MONATZAHLEN

Erscheinungsfolge: monatlich – Umfang: 52 Seiten – Format: DIN A 4
Preis: DM 4,-; Jahresbezugspreis: DM 40,-

LÄNDERBERICHTE

Erscheinungsfolge: unregelmäßig – Umfang: 50 bis 120 Seiten – Format: DIN A 4

Bisher erschienen Berichte über folgende Länder:

(angegeben ist das Erscheinungsjahr des letzten Berichtes)

Äthiopien 1965	7,-	Guinea 1967	5,-	Panama 1966	7,-
Afghanistan 1966	5,-	Haiti 1965	5,-	Paraguay 1965	5,-
Argentinien 1964	5,-	Honduras 1966	5,-	Peru 1966	7,-
Costa Rica 1966	8,-	Irak 1967	6,-	Polen 1961	7,-
Dominikanische Republik 1965	4,-	Iran 1967	9,-	Rumänien 1967	6,-
Ecuador 1965	5,-	Jugoslawien 1962	7,-	Somalia 1966	8,-
Elfenbeinküste, Obervolta, Sierra Leone 1962	7,-	Kolumbien 1965	6,-	Sudan 1966	7,-
El Salvador 1965	6,-	Malawi 1967	8,-	Tansania 1965	7,-
Ghana 1967	7,-	Mali 1966	5,-	Thailand 1967	7,-
Großbritannien und Nordirland 1964	9,-	Mexiko 1966	8,-	Tschad 1964	5,-
Guatemala 1966	4,-	Nicaragua 1966	5,-	Uganda 1965	9,-
		Niger 1966	5,-	Uruguay 1966	5,-
		Pakistan 1966	7,-	Vereinigte Arabische Republik und Jemen 1961 ...	5,-

Folgende Länderberichte sind vergriffen *):

Äthiopien, Libyen, Sudan 1961
Algerien 1963
Australien 1957
Belgien – Luxemburg 1959
Brasilien 1959
Chile 1964
China (Volksrepublik) 1961
Frankreich 1961
Ghana, Guinea, Kamerun, Liberia, Togo 1961
Griechenland 1961
Indien 1960
Indonesien 1958

Israel 1958
Italien 1959
Japan 1957
Jordanien 1959
Kanada 1958
Kenia 1964
Kongo (Léopoldville), Ruanda-Urundi 1962
Libanon 1959
Madagaskar 1962
Marokko 1963
Mongolische Volksrepublik 1962
Niederlande 1959

Nigeria 1961
Nord-Korea, Nord-Vietnam 1963
Saudisch-Arabien und Aden 1959
Schweden 1958
Sowjetunion 1960
Sowjetunion 1961 (Siebenjahrplan 1959 bis 1965)
Spanien 1960
Südafrikanische Union 1959
Tschechoslowakei 1963
Türkei 1959
Tunesien 1963

*) In dringenden Fällen können Arbeitsexemplare vergriffener Länderberichte beim Statistischen Bundesamt ausgeliehen werden.

LÄNDERKURZBERICHTE

Monatlich 4 Berichte – Umfang: ca. 20 Seiten je Heft – Format: DIN A 4 – Preis: DM 1,-

1967 erschienen:

Januar:	Iran, Peru, Schweiz, Sowjetunion	Juli:	Argentinien, Großbritannien, Guinea, Singapur
Februar:	Malaysia, Österreich, Polen, Sudan	August:	Griechenland, Mongolische Volksrepublik, Südrhodesien, Vereinigte Arabische Republik (Ägypten)
März:	Dänemark, Malawi, Pakistan, Tschechoslowakei	September:	Chile, Mali, Niger, Panama
April:	Ghana, Irak, Jugoslawien, Portugal	Oktober:	Belgien, Brasilien, Israel, Jordanien
Mai:	Norwegen, Somalia, Thailand, Ungarn		
Juni:	Bulgarien, Nigeria, Schweden, Süd-Korea		

Prospekte mit ausführlichen Angaben sind beim Kohlhammer Verlag, 65 Mainz, Postfach 2727 erhältlich.

HERAUSGEBER: STATISTISCHES BUNDESAMT • WIESBADEN
VERLAG: W. KOHLHAMMER GMBH • STUTTGART UND MAINZ