

STATISTIK DES AUSLANDES

Länderbericht

RGW-Staaten 1987

Bulgarien

**Deutsche Demokratische Republik
und Berlin (Ost)**

Kuba

Mongolei

Polen

Rumänien

Sowjetunion

Tschechoslowakei

Ungarn

Vietnam

HERAUSGEBER: STATISTISCHES BUNDESAMT WIESBADEN

VERLAG: W. KOHLHAMMER GMBH STUTTGART UND MAINZ

STATISTIK DES AUSLANDES

Länderbericht

RGW - Staaten 1987

Bulgarien

**Deutsche Demokratische Republik
und Berlin (Ost)**

Kuba

Mongolei

Polen

Rumänien

Sowjetunion

Tschechoslowakei

Ungarn

Vietnam

Statistisches Bundesamt
Bibliothek - Dokumentation - Archiv

HERAUSGEBER: STATISTISCHES BUNDESAMT WIESBADEN

VERLAG: W. KOHLHAMMER GMBH STUTTGART UND MAINZ

Herausgeber:
Statistisches Bundesamt
Gustav-Stresemann-Ring 11
6200 Wiesbaden

Published by:
Federal Statistical Office
Gustav-Stresemann-Ring 11
D-6200 Wiesbaden

Auslieferung:
Verlag W. Kohlhammer GmbH
Abt. Veröffentlichungen des
Statistischen Bundesamtes
Philipp-Reis-Straße 3
6500 Mainz 42

Distributed by:
Messrs. W. Kohlhammer GmbH
Publications of the Federal
Statistical Office
Philipp-Reis-Straße 3
D-6500 Mainz 42

Erscheinungsfolge: unregelmäßig

Irregular series

Erschienen im Februar 1987

Published in February 1987

Preis: DM 8,60

Price: DM 8.60

Bestellnummer: 5206000-87006

Order Number: 5206000-87006

Nachdruck - auch auszugsweise - nur
mit Quellenangabe unter Einsendung
eines Belegexemplares gestattet.

Reproduction of the contents of this
publication is subject to acknowledge-
ment of the source and submission of a
voucher copy.

Statistisches Bundesamt
Länderbericht RGW-Staaten 1987

		Seite/ Page
Zeichenerklärung und Abkürzungen ..	Symbols and abbreviations	3
Tabellenverzeichnis	List of tables	5
Vorbemerkung	Introductory remark	8
Karten	Maps	9
1 Allgemeiner Überblick	General survey	19
2 Gebiet	Area	32
3 Bevölkerung	Population	37
4 Gesundheitswesen	Health	47
5 Bildungswesen	Education	56
6 Erwerbstätigkeit	Employment	61
7 Land- und Forstwirtschaft, Fischerei	Agriculture, forestry, fisheries	67
8 Produzierendes Gewerbe	Production industries	78
9 Außenhandel	Foreign trade	90
10 Verkehr und Nachrichtenwesen ..	Transport and communications ...	106
11 Reiseverkehr	Tourism	115
12 Geld und Kredit	Money and credit	116
13 Öffentliche Finanzen	Public finance	120
14 Löhne	Wages	121
15 Preise	Prices	124
16 Volkswirtschaftliche Gesamtrechnungen	National accounts	126
17 Zahlungsbilanz	Balance of payments	148
18 Wirtschaftliche Zusammenarbeit	Economic cooperation	151
19 Quellenhinweis	Sources	152

Z E I C H E N E R K L Ä R U N G / E X P L A N A T I O N O F S Y M B O L S

0	= Weniger als die Hälfte von 1 in der letzten besetzten Stelle, jedoch mehr als nichts	Less than half of 1 at the last occupied digit, but more than nil
-	= nichts vorhanden	Magnitude zero
oder -	= grundsätzliche Änderung innerhalb einer Reihe, die den zeitlichen Vergleich be- einträchtigt	General break in the series affecting comparison over time
.	= Zahlenwert unbekannt	Figure unknown
x	= Tabellenfach gesperrt, weil Aussage nicht sinnvoll	Tabular group blocked, because information is not meaningful

ALLGEMEINE ABKÜRZUNGEN*)
GENERAL ABBREVIATIONS*)

g	= Gramm	gram	Rbl	= Rubel	rouble
kg	= Kilogramm	kilogram	Kčs	= Tschechoslowa- kische Krone	Czechoslovak crown
dt	= Dezitonne (100 kg)	quintal	Ft	= Forint	Forint
t	= Tonne (1 000 kg)	ton	D	= Dong	Dong
mm	= Millimeter	millimetre	US-\$	= US-Dollar	U.S. dollar
cm	= Zentimeter	centimetre	DM	= Deutsche Mark	Deutsche Mark
m	= Meter	metre	SZR	= Sonder- ziehungs- rechte	special drawing rights
km	= Kilometer	kilometre	h	= Stunde	hour
m ²	= Quadratmeter	square metre	kW	= Kilowatt	kilowatt
ha	= Hektar (10 000 m ²)	hectare	kWh	= Kilowatt- stunde	kilowatt- hour
km ²	= Quadrat- kilometer	square kilometre	MW, GW	= Megawatt, Gigawatt	megawatt, gigawatt
l	= Liter	litre	St	= Stück	piece
hl	= Hektoliter (100 l)	hectolitre	P	= Paar	pair
m ³	= Kubikmeter	cubic metre	Mill.	= Million	million
tkm	= Tonnenkilo- meter	ton-kilo- metre	Mrd.	= Milliarde	milliard (USA: billion)
Pkm	= Personenkilo- meter	passenger- kilometre	JA	= Jahres- anfang	beginning of year
BRT	= Brutto- register- tonne	gross regis- tered ton	JM	= Jahresmitte	mid-year
NRT	= Netto- register- tonne	net regis- tered ton	JE	= Jahresende	yearend
Lw	= Lew	lew	Vj	= Vierteljahr	quarter
M	= Mark	Mark	Hj	= Halbjahr	half-year
kub\$	= Kubanischer Peso	Cuban peso	D	= Durchschnitt	average
Tug.	= Tugrig	trögrög (tughrik)	cif	= Kosten, Ver- sicherungen und Fracht inbegriffen	cost, in- surance, freight included
Zl	= Zloty	zloty	fob	= frei an Bord	free on board
l	= Leu	leu			

*) Spezielle Abkürzungen sind den jeweiligen Abschnitten zugeordnet. Vorläufige, berichtigte und geschätzte Zahlen werden, abgesehen von Ausnahmefällen, nicht als solche gekennzeichnet. Abweichungen in den Summen erklären sich durch Runden der Zahlen.

*) Special abbreviations are allocated to the respective sections. With only few exceptions, provisional, revised and estimated figures are not marked as such. Detail may not add to total because of rounding.

1	Allgemeiner Überblick	
1.1	Grunddaten	27
1.2	Wichtige Wirtschafts- und Sozialindikatoren der RGW-Länder	31
2	Gebiet	
2.1	Gebietsflächen nach Verwaltungseinheiten bzw. Republiken	32
2.2	Klima	34
3	Bevölkerung	
3.1	Fläche, Bevölkerung und Bevölkerungsdichte am 31.12.1984	37
3.2	Bevölkerung nach der letzten Volkszählung	37
3.3	Bevölkerungsentwicklung	37
3.4	Durchschnittliche jährliche Wachstumsraten der Bevölkerung	38
3.5	Geburten- und Sterbeziffern	38
3.6	Säuglingssterblichkeit	39
3.7	Eheschließungen und Ehescheidungen	39
3.8	Durchschnittliche Lebenserwartung bei Geburt	40
3.9	Bevölkerung nach Stadt und Land	40
3.10	Einwohner in Großstädten der RGW-Länder	40
3.11	Bevölkerung nach Altersgruppen	44
4	Gesundheitswesen	
4.1	Erkrankungen an ausgewählten meldepflichtigen übertragbaren Krankheiten	47
4.2	Sterbefälle nach ausgewählten Todesursachen	49
4.3	Planmäßige Betten in medizinischen Einrichtungen	52
4.4	Planmäßige Betten in Sanatorien und Heilanstalten	53
4.5	Patienten in Sanatorien und Heilanstalten	53
4.6	Ärzte	54
4.7	Zahnärzte	54
4.8	Apotheker	55
4.9	Apotheken	55
5	Bildungswesen	
5.1	Allgemeinbildende Schulen	56
5.2	Berufsschulen	56
5.3	Fach- und Fachmittelschulen	56
5.4	Hochschulen	57
5.5	Schüler an Allgemeinbildenden Schulen	57
5.6	Schüler an Berufsschulen	57
5.7	Schüler an Fach- und Fachmittelschulen	57
5.8	Absoventen der Fach- und Fachmittelschulen	58
5.9	Studenten an Hochschulen	58
5.10	Absoventen der Hochschulen	59
5.11	Lehrer an Allgemeinbildenden Schulen	59
5.12	Lehrer an Fach- und Fachmittelschulen	60
5.13	Lehrkräfte an Hochschulen	60
6	Erwerbstätigkeit	
6.1	Erwerbstätige nach ausgewählten Wirtschaftsbereichen	61
6.2	Arbeiter und Angestellte	63
6.3	Arbeiter und Angestellte im staatlichen und genossenschaftlichen Sektor	64
6.4	Arbeiter und Angestellte in der Landwirtschaft	65
6.5	Arbeiter und Angestellte im Produzierenden Gewerbe	65
6.6	Arbeiter und Angestellte in der Bauwirtschaft	65
6.7	Arbeiter und Angestellte in Handel und material-technischer Versorgung	66
6.8	Fachkräfte nach schulischer Ausbildung	66
7	Land- und Forstwirtschaft, Fischerei	
7.1	Sozialisierte landwirtschaftliche Betriebe	67
7.2	Landwirtschaftlich genutzte Fläche	67
7.3	Lieferungen mineralischer Düngemittel an die Landwirtschaft	68
7.4	Verbrauch mineralischer Düngemittel je 1 ha landwirtschaftlich genutzter Fläche	69
7.5	Bestand an Schleppern und Vollerntemaschinen	69
7.6	Anbaufläche nach Erzeugnisgruppen	70
7.7	Erntemengen ausgewählter landwirtschaftlicher Erzeugnisse	70
7.8	Gemüse- und Obsternte	71
7.9	Hektarerträge ausgewählter landwirtschaftlicher Erzeugnisse	71
7.10	Viehbestand	72
7.11	Milchkuhbestand	72
7.12	Bestand an Muttersauen	72

7.13	Fleischgewinnung	73
7.14	Milch-, Eier-, Wollerzeugung	73
7.15	Fleischgewinnung je Einwohner	74
7.16	Produktion ausgewählter landwirtschaftlicher Erzeugnisse je Einwohner ..	74
7.17	Index der landwirtschaftlichen Bruttoproduktion	75
7.18	Landwirtschaftliche Bruttoproduktion	76
7.19	Waldfläche	76
7.20	Aufforstung	77
7.21	Fischfänge	77
8	Produzierendes Gewerbe	
8.1	Beschäftigte in der industriellen Produktion	78
8.2	Arbeiter in der industriellen Produktion	78
8.3	Index der industriellen Bruttoproduktion	79
8.4	Index der industriellen Bruttoproduktion nach Wirtschaftsgruppen	79
8.5	Industrielle Bruttoproduktion im staatlichen und genossenschaftlichen Sektor	80
8.6	Kohlenförderung	81
8.7	Erdölförderung	81
8.8	Erd- und Naturgasförderung	81
8.9	Installierte Leistung der Kraftwerke	82
8.10	Elektrizitätserzeugung	82
8.11	Elektrizitätsverbrauch	83
8.12	Eisenerzförderung	84
8.13	Produktion von Roheisen und Hochofen-Ferrolegierungen	84
8.14	Produktion von Stahl	84
8.15	Produktion von Walzstahl	85
8.16	Produktion von Stahlrohren	85
8.17	Zementproduktion	86
8.18	Personen- und Lastkraftwagenproduktion	86
8.19	Produktion ausgewählter industrieller Erzeugnisse je Einwohner	86
8.20	Fertiggestellte Wohnungen	88
8.21	Nutzfläche in fertiggestellten Wohnungen	89
8.22	Fertiggestellte Wohnungen je 10 000 Einwohner	89
9	Außenhandel	
9.1	Außenhandelsentwicklung	91
9.2	Ein- und Ausfuhrwerte	93
9.3	Außenhandelsindizes und Terms of Trade	94
9.4	Struktur der Einfuhr nach Warengruppen 1984	94
9.5	Struktur der Ausfuhr nach Warengruppen 1984	95
9.6	Einfuhr nach Partnerländern 1984	96
9.7	Ausfuhr nach Partnerländern 1984	96
9.8	Entwicklung des deutschen Außenhandels mit RGW-Ländern	96
9.9	Wichtige Einfuhrwaren bzw. -warengruppen aus RGW-Ländern nach SITC- Positionen	99
9.10	Wichtige Ausfuhrwaren bzw. -warengruppen nach RGW-Ländern nach SITC- Positionen	101
10	Verkehr und Nachrichtenwesen	
10.1	Streckenlängen der Eisenbahnen	106
10.2	Eisenbahn-Personenbeförderung	106
10.3	Eisenbahn-Güterverkehr	107
10.4	Straßenlänge	107
10.5	Bestand an Kraftfahrzeugen	108
10.6	Personenbeförderung im Straßenverkehr	108
10.7	Güterbeförderung im Straßenverkehr	109
10.8	Rohrfernleitungen	109
10.9	Beförderung von Erdöl und Erdölerzeugnissen	109
10.10	Schiffbare Binnenwasserstraßen	110
10.11	Leistungen der Binnenschifffahrt	110
10.12	Bestand an Handelsschiffen	111
10.13	Leistungen der Seeschifffahrt	111
10.14	Luftverkehrswege	111
10.15	Leistungen im zivilen Luftverkehr	112
10.16	Post-, Telegrafien- und Fernsprechämter	112
10.17	Leistungen der Post	112
10.18	Installierte Fernsprechanchlüsse	113
10.19	Hörfunkteilnehmer	113
10.20	Fernsehteilnehmer	114

11	Reiseverkehr	
11.1	Beherbergungsbetriebe	115
11.2	Betten in Beherbergungsbetrieben	115
11.3	Übernachtungen in Beherbergungsbetrieben	115
11.4	Eingereiste Auslandsgäste	115
11.5	Ausgereiste Staatsbürger	115
12	Geld und Kredit	
12.1	Antliche Wechselkurse	116
12.2	Wechselkurse für den Rubel am 3.12.86	118
12.3	Bargeldumlauf	118
12.4	Spareinlagen	119
13	Öffentliche Finanzen	
13.1	Entwicklung der Einnahmen und Ausgaben der Staatshaushalte	120
14	Löhne	
14.1	Durchschnittliche Monatslöhne der Arbeiter und Angestellten nach Wirtschaftsbereichen	121
15	Preise	
15.1	Preisindex für die Lebenshaltung	124
16	Volkswirtschaftliche Gesamtrechnungen	
16.1	Die RGW-Länder in direktem Vergleich	127
	Entwicklung des Produzierten Nationaleinkommens	
	Produziertes Nationaleinkommen je Einwohner	
	Produziertes Nationaleinkommen 1984	
	Produziertes Nationaleinkommen nach Wirtschaftsbereichen	
16.2	Entwicklung des Produzierten Nationaleinkommens	128
16.3	Entwicklung des Bruttoinlandsprodukts zu Marktpreisen	132
16.4	Entstehung des Nationaleinkommens	133
16.5	Entstehung des Bruttoinlandsprodukts zu Marktpreisen	140
16.6	Im Inland verwendetes Nationaleinkommen	141
16.7	Verwendung des Nationaleinkommens	142
16.8	Verwendung des Bruttoinlandsprodukts zu Marktpreisen	145
17	Zahlungsbilanz	
17.1	Entwicklung der Zahlungsbilanz	149

VORBEREITUNG

Die in der Reihe "Statistik des Auslandes" erscheinenden Länderberichte umfassen auch Berichte über Staatengruppen. Beim vorliegenden Bericht über die RGW-Staaten wurde Zahlenmaterial aus nationalen und internationalen Quellen so zusammengestellt, daß es die Möglichkeit bietet, Strukturen und Entwicklungen in den einzelnen Ländern einander gegenüberzustellen. Eine strenge Vergleichbarkeit ist allerdings nicht in jedem Fall gegeben. Fußnoten und zu einigen Tabellen auch erläuternde Vorbemerkungen machen auf begriffliche und methodische Besonderheiten aufmerksam. Bei den Statistiken der sozialistischen Länder ist zu beachten, daß die angewandten Methoden und systematischen Abgrenzungen sich in vielen Fällen, besonders im Bereich der Preise und Löhne, des Geld-, Kredit- und Finanzwesens und der Volkswirtschaftlichen Gesamtrechnungen von den in nichtsozialistischen Ländern üblichen unterscheiden.

Den Benutzern, die das Zahlenmaterial in tieferer sachlicher oder zeitlicher Gliederung benötigen oder die sich über Methodenfragen eingehender informieren wollen, stehen im Statistischen Bundesamt, Wiesbaden, und in der Berliner Zweigstelle des Statistischen Bundesamtes die Originalveröffentlichungen und der Auskunftsdienst zur Verfügung.

Die in diesem Bericht veröffentlichten Karten wurden ausschließlich zur Veranschaulichung für den Leser erstellt. Das Statistische Bundesamt verbindet mit den verwendeten Bezeichnungen und den dargestellten Grenzen weder ein Urteil über den juristischen Status irgendwelcher Territorien noch irgendeine Bekräftigung oder Anerkennung von Grenzen.

Statistische Angaben über die Deutsche Demokratische Republik (abgekürzt DDR) beziehen grundsätzlich Berlin (Ost) ein.

BULGARIEN

Bezirke

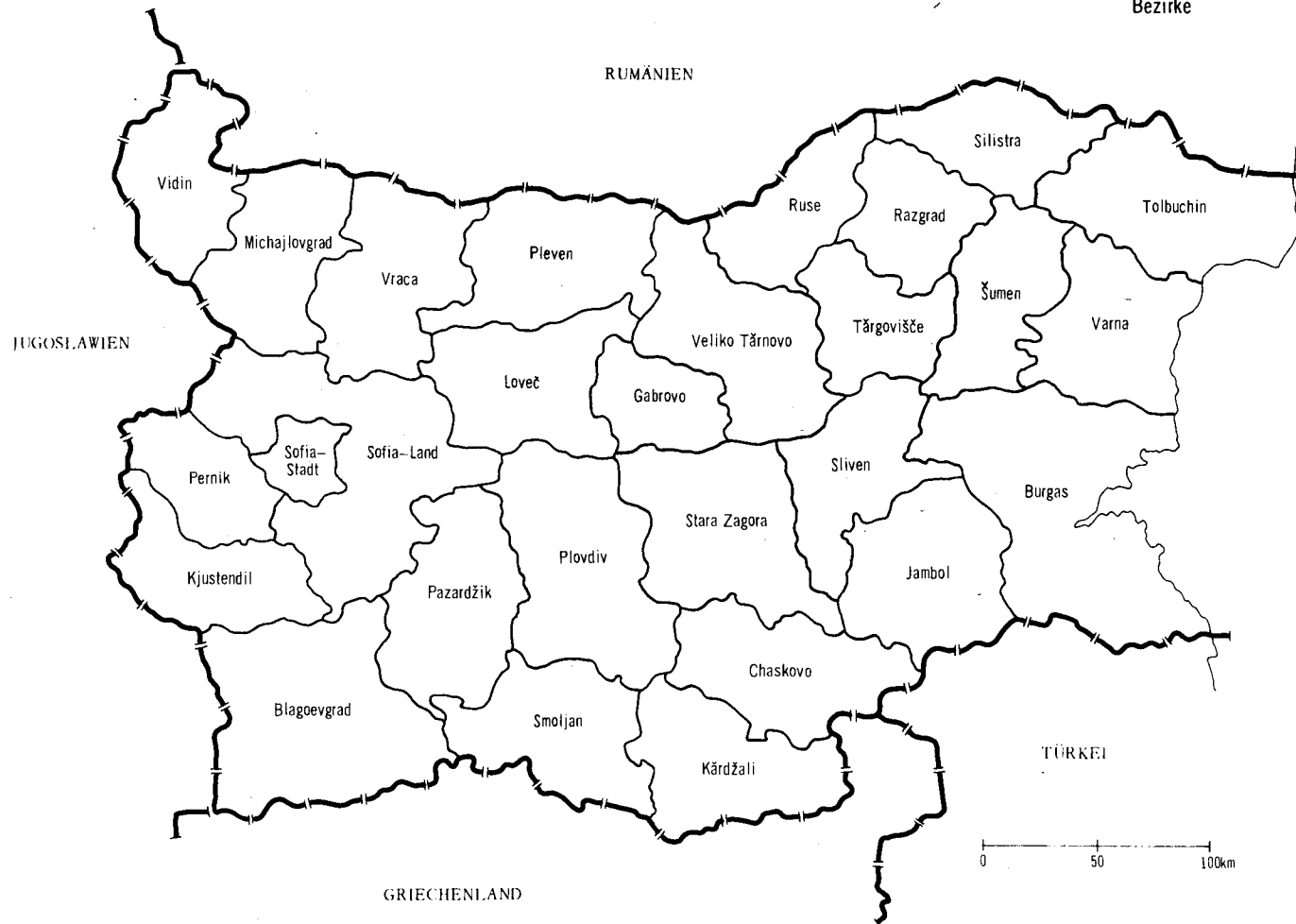

DEUTSCHE DEMOKRATISCHE REPUBLIK

Bezirke

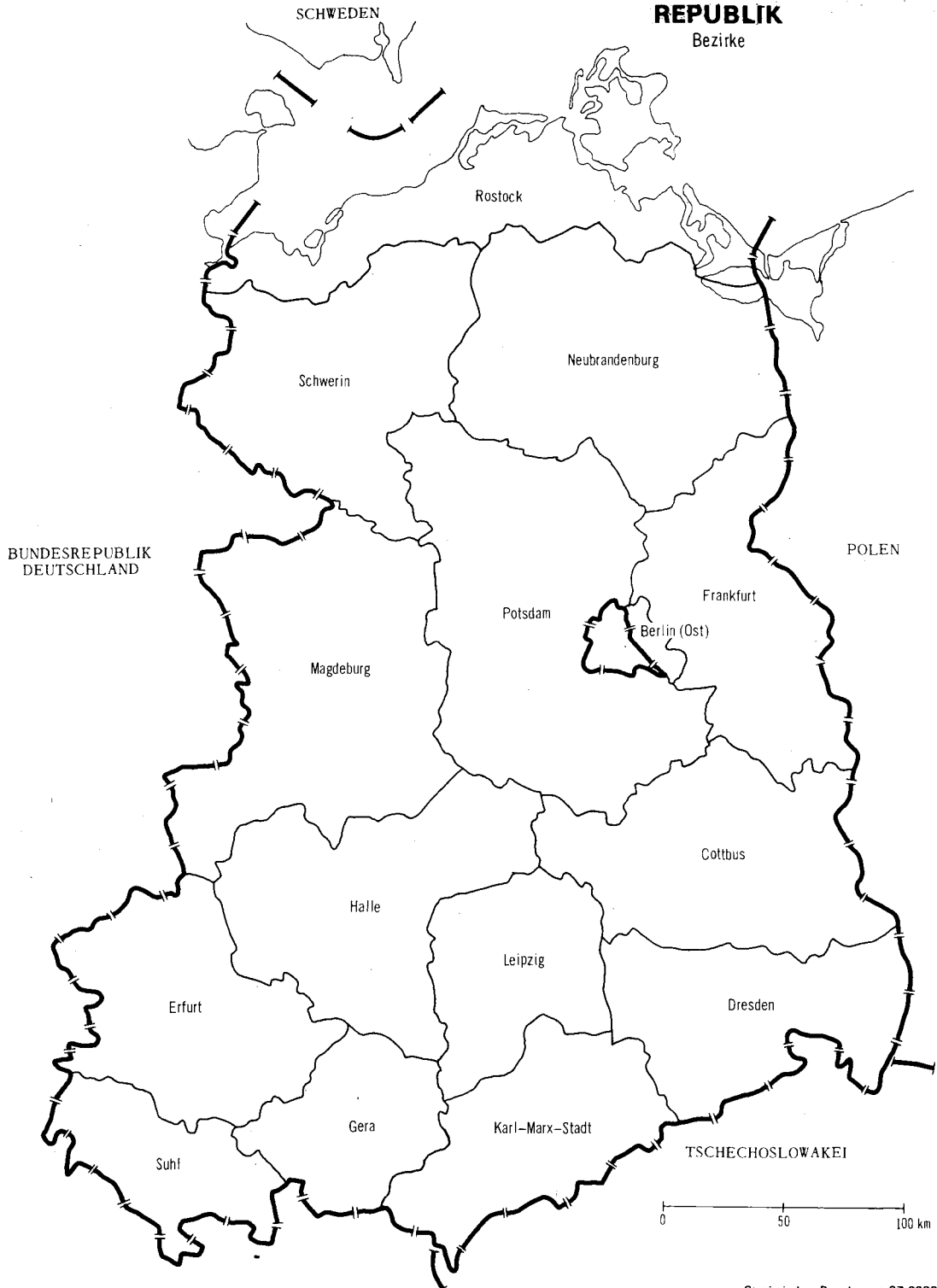

Statistisches Bundesamt 87 0082

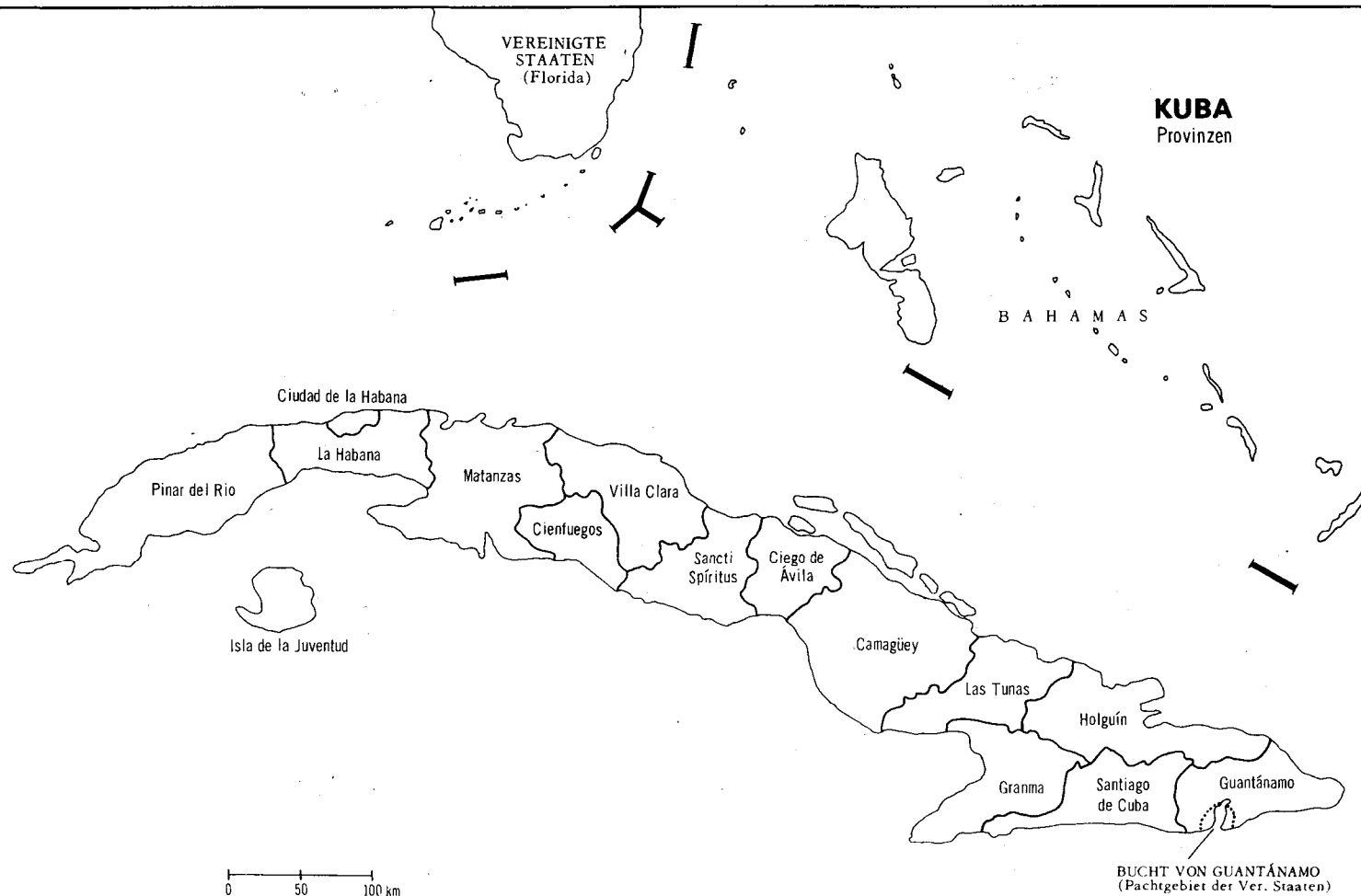

MONGOLEI

Aimaks

SOWJETUNION

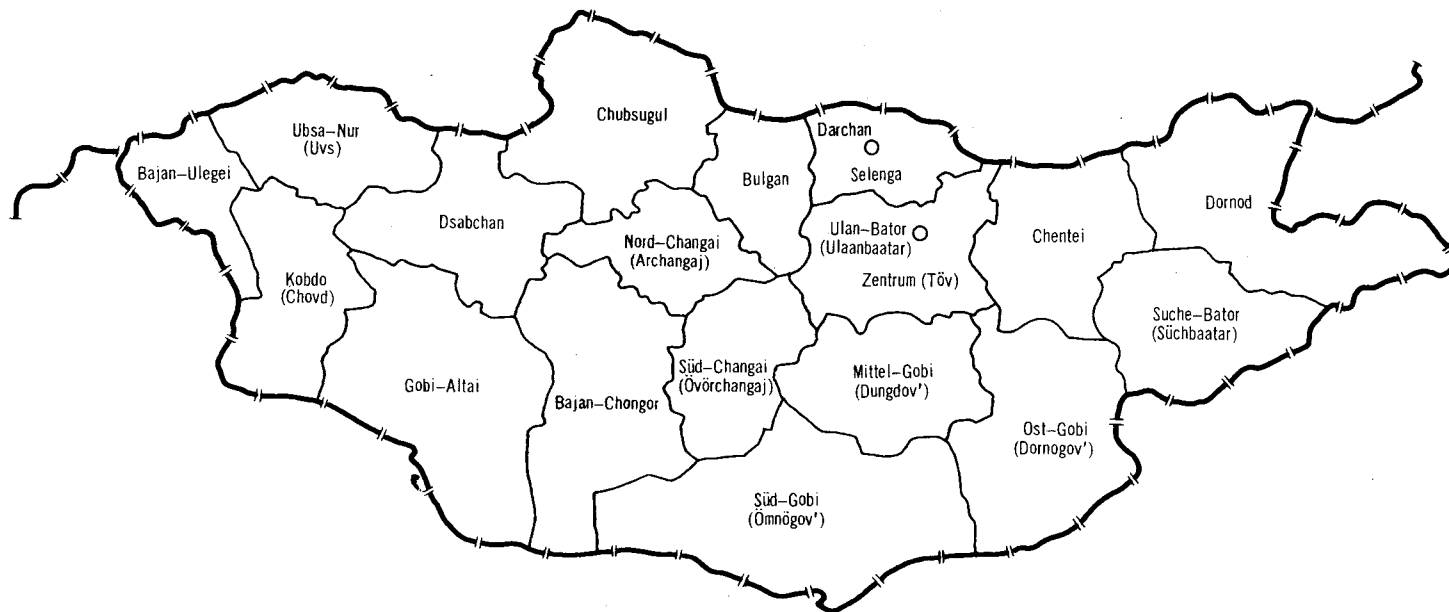

0 150 300 km

CHINA,
VOLKSREPUBLIK

POLEN

Woiwodschaften



RUMÄNIEN

Kreise



SOWJETUNION

Republiken

VEREINIGTE STAATEN
(Alaska)

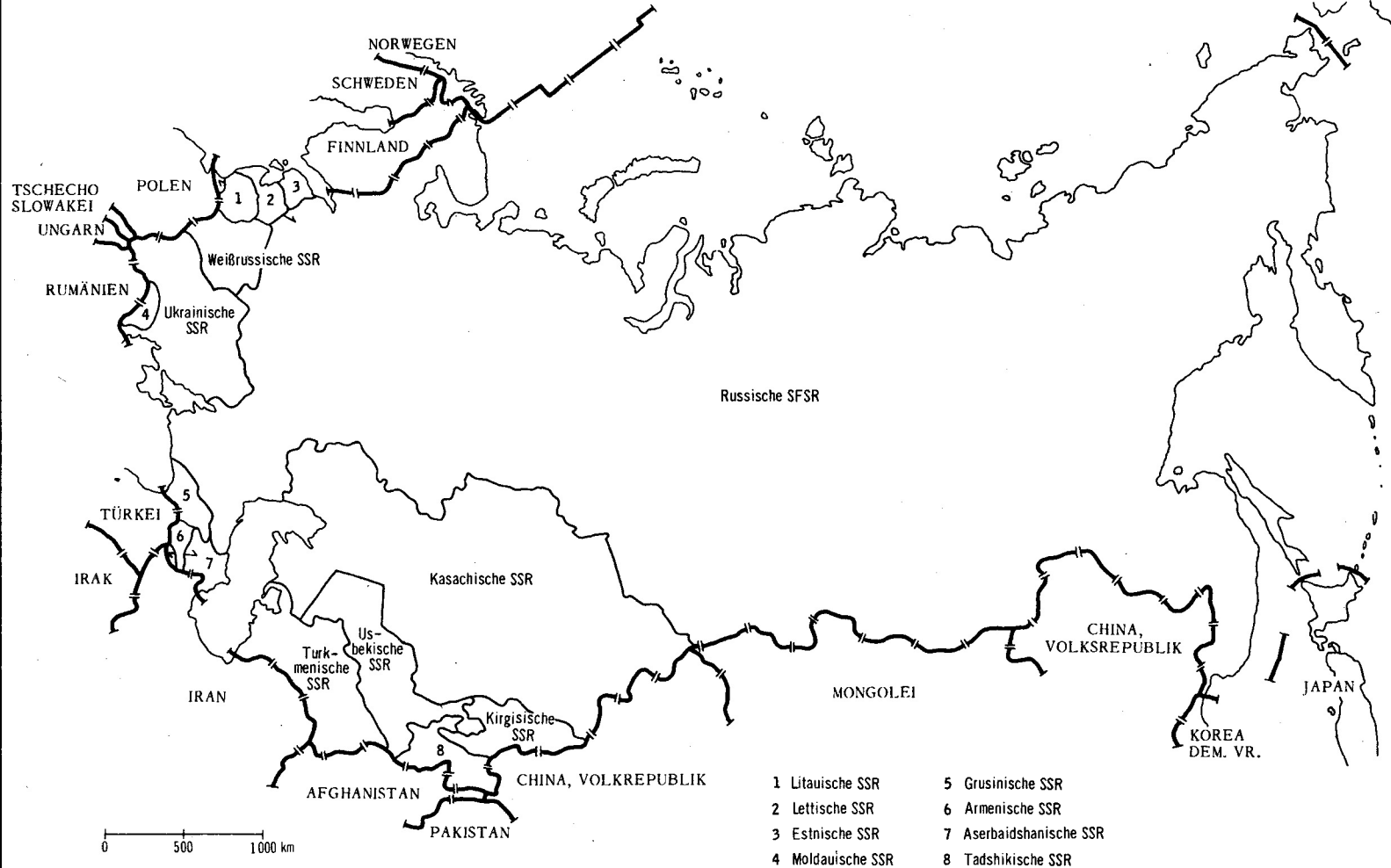

DEUTSCHE DEMOKRATISCHE
REPUBLIK

TSCHECHOSLOWAKEI

Kreise

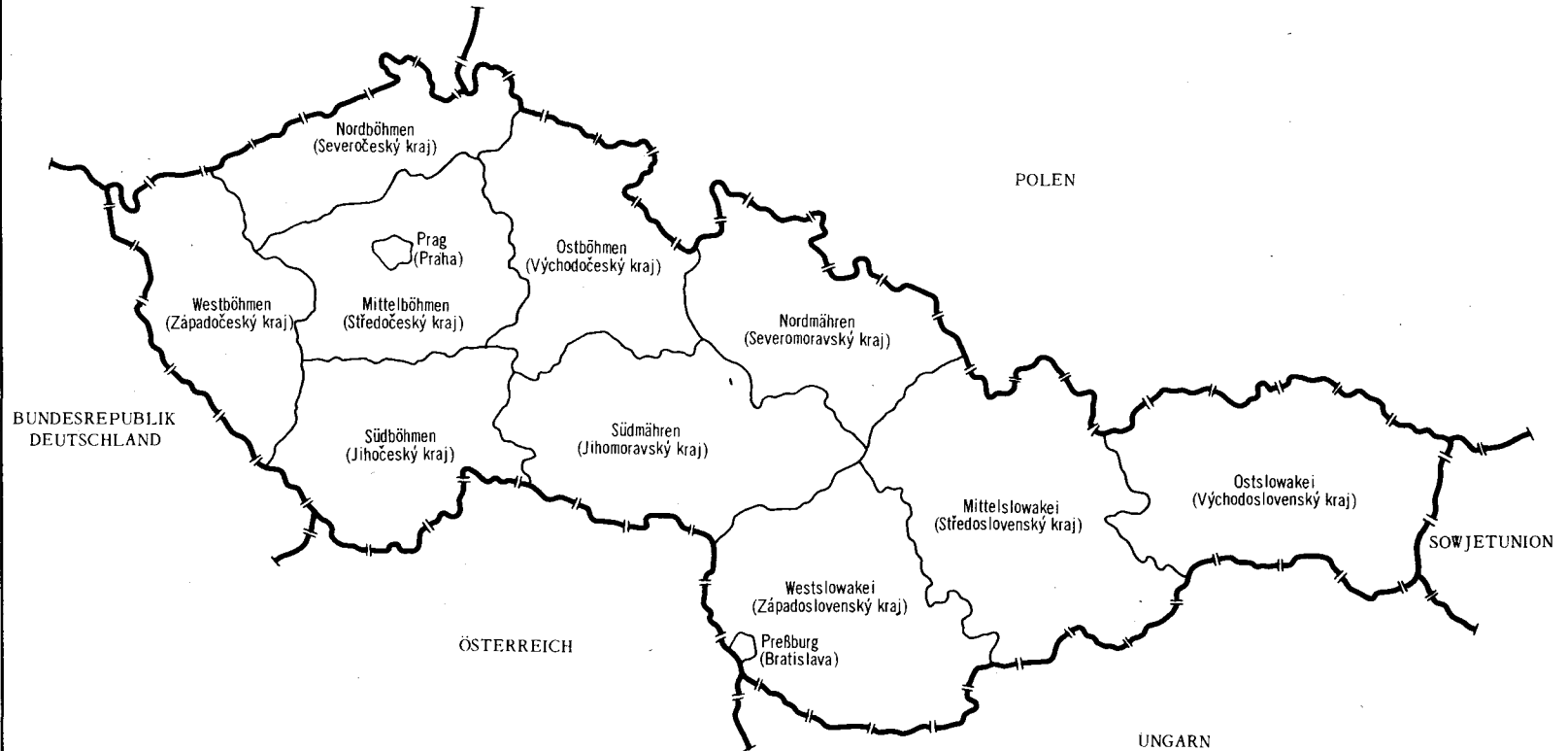

UNGARN

Komitate

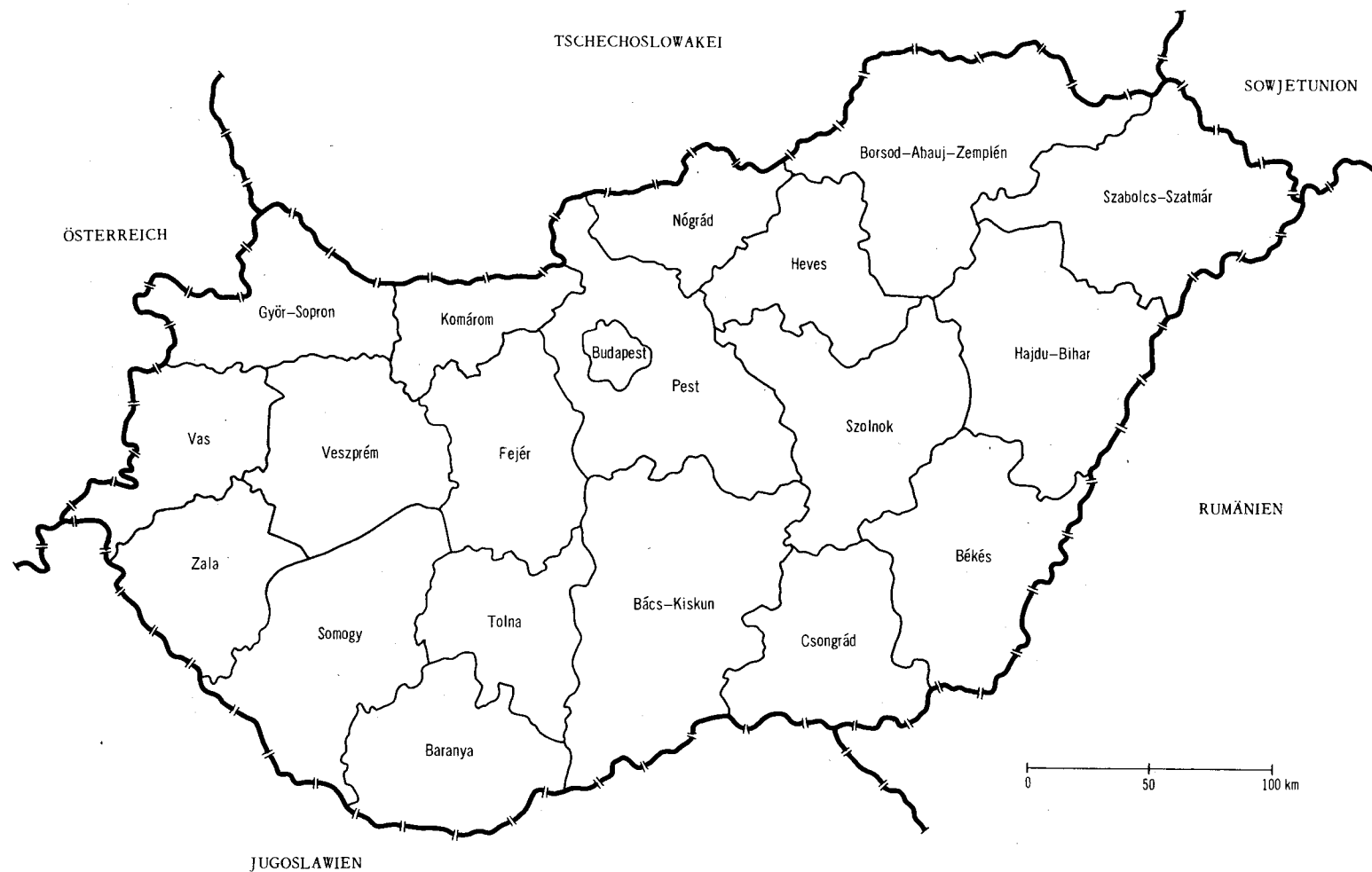

CHINA,
VOLKSREPUBLIK

VIETNAM

Bezirke

Namen der Verwaltungsbezirke

- 1 LAI CHAU
- 2 SON LA
- 3 HOANG LIEN SON
- 4 HA TUYEN
- 5 CAO LANG
- 6 BAC THAI
- 7 QUANG NINH
- 8 VINH PHU
- 9 HA BAC
- 10 HA SON BINH
- 11 HAI HUNG
- 12 THAI BINH
- 13 HA NAM NINH
- 14 THAN HOA
- 15 NGHE TINH
- 16 BINH TRI THIEN
- 17 QUANG NAM-DA NANG
- 18 NGHIA BINH
- 19 GIA LAI-KONTUM
- 20 DAC LAC
- 21 PHU KHANH
- 22 LAM DONG
- 23 THUAN HAI
- 24 DONG NAI
- 25 SONG BE
- 26 TAY NINH
- 27 LONG AN
- 28 DONG THAP
- 29 TIEN GIANG
- 30 BEN TRE
- 31 CUU LONG
- 32 AN GIANG
- 33 HAU GIANG
- 34 KIEN GIANG
- 35 MINH HAI
- 36 HANOI
- 37 HO CHI MINH-STADT (SAIGON)
- 38 HAIPHONG

0 100 200 km

LAOS

KAMPUTSCHEA

1 ALLGEMEINER ÜBERBLICK

Der Rat für gegenseitige Wirtschaftshilfe (RGW)*)

Der Rat für gegenseitige Wirtschaftshilfe (RGW) wurde im Januar 1949 in Moskau gegründet. Gründungsmitglieder waren die Sowjetunion, Polen, Bulgarien, Rumänien, Ungarn und die Tschechoslowakei. Dies war die erste multilaterale Institution für wirtschaftspolitische Kooperation zwischen sozialistischen Ländern mit ähnlichen sozioökonomischen und politischen Systemen und Entwicklungszielen. Zu den Gründungsstaaten sind Vietnam, die Deutsche Demokratische Republik, Kuba und die Mongolei hinzugekommen. Die Deutsche Demokratische Republik ist Vollmitglied seit 1950, Vietnam seit 1978, Kuba seit 1972 und die Mongolische Volksrepublik seit 1962. 1985 gehörten zehn sozialistische Staaten in Europa, Asien und Amerika zum RGW. Albanien, das im Februar 1949 Mitglied geworden war, ist im Dezember 1962 wieder aus dem Rat ausgetreten.

Neben der Vollmitgliedschaft gibt es eine Teilmitgliedschaft (auch "assoziierte Mitgliedschaft") wie z. B. im Falle Jugoslawiens, das seit 1964 assoziiertes Mitglied ist. Außerdem gibt es Länder wie Finnland, Irak und Mexiko, die dem RGW durch Kooperationsabkommen besonders eng verbunden sind. Den Status von Beobachtern haben Afghanistan, Angola, Äthiopien, Guyana, Jamaika, die Demokratische Volksrepublik Jemen sowie Korea, Laos, Mosambik und Nicaragua.

Hauptziel des RGW ist die Kooperation und Integration der einzelnen Volkswirtschaften in allen Bereichen der Produktion, der Wissenschaft und Forschung.

Das höchste Organ des RGW ist die Vollversammlung des Rates, an der als Regel die Staatsoberhäupter teilnehmen. Die Versammlungen finden regelmäßig jedes Jahr statt, den Vorsitz hat der Delegationsleiter des jeweiligen Gastgeberlandes.

Das Exekutivkomitee ist das Hauptausführungsorgan des RGW und besteht aus den Stellvertretern der Staatsoberhäupter. Sie sind gleichzeitig die ständigen Repräsentanten ihrer Länder gegenüber dem RGW. Das Exekutivkomitee lenkt und leitet alle Aktivitäten, die von der Mitgliederversammlung beschlossen wurden. Das Exekutivkomitee koordiniert auch die Arbeit der Komitees, der ständigen Kommissionen, des RGW-Sekretariats und der anderen Einheiten des Rates (z. B. Forschungsinstitute).

Um eine effiziente Zusammenarbeit auf multilateraler Basis zu gewährleisten, wurden drei Komitees eingerichtet, je eines für Planung, Technologie und material-technische Unterstützung. Die Komitees bestehen aus den Leitern der entsprechenden Fachabteilungen der einzelnen Länder.

Die ständigen Kommissionen wurden von der Mitgliederversammlung eingerichtet, um die Integration im wirtschaftlichen Bereich weiter voranzutreiben, sowohl im Gesamtrahmen als auch in einzelnen Zweigen der Volkswirtschaften. Die Kommissionen sind befugt, der Versammlung Vorschläge zu unterbreiten. Sie sind in etwa vergleichbar mit den Generaldirektionen der Kommission der Europäischen Gemeinschaften. Es gibt Kommissionen für: Chemie, Eisen und Stahl, Nichteisenmetalle, Öl und Gas, Kohle, elektrische Energie, Nuklearenergie, das Ingenieurwesen, Radio und Elektronik, Leichtindustrie, Nahrungswirtschaft, Landwirtschaft, Transportwesen, Zivilluftfahrt, Standardisierung, Geologie, Kommunikationswesen, Statistik, Außenhandel, Geld und Finanzwesen, Bauwirtschaft und öffentliches Gesundheitswesen.

*) Englischem Sprachgebrauch folgend auch COMECON (Council for Mutual Economic Co-operation) bzw. Council for Mutual Economic Assistance (CMEA) genannt.

Statistisches Bundesamt
Länderbericht RGW-Staaten 1987

Im Rahmen des RGW gibt es auch die Konferenzen der Leiter der Wasserwirtschaftsinstitutionen, der Minister des Binnenhandels, der Direktoren der Forschungs- und Entwicklungsabteilungen, der Vorsitzenden der Preisgestaltungsorganisation, der Leiter der Arbeitskräfteagenturen und der Repräsentanten der Schifffahrtsorganisationen der RGW-Mitgliedsländer.

Das Sekretariat des RGW ist das wirtschaftliche, exekutive und administrative Organ des Rates; es besteht aus einem Sekretär, dessen Stellvertretern und Mitarbeitern. Hauptaufgaben des Sekretariats sind: Vorbereitungen der Sitzungen der einzelnen Organe, Vertragsvorbereitungen, Unterstützung der repräsentativen Organe, Initiativvorschläge hinsichtlich wirtschaftlicher, wissenschaftlicher und technologischer Zusammenarbeit, Öffentlichkeitsarbeit. Der Ratssekretär ist gleichzeitig der Vorsitzende des RGW. Die offiziellen Sprachen des Rates sind alle Sprachen der Mitgliedsländer. Arbeitssprache ist russisch.

Im Rahmen des RGW gibt es außerdem einige Sonderorganisationen wie z. B. die 1964 gegründete Internationale Bank für wirtschaftliche Zusammenarbeit (IBWZ). Die Bank dient in erster Linie dem Verrechnungsverkehr im RGW-internen Warenhandel. Die Internationale Investitionsbank (IIB) - 1971 gegründet - ist eine Bank zur Gewährung mittel- und langfristiger Kredite (zu 70 % in Transferrubel, zu 30 % in Hartwährung).

Der Internationale Fonds für Wirtschaftshilfe (IFW) wurde 1977 als Unterorganisation der IIB gegründet und beschäftigt sich vorwiegend mit Finanzhilfen an Entwicklungsländer, allerdings nicht in konvertierbarer Währung, so daß diese Hilfe nur im RGW-Bereich Verwendung finden kann.

Das folgende Organigramm verdeutlicht in groben Zügen die Struktur des RGW.

Organisationsstruktur des RGW

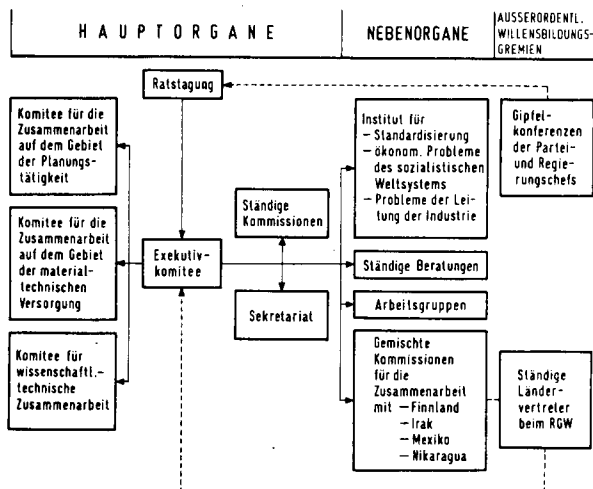

Ein wesentliches Instrument, die wirtschaftliche Integration der RGW-Länder voranzutreiben, sind die Spezialisierungsabkommen, d. h. die einzelnen Länder spezialisieren sich auf bestimmte Produktionssparten der industriellen Fertigung; die sozialistischen Entwicklungsländer sind hier nicht aufgeführt.

Bulgarien: u. a. Kleinrechengeräte, Elektroelemente, medizinische Geräte, Kleintransportgeräte.

Deutsche Demokratische Republik und Berlin (Ost): u. a. Industrieeinrichtungen, Bergbau-, Hüttenanlagen, Spezialmaschinen, Druckpressen, Computer, Schiffbau, Waschautomaten, Personenkraftwagen, chemischer Anlagenbau.

Polen: u. a. Schiffbau, Werkzeugmaschinen, Kupplungen, Kräne, Spezialmotoren.

Rumänien: u. a. Lokomotiven, Frachtschiffe, Erdölförderanlagen, Bohranlagen, Güterwaggons.

Sowjetunion: u. a. Datenverarbeitung, Bergwerksausrüstungen, Walzwerke, Großmotoren- und Turbinenbau, Kraftwerke, Kernreaktoren, schwere Lokomotiven, Personenkraftwagen, Baumaschinen, schwere Transporter.

Tschechoslowakei: u. a. Maschinen, Motoren- und Elektroapparatebau, Chemieanlagenbau, Hütteneinrichtungen, Dieselloks, Lastkraftwagen und Personenkraftwagen, Textil- und landwirtschaftliche Maschinen.

Ungarn: u. a. Elektrogeräte, Kleincomputer, Meßgeräte, Omnibusse, medizinische Geräte, Nachrichtentechnik, Kraftfahrzeug-Elektrozubehör.

Im einzelnen zeigt sich, daß im RGW Staaten mit sehr unterschiedlicher Wirtschaftsstruktur und Wirtschaftskraft zusammengeschlossen sind. Läßt man die Sowjetunion als dominierende Macht außer Betracht (rd. 60 % der Bevölkerung und 70 % der gesamtwirtschaftlichen Leistung), so läßt sich der RGW in drei Gruppen von Staaten unterteilen:

1. Relativ hochindustrialisierte Staaten mit vergleichsweise hoher wirtschaftlicher Leistung je Einwohner: die Deutsche Demokratische Republik mit Berlin (Ost) und Tschechoslowakei.
2. Industriestaaten mit einem noch immer starken Anteil der Landwirtschaft: Polen, Rumänien, Bulgarien und Ungarn.
3. Ausgesprochene Entwicklungsländer wie Vietnam - auf dem niedrigsten wirtschaftlichen Entwicklungsstand - sowie Kuba und die Mongolische Volksrepublik, die beide zu den Entwicklungsländern mit mittlerem Einkommen zu zählen sind.

Allen RGW-Ländern gemeinsam ist - abgestuft - die relativ geringe Produktivität, sowohl in der Landwirtschaft als auch im Produzierenden Gewerbe.

Statistisches Bundesamt
Länderbericht RGW-Staaten 1987

Bulgarien

Staatsname
Vollform: Volksrepublik Bulgarien
Kurzform: Bulgarien

Staatsgründung/Unabhängigkeit
Unabhängig seit 1878; seit 1946
Volksrepublik

Verfassung: vom Mai 1971

Staats- und Regierungsform
Volksrepublik

Staatsoberhaupt: Vorsitzender des
Staatsrates Todor Živkov (seit Juli
1971; im April 1986 im Amt bestä-
tigt).

Regierungschef: Ministerpräsident
Georgij Atanasov seit März 1986

Volksvertretung/Legislative
Volksversammlung mit 400 auf fünf
Jahre gewählten Abgeordneten; als
ständig wirkendes oberstes Staats-
organ fungiert der Staatsrat.

Parteien/Wahlen
Die "Bulgarische Kommunistische Par-
tei" gehört zusammen mit dem "Bulga-
rischen Bauernbund"/BZNS der "Vater-
ländischen Front" an. Bei den Wahlen
vom Juni 1986 erhielt die "Vaterlän-
dische Front" 99,91 % der Stimmen.
In der Nationalversammlung (insgesamt
400 Sitze) sind außer den Mitgliedern
der "Bulgarischen Kommunistischen
Partei" und des "Bulgarischen Bauern-
bundes" auch parteilose Abgeordnete
und Komsomolmitglieder vertreten.

Verwaltungsgliederung
28 Bezirke.

Internationale Mitgliedschaften
Vereinte Nationen und UN-Sonderorga-
nisationen (mit Ausnahme von IMF);
Rat für gegenseitige Wirtschaftshilfe (RGW); Warschauer Vertrag; Be-
obachterstatus im Allgemeinen Zoll-
und Handelsabkommen (GATT).

Deutsche Demokratische Republik und Berlin (Ost)

Staatsname
Deutsche Demokratische Republik

Staatsgründung/Unabhängigkeit
Gründung im Oktober 1948. Soziali-
stischer Staat nach der Verfassung
von 1968 und der geänderten Verfas-
sung vom 7.10.1974.

Staats- und Regierungsform
Sozialistische Demokratische
Republik

Staatsoberhaupt: Erich Honecker als
Vorsitzender des Staatsrates (seit
1976; im Juni 1986 im Amt bestätigt).

Regierungschef: Ministerpräsident
Willi Stoph als Vorsitzender des Prä-
sidiums des Ministerrates (seit No-
vember 1976; im Juni 1986 im Amt be-
stätigt).

Volksvertretung/Legislative
Ein-Kammerparlament (Volkskammer) mit
500 auf fünf Jahre gewählten Abge-
ordneten.

Parteien/Wahlen
Stärkste politische Partei ist die
Sozialistische Einheitspartei
Deutschlands (SED) mit rd. 2,3 Mill.
Mitgliedern (dar. ca. 50 000 Kandi-
daten). Bei den Wahlen vom Juni 1986
erhielten die "Kandidaten der Natio-
nalen Front der DDR" 99,94 % aller
Stimmen. Neben der SED gibt es eine
CDU, eine liberale Partei LDPD und
eine nationaldemokratische Partei
NDPD sowie eine demokratische Bau-
ernpartei DBD.

Verwaltungsgliederung
14 Bezirke, 28 Stadtkreise ein-
schließlich Berlin (Ost) und 119
Landkreise

Internationale Mitgliedschaften
Vereinte Nationen und UN-Sonderor-
ganisationen (außer IBRD, IFC, IMF);
Rat für gegenseitige Wirtschaftshil-
fe (RGW), Warschauer Vertrag.

Statistisches Bundesamt
Länderbericht RGW-Staaten 1987

Kuba

Staatsname

Vollform: Republik Kuba
Kurzform: Kuba

Staatsgründung/Unabhängigkeit

Unabhängig seit 1901 (gegründet als Republik).

Verfassung: vom Februar 1976

Staats- und Regierungsform

Sozialistische Republik (seit 1959)

Staatsoberhaupt, Staatsratsvorsitzender, Regierungschef: Fidel Castro Ruz (zugleich Vorsitzender des Minister-rats, ferner Generalsekretär der Kommunistischen Partei Kubas und Oberbefehlshaber der Streitkräfte).

Volksvertretung/Legislative

Nationalversammlung (mit 499 auf fünf Jahre gewählten Mitgliedern), Staatsrat (31 Mitglieder).

Parteien/Wahlen

Einheitspartei: Kommunistische Partei Kubas (Partido Comunista de Cuba/PCC). Aus den Delegierten der Gemeinderatswahlen gehen sowohl die Abgeordneten für die 14 Provinzversammlungen als auch für die Nationalversammlung hervor.

Verwaltungsgliederung

14 Provinzen, 169 Stadtgebiete (Municipios), Marinestützpunkt Guantánamo (rd. 112 km²) als "Pachtgebiet" der Vereinigten Staaten (seit 1903). Die Insel Navasso (5 km²) wird von Kuba beansprucht.

Internationale Mitgliedschaften

Vereinte Nationen und UN-Sonderorganisationen (GATT); Rat für gegenseitige Wirtschaftshilfe (RGW); Lateinamerikanische Wirtschaftsorganisation/SELA.

Mongolei

Staatsname

Vollform: Mongolische Volksrepublik
Kurzform: Mongolei

Staatsgründung/Unabhängigkeit

Unabhängig seit November 1924

Verfassung: vom Juli 1960; mit Änderungen von 1980

Staats- und Regierungsform

Kommunistische Volksrepublik

Staatsoberhaupt: Jumschagin Tsedenbal als Vorsitzender des Präsidiums des "Großen Volks-Chural" (seit Juni 1974; Wiederwahl im Juni 1977 und Mai 1981; zugleich Generalsekretär der Einheitspartei).

Regierungschef: Ministerpräsident

Jambyn Batmunch; zugleich Vorsitzender des "Kleinen Volks-Chural" (Ministerrat).

Volksvertretung/Legislative

Der "Große Volks-Chural" (Einkammerparlament) mit 370 auf fünf Jahre gewählten Abgeordneten.

Parteien/Wahlen

Einheitspartei ist die Mongolische Revolutionäre Volkspartei, die nahezu alle Stimmen eines Wahlganges auf sich vereinigt.

Verwaltungsgliederung

18 Provinzen (Aimaks), 3 Stadtbereiche, Bezirke und Ortschaften.

Internationale Mitgliedschaften

Vereinte Nationen und UN-Sonderorganisationen (außer IMF, IBRD, IFC, IMCO, GATT); Rat für gegenseitige Wirtschaftshilfe (RGW); Wirtschaftskommission für Asien (ESCAP).

Statistisches Bundesamt

Länderbericht RGW-Staaten 1987

Polen

Staatsname
Vollform: Volksrepublik Polen
Kurzform: Polen

Volksvertretung/Legislative
Einkammerparlament (Sejm) mit 460 auf vier Jahre gewählten Abgeordneten.

Staatsgründung/Unabhängigkeit
Wiedererlangung der Unabhängigkeit 1918

Parteien/Wahlen

Stärkste politische Partei ist die kommunistische "Polnische Vereinigte Arbeiterpartei"/PZPR mit rd. 2,1 Mill. Mitgliedern und Kandidaten (Stand 1984). Nach den Wahlen von Oktober 1985 entfallen innerhalb der "Nationalen Front" auf die Vereinigte Arbeiterpartei 255, die Vereinigte Bauernpartei 117, die Demokratische Partei 29 und auf die Parteilose 49 Abgeordnete.

Verfassung: vom Juli 1952 (mit Änderung vom Februar 1976)

Staats- und Regierungsform
Sozialistische Volksrepublik

Verwaltungsgliederung
49 Woiwodschaften, Gemeinden

Staatsoberhaupt: Staatspräsident
Wojciech Jaruzelski (seit 7. November 1985); zugleich Vorsitzender des aus 16 Mitgliedern bestehenden Staatsrates/Rada Państwa und seit 13. Dezember 1981 Vorsitzender des Nationalen Verteidigungsrates.

Internationale Mitgliedschaften

Vereinte Nationen und UN-Sonderorganisationen (außer IFC, IBRD, IMF, ECE); Warschauer Vertrag; Rat für gegenseitige Wirtschaftshilfe (RGW).

Regierungschef: Ministerpräsident
Zbigniew Messner (seit 7. November 1985)

Rumänien

Staatsname
Vollform: Sozialistische Republik Rumänien
Kurzform: Rumänien

Volksvertretung/Legislative
Große Nationalversammlung (Einkammerparlament) (Marea Adunare Nationala) mit 369 auf fünf Jahre gewählten Abgeordneten (tritt zweimal im Jahr zusammen). Delegation der Aufgaben während der übrigen Zeit auf den Staatsrat (ein Vorsitzender, fünf Stellvertreter, 15 Mitglieder).

Staatsgründung/Unabhängigkeit
Unabhängig seit 1878

Parteien/Wahlen

Staatspartei ist die "Rumänische Kommunistische Partei", ihr Vorsitzender der Staatspräsident. Bei den letzten Wahlen vom März 1985 entfielen sämtliche Sitze auf Kandidaten der Einheitsliste.

Verfassung: vom August 1965 (mit Änderungen von 1975)

Staats- und Regierungsform
Seit 1948 Volksrepublik; Sozialistische Republik seit August 1965

Verwaltungsgliederung

41 Kreise, 65 Städte mit erweiterter Selbstverwaltung ("Munizipien"), 189 Städte, 2 706 Landgemeinden.

Staatsoberhaupt: Präsident Nicolae Ceausescu (seit März 1974; zugleich - seit 1968 - Vorsitzender des Staatsrates und Oberbefehlshaber der Streitkräfte).

Internationale Mitgliedschaften

Vereinte Nationen und UN-Sonderorganisationen (außer IFC); Rat für gegenseitige Wirtschaftshilfe (RGW); Warschauer Vertrag; Allgemeines Präferenzabkommen mit den Europäischen Gemeinschaften.

Regierungschef: Ministerpräsident
Constantin Dascalescu (seit Mai 1982)

Statistisches Bundesamt
Länderbericht RGW-Staaten 1987

Sowjetunion

Staatsname
Vollform: Union der Sozialistischen Sowjetrepubliken
Kurzform: Sowjetunion

Staatsgründung/Unabhängigkeit
Zarenreich bis 1917; 1922 Gründung der Sowjetunion nach der Oktoberrevolution von 1917.

Verfassung: neue Verfassung vom Oktober 1977 (löste die mehrfach geänderte Verfassung von 1936 ab).

Staats- und Regierungsform
Kommunistisches Rätssystem mit massendemokratischen und national-föderalen Zügen.

Staatsoberhaupt: Staatschef Andrej A. Gromyko (seit 1985) als Vorsitzender des Präsidiums des Obersten Sowjets.

Regierungschef: Vorsitzender des Ministerrates Nikolai I. Ryschkov (seit September 1985)

Volksvertretung/Legislative
Oberster Sowjet bestehend aus dem Unionsowjet und dem Nationalitäten-sowjet mit jeweils 750 Abgeordneten (je 32 Mitglieder aus den Unionsrepubliken, je 11 aus den Autonomen Republiken, je fünf aus den Autonomen Gebieten und je eins aus den Nationalen Bezirken. Die Amtszeit beträgt jeweils vier Jahre.

Delegierung der Funktionen des Obersten Sowjets zwischen den Tagungen auf das Präsidium des Obersten Sowjets (ein Vorsitzender, 15 Stellvertreter, 21 Mitglieder, ein Sekretär).

Parteien/Wahlen
Einzige Partei ist die Kommunistische Partei der Sowjetunion (KPdSU). Letzte Wahlen zum Obersten Sowjet fanden am 4. März 1984 statt (99,99 % für die Einheitsliste). Die Leitung der Partei erfolgt durch ein Führungskollektiv der Vollmitglieder des Zentralkomitees (Generalsekretär Michail S. Gorbatschew).

Verwaltungsgliederung
15 Unionsrepubliken (SSR) mit eigenen Regierungen und Parlamenten, 20 Autonome Republiken (ASSR), acht Autonome Gebiete, zehn Nationale Bezirke. Gliederung der Unionsrepubliken in 120 Gebiete (Oblast), sechs Regionen (Kraj), 3 110 Kreise (Rayons), 2 029 Städte, 3 757 Siedlungen "Städtischen Typs" und 41 160 Landgemeinden.

Internationale Mitgliedschaften
Vereinte Nationen und UN-Sonderorganisationen (außer FAO, IMF, IFC und GATT); Rat für gegenseitige Wirtschaftshilfe (RGW); Warschauer Vertrag. Ukrainische und Weißrussische SSR sind eigenständige Mitglieder der Vereinten Nationen.

Tschechoslowakei

Staatsname
Vollform: Tschechoslowakische Sozialistische Republik
Kurzform: Tschechoslowakei

Staatsgründung/Unabhängigkeit
Gründung am 28. Oktober 1918. Seit 1. Januar 1969 sozialistischer Bundesstaat mit den beiden Teilstaaten Tschechische und Slowakische Republik (mit eigenen Nationalräten und -regierungen).

Verfassung: vom 12. Juli 1960; geändert durch das Föderations- und das Nationalitätengesetz vom 27. Oktober 1968 (in Kraft ab 1. Januar 1969).

Staats- und Regierungsform
Föderative Sozialistische Republik, bestehend aus der Tschechischen (CSR) und der Slowakischen Sozialistischen Republik (SSR).

Staatsoberhaupt: Präsident Gustav Husák (seit Mai 1975, wiedergewählt 1980 und 1985; Amtszeit fünf Jahre; zugleich Oberbefehlshaber der Streitkräfte).

Regierungschef: Ministerpräsident Lubomír Štrougal (seit Januar 1970).

Volksvertretung/Legislative
Bundesversammlung aus Volkskammer (mit 200 im Gesamtstaat gewählten Abgeordneten) und der Länderkammer (mit je 75 vom tschechischen und slowakischen Nationalrat delegierten Abgeordneten). Beide Kammern werden auf fünf Jahre gewählt.

Parteien/Wahlen
Die Kommunistische Partei besitzt entscheidenden Einfluß und lenkt die aus ihr und verschiedenen politischen Gruppen zusammengesetzte Nationale Front, die im allgemeinen bei Wahlen fast alle Stimmen erhält.

Verwaltungsgliederung
Zehn Gebiete sowie die Stadtregionen von Prag (Praha) und Preßburg (Bratislava), 113 Bezirke (aus Stadt- und Gemeindegebieten).

Internationale Mitgliedschaften
Vereinte Nationen und UN-Sonderorganisationen (außer IBRD, IFC, IMF); Rat für gegenseitige Wirtschaftshilfe (RGW); Warschauer Vertrag.

Statistisches Bundesamt
Länderbericht RGW-Staaten 1987

Ungarn

Staatsname
Vollform: Ungarische Volksrepublik
Kurzform: Ungarn

Staatsgründung/Unabhängigkeit
Unabhängig seit 1918 (gegründet als Republik).

Verfassung: vom August 1949 (revidiert 1972)

Staats- und Regierungsform
Kommunistische Volksrepublik (seit 1949)

Staatsoberhaupt: Präsidialratsvorsitzender Pál Losonczi (seit 1967).
Wiederwahl im Juni 1985.

Regierungschef: Ministerpräsident György Lázár (seit Mai 1975).
Wiederwahl im Juni 1985.

Volksvertretung/Legislative
Nationalversammlung (Einkammerparlament; 352 Abgeordnete), die den Präsidialrat (mit parlamentarischen Funktionen zwischen den Sitzungsperioden der Nationalversammlung) sowie den Ministerrat wählt.

Parteien/Wahlen
Einheitspartei: Ungarische Sozialistische Arbeiterpartei. Die Parlamentswahlen vom 8. Juni 1985 wurden auf der Grundlage des neuen Wahlgesetzes von 1983 durchgeführt. Erstmals mußten für jedes Mandat mindestens zwei Kandidaten aufgestellt werden, die nicht unbedingt der Ungarischen Sozialistischen Arbeiterpartei angehören, aber von der Patriotischen Volksfront (Dachorganisation aller Massenorganisationen) vorgeschlagen werden mußten. Generalsekretär der Partei: János Kádár (seit 1956).

Verwaltungsgliederung
Hauptstadt und 19 Komitate; Kreise und Gemeinden.

Internationale Mitgliedschaften
Vereinte Nationen und UN-Sonderorganisationen IWF, GATT; Rat für gegenseitige Wirtschaftshilfe (RGW); Warschauer Vertrag.

Vietnam

Staatsname
Vollform: Sozialistische Republik Vietnam
Kurzform: Vietnam

Staatsgründung/Unabhängigkeit
Gründung des Staates im März 1945. Teilung des Landes in die Republik Vietnam im Süden und die Demokratische Republik im Norden 1954; seit Juli 1976 wiedervereinigt.

Verfassung: Bis zur Verabschiedung der neuen Verfassung (10.12.1980) galt die der Demokratischen Republik Vietnam (Nordvietnam) vom Januar 1960.

Staats- und Regierungsform
Volksrepublik

Staatsoberhaupt: Staatspräsident Truong Chinh (seit Juli 1981; Amtszeit vier Jahre; gleichzeitig Oberbefehlshaber der Streitkräfte).

Regierungschef: Ministerpräsident Pham Van Dong (seit Juli 1976)

Statistisches Bundesamt
Länderbericht RGW-Staaten 1987

Volksvertretung/Legislative
Nationalversammlung (Einkammerparlament) mit 496 auf vier Jahre gewählten Abgeordneten. Zwischen den Sitzungsperioden fungiert das von der Nationalversammlung gewählte Ständige Komitee.

Parteien/Wahlen
Wahlen zur Nationalversammlung fanden erstmals im April 1976 statt. Hauptsächlich werden die Kandidaten der Einheitsliste gewählt. Regierungspartei ist die Kommunistische Partei Vietnams (Dang Cong San Viet-Nam); daneben bestehen die Sozialistische Partei und die Demokratische Partei.

Verwaltungsgliederung
35 Provinzen, 3 Stadtbezirke

Internationale Mitgliedschaften
Vereinte Nationen und UN-Sonderorganisationen (außer IMCO und GATT); Rat für gegenseitige Wirtschaftshilfe (RGW); Asiatische Entwicklungsbank (ADB).

1.1 Grunddaten

Bulgarien			
Gesamtfläche (km ²)	1983:	110 912	
Bevölkerung JE (Mill.)	1984:	8,97	
Bevölkerungsdichte (Einw. je km ² Gesamtfläche)	1983:	81	
Jährliche Zuwachsrate (%)	1975 bis 1984:	0,3;	die Rate ist rückläufig; Geburten- und Sterbeziffern sind ebenfalls rückläufig
Geburtenziffer (je 1 000 Einw.)	1984:	13,6;	sie ist seit 1975 um 3 Prozentpunkte gefallen
Sterbeziffer (je 1 000 Einw.)		11,3;	seit 1975 geringfügig gestiegen
Städtische Bevölkerung Großstädte (Mill. Einw.)		rd. 66 %	Hauptstadt Sofia (1,1); Plodiv (0,4); Varna (0,3)
Ethnische Gliederung (%)			u. a. Bulgaren (92); Zigeuner, Griechen, Rumänen
Staatssprache			Bulgarisch
Glaubensbekenntnis			Überwiegend griechisch-orthodoxe Christen, daneben Katholiken, Protestanten, Moslems, Staat und Kirche sind getrennt
Deutsche Demokratische Republik und Berlin (Ost)			
Gesamtfläche (km ²)	1984:	108 333	
Bevölkerung JE (Mill.)		16,671	
Bevölkerungsdichte (Einw. je km ² Gesamtfläche)		154	
Jährliche Zuwachsrate (%)	1975 bis 1984:	- 0,1	
Geburtenziffer (je 1 000 Einw.)	1984:	13,7	
Sterbeziffer (je 1 000 Einw.)		13,3	
Städtische Bevölkerung (%)		76,6	
Großstädte (Mill. Einw.)			Hauptstadt Berlin (Ost) (1,2); Leipzig (0,56); Dresden (0,52)
Ethnische Gliederung			Deutsche, bis auf eine kleine sorbisch-wendische Minderheit von etwa 50 000 Menschen
Staatssprache			Deutsch
Glaubensbekenntnis (%)			Bekennende Christen (54); davon Protestanten (ca. 85), Katholiken (13), Freikirchen (ca. 2)
Kuba			
Gesamtfläche (km ²)	1985:	110 860	
Bevölkerung JE (Mill.)	1984:	10,043	
Bevölkerungsdichte (Einw. je km ² Gesamtfläche)		91	
Jährliche Zuwachsrate (%)	1975 bis 1984:	0,9	
Geburtenziffer (je 1 000 Einw.)	1984:	16,6	
Sterbeziffer (je 1 000 Einw.)		6,0	
Städtische Bevölkerung (%)		70,8	
Großstädte (Mill. Einw.)			Havanna (1,99); Santiago de Cuba (0,36); Camagüey (0,29)
Ethnische Gliederung (%)			Weißer (70) meist spanischer Herkunft; Mulatten bzw. Mestizen (15-16); Neger (13); kleine chinesische Minderheit
Staatssprache			Spanisch
Glaubensbekenntnis			Katholiken (ca. 90); protestantische Splittergruppen u. a.

Statistisches Bundesamt
Länderbericht RGW-Staaten 1987

Mongolei				
Gesamtfläche (km ²)		<u>1984:</u>	1 566 500	
Bevölkerung JM (Mill.)			1,851	
Bevölkerungsdichte				
(Einw. je km ² Gesamtfläche)				1
Jährliche Zuwachsrate (%)	1975 bis	1984:	2,8	
Geburtenziffer (je 1 000 Einw.)		<u>1983:</u>	36,2	
Sterbeziffer (je 1 000 Einw.)			9,8	
Städtische Bevölkerung (%)			51,5	
Großstädte (Mill. Einw.)		1982:		Hauptstadt
				Ulan Bator (0,461);
				Darchan (0,056) a);
				Erdenet (0,050) b)
				Mongolen (über 85);
				Kasachen (4), russische,
				tunguische und chinesische
				Minderheiten
				Mongolisch
				hauptsächlich lamaistischer
				Buddhismus, neuere
				Angaben fehlen
Ethnische Gliederung (%)				
Staatssprache				
Glaubensbekenntnis				
Polen				
Gesamtfläche (km ²)		<u>1984:</u>	312 680	
Bevölkerung JE (Mill.)			37,063	
Bevölkerungsdichte				
(Einw. je km ² Gesamtfläche)				119
Jährliche Zuwachsrate (%)	1975 bis	1984:	1,1	
Geburtenziffer (je 1 000 Einw.)		<u>1984:</u>	18,9	
Sterbeziffer (je 1 000 Einw.)			9,0	
Städtische Bevölkerung (%)			60	
Großstädte (Mill. Einw.)				Hauptstadt Warschau
				(Warszawa) (1,649);
				Lodz (Łódź) (0,849);
				Krakau (Kraków) (0,740)
				Polen (98 %); deutsche,
				ukrainische, weiß-russische
				Minderheiten
				Polnisch
				Katholiken (rd. 90 %);
				Protestanten; Sonstige
Ethnische Gliederung (%)				
Staatssprache				
Glaubensbekenntnis				
Rumänien				
Gesamtfläche (km ²)		<u>1984:</u>	237 500	
Bevölkerung JE (Mill.)			22,625	
Bevölkerungsdichte				
(Einw. je km ² Gesamtfläche)				96
Jährliche Zuwachsrate (%)	1975 bis	1984:	0,7	
Geburtenziffer (je 1 000 Einw.)		1984:	15,5	
Sterbeziffer (je 1 000 Einw.)			10,3	
Städtische Bevölkerung (%)			52,3	
Großstädte (Mill. Einw.)				Hauptstadt Bukarest
				(București) (1,961);
				Kronstadt (Brasov)
				(0,335); Konstanza
				(Constanza) (0,319)
				Rumänen (ca. 88); Ungarn
				(8); Deutsche (1,6);
				Ukrainer, Serben, Bulgaren
				usw.
				Rumänisch
				Griechisch-Orthodoxe
				(über 80); Katholiken
				(6); Protestanten (5-6)
				u. a.

a) 1981. - b) 1983.

Statistisches Bundesamt
Länderbericht RGW-Staaten 1987

Sowjetunion			
Gesamtfläche (km ²)	1985:	22 402 200	
Bevölkerung JA (Mill.)		276,3	
Bevölkerungsdichte			
(Einw. je km ² Gesamtfläche)	1984:	12,4	
Jährliche Zuwachsrate (%)	1975 bis 1984:	0,9	
Geburtenziffer (je 1 000 Einw.)	1984:	19,6	
Sterbeziffer (je 1 000 Einw.)		10,8	
Städtische Bevölkerung (%)	1985:	65,0	
Großstädte (Mill. Einw.)			Hauptstadt Moskau (8,642); Leningrad (4,867); Kiew (4,329) und 19 weitere Millionenstädte
Ethnische Gliederung (%)			Russen (52); Ukrainer (16); Usbeken (4,5); Weißrussen (3,5); Kasachen (2,5); Tataren (2,3) sowie ca. 90 weitere Minderheitengruppen
Staatssprache			Russisch
Glaubensbekenntnis (%)			Gläubige (rd. 15) überwiegend griechisch-orthodoxe
Tschechoslowakei			
Gesamtfläche (km ²)	1985:	127 903	
Bevölkerung JE (Mill.)	1984:	15,480	
Bevölkerungsdichte			
(Einw. je km ² Gesamtfläche)		121	
Jährliche Zuwachsrate (%)	1975 bis 1984:	0,5	
Geburtenziffer (je 1 000 Einw.)	1984:	14,7	
Sterbeziffer (je 1 000 Einw.)		11,8	
Städtische Bevölkerung (%)		73,7	
Großstädte (Mill. Einw.)	1985:		Hauptstadt Prag (Praha) (1,789); Preßburg (Bratislava) (0,409); Brunn (Brno) (0,383).
Ethnische Gliederung (%)			Tschechen (ca. 64); Slowaken (20); Ungarn (4), kleine Minderheiten von Deutschen, Polen, Ukrainern u. a.
Staatssprache			Tschechisch, slowakisch
Glaubensbekenntnis (%)			Gläubige (rd. 65-70) überwiegend Katholiken
Ungarn			
Gesamtfläche (km ²)	1984:	93 036	
Bevölkerung JE (Mill.)		10,657	
Bevölkerungsdichte			
(Einw. je km ² Gesamtfläche)		115	
Jährliche Zuwachsrate (%)	1975 bis 1984:	0,1	
Geburtenziffer (je 1 000 Einw.)	1984:	11,8	
Sterbeziffer (je 1 000 Einw.)		13,8	
Städtische Bevölkerung (%)		56,4	
Großstädte (Mill. Einw.)			Hauptstadt Budapest (2,071); Miskolc (0,212); Debrecen (0,209).
Ethnische Gliederung (%)			Ungarn (Madjaren) (98); kleine Minderheiten von Slowaken, Kroaten, Deutschen, Rumänen.
Staatssprache			Ungarisch
Glaubensbekenntnis (%)			Gläubige (40-50) davon Katholiken (rd. 65); Protestanten (25) u. a.

Statistisches Bundesamt
Länderbericht RGW-Staaten 1987

Vietnam			
Gesamtfläche (km ²)	1984:	329 556	
Bevölkerung JM (Mill.)		58,307	
Bevölkerungsdichte			
(Einw. je km ² Gesamtfläche)		177	
Jährliche Zuwachsrate (%)	1975 bis 1984:	2,3	
Geburtenziffer (je 1 000 Einw.)	1984:	31,2	
Sterbeziffer (je 1 000 Einw.)	1980/85 D:	10,1	
Städtische Bevölkerung (%)	1983:	19,1	
Großstädte (Mill. Einw.)	1980:		Hauptstadt Hanoi (2,7); Ho-Tschi-Minh Stadt (Saigon) (3,5); Haiphong (1,279)
Ethnische Gliederung (%)			Vietnamesen (84); chine- sische und siam-chinesi- sche Minderheiten
Staatssprache			Vietnamesisch
Glaubensbekenntnis (%)			überwiegend Mahaiana- Buddhisten, ferner Kon- fuzianer und Taoisten; Katholiken, Moslems und Hindus.

1.2 Wichtige Wirtschafts- und Sozialindikatoren der RGW-Länder*)

Land	Indikator	Ernährung		Gesundheitswesen		Bildungswesen		Energie
		Jouleversorgung 1982		Lebenserwartung bei Geburt 1983	Einwohner je planmäßiges Krankenhausbett 1983	Anteil der		Energieverbrauch 1982 je Einwohner
		je Einwohner/Tag				Alphabeten an der Bevölkerung (15 und mehr Jahre) 1980	eingeschriebenen Schüler an der Bev. im Grundschulalter 1982 1)	
		Anzahl	% des Bedarfs	Jahre	Anzahl			%
Bulgarien	15 537	148	70	120	.	99	5 584	
Deutsche Demokratische Republik und Berlin (Ost) ..	15 855	145	71	98	.	95	7 309	
Kuba	12 548	130	75	223(82)	98(81) ^{a)}	107	1 379	
Mongolei	11 715	115	65	1 176	.	105	1 574	
Polen	13 766	126	71	178	98	100	4 466	
Rumänien	14 017	126	71	107	98 ^{b)}	103	4 618	
Sowjetunion ...	14 235	132	69	78	100 ^{b)}	107	5 741	
Tschechoslowakei	15 127	146	70	125	.	90	6 212	
Ungarn	14 738	134	70	108	99	99	3 815	
Vietnam	8 445	93	64	272(81)	87	113	130	

Indikator	Landwirtschaft		Außenhandel	Verkehr	Informationswesen		Nationaleinkommen 3)
	Anteil der		Anteil weiterverarbeiteter Produkte an der Gesamtfuhr 5) 1984	Personenkraftwagen 1983	Fernsprechan-schlüsse 1984	Fernsehempfangsgeräte 1983	Produziertes Nationaleinkommen 1984 in konstanten Preisen (alle Wirtschaftsbereiche)
	Land- und Forstwirtschaft am Produzierten National-einkommen 1984 4)	landw. Erwerbspers. an Erwerbspers. insges. 1984					
Land	%			Anzahl		1980 = 100	
Bulgarien	18,5	28	.	94(81)	170(83)	189	118
Deutsche Demokratische Republik und Berlin (Ost) .	12,7	8	.	181	206	355	119
Kuba	10,0	21	0(80)	8(76)	41(82)	164(82)	139
Mongolei	17,7	44	.	.	25(83)	38	130
Polen	17,5	27	71(81)	92(84)	105	232	93
Rumänien	16,4	44	.	.	90(82)	173	117
Sowjetunion ...	19,9	14	25(81)	40	99(83)	307(82)	116
Tschechoslowakei	8,8	8	87	163	220	280	105
Ungarn	18,1	13	64	91	129	268	108
Vietnam	42,4	68	.	2(74)	2(82)	42(76)	134

*) Bei den in Klammern gesetzten Zahlen handelt es sich um Jahresangaben.

1) 100 % übersteigende Anteile begründen sich aus der Erfassungsmethode nach Unterrichtsstufen, wobei z. T. Schüler miteinfaßt werden, die nicht zur entsprechenden Altersgruppe gehören. - 2) Steinkohleneinheit (29 894 kJ/kg). - 3) Die Volkswirtschaftlichen Gesamtrechnungen der sozialistischen Länder basieren auf dem Konzept der materiellen Produktion. Zur näheren Erläuterung der dort verwendeten Begriffe und Definitionen s. Abschnitt Volkswirtschaftliche Gesamtrechnungen. - 4) In jeweiligen Preisen. - 5) SITC-Pos. 5-8.

a) 15 bis 49 Jahre. - b) Ohne Jahresangabe.

Statistisches Bundesamt
Länderbericht RGW-Staaten 1987

2 G E B I E T

2.1 Gebietsflächen nach Verwaltungseinheiten bzw. Republiken km²

Staat Verwaltungseinheit bzw. Republik	Fläche	Staat Verwaltungseinheit bzw. Republik	Fläche
Bulgarien	110 912	Las Tunas	6 376
Blagoevgrad	6 464	Holguín	8 910
Burgas	7 605	Granma	8 457
Varna	3 810	Santiago de Cuba	6 346
Veliko Tŕrnovo	4 419	Guantŕnamo	6 369
Vidin	3 066	Isla de la Juventud	2 200
Vraca	4 006		
Gabrovo	2 068	Mongolei ¹⁾	1 565
Kŕrdŕali	4 020	Ulan-Bator (Ulaanbaatar) ..	2
Kjustendil	3 002	Darchan	0,2
Lovec	4 129	Erdenet
Michajlovgrad	3 629	Nord-Changai (Archangaj) ..	55
Pazardŕik	4 739	Bajan-Ulegei	46
Pernik	2 355	Sŕd-Changai (Ŗvŕorchangaj) .	63
Pleven	4 364	Selenga	43
Plovdiv	5 612	Ubsa-Nur (Uvs)	69
Razgrad	2 646	Osabchan	82
Ruse	2 595	Bulgan	49 ^{a)}
Silistra	2 859	Zentrum (Tŕv)	81
Sliven	3 618	Kobdo (Chovd)	76
Smoljan	3 518	Chubsugul	101
Sofia-Stadt	1 282	Chentei	82
Sofia-Land	7 141	Suche-Bator (Sŕchbaatar) ..	82
Stara Zagora	5 013	Bajan-Chongor	116
Tolbuchin	4 706	Mittel-Gobi (Dundgov')	78
Tŕrgoviŕŕe	2 754	Gobi-Altai	142
ŕhaskovo	4 008	Dornod	122
ŕumen	3 374	Ost-Gobi (Dornogov')	111
Jambol	4 162	Sŕd-Gobi (Ŗmnŕgov')	165
Deutsche Demokratische Republik und Berlin (Ost) ..	108 333	Polen	312 683
Berlin (Ost)	403	Warschau (Warszawa)	3 788
Cottbus	8 262	Biaŕa Podlaska	5 348
Dresden	6 738	Biaŕystok	10 055
Erfurt	7 349	Bielitz-Biala (Bielsko- Biaŕa)	3 704
Frankfurt	7 186	Bromberg (Bydgoszcz)	10 349
Gera	4 004	Cholm (Cheŕm)	3 866
Halle	8 771	Ciechanŕw	6 362
Karl-Marx-Stadt	6 009	Tschenstochau (Czŕstochowa)	6 182
Leipzig	4 966	Elbing (Elblŕg)	6 103
Magdeburg	11 526	Danzig (Gdaŕnsk)	7 394
Neubrandenburg	10 948	Landsberg (Gorzŕw Wielkopolski)	8 484
Potsdam	12 568	Hirschberg (Jelenia Gŕra) .	4 378
Rostock	7 074	Kalisch (Kalisz)	6 512
Schwerin	8 672	Kattowitz (Katowice)	6 650
Suhl	3 856	Kielce	9 211
Kuba	110 922 ^{b)}	Konin	5 139
Pinar del Rŕo	10 865	Kŕslin (Koszalin)	8 470
La Habana	5 674	Krakau (Krakŕw)	3 254
Ciudad de la Habana	741	Krosno	5 702
Mantanzas	11 675	Liegnitz (Legnica)	4 037
Villa Clara	8 073	Lissa (Leszno)	4 154
Cienfuegos	4 151	Lublin	6 792
Sancti Spiritus	6 740	ŕomŕa	6 684
Ciego de Avila	6 488	Lodz (Łodŕ)	1 523
Camagŕey	14 142	Neusandez (Nowy ŕacz)	5 576

FuBnoten siehe Ende der Tabelle.

Statistisches Bundesamt
Lŕnderbericht RGW-Staaten 1987

2.1 Gebietsflächen nach Verwaltungseinheiten bzw. Republiken
km²

Staat Verwaltungseinheit bzw. Republik	Fläche	Staat Verwaltungseinheit bzw. Republik	Fläche
Allenstein (Olsztyn)	12 327	Prahova	4 694
Oppeln (Opole)	8 535	Sathmar (Satu Mare)	4 405
Ostrołęka	6 498	Sălaj	3 850
Schneidemühl (Piła)	8 205	Hermannstadt (Sibiu)	5 422
Petrikau (Piotrków Trybunalski)	6 266	Suceava	8 555
Płock	5 117	Teleorman	5 760
Posen (Poznań)	8 151	Temes (Timiș)	8 692
Przemyśl	4 437	Tulcea	8 430
Radom	7 295	Vaslui	5 297
Rzeszów	4 397	Vîlcea	5 705
Siedlce	8 499	Vrancea	4 863
Sieradz	4 869	Sowjetunion ¹⁾	22 275 ^{c)}
Skiernewice	3 959	Russische SFSR	17 075
Stolp (Szupsk)	7 453	Ukranische SSR	604
Suwałki (Suwałki)	10 490	Weißrussische SSR	208
Stettin (Szczecin)	9 981	Usbekische SSR	447
Tarnobrzeg	6 283	Kasachische SSR	2 717
Tarnów	4 151	Grusinische SSR	70
Thorn (Toruń)	5 348	Aserbajdshanische SSR	87
Waldenburg (Wałbrzych)	4 168	Litauische SSR	65
Wrocław (Wrocław)	4 402	Moldauische SSR	34
Breslau (Wrocław)	6 287	Lettische SSR	64
Zamość	6 980	Kirgisische SSR	199
Grünberg (Zielona Góra) ...	8 868	Tadschikische SSR	143
Rumänien	237 500	Armenische SSR	30
Stadt Bukarest (Municipiul București)	1 521	Turkmenische SSR	488
Alba	6 231	Estnische SSR	45
Arad	7 652	Tschechoslowakei	127 896
Argeș	6 801	Prag (Praha)	495
Bacău	6 606	Mittelböhmen (Středočeský kraj)	11 003
Bihor	7 535	Südböhmen (Jihočeský kraj)	11 345
Bistrița-Năsăud (Bistrița- Năsăud)	5 305	Westböhmen (Západočeský kraj)	10 876
Botoșani	4 965	Nordböhmen (Severočeský kraj)	7 810
Kronstadt (Brașov)	5 351	Ostböhmen (Východočeský kraj)	11 240
Brăila	4 724	Südmähren (Jihomoravský kraj)	15 028
Buzău	6 072	Nordmähren (Severomoravský kraj)	11 067
Karas-Severin (Caraș- Severin)	8 503	Preßburg (Bratislava)	368
Călărași	5 075	Westslowakei (Západoslovenský kraj) ...	14 491
Klausenburg (Cluj)	6 650	Mittelslowakei (Středoslovenský kraj) ...	17 985
Konstanza (Constanța)	7 055	Ostslowakei (Východoslovenský kraj) ..	16 188
Covasna	3 705	Ungarn	93 036
Dâmbovița	4 035	Budapest	525
Dolj	7 413	Baranya	4 487
Galați (Galați)	4 425	Bács-Kiskun	8 363
Giurgiu	3 810	Békés	5 632
Gorj	5 641	Borsod-Abaúj-Zemplin	7 248
Harghita	6 610	Csongrád	4 263
Hunedoara	7 016	Fejér	4 374
Ialomița	4 449		
Jassy (Jasi)	5 469		
Marmarosch (Maramureș)	6 215		
Mehedinți	4 900		
Maros (Mureș)	6 696		
Neamț	5 890		
Alt (Olt)	5 507		

Fußnoten siehe Ende der Tabelle.

Statistisches Bundesamt
Länderbericht RGW-Staaten 1987

2.1 Gebietsflächen nach Verwaltungseinheiten bzw. Republiken
km²

Staat Verwaltungseinheit bzw. Republik	Fläche	Staat Verwaltungseinheit bzw. Republik	Fläche
Győr-Sopron	4 012	Ha Nam Ninh	3 522
Hajdu-Bihar	6 212	Thanh Hoa	11 138
Heves	3 638	Nghe Tinh	22 380
Komárom	2 250	Binh Tri Thien	19 048
Nógrád	2 543	Quang Nam-Da Nang	11 376
Pest	6 394	Nghia Binh	14 700
Somogy	6 035	Gia Lai-Kontum	18 480
Szabolcs-Szatmár	5 938	Dac Lac	18 300
Szolnok	5 608	Phu Khanh	9 620
Tolna	3 702	Lam Dong	10 000
Vas	3 337	Thuan Hai	11 000
Veszprém	4 689	Dong Nai	12 130
Zala	3 786	Song Be	9 500
Vietnam	329 556	Tay Ninh	4 100
Lai Chau	17 408	Long An	5 100
Son La	14 656	Dong Thap	3 120
Hoang Lien Son	14 125	Tien Giang	2 350
Ha Tuyen	13 519	Ben Tre	2 400
Cao Lang	13 731	Cuu Long	4 200
Bac Thai	8 615	An Giang	4 140
Quang Ninh	7 076	Hau Giang	5 100
Vinh Phu	5 187	Kien Giang	6 000
Ha Bac	4 708	Minh Hai	8 000
Ha Son Binh	6 860	Hanoi 2)	597
Hai Hung	2 526	Ho Tschì Minh-Stadt (früher Saigon) 2)	1 845
Thai Binh	1 344	Haiphong 2)	1 515

1) 1 000 km². - 2) Stadtbezirk.

a) Einschl. Erdenet. - b) Einschl. vorgelagerter Felseninseln - 3 175 km². -
c) Ohne Weißes und Asowsches Meer - 90 000 und 37 300 km².

2.2 Klima*)
(langjähriger Durchschnitt)

Staat Klimastation	See- höhe (m)	Lufttemperatur (°C), Monatsmittel			Niederschlagsmenge (mm)		
		kältester	wärmster	Jahr	trockenster	feuchtester	Jahr
		Monat	Monat		Monat	Monat	
Bulgarien		Jan.	Juli		Febr.	Juni	
Sofia	550	- 2,2	20,8	10,2	28	84 ^V	634
Plovdiv	161	- 0,3	23,6	12,5	33	58	511
Sliven	265	1,1	23,1	12,5	36	84	604
Petrich	150	2,4	24,4	13,4	19 ^{VIII}	90 ^{XI}	622
Varna	35	1,1	23,3	12,6	23	66	486

Fußnote siehe Ende der Tabelle.

Statistisches Bundesamt
Länderbericht RGW-Staaten 1987

2.2 Klima*)
(langjähriger Durchschnitt)

Staat Klimastation	See- höhe (m)	• Lufttemperatur (°C), Monatsmittel			Niederschlagsmenge (mm)		
		kältester Monat	wärmster Monat	Jahr	trockenster Monat	feuchtester Monat	Jahr
DDR und Berlin (Ost)		Jan.	Juli		März	Juli	
Greifswald	2	- 0,4	17,3	8,1	33	77	604
Berlin (Ost)	38	0,8	20,3	10,4	35	74 ^{VII}	594
Brocken	1 142	- 4,8	10,5	2,6	92 ^V	161 ^I	1 483
Dresden (-Klotzsche)	222	- 0,8	17,8	8,4	40	89	659
Fichtelberg	1 213	- 5,3	11,3	2,8	75 ^{XI}	123	1 094
Kuba		Jan.	Aug.			Okt.	
Havanna (La Habana)	75	21,7	27,2	24,6	41 ^{II}	180	1 119
Camajuani	100	19,7	25,4 ^{VII}	22,9	36 ^{III}	240 ^{VI}	1 403
Punta Maisé	24,1	28,6	26,3	15 ^{VII}	198	783
Mongolei		Jan.	Juli		Jan.	Juli	
Altai	1 375	-20,5	18,8	0,5	3	75	340
Tunka	718	-26,5	18,0	- 3,6	3	67	277
Mandal-Gobi	1 120	-22,4	17,5	- 1,5	2	75	340
Altan-Bulak Kjachta	748	-23,1	19,2	- 0,8	8	80	290
Ulan-Bator	1 304	-25,6	16,0	- 3,5	1	75	205
Polen		Jan.	Juli		Febr./März	Juli	
Gdingen (Gdynia)	2	- 1,3	17,9	8,0	29	79 ^{VIII}	575
Suwałki	165	- 5,6	17,7	6,2	28	93	594
Warschau (Warszawa)	110	- 3,5	19,2	8,1	29	86	561
Breslau (Wrocław)	116	- 2,0	18,8	8,5	30	81	574
Schneekoppe (Śnieżka)	1 603	- 7,7	8,7	0,4	93	160	1 344
Lublin	171	- 4,2	18,6	7,5	28	83	582
Rumänien		Jan.	Juli		März	Juni	
Bukarest (Bucureşti)	82	- 2,7	23,2	11,1	30 ^{IX}	87	579
Hermannstadt (Sibiu)	416	- 4,0	19,8	8,9	30	113	651
Klausenburg (Cluj)	363	- 3,9	19,9	8,8	20	70 ^{VI+VIII}	493
Konstanza (Constanţa)	32	- 0,4	22,4	11,2	22	41	387
Predeal= Tömöscher Paß ...	1 093	- 5,4	14,6	4,9	49 ^{XI}	148	938

Fußnote siehe Ende der Tabelle.

Statistisches Bundesamt
Länderbericht RGW-Staaten 1987

2.2 Klima*)
(langjähriger Durchschnitt)

Staat Klimastation	See- höhe (m)	Lufttemperatur (°C), Monatsmittel			Niederschlagsmenge (mm)		
		kältester	wärmster	Jahr	trockenster	feuchtester	Jahr
		Monat	Monat		Monat	Monat	
Sowjetunion		Jan.	Juli		Jan.	Juli	
Archangelsk	4	- 9,2	20,8	4,6	33	63	539
Tallin (Reval) ..	44	- 2,3	20,8	8,3	33	71	568
Moskau	156	- 7,0	23,5	8,2	31	74	575
Tiflis (Tbilisi)	490	5,5	30,6	18,3	20	50	508
		mittl. tägl. Max./Min.					
Swerdlowsk	272	-14,4/-20,6	21,1/12,2	.	13	66	425
Werchojansk	100	-47,8/-52,8	18,9/8,1	.	5	28	135
Irkutsk	460	-16,1/-26,1	21,1/10,0	.	13	79	376
Wladiwostok	28	-10,6/-17,8	21,7/15,6	.	7	84	598
Tschechoslowakei		Jan.	Juli		Jan.	Juli	
Karlsbad (Karlový Vary)	385	- 2,1	16,9	7,3	50	88	659
Prag (Praha)	263	- 0,9	19,0	9,0	21	70	487
Brünn (Brno)	223	- 2,1	18,4	8,4	27	77	547
Preßburg (Bratislava) ...	133	- 1,6	20,1	9,6	43	72	670
Altschmecks (Starý Smokovec) 1	018	- 5,2	14,3	4,7	50	126	944
Ungarn		Jan.	Juli		Jan./Febr.	Juni	
Keszthely	128	- 1,0	21,1	10,6	36	77 ^{VII}	700
Budapest	120	- 1,0	21,5	10,8	39	69 ^V	617
Debrecen	123	- 2,5	21,2	10,0	32	70	594
Szeged	79	- 1,2	22,3	11,2	32	68	573
Vietnam		Jan.	Juli		Jan.	Juli	
Hanoi	16	16,5	29,2 ^{VI}	23,6	18	322	1 296 ⁱ
Hue	15	20,6	29,4 ^{VIII}	.	.	.	2 600
Qui Non	6	22,8	30,0	26,7	53	68	1 652
Ho Tschí Minh- Stadt (früher Saigon)	10	26,4	27,5	27,8	15	317	1 989

*) Römische Zahlen geben abweichende Monate an.

a) Nach anderen Angaben: 1 780 mm.

3 B E V Ö L K E R U N G

3.1 Fläche, Bevölkerung und Bevölkerungsdichte am 31.12.1984

Staat	Hauptstadt	Gesamt- fläche	Bevölkerung		Ein- wohner je km ²
			ins- gesamt	in der Hauptstadt	
		1 000 km ²	1 000		Anzahl
Bulgarien	Sofia	111	8 971	1 102	81
DDR und Berlin (Ost)	Berlin (Ost)	108	16 660	1 197	154
Kuba	Havanna (La Habana)	111	10 043	1 993	91
Mongolei	Ulan-Bator (Ulaanbaatar)	1 567	1 866	488	1
Polen	Warschau (Warszawa)	313	37 063	1 649 ^{a)}	119 ^{a)}
Rumänien	Bukarest (Bukureşti)	238	22 625 ^{a)}	1 961 ^{a)}	95 ^{a)}
Sowjetunion	Moskau (Moskva)	22 402	276 290	8 642	12
Tschechoslowakei	Prag (Praha)	128	15 480	1 192	121
Ungarn	Budapest	93	10 658	2 067	115
Vietnam	Hanoi	332	59 382	2 919	179

a) 1. Juli.

3.2 Bevölkerung nach der letzten Volkszählung

1 000

Staat	Zeitpunkt	Insgesamt	Männlich	Weiblich
Bulgarien	2.12.1975	8 728	4 358	4 370
DDR und Berlin (Ost)	31.12.1981	16 706	7 849	8 857
Kuba	10. 9.1981	9 724	4 915	4 809
Mongolei	5. 1.1979	1 595	799	796
Polen	7.12.1978	35 061	17 079	17 982
Rumänien	5. 1.1977	21 560	10 626	10 934
Sowjetunion	17. 1.1979	262 436	122 329	140 107
Tschechoslowakei	1.11.1980	15 283	7 441	7 842
Ungarn	1. 1.1980	10 709	5 188	5 521
Vietnam	1.10.1979	52 742	25 581	27 161

3.3 Bevölkerungsentwicklung^{a)}

1 000

Staat	1975	1980	1981	1982	1983	1984
Insgesamt						
Bulgarien	8 721	8 862	8 891	8 917	8 940	8 961
DDR und Berlin (Ost)	16 850	16 737	16 736	16 697	16 699	16 671
Kuba	9 299	9 724	9 724	9 801	9 897	9 994
Mongolei	1 446	1 663	1 709	1 753	1 797	1 843
Polen	34 022	35 578	35 902	36 227	36 571	36 914
Rumänien	21 247	22 201	22 353	22 478	22 553	22 625 ^{a)}
Sowjetunion	254 469	265 542	267 722	270 042	272 540	275 066 ^{a)}
Tschechoslowakei	14 802	15 311	15 320	15 369	15 415	15 454
Ungarn	10 532	10 711	10 712	10 706	10 690	10 668
Vietnam	47 638	53 722	55 000	56 065	57 373	58 653
Männlich						
Bulgarien	4 355	4 416	4 428	4 438	4 446	4 453
DDR und Berlin (Ost)	7 823	7 847	7 846	7 852	7 868	7 867
Kuba	4 752	4 911	4 920	4 949	4 988	5 038
Mongolei	722	833	873	877	899	923
Polen	16 552	17 335	17 493	17 656	17 827	18 000
Rumänien	10 461	10 953	11 030	11 092	11 129	11 165 ^{a)}
Sowjetunion	118 145	123 953	125 100	126 317	128 626	128 958 ^{a)}
Tschechoslowakei	7 212	7 463	7 460	7 484	7 507	7 529
Ungarn	5 105	5 188	5 186	5 181	5 171	5 157
Vietnam	22 817	26 018	26 565	27 338	28 146	28 661

Fußnoten siehe Ende der Tabelle.

Statistisches Bundesamt
Länderbericht RGW-Staaten 1987

3.3 Bevölkerungsentwicklung*)

1 000

Staat	1975	1980	1981	1982	1983	1984
Weiblich						
Bulgarien	4 366	4 446	4 463	4 479	4 494	4 508
DDR und Berlin (Ost)	9 027	8 890	8 872	8 845	8 831	8 803
Kuba	4 547	4 813	4 804	4 852	4 909	4 956
Mongolei	724	830	836	876	898	920
Polen	17 470	18 243	18 409	18 571	18 744	18 914
Rumänien	10 786	11 248	11 323	11 386	11 424	11 460
Sowjetunion	136 324	141 589	142 622	143 725	145 914	146 108 ^{a)}
Tschechoslowakei	7 590	7 848	7 860	7 885	7 908	7 930
Ungarn	5 427	5 523	5 526	5 525	5 519	5 511
Vietnam	24 821	27 704	28 435	28 727	29 227	29 992

*) Jahresmitte.

a) 1. Juli 1985: insgesamt = 277,4 Mill., männlich = 130,1 Mill., weiblich = 147,3 Mill.

3.4 Durchschnittliche jährliche Wachstumsraten der Bevölkerung Prozent

Staat	1965-1973	1973-1984	1980-2000
Bulgarien	0,6	0,3	0,2
DDR und Berlin (Ost)	0,0	- 0,1	0,0
Kuba	1,8	0,7	1,0
Mongolei	3,1	2,8	2,5
Polen	0,7	0,9	0,7
Rumänien	1,2	0,8	0,6
Sowjetunion	0,9	0,9	0,7
Tschechoslowakei	0,3	0,5	0,3
Ungarn	0,3	0,2	- 0,1
Vietnam	3,1	2,6	2,5

3.5 Geburten- und Sterbeziffern*)

Staat	1975	1980	1981	1982	1983	1984
Lebendgeborene						
Bulgarien	16,6	14,5	14,0	13,9	13,7	13,6
DDR und Berlin (Ost)	10,8	14,6	14,2	14,4	14,0	13,7
Kuba	20,7	14,0	14,0	16,3	16,7	16,6
Mongolei	39,4	37,9	36,7	36,6	36,2	37,0
Polen	18,9	19,5	18,9	19,4	19,7	18,9
Rumänien	19,7	18,0	17,0	15,3	14,3	15,5
Sowjetunion	18,1	18,3	18,5	18,9	19,8	19,6
Tschechoslowakei	19,6	16,2	15,5	15,2	14,9	14,7
Ungarn	18,4	13,9	13,3	12,5	11,9	11,7
Vietnam	40,8 ^{a)}	41,7	.	.	30,1	29,4
Gestorbene						
Bulgarien	9,3	11,1	10,7	11,2	11,4	11,3
DDR und Berlin (Ost)	14,3	14,2	13,9	13,7	13,3	13,3
Kuba	5,4	5,7	6,0	5,8	5,9	6,0
Mongolei	10,0	10,4	9,2	9,4	9,8	11,1
Polen	8,7	9,9	9,2	9,2	9,5	9,9
Rumänien	9,3	10,4	10,0	10,0	10,4	10,3
Sowjetunion	9,3	10,4	10,2	10,1	10,4	10,8
Tschechoslowakei	11,5	12,1	11,8	11,7	12,1	11,8
Ungarn	12,4	13,6	13,5	13,5	13,9	13,7
Vietnam	7,0	.	.	7,5	7,0

Fußnoten siehe Ende der Tabelle.

Statistisches Bundesamt
Länderbericht RGW-Staaten 1987

3.5 Geburten- und Sterbeziffern *)

Staat	1975	1980	1981	1982	1983	1984
Überschuß der Geborenen (+) bzw. Gestorbenen (-)						
Bulgarien	+ 6,3	+ 3,4	+ 3,3	+ 2,7	+ 2,3	+ 2,3
DDR und Berlin (Ost)	- 3,5	+ 0,4	+ 0,3	+ 0,7	+ 0,7	+ 0,4
Kuba	+ 15,3	+ 8,3	+ 8,0	+ 10,5	+ 10,8	+ 10,6
Mongolei	+ 29,4	+ 27,5	+ 27,5	+ 27,2	+ 26,4	+ 25,9
Polen	+ 10,2	+ 9,6	+ 9,7	+ 10,2	+ 10,2	+ 9,0
Rumänien	+ 10,4	+ 7,6	+ 7,0	+ 5,3	+ 3,9	+ 5,2
Sowjetunion	+ 8,8	+ 7,9	+ 8,3	+ 8,8	+ 9,4	+ 8,8
Tschechoslowakei	+ 8,1	+ 4,1	+ 3,7	+ 3,5	+ 2,8	+ 2,9
Ungarn	+ 6,0	+ 0,3	- 0,2	- 1,0	- 2,0	- 2,0
Vietnam	+ 24,7	.	.	+ 23,0	+ 22,4

*) Berechnet je 1 000 Einwohner.

a) 1970/75 D.

3.6 Säuglingssterblichkeit

Gestorbene im 1. Lebensjahr je 1 000 Lebendgeborene

Staat	1975	1980	1981	1982	1983	1984
Bulgarien	23,1	20,2	18,9	18,2	16,5	16,1
DDR und Berlin (Ost)	15,9	12,1	12,3	11,4	10,7	10,0
Kuba	27,5	19,6	18,5	17,3	16,8	15,0
Polen	25,1	21,3	20,5	20,4	19,3	19,1
Rumänien	34,7	29,3	28,6	28,0	23,9	23,4
Tschechoslowakei	20,8	18,4	16,9	16,1	15,7	15,2
Ungarn	32,8	23,2	20,8	20,0	19,0	20,2
Vietnam	106,0 ^{a)}	.	.	.	90,0 ^{b)}

a) 1975/80 D. - b) 1980/85 D.

3.7 Eheschließungen und Ehescheidungen

Je 1 000 Einwohner

Staat	1975	1980	1981	1982	1983	1984
Eheschließungen						
Bulgarien	8,6	7,9	7,5	7,5	7,5	7,3
DDR und Berlin (Ost)	8,4	8,0	7,7	7,5	7,5	8,0
Kuba	7,0	7,1	7,5	8,2	7,7	7,5
Mongolei	6,6	5,6	5,0	5,3	5,7	6,1
Polen	9,7	8,6	9,0	8,7	8,4	7,7
Rumänien	8,9	8,2	8,2	7,8	7,3	7,3
Sowjetunion	10,7	10,3	10,4	10,3	10,4	9,6
Tschechoslowakei	9,5	7,7	7,6	7,6	7,8	7,9
Ungarn	9,9	7,5	7,2	7,1	7,1	7,0
Ehescheidungen						
Bulgarien	1,3	1,5	1,5	1,5	1,6	1,5
DDR und Berlin (Ost)	2,5	2,7	2,9	3,0	3,0	3,0
Kuba	2,4	2,5	2,9	3,2	3,0	2,8
Mongolei	0,1	0,3	0,3	0,3	0,3	0,3
Polen	1,2	1,1	1,1	1,3	1,3	1,4
Rumänien	1,6	1,5	1,5	1,5	1,5	1,5
Sowjetunion	3,1	3,5	3,5	3,3	3,5	3,4
Tschechoslowakei	2,2	2,2	2,3	2,2	2,4	2,4
Ungarn	2,5	2,6	2,6	2,7	2,7	2,7

Statistisches Bundesamt
Länderbericht RGW-Staaten 1987

3.8 Durchschnittliche Lebenserwartung bei Geburt

Staat	1965		1982		1984	
	männlich	weiblich	männlich	weiblich	männlich	weiblich
Bulgarien	66	72	70	75	68	74
DDR und Berlin (Ost)	67	73	70	76	68	75
Kuba	65	69	73	77	73	77
Mongolei	55	58	63	67	61	65
Polen	66	72	68	76	67	76
Rumänien	66	70	68	74	69	74
Sowjetunion	65	74	65	74	65	74
Tschechoslowakei	64	73	68	75	66	74
Ungarn	67	72	68	75	67	74
Vietnam	47	50	62	66	63	67

3.9 Bevölkerung nach Stadt und Land*)

Staat	1975	1982	1984	1975	1982	1984
	1 000			%		
Stadt						
Bulgarien	5 067	5 736	5 936	58,0	64,2	66,2
DDR und Berlin (Ost)	12 688	12 784	12 754	75,4	76,5	76,6
Kuba	5 897	6 861	7 112	63,0	69,7	70,8
Mongolei	697	914	965	47,5	51,5	51,7
Polen	19 030	21 656	22 233	55,7	59,5	60,0
Rumänien 1)	9 182	11 576	11 835	43,2	51,5	52,3
Sowjetunion	155 147	174 640	180 145	60,7	64,4	65,2
Tschechoslowakei	9 754	11 370	11 471	65,7	73,3	74,1
Ungarn	5 456 ^{a)}	5 805	6 007	51,7 ^{a)}	54,0	56,4
Vietnam	10 242 ^{a)}	10 498	11 274	21,5 ^{a)}	18,5	19,0
Land						
Bulgarien	3 664	3 193	3 035	42,0	35,8	33,8
DDR und Berlin (Ost)	4 132	3 918	3 906	24,6	23,5	23,4
Kuba	3 463	2 981	2 931	37,0	30,3	29,2
Mongolei	770	860	901	52,5	48,5	48,3
Polen	15 155	14 743	14 830	44,3	40,5	40,0
Rumänien 1)	12 063	10 902	10 790	56,8	48,5	47,7
Sowjetunion	100 458	96 599	96 145	39,3	35,6	34,8
Tschechoslowakei	5 103	4 026	4 009	34,3	26,7	25,9
Ungarn	5 107 ^{a)}	4 895	4 651	48,3 ^{a)}	46,0	43,6
Vietnam	37 396 ^{a)}	46 184	48 108	78,5 ^{a)}	81,5	81,0

*) Jahresende.

1) 1. Juli.

a) Jahresmitte.

3.10 Einwohner in Großstädten der RGW-Länder

Bulgarien

Bevölkerung der Städte mit 100 000 Einwohnern und mehr*)

1 000

Stadt	1970	1982	1983	1984
Sofia	886	1 082	1 094	1 102
Plovdiv	252	367	373	378
Varna	230	295	295	297
Ruse	154	179	181	185
Burgas	136	178	183	186
Stara Zagora	113	142	144	152
Pleven	98	136	140	144
Sliven	101	102	104
Sumen	100	104	107
Tolbuchtin	99	102	105

*) Reihenfolge 1982.

Statistisches Bundesamt
Länderbericht RGW-Staaten 1987

3.10 Einwohner in Großstädten der RGW-Länder
Deutsche Demokratische Republik und Berlin (Ost)
Bevölkerung der Städte mit 100 000 Einwohnern und mehr*)
1 000

Stadt	1970	1982	1983	1984
Berlin	1 085	1 173	1 186	1 197
Leipzig	584	558	559	558
Dresden	502	522	523	520
Karl-Marx-Stadt	299	320	319	317
Magdeburg	271	288	289	289
Rostock	198	239	241	242
Halle/Saale	257	235	236	236
Erfurt	196	213	214	215
Potsdam	111	134	136	138
Gera	111	128	130	131
Schwerin	97	123	125	126
Cottbus	83	118	121	123
Zwickau	127	121	120	120
Jena	88	105	107	107
Dessau	98	104	104	104

*) Jahresende; Reihenfolge 1983.

Kuba
Bevölkerung der Städte mit 100 000 Einwohnern und mehr*)
1 000

Stadt	1970 ¹⁾	1981 ¹⁾	1983 ²⁾	1984 ²⁾
Havanna (La Habana)	1 787	1 929	1 972	1 993
Santiago de Cuba	278	347	353	356
Camagüey	198	246	254	287
Holguín	132	187	192	194
Santa Clara	130	172	176	177
Guantánamo	129	167	171	172
Cienfuegos	81	103	106	109
Bayamo	71	101	103	104
Matanzas	87	101	104	105

*) Reihenfolge 1981.

1) Volkszählungsergebnisse. - 2) Jahresende.

Mongolei
Bevölkerung der Städte mit 30 000 Einwohnern und mehr*)
1 000

Stadt	1979 ¹⁾	1980	1981	1982
Ulan-Bator (Ulaanbaatar)	403	419	435	461
Darchan	51	54	56	a)
Erdenet	32	37	39	50

*) Jahresanfang; Reihenfolge 1981.

1) Volkszählungsergebnis vom 5. Januar.

a) 1983.

3.10 Einwohner in Großstädten der RGW-Länder

Polen

Bevölkerung der Städte mit 250 000 Einwohnern und mehr^{*)}

1 000

Stadt	1970	1982	1983	1984
Warschau (Warszawa)	1 316	1 629	1 641	1 649
Lodz (Łódź)	763	846	849	849
Krakau (Kraków)	590	731	735	740
Breslau (Wrocław)	526	627	631	636
Posen (Poznań)	472	563	571	574
Danzig (Gdańsk)	366	463	465	467
Stettin (Szczecin)	338	391	389	391
Kattowitz (Katowice)	305	366	361	363
Bromberg (Bydgoszcz)	282	366	358	361
Lublin	239	315	320	324
Sosnowitz (Sosnowiec)	145	256	252	255

^{*)} Jahresende; Reihenfolge 1982.

Rumänien

Bevölkerung der Städte mit 100 000 Einwohnern und mehr^{*)}

1 000

Stadt	1972	1982	1983	1984
Bukarest (Bucuresti)	1 507	1 979	1 995	1 961
Kronstadt (Brasov)	194	334	331	335
Konstanza (Constanța)	181	304	316	319
Temeschwar (Timișoara)	200	302	303	309
Klausenburg (Cluj-Napoca)	208	301	301	300
Jassy (Iasi)	200	295	306	310
Galatz (Galați)	187	279	285	286
Craiova	183	253	260	267
Ploiești	169	228	230	232
Brăila	158	225	225	228
Großwardein (Oradea)	145	201	206	206
Arad	141	185	184	183
Hermannstadt (Sibiu)	124	170	172	173
Bacău	100	163	166	170
Neumarkt (Tîrgu Mureș)	106	151	155	152
Pitești	84	145	150	152
Neustadt (Baia Mare)	84	127	130	131
Buzău	75	123	127	130
Satu Mare	84	123	125	126
Reschitza (Reșița)	71	100	102	103
Piatra Neamț	61	.	103	105

^{*)} 1. Juli; Reihenfolge 1982.

Sowjetunion

Bevölkerung der Städte mit 1 000 000 Einwohnern und mehr^{*)}

1 000

Stadt	15.1.1970 ¹⁾	1983	1984	1985
Moskau	7 077 ^{a)}	8 396 ^{a)}	8 537 ^{a)}	8 642 ^{a)}
dar. ohne dem Stadtsowjet unterstellte Siedlungen städtischen Typs	6 942	8 202	8 275	8 408

Fußnoten siehe Ende der Tabelle.

3.10 Einwohner in Großstädten der RGW-Länder
Sowjetunion
Bevölkerung der Städte mit 1 000 000 Einwohnern und mehr*)
1 000

Stadt	15.1.1970 ¹⁾	1983	1984	1985
Leningrad	3 987 ^{a)}	4 779 ^{a)}	4 827 ^{a)}	4 867 ^{a)}
dar. ohne dem Stadtsowjet unterstellte Siedlungen städtischen Typs	4 255	4 295	4 329
Kiew	1 632	2 355	2 409	2 448
Taschkent	1 385	1 944	1 986 ^{a)}	2 030
Baku	1 266 ^{a)}	1 638 ^{a)}	1 661 ^{a)}	1 693 ^{a)}
dar. ohne dem Stadtsowjet unterstellte Siedlungen städtischen Typs	1 071	1 084	1 104
Charkow	1 223	1 519	1 536	1 554
Minsk	917	1 405	1 442	1 472
Gorki	1 170	1 382	1 392	1 399
Nowosibirsk	1 161	1 370	1 384	1 393
Swerdlowsk	1 025	1 269	1 286	1 300
Kuibyschew	1 045	1 242	1 250	1 257
Dnepropetrowsk	862	1 128	1 140	1 153
Tbilisi	889	1 125	1 140	1 158
Odessa	892	1 097	1 113	1 126
Jerewan	767	1 095	1 114	1 133
Omsk	821	1 080	1 094	1 108
Tscheljabinsk	875	1 077	1 086	1 096
Donezk	879	1 055	1 064	1 073
Perm	850	1 037	1 048	1 056
Ufa	771	1 034	1 048	1 064
Kasan	869	1 031	1 039	1 047
Alma-Ata	730	1 023	1 046	1 068

*) Jahresanfang; Reihenfolge 1983.

1) Volkszählungsergebnis.

a) Einschl. der dem Stadtsowjet unterstellten Siedlungen städtischen Typs.

Tschechoslowakei
Bevölkerung der Städte mit 100 000 Einwohnern und mehr*)
1 000

Stadt	1971 ¹⁾	1983	1984	1985
Prag (Praha)	1 082	1 186	1 186	1 189
Preßburg (Bratislava)	291	395	401	409
Brünn (Brno)	338	379	381	383
Ostrau (Ostrava)	284	323	324	325
Kaschau (Košice)	152	211	214	218
Pilsen (Plzeň)	149	173	174	175
Olmütz (Olomouc)	81	103	104	106
Reichenberg (Liberec)	99	100	100

*) Jahresanfang; Reihenfolge 1983.

1) Jahresende.

Statistisches Bundesamt
Länderbericht RGW-Staaten 1987

3.10 Einwohner in Großstädten der RGW-Länder

Ungarn

Bevölkerung der Städte mit 100 000 Einwohnern und mehr *)
1 000

Stadt	1970	1983	1984	1985
Budapest	2 001	2 064	2 064	2 071
Miskolc	181	211	212	212
Debrecen	168	205	205	209
Szeged	152	175	176	179
Pécs	150	173	175	175
Győr	103	127	128	128
Nyíregyháza	82	113	114	116
Székesfehérvár	79	108	109	110
Kecskemét	84	100	102	102

*) Jahresanfang; Reihenfolge 1983.

Vietnam

Bevölkerung der Städte mit 250 000 Einwohnern und mehr *)
1 000

Stadt	1973	1976	1979
Ho Tschi Minh-Stadt (früher Saigon)	1 825	3 461	3 420
Haiphong	1 191	1 279 a)
Hanoi	1 378	1 444 b)	2 571 a)
Da Nang	492	350 b)	.

*) Reihenfolge 1976.

a) Jahresmitte 1982: 2,8 Mill. Einwohner. - b) 1974.

3.11 Bevölkerung nach Altersgruppen Bulgarien am 31.12.1984

Altersgruppe von ... bis unter ... Jahren	Insgesamt	Männlich	Weiblich	Insgesamt	Männlich	Weiblich
	1 000			%		
unter 15	1 946	999	947	22,7	11,1	10,6
15 - 25	1 241	637	604	13,8	7,1	6,7
25 - 60	4 236	2 113	2 123	47,2	23,6	23,7
60 und mehr	1 548	707	841	17,3	7,9	9,4
Insgesamt ...	8 971	4 456	4 515	100	49,7	50,3

Deutsche Demokratische Republik und Berlin (Ost) am 31.12.1984 *)

Altersgruppe von ... bis unter ... Jahren	Insgesamt	Männlich	Weiblich	Insgesamt	Männlich	Weiblich
	1 000			%		
unter 15	3 209	1 643	1 566	19,3	9,9	9,4
15 - 25	2 670	1 368	1 302	16,0	8,2	7,8
25 - 60	7 708	3 815	3 893	46,3	22,9	23,4
60 und mehr	3 073	1 042	2 031	18,4	6,2	12,2
Insgesamt ...	16 660	7 868	8 792	100	47,2	52,8

*) Wohnbevölkerung.

Statistisches Bundesamt
Länderbericht RGW-Staaten 1987

3.11 Bevölkerung nach Altersgruppen
Kuba am 31.12.1984^{*)}

Altersgruppe von ... bis unter ... Jahren	Insgesamt	Männlich	Weiblich	Insgesamt	Männlich	Weiblich
	1 000			%		
unter 15	2 664	1 362	1 302	26,4	13,6	12,8
15 - 25	2 244	1 140	1 105	22,4	11,3	11,1
25 - 60	4 000	1 987	2 013	39,9	19,8	20,1
60 und mehr	1 135	575	560	11,3	5,7	5,6
Insgesamt ...	10 043	5 063	4 980	100	50,4	49,6

*) Wohnbevölkerung.

Mongolei 1985
Prozent

Altersgruppe von ... bis unter ... Jahren	Insgesamt	Männlich	Weiblich
unter 15	41,3	21,1	20,2
15 - 25	20,1	10,0	10,1
25 - 65	35,2	17,5	17,7
65 und mehr	3,3	1,5	1,8
Insgesamt ...	100	50,1	49,8

Polen am 31.12.1984

Altersgruppe von ... bis unter ... Jahren	Insgesamt	Männlich	Weiblich	Insgesamt	Männlich	Weiblich
	1 000			%		
unter 15	9 422	4 822	4 599	25,4	13,0	12,4
15 - 25	5 305	2 717	2 589	14,4	7,4	7,0
25 - 60	17 233	8 525	8 707	46,5	23,0	23,4
60 und mehr	5 104	2 010	3 094	13,7	5,5	8,4
Insgesamt ...	37 063	18 074	18 989	100	48,9	51,2

Rumänien am 1.7.1984

Altersgruppe von ... bis unter ... Jahren	Insgesamt	Männlich	Weiblich	Insgesamt	Männlich	Weiblich
	1 000			%		
unter 15	5 674	2 902	2 772	25,1	12,8	12,3
15 - 25	3 315	1 694	1 621	14,7	7,5	7,2
25 - 60	10 444	5 202	5 242	46,2	23,0	23,2
60 und mehr	3 192	1 367	1 825	14,1	6,0	8,1
Insgesamt ...	22 625	11 165	11 460	100	49,3	50,7

Tschechoslowakei am 31.12.1983

Altersgruppe von ... bis unter ... Jahren	Insgesamt	Männlich	Weiblich	Insgesamt	Männlich	Weiblich
	1 000			%		
unter 15	3 774	1 930	1 844	24,5	12,5	12,0
15 - 25	2 140	1 096	1 044	13,9	7,1	6,7
25 - 60	7 020	3 474	3 546	45,5	22,6	23,0
60 und mehr	2 502	1 017	1 485	16,3	6,6	9,5
Insgesamt ...	15 436	7 517	7 919	100	48,8	51,2

Statistisches Bundesamt
Länderbericht RGW-Staaten 1987

3.11 Bevölkerung nach Altersgruppen
Ungarn am 1.1.1985

Altersgruppe von ... bis unter ... Jahren	Insgesamt	Männlich	Weiblich	Insgesamt	Männlich	Weiblich
	1 000			%		
unter 15	2 299	1 180	1 119	21,6	11,1	10,5
15 - 25	1 349	694	655	12,7	6,5	6,1
25 - 60	5 088	2 496	2 592	47,7	23,4	24,3
60 und mehr	1 922	779	1 143	18,0	7,3	10,7
Insgesamt ...	10 658	5 149	5 509	100	48,3	51,7

Vietnam am 1.10.1979^{*)}

Prozent

Altersgruppe von ... bis unter ... Jahren	Insgesamt	Männlich	Weiblich
unter 15	44,3	22,6	21,7
15 - 25	21,3	10,0	11,4
25 - 60	28,3	12,9	15,4
65 und mehr	6,1	2,8	3,2
Insgesamt ...	100	48,3	51,7

^{*)} Volkszählungsergebnis.

4 G E S U N D H E I T S W E S E N

Aufbau und Struktur des Gesundheitswesens der RGW-Länder sind einander sehr ähnlich, da sie alle auf dem sowjetischen Basismodell beruhen. Die Grundidee ist die Prophylaxe und unentgeltliche medizinische Betreuung für alle. Reformen bzw. Modifikationen des grundlegenden Systems sind von Land zu Land unterschiedlich und tragen den jeweiligen Verhältnissen Rechnung.

4.1 Erkrankungen an ausgewählten meldepflichtigen übertragbaren Krankheiten Bulgarien

Krankheit	1975	1982	1983	1984
Scharlach	5 547	16 062	16 790	18 150
Masern	20 162	281	326	292
Röteln	37 482	17 523	12 822	24 731
Windpocken	41 341	54 852	43 399	40 737
Mumps	34 954	3 416	1 064	852
Grippe	588 052	3 282	254 278	6 119
Dysenterie (Ruhr)	16 122	7 208	5 018	4 797
Infektiöse Hepatitis	10 089	22 224	22 120	12 883

Deutsche Demokratische Republik und Berlin (Ost)

Krankheit	1975	1982	1983	1984
Dysenterie (Ruhr)	14 933	5 076	6 532	1 768
Scharlach	22 740	56 610	44 651	36 528
Masern	1 493	2 029	9 798	11 759
Tuberkulose	6 163	3 670	3 390	3 319
dar. Tuberkulose der Atmungs- organe	4 790	3 115	2 844	2 678
Salmonellen	4 414	9 546	8 509	10 717
Virusmeningitis und Virus- enzephalitis	3 493	2 543	4 962	7 584
Infektiöse Hepatitis	8 575	3 134	3 565	3 745
Syphilis	375	516	428	342
Gonorrhoe	39 249	50 086	50 299	49 089

Kuba

Krankheit	1975	1982	1983	1984
Diarrhoe	641 703	855 846	843 921	877 220
Infektiöse Hepatitis	20 246	20 427	10 018	7 832
Bakterielle Lebensmittelver- giftung	10 301	11 280	13 868	21 477
Virusmeningitis	31	809	955	891
Mumps	20 594	30 028	46 027	43 129
Röteln	2 951	5 025	4 218	5 174
Masern	10 585	24 308	3 287	3 401
Keuchhusten	326	915	275	86
Tuberkulose	1 326	815	762	705
Windpocken	15 086	18 767	28 811	35 079
Syphilis	4 440	3 775	4 385	5 319
Gonorrhoe	4 385	23 419	29 125	35 535

4.1 Erkrankungen an ausgewählten meldepflichtigen übertragbaren Krankheiten
Polen

Krankheit	1975	1982	1983	1984
Salmonellenosen	4 019	10 686	11 461	18 442
Dysenterie (Ruhr)	9 220	1 337	5 789	8 243
Bakterielle Lebensmittelver- giftung	10 089	11 043	10 870	16 791
Diarrhoe 1)	32 953	27 543	30 588	28 292
Scharlach	17 055	11 462	13 744	14 613
Meningitis (übertragbare Hirn- hautentzündung)	4 191	27 569	7 823	7 597
Isasern	146 664	7 620	11 271	54 403
Infektiöse Hepatitis	74 559	50 028	61 729	52 287
Mumps	138 118	56 220	146 511	214 516
Grippe 2)	3 768	590	1 235	2 452
Tuberkulose der Atmungsorgane ...	16 442	15 406	15 057	14 460

1) Bei Kindern unter zwei Jahren. - 2) 1 000.

Rumänien

Krankheit	1969	1975	1981
Dysenterie (Ruhr)	19 118	27 751	17 768
Tuberkulose der Atmungsorgane	21 484	18 333	8 544
Sonstige Formen der Tuberkulose	4 419	2 703	1 484
Keuchhusten	28 485	13 564	7 350
Scharlach 1)	14 813	14 416 ^{a)}	9 559
Windpocken	65 273	55 745 ^{a)}	53 527
Masern	147 859	10 476 ^{a)}	21 584
Infektiöse Hepatitis	56 296	54 488	53 877
Mumps	79 912	64 333 ^{a)}	77 197
Syphilis	3 602	4 497	1 613
Gonorrhoe	22 143	34 774 ^{a)}	18 929
Grippe	538 245	235 584 ^{a)}	119 205

1) Einschl. durch Streptokokken hervorgerufene Krankheiten.

a) 1980.

Sowjetunion

1 000

Krankheit	1975	1982	1983	1984
Typhus abdominalis und Paratyphus (Typen A, B und C)	26,0	17,2	18,6	18,9
Scharlach	361,1	324,7	293,1	261,7
Diphtherie	0,2	0,9	1,4	1,6
Tetanus	0,5	0,4	0,4	0,3
Akute Poliomyelitis	0,1	0,3	0,2	0,1
Masern	363,8	466,2	233,8	252,5
Keuchhusten	14,9	27,5	19,3	26,0

Tschechoslowakei

Krankheit	1975	1982	1983	1984
Salmonellenosen	12 082	17 569	15 534	17 386
Dysenterie (Ruhr)	26 581	50 489	26 414	7 818
Tuberkulose der Atmungsorgane	8 650	5 958	5 971	5 458
Scharlach	19 424	28 226	25 396	24 056
Infektiöse Hepatitis	16 171	9 699	10 452	9 284
Syphilis	953	443	449	474
Gonorrhoe	14 943	13 286	12 856	10 936

Statistisches Bundesamt
Länderbericht RGW-Staaten 1987

4.1 Erkrankungen an ausgewählten meldepflichtigen übertragbaren Krankheiten
Ungarn

Krankheit	1975	1982	1983	1984
Salmonella-Enteritis	5 661	8 853	8 584	8 353
Dysenterie (Ruhr)	10 478	7 243	6 515	3 157
Infektiöse Hepatitis	6 067	2 942	2 741	3 236
Scharlach	10 159 ^{a)}	13 149	13 646	8 701
Röteln	6 128 ^{a)}	17 419	28 661	48 927
Masern	638	2 521	124	98
Mumps	38 936	40 250	41 986	50 102

a) 1980.

Vietnam

Krankheit	1977	1978	1981
Typhoides Fieber und Paratyphus	12 194 ^{a)}	2 465	3 222
Amoebiasis	83 945	.	107 564
Keuchhusten	113 779	76 310	49 368
Meningokokken-Infektion	2 838
Tetanus	2 231	2 323	1 080
Akute Poliomyelitis	903	1 190	408
Masern	122 558	108 808	38 130
Dengue-Fieber	23 967
Virusenzephalitis	1 112	1 352
Virushepatitis	28 485	20 889	12 138
Malaria	537 333	619 182	59 307

a) Ohne Paratyphus.

4.2 Sterbefälle nach ausgewählten Todesursachen
Bulgarien

Todesursache	1975	1981	1983
Insgesamt	89 974	95 741	102 182
darunter:			
Infektiöse und parasitäre Krankheiten	1 061	725	734
Bösartige Neubildungen	12 039	13 386	14 054
darunter:			
Bösartige Neubildungen des Magens	2 687	2 526	2 501
Bösartige Neubildungen der Luft- röhre, Bronchien und Lunge	2 366	2 668	2 905
Diabetes mellitus	729	1 138	1 314
Krankheiten des Kreislaufsystems ..	46 245	54 736	59 211
darunter:			
Bluthochdruck	911	1 812	2 210
Akuter Herzmuskelinfarkt	6 492	6 953
Sonstige ischämische Herzkrank- heiten	19 019 ^{a)}	9 031	11 209
Pulmonale und sonstige Herz- krankheiten	2 475	8 383	8 235
Hirngefäßkrankheiten	18 542	21 450	22 025
Arteriosklerosis	5 971	7 300
Pneumonie	5 657	4 698	4 579
Bronchitis, Emphysem und Asthma ...	4 013	2 472	2 506
Chronische Leberkrankheiten und Leberzirrhose	707	1 012	1 247
Altersschwäche ohne Angabe von			
Psychose	3 537	3 593	3 897
Unfälle und schädliche Wirkungen ..	4 986	3 662	3 871

a) Einschl. akuten Herzmuskelinfarktes.

4.2 Sterbefälle nach ausgewählten Todesursachen
Deutsche Demokratische Republik und Berlin (Ost)

Todesursache	1975	1981	1983
Insgesamt	240 389	232 244	22 695
darunter:			
Infektiöse und parasitäre			
Krankheiten	1 586	1 025	882
Bösartige Neubildungen	37 190	35 544	35 921
darunter:			
Bösartige Neubildungen der Verdauungsorgane und des Bauchfells	.	14 155	14 186
Bösartige Neubildungen des Kehlkopfes, der Luftröhre, Bronchien und Lunge	6 600	6 605
Bösartige Neubildungen der weiblichen Brustdrüse	2 522	2 574
Bösartige Neubildungen der Harn- und Geschlechtsorgane	6 957	7 096
Diabetes mellitus	3 479	5 237	5 467
Krankheiten des Kreislaufsystems ..	119 889	138 106	130 550
darunter:			
Bluthochdruck	19 923	18 066	16 629
Ischämische Herzkrankheiten	26 725	30 839	29 999
Sonstige Herzkrankheiten	18 174	17 285	15 718
Hirngefäßkrankheiten	15 745	20 934	20 230
Krankheiten der Arterien, Arteriolen und Kapillaren	46 147	43 702
Pneumonie	4 260	3 923	4 170
Bronchitis, Emphysem und Asthma ...	10 773	7 655	6 860
Chronische Leberkrankheiten und Leberzirrhose	2 103	2 782	2 587
Unfälle und schädliche Wirkungen ..	8 748	6 742	6 500

Kuba

Todesursache	1975	1981	1983	1984
Enteritis und sonstige Durchfallkrankheiten	686	340	387	287
Bösartige Neubildungen	9 265	10 694	11 202	11 699
Diabetes Mellitus	949	1 216	1 404	1 388
Herzkrankheiten 1)	13 840	17 183	16 973	17 520
Hirngefäßkrankheiten	4 746	5 502	5 597	6 122
Grippe und Pneumonie	3 618	3 891	3 759	3 712
Bronchitis, Emphysem und Asthma	747	696	705	808
Unfälle und schädliche Wirkungen	3 110	3 807	3 879	3 951
Selbstmord	1 608			

1) Chronische rheumatische Herzkrankheiten, Bluthochdruck, ischämische Herzkrankheiten.

Polen

Todesursache	1975	1981	1983	1984
Insgesamt	296 896	328 923	349 338	364 883
darunter:				
Infektiöse und parasitäre Krankheiten ..	5 995	4 991	4 576	4 224
dar. Tuberkulose der Atmungsorgane ...	4 127	2 465	2 244	1 999
Bösartige Neubildungen	60 836	64 047	66 067
darunter:				
Bösartige Neubildungen des Magens	8 837	8 529	8 550
Bösartige Neubildungen der Leber mit der Angabe primärer Sitz	3 490	3 391	3 318

Statistisches Bundesamt
Länderbericht RGW-Staaten 1987

4.2 Sterbefälle nach ausgewählten Todesursachen

Polen

Todesursache	1975	1981	1983	1984
Bösartige Neubildungen der Luftröhre, Bronchien und Lunge	12 356	13 667	14 391
Bösartige Neubildungen der weiblichen Brustdrüse	3 599	3 664	3 792
Bösartige Neubildungen des Gebärmutterhalses	1 925	1 946	2 069
Diabetes mellitus	3 436	4 305	5 049	5 617
Krankheiten des Kreislaufsystems darunter:	.	157 502	171 534	181 964
Bluthochdruck	6 077	7 222	8 713	8 352
Akuter Herzmuskelinfarkt	22 123	21 850	24 688
Sonstige ischämische Herzkrankheiten	26 333 ^{a)}	8 948	9 371	8 296
Pulmonale und sonstige Herzkrankheiten	38 362	36 176	38 888
Hirngefäßkrankheiten	18 091	21 019	19 975	22 912
Arteriosklerose	53 852	69 555	72 702
Pneumonie	6 654	7 006	6 659
Bronchitis, Emphysem und Asthma	9 334	10 657	11 239
Chronische Leberkrankheiten und Leberzirrhose	3 462	3 834 ^{b)}	3 768	4 177
Unfälle und schädliche Wirkungen	23 673 ^{b)}	24 468 ^{b)}	19 041	18 403

a) Einschl. akuten Herzmuskelinfarktes. - b) Einschl. Gewalteinwirkungen.

Rumänien

Todesursache	1974	1981	1983
Insgesamt	191 286	224 635	233 892
darunter:			
Infektiöse und parasitäre Krankheiten	3 783	2 326	2 028
dar. Tuberkulose der Atmungsorgane	1 501	767	790
Bösartige Neubildungen	26 166	28 332	28 897
darunter:			
Bösartige Neubildungen des Magens	5 226	4 513	4 215
Bösartige Neubildungen des Dickdarmes	823	1 117	1 147
Bösartige Neubildungen der Luftröhre, Bronchien und Lunge	4 079	4 937	5 148
Diabetes mellitus	833	1 235	1 416
Krankheiten des Kreislaufsystems	97 360	125 666	136 080
darunter:			
Chronische rheumatische Herzkrankheiten	2 749	2 196	1 755
Bluthochdruck	10 817	16 246	18 494
Akuter Herzmuskelinfarkt	9 552	10 048
Sonstige ischämische Herzkrankheiten	16 691 ^{a)}	18 764	22 608
Pulmonale und sonstige Herzkrankheiten	31 009	31 122	32 629
Hirngefäßkrankheiten	26 868	32 547	33 506
Arteriosklerosis	14 725	16 372
Pneumonie	12 485	11 773	10 447
Bronchitis, Emphysem und Asthma	15 958	10 738	10 134
Chronische Leberkrankheiten und Leberzirrhose	4 472	6 720	7 291
Unfälle und schädliche Wirkungen	12 605	15 736	14 938

a) Einschl. akuten Herzmuskelinfarktes.

4.2 Sterbefälle nach ausgewählten Todesursachen
Tschechoslowakei

Todesursache	1975	1981	1983
Insgesamt	169 566	180 039	186 907
darunter:			
Neubildungen	34 068	35 506	36 116
Störungen der Drüsen mit innerer Sekretion, Ernährungs- und Stoff- wechselkrankheiten	2 423	2 950	3 133
Krankheiten des Kreislaufsystems ..	84 263	95 186	101 346
Krankheiten der Atmungsorgane	15 921	13 844	15 290
Krankheiten der Verdauungsorgane ..	7 306	7 624	7 572
Krankheiten der Harn- und Ge- schlechtsorgane	4 081	4 640	4 356
Bestimmte Ursachen der perinatalen Morbidity und Mortalität	3 285	2 109	1 838
Unfälle und schädliche Wirkungen ..	12 123	12 023	11 993

Ungarn

Todesursache	1975	1981	1983	1984
Insgesamt	131 102	144 757	148 643	146 709
darunter:				
Infektiöse und parasitäre Krankheiten	1 969	1 409	1 378	1 229
dar. Tuberkulose der Atmungs- organe	1 079	909	801	676
Bösartige Neubildungen	25 514	27 889	28 417	28 523
darunter:				
Bösartige Neubildungen des Magens	4 298	3 760	3 460	3 327
Bösartige Neubildungen des Dickdarmes	1 942	2 005	2 099	2 109
Bösartige Neubildungen der Luftröhre, Bronchien und Lunge	4 169	5 360	5 689	5 864
Diabetes mellitus	758	1 997	2 060	2 102
Krankheiten des Kreislauf- systems	67 919	77 307	79 356	78 653
darunter:				
Bluthochdruck	6 643	4 287	4 690	5 112
Akuter Herzmuskelinfarkt	15 184	14 669	14 648
Sonstige ischämische Herz- krankheiten	25 324 ^{a)}	12 521	13 201	12 726
Pulmonale und sonstige Herz- krankheiten	5 185	6 935	7 211	6 571
Hirngefäßkrankheiten	18 183	24 271	23 666	23 427
Arteriosklerosis	9 853	11 550	11 912
Bronchitis, Emphysem und Asthma	3 644	5 706	5 500	5 450
Chronische Leberkrankheiten und Leberzirrhose	1 921	3 470	4 193	4 599
Unfälle und schädliche Wirkungen	10 743	7 381	7 716	7 624

a) Einschl. akuten Herzmuskelinfarktes.

4.3 Planmäßige Betten in medizinischen Einrichtungen^{*)}

Staat	1975	1980	1981	1982	1983	1984
Insgesamt						
1 000						
Bulgarien	75	81	81	81	82	82
Deutsche Demokratische Republik und Berlin (Ost) ..	182	172	171	171	171	170

Fußnote siehe Ende der Tabelle.

Statistisches Bundesamt
Länderbericht RGW-Staaten 1987

4.3 Planmäßige Betten in medizinischen Einrichtungen*)

Staat	1975	1980	1981	1982	1983	1984
Insgesamt						
1 000						
Kuba	43	44	46	47	49	52
Mongolei	14	18	18	19	20	20
Polen	255	256	257	257	258	258
Rumänien	191	200	200	201	202	203
Sowjetunion	3 009	3 324	3 384	3 443	3 497	3 552
Tschechoslowakei	147	153	153	154	155	156
Ungarn	86	90	92	93	93	94
Vietnam	134	199	195	208	201	208
je 10 000 Einwohner						
Anzahl						
Bulgarien	85,8	90,8	90,7	91,0	91,1	91,8
Deutsche Demokratische Republik und Berlin (Ost) .	108,0	103,0	102,0	103,0	102,0	102,0
Kuba	46,6	45,6	47,6	48,4	49,6	51,9
Mongolei	97,7	108,0	106,0	108,0	109,0	110,0
Polen	74,7	71,6	71,3	70,5	70,1	69,7
Rumänien	89,4	89,6	89,2	89,3	89,4	89,4
Sowjetunion	118,0	125,0	126,0	127,0	128,0	128,7
Tschechoslowakei	98,7	99,8	99,9	100,0	101,0	101,0
Ungarn	80,9	84,2	85,4	86,4	87,1	88,2
Vietnam	28,2	37,1	35,5	37,1	35,0	35,0

*) Jahresende.

4.4 Planmäßige Betten in Sanatorien und Heilanstalten

Staat	1975	1980	1981	1982	1983	1984
1 000						
Bulgarien	13,1	13,9	14,5	14,4	16,4	.
Deutsche Demokratische Republik und Berlin (Ost) .	23,7	23,6	23,8	23,8	23,7	23,7
Mongolei	1,8	2,3	2,3	2,5	2,6	2,7
Polen	35,4	42,6	42,9	42,1	44,1	44,3
Rumänien	38,5	42,9	42,8	44,1	45,1	46,1
Sowjetunion	504,0	550,0	559,0	567,0	581,0	592,0
Tschechoslowakei	34,7	37,7	37,2	37,4	37,2	37,3
Ungarn	2,5	3,0	3,0	3,4	.	.
Vietnam	7,4	9,0	9,1	.	.	.

4.5 Patienten in Sanatorien und Heilanstalten*)

Staat	1975	1980	1981	1982	1983	1984
1 000						
Bulgarien	194	201	205	206	226	246
Deutsche Demokratische Republik und Berlin (Ost) .	339	364	356	354	361	365
Mongolei	27	29	28	31	29	32
Polen	445	531	519	763	574	590
Rumänien	574	790	705	646	658	.
Sowjetunion	4 391	5 185	5 341	5 479	5 589	5 777
Tschechoslowakei	403	469	471	473	476	477
Ungarn	36	45	46	51	51	52

*) Personen mit einer Aufenthaltsdauer von 18 und mehr Tagen.

4.6 Ärzte *)

Staat	1975	1980	1981	1982	1983	1984
Insgesamt						
1 000						
Bulgarien	22,5	26,6	27,1	28,3	29,5	30,3
Deutsche Demokratische Republik und Berlin (Ost) ..	39,8	43,6	44,7	45,9	47,1	48,4
Kuba	11,6	18,9	20,4	21,2	23,2	25,2
Mongolei	2,9	3,7	3,9	4,1	4,2	4,4
Polen	74,2	80,4	81,9	84,2	86,5	88,3
Rumänien	34,1	39,8	41,6	44,0	44,5	46,3
Sowjetunion	834,0	997,0	1 033,0	1 071,0	1 104,0	1 136,0
Tschechoslowakei	40,1	49,5	50,9	52,5	53,7	54,7
Ungarn	26,3	30,1	30,8	31,5	32,1	33,3
Vietnam	8,4	12,9	13,8	14,2	16,1	17,1
je 10 000 Einwohner						
Anzahl						
Bulgarien	25,7	30,0	30,4	31,7	32,9	33,8
Deutsche Demokratische Republik und Berlin (Ost) ..	23,6	26,1	26,7	27,5	28,2	29,0
Kuba	12,5	19,4	21,0	21,6	23,5	25,2
Mongolei	19,9	21,9	22,4	22,9	23,3	23,4
Polen	21,7	22,5	22,7	23,1	23,5	23,8
Rumänien	15,9	17,9	18,5	19,5	19,7	20,4
Sowjetunion	32,7	37,5	38,5	39,5	40,4	41,2
Tschechoslowakei	27,0	32,4	33,2	34,1	34,8	35,3
Ungarn	24,9	28,1	28,8	29,5	30,0	31,2
Vietnam	1,8	2,2	2,5	2,5	2,8	2,9

*) Jahresende; die Zahl der Ärzte umfaßt alle Personen mit höherer medizinischer Ausbildung einschl. der Zahnärzte mit abgeschlossener Hochschulausbildung. Dentisten sind nicht eingeschlossen, da sie nur eine spezielle Sekundarausbildung absolviert haben. Nicht erfaßt werden auch Armeeärzte.

4.7 Zahnärzte *)

Staat	1975	1980	1981	1982	1983	1984
Insgesamt						
1 000						
Bulgarien	3,7	4,8	5,0	5,2	5,5	5,6
DDR und Berlin (Ost)	8,0	9,7	10,1	10,5	10,9	11,4
Kuba 1)	3,2	4,7	5,3	5,3	6,1	6,4
Mongolei	0,1	0,1	0,2	0,2	0,2	0,2
Polen 1)	21,0	22,7	23,3	23,4	23,7	23,7
Rumänien	6,1	7,0	7,1	7,3	7,3	7,3
Tschechoslowakei 1)	6,4	7,7	8,0	8,1	8,3	8,4
Ungarn 1)	3,1	3,4	3,5	3,5	3,6	3,8
Vietnam	0,2 a)	0,4	0,4	.	.	.
je 10 000 Einwohner						
Anzahl						
Bulgarien	4,2	5,4	5,6	5,8	6,1	6,3
DDR und Berlin (Ost)	4,7	5,8	6,0	6,3	6,5	6,8
Kuba 1)	3,7	4,8	5,5	5,5	6,2	6,4
Mongolei	0,7	0,9	1,0	1,0	1,0	1,1
Polen 1)	6,2	6,4	6,4	6,5	6,5	6,4
Rumänien	2,9	3,2	3,2	3,2	3,1	3,2
Tschechoslowakei 1)	4,3	5,0	5,2	5,3	5,4	5,4
Ungarn 1)	2,9	3,2	3,3	3,3	3,4	3,5

*) Jahresende.

1) Einschl. Dentisten.

a) 1977.

Statistisches Bundesamt
Länderbericht RGW-Staaten 1987

4.8 Apotheker^{*)}

1 000

Staat	1975	1980	1981	1982	1983	1984
Bulgarien	3,1	3,6	3,8	4,0	4,1	4,2
Deutsche Demokratische Republik und Berlin (Ost) .	3,4	3,5	3,6	3,6	3,6	3,7
Kuba	0,7	0,7	0,7	0,7	0,7	0,6
Mongolei	0,2	0,2	0,3	0,3	0,3	0,3
Polen	14,5	15,4	15,5	15,8	15,9	16,0
Rumänien	5,7	6,7	6,9	6,9	6,5	6,8
Sowjetunion	61,9	75,2	78,7	80,0	86,0	89,0
Tschechoslowakei	5,7	6,8	6,9	7,0	7,1	7,1
Ungarn	4,1	4,3	4,3	4,4	4,6	4,5
Vietnam	2,8	5,1	5,1	10,8	10,8	11,5

^{*)} Jahresende; Apotheker haben eine pharmazeutische höhere Ausbildung und arbeiten in öffentlichen oder spezialisierten Apotheken, in medizinischen Geschäften und in pharmazeutischen Einrichtungen unabhängig von dem jeweilig besetzten Arbeitsplatz, aber auch in Ministerien und in zentralen oder lokalen Behörden. Darunter fällt auch das Personal medizinisch-pharmazeutischer Hochschulinstitute und wissenschaftlicher Forschungseinrichtungen mit pharmazeutischer Ausbildung, das in Lehre und Forschung engagiert ist, sowie Apotheker in Arzneimittelbetrieben. Nicht einbezogen sind Apotheker in den medizinischen Einrichtungen der Streitkräfte.

4.9 Apotheken^{*)}

Staat	1975	1980	1981	1982	1983	1984
Bulgarien	985	904	916	922	977	1 003
Deutsche Demokratische Republik und Berlin (Ost) .	1 946	1 978	1 982	1 985	1 991	2 002
Kuba	1 617	1 622	1 637	1 659	1 666	1 698
Mongolei	410	451	453	470	473	492
Polen	3 672	3 988	4 021	4 063	4 122	4 177
Rumänien	1 819	1 857	1 879	1 881	1 897	1 917
Sowjetunion	25 794	27 328	27 581	27 880	28 493	28 994
Tschechoslowakei	1 328	1 284	1 287	1 283	1 287	1 298
Ungarn	1 400	1 409	1 415	1 411	1 416	1 430
Vietnam	745	1 652	1 683	1 683	.	.

^{*)} Jahresende.

Im Bildungswesen war, ähnlich dem Gesundheitswesen, die Sowjetunion wegweisend für ihre sozialistischen Partnerländer, die mehr oder weniger stark ausgeprägt, anfänglich auch die gleichen Probleme hatten. Reformen des Bildungs- und Ausbildungssystems waren, angepaßt an die individuellen Bedürfnisse der einzelnen Länder, vor allem in den sechziger Jahren häufig.

5.1 Allgemeinbildende Schulen*)

Staat	1975/76	1980/81	1981/82	1982/83	1983/84	1984/85
Bulgarien	3 760	3 590	3 564	3 556	3 535	3 510
DDR und Berlin (Ost) ..	5 921	5 906	5 904	5 865	5 880	5 862
Kuba	18 063	15 055	14 690	14 185	13 460	13 007
Mongolei	608	651	667	669	674	673
Polen	17 628	14 259	14 631	15 005	16 610	17 054
Rumänien	15 151	14 381	14 299	14 244	14 213	14 134
Sowjetunion	161 819	142 382	140 653	139 658	138 822	138 025
Tschechoslowakei	9 625	7 094	6 951	6 852	6 783	6 740
Ungarn	4 753	3 893	3 860	3 821	3 803	3 798
Vietnam	12 597	12 038	12 234	12 208	12 751	13 201

*) Zu Beginn des Schuljahres; einschl. Allgemeinbildender Mittelschulen und Gymnasien. Allgemeinbildende Schulen beinhalten die obligatorische Grundschule mit sieben bis zehn Jahren Ausbildung und die Sekundarstufe mit einer Schulzeit von zwei bis vier Jahren.

5.2 Berufsschulen*)

Staat	1975/76	1980/81	1981/82	1982/83	1983/84	1984/85
Bulgarien	315	300	292	284	277	275
DDR und Berlin (Ost) ..	969	977	973	973	969	965
Kuba	326	248	249	256	294	248
Mongolei	34	37	37	37	37	40
Polen	3 981	3 274	3 146	3 083	3 144	3 199
Rumänien	426	603	587	567	623	710
Sowjetunion	6 272	7 242	7 378	7 519	7 624	7 624
Tschechoslowakei	2 326	2 089	2 035	1 932	1 652	1 362
Ungarn	268	268	264	266	269	270

*) Der Unterricht an Berufsschulen (Betriebs- und Handelsschulen) beginnt mit dem Schuljahr. Die Schüler erhalten dort eine berufsbezogene Ausbildung.

5.3 Fach- und Fachmittelschulen*)

Staat	1975/76	1980/81	1981/82	1982/83	1983/84	1984/85
Bulgarien	258	242	239	237	234	235
DDR und Berlin (Ost) ..	234	237	240	240	240	240
Kuba	538	432	482	483	626	694
Mongolei	22	25	25	25	25	27
Polen	5 778	7 146	6 826	6 420	6 065	5 869
Rumänien	888	1 271	1 266	1 255	1 259	1 263
Sowjetunion	4 302	4 383	4 393	4 418	4 438	4 471
Tschechoslowakei	599	578	576	573	569	565
Ungarn	243	271	279	285	288	294
Vietnam	260	314	314	319	280	278

*) Zu Beginn des Schuljahres; einschl. Ausbildungskollegs für Lehrer mit vier bis sechs Jahren Studium, Technikerschulen (Technikum) zur Ausbildung von Technikern, technische Schulen für die Verbesserung der Qualifikation von Arbeitern und solche für Handwerksmeister.

5.4 Hochschulen^{*)}

Staat	1975/76	1980/81	1981/82	1982/83	1983/84	1984/85
Bulgarien	27	31	31	32	33	33
DDR und Berlin (Ost) ..	54	53	54	54	54	54
Kuba	4	32	32	32	33	35
Mongolei	6	7	7	8	8	8
Polen	89	91	91	91	91	91
Rumänien	42	44	44	44	44	44
Sowjetunion	856	883	891	891	890	892
Tschechoslowakei	36	36	36	36	36	36
Ungarn	56	57	57	56	58	58
Vietnam	58	87	87	87	93	94

^{*)} Zu Beginn des Studienjahres.

5.5 Schüler an Allgemeinbildenden Schulen^{*)}

1 000

Staat	1975/76	1980/81	1981/82	1982/83	1983/84	1984/85
Bulgarien	1 102	1 096	1 138	1 174	1 206	1 233
DDR und Berlin (Ost) ..	2 698	2 312	2 213	2 129	2 077	2 053
Kuba	2 734	2 587	2 588	2 543	2 467	2 236
Mongolei	310	385	392	401	410	418
Polen	4 991	4 602	4 663	4 772	4 924	5 069
Rumänien	3 387	3 308	3 285	3 140	3 067	3 035
Sowjetunion	47 158	43 799	43 770	43 846	43 966	44 041
Tschechoslowakei	2 010	2 087	2 113	2 138	2 168	2 176
Ungarn	1 209	1 287	1 338	1 369	1 396	1 413
Vietnam	10 320	11 837	11 680	11 707	11 779	11 813

^{*)} Zu Beginn des Schuljahrs; einschl. Allgemeinbildender Mittelschulen und Gymnasien. Die Zahl der Schüler berechnet sich nach der Gesamtzahl der zu Beginn des Schuljahres eingetragenen Schüler, die eine Tages- oder Abendschule besuchen oder auch korrespondierende Kurse.

5.6 Schüler an Berufsschulen

1 000

Staat	1975/76	1980/81	1981/82	1982/83	1983/84	1984/85
Bulgarien	146	151	135	124	117	116
DDR und Berlin (Ost) ..	407	459	448	431	411	391
Kuba	77	81	86	91	96	77
Mongolei	14	22	23	23	24	26
Polen	906	749	715	695	702	745
Rumänien	154	140	124	122	161	241
Sowjetunion	3 081	3 659	3 713	3 728	3 770	3 872
Tschechoslowakei	335	393	410	421	424	413
Ungarn	165	154	157	169	175	178

5.7 Schüler an Fach- und Fachmittelschulen^{*)}

Staat	1975/76	1980/81	1981/82	1982/83	1983/84	1984/85
Insgesamt						
1 000						
Bulgarien	153	107	102	102	96	95
dar. Tagesunterricht	112	82	78	70	73	72
DDR und Berlin (Ost) ..	162	172	174	173	168	164
dar. Tagesunterricht	90	103	105	105	104	102

Fußnote siehe Ende der Tabelle.

5.7 Schüler an Fach- und Fachmittelschulen *)

Staat	1975/76	1980/81	1981/82	1982/83	1983/84	1984/85
Insgesamt 1 000						
Kuba	155	274	277	271	292	294
dar. Tagesunterricht	79	149	166	175	184	183
Mongolei	14	19	20	21	21	22
dar. Tagesunterricht	11	17	18	19	20	20
Polen	1 098	1 044	917	802	736	710
dar. Tagesunterricht	653	689	647	589	558	540
Rumänien	570	1 008	1 045	1 225	1 293	1 259
dar. Tagesunterricht	490	736	807	1 015	1 100	1 000
Sowjetunion	4 525	4 612	4 557	4 518	4 503	4 512
dar. Tagesunterricht	2 817	2 894	2 868	2 844	2 837	2 859
Tschechoslowakei	294	331	324	311	290	271
dar. Tagesunterricht	199	243	244	241	229	218
Ungarn	225	209	203	195	191	193
dar. Tagesunterricht	108	114	116	121	124	128
Vietnam	96	133	136	138	112	132
dar. Tagesunterricht	84	115	120	123	99	121

Schüler insgesamt je 10 000 Einwohner

	Anzahl					
Bulgarien	175	120	115	114	107	106
DDR und Berlin (Ost) ..	97	103	104	103	101	98
Kuba	167	282	285	277	296	294
Mongolei	93	113	116	118	119	118
Polen	321	292	254	220	200	191
Rumänien	267	454	467	545	573	557
Sowjetunion	177	173	170	167	164	163
Tschechoslowakei	198	216	211	202	188	175
Ungarn	214	195	190	182	179	180
Vietnam	20	25	25	25	20	22

*) Zu Beginn des Schuljahres.

5.8 Absolventen der Fach- und Fachmittelschulen

1 000

Staat	1975	1980	1981	1982	1983	1984
Bulgarien	47,3	33,4	30,6	29,5	28,2	29,4
DDR und Berlin (Ost) ..	43,0	42,0	43,4	45,4	44,9	44,9
Kuba	21,1	62,5	57,4	56,9	66,2	77,6
Mongolei	3,3	4,7	5,0	5,2	5,8	5,7
Polen	208,0	277,0	265,0	242,0	209,0	187,0
Rumänien	44,2	178,0	191,0	182,0	170,1	170,1
Sowjetunion	1 157,0	1 275,0	1 287,0	1 277,0	1 266,0	1 247,0
Tschechoslowakei	69,9	77,6	81,6	82,5	82,6	76,4
Ungarn	39,7	43,1	41,7	41,7	41,2	39,3
Vietnam	41,5	43,6	43,9	31,8	37,0

5.9 Studenten an Hochschulen *)

Staat	1975/76	1980/81	1981/82	1982/83	1983/84	1984/85
Insgesamt 1 000						
Bulgarien	111	87	87	85	88	94
dar. Tagesstudium ..	80	67	67	67	69	73
DDR und Berlin (Ost) ..	137	130	131	130	130	130
dar. Tagesstudium ..	103	106	107	108	108	108
Kuba	85	152	166	173	193	212
dar. Tagesstudium ..	42	73	73	78	84	94

Fußnote siehe Ende der Tabelle.

Statistisches Bundesamt
Länderbericht RGW-Staaten 1987

5.9 Studenten an Hochschulen^{*)}

Staat	1975/76	1980/81	1981/82	1982/83	1983/84	1984/85
Insgesamt 1 000						
Mongolei	14	23	24	25	26	25
dar. Tagesstudium ..	9	19	20	21	22	21
Polen	468	454	427	397	370	350
dar. Tagesstudium ..	283	299	294	283	274	268
Rumänien	165	193	191	181	174	166
dar. Tagesstudium ..	116	161	158	142	128	113
Sowjetunion	4 854	5 235	5 284	5 315	5 301	5 280
dar. Tagesstudium ..	2 628	2 978	3 011	3 023	2 987	2 932
Tschechoslowakei	155	197	198	192	181	174
dar. Tagesstudium ..	123	152	156	154	149	145
Ungarn	108	101	103	101	100	100
dar. Tagesstudium ..	64	64	63	63	63	63
Vietnam	92	146	159	160	131	126
dar. Tagesstudium ..	79	115	126	123	93	91

Studenten insgesamt je 10 000 Einwohner
Anzahl

Bulgarien	127	98	97	95	98	105
DDR und Berlin (Ost) ..	81	78	78	79	78	78
Kuba	91	156	170	177	195	212
Mongolei	94	140	141	143	145	136
Polen	137	127	118	109	101	94
Rumänien	77	87	85	81	77	73
Sowjetunion	190	196	197	196	194	191
Tschechoslowakei	104	128	129	125	117	113
Ungarn	102	95	96	94	93	94
Vietnam	19	28	29	29	23	21

^{*)} Zu Beginn des Studienjahres.

5.10 Absolventen der Hochschulen

1 000

Staat	1975	1980	1981	1982	1983	1984
Bulgarien	15,4	20,0	19,1	17,0	16,1	15,0
DDR und Berlin (Ost) ..	36,5	24,2	23,5	25,0	25,1	25,6
Kuba	5,9	20,6	25,8	20,2	16,9	19,2
Mongolei	1,7	3,0	3,3	3,9	4,0	4,3
Polen	63,2	84,0	74,0	75,9	69,6	64,3
Rumänien	28,9	37,8	38,6	39,0	35,9	37,0
Sowjetunion	713,0	817,0	831,0	841,0	849,0	855,0
Tschechoslowakei	22,2	31,0	31,8	36,4	37,7	35,2
Ungarn	24,3	26,9	25,2	25,4	25,6	25,1
Vietnam	24,0	32,7	33,3	25,8	27,1

5.11 Lehrer an Allgemeinbildenden Schulen^{*)}

1 000

Staat	1975/76	1980/81	1981/82	1982/83	1983/84	1984/85
Bulgarien	57	60	67	70	71	72
DDR und Berlin (Ost) ..	159	169	170	171	172	173
Kuba	146	156	162	164	166	151
Mongolei	11	14	14	15	16	17
Polen	242	238	261	281	311	324
Rumänien	161	157	158	152	151	148
Sowjetunion	2 520	2 435	2 443	2 447	2 463	2 526
Tschechoslowakei	104	99	99	100	102	104
Ungarn	75	82	85	88	91	94
Vietnam	313	385	402	399	427	401

^{*)} Zu Beginn des Schuljahres; einschl. Allgemeinbildender Mittelschulen und Gymnasien; zum Lehrkörper zählen Personen mit Sekundarbildung oder höherer Ausbildung, die als Lehrer, Instruktoren, Handwerksmeister in den Schulwerkstätten arbeiten und zu Beginn des Schuljahres auf der Personalliste der Schule stehen.

Statistisches Bundesamt
Länderbericht RGW-Staaten 1987

5.12 Lehrer an Fach- und Fachmittelschulen*)

1 000

Staat	1975/76	1980/81	1981/82	1982/83	1983/84	1984/85
Bulgarien	10,2	9,7	9,5	8,9	9,1	9,4
DDR und Berlin (Ost) .	8,5	9,9	11,5	11,9	12,0	12,0
Kuba	10,8	19,1	22,3	23,4	24,1	28,6
Mongolei	0,8	1,1	1,1	1,1	1,1	1,2
Polen	65,2	66,2	58,5	68,1	67,9	69,0
Rumänien	27,7	46,8	47,6	47,2	49,3	47,1
Sowjetunion	230,0	244,0	245,0	246,0	242,0	246,0
Tschechoslowakei	16,6	17,4	17,4	17,4	16,9	16,7
Ungarn	6,4	8,8	9,1	9,2	9,5	9,8
Vietnam	7,7	11,8	12,0	12,7	10,2	10,9

*) Zum Lehrpersonal gehören Personen mit mittlerer oder höherer Ausbildung, die zu Beginn des Schuljahres auf den Personallisten der Schulen stehen, aber auch solche Personen, deren Hauptarbeitsplatz in der Industrie ist (Ingenieure, Techniker, Handwerkermeister usw.).

5.13 Lehrkräfte an Hochschulen*)

1 000

Staat	1975/76	1980/81	1981/82	1982/83	1983/84	1984/85
Bulgarien	9,7	10,7	11,0	11,5	13,4	11,7
DDR und Berlin (Ost) .	26,1	28,8	29,4	29,5	29,7	30,1
Kuba	6,3	10,7	12,1	12,4	15,9	17,7
Mongolei	0,8	1,1	1,2	1,3	1,4	1,5
Polen	48,8	54,7	54,7	56,4	55,9	56,6
Rumänien	14,1	14,6	14,4	13,9	13,3	13,3
Sowjetunion	319,0	365,0	374,0	376,0	377,0	377,0
Tschechoslowakei	17,0	18,3	18,6	18,6	18,4	19,1
Ungarn	12,1	13,9	13,8	14,0	14,5	14,5
Vietnam	9,6	17,3	17,6	18,2	18,1	19,0

*) Zu Beginn des Studienjahres.

6. ERWERBSTÄTIGKEIT

Im Rahmen der Sozialisierung der Volkswirtschaften ergaben sich auch bei den Erwerbstätigen und Beschäftigten eingreifende strukturelle Veränderungen. Im "sozialistischen Wirtschaftssystem", als Umsetzung der Ideen des Marxismus-Leninismus auf die Wirtschaft, wurden alle Produktionsmittel gesellschaftliches Eigentum. Neben dem Staat sind Genossenschaften (vor allem in der Landwirtschaft) und die sogenannten "gesellschaftlichen Organisationen", die Partei sowie parteiabhängige Massenorganisationen am gesellschaftlichen (sozialistischen) Eigentum beteiligt.

Als Erwerbstätige werden Personen bezeichnet, die in der Volkswirtschaft arbeiten, gleichgültig ob im Arbeitsalter oder nicht. Darin eingeschlossen sind folgende Kategorien: Arbeiter und Angestellte; Genossenschaftsbauern; Genossenschaftshandwerker; Beschäftigte auf den individuellen Nebenwirtschaften von Arbeitern und Angestellten; Bauern und Handwerker, die nicht einer Genossenschaft angehören; private Händler; Beschäftigte im Kirchendienst; Freischaffende.

Je größer beispielsweise der Anteil des Staates am Anlagevermögen der Volkswirtschaft ist, desto höher ist auch der Anteil der Arbeiter und Angestellten.

6.1 Erwerbstätige nach ausgewählten Wirtschaftsbereichen*)

Prozent

Wirtschaftsbereich	1975	1980	1981	1982	1983	1984
Bulgarien						
Materielle Produktion	84,3	83,1	82,9	82,8	82,8	82,5
darunter:						
Produzierendes Gewerbe,						
Bauwirtschaft	41,5	43,2	43,7	44,4	45,0	45,4
Land- und Forstwirtschaft	28,2	24,6	23,8	23,0	22,2	21,6
Verkehr und Nachrichtenwesen ...	6,4	6,8	6,8	6,8	6,8	6,7
Handel, material-technische						
Versorgung	7,9	8,1	8,2	8,2	8,4	8,4
Nichtmaterielle Produktion	15,7	16,9	17,1	17,2	17,2	17,5
Insgesamt ...	100	100	100	100	100	100
Deutsche Demokratische Republik und Berlin (Ost)						
Materielle Produktion	81,4	80,6	80,4	80,1	79,9	79,8
darunter:						
Produzierendes Gewerbe,						
Bauwirtschaft	50,9	50,9	51,0	50,7	50,6	50,4
Land- und Forstwirtschaft	11,1	10,5	10,6	10,4	10,4	10,5
Verkehr und Nachrichtenwesen ...	7,5	7,5	7,4	7,4	7,4	7,4
Handel, material-technische						
Versorgung	10,9	10,7	10,6	10,6	10,5	10,5
Nichtmaterielle Produktion	18,6	19,4	19,6	19,9	20,1	20,2
Insgesamt ...	100	100	100	100	100	100
Kuba ¹⁾						
Materielle Produktion	72,4	72,0	71,1	70,7	70,2	69,9
darunter:						
Produzierendes Gewerbe,						
Bauwirtschaft	29,8	30,0	29,8	29,9	30,5	31,3
Land- und Forstwirtschaft	27,2	23,5	22,6	22,1	20,7	19,6
Verkehr und Nachrichtenwesen ...	7,9	7,2	7,2	7,0	6,9	6,8
Handel, material-technische						
Versorgung	7,5	11,0	11,0	11,2	11,6	11,8
Nichtmaterielle Produktion	27,6	28,0	28,9	29,3	29,8	30,1
Insgesamt ...	100	100	100	100	100	100

Fußnoten siehe Ende der Tabelle.

Statistisches Bundesamt
Länderbericht RGW-Staaten 1987

6.1 Erwerbstätige nach ausgewählten Wirtschaftsbereichen *)

Prozent

Wirtschaftsbereich	1975	1980	1981	1982	1983	1984
Mongolei						
Materielle Produktion	78,2	76,0	75,1	75,1	74,8	74,3
darunter:						
Produzierendes Gewerbe,						
Bauwirtschaft	20,8	22,0	22,6	23,3	23,7	24,2
Land- und Forstwirtschaft	44,9	39,9	37,9	37,1	36,3	34,7
Verkehr und Nachrichtenwesen ...	5,8	7,1	7,3	7,4	7,5	7,8
Handel, material-technische						
Versorgung	6,6	6,8	7,1	7,1	7,2	7,5
Nichtmaterielle Produktion	21,8	24,0	24,9	24,9	25,2	25,7
Insgesamt ...	100	100	100	100	100	100
Polen						
Materielle Produktion	84,6	82,8	83,1	82,8	82,3	81,9
darunter:						
Produzierendes Gewerbe,						
Bauwirtschaft	40,7	40,8	38,6	37,3	37,2	37,1
Land- und Forstwirtschaft	29,3	26,3	29,5	30,8	30,3	30,2
Verkehr und Nachrichtenwesen ...	6,4	6,9	6,5	6,3	6,3	6,3
Handel, material-technische						
Versorgung	7,6	8,1	8,0	7,9	8,0	7,9
Nichtmaterielle Produktion	15,4	17,2	16,9	17,2	17,7	18,1
Insgesamt ...	100	100	100	100	100	100
Rumänien ²⁾						
Materielle Produktion	88,6	87,6	87,4	87,3	87,5	87,4
darunter:						
Produzierendes Gewerbe,						
Bauwirtschaft	38,7	43,8	43,8	44,2	44,2	44,2
Land- und Forstwirtschaft	38,1	29,8	29,3	29,0	29,3	29,2
Verkehr und Nachrichtenwesen ...	5,6	7,2	7,4	7,3	7,1	7,1
Handel, material-technische						
Versorgung	5,5	6,0	6,0	5,9	5,9	5,9
Nichtmaterielle Produktion	11,4	12,4	12,6	12,7	12,5	12,6
Insgesamt ...	100	100	100	100	100	100
Sowjetunion						
Materielle Produktion	78,1	76,9	76,7	76,5	76,5	76,3
darunter:						
Produzierendes Gewerbe,						
Bauwirtschaft	38,2	38,5	38,5	38,4	38,3	38,4
Land- und Forstwirtschaft	22,3	20,2	20,0	19,9	19,8	19,6
Verkehr und Nachrichtenwesen ...	8,7	9,1	9,1	9,2	9,3	9,2
Handel, material-technische						
Versorgung	7,8	8,0	8,0	7,9	7,9	7,9
Nichtmaterielle Produktion	21,9	23,1	23,3	23,4	23,5	23,7
Insgesamt ...	100	100	100	100	100	100
Tschechoslowakei						
Materielle Produktion	81,5	80,1	79,6	79,4	79,3	79,1
darunter:						
Produzierendes Gewerbe,						
Bauwirtschaft	48,3	47,8	47,4	47,3	47,4	47,1
Land- und Forstwirtschaft	15,7	14,2	14,1	13,9	13,6	13,7
Verkehr und Nachrichtenwesen ...	6,6	6,6	6,6	6,6	6,6	6,6
Handel, material-technische						
Versorgung	10,1	10,6	10,6	10,7	10,6	10,6
Nichtmaterielle Produktion	18,5	19,9	20,4	20,6	20,7	20,9
Insgesamt ...	100	100	100	100	100	100

Fußnoten siehe Ende der Tabelle.

Statistisches Bundesamt
Länderbericht RGW-Staaten 1987

6.1 Erwerbstätige nach ausgewählten Wirtschaftsbereichen *)

Prozent

Wirtschaftsbereich	1975	1980	1981	1982	1983	1984
Ungarn						
Materielle Produktion	83,1	81,0	80,6	80,4	81,4	81,1
darunter:						
Produzierendes Gewerbe,						
Bauwirtschaft	43,8	41,4	40,8	40,1	39,2	38,7
Land- und Forstwirtschaft 3) ...	22,6	22,0	22,1	22,6	23,4	23,3
Verkehr und Nachrichtenwesen ...	7,7	8,0	8,0	7,9	7,9	8,0
Handel, material-technische						
Versorgung	9,0	9,6	9,7	9,8	10,0	10,2
Nichtmaterielle Produktion	16,9	19,0	19,4	19,6	18,6	18,9
Insgesamt ...	100	100	100	100	100	100
Vietnam						
Materielle Produktion	92,4	92,4	92,3	92,6	92,5
darunter:						
Produzierendes Gewerbe,						
Bauwirtschaft	16,2	15,9	15,8	15,6	14,5
Land- und Forstwirtschaft	68,5	68,8	68,7	69,5	71,2
Verkehr und Nachrichtenwesen	2,1	2,1	2,2	1,9	1,9
Handel, material-technische						
Versorgung	5,2	5,2	5,1	5,4	4,8
Nichtmaterielle Produktion	7,6	7,6	7,7	7,4	7,5
Insgesamt	100	100	100	100	100

*) Jahresdurchschnitt.

1) Nur staatlicher Sektor. - 2) Jahresende. - 3) Einschl. Wasserwirtschaft.

6.2 Arbeiter und Angestellte *)

1 000

Staat	1975	1980	1981	1982	1983	1984
Insgesamt						
Bulgarien	3 677	3 931	3 976	3 998	4 017	4 012
Deutsche Demokratische Republik						
und Berlin (Ost)	7 404	7 758	7 797	7 845	7 886	7 917
Kuba 1)	2 394	2 734	2 824	2 882	3 000	3 115
Mongolei	246	320	335	349	365	377
Polen	12 101	12 603	12 673	12 272	12 337	12 466
Rumänien	6 301	7 340	7 435	7 553	7 600	7 585
Sowjetunion	102 160	112 498	113 961	115 163	116 052	116 829
Tschechoslowakei	6 451	6 798	6 861	6 894	6 935	6 993
Ungarn	3 904	4 059	4 018	3 959	3 869	3 850
Vietnam 1)	2 402	3 316	3 318	3 291	3 435	3 586
Darunter staatlicher und genossenschaftlicher Sektor						
Bulgarien	3 677	3 931	3 976	3 998	4 017	4 012
Deutsche Demokratische Republik						
und Berlin (Ost)	7 095	7 477	7 516	7 562	7 600	7 628
Kuba 1)	2 394	2 734	2 824	2 882	3 000	3 115
Mongolei	246	320	335	349	365	377
Polen	11 632	12 000	12 027	11 574	11 563	11 608
Rumänien	6 301	7 340	7 435	7 553	7 600	7 585
Sowjetunion	102 160	112 498	113 961	115 163	116 052	116 829
Tschechoslowakei	6 447	6 795	6 858	6 892	6 993	6 991
Ungarn	3 855	4 020	3 980	3 921	3 860	3 809
Vietnam 1)	2 402	3 316	3 318	3 291	3 435	3 586

*) Jahresdurchschnitt.

1) Nur staatlicher Sektor.

Statistisches Bundesamt
Länderbericht RGW-Staaten 1987

6.3 Arbeiter und Angestellte im staatlichen und genossenschaftlichen Sektor

Staat	Jahres- ende	Beschäftigte insgesamt	Darunter weiblich	
		1 000		%
Bulgarien	1975	3 734	1 750	46,9
	1980	4 062	1 980	48,7
	1981	4 111	2 011	48,9
	1982	4 126	2 030	49,2
	1983	4 142	2 041	49,3
	1984	4 149	2 058	49,6
Deutsche Demokratische Republik und Berlin (Ost)	1975	7 112	3 569	50,2
	1980	7 512	3 793	50,5
	1981	7 549	3 805	50,4
	1982	7 593	3 821	50,3
	1983	7 632	3 837	50,3
	1984	7 661	3 846	50,2
Kuba ¹⁾	1975	2 443	669	27,4
	1980	2 600	843	32,4
	1981	2 633	891	33,8
	1982	2 875	1 011	35,1
	1983	3 047	1 099	36,1
	1984	3 122	1 156	37,0
Mongolei	1975	246	110	44,7
	1980	323	149	46,2
	1981	341	163	47,7
	1982	352	169	48,0
	1983	370	179	48,4
	1984	379	195	51,3
Polen	1975	11 795	4 989	42,3
	1980	12 205	5 304	43,5
	1981	11 994	5 191	43,3
	1982	11 737	5 085	43,3
	1983	11 762	5 138	43,7
	1984	11 853	5 234	44,2
Rumänien	1975	6 323	2 180	34,5
	1980	7 378	2 747	37,2
	1981	7 450	2 807	37,7
	1982	7 544	2 878	38,2
	1983	7 544	2 911	38,6
	1984	7 574	2 950	39,0
Sowjetunion ²⁾	1975	102 160	52 539	51,4
	1980	112 498	57 569	51,2
	1981	113 961	58 280	51,1
	1982	115 163	58 895	51,1
	1983	116 052	59 335	51,1
	1984	116 829	59 669	51,1
Tschechoslowakei	1975	6 450	2 969	46,0
	1980	6 801	3 145	46,2
	1981	6 871	3 193	46,5
	1982	6 902	3 218	46,6
	1983	6 945	3 247	46,8
	1984	7 019	3 301	47,0
Ungarn ²⁾	1975	3 855	1 696	44,0
	1980	4 020	1 801	44,8
	1981	3 960	1 787	44,9
	1982	3 896	1 749	44,9
	1983	3 831	1 728	45,1
	1984	3 809	1 733	45,5
Vietnam ¹⁾	1979	3 277	1 461	44,6
	1980	3 316	1 513	45,6
	1981	3 330	1 521	45,7
	1983	3 498	1 603	45,8

1) Nur staatlicher Sektor. - 2) Jahresdurchschnitt.

Statistisches Bundesamt
Länderbericht RGW-Staaten 1987

6.4 Arbeiter und Angestellte in der Landwirtschaft*)

1 000

Staat	1975	1980	1981	1982	1983	1984
Bulgarien	787	921	911	902	895	883
DDR und Berlin (Ost)	251	286	282	283	280	276
Kuba 1)	626	624	619	616	595	582
Mongolei	25	36	37	38	41	41
Polen	863	938	946	882	854	829
Rumänien	484	551	587	609	603	604
Sowjetunion	10 521	11 650	11 814	12 019	12 165	12 206
Tschechoslowakei	308	314	321	317	318	319
Ungarn 2)	248	233	235	256	261	262
Vietnam 1)2)	197	290	283	297	332	379

*) Jahresdurchschnitt; nur staatlicher und genossenschaftlicher Sektor.

1) Nur staatlicher Sektor. - 2) Einschl. Forstwirtschaft.

6.5 Arbeiter und Angestellte im Produzierenden Gewerbe*)

1 000

Staat	1975	1980	1981	1982	1983	1984
Bulgarien	1 297	1 336	1 356	1 367	1 377	1 374
DDR und Berlin (Ost)	3 355	3 479	3 500	3 511	3 527	3 542
Kuba 1)	506	546	576	600	631	666
Mongolei	54	68	72	77	82	87
Polen	4 730	4 761	4 738	4 488	4 422	4 419
Rumänien	2 800	3 327	3 395	3 467	3 529	3 524
Sowjetunion	34 054	36 891	37 236	37 610	37 830	37 957
Tschechoslowakei	2 766	2 822	2 836	2 845	2 858	2 867
Ungarn	1 691	1 584	1 562	1 510	1 456	1 437
Vietnam 1)	512	729	736	740	758	820

*) Jahresdurchschnitt; nur staatlicher und genossenschaftlicher Sektor.

1) Nur staatlicher Sektor.

6.6 Arbeiter und Angestellte in der Bauwirtschaft*)

1 000

Staat	1975	1980	1981	1982	1983	1984
Bulgarien	317	339	343	345	350	352
DDR und Berlin (Ost)	544	578	576	571	566	560
Kuba 1)	208	273	266	261	284	309
Mongolei	18	24	24	25	27	28
Polen	1 320	1 234	1 187	1 108	1 088	1 092
Rumänien	736	788	706	709	715	711
Sowjetunion	10 574	11 240	11 298	11 299	11 315	11 349
Tschechoslowakei	691	731	721	715	716	723
Ungarn	377	350	336	320	307	295
Vietnam 1)	408	547	502	445	455	481

*) Jahresdurchschnitt; nur staatlicher und genossenschaftlicher Sektor.

1) Nur staatlicher Sektor.

6.7 Arbeiter und Angestellte in Handel und material-technischer Versorgung*)

1 000

Staat	1975	1980	1981	1982	1983	1984
Bulgarien	313	328	340	349	354	352
DDR und Berlin (Ost)	812	838	836	837	837	844
Kuba 1)	179	302	311	324	348	367
Mongolei	29	34	37	38	39	41
Polen	1 062	1 071	1 122	1 101	1 114	1 118
Rumänien	553	625	623	622	625	622
Sowjetunion	8 857	9 694	9 828	9 863	9 889	9 954
Tschechoslowakei	729	793	795	803	818	826
Ungarn	434	446	447	445	439	433
Vietnam	202	374	387	378	395	410

*) Jahresdurchschnitt; nur staatlicher und genossenschaftlicher Sektor.

1) Nur staatlicher Sektor.

6.8 Fachkräfte nach schulischer Ausbildung

1 000

Staat	Jahr	Insgesamt	Fach- u. Fachmittel- schulbildung	Hoch-schulbildung
Bulgarien	1980	858	583	275
	1981	907	617	290
	1983	932	629	303
Deutsche Demokratische Republik und Berlin (Ost) .	1975	1 019	620	399
	1980	1 412	911	501
	1981	1 456	938	518
	1982	1 502	967	535
	1983	1 549	996	553
	1984	1 594	1 023	571
Kuba	1979	282	208	74
	1980	309	224	85
	1981	345	246	99
	1982	391	273	118
	1984	472	325	146
Mongolei	1975	67	38	29
	1980	90	51	39
	1981	96	54	42
	1982	102	57	45
	1983	109	61	48
	1984	116	64	52
Polen	1975	2 588	1 876	712
	1980	3 365	2 427	938
	1981	3 406	2 457	949
	1982	3 454	2 481	973
	1983	3 538	2 530	1 008
	1984	3 609	2 574	1 035
Sowjetunion	1975	22 796	13 319	9 477
	1980	28 612	16 539	12 073
	1982	31 000	18 000	13 000
	1983	31 628	18 141	13 487
	1984	33 000	19 000	14 000
Tschechoslowakei	1973	1 534	1 199	335
	1978	1 824	1 394	430
	1983	2 177	1 621	556
Vietnam	1975	462	325	137
	1980	774	529	245
	1981	850	573	277
	1982	911	614	297
	1983	697	443	254

Statistisches Bundesamt
Länderbericht RGW-Staaten 1987

7 LAND - UND FORSTWIRTSCHAFT, FISCHEREI
7.1 Sozialisierte landwirtschaftliche Betriebe

Staat	Jahres- ende	Staatliche Betriebe	Landwirt- schaftliche Produktions- genossen- schaften 1)
Deutsche Demokratische Republik und Berlin (Ost)	1975	463	6 610
	1980	469	4 897
	1982	478	4 761
	1983	477	4 722
	1984	471	4 697
Kuba	1977	440	180
	1980	435	1 035
	1982	427	1 416
	1983	427	1 472
	1984	423	1 414
Mongolei	1975	36	259
	1980	49	255
	1982	51	255
	1983	51	255
	1984	50	255
Polen ²⁾	1975	1 155	1 216
	1980	947	2 329
	1982	1 187	2 359
	1983	1 262	2 151
	1984	1 278	2 340
Rumänien	1975	391	4 649
	1980	407	4 643
	1982	367	4 447
	1983	367	4 402
	1984	419	3 745
Sowjetunion	1975	18 064	28 953
	1980	21 057	26 336
	1982	21 991	26 350
	1983	22 312	26 460
	1984	22 515	26 593
Tschechoslowakei	1975	250	2 736
	1980	200	1 722
	1982	220	1 701
	1983	223	1 697
	1984	223	1 686
Ungarn	1975	147	1 834
	1980	131	1 457
	1982	129	1 429
	1983	129	1 416
	1984	128	1 408
Vietnam	1975	115	17 000
	1980	232	12 606
	1982	335	14 934
	1983	335	15 570
	1984	335	15 624

1) Alle Typen. - 2) 1. Juli.

7.2 Landwirtschaftlich genutzte Fläche
1 000 ha

Staat	Insgesamt	Ackerland	Obst- anlagen, Rebland 1)	Wiesen	Weiden
1975					
Bulgarien	5 955	3 957	382	279	1 215
DDR und Berlin (Ost)	6 295	4 699	238	729	629

Fußnote siehe Ende der Tabelle.

Statistisches Bundesamt
Länderbericht RGW-Staaten 1987

7.2 Landwirtschaftlich genutzte Fläche

1 000 ha

Staat	Insgesamt	Ackerland	Obst- anlagen, Rebland 1)	Wiesen	Weiden
1975					
Kuba ²⁾	5 137	760	1 670	1 512	1 195
Mongolei	140 683	827	-	2 163	137 694
Polen	19 209	14 713	371	2 545	1 580
Rumänien	14 946	9 741	759	1 413	3 033
Sowjetunion	548 812	226 553	4 416	36 251	281 592
Tschechoslowakei	7 004	4 899	358	906	841
Ungarn	6 770	5 126	370	386	889
Vietnam 3)	6 954	5 999	562	272	
1984					
Bulgarien	6 172	3 808	323	294	1 683
DDR und Berlin (Ost)	6 240	4 729	262	598	651
Kuba	4 755	647	1 793	1 333	983
Mongolei	124 607	1 335	1	1 624	121 648
Polen	18 876	14 469	331	2 623	1 553
Rumänien	14 992	9 924	649	1 398	3 021
Sowjetunion	557 537	227 491	4 686	34 299	291 061
Tschechoslowakei	6 826	4 788	377	834	827
Ungarn	6 555	5 025	264	1 265	

1) Einschl. Gartenland und Flächen für technische und sonstige Kulturen mit einer Aussaatdauer von 12 Monaten und mehr. Ohne Dauerwiesen und Waldfläche. - 2) 1977. - 3) 1978.

7.3 Lieferungen mineralischer Düngemittel an die Landwirtschaft

1 000 t Nährstoff

Staat	1975	1980	1981	1982	1983	1984
Stickstoff (N)						
Bulgarien	380	450	518	536	550	479
DDR und Berlin (Ost)	678	752	750	607	694	697
Kuba	177	360	302	271	249	294
Mongolei	1	6	10	10	12	12
Polen	1 143	1 313	1 344	1 213	1 245	1 322
Rumänien	788	609	882	884	783	641
Sowjetunion	7 339	8 262	8 383	9 038	10 302	10 279
Tschechoslowakei	513	675	615	646	682	692
Ungarn	536	537	563	647	625	626
Vietnam	108	113	235	.	.
Phosphat (P ₂ O ₅)						
Bulgarien	250	291	409	361	345	381
DDR und Berlin (Ost)	441	389	374	304	333	319
Kuba	70	70	74	82	78	89
Mongolei	13	14	20	21	19	18
Polen	887	968	885	817	826	900
Rumänien	338	476	551	288	360	371
Sowjetunion	4 728	5 590	5 879	6 114	6 465	6 625
Tschechoslowakei	428	495	494	479	529	524
Ungarn	429	390	399	392	410	431
Vietnam	31	142	.	.
Kali (K ₂ O)						
Bulgarien	50	89	117	141	114	103
DDR und Berlin (Ost)	707	497	602	497	424	550
Kuba	121	169	207	220	208	215
Mongolei	-	-	-	-	1	2
Polen	1 431	1 354	1 271	1 315	1 111	1 202

Statistisches Bundesamt
Länderbericht RGW-Staaten 1987

7.3 Lieferungen mineralischer Düngemittel an die Landwirtschaft
1 000 t Nährstoff

Staat	1975	1980	1981	1982	1983	1984
Kali (K ₂ O)						
Rumänien	71	101	185	237	230	227
Sowjetunion	5 177	4 904	4 905	4 991	6 201	6 167
Tschechoslowakei	670	560	611	617	565	533
Ungarn	553	472	524	490	551	467

7.4 Verbrauch mineralischer Düngemittel je 1 ha landwirtschaftlich genutzter Fläche
kg Nährstoff

Staat	1975	1980	1981	1982	1983	1984
Bulgarien	114	134	169	168	163	156
DDR und Berlin (Ost)	290	261	276	225	232	251
Kuba	52	.	86	87	80	.
Mongolei	0	0	0	0	0	0
Polen	182	193	186	178	170	183
Rumänien	80	79	108	94	92	86
Sowjetunion	32	34	35	37	42	42
Tschechoslowakei	231	254	254	258	263	260
Ungarn	224	211	225	232	241	233

7.5 Bestand an Schleppern und Vollerntemaschinen*)

1 000

Staat	1975	1980	1981	1982	1983	1984
Schlepper						
Bulgarien	64,7	62,0	60,5	59,6	58,3	56,7
DDR und Berlin (Ost) ..	140,0	145,0	147,0	150,0	153,0	156,0
Kuba	54,8	68,3	65,9	66,5	66,2	65,9
Mongolei	8,1	9,7	10,0	10,4	10,8	10,8
Polen	411,0	646,0	682,0	738,0	785,0	835,0
Rumänien	120,0	147,0	156,0	169,0	168,0	174,0
Sowjetunion	2 334,0	2 562,0	2 598,0	2 649,0	2 697,0	2 755,0
Tschechoslowakei	142,0	137,0	134,0	132,0	134,0	136,0
Ungarn	62,1	55,5	54,9	55,3	55,6	55,4
Vietnam	37,0	38,5	38,6	37,8	29,6
Vollerntemaschinen						
Bulgarien	10,3	9,7	9,5	9,2	9,0	8,7
DDR und Berlin (Ost) ..	11,2	13,6	14,1	14,5	15,2	15,9
Kuba 1)	1,1	0,9	0,6	0,7	0,7	0,6
Mongolei	2,3	2,3	2,3	2,4	2,5	2,6
Polen	21,1	39,3	42,7	45,8	48,5	52,1
Rumänien	38,1	39,3	36,8	38,3	42,7	57,8
Sowjetunion	680,0	722,0	741,0	771,0	794,0	822,0
Tschechoslowakei	19,9	17,8	17,7	17,8	18,1	18,7
Ungarn	14,4	14,1	13,0	12,7	12,3	12,2

*) Jahresende.

1) Zur Keisernte.

7.6 Anbaufläche nach Erzeugnisgruppen

1 000 ha

Staat	Getreide	Technische Kulturen	Kartoffeln	Gemüse	Futtermittel
1975					
Bulgarien	2 323	536	30	101	684
DDR und Berlin (Ost) ..	2 603	374	579	63	1 035
Kuba	219	76	10	71	1 130
Mongolei	437	-	4	2	67
Polen	8 093	966	2 581	253	2 526
Rumänien	6 348	1 199	289	223	1 457
Sowjetunion	127 920	14 122	7 912	1 652	65 587
Tschechoslowakei	2 834	343	251	72	1 451
Ungarn	3 219	410	129	142	939
Vietnam	5 640	210	15	147	18
1984					
Bulgarien	2 135	524	40	101	895
DDR und Berlin (Ost) ..	2 574	376	488	75	1 162
Kuba	259	59	17	104	988
Mongolei	620	-	10	3	125
Polen	8 431	994	2 147	251	2 385
Rumänien	6 499	1 382	312	289	1 181
Sowjetunion	119 612	13 939	6 829	1 744	69 849
Tschechoslowakei	2 633	410	194	66	1 490
Ungarn	3 001	584	77	132	964
Vietnam	6 936	572	31	237	21

7.7 Erntemengen ausgewählter landwirtschaftlicher Erzeugnisse

1 000 t

Staat	Weizen	Gerste	Ölsaaten	Zucker- rüben	Kartoffeln	Silomais
1975						
Bulgarien	2 771	1 699	511	1 758	318	3 980
DDR und Berlin (Ost) ..	2 736	3 682	370	6 089 a) b)	7 673	9 600
Kuba	-	-	1	64 000	121	-
Mongolei	366	64	-	-	41	44
Polen	5 207	3 638	742	15 171	46 429	17 320
Rumänien	4 912 c)	952	1 020	4 905	2 716	4 729
Sowjetunion	66 224	35 808	5 916	66 310	88 703	193 d)
Tschechoslowakei ..	4 202	3 114	148	7 662	3 565	14 849
Ungarn	4 007	701	243	4 089	1 630	5 503
Vietnam 1)	11 679 e)	-	471	-	862	-
1984						
Bulgarien	4 835	1 279	539	1 133	418	5 536
DDR und Berlin (Ost) ..	3 903	4 138	320	6 831 b)	11 908	11 211
Kuba	-	-	-	77 402	259	-
Mongolei	461	87	-	-	126	25
Polen	6 010	3 555	934	16 048	37 437	12 463
Rumänien	7 627 c)	2 448	1 359	7 018	6 391	4 838 d)
Sowjetunion	98 182 a)	43 450 a)	5 169	85 251	85 515	312 d)
Tschechoslowakei ..	6 170	3 677	362	7 475	3 978	16 992
Ungarn	7 392	1 220	783	4 360	1 551	6 990
Vietnam	15 528 e)	-	709	-	291	-

1) 1980.

a) 1980. - b) Zuckerrohr. - c) Einschl. Roggen. - d) Mill. t. - e) Reis.

7.8 Gemüse- und Obsternte

1 000 t

Staat	1975	1984	1975	1984
	Gemüse-		Obst-	
	ernte			
Bulgarien	1 374	1 728	1 999	2 203
DDR und Berlin (Ost) ...	984	1 837	643	880
Kuba	402	521	512 ^{a)}	1 217 ^{a)}
Mongolei	21	35	0,2	0,2
Polen	4 121	5 080	1 381	2 332
Rumänien	2 518	6 194	2 283	3 834
Sowjetunion	23 351	31 538	14 235	18 543
Tschechoslowakei	1 113	1 225	616	866
Ungarn	1 467	1 694	2 168	2 455 ^{c)}
Vietnam	1 759	2 887	83 ^{b)c)}	110 ^{c)}

a) Einschl. Kaffee und Kakao. - b) 1980. - c) Nur Zitrusfrüchte.

7.9 Hektarerträge ausgewählter landwirtschaftlicher Erzeugnisse *)
dt je ha

Staat	Weizen	Gerste	Ölsaaten	Zucker- rüben	Kar- toffeln	Silomais
1975						
Bulgarien	33,8	29,6	18,2	230	105	163
DDR und Berlin (Ost) .	39,7	39,6	26,7	241	134	282
Kuba	-	-	-	460 ^{a)b)}	125	-
Mongolei	11,6	11,9	-	-	95	44
Polen	28,3	27,3	23,0	306	180	396
Rumänien	20,6 ^{c)}	21,5	12,6	199	89	140
Sowjetunion	10,7	11,0	10,6	181	112	114
Tschechoslowakei	35,5	31,8	17,9	354	142	333
Ungarn	32,0	27,2	12,0	322	126 ^{a)}	202
Vietnam	21,0 ^{a)d)}	-	-	-	92 ^{a)}	-
1984						
Bulgarien	42,9	40,6	16,2	223	105	151
DDR und Berlin (Ost) .	52,3	47,8	21,4	325	244	301
Kuba	-	-	-	574 ^{b)}	163	-
Mongolei	10,0	10,2	-	-	130	125
Polen	35,2 ^{c)}	33,7	22,3	340	174	342
Rumänien	31,9 ^{c)}	36,4	15,2	251	201	195
Sowjetunion	16,0 ^{a)}	13,8 ^{a)}	9,7	246	125	174
Tschechoslowakei	51,0	46,6	22,6	362	206	332
Ungarn	54,1 ^{d)}	44,9	17,7	400	202	196
Vietnam	27,3 ^{d)}	-	8,4	-	93	-

*) Die Ertragskapazität der Hauptfruchtarten erhält man durch Division der Gesamternte (Fruchternte) einer bestimmten Frucht (ohne zwischenreihiges und doppeltes Säen) durch die im Frühjahr kultivierte Fläche für eben diese Früchte. Die Ertragskapazität aller Arten von Maiskultur wird kalkuliert in Beziehung zur aktuellen abgeernteten Fläche.

a) 1980. - b) Zuckerrohr. - c) Einschl. Roggen. - d) Reis.

7.10 Viehbestand*)

1 000

Staat	Rinder ¹⁾	Schweine	Schafe	Ziegen	Pferde	Ge- flügel ²⁾
1975						
Bulgarien	1 725	3 889	10 014	321	133	38
DDR und Berlin (Ost) .	5 532	11 501	1 883	53	70	47
Kuba	5 619	.	.	.	843	18 a)
Mongolei	2 427	13	14 458	4 595	2 255	0,2
Polen	12 764	21 647	3 178	.	2 100	100
Rumänien	6 126	8 813	13 865	445	562	79
Sowjetunion	111 034	57 889	141 436	5 655	6 415	734
Tschechoslowakei	4 555	6 683	805	121	63	40
Ungarn	1 904	6 953	2 039	15	156	56
Vietnam	3 680	8 801	189	.	133	86
1984						
Bulgarien	1 784	3 734	10 501	474	118	42
DDR und Berlin (Ost) .	5 848	13 191 ^{b)}	2 528 ^{b)}	23 ^{b)}	101	51
Kuba	5 115	2 200 ^{b)}	375 ^{b)}	103 ^{b)}	792	27 a)
Mongolei	2 374	48	13 391	4 298	1 961	0,3
Polen	10 906	17 207	4 413	.	1 504	69
Rumänien	7 039	14 777	18 637	754	.	124
Sowjetunion	121 055	77 914	142 876	6 325	5 783	1 143
Tschechoslowakei	5 150	6 743	1 068	54	46	49
Ungarn	1 901	9 235	2 832	16	102	62
Vietnam	4 976	11 760	355	.	129	89

*) Jahresende.

1) Einschl. Büffel, Yaks und Jungtiere. - 2) Mill.; einschl. Küken.

a) Nur staatlicher Sektor. - b) 30. September.

7.11 Milchkuhbestand*)

1 000

Staat	1975	1980	1981	1982	1983	1984
Bulgarien	703	723	725	720	711	701
DDR und Berlin (Ost) .	2 155	2 138	2 122	2 124	2 096	2 080
Kuba	1 717	1 629	1 597	1 600	1 573	1 570
Mongolei	981	1 010	996	1 010	1 006	984
Polen	6 138	5 666	5 706	5 686	5 687	5 605
Rumänien	2 560	2 670	2 592	2 561	2 583	2 593
Sowjetunion	41 917	43 389	43 664	43 761	43 862	43 550
Tschechoslowakei	1 903	1 902	1 905	1 889	1 896	1 880
Ungarn	760	765	759	751	735	725
Vietnam	1 240	1 288	1 318	1 436	1 530	1 611

*) Jahresende; einschl. Färsen, die bereits gekalbt haben; einschl. Büffel und Yaks.

7.12 Bestand an Muttersauen*)

1 000

Staat	1975	1980	1981	1982	1983	1984
Bulgarien	290	310	312	330	326	325
DDR und Berlin (Ost) .	1 117	1 258	1 185	1 202	1 225	1 191
Mongolei	2	4	4	5	6	6
Polen	2 130	2 048	2 219	1 638	1 644	1 784
Rumänien	821	1 083	1 083	1 102	1 197	1 161
Sowjetunion	3 713	4 236	4 260	4 400	4 443	4 352
Tschechoslowakei	509	572	508	501	462	443
Ungarn	533	612	664	720	740	725
Vietnam	967	1 324	1 541	1 521	1 599	1 612

*) Jahresende; einschl. Zuchtsauen.

7.13 Fleischgewinnung*)
1 000 t Schlachtgewicht

Staat	Insgesamt	Rind-	Schweine-	Hammel- und Ziegen-	Geflügel-	Innereien und Fett
fleisch						
1975						
Bulgarien	657	112	329	90	123	3
DDR und Berlin (Ost) ..	1 837	476	1 198	18	125	20
Kuba	80 ^{a)} b)	34 ^{a)} b)	.	35 ^{a)} b)	.
Mongolei	235	61	1	132	0,1	41
Polen	3 062	870	1 852	26	254	60
Rumänien	1 373	267	754	71	282	.
Sowjetunion	14 968	6 409	5 651	1 014	1 539	356
Tschechoslowakei	1 349	431	738	7	134	39
Ungarn	1 422	229	892	17	280	4
Vietnam	378	.	247	.	.	.
1984						
Bulgarien	848	166	391	123	166	3
DDR und Berlin (Ost) ..	1 988	436	1 346	21	157	28
Kuba	84 ^{a)} c)	44 ^{a)} c)	.	54 ^{a)} c)	.
Mongolei	233	68	2	126	0,2	37
Polen	2 526	725	1 288	28	255	66
Rumänien 1)	1 786	289	1 008	64	422	-
Sowjetunion	16 985	7 244	5 927	866	2 686	262
Tschechoslowakei	1 536	462	846	11	169	48
Ungarn	1 825	193	1 205	17	405	5
Vietnam	716	58	531	.	126	.

*) Das Schlachtgewicht von Fleisch und Fett beinhaltet das Fleisch und Fett von Schlachtungen in Schlachthöfen, sonstigen Schlächtereien und von Schlachtungen in landwirtschaftlichen Großbetrieben und privaten landwirtschaftlichen Betrieben. Mit berechnet wird auch Vieh, das exportiert wird (in Schlachtgewichtäquivalent). Als Schlachtgewicht wird das Gewicht frischen Fleisches mit Knochen bezeichnet, wie auch das Naturfett und eßbare Nebenprodukte.

1) 1981.

a) Lebendgewicht. - b) 1980. - c) 1983.

7.14 Milch-, Eier-, Wollherzeugung

Staat	Milch 1)	Wolle 2)	Eier
	1 000 t		Mill.
1975			
Bulgarien	1 803	34	1 817
DDR und Berlin (Ost) ...	7 458	10	5 047
Mongolei	230	21	8
Polen	16 395	10	8 013
Rumänien	4 581	32	4 973
Sowjetunion	90 804	444	57 026
Tschechoslowakei	5 562	4	4 449
Ungarn	1 835	8	4 001
Vietnam	1 111
1984			
Bulgarien	2 590	36	2 680
DDR und Berlin (Ost) ...	7 656	15	5 779
Kuba	1 098	.	2 494 ^{a)}
Mongolei	260	20	23
Polen	16 742	15	8 208
Rumänien	5 576	42	7 652
Sowjetunion	97 906	461	75 575

Fußnoten siehe Ende der Tabelle.

7.14 Milch-, Eier-, Wollherzeugung

Staat	Milch 1)	Wolle 2)	Eier
	1 000 t		Mill.
1984			
Tschechoslowakei	6 823	5	5 504
Ungarn	2 817	12	4 327
Vietnam	1 420

1) Zur Milcherzeugung rechnet die Milch, die man tatsächlich von allen weiblichen Tieren (Kühen, Büffeln, Kamelen, Ziegen, Schafen usw.) erhält, einschließl. der Abgabe an Jungtiere. Milch an noch säugende Tiere wird nicht mitgezählt. - 2) Roh-(Schweiß-)Basis; die Wolle der Schafschur schließt die auf den Tierfarmen ge- und verbrauchte Wolle mit ein. Wolle aus der industriellen Verarbeitung von Schaffellen wird nicht mitgezählt (Restwolle). Das Wollgewicht ist das Gewicht unmittelbar nach der Schur. Es ist üblich, die Schafe vor dem Scheren zu waschen, so daß im Wollgewicht ein gewisser Anteil bereits gewaschener Wolle enthalten ist, die aber nicht als solche berechnet wird.

a) 1983; nur staatlicher Sektor

7.15 Fleischgewinnung je Einwohner kg Schlachtgewicht

Staat	1975	1980	1981	1982	1983	1984
Bulgarien	75,3	88,1	89,3	90,5	93,6	94,6
DDR und Berlin (Ost) ..	109,0	114,0	119,0	110,0	112,0	119,0
Mongolei	162,0	136,0	138,0	134,0	128,0	127,0
Polen	90,0	88,3	70,4	71,2	68,3	68,4
Rumänien 1)	97,1	111,5	108,2	99,2	107,4	113,3
Sowjetunion	58,8	56,8	56,8	56,9	60,4	62,0
Tschechoslowakei	91,1	97,9	99,6	91,9	96,5	99,4
Ungarn	135,0	146,0	147,0	154,0	167,0	171,0

1) Lebendgewicht.

7.16 Produktion ausgewählter landwirtschaftlicher Erzeugnisse je Einwohner*) kg

Staat	Getreide	Kartoffeln	Gemüse	Obst	Milch	Eier ¹⁾
1975						
Bulgarien	893	36	170	229	207	208
DDR und Berlin (Ost) ..	533	455	58	38	443	300
Kuba	51	13	43	55	64 ^{a)}	199 ^{a)}
Mongolei	371	28	15	0,2	159	6
Polen	583	1 365	123	41	482	236
Rumänien	724	128	119	107	216	234
Sowjetunion	551	349	92	56	357	224
Tschechoslowakei ...	637	241	75	42	376	304
Ungarn	1 174	155	140	206	174	380
Vietnam	243	3	33	.	.	23
1984						
Bulgarien	1 041	47	193	246	289	299
DDR und Berlin (Ost) ..	687	714	110	53	459 ^{a)}	347
Kuba	60	26	52	122	94 ^{a)}	256 ^{a)}
Mongolei	324	68	19	0,1	141	13
Polen	670	1 010	143	63	452	221
Rumänien	1 055 ^{c)}	282	274	189 ^{b)}	246	338
Sowjetunion	712 ^{c)}	311	115	67	356	275

Fußnoten siehe Ende der Tabelle.

7.16 Produktion ausgewählter landwirtschaftlicher Erzeugnisse je Einwohner^{*)}

kg

Staat	Getreide	Kartoffeln	Gemüse	Obst	Milch	Eier ¹⁾
1984						
Tschechoslowakei	790	257	79	56	441	356
Ungarn	1 495	145	159	230	264	406
Vietnam	300	5	49	.	.	24

*) Zur Berechnung der Erzeugung landwirtschaftlicher Produkte je Einwohner wird die jahresdurchschnittliche Bevölkerungszahl verwendet. Zur Berechnung der Getreide- und Hülsenfrüchteeerzeugung je Einwohner wird der Gesamtbetrag dieser Früchte in Rechnung genommen, einschl. Graupen und Futtergetreide.

1) Stück.

a) Nur staatlicher Sektor. - b) 1982. - c) 1980.

7.17 Index der landwirtschaftlichen Bruttoerzeugung

1980 = 100

Staat	1981	1982	1983	1984
-------	------	------	------	------

Insgesamt

Bulgarien	106	111	103	111
DDR und Berlin (Ost) .	102	98	102	108
Kuba	114	107	106	109
Mongolei	112	125	127	123
Polen	104	101	104	110
Rumänien	99	107	105	119
Sowjetunion	99	104	111	111
Tschechoslowakei	98	102	106	111
Ungarn	102	109	107	110
Vietnam	102	112	115	125

Pflanzliche Produktion

Bulgarien	110	119	98	112
DDR und Berlin (Ost) .	102	104	105	115
Kuba	115	110	104	109
Mongolei	124	180	249	219
Polen	119	116	123	132
Rumänien	101	114	108	130
Sowjetunion	98	107	113	111
Tschechoslowakei	95	108	111	118
Ungarn	102	111	103	108
Vietnam	99	109	111	118

Tierische Produktion

Bulgarien	102	105	108	109
DDR und Berlin (Ost) .	102	94	100	104
Kuba	110	101	110	111
Mongolei	110	112	99	101
Polen	91	88	88	92
Rumänien	97	97	101	105
Sowjetunion	100	103	109	111
Tschechoslowakei	100	98	103	106
Ungarn	102	108	110	111
Vietnam	114	124	129	154

7.18 Landwirtschaftliche Bruttoproduktion
Prozent

Staat	Jahr	Pflanzliche	Tierische
		Produktion	
Bulgarien	1975	56,7	43,3
	1980	47,0	53,0
	1984	47,7	52,3
DDR und Berlin (Ost) .	1975	36,9	63,1
	1980	37,1	62,9
	1984	39,3	60,7
Kuba	1975	69,7	30,3
	1980	68,2	31,8
	1984	67,6	32,4
Mongolei	1975	23,9	76,1
	1980	20,5	79,5
	1984	26,4	73,6
Polen	1975	54,4	45,6
	1980	52,9	47,1
	1984	56,8	43,2
Rumänien	1975	57,0	43,0
	1980	55,1	44,9
	1984	58,6	41,4
Sowjetunion	1975	43,2	56,8
	1980	44,8	55,2
	1984	44,8	55,2
Tschechoslowakei	1975	42,7	57,3
	1980	41,9	58,1
	1984	44,4	55,6
Ungarn	1975	52,8	47,2
	1980	50,4	49,6
	1984	50,1	49,9
Vietnam	1975	78,0	22,0
	1980	80,9	19,1
	1984	76,4	26,3

7.19 Waldfläche
1 000 ha

Staat	1975	1980	1984	1975	1980	1984
	insgesamt			darunter staatlich		
Bulgarien	3 249	3 314	3 336	3 249	3 314	3 336
DDR und Berlin (Ost)	2 704	2 654	2 689	1 711	1 730	1 778
Kuba	2 493	2 506
Mongolei	15 219	15 178	15 178	15 219	15 178	15 178
Polen	8 551	8 622	8 645	6 918	7 067	7 110
Rumänien	6 146	6 169	6 180	6 144	6 167	.
Sowjetunion	769 841 ^{a)}	791 648 ^{b)}	810 893 ^{c)}	747 701 ^{a)}	722 261 ^{b)}	792 076 ^{c)}
Tschechoslowakei	4 478	4 578	4 582	4 171	4 420	4 457
Ungarn	1 545	1 610	1 640	928	936	994
Vietnam	10 330	10 230 ^{d)}	.	.	.

a) 1.1. 1973. - b) 1.1. 1978. - c) 1.1. 1983. - d) 1982.

7.20 Aufforstung*)

1 000 ha

Staat	1975	1980	1981	1982	1983	1984
Bulgarien	62,2	47,3	40,2	40,3	39,4	39,4
DDR und Berlin (Ost) .	17,2	21,6	22,3	21,7	23,6	24,7
Kuba	20,3	32,0	31,4	25,1	51,8	52,6
Mongolei	-	1,0	1,2	2,1	3,2	3,7
Polen	78,6	70,9	54,1	46,6	47,1	52,0
Rumänien	86,6	62,2	52,9	52,1	51,3	53,4
Sowjetunion	1 275,0	1 358,0	1 332,0	1 035,0	1 041,0	1 050,0
Tschechoslowakei	39,9	46,8	48,6	52,1	53,7	54,1
Ungarn	27,2	24,8	28,0	26,9	25,7	27,3

*) Nur staatlicher Sektor; einschl. erstmals aufgeforsteter Gebiete sowie regenerierter und erweiterter Wälder.

7.21 Fischfänge*)

1 000 t

Staat	1975	1980	1981	1982	1983	1984
Bulgarien	151	164	144	140	151	142
DDR und Berlin (Ost)	325	244	279	270	265	300
Kuba	138	181	160	189	192	193
Mongolei	0,2	0,3	0,3	0,2	0,3	0,4
Polen	679	818	673	618	758	725
Rumänien	139	189	209	244	251	253
Sowjetunion ¹⁾	10 357	9 526	9 646	9 979	9 930	10 592
Tschechoslowakei	17	16	17	18	20	20
Ungarn	17	14	18	18	18	20
Vietnam	546	399	412	445	513	557

*) Ohne Seefische, Schalen- und Weichtiere, Wale.

1) Einschl. Seefische, Schalen- und Weichtiere, Wale.

Die in den Statuten des RGW festgelegten allgemeinen wirtschaftlichen Zielsetzungen beinhalten im wesentlichen folgende:

- Schaffung eines sozialistischen weltweiten Marktes mit eigenem Preissystem;
- Koordinierung der Plansysteme der einzelnen Mitgliedsländer;
- Koordination verschiedener Wirtschaftssektoren wie beispielsweise Investitionen, Handel oder Transportwesen;
- Einführung der Produktionsspezialisierung in den verschiedenen Ländern;
- Verfestigung der Zusammenarbeit in den Bereichen von Technologie und Forschung;
- Schaffung eines clearing-Systems für multilaterale Zahlungen;
- Verringerung ökonomischer und sozialer Unterschiede zwischen den Mitglieds-ländern.

Das seit 1971 bestehende sog. "Komplexprogramm" beinhaltet einen Katalog von Zielen, deren wichtigste die Förderung des Wirtschaftswachstum, die Verbesserung der Industriestruktur, die Hebung des Lebensstandards der Bevölkerung, die Sicherstellung der Versorgung mit Rohstoffen und Energie und die Nivellierung des Entwicklungsstandes der Mitgliedsländer sein dürften.

8.1 Beschäftigte in der industriellen Produktion *)

1 000

Staat	1975	1980	1981	1982	1983	1984
Insgesamt						
Bulgarien	1 215	1 271	1 293	1 303	1 312	1 310
Deutsche Demokratische Republik und Berlin (Ost) .	3 071	3 209	3 222	3 230	3 239	3 248
Kuba	506	546	576	600	631	666
Mongolei	54	68	72	77	82	87
Polen	4 659	4 783	4 760	4 563	4 546	4 561 ^{a)}
Rumänien	2 800	3 327	3 395	3 467	3 646	3 446
Sowjetunion	34 054	36 891	37 236	37 610	37 830	37 957
Tschechoslowakei	2 611	2 670	2 674	2 681	2 687	2 691
Ungarn	1 773	1 684	1 652	1 616	1 566	1 557
Vietnam	1 890	2 236	2 272	2 301	2 253	2 301
darunter staatlicher und genossenschaftlicher Sektor						
Deutsche Demokratische Republik und Berlin (Ost) .	3 067	3 207	3 220	3 228	3 238	3 247
Polen	4 455	4 511	4 463	4 232	4 177	4 147
Ungarn	1 728	1 638	1 603	1 565	1 513	1 504
Vietnam	1 184	1 514	1 536	1 670	1 628	1 669

*) Jahresdurchschnitt.

a) Ohne private Handwerks- und Kleinbetriebe.

8.2 Arbeiter in der industriellen Produktion *)

1 000

Staat	1975	1980	1981	1982	1983	1984
Bulgarien	1 017	1 102	1 121	1 127	1 132	1 132
Deutsche Demokratische Republik und Berlin (Ost) .	2 038	2 077	2 092	2 105	2 121	2 126
Kuba	399	.	.	463	483
Mongolei	42	52	55	59	63	66
Polen	3 518	3 520	3 480	3 281	3 213	3 185
Rumänien	2 555	3 028	3 082	3 127	3 274	3 059

Fußnote siehe Ende der Tabelle.

Statistisches Bundesamt
Länderbericht RGW-Staaten 1987

8.2 Arbeiter in der industriellen Produktion *)

1 000

Staat	1975	1980	1981	1982	1983	1984
Sowjetunion	27 507	29 497	29 713	29 981	30 154	30 243
Tschechoslowakei	2 010	2 037	2 044	2 053	2 056	2 059
Ungarn	1 387	1 307	1 276	1 244	1 251	1 189
Vietnam	969	1 318	1 346	1 412	1 394	1 419

*) Jahresdurchschnitt; nur staatlicher und genossenschaftlicher Sektor.

8.3 Index der industriellen Bruttoproduktion *)

1980 = 100

Staat	1981	1982	1983	1984
Insgesamt				
Bulgarien	105	110	115	120
DDR und Berlin (Ost)	105	108	112	117
Kuba	123	128	135	150
Mongolei	110	122	133	145
Polen	89	87	93	98
Rumänien	103	104	108	116
Sowjetunion	103	106	111	115
Tschechoslowakei	102	103	106	110
Ungarn	103	105	106	109
Vietnam	115	131	151	176
darunter staatlicher und genossenschaftlicher Sektor				
Bulgarien	105	110	115	120
DDR und Berlin (Ost)	105	108	112	117
Kuba	123	128	135	150
Mongolei	110	122	133	145
Polen	89	86	92	96
Rumänien	103	104	108	116
Sowjetunion	103	106	111	115
Tschechoslowakei	102	103	106	110
Ungarn	103	105	106	109
Vietnam	103	121	.	197

*) Die industrielle Bruttoproduktion wird ausgedrückt als Produktionswert, hergestellt durch industrielle Fabrikationsmethoden, einmal für jeden einzelnen Industriebetrieb, aber auch als Gesamtheit. Bruttoproduktion durch industrielle Herstellungsmethoden bezeichnet den Gesamtwert der industriellen Erzeugung im Betrachtungszeitraum, verringert um den Wert der betriebseigenen Erzeugung, die innerhalb des Betriebes im Betrachtungszeitraum zur Produktion verbraucht wird. Staatsbetriebe sind Industriebetriebe mit eigener Rechnungsführung und eigener Bilanz, mit den Pflichten und Rechten einer selbständigen juristischen Person. Die genossenschaftliche Industrie beinhaltet industrielle Betriebe, die auf einer unabhängigen Basis operieren, nachgeordnete Industriebetriebe, die in der Rechnungsführung von genossenschaftlichen Institutionen und nichtindustriellen Betrieben, die zu einer Produktionsgenossenschaft, einer Konsumgenossenschaft oder einer sonstigen Genossenschaft gehören, enthalten sind.

8.4 Index der industriellen Bruttoproduktion nach Wirtschaftsgruppen

1980 = 100

Staat	1981	1982	1983	1984
Erzeugung von Produktionsmitteln				
Bulgarien	105	109	115	120
DDR und Berlin (Ost)	105	109	113	118
Mongolei	101	113	126	138

8.4 Index der industriellen Bruttoproduktion nach Wirtschaftsgruppen
1980 = 100

Staat	1981	1982	1983	1984
Polen 1)	87	86	91	96
Rumänien	102	104	109	116
Sowjetunion	103	106	111	115
Tschechoslowakei	102	103	106	111
Ungarn	102	104	104	106
Vietnam	123	128	130	146
Produktion von Konsumgütern				
Bulgarien	106	113	116	119
DDR und Berlin (Ost)	103	106	110	116
Mongolei	124	134	143	150
Polen 1)	91	88	93	97
Rumänien	103	103	107	114
Sowjetunion	103	107	112	116
Tschechoslowakei	102	103	106	109
Ungarn	105	109	111	115
Vietnam	110	133	163	197

1) Nur staatlicher und genossenschaftlicher Sektor.

8.5 Industrielle Bruttoproduktion im staatlichen
und genossenschaftlichen Sektor*)
Prozent

Staat	Staatlicher und genossenschaft- licher Sektor zusammen	Staatlicher	Genossenschaft- licher
1975			
Bulgarien	99,8	93,6	6,2
DDR und Berlin (Ost)	96,8	92,5	4,3
Kuba	100	100	-
Mongolei	100	97,3	2,7
Polen	98,7	86,8	11,9
Rumänien	99,7	95,9	3,8
Sowjetunion	100	97,7	2,3
Tschechoslowakei	100	97,6	2,4
Ungarn	99,3	93,2	6,1
Vietnam 1)	70,4	56,6	13,8
1984			
Bulgarien	99,9	96,4	3,5
DDR und Berlin (Ost)	98,0	94,2	3,8
Kuba	100	100	-
Mongolei	100	98,1	1,9
Polen	97,4	84,1	13,3
Rumänien	99,5	95,2	4,3
Sowjetunion	100	97,5	2,5
Tschechoslowakei	100	95,6	4,4
Ungarn	98,5	92,9	5,6
Vietnam	78,8	57,0	21,8

*) Produzierendes Gewerbe insgesamt jeweils 100 %.

1) 1980.

8.6 Kohlenförderung*)

1 000 t

Staat	1975	1980	1981	1982	1983	1984
Steinkohle ¹⁾						
Bulgarien	330	268	246	241	243	223
Deutsche Demokratische Republik und Berlin (Ost) ..	539	-	-	-	-	-
Mongolei	171	392	346	401	408	458
Polen 2)	172	193	163	189	191	192
Rumänien	7 320	8 060	8 268	7 188	7 793	8 458 ^{a)}
Sowjetunion 2)	485	493	481	488	487	483 ^{a)}
Tschechoslowakei	28 119	28 201	27 513	27 463	26 915	26 421
Ungarn	3 021	3 065	3 066	3 039	2 827	2 573
Vietnam	5 200	5 300	5 952	6 080	6 235	4 900
Braunkohle ³⁾						
Bulgarien	27 515	29 945	28 996	31 974	32 147	32 136
Deutsche Demokratische Republik und Berlin (Ost) ²⁾ ..	247	258	267	276	278	296
Mongolei	2 555	3 985	3 957	4 520	4 566	4 973
Polen	39 865	36 866	35 616	37 649	42 532	50 378
Rumänien	19 771	27 103	28 641	30 671	36 728	35 821
Sowjetunion 2)	160	160	157	159	155 ^{b)}	152 ^{b)}
Tschechoslowakei	86 272	94 890	95 282	97 096	100 ^{b)}	103 ^{b)}
Ungarn	21 867	22 635	22 876	23 040	22 386	22 474

*) Nettoförderung; die Nettokohlenförderung beinhaltet die Gesamterzeugung aller gereinigter und ungereinigter Kohlenarten und wird bestimmt durch die Kohlenmenge, die an die Verbraucher geliefert wird und die Kohle, die für die Förderung verbraucht wird, wie auch für den wirtschaftlichen und den internen Bedarf anderer Bergbaubetriebe.

1) Einschl. Anthrazit. - 2) Mill. t. - 3) Einschl. Lignit.

a) 1985 - Kohlenförderung insgesamt - 726 Mill. t. - b) Mill. t.

8.7 Erdölförderung

1 000 t

Staat	1975	1980	1981	1982	1983	1984
Kuba	159 ^{a)}	274	253	541	742	770
Polen	553	329	315	241	210	189
Rumänien	14 590	11 511	11 644	11 742	11 593	11 453 ^{b)}
Sowjetunion 1)	491	603	609	613	616	612 ^{b)}
Tschechoslowakei	142	92	89	89	93	91 ^{c)}
Ungarn	2 006	2 031	2 024	2 027	2 493	2 007 ^{c)}

1) Mill. t; einschl. Gaskondensat.

a) 1970. - b) 1985: 595 Mill. t. - c) Nur Rohöl.

8.8 Erd- und Naturgasförderung*)

Mill. m³

Staat	1975	1980	1981	1982	1983	1984
Bulgarien	111	190	137	81	57	47
Kuba	116	154	152	144	145	149
Polen	5 776	5 958	5 812	5 164	5 093	5 685
Rumänien	31 570	33 337	35 093	35 467	36 119	37 017

Fußnote siehe Ende der Tabelle.

8.8 Erd- und Naturgasförderung *)

Mill. m³

Staat	1975	1980	1981	1982	1983	1984
Sowjetunion 1)	270	406	434	467	499	547 ^{a)}
Tschechoslowakei	929	626	662	656	624	758
Ungarn	5 182	6 142	6 011	6 627	6 510	6 898

*) Natürliche und verwandte Gase sind Gas aus reinen Gasbohrungen und Gas, das zusammen mit Öl gefördert wird. Gas wird in m³ gemessen bei 0°C und 760 mm Atmosphärendruck.

1) Mrd. m³.

a) 1985: 643 Mrd. m³.

8.9 Installierte Leistung der Kraftwerke *)

1 000 kW

Staat	1975	1980	1981	1982	1983	1984
Insgesamt						
Bulgarien	7 060	8 197	9 059	9 499	9 633	9 798
Deutsche Demokratische Republik und Berlin (Ost)	16 928	20 454	21 367	21 857	21 790	22 264
Kuba	1 677	2 732	2 756	2 972	3 000	3 115
Mongolei	266	430	432	432	522	622
Polen	20 057	25 292	25 523	26 840	27 875	28 857
Rumänien	11 578	16 109	16 612	17 470	17 988	18 824
Sowjetunion 1)	217	267	277	285	294	304
Tschechoslowakei	13 640	16 626	17 962	18 941	18 863	19 395
Ungarn	4 291	5 407	5 344	5 504	6 050	6 411
darunter Wasserkraftwerke						
Bulgarien	1 793	1 868	1 895	1 895	1 895	1 975
Deutsche Demokratische Republik und Berlin (Ost)	679	1 421	1 719	1 771	1 767	1 767
Kuba	45	46	46	46	46	45
Polen	827	1 327	1 327	1 837	2 007	2 005
Rumänien	2 632	3 455	3 533	3 734	3 885	4 062
Sowjetunion 1)	40 515	52 311	54 149	55 889	56 985	59 239
Tschechoslowakei	1 691	2 217	2 666	2 928	2 930	2 929
Ungarn	48	48	48	48	48	48

*) Jahresende.

1) Mill.

8.10 Elektrizitätserzeugung *)

Mill. kWh

Staat	1975	1980	1981	1982	1983	1984
Insgesamt						
Bulgarien	25 235	34 831	36 971	40 455	42 642	44 669
Deutsche Demokratische Republik und Berlin (Ost)	84 505	98 808	100 720	102 906	104 928	110 093
Kuba	6 583	9 896	10 559	11 024	11 551	12 292
Mongolei	848	1 531	1 563	1 518	1 768	2 264
Polen	97 169	121 877	114 995	117 579	125 821	134 792
Rumänien	53 721	67 486	70 138	68 923	70 260	71 595 ^{a)}
Sowjetunion 1)	1 039	1 294	1 326	1 367	1 418	1 492 ^{a)}
Tschechoslowakei	59 277	72 732	73 504	74 749	76 275	78 388
Ungarn	20 465	23 874	24 288	24 523	25 698	26 229
Vietnam	2 428	3 640	3 851	4 045	4 184	4 853

Fußnoten siehe Ende der Tabelle.

Statistisches Bundesamt
Länderbericht RGW-Staaten 1987

8.10 Elektrizitätserzeugung*)

Mill. kWh

Staat	1975	1980	1981	1982	1983	1984
Wärmeleistung						
Bulgarien	22 783	31 118	33 352	37 406	39 182	41 409
Deutsche Demokratische Republik und Berlin (Ost) ..	83 235	97 150	98 984	101 140	103 227	108 345
Kuba	6 174	9 624	10 318	10 824	11 311	12 010
Mongolei	848	1 531	1 563	1 518	1 768	2 264
Polen	94 790	118 596	111 980	114 974	122 500	131 440
Rumänien	45 009	54 849	57 401	57 068	60 222	60 269
Sowjetunion 1)	913	1 110	1 139	1 192	1 238	1 289
Tschechoslowakei	55 461	67 968	69 255	71 003	72 396	75 119
Ungarn	20 304	23 762	24 120	24 364	23 070	22 282
Wasserkraftleistung						
Bulgarien	2 452	3 713	3 618	3 049	3 460	3 260
Deutsche Demokratische Republik und Berlin (Ost) ..	1 270	1 658	1 736	1 766	1 701	1 748
Kuba	63	97	60	43	63	70
Polen	2 379	3 281	3 015	2 606	3 321	3 352
Rumänien	8 711	12 637	12 737	11 855	10 038	11 326
Sowjetunion 1)	126	184	187	175	180	203
Tschechoslowakei	3 816	4 764	4 249	3 746	3 879	3 269
Ungarn	161	112	168	159	155	181

*) Elektrische Energie ist die Energie, die von allen Kraftwerken (stationäre oder mobile Erzeugungseinheiten) in einer Volkswirtschaft erzeugt wird, einschl. der Elektrizität, die von den Kraftwerken für Produktionszwecke selbst verbraucht wird. Die Messung erfolgt direkt an den Erzeugungseinheiten. Elektrische Energie aus Wärmekraftwerken ist die Elektrizität, die in Dampfturbinen, Diesel-, Traktionsgeneratoren, Gasgeneratoren und anderen Kraftstationen erzeugt wird (stationäre und mobile Erzeugungseinheiten) auf der Basis fester, flüssiger oder gasförmiger Brennstoffe. Elektrizität aus Wasserkraft ist alle elektrische Energie, die durch Fluß-, Stausee-, Gezeiten-, Pumpspeicher-Kraftwerke erzeugt wird, durch Umsetzen von Wasserkraft.

1) Mrd. kWh.

a) 1985: 1 544 Mrd. kWh.

8.11 Elektrizitätsverbrauch

Mill. kWh

Staat	1975	1980	1981	1982	1983	1984
Insgesamt						
Bulgarien	25 348	34 276	35 685	38 085	39 489	41 187
Deutsche Demokratische Republik und Berlin (Ost) 1)	85	103	102	104	106	110
Kuba	9 896	.	.	11 551	12 292
Mongolei	848	1 704	1 931	2 169	2 328	2 526
Polen 1)	97	122	115	116	109	130
Rumänien	51 216	67 909	69 990	70 008	72 398	74 699
Sowjetunion 1)	1 027	1 275	1 306	1 346	1 394	1 467
Tschechoslowakei	54 109	63 914	65 013	65 684	67 640	68 907
Ungarn	24 596	31 262	32 284	32 516	34 851	36 562
Vietnam	1 877	2 673	2 837	3 007	3 100	.

Fußnote siehe Ende der Tabelle.

8.11 Elektrizitätsverbrauch

Mill. kWh

Staat	1975	1980	1981	1982	1983	1984
darunter Produzierendes Gewerbe						
Bulgarien	14 305	17 502	18 473	19 202	19 979	20 375
Deutsche Demokratische Republik und Berlin (Ost) 1)2)	57	63	64	65	66	67
Kuba	3 971	.	.	4 863	5 190
Mongolei	450	1 046	1 236	1 334	1 390	1 510
Polen 1)	63	74	68	67	71	74
Rumänien	32 702	43 692	44 787	45 024	46 062	48 922
Sowjetunion 1)	657	773	792	808	837	875
Tschechoslowakei	37 691	43 688	44 290	45 451	44 492	45 746
Ungarn	16 077	19 447	19 764	20 082	20 755	21 338
Vietnam	962	1 386	1 505	1 823	1 746	.

1) Mrd. kWh. - 2) Einschl. Bauwirtschaft.

8.12 Eisenerzförderung*)

1 000 t

Staat	1975	1980	1981	1982	1983	1984
Bulgarien	2 337	1 886	1 754	1 552	1 803	2 063
Deutsche Demokratische Republik und Berlin (Ost) .	59	51	41	41	40	36
Kuba	127	93
Rumänien	3 065	2 333	2 304	2 146	1 987	1 916
Sowjetunion 1)	442	498	503	508	518	529
Tschechoslowakei	1 773	1 927	1 935	1 861	1 903	1 869
Ungarn	642	427	423	467	441	383

*) Roheisenerz; alles geförderte Eisen, unabhängig davon, ob es gelagert, zu Konzentrat verarbeitet oder in Hochofen weiterverarbeitet wird.

1) Mill. t.

8.13 Produktion von Roheisen und Hochofen-Ferrolegerungen

1 000 t

Staat	1975	1980	1981	1982	1983	1984
Bulgarien	1 509	1 529	1 515	1 562	1 626	1 582
Deutsche Demokratische Republik und Berlin (Ost) .	2 456	2 458	2 441	2 149	2 207	2 357
Polen	7 752	11 510	8 980	8 191	9 369	9 625
Rumänien	6 602	9 012	8 857	8 637	8 190	9 557
Sowjetunion 1)	103	107	108	107	110	111
Tschechoslowakei	9 281	9 819	9 903	9 525	9 466	9 561
Ungarn	2 219	2 214	2 193	2 191	2 055	2 105
Vietnam 2)	95	25	14	.	.	.

1) Mill. t. - 2) Nur Roheisen.

8.14 Produktion von Stahl*)

1 000 t

Staat	1975	1980	1981	1982	1983	1984
Bulgarien	2 265	2 565	2 484	2 584	2 831	2 878
Deutsche Demokratische Republik und Berlin (Ost) .	6 472	7 308	7 467	7 169	7 219	7 573
Kuba	298	304	330	301	364	338

Fußnote siehe Ende der Tabelle.

8.14 Produktion von Stahl*)

1 000 t

Staat	1975	1980	1981	1982	1983	1984
Polen	15 004	19 485	15 719	14 795	16 236	16 533
Rumänien	9 549	13 175	13 025	13 055	12 593	14 437
Sowjetunion 1)	141	148	148	147	153	154 ^{a)}
Tschechoslowakei	14 323	15 225	15 270	14 992	15 024	14 831
Ungarn	3 673	3 764	3 643	3 703	3 617	3 750
Vietnam	36	64	36	47	48	53

*) Unter "Stahl" werden die auf verschiedene Weise (Elektrolyse, Sauerstoff-Konverter, Siemens-Martin-, Thomas-, Bessemerverfahren u.a.m.) produzierten Stahlbarren zum Walzen, Schmieden und Stanzen, ferner Stahlrohlinge aus einem Guß, Beschickungsbarren zum Wiedereinschmelzen u. dgl. subsumiert. Mitgerechnet ist das Gewicht von allem flüssigen Stahl, der zur Erzeugung von Gußstahl gebraucht wird.

1) Mill. t.

a) 1985: 155 Mill. t.

8.15 Produktion von Walzstahl*)

1 000 t

Staat	1975	1980	1981	1982	1983	1984
Bulgarien	2 495	3 213	3 351	3 253	3 235	3 354
Deutsche Demokratische Republik und Berlin (Ost) ..	5 222	6 421	6 358	6 428	6 615	6 932
Kuba	249	273	306	274	314	307
Polen	12 095	15 145	12 449	11 816	13 121	13 653
Rumänien	6 810	9 319	9 549	9 346	9 179	10 329
Sowjetunion 1)	99	103	103	102	106	107
Tschechoslowakei	10 027	10 760	10 795	10 655	10 732	10 910
Ungarn	2 675	3 043	2 816	2 853	2 816	2 955

*) Als fertiger Walzstahl wird Walzstahl aller Arten und Größen bezeichnet, der nicht bereits vorher im Inland gewalzt worden ist. Nicht eingeschlossen sind Rohre und Schmiedestücke aus Barren, eingeschlossen dagegen Rohlinge für Rohre und Schmiedestücke und Halbwaren für den Export.

1) Mill. t.

8.16 Produktion von Stahlrohren*)

1 000 t

Staat	1975	1980	1981	1982	1983	1984
Bulgarien	186	251	269	275	283	293
Deutsche Demokratische Republik und Berlin (Ost) ..	661	703	724	736	698	732
Kuba	1	1	-	0	1	-
Polen	1 146	1 134	1 042	939	995	1 010
Rumänien	1 153	1 464	1 428	1 422	1 411	1 507
Sowjetunion	15 967	18 169	18 268	17 944	18 732	18 883
Tschechoslowakei	1 433	1 542	1 528	1 528	1 521	1 521
Ungarn	300	275	282	267	2 667	277

*) Nahtlose Stahlrohre sind heiß oder kalt gerollt bzw. kalt gezogene Röhren. Geschweißte Stahlrohre werden durch autogenes Stumpf- und Lappschweißen gefertigt, bzw. durch Flamschweißen mit nachfolgendem Ziehen.

8.17 Zementproduktion

1 000 t

Staat	1975	1980	1981	1982	1983	1984
Bulgarien	4 358	5 359	5 433	5 614	5 644	5 717
Deutsche Demokratische Republik und Berlin (Ost) ..	10 657	12 440	12 204	11 721	11 782	11 555
Kuba	2 083	2 831	3 292	3 163	3 231	3 347
Mongolei	159	178	106	179	165	141
Polen	18 544	18 428	14 224	16 035	16 163	16 649
Rumänien	11 520	14 607	13 762	13 931	13 027	12 991
Sowjetunion 1)	122	125	127	124	128	130 ^{a)}
Tschechoslowakei	9 305	10 546	10 646	10 325	10 498	10 530
Ungarn	3 759	4 660	4 635	4 369	4 243	4 145
Vietnam	537	637	538	710	907	1 297

1) Mill. t.

a) 1985: 131 Mill. t.

8.18 Personen- und Lastkraftwagenproduktion

1 000

Staat	1975	1980	1981	1982	1983	1984
-------	------	------	------	------	------	------

Personenkraftwagen

Bulgarien	15	15	15	15	15	16
Deutsche Demokratische Republik und Berlin (Ost) ..	159	177	180	183	188	202
Polen	164	351	240	229	270	279
Rumänien	68	88	92	104	90	122 ^{a)}
Sowjetunion	1 201	1 327	1 324	1 307	1 315	1 327 ^{a)}
Tschechoslowakei	175	184	181	174	178	180

Lastkraftwagen

Deutsche Demokratische Republik und Berlin (Ost) ..	36	37	39	39	40	43
Kuba	1	1	0	0	1
Polen	64	54	43	38	43	47
Tschechoslowakei	33	46	46	47	43	47
Ungarn	2	0	0	1	0	0

a) 1985: 1 332 000.

8.19 Produktion ausgewählter industrieller Erzeugnisse je Einwohner

Staat	1975	1980	1981	1982	1983	1984
-------	------	------	------	------	------	------

Kohle¹⁾

kg

Bulgarien	923	893	858	912	906	913
Mongolei	1 067	1 343	1 342	1 431	1 407	1 426
Polen	4 563	4 659	3 904	4 446	4 507	4 543
Rumänien	493	527	534	.	.	.
Sowjetunion	1 848	1 789	1 752	1 771	1 754	1 727
Tschechoslowakei	4 189	4 198	4 137	4 129	4 206	4 202
Ungarn	986	921	925	929	888	881
Vietnam	109	99	108	108	109	83

Fußnote siehe Ende der Tabelle.

8.19 Produktion ausgewählter industrieller Erzeugnisse je Einwohner

Staat	1975	1980	1981	1982	1983	1984
Erdöl						
kg						
Kuba	28	.	.	75	77
Polen	16	9	9	7	6	5
Rumänien	687	519	521	538	514	506
Sowjetunion	1 929	2 272	2 274	2 268	2 261	2 227
Tschechoslowakei	10	6	6	6	6	6
Ungarn	190	190	189	189	233	188
Elektrizität						
kWh						
Bulgarien	2 893	3 931	4 158	4 531	4 770	4 985
Deutsche Demokratische Republik und Berlin (Ost) .	5 015	5 904	6 018	6 163	6 284	6 604
Kuba	708	1 018	1 087	1 126	1 168	1 230
Mongolei	587	942	915	866	984	1 228
Polen	2 856	3 426	3 203	3 246	3 441	3 652
Rumänien	2 528	3 040	3 138	3 066	3 115	3 163
Sowjetunion	4 081	4 873	4 953	5 063	5 203	5 424
Tschechoslowakei	4 014	4 747	4 795	4 864	4 948	5 071
Ungarn	1 942	2 229	2 267	2 291	2 404	2 459
Vietnam	51	68	70	72	73	83
Baumwollgewebe						
m ²						
Bulgarien	39,1	38,3	39,9	40,8	41,5	41,7
Deutsche Demokratische Republik und Berlin (Ost) .	28,1	29,0	26,6	27,0	27,5	28,0
Kuba	14,8	16,2	15,3	14,1	15,8	15,6
Polen	28,0	27,0	24,0	19,1	21,6	23,4
Rumänien	27,3	33,0	32,1	32,2	30,8	30,1
Sowjetunion	26,1	26,6	26,8	26,5	26,7	27,3
Tschechoslowakei	37,3	35,8	36,5	36,6	36,6	37,2
Ungarn	33,4	31,0	29,9	28,9	28,7	28,4
Wollgewebe						
m ²						
Bulgarien	6,3	6,7	6,4	6,7	7,8	6,8
Deutsche Demokratische Republik und Berlin (Ost) .	6,3	6,4	5,4	5,5	5,7	5,6
Mongolei	0,9	0,8	0,8	0,9	0,9	1,0
Polen	5,3	5,1	4,5	3,8	4,1	4,2
Rumänien	3,7	4,3	4,3	4,7	5,0	4,0
Sowjetunion	2,9	2,9	2,9	2,8	2,6	2,5
Tschechoslowakei	5,7	5,9	6,1	6,1	6,2	6,2
Ungarn	3,4	3,7	3,8	3,5	3,1	3,3
Lederschuhe						
Paar						
Bulgarien	2,7	2,8	2,9	2,9	2,9	3,1
Deutsche Demokratische Republik und Berlin (Ost) .	4,7	4,7	4,8	4,9	4,9	4,9
Kuba	2,4	1,9	2,4	2,4	2,1	1,8
Mongolei	1,2	1,3	1,1	1,0	1,2	1,5
Polen	4,0	4,0	3,5	3,6	3,8	4,0
Rumänien	3,3	4,6	5,0	4,7	5,0	5,1
Sowjetunion	2,7	2,8	2,8	2,7	2,7	2,8
Tschechoslowakei	7,7	7,8	7,9	7,9	7,9	8,0
Ungarn	4,1	4,0	4,1	4,1	4,1	4,2

Fußnote siehe Ende der Tabelle.

Statistisches Bundesamt
Länderbericht RGW-Staaten 1987

8.19 Produktion ausgewählter industrieller Erzeugnisse je Einwohner

Staat	1975	1980	1981	1982	1983	1984
Pflanzliche Fette, nichtraffiniert kg						
Bulgarien ²⁾	17,1	19,8	18,1	20,5	22,6	20,3
Deutsche Demokratische Republik und Berlin (Ost) .	8,2	7,3	7,3	7,3	8,8	9,1
Kuba	0,1	0,1	0,1	0,1	0,2	0,3
Polen	6,4	5,3	7,3	4,7	5,4	6,4
Rumänien	16,9	18,6	16,7	17,7	19,0	16,6
Sowjetunion	13,1	10,0	9,7	9,7	10,2	9,7
Tschechoslowakei	6,9	9,0	9,4	9,1	9,4	10,4
Ungarn	7,9	15,1	21,4	23,6	23,1	23,2

Zucker kg						
Bulgarien	36,2	38,5	45,5	44,7	48,9	50,0
Deutsche Demokratische Republik und Berlin (Ost) .	43,3	43,8	48,9	53,7	50,7	52,2
Kuba	640,0	648,0	754,0	759,0	697,0	720,0
Polen	50,2	30,0	46,9	49,5	54,2	47,9
Rumänien	24,3	22,9	27,3	26,5	24,6	35,6
Sowjetunion	40,8	38,1	35,5	44,7	45,5	45,3
Tschechoslowakei	56,9	50,9	50,8	58,2	54,2	60,6
Ungarn	29,2	43,7	45,8	42,8	44,5	38,2
Vietnam	1,0	3,2	4,4	3,9	5,3	6,5

1) Umgerechnet auf Normbrennstoff; als Einheit gilt eine Steinkohleneinheit - SKE = 29 581 kJ/kg. - 2) Einschl. raffinierter pflanzlicher Fette.

8.20 Fertiggestellte Wohnungen
1 000

Staat	1975	1980	1981	1982	1983	1984
Bulgarien	57	74	71	68	70	69
Deutsche Demokratische Republik und Berlin (Ost) .	141	169	185	187	197	207
Kuba	20	26	31	37	39
Mongolei	4	5	4	5	5	6
Polen	248	217	187	186	196	196
Rumänien	165	198	161	161	147	132
Sowjetunion	2 228	2 004	1 997	2 002	2 030	2 008
Tschechoslowakei	145	129	95	102	96	92
Ungarn	100	89	77	76	74	70

8.21 Nutzfläche in fertiggestellten Wohnungen
1 000 m²

Staat	1975	1980	1981	1982	1983	1984
Bulgarien	3 585	4 387	4 406	4 292	4 470	4 465
Deutsche Demokratische Republik und Berlin (Ost) .	6 523	7 248	7 772	7 453	7 493	7 316
Kuba	1 111	1 458	1 948	2 292	2 219
Mongolei	205	297	214	263	225	316
Polen	14 212	13 901	11 942	12 413	13 182	13 305
Rumänien	9 220	11 252	9 106	9 536	8 525	7 640
Sowjetunion ¹⁾	110	105	106	108	112	113
Tschechoslowakei	9 935	9 577	7 062	7 702	7 216	7 052
Ungarn	6 205	5 965	5 359	5 320	5 431	5 512

1) Mill. m².

8.22 Fertiggestellte Wohnungen je 10 000 Einwohner

Staat	1975	1980	1981	1982	1983	1984
Bulgarien	66,0	84,0	80,0	77,0	78	77
Deutsche Demokratische Republik und Berlin (Ost) .	83,6	101,0	111,0	112,0	118	124
Kuba	20,0	21,0	26,2	30,9	38	39
Mongolei	28,0	30,0	21,0	27,0	26	32
Polen	72,9	61,0	52,1	51,0	54	53
Rumänien	77,9	89,1	72,2	71,7	65	58
Sowjetunion	88,0	75,0	75,0	74,0	75	73
Tschechoslowakei	99,6	84,1	62,2	66,2	62	59
Ungarn	94,5	83,2	71,9	70,5	69	66

Vorbemerkung: Das Volumen des Außenhandels umfaßt den Wert aller Waren, die ins Ausland exportiert werden (z.B. Waren, die die Grenze des ausführenden Landes überschritten haben), ähnlich wie beim Import, wobei die Waren die Grenzen des Einfuhrlandes überschritten haben. Ausfuhr und Einfuhr von Waren mit nicht kommerziellem Charakter werden nicht berücksichtigt, sondern getrennt erfaßt.

Die Ausfuhr eines Landes beinhaltet ausgeführte Waren nationaler Herkunft und re-exportierte Waren; Waren, die weiterverarbeitet werden. Sortieren, Verpacken und ähnliche Arbeiten werden nicht als Weiterverarbeitung angesehen.

Die Einfuhr enthält Waren, die für den Verbrauch oder den Reexport bestimmt sind.

In der Klassifizierung nach Ländern gibt es

- a): Sozialistische Länder
- b): Entwickelte kapitalistische Länder
- c): Entwicklungsländer

zu a) gehören: Albanien, Bulgarien, Volksrepublik China, Kuba, Deutsche Demokratische Republik und Berlin (Ost), Tschechoslowakei, Ungarn, Mongolei, Demokratische Volksrepublik Korea, Polen, Sowjetunion, Vietnam, Jugoslawien.

zu b) gehören: Australien, Österreich, Belgien, Kanada, Dänemark, Finnland, Frankreich, Großbritannien und Nordirland, Griechenland, Island, Irland, Italien, Japan, Luxemburg, Niederlande, Neuseeland, Norwegen, Portugal, Südafrika, Spanien, Schweden, Schweiz, Vereinigte Staaten, Bundesrepublik Deutschland.

zu c) gehören: alle nicht erwähnten Staaten in Asien, Afrika, Mittel- und Südamerika.

Die Warenstruktur des Außenhandels basiert auf den fünf Hauptgruppen der Klassifizierung nach der Einheitlichen Außenhandels-Nomenklatur der Mitgliedsländer des Rates für gegenseitige Wirtschaftshilfe (RGW) (3. erweiterte und revidierte Fassung, Moskau 1970, die am 1. Januar 1971 in Kraft trat).

Eine nationale Statistik über den Außenhandel Vietnams liegt nicht vor.

Über die Mongolei finden sich nur teilweise Angaben in der Außenhandelsstatistik der RGW-Länder.

Im Rahmen des RGW spielt die Sowjetunion die vorherrschende Rolle; sie ist Hauptlieferant für Rohstoffe und Energieträger, chemische Erzeugnisse und Holz. Die kleineren der europäischen Mitgliedsländer exportieren hauptsächlich Maschinen, Fahrzeuge aller Art, sonstige Konsumgüter und Nahrungsmittel. Die Preise werden im Intra-RGW-Handel sehr stark von der Sowjetunion beeinflusst, da sie als größte Handelsmacht einen Teil der Preise diktieren kann.

9.1 Außenhandelsentwicklung*)
Mrd. Landeswährung bzw. US-\$

Ein- bzw. Ausfuhr	1980	1981	1982	1983	1984	1985
Bulgarien						
Lw						
Einfuhr ¹⁾	8,3	10,0	11,0	12,0	12,8	14,1
Ausfuhr	8,9	9,9	10,9	11,8	13,0	13,7
Ein- (-) bzw. Ausfuhrüber- schuß (+)	+ 0,6	- 0,1	- 0,1	- 0,2	+ 0,2	- 0,4
US-\$						
Einfuhr ¹⁾	9,7	10,8	11,5	12,3	12,7	13,6
Ausfuhr	10,4	10,7	11,4	12,1	12,9	13,3
Ein- (-) bzw. Ausfuhrüber- schuß (+)	+ 0,7	- 0,1	- 0,1	- 0,2	+ 0,2	- 0,3
Deutsche Demokratische Republik und Berlin (Ost) ²⁾						
Valuta-M						
Einfuhr ¹⁾	63,0	67,0	69,9	76,2	83,5	92,0
Ausfuhr	57,1	65,9	75,2	84,2	90,4	85,3
Ein- (-) bzw. Ausfuhrüber- schuß (+)	- 5,9	- 1,1	+ 5,3	+ 8,0	+ 6,9	- 6,7
US-\$						
Einfuhr ¹⁾	19,1	20,2	20,2	21,5	22,9	25,3
Ausfuhr	17,3	19,9	21,7	23,8	24,8	23,4
Ein- (-) bzw. Ausfuhrüber- schuß (+)	- 1,8	- 0,3	+ 1,5	+ 2,3	+ 1,9	- 1,9
Kuba						
kub\$						
Einfuhr	4,6	5,1	5,5	6,2	7,2	.
Ausfuhr	4,0	4,2	4,9	5,5	5,5	.
Einfuhrüberschuß	0,6	0,9	0,6	0,7	1,7	.
US-\$						
Einfuhr	6,5	6,5	6,6	7,2	8,1	.
Ausfuhr	5,6	5,4	5,9	6,4	6,2	.
Einfuhrüberschuß	0,9	1,1	0,7	0,8	1,9	.
Polen ³⁾						
Zl						
Einfuhr ¹⁾	58,3	963,4	868,9	970,2	1 209,7	1 590,9
Ausfuhr	51,9	846,2	951,2	1 060,2	1 336,1	1 694,4
Ein- (-) bzw. Ausfuhrüber- schuß (+)	- 6,4	- 117,2	+ 82,3	+ 90,0	+ 126,4	+ 103,5
US-\$						
Einfuhr ¹⁾	19,1	15,2	10,2	10,0	10,5	10,8
Ausfuhr	17,0	13,2	11,2	11,0	11,6	11,4
Ein- (-) bzw. Ausfuhrüber- schuß (+)	- 2,1	- 2,0	+ 1,0	+ 1,0	+ 1,1	+ 0,6

Fußnoten siehe Ende der Tabelle.

Statistisches Bundesamt
Länderbericht RGW-Staaten 1987

9.1 Außenhandelsentwicklung*)

Mrd. Landeswährung bzw. US-\$

Ein- bzw. Ausfuhr	1980	1981	1982	1983	1984	1985
Rumänien ⁴⁾						
l						
Einfuhr ¹⁾	59,0	164,7	124,9	130,4	160,8	.
Ausfuhr	51,0	167,7	151,8	173,3	228,1	.
Ein- (-) bzw. Ausfuhrüber- schuß (+)	- 8,0	+ 3,0	+ 26,9	+ 42,9	+ 67,3	.
US-\$						
Einfuhr ¹⁾	13,2	11,0	8,3	10,0	7,6	.
Ausfuhr	11,4	11,2	10,1	13,2	10,8	.
Ein- (-) bzw. Ausfuhrüber- schuß (+)	- 1,8	+ 0,2	+ 1,8	+ 3,2	+ 3,2	.
Sowjetunion						
Rbl						
Einfuhr ¹⁾	44,5	52,6	56,4	59,6	65,4	69,1
Ausfuhr	49,6	57,1	63,2	67,9	74,4	72,5
Ausfuhrüberschuß	5,1	4,5	6,8	8,3	9,0	3,4
US-\$						
Einfuhr ¹⁾	68,5	73,0	77,8	80,4	80,7	82,6
Ausfuhr	76,4	79,0	86,9	91,3	91,7	87,2
Ausfuhrüberschuß	7,9	6,0	9,1	10,9	11,0	4,6
Tschechoslowakei						
Kčs						
Einfuhr ¹⁾	81,5	86,3	94,2	103,0	113,7	120,3
Ausfuhr	80,2	87,7	95,3	103,8	114,2	119,8
Ein- (-) bzw. Ausfuhrüber- schuß (+)	- 1,3	+ 1,4	+ 1,1	+ 0,8	+ 0,5	- 0,5
US-\$						
Einfuhr ¹⁾	15,1	14,7	15,4	16,3	17,1	17,5
Ausfuhr	14,9	14,9	15,6	16,5	17,2	17,5
Ein- (-) bzw. Ausfuhrüber- schuß (+)	- 0,2	+ 0,2	+ 0,2	+ 0,2	+ 0,1	- 0,0
Ungarn						
Ft						
Einfuhr	299,9	314,3	324,8	365,0	390,5	410,1
Ausfuhr	281,0	299,4	324,5	374,1	414,0	424,6
Ein- (-) bzw. Ausfuhrüber- schuß (+)	- 18,9	14,9	- 0,3	+ 9,1	+ 23,5	+ 14,5
US-\$						
Einfuhr	9,2	9,1	8,8	8,5	8,1	8,2
Ausfuhr	8,7	8,7	8,8	8,7	8,6	8,5
Ein- (-) bzw. Ausfuhrüber- schuß (+)	- 0,5	- 0,4	+ 0,0	+ 0,2	+ 0,5	+ 0,3

*) Nationale Statistiken.

1) Fob. - 2) Einschl. Bezüge und Lieferungen aus/nach der Bundesrepublik Deutschland. - 3) 1980 - Devisen Zl. - 4) 1980 - Valuta l.

Statistisches Bundesamt
Länderbericht RGW-Staaten 1987

9.2 Ein- und Ausfuhrwerte*)

Mill. Landeswährung

Abkürzungen: G = Generalhandel (Einfuhr für den inländischen Verbrauch und für die Wiederausfuhr; Ausfuhr von inländischen Erzeugnissen einschl. aller Wiederausfuhrren). S = Spezialhandel (Unmittelbare Einfuhr sowie die Einfuhr von Waren aus Freizollagern; Ausfuhr von inländischen Erzeugnissen sowie Wiederausfuhr von nicht nationalisierten fremden Waren).

Monats- durchschnitt	Bulgarien ¹⁾		DDR und Berlin (Ost) 1)2)		Kuba	
	Ein- fuhr (G)	Aus- fuhr (G)	Ein- fuhr (G)	Aus- fuhr (G)	Ein- fuhr (S)	Aus- fuhr (S)
	Lw		Valuta-M		kub\$	
1977	505	502	4 157	3 487	289	243
1978	567	554	4 226	3 847	298	287
1979	614	639	4 702	4 368	307	292
1980	690	742	5 248	4 761	386	331
1981	830	822	5 583	5 494	426	352
1982	915	907	5 823	6 269	461	411
1983	997	985	6 350	7 019	518	460
1984	1 070	1 082	6 958	7 534	601	455
1985	1 172	1 145	7 665	7 108	.	.

Monats- durchschnitt	Polen ¹⁾		Rumänien ¹⁾		Sowjetunion ¹⁾	
	Ein- fuhr (G)	Aus- fuhr (G)	Ein- fuhr (G)	Aus- fuhr (G)	Ein- fuhr (G)	Aus- fuhr (G)
	Zl 3)		l 4)		Rbl	
1977	4 047	3 396	2 907	2 890	2 508	2 771
1978	4 245	3 724	3 385	3 068	2 880	2 973
1979	4 526	4 183	4 066	3 622	3 157	3 536
1980	4 858	4 326	4 917	4 247	3 705	4 136
1981	80 287	70 517	13 723	13 975	4 386	4 759
1982	72 409	79 264	10 404	12 653	4 701	5 264
1983	80 850	88 348	10 864	14 444	4 966	5 658
1984	100 808	111 344	13 401	19 010	5 448	6 199
1985	132 571	141 204	.	.	5 759	6 039

Monats- durchschnitt	Tschechoslowakei ¹⁾		Ungarn	
	Ein- fuhr (G)	Aus- fuhr (G)	Ein- fuhr (G)	Aus- fuhr (G)
	Kčs		Ft	
1977	5 268	4 854	22 276	19 883
1978	5 673	5 301	25 078	20 059
1979	6 313	5 846	25 742	23 511
1980	6 795	6 680	24 992	23 418
1981	7 190	7 307	26 190	24 951
1982	7 848	7 943	27 068	27 041
1983	8 584	8 653	30 414	31 176
1984	9 478	9 519	32 543	34 496
1985	10 027	9 985	34 177	35 383

*) Nationale Statistiken.

1) Einfuhr fob. - 2) Einschl. Bezüge und Lieferungen aus/nach der Bundesrepublik Deutschland. - 3) 1977 bis 1980 Devisen Zl. - 4) 1977 bis 1980 Valuta l.

Statistisches Bundesamt
Länderbericht RGW-Staaten 1987

9.3 Außenhandelsindizes und Terms of Trade*)

1980 = 100

Staat	1980	1981	1982	1983	1984	1985
Einfuhr-Volumenindex						
Bulgarien ¹⁾	100	109	113	119	.	.
DDR und Berlin (Ost) 1)	100	99	94	99	.	.
Polen 1)	100	83	72	75	.	.
Sowjetunion 1)	100	107	118	123	.	.
Tschechoslowakei 1) ..	100	93	96	98	98	.
Ungarn	100	100	100	104	104	109
Einfuhr-Durchschnittswertindex						
Polen ¹⁾	100	110	115	119	.	.
Tschechoslowakei 1) ..	100	114	121	129	142	.
Ungarn	100	105	108	117	125	134
Ausfuhr-Volumenindex						
Bulgarien	100	108	121	126	.	.
DDR und Berlin (Ost) ..	100	108	114	126	.	.
Polen	100	81	88	97	.	.
Sowjetunion	100	102	107	110	.	.
Tschechoslowakei	100	101	106	113	123	.
Ungarn	100	102	110	120	128	137
Ausfuhr-Durchschnittswertindex						
Polen	100	107	111	110	.	.
Tschechoslowakei	100	109	112	115	115	.
Ungarn	100	104	105	111	115	122
Terms of Trade						
Polen	100	97	97	92	.	.
Tschechoslowakei	100	96	93	89	81	.
Ungarn	100	99	97	95	92	91

*) Nationale Statistiken.

1) Einfuhr fob.

9.4 Struktur der Einfuhr nach Warengruppen 1984*)

Einfuhrland	Gesamteinfuhr	Maschinen, Ausrüstungen und Transportmittel	Brennstoffe, mineral. Rohstoffe, Metalle	Andere Rohstoffe und Halbfabrikate für Industriezwecke, Rohstoffe und Produkte der Nahrungsmittelindustrie	Industrielle Konsumgüter	Chemische Erzeugnisse, Düngemittel, Kautschuk, Baumaterialien und andere Waren
Mill. US-\$						
Bulgarien ¹⁾ ..	12 714 ^{a)}	4 335	5 963	1 068	521	776
DDR und Berlin (Ost) 1)2) ..	22 940	5 964	9 543	4 060	1 308	2 065
Kuba	8 134	2 383	3 034	1 489	675	553
Polen 1)	10 548	3 154	4 103	1 498	981	812
Rumänien 1) ..	7 581	1 873	3 988	819	318	584
Sowjetunion 1)	80 680	29 529	11 860	21 784	9 440	7 987
Tschechoslowakei 1) ..	17 078	5 909	6 985	2 032	905	1 247
Ungarn	8 091 ^{a)}	2 193	2 500	1 295	761	1 278

Fußnoten siehe Ende der Tabelle.

Statistisches Bundesamt
Länderbericht RGW-Staaten 1987

9.4 Struktur der Einfuhr nach Warengruppen 1984*)

Einfuhrland	Gesamteinfuhr	Maschinen, Ausrüstungen und Transportmittel	Brennstoffe, mineral. Rohstoffe, Metalle	Andere Rohstoffe und Halbfabrikate für Industriezwecke, Rohstoffe und Produkte der Nahrungsmittelindustrie	Industrielle Konsumgüter	Chemische Erzeugnisse, Düngemittel, Kautschuk, Baumaterialien und andere Waren
		Prozent				
Bulgarien ¹⁾ ..	100 ^{a)}	34,1	46,9	8,4	4,1	6,1
DDR und Berlin (Ost) 1)2) ..	100	26,0	41,6	17,7	5,7	9,0
Kuba	100	29,3	37,3	18,3	8,3	6,8
Polen 1)	100	29,9	38,9	14,2	9,3	7,7
Rumänien 1) ..	100	24,7	52,6	10,8	4,2	7,7
Sowjetunion 1)	100	36,6	14,7	27,0	11,7	9,9
Tschechoslowakei 1) .	100	34,6	40,9	11,9	5,3	7,3
Ungarn	100 ^{a)}	27,1	30,9	16,0	9,4	15,8

*) Aufgestellt nach dem Warenverzeichnis für den Außenhandel der RGW-Länder.

1) fob. - 2) Einschl. Bezüge und Lieferungen aus/nach der Bundesrepublik Deutschland.

a) Einschl. Vorgänge, die nicht anderweitig zugeordnet sind.

9.5 Struktur der Ausfuhr nach Warengruppen 1984*)

Ausfuhrland	Gesamtausfuhr	Maschinen, Ausrüstungen und Transportmittel	Brennstoffe, mineral. Rohstoffe, Metalle	Andere Rohstoffe und Halbfabrikate für Industriezwecke, Rohstoffe und Produkte der Nahrungsmittelindustrie	Industrielle Konsumgüter	Chemische Erzeugnisse, Düngemittel, Kautschuk, Baumaterialien und andere Waren
		Mill. US-\$				
Bulgarien	12 850 ^{a)}	6 129	1 388	2 866	1 298	835
DDR und Berlin (Ost) 1)	24 836	11 648	4 346	2 061	3 750	3 029
Kuba	6 164	31	1 011	5 079	25	18
Polen	11 649	5 545	3 040	1 083	1 410	571
Rumänien	10 754	3 613	2 828	1 247	1 710	1 355
Sowjetunion	91 652	11 457	57 466	5 407	1 650	15 672
Tschechoslowakei	17 153	9 657	2 350	1 132	2 659	1 355
Ungarn	8 563 ^{a)}	2 629	1 379	2 218	1 362	856
		Prozent				
Bulgarien	100 ^{a)}	47,7	10,8	22,3	10,1	6,5
DDR und Berlin (Ost) 1)	100	46,9	17,5	8,3	15,1	12,2
Kuba	100	0,5	16,4	82,4	0,4	0,3
Polen	100	47,6	26,1	9,3	12,1	4,9
Rumänien	100	33,6	26,3	11,6	15,9	12,6
Sowjetunion	100	12,5	62,7	5,9	1,8	17,1
Tschechoslowakei	100	56,3	13,7	6,6	15,5	7,9
Ungarn	100 ^{a)}	30,7	16,1	25,9	15,9	10,0

*) Aufgestellt nach dem Warenverzeichnis für den Außenhandel der RGW-Länder.

1) Einschl. Bezüge und Lieferungen aus/nach der Bundesrepublik Deutschland.

a) Einschl. Vorgänge, die nicht anderweitig zugeordnet sind.

9.6 Einfuhr nach Partnerländern 1984*)

Mill. US-\$

Einfuhrland	Gesamt-einfuhr	Darunter				
		Vereinigte Staaten	EG-Staaten		RGW-Länder	
			zusammen (10)	dar. Bundesrepublik Deutschland	zusammen	dar. Sowjetunion
Bulgarien 1)	12 714	61	1 035	468	9 966	7 505
DDR und Berlin (Ost) 1)2)	22 940	-	-	-	-	-
Kuba 3)	7 232	-	400	77	6 243	5 074
Polen 1)	10 548	173	1 914	784	6 106	3 834
Rumänien 1)	7 581	271	852	306	3 002	1 503
Sowjetunion 1)	80 680	3 491	10 295	4 166	42 686	x
Tschechoslowakei 1) ..	17 078	46	1 460	723	12 992	7 993
Ungarn	8 091	199	1 605	867	3 922	2 355

*) Nationale Statistiken.

1) fob. - 2) Einschl. Bezüge und Lieferungen aus der Bundesrepublik Deutschland. -

3) 1983.

9.7 Ausfuhr nach Partnerländern 1984*)

Mill. US-\$

Ausfuhrland	Gesamt-ausfuhr	Darunter				
		Vereinigte Staaten	EG-Staaten		RGW-Länder	
			zusammen (10)	dar. Bundesrepublik Deutschland	zusammen	dar. Sowjetunion
Bulgarien	12 850	33	804	226	9 529	7 154
DDR und Berlin (Ost) 1)	24 836	-	-	-	-	-
Kuba 2)	6 424	-	272	82	5 408	4 630
Polen	11 649	257	2 635	1 043	5 694	3 448
Rumänien	10 754	706	2 763	757	3 232	1 664
Sowjetunion	91 652	377	18 837	5 589	47 023	x
Tschechoslowakei ..	17 153	73	1 631	837	12 109	7 449
Ungarn	8 563	229	1 395	641	4 239	2 578

*) Nationale Statistiken.

1) Einschl. Lieferungen nach der Bundesrepublik Deutschland. - 2) 1983.

9.8 Entwicklung des deutschen Außenhandels mit den RGW-Ländern

Einfuhr/Ausfuhr	1980	1981	1982	1983	1984	1985
-----------------	------	------	------	------	------	------

Bulgarien

Mill. US-\$

Einfuhr (Bulgarien als Herstellungsland)	179	206	199	176	151	162
Ausfuhr (Bulgarien als Verbrauchsland)	478	500	508	488	470	566
Ausfuhrüberschuß	299	294	309	312	320	305

Mill. DM

Einfuhr (Bulgarien als Herstellungsland)	324	466	483	446	435	464
Ausfuhr (Bulgarien als Verbrauchsland)	872	1 131	1 235	1 258	1 351	1 641
Ausfuhrüberschuß	548	665	752	812	916	1 177

Statistisches Bundesamt
Länderbericht RGW-Staaten 1987

9.8 Entwicklung des deutschen Außenhandels mit den RGW-Ländern

Einfuhr/Ausfuhr	1980	1981	1982	1983	1984	1985
Kuba						
Mill. US-\$						
Einfuhr (Kuba als Herstellungsland)	57	28	32	30	12	20
Ausfuhr (Kuba als Verbrauchsland)	104	93	65	64	79	105
Ausfuhrüberschuß	47	65	33	35	67	85
Mill. DM						
Einfuhr (Kuba als Herstellungsland)	105	61	78	78	33	61
Ausfuhr (Kuba als Verbrauchsland)	188	208	156	165	223	311
Ausfuhrüberschuß	83	148	78	87	190	249
Mongolei						
Mill. US-\$						
Einfuhr (Mongolei als Herstellungsland)	1	1	1	4	2	4
Ausfuhr (Mongolei als Verbrauchsland)	2	2	1	2	1	3
Einfuhr- (-) bzw. Ausfuhr- überschuß (+)	+ 1	+ 0	+ 0	- 2	- 1	- 1
Mill. DM						
Einfuhr (Mongolei als Herstellungsland)	2	2	2	10	5	12
Ausfuhr (Mongolei als Verbrauchsland)	4	3	3	5	4	8
Einfuhr- (-) bzw. Ausfuhr- überschuß (+)	+ 2	+ 1	+ 1	- 5	- 2	- 4
Polen						
Mill. US-\$						
Einfuhr (Polen als Herstellungsland)	1 377	943	879	854	971	1 059
Ausfuhr (Polen als Verbrauchsland)	1 459	960	884	833	827	973
Einfuhr- (-) bzw. Ausfuhr- überschuß (+)	+ 82	+ 16	+ 5	- 21	- 144	- 87
Mill. DM						
Einfuhr (Polen als Herstellungsland)	2 495	2 128	2 136	2 184	2 766	3 080
Ausfuhr (Polen als Verbrauchsland)	2 661	2 160	2 142	2 125	2 357	2 834
Einfuhr- (-) bzw. Ausfuhr- überschuß (+)	+ 165	+ 32	+ 5	- 59	- 410	- 246
Rumänien						
Mill. US-\$						
Einfuhr (Rumänien als Herstellungsland)	881	662	561	497	536	545
Ausfuhr (Rumänien als Verbrauchsland)	895	669	377	274	314	317
Einfuhr- (-) bzw. Ausfuhr- überschuß (+)	+ 14	+ 7	- 184	- 222	- 221	- 229
Mill. DM						
Einfuhr (Rumänien als Herstellungsland)	1 599	1 496	1 358	1 262	1 524	1 594
Ausfuhr (Rumänien als Verbrauchsland)	1 623	1 508	911	702	892	916
Einfuhr- (-) bzw. Ausfuhr- überschuß (+)	+ 24	+ 12	- 446	- 560	- 632	- 678

Statistisches Bundesamt
Länderbericht RGW-Staaten 1987

9.8 Entwicklung des deutschen Außenhandels mit den RGW-Ländern

Einfuhr/Ausfuhr	1980	1981	1982	1983	1984	1985
Sowjetunion						
Mill. US-\$						
Einfuhr (Sowjetunion als Herstellungsland)	4 135	4 072	4 691	4 603	5 052	4 686
Ausfuhr (Sowjetunion als Verbrauchsland)	4 373	3 394	3 869	4 418	3 800	3 603
Einfuhr- (-) bzw. Ausfuhr- überschuß (+)	+ 239	- 678	- 822	- 185	- 1 251	- 1 083
Mill. DM						
Einfuhr (Sowjetunion als Herstellungsland)	7 517	9 225	11 358	11 788	14 392	13 629
Ausfuhr (Sowjetunion als Verbrauchsland)	7 943	7 621	9 395	11 245	10 767	10 527
Einfuhr- (-) bzw. Ausfuhr- überschuß (+)	+ 426	- 1 603	- 1 963	- 544	- 3 625	- 3 101
Tschechoslowakei						
Mill. US-\$						
Einfuhr (Tschechoslowakei als Herstellungsland)	1 045	920	845	866	840	859
Ausfuhr (Tschechoslowakei als Verbrauchsland)	1 035	891	803	758	734	814
Einfuhrüberschuß	10	29	42	108	106	45
Mill. DM						
Einfuhr (Tschechoslowakei als Herstellungsland)	1 901	2 069	2 051	2 210	2 382	2 505
Ausfuhr (Tschechoslowakei als Verbrauchsland)	1 892	2 007	1 953	1 954	2 108	2 325
Einfuhrüberschuß	9	62	98	256	273	181
Ungarn						
Mill. US-\$						
Einfuhr (Ungarn als Herstellungsland)	999	886	760	733	722	772
Ausfuhr (Ungarn als Verbrauchsland)	1 207	1 175	1 086	950	961	1 053
Ausfuhrüberschuß	208	289	326	217	239	282
Mill. DM						
Einfuhr (Ungarn als Herstellungsland)	1 819	1 995	1 848	1 876	2 057	2 241
Ausfuhr (Ungarn als Verbrauchsland)	2 194	2 657	2 629	2 439	2 744	3 063
Ausfuhrüberschuß	375	661	781	563	687	821
Vietnam						
Mill. US-\$						
Einfuhr (Vietnam als Herstellungsland)	6	5	4	5	6	5
Ausfuhr (Vietnam als Verbrauchsland)	19	19	7	4	8	8
Einfuhr- (-) bzw. Ausfuhr- überschuß (+)	+ 12	+ 13	+ 3	- 1	+ 2	+ 2
Mill. DM						
Einfuhr (Vietnam als Herstellungsland)	12	12	10	13	17	16
Ausfuhr (Vietnam als Verbrauchsland)	34	43	18	11	24	24
Einfuhr- (-) bzw. Ausfuhr- überschuß (+)	+ 23	+ 31	+ 8	- 2	+ 7	+ 8

Statistisches Bundesamt
Länderbericht RGW-Staaten 1987

9.9 Wichtige Einfuhrwaren bzw. -warengruppen aus RGW-Ländern nach SITC-Positionen

Einfuhrware bzw. -warengruppe	1983		1984		1985	
	1 000 US-\$	1 000 DM	1 000 US-\$	1 000 DM	1 000 US-\$	1 000 DM
Bulgarien						
Gemüse, Küchenkräuter und Früchte	13 172	33 717	11 322	32 643	9 723	28 710
Tabak und Tabakwaren	5 654	14 394	5 754	16 436	5 895	17 405
Ölsaaten und ölhaltige Früchte	3 820	10 137	3 776	11 395	5 548	14 917
Spinnstoffe und Abfälle davon	1 117	2 855	2 558	7 430	3 725	10 695
Rohstoffe tierischen u. pflanzlichen Ursprungs a.n.g. 1)	4 784	12 265	3 813	11 154	3 544	10 071
Erdöl, Erdölerzeugnisse u. verwandte Waren	31 873	78 357	18 555	55 917	31 737	86 920
Garne, Gewebe, fertiggestellte Spinn- stoffzeugnisse	4 281	11 200	2 993	8 561	6 404	18 398
Eisen und Stahl	18 700	46 928	15 482	44 624	13 853	39 393
Maschinen f. verschiedene Zwecke, a.n.g. 1); Teile davon	1 683	4 320	2 166	6 188	3 460	10 353
Bekleidung und Bekleidungszubehör	30 835	78 775	30 791	87 222	30 815	90 174
Kuba						
Fische usw., Zubereitungen davon	251	656	875	2 425	399	1 129
Gemüse, Küchenkräuter und Früchte	834	2 156	889	2 393	173	519
Zucker, Zuckerwaren und Honig	1 483	3 759	3 776	10 506	2 473	7 133
Kaffee, Tee, Kakao, Gewürze; Waren daraus	822	2 095	1 496	4 055	973	2 838
Tabak und Tabakwaren	1 578	4 048	1 960	5 606	2 723	7 874
Metallurgische Erze u. Metallabfälle ..	8 703	22 617	152	440	420	1 353
Erdöl, Erdölerzeugnisse u. verwandte Waren	13 463	35 974	-	-	9 820	31 060
Organische Chemikalien	-	-	99	272	166	535
Garne, Gewebe, fertiggestellte Spinn- stoffzeugnisse	-	-	131	362	449	1 308
Mongolei						
Häute, Felle und Pelzfelle, roh	250	622	239	637	386	1 109
Spinnstoffe und Abfälle davon	206	521	184	541	324	937
Metallurgische Erze u. Metallabfälle ..	2 968	7 873	1 042	2 918	2 685	8 691
Rohstoffe tierischen u. pflanzlichen Ursprungs, a.n.g. 1)	377	1 009	385	1 139	298	829
Polen						
Lebende Tiere, vorwiegend zur Ernährung	19 425	49 660	15 978	45 396	15 099	45 283
Fleisch und Fleischwaren	57 318	149 279	57 270	167 690	69 196	192 038
Gemüse, Küchenkräuter und Früchte	45 054	114 923	56 971	160 679	72 015	210 157
Kaffee, Tee, Kakao, Gewürze; Waren daraus	12 086	31 204	14 999	42 544	19 186	55 706
Ölsaaten und ölhaltige Früchte	316	856	3 009	8 534	23 561	69 399
Kork und Holz	11 791	30 294	13 593	38 501	15 587	45 068
Metallurgische Erze u. Metallabfälle ..	38 597	100 406	46 075	132 729	21 798	60 235
Rohstoffe tierischen u. pflanzlichen Ursprungs, a.n.g. 1)	14 969	37 932	13 016	36 543	15 520	45 766
Kohle, Koks und Briketts	101 743	260 373	127 871	362 877	144 985	420 385
Erdöl, Erdölerzeugnisse u. verwandte Waren	42 900	109 343	42 114	119 230	49 426	144 065
Eisen und Stahl	48 539	123 425	51 498	146 226	55 767	161 658
NE-Metalle	147 523	375 473	154 609	441 201	141 837	419 641
Metallwaren, a.n.g. 1)	15 038	38 555	19 062	54 310	21 175	61 870
Andere Beförderungsmittel	4 250	10 538	24 069	70 810	37 709	110 648
Möbel und Teile davon	23 047	58 899	24 022	68 289	27 741	81 098
Bekleidung und Bekleidungszubehör	105 135	269 181	111 563	317 447	113 589	332 821
Schuhe	7 405	18 800	13 160	37 488	20 228	56 632
Rumänien						
Fleisch und Fleischwaren	19 938	51 180	17 946	51 098	18 414	54 868
Gemüse, Küchenkräuter und Früchte	16 330	42 080	15 198	43 640	13 015	38 623

Fußnote siehe Ende der Tabelle.

Statistisches Bundesamt
Länderbericht RGW-Staaten 1987

9.9 Wichtige Einfuhrwaren bzw. -warengruppen aus RGW-Ländern nach SITC-Positionen

Einfuhrware bzw. -warengruppe	1983		1984		1985	
	1 000 US-\$	1 000 DM	1 000 US-\$	1 000 DM	1 000 US-\$	1 000 DM
Rumänien						
Spinnstoffe und Abfälle davon	5 708	14 637	17 219	48 756	16 794	49 459
Erdöl, Erdölerzeugnisse u. verwandte Waren	79 103	195 152	27 302	77 573	43 654	131 076
Chemische Düngemittel	6 732	16 907	14 034	39 899	12 353	36 590
Kunststoffe, Zelluloseäther, -ester ...	10 182	25 819	11 530	32 531	7 879	22 686
Kork- und Holzwaren (ohne Möbel)	9 313	23 699	8 717	24 786	7 993	23 146
Papier, Pappe, Waren aus Papierhalb- stoff	9 847	24 880	11 427	32 619	12 142	35 652
Garne, Gewebe, fertiggestellte Spinn- stoffzeugnisse	12 144	31 012	13 235	37 736	13 164	38 498
Waren aus mineralischen Stoffen, a.n.g. 1)	8 515	21 751	10 192	28 682	12 360	35 619
Eisen und Stahl	35 103	88 821	43 346	122 418	31 448	89 665
NE-Metalle	8 496	21 759	14 884	42 912	8 768	26 256
Metallwaren, a.n.g. 1)	10 570	27 013	11 907	33 881	12 800	37 071
Möbel und Teile davon	75 005	191 543	87 925	250 207	89 546	261 222
Bekleidung und Bekleidungszubehör	111 215	284 763	135 045	384 178	133 831	391 018
Schuhe	14 214	36 821	23 184	66 381	28 018	81 060
Sowjetunion						
Häute, Felle und Pelzfelle, roh	16 153	40 180	17 634	48 770	24 596	75 568
Kork und Holz	75 335	194 368	72 164	208 520	54 566	155 732
Spinnstoffe und Abfälle davon	53 761	133 973	32 991	92 423	34 113	102 098
Mineralische Rohstoffe	28 967	73 789	22 394	63 911	19 891	58 521
Metallurgische Erze u. Metallabfälle ..	7 608	19 605	7 156	20 473	21 283	60 965
Kohle, Koks und Briketts	5 675	14 683	9 667	28 250	22 058	64 490
Erdöl, Erdölerzeugnisse u. verwandte Waren	2 448 820	6 284 380	2 639 649	7 539 780	2 239 724	6 557 254
Organische Chemikalien	5 790	15 076	25 599	71 990	37 588	109 550
Anorganische Chemikalien	94 522	246 244	83 040	234 367	104 824	305 065
Kunststoffe, Zelluloseäther, -ester ...	20 998	53 989	16 476	46 371	17 743	51 428
Waren aus mineralischen Stoffen, a.n.g. 1)	31 834	78 057	36 521	105 123	34 498	102 020
NE-Metalle	114 738	295 142	163 326	470 570	112 969	333 891
Tschechoslowakei						
Fleisch und Fleischwaren	28 488	73 124	29 175	83 235	25 798	75 996
Gemüse, Küchenkräuter und Früchte	21 746	56 027	18 831	54 363	17 310	49 759
Kork und Holz	54 317	138 940	47 034	133 567	44 724	129 267
Papierhalbstoffe und Papierabfälle	3 193	8 240	11 537	33 417	12 275	36 147
Mineralische Rohstoffe	20 827	53 215	17 942	50 946	17 261	50 254
Kohle, Koks und Briketts	72 203	183 632	69 873	198 326	67 579	196 683
Erdöl, Erdölerzeugnisse u. verwandte Waren	120 389	303 466	116 114	326 692	110 841	327 497
Organische Chemikalien	43 048	110 517	33 065	93 311	32 605	95 373
Kunststoffe, Zelluloseäther, -ester ...	30 709	78 266	31 827	90 316	34 797	102 124
Kork- und Holzwaren (ohne Möbel)	22 042	56 371	19 982	56 788	19 314	56 147
Papier, Pappe, Waren aus Papierhalb- stoff	18 353	46 641	17 641	49 675	18 245	53 380
Garne, Gewebe, fertiggestellte Spinn- stoffzeugnisse	52 113	132 890	55 452	157 211	61 972	180 109
Waren aus mineralischen Stoffen, a.n.g. 1)	27 417	70 241	28 708	81 625	29 593	85 869
Eisen und Stahl	100 520	256 641	93 447	263 321	94 031	274 312
Metallwaren, a.n.g. 1)	8 746	22 420	9 547	27 276	9 806	28 488
Maschinen f. verschiedene Zwecke, a.n.g. 1)	10 220	26 070	10 020	28 488	16 540	40 889
Straßenfahrzeuge	8 287	21 052	6 302	17 733	10 452	30 200
Möbel und Teile davon	14 480	36 872	16 449	46 762	19 863	58 179
Bekleidung und Bekleidungszubehör	55 467	142 235	57 065	162 425	51 186	149 730

Fußnote siehe Ende der Tabelle.

Statistisches Bundesamt
Länderbericht RGW-Staaten 1987

9.9 Wichtige Einfuhrwaren bzw. -warengruppen aus RGW-Ländern nach SITC-Positionen

Einfuhrware bzw. -warengruppe	1983		1984		1985	
	1 000 US-\$	1 000 DM	1 000 US-\$	1 000 DM	1 000 US-\$	1 000 DM
Ungarn						
Fleisch und Fleischwaren	70 965	183 760	76 090	219 262	91 484	266 073
Gemüse, Küchenkräuter und Früchte	39 739	102 753	34 369	98 397	35 837	102 900
Getränke	15 215	38 655	11 174	31 558	10 003	29 909
Ölsaaten und ölhaltige Früchte	9 426	24 601	14 665	43 008	21 746	61 473
Metallurgische Erze u. Metallabfälle ..	10 439	26 964	11 878	33 997	12 132	35 416
Rohstoffe tierischen u. pflanzlichen Ursprungs, a.n.g. 1)	30 527	78 297	28 939	83 609	29 962	86 181
Erdöl, Erdölzeugnisse u. verwandte Waren	38 369	98 331	48 474	135 692	51 759	150 090
Organische Chemikalien	31 625	80 480	28 310	81 150	36 254	105 629
Chemische Düngemittel	19 255	48 896	22 536	64 469	24 377	68 393
Garne, Gewebe, fertiggestellte Spinn- stoffzeugnisse	16 478	42 133	15 059	42 589	14 638	42 352
Waren aus mineralischen Stoffen, a.n.g. 1)	11 906	30 406	12 012	33 915	10 709	31 171
Eisen und Stahl	42 809	109 383	44 413	124 864	34 228	99 319
NE-Metalle	14 595	37 561	17 765	50 590	22 293	65 238
Metallwaren, a.n.g. 1)	14 447	36 803	14 853	42 403	15 860	45 905
Arbeitsmaschinen f. besondere Zwecke ..	19 493	49 696	18 381	52 464	22 677	65 805
Maschinen f. verschiedene Zwecke, a.n.g. 1); Teile davon	11 835	30 165	13 105	37 223	15 616	45 470
Elektrische Maschinen; elektrische Teile	22 221	56 585	20 325	57 747	19 919	58 171
Möbel und Teile davon	16 866	43 218	15 955	45 475	13 159	37 970
Bekleidung und Bekleidungszubehör	139 222	354 447	124 092	351 760	117 324	344 302
Schuhe	14 018	36 070	22 656	64 746	25 006	73 589
Vietnam						
Fische usw., Zubereitungen davon	1 374	3 549	1 934	5 446	1 891	5 631
Gemüse, Küchenkräuter und Früchte	75	194	292	868	166	462
Kaffee, Tee, Kakao, Gewürze; Waren daraus	823	2 147	684	1 950	477	1 391
Ölsaaten und ölhaltige Früchte	22	59	28	80	156	424
Kohkautschuk (einschließlich synthe- tischer u. regenerierter Kautschuk) ..	529	1 394	1 532	4 216	1 018	3 020
Rohstoffe tierischen u. pflanzlichen Ursprungs, a.n.g. 1)	1 382	3 451	847	2 363	712	2 069
Garne, Gewebe, fertiggestellte Spinn- stoffzeugnisse	76	202	174	528	398	1 114
Bekleidung und Bekleidungszubehör	2	4	67	199	152	445

1) Anderweitig nicht genannt.

9.10 Wichtige Ausfuhrwaren bzw. -warengruppen nach den RGW-Ländern nach SITC-Positionen

Ausfuhrware bzw. -warengruppe	1983		1984		1985	
	1 000 US-\$	1 000 DM	1 000 US-\$	1 000 DM	1 000 US-\$	1 000 DM
Bulgarien						
organische Chemikalien	11 188	28 819	17 637	50 189	18 035	53 280
Farbstoffe, Gerbstoffe und Farben	16 784	43 242	14 989	42 756	15 503	45 773
Kunststoffe, Zelluloseäther, -ester ...	22 324	57 455	27 124	77 634	28 405	82 604
Chemische Erzeugnisse, a.n.g. 1)	20 678	52 671	15 710	44 403	21 738	64 245
Garne, Gewebe, fertiggestellte Spinn- stoffzeugnisse	19 385	49 828	20 424	58 419	21 758	62 671
Waren aus mineralischen Stoffen, a.n.g. 1)	12 651	32 646	13 433	38 386	15 685	44 951
Eisen und Stahl	39 846	102 267	40 283	114 430	36 301	106 937

Fußnote Siehe Ende der Tabelle.

Statistisches Bundesamt
Länderbericht RGW-Staaten 1987

9.10 Wichtige Ausführwaren bzw. -warengruppen nach den RGW-Ländern nach SITC-Positionen

Ausführware bzw. -warengruppe	1983		1984		1985	
	1 000 US-\$	1 000 DM	1 000 US-\$	1 000 DM	1 000 US-\$	1 000 DM
Bulgarien						
NE-Metalle	14 853	38 291	16 576	47 590	17 402	51 597
Metallwaren, a.n.g. 1)	11 806	30 762	11 944	34 464	13 385	38 517
Arbeitsmaschinen f. besondere Zwecke ..	49 989	128 920	48 891	141 957	72 578	203 090
Metallbearbeitungsmaschinen	49 663	129 057	30 082	87 659	53 463	154 125
Maschinen f. verschiedene Zwecke, a.n.g. 1); Teile davon	52 103	134 155	45 988	133 439	75 692	217 364
Elektrische Maschinen; elektrische Teile	22 878	59 281	23 039	66 234	28 062	80 639
Straßenfahrzeuge	18 117	46 736	14 273	41 799	20 917	61 538
Meß-, Prüf-, Kontrollinstrumente, Apparate, Geräte	15 768	41 128	16 184	46 754	17 472	50 479
Kuba						
Getreide und Getreideerzeugnisse	0	2	1	2	14 605	41 275
Erdöl, Erdölerzeugnisse u. verwandte Waren	1 956	4 787	586	1 675	3 847	10 928
Organische Chemikalien	5 035	12 919	2 973	8 382	5 817	17 432
Anorganische Chemikalien	3 668	9 475	3 335	9 258	4 129	12 276
Medizinische u. pharmazeutische Erzeugnisse	3 913	9 899	2 444	6 895	3 335	9 741
Kunststoffe, Zelluloseäther, -ester ...	4 244	11 078	8 273	23 335	4 599	14 060
Chemische Erzeugnisse, a.n.g. 1)	8 887	23 159	13 171	36 928	10 200	29 665
Waren aus mineralischen Stoffen, a.n.g. 1)	2 516	6 406	3 421	9 689	3 929	11 837
Eisen und Stahl	2 632	6 745	4 338	12 176	4 949	15 063
Arbeitsmaschinen f. besondere Zwecke ..	5 448	13 789	5 675	16 420	7 378	21 956
Maschinen f. verschiedene Zwecke, a.n.g. 1); Teile davon	4 259	10 772	5 623	15 600	8 161	24 476
Elektrische Maschinen; elektrische Teile	1 109	2 824	1 543	4 417	4 866	15 282
Meß-, Prüf-, Kontrollinstrumente, Apparate, Geräte	3 318	8 514	5 055	14 174	6 817	20 343
Mongolei						
Kunststoffe, Zelluloseäther, -ester ...	128	320	272	732	222	693
Chemische Erzeugnisse, a.n.g. 1)	36	86	43	116	59	188
Metallwaren, a.n.g. 1)	119	298	44	119	85	258
Arbeitsmaschinen f. besondere Zwecke ..	952	2 388	520	1 509	1 987	5 222
Maschinen f. verschiedene Zwecke, a.n.g. 1); Teile davon	499	1 317	206	609	181	533
Meß-, Prüf-, Kontrollinstrumente, Apparate, Geräte	15	39	18	51	59	170
Polen						
Getreide und Getreideerzeugnisse	22 806	57 271	25 333	70 103	43 305	127 629
Futtermittel (ohne Getreide)	10 479	27 512	16 250	46 482	36 221	107 097
Organische Chemikalien	49 781	128 113	48 130	137 739	54 128	159 495
Farbstoffe, Gerbstoffe und Farben	15 026	38 389	16 153	46 289	17 046	50 061
Medizinische u. pharmazeutische Erzeugnisse	29 774	76 445	40 476	155 545	41 085	119 671
Ätherische Öle, Riechstoffe; Wasch- mittel u. dgl.	13 976	34 291	5 857	16 764	13 817	40 317
Kunststoffe, Zelluloseäther, -ester ...	36 295	92 323	32 617	93 277	35 567	104 404
Chemische Erzeugnisse, a.n.g. 1)	32 067	80 923	30 855	87 531	29 510	87 808
Kautschukwaren, a.n.g. 1)	14 281	36 363	17 145	49 121	16 832	48 468
Garne, Gewebe, fertiggestellte Spinn- stoffzeugnisse	76 903	196 351	82 147	233 607	85 217	248 523
Eisen und Stahl	36 687	93 214	41 421	118 785	61 243	176 919
Metallwaren, a.n.g. 1)	14 492	36 881	16 417	47 231	19 978	57 725
Arbeitsmaschinen f. besondere Zwecke ..	73 540	186 989	64 770	186 714	92 834	265 581
Metallbearbeitungsmaschinen	26 539	67 704	20 235	57 844	33 272	96 036

Fußnote siehe Ende der Tabelle.

Statistisches Bundesamt
Länderbericht RGW-Staaten 1987

9.10 Wichtige Ausfuhrwaren bzw. -warengruppen nach den RGW-Ländern nach SITC-Positionen

Ausfuhrware bzw. -warengruppe	1983		1984		1985	
	1 000 US-\$	1 000 DM	1 000 US-\$	1 000 DM	1 000 US-\$	1 000 DM
Polen						
Maschinen f. verschiedene Zwecke, a.n.g. 1); Teile davon	65 541	166 468	66 231	189 036	74 899	217 898
Elektrische Maschinen; elektrische Teile	29 309	74 930	35 030	99 456	33 942	99 277
Straßenfahrzeuge	22 566	57 859	46 578	133 167	49 973	146 207
Meß-, Prüf-, Kontrollinstrumente, Apparate, Geräte	21 634	55 354	19 396	55 097	23 917	68 689
Rumänien						
Kohle, Koks und Briketts	18 843	48 532	36 528	104 178	34 847	97 906
Organische Chemikalien	20 929	53 541	33 191	93 204	26 252	78 919
Anorganische Chemikalien	8 075	20 543	6 205	17 489	7 229	21 160
Farbstoffe, Gerbstoffe und Farben	11 956	30 677	14 119	40 304	14 488	41 602
Medizinische u. pharmazeutische Erzeugnisse	4 165	10 705	5 780	16 490	7 798	22 044
Kunststoffe, Zelluloseäther, -ester ...	8 004	20 472	9 805	28 006	9 781	28 199
Chemische Erzeugnisse, a.n.g. 1)	18 080	45 993	15 761	44 106	25 194	72 550
Leder, Lederwaren, zugerichtete Pelz- felle	6 525	16 705	9 218	26 149	8 634	24 833
Garne, Gewebe, fertiggestellte Spinn- stoffzeugnisse	35 915	92 267	46 321	130 939	55 109	160 028
Waren aus mineralischen Stoffen, a.n.g. 1)	8 085	20 946	6 959	19 547	7 640	22 695
Eisen und Stahl	35 674	90 191	25 368	72 705	27 758	80 479
Metallwaren, a.n.g. 1)	9 823	25 226	10 223	29 130	9 289	26 481
Arbeitsmaschinen f. besondere Zwecke ..	4 257	10 649	8 532	24 122	7 099	20 007
Maschinen f. verschiedene Zwecke, a.n.g. 1); Teile davon	6 661	16 933	8 489	24 413	8 269	23 930
Elektrische Maschinen; elektrische Teile	10 104	26 254	4 955	14 182	8 569	24 399
Sowjetunion						
Getreide und Getreideerzeugnisse	2 509	6 349	74 630	204 534	54 590	158 861
Futtermittel (ohne Getreide)	58 893	144 959	135	393	37 924	97 381
Organische Chemikalien	100 143	253 764	135 165	377 642	122 642	367 375
Anorganische Chemikalien	47 028	118 322	30 846	85 329	34 182	102 042
Farbstoffe, Gerbstoffe und Farben	38 700	97 951	39 309	109 817	40 058	118 903
Kunststoffe, Zelluloseäther, -ester ...	124 005	314 563	120 029	337 239	132 165	390 540
Chemische Erzeugnisse, a.n.g. 1)	49 123	123 027	85 582	244 222	173 911	501 655
Papier, Pappe, Waren aus Papierhalb- stoff	47 093	121 621	48 139	137 689	61 122	178 026
Garne, Gewebe, fertiggestellte Spinn- stoffzeugnisse	148 807	379 718	138 491	391 507	112 197	329 731
Eisen und Stahl	1 081 965	2 747 811	808 020	2 308 982	1 013 896	2 980 949
Metallwaren, a.n.g. 1)	156 845	395 800	55 796	155 060	36 791	107 014
Waren f. vollständige Fabrikations- anlagen	483 131	1 237 284	518 792	1 468 282	269 044	801 140
Kraftmaschinen u. -ausrüstungen	24 264	61 363	35 659	104 225	58 131	180 108
Arbeitsmaschinen f. besondere Zwecke ..	385 576	980 183	284 360	810 783	273 124	797 680
Metallbearbeitungsmaschinen	410 151	1 053 463	295 291	827 515	209 408	611 398
Maschinen f. verschiedene Zwecke, a.n.g. 1); Teile davon	344 376	880 240	309 978	884 196	265 746	759 348
Elektrische Maschinen; elektrische Teile	87 954	224 762	86 410	245 542	99 822	283 960
Straßenfahrzeuge	112 308	281 881	63 012	178 255	54 885	159 516
Schuhe	16 760	43 606	24 616	71 060	64 000	177 564
Meß-, Prüf-, Kontrollinstrumente, Apparate, Geräte	100 148	257 799	87 384	249 553	94 205	270 983

Fußnote siehe Ende der Tabelle.

Statistisches Bundesamt
Länderbericht RGW-Staaten 1987

9.10 Wichtige Ausfuhrwaren bzw. -warengruppen nach den RGW-Ländern nach SITC-Positionen

Ausfuhrware bzw. -warengruppe	1983		1984		1985	
	1 000 US-\$	1 000 DM	1 000 US-\$	1 000 DM	1 000 US-\$	1 000 DM
Tschechoslowakei						
Futtermittel (ohne Getreide)	17 112	43 170	19 792	56 265	15 736	46 165
Rohkautschuk (einschl. synthetischer u. regenerierter Kautschuk)	8 803	22 309	9 045	25 618	8 983	26 401
Erdöl, Erdölerzeugnisse u. verwandte Waren	10 540	27 220	13 490	38 303	13 726	40 455
Organische Chemikalien	54 046	137 714	44 488	125 892	42 437	124 723
Anorganische Chemikalien	18 587	47 483	18 333	51 879	20 679	58 985
Farbstoffe, Gerbstoffe und Farben	17 567	44 977	18 960	53 778	18 025	52 650
Atherische Öle, Riechstoffe; Wasch- mittel u. dgl.	8 415	21 592	8 560	24 342	9 895	28 524
Kunststoffe, Zelluloseäther, -ester ...	36 596	93 841	35 898	102 301	35 611	103 510
Chemische Erzeugnisse, a.n.g. 1)	26 235	67 041	23 988	67 706	26 709	78 963
Garne, Gewebe, fertiggestellte Spinn- stofferzeugnisse	28 080	72 068	28 480	80 713	31 611	92 000
Waren aus mineralischen Stoffen, a.n.g. 1)	13 520	34 993	11 571	33 091	14 533	41 450
Eisen und Stahl	74 299	191 138	65 276	184 631	48 180	144 068
Metallwaren, a.n.g. 1)	23 097	59 575	21 164	60 787	23 697	68 289
Kraftmaschinen u. -ausrüstungen	12 427	32 254	12 821	37 233	14 706	41 653
Arbeitsmaschinen f. besondere Zwecke ..	75 103	196 251	80 207	234 090	110 670	305 533
Metallbearbeitungsmaschinen	39 798	104 036	35 942	105 589	40 439	109 886
Maschinen f. verschiedene Zwecke, a.n.g. 1); Teile davon	87 334	226 044	81 888	236 495	105 815	300 753
Elektrische Maschinen; elektrische Teile	33 314	86 907	32 496	94 081	38 957	109 862
Straßenfahrzeuge	12 690	32 695	13 613	40 201	15 774	44 117
Meß-, Prüf-, Kontrollinstrumente, Apparate, Geräte	28 138	73 975	34 774	103 035	45 481	124 267
Ungarn						
Futtermittel (ohne Getreide)	24 602	63 249	32 558	92 509	18 017	53 480
Spinnstoffe und Abfälle davon	11 752	30 096	13 399	38 094	10 984	32 631
Kohle, Koks und Briketts	2 286	5 463	5 704	17 289	25 126	74 190
Organische Chemikalien	56 394	144 099	56 564	161 310	58 853	173 464
Anorganische Chemikalien	20 156	51 357	21 822	62 409	19 726	58 235
Farbstoffe, Gerbstoffe und Farben	23 472	59 944	19 875	56 682	20 112	59 121
Medizinische u. pharmazeutische Erzeugnisse	7 189	18 406	7 791	22 218	10 790	31 559
Kunststoffe, Zelluloseäther, -ester ...	57 074	146 769	52 423	149 470	49 764	145 610
Chemische Erzeugnisse, a.n.g. 1)	35 911	91 183	33 622	94 809	28 249	83 243
Leder, Lederwaren, zugerichtete Pelz- felle	10 184	26 203	17 916	50 930	21 853	63 570
Papier, Pappe, Waren aus Papierhalb- stoff	18 993	48 840	22 128	63 182	24 147	70 767
Garne, Gewebe, fertiggestellte Spinn- stofferzeugnisse	117 247	299 827	113 995	322 889	106 989	318 744
Waren aus mineralischen Stoffen, a.n.g. 1)	18 429	47 488	15 101	43 306	22 535	65 150
Eisen und Stahl	34 994	90 121	30 618	86 970	36 690	107 578
NE-Metalle	21 533	55 318	21 056	59 700	24 278	72 238
Metallwaren, a.n.g. 1)	30 287	78 096	29 428	85 013	33 606	96 648
Kraftmaschinen u. -ausrüstungen	14 433	37 130	13 711	38 962	18 088	53 101
Arbeitsmaschinen f. besondere Zwecke ..	88 654	227 286	95 177	271 546	109 041	314 734
Metallbearbeitungsmaschinen	19 090	49 089	16 505	47 888	23 456	68 161
Maschinen f. verschiedene Zwecke, a.n.g. 1); Teile davon	85 764	85 764	81 950	236 860	93 999	268 881
Geräte f. Nachrichtentechnik; Fernseh- u. Rundfunkgeräte	6 499	16 753	8 797	25 557	12 314	34 303
Elektrische Maschinen; elektrische Teile	56 231	145 402	57 415	164 595	69 572	201 440
Straßenfahrzeuge	25 085	64 920	27 502	79 515	37 183	106 816

Fußnote siehe Ende der Tabelle.

Statistisches Bundesamt
Länderbericht RGW-Staaten 1987

9.10 Wichtige Ausfuhrwaren bzw. -warengruppen nach den RGW-Ländern nach SITC-Positionen

Ausfuhrware bzw. -warengruppe	1983		1984		1985	
	1 000 US-\$	1 000 DM	1 000 US-\$	1 000 DM	1 000 US-\$	1 000 DM
Ungarn						
Bekleidung und Bekleidungszubehör	21 157	53 885	19 797	56 147	22 867	66 472
Meß-, Prüf-, Kontrollinstrumente, Apparate, Geräte	21 109	54 208	21 186	61 492	22 750	64 885
Fotographische Apparate; optische Waren; Uhrmacherwaren	8 718	22 384	8 840	25 224	10 569	30 592
Vietnam						
Erdölerzeugnisse, bearbeitet	-	-	-	-	1 464	4 843
Organische Chemikalien	501	1 319	172	478	959	3 064
Medizinische u. pharmazeutische Erzeugnisse	383	1 004	285	787	325	865
Chemische Erzeugnisse, a.n.g. 1)	20	58	1 333	3 695	485	1 548
Garne, Gewebe, fertiggestellte Spinn- stoffzeugnisse	503	1 343	731	1 992	494	1 386
Arbeitsmaschinen f. besondere Zwecke ..	978	2 558	2 077	6 162	325	946
Maschinen f. verschiedene Zwecke, a.n.g. 1); Teile davon	152	397	626	1 792	1 135	3 530
Elektrische Maschinen; elektrische Teile	85	218	439	1 261	381	1 035
Straßenfahrzeuge	8	21	39	116	110	322
Meß-, Prüf-, Kontrollinstrumente, Apparate, Geräte	244	637	900	2 549	742	2 193
Fotographische Apparate; optische Waren; Uhrmacherwaren	132	330	69	204	266	824

1) Anderweitig nicht genannt.

10 VERKEHR UND NACHRICHTENWESEN

10.1 Streckenlängen der Eisenbahnen^{*)}

Staat	Insgesamt	Darunter elektrifiziert		Streckenlänge insgesamt ² je 1 000 km ²
	km		%	km
1975				
Bulgarien	4 290	1 133	26,4	38,7
DDR und Berlin (Ost)	14 298	1 454	10,2	132,0
Kuba	4 995	148	3,0	45,0
Mongolei	1 421	-	-	0,9
Polen	26 702	5 588	23,5	85,4
Rumänien	11 039	1 296	11,7	46,5
Sowjetunion	138 260	38 923	28,2	6,2
Tschechoslowakei	13 215	2 707	20,5	103,0
Ungarn	8 392	1 303	15,5	90,0
Vietnam	2 082	-	-	6,3
1984				
Bulgarien	4 279	2 053	48,0	38,6
DDR und Berlin (Ost)	14 226	2 321	16,3	131,0
Kuba	4 909	152	3,1	44,0
Mongolei	1 748	-	-	1,1
Polen	27 070	8 307	34,1	86,6
Rumänien	11 169	3 113	27,9	47,0
Sowjetunion	144 136	47 915	33,2	6,4
Tschechoslowakei	13 114	3 307	25,2	103,0
Ungarn	7 875	1 900	24,2	85,0
Vietnam	2 523	-	-	7,6

*) Jahresende.

10.2 Eisenbahn-Personenbeförderung

Staat	1975	1980	1981	1982	1983	1984
Beförderte Personen Mill.						
Bulgarien	131	125	122	122	123	127
DDR und Berlin (Ost)	634	607	601	623	620	628
Kuba	11	20	20	23	24	25
Mongolei	1	1	2	2	2	2
Polen	1 244	1 215	1 231	1 228	1 180	1 166
Rumänien	367	348	378	375	414	432
Sowjetunion	3 471	3 559	3 576	3 579	4 149	4 155
Tschechoslowakei	486	416	405	413	411	422
Ungarn	463	389	374	365	338	339
Vietnam	30	34	22	19	21	24
Geleistete Personenkilometer Mrd.						
Bulgarien	8,7	8,0	7,9	8,1	8,2	8,5
DDR und Berlin (Ost)	21,3	23,1	23,0	24,8	22,6	22,9
Kuba	0,7	1,8	1,9	2,1	2,1	2,4
Mongolei	0,2	0,3	0,3	0,4	0,4	0,4
Polen	48,0	51,3	53,5	54,0	56,0	59,1
Rumänien	22,4	23,2	24,4	25,6	27,7	28,8
Sowjetunion	313,0	332,0	345,0	348,0	362,0	364,0
Tschechoslowakei	18,5	18,0	17,9	19,0	18,9	19,3
Ungarn	15,8	14,7	14,5	14,0	12,0	12,2
Vietnam	2,2	4,5	3,0	3,1	3,0	3,6

Statistisches Bundesamt
Länderbericht RGW-Staaten 1987

10.3 Eisenbahn-Güterverkehr

Staat	1975	1980	1981	1982	1983	1984
Beförderte Güter Mill. t						
Bulgarien	79	78	82	84	83	83
DDR und Berlin (Ost)	289	312	315	323	326	337
Kuba	11	14	17	17	16	17
Mongolei	7	10	11	11	12	13
Polen	464	482	402	402	415	426
Rumänien	228	275	274	271	280	289
Sowjetunion	3 621	3 728	3 762	3 725	3 851	3 910
Tschechoslowakei	271	286	286	289	292	299
Ungarn	132	130	131	127	124	122
Vietnam	5	4	3	3	4	4

Geleistete Tonnenkilometer Mrd.

Bulgarien	17	18	18	18	18	18
DDR und Berlin (Ost)	50	56	56	54	55	57
Kuba	2	2	3	3	3	3
Mongolei	2	3	4	4	4	5
Polen	129	135	110	113	118	124
Rumänien	58	65	64	63	64	65
Sowjetunion	3 237	3 440	3 503	3 464	3 600	3 639
Tschechoslowakei	63	66	66	66	68	68
Ungarn	24	24	24	23	23	23
Vietnam	1	1	1	1	1	1

10.4 Straßenlänge*)

1 000 km

Staat	1975	1980	1981	1982	1983	1984
Insgesamt						
Bulgarien	36,1	36,4	36,1	36,1	36,3	36,3
DDR und Berlin (Ost)	47,6	47,5	47,5	47,5	47,4	47,3
Kuba	11,4	11,7	11,7	11,8	11,5
Mongolei	46,7	46,7	46,7	46,7	46,7	47,6
Polen	259,0	254,0	254,0	254,0	254,0	254,0
Rumänien	77,9	73,4	73,4	73,4	73,4	72,8
Sowjetunion	1 022,0	1 001,0	1 001,0	998,0	973,0	974,0
Tschechoslowakei	73,6	73,4	73,3	73,9	74,1	74,9
Ungarn	29,9	29,8	29,7	29,7	29,7	29,7
darunter mit fester Decke						
Bulgarien	31,4	32,4	32,4	32,6	32,8	33,0
DDR und Berlin (Ost)	47,6	47,5	47,5	47,5	47,4	47,3
Kuba	11,4	11,7	11,7	11,8	11,5
Mongolei	0,5	0,7	0,7	0,8	0,9	0,9
Polen	142,0	148,0	149,0	150,0	152,0	153,0
Rumänien	60,6	62,8	63,2	63,4	64,0	63,6
Sowjetunion	618,0	724,0	744,0	761,0	773,0	793,0
Tschechoslowakei	73,6	73,4	73,3	73,9	74,1	74,9
Ungarn	29,0	29,1	29,1	29,1	29,1	29,2

*) Jahresende; die Länge der Überlandstraßen wird berechnet als die Gesamtlänge aller öffentlichen Straßen, die von Motorfahrzeugen befahren werden können, unabhängig von der Zahl der Fahrspuren. Stadtstraßen, Straßen von Industriebetrieben, Baustraßen, landwirtschaftliche Straßen und Straßen, die anderen Organisationen gehören, werden nicht mit eingerechnet.

10.5 Bestand an Kraftfahrzeugen

1 000

Kraftfahrzeugart	1975	1980	1981	1982	1983	1984
Deutsche Demokratische Republik und Berlin (Ost)						
Krafträder	1 363	1 305	1 304	1 302	1 307	1 315
Personenkraftwagen	1 880	2 678	2 812	2 922	3 020	3 157
Lastkraftwagen	239	234	237	228	223	219
Spezialkraftfahrzeuge	62	114	119	128	130	136
Kraftomnibusse	21	51	52	53	53	54
Polen						
Krafträder	1 895	1 723	1 751	1 616	1 624	1 664
Personenkraftwagen	1 078	2 383	2 634	2 882	3 179	3 426
Lastkraftwagen	425	618	641	616	655	732
Kraftomnibusse	52	66	68	74	77	80
Tschechoslowakei						
Krafträder	732	684	670	663	636	613
Personenkraftwagen	1 505	2 274	2 373	2 442	2 511	2 640
Kombinationskraftwagen	48	57	60	61	62	62
Lastkraftwagen	145	189	193	193	192	198
Speziallastkraftwagen	68	94	102	103	108	118
Kraftomnibusse	24	30	32	32	33	35
Ungarn						
Krafträder	670	677	662	630	422	394
Personenkraftwagen	568	1 013	1 105	1 182	1 258	1 344
Lastkraftwagen	94	111	117	119	130	142
Kraftomnibusse	12	22	23	25	24	25

10.6 Personenbeförderung im Straßenverkehr

Staat	1975	1980	1981	1982	1983	1984
Beförderte Personen						
Mill.						
Bulgarien	1 853	1 950	2 019	2 060	2 102	2 127
DDR und Berlin (Ost)	1 763	2 026	2 018	1 947	1 969	1 974
Kuba	2 245	2 612	2 858	2 701	2 847	2 990
Mongolei	87	120	129	136	145	154
Polen	2 237	2 379	2 340	2 321	2 424	2 438
Rumänien	814	1 034	1 044	1 000	903	887
Sowjetunion	36 469	42 176	42 951	43 691	44 548	45 755
Tschechoslowakei	1 957	2 135	2 163	2 196	2 221	2 260
Ungarn	1 922	2 413	2 501	2 542	2 571	2 623
Vietnam	366	371	286	291	286	339
Geleistete Personenkilometer						
Mrd.						
Bulgarien	19,5	21,6	22,4	22,9	23,5	24,1
DDR und Berlin (Ost)	21,8	22,6	22,1	20,6	20,7	20,9
Kuba	22,3	21,3	22,1	23,7
Mongolei	0,3	0,5	0,5	0,6	0,6	0,6
Polen	45,8	49,2	48,5	47,3	49,0	52,4
Rumänien	18,9	24,0	24,7	24,2	21,5	22,5
Sowjetunion	304,0	390,0	402,0	413,0	423,0	434,0
Tschechoslowakei	28,3	33,8	34,7	33,7	34,8	35,9
Ungarn	17,4	22,0	22,8	22,9	22,5	22,9
Vietnam	10,9	8,5	7,0	7,9	8,3	9,2

Statistisches Bundesamt
Länderbericht RGW-Staaten 1987

10.7 Güterbeförderung im Straßenverkehr

Staat	1975	1980	1981	1982	1983	1984
Beförderte Güter Mill. t						
Bulgarien	223	319	316	322	330	330
DDR und Berlin (Ost)	179	167	163	238	142	138
Kuba	15	20	22	24	22	22
Mongolei	14	23	28	31	31	32
Polen	172	237	166	128	126	124
Rumänien	419	451	455	479	469	418
Sowjetunion	5 404	6 456	6 651	6 739	6 612	6 357
Tschechoslowakei	302	337	356	368	359	350
Ungarn	191	232	240	238	235	227
Vietnam	30	25	26	21	28	30

Geleistete Tonnenkilometer
Mill.

Bulgarien	6 280	10 078	11 226	10 577	10 619	10 644
DDR und Berlin (Ost)	8 019	9 739	9 423	7 666	7 254	6 948
Kuba	1 067	1 522	1 500	1 545	1 446	1 484
Mongolei	953	1 529	1 624	1 691	1 776	1 837
Polen	8 068	11 106	9 818	8 366	8 683	9 342
Rumänien	9 290	11 756	11 792	11 150	8 260	7 300
Sowjetunion 1)	100	131	140	143	142	138
Tschechoslowakei	7 296	10 802	11 307	11 257	11 142	11 255
Ungarn	4 320	6 012	6 220	6 310	6 509	6 581
Vietnam	1 676	1 258	1 284	1 114	1 383	1 409

1) Mrd.

10.8 Rohrfernleitungen *)
km

Staat	1975	1980	1981	1982	1983	1984
Bulgarien	-	523	578	578	622	622
DDR und Berlin (Ost)	951	1 301	1 301	1 301	1 301	1 301
Polen	1 851	1 975	1 975	1 975	1 984	1 986
Sowjetunion	56 567	69 743	70 814	72 945	76 225	78 304
Ungarn	1 236	1 974	2 013	2 174	2 174	2 219

*) Jahresende.

10.9 Beförderung von Erdöl und Erdölerzeugnissen

Staat	1975	1980	1981	1982	1983	1984
Durchsatz Mill. t						
Bulgarien	-	3,1	16,3	16,5	15,6	20,1
DDR und Berlin (Ost)	32,1	41,6	39,4	38,8	37,2	37,3
Polen	30,5	40,7	35,8	36,8	39,3	39,8
Rumänien	14,5	22,5	20,4	18,1	19,3	20,6
Sowjetunion	498,0	630,0	634,0	641,0	649,0	648,0
Tschechoslowakei	14,9	21,5	20,7	19,2	19,1	18,8
Ungarn	13,8	16,9	16,3	16,3	15,4	16,5

Statistisches Bundesamt
Länderbericht RGW-Staaten 1987

10.9 Beförderung von Erdöl und Erdölzerzeugnissen

Staat	1975	1980	1981	1982	1983	1984
Geleistete Tonnenkilometer						
Mill.						
Bulgarien	-	750	961	1 076	1 095	943
DDR und Berlin (Ost)	4 261	5 002	4 759	4 682	4 300	4 273
Polen	12 689	17 115	16 296	16 647	17 473	17 836
Rumänien	2 847	5 188	4 239	3 705	4 443	4 481
Sowjetunion 1)	666	1 216	1 263	1 307	1 353	1 370
Tschechoslowakei	4 404	10 292	10 132	9 623	9 520	9 380
Ungarn	2 484	2 949	2 882	2 750	2 595	2 823

1) Mrd.

10.10 Schiffbare Binnenwasserstraßen*)

km

Staat	1975	1980	1981	1982	1983	1984
Bulgarien	470	470	470	470	470	470
DDR und Berlin (Ost)	2 538	2 302	2 302	2 319	2 319	2 319
Mongolei	397	397	397	397	397	397
Polen	3 852	3 813	3 875	3 875	3 875	3 814
Sowjetunion 1)	145	142	140	139	138	137
Tschechoslowakei	458	475	475	474	474	475
Ungarn	1 688	1 688	1 622	1 622	1 622	1 622

*) Schiffbare Binnenwasserstraßen sind alle natürlichen und künstlichen inländischen Wasserwege (Flüsse, Seen und Kanäle) eines Landes, die zum Passagier- und Frachttransport mit Schiffen benutzt werden, ohne Flößholz, das nur die Strömung zur Fortbewegung benutzt. Die Gesamtlänge berechnet sich als Summe der Längen jeder inländischen Wasserwegesektion. Ein Schiffweg durch einen See wird entlang der schiffbaren Route gemessen.

1) 1 000 km.

10.11 Leistungen der Binnenschifffahrt

Staat	Personen-		Fracht-	
	schifffahrt			
	beförderte Personen	geleistete Personen- kilometer	beförderte Fracht	geleistete Tonnen- kilometer
	Mill.		Mill. t	Mill.
1975				
Bulgarien	0,4	55	4,4	2 392
DDR und Berlin (Ost)	8,0	225	13,8	2 024
Mongolei	-	-	0,1	5
Polen	9,1	150	14,9	1 950
Rumänien	2,3	106	6,1	2 077
Sowjetunion	161,0	6 289	475,0	222 ^{a)}
Tschechoslowakei	2,9	31	5,7	2 580
Ungarn	4,6	77	3,0	1 468
Vietnam	3,1	170	11,7	1 494
1984				
Bulgarien	0,3	17	4,9	2 639
DDR und Berlin (Ost)	10,2	176	17,1	2 031
Mongolei	-	-	0,0	4
Polen	6,5	89	15,4	1 444
Rumänien	1,9	69	17,2	2 541
Sowjetunion	136,0	5 937	619,0	264 ^{a)}
Tschechoslowakei	2,1	36	13,4	4 431
Ungarn	4,2	73	3,3	1 805
Vietnam	42,7	1 130	14,7	2 126

a) Mrd. tkm.

Statistisches Bundesamt
Länderbericht RGW-Staaten 1987

10.12 Bestand an Handelsschiffen

Staat	1975	1980	1981	1982	1983	1984
Handelsschiffe						
Anzahl						
Bulgarien	179	192	193	193	197	197
DDR und Berlin (Ost)	198	192	177	173	174	712
Kuba	272	405	408	414	418	418
Polen	315	331	322	317	295	278
Rumänien	122	317	335	345	379	393
Tschechoslowakei	-	12	14	14	14	14
Sowjetunion	7 652	8 279	7 867	7 713	7 753	7 095
Raumgehalt						
1 000 BRT						
Bulgarien	937	1 233	1 248	1 248	1 293	1 283
DDR und Berlin (Ost)	1 200	1 305	1 290	1 171	1 224	1 202
Kuba	476	881	920	949	961	959
Polen	2 577	2 904	2 993	3 005	2 624	2 667
Rumänien	777	1 856	2 032	2 203	2 391	2 667
Tschechoslowakei	-	155	175	175	175	175
Sowjetunion	19 236	23 444	23 493	23 789	24 549	24 492

10.13 Leistungen der Seeschifffahrt

Staat	Personen-		Fracht-	
	schifffahrt			
	beförderte Personen	geleistete Personen- kilometer	beförderte Fracht	geleistete Tonnen- kilometer
	Mill.		Mill. t	Mrd.
1975				
Bulgarien	0,9	78	19,3	42
DDR und Berlin (Ost)	0,0	60	11,2	80
Kuba	0,7	76	9,5	56
Polen	0,2	233	30,2	206
Rumänien	-	-	6,5	66
Sowjetunion	51,6	2 136	200,0	736
Tschechoslowakei	-	-	1,2	12
Ungarn	-	-	0,3	26
Vietnam	41	1,5	2
1984				
Bulgarien	0,7	32	26,5	61
DDR und Berlin (Ost)	0,0	54	12,8	66
Kuba	0,7	77	10,4	50
Polen	0,3	244	35,4	193
Rumänien	-	-	22,9	106
Sowjetunion	50,6	2 489	235,0	933
Tschechoslowakei	-	-	1,8	14
Ungarn	-	-	1,0	7
Vietnam	72	2,5	7

10.14 Luftverkehrswege*)

1 000 km						
Staat	1975	1980	1981	1982	1983	1984
Bulgarien	33,4	77,5	88,4	91,9	107,0	108,0
DDR und Berlin (Ost)	85,1	112,0	109,0	121,0	122,0	145,0
Kuba	48,9	67,7	73,6	88,2	80,4	62,4
Mongolei	33,6	37,9	38,1	37,7	38,3	38,4
Polen	59,6	92,8	90,6	58,1	76,4	71,1
Sowjetunion	827,0	966,0	1 019,0	1 026,0	1 029,0	1 020,0
Tschechoslowakei	90,5	75,0	64,7	85,8	82,4	88,9
Ungarn	41,4	44,7	52,6	52,2	54,5	60,8

*) Jahresende.

Statistisches Bundesamt
Länderbericht RGW-Staaten 1987

10.15 Leistungen im zivilen Luftverkehr

Staat	Personen-		Fracht-	
	verkehr			
	Fluggäste	geleistete Personen- kilometer	beförderte Fracht	geleistete Tonnen- kilometer
	1 000	Mill.	1 000 t	Mill.

1975

Bulgarien	2 087	2 319	16,3	28
DDR und Berlin (Ost)	1 139	1 490	24,5	53
Kuba	718	580	7,2	16
Mongolei	316	142	5,1	3
Polen	1 596	1 586	20,3	30
Rumänien	1 397	1 895	24,0	55
Sowjetunion	98 ^{a)}	123 ^{b)}	2 472,0	2 590
Tschechoslowakei	1 926	1 828	28,5	45
Ungarn	465	556	6,6	12

1984

Bulgarien	2 517	3 057	29,0	53
DDR und Berlin (Ost)	1 420	2 470	30,1	76
Kuba	1 001	2 514	11,4	38
Mongolei	582	278	10,4	6
Polen	1 853	2 552	9,0	15
Rumänien	1 914	2 652	25,0	80
Sowjetunion	112 ^{a)}	184 ^{b)}	3 113,0	3 279
Tschechoslowakei	1 139	1 985	23,1	52
Ungarn	1 073 ^{c)}	1 239 ^{c)}	12,9	22
Vietnam	262 ^{c)}	291 ^{c)}	.	4 ^{c)}

a) Mill. - b) Mrd. - c) 1983.

10.16 Post-, Telegraf- und Fernsprechämter^{*)}

Staat	1975	1980	1981	1982	1983	1984
Bulgarien	4 014	4 034	4 057	4 092	4 079	4 036
DDR und Berlin (Ost)	14 572	14 691	14 729	14 702	14 749	14 795
Kuba 1)	686	707	730	741	772	790
Mongolei	391	403	408	411	414	418
Polen	8 074	8 147	8 149	8 155	8 170	8 232
Rumänien	5 285	5 121	5 046	4 999	4 990	4 988
Sowjetunion	87 579	90 563	90 723	90 883	91 156	91 404
Tschechoslowakei	5 086	5 067	5 070	5 078	5 088	5 102
Ungarn	3 209	3 193	3 190	3 190	3 192	3 186

^{*)} Jahresende.

1) Ohne Fernsprechämter.

10.17 Leistungen der Post
Mill.

Staat	1975	1980	1981	1982	1983	1984
-------	------	------	------	------	------	------

Briefsendungen

Bulgarien	291	275	242	263	264	270
DDR und Berlin (Ost)	1 219	1 256	1 249	1 245	1 239	1 236
Kuba	48	84	83	86	92	104
Mongolei	9	13	13	14	14	11
Polen	1 372	1 404	1 367	1 259	1 301	1 279
Rumänien	714	884	889	586	361	347
Sowjetunion	8 969	9 498	9 552	9 417	8 939	8 853
Tschechoslowakei	1 211	1 254	1 249	1 278	1 272	1 313
Ungarn	794	744	736	751	798	831

Statistisches Bundesamt
Länderbericht RGW-Staaten 1987

10.17 Leistungen der Post

Mill.

Staat	1975	1980	1981	1982	1983	1984
Zeitungs- und Zeitschriftenversand						
Bulgarien	954	1 130	1 202	1 311	1 488	1 282
DDR und Berlin (Ost)	2 993	3 247	3 282	3 327	3 364	3 400
Kuba	299	371	398	421	435	450
Mongolei	86	108	116	124	117	121
Polen	3 471	3 567	3 238	2 881	3 316	3 608
Rumänien	1 285	1 526	1 528	1 333	1 377	1 379
Sowjetunion	41 117	43 764	44 531	43 042	44 601	46 368
Tschechoslowakei	974	1 083	1 140	1 173	1 193	1 229
Ungarn	1 197	1 323	1 320	1 346	1 357	1 386
Vietnam	200 ^{a)}	157	161	.	.	183
Übermittelte Telegramme						
Bulgarien	10,1	8,3	8,1	7,8	7,7	7,3
DDR und Berlin (Ost)	10,9	11,8	12,0	12,5	12,6	12,8
Kuba	15,9	15,2	15,7	17,0	17,6	17,4
Mongolei	1,4	1,7	1,8	1,9	1,9	1,9
Polen	16,6	19,0	18,0	13,7	17,4	18,4
Rumänien	6,2	5,4	5,6	4,3	4,2	4,1
Sowjetunion	442,0	531,0	540,0	540,0	471,0	452,0
Tschechoslowakei	14,3	10,7	10,2	10,0	9,9	9,8
Ungarn	11,3	13,4	11,8	11,5	11,9	12,3

a) 1976.

10.18 Installierte Fernsprechan Schlüsse^{*)}

1 000

Staat	1975	1980	1981	1982	1983	1984
Bulgarien	777	1 256	1 382	1 513	1 655	1 811
DDR und Berlin (Ost)	2 607	3 157	3 252	3 334	3 441	3 527
Kuba	299	390	406	441	465	493
Mongolei	31	40	42	43	45	47
Polen	2 578	3 387	3 506	3 648	3 846	4 028
Sowjetunion	17 167	23 707	25 069	26 407	27 831	29 462
Tschechoslowakei	2 397	3 151	3 226	3 306	3 402	3 449
Ungarn	1 048	1 261	1 297	1 338	1 383	1 433
Vietnam	47 ^{a)}	91	96	.	.	.

*) Jahresende.

a) 1974; nur Südvietnam.

10.19 Hörfunkteilnehmer

Staat	1975	1980	1981	1982	1983	1984
Insgesamt						
1 000						
Bulgarien	1 394	1 145	1 091	1 036	988	939
DDR und Berlin (Ost)	6 167	6 409	6 459	6 440	6 490	6 563
Mongolei	117	164	171	180	187	194
Polen	7 465	8 526	8 732	8 875	9 050	9 287
Rumänien	2 327	2 511	2 541	2 555	2 572	2 579
Tschechoslowakei	3 245	4 082	4 100	4 133	4 165	4 209
Je 10 000 Einwohner						
Anzahl						
Bulgarien	1 596	1 290	1 226	1 160	1 104	1 047
DDR und Berlin (Ost)	3 660	3 829	3 859	3 857	3 886	3 937
Mongolei	806	988	989	1 013	1 025	1 041
Polen	2 184	2 386	2 421	2 438	2 463	2 506
Rumänien	1 095	1 131	1 137	1 137	1 141	1 140
Tschechoslowakei	2 184	2 671	2 677	2 689	2 702	2 722

Statistisches Bundesamt
Länderbericht RGW-Staaten 1987

10.20 Fernsehteilnehmer

Staat	1975	1980	1981	1982	1983	1984
Insgesamt						
1 000						
Bulgarien	1 508	1 652	1 659	1 683	1 691	1 697
DDR und Berlin (Ost)	5 224	5 731	5 811	5 847	5 928	6 015
Mongolei	31	53	58	65	71	78
Polen	6 472	7 954	8 189	8 347	8 543	8 765
Rumänien	2 692	3 714	3 813	3 862	3 912	3 935
Tschechoslowakei	3 689	4 292	4 296	4 308	4 323	4 346
Ungarn	2 390	2 766	2 806	2 838	2 864	2 895
Je 10 000 Einwohner						
Anzahl						
Bulgarien	1 726	1 861	1 863	1 885	1 890	1 892
DDR und Berlin (Ost)	3 100	3 424	3 472	3 502	3 550	3 608
Mongolei	217	318	334	368	388	418
Polen	1 893	2 226	2 271	2 293	2 325	2 365
Rumänien	1 267	1 673	1 706	1 718	1 735	1 739
Tschechoslowakei	2 483	2 808	2 805	2 803	2 804	2 811
Ungarn	2 261	2 582	2 619	2 651	2 679	2 713

11 REISEVERKEHR

11.1 Beherbergungsbetriebe

Staat	1975	1980	1981	1982	1983	1984
Bulgarien ¹⁾	741	658	656	651	649	649
Rumänien	2 336	2 497	2 506	2 494	2 499	2 780
Tschechoslowakei	2 900	3 344	3 363	3 388	3 434	3 455
Ungarn	20 607	32 354	35 425	40 159	40 989	39 025

1) Nur Hotels.

11.2 Betten in Beherbergungsbetrieben

1 000

Staat	1975	1980	1981	1982	1983	1984
Bulgarien ¹⁾	98	102	102	104	106	108
Polen	333	487	366	340	339	344
Rumänien	230	258	256	255	255	278
Tschechoslowakei	133	155	201	193	206	206
Ungarn	243	366	388	422	439	445

1) Nur Hotels.

11.3 Übernachtungen in Beherbergungsbetrieben

1 000

Staat	1975	1980	1981	1982	1983	1984
Bulgarien ¹⁾	18 628	18 224	18 523	18 311	18 818	19 495
Polen	37 851	48 685	41 206	32 293	37 295	38 401
Tschechoslowakei	23 908	34 331	29 432	28 186	29 460	30 520

1) Nur Hotels.

11.4 Eingereiste Auslandsgäste

1 000

Zielland	1970	1975	1980	1981	1982	1983	1984
Bulgarien	2 537	4 049	5 486	6 046	5 647	5 571	6 138
DDR und Berlin (Ost) 1) ..	632	758	893	858	892	934	1 040
Polen	1 889	9 320	7 080	2 172	1 404	2 402	2 997
Tschechoslowakei	3 545	13 863	18 504	17 731	12 471	14 302	17 510
Ungarn	6 320	9 404	13 996	14 841	9 832	10 463	13 429

1) Vom Reisebüro der Deutschen Demokratischen Republik ermittelt.

11.5 Ausgereiste Staatsbürger

1 000

Herkunftsland	1970	1975	1980	1981	1982	1983	1984
Bulgarien	306	675	757	759	551	466	481
Polen	757	7 835	6 157	2 984	678	1 295	2 550
Tschechoslowakei	3 754	7 395	10 343	9 245	5 523	6 099	7 146
Ungarn	1 007	3 477	5 164	5 547	3 893	4 754	5 380

Statistisches Bundesamt
Länderbericht RGW-Staaten 1987

12 G E L D U N D K R E D I T
12.1 Amtliche Wechselkurse^{*)}

Staat Wechselkurs	Landes- währung	1982	1983	1984	1985	1986 ¹⁾
1 US-\$ =						
Bulgarien						
An- und Verkauf	Lw	0,9700	0,9980	1,0320	1,0000	0,9260 ^{a)}
DDR und Berlin (Ost)						
An- und Verkauf ²⁾ ...	M	2,37	2,75	3,15	2,52	2,01
Kuba						
Ankauf	kub\$	0,8574	0,8640	0,9139	0,8824	0,7934
Verkauf	kub\$	0,8600	0,8666	0,9167	0,8830	0,8118
Mongolei						
An- und Verkauf	Tug.	3,3111	3,4120	3,7933	3,3964	3,0017
Polen						
Offizieller Kurs						
Ankauf	Zl	86,02	97,88	125,61	147,14	198,57
Verkauf	Zl	86,88	98,86	126,87	148,62	200,57
Rumänien						
Offizieller Kurs						
An- und Verkauf ...	l	4,47	4,68	4,54	-	-
Kommerzieller Kurs						
An- und Verkauf ...	l	15,00	18,33	17,79	15,73	15,57
Nichtkommerzieller Kurs						
An- und Verkauf ...	l	12,50	14,13	12,70	11,23	10,71
Sowjetunion						
An- und Verkauf	Rbl	0,7105	0,7925	0,8700	0,7642	0,6771
Tschechoslowakei						
Offizieller Kurs						
Ankauf	Kčs	6,22	6,47	6,87	6,37	5,82
Verkauf	Kčs	6,28	6,53	6,93	6,43	5,88
Offizieller Kurs mit 75 % Aufschlag						
Ankauf	Kčs	10,89	11,32	12,02	11,15	10,19
Verkauf	Kčs	10,99	11,43	12,13	11,25	10,29
Ungarn						
Ankauf	Ft	39,57	45,15	51,15	47,30	46,73
Verkauf	Ft	39,65	45,24	51,30	47,39	46,83
Vietnam						
Ankauf	D	9,71	10,50	11,90	14,50	15,00
Verkauf	D	9,81	10,61	12,01		

Fußnoten siehe Ende der Tabelle.

12.1 Amtliche Wechselkurse*)

Staat Wechselkurs	Landes- währung	1982	1983	1984	1985	1986 ¹⁾
1 DM =						
Bulgarien						
An- und Verkauf	Lw	0,3916	0,3710	0,3510	0,3745	0,4280 ^{b)}
Kuba						
Ankauf	kub\$	0,3326	0,3220	0,3074	0,3498	0,3931
Verkauf	kub\$	0,3336	0,3230	0,3084	0,3502	0,4023
Mongolei						
An- und Verkauf	Tug.	1,3200	1,2795	1,2342	1,3440	1,4800
Polen						
Offizieller Kurs						
Ankauf	Zl	35,02	35,42	40,63	58,62	98,31
Verkauf	Zl	35,38	35,78	41,03	59,20	99,29
Rumänien						
Offizieller Kurs						
An- und Verkauf ...	1	1,8762	1,6912	1,4418	-	-
Kommerzieller Kurs						
An- und Verkauf ...	1	6,2959	6,8239	5,6499	6,2769	7,5933
Nichtkommerzieller Kurs						
An- und Verkauf ...	1	5,2466	5,1078	4,0333	4,4812	5,2231
Sowjetunion						
An- und Verkauf	Rbl	0,3008	0,2873	0,2771	0,3024	0,3319
Tschechoslowakei						
Offizieller Kurs						
Ankauf	Kčs	2,5472	2,4378	2,2785	2,5273	2,8059
Verkauf	Kčs	2,5728	2,4622	2,3015	2,5527	2,8341
Offizieller Kurs mit 75 % Aufschlag						
Ankauf	Kčs	4,4576	4,2662	3,9874	4,4228	4,9103
Verkauf	Kčs	4,5024	4,2089	4,0276	4,4672	4,9597
Ungarn						
Ankauf	Ft	16,55	16,31	16,231	19,173	23,0297
Verkauf	Ft	16,58	16,34	16,263	19,211	23,0759
Vietnam						
Ankauf	D	3,828	3,882	3,842	5,709	7,310
Verkauf	D	3,866	3,921	3,880		

*) Jahresende.

1) Ende September. - 2) Nicht gültig im innerdeutschen Handel.

a) Offizieller Kurs; Aufschlagskurs (premium rate)-An- und Verkauf = 1,2038 Lw. -

b) Offizieller Kurs; Aufschlagskurs (premium rate)-An- und Verkauf = 0,5564 Lw.

12.2 Wechselkurse für den Rubel am 3.12.1986^{*)}

100 der jeweiligen Landeswährung = ... Rbl

Staat	Landeswährung	Wechselkurs
Bulgarien	Lw	100,00
DDR und Berlin (Ost)	M	31,25
Kuba	kub\$	90,00
Mongolei	Tug.	23,92
Polen	Zł	1,90
Rumänien	l	12,05
Tschechoslowakei	Kčs	10,00
Ungarn	Ft	5,65
Vietnam	D	2,22
Bundesrepublik Deutschland	DM	34,29
Vereinigte Staaten	US-\$	67,32

*) Der sowjetische Rubel (Rbl) ist ausschließlich eine Binnenwährung. Einen ökonomisch begründeten Wechselkurs gegenüber anderen Währungen, auch solchen von Partnerländern im RGW gibt es nicht, ebenso wenig wie einen direkten Preiszusammenhang mit Auslandsmärkten. Es gibt keinen Mechanismus, der bei fixen Wechselkursen die sowjetischen Binnenpreise automatisch der internationalen Preisentwicklung anpaßt, bzw. bei flexiblen Kursen Anpassungen über den Außenwert des Rbl vornimmt. Die Inlandspreise der Ex- und Importgüter werden vielmehr von staatlichen Institutionen entsprechend den Kriterien staatlicher Preispolitik festgelegt; wobei in zunehmendem Maße auch Entwicklungstrends auf den Weltmärkten Berücksichtigung finden, so vor allem auf den Sektoren "Energie" und "Landwirtschaft". Der Rbl ist also grundsätzlich gegen andere Währungen nicht austauschbar. Betriebe, die aus- und einführen, wickeln ihren Zahlungsverkehr mit den zuständigen staatlichen Außenhandelsorganisationen auf Rubel-Basis ab, die gemeinsam mit der Außenhandelsbank für den Zahlungsverkehr in Devisen zuständig sind. Der Binnenmarkt der Sowjetunion ist so weitestgehend von den Auslandsmärkten abgeschirmt. Seit 1961 liegt der, durch die Staatsbank festgelegte Goldgehalt des Rbl bei 0,987412 g und diente so bis in die siebziger Jahre zur Ermittlung eines Außenwertes (Valuta-Rubel). Seit 1972 wird dieser Wert den Veränderungen westlicher Währungen angepaßt; die dafür maßgebenden Kriterien sind nur intern bekannt. Die kollektive Verrechnungseinheit der RGW-Länder, der Transfer-Rubel (TRbl), hat den gleichen Goldgehalt wie der erwähnte Valuta-Rubel. Die Internationale Bank für Wirtschaftliche Zusammenarbeit (IBWZ) paßt den TRbl den Schwankungen westlicher Paritäten an; Grundlage dafür ist der durchschnittliche Kurs eines Warenkorbtes mit den wichtigsten Handelspartnern der RGW-Länder im Westen; da die Anpassungen von Valuta-Rubel und Transfer-Rubel nach unterschiedlichen Kriterien erfolgen, können die Kurse von Fremdwährungen durchaus unterschiedlich sein. Der Ausweis ist ökonomisch ohne Bedeutung, da sie lediglich dem statistischen Nachweis der Außenhandelstätigkeiten dienen. Importe und Exporte werden in Valuta-Rubel umgerechnet. Kaufkraftparitäten zwischen dem fiktiven Valuta-Rubel und dem eigentlichen Rubel des Binnenmarktes sind nicht nachweisbar. Aussagen über Interdependenzen von Binnen- und Außenwirtschaft sind daher nur approximativ möglich.

12.3 Bargeldumlauf

Mrd. der jeweiligen Landeswährung

Jahres- ende	DDR und Berlin (Ost)	Polen	Rumänien	Tschecho- slowakei	Ungarn
	M	Zł	l	Kčs	Ft
1980	12,25	296,68	39,33	41,58	71,42
1981	12,31	409,98	41,29	43,27	79,79
1982	12,53	615,41	44,68	46,11	84,87
1983	13,03	730,59	44,94	49,33	94,79
1984	13,35	838,52	49,05	52,05	105,43 ^{a)}

a) 1985 = 116,67 Mrd. Ft.

12.4 Spareinlagen *)
Mrd. der jeweiligen Landeswährung

Staat	Landes- währung	1975	1980	1981	1982	1983	1984
Bulgarien	Lw	8	10	11	12	13	14
DDR und Berlin (Ost)	M	75	100	103	108	113	119
Mongolei ¹⁾	Tug.	244	456	496	532	568	593
Polen	Zł	303	493	665	867	1 058	1 237
Sowjetunion	Rbl	91	157	166	175	187	202
Tschechoslowakei .	Kčs	117	156	165	178	191	204
Ungarn	Ft	81	145	160	176	197	219

*) Jahresende.

1) Mill.

13 Ö F F E N T L I C H E F I N A N Z E N
13.1 Entwicklung der Einnahmen und Ausgaben der Staatshaushalte
Mrd. der jeweiligen Landeswährung

Staat Einnahmen Ausgaben	Landes- währung	1975	1980	1981	1982	1983	1984
Bulgarien							
Einnahmen	Lw	9,3	13,3	15,5	16,7	16,8	.
Ausgaben	Lw	9,2	13,2	15,4	16,5	16,7	.
DDR und Berlin (Ost)							
Einnahmen	M	114,7	160,7	167,5	182,8	192,4	214
Ausgaben	M	114,2	160,3	167,2	182,1	191,7	212
Kuba							
Einnahmen	kub\$	9,7 ^{a)}	9,4	11,2	9,4	10,5	.
Ausgaben	kub\$	9,8 ^{a)}	9,6	11,2	9,8	10,3	.
Mongolei							
Einnahmen	Tug.	2,8	4,1	4,4	4,9	5,3	6
Ausgaben	Tug.	2,7	4,0	4,3	4,6	4,9	5
Polen							
Einnahmen	Zl	720,1	1 215,2	1 334,6	2 345,3	2 575,9	3 300
Ausgaben	Zl	701,7	1 246,2	1 465,6	2 434,2	2 654,4	3 368
Rumänien							
Einnahmen	l	238,6	298,0	280,3	277,4	259,4 ^{b)}	311
Ausgaben	l	236,2	296,8	271,8	257,5	236,8 ^{b)}	260
Sowjetunion							
Einnahmen	Rbl	218,8	302,7	320,6	353,0	357,9	377
Ausgaben	Rbl	214,5	294,6	309,8	343,2	354,3	371
Tschechoslowakei ¹⁾							
Einnahmen	Kčs	278,1	306,3	311,6	314,2	324,1	344
Ausgaben	Kčs	273,8	304,2	310,9	314,0	323,9	342
Ungarn							
Einnahmen	Ft	313,3	423,0	472,6	485,8	543,7	573
Ausgaben	Ft	316,2	427,5	482,1	498,0	549,8	577

1) Gesamthaushalt.

a) 1978. - b) Haushalt der Zentralregierung, lokale Haushalte und Sozialversicherung.

14.1 Durchschnittliche Monatslöhne der Arbeiter und Angestellten
nach Wirtschaftsbereichen*)

Wirtschaftsbereich	1975	1980	1981	1982	1983	1984
--------------------	------	------	------	------	------	------

Bulgarien

Lw

Insgesamt	146	193	203	209	212	221
darunter:						
Produzierendes Gewerbe	150	197	207	212	218	225
Bauwirtschaft	172	223	234	239	242	250
Landwirtschaft	138	167	181	188	185	198
Verkehr	168	218	233	237	241	246
Handel, material-techn. Versorgung	133	168	174	179	181	186
Wohnungs- u. Kommunalwirtschaft	126	170	176	179	181	188
Wissenschaft	148	209	225	232	242	250
Bildungswesen, Kultur, Kunst ..	138	176	176	180	184	190
Gesundheits- u. Sozialwesen, Sport	128	171	174	179	185	193

Deutsche Demokratische Republik und Berlin (Ost)¹⁾

M

Insgesamt	897	1 030	1 055	1 075	1 089	1 111
darunter:						
Produzierendes Gewerbe	895	1 039	1 066	1 087	1 099	1 121
Bauwirtschaft	949	1 041	1 067	1 083	1 101	1 123
Land- und Forstwirtschaft	886	1 000	1 010	1 029	1 040	1 062
Verkehr	990	1 127	1 153	1 175	1 189	1 208
Nachrichtenwesen	818	928	953	963	992	1 035
Handel	798	905	927	943	959	984

Kuba²⁾

kub\$

Insgesamt	137	148	170	176	180	186
darunter:						
Produzierendes Gewerbe	142	157	178	184	189	194
Bauwirtschaft	157	164	187	187	196	206
Landwirtschaft	127	127	160	167	167	174
Verkehr	162	181	200	207	213	217
Handel, material-techn. Versorgung	122	134	151	158	163	170
Wohnungs- u. Kommunalwirtschaft	136	151	155	158	164
Wissenschaft	179	188	201	200	201
Bildungswesen, Kultur, Kunst ..	138	149	163	175	179	183
Gesundheits- u. Sozialwesen, Sport	128	148	163	168	169	173

Polen

Zl

Insgesamt	3 783	5 789	7 375	11 138	14 053	16 838
darunter:						
Produzierendes Gewerbe	3 981	6 181	7 886	12 334	15 942	18 823
Bauwirtschaft	4 529	6 469	8 124	11 625	15 061	18 550
Landwirtschaft	3 750	5 993	8 224	12 004	13 895	16 989
Verkehr	3 999	6 278	7 913	11 098	14 054	16 695

Fußnoten siehe Ende der Tabelle.

14.1 Durchschnittliche Monatslöhne der Arbeiter und Angestellten
nach Wirtschaftsbereichen^{*)}

Wirtschaftsbereich	1975	1980	1981	1982	* 1983	1984
Polen						
Zł						
Handel, material-techn.						
Versorgung	3 173	4 717	6 430	9 708	11 828	13 937
Wohnungs- u. Kommunalwirt-						
schaft	3 503	5 624	7 001	10 067	12 780	15 671
Wissenschaft	4 198	6 185	7 390	9 887	13 693	17 106
Bildungswesen, Kultur,						
Kunst	3 069	4 870	6 077	9 083	11 441	14 184
Gesundheits- u. Sozialwe-						
sen, Sport	3 108	4 745	5 874	9 392	10 697	13 383
Rumänien						
1						
Insgesamt	1 595	2 238	2 340	2 525	2 601	2 773
darunter:						
Produzierendes Gewerbe ...	1 602	2 307	2 342	2 540	2 621	2 812
Bauwirtschaft	1 838	2 494	2 658	2 880	3 006	3 135
Landwirtschaft	1 531	2 160	2 286	2 454	2 541	2 663
Verkehr	1 640	2 267	2 472	2 665	2 735	2 903
Handel, material-techn.						
Versorgung	1 364	1 863	2 023	2 157	2 189	2 344
Wohnungs- u. Kommunalwirt-						
schaft	1 408	1 916	2 067	2 272	2 333	2 568
Wissenschaft	1 767	2 420	2 573	2 719	2 784	3 010
Bildungswesen, Kultur,						
Kunst	1 570	2 138	2 320	2 492	2 539	2 644
Gesundheits- u. Sozialwe-						
sen, Sport	1 441	2 009	2 190	2 347	2 460	2 568
Sowjetunion						
Rbl						
Insgesamt	146	167	173	177	181	185
darunter:						
Produzierendes Gewerbe ...	162	185	190	196	199	205
Bauwirtschaft	177	202	209	217	222	229
Landwirtschaft	127	149	153	159	169	176
Verkehr	174	200	204	210	213	215
Handel, material-techn.						
Versorgung	109	138	141	142	143	146
Wohnungs- u. Kommunalwirt-						
schaft	109	133	136	139	141	143
Wissenschaft	158	180	183	191	194	198
Bildungswesen, Kultur,						
Kunst	122	133	134	135	135	139
Gesundheits- u. Sozialwe-						
sen, Sport	102	127	129	130	131	131

Fußnoten siehe Ende der Tabelle.

Statistisches Bundesamt
Länderbericht RGW-Staaten 1987

14.1 Durchschnittliche Monatslöhne der Arbeiter und Angestellten
nach Wirtschaftsbereichen*)

Wirtschaftsbereich	1975	1980	1981	1982	1983	1984
--------------------	------	------	------	------	------	------

Tschechoslowakei

Kčs

Insgesamt	2 304	2 637	2 677	2 738	2 789	2 837
darunter:						
Produzierendes Gewerbe	2 338	2 723	2 772	2 854	2 921	2 985
Bauwirtschaft	2 589	2 933	2 971	3 049	3 106	3 161
Landwirtschaft	2 221	2 567	2 621	2 678	2 790	2 866
Verkehr	2 632	3 093	3 137	3 203	3 265	3 300
Handel, material-techn. Versorgung	1 986	2 248	2 280	2 307	2 334	2 359
Wohnungs- u. Kommunalwirtschaft	1 711	1 969	1 986	2 025	2 076	2 120
Wissenschaft	2 602	2 987	3 073	3 122	3 178	3 227
Bildungswesen, Kultur, Kunst ...	2 172	2 354	2 392	2 418	2 440	2 455
Gesundheits- u. Sozialwesen, Sport	2 229	2 468	2 522	2 547	2 544	2 572

Ungarn

Ft

Insgesamt	2 821	3 987	4 244	4 528	4 762	5 322
darunter:						
Produzierendes Gewerbe	2 816	3 883	4 163	4 424	4 651	5 271
Bauwirtschaft	3 087	4 223	4 477	4 802	5 071	5 621
Land- u. Forstwirtschaft	2 717	3 822	4 071	4 337	4 519	5 135
Verkehr u. Nachrichtenwesen	2 996	4 163	4 462	4 768	4 948	5 440
Handel, material-techn. Versorgung	2 517	3 437	3 664	3 919	4 097	4 699
Wohnungs- u. Kommunalwirtschaft	3 487	3 706	3 984	4 203	4 739
Wissenschaft	3 818	4 060	.	.	.
Bildungswesen, Kultur, Kunst	3 816	4 010	4 286	4 458	4 964
Gesundheits- u. Sozialwesen, Sport	3 606	3 838	4 067	4 461	4 639

*) Staatlicher und genossenschaftlicher Sektor; die durchschnittlichen monatlichen Löhne und Gehälter von Arbeitern und Angestellten bestimmen sich aus dem Verhältnis zwischen dem Gesamtbetrag im Lohn- und Gehaltsfonds, der dafür vorgesehen ist für einen bestimmten Monat, und der durchschnittlichen registrierten Zahl von Arbeitern und Angestellten.

1) Volkseigene Betriebe; ohne sonstige produzierende Zweige und nichtproduzierende Bereiche. - 2) Nur staatlicher Sektor.

15 P R E I S E
15.1 Preisindex für die Lebenshaltung
Bulgarien
1970 = 100

Jahr	Insgesamt	Nahrungs- u. Genußmittel	Konsumgüter
1975	101,0	102,8	99,6
1976	101,2	103,2	99,7
1977	101,6	103,5	100,3
1978	103,2	104,8	102,0
1979	107,9	111,3	105,4
1980	122,9	138,8	112,4
1981	123,5	139,2	113,1
1982	123,9	140,1	113,2
1983	125,6	144,3	113,4
1984	126,5	146,4	113,4

Polen
1975 = 100

Gegenstand der Nachweisung	1976	1980	1981	1982	1983	1984
Nahrungs- und Konsumgüter zusammen	104,6	140,3	171,3	355,2	428,2	491,2
Nahrungsmittel	104,8	146,1	179,0	412,6	473,3	552,9
Alkoholische Getränke	100,0	137,0	202,2	449,4	570,4	603,5
Sonstige Güter	106,0	136,8	154,7	286,4	351,5	408,0
Dienstleistungen	103,2	130,1	150,0	240,1	321,1	376,3
Insgesamt ...	104,4	138,6	168,0	337,4	412,0	473,8

Sowjetunion
1970 = 100

Gegenstand der Nachweisung	1975	1980	1981	1982	1983	1984
Nahrungs- u. Genußmittel zusammen	101	103	105	109	110	110
Nahrungsmittel	101	103	103	104	104	.
Alkoholische Getränke	102	103	108	121	123	.
Konsumgüter	98	103	104	107	107	105
Insgesamt ...	100	103	104	108	108	107

Statistisches Bundesamt
Länderbericht RGW-Staaten 1987

15.1 Preisindex für die Lebenshaltung

Tschechoslowakei

1977 = 100

Gegenstand der Nachweisung	1980	1981	1982	1983	1984
Arbeiter und Angestellte	110,0	111,0	116,2	117,5	118,6
Nahrungsmittel	103,0	103,0	113,7	114,7	115,3
Getränke	115,5	115,5	125,8	124,5	126,7
Konsumgüter ¹⁾	112,9	114,7	116,9	118,3	119,4
Dienstleistungen	115,0	116,4	117,1	119,5	120,9
Genossenschaftsbauern	110,5	111,5	116,2	117,4	118,7
Nahrungsmittel	102,9	102,9	112,5	113,5	113,9
Getränke	115,5	115,5	125,9	125,3	128,2
Konsumgüter ¹⁾	113,9	115,7	117,8	119,3	120,9
Dienstleistungen	113,0	114,1	114,7	116,3	117,8
Rentner	108,4	108,7	114,7	116,1	117,4
Nahrungsmittel	102,6	102,6	112,5	113,5	114,3
Getränke	114,2	114,2	124,8	123,9	126,9
Konsumgüter ¹⁾	111,3	112,2	113,7	115,1	117,1
Dienstleistungen	118,7	119,1	119,2	122,0	123,4

1) Einschl. Tabakwaren.

Ungarn

1970 = 100

Gegenstand der Nachweisung	1975	1980	1981	1982	1983	1984
Nahrungs- und Genußmittel zusammen 1)	114,0	162,3	167,3	181,0	191,1	208,5
Nahrungsmittel	107,9	161,5	167,2	174,9	183,6	206,0
Genußmittel ¹⁾	123,9	163,6	167,7	189,7	201,7	212,0
Konsumgüter zusammen	117,0	156,7	166,9	176,1	190,9	206,2
Bekleidung, Schuhe	116,1	152,1	161,5	169,7	179,2	197,3
Sonstige Konsumgüter	117,3	158,0	168,6	178,0	194,4	208,8
Insgesamt ...	115,8	159,3	167,3	178,3	191,1	207,3

1) Einschl. Tabakwaren.

Die Volkswirtschaftlichen Gesamtrechnungen der RGW-Staaten werden von den nationalen Statistischen Ämtern nach dem von den sozialistisch-kommunistischen Ländern benutzten Konzept der materiellen Produktion "MPS" (System of Material Product Balances - New York, 1969) erstellt und in nationalen sowie internationalen Quellen veröffentlicht. Daneben finden sich für Rumänien und Ungarn auch Angaben nach dem für marktwirtschaftlich orientierte Länder entwickelten Konzept "SNA" (A System of National Accounts and Supporting Tables, New York 1964 bzw. revidierte Fassung von 1968).

Ein wichtiger Unterschied zwischen dem MPS und dem SNA besteht im Umfang der betrachteten Produktionsbereiche. Nicht erfaßt werden im MPS u.a. die Produktionstätigkeit des Staates, der privaten Organisationen ohne Erwerbscharakter, der häuslichen Dienste, der Wohnungsvermietung, der Kreditinstitute, des Versicherungsgewerbes und verschiedener anderer Dienstleistungsbereiche. Es werden somit aus der Sicht der Produktionssphäre (Entstehungsrechnung) nur die Bereiche der sog. materiellen Produktion einbezogen, zu denen die Land- und Forstwirtschaft, das Warenproduzierende Gewerbe, das Baugewerbe, der Handel, der Bereich Verkehr und Nachrichtenübermittlung, das Gaststättengewerbe und weitere Dienstleistungen der materiellen Produktion gehören. Die Konsistenz und inhaltliche Geschlossenheit zwischen der Entstehungsrechnung und der Verwendungsrechnung erfordert bei diesem Konzept jedoch, daß die im Bereich der materiellen Produktion erzeugten Güter auch dann in der Verwendungsrechnung nachgewiesen werden, wenn die letzten Verwender nicht zum Bereich der materiellen Produktion gehören. Einen Überblick über die im MPS angewendeten Konzepte und Methoden gibt eine von den Vereinten Nationen herausgegebene Methodenstudie¹⁾, die von den Mitgliedsländern des Rates für gegenseitige Wirtschaftshilfe (RGW) erstellt wurde. In einem weiteren Dokument²⁾ werden die konzeptionellen Abweichungen zum SNA dargestellt. Daneben finden sich in verschiedenen amtlichen und nicht-amtlichen Quellen Erläuterungen wichtiger Gesamtrechnungsgrößen sowie, in gewissem Umfang, Hinweise zur Berechnungsmethode (Statistisches Jahrbuch für die Bundesrepublik Deutschland 1986, S. 617 f. Vorbemerkung zu den Volkswirtschaftlichen Gesamtrechnungen der Deutschen Demokratischen Republik). Zur Erläuterung der Begriffe des SNA wird auf die Vorbemerkung zu den Volkswirtschaftlichen Gesamtrechnungen der Bundesrepublik Deutschland im Statistischen Jahrbuch 1986 (S. 522 ff.) hingewiesen, die den Empfehlungen der Vereinten Nationen im großen und ganzen entsprechen.

Nachstehend wird ein Überblick über die Entwicklung des Produzierten Nationaleinkommens in jeweiligen und konstanten Preisen gegeben; ferner werden die Entstehung und Verwendung des Nationaleinkommens dargestellt. Daneben werden für Rumänien und Ungarn Sozialproduktsangaben nach dem SNA-Konzept aufgeführt. Außerdem sind dem Abschnitt Volkswirtschaftliche Gesamtrechnungen Tabellen "Die RGW-Staaten in direktem Vergleich" vorangestellt.

1) United Nations (ed.), Basic Principles of the System of Balances of the National Economy, Studies in Methods, Series F No. 17, New York 1971.-2) United Nations (ed.), Comparisons of the System of National Accounts and the System of Balances of the National Economy, Part One, Conceptual, Relationships, Studies in Methods Series F No. 20, New York 1977.

16.1 Die RGW-Staaten in direktem Vergleich
Entwicklung des Produzierten Nationaleinkommens
in konstanten Preisen
1980 = 100

Staat	1970	1975	1981	1982	1983	1984
Bulgarien	51	74	105	109	113	118
Deutsche Demokratische Republik und Berlin (Ost) .	63	82	105	108	112	119
Kuba	117	124	131	139
Mongolei	55	76	108	118	125	130
Polen	59	94	88	83	88	93
Rumänien	41	71	102	105	109	117
Sowjetunion	61	81	103	107	112	116
Tschechoslowakei	64	83	100	100	102	105
Ungarn	65	87	103	105	105	108
Vietnam	88	108	117	127	134

Produziertes Nationaleinkommen je Einwohner
in konstanten Preisen
1980 = 100

Staat	1970	1975	1981	1982	1983	1984
Bulgarien	53	76	105	109	112	116
Deutsche Demokratische Republik und Berlin (Ost) .	62	81	105	108	113	119
Kuba	117	123	129	136
Mongolei	74	88	105	111	115	118
Polen	65	98	87	82	86	90
Rumänien	45	75	101	104	107	115
Sowjetunion	67	85	102	106	109	112
Tschechoslowakei	68	86	100	100	102	104
Ungarn	67	89	103	105	106	109
Vietnam	127	130	133	122

Produziertes Nationaleinkommen 1984
in konstanten Preisen
1980 = 100

Staat	Alle Wirt- schafts- bereiche	Darunter				
		Land- wirt- schaft	Waren- produzie- rendes Gewerbe	Bau- gewerbe	Verkehr und Nach- richten- Über- mittlung	Handel und Gast- gewerbe
Bulgarien	118	103	133	124	123	64
Deutsche Demokratische Republik und Berlin (Ost)	119	115	121	117	115	111 ^{a)}
Kuba	139	.	125	165	135	135
Mongolei	130	123	144	107	130	122
Polen	93	118	91	80	95	87
Rumänien	117	114	121	112	108	.
Sowjetunion	116	103	114	111	113	111
Tschechoslowakei	105	105	104	99	101	117
Ungarn	108	109 ^{b)}	118	103	106	107
Vietnam	134	131 ^{b)}	157	110	79	123

a) Nur Binnenhandel. - b) Land- und Forstwirtschaft.

16.1 Die RGW-Staaten in direktem Vergleich
Produziertes Nationaleinkommen nach Wirtschaftsbereichen
in jeweiligen Preisen
Anteile in %

Staat	Land- und Forstwirtschaft		Warenproduzieren- des Gewerbe		Baugewerbe	
	1980	1984	1980	1984	1980	1984
Bulgarien	17,0	18,5	51,0	58,1	9,3	9,5
Deutsche Demokratische Republik und Berlin (Ost) ..	8,4	12,7	68,7	62,2	5,9	6,9
Kuba	6,3	10,0	38,7	34,7	8,0	9,4
Mongolei	15,0	17,7	29,3	32,3	6,1	5,0
Polen	15,4	17,5	54,9	49,6	9,2	11,6
Rumänien	15,2	16,4	59,3	61,6	9,3	8,0
Sowjetunion	15,1	19,9	51,5	46,0	10,3	10,7
Tschechoslowakei	7,5	8,8	65,0	60,0	10,6	11,1
Ungarn	18,6	18,1	44,2	46,6	12,4	11,4
Vietnam	50,1	42,4	19,9	32,8	3,4	4,5
	Verkehr und Nachrichten- übermittlung		Handel und Gastgewerbe		Übrige Bereiche der materiellen Produktion	
	1980	1984	1980	1984	1980	1984 ¹⁾
Bulgarien	8,0	7,7	14,2	5,8	0,5	0,4
Deutsche Demokratische Republik und Berlin (Ost) ..	4,2	6,1	9,7	9,1	3,1	3,0
Kuba	7,9	7,7	38,6	37,5	0,5	0,7
Mongolei	11,2	11,0	36,3	33,0	2,1	1,0
Polen	7,4	5,9	10,4	13,7	2,7	1,7
Rumänien	7,0	6,2	7,4	..	1,8	..
Sowjetunion	5,8	6,0	17,3 ^{a)}	17,4 ^{a)}
Tschechoslowakei	4,2	4,1	12,3	16,4	0,4	..
Ungarn	9,4	8,9	14,3	13,6	1,1	1,4
Vietnam	4,1	2,8	18,2	12,8	4,3	4,7

1) Als Restgröße errechnet.

a) Einschl. der "Übrigen Bereiche der materiellen Produktion".

16.2 Entwicklung des Produzierten Nationaleinkommens
Bulgarien

Jahr	Produziertes Nationaleinkommen		
	in jeweiligen Preisen	in konstanten Preisen	
	Mill. Lw	insgesamt	Je Einwohner
		1975 = 100	
1977	15 486	113,2	112,0
1980	20 509	134,7	132,3
1981	21 933	141,4	138,4
1982	22 850	147,3	143,8
1983	23 479	151,7	147,7
1984	24 907	158,7	154,1

Veränderung gegenüber dem Vorjahr bzw. jahresdurchschnittliche Zuwachsrate in %

1982	+ 4,2	+ 4,2	+ 3,9
1983	+ 2,8	+ 3,0	+ 2,7
1984	+ 6,1	+ 4,6	+ 4,3
1977/1980 D	+ 9,8	+ 6,0	+ 5,7
1980/1984 D	+ 5,0	+ 4,2	+ 3,9

Statistisches Bundesamt
Länderbericht RGW-Staaten 1987

16.2 Entwicklung des Produzierten Nationaleinkommens
Deutsche Demokratische Republik und Berlin (Ost)

Jahr	Produziertes Nationaleinkommen ¹⁾			
	insgesamt		je Einwohner	
	Mill. M	1970 = 100	M	1970 = 100
1970	117 430	100	6 884	100
1975	152 780	130	9 067	132
1980	187 060	159	11 176	162
1981	196 070	167	11 715	170
1982	201 140	171	12 046	175
1983	210 430	179	12 601	183
1984	222 090	189	13 322	194

Veränderung gegenüber dem Vorjahr bzw. Jahresdurchschnittliche Zuwachsrate in %

1982	+ 2,6	+ 2,8
1983	+ 4,6	+ 4,6
1984	+ 5,5	+ 5,7
1970/1975 D ..	+ 5,4	+ 5,7
1975/1980 D ..	+ 4,1	+ 4,3
1980/1984 D ..	+ 4,4	+ 4,5

1) In vergleichbaren Preisen, Basis 1980.

Kuba

Jahr	Produziertes Nationaleinkommen		
	in jeweiligen Preisen	in Preisen von 1981	
		insgesamt	je Einwohner
	Mill. kub\$		kub\$
1975	8 113	8 198	882
1980	9 853	9 521	980
1981	11 504	11 504	1 184
1982	12 176	12 083	1 233
1983	12 927	12 750	1 288
1984	13 721	13 697	1 371

Veränderung gegenüber dem Vorjahr bzw. Jahresdurchschnittliche Zuwachsrate in %

1982	+ 5,8	+ 5,0	+ 4,1
1983	+ 6,2	+ 5,5	+ 4,5
1984	+ 6,1	+ 7,4	+ 6,4
1975/1980 D ..	+ 4,0	+ 3,0	+ 2,1
1980/1984 D ..	+ 8,6	+ 9,5	+ 8,8

Mongolei

Jahr	Produziertes Nationaleinkommen ¹⁾	
	insgesamt	je Einwohner
	1980 = 100	
1975	76	88
1980	100	100
1981	108	105
1982	118	111
1983	125	115
1984	130	118

Jahresdurchschnittliche Zuwachsrate in %

1975/1980 D	+ 5,5	+ 2,5
1980/1984 D	+ 7,0	+ 4,0

1) In konstanten Preisen.

16.2 Entwicklung des Produzierten Nationaleinkommens
Polen

Jahr	Produziertes National- einkommen		Preis- komponente	In Preisen von 1982 je Einwoh- ner	Einwohner
	in jeweiligen Preisen	in Preisen von 1982			
	Mrd. Zł		1982 = 100	Zł	1982 = 100
1980	1 991,7	5 508,5	36	154 820	98
1981	2 160,4	4 847,8	45	135 040	99
1982	4 753,0	4 580,7	104	126 430	100
1983	5 924,0	4 855,6	122	132 780	101
1984	7 181,8	5 128,2	140	138 940	102
1985	8 586,4	5 300,9	162	142 500	103

Veränderung gegenüber dem Vorjahr bzw. jahresdurchschnittliche Zuwachsrate in %

1983	+ 24,6	+ 6,0	+ 17,6	+ 5,0	+ 0,9
1984	+ 21,2	+ 5,6	+ 14,8	+ 4,6	+ 0,9
1985	+ 19,6	+ 3,4	+ 15,7	+ 2,6	+ 0,8
1980/1985 D	+ 33,9	- 0,8	+ 35,0	- 1,6	+ 0,9

Rumänien

Jahr	Produziertes Nationaleinkommen		Einwohner
	in konstanten Preisen		
	insgesamt	je Einwohner	
	1970 = 100		
1975	171	163	105
1980	242	221	110
1981	247	224	110
1982	254	229	111
1983	263	236	111
1984	284	254	112

Veränderung gegenüber dem Vorjahr bzw. jahresdurchschnittliche Zuwachsrate in %

1982	+ 2,8	+ 2,2	+ 0,6
1983	+ 3,5	+ 3,2	+ 0,3
1984	+ 8,0	+ 7,7	+ 0,3
1970/1975 D	+ 11,3	+ 10,3	+ 1,0
1975/1980 D	+ 7,2	+ 6,2	+ 0,9
1980/1984 D	+ 4,1	+ 3,6	+ 0,4

Sowjetunion

Jahr	Produziertes Nationaleinkommen			Einwohner
	in jeweiligen Preisen	in konstanten Preisen		
		insgesamt	je Einwohner	
Mrd. Rbl	1960 = 100			
1970	289,9	199	176	113
1975	363,3	262	221	119
1980	462,2	324	262	124
1981	486,7	335	268	125
1982	523,4	349	277	126
1983	548,1	363	286	127
1984	569,6	.	.	128

16.2 Entwicklung des Produzierten Nationaleinkommens

Sowjetunion

Jahr	Produziertes Nationaleinkommen			Einwohner
	in jeweiligen Preisen	in konstanten Preisen		
		insgesamt	je Einwohner	
	Mrd. Rbl	1960 = 100		

Veränderung gegenüber dem Vorjahr bzw. jahresdurchschnittliche Zuwachsrate in %

1982	+ 7,5	+ 4,2	+ 3,3	+ 0,9
1983	+ 4,7	+ 4,0	+ 3,1	+ 0,9
1984	+ 3,9	.	.	+ 0,9
1970/1975 D ..	+ 4,6	+ 5,7	+ 4,7	+ 0,9
1975/1980 D ..	+ 4,9	+ 4,3	+ 3,5	+ 0,9
1980/1984 D ..	+ 5,4	+ 3,9 ^{a)}	+ 3,0 ^{a)}	+ 0,9

a) 1980/1983 D.

Tschechoslowakei

Jahr	Produziertes Nationaleinkommen		Preis- komponente	In Preisen vom 1.1.1977 je Einwohner	Einwohner
	in jeweiligen Preisen	in Preisen vom 1.1.1977			
	Mrd. Kčs		1977 = 100	Kčs	1977 = 100

1977	410,1	405,4	101	26 973	100
1980	482,5	447,6	108	29 236	102
1981	469,6	447,2	105	29 191	102
1982	491,4	447,7	110	29 131	102
1983	503,3	458,0	110	29 721	103
1984	534,2	471,0	113	30 466	103

Veränderung gegenüber dem Vorjahr bzw. jahresdurchschnittliche Zuwachsrate in %

1982	+ 4,6	+ 0,1	+ 4,5	- 0,2	+ 0,3
1983	+ 2,4	+ 2,3	+ 0,1	+ 2,0	+ 0,3
1984	+ 6,1	+ 2,8	+ 3,2	+ 2,5	+ 0,3
1977/1980 D ..	+ 5,6	+ 3,4	+ 2,1	+ 2,7	+ 0,6
1980/1984 D ..	+ 2,6	+ 1,3	+ 1,3	+ 1,0	+ 0,2

Ungarn

Jahr	Produziertes Nationaleinkommen		Preis- komponente	In Preisen von 1981 je Einwohner
	in jeweiligen Preisen	in Preisen von 1981		
	Mrd. Ft		1981 = 100	Ft

1980	582,9	598,4	97	55 873
1981	634,9	613,5	103	57 283
1982	696,4	629,7	111	58 796
1983	738,1	631,4	117	59 065
1984	804,1	646,9	124	60 628

Veränderung gegenüber dem Vorjahr bzw. jahresdurchschnittliche Zuwachsrate in %

1982	+ 9,7	+ 2,6	+ 6,9	+ 2,6
1983	+ 6,0	+ 0,3	+ 5,7	+ 0,5
1984	+ 8,9	+ 2,5	+ 6,3	+ 2,6
1980/1984 D	+ 8,4	+ 2,0	+ 6,3	+ 2,1

Statistisches Bundesamt
Länderbericht RGW-Staaten 1987

16.2 Entwicklung des Produzierten Nationaleinkommens
Vietnam

Jahr	Produziertes Nationaleinkommen ¹⁾	
	insgesamt	je Einwohner
	1980 = 100	
1975	88	.
1980	100	100
1981	108	127
1982	117	130
1983	127	133
1984	134	122
jahresdurchschnittliche Zuwachsrate in %		
1975/1980 D .	+ 2,6	.
1980/1985 D .	+ 7,6	+ 5,1

1) In konstanten Preisen.

16.3 Entwicklung des Bruttoinlandsprodukts zu Marktpreisen
nach SNA-Konzept
Rumänien

Jahr	Bruttoinlandsprodukt zu Marktpreisen		Preis- komponente	In Preisen von 1981 je Einwohner	Einwohner
	in jeweiligen Preisen	in Preisen von 1981			
	Mrd. l		1981 = 100	1	1981 = 100
1975	437,0	439,0	100	20 669	95
1980	619,9	625,6	99	28 155	99
1981	642,2	642,2	100	28 734	100
1982	746,6	660,0	113	29 359	101
1983	786,3	687,9	114	30 506	101
1984	843,2	737,4	114	32 599	101

Veränderung gegenüber dem Vorjahr bzw. jahresdurchschnittliche Zuwachsrate in %

1982	+ 16,3	+ 2,8	+ 13,1	+ 2,2	+ 0,6
1983	+ 5,3	+ 4,2	+ 1,0	+ 3,9	+ 0,3
1984	+ 7,2	+ 7,2	+ 0	+ 6,9	+ 0,3
1975/1980 D .	+ 7,2	+ 7,3	- 0,1	+ 6,4	+ 0,9
1980/1984 D .	+ 8,0	+ 4,2	+ 3,6	+ 3,7	+ 0,4

Ungarn

Jahr	Bruttoinlandsprodukt zu Marktpreisen		Preis- komponente	In Preisen von 1981 je Einwohner
	in jeweiligen Preisen	in Preisen von 1981		
	Mrd. Ft		1981 = 100	Ft
1975	482,7	640,0	75	60 779
1980	721,0	751,0	96	70 121
1981	779,9	772,6	101	72 138
1982	847,9	794,5	107	74 183
1983	896,4	800,3	112	74 864
1984	978,5	819,2	119	76 776
1985	1 032,0	844,0	122	79 323

Statistisches Bundesamt
Länderbericht RGW-Staaten 1987

16.3 Entwicklung des Bruttoinlandsprodukts zu Marktpreisen
nach SNA-Konzept
Ungarn

Jahr	Bruttoinlandsprodukt zu Marktpreisen		Preis- komponente	In Preisen von 1981 Je Einwohner
	in jeweiligen Preisen	in Preisen von 1981		
	Mrd. Ft		1981 = 100	Ft

Veränderung gegenüber dem Vorjahr bzw. jahresdurchschnittliche Zuwachsrate in %

1983	+ 5,7	+ 0,7	+ 5,0	+ 0,9
1984	+ 9,2	+ 2,4	+ 6,6	+ 2,6
1985	+ 5,5	+ 3,0	+ 2,4	+ 3,3
1975/1980 D ..	+ 8,4	+ 3,3	+ 4,9	+ 2,9
1980/1985 D ..	+ 7,4	+ 2,4	+ 5,0	+ 2,5

16.4 Entstehung des Nationaleinkommens
Bulgarien

Jahr	Produ- ziertes National- einkommen	Land- und Forst- wirt- schaft	Waren- produ- zierendes Gewerbe	Bau- gewerbe	Handel und Gast- gewerbe	Verkehr und Nach- richten- über- mittlung	Öbrige Bereiche der materiellen Produktion
------	---	--	--	-----------------	-----------------------------------	---	--

in jeweiligen Preisen
Mill. Lw

1977	15 486	2 833	7 971	1 379	1 566	1 348	390
1980	20 509	3 463	9 939	1 905	2 821	1 659	722
1981	21 933	4 267	10 441	2 063	2 767	1 809	587
1982	22 850	4 601	12 238	2 208	1 384	1 796	624
1983	23 479	3 945	13 265	2 270	1 529	1 845	624
1984	24 907	4 599	14 091	2 367	1 328	1 912	611

Veränderung gegenüber dem Vorjahr bzw. jahresdurchschnittliche Zuwachsrate in %

1982	+ 4,2	+ 7,8	+ 17,2	+ 7,0	- 50	- 0,7	+ 6,3
1983	+ 2,8	- 14,3	+ 8,4	+ 2,8	+ 10,5	+ 2,7	+ 0
1984	+ 6,1	+ 16,6	+ 6,2	+ 4,3	- 13,1	+ 3,6	- 2,2
1977/1980 D	+ 9,8	+ 6,9	+ 7,6	+ 11,4	+ 21,7	+ 7,2	+ 22,8
1980/1984 D	+ 5,0	+ 7,4	+ 9,1	+ 5,6	- 17,2	+ 3,6	- 4,1

in konstanten Preisen
% des Produzierten Nationaleinkommens

1980	100	19,3	51,3	9,1	9,8	7,5	3,0
1981	100	19,2	51,3	9,4	9,4	7,9	2,8
1982	100	19,4	54,1	9,7	6,1	7,9	2,8
1983	100	15,9	57,0	9,7	7,0	7,8	2,6
1984	100	16,8	58,0	9,7	5,3	7,8	2,4

16.4 Entstehung des Nationaleinkommens
Deutsche Demokratische Republik und Berlin (Ost)

Jahr	Beiträge der Wirtschaftsbereiche zum Nettoprodukt						Ver- rech- nungen	Produ- ziertes National- ein- kommen (Sp. 1 - Sp. 6) % Sp. 7
	Land- und Forst- wirt- schaft	Bergbau, Energie- wirt- schaft und Verarbei- tendes Gewerbe	Bau- gewerbe	Handel und Gast- gewerbe	Verkehr und Nach- richten- über- mittlung	Obrige Bereiche der mate- riellen Pro- duktion		
	1	2	3	4	5	6		

in vergleichbaren Preisen, Basis 1980

Mill. M

1970	14 954	80 496	8 167	12 221	5 614	3 390	7 412	117 430
1975	16 522	106 646	10 262	16 147	7 263	4 503	8 563	152 780
1980	16 619	136 120	11 725	19 185	8 334	6 047	10 970	187 060
1981	17 083	143 666	12 335	19 885	8 646	6 235	11 780	196 070
1982	16 715	148 641	12 360	20 100	8 825	6 500	12 001	201 140
1983	17 540	156 730	12 980	20 478	9 205	6 710	13 213	210 430
1984	19 190	165 280	13 770	21 250	9 620	6 990	14 010	222 090

Veränderung gegenüber dem Vorjahr bzw. jahresdurchschnittliche Zuwachsrate in %

1982	- 2,2	+ 3,5	+ 0,2	+ 1,1	+ 2,1	+ 4,3	+ 1,9	+ 2,6
1983	+ 4,9	+ 5,4	+ 5,0	+ 1,9	+ 4,3	+ 3,2	+ 10,1	+ 4,6
1984	+ 9,4	+ 5,5	+ 6,1	+ 3,8	+ 4,5	+ 4,2	+ 6,0	+ 5,5
1970/1975 D	+ 2,0	+ 5,8	+ 4,7	+ 5,7	+ 5,3	+ 5,8	+ 2,9	+ 5,4
1975/1980 D	+ 0,1	+ 5,0	+ 2,7	+ 3,5	+ 2,8	+ 6,1	+ 5,1	+ 4,1
1980/1984 D	+ 3,7	+ 5,0	+ 4,1	+ 2,6	+ 3,7	+ 3,7	+ 6,3	+ 4,4

Kuba

Jahr	Produ- ziertes National- einkommen	Land- u. Forst- wirt- schaft, Fischerei	Waren- produ- zierendes Gewerbe	Bau- gewerbe	Handel und Gast- gewerbe	Verkehr und Nach- richten- über- mittlung	Obrige Bereiche d. materi- ellen Produk- tion
------	---	---	--	-----------------	-----------------------------------	---	--

in jeweiligen Preisen

Mill. kubs

1982 ...	12 175,5	1 396,6	3 920,6	942,1	4 943,9	909,2	63,1
1983 ...	12 926,6	1 342,1	4 134,9	1 078,5	5 336,4	958,6	76,1
1984 ...	13 719,7	1 380,5	4 755,7	1 291,3	5 142,1	1 055,8	94,3

Veränderung gegenüber dem Vorjahr in %

1983 ...	+ 6,2	- 3,9	+ 5,5	+ 14,5	+ 7,9	+ 5,4	+ 20,6
1984 ...	+ 6,1	+ 2,9	+ 15,0	+ 19,7	- 3,6	+ 10,1	+ 23,9

Statistisches Bundesamt
Länderbericht RGW-Staaten 1987

16.4 Entstehung des Nationaleinkommens
Mongolei

Jahr	Produziertes National- ein- kommen	Land- und Forst- wirt- schaft	Waren- produ- zierendes Gewerbe	Bau- gewerbe	Handel und Gast- gewerbe	Verkehr und Nach- richten- über- mittlung	Öbrige Bereiche der materiellen Produk- tion
------	---	---	--	-----------------	-----------------------------------	--	---

in jeweiligen Preisen
% des Produzierten Nationaleinkommens

1975	100	22,4	24,7	5,4	36,2	9,1	2,2
1980	100	15,0	29,3	6,1	36,3	11,2	2,1
1981	100	16,4	29,4	5,6	35,9	10,9	1,8
1982	100	17,9	30,9	5,1	33,8	10,5	1,8
1983	100	18,5	32,2	4,8	32,8	10,5	1,2
1984	100	17,7	32,3	5,0	33,0	11,0	1,0

in konstanten Preisen
1980 = 100

1975	76	137 ^{a)}	61	72	76	66	.
1980	100	100 ^{a)}	100	100	100	100	.
1981	108	118 ^{a)}	109	100	107	107	.
1982	118	134 ^{a)}	121	101	112	115	.
1983	125	134 ^{a)}	132	103	117	123	.
1984	130	123 ^{a)}	144	107	122	130	.

a) Nur Landwirtschaft.

Polen

Jahr	Produziertes National- ein- kommen	Land- u. Forst- wirt- schaft, Fische- rei 1)	Waren- produ- zierendes Gewerbe	Bau- gewerbe	Handel und Gast- gewerbe	Verkehr und Nach- richten- über- mittlung	Öbrige Bereiche der materiellen Produk- tion
------	---	---	--	-----------------	-----------------------------------	--	---

in jeweiligen Preisen
Mrd. Zl

1980	1 991,7	314,7	1 038,5	201,8	254,1	143,2	39,4
1981	2 160,4	638,4	909,8	158,3	269,7	141,3	42,9
1982	4 753,0	925,0	2 387,6	510,0	655,5	206,5	68,4
1983	5 924,0	1 088,5	2 967,9	644,3	802,2	318,3	102,8
1984	7 181,8	1 256,4	3 561,8	832,9	982,3	420,3	128,1
1985	8 586,4	1 398,7	4 181,9	1 064,5	1 207,2	579,0	155,1

Veränderung gegenüber dem Vorjahr bzw. Jahresdurchschnittliche Zuwachsrates in %

1983	+ 24,6	+ 17,7	+ 24,3	+ 26,3	+ 22,4	+ 54	+ 50
1984	+ 21,2	+ 15,4	+ 20,0	+ 29,3	+ 22,5	+ 32,0	+ 24,6
1985	+ 19,6	+ 11,3	+ 17,4	+ 27,8	+ 22,9	+ 37,8	+ 21,1
1980/1985 D	+ 33,9	+ 34,8	+ 32,1	+ 39,5	+ 36,6	+ 32,2	+ 31,5

Fußnote siehe Ende der Tabelle.

16.4 Entstehung des Nationaleinkommens

Polen

Jahr	Produziertes National- ein- kommen	Land- u. Forst- wirt- schaft, Fische- rei 1)	Waren- produ- zierendes Gewerbe	Bau- gewerbe	Handel und Gast- gewerbe	Verkehr und Nach- richten- über- mittlung	Obrige Bereiche der materiellen Produk- tion
------	---	---	--	-----------------	-----------------------------------	--	---

in Preisen von 1982

Mrd. Zł

1980	5 508,5	773,9	2 763,3	731,8	893,6	262,1	83,8
1981	4 847,8	787,4	2 360,9	548,3	827,9	238,5	84,8
1982	4 580,7	829,4	2 253,8	502,4	720,1	206,6	68,4
1983	4 855,6	877,3	2 384,0	541,1	750,8	227,3	75,1
1984	5 128,2	926,3	2 511,5	584,7	777,4	248,9	79,4
1985	5 300,9	928,3	2 611,0	609,8	810,3	259,2	82,3

Veränderung gegenüber dem Vorjahr bzw. jahresdurchschnittliche Zuwachsrate in %

1983	+ 6,0	+ 5,8	+ 5,8	+ 7,7	+ 4,3	+ 10,0	+ 9,8
1984	+ 5,6	+ 5,6	+ 5,3	+ 8,1	+ 3,5	+ 9,5	+ 5,7
1985	+ 3,4	+ 0,2	+ 4,0	+ 4,3	+ 4,2	+ 4,1	+ 3,7
1980/1985 D	- 0,8	+ 3,7	- 1,1	- 3,6	- 1,9	- 0,2	- 0,4

1) Nur Inlandfischerei; Hochsee- und Küstenfischerei ist im "Warenproduzierenden Gewerbe" enthalten.

Rumänien

Jahr	Produziertes National- ein- kommen	Darunter			
		Land- wirt- schaft	Waren- produ- zierendes Gewerbe	Bau- gewerbe	Verkehr und Nach- richten- über- mittlung

in konstanten Preisen

1970 = 100

1975	171	130	186	144	169
1980	242	144	279	195	221
1981	247	141	290	189	229
1982	254	152	295	191	234
1983	263	146	313	208	230
1984	284	164	336	221	238

jahresdurchschnittliche Zuwachsrate in %

1970/1975 D	+ 11,3	+ 5,4	+ 13,2	+ 7,6	+ 11,1
1975/1980 D	+ 7,2	+ 2,1	+ 8,4	+ 6,3	+ 5,5
1980/1984 D	+ 4,1	+ 3,3	+ 4,8	+ 3,2	+ 1,9

16.4 Entstehung des Nationaleinkommens

Sowjetunion

Jahr	Produziertes National- ein- kommen	Land- und Forst- wirt- schaft	Waren- produ- zierendes Gewerbe	Bau- gewerbe	Handel und Gast- gewerbe	Verkehr und Nach- richten- über- mittlung
------	---	---	--	-----------------	-----------------------------------	--

in jeweiligen Preisen

Mrd. Rbl

1970	289,9	63,1	148,3	30,0	32,2	16,3
1975	363,3	61,5	191,2	41,3	46,3	23,0
1980	462,2	68,9	238,1	47,6	80,6	27,0
1981	486,7	73,1	248,0	49,0	88,5	28,1
1982	523,4	80,3	266,8	51,9	92,8	31,6
1983	548,1	110,1	254,1	53,2	97,4	33,3
1984	569,6	112,7	262,2	60,7	100,0	34,0

Veränderung gegenüber dem Vorjahr bzw. jahresdurchschnittliche Zuwachsrate in %

1982	+ 7,5	+ 9,8	+ 7,6	+ 5,9	+ 4,9	+ 12,5
1983	+ 4,7	+ 37,1	- 4,8	+ 2,5	+ 5,0	+ 5,4
1984	+ 3,9	+ 2,4	+ 3,2	+ 14,1	+ 2,7	+ 2,1
1970/1975 D	+ 4,6	- 0,5	+ 5,2	+ 6,6	+ 7,5	+ 7,1
1975/1980 D	+ 4,9	+ 2,3	+ 4,5	+ 2,9	+ 11,7	+ 3,3
1980/1984 D	+ 5,4	+ 13,1	+ 2,4	+ 6,3	+ 5,5	+ 5,9

in konstanten Preisen

1975 = 100

1970	76	.	69	75	74	71
1975	100	.	100	100	100	100
1980	124	.	127	117	121	120
1981	133	.	136	123	125	125

jahresdurchschnittliche Zuwachsrate in %

1970/1975 D	+ 5,7	.	+ 7,8	+ 6,0	+ 6,3	+ 7,2
1975/1981 D	+ 4,9	.	+ 5,3	+ 3,5	+ 3,8	+ 3,8

Tschechoslowakei

Jahr	Produziertes National- ein- kommen	Land- und Forst- wirt- schaft	Waren- produ- zierendes Gewerbe	Bau- gewerbe	Handel und Gast- gewerbe	Verkehr und Nach- richten- über- mittlung	Obrige Bereiche der materiellen Produktion
------	---	---	--	-----------------	-----------------------------------	--	--

in jeweiligen Preisen

Mrd. Kčs

1977	410,1	40,6	247,3	47,5	59,2	13,4	2,0
1980	482,5	40,6	309,1	51,0	59,4	20,5	1,9
1981	469,6	33,7	285,1	50,5	77,0	21,4	2,0
1982	491,4	42,2	300,5	51,6	74,2	21,0	1,8
1983	503,3	44,1	311,1	52,6	72,5	21,1	2,0
1984	534,2	45,3	318,0	59,5	87,6	21,9	1,9

16.4 Entstehung des Nationaleinkommens
Tschechoslowakei

Jahr	Produ- ziertes National- ein- kommen	Land- und Forst- wirt- schaft	Waren- produ- zierendes Gewerbe	Bau- gewerbe	Handel und Gast- gewerbe	Verkehr und Nach- richten- über- mittlung	Öbrige Bereiche der materiellen Produk- tion
------	--	---	--	-----------------	-----------------------------------	--	---

Veränderung gegenüber dem Vorjahr bzw. jahresdurchschnittliche Zuwachsrate in %

1982	+ 4,6	+ 25,4	+ 5,4	+ 2,3	- 3,6	- 2,1	- 9,0
1983	+ 2,4	+ 4,3	+ 3,5	+ 2,0	- 2,3	+ 0,6	+ 11,1
1984	+ 6,1	+ 2,9	+ 2,2	+ 13,0	+ 20,8	+ 3,8	- 4,7
1977/1980 D	+ 5,6	- 0	+ 7,7	+ 2,4	+ 0,1	+ 15,3	- 1,8
1980/1984 D	+ 2,6	+ 2,8	+ 0,7	+ 3,9	+ 10,2	+ 1,6	+ 0,4

in Preisen vom 1.1.1977

Mrd. Kčs

1977	405,4	40,0	241,2	47,4	61,9	12,9	2,0
1980	447,6	38,8	267,8	51,4	72,6	15,1	1,8
1981	447,2	33,4	267,5	52,5	75,5	16,6	1,6
1982	447,7	37,1	263,3	51,0	79,1	16,2	1,1
1983	458,0	37,1	267,6	52,3	83,6	16,0	1,3
1984	471,0	40,7	278,6	51,0	85,1	14,6	1,0

Veränderung gegenüber dem Vorjahr bzw. jahresdurchschnittliche Zuwachsrate in %

1982	+ 0,1	+ 11,0	- 1,6	- 2,9	+ 4,8	- 2,8	- 31,4
1983	+ 2,3	+ 0,2	+ 1,6	+ 2,6	+ 5,7	- 1,1	+ 18,7
1984	+ 2,8	+ 9,5	+ 4,1	- 2,5	+ 1,8	- 8,7	- 25,1
1977/1980 D	+ 3,4	- 1,0	+ 3,5	+ 2,8	+ 5,5	+ 5,4	- 3,8
1980/1984 D	+ 1,3	+ 1,2	+ 1,0	- 0,2	+ 4,1	- 0,9	- 13,3

Ungarn

Jahr	Produ- ziertes National- ein- kommen	Land- und Forst- wirt- schaft 1)	Waren- produ- zierendes Gewerbe	Bau- gewerbe	Handel und Gast- gewerbe	Verkehr und Nach- richten- über- mittlung	Öbrige Bereiche der materiellen Produk- tion 2)
------	--	--	--	-----------------	-----------------------------------	--	--

in jeweiligen Preisen

Mrd. Ft

1980	582,9	85,3	211,8	60,0	69,2	45,2	111,4
1981	634,9	93,7	237,4	62,9	73,1	50,5	117,3
1982	696,4	97,2	259,5	71,0	75,6	57,3	135,8
1983	738,1	97,8	276,7	77,6	81,3	57,8	146,9
1984	804,1	105,6	301,9	84,5	93,0	58,8	160,3

Veränderung gegenüber dem Vorjahr bzw. jahresdurchschnittliche Zuwachsrate in %

1982	+ 9,7	+ 3,7	+ 9,3	+ 12,9	+ 3,4	+ 13,5	+ 15,8
1983	+ 6,0	+ 0,6	+ 6,6	+ 9,3	+ 7,5	+ 0,9	+ 8,2
1984	+ 8,9	+ 8,0	+ 9,1	+ 8,9	+ 14,4	+ 1,7	+ 9,1
1980/1984 D	+ 8,4	+ 5,5	+ 9,3	+ 8,9	+ 7,7	+ 6,8	+ 9,5

Fußnoten siehe Ende der Tabelle.

16.4 Entstehung des Nationaleinkommens
Ungarn

Jahr	Produ- ziertes National- ein- kommen	Land- und Forst- wirt- schaft 1)	Waren- produ- zierendes Gewerbe	Bau- gewerbe	Handel und Gast- gewerbe	Verkehr und Nach- richten- Über- mittlung	Obrige Bereiche der materiellen Produk- tion 2)
------	--	--	--	-----------------	-----------------------------------	--	--

in Preisen von 1981
Mrd. Ft

1980	598,4	90,2	214,0	60,0	69,4	45,3	119,5
1981	613,5	90,4	224,2	61,7	72,6	47,7	116,9
1982	629,7	98,6	236,4	62,8	73,2	48,0	110,7
1983	631,4	95,9	245,9	63,6	69,9	47,7	108,5

Veränderung gegenüber dem Vorjahr bzw. jahresdurchschnittliche Zuwachsrate in %

1981	+ 2,5	+ 0,2	+ 4,8	+ 2,8	+ 4,6	+ 5,3	- 2,2
1982	+ 2,6	+ 9,1	+ 5,4	+ 1,8	+ 0,8	+ 0,6	- 5,3
1983	+ 0,3	- 2,7	+ 4,0	+ 1,3	- 4,5	- 0,6	- 2,0
1980/1983 D	+ 1,8	+ 2,1	+ 4,7	+ 2,0	+ 0,2	+ 1,7	- 3,2

1) Die Fischerei ist im Warenproduzierenden Gewerbe enthalten. - 2) Einschl. Einfuhrabgaben.

Vietnam

Jahr	Produ- ziertes National- ein- kommen	Land- und Forst- wirt- schaft	Waren- produ- zierendes Gewerbe	Bau- gewerbe	Verkehr und Nach- richten- Über- mittlung	Handel und Gast- gewerbe	Obrige Bereiche der materiellen Produk- tion
------	--	---	--	-----------------	--	-----------------------------------	---

in jeweiligen Preisen
% des Produzierten Nationaleinkommens

1980	100	50,1	19,9	3,4	4,1	18,2	4,3
1981	100	58,4	21,4	2,4	1,2	13,4	3,2
1982	100	57,2	25,3	2,4	2,2	10,5	2,4
1983	100	57,6	23,7	3,0	1,9	11,7	2,1 ^{a)}
1984	100	42,4	32,8	4,5	2,8	12,8	4,7 ^{a)}

in konstanten Preisen
1980 = 100

1975	88	93	79	99	97	78	.
1980	100	100	100	100	100	100	.
1981	108	105	110	98	108	98	.
1982	117	113	134	84	104	106	.
1983	127	120	142	95	111	109	.
1984	134	131	157	110	79	123	.

a) Als Restgröße errechnet.

16.5 Entstehung des Bruttoinlandsprodukts zu Marktpreisen

nach SNA-Konzept

Rumänien

Jahr	Bruttoinlandsprodukt zu Marktpreisen	Land- und Forstwirtschaft	Warenproduzierendes Gewerbe	Baugewerbe	Verkehr und Nachrichtenübermittlung	Handel	Obrige Bereiche
------	--------------------------------------	---------------------------	-----------------------------	------------	-------------------------------------	--------	-----------------

in jeweiligen Preisen

Mrd. l

1975	437,0	63,7	235,6	30,4	25,4	24,4	57,5
1980	619,9	80,1	322,4	48,8	44,3	36,3	88,0
1981	642,2	91,8	324,6	48,0	45,4	38,2	94,1
1982	746,6	132,4	375,2	48,7	49,5	39,4	101,4
1983	786,3	111,4	423,0	53,6	50,3	33,2	114,8
1984	843,2	117,2	462,3	54,8	53,5	36,0	119,4

Veränderung gegenüber dem Vorjahr bzw. jahresdurchschnittliche Zuwachsrate in %

1982	+ 16,3	+ 44,2	+ 15,6	+ 1,5	+ 9,0	+ 3,1	+ 7,8
1983	+ 5,3	- 15,9	+ 12,7	+ 10,1	+ 1,6	- 15,7	+ 13,2
1984	+ 7,2	+ 5,2	+ 9,3	+ 2,2	+ 6,4	+ 8,4	+ 4,0
1975/1980 D	+ 7,2	+ 4,7	+ 6,5	+ 9,9	+ 11,8	+ 8,3	+ 8,9
1980/1984 D	+ 8,0	+ 10,0	+ 9,4	+ 2,9	+ 4,8	- 0,2	+ 7,9

in Preisen von 1981

Mrd. l

1980	625,6	93,4	311,4	50,2		170,6	
1981	642,2	91,9	324,6	48,0		177,7	
1982	660,0	98,6	333,6	47,5		180,3	
1983	687,9	96,3	358,6	52,6		180,4	
1984	737,4	106,2	384,9	53,7		192,6	

Veränderung gegenüber dem Vorjahr bzw. jahresdurchschnittliche Zuwachsrate in %

1982	+ 2,8	+ 7,3	+ 2,8	- 1,0		+ 1,5	
1983	+ 4,2	- 2,3	+ 7,5	+ 10,7		+ 0,1	
1984	+ 7,2	+ 10,3	+ 7,3	+ 2,1		+ 6,8	
1980/1984 D	+ 4,2	+ 3,3	+ 5,4	+ 1,7		+ 3,1	

Ungarn

Jahr	Bruttoinlandsprodukt zu Marktpreisen	Land- und Forstwirtschaft	Warenproduzierendes Gewerbe	Baugewerbe	Handel	Verkehr und Nachrichtenübermittlung	Obrige Bereiche 1)
------	--------------------------------------	---------------------------	-----------------------------	------------	--------	-------------------------------------	--------------------

in jeweiligen Preisen

Mrd. Ft

1975	482,7	86,4	204,4	43,4	69,7	39,4	39,4
1980	721,0	123,5	243,4	53,4	77,7	58,5	164,5
1981	779,9	136,8	268,3	55,5	82,4	64,0	172,9
1982	847,9	148,5	290,0	60,1	86,1	70,5	192,7
1983	896,4	152,9	303,8	65,5	95,7	71,4	207,1
1984	978,5	166,1	329,7	71,1	108,7	74,2	228,7
1985	1 032,0	164,0	351,0	71,0	119,0	76,0	251,0

Fußnote siehe Ende der Tabelle.

16.5 Entstehung des Bruttoinlandsprodukts zu Marktpreisen
nach SNA-Konzept
Ungarn

Jahr	Brutto- inlands- produkt zu Markt- preisen	Land- und Forst- wirt- schaft	Waren- produ- zierendes Gewerbe	Bau- gewerbe	Handel	Verkehr und Nach- richten- Über- mittlung	Obrige Be- reiche 1)
------	---	---	--	-----------------	--------	--	----------------------------

Veränderung gegenüber dem Vorjahr bzw. jahresdurchschnittliche Zuwachsrate in %

1983	+ 5,7	+ 3,0	+ 4,8	+ 9,0	+ 11,1	+ 1,3	+ 7,5
1984	+ 9,2	+ 8,6	+ 8,5	+ 8,5	+ 13,6	+ 3,9	+ 10,4
1985	+ 5,5	- 1,3	+ 6,5	- 0,1	+ 9,5	+ 2,4	+ 9,8
1975/1980 D	+ 8,4	+ 7,4	+ 3,6	+ 4,2	+ 2,2	+ 8,2	+ 33,1
1980/1985 D	+ 7,4	+ 5,8	+ 7,6	+ 5,9	+ 8,9	+ 5,4	+ 8,8

in Preisen von 1981
Mrd. Ft

1975	640	118	204	43	71	53	152
1980	751	132	249	53	80	61	176
1981	773	136	262	54	82	64	175
1982	795	152	274	54	82	65	169
1983	800	153	278	55	77	65	172
1984	819	162	289	55	77	64	172
1985	844	166	301	55	79	65	178

Veränderung gegenüber dem Vorjahr bzw. jahresdurchschnittliche Zuwachsrate in %

1983	+ 0,7	+ 0,8	+ 1,4	+ 2,4	- 5,5	+ 0,6	+ 1,9
1984	+ 2,4	+ 5,9	+ 4,0	0	0	- 1,5	0
1985	+ 3,0	+ 2,5	+ 4,2	0	+ 2,6	+ 1,6	+ 3,5
1975/1980 D	+ 3,3	+ 2,2	+ 4,1	+ 4,3	+ 2,4	+ 3,0	+ 3,0
1980/1985 D	+ 2,4	+ 4,8	+ 3,8	+ 0,6	- 0,2	+ 1,2	+ 0,2

1) Einschl. Einfuhrzölle und statistische Differenz.

16.6 Im Inland verwendetes Nationaleinkommen
in vergleichbaren Preisen, Basis 1980
Deutsche Demokratische Republik und Berlin (Ost)

Jahr	Im Inland verwen- detes National- einkommen	Akku- mulation	Konsumtion			
			insgesamt	indi- viduelle	gesell- schaft- liche	darunter lebens- stan- dard- wirksam

% des verwendeten Nationaleinkommens

1970	100	25,6	74,4	63,5	10,9	4,6
1975	100	23,4	76,6	63,9	12,7	5,6
1980	100	22,7	77,3	64,9	12,4	5,6
1981	100	21,7	78,3	65,7	12,5	5,7
1982	100	18,0	82,0	69,0	13,0	6,0
1983	100	17,9	82,1	69,4	12,7	5,9
1984	100	16,6	83,4	70,6	12,8	6,0

1970 = 100

1975	126	115	130	127	148	152
1980	151	134	157	154	172	183
1981	153	129	161	158	176	190
1982	148	104	163	161	177	193
1983	149	104	164	162	174	191
1984	152	98	171	169	180	199

Statistisches Bundesamt
Länderbericht RGW-Staaten 1987

16.7 Verwendung des Nationaleinkommens

Kuba

Jahr	Verwendetes National- einkommen ¹⁾	Indi- viduelle Konsum- tion	Gesell- schaft- liche Konsum- tion	Akku- mulation	Davon		Saldo der Aus- und Einfuhr von Waren u. produk- tiven Dienstlei- stungen
					Netto- anlage- investi- tionen	Vorrats- verände- rung	

in jeweiligen Preisen

Mill. kub\$

1982	12 175,5	9 410,9	880,8	2 413,5	1 812,0	+ 601,5	- 616,4
1983	12 926,6	10 023,6	1 016,3	2 795,4	2 242,7	+ 552,7	- 736,6
1984	13 719,7	10 737,6	1 133,2	3 479,1	2 888,8	+ 590,3	-1 620,0

Veränderung gegenüber dem Vorjahr in %

1983	+ 6,2	+ 6,5	+ 15,4	+ 15,8	+ 23,8	X	X
1984	+ 6,1	+ 7,1	+ 11,5	+ 24,5	+ 28,8	X	X

1) Einschl. einer statistischen Differenz.

Polen

Jahr	Verwendetes National- einkommen	Indi- viduelle Konsum- tion	Gesell- schaft- liche Konsum- tion	Akku- mulation	Davon		Saldo der Aus- und Einfuhr von Waren u. produk- tiven Dienstlei- stungen 1)
					Netto- anlage- investi- tionen	Vorrats- verände- rung	

in jeweiligen Preisen

Mrd. Zł

1980	1 991,7	1 409,3	255,1	388,1	347,6	+ 40,5	- 60,8
1981	2 160,4	1 721,2	276,4	219,6	225,4	- 5,8	- 56,8
1982	4 753,0	2 929,3	525,7	1 233,4	800,2	+ 433,2	+ 64,6
1983	5 924,0	3 749,6	687,9	1 393,0	1 053,6	+ 339,4	+ 93,5
1984	7 181,8	4 455,8	885,1	1 750,8	1 274,7	+ 476,1	+ 90,1
1985	8 586,4	5 189,9	1 120,2	2 217,2	1 539,7	+ 677,5	+ 59,1

Veränderung gegenüber dem Vorjahr bzw. jahresdurchschnittliche Zuwachsrate in %

1983	+ 24,6	+ 28,0	+ 30,9	+ 12,9	+ 31,7	X	X
1984	+ 21,2	+ 18,8	+ 28,7	+ 25,7	+ 21,0	X	X
1985	+ 19,6	+ 16,5	+ 26,6	+ 26,6	+ 20,8	X	X
1980/1985 D	+ 33,9	+ 29,8	+ 34,4	+ 41,7	+ 34,7	X	X

in Preisen von 1982

Mrd. Zł

1980	5 508,5	3 651,2	525,0	1 434,3	1 326,1	+ 108,2	- 102,0
1981	4 847,8	3 502,3	482,5	1 038,4	1 005,4	+ 33,0	- 175,4
1982	4 580,7	2 989,4	538,1	970,1	805,1	+ 165,0	+ 83,1

Fußnote siehe Ende der Tabelle.

Statistisches Bundesamt
Länderbericht RGW-Staaten 1987

16.7 Verwendung des Nationaleinkommens

Polen

Jahr	Verwendetes National- ein- kommen	Indivi- duelle Konsum- tion	Gesell- schaft- liche Konsum- tion	Akku- mulation	Davon		Saldo der Aus- und Einfuhr von Waren und produktiven Dienst- leistungen ¹⁾
					Netto- anlage- investi- tionen	Vorrats- ver- änderung	

in Preisen von 1982

Mrd. Zł

1983	4 855,6	3 176,0	554,8	1 017,4	881,4	+ 136,0	+ 107,4
1984	5 128,2	3 295,1	600,9	1 091,9	989,6	+ 102,3	+ 140,3
1985	5 300,9	3 367,6	640,4	1 170,3	1 037,7	+ 132,6	+ 122,6

Veränderung gegenüber dem Vorjahr bzw. jahresdurchschnittliche Zuwachsrate in %

1983	+ 6,0	+ 6,8	+ 3,1	+ 4,9	+ 9,5		
1984	+ 5,6	+ 3,8	+ 8,3	+ 7,3	+ 12,3		
1985	+ 3,4	+ 2,2	+ 6,6	+ 7,2	+ 4,9		
1980/1985 D	- 0,8	- 1,6	+ 4,1	- 4,0	- 4,8		

1) Einschl. "Losses"; es handelt sich hierbei um diejenigen Teile des Nationaleinkommens, die dazu verwendet wurden, Verluste auszugleichen, die nicht im Zusammenhang mit der laufenden Produktion stehen, wie etwa Verluste des Anlagevermögens durch Feuersbrünste, Überschwemmungen u.a.

Sowjetunion

Jahr	Verwendetes National- ein- kommen	Gesamte Konsum- tion	Akku- mulation	Saldo der Aus- und Einfuhr von Waren und produktiven Dienst- leistungen
------	--	----------------------------	-------------------	--

in jeweiligen Preisen

Mrd. Rbl

1970	289,9	201,3	84,2	+ 4,4
1975	363,3	266,4	96,6	+ 0,3
1980	462,2	345,5	108,6	+ 8,1
1981	486,7	364,9	113,0	+ 8,8
1982	523,4	378,3	134,0	+ 11,1
1983	548,1	392,5	143,9	+ 11,7

Veränderung gegenüber dem Vorjahr bzw.

jahresdurchschnittliche Zuwachsrate in %

1981	+ 5,3	+ 5,6	+ 4,1	
1982	+ 7,5	+ 3,7	+ 18,6	
1983	+ 4,7	+ 3,8	+ 7,4	
1970/1975 D	+ 4,6	+ 5,8	+ 2,8	
1975/1980 D	+ 4,9	+ 5,3	+ 2,4	
1980/1983 D	+ 5,8	+ 4,3	+ 9,8	

16.7 Verwendung des Nationaleinkommens

Tschechoslowakei

Jahr	Verwendetes National- ein- kommen	Indivi- duelle Konsum- tion	Gesell- schaft- liche Konsum- tion	Akku- mulation	Davon		Saldo der Aus- und Einfuhr von Waren und produk- tiven Dienst- leistungen	Ver- luste ¹⁾
					Netto- anlage- investi- tionen	Vorrats- ver- änderung		

in jeweiligen Preisen

Mrd. Kčs

1977	410,1	278,7	29,9	103,3	65,7	+ 37,7	- 6,2	4,4
1980	482,5	314,9	35,0	124,2	76,3	+ 47,9	+ 3,2	5,1
1981	469,6	324,1	36,6	91,8	85,0	+ 6,8	+ 11,9	5,1
1982	491,4	335,3	37,8	96,6	70,1	+ 26,5	+ 15,2	6,5
1983	503,3	345,8	40,8	94,4	68,8	+ 25,6	+ 16,4	5,8
1984	534,2	357,5	46,3	101,7	85,5	+ 16,2	+ 22,0	6,7

Veränderung gegenüber dem Vorjahr bzw. jahresdurchschnittliche Zuwachsrate in %

1982	+ 4,6	+ 3,5	+ 3,4	+ 5,2	- 17,5			
1983	+ 2,4	+ 3,1	+ 7,9	- 2,2	- 1,8			
1984	+ 6,1	+ 3,4	+ 13,5	+ 7,7	+ 24,3			
1977/1980 D	+ 5,6	+ 4,2	+ 5,4	+ 6,3	+ 5,1			
1980/1984 D	+ 2,6	+ 3,2	+ 7,3	- 4,9	+ 2,9			

in Preisen vom 1.1.1977

Mrd. Kčs

1977	405,4	277,2	29,9	99,6	61,9	+ 37,7	- 5,7	4,4
1980	447,6	290,6	33,6	109,2	71,4	+ 37,8	+ 9,2	5,0
1981	447,2	298,1	34,9	85,5	79,3	+ 6,2	+ 23,7	4,9
1982	447,7	293,9	34,9	82,5	61,6	+ 20,8	+ 30,6	5,8
1983	458,0	300,6	37,6	75,9	56,2	+ 19,7	+ 38,9	5,2
1984	471,0	.	.	71,5	67,9	+ 3,6	.	.

Veränderung gegenüber dem Vorjahr bzw. jahresdurchschnittliche Zuwachsrate in %

1982	+ 0,1	- 1,4	+ 0,1	- 3,6	- 22,3			
1983	+ 2,3	+ 2,3	+ 7,7	- 8,0	- 8,8			
1984	+ 2,8	.	.	- 5,8	+ 20,8			
1977/1980 D	+ 3,4	+ 1,6	+ 3,9	+ 3,1	+ 4,8			
1980/1984 D	+ 1,3	.	.	- 10,0	- 1,3			

1) Hierbei handelt es sich um diejenigen Teile des Nationaleinkommens, die dazu verwendet wurden, Verluste auszugleichen, die nicht im Zusammenhang mit der laufenden Produktion stehen, wie etwa Verluste des Anlagevermögens durch Feuersbrünste, Überschwemmungen u.a.

16.7 Verwendung des Nationaleinkommens

Ungarn

Jahr	Verwendetes National- ein- kommen	Indivi- duelle Konsum- tion	Gesell- schaft- liche Konsum- tion	Akku- mulation	Davon		Ausfuhr	Einfuhr
					Netto- anlage- investi- tionen	Vorrats- ver- änderung	von Waren und produktiven Dienstleistungen	

in jeweiligen Preisen

Mrd. Ft

1980	582,9	406,5	63,4	128,6	110,1	+ 18,5	281,8	297,4
1981	634,9	439,4	68,7	135,0	100,7	+ 34,3	308,2	316,4
1982	696,4	474,8	74,1	140,7	96,1	+ 44,6	321,8	315,0
1983	738,1	507,6	79,1	134,3	120,7	+ 13,6	360,7	343,6
1984	804,1	549,0	82,3	141,9	123,3	+ 18,6	402,0	371,1

Veränderung gegenüber dem Vorjahr bzw. jahresdurchschnittliche Zuwachsrate in %

1982	+ 9,7	+ 8,1	+ 7,9	+ 4,2	- 4,6	X	+ 4,4	+ 0,4
1983	+ 6,0	+ 6,9	+ 6,7	- 4,5	+ 25,6		+ 12,1	+ 9,1
1984	+ 8,9	+ 8,2	+ 4,0	+ 5,7	+ 2,2		+ 11,4	+ 8,0
1980/1984 D	+ 8,4	+ 7,8	+ 6,7	+ 2,5	+ 2,9		+ 9,3	+ 5,7

in Preisen von 1981

Mrd. Ft

1980	598,4	429,0	67,1	121,2	105,5	+ 15,7	292,5	311,4
1981	613,5	441,8	69,1	110,8	89,2	+ 21,6	308,2	316,4
1982	629,7	448,0	70,0	97,1	75,2	+ 21,9	319,1	304,5
1983	631,4	450,4	70,5	77,3	86,6	- 9,3	340,4	307,1

Veränderung gegenüber dem Vorjahr bzw. jahresdurchschnittliche Zuwachsrate in %

1981	+ 2,5	+ 3,0	+ 3,0	- 8,6	- 15,5	X	+ 5,4	+ 1,6
1982	+ 2,6	+ 1,4	+ 1,3	- 12,4	- 15,7		+ 3,5	- 3,8
1983	+ 0,3	+ 0,5	+ 0,7	- 20,4	+ 15,2		+ 6,7	+ 0,9
1980/1983 D	+ 1,8	+ 1,6	+ 1,7	- 13,9	- 6,4		+ 5,2	- 0,5

16.8 Verwendung des Bruttoinlandsprodukts zu Marktpreisen

nach SNA-Konzept

Rumänien

Jahr	Brutto- inlands- produkt zu Markt- preisen (Sp. 5 + Sp. 6)	Letzter Ver- brauch 1)	Brutto- anlage- investi- tionen	Vorrats- verän- derung	Letzte inländische Verwendung (Sp. 2 - Sp. 4)	Saldo der Aus- und Einfuhr von Waren und Dienst- leistungen
	1	2	3	4	5	6

in jeweiligen Preisen

Mill. l

1975	437,0	264,1	145,8	+ 30,8	440,7	- 3,7
1980	619,9	396,9	212,7	+ 22,6	632,2	- 12,3
1981	642,2	424,0	209,3	+ 7,8	641,1	+ 1,1
1982	746,6	487,4	216,3	+ 19,9	723,6	+ 23,0
1983	786,3	489,3	230,8	+ 33,5	753,6	+ 32,7
1984	843,2	509,5	244,7	+ 20,7	774,9	+ 68,3

Statistisches Bundesamt
Länderbericht RGW-Staaten 1987

16.8 Verwendung des Bruttoinlandsprodukts zu Marktpreisen
nach SNA-Konzept
Rumänien

Jahr	Brutto- inlands- produkt zu Markt- preisen (Sp. 5 + Sp. 6)	Letzter Ver- brauch ¹⁾	Brutto- anlage- investi- tionen	Vorrats- verän- derung	Letzte inländische Verwendung (Sp. 2 - Sp. 4)	Saldo der Aus- und Einfuhr von Waren und Dienst- leistungen
	1	2	3	4	5	6

Veränderung gegenüber dem Vorjahr bzw. jahresdurchschnittliche Zuwachsrate in %

1982	+ 16,3	+ 15,0	+ 3,3	X	+ 12,9	X
1983	+ 5,3	+ 0,4	+ 6,7	X	+ 4,1	X
1984	+ 7,2	+ 4,1	+ 6,0	X	+ 2,8	X
1975/1980 D	+ 7,2	+ 8,5	+ 7,8	X	+ 7,5	X
1980/1984 D	+ 8,0	+ 6,4	+ 3,6	X	+ 5,2	X

in Preisen von 1981

Mill. l

1980	625,6	413,0	225,3	+ 34,9	673,2	- 47,6
1981	642,2	424,0	209,3	+ 7,8	641,1	+ 1,1
1982	660,0	417,6	201,4	+ 17,7	636,7	+ 23,3
1983	687,9	421,2	206,3	+ 26,9	654,4	+ 33,5
1984	737,4	444,8	218,9	+ 14,4	678,1	+ 59,3

Veränderung gegenüber dem Vorjahr bzw. jahresdurchschnittliche Zuwachsrate in %

1982	+ 2,8	- 1,5	- 3,8	X	- 0,7	X
1983	+ 4,2	+ 0,9	+ 2,4	X	+ 2,8	X
1984	+ 7,2	+ 5,6	+ 6,1	X	+ 3,6	X
1980/1984 D	+ 4,2	+ 1,9	- 0,7	X	+ 0,2	X

1) Privater Verbrauch und Staatsverbrauch.

Ungarn

Jahr	Brutto- inlands- produkt zu Markt- preisen (Sp. 6 + Sp. 7 + Sp. 8)	Privater Ver- brauch	Staats- ver- brauch	Brutto- anlage- investi- tionen	Vorrats- ver- änderung	Letzte inländi- sche Ver- wendung (Sp. 2 - Sp. 5)	Ausfuhr	Einfuhr
							von Waren und Dienstleistungen	
	1	2	3	4	5	6	7	8

in jeweiligen Preisen

Mrd. Ft

1975	482,7	286,1	50,2	161,0	+ 21,4	518,7	- 36,0	
1980	721,0	441,2	74,1	207,7	+ 13,6	736,6	281,8	297,4
1981	779,9	477,7	79,1	206,7	+ 24,6	788,1	308,2	316,4
1982	847,9	515,1	84,2	213,9	+ 27,9	841,1	321,8	315,0
1983	896,4	551,2	90,9	220,1	+ 17,1	879,3	360,7	343,6
1984	978,5	600,5	95,3	225,4	+ 26,4	947,6	402,0	371,1
1985	1 032,2	648,6	99,7	232,0	+ 30,0	1 010,3	436,6	414,7

Statistisches Bundesamt
Länderbericht RGW-Staaten 1987

16.8 Verwendung des Bruttoinlandsprodukts zu Marktpreisen

nach SNA-Konzept

Ungarn

Jahr	Bruttoinlandsprodukt zu Marktpreisen (Sp. 6 + Sp. 7 + Sp. 8)	Privater Verbrauch	Staatsverbrauch	Bruttoanlageinvestitionen	Vorratsveränderung	Letzte inländische Verwendung (Sp. 2 - Sp. 5)	Ausfuhr	Einfuhr
							von Waren und Dienstleistungen	
	1	2	3	4	5	6	7	8

Veränderung gegenüber dem Vorjahr bzw. jahresdurchschnittliche Zuwachsrate in %

1983	+ 5,7	+ 7,0	+ 8,0	+ 2,9	X	+ 4,5	+ 12,1	+ 9,1
1984	+ 9,2	+ 8,9	+ 4,8	+ 2,4		+ 7,8	+ 11,4	+ 8,0
1985	+ 5,5	+ 8,0	+ 4,6	+ 2,9		+ 6,6	+ 8,6	+ 11,7
1975/1980 D	+ 8,4	+ 9,0	+ 8,1	+ 5,2		+ 7,3	x	x
1980/1985 D	+ 7,4	+ 8,0	+ 6,1	+ 2,2		+ 6,5	+ 9,2	+ 6,9

in Preisen von 1981

Mrd. Ft

1975	640,0	471,9	193,5	+ 22,5	687,9	- 47,9
1980	751,0	543,5	216,0	+ 10,4	769,9	- 18,9
1981	772,6	559,3	206,7	+ 14,8	780,8	- 8,2
1982	794,5	566,2	203,4	+ 10,3	779,9	+ 14,6
1983	800,3	569,0	196,4	+ 1,6	767,0	+ 33,3
1984	819,2	572,5	182,5	+ 10,7	765,7	+ 53,5
1985	844,0	582,0	183,0	+ 19,0	784,0	+ 60,0

Veränderung gegenüber dem Vorjahr bzw. jahresdurchschnittliche Zuwachsrate in %

1983	+ 0,7	+ 0,5	- 3,4	X	- 1,7	X
1984	+ 2,4	+ 0,6	- 7,1		- 0,2	
1985	+ 3,0	+ 1,7	+ 0,3		+ 2,4	
1975/1980 D	+ 3,3	+ 2,9	+ 2,2		+ 2,3	
1980/1985 D	+ 2,4	+ 1,4	- 3,3		+ 0,4	

Die Zahlungsbilanz gibt ein zusammengefaßtes Bild der wirtschaftlichen Transaktionen zwischen In- und Ausländern. Sie gliedert sich in Leistungsbilanz und Kapitalbilanz. In der Leistungsbilanz werden sowohl die Waren- und Dienstleistungsumsätze als auch die Übertragungen dargestellt, die im Berichtszeitraum stattgefunden haben. Unter den Übertragungen sind die Gegenbuchungen zu den Güter- und Kapitalbewegungen zu finden, die unentgeltlich erfolgt sind. Die Summe der Salden aus dem Warenverkehr, dem Dienstleistungsverkehr sowie aus den Übertragungen ergibt den Saldo der Leistungsbilanz. In der Kapitalbilanz werden die Kapitalbewegungen in der Regel als Bestandsveränderungen der verschiedenen Arten von Ansprüchen und Verbindlichkeiten nachgewiesen. Als Saldo der Kapitalbilanz erhält man die Zu- (+) bzw. Abnahme (-) des Netto-Auslandsvermögens.

Die Zahlungsbilanz ist, wie jedes geschlossene Buchhaltungssystem, formal stets ausgeglichen. In der hier gewählten Darstellung gilt für den rechnerischen Zusammenhang zwischen den erwähnten Teilen der Zahlungsbilanz folgende Gleichung:

$$\begin{aligned} & \text{Saldo der Leistungsbilanz} \\ &= \text{Saldo der Kapitalbilanz} \\ & \quad (+ \text{ Ungeklärte Beträge}). \end{aligned}$$

Vorzeichen sind im Prinzip nur bei Salden und Bestandsveränderungen gesetzt worden. In der Kapitalbilanz bedeutet ein Pluszeichen bei Bestandsveränderungen stets eine Erhöhung von Ansprüchen oder von Verbindlichkeiten und ein Minuszeichen deren Verminderung. (Bei Salden aus Veränderungen von Ansprüchen und Verbindlichkeiten bedeutet ein Pluszeichen stets eine Nettovermögens-Zunahme und ein Minuszeichen eine Nettovermögens-Abnahme).

Die im Rechenwerk der Zahlungsbilanz aufgezeigten Entwicklungen und Strukturen weichen vielfach von den Angaben der Außenhandelsstatistik wie auch von den in den Volkswirtschaftlichen Gesamtrechnungen ermittelten Ergebnissen für den Waren- und Dienstleistungsverkehr ab. Dies liegt zum einen an den in der Zahlungsbilanz und in den Volkswirtschaftlichen Gesamtrechnungen vorgenommenen unterschiedlichen Zu- und Absetzungen bzw. Umrechnungen des Waren- und Dienstleistungsverkehrs, zum anderen an Umrechnungen in unterschiedliche Rechnungseinheiten, die im Zeitablauf ihre gegenseitigen Wertverhältnisse nicht beibehalten haben. Abweichungen gegenüber der Außenhandelsstatistik (Position Leistungsbilanz-Warenverkehr) sind z.B. auf Umrechnungen von cif- auf fob-Werte, Berichtigungen und Ergänzungen sowie auf Umrechnungen in unterschiedliche Rechnungseinheiten zurückzuführen. Internationale Vergleiche sind deshalb aus diesen und anderen Gründen nicht oder nur mit Vorbehalt möglich.

Die im folgenden wiedergegebenen Angaben beruhen auf Veröffentlichungen des International Monetary Fund/IMF (International Financial Statistics). Die Zahlungsbilanz von Kuba ist einer nationalen Quelle entnommen.

17.1 Entwicklung der Zahlungsbilanz

Kuba

Mill. kub\$

Gegenstand der Nachweisung	1983	1984	1985
----------------------------	------	------	------

Leistungsbilanz

Warenverkehr	Ausfuhr	1 233,9	1 135,7	1 196,2
	Einfuhr	792,7	1 063,2	1 100,0
Saldo der Handelsbilanz		+ 441,2	+ 72,5	+ 96,2
Dienstleistungsverkehr	Einnahmen	342,2	275,1	275,9
	Ausgaben	273,2	323,8	252,2
Saldo der Dienstleistungsbilanz		+ 69,0	- 48,7	+ 23,7
Kapitalerträge		- 248,2	- 240,6	- 270,8
Saldo der Übertragungen		+ 0,7	+ 9,9	- 1,3
Saldo der Leistungsbilanz		+ 262,7	- 206,9	- 152,2

Kapitalbilanz (Salden)

Langfristiger Kapitalverkehr	- 93,3	- 116,7	- 265,7
Kurzfristiger Kapitalverkehr	+ 166,9	+ 15,4	+ 104,1
Veränderung der Reserven	+ 189,1	- 105,6	+ 9,4

Rumänien

Mill. US-\$*)

Gegenstand der Nachweisung	1981	1982	1983	1984	1985
----------------------------	------	------	------	------	------

Leistungsbilanz

Warenverkehr (fob-Werte) .	Ausfuhr	12 367	11 559	11 512	12 646	12 167
	Einfuhr	12 264	9 745	9 643	10 334	10 432
	Saldo	+ 103	+ 1 814	+ 1 869	+ 2 312	+ 1 735
Dienstleistungsverkehr ...	Einnahmen	1 208	944	824	957	849
	Ausgaben	2 144	1 718	1 533	1 550	1 345
	Saldo	- 936	- 774	- 709	- 593	- 496
Übertragungen (Salden) ...	Private	-	-	-	-	-
	Staatliche	-	-	-	-	-
	Saldo	-	-	-	-	-
Saldo der Leistungsbilanz		- 833	+ 1 040	+ 1 160	+ 1 719	+ 1 239

Kapitalbilanz (Salden)

Direktinvestitionen	-	-	-	-	-
Portfolio-Investitionen	-	-	-	-	-
Sonstige Kapitalanlagen					
Langfristiger Kapitalverkehr	- 852	- 460	+ 192	+ 1 183	+ 1 189
Kurzfristiger Kapitalverkehr	+ 1 407	+ 693	+ 956	+ 508	+ 350
Übrige Kapitaltransaktionen 1)	- 1 143	+ 755	+ 388	-	-
Ausgleichsposten zu den Währungs-					
reserven 2)	- 52	- 38	- 48	- 62	+ 107
Währungsreserven 3)	- 185	+ 90	- 330	+ 194	- 415
Saldo der Kapitalbilanz	- 825	+ 1 039	+ 1 158	+ 1 824	+ 1 231
Ungeklärte Beträge	- 7	-	+ 2	- 104	+ 8

*) 1 US-\$ = 1981: 15,000 l; 1982: 15,000 l; 1983: 17,179 l; 1984: 21,280 l; 1985: 17,141 l.

1) Verbindlichkeiten gegenüber ausländischen Währungsbehörden und staatlich geförderte Kreditaufnahme zum Zahlungsbilanzausgleich. - 2) Gegenbuchungen zur Zuteilung von Sonderziehungsrechten, zu den Goldgeschäften der Währungsbehörden mit Inländern sowie zum Ausgleich bewertungsbedingter Änderung der Währungsreserven. - 3) Veränderung der Bestände einschl. bewertungsbedingter Änderung.

Statistisches Bundesamt
Länderbericht RGW-Staaten 1987

17.1 Entwicklung der Zahlungsbilanz

Ungarn
Mill. US-\$^{*)}

Gegenstand der Nachweisung	1981	1982	1983	1984	1985
Leistungsbilanz					
Warenverkehr (fob-Werte) . Ausfuhr	8 894	9 057	8 880	8 837	8 913
Einfuhr	8 855	8 579	8 452	8 023	8 303
Saldo	+ 39	+ 478	+ 427	+ 814	+ 610
Dienstleistungsverkehr ... Einnahmen	1 438	1 424	1 411	1 620	1 472
Ausgaben	2 423	2 393	1 859	2 229	2 226
Saldo	- 985	- 969	- 448	- 609	- 754
Obertragungen (Salden) ... Private	+ 48	+ 63	+ 56	+ 66	+ 69
Staatliche	-	-	-	-	-
Saldo	+ 48	+ 63	+ 56	+ 66	+ 69
Saldo der Leistungsbilanz	- 897	- 429	+ 35	+ 271	- 76

Kapitalbilanz (Salden)

Direktinvestitionen	- 2	-	-	-	-
Portfolio-Investitionen	-	-	-	-	-
Sonstige Kapitalanlagen					
Langfristiger Kapitalverkehr	- 988	- 118	- 70	- 860	- 1 712
Kurzfristiger Kapitalverkehr	+ 565	+ 969	- 347	+ 945	+ 489
Obrige Kapitaltransaktionen ¹⁾	-	-	-	-	-
Ausgleichsposten zu den Währungsreserven ²⁾	+ 170	+ 110	+ 95	+ 124	- 85
Währungsreserven ³⁾	- 613	- 1 122	+ 453	+ 328	+ 1 077
Saldo der Kapitalbilanz	- 868	- 161	+ 131	+ 537	- 231
Ungeklärte Beträge	- 29	- 267	- 96	- 265	+ 155

^{*)} 1 US-\$ = 1981: 34,314 Ft; 1982: 36,631 Ft; 1983: 42,666 Ft; 1984: 48,042 Ft; 1985: 50,090 Ft.

1) Verbindlichkeiten gegenüber ausländischen Währungsbehörden und staatlich geförderte Kreditaufnahme zum Zahlungsbilanzausgleich. - 2) Gegenbuchungen zur Zuteilung von Sonderziehungsrechten, zu den Goldgeschäften der Währungsbehörden mit Inländern sowie zum Ausgleich bewertungsbedingter Änderung der Währungsreserven. - 3) Veränderung der Bestände einschl. bewertungsbedingter Änderung.

18 WIRTSCHAFTLICHE ZUSAMMENARBEIT

Kuba

	Mill. DM	
I. Gesamte bilaterale Netto-Leistungen der Bundesrepublik Deutschland 1950 - 1985	82,2	
1. Öffentliche Entwicklungszusammenarbeit (ODA) ¹⁾	1,9	
a) Zuschüsse	1,9	
- Technische Zusammenarbeit	1,1	
- Sonstige Zuschüsse	0,8	
b) Kredite und sonstige Kapitaleleistungen	-	
2. Sonstige öffentliche Leistungen (OOF) ²⁾	9,7	
3. Private Leistungen zu marktüblichen Bedingungen	70,6	
a) Investitionen und sonstiger Kapitalverkehr	41,7	
b) Öffentlich garantierte Exportkredite (100 %)	28,9	
II. Öffentliche Nettoleistungen der DAC-Länder ³⁾ insgesamt 1960 - 1984	338,8	
dar.: Italien	114,1	84,6 %
Schweden	73,7	
Frankreich	50,5	
Kanada	48,3	
III. Nettoleistungen multilateraler Organisationen insgesamt 1960 - 1984	169,5	
dar.: UN	64,6	82,9 %
World Food Programme	63,9	
EG	12,0	

Vietnam

	Mill. DM	
I. Gesamte bilaterale Netto-Leistungen der Bundesrepublik Deutschland 1950 - 1985	300,0	
1. Öffentliche Entwicklungszusammenarbeit (ODA) ¹⁾	256,9	
a) Zuschüsse	198,4	
- Technische Zusammenarbeit	37,7	
- Sonstige Zuschüsse	160,0	
b) Kredite und sonstige Kapitaleleistungen	58,5	
2. Sonstige öffentliche Leistungen (OOF) ²⁾	3,2	
3. Private Leistungen zu marktüblichen Bedingungen	39,9	
a) Investitionen und sonstiger Kapitalverkehr	41,5	
b) Öffentlich garantierte Exportkredite (100 %)	- 1,5 ^{a)}	
II. Öffentliche Nettoleistungen der DAC-Länder ³⁾ insgesamt 1960 - 1984	7 501,2	
dar.: Vereinigte Staaten	5 588,1	91,2 %
Schweden	771,3	
Japan	270,3	
Frankreich	211,8	
III. Nettoleistungen multilateraler Organisationen insgesamt 1960 - 1984	643,9	
dar.: UN	208,9	75,4 %
World Food Programme	181,8	
EG	94,7	

1) ODA = Official Development Assistance = nicht rückzahlbare Zuschüsse sowie Kredite und sonstige Kapitaleleistungen zu Vorzugsbedingungen. - 2) OOF = Other Official Flows = sonstige öffentliche Leistungen. - 3) DAC = Development Assistance Committee (der OECD).

a) Rückflüsse überwiegen die Auszahlungen.

Statistisches Bundesamt
Länderbericht RGW-Staaten 1987

<u>Herausgeber oder Verfasser</u>	<u>Titel</u>
Sovet èkonomičeskoj vzaimopomošči, Moskva	Statističeskij èžegodnik stran-členov soveta èkonomičeskoj vzaimopomošči
Komitet po edinna sistema za socialna informacija pri ministerskija savet, Sofia	Statističeskij godišnik na Narodna republika Bălgarija Statističeskij spravočnik Statističeskij izvestija Văšna targovija na Narodna republika Bălgarija
Staatliche Zentralverwaltung für Statistik, Berlin	Statistisches Jahrbuch der Deutschen Demokratischen Republik
Comitè Estatal de Estadísticas, La Habana	Anuario estadístico de Cuba
Central'noe statističeskoe upravlenie pri sovete ministrov MNR, Ulan-Bator	Narodnoe chozjajstvo MNR
Główny Urząd Statystyczny, Warszawa	Rocznik Statystyczny Mały Rocznik Statystyczny Biuletyn Statystyczny Wiadomości Statystyczne
Directia Centrală de Statistică, Bucureşti	Anuarul Statistic al Republicii Socialiste România
Central'noe statističeskoe upravlenie pri sovete ministrov SSSR, Moskva	Narodnoe chozjajstvo SSSR SSSR v cifrach Vestnik statistiki
Gosplan SSSR, Moskva	Planovoe chozjajstvo
Akademija nauk SSSR, Moskva	Voprosy èkonomiki
Ministerstvo vnešnej trgovli SSSR, Moskva	Vnesnjaja trgovlja SSSR
Federální statistický úřad, Praha	Statistická ročenka Československé socialistické republiky Číslo pro každého Statistické přehledy Statistika
Központi Statisztikai Hivatal, Budapest	Statisztikai évkönyv Demográfiai évkönyv Külkereskedelmi statisztikai évkönyv Mezőgazdasági statisztikai zsebkönyv Statisztikai havi közlemények Ipári zsebkönyv

*) Nur nationale Quellen; auf internationales statistisches Quellenmaterial (siehe Übersicht im Anhang der "Vierteljahreshefte zur Auslandsstatistik") sowie auf sonstige auslandsstatistische Veröffentlichungen des Statistischen Bundesamtes (siehe letzte Umschlagseite) wird verwiesen.

Statistisches Bundesamt
Länderbericht RGW-Staaten 1987

STATISTIK DES AUSLANDES

Stand: 1.1.1987

VIERTELJAHRESHEFTE ZUR AUSLANDSSTATISTIK

Umfang ca. 120 Seiten – Format DIN A 4 – Bezugspreis DM 15,90

LÄNDERBERICHTE

Erscheinungsfolge unregelmäßig – Umfang ca. 30 bis 80 Seiten – Format 17 x 24 cm – Bezugspreis für einen Einzelbericht des Jahrgangs 1975 = DM 3,-; 1977 = DM 3,20; 1982 = DM 5,10; 1983 = DM 5,40; 1984 = DM 7,70; 1985 und 1986 = DM 7,90; 1987 = DM 8,60

Die nachstehend genannten Berichte sind bereits erschienen oder kommen in Kürze heraus:

1 Europa	2 Afrika	3 Amerika	4 Asien	5 Australien, Ozeanien und übrige Länder
Albanien 1985 Bulgarien 1986 EG-Staaten 1986 (siehe Staatengruppen) Finnland 1986 Griechenland 1986 Island 1986 Jugoslawien 1985 Liechtenstein 1986 Malta 1985 Nordische Staaten 1985 Dänemark Finnland Island Norwegen Schweden Norwegen 1986 Österreich 1986 Polen 1986 Portugal 1985 Rumänien 1986 Schweden 1986 Schweiz 1986 Sowjetunion 1986 Spanien 1984 ¹⁾ Tschechoslowakei 1986 Türkei 1986 Ungarn 1985 Zypern 1986	Ägypten 1986 Äquatorialguinea 1986 Äthiopien 1982 ¹⁾ Algerien 1985 Angola 1984 Benin 1986 Botsuana 1985 Burkina Faso 1986 Burundi 1986 Dschibuti 1983 Elfenbeinküste 1986 Gabun 1985 Gambia 1985 Ghana 1985 ¹⁾ Guinea 1985 Kamerun 1985 Kenia 1985 Komoren 1985 Kongo 1986 Lesotho 1985 Liberia 1985 Libyen 1984 Madagaskar 1986 Malawi 1986 Mali 1986 Marokko 1986 Mauretanien 1985 Mauritius 1985 Mosambik 1985 Namibia 1986 Niger 1985 Nigeria 1985 Ruanda 1985 Sambia 1985 Senegal 1985 Seschellen 1986 Sierra Leone 1986 Simbabwe 1985 Somalia 1986 Sudan 1985 Südafrika 1985 Swasiland 1985 Tansania 1984 ¹⁾ Togo 1986 Tschad 1984 Tunesien 1986 Uganda 1986 Zaïre 1985 Zentralafrikanische Republik 1986	Argentinien 1986 Bahamas 1985 Barbados 1985 Belize 1985 Bolivien 1986 Brasilien 1986 Chile 1986 Costa Rica 1985 Dominikanische Republik 1986 Ecuador 1986 El Salvador 1985 Guatemala 1987 Guayana, Franz.- 1977 Guyana 1985 Haiti 1986 Honduras 1986 Jamaika 1986 Kanada 1983 Karibische Staaten 1982 ¹⁾²⁾ Kolumbien 1987 Kuba 1985 Mexiko 1985 ¹⁾ Nicaragua 1986 Panama 1985 Paraguay 1986 Peru 1985 St. Lucia 1987 St. Vincent und die Grenadinen 1986 Surinam 1985 Trinidad und Tobago 1987 Uruguay 1985 Venezuela 1985 Vereinigte Staaten 1986	Afghanistan 1979 ¹⁾ Bahrain 1986 Bangladesch 1985 Birma 1986 Brunei 1986 China (Taiwan) 1986 China, Volksrep. 1987 (DM 10,60) ⁴⁾ Hongkong 1986 Indien 1986 (DM 9,90) ⁴⁾ Indonesien 1987 Irak 1986 Iran 1984 Israel 1986 Japan 1986 Jemen, Arab. Rep. 1985 Jemen, Dem. Volksrep. 1985 Jordanien 1986 Kemputschea 1985 Katar 1986 Korea, Dem. Volksrep. 1986 Korea, Republik 1985 Kuwait 1985 Laos 1986 Libanon 1975 ¹⁾ Macau 1986 Malaysia 1986 Malediven 1986 Mongolei 1985 Nepal 1985 Oman 1987 Pakistan 1985 ¹⁾ Philippinen 1986 Saudi-Arabien 1986 Singapur 1985 Sri Lanka 1986 Syrien 1986 Thailand 1985 Vereinigte Arabische Emirate 1985 Vietnam 1985	Australien 1985 Fidschi 1986 Neuseeland 1986 Papua-Neuguinea 1986 Pazifische Staaten 1986 ³⁾ 6 Staatengruppen Wichtigste westliche Industriestaaten 1985 Bundesrepublik Deutschland Frankreich Großbritannien und Nordirland Italien Kanada Vereinigte Staaten Japan EG-Staaten 1986 Bundesrepublik Deutschland Belgien Dänemark Frankreich Griechenland Großbritannien und Nordirland Irland Italien Luxemburg Niederlande Portugal Spanien RGW-Staaten 1987 Bulgarien Deutsche Demokratische Republik und Berlin (Ost) Kuba Mongolei Polen Rumänien Sowjetunion Tschechoslowakei Ungarn Vietnam

1) Vergriffen. – 2) Barbados, Dominica, Grenada, St. Lucia, St. Vincent. – 3) Fidschi, Kiribati, Nauru, Salomonen, Samoa, Tonga, Tuvalu, Vanuatu. – 4) Sonderausstattung.

Hinweise auf Fachserien mit auslandsstatistischen Daten enthält das Veröffentlichungsverzeichnis des Statistischen Bundesamtes.

Verlag W. Kohlhammer, Philipp-Reis-Straße 3, Postfach 421120, 6500 Mainz 42, Tel. (06131) 59094/95