

# Indikatoren zur Wirtschafts- entwicklung

Zeitreihen mit Saisonbereinigung

**1**  

---

**1977**

Statistisches Bundesamt  
Bibliothek



HERAUSGEBER: STATISTISCHES BUNDESAMT WIESBADEN  
VERLAG: W. KOHLHAMMER GMBH STUTTGART UND MAINZ  
Bestellnummer: 1010600 – 77001

Erschienen im Januar 1977

Nachdruck - auch auszugsweise - nur mit Quellenangabe gestattet

Preis: DM 8,60

## Inhalt

	Tabelle	Grafik
	Seite	
Zeichenerklärung und Abkürzungen .....	7	
Einführung .....	9	
Erläuterungen		
Berechnungsmethoden .....	10	
Begriffserklärungen .....	10	
Legende für Grafiken .....	79	
 <b>1 <u>BESCHÄFTIGUNG UND ARBEITSMARKT</u></b>		
1.1 Gesamtzahlen (1 000)		
Arbeitslose (insgesamt, männlich) .....	14	80
Offene Stellen (insgesamt, männlich) .....	14	80
Kurzarbeiter (insgesamt, männlich) .....	14	80
1.2 Beschäftigte in der Industrie und im Bauhauptgewerbe (1970 = 100)		
Gesamte Industrie (ohne Energie und ohne Bau) .....	15	-
Verarbeitende Industrie .....	15	-
Grundstoff- und Produktionsgüterindustrien .....	15	-
Investitionsgüterindustrien .....	15	-
Verbrauchsgüterindustrien .....	15	-
Nahrungs- und Genußmittelindustrien .....	15	-
Bauhauptgewerbe .....	16	83
 <b>2 <u>PRODUKTION DER INDUSTRIE UND DES BAUHAUPTGEWERBES</u></b>		
2.1 Index der industriellen Nettoproduktion (1970 = 100)		
Gesamte Industrie .....	17	-
Industrie (ohne Bau) .....	17	81
Industrie (ohne Energie und ohne Bau) .....	17	-
Bergbau .....	17	-
Öffentliche Energiewirtschaft .....	17	-
Verarbeitende Industrie .....	17	81
Grundstoff- und Produktionsgüterindustrien .....	18	81
Investitionsgüterindustrien .....	18	82
Verbrauchsgüterindustrien .....	18	82
Nahrungs- und Genußmittelindustrien .....	18	-
Bauindustrie .....	18	-
Ausgewählte Industriezweige		
Eisenschaffende Industrie .....	18	-
Chemische Industrie (einschl. Kohlenwertstoffindustrie) .....	19	-
Maschinenbau .....	19	82
Straßenfahrzeugbau .....	19	-
Elektrotechnische Industrie .....	19	-
Eisen-, Blech- und Metallwarenindustrie .....	19	-
Textilindustrie .....	19	-
Bekleidungsindustrie .....	20	-
Ernährungsindustrie .....	20	-
2.2 Geleistete Arbeitsstunden im Bauhauptgewerbe (1970 = 100)		
Bauhauptgewerbe insgesamt .....	21	83
Ausgewählte Bauarten		
Wohnungsbau .....	21	83
Gewerblicher und industrieller Bau .....	21	84
Öffentlicher und Verkehrsbau .....	21	84
2.3 Produktionsindex für das Bauhauptgewerbe (1970 = 100)		
Gesamtes Bauhauptgewerbe .....	22	-
Hochbau .....	22	85
Tiefbau .....	22	85
 <b>3 <u>PRODUKTIVITÄT UND LOHNCOSTEN IN DER INDUSTRIE</u></b>		
3.1 Produktionsergebnis (1970 = 100)		
Je Beschäftigten (ohne Energie und ohne Bau) .....	23	-
Je Beschäftigtenstunde (ohne Energie und ohne Bau) .....	23	-
Je Arbeiter (ohne Energie und ohne Bau) .....	23	-
3.2 Löhne und Gehälter (1970 = 100)		
Je Beschäftigten (ohne Energie und ohne Bau) .....	24	-
Je Beschäftigtenstunde (ohne Energie und ohne Bau) .....	24	86
Je Produkteinheit (ohne Energie und ohne Bau) .....	24	86
Je Produkteinheit (Verarbeitende Industrie) .....	24	-
Je Produkteinheit (Grundstoff- und Produktionsgüterindustrien) .....	24	87
Je Produkteinheit (Investitionsgüterindustrien) .....	24	87
Je Produkteinheit (Verbrauchsgüterindustrien) .....	25	87
Je Produkteinheit (Nahrungs- und Genußmittelindustrien) .....	25	-
Je Umsatzeinheit (ohne Energie und ohne Bau) .....	25	86

#### 4 AUFTRAGSEINGANG IN DER INDUSTRIE

##### 4.1 Wertindex (1970 = 100) - jeweils insgesamt, Inland, Ausland

Verarbeitende Industrie (ohne Nahrungs- und Genußmittelindustrie) .....	26	88
Grundstoff- und Produktionsgüterindustrien .....	26	89
Investitionsgüterindustrien .....	27	89,90
Verbrauchsgüterindustrien .....	27	89
Ausgewählte Industriezweige		
Chemische Industrie (ohne Kohlenwertstoffindustrie) .....	28	-
Maschinenbau .....	28	90
Straßenfahrzeugbau .....	29	-
Elektrotechnische Industrie .....	29	-
Eisen-, Blech- und Metallwarenindustrie .....	30	-
Textilindustrie .....	30	-
Bekleidungsindustrie .....	31	-

##### 4.2 Volumenindex (1970 = 100) - jeweils insgesamt, Inland, Ausland

Verarbeitende Industrie (ohne Nahrungs- und Genußmittelindustrie) .....	32	91
Grundstoff- und Produktionsgüterindustrien .....	32	92
Investitionsgüterindustrien .....	33	92,93
Verbrauchsgüterindustrien .....	33	92
Ausgewählte Industriezweige		
Industrie der Steine und Erden .....	34	-
Stahl- und Warmwalzwerke (Mengenindex) .....	34	-
Chemische Industrie (ohne Kohlenwertstoffindustrie) .....	35	-
Maschinenbau .....	35	93
Straßenfahrzeugbau .....	36	-
Elektrotechnische Industrie .....	36	-
Eisen-, Blech- und Metallwarenindustrie .....	37	-
Textilindustrie .....	37	-
Bekleidungsindustrie .....	38	-

#### 5 UMSÄTZE DER INDUSTRIE UND DES BAUHAUPTGEWERBES

##### 5.1 Wertindex (1970 = 100) - jeweils insgesamt, Inland, Ausland

Verarbeitende Industrie (ohne Nahrungs- und Genußmittelindustrie) .....	39	94
Grundstoff- und Produktionsgüterindustrien .....	39	95
Investitionsgüterindustrien .....	40	95,96
Verbrauchsgüterindustrien .....	40	95
Ausgewählte Industriezweige - jeweils insgesamt, Inland, Ausland		
Chemische Industrie (ohne Kohlenwertstoffindustrie) .....	41	-
Maschinenbau .....	41	96
Straßenfahrzeugbau .....	42	-
Elektrotechnische Industrie .....	42	-
Eisen-, Blech- und Metallwarenindustrie .....	43	-
Textilindustrie .....	43	-
Bekleidungsindustrie .....	44	-
Bauhauptgewerbe .....	44	-
Wohnungsbau .....	44	-
Öffentlicher und Verkehrsbau .....	44	-

##### 5.2 Volumenindex (1970 = 100) - jeweils insgesamt, Inland, Ausland

Verarbeitende Industrie (ohne Nahrungs- und Genußmittelindustrie) .....	45	97
Grundstoff- und Produktionsgüterindustrien .....	45	98
Investitionsgüterindustrien .....	46	98,99
Verbrauchsgüterindustrien .....	46	98
Ausgewählte Industriezweige		
Industrie der Steine und Erden .....	47	-
Stahl- und Warmwalzwerke (Mengenindex) .....	47	-
Chemische Industrie (ohne Kohlenwertstoffindustrie) .....	48	-
Maschinenbau .....	48	99
Straßenfahrzeugbau .....	49	-
Elektrotechnische Industrie .....	49	-
Eisen-, Blech- und Metallwarenindustrie .....	50	-
Textilindustrie .....	50	-
Bekleidungsindustrie .....	51	-

#### 6 BAUGENEHMIGUNGEN, BAUFERTIGSTELLUNGEN, BAUVORRAT, TIEFBAUAUFTRÄGE

##### 6.1 Veranschlagte reine Baukosten der genehmigten Hochbauvorhaben (1970 = 100)

Wohn- und Nichtwohngebäude .....	52	100
Wohngebäude .....	52	-
Wohngebäude von privaten Haushalten .....	52	-
Nichtwohngebäude .....	52	-
Öffentliche Gebäude .....	52	-
Wirtschaftsgebäude .....	52	-

6.2 Umbauter Raum der genehmigten Hochbauvorhaben (1970 = 100)

Wohn- und Nichtwohngebäude .....	53	-
Wohngebäude .....	53	-
Wohngebäude von privaten Haushalten .....	53	-
Nichtwohngebäude .....	53	-
Öffentliche Gebäude .....	53	-
Wirtschaftsgebäude .....	53	-

6.3 Umbauter Raum der fertiggestellten Gebäude (1970 = 100)

Wohn- und Nichtwohngebäude .....	54	-
Wohngebäude .....	54	-
Nichtwohngebäude .....	54	-

6.4 Genehmigte und fertiggestellte Wohnungen (Anzahl), Bauvorrat (1 000)

Genehmigte Wohnungen .....	55	100
Fertiggestellte Wohnungen .....	55	100
Bauvorrat .....	55	101

6.5 Auftragsvergaben der öffentlichen Hand (1970 = 100)

Tiefbauten .....	56	101
Straßenbauten .....	56	-
Straßenbrücken .....	56	-
Aufträge des Bundes .....	56	101
Aufträge der Länder .....	56	102
Aufträge der Gemeinden und Gemeindeverbände .....	56	102

7 UMSÄTZE DES GROSSHANDELS

7.1 In jeweiligen Preisen (1970 = 100)

Großhandel insgesamt .....	57	103
Kohle und Mineralölzeugnisse .....	57	-
Erze, Metalle und Halbzeug .....	57	-
Holz und Baustoffe u.ä. ....	57	-
Nahrungs- und Genußmittel .....	57	-
Fahrzeuge und Maschinen (a.n.g.) .....	57	-

8 UMSÄTZE DES EINZELHANDELS

8.1 In jeweiligen Preisen (1970 = 100)

Einzelhandel insgesamt .....	58	103
Nahrungs- und Genußmittel .....	58	-
Textilwaren, Schuhe .....	58	-
Metallwaren, Hausrat, Wohnbedarf (a.n.g.) .....	58	-
Elektro- und optische Erzeugnisse, Uhren .....	58	-
Fahrzeuge, Maschinen und Büroeinrichtungen .....	58	-

9 AUSSENHANDEL (SPEZIALHANDEL)

9.1 Einfuhr - Tatsächliche Werte (Mill. DM)

Einfuhr insgesamt .....	59	104
Einfuhr nach Warengruppen		
Ernährungswirtschaft .....	59	104
Gewerbliche Wirtschaft (ohne Güter der Bundesreg.) .....	59	104
Rohstoffe und Halbwaren .....	59	-
Rohstoffe .....	59	105
Halbwaren .....	59	-
Fertigwaren (ohne Güter der Bundesreg.) .....	60	-
Vorerzeugnisse .....	60	-
Enderzeugnisse (ohne Güter der Bundesreg.) .....	60	105
Halbwaren und Vorerzeugnisse .....	60	105
Einfuhr nach dem Warenverzeichnis für die Industriestatistik		
Erzeugnisse der Ernährungsindustrie, Tabakwaren .....	60	-
Erzeugnisse der Grundstoff- und Produktionsgüterindustrien .....	60	-
Erzeugnisse der Investitionsgüterindustrien .....	61	-
Erzeugnisse der Verbrauchsgüterindustrien .....	61	-
Einfuhr von Investitions- und Verbrauchsgütern		
Investitionsgüter .....	61	-
Verbrauchsgüter .....	61	-
Einfuhr nach Ländergruppen (Herst.- u. Verbr.Länder)		
EG-Länder .....	61	106
Andere europäische industrialisierte Länder .....	62	-
Vereinigte Staaten .....	62	-
Übrige industrialisierte westliche Länder .....	62	-
Entwicklungsländer .....	62	-
Ostblockländer .....	62	-

## 9.2 Ausfuhr - Tatsächliche Werte (Mill. DM)

Ausfuhr insgesamt .....	63	106
Ausfuhr nach Warengruppen		
Gewerbliche Wirtschaft .....	63	-
Rohstoffe und Halbwaren .....	63	-
Rohstoffe .....	63	-
Halbwaren .....	63	-
Fertigwaren .....	63	-
Vorerzeugnisse .....	64	-
Enderzeugnisse .....	64	-
Ausfuhr nach dem Warenverzeichnis für die Industriestatistik		
Erzeugnisse der Grundstoff- und Produktionsgüterindustrien .....	64	-
Erzeugnisse der Investitionsgüterindustrien .....	64	-
Erzeugnisse der Verbrauchsgüterindustrien .....	64	-
Ausfuhr von Investitions- und Verbrauchsgütern		
Investitionsgüter .....	64	-
Verbrauchsgüter .....	65	-
Ausfuhr nach Ländergruppen (Herst.- u. Verbr.Länder)		
EG-Länder .....	65	107
Andere europäische industrialisierte Länder .....	65	107
Vereinigte Staaten .....	65	108
Übrige industrialisierte westliche Länder .....	65	108
Entwicklungsländer .....	66	108
Ostblockländer .....	66	109
Saldo insgesamt .....	66	-

## 9.3 Einfuhr - Volumen (Mill. DM)

Einfuhr insgesamt .....	67	109
Einfuhr nach Warengruppen		
Ernährungswirtschaft .....	67	-
Gewerbliche Wirtschaft (ohne Güter der Bundesreg.) .....	67	-
Rohstoffe und Halbwaren .....	67	-
Rohstoffe .....	67	-
Halbwaren .....	67	-
Fertigwaren (ohne Güter der Bundesreg.) .....	68	-
Vorerzeugnisse .....	68	-
Enderzeugnisse (ohne Güter der Bundesreg.) .....	68	-
Halbwaren und Vorerzeugnisse .....	68	-
Einfuhr nach dem Warenverzeichnis für die Industriestatistik		
Erzeugnisse der Ernährungsindustrie, Tabakwaren .....	68	-
Erzeugnisse der Grundstoff- und Produktionsgüterindustrien .....	68	-
Erzeugnisse der Investitionsgüterindustrien .....	69	-
Erzeugnisse der Verbrauchsgüterindustrien .....	69	-
Einfuhr von Investitions- und Verbrauchsgütern		
Investitionsgüter .....	69	-
Verbrauchsgüter .....	69	-
Einfuhr nach Ländergruppen (Herst.- u. Verbr.Länder)		
EG-Länder .....	69	-
Übrige Länder .....	69	-

## 9.4 Ausfuhr - Volumen (Mill. DM)

Ausfuhr insgesamt .....	70	109
Ausfuhr nach Warengruppen		
Gewerbliche Wirtschaft .....	70	-
Rohstoffe und Halbwaren .....	70	-
Rohstoffe .....	70	-
Halbwaren .....	70	-
Fertigwaren .....	70	-
Vorerzeugnisse .....	71	-
Enderzeugnisse .....	71	-
Ausfuhr nach dem Warenverzeichnis für die Industriestatistik		
Erzeugnisse der Grundstoff- und Produktionsgüterindustrien .....	71	-
Erzeugnisse der Investitionsgüterindustrien .....	71	-
Erzeugnisse der Verbrauchsgüterindustrien .....	71	-
Ausfuhr von Investitions- und Verbrauchsgütern		
Investitionsgüter .....	71	-
Verbrauchsgüter .....	72	-
Ausfuhr nach Ländergruppen (Herst.- u. Verbr.Länder)		
EG-Länder .....	72	-
Übrige Länder .....	72	-

9.5 Index der Durchschnittswerte (1970 = 100)

Einfuhr insgesamt .....	73	-
Ausfuhr insgesamt .....	73	-

10 VERKEHR

10.1 Beförderte Güter (1 000 t)

Eisenbahnverkehr .....	74	-
Fernverkehr mit Lastkraftfahrzeugen .....	74	-
Binnenschifffahrt .....	74	-
Luftverkehr .....	74	-
Rohrfernleitungen (rohes Erdöl) .....	74	-
Seeschifffahrt .....	74	-

10.2 Geleistete Tonnenkilometer (Mill. tkm)

Eisenbahnverkehr (Tarif-tkm) .....	75	-
Fernverkehr mit Lastkraftfahrzeugen (Tarif-tkm) .....	75	-
Binnenschifffahrt (Effektiv-tkm) .....	75	-
Luftverkehr (Effektiv-tkm) .....	75	-
Rohrfernleitungen - rohes Erdöl (Effektiv-tkm) .....	75	-

11 AKTIEN

11.1 Index der Aktienkurse (29.12.1972 = 100)

Gesamtindex .....	76	-
Energiewirtschaft, Montanindustrie .....	76	-
Industrie (ohne Montan- u. Bauindustrie) .....	76	-
Bauindustrie .....	76	-

12 PREISE

12.1 Preisindizes (1970 = 100)

Erzeugerpreise industrieller Produkte .....	77	-
Erzeugerpreise landwirtschaftlicher Produkte .....	77	-
Erzeugerpreise pflanzlicher Produkte .....	77	-
Erzeugerpreise tierischer Produkte .....	77	-
Preise für Einfuhrwaren .....	77	-
Preise für Ausfuhrwaren .....	77	-
Verbraucherpreise (Einzelhandelsverkaufspreise) .....	78	-
Lebenshaltung aller privaten Haushalte .....	78	-
Nahrungsmittel .....	78	-

Die Angaben beziehen sich auf das Bundesgebiet; sie schließen Berlin (West) ein.

Seit 1.1.1975 sind keine Veränderungen bei der Zuordnung von Analysefiltern vorgenommen worden.

Zeichenerklärung

- = nichts vorhanden
- . = kein Nachweis vorhanden
- ... = Angaben fallen später an
- X = arbeitstägl. Bereinigung sachlich nicht sinnvoll
- \* = Monate mit Extremwerten

Abkürzungen

- BESCH. = Beschäftigte
- GES. = Gesamt
- GRUNDST. = Grundstoff
- IND. = Industrie
- INSG. = Insgesamt
- O.G.BREG. = Ohne Güter der Bundesregierung
- O.NUG. = Ohne Nahrungs- und Genußmittel-industrien
- VERARB. = Verarbeitende





## E i n f ü h r u n g

Das Ziel konjunkturanalytischer Untersuchungen ist die Erkennung längerfristiger "Grundtendenzen" aus den Werten wirtschaftlicher Zeitreihen. Die Verwendung unbereinigter Originalwerte der Reihen als Konjunkturindikatoren ist hierfür im allgemeinen wenig geeignet, weil die Originaldaten neben zufälligen Störfaktoren vor allem auch saisonbedingte Einflüsse enthalten.

Für die Ausschaltung von Saisoneinflüssen gibt es eine Reihe von Verfahren, die sich in der Praxis bewährt haben. Das Statistische Bundesamt hat sich vor einigen Jahren entschlossen, in monatlichen Abständen saisonbereinigte Werte zu berechnen und zu veröffentlichen. Mit seiner Entscheidung für ein bestimmtes Verfahren zur Zeitreihenanalyse beabsichtigt das Statistische Bundesamt nicht, dieses Verfahren amtlich zum allein aussagefähigen zu erklären. Für die Wahl des verwendeten Verfahrens war ausschlaggebend, daß sein Grundkonzept theoretisch klar und einwandfrei, die mathematischen Ansätze genügend allgemein und ihre Arbeitshypothesen eindeutig und widerspruchsfrei spezifizierbar sein sollten. Außerdem sollte das Verfahren der Zeitreihenanalyse anhand objektiver Kriterien auf die Eigenart jeder Reihe abzustimmen sein und brauchbare saisonbereinigte Werte ergeben.

Das Statistische Bundesamt verwendet das "Berliner Verfahren", das aus der Zusammenarbeit der Technischen Universität, Berlin, mit dem Deutschen Institut für Wirtschaftsforschung, Berlin, hervorgegangen ist<sup>1)</sup>. Da das Verfahren in seiner ersten Fassung<sup>2)</sup> noch nicht allen Erwartungen genügen konnte, ist es zu einer verbesserten Fassung (BV3) weiterentwickelt worden<sup>3)</sup>. Hierbei sind vor allem die Möglichkeiten des Berliner Verfahrens weitgehend ausgeschöpft worden, die spezifischen Eigenarten einzelner Zeitreihen zu berücksichtigen, indem jeweils geeignete Analysefilter benützt werden: Aus einer vorgegebenen Menge von 47 Filtern ist jeder Zeitreihe der "optimale" Filter zugeordnet worden. Die Zuordnung soll über mehrere Jahren bestehen bleiben<sup>4)</sup>. Die Verwendung reihenspezifischer Filter wirkt sich vor allem in einer verbesserten Stabilität und Sicherheit der Schätzergebnisse am aktuellen Rande der analysierten Reihen aus.

Das Ziel des Verfahrens ist die Ausschaltung von Saisoneinflüssen, nicht so sehr das Herausarbeiten der glatten (Trend-Konjunktur-)Komponente. Nicht alle Zeitreihen sind für das Verfahren zur Errechnung saisonbereinigter Werte in gleicher Weise geeignet. So wird man z.B. bei Reihen, die heterogen zusammengesetzt sind und deren Komponenten stark unterschiedlich "Saison- und Strukturentwicklungen" unterworfen sind, eine Saisonbewegung nur unbefriedigend feststellen und eliminieren können. Entsprechendes gilt, wenn saisonale Bewegungen durch starke und häufig auftretende Störfaktoren völlig zugedeckt werden. In solchen Fällen kann kein Verfahren der Zeitreihenanalyse eine sinnvolle Zerlegung der Reihe und damit eine befriedigende Saisonbereinigung liefern.

Alle derzeit gebräuchlichen Zeitreihenverfahren arbeiten mit gleitenden Durchschnitten. Das hat notwendigerweise die Konsequenz, daß am aktuellen Rande mehr oder weniger starke Instabilitäten auftreten können. Diese Eigenschaft ist allen derzeitigen Zeitreihenverfahren immanent; sie könnte nur behoben werden, wenn die letzten Schätzwerte künstlich stabilisiert würden; dies würde zu einer Verzerrung der entsprechenden Werte führen. Das Amt wird die durch Revision alter und Hinzufügen neuer Werte entstehenden rückwirkenden Korrekturen vollständig veröffentlichen, um dem Benutzer die volle Information zugänglich zu machen.

Verfahren zur Zerlegung von Zeitreihen sind keine Prognosemethoden. Die Ergebnisse einer Zeitreihenanalyse können nicht direkt zur Prognose verwendet werden, wohl aber als Ausgangsmaterial dafür dienen.

1) B. Nullau, S. Heiler, P. Wäsch, B. Meisner, D. Filip: Das "Berliner Verfahren". Ein Beitrag zur Zeitreihenanalyse. In: DIW-Beiträge zur Strukturforchung, Heft 7, Berlin 1969.

2) M. Nourney: Methode der Zeitreihenanalyse, Wirtschaft und Statistik, Heft 1/1973.

3) M. Nourney: Weiterentwicklung des Verfahrens der Zeitreihenanalyse, Wirtschaft und Statistik, Heft 2/1975.

4) Etwaige Änderungen der Filterzuordnungen werden im Inhaltsverzeichnis mit Umstellungsdatum angegeben.

### Berechnungsmethoden

Die Tabellen enthalten außer den Originalindizes für die letzten 13 Monate mit ihren Veränderungen gegenüber dem Vorjahr und dem Vormonat

- a) die saisonbereinigten Werte mit ihren Veränderungen gegenüber dem Vormonat;
- b) die saison- und arbeitstäglich bereinigten Werte und ihre Veränderungen gegenüber dem Vormonat und
- c) die glatte Komponente (Trend-Konjunktur-Komponente).

Das "Berliner Verfahren" (BV 3) geht von einer additiven Verknüpfung der einzelnen Komponenten in der Originalreihe aus:

$$(1) \quad x_t = Y_t + S_t + R_t, \text{ wobei}$$

$x_t$  die Originalwerte,  
 $Y_t$  die glatte (Trend-Konjunktur-) Komponente,  
 $S_t$  die Saisonkomponente (ggfs. einschl. arbeitstägl. Einflüsse) und  
 $R_t$  die Restkomponente bedeuten.

Weil im Veröffentlichungsausdruck der Originalwert, der saisonbereinigte Wert ( $SB_t = x_t - S_t = Y_t + R_t$ ) und die glatte Komponente explizit enthalten sind, lassen sich die fehlenden Komponenten über Gleichung (1) wie folgt errechnen:

$$(2) \quad SB_t - Y_t = R_t,$$

$$(3) \quad x_t - SB_t = S_t.$$

In Worten: Zieht man vom saisonbereinigten Wert die glatte Komponente ab, dann erhält man die Restkomponente. Der um den saisonbereinigten Wert verminderte Originalwert ergibt die Saisonkomponente.

Viele ökonomische Daten können von der unterschiedlichen Länge der Monate (gemessen z.B. in Arbeitstagen) beeinflußt werden. Die Veröffentlichung enthält in solchen Fällen in der Spalte "saison- und arbeitstäglich bereinigter Wert" eine Zeitreihe, aus der neben der Saisonkomponente auch der Einfluß der Arbeitstage schätzungsweise eliminiert ist. Sie besteht aus der glatten (Trend-Konjunktur-) Komponente und demjenigen Teil der Restkomponente, der nicht durch die Arbeitstage "erklärt" wird.

Am Ende der Zeitreihen können für die glatte (Trend-Konjunktur-) Komponente nur vorläufige Werte berechnet werden, die sich durch die erst in der Zukunft anfallenden Informationen z.T. noch erheblich ändern können. Die letzten Werte der glatten Komponente werden deshalb in Klammern gesetzt bzw. gestrichelt gezeichnet.

Die Monate, in denen eine Zeitreihe Extremwerte aufweist, werden mit \* gekennzeichnet.

### Begriffserklärungen

Arbeitslose bzw. offene Stellen: Personen ohne Arbeitsverhältnis, die als Arbeitsuchende beim Arbeitsamt registriert sind bzw. zu besetzende Arbeitsplätze, die Arbeitgeber dem Arbeitsamt gemeldet haben.

Kurzarbeiter: Personen, die im Abrechnungszeitraum, in den der Stichtag fällt, Anspruch auf Kurzarbeitergeld hatten.

Beschäftigte in Industrie und Bauhauptgewerbe: Tätige Inhaber und alle in einem arbeitsrechtlichen Verhältnis stehenden Betriebsangehörigen (Angestellte, Arbeiter, Auszubildende).

Der Index der industriellen Nettoproduktion (einschl. Bauindustrie) auf Basis 1970 wird auf repräsentativer Grundlage unter Ausschaltung der Preisveränderungen berechnet, d.h., bei den Industriezweigen erfolgt die Fortschreibung im allgemeinen mit einer Auswahl von Erzeugnis-

sen, deren Entwicklung der jeweiligen Gesamtentwicklung entspricht (insgesamt 476 Reihen). Der Gewichtung der einzelnen Industriezweige liegen die Nettoproduktionswerte des Jahres 1970 zugrunde.

Nettoproduktionswert: Bruttoproduktionswert abzüglich der Kosten des von anderen Unternehmen stammenden Materialeinsatzes und abzüglich des Wertes der an andere Unternehmen vergebenen Lohnarbeiten. Der Nettoproduktionswert stellt annähernd die (Netto-)Leistung der Unternehmen (ihre "Wertschöpfung") dar.

Geleistete Arbeitsstunden im Bauhauptgewerbe sind alle von Inhabern, Angestellten, Arbeitern oder Auszubildenden auf Baustellen und Bauhöfen geleisteten Arbeitsstunden; abgerechnete, aber nicht geleistete Stunden sind nicht enthalten.

Der Produktionsindex für das Bauhauptgewerbe wird durch den Baustoff-Produktionsindex repräsentiert (Fortschreibung mit 69 ausgewählten Baustoffen). Der Gewichtung der Teilbereiche Hoch- und Tiefbau liegen die entsprechenden Nettoproduktionswerte des Jahres 1970 zugrunde.

Die Indizes des Produktionsergebnisses je Beschäftigten, je Beschäftigtenstunde und je Arbeiter (Arbeitsproduktivität) zeigen die Entwicklung der Produktion (gemessen am Index der industriellen Nettoproduktion) im Verhältnis zum personellen Aufwand.

Lohnkosten (Meßziffern der Löhne und Gehälter je Beschäftigten, je Beschäftigtenstunde, je Produkteinheit, je Umsatzeinheit): Entwicklung der Löhne und Gehälter (in Form von Meßzahlen) im Verhältnis zum personellen Aufwand (Meßzahl der Beschäftigten und der Beschäftigtenstunden), bzw. im Verhältnis zum Nettoproduktionsindex und zur Umsatzmeßzahl.

Index des Auftragseingangs: Wertindex in jeweiligen Preisen, Volumenindex in Preisen 1970 (jeweils Basis 1970 = 100); der Gewichtung werden die Auftragseingangsanteile im Basisjahr zugrunde gelegt. Als Auftragseingang gilt der Wert der in einem Berichtsmonat von anderen Firmen und sonstigen Kunden akzeptierten Bestellungen (ohne Mehrwertsteuer).

Umsätze der Industrie und des Bauhauptgewerbes: Wertindizes in jeweiligen Preisen, Volumenindizes in Preisen von 1970 (jeweils Basis 1970 = 100); der Gewichtung werden die Umsatzanteile im Basisjahr zugrunde gelegt.

Umsatz der Industrie: Erlöse aus dem Verkauf eigener Erzeugnisse und Leistungen; sie resultieren aus den Rechnungsendwerten einschl. Verbrauchsteuern und Kosten für Fracht, Verpackung, Porto und Spesen (ohne Mehrwertsteuer).

Umsatz des Bauhauptgewerbes: Steuerbarer baugewerblicher Umsatz (die dem Finanzamt für die Umsatzsteuer zu meldenden steuerbaren Beträge für Bauleistungen im Bundesgebiet und die Umsätze in Zollausschlußgebieten (deutsche Freihäfen)).

Bautätigkeit: Erfassung der genehmigten Hochbauten anhand der erteilten Baugenehmigungen; Erfassung der fertiggestellten Hochbauten aufgrund der Feststellungen der Bauaufsichtsbehörden. Der B a u v o r r a t ist die behelfsmäßige Fortschreibung des Bauüberhangs am Jahresende mit Hilfe der genehmigten und fertiggestellten Bauvorhaben. Die T i e f b a u a u f t r ä g e der öffentlichen Hand umfassen alle Aufträge mit einem Wert von über 25 000 DM in Gemeinden mit 5 000 Einwohnern und mehr.

Umsätze des Großhandels (in jeweiligen Preisen): Wert aller Lieferungen und Leistungen des Unternehmens einschl. Provisionen, jedoch ohne den Gesamtwert der vermittelten Waren (ohne Umsatz- (Mehrwert-) steuer).

Rabatte, Boni, Skonti u.ä. sind abgesetzt.

Umsätze des Einzelhandels (in jeweiligen Preisen): Wert aller Lieferungen und Leistungen des Unternehmens einschl. Eigenverbrauch (einschl. Umsatz- (Mehrwert-) steuer).

Preisnachlässe, Rabatte, Boni, Skonti u.ä. sind abgesetzt.

Der Außenhandel (Spezialhandel) umfaßt

die unmittelbare E i n f u h r von Waren und die Einfuhr von ausländischen Waren aus Lager (Freihafenlager und Zollager - ab 1974 einschl. offene Zollager -) in den freien Verkehr, zur zollamtlich bewilligten aktiven Veredelung (Eigenveredelung und Lohnveredelung) und nach zollamtlich bewilligter passiver Veredelung;

die Ausfuhr von Waren aus dem freien Verkehr, nach zollamtlich bewilligter aktiver Veredelung (Eigenveredelung und Lohnveredelung) und zur zollamtlich bewilligten passiven Veredelung.

Die tatsächlichen Werte stellen den Grenzübergangswert, d.h. den Wert frei Grenze des Erhebungsgebietes dar (in der Einfuhr ohne die deutschen Eingangsabgaben).

Das Volumen ist ein nachträglich berechneter Wert, der sich ergeben hätte, wenn die Durchschnittswerte (Preise) des Jahres 1970 in den nachgewiesenen Berichtszeiten unverändert geblieben wären.

Den Ländergruppierungen liegen Angaben nach Herstellungs- und Verbrauchsländern zugrunde. Die Zuordnung der Länder zu den einzelnen Gruppen ist aus der Fachserie C, Außenhandel, Reihe 1 ersichtlich.

Der Güterverkehr enthält alle im gewerblichen Verkehr und Werkverkehr (Eisenbahnen: Dienstgutverkehr) beförderten Güter. Die tonnenkilometrische Leistung (tkm) errechnet sich als Produkt aus Gewicht der Ladung und der im Bundesgebiet zurückgelegten Entfernung.

#### Index der Aktienkurse

Gesamtindex wird aus den Kursnotierungen von rd. 280 ausgewählten Gesellschaften mit dem Sitz im Bundesgebiet berechnet. In die Teilindizes waren am Basisstichtag einbezogen: Energiewirtschaft, Montanindustrie 42, Industrie 192 und Bauindustrie 11 Aktiengesellschaften. Die Gewichtung erfolgte mit dem börsenzugelassenen Stammkapital am Basisstichtag - 29.12.1972 -.

#### Preisindizes

Erzeugerpreise (industrielle und landwirtschaftliche Produkte): Überwiegend Preise der ersten Vermarktungsstufe (Frachtlagen gemäß jeweiligem Handelsbrauch) von Erzeugerfirmen, Marktverwaltungen, Preisnotierungskommissionen usw.

Gewichtung: Umsatzwerte der Industrie 1970 bzw. Verkaufserlöse der Landwirtschaft 1970.

Einfuhr-, Ausfuhrpreise: Preise frei Grenze im Zeitpunkt des Geschäftsabschlusses, nicht im Zeitpunkt des Grenzüberganges; erfragt bei Importeuren bzw. Exporteuren.

Gewichtung: Einfuhr- bzw. Ausfuhrwerte 1970.

Lebenshaltungspreise, Einzelhandelsverkaufspreise: Außer Einzelhandelspreisen auch Preise für Waren und Leistungen des Handwerks, Gastgewerbepreise, Wohnungsmieten, Tarife und Gebühren, Eintrittspreise für öffentliche Veranstaltungen, Preise für Pauschalreisen, Versicherungsprämien usw.

Gewichtung: Ausgaben für die Lebenshaltung 1970 bzw. Umsatzstruktur des Einzelhandels 1962.

## Tabellen

•

## 1 BESCHAEFTIGUNG UND ARBEITSMARKT

## 1.1 GESAMTZAHLN (1 000)

JAHR	MONAT	ORIGINALWERT			SAISONBEREINIGTER WERT		SAISON- UND ARBEITSTÄGLICH BEREINIGTER WERT		GLATTE KOMPONENTE
		1 000	VERÄNDERUNG VORJAHR	IN 0/0 GEGEN VORMONAT	1 000	VERÄNDERUNG IN 0/0 GEGEN VORMONAT	1 000	VERÄNDERUNG IN 0/0 GEGEN VORMONAT	1 000
ARBEITSLOSE INSGESAMT									
1975	DEZ	1223	+29,3	+ 9,8	1144	- 0,4	X	X	1137
1976	JAN	1351	+17,1	+10,5	1135	- 0,8	X	X	1120
	FEB	1347	+13,8	- 0,3	1141	+ 0,5	X	X	1104
	MAR	1190	+ 6,8	-11,7	1094	- 4,1	X	X	1089
	APR	1094	+ 0,6	- 8,1	1069	- 2,3	X	X	1076
	MAI	954	- 6,3	-12,8	1034	- 3,3	X	X	1063
	JUN	921	- 8,1	- 3,5	1033	- 0,1	X	X	( 1047)
	JUL	945	- 8,7	+ 2,6	1040	+ 0,7	X	X	( 1034)
	AUG	940	- 8,8	- 0,5	1046	+ 0,6	X	X	( 1024)
	SEP	899	-10,5	- 4,4	1038	- 0,8	X	X	( 1022)
	OKT	944	-11,0	+ 5,0	1031	- 0,7	X	X	( 1020)
	NOV	985	-11,6	+ 4,3	1020	- 1,1	X	X	( 1013)
	DEZ	1090	-10,9	+10,7	1018	- 0,2	X	X	( 1001)
ARBEITSLOSE, MAENNLICH									
1975	DEZ	698	+23,5	+15,4	629	- 1,6	X	X	645
1976	JAN	795	+10,6	+13,9	621	- 1,3	X	X	634
	FEB	811	+ 8,6	+ 2,0	633	+ 1,9	X	X	( 629)
	MAR	682	- 1,4	-15,9	592	- 6,5	X	X	( 623)
	APR	593	- 8,5	-13,0	574	- 3,0	X	X	( 614)
	MAI	499	-15,9	-15,9	553	- 3,7	X	X	( 598)
	JUN	473	-17,6	- 5,2	555	+ 0,4	X	X	( 583)
	JUL	477	-18,3	+ 0,8	556	+ 0,2	X	X	( 566)
	AUG	465	-18,3	- 2,5	555	- 0,2	X	X	( 550)
	SEP	436	-19,9	- 6,2	548	- 1,3	X	X	( 538)
	OKT	451	-20,2	+ 3,4	536	- 2,2	X	X	( 525)
	NOV	481	-20,5	+ 6,7	517	- 3,5	X	X	( 514)
	DEZ	573	-17,9	+19,1	516	- 0,2	X	X	( 508)
OFFENE STELLEN INSGESAMT									
1975	DEZ	168	-13,4	- 8,2	245	- 1,6	X	X	227
1976	JAN	191	-13,6	+13,7	261	+ 6,5	X	X	229
	FEB	209	-15,0	+ 9,4	244	- 6,5	X	X	232
	MAR	240	- 8,0	+14,8	239	- 2,0	X	X	232
	APR	252	- 3,8	+ 5,0	228	- 4,6	X	X	232
	MAI	275	+ 4,2	+ 9,1	230	+ 0,9	X	X	233
	JUN	281	+ 6,8	+ 2,2	223	- 3,0	X	X	( 234)
	JUL	276	+ 8,2	- 1,8	226	+ 1,3	X	X	( 235)
	AUG	264	+ 4,3	- 4,3	223	- 1,3	X	X	( 236)
	SEP	233	- 0,9	-11,7	222	- 0,4	X	X	( 238)
	OKT	221	+ 5,2	- 5,2	239	+ 7,7	X	X	( 242)
	NOV	202	+10,4	- 8,6	263	+10,0	X	X	( 246)
	DEZ	186	+10,7	- 7,9	259	- 1,5	X	X	( 245)
OFFENE STELLEN, MAENNLICH									
1975	DEZ	92	-13,2	- 9,8	144	+ 1,4	X	X	129
1976	JAN	107	-11,6	+16,3	155	+ 7,6	X	X	132
	FEB	116	-13,4	+ 8,4	142	- 8,4	X	X	135
	MAR	138	- 2,8	+19,0	143	+ 0,7	X	X	137
	APR	145	+ 2,8	+ 5,1	138	- 3,5	X	X	137
	MAI	159	+13,6	+ 9,7	136	- 1,4	X	X	137
	JUN	165	+17,9	+ 3,8	131	- 3,7	X	X	139
	JUL	166	+18,6	+ 0,6	130	- 0,8	X	X	( 142)
	AUG	162	+14,9	- 2,4	130	+ 0,0	X	X	( 144)
	SEP	146	+ 8,1	- 9,9	131	+ 0,8	X	X	( 147)
	OKT	140	+16,7	- 4,1	135	+ 3,1	X	X	( 150)
	NOV	125	+22,5	-10,7	160	+18,5	X	X	( 150)
	DEZ	113	+22,8	- 9,6	160	+ 0,0	X	X	( 148)
KURZARBEITER INSGESAMT									
1975	DEZ	748,5	+ 6,4	+ 8,6	672,1	- 3,9	X	X	(614,3)
1976	JAN	743,3	-17,5	- 0,7	592,7	-11,8	X	X	(549,4)
	FEB	493,3	-48,4	-33,6	381,3	-35,7	X	X	(482,0)
	MAR	500,6	-38,5	+ 1,5	436,4	+14,5	X	X	(414,6)
	APR	355,5	-60,5	-29,0	319,2	-26,9	X	X	(350,1)
	MAI	250,2	-72,9	-29,6	234,2	-26,6	X	X	(291,2)
	JUN	217,9	-72,9	-12,9	250,3	+ 6,9	X	X	(240,7)
	JUL	82,8	-87,2	-62,0	210,7	-15,8	X	X	(203,5)
	AUG	65,6	-87,9	-20,8	240,6	+14,2	X	X	(179,4)
	SEP	93,5	-85,4	+42,5	198,7	-17,4	X	X	(170,7)
	OKT	140,0	-80,5	+49,7	192,4	- 3,2	X	X	(173,3)
	NOV	167,7	-75,7	+19,8	195,5	+ 1,6	X	X	(145,4)
	DEZ	213,8	-71,4	+27,5	126,5	-35,3	X	X	( 9,9)
KURZARBEITER, MAENNLICH									
1975	OKT	507,1	+105,8	+13,0	533,5	+ 5,8	X	X	(522,0)
	NOV	484,6	+57,5	- 4,4	500,1	- 6,3	X	X	(486,9)
	DEZ	538,3	+10,5	+11,1	488,6	- 2,3	X	X	(445,5)
1976	JAN	567,6	- 9,8	+ 5,4	457,4	- 6,4	X	X	(399,1)
	FEB	376,4	-43,9	-33,7	295,0	-35,5	X	X	(349,8)
	MAR	399,3	-27,2	+ 6,1	349,9	+18,6	X	X	(299,8)
	APR	276,4	-55,6	-30,8	250,2	-28,5	X	X	(251,8)
	MAI	186,8	-70,1	-32,4	182,7	-27,0	X	X	(208,0)
	JUN	161,7	-70,4	-13,4	187,9	+ 2,8	X	X	(172,8)
	JUL	58,7	-87,0	-63,7	143,3	-23,7	X	X	(149,0)
	AUG	47,6	-87,4	-18,9	166,6	+16,3	X	X	(147,7)
	SEP	67,3	-85,0	+41,4	139,6	-16,2	X	X	(153,1)
	OKT	103,9	-79,5	+54,4	136,1	- 2,5	X	X	(115,6)

## 1 BESCHAEFTIGUNG UND ARBEITSMARKT

## 1.2 BESCHAEFTIGTE IN DER INDUSTRIE UND IM BAUHAUPTGEWERBE (1970 = 100)

JAHR	MONAT	ORIGINALWERT			SAISONBEREINIGTER WERT		SAISON- UND ARBEITSTÄEGLICH BEREINIGTER WERT		GLATTE KOMPONENTE
		1970=100	VERÄNDERUNG VORJAHR	IN O/O GEGEN VORMONAT	1970=100	VERÄNDERUNG IN O/O GEGEN VORMONAT	1970=100	VERÄNDERUNG IN O/O GEGEN VORMONAT	
GESAMTE INDUSTRIE (OHNE ENERGIE UND OHNE BAU)									
1975	OKT	87,4	- 6,8	- 0,6	86,3	- 0,5	X	X	86,9
	NOV	87,0	- 6,4	- 0,5	86,6	- 0,2	X	X	86,6
	DEZ	86,4	- 6,0	- 0,7	86,5	- 0,1	X	X	86,5
1976	JAN	85,8	- 5,6	- 0,7	86,3	- 0,2	X	X	86,3
	FEB	85,8	- 5,0	+ 0,0	86,3	+ 0,0	X	X	86,3
	MAR	86,0	- 4,2	+ 0,2	86,4	+ 0,1	X	X	86,2
	APR	85,9	- 3,8	- 0,1	86,3	- 0,1	X	X	( 86,2)
	MAI	86,0	- 3,2	+ 0,1	86,3	+ 0,0	X	X	( 86,3)
	JUN	86,1	- 2,6	+ 0,1	86,3	+ 0,0	X	X	( 86,3)
	JUL	86,3	- 2,0	+ 0,2	86,2	- 0,1	X	X	( 86,3)
	AUG	86,7	- 1,5	+ 0,5	86,3	+ 0,1	X	X	( 86,3)
	SEP	87,1	- 0,9	+ 0,5	86,4	+ 0,1	X	X	( 86,4)
	OKT	87,0	- 0,5	- 0,1	86,4	+ 0,0	X	X	( 86,5)
VERARBEITENDE INDUSTRIE									
1975	OKT	87,6	- 7,0	- 0,6	87,0	- 0,5	X	X	87,1
	NOV	87,3	- 6,4	- 0,3	86,8	- 0,2	X	X	86,9
	DEZ	86,7	- 6,1	- 0,7	86,8	+ 0,0	X	X	86,7
1976	JAN	86,0	- 5,7	- 0,8	86,6	- 0,2	X	X	86,6
	FEB	86,0	- 5,1	+ 0,0	86,5	- 0,1	X	X	86,5
	MAR	86,2	- 4,2	+ 0,2	86,6	+ 0,1	X	X	86,5
	APR	86,2	- 3,8	+ 0,0	86,5	- 0,1	X	X	( 86,5)
	MAI	86,3	- 3,1	+ 0,1	86,5	+ 0,0	X	X	( 86,5)
	JUN	86,4	- 2,5	+ 0,1	86,6	+ 0,1	X	X	( 86,6)
	JUL	86,6	- 2,0	+ 0,2	86,5	- 0,1	X	X	( 86,6)
	AUG	87,0	- 1,4	+ 0,5	86,6	+ 0,1	X	X	( 86,6)
	SEP	87,4	- 0,8	+ 0,5	86,7	+ 0,1	X	X	( 86,7)
	OKT	87,3	- 0,3	- 0,1	86,7	+ 0,0	X	X	( 86,9)
GRUNDSTOFF- UND PRODUKTIONSGÜTERINDUSTRIEN									
1975	OKT	88,6	- 6,3	- 0,7	87,9	- 0,6	X	X	88,0
	NOV	88,2	- 6,1	- 0,5	87,7	- 0,2	X	X	87,8
	DEZ	87,5	- 5,8	- 0,8	87,7	+ 0,0	X	X	87,6
1976	JAN	86,4	- 5,6	- 1,3	87,6	- 0,1	X	X	87,4
	FEB	86,4	- 5,0	+ 0,0	87,5	- 0,1	X	X	87,3
	MAR	86,8	- 4,4	+ 0,5	87,4	- 0,1	X	X	87,3
	APR	87,1	- 3,9	+ 0,3	87,4	+ 0,0	X	X	( 87,3)
	MAI	87,3	- 3,2	+ 0,2	87,4	+ 0,0	X	X	( 87,3)
	JUN	87,4	- 2,8	+ 0,1	87,3	- 0,1	X	X	( 87,4)
	JUL	87,7	- 2,1	+ 0,3	87,2	- 0,1	X	X	( 87,4)
	AUG	87,9	- 1,6	+ 0,2	87,2	+ 0,0	X	X	( 87,4)
	SEP	88,1	- 1,2	+ 0,2	87,3	+ 0,1	X	X	( 87,4)
	OKT	87,9	- 0,8	- 0,2	87,2	- 0,1	X	X	( 87,4)
INVESTITIONSGÜTERINDUSTRIEN									
1975	OKT	90,3	- 7,3	- 0,6	89,9	- 0,4	X	X	( 89,9)
	NOV	90,0	- 6,7	- 0,3	89,6	- 0,3	X	X	( 89,7)
	DEZ	89,6	- 6,3	- 0,4	89,6	+ 0,0	X	X	( 89,5)
1976	JAN	89,1	- 5,8	- 0,6	89,3	- 0,3	X	X	( 89,4)
	FEB	89,1	- 5,1	+ 0,0	89,2	- 0,1	X	X	( 89,3)
	MAR	89,2	- 4,2	+ 0,1	89,5	+ 0,3	X	X	( 89,3)
	APR	89,1	- 3,7	- 0,1	89,4	- 0,1	X	X	( 89,4)
	MAI	89,2	- 3,0	+ 0,1	89,4	+ 0,0	X	X	( 89,5)
	JUN	89,3	- 2,3	+ 0,1	89,6	+ 0,2	X	X	( 89,6)
	JUL	89,4	- 1,9	+ 0,1	89,5	- 0,1	X	X	( 89,7)
	AUG	90,0	- 1,0	+ 0,7	89,8	+ 0,3	X	X	( 89,8)
	SEP	90,5	- 0,3	+ 0,6	89,9	+ 0,1	X	X	( 89,9)
	OKT	90,4	+ 0,1	- 0,1	89,9	+ 0,0	X	X	( 90,1)
VERBRAUCHSGÜTERINDUSTRIEN									
1975	OKT	80,7	- 7,6	- 0,5	80,3	- 0,5	X	X	( 80,4)
	NOV	80,4	- 6,9	- 0,4	80,1	- 0,2	X	X	( 80,1)
	DEZ	79,8	- 6,4	- 0,7	80,1	+ 0,0	X	X	( 80,0)
1976	JAN	79,4	- 6,1	- 0,5	79,8	- 0,4	X	X	( 79,8)
	FEB	79,6	- 5,1	+ 0,3	79,9	+ 0,1	X	X	( 79,8)
	MAR	79,7	- 4,3	+ 0,1	79,6	- 0,4	X	X	( 79,7)
	APR	79,6	- 4,0	- 0,1	79,4	- 0,3	X	X	( 79,7)
	MAI	79,6	- 3,3	+ 0,0	79,8	+ 0,5	X	X	( 79,7)
	JUN	79,6	- 2,7	+ 0,0	79,8	+ 0,0	X	X	( 79,8)
	JUL	79,6	- 2,2	+ 0,0	79,7	- 0,1	X	X	( 79,8)
	AUG	80,0	- 1,6	+ 0,5	79,7	+ 0,0	X	X	( 79,8)
	SEP	80,4	- 0,9	+ 0,5	79,9	+ 0,3	X	X	( 79,9)
	OKT	80,3	- 0,5	- 0,1	79,9	+ 0,0	X	X	( 80,1)
NAHRUNGS- UND GENUSSMITTELINDUSTRIEN									
1975	OKT	90,0	- 5,7	- 0,6	88,2	- 0,6	X	X	88,5
	NOV	89,2	- 5,3	- 0,9	88,0	- 0,2	X	X	88,2
	DEZ	88,1	- 4,6	- 1,2	88,3	+ 0,3	X	X	( 87,9)
1976	JAN	86,6	- 4,6	- 1,7	87,8	- 0,6	X	X	( 87,7)
	FEB	86,6	- 4,2	+ 0,0	87,6	- 0,2	X	X	( 87,5)
	MAR	86,4	- 3,6	- 0,2	87,6	+ 0,0	X	X	( 87,3)
	APR	86,0	- 3,5	- 0,5	87,4	- 0,2	X	X	( 87,2)
	MAI	86,0	- 3,2	+ 0,0	87,3	- 0,1	X	X	( 87,1)
	JUN	86,7	- 2,3	+ 0,8	87,2	- 0,1	X	X	( 87,0)
	JUL	87,6	- 2,7	+ 1,0	86,9	- 0,3	X	X	( 86,9)
	AUG	88,1	- 2,8	+ 0,6	86,6	- 0,3	X	X	( 86,9)
	SEP	88,5	- 2,2	+ 0,5	86,7	+ 0,1	X	X	( 86,9)
	OKT	88,4	- 1,8	- 0,1	86,6	- 0,1	X	X	( 86,9)

## 1 BESCHAEFTIGUNG UND ARBEITSMARKT

## 1.2 BESCHAEFTIGTE IN DER INDUSTRIE UND IM BAUHAUPTGEWERBE (1970 = 100)

JAHR	MONAT	ORIGINALWERT			SAISONBEREINIGTER WERT		SAISON- UND ARBEITSTÄGLICH BEREINIGTER WERT		GLATTE KOMPONENTE
		1970=100	VERAENDERUNG VORJAHR	IN 0/0 GEGEN VORMONAT	1970=100	VERAENDERUNG IN 0/0 GEGEN VORMONAT	1970=100	VERAENDERUNG IN 0/0 GEGEN VORMONAT	
BAUHAUPTGEWERBE									
1975	OKT	80,3	- 8,2	+ 0,9	77,6	+ 0,9	X	X	76,8
	NOV	79,2	- 7,2	- 1,4	77,5	- 0,1	X	X	76,7
	DEZ	77,5	- 6,1	- 2,1	77,7	+ 0,3	X	X	( 76,5)
1976	JAN	74,0	- 4,8	- 4,5	77,7	+ 0,0	X	X	( 76,3)
	FEB	72,6	- 3,8	- 1,9	77,4	- 0,4	X	X	( 76,2)
	MAR	74,6	- 1,6	+ 2,8	77,3	- 0,1	X	X	( 76,2)
	APR	76,4	- 1,2	+ 2,4	77,4	+ 0,1	X	X	( 76,4)
	MAI	77,1	- 0,6	+ 0,9	77,4	+ 0,0	X	X	( 76,5)
	JUN	77,7	- 0,5	+ 0,8	77,3	- 0,1	X	X	( 76,7)
	JUL	77,9	- 1,3	+ 0,3	76,6	- 0,9	X	X	( 76,6)
	AUG	78,7	- 0,6	+ 1,0	76,5	- 0,1	X	X	( 76,5)
	SEP	78,6	- 1,3	- 0,1	75,8	- 0,9	X	X	( 76,4)
	OKT	78,6	- 2,1	+ 0,0	75,8	+ 0,0	X	X	( 76,1)



2 PRODUKTION DER INDUSTRIE UND DES BAUHAUPTGEWERBES  
2.1 INDEX DER INDUSTRIELLEN NETTOPRODUKTION (1970 = 100)

JAHR	MONAT	ORIGINALWERT			SAISONBEREINIGTER WERT		SAISON- UND ARBEITSTÄGLICH BEREINIGTER WERT		GLATTE KOMPONENTE
		1970=100	VERÄNDERUNG VORJAHR	IN 0/0 GEGEN VORMONAT	1970=100	VERÄNDERUNG IN 0/0 GEGEN VORMONAT	1970=100	VERÄNDERUNG IN 0/0 GEGEN VORMONAT	
GESAMTE INDUSTRIE									
1975	NOV	111,1	- 1,7	- 6,5	105,1	- 0,1	106,8	+ 4,0	105,3
	DEZ	106,5	+ 6,6	- 4,1	111,2	+ 5,8	108,5	+ 1,6	106,3
1976	JAN	101,9	+ 1,3	- 4,3	106,7	- 4,0	108,1	- 0,4	107,2
	FEB	106,4	+ 7,5	+ 4,4	111,0	+ 4,0	110,9	+ 2,6	107,9
	MAR	118,2	+15,7	+11,1	115,1	+ 3,7	111,6	+ 0,6	108,9
	APR	113,2	+ 3,1	- 4,2	110,1	- 4,3	112,5	+ 0,8	109,7
	MAI	112,9	+14,5	- 0,3	112,2	+ 1,9	111,1	- 1,2	110,3
	JUN	114,0	+10,5	+ 1,0	115,6	+ 3,0	114,9	+ 3,4	111,2
	JUL	103,9	+ 6,3	- 8,9	109,2	- 5,5	111,6	- 2,9	(111,8)
	AUG	102,6	+11,8	- 1,3	113,2	+ 3,7	111,8	+ 0,2	(112,4)
	SEP	118,2	+ 7,8	+15,2	113,3	+ 0,1	111,7	- 0,1	(113,0)
	OKT	120,8	+ 1,7	+ 2,2	108,7	- 4,1	110,6	- 1,0	(113,5)
	NOV	120,6	+ 8,6	- 0,2	113,2	+ 4,1	112,3	+ 1,5	(111,7)
INDUSTRIE (OHNE BAU)									
1975	NOV	111,8	- 1,5	- 6,1	105,7	- 0,1	107,3	+ 3,9	105,9
	DEZ	108,1	+ 7,0	- 3,3	111,8	+ 5,8	109,1	+ 1,7	107,0
1976	JAN	103,7	+ 1,7	- 4,1	107,4	- 3,9	108,8	- 0,3	108,0
	FEB	108,4	+ 8,2	+ 4,5	112,1	+ 4,4	112,0	+ 2,9	108,7
	MAR	119,6	+15,9	+10,3	116,0	+ 3,5	112,5	+ 0,4	109,7
	APR	113,9	+ 3,3	- 4,8	110,9	- 4,4	113,5	+ 0,9	110,6
	MAI	113,2	+14,6	- 0,6	113,0	+ 1,9	111,8	- 1,5	111,2
	JUN	114,4	+10,7	+ 1,1	116,5	+ 3,1	115,8	+ 3,6	112,0
	JUL	103,9	+ 6,7	- 9,2	109,9	- 5,7	112,3	- 3,0	(112,6)
	AUG	102,8	+12,1	- 1,1	114,1	+ 3,8	112,7	+ 0,4	(113,3)
	SEP	118,5	+ 8,1	+15,3	114,2	+ 0,1	112,5	- 0,2	(113,8)
	OKT	121,3	+ 1,9	+ 2,4	109,6	- 4,0	111,4	- 1,0	(114,4)
	NOV	121,5	+ 8,7	+ 0,2	114,0	+ 4,0	113,1	+ 1,5	(112,5)
INDUSTRIE (OHNE ENERGIE UND OHNE BAU)									
1975	NOV	108,4	- 1,9	- 6,9	102,8	- 0,3	104,5	+ 3,9	103,1
	DEZ	103,9	+ 6,7	- 4,2	108,9	+ 5,9	106,2	+ 1,6	104,2
1976	JAN	99,1	+ 0,9	- 4,6	104,3	- 4,2	105,7	- 0,5	105,1
	FEB	104,5	+ 7,7	+ 5,4	109,0	+ 4,5	108,8	+ 2,9	105,8
	MAR	115,7	+15,9	+10,7	113,0	+ 3,7	109,4	+ 0,6	106,8
	APR	111,2	+ 3,2	- 3,9	108,0	- 4,4	110,5	+ 1,0	107,6
	MAI	111,1	+14,7	- 0,1	110,2	+ 2,0	109,0	- 1,4	108,3
	JUN	112,7	+10,6	+ 1,4	113,7	+ 3,2	112,9	+ 3,6	109,1
	JUL	101,8	+ 5,9	- 9,7	106,7	- 6,2	109,2	- 3,3	(109,8)
	AUG	100,7	+11,8	- 1,1	111,0	+ 4,0	109,6	+ 0,4	(110,4)
	SEP	116,4	+ 7,5	+15,6	111,0	+ 0,0	109,4	- 0,2	(110,9)
	OKT	118,8	+ 2,1	+ 2,1	106,9	- 3,7	108,9	- 0,5	(111,4)
	NOV	118,2	+ 9,0	- 0,5	111,2	+ 4,0	110,3	+ 1,3	(109,7)
BERGBAU									
1975	NOV	85,4	- 9,1	- 4,6	81,1	+ 0,4	82,6	+ 5,1	82,1
	DEZ	80,9	- 7,1	- 5,3	82,5	+ 1,7	80,8	- 2,2	81,6
1976	JAN	84,0	-12,4	+ 3,8	77,4	- 6,2	78,7	- 2,6	( 81,3)
	FEB	84,2	- 3,0	+ 0,2	83,7	+ 8,1	83,6	+ 6,2	( 81,7)
	MAR	90,6	+ 2,5	+ 7,6	85,0	+ 1,6	81,8	- 2,2	( 81,0)
	APR	78,3	-15,9	-13,6	78,1	- 8,1	80,2	- 2,0	( 81,1)
	MAI	78,8	+ 0,9	+ 0,6	81,5	+ 4,4	80,6	+ 0,5	( 81,1)
	JUN	76,3	- 3,3	- 3,2	84,0	+ 3,1	83,7	+ 3,8	( 81,4)
	JUL	77,3	- 3,4	+ 1,3	80,4	- 4,3	82,1	- 1,9	( 81,8)
	AUG	78,0	+ 6,6	+ 0,9	85,2	+ 6,0	83,9	+ 2,2	( 82,4)
	SEP	82,7	+ 2,6	+ 6,0	84,8	- 0,5	83,2	- 0,8	( 83,2)
	OKT	85,9	- 4,0	+ 3,9	78,9	- 7,0	80,2	- 3,6	( 84,1)
	NOV	90,1	+ 5,5	+ 4,9	85,3	+ 8,1	84,0	+ 4,7	( 85,3)
ÖFFENTLICHE ENERGIEWIRTSCHAFT									
1975	NOV	180,3	+ 5,0	+ 5,7	162,7	+ 2,9	162,8	+ 3,6	162,6
	DEZ	191,4	+10,6	+ 6,2	168,0	+ 3,3	165,9	+ 1,9	(163,4)
1976	JAN	194,6	+ 9,4	+ 1,7	169,3	+ 0,8	170,7	+ 2,9	(164,3)
	FEB	187,0	+13,5	- 3,9	174,7	+ 3,2	174,7	+ 2,3	(165,1)
	MAR	196,2	+14,3	+ 4,9	175,8	+ 0,6	173,7	- 0,6	(166,0)
	APR	166,4	+ 4,4	-13,2	168,0	- 4,4	169,9	- 2,2	(166,9)
	MAI	154,6	+13,1	- 7,1	169,2	+ 0,7	168,0	- 1,1	(167,9)
	JUN	148,5	+13,4	- 3,9	173,1	+ 2,3	173,9	+ 3,5	(169,4)
	JUL	145,0	+17,8	- 2,4	173,4	+ 0,2	175,1	+ 0,7	(170,7)
	AUG	144,1	+17,2	- 0,6	174,8	+ 0,8	175,0	- 0,1	(171,0)
	SEP	159,7	+18,2	+10,8	176,3	+ 0,9	173,8	- 0,7	(171,0)
	OKT	169,6	- 0,6	+ 6,2	160,2	- 9,1	161,4	- 7,1	(170,8)
	NOV	186,5	+ 3,4	+10,0	167,7	+ 4,7	167,9	+ 4,0	(168,8)
VERARBEITENDE INDUSTRIE									
1975	NOV	109,3	- 1,7	- 6,9	103,7	- 0,2	105,4	+ 3,7	105,2
	DEZ	104,8	+ 7,2	- 4,1	110,1	+ 6,2	107,4	+ 1,9	(105,8)
1976	JAN	99,7	+ 1,5	- 4,9	105,5	- 4,2	106,9	- 0,5	(106,3)
	FEB	105,2	+ 8,0	+ 5,5	109,9	+ 4,2	109,8	+ 2,7	(106,9)
	MAR	116,7	+16,5	+10,9	114,2	+ 3,9	110,7	+ 0,8	(108,0)
	APR	112,5	+ 3,9	- 3,6	108,9	- 4,6	111,2	+ 0,5	(108,9)
	MAI	112,4	+15,2	- 0,1	111,5	+ 2,4	110,3	- 0,8	(109,9)
	JUN	114,1	+11,0	+ 1,5	114,8	+ 3,0	114,1	+ 3,4	(110,5)
	JUL	102,8	+ 6,3	- 9,9	107,8	- 6,1	110,3	- 3,3	(111,3)
	AUG	101,6	+11,9	- 1,2	112,4	+ 4,3	110,9	+ 0,5	(111,7)
	SEP	117,7	+ 7,6	+15,8	111,9	- 0,4	110,4	- 0,5	(111,9)
	OKT	120,1	+ 2,3	+ 2,0	107,8	- 3,7	109,8	- 0,5	(112,0)
	NOV	119,3	+ 9,1	- 0,7	112,5	+ 4,4	111,6	+ 1,6	(111,9)

2 PRODUKTION DER INDUSTRIE UND DES BAUHAUPTGEWERBES  
2.1 INDEX DER INDUSTRIELLEN NETTOPRODUKTION (1970 = 100)

JAHR	MONAT	ORIGINALWERT			SAISONBEREINIGTER WERT		SAISON- UND ARBEITSTÄGLICH BEREINIGTER WERT		GLATTE KOMPONENTE
		1970=100	VERÄNDERUNG IN O/O GEGEN VORJAHR      VORMONAT		1970=100	VERÄNDERUNG IN O/O GEGEN VORMONAT	1970=100	VERÄNDERUNG IN O/O GEGEN VORMONAT	
GRUNDSTOFF- UND PRODUKTIONSGÜTERINDUSTRIEN									
1975	NOV	106,5	- 3,0	- 5,8	104,5	+ 2,3	105,8	+ 5,6	103,9
	DEZ	97,7	+ 4,4	- 8,3	110,1	+ 5,4	108,5	+ 2,6	106,6
1976	JAN	98,8	- 1,0	+ 1,1	105,5	- 4,2	106,5	- 1,8	108,5
	FEB	104,5	+ 8,5	+ 5,8	110,8	+ 5,0	110,8	+ 4,0	110,4
	MAR	116,5	+17,7	+11,5	114,7	+ 3,5	112,1	+ 1,2	112,4
	APR	115,4	+ 9,3	- 0,9	111,6	- 2,7	113,3	+ 1,1	113,1
	MAI	116,1	+19,0	+ 0,6	113,0	+ 1,3	112,3	- 0,9	(113,6)
	JUN	116,1	+14,3	+ 0,0	115,4	+ 2,1	115,1	+ 2,5	(113,4)
	JUL	113,0	+13,5	- 2,7	112,2	- 2,8	113,2	- 1,7	(112,7)
	AUG	109,8	+17,3	- 2,8	111,9	- 0,3	111,6	- 1,4	(112,0)
	SEP	118,0	+11,4	+ 7,5	114,0	+ 1,9	112,4	+ 0,7	(111,3)
	OKT	118,0	+ 4,4	+ 0,0	108,0	- 5,3	108,9	- 3,1	(109,7)
	NOV	114,5	+ 7,5	- 3,0	112,0	+ 3,7	111,3	+ 2,2	(110,5)
INVESTITIONSGÜTERINDUSTRIEN									
1975	NOV	108,5	- 1,4	- 6,5	101,5	- 1,6	102,9	+ 2,6	103,0
	DEZ	109,3	+ 8,1	+ 0,7	107,8	+ 6,2	104,4	+ 1,5	104,1
1976	JAN	98,4	+ 5,1	-10,0	104,6	- 3,0	105,7	+ 1,2	105,2
	FEB	104,5	+ 9,5	+ 6,2	108,1	+ 3,3	108,1	+ 2,3	105,6
	MAR	115,4	+16,3	+10,4	112,3	+ 3,9	108,2	+ 0,1	106,5
	APR	109,3	+ 0,5	- 5,3	106,1	- 5,5	110,1	+ 1,8	107,0
	MAI	110,4	+13,7	+ 1,0	108,8	+ 2,5	107,4	- 2,5	107,5
	JUN	113,1	+ 8,3	+ 2,4	112,1	+ 3,0	111,7	+ 4,0	108,3
	JUL	93,4	+ 1,2	-17,4	102,7	- 8,4	105,2	- 5,8	(108,7)
	AUG	93,2	+ 9,4	- 0,2	109,3	+ 6,4	108,0	+ 2,7	(109,1)
	SEP	115,2	+ 4,8	+23,6	108,8	- 0,5	107,1	- 0,8	(109,3)
	OKT	118,0	+ 1,6	+ 2,4	106,5	- 2,1	108,1	+ 0,9	(109,5)
	NOV	119,9	+10,5	+ 1,6	111,5	+ 4,7	110,5	+ 2,2	(108,4)
VERBRAUCHSGÜTERINDUSTRIEN									
1975	NOV	109,4	- 0,3	- 8,3	103,2	- 0,3	105,2	+ 4,3	103,0
	DEZ	100,3	+ 6,9	- 8,3	108,0	+ 4,7	105,5	+ 0,3	104,1
1976	JAN	99,9	+ 1,1	- 0,4	103,8	- 3,9	105,4	- 0,1	104,9
	FEB	106,7	+ 7,2	+ 6,8	108,2	+ 4,2	108,1	+ 2,6	105,4
	MAR	119,9	+17,2	+12,4	112,8	+ 4,3	109,4	+ 1,2	106,5
	APR	112,8	+ 4,4	- 5,9	107,6	- 4,6	109,6	+ 0,2	107,5
	MAI	108,8	+16,1	- 3,5	109,2	+ 1,5	108,2	- 1,3	108,2
	JUN	106,8	+10,1	- 1,8	112,2	+ 2,7	111,2	+ 2,8	109,1
	JUL	96,7	+ 4,5	- 9,5	105,6	- 5,9	108,1	- 2,8	(109,7)
	AUG	97,3	+11,5	+ 0,6	111,3	+ 5,4	109,7	+ 1,5	(110,3)
	SEP	120,1	+ 9,8	+23,4	112,7	+ 1,3	111,2	+ 1,4	(110,8)
	OKT	122,1	+ 2,3	+ 1,7	107,2	- 4,9	109,3	- 1,7	(111,3)
	NOV	118,4	+ 8,2	- 3,0	111,7	+ 4,2	109,6	+ 0,3	(111,7)
NAHRUNGS- UND GENUSSMITTELINDUSTRIEN									
1975	NOV	120,4	- 2,0	- 9,0	111,0	- 2,6	113,1	+ 1,0	115,3
	DEZ	115,0	+10,8	- 4,5	121,9	+ 9,8	119,4	+ 5,6	(115,8)
1976	JAN	107,3	- 3,5	- 6,7	111,3	- 8,7	112,9	- 5,4	(116,3)
	FEB	107,8	+ 3,2	+ 0,5	116,8	+ 4,9	116,6	+ 3,3	(116,6)
	MAR	117,2	+12,6	+ 8,7	121,4	+ 3,9	118,2	+ 1,4	(117,1)
	APR	116,3	+ 1,1	- 0,8	116,3	- 4,2	117,7	- 0,4	(118,0)
	MAI	115,6	+ 7,9	- 0,6	118,0	+ 1,5	117,2	- 0,4	(118,5)
	JUN	124,7	+13,6	+ 7,9	127,4	+ 8,0	125,4	+ 7,0	(119,2)
	JUL	121,3	+ 6,7	- 2,7	119,9	- 5,9	122,6	- 2,2	(119,8)
	AUG	118,5	+ 6,9	- 2,3	120,5	+ 0,5	118,9	- 3,0	(120,2)
	SEP	122,6	+ 4,2	+ 3,5	120,1	- 0,3	118,7	- 0,2	(120,7)
	OKT	131,4	- 0,7	+ 7,2	114,9	- 4,3	116,5	- 1,9	(121,0)
	NOV	132,4	+10,0	+ 0,8	122,3	+ 6,4	120,8	+ 3,7	(121,2)
BAUINDUSTRIE									
1975	NOV	97,4	- 6,2	-15,3	92,6	- 0,4	96,0	+ 6,4	92,5
	DEZ	75,9	- 2,7	-22,1	99,3	+ 7,2	97,1	+ 1,1	( 92,3)
1976	JAN	66,0	-10,8	-13,0	91,0	- 8,4	93,0	- 4,2	( 92,3)
	FEB	65,9	-11,1	- 0,2	88,7	- 2,5	88,4	- 4,9	( 92,4)
	MAR	91,0	+10,6	+38,1	97,4	+ 9,8	93,8	+ 6,1	( 93,5)
	APR	100,4	- 0,1	+10,3	94,2	- 3,3	95,2	+ 1,5	( 94,3)
	MAI	106,0	+13,2	+ 5,6	98,3	+ 4,4	97,3	+ 2,2	( 94,8)
	JUN	105,8	+ 3,7	- 0,2	99,2	+ 0,9	97,5	+ 0,2	( 95,1)
	JUL	103,1	+ 0,6	- 2,6	94,2	- 5,0	97,2	- 0,3	( 95,5)
	AUG	99,6	+ 7,6	- 3,4	97,4	+ 3,4	94,2	- 3,1	( 95,8)
	SEP	112,4	+ 2,1	+12,9	95,8	- 1,6	95,4	+ 1,3	( 96,1)
	OKT	111,9	- 2,7	- 0,4	91,6	- 4,4	94,4	- 1,0	( 96,4)
	NOV	103,8	+ 6,6	- 7,2	97,9	+ 6,9	96,3	+ 2,0	( 96,6)
EISENSCHAFFENDE INDUSTRIE									
1975	NOV	88,0	-25,6	- 4,0	87,4	+ 4,2	89,8	+11,6	86,2
	DEZ	79,9	-23,0	- 9,2	91,0	+ 4,1	89,8	+ 0,0	88,8
1976	JAN	90,5	-21,2	+13,3	88,6	- 2,6	89,9	+ 0,1	91,0
	FEB	93,8	- 6,5	+ 3,6	96,8	+ 9,3	96,6	+ 7,5	93,4
	MAR	103,8	+ 7,8	+10,7	100,2	+ 3,5	96,4	- 0,2	96,5
	APR	94,6	- 8,2	- 8,9	95,2	- 5,0	98,4	+ 2,1	98,4
	MAI	100,8	+18,6	+ 6,6	102,1	+ 7,2	100,6	+ 2,2	(100,2)
	JUN	98,3	+ 7,2	- 2,5	103,7	+ 1,6	105,6	+ 5,0	(101,3)
	JUL	102,3	+12,3	+ 4,1	99,2	- 4,3	100,4	- 4,9	( 98,3)
	AUG	94,2	+14,5	- 7,9	93,7	- 5,5	93,0	- 7,4	( 96,1)
	SEP	102,7	+13,6	+ 9,0	99,0	+ 5,7	96,8	+ 4,1	( 93,2)
	OKT	94,5	+ 3,1	- 8,0	88,6	-10,5	89,7	- 7,3	( 94,1)
	NOV	90,3	+ 2,6	- 4,4	89,3	+ 0,8	88,0	- 1,9	( 89,2)

2 PRODUKTION DER INDUSTRIE UND DES BAUHAUPTGEWERBES  
2.1 INDEX DER INDUSTRIELLEN NETTOPRODUKTION (1970 = 100)

JAHR	MONAT	ORIGINALWERT			SAISONBEREINIGTER WERT		SAISON- UND ARBEITSTÄGLICH BEREINIGTER WERT		GLATTE KOMPONENTE
		1970=100	VERÄNDERUNG IN O/O GEGEN VORJAHR	VERÄNDERUNG IN O/O GEGEN VORMONAT	1970=100	VERÄNDERUNG IN O/O GEGEN VORMONAT	1970=100	VERÄNDERUNG IN O/O GEGEN VORMONAT	
CHEMISCHE INDUSTRIE (EINSCHL. KOHLENWERTSTOFFINDUSTRIE)									
1975	NOV	121,6	+ 3,6	- 4,7	122,8	+ 2,4	122,9	+ 4,0	121,8
	DEZ	118,3	+18,5	- 2,7	131,1	+ 6,8	129,1	+ 5,0	125,7
1976	JAN	121,8	+ 8,8	+ 3,0	126,1	- 3,8	126,9	- 1,7	128,5
	FEB	129,4	+15,8	+ 6,2	130,7	+ 3,6	130,8	+ 3,1	131,3
	MAR	139,3	+23,6	+ 8,0	135,3	+ 3,5	132,8	+ 1,5	133,5
	APR	138,9	+18,3	- 0,6	132,4	- 2,1	134,4	+ 1,2	134,1
	MAI	136,8	+23,9	- 1,5	132,2	- 0,2	131,5	- 2,2	(133,8)
	JUN	134,3	+20,9	- 1,8	134,0	+ 1,4	133,9	+ 1,8	(132,8)
	JUL	131,1	+21,3	- 2,4	131,5	- 1,9	132,4	- 1,1	(131,9)
	AUG	126,7	+23,2	- 3,4	131,2	- 0,2	131,5	- 0,7	(131,5)
	SEP	131,8	+12,6	+ 4,0	130,9	- 0,2	129,0	- 1,9	(130,6)
	OKT	134,9	+ 5,7	+ 2,4	128,8	- 1,6	129,6	+ 0,5	(134,6)
	NOV	131,3	+ 8,0	- 2,7	131,0	+ 1,7	130,9	+ 1,0	(128,7)
	MASCHINENBAU								
1975	NOV	96,2	- 5,8	- 5,6	93,8	- 0,4	94,8	+ 2,6	96,1
	DEZ	113,9	+ 2,2	+18,4	99,2	+ 5,8	96,6	+ 1,9	95,8
1976	JAN	89,2	+ 1,4	-21,7	96,5	- 2,7	97,4	+ 0,8	( 95,8)
	FEB	88,4	+ 3,4	- 0,9	97,7	+ 1,2	97,7	+ 0,3	( 95,7)
	MAR	99,0	+ 7,5	+12,0	99,5	+ 1,8	96,5	- 1,2	( 95,7)
	APR	95,8	- 4,0	- 3,2	95,2	- 4,3	98,0	+ 1,6	( 96,0)
	MAI	96,9	+ 6,3	+ 1,1	96,8	+ 1,7	96,0	- 2,0	( 96,0)
	JUN	103,6	+ 3,3	+ 6,9	100,5	+ 3,8	100,0	+ 4,2	( 95,9)
	JUL	90,4	- 2,4	-12,7	92,2	- 8,3	94,2	- 5,8	( 95,7)
	AUG	84,2	+ 0,5	- 6,9	95,3	+ 3,4	94,1	- 0,1	( 95,5)
	SEP	96,1	- 2,2	+14,1	94,1	- 1,3	93,0	- 1,2	( 95,2)
	OKT	95,5	- 6,3	- 0,6	90,2	- 4,1	91,5	- 1,6	( 94,9)
	NOV	101,9	+ 5,9	+ 6,7	98,2	+ 8,9	96,5	+ 5,5	( 94,5)
	STRASSENFAHRZEUGBAU								
1975	NOV	110,0	+15,3	-10,0	104,4	- 1,1	106,2	+ 5,1	105,7
	DEZ	94,1	+25,8	-14,5	109,3	+ 4,7	105,1	- 1,0	107,9
1976	JAN	104,8	+24,5	+11,4	107,9	- 1,3	109,3	+ 4,0	109,7
	FEB	115,0	+30,4	+ 9,7	115,0	+ 6,6	115,0	+ 5,2	110,4
	MAR	127,8	+35,1	+11,1	119,2	+ 3,7	113,1	- 1,7	111,9
	APR	118,1	+ 3,7	- 7,6	108,6	- 8,9	114,7	+ 1,4	113,2
	MAI	120,2	+20,9	+ 1,8	113,0	+ 4,1	111,4	- 2,9	113,8
	JUN	117,1	+ 7,0	- 2,6	114,6	+ 1,4	115,9	+ 4,0	114,5
	JUL	85,9	+ 0,5	-26,6	103,6	- 9,6	105,9	- 8,6	(114,7)
	AUG	95,3	+13,9	+10,9	113,7	+ 9,7	111,7	+ 5,5	(114,5)
	SEP	126,3	+12,2	+32,5	118,0	+ 3,8	115,2	+ 3,1	(114,0)
	OKT	126,2	+ 3,3	- 0,1	110,1	- 6,7	112,1	- 2,7	(113,1)
	NOV	124,1	+12,8	- 1,7	119,2	+ 8,3	115,0	+ 2,6	(111,7)
	ELEKTROTECHNISCHE INDUSTRIE								
1975	NOV	126,2	- 4,5	- 3,8	112,6	- 3,3	114,3	+ 0,4	115,9
	DEZ	121,4	+ 9,6	- 3,8	122,6	+ 8,9	118,9	+ 4,0	118,8
1976	JAN	107,3	+ 2,6	-11,6	116,7	- 4,8	117,7	- 1,0	119,6
	FEB	118,0	+ 6,4	+10,0	119,7	+ 2,6	119,6	+ 1,6	121,4
	MAR	128,9	+14,3	+ 9,2	125,7	+ 5,0	121,5	+ 1,6	122,0
	APR	123,6	+ 3,3	- 4,1	120,9	- 3,8	125,3	+ 3,1	122,3
	MAI	125,2	+18,7	+ 1,3	124,0	+ 2,6	121,7	- 2,9	(122,1)
	JUN	127,7	+13,2	+ 2,0	127,2	+ 2,6	126,2	+ 3,7	(121,8)
	JUL	102,0	+ 3,4	-20,1	114,3	-10,1	117,5	- 6,9	(121,5)
	AUG	104,0	+14,8	+ 2,0	125,0	+ 9,4	124,5	+ 6,0	(121,6)
	SEP	132,0	+ 4,4	+26,9	122,6	- 1,9	120,7	- 3,1	(121,7)
	OKT	139,6	+ 6,4	+ 5,8	125,6	+ 2,4	126,6	+ 4,9	(128,2)
	NOV	141,6	+12,2	+ 1,4	128,0	+ 1,9	126,9	+ 0,2	(129,4)
	EISEN-, BLECH- UND METALLWARENINDUSTRIE								
1975	NOV	100,7	- 0,6	- 8,6	96,5	+ 0,1	98,7	+ 6,1	96,0
	DEZ	89,7	+ 7,8	-10,9	101,0	+ 4,7	98,1	- 0,6	97,8
1976	JAN	95,5	+ 3,4	+ 6,5	98,3	- 2,7	99,8	+ 1,7	99,0
	FEB	105,1	+14,6	+10,1	105,8	+ 7,6	105,7	+ 5,9	100,2
	MAR	115,9	+25,8	+10,3	109,7	+ 3,7	105,5	- 0,2	101,7
	APR	107,9	+ 6,4	- 6,9	102,7	- 6,4	105,6	+ 0,1	103,1
	MAI	107,8	+20,6	- 0,1	105,1	+ 2,3	104,1	- 1,4	104,2
	JUN	109,9	+16,9	+ 1,9	109,9	+ 4,6	108,6	+ 4,3	105,6
	JUL	97,8	+10,3	-11,0	102,9	- 6,4	105,8	- 2,6	(106,7)
	AUG	90,3	+14,9	- 7,7	106,7	+ 3,7	105,1	- 0,7	(107,7)
	SEP	114,1	+12,7	+26,4	109,2	+ 2,3	107,4	+ 2,2	(108,6)
	OKT	117,1	+ 6,3	+ 2,6	104,6	- 4,2	106,8	- 0,6	(109,4)
	NOV	117,0	+16,2	- 0,1	111,9	+ 7,0	109,5	+ 2,5	(110,1)
	TEXTILINDUSTRIE								
1975	NOV	109,4	+ 0,6	- 6,9	102,5	+ 0,0	104,1	+ 4,3	101,4
	DEZ	96,5	+11,6	-11,8	108,0	+ 5,4	104,2	+ 0,1	103,0
1976	JAN	104,3	+ 4,1	+ 8,1	103,4	- 4,3	105,1	+ 0,9	103,9
	FEB	109,5	+ 9,3	+ 5,0	107,1	+ 3,6	107,0	+ 1,8	104,5
	MAR	123,2	+24,6	+12,5	114,9	+ 7,3	110,8	+ 3,6	105,2
	APR	115,9	+ 8,7	- 5,9	108,4	- 5,7	111,1	+ 0,3	106,2
	MAI	113,0	+21,2	- 2,5	110,9	+ 2,3	109,8	- 1,2	107,0
	JUN	109,6	+10,9	- 3,0	111,6	+ 0,6	110,2	+ 0,4	107,8
	JUL	89,5	+ 8,6	-18,3	104,7	- 6,2	107,6	- 2,4	(108,3)
	AUG	84,7	+14,3	- 5,4	105,9	+ 1,1	104,3	- 3,1	(108,7)
	SEP	113,3	+ 7,3	+33,8	109,6	+ 3,5	107,6	+ 3,2	(109,0)
	OKT	119,5	+ 1,7	+ 5,5	104,8	- 4,4	107,3	- 0,3	(109,1)
	NOV	118,6	+ 8,4	- 0,8	109,1	+ 4,1	106,7	- 0,6	(109,2)

2 PRODUKTION DER INDUSTRIE UND DES BAUHAUPTGEWERBES  
2.1 INDEX DER INDUSTRIELLEN NETTOPRODUKTION (1970 = 100)

JAHR	MONAT	ORIGINALWERT			SAISONBEREINIGTER WERT		SAISON- UND ARBEITSTÄGLICH BEREINIGTER WERT		GLATTE KOMPONENTE
		1970=100	VERÄNDERUNG IN O/O GEGEN VORJAHR	VERÄNDERUNG IN O/O GEGEN VORMONAT	1970=100	VERÄNDERUNG IN O/O GEGEN VORMONAT	1970=100	VERÄNDERUNG IN O/O GEGEN VORMONAT	1970=100
BEKLEIDUNGSINDUSTRIE									
1975	NOV	93,6	- 4,1	-17,2	91,2	+ 0,9	93,6	+ 5,8	93,4
	DEZ	76,2	+ 2,4	-18,6	95,9	+ 5,2	93,3	- 0,3	94,1
1976	JAN	86,2	- 7,6	+13,1	89,3	- 6,9	91,6	- 1,8	93,8
	FEB	95,7	- 1,2	+11,0	93,1	+ 4,3	92,8	+ 1,3	93,1
	MAR	110,3	+ 5,0	+15,3	95,9	+ 3,0	92,6	- 0,2	93,0
	APR	99,3	- 5,1	-10,0	90,7	- 5,4	91,3	- 1,4	92,9
	MAI	92,1	+15,6	- 7,3	96,3	+ 6,2	94,9	+ 3,9	92,4
	JUN	78,2	- 0,3	-15,1	96,9	+ 0,6	96,7	+ 1,9	92,2
	JUL	77,8	-10,3	- 0,5	88,0	- 9,2	90,7	- 6,2	( 92,0)
	AUG	83,0	+ 2,0	+ 6,7	94,3	+ 7,2	91,2	+ 0,6	( 91,7)
	SEP	108,5	- 0,9	+30,7	93,5	- 0,8	92,7	+ 1,6	( 91,5)
	OKT	105,6	- 6,5	- 2,7	85,5	- 8,6	88,7	- 4,3	( 91,2)
	NOV	95,3	+ 1,8	- 9,8	91,2	+ 6,7	87,8	- 1,0	( 90,9)
ERNAHRUNGSINDUSTRIE									
1975	NOV	122,9	- 2,7	- 8,3	111,9	- 3,2	113,8	- 0,1	117,6
	DEZ	121,1	+ 7,6	- 1,5	121,0	+ 8,1	119,4	+ 4,9	117,6
1976	JAN	108,9	- 0,4	-10,1	114,2	- 5,6	115,3	- 3,4	(118,1)
	FEB	109,1	+ 5,9	+ 0,2	119,6	+ 4,7	119,4	+ 3,6	(118,5)
	MAR	118,1	+12,8	+ 8,2	123,0	+ 2,8	120,7	+ 1,1	(119,0)
	APR	118,1	+ 2,1	+ 0,0	117,8	- 4,2	118,9	- 1,5	(119,6)
	MAI	117,0	+ 6,0	- 0,9	118,7	+ 0,8	118,3	- 0,5	(119,9)
	JUN	125,0	+12,4	+ 6,8	128,1	+ 7,9	126,1	+ 6,6	(120,3)
	JUL	119,7	+ 4,6	- 4,2	120,6	- 5,9	122,7	- 2,7	(120,5)
	AUG	117,8	+ 4,2	- 1,6	120,4	- 0,2	118,8	- 3,2	(120,7)
	SEP	118,5	- 0,3	+ 0,6	118,1	- 1,9	117,5	- 1,1	(120,8)
	OKT	132,5	- 1,1	+11,8	116,1	- 1,7	117,7	+ 0,2	(120,8)
	NOV	135,1	+ 9,9	+ 2,0	123,1	+ 6,0	121,6	+ 3,3	(120,7)

2 PRODUKTION DER INDUSTRIE UND DES BAUHAUPTGEWERBES  
2.2 GELEISTETE ARBEITSSTUNDEN IM BAUHAUPTGEWERBE (1970 = 100)

JAHR	MONAT	ORIGINALWERT			SAISONBEREINIGTER WERT		SAISON- UND ARBEITSTÄGLICH BEREINIGTER WERT		GLATTE KOMPONENTE
		1970=100	VERÄNDERUNG IN O/O GEGEN VORJAHR VORMONAT		1970=100	VERÄNDERUNG IN O/O GEGEN VORMONAT	1970=100	VERÄNDERUNG IN O/O GEGEN VORMONAT	
BAUHAUPTGEWERBE INSGESAMT									
1975	OKT	87,4	- 7,2	+ 4,0	70,6	- 5,2	68,6	- 6,7	69,1
	NOV	74,5	- 9,7	-14,8	69,7	- 1,3	71,7	+ 4,5	( 68,8)
	DEZ	58,4	- 6,1	-21,6	76,5	+ 9,8	74,4	+ 3,8	( 68,8)
1976	JAN	48,3	-23,0	-17,3	65,2	-14,8	66,4	-10,8	( 69,1)
	FEB	46,4	-20,7	- 3,9	63,8	- 2,1	63,7	- 4,1	( 69,5)
	MAR	65,9	+ 3,5	+42,0	71,0	+11,3	67,8	+ 6,4	( 70,0)
	APR	74,1	- 5,0	+12,4	69,6	- 2,0	71,0	+ 4,7	( 70,6)
	MAI	75,9	+ 2,6	+ 2,4	65,9	- 5,3	66,6	- 6,2	( 70,9)
	JUN	76,9	- 2,0	+ 1,3	69,9	+ 6,1	67,2	+ 0,9	( 70,8)
	JUL	71,1	- 7,8	- 7,5	65,6	- 6,2	67,1	- 0,1	( 70,1)
	AUG	72,6	- 0,4	+ 2,1	68,6	+ 4,6	67,6	+ 0,7	( 68,4)
	SEP	81,3	- 3,2	+12,0	70,6	+ 2,9	69,3	+ 2,5	( 65,4)
	OKT	76,5	-12,5	- 5,9	60,0	-15,0	61,2	-11,7	( 60,7)
WOHNUNGSBAU									
1975	OKT	91,1	- 6,9	+ 5,3	73,8	- 4,5	71,6	- 5,9	72,2
	NOV	77,6	- 8,8	-14,8	73,7	- 0,1	76,1	+ 6,3	( 71,9)
	DEZ	60,7	- 6,3	-21,8	81,5	+10,6	79,1	+ 3,9	( 72,0)
1976	JAN	51,2	-22,1	-15,7	69,0	-15,3	70,2	-11,3	( 72,3)
	FEB	48,7	-16,6	- 4,9	68,1	- 1,3	68,1	- 3,0	( 72,9)
	MAR	68,6	+ 4,3	+40,9	73,0	+ 7,2	69,5	+ 2,1	( 73,6)
	APR	80,1	- 2,0	+16,8	72,8	- 0,3	74,5	+ 7,2	( 74,4)
	MAI	82,3	+ 5,0	+ 2,7	68,9	- 5,4	69,6	- 6,6	( 75,2)
	JUN	83,8	+ 0,5	+ 1,8	74,1	+ 7,5	70,7	+ 1,6	( 75,8)
	JUL	75,6	- 3,7	- 9,8	70,8	- 4,5	72,8	+ 3,0	( 75,9)
	AUG	77,4	+ 4,2	+ 2,4	75,0	+ 5,9	73,8	+ 1,4	( 75,3)
	SEP	88,7	+ 2,5	+14,6	78,1	+ 4,1	77,1	+ 4,5	( 73,7)
	OKT	87,8	- 3,6	- 1,0	70,4	- 9,9	71,6	- 7,1	( 70,9)
GEWERBLICHER UND INDUSTRIELLER BAU									
1975	OKT	86,4	- 5,9	+ 4,1	72,2	- 5,4	70,4	- 6,1	71,5
	NOV	75,9	- 7,1	-12,2	71,5	- 1,0	73,3	+ 4,1	( 71,7)
	DEZ	62,9	- 2,9	-17,1	78,1	+ 9,2	76,0	+ 3,7	( 72,0)
1976	JAN	57,7	-14,8	- 8,3	69,2	-11,4	70,3	- 7,5	( 72,5)
	FEB	57,4	-12,4	- 0,5	68,5	- 1,0	68,4	- 2,7	( 73,0)
	MAR	73,1	+10,1	+27,4	75,7	+10,5	72,7	+ 6,3	( 73,5)
	APR	75,3	- 1,1	+ 3,0	73,2	- 3,3	74,7	+ 2,8	( 74,0)
	MAI	75,9	+ 7,4	+ 0,8	69,9	- 4,5	70,3	- 5,9	( 74,2)
	JUN	79,1	+ 5,5	+ 4,2	75,4	+ 7,9	73,2	+ 4,1	( 74,1)
	JUL	73,4	- 3,9	- 7,2	69,5	- 7,8	70,8	- 3,3	( 73,6)
	AUG	74,6	+ 2,5	+ 1,6	71,6	+ 3,0	70,6	- 0,3	( 72,4)
	SEP	81,1	- 2,3	+ 8,7	73,6	+ 2,8	72,4	+ 2,5	( 70,4)
	OKT	80,9	- 6,4	- 0,2	66,8	- 9,2	67,9	- 6,2	( 67,4)
ÖFFENTLICHER UND VERKEHRSBAU									
1975	OKT	84,7	- 8,4	+ 2,9	67,1	- 5,8	65,1	- 7,7	65,8
	NOV	71,2	-12,1	-15,9	65,5	- 2,4	67,3	+ 3,4	( 65,2)
	DEZ	54,2	- 7,7	-23,9	71,7	+ 9,5	69,6	+ 3,4	( 64,7)
1976	JAN	41,2	-28,8	-24,0	60,0	-16,3	61,2	-12,1	( 64,4)
	FEB	39,1	-29,4	- 5,1	57,6	- 4,0	57,6	- 5,9	( 64,4)
	MAR	60,0	- 1,5	+53,5	66,6	+15,6	63,7	+10,6	( 64,4)
	APR	68,3	-10,1	+13,8	64,9	- 2,6	66,0	+ 3,6	( 64,4)
	MAI	69,9	- 2,5	+ 2,3	61,2	- 5,7	61,7	- 6,5	( 64,4)
	JUN	69,5	- 8,4	- 0,6	63,3	+ 3,4	60,9	- 1,3	( 64,0)
	JUL	65,9	-13,3	- 5,2	59,2	- 6,5	60,7	- 0,3	( 63,2)
	AUG	67,1	- 6,3	+ 1,8	61,5	+ 3,9	60,8	+ 0,2	( 61,7)
	SEP	74,6	- 9,4	+11,2	62,7	+ 2,0	61,3	+ 0,8	( 59,2)
	OKT	73,2	-13,6	- 1,9	55,6	-11,3	56,7	- 7,5	( 55,4)

2 PRODUKTION DER INDUSTRIE UND DES BAUHAUPTGEWERBES  
2.3 PRODUKTIONSINDEX FUER DAS BAUHAUPTGEWERBE (1970 = 100)

JAHR	MONAT	ORIGINALWERT			SAISONBEREINIGTER WERT		SAISON- UND ARBEITSTÄGLICH BEREINIGTER WERT		GLATTE KOMPONENTE
		1970=100	VERÄNDERUNG IN O/O GEGEN VORJAHR	VERÄNDERUNG IN O/O GEGEN VORMONAT	1970=100	VERÄNDERUNG IN O/O GEGEN VORMONAT	1970=100	VERÄNDERUNG IN O/O GEGEN VORMONAT	1970=100
GESAMTES BAUHAUPTGEWERBE									
1975	NOV	95,9	- 6,0	-15,4	91,6	- 0,9	95,0	+ 6,1	91,7
	DEZ	75,9	- 1,7	-20,9	98,5	+ 7,5	96,3	+ 1,4	( 91,6)
1976	JAN	66,7	-10,0	-12,1	90,3	- 8,3	92,4	- 4,0	( 91,7)
	FEB	67,9	- 8,7	+ 1,8	88,9	- 1,6	88,6	- 4,1	( 91,9)
	MAR	92,4	+13,5	+36,1	97,6	+ 9,8	94,0	+ 6,1	( 93,1)
	APR	100,3	+ 0,8	+ 8,5	93,9	- 3,8	95,0	+ 1,1	( 94,0)
	MAI	105,6	+15,3	+ 5,3	98,2	+ 4,6	97,2	+ 2,3	( 94,6)
	JUN	105,3	+ 5,5	- 0,3	99,2	+ 1,0	97,7	+ 0,5	( 95,1)
	JUL	102,2	+ 2,0	- 2,9	94,3	- 4,9	97,2	- 0,5	( 95,5)
	AUG	98,4	+ 9,1	- 3,7	97,5	+ 3,4	94,3	- 3,0	( 95,9)
	SEP	111,3	+ 3,1	+13,1	95,6	- 1,9	95,2	+ 1,0	( 96,1)
	OKT	110,9	- 2,1	- 0,4	91,5	- 4,3	94,2	- 1,1	( 96,4)
	NOV	103,2	+ 7,6	- 6,9	97,8	+ 6,9	96,2	+ 2,1	( 96,5)
HOCHBAU									
1975	NOV	93,2	- 5,5	-15,3	89,8	- 1,4	93,2	+ 5,9	90,1
	DEZ	76,0	+ 0,3	-18,5	97,0	+ 8,0	94,8	+ 1,7	( 90,3)
1976	JAN	68,1	- 8,3	-10,4	89,0	- 8,2	91,1	- 3,9	( 90,6)
	FEB	71,6	- 4,3	+ 5,1	89,2	+ 0,2	88,9	- 2,4	( 91,0)
	MAR	95,0	+19,2	+32,7	97,9	+ 9,8	94,2	+ 6,0	( 92,4)
	APR	100,1	+ 2,7	+ 5,4	93,4	- 4,6	94,7	+ 0,5	( 93,3)
	MAI	104,9	+19,5	+ 4,8	98,3	+ 5,2	97,2	+ 2,6	( 94,4)
	JUN	104,3	+ 9,2	- 0,6	99,4	+ 1,1	98,0	+ 0,8	( 95,0)
	JUL	100,5	+ 4,8	- 3,6	94,5	- 4,9	97,4	- 0,6	( 95,5)
	AUG	96,2	+12,3	- 4,3	97,5	+ 3,2	94,4	- 3,1	( 95,9)
	SEP	109,3	+ 5,1	+13,6	95,4	- 2,2	94,8	+ 0,4	( 96,2)
	OKT	108,9	- 1,0	- 0,4	91,1	- 4,5	93,8	- 1,1	( 96,3)
	NOV	102,0	+ 9,4	- 6,3	97,5	+ 7,0	95,8	+ 2,1	( 96,4)
TIEFBAU									
1975	NOV	101,8	- 6,9	-15,4	95,6	+ 0,4	98,9	+ 6,8	95,0
	DEZ	75,7	- 5,8	-25,6	101,6	+ 6,3	99,3	+ 0,4	( 94,4)
1976	JAN	63,8	-13,4	-15,7	93,2	- 8,3	95,2	- 4,1	( 94,1)
	FEB	59,8	-18,5	- 6,3	88,2	- 5,4	87,9	- 7,7	( 93,9)
	MAR	86,7	+ 2,0	+45,0	96,9	+ 9,9	93,5	+ 6,4	( 94,7)
	APR	100,7	- 2,9	+16,1	94,9	- 2,1	95,7	+ 2,4	( 95,2)
	MAI	107,2	+ 7,4	+ 6,5	98,2	+ 3,5	97,3	+ 1,7	( 95,2)
	JUN	107,5	- 1,4	+ 0,3	99,0	+ 0,8	97,0	- 0,3	( 95,3)
	JUL	105,8	- 3,5	- 1,6	93,8	- 5,3	96,9	- 0,1	( 95,5)
	AUG	103,3	+ 3,4	- 2,4	97,5	+ 3,9	94,1	- 2,9	( 95,8)
	SEP	115,8	- 0,7	+12,1	96,3	- 1,2	96,1	+ 2,1	( 96,1)
	OKT	115,1	- 4,4	- 0,6	92,1	- 4,4	95,0	- 1,1	( 96,5)
	NOV	105,7	+ 3,8	- 8,2	98,4	+ 6,8	96,8	+ 1,9	( 96,9)

## 3 PRODUKTIVITAET UND LOHNKOSTEN IN DER INDUSTRIE

## 3.1 PRODUKTIONSERGEBNIS (1970 = 100)

JAHR	MONAT	ORIGINALWERT			SAISONBEREINIGTER WERT		SAISON- UND ARBEITSTÄGLICH BEREINIGTER WERT		GLATTE KOMPONENTE	
		1970=100	VERÄNDERUNG VORJAHR	IN O/O GEGEN VORMONAT	1970=100	VERÄNDERUNG IN O/O GEGEN VORMONAT	1970=100	VERÄNDERUNG IN O/O GEGEN VORMONAT		1970=100
JE BESCHÄFTIGTEN (OHNE ENERGIE UND OHNE BAU)										
1975	OKT	121,9	+ 3,8	+ 3,3	120,1	+ 3,3	120,6	+ 1,7	118,0	
	NOV	134,0	+ 6,1	+ 9,9	123,1	+ 2,5	121,7	+ 0,9	119,4	
	DEZ	123,8	+ 8,6	- 7,6	121,7	- 1,1	121,5	- 0,2	120,6	
1976	JAN	116,0	+11,2	- 6,3	124,7	+ 2,5	124,3	+ 2,3	121,7	
	FEB	126,8	+12,6	+ 9,3	126,6	+ 1,5	126,7	+ 1,9	122,6	
	MAR	123,6	+ 3,2	- 2,5	121,7	- 3,9	123,1	- 2,8	123,6	
	APR	134,3	+16,2	+ 8,7	129,2	+ 6,2	127,8	+ 3,8	124,8	
	MAI	133,5	+ 9,4	- 0,6	127,4	- 1,4	128,0	+ 0,2	125,9	
	JUN	135,9	+13,5	+ 1,8	127,7	+ 0,2	126,3	- 1,3	(126,9)	
	JUL	112,5	+12,4	-17,2	126,7	- 0,8	126,7	+ 0,3	(128,0)	
	AUG	110,7	+ 8,5	- 1,6	127,1	+ 0,3	128,9	+ 1,7	(129,1)	
	SEP	128,0	+ 8,5	+15,6	127,6	+ 0,4	127,3	- 1,2	(130,2)	
	OKT	135,1	+10,8	+ 5,5	131,4	+ 3,0	131,1	+ 3,0	(131,3)	
	JE BESCHÄFTIGTENSTUNDE (OHNE ENERGIE UND OHNE BAU)									
	1975	OKT	132,6	+ 6,0	+ 1,4	130,5	+ 1,3	130,2	+ 0,8	130,0
		NOV	133,2	+ 7,4	+ 0,5	132,2	+ 1,3	132,2	+ 1,5	131,2
DEZ		137,4	+10,6	+ 3,2	134,9	+ 2,0	133,8	+ 1,2	132,7	
1976	JAN	127,1	+ 7,4	- 7,5	132,7	- 1,6	132,8	- 0,7	133,7	
	FEB	132,2	+ 9,4	+ 4,0	135,1	+ 1,8	135,1	+ 1,7	134,8	
	MAR	134,7	+ 7,3	+ 1,9	134,1	- 0,7	133,6	- 1,1	135,5	
	APR	136,1	+ 8,6	+ 1,0	135,7	+ 1,2	136,4	+ 2,1	(136,0)	
	MAI	137,7	+10,4	+ 1,2	136,8	+ 0,8	136,4	+ 0,0	(136,3)	
	JUN	141,4	+ 9,4	+ 2,7	138,1	+ 1,0	137,7	+ 1,0	(136,6)	
	JUL	135,9	+ 8,0	- 3,9	136,0	- 1,5	136,6	- 0,8	(136,9)	
	AUG	133,6	+ 9,7	- 1,7	137,9	+ 1,4	138,1	+ 1,1	(138,0)	
	SEP	138,2	+ 5,7	+ 3,4	136,8	- 0,8	136,5	- 1,2	(138,9)	
	OKT	140,9	+ 6,3	+ 2,0	138,4	+ 1,2	138,5	+ 1,5	(137,8)	
	JE ARBEITER (OHNE ENERGIE UND OHNE BAU)									
	1975	OKT	128,8	+ 5,2	+ 3,5	127,0	+ 3,3	127,7	+ 2,0	125,9
		NOV	141,7	+ 7,3	+10,0	130,3	+ 2,6	128,9	+ 0,9	127,7
DEZ		131,1	+ 9,6	- 7,5	128,9	- 1,1	129,1	+ 0,2	129,6	
1976	JAN	122,7	+12,1	- 6,4	131,9	+ 2,3	131,5	+ 1,9	131,1	
	FEB	134,2	+13,3	+ 9,4	134,0	+ 1,6	134,2	+ 2,1	132,1	
	MAR	130,5	+ 3,4	- 2,8	128,4	- 4,2	130,1	- 3,1	132,7	
	APR	141,8	+16,5	+ 8,7	136,0	+ 5,9	134,3	+ 3,2	(133,1)	
	MAI	140,7	+ 9,4	- 0,8	133,9	- 1,5	134,5	+ 0,1	(133,3)	
	JUN	143,1	+13,3	+ 1,7	134,0	+ 0,1	133,0	- 1,1	(133,5)	
	JUL	118,3	+12,0	-17,3	133,0	- 0,7	132,8	- 0,2	(133,8)	
	AUG	116,4	+ 8,1	- 1,6	133,0	+ 0,0	134,7	+ 1,4	(133,3)	
	SEP	134,5	+ 8,0	+15,5	133,6	+ 0,5	133,4	- 1,0	(135,3)	
	OKT	142,0	+10,2	+ 5,6	139,6	+ 4,5	139,3	+ 4,4	(137,6)	

## 3 PRODUKTIVITÄT UND LOHNKOSTEN IN DER INDUSTRIE

## 3.2 LÖHNE UND GELÄTER (1970 = 100)

JAHR	MONAT	ORIGINALWERT			SAISONBEREINIGTER WERT		SAISON- UND ARBEITSTÄGLICH BEREINIGTER WERT		GLATTE KOMPONENTE
		1970=100	VERÄNDERUNG IN O/O GEGEN VORJAHR	VORMONAT	1970=100	VERÄNDERUNG IN O/O GEGEN VORMONAT	1970=100	VERÄNDERUNG IN O/O GEGEN VORMONAT	
JE BESCHÄFTIGTEN (OHNE ENERGIE UND OHNE BAU)									
1975	OKT	167,2	+ 7,3	+ 4,1	168,2	+ 0,1	168,4	+ 0,7	167,7
	NOV	190,4	+ 6,0	+13,9	170,2	+ 1,2	170,3	+ 1,1	168,3
	DEZ	180,9	+ 7,7	- 5,0	172,2	+ 1,2	171,2	+ 0,5	170,1
1976	JAN	161,0	+ 5,9	-11,0	168,9	- 1,9	169,1	- 1,2	171,4
	FEB	155,4	+ 6,6	- 3,5	170,3	+ 0,8	170,5	+ 0,8	172,5
	MAR	169,1	+ 8,9	+ 8,8	172,8	+ 1,5	171,7	+ 0,7	173,8
	APR	173,1	+10,5	+ 2,4	175,2	+ 1,4	175,9	+ 2,4	(175,4)
	MAI	174,4	+ 7,5	+ 0,8	173,5	- 1,0	173,9	- 1,1	(176,9)
	JUN	182,9	+10,3	+ 4,9	180,7	+ 4,1	179,5	+ 3,2	(178,5)
	JUL	184,5	+ 7,4	+ 0,9	178,7	- 1,1	179,0	- 0,3	(179,3)
	AUG	178,1	+ 9,5	- 3,5	179,3	+ 0,3	179,1	+ 0,1	(179,4)
	SEP	174,4	+ 8,6	- 2,1	181,4	+ 1,2	181,2	+ 1,2	(178,7)
	OKT	177,7	+ 6,3	+ 1,9	179,1	- 1,3	179,3	- 1,0	(177,2)
JE BESCHÄFTIGTENSTUNDE (OHNE ENERGIE UND OHNE BAU)									
1975	OKT	166,2	+ 9,6	- 2,5	182,4	+ 0,8	186,0	+ 2,5	183,7
	NOV	203,5	+ 8,6	+22,4	188,9	+ 3,6	186,9	+ 0,5	183,8
	DEZ	206,6	+ 5,0	+ 1,5	185,3	- 1,9	186,3	- 0,3	183,7
1976	JAN	177,2	+ 6,6	-14,2	186,0	+ 0,4	185,0	- 0,7	184,7
	FEB	168,5	+ 2,9	- 4,9	183,2	- 1,5	183,4	- 0,9	185,6
	MAR	169,2	- 3,4	+ 0,4	177,9	- 2,9	180,8	- 1,4	185,6
	APR	181,9	+12,0	+ 7,5	190,2	+ 6,9	187,9	+ 3,9	(186,9)
	MAI	185,8	+ 0,3	+ 2,1	186,5	- 1,9	187,7	- 0,1	(188,6)
	JUN	197,7	+ 6,6	+ 6,4	190,4	+ 2,1	189,5	+ 1,0	(190,7)
	JUL	212,5	+ 7,4	+ 7,5	196,6	+ 3,3	195,7	+ 3,3	(192,2)
	AUG	204,6	+ 5,8	- 3,7	195,1	- 0,8	194,8	- 0,5	(194,2)
	SEP	180,2	+ 5,8	-11,9	192,3	- 1,4	194,9	+ 0,1	(198,9)
	OKT	183,2	+10,2	+ 1,7	199,5	+ 3,7	198,6	+ 1,9	(199,1)
JE PRODUKTEINHEIT (OHNE ENERGIE UND OHNE BAU)									
1975	OKT	125,4	+ 3,1	- 3,7	140,4	- 0,1	143,4	+ 2,1	141,3
	NOV	152,6	+ 1,1	+21,7	142,5	+ 1,5	141,1	- 1,6	140,2
	DEZ	150,4	- 5,1	- 1,4	136,4	- 4,3	138,6	- 1,8	138,5
1976	JAN	139,3	- 0,9	- 7,4	140,5	+ 3,0	139,7	+ 0,8	138,4
	FEB	127,7	- 5,8	- 8,3	136,3	- 3,0	136,4	- 2,4	137,6
	MAR	125,5	-10,0	- 1,7	132,9	- 2,5	135,9	- 0,4	136,9
	APR	133,6	+ 3,1	+ 6,5	140,6	+ 5,8	137,7	+ 1,3	(137,1)
	MAI	134,8	- 9,2	+ 0,9	136,2	- 3,1	137,8	+ 0,1	(137,8)
	JUN	139,6	- 2,7	+ 3,6	137,8	+ 1,2	137,7	- 0,1	(138,9)
	JUL	156,2	- 0,8	+11,9	143,7	+ 4,3	142,5	+ 3,5	(140,4)
	AUG	153,2	- 3,4	- 1,9	141,3	- 1,7	141,1	- 1,0	(142,0)
	SEP	130,4	+ 0,2	-14,9	140,0	- 0,9	142,0	+ 0,6	(138,0)
	OKT	130,0	+ 3,7	- 0,3	145,7	+ 4,1	145,0	+ 2,1	(145,8)
JE PRODUKTEINHEIT (VERARBEITENDE INDUSTRIE)									
1975	OKT	122,7	+ 2,3	- 5,0	139,2	- 0,4	142,1	+ 1,7	140,6
	NOV	151,8	+ 0,7	+23,7	141,7	+ 1,8	140,4	- 1,2	139,5
	DEZ	150,1	- 5,5	- 1,1	135,6	- 4,3	137,8	- 1,9	137,8
1976	JAN	139,0	- 1,3	- 7,4	139,7	+ 3,0	139,0	+ 0,9	137,5
	FEB	127,2	- 6,1	- 8,5	135,7	- 2,9	135,7	- 2,4	136,7
	MAR	125,0	-10,3	- 1,7	132,2	- 2,6	135,1	- 0,4	136,0
	APR	132,9	+ 2,7	+ 6,3	139,9	+ 5,8	137,1	+ 1,5	(136,2)
	MAI	133,8	- 9,3	+ 0,7	135,5	- 3,1	136,8	- 0,2	(136,9)
	JUN	138,7	- 4,6	+ 3,7	136,2	+ 0,5	136,6	- 0,1	(138,0)
	JUL	155,6	- 1,0	+12,2	142,9	+ 4,9	141,6	+ 3,7	(139,5)
	AUG	152,6	- 3,3	- 1,9	140,6	- 1,6	140,2	- 1,0	(141,3)
	SEP	129,6	+ 0,3	-15,1	139,5	- 0,8	141,4	+ 0,9	(138,0)
	OKT	127,3	+ 3,7	- 1,8	144,6	+ 3,7	143,9	+ 1,8	(145,7)
JE PRODUKTEINHEIT (GRUNDSTOFF- UND PRODUKTIONSGÜTERINDUSTRIEN)									
1975	OKT	122,2	+ 4,4	- 6,1	136,4	- 2,4	139,5	+ 0,4	141,0
	NOV	158,0	- 2,0	+29,3	136,8	+ 0,3	135,9	- 2,6	140,1
	DEZ	163,3	- 5,3	+ 3,4	133,3	- 2,6	134,4	- 1,1	138,7
1976	JAN	136,4	- 0,4	-16,5	136,3	+ 2,3	134,7	+ 0,2	137,9
	FEB	124,0	- 6,8	- 9,1	130,8	- 4,0	130,9	- 2,8	136,6
	MAR	118,2	-11,9	- 4,7	127,7	- 2,4	129,9	- 0,8	135,3
	APR	123,9	- 4,7	+ 4,8	132,0	+ 3,4	131,5	+ 1,2	134,8
	MAI	129,1	-12,8	+ 4,2	129,7	- 1,7	131,2	- 0,2	134,9
	JUN	134,4	- 4,3	+ 4,1	134,2	+ 3,5	132,9	+ 1,3	(134,8)
	JUL	132,9	- 6,1	- 1,1	134,2	+ 0,0	132,7	- 0,2	(134,9)
	AUG	135,1	- 6,8	+ 1,7	135,5	+ 1,0	134,8	+ 1,6	(135,2)
	SEP	126,4	- 2,9	- 6,4	138,4	+ 2,1	142,4	+ 5,6	(135,6)
	OKT	127,9	+ 4,7	+ 1,2	144,4	+ 4,3	142,3	- 0,1	(136,3)
JE PRODUKTEINHEIT (INVESTITIONSGÜTERINDUSTRIEN)									
1975	OKT	129,8	+ 1,7	- 2,9	147,1	+ 0,4	150,8	+ 2,9	147,8
	NOV	156,2	+ 1,8	+20,3	150,5	+ 2,3	148,3	- 1,7	146,9
	DEZ	146,0	- 5,6	- 6,5	143,4	- 4,7	147,3	- 0,7	145,0
1976	JAN	145,4	- 3,8	- 0,4	146,5	+ 2,2	145,6	- 1,2	145,7
	FEB	132,1	- 7,9	- 9,1	142,9	- 2,5	142,9	- 1,9	145,5
	MAR	134,0	-10,9	+ 1,4	138,4	- 3,1	142,8	- 0,1	145,4
	APR	145,4	+ 8,3	+ 8,5	151,0	+ 9,1	146,3	+ 2,5	(146,4)
	MAI	141,9	- 7,4	- 2,4	145,4	- 3,7	147,8	+ 1,0	(147,7)
	JUN	145,4	- 1,0	+ 2,5	146,4	+ 0,7	147,2	- 0,4	(151,0)
	JUL	183,3	+ 4,0	+26,1	159,4	+ 8,9	156,9	+ 6,6	(151,7)
	AUG	175,5	- 1,1	- 4,3	150,7	- 5,5	150,4	- 4,1	(152,7)
	SEP	137,8	+ 3,1	-21,5	150,7	+ 0,0	152,9	+ 1,7	(152,7)
	OKT	134,7	+ 3,8	- 2,2	152,5	+ 1,2	151,6	- 0,9	(153,4)



## 3 PRODUKTIVITAET UND LOHNCOSTEN IN DER INDUSTRIE

## 3.2 LOEHNE UND GEAELTER (1970 = 100)

JAHR	MONAT	ORIGINALWERT			SAISONBEREINIGTER WERT		SAISON- UND ARBEITSTÄGLICH BEREINIGTER WERT		GLATTE KOMPONENTE
		1970=100	VERÄNDERUNG IN O/O GEGEN VORJAHR      VORMONAT		1970=100	VERÄNDERUNG IN O/O GEGEN VORMONAT	1970=100	VERÄNDERUNG IN O/O GEGEN VORMONAT	
JE PRODUKTEINHEIT (VERBRAUCHSGÜTERINDUSTRIEN)									
1975	OKT	112,2	- 1,3	- 5,8	129,3	- 0,2	132,4	+ 2,5	132,4
	NOV	136,6	- 0,3	+21,7	131,8	+ 1,9	130,5	- 1,4	132,1
	DEZ	146,0	- 4,3	+ 6,9	128,8	- 2,3	131,0	+ 0,4	130,9
1976	JAN	130,8	- 1,7	-10,4	130,9	+ 1,6	130,2	- 0,6	130,8
	FEB	119,2	- 4,1	- 8,9	128,5	- 1,8	128,5	- 1,3	130,5
	MAR	112,6	- 8,3	- 5,5	127,0	- 1,2	129,8	+ 1,0	129,6
	APR	119,6	+ 0,3	+ 6,2	130,9	+ 3,1	128,5	- 1,0	129,2
	MAI	124,6	-10,8	+ 4,2	126,2	- 3,6	127,4	- 0,9	128,4
	JUN	136,8	- 2,3	+ 9,8	128,5	+ 1,8	128,6	+ 0,9	(127,9)
	JUL	150,3	- 0,5	+ 9,9	133,3	+ 3,7	131,6	+ 2,3	(127,5)
	AUG	145,5	- 3,0	- 3,2	126,5	- 5,1	127,0	- 3,5	(127,2)
	SEP	117,1	- 1,7	-19,5	128,1	+ 1,3	129,7	+ 2,1	(126,9)
	OKT	104,0	- 7,3	-11,2	123,7	- 3,4	122,5	- 5,6	(126,7)
JE PRODUKTEINHEIT (NAHRUNGS- UND GENUSSMITTELINDUSTRIEN)									
1975	OKT	112,5	+ 1,2	- 9,2	130,5	+ 0,6	133,0	+ 1,8	131,6
	NOV	150,7	+ 6,2	+34,0	138,5	+ 6,1	136,5	+ 2,6	131,8
	DEZ	144,4	- 7,9	- 4,2	123,2	-11,0	125,6	- 8,0	130,8
1976	JAN	133,6	+ 3,2	- 7,5	134,6	+ 9,3	133,6	+ 6,4	130,4
	FEB	129,1	- 1,4	- 3,4	130,2	- 3,3	130,3	- 2,5	129,5
	MAR	123,7	- 6,9	- 4,2	127,2	- 2,3	130,2	- 0,1	128,3
	APR	126,9	+ 1,8	+ 2,6	131,1	+ 3,1	129,2	- 0,8	(127,6)
	MAI	129,6	- 5,6	+ 2,1	129,0	- 1,6	129,9	+ 0,5	(127,2)
	JUN	122,4	- 7,6	- 5,6	121,8	- 5,6	123,9	- 4,6	(127,2)
	JUL	127,7	- 2,0	+ 4,3	129,1	+ 6,0	127,2	+ 2,7	(127,9)
	AUG	130,0	- 3,3	+ 1,8	129,2	+ 0,1	129,4	+ 1,7	(128,1)
	SEP	124,7	+ 0,6	- 4,1	131,2	+ 1,5	132,8	+ 2,6	(135,8)
	OKT	117,7	+ 4,6	- 5,6	135,8	+ 3,5	134,7	+ 1,4	(138,4)
JE UMSATZEINHEIT (OHNE ENERGIE UND OHNE BAU)									
1975	OKT	93,9	+ 1,6	- 1,1	103,0	+ 0,2	104,8	+ 1,6	104,0
	NOV	114,4	- 0,2	+21,8	103,6	+ 0,6	102,6	- 2,1	103,8
	DEZ	104,2	- 6,3	- 8,9	99,0	- 4,4	100,6	- 1,9	103,2
1976	JAN	101,3	- 3,0	- 2,8	102,1	+ 3,1	101,1	+ 0,5	102,7
	FEB	94,8	- 6,5	- 6,4	99,7	- 2,4	99,8	- 1,3	102,3
	MAR	90,6	-12,1	- 4,4	96,6	- 3,1	98,9	- 0,9	101,5
	APR	97,8	+ 0,1	+ 7,9	101,8	+ 5,4	100,4	+ 1,5	100,9
	MAI	99,0	-10,0	+ 1,2	98,9	- 2,8	99,8	- 0,6	100,6
	JUN	99,7	- 6,3	+ 0,7	98,4	- 0,5	98,8	- 1,0	(100,4)
	JUL	110,3	- 3,0	+10,6	101,9	+ 3,6	100,3	+ 1,5	(100,1)
	AUG	107,7	- 7,1	- 2,4	98,5	- 3,3	99,4	- 0,9	( 99,9)
	SEP	89,7	- 5,5	-16,7	99,7	+ 1,2	101,1	+ 1,7	( 99,8)
	OKT	94,7	+ 0,9	+ 5,6	104,6	+ 4,9	103,1	+ 2,0	( 99,7)

## 4 AUFTRAGSEINGANG IN DER INDUSTRIE

## 4.1 WERTINDEX (1970 = 100)

JAHR	MONAT	ORIGINALWERT			SAISONBEREINIGTER WERT		SAISON- UND ARBEITSTÄGLICH BEREINIGTER WERT		GLATTE KOMPONENTE
		1970=100	VERAENDERUNG VORJAHR	IN O/O GEGEN VORMONAT	1970=100	VERAENDERUNG IN O/O GEGEN VORMONAT	1970=100	VERAENDERUNG IN O/O GEGEN VORMONAT	
VERARBEITENDE INDUSTRIE (OHNE NAHRUNGS- UND GENUSSMITTELINDUSTRIE) INSGESAMT									
1975	NOV	136,9	+ 3,5	- 9,8	139,2	- 0,8	138,5	+ 0,1	140,2
	DEZ	132,4	+13,7	- 3,3	145,5	+ 4,5	144,9	+ 4,6	142,0
1976	JAN	140,3	+ 6,4	+ 6,0	141,1	- 3,0	141,8	- 2,1	144,6
	FEB	143,9	+ 9,7	+ 2,6	142,7	+ 1,1	143,6	+ 1,3	147,2
	MAR	170,0	+27,3	+18,1	155,4	+ 8,9	151,5	+ 5,5	150,9
	APR	153,1	+ 6,4	- 9,9	144,8	- 6,8	146,6	- 3,2	152,5
	MAI	150,1	+20,3	- 2,0	149,7	+ 3,4	153,0	+ 4,4	(154,7)
	JUN	150,9	- 5,9	+ 0,5	156,4	+ 4,5	156,3	+ 2,2	(156,5)
	JUL	167,6	+26,4	+11,1	168,2	+ 7,5	166,9	+ 6,8	(157,5)
	AUG	142,4	+27,1	-15,0	157,5	- 6,4	157,6	- 5,6	(157,6)
	SEP	162,1	+14,6	+13,8	160,0	+ 1,6	157,1	- 0,3	(151,7)
	OKT	161,1	+ 6,1	- 0,6	152,0	- 5,0	152,8	- 2,7	(154,1)
	NOV	156,7	+14,5	- 2,7	158,0	+ 3,9	155,7	+ 1,9	(149,7)
VERARBEITENDE INDUSTRIE (OHNE NAHRUNGS- UND GENUSSMITTELINDUSTRIE) INLAND									
1975	NOV	127,1	+ 6,4	- 9,4	129,6	- 0,2	131,2	+ 3,3	130,5
	DEZ	122,0	+15,6	- 4,0	136,5	+ 5,3	133,5	+ 1,8	133,3
1976	JAN	125,9	+ 3,1	+ 3,2	128,6	- 5,8	130,6	- 2,2	133,8
	FEB	133,2	+ 9,7	+ 5,8	131,9	+ 2,6	132,0	+ 1,1	134,6
	MAR	161,9	+27,4	+21,5	145,3	+10,2	141,0	+ 6,8	136,3
	APR	143,0	+ 3,6	-11,7	132,3	- 8,9	134,1	- 4,9	136,7
	MAI	139,7	+18,8	- 2,3	136,0	+ 2,8	136,3	+ 1,6	(137,4)
	JUN	133,9	-17,1	- 4,2	138,0	+ 1,5	138,0	+ 1,2	(138,0)
	JUL	128,5	+ 2,1	- 4,0	132,3	- 4,1	133,2	- 3,5	(138,6)
	AUG	127,5	+21,7	- 0,8	141,1	+ 6,7	140,6	+ 5,6	(139,4)
	SEP	146,9	+14,4	+15,2	146,1	+ 3,5	143,2	+ 1,8	(139,9)
	OKT	148,7	+ 6,0	+ 1,2	138,5	- 5,2	140,4	- 2,0	(139,7)
	NOV	142,4	+12,0	- 4,2	144,7	+ 4,5	143,5	+ 2,2	(144,2)
VERARBEITENDE INDUSTRIE (OHNE NAHRUNGS- UND GENUSSMITTELINDUSTRIE) AUSLAND									
1975	NOV	168,1	- 3,3	-10,8	167,2	- 5,2	168,0	- 2,3	(165,4)
	DEZ	166,1	+ 9,6	- 1,2	172,9	+ 3,4	172,8	+ 2,9	(171,1)
1976	JAN	185,6	+13,7	+11,7	178,1	+ 3,0	180,0	+ 4,2	(177,1)
	FEB	178,6	+ 9,0	- 3,8	179,2	+ 0,6	179,5	- 0,3	(183,0)
	MAR	197,6	+27,3	+10,6	186,5	+ 4,1	183,0	+ 1,9	(188,5)
	APR	185,3	+14,1	- 6,2	184,9	- 0,9	185,6	+ 1,4	(193,5)
	MAI	183,5	+24,1	- 1,0	184,7	- 0,1	186,6	+ 0,5	(197,5)
	JUN	206,3	+32,1	+12,4	206,3	+11,7	205,6	+10,2	(202,1)
	JUL*	302,3	+95,9	+46,5	302,2	+46,5	301,9	+46,8	(204,3)
	AUG	192,0	+41,7	-36,5	205,1	-32,1	206,6	-31,6	(205,3)
	SEP	210,4	+15,4	+ 9,6	215,4	+ 5,0	209,7	+ 1,5	(202,6)
	OKT	200,3	+ 6,3	- 4,8	191,4	-11,1	192,7	- 8,1	(209,8)
	NOV	202,8	+20,6	+ 1,2	200,2	+ 4,6	200,3	+ 3,9	(190,3)
GRUNDSTOFF- UND PRODUKTIONSGÜTERINDUSTRIEN INSGESAMT									
1975	NOV	138,0	- 0,1	- 9,3	142,4	- 1,4	144,3	+ 2,3	142,3
	DEZ	133,3	+10,7	- 3,4	149,9	+ 5,3	147,3	+ 2,1	146,6
1976	JAN	149,9	+ 7,0	+12,5	147,7	- 1,5	149,3	+ 1,4	149,0
	FEB	146,5	+11,7	- 2,3	148,5	+ 0,5	148,5	- 0,5	151,1
	MAR*	172,5	+32,6	+17,7	171,5	+15,5	167,6	+12,9	153,6
	APR	156,0	+11,6	- 9,6	149,8	-12,7	151,2	- 9,8	153,7
	MAI	162,6	+23,9	+ 4,2	155,2	+ 3,6	154,5	+ 2,2	(153,5)
	JUN	163,3	+20,1	+ 0,4	159,4	+ 2,7	157,4	+ 1,9	(152,5)
	JUL	151,1	+10,9	- 7,5	148,5	- 6,8	150,4	- 4,4	(150,4)
	AUG	143,8	+19,6	- 4,8	150,5	+ 1,3	150,8	+ 0,3	(149,7)
	SEP	152,9	+10,8	+ 6,3	153,8	+ 2,2	151,3	+ 0,3	(148,5)
	OKT	152,1	- 0,1	- 0,5	147,0	- 4,4	148,4	- 1,9	(153,3)
	NOV	149,2	+ 8,1	- 1,9	151,7	+ 3,2	151,6	+ 2,2	(145,3)
GRUNDSTOFF- UND PRODUKTIONSGÜTERINDUSTRIEN INLAND									
1975	NOV	130,2	+ 2,2	- 8,0	133,4	+ 0,3	135,3	+ 4,2	131,5
	DEZ	122,7	+12,1	- 5,8	139,4	+ 4,5	137,1	+ 1,3	134,7
1976	JAN	131,9	+ 2,3	+ 7,5	133,4	- 4,3	134,6	- 1,8	136,4
	FEB	132,4	+ 9,4	+ 0,4	135,3	+ 1,4	135,4	+ 0,6	137,8
	MAR*	161,8	+33,1	+22,2	160,7	+18,8	156,7	+15,7	140,1
	APR	142,6	+ 6,3	-11,9	135,4	-15,7	137,4	-12,3	140,5
	MAI	151,9	+24,3	+ 6,5	143,4	+ 5,9	142,6	+ 3,8	(141,1)
	JUN	148,5	+16,7	- 2,2	145,6	+ 1,5	144,1	+ 1,1	(141,0)
	JUL	141,3	+ 8,9	- 4,8	137,4	- 5,6	138,9	- 3,6	(140,0)
	AUG	134,3	+16,7	- 5,0	140,7	+ 2,4	140,7	+ 1,3	(140,0)
	SEP	143,4	+12,6	+ 6,8	144,3	+ 2,6	142,1	+ 1,0	(139,3)
	OKT	142,1	+ 0,4	- 0,9	135,1	- 6,4	136,3	- 4,1	(137,2)
	NOV	138,8	+ 6,6	- 2,3	140,7	+ 4,1	140,0	+ 2,7	(134,3)
GRUNDSTOFF- UND PRODUKTIONSGÜTERINDUSTRIEN AUSLAND									
1975	NOV	164,3	- 6,0	-12,7	169,1	- 7,5	171,7	- 3,6	(178,0)
	DEZ	169,3	+ 7,6	+ 3,0	179,1	+ 5,9	177,0	+ 3,1	(184,0)
1976	JAN*	210,6	+18,0	+24,4	210,5	+17,5	213,3	+20,5	(189,3)
	FEB	194,4	+17,5	- 7,7	192,5	- 8,6	192,5	- 9,8	(193,4)
	MAR	208,7	+31,3	+ 7,4	203,3	+ 5,6	200,0	+ 3,9	(196,0)
	APR	201,2	+26,5	- 3,6	199,3	- 2,0	198,9	- 0,5	(197,0)
	MAI	199,3	+23,2	- 0,9	193,1	- 3,1	194,0	- 2,5	(196,2)
	JUN	213,6	+29,1	+ 7,2	205,6	+ 6,5	200,9	+ 3,6	(192,9)
	JUL	184,5	+16,4	-13,6	185,3	- 9,9	188,3	- 6,3	(186,5)
	AUG	175,8	+27,8	- 4,7	182,6	- 1,5	183,9	- 2,3	(183,7)
	SEP	185,4	+ 6,7	+ 5,5	185,9	+ 1,8	180,8	- 1,7	(179,9)
	OKT	186,1	- 1,1	+ 0,4	182,1	- 2,0	185,2	+ 2,4	(190,4)
	NOV	184,4	+12,2	- 0,9	188,3	+ 3,4	190,0	+ 2,6	(180,4)

## 4 AUFTRAGSEINGANG IN DER INDUSTRIE

## 4.1 WERTINDEX (1970 = 100)

JAHR	MONAT	ORIGINALWERT			SAISONBEREINIGTER WERT		SAISON- UND ARBEITSTÄGLICH BEREINIGTER WERT		GLATTE KOMPONENTE
		1970=100	VERÄNDERUNG VORJAHR	IN O/O GEGEN VORMONAT	1970=100	VERÄNDERUNG IN O/O GEGEN VORMONAT	1970=100	VERÄNDERUNG IN O/O GEGEN VORMONAT	
INVESTITIONSGUETERINDUSTRIEN INSGESAMT									
1975	NOV	133,4	+ 4,5	- 5,7	138,8	+ 0,5	138,4	+ 1,2	140,1
	DEZ	137,9	+14,8	+ 3,4	145,8	+ 5,0	144,5	+ 4,4	141,2
1976	JAN	140,3	+ 3,9	+ 1,7	138,8	- 4,8	140,7	- 2,6	141,6
	FEB	145,3	+ 4,8	+ 3,6	137,9	- 0,6	138,6	- 1,5	143,1
	MAR	165,2	+21,7	+13,7	149,0	+ 8,0	144,7	+ 4,4	146,1
	APR	146,0	+ 3,4	-11,6	142,0	- 4,7	143,1	- 1,1	147,8
	MAI	140,8	+15,7	- 3,6	144,7	+ 1,9	149,2	+ 4,3	(150,9)
	JUN	151,5	-23,3	+ 7,6	154,7	+ 6,9	154,4	+ 3,5	(154,2)
	JUL*	202,2	+40,3	+33,5	202,6	+31,0	202,0	+30,8	(156,9)
	AUG	153,2	+36,7	-24,2	167,1	-17,5	165,8	-17,9	(160,1)
	SEP	168,5	+16,4	+10,0	165,9	- 0,7	162,6	- 1,9	(155,4)
	OKT	159,5	+12,7	- 5,3	158,7	- 4,3	160,5	- 1,3	(163,3)
	NOV	163,1	+22,3	+ 2,3	168,0	+ 5,9	164,7	+ 2,6	(161,6)
	INVESTITIONSGUETERINDUSTRIEN INLAND								
1975	NOV	118,7	+11,4	- 4,0	126,0	+ 1,5	127,0	+ 4,0	128,0
	DEZ	125,9	+18,3	+ 6,1	134,8	+ 7,0	131,1	+ 3,2	129,6
1976	JAN	124,8	+ 0,4	- 0,9	123,4	- 8,5	126,6	- 3,4	128,6
	FEB	135,8	+ 6,7	+ 8,8	125,6	+ 1,8	125,8	- 0,6	128,7
	MAR	157,5	+22,2	+16,0	138,0	+ 9,9	133,9	+ 6,4	129,5
	APR	135,4	+ 2,0	-14,0	129,3	- 6,3	129,6	- 3,2	130,0
	MAI	127,8	+12,9	- 5,6	128,1	- 0,9	129,9	+ 0,2	(131,7)
	JUN	128,9	-40,3	+ 0,9	131,9	+ 3,0	131,4	+ 1,2	(131,7)
	JUL	130,1	- 5,6	+ 0,9	131,7	- 0,2	133,3	+ 1,4	(136,8)
	AUG	131,3	+29,9	+ 0,9	145,2	+10,3	144,2	+ 8,2	(141,7)
	SEP	145,0	+16,1	+10,4	148,3	+ 2,1	144,7	+ 0,3	(145,5)
	OKT	142,3	+15,0	- 1,9	142,4	- 4,0	145,4	+ 0,5	(143,5)
	NOV	142,4	+20,0	+ 0,1	149,8	+ 5,2	148,1	+ 1,9	(152,2)
	INVESTITIONSGUETERINDUSTRIEN AUSLAND								
1975	NOV	167,5	- 5,4	- 8,7	166,6	- 3,9	167,5	- 2,3	(167,7)
	DEZ	167,0	+ 9,2	- 0,3	171,8	+ 3,1	175,0	+ 4,5	(171,7)
1976	JAN	176,9	+ 9,3	+ 5,9	172,1	+ 0,2	173,4	- 0,9	(176,0)
	FEB	169,8	+ 1,0	- 4,0	172,9	+ 0,5	173,8	+ 0,2	(180,3)
	MAR	187,0	+21,5	+10,1	176,6	+ 2,1	173,1	- 0,4	(184,6)
	APR	172,2	+ 6,8	- 7,9	177,6	+ 0,6	177,2	+ 2,4	(188,8)
	MAI	172,2	+20,8	+ 0,0	179,7	+ 1,2	183,8	+ 3,7	(192,6)
	JUN	205,7	+31,9	+19,5	206,7	+15,0	206,8	+12,5	(195,9)
	JUL*	379,5	+138,8	+84,5	379,1	+83,4	375,6	+81,6	(199,5)
	AUG	206,5	+49,4	-45,6	216,5	-42,9	214,3	-42,9	(202,1)
	SEP	221,9	+17,2	+ 7,5	209,4	- 3,3	207,0	- 3,4	(203,0)
	OKT	199,3	+ 8,6	-10,2	190,9	- 8,8	191,4	- 7,5	(199,5)
	NOV	211,0	+26,0	+ 5,9	208,9	+ 9,4	202,4	+ 5,7	(191,8)
	VERBRAUCHSGUETERINDUSTRIEN INSGESAMT								
1975	NOV	143,5	+ 7,2	-18,3	135,2	- 4,1	137,7	+ 0,6	133,0
	DEZ	118,2	+16,9	-17,6	138,8	+ 2,7	136,5	- 0,9	134,9
1976	JAN	124,8	+12,9	+ 5,6	135,1	- 2,7	136,5	+ 0,0	136,2
	FEB	136,2	+20,0	+ 9,1	143,0	+ 5,8	142,9	+ 4,7	137,5
	MAR	177,3	+32,1	+30,2	153,5	+ 7,3	148,8	+ 4,1	139,8
	APR	165,0	+ 5,2	- 6,9	139,2	- 9,3	142,6	- 4,2	142,2
	MAI	151,7	+24,7	- 8,1	147,1	+ 5,7	145,9	+ 2,3	143,3
	JUN	129,5	+15,8	-14,6	146,1	- 0,7	145,6	- 0,2	144,3
	JUL	112,5	+13,3	-13,1	139,7	- 4,4	142,3	- 2,3	(144,9)
	AUG	114,5	+16,1	+ 1,8	143,6	+ 2,8	142,9	+ 0,4	(145,3)
	SEP	161,9	+16,1	+41,4	150,9	+ 5,1	147,4	+ 3,1	(145,4)
	OKT	179,3	+ 2,0	+10,7	139,9	- 7,3	142,0	- 3,7	(145,3)
	NOV	154,2	+ 7,5	-14,0	144,1	+ 3,0	141,9	- 0,1	(144,9)
	VERBRAUCHSGUETERINDUSTRIEN INLAND								
1975	NOV	138,5	+ 5,1	-18,4	130,4	- 3,8	132,7	+ 0,8	129,1
	DEZ	113,9	+16,3	-17,8	134,7	+ 3,3	132,8	+ 0,1	130,5
1976	JAN	119,2	+10,2	+ 4,7	129,8	- 3,6	131,1	- 1,3	131,2
	FEB	129,4	+16,6	+ 8,6	137,0	+ 5,5	136,9	+ 4,4	132,2
	MAR	170,1	+29,2	+31,5	146,9	+ 7,2	142,4	+ 4,0	134,1
	APR	157,7	+ 2,5	- 7,3	132,3	- 9,9	135,7	- 4,7	136,1
	MAI	144,2	+21,2	- 8,6	139,7	+ 5,6	138,5	+ 2,1	136,9
	JUN	121,8	+11,4	-15,5	138,5	- 0,9	138,2	- 0,2	137,5
	JUL	106,8	+ 9,5	-12,3	133,4	- 3,7	135,9	- 1,7	(138,0)
	AUG	110,2	+13,8	+ 3,2	137,5	+ 3,1	136,7	+ 0,6	(138,3)
	SEP	155,6	+14,2	+41,2	143,7	+ 4,5	140,5	+ 2,8	(138,3)
	OKT	170,4	+ 0,4	+ 9,5	132,4	- 7,9	134,4	- 4,3	(138,1)
	NOV	147,6	+ 6,6	-13,4	137,4	+ 3,8	135,1	+ 0,5	(137,6)
	VERBRAUCHSGUETERINDUSTRIEN AUSLAND								
1975	NOV	182,7	+21,2	-17,4	172,2	- 6,0	175,4	- 1,4	172,5
	DEZ	151,4	+20,3	-17,1	170,7	- 0,9	167,1	- 4,7	180,5
1976	JAN	168,2	+30,7	+11,1	176,2	+ 3,2	178,1	+ 6,6	185,7
	FEB	188,2	+41,7	+11,9	188,2	+ 6,8	188,0	+ 5,6	188,8
	MAR	232,4	+51,6	+23,5	203,1	+ 7,9	198,5	+ 5,6	193,9
	APR	221,5	+23,1	- 4,7	191,4	- 5,8	194,4	- 2,1	197,0
	MAI	209,2	+47,2	- 5,6	202,6	+ 5,9	201,7	+ 3,8	(198,1)
	JUN	188,9	+44,1	- 9,7	204,0	+ 0,7	204,2	+ 1,2	(198,0)
	JUL	156,8	+38,1	-17,0	188,0	- 7,8	190,3	- 6,8	(197,2)
	AUG	147,7	+31,9	- 5,8	188,1	+ 0,1	188,7	- 0,8	(196,2)
	SEP	210,0	+28,9	+42,2	211,0	+12,2	206,7	+ 9,5	(194,0)
	OKT	247,3	+11,7	+17,8	208,8	- 1,0	210,6	+ 1,9	(205,5)
	NOV	204,8	+12,1	-17,2	194,2	- 7,6	195,1	- 7,4	(191,3)

## 4 AUFTRAGSEINGANG IN DER INDUSTRIE

## 4.1 WERTINDEX (1970 = 100)

JAHR	MONAT	ORIGINALWERT			SAISONBEREINIGTER WERT		SAISON- UND ARBEITSTÄGLICH BEREINIGTER WERT		GLATTE KOMPONENTE
		1970=100	VERÄNDERUNG VORJAHR	IN O/O GEGEN VORMONAT	1970=100	VERÄNDERUNG IN O/O GEGEN VORMONAT	1970=100	VERÄNDERUNG IN O/O GEGEN VORMONAT	
CHEMISCHE INDUSTRIE (OHNE KOHLENWERTSTOFFINDUSTRIE) INSGESAMT									
1975	NOV	150,9	- 1,2	- 8,5	155,8	- 0,2	157,5	+ 2,5	(158,4)
	DEZ	151,9	+14,1	+ 0,7	165,9	+ 6,5	164,5	+ 4,4	(162,8)
1976	JAN	170,3	+10,8	+12,1	171,0	+ 3,1	172,7	+ 5,0	(166,8)
	FEB	168,4	+10,4	- 1,1	166,7	- 2,5	166,8	- 3,4	(170,1)
	MAR*	195,4	+35,5	+16,0	192,5	+15,4	189,5	+13,6	(172,5)
	APR	176,0	+17,6	- 9,9	172,7	-10,2	173,1	- 8,7	(173,8)
	MAI	182,1	+28,6	+ 3,5	176,3	+ 2,1	177,3	+ 2,4	(173,9)
	JUN	177,1	+23,8	- 2,7	174,6	- 1,0	171,7	- 3,2	(172,7)
	JUL	169,3	+18,6	- 4,4	168,7	- 3,4	170,3	- 0,8	(170,1)
	AUG	163,0	+19,6	- 3,7	169,6	+ 0,5	169,8	- 0,3	(171,7)
	SEP	176,1	+13,3	+ 8,0	173,5	+ 2,3	170,6	+ 0,5	(169,1)
	OKT	172,9	+ 4,8	- 1,8	164,1	- 5,4	166,0	- 2,7	(169,2)
	NOV	167,6	+11,1	- 3,1	172,1	+ 4,9	172,1	+ 3,7	(168,1)
	CHEMISCHE INDUSTRIE (OHNE KOHLENWERTSTOFFINDUSTRIE) INLAND								
1975	NOV	141,3	- 0,4	-11,8	146,3	- 2,7	148,2	+ 0,3	(149,1)
	DEZ	136,6	+10,0	- 3,3	152,7	+ 4,4	152,1	+ 2,6	(152,1)
1976	JAN	160,4	+ 7,6	+17,4	159,1	+ 4,2	160,6	+ 5,6	(154,8)
	FEB	154,5	+ 7,7	- 3,7	153,8	- 3,3	153,9	- 4,2	(157,1)
	MAR*	185,7	+33,3	+20,2	182,9	+18,9	180,3	+17,2	(158,9)
	APR	160,3	+ 8,3	-13,7	157,5	-13,9	158,1	-12,3	(160,0)
	MAI	169,9	+26,3	+ 6,0	164,6	+ 4,5	165,0	+ 4,4	(160,4)
	JUN	163,7	+16,3	- 3,6	161,9	- 1,6	160,5	- 2,7	(160,0)
	JUL	158,3	+13,2	- 3,3	156,4	- 3,4	157,8	- 1,7	(158,6)
	AUG	152,3	+15,4	- 3,8	159,4	+ 1,9	158,9	+ 0,7	(161,1)
	SEP	166,6	+12,1	+ 9,4	163,4	+ 2,5	160,9	+ 1,3	(159,1)
	OKT	163,8	+ 2,2	- 1,7	154,2	- 5,6	156,0	- 3,0	(159,2)
	NOV	156,0	+10,4	- 4,8	160,7	+ 4,2	160,1	+ 2,6	(156,3)
	CHEMISCHE INDUSTRIE (OHNE KOHLENWERTSTOFFINDUSTRIE) AUSLAND								
1975	NOV	172,5	- 2,5	- 1,8	170,5	+ 0,6	171,1	+ 2,5	(179,3)
	DEZ	186,4	+21,7	+ 8,1	195,9	+14,9	191,4	+11,9	(187,8)
1976	JAN	192,6	+17,6	+ 3,3	199,6	+ 1,9	201,8	+ 5,4	(195,6)
	FEB	199,7	+15,6	+ 3,7	196,0	- 1,8	196,7	- 2,5	(202,0)
	MAR	217,3	+39,9	+ 8,8	216,0	+10,2	212,0	+ 7,8	(206,6)
	APR	211,4	+37,7	- 2,7	207,7	- 3,8	208,2	- 1,8	(208,9)
	MAI	209,6	+33,1	- 0,9	203,6	- 2,0	205,7	- 1,2	(208,8)
	JUN	207,3	+39,6	- 1,1	203,8	+ 0,1	198,6	- 3,5	(205,2)
	JUL	194,2	+29,9	- 6,3	197,0	- 3,3	198,6	+ 0,0	(199,2)
	AUG	187,2	+28,3	- 3,6	192,6	- 2,2	194,8	- 1,9	(194,9)
	SEP	197,7	+15,9	+ 5,6	196,3	+ 1,9	191,4	- 1,7	(190,2)
	OKT	193,3	+10,0	- 2,2	185,5	- 5,5	187,6	- 2,0	(187,1)
	NOV	193,9	+12,4	+ 0,3	190,4	+ 2,6	191,3	+ 2,0	(192,8)
	MASCHINENBAU INSGESAMT								
1975	NOV	125,0	- 1,2	+ 1,1	129,2	+ 1,1	130,9	+ 3,9	127,3
	DEZ	126,3	+ 7,5	+ 1,0	135,3	+ 4,7	136,6	+ 4,4	129,3
1976	JAN	145,4	- 2,0	+15,1	129,8	- 4,1	132,4	- 3,1	130,7
	FEB	127,1	- 4,3	-12,6	125,6	- 3,2	125,6	- 5,1	135,1
	MAR	140,1	+ 5,5	+10,2	130,8	+ 4,1	129,8	+ 3,3	138,6
	APR	136,6	+10,8	- 2,5	139,3	+ 6,5	135,2	+ 4,2	140,8
	MAI	131,3	+17,0	- 3,9	139,4	+ 0,1	142,7	+ 5,5	(144,7)
	JUN	156,0	-24,2	+18,8	157,7	+13,1	156,9	+10,0	(147,9)
	JUL*	259,4	+63,1	+66,3	247,4	+56,9	247,1	+57,5	(148,1)
	AUG	157,5	+37,8	-39,3	161,6	-34,7	160,5	-35,0	(146,0)
	SEP	138,1	+11,7	-12,3	144,1	-10,8	142,2	-11,4	(136,2)
	OKT	138,3	+11,9	+ 0,1	144,4	+ 0,2	146,8	+ 3,2	(141,8)
	NOV	144,8	+15,8	+ 4,7	150,3	+ 4,1	148,6	+ 1,2	(142,9)
	MASCHINENBAU INLAND								
1975	NOV	102,9	+ 3,8	+ 8,2	107,1	+ 4,8	110,1	+ 9,6	107,2
	DEZ	98,8	+ 9,1	- 4,0	112,5	+ 5,0	114,0	+ 3,5	109,0
1976	JAN	115,3	- 2,5	+16,7	105,7	- 6,0	109,4	- 4,0	107,2
	FEB	104,6	+ 0,2	- 9,3	104,7	- 0,9	104,3	- 4,7	106,5
	MAR	122,7	+ 4,2	+17,3	104,1	- 0,6	104,3	+ 0,0	105,4
	APR	114,6	+ 9,8	- 6,6	111,6	+ 7,2	104,4	+ 0,1	105,2
	MAI	107,0	+ 6,4	- 6,6	106,9	- 4,2	108,4	+ 3,8	(106,0)
	JUN	106,6	-53,8	- 0,4	107,5	+ 0,6	107,4	- 0,9	(107,0)
	JUL	107,9	-28,9	+ 1,2	98,2	- 8,7	98,4	- 8,4	(106,4)
	AUG	112,2	+23,8	+ 4,0	117,8	+20,0	117,2	+19,1	(107,4)
	SEP	108,8	+19,7	- 3,0	119,6	+ 1,5	117,0	- 0,2	(110,9)
	OKT	115,3	+21,2	+ 6,0	120,4	+ 0,7	124,0	+ 6,0	(115,8)
	NOV	119,2	+15,8	+ 3,4	126,3	+ 4,9	126,2	+ 1,8	(116,9)
	MASCHINENBAU AUSLAND								
1975	NOV	165,0	- 6,2	- 5,9	168,3	- 2,8	172,7	+ 2,1	(169,3)
	DEZ	176,3	+ 6,1	+ 6,8	178,8	+ 6,2	178,1	+ 3,1	(174,5)
1976	JAN	200,0	- 1,5	+13,4	179,5	+ 0,4	182,8	+ 2,6	(180,5)
	FEB	168,0	- 8,8	-16,0	166,2	- 7,4	165,9	- 9,2	(186,7)
	MAR	171,5	+ 7,1	+ 2,1	178,0	+ 7,1	174,4	+ 5,1	(193,0)
	APR	176,4	+11,9	+ 2,9	188,1	+ 5,7	187,5	+ 7,5	(198,8)
	MAI	175,3	+31,7	- 0,6	190,3	+ 1,2	190,3	+ 1,5	(203,7)
	JUN	245,5	+52,6	+40,0	237,2	+24,6	234,2	+23,1	(207,1)
	JUL*	534,0	+210,3	+117,5	526,0	+121,8	528,3	+125,6	(209,5)
	AUG	239,6	+52,3	-55,1	235,6	-55,2	232,1	-56,1	(209,5)
	SEP	191,3	+ 4,6	-20,2	189,4	-19,6	188,1	-19,0	(204,6)
	OKT	179,9	+ 2,6	- 6,0	182,1	- 3,9	184,7	- 1,8	(192,9)
	NOV	191,1	+15,8	+ 6,2	193,7	+ 6,4	189,7	+ 2,7	(180,8)

## 4 AUFTRAGSEINGANG IN DER INDUSTRIE

## 4.1 WERTINDEX (1970 = 100)

JAHR	MONAT	ORIGINALWERT			SAISONBEREINIGTER WERT		SAISON- UND ARBEITSTÄGLICH BEREINIGTER WERT		GLATTE KOMPONENTE	
		1970=100	VERÄNDERUNG VORJAHR	IN 0/0 GEGEN VORMONAT	1970=100	VERÄNDERUNG IN 0/0 GEGEN VORMONAT	1970=100	VERÄNDERUNG IN 0/0 GEGEN VORMONAT		
STRASSENFAHRZEUGBAU INSGESAMT										
1975	NOV	141,3	+22,1	- 5,8	154,5	+ 9,6	148,4	+ 6,8	152,1	
	DEZ	160,6	+47,2	+13,7	171,8	+11,2	164,2	+10,6	153,5	
1976	JAN	168,2	+28,9	+ 4,7	162,3	- 5,5	166,2	+ 1,2	(156,3)	
	FEB	191,0	+14,2	+13,6	161,1	- 0,7	162,3	- 2,3	(159,4)	
	MAR*	242,1	+40,9	+26,8	212,2	+31,7	204,8	+26,2	(162,7)	
	APR	153,5	- 5,5	-36,6	144,1	-32,1	147,4	-28,0	(166,5)	
	MAI	157,7	+10,7	+ 2,7	155,0	+ 7,6	158,0	+ 7,2	(170,1)	
	JUN	156,4	-31,3	- 0,8	160,4	+ 3,5	164,6	+ 4,2	(174,7)	
	JUL	151,2	+11,0	- 3,3	171,6	+ 7,0	170,8	+ 3,8	(179,8)	
	AUG	163,3	+47,1	+ 8,0	194,8	+13,5	196,9	+15,3	(185,5)	
	SEP	205,8	+47,4	+26,0	211,2	+ 8,4	200,9	+ 2,0	(191,8)	
	OKT	203,2	+35,5	- 1,3	194,9	- 7,7	198,9	- 1,0	(198,8)	
	NOV	198,6	+40,6	- 2,3	213,5	+ 9,5	212,3	+ 6,7	(206,6)	
	STRASSENFAHRZEUGBAU INLAND									
	1975	NOV	119,6	+37,6	-12,3	151,7	+ 1,2	146,5	- 0,7	155,5
		DEZ	159,4	+62,7	+33,3	180,7	+19,1	166,4	+13,6	155,6
1976	JAN	157,5	+10,7	- 1,2	149,5	-17,3	155,4	- 6,6	(158,4)	
	FEB	212,2	+ 5,9	+34,7	154,2	+ 3,1	154,8	- 0,4	(161,1)	
	MAR	278,1	+42,9	+31,1	208,1	+35,0	197,5	+27,6	(164,5)	
	APR	155,8	- 0,3	-44,0	148,4	-28,7	156,1	-21,0	(166,5)	
	MAI	148,7	+ 3,9	- 4,6	148,8	+ 0,3	150,2	- 3,8	(169,7)	
	JUN	144,8	-48,5	- 2,6	155,3	+ 4,4	164,7	+ 9,7	(176,8)	
	JUL	145,3	+ 6,0	+ 0,3	167,8	+ 8,0	170,3	+ 3,4	(182,3)	
	AUG	151,3	+50,7	+ 4,1	184,4	+ 9,9	186,4	+ 9,5	(188,3)	
	SEP	193,0	+47,6	+27,6	204,6	+11,0	192,9	+ 3,5	(195,1)	
	OKT	194,8	+42,9	+ 0,9	205,4	+ 0,4	211,0	+ 9,4	(202,7)	
	NOV	183,3	+53,3	- 5,9	216,1	+ 5,2	215,5	+ 2,1	(211,0)	
	STRASSENFAHRZEUGBAU AUSLAND									
	1975	NOV	168,3	+11,1	+ 0,8	160,6	- 1,4	156,5	- 1,1	168,1
		DEZ	162,0	+31,9	- 3,7	162,8	+ 1,4	155,5	- 0,6	169,1
1976	JAN	181,5	+56,7	+12,0	178,4	+ 9,6	176,7	+13,6	165,6	
	FEB	164,6	+30,4	- 9,3	168,5	- 5,5	169,2	- 4,2	162,6	
	MAR	197,4	+37,5	+19,9	174,7	+ 3,7	166,4	- 1,7	164,0	
	APR	150,7	-11,5	-23,7	134,8	-22,8	148,8	-10,6	168,2	
	MAI	168,9	+19,4	+12,1	159,6	+18,4	156,8	+ 5,4	(172,8)	
	JUN	170,8	+ 5,6	+ 1,1	166,9	+ 4,6	171,1	+ 9,1	(183,3)	
	JUL	158,5	+17,4	- 7,2	178,9	+ 7,2	178,3	+ 4,2	(198,4)	
	AUG	178,2	+43,5	+12,4	212,1	+18,6	213,4	+19,7	(211,8)	
	SEP	221,7	+47,2	+24,4	224,4	+ 5,8	218,2	+ 2,2	(219,4)	
	OKT	213,7	+28,0	- 3,6	208,1	- 7,3	207,3	- 5,0	(216,0)	
	NOV	217,7	+29,4	+ 1,9	211,2	+ 1,5	208,0	+ 0,3	(215,0)	
	ELEKTROTECHNISCHE INDUSTRIE INSGESAMT									
	1975	NOV	142,4	+ 4,5	- 8,0	142,9	- 3,5	145,1	- 1,0	(144,5)
		DEZ	148,0	+ 9,3	+ 3,9	145,9	+ 2,1	147,5	+ 1,7	(147,0)
1976	JAN	133,0	- 2,7	-10,1	137,4	- 5,8	138,8	- 5,9	(149,7)	
	FEB	146,6	+16,4	+10,2	144,8	+ 5,4	144,6	+ 4,2	(151,9)	
	MAR	159,5	+18,1	+ 8,8	151,6	+ 4,7	149,0	+ 3,0	(154,3)	
	APR	161,1	+12,0	+ 1,0	161,4	+ 6,5	161,7	+ 8,5	(157,0)	
	MAI	151,9	+14,6	- 5,7	147,7	- 8,5	148,4	- 8,2	(158,9)	
	JUN	161,1	-23,1	+ 6,1	162,2	+ 9,8	161,1	+ 8,6	(161,6)	
	JUL*	244,5	+84,3	+51,8	246,3	+51,8	246,6	+53,1	(163,3)	
	AUG	167,1	+47,9	-31,7	178,2	-27,6	175,2	-29,0	(163,3)	
	SEP	164,4	+ 1,3	- 1,6	163,7	- 8,1	162,7	- 7,1	(164,5)	
	OKT	160,2	+ 3,5	- 2,6	156,4	- 4,5	158,2	- 2,8	(163,8)	
	NOV	167,9	+17,9	+ 4,8	166,3	+ 6,3	162,8	+ 2,9	(161,2)	
	ELEKTROTECHNISCHE INDUSTRIE INLAND									
	1975	NOV	131,6	+10,9	- 5,4	131,4	- 1,4	134,9	+ 2,2	(132,4)
		DEZ	141,1	+15,4	+ 7,2	136,9	+ 4,2	137,9	+ 2,2	(134,2)
1976	JAN	124,4	- 3,9	-11,8	123,9	- 9,5	125,8	- 8,8	(135,9)	
	FEB	132,1	+17,6	+ 6,2	130,0	+ 4,9	129,6	+ 3,0	(137,5)	
	MAR	140,3	+16,1	+ 6,2	135,8	+ 4,5	134,1	+ 3,5	(139,1)	
	APR	149,4	+ 9,4	+ 6,5	145,3	+ 7,0	144,3	+ 7,6	(140,5)	
	MAI	136,0	+15,7	- 9,0	138,8	- 4,5	138,2	- 4,2	(141,8)	
	JUN	142,2	-36,1	+ 4,6	143,8	+ 3,6	140,8	+ 1,9	(142,9)	
	JUL	141,1	+12,5	- 0,8	144,2	+ 0,3	146,6	+ 4,1	(143,8)	
	AUG	140,9	+32,7	- 0,1	153,4	+ 6,4	150,9	+ 2,9	(143,9)	
	SEP	147,7	+ 0,5	+ 4,8	146,3	- 4,6	145,9	- 3,3	(144,9)	
	OKT	147,2	+ 5,8	- 0,3	142,2	- 2,8	144,4	- 1,0	(145,5)	
	NOV	147,1	+11,8	- 0,1	145,9	+ 2,6	144,5	+ 0,1	(146,4)	
	ELEKTROTECHNISCHE INDUSTRIE AUSLAND									
	1975	NOV	182,7	- 9,5	-14,3	181,8	- 9,2	181,7	-10,4	(185,6)
		DEZ	173,6	- 5,8	- 5,0	176,0	- 3,2	182,7	+ 0,6	(190,9)
1976	JAN	165,1	+ 0,9	- 4,9	183,0	+ 4,0	178,5	- 2,3	(196,9)	
	FEB	200,6	+13,8	+21,5	194,4	+ 6,2	195,4	+ 9,5	(203,2)	
	MAR	230,8	+22,7	+15,1	205,9	+ 5,9	205,0	+ 4,9	(209,6)	
	APR	204,7	+19,8	-11,3	214,9	+ 4,4	218,2	+ 6,4	(215,9)	
	MAI	210,9	+12,1	+ 3,0	214,5	- 0,2	219,5	+ 0,6	(221,8)	
	JUN	231,3	+44,5	+ 9,7	228,7	+ 6,6	229,4	+ 4,5	(226,9)	
	JUL*	628,5	+293,1	+171,7	633,7	+177,1	627,7	+173,6	(230,9)	
	AUG	264,4	+91,2	-57,9	267,1	-57,9	260,3	-58,5	(234,2)	
	SEP	226,4	+ 3,3	-14,4	224,5	-15,9	232,3	-10,8	(233,1)	
	OKT	208,3	- 2,3	- 8,0	204,3	- 9,0	199,5	-14,1	(227,6)	
	NOV	245,4	+34,3	+17,8	238,6	+16,8	227,7	+14,1	(216,7)	

## 4 AUFTRAGSEINGANG IN DER INDUSTRIE

## 4.1 WERTINDEX (1970 = 100)

JAHR	MONAT	ORIGINALWERT			SAISONBEREINIGTER WERT		SAISON- UND ARBEITSTÄGEGLEICH BEREINIGTER WERT		GLATTE KOMPONENTE
		1970=100	VERÄNDERUNG VORJAHR	IN O/O GEGEN VORMONAT	1970=100	VERÄNDERUNG IN O/O GEGEN VORMONAT	1970=100	VERÄNDERUNG IN O/O GEGEN VORMONAT	1970=100
EISEN-, BLECH- UND METALLWARENINDUSTRIE INSGESAMT									
1975	NOV	130,9	+ 9,1	- 5,1	129,0	+ 1,9	130,7	+ 5,8	130,4
	DEZ	124,1	+14,2	- 5,2	133,7	+ 3,6	131,9	+ 0,9	133,1
1976	JAN	133,6	+13,8	+ 7,7	136,3	+ 1,9	137,5	+ 4,2	134,4
	FEB	135,9	+18,7	+ 1,7	134,5	- 1,3	134,3	- 2,3	135,4
	MAR	148,1	+27,5	+ 9,0	140,6	+ 4,5	137,7	+ 2,5	136,8
	APR	138,6	+ 8,6	- 6,4	132,6	- 5,7	134,8	- 2,1	137,0
	MAI	138,8	+23,8	+ 0,1	137,1	+ 3,4	135,5	+ 0,5	(137,6)
	JUN	136,7	+ 8,6	- 1,5	135,4	- 1,2	137,4	+ 1,4	(138,1)
	JUL	134,6	+14,6	- 1,5	139,0	+ 2,7	140,4	+ 2,2	(138,8)
	AUG	125,2	+16,6	- 7,0	138,9	- 0,1	138,7	- 1,2	(140,7)
	SEP	147,3	+17,1	+17,7	147,3	+ 6,0	144,7	+ 4,3	(142,9)
	OKT	153,7	+11,4	+ 4,3	143,2	- 2,8	144,5	- 0,1	(148,5)
	NOV	152,0	+16,1	- 1,1	149,9	+ 4,7	149,3	+ 3,3	(152,7)
EISEN-, BLECH- UND METALLWARENINDUSTRIE INLAND									
1975	NOV	124,3	+ 7,0	- 6,5	122,4	- 0,2	124,3	+ 4,0	125,6
	DEZ	118,6	+13,3	- 4,6	129,0	+ 5,4	127,5	+ 2,6	127,7
1976	JAN	130,6	+14,7	+10,1	132,2	+ 2,5	133,0	+ 4,3	128,4
	FEB	127,9	+15,1	- 2,1	127,8	- 3,3	127,6	- 4,1	128,9
	MAR	141,4	+25,4	+10,6	134,3	+ 5,1	131,3	+ 2,9	130,1
	APR	128,4	+ 3,0	- 9,2	124,2	- 7,5	127,0	- 3,3	130,1
	MAI	132,2	+21,4	+ 3,0	130,8	+ 5,3	129,4	+ 1,9	(130,7)
	JUN	129,6	+ 4,3	- 2,0	127,7	- 2,4	129,6	+ 0,2	(131,5)
	JUL	129,8	+11,0	+ 0,2	133,0	+ 4,2	134,4	+ 3,7	(132,6)
	AUG	122,1	+15,6	- 5,9	133,7	+ 0,5	133,5	- 0,7	(134,7)
	SEP	141,3	+15,6	+15,7	140,4	+ 5,0	138,2	+ 3,5	(136,9)
	OKT	146,1	+ 9,9	+ 3,4	136,7	- 2,6	137,7	- 0,4	(142,1)
	NOV	145,2	+16,8	- 0,6	143,2	+ 4,8	142,6	+ 3,6	(146,8)
EISEN-, BLECH- UND METALLWARENINDUSTRIE AUSLAND									
1975	NOV	164,3	+18,5	+ 0,6	160,9	+ 8,9	163,3	+12,5	(154,5)
	DEZ	151,6	+17,6	- 7,7	159,6	- 0,8	155,6	- 4,7	(159,2)
1976	JAN	148,6	+10,3	- 2,0	146,8	- 8,0	151,2	- 2,8	(163,4)
	FEB	176,3	+34,2	+18,6	170,4	+16,1	170,1	+12,5	(166,9)
	MAR	181,6	+36,4	+ 3,0	172,7	+ 1,5	168,7	- 0,8	(169,5)
	APR	189,9	+33,2	+ 4,6	178,4	+ 3,3	178,0	+ 5,5	(171,3)
	MAI	171,8	+33,9	- 9,5	165,9	- 7,0	164,5	- 7,6	(172,3)
	JUN	172,3	+28,1	+ 0,3	175,8	+ 6,0	175,8	+ 6,9	(172,0)
	JUL	158,9	+31,8	- 7,8	170,5	- 3,0	173,2	- 1,5	(171,9)
	AUG	140,6	+20,5	-11,5	165,3	- 3,0	164,9	- 4,8	(170,0)
	SEP	177,3	+23,0	+26,1	182,8	+10,6	177,3	+ 7,5	(172,7)
	OKT	192,0	+17,6	+ 8,3	174,4	- 4,6	179,0	+ 1,0	(170,6)
	NOV	186,6	+13,6	- 2,8	185,4	+ 6,3	184,8	+ 3,2	(183,4)
TEXTILINDUSTRIE INSGESAMT									
1975	NOV	138,1	+11,9	- 5,7	123,9	+ 0,0	125,0	+ 2,5	120,1
	DEZ	119,3	+26,0	-13,6	129,7	+ 4,7	127,4	+ 1,9	121,5
1976	JAN	117,1	+20,2	- 1,8	123,2	- 5,0	124,2	- 2,5	122,7
	FEB	127,0	+24,8	+ 8,5	129,0	+ 4,7	129,2	+ 4,0	124,0
	MAR	157,2	+23,8	+23,8	133,5	+ 3,5	129,4	+ 0,2	125,6
	APR	145,7	+ 1,2	- 7,3	121,6	- 8,9	123,7	- 4,4	127,5
	MAI	133,7	+23,2	- 8,2	130,0	+ 6,9	130,7	+ 5,7	128,3
	JUN	115,8	+21,4	-13,4	132,5	+ 1,9	130,3	- 0,3	127,8
	JUL	94,7	+13,5	-18,2	123,9	- 6,5	126,0	- 3,3	(127,1)
	AUG	87,5	+ 8,6	- 7,6	123,7	- 0,2	123,2	- 2,2	(126,0)
	SEP	142,2	+10,1	+62,5	132,1	+ 6,8	129,0	+ 4,7	(124,4)
	OKT	149,3	+ 1,9	+ 5,0	120,1	- 9,1	122,1	- 5,3	(122,2)
	NOV	129,2	- 6,4	-13,5	114,9	- 4,3	112,4	- 7,9	(119,5)
TEXTILINDUSTRIE INLAND									
1975	NOV	131,7	+ 7,8	- 5,1	119,1	+ 0,8	120,3	+ 3,4	116,4
	DEZ	113,9	+23,7	-13,5	125,3	+ 5,2	123,8	+ 2,9	117,0
1976	JAN	111,2	+14,8	- 2,4	117,2	- 6,5	118,3	- 4,4	117,5
	FEB	119,8	+19,2	+ 7,7	122,7	+ 4,7	123,0	+ 4,0	118,3
	MAR	152,7	+20,8	+27,5	127,9	+ 4,2	124,2	+ 1,0	119,5
	APR	139,3	- 1,5	- 8,8	115,6	- 9,6	117,0	- 5,8	121,0
	MAI	124,7	+18,0	-10,5	121,4	+ 5,0	122,2	+ 4,4	121,4
	JUN	107,9	+16,1	-13,5	124,9	+ 2,9	122,5	+ 0,2	120,5
	JUL	87,7	+ 6,0	-18,7	116,6	- 6,6	118,5	- 3,3	(119,6)
	AUG	83,4	+ 4,8	- 4,9	117,5	+ 0,8	116,8	- 1,4	(118,3)
	SEP	136,2	+ 6,8	+63,3	124,1	+ 5,6	121,3	+ 3,9	(116,6)
	OKT	139,6	+ 0,6	+ 2,5	112,6	- 9,3	114,7	- 5,4	(114,4)
	NOV	119,6	- 9,2	-14,3	106,3	- 5,6	103,7	- 9,6	(111,7)
TEXTILINDUSTRIE AUSLAND									
1975	NOV	175,1	+34,3	- 8,3	151,6	- 3,4	152,3	- 1,7	151,7
	DEZ	150,3	+36,9	-14,2	154,2	+ 1,7	149,9	- 1,6	157,2
1976	JAN	151,9	+51,4	+ 1,1	158,8	+ 3,0	159,7	+ 6,5	161,7
	FEB	169,2	+54,9	+11,4	164,8	+ 3,8	165,0	+ 3,3	163,7
	MAR	183,1	+40,2	+ 8,2	164,7	- 0,1	159,7	- 3,2	167,9
	APR	182,6	+14,8	- 0,3	155,4	- 5,6	159,9	+ 0,1	169,6
	MAI	185,7	+48,7	+ 1,7	178,5	+14,9	178,3	+11,5	(170,5)
	JUN	162,2	+47,5	-12,7	177,1	- 0,8	178,0	- 0,2	(170,5)
	JUL	135,3	+54,5	-16,6	166,6	- 5,9	168,6	- 5,3	(169,9)
	AUG	111,8	+29,4	-17,4	161,0	- 3,4	160,8	- 4,6	(168,8)
	SEP	177,0	+27,4	+58,3	184,2	+14,4	181,8	+13,1	(166,6)
	OKT	205,7	+ 7,7	+16,2	174,3	- 5,4	175,0	- 3,7	(176,3)
	NOV	185,2	+ 5,8	-10,0	160,9	- 7,7	160,5	- 8,3	(152,8)

## 4 AUFTRAGSEINGANG IN DER INDUSTRIE

## 4.1 WERTINDEX (1970 = 100)

JAHR	MONAT	ORIGINALWERT			SAISONBEREINIGTER WERT		SAISON- UND ARBEITSTÄGLICH BEREINIGTER WERT		GLATTE KOMPONENTE
		1970=100	VERÄNDERUNG VORJAHR	IN 0/0 GEGEN VORMONAT	1970=100	VERÄNDERUNG IN 0/0 GEGEN VORMONAT	1970=100	VERÄNDERUNG IN 0/0 GEGEN VORMONAT	
BEKLEIDUNGSINDUSTRIE INSGESAMT									
1975	NOV	127,1	- 3,4	-43,9	119,4	-12,9	124,8	- 5,0	122,6
	DEZ	74,0	+ 0,7	-41,8	119,0	- 0,3	120,8	- 3,2	124,5
1976	JAN	79,4	+10,7	+ 7,3	123,0	+ 3,4	123,5	+ 2,2	124,9
	FEB	104,7	+20,6	+31,9	129,7	+ 5,4	129,2	+ 4,6	125,2
	MAR*	223,8	+49,8	+113,8	180,2	+38,9	178,4	+38,1	127,2
	APR	202,8	+ 3,0	- 9,4	133,0	-26,2	131,6	-26,2	129,8
	MAI	157,5	+29,5	-22,3	146,0	+ 9,8	143,3	+ 8,9	129,8
	JUN	92,6	+15,6	-41,2	134,0	- 8,2	129,6	- 9,6	130,2
	JUL	63,8	+13,5	-31,1	126,2	- 5,8	129,2	- 0,3	(130,7)
	AUG	84,7	+12,5	+32,8	129,1	+ 2,3	131,1	+ 1,5	(131,1)
	SEP	177,6	+21,0	+109,7	142,6	+10,5	139,5	+ 6,4	(131,4)
	OKT	216,1	- 4,7	+21,7	120,1	-15,8	121,7	-12,8	(131,5)
	NOV	137,5	+ 8,2	-36,4	125,6	+ 4,6	127,0	+ 4,4	(131,5)
	BEKLEIDUNGSINDUSTRIE INLAND								
1975	NOV	122,9	- 3,5	-42,2	114,9	-11,1	119,9	- 3,3	117,1
	DEZ	73,1	+ 1,1	-40,5	114,5	- 0,3	116,3	- 3,0	118,7
1976	JAN	78,1	+10,3	+ 6,8	118,8	+ 3,8	119,0	+ 2,3	118,9
	FEB	99,1	+17,7	+26,9	123,1	+ 3,6	122,7	+ 3,1	119,1
	MAR*	210,2	+46,9	+112,1	169,5	+37,7	167,5	+36,5	120,8
	APR	188,3	+ 0,3	-10,4	124,0	-26,8	123,7	-26,1	123,1
	MAI	149,1	+27,8	-20,8	137,9	+11,2	133,2	+ 9,3	122,7
	JUN	87,6	+10,6	-41,2	126,1	- 8,6	122,7	- 9,2	123,1
	JUL	62,4	+11,4	-28,8	120,3	- 4,6	122,9	+ 0,2	(123,4)
	AUG	80,8	+10,1	+29,5	122,5	+ 1,8	124,1	+ 1,0	(123,5)
	SEP	167,6	+19,0	+107,4	134,1	+ 9,5	131,4	+ 5,9	(123,6)
	OKT	198,4	- 6,7	+18,4	111,1	-17,2	112,4	-14,5	(123,4)
	NOV	131,9	+ 7,3	-33,5	119,4	+ 7,5	120,1	+ 6,9	(123,1)
	BEKLEIDUNGSINDUSTRIE AUSLAND								
1975	NOV	216,8	- 2,4	-58,5	208,4	-38,7	220,4	-34,3	221,5
	DEZ	92,2	- 7,8	-57,5	207,8	- 0,3	209,6	- 4,9	229,9
1976	JAN	106,6	+15,2	+15,6	205,0	- 1,3	212,4	+ 1,3	234,9
	FEB	222,4	+56,3	+108,6	263,5	+28,5	261,2	+23,0	237,7
	MAR*	512,0	+81,5	+130,2	418,0	+58,6	425,5	+62,9	244,7
	APR	507,7	+31,2	- 0,8	317,1	-24,1	288,8	-32,1	256,6
	MAI	334,8	+48,4	-34,1	311,0	- 1,9	309,9	+ 7,3	268,2
	JUN	196,5	+98,3	-41,3	294,8	- 5,2	267,7	-13,6	269,5
	JUL	93,1	+55,7	-52,6	245,1	-16,9	256,2	- 4,3	(279,9)
	AUG	166,4	+43,4	+78,7	264,5	+ 7,9	275,3	+ 7,5	(291,4)
	SEP	390,0	+42,4	+134,4	320,2	+21,1	310,5	+12,8	(304,1)
	OKT	590,8	+13,1	+51,5	355,6	+11,1	364,7	+17,5	(318,0)
	NOV	256,6	+18,4	-56,6	257,1	-27,7	274,3	-24,8	(333,2)

## 4 AUFTRAGSEINGANG IN DER INDUSTRIE

## 4.2 VOLUMENINDEX (1970 = 100)

JAHR	MONAT	ORIGINALWERT			SAISONBEREINIGTER WERT		SAISON- UND ARBEITSTÄGLICH BEREINIGTER WERT		GLATTE KOMPONENTE
		1970=100	VERÄNDERUNG VORJAHR	IN O/O GEGEN VORMONAT	1970=100	VERÄNDERUNG IN O/O GEGEN VORMONAT	1970=100	VERÄNDERUNG IN O/O GEGEN VORMONAT	
VERARBEITENDE INDUSTRIE (OHNE NAHRUNGS- UND GENUSSMITTELINDUSTRIE) INSGESAMT									
1975	NOV	105,0	+ 3,7	- 9,8	105,8	- 0,9	106,0	+ 1,6	106,1
	DEZ	101,1	+13,2	- 3,7	110,2	+ 4,2	110,3	+ 4,1	107,0
1976	JAN	105,3	+ 5,3	+ 4,2	106,0	- 3,8	106,9	- 3,1	108,5
	FEB	107,2	+ 8,1	+ 1,8	106,7	+ 0,7	107,1	+ 0,2	110,0
	MAR	126,0	+24,4	+17,5	115,4	+ 8,2	112,5	+ 5,0	112,2
	APR	112,5	+ 3,0	-10,7	106,9	- 7,4	107,9	- 4,1	112,8
	MAI	109,7	+15,8	- 2,5	109,7	+ 2,6	111,7	+ 3,5	(113,9)
	JUN	110,1	- 9,2	+ 0,4	114,5	+ 4,4	115,6	+ 3,5	(114,8)
	JUL	121,7	+21,0	+10,5	120,6	+ 5,3	119,1	+ 3,0	(115,2)
	AUG	103,3	+21,1	-15,1	115,0	- 4,6	114,7	- 3,7	(115,0)
	SEP	117,5	+ 8,9	+13,7	116,6	+ 1,4	114,4	- 0,3	(114,1)
	OKT	116,9	+ 0,4	- 0,5	109,2	- 6,3	109,9	- 3,9	(112,8)
	NOV	113,9	+ 8,5	- 2,6	113,6	+ 4,0	112,6	+ 2,5	(106,8)
	VERARBEITENDE INDUSTRIE (OHNE NAHRUNGS- UND GENUSSMITTELINDUSTRIE) INLAND								
1975	NOV	98,1	+ 7,0	- 9,2	99,1	+ 0,2	100,8	+ 5,2	96,8
	DEZ	93,7	+15,4	- 4,5	104,0	+ 4,9	101,5	+ 0,7	97,8
1976	JAN	95,0	+ 2,2	+ 1,4	96,8	- 6,9	98,8	- 2,7	98,5
	FEB	99,6	+ 8,3	+ 4,8	99,1	+ 2,4	99,2	+ 0,4	99,0
	MAR	120,5	+25,0	+21,0	108,4	+ 9,4	104,5	+ 5,3	100,0
	APR	105,3	+ 0,2	-12,6	98,2	- 9,4	99,7	- 4,6	100,9
	MAI	102,3	+14,7	- 2,8	100,6	+ 2,4	100,7	+ 1,0	101,5
	JUN	97,9	-19,9	- 4,3	102,7	+ 2,1	102,3	+ 1,6	102,2
	JUL	93,6	- 2,1	- 4,4	97,1	- 5,5	98,3	- 3,9	(102,4)
	AUG	92,7	+15,6	- 1,0	104,1	+ 7,2	102,7	+ 4,5	(102,4)
	SEP	106,7	+ 8,2	+15,1	104,7	+ 0,6	102,3	- 0,4	(102,2)
	OKT	108,0	+ 0,0	+ 1,2	99,0	- 5,4	101,3	- 1,0	(101,8)
	NOV	103,5	+ 5,5	- 4,2	103,6	+ 4,6	103,0	+ 1,7	(100,3)
	VERARBEITENDE INDUSTRIE (OHNE NAHRUNGS- UND GENUSSMITTELINDUSTRIE) AUSLAND								
1975	NOV	126,6	- 4,3	-11,3	127,0	- 4,0	126,1	- 3,7	128,8
	DEZ	124,9	+ 8,3	- 1,3	130,9	+ 3,1	130,0	+ 3,1	130,4
1976	JAN	136,7	+11,2	+ 9,4	133,5	+ 2,0	133,3	+ 2,5	133,1
	FEB	131,1	+ 6,0	- 4,1	130,0	- 2,6	130,9	- 1,8	135,9
	MAR	144,5	+23,3	+10,2	136,8	+ 5,2	133,3	+ 1,8	140,1
	APR	134,8	+10,0	- 6,7	133,5	- 2,4	136,4	+ 2,3	141,6
	MAI	132,9	+18,4	- 1,4	138,0	+ 3,4	140,6	+ 3,1	(143,4)
	JUN	148,9	+26,2	+12,0	151,0	+ 9,4	150,3	+ 6,9	(144,8)
	JUL*	218,9	+88,2	+47,0	221,5	+46,7	220,6	+46,8	(143,9)
	AUG	138,1	+35,7	-36,9	150,1	-32,2	149,6	-32,2	(142,7)
	SEP	151,7	+10,3	+ 9,8	147,3	- 1,9	145,8	- 2,5	(138,7)
	OKT	144,8	+ 1,4	- 4,5	137,9	- 6,4	138,0	- 5,3	(141,2)
	NOV	147,1	+16,2	+ 1,6	145,9	+ 5,8	143,3	+ 3,8	(131,9)
	GRUNDSTOFF- UND PRODUKTIONSGÜTERINDUSTRIEN INSGESAMT								
1975	NOV	109,2	+ 7,5	- 9,2	110,6	- 1,8	111,7	+ 1,4	110,5
	DEZ	104,3	+17,5	- 4,5	115,5	+ 4,4	113,1	+ 1,3	113,2
1976	JAN	115,2	+10,6	+10,5	113,2	- 2,0	114,4	+ 1,1	114,5
	FEB	111,3	+13,2	- 3,4	113,3	+ 0,1	113,2	- 1,0	115,2
	MAR*	130,1	+31,4	+16,9	129,3	+14,1	126,3	+11,6	116,3
	APR	116,3	+ 9,3	-10,6	113,0	-12,6	114,5	- 9,3	115,4
	MAI	120,2	+19,8	+ 3,4	116,3	+ 2,9	115,5	+ 0,9	(115,0)
	JUN	120,4	+14,8	+ 0,2	117,1	+ 0,7	116,6	+ 1,0	(114,1)
	JUL	110,6	+ 4,6	- 8,1	108,6	- 7,3	110,3	- 5,4	(113,0)
	AUG	105,2	+12,6	- 4,9	111,6	+ 2,8	111,4	+ 1,0	(111,2)
	SEP	112,0	+ 3,9	+ 6,5	112,6	+ 0,9	110,4	- 0,9	(109,9)
	OKT	112,0	- 6,9	+ 0,0	105,8	- 6,0	106,9	- 3,2	(109,8)
	NOV	110,4	+ 1,1	- 1,4	110,7	+ 4,6	110,6	+ 3,5	(107,9)
	GRUNDSTOFF- UND PRODUKTIONSGÜTERINDUSTRIEN INLAND								
1975	NOV	103,2	+ 8,5	- 7,4	103,9	+ 0,9	105,3	+ 4,8	100,6
	DEZ	96,0	+17,4	- 7,0	108,0	+ 3,9	105,7	+ 0,4	101,3
1976	JAN	101,3	+ 4,9	+ 5,5	102,2	- 5,4	103,5	- 2,1	(101,8)
	FEB	100,1	+10,0	- 1,2	103,3	+ 1,1	103,4	- 0,1	(102,2)
	MAR*	121,5	+31,2	+21,4	120,8	+16,9	117,2	+13,3	(102,6)
	APR	105,7	+ 3,5	-13,0	102,4	-15,2	104,1	-11,2	(103,6)
	MAI	111,7	+20,0	+ 5,7	107,7	+ 5,2	107,1	+ 2,9	(104,3)
	JUN	109,0	+11,5	- 2,4	107,4	- 0,3	106,9	- 0,2	(104,5)
	JUL	103,1	+ 2,8	- 5,4	100,0	- 6,9	101,6	- 5,0	(104,2)
	AUG	97,8	+ 9,4	- 5,1	103,2	+ 3,2	102,6	+ 1,0	(103,2)
	SEP	104,4	+ 5,3	+ 6,7	104,8	+ 1,6	102,6	+ 0,0	(101,9)
	OKT	103,8	- 6,8	- 0,6	96,7	- 7,7	98,0	- 4,5	(100,1)
	NOV	101,8	- 1,4	- 1,9	100,8	+ 4,2	100,1	+ 2,1	( 97,1)
	GRUNDSTOFF- UND PRODUKTIONSGÜTERINDUSTRIEN AUSLAND								
1975	NOV	129,6	+ 5,5	-13,1	131,8	- 8,4	133,6	- 4,2	(137,2)
	DEZ	132,4	+18,3	+ 2,2	137,8	+ 4,6	134,9	+ 1,0	(140,8)
1976	JAN	162,4	+24,9	+22,7	149,6	+ 8,6	152,1	+12,8	(144,2)
	FEB	149,8	+21,5	- 7,8	148,7	- 0,6	148,7	- 2,2	(147,0)
	MAR	159,8	+32,4	+ 6,7	156,5	+ 5,2	153,7	+ 3,4	(149,2)
	APR	153,4	+26,6	- 4,0	153,8	- 1,7	153,7	+ 0,0	(150,6)
	MAI	149,7	+20,1	- 2,4	146,4	- 4,8	146,5	- 4,7	(151,1)
	JUN	159,7	+23,7	+ 6,7	156,0	+ 6,6	151,8	+ 3,6	(150,6)
	JUL	137,0	+10,4	-14,2	140,8	- 9,7	143,7	- 5,3	(147,4)
	AUG	130,9	+22,2	- 4,5	138,4	- 1,7	141,2	- 1,7	(144,4)
	SEP	139,3	+ 1,8	+ 6,4	146,5	+ 5,9	140,9	- 0,2	(142,2)
	OKT	141,0	- 5,5	+ 1,2	135,7	- 7,4	138,2	- 1,9	(144,9)
	NOV	141,6	+ 9,3	+ 0,4	143,7	+ 5,9	147,0	+ 6,4	(144,8)



## 4 AUFTRAGSEINGANG IN DER INDUSTRIE

## 4.2 VOLUMENINDEX (1970 = 100)

JAHR	MONAT	ORIGINALWERT			SAISONBEREINIGTER WERT		SAISON- UND ARBEITSTÄEGLICH BEREINIGTER WERT		GLATTE KOMPONENTE
		1970=100	VERÄNDERUNG IN O/O GEGEN VORJAHR VORMONAT		1970=100	VERÄNDERUNG IN O/O GEGEN VORMONAT	1970=100	VERÄNDERUNG IN O/O GEGEN VORMONAT	
INVESTITIONSGÜTERINDUSTRIEN INSGESAMT									
1975	NOV	99,6	- 0,9	- 5,8	103,3	+ 0,4	103,6	+ 3,1	103,6
	DEZ	103,2	+ 9,0	+ 3,6	108,4	+ 4,9	108,9	+ 5,1	103,9
1976	JAN	102,6	- 1,2	- 0,6	101,7	- 6,2	103,3	- 5,1	103,8
	FEB	105,9	+ 0,8	+ 3,2	100,6	- 1,1	100,9	- 2,3	104,6
	MAR	119,9	+17,4	+13,2	108,1	+ 7,5	105,2	+ 4,3	106,5
	APR	105,1	- 1,0	-12,3	102,9	- 4,8	103,1	- 2,0	107,3
	MAI	100,9	+10,5	- 4,0	104,1	+ 1,2	107,2	+ 4,0	(109,3)
	JUN	108,6	-26,3	+ 7,6	110,2	+ 5,9	112,7	+ 5,1	(111,4)
	JUL*	144,6	+34,9	+33,1	144,7	+31,3	144,0	+27,8	(112,7)
	AUG	109,5	+30,7	-24,3	120,0	-17,1	119,2	-17,2	(114,6)
	SEP	120,3	+11,3	+ 9,9	119,3	- 0,6	116,7	- 2,1	(115,6)
	OKT	113,8	+ 7,7	- 5,4	112,5	- 5,7	113,8	- 2,5	(115,6)
	NOV	116,2	+16,7	+ 2,1	119,3	+ 6,0	117,6	+ 3,3	(113,9)
	INVESTITIONSGÜTERINDUSTRIEN INLAND								
1975	NOV	89,7	+ 6,4	- 4,0	94,2	+ 1,3	94,9	+ 3,8	95,5
	DEZ	95,2	+12,8	+ 6,1	100,5	+ 6,7	97,4	+ 2,6	96,4
1976	JAN	92,2	- 3,8	- 3,2	90,9	- 9,6	93,5	- 4,0	95,3
	FEB	100,1	+ 3,6	+ 8,6	92,2	+ 1,4	92,3	- 1,3	95,1
	MAR	115,6	+19,2	+15,5	101,2	+ 9,8	97,7	+ 5,9	95,3
	APR	98,2	- 2,2	-15,1	94,3	- 6,8	94,8	- 3,0	95,2
	MAI	92,3	+ 8,6	- 6,0	93,0	- 1,4	94,5	- 0,3	( 96,2)
	JUN	93,1	-42,4	+ 0,9	95,5	+ 2,7	97,0	+ 2,6	( 97,5)
	JUL	93,7	- 8,9	+ 0,6	95,7	+ 0,2	97,1	+ 0,1	( 99,0)
	AUG	94,5	+24,0	+ 0,9	105,4	+10,1	104,5	+ 7,6	(102,3)
	SEP	104,2	+10,0	+10,3	106,5	+ 1,0	103,5	- 1,0	(104,6)
	OKT	102,2	+ 9,4	- 1,9	102,4	- 3,8	105,0	+ 1,4	(106,4)
	NOV	102,2	+13,9	+ 0,0	106,5	+ 4,0	104,9	- 0,1	(108,1)
	INVESTITIONSGÜTERINDUSTRIEN AUSLAND								
1975	NOV	122,6	-11,6	- 9,1	120,7	- 4,7	121,4	- 3,0	(121,8)
	DEZ	122,4	+ 2,5	- 0,2	124,1	+ 2,8	127,0	+ 4,6	(124,2)
1976	JAN	126,4	+ 2,7	+ 3,3	122,7	- 1,1	123,6	- 2,7	(126,7)
	FEB	120,7	- 4,9	- 4,5	123,8	+ 0,9	124,5	+ 0,7	(129,2)
	MAR	132,5	+15,1	+ 9,8	124,3	+ 0,4	121,7	- 2,2	(131,7)
	APR	121,5	+ 1,3	- 8,3	126,8	+ 2,0	126,1	+ 3,6	(134,0)
	MAI	121,3	+13,8	- 0,2	127,1	+ 0,2	130,5	+ 3,5	(136,1)
	JUN	144,7	+25,5	+19,3	146,2	+15,0	146,1	+12,0	(137,9)
	JUL*	269,4	+130,1	+86,2	269,7	+84,5	266,8	+82,6	(140,0)
	AUG	144,9	+42,6	-46,2	152,9	-43,3	151,2	-43,3	(141,4)
	SEP	155,7	+11,8	+ 7,5	146,1	- 4,4	144,2	- 4,6	(141,5)
	OKT	140,0	+ 3,8	-10,1	132,8	- 9,1	133,0	- 7,8	(138,7)
	NOV	148,1	+20,8	+ 5,8	145,5	+ 9,6	140,5	+ 5,6	(132,9)
	VERBRAUCHSGÜTERINDUSTRIEN INSGESAMT								
1975	NOV	110,7	+ 7,8	-18,4	103,1	- 4,2	105,1	+ 0,8	101,8
	DEZ	91,0	+17,6	-17,8	106,2	+ 3,0	104,5	- 0,6	103,2
1976	JAN	95,1	+12,8	+ 4,5	103,2	- 2,8	104,1	- 0,4	104,1
	FEB	103,3	+19,0	+ 8,6	109,1	+ 5,7	109,1	+ 4,8	105,1
	MAR	134,0	+29,7	+29,7	115,9	+ 6,2	112,1	+ 2,7	106,5
	APR	124,2	+ 2,7	- 7,3	104,5	- 9,8	107,4	- 4,2	107,9
	MAI	113,7	+21,5	- 8,5	110,4	+ 5,6	109,2	+ 1,7	108,2
	JUN	96,6	+12,2	-15,0	109,6	- 0,7	109,6	+ 0,4	108,5
	JUL	83,5	+ 9,2	-13,6	104,6	- 4,6	106,6	- 2,7	(108,3)
	AUG	84,7	+11,4	+ 1,4	107,0	+ 2,3	106,3	- 0,3	(107,8)
	SEP	119,4	+10,9	+41,0	110,9	+ 3,6	108,4	+ 2,0	(107,0)
	OKT	131,9	- 2,7	+10,5	101,5	- 8,5	103,0	- 5,0	(105,9)
	NOV	113,4	+ 2,4	-14,0	105,0	+ 3,4	103,1	+ 0,1	(104,3)
	VERBRAUCHSGÜTERINDUSTRIEN INLAND								
1975	NOV	106,6	+ 6,0	-18,4	99,3	- 3,7	101,2	+ 1,1	98,5
	DEZ	87,5	+17,3	-17,9	102,9	+ 3,6	101,5	+ 0,3	99,6
1976	JAN	90,6	+10,2	+ 3,5	99,0	- 3,8	99,8	- 1,7	100,1
	FEB	98,0	+15,8	+ 8,2	104,5	+ 5,6	104,4	+ 4,6	100,8
	MAR	128,4	+27,0	+31,0	110,7	+ 5,9	107,1	+ 2,6	102,0
	APR	118,4	+ 0,1	- 7,8	99,0	-10,6	101,9	- 4,9	103,0
	MAI	107,8	+18,1	- 9,0	104,5	+ 5,6	103,3	+ 1,4	103,1
	JUN	90,6	+ 7,9	-16,0	103,6	- 0,9	103,6	+ 0,3	103,2
	JUL	79,0	+ 5,5	-12,8	99,6	- 3,9	101,5	- 2,0	(102,9)
	AUG	81,3	+ 9,3	+ 2,9	102,2	+ 2,6	101,4	- 0,1	(102,3)
	SEP	114,4	+ 8,7	+40,7	105,2	+ 2,9	103,0	+ 1,6	(101,4)
	OKT	125,1	- 4,3	+ 9,4	95,9	- 8,8	97,3	- 5,5	(100,3)
	NOV	108,2	+ 1,5	-13,5	99,9	+ 4,2	97,9	+ 0,6	( 98,8)
	VERBRAUCHSGÜTERINDUSTRIEN AUSLAND								
1975	NOV	143,3	+20,1	-17,5	133,4	- 6,2	135,7	- 1,3	127,2
	DEZ	119,1	+20,4	-16,9	132,6	- 0,6	128,2	- 5,5	131,6
1976	JAN	130,1	+28,8	+ 9,2	135,8	+ 2,4	137,8	+ 7,5	135,6
	FEB	145,3	+39,3	+11,7	146,1	+ 7,6	145,9	+ 5,9	138,8
	MAR	178,6	+48,3	+22,9	157,1	+ 7,5	152,3	+ 4,4	142,7
	APR	169,7	+19,6	- 5,0	147,2	- 6,3	150,7	- 1,1	146,2
	MAI	160,3	+42,9	- 5,5	156,6	+ 6,4	155,5	+ 3,2	148,5
	JUN	144,0	+39,5	-10,2	157,0	+ 0,3	156,4	+ 0,6	150,1
	JUL	119,0	+34,2	-17,4	144,1	- 8,2	147,0	- 6,0	(150,9)
	AUG	111,7	+27,4	- 6,1	145,0	+ 0,6	145,5	- 1,0	(151,2)
	SEP	158,4	+24,0	+41,8	155,5	+ 7,2	150,6	+ 3,5	(150,9)
	OKT	186,0	+ 7,0	+17,4	146,3	- 5,9	148,2	- 1,6	(149,8)
	NOV	153,8	+ 7,3	-17,3	145,0	- 0,9	143,9	- 2,9	(148,1)

## 4 AUFTRAGSEINGANG IN DER INDUSTRIE

## 4.2 VOLUMENINDEX (1970 = 100)

JAHR	MONAT	ORIGINALWERT			SAISONBEREINIGTER WERT		SAISON- UND ARBEITSTÄEGLICH BEREINIGTER WERT		GLATTE KOMPONENTE
		1970=100	VERÄNDERUNG VORJAHR	IN O/O GEGEN VORMONAT	1970=100	VERÄNDERUNG IN O/O GEGEN VORMONAT	1970=100	VERÄNDERUNG IN O/O GEGEN VORMONAT	
INDUSTRIE DER STEINE UND ERDEN INSGESAMT									
1975	NOV	86,7	- 4,3	-14,8	86,9	- 1,6	89,8	+ 4,4	87,1
	DEZ	77,9	+10,2	-10,1	94,9	+ 9,2	94,8	+ 5,6	( 87,5)
1976	JAN	63,0	- 9,4	-19,1	84,9	-10,5	86,9	- 8,3	( 88,1)
	FEB	62,1	- 6,2	- 1,4	86,0	+ 1,3	85,6	- 1,5	( 88,8)
	MAR	90,2	+19,6	+45,2	94,7	+10,1	92,6	+ 8,2	( 90,1)
	APR	102,0	+10,5	+13,1	93,7	- 1,1	92,8	+ 0,2	( 91,3)
	MAI	103,8	+19,9	+ 1,8	95,6	+ 2,0	94,2	+ 1,5	( 92,5)
	JUN	107,0	+16,9	+ 3,1	99,9	+ 4,5	98,7	+ 4,8	( 93,5)
	JUL	105,0	+ 8,8	- 1,9	94,8	- 5,1	97,2	- 1,5	( 94,5)
	AUG	99,2	+11,3	- 5,5	94,9	+ 0,1	93,2	- 4,1	( 95,4)
	SEP	107,8	+13,6	+ 8,7	97,1	+ 2,3	95,6	+ 2,6	( 96,2)
	OKT	104,1	+ 2,3	- 3,4	91,5	- 5,8	94,1	- 1,6	( 96,9)
	NOV	99,4	+14,6	- 4,5	98,9	+ 8,1	98,1	+ 4,3	( 97,6)
INDUSTRIE DER STEINE UND ERDEN INLAND									
1975	NOV	85,1	- 4,0	-15,7	85,5	- 2,2	88,5	+ 4,0	85,0
	DEZ	75,8	+10,0	-10,9	92,8	+ 8,5	92,9	+ 5,0	( 85,4)
1976	JAN	59,7	-10,8	-21,2	82,4	-11,2	84,2	- 9,4	( 85,9)
	FEB	58,5	- 8,0	- 2,0	83,2	+ 1,0	82,9	- 1,5	( 86,5)
	MAR	87,0	+19,7	+48,7	92,1	+10,7	89,9	+ 8,4	( 87,7)
	APR	99,1	+10,2	+13,9	91,0	- 1,2	90,3	+ 0,4	( 88,8)
	MAI	100,9	+18,6	+ 1,8	92,5	+ 1,6	91,2	+ 1,0	( 89,9)
	JUN	104,0	+15,6	+ 3,1	96,7	+ 4,5	95,6	+ 4,8	( 90,6)
	JUL	102,1	+ 7,2	- 1,8	91,5	- 5,4	93,7	- 2,0	( 91,4)
	AUG	97,2	+10,1	- 4,8	92,1	+ 0,7	90,3	- 3,6	( 92,1)
	SEP	104,4	+11,3	+ 7,4	93,2	+ 1,2	91,9	+ 1,8	( 92,6)
	OKT	100,7	- 0,2	- 3,5	87,8	- 5,8	90,2	- 1,8	( 93,1)
	NOV	96,1	+12,9	- 4,6	95,8	+ 9,1	94,9	+ 5,2	( 93,4)
INDUSTRIE DER STEINE UND ERDEN AUSLAND									
1975	NOV	130,7	-10,2	+ 2,9	119,6	- 4,9	123,8	+ 2,0	141,5
	DEZ	134,6	+10,2	+ 3,0	144,9	+21,2	145,5	+17,5	143,5
1976	JAN	148,7	+ 6,1	+10,5	152,3	+ 5,1	158,1	+ 8,7	(146,1)
	FEB	155,7	+15,5	+ 4,7	159,1	+ 4,5	158,7	+ 0,4	(149,2)
	MAR	171,6	+15,4	+10,2	165,8	+ 4,2	165,4	+ 4,2	(152,8)
	APR	175,4	+11,4	+ 2,2	164,8	- 0,6	156,8	- 5,2	(156,6)
	MAI	177,1	+37,3	+ 1,0	168,9	+ 2,5	168,8	+ 7,7	(161,3)
	JUN	184,1	+36,1	+ 4,0	183,1	+ 8,4	181,4	+ 7,5	(166,9)
	JUL	178,7	+34,7	- 2,9	179,3	- 2,1	182,2	+ 0,4	(173,1)
	AUG	153,1	+34,8	-14,3	164,5	- 8,3	167,1	- 8,3	(180,1)
	SEP	195,4	+55,2	+27,6	203,5	+23,7	194,1	+16,2	(187,9)
	OKT	193,4	+52,3	- 1,0	191,1	- 6,1	197,9	+ 2,0	(195,4)
	NOV	183,4	+40,3	- 5,2	174,3	- 8,8	178,6	- 9,8	(200,8)
STAHL- UND WARMWALZWERKE (MENGENINDEX) INSGESAMT									
1975	NOV	98,6	+12,4	- 5,5	99,3	- 5,6	100,7	- 0,8	99,8
	DEZ	97,4	+15,7	- 1,2	102,8	+ 3,5	100,3	- 0,4	103,0
1976	JAN	106,3	+11,7	+ 9,1	97,6	- 5,1	99,7	- 0,6	103,7
	FEB	101,9	+28,2	- 4,1	100,3	+ 2,8	100,4	+ 0,7	103,7
	MAR	116,8	+31,5	+14,6	109,6	+ 9,3	105,1	+ 4,7	103,7
	APR	95,7	+ 2,8	-18,1	94,9	-13,4	96,2	- 8,5	101,5
	MAI	98,6	+15,2	+ 3,0	93,5	- 1,5	93,1	- 3,2	( 99,2)
	JUN	107,3	+14,9	+ 8,8	108,1	+15,6	107,1	+15,0	( 96,0)
	JUL	88,2	- 7,6	-17,8	90,3	-16,5	91,7	-14,4	( 92,2)
	AUG	84,6	+16,5	- 4,1	91,2	+ 1,0	91,8	+ 0,1	( 87,6)
	SEP	78,7	-12,1	- 7,0	87,4	- 4,2	83,6	- 8,9	( 82,8)
	OKT	76,5	-26,7	- 2,8	78,5	-10,2	80,2	- 4,1	( 80,2)
	NOV	75,9	-23,0	- 0,8	76,5	- 2,5	76,4	- 4,7	( 77,6)
STAHL- UND WARMWALZWERKE (MENGENINDEX) INLAND									
1975	NOV	102,5	+26,5	+ 6,2	100,8	+ 3,5	101,8	+ 8,1	96,1
	DEZ	99,1	+32,0	- 3,3	103,1	+ 2,3	100,5	- 1,3	98,6
1976	JAN	92,9	+ 9,0	- 6,3	91,2	-11,5	92,7	- 7,8	98,5
	FEB	99,7	+32,4	+ 7,3	95,8	+ 5,0	96,0	+ 3,6	98,1
	MAR	115,9	+39,6	+16,2	104,3	+ 8,9	99,5	+ 3,6	97,9
	APR	89,5	+ 0,0	-22,8	86,4	-17,2	89,0	-10,6	95,8
	MAI	96,0	+16,4	+ 7,3	88,8	+ 2,8	88,3	- 0,8	( 93,2)
	JUN	90,7	+ 6,1	- 5,5	94,2	+ 6,1	93,6	+ 6,0	( 89,8)
	JUL	82,3	-12,0	- 9,3	82,9	-12,0	83,8	-10,5	( 85,7)
	AUG	76,7	+ 7,3	- 6,8	86,7	+ 4,6	87,1	+ 3,9	( 81,2)
	SEP	69,7	- 8,3	- 9,1	82,2	- 5,2	78,7	- 9,6	( 76,1)
	OKT	71,4	-26,0	+ 2,4	72,9	-11,3	74,1	- 5,8	( 72,6)
	NOV	72,1	-29,7	+ 1,0	70,6	- 3,2	69,7	- 5,9	( 70,9)
STAHL- UND WARMWALZWERKE (MENGENINDEX) AUSLAND									
1975	NOV	87,3	-18,3	-31,1	93,3	-26,3	97,7	-19,3	111,3
	DEZ	92,6	-16,1	+ 6,1	99,7	+ 6,9	100,5	+ 2,9	116,6
1976	JAN	144,9	+16,9	+56,5	131,5	+31,9	134,7	+34,0	119,2
	FEB	108,3	+18,5	-25,3	111,1	-15,5	110,8	-17,7	121,2
	MAR	119,4	+13,0	+10,2	122,6	+10,4	119,6	+ 7,9	121,9
	APR	113,5	+ 9,8	- 4,9	117,5	- 4,2	114,4	- 4,3	118,5
	MAI	106,1	+12,3	- 6,5	105,2	-10,5	105,1	- 8,1	(114,8)
	JUN	155,0	+33,3	+46,1	146,2	+39,0	143,9	+36,9	(110,5)
	JUL	105,4	+ 4,3	-32,0	111,1	-24,0	113,9	-20,8	(109,9)
	AUG	107,2	+42,0	+ 1,7	104,2	- 6,2	103,2	- 9,4	(107,6)
	SEP	104,4	-18,7	- 2,6	101,7	- 2,4	99,1	- 4,0	( 99,3)
	OKT	91,1	-28,1	-12,7	99,5	- 2,2	102,6	+ 3,5	(118,8)
	NOV	86,8	- 0,6	- 4,7	87,2	-12,4	87,2	-15,0	( 69,5)

## 4 AUFTRAGSEINGANG IN DER INDUSTRIE

## 4.2 VOLUMENINDEX (1970 = 100)

JAHR	MONAT	ORIGINALWERT			SAISONBEREINIGTER WERT		SAISON- UND ARBEITSTÄGGLICH BEREINIGTER WERT		GLATTE KOMPONENTE
		1970=100	VERÄNDERUNG IN O/O GEGEN VORJAHR      VORMONAT		1970=100	VERÄNDERUNG IN O/O GEGEN VORMONAT	1970=100	VERÄNDERUNG IN O/O GEGEN VORMONAT	
CHEMISCHE INDUSTRIE (OHNE KOHLENWERTSTOFFINDUSTRIE) INSGESAMT									
1975	NOV	116,0	+ 4,0	- 8,5	119,6	+ 1,2	120,4	+ 3,5	120,2
	DEZ	115,9	+18,4	- 0,1	127,5	+ 6,6	125,9	+ 4,6	123,6
1976	JAN	128,4	+13,4	+10,8	125,2	- 1,8	126,4	+ 0,4	126,0
	FEB	127,1	+12,0	- 1,0	126,5	+ 1,0	126,5	+ 0,1	128,1
	MAR*	147,4	+36,2	+16,0	147,3	+16,4	145,1	+14,7	130,4
	APR	132,5	+17,7	-10,1	129,7	-11,9	129,9	-10,5	130,7
	MAI	136,9	+27,9	+ 3,3	133,6	+ 3,0	133,1	+ 2,5	(130,6)
	JUN	133,4	+22,6	- 2,6	132,2	- 1,0	131,5	- 1,2	(129,9)
	JUL	126,9	+16,1	- 4,9	127,5	- 3,6	128,3	- 2,4	(128,3)
	AUG	122,3	+17,4	- 3,6	127,9	+ 0,3	128,1	- 0,2	(127,8)
	SEP	131,9	+10,2	+ 7,8	130,1	+ 1,7	128,2	+ 0,1	(126,7)
	OKT	130,1	+ 2,6	- 1,4	123,0	- 5,5	124,2	- 3,1	(126,6)
	NOV	126,5	+ 9,1	- 2,8	129,2	+ 5,0	129,3	+ 4,1	(125,4)
CHEMISCHE INDUSTRIE (OHNE KOHLENWERTSTOFFINDUSTRIE) INLAND									
1975	NOV	108,2	+ 2,4	-11,7	111,9	- 1,1	113,1	+ 1,9	112,7
	DEZ	103,8	+11,9	- 4,1	116,9	+ 4,5	116,1	+ 2,7	115,0
1976	JAN	120,7	+ 8,3	+16,3	115,6	- 1,1	116,6	+ 0,4	116,5
	FEB	116,1	+ 8,2	- 3,8	116,2	+ 0,5	116,1	- 0,4	117,8
	MAR*	139,4	+33,0	+20,1	139,7	+20,2	137,5	+18,4	119,7
	APR	119,8	+ 7,5	-14,1	117,5	-15,9	118,1	-14,1	120,0
	MAI	126,8	+25,0	+ 5,8	124,0	+ 5,5	122,9	+ 4,1	(120,1)
	JUN	122,6	+14,9	- 3,3	121,9	- 1,7	122,3	- 0,5	(119,8)
	JUL	118,1	+10,8	- 3,7	117,3	- 3,8	117,9	- 3,6	(119,1)
	AUG	113,8	+13,0	- 3,6	119,5	+ 1,9	119,2	+ 1,1	(119,0)
	SEP	124,1	+ 9,0	+ 9,1	121,6	+ 1,8	119,9	+ 0,6	(118,6)
	OKT	122,5	- 0,1	- 1,3	114,6	- 5,8	115,6	- 3,6	(118,5)
	NOV	116,8	+ 7,9	- 4,7	119,7	+ 4,5	119,3	+ 3,2	(115,9)
CHEMISCHE INDUSTRIE (OHNE KOHLENWERTSTOFFINDUSTRIE) AUSLAND									
1975	NOV	133,6	+ 7,8	- 1,8	137,3	+ 5,9	136,9	+ 6,2	138,3
	DEZ	143,6	+32,0	+ 7,5	151,9	+10,6	148,5	+ 8,5	144,7
1976	JAN	146,1	+24,6	+ 1,7	147,6	- 2,8	149,0	+ 0,3	149,5
	FEB	152,1	+19,5	+ 4,1	150,7	+ 2,1	151,0	+ 1,3	153,8
	MAR	165,4	+43,0	+ 8,7	160,0	+ 6,2	157,7	+ 4,4	157,1
	APR	162,0	+40,4	- 2,1	158,9	- 0,7	159,1	+ 0,9	157,4
	MAI	160,2	+33,7	- 1,1	156,3	- 1,6	157,4	- 1,1	(156,2)
	JUN	158,2	+39,0	- 1,2	157,0	+ 0,4	153,5	- 2,5	(153,9)
	JUL	147,3	+27,8	- 6,9	151,5	- 3,5	153,3	- 0,1	(150,3)
	AUG	141,8	+26,3	- 3,7	147,0	- 3,0	147,9	- 3,5	(147,9)
	SEP	149,7	+12,9	+ 5,6	150,1	+ 2,1	147,9	+ 0,0	(147,8)
	OKT	147,4	+ 8,3	- 1,5	142,0	- 5,4	143,3	- 3,1	(145,5)
	NOV	148,9	+11,5	+ 1,0	151,3	+ 6,5	152,3	+ 6,3	(150,7)
MASCHINENBAU INSGESAMT									
1975	NOV	86,3	- 7,9	+ 0,9	88,7	+ 2,1	90,8	+ 7,5	( 88,7)
	DEZ	87,3	+ 0,3	+ 1,2	92,8	+ 4,6	94,6	+ 4,2	( 89,7)
1976	JAN	98,8	- 7,4	+13,2	89,2	- 3,9	91,0	- 3,8	( 90,9)
	FEB	85,9	- 9,1	-13,1	86,1	- 3,5	86,1	- 5,4	( 92,1)
	MAR	94,1	+ 0,4	+ 9,5	88,4	+ 2,7	87,3	+ 1,4	( 93,3)
	APR	91,2	+ 5,6	- 3,1	93,8	+ 6,1	91,2	+ 4,5	( 94,5)
	MAI	87,3	+11,5	- 4,3	88,0	- 6,2	89,7	- 1,6	( 95,6)
	JUN	103,6	-27,7	+18,7	103,7	+17,8	102,4	+14,2	( 96,6)
	JUL*	171,8	+55,6	+65,8	162,9	+57,1	162,4	+58,6	( 97,3)
	AUG	104,1	+31,1	-39,4	106,5	-34,6	105,7	-34,9	( 97,9)
	SEP	91,2	+ 6,4	-12,4	96,6	- 9,3	94,3	-10,8	( 98,0)
	OKT	91,2	+ 6,7	+ 0,0	94,3	- 2,4	96,3	+ 2,1	( 95,9)
	NOV	95,3	+10,4	+ 4,5	96,8	+ 2,7	95,3	- 1,0	( 92,2)
MASCHINENBAU INLAND									
1975	NOV	71,1	- 3,1	+ 8,1	73,4	+ 4,3	75,8	+ 9,9	73,4
	DEZ	68,2	+ 1,6	- 4,1	77,5	+ 5,6	78,2	+ 3,2	74,4
1976	JAN	78,4	- 8,2	+15,0	71,3	- 8,0	74,4	- 4,9	72,8
	FEB	70,7	- 5,0	- 9,8	70,7	- 0,8	70,4	- 5,4	72,1
	MAR	82,5	- 0,6	+16,7	69,3	- 2,0	69,0	- 2,0	71,1
	APR	76,5	+ 4,7	- 7,3	74,9	+ 8,1	69,8	+ 1,2	70,6
	MAI	71,0	+ 1,3	- 7,2	71,2	- 4,9	72,1	+ 3,3	( 70,9)
	JUN	70,7	-55,9	- 0,4	72,7	+ 2,1	74,2	+ 2,9	( 71,8)
	JUL	71,3	-32,3	+ 0,8	64,8	-10,9	65,3	-12,0	( 70,3)
	AUG	74,1	+17,8	+ 3,9	78,0	+20,4	77,5	+18,7	( 70,7)
	SEP	71,8	+14,0	- 3,1	79,4	+ 1,8	77,2	- 0,4	( 72,7)
	OKT	75,8	+15,2	+ 5,6	80,6	+ 1,5	83,6	+ 8,3	( 83,6)
	NOV	78,3	+10,1	+ 3,3	82,1	+ 1,9	81,9	- 2,0	( 89,7)
MASCHINENBAU AUSLAND									
1975	NOV	114,0	-12,7	- 5,9	116,6	- 3,1	119,0	+ 0,8	(116,1)
	DEZ	121,7	- 1,1	+ 6,8	122,8	+ 5,3	122,3	+ 2,8	(119,1)
1976	JAN	135,5	- 6,5	+11,3	121,6	- 1,0	124,2	+ 1,6	(122,6)
	FEB	113,3	-13,2	-16,4	111,6	- 8,2	111,5	-10,2	(126,3)
	MAR	115,2	+ 1,9	+ 1,7	119,2	+ 6,8	116,8	+ 4,8	(130,1)
	APR	117,9	+ 6,6	+ 2,3	125,9	+ 5,6	125,0	+ 7,0	(133,7)
	MAI	116,8	+25,3	- 0,9	126,7	+ 0,6	126,5	+ 1,2	(136,7)
	JUN	163,3	+45,5	+39,8	157,6	+24,4	156,2	+23,5	(139,0)
	JUL*	354,6	+196,0	+117,1	348,4	+121,1	349,7	+123,9	(139,8)
	AUG	158,7	+45,2	-55,2	156,5	-55,1	154,4	-55,8	(139,0)
	SEP	126,7	- 0,2	-20,2	125,6	-19,7	124,3	-19,5	(135,6)
	OKT	119,1	- 1,7	- 6,0	121,2	- 3,5	123,0	- 1,0	(127,3)
	NOV	126,2	+10,7	+ 6,0	128,9	+ 6,4	126,3	+ 2,7	(119,8)

## 4 AUFTRAGSEINGANG IN DER INDUSTRIE

## 4.2 VOLUMENINDEX (1970 = 100)

JAHR	MONAT	ORIGINALWERT			SAISONBEREINIGTER WERT		SAISON- UND ARBEITSTÄGLICH BEREINIGTER WERT		GLATTE KOMPONENTE
		1970=100	VERÄNDERUNG VORJAHR	IN O/O GEGEN VORMONAT	1970=100	VERÄNDERUNG IN O/O GEGEN VORMONAT	1970=100	VERÄNDERUNG IN O/O GEGEN VORMONAT	
STRASSENFAHRZEUGBAU INSGESAMT									
1975	NOV	100,0	+13,8	- 5,7	110,2	+10,6	105,4	+ 7,8	109,5
	DEZ	113,6	+37,2	+13,6	122,4	+11,1	114,9	+ 9,0	110,3
1976	JAN	117,1	+21,2	+ 3,1	113,4	- 7,4	116,4	+ 1,3	(112,0)
	FEB	132,8	+ 8,0	+13,4	111,4	- 1,8	112,5	- 3,4	(113,9)
	MAR	167,7	+35,0	+26,3	135,2	+21,4	127,8	+13,6	(115,9)
	APR	104,3	-10,9	-37,8	99,1	-26,7	103,9	-18,7	(118,3)
	MAI	107,0	+ 4,2	+ 2,6	106,6	+ 7,6	109,5	+ 5,4	(120,2)
	JUN	106,9	-34,9	- 0,1	111,4	+ 4,5	114,4	+ 4,5	(123,0)
	JUL	103,3	+ 5,8	- 3,4	120,2	+ 7,9	120,0	+ 4,9	(125,9)
	AUG	111,5	+39,9	+ 7,9	136,2	+13,3	137,4	+14,5	(129,2)
	SEP	140,4	+42,0	+25,9	145,5	+ 6,8	137,4	+ 0,0	(132,7)
	OKT	138,7	+30,7	- 1,2	132,7	- 8,8	135,7	- 1,2	(136,3)
	NOV	135,6	+35,6	- 2,2	146,3	+10,2	144,4	+ 6,4	(140,2)
	STRASSENFAHRZEUGBAU INLAND								
1975	NOV	85,0	+29,8	-12,2	108,0	+ 2,0	103,9	- 0,1	109,8
	DEZ	113,1	+53,5	+33,1	128,6	+19,1	117,8	+13,4	109,7
1976	JAN	111,9	+ 8,4	- 1,1	104,8	-18,5	109,3	- 7,2	(111,4)
	FEB	150,7	+ 4,3	+34,7	106,9	+ 2,0	107,5	- 1,6	(113,5)
	MAR	196,6	+42,3	+30,5	146,9	+37,4	138,7	+29,0	(115,6)
	APR	107,1	- 3,5	-45,5	103,1	-29,8	109,0	-21,4	(116,8)
	MAI	102,0	+ 0,2	- 4,8	103,0	- 0,1	104,9	- 3,8	(118,5)
	JUN	100,0	-50,1	- 2,0	107,8	+ 4,7	114,5	+ 9,2	(123,2)
	JUL	100,2	+ 2,8	+ 0,2	117,7	+ 9,2	119,6	+ 4,5	(126,6)
	AUG	104,3	+45,7	+ 4,1	128,8	+ 9,4	130,2	+ 8,9	(130,4)
	SEP	132,8	+43,1	+27,3	141,1	+ 9,5	132,3	+ 1,6	(134,6)
	OKT	133,9	+38,3	+ 0,8	141,1	+ 0,0	145,4	+ 9,9	(139,3)
	NOV	125,9	+48,1	- 6,0	149,3	+ 5,8	148,6	+ 2,2	(144,5)
	STRASSENFAHRZEUGBAU AUSLAND								
1975	NOV	118,6	+ 1,8	+ 0,8	112,0	+ 0,4	108,3	- 0,1	117,4
	DEZ	114,2	+20,8	- 3,7	112,7	+ 0,6	107,3	- 0,9	117,0
1976	JAN	123,5	+40,3	+ 8,1	120,7	+ 7,1	119,5	+11,4	113,5
	FEB	111,5	+17,4	- 9,7	114,2	- 5,4	114,7	- 4,0	110,6
	MAR	133,3	+25,9	+19,6	118,2	+ 3,5	112,2	- 2,2	111,3
	APR	100,9	-19,2	-24,3	89,9	-23,9	99,8	-11,1	113,8
	MAI	113,9	+ 9,7	+12,9	107,6	+19,7	105,7	+ 5,9	(116,9)
	JUN	115,0	- 2,5	+ 1,0	112,7	+ 4,7	116,0	+ 9,7	(124,1)
	JUL	106,7	+ 9,2	- 7,2	122,7	+ 8,9	122,0	+ 5,2	(134,4)
	AUG	120,0	+33,5	+12,5	146,2	+19,2	147,3	+20,7	(143,0)
	SEP	149,3	+40,1	+24,4	151,9	+ 3,9	146,7	- 0,4	(147,6)
	OKT	144,4	+22,7	- 3,3	137,4	- 9,5	137,1	- 6,5	(143,6)
	NOV	147,1	+24,0	+ 1,9	142,0	+ 3,3	139,5	+ 1,8	(145,7)
	ELEKTROTECHNISCHE INDUSTRIE INSGESAMT								
1975	NOV	117,4	+ 1,1	- 8,0	117,0	- 3,4	119,1	- 0,5	(118,7)
	DEZ	122,0	+ 5,6	+ 3,9	118,8	+ 1,5	120,3	+ 1,0	(120,4)
1976	JAN	109,1	- 5,5	-10,6	112,1	- 5,6	113,5	- 5,7	(122,2)
	FEB	119,9	+13,8	+ 9,9	118,2	+ 5,4	118,0	+ 4,0	(124,0)
	MAR	129,9	+15,7	+ 8,3	123,7	+ 4,7	121,4	+ 2,9	(125,8)
	APR	130,3	+ 9,5	+ 0,3	132,0	+ 6,7	132,2	+ 8,9	(127,5)
	MAI	122,6	+12,1	- 5,9	119,3	- 9,6	119,7	- 9,5	(128,9)
	JUN	129,7	-25,0	+ 5,8	130,8	+ 9,6	129,9	+ 8,5	(130,2)
	JUL*	196,2	+79,2	+51,3	198,5	+51,8	198,9	+53,1	(131,2)
	AUG	134,2	+44,3	-31,6	144,0	-27,5	141,5	-28,9	(131,4)
	SEP	132,2	- 1,2	- 1,5	131,7	- 8,5	130,7	- 7,6	(132,0)
	OKT	129,0	+ 1,1	- 2,4	124,9	- 5,2	126,5	- 3,2	(131,2)
	NOV	135,2	+15,2	+ 4,8	133,1	+ 6,6	130,2	+ 2,9	(129,5)
	ELEKTROTECHNISCHE INDUSTRIE INLAND								
1975	NOV	108,9	+ 7,6	- 5,4	108,0	- 1,3	111,2	+ 2,7	(109,1)
	DEZ	116,7	+11,8	+ 7,2	111,9	+ 3,6	112,8	+ 1,4	(110,3)
1976	JAN	102,5	- 6,6	-12,2	101,2	- 9,6	103,0	- 8,7	(111,5)
	FEB	108,6	+15,2	+ 6,0	106,5	+ 5,2	106,1	+ 3,0	(112,6)
	MAR	114,7	+13,9	+ 5,6	111,4	+ 4,6	110,0	+ 3,7	(113,7)
	APR	121,4	+ 7,1	+ 5,8	119,2	+ 7,0	118,4	+ 7,6	(114,6)
	MAI	110,3	+13,4	- 9,1	112,8	- 5,4	112,1	- 5,3	(115,4)
	JUN	115,1	-37,6	+ 4,4	117,0	+ 3,7	114,4	+ 2,1	(116,1)
	JUL	113,7	+ 9,5	- 1,2	116,9	- 0,1	119,2	+ 4,2	(116,6)
	AUG	113,7	+29,8	+ 0,0	124,6	+ 6,6	122,3	+ 2,6	(116,5)
	SEP	119,4	- 1,7	+ 5,0	118,3	- 5,1	118,0	- 3,5	(117,1)
	OKT	119,3	+ 3,6	- 0,1	114,4	- 3,3	116,4	- 1,4	(117,3)
	NOV	119,1	+ 9,4	- 0,2	117,2	+ 2,4	116,1	- 0,3	(117,8)
	ELEKTROTECHNISCHE INDUSTRIE AUSLAND								
1975	NOV	148,6	-13,4	-14,3	146,8	- 8,8	144,9	-12,2	(151,4)
	DEZ	141,4	- 9,7	- 4,8	140,4	- 4,4	147,6	+ 1,9	(155,2)
1976	JAN	133,1	- 2,3	- 5,9	148,4	+ 5,7	144,0	- 2,4	(158,8)
	FEB	160,8	+10,0	+20,8	157,1	+ 5,9	157,8	+ 9,6	(163,5)
	MAR	185,0	+19,6	+15,0	164,3	+ 4,6	164,9	+ 4,5	(168,5)
	APR	163,2	+16,7	-11,8	174,2	+ 6,0	176,0	+ 6,7	(173,1)
	MAI	167,5	+ 9,0	+ 2,6	172,5	- 1,0	175,9	- 0,1	(177,5)
	JUN	183,3	+40,5	+ 9,4	181,0	+ 4,9	182,5	+ 3,8	(179,7)
	JUL*	496,8	+281,3	+171,0	502,2	+177,5	496,6	+172,1	(186,5)
	AUG	208,7	+85,0	-58,0	211,0	-58,0	206,0	-58,5	(185,7)
	SEP	178,7	+ 0,1	-14,4	175,8	-16,7	182,8	-11,3	(182,0)
	OKT	164,1	- 5,4	- 8,2	158,1	-10,1	153,6	-16,0	(179,0)
	NOV	193,4	+30,1	+17,9	187,1	+18,3	179,1	+16,6	(176,3)

## 4 AUFTRAGSEINGANG IN DER INDUSTRIE

## 4.2 VOLUMENINDEX (1970 = 100)

JAHR	MONAT	ORIGINALWERT			SAISONBEREINIGTER WERT		SAISON- UND ARBEITSTÄGLICH BEREINIGTER WERT		GLATTE KOMPONENTE
		1970=100	VERÄNDERUNG VORJAHR	IN 0/0 GEGEN VORMONAT	1970=100	VERÄNDERUNG IN 0/0 GEGEN VORMONAT	1970=100	VERÄNDERUNG IN 0/0 GEGEN VORMONAT	
EISEN-, BLECH- UND METALLWARENINDUSTRIE INSGESAMT									
1975	NOV	96,1	+ 4,9	- 5,1	94,2	+ 1,7	95,3	+ 5,7	95,1
	DEZ	91,2	+ 9,7	- 5,1	97,8	+ 3,8	95,6	+ 0,3	96,7
1976	JAN	97,2	+10,2	+ 6,6	94,5	- 3,4	95,7	+ 0,1	97,3
	FEB	98,6	+15,6	+ 1,4	97,8	+ 3,5	97,7	+ 2,1	98,0
	MAR	106,8	+24,9	+ 8,3	101,9	+ 4,2	98,6	+ 0,9	98,8
	APR	99,6	+ 6,1	- 6,7	95,9	- 5,9	98,6	+ 0,0	98,8
	MAI	99,2	+20,8	- 0,4	98,6	+ 2,8	97,6	- 1,0	( 99,1)
	JUN	97,5	+ 5,6	- 1,7	97,8	- 0,8	99,0	+ 1,4	( 99,3)
	JUL	95,9	+11,4	- 1,6	100,4	+ 2,7	101,5	+ 2,5	( 99,1)
	AUG	88,9	+13,0	- 7,3	100,0	- 0,4	99,9	- 1,6	( 99,9)
	SEP	104,2	+13,0	+17,2	105,0	+ 5,0	102,5	+ 2,6	(100,9)
	OKT	108,3	+ 6,9	+ 3,9	100,4	- 4,4	101,6	- 0,9	(104,0)
	NOV	107,1	+11,4	- 1,1	105,3	+ 4,9	104,6	+ 3,0	(107,2)
	EISEN-, BLECH- UND METALLWARENINDUSTRIE INLAND								
1975	NOV	92,0	+ 4,0	- 6,3	88,3	- 2,0	90,0	+ 3,0	90,2
	DEZ	87,8	+ 9,8	- 4,6	94,9	+ 7,5	92,3	+ 2,6	90,8
1976	JAN	95,6	+11,8	+ 8,9	92,7	- 2,3	94,6	+ 2,5	( 91,6)
	FEB	93,3	+12,8	- 2,4	93,6	+ 1,0	93,5	- 1,2	( 92,4)
	MAR	102,5	+22,5	+ 9,9	97,6	+ 4,3	94,0	+ 0,5	( 93,1)
	APR	92,3	- 0,3	-10,0	90,8	- 7,0	93,0	- 1,1	( 94,6)
	MAI	94,6	+17,7	+ 2,5	93,3	+ 2,8	92,5	- 0,5	( 95,4)
	JUN	92,5	+ 0,7	- 2,2	92,7	- 0,6	92,3	- 0,2	( 96,0)
	JUL	92,6	+ 7,3	+ 0,1	96,2	+ 3,8	98,1	+ 6,3	( 96,4)
	AUG	86,8	+11,1	- 6,3	96,2	+ 0,0	95,6	- 2,5	( 96,7)
	SEP	100,1	+11,1	+15,3	100,1	+ 4,1	97,2	+ 1,7	( 96,9)
	OKT	102,9	+ 4,8	+ 2,8	95,0	- 5,1	96,6	- 0,6	( 96,4)
	NOV	102,3	+11,2	- 0,6	99,5	+ 4,7	98,2	+ 1,7	( 96,0)
	EISEN-, BLECH- UND METALLWARENINDUSTRIE AUSLAND								
1975	NOV	116,5	+ 8,9	+ 0,7	114,4	+12,3	115,8	+16,6	108,4
	DEZ	107,7	+ 9,0	- 7,6	110,6	- 3,3	108,9	- 6,0	112,8
1976	JAN	105,3	+ 3,7	- 2,2	105,3	- 4,8	107,7	- 1,1	115,9
	FEB	124,3	+26,3	+18,0	118,5	+12,5	118,2	+ 9,7	118,7
	MAR	127,4	+36,4	+ 2,5	123,4	+ 4,1	121,4	+ 2,7	121,0
	APR	136,0	+34,5	+ 6,8	126,5	+ 2,5	126,0	+ 3,8	122,4
	MAI	122,3	+34,1	-10,1	120,7	- 4,6	118,7	- 5,8	(122,6)
	JUN	122,4	+28,0	+ 0,1	125,3	+ 3,8	127,8	+ 7,7	(122,1)
	JUL	112,6	+32,2	- 8,0	121,3	- 3,2	122,0	- 4,5	(120,4)
	AUG	99,4	+21,5	-11,7	118,3	- 2,5	118,2	- 3,1	(120,5)
	SEP	125,1	+21,9	+25,9	128,9	+ 9,0	125,1	+ 5,8	(121,0)
	OKT	135,7	+17,3	+ 8,5	122,8	- 4,7	125,3	+ 0,2	(125,5)
	NOV	131,6	+13,0	- 3,0	129,9	+ 5,8	129,7	+ 3,5	(129,0)
	TEXTILINDUSTRIE INSGESAMT								
1975	NOV	111,3	+13,9	- 6,2	99,1	- 0,7	100,0	+ 1,6	96,8
	DEZ	95,8	+27,1	-13,9	103,3	+ 4,2	101,7	+ 1,7	97,7
1976	JAN	93,2	+19,8	- 2,7	98,2	- 4,9	98,9	- 2,8	98,3
	FEB	100,3	+22,8	+ 7,6	102,4	+ 4,3	102,6	+ 3,7	98,9
	MAR	123,7	+20,9	+23,3	105,3	+ 2,8	102,1	- 0,5	99,7
	APR	113,7	- 2,2	- 8,1	95,0	- 9,8	96,7	- 5,3	100,5
	MAI	103,8	+18,6	- 8,7	101,3	+ 6,6	101,8	+ 5,3	100,4
	JUN	89,0	+15,0	-14,3	102,4	+ 1,1	100,9	- 0,9	99,3
	JUL	72,1	+ 6,3	-19,0	95,3	- 6,9	96,8	- 4,1	( 97,9)
	AUG	66,4	+ 1,5	- 7,9	94,8	- 0,5	94,1	- 2,8	( 96,1)
	SEP	107,4	+ 2,5	+61,7	99,5	+ 5,0	97,3	+ 3,4	( 93,8)
	OKT	112,4	- 5,2	+ 4,7	89,1	-10,5	90,6	- 6,9	( 91,0)
	NOV	97,2	-12,7	-13,5	85,1	- 4,5	82,7	- 8,7	( 87,6)
	TEXTILINDUSTRIE INLAND								
1975	NOV	105,6	+10,1	- 5,5	94,7	- 0,1	95,7	+ 2,4	93,3
	DEZ	90,8	+24,9	-14,0	99,2	+ 4,8	98,2	+ 2,6	93,5
1976	JAN	87,7	+14,2	- 3,4	92,7	- 6,6	93,4	- 4,9	93,5
	FEB	93,8	+17,1	+ 7,0	96,6	+ 4,2	96,8	+ 3,6	93,7
	MAR	119,1	+17,6	+27,0	100,0	+ 3,5	97,1	+ 0,3	94,1
	APR	107,7	- 5,1	- 9,6	89,3	-10,7	90,5	- 6,8	94,6
	MAI	95,8	+13,1	-11,0	93,6	+ 4,8	94,1	+ 4,0	94,1
	JUN	82,0	+ 9,5	-14,4	95,5	+ 2,0	93,8	- 0,3	92,6
	JUL	65,9	- 1,5	-19,6	88,6	- 7,2	90,0	- 4,1	( 91,1)
	AUG	62,4	- 2,8	- 5,3	89,0	+ 0,5	88,1	- 2,1	( 89,2)
	SEP	101,6	- 1,3	+62,8	92,2	+ 3,6	90,3	+ 2,5	( 86,8)
	OKT	103,8	- 7,2	+ 2,2	82,4	-10,6	83,9	- 7,1	( 83,9)
	NOV	88,8	-15,9	-14,5	77,5	- 5,9	75,1	-10,5	( 80,6)
	TEXTILINDUSTRIE AUSLAND								
1975	NOV	146,5	+34,2	- 8,7	126,1	- 3,7	126,7	- 1,2	118,6
	DEZ	126,1	+36,6	-13,9	128,7	+ 2,1	123,2	- 2,8	123,4
1976	JAN	126,8	+51,3	+ 0,6	132,0	+ 2,6	132,9	+ 7,9	127,9
	FEB	141,1	+54,4	+11,3	138,3	+ 4,8	138,6	+ 4,3	131,7
	MAR	152,4	+39,6	+ 8,0	138,4	+ 0,1	133,1	- 4,0	134,9
	APR	151,8	+14,1	- 0,4	130,6	- 5,6	136,2	+ 2,3	138,1
	MAI	153,9	+46,3	+ 1,4	149,6	+14,5	149,4	+ 9,7	140,1
	JUN	134,6	+45,0	-12,5	147,6	- 1,3	146,4	- 2,0	141,3
	JUL	111,4	+51,8	-17,2	137,6	- 6,8	140,2	- 4,2	(141,3)
	AUG	91,7	+26,3	-17,7	131,8	- 4,2	132,2	- 5,7	(140,6)
	SEP	145,2	+24,5	+58,3	146,3	+11,0	142,2	+ 7,6	(139,1)
	OKT	168,2	+ 4,8	+15,8	133,0	- 9,1	134,0	- 5,8	(136,6)
	NOV	150,9	+ 3,0	-10,3	133,5	+ 0,4	131,6	- 1,8	(133,1)

## 4 AUFTRAGSEINGANG IN DER INDUSTRIE

## 4.2 VOLUMENINDEX (1970 = 100)

JAHR	MONAT	ORIGINALWERT			SAISONBEREINIGTER WERT		SAISON- UND ARBEITSTÄGLICH BEREINIGTER WERT		GLATTE KOMPONENTE
		1970=100	VERÄNDERUNG VORJAHR	IN O/O GEGEN VORMONAT	1970=100	VERÄNDERUNG IN O/O GEGEN VORMONAT	1970=100	VERÄNDERUNG IN O/O GEGEN VORMONAT	
BEKLEIDUNGSINDUSTRIE INSGESAMT									
1975	NOV	98,6	- 5,9	-43,9	91,8	-11,4	96,5	- 2,5	94,7
	DEZ	57,3	- 1,9	-41,9	92,9	+ 1,2	94,7	- 1,9	96,0
1976	JAN	61,3	+ 8,3	+ 7,0	96,3	+ 3,7	96,6	+ 2,0	96,4
	FEB	80,7	+18,2	+31,6	101,0	+ 4,9	100,6	+ 4,1	96,5
	MAR*	172,2	+46,4	+113,4	137,5	+36,1	136,2	+35,4	97,8
	APR	155,5	+ 0,6	- 9,7	100,5	-26,9	99,4	-27,0	99,5
	MAI	120,5	+26,3	-22,5	111,4	+10,8	108,8	+ 9,5	99,2
	JUN	70,7	+12,6	-41,3	103,2	- 7,4	99,7	- 8,4	99,3
	JUL	48,5	+10,5	-31,4	97,4	- 5,6	99,9	+ 0,2	( 99,4)
	AUG	64,1	+ 9,6	+32,2	98,9	+ 1,5	100,2	+ 0,3	( 99,3)
	SEP	134,3	+17,9	+109,5	107,1	+ 8,3	105,1	+ 4,9	( 99,1)
	OKT	163,0	- 7,3	+21,4	88,0	-17,8	89,3	-15,0	( 98,7)
	NOV	103,7	+ 5,2	-36,4	93,8	+ 6,6	94,7	+ 6,0	( 98,1)
BEKLEIDUNGSINDUSTRIE INLAND									
1975	NOV	95,5	- 5,8	-42,2	88,6	- 9,6	92,8	- 0,9	90,7
	DEZ	56,7	- 1,2	-40,6	89,5	+ 1,0	91,3	- 1,6	91,8
1976	JAN	60,4	+ 8,2	+ 6,5	93,2	+ 4,1	93,3	+ 2,2	92,0
	FEB	76,5	+15,4	+26,7	96,1	+ 3,1	95,7	+ 2,6	92,2
	MAR*	161,9	+43,5	+111,6	129,1	+34,3	127,6	+33,3	93,2
	APR	144,7	- 2,0	-10,6	94,0	-27,2	93,8	-26,5	94,7
	MAI	114,3	+24,8	-21,0	105,4	+12,1	102,9	+ 9,7	94,1
	JUN	67,0	+ 7,9	-41,4	97,2	- 7,8	94,6	- 8,1	94,2
	JUL	47,6	+ 8,7	-29,0	93,1	- 4,2	95,2	+ 0,6	( 94,1)
	AUG	61,4	+ 7,5	+29,0	94,1	+ 1,1	95,1	- 0,1	( 93,8)
	SEP	126,9	+16,0	+106,7	100,9	+ 7,2	99,1	+ 4,2	( 93,4)
	OKT	149,9	- 9,3	+18,1	81,7	-19,0	82,6	-16,6	( 92,8)
	NOV	99,7	+ 4,4	-33,5	89,3	+ 9,3	89,7	+ 8,6	( 92,0)
BEKLEIDUNGSINDUSTRIE AUSLAND									
1975	NOV	163,4	- 6,3	-58,5	155,4	-37,4	165,1	-32,3	166,6
	DEZ	69,2	-11,7	-57,6	158,7	+ 2,1	159,8	- 3,2	172,5
1976	JAN	79,8	+11,6	+15,3	156,7	- 1,3	162,4	+ 1,6	175,9
	FEB	166,0	+50,9	+108,0	199,1	+27,1	197,2	+21,4	177,7
	MAR*	380,6	+74,9	+129,3	309,1	+55,2	314,0	+59,2	182,3
	APR	375,5	+25,8	- 1,3	230,0	-25,6	209,7	-33,2	188,8
	MAI	246,3	+42,1	-34,4	228,6	- 0,6	226,9	+ 8,2	197,3
	JUN	145,1	+90,2	-41,1	219,9	- 3,8	199,2	-12,2	197,7
	JUL	68,3	+48,5	-52,9	183,3	-16,6	192,8	- 3,2	(204,1)
	AUG	121,1	+37,3	+77,3	195,3	+ 6,5	202,8	+ 5,2	(211,3)
	SEP	283,7	+37,1	+134,3	231,3	+18,4	224,6	+10,7	(219,1)
	OKT	425,9	+ 8,0	+50,1	246,6	+ 6,6	253,6	+12,9	(227,7)
	NOV	185,1	+13,3	-56,5	182,7	-25,9	195,2	-23,0	(237,1)

## 5 UMSATZE DER INDUSTRIE UND DES BAUHAUPTGEWERBES

## 5.1 WERTINDEX (1970 = 100)

JAHR	MONAT	ORIGINALWERT			SAISONBEREINIGTER WERT		SAISON- UND ARBEITSTÄGELICH BEREINIGTER WERT		GLATTE KOMPONENTE
		1970=100	VERÄNDERUNG VORJAHR	IN O/O GEGEN VORMONAT	1970=100	VERÄNDERUNG IN O/O GEGEN VORMONAT	1970=100	VERÄNDERUNG IN O/O GEGEN VORMONAT	
VERARBEITENDE INDUSTRIE (OHNE NAHRUNGS- UND GENUSSMITTELINDUSTRIE) INSGESAMT									
1975	NOV	142,1	- 0,8	- 7,1	139,5	- 0,2	141,3	+ 3,3	140,2
	DEZ	146,4	+ 7,9	+ 3,0	147,9	+ 6,0	144,4	+ 2,2	143,7
1976	JAN	134,0	+ 4,0	- 8,5	142,2	- 3,9	143,6	- 0,6	145,1
	FEB	138,3	+ 8,6	+ 3,2	145,2	+ 2,1	145,2	+ 1,1	146,3
	MAR	159,1	+18,8	+15,0	152,5	+ 5,0	148,2	+ 2,1	148,6
	APR	149,3	+ 5,2	- 6,2	145,5	- 4,6	148,6	+ 0,3	149,3
	MAI	149,3	+17,2	+ 0,0	148,4	+ 2,0	147,5	- 0,7	(150,2)
	JUN	155,2	+14,5	+ 4,0	155,0	+ 4,4	154,1	+ 4,5	(150,9)
	JUL	138,9	+ 7,0	-10,5	144,5	- 6,8	146,9	- 4,7	(151,4)
	AUG	137,7	+16,6	- 0,9	150,5	+ 4,2	150,4	+ 2,4	(151,8)
	SEP	168,2	+14,1	+22,1	158,8	+ 5,5	156,2	+ 3,9	(151,4)
	OKT	161,5	+ 5,6	- 4,0	149,2	- 6,0	150,5	- 3,6	(151,2)
	NOV	160,3	+12,8	- 0,7	157,3	+ 5,4	156,7	+ 4,1	(155,4)
	VERARBEITENDE INDUSTRIE (OHNE NAHRUNGS- UND GENUSSMITTELINDUSTRIE) INLAND								
1975	NOV	131,2	- 0,7	- 9,6	129,1	- 1,1	130,6	+ 2,0	130,3
	DEZ	131,7	+ 8,3	+ 0,4	136,7	+ 5,9	133,7	+ 2,4	133,4
1976	JAN	124,5	+ 4,2	- 5,5	132,5	- 3,1	134,0	+ 0,2	134,6
	FEB	127,5	+ 7,9	+ 2,4	134,6	+ 1,6	134,6	+ 0,4	135,9
	MAR	147,3	+17,9	+15,5	141,9	+ 5,4	137,8	+ 2,4	137,7
	APR	137,5	+ 3,7	- 6,7	134,1	- 5,5	137,0	- 0,6	138,1
	MAI	138,0	+16,9	+ 0,4	137,4	+ 2,5	136,8	- 0,1	(138,5)
	JUN	143,6	+15,2	+ 4,1	143,9	+ 4,7	142,9	+ 4,5	(138,7)
	JUL	128,8	+ 6,3	-10,3	134,1	- 6,8	136,1	- 4,8	(138,5)
	AUG	127,7	+14,0	- 0,9	137,7	+ 2,7	137,5	+ 1,0	(138,6)
	SEP	153,6	+ 9,8	+20,3	143,1	+ 3,9	140,7	+ 2,3	(135,8)
	OKT	149,8	+ 3,2	- 2,5	137,1	- 4,2	138,4	- 1,6	(142,5)
	NOV	146,6	+11,7	- 2,1	143,6	+ 4,7	142,9	+ 3,3	(141,2)
	VERARBEITENDE INDUSTRIE (OHNE NAHRUNGS- UND GENUSSMITTELINDUSTRIE) AUSLAND								
1975	NOV	177,6	- 0,1	- 0,4	173,3	+ 1,6	175,4	+ 4,4	(171,6)
	DEZ	195,0	+ 7,6	+ 9,8	185,1	+ 6,8	181,7	+ 3,6	(174,2)
1976	JAN	163,8	+ 3,4	-16,0	172,0	- 7,1	174,4	- 4,0	(177,0)
	FEB	173,3	+10,9	+ 5,8	179,6	+ 4,4	179,6	+ 3,0	(179,7)
	MAR	197,5	+20,9	+14,0	186,8	+ 4,0	182,5	+ 1,6	(182,4)
	APR	188,0	+ 8,8	- 4,8	185,4	- 0,7	187,0	+ 2,5	(184,9)
	MAI	186,5	+17,9	- 0,8	183,2	- 1,2	182,6	- 2,4	(187,0)
	JUN	193,5	+12,8	+ 3,8	192,4	+ 5,0	189,3	+ 3,7	(188,2)
	JUL	171,4	+ 8,3	-11,4	180,7	- 6,1	183,7	- 3,0	(188,3)
	AUG	170,4	+23,4	- 0,6	190,4	+ 5,4	190,3	+ 3,6	(189,2)
	SEP*	215,7	+25,3	+26,6	212,7	+11,7	209,1	+ 9,9	(189,3)
	OKT	199,4	+11,8	- 7,6	190,3	-10,5	193,0	- 7,7	(193,0)
	NOV	204,6	+15,2	+ 2,6	199,4	+ 4,8	199,0	+ 3,1	(202,5)
	GRUNDSTOFF- UND PRODUKTIONSGÜTERINDUSTRIEN INSGESAMT								
1975	NOV	134,3	-12,0	- 9,3	135,5	+ 0,2	137,4	+ 4,0	136,2
	DEZ	125,7	- 2,4	- 6,4	144,2	+ 6,4	142,2	+ 3,5	140,1
1976	JAN	136,5	- 5,5	+ 8,6	140,4	- 2,6	141,8	- 0,3	142,9
	FEB	138,3	+ 1,2	+ 1,3	144,8	+ 3,1	144,7	+ 2,0	145,5
	MAR	157,6	+16,4	+14,0	153,3	+ 5,9	149,7	+ 3,5	149,1
	APR	152,3	+ 5,5	- 3,4	147,8	- 3,6	149,7	+ 0,0	150,7
	MAI	154,7	+17,7	+ 1,6	151,0	+ 2,2	150,6	+ 0,6	(152,1)
	JUN	157,7	+17,0	+ 1,9	156,9	+ 3,9	155,5	+ 3,3	(152,5)
	JUL	150,7	+13,1	- 4,4	149,4	- 4,8	151,1	- 2,8	(151,7)
	AUG	146,8	+19,3	- 2,6	150,2	+ 0,5	150,4	- 0,5	(151,2)
	SEP	163,5	+16,0	+11,4	156,2	+ 4,0	153,6	+ 2,1	(147,8)
	OKT	159,4	+ 7,7	- 2,5	148,6	- 4,9	149,8	- 2,5	(154,5)
	NOV	154,5	+15,0	- 3,1	154,7	+ 4,1	154,5	+ 3,1	(153,0)
	GRUNDSTOFF- UND PRODUKTIONSGÜTERINDUSTRIEN INLAND								
1975	NOV	124,6	- 8,7	-10,8	125,8	- 0,2	127,5	+ 3,6	126,0
	DEZ	112,5	- 0,1	- 9,7	132,5	+ 5,3	130,5	+ 2,4	129,5
1976	JAN	123,6	- 4,9	+ 9,9	128,6	- 2,9	129,6	- 0,7	131,8
	FEB	124,7	+ 1,8	+ 0,9	132,9	+ 3,3	132,9	+ 2,5	134,0
	MAR	144,9	+17,2	+16,2	141,8	+ 6,7	138,3	+ 4,1	137,2
	APR	140,2	+ 4,5	- 3,2	135,3	- 4,6	137,8	- 0,4	138,7
	MAI	143,4	+18,8	+ 2,3	139,5	+ 3,1	139,2	+ 1,0	(140,1)
	JUN	147,2	+17,3	+ 2,6	145,5	+ 4,3	144,4	+ 3,7	(140,9)
	JUL	140,8	+12,1	- 4,3	138,0	- 5,2	139,2	- 3,6	(140,7)
	AUG	136,7	+17,6	- 2,9	139,2	+ 0,9	139,2	+ 0,0	(140,3)
	SEP	152,4	+15,6	+11,5	145,3	+ 4,4	143,2	+ 2,9	(139,9)
	OKT	148,6	+ 6,4	- 2,5	135,7	- 6,6	136,6	- 4,6	(137,2)
	NOV	141,4	+13,5	- 4,8	141,9	+ 4,6	141,3	+ 3,4	(139,0)
	GRUNDSTOFF- UND PRODUKTIONSGÜTERINDUSTRIEN AUSLAND								
1975	NOV	167,8	-19,3	- 4,8	167,0	+ 0,2	169,8	+ 4,5	(171,7)
	DEZ	170,8	- 7,2	+ 1,8	179,8	+ 7,7	179,6	+ 5,8	(176,4)
1976	JAN	181,1	- 6,6	+ 6,0	185,2	+ 3,0	188,0	+ 4,7	(181,2)
	FEB	184,8	- 0,2	+ 2,0	184,8	- 0,2	184,8	- 1,7	(185,8)
	MAR	201,5	+14,7	+ 9,0	199,4	+ 7,9	196,4	+ 6,3	(189,6)
	APR	193,8	+ 8,0	- 3,8	190,5	- 4,5	189,5	- 3,5	(192,5)
	MAI	193,6	+15,2	- 0,1	188,1	- 1,3	189,0	- 0,3	(194,2)
	JUN	193,7	+16,2	+ 0,1	194,7	+ 3,5	192,6	+ 1,9	(193,4)
	JUL	184,7	+16,2	- 4,6	187,8	- 3,5	189,3	- 1,7	(189,9)
	AUG	181,4	+23,8	- 1,8	187,5	- 0,2	187,9	- 0,7	(190,3)
	SEP	201,9	+17,3	+11,3	196,6	+ 4,9	191,4	+ 1,9	(188,5)
	OKT	196,5	+11,5	- 2,7	187,3	- 4,7	190,5	- 0,5	(198,0)
	NOV	199,3	+18,8	+ 1,4	197,3	+ 5,3	197,6	+ 3,7	(200,5)

## 5 UMSATZE DER INDUSTRIE UND DES BAUHAUPTGEWERBES

## 5.1 WERTINDEX (1970 = 100)

JAHR	MONAT	ORIGINALWERT			SAISONBEREINIGTER WERT		SAISON- UND ARBEITSTÄGLICH BEREINIGTER WERT		GLATTE KOMPONENTE
		1970=100	VERÄNDERUNG IN O/O GEGEN VORJAHR      VORMONAT		1970=100	VERÄNDERUNG IN O/O GEGEN VORMONAT	1970=100	VERÄNDERUNG IN O/O GEGEN VORMONAT	1970=100
INVESTITIONSGÜTERINDUSTRIEN INSGESAMT									
1975	NOV	152,0	+ 8,7	- 2,9	146,8	- 0,3	148,5	+ 2,9	146,9
	DEZ	175,0	+14,4	+15,1	155,9	+ 6,2	151,1	+ 1,8	150,1
1976	JAN	132,8	+11,8	-24,1	147,6	- 5,3	149,2	- 1,3	150,8
	FEB	137,9	+14,9	+ 3,8	149,7	+ 1,4	149,6	+ 0,3	150,9
	MAR	162,1	+20,6	+17,5	156,4	+ 4,5	151,3	+ 1,1	152,6
	APR	150,3	+ 4,7	- 7,3	148,7	- 4,9	152,6	+ 0,9	153,0
	MAI	152,2	+15,9	+ 1,3	151,1	+ 1,6	149,7	- 1,9	(153,5)
	JUN	164,8	+13,1	+ 8,3	159,6	+ 5,6	157,9	+ 5,5	(154,0)
	JUL	136,0	+ 2,3	-17,5	145,4	- 8,9	148,6	- 5,9	(154,6)
	AUG	134,4	+15,0	- 1,2	154,7	+ 6,4	154,6	+ 4,0	(155,9)
	SEP	174,8	+12,8	+30,1	164,5	+ 6,3	161,6	+ 4,5	(156,9)
	OKT	163,8	+ 4,7	- 6,3	155,5	- 5,5	157,2	- 2,7	(159,2)
	NOV	169,1	+11,3	+ 3,2	163,6	+ 5,2	162,9	+ 3,6	(162,6)
	INVESTITIONSGÜTERINDUSTRIEN INLAND								
1975	NOV	137,6	+ 7,2	- 6,5	133,8	- 2,0	135,1	+ 0,7	135,4
	DEZ	158,3	+14,8	+15,0	143,4	+ 7,2	138,6	+ 2,6	138,5
1976	JAN	123,7	+13,9	-21,9	138,1	- 3,7	139,4	+ 0,6	139,3
	FEB	126,6	+14,3	+ 2,3	137,9	- 0,1	138,0	- 1,0	139,9
	MAR	149,2	+19,6	+17,9	144,8	+ 5,0	140,0	+ 1,4	140,7
	APR	136,2	+ 3,3	- 8,7	135,7	- 6,3	139,9	- 0,1	140,3
	MAI	139,3	+15,6	+ 2,3	138,5	+ 2,1	137,7	- 1,6	(140,4)
	JUN	152,3	+15,8	+ 9,3	147,3	+ 6,4	144,9	+ 5,2	(140,4)
	JUL	124,2	+ 2,4	-18,5	132,3	-10,2	135,2	- 6,7	(140,4)
	AUG	122,3	+11,7	- 1,5	139,9	+ 5,7	138,6	+ 2,5	(140,7)
	SEP	154,6	+ 4,6	+26,4	141,8	+ 1,4	140,1	+ 1,1	(141,1)
	OKT	149,1	+ 1,3	- 3,6	139,2	- 1,8	140,5	+ 0,3	(143,1)
	NOV	152,1	+10,5	+ 2,0	147,6	+ 6,0	146,6	+ 4,3	(147,9)
	INVESTITIONSGÜTERINDUSTRIEN AUSLAND								
1975	NOV	186,2	+11,6	+ 3,7	177,9	+ 2,5	180,5	+ 6,6	174,8
	DEZ	215,0	+14,2	+15,5	186,4	+ 4,8	181,6	+ 0,6	178,4
1976	JAN	153,9	+ 8,0	-28,4	170,6	- 8,5	173,0	- 4,7	178,4
	FEB	165,4	+16,4	+ 7,5	178,3	+ 4,5	178,1	+ 2,9	177,7
	MAR	193,0	+21,5	+16,7	183,9	+ 3,1	178,3	+ 0,1	181,2
	APR	184,8	+ 7,4	- 4,2	179,8	- 2,2	183,5	+ 2,9	183,4
	MAI	183,5	+16,3	- 0,7	181,0	+ 0,7	178,5	- 2,7	(184,8)
	JUN	194,8	+ 8,5	+ 6,2	189,1	+ 4,5	188,9	+ 5,8	(186,4)
	JUL	163,8	+ 1,8	-15,9	176,1	- 6,9	180,0	- 4,7	(188,2)
	AUG	163,7	+21,3	- 0,1	193,5	+ 9,9	193,2	+ 7,3	(191,7)
	SEP	221,7	+28,2	+35,4	211,9	+ 9,5	207,8	+ 7,6	(194,1)
	OKT	198,2	+10,4	-10,6	193,9	- 8,5	196,3	- 5,5	(197,1)
	NOV	208,8	+12,1	+ 5,3	201,0	+ 3,7	200,6	+ 2,2	(196,9)
	VERBRAUCHSGÜTERINDUSTRIEN INSGESAMT								
1975	NOV	133,0	- 1,3	-13,1	129,4	- 0,8	131,6	+ 3,1	129,7
	DEZ	117,8	+ 7,7	-11,4	135,8	+ 4,9	133,1	+ 1,1	131,0
1976	JAN	132,3	+ 5,3	+12,3	133,4	- 1,8	135,3	+ 1,7	132,0
	FEB	139,3	+ 8,7	+ 5,3	136,8	+ 2,5	136,7	+ 1,0	132,9
	MAR	155,0	+19,0	+11,3	143,6	+ 5,0	139,5	+ 2,0	134,6
	APR	142,0	+ 5,7	- 8,4	136,4	- 5,0	138,4	- 0,8	136,5
	MAI	133,9	+19,0	- 5,7	139,5	+ 2,3	138,7	+ 0,2	137,6
	JUN	130,3	+13,8	- 2,7	143,4	+ 2,8	142,6	+ 2,8	139,2
	JUL	125,9	+ 7,2	- 3,4	136,0	- 5,2	138,6	- 2,8	(140,5)
	AUG	129,8	+15,2	+ 3,1	143,3	+ 5,4	141,3	+ 1,9	(141,9)
	SEP	161,4	+14,0	+24,3	147,1	+ 2,7	144,9	+ 2,5	(143,3)
	OKT	159,8	+ 4,4	- 1,0	137,5	- 6,5	140,2	- 3,2	(144,7)
	NOV	150,6	+13,2	- 5,8	145,5	+ 5,8	142,7	+ 1,8	(146,1)
	VERBRAUCHSGÜTERINDUSTRIEN INLAND								
1975	NOV	130,1	- 1,7	-13,2	125,4	- 0,9	127,6	+ 3,0	126,0
	DEZ	113,7	+ 6,8	-12,6	131,3	+ 4,7	128,9	+ 1,0	127,0
1976	JAN	127,4	+ 3,7	+12,0	128,6	- 2,1	130,4	+ 1,2	127,7
	FEB	133,3	+ 6,9	+ 4,6	131,6	+ 2,3	131,5	+ 0,8	128,2
	MAR	147,7	+16,1	+10,8	137,4	+ 4,4	133,5	+ 1,5	129,5
	APR	135,8	+ 3,4	- 8,1	130,4	- 5,1	132,2	- 1,0	131,0
	MAI	127,6	+16,1	- 6,0	133,1	+ 2,1	132,3	+ 0,1	131,7
	JUN	123,2	+10,7	- 3,4	136,7	+ 2,7	136,0	+ 2,8	133,0
	JUL	119,2	+ 4,3	- 3,2	129,5	- 5,3	132,0	- 2,9	(134,0)
	AUG	123,6	+12,2	+ 3,7	136,5	+ 5,4	134,4	+ 1,8	(135,0)
	SEP	153,8	+11,3	+24,4	139,5	+ 2,2	137,7	+ 2,5	(136,1)
	OKT	152,8	+ 2,0	- 0,7	130,2	- 6,7	132,8	- 3,6	(137,2)
	NOV	144,8	+11,3	- 5,2	138,5	+ 6,4	135,6	+ 2,1	(138,3)
	VERBRAUCHSGÜTERINDUSTRIEN AUSLAND								
1975	NOV	156,1	+ 1,5	-12,6	158,2	- 2,8	160,6	+ 1,2	(165,0)
	DEZ	149,0	+13,0	- 4,5	166,5	+ 5,2	165,3	+ 2,9	(170,3)
1976	JAN	170,6	+15,7	+14,5	177,9	+ 6,8	179,2	+ 8,4	(175,2)
	FEB	185,9	+20,1	+ 9,0	177,4	- 0,3	177,6	- 0,9	(179,6)
	MAR	211,7	+37,2	+13,9	191,9	+ 8,2	187,9	+ 5,8	(183,3)
	APR	190,5	+20,8	-10,0	182,5	- 4,9	184,3	- 1,9	(186,1)
	MAI	183,0	+38,1	- 3,9	184,1	+ 0,9	185,3	+ 0,5	(188,0)
	JUN	185,4	+33,5	+ 1,3	192,2	+ 4,4	189,8	+ 2,4	(188,8)
	JUL	177,8	+25,6	- 4,1	187,3	- 2,5	188,1	- 0,9	(189,3)
	AUG	178,1	+34,5	+ 0,2	192,6	+ 2,8	192,5	+ 2,3	(189,4)
	SEP*	220,6	+31,2	+23,9	214,4	+11,3	210,8	+ 9,5	(189,3)
	OKT	214,2	+19,9	- 2,9	193,5	- 9,7	195,2	- 7,4	(187,5)
	NOV	195,6	+25,3	- 8,7	199,7	+ 3,2	198,3	+ 1,6	(203,4)



## 5 UMSATZE DER INDUSTRIE UND DES BAUHAUPTGEWERBES

## 5.1 WERTINDEX (1970 = 100)

JAHR	MONAT	ORIGINALWERT			SAISONBEREINIGTER WERT		SAISON- UND ARBEITSTÄGLICH BEREINIGTER WERT		GLATTE KOMPONENTE	
		1970=100	VERÄNDERUNG VORJAHR	IN O/O GEGEN VORMONAT	1970=100	VERÄNDERUNG IN O/O GEGEN VORMONAT	1970=100	VERÄNDERUNG IN O/O GEGEN VORMONAT		
CHEMISCHE INDUSTRIE (OHNE KOHLENWERTSTOFFINDUSTRIE) INSGESAMT										
1975	NOV	152,4	- 1,5	- 7,8	151,1	- 2,4	153,3	+ 1,7	(158,2)	
	DEZ	149,2	+14,6	- 2,1	167,5	+10,9	165,3	+ 7,8	(162,9)	
1976	JAN	168,0	+ 6,5	+12,6	169,6	+ 1,3	171,5	+ 3,8	(167,3)	
	FEB	168,6	+11,9	+ 0,4	169,7	+ 0,1	169,9	- 0,9	(171,1)	
	MAR	186,9	+28,5	+10,9	178,7	+ 5,3	174,4	+ 2,6	(173,9)	
	APR	174,9	+13,7	- 6,4	172,1	- 3,7	174,1	- 0,2	(175,6)	
	MAI	174,3	+23,3	- 0,3	170,4	- 1,0	171,6	- 1,4	(176,0)	
	JUN	177,0	+22,4	+ 1,5	176,6	+ 3,6	172,8	+ 0,7	(174,8)	
	JUL	168,0	+17,0	- 5,1	167,7	- 5,0	169,6	- 1,9	(172,5)	
	AUG	163,3	+22,0	- 2,8	170,8	+ 1,8	171,3	+ 1,0	(172,8)	
	SEP	178,2	+12,9	+ 9,1	175,4	+ 2,7	171,1	- 0,1	(169,5)	
	OKT	173,9	+ 5,2	- 2,4	163,3	- 6,9	165,2	- 3,4	(168,8)	
	NOV	167,4	+ 9,8	- 3,7	164,7	+ 0,9	164,7	- 0,3	(165,3)	
	CHEMISCHE INDUSTRIE (OHNE KOHLENWERTSTOFFINDUSTRIE) INLAND									
	1975	NOV	144,5	+ 0,3	-10,1	147,5	- 0,9	149,7	+ 2,9	(149,8)
DEZ		133,8	+ 9,9	- 7,4	153,2	+ 3,9	152,3	+ 1,7	(152,8)	
1976	JAN	158,7	+ 5,0	+18,6	157,5	+ 2,8	159,6	+ 4,8	(155,6)	
	FEB	154,6	+ 8,5	- 2,6	156,5	- 0,6	156,6	- 1,9	(158,0)	
	MAR	172,1	+22,0	+11,3	164,4	+ 5,0	161,1	+ 2,9	(159,7)	
	APR	160,9	+ 6,9	- 6,5	158,0	- 3,9	158,2	- 1,8	(160,8)	
	MAI	158,8	+17,9	- 1,3	156,1	- 1,2	156,8	- 0,9	(161,1)	
	JUN	162,6	+15,0	+ 2,4	162,4	+ 4,0	160,1	+ 2,1	(160,3)	
	JUL	156,4	+11,5	- 3,8	154,4	- 4,9	155,8	- 2,7	(158,1)	
	AUG	152,6	+17,4	- 2,4	159,3	+ 3,2	159,1	+ 2,1	(160,0)	
	SEP	169,3	+12,2	+10,9	165,1	+ 3,6	161,6	+ 1,6	(160,4)	
	OKT	165,0	+ 2,6	- 2,5	153,5	- 7,0	155,9	- 3,5	(161,4)	
	NOV	153,3	+ 6,1	- 7,1	156,1	+ 1,7	155,4	- 0,3	(154,9)	
	CHEMISCHE INDUSTRIE (OHNE KOHLENWERTSTOFFINDUSTRIE) AUSLAND									
	1975	NOV	170,3	- 4,5	- 2,9	174,1	+ 4,8	176,8	+ 8,9	(179,7)
DEZ		183,4	+22,9	+ 7,7	197,5	+13,4	194,1	+ 9,8	(187,7)	
1976	JAN	188,5	+ 9,5	+ 2,8	194,8	- 1,4	198,0	+ 2,0	(194,9)	
	FEB	199,9	+18,4	+ 6,0	197,3	+ 1,3	197,5	- 0,3	(200,6)	
	MAR	219,9	+41,6	+10,0	216,5	+ 9,7	212,0	+ 7,3	(204,5)	
	APR	206,3	+28,0	- 6,2	201,7	- 6,8	202,0	- 4,7	(206,3)	
	MAI	209,1	+33,8	+ 1,4	200,2	- 0,7	202,2	+ 0,1	(205,9)	
	JUN	209,2	+37,7	+ 0,0	205,6	+ 2,7	199,8	- 1,2	(201,8)	
	JUL	194,0	+28,5	- 7,3	193,5	- 5,9	196,4	- 1,7	(194,9)	
	AUG	187,3	+31,3	- 3,5	192,8	- 0,4	193,3	- 1,6	(193,6)	
	SEP	198,3	+14,4	+ 5,9	196,5	+ 1,9	191,2	- 1,1	(191,1)	
	OKT	193,6	+10,4	- 2,4	185,0	- 5,9	188,6	- 1,4	(195,6)	
	NOV	198,8	+16,7	+ 2,7	201,6	+ 9,0	202,0	+ 7,1	(202,7)	
	MASCHINENBAU INSGESAMT									
	1975	NOV	154,5	+ 8,6	+ 2,1	148,1	+ 1,9	150,4	+ 4,7	142,6
DEZ*		188,0	+ 9,6	+21,7	159,7	+ 7,8	155,5	+ 3,4	145,9	
1976	JAN	128,9	+ 3,6	-31,4	143,1	-10,4	144,9	- 6,8	147,4	
	FEB	133,5	+10,1	+ 3,6	147,9	+ 3,4	147,7	+ 1,9	147,9	
	MAR	154,6	+17,4	+15,8	154,0	+ 4,1	150,6	+ 2,0	149,5	
	APR	149,4	+ 5,1	- 3,4	148,6	- 3,5	150,4	- 0,1	149,8	
	MAI	148,3	+14,7	- 0,7	150,8	+ 1,5	149,6	- 0,5	(150,8)	
	JUN	166,9	+14,4	+12,5	160,2	+ 6,2	158,1	+ 5,7	(151,6)	
	JUL	141,2	+ 0,4	-15,4	143,9	-10,2	147,3	- 6,8	(152,1)	
	AUG	129,3	+ 6,7	- 8,4	148,6	+ 3,3	146,7	- 0,4	(152,4)	
	SEP	159,0	+ 9,1	+23,0	154,5	+ 4,0	153,3	+ 4,5	(152,0)	
	OKT	153,5	+ 1,5	- 3,5	148,3	- 4,0	150,1	- 2,1	(152,3)	
	NOV	163,5	+ 5,8	+ 6,5	156,8	+ 5,7	156,0	+ 3,9	(158,6)	
	MASCHINENBAU INLAND									
	1975	NOV	133,7	+10,4	+ 2,1	129,7	+ 3,4	131,4	+ 6,1	127,5
DEZ		157,1	+ 5,6	+17,5	128,9	- 0,6	125,1	- 4,8	128,1	
1976	JAN	116,9	+ 8,4	-25,6	127,3	- 1,2	128,9	+ 3,0	(128,9)	
	FEB	117,0	+10,6	+ 0,1	129,5	+ 1,7	129,6	+ 0,5	(129,6)	
	MAR	135,7	+19,2	+16,0	136,4	+ 5,3	132,7	+ 2,4	(130,3)	
	APR	127,0	+ 6,0	- 6,4	130,1	- 4,6	132,2	- 0,4	(131,4)	
	MAI	131,5	+16,8	+ 3,5	133,5	+ 2,6	133,8	+ 1,2	(132,0)	
	JUN	148,2	+18,7	+12,7	142,8	+ 7,0	140,3	+ 4,9	(132,4)	
	JUL	124,2	+ 0,9	-16,2	125,4	-12,2	128,0	- 8,8	(132,7)	
	AUG	111,8	+ 2,4	-10,0	128,4	+ 2,4	126,0	- 1,6	(132,8)	
	SEP	135,5	+ 4,8	+21,2	134,0	+ 4,4	133,5	+ 6,0	(132,7)	
	OKT	132,2	+ 1,0	- 2,4	128,0	- 4,5	130,1	- 2,5	(132,5)	
	NOV	143,0	+ 7,0	+ 8,2	137,1	+ 7,1	135,9	+ 4,5	(131,2)	
	MASCHINENBAU AUSLAND									
	1975	NOV	192,5	+ 6,4	+ 2,1	181,5	+ 0,7	186,4	+ 5,1	174,7
DEZ*		244,1	+14,6	+26,8	219,8	+21,1	217,2	+16,5	178,2	
1976	JAN	150,9	- 2,5	-38,2	170,6	-22,4	173,2	-20,3	179,3	
	FEB	163,6	+ 9,6	+ 8,4	181,3	+ 6,3	180,7	+ 4,3	179,7	
	MAR	188,9	+15,1	+15,5	185,9	+ 2,5	182,3	+ 0,9	182,2	
	APR	190,4	+ 4,2	+ 0,8	183,1	- 1,5	183,9	+ 0,9	183,4	
	MAI	179,1	+12,2	- 5,9	181,6	- 0,8	179,1	- 2,6	(184,7)	
	JUN	201,1	+ 9,2	+12,3	191,9	+ 5,7	189,7	+ 5,9	(185,8)	
	JUL	171,9	- 0,5	-14,5	176,9	- 7,8	181,5	- 4,3	(186,7)	
	AUG	161,1	+12,6	- 6,3	183,7	+ 3,8	182,5	+ 0,6	(188,6)	
	SEP	201,7	+14,8	+25,2	197,2	+ 7,3	196,2	+ 7,5	(188,2)	
	OKT	192,5	+ 2,1	- 4,6	185,0	- 6,2	187,1	- 4,6	(188,0)	
	NOV	201,0	+ 4,4	+ 4,4	189,5	+ 2,4	189,3	+ 1,2	(189,7)	

## 5 UMSATZE DER INDUSTRIE UND DES BAUHAUPTGEWERBES

## 5.1 WERTINDEX (1970 = 100)

JAHR	MONAT	ORIGINALWERT			SAISONBEREINIGTER WERT		SAISON- UND ARBEITSTÄGLICH BEREINIGTER WERT		GLATTE KOMPONENTE
		1970=100	VERÄNDERUNG VORJAHR	IN O/O GEGEN VORMONAT	1970=100	VERÄNDERUNG IN O/O GEGEN VORMONAT	1970=100	VERÄNDERUNG IN O/O GEGEN VORMONAT	1970=100
STRASSENFAHRZEUGBAU INSGESAMT									
1975	NOV	155,5	+36,8	-10,0	158,1	- 0,5	158,6	+ 2,0	153,0
	DEZ	158,8	+33,2	+ 2,1	164,4	+ 4,0	156,0	- 1,6	156,0
1976	JAN	146,5	+54,4	- 7,7	162,5	- 1,2	163,1	+ 4,6	158,5
	FEB	154,4	+36,2	+ 5,4	158,3	- 2,6	158,9	- 2,6	159,3
	MAR	189,2	+34,4	+22,5	166,5	+ 5,2	157,4	- 0,9	161,5
	APR	171,7	+ 5,7	- 9,2	152,0	- 8,7	163,2	+ 3,7	164,1
	MAI	175,4	+26,2	+ 2,2	161,9	+ 6,5	161,3	- 1,2	166,6
	JUN	172,9	+11,7	- 1,4	164,7	+ 1,7	165,3	+ 2,5	168,9
	JUL	132,4	+ 8,0	-23,4	151,5	- 8,0	154,1	- 6,8	(169,5)
	AUG	131,7	+21,7	- 0,5	166,5	+ 9,9	162,8	+ 5,6	(169,6)
	SEP	179,2	+13,6	+36,1	175,3	+ 5,3	174,3	+ 7,1	(169,0)
	OKT	181,8	+ 5,3	+ 1,5	167,8	- 4,3	169,1	- 3,0	(167,8)
	NOV	184,2	+18,5	+ 1,3	185,4	+10,5	177,8	+ 5,1	(166,0)
	STRASSENFAHRZEUGBAU INLAND								
1975	NOV	142,5	+45,6	-18,7	150,8	- 6,6	150,6	- 5,6	151,7
	DEZ	150,7	+53,2	+ 5,8	164,8	+ 9,3	156,5	+ 3,9	154,0
1976	JAN	133,8	+69,2	-11,2	162,4	- 1,5	163,5	+ 4,5	156,0
	FEB	150,6	+35,1	+12,6	155,6	- 4,2	156,3	- 4,4	155,7
	MAR	183,1	+23,0	+21,6	160,6	+ 3,2	151,4	- 3,1	156,6
	APR	170,4	+ 3,2	- 6,9	146,3	- 8,9	156,6	+ 3,4	156,9
	MAI	172,4	+24,5	+ 1,2	154,6	+ 5,7	154,2	- 1,5	157,1
	JUN	167,1	+11,8	- 3,1	156,5	+ 1,2	156,6	+ 1,6	158,2
	JUL	120,0	+ 2,7	-28,2	136,7	-12,7	139,8	-10,7	(157,4)
	AUG	126,0	+19,8	+ 5,0	152,9	+11,9	148,4	+ 6,2	(155,8)
	SEP	163,3	- 0,9	+29,6	155,1	+ 1,4	154,1	+ 3,8	(153,6)
	OKT	159,7	- 8,9	- 2,2	147,3	- 5,0	149,6	- 2,9	(150,7)
	NOV	160,4	+12,6	+ 0,4	168,6	+14,5	160,5	+ 7,3	(146,9)
	STRASSENFAHRZEUGBAU AUSLAND								
1975	NOV	171,6	+28,6	+ 1,2	165,0	+ 6,8	166,1	+11,1	155,8
	DEZ	168,8	+16,5	- 1,6	161,9	- 1,9	153,2	- 7,8	159,5
1976	JAN	162,1	+41,7	- 4,0	161,4	- 0,3	161,5	+ 5,4	(163,1)
	FEB	159,0	+37,3	- 1,9	162,1	+ 0,4	162,6	+ 0,7	(166,6)
	MAR	196,8	+50,6	+23,8	175,2	+ 8,1	166,2	+ 2,2	(170,1)
	APR	173,3	+ 8,7	-11,9	161,1	- 8,0	173,3	+ 4,3	(175,9)
	MAI	179,0	+28,1	+ 3,3	171,7	+ 6,6	170,6	- 1,6	(179,2)
	JUN	180,0	+11,5	+ 0,6	179,1	+ 4,3	177,7	+ 4,2	(182,0)
	JUL	147,8	+13,8	-17,9	172,6	- 3,6	176,2	- 0,8	(184,5)
	AUG	138,7	+23,8	- 6,2	182,8	+ 5,9	182,8	+ 3,7	(186,5)
	SEP	198,8	+33,2	+43,3	201,0	+10,0	196,8	+ 7,7	(188,1)
	OKT	209,2	+23,4	+ 5,2	193,7	- 3,6	194,4	- 1,2	(190,2)
	NOV	213,7	+24,5	+ 2,2	205,8	+ 6,2	203,4	+ 4,6	(191,8)
	ELEKTROTECHNISCHE INDUSTRIE INSGESAMT								
1975	NOV	157,8	+ 0,9	+ 1,1	147,0	+ 0,1	149,2	+ 3,5	147,2
	DEZ	184,9	+11,8	+17,2	161,2	+ 9,7	156,3	+ 4,8	150,2
1976	JAN	126,8	- 2,2	-31,4	142,7	-11,5	144,4	- 7,6	151,5
	FEB	140,9	+12,5	+11,1	152,8	+ 7,1	152,8	+ 5,8	153,1
	MAR	161,8	+17,4	+14,8	157,6	+ 3,1	152,2	- 0,4	155,1
	APR	143,5	+ 5,1	-11,2	151,0	- 4,2	155,5	+ 2,2	155,5
	MAI	148,2	+16,3	+ 3,3	153,8	+ 1,9	152,3	- 2,1	(156,3)
	JUN	164,8	+16,3	+11,2	162,8	+ 5,9	158,9	+ 4,3	(156,9)
	JUL	139,7	+ 8,6	-15,2	152,2	- 6,5	156,3	- 1,6	(158,2)
	AUG	142,6	+15,2	+ 2,1	160,2	+ 5,3	158,6	+ 1,5	(158,2)
	SEP	181,3	+ 7,1	+27,1	161,2	+ 0,6	159,4	+ 0,5	(158,4)
	OKT	161,9	+ 3,7	-10,7	154,2	- 4,3	155,6	- 2,4	(159,4)
	NOV	176,2	+11,7	+ 8,8	164,6	+ 6,7	163,5	+ 5,1	(163,3)
	ELEKTROTECHNISCHE INDUSTRIE INLAND								
1975	NOV	146,0	- 0,9	- 3,1	134,9	- 1,2	137,3	+ 2,8	134,2
	DEZ	168,1	+ 7,5	+15,1	145,5	+ 7,9	141,5	+ 3,1	137,0
1976	JAN	120,0	- 4,5	-28,6	131,7	- 9,5	133,2	- 5,9	138,2
	FEB	131,3	+12,0	+ 9,4	142,2	+ 8,0	142,0	+ 6,6	139,3
	MAR	149,2	+16,7	+13,6	145,1	+ 2,0	140,5	- 1,1	141,8
	APR	130,7	+ 4,1	-12,4	138,9	- 4,3	143,2	+ 1,9	142,7
	MAI	133,7	+12,4	+ 2,3	139,8	+ 0,6	138,2	- 3,5	(143,9)
	JUN	150,6	+15,3	+12,6	148,7	+ 6,4	145,5	+ 5,3	(144,7)
	JUL	126,4	+ 7,1	-16,1	139,3	- 6,3	142,9	- 1,8	(145,8)
	AUG	130,2	+14,8	+ 3,0	146,8	+ 5,4	145,6	+ 1,9	(145,7)
	SEP	162,7	+ 2,8	+25,0	149,9	+ 2,1	148,0	+ 1,6	(145,4)
	OKT	152,3	+ 1,1	- 6,4	139,9	- 6,7	141,2	- 4,6	(145,4)
	NOV	159,3	+ 9,1	+ 4,6	147,2	+ 5,2	146,8	+ 4,0	(144,4)
	ELEKTROTECHNISCHE INDUSTRIE AUSLAND								
1975	NOV	200,0	+ 6,2	+14,2	185,6	+ 3,7	189,9	+ 7,7	180,1
	DEZ*	245,1	+23,9	+22,6	229,2	+23,5	221,6	+16,7	184,9
1976	JAN	151,1	+ 5,2	-38,4	178,1	-22,3	180,9	-18,4	187,5
	FEB	175,1	+14,0	+15,9	188,2	+ 5,7	187,7	+ 3,8	189,9
	MAR	207,1	+19,4	+18,3	199,6	+ 6,1	192,8	+ 2,7	193,8
	APR	189,6	+ 7,4	- 8,5	191,4	- 4,1	196,8	+ 2,1	195,8
	MAI	200,0	+26,7	+ 5,5	202,2	+ 5,6	197,6	+ 0,4	(198,8)
	JUN	215,6	+18,8	+ 7,8	210,6	+ 4,2	205,7	+ 4,1	(201,6)
	JUL	187,0	+12,2	-13,3	191,7	- 9,0	197,7	- 3,9	(204,3)
	AUG	187,0	+16,0	+ 0,0	204,3	+ 6,6	203,1	+ 2,7	(206,8)
	SEP	248,2	+18,9	+32,7	217,8	+ 6,6	216,4	+ 6,5	(208,7)
	OKT	196,0	+11,9	-21,0	202,5	- 7,0	204,8	- 5,4	(212,1)
	NOV	236,7	+18,4	+20,8	221,1	+ 9,2	220,5	+ 7,7	(222,4)

## 5 UMSATZE DER INDUSTRIE UND DES BAUHAUPTGEWERBES

## 5.1 WERTINDEX (1970 = 100)

JAHR	MONAT	ORIGINALWERT			SAISONBEREINIGTER WERT		SAISON- UND ARBEITSTÄGLICH BEREINIGTER WERT		GLATTE KOMPONENTE
		1970=100	VERÄNDERUNG IN O/O GEGEN VORJAHR      VORMONAT		1970=100	VERÄNDERUNG IN O/O GEGEN VORMONAT	1970=100	VERÄNDERUNG IN O/O GEGEN VORMONAT	1970=100
EISEN-, BLECH- UND METALLWARENINDUSTRIE INSGESAMT									
1975	NOV	129,8	+ 1,4	- 7,9	124,3	- 0,1	120,1	+ 3,9	124,7
	DEZ	117,9	+ 7,1	- 9,2	128,3	+ 3,2	126,0	- 0,1	127,2
1976	JAN	117,8	+ 0,9	- 0,1	123,8	- 3,5	125,1	- 0,7	128,0
	FEB	124,4	+ 7,7	+ 5,0	129,0	+ 4,2	128,9	+ 3,0	129,0
	MAR	139,0	+17,2	+11,7	134,0	+ 3,9	130,6	+ 1,3	130,4
	APR	132,7	+ 2,6	- 4,5	127,9	- 4,6	130,2	- 0,3	131,0
	MAI	133,9	+17,1	+ 0,9	132,2	+ 3,4	131,4	+ 0,9	(131,8)
	JUN	136,0	+11,7	+ 1,6	136,4	+ 3,2	136,0	+ 3,5	(132,7)
	JUL	127,7	+ 8,4	- 6,1	133,0	- 2,5	134,8	- 0,9	(133,4)
	AUG	118,8	+12,1	- 7,0	132,2	- 0,6	132,3	- 1,9	(135,2)
	SEP	148,4	+13,3	+24,9	141,2	+ 6,8	138,6	+ 4,8	(133,8)
	OKT	154,6	+ 9,6	+ 4,2	139,1	- 1,5	140,4	+ 1,3	(142,3)
	NOV	152,5	+17,5	- 1,4	146,6	+ 5,4	146,4	+ 4,3	(145,9)
	EISEN-, BLECH- UND METALLWARENINDUSTRIE INLAND								
1975	NOV	125,9	+ 3,5	- 8,4	120,4	- 0,2	122,0	+ 3,4	120,9
	DEZ	113,2	+ 9,7	-10,1	124,2	+ 3,2	122,1	+ 0,1	123,0
1976	JAN	114,0	+ 2,7	+ 0,7	119,8	- 3,5	121,0	- 0,9	123,6
	FEB	119,2	+ 8,4	+ 4,6	124,1	+ 3,6	124,0	+ 2,5	124,3
	MAR	132,3	+17,1	+11,0	128,6	+ 3,6	125,4	+ 1,1	125,6
	APR	127,2	+ 3,2	- 3,9	123,2	- 4,2	125,3	- 0,1	126,0
	MAI	128,5	+16,4	+ 1,0	126,7	+ 2,8	126,1	+ 0,6	(126,7)
	JUN	129,9	+10,8	+ 1,1	130,6	+ 3,1	130,4	+ 3,4	(127,5)
	JUL	122,8	+ 7,7	- 5,5	127,8	- 2,1	129,3	- 0,8	(128,3)
	AUG	116,5	+11,8	- 5,1	127,8	+ 0,0	127,8	- 1,2	(129,9)
	SEP	142,9	+11,9	+22,7	135,1	+ 5,7	132,8	+ 3,9	(128,4)
	OKT	148,1	+ 7,8	+ 3,6	132,6	- 1,9	133,8	+ 0,8	(135,8)
	NOV	145,9	+15,9	- 1,5	139,9	+ 5,5	139,5	+ 4,3	(138,6)
	EISEN-, BLECH- UND METALLWARENINDUSTRIE AUSLAND								
1975	NOV	149,5	- 6,8	- 6,0	144,0	+ 0,9	147,2	+ 6,7	144,3
	DEZ	141,7	- 1,9	- 5,2	149,5	+ 3,8	145,4	- 1,2	148,5
1976	JAN	136,5	- 5,9	- 3,7	143,6	- 3,9	145,3	- 0,1	150,4
	FEB	150,6	+ 4,9	+10,3	153,1	+ 6,6	152,8	+ 5,2	152,3
	MAR	172,3	+17,6	+14,4	160,6	+ 4,9	155,9	+ 2,0	154,6
	APR	160,3	+ 0,4	- 7,0	151,4	- 5,7	155,2	- 0,4	156,0
	MAI	161,1	+20,5	+ 0,5	159,3	+ 5,2	157,7	+ 1,6	(157,4)
	JUN	166,7	+14,8	+ 3,5	165,2	+ 3,7	163,4	+ 3,6	(158,7)
	JUL	152,3	+11,2	- 8,6	155,7	- 5,8	159,4	- 2,4	(160,4)
	AUG	130,8	+13,3	-14,1	154,8	- 0,6	155,3	- 2,6	(162,9)
	SEP	175,6	+18,8	+34,3	172,5	+11,4	168,9	+ 8,8	(165,3)
	OKT	187,1	+17,7	+ 6,5	170,2	- 1,3	171,8	+ 1,7	(168,3)
	NOV	185,9	+24,3	- 0,6	180,6	+ 6,1	181,1	+ 5,4	(182,8)
	TEXTILINDUSTRIE INSGESAMT								
1975	NOV	118,0	- 3,5	- 9,9	112,5	- 0,2	114,4	+ 4,4	112,8
	DEZ	105,9	+ 9,3	-10,3	119,7	+ 6,4	117,3	+ 2,5	113,8
1976	JAN	118,3	+ 4,4	+11,7	115,0	- 3,9	116,8	- 0,4	(114,3)
	FEB	121,7	+ 7,6	+ 2,9	116,8	+ 1,6	116,8	+ 0,0	(114,9)
	MAR	133,8	+19,9	+ 9,9	123,5	+ 5,7	119,3	+ 2,1	(115,6)
	APR	121,2	+ 5,6	- 9,4	116,6	- 5,6	118,9	- 0,3	(117,1)
	MAI	115,1	+17,8	- 5,0	119,1	+ 2,1	118,8	- 0,1	(118,2)
	JUN	114,6	+10,9	- 0,4	122,3	+ 2,7	121,7	+ 2,4	(118,8)
	JUL	104,4	+ 1,9	- 8,9	114,2	- 6,6	116,5	- 4,3	(119,3)
	AUG	101,2	+11,9	- 3,1	121,8	+ 6,7	119,5	+ 2,6	(119,7)
	SEP	130,9	+10,2	+29,3	123,2	+ 1,1	121,2	+ 1,4	(120,0)
	OKT	133,0	+ 1,5	+ 1,6	114,4	- 7,1	116,9	- 3,5	(120,2)
	NOV	128,4	+ 8,8	- 3,5	121,3	+ 6,0	120,1	+ 2,7	(118,2)
	TEXTILINDUSTRIE INLAND								
1975	NOV	115,2	- 3,9	-10,1	108,6	- 0,2	110,5	+ 4,3	108,9
	DEZ	101,0	+ 8,0	-12,3	115,2	+ 6,1	112,9	+ 2,2	109,4
1976	JAN	113,0	+ 2,4	+11,9	109,8	- 4,7	111,6	- 1,2	(109,7)
	FEB	115,9	+ 5,1	+ 2,6	111,6	+ 1,6	111,6	+ 0,0	(109,9)
	MAR	126,0	+16,1	+ 8,7	117,3	+ 5,1	113,2	+ 1,4	(110,2)
	APR	114,1	+ 1,7	- 9,4	110,2	- 6,1	112,4	- 0,7	(111,2)
	MAI	107,9	+13,5	- 5,4	112,3	+ 1,9	111,9	- 0,4	(111,8)
	JUN	106,8	+ 6,1	- 1,0	115,0	+ 2,4	114,6	+ 2,4	(112,0)
	JUL	96,7	- 2,8	- 9,5	106,8	- 7,1	109,0	- 4,9	(112,1)
	AUG	94,9	+ 7,0	- 1,9	114,3	+ 7,0	112,0	+ 2,8	(112,2)
	SEP	123,5	+ 6,5	+30,1	115,0	+ 0,6	113,1	+ 1,0	(112,1)
	OKT	125,9	- 1,7	+ 1,9	106,3	- 7,6	108,8	- 3,8	(112,0)
	NOV	121,9	+ 5,8	- 3,2	113,8	+ 7,1	112,4	+ 3,3	(110,0)
	TEXTILINDUSTRIE AUSLAND								
1975	NOV	135,4	- 1,2	- 8,9	135,2	- 1,8	137,3	+ 2,5	(140,0)
	DEZ	136,7	+16,0	+ 1,0	145,6	+ 7,7	144,2	+ 5,0	(144,6)
1976	JAN	150,7	+14,6	+10,2	147,7	+ 1,4	149,2	+ 3,5	(149,1)
	FEB	157,6	+20,8	+ 4,6	150,0	+ 1,6	150,2	+ 0,7	(153,3)
	MAR	182,1	+39,8	+15,5	163,7	+ 9,1	160,0	+ 6,5	(157,0)
	APR	164,8	+26,1	- 9,5	157,1	- 4,0	158,5	- 0,9	(160,2)
	MAI	159,4	+39,8	- 3,3	157,6	+ 0,3	158,8	+ 0,2	(162,8)
	JUN	162,9	+36,8	+ 2,2	165,8	+ 5,2	163,5	+ 3,0	(164,4)
	JUL	152,5	+25,9	- 6,4	164,1	- 1,0	165,1	+ 1,0	(165,5)
	AUG	140,2	+38,9	- 8,1	166,7	+ 1,6	167,5	+ 1,5	(168,0)
	SEP	177,1	+30,3	+26,3	177,7	+ 6,6	173,6	+ 3,6	(167,5)
	OKT	176,8	+18,9	- 0,2	163,7	- 7,9	165,4	- 4,7	(163,2)
	NOV	168,5	+24,4	- 4,7	169,5	+ 3,5	169,4	+ 2,4	(169,5)

## 5 UNSATZ DER INDUSTRIE UND DES BAUHAUPTGEBERBES

## 5.1 WERTINDEX (1970 = 100)

JAHR	MONAT	ORIGINALWERT			SAISONBEREINIGTER WERT		SAISON- UND ARBEITSTÄGLICH BEREINIGTER WERT		GLATTE KOMPONENTE
		1970=100	VERÄNDERUNG IN O/O GEGEN VORJAHR VORMONAT		1970=100	VERÄNDERUNG IN O/O GEGEN VORMONAT	1970=100	VERÄNDERUNG IN O/O GEGEN VORMONAT	1970=100
BEKLEIDUNGSINDUSTRIE INSGESAMT									
1975	NOV	115,6	- 6,8	-26,4	120,3	+ 0,3	122,9	+ 2,8	127,5
	DEZ	90,5	- 0,8	-21,7	126,4	+ 5,1	124,8	+ 1,5	128,2
1976	JAN	135,2	+10,9	+49,4	133,0	+ 5,2	135,0	+ 8,2	128,8
	FEB	145,1	+10,3	+ 7,3	135,4	+ 1,8	135,2	+ 0,1	129,5
	MAR	161,9	+12,9	+11,6	138,7	+ 2,4	136,5	+ 1,0	130,7
	APR	139,4	+ 2,9	-13,9	130,6	- 5,8	129,9	- 4,8	132,4
	MAI	115,8	+18,4	-16,9	134,1	+ 2,7	134,0	+ 3,2	132,7
	JUN	99,8	+15,9	-13,8	139,2	+ 3,8	138,5	+ 3,4	132,9
	JUL	114,2	+ 5,7	+14,4	132,7	- 4,7	134,5	- 2,9	(133,7)
	AUG	138,2	+14,9	+21,0	139,8	+ 5,4	137,1	+ 1,9	(134,6)
	SEP	181,4	+12,6	+31,3	144,5	+ 3,4	143,8	+ 4,9	(135,6)
	OKT	163,4	+ 4,1	- 9,9	128,1	-11,3	130,9	- 9,0	(136,5)
	NOV	121,6	+ 5,2	-25,6	127,1	- 0,8	124,1	- 5,2	(137,6)
BEKLEIDUNGSINDUSTRIE INLAND									
1975	NOV	113,1	- 7,7	-25,0	115,7	+ 0,7	117,9	+ 3,0	122,1
	DEZ	89,3	- 1,5	-21,0	122,0	+ 5,4	120,6	+ 2,3	122,7
1976	JAN	128,5	+ 7,7	+43,9	126,4	+ 3,6	128,4	+ 6,5	123,0
	FEB	135,3	+ 7,2	+ 5,3	127,9	+ 1,2	127,7	- 0,5	123,4
	MAR	151,8	+10,2	+12,2	131,0	+ 2,4	128,8	+ 0,9	124,2
	APR	132,1	+ 0,5	-13,0	123,5	- 5,7	122,9	- 4,6	125,5
	MAI	111,2	+15,8	-15,8	127,6	+ 3,3	127,4	+ 3,7	125,6
	JUN	95,8	+12,7	-13,8	132,1	+ 3,5	131,3	+ 3,1	125,6
	JUL	107,9	+ 3,3	+12,6	125,6	- 4,9	127,5	- 2,9	(126,2)
	AUG	128,6	+12,2	+19,2	131,6	+ 4,8	129,0	+ 1,2	(126,8)
	SEP	168,6	+10,3	+31,1	135,5	+ 3,0	134,9	+ 4,6	(127,5)
	OKT	153,2	+ 1,5	- 9,1	119,5	-11,8	122,2	- 9,4	(128,2)
	NOV	117,2	+ 3,6	-23,5	120,0	+ 0,4	117,1	- 4,2	(128,9)
BEKLEIDUNGSINDUSTRIE AUSLAND									
1975	NOV	162,7	+ 8,3	-40,2	202,7	- 3,2	207,5	- 0,2	222,2
	DEZ	112,9	+10,9	-30,6	205,4	+ 1,3	205,2	- 1,1	227,6
1976	JAN*	262,1	+53,5	+132,2	280,1	+36,4	284,0	+38,4	233,0
	FEB	332,2	+41,4	+26,7	275,9	- 1,5	275,5	- 3,0	239,5
	MAR	354,4	+41,5	+ 6,7	285,0	+ 3,3	282,1	+ 2,4	247,6
	APR	278,9	+31,4	-21,3	266,9	- 6,4	262,0	- 7,1	256,7
	MAI	202,7	+53,8	-27,3	260,7	- 2,3	261,1	- 0,3	263,1
	JUN	177,4	+66,6	-12,5	272,8	+ 4,6	270,4	+ 3,6	264,5
	JUL	234,3	+33,6	+32,1	266,7	- 2,2	270,0	- 0,1	(271,7)
	AUG	322,2	+40,2	+37,5	291,5	+ 9,3	289,5	+ 7,2	(279,3)
	SEP	426,8	+33,3	+32,5	313,6	+ 7,6	307,7	+ 6,3	(287,3)
	OKT	358,3	+31,8	-16,0	289,9	- 7,6	295,9	- 3,8	(295,8)
	NOV	205,4	+26,2	-42,7	257,1	-11,3	255,1	-13,8	(304,7)
BAUHAUPTGEWERBE									
1975	OKT	153,1	- 3,8	+16,4	129,6	+ 7,4	128,5	+ 6,5	126,8
	NOV	162,3	+ 4,4	+ 4,6	134,8	+ 4,0	136,6	+ 6,3	(126,5)
	DEZ	213,8	+ 6,3	+31,7	142,1	+ 5,4	138,5	+ 1,4	(126,2)
1976	JAN	105,9	- 3,0	-50,5	128,5	- 9,6	130,0	- 6,1	(126,0)
	FEB	85,1	- 9,3	-19,6	124,7	- 3,0	124,7	- 4,1	(125,9)
	MAR	99,6	+ 2,6	+17,0	128,1	+ 2,7	124,8	+ 0,1	(126,0)
	APR	102,7	- 2,6	+ 3,1	126,7	- 1,1	128,8	+ 3,2	(127,2)
	MAI	115,9	+12,4	+12,9	132,2	+ 4,3	131,7	+ 2,3	(127,9)
	JUN	124,7	+ 5,5	+ 7,6	133,9	+ 1,3	131,4	- 0,2	(128,4)
	JUL	122,4	- 1,8	- 1,8	124,0	- 7,4	126,7	- 3,6	(128,2)
	AUG	125,7	+ 5,9	+ 2,7	128,9	+ 4,0	127,2	+ 0,4	(127,9)
	SEP	138,8	+ 4,1	+10,4	126,5	- 1,9	126,0	- 0,9	(127,5)
	OKT	150,9	- 2,7	+ 8,7	124,8	- 1,3	126,0	+ 0,0	(126,4)
	WOHNUNGSBAU								
1975	OKT	153,3	- 8,9	+25,7	126,9	+10,3	125,1	+ 9,2	125,8
	NOV	164,5	+ 4,4	+ 7,3	138,7	+ 9,3	142,1	+13,6	(125,4)
	DEZ	217,4	- 1,8	+32,2	139,0	+ 0,2	136,8	- 3,7	(125,2)
1976	JAN	107,0	- 4,4	-50,8	132,1	- 5,0	133,8	- 2,2	(124,5)
	FEB	87,3	- 8,6	-18,4	126,8	- 4,0	126,5	- 5,5	(124,9)
	MAR	100,6	+ 1,2	+15,2	128,5	+ 1,3	125,5	- 0,8	(125,4)
	APR	110,1	- 1,5	+ 9,4	129,7	+ 0,9	131,0	+ 4,4	(127,6)
	MAI	123,1	+17,9	+11,8	135,9	+ 4,8	135,3	+ 3,3	(129,8)
	JUN	129,0	+ 9,5	+ 4,8	138,2	+ 1,7	134,9	- 0,3	(131,7)
	JUL	122,3	+ 5,6	- 5,2	130,3	- 5,7	133,4	- 1,1	(132,9)
	AUG	126,5	+11,4	+ 3,4	133,2	+ 2,2	130,1	- 2,5	(134,3)
	SEP	140,1	+14,8	+10,8	133,3	+ 0,1	133,8	+ 2,8	(135,6)
	OKT	158,5	+ 3,4	+13,1	131,5	- 1,4	132,8	- 0,7	(136,5)
	OEFFENTLICHER- UND VERKEHRSBAU								
1975	OKT	160,2	- 3,1	+13,9	129,5	+ 4,4	128,5	+ 3,9	127,3
	NOV	167,2	+ 2,4	+ 4,4	132,1	+ 2,0	133,4	+ 3,8	(126,6)
	DEZ	222,8	+12,1	+33,3	147,2	+11,4	143,0	+ 7,2	(125,9)
1976	JAN	102,9	- 5,1	-53,8	125,0	-15,1	126,2	-11,7	(125,2)
	FEB	79,7	- 9,2	-22,5	122,9	- 1,7	123,1	- 2,5	(124,6)
	MAR	90,1	+ 1,1	+13,0	124,5	+ 1,3	120,5	- 2,1	(123,6)
	APR	91,5	- 6,4	+ 1,6	122,4	- 1,7	125,1	+ 3,8	(124,0)
	MAI	103,7	+ 4,0	+13,3	124,0	+ 1,3	124,1	- 0,8	(123,4)
	JUN	113,1	- 3,0	+ 9,1	125,6	+ 1,3	122,5	- 1,3	(122,4)
	JUL	116,6	- 8,3	+ 3,1	117,4	- 6,5	119,9	- 2,1	(120,4)
	AUG	118,7	- 5,9	+ 1,8	119,8	+ 2,0	118,1	- 1,5	(118,1)
	SEP	131,5	- 6,5	+10,8	115,2	- 3,8	114,6	- 3,0	(115,4)
	OKT	144,6	- 9,7	+10,0	112,9	- 2,0	113,9	- 0,6	(112,1)

## 5 UMSATZE DER INDUSTRIE UND DES BAUHAUPTGEWERBES

## 5.2 VOLUMENINDEX (1970 = 100)

JAHR	MONAT	ORIGINALWERT			SAISONBEREINIGTER WERT		SAISON- UND ARBEITSTÄGLICH BEREINIGTER WERT		GLATTE KOMPONENTE
		1970=100	VERÄNDERUNG IN O/O GEGEN VORJAHR VORMONAT		1970=100	VERÄNDERUNG IN O/O GEGEN VORMONAT	1970=100	VERÄNDERUNG IN O/O GEGEN VORMONAT	
VERARBEITENDE INDUSTRIE (OHNE NAHRUNGS- UND GENUSSMITTELINDUSTRIE) INSGESAMT									
1975	NOV	108,6	- 0,7	- 7,0	105,1	+ 0,1	106,7	+ 4,1	105,5
	DEZ	111,4	+ 6,9	+ 2,6	111,0	+ 5,6	108,1	+ 1,3	106,0
1976	JAN	100,5	+ 2,8	- 9,8	106,5	- 4,1	108,0	- 0,1	(106,5)
	FEB	103,1	+ 6,7	+ 2,6	109,0	+ 2,3	109,0	+ 0,9	(107,0)
	MAR	117,9	+15,9	+14,4	113,8	+ 4,4	110,0	+ 0,9	(107,5)
	APR	109,7	+ 2,1	- 7,0	108,2	- 4,9	110,7	+ 0,6	(108,6)
	MAI	109,1	+12,9	- 0,5	109,9	+ 1,6	109,1	- 1,4	(109,4)
	JUN	113,2	+ 9,9	+ 3,8	114,2	+ 3,9	113,4	+ 3,9	(109,9)
	JUL	100,9	+ 2,1	-10,9	105,6	- 7,5	107,9	- 4,9	(110,4)
	AUG	99,9	+10,9	- 1,0	111,4	+ 5,5	110,0	+ 1,9	(110,8)
	SEP	122,0	+ 8,4	+22,1	113,5	+ 1,9	111,6	+ 1,5	(111,1)
	OKT	117,2	+ 0,3	- 3,9	106,5	- 6,2	108,5	- 2,8	(111,3)
	NOV	116,5	+ 7,3	- 0,6	111,7	+ 4,9	110,9	+ 2,2	(109,9)
	VERARBEITENDE INDUSTRIE (OHNE NAHRUNGS- UND GENUSSMITTELINDUSTRIE) INLAND								
1975	NOV	100,8	- 0,7	- 9,4	97,6	- 0,8	99,2	+ 3,1	98,7
	DEZ	100,6	+ 7,2	- 0,2	103,1	+ 5,6	100,4	+ 1,2	99,0
1976	JAN	93,9	+ 3,2	- 6,7	99,7	- 3,3	101,0	+ 0,6	( 99,4)
	FEB	95,4	+ 6,2	+ 1,6	101,4	+ 1,7	101,4	+ 0,4	( 99,8)
	MAR	109,7	+15,6	+15,0	106,4	+ 4,9	102,7	+ 1,3	(100,2)
	APR	101,3	+ 0,9	- 7,7	100,0	- 6,0	102,5	- 0,2	(100,9)
	MAI	101,1	+13,0	- 0,2	102,1	+ 2,1	101,5	- 1,0	(101,4)
	JUN	105,0	+10,6	+ 3,9	106,4	+ 4,2	105,4	+ 3,8	(101,6)
	JUL	93,8	+ 1,5	-10,7	97,6	- 8,3	99,7	- 5,4	(101,8)
	AUG	92,8	+ 8,3	- 1,1	102,2	+ 4,7	100,6	+ 0,9	(101,8)
	SEP	111,6	+ 4,3	+20,3	102,9	+ 0,7	101,5	+ 0,9	(101,8)
	OKT	108,8	- 2,2	- 2,5	97,2	- 5,5	99,0	- 2,5	(101,6)
	NOV	106,5	+ 5,7	- 2,1	102,0	+ 4,9	101,0	+ 2,0	( 99,8)
	VERARBEITENDE INDUSTRIE (OHNE NAHRUNGS- UND GENUSSMITTELINDUSTRIE) AUSLAND								
1975	NOV	133,8	- 0,1	- 0,5	129,2	+ 1,6	131,0	+ 5,5	129,0
	DEZ	146,5	+ 6,3	+ 9,5	136,0	+ 5,3	133,3	+ 1,8	131,4
1976	JAN	120,6	+ 1,3	-17,7	128,2	- 5,7	129,9	- 2,6	132,0
	FEB	127,1	+ 7,3	+ 5,4	132,6	+ 3,4	132,4	+ 1,9	132,3
	MAR	144,3	+16,7	+13,5	137,3	+ 3,5	133,7	+ 1,0	134,6
	APR	136,9	+ 5,1	- 5,1	134,1	- 2,3	136,2	+ 1,9	135,6
	MAI	135,0	+12,9	- 1,4	134,3	+ 0,1	132,9	- 2,4	(136,7)
	JUN	139,7	+ 7,7	+ 3,5	138,9	+ 3,4	138,7	+ 4,4	(137,7)
	JUL	124,1	+ 3,6	-11,2	131,6	- 5,3	133,8	- 3,5	(138,6)
	AUG	122,6	+17,2	- 1,2	139,8	+ 6,2	139,8	+ 4,5	(139,8)
	SEP	155,5	+19,3	+26,8	149,2	+ 6,7	146,3	+ 4,6	(140,5)
	OKT	144,2	+ 7,2	- 7,3	138,0	- 7,5	139,6	- 4,6	(141,7)
	NOV	148,4	+10,9	+ 2,9	143,8	+ 4,2	143,5	+ 2,8	(143,4)
	GRUNDSTOFF- UND PRODUKTIONSGÜTERINDUSTRIEN INSGESAMT								
1975	NOV	106,1	- 5,2	- 8,9	105,3	+ 0,2	106,5	+ 3,5	105,8
	DEZ	98,3	+ 3,5	- 7,4	111,3	+ 5,7	109,5	+ 2,8	108,2
1976	JAN	105,0	- 2,1	+ 6,8	107,7	- 3,2	108,7	- 0,7	109,6
	FEB	105,0	+ 2,4	+ 0,0	110,4	+ 2,5	110,4	+ 1,6	110,8
	MAR	118,9	+15,4	+13,2	116,3	+ 5,3	113,4	+ 2,7	112,7
	APR	113,6	+ 3,3	- 4,5	111,3	- 4,3	113,1	- 0,3	113,0
	MAI	114,4	+13,8	+ 0,7	112,7	+ 1,3	112,3	- 0,7	(113,1)
	JUN	116,3	+11,9	+ 1,7	116,2	+ 3,1	115,2	+ 2,6	(112,7)
	JUL	110,3	+ 7,0	- 5,2	110,1	- 5,2	111,2	- 3,5	(111,9)
	AUG	107,5	+12,4	- 2,5	110,7	+ 0,5	110,6	- 0,5	(111,6)
	SEP	119,8	+ 8,8	+11,4	114,8	+ 3,7	112,9	+ 2,1	(111,2)
	OKT	117,4	+ 0,8	- 2,0	107,0	- 6,8	108,0	- 4,3	(109,8)
	NOV	114,3	+ 7,7	- 2,6	112,8	+ 5,4	112,2	+ 3,9	(111,0)
	GRUNDSTOFF- UND PRODUKTIONSGÜTERINDUSTRIEN INLAND								
1975	NOV	98,3	- 3,4	-10,4	97,6	+ 0,3	99,2	+ 4,4	98,1
	DEZ	88,0	+ 4,5	-10,5	102,3	+ 4,8	100,3	+ 1,1	98,6
1976	JAN	94,9	- 2,5	+ 7,8	98,1	- 4,1	99,5	- 0,8	( 99,0)
	FEB	94,3	+ 2,5	- 0,6	101,2	+ 3,2	101,1	+ 1,6	( 99,4)
	MAR	108,7	+15,5	+15,3	106,9	+ 5,6	103,8	+ 2,7	( 99,8)
	APR	103,9	+ 1,8	- 4,4	101,4	- 5,1	102,8	- 1,0	(100,6)
	MAI	105,4	+14,3	+ 1,4	103,9	+ 2,5	103,3	+ 0,5	(101,4)
	JUN	108,1	+12,0	+ 2,6	107,8	+ 3,8	107,0	+ 3,6	(102,2)
	JUL	102,7	+ 5,9	- 5,0	100,6	- 6,7	102,7	- 4,0	(102,8)
	AUG	99,6	+10,3	- 3,0	103,4	+ 2,8	102,4	- 0,3	(103,0)
	SEP	111,0	+ 8,1	+11,4	105,0	+ 1,5	103,0	+ 0,6	(103,1)
	OKT	108,6	- 1,0	- 2,2	97,3	- 7,3	99,4	- 3,5	(103,0)
	NOV	103,7	+ 5,5	- 4,5	101,9	+ 4,7	101,4	+ 2,0	(102,0)
	GRUNDSTOFF- UND PRODUKTIONSGÜTERINDUSTRIEN AUSLAND								
1975	NOV	132,3	- 8,8	- 5,0	131,3	- 0,2	134,0	+ 4,7	(134,7)
	DEZ	133,4	+ 2,1	+ 0,8	139,6	+ 6,3	139,0	+ 3,7	(137,0)
1976	JAN	139,7	- 0,9	+ 4,7	137,9	- 1,2	140,3	+ 0,9	(139,4)
	FEB	142,4	+ 2,9	+ 1,9	142,9	+ 3,6	142,9	+ 1,9	(141,5)
	MAR	154,3	+15,6	+ 8,4	148,2	+ 3,7	145,5	+ 1,8	(143,3)
	APR	147,7	+ 7,8	- 4,3	146,9	- 0,9	146,2	+ 0,5	(144,7)
	MAI	145,4	+12,6	- 1,6	142,5	- 3,0	142,9	- 2,3	(145,6)
	JUN	144,9	+11,7	- 0,3	147,3	+ 3,4	144,6	+ 1,2	(145,2)
	JUL	137,1	+10,5	- 5,4	142,0	- 3,6	143,7	- 0,6	(143,7)
	AUG	135,0	+18,4	- 1,5	141,6	- 0,3	141,7	- 1,4	(142,9)
	SEP	151,7	+12,0	+12,4	149,5	+ 5,6	145,7	+ 2,8	(144,4)
	OKT	148,9	+ 7,0	- 1,8	142,2	- 4,9	144,7	- 0,7	(150,6)
	NOV	153,1	+15,7	+ 2,8	151,1	+ 6,3	151,0	+ 4,4	(151,9)

## 5 UMSATZE DER INDUSTRIE UND DES BAUHAUPTGEWERBES

## 5.2 VOLUMENINDEX (1970 = 100)

JAHR	MONAT	ORIGINALWERT			SAISONBEREINIGTER WERT		SAISON- UND ARBEITSTÄGLICH BEREINIGTER WERT		GLATTE KOMPONENTE
		1970=100	VERÄNDERUNG IN O/O GEGEN VORJAHR VORMONAT		1970=100	VERÄNDERUNG IN O/O GEGEN VORMONAT	1970=100	VERÄNDERUNG IN O/O GEGEN VORMONAT	1970=100
INVESTITIONSGÜTERINDUSTRIEN INSGESAMT									
1975	NOV	113,3	+ 2,7	- 2,7	107,7	+ 0,0	109,1	+ 3,9	107,6
	DEZ	130,7	+ 8,5	+15,4	113,7	+ 5,6	109,9	+ 0,7	108,1
1976	JAN	97,1	+ 6,1	-25,7	108,1	- 4,9	109,5	- 0,4	(108,6)
	FEB	100,5	+ 9,7	+ 3,5	110,2	+ 1,9	110,2	+ 0,6	(109,1)
	MAR	117,6	+16,0	+17,0	114,6	+ 4,0	110,2	+ 0,0	(109,6)
	APR	108,1	+ 0,7	- 8,1	108,8	- 5,1	112,4	+ 2,0	(110,8)
	MAI	109,1	+11,0	+ 0,9	110,0	+ 1,1	109,1	- 2,9	(111,4)
	JUN	118,1	+ 8,3	+ 8,2	115,6	+ 5,1	114,7	+ 5,1	(111,7)
	JUL	97,3	- 1,9	-17,6	104,5	- 9,6	107,0	- 6,7	(112,0)
	AUG	96,0	+ 9,7	- 1,3	112,6	+ 7,8	111,2	+ 3,9	(112,1)
	SEP	124,7	+ 7,7	+29,9	115,0	+ 2,1	113,0	+ 1,6	(112,1)
	OKT	116,9	+ 0,4	- 6,3	109,0	- 5,2	110,8	- 1,9	(112,1)
	NOV	120,6	+ 6,4	+ 3,2	114,0	+ 4,6	113,0	+ 2,0	(111,2)
	INVESTITIONSGÜTERINDUSTRIEN INLAND								
1975	NOV	103,5	+ 1,9	- 6,3	98,9	- 1,8	100,2	+ 1,7	100,3
	DEZ	119,2	+ 9,2	+15,2	105,4	+ 6,6	101,7	+ 1,5	100,5
1976	JAN	91,4	+ 8,7	-23,3	102,1	- 3,1	103,3	+ 1,6	(100,8)
	FEB	93,3	+10,2	+ 2,1	102,6	+ 0,5	102,7	- 0,6	(101,2)
	MAR	109,5	+16,2	+17,4	107,4	+ 4,7	103,1	+ 0,4	(101,5)
	APR	98,8	- 0,1	- 9,8	100,2	- 6,7	104,0	+ 0,9	(102,2)
	MAI	100,6	+11,4	+ 1,8	101,7	+ 1,5	101,4	- 2,5	(102,6)
	JUN	109,9	+11,2	+ 9,2	107,6	+ 5,8	106,2	+ 4,7	(102,6)
	JUL	89,4	- 1,7	-18,7	96,1	-10,7	98,3	- 7,4	(102,4)
	AUG	88,0	+ 7,1	- 1,6	101,8	+ 5,9	100,0	+ 1,7	(102,1)
	SEP	111,1	+ 0,0	+26,3	101,2	- 0,6	100,2	+ 0,2	(101,6)
	OKT	107,0	- 3,2	- 3,7	98,3	- 2,9	99,8	- 0,4	(101,1)
	NOV	109,1	+ 5,4	+ 2,0	103,0	+ 4,8	101,7	+ 1,9	( 99,3)
	INVESTITIONSGÜTERINDUSTRIEN AUSLAND								
1975	NOV	136,6	+ 4,4	+ 4,0	129,1	+ 2,7	130,7	+ 7,0	124,8
	DEZ	158,1	+ 7,4	+15,7	133,8	+ 3,6	130,2	- 0,4	125,8
1976	JAN	109,9	+ 1,2	-30,5	122,7	- 8,3	124,6	- 4,3	126,5
	FEB	117,6	+ 8,9	+ 7,0	128,1	+ 4,4	128,0	+ 2,7	126,4
	MAR	136,8	+14,7	+16,3	131,0	+ 2,3	126,4	- 1,2	128,0
	APR	130,4	+ 1,8	- 4,7	128,5	- 1,9	131,5	+ 4,0	130,4
	MAI	129,3	+ 9,9	- 0,8	129,4	+ 0,7	127,6	- 3,0	132,0
	JUN	137,1	+ 2,9	+ 6,0	133,8	+ 3,4	134,0	+ 5,0	133,1
	JUL	116,2	- 2,4	-15,2	125,1	- 6,5	127,7	- 4,7	(134,1)
	AUG	114,8	+14,7	- 1,2	138,0	+10,3	137,5	+ 7,7	(135,1)
	SEP	155,6	+21,9	+35,5	146,3	+ 6,0	142,4	+ 3,6	(136,0)
	OKT	139,2	+ 6,0	-10,5	133,3	- 8,9	135,9	- 4,6	(136,9)
	NOV	146,5	+ 7,2	+ 5,2	139,1	+ 4,4	138,9	+ 2,2	(138,0)
	VERBRAUCHSGÜTERINDUSTRIEN INSGESAMT								
1975	NOV	102,5	- 0,7	-13,2	98,8	- 0,8	100,6	+ 3,3	99,3
	DEZ	90,5	+ 8,1	-11,7	103,9	+ 5,2	101,7	+ 1,1	100,3
1976	JAN	100,8	+ 4,7	+11,4	101,8	- 2,0	103,3	+ 1,6	101,0
	FEB	105,7	+ 7,6	+ 4,9	104,3	+ 2,5	104,2	+ 0,9	101,5
	MAR	117,1	+17,0	+10,8	108,6	+ 4,1	105,4	+ 1,2	102,5
	APR	106,9	+ 3,6	- 8,7	102,8	- 5,3	104,6	- 0,8	103,5
	MAI	100,4	+16,1	- 6,1	104,7	+ 1,8	103,9	- 0,7	103,9
	JUN	97,2	+10,1	- 3,2	107,3	+ 2,5	106,9	+ 2,9	104,6
	JUL	93,4	+ 3,0	- 3,9	101,1	- 5,8	103,3	- 3,4	(105,0)
	AUG	96,0	+10,3	+ 2,8	106,3	+ 5,1	104,6	+ 1,3	(105,3)
	SEP	119,0	+ 8,9	+24,0	108,0	+ 1,6	106,5	+ 1,8	(105,5)
	OKT	117,6	- 0,4	- 1,2	100,4	- 7,0	102,4	- 3,8	(105,6)
	NOV	110,7	+ 8,0	- 5,9	106,5	+ 6,1	104,2	+ 1,8	(105,5)
	VERBRAUCHSGÜTERINDUSTRIEN INLAND								
1975	NOV	100,1	- 0,9	-13,2	95,6	- 0,8	97,3	+ 3,1	96,3
	DEZ	87,2	+ 7,4	-12,9	100,4	+ 5,0	98,3	+ 1,0	97,1
1976	JAN	96,8	+ 3,3	+11,0	98,0	- 2,4	99,4	+ 1,1	97,5
	FEB	100,9	+ 5,9	+ 4,2	100,1	+ 2,1	100,0	+ 0,6	97,8
	MAR	111,5	+14,5	+10,5	103,8	+ 3,7	100,8	+ 0,8	98,4
	APR	102,0	+ 1,4	- 8,5	98,0	- 5,6	99,7	- 1,1	99,1
	MAI	95,3	+13,0	- 6,6	99,6	+ 1,6	98,8	- 0,9	99,2
	JUN	91,6	+ 7,0	- 3,9	102,0	+ 2,4	101,7	+ 2,9	99,7
	JUL	88,2	+ 0,1	- 3,7	96,0	- 5,9	98,1	- 3,5	( 99,8)
	AUG	91,1	+ 7,4	+ 3,3	100,9	+ 5,1	99,1	+ 1,0	( 99,9)
	SEP	113,1	+ 6,2	+24,1	102,1	+ 1,2	100,9	+ 1,8	( 99,8)
	OKT	112,1	- 2,8	- 0,9	94,7	- 7,2	96,6	- 4,3	( 99,7)
	NOV	106,1	+ 6,0	- 5,4	101,0	+ 6,7	98,6	+ 2,1	( 99,4)
	VERBRAUCHSGÜTERINDUSTRIEN AUSLAND								
1975	NOV	122,0	+ 0,5	-12,7	124,7	- 0,5	126,4	+ 3,4	127,4
	DEZ	116,7	+12,2	- 4,3	131,5	+ 5,5	129,1	+ 2,1	132,1
1976	JAN	131,9	+13,4	+13,0	132,1	+ 0,5	133,3	+ 3,3	134,9
	FEB	143,6	+17,8	+ 8,9	135,9	+ 2,9	135,9	+ 2,0	137,4
	MAR	162,7	+34,4	+13,3	146,6	+ 7,9	142,9	+ 5,2	141,0
	APR	146,0	+18,1	-10,3	139,9	- 4,6	142,9	+ 0,0	143,4
	MAI	140,3	+34,6	- 3,9	144,3	+ 3,1	143,9	+ 0,7	(145,4)
	JUN	141,3	+29,3	+ 0,7	149,2	+ 3,4	149,1	+ 3,6	(147,0)
	JUL	134,9	+21,4	- 4,5	141,9	- 4,9	143,5	- 3,8	(148,1)
	AUG	134,7	+30,1	- 0,1	147,9	+ 4,2	148,2	+ 3,3	(148,8)
	SEP	166,4	+26,6	+23,5	158,4	+ 7,1	155,6	+ 5,0	(148,9)
	OKT	161,1	+15,3	- 3,2	146,8	- 7,3	147,8	- 5,0	(147,2)
	NOV	146,9	+20,4	- 8,8	149,9	+ 2,1	149,6	+ 1,2	(150,7)

## 5 UMSATZE DER INDUSTRIE UND DES BAUHAUPTGEWERBES

## 5.2 VOLUMENINDEX (1970 = 100)

JAHR	MONAT	ORIGINALWERT			SAISONBEREINIGTER WERT		SAISON- UND ARBEITSTÄGEGLEICH BEREINIGTER WERT		GLATTE KOMPONENTE
		1970=100	VERÄNDERUNG VORJAHR	VERÄNDERUNG VORMONAT	1970=100	VERÄNDERUNG IN 0/0 GEGEN VORMONAT	1970=100	VERÄNDERUNG IN 0/0 GEGEN VORMONAT	
INDUSTRIE DER STEINE UND ERDEN INSGESAMT									
1975	NOV	93,0	- 8,0	-18,3	88,9	- 3,4	92,1	+ 2,6	91,3
	DEZ	81,1	- 1,8	-12,8	94,9	+ 6,7	94,2	+ 2,3	( 91,5)
1976	JAN	61,1	- 9,2	-24,7	90,8	- 4,3	92,6	- 1,7	( 91,9)
	FEB	58,6	-12,4	- 4,1	87,0	- 4,2	86,7	- 6,4	( 92,5)
	MAR	87,1	+ 7,8	+48,6	96,1	+10,5	94,6	+ 9,1	( 93,6)
	APR	101,9	+ 7,6	+17,0	96,7	+ 0,6	95,1	+ 0,5	( 94,7)
	MAI	107,8	+17,8	+ 5,8	99,9	+ 3,3	99,1	+ 4,2	( 95,5)
	JUN	110,3	+13,4	+ 2,3	103,2	+ 3,3	101,2	+ 2,1	( 96,5)
	JUL	105,2	+ 1,7	- 4,6	95,2	- 7,8	97,8	- 3,4	( 97,6)
	AUG	107,2	+10,2	+ 1,9	100,1	+ 5,1	98,0	+ 0,2	( 98,7)
	SEP	116,5	+ 9,8	+ 8,7	100,9	+ 0,8	100,2	+ 2,2	( 99,9)
	OKT	116,0	+ 1,9	- 0,4	95,8	- 5,1	98,5	- 1,7	(101,1)
	NOV	107,1	+15,2	- 7,7	102,3	+ 6,8	102,0	+ 3,6	(102,3)
	INDUSTRIE DER STEINE UND ERDEN INLAND								
1975	NOV	91,0	- 8,2	-19,1	86,8	- 3,7	90,0	+ 2,5	88,8
	DEZ	78,9	- 1,6	-13,3	92,7	+ 6,8	91,9	+ 2,1	( 89,0)
1976	JAN	56,7	-12,4	-28,1	87,4	- 5,7	89,2	- 2,9	( 89,3)
	FEB	54,6	-15,2	- 3,7	83,8	- 4,1	83,4	- 6,5	( 89,8)
	MAR	83,7	+ 6,8	+53,3	92,9	+10,9	91,3	+ 9,5	( 90,8)
	APR	98,7	+ 6,9	+17,9	93,7	+ 0,9	92,2	+ 1,0	( 91,9)
	MAI	104,6	+17,3	+ 6,0	96,8	+ 3,3	95,9	+ 4,0	( 92,6)
	JUN	106,9	+12,5	+ 2,2	99,9	+ 3,2	98,0	+ 2,2	( 93,4)
	JUL	102,7	+ 0,5	- 3,9	91,8	- 8,1	94,4	- 3,7	( 94,3)
	AUG	104,6	+ 9,4	+ 1,9	97,0	+ 5,7	94,8	+ 0,4	( 95,3)
	SEP	113,5	+ 8,7	+ 8,5	97,4	+ 0,4	96,7	+ 2,0	( 96,3)
	OKT	112,7	+ 0,2	- 0,7	91,8	- 5,7	94,7	- 2,1	( 97,3)
	NOV	103,6	+13,8	- 8,1	98,8	+ 7,6	98,4	+ 3,9	( 98,3)
	INDUSTRIE DER STEINE UND ERDEN AUSLAND								
1975	NOV	148,0	- 5,2	- 0,1	141,7	+ 0,6	144,9	+ 3,4	149,2
	DEZ	139,2	- 7,1	- 5,9	149,9	+ 5,8	149,3	+ 3,0	153,8
1976	JAN*	175,8	+26,4	+26,3	190,2	+26,9	193,0	+29,3	159,5
	FEB	164,5	+21,4	- 6,4	171,9	- 9,6	171,2	-11,3	164,6
	MAR	174,2	+18,1	+ 5,9	177,7	+ 3,4	178,2	+ 4,1	169,3
	APR	184,6	+15,0	+ 6,0	177,5	- 0,1	172,7	- 3,1	173,0
	MAI	189,9	+24,2	+ 2,9	184,5	+ 3,9	182,4	+ 5,6	(176,3)
	JUN	198,7	+23,2	+ 4,6	187,3	+ 1,5	184,4	+ 1,1	(179,2)
	JUL	169,8	+21,6	-14,5	180,3	- 3,7	183,1	- 0,7	(177,9)
	AUG	174,7	+21,3	+ 2,9	174,0	- 3,5	174,3	- 4,8	(177,4)
	SEP	195,8	+26,6	+12,1	185,9	+ 6,8	184,2	+ 5,7	(181,2)
	OKT	201,1	+35,7	+ 2,7	192,9	+ 3,8	195,8	+ 6,3	(194,7)
	NOV	199,1	+34,5	- 1,0	194,8	+ 1,0	196,6	+ 0,4	(210,3)
	STAHL- UND WARMWALZWERKE (MENGENINDEX) INSGESAMT								
1975	NOV	86,1	-25,2	- 3,8	84,5	+ 0,8	85,3	+ 4,5	84,3
	DEZ	86,4	-13,4	+ 0,3	92,5	+ 9,5	92,9	+ 8,9	86,3
1976	JAN	84,4	-19,0	- 2,3	85,6	- 7,5	86,9	- 6,5	88,4
	FEB	89,0	- 7,4	+ 5,5	92,0	+ 7,5	91,9	+ 5,8	89,9
	MAR	94,4	- 2,2	+ 6,1	90,3	- 1,8	88,2	- 4,0	92,5
	APR	96,8	+ 3,4	+ 2,5	96,3	+ 6,6	96,5	+ 9,4	93,7
	MAI	89,8	+ 8,1	- 7,2	90,2	- 6,3	90,0	- 6,7	( 95,0)
	JUN	90,9	+ 7,8	+ 1,2	97,7	+ 8,3	99,9	+11,0	( 95,6)
	JUL	94,7	+12,1	+ 4,2	95,3	- 2,5	95,0	- 4,9	( 93,9)
	AUG	87,8	+13,6	- 7,3	89,1	- 6,5	89,1	- 6,2	( 93,3)
	SEP	102,5	+13,5	+16,7	94,6	+ 6,2	91,7	+ 2,9	( 85,8)
	OKT	87,7	- 2,0	-14,4	84,5	-10,7	85,8	- 6,4	( 90,7)
	NOV	86,5	+ 0,5	- 1,4	84,1	- 0,5	83,4	- 2,8	( 80,4)
	STAHL- UND WARMWALZWERKE (MENGENINDEX) INLAND								
1975	NOV	79,3	-17,0	- 6,4	80,5	- 1,7	81,1	+ 1,2	80,9
	DEZ	78,3	- 2,1	- 1,3	88,3	+ 9,7	87,8	+ 8,3	83,4
1976	JAN	81,7	- 9,6	+ 4,3	82,0	- 7,1	83,1	- 5,4	85,4
	FEB	88,5	+ 3,1	+ 8,3	89,5	+ 9,1	89,5	+ 7,7	86,7
	MAR	93,0	+ 9,2	+ 5,1	89,2	- 0,3	87,0	- 2,8	88,6
	APR	91,9	+ 9,1	- 1,2	90,2	+ 1,1	90,9	+ 4,5	89,0
	MAI	88,3	+13,9	- 3,9	86,1	- 4,5	85,9	- 5,5	( 89,0)
	JUN	88,4	+14,1	+ 0,1	92,3	+ 7,2	93,3	+ 8,6	( 88,3)
	JUL	87,1	+ 6,6	- 1,5	85,7	- 7,2	85,9	- 7,9	( 85,7)
	AUG	79,2	+ 8,5	- 9,1	80,4	- 6,2	80,1	- 6,8	( 83,1)
	SEP	88,8	+ 6,3	+12,1	84,4	+ 5,0	82,1	+ 2,5	( 80,4)
	OKT	77,5	- 8,5	-12,7	76,3	- 9,6	77,5	- 5,6	( 80,6)
	NOV	77,9	- 1,8	+ 0,5	78,3	+ 2,6	77,4	- 0,1	( 75,5)
	STAHL- UND WARMWALZWERKE (MENGENINDEX) AUSLAND								
1975	NOV	105,8	-38,7	+ 2,3	97,2	+ 8,8	98,9	+16,4	( 93,6)
	DEZ	110,0	-30,3	+ 4,0	104,3	+ 7,3	110,7	+11,9	( 95,0)
1976	JAN	92,3	-36,2	-16,1	97,8	- 6,2	98,7	-10,8	( 97,5)
	FEB	90,6	-28,4	- 1,8	97,9	+ 0,1	98,0	- 0,7	(100,9)
	MAR	98,5	-24,1	+ 8,7	93,0	- 5,0	92,5	- 5,6	(104,6)
	APR	111,3	- 8,2	+13,0	117,4	+26,2	114,6	+23,9	(108,5)
	MAI	94,4	- 5,3	-15,2	101,8	-13,3	103,7	- 9,5	(112,1)
	JUN	98,2	- 6,0	+ 4,0	113,0	+11,0	116,4	+12,2	(115,0)
	JUL	116,8	+26,1	+18,9	123,8	+ 9,6	120,6	+ 3,6	(116,5)
	AUG	112,9	+25,9	- 3,3	113,3	- 8,5	113,5	- 5,9	(116,4)
	SEP	142,8	+29,3	+26,5	128,2	+13,2	124,0	+ 9,3	(115,1)
	OKT	117,9	+14,0	-17,4	106,0	-17,3	107,2	-13,5	(108,9)
	NOV	111,6	+ 5,5	- 5,3	100,4	- 5,3	99,9	- 6,8	( 94,0)

## 5 UMSATZE DER INDUSTRIE UND DES BAUHAUPTGEWERBES

## 5.2 VOLUMENINDEX (1970 = 100)

JAHR	MONAT	ORIGINALWERT			SAISONBEREINIGTER WERT		SAISON- UND ARBEITSTÄGLICH BEREINIGTER WERT		GLATTE KOMPONENTE
		1970=100	VERÄNDERUNG IN O/O GEGEN VORJAHR VORMONAT		1970=100	VERÄNDERUNG IN O/O GEGEN VORMONAT	1970=100	VERÄNDERUNG IN O/O GEGEN VORMONAT	1970=100
CHEMISCHE INDUSTRIE (OHNE KOHLENWERTSTOFFINDUSTRIE) INSGESAMT									
1975	NOV	117,2	+ 3,7	- 7,7	119,6	+ 2,2	121,2	+ 6,0	120,9
	DEZ	113,9	+19,0	- 2,8	129,3	+ 8,1	127,1	+ 4,9	124,6
1976	JAN	126,7	+ 9,0	+11,2	124,0	- 4,1	125,8	- 1,0	126,8
	FEB	127,3	+13,6	+ 0,5	128,6	+ 3,7	128,5	+ 2,1	128,9
	MAR	140,9	+29,0	+10,7	135,9	+ 5,7	132,8	+ 3,3	131,2
	APR	131,7	+13,8	- 6,5	129,1	- 5,0	130,0	- 2,1	131,4
	MAI	131,1	+22,8	- 0,5	129,4	+ 0,2	128,8	- 0,9	(131,0)
	JUN	133,4	+21,3	+ 1,8	133,3	+ 3,0	131,6	+ 2,2	(130,1)
	JUL	125,9	+14,6	- 5,6	126,1	- 5,4	127,6	- 3,0	(129,0)
	AUG	122,5	+19,6	- 2,7	128,1	+ 1,6	128,2	+ 0,5	(128,5)
	SEP	133,5	+ 9,8	+ 9,0	130,7	+ 2,0	128,1	- 0,1	(125,8)
	OKT	130,8	+ 3,0	- 2,0	122,5	- 6,3	124,3	- 3,0	(128,7)
	NOV	126,3	+ 7,8	- 3,4	127,8	+ 4,3	127,7	+ 2,7	(126,5)
	CHEMISCHE INDUSTRIE (OHNE KOHLENWERTSTOFFINDUSTRIE) INLAND								
1975	NOV	110,6	+ 3,0	-10,2	112,7	+ 0,5	114,1	+ 4,2	113,5
	DEZ	101,7	+11,8	- 8,0	117,9	+ 4,6	116,6	+ 2,2	116,0
1976	JAN	119,4	+ 5,8	+17,4	115,2	- 2,3	116,6	+ 0,0	117,2
	FEB	116,2	+ 9,1	- 2,7	118,4	+ 2,8	118,3	+ 1,5	118,4
	MAR	129,2	+21,7	+11,2	124,9	+ 5,5	122,1	+ 3,2	120,2
	APR	120,2	+ 6,1	- 7,0	117,6	- 5,8	118,7	- 2,8	120,5
	MAI	118,5	+16,7	- 1,4	118,3	+ 0,6	117,4	- 1,1	(120,4)
	JUN	121,8	+13,6	+ 2,8	121,8	+ 3,0	121,7	+ 3,7	(119,8)
	JUL	116,7	+ 9,1	- 4,2	115,9	- 4,8	116,8	- 4,0	(119,9)
	AUG	114,0	+14,9	- 2,3	119,6	+ 3,2	119,4	+ 2,2	(120,2)
	SEP	126,1	+ 9,0	+10,6	122,5	+ 2,4	120,3	+ 0,8	(119,5)
	OKT	123,4	+ 0,2	- 2,1	113,9	- 7,0	115,2	- 4,2	(120,0)
	NOV	114,8	+ 3,8	- 7,0	116,0	+ 1,8	115,6	+ 0,3	(114,8)
	CHEMISCHE INDUSTRIE (OHNE KOHLENWERTSTOFFINDUSTRIE) AUSLAND								
1975	NOV	131,9	+ 5,7	- 2,9	134,7	+ 5,4	136,1	+ 8,4	137,4
	DEZ	141,3	+33,4	+ 7,1	154,3	+14,6	150,0	+10,2	143,9
1976	JAN	143,0	+16,1	+ 1,2	143,6	- 6,9	145,8	- 2,8	148,3
	FEB	152,3	+22,4	+ 6,5	151,2	+ 5,3	151,3	+ 3,8	152,6
	MAR	167,3	+44,6	+ 9,8	161,0	+ 6,5	156,7	+ 3,6	156,1
	APR	158,1	+30,4	- 5,5	155,2	- 3,6	156,7	+ 0,0	156,0
	MAI	159,9	+34,5	+ 1,1	154,6	- 0,4	155,0	- 1,1	(155,2)
	JUN	159,7	+37,2	- 0,1	159,2	+ 3,0	155,0	+ 0,0	(153,0)
	JUL	147,1	+26,3	- 7,9	149,9	- 5,8	152,8	- 1,4	(149,6)
	AUG	141,9	+29,2	- 3,5	147,7	- 1,5	147,9	- 3,2	(147,6)
	SEP	150,2	+11,4	+ 5,8	150,2	+ 1,7	147,6	- 0,2	(145,5)
	OKT	147,6	+ 8,7	- 1,7	141,7	- 5,7	143,7	- 2,6	(148,4)
	NOV	152,7	+15,8	+ 3,5	154,1	+ 8,8	154,2	+ 7,3	(153,6)
	MASCHINENBAU INSGESAMT								
1975	NOV	106,7	+ 1,1	+ 2,0	101,4	+ 2,0	102,7	+ 5,2	99,8
	DEZ	129,8	+ 2,2	+21,6	102,0	+ 0,6	99,6	- 3,0	100,1
1976	JAN	87,6	- 2,1	-32,5	98,2	- 3,7	99,6	+ 0,0	(100,2)
	FEB	90,2	+ 4,6	+ 3,0	102,0	+ 3,9	101,9	+ 2,3	(100,3)
	MAR	103,9	+11,8	+15,2	105,2	+ 3,1	102,5	+ 0,6	(100,4)
	APR	99,8	+ 0,2	- 3,9	101,3	- 3,7	102,6	+ 0,1	(100,9)
	MAI	98,6	+ 9,3	- 1,2	101,8	+ 0,5	101,5	- 1,1	(101,0)
	JUN	110,9	+ 9,3	+12,5	107,6	+ 5,7	106,9	+ 5,3	(101,0)
	JUL	93,5	- 4,3	-15,7	95,8	-11,0	97,6	- 8,7	(101,0)
	AUG	85,4	+ 1,4	- 8,7	99,4	+ 3,8	98,3	+ 0,7	(100,8)
	SEP	105,0	+ 3,9	+23,0	102,5	+ 3,1	100,8	+ 2,5	(100,6)
	OKT	101,2	- 3,3	- 3,6	96,6	- 5,8	98,4	- 2,4	(100,4)
	NOV	107,7	+ 0,9	+ 6,4	100,7	+ 4,2	99,0	+ 0,6	( 99,9)
	MASCHINENBAU INLAND								
1975	NOV	92,3	+ 2,9	+ 2,0	88,4	+ 3,3	89,6	+ 6,0	87,3
	DEZ	108,5	- 1,5	+17,6	86,1	- 2,6	83,8	- 6,5	87,5
1976	JAN	79,5	+ 2,1	-26,7	87,2	+ 1,3	88,3	+ 5,4	( 87,7)
	FEB	79,1	+ 4,9	- 0,5	88,7	+ 1,7	88,7	+ 0,5	( 87,8)
	MAR	91,3	+13,7	+15,4	92,7	+ 4,5	90,4	+ 1,9	( 87,9)
	APR	84,8	+ 1,1	- 7,1	88,0	- 5,1	89,1	- 1,4	( 88,2)
	MAI	87,3	+11,2	+ 2,9	89,5	+ 1,7	89,8	+ 0,8	( 88,3)
	JUN	98,3	+13,2	+12,6	95,3	+ 6,5	93,9	+ 4,6	( 88,2)
	JUL	82,2	- 3,7	-16,4	83,2	-12,7	84,7	- 9,8	( 88,0)
	AUG	73,9	- 2,5	-10,1	85,3	+ 2,5	83,7	- 1,2	( 87,7)
	SEP	89,4	- 0,2	+21,0	88,0	+ 3,2	87,5	+ 4,5	( 87,3)
	OKT	86,9	- 4,0	- 2,8	83,2	- 5,5	84,6	- 3,3	( 86,8)
	NOV	93,9	+ 1,7	+ 8,1	88,1	+ 5,9	85,9	+ 1,5	( 86,1)
	MASCHINENBAU AUSLAND								
1975	NOV	132,9	- 1,0	+ 1,9	123,5	+ 0,2	127,2	+ 5,6	120,5
	DEZ*	168,4	+ 6,8	+26,7	145,4	+17,7	144,2	+13,4	120,7
1976	JAN	102,2	- 7,4	-39,3	116,8	-19,7	119,0	-17,5	(120,5)
	FEB	110,3	+ 4,3	+ 7,9	124,8	+ 6,8	124,3	+ 4,5	(120,5)
	MAR	126,9	+ 9,5	+15,0	126,4	+ 1,3	123,8	- 0,4	(120,6)
	APR	127,3	- 0,7	+ 0,3	124,5	- 1,5	124,5	+ 0,6	(121,9)
	MAI	119,3	+ 6,8	- 6,3	123,2	- 1,0	121,6	- 2,3	(122,3)
	JUN	133,8	+ 4,1	+12,2	129,0	+ 4,7	127,6	+ 4,9	(122,6)
	JUL	114,2	- 5,1	-14,6	117,9	- 8,6	121,1	- 5,1	(123,1)
	AUG	106,7	+ 7,3	- 6,6	124,7	+ 5,8	122,2	+ 0,9	(123,6)
	SEP	133,6	+ 9,6	+25,2	128,2	+ 2,8	127,0	+ 3,9	(124,2)
	OKT	127,4	- 2,3	- 4,6	120,1	- 6,3	123,1	- 3,1	(125,0)
	NOV	132,8	- 0,1	+ 4,2	123,1	+ 2,5	120,9	- 1,8	(125,7)



## 5 UMSATZE DER INDUSTRIE UND DES BAUHAUPTGEWERBES

## 5.2 VOLUMENINDEX (1970 = 100)

JAHR	MONAT	ORIGINALWERT			SAISONBEREINIGTER WERT		SAISON- UND ARBEITSTÄGLICH BEREINIGTER WERT		GLATTE KOMPONENTE
		1970=100	VERÄNDERUNG VORJAHR	IN O/O GEGEN VORMONAT	1970=100	VERÄNDERUNG IN O/O GEGEN VORMONAT	1970=100	VERÄNDERUNG IN O/O GEGEN VORMONAT	
STRASSENFAHRZEUGBAU INSGESAMT									
1975	NOV	110,0	+27,3	-10,0	110,8	- 0,5	111,0	+ 2,0	107,1
	DEZ	112,4	+24,2	+ 2,2	115,3	+ 4,1	109,0	- 1,8	108,8
1976	JAN	102,0	+45,3	- 9,3	113,1	- 1,9	113,4	+ 4,0	110,3
	FEB	107,3	+28,5	+ 5,2	109,4	- 3,3	109,9	- 3,1	110,5
	MAR	131,0	+28,7	+22,1	115,1	+ 5,2	108,0	- 1,7	111,9
	APR	116,6	- 0,5	-11,0	103,3	-10,3	112,0	+ 3,7	113,4
	MAI	119,0	+18,6	+ 2,1	109,9	+ 6,4	109,9	- 1,9	114,9
	JUN	118,2	+ 5,9	- 0,7	112,7	+ 2,5	113,4	+ 3,2	116,2
	JUL	90,4	+ 2,8	-23,5	104,2	- 7,5	105,6	- 6,9	(116,2)
	AUG	90,0	+16,0	- 0,4	115,0	+10,4	112,0	+ 6,1	(115,8)
	SEP	122,2	+ 9,3	+35,8	119,7	+ 4,1	119,1	+ 6,3	(114,9)
	OKT	124,1	+ 1,6	+ 1,6	113,7	- 5,0	114,5	- 3,9	(113,6)
	NOV	125,8	+14,4	+ 1,4	126,1	+10,9	119,9	+ 4,7	(111,8)
	STRASSENFAHRZEUGBAU INLAND								
1975	NOV	101,2	+37,3	-18,6	106,2	- 6,5	106,1	- 5,4	106,9
	DEZ	107,0	+44,8	+ 5,7	116,5	+ 9,7	110,6	+ 4,2	108,2
1976	JAN	95,0	+65,5	-11,2	115,5	- 0,9	116,1	+ 5,0	109,5
	FEB	107,0	+32,8	+12,6	109,8	- 4,9	110,4	- 4,9	109,1
	MAR	129,4	+22,2	+20,9	113,4	+ 3,3	106,4	- 3,6	109,5
	APR	117,1	- 0,2	- 9,5	100,6	-11,3	108,7	+ 2,2	109,4
	MAI	118,3	+20,1	+ 1,0	106,2	+ 5,6	106,3	- 2,2	109,5
	JUN	115,4	+ 8,2	- 2,5	108,3	+ 2,0	108,7	+ 2,3	110,1
	JUL	82,8	- 0,4	-28,2	95,1	-12,2	96,8	-10,9	(109,1)
	AUG	86,9	+16,0	+ 5,0	106,2	+11,7	102,5	+ 5,9	(107,5)
	SEP	112,3	- 3,9	+29,2	106,6	+ 0,4	106,3	+ 3,7	(105,5)
	OKT	109,8	-11,7	- 2,2	100,5	- 5,7	101,9	- 4,1	(102,9)
	NOV	110,2	+ 8,9	+ 0,4	115,4	+14,8	108,6	+ 6,6	( 99,6)
	STRASSENFAHRZEUGBAU AUSLAND								
1975	NOV	120,8	+17,7	+ 1,1	115,1	+ 7,2	115,6	+11,7	108,7
	DEZ	119,0	+ 6,7	- 1,5	112,4	- 2,3	105,7	- 8,6	110,8
1976	JAN	110,3	+26,9	- 7,3	109,0	- 3,0	109,1	+ 3,2	(112,7)
	FEB	107,7	+23,5	- 2,4	109,4	+ 0,4	109,8	+ 0,6	(114,6)
	MAR	133,0	+38,0	+23,5	118,2	+ 8,0	111,3	+ 1,4	(116,5)
	APR	116,1	- 0,8	-12,7	108,5	- 8,2	117,7	+ 5,8	(120,3)
	MAI	120,7	+17,8	+ 4,0	115,7	+ 6,6	114,9	- 2,4	(122,0)
	JUN	121,2	+ 3,0	+ 0,4	121,2	+ 4,8	120,2	+ 4,6	(123,5)
	JUL	99,5	+ 5,9	-17,9	118,3	- 2,4	120,9	+ 0,6	(124,7)
	AUG	93,4	+15,3	- 6,1	126,3	+ 6,8	126,4	+ 4,5	(125,7)
	SEP	133,9	+26,8	+43,4	135,6	+ 7,4	132,1	+ 4,5	(126,3)
	OKT	141,4	+18,3	+ 5,6	129,3	- 4,6	129,9	- 1,7	(127,7)
	NOV	144,4	+19,5	+ 2,1	138,2	+ 6,9	136,3	+ 4,9	(128,8)
	ELEKTROTECHNISCHE INDUSTRIE INSGESAMT								
1975	NOV	130,1	- 2,3	+ 1,1	119,8	+ 0,5	122,1	+ 4,8	120,4
	DEZ	152,4	+ 8,0	+17,1	130,6	+ 9,0	126,7	+ 3,8	121,0
1976	JAN	104,0	- 4,9	-31,8	116,4	-10,9	118,1	- 6,8	(121,5)
	FEB	115,2	+ 9,9	+10,8	125,7	+ 8,0	125,6	+ 6,4	(122,1)
	MAR	131,8	+15,1	+14,4	129,4	+ 2,9	124,5	- 0,9	(122,7)
	APR	116,1	+ 2,7	-11,9	124,2	- 4,0	128,0	+ 2,8	(124,5)
	MAI	119,6	+13,7	+ 3,0	126,2	+ 1,6	124,8	- 2,5	(125,4)
	JUN	132,7	+13,3	+11,0	132,4	+ 4,9	129,5	+ 3,8	(126,4)
	JUL	112,1	+ 5,7	-15,5	122,9	- 7,2	126,6	- 2,2	(127,2)
	AUG	114,5	+12,4	+ 2,1	129,5	+ 5,4	127,7	+ 0,9	(127,6)
	SEP	145,8	+ 4,5	+27,3	127,0	- 1,9	126,0	- 1,3	(127,8)
	OKT	130,3	+ 1,2	-10,6	123,3	- 2,9	125,3	- 0,6	(127,9)
	NOV	141,9	+ 9,1	+ 8,9	129,9	+ 5,4	128,7	+ 2,7	(127,0)
	ELEKTROTECHNISCHE INDUSTRIE INLAND								
1975	NOV	120,9	- 3,8	- 3,1	110,9	- 0,7	113,1	+ 3,7	112,1
	DEZ	139,0	+ 4,2	+15,0	118,9	+ 7,2	116,3	+ 2,8	112,5
1976	JAN	98,9	- 7,1	-28,8	108,3	- 8,9	109,7	- 5,7	(112,9)
	FEB	108,0	+ 9,8	+ 9,2	117,8	+ 8,8	117,7	+ 7,3	(113,2)
	MAR	122,0	+14,6	+13,0	120,1	+ 2,0	116,1	- 1,4	(113,7)
	APR	106,1	+ 2,0	-13,0	115,3	- 4,0	118,2	+ 1,8	(114,9)
	MAI	108,5	+10,3	+ 2,3	115,7	+ 0,3	114,9	- 2,8	(115,7)
	JUN	121,9	+12,6	+12,4	122,1	+ 5,5	119,4	+ 3,9	(116,4)
	JUL	101,9	+ 4,4	-16,4	113,5	- 7,0	116,4	- 2,5	(116,9)
	AUG	105,1	+12,3	+ 3,1	119,6	+ 5,4	117,6	+ 1,0	(117,0)
	SEP	131,5	+ 0,5	+25,1	115,2	- 3,7	114,8	- 2,4	(116,9)
	OKT	123,5	- 1,0	- 6,1	112,3	- 2,5	113,9	- 0,8	(116,6)
	NOV	129,0	+ 6,7	+ 4,5	117,5	+ 4,6	116,2	+ 2,0	(115,4)
	ELEKTROTECHNISCHE INDUSTRIE AUSLAND								
1975	NOV	162,7	+ 1,6	+14,1	150,2	+ 3,4	153,9	+ 7,9	147,1
	DEZ*	199,6	+18,6	+22,7	183,1	+21,9	177,0	+15,0	148,7
1976	JAN	121,8	+ 1,8	-39,0	144,4	-21,1	146,7	-17,1	151,3
	FEB	140,5	+10,2	+15,4	152,4	+ 5,5	152,0	+ 3,6	152,8
	MAR	165,9	+16,3	+18,1	160,5	+ 5,3	154,5	+ 1,6	(155,0)
	APR	151,2	+ 4,6	- 8,9	154,5	- 3,7	159,2	+ 3,0	(157,2)
	MAI	158,8	+23,1	+ 5,0	161,9	+ 4,8	157,9	- 0,8	(159,0)
	JUN	170,8	+15,4	+ 7,6	167,0	+ 3,2	163,7	+ 3,7	(161,1)
	JUL	147,9	+ 8,8	-13,4	151,3	- 9,4	156,2	- 4,6	(162,2)
	AUG	147,6	+12,3	- 0,2	162,2	+ 7,2	160,8	+ 2,9	(164,0)
	SEP	195,9	+15,1	+32,7	170,5	+ 5,1	169,5	+ 5,4	(164,8)
	OKT	154,4	+ 8,3	-21,2	159,4	- 6,5	161,4	- 4,8	(165,0)
	NOV	186,5	+14,6	+20,8	171,7	+ 7,7	170,5	+ 5,6	(164,9)

## 5 UMSATZE DER INDUSTRIE UND DES BAUHAUPTGEWERBES

## 5.2 VOLUMENINDEX (1970 = 100)

JAHR	MONAT	ORIGINALWERT			SAISONBEREINIGTER WERT		SAISON- UND ARBEITSTÄGLICH BEREINIGTER WERT		GLATTE KOMPONENTE
		1970=100	VERÄNDERUNG VORJAHR	VORMONAT	1970=100	VERÄNDERUNG IN O/O GEGEN VORMONAT	1970=100	VERÄNDERUNG IN O/O GEGEN VORMONAT	1970=100
EISEN-, BLECH- UND METALLWARENINDUSTRIE INSGESAMT									
1975	NOV	95,3	- 2,5	- 7,8	90,3	+ 0,7	92,1	+ 5,6	90,3
	DEZ	86,5	+ 3,0	- 9,2	93,9	+ 4,0	91,6	- 0,5	90,7
1976	JAN	85,7	- 2,3	- 0,9	90,3	- 3,8	91,5	- 0,1	( 91,2)
	FEB	90,2	+ 4,8	+ 5,3	94,2	+ 4,3	94,1	+ 2,8	( 91,8)
	MAR	100,2	+14,9	+11,1	97,0	+ 3,0	93,7	- 0,4	( 92,4)
	APR	95,3	+ 0,2	- 4,9	92,2	- 4,9	94,7	+ 1,1	( 93,6)
	MAI	95,7	+14,3	+ 0,4	94,9	+ 2,9	94,1	- 0,6	( 94,6)
	JUN	97,0	+ 8,5	+ 1,4	97,8	+ 3,1	97,6	+ 3,7	( 95,5)
	JUL	91,0	+ 5,7	- 6,2	93,4	- 4,5	95,3	- 2,4	( 96,3)
	AUG	84,4	+ 8,8	- 7,3	96,3	+ 3,1	94,8	- 0,5	( 97,2)
	SEP	105,0	+ 9,4	+24,4	98,9	+ 2,7	97,6	+ 3,0	( 98,2)
	OKT	108,9	+ 5,3	+ 3,7	96,4	- 2,5	98,0	+ 0,4	( 99,1)
	NOV	107,5	+12,8	- 1,3	101,2	+ 5,0	100,3	+ 2,3	( 98,7)
	EISEN-, BLECH- UND METALLWARENINDUSTRIE INLAND								
1975	NOV	93,0	+ 0,4	- 8,3	88,1	+ 0,2	89,5	+ 4,7	88,1
	DEZ	83,7	+ 6,4	-10,0	91,5	+ 3,9	89,3	- 0,2	88,4
1976	JAN	83,5	+ 0,2	- 0,2	88,0	- 3,8	89,0	- 0,3	( 88,9)
	FEB	87,0	+ 6,2	+ 4,2	91,4	+ 3,9	91,3	+ 2,6	( 89,4)
	MAR	95,9	+14,4	+10,2	93,5	+ 2,3	90,4	- 1,0	( 90,0)
	APR	91,5	+ 0,1	- 4,6	88,9	- 4,9	91,4	+ 1,1	( 91,0)
	MAI	91,9	+12,6	+ 0,4	91,0	+ 2,4	90,4	- 1,1	( 91,7)
	JUN	92,7	+ 6,9	+ 0,9	93,7	+ 3,0	93,7	+ 3,7	( 92,3)
	JUL	87,6	+ 4,3	- 5,5	89,8	- 4,2	91,4	- 2,5	( 92,9)
	AUG	82,8	+ 7,7	- 5,5	92,8	+ 3,3	91,4	+ 0,0	( 93,4)
	SEP	101,3	+ 7,5	+22,3	94,8	+ 2,2	93,5	+ 2,3	( 93,9)
	OKT	104,3	+ 2,9	+ 3,0	92,0	- 3,0	93,5	+ 0,0	( 94,3)
	NOV	102,8	+10,5	- 1,4	96,7	+ 5,1	95,7	+ 2,4	( 93,6)
	EISEN-, BLECH- UND METALLWARENINDUSTRIE AUSLAND								
1975	NOV	106,3	-14,1	- 5,8	100,9	+ 1,4	103,0	+ 6,8	100,6
	DEZ	100,7	- 9,2	- 5,3	105,2	+ 4,3	102,8	- 0,2	104,2
1976	JAN	96,8	-11,4	- 3,9	102,5	- 2,6	104,1	+ 1,3	107,2
	FEB	106,2	- 1,2	+ 9,7	108,5	+ 5,9	108,2	+ 3,9	109,1
	MAR	120,9	+17,7	+13,8	114,9	+ 5,9	111,4	+ 3,0	110,9
	APR	114,9	+ 2,9	- 5,0	110,3	- 4,0	112,7	+ 1,2	111,9
	MAI	114,7	+22,8	- 0,2	114,6	+ 3,9	113,5	+ 0,7	(112,4)
	JUN	118,4	+16,5	+ 3,2	118,5	+ 3,4	118,5	+ 4,4	(112,7)
	JUL	108,0	+12,6	- 8,8	111,0	- 6,3	113,0	- 4,6	(113,0)
	AUG	92,4	+14,4	-14,4	105,9	- 4,6	105,9	- 6,3	(113,9)
	SEP	123,9	+18,6	+34,1	121,6	+14,8	118,7	+12,1	(115,3)
	OKT	132,3	+17,2	+ 6,8	120,3	- 1,1	121,9	+ 2,7	(124,6)
	NOV	131,1	+23,3	- 0,9	124,7	+ 3,7	124,6	+ 2,2	(123,7)
	TEXTILINDUSTRIE INSGESAMT								
1975	NOV	95,1	- 1,8	-10,3	90,2	- 0,7	91,6	+ 3,6	90,9
	DEZ	85,1	+10,2	-10,5	95,4	+ 5,8	93,5	+ 2,1	91,3
1976	JAN	94,1	+ 4,1	+10,6	91,7	- 3,9	93,1	- 0,4	( 91,5)
	FEB	96,1	+ 5,8	+ 2,1	92,7	+ 1,1	92,7	- 0,4	( 91,6)
	MAR	105,3	+17,1	+ 9,6	97,4	+ 5,1	94,1	+ 1,5	( 91,7)
	APR	94,6	+ 2,2	-10,2	91,3	- 6,3	93,2	- 1,0	( 92,2)
	MAI	89,3	+13,3	- 5,6	92,7	+ 1,5	92,4	- 0,9	( 92,4)
	JUN	88,1	+ 5,3	- 1,3	94,3	+ 1,7	94,1	+ 1,8	( 92,2)
	JUL	79,5	- 4,6	- 9,8	87,3	- 7,4	89,0	- 5,4	( 91,8)
	AUG	76,7	+ 4,5	- 3,5	92,9	+ 6,4	90,9	+ 2,1	( 91,3)
	SEP	98,9	+ 2,6	+28,9	92,8	- 0,1	91,5	+ 0,7	( 90,5)
	OKT	100,1	- 5,6	+ 1,2	85,2	- 8,2	87,1	- 4,8	( 89,6)
	NOV	96,5	+ 1,5	- 3,6	90,4	+ 6,1	89,1	+ 2,3	( 87,1)
	TEXTILINDUSTRIE INLAND								
1975	NOV	92,3	- 1,9	-10,5	86,5	- 0,9	87,9	+ 3,2	87,3
	DEZ	80,5	+ 9,1	-12,8	91,2	+ 5,4	89,3	+ 1,6	87,2
1976	JAN	89,2	+ 2,1	+10,8	86,9	- 4,7	88,3	- 1,1	( 87,1)
	FEB	90,7	+ 3,2	+ 1,7	87,9	+ 1,2	87,8	- 0,6	( 87,0)
	MAR	98,3	+13,0	+ 8,4	91,7	+ 4,3	88,5	+ 0,8	( 86,8)
	APR	88,2	- 2,0	-10,3	85,3	- 7,0	87,2	- 1,5	( 86,9)
	MAI	82,9	+ 8,8	- 6,0	86,5	+ 1,4	86,2	- 1,1	( 86,6)
	JUN	81,2	+ 0,1	- 2,1	87,7	+ 1,4	87,6	+ 1,6	( 86,1)
	JUL	72,7	- 9,6	-10,5	80,6	- 8,1	82,2	- 6,2	( 85,4)
	AUG	71,1	- 0,7	- 2,2	86,3	+ 7,1	84,2	+ 2,4	( 84,5)
	SEP	92,1	- 1,6	+29,5	85,5	- 0,9	84,2	+ 0,0	( 83,5)
	OKT	93,6	- 9,2	+ 1,6	78,0	- 8,8	80,0	- 5,0	( 82,2)
	NOV	90,5	- 2,0	- 3,3	83,6	+ 7,2	82,2	+ 2,8	( 79,7)
	TEXTILINDUSTRIE AUSLAND								
1975	NOV	113,3	- 1,2	- 9,3	112,9	- 1,7	114,9	+ 3,0	(117,2)
	DEZ	114,7	+15,9	+ 1,2	121,9	+ 8,0	120,3	+ 4,7	(120,8)
1976	JAN	125,8	+14,5	+ 9,7	123,0	+ 0,9	124,4	+ 3,4	(124,3)
	FEB	131,5	+20,4	+ 4,5	125,0	+ 1,6	125,2	+ 0,6	(127,6)
	MAR	151,6	+39,1	+15,3	136,3	+ 9,0	132,9	+ 6,2	(130,6)
	APR	137,0	+25,2	- 9,6	130,9	- 4,0	132,3	- 0,5	(133,2)
	MAI	132,0	+37,5	- 3,6	131,1	+ 0,2	131,9	- 0,3	(135,2)
	JUN	135,2	+34,5	+ 2,4	138,0	+ 5,3	135,9	+ 3,0	(136,2)
	JUL	125,5	+23,8	- 7,2	135,8	- 1,6	136,9	+ 0,7	(136,9)
	AUG	115,0	+35,6	- 8,4	137,3	+ 1,1	137,9	+ 0,7	(138,5)
	SEP	145,3	+27,3	+26,3	145,4	+ 5,9	141,9	+ 2,9	(136,8)
	OKT	144,5	+15,7	- 0,6	132,7	- 8,7	134,2	- 5,4	(133,0)
	NOV	137,4	+21,3	- 4,9	137,9	+ 3,9	137,7	+ 2,6	(138,2)

## 5 UMSATZE DER INDUSTRIE UND DES BAUHAUPTGEWERBES

## 5.2 VOLUMENINDEX (1970 = 100)

JAHR	MONAT	ORIGINALWERT			SAISONBEREINIGTER WERT		SAISON- UND ARBEITSTÄEGLICH BEREINIGTER WERT		GLATTE KOMPONENTE
		1970=100	VERÄNDERUNG IN O/O GEGEN VORJAHR VORMONAT		1970=100	VERÄNDERUNG IN O/O GEGEN VORMONAT	1970=100	VERÄNDERUNG IN O/O GEGEN VORMONAT	1970=100
BEKLEIDUNGSINDUSTRIE INSGESAMT									
1975	NOV	89,7	- 9,1	-26,4	93,1	+ 1,7	95,3	+ 4,5	98,6
	DEZ	70,1	- 3,3	-21,9	98,7	+ 6,0	97,1	+ 1,9	99,1
1976	JAN	104,3	+ 8,4	+48,8	103,0	+ 4,4	104,6	+ 7,7	99,5
	FEB	111,4	+ 8,1	+ 7,3	104,7	+ 1,7	104,5	- 0,1	99,8
	MAR	124,5	+10,3	+11,3	106,3	+ 1,5	104,6	+ 0,1	100,5
	APR	106,9	+ 0,4	-14,1	99,8	- 6,1	99,2	- 5,2	101,4
	MAI	88,6	+15,5	-17,1	102,7	+ 2,9	102,3	+ 3,1	101,5
	JUN	76,3	+13,0	-13,9	107,1	+ 4,3	106,1	+ 3,7	101,4
	JUL	86,8	+ 3,0	+13,8	101,4	- 5,3	103,2	- 2,7	(101,7)
	AUG	104,7	+12,0	+20,6	106,0	+ 4,5	103,8	+ 0,6	(102,1)
	SEP	137,1	+ 9,7	+30,9	108,5	+ 2,4	108,2	+ 4,2	(102,4)
	OKT	123,2	+ 1,1	-10,1	95,4	-12,1	97,7	- 9,7	(102,8)
	NOV	91,7	+ 2,2	-25,6	95,5	+ 0,1	93,3	- 4,5	(103,1)
BEKLEIDUNGSINDUSTRIE INLAND									
1975	NOV	87,9	-10,0	-25,1	89,7	+ 2,0	91,8	+ 4,7	94,6
	DEZ	69,3	- 3,9	-21,2	95,5	+ 6,5	93,8	+ 2,2	94,9
1976	JAN	99,3	+ 5,4	+43,3	98,1	+ 2,7	99,7	+ 6,3	95,1
	FEB	104,5	+ 5,1	+ 5,2	99,0	+ 0,9	98,9	- 0,8	95,3
	MAR	117,0	+ 7,7	+12,0	100,6	+ 1,6	98,8	- 0,1	95,7
	APR	101,5	- 1,8	-13,2	94,5	- 6,1	94,0	- 4,9	96,4
	MAI	85,3	+13,1	-16,0	97,8	+ 3,5	97,3	+ 3,5	96,2
	JUN	73,3	+ 9,9	-14,1	101,8	+ 4,1	100,8	+ 3,6	96,1
	JUL	82,2	+ 0,7	+12,1	96,1	- 5,6	98,1	- 2,7	( 96,2)
	AUG	97,6	+ 9,4	+18,7	100,1	+ 4,2	97,8	- 0,3	( 96,4)
	SEP	127,7	+ 7,6	+30,8	101,9	+ 1,8	101,8	+ 4,1	( 96,5)
	OKT	115,8	- 1,3	- 9,3	89,2	-12,5	91,4	-10,2	( 96,7)
	NOV	88,6	+ 0,8	-23,5	90,4	+ 1,3	88,1	- 3,6	( 96,8)
BEKLEIDUNGSINDUSTRIE AUSLAND									
1975	NOV	122,6	+ 3,9	-40,3	153,4	- 1,2	157,4	+ 2,1	167,4
	DEZ	84,8	+ 6,1	-30,8	157,1	+ 2,4	156,0	- 0,9	171,3
1976	JAN*	196,3	+48,6	+131,5	210,3	+33,9	213,3	+36,7	175,1
	FEB	247,9	+36,4	+26,3	205,7	- 2,2	205,4	- 3,7	179,2
	MAR	263,5	+36,3	+ 6,3	210,8	+ 2,5	208,5	+ 1,5	184,2
	APR	206,3	+26,0	-21,7	196,9	- 6,6	193,3	- 7,3	190,0
	MAI	149,2	+47,4	-27,7	193,1	- 1,9	192,9	- 0,2	194,0
	JUN	131,0	+59,8	-12,2	203,2	+ 5,2	199,8	+ 3,6	194,5
	JUL	171,9	+27,4	+31,2	195,7	- 3,7	199,3	- 0,3	(198,9)
	AUG	234,5	+34,2	+36,4	211,3	+ 8,0	209,7	+ 5,2	(203,6)
	SEP	310,4	+28,3	+32,4	225,5	+ 6,7	221,7	+ 5,7	(208,4)
	OKT	258,3	+25,9	-16,8	207,0	- 8,2	211,7	- 4,5	(213,5)
	NOV	148,2	+20,9	-42,6	186,3	-10,0	185,1	-12,6	(218,9)

**6 BAUGENEHMIGUNGEN, BAUFERTIGSTELLUNGEN, BAUVORRAT, TIEFBAUAUFTRÄGE**  
**6.1 VERANSCHLAGTE REINE BAUKOSTEN DER GENEHMIGTEN HOCHBAUVORHABEN (1970 = 100)**

JAHR	MONAT	ORIGINALWERT			SAISONBEREINIGTER WERT		SAISON- UND ARBEITSTÄGLICH BEREINIGTER WERT		GLATTE KOMPONENTE
		1970=100	VERÄNDERUNG IN 0/0 GEGEN VORJAHR      VORMONAT		1970=100	VERÄNDERUNG IN 0/0 GEGEN VORMONAT	1970=100	VERÄNDERUNG IN 0/0 GEGEN VORMONAT	
WOHN- UND NICHTWOHNGBAUEDE									
1975	OKT	144,1	+ 8,1	+ 0,2	132,2	- 1,8	130,7	- 0,5	128,8
	NOV	140,8	+35,5	- 2,3	144,5	+ 9,3	146,7	+12,2	130,0
	DEZ	126,6	+17,4	-10,1	138,8	- 3,9	139,4	- 5,0	(130,0)
1976	JAN	99,1	+11,3	-21,7	130,5	- 6,0	133,1	- 4,5	(129,7)
	FEB	122,3	+38,2	+23,4	146,4	+12,2	146,4	+10,0	(129,0)
	MAR	134,6	+22,0	+10,1	138,1	- 5,7	135,1	- 7,7	(128,2)
	APR	124,6	+11,8	- 7,4	129,4	- 6,3	128,4	- 5,0	(127,5)
	MAI	133,6	+23,0	+ 7,2	130,5	+ 0,9	128,9	+ 0,4	(125,7)
	JUN	131,1	- 3,2	- 1,9	120,6	- 7,6	125,0	- 3,0	(123,6)
	JUL	145,4	+ 7,2	+10,9	123,9	+ 2,7	124,1	- 0,7	(118,8)
	AUG	116,1	- 9,6	-20,2	108,3	-12,6	103,3	-16,8	(112,9)
	SEP	111,0	-22,8	- 4,4	100,3	- 7,4	100,4	- 2,8	(105,7)
	OKT	113,5	-21,2	+ 2,3	98,9	- 1,4	101,1	+ 0,7	( 95,1)
WOHNGBAUEDE									
1975	OKT	126,9	+ 0,2	+ 0,6	119,9	+ 2,3	118,8	+ 4,6	120,2
	NOV	121,7	+32,1	- 4,1	134,3	+12,0	138,9	+16,9	122,3
	DEZ	104,6	+ 9,6	-14,1	130,8	- 2,6	132,5	- 4,6	(123,3)
1976	JAN	102,5	+31,7	- 2,0	136,0	+ 4,0	139,5	+ 5,3	(124,1)
	FEB	117,0	+36,4	+14,1	140,9	+ 3,6	140,2	+ 0,5	(124,8)
	MAR	141,1	+30,9	+20,6	138,5	- 1,7	136,6	- 2,6	(125,0)
	APR	141,3	+27,4	+ 0,1	134,7	- 2,7	130,4	- 4,5	(126,3)
	MAI	148,9	+39,7	+ 5,4	135,7	+ 0,7	133,6	+ 2,5	(127,2)
	JUN	144,0	+17,9	- 3,3	134,3	- 1,0	134,7	+ 0,8	(127,9)
	JUL	147,4	+20,5	+ 2,4	130,1	- 3,1	132,8	- 1,4	(126,3)
	AUG	126,4	+ 6,8	-14,2	118,0	- 9,3	111,3	-16,2	(124,0)
	SEP	123,2	- 2,3	- 2,5	114,6	- 2,9	115,4	+ 3,7	(120,8)
	OKT	118,0	- 7,0	- 4,2	109,5	- 4,5	112,5	- 2,5	(116,8)
WOHNGBAUEDE VON PRIVATEN HAUSHALTEN									
1975	OKT	145,7	+ 0,1	- 0,9	140,1	+ 5,0	140,7	+ 9,1	140,0
	NOV	130,9	+26,7	-10,2	155,0	+10,6	159,0	+13,0	142,4
	DEZ	107,8	+13,0	-17,6	153,0	- 1,3	153,1	- 3,7	(143,4)
1976	JAN	114,9	+26,3	+ 6,6	157,9	+ 3,2	162,1	+ 5,9	(144,3)
	FEB	131,8	+34,8	+14,7	164,0	+ 3,9	163,3	+ 0,7	(145,1)
	MAR	172,3	+32,1	+30,7	166,4	+ 1,5	164,3	+ 0,6	(145,6)
	APR	174,6	+25,8	+ 1,3	158,5	- 4,7	154,3	- 6,1	(147,1)
	MAI	188,3	+43,9	+ 7,8	165,1	+ 4,2	162,9	+ 5,6	(148,6)
	JUN	172,2	+19,3	- 8,6	155,0	- 6,1	156,0	- 4,2	(149,9)
	JUL	175,7	+18,2	+ 2,0	151,6	- 2,2	154,7	- 0,8	(148,8)
	AUG	153,5	+ 9,3	-12,6	140,4	- 7,4	132,8	-14,2	(147,0)
	SEP	147,8	+ 0,5	- 3,7	135,1	- 3,8	136,1	+ 2,5	(144,5)
	OKT	136,7	- 6,2	- 7,5	129,4	- 4,2	133,1	- 2,2	(141,1)
NICHTWOHNGBAUEDE									
1975	OKT	171,7	+19,1	- 0,3	153,5	- 6,4	152,0	- 5,8	146,1
	NOV	171,5	+39,5	- 0,1	162,3	+ 5,7	159,9	+ 5,2	145,7
	DEZ	161,8	+26,8	- 5,7	153,2	- 5,6	152,8	- 4,4	(144,4)
1976	JAN*	93,6	-12,5	-42,2	108,3	-29,3	108,5	-29,0	(142,4)
	FEB	130,8	+41,1	+39,7	156,1	+44,1	156,6	+44,3	(139,4)
	MAR	124,2	+ 8,9	- 5,0	138,7	-11,1	134,6	-14,0	(136,8)
	APR	97,9	-12,7	-21,2	122,2	-11,9	128,1	- 4,8	(132,7)
	MAI	109,0	- 2,6	+11,3	123,9	+ 1,4	123,9	- 3,3	(127,4)
	JUN	110,6	-29,6	+ 1,5	100,6	-18,8	112,5	- 9,2	(120,3)
	JUL	142,4	- 9,4	+28,8	115,9	+15,2	111,3	- 1,1	(109,7)
	AUG	99,5	-31,2	-30,1	93,9	-19,0	91,4	-17,9	( 97,0)
	SEP	91,5	-46,9	- 8,0	79,6	-15,2	77,0	-15,8	( 82,1)
	OKT	106,4	-38,0	+16,3	83,1	+ 4,4	82,5	+ 7,1	( 62,9)
ÖFFENTLICHE GEBÄUDE									
1975	OKT	157,7	-22,0	-24,9	150,9	-26,6	151,5	-25,9	162,7
	NOV	167,4	-18,3	+ 6,2	146,9	- 2,7	142,4	- 6,0	161,4
	DEZ	185,5	+ 3,3	+10,8	162,0	+10,3	156,9	+10,2	155,1
1976	JAN	82,7	-46,2	-55,4	110,2	-32,0	115,0	-26,7	148,2
	FEB	130,9	- 7,2	+58,3	155,7	+41,3	155,8	+35,5	142,5
	MAR	122,2	-22,2	- 6,6	135,7	-12,8	132,0	-15,3	134,9
	APR	94,7	-37,4	-22,5	123,5	- 9,0	127,8	- 3,2	(127,3)
	MAI	108,6	-11,9	+14,7	138,2	+11,9	136,5	+ 6,8	(119,7)
	JUN	111,1	-51,6	+ 2,3	99,5	-28,0	125,7	- 7,9	(113,3)
	JUL	178,3	-25,8	+60,5	111,9	+12,5	106,7	-15,1	(108,0)
	AUG	113,1	-25,9	-36,6	113,8	+ 1,7	112,5	+ 5,4	(100,5)
	SEP	94,7	-54,9	-16,3	92,6	-18,6	85,9	-23,6	( 96,1)
	OKT	107,2	-32,0	+13,2	102,3	+10,5	106,6	+24,1	( 97,7)
WIRTSCHAFTSGBAUEDE									
1975	OKT	179,6	+61,4	+19,1	151,7	+10,7	146,3	+ 8,0	132,8
	NOV	173,7	+126,8	- 3,3	166,9	+10,0	170,9	+16,8	134,6
	DEZ	148,5	+51,1	-14,5	142,1	-14,9	142,2	-16,8	(135,0)
1976	JAN	99,8	+23,7	-32,8	125,0	-12,0	124,8	-12,2	(134,5)
	FEB	130,7	+99,5	+31,0	152,0	+21,6	152,3	+22,0	(132,8)
	MAR	125,4	+39,5	- 4,1	136,8	-10,0	131,7	-13,5	(131,6)
	APR	99,7	+10,5	-20,5	117,7	-14,0	123,2	- 6,5	(128,6)
	MAI	109,3	+ 3,6	+ 9,6	112,5	- 4,4	110,2	-10,6	(123,3)
	JUN	110,2	- 5,2	+ 0,8	116,3	+ 3,4	119,6	+ 8,5	(116,1)
	JUL	122,0	+10,9	+10,7	115,3	- 0,9	116,0	- 3,0	(104,9)
	AUG	91,8	-34,5	-24,8	81,0	-29,7	82,0	-29,3	( 91,2)
	SEP	89,7	-40,5	- 2,3	76,5	- 5,6	75,1	- 8,4	( 74,8)
	OKT	105,8	-41,1	+17,9	73,4	- 4,1	72,9	- 2,9	( 53,3)

## 6 BAUGENEHMIGUNGEN, BAUFERTIGSTELLUNGEN, BAUVORRAT, TIEFBAUAUFTRÄGE

## 6.2 UMBAUTER RAUM DER GENEHMIGTEN HOCHBAUVORHABEN (1970 = 100)

JAHR	MONAT	ORIGINALWERT			SAISONBEREINIGTER WERT		SAISON- UND ARBEITSTÄGLICH BEREINIGTER WERT		GLATTE KOMPONENTE
		1970=100	VERÄNDERUNG IN O/O GEGEN VORJAHR	VERÄNDERUNG IN O/O GEGEN VORMONAT	1970=100	VERÄNDERUNG IN O/O GEGEN VORMONAT	1970=100	VERÄNDERUNG IN O/O GEGEN VORMONAT	
WOHN- UND NICHTWOHNGBAUEUDE									
1975	OKT	96,0	+11,6	+ 2,8	85,3	- 0,1	84,3	+ 1,0	81,7
	NOV	86,7	+33,4	- 9,7	88,6	+ 3,9	91,0	+ 7,9	( 81,9)
	DEZ	80,0	+15,4	- 7,7	88,2	- 0,5	88,2	- 3,1	( 81,9)
1976	JAN	63,4	+11,0	-20,7	82,7	- 6,2	84,9	- 3,7	( 82,0)
	FEB	72,1	+29,9	+13,7	88,9	+ 7,5	88,7	+ 4,5	( 81,5)
	MAR	84,0	+19,3	+16,5	86,8	- 2,4	84,6	- 4,6	( 80,6)
	APR	78,8	+13,7	- 6,2	81,6	- 6,0	80,5	- 4,8	( 80,2)
	MAI	82,6	+19,7	+ 4,8	81,5	- 0,1	80,3	- 0,2	( 79,0)
	JUN	82,8	+ 0,4	+ 0,2	79,6	- 2,3	81,6	+ 1,6	( 77,3)
	JUL	87,0	+ 3,4	+ 5,1	76,1	- 4,4	77,1	- 5,5	( 74,1)
	AUG	74,9	- 9,0	-13,9	68,6	- 9,9	64,4	-16,5	( 70,1)
	SEP	72,1	-22,8	- 3,7	64,3	- 6,3	63,8	- 0,9	( 65,3)
	OKT	71,7	-25,3	- 0,6	60,0	- 6,7	61,9	- 3,0	( 58,3)
WOHNGBAUEUDE									
1975	OKT	81,2	- 3,4	+ 1,8	76,4	+ 3,4	75,6	+ 5,9	77,2
	NOV	77,0	+27,3	- 5,2	85,3	+11,6	88,6	+17,2	( 77,6)
	DEZ	65,8	+ 4,4	-14,5	82,5	- 3,3	83,6	- 5,6	( 78,0)
1976	JAN	64,1	+22,6	- 2,6	85,5	+ 3,6	87,9	+ 5,1	( 77,9)
	FEB	73,1	+29,4	+14,0	88,5	+ 3,5	88,0	+ 0,1	( 78,0)
	MAR	88,4	+26,6	+20,9	87,2	- 1,5	85,9	- 2,4	( 77,8)
	APR	88,0	+21,0	- 0,5	83,7	- 4,0	81,0	- 5,7	( 78,3)
	MAI	92,1	+33,5	+ 4,7	84,3	+ 0,7	82,5	+ 1,9	( 78,7)
	JUN	88,8	+12,4	- 3,6	83,2	- 1,3	84,4	+ 2,3	( 79,0)
	JUL	91,5	+17,2	+ 3,0	80,8	- 2,9	82,5	- 2,3	( 77,8)
	AUG	78,1	+ 3,2	-14,6	73,2	- 9,4	68,3	-17,2	( 76,1)
	SEP	76,4	- 4,3	- 2,2	70,6	- 3,6	71,0	+ 4,0	( 73,8)
	OKT	71,7	-11,7	- 6,2	66,2	- 6,2	68,3	- 3,8	( 69,5)
WOHNGBAUEUDE VON PRIVATEN HAUSHALTEN									
1975	OKT	92,5	- 4,3	- 1,9	89,0	+ 4,1	89,8	+ 9,6	89,9
	NOV	82,9	+22,1	-10,4	98,7	+10,9	101,3	+12,8	( 89,8)
	DEZ	67,7	+ 6,8	-18,3	96,3	- 2,4	96,5	- 4,7	( 90,0)
1976	JAN	72,2	+18,2	+ 6,6	99,4	+ 3,2	102,2	+ 5,9	( 90,2)
	FEB	82,3	+28,2	+14,0	102,7	+ 3,3	102,3	+ 0,1	( 90,2)
	MAR	107,1	+27,2	+30,1	104,0	+ 1,3	102,6	+ 0,3	( 90,9)
	APR	108,2	+19,7	+ 1,0	98,0	- 5,8	95,5	- 6,9	( 91,9)
	MAI	115,7	+37,2	+ 6,9	101,8	+ 3,9	100,0	+ 4,7	( 91,7)
	JUN	106,0	+13,2	- 8,4	96,2	- 5,5	98,4	- 1,6	( 92,4)
	JUL	108,7	+14,9	+ 2,5	94,0	- 2,3	95,4	- 3,0	( 91,3)
	AUG	94,2	+ 4,7	-13,3	85,9	- 8,6	80,0	-16,1	( 89,8)
	SEP	90,9	- 3,6	- 3,5	82,4	- 4,1	84,9	+ 6,1	( 87,8)
	OKT	83,2	-10,1	- 8,5	78,9	- 4,2	81,5	- 4,0	( 85,2)
NICHTWOHNGBAUEUDE									
1975	OKT	113,1	+28,2	+ 3,7	96,1	- 3,0	94,9	- 2,9	87,2
	NOV	98,0	+39,4	-13,4	92,5	- 3,7	94,2	- 0,7	87,8
	DEZ	96,4	+26,0	- 1,6	95,2	+ 2,9	94,3	+ 0,1	( 87,6)
1976	JAN	62,5	- 0,2	-35,2	79,1	-16,9	80,8	-14,3	( 86,8)
	FEB	70,8	+30,4	+13,3	89,2	+12,8	89,3	+10,5	( 85,5)
	MAR	79,0	+11,1	+11,6	86,0	- 3,6	82,9	- 7,2	( 83,8)
	APR	68,2	+ 4,4	-13,7	78,8	- 8,4	79,4	- 4,2	( 82,4)
	MAI	71,7	+ 3,8	+ 5,1	77,9	- 1,1	77,4	- 2,5	( 79,2)
	JUN	75,7	-12,5	+ 5,6	75,5	- 3,1	78,1	+ 0,9	( 75,3)
	JUL	81,7	-10,3	+ 7,9	70,4	- 6,8	70,5	- 9,7	( 69,8)
	AUG	71,2	-21,0	-12,9	63,1	-10,4	59,6	-15,5	( 63,2)
	SEP	67,2	-38,4	- 5,6	54,5	-13,6	53,7	- 9,9	( 55,4)
	OKT	71,6	-36,7	+ 6,5	53,3	- 2,2	54,7	+ 1,9	( 45,3)
ÖFFENTLICHE GEBÄUDE									
1975	OKT	107,0	-23,6	-24,2	100,1	-25,5	101,7	-22,8	107,7
	NOV	107,9	-19,4	+ 0,8	96,8	- 3,3	93,7	- 7,9	104,9
	DEZ	121,7	+ 0,0	+12,8	111,6	+15,3	108,6	+15,9	(102,1)
1976	JAN	58,4	-46,5	-52,0	77,0	-31,0	81,1	-25,3	( 99,0)
	FEB	90,7	+ 0,9	+55,3	112,3	+45,8	112,9	+39,2	( 95,7)
	MAR	87,9	-23,0	- 3,1	92,5	-17,6	89,2	-21,0	( 92,1)
	APR	71,2	-33,8	-19,0	82,9	-10,4	81,4	- 8,7	( 88,7)
	MAI	71,3	-17,0	+ 0,1	89,8	+ 8,3	89,6	+10,1	( 83,6)
	JUN	77,4	-46,5	+ 8,6	62,1	-30,8	75,7	-15,5	( 79,8)
	JUL	93,5	-38,1	+20,8	66,8	+ 7,6	62,5	-17,4	( 75,2)
	AUG	87,1	-12,9	- 6,8	82,8	+24,0	79,0	+26,4	( 70,2)
	SEP	68,9	-51,2	-20,9	62,8	-24,2	58,1	-26,5	( 65,0)
	OKT	76,0	-29,0	+10,3	67,2	+ 7,0	71,2	+22,5	( 59,1)
WIRTSCHAFTSGBAUEUDE									
1975	OKT	114,6	+52,0	+13,4	95,1	+ 5,3	93,1	+ 4,4	82,1
	NOV	95,5	+75,2	-16,7	91,4	- 3,9	94,3	+ 1,3	83,6
	DEZ	90,1	+38,0	- 5,7	91,1	- 0,3	90,7	- 3,8	( 83,9)
1976	JAN	63,5	+24,5	-29,5	79,6	-12,6	80,8	-10,9	( 83,8)
	FEB	65,9	+45,2	+ 3,8	83,5	+ 4,9	83,5	+ 3,3	( 83,0)
	MAR	76,8	+27,2	+16,5	84,4	+ 1,1	81,3	- 2,6	( 81,7)
	APR	67,5	+23,0	-12,1	77,8	- 7,8	78,8	- 3,1	( 80,8)
	MAI	71,9	+10,8	+ 6,5	75,0	- 3,6	74,5	- 5,5	( 78,2)
	JUN	75,3	+ 4,6	+ 4,7	78,8	+ 5,1	78,8	+ 5,8	( 74,1)
	JUL	78,8	+ 3,4	+ 4,6	71,4	- 9,4	72,5	- 8,0	( 68,5)
	AUG	67,2	-23,3	-14,7	57,6	-19,3	57,2	-21,1	( 61,4)
	SEP	66,8	-33,9	- 0,6	56,1	- 2,6	55,4	- 3,1	( 53,0)
	OKT	70,5	-38,5	+ 5,5	49,8	-11,2	50,7	- 8,5	( 41,9)

## 6 BAUGENEHMIGUNGEN, BAUFERTIGSTELLUNGEN, BAUVORRAT, TIEFBAUAUFTRÄGE

## 6.3 UMBAUTER RAUM DER FERTIGGESTELLTEN GEBÄUDE (1970 = 100)

JAHR	MONAT	ORIGINALWERT			SAISONBEREINIGTER WERT		SAISON- UND ARBEITSTÄGLICH BEREINIGTER WERT		GLATTE KOMPONENTE
		1970=100	VERÄNDERUNG VORJAHR	IN O/O GEGEN VORMONAT	1970=100	VERÄNDERUNG IN O/O GEGEN VORMONAT	1970=100	VERÄNDERUNG IN O/O GEGEN VORMONAT	
WOHN- UND NICHTWOHNGBAUDE									
1975	OKT	87,9	-21,9	+25,8	91,8	- 5,2	96,3	+ 7,5	96,5
	NOV	84,9	-15,6	- 3,4	83,7	- 8,8	90,4	- 6,1	95,9
	DEZ	551,2	-12,6	+549,2	81,2	- 3,0	86,2	- 4,6	( 94,9)
1976	JAN	33,4	+ 9,9	-93,9	106,6	+31,3	107,5	+24,7	( 94,1)
	FEB	33,9	-13,1	+ 1,5	101,1	- 5,2	99,6	- 7,3	( 93,5)
	MAR	34,5	-19,0	+ 1,8	96,2	- 4,8	98,8	- 0,8	( 90,0)
	APR	32,5	-24,8	- 5,8	95,5	- 0,7	90,9	- 8,7	( 91,8)
	MAI	40,7	- 1,7	+25,2	100,9	+ 5,7	96,0	+ 5,6	( 92,2)
	JUN	49,4	-13,2	+21,4	97,1	- 3,8	99,2	+ 3,3	( 93,0)
	JUL	75,1	+17,9	+52,0	101,0	+ 4,0	103,9	+ 4,7	( 94,0)
	AUG	56,5	+ 5,2	-24,8	98,3	- 2,7	83,9	-19,2	( 95,4)
	SEP	59,9	-14,3	+ 6,0	91,8	- 6,6	105,1	+25,3	( 97,3)
	OKT	79,6	- 9,4	+32,9	84,0	- 8,5	86,9	-17,3	( 99,6)
WOHNGBAUDE									
1975	OKT	94,3	-27,8	+23,4	93,0	- 6,4	100,2	+12,7	101,1
	NOV	81,3	-19,9	-13,8	83,5	-10,2	93,4	- 6,8	100,1
	DEZ	553,3	-16,3	+580,6	80,9	- 3,1	86,5	- 7,4	( 98,7)
1976	JAN	37,6	+ 8,7	-93,2	115,1	+42,3	116,5	+34,7	( 97,5)
	FEB	38,8	- 4,4	+ 3,2	109,8	- 4,6	107,6	- 7,6	( 96,5)
	MAR	36,5	-25,5	- 5,9	102,2	- 6,9	105,7	- 1,8	( 91,5)
	APR	33,6	-29,3	- 7,9	99,8	- 2,3	93,0	-12,0	( 93,7)
	MAI	43,7	-12,4	+30,1	104,2	+ 4,4	96,1	+ 3,3	( 94,1)
	JUN	52,8	-17,9	+20,8	99,4	- 4,6	99,7	+ 3,7	( 95,0)
	JUL	83,3	+13,0	+57,8	101,9	+ 2,5	107,9	+ 8,2	( 96,4)
	AUG	60,3	+ 7,7	-27,6	103,6	+ 1,7	84,2	-22,0	( 98,4)
	SEP	65,6	-14,1	+ 8,8	94,4	- 8,9	113,4	+34,7	(101,1)
	OKT	83,0	-12,0	+26,5	83,0	-12,1	87,5	-22,8	(104,4)
NICHTWOHNGBAUDE									
1975	OKT	80,9	-13,0	+28,6	90,6	- 3,6	92,4	+ 2,6	91,5
	NOV	88,7	-11,0	+ 9,6	83,7	- 7,6	87,2	- 5,6	91,3
	DEZ	548,9	- 8,1	+518,8	81,6	- 2,5	85,6	- 1,8	( 90,8)
1976	JAN	28,8	+11,6	-94,8	97,2	+19,1	97,6	+14,0	( 90,4)
	FEB	28,7	-23,3	- 0,3	91,6	- 5,8	90,8	- 7,0	( 90,1)
	MAR	32,4	- 8,7	+12,9	89,8	- 2,0	91,3	+ 0,6	( 88,4)
	APR	31,3	-18,9	- 3,4	90,7	+ 1,0	88,7	- 2,8	( 89,7)
	MAI	37,4	+16,5	+19,5	97,4	+ 7,4	95,6	+ 7,8	( 90,0)
	JUN	45,7	- 6,7	+22,2	94,6	- 2,9	98,6	+ 3,1	( 90,7)
	JUL	66,2	+25,1	+44,9	100,0	+ 5,7	99,8	+ 1,2	( 91,3)
	AUG	52,4	+ 2,1	-20,8	92,5	- 7,5	82,8	-17,0	( 92,1)
	SEP	53,7	-14,6	+ 2,5	88,9	- 3,9	97,0	+17,1	( 93,2)
	OKT	75,9	- 6,2	+41,3	85,1	- 4,3	86,2	-11,1	( 94,4)

6 BAUGENEHMIGUNGEN, BAUFERTIGSTELLUNGEN, BAUVORRAT, TIEFBAUAUFTRÄGE  
6.4 GENEHMIGTE UND FERTIGGESTELLTE WOHNUNGEN (ANZAHL), BAUVORRAT (1 000)

JAHR	MONAT	ORIGINALWERT			SAISONBEREINIGTER WERT		SAISON- UND ARBEITSTÄGLICH BEREINIGTER WERT		GLATTE KOMPONENTE
		ANZAHL	VERÄNDERUNG VORJAHR	IN O/O GEGEN VORMONAT	ANZAHL	VERÄNDERUNG IN O/O GEGEN VORMONAT	ANZAHL	VERÄNDERUNG IN O/O GEGEN VORMONAT	ANZAHL
GENEHMIGTE WOHNUNGEN									
1975	OKT	35305	- 4,8	+ 5,6	32710	+ 1,1	31970	+ 2,6	32449
	NOV	35007	+27,5	- 0,8	36701	+12,2	38506	+20,4	32821
	DEZ	29741	- 2,5	-15,0	34693	- 5,5	35544	- 7,7	(32871)
1976	JAN	28041	+27,0	- 5,7	36330	+ 4,7	37446	+ 5,4	(32862)
	FEB	31184	+24,4	+11,2	37137	+ 2,2	36854	- 1,6	(32783)
	MAR	34877	+17,9	+11,8	34451	- 7,2	33828	- 8,2	(32475)
	APR	34882	+15,1	+ 0,0	34294	- 0,5	32834	- 2,9	(32536)
	MAI	36037	+23,4	+ 3,3	33475	- 2,4	32595	- 0,7	(32367)
	JUN	36086	+ 7,4	+ 0,1	34260	+ 2,3	34146	+ 4,8	(32194)
	JUL	34986	+ 7,3	- 3,0	31567	- 7,9	32581	- 4,6	(31283)
	AUG	30808	- 3,4	-11,9	29196	- 7,5	26930	-17,3	(30117)
	SEP	29746	-11,0	- 3,4	27882	- 4,5	28656	+ 6,4	(28674)
	OKT	28386	-19,6	- 4,6	24190	-13,2	25581	-10,7	(26932)
FERTIGGESTELLTE WOHNUNGEN									
1975	OKT	33432	-33,2	+23,2	32422	- 8,8	33804	+ 2,6	35844
	NOV	30331	-21,9	- 9,3	30032	- 7,4	33173	- 1,9	35525
	DEZ	189455	-21,0	+524,6	18938	-36,9	22981	-30,7	(34903)
1976	JAN	13424	+ 2,9	-92,9	42655	+125,2	42926	+86,8	(34352)
	FEB	14466	-11,2	+ 7,8	40337	- 5,4	39656	- 7,6	(33878)
	MAR	12969	-30,8	-10,3	36617	- 9,2	38703	- 2,4	(32098)
	APR	11561	-36,3	-10,9	35236	- 3,8	31327	-19,1	(31995)
	MAI	15490	-19,8	+34,0	36291	+ 3,0	34619	+10,5	(32031)
	JUN	17935	-22,6	+15,8	34520	- 4,9	35067	+ 1,3	(32361)
	JUL	27220	+ 5,7	+51,8	34614	+ 0,3	35201	+ 0,4	(32846)
	AUG	19667	- 6,8	-27,7	34683	+ 0,2	29299	-16,8	(33586)
	SEP	22327	-17,7	+13,5	32570	- 6,1	37826	+29,1	(34601)
	OKT	27483	-17,8	+23,1	26774	-17,8	29001	-26,0	(35908)

JAHR	MONAT	ORIGINALWERT			SAISONBEREINIGTER WERT		SAISON- UND ARBEITSTÄGLICH BEREINIGTER WERT		GLATTE KOMPONENTE
		1 000	VERÄNDERUNG VORJAHR	IN O/O GEGEN VORMONAT	1 000	VERÄNDERUNG IN O/O GEGEN VORMONAT	1 000	VERÄNDERUNG IN O/O GEGEN VORMONAT	1 000
BAUVORRAT									
1975	OKT	870	-13,5	+ 0,2	783	- 0,3	X	X	799
	NOV	874	-12,1	+ 0,5	786	+ 0,4	X	X	796
	DEZ	715	- 8,9	-18,2	800	+ 1,8	X	X	793
1976	JAN	692	-12,6	- 3,2	822	+ 2,8	X	X	790
	FEB	709	-11,5	+ 2,5	797	- 3,0	X	X	787
	MAR	731	- 9,9	+ 3,1	790	- 0,9	X	X	783
	APR	754	- 8,5	+ 3,1	784	- 0,8	X	X	( 781)
	MAI	774	- 7,1	+ 2,7	775	- 1,1	X	X	( 777)
	JUN	793	- 6,0	+ 2,5	767	- 1,0	X	X	( 773)
	JUL	800	- 6,0	+ 0,9	756	- 1,4	X	X	( 764)
	AUG	811	- 5,9	+ 1,4	746	- 1,3	X	X	( 756)
	SEP	819	- 5,6	+ 1,0	737	- 1,2	X	X	( 751)
	OKT	820	- 5,7	+ 0,1	732	- 0,7	X	X	( 751)

## 6 BAUGENEHMIGUNGEN, BAUFERTIGSTELLUNGEN, BAUVORRAT, TIEFBAUAUFTRÄGE

## 6.5 AUFTRAGSVERGABEN DER ÖFFENTLICHEN HAND (1970 = 100)

JAHR	MONAT	ORIGINALWERT			SAISONBEREINIGTER WERT		SAISON- UND ARBEITSTÄGLICH BEREINIGTER WERT		GLATTE KOMPONENTE
		1970=100	VERÄNDERUNG VORJAHR	IN O/O GEGEN VORMONAT	1970=100	VERÄNDERUNG IN O/O GEGEN VORMONAT	1970=100	VERÄNDERUNG IN O/O GEGEN VORMONAT	1970=100
TIEFBAUTEN									
1975	OKT	150,1	+ 2,3	- 2,5	126,8	- 4,9	123,0	- 2,9	120,7
	NOV	120,5	- 0,2	-19,7	123,1	- 2,9	124,1	+ 0,9	120,0
	DEZ	132,3	+26,1	+ 9,8	142,2	+15,5	137,3	+10,6	(119,8)
1976	JAN	100,5	+ 7,1	-24,0	125,2	-12,0	125,4	- 8,7	(119,8)
	FEB	72,0	- 8,3	-28,4	119,5	- 4,6	119,9	- 4,4	(119,9)
	MAR	98,0	+ 4,5	+36,1	129,5	+ 8,4	120,2	+ 0,3	(120,2)
	APR	107,1	-10,3	+ 9,3	114,6	-11,5	124,3	+ 3,4	(121,8)
	MAI	112,5	-12,4	+ 5,0	106,1	- 7,4	102,1	-17,9	(123,0)
	JUN	133,9	-10,1	+19,0	117,0	+10,3	119,6	+17,1	(124,4)
	JUL	169,5	+20,0	+26,6	130,9	+11,9	134,6	+12,5	(125,5)
	AUG	142,1	+19,4	-16,2	133,2	+ 1,8	127,8	- 5,1	(126,9)
	SEP	149,8	- 2,7	+ 5,4	128,7	- 3,4	126,7	- 0,9	(128,4)
	OKT	161,1	+ 7,3	+ 7,5	136,1	+ 5,7	136,3	+ 7,6	(130,1)
STRASSENBAUTEN									
1975	OKT	159,6	- 5,5	+ 3,4	125,5	+ 6,2	122,8	+ 9,6	117,3
	NOV	116,0	-15,9	-27,3	110,9	-11,6	116,0	- 5,5	(116,3)
	DEZ	109,2	+ 5,3	- 5,9	129,5	+16,8	129,2	+11,4	(115,6)
1976	JAN	65,0	-10,6	-40,5	122,7	- 5,3	124,8	- 3,4	(115,5)
	FEB	55,6	-17,1	-14,5	121,4	- 1,1	120,8	- 3,2	(115,5)
	MAR	87,5	- 5,4	+57,4	125,4	+ 3,3	121,4	+ 0,5	(115,2)
	APR	113,3	+ 1,3	+29,5	123,6	- 1,4	123,7	+ 1,9	(116,4)
	MAI	117,8	- 6,4	+ 4,0	107,9	-12,7	101,7	-17,8	(118,3)
	JUN	150,0	- 2,5	+27,3	121,0	+12,1	123,3	+21,2	(120,9)
	JUL	169,3	+14,7	+12,9	128,9	+ 6,5	133,2	+ 8,0	(122,9)
	AUG	162,7	+19,5	- 3,9	137,6	+ 6,7	132,2	- 0,8	(125,4)
	SEP	160,6	+ 4,1	- 1,3	125,2	- 9,0	126,5	- 4,3	(128,5)
	OKT	160,0	+ 0,3	- 0,4	126,2	+ 0,8	128,4	+ 1,5	(129,8)
STRASSENBRÜCKEN									
1975	OKT	197,9	+20,8	+21,9	149,2	+ 2,9	141,5	- 3,6	(105,1)
	NOV	93,0	+ 4,3	-53,0	103,8	-30,4	103,1	-27,1	(110,4)
	DEZ	108,0	+ 0,1	+16,1	104,4	+ 0,6	116,2	+12,7	(110,9)
1976	JAN	74,0	+ 0,0	-31,5	76,5	-26,7	76,7	-34,0	(111,2)
	FEB	90,5	+72,7	+22,3	113,6	+48,5	115,4	+50,5	(114,4)
	MAR	63,9	- 7,7	-29,4	93,5	-17,7	95,2	-17,5	(115,6)
	APR	96,9	-17,0	+51,6	109,6	+17,2	101,9	+ 7,0	(110,7)
	MAI	79,1	-30,2	-18,4	83,3	-24,0	95,5	- 6,3	(108,2)
	JUN	140,9	+47,5	+78,1	135,4	+62,5	136,3	+42,7	(105,8)
	JUL	175,5	+51,6	+24,6	162,4	+19,9	152,4	+11,8	(102,7)
	AUG	88,3	+52,5	-49,7	87,8	-45,9	95,2	-37,5	( 98,9)
	SEP	143,7	-11,5	+62,7	115,8	+31,9	103,3	+ 8,5	( 94,3)
	OKT	115,2	-41,8	-19,8	74,4	-35,8	76,4	-26,0	( 89,3)
AUFTRÄGE DES BUNDES									
1975	OKT	194,0	+37,9	+14,5	162,7	+20,4	153,4	+17,5	122,6
	NOV	116,0	+ 4,1	-40,2	123,6	-24,0	127,7	-16,8	124,4
	DEZ	112,3	+19,6	- 3,2	131,7	+ 6,6	131,2	+ 2,7	(124,8)
1976	JAN	77,6	- 1,5	-30,9	115,3	-12,5	116,6	-11,1	(125,3)
	FEB	64,3	-22,0	-17,1	112,0	- 2,9	111,9	- 4,0	(125,9)
	MAR	98,4	- 7,1	+53,0	131,4	+17,3	123,9	+10,7	(127,1)
	APR	132,0	- 0,5	+34,1	133,5	+ 1,6	138,6	+11,9	(128,3)
	MAI	118,5	- 2,0	-10,2	104,3	-21,9	96,5	-30,4	(128,3)
	JUN	155,1	- 0,1	+30,9	137,6	+31,9	142,1	+47,3	(128,7)
	JUL	161,3	+24,4	+ 4,0	132,8	- 3,5	137,0	- 3,6	(129,9)
	AUG	177,8	+50,7	+10,2	148,6	+11,9	145,3	+ 6,1	(131,2)
	SEP	147,7	-12,9	-16,9	119,2	-19,8	115,6	-20,4	(132,8)
	OKT	177,6	- 8,5	+20,2	143,1	+20,1	144,7	+25,2	(132,5)
AUFTRÄGE DER LÄNDER									
1975	OKT	91,1	-34,7	-38,2	73,6	-39,2	77,7	-32,2	89,3
	NOV	97,9	+ 4,0	+ 7,5	105,5	+43,3	105,6	+35,9	88,3
	DEZ	104,6	+25,1	+ 6,8	118,1	+11,9	113,2	+ 7,2	( 87,2)
1976	JAN	76,2	-10,6	-27,2	101,6	-14,0	102,3	- 9,6	( 86,5)
	FEB	56,3	-36,3	-26,1	83,3	-18,0	83,6	-18,3	( 86,4)
	MAR	64,8	- 8,1	+15,1	87,5	+ 5,0	81,5	- 2,5	( 86,6)
	APR	72,1	- 7,8	+11,3	78,2	-10,6	86,8	+ 6,5	( 88,9)
	MAI	85,5	-23,9	+18,6	84,8	+ 8,4	85,0	- 2,1	( 92,5)
	JUN	88,1	-23,9	+ 3,0	79,7	- 6,0	83,3	- 2,0	( 96,0)
	JUL*	177,3	+69,7	+101,2	152,7	+91,6	153,9	+84,8	( 98,0)
	AUG	130,7	+53,6	-26,3	125,0	-18,1	114,8	-25,4	(100,5)
	SEP	158,4	+ 7,4	+21,2	123,4	- 1,3	127,4	+11,0	(103,4)
	OKT	108,8	+19,4	-31,3	94,7	-23,3	94,3	-26,0	(106,7)
AUFTRÄGE DER GEMEINDEN UND GEMEINDEVERBÄNDE									
1975	OKT	149,2	-11,5	- 1,8	124,1	-11,2	120,3	- 9,1	132,5
	NOV	139,6	- 6,7	- 6,4	133,5	+ 7,6	133,7	+11,1	130,5
	DEZ	171,8	+29,3	+23,1	166,3	+24,6	153,8	+15,0	(129,9)
1976	JAN	133,3	+31,7	-22,4	149,7	-10,0	149,2	- 3,0	(129,5)
	FEB	80,2	+13,4	-39,8	140,8	- 5,9	142,1	- 4,8	(129,4)
	MAR	111,6	+17,7	+39,2	147,9	+ 5,0	133,2	- 6,3	(129,3)
	APR	102,7	-17,0	- 8,0	118,4	-19,9	134,4	+ 0,9	(131,6)
	MAI	125,2	-12,2	+21,9	123,3	+ 4,1	120,0	-10,7	(132,8)
	JUN	145,5	+ 0,8	+16,2	130,6	+ 5,9	124,0	+ 3,3	(134,3)
	JUL	184,4	+19,7	+26,7	138,9	+ 6,4	147,7	+19,1	(134,6)
	AUG	122,4	- 5,3	-33,6	125,3	- 9,8	117,0	-20,8	(135,0)
	SEP	150,0	- 1,3	+22,5	130,1	+ 3,8	134,1	+14,6	(135,3)
	OKT	171,7	+15,1	+14,5	143,5	+10,3	143,3	+ 6,9	(132,7)



## 7 UMSATZE DES GROSSHANDELS

7.1 IN JEWELIGEN PREISEN (1970 = 100)

JAHR	MONAT	ORIGINALWERT			SAISONBEREINIGTER WERT		SAISON- UND ARBEITSTÄGLICH BEREINIGTER WERT		GLATTE KOMPONENTE
		1970=100	VERÄNDERUNG VORJAHR	IN O/O GEGEN VORMONAT	1970=100	VERÄNDERUNG IN O/O GEGEN VORMONAT	1970=100	VERÄNDERUNG IN O/O GEGEN VORMONAT	
GROSSHANDEL INSGESAMT									
1975	NOV	145,6	- 2,9	- 8,6	140,9	- 3,0	144,1	+ 1,5	144,4
	DEZ	153,4	+ 4,3	+ 5,4	150,2	+ 6,6	148,4	+ 3,0	146,6
1976	JAN	135,0	- 1,3	-12,0	143,5	- 4,5	145,6	- 1,9	147,4
	FEB	141,3	+ 6,6	+ 4,7	150,3	+ 4,7	150,3	+ 3,2	149,3
	MAR*	168,2	+22,6	+19,0	169,3	+12,6	165,2	+ 9,9	152,7
	APR	156,8	+ 4,9	- 6,8	151,9	-10,3	152,9	- 7,4	153,7
	MAI	154,9	+13,8	- 1,2	154,3	+ 1,6	153,5	+ 0,4	(156,0)
	JUN	158,8	+14,7	+ 2,5	164,1	+ 6,4	163,4	+ 6,4	(158,2)
	JUL	154,6	+ 9,6	- 2,6	157,0	- 4,3	158,9	- 2,8	(158,2)
	AUG	158,8	+18,0	+ 2,7	162,8	+ 3,7	161,9	+ 1,9	(158,8)
	SEP	171,2	+13,5	+ 7,8	166,5	+ 2,3	164,3	+ 1,5	(154,1)
	OKT	163,4	+ 2,6	- 4,6	152,5	- 8,4	154,6	- 5,9	(159,9)
	NOV	168,5	+15,7	+ 3,1	163,5	+ 7,2	162,0	+ 4,8	(159,2)
	NOV	168,5	+15,7	+ 3,1	163,5	+ 7,2	162,0	+ 4,8	(159,2)
KOHLE UND MINERALÖLERZEUGNISSE									
1975	NOV	204,4	+ 0,6	- 5,9	201,3	- 6,1	202,9	- 3,0	209,8
	DEZ	227,0	+10,5	+11,1	212,3	+ 5,5	210,1	+ 3,5	213,2
1976	JAN	207,1	+ 8,8	- 8,8	206,6	- 2,7	206,9	- 1,5	216,3
	FEB	215,9	+18,8	+ 4,2	222,1	+ 7,5	222,6	+ 7,6	219,5
	MAR	241,4	+36,7	+11,8	235,7	+ 6,1	229,1	+ 2,9	224,7
	APR	216,0	+ 8,9	-10,5	216,2	- 8,3	223,6	- 2,4	226,4
	MAI	211,4	+15,0	- 2,1	220,2	+ 1,9	221,8	- 0,8	(228,2)
	JUN	216,3	+17,1	+ 2,3	231,9	+ 5,3	235,0	+ 6,0	(228,9)
	JUL	227,2	+18,9	+ 5,0	229,8	- 0,9	228,8	- 2,6	(228,5)
	AUG	235,3	+14,5	+ 3,6	230,4	+ 0,3	229,5	+ 0,3	(226,4)
	SEP	233,9	+12,6	- 0,6	232,7	+ 1,0	229,6	+ 0,0	(223,8)
	OKT	222,4	+ 2,4	- 4,9	219,8	- 5,5	219,7	- 4,3	(219,6)
	NOV	220,0	+ 7,6	- 1,1	218,8	- 0,5	216,3	- 1,5	(220,7)
	NOV	220,0	+ 7,6	- 1,1	218,8	- 0,5	216,3	- 1,5	(220,7)
ERZE, METALLE UND HALBZEUG									
1975	NOV	117,1	-26,5	- 7,3	118,6	+ 0,2	120,9	+ 5,0	119,2
	DEZ	113,3	-18,3	- 3,2	125,5	+ 5,8	124,1	+ 2,6	122,6
1976	JAN	116,4	-19,5	+ 2,7	126,3	+ 3,6	127,5	+ 2,7	124,9
	FEB	121,1	-11,1	+ 4,0	124,8	- 1,2	125,0	- 2,0	127,3
	MAR	144,2	+ 8,6	+19,1	138,1	+10,7	133,9	+ 7,1	131,9
	APR	135,9	- 4,8	- 5,8	129,3	- 6,4	130,8	- 2,3	134,3
	MAI	139,3	+13,7	+ 2,5	134,2	+ 3,8	133,9	+ 2,4	(137,3)
	JUN	146,5	+14,8	+ 5,2	145,3	+ 8,3	144,4	+ 7,8	(139,6)
	JUL	138,9	+10,5	- 5,2	137,6	- 5,3	138,4	- 4,2	(140,8)
	AUG	134,1	+25,7	- 3,5	139,6	+ 1,5	139,1	+ 0,5	(140,5)
	SEP	157,7	+24,8	+17,6	151,8	+ 8,7	149,1	+ 7,2	(141,2)
	OKT	139,9	+10,8	-11,3	133,9	-11,8	135,4	- 9,2	(137,7)
	NOV	151,9	+29,7	+ 8,6	152,2	+13,7	150,4	+11,1	(147,0)
	NOV	151,9	+29,7	+ 8,6	152,2	+13,7	150,4	+11,1	(147,0)
HOLZ UND BAUSTOFFE									
1975	NOV	135,1	+ 7,5	-15,0	133,0	+ 0,6	137,5	+ 7,4	130,6
	DEZ	122,1	+14,6	- 9,6	140,8	+ 5,9	137,0	- 0,4	131,9
1976	JAN	97,2	+ 0,3	-20,4	128,4	- 8,8	131,5	- 4,0	(133,4)
	FEB	104,1	+ 1,8	+ 7,1	129,0	+ 0,5	128,7	- 2,1	(134,9)
	MAR	141,0	+25,1	+35,4	143,4	+11,2	138,1	+ 7,3	(136,6)
	APR	144,9	+ 9,4	+ 2,8	138,2	- 3,6	140,2	+ 1,5	(139,3)
	MAI	152,1	+26,1	+ 5,0	144,7	+ 4,7	143,3	+ 2,2	(141,5)
	JUN	154,7	+17,4	+ 1,7	150,3	+ 3,9	148,5	+ 3,6	(143,4)
	JUL	147,7	+ 9,1	- 4,5	139,4	- 7,3	143,6	- 3,3	(145,2)
	AUG	153,0	+23,3	+ 3,6	150,5	+ 8,0	146,8	+ 2,2	(146,7)
	SEP	170,7	+15,8	+11,6	151,6	+ 0,7	149,4	+ 1,8	(148,1)
	OKT	164,3	+ 3,4	- 3,7	140,6	- 7,3	144,7	- 3,1	(149,4)
	NOV	157,0	+16,2	- 4,4	153,1	+ 8,9	151,6	+ 4,8	(150,0)
	NOV	157,0	+16,2	- 4,4	153,1	+ 8,9	151,6	+ 4,8	(150,0)
NAHRUNGS- UND GENUSSMITTEL									
1975	NOV	137,9	+ 3,6	- 8,6	135,1	- 3,3	137,3	- 0,3	141,5
	DEZ	156,9	+ 8,3	+13,6	145,5	+ 7,7	144,1	+ 5,0	143,1
1976	JAN	127,9	+ 1,1	-18,5	139,4	- 4,2	141,3	- 1,9	143,8
	FEB	131,6	+ 8,4	+ 2,9	145,4	+ 4,3	145,1	+ 2,7	145,5
	MAR	151,0	+16,0	+14,7	153,5	+ 5,6	151,1	+ 4,1	148,1
	APR	152,0	+ 5,3	+ 0,7	148,4	- 3,3	148,7	- 1,6	148,0
	MAI	149,7	+ 5,2	- 1,5	145,4	- 2,0	144,6	- 2,8	(148,8)
	JUN	159,5	+11,1	+ 6,5	156,4	+ 7,6	154,1	+ 6,6	(149,5)
	JUL	151,7	+ 6,2	- 4,9	149,5	- 4,4	152,1	- 1,3	(150,1)
	AUG	147,9	+10,3	- 2,5	152,0	+ 1,7	151,2	- 0,6	(150,5)
	SEP	149,5	+ 7,0	+ 1,1	153,4	+ 0,9	152,0	+ 0,5	(149,6)
	OKT	147,8	- 2,1	- 1,1	139,1	- 9,3	140,8	- 7,4	(148,0)
	NOV	158,0	+14,6	+ 6,9	154,7	+11,2	154,0	+ 9,4	(156,0)
	NOV	158,0	+14,6	+ 6,9	154,7	+11,2	154,0	+ 9,4	(156,0)
FAHRZEUGE UND MASCHINEN									
1975	NOV	122,6	+12,3	-12,6	125,6	- 2,1	129,3	+ 3,0	127,1
	DEZ	129,3	+15,4	+ 5,5	131,9	+ 5,0	127,2	- 1,6	128,9
1976	JAN	110,0	+18,4	-14,9	130,9	- 0,8	133,7	+ 5,1	130,5
	FEB	128,9	+20,9	+17,2	136,5	+ 4,3	136,1	+ 1,8	130,7
	MAR*	160,7	+33,0	+24,7	154,4	+13,1	150,2	+10,4	132,6
	APR	143,3	+11,0	-10,8	133,1	-13,8	135,0	-10,1	134,1
	MAI	146,3	+25,0	+ 2,1	140,0	+ 5,2	137,8	+ 2,1	135,2
	JUN	153,6	+16,1	+ 5,0	144,3	+ 3,1	142,1	+ 3,1	136,9
	JUL	123,3	+ 1,1	-19,7	125,5	-13,0	129,9	- 8,6	(138,2)
	AUG	130,1	+27,8	+ 5,5	143,9	+14,7	140,8	+ 8,4	(139,6)
	SEP	147,2	+15,1	+13,1	143,7	- 0,1	143,0	+ 1,6	(140,9)
	OKT	146,2	+ 4,3	- 0,7	135,3	- 5,8	138,7	- 3,0	(142,2)
	NOV	144,1	+17,5	- 1,4	145,9	+ 7,8	142,4	+ 2,7	(143,5)
	NOV	144,1	+17,5	- 1,4	145,9	+ 7,8	142,4	+ 2,7	(143,5)

**8 UMSATZE DES EINZELHANDELS**  
**8.1 IN JEWELIGEN PREISEN (1970 = 100)**

JAHR	MONAT	ORIGINALWERT			SAISONBEREINIGTER WERT		SAISON- UND ARBEITSTÄETGLICH BEREINIGTER WERT		GLATTE KOMPONENTE	
		1970=100	VERÄNDERUNG VORJAHR	IN O/O GEGEN VORMONAT	1970=100	VERÄNDERUNG IN O/O GEGEN VORMONAT	1970=100	VERÄNDERUNG IN O/O GEGEN VORMONAT		
EINZELHANDEL INSGESAMT										
1975	SEP	145,6	+13,0	+ 9,4	153,4	+ 4,7	153,4	+ 4,7	150,2	
	OKT	166,6	+ 9,8	+14,4	154,7	+ 0,8	154,1	+ 0,5	151,4	
	NOV	164,6	+ 6,9	- 1,2	151,6	- 2,0	152,0	- 1,4	152,2	
	DEZ*	201,5	+12,1	+22,4	166,3	+ 9,7	166,7	+ 9,7	152,8	
1976	JAN	139,8	+ 8,8	-30,6	153,6	- 7,6	154,0	- 7,6	153,8	
	FEB	135,3	+10,3	- 3,2	155,8	+ 1,4	155,9	+ 1,2	154,5	
	MAR	158,1	+ 9,9	+16,9	157,5	+ 1,1	156,9	+ 0,6	155,3	
	APR	162,8	+ 8,9	+ 3,0	157,8	+ 0,2	157,5	+ 0,4	156,2	
	MAI	153,1	+ 3,9	- 6,0	153,1	- 3,0	154,3	- 2,0	(156,9)	
	JUN	151,0	+ 7,9	- 1,4	159,9	+ 4,4	159,8	+ 3,6	(157,5)	
	JUL	156,0	+ 6,4	+ 3,3	157,4	- 1,6	157,1	- 1,7	(158,1)	
	AUG	141,0	+ 5,9	- 9,6	156,1	- 0,8	155,8	- 0,8	(158,5)	
	SEP	154,9	+ 6,4	+ 9,9	161,5	+ 3,5	160,2	+ 2,8	(159,0)	
	NAHRUNGS- UND GENUSSMITTEL									
	1975	SEP	141,5	+ 9,4	- 3,7	149,3	+ 1,2	149,4	+ 1,4	149,1
		OKT	154,0	+ 7,7	+ 8,8	151,2	+ 1,3	150,9	+ 1,0	150,3
NOV		146,7	+ 1,5	- 4,7	145,8	- 3,6	146,1	- 3,2	151,3	
DEZ		179,4	+ 9,9	+22,3	155,5	+ 6,7	157,3	+ 7,7	151,6	
1976	JAN	141,5	+ 7,1	-21,1	153,0	- 1,6	152,9	- 2,8	152,9	
	FEB	139,5	+ 8,0	- 1,4	154,1	+ 0,7	154,2	+ 0,9	154,2	
	MAR	154,3	+ 6,3	+10,6	154,3	+ 0,1	154,9	+ 0,5	154,8	
	APR	164,2	+12,2	+ 6,4	159,9	+ 3,6	158,0	+ 2,0	155,6	
	MAI	152,0	+ 1,1	- 7,4	149,4	- 6,6	151,3	- 4,2	(156,6)	
	JUN	159,7	+11,7	+ 5,1	161,4	+ 8,0	159,6	+ 5,5	(157,6)	
	JUL	167,4	+11,7	+ 4,8	163,6	+ 1,4	162,9	+ 2,1	(158,7)	
	AUG	152,1	+ 3,5	- 9,1	154,9	- 5,3	155,2	- 4,7	(159,8)	
	SEP	152,1	+ 7,5	+ 0,0	160,2	+ 3,4	160,0	+ 3,1	(160,9)	
	TEXTILWAREN, SCHUHE									
	1975	SEP	138,3	+11,8	+31,8	149,4	+ 7,0	150,1	+ 8,1	146,4
		OKT	185,3	+ 8,4	+34,0	153,8	+ 2,9	153,3	+ 2,1	146,5
NOV		178,6	+ 7,5	- 3,6	150,2	- 2,3	149,5	- 2,5	146,5	
DEZ		205,3	+ 9,2	+14,9	149,7	- 0,3	149,2	- 0,2	146,9	
1976	JAN	136,8	+ 4,1	-33,4	145,4	- 2,9	145,4	- 2,5	147,1	
	FEB	105,9	+ 4,0	-22,6	143,5	- 1,3	143,7	- 1,2	146,8	
	MAR	136,8	+ 0,4	+29,2	142,7	- 0,6	142,0	- 1,2	147,4	
	APR	156,4	+ 7,8	+14,3	148,1	+ 3,8	147,7	+ 4,0	148,7	
	MAI	145,1	- 0,1	- 7,2	146,3	- 1,2	147,1	- 0,4	(148,9)	
	JUN	130,7	+ 3,6	- 9,9	150,6	+ 2,9	152,1	+ 3,4	(149,1)	
	JUL	136,4	- 0,3	+ 4,4	144,3	- 4,2	144,0	- 5,3	(149,2)	
	AUG	111,8	+ 6,6	-18,0	148,6	+ 3,0	149,8	+ 4,0	(149,3)	
	SEP	149,7	+ 8,2	+33,9	159,0	+ 7,0	156,1	+ 4,2	(149,2)	
	METALLWAREN, HAUSRAT, WOHNBEDARF (A.N.G.)									
	1975	SEP	153,5	+ 7,3	+21,8	153,5	+ 6,9	151,0	+ 4,4	149,7
		OKT	168,2	+ 4,5	+ 9,6	153,0	- 0,3	152,9	+ 1,3	(150,0)
NOV		173,3	+ 4,2	+ 3,0	153,7	+ 0,5	155,0	+ 1,4	(150,3)	
DEZ*		230,7	+10,3	+33,1	173,5	+12,9	171,3	+10,5	(150,5)	
1976	JAN	124,0	+ 2,2	-46,3	149,4	-13,9	150,6	-12,1	(150,8)	
	FEB	130,9	+ 6,3	+ 5,6	153,1	+ 2,5	153,0	+ 1,6	(151,2)	
	MAR	153,1	+ 7,7	+17,0	155,4	+ 1,5	153,1	+ 0,1	(151,9)	
	APR	150,3	+ 0,5	- 1,8	151,6	- 2,4	153,1	+ 0,0	(152,7)	
	MAI	145,1	+ 4,8	- 3,5	150,8	- 0,5	150,1	- 2,0	(153,2)	
	JUN	141,1	+ 3,0	- 2,8	156,0	+ 3,4	156,5	+ 4,3	(153,8)	
	JUL	145,1	+ 0,2	+ 2,8	150,0	- 3,8	151,5	- 3,2	(154,5)	
	AUG	136,3	+ 8,2	- 6,1	154,1	+ 2,7	152,3	+ 0,5	(155,1)	
	SEP	158,8	+ 3,5	+16,5	158,0	+ 2,5	157,8	+ 3,6	(155,9)	
	ELEKTRO- UND OPTISCHE ERZEUGNISSE, UHREN									
	1975	SEP	144,5	+12,5	+ 8,4	160,1	+ 4,7	156,2	+ 2,4	153,3
		OKT	155,7	+11,0	+ 7,8	159,9	- 0,1	163,1	+ 4,4	(153,6)
NOV		191,6	+ 6,7	+23,1	161,6	+ 1,1	161,5	- 1,0	(154,0)	
DEZ*		342,8	+10,7	+78,9	193,2	+19,6	192,9	+19,4	(154,2)	
1976	JAN	133,9	+ 7,8	-60,9	156,8	-18,8	156,6	-18,8	(154,6)	
	FEB	128,1	+10,4	- 4,3	158,2	+ 0,9	158,5	+ 1,2	(155,0)	
	MAR	137,6	+ 4,8	+ 7,4	155,9	- 1,5	155,5	- 1,9	(156,1)	
	APR	138,1	+ 2,1	+ 0,4	155,5	- 0,3	156,1	+ 0,4	(157,2)	
	MAI	132,8	+ 3,3	- 3,8	153,8	- 1,1	152,7	- 2,2	(158,0)	
	JUN	131,7	+ 3,0	- 0,8	155,8	+ 1,3	158,1	+ 3,5	(158,5)	
	JUL	148,1	+ 4,4	+12,5	159,2	+ 2,2	158,7	+ 0,4	(159,1)	
	AUG	145,2	+ 8,9	- 2,0	162,9	+ 2,3	159,7	+ 0,6	(159,7)	
	SEP	147,5	+ 2,1	+ 1,6	162,4	- 0,3	163,3	+ 3,5	(160,0)	
	FAHRZEUGE, MASCHINEN UND BÜROEINRICHTUNGEN									
	1975	SEP	136,6	+33,7	+29,1	139,8	+13,1	138,5	+10,6	137,3
		OKT	147,1	+31,8	+ 7,7	142,3	+ 1,8	139,9	+ 1,0	139,1
NOV		126,9	+29,2	-13,7	139,2	- 2,2	141,6	+ 1,2	(141,1)	
DEZ		130,0	+33,3	+ 2,4	146,8	+ 5,5	142,5	+ 0,6	(142,8)	
1976	JAN	114,5	+22,3	-11,9	138,7	- 5,5	141,0	- 1,1	(144,3)	
	FEB	136,8	+27,9	+19,5	148,4	+ 7,0	148,3	+ 5,2	(145,5)	
	MAR	179,9	+31,8	+31,5	158,2	+ 6,6	153,8	+ 3,7	(146,1)	
	APR	173,7	+15,5	- 3,4	148,3	- 6,3	150,6	- 2,1	(146,8)	
	MAI	164,8	+18,4	- 5,1	147,1	- 0,8	146,0	- 3,1	(146,6)	
	JUN	164,5	+13,5	- 0,2	152,1	+ 3,4	149,8	+ 2,6	(146,2)	
	JUL	136,5	+ 1,7	-17,0	134,7	-11,4	138,4	- 7,6	(145,4)	
	AUG	115,1	+ 8,8	-15,7	137,4	+ 2,0	136,2	- 1,6	(144,1)	
	SEP	147,2	+ 7,8	+27,9	148,6	+ 8,2	146,2	+ 7,3	(142,2)	

## 9 AUSSENHANDEL (SPEZIALHANDEL)

## 9.1 EINFUHR - TATSÄCHLICHE WERTE (MILL. DM)

JAHR	MONAT	ORIGINALWERT			SAISONBEREINIGTER WERT		SAISON- UND ARBEITSTÄGLICH BEREINIGTER WERT		GLATTE KOMPONENTE
		MILL. DM	VERÄNDERUNG VORJAHR	IN O/O GEGEN VORMONAT	MILL. DM	VERÄNDERUNG IN O/O GEGEN VORMONAT	MILL. DM	VERÄNDERUNG IN O/O GEGEN VORMONAT	MILL. DM
EINFUHR INSGESAMT									
1975	OKT	17639	+ 5,2	+12,5	16985	+ 5,2	16729	+ 5,4	15913
	NOV	15926	+ 1,2	- 9,7	15550	- 8,4	15646	- 6,5	16360
	DEZ	17348	+16,6	+ 8,9	17353	+11,6	17079	+ 9,2	16867
1976	JAN	15948	+15,7	- 8,1	16313	- 6,0	16529	- 3,2	17246
	FEB	16923	+18,7	+ 6,1	17499	+ 7,3	17515	+ 6,0	17613
	MAR	18971	+34,7	+12,1	19047	+ 8,8	18557	+ 5,9	18114
	APR	18579	+10,0	- 2,1	18191	- 4,5	18423	- 0,7	(18369)
	MAI	18032	+26,6	- 2,9	17707	- 2,7	17736	- 3,7	(18518)
	JUN	18557	+20,5	+ 2,9	18556	+ 4,8	18875	+ 6,4	(18556)
	JUL	18739	+22,2	+ 1,0	18524	- 0,2	18544	- 1,8	(18495)
	AUG	18041	+31,4	- 3,7	18937	+ 2,2	18802	+ 1,4	(18427)
	SEP	18376	+17,2	+ 1,9	18686	- 1,3	18363	- 2,3	(17796)
	OKT	19281	+ 9,3	+ 4,9	18628	- 0,3	18808	+ 2,4	(17941)
ERNAHRUNGSWIRTSCHAFT									
1975	OKT	2814	+ 0,1	+ 3,5	2574	-10,5	2549	- 8,9	2645
	NOV	2725	+ 2,3	- 3,2	2542	- 1,2	2557	+ 0,3	2644
	DEZ	2775	+ 5,4	+ 1,8	2689	+ 5,8	2644	+ 3,4	2668
1976	JAN	2562	+ 7,8	- 7,7	2641	- 1,8	2646	+ 0,1	2688
	FEB	2521	- 3,0	- 1,6	2573	- 2,6	2578	- 2,6	2734
	MAR	3093	+28,4	+22,7	3040	+18,2	2932	+13,7	2842
	APR	3020	+ 3,1	- 2,4	2850	- 6,2	2979	+ 1,6	( 2936)
	MAI	2914	+ 8,6	- 3,5	2812	- 1,3	2854	- 4,2	( 3031)
	JUN	3032	+20,5	+ 4,0	3164	+12,5	3189	+11,7	( 3112)
	JUL	2887	+24,2	- 4,8	3104	- 1,9	3103	- 2,7	( 3163)
	AUG	3116	+38,1	+ 7,9	3313	+ 6,7	3261	+ 5,1	( 3203)
	SEP*	2773	+ 1,9	-11,0	2886	-12,9	2881	-11,7	( 3197)
	OKT	2976	+ 5,8	+ 7,3	2759	- 4,4	2747	- 4,7	( 2724)
GEWERBLICHE WIRTSCHAFT (OHNE GÜTER DER BUNDESREG.)									
1975	OKT	14464	+ 6,0	+14,7	13923	+ 7,3	13615	+ 7,2	12958
	NOV	12886	+ 1,3	-10,9	12725	- 8,6	12737	- 6,4	13299
	DEZ	13923	+17,5	+ 8,0	14173	+11,4	13858	+ 8,8	13695
1976	JAN	12959	+16,0	- 6,9	13295	- 6,2	13436	- 3,0	13995
	FEB	13723	+19,4	+ 5,9	14179	+ 6,6	14252	+ 6,1	14265
	MAR	15447	+35,7	+12,6	15537	+ 9,6	14956	+ 4,9	14666
	APR	15118	+13,0	- 2,1	14299	- 8,0	14724	- 1,6	(14871)
	MAI	14640	+30,8	- 3,2	14542	+ 1,7	14505	- 1,5	(15001)
	JUN	15084	+20,3	+ 3,0	15064	+ 3,6	15378	+ 6,0	(15056)
	JUL	15446	+22,5	+ 2,4	15109	+ 0,3	15114	- 1,7	(15049)
	AUG	14588	+32,4	- 5,6	15379	+ 1,8	15353	+ 1,6	(15037)
	SEP	15185	+20,5	+ 4,1	15443	+ 0,4	15080	- 1,8	(14900)
	OKT	15954	+10,3	+ 5,1	15414	- 0,2	15561	+ 3,2	(15041)
ROHSTOFFE UND HALBWAREN									
1975	OKT	5458	- 3,7	+12,4	5441	+ 9,1	5311	+ 7,5	( 4958)
	NOV	5060	- 9,5	- 7,3	4939	- 9,2	5016	- 5,6	( 5146)
	DEZ	5527	+ 8,7	+ 9,2	5462	+10,6	5529	+10,2	( 5335)
1976	JAN	5166	+10,6	- 6,5	5358	- 1,9	5360	- 3,1	( 5514)
	FEB	5482	+20,6	+ 6,1	5548	+ 3,5	5549	+ 3,5	( 5670)
	MAR	5706	+37,9	+ 4,1	5666	+ 2,1	5576	+ 0,5	( 5794)
	APR	5689	+13,1	- 0,3	5824	+ 2,8	5898	+ 5,8	( 5880)
	MAI	5771	+31,0	+ 1,4	5650	- 3,0	5672	- 3,8	( 5933)
	JUN	5797	+20,8	+ 0,5	5762	+ 2,0	5812	+ 2,5	( 5945)
	JUL	6101	+28,6	+ 5,2	5995	+ 4,0	5966	+ 2,6	( 5972)
	AUG	6336	+39,0	+ 3,9	6285	+ 4,8	6242	+ 4,6	( 5901)
	SEP	5951	+22,5	- 6,1	6098	- 3,0	6047	- 3,1	( 6035)
	OKT	5967	+ 9,2	+ 0,2	5912	- 3,1	5908	- 2,3	( 5726)
ROHSTOFFE									
1975	OKT*	2877	- 3,7	+17,6	2963	+18,0	2920	+18,3	( 2434)
	NOV	2748	-12,8	- 4,5	2613	-11,8	2625	-10,1	( 2509)
	DEZ	2896	+ 4,6	+ 5,4	2845	+ 8,9	2813	+ 7,2	( 2599)
1976	JAN	2563	+ 2,8	-11,5	2691	- 5,4	2682	- 4,7	( 2698)
	FEB	2728	+19,9	+ 6,4	2756	+ 2,4	2773	+ 3,4	( 2802)
	MAR	2804	+33,5	+ 2,8	2782	+ 0,9	2700	- 2,6	( 2903)
	APR	2882	+13,7	+ 2,8	2945	+ 5,9	3022	+11,9	( 2996)
	MAI	2889	+18,9	+ 0,2	2831	- 3,9	2883	- 4,6	( 3037)
	JUN	2895	+17,0	+ 0,2	2867	+ 1,3	2838	- 1,6	( 3083)
	JUL	3169	+30,6	+ 9,5	3124	+ 9,0	3111	+ 9,6	( 3102)
	AUG	3323	+36,0	+ 4,9	3270	+ 4,7	3264	+ 4,9	( 3144)
	SEP	3189	+30,3	- 4,0	3232	- 1,2	3215	- 1,5	( 3152)
	OKT	3175	+10,4	- 0,4	3260	+ 0,9	3253	+ 1,2	( 3254)
HALBWAREN									
1975	OKT	2582	- 3,7	+ 7,1	2558	+ 4,4	2482	+ 2,8	( 2399)
	NOV	2313	- 5,3	-10,4	2311	- 9,7	2333	- 6,0	( 2483)
	DEZ	2631	+13,5	+13,7	2605	+12,7	2567	+10,0	( 2574)
1976	JAN	2603	+19,6	- 1,1	2644	+ 1,5	2658	+ 3,5	( 2666)
	FEB	2754	+21,4	+ 5,8	2789	+ 5,5	2799	+ 5,3	( 2754)
	MAR	2902	+42,4	+ 5,4	2887	+ 3,5	2792	- 0,3	( 2833)
	APR	2807	+12,5	- 3,3	2795	- 3,2	2866	+ 2,7	( 2896)
	MAI	2882	+45,8	+ 2,7	2925	+ 4,7	2905	+ 1,4	( 2939)
	JUN	2902	+24,8	+ 0,7	2905	- 0,7	2957	+ 1,8	( 2954)
	JUL	2933	+26,6	+ 1,1	2845	- 2,1	2831	- 4,3	( 2877)
	AUG	3012	+42,3	+ 2,7	2965	+ 4,2	2942	+ 3,9	( 2743)
	SEP	2763	+14,6	- 8,3	2841	- 4,2	2786	- 5,3	( 3012)
	OKT	2785	+ 7,9	+ 0,8	2748	- 3,3	2768	- 0,6	( 2726)

## 9 AUSSENHANDEL (SPEZIALHANDEL)

## 9.1 EINFUHR - TATSÄCHLICHE WERTE (MILL. DM)

JAHR	MONAT	ORIGINALWERT			SAISONBEREINIGTER WERT		SAISON- UND ARBEITSTÄGLICH BEREINIGTER WERT		GLATTE KOMPONENTE
		MILL.DM	VERÄNDERUNG VORJAHR	VORMONAT	MILL.DM	VERÄNDERUNG IN O/O GEGEN VORMONAT	MILL.DM	VERÄNDERUNG IN O/O GEGEN VORMONAT	MILL.DM
FERTIGWAREN (OHNE GÜTER DER BUNDESREG.)									
1975	OKT	9006	+12,9	+16,2	7995	+ 0,9	7930	+ 3,0	7935
	NOV	7826	+ 9,8	-13,1	7794	- 2,5	7809	- 1,5	8105
	DEZ	8395	+24,1	+ 7,3	8691	+11,5	8489	+ 8,7	8287
1976	JAN	7793	+19,8	- 7,2	8180	- 5,9	8339	- 1,8	8496
	FEB	8241	+18,6	+ 5,7	8641	+ 5,6	8661	+ 3,9	8687
	MAR	9741	+34,4	+18,2	9653	+11,7	9295	+ 7,3	8879
	APR	9429	+12,9	- 3,2	8749	- 9,4	8894	- 4,3	( 9003)
	MAI	8869	+30,7	- 5,9	8681	- 0,8	8669	- 2,5	( 9048)
	JUN	9286	+19,9	+ 4,7	9227	+ 6,3	9270	+ 6,9	( 9157)
	JUL	9345	+18,8	+ 0,6	9443	+ 2,3	9476	+ 2,2	( 9446)
	AUG	8252	+27,8	-11,7	9057	- 4,1	8983	- 5,2	( 9285)
	SEP	9234	+19,2	+11,9	9221	+ 1,8	9008	+ 0,3	( 8673)
	OKT	9994	+11,0	+ 8,2	9080	- 1,5	9221	+ 2,4	( 9474)
VORERZEUGNISSE									
1975	OKT	2397	- 2,4	+16,4	2152	+ 0,4	2119	- 0,7	2136
	NOV	2159	- 0,6	- 9,9	2147	- 0,2	2141	+ 1,0	2186
	DEZ	2257	+22,2	+ 4,5	2453	+14,3	2387	+11,5	2270
1976	JAN	2190	+11,7	- 3,0	2252	- 8,2	2290	- 4,1	2339
	FEB	2329	+12,8	+ 6,3	2410	+ 7,0	2411	+ 5,3	2403
	MAR*	2718	+38,5	+16,7	2871	+19,1	2793	+15,8	2479
	APR	2701	+19,8	- 0,6	2536	-11,7	2574	- 7,8	( 2531)
	MAI	2607	+30,5	- 3,5	2453	- 3,3	2445	- 5,0	( 2540)
	JUN	2776	+24,8	+ 6,5	2672	+ 8,9	2683	+ 9,7	( 2615)
	JUL	2723	+25,2	- 1,9	2615	- 2,1	2631	- 1,9	( 2691)
	AUG	2423	+43,4	-11,0	2681	+ 2,5	2691	+ 2,3	( 2749)
	SEP	2682	+30,3	+10,7	2737	+ 2,1	2665	- 1,0	( 2662)
	OKT	2836	+18,3	+ 5,7	2594	- 5,2	2624	- 1,5	( 2657)
ENDERZEUGNISSE (OHNE GÜTER DER BUNDESREG.)									
1975	OKT	6609	+19,6	+16,2	6148	+ 6,1	6030	+ 6,8	5789
	NOV	5666	+14,3	-14,3	5640	- 8,3	5680	- 5,8	5899
	DEZ	6138	+24,8	+ 8,3	6242	+10,7	6074	+ 6,9	6054
1976	JAN	5603	+23,3	- 8,7	5913	- 5,3	5997	- 1,3	6160
	FEB	5911	+21,1	+ 5,5	6211	+ 5,0	6232	+ 3,9	6244
	MAR	7023	+32,9	+18,8	6857	+10,4	6604	+ 6,0	6370
	APR	6728	+10,3	- 4,2	6182	- 9,8	6332	- 4,1	( 6410)
	MAI	6262	+30,7	- 6,9	6210	+ 0,5	6180	- 2,4	( 6392)
	JUN	6510	+17,9	+ 4,0	6538	+ 5,3	6547	+ 5,9	( 6423)
	JUL	6622	+16,4	+ 1,7	6512	- 0,4	6557	+ 0,2	( 6633)
	AUG	5829	+22,3	-12,0	6421	- 1,4	6394	- 2,5	( 6613)
	SEP	6553	+15,2	+12,4	6590	+ 2,6	6438	+ 0,7	( 6319)
	OKT	7158	+ 8,3	+ 9,2	6676	+ 1,3	6759	+ 5,0	( 6531)
HALBWAREN UND VORERZEUGNISSE									
1975	OKT	4979	- 3,1	+11,4	4830	+ 5,1	4681	+ 3,6	( 4570)
	NOV	4472	- 3,1	-10,2	4452	- 7,8	4498	- 3,9	( 4721)
	DEZ	4889	+17,4	+ 9,3	5058	+13,6	4990	+10,9	( 4884)
1976	JAN	4794	+15,9	- 1,9	4890	- 3,3	4961	- 0,6	( 5049)
	FEB	5083	+17,3	+ 6,0	5186	+ 6,1	5198	+ 4,8	( 5208)
	MAR	5620	+40,5	+10,6	5717	+10,2	5547	+ 6,7	( 5350)
	APR	5509	+16,0	- 2,0	5381	- 5,9	5449	- 1,8	( 5467)
	MAI	5489	+38,2	- 0,4	5286	- 1,8	5273	- 3,2	( 5548)
	JUN	5679	+24,8	+ 3,5	5566	+ 5,3	5634	+ 6,8	( 5591)
	JUL	5656	+25,9	- 0,4	5414	- 2,7	5402	- 4,1	( 5476)
	AUG	5435	+42,8	- 3,9	5655	+ 4,5	5631	+ 4,2	( 5606)
	SEP	5444	+21,8	+ 0,2	5618	- 0,7	5456	- 3,1	( 5900)
	OKT	5621	+12,9	+ 3,3	5412	- 3,7	5487	+ 0,6	( 5424)
ERZEUGNISSE DER ERNÄHRUNGSINDUSTRIE, TARAKWAREN									
1975	OKT	1416	+ 5,8	+ 9,7	1199	- 7,5	1178	- 7,5	1234
	NOV	1241	- 0,2	-12,4	1132	- 5,6	1151	- 2,3	( 1248)
	DEZ	1295	+ 6,6	+ 4,4	1246	+10,1	1226	+ 6,5	( 1261)
1976	JAN	1180	+ 8,5	- 8,9	1205	- 3,3	1225	- 0,1	( 1274)
	FEB	1144	+ 2,0	- 3,1	1276	+ 5,9	1276	+ 4,2	( 1287)
	MAR	1421	+32,6	+24,2	1401	+ 9,8	1354	+ 6,1	( 1294)
	APR	1363	+ 8,3	- 4,1	1337	- 4,6	1353	- 0,1	( 1309)
	MAI	1275	+12,8	- 6,5	1309	- 2,1	1318	- 2,6	( 1312)
	JUN	1337	+22,8	+ 4,9	1431	+ 9,3	1412	+ 7,1	( 1328)
	JUL	1340	+22,9	+ 0,2	1387	- 3,1	1403	- 0,6	( 1340)
	AUG	1408	+39,0	+ 5,1	1435	+ 3,5	1402	- 0,1	( 1352)
	SEP	1344	+ 4,1	- 4,5	1353	- 5,7	1343	- 4,2	( 1363)
	OKT	1377	- 2,8	+ 2,5	1203	-11,1	1220	- 9,2	( 1378)
ERZEUGNISSE DER GRUNDSTOFF- UND PRODUKTIONSGÜTERINDUSTRIEN									
1975	OKT	4587	- 5,3	+ 9,2	4243	- 1,6	4135	- 2,8	4306
	NOV	4094	- 3,6	-10,7	4203	- 0,9	4262	+ 3,1	( 4340)
	DEZ	4488	+15,9	+ 9,6	4753	+13,1	4669	+ 9,5	( 4384)
1976	JAN	4294	+13,3	- 4,3	4568	- 3,9	4653	- 0,3	( 4453)
	FEB	4605	+14,5	+ 7,2	4870	+ 6,6	4875	+ 4,8	( 4517)
	MAR	5085	+36,8	+10,4	5068	+ 4,1	4893	+ 0,4	( 4600)
	APR	5148	+17,4	+ 1,2	5024	- 0,9	5109	+ 4,4	( 4720)
	MAI	5091	+37,6	- 1,1	5059	+ 0,7	5043	- 1,3	( 4823)
	JUN	5330	+25,1	+ 4,7	5247	+ 3,7	5288	+ 4,9	( 4962)
	JUL	5353	+25,0	+ 0,4	5057	- 3,6	5113	- 3,3	( 5051)
	AUG	5158	+41,2	- 3,6	5204	+ 2,9	5128	+ 0,3	( 5141)
	SEP	5026	+19,7	- 2,6	5156	- 0,9	5062	- 1,5	( 5232)
	OKT	5200	+13,4	+ 3,5	4876	- 5,4	4957	- 2,1	( 5294)

## 9 AUSSENHANDEL (SPEZIALHANDEL)

## 9.1 EINFUHR - TATSÄCHLICHE WERTE (MILL. DM)

JAHR	MONAT	ORIGINALWERT			SAISONBEREINIGTER WERT		SAISON- UND ARBEITSTÄGELICH BEREINIGTER WERT		GLATTE KOMPONENTE
		MILL. DM	VERÄNDERUNG IN O/O GEGEN VORJAHR	VORMONAT	MILL. DM	VERÄNDERUNG IN O/O GEGEN VORMONAT	MILL. DM	VERÄNDERUNG IN O/O GEGEN VORMONAT	MILL. DM
ERZEUGNISSE DER INVESTITIONSGÜTERINDUSTRIEN									
1975	OKT	3957	+24,2	+17,1	3567	+ 1,3	3490	+ 1,2	3562
	NOV	3563	+19,9	-10,0	3498	- 1,9	3578	+ 2,5	( 3623)
	DEZ	3948	+27,3	+10,8	3870	+10,6	3734	+ 4,4	( 3684)
1976	JAN	3337	+30,5	-15,5	3680	- 4,9	3736	+ 0,1	( 3740)
	FEB	3480	+26,9	+ 4,3	3851	+ 4,6	3850	+ 3,1	( 3796)
	MAR	4301	+37,6	+23,6	4122	+ 7,0	3961	+ 2,9	( 3838)
	APR	4231	+12,9	- 1,6	3895	- 5,5	4015	+ 1,4	( 3911)
	MAI	4000	+32,6	- 5,5	3934	+ 1,0	3895	- 3,0	( 3945)
	JUN	4235	+21,6	+ 5,9	4142	+ 5,3	4121	+ 5,8	( 3992)
	JUL	4066	+21,2	- 4,0	3982	- 3,9	4070	- 1,2	( 4029)
	AUG	3515	+27,0	-13,6	4037	+ 1,4	3945	- 3,1	( 4061)
	SEP	3940	+16,6	+12,1	4087	+ 1,2	4044	+ 2,5	( 4087)
	OKT	4392	+11,0	+11,5	4013	- 1,8	4068	+ 0,6	( 4094)
ERZEUGNISSE DER VERBRAUCHSGÜTERINDUSTRIEN									
1975	OKT	2880	+10,9	+15,9	2471	+ 1,0	2431	+ 2,1	2452
	NOV	2277	+ 3,3	-20,9	2354	- 4,7	2392	- 1,6	( 2478)
	DEZ	2312	+17,8	+ 1,5	2622	+11,4	2549	+ 6,6	( 2504)
1976	JAN	2492	+15,9	+ 7,8	2529	- 3,5	2568	+ 0,7	( 2529)
	FEB	2634	+12,7	+ 5,7	2668	+ 5,5	2668	+ 3,9	( 2558)
	MAR	3047	+34,2	+15,7	2857	+ 7,1	2750	+ 3,1	( 2580)
	APR	2678	+ 6,5	-12,1	2557	-10,5	2637	- 4,1	( 2622)
	MAI	2544	+28,7	- 5,0	2697	+ 5,5	2681	+ 1,7	( 2650)
	JUN	2561	+14,3	+ 0,7	2743	+ 1,7	2769	+ 3,3	( 2699)
	JUL	2778	+12,2	+ 8,5	2676	- 2,4	2710	- 2,1	( 2732)
	AUG	2534	+21,9	- 8,8	2726	+ 1,9	2667	- 1,6	( 2765)
	SEP	2953	+18,8	+16,5	2888	+ 5,9	2851	+ 6,9	( 2799)
	OKT	3133	+ 8,8	+ 6,1	2732	- 5,4	2767	- 2,9	( 2816)
INVESTITIONSGÜTER									
1975	OKT	1317	+29,0	+15,6	1245	+ 1,0	1221	+ 1,5	1231
	NOV	1247	+24,9	- 5,3	1232	- 1,0	1261	+ 3,3	( 1252)
	DEZ	1545	+28,4	+23,9	1364	+10,7	1324	+ 5,0	( 1273)
1976	JAN	1139	+29,7	-26,3	1254	- 8,1	1272	- 3,9	( 1294)
	FEB	1147	+34,2	+ 0,7	1297	+ 3,4	1295	+ 1,8	( 1313)
	MAR	1384	+22,6	+20,7	1337	+ 3,1	1290	- 0,4	( 1329)
	APR	1383	+ 7,8	- 0,1	1325	- 0,9	1355	+ 5,0	( 1357)
	MAI	1331	+29,7	- 3,8	1339	+ 1,1	1326	- 2,1	( 1368)
	JUN	1480	+29,3	+11,2	1465	+ 9,4	1448	+ 9,2	( 1374)
	JUL	1551	+29,6	+ 4,8	1456	- 0,6	1487	+ 2,7	( 1382)
	AUG	1285	+24,9	-17,2	1404	- 3,6	1370	- 7,9	( 1388)
	SEP	1234	+ 8,3	- 4,0	1344	- 4,3	1337	- 2,4	( 1390)
	OKT	1428	+ 8,4	+15,7	1366	+ 1,6	1385	+ 3,6	( 1390)
VERBRAUCHSGÜTER									
1975	OKT	3438	+23,4	+12,7	2971	+ 0,9	2903	+ 1,0	2913
	NOV	2670	+14,6	-22,3	2717	- 8,5	2783	- 4,1	( 2953)
	DEZ	2819	+25,8	+ 5,6	3062	+12,7	2997	+ 7,7	( 2991)
1976	JAN	2843	+31,0	+ 0,9	3086	+ 0,8	3134	+ 4,6	( 3035)
	FEB	3131	+22,2	+10,1	3212	+ 4,1	3210	+ 2,4	( 3066)
	MAR	3519	+35,6	+12,4	3341	+ 4,0	3223	+ 0,4	( 3073)
	APR	3293	+13,0	- 6,4	3118	- 6,7	3197	- 0,8	( 3103)
	MAI	2955	+33,3	-10,3	3125	+ 0,2	3087	- 3,4	( 3117)
	JUN	2982	+11,0	+ 0,9	3150	+ 0,8	3222	+ 4,4	( 3145)
	JUL	3057	+ 6,2	+ 2,5	2963	- 5,9	2995	- 7,0	( 3148)
	AUG	3082	+22,4	+ 0,8	3196	+ 7,9	3130	+ 4,5	( 3142)
	SEP	3394	+11,3	+10,1	3254	+ 1,8	3209	+ 2,5	( 3128)
	OKT	3455	+ 0,5	+ 1,8	2997	- 7,9	3043	- 5,2	( 3086)
EG-LÄNDER									
1975	OKT	8850	+ 7,9	+13,5	8346	+ 4,5	8198	+ 4,9	7979
	NOV	7691	+ 5,3	-13,1	7655	- 8,3	7669	- 6,5	8149
	DEZ	8442	+23,1	+ 9,8	8718	+13,9	8520	+11,1	8361
1976	JAN	7772	+24,2	- 7,9	8243	- 5,4	8336	- 2,2	8500
	FEB	8201	+14,5	+ 5,5	8554	+ 3,8	8589	+ 3,0	8639
	MAR	9466	+31,2	+15,4	9444	+10,4	9108	+ 6,0	8851
	APR	9338	+11,4	- 1,4	8679	- 8,1	8906	- 2,2	( 8918)
	MAI	9042	+25,5	- 3,2	8661	- 0,2	8607	- 3,4	( 8935)
	JUN	9153	+14,9	+ 1,2	8977	+ 3,6	9148	+ 6,3	( 8906)
	JUL	9025	+16,3	- 1,4	8868	- 1,2	8888	- 2,8	( 8844)
	AUG	8259	+26,7	- 8,5	8990	+ 1,4	8922	+ 0,4	( 8803)
	SEP	8899	+14,1	+ 7,7	9160	+ 1,9	9004	+ 0,9	( 9418)
	OKT	9278	+ 4,8	+ 4,3	8742	- 4,6	8838	- 1,8	( 8725)

## 9 AUSSENHANDEL (SPEZIALHANDEL)

## 9.1 EINFUHR - TATSÄCHLICHE WERTE (MILL. DM)

JAHR	MONAT	ORIGINALWERT			SAISONBEREINIGTER WERT		SAISON- UND ARBEITSTÄGLICH BEREINIGTER WERT		GLATTE KOMPONENTE
		MILL.DM	VERÄNDERUNG VORJAHR	VORMONAT	MILL.DM	VERÄNDERUNG IN O/O GEGEN VORMONAT	MILL.DM	VERÄNDERUNG IN O/O GEGEN VORMONAT	MILL.DM
ANDERE EUROPÄISCHE INDUSTRIALISIERTE LÄNDER									
1975	OKT	2299	+ 3,7	+15,2	2041	+ 0,6	1988	- 0,5	1985
	NOV	2010	- 3,8	-12,6	1889	- 7,4	1927	- 3,1	2007
	DEZ	2191	+11,8	+ 9,0	2156	+14,1	2107	+ 9,3	2052
1976	JAN	1949	+ 7,6	-11,0	2015	- 6,5	2041	- 3,1	2102
	FEB	2096	+13,2	+ 7,5	2217	+10,0	2214	+ 8,5	2158
	MAR*	2495	+37,2	+19,0	2510	+13,2	2433	+ 9,9	2225
	APR	2312	+ 8,3	- 7,3	2212	-11,9	2271	- 6,7	( 2286)
	MAI	2337	+37,1	+ 1,1	2374	+ 7,3	2354	+ 3,7	( 2343)
	JUN	2424	+22,3	+ 3,7	2473	+ 4,2	2496	+ 6,0	( 2390)
	JUL	2421	+20,2	- 0,1	2397	- 3,1	2421	- 3,0	( 2422)
	AUG	2206	+32,9	- 8,9	2443	+ 1,9	2426	+ 0,2	( 2458)
	SEP	2448	+22,7	+11,0	2491	+ 2,0	2456	+ 1,2	( 2495)
	OKT	2664	+15,9	+ 8,8	2403	- 3,5	2424	- 1,3	( 2394)
VEREINIGTE STAATEN									
1975	OKT	1138	- 0,7	- 4,0	1194	-10,8	1167	-11,0	1257
	NOV	1273	+ 8,5	+11,9	1284	+ 7,5	1285	+10,1	1279
	DEZ	1485	+14,4	+16,7	1371	+ 6,8	1305	+ 1,6	1321
1976	JAN	1351	+15,9	- 9,0	1321	- 3,6	1309	+ 0,3	1359
	FEB	1552	+35,0	+14,9	1525	+15,4	1536	+17,3	1393
	MAR	1537	+31,7	- 1,0	1420	- 6,9	1348	-12,2	1414
	APR	1410	- 4,7	- 8,3	1311	- 7,7	1408	+ 4,5	( 1423)
	MAI	1324	+26,1	- 6,1	1357	+ 3,5	1382	- 1,8	( 1422)
	JUN	1445	+44,6	+ 9,1	1506	+11,0	1466	+ 6,1	( 1412)
	JUL	1375	+40,7	- 4,8	1421	- 5,6	1443	- 1,6	( 1393)
	AUG	1299	+12,4	- 5,5	1338	- 5,8	1337	- 7,3	( 1374)
	SEP	1225	+ 3,3	- 5,7	1397	+ 4,4	1386	+ 3,7	( 1457)
	OKT	1229	+ 8,0	+ 0,3	1266	- 9,4	1259	- 9,2	( 1208)
UEBRIGE INDUSTRIALISIERTE WESTLICHE LÄNDER									
1975	OKT	844	+ 0,4	+ 5,5	780	- 5,8	769	- 4,6	800
	NOV	845	- 1,4	+ 0,1	800	+ 2,6	803	+ 4,4	809
	DEZ	867	+ 8,8	+ 2,6	858	+ 7,3	852	+ 6,1	822
1976	JAN	779	+ 2,4	-10,1	805	- 6,2	814	- 4,5	838
	FEB	759	+10,0	- 2,6	857	+ 6,5	859	+ 5,5	862
	MAR	884	+19,0	+16,5	907	+ 5,8	876	+ 2,0	885
	APR	944	+ 6,8	+ 6,8	920	+ 1,4	937	+ 7,0	( 917)
	MAI	959	+29,6	+ 1,6	945	+ 2,7	952	+ 1,6	( 947)
	JUN	965	+17,3	+ 0,6	962	+ 1,8	965	+ 1,4	( 971)
	JUL	1019	+18,4	+ 5,6	1013	+ 5,3	1009	+ 4,6	( 990)
	AUG	1063	+36,6	+ 4,3	1046	+ 3,3	1034	+ 2,5	( 1035)
	SEP	1041	+30,1	- 2,1	1057	+ 1,1	1044	+ 1,0	( 1019)
	OKT	1152	+36,5	+10,7	1101	+ 4,2	1107	+ 6,0	( 1133)
ENTWICKLUNGSLÄNDER									
1975	OKT	3561	+ 2,0	+14,4	3524	+10,2	3464	+ 9,8	3188
	NOV	3275	- 8,7	- 8,0	3181	- 9,7	3221	- 7,0	3308
	DEZ	3420	+ 7,7	+ 4,4	3448	+ 8,4	3501	+ 8,7	3404
1976	JAN	3319	+ 5,6	- 3,0	3425	- 0,7	3397	- 3,0	3493
	FEB	3511	+28,6	+ 5,8	3531	+ 3,1	3536	+ 4,1	3580
	MAR	3650	+44,8	+ 4,0	3605	+ 2,1	3577	+ 1,2	3676
	APR	3622	+12,4	- 0,8	3700	+ 2,6	3764	+ 5,2	( 3751)
	MAI	3434	+16,6	- 5,2	3460	- 6,5	3516	- 6,6	( 3804)
	JUN	3697	+25,0	+ 7,7	3747	+ 8,3	3751	+ 6,7	( 3884)
	JUL	3939	+32,9	+ 6,5	3930	+ 4,9	3902	+ 4,0	( 3829)
	AUG	4215	+41,1	+ 7,0	4081	+ 3,8	4049	+ 3,8	( 3796)
	SEP	3790	+21,7	-10,1	3858	- 5,5	3870	- 4,4	( 3751)
	OKT	3987	+12,0	+ 5,2	3957	+ 2,6	3932	+ 1,6	( 3812)
OSTBLOCKLÄNDER									
1975	OKT*	927	+10,4	+21,0	846	+ 7,8	836	+10,0	761
	NOV	807	+13,2	-12,9	755	-10,8	771	- 7,8	784
	DEZ	917	+19,2	+13,6	843	+11,7	854	+10,8	805
1976	JAN	767	+21,0	-16,4	836	- 0,8	847	- 0,8	825
	FEB	788	+24,1	+ 2,7	881	+ 5,4	881	+ 4,0	854
	MAR	920	+49,4	+16,8	929	+ 5,4	906	+ 2,8	885
	APR	926	+21,8	+ 0,7	901	- 3,0	910	+ 0,4	( 904)
	MAI	913	+58,0	- 1,4	865	- 4,0	872	- 4,2	( 918)
	JUN	857	+29,5	- 6,1	895	+ 3,5	898	+ 3,0	( 955)
	JUL	936	+25,1	+ 9,2	945	+ 5,6	943	+ 5,0	( 961)
	AUG	961	+58,6	+ 2,7	990	+ 4,8	968	+ 2,7	( 960)
	SEP	947	+23,6	- 1,5	948	- 4,2	945	- 2,4	( 927)
	OKT	949	+ 2,4	+ 0,2	881	- 7,1	889	- 5,9	( 968)

9 AUSSENHANDEL (SPEZIALHANDEL)  
9.2 AUSFUHR - TATSÄCHLICHE WERTE (MILL. DM)

JAHR	MONAT	ORIGINALWERT			SAISONBEREINIGTER WERT		SAISON- UND ARBEITSTÄEGLICH BEREINIGTER WERT		GLATTE KOMPONENTE	
		MILL.DM	VERÄNDERUNG IN O/O GEGEN VORJAHR      VORMONAT		MILL.DM	VERÄNDERUNG IN O/O GEGEN VORMONAT	MILL.DM	VERÄNDERUNG IN O/O GEGEN VORMONAT	MILL.DM	
AUSFUHR INSGESAMT										
1975	OKT	20498	- 4,3	+10,8	18622	- 1,4	18231	- 0,9	18859	
	NOV	19080	- 3,0	- 6,9	18868	+ 1,3	19271	+ 5,7	19155	
	DEZ	20578	+ 2,1	+ 7,9	20299	+ 7,6	19811	+ 2,8	19491	
1976	JAN	18443	+ 6,0	-10,4	19267	- 5,1	19619	- 1,0	19839	
	FEB	19118	+ 7,7	+ 3,7	19728	+ 2,4	19725	+ 0,5	20083	
	MAR	22821	+30,1	+19,4	21727	+10,1	20810	+ 5,5	20500	
	APR	20817	+ 5,7	- 8,8	20046	- 7,7	20683	- 0,6	(20924)	
	MAI	21318	+21,8	+ 2,4	20692	+ 3,2	20647	- 0,2	(21320)	
	JUN	20706	+11,6	- 2,9	21601	+ 4,4	21767	+ 5,4	(21651)	
	JUL	21332	+11,9	+ 3,0	21811	+ 1,0	22126	+ 1,6	(21874)	
	AUG	19249	+24,5	- 9,8	21279	- 2,4	21071	- 4,8	(22305)	
	SEP	23037	+24,5	+19,7	22596	+ 6,2	22176	+ 5,2	(20339)	
	OKT	22866	+11,6	- 0,7	21375	- 5,4	21660	- 2,3	(22767)	
	GEWERBLICHE WIRTSCHAFT									
	1975	OKT	19361	- 5,0	+10,6	17552	- 1,8	17227	- 1,4	17739
NOV		18072	- 3,1	- 6,7	17788	+ 1,3	18168	+ 5,5	17919	
DEZ		19438	+ 1,3	+ 7,6	19059	+ 7,1	18592	+ 2,3	18167	
1976	JAN	17356	+ 6,4	-10,7	18125	- 4,9	18466	- 0,7	18441	
	FEB	18068	+ 7,6	+ 4,1	18521	+ 2,2	18459	+ 0,0	18652	
	MAR*	21680	+30,0	+20,0	21383	+15,5	20637	+11,8	19055	
	APR	19839	+ 6,4	- 8,5	18928	-11,5	19491	- 5,6	(19522)	
	MAI	20357	+22,2	+ 2,6	19575	+ 3,4	19577	+ 0,4	(19990)	
	JUN	19767	+11,9	- 2,9	20467	+ 4,6	20610	+ 5,3	(20408)	
	JUL	20249	+11,8	+ 2,4	20667	+ 1,0	20982	+ 1,8	(20715)	
	AUG	18303	+26,0	- 9,6	20319	- 1,7	20089	- 4,3	(21252)	
	SEP	21875	+24,9	+19,5	21527	+ 5,9	21213	+ 5,6	(19539)	
	OKT	21706	+12,1	- 0,8	20245	- 6,0	20461	- 3,5	(21347)	
	ROHSTOFFE UND HALBWAREN									
	1975	OKT	1982	-14,2	+13,6	1818	+ 0,8	1748	- 0,4	( 1707)
NOV		1750	-15,3	-11,7	1756	- 3,4	1804	+ 3,2	( 1744)	
DEZ		1869	- 9,6	+ 6,8	1897	+ 8,0	1852	+ 2,7	( 1787)	
1976	JAN	1745	-13,7	- 6,6	1808	- 4,7	1824	- 1,5	( 1834)	
	FEB	1761	- 9,4	+ 0,9	1760	- 2,7	1758	- 3,6	( 1881)	
	MAR	2078	+20,1	+18,0	2070	+17,6	1978	+12,5	( 1924)	
	APR	1684	-11,9	-19,0	1715	-17,1	1802	- 8,9	( 1960)	
	MAI	2026	+22,0	+20,3	1920	+12,0	1915	+ 6,3	( 1992)	
	JUN	2034	+16,9	+ 0,4	2056	+ 7,1	2026	+ 5,8	( 2012)	
	JUL	2050	+23,6	+ 0,8	1991	- 3,2	2020	- 0,3	( 2006)	
	AUG	1911	+34,6	- 6,8	2049	+ 2,9	2015	- 0,2	( 2200)	
	SEP	2207	+26,5	+15,5	2274	+11,0	2238	+11,1	( 2351)	
	OKT	2080	+ 4,9	- 5,8	1868	-17,9	1879	-16,0	( 1877)	
	ROHSTOFFE									
	1975	OKT	492	+ 1,9	+ 6,3	461	- 1,3	443	- 3,9	( 444)
NOV		438	+ 1,2	-11,0	435	- 5,6	446	+ 0,7	( 449)	
DEZ		475	+17,3	+ 8,4	494	+13,6	483	+ 8,3	( 454)	
1976	JAN	420	- 1,2	-11,6	444	-10,1	453	- 6,2	( 458)	
	FEB	408	- 7,7	- 2,9	417	- 6,1	418	- 7,7	( 461)	
	MAR	502	+17,8	+23,0	482	+15,6	464	+11,0	( 463)	
	APR	477	- 4,0	- 5,0	458	- 5,0	464	+ 0,0	( 465)	
	MAI	473	+14,5	- 0,8	452	- 1,3	453	- 2,4	( 470)	
	JUN	486	+ 6,6	+ 2,7	481	+ 6,4	472	+ 4,2	( 471)	
	JUL	469	+ 9,3	- 3,5	478	- 0,6	485	+ 2,8	( 485)	
	AUG	444	+27,2	- 5,3	481	+ 0,6	482	- 0,6	( 502)	
	SEP	525	+13,4	+18,2	524	+ 8,9	504	+ 4,6	( 502)	
	OKT	513	+ 4,3	- 2,3	476	- 9,2	487	- 3,4	( 487)	
	HALBWAREN									
	1975	OKT	1489	-18,5	+16,2	1363	+ 1,6	1320	+ 1,0	( 1275)
NOV		1312	-19,7	-11,9	1327	- 2,6	1363	+ 3,3	( 1314)	
DEZ		1394	-16,1	+ 6,3	1414	+ 6,6	1418	+ 4,0	( 1360)	
1976	JAN	1325	-17,1	- 4,9	1382	- 2,3	1401	- 1,2	( 1409)	
	FEB	1353	-10,0	+ 2,1	1356	- 1,9	1357	- 3,1	( 1457)	
	MAR	1576	+20,9	+16,5	1589	+17,2	1545	+13,9	( 1500)	
	APR	1507	+ 6,5	- 4,4	1499	- 5,7	1512	- 2,1	( 1535)	
	MAI	1553	+24,5	+ 3,1	1483	- 1,1	1491	- 1,4	( 1557)	
	JUN	1548	+20,5	- 0,3	1526	+ 2,9	1520	+ 1,9	( 1568)	
	JUL	1580	+28,5	+ 2,1	1549	+ 1,5	1552	+ 2,1	( 1547)	
	AUG	1467	+37,0	- 7,2	1579	+ 1,9	1559	+ 0,5	( 1692)	
	SEP	1682	+31,3	+14,7	1717	+ 8,7	1682	+ 7,9	( 1654)	
	OKT	1566	+ 5,2	- 6,9	1415	-17,6	1434	-14,7	( 1401)	
	FERTIGWAREN									
	1975	OKT	17380	- 3,9	+10,2	15736	- 2,0	15464	- 1,5	16009
NOV		16323	- 1,6	- 6,1	16006	+ 1,7	16334	+ 5,6	16168	
DEZ		17569	+ 2,6	+ 7,6	17143	+ 7,1	16718	+ 2,4	16384	
1976	JAN	15611	+ 9,2	-11,1	16392	- 4,4	16717	+ 0,0	16618	
	FEB	16308	+ 9,8	+ 4,5	16759	+ 2,2	16700	- 0,1	16793	
	MAR*	19602	+31,1	+20,2	19373	+15,6	18714	+12,1	17135	
	APR	17855	+ 6,7	- 8,9	17009	-12,2	17480	- 6,6	(17542)	
	MAI	18331	+22,2	+ 2,7	17639	+ 3,7	17635	+ 0,9	(17954)	
	JUN	17732	+11,4	- 3,3	18378	+ 4,2	18508	+ 5,0	(18330)	
	JUL	18199	+10,6	+ 2,6	18555	+ 1,0	18845	+ 1,8	(18614)	
	AUG	16392	+25,0	- 9,9	18257	- 1,6	18047	- 4,2	(19101)	
	SEP	19668	+24,7	+20,0	19310	+ 5,8	19024	+ 5,4	(17524)	
	OKT	19626	+12,9	- 0,2	18318	- 5,1	18528	- 2,6	(19432)	

**9 AUSSENHANDEL (SPEZIALHANDEL)**  
**9.2 AUSFUHR - TATSÄCHLICHE WERTE (MILL. DM)**

JAHR	MONAT	ORIGINALWERT			SAISONBEREINIGTER WERT		SAISON- UND ARBEITSTÄGLICH BEREINIGTER WERT		GLATTE KOMPONENTE
		MILL.DM	VERÄNDERUNG VORJAHR	IN O/O GEGEN VORMONAT	MILL.DM	VERÄNDERUNG IN O/O GEGEN VORMONAT	MILL.DM	VERÄNDERUNG IN O/O GEGEN VORMONAT	MILL.DM
VORERZEUGNISSE									
1975	OKT	3596	-23,8	+10,2	3292	+ 0,0	3183	- 0,6	( 3212)
	NOV	3178	-25,3	-11,6	3159	- 4,0	3236	+ 1,7	( 3292)
	DEZ	3494	-12,1	+ 9,9	3582	+13,4	3560	+10,0	( 3393)
1976	JAN	3358	- 7,3	- 3,9	3575	- 0,2	3645	+ 2,4	( 3504)
	FEB	3425	- 7,1	+ 2,0	3461	- 3,2	3460	- 5,1	( 3617)
	MAR	3988	+20,5	+16,4	4029	+16,4	3898	+12,7	( 3722)
	APR	3787	+ 0,7	- 5,0	3620	-10,2	3653	- 6,3	( 3809)
	MAI	3922	+21,7	+ 3,6	3722	+ 2,8	3734	+ 2,2	( 3875)
	JUN	3748	+12,5	- 4,4	3873	+ 4,1	3876	+ 3,8	( 3907)
	JUL	3879	+20,5	+ 3,5	3886	+ 0,3	3890	+ 0,4	( 3838)
	AUG	3513	+32,5	- 9,4	3671	- 5,5	3616	- 7,0	( 3932)
	SEP	4054	+24,2	+15,4	4037	+10,0	3927	+ 8,6	( 4054)
	OKT	4002	+11,3	- 1,3	3664	- 9,2	3732	- 5,0	( 4000)
ENDERZEUGNISSE									
1975	OKT	13784	+ 3,2	+10,2	12512	- 2,2	12245	- 3,1	12778
	NOV	13144	+ 6,6	- 4,6	12843	+ 2,6	13131	+ 7,2	12871
	DEZ	14074	+ 7,1	+ 7,1	13584	+ 5,8	13261	+ 1,0	13129
1976	JAN	12253	+14,8	-12,9	12998	- 4,3	13224	- 0,3	13241
	FEB	12883	+15,4	+ 5,1	13320	+ 2,5	13297	+ 0,6	13314
	MAR*	15615	+34,1	+21,2	15494	+16,3	15041	+13,1	13522
	APR	14069	+ 8,4	- 9,9	13506	-12,8	13747	- 8,6	(13766)
	MAI	14408	+22,4	+ 2,4	13886	+ 2,8	13775	+ 0,2	(14024)
	JUN	13984	+11,1	- 2,9	14508	+ 4,5	14463	+ 5,0	(14282)
	JUL	14320	+ 8,2	+ 2,4	14128	- 2,6	14383	- 0,6	(14518)
	AUG	12879	+23,2	-10,1	14549	+ 3,0	14486	+ 0,7	(14963)
	SEP	15614	+24,9	+21,2	15496	+ 6,5	15252	+ 5,3	(14291)
	OKT	15624	+13,3	+ 0,1	14541	- 6,2	14732	- 3,4	(15074)
ERZEUGNISSE DER GRUNDSTOFF- U. PRODUKTIONSGÜTERINDUSTRIEN									
1975	OKT	5307	-21,7	+ 8,5	4923	- 1,9	4871	+ 0,2	5043
	NOV	5061	-17,3	- 4,6	5063	+ 2,8	5176	+ 6,3	( 4991)
	DEZ	5022	-16,4	- 0,8	5293	+ 4,5	5133	- 0,8	( 4958)
1976	JAN	5078	- 7,2	+ 1,1	5182	- 2,1	5338	+ 4,0	( 4926)
	FEB	5041	- 8,4	- 0,7	5220	+ 0,7	5212	- 2,4	( 4939)
	MAR	5953	+20,4	+18,1	6116	+17,2	5856	+12,4	( 4982)
	APR	5584	+ 0,4	- 6,2	5366	-12,3	5387	- 8,0	( 5111)
	MAI	5690	+14,1	+ 1,9	5540	+ 3,2	5499	+ 2,1	( 5222)
	JUN	5492	+11,2	- 3,5	5841	+ 5,4	5748	+ 4,5	( 5374)
	JUL	5658	+12,0	+ 3,0	5528	- 5,4	5689	- 1,0	( 5519)
	AUG	5306	+27,7	- 6,2	5599	+ 1,3	5379	- 5,4	( 5695)
	SEP	5921	+21,1	+11,6	5998	+ 7,1	5919	+10,0	( 5903)
	OKT	5693	+ 7,3	- 3,9	5364	-10,6	5505	- 7,0	( 6038)
ERZEUGNISSE DER INVESTITIONSGÜTERINDUSTRIEN									
1975	OKT	11043	+ 3,5	+11,4	10002	- 2,2	9773	- 2,9	10277
	NOV	10455	+ 5,1	- 5,3	10222	+ 2,2	10449	+ 6,9	(10384)
	DEZ	11594	+ 8,3	+10,9	10998	+ 7,6	10588	+ 1,3	(10499)
1976	JAN	9817	+15,5	-15,3	10478	- 4,7	10696	+ 1,0	(10605)
	FEB	10215	+17,9	+ 4,1	10854	+ 3,6	10832	+ 1,3	(10740)
	MAR	12451	+35,0	+21,9	11917	+ 9,8	11449	+ 5,7	(10889)
	APR	11242	+ 8,8	- 9,7	10914	- 8,4	11258	- 1,7	(11156)
	MAI	11558	+23,5	+ 2,8	11305	+ 3,6	11159	- 0,9	(11302)
	JUN	11350	+ 9,7	- 1,8	11633	+ 2,9	11621	+ 4,1	(11459)
	JUL	11395	+ 8,2	+ 0,4	11107	- 4,5	11399	- 1,9	(11617)
	AUG	10031	+22,9	-12,0	11694	+ 5,3	11434	+ 0,3	(11778)
	SEP	12529	+26,4	+24,9	12597	+ 7,7	12401	+ 8,5	(11940)
	OKT	12551	+13,7	+ 0,2	11585	- 8,0	11772	- 5,1	(12077)
ERZEUGNISSE DER VERBRAUCHSGÜTERINDUSTRIEN									
1975	OKT	2300	+ 3,8	+ 7,8	2039	- 1,0	1986	- 1,6	1986
	NOV	1946	+ 1,0	-15,4	2004	- 1,7	2034	+ 2,4	( 2010)
	DEZ	1995	+11,3	+ 2,5	2173	+ 8,4	2104	+ 3,4	( 2038)
1976	JAN	1921	+15,4	- 3,7	2068	- 4,8	2106	+ 0,1	( 2079)
	FEB	2248	+20,7	+17,0	2202	+ 6,5	2205	+ 4,7	( 2118)
	MAR	2594	+40,1	+15,4	2406	+ 9,3	2299	+ 4,3	( 2171)
	APR	2361	+13,0	- 9,0	2231	- 7,3	2308	+ 0,4	( 2243)
	MAI	2271	+37,6	- 3,8	2329	+ 4,4	2325	+ 0,7	( 2296)
	JUN	2244	+26,6	- 1,2	2419	+ 3,9	2420	+ 4,1	( 2354)
	JUL	2488	+29,7	+10,9	2422	+ 0,1	2457	+ 1,5	( 2403)
	AUG	2150	+35,2	-13,6	2414	- 0,3	2368	- 3,6	( 2452)
	SEP	2673	+25,3	+24,3	2573	+ 6,6	2522	+ 6,5	( 2501)
	OKT	2711	+17,9	+ 1,4	2448	- 4,9	2481	- 1,6	( 2536)
INVESTITIONSGÜTER									
1975	OKT	5181	- 0,9	+ 6,4	4777	- 4,9	4698	- 5,2	5103
	NOV	5148	+ 6,7	- 0,6	5048	+ 5,7	5124	+ 9,1	( 5154)
	DEZ	5904	+10,0	+14,7	5432	+ 7,6	5265	+ 2,8	( 5207)
1976	JAN	4925	+14,5	-16,6	5142	- 5,3	5275	+ 0,2	( 5245)
	FEB	4760	+16,2	- 3,4	5272	+ 2,5	5260	- 0,3	( 5301)
	MAR	6131	+35,1	+28,8	5943	+12,7	5752	+ 9,4	( 5357)
	APR	5494	+10,9	-10,4	5413	- 8,9	5498	- 4,4	( 5464)
	MAI	5586	+17,6	+ 1,7	5443	+ 0,6	5389	- 2,0	( 5512)
	JUN	5339	+ 5,3	- 4,4	5581	+ 2,5	5618	+ 4,2	( 5564)
	JUL	5676	+ 2,5	+ 6,3	5364	- 3,9	5479	- 2,5	( 5629)
	AUG	5111	+22,5	-10,0	5764	+ 7,5	5633	+ 2,8	( 5695)
	SEP	6024	+23,7	+17,9	6065	+ 5,2	5958	+ 5,8	( 5763)
	OKT	5853	+13,0	- 2,8	5518	- 9,0	5630	- 5,5	( 5814)



9 AUSSENHANDEL (SPEZIALHANDEL)  
9.2 AUSFUHR - TATSÄCHLICHE WERTE (MILL. DM)

JAHR	MONAT	ORIGINALWERT			SAISONBEREINIGTER WERT		SAISON- UND ARBEITSTÄGLICH BEREINIGTER WERT		GLATTE KOMPONENTE
		MILL. DM	VERÄNDERUNG VORJAHR	VERÄNDERUNG VORMONAT	MILL. DM	VERÄNDERUNG IN O/O GEGEN VORMONAT	MILL. DM	VERÄNDERUNG IN O/O GEGEN VORMONAT	MILL. DM
VERBRAUCHSGÜTER									
1975	OKT	2601	+16,2	+10,9	2251	- 2,3	2199	- 2,8	2230
	NOV	2516	+17,6	- 3,3	2397	+ 6,5	2470	+12,3	( 2273)
	DEZ	2459	+13,8	- 2,3	2522	+ 5,2	2387	- 3,4	( 2321)
1976	JAN	2190	+31,4	-10,9	2376	- 5,8	2406	+ 0,8	( 2364)
	FEB	2580	+38,5	+17,8	2547	+ 7,2	2545	+ 5,8	( 2421)
	MAR	2851	+42,1	+10,5	2561	+ 0,5	2431	- 4,5	( 2495)
	APR	2678	+22,8	- 6,1	2555	- 0,2	2694	+10,8	( 2608)
	MAI	2616	+36,9	- 2,3	2582	+ 1,1	2552	- 5,3	( 2679)
	JUN	2656	+28,6	+ 1,5	2792	+ 8,1	2724	+ 6,7	( 2750)
	JUL	2414	+25,1	- 9,1	2592	- 7,2	2682	- 1,5	( 2803)
	AUG	2250	+36,0	- 6,8	2787	+ 7,5	2718	+ 1,3	( 2853)
	SEP	3241	+38,2	+44,0	3113	+11,7	3093	+13,8	( 2897)
	OKT	3274	+25,9	+ 1,0	2905	- 6,7	2933	- 5,2	( 2939)
EG-LÄNDER									
1975	OKT	9178	- 2,8	+ 7,7	8376	- 1,8	8091	- 4,8	8349
	NOV	8439	+ 1,5	- 8,1	8511	+ 1,6	8701	+ 7,5	8598
	DEZ	8830	+11,4	+ 4,6	9263	+ 8,8	8879	+ 2,0	8944
1976	JAN	8442	+11,7	- 4,4	8800	- 5,0	8972	+ 1,0	9226
	FEB	9266	+19,6	+ 9,8	9436	+ 7,2	9417	+ 5,0	9387
	MAR	10803	+41,3	+16,6	10225	+ 8,4	9793	+ 4,0	9568
	APR	9739	+10,9	- 9,8	9333	- 8,7	9738	- 0,6	( 9647)
	MAI	9875	+35,8	+ 1,4	9710	+ 4,0	9521	- 2,2	( 9670)
	JUN	9724	+17,8	- 1,5	9911	+ 2,1	9957	+ 4,6	( 9653)
	JUL	9373	+17,9	- 3,6	9398	- 5,2	9689	- 2,7	( 9622)
	AUG	8420	+32,2	-10,2	9202	- 2,1	9172	- 5,3	( 9647)
	SEP	10512	+23,4	+24,8	10506	+14,2	10304	+12,3	(10806)
	OKT	10426	+13,6	- 0,8	9634	- 8,3	9768	- 5,2	(10345)
ANDERE EUROPÄISCHE INDUSTRIALISIERTE LÄNDER									
1975	OKT	4264	- 7,0	+11,4	3890	- 1,6	3814	- 1,7	3920
	NOV	3941	-10,3	- 7,6	3853	- 1,0	3921	+ 2,8	3973
	DEZ	4461	+ 1,7	+13,2	4332	+12,4	4182	+ 6,7	4026
1976	JAN	3589	- 7,0	-19,5	3869	-10,7	3967	- 5,1	4080
	FEB	3973	+ 0,2	+10,7	4091	+ 5,7	4085	+ 3,0	4134
	MAR	4730	+15,1	+19,1	4466	+ 9,2	4268	+ 4,5	4229
	APR	4373	+ 0,5	- 7,5	4192	- 6,1	4317	+ 1,1	( 4332)
	MAI	4676	+22,2	+ 6,9	4512	+ 7,6	4443	+ 2,9	( 4441)
	JUN	4262	+ 3,9	- 8,9	4436	- 1,7	4508	+ 1,5	( 4549)
	JUL	4374	+10,5	+ 2,6	4539	+ 2,3	4624	+ 2,6	( 4647)
	AUG	4267	+29,1	- 2,4	4666	+ 2,8	4626	+ 0,0	( 4793)
	SEP	4954	+29,4	+16,1	4943	+ 5,9	4837	+ 4,6	( 4607)
	OKT	5022	+17,8	+ 1,4	4708	- 4,8	4790	- 1,0	( 4999)
VEREINIGTE STAATEN									
1975	OKT	1479	+ 4,1	+29,9	1289	+12,0	1314	+22,3	( 1062)
	NOV	1225	-14,9	-17,2	1199	- 7,0	1243	- 5,4	( 1097)
	DEZ	1272	-21,0	+ 3,8	1262	+ 5,3	1293	+ 4,0	( 1138)
1976	JAN	1098	-12,9	-13,7	1093	-13,4	1099	-15,0	( 1176)
	FEB	1122	+14,1	+ 2,2	1224	+12,0	1222	+11,2	( 1202)
	MAR	1214	+31,2	+ 8,2	1174	- 4,1	1155	- 5,5	( 1215)
	APR	1147	+10,6	- 5,5	1121	- 4,5	1106	- 4,2	( 1229)
	MAI	1126	+24,1	- 1,8	1145	+ 2,1	1165	+ 5,3	( 1232)
	JUN	1249	+23,9	+10,9	1219	+ 6,5	1189	+ 2,1	( 1251)
	JUL	1230	+20,1	- 1,5	1294	+ 6,2	1292	+ 8,7	( 1281)
	AUG	989	+11,6	-19,6	1161	-10,3	1084	-16,1	( 1241)
	SEP	1324	+16,2	+33,9	1296	+11,6	1346	+24,2	( 1245)
	OKT	1354	- 8,5	+ 2,3	1178	- 9,1	1173	-12,9	( 1151)
ÜBRIGE INDUSTRIALISIERTE WESTLICHE LÄNDER									
1975	OKT	909	-11,2	+25,6	806	+ 3,5	783	+ 3,3	( 778)
	NOV	794	-15,2	-12,7	788	- 2,2	800	+ 2,2	( 791)
	DEZ	907	- 4,1	+14,2	882	+11,9	883	+10,4	( 806)
1976	JAN	813	+13,5	-10,4	824	- 6,6	826	- 6,5	( 821)
	FEB	711	- 8,5	-12,5	750	- 9,0	750	- 9,2	( 836)
	MAR	883	+27,1	+24,2	894	+19,2	866	+15,5	( 848)
	APR	825	+ 3,8	- 6,6	839	- 6,2	861	- 0,6	( 856)
	MAI	784	+ 5,5	- 5,0	773	- 7,9	774	-10,1	( 864)
	JUN	831	+ 4,0	+ 6,0	885	+14,5	878	+13,4	( 862)
	JUL	938	+16,2	+12,9	902	+ 1,9	909	+ 3,5	( 870)
	AUG	733	+ 4,6	-21,9	753	-16,5	747	-17,8	( 841)
	SEP	885	+22,2	+20,7	919	+22,0	902	+20,7	( 903)
	OKT	818	-10,0	- 7,6	718	-21,9	722	-20,0	( 788)

9 AUSSENHANDEL (SPEZIALHANDEL)  
9.2 AUSFUHR - TATSÄCHLICHE WERTE (MILL. DM)

JAHR	MONAT	ORIGINALWERT			SAISONBEREINIGTER WERT		SAISON- UND ARBEITSTÄGEGLEICH BEREINIGTER WERT		GLATTE KOMPONENTE
		MILL.DM	VERÄNDERUNG VORJAHR	IN O/O GEGEN VORMONAT	MILL.DM	VERÄNDERUNG IN O/O GEGEN VORMONAT	MILL.DM	VERÄNDERUNG IN O/O GEGEN VORMONAT	MILL.DM
ENTWICKLUNGSLÄNDER									
1975	OKT	3305	+ 1,3	+14,1	3060	- 0,4	2999	- 0,1	( 3054)
	NOV	2959	- 2,3	-10,5	2985	- 2,5	3053	+ 1,8	( 3059)
	DEZ	3256	- 4,4	+10,0	3186	+ 6,7	3183	+ 4,3	( 3073)
1976	JAN	3026	+12,1	- 7,1	2968	- 6,8	3023	- 5,0	( 3098)
	FEB	2843	- 0,1	- 6,0	3014	+ 1,5	3017	- 0,2	( 3136)
	MAR	3291	+17,9	+15,8	3325	+10,3	3242	+ 7,5	( 3187)
	APR	3229	+ 2,2	- 1,9	3207	- 3,5	3195	- 1,4	( 3252)
	MAI	3328	+ 9,4	+ 3,1	3224	+ 0,5	3267	+ 2,3	( 3331)
	JUN	3281	+ 8,5	- 1,4	3496	+ 8,4	3411	+ 4,4	( 3420)
	JUL	3790	+ 7,0	+15,5	3610	+ 3,3	3642	+ 6,8	( 3511)
	AUG	3348	+14,2	-11,7	3440	- 4,7	3405	- 6,5	( 3649)
	SEP	3881	+34,0	+15,9	3979	+15,7	3907	+14,7	( 3700)
	OKT	3920	+18,6	+ 1,0	3678	- 7,6	3742	- 4,2	( 3864)
OSTBLOCKLÄNDER									
1975	OKT	1303	-19,0	- 2,2	1272	-12,5	1266	-10,8	1403
	NOV*	1660	+13,2	+27,4	1691	+32,9	1722	+36,0	1402
	DEZ	1788	- 1,4	+ 7,7	1520	-10,1	1522	-11,6	1416
1976	JAN	1420	+14,1	-20,6	1416	- 6,8	1442	- 5,3	1413
	FEB*	1146	-16,7	-19,3	1212	-14,4	1209	-16,2	1425
	MAR*	1847	+40,5	+61,2	1965	+62,1	1932	+59,8	1449
	APR	1439	- 4,4	-22,1	1466	-25,4	1445	-25,2	( 1459)
	MAI	1483	-10,6	+ 3,1	1381	- 5,8	1393	- 3,6	( 1477)
	JUN	1301	+ 0,2	-12,3	1458	+ 5,6	1418	+ 1,8	( 1488)
	JUL	1564	- 9,0	+20,2	1411	- 3,2	1422	+ 0,3	( 1441)
	AUG	1413	+16,5	- 9,7	1461	+ 3,5	1430	+ 0,6	( 1409)
	SEP	1390	+ 4,4	- 1,6	1469	+ 0,5	1469	+ 2,7	( 1398)
	OKT	1253	- 3,8	- 9,9	1262	-14,1	1286	-12,5	( 1462)
SALDO INSGESAMT									
1975	OKT	2859	-38,4	+ 1,5	2390	-13,3	2383	- 9,0	( 2748)
	NOV	3154	-19,6	+10,3	3211	+34,4	3380	+41,8	( 2711)
	DEZ	3230	-38,9	+ 2,4	2685	-16,4	2531	-25,1	( 2692)
1976	JAN	2494	-31,0	-22,8	2784	+ 3,7	2900	+14,6	( 2674)
	FEB	2195	-37,2	-12,0	2135	-23,3	2099	-27,6	( 2633)
	MAR	3850	+11,7	+75,4	3430	+60,7	3327	+58,5	( 2637)
	APR	2238	-20,2	-41,9	2361	-31,2	2402	-27,8	( 2620)
	MAI	3285	+ 0,7	+46,8	2922	+23,8	2767	+15,2	( 2684)
	JUN	2148	-31,6	-34,6	3024	+ 3,5	2821	+ 2,0	( 2766)
	JUL	2593	-30,2	+20,7	2410	-20,3	2701	- 4,3	( 2758)
	AUG	1208	-30,5	-53,4	2117	-12,2	1978	-26,8	( 2741)
	SEP*	4661	+65,5	+285,8	4580	+116,3	4605	+132,8	( 2733)
	OKT	3585	+25,4	-23,1	3071	-32,9	3207	-30,4	( 2832)

9 AUSSENHANDEL (SPEZIALHANDEL)  
9.3 EINFUHR - VOLUMEN (MILL. DM)

JAHR	MONAT	ORIGINALWERT			SAISONBEREINIGTER WERT		SAISON- UND ARBEITSTÄGLICH BEREINIGTER WERT		GLATTE KOMPONENTE
		MILL.DM	VERÄNDERUNG VORJAHR	IN O/O GEGEN VORMONAT	MILL.DM	VERÄNDERUNG IN O/O GEGEN VORMONAT	MILL.DM	VERÄNDERUNG IN O/O GEGEN VORMONAT	MILL.DM
EINFUHR INSGESAMT									
1975	OKT	13631	+ 6,6	+12,5	12879	+ 3,4	12506	+ 2,2	12362
	NOV	12084	+ 0,2	-11,3	11785	- 8,5	12042	- 3,7	12566
	DEZ	13050	+13,4	+ 8,0	13265	+12,6	13024	+ 8,2	12867
1976	JAN	12086	+13,3	- 7,4	12646	- 4,7	12760	- 2,0	13054
	FEB	12698	+13,3	+ 5,1	13516	+ 6,9	13522	+ 6,0	13264
	MAR	14643	+31,5	+15,3	14221	+ 5,2	13716	+ 1,4	13543
	APR	14208	+ 6,8	- 3,0	13402	- 5,8	13808	+ 0,7	(13664)
	MAI	13639	+21,5	- 4,0	13461	+ 0,4	13480	- 2,4	(13732)
	JUN	13983	+15,3	+ 2,5	14006	+ 4,0	14052	+ 4,2	(13756)
	JUL	13811	+12,5	- 1,2	13599	- 2,9	13747	- 2,2	(13750)
	AUG	13155	+25,8	- 4,7	14069	+ 3,5	13936	+ 1,4	(13840)
	SEP	13634	+12,5	+ 3,6	13901	- 1,2	13700	- 1,7	(13497)
	OKT	14738	+ 8,1	+ 8,1	13994	+ 0,7	14088	+ 2,8	(13847)
ERNAHRUNGSWIRTSCHAFT									
1975	OKT	2394	+ 3,3	+ 2,0	2157	-12,0	2129	-10,9	2211
	NOV	2297	+ 4,9	- 4,1	2147	- 0,5	2167	+ 1,8	2256
	DEZ	2297	+ 6,0	+ 0,0	2271	+ 5,8	2245	+ 3,6	( 2276)
1976	JAN	2091	+ 6,7	- 9,0	2228	- 1,9	2253	+ 0,4	( 2297)
	FEB	2085	- 3,9	- 0,3	2187	- 1,8	2188	- 2,9	( 2317)
	MAR	2522	+27,4	+21,0	2538	+16,0	2444	+11,7	( 2330)
	APR	2406	+ 2,3	- 4,6	2314	- 8,8	2385	- 2,4	( 2355)
	MAI	2315	+ 4,8	- 3,8	2226	- 3,8	2264	- 5,1	( 2375)
	JUN	2437	+13,9	+ 5,3	2483	+11,5	2486	+ 9,8	( 2395)
	JUL	2377	+14,4	- 2,5	2435	- 1,9	2439	- 1,9	( 2414)
	AUG	2465	+26,0	+ 3,7	2538	+ 4,2	2464	+ 1,0	( 2432)
	SEP*	2196	- 6,5	-10,9	2177	-14,2	2163	-12,2	( 2449)
	OKT	2355	- 1,6	+ 7,2	2194	+ 0,8	2203	+ 1,8	( 2474)
GEWERBLICHE WIRTSCHAFT (OHNE GÜTER DER BUNDESREG.)									
1975	OKT	10924	+ 7,2	+15,5	10283	+ 5,6	9962	+ 4,1	9746
	NOV	9514	- 0,3	-12,9	9363	- 8,9	9573	- 3,9	9930
	DEZ	10201	+13,6	+ 7,2	10539	+12,6	10341	+ 8,0	10198
1976	JAN	9611	+13,1	- 5,8	10030	- 4,8	10135	- 2,0	10365
	FEB	10006	+12,5	+ 4,1	10633	+ 6,0	10632	+ 4,9	10529
	MAR	11739	+32,0	+17,3	11291	+ 6,2	10896	+ 2,5	10759
	APR	11405	+ 9,1	- 2,8	10724	- 5,0	11039	+ 1,3	(10868)
	MAI	10896	+25,2	- 4,5	10807	+ 0,8	10785	- 2,3	(10939)
	JUN	11157	+15,3	+ 2,4	11095	+ 2,7	11038	+ 2,3	(11029)
	JUL	11085	+12,7	- 0,6	10814	- 2,5	10940	- 0,9	(11012)
	AUG	10394	+28,3	- 6,2	11233	+ 3,9	11140	+ 1,8	(11049)
	SEP	11069	+17,0	+ 6,5	11265	+ 0,3	11075	- 0,6	(10881)
	OKT	12075	+10,5	+ 9,1	11442	+ 1,6	11532	+ 4,1	(11336)
ROHSTOFFE UND HALBWAREN									
1975	OKT	3013	- 0,6	+12,6	2959	+ 6,5	2840	+ 2,0	( 2756)
	NOV	2676	-15,7	-11,2	2621	-11,4	2664	- 6,2	( 2792)
	DEZ	2869	+ 1,3	+ 7,2	2863	+ 9,2	2883	+ 8,2	( 2838)
1976	JAN	2801	+ 1,6	- 2,4	2840	- 0,8	2845	- 1,3	( 2891)
	FEB	2919	+ 5,0	+ 4,2	3043	+ 7,1	3050	+ 7,2	( 2949)
	MAR	3148	+23,1	+ 7,8	3121	+ 2,6	3054	+ 0,1	( 3009)
	APR	3137	+ 1,6	- 0,3	3072	- 1,6	3129	+ 2,5	( 3067)
	MAI	3084	+15,0	- 1,7	2994	- 2,5	3027	- 3,3	( 3119)
	JUN	3106	+11,9	+ 0,7	3118	+ 4,1	3106	+ 2,6	( 3161)
	JUL	3087	+ 9,2	- 0,6	3052	- 2,1	3049	- 1,8	( 3190)
	AUG	3260	+33,3	+ 5,6	3325	+ 8,9	3344	+ 9,7	( 3188)
	SEP	3066	+14,5	- 6,0	3151	- 5,2	3069	- 8,2	( 3193)
	OKT	3307	+ 9,8	+ 7,9	3214	+ 2,0	3217	+ 4,8	( 3267)
ROHSTOFFE									
1975	OKT	1286	- 1,7	+12,2	1266	+ 9,5	1219	+ 6,1	( 1154)
	NOV	1170	-17,7	- 9,0	1115	-11,9	1132	- 7,1	( 1161)
	DEZ	1203	- 2,3	+ 2,8	1228	+10,1	1222	+ 8,0	( 1172)
1976	JAN	1128	- 4,2	- 6,2	1137	- 7,4	1145	- 6,3	( 1188)
	FEB	1161	+ 1,1	+ 2,9	1222	+ 7,5	1229	+ 7,3	( 1206)
	MAR	1190	+16,8	+ 2,5	1220	- 0,2	1179	- 4,1	( 1227)
	APR	1281	+ 1,0	+ 7,6	1265	+ 3,7	1281	+ 8,7	( 1249)
	MAI	1247	+ 4,4	- 2,7	1216	- 3,9	1232	- 3,8	( 1270)
	JUN	1257	+ 3,5	+ 0,8	1243	+ 2,2	1228	- 0,3	( 1293)
	JUL	1298	+ 8,6	+ 3,3	1286	+ 3,5	1280	+ 4,2	( 1316)
	AUG	1413	+33,4	+ 8,9	1430	+11,2	1434	+12,0	( 1337)
	SEP	1329	+16,0	- 5,9	1348	- 5,7	1314	- 8,4	( 1358)
	OKT	1438	+11,8	+ 8,2	1397	+ 3,6	1407	+ 7,1	( 1393)
HALBWAREN									
1975	OKT	1727	+ 0,3	+12,9	1634	+ 0,7	1571	- 2,4	( 1605)
	NOV	1506	-14,1	-12,8	1507	- 7,8	1520	- 3,2	( 1635)
	DEZ	1666	+ 4,2	+10,6	1690	+12,1	1669	+ 9,8	( 1670)
1976	JAN	1673	+ 5,9	+ 0,4	1703	+ 0,8	1707	+ 2,3	( 1708)
	FEB	1758	+ 7,8	+ 5,1	1821	+ 6,9	1826	+ 7,0	( 1748)
	MAR	1958	+27,3	+11,4	1901	+ 4,4	1844	+ 1,0	( 1787)
	APR	1856	+ 2,0	- 5,2	1807	- 4,9	1867	+ 1,2	( 1821)
	MAI	1837	+23,5	- 1,0	1781	- 1,4	1788	- 4,2	( 1859)
	JUN	1850	+18,4	+ 0,7	1878	+ 5,4	1877	+ 5,0	( 1877)
	JUL	1789	+ 9,6	- 3,3	1769	- 5,8	1772	- 5,6	( 1879)
	AUG	1847	+33,2	+ 3,2	1898	+ 7,3	1899	+ 7,2	( 1851)
	SEP	1737	+13,5	- 6,0	1805	- 4,9	1757	- 7,5	( 1836)
	OKT	1869	+ 8,2	+ 7,6	1761	- 2,4	1768	+ 0,6	( 1875)

9 AUSSENHANDEL (SPEZIALHANDEL)

9.3 EINFUHR - VOLUMEN (MILL. DM)

JAHR	MONAT	ORIGINALWERT			SAISONBEREINIGTER WERT		SAISON- UND ARBEITSTÄGEGLEICH BEREINIGTER WERT		GLATTE KOMPONENTE	
		MILL. DM	VERÄNDERUNG VORJAHR	IN O/O GEGEN VORMONAT	MILL. DM	VERÄNDERUNG IN O/O GEGEN VORMONAT	MILL. DM	VERÄNDERUNG IN O/O GEGEN VORMONAT		
FERTIGWAREN (OHNE GÜTER DER BUNDESREG.)										
1975	OKT	7911	+10,6	+16,7	7301	+ 4,9	7153	+ 5,8	6958	
	NOV	6838	+ 7,4	-13,6	6729	- 7,8	6818	- 4,7	7114	
	DEZ	7332	+19,2	+ 7,2	7586	+12,7	7399	+ 8,5	7331	
1976	JAN	6809	+18,6	- 7,1	7178	- 5,4	7304	- 1,3	7469	
	FEB	7087	+15,9	+ 4,1	7566	+ 5,4	7589	+ 3,9	7589	
	MAR	8591	+35,5	+21,2	8494	+12,3	8174	+ 7,7	7762	
	APR	8268	+12,3	- 3,8	7684	- 9,5	7836	- 4,1	( 7813)	
	MAI	7812	+29,8	- 5,5	7727	+ 0,6	7667	- 2,2	( 7831)	
	JUN	8050	+16,6	+ 3,0	7966	+ 3,1	8074	+ 5,3	( 7826)	
	JUL	7998	+14,0	- 0,6	7734	- 2,9	7804	- 3,3	( 7818)	
	AUG	7134	+26,2	-10,8	7883	+ 1,9	7810	+ 0,1	( 7879)	
	SEP	8004	+18,1	+12,2	8097	+ 2,7	7928	+ 1,5	( 7724)	
	OKT	8768	+10,8	+ 9,5	8169	+ 0,9	8292	+ 4,6	( 8073)	
	VORERZEUGNISSE									
	1975	OKT	2181	+ 7,3	+17,8	1953	+ 0,3	1922	- 0,2	1984
NOV		1943	+ 7,5	-10,9	1934	- 1,0	1945	+ 1,2	2029	
DEZ		2028	+29,9	+ 4,4	2200	+13,8	2136	+ 9,8	2096	
1976	JAN	1960	+20,3	- 3,4	2032	- 7,6	2071	- 3,0	2161	
	FEB	2087	+19,9	+ 6,5	2191	+ 7,8	2190	+ 5,7	2197	
	MAR	2405	+42,8	+15,2	2438	+11,3	2359	+ 7,7	2240	
	APR	2381	+22,4	- 1,0	2275	- 6,7	2312	- 2,0	( 2257)	
	MAI	2287	+30,3	- 3,9	2170	- 4,6	2158	- 6,7	( 2244)	
	JUN	2402	+21,3	+ 5,0	2324	+ 7,1	2319	+ 7,5	( 2248)	
	JUL	2305	+17,4	- 4,0	2231	- 4,0	2258	- 2,6	( 2269)	
	AUG	2047	+36,2	-11,2	2210	- 0,9	2206	- 2,3	( 2269)	
	SEP	2279	+23,1	+11,3	2345	+ 6,1	2287	+ 3,7	( 2239)	
	OKT	2419	+10,9	+ 6,1	2202	- 6,1	2235	- 2,3	( 2257)	
	ENDERZEUGNISSE (OHNE GÜTER DER BUNDESREG.)									
	1975	OKT	5730	+11,8	+16,3	5310	+ 5,3	5159	+ 5,0	5028
NOV		4894	+ 7,4	-14,6	4838	- 8,9	4980	- 3,5	5138	
DEZ		5303	+15,6	+ 8,4	5428	+12,2	5306	+ 6,5	5285	
1976	JAN	4849	+17,9	- 8,6	5189	- 4,4	5264	- 0,8	5371	
	FEB	5000	+14,3	+ 3,1	5420	+ 4,5	5413	+ 2,8	5449	
	MAR	6186	+32,9	+23,7	5854	+ 8,0	5641	+ 4,2	5560	
	APR*	8268	+52,6	+33,7	7727	+32,0	7856	+39,3	( 5595)	
	MAI	5525	+29,6	-33,2	5563	-28,0	5537	-29,5	( 5610)	
	JUN	5648	+14,8	+ 2,2	5681	+ 2,1	5715	+ 3,2	( 5611)	
	JUL	5693	+12,7	+ 0,8	5543	- 2,4	5630	- 1,5	( 5612)	
	AUG	5086	+22,5	-10,7	5641	+ 1,8	5564	- 1,2	( 5692)	
	SEP	5725	+16,2	+12,6	5775	+ 2,4	5691	+ 2,3	( 5472)	
	OKT	6349	+10,8	+10,9	5923	+ 2,6	5991	+ 5,3	( 5768)	
	HALBWAREN UND VORERZEUGNISSE									
	1975	OKT	3908	+ 4,1	+15,6	3613	+ 1,1	3492	- 1,5	( 3551)
NOV		3449	- 3,1	-11,7	3423	- 5,3	3476	- 0,5	( 3632)	
DEZ		3695	+16,9	+ 7,1	3889	+13,6	3810	+ 9,6	( 3723)	
1976	JAN	3633	+13,2	- 1,7	3725	- 4,2	3779	- 0,8	( 3819)	
	FEB	3844	+14,0	+ 5,8	3990	+ 7,1	3998	+ 5,8	( 3916)	
	MAR	4362	+35,4	+13,5	4234	+ 6,1	4095	+ 2,4	( 4008)	
	APR	4237	+12,6	- 2,9	4127	- 2,5	4205	+ 2,7	( 4089)	
	MAI	4124	+27,2	- 2,7	3967	- 3,9	3973	- 5,5	( 4140)	
	JUN	4252	+20,0	+ 3,1	4200	+ 5,9	4165	+ 4,8	( 4131)	
	JUL	4093	+13,9	- 3,7	3989	- 5,0	4029	- 3,3	( 4119)	
	AUG	3895	+34,7	- 4,8	4182	+ 4,8	4180	+ 3,7	( 4063)	
	SEP	4016	+18,7	+ 3,1	4139	- 1,0	4010	- 4,1	( 3992)	
	OKT	4289	+ 9,7	+ 6,8	3970	- 4,1	4029	+ 0,5	( 4155)	
	ERZEUGNISSE DER ERNÄHRUNGSINDUSTRIE, TABAKWAREN									
	1975	OKT	1178	+ 6,0	+ 7,1	1005	- 9,3	988	- 9,1	1048
NOV		1036	+ 0,0	-12,1	951	- 5,4	967	- 2,1	( 1057)	
DEZ		1074	+ 4,8	+ 3,7	1043	+ 9,7	1028	+ 6,3	( 1066)	
1976	JAN	987	+ 7,8	- 8,1	1014	- 2,8	1031	+ 0,3	( 1073)	
	FEB	957	- 0,1	- 3,0	1073	+ 5,8	1072	+ 4,0	( 1080)	
	MAR	1197	+33,7	+25,1	1186	+10,5	1148	+ 7,1	( 1079)	
	APR	1127	+ 7,3	- 5,8	1109	- 6,5	1121	- 2,4	( 1085)	
	MAI	1045	+ 6,9	- 7,3	1058	- 4,6	1064	- 5,1	( 1080)	
	JUN	1090	+12,7	+ 4,3	1144	+ 8,1	1132	+ 6,4	( 1086)	
	JUL	1092	+13,5	+ 0,2	1113	- 2,7	1124	- 0,7	( 1087)	
	AUG	1130	+28,4	+ 3,5	1150	+ 3,3	1122	- 0,2	( 1088)	
	SEP	1074	- 2,4	- 5,0	1083	- 5,8	1074	- 4,3	( 1087)	
	OKT	1099	- 6,7	+ 2,3	956	-11,7	970	- 9,7	( 1086)	
	ERZEUGNISSE DER GRUNDSTOFF- UND PRODUKTIONSGÜTERINDUSTRIEN									
	1975	OKT	3616	+ 2,6	+14,3	3274	- 0,4	3180	- 2,6	3340
NOV		3162	- 4,0	-12,6	3198	- 2,3	3234	+ 1,7	( 3376)	
DEZ		3403	+16,7	+ 7,6	3643	+13,9	3543	+ 9,6	( 3415)	
1976	JAN	3243	+11,5	- 4,7	3417	- 6,2	3469	- 2,1	( 3453)	
	FEB	3478	+13,0	+ 7,2	3718	+ 8,8	3724	+ 7,4	( 3500)	
	MAR	3979	+34,9	+14,4	3883	+ 4,4	3726	+ 0,1	( 3548)	
	APR	3942	+13,1	- 0,9	3750	- 3,4	3843	+ 3,1	( 3620)	
	MAI	3827	+27,4	- 2,9	3761	+ 0,3	3758	- 2,2	( 3668)	
	JUN	3964	+20,4	+ 3,6	3908	+ 3,9	3891	+ 3,5	( 3752)	
	JUL	3890	+15,4	- 1,9	3729	- 4,6	3785	- 2,7	( 3807)	
	AUG	3712	+33,6	- 4,6	3877	+ 4,0	3835	+ 1,3	( 3861)	
	SEP	3711	+17,3	+ 0,0	3851	- 0,7	3768	- 1,7	( 3915)	
	OKT	4065	+12,4	+ 9,5	3732	- 3,1	3777	+ 0,2	( 3956)	

## 9 AUSSENHANDEL (SPEZIALHANDEL)

## 9.3 EINFUHR - VOLUMEN (MILL. DM)

JAHR	MONAT	ORIGINALWERT			SAISONBEREINIGTER WERT		SAISON- UND ARBEITSTÄGLICH BEREINIGTER WERT		GLATTE KOMPONENTE
		MILL.DM	VERÄNDERUNG IN O/O GEGEN VORJAHR	VORMONAT	MILL.DM	VERÄNDERUNG IN O/O GEGEN VORMONAT	MILL.DM	VERÄNDERUNG IN O/O GEGEN VORMONAT	MILL.DM
ERZEUGNISSE DER INVESTITIONSGUETERINDUSTRIEN									
1975	OKT	3477	+10,9	+16,5	3067	- 1,5	3001	- 0,8	3159
	NOV	3089	+ 7,7	-11,2	3029	- 1,2	3130	+ 4,3	( 3203)
	DEZ	3458	+14,2	+11,9	3388	+11,9	3269	+ 4,4	( 3247)
1976	JAN	2932	+19,7	-15,2	3239	- 4,4	3302	+ 1,0	( 3281)
	FEB	3018	+17,6	+ 2,9	3393	+ 4,8	3386	+ 2,5	( 3327)
	MAR	3802	+32,0	+26,0	3641	+ 7,3	3489	+ 3,0	( 3356)
	APR	3793	+10,0	- 0,2	3459	- 5,0	3551	+ 1,8	( 3424)
	MAI	3572	+32,2	- 5,8	3516	+ 1,6	3460	- 2,6	( 3461)
	JUN	3708	+17,4	+ 3,8	3635	+ 3,4	3617	+ 4,5	( 3516)
	JUL	3544	+15,7	- 4,4	3474	- 4,4	3576	- 1,1	( 3566)
	AUG	3135	+27,6	-11,5	3631	+ 4,5	3507	- 1,9	( 3617)
	SEP	3513	+17,7	+12,1	3646	+ 0,4	3626	+ 3,4	( 3668)
	OKT	3967	+14,1	+12,9	3575	- 1,9	3633	+ 0,2	( 3710)
ERZEUGNISSE DER VERBRAUCHSGUETERINDUSTRIEN									
1975	OKT	2593	+15,3	+15,8	2227	+ 0,1	2192	+ 1,5	2206
	NOV	2070	+ 5,6	-20,2	2113	- 5,1	2155	- 1,7	( 2231)
	DEZ	2092	+17,8	+ 1,1	2341	+10,8	2269	+ 5,3	( 2255)
1976	JAN	2233	+16,6	+ 6,7	2252	- 3,8	2285	+ 0,7	( 2276)
	FEB	2280	+ 9,2	+ 2,1	2343	+ 4,0	2341	+ 2,5	( 2299)
	MAR	2727	+37,0	+19,6	2566	+ 9,5	2469	+ 5,5	( 2312)
	APR	2372	+ 6,6	-13,0	2271	-11,5	2348	- 4,9	( 2343)
	MAI	2273	+24,5	- 4,2	2372	+ 4,4	2352	+ 0,2	( 2357)
	JUN	2276	+11,1	+ 0,1	2403	+ 1,3	2417	+ 2,8	( 2389)
	JUL	2405	+ 6,7	+ 5,7	2315	- 3,7	2354	- 2,6	( 2406)
	AUG	2196	+18,9	- 8,7	2403	+ 3,8	2346	- 0,3	( 2420)
	SEP	2564	+14,5	+16,8	2519	+ 4,8	2493	+ 6,3	( 2433)
	OKT	2739	+ 5,6	+ 6,8	2378	- 5,6	2407	- 3,4	( 2431)
INVESTITIONSGUETER									
1975	OKT	1131	+14,5	+15,8	1061	- 2,1	1035	- 1,3	1072
	NOV	1058	+11,3	- 6,5	1052	- 0,8	1087	+ 5,0	( 1087)
	DEZ	1332	+18,5	+25,9	1187	+12,8	1152	+ 6,0	( 1103)
1976	JAN	999	+22,0	-25,0	1091	- 8,1	1115	- 3,2	( 1117)
	FEB	985	+26,1	- 1,4	1121	+ 2,7	1118	+ 0,3	( 1133)
	MAR	1209	+14,6	+22,7	1156	+ 3,1	1106	- 1,1	( 1146)
	APR	1243	+ 4,9	+ 2,8	1167	+ 1,0	1188	+ 7,4	( 1174)
	MAI	1185	+32,1	- 4,7	1182	+ 1,3	1161	- 2,3	( 1186)
	JUN	1257	+22,3	+ 6,1	1253	+ 6,0	1245	+ 7,2	( 1196)
	JUL	1309	+22,6	+ 4,1	1238	- 1,2	1276	+ 2,5	( 1211)
	AUG	1138	+26,4	-13,1	1249	+ 0,9	1208	- 5,3	( 1226)
	SEP	1120	+14,6	- 1,6	1228	- 1,7	1219	+ 0,9	( 1240)
	OKT	1271	+12,4	+13,5	1213	- 1,2	1235	+ 1,3	( 1254)
VERBRAUCHSGUETER									
1975	OKT	2615	+20,8	+16,5	2221	+ 1,1	2184	+ 2,2	2207
	NOV	2044	+ 9,4	-21,8	2085	- 6,1	2138	- 2,1	( 2232)
	DEZ	2127	+19,4	+ 4,1	2348	+12,6	2265	+ 5,9	( 2256)
1976	JAN	2139	+20,0	+ 0,6	2287	- 2,6	2323	+ 2,6	( 2268)
	FEB	2242	+10,2	+ 4,8	2352	+ 2,8	2350	+ 1,2	( 2287)
	MAR	2722	+34,5	+21,4	2542	+ 8,1	2439	+ 3,8	( 2287)
	APR	2458	+ 8,4	- 9,7	2281	-10,3	2359	- 3,3	( 2309)
	MAI	2206	+23,2	-10,3	2299	+ 0,8	2278	- 3,4	( 2318)
	JUN	2192	+ 7,2	- 0,6	2324	+ 1,1	2333	+ 2,4	( 2344)
	JUL	2256	+ 1,9	+ 2,9	2191	- 5,7	2234	- 4,2	( 2353)
	AUG	2192	+18,7	- 2,8	2380	+ 8,6	2308	+ 3,3	( 2359)
	SEP	2521	+12,3	+15,0	2443	+ 2,6	2425	+ 5,1	( 2362)
	OKT	2673	+ 2,2	+ 6,0	2281	- 6,6	2313	- 4,6	( 2347)
EG-LÄNDER									
1975	OKT	7290	+ 7,4	+15,1	6400	- 2,1	6289	- 1,7	6555
	NOV	6270	+ 2,3	-14,0	6241	- 2,5	6358	+ 1,1	( 6621)
	DEZ	6812	+18,9	+ 8,6	7156	+14,7	6905	+ 8,6	( 6866)
1976	JAN	6167	+18,4	- 9,5	6683	- 6,6	6791	- 1,7	( 6738)
	FEB	6433	+ 7,8	+ 4,3	6933	+ 3,7	6932	+ 2,1	( 6802)
	MAR	7748	+29,3	+20,4	7419	+ 7,0	7099	+ 2,4	( 6843)
	APR	7537	+ 8,4	- 2,7	7010	- 5,5	7235	+ 1,9	( 6951)
	MAI	7247	+21,3	- 3,8	7001	- 0,1	6936	- 4,1	( 6980)
	JUN	7280	+11,7	+ 0,5	7218	+ 3,1	7200	+ 3,8	( 7066)
	JUL	7195	+11,2	- 1,2	6998	- 3,0	7161	- 0,5	( 7107)
	AUG	6451	+22,4	-10,3	7223	+ 3,2	7057	- 1,5	( 7138)
	SEP	7084	+11,9	+ 9,8	7250	+ 0,4	7167	+ 1,6	( 7161)
	OKT	7593	+ 4,2	+ 7,2	6755	- 6,8	6851	- 4,4	( 7149)
UEBRIGE LÄNDER									
1975	OKT	6341	+ 5,6	+ 9,6	5765	- 3,9	5635	- 4,0	5977
	NOV	5814	- 1,8	- 8,3	5639	- 2,2	5748	+ 2,0	( 6043)
	DEZ	6238	+ 8,0	+ 7,3	6209	+10,1	6063	+ 5,5	( 6111)
1976	JAN	5918	+ 8,4	- 5,1	6061	- 2,4	6136	+ 1,2	( 6155)
	FFB	6266	+19,6	+ 5,9	6697	+10,5	6703	+ 9,2	( 6230)
	MAR	6895	+34,1	+10,0	6878	+ 2,7	6606	- 1,4	( 6285)
	APR	6670	+ 5,0	- 3,3	6375	- 7,3	6561	- 0,7	( 6383)
	MAI	6392	+21,7	- 4,2	6544	+ 2,7	6534	- 0,4	( 6457)
	JUN	6704	+19,6	+ 4,9	6822	+ 4,2	6745	+ 3,2	( 6585)
	JUL	6616	+14,0	- 1,3	6550	- 4,0	6651	- 1,4	( 6684)
	AUG	6705	+29,2	+ 1,3	6889	+ 5,2	6716	+ 1,0	( 6788)
	SEP	6550	+13,2	- 2,3	6791	- 1,4	6727	+ 0,2	( 6896)
	OKT	7145	+12,7	+ 9,1	6617	- 2,6	6686	- 0,6	( 6997)

## 9 AUSSENHANDEL (SPEZIALHANDEL)

## 9.4 AUSFUHR - VOLUMEN (MILL. DM)

JAHR	MONAT	ORIGINALWERT			SAISONBEREINIGTER WERT		SAISON- UND ARBEITSTÄGLICH BEREINIGTER WERT		GLATTE KOMPONENTE	
		MILL.DM	VERÄNDERUNG VORJAHR	IN O/O GEGEN VORMONAT	MILL.DM	VERÄNDERUNG IN O/O GEGEN VORMONAT	MILL.DM	VERÄNDERUNG IN O/O GEGEN VORMONAT	MILL.DM	
AUSFUHR INSGESAMT										
1975	OKT	15727	- 7,0	+11,1	14131	- 2,8	13682	- 4,2	14269	
	NOV	14362	- 6,5	- 8,7	14187	+ 0,4	14520	+ 6,1	14486	
	DEZ	15655	+ 0,5	+ 9,0	15490	+ 9,2	14943	+ 2,9	14877	
1976	JAN	13840	+ 4,1	-11,6	14494	- 6,4	14757	- 1,2	15117	
	FEB	14552	+ 9,1	+ 5,1	15155	+ 4,6	15139	+ 2,6	15278	
	MAR	17235	+28,4	+18,4	16409	+ 8,3	15641	+ 3,3	15545	
	APR	15702	+ 4,7	- 8,9	15187	- 7,4	15812	+ 1,1	(15765)	
	MAI	16137	+22,1	+ 2,8	15660	+ 3,1	15546	- 1,7	(15942)	
	JUN	15585	+10,4	- 3,4	16316	+ 4,2	16275	+ 4,7	(16060)	
	JUL	15691	+ 9,4	+ 0,7	15700	- 3,8	16030	- 1,5	(16110)	
	AUG	14097	+21,0	-10,2	15874	+ 1,1	15823	- 1,3	(16334)	
	SEP	16906	+19,5	+19,9	16843	+ 6,1	16445	+ 3,9	(15243)	
	OKT	16905	+ 7,5	+ 0,0	15500	- 8,0	15721	- 4,4	(16070)	
	GEWERBLICHE WIRTSCHAFT									
	1975	OKT	14804	- 8,2	+10,9	13264	- 2,8	12881	- 4,0	13448
NOV		13553	- 6,8	- 8,5	13370	+ 0,8	13706	+ 6,4	13659	
DEZ		14747	- 0,5	+ 8,8	14571	+ 9,0	14131	+ 3,1	14041	
1976	JAN	12983	+ 4,2	-12,0	13698	- 6,0	13954	- 1,3	14268	
	FEB	13703	+ 8,9	+ 5,5	14322	+ 4,6	14289	+ 2,4	14427	
	MAR	16309	+28,0	+19,0	15527	+ 8,4	14902	+ 4,3	14689	
	APR	14901	+ 5,2	- 8,6	14404	- 7,2	14859	- 0,3	(14906)	
	MAI	15337	+22,4	+ 2,9	14845	+ 3,1	14713	- 1,0	(15080)	
	JUN	14791	+10,5	- 3,6	15453	+ 4,1	15432	+ 4,9	(15196)	
	JUL	14786	+ 8,9	+ 0,0	14769	- 4,4	15098	- 2,2	(15244)	
	AUG	13332	+22,4	- 9,8	14998	+ 1,6	14916	- 1,2	(15452)	
	SEP	15977	+19,7	+19,8	15812	+ 5,4	15499	+ 3,9	(14393)	
	OKT	15982	+ 8,0	+ 0,0	14626	- 7,5	14833	- 4,3	(15214)	
	ROHSTOFFE UND HALBWAREN									
	1975	OKT	1523	- 2,2	+14,6	1433	+ 3,5	1364	- 0,4	( 1321)
NOV		1314	- 5,0	-13,7	1313	- 8,4	1369	+ 0,4	( 1353)	
DEZ		1446	+ 3,3	+10,0	1454	+10,7	1418	+ 3,6	( 1387)	
1976	JAN	1313	- 1,6	- 9,2	1307	-10,1	1339	- 5,6	( 1419)	
	FEB	1348	+ 3,4	+ 2,7	1367	+ 4,6	1368	+ 2,2	( 1447)	
	MAR	1572	+29,7	+16,6	1505	+10,1	1436	+ 5,0	( 1471)	
	APR	1521	+11,4	- 3,2	1510	+ 0,3	1542	+ 7,4	( 1488)	
	MAI	1503	+23,3	- 1,2	1450	- 4,0	1451	- 5,9	( 1509)	
	JUN	1511	+16,1	+ 0,5	1548	+ 6,8	1501	+ 3,4	( 1503)	
	JUL	1434	+16,6	- 5,1	1464	- 5,4	1502	+ 0,1	( 1539)	
	AUG	1377	+30,8	- 4,0	1494	+ 2,0	1485	- 1,1	( 1493)	
	SEP	1567	+17,9	+13,8	1597	+ 6,9	1540	+ 3,7	( 1482)	
	OKT	1526	+ 0,2	- 2,6	1381	-13,5	1418	- 7,9	( 1378)	
	ROHSTOFFE									
	1975	OKT	363	+ 4,9	+13,8	340	+ 3,7	322	- 1,8	( 320)
NOV		322	+ 0,9	-11,3	315	- 7,4	327	+ 1,6	( 326)	
DEZ		359	+20,9	+11,5	368	+16,8	351	+ 7,3	( 330)	
1976	JAN	300	+ 4,2	-16,4	311	-15,5	321	- 8,5	( 334)	
	FEB	304	+ 1,3	+ 1,3	318	+ 2,3	318	- 0,9	( 337)	
	MAR	367	+20,7	+20,7	354	+11,3	335	+ 5,3	( 338)	
	APR	357	+ 0,6	- 2,7	347	- 2,0	357	+ 6,6	( 340)	
	MAI	338	+11,2	- 5,3	322	- 7,2	321	-10,1	( 332)	
	JUN	352	+ 6,3	+ 4,1	352	+ 9,3	338	+ 5,3	( 332)	
	JUL	319	+ 2,9	- 9,4	319	- 9,4	330	- 2,4	( 333)	
	AUG	301	+18,0	- 5,6	327	+ 2,5	330	+ 0,0	( 333)	
	SEP	349	+ 9,4	+15,9	356	+ 8,9	336	+ 1,8	( 330)	
	OKT	348	- 4,1	- 0,3	322	- 9,6	333	- 0,9	( 325)	
	HALBWAREN									
	1975	OKT	1160	- 4,2	+14,9	1088	+ 2,9	1037	- 0,6	( 995)
NOV		992	- 6,8	-14,5	998	- 8,3	1041	+ 0,4	( 1023)	
DEZ		1087	- 1,5	+ 9,6	1086	+ 8,8	1068	+ 2,6	( 1052)	
1976	JAN	1013	- 3,2	- 6,8	996	- 8,3	1017	- 4,8	( 1081)	
	FEB	1045	+ 4,1	+ 3,2	1051	+ 5,5	1051	+ 3,3	( 1109)	
	MAR	1205	+32,6	+15,3	1151	+ 9,5	1101	+ 4,8	( 1132)	
	APR	1164	+15,4	- 3,4	1165	+ 1,2	1188	+ 7,9	( 1151)	
	MAI	1165	+27,5	+ 0,1	1126	- 3,3	1128	- 5,1	( 1171)	
	JUN	1158	+19,3	- 0,6	1195	+ 6,1	1163	+ 3,1	( 1169)	
	JUL	1114	+21,2	- 3,8	1146	- 4,1	1171	+ 0,7	( 1203)	
	AUG	1076	+35,0	- 3,4	1168	+ 1,9	1157	- 1,2	( 1160)	
	SEP	1218	+20,6	+13,2	1239	+ 6,1	1200	+ 3,7	( 1133)	
	OKT	1178	+ 1,6	- 3,3	1061	-14,4	1086	- 9,5	( 1049)	
	FERTIGWAREN									
	1975	OKT	13281	- 8,9	+10,5	11885	- 3,1	11554	- 4,2	12123
NOV		12239	- 7,0	- 7,8	12044	+ 1,3	12334	+ 6,8	12309	
DEZ		13301	- 0,8	+ 8,7	13100	+ 8,8	12704	+ 3,0	12649	
1976	JAN	11669	+ 4,9	-12,3	12376	- 5,5	12614	- 0,7	12853	
	FEB	12355	+ 9,5	+ 5,9	12948	+ 4,6	12918	+ 2,4	12988	
	MAR	14736	+27,9	+19,3	14020	+ 8,3	13461	+ 4,2	13220	
	APR	13380	+ 4,5	- 9,2	12920	- 7,8	13319	- 1,1	(13416)	
	MAI	13834	+22,3	+ 3,4	13587	+ 3,6	13273	- 0,3	(13577)	
	JUN	13280	+ 9,9	- 4,0	13909	+ 3,9	13905	+ 4,8	(13688)	
	JUL	13352	+ 8,2	+ 0,5	13310	- 4,3	13605	- 2,2	(13740)	
	AUG	11955	+21,5	-10,5	13500	+ 1,4	13427	- 1,3	(13929)	
	SEP	14410	+19,9	+20,5	14224	+ 5,4	13938	+ 3,8	(12911)	
	OKT	14456	+ 8,8	+ 0,3	13240	- 6,9	13431	- 3,6	(13836)	

## 9 AUSSENHANDEL (SPEZIALHANDEL)

## 9.4 AUSFUHR - VOLUMEN (MILL. DM)

JAHR	MONAT	ORIGINALWERT			SAISONBEREINIGTER WERT		SAISON- UND ARBEITSTÄGELICH BEREINIGTER WERT		GLATTE KOMPONENTE
		MILL.DM	VERÄNDERUNG VORJAHR	IN O/O GEGEN VORMONAT	MILL.DM	VERÄNDERUNG IN O/O GEGEN VORMONAT	MILL.DM	VERÄNDERUNG IN O/O GEGEN VORMONAT	MILL.DM
VORERZEUGNISSE									
1975	OKT	2978	-15,0	+12,1	2740	+ 0,5	2624	- 2,5	( 2713)
	NOV	2618	-17,1	-12,1	2630	- 4,0	2720	+ 3,7	( 2786)
	DEZ	2876	- 2,7	+ 9,9	2972	+13,0	2917	+ 7,2	( 2865)
1976	JAN	2789	+ 3,0	- 3,0	2836	- 4,6	2903	- 0,5	( 2946)
	FEB	2859	+ 3,5	+ 2,5	2911	+ 2,6	2903	+ 0,0	( 3022)
	MAR	3354	+31,6	+17,3	3348	+15,0	3228	+11,2	( 3087)
	APR	3134	+ 7,8	- 6,6	3058	- 8,7	3123	- 3,3	( 3137)
	MAI	3252	+29,9	+ 3,8	3126	+ 2,2	3115	- 0,3	( 3173)
	JUN	3086	+16,9	- 5,1	3243	+ 3,7	3213	+ 3,1	( 3153)
	JUL	3164	+23,5	+ 2,5	3137	- 3,3	3190	- 0,7	( 3141)
	AUG	2836	+34,0	-10,4	2903	- 7,5	2892	- 9,3	( 3102)
	SEP	3306	+24,5	+16,6	3288	+13,3	3160	+ 9,3	( 2957)
	OKT	3276	+10,0	- 0,9	3041	- 7,5	3099	- 1,9	( 3121)
ENDERZEUGNISSE									
1975	OKT	10303	- 6,9	+10,1	9140	- 5,4	8949	- 5,3	9421
	NOV	9621	- 3,8	- 6,6	9410	+ 3,0	9647	+ 7,8	9536
	DEZ	10425	- 0,3	+ 8,4	10041	+ 6,7	9687	+ 0,4	( 9590)
1976	JAN	8880	+ 5,6	-14,8	9440	- 6,0	9703	+ 0,2	( 9656)
	FEB	9495	+11,5	+ 6,9	9959	+ 5,5	9946	+ 2,5	( 9737)
	MAR	11383	+26,8	+19,9	10881	+ 9,3	10458	+ 5,1	( 9846)
	APR	10246	+ 3,6	-10,0	9975	- 8,3	10152	- 2,9	(10077)
	MAI	10581	+20,1	+ 3,3	10159	+ 1,8	10062	- 0,9	(10184)
	JUN	10194	+ 7,9	- 3,7	10719	+ 5,5	10494	+ 4,3	(10297)
	JUL	10188	+ 4,2	- 0,1	10132	- 5,5	10452	- 0,4	(10413)
	AUG	9119	+18,1	-10,5	10420	+ 2,8	10269	- 1,8	(10534)
	SEP	11104	+18,6	+21,8	11104	+ 6,6	10846	+ 5,6	(10634)
	OKT	11180	+ 8,5	+ 0,7	10071	- 9,3	10337	- 4,7	(10741)
ERZEUGNISSE DER GRUNDSTOFF- U. PRODUKTIONSGUETERINDUSTRIEN									
1975	OKT	4188	-14,8	+11,1	3845	- 1,6	3729	- 2,3	3867
	NOV	3831	-12,6	- 8,5	3856	+ 0,3	4002	+ 7,3	( 3860)
	DEZ	3972	- 8,9	+ 3,7	4162	+ 7,9	4035	+ 0,8	( 3865)
1976	JAN	3930	- 1,3	- 1,1	3999	- 3,9	4117	+ 2,0	( 3884)
	FEB	3957	- 0,2	+ 0,7	4138	+ 3,5	4124	+ 0,2	( 3917)
	MAR	4719	+28,0	+19,3	4538	+ 9,7	4334	+ 5,1	( 3970)
	APR	4444	+ 7,1	- 5,8	4287	- 5,5	4364	+ 0,7	( 4088)
	MAI	4489	+21,9	+ 1,0	4404	+ 2,7	4340	- 0,5	( 4174)
	JUN	4322	+14,8	- 3,7	4574	+ 3,9	4515	+ 4,0	( 4283)
	JUL	4386	+15,5	+ 1,5	4343	- 5,1	4488	- 0,6	( 4364)
	AUG	4118	+31,1	- 6,1	4388	+ 1,0	4262	- 5,0	( 4452)
	SEP	4599	+22,0	+11,7	4677	+ 6,6	4610	+ 8,2	( 4547)
	OKT	4479	+ 6,9	- 2,6	4169	-10,9	4272	- 7,3	( 4620)
ERZEUGNISSE DER INVESTITIONSGUETERINDUSTRIEN									
1975	OKT	8082	- 8,2	+10,8	7129	- 4,8	6955	- 5,7	7453
	NOV	7575	- 5,7	- 6,3	7331	+ 2,8	7504	+ 7,9	( 7481)
	DEZ	8322	- 1,4	+ 9,9	7883	+ 7,5	7595	+ 1,2	( 7517)
1976	JAN	6987	+ 6,3	-16,0	7492	- 5,0	7666	+ 0,9	( 7551)
	FEB	7396	+12,8	+ 5,9	7919	+ 5,7	7905	+ 3,1	( 7608)
	MAR	8818	+25,8	+19,2	8421	+ 6,3	8078	+ 2,2	( 7688)
	APR	8001	+ 2,9	- 9,3	7758	- 7,9	7983	- 1,2	( 7859)
	MAI	8119	+16,8	+ 1,5	7940	+ 2,3	7858	- 1,6	( 7932)
	JUN	8035	+ 5,3	- 1,0	8301	+ 4,5	8277	+ 5,3	( 8024)
	JUL	7891	+ 2,8	- 1,8	7752	- 6,6	7959	- 3,8	( 8100)
	AUG	6881	+16,4	-12,8	8170	+ 5,4	7966	+ 0,1	( 8175)
	SEP	8607	+18,0	+25,1	8644	+ 5,8	8506	+ 6,8	( 8251)
	OKT	8695	+ 7,6	+ 1,0	7809	- 9,7	7960	- 6,4	( 8305)
ERZEUGNISSE DER VERBRAUCHSGUETERINDUSTRIEN									
1975	OKT	2102	+ 8,1	+ 8,4	1858	- 1,0	1804	- 2,1	1794
	NOV	1781	+ 4,8	-15,3	1823	- 1,9	1853	+ 2,7	( 1817)
	DEZ	1811	+14,5	+ 1,7	1961	+ 7,6	1884	+ 1,7	( 1842)
1976	JAN	1745	+15,4	- 3,6	1840	- 6,2	1876	- 0,4	( 1880)
	FEB	1997	+23,9	+14,4	1979	+ 7,6	1981	+ 5,6	( 1911)
	MAR	2329	+41,6	+16,6	2163	+ 9,3	2062	+ 4,1	( 1955)
	APR	2054	+11,4	-11,8	1975	- 8,7	2055	- 0,3	( 2013)
	MAI	2045	+36,7	- 0,4	2078	+ 5,2	2063	+ 0,4	( 2048)
	JUN	2022	+24,3	- 1,1	2147	+ 3,3	2144	+ 3,9	( 2085)
	JUL	2100	+20,8	+ 3,9	2064	- 3,9	2108	- 1,7	( 2113)
	AUG	1857	+29,3	-11,6	2094	+ 1,5	2065	- 2,0	( 2137)
	SEP	2346	+21,0	+26,3	2250	+ 7,4	2198	+ 6,4	( 2158)
	OKT	2366	+12,6	+ 0,9	2113	- 6,1	2144	- 2,5	( 2163)
INVESTITIONSGUETER									
1975	OKT	3740	-11,1	+ 6,6	3387	- 6,6	3328	- 7,2	3660
	NOV	3684	- 3,6	- 1,5	3588	+ 5,9	3634	+ 9,2	( 3670)
	DEZ	4237	+ 3,5	+15,0	3893	+ 8,5	3775	+ 3,9	( 3682)
1976	JAN	3431	+ 4,5	-19,0	3610	- 7,3	3713	- 1,6	( 3685)
	FEB	3408	+10,5	- 0,7	3787	+ 4,9	3781	+ 1,8	( 3699)
	MAR	4236	+23,0	+24,3	4107	+ 8,4	3973	+ 5,1	( 3718)
	APR	3817	+ 2,7	- 9,9	3750	- 8,7	3795	- 4,5	( 3773)
	MAI	3835	+ 8,9	+ 0,5	3697	- 1,4	3672	- 3,2	( 3783)
	JUN	3683	- 1,3	- 4,0	3870	+ 4,7	3902	+ 6,3	( 3799)
	JUL	3833	- 4,4	+ 4,1	3638	- 6,0	3706	- 5,0	( 3817)
	AUG	3427	+15,0	-10,6	3934	+ 8,1	3847	+ 3,8	( 3835)
	SEP	3952	+12,7	+15,3	4004	+ 1,8	3922	+ 1,9	( 3853)
	OKT	3920	+ 4,8	- 0,8	3615	- 9,7	3703	- 5,6	( 3855)

## 9 AUSSENHANDEL (SPEZIALHANDEL)

## 9.4 AUSFUHR - VOLUMEN (MILL. DM)

JAHR	MONAT	ORIGINALWERT			SAISONBEREINIGTER WERT		SAISON- UND ARBEITSTÄGLICH BEREINIGTER WERT		GLATTE KOMPONENTE
		MILL.DM	VERÄNDERUNG VORJAHR	IN O/D GEGEN VORMONAT	MILL.DM	VERÄNDERUNG IN O/D GEGEN VORMONAT	MILL.DM	VERÄNDERUNG IN O/D GEGEN VORMONAT	MILL.DM
VERBRAUCHSGÜTER									
1975	OKT	1978	+10,8	+ 9,9	1675	- 4,2	1649	- 4,7	1673
	NOV	1875	+10,9	- 5,2	1791	+ 6,9	1841	+11,6	( 1697)
	DEZ	1803	+ 8,2	- 3,8	1895	+ 5,8	1769	- 3,9	( 1725)
1976	JAN	1616	+24,5	-10,4	1784	- 5,9	1812	+ 2,4	( 1746)
	FEB	1896	+31,6	+17,3	1892	+ 6,1	1890	+ 4,3	( 1780)
	MAR	2088	+34,8	+10,1	1890	- 0,1	1793	- 5,1	( 1826)
	APR	1932	+14,9	- 7,5	1872	- 1,0	1991	+11,0	( 1903)
	MAI	1908	+31,2	- 1,2	1912	+ 2,1	1888	- 5,2	( 1950)
	JUN	1948	+23,5	+ 2,1	2068	+ 8,2	2022	+ 7,1	( 1995)
	JUL	1747	+18,4	-10,3	1887	- 8,8	1963	- 2,9	( 2028)
	AUG	1648	+30,2	- 5,7	1883	- 0,2	1846	- 6,0	( 2057)
	SEP	2346	+30,4	+42,4	2233	+18,6	2212	+19,8	( 2083)
	OKT	2406	+21,6	+ 2,6	2082	- 6,8	2106	- 4,8	( 2107)
EG-LÄNDER									
1975	OKT	7179	- 4,0	+ 8,1	6396	- 3,4	6136	- 6,5	6505
	NOV	6562	+ 0,0	- 8,6	6540	+ 2,3	6716	+ 9,5	( 6563)
	DEZ	6836	+10,5	+ 4,2	7137	+ 9,1	6764	+ 0,7	( 6631)
1976	JAN	6516	+11,1	- 4,7	6670	- 6,5	6848	+ 1,2	( 6734)
	FEB	7206	+22,4	+10,6	7351	+10,2	7342	+ 7,2	( 6824)
	MAR	8383	+41,7	+16,3	7872	+ 7,1	7460	+ 1,6	( 6954)
	APR	7498	+10,7	-10,6	7168	- 8,9	7470	+ 0,1	( 7142)
	MAI	7563	+35,1	+ 0,9	7492	+ 4,5	7351	- 1,6	( 7249)
	JUN	7478	+17,4	- 1,1	7663	+ 2,3	7636	+ 3,9	( 7383)
	JUL	7119	+17,1	- 4,8	7145	- 6,8	7406	- 3,0	( 7458)
	AUG	6291	+29,1	-11,6	7481	+ 4,7	7355	- 0,7	( 7520)
	SEP	7916	+19,2	+25,8	7797	+ 4,2	7589	+ 3,2	( 7568)
	OKT	7940	+10,6	+ 0,3	7138	- 8,5	7295	- 3,9	( 7546)
UEBRIGE LÄNDER									
1975	OKT	8548	- 9,6	+13,8	7666	- 2,4	7546	- 1,5	7832
	NOV	7800	-11,2	- 8,8	7649	- 0,2	7853	+ 4,1	( 7824)
	DEZ	8819	- 6,0	+13,1	8355	+ 9,2	8145	+ 3,7	( 7830)
1976	JAN	7324	- 1,4	-17,0	7816	- 6,5	7990	- 1,9	( 7824)
	FEB	7346	- 1,4	+ 0,3	7908	+ 1,2	7887	- 1,3	( 7864)
	MAR	8852	+17,9	+20,5	8606	+ 8,8	8290	+ 5,1	( 7921)
	APR	8204	- 0,2	- 7,3	8090	- 6,0	8254	- 0,4	( 8112)
	MAI	8574	+12,5	+ 4,5	8357	+ 3,3	8299	+ 0,5	( 8211)
	JUN	8107	+ 4,7	- 5,4	8694	+ 4,0	8613	+ 3,8	( 8328)
	JUL	8572	+ 3,8	+ 5,7	8341	- 4,1	8540	- 0,8	( 8445)
	AUG	7806	+15,1	- 8,9	8462	+ 1,5	8205	- 3,9	( 8577)
	SEP	8990	+19,7	+15,2	9157	+ 8,2	9088	+10,8	( 8724)
	OKT	8966	+ 4,9	- 0,3	8202	-10,4	8348	- 8,1	( 8877)



## 9 AUSSENHANDEL (SPEZIALHANDEL)

9.5 INDEX DER DURCHSCHNITTSWERTE (1970 = 100)

JAHR	MONAT	ORIGINALWERT			SAISONBEREINIGTER WERT		SAISON- UND ARBEITSTÄGLICH BEREINIGTER WERT		GLATTE KOMPONENTE
		1970=100	VERÄNDERUNG IN 0/0 GEGEN VORJAHR VORMONAT		1970=100	VERÄNDERUNG IN 0/0 GEGEN VORMONAT	1970=100	VERÄNDERUNG IN 0/0 GEGEN VORMONAT	1970=100
EINFUHR INSGESAMT									
1975	OKT	129,4	- 1,3	+ 0,0	130,5	+ 0,6	X	X	(128,9)
	NOV	131,8	+ 0,9	+ 1,9	132,9	+ 1,8	X	X	(129,9)
	DEZ	132,9	+ 2,9	+ 0,8	133,5	+ 0,5	X	X	(131,0)
1976	JAN	132,0	+ 2,2	- 0,7	131,5	- 1,5	X	X	(132,0)
	FEB	133,3	+ 4,8	+ 1,0	131,9	+ 0,3	X	X	(132,8)
	MAR	129,6	+ 2,5	- 2,8	128,7	- 2,4	X	X	(133,3)
	APR	130,8	+ 3,1	+ 0,9	130,1	+ 1,1	X	X	(133,6)
	MAI	132,2	+ 4,3	+ 1,1	131,4	+ 1,0	X	X	(133,7)
	JUN	132,7	+ 4,5	+ 0,4	132,7	+ 1,0	X	X	(134,1)
	JUL	135,7	+ 8,6	+ 2,3	136,4	+ 2,8	X	X	(135,5)
	AUG	137,1	+ 4,5	+ 1,0	136,8	+ 0,3	X	X	(135,0)
	SEP	134,8	+ 4,2	- 1,7	135,2	- 1,2	X	X	(136,7)
	OKT	130,8	+ 1,1	- 3,0	132,0	- 2,4	X	X	(132,1)
AUSFUHR INSGESAMT									
1975	OKT	130,3	+ 3,1	- 0,3	131,6	+ 0,2	X	X	131,9
	NOV	132,8	+ 3,7	+ 1,9	133,1	+ 1,1	X	X	132,0
	DEZ	131,4	+ 1,5	- 1,1	132,2	- 0,7	X	X	132,2
1976	JAN	133,3	+ 1,8	+ 1,4	133,1	+ 0,7	X	X	132,1
	FEB	131,4	- 1,2	- 1,4	131,9	- 0,9	X	X	132,1
	MAR	132,4	+ 1,4	+ 0,8	132,2	+ 0,2	X	X	132,1
	APR	132,6	+ 1,0	+ 0,2	131,9	- 0,2	X	X	(132,0)
	MAI	132,1	- 0,2	- 0,4	131,5	- 0,3	X	X	(132,1)
	JUN	132,9	+ 1,1	+ 0,6	132,9	+ 1,1	X	X	(133,2)
	JUL*	136,0	+ 2,3	+ 2,3	135,5	+ 2,0	X	X	(133,7)
	AUG	136,5	+ 2,9	+ 0,4	135,4	- 0,1	X	X	(134,7)
	SEP	136,3	+ 4,3	- 0,1	136,7	+ 1,0	X	X	(136,8)
	OKT	135,3	+ 3,8	- 0,7	136,6	- 0,1	X	X	(137,6)

## 10 VERKEHR

## 10.1 BEFOERDERTE GÜTER (1 000 T)

JAHR	MONAT	ORIGINALWERT			SAISONBEREINIGTER WERT		SAISON- UND ARBEITSTÄGLICH BEREINIGTER WERT		GLATTE KOMPONENTE	
		1 000 T	VERÄNDERUNG IN O/O GEGEN VORJAHR	VERÄNDERUNG IN O/O GEGEN VORMONAT	1 000 T	VERÄNDERUNG IN O/O GEGEN VORMONAT	1 000 T	VERÄNDERUNG IN O/O GEGEN VORMONAT	1 000 T	
EISENBAHNVERKEHR										
1975	AUG	24586	-25,4	- 7,7	25651	- 2,8	26115	+ 0,3	27109	
	SEP	27078	-17,2	+10,1	27547	+ 7,4	27309	+ 4,6	26753	
	OKT	30331	-20,2	+12,0	25886	- 6,0	25466	- 6,7	(26502)	
	NOV	28579	-18,6	- 5,8	26002	+ 0,4	26543	+ 4,2	(26351)	
	DEZ	26565	-13,8	- 7,0	27678	+ 6,4	26929	+ 1,5	(26312)	
1976	JAN	26001	-19,9	- 2,1	25217	- 8,9	25830	- 4,1	(26363)	
	FEB	25490	- 6,9	- 2,0	28192	+11,8	28109	+ 8,8	(26534)	
	MAR	28865	+12,1	+13,2	27786	- 1,4	27112	- 3,5	(26854)	
	APR	27300	- 4,3	- 5,4	28063	+ 1,0	28030	+ 3,4	(27488)	
	MAI	28192	+12,4	+ 3,3	29308	+ 4,4	28874	+ 3,0	(28234)	
	JUN	27901	+ 6,4	- 1,0	29874	+ 1,9	29871	+ 3,5	(29177)	
	JUL	28737	+ 7,8	+ 3,0	28685	- 4,0	29363	- 1,7	(30330)	
	AUG	28573	+16,2	- 0,6	29924	+ 4,3	29777	+ 1,4	(31789)	
	FERNVERKEHR MIT LASTKRAFTFAHRZEUGEN									
	1975	AUG	18308	- 0,5	- 5,4	18477	- 2,3	18761	+ 0,5	19043
SEP		21433	+ 9,5	+17,1	20345	+10,1	20302	+ 8,2	19258	
OKT*		23687	+12,5	+10,5	21504	+ 5,7	20956	+ 3,2	(19428)	
NOV		19953	+ 9,0	-15,8	20162	- 6,2	20338	- 2,9	(19622)	
DEZ		17611	+17,8	-11,7	20511	+ 1,7	19876	- 2,3	(19841)	
1976	JAN	18631	+ 7,7	+ 5,8	19797	- 3,5	20059	+ 0,9	(20189)	
	FEB	19066	+14,1	+ 2,3	20785	+ 5,0	20779	+ 3,6	(20463)	
	MAR	22167	+26,3	+16,3	22100	+ 6,3	21370	+ 2,8	(20815)	
	APR	22125	+ 9,3	- 0,2	21038	- 4,8	21522	+ 0,7	(21135)	
	MAI	22427	+23,7	+ 1,4	21796	+ 3,6	21669	+ 0,7	(21420)	
	JUN	22663	+15,5	+ 1,1	22229	+ 2,0	22219	+ 2,5	(21712)	
	JUL	22070	+14,0	- 2,6	21295	- 4,2	21579	- 2,9	(22009)	
	AUG	21011	+14,8	- 4,8	21366	+ 0,3	21514	- 0,3	(22309)	
	BINNENSCHIFFFAHRT									
	1975	AUG	18234	-16,2	- 4,3	17895	- 2,1	18020	+ 0,6	18784
SEP		19957	- 4,4	+ 9,4	19752	+10,4	19635	+ 9,0	18591	
OKT		19985	-12,7	+ 0,1	18282	- 7,4	17605	-10,3	(18507)	
NOV		18598	-12,2	- 6,9	18254	- 0,2	18553	+ 5,4	(18459)	
DEZ		18176	- 1,0	- 2,3	19611	+ 7,4	19137	+ 3,1	(18452)	
1976	JAN	16702	- 6,1	- 8,1	18688	- 4,7	18987	- 0,8	(18501)	
	FEB	16251	-11,0	- 2,7	18311	- 2,0	18301	- 3,6	(18576)	
	MAR	19658	+ 8,3	+21,0	19895	+ 8,7	18965	+ 3,6	(18712)	
	APR	19005	- 7,4	- 3,3	18624	- 6,4	19258	+ 1,5	(18954)	
	MAI	20793	+10,1	+ 9,4	19874	+ 6,7	19756	+ 2,6	(19209)	
	JUN	21057	+ 6,8	+ 1,3	20345	+ 2,4	20204	+ 2,3	(19528)	
	JUL	18482	- 3,0	-12,2	18119	-10,9	18301	- 9,4	(19915)	
	AUG	20585	+12,9	+11,4	20163	+11,3	20240	+10,6	(20374)	
	LUFTVERKEHR									
	1975	AUG	31,04	- 5,5	- 0,9	33,91	+ 0,4	33,90	+ 0,9	34,02
SEP		33,35	- 3,2	+ 7,4	34,15	+ 0,7	34,22	+ 0,9	34,76	
OKT		37,10	- 1,4	+11,2	34,81	+ 1,9	34,46	+ 0,7	35,42	
NOV		38,89	+ 5,9	+ 4,8	36,58	+ 5,1	36,58	+ 6,2	36,09	
DEZ		37,43	+10,6	- 3,8	37,44	+ 2,4	37,44	+ 2,4	36,94	
1976	JAN	35,45	+11,8	- 5,3	37,62	+ 0,5	37,62	+ 0,5	37,82	
	FEB	39,38	+18,7	+11,1	39,81	+ 5,8	39,84	+ 5,9	(38,53)	
	MAR	42,72	+15,1	+ 8,5	38,26	- 3,9	37,95	- 4,7	(39,15)	
	APR	40,35	+11,4	- 5,5	38,96	+ 1,8	39,12	+ 3,1	(39,64)	
	MAI	40,56	+25,3	+ 0,5	40,13	+ 3,0	40,12	+ 2,6	(39,98)	
	JUN	37,97	+19,4	- 6,4	40,38	+ 0,6	40,67	+ 1,4	(40,76)	
	JUL	38,13	+21,7	+ 0,4	40,25	- 0,3	40,06	- 1,5	(39,47)	
	AUG	35,58	+14,6	- 6,7	38,44	- 4,5	38,63	- 3,6	(38,47)	
	ROHRFERNLEITUNGEN (ROHES ERDOEL)									
	1975	OKT	6680	- 9,9	+ 9,3	6263	+ 1,1	6186	+ 0,7	( 6078)
NOV		6502	- 9,7	- 2,7	6173	- 1,4	6151	- 0,6	( 6142)	
DEZ		6462	- 2,3	- 0,6	6321	+ 2,4	6471	+ 5,2	( 6223)	
1976	JAN	6423	+15,0	- 0,6	6253	- 1,1	6264	- 3,2	( 6315)	
	FEB	6095	+23,7	- 5,1	6687	+ 6,9	6683	+ 6,7	( 6414)	
	MAR	6106	+ 5,1	+ 0,2	6410	- 4,1	6392	- 4,4	( 6516)	
	APR	6377	+26,0	+ 4,4	6906	+ 7,7	6912	+ 8,1	( 6612)	
	MAI	6389	+ 7,4	+ 0,2	6465	- 6,4	6499	- 6,0	( 6696)	
	JUN	5959	- 5,3	- 6,7	5933	- 8,2	6189	- 4,8	( 6758)	
	JUL	6841	+13,6	+14,8	6864	+15,7	6730	+ 8,7	( 6772)	
	AUG	7014	+ 9,1	+ 2,5	6650	- 3,1	6666	- 1,0	( 6766)	
	SEP	7167	+17,3	+ 2,2	7138	+ 7,3	7001	+ 5,0	( 6832)	
	OKT	7409	+10,9	+ 3,4	6819	- 4,5	6833	- 2,4	( 7188)	
SEESCHIFFFAHRT										
1975	MAI	11066	-22,1	+ 6,0	10472	- 1,2	10207	- 2,6	10523	
	JUN	10144	-24,2	- 8,3	10194	- 2,7	10386	+ 1,8	10459	
	JUL	9831	-25,2	- 3,1	10042	- 1,5	10048	- 3,3	10373	
	AUG	10339	-18,1	+ 5,2	10632	+ 5,9	10606	+ 5,6	10360	
	SEP	10043	-14,8	- 2,9	10623	- 0,1	10503	- 1,0	10369	
	OKT	11453	- 9,5	+14,0	10930	+ 2,9	10957	+ 4,3	10425	
	NOV*	12393	- 2,9	+ 8,2	12286	+12,4	12365	+12,9	(10494)	
	DEZ	11450	- 7,9	- 7,6	11098	- 9,7	11075	-10,4	(10491)	
	1976	JAN	9920	-19,2	-13,4	10036	- 9,6	10035	- 9,4	(10273)
		FEB	10270	- 6,2	+ 3,5	10670	+ 6,3	10668	+ 6,3	( 9989)
MAR		10615	- 3,7	+ 3,4	10365	- 2,9	10304	- 3,4	(10061)	
APR		11132	+ 6,6	+ 4,9	11179	+ 7,9	11213	+ 8,8	(10733)	
MAI		12101	+ 9,4	+ 8,7	11713	+ 4,8	11816	+ 5,4	(12438)	

## 10 VERKEHR

## 10.2 GELEISTETE TONNENKILOMETER (MILL.TKM)

JAHR	MONAT	ORIGINALWERT			SAISONBEREINIGTER WERT		SAISON- UND ARBEITSTÄGLICH BEREINIGTER WERT		GLATTE KOMPONENTE	
		MILL.TKM	VERÄNDERUNG VORJAHR	IN O/O GEGEN VORMONAT	MILL.TKM	VERÄNDERUNG IN O/O GEGEN VORMONAT	MILL.TKM	VERÄNDERUNG IN O/O GEGEN VORMONAT		
EISENBAHNVERKEHR (TARIF-TKM)										
1975	AUG	4265	-26,2	- 6,8	4453	- 1,5	4514	+ 1,5	4630	
	SEP	4795	-16,4	+12,4	4793	+ 7,6	4762	+ 5,5	4588	
	OKT	5186	-19,5	+ 8,2	4543	- 5,2	4368	- 8,3	( 4554)	
	NOV	4815	-18,6	- 7,2	4500	- 0,9	4632	+ 6,0	( 4541)	
	DEZ	4508	-14,9	- 6,4	4805	+ 6,8	4657	+ 0,5	( 4551)	
1976	JAN	4409	-20,6	- 2,2	4292	-10,7	4386	- 5,8	( 4585)	
	FEB	4511	- 6,1	+ 2,3	4885	+13,8	4877	+11,2	( 4648)	
	MAR	5242	+12,6	+16,2	5185	+ 6,1	4973	+ 2,0	( 4734)	
	APR	4891	- 2,3	- 6,7	4951	- 4,5	5044	+ 1,4	( 4883)	
	MAI	5006	+13,0	+ 2,4	5132	+ 3,7	5102	+ 1,1	( 5033)	
	JUN	5129	+10,8	+ 2,5	5399	+ 5,2	5281	+ 3,5	( 5215)	
	JUL	5207	+13,8	+ 1,5	5212	- 3,5	5317	+ 0,7	( 5433)	
	AUG	5155	+20,9	- 1,0	5387	+ 3,4	5399	+ 1,5	( 5698)	
	FERNVERKEHR MIT LASTKRAFTFAHRZEUGEN (TARIF-TKM)									
	1975	AUG	4600	- 1,2	- 7,1	4828	- 1,9	4871	+ 0,5	4947
SEP		5494	+ 8,9	+19,4	5286	+ 9,5	5268	+ 8,2	5052	
OKT		6007	+10,4	+ 9,3	5325	+ 0,7	5174	+ 1,8	5130	
NOV		5237	+ 9,3	-12,8	5283	- 0,8	5341	+ 3,2	5215	
DEZ		4629	+18,4	-11,6	5123	- 3,0	5043	- 5,6	5338	
1976	JAN	4985	+10,1	+ 7,7	5232	+ 2,1	5279	+ 4,7	5418	
	FEB	5160	+16,8	+ 3,5	5474	+ 4,6	5472	+ 3,7	( 5506)	
	MAR	5905	+28,6	+14,4	5809	+ 6,1	5653	+ 3,3	( 5586)	
	APR	5736	+10,5	- 2,9	5522	- 4,9	5638	- 0,3	( 5654)	
	MAI	5812	+25,2	+ 1,3	5729	+ 3,7	5731	+ 1,6	( 5696)	
	JUN	5823	+15,5	+ 0,2	5809	+ 1,4	5806	+ 1,3	( 5720)	
	JUL	5623	+13,6	- 3,4	5624	- 3,2	5661	- 2,5	( 5703)	
	AUG	5404	+17,5	- 3,9	5620	- 0,1	5620	- 0,7	( 5511)	
	BINNENSCHIFFFAHRT (EFFEKTIV-TKM)									
	1975	AUG	3863	-11,5	- 4,5	3804	+ 1,1	3808	+ 2,8	3928
SEP		4201	+ 1,2	+ 8,7	4234	+11,3	4218	+10,8	3858	
OKT		4042	-10,6	- 3,8	3819	- 9,8	3654	-13,4	( 3830)	
NOV		3753	-11,4	- 7,1	3764	- 1,4	3829	+ 4,8	( 3806)	
DEZ		3685	- 3,0	- 1,8	3961	+ 5,2	3831	+ 0,1	( 3788)	
1976	JAN	3359	- 9,1	- 8,8	3761	- 5,0	3814	- 0,4	( 3783)	
	FEB	3278	-11,8	- 2,4	3674	- 2,3	3677	- 3,6	( 3774)	
	MAR	3833	+ 2,1	+16,9	3919	+ 6,7	3674	- 0,1	( 3774)	
	APR	3498	-20,1	- 8,7	3467	-11,5	3678	+ 0,1	( 3787)	
	MAI	4172	+ 0,7	+19,3	3914	+12,9	3885	+ 5,6	( 3801)	
	JUN	4362	+ 1,6	+ 4,6	4044	+ 3,3	3995	+ 2,8	( 3821)	
	JUL	3588	-11,3	-17,7	3407	-15,8	3447	-13,7	( 3851)	
	AUG	4218	+ 9,2	+17,6	4086	+19,9	4104	+19,1	( 3889)	
	LUFTVERKEHR (EFFEKTIV-TKM)									
	1975	AUG	11,60	- 2,5	- 1,7	12,70	- 0,5	12,72	+ 0,2	12,67
SEP		12,41	- 2,1	+ 7,0	12,79	+ 0,7	12,79	+ 0,6	12,98	
OKT		13,72	+ 0,4	+10,6	13,04	+ 2,0	12,95	+ 1,3	13,24	
NOV		14,66	+ 8,9	+ 6,9	13,78	+ 5,7	13,81	+ 6,6	13,58	
DEZ		14,11	+13,6	- 3,8	14,19	+ 3,0	14,19	+ 2,8	13,94	
1976	JAN	13,37	+13,9	- 5,2	14,17	- 0,1	14,21	+ 0,1	14,32	
	FEB	14,76	+19,9	+10,4	15,00	+ 5,9	15,00	+ 5,6	(14,63)	
	MAR	16,34	+18,9	+10,7	14,62	- 2,5	14,53	- 3,1	(14,89)	
	APR	15,43	+14,7	- 5,6	14,84	+ 1,5	14,86	+ 2,3	(15,13)	
	MAI	15,81	+31,2	+ 2,5	15,47	+ 4,2	15,46	+ 4,0	(15,30)	
	JUN	14,81	+26,0	+ 6,3	15,56	+ 0,6	15,64	+ 1,2	(15,74)	
	JUL	14,76	+25,1	- 0,3	15,63	+ 0,4	15,59	- 0,3	(15,48)	
	AUG	13,93	+20,1	- 5,6	15,03	- 3,8	15,06	- 3,4	(15,12)	
	ROHRFERNLEITUNGEN (ROHES ERDOEL, EFFEKTIV-TKM)									
	1975	OKT	1143	-12,7	- 0,7	1053	-10,4	1049	-11,7	1124
NOV		1153	- 6,5	+ 0,9	1122	+ 6,6	1114	+ 6,2	1157	
DEZ		1260	+13,5	+ 9,3	1238	+10,3	1242	+11,5	1172	
1976	JAN	1135	+ 9,9	- 9,9	1172	- 5,3	1178	- 5,2	1182	
	FEB	1083	+18,9	- 4,6	1237	+ 5,5	1238	+ 5,1	1184	
	MAR	1095	+ 3,7	+ 1,1	1123	- 9,2	1117	- 9,8	1179	
	APR	1138	+21,8	+ 3,9	1195	+ 6,4	1192	+ 6,7	( 1164)	
	MAI	1208	+ 9,7	+ 6,2	1184	- 0,9	1183	- 0,8	( 1149)	
	JUN	1076	- 0,6	-10,9	1059	-10,6	1080	- 8,7	( 1159)	
	JUL	1192	+ 8,5	+10,8	1200	+13,3	1194	+10,6	( 1165)	
	AUG	1248	+ 7,1	+ 4,7	1206	+ 0,5	1220	+ 2,2	( 1193)	
	SEP	1291	+12,2	+ 3,4	1298	+ 7,6	1275	+ 4,5	( 1250)	
	OKT	1359	+18,9	+ 5,3	1281	- 1,3	1289	+ 1,1	( 1355)	

## 11 AKTIEN

## 11.1 INDEX DER AKTIENKURSE (29.12.1972 = 100)

JAHR	MONAT	ORIGINALWERT			SAISONBEREINIGTER WERT		SAISON- UND ARBEITSTÄGLICH BEREINIGTER WERT		GLATTE KOMPONENTE
		29.12.1972 = 100	VERÄNDERUNG VORJAHR	IN O/O GEGEN VORMONAT	29.12.1972 = 100	VERÄNDERUNG IN O/O GEGEN VORMONAT	29.12.1972 = 100	VERÄNDERUNG IN O/O GEGEN VORMONAT	29.12.1972 = 100
GESAMTINDEX									
1975	DEZ	101,4	+26,0	+ 2,2	103,9	+ 1,6	X	X	102,0
1976	JAN	104,8	+25,1	+ 3,4	104,3	+ 0,4	X	X	102,8
	FEB	106,5	+19,9	+ 1,6	103,9	- 0,4	X	X	102,9
	MAR	109,3	+15,5	+ 2,6	104,7	+ 0,8	X	X	103,1
	APR	107,4	+ 9,7	- 1,7	101,8	- 2,8	X	X	103,2
	MAI	102,4	+ 8,8	- 4,7	99,7	- 2,1	X	X	103,1
	JUN	102,6	+13,1	+ 0,2	102,3	+ 2,6	X	X	(102,6)
	JUL	101,1	+ 8,6	- 1,5	101,9	- 0,4	X	X	(102,0)
	AUG	99,5	+ 5,5	- 1,6	100,5	- 1,4	X	X	(101,2)
	SEP	99,4	+ 8,3	- 0,1	102,9	+ 2,4	X	X	(100,1)
	OKT	94,5	+ 0,3	- 4,9	99,0	- 3,8	X	X	( 99,8)
	NOV	94,9	- 4,3	+ 0,4	98,6	- 0,4	X	X	( 98,6)
	DEZ	96,0	- 5,3	+ 1,2	98,0	- 0,6	X	X	( 93,8)
ENERGIEWIRTSCHAFT, MONTANINDUSTRIE									
1975	DEZ	109,6	+21,4	+ 3,1	111,6	+ 1,5	X	X	111,4
1976	JAN	116,6	+25,0	+ 6,4	115,0	+ 3,0	X	X	113,6
	FEB	118,1	+23,1	+ 1,3	115,5	+ 0,4	X	X	115,4
	MAR	125,2	+22,6	+ 6,0	119,3	+ 3,3	X	X	117,2
	APR	125,5	+20,0	+ 0,2	118,7	- 0,5	X	X	118,5
	MAI	119,5	+19,1	- 4,8	116,5	- 1,9	X	X	119,5
	JUN	120,5	+23,7	+ 0,8	120,3	+ 3,3	X	X	(120,2)
	JUL	119,4	+20,9	- 0,9	121,0	+ 0,6	X	X	(120,5)
	AUG	117,5	+17,3	- 1,6	119,8	- 1,0	X	X	(120,3)
	SEP	116,0	+17,4	- 1,3	120,3	+ 0,4	X	X	(119,3)
	OKT	110,5	+ 8,4	- 4,7	116,4	- 3,2	X	X	(118,6)
	NOV	112,2	+ 5,6	+ 1,5	116,3	- 0,1	X	X	(117,0)
	DEZ	114,3	+ 4,3	+ 1,9	116,0	- 0,3	X	X	(114,1)
INDUSTRIE (OHNE MONTAN- U. BAUINDUSTRIE)									
1975	DEZ	97,6	+27,1	+ 1,7	100,7	+ 1,4	X	X	98,1
1976	JAN	100,4	+25,7	+ 2,9	100,4	- 0,3	X	X	98,6
	FEB	102,7	+20,1	+ 2,3	100,0	- 0,4	X	X	98,3
	MAR	103,9	+13,6	+ 1,2	99,4	- 0,6	X	X	98,1
	APR	100,9	+ 6,5	- 2,9	95,4	- 4,0	X	X	97,9
	MAI	96,4	+ 6,3	- 4,5	93,4	- 2,1	X	X	97,4
	JUN	96,8	+11,1	+ 0,4	96,0	+ 2,8	X	X	( 96,5)
	JUL	95,0	+ 6,4	- 1,9	95,4	- 0,6	X	X	( 95,5)
	AUG	92,8	+ 2,0	- 2,3	93,4	- 2,1	X	X	( 94,5)
	SEP	93,1	+ 5,8	+ 0,3	96,5	+ 3,3	X	X	( 93,3)
	OKT	88,2	- 2,4	- 5,3	92,7	- 3,9	X	X	( 93,2)
	NOV	88,1	- 8,2	- 0,1	92,1	- 0,6	X	X	( 91,8)
	DEZ	89,2	- 8,6	+ 1,2	91,7	- 0,4	X	X	( 86,4)
BAUINDUSTRIE									
1975	DEZ	87,0	+17,3	- 2,1	89,5	- 2,6	X	X	( 88,4)
1976	JAN	81,1	+10,2	- 6,8	83,1	- 7,2	X	X	( 86,7)
	FEB	77,1	- 5,5	- 4,9	77,9	- 6,3	X	X	( 84,6)
	MAR	80,5	- 9,9	+ 4,4	77,4	- 0,6	X	X	( 82,1)
	APR	80,5	-13,3	+ 0,0	74,6	- 3,6	X	X	( 79,3)
	MAI	77,3	-15,9	- 4,0	73,9	- 0,9	X	X	( 76,5)
	JUN	75,9	-13,1	- 1,8	73,9	+ 0,0	X	X	( 73,9)
	JUL	75,7	-13,5	- 0,3	76,6	+ 3,7	X	X	( 72,1)
	AUG	75,6	-18,3	- 0,1	75,3	- 1,7	X	X	( 70,8)
	SEP	74,4	-18,4	- 1,6	76,2	+ 1,2	X	X	( 70,7)
	OKT	71,8	-19,5	- 3,5	75,9	- 0,4	X	X	( 71,3)
	NOV	68,4	-23,1	- 4,7	72,6	- 4,3	X	X	( 70,7)
	DEZ	69,1	-20,6	+ 1,0	70,5	- 2,9	X	X	( 65,3)

## 12.1 PREISINDIZES (1970 = 100)

JAHR	MONAT	ORIGINALWERT			SAISONBEREINIGTER WERT		SAISON- UND ARBEITSTÄGLICH BEREINIGTER WERT		GLATTE KOMPONENTE
		1970=100	VERÄNDERUNG VORJAHR	IN O/D GEGEN VORMONAT	1970=100	VERÄNDERUNG IN O/D GEGEN VORMONAT	1970=100	VERÄNDERUNG IN O/D GEGEN VORMONAT	
ERZEUGERPREISE INDUSTRIELLER PRODUKTE									
1975	NOV	136,0	+ 2,3	- 0,1	.	.	.	.	(136,7)
	DEZ	136,3	+ 2,5	+ 0,2	.	.	.	.	(137,2)
1976	JAN	137,5	+ 2,2	+ 0,9	.	.	.	.	(137,7)
	FEB	138,4	+ 2,8	+ 0,7	.	.	.	.	(138,3)
	MAR	138,9	+ 3,2	+ 0,4	.	.	.	.	(138,9)
	APR	140,0	+ 3,5	+ 0,8	.	.	.	.	(139,5)
	MAI	140,6	+ 3,8	+ 0,4	.	.	.	.	(140,1)
	JUN	141,0	+ 4,1	+ 0,3	.	.	.	.	(140,7)
	JUL	141,7	+ 4,6	+ 0,5	.	.	.	.	(141,3)
	AUG	142,0	+ 4,7	+ 0,2	.	.	.	.	(142,0)
	SEP	142,3	+ 4,6	+ 0,2	.	.	.	.	(142,4)
	OKT	142,4	+ 4,6	+ 0,1	.	.	.	.	(142,5)
	NOV	142,1	+ 4,5	- 0,2	.	.	.	.	(142,6)
	ERZEUGERPREISE LANDWIRTSCH. PRODUKTE								
1975	NOV	142,1	+16,3	+ 2,8	.	.	.	.	(142,4)
	DEZ	146,0	+19,4	+ 2,7	.	.	.	.	(144,6)
1976	JAN	148,4	+23,1	+ 1,6	.	.	.	.	(146,7)
	FEB	152,7	+24,9	+ 2,9	.	.	.	.	(148,5)
	MAR	155,5	+24,7	+ 1,8	.	.	.	.	(150,0)
	APR	154,9	+22,5	- 0,4	.	.	.	.	(151,1)
	MAI	149,0	+17,2	- 3,8	.	.	.	.	(151,8)
	JUN	145,2	+13,5	- 2,6	.	.	.	.	(152,2)
	JUL	144,6	+11,3	- 0,4	.	.	.	.	(152,0)
	AUG	151,2	+14,1	+ 4,6	.	.	.	.	(151,2)
	SEP	149,7	+10,0	- 1,0	.	.	.	.	(149,4)
	OKT	147,4	+ 6,7	- 1,5	.	.	.	.	(147,7)
	NOV	146,6	+ 3,2	- 0,5	.	.	.	.	(148,4)
	ERZEUGERPREISE PFLANZLICHER PRODUKTE								
1975	NOV	147,4	+24,0	+ 6,0	.	.	.	.	153,3
	DEZ	153,0	+27,8	+ 3,8	.	.	.	.	159,2
1976	JAN	170,4	+41,4	+11,4	.	.	.	.	164,6
	FEB	180,2	+48,9	+ 5,8	.	.	.	.	170,2
	MAR	183,3	+48,7	+ 1,7	.	.	.	.	175,9
	APR	188,7	+48,0	+ 2,9	.	.	.	.	180,6
	MAI	186,3	+47,6	- 1,3	.	.	.	.	(184,5)
	JUN	177,7	+40,4	- 4,6	.	.	.	.	(186,8)
	JUL	186,9	+36,4	+ 5,2	.	.	.	.	(187,4)
	AUG	182,3	+37,1	- 2,5	.	.	.	.	(185,8)
	SEP	177,1	+32,8	- 2,9	.	.	.	.	(181,7)
	OKT	168,3	+21,1	- 5,0	.	.	.	.	(174,9)
	NOV	162,7	+10,4	- 3,3	.	.	.	.	(167,8)
	ERZEUGERPREISE TIERISCHER PRODUKTE								
1975	NOV	140,2	+13,7	+ 1,7	.	.	.	.	138,9
	DEZ	143,4	+15,4	+ 2,3	.	.	.	.	140,1
1976	JAN	140,6	+16,5	- 2,0	.	.	.	.	140,1
	FEB	142,9	+16,5	+ 1,6	.	.	.	.	140,6
	MAR	145,6	+16,3	+ 1,9	.	.	.	.	140,7
	APR	142,9	+13,3	- 1,9	.	.	.	.	140,6
	MAI	135,7	+ 6,5	- 5,0	.	.	.	.	(140,4)
	JUN	133,7	+ 4,2	- 1,5	.	.	.	.	(139,9)
	JUL	129,5	+ 1,6	- 3,1	.	.	.	.	(139,4)
	AUG	140,1	+ 5,9	+ 8,2	.	.	.	.	(138,7)
	SEP	140,0	+ 2,2	- 0,1	.	.	.	.	(138,0)
	OKT	140,0	+ 1,5	+ 0,0	.	.	.	.	(138,1)
	NOV	140,9	+ 0,5	+ 0,6	.	.	.	.	(139,3)
	PREISE FÜR EINFUHRWAREN								
1975	NOV	145,9	- 0,1	+ 0,1	.	.	.	.	(145,8)
	DEZ	147,4	+ 2,1	+ 1,0	.	.	.	.	(147,3)
1976	JAN	148,8	+ 4,6	+ 0,9	.	.	.	.	(148,7)
	FEB	149,6	+ 6,3	+ 0,5	.	.	.	.	(150,0)
	MAR	150,3	+ 7,0	+ 0,3	.	.	.	.	(151,1)
	APR	150,8	+ 7,7	+ 0,5	.	.	.	.	(152,1)
	MAI	152,0	+ 9,2	+ 0,8	.	.	.	.	(152,7)
	JUN	153,2	+10,7	+ 0,8	.	.	.	.	(153,0)
	JUL	154,3	+10,3	+ 0,7	.	.	.	.	(153,2)
	AUG	153,6	+ 7,3	- 0,5	.	.	.	.	(153,2)
	SEP	153,4	+ 6,2	- 0,1	.	.	.	.	(152,8)
	OKT	151,5	+ 3,9	- 1,2	.	.	.	.	(151,0)
	NOV	151,6	+ 3,9	+ 0,1	.	.	.	.	(150,2)
	PREISE FÜR AUSFUHRWAREN								
1975	NOV	137,1	+ 1,3	+ 0,0	.	.	.	.	(137,9)
	DEZ	137,4	+ 1,9	+ 0,2	.	.	.	.	(138,5)
1976	JAN	139,5	+ 2,6	+ 1,5	.	.	.	.	(139,2)
	FEB	140,1	+ 3,3	+ 0,4	.	.	.	.	(139,9)
	MAR	140,7	+ 3,3	+ 0,4	.	.	.	.	(140,5)
	APR	141,2	+ 3,5	+ 0,4	.	.	.	.	(141,1)
	MAI	142,0	+ 4,3	+ 0,6	.	.	.	.	(141,6)
	JUN	142,4	+ 4,7	+ 0,3	.	.	.	.	(142,2)
	JUL	142,8	+ 4,9	+ 0,3	.	.	.	.	(142,7)
	AUG	142,9	+ 4,6	+ 0,1	.	.	.	.	(142,9)
	SEP	142,6	+ 4,4	- 0,1	.	.	.	.	(142,5)
	OKT	142,2	+ 3,7	- 0,4	.	.	.	.	(142,6)
	NOV	141,8	+ 3,4	- 0,5	.	.	.	.	(142,3)

12 PREISE  
12.1 PREISINDIZES (1970 = 100)

JAHR	MONAT	ORIGINALWERT			SAISONBEREINIGTER WERT		SAISON- UND ARBEITSTÄGLICH BEREINIGTER WERT		GLATTE KOMPONENTE
		1970=100	VERÄNDERUNG IN O/O GEGEN VORJAHR	VERÄNDERUNG IN O/O GEGEN VORMONAT	1970=100	VERÄNDERUNG IN O/O GEGEN VORMONAT	1970=100	VERÄNDERUNG IN O/O GEGEN VORMONAT	
VERSPÄUCHERPREISE (EINZELH.VERKAUFSPR.)									
1975	NOV	135,4	+ 4,5	+ 0,3	-	-	-	-	(136,0)
	DEZ	135,7	+ 4,4	+ 0,2	-	-	-	-	(136,5)
1976	JAN	136,7	+ 4,3	+ 0,7	-	-	-	-	(136,9)
	FEB	137,8	+ 4,5	+ 0,8	-	-	-	-	(137,3)
	MAR	138,1	+ 4,3	+ 0,2	-	-	-	-	(137,8)
	APR	138,9	+ 4,4	+ 0,6	-	-	-	-	(138,2)
	MAI	139,4	+ 4,2	+ 0,4	-	-	-	-	(138,6)
	JUN	140,0	+ 3,9	+ 0,4	-	-	-	-	(139,0)
	JUL	138,9	+ 3,1	- 0,8	-	-	-	-	(139,3)
	AUG	139,3	+ 3,8	+ 0,3	-	-	-	-	(139,6)
	SEP	139,1	+ 3,3	- 0,1	-	-	-	-	(139,9)
	OKT	139,4	+ 3,3	+ 0,2	-	-	-	-	(140,1)
	NOV	140,0	+ 3,4	+ 0,4	-	-	-	-	(140,7)
LEBENSHALTUNG ALLER PRIVATEN HAUSHALTE									
1975	NOV	136,7	+ 5,4	+ 0,3	-	-	-	-	(137,4)
	DEZ	137,1	+ 5,4	+ 0,3	-	-	-	-	(137,9)
1976	JAN	138,2	+ 5,3	+ 0,8	-	-	-	-	(138,4)
	FEB	139,2	+ 5,5	+ 0,7	-	-	-	-	(138,9)
	MAR	139,7	+ 5,4	+ 0,4	-	-	-	-	(139,4)
	APR	140,6	+ 5,2	+ 0,6	-	-	-	-	(139,9)
	MAI	141,1	+ 5,0	+ 0,4	-	-	-	-	(140,3)
	JUN	141,5	+ 4,5	+ 0,3	-	-	-	-	(140,7)
	JUL	140,9	+ 4,1	- 0,4	-	-	-	-	(141,2)
	AUG	141,4	+ 4,6	+ 0,4	-	-	-	-	(141,5)
	SEP	141,4	+ 4,0	+ 0,0	-	-	-	-	(141,8)
	OKT	141,5	+ 3,8	+ 0,1	-	-	-	-	(142,1)
	NOV	141,8	+ 3,7	+ 0,2	-	-	-	-	(142,4)
NAHRUNGSMITTEL									
1975	NOV	133,5	+ 5,5	+ 0,3	-	-	-	-	136,3
	DEZ	134,6	+ 5,7	+ 0,8	-	-	-	-	137,1
1976	JAN	136,9	+ 6,3	+ 1,7	-	-	-	-	137,7
	FEB	139,3	+ 7,4	+ 1,8	-	-	-	-	138,5
	MAR	140,2	+ 7,4	+ 0,6	-	-	-	-	139,3
	APR	142,1	+ 7,0	+ 1,4	-	-	-	-	139,9
	MAI	143,6	+ 6,4	+ 1,1	-	-	-	-	(140,5)
	JUN	144,6	+ 5,6	+ 0,7	-	-	-	-	(140,8)
	JUL	141,5	+ 4,1	- 2,1	-	-	-	-	(140,9)
	AUG	141,5	+ 6,0	+ 0,0	-	-	-	-	(140,7)
	SEP	139,5	+ 4,7	- 1,4	-	-	-	-	(140,6)
	OKT	138,9	+ 4,4	- 0,4	-	-	-	-	(141,2)
	NOV	139,8	+ 4,7	+ 0,6	-	-	-	-	(143,1)

# Grafiken

## Legende für Grafiken

- = Originalwert
- = Saisonbereinigter Wert bzw. saison-  
und arbeitstäglich bereinigter Wert
- = Glatte Komponente

ARBEITSLOSE INSGESAMT 1000

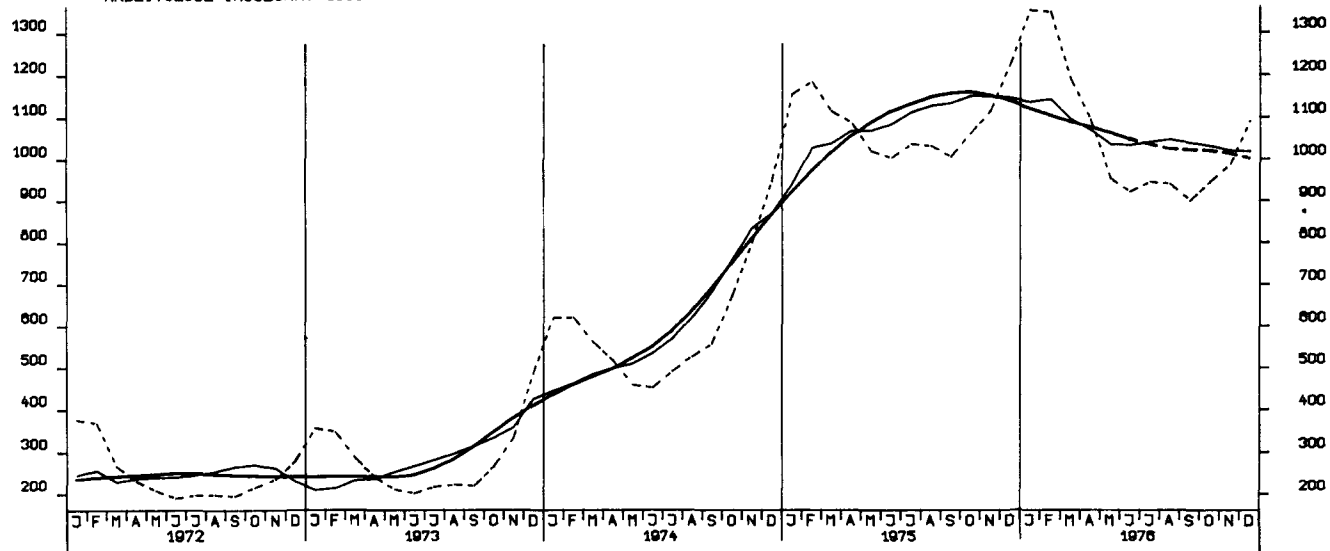

OFFENE STELLEN INSGESAMT 1000

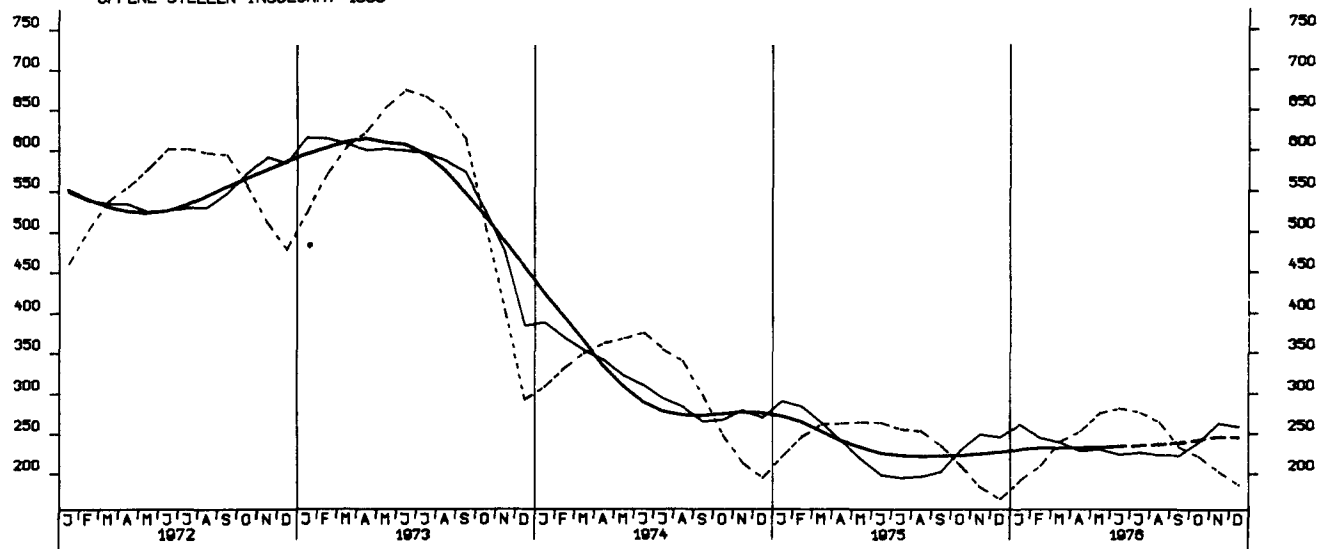

KURZARBEITER, INSGESAMT 1000

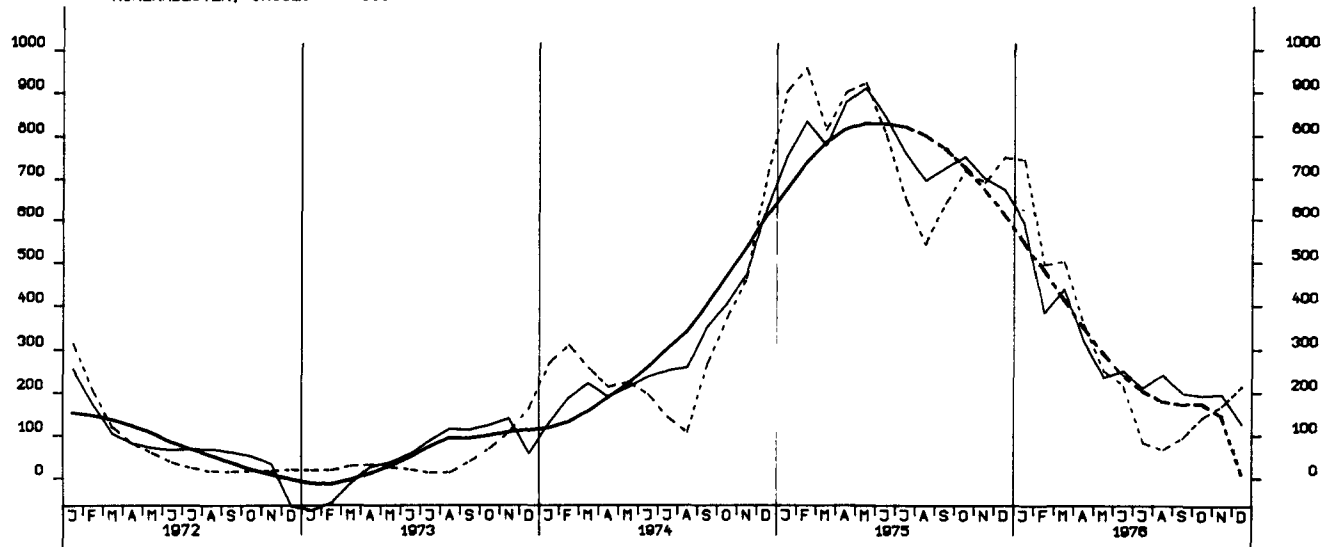



NETTOPRODUKTIONSINDEX, GESAMTE INDUSTRIE O. BAUINDUSTRIE, 1970-100

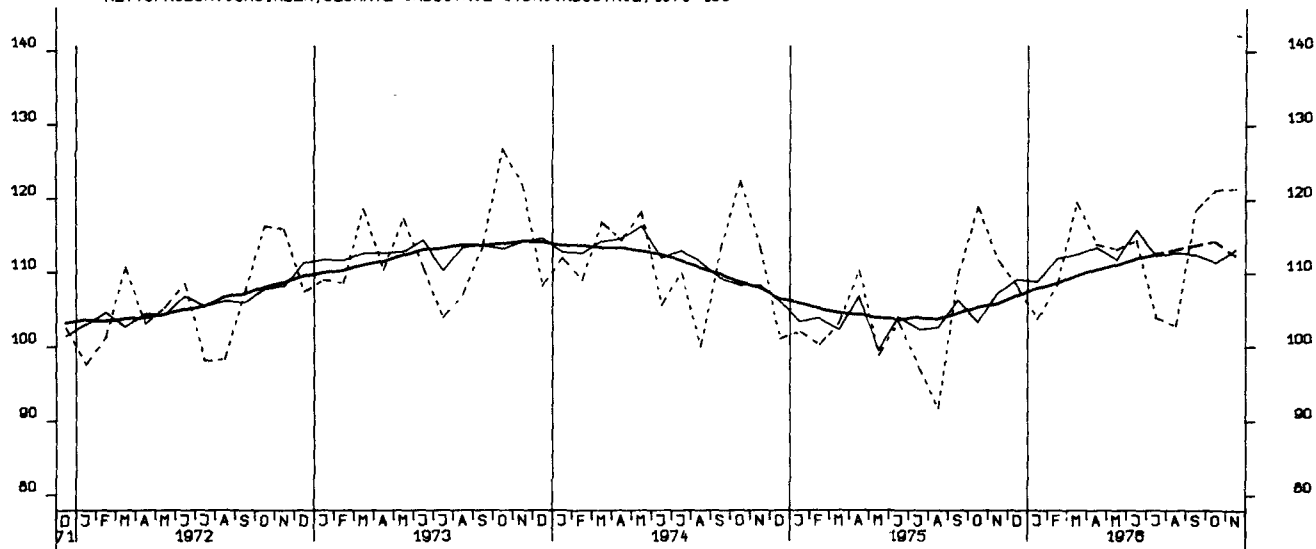

NETTOPRODUKTIONSINDEX, VERARBEITENDE INDUSTRIE, 1970-100

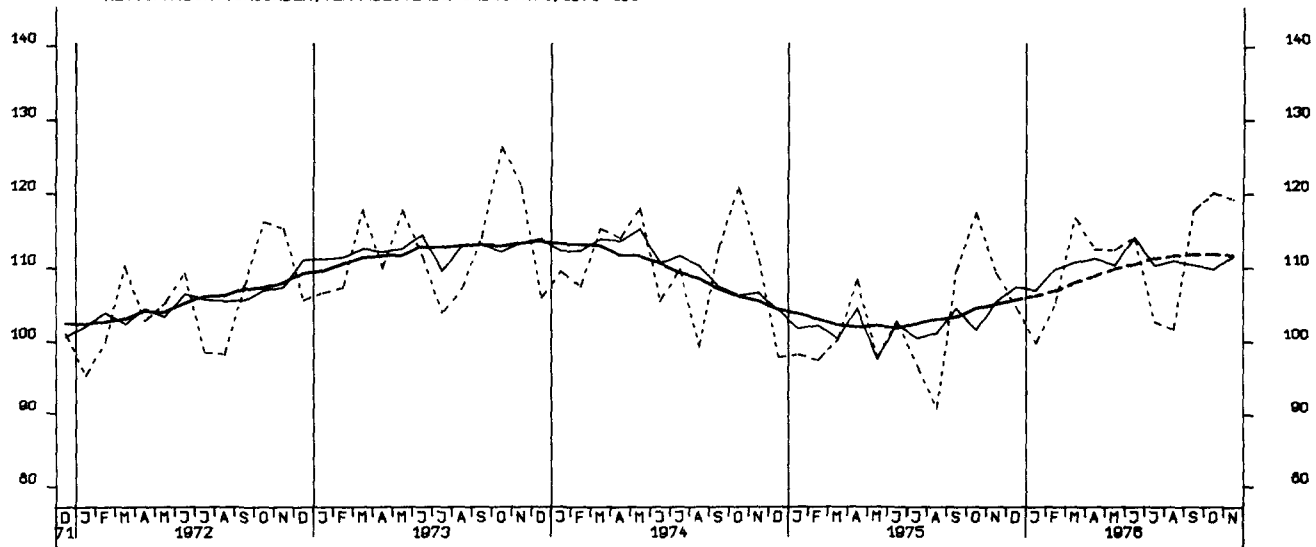

NETTOPRODUKTIONSINDEX, GRUNDST.-U. PROD. GUETERINDUSTRIEN, 1970-100

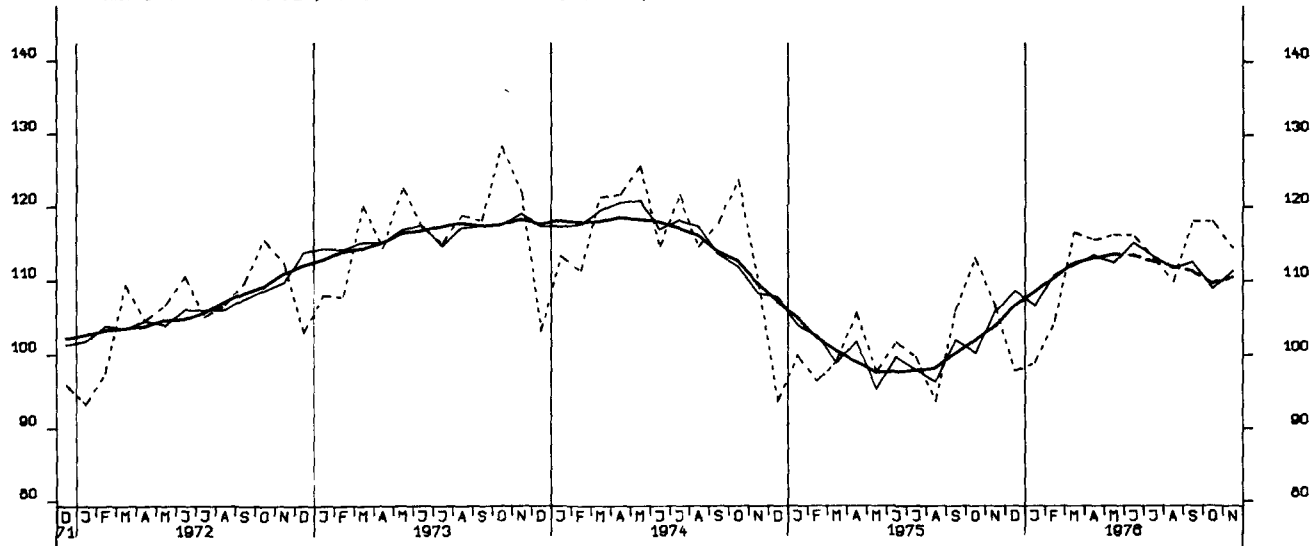

NETTOPRODUKTIONSINDEX, INVESTITIONSGUETERINDUSTRIEN, 1970=100

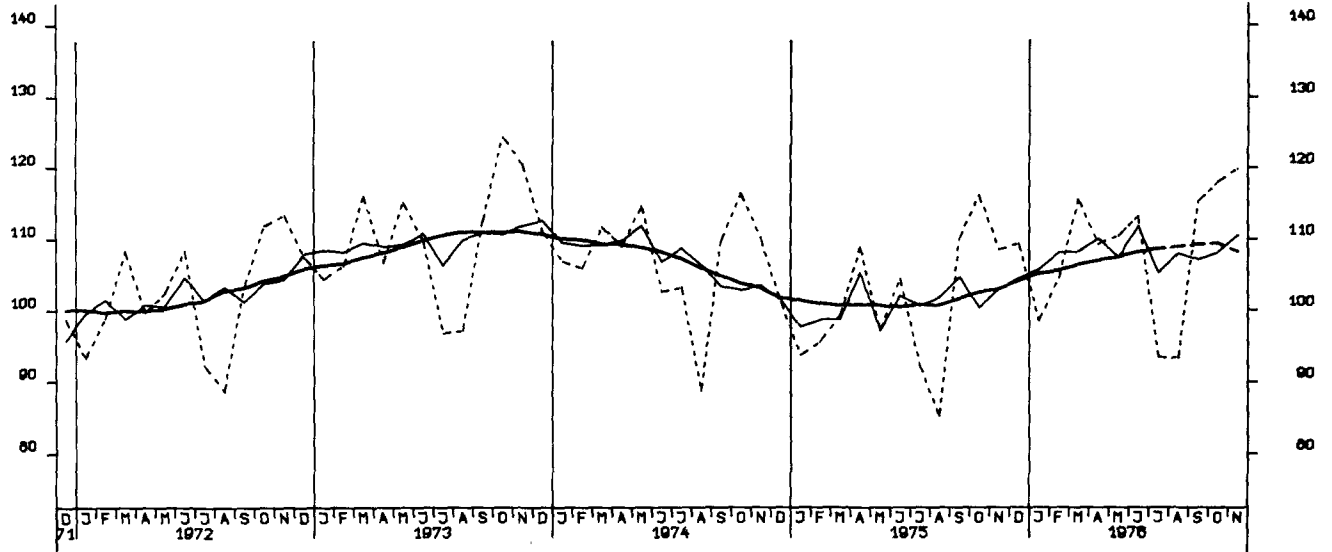

NETTOPRODUKTIONSINDEX, VERBRAUCHSGUETERINDUSTRIEN, 1970=100

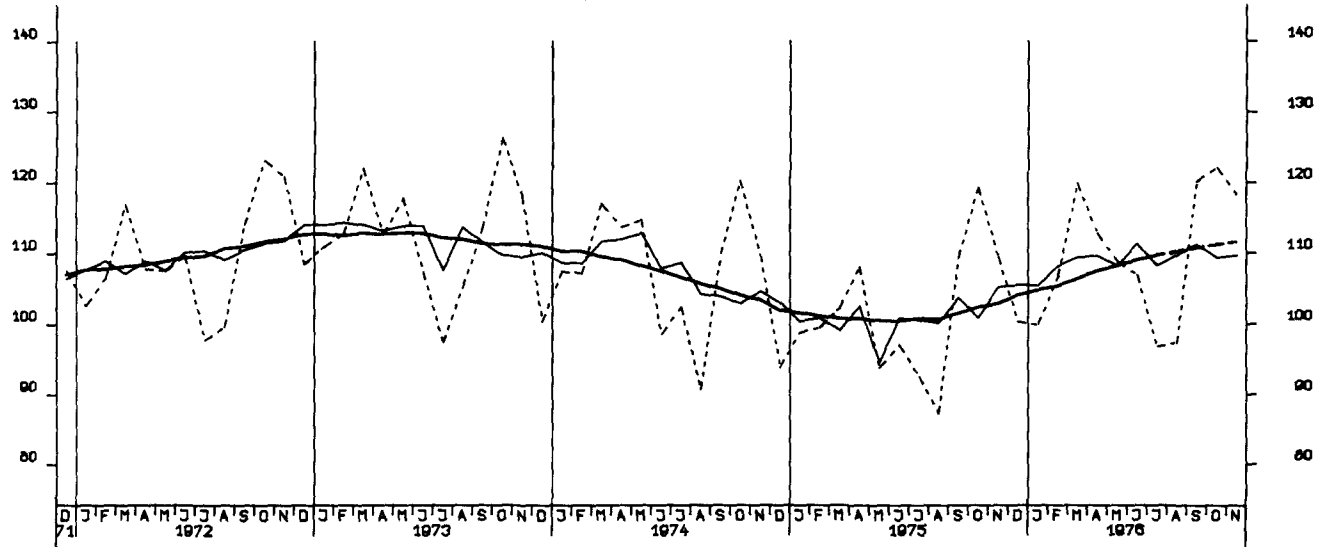

NETTOPRODUKTIONSINDEX, MASCHINENBAU, 1970=100

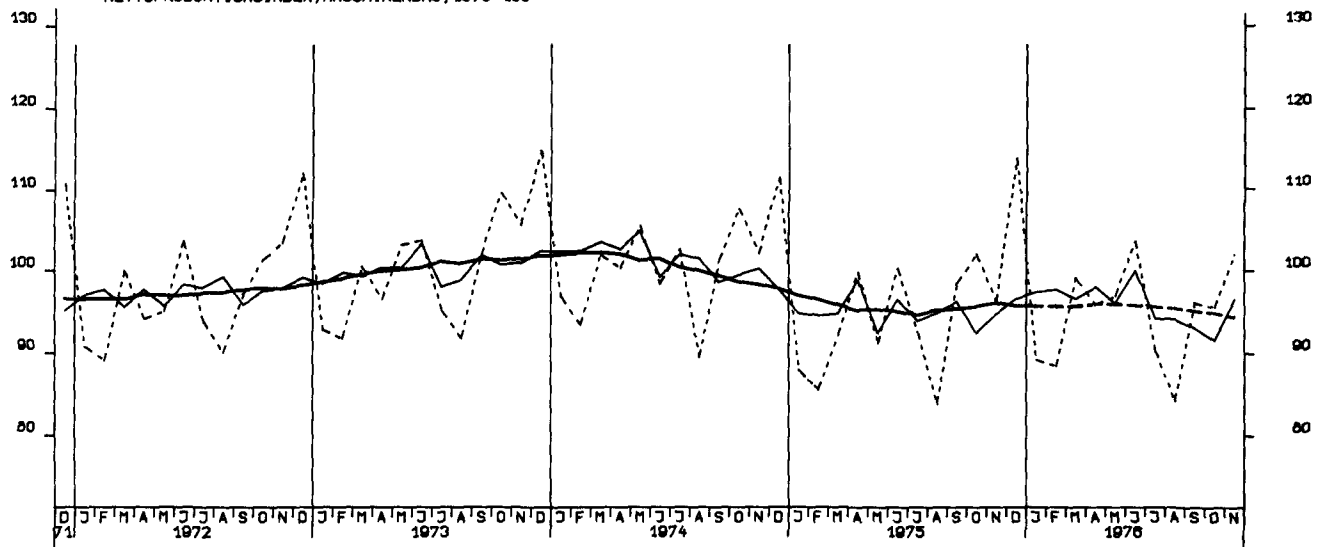

BESCHAEFTIGTE, BAUHAUPTGEBERBE INSGESAMT, 1970 = 100

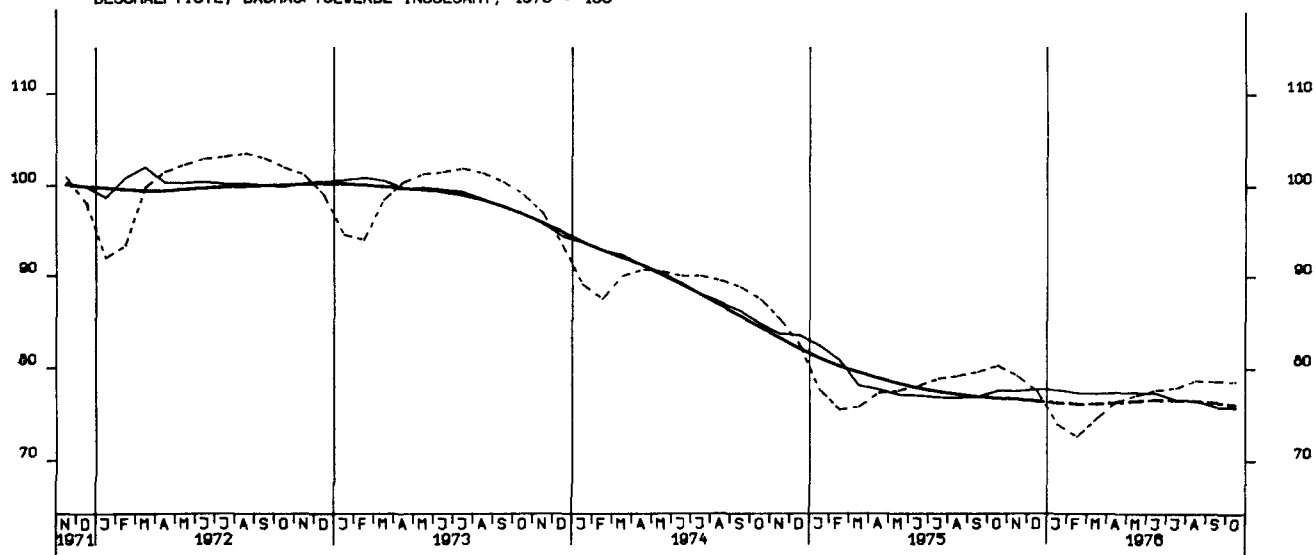

ARBEITSSTUNDEN, BAUHAUPTGEBERBE INSGESAMT, 1970 = 100

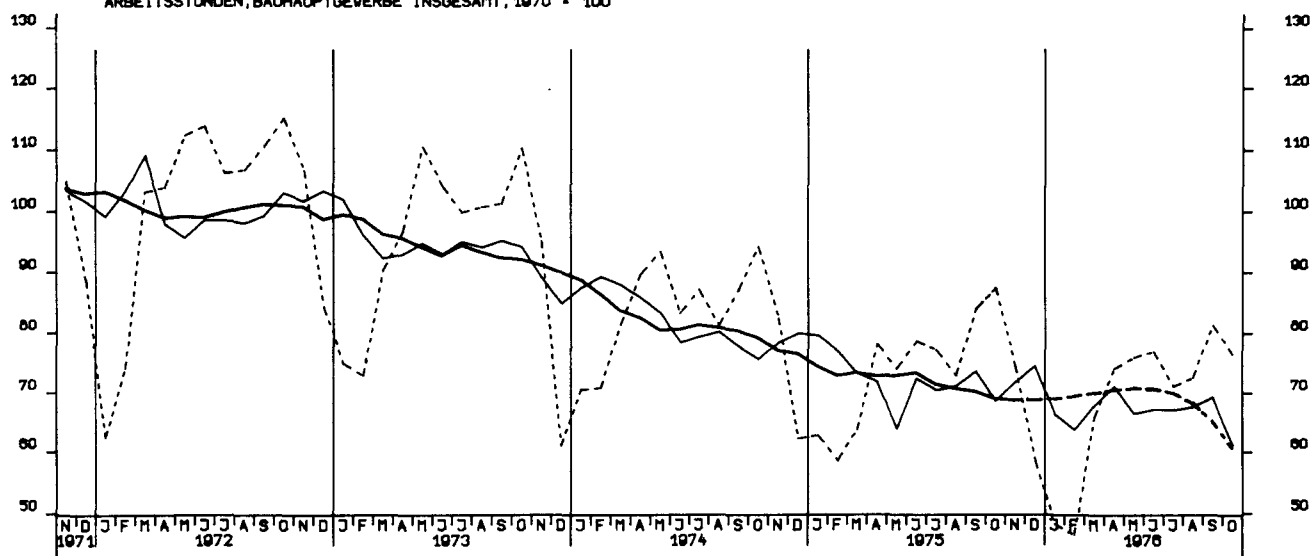

ARBEITSSTUNDEN, WOHNUNGSBAU 1970 = 100



ARBEITSSTUNDEN, GEWERBL. UND INDUSTR.BAU, 1970 = 100

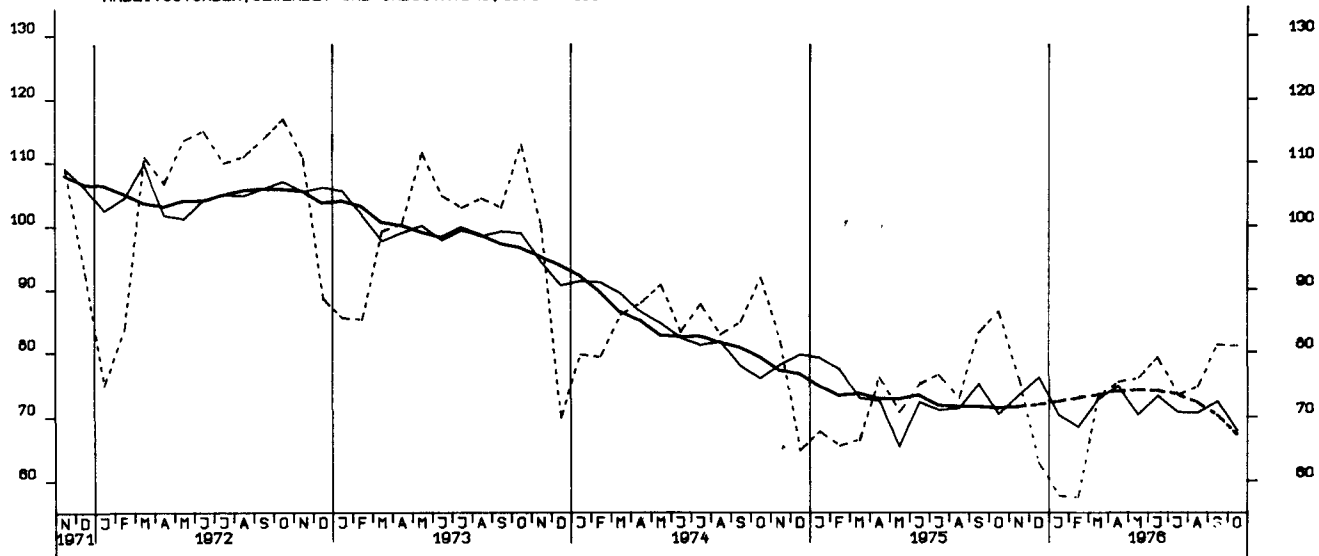

ARBEITSSTUNDEN, OEFFENTL. UND VERKEHRSBAU, 1970 = 100

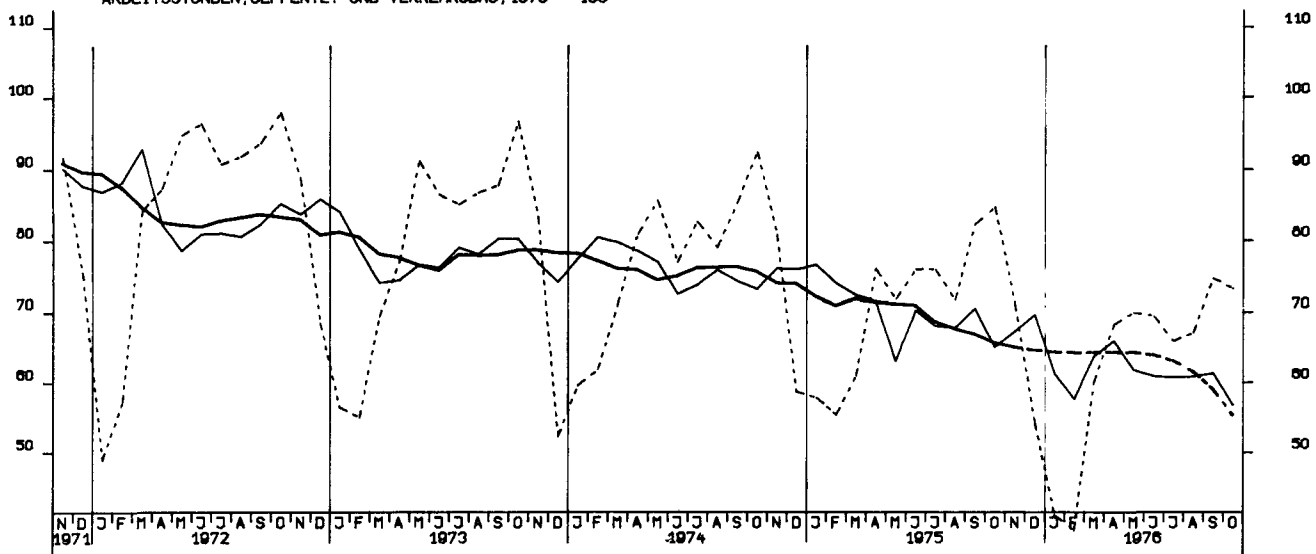

NETTOPRODUKTIONSINDEX, BAUINDUSTRIE/BAUHAUPTGEWERBE, HOCHBAU, 1970-100



NETTOPRODUKTIONSINDEX, BAUINDUSTRIE/BAUHAUPTGEWERBE, TIEFBAU, 1970-100

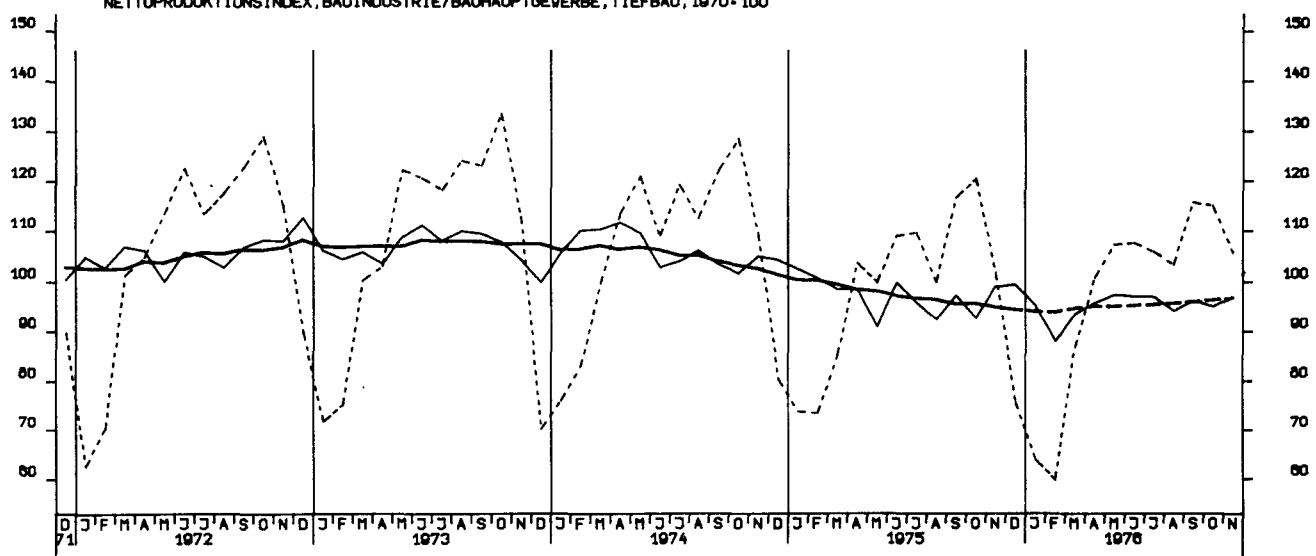

LOEHNE UND GHAELTER JE BESCH.STD.GES.IND.O.ENERGIE U.BAU 1970=100

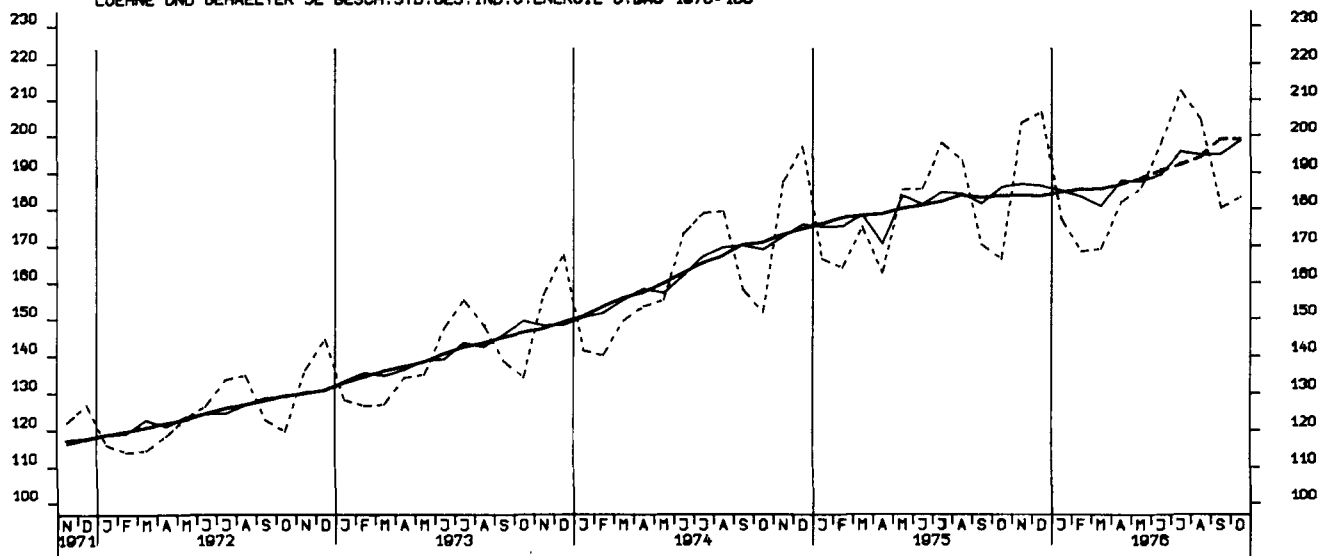

LOEHNE UND GHAELTER JE UMSATZEINHEIT, GES. IND. O. ENERGIE U. BAU 1970=100

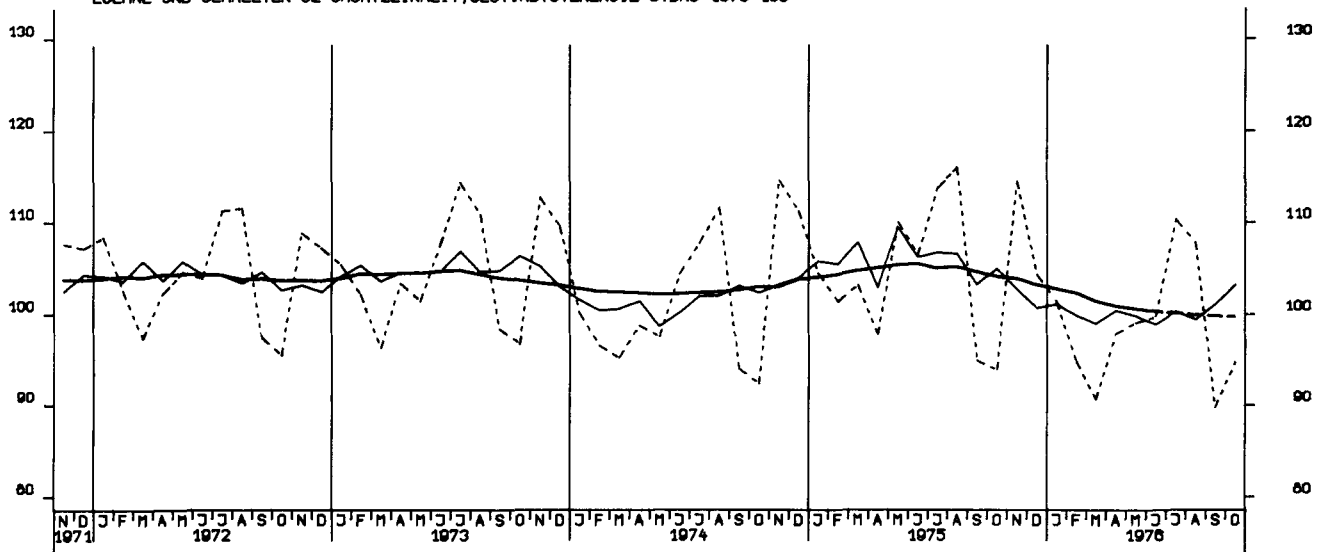

LOEHNE UND GHAELTER JE PRODUKTEINHEIT, GES. IND. O. ENERGIE U. BAU 1970=100

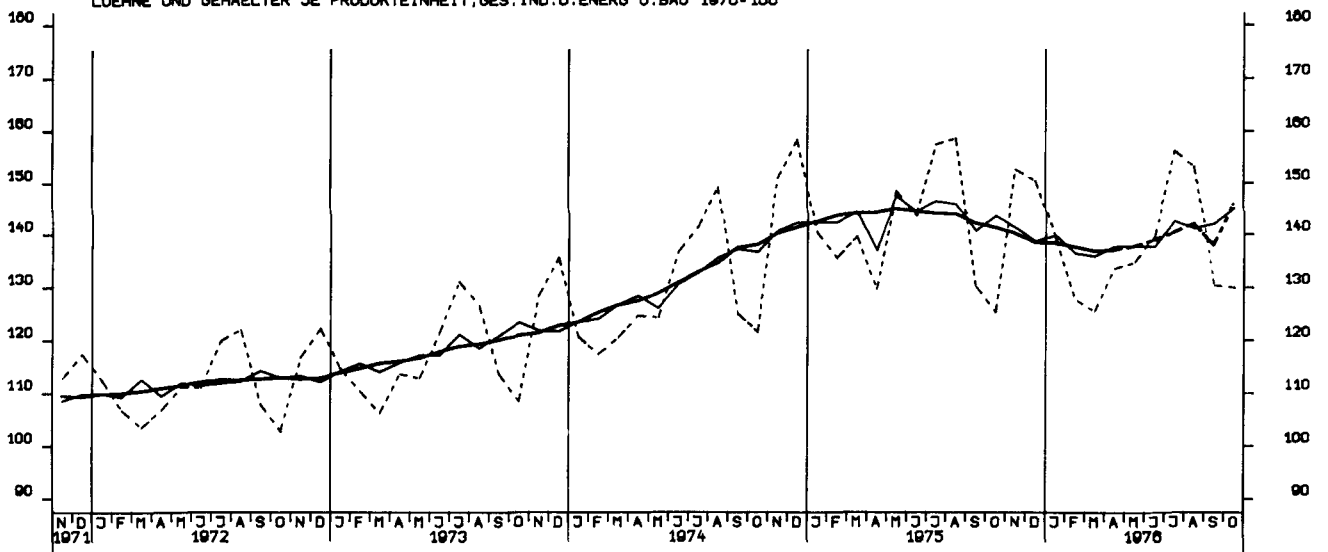

LOEHNE UND GHAELTER JE PRODUKTEINHEIT, GRUNDST. U. PROD. GUETER IN. 1970=100

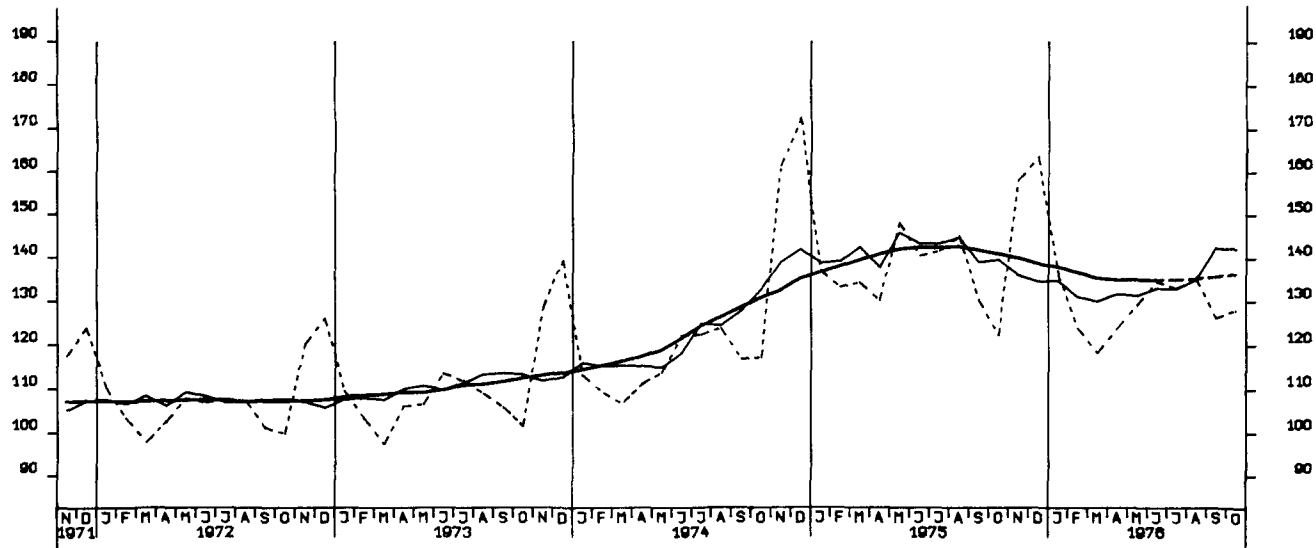

LOEHNE UND GHAELTER JE PRODUKTEINHEIT, INVESTITIONSGUETER IND., 1970=100

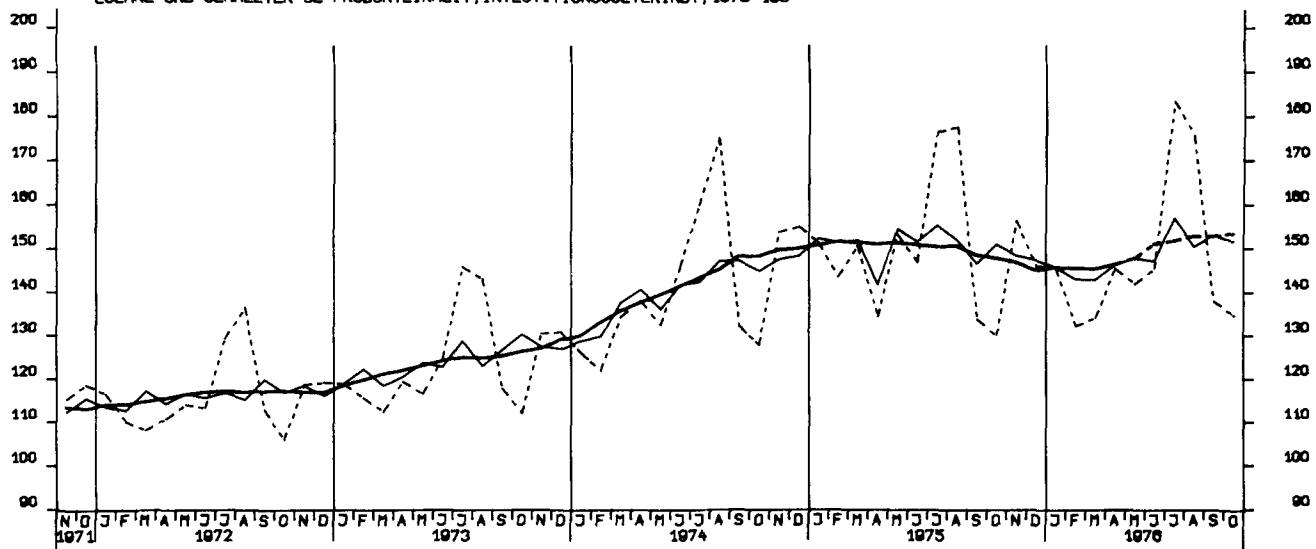

LOEHNE UND GHAELTER JE PRODUKTEINHEIT, VERBRAUCHSGUETER IND. 1970=100

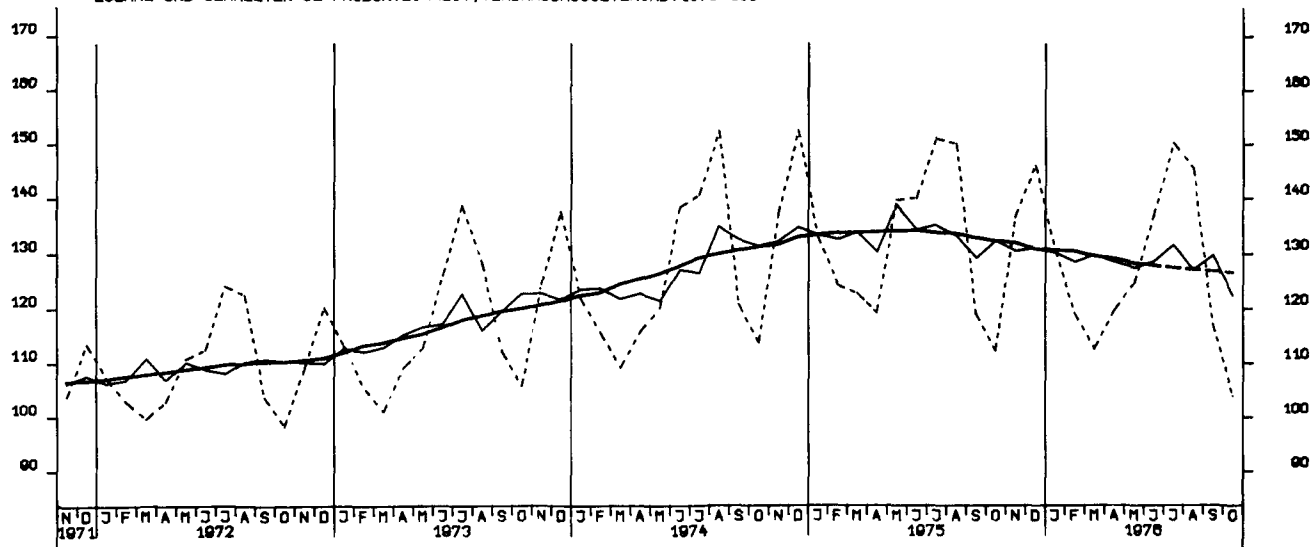

AUFTRAGSEINGANG (VERTINDEX), VERARB. INDUSTRIE (O.NUG), INSG., 1970 = 100

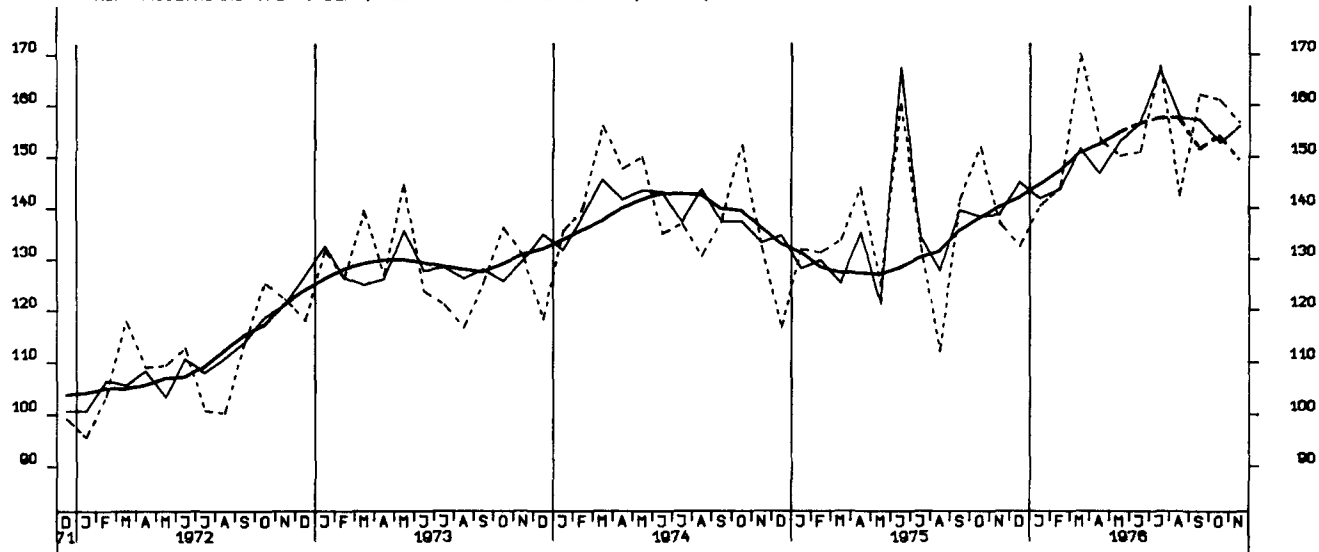

AUFTRAGSEINGANG (VERTINDEX), VERARB. INDUSTRIE (O.NUG), INLAND, 1970 = 100

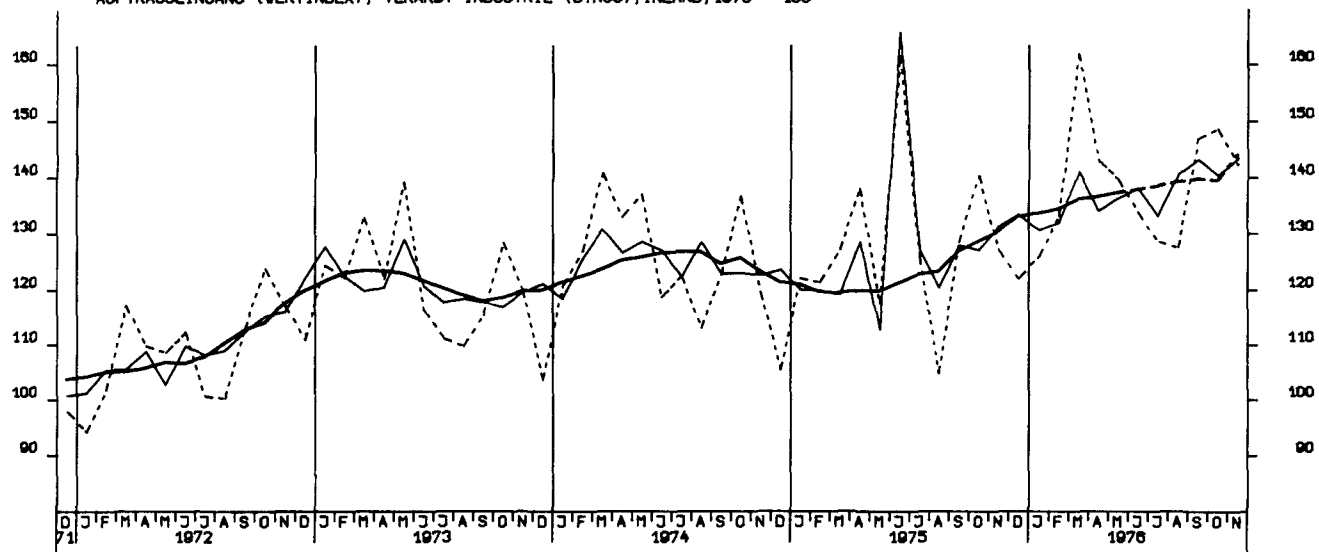

AUFTRAGSEINGANG (VERTINDEX), VERARB. INDUSTRIE (O.NUG), AUSLAND, 1970 = 100





AUFTRAGSEINGANG (VERTINDEX), GRUNDST.-U.PROD.GUETERIND., INSG., 1970 = 100

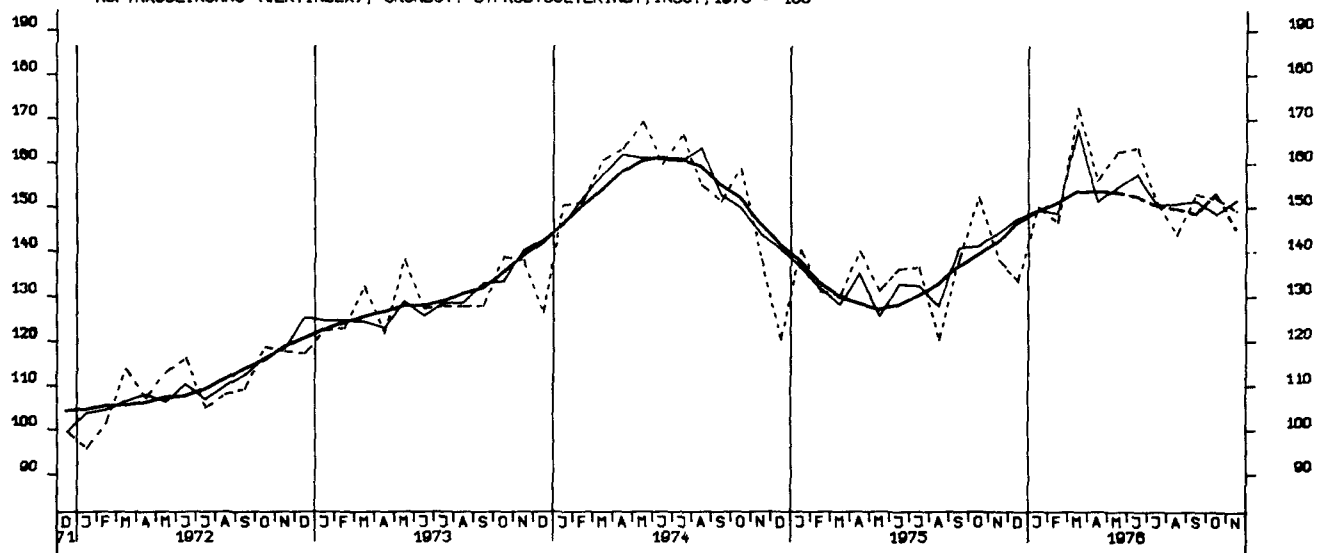

AUFTRAGSEINGANG (VERTINDEX), INVESTITIONSGUETERIND., INSGESAMT, 1970 = 100

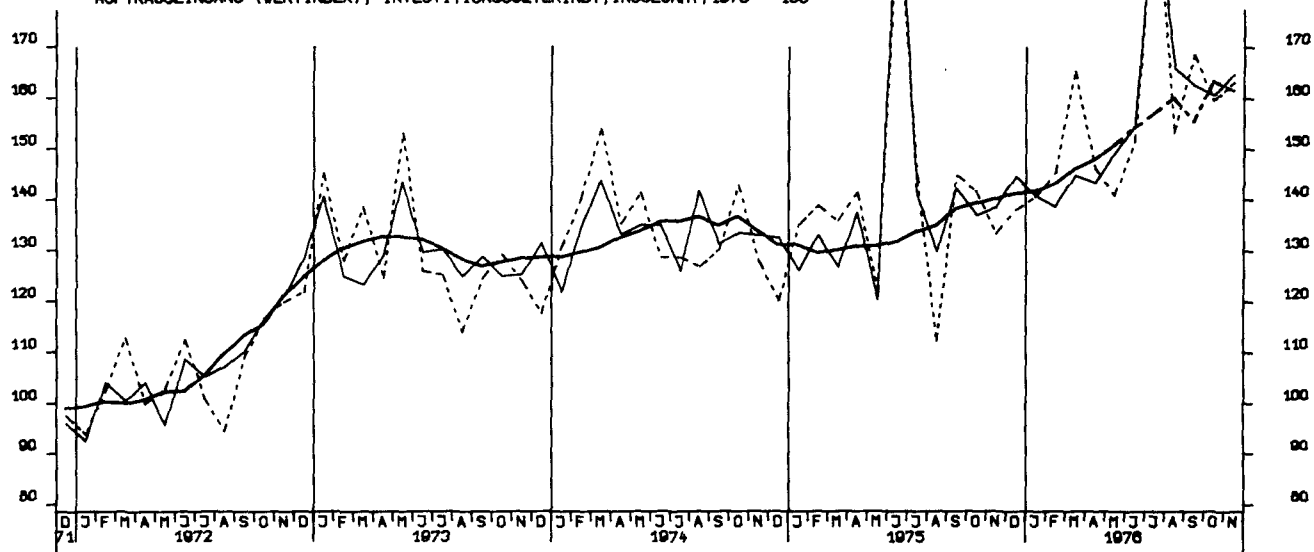

AUFTRAGSEINGANG (VERTINDEX), VERBRAUCHSGUETERIND., INSGESAMT, 1970 = 100

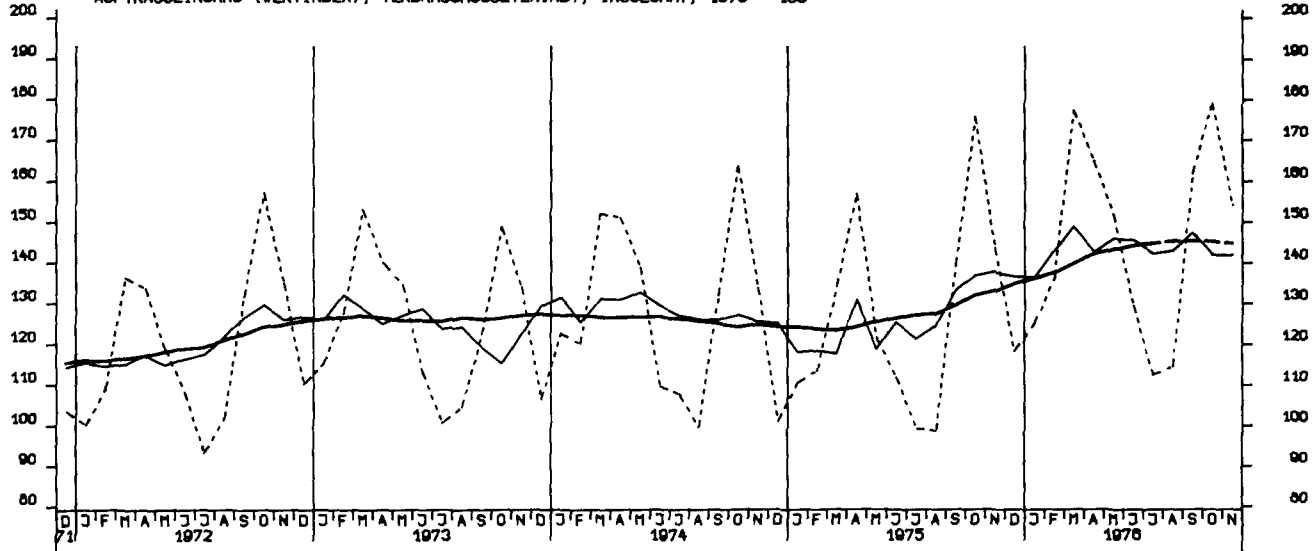

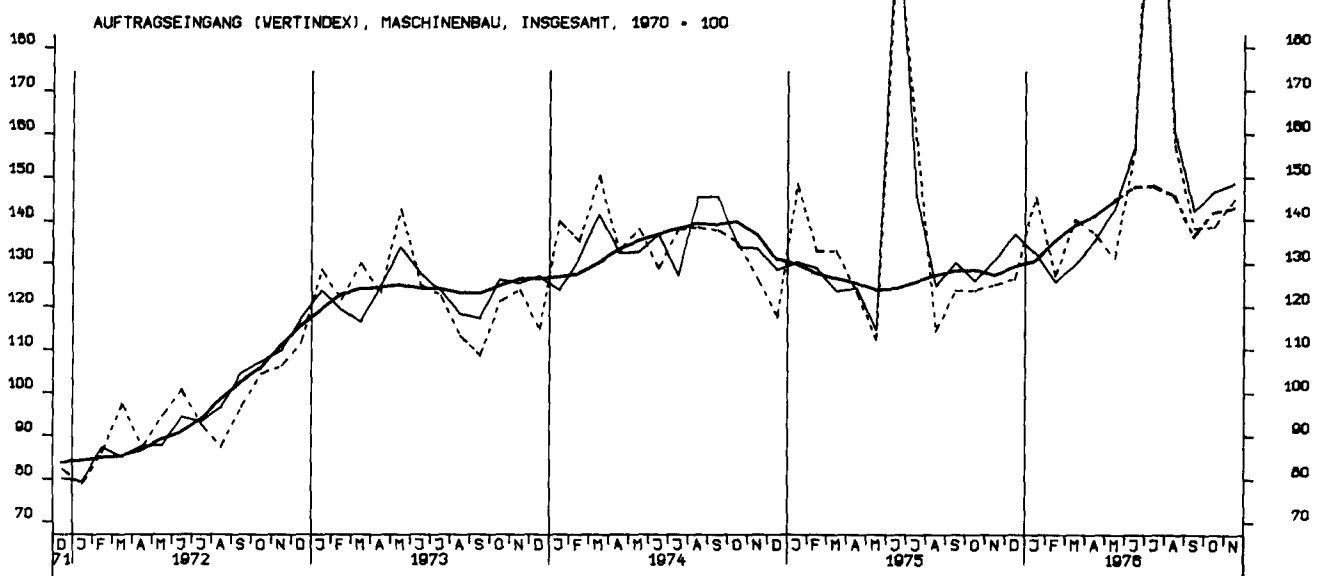
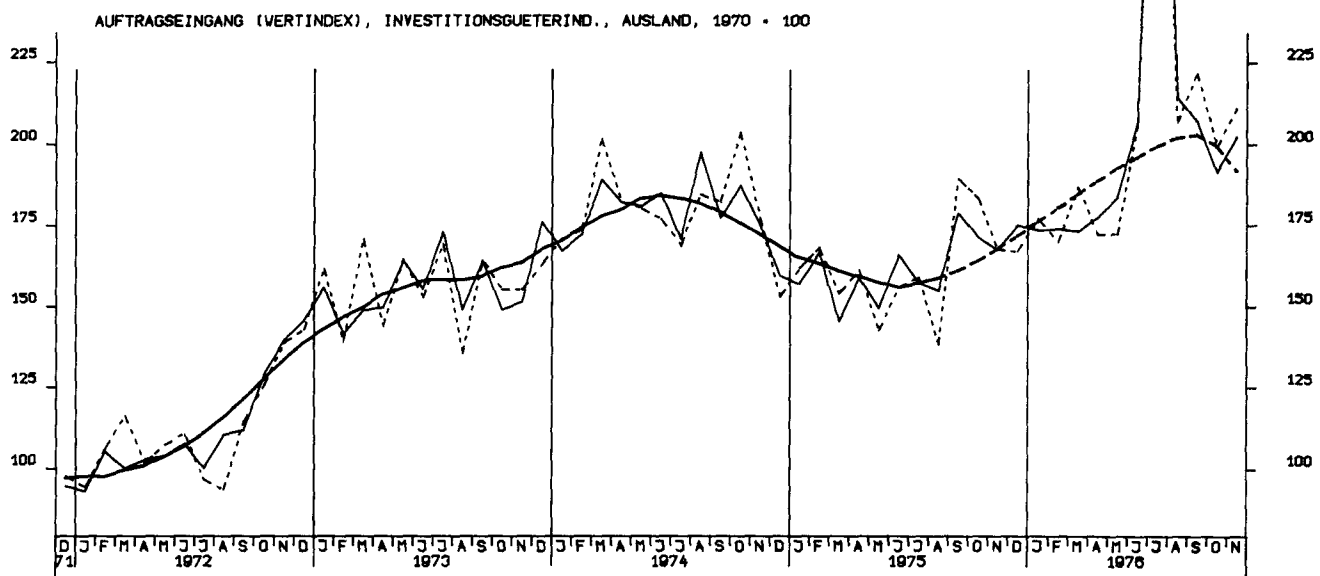
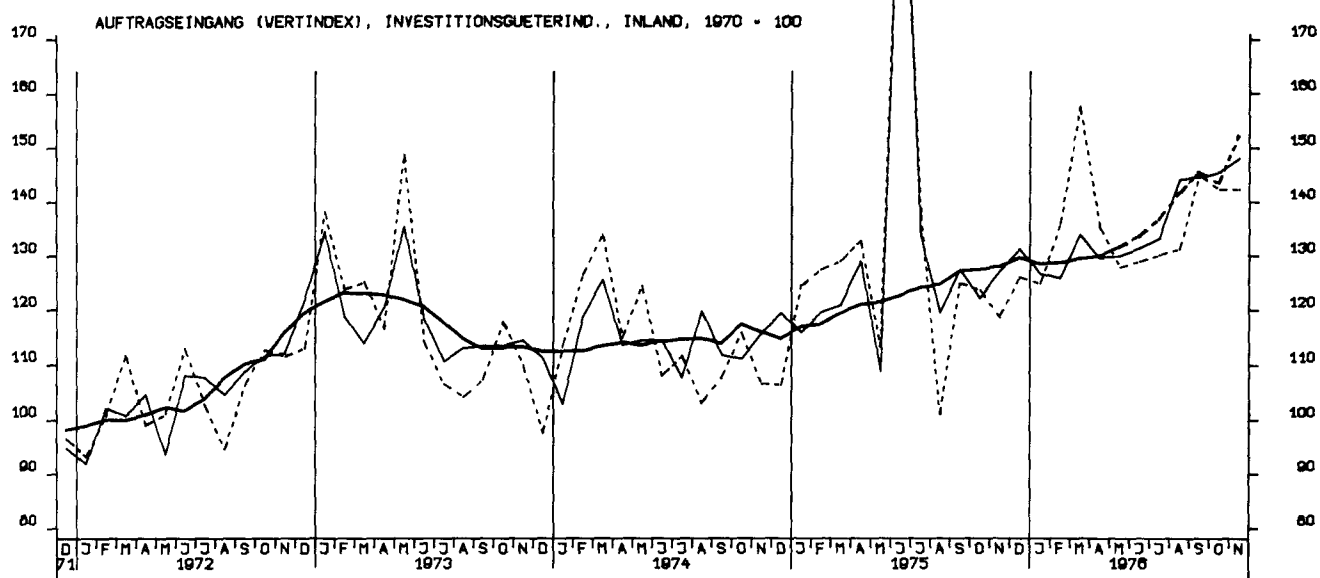

AUFTRAGSEINGANG (VOLUMENIND.), VERARB. INDUSTRIE (O.NUG), INSG. 1970 = 100

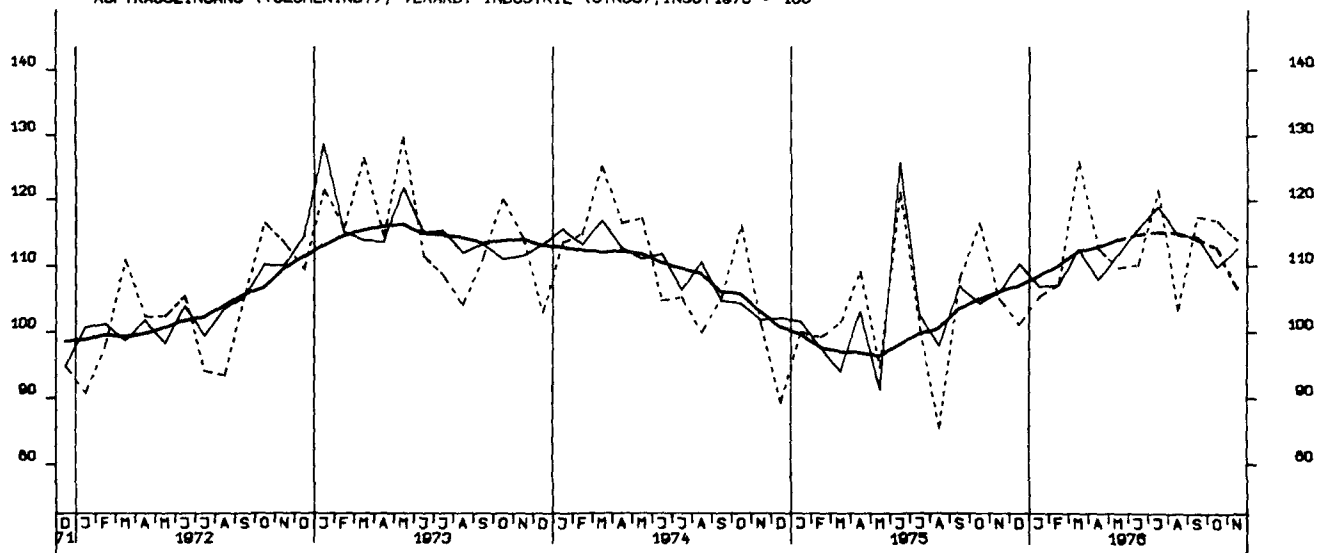

AUFTRAGSEINGANG (VOLUMENIND.), VERARB. INDUSTRIE (O.NUG), INL., 1970 = 100

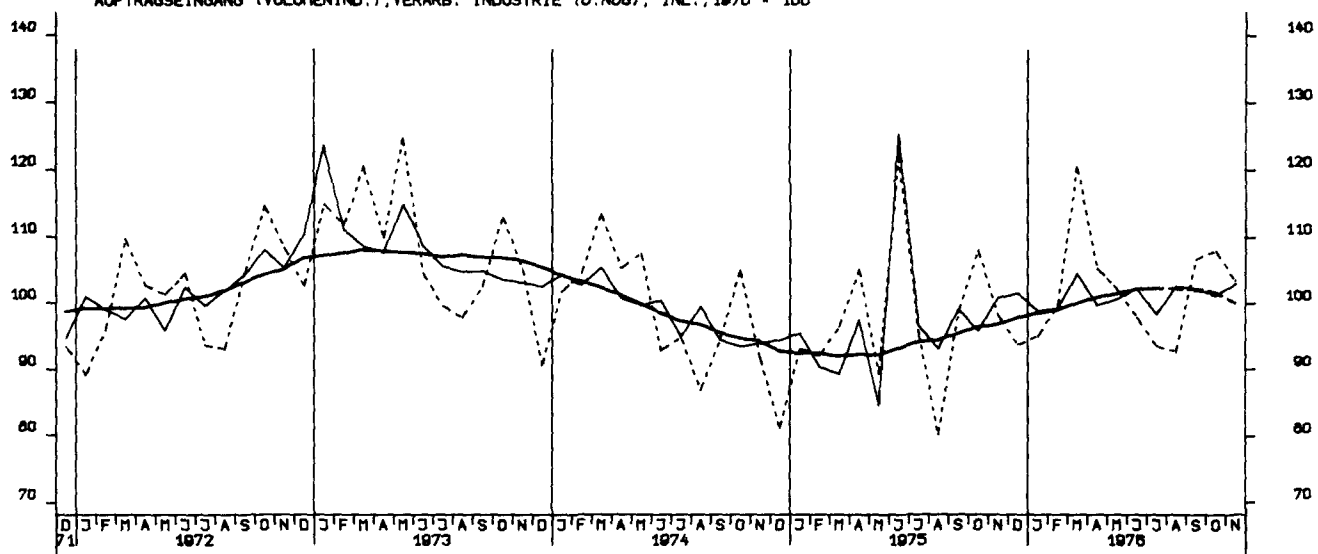

AUFTRAGSEINGANG (VOLUMENIND.), VERARB. INDUSTRIE (O.NUG), AUSL., 1970 = 100

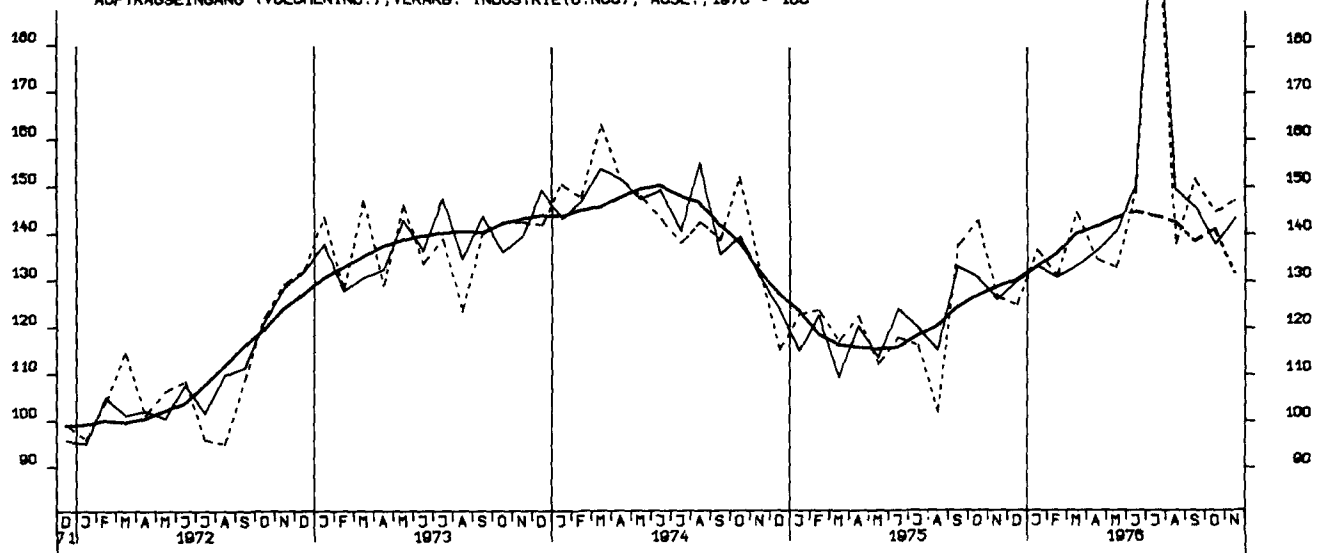

AUFTRAGSEINGANG (VOLUMENIND.), GRUNDST.-U. PROD. GUETERIND., INSG. 1970 = 100

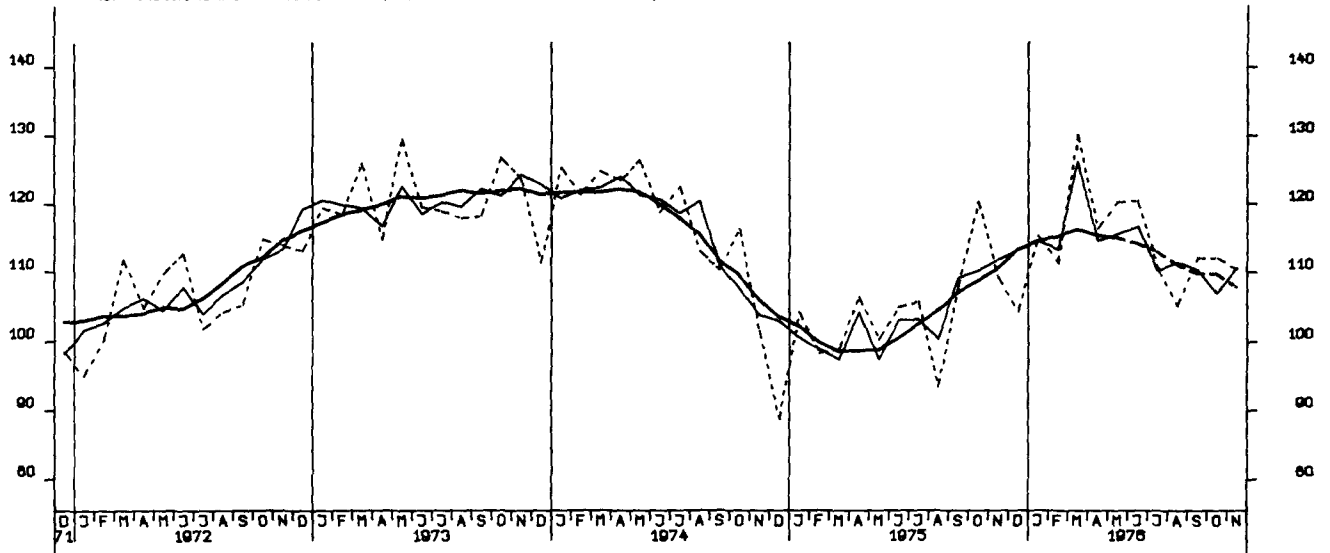

AUFTRAGSEINGANG (VOLUMENIND.), INVESTITIONSGUETERIND., INSG., 1970 = 100

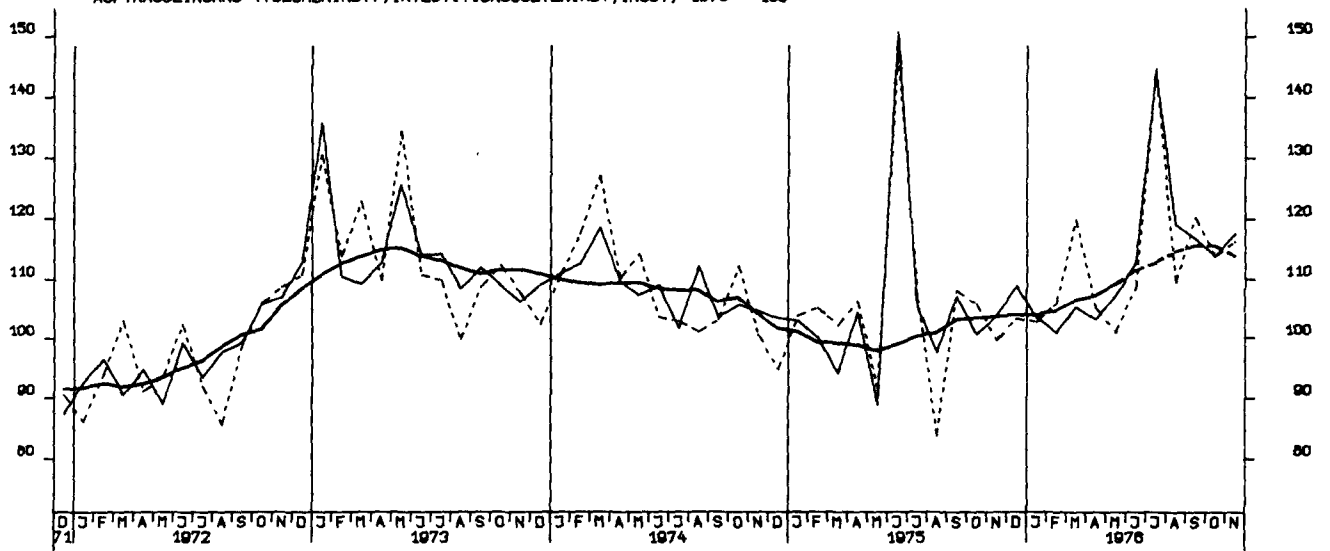

AUFTRAGSEINGANG (VOLUMENIND.), VERBRAUCHSGUETERIND., INSG., 1970 = 100

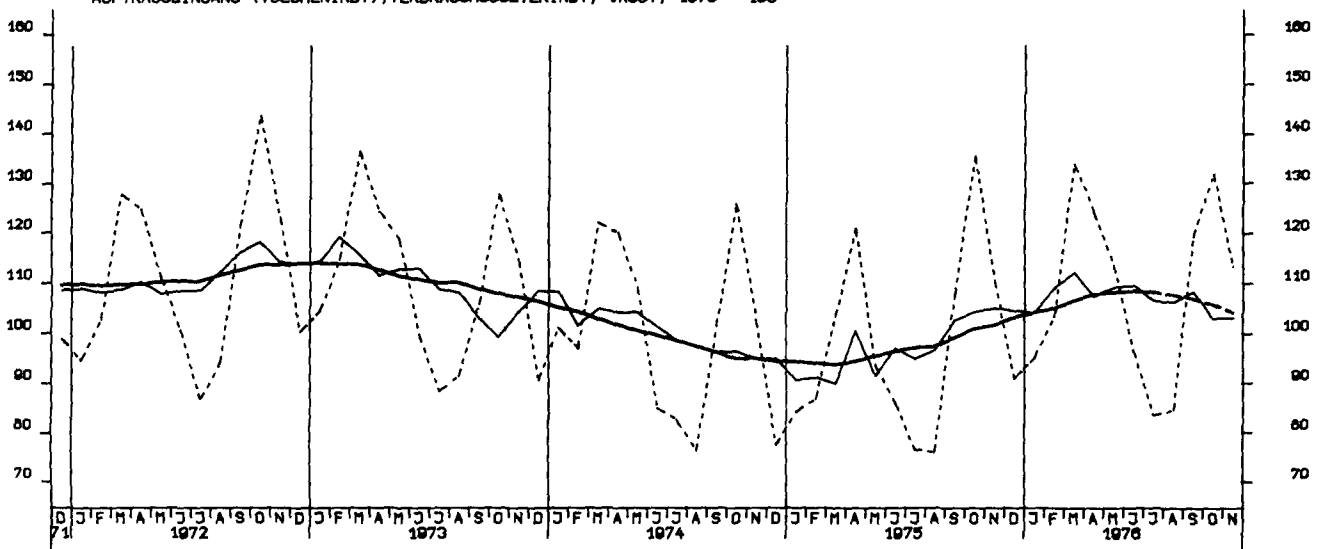

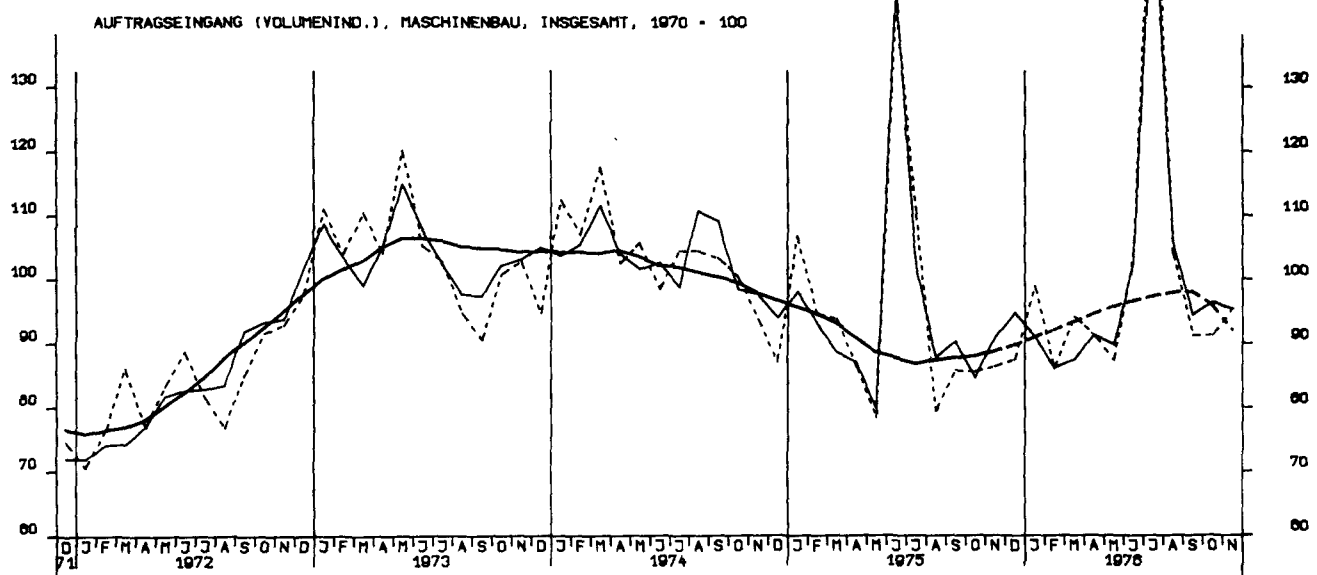
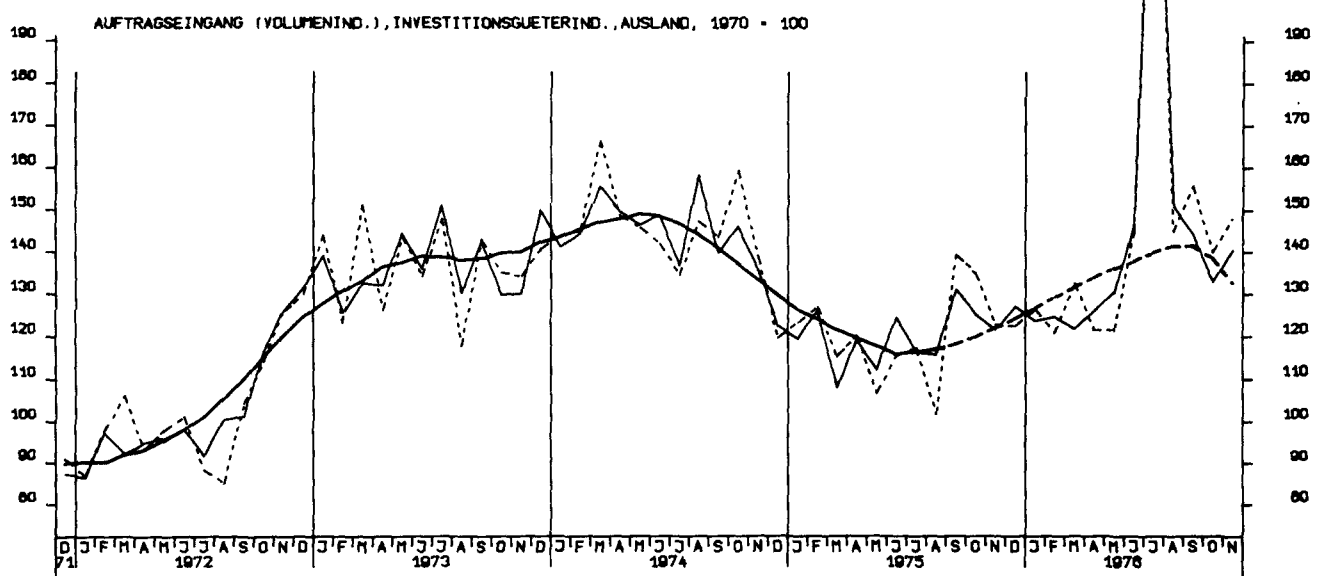
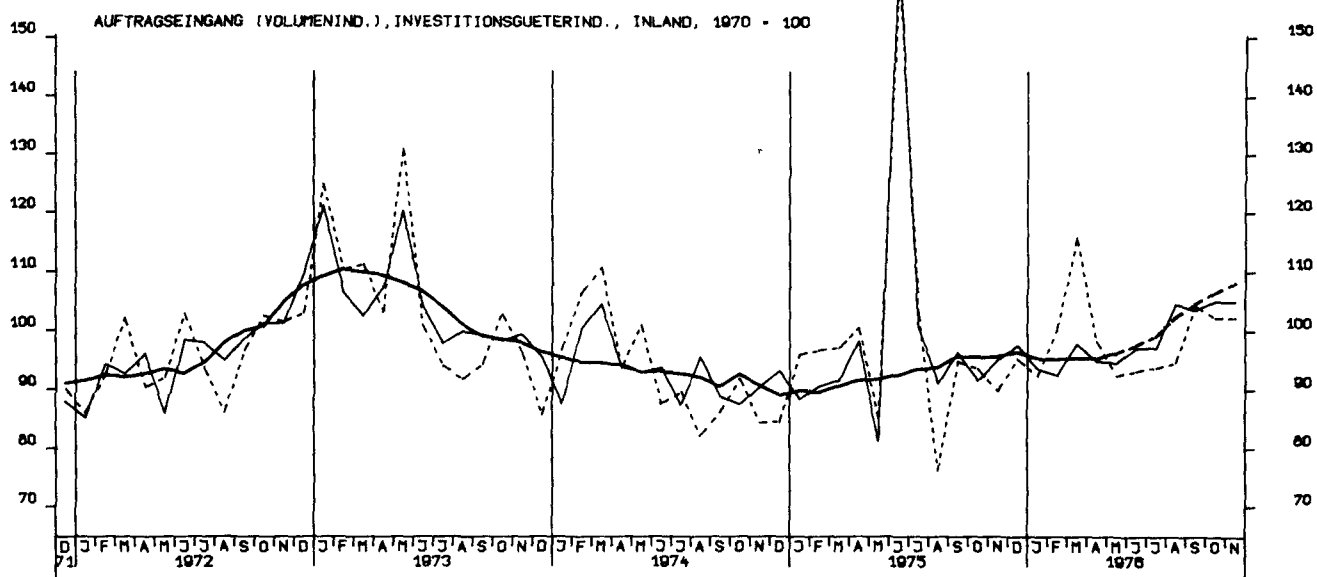

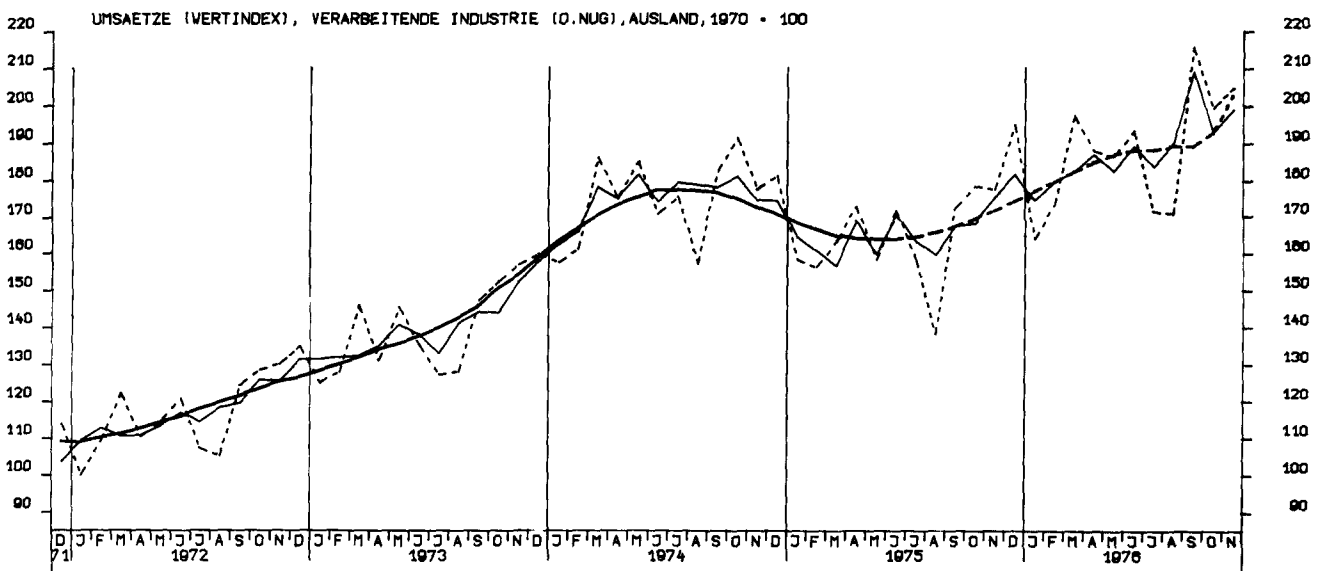
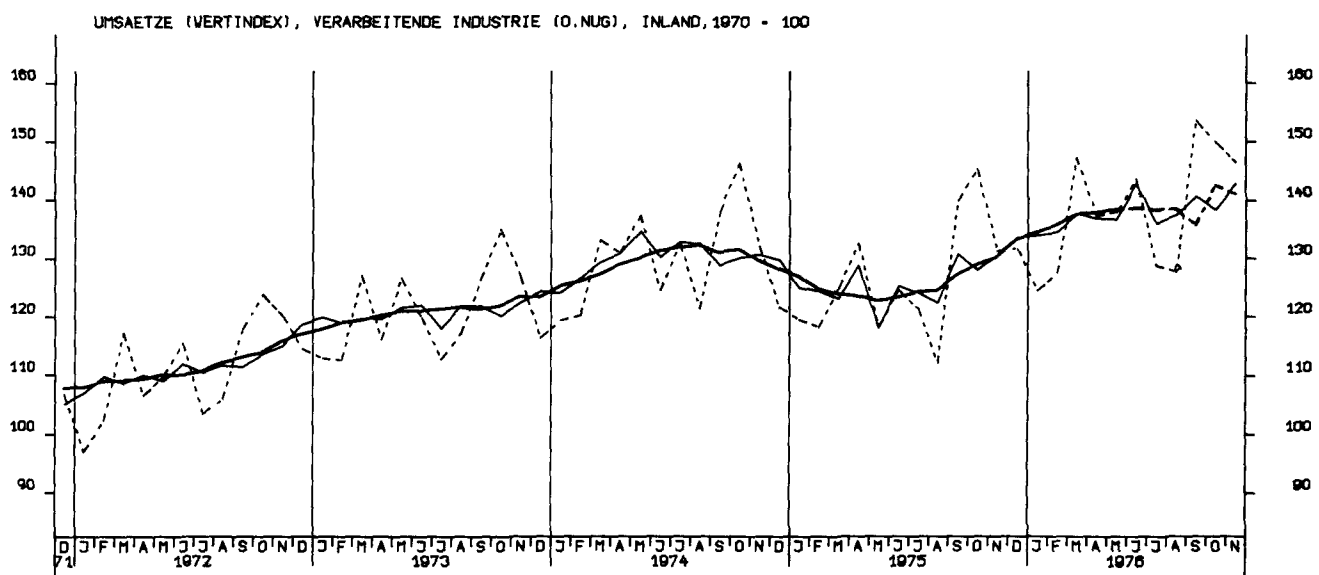
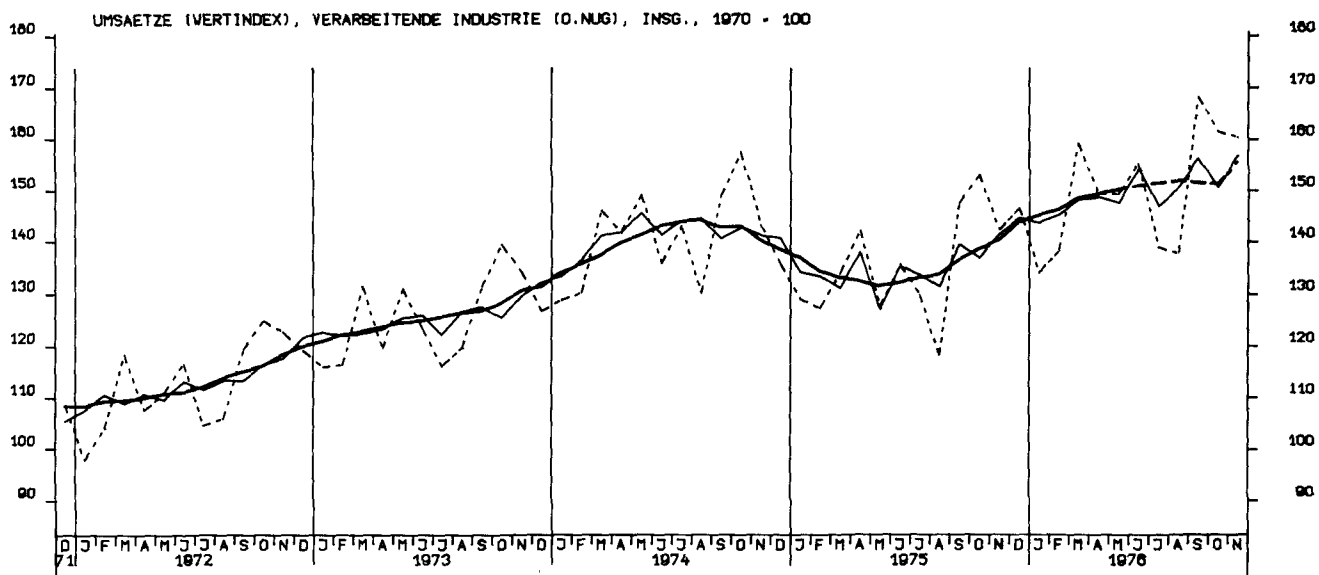

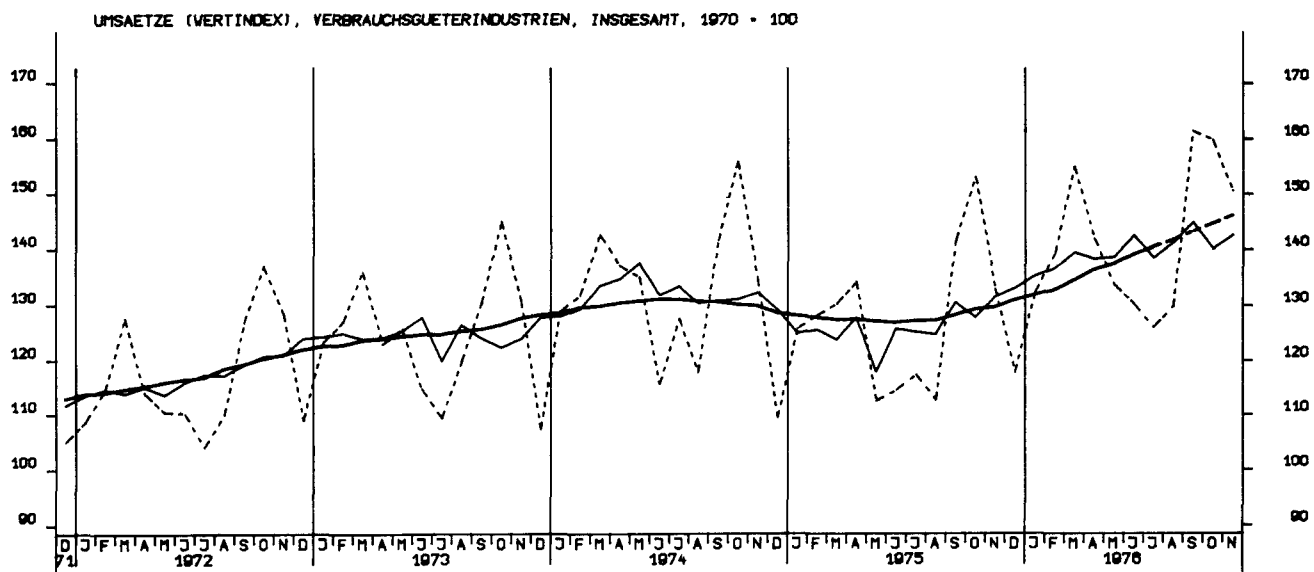
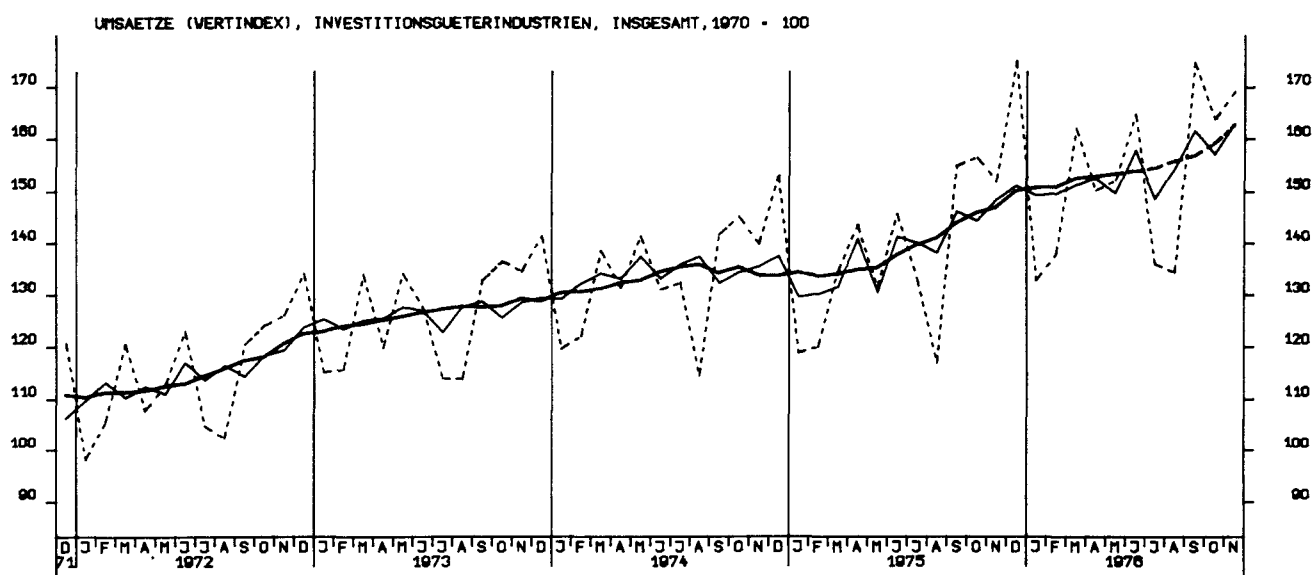
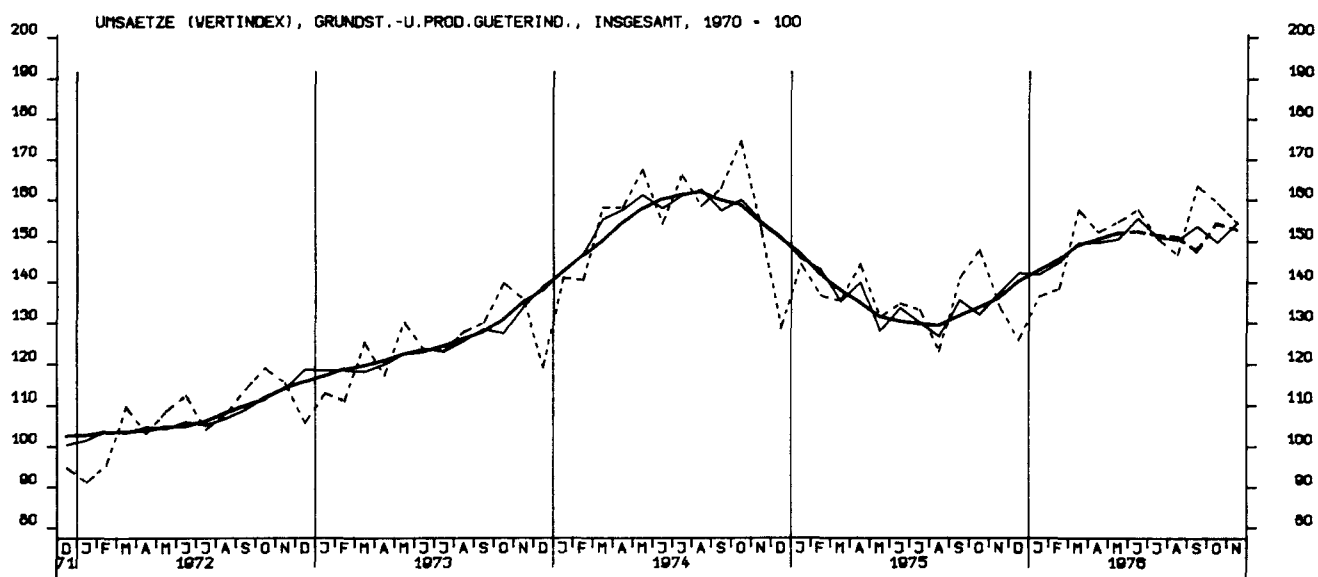

UMSAETZE (VERTINDEX), INVESTITIONSGUETERINDUSTRIEN, INLAND, 1970 = 100

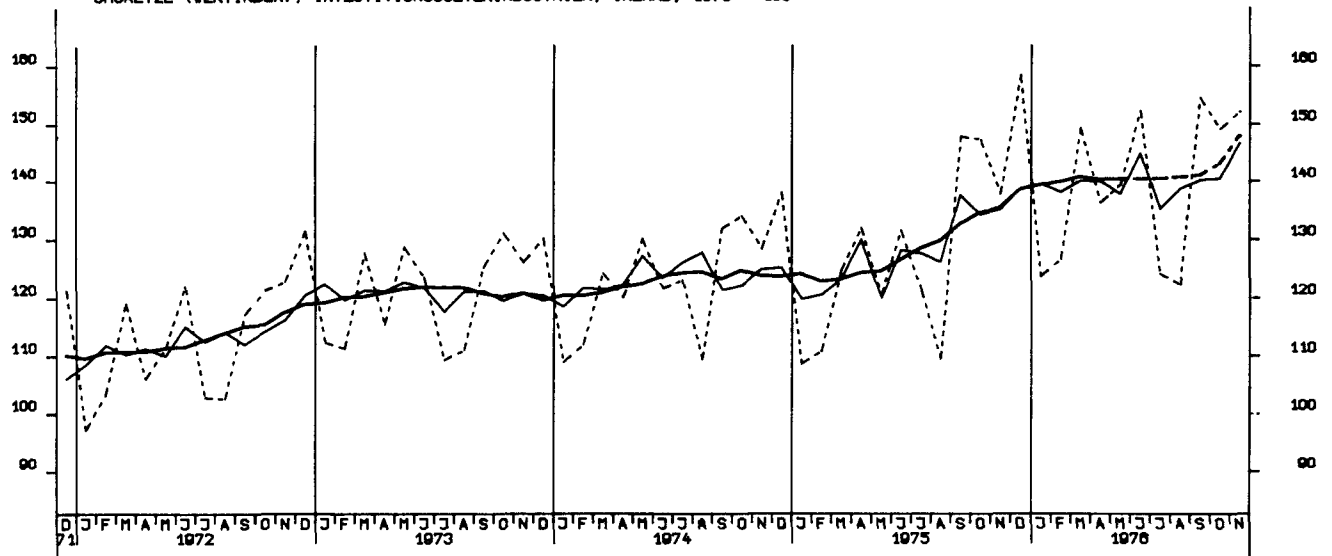

UMSAETZE (VERTINDEX), INVESTITIONSGUETERINDUSTRIEN, AUSLAND, 1970 = 100

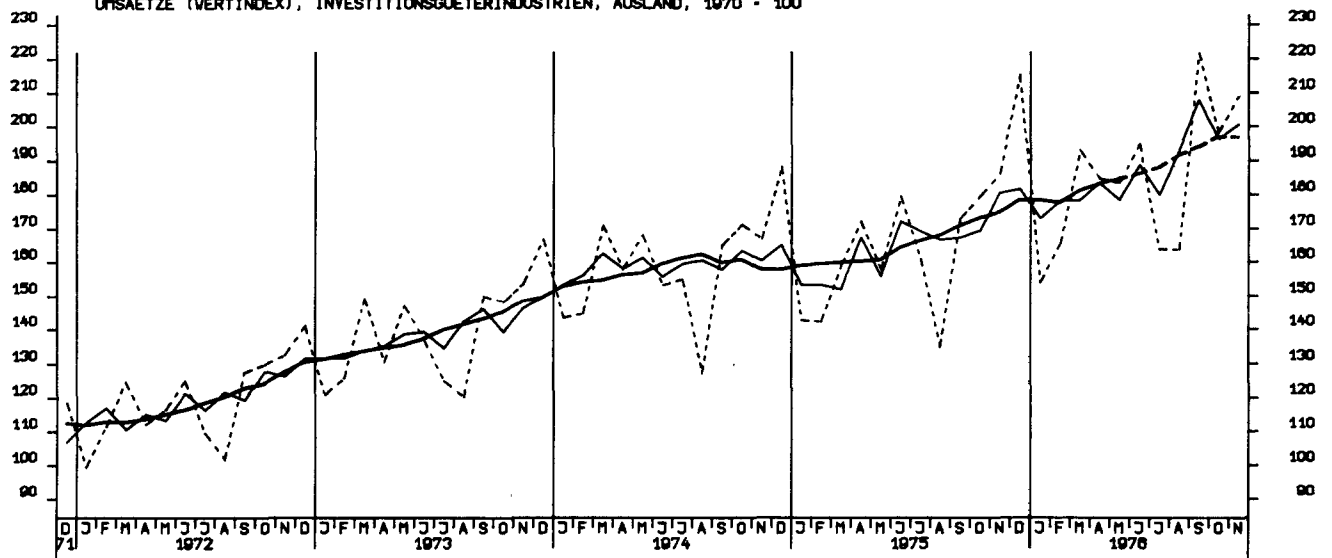

UMSAETZE (VERTINDEX), MASCHINENBAU, INSGESAMT, 1970 = 100

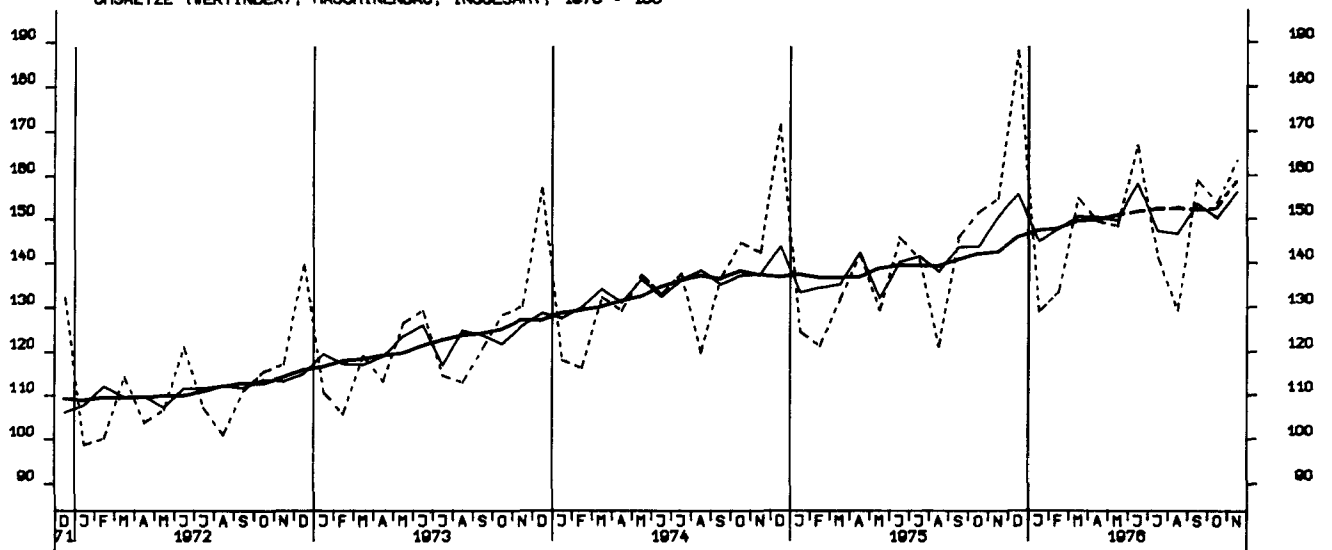



UMSAETZE (VOLUMENINDEX), VERARB. INDUSTRIE (D.NUG), INSGESAMT, 1970 = 100

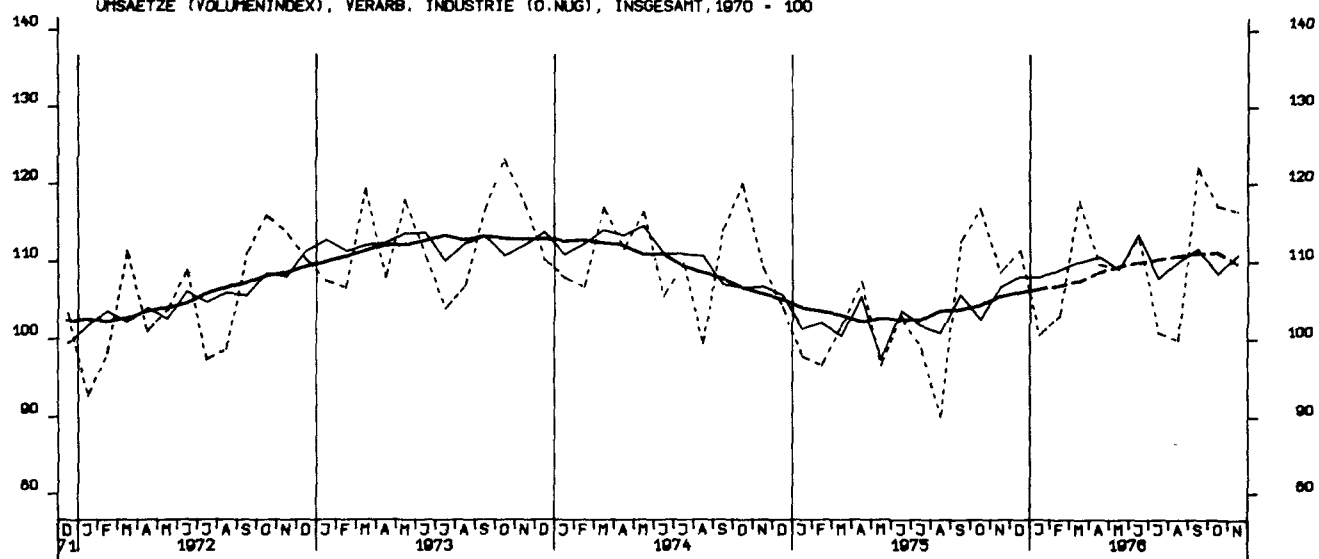

UMSAETZE (VOLUMENINDEX), VERARB. INDUSTRIE (D.NUG), INLAND, 1970 = 100

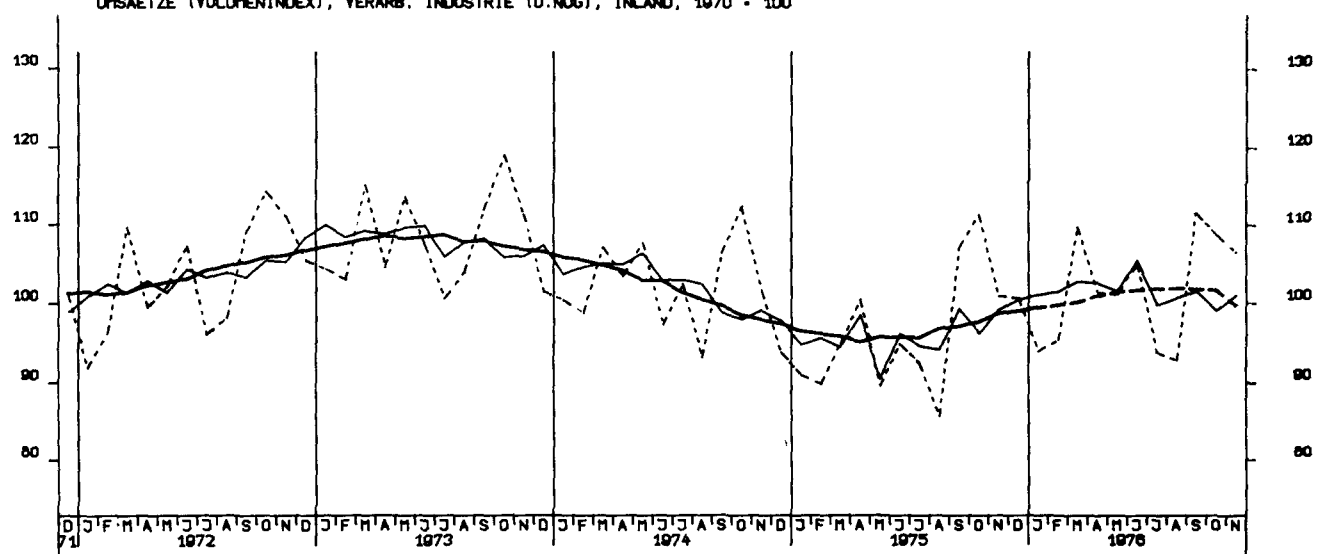

UMSAETZE (VOLUMENINDEX), VERARB. INDUSTRIE (D.NUG), AUSLAND, 1970 = 100

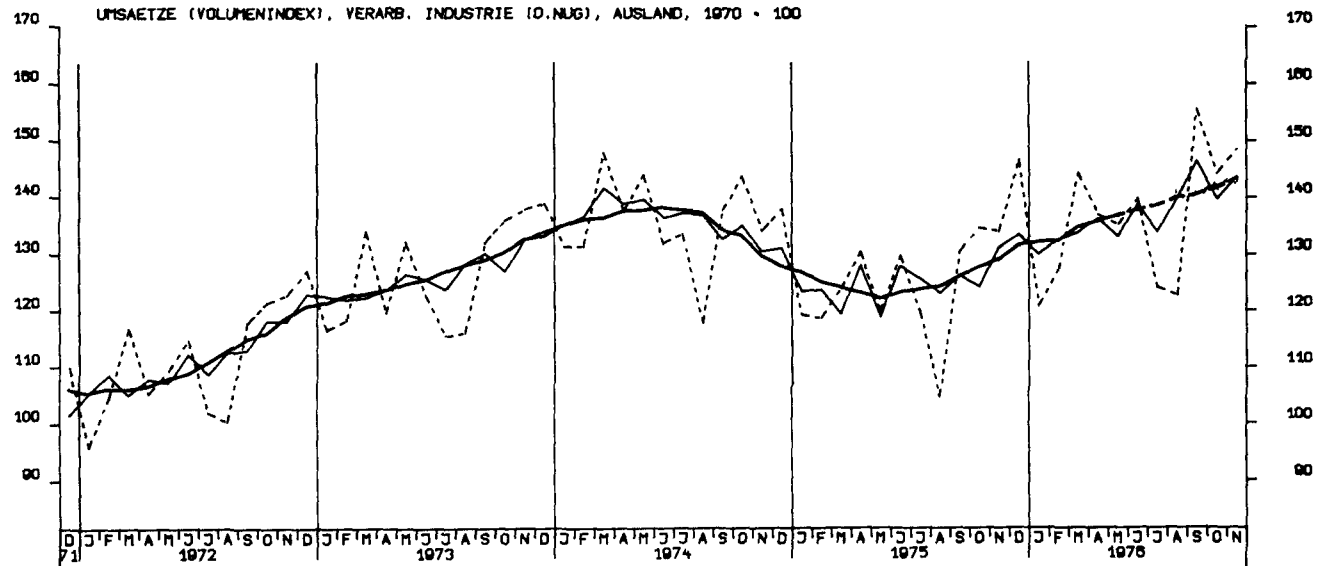

UMSAETZE (VOLUMENINDEX), GRUNDST.-U.PROD.GUETERIND., INSGESAMT, 1970 = 100

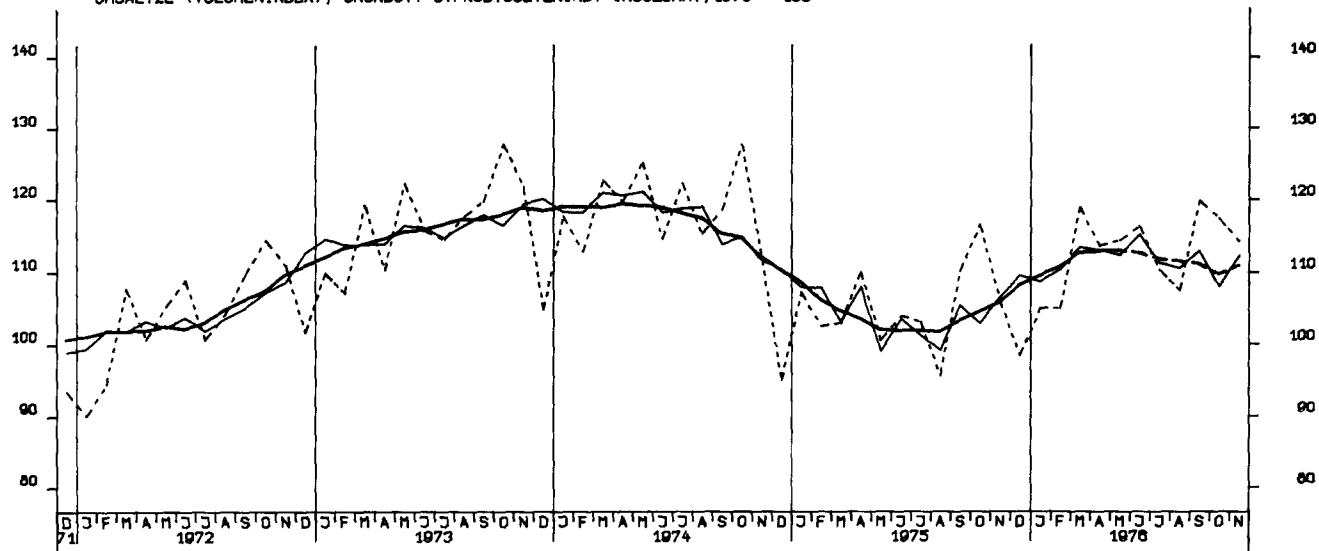

UMSAETZE (VOLUMENINDEX), INVESTITIONSGUETERIND., INSGESAMT, 1970 = 100

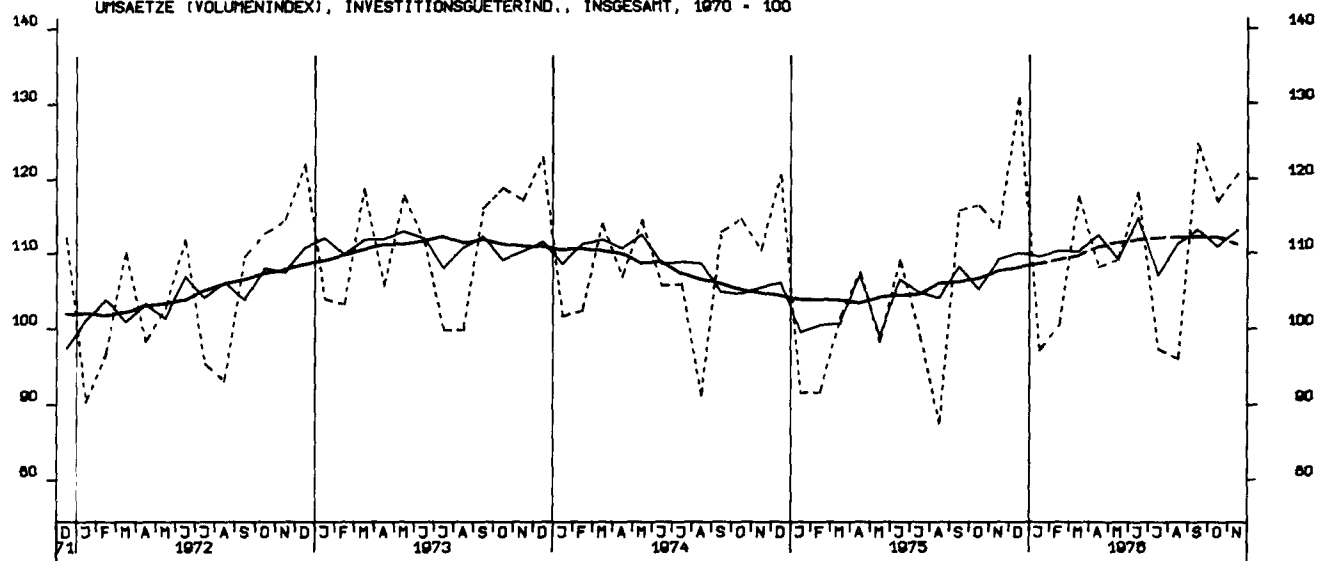

UMSAETZE (VOLUMENINDEX), VERBRAUCHSGUETERIND., INSGESAMT, 1970 = 100

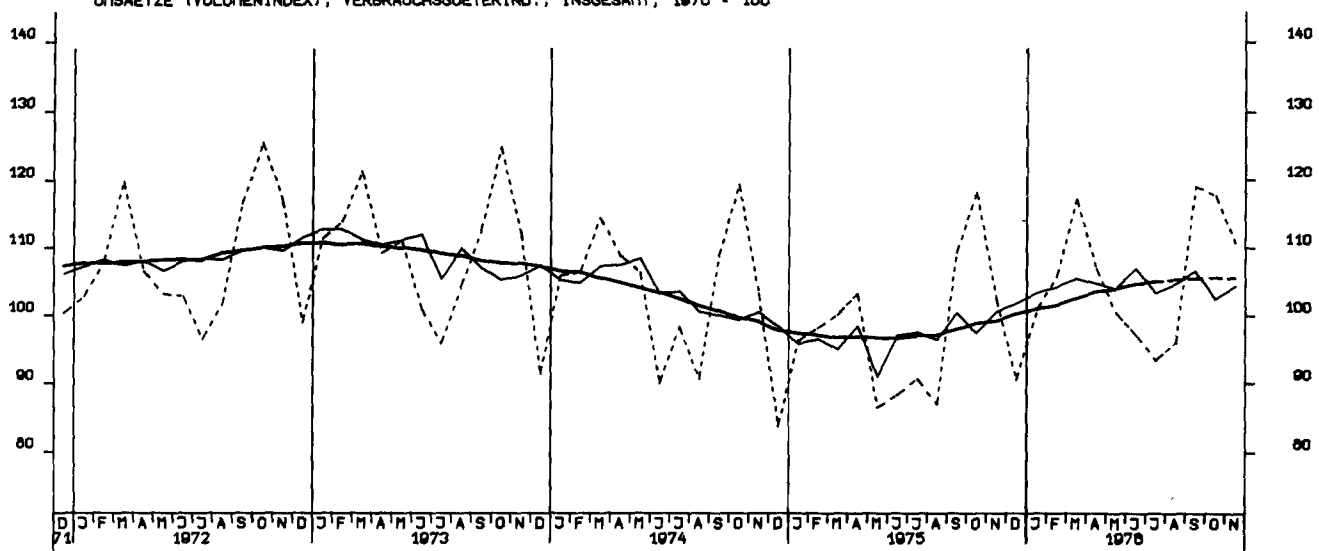

UMSAETZE (VOLUMENINDEX), INVESTITIONSGUETERIND., INLAND, 1970 = 100

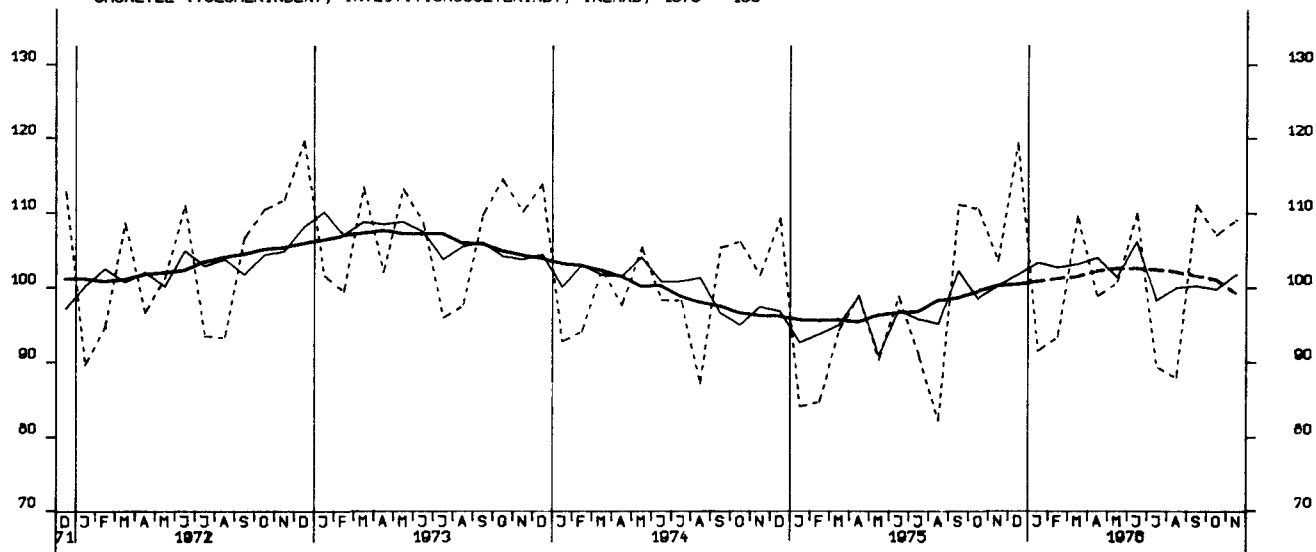

UMSAETZE (VOLUMENINDEX), INVESTITIONSGUETERIND., AUSLAND, 1970 = 100

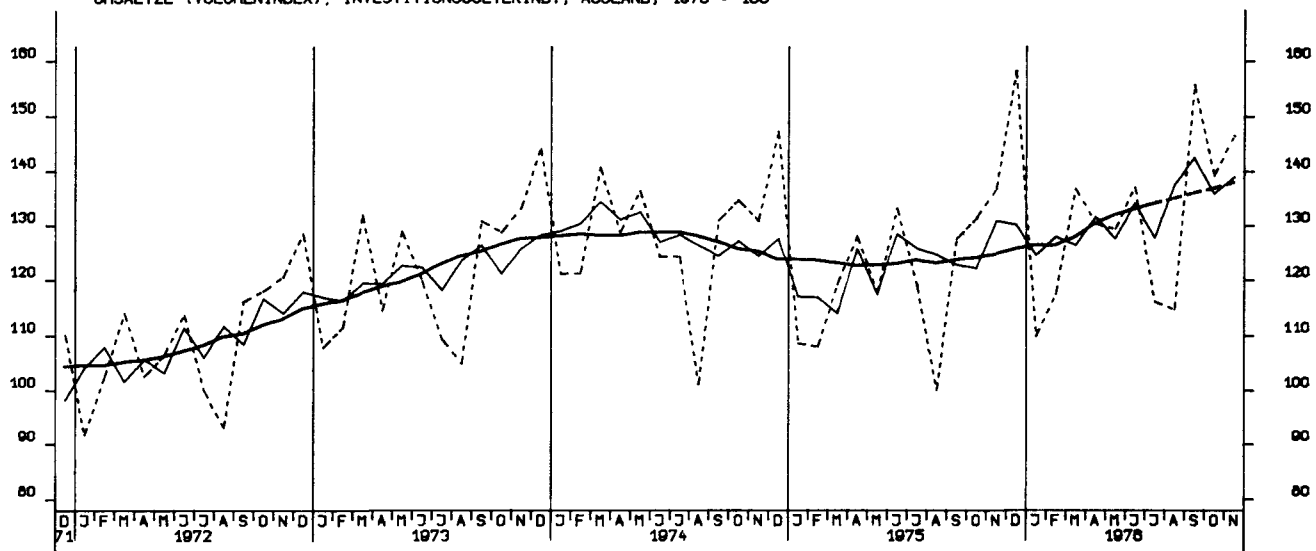

UMSAETZE (VOLUMENINDEX), MASCHINENBAU, INSGESAMT, 1970 = 100

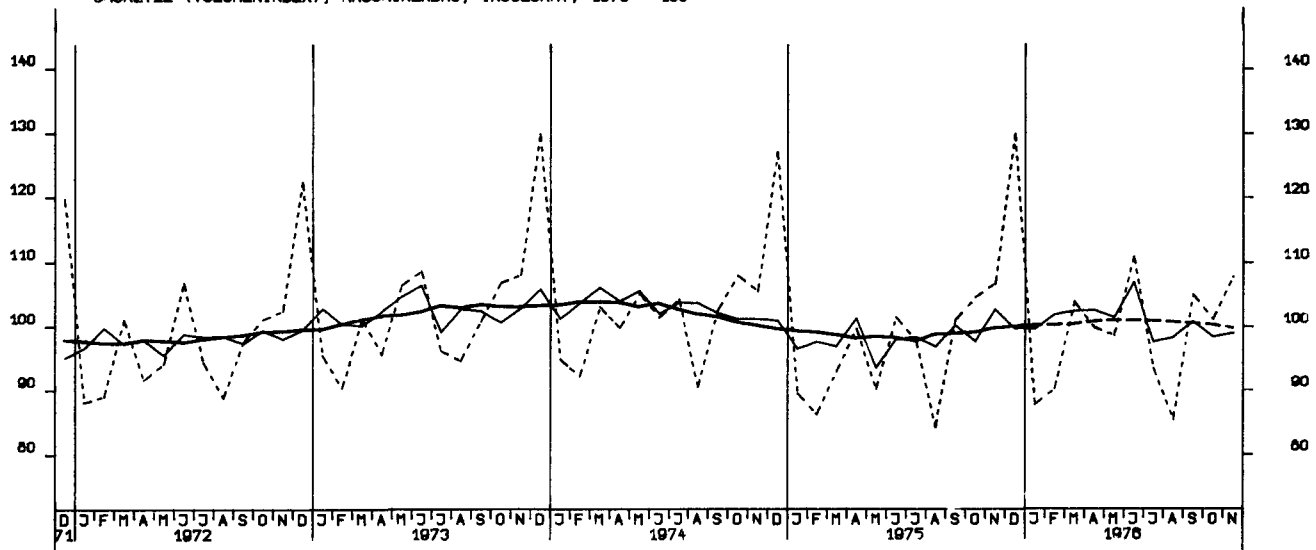

BAUGENEHMIGUNGEN, VERANSCHL. REINE BAUKOSTEN, VOHN- U. NICHTVOHN- GEB. 1970-100

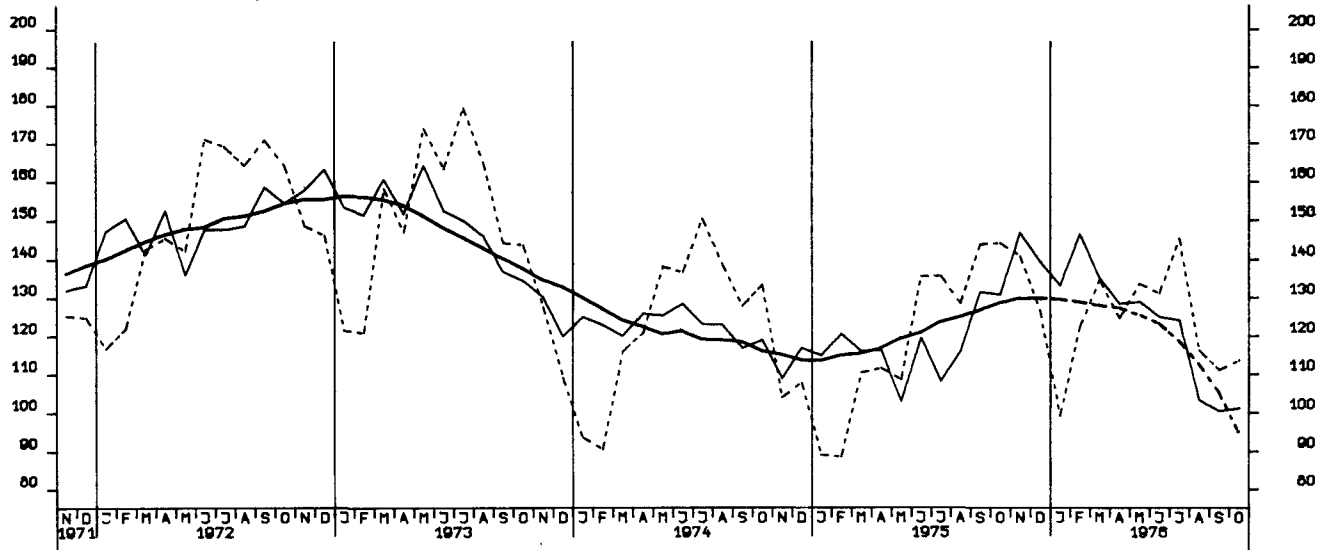

GENEHMIGTE WOHNUNGEN (ANZAHL)

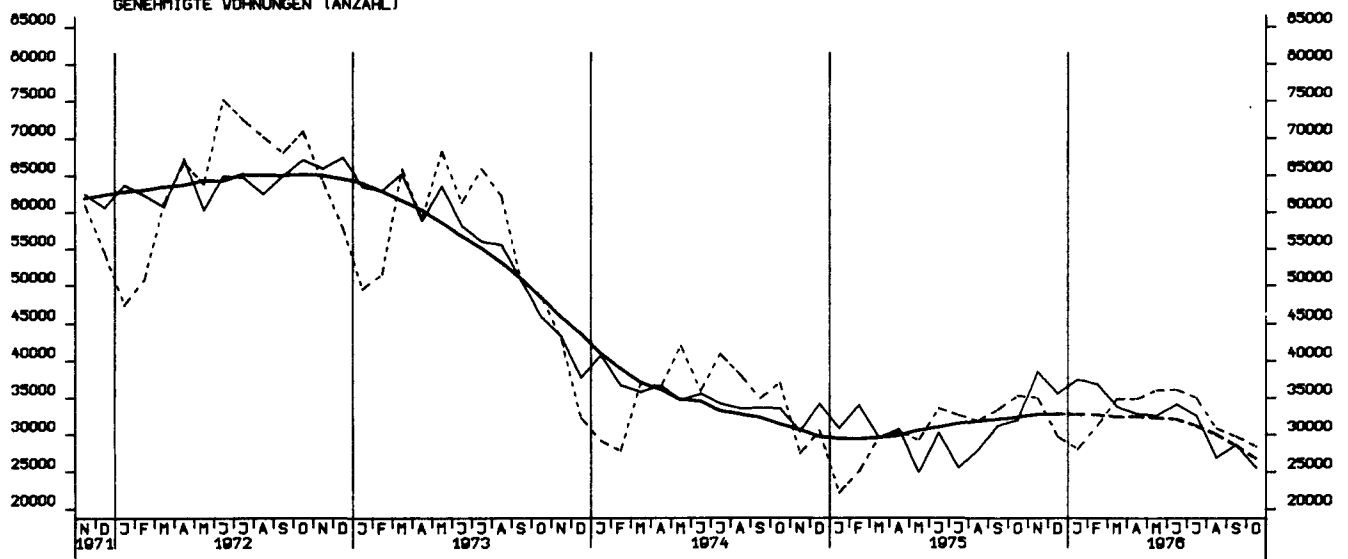

FERTIGGESTELLTE WOHNUNGEN (ANZAHL)

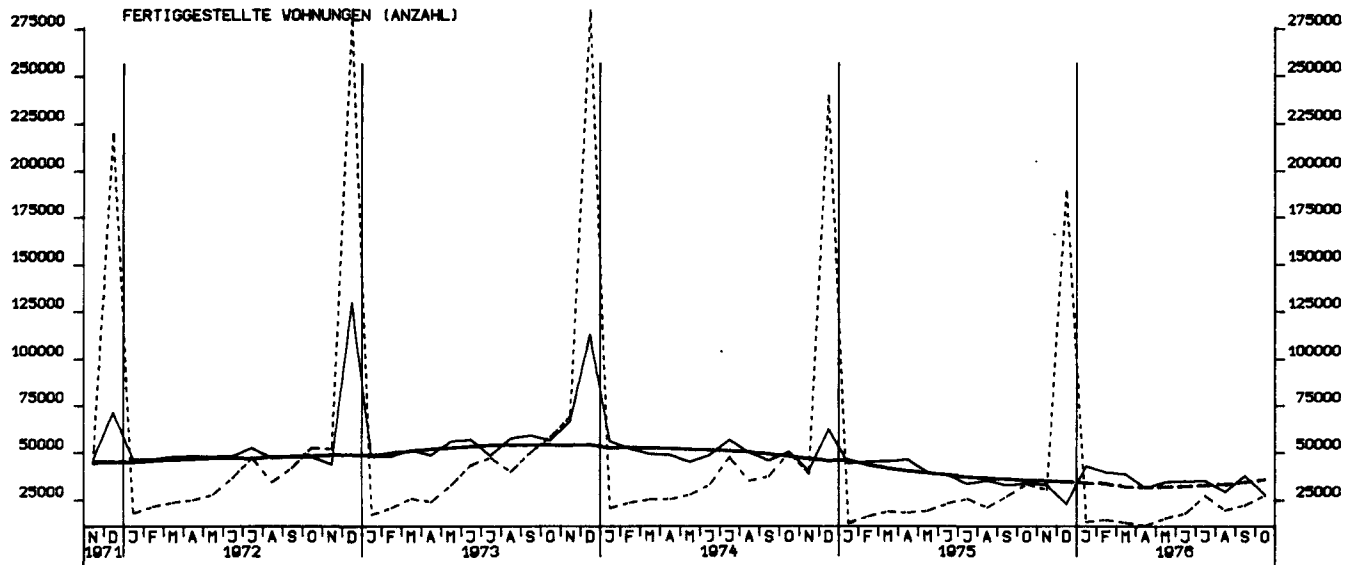

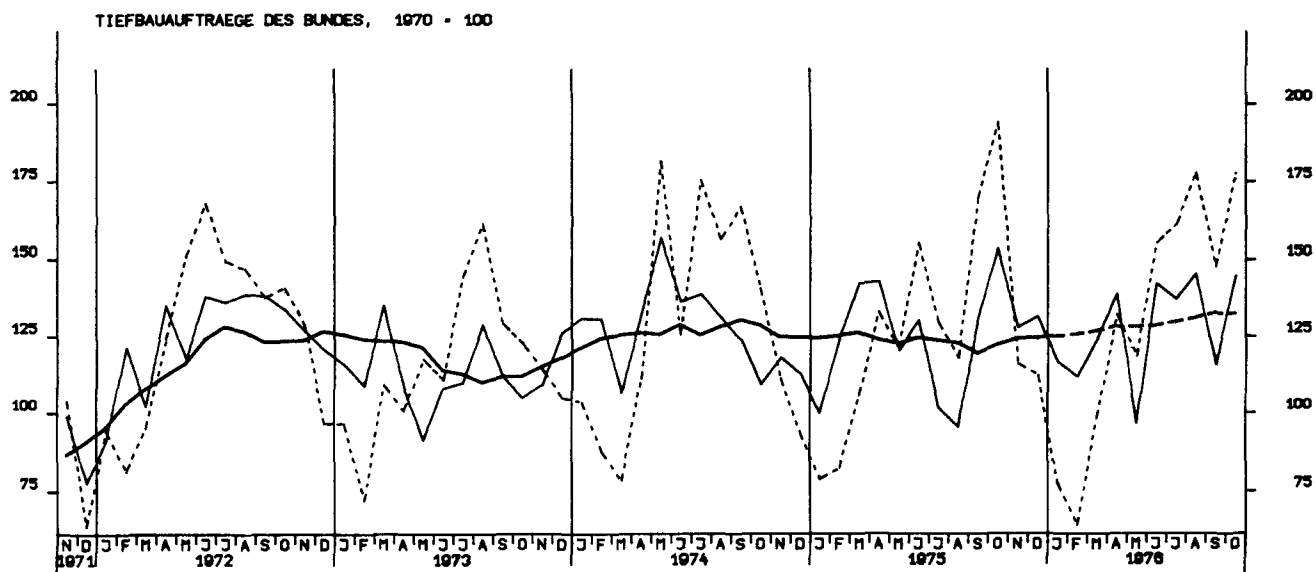
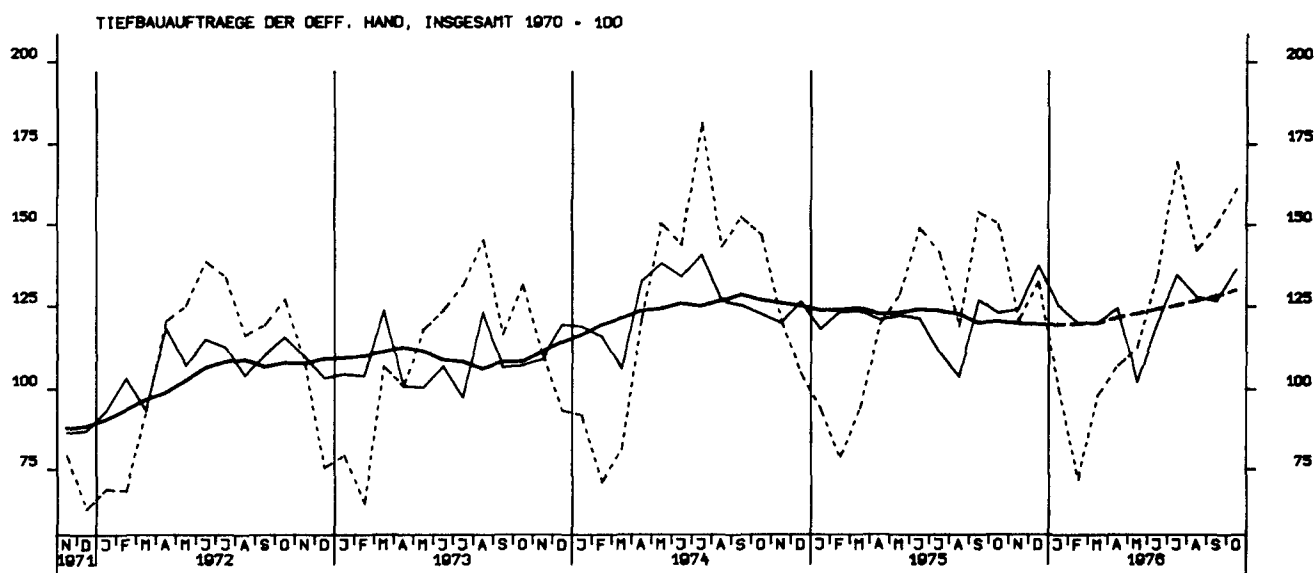
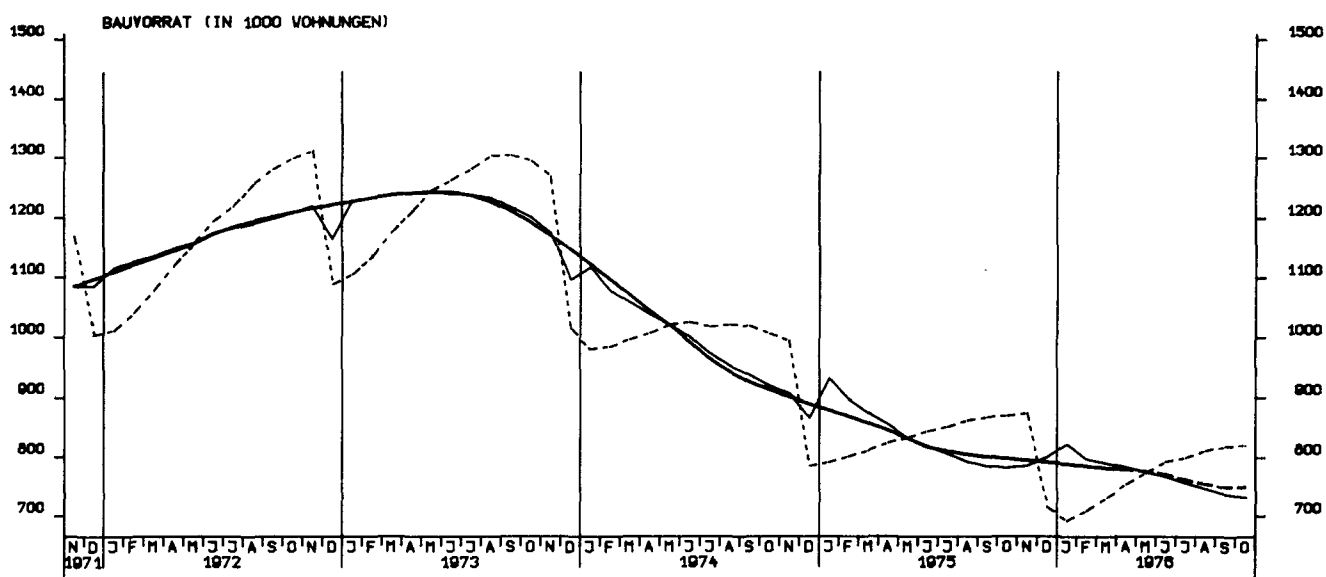

TIEFBAUAUFTRAEGE DER LAENDER, 1970 = 100

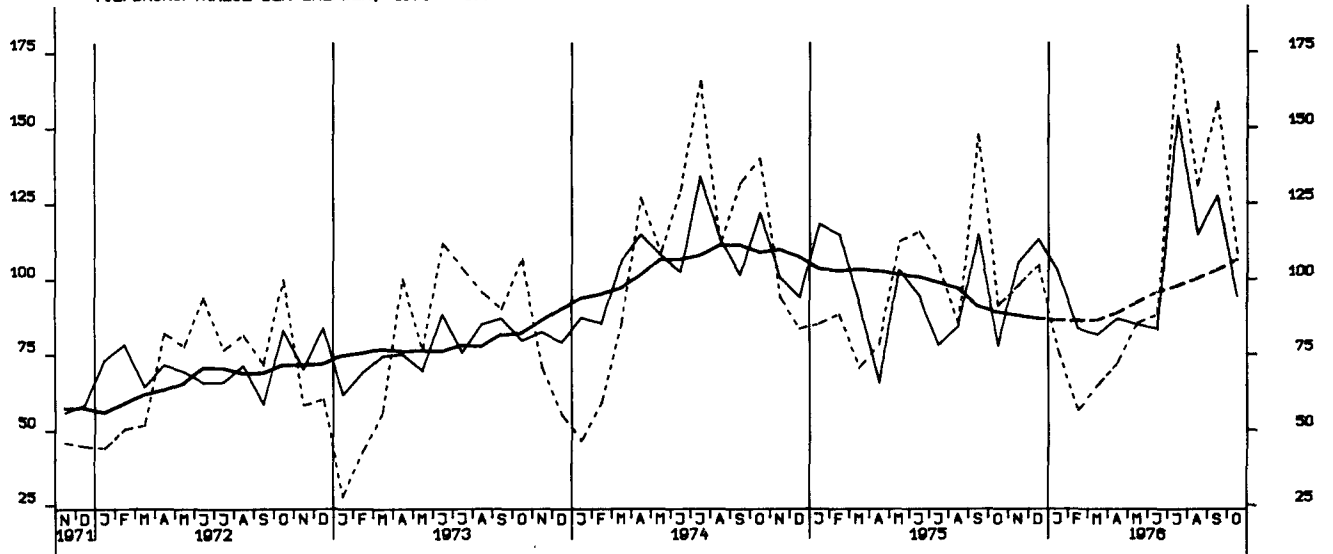

TIEFBAUAUFTRAEGE DER GEMEINDEN UND GEMEINDEVERBAENDE, 1970 = 100

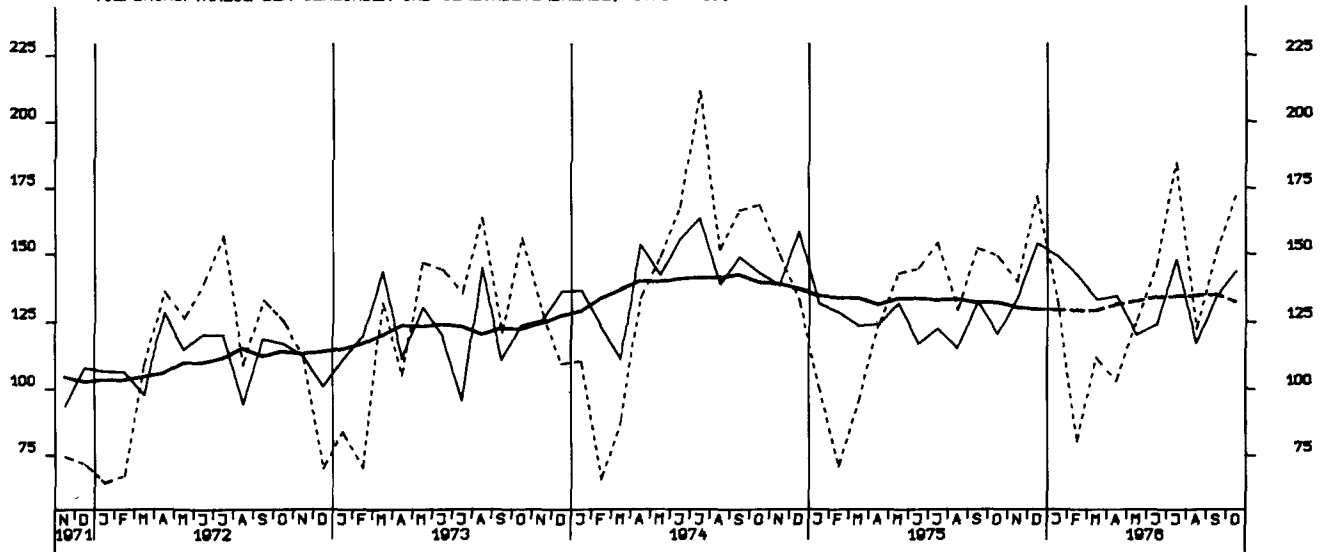

GROSSHANDELSUMSATZ INSGESAMT, JEWETLIGE PREISE, 1970 = 100

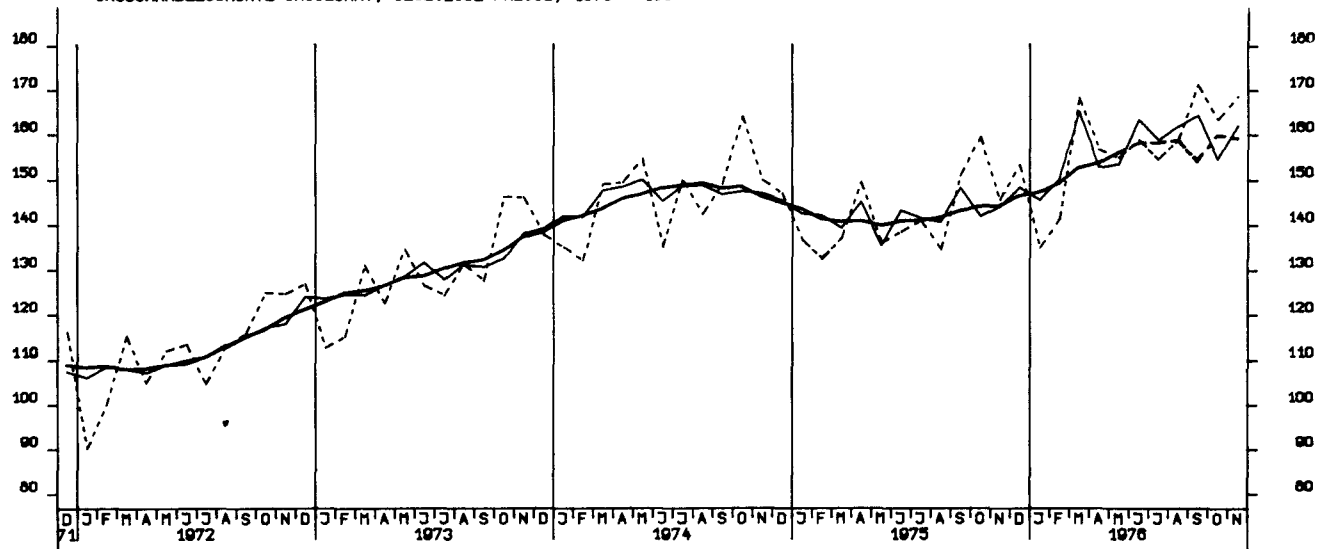

EINZELHANDELSUMSATZ INSGESAMT, JEWETLIGE PREISE, 1970 = 100

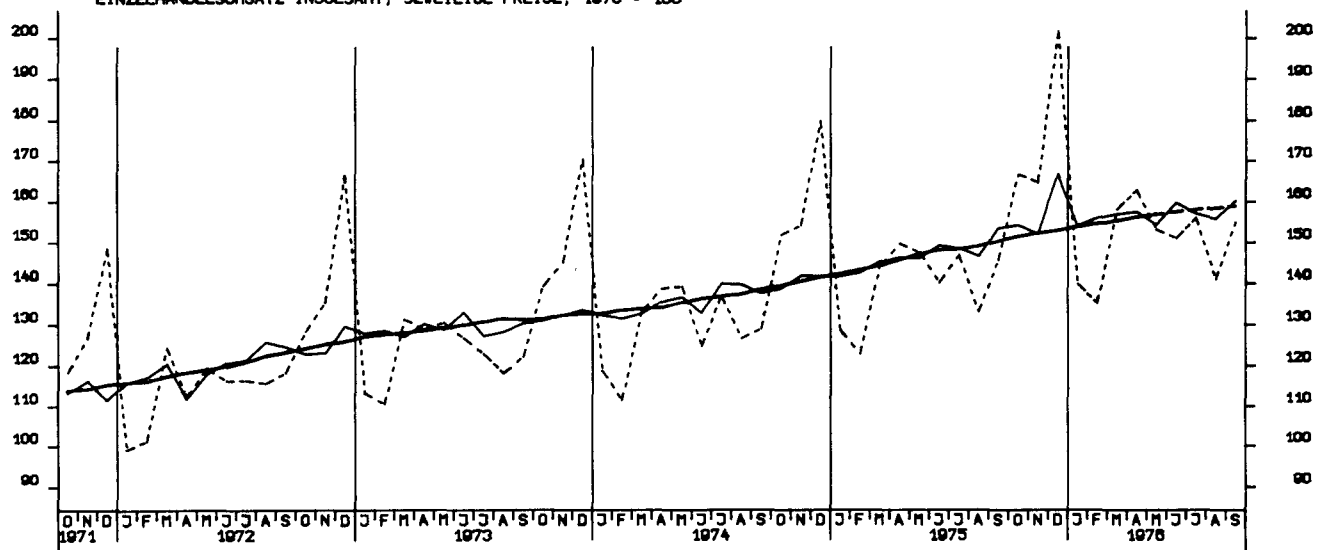

EINFUHR, INSGESAMT, TATSÄEHLICHE VERTE, MILL. DM

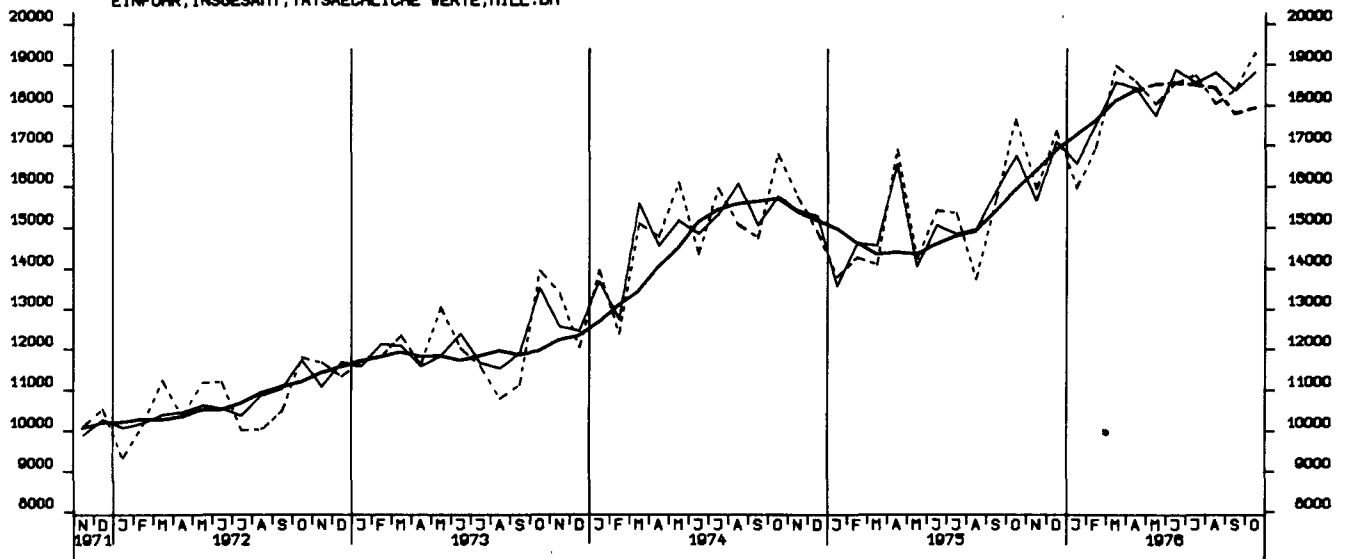

EINFUHR, ERNÄHRUNGSWIRTSCHAFT, TATSÄEHLICHE VERTE, MILL. DM

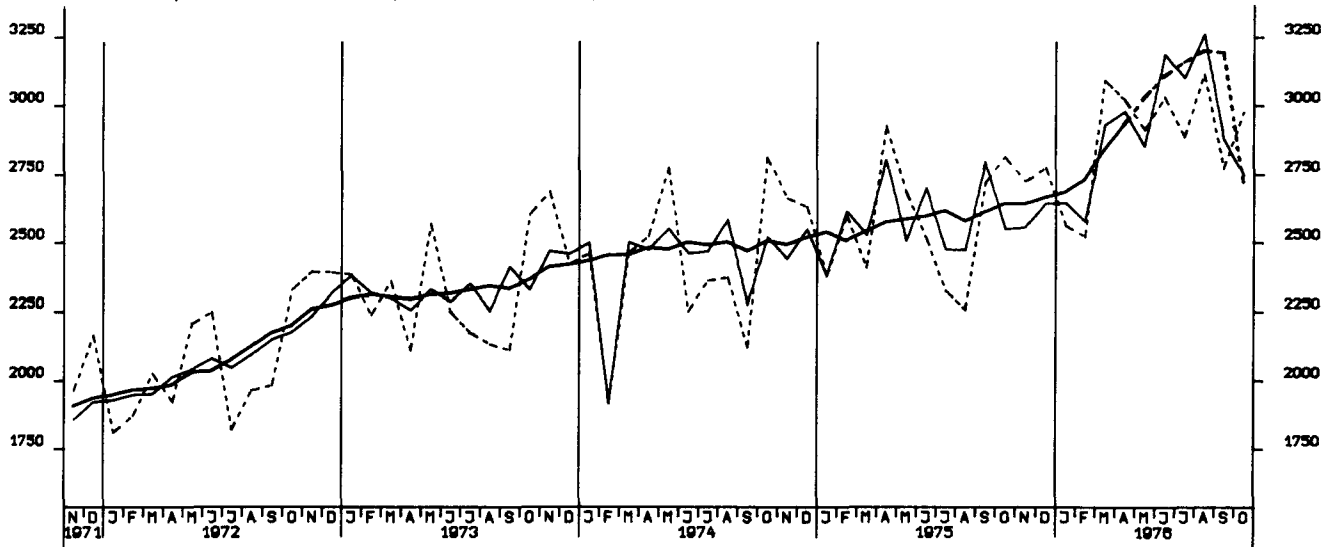

EINFUHR, GEWERBL. WIRTSCHAFT (O. GUETER BUNDESREG), TATSÄEHL. VERTE, MILL. DM

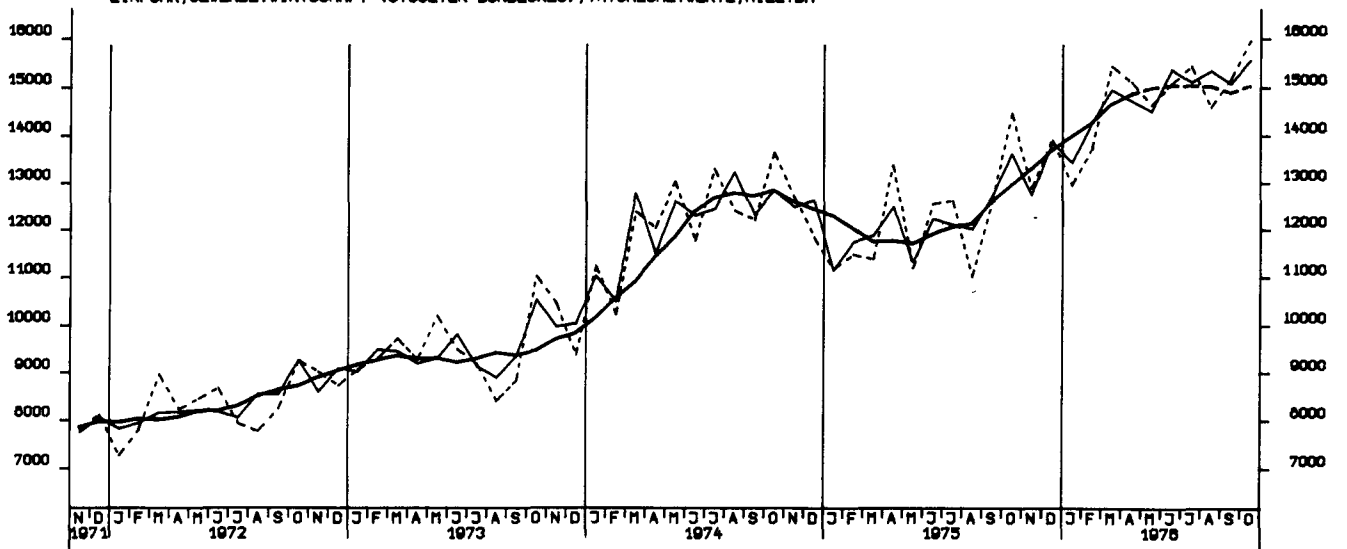



EINFUHR, ROHSTOFFE, TATSÄCHLICHE WERTE, MILL. DM

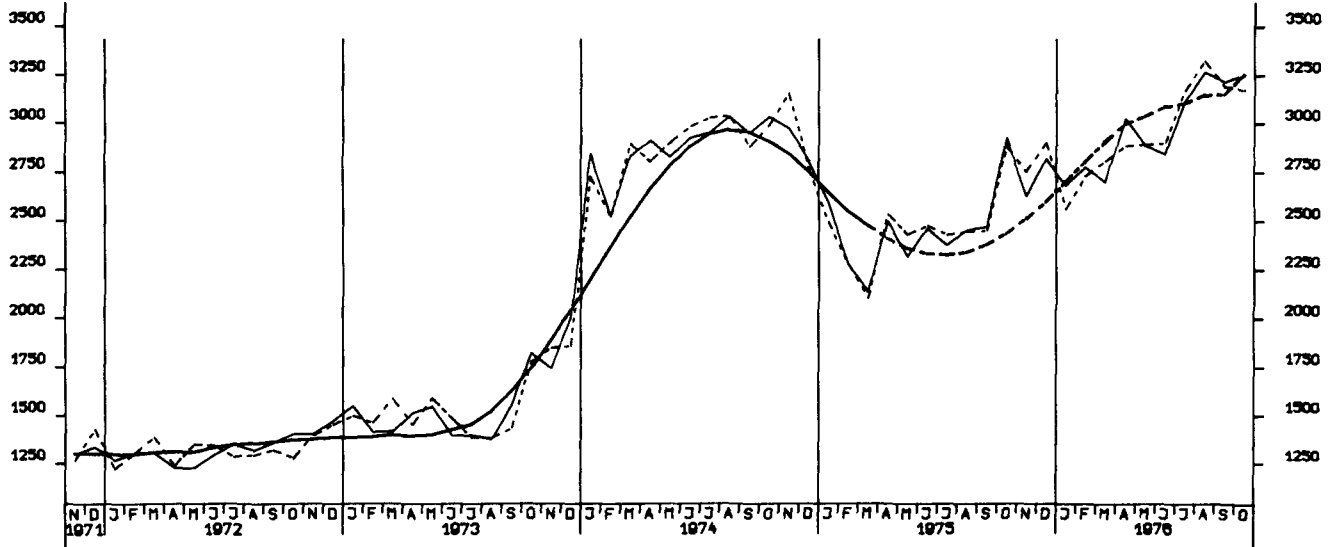

EINFUHR, ENDERZEUGNISSE (O. GUETER BUNDESREG), TATSÄCHLICHE WERTE, MILL. DM

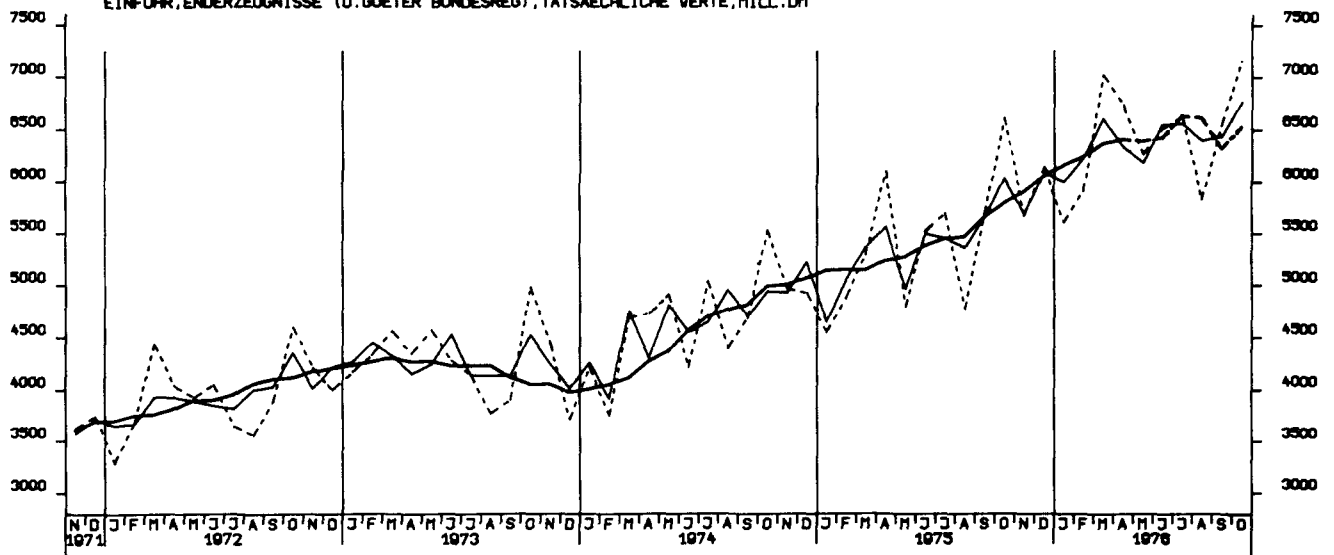

EINFUHR, HALBVAREN UND VORERZEUGNISSE, TATSÄCHLICHE WERTE, MILL. DM

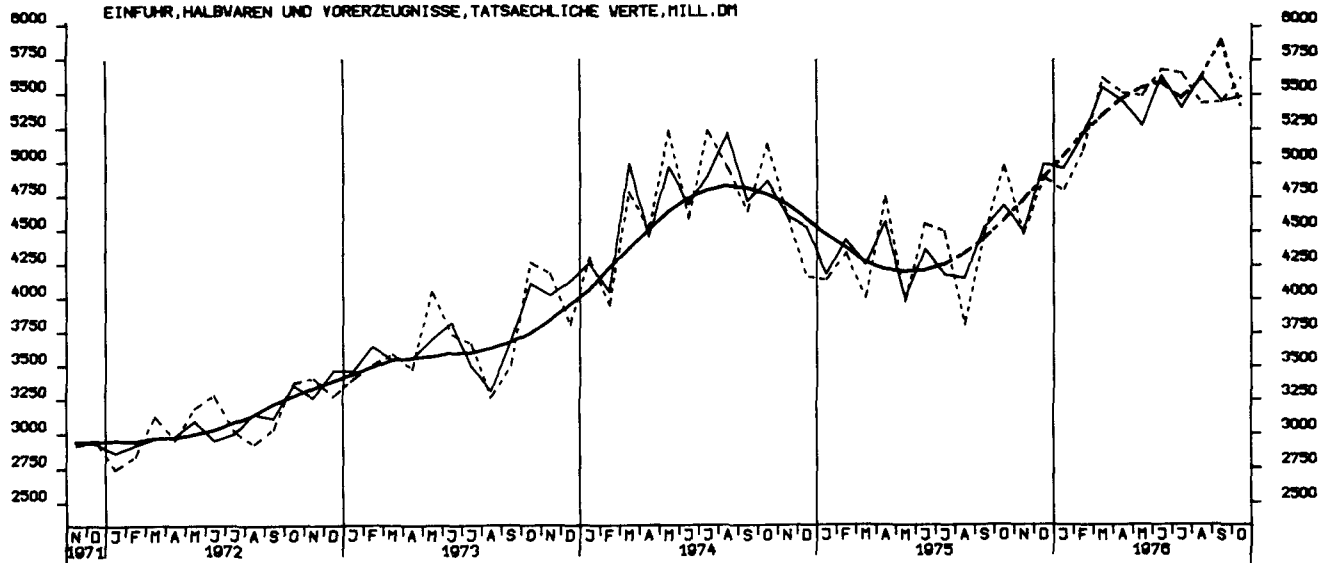

EINFUHR, EG-LÄNDER, TATSÄCHLICHE WERTE, MILL. DM

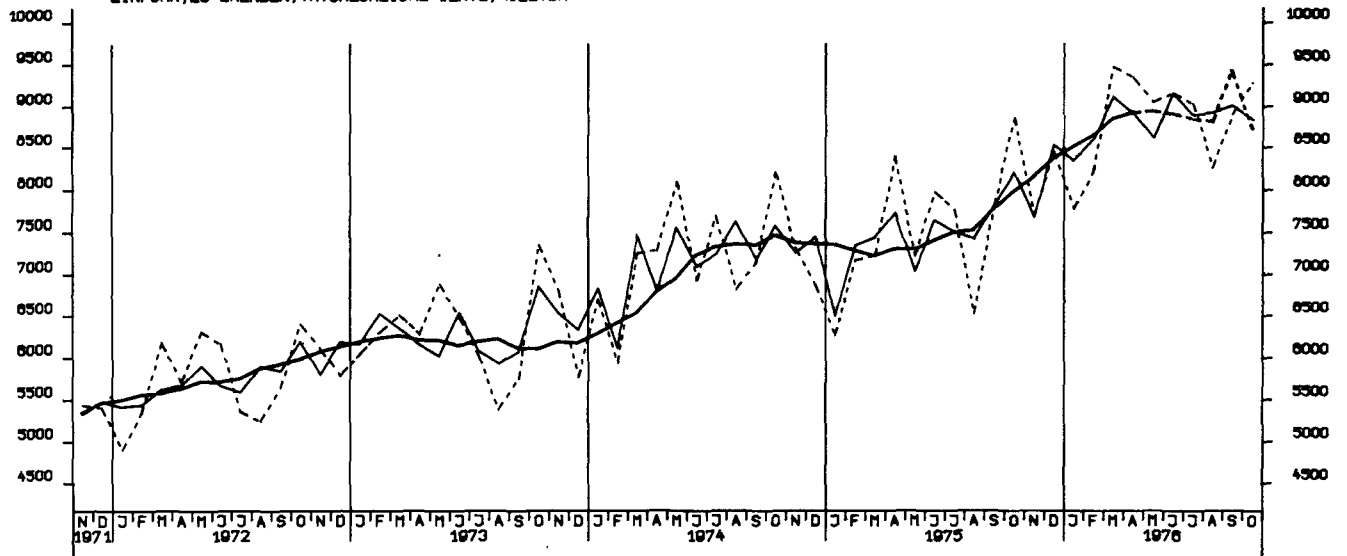

AUSFUHR, INSGESAMT, TATSÄCHLICHE WERTE, MILL. DM

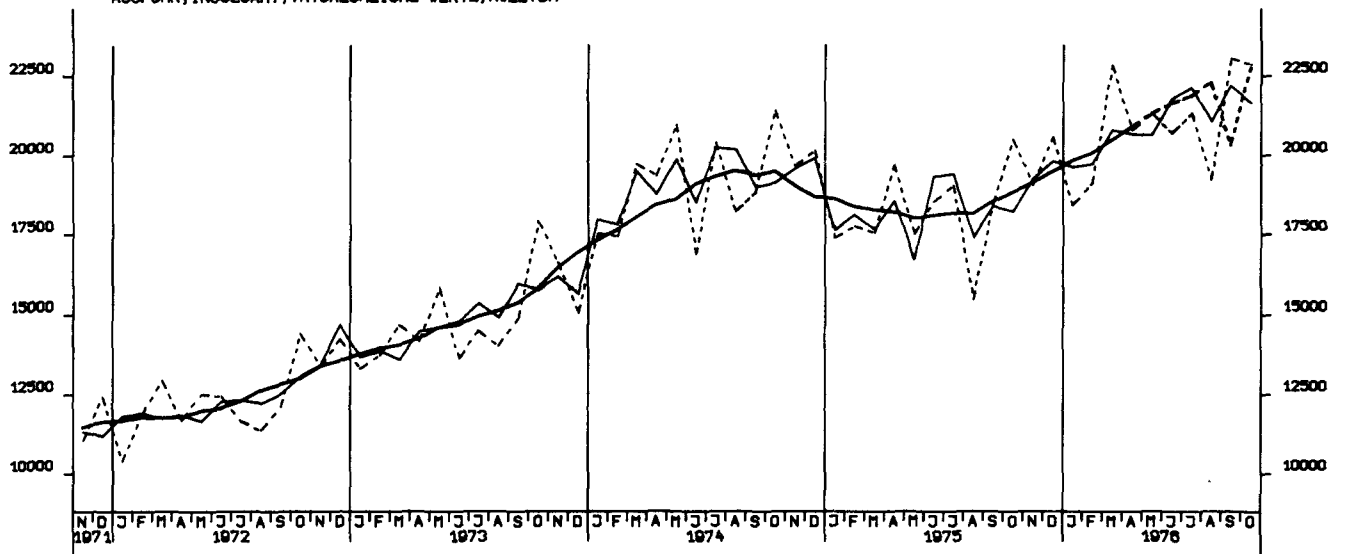

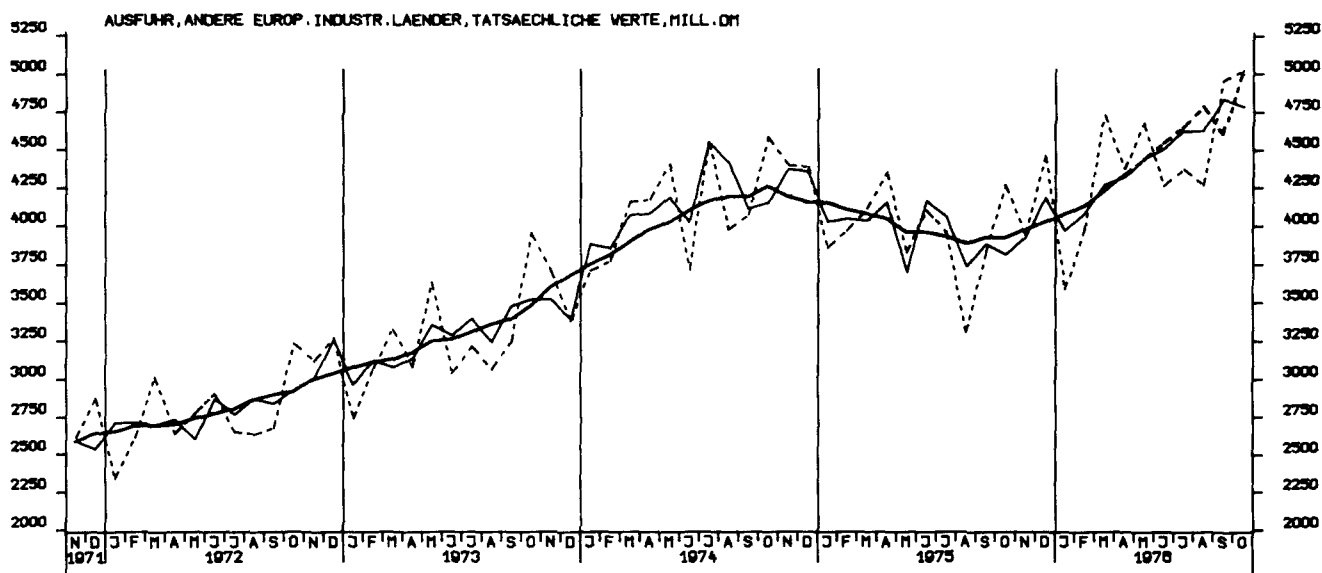
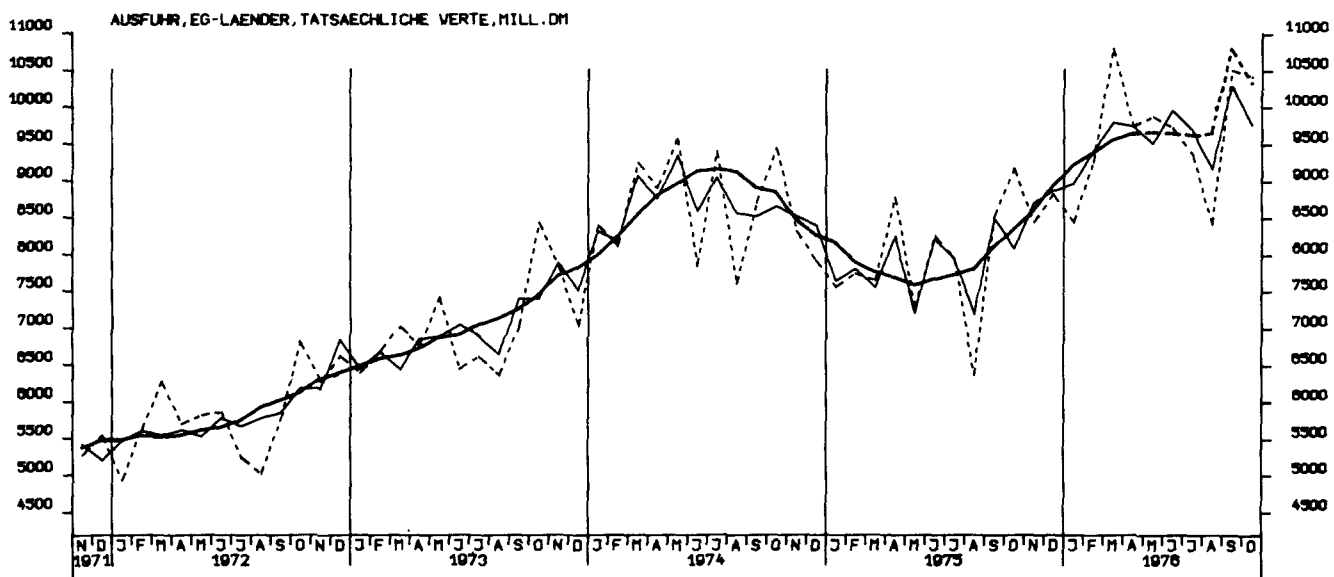

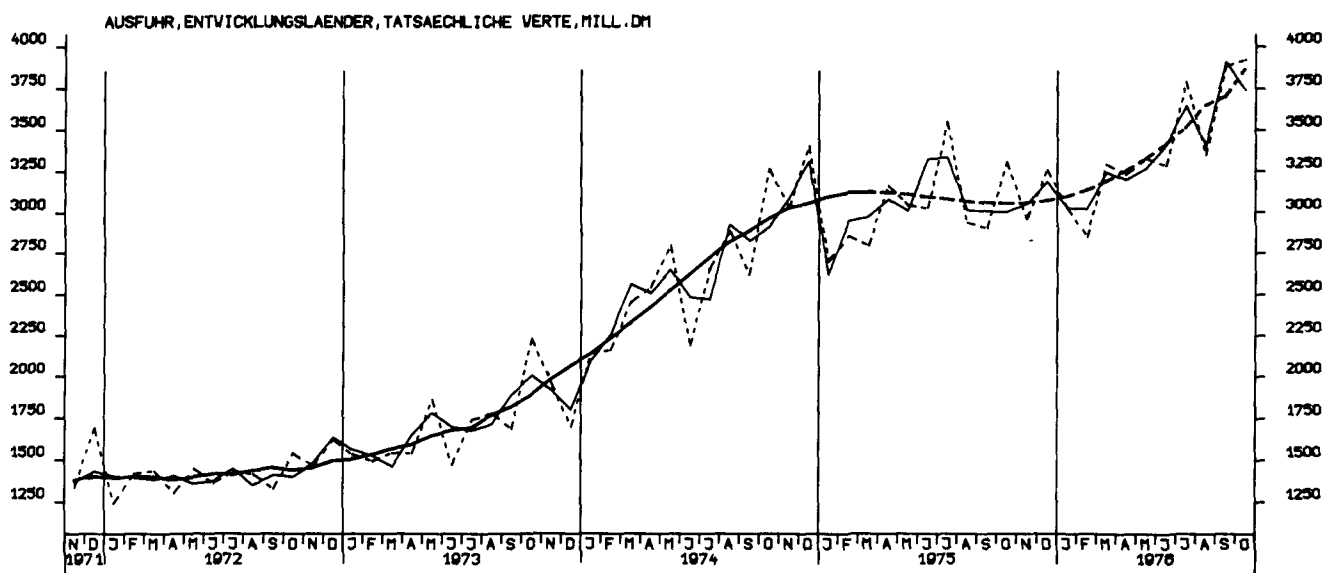
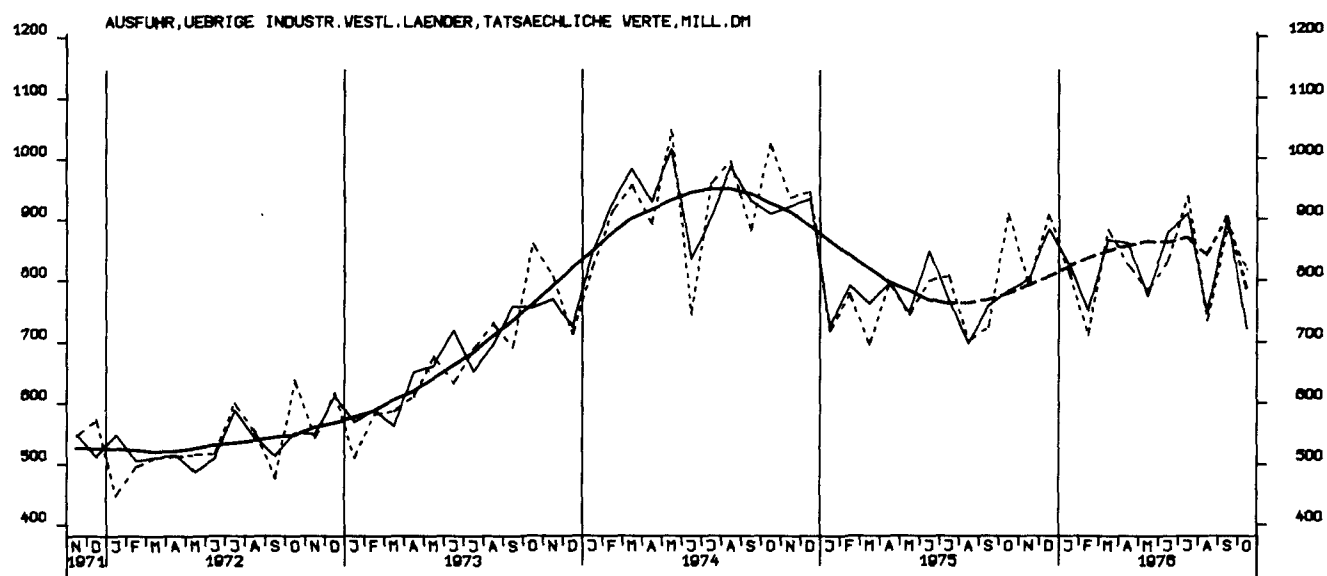
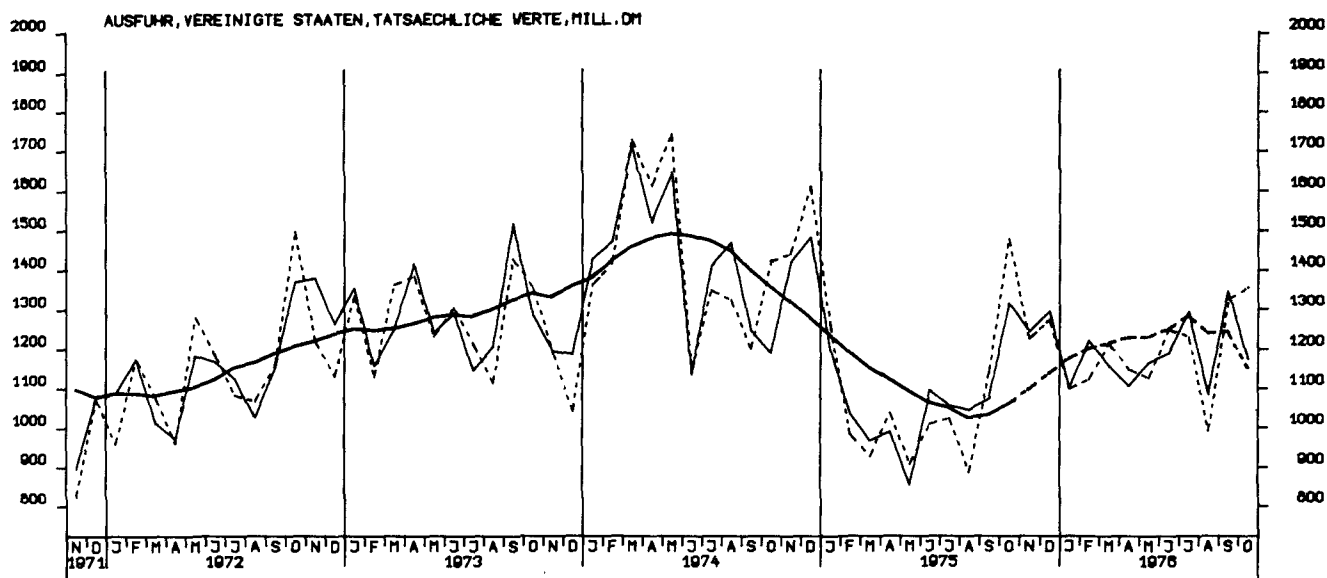

AUSFUHR, OSTBLOCKLAENDER, TATSÄCHLICHE WERTE, MILL. DM

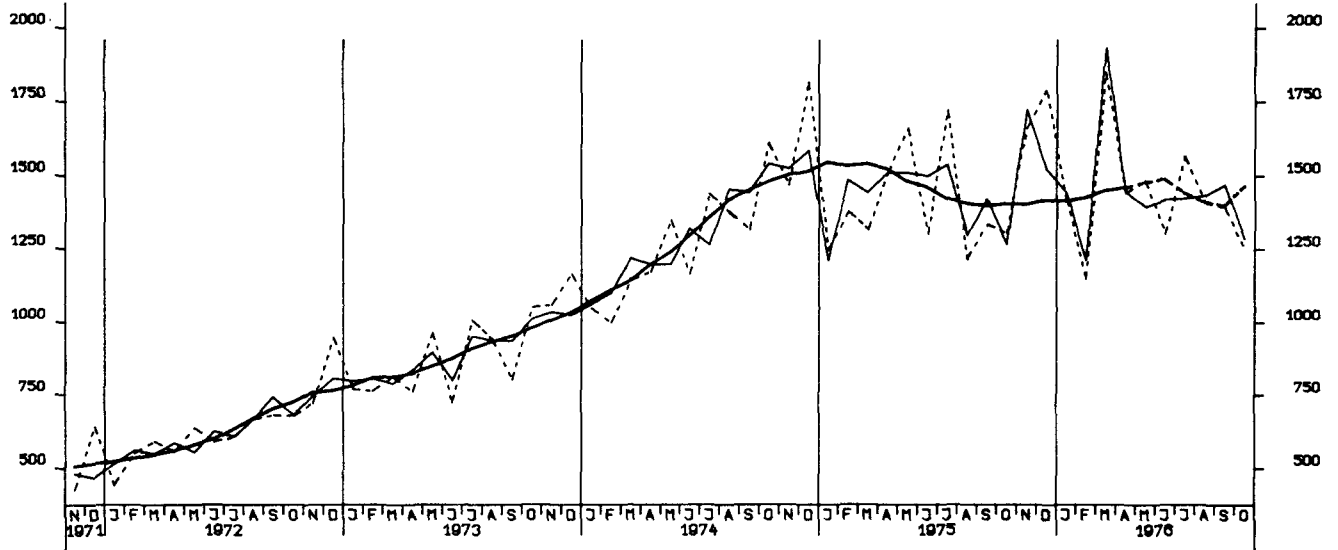

EINFUHR, INSGESAMT, VOLUMEN, MILL. DM

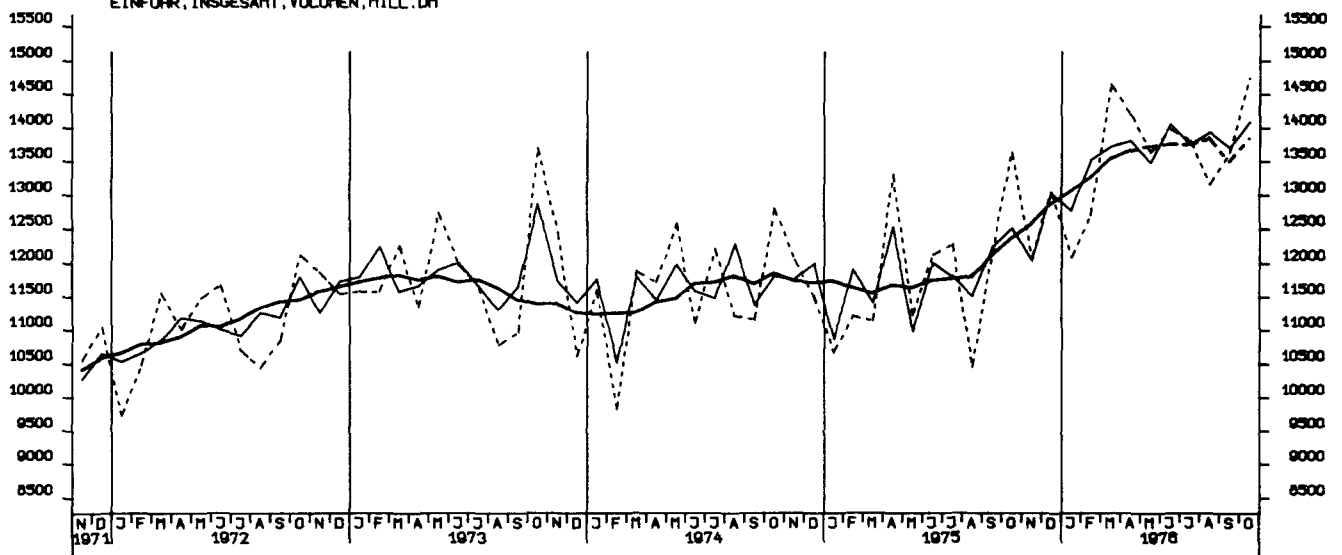

AUSFUHR, INSGESAMT, VOLUMEN, MILL. DM

