

Indikatoren zur Wirtschafts- entwicklung

Zeitreihen mit Saisonbereinigung

12

1976

Statistisches Bundesamt
Eichhof

Bestellnummer: 120500 – 760212



Statistisches Bundesamt Wiesbaden

Verlag W. Kohlhammer Stuttgart und Mainz

Erschienen im Dezember 1976

Nachdruck - auch auszugsweise - nur mit Quellenangabe gestattet

Preis: Einzelheft DM 8,-; Jahresabonnement DM 86,-

(für einen kompletten Berichtsjahrgang)

Inhalt

	Tabelle	Grafik
	Seite	
Zeichenerklärung und Abkürzungen	7	
Einführung	9	
Erläuterungen		
Berechnungsmethoden	10	
Begriffserklärungen	10	
Legende für Grafiken	79	
 1 <u>BESCHÄFTIGUNG UND ARBEITSMARKT</u>		
1.1 Gesamtzahlen (1 000)		
Arbeitslose (insgesamt, männlich)	14	80
Offene Stellen (insgesamt, männlich)	14	80
Kurzarbeiter (insgesamt, männlich)	14	80
1.2 Beschäftigte in der Industrie und im Bauhauptgewerbe (1970 = 100)		
Gesamte Industrie (ohne Energie und ohne Bau)	15	-
Verarbeitende Industrie	15	-
Grundstoff- und Produktionsgüterindustrien	15	-
Investitionsgüterindustrien	15	-
Verbrauchsgüterindustrien	15	-
Nahrungs- und Genußmittelindustrien	15	-
Bauhauptgewerbe	16	83
 2 <u>PRODUKTION DER INDUSTRIE UND DES BAUHAUPTGEWERBES</u>		
2.1 Index der industriellen Nettoproduktion (1970 = 100)		
Gesamte Industrie	17	-
Industrie (ohne Bau)	17	81
Industrie (ohne Energie und ohne Bau)	17	-
Bergbau	17	-
Öffentliche Energiewirtschaft	17	-
Verarbeitende Industrie	17	81
Grundstoff- und Produktionsgüterindustrien	18	81
Investitionsgüterindustrien	18	82
Verbrauchsgüterindustrien	18	82
Nahrungs- und Genußmittelindustrien	18	-
Bauindustrie	18	-
Ausgewählte Industriezweige		
Eisenschaffende Industrie	18	-
Chemische Industrie (einschl. Kohlenwertstoffindustrie)	19	-
Maschinenbau	19	82
Straßenfahrzeugbau	19	-
Elektrotechnische Industrie	19	-
Eisen-, Blech- und Metallwarenindustrie	19	-
Textilindustrie	19	-
Bekleidungsindustrie	20	-
Ernährungsindustrie	20	-
2.2 Geleistete Arbeitsstunden im Bauhauptgewerbe (1970 = 100)		
Bauhauptgewerbe insgesamt	21	83
Ausgewählte Bauarten		
Wohnungsbau	21	83
Gewerblicher und industrieller Bau	21	84
Öffentlicher und Verkehrsbau	21	84
2.3 Produktionsindex für das Bauhauptgewerbe (1970 = 100)		
Gesamtes Bauhauptgewerbe	22	-
Hochbau	22	85
Tiefbau	22	85
 3 <u>PRODUKTIVITÄT UND LOHNKOSTEN IN DER INDUSTRIE</u>		
3.1 Produktionsergebnis (1970 = 100)		
Je Beschäftigten (ohne Energie und ohne Bau)	23	-
Je Beschäftigtenstunde (ohne Energie und ohne Bau)	23	-
Je Arbeiter (ohne Energie und ohne Bau)	23	-
3.2 Löhne und Gehälter (1970 = 100)		
Je Beschäftigten (ohne Energie und ohne Bau)	24	-
Je Beschäftigtenstunde (ohne Energie und ohne Bau)	24	86
Je Produkteinheit (ohne Energie und ohne Bau)	24	86
Je Produkteinheit (Verarbeitende Industrie)	24	-
Je Produkteinheit (Grundstoff- und Produktionsgüterindustrien)	24	87
Je Produkteinheit (Investitionsgüterindustrien)	24	87
Je Produkteinheit (Verbrauchsgüterindustrien)	25	87
Je Produkteinheit (Nahrungs- und Genußmittelindustrien)	25	-
Je Umsatzeinheit (ohne Energie und ohne Bau)	25	86

4 AUFTRAGSEINGANG IN DER INDUSTRIE

4.1 Wertindex (1970 = 100) - jeweils insgesamt, Inland, Ausland

Verarbeitende Industrie (ohne Nahrungs- und Genußmittelindustrie)	26	88
Grundstoff- und Produktionsgüterindustrien	26	89
Investitionsgüterindustrien	27	89,90
Verbrauchsgüterindustrien	27	89
Ausgewählte Industriezweige		
Chemische Industrie (ohne Kohlenwertstoffindustrie)	28	-
Maschinenbau	28	90
Straßenfahrzeugbau	29	-
Elektrotechnische Industrie	29	-
Eisen-, Blech- und Metallwarenindustrie	30	-
Textilindustrie	30	-
Bekleidungsindustrie	31	-

4.2 Volumenindex (1970 = 100) - jeweils insgesamt, Inland, Ausland

Verarbeitende Industrie (ohne Nahrungs- und Genußmittelindustrie)	32	91
Grundstoff- und Produktionsgüterindustrien	32	92
Investitionsgüterindustrien	33	92,93
Verbrauchsgüterindustrien	33	92
Ausgewählte Industriezweige		
Industrie der Steine und Erden	34	-
Stahl- und Warmwalzwerke (Mengenindex)	34	-
Chemische Industrie (ohne Kohlenwertstoffindustrie)	35	-
Maschinenbau	35	93
Straßenfahrzeugbau	36	-
Elektrotechnische Industrie	36	-
Eisen-, Blech- und Metallwarenindustrie	37	-
Textilindustrie	37	-
Bekleidungsindustrie	38	-

5 UMSÄTZE DER INDUSTRIE UND DES BAUHAUPTGEWERBES

5.1 Wertindex (1970 = 100) - jeweils insgesamt, Inland, Ausland

Verarbeitende Industrie (ohne Nahrungs- und Genußmittelindustrie)	39	94
Grundstoff- und Produktionsgüterindustrien	39	95
Investitionsgüterindustrien	40	95,96
Verbrauchsgüterindustrien	40	95
Ausgewählte Industriezweige - jeweils insgesamt, Inland, Ausland		
Chemische Industrie (ohne Kohlenwertstoffindustrie)	41	-
Maschinenbau	41	96
Straßenfahrzeugbau	42	-
Elektrotechnische Industrie	42	-
Eisen-, Blech- und Metallwarenindustrie	43	-
Textilindustrie	43	-
Bekleidungsindustrie	44	-
Bauhauptgewerbe	44	-
Wohnungsbau	44	-
Öffentlicher und Verkehrsbau	44	-

5.2 Volumenindex (1970 = 100) - jeweils insgesamt, Inland, Ausland

Verarbeitende Industrie (ohne Nahrungs- und Genußmittelindustrie)	45	97
Grundstoff- und Produktionsgüterindustrien	45	98
Investitionsgüterindustrien	46	98,99
Verbrauchsgüterindustrien	46	98
Ausgewählte Industriezweige		
Industrie der Steine und Erden	47	-
Stahl- und Warmwalzwerke (Mengenindex)	47	-
Chemische Industrie (ohne Kohlenwertstoffindustrie)	48	-
Maschinenbau	48	99
Straßenfahrzeugbau	49	-
Elektrotechnische Industrie	49	-
Eisen-, Blech- und Metallwarenindustrie	50	-
Textilindustrie	50	-
Bekleidungsindustrie	51	-

6 BAUGENEHMIGUNGEN, BAUFERTIGSTELLUNGEN, BAUVORRAT, TIEFBAUAUFTRÄGE

6.1 Veranschlagte reine Baukosten der genehmigten Hochbauvorhaben (1970 = 100)

Wohn- und Nichtwohngebäude	52	100
Wohngebäude	52	-
Wohngebäude von privaten Haushalten	52	-
Nichtwohngebäude	52	-
Öffentliche Gebäude	52	-
Wirtschaftsgebäude	52	-

6.2 Umbauter Raum der genehmigten Hochbauvorhaben (1970 = 100)		
Wohn- und Nichtwohngebäude	53	-
Wohngebäude	53	-
Wohngebäude von privaten Haushalten	53	-
Nichtwohngebäude	53	-
Öffentliche Gebäude	53	-
Wirtschaftsgebäude	53	-
6.3 Umbauter Raum der fertiggestellten Gebäude (1970 = 100)		
Wohn- und Nichtwohngebäude	54	-
Wohngebäude	54	-
Nichtwohngebäude	54	-
6.4 Genehmigte und fertiggestellte Wohnungen (Anzahl), Bauvorrat (1 000)		
Genehmigte Wohnungen	55	100
Fertiggestellte Wohnungen	55	100
Bauvorrat	55	101
6.5 Auftragsvergaben der öffentlichen Hand (1970 = 100)		
Tiefbauten	56	101
Straßenbauten	56	-
Straßenbrücken	56	-
Aufträge des Bundes	56	101
Aufträge der Länder	56	102
Aufträge der Gemeinden und Gemeindeverbände	56	102
7 <u>UMSÄTZE DES GROSSHANDELS</u>		
7.1 In jeweiligen Preisen (1970 = 100)		
Großhandel insgesamt	57	103
Kohle und Mineralölzeugnisse	57	-
Erze, Metalle und Halbzeug	57	-
Holz und Baustoffe u.ä.	57	-
Nahrungs- und Genußmittel	57	-
Fahrzeuge und Maschinen (a.n.g.)	57	-
8 <u>UMSÄTZE DES EINZELHANDELS</u>		
8.1 In jeweiligen Preisen (1970 = 100)		
Einzelhandel insgesamt	58	103
Nahrungs- und Genußmittel	58	-
Textilwaren, Schuhe	58	-
Metallwaren, Hausrat, Wohnbedarf (a.n.g.)	58	-
Elektro- und optische Erzeugnisse, Uhren	58	-
Fahrzeuge, Maschinen und Büroeinrichtungen	58	-
9 <u>AUSSENHANDEL (SPEZIALHANDEL)</u>		
9.1 Einfuhr - Tatsächliche Werte (Mill. DM)		
Einfuhr insgesamt	59	104
Einfuhr nach Warengruppen		
Ernährungswirtschaft	59	104
Gewerbliche Wirtschaft (ohne Güter der Bundesreg.)	59	104
Rohstoffe und Halbwaren	59	-
Rohstoffe	59	105
Halbwaren	59	-
Fertigwaren (ohne Güter der Bundesreg.)	60	-
Vorerzeugnisse	60	-
Enderzeugnisse (ohne Güter der Bundesreg.)	60	105
Halbwaren und Vorerzeugnisse	60	105
Einfuhr nach dem Warenverzeichnis für die Industriestatistik		
Erzeugnisse der Ernährungsindustrie, Tabakwaren	60	-
Erzeugnisse der Grundstoff- und Produktionsgüterindustrien	60	-
Erzeugnisse der Investitionsgüterindustrien	61	-
Erzeugnisse der Verbrauchsgüterindustrien	61	-
Einfuhr von Investitions- und Verbrauchsgütern		
Investitionsgüter	61	-
Verbrauchsgüter	61	-
Einfuhr nach Ländergruppen (Herst.- u. Verbr.Länder)		
EG-Länder	61	106
Andere europäische industrialisierte Länder	62	-
Vereinigte Staaten	62	-
Übrige industrialisierte westliche Länder	62	-
Entwicklungsländer	62	-
Ostblockländer	62	-

9.2 Ausfuhr - Tatsächliche Werte (Mill. DM)

Ausfuhr insgesamt	63	106
Ausfuhr nach Warengruppen		
Gewerbliche Wirtschaft	63	-
Rohstoffe und Halbwaren	63	-
Rohstoffe	63	-
Halbwaren	63	-
Fertigwaren	63	-
Vorerzeugnisse	64	-
Enderzeugnisse	64	-
Ausfuhr nach dem Warenverzeichnis für die Industriestatistik		
Erzeugnisse der Grundstoff- und Produktionsgüterindustrien	64	-
Erzeugnisse der Investitionsgüterindustrien	64	-
Erzeugnisse der Verbrauchsgüterindustrien	64	-
Ausfuhr von Investitions- und Verbrauchsgütern		
Investitionsgüter	64	-
Verbrauchsgüter	65	-
Ausfuhr nach Ländergruppen (Herst.- u. Verbr.Länder)		
EG-Länder	65	107
Andere europäische industrialisierte Länder	65	107
Vereinigte Staaten	65	108
Übrige industrialisierte westliche Länder	65	108
Entwicklungsländer	66	108
Ostblockländer	66	109
Saldo insgesamt	66	-

9.3 Einfuhr - Volumen (Mill. DM)

Einfuhr insgesamt	67	109
Einfuhr nach Warengruppen		
Ernährungswirtschaft	67	-
Gewerbliche Wirtschaft (ohne Güter der Bundesreg.)	67	-
Rohstoffe und Halbwaren	67	-
Rohstoffe	67	-
Halbwaren	67	-
Fertigwaren (ohne Güter der Bundesreg.)	68	-
Vorerzeugnisse	68	-
Enderzeugnisse (ohne Güter der Bundesreg.)	68	-
Halbwaren und Vorerzeugnisse	68	-
Einfuhr nach dem Warenverzeichnis für die Industriestatistik		
Erzeugnisse der Ernährungsindustrie, Tabakwaren	68	-
Erzeugnisse der Grundstoff- und Produktionsgüterindustrien	68	-
Erzeugnisse der Investitionsgüterindustrien	69	-
Erzeugnisse der Verbrauchsgüterindustrien	69	-
Einfuhr von Investitions- und Verbrauchsgütern		
Investitionsgüter	69	-
Verbrauchsgüter	69	-
Einfuhr nach Ländergruppen (Herst.- u. Verbr.Länder)		
EG-Länder	69	-
Übrige Länder	69	-

9.4 Ausfuhr - Volumen (Mill. DM)

Ausfuhr insgesamt	70	109
Ausfuhr nach Warengruppen		
Gewerbliche Wirtschaft	70	-
Rohstoffe und Halbwaren	70	-
Rohstoffe	70	-
Halbwaren	70	-
Fertigwaren	70	-
Vorerzeugnisse	71	-
Enderzeugnisse	71	-
Ausfuhr nach dem Warenverzeichnis für die Industriestatistik		
Erzeugnisse der Grundstoff- und Produktionsgüterindustrien	71	-
Erzeugnisse der Investitionsgüterindustrien	71	-
Erzeugnisse der Verbrauchsgüterindustrien	71	-
Ausfuhr von Investitions- und Verbrauchsgütern		
Investitionsgüter	71	-
Verbrauchsgüter	72	-
Ausfuhr nach Ländergruppen (Herst.- u. Verbr.Länder)		
EG-Länder	72	-
Übrige Länder	72	-

9.5 Index der Durchschnittswerte (1970 = 100)

Einfuhr insgesamt	73	-
Ausfuhr insgesamt	73	-

10 VERKEHR

10.1 Beförderte Güter (1 000 t)

Eisenbahnverkehr	74	-
Fernverkehr mit Lastkraftfahrzeugen	74	-
Binnenschifffahrt	74	-
Luftverkehr	74	-
Rohrfernleitungen (rohes Erdöl)	74	-
Seeschifffahrt	74	-

10.2 Geleistete Tonnenkilometer (Mill. tkm)

Eisenbahnverkehr (Tarif-tkm)	75	-
Fernverkehr mit Lastkraftfahrzeugen (Tarif-tkm)	75	-
Binnenschifffahrt (Effektiv-tkm)	75	-
Luftverkehr (Effektiv-tkm)	75	-
Rohrfernleitungen - rohes Erdöl (Effektiv-tkm)	75	-

11 AKTIEN

11.1 Index der Aktienkurse (29.12.1972 = 100)

Gesamtindex	76	-
Energiewirtschaft, Montanindustrie	76	-
Industrie (ohne Montan- u. Bauindustrie)	76	-
Bauindustrie	76	-

12 PREISE

12.1 Preisindizes (1970 = 100)

Erzeugerpreise industrieller Produkte	77	-
Erzeugerpreise landwirtschaftlicher Produkte	77	-
Erzeugerpreise pflanzlicher Produkte	77	-
Erzeugerpreise tierischer Produkte	77	-
Preise für Einfuhrwaren	77	-
Preise für Ausfuhrwaren	77	-
Verbraucherpreise (Einzelhandelsverkaufspreise)	78	-
Lebenshaltung aller privaten Haushalte	78	-
Nahrungsmittel	78	-

Die Angaben beziehen sich auf das Bundesgebiet; sie schließen Berlin (West) ein.

Seit 1.1.1975 sind keine Veränderungen bei der Zuordnung von Analysefiltern vorgenommen worden.

Zeichenerklärung

- = nichts vorhanden
- . = kein Nachweis vorhanden
- ... = Angaben fallen später an
- X = arbeitstägl. Bereinigung sachlich nicht sinnvoll
- * = Monate mit Extremwerten

Abkürzungen

- BESCH. = Beschäftigte
- GES. = Gesamt
- GRUNDST. = Grundstoff
- IND. = Industrie
- INSG. = Insgesamt
- O.G.BREG. = Ohne Güter der Bundesregierung
- O.NUG. = Ohne Nahrungs- und Genußmittel-industrien
- VERARB. = Verarbeitende

E i n f ü h r u n g

Das Ziel konjunkturanalytischer Untersuchungen ist die Erkennung längerfristiger "Grundtendenzen" aus den Werten wirtschaftlicher Zeitreihen. Die Verwendung unbereinigter Originalwerte der Reihen als Konjunkturindikatoren ist hierfür im allgemeinen wenig geeignet, weil die Originaldaten neben zufälligen Störfaktoren vor allem auch saisonbedingte Einflüsse enthalten.

Für die Ausschaltung von Saisoneinflüssen gibt es eine Reihe von Verfahren, die sich in der Praxis bewährt haben. Das Statistische Bundesamt hat sich vor einigen Jahren entschlossen, in monatlichen Abständen saisonbereinigte Werte zu berechnen und zu veröffentlichen. Mit seiner Entscheidung für ein bestimmtes Verfahren zur Zeitreihenanalyse beabsichtigt das Statistische Bundesamt nicht, dieses Verfahren amtlich zum allein aussagefähigen zu erklären. Für die Wahl des verwendeten Verfahrens war ausschlaggebend, daß sein Grundkonzept theoretisch klar und einwandfrei, die mathematischen Ansätze genügend allgemein und ihre Arbeitshypothesen eindeutig und widerspruchsfrei spezifizierbar sein sollten. Außerdem sollte das Verfahren der Zeitreihenanalyse anhand objektiver Kriterien auf die Eigenart jeder Reihe abzustimmen sein und brauchbare saisonbereinigte Werte ergeben.

Das Statistische Bundesamt verwendet das "Berliner Verfahren", das aus der Zusammenarbeit der Technischen Universität, Berlin, mit dem Deutschen Institut für Wirtschaftsforschung, Berlin, hervorgegangen ist¹⁾. Da das Verfahren in seiner ersten Fassung²⁾ noch nicht allen Erwartungen genügen konnte, ist es zu einer verbesserten Fassung (BV3) weiterentwickelt worden³⁾. Hierbei sind vor allem die Möglichkeiten des Berliner Verfahrens weitgehend ausgeschöpft worden, die spezifischen Eigenarten einzelner Zeitreihen zu berücksichtigen, indem jeweils geeignete Analysefilter benützt werden: Aus einer vorgegebenen Menge von 47 Filtern ist jeder Zeitreihe der "optimale" Filter zugeordnet worden. Die Zuordnung soll über mehrere Jahren bestehen bleiben⁴⁾. Die Verwendung reihenspezifischer Filter wirkt sich vor allem in einer verbesserten Stabilität und Sicherheit der Schätzergebnisse am aktuellen Rande der analysierten Reihen aus.

Das Ziel des Verfahrens ist die Ausschaltung von Saisoneinflüssen, nicht so sehr das Herausarbeiten der glatten (Trend-Konjunktur-)Komponente. Nicht alle Zeitreihen sind für das Verfahren zur Errechnung saisonbereinigter Werte in gleicher Weise geeignet. So wird man z.B. bei Reihen, die heterogen zusammengesetzt sind und deren Komponenten stark unterschiedlich "Saison- und Strukturentwicklungen" unterworfen sind, eine Saisonbewegung nur unbefriedigend feststellen und eliminieren können. Entsprechendes gilt, wenn saisonale Bewegungen durch starke und häufig auftretende Störfaktoren völlig zugedeckt werden. In solchen Fällen kann kein Verfahren der Zeitreihenanalyse eine sinnvolle Zerlegung der Reihe und damit eine befriedigende Saisonbereinigung liefern.

Alle derzeit gebräuchlichen Zeitreihenverfahren arbeiten mit gleitenden Durchschnitten. Das hat notwendigerweise die Konsequenz, daß am aktuellen Rande mehr oder weniger starke Instabilitäten auftreten können. Diese Eigenschaft ist allen derzeitigen Zeitreihenverfahren immanent; sie könnte nur behoben werden, wenn die letzten Schätzwerte künstlich stabilisiert würden; dies würde zu einer Verzerrung der entsprechenden Werte führen. Das Amt wird die durch Revision alter und Hinzufügen neuer Werte entstehenden rückwirkenden Korrekturen vollständig veröffentlichen, um dem Benutzer die volle Information zugänglich zu machen.

Verfahren zur Zerlegung von Zeitreihen sind keine Prognosemethoden. Die Ergebnisse einer Zeitreihenanalyse können nicht direkt zur Prognose verwendet werden, wohl aber als Ausgangsmaterial dafür dienen.

1) B. Nullau, S. Heiler, F. Wäsch, B. Meisner, D. Filip: Das "Berliner Verfahren". Ein Beitrag zur Zeitreihenanalyse. In: DIW-Beiträge zur Strukturforchung, Heft 7, Berlin 1969.

2) M. Nourney: Methode der Zeitreihenanalyse, Wirtschaft und Statistik, Heft 1/1973.

3) M. Nourney: Weiterentwicklung des Verfahrens der Zeitreihenanalyse, Wirtschaft und Statistik, Heft 2/1975.

4) Etwaige Änderungen der Filterzuordnungen werden im Inhaltsverzeichnis mit Umstellungsdatum angegeben.

Berechnungsmethoden

Die Tabellen enthalten außer den Originalindizes für die letzten 13 Monate mit ihren Veränderungen gegenüber dem Vorjahr und dem Vormonat

- a) die saisonbereinigten Werte mit ihren Veränderungen gegenüber dem Vormonat;
- b) die saison- und arbeitstäglich bereinigten Werte und ihre Veränderungen gegenüber dem Vormonat und
- c) die glatte Komponente (Trend-Konjunktur-Komponente).

Das "Berliner Verfahren" (BV 3) geht von einer additiven Verknüpfung der einzelnen Komponenten in der Originalreihe aus:

$$(1) x_t = Y_t + S_t + R_t, \text{ wobei}$$

x_t die Originalwerte,
 Y_t die glatte (Trend-Konjunktur-) Komponente,
 S_t die Saisonkomponente (ggfs. einschl. arbeitstägl. Einflüsse) und
 R_t die Restkomponente bedeuten.

Weil im Veröffentlichungsausdruck der Originalwert, der saisonbereinigte Wert ($SB_t = x_t - S_t = Y_t + R_t$) und die glatte Komponente explizit enthalten sind, lassen sich die fehlenden Komponenten über Gleichung (1) wie folgt errechnen:

$$(2) SB_t - Y_t = R_t,$$

$$(3) x_t - SB_t = S_t.$$

In Worten: Zieht man vom saisonbereinigten Wert die glatte Komponente ab, dann erhält man die Restkomponente. Der um den saisonbereinigten Wert verminderte Originalwert ergibt die Saisonkomponente.

Viele ökonomische Daten können von der unterschiedlichen Länge der Monate (gemessen z.B. in Arbeitstagen) beeinflusst werden. Die Veröffentlichung enthält in solchen Fällen in der Spalte "saison- und arbeitstäglich bereinigter Wert" eine Zeitreihe, aus der neben der Saisonkomponente auch der Einfluß der Arbeitstage schätzungsweise eliminiert ist. Sie besteht aus der glatten (Trend-Konjunktur-) Komponente und demjenigen Teil der Restkomponente, der nicht durch die Arbeitstage "erklärt" wird.

Am Ende der Zeitreihen können für die glatte (Trend-Konjunktur-) Komponente nur vorläufige Werte berechnet werden, die sich durch die erst in der Zukunft anfallenden Informationen z.T. noch erheblich ändern können. Die letzten Werte der glatten Komponente werden deshalb in Klammern gesetzt bzw. gestrichelt gezeichnet.

Die Monate, in denen eine Zeitreihe Extremwerte aufweist, werden mit * gekennzeichnet.

Begriffserklärungen

Arbeitslose bzw. offene Stellen: Personen ohne Arbeitsverhältnis, die als Arbeitsuchende beim Arbeitsamt registriert sind bzw. zu besetzende Arbeitsplätze, die Arbeitgeber dem Arbeitsamt gemeldet haben.

Kurzarbeiter: Personen, die im Abrechnungszeitraum, in den der Stichtag fällt, Anspruch auf Kurzarbeitergeld hatten.

Beschäftigte in Industrie und Bauhauptgewerbe: Tätige Inhaber und alle in einem arbeitsrechtlichen Verhältnis stehenden Betriebsangehörigen (Angestellte, Arbeiter, Auszubildende).

Der Index der industriellen Nettoproduktion (einschl. Bauindustrie) auf Basis 1970 wird auf repräsentativer Grundlage unter Ausschaltung der Preisveränderungen berechnet, d.h., bei den Industriezweigen erfolgt die Fortschreibung im allgemeinen mit einer Auswahl von Erzeugnis-

sen, deren Entwicklung der jeweiligen Gesamtentwicklung entspricht (insgesamt 476 Reihen). Der Gewichtung der einzelnen Industriezweige liegen die Nettoproduktionswerte des Jahres 1970 zugrunde.

Nettoproduktionswert: Bruttoproduktionswert abzüglich der Kosten des von anderen Unternehmen stammenden Materialeinsatzes und abzüglich des Wertes der an andere Unternehmen vergebenen Lohnarbeiten. Der Nettoproduktionswert stellt annähernd die (Netto-)Leistung der Unternehmen (ihre "Wertschöpfung") dar.

Geleistete Arbeitsstunden im Bauhauptgewerbe sind alle von Inhabern, Angestellten, Arbeitern oder Auszubildenden auf Baustellen und Bauhöfen geleisteten Arbeitsstunden; abgerechnete, aber nicht geleistete Stunden sind nicht enthalten.

Der Produktionsindex für das Bauhauptgewerbe wird durch den Baustoff-Produktionsindex repräsentiert (Fortschreibung mit 69 ausgewählten Baustoffen). Der Gewichtung der Teilbereiche Hoch- und Tiefbau liegen die entsprechenden Nettoproduktionswerte des Jahres 1970 zugrunde.

Die Indizes des Produktionsergebnisses je Beschäftigten, je Beschäftigtenstunde und je Arbeiter (Arbeitsproduktivität) zeigen die Entwicklung der Produktion (gemessen am Index der industriellen Nettoproduktion) im Verhältnis zum personellen Aufwand.

Lohnkosten (Meßziffern der Löhne und Gehälter je Beschäftigten, je Beschäftigtenstunde, je Produkteinheit, je Umsatzeinheit): Entwicklung der Löhne und Gehälter (in Form von Meßzahlen) im Verhältnis zum personellen Aufwand (Meßzahl der Beschäftigten und der Beschäftigtenstunden), bzw. im Verhältnis zum Nettoproduktionsindex und zur Umsatzmeßzahl.

Index des Auftragseingangs: Wertindex in jeweiligen Preisen, Volumenindex in Preisen 1970 (jeweils Basis 1970 = 100); der Gewichtung werden die Auftragseingangsanteile im Basisjahr zugrunde gelegt. Als Auftragseingang gilt der Wert der in einem Berichtsmonat von anderen Firmen und sonstigen Kunden akzeptierten Bestellungen (ohne Mehrwertsteuer).

Umsätze der Industrie und des Bauhauptgewerbes: Wertindizes in jeweiligen Preisen, Volumenindizes in Preisen von 1970 (jeweils Basis 1970 = 100); der Gewichtung werden die Umsatzanteile im Basisjahr zugrunde gelegt.

Umsatz der Industrie: Erlöse aus dem Verkauf eigener Erzeugnisse und Leistungen; sie resultieren aus den Rechnungsendwerten einschl. Verbrauchsteuern und Kosten für Fracht, Verpackung, Porto und Spesen (ohne Mehrwertsteuer).

Umsatz des Bauhauptgewerbes: Steuerbarer baugewerblicher Umsatz (die dem Finanzamt für die Umsatzsteuer zu meldenden steuerbaren Beträge für Bauleistungen im Bundesgebiet und die Umsätze in Zollausschlußgebieten (deutsche Freihäfen).

Bautätigkeit: Erfassung der genehmigten Hochbauten anhand der erteilten Baugenehmigungen; Erfassung der fertiggestellten Hochbauten aufgrund der Feststellungen der Bauaufsichtsbehörden. Der B a u v o r r a t ist die behelfsmäßige Fortschreibung des Bauüberhangs am Jahresende mit Hilfe der genehmigten und fertiggestellten Bauvorhaben. Die T i e f b a u a u f t r ä g e der öffentlichen Hand umfassen alle Aufträge mit einem Wert von über 25 000 DM in Gemeinden mit 5 000 Einwohnern und mehr.

Umsätze des Großhandels (in jeweiligen Preisen): Wert aller Lieferungen und Leistungen des Unternehmens einschl. Provisionen, jedoch ohne den Gesamtwert der vermittelten Waren (ohne Umsatz- (Mehrwert-) steuer).

Rabatte, Boni, Skonti u.ä. sind abgesetzt.

Umsätze des Einzelhandels (in jeweiligen Preisen): Wert aller Lieferungen und Leistungen des Unternehmens einschl. Eigenverbrauch (einschl. Umsatz- (Mehrwert-) steuer).

Preisnachlässe, Rabatte, Boni, Skonti u.ä. sind abgesetzt.

Der Außenhandel (Spezialhandel) umfaßt

die unmittelbare E i n f u h r von Waren und die Einfuhr von ausländischen Waren aus Lager (Freihafenlager und Zollager - ab 1974 einschl. offene Zollager -) in den freien Verkehr, zur zollamtlich bewilligten aktiven Veredelung (Eigenveredelung und Lohnveredelung) und nach zollamtlich bewilligter passiver Veredelung;

die A u s f u h r von Waren aus dem freien Verkehr, nach zollamtlich bewilligter aktiver Veredelung (Eigenveredelung und Lohnveredelung) und zur zollamtlich bewilligten passiven Veredelung.

Die t a t s ä c h l i c h e n W e r t e stellen den Grenzübergangswert, d.h. den Wert frei Grenze des Erhebungsgebietes dar (in der Einfuhr ohne die deutschen Eingangsabgaben).

Das V o l u m e n ist ein nachträglich berechneter Wert, der sich ergeben hätte, wenn die Durchschnittswerte (Preise) des Jahres 1970 in den nachgewiesenen Berichtszeiten unverändert geblieben wären.

Den L ä n d e r g r u p p i e r u n g e n liegen Angaben nach Herstellungs- und Verbrauchs- ländern zugrunde. Die Zuordnung der Länder zu den einzelnen Gruppen ist aus der Fachserie G, Außenhandel, Reihe 1 ersichtlich.

Der Güterverkehr enthält alle im gewerblichen Verkehr und Werkverkehr (Eisenbahnen: Dienstgutverkehr) beförderten Güter. Die tonnenkilometrische Leistung (tkm) errechnet sich als Produkt aus Gewicht der Ladung und der im Bundesgebiet zurückgelegten Entfernung.

Index der Aktienkurse

Gesamtindex wird aus den Kursnotierungen von rd. 280 ausgewählten Gesellschaften mit dem Sitz im Bundesgebiet berechnet. In die Teilindizes waren am Basisstichtag einbezogen: Energiewirtschaft, Montanindustrie 42, Industrie 192 und Bauindustrie 11 Aktiengesellschaften. Die Gewichtung erfolgte mit dem börsenzugelassenen Stammkapital am Basisstichtag - 29.12.1972 -.

Preisindizes

Erzeugerpreise (industrielle und landwirtschaftliche Produkte): Überwiegend Preise der ersten Vermarktungsstufe (Frachtlagen gemäß jeweiligem Handelsbrauch) von Erzeugerfirmen, Marktverwaltungen, Preisnotierungskommissionen usw.

Gewichtung: Umsatzwerte der Industrie 1970 bzw. Verkaufserlöse der Landwirtschaft 1970.

Einfuhr-, Ausfuhrpreise: Preise frei Grenze im Zeitpunkt des Geschäftsabschlusses, nicht im Zeitpunkt des Grenzüberganges; erfragt bei Importeuren bzw. Exporteuren.

Gewichtung: Einfuhr- bzw. Ausfuhrwerte 1970.

Lebenshaltungspreise, Einzelhandelsverkaufspreise: Außer Einzelhandelspreisen auch Preise für Waren und Leistungen des Handwerks, Gastgewerbepreise, Wohnungsmieten, Tarife und Gebühren, Eintrittspreise für öffentliche Veranstaltungen, Preise für Pauschalreisen, Versicherungsprämien usw.

Gewichtung: Ausgaben für die Lebenshaltung 1970 bzw. Umsatzstruktur des Einzelhandels 1962.

Tabellen

1 BESCHAEFTIGUNG UND ARBEITSMARKT

1.1 GESAMTZAHLEN (1 000)

JAHR	MONAT	ORIGINALWERT			SAISONBEREINIGTER WERT		SAISON- UND ARBEITSTÄGLICH BEREINIGTER WERT		GLATTE KOMPONENTE
		1 000	VERÄNDERUNG VORJAHR	IN 0/0 GEGEN VORMONAT	1 000	VERÄNDERUNG IN 0/0 GEGEN VORMONAT	1 000	VERÄNDERUNG IN 0/0 GEGEN VORMONAT	1 000
ARBEITSLOSE INSGESAMT									
1975	NOV	1114	+39,4	+ 5,0	1149	+ 0,0	X	X	1152
	DEZ	1223	+29,3	+ 9,8	1144	- 0,4	X	X	1137
1976	JAN	1351	+17,1	+10,5	1135	- 0,8	X	X	1120
	FEB	1347	+13,8	- 0,3	1141	+ 0,5	X	X	1104
	MAR	1190	+ 6,8	-11,7	1094	- 4,1	X	X	1089
	APR	1094	+ 0,6	- 8,1	1069	- 2,3	X	X	1076
	MAI	954	- 6,3	-12,8	1033	- 3,4	X	X	(1059)
	JUN	921	- 8,1	- 3,5	1032	- 0,1	X	X	(1042)
	JUL	945	- 8,7	+ 2,6	1039	+ 0,7	X	X	(1030)
	AUG	940	- 8,8	- 0,5	1046	+ 0,7	X	X	(1023)
	SEP	899	-10,5	- 4,4	1039	- 0,7	X	X	(1024)
	OKT	944	-11,0	+ 5,0	1028	- 1,1	X	X	(1021)
	NOV	985	-11,6	+ 4,3	1023	- 0,5	X	X	(1010)
ARBEITSLOSE, MAENNLICH									
1975	NOV	605	+34,7	+ 7,1	638	- 1,2	X	X	652
	DEZ	698	+23,5	+15,4	628	- 1,6	X	X	645
1976	JAN	795	+10,6	+13,9	622	- 1,0	X	X	(643)
	FEB	811	+ 8,6	+ 2,0	635	+ 2,1	X	X	(638)
	MAR	682	- 1,4	-15,9	592	- 6,8	X	X	(630)
	APR	593	- 8,5	-13,0	572	- 3,4	X	X	(614)
	MAI	499	-15,9	-15,9	551	- 3,7	X	X	(597)
	JUN	473	-17,6	- 5,2	553	+ 0,4	X	X	(581)
	JUL	477	-18,3	+ 0,8	554	+ 0,2	X	X	(563)
	AUG	465	-18,3	- 2,5	556	+ 0,4	X	X	(548)
	SEP	436	-19,9	- 6,2	549	- 1,3	X	X	(533)
	OKT	451	-20,2	+ 3,4	538	- 2,0	X	X	(516)
	NOV	481	-20,5	+ 6,7	522	- 3,0	X	X	(504)
OFFENE STELLEN INSGESAMT									
1975	NOV	183	-14,1	-12,9	249	+ 8,7	X	X	225
	DEZ	168	-13,4	- 8,2	245	- 1,6	X	X	227
1976	JAN	191	-13,6	+13,7	261	+ 6,5	X	X	229
	FEB	209	-15,0	+ 9,4	244	- 6,5	X	X	232
	MAR	240	- 8,0	+14,8	239	- 2,0	X	X	232
	APR	252	- 3,8	+ 5,0	228	- 4,6	X	X	232
	MAI	275	+ 4,2	+ 9,1	231	+ 1,3	X	X	(234)
	JUN	281	+ 6,8	+ 2,2	225	- 2,6	X	X	(237)
	JUL	276	+ 8,2	- 1,8	226	+ 0,4	X	X	(235)
	AUG	264	+ 4,3	- 4,3	222	- 1,8	X	X	(236)
	SEP	233	- 0,9	-11,7	207	- 6,8	X	X	(239)
	OKT	221	+ 5,2	- 5,2	238	+15,0	X	X	(244)
	NOV	202	+10,4	- 8,6	260	+ 9,2	X	X	(241)
OFFENE STELLEN, MAENNLICH									
1975	NOV	102	-15,0	-15,0	142	+27,9	X	X	125
	DEZ	92	-13,2	- 9,8	144	+ 1,4	X	X	129
1976	JAN	107	-11,6	+16,3	155	+ 7,6	X	X	132
	FEB	116	-13,4	+ 8,4	142	- 8,4	X	X	135
	MAR	138	- 2,8	+19,0	143	+ 0,7	X	X	137
	APR	145	+ 2,8	+ 5,1	138	- 3,5	X	X	137
	MAI	159	+13,6	+ 9,7	136	- 1,4	X	X	137
	JUN	165	+17,9	+ 3,8	132	- 2,9	X	X	(139)
	JUL	166	+18,6	+ 0,6	130	- 1,5	X	X	(141)
	AUG	162	+14,9	- 2,4	129	- 0,8	X	X	(143)
	SEP	146	+ 8,1	- 9,9	123	- 4,7	X	X	(147)
	OKT	140	+16,7	- 4,1	133	+ 8,1	X	X	(150)
	NOV	125	+22,5	-10,7	157	+18,0	X	X	(149)
KURZARBEITER INSGESAMT									
1975	NOV	689,4	+49,4	- 3,8	700,5	- 6,8	X	X	(676,2)
	DEZ	748,5	+ 6,4	+ 8,6	672,3	- 4,0	X	X	(612,2)
1976	JAN	743,3	-17,5	- 0,7	591,2	-12,1	X	X	(542,7)
	FEB	493,3	-48,4	-33,6	379,6	-35,8	X	X	(470,8)
	MAR	500,6	-38,5	+ 1,5	434,0	+14,3	X	X	(399,8)
	APR	355,5	-60,5	-29,0	316,4	-27,1	X	X	(333,2)
	MAI	250,2	-72,9	-29,6	231,5	-26,8	X	X	(274,6)
	JUN	217,9	-72,9	-12,9	250,6	+ 8,3	X	X	(228,1)
	JUL	82,8	-87,2	-62,0	212,3	-15,3	X	X	(197,4)
	AUG	65,6	-87,9	-20,8	243,4	+14,6	X	X	(182,2)
	SEP	93,5	-85,4	+42,5	205,6	-15,5	X	X	(195,4)
	OKT	139,0	-80,6	+48,7	197,6	- 3,9	X	X	(197,1)
	NOV	167,7	-75,7	+20,6	188,1	- 4,8	X	X	(99,9)
KURZARBEITER, MAENNLICH									
1975	SEP	448,9	+138,9	+18,6	504,9	+ 5,2	X	X	(552,6)
	OKT	507,1	+105,8	+13,0	533,9	+ 5,7	X	X	(523,7)
	NOV	484,6	+57,5	- 4,4	500,3	- 6,3	X	X	(486,8)
	DEZ	538,3	+10,5	+11,1	488,8	- 2,3	X	X	(443,2)
1976	JAN	567,6	- 9,8	+ 5,4	457,1	- 6,5	X	X	(394,7)
	FEB	376,4	-43,9	-33,7	294,1	-35,7	X	X	(343,6)
	MAR	399,3	-27,2	+ 6,1	348,8	+18,6	X	X	(292,6)
	APR	276,4	-55,6	-30,8	249,1	-28,6	X	X	(245,0)
	MAI	186,8	-70,1	-32,4	181,7	-27,1	X	X	(204,2)
	JUN	161,7	-70,4	-13,4	186,6	+ 2,7	X	X	(172,5)
	JUL	58,7	-87,0	-63,7	141,9	-24,0	X	X	(157,4)
	AUG	47,6	-87,4	-18,9	166,2	+17,1	X	X	(169,7)
	SEP	67,3	-85,0	+41,4	138,8	-16,5	X	X	(182,9)

1 BESCHAEFTIGUNG UND ARBEITSMARKT

1.2 BESCHAEFTIGTE IN DER INDUSTRIE UND IM BAUHAUPTGEWERBE (1970 = 100)

JAHR	MONAT	ORIGINALWERT			SAISONBEREINIGTER WERT		SAISON- UND ARBEITSTÄGLICH BEREINIGTER WERT		GLATTE KOMPONENTE	
		1970=100	VERÄNDERUNG VORJAHR	IN O/O GEGEN VORMONAT	1970=100	VERÄNDERUNG IN O/O GEGEN VORMONAT	1970=100	VERÄNDERUNG IN O/O GEGEN VORMONAT		
GESAMTE INDUSTRIE (OHNE ENERGIE UND OHNE BAU)										
1975	SEP	87,9	- 7,0	- 0,1	87,2	- 0,5	X	X	87,2	
	OKT	87,4	- 6,8	- 0,6	86,8	- 0,5	X	X	86,9	
	NOV	87,0	- 6,4	- 0,5	86,6	- 0,2	X	X	86,6	
	DEZ	86,4	- 6,0	- 0,7	86,5	- 0,1	X	X	86,5	
1976	JAN	85,8	- 5,6	- 0,7	86,3	- 0,2	X	X	86,3	
	FEB	85,8	- 5,0	+ 0,0	86,3	+ 0,0	X	X	86,3	
	MAR	86,0	- 4,2	+ 0,2	86,4	+ 0,1	X	X	(86,2)	
	APR	85,9	- 3,8	- 0,1	86,3	- 0,1	X	X	(86,2)	
	MAI	86,0	- 3,2	+ 0,1	86,3	+ 0,0	X	X	(86,3)	
	JUN	86,1	- 2,6	+ 0,1	86,3	+ 0,0	X	X	(86,3)	
	JUL	86,3	- 2,0	+ 0,2	86,2	- 0,1	X	X	(86,3)	
	AUG	86,7	- 1,5	+ 0,5	86,3	+ 0,1	X	X	(86,3)	
	SEP	87,1	- 0,9	+ 0,5	86,4	+ 0,1	X	X	(86,5)	
	VERARBEITENDE INDUSTRIE									
	1975	SEP	88,1	- 7,2	- 0,1	87,4	- 0,5	X	X	87,4
		OKT	87,6	- 7,0	- 0,6	87,0	- 0,5	X	X	87,1
NOV		87,3	- 6,4	- 0,3	86,8	- 0,2	X	X	86,9	
DEZ		86,7	- 6,1	- 0,7	86,8	+ 0,0	X	X	86,7	
1976	JAN	86,0	- 5,7	- 0,8	86,6	- 0,2	X	X	86,6	
	FEB	86,0	- 5,1	+ 0,0	86,5	- 0,1	X	X	86,5	
	MAR	86,2	- 4,2	+ 0,2	86,6	+ 0,1	X	X	(86,5)	
	APR	86,2	- 3,8	+ 0,0	86,5	- 0,1	X	X	(86,5)	
	MAI	86,3	- 3,1	+ 0,1	86,5	+ 0,0	X	X	(86,5)	
	JUN	86,4	- 2,5	+ 0,1	86,6	+ 0,1	X	X	(86,6)	
	JUL	86,6	- 2,0	+ 0,2	86,5	- 0,1	X	X	(86,6)	
	AUG	87,0	- 1,4	+ 0,5	86,6	+ 0,1	X	X	(86,6)	
	SEP	87,4	- 0,8	+ 0,5	86,7	+ 0,1	X	X	(86,8)	
	GRUNDSTOFF- UND PRODUKTIONSGÜTERINDUSTRIEN									
	1975	SEP	89,2	- 6,2	- 0,1	88,4	- 0,1	X	X	88,4
		OKT	88,6	- 6,3	- 0,7	87,9	- 0,6	X	X	88,0
NOV		88,2	- 6,1	- 0,5	87,7	- 0,2	X	X	87,8	
DEZ		87,5	- 5,8	- 0,8	87,7	+ 0,0	X	X	87,6	
1976	JAN	86,4	- 5,6	- 1,3	87,6	- 0,1	X	X	87,4	
	FEB	86,4	- 5,0	+ 0,0	87,5	- 0,1	X	X	87,3	
	MAR	86,8	- 4,4	+ 0,5	87,4	- 0,1	X	X	(87,3)	
	APR	87,1	- 3,9	+ 0,3	87,4	+ 0,0	X	X	(87,3)	
	MAI	87,3	- 3,2	+ 0,2	87,4	+ 0,0	X	X	(87,4)	
	JUN	87,4	- 2,8	+ 0,1	87,3	- 0,1	X	X	(87,4)	
	JUL	87,7	- 2,1	+ 0,3	87,2	- 0,1	X	X	(87,4)	
	AUG	87,9	- 1,6	+ 0,2	87,2	+ 0,0	X	X	(87,3)	
	SEP	88,1	- 1,2	+ 0,2	87,3	+ 0,1	X	X	(87,4)	
	INVESTITIONSGÜTERINDUSTRIEN									
	1975	SEP	90,8	- 7,4	- 0,1	90,3	- 0,4	X	X	(90,3)
		OKT	90,3	- 7,3	- 0,6	89,9	- 0,4	X	X	(89,9)
NOV		90,0	- 6,7	- 0,3	89,6	- 0,3	X	X	(89,7)	
DEZ		89,6	- 6,3	- 0,4	89,6	+ 0,0	X	X	(89,5)	
1976	JAN	89,1	- 5,8	- 0,6	89,3	- 0,3	X	X	(89,4)	
	FEB	89,1	- 5,1	+ 0,0	89,2	- 0,1	X	X	(89,3)	
	MAR	89,2	- 4,2	+ 0,1	89,5	+ 0,3	X	X	(89,3)	
	APR	89,1	- 3,7	- 0,1	89,4	- 0,1	X	X	(89,4)	
	MAI	89,2	- 3,0	+ 0,1	89,4	+ 0,0	X	X	(89,5)	
	JUN	89,3	- 2,3	+ 0,1	89,6	+ 0,2	X	X	(89,6)	
	JUL	89,4	- 1,9	+ 0,1	89,5	- 0,1	X	X	(89,7)	
	AUG	90,0	- 1,0	+ 0,7	89,8	+ 0,3	X	X	(89,7)	
	SEP	90,5	- 0,3	+ 0,6	90,0	+ 0,2	X	X	(90,0)	
	VERBRAUCHSGÜTERINDUSTRIEN									
	1975	SEP	81,1	- 8,0	- 0,2	80,7	- 0,5	X	X	(80,7)
		OKT	80,7	- 7,6	- 0,5	80,3	- 0,5	X	X	(80,4)
NOV		80,4	- 6,9	- 0,4	80,2	- 0,1	X	X	(80,2)	
DEZ		79,8	- 6,4	- 0,7	80,1	- 0,1	X	X	(80,0)	
1976	JAN	79,4	- 6,1	- 0,5	79,8	- 0,4	X	X	(79,9)	
	FEB	79,6	- 5,1	+ 0,3	79,9	+ 0,1	X	X	(79,8)	
	MAR	79,7	- 4,3	+ 0,1	79,6	- 0,4	X	X	(79,7)	
	APR	79,6	- 4,0	- 0,1	79,4	- 0,3	X	X	(79,7)	
	MAI	79,6	- 3,3	+ 0,0	79,8	+ 0,5	X	X	(79,8)	
	JUN	79,6	- 2,7	+ 0,0	79,8	+ 0,0	X	X	(79,8)	
	JUL	79,6	- 2,2	+ 0,0	79,7	- 0,1	X	X	(79,8)	
	AUG	80,0	- 1,6	+ 0,5	79,7	+ 0,0	X	X	(79,8)	
	SEP	80,4	- 0,9	+ 0,5	80,0	+ 0,4	X	X	(80,0)	
	NÄHRUNGS- UND GENUSSMITTELINDUSTRIEN									
	1975	SEP	90,5	- 5,6	- 0,1	88,7	- 0,3	X	X	88,7
		OKT	90,0	- 5,7	- 0,6	88,2	- 0,6	X	X	88,5
NOV		89,2	- 5,3	- 0,9	88,0	- 0,2	X	X	(88,2)	
DEZ		88,1	- 4,6	- 1,2	88,3	+ 0,3	X	X	(87,9)	
1976	JAN	86,6	- 4,6	- 1,7	87,8	- 0,6	X	X	(87,7)	
	FEB	86,6	- 4,2	+ 0,0	87,6	- 0,2	X	X	(87,5)	
	MAR	86,4	- 3,6	- 0,2	87,6	+ 0,0	X	X	(87,3)	
	APR	86,0	- 3,5	- 0,5	87,5	- 0,1	X	X	(87,2)	
	MAI	86,0	- 3,2	+ 0,0	87,3	- 0,2	X	X	(87,1)	
	JUN	86,7	- 2,8	+ 0,8	87,2	- 0,1	X	X	(87,0)	
	JUL	87,6	- 2,7	+ 1,0	86,9	- 0,3	X	X	(87,0)	
	AUG	88,1	- 2,8	+ 0,6	86,0	- 0,3	X	X	(86,9)	
	SEP	88,5	- 2,2	+ 0,5	86,7	+ 0,1	X	X	(87,0)	

1 BESCHAEFTIGUNG UND ARBEITSMARKT

1.2 BESCHAEFTIGTE IN DER INDUSTRIE UND IN BAUHAUPTGEWERBE (1970 = 100)

JAHR	MONAT	ORIGINALWERT			SAISONBEREINIGTER WERT		SAISON- UND ARBEITSTÄGLICH BEREINIGTER WERT		GLATTE KOMPONENTE
		1970=100	VERÄNDERUNG VORJAHR	IN 0/0 GEGEN VORMONAT	1970=100	VERÄNDERUNG IN 0/0 GEGEN VORMONAT	1970=100	VERÄNDERUNG IN 0/0 GEGEN VORMONAT	1970=100
BAUHAUPTGEWERBE									
1975	SEP	79,6	-10,4	+ 0,5	76,9	+ 0,1	x	x	77,0
	OKT	80,3	- 8,2	+ 0,9	77,6	+ 0,9	x	x	76,8
	NOV	79,2	- 7,2	- 1,4	77,5	- 0,1	x	x	(76,6)
	DEZ	77,5	- 6,1	- 2,1	77,7	+ 0,3	x	x	(76,3)
1976	JAN	74,0	- 4,8	- 4,5	77,7	+ 0,0	x	x	(76,2)
	FEB	72,6	- 3,8	- 1,9	77,4	- 0,4	x	x	(76,2)
	MAR	74,6	- 1,6	+ 2,8	77,3	- 0,1	x	x	(76,3)
	APR	76,4	- 1,2	+ 2,4	77,4	+ 0,1	x	x	(76,5)
	MAI	77,1	- 0,6	+ 0,9	77,4	+ 0,0	x	x	(76,7)
	JUN	77,7	- 0,5	+ 0,8	77,3	- 0,1	x	x	(76,8)
	JUL	77,9	- 1,3	+ 0,3	76,5	- 1,0	x	x	(76,9)
	AUG	78,7	- 0,6	+ 1,0	76,4	- 0,1	x	x	(77,0)
	SEP	78,6	- 1,3	- 0,1	75,9	- 0,7	x	x	(76,9)

2 PRODUKTION DER INDUSTRIE UND DES BAUHAUPTGEWERBES
2.1 INDEX DER INDUSTRIELLEN NETTOPRODUKTION (1970 = 100)

JAHR	MONAT	ORIGINALWERT			SAISONBEREINIGTER WERT		SAISON- UND ARBEITSTÄGLICH BEREINIGTER WERT		GLATTE KOMPONENTE
		1970=100	VERÄNDERUNG VORJAHR	IN 0/0 GEGEN VORMONAT	1970=100	VERÄNDERUNG IN 0/0 GEGEN VORMONAT	1970=100	VERÄNDERUNG IN 0/0 GEGEN VORMONAT	
GESAMTE INDUSTRIE									
1975	OKT	118,8	- 3,0	+ 8,4	105,2	- 1,1	102,8	- 2,7	104,8
	NOV	111,1	- 1,7	- 6,5	105,1	- 0,1	106,9	+ 4,0	105,3
	DEZ	106,5	+ 6,6	- 4,1	111,2	+ 5,8	108,5	+ 1,5	106,3
1976	JAN	101,9	+ 1,3	- 4,3	106,6	- 4,1	108,0	- 0,5	107,2
	FEB	106,4	+ 7,5	+ 4,4	111,2	+ 4,3	111,1	+ 2,9	107,9
	MAR	118,2	+15,7	+11,1	115,3	+ 3,7	111,9	+ 0,7	108,9
	APR	113,2	+ 3,1	- 4,2	110,3	- 4,3	112,6	+ 0,6	109,7
	MAI	112,9	+14,5	- 0,3	112,5	+ 2,0	111,3	- 1,2	110,4
	JUN	114,0	+10,5	+ 1,0	115,7	+ 2,8	114,7	+ 3,1	(111,1)
	JUL	103,9	+ 6,3	- 8,9	109,2	- 5,6	111,6	- 2,7	(111,8)
	AUG	102,6	+11,8	- 1,3	113,1	+ 3,6	111,5	- 0,1	(112,4)
	SEP	118,2	+ 7,8	+15,2	112,9	- 0,2	111,5	+ 0,0	(113,1)
	OKT	121,7	+ 2,4	+ 3,0	108,2	- 4,2	109,5	- 1,8	(111,2)
INDUSTRIE (OHNE BAU)									
1975	OKT	119,0	- 2,9	+ 8,6	105,8	- 1,0	103,4	- 2,7	105,5
	NOV	111,8	- 1,5	- 6,1	105,7	- 0,1	107,4	+ 3,9	105,9
	DEZ	108,1	+ 7,0	- 3,3	111,8	+ 5,8	109,1	+ 1,6	107,0
1976	JAN	103,7	+ 1,7	- 4,1	107,4	- 3,9	108,7	- 0,4	108,0
	FEB	108,4	+ 8,2	+ 4,5	112,2	+ 4,5	112,2	+ 3,2	108,7
	MAR	119,6	+15,9	+10,3	116,2	+ 3,6	112,8	+ 0,5	109,7
	APR	113,9	+ 3,3	- 4,8	111,2	- 4,3	113,5	+ 0,6	110,6
	MAI	113,2	+14,6	- 0,6	113,2	+ 1,8	112,0	- 1,3	111,2
	JUN	114,4	+10,7	+ 1,1	116,6	+ 3,0	115,7	+ 3,3	(111,9)
	JUL	103,9	+ 6,7	- 9,2	109,9	- 5,7	112,3	- 2,9	(112,6)
	AUG	102,8	+12,1	- 1,1	113,9	+ 3,6	112,5	+ 0,2	(113,3)
	SEP	118,5	+ 8,1	+15,3	113,8	- 0,1	112,3	- 0,2	(114,0)
	OKT	122,2	+ 2,7	+ 3,1	109,0	- 4,2	110,3	- 1,8	(112,0)
INDUSTRIE (OHNE ENERGIE UND OHNE BAU)									
1975	OKT	116,4	- 3,1	+ 7,5	103,1	- 1,4	100,6	- 3,2	102,7
	NOV	108,4	- 1,9	- 6,9	102,8	- 0,3	104,6	+ 4,0	103,1
	DEZ	103,9	+ 6,7	- 4,2	108,9	+ 5,9	106,2	+ 1,5	104,2
1976	JAN	99,1	+ 0,9	- 4,6	104,2	- 4,3	105,5	- 0,7	105,1
	FEB	104,5	+ 7,7	+ 5,4	109,1	+ 4,7	109,1	+ 3,4	105,8
	MAR	115,7	+15,9	+10,7	113,1	+ 3,7	109,7	+ 0,5	106,8
	APR	111,2	+ 3,2	- 3,9	108,3	- 4,2	110,6	+ 0,8	107,6
	MAI	111,1	+14,7	- 0,1	110,4	+ 1,9	109,2	- 1,3	108,4
	JUN	112,7	+10,6	+ 1,4	113,8	+ 3,1	112,7	+ 3,2	(109,0)
	JUL	101,8	+ 5,9	- 9,7	106,8	- 6,2	109,2	- 3,1	(109,7)
	AUG	100,7	+11,8	- 1,1	110,9	+ 3,8	109,4	+ 0,2	(110,3)
	SEP	116,4	+ 7,5	+15,6	110,7	- 0,2	109,3	- 0,1	(111,0)
	OKT	119,8	+ 2,9	+ 2,9	106,5	- 3,8	107,8	- 1,4	(109,1)
BERGBAU									
1975	OKT	89,5	-10,7	+11,0	80,8	- 4,6	78,5	- 6,1	82,0
	NOV	85,4	- 9,1	- 4,6	81,1	+ 0,4	82,5	+ 5,1	82,1
	DEZ	80,9	- 7,1	- 5,3	82,5	+ 1,7	80,8	- 2,1	(81,7)
1976	JAN	84,0	-12,4	+ 3,8	77,5	- 6,1	78,8	- 2,5	(81,4)
	FEB	84,2	- 3,0	+ 0,2	83,8	+ 8,1	83,7	+ 6,2	(81,2)
	MAR	90,6	+ 2,5	+ 7,6	85,1	+ 1,6	81,8	- 2,3	(81,1)
	APR	78,3	-15,9	-13,6	78,2	- 8,1	80,2	- 2,0	(81,1)
	MAI	78,8	+ 0,9	+ 0,6	81,6	+ 4,3	80,7	+ 0,6	(81,0)
	JUN	76,3	- 3,3	- 3,2	84,1	+ 3,1	83,8	+ 3,8	(81,3)
	JUL	77,3	- 3,4	+ 1,3	80,4	- 4,4	82,0	- 2,1	(81,7)
	AUG	78,0	+ 6,6	+ 0,9	85,0	+ 5,7	83,7	+ 2,1	(82,2)
	SEP	82,7	+ 2,6	+ 6,0	86,0	+ 1,2	84,1	+ 0,5	(82,9)
	OKT	86,0	- 3,9	+ 4,0	78,6	- 8,6	79,9	- 5,0	(83,8)
ÖFFENTLICHE ENERGIEWIRTSCHAFT									
1975	OKT	170,6	- 0,6	+26,3	158,1	+ 3,6	157,6	+ 3,5	161,4
	NOV	180,3	+ 5,0	+ 5,7	162,6	+ 2,8	163,0	+ 3,4	(162,3)
	DEZ	191,4	+10,6	+ 6,2	167,9	+ 3,3	165,8	+ 1,7	(163,2)
1976	JAN	194,6	+ 9,4	+ 1,7	169,3	+ 0,8	170,7	+ 3,0	(164,0)
	FEB	187,0	+13,5	- 3,9	174,9	+ 3,3	174,9	+ 2,5	(164,9)
	MAR	196,2	+14,3	+ 4,9	176,2	+ 0,7	174,0	- 0,5	(165,9)
	APR	166,4	+ 4,4	-15,2	168,4	- 4,4	170,2	- 2,2	(167,0)
	MAI	154,6	+13,1	- 7,1	169,6	+ 0,7	168,1	- 1,2	(168,2)
	JUN	148,5	+13,4	- 3,9	173,4	+ 2,2	174,0	+ 3,5	(169,8)
	JUL	145,0	+17,8	- 2,4	173,2	- 0,1	175,1	+ 0,6	(170,7)
	AUG	144,1	+17,2	- 0,6	174,3	+ 0,6	173,6	- 0,9	(171,6)
	SEP	159,7	+18,2	+10,8	175,4	+ 0,6	174,3	+ 0,4	(172,4)
	OKT	169,6	- 0,6	+ 6,2	159,4	- 9,1	160,7	- 7,8	(172,0)
VERARBEITENDE INDUSTRIE									
1975	OKT	117,4	- 2,9	+ 7,3	103,9	- 1,3	101,6	- 2,7	104,6
	NOV	109,3	- 1,7	- 6,9	103,7	- 0,2	105,5	+ 3,8	(105,1)
	DEZ	104,8	+ 7,2	- 4,1	110,1	+ 6,2	107,3	+ 1,7	(105,6)
1976	JAN	99,7	+ 1,5	- 4,9	105,4	- 4,3	106,9	- 0,4	(106,2)
	FEB	105,2	+ 8,0	+ 5,5	110,1	+ 4,5	110,0	+ 2,9	(106,9)
	MAR	116,7	+16,5	+10,9	114,4	+ 3,9	110,9	+ 0,8	(108,0)
	APR	112,5	+ 3,9	- 3,6	109,2	- 4,5	111,4	+ 0,5	(108,9)
	MAI	112,4	+15,2	- 0,1	111,6	+ 2,2	110,5	- 1,0	(109,6)
	JUN	114,1	+11,0	+ 1,5	114,9	+ 3,0	114,1	+ 3,4	(110,5)
	JUL	102,8	+ 6,3	- 9,9	107,8	- 6,2	110,2	- 3,4	(111,0)
	AUG	101,6	+11,9	- 1,2	112,2	+ 4,1	110,4	+ 0,2	(111,4)
	SEP	117,7	+ 7,6	+15,8	111,3	- 0,8	110,0	- 0,4	(111,7)
	OKT	121,1	+ 3,2	+ 2,9	107,8	- 3,1	109,3	- 0,6	(111,7)

2 PRODUKTION DER INDUSTRIE UND DES BAUHAUPTGEBERBES

2.1 INDEX DER INDUSTRIELLEN NETTOPRODUKTION (1970 = 100)

JAHR	MONAT	ORIGINALWERT			SAISONBEREINIGTER WERT		SAISON- UND ARBEITSTÄGLICH BEREINIGTER WERT		GLATTE KOMPONENTE
		1970=100	VERÄNDERUNG IN O/O GEGEN VORJAHR	VERÄNDERUNG IN O/O GEGEN VORMONAT	1970=100	VERÄNDERUNG IN O/O GEGEN VORMONAT	1970=100	VERÄNDERUNG IN O/O GEGEN VORMONAT	
GRUNDSTOFF- UND PRODUKTIONSGÜTERINDUSTRIEN									
1975	OKT	113,0	- 8,6	+ 6,7	102,3	- 0,4	100,2	- 1,7	102,0
	NOV	106,5	- 3,0	- 5,8	104,5	+ 2,2	105,6	+ 5,4	103,9
	DEZ	97,7	+ 4,4	- 8,3	110,0	+ 5,3	108,4	+ 2,7	106,6
1976	JAN	98,8	- 1,0	+ 1,1	105,4	- 4,2	106,3	- 1,9	108,5
	FEB	104,5	+ 8,5	+ 5,8	110,7	+ 5,0	110,4	+ 4,1	110,4
	MAR	116,5	+17,7	+11,5	114,6	+ 3,5	111,9	+ 1,1	112,4
	APR	115,4	+ 9,3	- 0,9	111,6	- 2,6	113,4	+ 1,3	(113,5)
	MAI	116,1	+19,0	+ 0,6	112,3	+ 0,6	111,7	- 1,5	(114,2)
	JUN	116,1	+14,3	+ 0,0	115,6	+ 2,9	115,2	+ 3,1	(114,6)
	JUL	113,0	+13,5	- 2,7	112,4	- 2,8	113,3	- 1,6	(114,1)
	AUG	109,8	+17,3	- 2,8	112,0	- 0,4	111,9	- 1,2	(112,9)
	SEP	118,0	+11,4	+ 7,5	114,1	+ 1,9	112,4	+ 0,4	(111,6)
	OKT	118,1	+ 4,5	+ 0,1	107,4	- 5,9	108,2	- 3,7	(107,9)
INVESTITIONSGÜTERINDUSTRIEN									
1975	OKT	116,1	- 0,2	+ 5,6	103,2	- 1,8	100,4	- 3,9	102,5
	NOV	108,5	- 1,4	- 6,5	101,4	- 1,7	103,0	+ 2,6	103,0
	DEZ	109,3	+ 8,1	+ 0,7	107,8	+ 6,3	104,5	+ 1,5	104,1
1976	JAN	98,4	+ 5,1	-10,0	104,5	- 3,1	105,6	+ 1,1	105,2
	FEB	104,5	+ 9,5	+ 6,2	108,3	+ 3,6	108,4	+ 2,7	105,6
	MAR	115,4	+16,3	+10,4	112,5	+ 3,9	108,6	+ 0,2	106,5
	APR	109,3	+ 0,5	- 5,3	106,4	- 5,4	109,9	+ 1,2	107,0
	MAI	110,4	+13,7	+ 1,0	109,1	+ 2,5	107,6	- 2,1	107,5
	JUN	113,1	+ 8,3	+ 2,4	112,2	+ 2,8	111,4	+ 3,5	(107,8)
	JUL	93,4	+ 1,2	-17,4	102,7	- 8,5	105,1	- 5,7	(108,0)
	AUG	93,2	+ 9,4	- 0,2	109,1	+ 6,2	107,9	+ 2,7	(108,0)
	SEP	115,2	+ 4,8	+23,6	108,2	- 0,8	106,7	- 1,1	(108,0)
	OKT	118,0	+ 1,6	+ 2,4	105,0	- 3,0	106,1	- 0,6	(105,9)
VERBRAUCHSGÜTERINDUSTRIEN									
1975	OKT	119,3	- 0,7	+ 9,0	103,5	- 1,1	100,9	- 2,7	102,5
	NOV	109,4	- 0,3	- 8,3	103,2	- 0,3	105,1	+ 4,2	103,0
	DEZ	100,3	+ 6,9	- 8,3	108,0	+ 4,7	105,5	+ 0,4	104,1
1976	JAN	99,9	+ 1,1	- 0,4	103,7	- 4,0	105,2	- 0,3	104,9
	FEB	106,7	+ 7,2	+ 6,8	108,3	+ 4,4	108,2	+ 2,9	105,4
	MAR	119,9	+17,2	+12,4	112,9	+ 4,2	109,4	+ 1,1	106,5
	APR	112,8	+ 4,4	- 5,9	107,6	- 4,7	109,7	+ 0,3	107,5
	MAI	108,8	+16,1	- 3,5	109,3	+ 1,6	108,3	- 1,3	108,6
	JUN	106,8	+10,1	- 1,8	112,2	+ 2,7	111,2	+ 2,7	(109,5)
	JUL	96,7	+ 4,5	- 9,5	105,7	- 5,8	108,0	- 2,9	(110,4)
	AUG	97,3	+11,5	+ 0,6	111,4	+ 5,4	109,6	+ 1,5	(111,4)
	SEP	120,1	+ 9,8	+23,4	112,9	+ 1,3	111,5	+ 1,7	(112,3)
	OKT	127,1	+ 6,5	+ 5,8	110,9	- 1,8	112,8	+ 1,2	(113,3)
NAHRUNGS- UND GENUSSMITTELINDUSTRIEN									
1975	OKT	132,3	+ 0,3	+12,4	114,0	- 2,3	112,2	- 2,5	114,9
	NOV	120,4	- 2,0	- 9,0	111,0	- 2,6	113,3	+ 1,0	(115,4)
	DEZ	115,0	+10,8	- 4,5	121,9	+ 9,8	119,4	+ 5,4	(115,8)
1976	JAN	107,3	- 3,5	- 6,7	111,3	- 8,7	112,9	- 5,4	(116,4)
	FEB	107,8	+ 3,2	+ 0,5	117,0	+ 5,1	116,8	+ 3,5	(116,9)
	MAR	117,2	+12,6	+ 8,7	121,6	+ 3,9	118,4	+ 1,4	(117,1)
	APR	116,3	+ 1,1	- 0,8	116,5	- 4,2	117,7	- 0,6	(118,0)
	MAI	115,6	+ 7,9	- 0,6	118,1	+ 1,4	117,1	- 0,5	(118,4)
	JUN	124,7	+13,6	+ 7,9	127,5	+ 8,0	125,4	+ 7,1	(119,0)
	JUL	121,3	+ 6,7	- 2,7	119,8	- 6,0	122,6	- 2,2	(119,3)
	AUG	118,5	+ 6,9	- 2,3	120,2	+ 0,3	118,3	- 3,5	(119,6)
	SEP	122,6	+ 4,2	+ 3,5	121,2	+ 0,8	120,2	+ 1,6	(119,9)
	OKT	132,2	- 0,1	+ 7,8	115,0	- 5,1	116,6	- 3,0	(119,9)
BAUINDUSTRIE									
1975	OKT	115,0	- 5,5	+ 4,5	93,0	- 1,7	90,3	- 3,1	92,7
	NOV	97,4	- 6,2	-15,3	92,6	- 0,4	96,1	+ 6,4	(92,4)
	DEZ	75,9	- 2,7	-22,1	99,3	+ 7,2	97,1	+ 1,0	(92,3)
1976	JAN	66,0	-10,8	-13,0	91,0	- 8,4	93,1	- 4,1	(92,4)
	FEB	65,9	-11,1	- 0,2	88,9	- 2,3	88,5	- 4,9	(92,4)
	MAR	91,0	+10,6	+38,1	97,6	+ 9,8	93,9	+ 6,1	(93,6)
	APR	100,4	- 0,1	+10,3	94,5	- 3,2	95,5	+ 1,7	(94,3)
	MAI	106,0	+13,2	+ 5,6	98,4	+ 4,1	97,3	+ 1,9	(94,5)
	JUN	105,8	+ 3,7	- 0,2	99,3	+ 0,9	97,7	+ 0,4	(94,9)
	JUL	103,1	+ 0,6	- 2,6	94,1	- 5,2	97,0	- 0,7	(95,1)
	AUG	99,6	+ 7,6	- 3,4	97,1	+ 3,2	93,2	- 3,9	(95,3)
	SEP	112,4	+ 2,1	+12,9	95,0	- 2,2	94,8	+ 1,7	(95,5)
	OKT	111,9	- 2,7	- 0,4	90,5	- 4,7	92,3	- 2,6	(95,6)
EISENSCHAFFENDE INDUSTRIE									
1975	OKT	91,7	-30,2	+ 1,4	83,9	- 5,4	80,6	- 6,8	85,2
	NOV	88,0	-25,6	- 4,0	87,4	+ 4,2	89,8	+11,4	86,2
	DEZ	79,9	-23,0	- 9,2	90,9	+ 4,0	89,6	- 0,2	88,8
1976	JAN	90,5	-21,2	+13,3	88,4	- 2,8	89,5	- 0,1	91,0
	FEB	93,8	- 6,5	+ 3,6	96,7	+ 9,4	96,6	+ 7,9	93,4
	MAR	103,8	+ 7,8	+10,7	100,1	+ 3,5	96,1	- 0,5	96,5
	APR	94,6	- 8,2	- 8,9	95,4	- 4,7	98,8	+ 2,8	(99,3)
	MAI	100,8	+18,6	+ 6,6	102,5	+ 7,4	101,0	+ 2,2	(101,6)
	JUN	98,3	+ 7,2	- 2,5	104,0	+ 1,5	105,1	+ 4,1	(102,2)
	JUL	102,3	+12,3	+ 4,1	99,5	- 4,3	100,5	- 4,4	(99,1)
	AUG	94,2	+14,5	- 7,9	94,0	- 5,5	93,3	- 7,2	(96,2)
	SEP	102,7	+13,6	+ 9,0	98,6	+ 4,9	96,3	+ 3,2	(89,6)
	OKT	94,5	+ 3,1	- 8,0	87,9	-10,9	88,9	- 7,7	(89,0)

2 PRODUKTION DER INDUSTRIE UND DES BAUHAUPTGEBERBES
2.1 INDEX DER INDUSTRIELLEN NETTOPRODUKTION (1970 = 100)

JAHR	MONAT	ORIGINALWERT			SAISONBEREINIGTER WERT		SAISON- UND ARBEITSTÄGLICH BEREINIGTER WERT		GLATTE KOMPONENTE
		1970=100	VERÄNDERUNG VORJAHR	IN O/O GEGEN VORMONAT	1970=100	VERÄNDERUNG IN O/O GEGEN VORMONAT	1970=100	VERÄNDERUNG IN O/O GEGEN VORMONAT	
CHEMISCHE INDUSTRIE (EINSCHL. KOHLENWERTSTOFFINDUSTRIE)									
1975	OKT	127,6	- 4,1	+ 9,0	119,9	+ 2,9	118,2	+ 1,4	118,3
	NOV	121,6	+ 3,6	- 4,7	122,9	+ 2,5	123,0	+ 4,1	121,8
	DEZ	118,3	+18,5	- 2,7	131,1	+ 6,7	129,0	+ 4,9	125,7
1976	JAN	121,8	+ 8,8	+ 3,0	125,9	- 4,0	126,5	- 1,9	128,5
	FEB	129,4	+15,8	+ 6,2	130,7	+ 3,8	130,8	+ 3,4	131,3
	MAR	139,8	+23,6	+ 8,0	135,3	+ 3,5	133,0	+ 1,7	133,5
	APR	138,9	+18,3	- 0,6	132,4	- 2,1	134,6	+ 1,2	(134,3)
	MAI	136,8	+23,9	- 1,5	132,6	+ 0,2	131,9	- 2,0	(134,0)
	JUN	134,3	+20,9	- 1,8	134,1	+ 1,1	134,0	+ 1,6	(133,6)
	JUL	131,1	+21,3	- 2,4	131,8	- 1,7	132,5	- 1,1	(133,4)
	AUG	126,7	+23,2	- 3,4	131,7	- 0,1	132,3	- 0,2	(133,6)
	SEP	131,8	+12,6	+ 4,0	131,1	- 0,5	129,1	- 2,4	(131,9)
	OKT	135,1	+ 5,9	+ 2,5	126,9	- 3,2	127,5	- 1,2	(128,3)
MASCHINENBAU									
1975	OKT	101,9	- 5,2	+ 3,7	94,2	- 2,5	92,5	- 3,7	95,7
	NOV	96,2	- 5,8	- 5,6	93,8	- 0,4	94,9	+ 2,6	96,2
	DEZ	113,9	+ 2,2	+18,4	99,3	+ 5,9	96,7	+ 1,9	(96,1)
1976	JAN	89,2	+ 1,4	-21,7	96,5	- 2,8	97,5	+ 0,8	(95,9)
	FEB	88,4	+ 3,4	- 0,9	98,0	+ 1,6	97,9	+ 0,4	(95,8)
	MAR	99,0	+ 7,5	+12,0	99,9	+ 1,9	97,0	- 0,9	(95,7)
	APR	95,8	- 4,0	- 3,2	95,5	- 4,4	97,8	+ 0,8	(95,9)
	MAI	96,9	+ 6,3	+ 1,1	97,1	+ 1,7	96,1	- 1,7	(95,6)
	JUN	103,6	+ 3,3	+ 6,9	100,6	+ 3,6	99,7	+ 3,7	(95,2)
	JUL	90,4	- 2,4	-12,7	92,1	- 8,4	94,2	- 5,5	(94,7)
	AUG	84,2	+ 0,5	- 6,9	94,8	+ 2,9	93,6	- 0,6	(94,1)
	SEP	96,1	- 2,2	+14,1	93,1	- 1,8	92,1	- 1,6	(93,7)
	OKT	95,0	- 6,8	- 1,1	87,8	- 5,7	89,2	- 3,1	(92,5)
STRASSENFAHRZEUGBAU									
1975	OKT	122,2	+10,3	+ 8,5	105,5	- 2,5	101,0	- 6,5	104,3
	NOV	110,0	+15,3	-10,0	104,4	- 1,0	106,3	+ 5,2	105,7
	DEZ	94,1	+25,8	-14,5	109,2	+ 4,6	105,2	- 1,0	107,9
1976	JAN	104,8	+24,5	+11,4	107,9	- 1,2	109,2	+ 3,8	109,7
	FEB	115,0	+30,4	+ 9,7	115,1	+ 6,7	115,3	+ 5,6	110,4
	MAR	127,8	+35,1	+11,1	119,3	+ 3,6	113,7	- 1,4	111,9
	APR	118,1	+ 3,7	- 7,6	108,8	- 8,8	114,1	+ 0,4	113,2
	MAI	120,2	+20,9	+ 1,8	113,3	+ 4,1	111,7	- 2,1	113,8
	JUN	117,1	+ 7,0	- 2,6	114,6	+ 1,1	115,2	+ 3,1	(113,7)
	JUL	85,9	+ 0,5	-26,6	103,6	- 9,6	105,8	- 8,2	(113,2)
	AUG	95,3	+13,9	+10,9	113,5	+ 9,6	112,2	+ 6,0	(112,2)
	SEP	126,3	+12,2	+32,5	117,5	+ 3,5	114,5	+ 2,0	(110,7)
	OKT	126,2	+ 3,3	- 0,1	109,0	- 7,2	111,1	- 3,0	(108,7)
ELEKTROTECHNISCHE INDUSTRIE									
1975	OKT	131,2	+ 1,4	+ 3,8	116,5	- 0,5	113,9	- 1,9	114,8
	NOV	126,2	- 4,5	- 3,8	112,6	- 3,3	114,4	+ 0,4	115,9
	DEZ	121,4	+ 9,6	- 3,8	122,6	+ 8,9	118,9	+ 3,9	118,8
1976	JAN	107,3	+ 2,6	-11,6	116,5	- 5,0	117,2	- 1,4	119,6
	FEB	118,0	+ 6,4	+10,0	119,6	+ 2,7	119,7	+ 2,1	121,4
	MAR	128,9	+14,3	+ 9,2	125,6	+ 5,0	121,4	+ 1,4	122,1
	APR	123,6	+ 3,3	- 4,1	120,8	- 3,8	125,4	+ 3,3	(122,3)
	MAI	125,2	+18,7	+ 1,3	124,0	+ 2,6	121,8	- 2,9	(122,2)
	JUN	127,7	+13,2	+ 2,0	127,3	+ 2,7	126,4	+ 3,8	(121,9)
	JUL	102,0	+ 3,4	-20,1	115,0	- 9,7	117,0	- 7,4	(121,6)
	AUG	104,0	+14,8	+ 2,0	125,4	+ 9,0	125,0	+ 6,8	(121,5)
	SEP	132,0	+ 4,4	+26,9	123,1	- 1,8	121,7	- 2,6	(120,9)
	OKT	139,1	+ 6,0	+ 5,4	124,2	+ 0,9	125,0	+ 2,7	(120,1)
EISEN-, BLECH- UND METALLWARENINDUSTRIE									
1975	OKT	110,2	- 2,5	+ 8,9	96,4	- 2,2	92,9	- 5,2	95,2
	NOV	100,7	- 0,6	- 8,6	96,5	+ 0,1	98,7	+ 6,2	96,0
	DEZ	89,7	+ 7,8	-10,9	101,0	+ 4,7	98,1	- 0,6	97,8
1976	JAN	95,5	+ 3,4	+ 6,5	98,3	- 2,7	99,8	+ 1,7	99,0
	FEB	105,1	+14,6	+10,1	106,0	+ 7,8	106,0	+ 6,2	100,2
	MAR	115,9	+25,8	+10,3	109,9	+ 3,7	105,8	- 0,2	101,7
	APR	107,9	+ 6,4	- 6,9	103,0	- 6,3	105,6	- 0,2	103,1
	MAI	107,8	+20,6	- 0,1	105,4	+ 2,3	104,4	- 1,1	104,2
	JUN	109,9	+16,9	+ 1,9	109,9	+ 4,3	108,4	+ 3,8	(105,3)
	JUL	97,8	+10,3	-11,0	102,8	- 6,5	105,6	- 2,6	(106,3)
	AUG	90,3	+14,9	- 7,7	106,5	+ 3,6	104,7	- 0,9	(107,2)
	SEP	114,1	+12,7	+26,4	108,5	+ 1,9	106,6	+ 1,8	(108,1)
	OKT	118,0	+ 7,1	+ 3,4	104,0	- 4,1	106,2	- 0,4	(108,9)
TEXTILINDUSTRIE									
1975	OKT	117,5	+ 1,3	+11,3	102,5	- 1,0	99,8	- 2,9	100,8
	NOV	109,4	+ 0,6	- 6,9	102,6	+ 0,1	104,2	+ 4,4	101,4
	DEZ	96,5	+11,6	-11,8	108,0	+ 5,3	104,2	+ 0,0	103,0
1976	JAN	104,3	+ 4,1	+ 8,1	103,4	- 4,3	105,3	+ 1,1	103,9
	FEB	109,5	+ 9,3	+ 5,0	107,4	+ 3,9	107,3	+ 1,9	104,5
	MAR	123,2	+24,6	+12,5	115,2	+ 7,3	111,1	+ 3,5	105,1
	APR	115,9	+ 8,7	- 5,9	108,8	- 5,6	111,4	+ 0,3	106,2
	MAI	113,0	+21,2	- 2,5	111,3	+ 2,3	110,1	- 1,2	106,9
	JUN	109,6	+10,9	- 3,0	111,7	+ 0,4	110,1	+ 0,0	(107,5)
	JUL	89,5	+ 8,6	-18,3	104,6	- 6,4	107,6	- 2,3	(108,0)
	AUG	84,7	+14,3	- 5,4	105,2	+ 0,6	103,2	- 4,1	(108,5)
	SEP	113,3	+ 7,3	+33,8	108,6	+ 3,2	106,7	+ 3,4	(108,8)
	OKT	119,5	+ 1,7	+ 5,5	103,3	- 4,9	105,9	- 0,7	(109,1)

2 PRODUKTION DER INDUSTRIE UND DES BAUHAUPTGEWERBES
2.1 INDEX DER INDUSTRIELLEN NETTOPRODUKTION (1970 = 100)

JAHR	MONAT	ORIGINALWERT			SAISONBEREINIGTER WERT		SAISON- UND ARBEITSTÄGLICH BEREINIGTER WERT		GLATTE KOMPONENTE
		1970=100	VERÄNDERUNG VORJAHR	IN O/O GEGEN VORMONAT	1970=100	VERÄNDERUNG IN O/O GEGEN VORMONAT	1970=100	VERÄNDERUNG IN O/O GEGEN VORMONAT	1970=100
BEKLEIDUNGSINDUSTRIE									
1975	OKT	113,0	- 3,9	+ 3,2	90,4	- 5,4	88,6	- 5,7	93,9
	NOV	93,6	- 4,1	-17,2	91,2	+ 0,9	93,7	+ 5,8	93,4
	DEZ	76,2	+ 2,4	-18,6	95,9	+ 5,2	93,3	- 0,4	94,1
1976	JAN	86,2	- 7,6	+13,1	89,3	- 6,9	91,6	- 1,8	93,8
	FEB	95,7	- 1,2	+11,0	93,2	+ 4,4	92,9	+ 1,4	93,1
	MAR	110,3	+ 5,0	+15,3	96,1	+ 3,1	92,7	- 0,2	93,0
	APR	99,3	- 5,1	-10,0	90,9	- 5,4	91,5	- 1,3	92,9
	MAI	92,1	+15,6	- 7,3	96,5	+ 6,2	95,0	+ 3,8	92,4
	JUN	78,2	- 0,3	-15,1	97,1	+ 0,6	96,8	+ 1,9	(92,1)
	JUL	77,8	-10,3	- 0,5	88,0	- 9,4	90,6	- 6,4	(91,7)
	AUG	83,0	+ 2,0	+ 6,7	94,0	+ 6,8	90,2	- 0,4	(91,2)
	SEP	108,5	- 0,9	+30,7	92,7	- 1,4	92,3	+ 2,3	(90,8)
	OKT	105,6	- 6,5	- 2,7	84,3	- 9,1	87,4	- 5,3	(90,2)
ERNAHRUNGSINDUSTRIE									
1975	OKT	134,0	+ 1,2	+12,8	115,6	- 2,9	114,0	- 3,1	116,6
	NOV	122,9	- 2,7	- 8,3	111,8	- 3,3	113,9	- 0,1	117,6
	DEZ	121,1	+ 7,6	- 1,5	121,1	+ 8,3	119,6	+ 5,0	(118,0)
1976	JAN	108,9	- 0,4	-10,1	114,3	- 5,6	115,4	- 3,5	(118,4)
	FEB	109,1	+ 5,9	+ 0,2	119,8	+ 4,8	119,7	+ 3,7	(118,8)
	MAR	118,1	+12,8	+ 8,2	123,2	+ 2,8	121,0	+ 1,1	(119,0)
	APR	118,1	+ 2,1	+ 0,0	118,1	- 4,1	118,8	- 1,8	(119,6)
	MAI	117,0	+ 6,0	- 0,9	118,8	+ 0,6	118,4	- 0,3	(119,7)
	JUN	125,0	+12,4	+ 6,8	128,2	+ 7,9	126,0	+ 6,4	(119,9)
	JUL	119,7	+ 4,6	- 4,2	120,5	- 6,0	122,6	- 2,7	(119,9)
	AUG	117,8	+ 4,2	- 1,6	120,1	- 0,3	118,5	- 3,3	(119,7)
	SEP	118,5	- 0,3	+ 0,6	117,4	- 2,2	117,0	- 1,3	(119,5)
	OKT	133,6	- 0,3	+12,7	115,8	- 1,4	116,9	- 0,1	(119,0)

2 PRODUKTION DER INDUSTRIE UND DES BAUHAUPTGEWERBES
2.2 GELEISTETE ARBEITSSTUNDEN IM BAUHAUPTGEWERBE (1970 = 100)

JAHR	MONAT	ORIGINALWERT			SAISONBEREINIGTER WERT		SAISON- UND ARBEITSTÄGGLICH BEREINIGTER WERT		GLATTE KOMPONENTE
		1970=100	VERÄNDERUNG VORJAHR	IN O/O GEGEN VORMONAT	1970=100	VERÄNDERUNG IN O/O GEGEN VORMONAT	1970=100	VERÄNDERUNG IN O/O GEGEN VORMONAT	1970=100
BAUHAUPTGEWERBE INSGESAMT									
1975	SEP	84,0	- 3,6	+15,2	74,4	+ 6,6	73,4	+ 3,4	70,3
	OKT	87,4	- 7,2	+ 4,0	70,8	- 4,8	68,7	- 6,4	(69,8)
	NOV	74,5	- 9,7	-14,8	69,9	- 1,3	72,2	+ 5,1	(69,4)
	DEZ	58,4	- 6,1	-21,6	76,7	+ 9,7	74,7	+ 3,5	(69,2)
1976	JAN	48,3	-23,0	-17,3	65,3	-14,9	66,6	-10,8	(69,1)
	FEB	46,4	-20,7	- 3,9	63,8	- 2,3	63,7	- 4,4	(69,1)
	MAR	65,9	+ 3,5	+42,0	71,3	+11,8	68,8	+ 8,0	(69,3)
	APR	74,1	- 5,3	+12,4	69,5	- 2,5	70,7	+ 2,8	(69,4)
	MAI	75,9	+ 2,6	+ 2,4	65,9	- 5,2	66,4	- 6,1	(69,7)
	JUN	76,9	- 2,0	+ 1,3	69,9	+ 6,1	67,1	+ 1,1	(69,9)
	JUL	71,1	- 7,8	- 7,5	65,7	- 6,0	67,5	+ 0,6	(69,9)
	AUG	72,6	- 0,4	+ 2,1	68,9	+ 4,9	67,9	+ 0,6	(69,8)
	SEP	81,3	- 3,2	+12,0	71,0	+ 3,0	70,1	+ 3,2	(69,4)
WOHNUNGSBAU									
1975	SEP	86,5	- 4,9	+16,4	77,2	+ 5,6	76,0	+ 2,0	73,2
	OKT	91,1	- 6,9	+ 5,3	74,0	- 4,1	71,7	- 5,7	(72,8)
	NOV	77,6	- 8,8	-14,8	73,8	- 0,3	76,7	+ 7,0	(72,5)
	DEZ	60,7	- 6,3	-21,8	81,7	+10,7	79,5	+ 3,7	(72,4)
1976	JAN	51,2	-22,1	-15,7	69,1	-15,4	70,5	-11,3	(72,4)
	FEB	48,7	-16,6	- 4,9	68,2	- 1,3	68,1	- 3,4	(72,6)
	MAR	68,6	+ 4,3	+40,9	73,6	+ 7,9	70,9	+ 4,1	(73,0)
	APR	80,1	- 2,0	+16,8	72,8	- 1,1	74,2	+ 4,7	(73,5)
	MAI	82,3	+ 5,0	+ 2,7	68,9	- 5,4	69,5	- 6,3	(74,1)
	JUN	83,8	+ 0,5	+ 1,8	74,2	+ 7,7	70,6	+ 1,6	(74,8)
	JUL	75,6	- 3,7	- 9,8	71,0	- 4,3	73,2	+ 3,7	(75,6)
	AUG	77,4	+ 4,2	+ 2,4	75,3	+ 6,1	74,0	+ 1,1	(76,4)
	SEP	88,7	+ 2,5	+14,6	78,4	+ 4,1	77,8	+ 5,1	(77,0)
GEWERBLICHER UND INDUSTRIELLER BAU									
1975	SEP	83,0	- 2,0	+14,0	76,2	+ 8,4	74,9	+ 5,0	71,7
	OKT	86,4	- 5,9	+ 4,1	72,2	- 5,2	70,4	- 6,0	(71,8)
	NOV	75,9	- 7,1	-12,2	71,6	- 0,8	73,6	+ 4,5	(71,9)
	DEZ	62,9	- 2,9	-17,1	78,1	+ 9,1	76,3	+ 3,7	(72,2)
1976	JAN	57,7	-14,8	- 8,3	69,2	-11,4	70,4	- 7,7	(72,5)
	FEB	57,4	-12,4	- 0,5	68,5	- 1,0	68,4	- 2,8	(72,9)
	MAR	73,1	+10,1	+27,4	75,6	+10,4	73,1	+ 6,9	(73,2)
	APR	75,3	- 1,1	+ 3,0	73,1	- 3,3	74,5	+ 1,9	(73,6)
	MAI	75,9	+ 7,4	+ 0,8	69,9	- 4,4	70,3	- 5,6	(73,8)
	JUN	79,1	+ 5,5	+ 4,2	75,4	+ 7,9	73,2	+ 4,1	(73,8)
	JUL	73,4	- 3,9	- 7,2	69,5	- 7,8	70,9	- 3,1	(73,5)
	AUG	74,6	+ 2,5	+ 1,6	71,7	+ 3,2	70,7	- 0,3	(72,9)
	SEP	81,1	- 2,3	+ 8,7	73,7	+ 2,8	72,7	+ 2,8	(71,9)
ÖFFENTLICHER UND VERKEHRSBAU									
1975	SEP	82,3	- 3,5	+14,9	71,1	+ 6,8	70,4	+ 3,8	67,0
	OKT	84,7	- 8,4	+ 2,9	67,2	- 5,5	65,1	- 7,5	(66,2)
	NOV	71,2	-12,1	-15,9	65,6	- 2,4	67,6	+ 3,8	(65,5)
	DEZ	54,2	- 7,7	-23,9	71,8	+ 9,5	69,7	+ 3,1	(65,0)
1976	JAN	41,2	-28,8	-24,0	60,0	-16,4	61,4	-11,9	(64,5)
	FEB	39,1	-29,4	- 5,1	57,7	- 3,8	57,6	- 6,2	(64,2)
	MAR	60,0	- 1,5	+53,5	67,2	+16,5	64,9	+12,7	(64,0)
	APR	68,3	-10,1	+13,8	64,9	- 3,4	65,8	+ 1,4	(63,8)
	MAI	69,9	- 2,5	+ 2,3	61,2	- 5,7	61,6	- 6,4	(63,7)
	JUN	69,5	- 8,4	- 0,6	63,3	+ 3,4	60,8	- 1,3	(63,4)
	JUL	65,9	-13,3	- 5,2	59,3	- 6,3	61,0	+ 0,3	(63,0)
	AUG	67,1	- 6,3	+ 1,8	61,7	+ 4,0	61,0	+ 0,0	(62,3)
	SEP	74,6	- 9,4	+11,2	62,9	+ 1,9	61,7	+ 1,1	(61,2)

2 PRODUKTION DER INDUSTRIE UND DES BAUHAUPTGEBERBES
2.3 PRODUKTIONSINDEX FÜR DAS BAUHAUPTGEBERBE (1970 = 100)

JAHR	MONAT	ORIGINALWERT			SAISONBEREINIGTER WERT		SAISON- UND ARBEITSTÄGLICH BEREINIGTER WERT		GLATTE KOMPONENTE	
		1970=100	VERÄNDERUNG VORJAHR	IN O/O GEGEN VORMONAT	1970=100	VERÄNDERUNG IN O/O GEGEN VORMONAT	1970=100	VERÄNDERUNG IN O/O GEGEN VORMONAT		
GESAMTES BAUHAUPTGEWERBE										
1975	OKT	113,3	- 5,2	+ 4,9	92,4	- 1,1	89,5	- 2,7	91,8	
	NOV	95,9	- 6,0	-15,4	91,6	- 0,9	95,1	+ 6,3	(91,6)	
	DEZ	75,9	- 1,7	-20,9	98,5	+ 7,5	96,3	+ 1,3	(91,6)	
1976	JAN	66,7	-10,0	-12,1	90,3	- 8,3	92,4	- 4,0	(91,7)	
	FEB	67,9	- 8,7	+ 1,8	89,1	- 1,3	88,7	- 4,0	(91,9)	
	MAR	92,4	+13,5	+36,1	97,8	+ 9,8	94,1	+ 6,1	(93,2)	
	APR	100,3	+ 0,8	+ 8,5	94,2	- 3,7	95,3	+ 1,3	(94,0)	
	MAI	105,6	+15,3	+ 5,3	98,4	+ 4,5	97,2	+ 2,0	(94,4)	
	JUN	105,3	+ 5,5	- 0,3	99,4	+ 1,0	97,9	+ 0,7	(94,9)	
	JUL	102,2	+ 2,0	- 2,9	94,2	- 5,2	97,1	- 0,8	(95,1)	
	AUG	98,4	+ 9,1	- 3,7	97,1	+ 3,1	93,2	- 4,0	(95,4)	
	SEP	111,3	+ 3,1	+13,1	94,8	- 2,4	94,6	+ 1,5	(95,5)	
	OKT	110,9	- 2,1	- 0,4	90,5	- 4,5	92,4	- 2,3	(95,6)	
	HOCHBAU									
	1975	OKT	110,0	- 4,7	+ 5,8	91,1	+ 0,0	88,1	- 1,7	89,9
NOV		93,2	- 5,5	-15,3	89,8	- 1,4	93,4	+ 6,0	(90,1)	
DEZ		76,0	+ 0,3	-18,5	97,0	+ 8,0	94,8	+ 1,5	(90,3)	
1976	JAN	68,1	- 8,3	-10,4	89,0	- 8,2	91,1	- 3,9	(90,6)	
	FEB	71,6	- 4,3	+ 5,1	89,4	+ 0,4	89,0	- 2,3	(91,0)	
	MAR	95,0	+19,2	+32,7	98,1	+ 9,7	94,4	+ 6,1	(92,4)	
	APR	100,1	+ 2,7	+ 5,4	93,8	- 4,4	95,0	+ 0,6	(93,5)	
	MAI	104,9	+19,5	+ 4,8	98,5	+ 5,0	97,1	+ 2,2	(94,0)	
	JUN	104,3	+ 9,2	- 0,6	99,5	+ 1,0	98,2	+ 1,1	(94,8)	
	JUL	100,5	+ 4,8	- 3,6	94,4	- 5,1	97,3	- 0,9	(95,1)	
	AUG	96,2	+12,3	- 4,3	97,1	+ 2,9	93,3	- 4,1	(95,4)	
	SEP	109,3	+ 5,1	+13,6	94,5	- 2,7	94,4	+ 1,2	(95,6)	
	OKT	108,9	- 1,0	- 0,4	90,5	- 4,2	92,4	- 2,1	(95,6)	
	TIEFBAU									
	1975	OKT	120,4	- 6,3	+ 3,3	95,1	- 3,5	92,5	- 4,8	95,7
NOV		101,8	- 6,9	-15,4	95,6	+ 0,5	99,0	+ 7,0	(95,0)	
DEZ		75,7	- 5,8	-25,6	101,6	+ 6,3	99,4	+ 0,4	(94,5)	
1976	JAN	63,8	-13,4	-15,7	93,3	- 8,2	95,3	- 4,1	(94,2)	
	FEB	59,8	-18,5	- 6,3	88,3	- 5,4	87,9	- 7,8	(93,9)	
	MAR	86,7	+ 2,0	+45,0	97,1	+10,0	93,5	+ 6,4	(94,8)	
	APR	100,7	- 2,9	+16,1	95,2	- 2,0	96,0	+ 2,7	(95,1)	
	MAI	107,2	+ 7,4	+ 6,5	98,4	+ 3,4	97,5	+ 1,6	(95,1)	
	JUN	107,5	- 1,4	+ 0,3	99,1	+ 0,7	97,3	- 0,2	(95,1)	
	JUL	105,8	- 3,5	- 1,6	93,8	- 5,3	96,7	- 0,6	(95,2)	
	AUG	103,3	+ 3,4	- 2,4	97,1	+ 3,5	93,2	- 3,6	(95,3)	
	SEP	115,8	- 0,7	+12,1	95,5	- 1,6	95,3	+ 2,3	(95,4)	
	OKT	115,2	- 4,3	- 0,5	90,6	- 5,1	92,3	- 3,1	(95,6)	

3 PRODUKTIVITAET UND LOHNCOSTEN IN DER INDUSTRIE

3.1 PRODUKTIONSERGEBNIS (1970 = 100)

JAHR	MONAT	ORIGINALWERT			SAISONBEREINIGTER WERT		SAISON- UND ARBEITSTÄGLICH BEREINIGTER WERT		GLATTE KOMPONENTE	
		1970=100	VERÄNDERUNG VORJAHR	IN 0/0 GEGEN VORMONAT	1970=100	VERÄNDERUNG IN 0/0 GEGEN VORMONAT	1970=100	VERÄNDERUNG IN 0/0 GEGEN VORMONAT		
JE BESCHÄFTIGTEN (OHNE ENERGIE UND OHNE BAU)										
1975	SEP	118,0	+ 0,3	+15,7	116,3	- 1,1	118,5	+ 1,0	117,4	
	OKT	121,9	+ 3,8	+ 3,3	120,1	+ 3,3	120,6	+ 1,8	118,0	
	NOV	134,0	+ 6,1	+ 9,9	123,1	+ 2,5	121,7	+ 0,9	119,4	
	DEZ	123,8	+ 8,6	- 7,6	121,7	- 1,1	121,6	- 0,1	120,6	
1976	JAN	116,0	+11,2	- 6,3	124,9	+ 2,6	124,4	+ 2,3	121,7	
	FEB	126,8	+12,6	+ 9,3	126,8	+ 1,5	127,0	+ 2,1	122,6	
	MAR	123,6	+ 3,2	- 2,5	122,0	- 3,8	123,3	- 2,9	123,6	
	APR	134,3	+16,2	+ 8,7	129,4	+ 6,1	128,3	+ 4,1	124,8	
	MAI	133,5	+ 9,4	- 0,6	127,5	- 1,5	128,2	- 0,1	(125,8)	
	JUN	135,9	+13,5	+ 1,8	127,6	+ 0,1	126,3	- 1,5	(126,8)	
	JUL	112,5	+12,4	-17,2	126,3	- 1,0	126,2	- 0,1	(127,8)	
	AUG	110,7	+ 8,5	- 1,6	126,3	+ 0,0	128,2	+ 1,6	(128,8)	
	SEP	128,0	+ 8,5	+15,6	126,5	+ 0,2	126,4	- 1,4	(129,7)	
	JE BESCHÄFTIGTENSTUNDE (OHNE ENERGIE UND OHNE BAU)									
	1975	SEP	130,8	+ 3,5	+ 7,4	128,8	+ 2,1	129,2	+ 2,3	128,8
		OKT	132,6	+ 6,0	+ 1,4	130,5	+ 1,3	130,2	+ 0,8	130,0
NOV		133,2	+ 7,4	+ 0,5	132,2	+ 1,3	132,2	+ 1,5	131,2	
DEZ		137,4	+10,6	+ 3,2	134,9	+ 2,0	133,8	+ 1,2	132,7	
1976	JAN	127,1	+ 7,4	- 7,5	132,8	- 1,6	132,9	- 0,7	133,7	
	FEB	132,2	+ 9,4	+ 4,0	135,1	+ 1,7	135,1	+ 1,7	134,8	
	MAR	134,7	+ 7,3	+ 1,9	134,1	- 0,7	133,6	- 1,1	(135,6)	
	APR	136,1	+ 8,6	+ 1,0	135,9	+ 1,3	136,5	+ 2,2	(136,2)	
	MAI	137,7	+10,4	+ 1,2	136,8	+ 0,7	136,4	- 0,1	(136,5)	
	JUN	141,4	+ 9,4	+ 2,7	138,1	+ 1,0	137,8	+ 1,0	(137,1)	
	JUL	135,9	+ 8,0	- 3,9	135,9	- 1,6	136,5	- 0,9	(137,4)	
	AUG	133,6	+ 9,7	- 1,7	137,7	+ 1,3	138,0	+ 1,1	(138,5)	
	SEP	138,2	+ 5,7	+ 3,4	136,4	- 0,9	136,1	- 1,4	(139,0)	
	JE ARBEITER (OHNE ENERGIE UND OHNE BAU)									
	1975	SEP	124,5	+ 1,7	+15,6	123,0	- 0,9	125,1	+ 1,1	124,2
		OKT	128,8	+ 5,2	+ 3,5	127,0	+ 3,3	127,7	+ 2,1	125,9
NOV		141,7	+ 7,3	+10,0	130,3	+ 2,6	128,7	+ 0,8	127,7	
DEZ		131,1	+ 9,6	- 7,5	128,8	- 1,2	129,0	+ 0,2	129,6	
1976	JAN	122,7	+12,1	- 6,4	131,9	+ 2,4	131,3	+ 1,8	131,1	
	FEB	134,2	+13,3	+ 9,4	134,0	+ 1,6	134,2	+ 2,2	132,1	
	MAR	130,5	+ 3,4	- 2,8	128,5	- 4,1	130,2	- 3,0	(133,1)	
	APR	141,8	+16,5	+ 8,7	136,1	+ 5,9	134,5	+ 3,3	(133,7)	
	MAI	140,7	+ 9,4	- 0,8	134,0	- 1,5	134,8	+ 0,2	(134,0)	
	JUN	143,1	+13,3	+ 1,7	134,4	+ 0,3	133,9	- 0,7	(134,1)	
	JUL	118,3	+12,0	-17,3	132,7	- 1,3	132,3	- 1,2	(134,0)	
	AUG	116,4	+ 8,1	- 1,6	133,8	+ 0,8	135,8	+ 2,6	(138,4)	
	SEP	134,5	+ 8,0	+15,5	132,5	- 1,0	132,1	- 2,7	(133,6)	

3 PRODUKTIVITAET UND LÖHNEKOSTEN IN DER INDUSTRIE

3.2 LÖHNE UND GEHÄLTER (1970 = 100)

JAHR	MONAT	ORIGINALWERT			SAISONBEREINIGTER WERT		SAISON- UND ARBEITSTÄGLICH BEREINIGTER WERT		GLATTE KOMPONENTE
		1970=100	VERÄNDERUNG VORJAHR	IN O/O GEGEN VORMONAT	1970=100	VERÄNDERUNG IN O/O GEGEN VORMONAT	1970=100	VERÄNDERUNG IN O/O GEGEN VORMONAT	1970=100
JE BESCHÄFTIGTEN (OHNE ENERGIE UND OHNE BAU)									
1975	SEP	160,6	+ 8,7	- 1,2	168,0	+ 2,6	167,2	+ 2,1	166,2
	OKT	167,2	+ 7,3	+ 4,1	168,2	+ 0,1	168,4	+ 0,7	167,7
	NOV	190,4	+ 6,0	+13,9	170,2	+ 1,2	170,2	+ 1,1	168,3
	DEZ	180,9	+ 7,7	- 5,0	172,3	+ 1,2	171,5	+ 0,8	170,1
1976	JAN	161,0	+ 5,9	-11,0	169,0	- 1,9	169,0	- 1,5	171,4
	FEB	155,4	+ 6,6	- 3,5	170,4	+ 0,8	170,5	+ 0,9	172,5
	MAR	169,1	+ 8,9	+ 8,8	172,8	+ 1,4	171,8	+ 0,8	(173,7)
	APR	173,1	+10,5	+ 2,4	175,8	+ 1,7	176,5	+ 2,7	(175,4)
	MAI	174,4	+ 7,5	+ 0,8	173,4	- 1,4	173,9	- 1,5	(176,7)
	JUN	183,0	+10,4	+ 4,9	180,7	+ 4,2	179,5	+ 3,2	(178,3)
	JUL	184,5	+ 7,4	+ 0,8	178,5	- 1,2	178,7	- 0,4	(179,0)
	AUG	178,1	+ 9,5	- 3,5	179,0	+ 0,3	178,6	- 0,1	(179,1)
	SEP	174,4	+ 8,6	- 2,1	182,1	+ 1,7	182,2	+ 2,0	(182,2)
	JE BESCHÄFTIGTENSTUNDE (OHNE ENERGIE UND OHNE BAU)								
1975	SEP	170,4	+ 7,8	-11,8	180,9	- 2,1	181,2	- 1,4	183,2
	OKT	166,2	+ 9,6	- 2,5	182,5	+ 0,9	186,1	+ 2,7	183,7
	NOV	203,5	+ 8,6	+22,4	188,8	+ 3,5	186,5	+ 0,2	183,8
	DEZ	206,6	+ 5,0	+ 1,5	185,0	- 2,0	186,2	- 0,2	183,7
1976	JAN	177,2	+ 6,6	-14,2	185,8	+ 0,4	184,6	- 0,9	184,7
	FEB	168,5	+ 2,9	- 4,9	182,9	- 1,6	183,2	- 0,8	185,6
	MAR	169,2	- 3,4	+ 0,4	177,8	- 2,8	180,6	- 1,4	(186,3)
	APR	181,9	+12,0	+ 7,5	190,0	+ 6,9	188,1	+ 4,2	(187,1)
	MAI	185,8	+ 0,3	+ 2,1	187,6	- 1,3	188,9	+ 0,4	(191,0)
	JUN	197,8	+ 6,7	+ 6,5	191,1	+ 1,9	190,8	+ 1,0	(193,7)
	JUL	212,5	+ 7,4	+ 7,4	197,3	+ 3,2	196,0	+ 2,7	(195,1)
	AUG	204,6	+ 5,8	- 3,7	195,3	- 1,0	195,3	- 0,4	(194,6)
	SEP	180,2	+ 5,8	-11,9	190,8	- 2,3	192,9	- 1,2	(191,4)
	JE PRODUKTEINHEIT (OHNE ENERGIE UND OHNE BAU)								
1975	SEP	130,2	+ 4,1	-17,9	140,5	- 4,1	140,5	- 3,4	142,1
	OKT	125,4	+ 3,1	- 3,7	140,4	- 0,1	143,4	+ 2,1	141,3
	NOV	152,6	+ 1,1	+21,7	142,5	+ 1,5	141,0	- 1,7	140,2
	DEZ	150,4	- 5,1	- 1,4	136,4	- 4,3	138,7	- 1,6	138,5
1976	JAN	139,3	- 0,9	- 7,4	140,4	+ 2,9	139,4	+ 0,5	138,4
	FEB	127,7	- 5,8	- 8,3	136,2	- 3,0	136,4	- 2,2	137,6
	MAR	125,5	-10,0	- 1,7	132,9	- 2,4	136,0	- 0,3	(137,3)
	APR	133,6	+ 3,1	+ 6,5	140,5	+ 5,7	137,9	+ 1,4	(137,2)
	MAI	134,8	- 9,2	+ 0,9	136,1	- 3,1	137,8	- 0,1	(137,5)
	JUN	139,7	- 2,6	+ 3,6	137,3	+ 0,9	137,0	- 0,6	(138,2)
	JUL	156,2	- 0,8	+11,8	143,9	+ 4,8	142,6	+ 4,1	(140,6)
	AUG	153,2	- 3,4	- 1,9	141,6	- 1,6	141,5	- 0,8	(142,4)
	SEP	130,4	+ 0,2	-14,9	140,3	- 0,9	142,3	+ 0,6	(137,4)
	JE PRODUKTEINHEIT (VERARBEITENDE INDUSTRIE)								
1975	SEP	129,2	+ 3,7	-18,1	139,8	- 4,0	139,7	- 3,5	141,5
	OKT	122,7	+ 2,3	- 5,0	139,2	- 0,4	142,1	+ 1,7	140,6
	NOV	151,8	+ 0,7	+23,7	141,7	+ 1,8	140,3	- 1,3	139,5
	DEZ	150,1	- 5,5	- 1,1	135,6	- 4,3	137,8	- 1,8	137,8
1976	JAN	139,0	- 1,3	- 7,4	139,6	+ 2,9	138,7	+ 0,7	137,5
	FEB	127,2	- 6,1	- 8,5	135,6	- 2,9	135,7	- 2,2	136,7
	MAR	125,0	-10,3	- 1,7	132,2	- 2,5	135,2	- 0,4	(136,3)
	APR	132,9	+ 2,7	+ 6,3	139,8	+ 5,7	137,3	+ 1,6	(136,1)
	MAI	133,8	- 9,3	+ 0,7	135,4	- 3,1	136,8	- 0,4	(136,4)
	JUN	138,7	- 4,6	+ 3,7	135,9	+ 0,4	135,9	- 0,7	(137,1)
	JUL	155,6	- 1,0	+12,2	143,1	+ 5,3	141,8	+ 4,3	(139,7)
	AUG	152,6	- 3,3	- 1,9	140,7	- 1,7	140,5	- 0,9	(140,9)
	SEP	129,6	+ 0,3	-15,1	140,0	- 0,5	142,1	+ 1,1	(137,8)
	JE PRODUKTEINHEIT (GRUNDSTOFF- UND PRODUKTIONSGÜTERINDUSTRIEN)								
1975	SEP	130,2	+11,6	-10,2	139,8	- 4,1	139,0	- 3,8	141,9
	OKT	122,2	+ 4,4	- 6,1	136,4	- 2,4	139,5	+ 0,4	141,0
	NOV	158,0	- 2,0	+29,3	136,7	+ 0,2	135,8	- 2,7	140,1
	DEZ	163,3	- 5,3	+ 3,4	133,3	- 2,5	134,6	- 0,9	138,7
1976	JAN	136,4	- 0,4	-16,5	136,2	+ 2,2	134,9	+ 0,2	137,9
	FEB	124,0	- 6,8	- 9,1	130,7	- 4,0	130,9	- 3,0	136,6
	MAR	118,2	-11,9	- 4,7	127,7	- 2,3	129,7	- 0,9	135,3
	APR	123,9	- 4,7	+ 4,8	132,1	+ 3,4	131,3	+ 1,2	134,8
	MAI	129,1	-12,8	+ 4,2	129,7	- 1,8	131,2	- 0,1	(134,1)
	JUN	134,4	- 4,3	+ 4,1	134,2	+ 3,5	132,8	+ 1,2	(133,4)
	JUL	132,9	- 6,1	- 1,1	134,2	+ 0,0	132,9	+ 0,1	(132,8)
	AUG	135,1	- 6,8	+ 1,7	135,4	+ 0,9	134,6	+ 1,3	(132,1)
	SEP	126,4	- 2,9	- 6,4	138,6	+ 2,4	142,0	+ 5,5	(131,5)
	JE PRODUKTEINHEIT (INVESTITIONSGÜTERINDUSTRIEN)								
1975	SEP	133,7	+ 1,3	-24,7	146,5	- 3,9	146,4	- 3,4	148,5
	OKT	129,8	+ 1,7	- 2,9	147,2	+ 0,5	150,9	+ 3,1	147,8
	NOV	156,2	+ 1,8	+20,3	150,4	+ 2,2	148,1	- 1,9	146,9
	DEZ	146,0	- 5,6	- 6,5	143,1	- 4,9	147,0	- 0,7	145,0
1976	JAN	145,4	- 3,8	- 0,4	146,2	+ 2,2	145,3	- 1,2	145,7
	FEB	132,1	- 7,9	- 9,1	142,5	- 2,5	142,7	- 1,8	145,5
	MAR	134,0	-10,9	+ 1,4	138,1	- 3,1	142,3	- 0,3	(145,6)
	APR	145,4	+ 8,3	+ 8,5	150,5	+ 9,0	145,9	+ 2,5	(146,1)
	MAI	141,9	- 7,4	- 2,4	146,8	- 2,5	148,7	+ 1,9	(150,3)
	JUN	145,6	- 0,9	+ 2,6	147,3	+ 0,3	148,4	- 0,2	(153,7)
	JUL	183,3	+ 4,0	+25,9	160,5	+ 9,0	157,8	+ 6,3	(155,2)
	AUG	175,5	- 1,1	- 4,3	150,7	- 6,1	150,7	- 4,5	(151,0)
	SEP	137,8	+ 3,1	-21,5	149,8	- 0,6	151,5	+ 0,5	(145,1)

3 PRODUKTIVITAET UND LOHNKOSTEN IN DER INDUSTRIE

3.2 LOEHNE UND GEMAEHLTER (1970 = 100)

JAHR	MONAT	ORIGINALWERT			SAISONBEREINIGTER WERT		SAISON- UND ARBEITSTÄGLICH BEREINIGTER WERT		GLATTE KOMPONENTE	
		1970=100	VERÄNDERUNG VORJAHR	IN O/O GEGEN VORMONAT	1970=100	VERÄNDERUNG IN O/O GEGEN VORMONAT	1970=100	VERÄNDERUNG IN O/O GEGEN VORMONAT		
JE PRODUKTEINHEIT (VERBRAUCHSGÜTERINDUSTRIEN)										
1975	SEP	119,1	- 1,3	-20,6	129,5	- 3,4	129,1	- 3,0	133,0	
	OKT	112,2	- 1,3	- 5,8	129,4	- 0,1	132,4	+ 2,6	132,4	
	NOV	136,6	- 0,3	+21,7	131,8	+ 1,9	130,3	- 1,6	132,1	
	DEZ	146,0	- 4,3	+ 6,9	128,8	- 2,3	131,0	+ 0,5	130,9	
1976	JAN	130,8	- 1,7	-10,4	130,7	+ 1,5	129,5	- 1,1	130,8	
	FEB	119,2	- 4,1	- 8,9	128,2	- 1,9	128,4	- 0,8	130,5	
	MAR	112,6	- 8,3	- 5,5	126,8	- 1,1	129,6	+ 0,9	129,6	
	APR	119,6	+ 0,3	+ 6,2	130,7	+ 3,1	128,6	- 0,8	129,2	
	MAI	124,6	-10,8	+ 4,2	126,1	- 3,5	127,6	- 0,8	(128,9)	
	JUN	136,8	- 2,3	+ 9,8	128,6	+ 2,0	128,8	+ 0,9	(128,6)	
	JUL	150,3	- 0,5	+ 9,9	133,6	+ 3,9	131,3	+ 1,9	(128,5)	
	AUG	145,5	- 3,0	- 3,2	127,1	- 4,9	127,8	- 2,7	(128,4)	
	SEP	117,1	- 1,7	-19,5	129,0	+ 1,5	130,8	+ 2,3	(128,4)	
	JE PRODUKTEINHEIT (NAHRUNGS- UND GENUSSMITTELINDUSTRIEN)									
	1975	SEP	123,9	- 0,5	- 7,8	129,7	- 3,5	130,4	- 2,0	131,8
		OKT	112,5	+ 1,2	- 9,2	130,5	+ 0,6	133,0	+ 2,0	131,6
NOV		150,7	+ 6,2	+34,0	138,5	+ 6,1	136,2	+ 2,4	131,8	
DEZ		144,4	- 7,9	- 4,2	123,1	-11,1	125,7	- 7,7	130,8	
1976	JAN	133,6	+ 3,2	- 7,5	134,5	+ 9,3	133,1	+ 5,9	130,4	
	FEB	129,1	- 1,4	- 3,4	130,1	- 3,3	130,4	- 2,0	129,5	
	MAR	123,7	- 6,9	- 4,2	127,2	- 2,2	130,2	- 0,2	(128,5)	
	APR	126,9	+ 1,8	+ 2,6	131,0	+ 3,0	129,7	- 0,4	(127,6)	
	MAI	129,6	- 5,6	+ 2,1	129,0	- 1,5	130,2	+ 0,4	(127,0)	
	JUN	122,4	- 7,6	- 5,6	121,2	- 6,0	123,1	- 5,5	(126,8)	
	JUL	127,7	- 2,0	+ 4,3	129,3	+ 6,7	127,1	+ 3,2	(128,0)	
	AUG	130,0	- 3,3	+ 1,8	129,8	+ 0,4	130,5	+ 2,7	(129,2)	
	SEP	124,7	+ 0,6	- 4,1	130,4	+ 0,5	131,9	+ 1,1	(130,0)	
	JE UMSATZEINHEIT (OHNE ENERGIE UND OHNE BAU)									
	1975	SEP	94,9	+ 0,9	-18,1	102,8	- 4,0	103,2	- 3,0	104,6
		OKT	93,9	+ 1,6	- 1,1	102,9	+ 0,1	104,8	+ 1,6	104,0
NOV		114,4	- 0,2	+21,8	103,6	+ 0,7	102,5	- 2,2	103,8	
DEZ		104,2	- 6,3	- 8,9	98,9	- 4,5	100,8	- 1,7	103,2	
1976	JAN	101,3	- 3,0	- 2,8	102,1	+ 3,2	101,2	+ 0,4	102,7	
	FEB	94,8	- 6,5	- 6,4	99,8	- 2,3	99,9	- 1,3	102,3	
	MAR	90,6	-12,1	- 4,4	96,6	- 3,2	98,9	- 1,0	101,5	
	APR	97,8	+ 0,1	+ 7,9	101,9	+ 5,5	100,3	+ 1,4	100,9	
	MAI	99,0	-10,0	+ 1,2	99,0	- 2,8	99,9	- 0,4	(100,2)	
	JUN	99,8	- 6,2	+ 0,8	98,4	- 0,6	98,9	- 1,0	(99,4)	
	JUL	110,3	- 3,0	+10,5	101,8	+ 3,5	100,3	+ 1,4	(98,6)	
	AUG	107,7	- 7,1	- 2,4	98,3	- 3,4	99,0	- 1,3	(97,7)	
	SEP	89,7	- 5,5	-16,7	99,2	+ 0,9	100,3	+ 1,3	(96,7)	

4 AUFTRAGSEINGANG IN DER INDUSTRIE

4.1 WERTINDEX (1970 = 100)

JAHR	MONAT	ORIGINALWERT			SAISONBEREINIGTER WERT		SAISON- UND ARBEITSTÄGLICH BEREINIGTER WERT		GLATTE KOMPONENTE	
		1970=100	VERÄNDERUNG VORJAHR	IN O/O GEGEN VORMONAT	1970=100	VERÄNDERUNG IN O/O GEGEN VORMONAT	1970=100	VERÄNDERUNG IN O/O GEGEN VORMONAT	1970=100	
VERARBEITENDE INDUSTRIE (OHNE NAHRUNGS- UND GENUSSMITTELINDUSTRIE) INSGESAMT										
1975	OKT	151,8	- 0,3	+ 7,3	140,4	- 0,7	138,4	- 0,6	138,0	
	NOV	136,9	+ 3,5	- 9,8	139,2	- 0,9	138,0	- 0,3	140,1	
	DEZ	132,4	+13,7	- 3,3	145,3	+ 4,4	144,9	+ 5,0	142,0	
1976	JAN	140,3	+ 6,4	+ 6,0	140,7	- 3,2	141,0	- 2,7	144,6	
	FEB	143,9	+ 9,7	+ 2,6	142,2	+ 1,1	142,9	+ 1,3	147,3	
	MAR	170,0	+27,3	+18,1	154,8	+ 8,9	151,0	+ 5,7	151,0	
	APR	153,1	+ 5,4	- 9,9	144,6	- 6,6	147,1	- 2,6	(154,2)	
	MAI	150,1	+20,3	- 2,0	146,4	+ 1,2	148,2	+ 0,7	(157,6)	
	JUN	150,9	- 5,9	+ 0,5	157,3	+ 7,4	157,3	+ 6,1	(160,9)	
	JUL	167,6	+26,4	+11,1	169,0	+ 7,4	167,3	+ 6,4	(163,5)	
	AUG	142,4	+27,1	-15,0	158,5	- 6,2	159,1	- 4,9	(164,4)	
	SEP	162,1	+14,6	+13,8	159,7	+ 0,8	156,2	- 1,8	(153,8)	
	OKT	158,9	+ 4,7	- 2,0	147,7	- 7,5	147,8	- 5,4	(147,6)	
	VERARBEITENDE INDUSTRIE (OHNE NAHRUNGS- UND GENUSSMITTELINDUSTRIE) INLAND									
	1975	OKT	140,3	+ 2,7	+ 9,3	129,7	+ 0,1	127,0	- 0,7	128,5
		NOV	127,1	+ 6,4	- 9,4	129,6	- 0,1	130,9	+ 3,1	130,3
DEZ		122,0	+15,6	- 4,0	136,5	+ 5,3	133,5	+ 2,0	133,1	
1976	JAN	125,9	+ 3,1	+ 3,2	128,6	- 5,8	130,5	- 2,2	133,8	
	FEB	133,2	+ 9,7	+ 5,8	131,7	+ 2,4	131,8	+ 1,0	134,6	
	MAR	161,9	+27,4	+21,5	145,2	+10,3	140,7	+ 6,8	136,5	
	APR	143,0	+ 3,6	-11,7	132,4	- 8,8	134,3	- 4,5	(137,4)	
	MAI	139,7	+18,8	- 2,3	136,0	+ 2,7	136,6	+ 1,7	(137,9)	
	JUN	133,9	-17,1	- 4,2	138,7	+ 2,0	138,7	+ 1,5	(138,2)	
	JUL	128,5	+ 2,1	- 4,0	133,6	- 3,7	134,8	- 2,8	(138,3)	
	AUG	127,5	+21,7	- 0,8	140,9	+ 5,5	140,3	+ 4,1	(139,3)	
	SEP	146,9	+14,4	+15,2	146,3	+ 3,8	143,4	+ 2,2	(141,6)	
	OKT	146,3	+ 4,3	- 0,4	136,0	- 7,0	137,7	- 4,0	(138,4)	
	VERARBEITENDE INDUSTRIE (OHNE NAHRUNGS- UND GENUSSMITTELINDUSTRIE) AUSLAND									
	1975	OKT	188,5	- 6,0	+ 3,3	177,6	- 1,4	174,1	- 2,6	(166,2)
		NOV	168,1	- 3,3	-10,8	168,4	- 5,2	169,1	- 2,9	(171,1)
DEZ		166,1	+ 9,6	- 1,2	173,7	+ 3,1	175,9	+ 4,0	(176,3)	
1976	JAN	185,6	+13,7	+11,7	178,9	+ 3,0	179,8	+ 2,2	(181,6)	
	FEB	178,6	+ 9,0	- 3,8	180,0	+ 0,6	180,5	+ 0,4	(186,5)	
	MAR	197,6	+27,3	+10,6	187,2	+ 4,0	184,1	+ 2,0	(191,0)	
	APR	185,3	+14,1	- 6,2	185,6	- 0,9	185,7	+ 0,9	(194,6)	
	MAI	183,5	+24,1	- 1,0	185,7	+ 0,1	189,3	+ 1,9	(198,4)	
	JUN	206,3	+32,1	+12,4	207,6	+11,8	207,3	+ 9,5	(202,5)	
	JUL*	302,3	+95,9	+46,5	306,1	+47,4	303,4	+46,4	(203,5)	
	AUG	192,0	+41,7	-36,5	206,5	-32,5	207,1	-31,7	(203,4)	
	SEP	210,4	+15,4	+ 9,6	204,0	- 1,2	199,4	- 3,7	(197,4)	
	OKT	199,4	+ 5,8	- 5,2	185,5	- 9,1	185,5	- 7,0	(181,8)	
	GRUNDSTOFF- UND PRODUKTIONSGÜTERINDUSTRIEN INSGESAMT									
	1975	OKT	152,2	- 4,2	+10,3	143,9	+ 3,0	139,8	- 0,4	139,1
		NOV	138,0	- 0,1	- 9,3	141,9	- 1,4	143,6	+ 2,7	142,3
DEZ		133,3	+10,7	- 3,4	149,3	+ 5,2	147,4	+ 2,6	146,7	
1976	JAN	149,9	+ 7,0	+12,5	153,1	+ 2,5	153,8	+ 4,3	149,3	
	FEB	146,5	+11,7	- 2,3	147,7	- 3,5	147,7	- 4,0	151,4	
	MAR*	172,5	+32,6	+17,7	170,8	+15,6	167,8	+13,6	153,8	
	APR	156,0	+11,6	- 9,6	149,1	-12,7	150,6	-10,3	(154,4)	
	MAI	162,6	+23,9	+ 4,2	154,6	+ 3,7	154,3	+ 2,5	(155,6)	
	JUN	163,3	+20,1	+ 0,4	159,3	+ 3,0	157,6	+ 2,1	(154,9)	
	JUL	151,1	+10,9	- 7,5	148,6	- 6,7	149,9	- 4,9	(153,2)	
	AUG	143,8	+19,6	- 4,8	150,9	+ 1,5	152,4	+ 1,7	(153,8)	
	SEP	152,9	+10,8	+ 6,3	153,8	+ 1,9	150,7	- 1,1	(150,7)	
	OKT	151,9	- 0,2	- 0,7	142,9	- 7,1	143,7	- 4,6	(141,6)	
	GRUNDSTOFF- UND PRODUKTIONSGÜTERINDUSTRIEN INLAND									
	1975	OKT	141,5	- 3,9	+11,1	133,1	+ 2,9	129,7	+ 0,5	129,4
		NOV	130,2	+ 2,2	- 8,0	133,4	+ 0,2	134,9	+ 4,0	131,5
DEZ		122,7	+12,1	- 5,8	139,3	+ 4,4	136,9	+ 1,5	134,7	
1976	JAN	131,9	+ 2,3	+ 7,5	133,1	- 4,5	134,0	- 2,1	136,4	
	FEB	132,4	+ 9,4	+ 0,4	135,1	+ 1,5	135,2	+ 0,9	137,8	
	MAR*	161,8	+33,1	+22,2	160,3	+18,7	156,6	+15,8	140,1	
	APR	142,6	+ 6,3	-11,9	135,4	-15,5	138,0	-11,9	(141,5)	
	MAI	151,9	+24,3	+ 6,5	143,3	+ 5,8	142,9	+ 3,6	(142,8)	
	JUN	148,5	+16,7	- 2,2	146,0	+ 1,9	144,7	+ 1,3	(143,5)	
	JUL	141,3	+ 8,9	- 4,8	138,0	- 5,5	139,2	- 3,8	(143,0)	
	AUG	134,3	+16,7	- 5,0	140,9	+ 2,1	141,4	+ 1,6	(141,2)	
	SEP	143,4	+12,6	+ 6,8	144,4	+ 2,5	141,9	+ 0,4	(139,9)	
	OKT	142,3	+ 0,6	- 0,8	133,4	- 7,6	134,2	- 5,4	(130,9)	
	GRUNDSTOFF- UND PRODUKTIONSGÜTERINDUSTRIEN AUSLAND									
	1975	OKT	188,1	- 5,0	+ 8,2	183,5	+ 2,5	178,2	- 1,5	(174,4)
		NOV	164,3	- 6,0	-12,7	170,1	- 7,3	172,1	- 3,4	(181,4)
DEZ		169,3	+ 7,6	+ 3,0	179,9	+ 5,8	179,5	+ 4,3	(188,0)	
1976	JAN	210,6	+18,0	+24,4	203,7	+13,2	205,3	+14,4	(193,7)	
	FEB	194,4	+17,5	- 7,7	193,4	- 5,1	193,7	- 5,7	(198,0)	
	MAR	208,7	+31,3	+ 7,4	204,2	+ 5,6	201,6	+ 4,1	(200,6)	
	APR	201,2	+26,5	- 3,6	200,1	- 2,0	199,9	- 0,8	(201,1)	
	MAI	199,3	+23,2	- 0,9	193,8	- 3,1	195,7	- 2,1	(199,9)	
	JUN	213,6	+29,1	+ 7,2	205,9	+ 6,2	201,4	+ 2,9	(194,6)	
	JUL	184,5	+16,4	-13,6	185,5	- 9,9	187,0	- 7,1	(187,3)	
	AUG	175,8	+27,8	- 4,7	182,6	- 1,6	185,2	- 1,0	(183,4)	
	SEP	185,4	+ 6,7	+ 5,5	187,8	+ 2,8	182,8	- 1,3	(187,7)	
	OKT	184,7	- 1,8	- 0,4	177,5	- 5,5	179,2	- 2,0	(180,5)	

4 AUFTRAGSEINGANG IN DER INDUSTRIE

4.1 WERTINDEX (1970 = 100)

JAHR	MONAT	ORIGINALWERT			SAISONBEREINIGTER WERT		SAISON- UND ARBEITSTÄGLICH BEREINIGTER WERT		GLATTE KOMPONENTE
		1970=100	VERÄNDERUNG VORJAHR	IN 0/0 GEGEN VORMONAT	1970=100	VERÄNDERUNG IN 0/0 GEGEN VORMONAT	1970=100	VERÄNDERUNG IN 0/0 GEGEN VORMONAT	1970=100
INVESTITIONSGÜTERINDUSTRIEN INSGESAMT									
1975	OKT	141,5	- 0,8	- 2,2	138,2	- 4,8	137,3	- 3,2	139,1
	NOV	133,4	+ 4,5	- 5,7	138,9	+ 0,5	137,6	+ 0,2	140,0
	DEZ	137,9	+14,8	+ 3,4	145,7	+ 4,9	145,1	+ 5,5	141,2
1976	JAN	140,3	+ 3,9	+ 1,7	138,5	- 4,9	139,8	- 3,7	141,5
	FEB	145,3	+ 4,8	+ 3,6	137,4	- 0,8	138,1	- 1,2	143,1
	MAR	165,2	+21,7	+13,7	148,4	+ 8,0	144,5	+ 4,6	146,1
	APR	146,0	+ 3,4	-11,6	141,8	- 4,4	143,1	- 1,0	(149,0)
	MAI	140,8	+15,7	- 3,6	138,8	- 2,1	140,8	- 1,6	(153,1)
	JUN	151,5	-23,3	+ 7,6	155,4	+12,0	155,0	+10,1	(157,7)
	JUL*	202,2	+40,3	+33,5	203,6	+31,0	202,2	+30,5	(161,4)
	AUG	153,2	+36,7	-24,2	167,9	-17,5	167,3	-17,3	(165,7)
	SEP	168,5	+16,4	+10,0	165,7	- 1,3	162,0	- 3,2	(156,9)
	OKT	158,5	+12,0	- 5,9	156,1	- 5,8	157,4	- 2,8	(159,3)
INVESTITIONSGÜTERINDUSTRIEN INLAND									
1975	OKT	123,7	+ 6,8	- 1,0	124,1	- 4,2	122,4	- 3,7	127,4
	NOV	118,7	+11,4	- 4,0	126,0	+ 1,5	126,7	+ 3,5	128,0
	DEZ	125,9	+18,3	+ 6,1	134,7	+ 6,9	131,6	+ 3,9	129,6
1976	JAN	124,8	+ 0,4	- 0,9	123,6	- 8,2	127,0	- 3,5	128,5
	FEB	135,8	+ 6,7	+ 8,8	125,6	+ 1,6	125,8	- 0,9	128,7
	MAR	157,5	+22,2	+16,0	138,1	+10,0	133,4	+ 6,0	129,6
	APR	135,4	+ 2,0	-14,0	129,4	- 6,3	129,4	- 3,0	(130,2)
	MAI	127,8	+12,9	- 5,6	121,3	- 6,3	121,1	- 6,4	(131,9)
	JUN	128,9	-40,3	+ 0,9	131,9	+ 8,7	131,0	+ 8,2	(133,7)
	JUL	130,1	- 5,6	+ 0,9	131,7	- 0,2	132,8	+ 1,4	(137,4)
	AUG	131,3	+29,9	+ 0,9	144,5	+ 9,7	142,9	+ 7,6	(140,5)
	SEP	145,0	+16,1	+10,4	147,7	+ 2,2	143,9	+ 0,7	(145,2)
	OKT	140,4	+13,5	- 3,2	141,8	- 4,0	145,0	+ 0,8	(150,5)
INVESTITIONSGÜTERINDUSTRIEN AUSLAND									
1975	OKT	183,5	- 9,8	- 3,1	173,4	- 4,8	171,4	- 4,2	(164,3)
	NOV	167,5	- 5,4	- 8,7	166,5	- 4,0	167,4	- 2,3	(168,0)
	DEZ	167,0	+ 9,2	- 0,3	171,6	+ 3,1	175,6	+ 4,9	(172,0)
1976	JAN	176,9	+ 9,3	+ 5,9	171,9	+ 0,2	172,5	- 1,8	(176,3)
	FEB	169,8	+ 1,0	- 4,0	172,7	+ 0,5	173,4	+ 0,5	(180,6)
	MAR	187,0	+21,5	+10,1	176,4	+ 2,1	173,4	+ 0,0	(184,8)
	APR	172,2	+ 6,8	- 7,9	177,5	+ 0,6	177,6	+ 2,4	(188,7)
	MAI	172,2	+20,8	+ 0,0	179,7	+ 1,2	184,3	+ 3,8	(192,1)
	JUN	205,7	+31,9	+19,5	207,2	+15,3	207,8	+12,8	(196,3)
	JUL*	379,5	+138,8	+84,5	381,6	+84,2	377,6	+81,7	(198,3)
	AUG	206,5	+49,4	-45,6	217,4	-43,0	216,2	-42,7	(200,5)
	SEP	221,9	+17,2	+ 7,5	209,0	- 3,9	205,8	- 4,8	(193,4)
	OKT	200,7	+ 9,4	- 9,6	188,0	-10,0	187,1	- 9,1	(175,4)
VERBRAUCHSGÜTERINDUSTRIEN INSGESAMT									
1975	OKT	175,7	+ 7,3	+26,0	141,0	+ 4,3	136,8	+ 2,6	132,1
	NOV	143,5	+ 7,2	-18,3	135,2	- 4,1	137,7	+ 0,7	133,0
	DEZ	118,2	+16,9	-17,6	138,8	+ 2,7	136,5	- 0,9	134,9
1976	JAN	124,8	+12,9	+ 5,6	135,2	- 2,6	137,0	+ 0,4	136,2
	FEB	136,2	+20,0	+ 9,1	143,3	+ 6,0	143,2	+ 4,5	137,5
	MAR	177,3	+32,1	+30,2	153,9	+ 7,4	148,9	+ 4,0	139,8
	APR	165,0	+ 5,2	- 6,9	139,6	- 9,3	142,7	- 4,2	142,2
	MAI	151,7	+24,7	- 8,1	147,3	+ 5,5	146,0	+ 2,3	142,8
	JUN	129,5	+15,8	-14,6	146,1	- 0,8	145,5	- 0,3	(143,3)
	JUL	112,5	+13,3	-13,1	139,3	- 4,7	142,2	- 2,3	(143,7)
	AUG	114,5	+16,1	+ 1,8	142,9	+ 2,6	141,9	- 0,2	(143,8)
	SEP	161,9	+16,1	+41,4	149,8	+ 4,8	146,0	+ 2,9	(143,6)
	OKT	171,4	- 2,4	+ 5,9	132,3	-11,7	134,9	- 7,6	(143,1)
VERBRAUCHSGÜTERINDUSTRIEN INLAND									
1975	OKT	169,8	+ 5,9	+24,6	135,5	+ 3,7	131,5	+ 2,3	128,4
	NOV	138,5	+ 5,1	-18,4	130,4	- 3,8	132,8	+ 1,0	129,1
	DEZ	113,9	+16,3	-17,8	134,7	+ 3,3	132,8	+ 0,0	130,5
1976	JAN	119,2	+10,2	+ 4,7	130,0	- 3,5	131,5	- 1,0	131,2
	FEB	129,4	+16,6	+ 8,6	137,3	+ 5,6	137,2	+ 4,3	132,2
	MAR	170,1	+29,2	+31,5	147,3	+ 7,3	142,5	+ 3,9	134,1
	APR	157,7	+ 2,5	- 7,3	132,7	- 9,9	135,8	- 4,7	136,1
	MAI	144,2	+21,2	- 8,6	140,0	+ 5,5	138,6	+ 2,1	136,3
	JUN	121,8	+11,4	-15,5	138,5	- 1,1	138,1	- 0,4	(136,7)
	JUL	106,8	+ 9,5	-12,3	133,1	- 3,9	135,8	- 1,7	(136,8)
	AUG	110,2	+13,8	+ 3,2	136,9	+ 2,9	135,7	- 0,1	(136,7)
	SEP	155,6	+14,2	+41,2	142,6	+ 4,2	139,2	+ 2,6	(136,4)
	OKT	163,3	- 3,8	+ 4,9	125,5	-12,0	128,0	- 8,0	(135,7)
VERBRAUCHSGÜTERINDUSTRIEN AUSLAND									
1975	OKT*	221,3	+16,4	+35,9	195,3	+17,2	191,0	+16,0	160,7
	NOV	182,7	+21,2	-17,4	170,5	-12,7	172,6	- 9,6	166,8
	DEZ	151,4	+20,3	-17,1	169,4	- 0,6	164,8	- 4,5	175,4
1976	JAN	168,2	+30,7	+11,1	175,2	+ 3,4	177,7	+ 7,8	181,6
	FEB	188,2	+41,7	+11,9	187,5	+ 7,0	187,5	+ 5,5	186,0
	MAR	232,4	+51,6	+23,5	203,2	+ 8,4	198,1	+ 5,7	190,8
	APR	221,5	+23,1	- 4,7	190,7	- 6,2	192,2	- 3,0	(193,4)
	MAI	209,2	+47,2	- 5,6	201,3	+ 5,6	201,5	+ 4,8	(194,8)
	JUN	188,9	+44,1	- 9,7	202,4	+ 0,5	201,5	+ 0,0	(195,5)
	JUL	156,8	+38,1	-17,0	187,6	- 7,3	189,3	- 6,1	(195,9)
	AUG	147,7	+31,9	- 5,8	186,3	- 0,7	186,9	- 1,3	(194,9)
	SEP	210,0	+28,9	+42,2	209,8	+12,6	204,9	+ 9,6	(196,8)
	OKT	233,8	+ 5,0	+11,3	207,6	- 1,0	210,1	+ 2,5	(206,5)

4 AUFTRAGSEINGANG IN DER INDUSTRIE

4.1 WERTINDEX (1970 = 100)

JAHR	MONAT	ORIGINALWERT			SAISONBEREINIGTER WERT		SAISON- UND ARBEITSTÄGLICH BEREINIGTER WERT		GLATTE KOMPONENTE	
		1970=100	VERÄNDERUNG VORJAHR	IN O/O GEGEN VORMONAT	1970=100	VERÄNDERUNG IN O/O GEGEN VORMONAT	1970=100	VERÄNDERUNG IN O/O GEGEN VORMONAT		
CHEMISCHE INDUSTRIE (OHNE KOHLENWERTSTOFFINDUSTRIE) INSGESAMT										
1975	OKT	165,0	- 8,8	+ 6,2	156,0	+ 0,9	153,3	- 0,5	(153,6)	
	NOV	150,9	- 1,2	- 8,5	155,7	- 0,2	157,3	+ 2,6	(158,2)	
	DEZ	151,9	+14,1	+ 0,7	165,7	+ 6,4	164,3	+ 4,5	(162,7)	
1976	JAN	170,3	+10,8	+12,1	171,5	+ 3,5	172,9	+ 5,2	(166,9)	
	FEB	168,4	+10,4	- 1,1	166,6	- 2,9	166,8	- 3,5	(170,3)	
	MAR*	195,4	+35,5	+16,0	192,6	+15,6	189,8	+13,8	(172,7)	
	APR	176,0	+17,6	- 9,9	172,6	-10,4	173,1	- 8,8	(174,0)	
	MAI	182,1	+28,6	+ 3,5	176,4	+ 2,2	177,6	+ 2,6	(174,5)	
	JUN	177,1	+23,8	- 2,7	174,6	- 1,0	171,6	- 3,4	(173,2)	
	JUL	169,3	+18,6	- 4,4	169,1	- 3,2	170,4	- 0,7	(172,0)	
	AUG	163,0	+19,6	- 3,7	169,5	+ 0,2	170,2	- 0,1	(171,2)	
	SEP	176,1	+13,3	+ 8,0	174,3	+ 2,8	171,3	+ 0,6	(171,7)	
	OKT	173,2	+ 5,0	- 1,6	161,7	- 7,2	163,3	- 4,7	(159,8)	
	CHEMISCHE INDUSTRIE (OHNE KOHLENWERTSTOFFINDUSTRIE) INLAND									
	1975	OKT	160,2	- 3,7	+ 7,8	150,2	+ 2,6	147,4	+ 1,4	(145,9)
NOV		141,3	- 0,4	-11,8	146,3	- 2,6	148,0	+ 0,4	(149,1)	
DEZ		136,6	+10,0	- 3,3	152,6	+ 4,3	152,0	+ 2,7	(152,2)	
1976	JAN	160,4	+ 7,6	+17,4	159,2	+ 4,3	160,4	+ 5,5	(155,0)	
	FEB	154,5	+ 7,7	- 3,7	153,8	- 3,4	153,9	- 4,1	(157,4)	
	MAR*	185,7	+33,3	+20,2	183,0	+19,0	180,3	+17,2	(159,2)	
	APR	160,3	+ 8,3	-13,7	157,5	-13,9	158,3	-12,2	(160,3)	
	MAI	169,9	+26,3	+ 6,0	164,7	+ 4,6	165,3	+ 4,4	(161,1)	
	JUN	163,7	+16,3	- 3,6	162,1	- 1,6	160,6	- 2,8	(160,8)	
	JUL	158,3	+13,2	- 3,3	156,9	- 3,2	157,8	- 1,7	(160,4)	
	AUG	152,3	+15,4	- 3,8	159,6	+ 1,7	159,9	+ 1,3	(161,5)	
	SEP	166,6	+12,1	+ 9,4	163,8	+ 2,6	160,9	+ 0,6	(159,5)	
	OKT	163,6	+ 2,1	- 1,8	151,5	- 7,5	152,9	- 5,0	(148,4)	
	CHEMISCHE INDUSTRIE (OHNE KOHLENWERTSTOFFINDUSTRIE) AUSLAND									
	1975	OKT	175,7	-17,8	+ 3,0	169,4	- 2,3	166,7	- 4,0	(170,7)
NOV		172,5	- 2,5	- 1,8	171,0	+ 0,9	171,4	+ 2,8	(179,1)	
DEZ		186,4	+21,7	+ 8,1	195,8	+14,5	191,5	+11,7	(187,6)	
1976	JAN	192,6	+17,6	+ 3,3	199,1	+ 1,7	201,3	+ 5,1	(195,5)	
	FEB	199,7	+15,6	+ 3,7	196,0	- 1,6	196,5	- 2,4	(202,0)	
	MAR	217,3	+39,9	+ 8,8	216,3	+10,4	212,0	+ 7,9	(206,7)	
	APR	211,4	+37,7	- 2,7	207,7	- 4,0	208,6	- 1,6	(209,1)	
	MAI	209,6	+33,1	- 0,9	203,5	- 2,0	205,9	- 1,3	(209,1)	
	JUN	207,3	+39,6	- 1,1	203,5	+ 0,0	198,7	- 3,5	(204,8)	
	JUL	194,2	+29,9	- 6,3	196,4	- 3,5	197,5	- 0,6	(197,6)	
	AUG	187,2	+28,3	- 3,6	193,4	- 1,5	195,4	- 1,1	(199,0)	
	SEP	197,7	+15,9	+ 5,6	196,9	+ 1,8	191,9	- 1,8	(194,6)	
	OKT	194,8	+10,9	- 1,5	186,1	- 5,5	187,9	- 2,1	(189,9)	
	MASCHINENBAU INSGESAMT									
	1975	OKT	123,6	- 8,2	+ 0,0	127,9	- 2,0	126,6	- 2,5	128,6
NOV		125,0	- 1,2	+ 1,1	129,2	+ 1,0	129,8	+ 2,5	127,4	
DEZ		126,3	+ 7,5	+ 1,0	135,1	+ 4,6	137,3	+ 5,8	129,4	
1976	JAN	145,4	- 2,0	+15,1	129,4	- 4,2	131,5	- 4,2	130,7	
	FEB	127,1	- 4,3	-12,6	124,9	- 3,5	125,2	- 4,8	135,0	
	MAR	140,1	+ 5,5	+10,2	130,1	+ 4,2	129,4	+ 3,4	138,8	
	APR	136,6	+10,8	- 2,5	139,2	+ 7,0	135,2	+ 4,5	(143,3)	
	MAI	131,3	+17,0	- 3,9	133,2	- 4,3	135,1	- 0,1	(149,2)	
	JUN	156,0	-24,2	+18,8	158,3	+18,8	158,0	+17,0	(154,0)	
	JUL*	259,4	+63,1	+66,3	248,5	+57,0	247,0	+56,3	(154,4)	
	AUG	157,5	+37,8	-39,3	162,3	-34,7	162,0	-34,4	(151,9)	
	SEP	138,1	+11,7	-12,3	143,4	-11,6	140,7	-13,1	(136,6)	
	OKT	133,5	+ 8,0	- 3,3	139,7	- 2,6	141,7	+ 0,7	(139,6)	
	MASCHINENBAU INLAND									
	1975	OKT	95,1	- 4,1	+ 4,6	102,0	- 2,4	100,5	- 2,9	108,2
NOV		102,9	+ 3,8	+ 8,2	107,0	+ 4,9	109,5	+ 9,0	107,0	
DEZ		98,8	+ 9,1	- 4,0	112,5	+ 5,1	114,7	+ 4,7	108,9	
1976	JAN	115,3	- 2,5	+16,7	106,3	- 5,5	111,1	- 3,1	107,1	
	FEB	104,6	+ 0,2	- 9,3	105,0	- 1,2	104,6	- 5,9	106,5	
	MAR	122,7	+ 4,2	+17,3	104,5	- 0,5	103,7	- 0,9	105,6	
	APR	114,6	+ 9,8	- 6,6	111,8	+ 7,0	103,9	+ 0,2	(105,0)	
	MAI	107,0	+ 6,4	- 6,6	100,7	- 9,9	101,5	- 2,3	(105,5)	
	JUN	106,6	-53,8	- 0,4	107,4	+ 6,7	107,0	+ 5,4	(105,0)	
	JUL	107,9	-28,9	+ 1,2	96,8	- 9,9	96,7	- 9,6	(101,4)	
	AUG	112,2	+23,8	+ 4,0	116,3	+20,1	114,7	+18,6	(103,8)	
	SEP	108,8	+19,7	- 3,0	118,4	+ 1,8	115,3	+ 0,5	(109,6)	
	OKT	113,1	+18,9	+ 4,0	124,4	+ 5,1	128,7	+11,6	(142,8)	
	MASCHINENBAU AUSLAND									
	1975	OKT	175,3	-11,7	- 4,2	173,0	- 4,1	169,2	- 6,4	(165,3)
NOV		165,0	- 6,2	- 5,9	168,1	- 2,8	172,5	+ 2,0	(170,2)	
DEZ		176,3	+ 6,1	+ 6,8	178,4	+ 6,1	179,6	+ 4,1	(176,0)	
1976	JAN	200,0	- 1,5	+13,4	179,4	+ 0,6	181,4	+ 1,0	(182,4)	
	FEB	168,0	- 8,8	-16,0	166,3	- 7,3	166,2	- 8,4	(189,0)	
	MAR	171,5	+ 7,1	+ 2,1	178,2	+ 7,2	175,5	+ 5,6	(195,3)	
	APR	176,4	+11,9	+ 2,9	188,5	+ 5,8	188,5	+ 7,4	(200,8)	
	MAI	175,3	+31,7	- 0,6	190,8	+ 1,2	191,4	+ 1,5	(204,9)	
	JUN	245,5	+52,6	+40,0	238,5	+25,0	236,6	+23,6	(209,4)	
	JUL*	534,0	+210,3	+117,5	527,2	+121,0	528,6	+123,4	(208,9)	
	AUG	239,6	+52,3	-55,1	236,9	-55,1	235,0	-55,5	(205,0)	
	SEP	191,3	+ 4,6	-20,2	188,5	-20,4	186,8	-20,5	(185,1)	
	OKT	170,6	- 2,7	-10,8	167,4	-11,2	168,2	-10,0	(139,1)	

4 AUFTRAGSEINGANG IN DER INDUSTRIE

4.1 WERTINDEX (1970 = 100)

JAHR	MONAT	ORIGINALWERT			SAISONBEREINIGTER WERT		SAISON- UND ARBEITSTÄGLICH- BEREINIGTER WERT		GLATTE KOMPONENTE
		1970=100	VERÄNDERUNG VORJAHR	IN O/O GEGEN VORMONAT	1970=100	VERÄNDERUNG IN O/O GEGEN VORMONAT	1970=100	VERÄNDERUNG IN O/O GEGEN VORMONAT	
STRASSENFAHRZEUGBAU INSGESAMT									
1975	OKT	150,0	- 4,4	+ 7,4	140,5	- 8,0	140,1	- 7,3	148,7
	NOV	141,3	+22,1	- 5,8	154,0	+ 9,6	148,4	+ 5,9	151,5
	DEZ	160,6	+47,2	+13,7	171,7	+11,5	164,8	+11,1	(154,0)
1976	JAN	168,2	+28,9	+ 4,7	162,2	- 5,5	165,9	+ 0,7	(156,7)
	FEB	191,0	+14,2	+13,6	160,7	- 0,9	161,9	- 2,4	(159,7)
	MAR*	242,1	+40,9	+26,8	212,7	+32,4	206,0	+27,2	(162,2)
	APR	153,5	- 5,5	-36,6	143,6	-32,5	145,5	-29,4	(165,8)
	MAI	157,7	+10,7	+ 2,7	144,7	+ 0,8	145,6	+ 0,1	(169,7)
	JUN	156,4	-31,3	- 0,8	162,0	+12,0	164,7	+13,1	(173,9)
	JUL	151,2	+11,0	- 3,3	171,6	+ 5,9	170,9	+ 3,8	(178,5)
	AUG	163,3	+47,1	+ 8,0	194,9	+13,6	196,3	+14,9	(183,4)
	SEP	205,8	+47,4	+20,0	211,5	+ 8,5	202,5	+ 3,2	(189,0)
	OKT	201,5	+34,3	- 2,1	194,1	- 8,2	197,9	- 2,3	(195,0)
STRASSENFAHRZEUGBAU INLAND									
1975	OKT	136,3	+32,7	+ 4,2	149,6	+ 1,1	148,4	+ 1,2	155,3
	NOV	119,6	+37,6	-12,3	151,5	+ 1,3	147,3	- 0,7	155,5
	DEZ	159,4	+62,7	+33,3	181,4	+19,7	167,6	+13,8	(158,4)
1976	JAN	157,5	+10,7	- 1,2	149,5	-17,6	155,4	- 7,3	(159,0)
	FEB	212,2	+ 5,9	+34,7	154,0	+ 3,0	154,8	- 0,4	(161,9)
	MAR	278,1	+42,9	+31,1	207,9	+35,0	197,9	+27,8	(164,7)
	APR	155,8	- 0,3	-44,0	148,4	-28,6	154,6	-21,9	(166,4)
	MAI	148,7	+ 3,9	- 4,6	148,7	+ 0,2	149,8	- 3,1	(169,3)
	JUN	144,8	-48,5	- 2,6	154,9	+ 4,2	157,9	+ 5,4	(174,1)
	JUL	145,3	+ 6,0	+ 0,3	167,5	+ 8,1	170,7	+ 8,1	(179,6)
	AUG	151,3	+50,7	+ 4,1	184,5	+10,1	185,9	+ 8,9	(186,0)
	SEP	193,0	+47,6	+27,6	204,6	+10,9	194,5	+ 4,6	(191,9)
	OKT	193,8	+42,2	+ 0,4	205,1	+ 0,2	210,8	+ 8,4	(198,4)
STRASSENFAHRZEUGBAU AUSLAND									
1975	OKT	166,9	-25,5	+10,8	161,8	+ 1,8	158,2	+ 2,1	166,1
	NOV	168,3	+11,1	+ 0,8	160,8	- 0,6	157,3	- 0,6	168,0
	DEZ	162,0	+31,9	- 3,7	163,0	+ 1,4	155,9	- 0,9	169,0
1976	JAN	181,5	+56,7	+12,0	178,8	+ 9,7	177,5	+13,9	165,6
	FEB	164,6	+30,4	- 9,3	168,7	- 5,6	169,4	- 4,6	162,6
	MAR	197,4	+37,5	+19,9	174,9	+ 3,7	166,4	- 1,8	164,4
	APR	150,7	-11,5	-23,7	134,1	-23,3	147,0	-11,7	(165,6)
	MAI	168,9	+19,4	+12,1	157,3	+17,3	154,9	+ 5,4	(170,1)
	JUN	170,8	+ 5,6	+ 1,1	166,8	+ 6,0	171,2	+10,5	(182,2)
	JUL	158,5	+17,4	- 7,2	179,3	+ 7,5	179,3	+ 4,7	(199,0)
	AUG	178,2	+43,5	+12,4	212,2	+18,3	211,9	+18,2	(211,2)
	SEP	221,7	+47,2	+24,4	224,3	+ 5,7	219,1	+ 3,4	(218,1)
	OKT	211,0	+26,4	- 4,8	206,0	- 8,2	205,3	- 6,3	(218,0)
ELEKTROTECHNISCHE INDUSTRIE INSGESAMT									
1975	OKT	154,8	+11,5	- 4,6	148,3	- 8,6	146,5	- 7,7	(142,6)
	NOV	142,4	+ 4,5	- 8,0	143,1	- 3,5	145,2	- 0,9	(144,9)
	DEZ	148,0	+ 9,3	+ 3,9	146,0	+ 2,0	148,2	+ 2,1	(147,4)
1976	JAN	133,0	- 2,7	-10,1	137,5	- 5,8	138,6	- 6,5	(149,7)
	FEB	146,6	+16,4	+10,2	144,8	+ 5,3	144,7	+ 4,4	(151,6)
	MAR	159,5	+18,1	+ 8,8	151,8	+ 4,8	149,3	+ 3,2	(154,3)
	APR	161,1	+12,0	+ 1,0	161,7	+ 6,5	161,8	+ 8,4	(157,2)
	MAI	151,9	+14,6	- 5,7	147,9	- 8,5	148,5	- 8,2	(158,9)
	JUN	161,1	-23,1	+ 6,1	160,5	+ 8,5	160,2	+ 7,9	(162,0)
	JUL*	244,5	+84,3	+51,8	246,0	+53,3	245,8	+53,4	(162,7)
	AUG	167,1	+47,9	-31,7	178,9	-27,3	176,4	-28,2	(164,1)
	SEP	164,4	+ 1,3	- 1,6	164,4	- 8,1	162,9	- 7,7	(165,1)
	OKT	165,7	+ 7,0	+ 0,8	160,2	- 2,6	161,8	- 0,7	(161,5)
ELEKTROTECHNISCHE INDUSTRIE INLAND									
1975	OKT	139,1	+ 7,9	- 5,3	133,3	- 9,9	132,1	- 9,0	(131,2)
	NOV	131,6	+10,9	- 5,4	131,6	- 1,3	135,0	+ 2,2	(133,0)
	DEZ	141,1	+15,4	+ 7,2	137,0	+ 4,1	138,3	+ 2,4	(134,7)
1976	JAN	124,4	- 3,9	-11,8	124,0	- 9,5	125,9	- 9,0	(136,5)
	FEB	132,1	+17,6	+ 6,2	130,1	+ 4,9	129,6	+ 2,9	(138,2)
	MAR	140,3	+16,1	+ 6,2	135,9	+ 4,5	134,1	+ 3,5	(139,7)
	APR	149,4	+ 9,4	+ 6,5	145,4	+ 7,0	144,5	+ 7,8	(141,0)
	MAI	136,0	+15,7	- 9,0	138,4	- 4,8	137,9	- 4,6	(142,1)
	JUN	142,2	-36,1	+ 4,6	143,3	+ 3,5	140,8	+ 2,1	(142,8)
	JUL	141,1	+12,5	- 0,8	144,0	+ 0,5	146,1	+ 3,8	(142,7)
	AUG	140,9	+32,7	- 0,1	153,4	+ 6,5	150,6	+ 3,1	(142,8)
	SEP	147,7	+ 0,5	+ 4,8	146,4	- 4,6	146,0	- 3,1	(143,8)
	OKT	144,1	+ 3,6	- 2,4	139,1	- 5,0	141,2	- 3,3	(141,6)
ELEKTROTECHNISCHE INDUSTRIE AUSLAND									
1975	OKT	213,1	+21,3	- 2,8	200,4	- 5,6	202,1	- 2,3	(181,3)
	NOV	182,7	- 9,5	-14,3	181,7	- 9,3	181,4	-10,2	(185,9)
	DEZ	175,6	- 5,8	- 5,0	175,6	- 3,4	183,7	+ 1,3	(191,2)
1976	JAN	165,1	+ 0,9	- 4,9	182,8	+ 4,1	176,7	- 3,8	(196,9)
	FEB	200,6	+13,8	+21,5	194,4	+ 6,3	195,4	+10,6	(203,0)
	MAR	230,8	+22,7	+15,1	205,4	+ 5,7	205,2	+ 5,0	(209,3)
	APR	204,7	+19,8	-11,3	214,4	+ 4,4	218,3	+ 6,4	(215,4)
	MAI	210,9	+12,1	+ 3,0	214,4	+ 0,0	220,3	+ 0,9	(222,2)
	JUN	231,3	+44,5	+ 9,7	228,9	+ 6,8	229,8	+ 4,3	(227,9)
	JUL*	628,5	+293,1	+171,7	637,3	+178,4	629,8	+174,1	(231,9)
	AUG	264,4	+91,2	-57,9	268,3	-57,9	263,4	-58,2	(237,0)
	SEP	226,4	+ 3,3	-14,4	225,7	-15,9	232,8	-11,6	(234,3)
	OKT	245,8	+15,3	+ 8,6	232,0	+ 2,8	225,0	- 3,4	(222,6)

4 AUFTRAGSEINGANG IN DER INDUSTRIE

4.1 WERTINDEX (1970 = 100)

JAHR	MONAT	ORIGINALWERT			SAISONBEREINIGTER WERT		SAISON- UND ARBEITSTÄGELICH BEREINIGTER WERT		GLATTE KOMPONENTE	
		1970=100	VERÄNDERUNG IN O/O GEGEN VORJAHR	VORMONAT	1970=100	VERÄNDERUNG IN O/O GEGEN VORMONAT	1970=100	VERÄNDERUNG IN O/O GEGEN VORMONAT	1970=100	
EISEN-, BLECH- UND METALLWARENINDUSTRIE INSGESAMT										
1975	OKT	138,0	+ 2,1	+ 9,7	126,6	- 1,0	123,5	- 2,4	127,7	
	NOV	130,9	+ 9,1	- 5,1	129,0	+ 1,9	130,7	+ 5,8	130,4	
	DEZ	124,1	+14,2	- 5,2	133,6	+ 3,6	131,6	+ 0,7	133,1	
1976	JAN	133,6	+13,8	+ 7,7	136,1	+ 1,9	137,2	+ 4,3	134,4	
	FEB	135,9	+18,7	+ 1,7	134,3	- 1,3	134,2	- 2,2	135,4	
	MAR	148,1	+27,5	+ 9,0	140,5	+ 4,6	137,3	+ 2,3	137,0	
	APR	138,6	+ 8,6	- 6,4	132,6	- 5,6	135,2	- 1,5	(137,4)	
	MAI	138,8	+23,8	+ 0,1	136,9	+ 3,2	135,6	+ 0,3	(137,5)	
	JUN	136,7	+ 8,6	- 1,5	136,5	- 0,3	137,3	+ 1,3	(138,8)	
	JUL	134,6	+14,6	- 1,5	139,4	+ 2,1	140,7	+ 2,5	(139,8)	
	AUG	125,2	+16,6	- 7,0	139,2	- 0,1	138,8	- 1,4	(140,5)	
	SEP	147,3	+17,1	+17,7	146,9	+ 5,5	144,2	+ 3,9	(139,4)	
	OKT	151,0	+ 9,4	+ 2,5	140,2	- 4,6	141,5	- 1,9	(142,5)	
	EISEN-, BLECH- UND METALLWARENINDUSTRIE INLAND									
	1975	OKT	132,9	+ 3,8	+ 8,8	122,7	- 0,5	119,4	- 2,1	123,5
		NOV	124,3	+ 7,0	- 6,5	122,4	- 0,2	124,3	+ 4,1	125,6
DEZ		118,6	+13,3	- 4,6	128,9	+ 5,3	127,2	+ 2,3	127,7	
1976	JAN	130,6	+14,7	+10,1	131,9	+ 2,3	132,8	+ 4,4	128,4	
	FEB	127,9	+15,1	- 2,1	127,6	- 3,5	127,5	- 4,0	128,9	
	MAR	141,4	+25,4	+10,6	134,2	+ 5,2	130,8	+ 2,6	130,2	
	APR	128,4	+ 3,0	- 9,2	124,2	- 7,5	127,4	- 2,6	(130,5)	
	MAI	132,2	+21,4	+ 3,0	130,6	+ 5,2	129,4	+ 1,6	(130,6)	
	JUN	129,6	+ 4,3	- 2,0	128,8	- 1,4	129,4	+ 0,0	(132,5)	
	JUL	129,8	+11,0	+ 0,2	133,4	+ 3,6	134,6	+ 4,0	(133,8)	
	AUG	122,1	+15,6	- 5,9	134,0	+ 0,4	133,6	- 0,7	(134,7)	
	SEP	141,3	+15,6	+15,7	140,0	+ 4,5	137,6	+ 3,0	(133,6)	
	OKT	143,5	+ 8,0	+ 1,6	134,0	- 4,3	134,9	- 2,0	(137,4)	
	EISEN-, BLECH- UND METALLWARENINDUSTRIE AUSLAND									
	1975	OKT	163,3	- 4,6	+13,3	154,8	+ 2,3	151,6	+ 1,1	(150,5)
		NOV	164,3	+18,5	+ 0,6	160,5	+ 3,7	163,6	+ 7,9	(156,0)
DEZ		151,6	+17,6	- 7,7	159,3	- 0,7	156,6	- 4,3	(161,0)	
1976	JAN	148,6	+10,3	- 2,0	146,4	- 8,1	150,6	- 3,8	(165,0)	
	FEB	176,3	+34,2	+18,6	169,8	+16,0	169,5	+12,5	(168,0)	
	MAR	181,6	+36,4	+ 3,0	171,8	+ 1,2	168,4	- 0,6	(169,8)	
	APR	189,9	+33,2	+ 4,6	177,3	+ 3,2	176,3	+ 4,7	(170,5)	
	MAI	171,8	+33,9	- 9,5	165,0	- 6,9	163,7	- 7,1	(172,5)	
	JUN	172,3	+28,1	+ 0,3	175,2	+ 6,2	175,5	+ 7,2	(172,8)	
	JUL	158,9	+31,8	- 7,8	169,7	- 3,1	172,2	- 1,9	(172,4)	
	AUG	140,6	+20,5	-11,5	164,2	- 3,2	163,8	- 4,9	(169,0)	
	SEP	177,3	+23,0	+26,1	183,5	+11,8	177,7	+ 8,5	(176,9)	
	OKT	188,6	+15,5	+ 6,4	179,3	- 2,3	183,7	+ 3,4	(168,6)	
	TEXTILINDUSTRIE INSGESAMT									
	1975	OKT	146,5	+ 4,0	+13,5	123,9	- 3,7	122,2	- 2,6	119,8
		NOV	138,1	+11,9	- 5,7	124,0	+ 0,1	125,3	+ 2,5	120,1
DEZ		119,3	+26,0	-13,6	129,7	+ 4,6	127,4	+ 1,7	121,5	
1976	JAN	117,1	+20,2	- 1,8	123,3	- 4,9	124,6	- 2,2	122,7	
	FEB	127,0	+24,8	+ 8,5	129,0	+ 4,6	129,1	+ 3,6	124,0	
	MAR	157,2	+23,8	+23,8	133,4	+ 3,4	129,1	+ 0,0	125,6	
	APR	145,7	+ 1,2	- 7,3	121,5	- 8,9	123,8	- 4,1	127,5	
	MAI	133,7	+23,2	- 8,2	129,9	+ 6,9	130,2	+ 5,2	128,0	
	JUN	115,8	+21,4	-13,4	132,5	+ 2,0	130,5	+ 0,2	(128,0)	
	JUL	94,7	+13,5	-18,2	123,8	- 6,6	126,2	- 3,3	(127,6)	
	AUG	87,5	+ 8,6	- 7,6	123,7	- 0,1	121,8	- 3,5	(126,8)	
	SEP	142,2	+10,1	+62,5	132,4	+ 7,0	130,1	+ 6,8	(125,5)	
	OKT	145,3	- 0,8	+ 2,2	117,8	-11,0	120,2	- 7,6	(123,8)	
	TEXTILINDUSTRIE INLAND									
	1975	OKT	138,8	+ 0,5	+ 8,9	118,1	- 5,4	116,7	- 3,8	116,5
		NOV	131,7	+ 7,8	- 5,1	119,1	+ 0,8	120,6	+ 3,3	116,4
DEZ		113,9	+23,7	-13,5	125,4	+ 5,3	123,8	+ 2,7	117,0	
1976	JAN	111,2	+14,8	- 2,4	117,4	- 6,4	118,6	- 4,2	117,5	
	FEB	119,8	+19,2	+ 7,7	122,7	+ 4,5	122,8	+ 3,5	118,3	
	MAR	152,7	+20,8	+27,5	127,9	+ 4,2	123,8	+ 0,8	119,5	
	APR	139,3	- 1,5	- 8,8	115,5	- 9,7	117,1	- 5,4	121,0	
	MAI	124,7	+18,0	-10,5	121,3	+ 5,0	121,6	+ 3,8	121,0	
	JUN	107,9	+16,1	-13,5	124,8	+ 2,9	122,7	+ 0,9	(120,7)	
	JUL	87,7	+ 6,0	-18,7	116,5	- 6,7	118,8	- 3,2	(120,1)	
	AUG	83,4	+ 4,8	- 4,9	117,5	+ 0,9	115,1	- 3,1	(119,1)	
	SEP	136,2	+ 6,8	+63,3	124,3	+ 5,8	122,5	+ 6,4	(117,8)	
	OKT	134,7	- 3,0	- 1,1	109,7	-11,7	112,3	- 8,3	(116,0)	
	TEXTILINDUSTRIE AUSLAND									
	1975	OKT	191,0	+22,0	+37,5	156,9	+ 4,0	155,0	+ 4,4	147,8
		NOV	175,1	+34,3	- 8,3	151,6	- 3,4	152,4	- 1,7	151,7
DEZ		150,3	+36,9	-14,2	154,4	+ 1,8	150,4	- 1,3	157,2	
1976	JAN	151,9	+51,4	+ 1,1	158,6	+ 2,7	158,7	+ 5,5	161,7	
	FEB	169,2	+54,9	+11,4	164,7	+ 3,8	165,1	+ 4,0	163,7	
	MAR	183,1	+40,2	+ 8,2	164,5	- 0,1	160,2	- 3,0	167,8	
	APR	182,6	+14,8	- 0,3	155,1	- 5,7	159,6	- 0,4	(169,2)	
	MAI	185,7	+48,7	+ 1,7	178,1	+14,8	178,3	+11,7	(169,6)	
	JUN	162,2	+47,5	-12,7	176,8	- 0,7	177,2	- 0,6	(169,4)	
	JUL	135,3	+54,5	-16,6	168,2	- 4,9	168,5	- 4,9	(168,8)	
	AUG	111,8	+29,4	-17,4	161,1	- 4,2	161,5	- 4,2	(168,8)	
	SEP	177,0	+27,4	+58,3	186,6	+15,8	184,6	+14,3	(173,6)	
	OKT	206,8	+ 8,3	+16,8	172,7	- 7,4	172,5	- 6,6	(162,4)	

4 AUFTRAGSEINGANG IN DER INDUSTRIE

4.1 WERTINDEX (1970 = 100)

JAHR	MONAT	ORIGINALWERT			SAISONBEREINIGTER WERT		SAISON- UND ARBEITSTÄGLICH BEREINIGTER WERT		GLATTE KOMPONENTE
		1970=100	VERÄNDERUNG VORJAHR	IN O/O GEGEN VORMONAT	1970=100	VERÄNDERUNG IN O/O GEGEN VORMONAT	1970=100	VERÄNDERUNG IN O/O GEGEN VORMONAT	
BEKLEIDUNGSINDUSTRIE INSGESAMT									
1975	OKT	226,7	+ 8,1	+54,4	137,1	+15,6	131,1	+11,5	121,6
	NOV	127,1	- 3,4	-43,9	119,4	-12,9	124,8	- 4,8	122,7
	DEZ	74,0	+ 0,7	-41,8	119,1	- 0,3	120,9	- 3,1	124,6
1976	JAN	79,4	+10,7	+ 7,3	123,6	+ 3,6	125,0	+ 3,4	125,0
	FEB	104,7	+20,6	+31,9	130,5	+ 5,6	129,7	+ 3,8	125,3
	MAR*	223,8	+49,8	+113,8	180,3	+38,2	177,7	+37,0	127,3
	APR	202,8	+ 3,0	- 9,4	133,9	-25,7	132,4	-25,5	130,0
	MAI	157,5	+29,5	-22,3	146,4	+ 9,3	143,7	+ 8,5	128,1
	JUN	92,6	+15,6	-41,2	133,9	- 8,5	130,3	- 9,3	(127,9)
	JUL	63,8	+13,5	-31,1	125,3	- 6,4	128,6	- 1,3	(127,4)
	AUG	84,7	+12,5	+32,8	127,3	+ 1,6	128,7	+ 0,1	(126,6)
	SEP	177,6	+21,0	+109,7	139,4	+ 9,5	135,0	+ 4,9	(125,6)
	OKT	190,5	-16,0	+ 7,3	96,3	-30,9	98,7	-26,9	(124,2)
BEKLEIDUNGSINDUSTRIE INLAND									
1975	OKT	212,6	+ 6,8	+51,0	129,3	+13,8	123,7	+10,2	116,6
	NOV	122,9	- 3,5	-42,2	114,9	-11,1	119,9	- 3,1	117,3
	DEZ	73,1	+ 1,1	-40,5	114,5	- 0,3	116,4	- 2,9	118,9
1976	JAN	78,1	+10,3	+ 6,8	119,2	+ 4,1	120,2	+ 3,3	119,1
	FEB	99,1	+17,7	+26,9	123,8	+ 3,9	123,2	+ 2,5	119,3
	MAR*	210,2	+46,9	+112,1	169,6	+37,0	166,9	+35,5	121,0
	APR	188,3	+ 0,3	-10,4	124,9	-26,4	124,5	-25,4	123,3
	MAI	149,1	+27,8	-20,8	138,3	+10,7	135,7	+ 9,0	121,4
	JUN	87,6	+10,6	-41,2	126,0	- 8,9	123,3	- 9,1	(121,1)
	JUL	62,4	+11,4	-28,8	119,6	- 5,1	122,3	- 0,8	(120,5)
	AUG	80,8	+10,1	+29,5	120,9	+ 1,1	122,0	- 0,2	(119,7)
	SEP	167,6	+19,0	+107,4	131,3	+ 8,6	127,5	+ 4,5	(118,6)
	OKT	178,3	-16,1	+ 6,4	91,9	-30,0	93,7	-26,5	(117,2)
BEKLEIDUNGSINDUSTRIE AUSLAND									
1975	OKT*	522,3	+19,7	+90,8	379,4	+76,1	374,6	+74,6	209,9
	NOV	216,8	- 2,4	-58,5	205,5	-45,8	216,2	-42,3	220,6
	DEZ	92,2	- 7,8	-57,5	205,1	- 0,2	201,7	- 6,7	229,9
1976	JAN	106,6	+15,2	+15,6	204,6	- 0,2	212,1	+ 5,2	235,8
	FEB	222,4	+56,3	+108,6	261,0	+27,6	259,2	+22,2	239,5
	MAR*	512,0	+81,5	+130,2	412,2	+57,9	411,9	+58,9	244,0
	APR	507,7	+31,2	- 0,8	311,8	-24,4	296,8	-27,9	253,7
	MAI	334,8	+48,4	-34,1	301,4	- 3,3	297,1	+ 0,1	261,4
	JUN	196,5	+98,3	-41,3	287,0	- 4,8	264,8	-10,9	(270,1)
	JUL	93,1	+55,7	-52,6	236,5	-17,6	251,0	- 5,2	(279,4)
	AUG	166,4	+43,4	+78,7	256,0	+ 8,2	259,1	+ 3,2	(289,3)
	SEP	390,0	+42,4	+134,4	311,9	+21,8	306,8	+18,4	(299,9)
	OKT	448,4	-14,1	+15,0	294,4	- 5,6	303,3	- 1,1	(311,2)

4 AUFTRAGSEINGANG IN DER INDUSTRIE

4.2 VOLUMENINDEX (1970 = 100)

JAHR	MONAT	ORIGINALWERT			SAISONBEREINIGTER WERT		SAISON- UND ARBEITSTÄGLICH BEREINIGTER WERT		GLATTE KOMponente
		1970=100	VERÄNDERUNG VORJAHR	IN O/O GEGEN VORMONAT	1970=100	VERÄNDERUNG IN O/O GEGEN VORMONAT	1970=100	VERÄNDERUNG IN O/O GEGEN VORMONAT	
VERARBEITENDE INDUSTRIE (OHNE NAHRUNGS- UND GENUSSMITTELINDUSTRIE) INSGESAMT									
1975	OKT	116,4	+ 0,2	+ 7,9	106,8	- 0,8	104,2	- 2,5	105,0
	NOV	105,0	+ 3,7	- 9,8	105,7	- 1,0	105,6	+ 1,3	106,1
	DEZ	101,1	+13,2	- 3,7	110,2	+ 4,3	110,5	+ 4,6	107,0
1976	JAN	105,3	+ 5,3	+ 4,2	105,8	- 4,0	106,2	- 3,9	108,5
	FEB	107,2	+ 8,1	+ 1,8	106,6	+ 0,8	106,9	+ 0,7	110,0
	MAR	126,0	+24,4	+17,5	115,2	+ 8,1	112,5	+ 5,2	112,3
	APR	112,5	+ 3,0	-10,7	107,2	- 6,9	108,7	- 3,4	(114,1)
	MAI	109,7	+15,8	- 2,5	110,1	+ 2,7	112,4	+ 3,4	(115,5)
	JUN	110,1	- 9,2	+ 0,4	115,0	+ 4,5	116,5	+ 3,6	(116,3)
	JUL	121,7	+21,0	+10,5	122,6	+ 6,6	121,5	+ 4,3	(116,0)
	AUG	103,3	+21,1	-15,1	114,9	- 6,3	115,2	- 5,2	(115,5)
	SEP	117,5	+ 8,9	+13,7	116,8	+ 1,7	114,3	- 0,8	(115,9)
	OKT	115,3	- 0,9	- 1,9	105,8	- 9,4	106,0	- 7,3	(105,6)
VERARBEITENDE INDUSTRIE (OHNE NAHRUNGS- UND GENUSSMITTELINDUSTRIE) INLAND									
1975	OKT	108,0	+ 3,0	+ 9,5	98,9	- 0,6	95,8	- 3,3	96,4
	NOV	98,1	+ 7,0	- 9,2	99,0	+ 0,1	100,8	+ 5,2	96,7
	DEZ	93,7	+15,4	- 4,5	103,9	+ 4,9	101,4	+ 0,6	97,8
1976	JAN	95,0	+ 2,2	+ 1,4	96,8	- 6,8	98,8	- 2,6	98,5
	FEB	99,6	+ 8,3	+ 4,8	99,2	+ 2,5	99,2	+ 0,4	98,9
	MAR	120,5	+25,0	+21,0	108,6	+ 9,5	104,7	+ 5,5	100,0
	APR	105,3	+ 0,2	-12,6	98,5	- 9,3	100,0	- 4,5	100,9
	MAI	102,3	+14,7	- 2,8	100,8	+ 2,3	100,9	+ 0,9	101,4
	JUN	97,9	-19,9	- 4,3	102,9	+ 2,1	102,3	+ 1,4	(101,5)
	JUL	93,6	- 2,1	- 4,4	96,9	- 5,8	98,1	- 4,1	(101,5)
	AUG	92,7	+15,6	- 1,0	103,9	+ 7,2	102,4	+ 4,4	(101,4)
	SEP	106,7	+ 8,2	+15,1	104,2	+ 0,3	101,8	- 0,6	(101,0)
	OKT	106,3	- 1,6	- 0,4	97,4	- 6,5	99,2	- 2,6	(98,8)
VERARBEITENDE INDUSTRIE (OHNE NAHRUNGS- UND GENUSSMITTELINDUSTRIE) AUSLAND									
1975	OKT	142,8	- 6,1	+ 3,9	132,5	- 1,4	130,7	- 1,9	126,9
	NOV	126,6	- 4,3	-11,3	127,1	- 4,1	124,7	- 4,6	128,8
	DEZ	124,9	+ 8,3	- 1,3	130,8	+ 2,9	130,7	+ 4,8	130,6
1976	JAN	136,7	+11,2	+ 9,4	132,9	+ 1,6	131,7	+ 0,8	133,1
	FEB	131,1	+ 6,0	- 4,1	129,4	- 2,6	130,2	- 1,1	135,8
	MAR	144,5	+23,3	+10,2	136,0	+ 5,1	133,0	+ 2,2	139,9
	APR	134,8	+10,0	- 6,7	133,2	- 2,1	136,6	+ 2,7	(143,2)
	MAI	132,9	+18,4	- 1,4	135,3	+ 1,6	137,3	+ 0,5	(146,7)
	JUN	148,9	+26,2	+12,0	151,7	+12,1	151,4	+10,3	(150,1)
	JUL*	218,9	+88,2	+47,0	223,1	+47,1	220,8	+45,8	(150,1)
	AUG	138,1	+35,7	-36,9	151,3	-32,2	152,4	-31,0	(150,1)
	SEP	151,7	+10,3	+ 9,8	147,6	- 2,4	145,0	- 4,9	(142,4)
	OKT	144,2	+ 1,0	- 4,9	133,7	- 9,4	132,7	- 8,5	(130,0)
GRUNDSTOFF- UND PRODUKTIONSGÜTERINDUSTRIEN INSGESAMT									
1975	OKT	120,3	+ 3,4	+11,6	112,6	+ 3,2	109,9	+ 0,5	108,7
	NOV	109,2	+ 7,5	- 9,2	110,5	- 1,9	111,4	+ 1,4	110,5
	DEZ	104,3	+17,5	- 4,5	115,4	+ 4,4	113,0	+ 1,4	113,2
1976	JAN	115,2	+10,6	+10,5	112,9	- 2,2	113,8	+ 0,7	114,4
	FEB	111,3	+13,2	- 3,4	113,1	+ 0,2	113,2	- 0,5	115,2
	MAR*	130,1	+31,4	+16,9	129,2	+14,2	126,2	+11,5	116,2
	APR	116,3	+ 9,3	-10,6	113,2	-12,4	115,3	- 8,6	(116,5)
	MAI	120,2	+19,8	+ 3,4	116,6	+ 3,0	116,1	+ 0,7	(116,1)
	JUN	120,4	+14,8	+ 0,2	117,4	+ 0,7	117,2	+ 0,9	(115,0)
	JUL	110,6	+ 4,6	- 8,1	108,7	- 7,4	109,9	- 6,2	(112,7)
	AUG	105,2	+12,6	- 4,9	111,4	+ 2,5	112,2	+ 2,1	(110,3)
	SEP	112,0	+ 3,9	+ 6,5	112,6	+ 1,1	110,0	- 2,0	(107,7)
	OKT	111,9	- 7,0	- 0,1	104,2	- 7,5	105,0	- 4,5	(101,7)
GRUNDSTOFF- UND PRODUKTIONSGÜTERINDUSTRIEN INLAND									
1975	OKT	111,4	+ 1,5	+12,4	103,0	+ 2,9	100,5	+ 0,9	98,9
	NOV	103,2	+ 8,5	- 7,4	103,9	+ 0,9	105,3	+ 4,8	100,6
	DEZ	96,0	+17,4	- 7,0	107,9	+ 3,8	105,7	+ 0,4	(101,0)
1976	JAN	101,3	+ 4,9	+ 5,5	102,1	- 5,4	103,4	- 2,2	(101,4)
	FEB	100,1	+10,0	- 1,2	103,5	+ 1,4	103,5	+ 0,1	(101,8)
	MAR*	121,5	+31,2	+21,4	121,1	+17,0	117,6	+13,6	(102,6)
	APR	105,7	+ 3,5	-13,0	102,8	-15,1	104,4	-11,2	(103,5)
	MAI	111,7	+20,0	+ 5,7	108,1	+ 5,2	107,4	+ 2,9	(104,1)
	JUN	109,0	+11,5	- 2,4	107,6	- 0,5	107,1	- 0,3	(104,1)
	JUL	103,1	+ 2,8	- 5,4	99,9	- 7,2	101,5	- 5,2	(103,4)
	AUG	97,8	+ 9,4	- 5,1	102,9	+ 3,0	103,0	+ 1,5	(102,2)
	SEP	104,4	+ 5,3	+ 6,7	104,4	+ 1,5	102,1	- 0,9	(100,7)
	OKT	104,0	- 6,6	- 0,4	95,8	- 8,2	96,9	- 5,1	(98,2)
GRUNDSTOFF- UND PRODUKTIONSGÜTERINDUSTRIEN AUSLAND									
1975	OKT	149,2	+ 8,3	+ 9,1	143,8	- 2,2	138,9	- 7,2	(133,1)
	NOV	129,6	+ 5,5	-13,1	131,7	- 8,4	133,3	- 4,0	(137,3)
	DEZ	132,4	+18,3	+ 2,2	137,8	+ 4,6	135,2	+ 1,4	(141,4)
1976	JAN	162,4	+24,9	+22,7	149,8	+ 8,7	152,2	+12,6	(145,2)
	FEB	149,8	+21,5	- 7,8	149,0	- 0,5	149,1	- 2,0	(148,5)
	MAR	159,8	+32,4	+ 6,7	156,9	+ 5,3	154,1	+ 3,4	(151,0)
	APR	153,4	+26,6	- 4,0	154,2	- 1,7	154,2	+ 0,1	(152,4)
	MAI	149,7	+20,1	- 2,4	146,7	- 4,9	147,2	- 4,5	(152,6)
	JUN	159,7	+23,7	+ 6,7	156,1	+ 6,4	152,1	+ 3,3	(151,0)
	JUL	137,0	+10,4	-14,2	140,5	-10,0	143,1	- 5,9	(147,3)
	AUG	130,9	+22,2	- 4,5	137,7	- 2,0	141,2	- 1,3	(142,4)
	SEP	139,3	+ 1,8	+ 6,4	145,7	+ 5,8	139,7	- 1,1	(140,3)
	OKT	139,9	- 6,2	+ 0,4	132,7	- 8,9	135,1	- 3,3	(139,5)

4 AUFTRAGSEINGANG IN DER INDUSTRIE

4.2 VOLUMENINDEX (1970 = 100)

JAHR	MONAT	ORIGINALWERT			SAISONBEREINIGTER WERT		SAISON- UND ARBEITSTÄEGLICH BEREINIGTER WERT		GLATTE KOMPONENTE
		1970=100	VERÄNDERUNG VORJAHR	IN 0/0 GEGEN VORMONAT	1970=100	VERÄNDERUNG IN 0/0 GEGEN VORMONAT	1970=100	VERÄNDERUNG IN 0/0 GEGEN VORMONAT	
INVESTITIONSGÜTERINDUSTRIEN INSGESAMT									
1975	Okt	105,7	- 5,8	- 2,2	102,9	- 5,1	100,4	- 6,3	103,4
	Nov	99,6	- 0,9	- 5,8	103,3	+ 0,4	103,2	+ 2,8	103,6
	Dez	103,2	+ 9,0	+ 3,6	108,2	+ 4,7	108,9	+ 5,5	103,9
1976	JAN	102,6	- 1,2	- 0,6	101,5	- 6,2	103,0	- 5,4	103,8
	FEB	105,9	+ 0,8	+ 3,2	100,3	- 1,2	100,7	- 2,2	104,6
	MAR	119,9	+17,4	+13,2	107,9	+ 7,6	104,9	+ 4,2	106,5
	APR	105,1	- 1,0	-12,3	103,0	- 4,5	103,3	- 1,5	(108,4)
	Mai	100,9	+10,5	- 4,0	104,1	+ 1,1	107,2	+ 3,8	(110,3)
	JUN	108,6	-26,3	+ 7,6	111,3	+ 6,9	112,5	+ 4,9	(114,2)
	JUL*	144,6	+34,9	+33,1	145,5	+30,7	144,4	+28,4	(116,2)
	AUG	109,5	+30,7	-24,3	120,3	-17,3	120,2	-16,8	(116,6)
	SEP	120,3	+11,3	+ 9,9	118,2	- 1,7	114,9	- 4,4	(111,5)
	Okt	113,1	+ 7,0	- 6,0	111,1	- 6,0	112,3	- 2,3	(112,9)
INVESTITIONSGÜTERINDUSTRIEN INLAND									
1975	Okt	93,4	+ 1,7	- 1,4	93,0	- 5,2	91,6	- 4,7	95,5
	Nov	89,7	+ 6,4	- 4,0	94,2	+ 1,3	95,2	+ 3,9	95,5
	Dez	95,2	+12,8	+ 6,1	100,4	+ 6,6	97,0	+ 1,9	96,4
1976	JAN	92,2	- 3,8	- 3,2	90,9	- 9,5	93,7	- 3,4	95,3
	FEB	100,1	+ 3,6	+ 8,6	92,2	+ 1,4	92,2	- 1,6	95,1
	MAR	115,6	+19,2	+15,5	101,2	+ 9,8	97,2	+ 5,4	95,4
	APR	98,2	- 2,2	-15,1	94,5	- 6,6	94,9	- 2,4	(95,6)
	Mai	92,3	+ 8,6	- 6,0	93,0	- 1,6	94,4	- 0,5	(95,9)
	JUN	93,1	-42,4	+ 0,9	96,5	+ 3,8	96,0	+ 1,7	(97,4)
	JUL	93,7	- 8,9	+ 0,6	96,0	- 0,5	97,5	+ 1,6	(99,6)
	AUG	94,5	+24,0	+ 0,9	105,4	+ 9,8	104,1	+ 6,8	(101,3)
	SEP	104,2	+10,0	+10,3	105,2	- 0,2	102,0	- 2,0	(98,6)
	Okt	100,8	+ 7,9	- 3,3	101,6	- 3,4	104,3	+ 2,3	(106,5)
INVESTITIONSGÜTERINDUSTRIEN AUSLAND									
1975	Okt	134,9	-15,2	- 3,2	126,7	- 5,2	125,1	- 4,6	(119,8)
	Nov	122,6	-11,6	- 9,1	120,6	- 4,8	121,3	- 3,0	(122,0)
	Dez	122,4	+ 2,5	- 0,2	123,9	+ 2,7	127,5	+ 5,1	(124,4)
1976	JAN	126,4	+ 2,7	+ 3,3	122,6	- 1,0	123,0	- 3,5	(127,0)
	FEB	120,7	- 4,9	- 4,5	123,7	+ 0,9	124,3	+ 1,1	(129,6)
	MAR	132,5	+15,1	+ 9,8	124,2	+ 0,4	122,1	- 1,8	(132,1)
	APR	121,5	+ 1,3	- 8,3	126,8	+ 2,1	126,5	+ 3,6	(134,3)
	Mai	121,3	+13,8	- 0,2	127,2	+ 0,3	130,9	+ 3,5	(136,2)
	JUN	144,7	+25,5	+19,3	146,7	+15,3	147,1	+12,4	(138,7)
	JUL*	269,4	+130,1	+86,2	270,8	+84,6	267,5	+81,8	(139,7)
	AUG	144,9	+42,6	-46,2	153,7	-43,2	152,7	-42,9	(140,9)
	SEP	155,7	+11,8	+ 7,5	145,9	- 5,1	143,5	- 6,0	(134,7)
	Okt	140,9	+ 4,4	- 9,5	130,6	-10,5	129,8	- 9,5	(121,3)
VERBRAUCHSGÜTERINDUSTRIEN INSGESAMT									
1975	Okt	135,6	+ 7,9	+25,9	107,6	+ 3,2	104,3	+ 1,7	101,0
	Nov	110,7	+ 7,8	-18,4	103,1	- 4,2	105,1	+ 0,8	101,8
	Dez	91,0	+17,6	-17,8	106,1	+ 2,9	104,5	- 0,6	103,2
1976	JAN	95,1	+12,8	+ 4,5	103,3	- 2,6	104,5	+ 0,0	104,1
	FEB	103,3	+19,0	+ 8,6	109,4	+ 5,9	109,3	+ 4,6	105,1
	MAR	134,0	+29,7	+29,7	116,1	+ 6,1	112,3	+ 2,7	106,5
	APR	124,2	+ 2,7	- 7,3	104,8	- 9,7	107,4	- 4,4	107,9
	Mai	113,7	+21,5	- 8,5	110,5	+ 5,4	109,2	+ 1,7	107,8
	JUN	96,6	+12,2	-15,0	109,6	- 0,8	109,4	+ 0,2	(107,6)
	JUL	83,5	+ 9,2	-13,6	104,3	- 4,8	106,5	- 2,7	(107,1)
	AUG	84,7	+11,4	+ 1,4	106,5	+ 2,1	105,6	- 0,8	(106,3)
	SEP	119,4	+10,9	+41,0	110,1	+ 3,4	107,4	+ 1,7	(105,1)
	Okt	126,1	- 7,0	+ 5,6	95,8	-13,0	97,7	- 9,0	(103,4)
VERBRAUCHSGÜTERINDUSTRIEN INLAND									
1975	Okt	130,7	+ 6,5	+24,2	103,1	+ 2,4	100,1	+ 1,2	98,0
	Nov	106,6	+ 6,0	-18,4	99,3	- 3,7	101,3	+ 1,2	98,5
	Dez	87,5	+17,3	-17,9	102,9	+ 3,6	101,6	+ 0,3	99,6
1976	JAN	90,6	+10,2	+ 3,5	99,1	- 3,7	100,2	- 1,4	100,1
	FEB	98,0	+15,8	+ 8,2	104,7	+ 5,7	104,6	+ 4,4	100,8
	MAR	128,4	+27,0	+31,0	111,0	+ 6,0	107,3	+ 2,6	102,0
	APR	118,4	+ 0,1	- 7,8	99,3	-10,5	101,9	- 5,0	103,0
	Mai	107,8	+18,1	- 9,0	104,7	+ 5,4	103,4	+ 1,5	102,8
	JUN	90,6	+ 7,9	-16,0	103,6	- 1,1	103,4	+ 0,0	(102,4)
	JUL	79,0	+ 5,5	-12,8	99,3	- 4,2	101,4	- 1,9	(101,7)
	AUG	61,3	+ 9,3	+ 2,9	101,7	+ 2,4	100,6	- 0,8	(100,8)
	SEP	114,4	+ 8,7	+40,7	104,3	+ 2,6	102,0	+ 1,4	(99,4)
	Okt	119,8	- 8,3	+ 4,7	90,6	-13,1	92,4	- 9,4	(97,7)
VERBRAUCHSGÜTERINDUSTRIEN AUSLAND									
1975	Okt*	173,8	+15,7	+36,1	151,2	+14,6	147,9	+13,5	122,1
	Nov	143,3	+20,1	-17,5	132,5	-12,4	133,8	- 9,5	124,7
	Dez	119,1	+20,4	-16,9	131,8	- 0,5	126,4	- 5,5	129,2
1976	JAN	130,1	+28,8	+ 9,2	135,2	+ 2,6	137,7	+ 8,9	133,3
	FEB	145,3	+39,3	+11,7	145,5	+ 7,6	145,5	+ 5,7	136,8
	MAR	178,6	+48,3	+22,9	156,4	+ 7,5	151,3	+ 4,0	140,2
	APR	169,7	+19,6	- 5,0	146,5	- 6,3	148,8	- 1,7	143,7
	Mai	160,3	+42,9	- 5,5	155,3	+ 6,0	154,8	+ 4,0	146,5
	JUN	144,0	+39,5	-10,2	155,7	+ 0,3	154,6	- 0,1	(148,8)
	JUL	119,0	+34,2	-17,4	142,9	- 8,2	145,4	- 6,0	(150,8)
	AUG	111,7	+27,4	- 6,1	144,2	+ 0,9	143,5	- 1,3	(152,5)
	SEP	158,4	+24,0	+41,8	155,0	+ 7,5	150,5	+ 4,9	(153,8)
	Okt	175,9	+ 1,2	+11,0	148,3	- 4,3	151,2	+ 0,5	(154,8)

4 AUFTRAGSEINGANG IN DER INDUSTRIE

4.2 VOLUMENINDEX (1970 = 100)

JAHR	MONAT	ORIGINALWERT			SAISONBEREINIGTER WERT		SAISON- UND ARBEITSTÄGLICH BEREINIGTER WERT		GLATTE KOMPONENTE
		1970=100	VERÄNDERUNG VORJAHR	IN O/O GEGEN VORMONAT	1970=100	VERÄNDERUNG IN O/O GEGEN VORMONAT	1970=100	VERÄNDERUNG IN O/O GEGEN VORMONAT	1970=100
INDUSTRIE DER STEINE UND ERDEN INSGESAMT									
1975	OKT	101,8	- 1,9	+ 7,3	88,3	+ 3,4	86,1	+ 2,4	86,7
	NOV	86,7	- 4,3	-14,8	86,8	- 1,7	89,9	+ 4,4	(87,0)
	DEZ	77,9	+10,2	-10,1	94,9	+ 9,3	94,8	+ 5,5	(87,5)
1976	JAN	63,0	- 9,4	-19,1	84,9	-10,5	87,0	- 8,2	(88,1)
	FEB	62,1	- 6,2	- 1,4	86,2	+ 1,5	85,7	- 1,5	(88,7)
	MAR	90,2	+19,6	+45,2	95,0	+10,2	92,8	+ 8,3	(90,1)
	APR	102,0	+10,5	+13,1	94,0	- 1,1	93,1	+ 0,3	(91,2)
	MAI	103,8	+19,9	+ 1,8	95,7	+ 1,8	94,2	+ 1,2	(92,1)
	JUN	107,0	+16,9	+ 3,1	100,1	+ 4,6	98,9	+ 5,0	(93,3)
	JUL	105,0	+ 8,8	- 1,9	94,7	- 5,4	97,2	- 1,7	(94,1)
	AUG	99,2	+11,3	- 5,5	94,4	- 0,3	92,3	- 5,0	(94,9)
	SEP	107,8	+13,6	+ 8,7	96,1	+ 1,8	95,0	+ 2,9	(95,7)
	OKT	103,0	+ 1,2	- 4,5	90,6	- 5,7	92,2	- 2,9	(96,4)
INDUSTRIE DER STEINE UND ERDEN INLAND									
1975	OKT	100,9	- 0,6	+ 7,6	87,4	+ 4,8	85,3	+ 4,0	84,8
	NOV	85,1	- 4,0	-15,7	85,5	- 2,2	88,7	+ 4,0	(85,0)
	DEZ	75,8	+10,0	-10,9	92,8	+ 8,5	92,9	+ 4,7	(85,4)
1976	JAN	59,7	-10,8	-21,2	82,4	-11,2	84,3	- 9,3	(85,8)
	FEB	58,5	- 8,0	- 2,0	83,4	+ 1,2	83,0	- 1,5	(86,5)
	MAR	87,0	+19,7	+48,7	92,3	+10,7	90,2	+ 8,7	(87,7)
	APR	99,1	+10,2	+13,9	91,4	- 1,0	90,5	+ 0,3	(88,7)
	MAI	100,9	+18,6	+ 1,8	92,6	+ 1,3	91,2	+ 0,8	(89,4)
	JUN	104,0	+15,6	+ 3,1	96,9	+ 4,6	95,7	+ 4,9	(90,4)
	JUL	102,1	+ 7,2	- 1,8	91,4	- 5,7	93,8	- 2,0	(91,0)
	AUG	97,2	+10,1	- 4,8	91,6	+ 0,2	89,4	- 4,7	(91,5)
	SEP	104,4	+11,3	+ 7,4	92,2	+ 0,7	91,3	+ 2,1	(91,9)
	OKT	99,7	- 1,2	- 4,5	87,3	- 5,3	88,7	- 2,8	(92,2)
INDUSTRIE DER STEINE UND ERDEN AUSLAND									
1975	OKT	127,0	-22,7	+ 0,9	125,4	- 9,2	120,7	-13,2	137,6
	NOV	130,7	-10,2	+ 2,9	119,3	- 4,9	123,3	+ 2,2	141,8
	DEZ	134,6	+10,2	+ 3,0	145,2	+21,7	145,8	+18,2	(144,3)
1976	JAN	148,7	+ 6,1	+10,5	152,3	+ 4,9	158,6	+ 8,8	(147,3)
	FEB	155,7	+15,5	+ 4,7	159,2	+ 4,5	158,7	+ 0,1	(150,8)
	MAR	171,6	+15,4	+10,2	165,3	+ 3,8	163,9	+ 3,3	(152,6)
	APR	175,4	+11,4	+ 2,2	164,4	- 0,5	157,7	- 3,8	(156,8)
	MAI	177,1	+37,3	+ 1,0	168,7	+ 2,6	168,5	+ 6,8	(162,3)
	JUN	184,1	+36,1	+ 4,0	183,1	+ 8,5	182,7	+ 8,4	(168,6)
	JUL	178,7	+34,7	- 2,9	179,6	- 1,9	182,4	- 0,2	(175,8)
	AUG	153,1	+34,8	-14,3	165,1	- 8,1	165,7	- 9,2	(183,9)
	SEP	195,4	+55,2	+27,6	204,7	+24,0	195,9	+18,2	(192,9)
	OKT	188,3	+48,3	- 3,6	188,5	- 7,9	195,4	- 0,3	(200,7)
STAHL- UND WARMWALZWERKE (MENGENINDEX) INSGESAMT									
1975	OKT	104,3	+ 5,4	+16,5	105,2	+ 6,2	101,0	+ 1,3	98,6
	NOV	98,6	+12,4	- 5,5	99,2	- 5,7	100,1	- 0,9	99,8
	DEZ	97,4	+15,7	- 1,2	102,8	+ 3,6	100,2	+ 0,1	103,0
1976	JAN	106,3	+11,7	+ 9,1	97,6	- 5,1	99,6	- 0,6	103,7
	FEB	101,9	+28,2	+ 4,1	100,3	+ 2,8	100,5	+ 0,9	103,7
	MAR	116,8	+31,5	+14,6	109,5	+ 9,2	104,6	+ 4,1	103,7
	APR	95,7	+ 2,8	-18,1	95,1	-13,2	96,6	- 7,6	(102,7)
	MAI	98,6	+15,2	+ 3,0	92,9	- 2,3	92,1	+ 4,7	(99,9)
	JUN	107,3	+14,9	+ 8,8	108,2	+16,5	107,2	+16,4	(96,5)
	JUL	88,2	- 7,6	-17,8	90,3	-16,5	91,5	-14,6	(92,4)
	AUG	84,6	+16,5	- 4,1	91,1	+ 0,9	92,4	+ 1,0	(87,1)
	SEP	78,7	-12,1	- 7,0	87,4	- 4,1	82,8	-10,4	(82,3)
	OKT	76,5	-26,7	- 2,8	78,8	- 9,8	80,6	- 2,7	(82,3)
STAHL- UND WARMWALZWERKE (MENGENINDEX) INLAND									
1975	OKT	96,5	+ 1,2	+27,0	97,4	+ 8,2	94,1	+ 5,0	94,3
	NOV	102,5	+26,5	+ 6,2	100,8	+ 3,5	101,6	+ 8,0	96,1
	DEZ	99,1	+32,0	- 3,3	103,1	+ 2,3	100,4	- 1,2	98,6
1976	JAN	92,9	+ 9,0	- 6,3	91,2	-11,5	92,7	- 7,7	98,5
	FEB	99,7	+32,4	+ 7,3	95,7	+ 4,9	96,0	+ 3,6	98,1
	MAR	115,9	+39,6	+16,2	104,2	+ 8,9	99,2	+ 3,3	97,9
	APR	89,5	+ 0,0	-22,8	86,5	-17,0	89,1	-10,2	(96,5)
	MAI	96,0	+16,4	+ 7,3	88,3	+ 2,1	87,4	- 1,9	(93,6)
	JUN	90,7	+ 6,1	- 5,5	94,2	+ 6,7	93,6	+ 7,1	(90,0)
	JUL	82,3	-12,0	- 9,3	82,9	-12,0	83,8	-10,5	(85,8)
	AUG	76,7	+ 7,3	- 6,8	86,8	+ 4,7	87,2	+ 4,1	(80,8)
	SEP	69,7	- 8,3	- 9,1	82,4	- 5,1	78,8	- 9,6	(76,0)
	OKT	71,4	-26,0	+ 2,4	73,4	-10,9	74,8	- 5,1	(75,0)
STAHL- UND WARMWALZWERKE (MENGENINDEX) AUSLAND									
1975	OKT	126,7	+15,9	- 1,3	126,7	+ 1,7	119,5	- 6,0	111,2
	NOV	87,3	-18,3	-31,1	93,4	-26,3	96,5	-19,2	111,3
	DEZ	92,6	-16,1	+ 6,1	99,6	+ 6,6	100,4	+ 4,0	116,6
1976	JAN	144,9	+16,9	+56,5	130,7	+31,2	132,4	+31,9	119,2
	FEB	108,3	+18,5	-25,3	110,9	-15,1	110,9	-16,2	121,2
	MAR	119,4	+13,0	+10,2	122,3	+10,3	120,3	+ 8,5	121,9
	APR	113,5	+ 9,8	- 4,9	117,3	- 4,1	115,8	- 3,7	(118,9)
	MAI	106,1	+12,3	- 6,5	104,0	-11,3	104,1	-10,1	(117,1)
	JUN	155,0	+33,3	+46,1	146,4	+40,8	144,0	+38,3	(111,7)
	JUL	105,4	+ 4,3	-32,0	112,6	-23,1	114,2	-20,7	(115,9)
	AUG	107,2	+42,0	+ 1,7	105,9	- 6,0	108,8	- 4,7	(114,4)
	SEP	104,4	-18,7	- 2,6	102,2	- 3,5	97,1	-10,8	(101,8)
	OKT	91,1	-28,1	-12,7	90,6	-11,4	92,0	- 5,3	(85,9)

4 AUFTRAGSEINGANG IN DER INDUSTRIE

4.2 VOLUMENINDEX (1970 = 100)

JAHR	MONAT	ORIGINALWERT			SAISONBEREINIGTER WERT		SAISON- UND ARBEITSTÄGLICH BEREINIGTER WERT		GLATTE KOMPONENTE
		1970=100	VERÄNDERUNG IN O/O GEGEN VORJAHR VORMONAT		1970=100	VERÄNDERUNG IN O/O GEGEN VORMONAT	1970=100	VERÄNDERUNG IN O/O GEGEN VORMONAT	
CHEMISCHE INDUSTRIE (OHNE KOHLENWERTSTOFFINDUSTRIE) INSGESAMT									
1975	OKT	126,8	- 3,6	+ 5,9	118,3	- 0,4	116,3	- 2,3	117,1
	NOV	116,0	+ 4,0	- 8,5	119,6	+ 1,1	120,2	+ 3,4	120,1
	DEZ	115,9	+18,4	- 0,1	127,4	+ 6,5	125,9	+ 4,7	123,5
1976	JAN	128,4	+13,4	+10,8	124,9	- 2,0	125,7	- 0,2	125,9
	FEB	127,1	+12,0	- 1,0	126,2	+ 1,0	126,3	+ 0,5	128,0
	MAR*	147,4	+36,2	+16,0	147,2	+16,6	145,3	+15,0	130,3
	APR	132,5	+17,7	-10,1	129,6	-12,0	130,4	-10,3	(131,3)
	MAI	136,9	+27,9	+ 3,3	133,3	+ 2,9	133,3	+ 2,2	(131,7)
	JUN	133,4	+22,6	- 2,6	132,5	- 0,6	131,8	- 1,1	(132,1)
	JUL	126,9	+16,1	- 4,9	127,9	- 3,5	128,5	- 2,5	(130,9)
	AUG	122,3	+17,4	- 3,6	128,7	+ 0,6	129,6	+ 0,9	(131,7)
	SEP	131,9	+10,2	+ 7,8	130,6	+ 1,5	128,4	- 0,9	(128,9)
	OKT	130,4	+ 2,8	- 1,1	121,2	- 7,2	122,0	- 5,0	(119,2)
CHEMISCHE INDUSTRIE (OHNE KOHLENWERTSTOFFINDUSTRIE) INLAND									
1975	OKT	122,6	- 1,0	+ 7,6	113,3	+ 1,0	111,0	- 0,6	111,0
	NOV	108,2	+ 2,4	-11,7	111,9	- 1,2	113,0	+ 1,8	112,7
	DEZ	103,8	+11,9	- 4,1	116,8	+ 4,4	115,9	+ 2,6	115,0
1976	JAN	120,7	+ 8,3	+16,3	115,3	- 1,3	116,0	+ 0,1	116,5
	FEB	116,1	+ 8,2	- 3,8	115,9	+ 0,5	115,9	+ 0,1	117,8
	MAR*	139,4	+33,0	+20,1	139,5	+20,4	137,5	+18,6	119,7
	APR	119,8	+ 7,5	-14,1	117,4	-15,8	118,7	-13,7	(120,7)
	MAI	126,8	+25,0	+ 5,8	124,1	+ 5,7	123,0	+ 3,6	(121,2)
	JUN	122,6	+14,9	- 3,3	122,1	- 1,6	122,5	- 0,4	(121,8)
	JUL	118,1	+10,8	- 3,7	118,0	- 3,4	118,2	- 3,5	(121,9)
	AUG	113,8	+13,0	- 3,6	119,9	+ 1,6	120,1	+ 1,6	(120,5)
	SEP	124,1	+ 9,0	+ 9,1	121,8	+ 1,6	120,0	- 0,1	(118,9)
	OKT	122,4	- 0,2	- 1,4	112,6	- 7,6	113,3	- 5,6	(109,8)
CHEMISCHE INDUSTRIE (OHNE KOHLENWERTSTOFFINDUSTRIE) AUSLAND									
1975	OKT	136,1	- 7,7	+ 2,6	129,6	- 2,9	128,8	- 4,2	131,7
	NOV	133,6	+ 7,8	- 1,8	137,3	+ 5,9	136,7	+ 6,1	138,3
	DEZ	143,6	+32,0	+ 7,5	151,9	+10,6	148,3	+ 8,5	144,7
1976	JAN	146,1	+24,6	+ 1,7	147,4	- 3,0	148,6	+ 0,2	149,5
	FEB	152,1	+19,5	+ 4,1	150,6	+ 2,2	150,8	+ 1,5	153,8
	MAR	165,4	+43,0	+ 8,7	159,8	+ 6,1	157,5	+ 4,4	157,1
	APR	162,0	+40,4	- 2,1	158,9	- 0,6	159,4	+ 1,2	(157,9)
	MAI	160,2	+33,7	- 1,1	155,8	- 2,0	156,3	- 1,9	(156,8)
	JUN	158,2	+39,0	- 1,2	157,3	+ 1,0	154,1	- 1,4	(155,9)
	JUL	147,3	+27,8	- 6,9	151,9	- 3,4	153,4	- 0,5	(152,6)
	AUG	141,8	+26,3	- 3,7	147,6	- 2,8	148,9	- 2,9	(151,1)
	SEP	149,7	+12,9	+ 5,6	150,4	+ 1,9	148,0	- 0,6	(150,1)
	OKT	148,5	+ 9,1	- 0,8	141,4	- 6,0	142,5	- 3,7	(142,8)
MASCHINENBAU INSGESAMT									
1975	OKT	85,5	-14,8	- 0,2	86,9	- 3,7	84,6	- 6,2	(88,3)
	NOV	86,3	- 7,9	+ 0,9	88,8	+ 2,2	90,9	+ 7,4	(89,1)
	DEZ	87,3	+ 0,3	+ 1,2	92,8	+ 4,5	94,7	+ 4,2	(90,1)
1976	JAN	98,8	- 7,4	+13,2	89,2	- 3,9	90,9	- 4,0	(91,2)
	FEB	85,9	- 9,1	-13,1	86,1	- 3,5	86,2	- 5,2	(92,3)
	MAR	94,1	+ 0,4	+ 9,5	88,4	+ 2,7	87,4	+ 1,4	(93,4)
	APR	91,2	+ 3,6	- 3,1	93,8	+ 6,1	90,8	+ 3,9	(94,4)
	MAI	87,3	+11,5	- 4,3	88,0	- 6,2	89,7	- 1,2	(95,3)
	JUN	103,6	-27,7	+18,7	103,7	+17,8	102,1	+13,8	(96,1)
	JUL*	171,8	+55,6	+65,8	163,0	+57,2	162,5	+59,2	(96,9)
	AUG	104,1	+31,1	-39,4	106,5	-34,7	106,2	-34,6	(96,9)
	SEP	91,2	+ 6,4	-12,4	96,4	- 9,5	93,9	-11,6	(95,7)
	OKT	88,0	+ 2,9	- 3,5	90,6	- 6,0	92,7	- 1,3	(89,5)
MASCHINENBAU INLAND									
1975	OKT	65,8	-11,0	+ 4,4	70,3	- 3,8	68,9	- 4,7	74,6
	NOV	71,1	- 3,1	+ 8,1	73,4	+ 4,4	75,7	+ 9,9	73,4
	DEZ	68,2	+ 1,6	- 4,1	77,4	+ 5,4	78,3	+ 3,4	74,4
1976	JAN	78,4	- 8,2	+15,0	71,7	- 7,4	75,4	- 3,7	72,8
	FEB	70,7	- 5,0	- 9,8	70,9	- 1,1	70,5	- 6,5	72,1
	MAR	82,5	- 0,6	+16,7	69,6	- 1,8	68,5	- 2,8	71,1
	APR	76,5	+ 4,7	- 7,3	75,2	+ 8,0	69,9	+ 2,0	(70,5)
	MAI	71,0	+ 1,5	- 7,2	71,3	- 5,2	72,2	+ 3,3	(70,1)
	JUN	70,7	-55,9	- 0,4	71,5	+ 0,3	71,7	- 0,7	(69,9)
	JUL	71,3	-32,3	+ 0,8	64,1	-10,3	64,4	-10,2	(66,5)
	AUG	74,1	+17,8	+ 3,9	77,5	+20,9	76,2	+18,3	(67,7)
	SEP	71,8	+14,0	- 3,1	78,0	+ 0,6	75,4	- 1,0	(67,0)
	OKT	74,4	+13,1	+ 3,6	82,6	+ 5,9	86,0	+14,1	(94,9)
MASCHINENBAU AUSLAND									
1975	OKT	121,2	-18,3	- 4,5	120,3	- 4,4	118,3	- 6,1	(113,5)
	NOV	114,0	-12,7	- 5,9	116,5	- 3,2	118,9	+ 0,5	(116,4)
	DEZ	121,7	- 1,1	+ 6,8	122,6	+ 5,2	123,1	+ 3,5	(119,9)
1976	JAN	135,5	- 6,5	+11,3	121,7	- 0,7	123,2	+ 0,1	(123,9)
	FEB	113,3	-13,2	-16,4	111,8	- 8,1	111,7	- 9,3	(128,1)
	MAR	115,2	+ 1,9	+ 1,7	119,4	+ 6,8	117,5	+ 5,2	(132,2)
	APR	117,9	+ 6,6	+ 2,3	126,1	+ 5,6	125,9	+ 7,1	(135,8)
	MAI	116,8	+25,3	- 0,9	127,0	+ 0,7	127,2	+ 1,0	(138,5)
	JUN	163,3	+45,5	+39,8	158,1	+24,5	157,2	+23,6	(139,8)
	JUL*	354,6	+196,0	+117,1	349,2	+120,9	350,1	+122,7	(139,4)
	AUG	158,7	+45,2	-55,2	157,5	-54,9	156,1	-55,4	(136,0)
	SEP	126,7	- 0,2	-20,2	125,0	-20,6	123,9	-20,6	(122,9)
	OKT	112,9	- 6,8	-10,9	111,4	-10,9	112,0	- 9,6	(91,9)

4 AUFTRAGSEINGANG IN DER INDUSTRIE

4.2 VOLUMENINDEX (1970 = 100)

JAHR	MONAT	ORIGINALWERT			SAISONBEREINIGTER WERT		SAISON- UND ARBEITSTÄGLICH BEREINIGTER WERT		GLATTE KOMPONENTE
		1970=100	VERÄNDERUNG VORJAHR	IN O/O GEGEN VORMONAT	1970=100	VERÄNDERUNG IN O/O GEGEN VORMONAT	1970=100	VERÄNDERUNG IN O/O GEGEN VORMONAT	
STRASSENFAHRZEUGBAU INSGESAMT									
1975	Okt	106,1	-11,1	+ 7,3	99,4	- 9,1	98,6	- 8,1	107,4
	Nov	100,0	+13,8	- 5,7	110,0	+10,7	105,3	+ 6,8	109,3
	Dez	113,6	+37,2	+13,6	122,4	+11,3	115,5	+ 9,7	(110,8)
1976	JAN	117,1	+21,2	+ 3,1	113,4	- 7,4	116,2	+ 0,6	(112,5)
	FEB	132,8	+ 8,0	+13,4	111,3	- 1,9	112,4	- 3,3	(114,2)
	MAR	167,7	+35,0	+26,3	135,0	+21,3	128,0	+13,9	(115,8)
	APR	104,3	-10,9	-37,8	99,0	-26,7	103,0	-19,5	(118,1)
	Mai	107,0	+ 4,2	+ 2,6	97,8	- 1,2	98,8	- 4,1	(120,3)
	JUN	106,9	-34,9	- 0,1	112,3	+14,8	113,9	+15,3	(122,6)
	JUL	103,3	+ 5,8	- 3,4	120,2	+ 7,0	119,8	+ 5,2	(125,0)
	AUG	111,5	+39,9	+ 7,9	136,2	+13,3	137,1	+14,4	(127,7)
	SEP	140,4	+42,0	+25,9	145,5	+ 6,8	138,1	+ 0,7	(130,4)
	Okt	137,5	+29,6	- 2,1	131,6	- 9,6	134,4	- 2,7	(133,0)
STRASSENFAHRZEUGBAU INLAND									
1975	Okt	96,8	+24,9	+ 4,3	105,8	+ 0,7	104,7	+ 0,7	109,8
	Nov	85,0	+29,8	-12,2	107,8	+ 1,9	104,6	- 0,1	109,8
	Dez	113,1	+53,5	+33,1	129,1	+19,8	118,6	+13,4	(111,5)
1976	JAN	111,9	+ 8,4	- 1,1	104,9	-18,7	109,3	- 7,8	(111,9)
	FEB	150,7	+ 4,3	+34,7	106,7	+ 1,7	107,3	- 1,8	(113,6)
	MAR	196,6	+42,3	+30,5	146,9	+37,7	139,1	+29,6	(115,7)
	APR	107,1	- 3,5	-45,5	103,2	-29,7	107,9	-22,4	(116,7)
	Mai	102,0	+ 0,2	- 4,8	103,0	- 0,2	104,6	- 3,1	(118,3)
	JUN	100,0	-50,1	- 2,0	108,0	+ 4,9	109,7	+ 4,9	(121,2)
	JUL	100,2	+ 2,8	+ 0,2	117,5	+ 8,8	119,9	+ 9,3	(124,6)
	AUG	104,3	+45,7	+ 4,1	128,9	+ 9,7	129,9	+ 8,3	(128,6)
	SEP	132,8	+43,1	+27,3	141,1	+ 9,5	133,4	+ 2,7	(132,2)
	Okt	133,2	+37,6	+ 0,3	140,8	- 0,2	145,2	+ 8,8	(136,1)
STRASSENFAHRZEUGBAU AUSLAND									
1975	Okt	117,7	-31,9	+10,4	111,2	- 2,0	108,7	- 1,6	117,3
	Nov	118,6	+ 1,8	+ 0,8	112,2	+ 0,9	108,9	+ 0,2	117,3
	Dez	114,2	+20,8	- 3,7	112,8	+ 0,5	107,5	- 1,3	117,0
1976	JAN	123,5	+40,3	+ 8,1	120,9	+ 7,2	119,8	+11,4	113,5
	FEB	111,5	+17,4	- 9,7	114,1	- 5,6	114,7	- 4,3	110,6
	MAR	133,3	+25,9	+19,6	118,0	+ 3,4	112,0	- 2,4	111,5
	APR	100,9	-19,2	-24,3	89,3	-24,3	98,5	-12,1	(112,3)
	Mai	113,9	+ 9,7	+12,9	105,3	+17,9	103,6	+ 5,2	(115,5)
	JUN	115,0	- 2,5	+ 1,0	112,8	+ 7,1	116,2	+12,2	(124,5)
	JUL	106,7	+ 9,2	- 7,2	123,2	+ 9,2	122,9	+ 5,8	(136,3)
	AUG	120,0	+33,5	+12,5	146,7	+19,1	146,6	+19,3	(144,2)
	SEP	149,3	+40,1	+24,4	152,1	+ 3,7	147,8	+ 0,8	(147,0)
	Okt	142,6	+21,2	- 4,5	136,2	-10,5	135,9	- 8,1	(143,8)
ELEKTROTECHNISCHE INDUSTRIE INSGESAMT									
1975	Okt	127,6	+ 7,6	- 4,6	121,2	- 9,5	119,6	- 8,6	(117,3)
	Nov	117,4	+ 1,1	- 8,0	117,1	- 3,4	119,1	- 0,4	(118,9)
	Dez	122,0	+ 5,6	+ 3,9	118,8	+ 1,5	120,7	+ 1,3	(120,6)
1976	JAN	109,1	- 5,5	-10,6	112,2	- 5,6	113,2	- 6,2	(122,4)
	FEB	119,9	+13,8	+ 9,9	118,3	+ 5,4	118,2	+ 4,4	(124,2)
	MAR	129,9	+15,7	+ 8,3	123,8	+ 4,6	121,6	+ 2,9	(126,0)
	APR	130,3	+ 9,5	+ 0,3	132,1	+ 6,7	132,2	+ 8,7	(127,6)
	Mai	122,6	+12,1	- 5,9	119,5	- 9,5	119,8	- 9,4	(129,0)
	JUN	129,7	-25,0	+ 5,8	129,7	+ 8,5	129,3	+ 7,9	(130,3)
	JUL*	196,2	+79,2	+51,3	198,5	+53,0	198,4	+53,4	(131,1)
	AUG	134,2	+44,3	-31,6	144,4	-27,3	142,4	-28,2	(131,9)
	SEP	132,2	- 1,2	- 1,5	132,2	- 8,4	130,8	- 8,1	(132,4)
	Okt	133,4	+ 4,5	+ 0,9	128,0	- 3,2	129,5	- 1,0	(129,7)
ELEKTROTECHNISCHE INDUSTRIE INLAND									
1975	Okt	115,1	+ 4,4	- 5,3	109,5	-10,7	108,4	- 9,7	(108,3)
	Nov	108,9	+ 7,6	- 5,4	108,1	- 1,3	111,2	+ 2,6	(109,6)
	Dez	116,7	+11,8	+ 7,2	112,0	+ 3,6	113,0	+ 1,6	(110,7)
1976	JAN	102,5	- 6,6	-12,2	101,3	- 9,6	103,0	- 8,8	(112,0)
	FEB	108,6	+15,2	+ 6,0	106,6	+ 5,2	106,1	+ 3,0	(113,1)
	MAR	114,7	+13,9	+ 5,6	111,5	+ 4,6	109,9	+ 3,6	(114,1)
	APR	121,4	+ 7,1	+ 5,8	119,3	+ 7,0	118,6	+ 7,9	(115,0)
	Mai	110,3	+13,4	- 9,1	112,6	- 5,6	112,0	- 5,6	(115,6)
	JUN	115,1	-37,6	+ 4,4	116,8	+ 3,7	114,5	+ 2,2	(116,0)
	JUL	113,7	+ 9,5	- 1,2	116,8	+ 0,0	118,8	+ 3,8	(115,8)
	AUG	113,7	+29,8	+ 0,0	124,6	+ 6,7	122,1	+ 2,8	(115,6)
	SEP	119,4	- 1,7	+ 5,0	118,3	- 5,1	118,0	- 3,4	(116,2)
	Okt	116,8	+ 1,5	- 2,2	111,8	- 5,5	113,7	- 3,6	(114,0)
ELEKTROTECHNISCHE INDUSTRIE AUSLAND									
1975	Okt	173,4	+15,9	- 2,9	160,8	- 6,5	165,2	- 0,1	(147,3)
	Nov	148,6	-13,4	-14,3	146,7	- 8,8	144,9	-12,3	(150,4)
	Dez	141,4	- 9,7	- 4,8	140,0	- 4,6	147,7	+ 1,9	(154,0)
1976	JAN	133,1	- 2,3	- 5,9	148,3	+ 5,9	143,1	- 3,1	(157,9)
	FEB	160,8	+10,0	+20,8	157,1	+ 5,9	157,6	+10,1	(162,8)
	MAR	185,0	+19,6	+15,0	164,3	+ 4,6	165,1	+ 4,8	(167,8)
	APR	163,2	+16,7	-11,8	174,2	+ 6,0	176,8	+ 7,1	(172,5)
	Mai	167,5	+ 9,0	+ 2,6	172,7	- 0,9	176,2	- 0,3	(177,1)
	JUN	183,3	+40,5	+ 9,4	181,4	+ 5,0	183,0	+ 3,9	(179,8)
	JUL*	496,8	+281,3	+171,0	503,4	+177,5	497,2	+171,7	(183,0)
	AUG	208,7	+85,0	-58,0	211,3	-58,0	206,0	-58,6	(185,4)
	SEP	178,7	+ 0,1	-14,4	176,9	-16,3	184,4	-10,5	(185,5)
	Okt	193,7	+11,7	+ 8,4	181,3	+ 2,5	175,4	- 4,9	(184,1)

4 AUFTRAGSEINGANG IN DER INDUSTRIE

4.2 VOLUMENINDEX (1970 = 100)

JAHR	MONAT	ORIGINALWERT			SAISONBEREINIGTER WERT		SAISON- UND ARBEITSTÄGLICH BEREINIGTER WERT		GLATTE KOMPONENTE
		1970=100	VERÄNDERUNG VORJAHR	IN O/O GEGEN VORMONAT	1970=100	VERÄNDERUNG IN O/O GEGEN VORMONAT	1970=100	VERÄNDERUNG IN O/O GEGEN VORMONAT	
EISEN-, BLECH- UND METALLWARENINDUSTRIE INSGESAMT									
1975	OKT	101,3	- 2,1	+ 9,9	92,7	- 2,1	90,2	- 3,7	93,5
	NOV	96,1	+ 4,9	- 5,1	94,2	+ 1,6	95,3	+ 5,7	95,1
	DEZ	91,2	+ 9,7	- 5,1	97,7	+ 3,7	95,4	+ 0,1	96,7
1976	JAN	97,2	+10,2	+ 6,6	94,4	- 3,4	95,5	+ 0,1	97,3
	FEB	98,6	+15,6	+ 1,4	97,6	+ 3,4	97,7	+ 2,3	98,0
	MAR	106,8	+24,9	+ 8,3	101,7	+ 4,2	98,2	+ 0,5	98,9
	APR	99,6	+ 6,1	- 6,7	95,9	- 5,7	98,8	+ 0,6	(99,3)
	MAI	99,2	+20,8	- 0,4	98,6	+ 2,8	97,7	- 1,1	(99,5)
	JUN	97,5	+ 5,6	- 1,7	98,3	- 0,3	98,9	+ 1,2	(99,8)
	JUL	95,9	+11,4	- 1,6	100,8	+ 2,5	101,8	+ 2,9	(100,0)
	AUG	88,9	+13,0	- 7,3	100,4	- 0,4	100,2	- 1,6	(99,9)
	SEP	104,2	+13,0	+17,2	105,0	+ 4,6	102,4	+ 2,2	(98,0)
	OKT	106,4	+ 5,0	+ 2,1	98,4	- 6,3	99,6	- 2,7	(99,7)
EISEN-, BLECH- UND METALLWARENINDUSTRIE INLAND									
1975	OKT	98,2	+ 0,4	+ 9,0	93,0	+ 1,0	89,8	- 1,8	89,1
	NOV	92,0	+ 4,0	- 6,3	87,9	- 5,5	89,7	- 0,1	90,3
	DEZ	87,8	+ 9,8	- 4,6	94,6	+ 7,6	92,1	+ 2,7	(91,0)
1976	JAN	95,6	+11,8	+ 8,9	92,4	- 2,3	94,5	+ 2,6	(91,6)
	FEB	93,3	+12,8	- 2,4	93,4	+ 1,1	93,3	- 1,3	(92,3)
	MAR	102,5	+22,5	+ 9,9	97,5	+ 4,4	93,7	+ 0,4	(93,1)
	APR	92,3	- 0,3	-10,0	90,8	- 6,9	92,7	- 1,1	(94,5)
	MAI	94,6	+17,7	+ 2,5	93,2	+ 2,6	92,8	+ 0,1	(94,9)
	JUN	92,5	+ 0,7	- 2,2	92,7	- 0,5	91,8	- 1,1	(95,2)
	JUL	92,6	+ 7,3	+ 0,1	96,2	+ 3,8	97,9	+ 6,6	(95,3)
	AUG	86,8	+11,1	- 6,3	96,2	+ 0,0	96,2	- 1,7	(95,3)
	SEP	100,1	+11,1	+15,3	100,1	+ 4,1	96,1	- 0,1	(94,6)
	OKT	101,1	+ 3,0	+ 1,0	92,8	- 7,3	94,9	- 1,2	(93,7)
EISEN-, BLECH- UND METALLWARENINDUSTRIE AUSLAND									
1975	OKT	115,7	-12,7	+12,8	108,5	+ 0,1	105,9	- 0,7	105,4
	NOV	116,5	+ 8,9	+ 0,7	113,3	+ 4,4	114,9	+ 8,5	108,9
	DEZ	107,7	+ 9,0	- 7,6	109,3	- 3,5	107,2	- 6,7	113,2
1976	JAN	105,3	+ 3,7	- 2,2	104,0	- 4,8	105,7	- 1,4	115,9
	FEB	124,3	+26,3	+18,0	117,2	+12,7	117,0	+10,7	118,1
	MAR	127,4	+36,4	+ 2,5	121,7	+ 3,8	119,6	+ 2,2	121,2
	APR	136,0	+34,5	+ 6,8	125,5	+ 3,1	125,9	+ 5,3	(122,8)
	MAI	122,3	+34,1	-10,1	120,5	- 4,0	119,3	- 5,2	(123,7)
	JUN	122,4	+28,0	+ 0,1	125,8	+ 4,4	127,7	+ 7,0	(122,0)
	JUL	112,6	+32,2	- 8,0	121,9	- 3,1	122,8	- 3,8	(120,6)
	AUG	99,4	+21,5	-11,7	118,7	- 2,6	117,9	- 4,0	(119,5)
	SEP	125,1	+21,9	+25,9	128,8	+ 8,5	125,4	+ 6,4	(116,9)
	OKT	133,3	+15,2	+ 6,6	126,0	- 2,2	128,0	+ 2,1	(116,5)
TEXTILINDUSTRIE INSGESAMT									
1975	OKT	118,6	+ 7,1	+13,2	99,8	- 4,3	98,6	- 2,9	96,8
	NOV	111,3	+13,9	- 6,2	99,1	- 0,7	100,2	+ 1,6	96,8
	DEZ	95,8	+27,1	-13,9	103,3	+ 4,2	101,8	+ 1,6	97,7
1976	JAN	93,2	+19,8	- 2,7	98,3	- 4,8	99,1	- 2,7	98,3
	FEB	100,3	+22,8	+ 7,6	102,4	+ 4,2	102,5	+ 3,4	98,9
	MAR	123,7	+20,9	+23,3	105,3	+ 2,8	101,9	- 0,6	99,7
	APR	113,7	- 2,2	- 8,1	95,0	- 9,8	96,7	- 5,1	100,5
	MAI	103,8	+18,6	- 8,7	101,2	+ 6,5	101,4	+ 4,9	100,2
	JUN	89,0	+15,0	-14,3	102,4	+ 1,2	101,0	- 0,4	(99,3)
	JUL	72,1	+ 6,3	-19,0	95,3	- 6,9	97,0	- 4,0	(98,0)
	AUG	66,4	+ 1,5	- 7,9	94,8	- 0,5	93,0	- 4,1	(96,3)
	SEP	107,4	+ 2,5	+61,7	99,6	+ 5,1	98,1	+ 5,5	(94,1)
	OKT	109,4	- 7,8	+ 1,9	87,1	-12,6	89,0	- 9,3	(91,4)
TEXTILINDUSTRIE INLAND									
1975	OKT	111,8	+ 4,0	+ 8,6	94,8	- 5,8	93,8	- 3,9	93,5
	NOV	105,6	+10,1	- 5,5	94,7	- 0,1	95,9	+ 2,2	93,3
	DEZ	90,8	+24,9	-14,0	99,2	+ 4,8	98,2	+ 2,4	93,5
1976	JAN	87,7	+14,2	- 3,4	92,8	- 6,5	93,6	- 4,7	93,5
	FEB	93,8	+17,1	+ 7,0	96,6	+ 4,1	96,7	+ 3,3	93,7
	MAR	119,1	+17,6	+27,0	100,0	+ 3,5	96,9	+ 0,2	94,1
	APR	107,7	- 5,1	- 9,6	89,3	-10,7	90,5	- 6,6	94,6
	MAI	95,8	+13,1	-11,0	93,5	+ 4,7	93,7	+ 3,5	93,8
	JUN	82,0	+ 9,5	-14,4	95,4	+ 2,0	94,0	+ 0,3	(92,7)
	JUL	65,9	- 1,5	-19,6	88,6	- 7,1	90,2	- 4,0	(91,3)
	AUG	62,4	- 2,8	- 5,3	89,0	+ 0,5	86,9	- 3,7	(89,4)
	SEP	101,6	- 1,3	+62,8	92,2	+ 3,6	91,2	+ 4,9	(87,1)
	OKT	100,2	-10,4	- 1,4	80,0	-13,2	82,0	-10,1	(84,3)
TEXTILINDUSTRIE AUSLAND									
1975	OKT	160,5	+22,9	+37,7	130,9	+ 2,9	128,4	+ 2,2	116,6
	NOV	146,5	+34,2	- 8,7	126,1	- 3,7	126,8	- 1,2	118,6
	DEZ	126,1	+36,6	-13,9	128,7	+ 2,1	123,2	- 2,8	123,4
1976	JAN	126,8	+51,3	+ 0,6	132,0	+ 2,6	132,9	+ 7,9	127,9
	FEB	141,1	+54,4	+11,3	138,3	+ 4,8	138,6	+ 4,3	131,7
	MAR	152,4	+39,6	+ 8,0	138,4	+ 0,1	133,1	- 4,0	134,9
	APR	151,8	+14,1	- 0,4	130,6	- 5,6	136,0	+ 2,2	138,1
	MAI	153,9	+46,3	+ 1,4	149,6	+14,5	149,3	+ 9,8	140,1
	JUN	134,6	+45,0	-12,5	147,4	- 1,5	146,3	- 2,0	(141,1)
	JUL	111,4	+51,8	-17,2	137,6	- 6,6	140,2	- 4,2	(141,3)
	AUG	91,7	+26,3	-17,7	132,2	- 3,9	132,3	- 5,6	(140,9)
	SEP	145,2	+24,5	+58,3	147,0	+11,2	143,1	+ 8,2	(139,7)
	OKT	169,1	+ 5,4	+16,5	133,7	- 9,0	135,0	- 5,7	(137,7)

4 AUFTRAGSEINGANG IN DER INDUSTRIE

4.2 VOLUMENINDEX (1970 = 100)

JAHR	MONAT	ORIGINALWERT			SAISONBEREINIGTER WERT		SAISON- UND ARBEITSTÄGLICH BEREINIGTER WERT		GLATTE KOMPONENTE
		1970=100	VERÄNDERUNG IN O/O GEGEN VORJAHR VORMONAT		1970=100	VERÄNDERUNG IN O/O GEGEN VORMONAT	1970=100	VERÄNDERUNG IN O/O GEGEN VORMONAT	1970=100
BEKLEIDUNGSINDUSTRIE INSGESAMT									
1975	OKT	175,8	+ 5,0	+54,3	103,6	+13,3	98,9	+ 9,8	94,1
	NOV	98,6	- 5,9	-43,9	91,7	-11,5	96,5	- 2,4	94,7
	DEZ	57,3	- 1,9	-41,9	92,9	+ 1,3	94,7	- 1,9	96,0
1976	JAN	61,3	+ 8,3	+ 7,0	96,7	+ 4,1	97,8	+ 3,3	96,4
	FEB	80,7	+18,2	+31,6	101,7	+ 5,2	101,0	+ 3,3	96,6
	MAR*	172,2	+46,4	+113,4	138,1	+35,8	136,1	+34,8	97,8
	APR	155,5	+ 0,6	- 9,7	101,2	-26,7	100,0	-26,5	99,6
	MAI	120,5	+26,3	-22,5	111,7	+10,4	109,0	+ 9,0	97,8
	JUN	70,7	+12,6	-41,3	103,1	- 7,7	100,1	- 8,2	(97,3)
	JUL	48,5	+10,5	-31,4	96,7	- 6,2	99,5	- 0,6	(96,6)
	AUG	64,1	+ 9,6	+32,2	97,3	+ 0,6	97,9	- 1,6	(95,7)
	SEP	134,3	+17,9	+109,5	104,4	+ 7,3	101,7	+ 3,9	(94,5)
	OKT	143,7	-18,3	+ 7,0	69,9	-33,0	71,6	-29,6	(93,0)
BEKLEIDUNGSINDUSTRIE INLAND									
1975	OKT	165,2	+ 4,0	+51,0	98,0	+11,9	93,5	+ 8,5	90,4
	NOV	95,5	- 5,8	-42,2	88,5	- 9,7	92,9	- 0,6	90,7
	DEZ	56,7	- 1,2	-40,6	89,5	+ 1,1	91,3	- 1,7	91,8
1976	JAN	60,4	+ 8,2	+ 6,5	93,5	+ 4,5	94,2	+ 3,2	92,0
	FEB	76,5	+15,4	+26,7	96,7	+ 3,4	96,1	+ 2,0	92,2
	MAR*	161,9	+43,5	+111,6	129,7	+34,1	127,7	+32,9	93,2
	APR	144,7	- 2,0	-10,6	94,7	-27,0	94,3	-26,2	94,7
	MAI	114,3	+24,8	-21,0	105,7	+11,6	103,2	+ 9,4	93,0
	JUN	67,0	+ 7,9	-41,4	97,2	- 8,0	95,0	- 7,9	(92,4)
	JUL	47,6	+ 8,7	-29,0	92,4	- 4,9	94,8	- 0,2	(91,7)
	AUG	61,4	+ 7,5	+29,0	92,7	+ 0,3	93,1	- 1,8	(90,7)
	SEP	126,9	+16,0	+106,7	98,4	+ 6,1	96,1	+ 3,2	(89,5)
	OKT	134,8	-18,4	+ 6,2	66,9	-32,0	68,2	-29,0	(88,0)
BEKLEIDUNGSINDUSTRIE AUSLAND									
1975	OKT*	394,2	+15,6	+90,5	249,5	+51,5	244,3	+48,4	160,0
	NOV	163,4	- 6,3	-58,5	155,3	-37,8	164,9	-32,5	166,4
	DEZ	69,2	-11,7	-57,6	158,7	+ 2,2	159,9	- 3,0	172,4
1976	JAN	79,8	+11,6	+15,3	158,7	+ 0,0	168,1	+ 5,1	175,8
	FEB	166,0	+50,9	+108,0	199,9	+26,0	197,6	+17,5	177,7
	MAR*	380,6	+74,9	+129,3	308,7	+54,4	310,2	+57,0	182,2
	APR	375,5	+25,8	- 1,3	230,6	-25,3	210,4	-32,2	188,6
	MAI	246,3	+42,1	-34,4	226,6	- 1,7	224,1	+ 6,5	190,0
	JUN	145,1	+90,2	-41,1	218,7	- 3,5	201,0	-10,3	(194,5)
	JUL	68,3	+48,5	-52,9	180,8	-17,3	192,8	- 4,1	(199,3)
	AUG	121,1	+37,3	+77,3	191,0	+ 5,6	192,2	- 0,3	(204,5)
	SEP	283,7	+37,1	+134,3	224,7	+17,6	218,4	+13,6	(209,9)
	OKT	323,3	-18,0	+14,0	166,3	-26,0	178,7	-18,2	(215,7)

5 UMSATZE DER INDUSTRIE UND DES BAUHAUPTGEWERBES

5.1 WERTINDEX (1970 = 100)

JAHR	MONAT	ORIGINALWERT			SAISONBEREINIGTER WERT		SAISON- UND ARBEITSTÄGLICH BEREINIGTER WERT		GLATTE KOMPONENTE
		1970=100	VERÄNDERUNG IN O/O GEGEN VORJAHR VORMONAT		1970=100	VERÄNDERUNG IN O/O GEGEN VORMONAT	1970=100	VERÄNDERUNG IN O/O GEGEN VORMONAT	
VERARBEITENDE INDUSTRIE (OHNE NÄHRUNGS- UND GENUSSMITTELINDUSTRIE) INSGESAMT									
1975	OKT	152,9	- 2,8	+ 3,7	139,8	- 0,4	137,0	- 1,6	138,5
	NOV	142,1	- 0,8	- 7,1	139,5	- 0,2	141,2	+ 3,1	140,2
	DEZ	146,4	+ 7,9	+ 3,0	148,0	+ 6,1	144,7	+ 2,5	143,7
1976	JAN	134,0	+ 4,0	- 8,5	142,1	- 4,0	143,2	- 1,0	145,1
	FEB	138,3	+ 8,6	+ 3,2	145,1	+ 2,1	145,1	+ 1,3	146,3
	MAR	159,1	+18,8	+15,0	152,4	+ 5,0	148,3	+ 2,2	148,6
	APR	149,3	+ 5,2	- 6,2	145,6	- 4,5	148,9	+ 0,4	(150,0)
	MAI	149,3	+17,2	+ 0,0	148,4	+ 1,9	147,6	- 0,9	(150,9)
	JUN	155,2	+14,5	+ 4,0	155,0	+ 4,4	153,9	+ 4,3	(151,4)
	JUL	138,9	+ 7,0	-10,5	145,4	- 6,2	147,2	- 4,4	(151,5)
	AUG	137,7	+16,6	- 0,9	150,3	+ 3,4	150,0	+ 1,9	(152,0)
	SEP	168,2	+14,1	+22,1	160,4	+ 6,7	158,4	+ 5,6	(159,0)
	OKT	160,8	+ 5,2	- 4,4	147,3	- 8,2	148,3	- 6,4	(148,0)
VERARBEITENDE INDUSTRIE (OHNE NÄHRUNGS- UND GENUSSMITTELINDUSTRIE) INLAND									
1975	OKT	145,2	- 0,8	+ 3,8	130,7	- 0,8	128,0	- 2,0	129,0
	NOV	131,2	- 0,7	- 9,6	129,1	- 1,2	130,6	+ 2,0	130,3
	DEZ	131,7	+ 8,3	+ 0,4	136,7	+ 5,9	133,4	+ 2,1	133,4
1976	JAN	124,5	+ 4,2	- 5,5	132,2	- 3,3	133,2	- 0,1	134,6
	FEB	127,5	+ 7,9	+ 2,4	134,3	+ 1,6	134,4	+ 0,9	135,9
	MAR	147,3	+17,9	+15,5	141,6	+ 5,4	137,6	+ 2,4	137,8
	APR	137,5	+ 3,7	- 6,7	134,1	- 5,3	137,3	- 0,2	(138,9)
	MAI	138,0	+16,9	+ 0,4	137,4	+ 2,5	136,9	- 0,3	(139,5)
	JUN	143,6	+15,2	+ 4,1	144,4	+ 5,1	142,8	+ 4,3	(140,2)
	JUL	128,8	+ 6,3	-10,3	134,7	- 6,7	136,4	- 4,5	(141,0)
	AUG	127,7	+14,0	- 0,9	138,5	+ 2,8	138,7	+ 1,7	(141,5)
	SEP	153,6	+ 9,8	+20,3	143,5	+ 3,6	141,0	+ 1,7	(136,2)
	OKT	148,0	+ 1,9	- 3,6	133,3	- 7,1	134,2	- 4,8	(131,8)
VERARBEITENDE INDUSTRIE (OHNE NÄHRUNGS- UND GENUSSMITTELINDUSTRIE) AUSLAND									
1975	OKT	178,4	- 6,8	+ 3,6	170,4	+ 1,1	167,9	+ 0,8	(167,8)
	NOV	177,6	- 0,1	- 0,4	172,8	+ 1,4	175,0	+ 4,2	(170,4)
	DEZ	195,0	+ 7,6	+ 9,8	184,8	+ 6,9	180,8	+ 3,3	(173,4)
1976	JAN	163,8	+ 3,4	-16,0	171,9	- 7,0	174,5	- 3,5	(176,8)
	FEB	173,3	+10,9	+ 5,8	179,6	+ 4,5	179,6	+ 2,9	(180,2)
	MAR	197,5	+20,9	+14,0	187,4	+ 4,3	182,7	+ 1,7	(183,7)
	APR	188,0	+ 8,8	- 4,8	186,0	- 0,7	188,0	+ 2,9	(187,0)
	MAI	186,5	+17,9	- 0,8	183,7	- 1,2	182,7	- 2,8	(189,1)
	JUN	193,5	+12,8	+ 3,8	193,0	+ 5,1	190,2	+ 4,1	(190,6)
	JUL	171,4	+ 8,3	-11,4	181,7	- 5,9	185,0	- 2,7	(192,6)
	AUG	170,4	+23,4	- 0,6	191,6	+ 5,4	191,3	+ 3,4	(193,9)
	SEP	215,7	+25,3	+26,6	207,4	+ 8,2	203,6	+ 6,4	(195,6)
	OKT	202,9	+13,7	- 5,9	194,6	- 6,2	197,6	- 2,9	(198,5)
GRUNDSTOFF- UND PRODUKTIONSGÜTERINDUSTRIEN INSGESAMT									
1975	OKT	148,0	-15,2	+ 5,0	134,8	- 0,7	132,3	- 1,9	133,3
	NOV	134,3	-12,0	- 9,5	135,1	+ 0,2	135,6	+ 2,5	135,8
	DEZ	125,7	- 2,4	- 6,4	143,6	+ 6,3	141,0	+ 4,0	140,0
1976	JAN	136,5	- 5,5	+ 8,6	139,5	- 2,9	140,9	- 0,1	143,0
	FEB	138,3	+ 1,2	+ 1,3	144,0	+ 3,2	144,1	+ 2,3	145,8
	MAR	157,6	+16,4	+14,0	159,2	+10,6	155,1	+ 7,6	149,5
	APR	152,3	+ 5,5	- 3,4	147,1	- 7,6	149,2	- 3,8	(151,7)
	MAI	154,7	+17,7	+ 1,6	149,5	+ 1,6	149,3	+ 0,1	(152,6)
	JUN	157,7	+17,0	+ 1,9	156,5	+ 4,7	156,1	+ 4,6	(153,2)
	JUL	150,7	+13,1	- 4,4	150,3	- 4,0	151,1	- 3,2	(156,6)
	AUG	146,8	+19,3	- 2,6	150,5	+ 0,1	151,1	+ 0,0	(154,0)
	SEP	163,5	+16,0	+11,4	156,1	+ 3,7	152,8	+ 1,1	(148,9)
	OKT	159,7	+ 7,9	- 2,3	146,3	- 6,3	147,5	- 3,5	(146,5)
GRUNDSTOFF- UND PRODUKTIONSGÜTERINDUSTRIEN INLAND									
1975	OKT	139,7	-10,8	+ 6,0	126,1	+ 0,0	123,0	- 1,8	124,4
	NOV	124,6	- 8,7	-10,8	125,9	- 0,2	127,2	+ 3,4	126,0
	DEZ	112,5	- 0,1	- 9,7	132,4	+ 5,2	130,4	+ 2,5	129,5
1976	JAN	123,6	- 4,9	+ 9,9	128,3	- 3,1	129,1	- 1,0	131,8
	FEB	124,7	+ 1,8	+ 0,9	132,7	+ 3,4	132,7	+ 2,8	134,0
	MAR	144,9	+17,2	+16,2	141,5	+ 6,6	138,0	+ 4,0	137,1
	APR	140,2	+ 4,5	- 3,2	135,3	- 4,4	137,9	- 0,1	(139,4)
	MAI	143,4	+18,8	+ 2,3	138,7	+ 2,5	138,5	+ 0,4	(141,2)
	JUN	147,2	+17,3	+ 2,6	145,8	+ 5,1	144,7	+ 4,5	(142,7)
	JUL	140,8	+12,1	- 4,3	138,4	- 5,1	139,3	- 3,7	(143,2)
	AUG	136,7	+17,6	- 2,9	139,6	+ 0,9	140,1	+ 0,6	(142,3)
	SEP	152,4	+15,6	+11,5	145,5	+ 4,2	142,9	+ 2,0	(140,5)
	OKT	149,3	+ 6,9	- 2,0	135,2	- 7,1	135,9	- 4,9	(133,6)
GRUNDSTOFF- UND PRODUKTIONSGÜTERINDUSTRIEN AUSLAND									
1975	OKT	176,3	-25,1	+ 2,4	166,6	- 2,2	162,0	- 4,6	(166,9)
	NOV	167,8	-19,3	- 4,8	166,8	+ 0,1	169,4	+ 4,6	(171,1)
	DEZ	170,8	- 7,2	+ 1,8	179,6	+ 7,7	179,5	+ 6,0	(176,0)
1976	JAN	181,1	- 6,6	+ 6,0	185,2	+ 3,1	187,9	+ 4,7	(181,2)
	FEB	184,8	- 0,2	+ 2,0	184,7	- 0,3	184,7	- 1,7	(186,1)
	MAR	201,5	+14,7	+ 9,0	200,3	+ 8,4	197,1	+ 6,7	(190,3)
	APR	193,8	+ 8,0	- 3,8	190,6	- 4,8	190,2	- 3,5	(193,5)
	MAI	193,6	+15,2	- 0,1	188,3	- 1,2	189,5	- 0,4	(195,6)
	JUN	193,7	+16,2	+ 0,1	194,7	+ 3,4	193,3	+ 2,0	(194,1)
	JUL	184,7	+16,2	- 4,6	187,9	- 3,5	188,7	- 2,4	(190,8)
	AUG	181,4	+23,8	- 1,8	188,2	+ 0,2	188,7	+ 0,0	(193,5)
	SEP	201,9	+17,3	+11,3	196,3	+ 4,3	190,9	+ 1,2	(188,1)
	OKT	195,5	+10,9	- 3,2	184,2	- 6,2	186,9	- 2,1	(191,1)

5 UMSATZE DER INDUSTRIE UND DES BAUHAUPTGEWERBES

5.1 WERTINDEX (1970 = 100)

JAHR	MONAT	ORIGINALWERT			SAISONBEREINIGTER WERT		SAISON- UND ARBEITSTÄEGLICH BEREINIGTER WERT		GLATTE KOMPONENTE
		1970=100	VERÄNDERUNG VORJAHR	IN O/O GEGEN VORMONAT	1970=100	VERÄNDERUNG IN O/O GEGEN VORMONAT	1970=100	VERÄNDERUNG IN O/O GEGEN VORMONAT	1970=100
INVESTITIONSGÜTERINDUSTRIEN INSGESAMT									
1975	OKT	156,5	+ 7,9	+ 1,0	147,2	+ 0,0	144,8	- 0,5	145,9
	NOV	152,0	+ 8,7	- 2,9	146,7	- 0,3	148,7	+ 2,7	146,9
	DEZ	175,0	+14,4	+15,1	155,8	+ 6,2	151,2	+ 1,7	150,1
1976	JAN	132,8	+11,8	-24,1	147,4	- 5,4	148,9	- 1,5	150,8
	FEB	137,9	+14,9	+ 3,8	149,6	+ 1,5	149,6	+ 0,5	150,9
	MAR	162,1	+20,6	+17,5	156,3	+ 4,5	151,4	+ 1,2	152,6
	APR	150,3	+ 4,7	- 7,3	148,7	- 4,9	152,7	+ 0,9	(153,5)
	MAI	152,2	+15,9	+ 1,3	151,2	+ 1,7	149,7	- 2,0	(154,2)
	JUN	164,8	+13,1	+ 8,3	159,8	+ 5,7	158,2	+ 5,7	(154,7)
	JUL	136,0	+ 2,3	-17,5	146,5	- 8,3	149,2	- 5,7	(154,6)
	AUG	134,4	+15,0	- 1,2	154,8	+ 5,7	154,3	+ 3,4	(155,5)
	SEP	174,8	+12,8	+30,1	164,6	+ 6,3	162,4	+ 5,2	(156,1)
	OKT	164,1	+ 4,9	- 6,1	155,3	- 5,7	156,8	- 3,4	(155,4)
INVESTITIONSGÜTERINDUSTRIEN INLAND									
1975	OKT	147,2	+ 9,9	- 0,4	136,5	- 1,4	134,4	- 2,0	134,6
	NOV	137,6	+ 7,2	- 6,5	133,7	- 2,1	135,1	+ 0,5	135,4
	DEZ	158,3	+14,8	+15,0	143,3	+ 7,2	138,5	+ 2,5	138,5
1976	JAN	123,7	+13,9	-21,9	137,8	- 3,8	139,0	+ 0,4	139,3
	FEB	126,6	+14,3	+ 2,3	137,8	+ 0,0	137,9	- 0,8	139,9
	MAR	149,2	+19,6	+17,9	144,7	+ 5,0	139,8	+ 1,4	140,9
	APR	136,2	+ 3,3	- 8,7	136,0	- 6,0	140,5	+ 0,5	(141,5)
	MAI	139,3	+15,6	+ 2,3	138,9	+ 2,1	138,1	- 1,7	(141,8)
	JUN	152,3	+15,8	+ 9,3	147,7	+ 6,3	145,8	+ 5,6	(141,5)
	JUL	124,2	+ 2,4	-18,5	132,4	-10,4	135,0	- 7,4	(140,3)
	AUG	122,3	+11,7	- 1,5	139,9	+ 5,7	138,4	+ 2,5	(139,5)
	SEP	154,6	+ 4,6	+26,4	144,0	+ 2,9	142,0	+ 2,6	(138,3)
	OKT	146,8	- 0,3	- 5,0	136,0	- 5,6	137,2	- 3,4	(134,3)
INVESTITIONSGÜTERINDUSTRIEN AUSLAND									
1975	OKT	179,5	+ 4,8	+ 3,8	173,5	+ 3,0	170,4	+ 2,3	173,3
	NOV	186,2	+11,6	+ 3,7	178,0	+ 2,6	181,4	+ 6,5	174,8
	DEZ	215,0	+14,2	+15,5	186,6	+ 4,8	182,0	+ 0,3	178,4
1976	JAN	153,9	+ 8,0	-28,4	170,7	- 8,5	173,2	- 4,8	178,4
	FEB	165,4	+16,4	+ 7,5	178,4	+ 4,5	178,1	+ 2,8	177,7
	MAR	193,0	+21,5	+16,7	183,8	+ 3,0	178,8	+ 0,4	180,7
	APR	184,8	+ 7,4	- 4,2	179,4	- 2,4	182,1	+ 1,8	(182,2)
	MAI	183,5	+16,3	- 0,7	180,7	+ 0,7	177,3	- 2,6	(184,0)
	JUN	194,8	+ 8,5	+ 6,2	188,9	+ 4,5	187,7	+ 5,9	(186,2)
	JUL	163,8	+ 1,8	-15,9	176,7	- 6,5	180,4	- 3,9	(188,6)
	AUG	163,7	+21,3	- 0,1	193,7	+ 9,6	192,7	+ 6,8	(193,3)
	SEP	221,7	+28,2	+35,4	212,6	+ 9,8	210,0	+ 9,0	(198,1)
	OKT	205,0	+14,2	- 7,5	200,8	- 5,6	203,4	- 3,1	(204,8)
VERBRAUCHSGÜTERINDUSTRIEN INSGESAMT									
1975	OKT	153,1	- 1,8	+ 8,1	130,5	- 1,1	127,6	- 2,3	129,3
	NOV	133,0	- 1,3	-13,1	129,4	- 0,8	131,6	+ 3,1	129,7
	DEZ	117,8	+ 7,7	-11,4	135,8	+ 4,9	133,1	+ 1,1	131,0
1976	JAN	132,3	+ 5,3	+12,3	133,5	- 1,7	135,6	+ 1,9	132,0
	FEB	139,3	+ 8,7	+ 5,3	137,1	+ 2,7	136,9	+ 1,0	132,9
	MAR	155,0	+19,0	+11,3	144,0	+ 5,0	139,7	+ 2,0	134,6
	APR	142,0	+ 5,7	- 8,4	136,8	- 5,0	138,6	- 0,8	136,5
	MAI	133,9	+19,0	- 5,7	139,7	+ 2,1	138,9	+ 0,2	137,3
	JUN	130,3	+13,8	- 2,7	143,4	+ 2,6	142,5	+ 2,6	(138,5)
	JUL	125,9	+ 7,2	- 3,4	135,7	- 5,4	138,4	- 2,9	(139,8)
	AUG	129,8	+15,2	+ 3,1	142,6	+ 5,1	140,1	+ 1,2	(141,1)
	SEP	161,4	+14,0	+24,3	145,8	+ 2,2	143,6	+ 2,5	(142,4)
	OKT	155,5	+ 1,6	- 3,7	132,6	- 9,1	135,5	- 5,6	(143,8)
VERBRAUCHSGÜTERINDUSTRIEN INLAND									
1975	OKT	149,8	- 1,8	+ 8,4	126,5	- 1,2	123,9	- 2,1	125,9
	NOV	130,1	- 1,7	-13,2	125,4	- 0,9	127,6	+ 3,0	126,0
	DEZ	113,7	+ 6,8	-12,6	131,3	+ 4,7	128,9	+ 1,0	127,0
1976	JAN	127,4	+ 3,7	+12,0	128,7	- 2,0	130,8	+ 1,5	127,7
	FEB	133,3	+ 6,9	+ 4,6	131,9	+ 2,5	131,7	+ 0,7	128,2
	MAR	147,7	+16,1	+10,8	137,8	+ 4,5	133,8	+ 1,6	129,5
	APR	135,8	+ 3,4	- 8,1	130,8	- 5,1	132,4	- 1,0	131,0
	MAI	127,6	+16,1	- 6,0	133,4	+ 2,0	132,5	+ 0,1	131,4
	JUN	123,2	+10,7	- 3,4	136,7	+ 2,5	135,9	+ 2,6	(132,2)
	JUL	119,2	+ 4,3	- 3,2	129,2	- 5,5	131,8	- 3,0	(133,0)
	AUG	123,6	+12,2	+ 3,7	135,8	+ 5,1	133,2	+ 1,1	(133,8)
	SEP	153,8	+11,3	+24,4	138,2	+ 1,8	136,3	+ 2,3	(134,7)
	OKT	148,2	- 1,1	- 3,6	124,9	- 9,6	127,8	- 6,2	(135,6)
VERBRAUCHSGÜTERINDUSTRIEN AUSLAND									
1975	OKT	178,7	- 1,4	+ 6,2	162,8	+ 0,2	158,0	- 2,2	(159,4)
	NOV	156,1	+ 1,5	-12,6	158,0	- 2,9	160,2	+ 1,4	(164,6)
	DEZ	149,0	+13,0	- 4,5	166,5	+ 5,4	165,4	+ 3,2	(169,9)
1976	JAN	170,6	+15,7	+14,5	177,1	+ 6,4	178,8	+ 8,1	(174,9)
	FEB	185,9	+20,1	+ 9,0	177,2	+ 0,1	179,4	- 0,8	(179,4)
	MAR	211,7	+37,2	+13,9	191,7	+ 8,2	187,2	+ 5,5	(183,4)
	APR	190,5	+20,8	-10,0	182,5	- 4,8	184,3	- 1,5	(186,6)
	MAI	183,0	+38,1	- 3,9	184,5	+ 1,1	185,9	+ 0,9	(190,0)
	JUN	185,4	+33,5	+ 1,3	192,9	+ 4,6	191,3	+ 2,9	(192,2)
	JUL	177,8	+25,6	- 4,1	187,9	- 2,6	188,3	- 1,6	(192,1)
	AUG	178,1	+34,5	+ 0,2	194,5	+ 3,5	195,2	+ 3,7	(197,1)
	SEP	220,6	+31,2	+23,9	211,3	+ 8,6	206,1	+ 5,6	(202,2)
	OKT	212,3	+18,8	- 3,8	193,8	- 8,3	195,8	- 5,0	(194,9)

5 UMSATZE DER INDUSTRIE UND DES BAUHAUPTGEWERBES

5.1 WERTINDEX (1970 = 100)

JAHR	MONAT	ORIGINALWERT			SAISONBEREINIGTER WERT		SAISON- UND ARBEITSTÄGLICH BEREINIGTER WERT		GLATTE KOMPONENTE
		1970=100	VERÄNDERUNG VORJAHR	IN O/O GEGEN VORMONAT	1970=100	VERÄNDERUNG IN O/O GEGEN VORMONAT	1970=100	VERÄNDERUNG IN O/O GEGEN VORMONAT	
CHEMISCHE INDUSTRIE (OHNE KOHLENWERTSTOFFINDUSTRIE) INSGESAMT									
1975	OKT	165,3	-10,9	+ 4,8	154,0	- 1,6	150,2	- 3,5	(154,1)
	NOV	152,4	- 1,5	- 7,8	155,3	+ 0,8	157,5	+ 4,9	(158,8)
	DEZ	149,2	+14,6	- 2,1	166,5	+ 7,2	165,2	+ 4,9	(163,4)
1976	JAN	168,0	+ 6,5	+12,6	169,0	+ 1,5	171,3	+ 3,7	(167,8)
	FEB	168,6	+11,9	+ 0,4	168,7	- 0,2	168,9	- 1,4	(171,3)
	MAR	186,9	+28,5	+10,9	183,3	+ 8,7	179,8	+ 6,5	(173,9)
	APR	174,9	+13,7	- 6,4	171,2	- 6,6	171,7	- 4,5	(175,3)
	MAI	174,3	+23,3	- 0,3	169,5	- 1,0	171,0	- 0,4	(175,6)
	JUN	177,0	+22,4	+ 1,5	175,4	+ 3,5	172,8	+ 1,1	(173,0)
	JUL	168,0	+17,0	- 5,1	166,1	- 5,3	167,4	- 3,1	(169,5)
	AUG	163,3	+22,0	- 2,8	170,9	+ 2,9	171,5	+ 2,4	(176,0)
	SEP	178,2	+12,9	+ 9,1	174,7	+ 2,2	170,0	- 0,9	(169,8)
	OKT	174,6	+ 5,6	- 2,0	160,9	- 7,9	163,2	- 4,0	(162,5)
CHEMISCHE INDUSTRIE (OHNE KOHLENWERTSTOFFINDUSTRIE) INLAND									
1975	OKT	160,8	- 6,0	+ 6,6	148,8	+ 0,1	145,2	- 1,7	(146,9)
	NOV	144,5	+ 0,3	-10,1	147,4	- 0,9	149,6	+ 3,0	(150,1)
	DEZ	133,8	+ 9,9	- 7,4	153,1	+ 3,9	152,6	+ 2,0	(153,1)
1976	JAN	158,7	+ 5,0	+18,6	157,9	+ 3,1	159,8	+ 4,7	(155,9)
	FEB	154,6	+ 8,5	- 2,6	156,4	- 0,9	156,6	- 2,0	(158,2)
	MAR	172,1	+22,0	+11,3	164,3	+ 5,1	161,0	+ 2,8	(159,8)
	APR	160,9	+ 6,9	- 6,5	157,8	- 4,0	158,3	- 1,7	(160,6)
	MAI	158,8	+17,9	- 1,3	156,0	- 1,1	157,1	- 0,8	(161,1)
	JUN	162,6	+15,0	+ 2,4	162,3	+ 4,0	160,2	+ 2,0	(159,9)
	JUL	156,4	+11,5	- 3,8	154,6	- 4,7	155,6	- 2,9	(158,6)
	AUG	152,6	+17,4	- 2,4	160,2	+ 3,6	160,6	+ 3,2	(162,2)
	SEP	169,3	+12,2	+10,9	165,2	+ 3,1	161,2	+ 0,4	(158,9)
	OKT	165,8	+ 3,1	- 2,1	152,1	- 7,9	154,0	- 4,5	(152,2)
CHEMISCHE INDUSTRIE (OHNE KOHLENWERTSTOFFINDUSTRIE) AUSLAND									
1975	OKT	175,3	-19,6	+ 1,2	166,1	- 5,0	161,8	- 7,2	(170,7)
	NOV	170,3	- 4,5	- 2,9	173,9	+ 4,7	176,4	+ 9,0	(178,9)
	DEZ	183,4	+22,9	+ 7,7	197,2	+13,4	194,0	+10,0	(187,0)
1976	JAN	188,5	+ 9,5	+ 2,8	194,6	- 1,3	197,3	+ 1,7	(194,6)
	FEB	199,9	+18,4	+ 6,0	197,2	+ 1,3	197,4	+ 0,1	(200,8)
	MAR	219,9	+41,6	+10,0	217,1	+10,1	212,4	+ 7,6	(205,3)
	APR	206,3	+28,0	- 6,2	201,8	- 7,0	202,9	- 4,5	(207,6)
	MAI	209,1	+33,8	+ 1,4	200,4	- 0,7	202,8	+ 0,0	(207,6)
	JUN	209,2	+37,7	+ 0,0	205,5	+ 2,5	200,2	- 1,3	(202,6)
	JUL	194,0	+28,5	- 7,3	193,8	- 5,7	196,0	- 2,1	(196,9)
	AUG	187,3	+31,3	- 3,5	194,3	+ 0,3	195,2	- 0,4	(200,5)
	SEP	198,3	+14,4	+ 5,9	197,0	+ 1,4	191,5	- 1,9	(194,2)
	OKT	194,2	+10,8	- 2,1	181,9	- 7,7	184,7	- 3,6	(185,4)
MASCHINENBAU INSGESAMT									
1975	OKT	151,3	+ 4,6	+ 3,8	146,2	+ 0,1	144,6	+ 0,0	144,9
	NOV	154,5	+ 8,6	+ 2,1	149,1	+ 2,0	151,0	+ 4,4	145,4
	DEZ	188,0	+ 9,6	+21,7	153,2	+ 2,7	149,1	- 1,3	148,6
1976	JAN	128,9	+ 3,6	-31,4	143,8	- 6,1	145,3	- 2,5	150,0
	FEB	133,5	+10,1	+ 3,6	148,5	+ 3,3	148,5	+ 2,2	150,2
	MAR	154,6	+17,4	+15,8	154,5	+ 4,0	150,8	+ 1,5	151,7
	APR	149,4	+ 5,1	- 3,4	149,4	- 3,3	151,7	+ 0,6	(152,6)
	MAI	148,3	+14,7	- 0,7	150,9	+ 1,0	150,0	- 1,1	(153,0)
	JUN	166,9	+14,4	+12,5	160,7	+ 6,5	159,0	+ 6,0	(153,0)
	JUL	141,2	+ 0,4	-15,4	144,4	-10,1	147,1	- 7,5	(152,3)
	AUG	129,3	+ 6,7	- 8,4	149,3	+ 3,4	147,7	+ 0,4	(151,4)
	SEP	159,0	+ 9,1	+23,0	157,2	+ 5,3	155,4	+ 5,2	(149,3)
	OKT	151,4	+ 0,1	- 4,8	146,7	- 6,7	148,4	- 4,5	(145,6)
MASCHINENBAU INLAND									
1975	OKT	130,9	+ 4,8	+ 1,2	125,3	- 3,0	124,0	- 3,1	126,1
	NOV	133,7	+10,4	+ 2,1	129,7	+ 3,5	131,7	+ 6,2	127,7
	DEZ	157,1	+ 5,6	+17,5	129,0	- 0,5	125,3	- 4,9	(128,4)
1976	JAN	116,9	+ 8,4	-25,6	127,4	- 1,2	129,1	+ 3,0	(129,0)
	FEB	117,0	+10,6	+ 0,1	129,9	+ 2,0	129,9	+ 0,6	(129,6)
	MAR	135,7	+19,2	+16,0	136,9	+ 5,4	133,5	+ 2,8	(130,3)
	APR	127,0	+ 6,0	- 6,4	130,6	- 4,6	132,0	- 1,1	(131,2)
	MAI	131,5	+16,8	+ 3,5	133,9	+ 2,5	134,0	+ 1,5	(131,3)
	JUN	148,2	+18,7	+12,7	142,9	+ 6,7	140,0	+ 4,5	(131,3)
	JUL	124,2	+ 0,9	-16,2	125,2	-12,4	127,9	- 8,6	(131,0)
	AUG	111,8	+ 2,4	-10,0	127,6	+ 1,9	125,1	- 2,2	(130,5)
	SEP	135,5	+ 4,8	+21,2	132,5	+ 3,8	131,9	+ 5,4	(129,7)
	OKT	128,4	- 1,9	- 5,2	123,8	- 6,6	125,5	- 4,9	(127,9)
MASCHINENBAU AUSLAND									
1975	OKT	188,5	+ 4,3	+ 7,3	182,9	+ 3,6	179,6	+ 2,9	178,0
	NOV	192,5	+ 6,4	+ 2,1	184,1	+ 0,7	186,9	+ 4,1	179,2
	DEZ*	244,1	+14,6	+26,8	210,2	+14,2	207,9	+11,2	182,8
1976	JAN*	150,9	- 2,5	-38,2	161,4	-23,2	163,2	-21,5	183,9
	FEB	163,6	+ 9,6	+ 8,4	183,5	+13,7	183,2	+12,3	184,1
	MAR	188,9	+15,1	+15,5	187,9	+ 2,4	184,4	+ 0,7	186,1
	APR	190,4	+ 4,2	+ 0,8	185,2	- 1,4	187,3	+ 1,6	(187,6)
	MAI	179,1	+12,2	- 5,9	184,4	- 0,4	182,0	- 2,8	(188,7)
	JUN	201,1	+ 9,2	+12,3	193,0	+ 4,7	194,4	+ 6,8	(189,4)
	JUL	171,9	- 0,5	-14,5	178,3	- 7,6	180,4	- 7,2	(189,6)
	AUG	161,1	+12,6	- 6,3	184,8	+ 3,6	184,2	+ 2,1	(188,8)
	SEP	201,7	+14,8	+25,2	198,6	+ 7,5	196,0	+ 6,4	(188,6)
	OKT	193,2	+ 2,5	- 4,2	188,1	- 5,3	190,0	- 3,1	(190,5)

5 UMSATZE DER INDUSTRIE UND DES BAUHAUPTGEWERBES

5.1 WERTINDEX (1970 = 100)

JAHR	MONAT	ORIGINALWERT			SAISONBEREINIGTER WERT		SAISON- UND ARBEITSTÄGLICH BEREINIGTER WERT		GLATTE KOMPONENTE
		1970=100	VERÄNDERUNG VORJAHR	IN O/O GEGEN VORMONAT	1970=100	VERÄNDERUNG IN O/O GEGEN VORMONAT	1970=100	VERÄNDERUNG IN O/O GEGEN VORMONAT	1970=100
STRASSENFAHRZEUGBAU INSGESAMT									
1975	OKT	172,7	+34,2	+ 9,4	158,8	+ 0,7	156,0	+ 0,5	150,7
	NOV	155,5	+36,8	-10,0	157,9	- 0,6	159,1	+ 2,0	153,0
	DEZ	158,8	+33,2	+ 2,1	164,2	+ 4,0	156,1	- 1,9	156,0
1976	JAN	146,5	+54,4	- 7,7	162,5	- 1,0	163,0	+ 4,4	158,5
	FEB	154,4	+36,2	+ 5,4	158,7	- 2,3	159,4	- 2,2	159,3
	MAR	189,2	+34,4	+22,5	167,1	+ 5,3	158,9	- 0,3	161,5
	APR	171,7	+ 5,7	- 9,2	152,7	- 8,6	162,3	+ 2,1	164,1
	MAI	175,4	+26,2	+ 2,2	162,7	+ 6,5	161,7	- 0,4	166,5
	JUN	172,9	+11,7	- 1,4	164,7	+ 1,2	163,9	+ 1,4	(166,5)
	JUL	132,4	+ 8,0	-23,4	151,2	- 8,2	154,0	- 6,0	(165,8)
	AUG	131,7	+21,7	- 0,5	165,7	+ 9,6	163,2	+ 6,0	(164,3)
	SEP	179,2	+13,6	+36,1	174,2	+ 5,1	173,1	+ 6,1	(162,1)
	OKT	180,4	+ 4,5	+ 0,7	166,0	- 4,7	167,3	- 3,4	(158,9)
STRASSENFAHRZEUGBAU INLAND									
1975	OKT	175,3	+55,0	+ 6,4	160,4	- 5,6	157,7	- 6,7	147,1
	NOV	142,5	+45,6	-18,7	149,8	- 6,6	150,6	- 4,5	149,0
	DEZ	150,7	+53,2	+ 5,8	163,6	+ 9,2	154,3	+ 2,5	151,4
1976	JAN	133,8	+69,2	-11,2	161,6	- 1,2	163,1	+ 5,7	153,7
	FEB	150,6	+35,1	+12,6	155,3	- 3,9	155,6	- 4,6	152,7
	MAR	183,1	+23,0	+21,6	160,4	+ 3,3	151,9	- 2,4	153,8
	APR	170,4	+ 3,2	- 6,9	145,9	- 9,0	155,1	+ 2,1	155,3
	MAI	172,4	+24,5	+ 1,2	154,4	+ 5,8	152,3	- 1,8	155,8
	JUN	167,1	+11,8	- 3,1	155,6	+ 0,8	154,0	+ 1,1	(155,2)
	JUL	120,0	+ 2,7	-28,2	135,7	-12,8	140,4	- 8,8	(154,0)
	AUG	126,0	+19,8	+ 5,0	151,4	+11,6	150,2	+ 7,0	(152,1)
	SEP	163,3	- 0,9	+29,6	164,5	+ 8,7	160,6	+ 6,9	(149,5)
	OKT	159,7	- 8,9	- 2,2	144,2	-12,3	146,9	- 8,5	(146,0)
STRASSENFAHRZEUGBAU AUSLAND									
1975	OKT	169,5	+14,5	+13,5	154,5	- 0,9	150,5	- 1,6	152,1
	NOV	171,6	+28,6	+ 1,2	165,1	+ 6,9	167,1	+11,0	156,0
	DEZ	168,8	+16,5	- 1,6	161,8	- 2,0	153,4	- 8,2	(159,2)
1976	JAN	162,1	+41,7	- 4,0	161,3	- 0,3	161,5	+ 5,3	(162,4)
	FEB	159,0	+37,3	- 1,9	162,1	+ 0,5	162,6	+ 0,7	(165,6)
	MAR	196,8	+50,6	+23,8	175,6	+ 8,3	167,4	+ 3,0	(170,2)
	APR	173,3	+ 8,7	-11,9	161,4	- 8,1	171,8	+ 2,6	(175,5)
	MAI	179,0	+28,1	+ 3,3	170,2	+ 5,5	167,6	- 2,4	(178,0)
	JUN	180,0	+11,5	+ 0,6	179,0	+ 5,2	176,5	+ 5,3	(180,0)
	JUL	147,8	+13,8	-17,9	172,4	- 3,7	176,4	- 0,1	(181,5)
	AUG	138,7	+23,8	- 6,2	182,4	+ 5,8	182,4	+ 3,4	(182,4)
	SEP	198,8	+33,2	+43,3	200,4	+ 9,9	197,1	+ 8,1	(183,2)
	OKT	206,0	+21,5	+ 3,6	190,2	- 5,1	191,3	- 2,9	(183,5)
ELEKTROTECHNISCHE INDUSTRIE INSGESAMT									
1975	OKT	156,1	+ 1,6	- 7,8	146,8	- 2,2	144,6	- 2,8	146,2
	NOV	157,8	+ 0,9	+ 1,1	147,0	+ 0,1	149,4	+ 3,3	147,2
	DEZ	184,9	+11,8	+17,2	161,2	+ 9,7	156,2	+ 4,6	150,2
1976	JAN	126,8	- 2,2	-31,4	142,5	-11,6	143,8	- 7,9	151,5
	FEB	140,9	+12,5	+11,1	152,7	+ 7,2	152,8	+ 6,3	153,1
	MAR	161,8	+17,4	+14,8	157,4	+ 3,1	152,1	- 0,5	154,6
	APR	143,5	+ 5,1	-11,3	151,1	- 4,0	155,8	+ 2,4	(156,0)
	MAI	148,2	+16,3	+ 3,3	154,0	+ 1,9	152,4	- 2,2	(157,1)
	JUN	164,8	+16,3	+11,2	162,9	+ 5,8	158,9	+ 4,3	(157,3)
	JUL	139,7	+ 8,6	-15,2	152,5	- 6,4	156,4	- 1,6	(158,7)
	AUG	142,6	+15,2	+ 2,1	159,0	+ 4,3	158,3	+ 1,2	(158,6)
	SEP	181,3	+ 7,1	+27,1	161,6	+ 1,6	160,6	+ 1,5	(158,6)
	OKT	168,4	+ 7,9	- 7,1	159,0	- 1,6	160,2	- 0,2	(157,2)
ELEKTROTECHNISCHE INDUSTRIE INLAND									
1975	OKT	150,7	+ 0,9	- 4,7	137,2	- 2,6	135,1	- 3,1	135,7
	NOV	146,0	- 0,9	- 3,1	135,5	- 1,2	137,7	+ 1,9	136,4
	DEZ	168,1	+ 7,5	+15,1	146,0	+ 7,7	142,8	+ 3,7	138,9
1976	JAN	120,0	- 4,5	-28,6	132,0	- 9,6	133,0	- 6,9	139,9
	FEB	131,3	+12,0	+ 9,4	142,3	+ 7,8	142,4	+ 7,1	141,5
	MAR	149,2	+16,7	+13,6	145,5	+ 2,2	141,1	- 0,9	143,2
	APR	130,7	+ 4,1	-12,4	139,7	- 4,0	143,5	+ 1,7	(144,3)
	MAI	133,7	+12,4	+ 2,3	140,8	+ 0,8	140,1	- 2,4	(145,0)
	JUN	150,6	+15,3	+12,6	149,6	+ 6,3	146,2	+ 4,4	(144,6)
	JUL	126,4	+ 7,1	-16,1	140,0	- 6,4	142,6	- 2,5	(144,6)
	AUG	130,2	+14,8	+ 3,0	145,8	+ 4,1	145,1	+ 1,8	(143,3)
	SEP	162,7	+ 2,8	+25,0	144,8	- 0,7	143,9	- 0,8	(140,4)
	OKT	149,4	- 0,9	- 8,2	136,1	- 6,0	137,0	- 4,8	(132,8)
ELEKTROTECHNISCHE INDUSTRIE AUSLAND									
1975	OKT	175,2	+ 3,7	-16,1	183,2	- 0,9	180,5	- 1,8	189,1
	NOV	200,0	+ 6,2	+14,2	190,3	+ 3,9	193,2	+ 7,0	192,2
	DEZ	245,1	+23,9	+22,6	217,9	+14,5	207,4	+ 7,3	197,1
1976	JAN*	151,1	+ 5,2	-38,4	167,1	-23,3	169,1	-18,5	199,3
	FEB	175,1	+14,0	+15,9	191,7	+14,7	191,3	+13,1	200,7
	MAR	207,1	+19,4	+18,3	201,4	+ 5,1	193,5	+ 1,2	200,2
	APR	189,6	+ 7,4	- 8,5	193,0	- 4,2	201,9	+ 4,3	(202,2)
	MAI	200,0	+26,7	+ 5,5	202,2	+ 4,8	197,4	- 2,2	(204,5)
	JUN	215,6	+18,8	+ 7,8	213,1	+ 5,4	208,0	+ 5,4	(207,4)
	JUL	187,0	+12,2	-13,3	193,0	- 9,4	199,6	- 4,0	(211,2)
	AUG	187,0	+16,0	+ 0,0	206,7	+ 7,1	205,9	+ 3,2	(214,8)
	SEP	248,2	+18,9	+32,7	222,8	+ 7,8	221,7	+ 7,7	(226,4)
	OKT	236,3	+34,9	- 4,8	243,3	+ 9,2	244,8	+10,4	(251,4)

5 UMSATZE DER INDUSTRIE UND DES BAUHAUPTGEWERPFES

5.1 WERTINDEX (1970 = 100)

JAHR	MONAT	ORIGINALWERT			SAISONBEREINIGTER WERT		SAISON- UND ARBEITSTÄGLICH BEREINIGTER WERT		GLATTE KOMPONENTE
		1970=100	VERÄNDERUNG IN O/O GEGEN VORJAHR VORMONAT		1970=100	VERÄNDERUNG IN O/O GEGEN VORMONAT	1970=100	VERÄNDERUNG IN O/O GEGEN VORMONAT	
EISEN-, BLECH- UND METALLWARENINDUSTRIE INSGESAMT									
1975	OKT	141,0	- 0,7	+ 7,6	124,9	- 1,3	122,2	- 3,1	123,5
	NOV	129,8	+ 1,4	- 7,9	124,8	- 0,1	126,0	+ 3,1	124,5
	DEZ	117,9	+ 7,1	- 9,2	128,6	+ 3,0	126,1	+ 0,1	127,0
1976	JAN	117,8	+ 0,9	- 0,1	124,2	- 3,4	125,5	- 0,5	128,8
	FEB	124,4	+ 7,7	+ 5,6	129,4	+ 4,2	129,4	+ 3,1	129,6
	MAR	139,0	+17,2	+11,7	134,5	+ 3,9	131,0	+ 1,2	131,1
	APR	132,7	+ 2,6	- 4,5	128,5	- 4,5	130,8	- 0,2	(131,8)
	MAI	133,9	+17,1	+ 0,9	132,7	+ 3,3	132,3	+ 1,1	(132,3)
	JUN	136,0	+11,7	+ 1,6	137,0	+ 3,2	136,1	+ 2,9	(132,5)
	JUL	127,7	+ 8,4	- 6,1	133,2	- 2,8	134,6	- 1,1	(132,5)
	AUG	118,8	+12,1	- 7,0	128,5	- 3,5	129,2	- 4,0	(134,6)
	SEP	148,4	+13,3	+24,9	141,6	+10,2	138,4	+ 7,1	(133,5)
	OKT	151,1	+ 7,2	+ 1,8	135,7	- 4,2	136,9	- 1,1	(137,7)
EISEN-, BLECH- UND METALLWARENINDUSTRIE INLAND									
1975	OKT	137,4	+ 2,0	+ 7,6	120,7	- 1,0	118,0	- 2,6	120,0
	NOV	125,9	+ 3,5	- 8,4	120,4	- 0,2	121,8	+ 3,2	120,9
	DEZ	113,2	+ 9,7	-10,1	124,1	+ 3,1	121,9	+ 0,1	123,0
1976	JAN	114,0	+ 2,7	+ 0,7	119,5	- 3,7	120,5	- 1,1	123,6
	FEB	119,2	+ 8,4	+ 4,6	123,8	+ 3,6	123,8	+ 2,7	124,3
	MAR	132,3	+17,1	+11,0	128,4	+ 3,7	125,1	+ 1,1	125,8
	APR	127,2	+ 3,2	- 3,9	123,1	- 4,1	125,5	+ 0,3	(126,7)
	MAI	128,5	+16,4	+ 1,0	126,7	+ 2,9	126,2	+ 0,6	(127,6)
	JUN	129,9	+10,8	+ 1,1	131,2	+ 3,6	130,4	+ 3,3	(129,3)
	JUL	122,8	+ 7,7	- 5,5	128,2	- 2,3	129,5	- 0,7	(130,4)
	AUG	116,5	+11,8	- 5,1	128,5	+ 0,2	128,9	- 0,5	(132,2)
	SEP	142,9	+11,9	+22,7	135,3	+ 5,3	132,7	+ 2,9	(128,0)
	OKT	144,8	+ 5,4	+ 1,3	128,2	- 5,2	129,1	- 2,7	(126,8)
EISEN-, BLECH- UND METALLWARENINDUSTRIE AUSLAND									
1975	OKT	159,0	-11,1	+ 7,6	143,6	- 2,8	139,6	- 5,2	142,4
	NOV	149,5	- 6,8	- 6,0	145,0	+ 1,0	146,8	+ 5,2	143,9
	DEZ	141,7	- 1,9	- 5,2	150,0	+ 3,4	146,2	- 0,4	148,2
1976	JAN	136,5	- 5,9	- 3,7	144,6	- 3,6	146,7	+ 0,3	151,9
	FEB	150,6	+ 4,9	+10,3	154,1	+ 6,6	154,0	+ 5,0	153,5
	MAR	172,3	+17,6	+14,4	161,7	+ 4,9	156,8	+ 1,8	155,7
	APR	160,3	+ 0,4	- 7,0	152,5	- 5,7	155,9	- 0,6	(156,9)
	MAI	161,1	+20,5	+ 0,5	160,2	+ 5,0	159,3	+ 2,2	(157,5)
	JUN	166,7	+14,8	+ 3,5	165,8	+ 3,5	165,8	+ 4,1	(157,9)
	JUL	152,3	+11,2	- 8,6	160,3	- 3,3	162,6	- 1,9	(158,5)
	AUG	130,8	+13,3	-14,1	147,2	- 8,2	148,3	- 8,8	(159,5)
	SEP	175,6	+18,8	+34,3	172,2	+17,0	167,5	+12,9	(161,9)
	OKT	182,8	+15,0	+ 4,1	168,4	- 2,2	170,4	+ 1,7	(173,3)
TEXTILINDUSTRIE INSGESAMT									
1975	OKT	131,0	- 4,2	+10,3	112,7	- 2,3	109,6	- 4,0	111,2
	NOV	118,0	- 3,5	- 9,9	112,6	- 0,1	114,7	+ 4,7	113,0
	DEZ	105,9	+ 9,3	-10,3	119,6	+ 6,2	117,2	+ 2,2	(113,4)
1976	JAN	118,3	+ 4,4	+11,7	115,0	- 3,8	116,8	- 0,3	(113,9)
	FEB	121,7	+ 7,6	+ 2,9	117,1	+ 1,8	117,1	+ 0,3	(114,4)
	MAR	133,8	+19,9	+ 9,9	123,9	+ 5,8	119,8	+ 2,3	(115,5)
	APR	121,2	+ 5,6	- 9,4	117,1	- 5,5	119,0	- 0,7	(116,9)
	MAI	115,1	+17,8	- 5,0	119,4	+ 2,0	118,9	- 0,1	(117,5)
	JUN	114,6	+10,9	- 0,4	122,4	+ 2,5	121,4	+ 2,1	(118,0)
	JUL	104,4	+ 1,9	- 8,9	114,0	- 6,9	116,4	- 4,1	(118,5)
	AUG	101,2	+11,9	- 3,1	121,4	+ 6,5	119,0	+ 2,2	(118,9)
	SEP	130,9	+10,2	+29,3	122,3	+ 0,7	120,3	+ 1,1	(119,2)
	OKT	129,4	- 1,2	- 1,1	111,7	- 8,7	113,5	- 5,7	(117,3)
TEXTILINDUSTRIE INLAND									
1975	OKT	128,1	- 4,8	+10,4	108,8	- 2,2	105,9	- 3,7	107,8
	NOV	115,2	- 3,9	-10,1	108,7	- 0,1	110,8	+ 4,6	109,2
	DEZ	101,0	+ 8,0	-12,3	115,1	+ 5,9	112,9	+ 1,9	(109,3)
1976	JAN	113,0	+ 2,4	+11,9	109,9	- 4,5	111,7	- 1,1	(109,4)
	FEB	115,9	+ 5,1	+ 2,6	111,9	+ 1,8	111,9	+ 0,2	(109,6)
	MAR	126,0	+16,1	+ 8,7	117,7	+ 5,2	113,7	+ 1,6	(110,2)
	APR	114,1	+ 1,7	- 9,4	110,7	- 5,9	112,4	- 1,1	(111,0)
	MAI	107,9	+13,5	- 5,4	112,6	+ 1,7	112,0	- 0,4	(111,1)
	JUN	106,8	+ 6,1	- 1,0	115,1	+ 2,2	114,2	+ 2,0	(111,1)
	JUL	96,7	- 2,8	- 9,5	106,5	- 7,5	108,9	- 4,6	(111,0)
	AUG	94,9	+ 7,0	- 1,9	113,8	+ 6,9	111,3	+ 2,2	(110,8)
	SEP	123,5	+ 6,5	+30,1	113,9	+ 0,1	112,0	+ 0,6	(110,5)
	OKT	121,1	- 5,5	- 1,9	102,7	- 9,8	104,5	- 6,7	(108,4)
TEXTILINDUSTRIE AUSLAND									
1975	OKT	148,7	- 1,8	+ 9,4	145,0	+ 4,2	140,7	+ 1,6	(136,7)
	NOV	135,4	- 1,2	- 8,9	135,5	- 6,6	137,2	- 2,5	(141,7)
	DEZ	136,7	+16,0	+ 1,0	145,9	+ 7,7	146,1	+ 6,5	(146,4)
1976	JAN	150,7	+14,6	+10,2	147,8	+ 1,3	149,3	+ 2,2	(150,6)
	FEB	157,6	+20,8	+ 4,6	149,9	+ 1,4	150,3	+ 0,7	(154,2)
	MAR	182,1	+39,8	+15,5	163,3	+ 8,9	160,4	+ 6,7	(157,0)
	APR	164,8	+26,1	- 9,5	156,5	- 4,2	156,2	- 2,6	(159,0)
	MAI	159,4	+39,8	- 3,3	157,0	+ 0,3	158,8	+ 1,7	(161,3)
	JUN	162,9	+36,8	+ 2,2	165,5	+ 5,4	164,5	+ 3,6	(162,9)
	JUL	152,5	+25,9	- 6,4	163,6	- 1,1	163,1	- 0,9	(164,2)
	AUG	140,2	+38,9	- 8,1	159,1	- 2,8	160,5	- 1,6	(163,8)
	SEP	177,1	+30,3	+26,3	178,8	+12,4	173,8	+ 8,3	(171,9)
	OKT	180,3	+21,3	+ 1,8	176,3	- 1,4	178,0	+ 2,4	(174,0)

5 UMSATZE DER INDUSTRIE UND DES BAUHAUPTGEWERBES

5.1 WERTINDEX (1970 = 100)

JAHR	MONAT	ORIGINALWERT			SAISONBEREINIGTER WERT		SAISON- UND ARBEITSTÄGLICH BEREINIGTER WERT		GLATTE KOMPONENTE
		1970=100	VERÄNDERUNG VORJAHR	IN O/O GEGEN VORMONAT	1970=100	VERÄNDERUNG IN O/O GEGEN VORMONAT	1970=100	VERÄNDERUNG IN O/O GEGEN VORMONAT	
BEKLEIDUNGSINDUSTRIE INSGESAMT									
1975	OKT	157,0	- 5,7	- 2,5	119,8	- 8,7	119,3	- 6,9	127,4
	NOV	115,6	- 6,8	-26,4	120,2	+ 0,3	122,4	+ 2,6	127,5
	DEZ	90,5	- 0,8	-21,7	126,4	+ 5,2	125,0	+ 2,1	128,2
1976	JAN	135,2	+10,9	+49,4	133,1	+ 5,3	135,5	+ 8,4	128,8
	FEB	145,1	+10,3	+ 7,3	135,4	+ 1,7	135,0	- 0,4	129,5
	MAR	161,9	+12,9	+11,6	138,8	+ 2,5	135,7	+ 0,5	130,7
	APR	139,4	+ 2,9	-13,9	130,8	- 5,8	130,7	- 3,7	132,4
	MAI	115,8	+18,4	-16,9	134,1	+ 2,5	133,8	+ 2,4	132,3
	JUN	99,8	+15,9	-13,8	139,1	+ 3,7	139,1	+ 4,0	(133,5)
	JUL	114,2	+ 5,7	+14,4	132,6	- 4,7	134,5	- 3,3	(134,7)
	AUG	138,2	+14,9	+21,0	139,5	+ 5,2	134,8	+ 0,2	(136,2)
	SEP	181,4	+12,6	+31,3	143,9	+ 3,2	143,7	+ 6,6	(137,7)
	OKT	157,3	+ 0,2	-13,3	123,0	-14,5	126,1	-12,2	(139,4)
BEKLEIDUNGSINDUSTRIE INLAND									
1975	OKT	150,9	- 6,8	- 1,2	114,9	- 8,7	114,5	- 6,8	122,3
	NOV	113,1	- 7,7	-25,0	115,7	+ 0,7	118,0	+ 3,1	122,1
	DEZ	89,3	- 1,5	-21,0	122,0	+ 5,4	120,5	+ 2,1	122,7
1976	JAN	128,5	+ 7,7	+43,9	126,5	+ 3,7	128,8	+ 6,9	123,0
	FEB	135,3	+ 7,2	+ 5,3	127,9	+ 1,1	127,5	- 1,0	123,4
	MAR	151,8	+10,2	+12,2	131,0	+ 2,4	128,1	+ 0,5	124,2
	APR	132,1	+ 0,5	-13,0	123,6	- 5,6	123,5	- 3,6	125,5
	MAI	111,2	+15,8	-15,8	127,5	+ 3,2	127,1	+ 2,9	125,3
	JUN	95,8	+12,7	-13,8	132,1	+ 3,6	131,9	+ 3,8	(126,1)
	JUL	107,9	+ 3,3	+12,6	125,5	- 5,0	127,5	- 3,3	(127,1)
	AUG	128,6	+12,2	+19,2	131,4	+ 4,7	126,7	- 0,6	(128,1)
	SEP	168,6	+10,3	+31,1	134,8	+ 2,6	134,9	+ 6,5	(129,3)
	OKT	148,4	- 1,7	-12,0	115,2	-14,5	118,2	-12,4	(130,6)
BEKLEIDUNGSINDUSTRIE AUSLAND									
1975	OKT	271,9	+ 7,0	-15,1	209,3	- 9,2	206,2	- 9,2	216,8
	NOV	162,7	+ 8,3	-40,2	202,7	- 3,2	206,4	+ 0,1	222,1
	DEZ	112,9	+10,9	-30,6	206,7	+ 2,0	206,9	+ 0,2	227,5
1976	JAN*	262,1	+53,5	+132,2	281,6	+36,2	286,0	+38,2	232,9
	FEB	332,2	+41,4	+26,7	275,5	- 2,2	275,2	- 3,8	239,3
	MAR	354,4	+41,5	+ 6,7	284,4	+ 3,2	278,6	+ 1,2	247,5
	APR	278,9	+31,4	-21,3	264,6	- 7,0	263,3	- 5,5	252,3
	MAI	202,7	+53,8	-27,3	257,3	- 2,8	258,7	- 1,7	256,3
	JUN	177,4	+66,6	-12,5	270,7	+ 5,2	272,2	+ 5,2	(262,3)
	JUL	234,3	+33,6	+32,1	264,1	- 2,4	266,0	- 2,3	(268,4)
	AUG	322,2	+40,2	+37,5	288,6	+ 9,3	280,9	+ 5,6	(274,8)
	SEP*	426,8	+33,3	+32,5	329,7	+14,2	326,2	+16,1	(281,2)
	OKT	329,1	+21,0	-22,9	263,1	-20,2	269,7	-17,3	(287,9)
BAUHAUPTGEWERBE									
1975	SEP	133,3	- 9,8	+12,3	120,7	+ 0,4	120,6	- 0,4	127,3
	OKT	155,1	- 3,8	+16,4	129,7	+ 7,5	128,6	+ 6,6	(127,0)
	NOV	162,3	+ 4,4	+ 4,6	135,0	+ 4,1	136,4	+ 6,1	(126,8)
	DEZ	213,8	+ 6,3	+31,7	141,9	+ 5,1	138,3	+ 1,4	(125,7)
1976	JAN	105,9	- 3,0	-50,5	128,5	- 9,4	129,6	- 6,3	(125,7)
	FEB	85,1	- 9,3	-19,6	124,9	- 2,8	124,9	- 3,6	(125,8)
	MAR	99,6	+ 2,6	+17,0	128,2	+ 2,6	125,1	+ 0,2	(126,1)
	APR	102,7	- 2,6	+ 3,1	126,9	- 1,0	129,6	+ 3,6	(127,5)
	MAI	115,9	+12,4	+12,9	132,3	+ 4,3	132,1	+ 1,9	(128,5)
	JUN	124,7	+ 5,5	+ 7,6	133,7	+ 1,1	131,1	- 0,8	(128,9)
	JUL	122,4	- 1,8	- 1,8	123,7	- 7,5	126,2	- 3,7	(129,4)
	AUG	125,7	+ 5,9	+ 2,7	127,3	+ 2,9	127,1	+ 0,7	(129,9)
	SEP	138,8	+ 4,1	+10,4	126,2	- 0,9	125,9	- 0,9	(129,6)
WOHNUNGSBAU									
1975	SEP	122,0	-22,6	+ 7,4	115,1	- 1,9	114,4	- 3,1	126,3
	OKT	153,3	- 8,9	+25,7	127,0	+10,3	125,2	+ 9,4	(125,8)
	NOV	164,5	+ 4,4	+ 7,3	138,8	+ 9,3	141,8	+13,3	(125,5)
	DEZ	217,4	- 1,8	+32,2	138,8	+ 0,0	136,6	- 3,7	(124,4)
1976	JAN	107,0	- 4,4	-50,8	132,3	- 4,7	133,2	- 2,5	(124,7)
	FEB	87,3	- 8,6	-18,4	127,0	- 4,0	126,8	- 4,8	(124,8)
	MAR	100,6	+ 1,2	+15,2	128,7	+ 1,3	125,9	- 0,7	(125,6)
	APR	110,1	- 1,5	+ 9,4	130,0	+ 1,0	132,3	+ 5,1	(128,1)
	MAI	123,1	+17,9	+11,8	136,1	+ 4,7	135,9	+ 2,7	(130,6)
	JUN	129,0	+ 9,5	+ 4,8	138,0	+ 1,4	134,6	- 1,0	(132,4)
	JUL	122,3	+ 5,6	- 5,2	129,8	- 5,9	132,5	- 1,6	(134,5)
	AUG	126,5	+11,4	+ 3,4	131,1	+ 1,0	130,2	- 1,7	(136,9)
	SEP	140,1	+14,8	+10,8	133,0	+ 1,4	134,0	+ 2,9	(138,5)
ÖFFENTLICHER- UND VERKEHRSBAU									
1975	SEP	140,7	- 1,1	+11,6	124,1	- 1,0	123,5	- 2,2	128,3
	OKT	160,2	- 3,1	+13,9	129,7	+ 4,5	128,7	+ 4,2	(127,8)
	NOV	167,2	+ 2,4	+ 4,4	132,3	+ 2,0	133,4	+ 3,7	(127,2)
	DEZ	222,8	+12,1	+33,3	147,0	+11,1	142,8	+ 7,0	(125,4)
1976	JAN	102,9	- 5,1	-53,8	124,9	-15,0	126,1	-11,7	(124,8)
	FEB	79,7	- 9,2	-22,5	123,1	- 1,4	123,2	- 2,3	(124,3)
	MAR	90,1	+ 1,1	+13,0	124,7	+ 1,3	120,7	- 2,0	(123,7)
	APR	91,5	- 6,4	+ 1,6	122,6	- 1,7	125,7	+ 4,1	(124,3)
	MAI	103,7	+ 4,0	+13,3	124,2	+ 1,3	124,3	- 1,1	(123,8)
	JUN	113,1	- 3,0	+ 9,1	125,4	+ 1,0	122,3	- 1,6	(122,5)
	JUL	116,6	- 8,3	+ 3,1	117,0	- 6,7	119,5	- 2,3	(121,1)
	AUG	118,7	- 5,9	+ 1,8	117,7	+ 0,6	117,4	- 1,8	(119,5)
	SEP	131,5	- 6,5	+10,8	114,7	- 2,5	114,0	- 2,9	(116,7)

5 UMSATZE DER INDUSTRIE UND DES BAUHAUPTGEWERBES

5.2 VOLUMENINDEX (1970 = 100)

JAHR	MONAT	ORIGINALWERT			SAISONBEREINIGTER WERT		SAISON- UND ARBEITSTÄGLICH BEREINIGTER WERT		GLATTE KOMPONENTE
		1970=100	VERÄNDERUNG VORJAHR	IN O/O GEGEN VORMONAT	1970=100	VERÄNDERUNG IN O/O GEGEN VORMONAT	1970=100	VERÄNDERUNG IN O/O GEGEN VORMONAT	
VERARBEITENDE INDUSTRIE (OHNE NAHRUNGS- UND GENUSSMITTELINDUSTRIE) INSGESAMT									
1975	OKT	116,8	- 2,7	+ 3,8	105,1	- 1,4	102,7	- 2,7	104,4
	NOV	108,6	- 0,7	- 7,0	105,1	+ 0,0	106,9	+ 4,1	105,6
	DEZ	111,4	+ 6,9	+ 2,6	111,0	+ 5,6	108,1	+ 1,1	(105,9)
1976	JAN	100,5	+ 2,8	- 9,8	106,5	- 4,1	108,0	- 0,1	(106,4)
	FEB	103,1	+ 6,7	+ 2,6	109,2	+ 2,5	109,2	+ 1,1	(106,9)
	MAR	117,9	+15,9	+14,4	114,0	+ 4,4	110,3	+ 1,0	(107,5)
	APR	109,7	+ 2,1	- 7,0	108,5	- 4,8	110,7	+ 0,4	(108,6)
	MAI	109,1	+12,9	- 0,5	110,0	+ 1,4	109,1	- 1,4	(109,1)
	JUN	113,2	+ 9,9	+ 3,8	114,3	+ 3,9	113,2	+ 3,8	(109,5)
	JUL	100,9	+ 2,1	-10,9	105,5	- 7,7	107,9	- 4,7	(110,0)
	AUG	99,9	+10,9	- 1,0	111,1	+ 5,3	109,6	+ 1,6	(110,4)
	SEP	122,0	+ 8,4	+22,1	112,9	+ 1,6	111,3	+ 1,6	(110,7)
	OKT	116,7	- 0,1	- 4,3	105,4	- 6,6	107,0	- 3,9	(109,6)
VERARBEITENDE INDUSTRIE (OHNE NAHRUNGS- UND GENUSSMITTELINDUSTRIE) INLAND									
1975	OKT	111,3	- 0,9	+ 4,0	98,4	- 1,8	96,2	- 3,0	97,7
	NOV	100,8	- 0,7	- 9,4	97,6	- 0,8	99,3	+ 3,2	98,8
	DEZ	100,6	+ 7,2	- 0,2	103,1	+ 5,6	100,5	+ 1,2	(99,1)
1976	JAN	93,9	+ 3,2	- 6,7	99,7	- 3,3	101,1	+ 0,6	(99,4)
	FEB	95,4	+ 6,2	+ 1,6	101,6	+ 1,9	101,6	+ 0,5	(99,7)
	MAR	109,7	+15,6	+15,0	106,6	+ 4,9	103,1	+ 1,5	(100,1)
	APR	101,3	+ 0,9	- 7,7	100,3	- 5,9	102,5	- 0,6	(100,8)
	MAI	101,1	+13,0	- 0,2	102,2	+ 1,9	101,5	- 1,0	(101,0)
	JUN	105,0	+10,6	+ 3,9	106,4	+ 4,1	105,2	+ 3,6	(101,1)
	JUL	93,8	+ 1,5	-10,7	97,5	- 8,4	99,6	- 5,3	(101,1)
	AUG	92,8	+ 8,3	- 1,1	101,8	+ 4,4	100,1	+ 0,5	(101,1)
	SEP	111,6	+ 4,3	+20,3	102,1	+ 0,3	100,8	+ 0,7	(100,9)
	OKT	107,5	- 3,4	- 3,7	95,2	- 6,8	96,5	- 4,3	(99,3)
VERARBEITENDE INDUSTRIE (OHNE NAHRUNGS- UND GENUSSMITTELINDUSTRIE) AUSLAND									
1975	OKT	134,5	- 6,4	+ 3,2	127,2	+ 0,2	124,5	- 1,0	127,7
	NOV	133,8	- 0,1	- 0,5	129,2	+ 1,6	131,2	+ 5,4	129,0
	DEZ	146,5	+ 6,3	+ 9,5	136,0	+ 5,3	133,5	+ 1,8	131,4
1976	JAN	120,6	+ 1,3	-17,7	128,2	- 5,7	129,7	- 2,8	132,0
	FEB	127,1	+ 7,3	+ 5,4	132,5	+ 3,4	132,4	+ 2,1	132,3
	MAR	144,3	+16,7	+13,5	137,2	+ 3,5	133,7	+ 1,0	134,4
	APR	136,9	+ 5,1	- 5,1	134,1	- 2,3	136,0	+ 1,7	(135,8)
	MAI	135,0	+12,9	- 1,4	134,3	+ 0,1	132,8	- 2,4	(137,0)
	JUN	139,7	+ 7,7	+ 3,5	139,0	+ 3,5	138,8	+ 4,5	(138,2)
	JUL	124,1	+ 3,6	-11,2	132,7	- 4,5	134,5	- 3,1	(138,8)
	AUG	122,6	+17,2	- 1,2	139,9	+ 5,4	139,6	+ 3,8	(140,0)
	SEP	155,5	+19,3	+26,8	149,4	+ 6,8	147,0	+ 5,3	(140,9)
	OKT	146,7	+ 9,1	- 5,7	140,3	- 6,1	141,8	- 3,5	(142,5)
GRUNDSTOFF- UND PRODUKTIONSGÜTERINDUSTRIEN INSGESAMT									
1975	OKT	116,5	- 8,7	+ 5,8	105,2	- 0,8	102,9	- 2,3	104,6
	NOV	106,1	- 5,2	- 8,9	105,3	+ 0,1	106,3	+ 3,3	105,8
	DEZ	98,3	+ 3,5	- 7,4	111,2	+ 5,6	109,4	+ 2,9	108,2
1976	JAN	105,0	- 2,1	+ 6,8	107,5	- 3,3	108,3	- 1,0	109,6
	FEB	105,0	+ 2,4	+ 0,0	110,3	+ 2,6	110,3	+ 1,8	110,8
	MAR	118,9	+15,4	+13,2	116,1	+ 5,3	113,2	+ 2,6	112,7
	APR	113,6	+ 3,3	- 4,5	111,3	- 4,1	113,2	+ 0,0	(113,6)
	MAI	114,4	+13,8	+ 0,7	111,5	+ 0,2	111,3	- 1,7	(114,0)
	JUN	116,3	+11,9	+ 1,7	116,4	+ 4,4	115,5	+ 3,8	(114,2)
	JUL	110,3	+ 7,0	- 5,2	110,4	- 5,2	111,3	- 3,6	(113,8)
	AUG	107,5	+12,4	- 2,5	110,9	+ 0,5	111,0	- 0,3	(112,6)
	SEP	119,8	+ 8,8	+11,4	114,8	+ 3,5	112,9	+ 1,7	(111,7)
	OKT	117,6	+ 0,9	- 1,8	106,2	- 7,5	107,0	- 5,2	(106,4)
GRUNDSTOFF- UND PRODUKTIONSGÜTERINDUSTRIEN INLAND									
1975	OKT	109,7	- 6,1	+ 6,8	97,3	- 0,7	95,0	- 2,4	96,9
	NOV	98,3	- 3,4	-10,4	97,6	+ 0,3	99,2	+ 4,4	98,1
	DEZ	88,0	+ 4,5	-10,5	102,2	+ 4,7	100,2	+ 1,0	(98,4)
1976	JAN	94,9	- 2,5	+ 7,8	98,0	- 4,1	99,5	- 0,7	(98,7)
	FEB	94,3	+ 2,5	- 0,6	101,3	+ 3,4	101,2	+ 1,7	(99,2)
	MAR	108,7	+15,5	+15,3	107,1	+ 5,7	103,9	+ 2,7	(99,8)
	APR	103,9	+ 1,8	- 4,4	101,6	- 5,1	103,0	- 0,9	(100,7)
	MAI	105,4	+14,3	+ 1,4	104,2	+ 2,6	103,5	+ 0,5	(101,4)
	JUN	108,1	+12,0	+ 2,6	108,0	+ 3,6	107,0	+ 3,4	(102,3)
	JUL	102,7	+ 5,9	- 5,0	100,5	- 6,9	102,5	- 4,2	(102,7)
	AUG	99,6	+10,3	- 3,0	103,2	+ 2,7	101,9	- 0,6	(103,1)
	SEP	111,0	+ 8,1	+11,4	104,5	+ 1,3	102,6	+ 0,7	(103,4)
	OKT	109,1	- 0,5	- 1,7	97,4	- 6,8	98,8	- 3,7	(103,2)
GRUNDSTOFF- UND PRODUKTIONSGÜTERINDUSTRIEN AUSLAND									
1975	OKT	139,2	-14,2	+ 2,8	131,5	- 2,7	127,7	- 5,5	(132,2)
	NOV	132,3	- 8,8	- 5,0	131,2	- 0,2	133,8	+ 4,8	(134,5)
	DEZ	133,4	+ 2,1	+ 0,8	139,5	+ 6,3	139,0	+ 3,9	(137,0)
1976	JAN	139,7	- 0,9	+ 4,7	137,8	- 1,2	140,1	+ 0,8	(139,6)
	FEB	142,4	+ 2,9	+ 1,9	143,0	+ 3,8	142,9	+ 2,0	(142,0)
	MAR	154,3	+15,6	+ 8,4	148,3	+ 3,7	145,5	+ 1,8	(144,0)
	APR	147,7	+ 7,8	- 4,3	147,0	- 0,9	146,7	+ 0,8	(145,4)
	MAI	145,4	+12,6	- 1,6	142,8	- 2,9	143,4	- 2,2	(146,9)
	JUN	144,9	+11,7	- 0,3	147,6	+ 3,4	145,2	+ 1,3	(146,3)
	JUL	137,1	+10,5	- 5,4	142,2	- 3,7	143,5	- 1,2	(145,0)
	AUG	135,0	+18,4	- 1,5	141,7	- 0,4	142,0	- 1,0	(143,5)
	SEP	151,7	+12,0	+12,4	149,3	+ 5,4	145,2	+ 2,3	(143,6)
	OKT	148,1	+ 6,4	- 2,4	139,7	- 6,4	142,0	- 2,2	(144,2)

5 UMSATZE DER INDUSTRIE UND DES BAUHAUPTGEWERBES

5.2 VOLUMENINDEX (1970 = 100)

JAHR	MONAT	ORIGINALWERT			SAISONBEREINIGTER WERT		SAISON- UND ARBEITSTÄGLICH BEREINIGTER WERT		GLATTE KOMPONENTE
		1970=100	VERÄNDERUNG IN O/O GEGEN VORJAHR VORMONAT		1970=100	VERÄNDERUNG IN O/O GEGEN VORMONAT	1970=100	VERÄNDERUNG IN O/O GEGEN VORMONAT	
INVESTITIONSGÜTERINDUSTRIEN INSGESAMT									
1975	OKT	116,4	+ 1,6	+ 0,5	107,7	- 1,2	105,3	- 2,4	106,6
	NOV	113,3	+ 2,7	- 2,7	107,7	+ 0,0	109,4	+ 3,9	107,6
	DEZ	130,7	+ 8,5	+15,4	113,7	+ 5,6	110,0	+ 0,5	(108,0)
1976	JAN	97,1	+ 6,1	-25,7	108,1	- 4,9	109,5	- 0,5	(108,5)
	FEB	100,5	+ 9,7	+ 3,5	110,4	+ 2,1	110,4	+ 0,8	(109,0)
	MAR	117,6	+16,0	+17,0	114,8	+ 4,0	110,6	+ 0,2	(109,6)
	APR	108,1	+ 0,7	- 8,1	109,0	- 5,1	112,2	+ 1,4	(110,7)
	MAI	109,1	+11,0	+ 0,9	110,1	+ 1,0	108,9	- 2,9	(111,1)
	JUN	118,1	+ 8,3	+ 8,2	115,6	+ 5,0	114,3	+ 5,0	(111,3)
	JUL	97,3	- 1,9	-17,6	104,4	- 9,7	107,1	- 6,3	(111,4)
	AUG	96,0	+ 9,7	- 1,3	112,4	+ 7,7	110,7	+ 3,4	(111,4)
	SEP	124,7	+ 7,7	+29,9	114,7	+ 2,0	113,4	+ 2,4	(111,8)
	OKT	117,0	+ 0,5	- 6,2	108,5	- 5,4	110,0	- 3,0	(110,3)
INVESTITIONSGÜTERINDUSTRIEN INLAND									
1975	OKT	110,5	+ 4,1	- 0,5	100,6	- 2,4	98,6	- 3,4	99,5
	NOV	103,5	+ 1,9	- 6,3	98,9	- 1,7	100,4	+ 1,8	100,4
	DEZ	119,2	+ 9,2	+15,2	105,5	+ 6,7	101,8	+ 1,4	(100,7)
1976	JAN	91,4	+ 8,7	-23,3	102,2	- 3,1	103,4	+ 1,6	(101,0)
	FEB	93,3	+10,2	+ 2,1	102,9	+ 0,7	103,0	- 0,4	(101,3)
	MAR	109,5	+16,2	+17,4	107,7	+ 4,7	103,6	+ 0,6	(101,5)
	APR	98,8	- 0,1	- 9,8	100,6	- 6,6	103,8	+ 0,2	(102,1)
	MAI	100,6	+11,4	+ 1,8	101,9	+ 1,3	101,3	- 2,4	(102,0)
	JUN	109,9	+11,2	+ 9,2	107,6	+ 5,6	105,8	+ 4,4	(101,7)
	JUL	89,4	- 1,7	-18,7	95,9	-10,9	98,2	- 7,2	(101,3)
	AUG	88,0	+ 7,1	- 1,6	101,3	+ 5,6	99,3	+ 1,1	(100,6)
	SEP	111,1	+ 0,0	+26,3	100,4	- 0,9	99,6	+ 0,3	(100,2)
	OKT	105,3	- 4,7	- 5,2	95,6	- 4,8	96,8	- 2,8	(98,0)
INVESTITIONSGÜTERINDUSTRIEN AUSLAND									
1975	OKT	131,3	- 2,5	+ 2,9	125,7	+ 1,9	122,8	+ 0,6	124,2
	NOV	136,6	+ 4,4	+ 4,0	129,2	+ 2,8	131,2	+ 6,8	124,8
	DEZ	158,1	+ 7,4	+15,7	133,8	+ 3,6	130,2	- 0,8	125,8
1976	JAN	109,9	+ 1,2	-30,5	122,6	- 8,4	124,3	- 4,5	126,5
	FEB	117,6	+ 8,9	+ 7,0	128,0	+ 4,4	128,0	+ 3,0	126,4
	MAR	136,8	+14,7	+16,3	130,9	+ 2,3	126,6	- 1,1	128,0
	APR	130,4	+ 1,8	- 4,7	128,3	- 2,0	131,0	+ 3,5	130,4
	MAI	129,3	+ 9,9	- 0,8	129,3	+ 0,8	127,1	- 3,0	132,3
	JUN	137,1	+ 2,9	+ 6,0	133,8	+ 3,5	133,6	+ 5,1	(133,6)
	JUL	116,2	- 2,4	-15,2	125,3	- 6,4	128,2	- 4,0	(134,9)
	AUG	114,8	+14,7	- 1,2	138,5	+10,5	137,2	+ 7,0	(136,3)
	SEP	155,6	+21,9	+35,5	147,4	+ 6,4	145,0	+ 5,7	(137,6)
	OKT	144,0	+ 9,7	- 7,5	138,8	- 5,8	140,6	- 3,0	(138,7)
VERBRAUCHSGÜTERINDUSTRIEN INSGESAMT									
1975	OKT	118,1	- 1,1	+ 8,1	99,6	- 1,9	97,4	- 3,0	98,9
	NOV	102,5	- 0,7	-13,2	98,8	- 0,8	100,6	+ 3,3	99,3
	DEZ	90,5	+ 8,1	-11,7	103,9	+ 5,2	101,7	+ 1,1	100,3
1976	JAN	100,8	+ 4,7	+11,4	101,9	- 1,9	103,5	+ 1,8	101,0
	FEB	105,7	+ 7,6	+ 4,9	104,5	+ 2,6	104,4	+ 0,9	101,5
	MAR	117,1	+17,0	+10,8	108,9	+ 4,2	105,6	+ 1,1	102,5
	APR	106,9	+ 3,6	- 8,7	103,1	- 5,3	104,7	- 0,9	103,5
	MAI	100,4	+16,1	- 6,1	104,9	+ 1,7	104,0	- 0,7	103,6
	JUN	97,2	+10,1	- 3,2	107,3	+ 2,3	106,7	+ 2,6	(103,9)
	JUL	93,4	+ 3,0	- 3,9	100,9	- 6,0	103,2	- 3,3	(104,1)
	AUG	96,0	+10,3	+ 2,8	105,8	+ 4,9	103,7	+ 0,5	(104,3)
	SEP	119,0	+ 8,9	+24,0	107,0	+ 1,1	105,6	+ 1,8	(104,3)
	OKT	114,4	- 3,1	- 3,9	96,7	- 9,6	98,8	- 6,4	(104,1)
VERBRAUCHSGÜTERINDUSTRIEN INLAND									
1975	OKT	115,3	- 1,0	+ 8,3	96,3	- 2,0	94,4	- 2,8	96,1
	NOV	100,1	- 0,9	-13,2	95,5	- 0,8	97,4	+ 3,2	96,3
	DEZ	87,2	+ 7,4	-12,9	100,4	+ 5,1	98,3	+ 0,9	97,1
1976	JAN	96,8	+ 3,3	+11,0	98,0	- 2,4	99,6	+ 1,3	97,5
	FEB	100,9	+ 5,9	+ 4,2	100,3	+ 2,3	100,2	+ 0,6	97,8
	MAR	111,5	+14,5	+10,5	104,1	+ 3,8	101,0	+ 0,8	98,4
	APR	102,0	+ 1,4	- 8,5	98,4	- 5,5	99,8	- 1,2	99,1
	MAI	95,3	+13,0	- 6,6	99,8	+ 1,4	98,9	- 0,9	98,9
	JUN	91,6	+ 7,0	- 3,9	102,0	+ 2,2	101,4	+ 2,5	(98,9)
	JUL	88,2	+ 0,1	- 3,7	95,8	- 6,1	98,0	- 3,4	(98,8)
	AUG	91,1	+ 7,4	+ 3,3	100,4	+ 4,8	98,3	+ 0,3	(98,6)
	SEP	113,1	+ 6,2	+24,1	101,1	+ 0,7	99,8	+ 1,5	(98,2)
	OKT	108,7	- 5,7	- 3,9	90,7	-10,3	92,8	- 7,0	(97,7)
VERBRAUCHSGÜTERINDUSTRIEN AUSLAND									
1975	OKT	139,7	- 2,0	+ 6,3	125,2	- 0,9	122,0	- 2,9	124,5
	NOV	122,0	+ 0,5	-12,7	124,7	- 0,4	126,0	+ 3,3	127,4
	DEZ	116,7	+12,2	- 4,3	131,6	+ 5,5	129,4	+ 2,7	132,1
1976	JAN	131,9	+13,4	+13,0	132,1	+ 0,4	133,0	+ 2,8	134,9
	FEB	143,6	+17,8	+ 8,9	135,8	+ 2,8	135,8	+ 2,1	137,4
	MAR	162,7	+34,4	+13,3	146,5	+ 7,9	142,8	+ 5,2	141,1
	APR	146,0	+18,1	-10,3	139,8	- 4,6	143,1	+ 0,2	(143,6)
	MAI	140,3	+34,6	- 3,9	144,2	+ 3,1	144,2	+ 0,8	(145,6)
	JUN	141,3	+29,3	+ 0,7	149,0	+ 3,3	149,4	+ 3,6	(147,0)
	JUL	134,9	+21,4	- 4,5	144,4	- 3,1	145,3	- 2,7	(147,8)
	AUG	134,7	+30,1	- 0,1	147,9	+ 2,4	148,4	+ 2,1	(148,7)
	SEP	166,4	+26,6	+23,5	159,6	+ 7,9	156,7	+ 5,6	(152,8)
	OKT	159,7	+14,3	- 4,0	145,4	- 8,9	146,3	- 6,6	(145,7)

5 UMSATZE DER INDUSTRIE UND DES HAUPTGEWERBES

5.2 VOLUMENINDEX (1970 = 100)

JAHR	MONAT	ORIGINALWERT			SAISONBEREINIGTER WERT		SAISON- UND ARBEITSTÄGLICH BEREINIGTER WERT		GLATTE KOMPONENTE
		1970=100	VERÄNDERUNG VORJAHR	IN O/O GEGEN VORMONAT	1970=100	VERÄNDERUNG IN O/O GEGEN VORMONAT	1970=100	VERÄNDERUNG IN O/O GEGEN VORMONAT	
INDUSTRIE DER STEINE UND ERDEN INSGESAMT									
1975	OKT	113,8	- 4,0	+ 7,3	92,1	+ 1,3	99,8	- 0,9	91,2
	NOV	93,0	- 8,0	-18,3	88,9	- 3,5	92,1	+ 2,6	(91,4)
	DEZ	81,1	- 1,8	-12,8	94,9	+ 6,7	94,2	+ 2,3	(91,7)
1976	JAN	61,1	- 9,2	-24,7	90,9	- 4,2	92,8	- 1,5	(92,1)
	FEB	58,6	-12,4	- 4,1	87,2	- 4,1	86,6	- 6,7	(92,5)
	MAR	87,1	+ 7,8	+48,6	96,2	+10,3	94,6	+ 9,2	(93,6)
	APR	101,9	+ 7,6	+17,0	96,9	+ 0,7	95,3	+ 0,7	(94,6)
	MAI	107,8	+17,8	+ 5,8	100,1	+ 3,3	99,3	+ 4,2	(95,4)
	JUN	110,3	+13,4	+ 2,3	103,2	+ 3,1	101,4	+ 2,1	(96,2)
	JUL	105,2	+ 1,7	- 4,6	95,0	- 7,9	97,6	- 3,7	(97,0)
	AUG	107,2	+10,2	+ 1,9	99,6	+ 4,8	97,2	- 0,4	(97,9)
	SEP	116,5	+ 9,8	+ 8,7	99,9	+ 0,3	99,2	+ 2,1	(98,9)
	OKT	113,5	- 0,3	- 2,6	92,9	- 7,0	94,6	- 4,6	(99,8)
INDUSTRIE DER STEINE UND ERDEN INLAND									
1975	OKT	112,5	- 3,8	+ 7,8	90,1	+ 1,5	87,8	- 0,8	88,8
	NOV	91,0	- 8,2	-19,1	86,8	- 3,7	90,1	+ 2,6	(88,9)
	DEZ	78,9	- 1,6	-13,3	92,7	+ 6,8	92,0	+ 2,1	(89,2)
1976	JAN	56,7	-12,4	-28,1	87,5	- 5,6	89,4	- 2,8	(89,5)
	FEB	54,6	-15,2	- 3,7	84,0	- 4,0	83,4	- 6,7	(89,9)
	MAR	83,7	+ 6,8	+53,3	93,1	+10,8	91,4	+ 9,6	(90,8)
	APR	98,7	+ 6,9	+17,9	93,9	+ 0,9	92,3	+ 1,0	(91,8)
	MAI	104,6	+17,3	+ 6,0	96,9	+ 3,2	96,1	+ 4,1	(92,4)
	JUN	106,9	+12,5	+ 2,2	100,0	+ 3,2	98,2	+ 2,2	(93,0)
	JUL	102,7	+ 0,5	- 3,9	91,6	- 8,4	94,2	- 4,1	(93,6)
	AUG	104,6	+ 9,4	+ 1,9	96,5	+ 5,3	94,0	- 0,2	(94,3)
	SEP	113,5	+ 8,7	+ 8,5	96,4	- 0,1	95,6	+ 1,7	(95,1)
	OKT	109,8	- 2,4	- 3,3	88,7	- 8,0	90,4	- 5,4	(95,8)
INDUSTRIE DER STEINE UND ERDEN AUSLAND									
1975	OKT	148,2	-11,4	- 4,2	140,6	- 3,7	139,4	- 5,4	145,5
	NOV	148,0	- 5,2	- 0,1	141,5	+ 0,6	144,8	+ 3,9	148,6
	DEZ	139,2	- 7,1	- 5,9	149,8	+ 5,9	148,9	+ 2,8	153,1
1976	JAN*	175,8	+26,4	+26,3	192,0	+28,2	195,0	+31,0	158,8
	FEB	164,5	+21,4	- 6,4	171,9	-10,5	171,3	-12,2	164,0
	MAR	174,2	+18,1	+ 5,9	177,5	+ 3,3	177,1	+ 3,4	168,2
	APR	184,6	+15,0	+ 6,0	177,5	+ 0,0	173,0	- 2,3	(171,9)
	MAI	189,9	+24,2	+ 2,9	184,5	+ 3,9	183,2	+ 5,9	(175,4)
	JUN	198,7	+23,2	+ 4,6	189,1	+ 2,5	186,3	+ 1,7	(173,2)
	JUL	169,8	+21,6	-14,5	179,6	- 5,0	182,7	- 1,9	(172,6)
	AUG	174,7	+21,3	+ 2,9	174,6	- 2,8	174,3	- 4,6	(176,4)
	SEP	195,8	+26,6	+12,1	186,3	+ 6,7	184,6	+ 5,9	(178,9)
	OKT	210,0	+41,7	+ 7,3	204,3	+ 9,7	207,3	+12,3	(209,8)
STAHL- UND WARMWALZWERKE (MENGENINDEX) INSGESAMT									
1975	OKT	89,5	-28,0	- 0,9	83,8	- 1,8	82,0	- 1,8	83,6
	NOV	86,1	-25,2	- 3,8	84,5	+ 0,8	85,5	+ 4,3	84,3
	DEZ	86,4	-13,4	+ 0,3	92,5	+ 9,5	92,9	+ 8,7	86,3
1976	JAN	84,4	-19,0	- 2,3	85,4	- 7,7	86,5	- 6,9	88,4
	FEB	89,0	- 7,4	+ 5,5	91,9	+ 7,6	91,9	+ 6,2	89,9
	MAR	94,4	- 2,2	+ 6,1	90,2	- 1,8	88,4	- 3,8	92,5
	APR	96,8	+ 3,4	+ 2,5	96,4	+ 6,9	96,5	+ 9,2	(94,5)
	MAI	89,8	+ 8,1	- 7,2	90,3	- 6,3	89,9	- 6,8	(95,9)
	JUN	90,9	+ 7,8	+ 1,2	97,3	+ 7,8	98,8	+ 9,9	(97,0)
	JUL	94,7	+12,1	+ 4,2	95,4	- 2,0	95,1	- 3,7	(95,2)
	AUG	87,8	+13,6	- 7,3	89,6	- 6,1	89,5	- 5,9	(95,8)
	SEP	102,5	+13,5	+16,7	94,5	+ 5,5	92,1	+ 2,9	(86,2)
	OKT	87,7	- 2,0	-14,4	83,1	-12,1	84,2	- 8,6	(85,6)
STAHL- UND WARMWALZWERKE (MENGENINDEX) INLAND									
1975	OKT	84,7	-15,8	+ 1,4	81,9	+ 1,9	80,5	+ 2,3	79,9
	NOV	79,3	-17,0	- 6,4	80,5	- 1,7	81,3	+ 1,0	80,9
	DEZ	78,3	- 2,1	- 1,3	88,2	+ 9,6	87,6	+ 7,7	83,4
1976	JAN	81,7	- 9,6	+ 4,3	81,8	- 7,3	82,8	- 5,5	85,4
	FEB	88,5	+ 3,1	+ 8,3	89,4	+ 9,3	89,5	+ 8,1	86,7
	MAR	93,0	+ 9,2	+ 5,1	89,1	- 0,3	87,1	- 2,7	88,6
	APR	91,9	+ 9,1	- 1,2	90,3	+ 1,3	90,9	+ 4,4	(89,7)
	MAI	88,3	+13,9	- 3,9	86,4	- 4,3	85,9	- 5,5	(90,1)
	JUN	88,4	+14,1	+ 0,1	92,1	+ 6,6	92,9	+ 8,1	(89,8)
	JUL	87,1	+ 6,6	- 1,5	86,0	- 6,6	86,3	- 7,1	(87,4)
	AUG	79,2	+ 8,5	- 9,1	80,8	- 6,0	80,5	- 6,7	(84,3)
	SEP	88,8	+ 6,3	+12,1	83,6	+ 3,5	81,6	+ 1,4	(76,5)
	OKT	77,5	- 8,5	-12,7	75,4	- 9,8	76,5	- 6,2	(75,8)
STAHL- UND WARMWALZWERKE (MENGENINDEX) AUSLAND									
1975	OKT	103,4	-46,6	- 6,3	89,3	- 7,5	85,2	-10,5	(92,8)
	NOV	105,8	-38,7	+ 2,3	97,1	+ 8,7	99,0	+16,2	(93,0)
	DEZ	110,0	-30,3	+ 4,0	104,3	+ 7,4	110,4	+11,5	(94,4)
1976	JAN	92,3	-36,2	-16,1	97,7	- 6,3	98,6	-10,7	(96,9)
	FEB	90,6	-28,4	- 1,8	97,9	+ 0,2	98,0	- 0,6	(100,4)
	MAR	98,5	-24,1	+ 8,7	93,1	- 4,9	92,7	- 5,4	(104,3)
	APR	111,3	- 8,2	+13,0	117,5	+26,2	114,3	+23,3	(108,4)
	MAI	94,4	- 5,3	-15,2	101,9	-13,3	103,7	- 9,3	(111,8)
	JUN	98,2	- 6,0	+ 4,0	113,0	+10,9	116,0	+11,9	(114,9)
	JUL	116,8	+26,1	+18,9	123,8	+ 9,6	120,8	+ 4,1	(116,6)
	AUG	112,9	+25,9	- 3,3	113,3	- 8,5	113,6	- 6,0	(117,4)
	SEP	142,8	+29,3	+26,5	127,9	+12,9	123,9	+ 9,1	(115,5)
	OKT	117,9	+14,0	-17,4	105,3	-17,7	106,7	-13,9	(108,5)

5 UMSATZE DER INDUSTRIE UND DES BAUHAUPTGEWERBES

5.2 VOLUMENINDEX (1970 = 100)

JAHR	MONAT	ORIGINALWERT			SAISONBEREINIGTER WERT		SAISON- UND ARBEITSTÄGLICH BEREINIGTER WERT		GLATTE KOMPONENTE	
		1970=100	VERÄNDERUNG VORJAHR	IN O/O GEGEN VORMONAT	1970=100	VERÄNDERUNG IN O/O GEGEN VORMONAT	1970=100	VERÄNDERUNG IN O/O GEGEN VORMONAT		
CHEMISCHE INDUSTRIE (OHNE KOHLENWERTSTOFFINDUSTRIE) INSGESAMT										
1975	OKT	127,0	- 5,9	+ 4,4	117,0	- 2,9	114,2	- 5,0	117,9	
	NOV	117,2	+ 3,7	- 7,7	119,7	+ 2,3	121,0	+ 6,0	120,9	
	DEZ	113,9	+19,0	- 2,8	129,3	+ 8,0	127,2	+ 5,1	124,6	
1976	JAN	126,7	+ 9,0	+11,2	123,8	- 4,3	125,1	- 1,7	126,8	
	FEB	127,3	+13,6	+ 0,5	128,4	+ 3,7	128,3	+ 2,6	128,9	
	MAR	140,9	+29,0	+10,7	135,7	+ 5,7	132,6	+ 3,4	131,2	
	APR	131,7	+13,8	- 6,5	128,9	- 5,0	130,4	- 1,7	(131,8)	
	MAI	131,1	+22,8	- 0,5	128,2	- 0,5	128,2	- 1,7	(131,7)	
	JUN	133,4	+21,3	+ 1,8	133,6	+ 4,2	132,2	+ 3,1	(131,8)	
	JUL	125,9	+14,6	- 5,6	126,5	- 5,3	127,7	- 3,4	(131,4)	
	AUG	122,5	+19,6	- 2,7	128,9	+ 1,9	129,4	+ 1,3	(132,0)	
	SEP	133,5	+ 9,8	+ 9,0	131,1	+ 1,7	128,4	- 0,8	(127,5)	
	OKT	131,4	+ 3,5	- 1,6	121,0	- 7,7	122,2	- 4,8	(121,1)	
	CHEMISCHE INDUSTRIE (OHNE KOHLENWERTSTOFFINDUSTRIE) INLAND									
	1975	OKT	123,1	- 3,5	+ 6,4	112,1	- 1,2	109,4	- 3,1	111,8
NOV		110,6	+ 3,0	-10,2	112,7	+ 0,5	114,1	+ 4,3	113,5	
DEZ		101,7	+11,8	- 8,0	117,8	+ 4,5	116,4	+ 2,0	116,0	
1976	JAN	119,4	+ 5,8	+17,4	114,9	- 2,5	116,0	- 0,3	117,2	
	FEB	116,2	+ 9,1	- 2,7	118,3	+ 3,0	118,3	+ 2,0	118,4	
	MAR	129,2	+21,7	+11,2	124,7	+ 5,4	121,9	+ 3,0	120,2	
	APR	120,2	+ 6,1	- 7,0	117,5	- 5,8	119,0	- 2,4	(120,7)	
	MAI	118,5	+16,7	- 1,4	118,2	+ 0,6	117,5	- 1,3	(120,6)	
	JUN	121,8	+13,6	+ 2,8	122,5	+ 3,6	122,3	+ 4,1	(121,2)	
	JUL	116,7	+ 9,1	- 4,2	116,4	- 5,0	117,1	- 4,3	(121,9)	
	AUG	114,0	+14,9	- 2,3	119,9	+ 3,0	120,1	+ 2,6	(120,9)	
	SEP	126,1	+ 9,0	+10,6	122,6	+ 2,3	120,2	+ 0,1	(118,4)	
	OKT	124,0	+ 0,7	- 1,7	112,8	- 8,0	113,8	- 5,3	(112,5)	
	CHEMISCHE INDUSTRIE (OHNE KOHLENWERTSTOFFINDUSTRIE) AUSLAND									
	1975	OKT	135,8	- 9,6	+ 0,7	127,8	- 6,1	125,6	- 7,4	131,6
NOV		131,9	+ 3,7	- 2,9	134,7	+ 5,4	135,8	+ 8,1	137,4	
DEZ		141,3	+33,4	+ 7,1	154,2	+14,5	149,7	+10,2	143,9	
1976	JAN	143,0	+16,1	+ 1,2	143,3	- 7,1	145,0	- 3,1	148,3	
	FEB	152,3	+22,4	+ 6,5	150,9	+ 5,3	151,0	+ 4,1	152,6	
	MAR	167,3	+44,6	+ 9,8	160,6	+ 6,4	156,3	+ 3,5	156,1	
	APR	158,1	+30,4	- 5,5	155,1	- 3,4	157,4	+ 0,7	(157,1)	
	MAI	159,9	+34,5	+ 1,1	154,0	- 0,7	154,0	- 2,2	(156,7)	
	JUN	159,7	+37,2	- 0,1	159,6	+ 3,6	155,8	+ 1,2	(156,0)	
	JUL	147,1	+26,3	- 7,9	150,5	- 5,7	152,9	- 1,9	(153,2)	
	AUG	141,9	+29,2	- 3,5	148,7	- 1,2	149,2	- 2,4	(152,2)	
	SEP	150,2	+11,4	+ 5,8	150,7	+ 1,3	148,0	- 0,8	(147,9)	
	OKT	148,0	+ 9,0	- 1,5	139,6	- 7,4	141,1	- 4,7	(140,5)	
	MASCHINENBAU INSGESAMT									
	1975	OKT	104,6	- 3,1	+ 3,5	99,4	- 1,6	97,8	- 2,2	99,2
NOV		106,7	+ 1,1	+ 2,0	101,4	+ 2,0	103,0	+ 5,3	99,9	
DEZ		129,8	+ 2,2	+21,6	102,0	+ 0,6	99,7	- 3,2	(100,0)	
1976	JAN	87,6	- 2,1	-32,5	98,2	- 3,7	99,7	+ 0,0	(100,0)	
	FEB	90,2	+ 4,6	+ 3,0	102,1	+ 4,0	102,0	+ 2,3	(100,1)	
	MAR	103,9	+11,8	+15,2	105,4	+ 3,2	102,8	+ 0,8	(100,4)	
	APR	99,8	+ 0,2	- 3,9	101,6	- 3,6	102,5	- 0,3	(100,8)	
	MAI	98,6	+ 9,3	- 1,2	102,0	+ 0,4	101,4	- 1,1	(100,8)	
	JUN	110,9	+ 9,3	+12,5	107,7	+ 5,6	106,7	+ 5,2	(100,6)	
	JUL	93,5	- 4,3	-15,7	95,7	-11,1	97,7	- 8,4	(100,4)	
	AUG	85,4	+ 1,4	- 8,7	99,1	+ 3,6	97,4	- 0,3	(100,1)	
	SEP	105,0	+ 3,9	+23,0	101,8	+ 2,7	100,7	+ 3,4	(100,1)	
	OKT	99,8	- 4,6	- 5,0	94,2	- 7,5	96,2	- 4,5	(99,2)	
	MASCHINENBAU INLAND									
	1975	OKT	90,5	- 2,7	+ 1,0	85,6	- 3,9	84,5	- 4,4	86,7
NOV		92,3	+ 2,9	+ 2,0	88,4	+ 3,3	89,7	+ 6,2	87,5	
DEZ		108,5	- 1,5	+17,6	86,2	- 2,5	83,9	- 6,5	(87,6)	
1976	JAN	79,5	+ 2,1	-26,7	87,2	+ 1,2	88,5	+ 5,5	(87,7)	
	FEB	79,1	+ 4,9	- 0,5	88,9	+ 1,9	88,9	+ 0,5	(87,8)	
	MAR	91,3	+13,7	+15,4	93,1	+ 4,7	90,7	+ 2,0	(87,9)	
	APR	84,8	+ 1,1	- 7,1	88,3	- 5,2	89,1	- 1,8	(88,0)	
	MAI	87,3	+11,2	+ 2,9	89,7	+ 1,6	89,9	+ 0,9	(87,8)	
	JUN	98,3	+13,2	+12,6	95,3	+ 6,2	93,7	+ 4,2	(87,5)	
	JUL	82,2	- 3,7	-16,4	83,0	-12,9	84,6	- 9,7	(87,0)	
	AUG	73,9	- 2,5	-10,1	84,8	+ 2,2	83,0	- 1,9	(86,3)	
	SEP	89,4	- 0,2	+21,0	87,0	+ 2,6	86,3	+ 4,0	(85,7)	
	OKT	84,4	- 6,7	- 5,6	79,5	- 8,6	81,0	- 6,1	(84,5)	
	MASCHINENBAU AUSLAND									
	1975	OKT	130,4	- 3,4	+ 7,0	123,3	+ 1,8	120,5	+ 0,3	120,0
NOV		132,9	- 1,0	+ 1,9	123,6	+ 0,2	127,2	+ 5,6	120,5	
DEZ*		168,4	+ 6,8	+26,7	144,7	+17,1	143,5	+12,8	(120,3)	
1976	JAN	102,2	- 7,4	-39,3	116,8	-19,3	119,0	-17,1	(120,2)	
	FEB	110,3	+ 4,3	+ 7,9	124,9	+ 6,9	124,5	+ 4,6	(120,3)	
	MAR	126,9	+ 9,5	+15,0	126,5	+ 1,3	123,7	- 0,6	(120,6)	
	APR	127,3	- 0,7	+ 0,3	124,7	- 1,4	124,7	+ 0,8	(122,0)	
	MAI	119,3	+ 6,8	- 6,3	123,3	- 1,1	121,7	- 2,4	(122,4)	
	JUN	133,8	+ 4,1	+12,2	129,1	+ 4,7	127,6	+ 4,8	(123,0)	
	JUL	114,2	- 5,1	-14,6	117,9	- 8,7	120,9	- 5,3	(123,7)	
	AUG	106,7	+ 7,3	- 6,6	124,6	+ 5,7	121,7	+ 0,7	(124,5)	
	SEP	133,6	+ 9,6	+25,2	128,3	+ 3,0	127,3	+ 4,6	(126,4)	
	OKT	127,9	- 1,9	- 4,3	120,2	- 6,3	123,3	- 3,1	(126,6)	

5 UMSATZE DER INDUSTRIE UND DES BAUHAUPTGEWERBES

5.2 VOLUMENINDEX (1970 = 100)

JAHR	MONAT	ORIGINALWERT			SAISONBEREINIGTER WERT		SAISON- UND ARBEITSTÄGLICH BEREINIGTER WERT		GLATTE KOMPONENTE
		1970=100	VERÄNDERUNG VORJAHR	IN O/O GEGEN VORMONAT	1970=100	VERÄNDERUNG IN O/O GEGEN VORMONAT	1970=100	VERÄNDERUNG IN O/O GEGEN VORMONAT	
STRASSENFAHRZEUGBAU INSGESAMT									
1975	OKT	122,2	+24,7	+ 9,3	111,2	- 0,9	109,3	- 0,6	106,1
	NOV	110,0	+27,3	-10,0	110,6	- 0,5	111,2	+ 1,7	107,1
	DEZ	112,4	+24,2	+ 2,2	114,9	+ 3,9	108,8	- 2,2	108,8
1976	JAN	102,0	+45,3	- 9,3	113,1	- 1,6	113,3	+ 4,1	110,3
	FEB	107,3	+28,5	+ 5,2	109,7	- 3,0	110,3	- 2,6	110,5
	MAR	131,0	+28,7	+22,1	115,5	+ 5,3	109,1	- 1,1	111,9
	APR	116,6	- 0,5	-11,0	103,8	-10,1	111,2	+ 1,9	113,4
	MAI	119,0	+18,6	+ 2,1	110,5	+ 6,5	110,0	- 1,1	114,8
	JUN	118,2	+ 5,9	- 0,7	112,7	+ 2,0	112,4	+ 2,2	(114,4)
	JUL	90,4	+ 2,8	-23,5	104,0	- 7,7	105,6	- 6,0	(113,5)
	AUG	90,0	+16,0	- 0,4	114,5	+10,1	112,3	+ 6,3	(112,0)
	SEP	122,2	+ 9,3	+35,8	119,0	+ 3,9	118,5	+ 5,5	(109,9)
	OKT	123,1	+ 0,7	+ 0,7	112,7	- 5,3	113,5	- 4,2	(107,1)
STRASSENFAHRZEUGBAU INLAND									
1975	OKT	124,4	+45,8	+ 6,5	113,5	+ 0,2	112,1	+ 0,5	106,1
	NOV	101,2	+37,3	-18,6	106,2	- 6,4	106,4	- 5,1	106,9
	DEZ	107,0	+44,8	+ 5,7	116,5	+ 9,7	110,7	+ 4,0	108,2
1976	JAN	95,0	+65,5	-11,2	115,5	- 0,9	116,0	+ 4,8	109,5
	FEB	107,0	+32,8	+12,6	110,2	- 4,6	110,7	- 4,6	109,1
	MAR	129,4	+22,2	+20,9	113,9	+ 3,4	107,5	- 2,9	109,5
	APR	117,1	- 0,2	- 9,5	101,3	-11,1	108,2	+ 0,7	109,4
	MAI	118,3	+20,1	+ 1,0	107,0	+ 5,6	107,0	- 1,1	109,4
	JUN	115,4	+ 8,2	- 2,5	108,4	+ 1,3	107,7	+ 0,7	(108,0)
	JUL	82,8	- 0,4	-28,2	94,8	-12,5	96,5	-10,4	(105,9)
	AUG	86,9	+16,0	+ 5,0	105,4	+11,2	102,9	+ 6,6	(103,1)
	SEP	112,3	- 3,9	+29,2	105,2	- 0,2	104,2	+ 1,3	(99,6)
	OKT	109,7	-11,8	- 2,3	98,3	- 6,6	99,6	- 4,4	(95,3)
STRASSENFAHRZEUGBAU AUSLAND									
1975	OKT	119,5	+ 4,5	+13,2	107,5	- 2,8	104,3	- 4,0	106,7
	NOV	120,8	+17,7	+ 1,1	115,1	+ 7,1	116,4	+11,6	108,8
	DEZ	119,0	+ 6,7	- 1,5	112,3	- 2,4	105,9	- 9,0	(110,4)
1976	JAN	110,3	+26,9	- 7,3	108,9	- 3,0	109,1	+ 3,0	(112,1)
	FEB	107,7	+23,5	- 2,4	109,3	+ 0,4	109,8	+ 0,6	(113,8)
	MAR	133,0	+38,0	+23,5	118,4	+ 8,3	112,1	+ 2,1	(116,6)
	APR	116,1	- 0,8	-12,7	108,6	- 8,3	116,5	+ 3,9	(120,1)
	MAI	120,7	+17,8	+ 4,0	114,2	+ 5,2	112,4	- 3,5	(121,3)
	JUN	121,2	+ 3,0	+ 0,4	121,2	+ 6,1	119,3	+ 6,1	(122,1)
	JUL	99,5	+ 5,9	-17,9	118,2	- 2,5	121,1	+ 1,5	(122,6)
	AUG	93,4	+15,3	- 6,1	126,1	+ 6,7	126,1	+ 4,1	(122,7)
	SEP	133,9	+26,8	+43,4	135,4	+ 7,4	132,7	+ 5,2	(123,0)
	OKT	139,2	+16,5	+ 4,0	127,1	- 6,1	128,0	- 3,5	(123,0)
ELEKTROTECHNISCHE INDUSTRIE INSGESAMT									
1975	OKT	128,7	- 1,9	- 7,7	119,3	- 2,5	116,8	- 3,9	119,3
	NOV	130,1	- 2,3	+ 1,1	119,8	+ 0,4	122,2	+ 4,6	120,1
	DEZ	152,4	+ 8,0	+17,1	130,5	+ 8,9	126,5	+ 3,5	(120,6)
1976	JAN	104,0	- 4,9	-31,8	116,2	-11,0	117,8	- 6,9	(121,1)
	FEB	115,2	+ 9,9	+10,8	125,8	+ 8,3	125,8	+ 6,8	(121,8)
	MAR	131,8	+15,1	+14,4	129,6	+ 3,0	124,9	- 0,7	(122,8)
	APR	116,1	+ 2,7	-11,9	124,5	- 3,9	128,1	+ 2,6	(124,6)
	MAI	119,6	+13,7	+ 3,0	126,5	+ 1,6	124,9	- 2,5	(125,6)
	JUN	132,7	+13,3	+11,0	132,6	+ 4,8	129,3	+ 3,5	(126,7)
	JUL	112,1	+ 5,7	-15,5	122,9	- 7,3	126,7	- 2,0	(127,4)
	AUG	114,5	+12,4	+ 2,1	129,4	+ 5,3	127,4	+ 0,6	(128,0)
	SEP	145,8	+ 4,5	+27,3	126,7	- 2,1	126,3	- 0,9	(128,6)
	OKT	135,6	+ 5,4	- 7,0	126,0	- 0,6	127,5	+ 1,0	(128,6)
ELEKTROTECHNISCHE INDUSTRIE INLAND									
1975	OKT	124,8	- 2,3	- 4,7	111,7	- 3,0	109,2	- 4,6	111,2
	NOV	120,9	- 3,8	- 3,1	110,9	- 0,7	113,3	+ 3,8	112,2
	DEZ	139,0	+ 4,2	+15,0	118,9	+ 7,2	116,3	+ 2,6	(112,4)
1976	JAN	98,9	- 7,1	-28,8	108,3	- 8,9	109,9	- 5,5	(112,7)
	FEB	108,0	+ 9,8	+ 9,2	118,1	+ 9,0	118,0	+ 7,4	(113,1)
	MAR	122,0	+14,6	+13,0	120,5	+ 2,0	116,5	- 1,3	(113,7)
	APR	106,1	+ 2,0	-13,0	115,7	- 4,0	118,2	+ 1,5	(114,8)
	MAI	108,5	+10,3	+ 2,3	116,0	+ 0,3	115,0	- 2,7	(115,4)
	JUN	121,9	+12,6	+12,4	122,3	+ 5,4	119,1	+ 3,6	(116,0)
	JUL	101,9	+ 4,4	-16,4	113,3	- 7,4	116,4	- 2,3	(116,0)
	AUG	105,1	+12,3	+ 3,1	119,0	+ 5,0	116,7	+ 0,3	(115,8)
	SEP	131,5	+ 0,5	+25,1	114,0	- 4,2	113,8	- 2,5	(115,5)
	OKT	121,1	- 3,0	- 7,9	108,8	- 4,6	110,2	- 3,2	(114,6)
ELEKTROTECHNISCHE INDUSTRIE AUSLAND									
1975	OKT	142,6	- 1,0	-16,2	146,8	- 0,5	144,4	- 1,7	149,1
	NOV	162,7	+ 1,6	+14,1	151,8	+ 3,4	154,4	+ 6,9	151,2
	DEZ	199,6	+18,6	+22,7	172,1	+13,4	162,7	+ 5,4	152,8
1976	JAN	121,8	+ 1,8	-39,0	144,7	-15,9	146,6	- 9,9	153,5
	FEB	140,5	+10,2	+15,4	153,2	+ 5,9	152,9	+ 4,3	(156,2)
	MAR	165,9	+16,3	+18,1	160,6	+ 4,8	153,6	+ 0,5	(158,9)
	APR	151,2	+ 4,6	- 8,9	155,1	- 3,4	162,0	+ 5,5	(161,6)
	MAI	158,8	+23,1	+ 5,0	163,1	+ 5,2	159,3	- 1,7	(164,2)
	JUN	170,8	+15,4	+ 7,6	170,9	+ 4,8	166,7	+ 4,6	(166,6)
	JUL	147,9	+ 8,8	-13,4	152,8	-10,6	158,3	- 5,0	(167,9)
	AUG	147,6	+12,3	- 0,2	164,0	+ 7,3	163,7	+ 3,4	(170,4)
	SEP	195,9	+15,1	+32,7	172,7	+ 5,3	171,1	+ 4,5	(172,9)
	OKT	186,2	+30,6	- 5,0	188,4	+ 9,1	190,0	+11,0	(185,1)

5 UMSATZE DER INDUSTRIE UND DES BAUHAUPTGEWERBES

5.2 VOLUMENINDEX (1970 = 100)

JAHR	MONAT	ORIGINALWERT			SAISONBEREINIGTER WERT		SAISON- UND ARBEITSTÄGLICH BEREINIGTER WERT		GLATTE KOMPONENTE
		1970=100	VERÄNDERUNG IN O/O GEGEN VORJAHR	VERÄNDERUNG IN O/O GEGEN VORMONAT	1970=100	VERÄNDERUNG IN O/O GEGEN VORMONAT	1970=100	VERÄNDERUNG IN O/O GEGEN VORMONAT	1970=100
EISEN-, BLECH- UND METALLWARENINDUSTRIE INSGESAMT									
1975	OKT	103,4	- 5,0	+ 7,7	89,7	- 2,7	87,1	- 4,7	89,5
	NOV	95,3	- 2,5	- 7,8	90,3	+ 0,7	92,2	+ 5,9	90,4
	DEZ	86,5	+ 3,0	- 9,2	93,9	+ 4,0	91,7	- 0,5	(90,8)
1976	JAN	85,7	- 2,3	- 0,9	90,3	- 3,8	91,6	- 0,1	(91,2)
	FEB	90,2	+ 4,8	+ 5,3	94,4	+ 4,5	94,3	+ 2,9	(91,7)
	MAR	100,2	+14,9	+11,1	97,3	+ 3,1	94,0	- 0,3	(92,4)
	APR	95,3	+ 0,2	- 4,9	92,5	- 4,9	94,6	+ 0,6	(93,4)
	MAI	95,7	+14,3	+ 0,4	95,0	+ 2,7	94,2	- 0,4	(94,1)
	JUN	97,0	+ 8,5	+ 1,4	97,8	+ 2,9	97,3	+ 3,3	(94,7)
	JUL	91,0	+ 5,7	- 6,2	93,3	- 4,6	95,1	- 2,3	(95,4)
	AUG	84,4	+ 8,8	- 7,3	96,0	+ 2,9	94,4	- 0,7	(96,1)
	SEP	105,0	+ 9,4	+24,4	98,2	+ 2,3	96,6	+ 2,3	(96,7)
	OKT	106,5	+ 3,0	+ 1,4	93,1	- 5,2	94,4	- 2,3	(96,2)
EISEN-, BLECH- UND METALLWARENINDUSTRIE INLAND									
1975	OKT	101,4	- 1,5	+ 7,6	87,8	- 2,2	85,5	- 4,0	87,3
	NOV	93,0	+ 0,4	- 8,3	88,1	+ 0,3	89,6	+ 4,8	88,2
	DEZ	83,7	+ 6,4	-10,0	91,5	+ 3,9	89,4	- 0,2	(88,6)
1976	JAN	83,5	+ 0,2	- 0,2	88,0	- 3,8	89,1	- 0,3	(89,0)
	FEB	87,0	+ 6,2	+ 4,2	91,6	+ 4,1	91,5	+ 2,7	(89,4)
	MAR	95,9	+14,4	+10,2	93,7	+ 2,3	90,7	- 0,9	(90,0)
	APR	91,5	+ 0,1	- 4,6	89,1	- 4,9	91,2	+ 0,6	(90,8)
	MAI	91,9	+12,6	+ 0,4	91,2	+ 2,4	90,4	- 0,9	(91,2)
	JUN	92,7	+ 6,9	+ 0,9	93,7	+ 2,7	93,5	+ 3,4	(91,6)
	JUL	87,6	+ 4,3	- 5,5	89,7	- 4,3	91,3	- 2,4	(91,8)
	AUG	82,8	+ 7,7	- 5,5	92,5	+ 3,1	91,2	- 0,1	(92,0)
	SEP	101,3	+ 7,5	+22,3	94,1	+ 1,7	92,6	+ 1,5	(92,1)
	OKT	102,0	+ 0,6	+ 0,7	88,8	- 5,6	89,9	- 2,9	(91,1)
EISEN-, BLECH- UND METALLWARENINDUSTRIE AUSLAND									
1975	OKT	112,9	-18,6	+ 8,0	99,5	- 4,4	96,4	- 6,6	99,3
	NOV	106,3	-14,1	- 5,8	100,9	+ 1,4	102,6	+ 6,4	100,6
	DEZ	100,7	- 9,2	- 5,3	105,1	+ 4,2	103,1	+ 0,5	104,1
1976	JAN	96,8	-11,4	- 3,9	102,4	- 2,6	103,9	+ 0,8	107,3
	FEB	106,2	- 1,2	+ 9,7	108,5	+ 6,0	108,4	+ 4,3	109,2
	MAR	120,9	+17,7	+13,8	115,0	+ 6,0	111,6	+ 3,0	111,2
	APR	114,9	+ 2,9	- 5,0	110,6	- 3,8	112,9	+ 1,2	(112,3)
	MAI	114,7	+22,8	- 0,2	114,9	+ 3,9	114,3	+ 1,2	(112,9)
	JUN	118,4	+16,5	+ 3,2	118,8	+ 3,4	119,4	+ 4,5	(113,1)
	JUL	108,0	+12,6	- 8,8	115,4	- 2,9	116,6	- 2,3	(113,2)
	AUG	92,4	+14,4	-14,4	105,6	- 8,5	106,1	- 9,0	(113,5)
	SEP	123,9	+18,6	+34,1	120,6	+14,2	117,2	+10,5	(110,1)
	OKT	129,2	+14,4	+ 4,3	116,8	- 3,2	118,3	+ 0,9	(119,0)
TEXTILINDUSTRIE INSGESAMT									
1975	OKT	106,0	- 1,5	+10,0	90,7	- 3,0	88,5	- 4,1	90,0
	NOV	95,1	- 1,8	-10,3	90,2	- 0,6	91,9	+ 3,8	91,1
	DEZ	85,1	+10,2	-10,5	95,4	+ 5,8	93,5	+ 1,7	(91,2)
1976	JAN	94,1	+ 4,1	+10,6	91,7	- 3,9	93,1	- 0,4	(91,3)
	FEB	96,1	+ 5,8	+ 2,1	92,9	+ 1,3	92,9	- 0,2	(91,4)
	MAR	105,3	+17,1	+ 9,6	97,7	+ 5,2	94,5	+ 1,7	(91,7)
	APR	94,6	+ 2,2	-10,2	91,6	- 6,2	93,2	- 1,4	(92,1)
	MAI	89,3	+13,3	- 5,6	92,9	+ 1,4	92,5	- 0,8	(91,9)
	JUN	88,1	+ 5,3	- 1,3	94,3	+ 1,5	93,8	+ 1,4	(91,5)
	JUL	79,5	- 4,6	- 9,8	87,1	- 7,6	88,9	- 5,2	(91,0)
	AUG	76,7	+ 4,5	- 3,5	92,5	+ 6,2	90,4	+ 1,7	(90,3)
	SEP	98,9	+ 2,6	+28,9	92,0	- 0,5	90,7	+ 0,3	(89,3)
	OKT	97,4	- 8,1	- 1,5	82,8	-10,0	84,3	- 7,1	(86,9)
TEXTILINDUSTRIE INLAND									
1975	OKT	103,1	- 1,5	+10,1	87,3	- 2,7	85,2	- 3,6	86,6
	NOV	92,3	- 1,9	-10,5	86,5	- 0,9	88,2	+ 3,5	87,4
	DEZ	80,5	+ 9,1	-12,8	91,2	+ 5,4	89,4	+ 1,4	(87,3)
1976	JAN	89,2	+ 2,1	+10,8	87,0	- 4,6	88,4	- 1,1	(87,2)
	FEB	90,7	+ 3,2	+ 1,7	88,1	+ 1,3	88,1	- 0,3	(86,9)
	MAR	98,3	+13,0	+ 8,4	92,0	+ 4,4	88,9	+ 0,9	(86,8)
	APR	88,2	- 2,0	-10,3	85,7	- 6,8	87,0	- 2,1	(86,7)
	MAI	82,9	+ 8,8	- 6,0	86,7	+ 1,2	86,2	- 0,9	(86,1)
	JUN	81,2	+ 0,1	- 2,1	87,7	+ 1,2	87,3	+ 1,3	(85,3)
	JUL	72,7	- 9,6	-10,5	80,4	- 8,3	82,1	- 6,0	(84,3)
	AUG	71,1	- 0,7	- 2,2	85,8	+ 6,7	83,6	+ 1,8	(83,0)
	SEP	92,1	- 1,6	+29,5	84,5	- 1,5	83,3	- 0,4	(81,6)
	OKT	90,1	-12,6	- 2,2	75,2	-11,0	76,6	- 8,0	(78,9)
TEXTILINDUSTRIE AUSLAND									
1975	OKT	124,9	- 1,2	+ 9,5	120,4	+ 3,8	116,6	+ 0,9	(114,7)
	NOV	113,3	- 1,2	- 9,3	112,6	- 6,5	114,8	- 1,5	(118,5)
	DEZ	114,7	+15,9	+ 1,2	121,6	+ 8,0	120,8	+ 5,2	(122,1)
1976	JAN	125,8	+14,5	+ 9,7	122,6	+ 0,8	124,0	+ 2,6	(125,3)
	FEB	131,5	+20,4	+ 4,5	124,4	+ 1,5	124,6	+ 0,5	(128,1)
	MAR	151,6	+39,1	+15,3	135,6	+ 9,0	132,3	+ 6,2	(130,3)
	APR	137,0	+25,2	- 9,6	129,9	- 4,2	130,7	- 1,2	(131,9)
	MAI	132,0	+37,5	- 3,6	130,3	+ 0,3	131,4	+ 0,5	(134,3)
	JUN	135,2	+34,5	+ 2,4	137,5	+ 5,5	135,8	+ 3,3	(135,8)
	JUL	125,5	+23,8	- 7,2	135,6	- 1,4	136,2	+ 0,3	(137,7)
	AUG	115,0	+35,6	- 8,4	136,9	+ 1,0	137,7	+ 1,1	(137,9)
	SEP	145,3	+27,3	+26,3	145,6	+ 6,4	141,5	+ 2,8	(136,6)
	OKT	147,4	+18,0	+ 1,4	142,2	- 2,3	143,9	+ 1,7	(135,9)

5 UMSATZE DER INDUSTRIE UND DES BAUHAUPTGEWERBES

5.2 VOLUMENINDEX (1970 = 100)

JAHR	MONAT	ORIGINALWERT			SAISONBEREINIGTER WERT		SAISON- UND ARBEITSTÄGLICH BEREINIGTER WERT		GLATTE KOMPONENTE
		1970=100	VERÄNDERUNG VORJAHR	IN O/O GEGEN VORMONAT	1970=100	VERÄNDERUNG IN O/O GEGEN VORMONAT	1970=100	VERÄNDERUNG IN O/O GEGEN VORMONAT	
BEKLEIDUNGSINDUSTRIE INSGESAMT									
1975	OKT	121,8	- 8,4	- 2,6	91,5	- 9,5	91,3	- 7,2	98,6
	NOV	89,7	- 9,1	-26,4	93,1	+ 1,7	95,4	+ 4,5	98,6
	DEZ	70,1	- 3,3	-21,9	98,7	+ 6,0	97,1	+ 1,8	99,1
1976	JAN	104,3	+ 8,4	+48,8	103,1	+ 4,5	105,0	+ 8,1	99,5
	FEB	111,9	+ 8,1	+ 7,3	104,8	+ 1,6	104,4	- 0,6	99,8
	MAR	124,5	+10,3	+11,3	106,4	+ 1,5	104,1	- 0,3	100,5
	APR	106,9	+ 0,4	-14,1	99,9	- 6,1	99,7	- 4,2	101,4
	MAI	88,6	+15,5	-17,1	102,6	+ 2,7	101,9	+ 2,2	101,1
	JUN	76,3	+13,0	-13,9	107,1	+ 4,4	106,6	+ 4,6	(101,7)
	JUL	86,8	+ 3,0	+13,8	101,2	- 5,5	103,3	- 3,1	(102,4)
	AUG	104,7	+12,0	+20,6	105,7	+ 4,4	101,7	- 1,5	(103,1)
	SEP	137,1	+ 9,7	+30,9	107,8	+ 2,0	108,3	+ 6,5	(103,9)
	OKT	118,7	- 2,5	-13,4	91,4	-15,2	94,0	-13,2	(104,7)
BEKLEIDUNGSINDUSTRIE INLAND									
1975	OKT	117,3	- 9,3	- 1,2	87,9	- 9,5	87,8	- 7,1	94,9
	NOV	87,9	-10,0	-25,1	89,7	+ 2,0	92,0	+ 4,8	94,6
	DEZ	69,3	- 3,9	-21,2	95,5	+ 6,5	93,8	+ 2,0	94,9
1976	JAN	99,3	+ 5,4	+43,3	98,2	+ 2,8	100,0	+ 6,6	95,1
	FEB	104,5	+ 5,1	+ 5,2	99,1	+ 0,9	98,8	- 1,2	95,3
	MAR	117,0	+ 7,7	+12,0	100,7	+ 1,6	98,5	- 0,3	95,7
	APR	101,5	- 1,8	-13,2	94,6	- 6,1	94,4	- 4,2	96,4
	MAI	85,3	+13,1	-16,0	97,7	+ 3,3	96,9	+ 2,6	96,0
	JUN	73,3	+ 9,9	-14,1	101,8	+ 4,2	101,2	+ 4,4	(96,3)
	JUL	82,2	+ 0,7	+12,1	96,0	- 5,7	98,1	- 3,1	(96,7)
	AUG	97,6	+ 9,4	+18,7	99,8	+ 4,0	95,8	- 2,3	(97,2)
	SEP	127,7	+ 7,6	+30,8	101,2	+ 1,4	101,9	+ 6,4	(97,7)
	OKT	112,1	- 4,4	-12,2	85,8	-15,2	88,2	-13,4	(98,3)
BEKLEIDUNGSINDUSTRIE AUSLAND									
1975	OKT	205,2	+ 3,4	-15,2	155,3	- 9,4	153,1	- 9,3	163,8
	NOV	122,6	+ 3,9	-40,3	153,5	- 1,2	156,5	+ 2,2	167,4
	DEZ	84,8	+ 6,1	-30,8	157,2	+ 2,4	156,0	- 0,3	171,3
1976	JAN*	196,3	+48,6	+131,5	210,8	+34,1	214,7	+37,6	175,0
	FEB	247,9	+36,4	+26,3	205,2	- 2,7	205,0	- 4,5	179,1
	MAR	263,5	+36,3	+ 6,3	210,2	+ 2,4	205,6	+ 0,3	184,2
	APR	206,3	+26,0	-21,7	196,1	- 6,7	194,1	- 5,6	190,0
	MAI	149,2	+47,4	-27,7	191,6	- 2,3	191,8	- 1,2	192,5
	JUN	131,0	+59,8	-12,2	203,0	+ 5,9	202,5	+ 5,6	(197,3)
	JUL	171,9	+27,4	+31,2	195,7	- 3,6	198,6	- 1,9	(202,4)
	AUG	234,5	+34,2	+36,4	211,5	+ 8,1	207,0	+ 4,2	(207,8)
	SEP	310,4	+28,3	+32,4	225,5	+ 6,6	221,6	+ 7,1	(213,4)
	OKT	237,2	+15,6	-23,6	191,8	-14,9	198,0	-10,6	(219,2)

6 BAUGENEHMIGUNGEN, BAUFERTIGSTELLUNGEN, BAUVORRAT, TIEFBAUAUFTRÄGE

6.1 VERANSCHLAGTE REINE BALKOSTEN DER GENEHMIGTEN HOCHBAUVORHABEN (1970 = 100)

JAHR	MONAT	ORIGINALWERT			SAISONBEREINIGTER WERT		SAISON- UND ARBEITSTÄGLICH BEREINIGTER WERT		GLATTE KOMPONENTE	
		1970=100	VERÄNDERUNG VORJAHR	IN O/O GEGEN VORMONAT	1970=100	VERÄNDERUNG IN O/O GEGEN VORMONAT	1970=100	VERÄNDERUNG IN O/O GEGEN VORMONAT		
WOHN- UND NICHTWOHNGBAUEDE										
1975	SEP	143,8	+12,6	+12,0	134,7	+18,4	131,3	+13,8	126,9	
	OKT	144,1	+ 8,1	+ 0,2	132,3	- 1,8	130,8	- 0,4	128,8	
	NOV	140,8	+35,5	- 2,3	144,3	+ 9,1	146,2	+11,8	(129,2)	
	DEZ	126,6	+17,4	-10,1	138,7	- 3,9	139,2	- 4,8	(129,3)	
1976	JAN	99,1	+11,3	-21,7	130,8	- 5,7	133,3	- 4,2	(129,1)	
	FEB	122,3	+38,2	+23,4	147,1	+12,5	146,9	+10,2	(129,0)	
	MAR	134,6	+22,0	+10,1	138,9	- 5,6	136,0	- 7,4	(128,3)	
	APR	124,6	+11,8	- 7,4	130,1	- 6,3	130,1	- 4,3	(127,7)	
	MAI	133,6	+23,0	+ 7,2	131,0	+ 0,7	129,7	- 0,3	(126,0)	
	JUN	131,1	- 3,2	- 1,9	120,2	- 8,2	124,9	- 3,7	(122,8)	
	JUL	145,4	+ 7,2	+10,9	122,9	+ 2,2	123,4	- 1,2	(118,8)	
	AUG	116,1	- 9,6	-20,2	106,6	-13,3	101,8	-17,5	(113,9)	
	SEP	111,0	-22,8	- 4,4	100,5	- 5,7	99,5	- 2,3	(105,8)	
	1975	SEP	126,1	+ 1,3	+ 6,6	117,3	+18,7	113,5	+12,0	118,0
		OKT	126,9	+ 0,2	+ 0,6	120,0	+ 2,3	118,9	+ 4,8	120,2
NOV		121,7	+32,1	- 4,1	134,1	+11,8	138,3	+16,3	(121,4)	
DEZ		104,6	+ 9,6	-14,1	130,7	- 2,5	132,1	- 4,5	(122,6)	
1976	JAN	102,5	+31,7	- 2,0	136,3	+ 4,3	138,9	+ 5,1	(123,8)	
	FEB	117,0	+36,4	+14,1	141,3	+ 3,7	140,8	+ 1,4	(124,7)	
	MAR	141,1	+30,9	+20,6	139,0	- 1,6	137,8	- 2,1	(125,3)	
	APR	141,3	+27,4	+ 0,1	135,3	- 2,7	132,1	- 4,1	(127,1)	
	MAI	148,9	+39,7	+ 5,4	136,1	+ 0,6	134,4	+ 1,7	(128,6)	
	JUN	144,0	+17,9	- 3,3	133,9	- 1,6	133,7	- 0,5	(129,0)	
	JUL	147,4	+20,5	+ 2,4	129,0	- 3,7	131,4	- 1,7	(129,0)	
	AUG	126,4	+ 6,8	-14,2	110,6	-14,3	107,1	-18,5	(128,8)	
	SEP	123,2	- 2,3	- 2,5	113,8	+ 2,9	115,2	+ 7,6	(128,2)	
	WOHNGBAUEDE VON PRIVATEN HAUSHALTEN									
	1975	SEP	147,0	- 1,7	+ 4,6	133,5	+14,8	128,9	+ 7,8	137,7
OKT		145,7	+ 0,1	- 0,9	140,2	+ 5,0	140,9	+ 9,3	140,0	
NOV		130,9	+26,7	-10,2	154,8	+10,4	158,3	+12,3	(141,2)	
DEZ		107,8	+13,0	-17,6	152,9	- 1,2	152,5	- 3,7	(142,6)	
1976	JAN	114,9	+26,3	+ 6,6	158,3	+ 3,5	161,4	+ 5,8	(143,9)	
	FEB	131,8	+34,8	+14,7	164,5	+ 3,9	164,0	+ 1,6	(144,9)	
	MAR	172,3	+32,1	+30,7	167,0	+ 1,5	165,7	+ 1,0	(146,0)	
	APR	174,6	+25,8	+ 1,3	159,3	- 4,6	156,4	- 5,6	(148,2)	
	MAI	188,3	+43,9	+ 7,8	165,7	+ 4,0	163,8	+ 4,7	(150,6)	
	JUN	172,2	+19,3	- 8,6	154,5	- 6,8	155,0	- 5,4	(151,7)	
	JUL	175,7	+18,2	+ 2,0	150,3	- 2,7	153,0	- 1,3	(152,7)	
	AUG	153,5	+ 9,3	-12,6	133,3	-11,3	128,9	-15,8	(153,6)	
	SEP	147,8	+ 0,5	- 3,7	134,3	+ 0,8	136,1	+ 5,6	(154,3)	
	NICHTWOHNGBAUEDE									
	1975	SEP	172,2	+29,8	+19,1	164,0	+18,0	161,5	+16,6	144,3
OKT		171,7	+19,1	- 0,3	153,5	- 6,4	152,0	- 5,9	146,1	
NOV		171,5	+39,5	- 0,1	162,2	+ 5,7	159,7	+ 5,1	(145,2)	
DEZ		161,8	+26,8	- 5,7	152,9	- 5,7	152,8	- 4,3	(143,7)	
1976	JAN*	93,6	-12,5	-42,2	108,8	-28,8	110,0	-28,0	(141,3)	
	FEB	130,8	+41,1	+39,7	157,3	+44,6	158,0	+43,6	(139,5)	
	MAR	124,2	+ 8,9	- 5,0	139,9	-11,1	135,1	-14,5	(136,5)	
	APR	97,9	-12,7	-21,2	123,2	-11,9	127,6	- 5,6	(131,9)	
	MAI	109,0	- 2,6	+11,3	124,5	+ 1,1	124,7	- 2,3	(125,6)	
	JUN	110,6	-29,6	+ 1,5	100,1	-19,6	111,3	-10,7	(116,1)	
	JUL	142,4	- 9,4	+28,8	114,7	+14,6	110,4	- 0,8	(104,7)	
	AUG	99,5	-31,2	-30,1	92,0	-19,8	89,9	-18,6	(91,3)	
	SEP	91,5	-46,9	- 8,0	80,0	-13,0	75,6	-15,9	(73,2)	
	ÖFFENTLICHE GEBÄUDE									
	1975	SEP	210,0	+43,9	+37,6	205,7	+30,9	204,3	+27,1	169,1
OKT		157,7	-22,0	-24,9	150,9	-26,6	151,6	-25,8	162,7	
NOV		167,4	-18,3	+ 6,2	146,9	- 2,7	141,2	- 6,9	161,4	
DEZ		185,5	+ 3,3	+10,8	162,1	+10,3	158,6	+12,3	155,1	
1976	JAN	82,7	-46,2	-55,4	110,0	-32,1	114,9	-27,6	148,2	
	FEB	130,9	- 7,2	+58,3	155,6	+41,5	155,5	+35,3	142,5	
	MAR	122,2	-22,2	- 6,6	135,7	-12,8	131,6	-15,4	(135,0)	
	APR	94,7	-37,4	-22,5	123,5	- 9,0	128,4	- 2,4	(127,2)	
	MAI	108,6	-11,9	+14,7	138,2	+11,9	138,0	+ 7,5	(120,0)	
	JUN	111,1	-51,6	+ 2,3	99,7	-27,9	129,0	- 6,5	(113,4)	
	JUL	178,3	-25,8	+60,5	125,7	+26,1	121,8	- 5,6	(106,9)	
	AUG	113,1	-25,9	-36,6	113,4	- 9,8	111,7	- 8,3	(98,3)	
	SEP	94,7	-54,9	-16,3	93,9	-17,2	86,6	-22,5	(97,1)	
	WIRTSCHAFTSGBÄUDE									
	1975	SEP	150,8	+20,4	+ 7,6	137,0	+ 8,5	135,4	+ 9,1	128,1
OKT		179,6	+61,4	+19,1	151,7	+10,7	146,3	+ 8,1	132,8	
NOV		173,7	+126,8	- 3,3	166,7	+ 9,9	170,4	+16,5	(133,8)	
DEZ		148,5	+51,1	-14,5	141,8	-14,9	142,0	-16,7	(133,9)	
1976	JAN	99,8	+23,7	-32,8	125,3	-11,6	125,6	-11,5	(133,1)	
	FEB	130,7	+99,5	+31,0	153,1	+22,2	153,0	+21,8	(132,9)	
	MAR	125,4	+39,5	- 4,1	137,9	- 9,9	132,4	-13,5	(131,4)	
	APR	99,7	+10,5	-20,5	118,8	-13,9	125,3	- 5,4	(127,9)	
	MAI	109,3	+ 3,6	+ 9,6	113,1	- 4,8	110,9	-11,5	(121,7)	
	JUN	110,2	- 5,2	+ 0,8	115,9	+ 2,5	119,2	+ 7,5	(112,3)	
	JUL	122,0	+10,9	+10,7	109,6	- 5,4	109,3	- 8,3	(100,5)	
	AUG	91,8	-34,5	-24,8	78,5	-28,4	79,0	-27,7	(86,1)	
	SEP	89,7	-40,5	- 2,3	73,5	- 6,4	71,8	- 9,1	(66,8)	

6 BAUGENEHMIGUNGEN, FAERTIGSTELLUNGEN, BAUVORRAT, TIEFBAUAUFTRAEGE

6.2 UMBAUTER RAUM DER GENEHMIGTEN HOCHBAUVORHABEN (1970 = 100)

JAHR	MONAT	ORIGINALWERT			SAISONBEREINIGTER WERT		SAISON- UND ARBEITSTÄGLICH BEREINIGTER WERT		GLATTE KOMPONENTE
		1970=100	VERÄNDERUNG VORJAHR	IN O/O GEGEN VORMONAT	1970=100	VERÄNDERUNG IN O/O GEGEN VORMONAT	1970=100	VERÄNDERUNG IN O/O GEGEN VORMONAT	
WOHN- UND NICHTWOHNGBAUDE									
1975	SEP	93,4	+13,2	+13,5	85,5	+18,6	83,5	+13,3	80,8
	OKT	96,0	+11,6	+ 2,8	85,2	- 0,4	84,2	+ 0,8	(81,3)
	NOV	86,7	+33,4	- 9,7	88,5	+ 3,9	90,7	+ 7,7	(81,5)
	DEZ	80,0	+15,4	- 7,7	88,2	- 0,3	88,2	- 2,8	(81,7)
1976	JAN	63,4	+11,0	-20,7	82,8	- 6,1	84,9	- 3,7	(81,5)
	FEB	72,1	+29,9	+13,7	89,2	+ 7,7	88,9	+ 4,7	(81,5)
	MAR	84,0	+19,3	+16,5	87,1	- 2,4	85,1	- 4,3	(80,7)
	APR	78,8	+13,7	- 6,2	82,0	- 5,9	81,3	- 4,5	(80,4)
	MAI	82,6	+19,7	+ 4,8	81,8	- 0,2	80,7	- 0,7	(79,3)
	JUN	82,8	+ 0,4	+ 0,2	79,5	- 2,8	81,3	+ 0,7	(77,2)
	JUL	87,0	+ 3,4	+ 5,1	75,6	- 4,9	76,7	- 5,7	(74,5)
	AUG	74,9	- 9,0	-13,9	65,7	-13,1	64,0	-16,6	(71,2)
	SEP	72,1	-22,8	- 3,7	63,7	- 3,0	63,2	- 1,2	(66,1)
WOHNGBAUDE									
1975	SEP	79,8	- 5,6	+ 5,4	73,9	+17,1	71,3	+ 9,5	76,2
	OKT	81,2	- 3,4	+ 1,8	76,3	+ 3,2	75,5	+ 5,9	(76,8)
	NOV	77,0	+27,3	- 5,2	85,3	+11,8	88,2	+16,8	(77,3)
	DEZ	65,8	+ 4,4	-14,5	82,4	- 3,4	83,3	- 5,6	(77,2)
1976	JAN	64,1	+22,6	- 2,6	85,6	+ 3,9	87,5	+ 5,0	(77,7)
	FEB	73,1	+29,4	+14,0	88,7	+ 3,6	88,3	+ 0,9	(77,9)
	MAR	88,4	+26,6	+20,9	87,6	- 1,2	86,6	- 1,9	(78,0)
	APR	88,0	+21,0	- 0,5	84,1	- 4,0	82,1	- 5,2	(78,9)
	MAI	92,1	+33,5	+ 4,7	84,6	+ 0,6	83,0	+ 1,1	(79,7)
	JUN	88,8	+12,4	- 3,6	83,0	- 1,9	83,8	+ 1,0	(79,7)
	JUL	91,5	+17,2	+ 3,0	80,2	- 3,4	81,7	- 2,5	(79,6)
	AUG	78,1	+ 3,2	-14,6	68,1	-15,1	65,6	-19,7	(79,3)
	SEP	76,4	- 4,3	- 2,2	70,1	+ 2,9	70,7	+ 7,8	(77,3)
WOHNGBAUDE VON PRIVATEN HAUSHALTEN									
1975	SEP	94,3	- 4,9	+ 4,8	85,7	+15,3	81,9	+ 6,9	89,0
	OKT	92,5	- 4,3	- 1,9	88,7	+ 3,5	89,5	+ 9,3	(88,7)
	NOV	82,9	+22,1	-10,4	98,6	+11,2	101,1	+13,0	(89,1)
	DEZ	67,7	+ 6,8	-18,3	96,3	- 2,3	96,4	- 4,6	(89,6)
1976	JAN	72,2	+18,2	+ 6,6	99,6	+ 3,4	101,7	+ 5,5	(89,7)
	FEB	82,3	+28,2	+14,0	103,1	+ 3,5	102,7	+ 1,0	(90,0)
	MAR	107,1	+27,2	+30,1	104,5	+ 1,4	103,5	+ 0,8	(91,0)
	APR	108,2	+19,7	+ 1,0	98,3	- 5,9	96,7	- 6,6	(91,6)
	MAI	115,7	+37,2	+ 6,9	102,2	+ 4,0	100,7	+ 4,1	(93,0)
	JUN	106,0	+13,2	- 8,4	95,9	- 6,2	98,0	- 2,7	(93,3)
	JUL	108,7	+14,9	+ 2,5	93,2	- 2,8	94,4	- 3,7	(93,6)
	AUG	94,2	+ 4,7	-13,3	84,4	- 9,4	78,9	-16,4	(93,8)
	SEP	90,9	- 3,6	- 3,5	82,3	- 2,5	83,9	+ 6,3	(93,9)
NICHTWOHNGBAUDE									
1975	SEP	109,1	+36,0	+21,1	99,1	+20,3	97,8	+17,0	85,9
	OKT	113,1	+28,2	+ 3,7	96,2	- 2,9	95,0	- 2,9	87,2
	NOV	98,0	+39,4	-13,4	92,3	- 4,1	93,9	- 1,2	(87,2)
	DEZ	96,4	+26,0	- 1,6	95,0	+ 2,9	94,2	+ 0,3	(86,8)
1976	JAN	62,5	- 0,2	-35,2	79,1	-16,7	81,3	-13,7	(86,0)
	FEB	70,8	+30,4	+13,3	89,6	+13,3	89,5	+10,1	(85,5)
	MAR	79,0	+11,1	+11,6	86,4	- 3,6	83,1	- 7,2	(83,7)
	APR	68,2	+ 4,4	-13,7	79,2	- 8,3	79,9	- 3,9	(82,2)
	MAI	71,7	+ 3,8	+ 5,1	78,1	- 1,4	77,7	- 2,8	(78,8)
	JUN	75,7	-12,5	+ 5,6	75,4	- 3,5	78,3	+ 0,8	(74,2)
	JUL	81,7	-10,3	+ 7,9	70,1	- 7,0	70,8	- 9,6	(68,5)
	AUG	71,2	-21,0	-12,9	62,7	-10,6	59,0	-16,7	(61,8)
	SEP	67,2	-38,4	- 5,6	56,7	- 9,6	55,1	- 6,6	(53,2)
ÖFFENTLICHE GEBAUDE									
1975	SEP	141,2	+30,3	+41,2	134,4	+27,4	132,0	+21,2	109,6
	OKT	107,0	-23,6	-24,2	100,1	-25,5	101,7	-23,0	107,7
	NOV	107,9	+19,4	+ 0,8	96,8	- 3,3	93,8	- 7,8	(104,9)
	DEZ	121,7	+ 0,0	+12,8	111,5	+15,2	108,6	+15,8	(101,9)
1976	JAN	58,4	-46,5	-52,0	77,1	-30,9	82,3	-24,2	(98,6)
	FEB	90,7	+ 0,9	+55,3	112,6	+46,0	112,8	+37,1	(95,8)
	MAR	87,9	-23,0	- 3,1	92,8	-17,6	89,2	-20,9	(92,0)
	APR	71,2	-33,8	-19,0	83,1	-10,5	81,7	- 8,4	(88,2)
	MAI	71,3	-17,0	+ 0,1	89,9	+ 8,2	89,6	+ 9,7	(82,9)
	JUN	77,4	-46,5	+ 8,6	62,0	-31,0	76,2	-15,0	(78,2)
	JUL	93,5	-38,1	+20,8	66,6	+ 7,4	63,3	-16,9	(73,2)
	AUG	87,1	-12,9	- 6,8	82,5	+23,9	78,1	+23,4	(67,9)
	SEP	68,9	-51,2	-20,9	62,3	-24,5	57,2	-26,8	(61,4)
WIRTSCHAFTSGBAUDE									
1975	SEP	101,1	+38,1	+15,4	90,3	+17,7	89,2	+15,5	79,9
	OKT	114,6	+52,0	+13,4	95,1	+ 5,3	93,2	+ 4,5	82,1
	NOV	95,5	+75,2	-16,7	91,2	- 4,1	94,0	+ 0,9	(82,8)
	DEZ	90,1	+38,0	- 5,7	90,9	- 0,3	90,3	- 3,9	(83,0)
1976	JAN	63,5	+24,5	-29,5	79,5	-12,5	81,1	-10,2	(82,8)
	FEB	65,9	+45,2	+ 3,8	83,9	+ 5,5	83,8	+ 3,3	(83,0)
	MAR	76,8	+27,2	+16,5	84,9	+ 1,2	81,6	- 2,6	(81,7)
	APR	67,5	+23,0	-12,1	78,2	- 7,9	79,4	- 2,7	(80,7)
	MAI	71,9	+10,8	+ 6,5	75,2	- 3,8	74,6	- 6,0	(77,8)
	JUN	75,3	+ 4,6	+ 4,7	78,7	+ 4,7	78,4	+ 5,1	(73,2)
	JUL	78,8	+ 3,4	+ 4,6	68,6	-12,8	69,7	-11,1	(67,4)
	AUG	67,2	-23,3	-14,7	56,9	-17,1	56,3	-19,2	(60,3)
	SEP	66,8	-33,9	- 0,6	55,3	- 2,8	54,6	- 3,0	(51,2)

6 BAUGENEHMIGUNGEN, BAUFERTIGSTELLUNGEN, BAUVORRAT, TIEFBAUAUFTRÄGE

6.3 UMBAUTER RAUM DER FERTIGGESTELLTEN GEBÄUDE (1970 = 100)

JAHR	MONAT	ORIGINALWERT			SAISONBEREINIGTER WERT		SAISON- UND ARBEITSTÄGLICH BEREINIGTER WERT		GLATTE KOMPONENTE	
		1970=100	VERÄNDERUNG VORJAHR	IN 0/0 GEGEN VORMONAT	1970=100	VERÄNDERUNG IN 0/0 GEGEN VORMONAT	1970=100	VERÄNDERUNG IN 0/0 GEGEN VORMONAT	1970=100	
WOHN- UND NICHTWOHNGEBAUDE										
1975	SEP	69,9	-14,4	+30,2	96,8	+ 0,3	89,6	- 7,3	97,4	
	OKT	87,9	-21,9	+25,8	91,9	- 5,1	96,4	+ 7,6	96,5	
	NOV	84,9	-15,6	- 3,4	83,6	- 9,0	90,3	- 6,3	(95,5)	
	DEZ	551,2	-12,6	+549,2	81,4	- 2,6	86,3	- 4,4	(94,8)	
1976	JAN	33,4	+ 9,9	-93,9	106,3	+30,6	106,2	+23,1	(94,3)	
	FEB	33,9	-13,1	+ 1,5	100,6	- 5,4	99,0	- 6,8	(93,3)	
	MAR	34,5	-19,0	+ 1,8	95,8	- 4,8	98,5	- 0,5	(90,3)	
	APR	32,5	-24,8	- 5,8	95,2	- 0,6	92,2	- 6,4	(92,6)	
	MAI	40,7	- 1,7	+25,2	100,8	+ 5,9	96,0	+ 4,1	(93,7)	
	JUN	49,4	-13,2	+21,4	97,2	- 3,6	100,0	+ 4,2	(95,4)	
	JUL	75,1	+17,9	+52,0	101,3	+ 4,2	103,1	+ 3,1	(97,7)	
	AUG	56,5	+ 5,2	-24,8	98,4	- 2,9	84,1	-18,4	(100,6)	
	SEP	59,9	-14,3	+ 6,0	91,1	- 7,4	105,2	+25,1	(104,2)	
	WOHNGEBAUDE									
	1975	SEP	76,4	-22,2	+36,4	99,5	+ 0,5	88,8	-10,4	102,5
		OKT	94,3	-27,8	+23,4	93,1	- 6,4	100,3	+13,0	101,1
NOV		81,3	-19,9	-13,8	83,5	-10,3	93,5	- 6,8	(99,7)	
DEZ		553,3	-16,3	+580,6	81,2	- 2,8	86,8	- 7,2	(98,7)	
1976	JAN	37,6	+ 8,7	-93,2	114,7	+41,3	115,0	+32,5	(97,9)	
	FEB	38,8	- 4,4	+ 3,2	109,1	- 4,9	106,7	- 7,2	(96,3)	
	MAR	36,5	-25,5	- 5,9	101,6	- 6,9	105,4	- 1,2	(91,8)	
	APR	33,6	-29,3	- 7,9	99,4	- 2,2	94,4	-10,4	(94,8)	
	MAI	43,7	-12,4	+30,1	104,0	+ 4,6	96,0	+ 1,7	(96,2)	
	JUN	52,8	-17,9	+20,8	99,6	- 4,2	100,7	+ 4,9	(98,4)	
	JUL	83,3	+13,0	+57,8	102,4	+ 2,8	107,3	+ 6,6	(101,5)	
	AUG	60,3	+ 7,7	-27,6	103,9	+ 1,5	84,5	-21,2	(105,4)	
	SEP	65,6	-14,1	+ 8,8	93,2	-10,3	113,3	+34,1	(110,3)	
	NICHTWOHNGEBAUDE									
	1975	SEP	62,9	- 1,4	+22,6	94,0	- 0,1	90,0	- 4,8	92,0
		OKT	80,9	-13,0	+28,6	90,6	- 3,6	92,5	+ 2,8	91,5
NOV		88,7	-11,0	+ 9,6	83,6	- 7,7	87,0	- 5,9	(91,0)	
DEZ		548,9	- 8,1	+518,8	81,6	- 2,4	85,7	- 1,5	(90,6)	
1976	JAN	28,8	+11,6	-94,8	97,0	+18,9	96,7	+12,8	(90,4)	
	FEB	28,7	-23,3	- 0,3	91,3	- 5,9	90,4	- 6,5	(90,0)	
	MAR	32,4	- 8,7	+12,9	89,6	- 1,9	91,2	+ 0,9	(88,6)	
	APR	31,3	-18,9	- 3,4	90,6	+ 1,1	90,0	- 1,3	(90,2)	
	MAI	37,4	+16,5	+19,5	97,4	+ 7,5	95,8	+ 6,4	(91,0)	
	JUN	45,7	- 6,7	+22,2	94,6	- 2,9	99,3	+ 3,7	(92,1)	
	JUL	66,2	+25,1	+44,9	100,2	+ 5,9	99,1	- 0,2	(93,5)	
	AUG	52,4	+ 2,1	-20,8	92,5	- 7,7	82,8	-16,4	(95,3)	
	SEP	53,7	-14,6	+ 2,5	88,8	- 4,0	97,4	+17,6	(97,5)	

6 BAUGENEHMIGUNGEN, BAUFERTIGSTELLUNGEN, BAUVORRAT, TIEFBAUAUFTRÄGE
6.4 GENEHMIGTE UND FERTIGGESTELLTE WOHNUNGEN (ANZAHL), BAUVORRAT (1 000)

JAHR	MONAT	ORIGINALWERT			SAISONBEREINIGTER WERT		SAISON- UND ARBEITSTÄGLICH BEREINIGTER WERT		GLATTE KOMPONENTE
		ANZAHL	VERÄNDERUNG VORJAHR	IN 0/0 GEGEN VORMONAT	ANZAHL	VERÄNDERUNG IN 0/0 GEGEN VORMONAT	ANZAHL	VERÄNDERUNG IN 0/0 GEGEN VORMONAT	ANZAHL
GENEHMIGTE WOHNUNGEN									
1975	SEP	32436	- 4,2	+ 4,8	32376	+19,2	31100	+11,8	32142
	OKT	35305	- 4,8	+ 5,6	32733	+ 1,1	32011	+ 2,9	32449
	NOV	35007	+27,5	- 0,8	36656	+12,0	38342	+19,8	(32590)
	DEZ	29741	- 2,5	-15,0	34675	- 5,4	35491	- 7,4	(32701)
1976	JAN	28041	+27,0	- 5,7	36366	+ 4,9	37192	+ 4,8	(32776)
	FEB	31184	+24,4	+11,2	37220	+ 2,3	36997	- 0,5	(32740)
	MAR	34877	+17,9	+11,8	34567	- 7,1	34060	- 7,9	(32550)
	APR	34882	+15,1	+ 0,0	34441	- 0,4	33377	- 2,0	(32749)
	MAI	36037	+23,4	+ 3,3	33581	- 2,5	32833	- 1,6	(32738)
	JUN	36086	+ 7,4	+ 0,1	34141	+ 1,7	34011	+ 3,6	(32411)
	JUL	34986	+ 7,3	- 3,0	31318	- 8,3	32188	- 5,4	(31960)
	AUG	30808	- 3,4	-11,9	28841	- 7,9	26691	-17,1	(31370)
	SEP	29746	-11,0	- 3,4	27370	- 5,1	28499	+ 6,8	(30629)
FERTIGGESTELLTE WOHNUNGEN									
1975	SEP	27141	-27,5	+28,7	35585	- 0,9	32896	- 7,5	36439
	OKT	33432	-33,2	+23,2	32452	- 8,8	33915	+ 3,1	35843
	NOV	30331	-21,9	- 9,3	29968	- 7,7	33129	- 2,3	(35235)
	DEZ	189455	-21,0	+524,6	19183	-36,0	23147	-30,1	(34719)
1976	JAN	13424	+ 2,9	-92,9	42410	+121,1	42149	+82,1	(34303)
	FEB	14466	-11,2	+ 7,8	40028	- 5,6	39323	- 6,7	(33789)
	MAR	12969	-30,8	-10,3	36326	- 9,2	38608	- 1,8	(32213)
	APR	11561	-36,3	-10,9	35044	- 3,5	31925	-17,3	(32469)
	MAI	15490	-19,8	+34,0	36217	+ 3,3	34547	+ 8,2	(32933)
	JUN	17935	-22,6	+15,8	34591	- 4,5	35437	+ 2,6	(33753)
	JUL	27220	+ 5,7	+51,8	34875	+ 0,8	35111	- 0,9	(34971)
	AUG	19667	- 6,8	-27,7	34953	+ 0,2	29597	-15,7	(36548)
	SEP	22327	-17,7	+13,5	32129	- 8,1	38035	+28,5	(38532)

JAHR	MONAT	ORIGINALWERT			SAISONBEREINIGTER WERT		SAISON- UND ARBEITSTÄGLICH BEREINIGTER WERT		GLATTE KOMPONENTE
		1 000	VERÄNDERUNG VORJAHR	IN 0/0 GEGEN VORMONAT	1 000	VERÄNDERUNG IN 0/0 GEGEN VORMONAT	1 000	VERÄNDERUNG IN 0/0 GEGEN VORMONAT	1 000
BAUVORRAT									
1975	SEP	868	-14,8	+ 0,7	787	- 0,9	X	X	802
	OKT	870	-13,5	+ 0,2	784	- 0,4	X	X	798
	NOV	874	-12,1	+ 0,5	787	+ 0,4	X	X	794
	DEZ	715	- 8,9	-18,2	804	+ 2,2	X	X	791
1976	JAN	692	-12,6	- 3,2	805	+ 0,1	X	X	788
	FEB	709	-11,5	+ 2,5	799	- 0,7	X	X	785
	MAR	731	- 9,9	+ 3,1	793	- 0,8	X	X	(784)
	APR	754	- 8,5	+ 3,1	786	- 0,9	X	X	(782)
	MAI	774	- 7,1	+ 2,7	777	- 1,1	X	X	(780)
	JUN	793	- 6,0	+ 2,5	768	- 1,2	X	X	(774)
	JUL	800	- 6,0	+ 0,9	757	- 1,4	X	X	(764)
	AUG	811	- 5,9	+ 1,4	745	- 1,6	X	X	(759)
	SEP	819	- 5,6	+ 1,0	738	- 0,9	X	X	(754)

6 BAUGENEHMIGUNGEN, BAUFERTIGSTELLUNGEN, BAUVORRAT, TIEFBAUAUFTRÄGE

6.5 AUFTRAGSVERGABEN DER ÖFFENTLICHEN HAND (1970 = 100)

JAHR	MONAT	ORIGINALWERT			SAISONBEREINIGTER WERT		SAISON- UND ARBEITSTÄGLICH BEREINIGTER WERT		GLATTE KOMPONENTE
		1970=100	VERÄNDERUNG VORJAHR	IN O/O GEGEN VORMONAT	1970=100	VERÄNDERUNG IN O/O GEGEN VORMONAT	1970=100	VERÄNDERUNG IN O/O GEGEN VORMONAT	1970=100
TIEFBAUEN									
1975	SEP	154,0	+ 1,1	+29,4	133,5	+29,4	126,7	+22,2	120,3
	OKT	150,1	+ 2,3	- 2,5	126,7	- 5,0	122,9	- 3,0	120,7
	NOV	120,5	- 0,2	-19,7	123,1	- 2,8	124,1	+ 1,0	(120,3)
	DEZ	132,3	+26,1	+ 9,8	142,3	+15,6	137,4	+10,7	(120,0)
1976	JAN	100,5	+ 7,1	-24,0	125,6	-11,7	126,1	- 8,2	(119,9)
	FEB	72,0	- 8,3	-28,4	119,9	- 4,5	120,1	- 4,8	(120,0)
	MAR	98,0	+ 4,5	+36,1	129,9	+ 8,3	120,5	+ 0,3	(120,1)
	APR	107,1	-10,3	+ 9,3	114,9	-11,5	124,6	+ 3,4	(121,5)
	MAI	112,5	-12,4	+ 5,0	106,3	- 7,5	102,3	-17,9	(122,4)
	JUN	133,9	-10,1	+19,0	116,8	+ 9,9	119,4	+16,7	(123,0)
	JUL	169,5	+20,0	+26,6	130,2	+11,5	134,6	+12,7	(123,9)
	AUG	142,1	+19,4	-16,2	125,3	- 3,8	121,9	- 9,4	(124,9)
	SEP	149,8	- 2,7	+ 5,4	127,7	+ 1,9	125,0	+ 2,5	(126,1)
STRASSENBAUEN									
1975	SEP	154,3	-17,3	+13,3	118,3	+10,5	112,0	+ 3,5	117,5
	OKT	159,6	- 5,5	+ 3,4	125,3	+ 5,9	122,5	+ 9,4	(116,2)
	NOV	116,0	-15,9	-27,3	110,7	-11,7	115,5	- 5,7	(115,3)
	DEZ	109,2	+ 5,3	- 5,9	129,4	+16,9	128,8	+11,5	(114,9)
1976	JAN	65,0	-10,6	-40,5	122,7	- 5,2	124,4	- 3,4	(114,7)
	FEB	55,6	-17,1	-14,5	121,6	- 0,9	120,7	- 3,0	(115,4)
	MAR	87,5	- 5,4	+57,4	125,6	+ 3,3	121,8	+ 0,9	(115,4)
	APR	113,3	+ 1,3	+29,5	123,9	- 1,4	125,5	+ 3,0	(117,1)
	MAI	117,8	- 6,4	+ 4,0	108,2	-12,7	102,2	-18,6	(119,6)
	JUN	150,0	- 2,5	+27,3	121,0	+11,8	123,8	+21,1	(122,2)
	JUL	169,3	+14,7	+12,9	128,7	+ 6,4	132,8	+ 7,3	(125,6)
	AUG	162,7	+19,5	- 3,9	131,6	+ 2,3	125,9	- 5,2	(129,7)
	SEP	160,6	+ 4,1	- 1,3	125,5	- 4,6	126,5	+ 0,5	(133,4)
STRASSENBRÜCKEN									
1975	SEP	162,4	+45,1	+180,5	144,7	+174,6	146,1	+163,7	(100,7)
	OKT	197,9	+20,3	+21,9	149,2	+ 3,1	141,1	- 3,4	(101,5)
	NOV	93,0	+ 4,3	-53,0	102,5	-31,3	101,3	-28,2	(101,8)
	DEZ	108,0	+ 0,1	+16,1	102,5	+ 0,0	114,7	+13,2	(102,4)
1976	JAN	74,0	+ 0,0	-31,5	76,1	-25,8	74,9	-34,7	(109,2)
	FEB	90,5	+72,7	+22,3	113,4	+49,0	114,5	+52,9	(113,5)
	MAR	63,9	- 7,7	-29,4	93,5	-17,5	94,1	-17,8	(116,1)
	APR	96,9	-17,0	+51,6	110,0	+17,6	106,7	+13,4	(113,2)
	MAI	79,1	-30,2	-18,4	84,4	-23,3	97,2	- 8,9	(114,1)
	JUN	140,9	+47,5	+78,1	137,2	+62,6	139,8	+43,8	(114,9)
	JUL	175,5	+51,6	+24,6	165,2	+20,4	153,8	+10,0	(115,5)
	AUG	88,3	+52,5	-49,7	90,9	-45,0	97,8	-36,4	(116,0)
	SEP	143,7	-11,5	+62,7	119,6	+31,6	107,6	+10,0	(117,6)
AUFTRÄGE DES BUNDES									
1975	SEP	169,5	+ 1,6	+43,6	135,3	+43,6	131,0	+36,7	119,7
	OKT	194,0	+37,9	+14,5	162,9	+20,4	153,7	+17,3	122,6
	NOV	116,0	+ 4,1	-40,2	123,2	-24,4	127,4	-17,1	(122,5)
	DEZ	112,3	+19,6	- 3,2	131,2	+ 6,5	130,2	+ 2,2	(122,7)
1976	JAN	77,6	- 1,5	-30,9	115,2	-12,2	117,7	- 9,6	(123,0)
	FEB	64,3	-22,0	-17,1	112,8	- 2,1	112,0	- 4,8	(125,9)
	MAR	98,4	- 7,1	+53,0	132,1	+17,1	123,8	+10,5	(127,0)
	APR	132,0	- 0,5	+34,1	134,1	+ 1,5	139,3	+12,5	(128,2)
	MAI	118,5	- 2,0	-10,2	104,7	-21,9	96,3	-30,9	(128,1)
	JUN	155,1	- 0,1	+30,9	137,9	+31,7	143,0	+48,5	(128,9)
	JUL	161,3	+24,4	+ 4,0	131,9	- 4,4	130,6	- 8,7	(129,7)
	AUG	177,8	+50,7	+10,2	147,6	+11,9	143,5	+ 9,9	(130,6)
	SEP	147,7	-12,9	-16,9	117,2	-20,6	112,8	-21,4	(132,5)
AUFTRÄGE DER LÄNDER									
1975	SEP	147,5	+12,3	+73,3	121,0	+43,2	114,3	+36,7	91,3
	OKT	91,1	-34,7	-38,2	73,7	-39,1	77,8	-31,9	89,3
	NOV	97,9	+ 4,0	+ 7,5	105,5	+43,1	104,6	+34,4	(88,2)
	DEZ	104,6	+25,1	+ 6,8	118,3	+12,1	114,0	+ 9,0	(87,5)
1976	JAN	76,2	-10,6	-27,2	101,1	-14,5	100,3	-12,0	(87,3)
	FEB	56,3	-36,3	-26,1	82,4	-18,5	82,8	-17,4	(86,2)
	MAR	64,8	- 8,1	+15,1	86,7	+ 5,2	80,9	- 2,3	(86,9)
	APR	72,1	- 7,8	+11,3	77,6	-10,5	88,6	+ 9,5	(89,8)
	MAI	85,5	-23,9	+18,6	84,4	+ 8,8	86,0	- 2,9	(94,0)
	JUN	88,1	-23,9	+ 3,0	79,4	- 5,9	84,4	- 1,9	(97,1)
	JUL*	177,3	+69,7	+101,2	153,9	+93,8	152,9	+81,2	(101,0)
	AUG	130,7	+53,6	-26,3	124,5	-19,1	118,9	-22,2	(105,8)
	SEP	158,4	+ 7,4	+21,2	126,8	+ 1,8	131,2	+10,3	(111,4)
AUFTRÄGE DER GEMEINDEN UND GEMEINDEVERBÄNDE									
1975	SEP	151,9	- 8,8	+17,5	139,5	+21,8	132,4	+15,4	132,2
	OKT	149,2	-11,5	- 1,8	123,9	-11,2	120,0	- 9,4	132,5
	NOV	139,6	- 6,7	- 6,4	133,8	+ 8,0	134,2	+11,6	(131,8)
	DEZ	171,8	+29,3	+23,1	166,6	+24,5	154,3	+15,0	(131,2)
1976	JAN	133,3	+31,7	-22,4	150,8	- 9,5	151,1	- 2,1	(130,7)
	FEB	80,2	+13,4	-39,8	141,8	- 6,0	142,6	- 5,6	(129,4)
	MAR	111,6	+17,7	+39,2	148,9	+ 5,0	133,9	- 6,1	(129,2)
	APR	102,7	-17,0	- 8,0	119,2	-19,9	135,1	+ 0,9	(131,1)
	MAI	125,2	-12,2	+21,9	123,7	+ 3,6	120,4	-10,9	(131,6)
	JUN	145,5	+ 0,8	+16,2	130,0	+ 5,1	124,2	+ 3,2	(131,4)
	JUL	184,4	+19,7	+26,7	137,2	+ 5,5	147,1	+18,4	(131,3)
	AUG	122,4	- 5,3	-33,6	122,8	-10,5	114,7	-22,0	(131,2)
	SEP	150,0	- 1,3	+22,5	134,3	+ 9,4	130,3	+13,6	(129,3)

7 UMSATZE DES GROSSHANDELS
7.1 IN JEWEILIGEN PREISEN (1970 = 100)

JAHR	MONAT	ORIGINALWERT			SAISONBEREINIGTER WERT		SAISON- UND ARBEITSTÄGLICH BEREINIGTER WERT		GLATTE KOMPONENTE
		1970=100	VERÄNDERUNG VORJAHR	IN O/O GEGEN VORMONAT	1970=100	VERÄNDERUNG IN O/O GEGEN VORMONAT	1970=100	VERÄNDERUNG IN O/O GEGEN VORMONAT	
GROSSHANDEL INSGESAMT									
1975	OKT	159,3	- 2,9	+ 5,5	145,6	- 2,7	142,4	- 3,5	144,9
	NOV	145,6	- 2,9	- 8,6	141,6	- 2,7	144,2	+ 1,3	145,9
	DEZ	153,4	+ 4,3	+ 5,4	150,9	+ 6,6	148,6	+ 3,1	148,6
1976	JAN	135,0	- 1,3	-12,0	143,9	- 4,6	145,3	- 2,2	149,8
	FEB	141,0	+ 6,3	+ 4,4	150,5	+ 4,6	150,4	+ 3,5	151,9
	MAR	167,8	+22,3	+19,0	162,6	+ 8,0	158,1	+ 5,1	155,4
	APR	156,4	+ 4,6	- 6,8	152,4	- 6,3	155,5	- 1,6	(157,9)
	MAI	154,6	+13,6	- 1,2	154,7	+ 1,5	154,1	- 0,9	(159,9)
	JUN	158,3	+14,3	+ 2,4	163,8	+ 5,9	162,9	+ 5,7	(162,9)
	JUL	154,0	+ 9,2	- 2,7	157,9	- 3,6	159,3	- 2,2	(164,4)
	AUG	158,2	+17,4	+ 2,7	163,1	+ 3,3	162,4	+ 1,9	(163,2)
	SEP	170,3	+12,8	+ 7,6	165,9	+ 1,7	163,5	+ 0,7	(153,9)
	OKT	160,6	+ 0,8	- 5,7	147,4	-11,2	148,7	- 9,1	(145,9)
KOHLE UND MINERALÖLERZEUGNISSE									
1975	OKT	217,2	- 0,3	+ 4,5	212,9	+ 1,4	208,2	+ 1,2	207,2
	NOV	204,4	+ 0,6	- 5,9	202,1	- 5,1	203,6	- 2,2	209,9
	DEZ	227,0	+10,5	+11,1	212,3	+ 5,0	210,0	+ 3,1	213,4
1976	JAN	207,1	+ 8,8	- 8,8	206,5	- 2,7	206,4	- 1,7	216,4
	FEB	216,0	+18,9	+ 4,3	221,7	+ 7,4	222,8	+ 7,9	219,4
	MAR	241,4	+36,7	+11,8	235,3	+ 6,1	228,2	+ 2,4	224,4
	APR	216,0	+ 8,9	-10,5	216,0	- 8,2	223,6	- 2,0	(226,8)
	MAI	211,1	+14,9	- 2,3	219,7	+ 1,7	221,3	- 1,0	(228,2)
	JUN	214,6	+16,2	+ 1,7	230,4	+ 4,9	233,7	+ 5,6	(228,2)
	JUL	224,7	+17,6	+ 4,7	228,1	- 1,0	226,5	- 3,1	(227,3)
	AUG	233,3	+13,5	+ 3,8	231,2	+ 1,4	230,6	+ 1,8	(223,5)
	SEP	231,3	+11,3	- 0,9	230,6	- 0,3	228,0	- 1,1	(217,6)
	OKT	219,6	+ 1,1	- 5,1	216,2	- 6,2	216,2	- 5,2	(208,4)
ERZE, METALLE UND HALBZEUG									
1975	OKT	126,3	-26,8	- 0,1	118,5	- 4,0	115,2	- 5,0	118,1
	NOV	117,1	-26,5	- 7,3	118,7	+ 0,2	120,7	+ 4,8	119,2
	DEZ	113,3	-18,3	- 3,2	125,4	+ 5,6	124,0	+ 2,7	122,6
1976	JAN	116,4	-19,5	+ 2,7	125,8	+ 0,3	126,7	+ 2,2	124,9
	FEB	121,1	-11,1	+ 4,0	124,5	- 1,0	124,5	- 1,7	127,3
	MAR	144,2	+ 8,6	+19,1	137,6	+10,5	133,4	+ 7,1	131,8
	APR	135,9	- 4,8	- 5,8	129,2	- 6,1	131,7	- 1,3	(135,7)
	MAI	139,3	+13,7	+ 2,5	134,3	+ 3,9	134,2	+ 1,9	(140,2)
	JUN	146,5	+14,8	+ 5,2	145,7	+ 8,5	145,2	+ 8,2	(143,2)
	JUL	138,9	+10,5	- 5,2	138,3	- 5,1	139,0	- 4,3	(145,7)
	AUG	134,0	+25,6	- 3,5	140,3	+ 1,4	140,1	+ 0,8	(145,6)
	SEP	157,5	+24,6	+17,5	151,5	+ 8,0	148,6	+ 6,1	(142,6)
	OKT	142,5	+12,8	- 9,5	134,7	-11,1	135,6	- 8,7	(136,5)
HOLZ UND BAUSTOFFE									
1975	OKT	159,1	+ 4,8	+ 7,9	132,3	- 0,5	128,0	- 3,0	128,2
	NOV	135,0	+ 7,4	-15,1	132,9	+ 0,5	137,4	+ 7,3	130,6
	DEZ	122,1	+14,6	- 9,6	140,8	+ 5,9	137,1	- 0,2	(131,9)
1976	JAN	97,2	+ 0,2	-20,4	128,3	- 8,9	131,5	- 4,1	(133,2)
	FEB	104,0	+ 1,6	+ 7,0	129,2	+ 0,7	128,6	- 2,2	(134,7)
	MAR	140,8	+24,8	+35,4	143,6	+11,1	138,0	+ 7,3	(136,4)
	APR	144,6	+ 9,1	+ 2,7	138,3	- 3,7	140,3	+ 1,7	(139,1)
	MAI	151,8	+25,8	+ 5,0	144,7	+ 4,6	143,3	+ 2,1	(141,0)
	JUN	154,4	+17,1	+ 1,7	150,2	+ 3,8	148,4	+ 3,6	(142,6)
	JUL	147,3	+ 8,7	- 4,6	138,8	- 7,6	142,8	- 3,8	(143,9)
	AUG	152,6	+22,9	+ 3,6	149,6	+ 7,8	145,7	+ 2,0	(145,1)
	SEP	170,0	+15,3	+11,4	149,8	+ 0,1	147,3	+ 1,1	(146,1)
	OKT	163,0	+ 2,5	- 4,1	137,9	- 7,9	140,6	- 4,5	(146,7)
NAHRUNGS- UND GENUSSMITTEL									
1975	OKT	150,9	+ 2,9	+ 8,0	139,7	- 3,6	137,8	- 4,1	141,5
	NOV	137,9	+ 0,6	- 8,6	135,0	- 3,4	136,9	- 0,7	141,5
	DEZ	156,9	+ 8,3	+13,8	145,2	+ 7,6	143,8	+ 5,0	143,0
1976	JAN	127,9	+ 1,1	-18,5	138,9	- 4,3	140,4	- 2,4	143,7
	FEB	131,3	+ 8,2	+ 2,7	144,8	+ 4,2	144,7	+ 3,1	145,3
	MAR	150,6	+15,7	+14,7	152,7	+ 5,5	150,1	+ 3,7	147,9
	APR	151,6	+ 5,0	+ 0,7	148,3	- 2,9	149,4	- 0,5	(149,8)
	MAI	149,6	+ 5,1	- 1,3	145,8	- 1,7	145,3	- 2,7	(151,2)
	JUN	159,1	+10,8	+ 6,4	156,8	+ 7,5	155,6	+ 7,1	(152,0)
	JUL	151,1	+ 5,7	- 5,0	151,0	- 3,7	152,1	- 2,2	(151,6)
	AUG	147,5	+10,0	- 2,4	152,2	+ 0,8	151,7	- 0,3	(150,8)
	SEP	148,4	+ 6,2	+ 0,6	151,6	- 0,4	150,1	- 1,1	(142,6)
	OKT	146,2	- 3,1	- 1,5	136,1	-10,2	137,5	- 8,4	(136,5)
FAHRZEUGE UND MASCHINEN									
1975	OKT	140,3	+14,0	+ 9,7	128,4	+ 0,7	125,4	- 1,6	125,9
	NOV	122,6	+12,3	-12,6	125,6	- 2,2	129,2	+ 3,0	127,1
	DEZ	129,3	+15,4	+ 5,5	131,9	+ 5,0	127,1	- 1,6	128,9
1976	JAN	110,0	+18,4	-14,9	130,9	- 0,8	133,7	+ 5,2	130,5
	FEB	128,8	+20,7	+17,1	136,6	+ 4,4	136,2	+ 1,9	130,6
	MAR*	160,5	+32,8	+24,6	154,4	+13,0	150,1	+10,2	132,5
	APR	143,1	+10,8	-10,8	133,4	-13,6	135,1	-10,0	134,1
	MAI	146,2	+24,9	+ 2,2	140,3	+ 5,2	138,2	+ 2,3	135,1
	JUN	153,5	+16,0	+ 5,0	144,4	+ 2,9	142,0	+ 2,7	(136,3)
	JUL	123,0	+ 0,7	-19,9	125,1	-13,4	129,4	- 8,9	(137,4)
	AUG	129,7	+27,3	+ 5,4	143,1	+14,4	140,4	+ 8,5	(138,5)
	SEP	148,5	+16,1	+14,5	143,6	+ 0,3	142,2	+ 1,3	(139,5)
	OKT	145,3	+ 3,6	- 2,2	133,0	- 7,4	136,3	- 4,1	(140,5)

8 UMSATZE DES EINZELHANDELS
8.1 IN JEWELIGEN PREISEN (1970 = 100)

JAHR	MONAT	ORIGINALWERT			SAISONBEREINIGTER WERT		SAISON- UND ARBEITSTÄGLICH BEREINIGTER WERT		GLATTE KOMPONENTE
		1970=100	VERÄNDERUNG VORJAHR	IN O/O GEGEN VORMONAT	1970=100	VERÄNDERUNG IN O/O GEGEN VORMONAT	1970=100	VERÄNDERUNG IN O/O GEGEN VORMONAT	1970=100
EINZELHANDEL INSGESAMT									
1975	AUG	133,1	+ 5,2	- 9,2	147,2	- 2,0	147,5	- 0,9	150,5
	SEP	145,5	+13,0	+ 9,3	154,1	+ 4,7	153,9	+ 4,3	151,8
	OKT	166,6	+ 9,8	+14,5	155,4	+ 0,8	154,9	+ 0,6	153,1
	NOV	164,6	+ 6,9	- 1,2	152,4	- 1,9	152,7	- 1,4	153,8
	DEZ	201,5	+12,1	+22,4	160,6	+ 5,4	159,6	+ 4,5	154,5
1976	JAN	139,8	+ 8,8	-30,6	154,4	- 3,9	155,1	- 2,8	155,4
	FEB	135,3	+10,3	- 3,2	156,6	+ 1,4	156,8	+ 1,1	156,0
	MAR	158,1	+ 9,9	+16,9	158,2	+ 1,0	156,9	+ 0,1	156,7
	APR	162,8	+ 8,9	+ 3,0	158,4	+ 0,1	158,5	+ 1,0	(157,2)
	MAI	153,1	+ 3,9	- 6,0	153,5	- 3,1	154,4	- 2,6	(157,6)
	JUN	151,0	+ 7,9	- 1,4	160,0	+ 4,2	159,1	+ 3,0	(157,8)
	JUL	156,0	+ 6,4	+ 3,3	157,5	- 1,6	157,9	- 0,8	(157,9)
	AUG	141,7	+ 6,5	- 9,2	156,2	- 0,8	155,7	- 1,4	(157,9)
NAHRUNGS- UND GENUSSMITTEL									
1975	AUG	146,9	+ 6,4	- 1,9	146,9	- 1,6	146,7	- 0,8	146,9
	SEP	141,9	+ 9,7	- 3,4	148,9	+ 1,4	149,1	+ 1,6	147,8
	OKT	154,0	+ 7,7	+ 8,5	150,6	+ 1,1	150,2	+ 0,7	148,9
	NOV	146,7	+ 1,5	- 4,7	145,2	- 3,6	145,6	- 3,1	149,9
	DEZ*	179,4	+ 9,9	+22,3	160,5	+10,5	164,1	+12,7	150,2
1976	JAN	141,5	+ 7,1	-21,1	152,4	- 5,0	152,3	- 7,2	151,5
	FEB	139,5	+ 8,0	- 1,4	153,5	+ 0,7	153,6	+ 0,9	152,9
	MAR	154,3	+ 6,3	+10,6	153,8	+ 0,2	155,2	+ 1,0	153,6
	APR	164,2	+12,2	+ 6,4	159,6	+ 3,8	156,3	+ 0,7	(154,6)
	MAI	152,0	+ 1,1	- 7,4	149,0	- 6,6	151,5	- 3,1	(155,7)
	JUN	159,7	+11,7	+ 5,1	161,2	+ 8,2	159,8	+ 5,5	(156,8)
	JUL	167,4	+11,7	+ 4,8	162,9	+ 1,1	161,3	+ 0,9	(157,9)
	AUG	152,3	+ 3,7	- 9,0	154,3	- 5,3	155,0	- 3,9	(159,7)
TEXTILWAREN, SCHUHE									
1975	AUG	104,9	- 0,9	-23,3	139,6	- 3,1	139,2	- 2,4	145,8
	SEP	137,5	+11,2	+31,1	148,8	+ 6,6	149,6	+ 7,5	146,3
	OKT	185,3	+ 8,4	+34,8	153,7	+ 3,3	153,0	+ 2,3	146,4
	NOV	178,6	+ 7,5	- 3,6	150,2	- 2,3	149,7	- 2,2	146,4
	DEZ	205,3	+ 9,2	+14,9	150,0	- 0,1	149,7	+ 0,0	146,8
1976	JAN	136,8	+ 4,1	-33,4	145,8	- 2,8	146,0	- 2,5	147,1
	FEB	105,9	+ 4,0	-22,6	144,0	- 1,2	144,3	- 1,2	146,7
	MAR	136,8	+ 0,4	+29,2	143,3	- 0,5	142,6	- 1,2	147,3
	APR	156,4	+ 7,8	+14,3	148,2	+ 3,4	146,8	+ 2,9	(147,2)
	MAI	145,1	- 0,1	- 7,2	146,1	- 1,4	147,2	+ 0,3	(146,9)
	JUN	130,7	+ 3,6	- 9,9	149,9	+ 2,6	150,7	+ 2,4	(146,5)
	JUL	136,4	- 0,3	+ 4,4	143,0	- 4,6	142,6	- 5,4	(146,0)
	AUG	111,7	+ 6,5	-18,1	147,1	+ 2,9	147,7	+ 3,6	(145,2)
METALLWAREN, HAUSRAT, WOHNBEDARF (A.N.G.)									
1975	AUG	126,0	- 1,8	-13,0	144,2	- 3,9	145,7	- 2,1	151,8
	SEP	153,0	+ 7,0	+21,4	154,1	+ 6,9	151,2	+ 3,8	(152,3)
	OKT	168,2	+ 4,5	+ 9,9	154,0	- 0,1	154,5	+ 2,2	(152,7)
	NOV	173,3	+ 4,2	+ 3,0	154,6	+ 0,4	155,9	+ 0,9	(152,4)
	DEZ	230,7	+10,3	+33,1	165,7	+ 7,2	161,3	+ 3,5	(152,8)
1976	JAN	124,0	+ 2,2	-46,3	150,1	- 9,4	151,8	- 5,9	(152,8)
	FEB	130,9	+ 6,3	+ 5,6	153,9	+ 2,5	154,0	+ 1,4	(153,1)
	MAR	153,1	+ 7,7	+17,0	156,4	+ 1,6	153,0	- 0,6	(153,4)
	APR	150,3	+ 0,5	- 1,8	152,7	- 2,4	155,2	+ 1,4	(154,5)
	MAI	145,1	+ 4,8	- 3,5	151,7	- 0,7	150,4	- 3,1	(154,6)
	JUN	141,1	+ 3,0	- 2,8	156,6	+ 3,2	156,1	+ 3,8	(154,5)
	JUL	145,1	+ 0,2	+ 2,8	150,5	- 3,9	152,9	- 2,0	(154,4)
	AUG	136,5	+ 8,3	- 5,9	153,8	+ 2,2	151,3	- 1,0	(154,0)
ELEKTRO- UND OPTISCHE ERZEUGNISSE, UHREN									
1975	AUG	133,3	+ 3,0	- 6,1	152,9	- 0,6	152,6	- 0,8	153,3
	SEP	143,7	+11,9	+ 7,8	159,7	+ 4,4	155,7	+ 2,0	(153,6)
	OKT	155,7	+11,0	+ 8,4	160,0	+ 0,2	163,2	+ 4,8	(153,9)
	NOV	191,6	+ 6,7	+23,1	161,6	+ 1,0	161,5	- 1,0	(154,0)
	DEZ*	342,8	+10,7	+78,9	192,8	+19,3	193,3	+19,7	(154,4)
1976	JAN	133,9	+ 7,8	-60,9	156,9	-18,6	156,7	-18,9	(154,7)
	FEB	128,1	+10,4	- 4,3	158,3	+ 0,9	158,3	+ 1,0	(155,0)
	MAR	137,6	+ 4,8	+ 7,4	156,0	- 1,5	155,8	- 1,6	(156,1)
	APR	138,1	+ 2,1	+ 0,4	155,6	- 0,3	156,6	+ 0,5	(157,1)
	MAI	132,8	+ 3,3	- 3,8	153,8	- 1,2	152,8	- 2,4	(157,6)
	JUN	131,7	+ 3,0	- 0,8	155,7	+ 1,2	158,5	+ 3,7	(158,1)
	JUL	148,1	+ 4,4	+12,5	159,1	+ 2,2	158,3	- 0,1	(158,7)
	AUG	145,4	+ 9,1	- 1,8	162,8	+ 2,3	159,3	+ 0,6	(158,9)
FAHRZEUGE, MASCHINEN UND BÜROEINRICHTUNGEN									
1975	AUG	105,8	+13,0	-21,2	123,5	- 4,2	125,3	- 1,1	134,6
	SEP	136,4	+33,5	+28,9	139,6	+13,0	138,3	+10,4	137,3
	OKT	147,1	+31,8	+ 7,8	142,3	+ 1,9	139,9	+ 1,2	(139,4)
	NOV	126,9	+29,2	-13,7	139,2	- 2,2	141,8	+ 1,4	(141,3)
	DEZ	130,0	+33,3	+ 2,4	147,2	+ 5,7	142,9	+ 0,8	(142,9)
1976	JAN	114,5	+22,3	-11,9	139,2	- 5,4	141,6	- 0,9	(144,3)
	FEB	136,8	+27,9	+19,5	149,0	+ 7,0	148,9	+ 5,2	(145,4)
	MAR	179,9	+31,8	+31,5	158,7	+ 6,5	154,2	+ 3,6	(145,7)
	APR	173,7	+15,5	- 3,4	148,5	- 6,4	150,5	- 2,4	(146,1)
	MAI	164,8	+18,4	- 5,1	147,1	- 0,9	145,9	- 3,1	(145,7)
	JUN	164,5	+13,5	- 0,2	151,3	+ 2,9	148,6	+ 1,9	(144,7)
	JUL	136,5	+ 1,7	-17,0	132,7	-12,3	136,4	- 8,2	(143,1)
	AUG	116,2	+ 9,8	-14,9	135,5	+ 2,1	135,1	- 1,0	(141,3)

9 AUSSENHANDEL (SPEZIALHANDEL)

9.1 EINFUHR - TATSÄCHLICHE WERTE (MILL. DM)

JAHR	MONAT	ORIGINALWERT			SAISONBEREINIGTER WERT		SAISON- UND ARBEITSTÄGLICH BEREINIGTER WERT		GLATTE KOMPONENTE	
		MILL. DM	VERÄNDERUNG VORJAHR	IN O/O GEGEN VORMONAT	MILL. DM	VERÄNDERUNG IN O/O GEGEN VORMONAT	MILL. DM	VERÄNDERUNG IN O/O GEGEN VORMONAT	MILL. DM	
EINFUHR INSGESAMT										
1975	SEP	15681	+ 6,4	+14,2	16183	+ 9,5	15782	+ 5,7	15592	
	OKT	17639	+ 5,2	+12,5	16963	+ 4,8	16626	+ 5,3	16032	
	NOV	15926	+ 1,2	- 9,7	15606	- 8,0	15599	- 6,2	16399	
	DEZ	17348	+16,6	+ 8,9	17446	+11,8	17070	+ 9,4	16843	
1976	JAN	15948	+15,7	- 8,1	16417	- 5,9	16574	- 2,9	17181	
	FEB	16923	+18,7	+ 6,1	17607	+ 7,2	17647	+ 6,5	17529	
	MAR	18971	+34,7	+12,1	19082	+ 8,4	18341	+ 3,9	(17916)	
	APR	18579	+10,0	- 2,1	17514	- 8,2	18127	- 1,2	(18259)	
	MAI	18032	+26,6	- 2,9	17791	+ 1,6	17766	- 2,0	(18534)	
	JUN	18557	+20,5	+ 2,9	18555	+ 4,3	18741	+ 5,5	(18716)	
	JUL	18739	+22,2	+ 1,0	18457	- 0,5	18417	- 1,7	(18436)	
	AUG	18041	+31,4	- 3,7	18966	+ 2,8	18815	+ 2,2	(19049)	
	SEP	18376	+17,2	+ 1,9	18918	- 0,3	18546	- 1,4	(19603)	
	ERNAHRUNGSWIRTSCHAFT									
	1975	SEP*	2720	+28,4	+20,6	3000	+22,7	2944	+19,9	2533
		OKT	2814	+ 0,1	+ 3,5	2545	-15,2	2505	-14,9	2572
NOV		2725	+ 2,3	- 3,2	2524	- 0,8	2543	+ 1,5	2583	
DEZ		2775	+ 5,4	+ 1,8	2683	+ 6,3	2625	+ 3,2	2623	
1976	JAN	2562	+ 7,8	- 7,7	2639	- 1,6	2654	+ 1,1	2662	
	FEB	2521	- 3,0	- 1,6	2735	+ 3,6	2742	+ 3,3	2696	
	MAR	3093	+28,4	+22,7	3014	+10,2	2915	+ 6,3	(2740)	
	APR	3020	+ 3,1	- 2,4	2804	- 7,0	2872	- 1,5	(2801)	
	MAI	2914	+ 8,6	- 3,5	2753	- 1,8	2771	- 3,5	(2884)	
	JUN	5032	+20,5	+ 4,0	3101	+12,6	3052	+10,1	(3000)	
	JUL	2887	+24,2	- 4,8	3052	- 1,6	3070	+ 0,6	(3112)	
	AUG	3116	+38,1	+ 7,9	3303	+ 8,2	3289	+ 7,1	(3393)	
	SEP*	2773	+ 1,9	-11,0	3073	- 7,0	3036	- 7,7	(3838)	
	GEWERBLICHE WIRTSCHAFT (OHNE GÜTER DER BUNDESREG.)									
	1975	SEP	12605	+ 3,3	+14,4	12982	+ 9,1	12700	+ 5,5	12587
		OKT	14464	+ 6,0	+14,7	13921	+ 7,2	13606	+ 7,1	12963
NOV		12886	+ 1,3	-10,9	12739	- 8,5	12745	- 6,3	13303	
DEZ		13923	+17,5	+ 8,0	14203	+11,5	13908	+ 9,1	13696	
1976	JAN	12959	+16,0	- 6,9	13326	- 6,2	13470	- 3,1	13994	
	FEB	13723	+19,4	+ 5,9	14206	+ 6,6	14230	+ 5,6	14263	
	MAR	15447	+35,7	+12,6	15456	+ 8,8	14880	+ 4,6	(14581)	
	APR	15118	+13,0	- 2,1	14303	- 7,5	14773	- 0,7	(14857)	
	MAI	14640	+30,8	- 3,2	14551	+ 1,7	14496	- 1,9	(15078)	
	JUN	15084	+20,3	+ 3,0	15018	+ 3,2	15224	+ 5,0	(15226)	
	JUL	15446	+22,5	+ 2,4	15026	+ 0,1	15002	- 1,5	(15017)	
	AUG	14588	+32,4	- 5,6	15362	+ 2,2	15264	+ 1,7	(15425)	
	SEP	15185	+20,5	+ 4,1	15580	+ 1,4	15242	- 0,1	(16108)	
	ROHSTOFFE UND HALBWAREN									
	1975	SEP	4857	-10,9	+ 6,5	4961	+ 7,7	4912	+ 5,9	(4779)
		OKT	5458	- 3,7	+12,4	5395	+ 8,7	5279	+ 7,5	(4941)
NOV		5060	- 9,5	- 7,3	4912	- 9,0	4969	- 5,9	(5121)	
DEZ		5527	+ 8,7	+ 9,2	5433	+10,6	5467	+10,0	(5306)	
1976	JAN	5166	+10,6	- 6,5	5331	- 1,9	5355	- 2,0	(5485)	
	FEB	5482	+20,6	+ 6,1	5515	+ 3,5	5515	+ 3,0	(5648)	
	MAR	5706	+37,9	+ 4,1	5829	+ 5,7	5730	+ 3,9	(5783)	
	APR	5689	+13,1	- 0,3	5788	- 0,7	5852	+ 2,1	(5891)	
	MAI	5771	+31,0	+ 1,4	5808	+ 0,3	5817	- 0,6	(5958)	
	JUN	5797	+20,8	+ 0,5	5753	- 0,9	5838	+ 0,4	(6037)	
	JUL	6101	+28,6	+ 5,2	5931	+ 3,1	5895	+ 1,0	(5856)	
	AUG	6336	+39,0	+ 3,9	6258	+ 5,5	6212	+ 5,4	(5948)	
	SEP	5951	+22,5	- 6,1	6090	- 2,7	6017	- 3,1	(6166)	
	ROHSTOFFE									
	1975	SEP	2447	-14,9	+ 0,2	2523	+ 2,4	2495	+ 1,6	(2401)
		OKT	2877	- 3,7	+17,6	2771	+ 9,8	2713	+ 8,7	(2466)
NOV		2748	-12,8	- 4,5	2623	- 5,3	2635	- 2,9	(2549)	
DEZ		2896	+ 4,6	+ 5,4	2857	+ 8,9	2853	+ 8,3	(2647)	
1976	JAN	2563	+ 2,8	-11,5	2712	- 5,1	2701	- 5,3	(2755)	
	FEB	2728	+19,9	+ 6,4	2773	+ 2,2	2782	+ 3,0	(2864)	
	MAR	2804	+33,5	+ 2,8	2902	+ 4,7	2832	+ 1,8	(2967)	
	APR	2882	+13,7	+ 2,8	2947	+ 1,6	3014	+ 6,4	(3031)	
	MAI	2889	+18,9	+ 0,2	2840	- 3,6	2889	- 4,1	(3090)	
	JUN	2895	+17,0	+ 0,2	2869	+ 1,0	2845	- 1,5	(3110)	
	JUL	3169	+30,6	+ 9,5	3125	+ 8,9	3102	+ 9,0	(3119)	
	AUG	3323	+36,0	+ 4,9	3276	+ 4,8	3267	+ 5,3	(3179)	
	SEP	3189	+30,3	- 4,0	3276	+ 0,0	3252	- 0,5	(3294)	
	HALBWAREN									
	1975	SEP	2410	- 6,3	+13,9	2448	+13,9	2402	+10,2	(2321)
		OKT	2582	- 3,7	+ 7,1	2552	+ 4,2	2472	+ 2,9	(2397)
NOV		2313	- 5,3	-10,4	2310	- 9,5	2326	- 5,9	(2484)	
DEZ		2631	+13,5	+13,7	2605	+12,8	2588	+11,3	(2578)	
1976	JAN	2603	+19,6	- 1,1	2644	+ 1,5	2659	+ 2,7	(2673)	
	FEB	2754	+21,4	+ 5,8	2789	+ 5,5	2789	+ 4,9	(2763)	
	MAR	2902	+42,4	+ 5,4	2885	+ 3,4	2788	+ 0,0	(2843)	
	APR	2807	+12,5	- 3,3	2796	- 3,1	2879	+ 3,3	(2920)	
	MAI	2882	+45,8	+ 2,7	2949	+ 5,5	2932	+ 1,8	(2964)	
	JUN	2902	+24,8	+ 0,7	2905	- 1,5	2978	+ 1,6	(2998)	
	JUL	2933	+26,6	+ 1,1	2822	- 2,9	2796	- 6,1	(2841)	
	AUG	3012	+42,3	+ 2,7	2991	+ 6,0	2970	+ 6,2	(2913)	
	SEP	2763	+14,6	- 8,3	2813	- 6,0	2743	- 7,6	(2992)	

9 AUSSENHANDEL (SPEZIALHANDEL)

9.1 EINFUHR - TATSÄCHLICHE WERTE (MILL. DM)

JAHR	MONAT	ORIGINALWERT			SAISONBEREINIGTER WERT		SAISON- UND ARBEITSTÄGLICH BEREINIGTER WERT		GLATTE KOMPONENTE	
		MILL.DM	VERÄNDERUNG IN 0/0 GEGEN VORJAHR VORMONAT		MILL.DM	VERÄNDERUNG IN 0/0 GEGEN VORMONAT	MILL.DM	VERÄNDERUNG IN 0/0 GEGEN VORMONAT	MILL.DM	
FERTIGWAREN (OHNE GÜTER DER BUNDESREG.)										
1975	SEP	7748	+14,7	+20,0	7997	+10,0	7888	+ 7,1	7772	
	OKT	9006	+12,9	+16,2	8066	+ 0,9	7880	- 0,1	7961	
	NOV	7826	+ 9,8	-13,1	7858	- 2,6	7971	+ 1,2	8119	
	DEZ	8395	+24,1	+ 7,3	8791	+11,9	8583	+ 7,7	8357	
1976	JAN	7793	+19,8	- 7,2	8273	- 5,9	8369	- 2,5	8539	
	FEB	8241	+18,6	+ 5,7	8734	+ 5,6	8733	+ 4,3	8705	
	MAR	9741	+34,4	+18,2	9265	+ 6,1	8970	+ 2,7	(8835)	
	APR	9429	+12,9	- 3,2	8949	- 3,4	9146	+ 2,0	(8934)	
	MAI	8869	+30,7	- 5,9	8702	- 2,8	8661	- 5,3	(8870)	
	JUN	9286	+19,9	+ 4,7	9251	+ 6,3	9174	+ 5,9	(9014)	
	JUL	9345	+18,8	+ 0,6	9074	- 1,9	9176	+ 0,0	(9017)	
	AUG	8252	+27,8	-11,7	9093	+ 0,2	9037	- 1,5	(9281)	
	SEP	9234	+19,2	+11,9	9518	+ 4,7	9384	+ 3,8	(9766)	
	VORERZEUGNISSE									
	1975	SEP	2059	- 0,5	+21,8	2158	+18,7	2152	+15,7	2128
		OKT	2397	- 2,4	+16,4	2171	+ 0,6	2132	- 0,9	2195
NOV		2159	- 0,6	- 9,9	2172	+ 0,0	2188	+ 2,6	2251	
DEZ		2257	+22,2	+ 4,5	2484	+14,4	2401	+ 9,7	2332	
1976	JAN	2190	+11,7	- 3,0	2284	- 8,1	2331	- 2,9	2418	
	FEB	2329	+12,8	+ 6,3	2447	+ 7,1	2448	+ 5,0	2472	
	MAR	2718	+38,5	+16,7	2763	+12,9	2681	+ 9,5	(2523)	
	APR	2701	+19,8	- 0,6	2606	- 5,7	2639	- 1,6	(2548)	
	MAI	2607	+30,5	- 3,5	2459	- 5,6	2449	- 7,2	(2505)	
	JUN	2776	+24,8	+ 6,5	2674	+ 8,7	2652	+ 8,3	(2533)	
	JUL	2723	+25,2	- 1,9	2617	- 2,1	2658	+ 0,2	(2610)	
	AUG	2423	+43,4	-11,0	2569	- 1,8	2571	- 3,3	(2612)	
	SEP	2682	+30,3	+10,7	2785	+ 8,4	2725	+ 6,0	(2792)	
	ENDERZEUGNISSE (OHNE GÜTER DER BUNDESREG.)									
	1975	SEP	5689	+21,4	+19,3	5838	+ 9,7	5768	+ 6,7	5689
		OKT	6609	+19,6	+16,2	6208	+ 6,3	6026	+ 4,5	5817
NOV		5666	+14,3	-14,3	5674	- 8,6	5791	- 3,9	5918	
DEZ		6138	+24,8	+ 8,3	6284	+10,8	6156	+ 6,3	6063	
1976	JAN	5603	+23,3	- 8,7	5955	- 5,2	6042	- 1,9	6158	
	FEB	5911	+21,1	+ 5,5	6243	+ 4,8	6234	+ 3,2	6231	
	MAR	7023	+32,9	+18,8	6576	+ 5,3	6361	+ 2,0	(6330)	
	APR	6728	+10,3	- 4,2	6295	- 4,3	6421	+ 0,9	(6386)	
	MAI	6262	+30,7	- 6,9	6199	- 1,5	6178	- 3,8	(6329)	
	JUN	6510	+17,9	+ 4,0	6540	+ 5,5	6475	+ 4,8	(6420)	
	JUL	6622	+16,4	+ 1,7	6462	- 1,2	6542	+ 1,0	(6457)	
	AUG	5829	+22,3	-12,0	6412	- 0,8	6386	- 2,4	(6595)	
	SEP	6553	+15,2	+12,4	6721	+ 4,8	6592	+ 3,2	(6830)	
	HALBWAREN UND VORERZEUGNISSE									
	1975	SEP	4468	- 3,8	+17,4	4574	+13,4	4524	+ 9,7	(4414)
		OKT	4979	- 3,1	+11,4	4801	+ 5,0	4656	+ 2,9	(4539)
NOV		4472	- 3,1	-10,2	4433	- 7,7	4493	- 3,5	(4688)	
DEZ		4889	+17,4	+ 9,3	5044	+13,8	4962	+10,4	(4856)	
1976	JAN	4794	+15,9	- 1,9	4877	- 3,3	4953	- 0,2	(5033)	
	FEB	5083	+17,3	+ 6,0	5175	+ 6,1	5173	+ 4,4	(5209)	
	MAR	5620	+40,5	+10,6	5693	+10,0	5526	+ 6,8	(5373)	
	APR	5509	+16,0	- 2,0	5379	- 5,5	5486	- 0,7	(5514)	
	MAI	5489	+38,2	- 0,4	5497	+ 2,2	5479	- 0,1	(5614)	
	JUN	5679	+24,8	+ 3,5	5572	+ 1,4	5638	+ 2,9	(5686)	
	JUL	5656	+25,9	- 0,4	5354	- 3,9	5374	- 4,7	(5334)	
	AUG	5435	+42,8	- 3,9	5608	+ 4,7	5575	+ 3,7	(5545)	
	SEP	5444	+21,8	+ 0,2	5581	- 0,5	5430	- 2,6	(5928)	
	ERZEUGNISSE DER ERNÄHRUNGSINDUSTRIE, TABAKWAREN									
	1975	SEP	1291	+24,1	+27,4	1298	+19,5	1275	+16,5	1202
		OKT	1416	+ 5,8	+ 9,7	1196	- 7,9	1175	- 7,8	(1215)
NOV		1241	- 0,2	-12,4	1128	- 5,7	1146	- 2,5	(1230)	
DEZ		1295	+ 6,6	+ 4,4	1244	+10,3	1218	+ 6,3	(1248)	
1976	JAN	1180	+ 8,5	- 8,9	1198	- 3,7	1209	- 0,7	(1265)	
	FEB	1144	+ 2,0	- 3,1	1270	+ 6,0	1272	+ 5,2	(1285)	
	MAR	1421	+32,6	+24,2	1395	+ 9,8	1348	+ 6,0	(1297)	
	APR	1363	+ 8,3	- 4,1	1332	- 4,5	1362	+ 1,0	(1320)	
	MAI	1275	+12,8	- 6,5	1308	- 1,8	1319	- 3,2	(1334)	
	JUN	1337	+22,8	+ 4,9	1435	+ 9,7	1418	+ 7,5	(1362)	
	JUL	1340	+22,9	+ 0,2	1398	- 2,6	1406	- 0,8	(1392)	
	AUG	1408	+39,0	+ 5,1	1469	+ 5,1	1450	+ 3,1	(1426)	
	SEP	1344	+ 4,1	- 4,5	1382	- 5,9	1377	- 5,0	(1460)	
	ERZEUGNISSE DER GRUNDSTOFF- UND PRODUKTIONSGÜTERINDUSTRIEN									
	1975	SEP	4200	- 4,4	+15,0	4318	+12,9	4261	+10,0	4213
		OKT	4587	- 5,3	+ 9,2	4230	- 2,0	4120	- 3,3	(4239)
NOV		4094	- 3,6	-10,7	4192	- 0,9	4251	+ 3,2	(4277)	
DEZ		4488	+15,9	+ 9,6	4747	+13,2	4644	+ 9,2	(4339)	
1976	JAN	4294	+13,3	- 4,3	4562	- 3,9	4625	- 0,4	(4407)	
	FEB	4605	+14,5	+ 7,2	4875	+ 6,9	4877	+ 5,4	(4510)	
	MAR	5085	+36,8	+10,4	5077	+ 4,1	4904	+ 0,6	(4613)	
	APR	5148	+17,4	+ 1,2	5036	- 0,8	5170	+ 5,4	(4757)	
	MAI	5091	+37,6	- 1,1	5072	+ 0,7	5056	- 2,2	(4892)	
	JUN	5330	+25,1	+ 4,7	5246	+ 3,4	5298	+ 4,8	(5035)	
	JUL	5353	+25,0	+ 0,4	5060	- 3,5	5109	- 3,6	(5194)	
	AUG	5158	+41,2	- 3,6	5336	+ 5,5	5301	+ 3,8	(5370)	
	SEP	5026	+19,7	- 2,6	5179	- 2,9	5104	- 3,7	(5497)	

9 AUSSENHANDEL (SPEZIALHANDEL)

9.1 EINFUHR - TATSÄCHLICHE WERTE (MILL. DM)

JAHR	MONAT	ORIGINALWERT			SAISONBEREINIGTER WERT		SAISON- UND ARBEITSTÄGLICH BEREINIGTER WERT		GLATTE KOMPONENTE	
		MILL.DM	VERAENDERUNG IN O/D GEGEN VORJAHR	VORMONAT	MILL.DM	VERAENDERUNG IN O/D GEGEN VORMONAT	MILL.DM	VERAENDERUNG IN O/D GEGEN VORMONAT	MILL.DM	
ERZEUGNISSE DER INVESTITIONSGUETERINDUSTRIEN										
1975	SEP	3379	+24,9	+22,1	3524	+ 9,7	3449	+ 5,8	3485	
	OKT	3957	+24,2	+17,1	3564	+ 1,1	3487	+ 1,1	(3547)	
	NOV	3563	+19,9	-10,0	3495	- 1,9	3575	+ 2,5	(3609)	
	DEZ	3948	+27,3	+10,8	3869	+10,7	3729	+ 4,3	(3677)	
1976	JAN	3337	+30,5	-15,5	3682	- 4,8	3738	+ 0,2	(3738)	
	FEB	3480	+26,9	+ 4,3	3852	+ 4,6	3849	+ 3,0	(3795)	
	MAR	4301	+37,6	+23,6	4124	+ 7,1	3966	+ 3,0	(3840)	
	APR	4231	+12,9	- 1,6	3898	- 5,5	4025	+ 1,5	(3915)	
	MAI	4000	+32,6	- 5,5	3937	+ 1,0	3898	- 3,2	(3955)	
	JUN	4235	+21,6	+ 5,9	4142	+ 5,2	4123	+ 5,8	(4005)	
	JUL	4066	+21,2	- 4,0	3980	- 3,9	4073	- 1,2	(4051)	
	AUG	3515	+27,0	-13,6	3994	+ 0,4	3944	- 3,2	(4095)	
	SEP	3940	+16,6	+12,1	4094	+ 2,5	4050	+ 2,7	(4128)	
	ERZEUGNISSE DER VERBRAUCHSGUETERINDUSTRIEN									
	1975	SEP	2485	+10,2	+19,5	2449	+ 8,8	2383	+ 4,5	2414
		OKT	2880	+10,9	+15,9	2468	+ 0,8	2427	+ 1,8	(2439)
NOV		2277	+ 3,3	-20,9	2351	- 4,7	2392	- 1,4	(2465)	
DEZ		2312	+17,8	+ 1,5	2620	+11,4	2541	+ 6,2	(2495)	
1976	JAN	2492	+15,9	+ 7,8	2529	- 3,5	2568	+ 1,1	(2526)	
	FEB	2634	+12,7	+ 5,7	2668	+ 5,5	2667	+ 3,9	(2557)	
	MAR	3047	+34,2	+15,7	2858	+ 7,1	2753	+ 3,2	(2582)	
	APR	2678	+ 6,5	-12,1	2559	-10,5	2641	- 4,1	(2630)	
	MAI	2544	+28,7	- 5,0	2699	+ 5,5	2681	+ 1,5	(2665)	
	JUN	2561	+14,3	+ 0,7	2741	+ 1,6	2764	+ 3,1	(2711)	
	JUL	2778	+12,2	+ 8,5	2676	- 2,4	2716	- 1,7	(2761)	
	AUG	2534	+21,9	- 8,8	2736	+ 2,2	2699	- 0,6	(2816)	
	SEP	2953	+18,8	+16,5	2898	+ 5,9	2862	+ 6,0	(2853)	
	INVESTITIONSGUETER									
	1975	SEP	1139	+27,0	+10,7	1233	+10,0	1204	+ 5,4	1202
		OKT	1317	+29,0	+15,6	1244	+ 0,9	1219	+ 1,2	(1224)
NOV		1247	+24,9	- 5,3	1230	- 1,1	1259	+ 3,3	(1246)	
DEZ		1545	+28,4	+23,9	1364	+10,9	1323	+ 5,1	(1271)	
1976	JAN	1139	+29,7	-26,3	1254	- 8,1	1272	- 3,9	(1291)	
	FEB	1147	+34,2	+ 0,7	1297	+ 3,4	1295	+ 1,8	(1313)	
	MAR	1384	+22,6	+20,7	1337	+ 3,1	1292	- 0,2	(1330)	
	APR	1383	+ 7,8	- 0,1	1325	- 0,9	1359	+ 5,2	(1358)	
	MAI	1331	+29,7	- 3,8	1340	+ 1,1	1327	- 2,4	(1370)	
	JUN	1480	+29,3	+11,2	1466	+ 9,4	1451	+ 9,3	(1382)	
	JUL	1551	+29,6	+ 4,8	1457	- 0,6	1488	+ 2,5	(1391)	
	AUG	1285	+24,9	-17,2	1380	- 5,3	1354	- 9,0	(1397)	
	SEP	1234	+ 8,3	- 4,0	1348	- 2,3	1340	- 1,0	(1405)	
	VERBRAUCHSGUETER									
	1975	SEP	3050	+22,8	+21,1	2948	+ 9,3	2880	+ 5,5	2847
		OKT	3438	+23,4	+12,7	2965	+ 0,6	2896	+ 0,6	(2887)
NOV		2670	+14,6	-22,3	2712	- 8,5	2782	- 3,9	(2927)	
DEZ		2819	+25,8	+ 5,6	3062	+12,9	2990	+ 7,5	(2984)	
1976	JAN	2843	+31,0	+ 0,9	3082	+ 0,7	3135	+ 4,8	(3021)	
	FEB	3131	+22,2	+10,1	3211	+ 4,2	3206	+ 2,3	(3065)	
	MAR	3519	+35,6	+12,4	3341	+ 4,0	3222	+ 0,5	(3076)	
	APR	3293	+13,0	- 6,4	3119	- 6,6	3203	- 0,6	(3111)	
	MAI	2955	+33,3	-10,3	3128	+ 0,3	3086	- 3,7	(3132)	
	JUN	2982	+11,0	+ 0,9	3150	+ 0,7	3226	+ 4,5	(3156)	
	JUL	3057	+ 6,2	+ 2,5	2968	- 5,8	3009	- 6,7	(3177)	
	AUG	3382	+22,4	+ 0,8	3254	+ 9,6	3206	+ 6,5	(3195)	
	SEP	3394	+11,3	+10,1	3268	+ 0,4	3224	+ 0,6	(3183)	
	EG-LÄNDER									
	1975	SEP	7800	+ 9,4	+19,7	8023	+ 9,0	7908	+ 6,0	7814
		OKT	8850	+ 7,9	+13,5	8379	+ 4,4	8157	+ 3,1	8015
NOV		7691	+ 5,3	-13,1	7683	- 8,3	7821	- 4,1	8172	
DEZ		8442	+23,1	+ 9,8	8751	+13,9	8577	+ 9,7	8371	
1976	JAN	7772	+24,2	- 7,9	8284	- 5,3	8384	- 2,3	8497	
	FEB	8201	+14,5	+ 5,5	8591	+ 3,7	8579	+ 2,3	8624	
	MAR	9466	+31,2	+15,4	9045	+ 5,3	8744	+ 1,9	(8765)	
	APR	9338	+11,4	- 1,4	8711	- 3,7	8998	+ 2,9	(8884)	
	MAI	9042	+25,5	- 3,2	8714	+ 0,0	8669	- 3,7	(8973)	
	JUN	9153	+14,9	+ 1,2	9001	+ 3,3	8991	+ 3,7	(9027)	
	JUL	9025	+16,3	- 1,4	8885	- 1,3	8986	- 0,1	(8863)	
	AUG	8259	+26,7	- 8,5	8957	+ 0,8	8842	- 1,6	(8603)	
	SEP	8899	+14,1	+ 7,7	9196	+ 2,7	9090	+ 2,8	(9520)	

9 AUSSENHANDEL (SPEZIALHANDEL)

9.1 EINFUHR - TATSÄCHLICHE WERTE (MILL. DM)

JAHR	MONAT	ORIGINALWERT			SAISONBEREINIGTER WERT		SAISON- UND ARBEITSTÄGLICH BEREINIGTER WERT		GLATTE KOMPONENTE	
		MILL.DM	VERÄNDERUNG VORJAHR	IN O/O GEGEN VORMONAT	MILL.DM	VERÄNDERUNG IN O/O GEGEN VORMONAT	MILL.DM	VERÄNDERUNG IN O/O GEGEN VORMONAT	MILL.DM	
ANDERE EUROPAEISCHE INDUSTRIALISIERTE LÄNDER										
1975	SEP	1995	+ 5,4	+20,2	2029	+ 7,6	1993	+ 4,5	1971	
	OKT	2299	+ 3,7	+15,2	2046	+ 0,8	1990	- 0,2	1998	
	NOV	2010	- 3,8	-12,6	1895	- 7,4	1937	- 2,7	2034	
	DEZ	2191	+11,8	+ 9,0	2168	+14,4	2119	+ 9,4	2090	
1976	JAN	1949	+ 7,6	-11,0	2032	- 0,3	2065	- 2,5	2148	
	FEB	2096	+13,2	+ 7,5	2236	+10,0	2233	+ 8,1	2209	
	MAR	2495	+37,2	+19,0	2407	+ 7,6	2316	+ 3,7	(2276)	
	APR	2312	+ 8,3	- 7,3	2235	- 7,1	2309	- 0,3	(2341)	
	MAI	2337	+37,1	+ 1,1	2400	+ 7,4	2376	+ 2,9	(2398)	
	JUN	2424	+22,3	+ 3,7	2498	+ 4,1	2510	+ 5,6	(2440)	
	JUL	2421	+20,2	- 0,1	2409	- 3,6	2433	- 3,1	(2434)	
	AUG	2206	+32,9	- 8,9	2387	- 0,9	2354	- 3,2	(2208)	
	SEP	2448	+22,7	+11,0	2504	+ 4,9	2471	+ 5,0	(2488)	
	VEREINIGTE STAATEN									
	1975	SEP	1186	+24,3	+ 2,6	1339	+12,7	1311	+10,6	1219
		OKT	1138	- 0,7	- 4,0	1194	-10,8	1167	-11,0	1257
NOV		1273	+ 8,5	+11,9	1285	+ 7,6	1287	+10,3	1279	
DEZ		1485	+14,4	+16,7	1371	+ 6,7	1305	+ 1,4	1321	
1976	JAN	1351	+15,9	- 9,0	1325	- 3,4	1317	+ 0,9	1359	
	FEB	1552	+35,0	+14,9	1528	+15,3	1535	+16,6	1393	
	MAR	1537	+31,7	- 1,0	1422	- 6,9	1349	-12,1	(1409)	
	APR	1410	- 4,7	- 8,3	1313	- 7,7	1410	+ 4,5	(1415)	
	MAI	1324	+26,1	- 6,1	1356	+ 3,3	1380	- 2,1	(1412)	
	JUN	1445	+44,6	+ 9,1	1495	+10,3	1450	+ 5,1	(1403)	
	JUL	1375	+40,7	- 4,8	1419	- 5,1	1442	- 0,6	(1390)	
	AUG	1299	+12,4	- 5,5	1338	- 5,7	1336	- 7,4	(1394)	
	SEP	1225	+ 3,3	- 5,7	1376	+ 2,8	1360	+ 1,8	(1413)	
	ÜBRIGE INDUSTRIALISIERTE WESTLICHE LÄNDER									
	1975	SEP	800	+12,0	+ 2,8	828	+ 8,5	808	+ 5,2	801
		OKT	844	+ 0,4	+ 5,5	780	- 5,8	769	- 4,8	800
NOV		845	- 1,4	+ 0,1	800	+ 2,6	803	+ 4,4	809	
DEZ		867	+ 8,8	+ 2,6	859	+ 7,4	855	+ 6,5	822	
1976	JAN	779	+ 2,4	-10,1	804	- 6,4	812	- 5,0	838	
	FEB	759	+10,0	- 2,6	856	+ 6,5	858	+ 5,7	862	
	MAR	884	+19,0	+16,5	907	+ 6,0	878	+ 2,3	(890)	
	APR	944	+ 6,8	+ 6,8	940	+ 3,6	947	+ 7,9	(925)	
	MAI	959	+29,6	+ 1,6	944	+ 0,4	952	+ 0,5	(947)	
	JUN	965	+17,3	+ 0,6	962	+ 1,9	966	+ 1,5	(969)	
	JUL	1019	+18,4	+ 5,6	1009	+ 4,9	1003	+ 3,8	(983)	
	AUG	1063	+36,6	+ 4,3	1048	+ 3,9	1037	+ 3,4	(1036)	
	SEP	1041	+30,1	- 2,1	1070	+ 2,1	1058	+ 2,0	(1050)	
	ENTWICKLUNGSLÄNDER									
	1975	SEP	3113	- 7,9	+ 4,2	3213	+ 8,3	3166	+ 7,5	3040
		OKT	3561	+ 2,0	+14,4	3386	+ 5,4	3343	+ 5,6	3183
NOV		3275	- 8,7	- 8,0	3196	- 5,6	3217	- 3,8	3299	
DEZ		3420	+ 7,7	+ 4,4	3467	+ 8,5	3494	+ 8,6	3395	
1976	JAN	3319	+ 5,6	- 3,0	3425	- 1,2	3397	- 2,8	3488	
	FEB	3511	+28,6	+ 5,8	3549	+ 3,6	3556	+ 4,7	3589	
	MAR	3650	+44,8	+ 4,0	3627	+ 2,2	3568	+ 0,3	(3657)	
	APR	3622	+12,4	- 0,8	3682	+ 1,5	3770	+ 5,7	(3706)	
	MAI	3434	+16,6	- 5,2	3444	- 6,5	3470	- 8,0	(3859)	
	JUN	3697	+25,0	+ 7,7	3753	+ 9,0	3741	+ 7,8	(3871)	
	JUL	3939	+32,9	+ 6,5	3954	+ 5,4	3924	+ 4,9	(3893)	
	AUG	4215	+41,1	+ 7,0	4079	+ 3,2	4042	+ 3,0	(3774)	
	SEP	3790	+21,7	-10,1	3909	- 4,2	3921	- 3,0	(3913)	
	OSTBLOCKLÄNDER									
	1975	SEP	766	+16,2	+26,4	777	+21,2	741	+12,4	711
		OKT*	927	+10,4	+21,0	899	+15,7	888	+19,8	743
NOV		807	+13,2	-12,9	750	-16,6	760	-14,4	775	
DEZ		917	+19,2	+13,6	840	+12,0	837	+10,1	812	
1976	JAN	767	+21,0	-16,4	831	- 1,1	848	+ 1,3	833	
	FEB	788	+24,1	+ 2,7	875	+ 5,3	876	+ 3,3	861	
	MAR	920	+49,4	+16,8	968	+10,6	941	+ 7,4	(883)	
	APR	926	+21,8	+ 0,7	890	- 8,1	889	- 5,5	(903)	
	MAI	913	+58,0	- 1,4	895	+ 0,6	892	+ 0,3	(886)	
	JUN	857	+29,5	- 6,1	877	- 2,0	893	+ 0,1	(909)	
	JUL	936	+25,1	+ 9,2	891	+ 1,6	888	- 0,6	(926)	
	AUG	961	+58,6	+ 2,7	990	+11,1	966	+ 8,8	(992)	
	SEP	947	+23,6	- 1,5	956	- 3,4	947	- 2,0	(1000)	

9 AUSSENHANDEL (SPEZIALHANDEL)

9.2 AUSFUHR - TATSÄCHLICHE WERTE (MILL. DM)

JAHR	MONAT	ORIGINALWERT			SAISONBEREINIGTER WERT		SAISON- UND ARBEITSTÄGEGLEICH BEREINIGTER WERT		GLATTE KOMPONENTE	
		MILL. DM	VERÄNDERUNG IN O/O GEGEN VORJAHR VORMONAT		MILL. DM	VERÄNDERUNG IN O/O GEGEN VORMONAT	MILL. DM	VERÄNDERUNG IN O/O GEGEN VORMONAT	MILL. DM	
AUSFUHR INSGESAMT										
1975	SEP	18498	- 1,8	+19,6	18956	+ 9,3	18769	+ 6,7	18564	
	OKT	20498	- 4,3	+10,8	19603	+ 3,4	18958	+ 1,0	18770	
	NOV	19080	- 3,0	- 6,9	18800	- 4,1	19319	+ 1,9	18964	
	DEZ	20578	+ 2,1	+ 7,9	20301	+ 8,0	19754	+ 2,3	19371	
1976	JAN	18443	+ 6,0	-10,4	19171	- 5,6	19450	- 1,5	19581	
	FEB	19118	+ 7,7	+ 3,7	19591	+ 2,2	19572	+ 0,6	19672	
	MAR*	22821	+30,1	+19,4	22456	+14,6	21662	+10,7	(19939)	
	APR	20817	+ 5,7	- 8,8	19774	-11,9	20386	- 5,9	(20234)	
	MAI	21318	+21,8	+ 2,4	20445	+ 3,4	20312	- 0,4	(20572)	
	JUN	20706	+11,6	- 2,9	21454	+ 4,9	21096	+ 3,9	(20974)	
	JUL	21332	+11,9	+ 3,0	20932	- 2,4	21359	+ 1,2	(21393)	
	AUG	19249	+24,5	- 9,8	21070	+ 0,7	20944	- 1,9	(21373)	
	SEP	23037	+24,5	+19,7	23563	+11,8	23269	+11,1	(24072)	
	GEWERBLICHE WIRTSCHAFT									
	1975	SEP	17512	- 2,3	+20,5	17987	+16,0	17774	+12,6	17938
		OKT	19361	- 5,0	+10,6	18573	+ 3,3	18018	+ 1,4	18087
NOV		18072	- 3,1	- 6,7	17850	- 3,9	18410	+ 2,2	18208	
DEZ		19438	+ 1,3	+ 7,6	19175	+ 7,4	18671	+ 1,4	18515	
1976	JAN	17356	+ 6,4	-10,7	18164	- 5,3	18465	- 1,1	18789	
	FEB	18068	+ 7,6	+ 4,1	18571	+ 2,2	18538	+ 0,4	18778	
	MAR*	21680	+30,0	+20,0	21415	+15,3	20710	+11,7	(18996)	
	APR	19839	+ 6,4	- 8,5	18911	-11,7	19351	- 6,6	(19239)	
	MAI	20357	+22,2	+ 2,6	19575	+ 3,5	19411	+ 0,3	(19518)	
	JUN	19767	+11,9	- 2,9	20537	+ 4,9	20126	+ 3,7	(19849)	
	JUL	20249	+11,8	+ 2,4	19989	- 2,7	20464	+ 1,7	(20196)	
	AUG	18303	+26,0	- 9,6	19397	- 3,0	19223	- 6,1	(19714)	
	SEP	21875	+24,9	+19,5	22237	+14,6	21991	+14,4	(21803)	
	ROHSTOFFE UND HALBWAREN									
	1975	SEP	1744	-18,0	+22,8	1800	+19,0	1750	+13,4	(1701)
		OKT	1982	-14,2	+13,6	1894	+ 5,2	1824	+ 4,2	(1724)
NOV		1750	-15,3	-11,7	1753	- 7,4	1808	- 0,9	(1754)	
DEZ		1869	- 9,6	+ 6,8	1894	+ 8,0	1845	+ 2,0	(1789)	
1976	JAN	1745	-13,7	- 6,6	1804	- 4,8	1828	- 0,9	(1825)	
	FEB	1761	- 9,4	+ 0,9	1753	- 2,8	1754	- 4,0	(1860)	
	MAR	2078	+20,1	+13,0	2060	+17,5	1966	+12,1	(1893)	
	APR	1684	-11,9	-19,0	1698	-17,6	1773	- 9,8	(1901)	
	MAI	2026	+22,0	+20,3	1900	+11,9	1891	+ 6,7	(1922)	
	JUN	2034	+16,9	+ 0,4	2045	+ 7,6	2009	+ 6,2	(1965)	
	JUL	2050	+23,6	+ 0,8	1994	- 2,5	2033	+ 1,2	(2029)	
	AUG	1911	+34,6	- 6,8	2020	+ 1,3	1982	- 2,5	(2120)	
	SEP	2207	+26,5	+15,5	2260	+11,9	2226	+12,3	(2373)	
	ROHSTOFFE									
	1975	SEP	463	+ 5,0	+32,7	469	+24,1	466	+19,8	(441)
		OKT	492	+ 1,9	+ 6,3	463	- 1,3	443	- 4,9	(446)
NOV		438	+ 1,2	-11,0	438	- 5,4	450	+ 1,6	(450)	
DEZ		475	+17,3	+ 8,4	496	+13,2	479	+ 6,4	(453)	
1976	JAN	420	- 1,2	-11,6	446	-10,1	455	- 5,0	(456)	
	FEB	408	- 7,7	- 2,9	419	- 6,1	419	- 7,9	(458)	
	MAR	502	+17,8	+23,0	484	+15,5	463	+10,5	(459)	
	APR	477	- 4,0	- 5,0	458	- 5,4	472	+ 1,9	(455)	
	MAI	473	+14,5	- 0,8	451	- 1,5	451	- 4,4	(457)	
	JUN	486	+ 6,6	+ 2,7	478	+ 6,0	463	+ 2,7	(452)	
	JUL	469	+ 9,3	- 3,5	451	- 5,6	464	+ 0,2	(454)	
	AUG	444	+27,2	- 5,3	485	+ 7,5	485	+ 4,5	(523)	
	SEP	525	+13,4	+18,2	537	+10,7	521	+ 7,4	(577)	
	HALBWAREN									
	1975	SEP	1281	-24,1	+19,6	1339	+17,4	1306	+11,7	(1261)
		OKT	1489	-18,5	+16,2	1421	+ 6,1	1379	+ 5,6	(1287)
NOV		1312	-19,7	-11,9	1325	- 6,8	1366	- 0,9	(1320)	
DEZ		1394	-16,1	+ 6,3	1411	+ 6,5	1418	+ 3,8	(1360)	
1976	JAN	1325	-17,1	- 4,9	1376	- 2,5	1401	- 1,2	(1401)	
	FEB	1353	-10,0	+ 2,1	1351	- 1,8	1350	- 3,6	(1441)	
	MAR	1576	+20,9	+16,5	1579	+16,9	1538	+13,9	(1477)	
	APR	1507	+ 6,5	- 4,4	1486	- 5,9	1489	- 3,2	(1490)	
	MAI	1553	+24,5	+ 3,1	1469	- 1,1	1475	- 0,9	(1509)	
	JUN	1548	+20,5	- 0,3	1521	+ 3,5	1506	+ 2,1	(1526)	
	JUL	1580	+28,5	+ 2,1	1551	+ 2,0	1564	+ 3,9	(1561)	
	AUG	1467	+37,0	- 7,2	1557	+ 0,4	1530	- 2,2	(1624)	
	SEP	1682	+31,3	+14,7	1720	+10,5	1690	+10,5	(1709)	
	FERTIGWAREN									
	1975	SEP	15768	- 0,2	+20,3	16278	+15,0	16162	+12,5	16141
		OKT	17380	- 3,9	+10,2	15972	- 1,9	15567	- 3,7	16200
NOV		16323	- 1,6	- 6,1	16207	+ 1,5	16777	+ 7,8	16274	
DEZ		17569	+ 2,6	+ 7,6	17400	+ 7,4	17039	+ 1,6	16548	
1976	JAN	15611	+ 9,2	-11,1	15754	- 9,5	16054	- 5,8	16828	
	FEB	16308	+ 9,8	+ 4,5	16965	+ 7,7	16894	+ 5,2	16897	
	MAR*	19602	+31,1	+20,2	19620	+15,6	19120	+13,2	(17041)	
	APR	17855	+ 6,7	- 8,9	17146	-12,6	17419	- 8,9	(17204)	
	MAI	18331	+22,2	+ 2,7	17726	+ 3,4	17518	+ 0,6	(17410)	
	JUN	17732	+11,4	- 3,3	18518	+ 4,5	18187	+ 3,8	(17696)	
	JUL	18199	+10,6	+ 2,6	18095	- 2,3	13537	+ 1,9	(18248)	
	AUG	16392	+25,0	- 9,9	17602	- 2,7	17424	- 6,0	(17799)	
	SEP	19668	+24,7	+20,0	20076	+14,1	19933	+14,4	(19283)	

9 AUSSENHANDEL (SPEZIALHANDEL)

9.2 AUSFUHR - TATSÄCHLICHE WERTE (MILL. DM)

JAHR	MONAT	ORIGINALWERT			SAISONBEREINIGTER WERT		SAISON- UND ARBEITSTÄGLICH BEREINIGTER WERT		GLATTE KOMPONENTE	
		MILL. DM	VERÄNDERUNG VORJAHR	IN O/O GEGEN VORMONAT	MILL. DM	VERÄNDERUNG IN O/O GEGEN VORMONAT	MILL. DM	VERÄNDERUNG IN O/O GEGEN VORMONAT	MILL. DM	
VORERZEUGNISSE										
1975	SEP	3263	-24,7	+23,0	3321	+24,8	3251	+19,7	(3231)	
	OKT	3596	-23,8	+10,2	3316	- 0,2	3205	- 1,4	(3279)	
	NOV	3178	-25,3	-11,6	3185	- 4,0	3268	+ 2,0	(3352)	
	DEZ	3494	-12,1	+ 9,9	3605	+13,2	3550	+ 8,6	(3442)	
1976	JAN	3358	- 7,3	- 3,9	3589	- 0,4	3637	+ 2,5	(3541)	
	FEB	3425	- 7,1	+ 2,0	3485	- 2,9	3493	- 4,0	(3641)	
	MAR	3988	+20,5	+16,4	4040	+15,9	3897	+11,6	(3732)	
	APR	3787	+ 0,7	- 5,0	3649	- 9,7	3724	- 4,4	(3783)	
	MAI	3922	+21,7	+ 3,6	3758	+ 3,0	3769	+ 1,2	(3825)	
	JUN	3748	+12,5	- 4,4	3900	+ 3,8	3847	+ 2,1	(3773)	
	JUL	3879	+20,5	+ 3,5	3768	- 3,4	3793	- 1,4	(3655)	
	AUG	3513	+32,5	- 9,4	3471	- 7,9	3424	- 9,7	(3415)	
	SEP	4054	+24,2	+15,4	4136	+19,2	4058	+18,5	(4113)	
	ENDERZEUGNISSE									
	1975	SEP	12505	+ 9,0	+19,6	12833	+ 6,6	12683	+ 3,9	12670
		OKT	13784	+ 3,2	+10,2	12547	- 2,2	12246	- 3,4	12773
NOV		13144	+ 6,6	- 4,6	12869	+ 2,6	13209	+ 7,9	12860	
DEZ		14074	+ 7,1	+ 7,1	13651	+ 6,1	13239	+ 0,2	13113	
1976	JAN	12253	+14,8	-12,9	13029	- 4,6	13236	+ 0,0	13222	
	FEB	12883	+15,4	+ 5,1	13336	+ 2,4	13318	+ 0,6	13294	
	MAR*	15615	+34,1	+21,2	15501	+16,2	14998	+12,6	(13388)	
	APR	14069	+ 8,4	- 9,9	13431	-13,4	13805	- 8,0	(13505)	
	MAI	14408	+22,4	+ 2,4	13783	+ 2,6	13658	- 1,1	(13673)	
	JUN	13984	+11,1	- 2,9	14472	+ 5,0	14196	+ 3,9	(13931)	
	JUL	14320	+ 8,2	+ 2,4	14118	- 2,4	14439	+ 1,7	(14453)	
	AUG	12879	+23,2	-10,1	14409	+ 2,1	14265	- 1,2	(14325)	
	SEP	15614	+24,9	+21,2	16052	+11,4	15951	+11,8	(16207)	
	ERZEUGNISSE DER GRUNDSTOFF- U. PRODUKTIONSGUETERINDUSTRIEN									
	1975	SEP	4890	-22,1	+17,7	5030	+16,6	4864	+10,5	5027
		OKT	5307	-21,7	+ 8,5	4912	- 2,3	4855	- 0,2	(4965)
NOV		5061	-17,3	- 4,6	5055	+ 2,9	5155	+ 6,2	(4923)	
DEZ		5022	-16,4	- 0,8	5280	+ 4,5	5114	- 0,8	(4880)	
1976	JAN	5078	- 7,2	+ 1,1	5181	- 1,9	5284	+ 3,3	(4891)	
	FEB	5041	- 8,4	- 0,7	5224	+ 0,8	5223	- 1,2	(4925)	
	MAR	5953	+20,4	+18,1	6103	+16,8	5857	+12,1	(5001)	
	APR	5584	+ 0,4	- 6,2	5381	-11,8	5495	- 6,2	(5171)	
	MAI	5690	+14,1	+ 1,9	5555	+ 3,2	5529	+ 0,6	(5334)	
	JUN	5492	+11,2	- 3,5	5848	+ 5,3	5768	+ 4,3	(5530)	
	JUL	5658	+12,0	+ 3,0	5532	- 5,4	5663	- 1,8	(5771)	
	AUG	5306	+27,7	- 6,2	5598	+ 1,2	5493	- 3,0	(6061)	
	SEP	5921	+21,1	+11,6	6048	+ 8,0	6003	+ 9,3	(6361)	
	ERZEUGNISSE DER INVESTITIONSGUETERINDUSTRIEN									
	1975	SEP	9911	+10,4	+21,4	10230	+ 6,4	10064	+ 3,1	10108
		OKT	11043	+ 3,5	+11,4	9988	- 2,4	9758	- 3,0	(10208)
NOV		10455	+ 5,1	- 5,3	10209	+ 2,2	10424	+ 6,8	(10319)	
DEZ		11594	+ 8,3	+10,9	10989	+ 7,6	10563	+ 1,3	(10449)	
1976	JAN	9817	+15,5	-15,3	10466	- 4,8	10661	+ 0,9	(10588)	
	FEB	10215	+17,9	+ 4,1	10840	+ 3,6	10827	+ 1,6	(10732)	
	MAR	12451	+35,0	+21,9	11906	+ 9,8	11454	+ 5,8	(10902)	
	APR	11242	+ 8,8	- 9,7	10907	- 8,4	11284	- 1,5	(11189)	
	MAI	11558	+23,5	+ 2,8	11304	+ 3,6	11167	- 1,0	(11365)	
	JUN	11350	+ 9,7	- 1,8	11645	+ 3,0	11627	+ 4,1	(11561)	
	JUL	11395	+ 8,2	+ 0,4	11136	- 4,4	11434	- 1,7	(11768)	
	AUG	10031	+22,9	-12,0	11608	+ 4,2	11526	+ 0,8	(11985)	
	SEP	12529	+26,4	+24,9	12670	+ 9,1	12488	+ 8,3	(12215)	
	ERZEUGNISSE DER VERBRAUCHSGUETERINDUSTRIEN									
	1975	SEP	2134	+ 4,4	+34,2	2063	+14,2	2021	+10,1	1943
		OKT	2300	+ 3,8	+ 7,8	2034	- 1,4	1980	- 2,0	(1961)
NOV		1946	+ 1,0	-15,4	2000	- 1,7	2028	+ 2,4	(1986)	
DEZ		1995	+11,3	+ 2,5	2171	+ 8,6	2097	+ 3,4	(2025)	
1976	JAN	1921	+15,4	- 3,7	2066	- 4,8	2099	+ 0,1	(2063)	
	FEB	2248	+20,7	+17,0	2205	+ 6,7	2207	+ 5,1	(2115)	
	MAR	2594	+40,1	+15,4	2410	+ 9,3	2306	+ 4,5	(2174)	
	APR	2361	+13,0	- 9,0	2235	- 7,3	2322	+ 0,7	(2253)	
	MAI	2271	+37,6	- 3,8	2333	+ 4,4	2329	+ 0,3	(2313)	
	JUN	2244	+26,6	- 1,2	2419	+ 3,7	2420	+ 3,9	(2374)	
	JUL	2498	+29,7	+10,9	2423	+ 0,2	2461	+ 1,7	(2440)	
	AUG	2150	+35,2	-13,6	2401	- 0,9	2386	- 3,0	(2509)	
	SEP	2673	+25,3	+24,3	2575	+ 7,2	2528	+ 6,0	(2569)	
	INVESTITIONSGUETER									
	1975	SEP	4868	+14,1	+16,7	5008	+ 4,7	4961	+ 1,7	4963
		OKT	5181	- 0,9	+ 6,4	4744	- 5,3	4671	- 5,8	(5008)
NOV		5148	+ 6,7	- 0,6	5011	+ 5,6	5087	+ 8,9	(5056)	
DEZ		5904	+10,0	+14,7	5391	+ 7,6	5262	+ 3,4	(5100)	
1976	JAN	4925	+14,5	-16,6	5093	- 5,5	5208	- 1,0	(5157)	
	FEB	4760	+16,2	- 3,4	5218	+ 2,5	5209	+ 0,0	(5209)	
	MAR*	6131	+35,1	+28,8	6265	+20,1	6122	+17,5	(5274)	
	APR	5494	+10,9	-10,4	5370	-14,3	5424	-11,4	(5394)	
	MAI	5586	+17,6	+ 1,7	5400	+ 0,6	5351	- 1,3	(5465)	
	JUN	5339	+ 5,3	- 4,4	5549	+ 2,8	5596	+ 4,6	(5552)	
	JUL	5676	+ 2,5	+ 6,3	5348	- 3,6	5442	- 2,8	(5645)	
	AUG	5111	+22,5	-10,0	5739	+ 7,3	5706	+ 4,9	(5744)	
	SEP	6024	+23,7	+17,9	6112	+ 6,5	6021	+ 5,5	(5862)	

9 AUSSENHANDEL (SPEZIALHANDEL)
9.2 AUSFUHR - TATSÄCHLICHE WERTE (MILL. DM)

JAHR	MONAT	ORIGINALWERT			SAISONBEREINIGTER WERT		SAISON- UND ARBEITSTÄEGLICH BEREINIGTER WERT		GLATTE KOMPONENTE
		MILL. DM	VERÄNDERUNG VORJAHR	IN O/O GEGEN VORMONAT	MILL. DM	VERÄNDERUNG IN O/O GEGEN VORMONAT	MILL. DM	VERÄNDERUNG IN O/O GEGEN VORMONAT	MILL. DM
VERBRAUCHSGÜTER									
1975	SEP	2346	+16,9	+41,8	2307	+ 9,0	2264	+ 6,1	2171
	OKT	2601	+16,2	+10,9	2245	- 2,7	2193	- 3,1	(2209)
	NOV	2516	+17,6	- 3,3	2392	+ 6,5	2462	+12,3	(2252)
	DEZ	2459	+13,8	- 2,3	2521	+ 5,4	2386	- 3,1	(2314)
1976	JAN	2190	+31,4	-10,9	2379	- 5,6	2408	+ 0,9	(2368)
	FEB	2580	+38,5	+17,8	2548	+ 7,1	2547	+ 5,8	(2420)
	MAR	2851	+42,1	+10,5	2564	+ 0,6	2437	- 4,3	(2496)
	APR	2678	+22,8	- 6,1	2557	- 0,3	2702	+10,9	(2608)
	MAI	2616	+36,9	- 2,3	2584	+ 1,1	2557	- 5,4	(2678)
	JUN	2656	+28,6	+ 1,5	2791	+ 8,0	2723	+ 6,5	(2737)
	JUL	2414	+25,1	- 9,1	2594	- 7,1	2687	- 1,3	(2795)
	AUG	2250	+36,0	- 6,8	2746	+ 5,9	2729	+ 1,6	(2850)
	SEP	3241	+38,2	+44,0	3110	+13,3	3089	+13,2	(2882)
EG-LÄNDER									
1975	SEP	8518	- 2,0	+33,7	8529	+19,2	8514	+16,7	8370
	OKT	9178	- 2,8	+ 7,7	8844	+ 3,7	8435	- 0,9	8579
	NOV	8439	+ 1,5	- 8,1	8460	- 4,3	8755	+ 3,8	8788
	DEZ	8830	+11,4	+ 4,6	9213	+ 8,9	8833	+ 0,9	9079
1976	JAN	8442	+11,7	- 4,4	8708	- 5,5	8904	+ 0,8	9277
	FEB	9266	+19,6	+ 9,8	9333	+ 7,2	9313	+ 4,6	9355
	MAR	10803	+41,3	+16,6	10073	+ 7,9	9588	+ 3,0	(9497)
	APR	9739	+10,9	- 9,8	9246	- 8,2	9629	+ 0,4	(9609)
	MAI	9875	+35,8	+ 1,4	9700	+ 4,9	9541	- 0,9	(9691)
	JUN	9724	+17,8	- 1,5	10029	+ 3,4	9913	+ 3,9	(9745)
	JUL	9373	+17,9	- 3,6	9464	- 5,6	9724	- 1,9	(9640)
	AUG	8420	+32,2	-10,2	9075	- 4,1	9019	- 7,3	(8456)
	SEP	10512	+23,4	+24,8	10560	+16,4	10325	+14,5	(10264)
ANDERE EUROPÄISCHE INDUSTRIALISIERTE LÄNDER									
1975	SEP	3829	- 6,0	+15,8	3960	+ 7,6	3920	+ 4,1	3916
	OKT	4264	- 7,0	+11,4	4103	+ 3,6	3970	+ 1,3	3923
	NOV	3941	-10,3	- 7,6	3851	- 6,1	3946	- 0,6	3979
	DEZ	4461	+ 1,7	+13,2	4354	+13,1	4180	+ 5,9	4073
1976	JAN	3589	- 7,0	-19,5	3882	-10,8	3967	- 5,1	4110
	FEB	3973	+ 0,2	+10,7	4104	+ 5,7	4091	+ 3,1	4138
	MAR	4730	+15,1	+19,1	4453	+ 8,5	4259	+ 4,1	(4201)
	APR	4373	+ 0,5	- 7,5	4180	- 6,1	4340	+ 1,9	(4274)
	MAI	4676	+22,2	+ 6,9	4500	+ 7,7	4408	+ 1,6	(4362)
	JUN	4262	+ 3,9	- 8,9	4431	- 1,5	4408	+ 0,0	(4468)
	JUL	4374	+10,5	+ 2,6	4332	- 2,2	4454	+ 1,0	(4556)
	AUG	4267	+29,1	- 2,4	4601	+ 6,2	4554	+ 2,2	(4574)
	SEP	4954	+29,4	+16,1	5093	+10,7	5019	+10,2	(5317)
VEREINIGTE STAATEN									
1975	SEP	1139	- 4,9	+28,6	1154	+11,9	1073	+ 3,2	(1043)
	OKT	1479	+ 4,1	+29,9	1292	+12,0	1312	+22,3	(1070)
	NOV	1225	-14,9	-17,2	1201	- 7,0	1240	- 5,5	(1102)
	DEZ	1272	-21,0	+ 3,8	1265	+ 5,3	1310	+ 5,6	(1143)
1976	JAN	1098	-12,9	-13,7	1093	-13,6	1095	-16,4	(1174)
	FEB	1122	+14,1	+ 2,2	1222	+11,8	1216	+11,1	(1195)
	MAR	1214	+31,2	+ 8,2	1171	- 4,2	1151	- 5,3	(1205)
	APR	1147	+10,6	- 5,5	1118	- 4,5	1113	- 3,3	(1221)
	MAI	1126	+24,1	- 1,8	1141	+ 2,1	1164	+ 4,6	(1226)
	JUN	1249	+23,9	+10,9	1222	+ 7,1	1210	+ 4,0	(1293)
	JUL	1230	+20,1	- 1,5	1283	+ 5,0	1267	+ 4,7	(1268)
	AUG	989	+11,6	-19,6	1163	- 9,4	1082	-14,6	(1292)
	SEP	1324	+16,2	+33,9	1295	+11,3	1346	+24,4	(1320)
ÜBRIGE INDUSTRIALISIERTE WESTLICHE LÄNDER									
1975	SEP	724	-17,7	+ 3,3	780	+11,7	759	+ 8,4	(776)
	OKT	909	-11,2	+25,6	806	+ 3,3	787	+ 3,7	(783)
	NOV	794	-15,2	-12,7	789	- 2,1	804	+ 2,2	(792)
	DEZ	907	- 4,1	+14,2	882	+11,8	887	+10,3	(803)
1976	JAN	813	+13,5	-10,4	822	- 6,8	823	- 7,2	(814)
	FEB	711	- 8,5	-12,5	749	- 8,9	748	- 9,1	(825)
	MAR	883	+27,1	+24,2	894	+19,4	869	+16,2	(834)
	APR	825	+ 3,8	- 6,6	837	- 6,4	861	- 0,9	(833)
	MAI	784	+ 5,5	- 5,0	771	- 7,9	772	-10,3	(835)
	JUN	831	+ 4,0	+ 6,0	888	+15,2	883	+14,4	(844)
	JUL	938	+16,2	+12,9	904	+ 1,8	913	+ 3,4	(840)
	AUG	733	+ 4,6	-21,9	732	-19,0	716	-21,6	(708)
	SEP	885	+22,2	+20,7	948	+29,5	944	+31,8	(955)

9 AUSSENHANDEL (SPEZIALHANDEL)

9.2 AUSFUHR - TATSÄCHLICHE WERTE (MILL. DM)

JAHR	MONAT	ORIGINALWERT			SAISONBEREINIGTER WERT		SAISON- UND ARBEITSTÄGLICH BEREINIGTER WERT		GLATTE KOMPONENTE	
		MILL. DM	VERÄNDERUNG VORJAHR	IN O/O GEGEN VORMONAT	MILL. DM	VERÄNDERUNG IN O/O GEGEN VORMONAT	MILL. DM	VERÄNDERUNG IN O/O GEGEN VORMONAT	MILL. DM	
ENTWICKLUNGSLÄNDER										
1975	SEP	2897	+10,7	- 1,2	3049	- 0,5	2982	- 4,6	(3079)	
	OKT	3305	+ 1,3	+14,1	3165	+ 3,8	3094	+ 3,8	(3066)	
	NOV	2959	- 2,3	-10,5	2960	- 6,5	3042	- 1,7	(3058)	
	DEZ	3256	- 4,4	+10,0	3155	+ 6,6	3158	+ 3,8	(3058)	
1976	JAN	3026	+12,1	- 7,1	2962	- 6,1	3014	- 4,6	(3069)	
	FEB	2843	- 0,1	- 6,0	2987	+ 0,8	2994	- 0,7	(3094)	
	MAR	3291	+17,9	+15,8	3294	+10,3	3225	+ 7,7	(3136)	
	APR	3229	+ 2,2	- 1,9	3178	- 3,5	3152	- 2,3	(3197)	
	MAI	3328	+ 9,4	+ 3,1	3192	+ 0,4	3235	+ 2,6	(3285)	
	JUN	3281	+ 8,5	- 1,4	3466	+ 8,6	3356	+ 3,7	(3387)	
	JUL	3790	+ 7,0	+15,5	3600	+ 3,9	3647	+ 8,7	(3569)	
	AUG	3348	+14,2	-11,7	3572	- 0,8	3532	- 3,2	(3749)	
	SEP	3881	+34,0	+15,9	4013	+12,3	3967	+12,3	(3945)	
	OSTBLOCKLÄNDER									
	1975	SEP	1332	+ 1,4	+ 9,8	1463	+22,1	1445	+19,8	1438
		OKT	1303	-19,0	- 2,2	1780	-12,5	1282	-11,3	1434
NOV*		1660	+13,2	+27,4	1704	+33,1	1748	+36,3	1422	
DEZ		1788	- 1,4	+ 7,7	1524	-10,6	1517	-13,2	1424	
1976	JAN	1420	+14,1	-20,6	1417	- 7,0	1440	- 5,1	1427	
	FEB*	1146	-16,7	-19,3	1221	-13,8	1219	-15,3	1425	
	MAR*	1847	+40,5	+61,2	1979	+62,1	1961	+60,9	(1420)	
	APR	1439	- 4,4	-22,1	1471	-25,7	1459	-25,6	(1425)	
	MAI	1483	-10,6	+ 3,1	1381	- 6,1	1397	- 4,2	(1423)	
	JUN	1301	+ 0,2	-12,3	1456	+ 5,4	1398	+ 0,1	(1409)	
	JUL	1564	- 9,0	+20,2	1427	- 2,0	1447	+ 3,5	(1416)	
	AUG	1413	+16,5	- 9,7	1394	- 2,3	1367	- 5,5	(1352)	
	SEP	1390	+ 4,4	- 1,6	1518	+ 8,9	1533	+12,1	(1437)	
	SALDO INSGESAMT									
	1975	SEP	2816	-31,3	+62,1	2762	+17,5	2628	+ 6,8	(2866)
		OKT	2859	-38,4	+ 1,5	2396	-13,3	2391	- 9,0	(2813)
NOV		3154	-19,6	+10,3	3208	+33,9	3374	+41,1	(2770)	
DEZ		3230	-38,9	+ 2,4	2693	-16,1	2581	-23,5	(2757)	
1976	JAN	2494	-31,0	-22,8	2788	+ 3,5	2914	+12,9	(2719)	
	FEB	2195	-37,2	-12,0	2137	-23,4	2083	-28,5	(2665)	
	MAR	3850	+11,7	+75,4	3438	+60,9	3325	+59,6	(2679)	
	APR	2238	-20,2	-41,9	2369	-31,1	2439	-26,6	(2650)	
	MAI	3285	+ 0,7	+46,8	2933	+23,8	2796	+14,6	(2706)	
	JUN	2148	-31,6	-34,6	3013	+ 2,7	2859	+ 2,3	(2676)	
	JUL	2593	-30,2	+20,7	2389	-20,7	2656	- 7,1	(2608)	
	AUG	1208	-30,5	-53,4	2110	-11,7	1943	-26,8	(2596)	
	SEP*	4661	+65,5	+285,8	4410	+109,0	4423	+127,6	(1987)	

9 AUSSENHANDEL (SPEZIALHANDEL)

9.3 EINFUHR - VOLUMEN (MILL. DM)

JAHR	MONAT	ORIGINALWERT			SAISONBEREINIGTER WERT		SAISON- UND ARBEITSTÄGLICH BEREINIGTER WERT		GLATTE KOMPONENTE	
		MILL. DM	VERÄNDERUNG VORJAHR	IN O/O GEGEN VORMONAT	MILL. DM	VERÄNDERUNG IN O/O GEGEN VORMONAT	MILL. DM	VERÄNDERUNG IN O/O GEGEN VORMONAT	MILL. DM	
EINFUHR INSGESAMT										
1975	SEP	12118	+ 8,6	+15,9	12465	+ 9,2	12231	+ 6,1	12113	
	OKT	13631	+ 6,0	+12,5	12873	+ 3,3	12500	+ 2,2	12362	
	NOV	12084	+ 0,2	-11,3	11788	- 9,4	12032	- 3,7	12566	
	DEZ	13050	+13,4	+ 8,0	13282	+12,7	13085	+ 8,8	12866	
1976	JAN	12086	+13,3	- 7,4	12663	- 4,7	12785	- 2,3	13054	
	FEB	12698	+13,3	+ 5,1	13528	+ 6,8	13511	+ 5,7	13264	
	MAR	14643	+31,5	+15,3	14205	+ 5,0	13715	+ 1,5	(13482)	
	APR	14208	+ 6,8	- 3,0	13404	- 5,6	13846	+ 1,0	(13674)	
	MAI	13639	+21,5	- 4,0	13473	+ 0,5	13473	- 2,7	(13827)	
	JUN	13983	+15,3	+ 2,5	13949	+ 3,5	13859	+ 2,9	(13930)	
	JUL	13811	+12,5	- 1,2	13533	- 3,0	13673	- 1,3	(13720)	
	AUG	13155	+25,8	- 4,7	14039	+ 3,7	13869	+ 1,4	(14064)	
	SEP	13634	+12,5	+ 3,6	14019	- 0,1	13858	- 0,1	(14480)	
	ERNAHRUNGSWIRTSCHAFT									
	1975	SEP*	2348	+30,7	+20,0	2564	+24,1	2515	+21,4	2173
		OKT	2394	+ 3,3	+ 2,0	2141	-16,5	2107	-16,2	2171
NOV		2297	+ 4,9	- 4,1	2123	- 0,8	2137	+ 1,4	(2195)	
DEZ		2297	+ 6,0	+ 0,0	2243	+ 5,7	2200	+ 2,9	(2222)	
1976	JAN	2091	+ 6,7	- 9,0	2188	- 2,5	2203	+ 0,1	(2253)	
	FEB	2085	- 3,9	- 0,3	2274	+ 3,9	2281	+ 3,5	(2283)	
	MAR	2522	+27,4	+21,0	2486	+ 9,3	2398	+ 5,1	(2306)	
	APR	2406	+ 2,3	- 4,6	2270	- 8,7	2326	- 3,0	(2353)	
	MAI	2315	+ 4,8	- 3,8	2197	- 3,2	2221	- 4,5	(2407)	
	JUN	2437	+13,9	+ 5,3	2475	+12,7	2454	+10,5	(2468)	
	JUL	2377	+14,4	- 2,5	2456	- 0,8	2464	+ 0,4	(2536)	
	AUG	2465	+26,0	+ 3,7	2595	+ 5,7	2570	+ 4,3	(2613)	
	SEP*	2196	- 6,5	-10,9	2381	- 8,2	2349	- 8,6	(2715)	
	GEWERBLICHE WIRTSCHAFT (OHNE GÜTER DER BUNDESREG.)									
	1975	SEP	9457	+ 5,5	+16,8	9731	+ 8,6	9578	+ 5,5	9549
		OKT	10924	+ 7,2	+15,5	10302	+ 5,9	9975	+ 4,1	9747
NOV		9514	- 0,3	-12,9	9369	- 9,1	9591	- 3,8	9931	
DEZ		10201	+13,6	+ 7,2	10563	+12,7	10374	+ 8,2	10199	
1976	JAN	9611	+13,1	- 5,8	10056	- 4,8	10171	- 2,0	10365	
	FEB	10006	+12,5	+ 4,1	10660	+ 6,0	10641	+ 4,6	10528	
	MAR	11739	+32,0	+17,3	11298	+ 6,0	10911	+ 2,5	(10713)	
	APR	11405	+ 9,1	- 2,8	10749	- 4,9	11077	+ 1,5	(10880)	
	MAI	10896	+25,2	- 4,5	10576	- 1,6	10527	- 5,0	(10716)	
	JUN	11157	+15,3	+ 2,4	11045	+ 4,4	10953	+ 4,0	(10892)	
	JUL	11085	+12,7	- 0,6	10772	- 2,5	10924	- 0,3	(10985)	
	AUG	10394	+28,3	- 6,2	11210	+ 4,1	11088	+ 1,5	(11192)	
	SEP	11069	+17,0	+ 6,5	11388	+ 1,6	11243	+ 1,4	(11757)	
	ROHSTOFFE UND HALBWAREN									
	1975	SEP	2677	- 7,5	+ 9,4	2778	+ 8,1	2784	+ 8,0	(2729)
		OKT	3013	- 0,6	+12,6	2959	+ 6,5	2840	+ 2,0	(2757)
NOV		2676	-15,7	-11,2	2622	-11,4	2665	- 6,2	(2795)	
DEZ		2869	+ 1,3	+ 7,2	2864	+ 9,2	2893	+ 8,6	(2843)	
1976	JAN	2801	+ 1,6	- 2,4	2841	- 0,8	2846	- 1,6	(2897)	
	FEB	2919	+ 5,0	+ 4,2	3044	+ 7,1	3048	+ 7,1	(2956)	
	MAR	3148	+23,1	+ 7,8	3121	+ 2,5	3055	+ 0,2	(3016)	
	APR	3137	+ 1,6	- 0,3	3073	- 1,5	3137	+ 2,7	(3077)	
	MAI	3084	+15,0	- 1,7	2994	- 2,6	3029	- 3,4	(3126)	
	JUN	3106	+11,9	+ 0,7	3116	+ 4,1	3113	+ 2,8	(3162)	
	JUL	3087	+ 9,2	- 0,6	3045	- 2,3	3038	- 2,4	(3167)	
	AUG	3260	+33,3	+ 5,6	3327	+ 9,3	3343	+10,0	(3198)	
	SEP	3066	+14,5	- 6,0	3161	- 5,0	3078	- 7,9	(3226)	
	ROHSTOFFE									
	1975	SEP	1146	-10,6	+ 8,2	1156	+ 5,0	1149	+ 3,4	(1149)
		OKT	1286	- 1,7	+12,2	1262	+ 9,2	1215	+ 5,7	(1153)
NOV		1170	-17,7	- 9,0	1115	-11,6	1132	- 6,8	(1161)	
DEZ		1203	- 2,3	+ 2,8	1231	+10,4	1231	+ 8,7	(1173)	
1976	JAN	1128	- 4,2	- 6,2	1139	- 7,5	1145	- 7,0	(1189)	
	FEB	1161	+ 1,1	+ 2,9	1223	+ 7,4	1227	+ 7,2	(1207)	
	MAR	1190	+16,8	+ 2,5	1220	- 0,2	1177	- 4,1	(1228)	
	APR	1281	+ 1,0	+ 7,6	1265	+ 3,7	1289	+ 9,5	(1251)	
	MAI	1247	+ 4,4	- 2,7	1216	- 3,9	1233	- 4,3	(1274)	
	JUN	1257	+ 3,5	+ 0,8	1241	+ 2,1	1233	+ 0,0	(1296)	
	JUL	1298	+ 8,6	+ 3,3	1283	+ 3,4	1273	+ 3,2	(1315)	
	AUG	1413	+33,4	+ 8,9	1428	+11,3	1428	+12,2	(1345)	
	SEP	1329	+16,0	- 5,9	1358	- 4,9	1324	- 7,3	(1403)	
	HALBWAREN									
	1975	SEP	1530	- 5,1	+10,3	1623	+10,2	1610	+ 8,7	(1584)
		OKT	1727	+ 0,3	+12,9	1634	+ 0,7	1573	- 2,3	(1607)
NOV		1506	-14,1	-12,8	1507	- 7,8	1521	- 3,3	(1636)	
DEZ		1666	+ 4,2	+10,6	1689	+12,1	1674	+10,1	(1670)	
1976	JAN	1673	+ 5,9	+ 0,4	1702	+ 0,8	1704	+ 1,8	(1708)	
	FEB	1758	+ 7,8	+ 5,1	1819	+ 6,9	1824	+ 7,0	(1746)	
	MAR	1958	+27,3	+11,4	1900	+ 4,5	1842	+ 1,0	(1784)	
	APR	1856	+ 2,0	- 5,2	1809	- 4,8	1870	+ 1,5	(1826)	
	MAI	1837	+23,5	- 1,0	1782	- 1,5	1791	- 4,2	(1855)	
	JUN	1850	+19,4	+ 0,7	1879	+ 5,4	1882	+ 5,1	(1871)	
	JUL	1789	+ 9,6	- 3,3	1768	- 5,9	1766	- 6,2	(1851)	
	AUG	1847	+33,2	+ 3,2	1907	+ 7,9	1910	+ 8,2	(1853)	
	SEP	1737	+13,5	- 6,0	1815	- 4,8	1765	- 7,6	(1824)	

9 AUSSENHANDEL (SPEZIALHANDEL)

9.3 EINFUHR - VOLUMEN (MILL. DM)

JAHR	MONAT	ORIGINALWERT			SAISONBEREINIGTER WERT		SAISON- UND ARBEITSTÄGLICH BEREINIGTER WERT		GLATTE KOMPONENTE	
		MILL.DM	VERÄNDERUNG IN O/O GEGEN VORJAHR	VORMONAT	MILL.DM	VERÄNDERUNG IN O/O GEGEN VORMONAT	MILL.DM	VERÄNDERUNG IN O/O GEGEN VORMONAT	MILL.DM	
FERTIGWAREN (OHNE GÜTER DER BUNDESREG.)										
1975	SEP	6780	+11,8	+19,9	6989	+ 9,2	6839	+ 5,0	6832	
	OKT	7911	+10,6	+16,7	7331	+ 4,9	7117	+ 4,1	6991	
	NOV	6833	+ 7,4	-13,6	6758	- 7,8	6934	- 2,6	7135	
	DEZ	7332	+19,2	+ 7,2	7626	+12,8	7471	+ 7,7	7340	
1976	JAN	6809	+18,6	- 7,1	7217	- 5,4	7328	- 1,9	7466	
	FEB	7087	+15,9	+ 4,1	7600	+ 5,3	7583	+ 3,5	7575	
	MAR	8591	+35,5	+21,2	8137	+ 7,1	7861	+ 3,7	(7700)	
	APR	8268	+12,3	- 3,8	7712	- 5,2	7914	+ 0,7	(7808)	
	MAI	7812	+29,8	- 5,5	7765	+ 0,7	7708	- 2,6	(7895)	
	JUN	8050	+16,6	+ 3,0	7971	+ 2,7	7920	+ 2,8	(7959)	
	JUL	7998	+14,0	- 0,6	7715	- 3,2	7841	- 1,0	(7843)	
	AUG	7134	+26,2	-10,8	7875	+ 2,1	7757	- 1,1	(7983)	
	SEP	8004	+18,1	+12,2	8212	+ 4,3	8112	+ 4,6	(8413)	
	VORERZEUGNISSE									
	1975	SEP	1852	+ 9,8	+23,2	1957	+18,5	1946	+15,8	1940
		OKT	2181	+ 7,3	+17,8	1962	+ 0,3	1916	- 1,5	1995
NOV		1943	+ 7,5	-10,9	1942	- 1,0	1982	+ 3,4	2036	
DEZ		2028	+29,9	+ 4,4	2213	+14,0	2158	+ 8,9	2098	
1976	JAN	1960	+20,3	- 3,4	2044	- 7,6	2078	- 3,7	2160	
	FEB	2087	+19,9	+ 6,5	2203	+ 7,8	2200	+ 5,9	2193	
	MAR	2405	+42,3	+15,2	2328	+ 5,7	2261	+ 2,8	(2223)	
	APR	2381	+22,4	- 1,0	2319	- 0,4	2345	+ 3,7	(2242)	
	MAI	2287	+30,3	- 3,9	2173	- 6,3	2158	- 8,0	(2211)	
	JUN	2402	+21,3	+ 5,0	2330	+ 7,2	2300	+ 6,6	(2235)	
	JUL	2305	+17,4	- 4,0	2232	- 4,2	2274	- 1,1	(2243)	
	AUG	2047	+36,2	-11,2	2202	- 1,3	2192	- 3,6	(2200)	
	SEP	2279	+23,1	+11,3	2387	+ 8,4	2350	+ 7,2	(2363)	
	ENDERZEUGNISSE (OHNE GÜTER DER BUNDESREG.)									
	1975	SEP	4928	+12,5	+18,7	5077	+ 8,3	4942	+ 4,2	4918
		OKT	5730	+11,8	+16,3	4998	- 1,6	4892	- 1,0	5010
NOV		4894	+ 7,4	-14,6	4861	- 2,7	4977	+ 1,7	5104	
DEZ		5303	+15,6	+ 8,4	5456	+12,2	5275	+ 6,0	5243	
1976	JAN	4849	+17,9	- 8,6	5217	- 4,4	5283	+ 0,2	5335	
	FEB	5000	+14,3	+ 3,1	5446	+ 4,4	5444	+ 3,0	5437	
	MAR	6186	+32,9	+23,7	5890	+ 8,2	5651	+ 3,8	(5491)	
	APR*	8268	+52,6	+33,7	7853	+33,3	8062	+42,7	(5530)	
	MAI	5525	+29,6	-33,2	5564	-29,1	5497	-31,8	(5556)	
	JUN	5648	+14,8	+ 2,2	5659	+ 1,7	5592	+ 1,7	(5580)	
	JUL	5693	+12,7	+ 0,8	5538	- 2,1	5638	+ 0,8	(5570)	
	AUG	5086	+22,5	-10,7	5644	+ 1,9	5551	- 1,5	(5718)	
	SEP	5725	+16,2	+12,6	5880	+ 4,2	5837	+ 5,2	(5919)	
	HALBWAREN UND VORERZEUGNISSE									
	1975	SEP	3382	+ 2,5	+17,0	3573	+11,7	3546	+ 8,9	(3480)
		OKT	3908	+ 4,1	+15,6	3613	+ 1,1	3491	- 1,6	(3549)
NOV		3449	- 3,1	-11,7	3427	- 5,1	3480	- 0,3	(3630)	
DEZ		3695	+16,9	+ 7,1	3890	+13,5	3821	+ 9,8	(3720)	
1976	JAN	3633	+13,2	- 1,7	3727	- 4,2	3771	- 1,3	(3817)	
	FEB	3844	+14,0	+ 5,8	3991	+ 7,1	3996	+ 6,0	(3914)	
	MAR	4362	+35,4	+13,5	4234	+ 6,1	4100	+ 2,6	(4008)	
	APR	4237	+12,6	- 2,9	4125	- 2,6	4214	+ 2,8	(4087)	
	MAI	4124	+27,2	- 2,7	3959	- 4,0	3970	- 5,3	(4126)	
	JUN	4252	+20,0	+ 3,1	4182	+ 5,6	4138	+ 4,2	(4088)	
	JUL	4093	+13,9	- 3,7	3972	- 5,0	4006	- 3,2	(4100)	
	AUG	3895	+34,7	- 4,8	4180	+ 5,2	4167	+ 4,0	(4126)	
	SEP	4016	+18,7	+ 3,1	4221	+ 1,0	4118	- 1,2	(4416)	
	ERZEUGNISSE DER ERNÄHRUNGSINDUSTRIE, TABAKWAREN									
	1975	SEP	1100	+28,4	+25,0	1109	+18,5	1088	+15,1	1024
		OKT	1178	+ 6,0	+ 7,1	1002	- 9,6	985	- 9,5	(1034)
NOV		1036	+ 0,0	-12,1	948	- 5,4	964	- 2,1	(1044)	
DEZ		1074	+ 4,8	+ 3,7	1042	+ 9,9	1023	+ 6,1	(1058)	
1976	JAN	987	+ 7,8	- 8,1	1010	- 3,1	1021	- 0,2	(1068)	
	FEB	957	- 0,1	- 3,0	1068	+ 5,7	1069	+ 4,7	(1079)	
	MAR	1197	+33,7	+25,1	1181	+10,6	1143	+ 6,9	(1082)	
	APR	1127	+ 7,3	- 5,8	1105	- 6,4	1125	- 1,6	(1092)	
	MAI	1045	+ 6,9	- 7,3	1057	- 4,3	1064	- 5,4	(1095)	
	JUN	1090	+12,7	+ 4,3	1147	+ 8,5	1136	+ 6,8	(1109)	
	JUL	1092	+13,5	+ 0,2	1122	- 2,2	1127	- 0,8	(1123)	
	AUG	1130	+28,4	+ 3,5	1177	+ 4,9	1159	+ 2,8	(1139)	
	SEP	1074	- 2,4	- 5,0	1104	- 6,2	1098	- 5,3	(1152)	
	ERZEUGNISSE DER GRUNDSTOFF- UND PRODUKTIONSGÜTERINDUSTRIEN									
	1975	SEP	3164	+ 0,3	+13,9	3290	+10,4	3268	+ 8,2	3281
		OKT	3616	+ 2,6	+14,3	3269	- 0,6	3173	- 2,9	(3313)
NOV		3162	- 4,0	-12,6	3193	- 2,3	3231	+ 1,8	(3350)	
DEZ		3403	+16,7	+ 7,6	3640	+14,0	3531	+ 9,3	(3398)	
1976	JAN	3243	+11,5	- 4,7	3418	- 6,1	3463	- 1,9	(3446)	
	FEB	3478	+13,0	+ 7,2	3718	+ 8,8	3723	+ 7,5	(3497)	
	MAR	3979	+34,9	+14,4	3885	+ 4,5	3730	+ 0,2	(3553)	
	APR	3942	+13,1	- 0,9	3754	- 3,4	3866	+ 3,6	(3633)	
	MAI	3827	+27,4	- 2,9	3766	+ 0,3	3764	- 2,6	(3695)	
	JUN	3964	+20,4	+ 3,6	3905	+ 3,7	3893	+ 3,4	(3773)	
	JUL	3890	+15,4	- 1,9	3729	- 4,5	3784	- 2,8	(3859)	
	AUG	3712	+33,6	- 4,6	3921	+ 5,1	3921	+ 3,6	(3952)	
	SEP	3711	+17,3	+ 0,0	3861	- 1,5	3784	- 3,5	(4013)	

9 AUSSENHANDEL (SPEZIALHANDEL)

9.3 EINFUHR - VOLUMEN (MILL. DM)

JAHR	MONAT	ORIGINALWERT			SAISONBEREINIGTER WERT		SAISON- UND ARBEITSTÄGLICH BEREINIGTER WERT		GLATTE KOMponente	
		MILL.DM	VERÄNDERUNG IN O/O GEGEN VORJAHR	VORMONAT	MILL.DM	VERÄNDERUNG IN O/O GEGEN VORMONAT	MILL.DM	VERÄNDERUNG IN O/O GEGEN VORMONAT	MILL.DM	
ERZEUGNISSE DER INVESTITIONSGUETERINDUSTRIEN										
1975	SEP	2985	+11,7	+21,5	3117	+ 8,1	3027	+ 3,2	3100	
	OKT	3477	+10,9	+16,5	3063	- 1,7	2996	- 1,0	(3142)	
	NOV	3089	+ 7,7	-11,2	3025	- 1,2	3125	+ 4,3	(3186)	
	DEZ	3458	+14,2	+11,9	3386	+11,9	3263	+ 4,4	(3239)	
1976	JAN	2932	+19,7	-15,2	3241	- 4,3	3303	+ 1,2	(3286)	
	FEB	3018	+17,6	+ 2,9	3392	+ 4,7	3384	+ 2,5	(3326)	
	MAR	3802	+32,0	+26,0	3640	+ 7,3	3492	+ 3,2	(3358)	
	APR	3793	+10,0	- 0,2	3459	- 5,0	3560	+ 1,9	(3430)	
	MAI	3572	+32,2	- 5,8	3518	+ 1,7	3462	- 2,8	(3473)	
	JUN	3708	+17,4	+ 3,8	3636	+ 3,4	3619	+ 4,5	(3532)	
	JUL	3544	+15,7	- 4,4	3474	- 4,5	3581	- 1,1	(3593)	
	AUG	3135	+27,6	-11,5	3585	+ 3,2	3512	- 1,9	(3658)	
	SEP	3513	+17,7	+12,1	3658	+ 2,0	3638	+ 3,6	(3718)	
	ERZEUGNISSE DER VERBRAUCHSGUETERINDUSTRIEN									
	1975	SEP	2239	+16,0	+21,2	2225	+ 9,7	2162	+ 5,2	2171
		OKT	2593	+15,3	+15,8	2225	+ 0,0	2189	+ 1,2	(2196)
NOV		2070	+ 5,6	-20,2	2111	- 5,1	2155	- 1,6	(2221)	
DEZ		2092	+17,8	+ 1,1	2341	+10,9	2264	+ 5,1	(2251)	
1976	JAN	2233	+16,6	+ 6,7	2252	- 3,8	2288	+ 1,1	(2276)	
	FEB	2280	+ 9,2	+ 2,1	2342	+ 4,0	2340	+ 2,3	(2298)	
	MAR	2727	+37,0	+19,6	2566	+ 9,6	2471	+ 5,6	(2313)	
	APR	2372	+ 6,6	-13,0	2271	-11,5	2345	- 5,1	(2347)	
	MAI	2273	+24,5	- 4,2	2374	+ 4,5	2351	+ 0,3	(2364)	
	JUN	2276	+11,1	+ 0,1	2402	+ 1,2	2412	+ 2,6	(2391)	
	JUL	2405	+ 6,7	+ 5,7	2316	- 3,6	2362	- 2,1	(2419)	
	AUG	2196	+18,9	- 8,7	2396	+ 3,5	2356	- 0,3	(2447)	
	SEP	2564	+14,5	+16,8	2525	+ 5,4	2499	+ 6,1	(2458)	
	INVESTITIONSGUETER									
	1975	SEP	977	+14,1	+ 8,6	1084	+10,7	1050	+ 5,0	1049
		OKT	1131	+14,5	+15,8	1060	- 2,2	1033	- 1,6	(1064)
NOV		1058	+11,3	- 6,5	1050	- 0,9	1085	+ 5,0	(1079)	
DEZ		1332	+18,5	+25,9	1186	+13,0	1150	+ 6,0	(1099)	
1976	JAN	999	+22,0	-25,0	1090	- 8,1	1114	- 3,1	(1116)	
	FEB	985	+26,1	- 1,4	1120	+ 2,8	1117	+ 0,3	(1132)	
	MAR	1209	+14,6	+22,7	1155	+ 3,1	1107	- 0,9	(1147)	
	APR	1243	+ 4,9	+ 2,8	1167	+ 1,0	1191	+ 7,6	(1175)	
	MAI	1185	+32,1	- 4,7	1182	+ 1,3	1161	- 2,5	(1189)	
	JUN	1257	+22,3	+ 6,1	1255	+ 6,2	1248	+ 7,5	(1206)	
	JUL	1309	+22,6	+ 4,1	1240	- 1,2	1280	+ 2,6	(1222)	
	AUG	1138	+26,4	-13,1	1220	- 1,6	1191	- 7,0	(1238)	
	SEP	1120	+14,6	- 1,6	1234	+ 1,1	1224	+ 2,8	(1261)	
	VERBRAUCHSGUETER									
	1975	SEP	2245	+20,3	+21,5	2197	+ 8,4	2138	+ 4,1	2174
		OKT	2615	+20,8	+16,5	2219	+ 1,0	2182	+ 2,1	(2200)
NOV		2044	+ 9,4	-21,8	2083	- 6,1	2139	- 2,0	(2226)	
DEZ		2127	+19,4	+ 4,1	2347	+12,7	2260	+ 5,7	(2253)	
1976	JAN	2139	+20,0	+ 0,6	2289	- 2,5	2328	+ 3,0	(2275)	
	FEB	2242	+10,2	+ 4,8	2350	+ 2,7	2347	+ 0,8	(2287)	
	MAR	2722	+34,5	+21,4	2540	+ 8,1	2439	+ 3,9	(2288)	
	APR	2458	+ 8,4	- 9,7	2281	-10,2	2356	- 3,4	(2312)	
	MAI	2206	+23,2	-10,3	2300	+ 0,8	2277	- 3,4	(2325)	
	JUN	2192	+ 7,2	- 0,6	2322	+ 1,0	2328	+ 2,2	(2344)	
	JUL	2256	+ 1,9	+ 2,9	2192	- 5,6	2241	- 3,7	(2363)	
	AUG	2192	+18,7	- 2,8	2377	+ 8,4	2335	+ 4,2	(2382)	
	SEP	2521	+12,3	+15,0	2450	+ 3,1	2430	+ 4,1	(2381)	
	EG-LÄNDER									
	1975	SEP	6333	+ 7,5	+20,1	6544	+ 7,8	6403	+ 4,1	6432
		OKT	7290	+ 7,4	+15,1	6386	- 2,4	6273	- 2,0	(6494)
NOV		6270	+ 2,3	-14,0	6228	- 2,5	6346	+ 1,2	(6561)	
DEZ		6812	+18,9	+ 8,6	7153	+14,9	6886	+ 8,5	(6658)	
1976	JAN	6167	+18,4	- 9,5	6679	- 6,6	6778	- 1,6	(6731)	
	FEB	6433	+ 7,8	+ 4,3	6926	+ 3,7	6926	+ 2,2	(6797)	
	MAR	7748	+29,3	+20,4	7413	+ 7,0	7098	+ 2,5	(6851)	
	APR	7537	+ 8,4	- 2,7	7008	- 5,5	7258	+ 2,3	(6973)	
	MAI	7247	+21,3	- 3,8	7005	+ 0,0	6940	- 4,4	(7025)	
	JUN	7280	+11,7	+ 0,5	7219	+ 3,1	7206	+ 3,8	(7110)	
	JUL	7195	+11,2	- 1,2	7014	- 2,8	7180	- 0,4	(7198)	
	AUG	6451	+22,4	-10,3	7262	+ 3,5	7169	- 0,2	(7288)	
	SEP	7084	+11,9	+ 9,8	7294	+ 0,4	7216	+ 0,7	(7332)	
	UEBRIGE LÄNDER									
	1975	SEP	5785	+10,0	+11,5	6005	+11,5	5876	+ 8,2	5879
		OKT	6341	+ 5,6	+ 9,6	5757	- 4,1	5625	- 4,3	(5941)
NOV		5814	- 1,8	- 8,3	5632	- 2,2	5743	+ 2,1	(6008)	
DEZ		6238	+ 8,0	+ 7,3	6205	+10,2	6045	+ 5,3	(6089)	
1976	JAN	5918	+ 8,4	- 5,1	6063	- 2,3	6127	+ 1,4	(6167)	
	FEB	6266	+19,6	+ 5,9	6692	+10,4	6696	+ 9,3	(6227)	
	MAR	6895	+34,1	+10,0	6873	+ 2,7	6604	- 1,4	(6291)	
	APR	6670	+ 5,0	- 3,3	6375	- 7,2	6587	- 0,3	(6401)	
	MAI	6392	+21,7	- 4,2	6546	+ 2,7	6540	- 0,7	(6495)	
	JUN	6704	+19,6	+ 4,9	6820	+ 4,2	6753	+ 3,3	(6621)	
	JUL	6616	+14,0	- 1,3	6556	- 3,9	6648	- 1,6	(6760)	
	AUG	6705	+29,2	+ 1,3	6904	+ 5,3	6824	+ 2,6	(6913)	
	SEP	6550	+13,2	- 2,3	6826	- 1,1	6766	- 0,8	(7038)	

9 AUSSENHANDEL (SPEZIALHANDEL)

9.4 AUSFUHR - VOLUMEN (MILL. DM)

JAHR	MONAT	ORIGINALWERT			SAISONBEREINIGTER WERT		SAISON- UND ARBEITSTÄGLICH BEREINIGTER WERT		GLATTE KOMPONENTE	
		MILL. DM	VERÄNDERUNG IN O/O GEGEN VORJAHR	VORMONAT	MILL. DM	VERÄNDERUNG IN O/O GEGEN VORMONAT	MILL. DM	VERÄNDERUNG IN O/O GEGEN VORMONAT	MILL. DM	
AUSFUHR INSGESAMT										
1975	SEP	14151	- 4,1	+21,4	14532	+ 9,7	14304	+ 6,5	14049	
	OKT	15727	- 7,0	+11,1	14137	- 2,7	13679	- 4,4	14269	
	NOV	14362	- 6,5	- 8,7	14185	+ 0,3	14581	+ 6,6	14486	
	DEZ	15655	+ 0,5	+ 9,0	15551	+ 9,6	14986	+ 2,8	14877	
1976	JAN	13840	+ 4,1	-11,6	14532	- 6,6	14772	- 1,4	15117	
	FEB	14552	+ 9,1	+ 5,1	15194	+ 4,6	15180	+ 2,8	15278	
	MAR	17235	+28,4	+18,4	16407	+ 8,0	15656	+ 3,1	(15423)	
	APR	15702	+ 4,7	- 8,9	15151	- 7,7	15800	+ 0,9	(15541)	
	MAI	16137	+22,1	+ 2,8	15593	+ 2,9	15453	- 2,2	(15651)	
	JUN	15585	+10,4	- 3,4	16324	+ 4,7	16040	+ 3,8	(15785)	
	JUL	15691	+ 9,4	+ 0,7	15663	- 4,0	16030	- 0,1	(16046)	
	AUG	14097	+21,0	-10,2	15618	- 0,3	15423	- 3,8	(15473)	
	SEP	16906	+19,5	+19,9	17391	+11,4	17184	+11,4	(17566)	
	GEWERBLICHE WIRTSCHAFT									
	1975	SEP	13346	- 5,0	+22,5	13700	+10,1	13484	+ 6,8	13237
		OKT	14804	- 8,2	+10,9	13305	- 2,9	12875	- 4,5	13448
NOV		13553	- 6,8	- 8,5	13397	+ 0,7	13779	+ 7,0	13659	
DEZ		14747	- 0,5	+ 8,8	14649	+ 9,3	14124	+ 2,5	14041	
1976	JAN	12983	+ 4,2	-12,0	13737	- 6,2	13971	- 1,1	14268	
	FEB	13703	+ 8,9	+ 5,5	14341	+ 4,4	14325	+ 2,5	14427	
	MAR	16309	+28,0	+19,0	15488	+ 8,0	14786	+ 3,2	(14574)	
	APR	14901	+ 5,2	- 8,6	14342	- 7,4	14928	+ 1,0	(14696)	
	MAI	15337	+22,4	+ 2,9	14763	+ 2,9	14625	- 2,0	(14808)	
	JUN	14791	+10,5	- 3,6	15449	+ 4,6	15182	+ 3,8	(14940)	
	JUL	14786	+ 8,9	+ 0,0	14755	- 4,5	15104	- 0,5	(15184)	
	AUG	13332	+22,4	- 9,8	14789	+ 0,2	14594	- 3,4	(14582)	
	SEP	15977	+19,7	+19,8	16437	+11,1	16251	+11,4	(16639)	
	ROHSTOFFE UND HALBWAREN									
	1975	SEP	1329	- 8,5	+26,2	1380	+20,4	1372	+16,4	(1305)
		OKT	1523	- 2,2	+14,6	1493	+ 8,2	1418	+ 3,4	(1334)
NOV		1314	- 5,0	-13,7	1312	-12,1	1369	- 3,5	(1364)	
DEZ		1446	+ 3,3	+10,0	1453	+10,7	1432	+ 4,6	(1392)	
1976	JAN	1313	- 1,6	- 9,2	1304	-10,3	1336	- 6,7	(1417)	
	FEB	1348	+ 3,4	+ 2,7	1362	+ 4,4	1362	+ 1,9	(1437)	
	MAR	1572	+29,7	+16,6	1497	+ 9,9	1440	+ 5,7	(1452)	
	APR	1521	+11,4	- 3,2	1498	+ 0,1	1513	+ 5,1	(1455)	
	MAI	1503	+23,3	+ 1,2	1436	- 4,1	1440	- 4,8	(1481)	
	JUN	1511	+16,1	+ 0,5	1536	+ 7,0	1486	+ 3,2	(1482)	
	JUL	1434	+16,6	- 5,1	1438	- 6,4	1474	- 0,8	(1479)	
	AUG	1377	+30,8	- 4,0	1489	+ 3,5	1483	+ 0,6	(1540)	
	SEP	1567	+17,9	+13,8	1621	+ 8,9	1568	+ 5,7	(1664)	
	ROHSTOFFE									
	1975	SEP	319	- 2,1	+25,1	328	+19,3	328	+14,7	(316)
		OKT	363	+ 4,9	+13,8	340	+ 3,7	322	- 1,8	(320)
NOV		322	+ 0,9	-11,3	315	- 7,4	327	+ 1,6	(326)	
DEZ		359	+20,9	+11,5	368	+16,8	350	+ 7,0	(330)	
1976	JAN	300	+ 4,2	-16,4	311	-15,5	321	- 8,3	(334)	
	FEB	304	+ 1,3	+ 1,3	318	+ 2,3	318	- 0,9	(338)	
	MAR	367	+20,7	+20,7	354	+11,3	334	+ 5,0	(337)	
	APR	357	+ 0,6	- 2,7	347	- 2,0	356	+ 6,6	(339)	
	MAI	338	+11,2	- 5,3	323	- 6,9	323	- 9,3	(339)	
	JUN	352	+ 6,3	+ 4,1	352	+ 9,0	337	+ 4,3	(332)	
	JUL	319	+ 2,9	- 9,4	319	- 9,4	331	- 1,8	(338)	
	AUG	301	+18,0	- 5,6	327	+ 2,5	331	+ 0,0	(338)	
	SEP	349	+ 9,4	+15,9	356	+ 8,9	337	+ 1,8	(338)	
	HALBWAREN									
	1975	SEP	1010	-10,2	+26,7	1054	+21,0	1045	+17,0	(982)
		OKT	1160	- 4,2	+14,9	1137	+ 7,9	1081	+ 3,4	(1006)
NOV		992	- 6,8	-14,5	997	-12,3	1041	+ 3,7	(1032)	
DEZ		1087	- 1,5	+ 9,6	1084	+ 8,7	1079	+ 3,7	(1057)	
1976	JAN	1013	- 3,2	- 6,8	994	- 8,3	1015	- 5,9	(1081)	
	FEB	1045	+ 4,1	+ 3,2	1046	+ 5,2	1046	+ 3,1	(1101)	
	MAR	1205	+32,6	+15,3	1144	+ 9,4	1103	+ 5,4	(1117)	
	APR	1164	+15,4	- 3,4	1154	+ 0,9	1164	+ 5,5	(1124)	
	MAI	1165	+27,5	+ 0,1	1115	- 3,4	1119	- 3,9	(1148)	
	JUN	1158	+19,3	- 0,6	1186	+ 6,4	1152	+ 2,9	(1154)	
	JUL	1114	+21,2	- 3,8	1130	- 4,7	1153	+ 0,1	(1169)	
	AUG	1076	+35,0	- 3,4	1164	+ 3,0	1156	+ 0,3	(1192)	
	SEP	1218	+20,6	+13,2	1256	+ 7,9	1221	+ 5,6	(1266)	
	FERTIGWAREN									
	1975	SEP	12017	- 4,6	+22,1	12359	+ 9,3	12141	+ 5,7	11924
		OKT	13281	- 8,9	+10,5	11974	- 3,1	11577	- 4,6	12067
NOV		12239	- 7,0	- 7,8	12129	+ 1,3	12545	+ 8,4	12232	
DEZ		13301	- 0,8	+ 8,7	13234	+ 9,1	12831	+ 2,3	12567	
1976	JAN	11669	+ 4,9	-12,3	11816	-10,7	12055	- 6,0	12779	
	FEB	12355	+ 9,5	+ 5,9	13028	+10,3	12991	+ 7,8	12930	
	MAR	14736	+27,9	+19,3	14048	+ 7,8	13461	+ 3,6	(13079)	
	APR	13380	+ 4,5	- 9,2	12923	- 8,0	13398	- 0,5	(13214)	
	MAI	13834	+22,3	+ 3,4	13368	+ 3,4	13239	- 1,2	(13348)	
	JUN	13280	+ 9,9	- 4,0	13939	+ 4,3	13707	+ 3,5	(13502)	
	JUL	13352	+ 8,2	+ 0,5	13351	- 4,2	13688	- 0,1	(13762)	
	AUG	11955	+21,5	-10,5	13376	+ 0,2	13180	- 3,7	(13214)	
	SEP	14410	+19,9	+20,5	14799	+10,6	14655	+11,2	(14733)	

9 AUSSENHANDEL (SPEZIALHANDEL)

9.4 AUSFUHR - VOLUMEN (MILL. DM)

JAHR	MONAT	ORIGINALWERT			SAISONBEREINIGTER WERT		SAISON- UND ARBEITSTAGEGLICH BEREINIGTER WERT		GLATTE KOMPONENTE	
		MILL.DM	VERAENDERUNG VORJAHR	IN O/O GEGEN VORMONAT	MILL.DM	VERAENDERUNG IN O/O GEGEN VORMONAT	MILL.DM	VERAENDERUNG IN O/O GEGEN VORMONAT	MILL.DM	
VORERZEUGNISSE										
1975	SEP	2656	-18,4	+25,5	2736	+27,0	2697	+22,1	(2669)	
	OKT	2978	-15,0	+12,1	2749	+ 0,5	2635	- 2,3	(2729)	
	NOV	2618	-17,1	-12,1	2645	- 3,8	2732	+ 3,7	(2800)	
	DEZ	2876	- 2,7	+ 9,9	2985	+12,9	2929	+ 7,2	(2874)	
1976	JAN	2789	+ 3,0	- 3,0	2852	- 4,5	2902	- 0,9	(2948)	
	FEB	2859	+ 3,5	+ 2,5	2923	+ 2,5	2926	+ 0,8	(3016)	
	MAR	3354	+31,6	+17,3	3232	+10,6	3111	+ 6,3	(3073)	
	APR	3134	+ 7,8	- 6,6	3064	- 5,2	3128	+ 0,5	(3110)	
	MAI	3252	+29,9	+ 3,8	3133	+ 2,3	3128	+ 0,0	(3147)	
	JUN	3086	+16,9	- 5,1	3253	+ 3,8	3189	+ 2,0	(3126)	
	JUL	3164	+23,5	+ 2,5	3134	- 3,7	3182	- 0,2	(3064)	
	AUG	2836	+34,0	-10,4	2866	- 8,6	2846	-10,6	(2932)	
	SEP	3306	+24,5	+16,6	3392	+18,4	3304	+16,1	(3317)	
	ENDERZEUGNISSE									
	1975	SEP	9361	+ 0,3	+21,2	9630	+ 8,5	9444	+ 3,7	9393
		OKT	10303	- 6,9	+10,1	9533	- 1,0	9267	- 1,9	9421
NOV		9621	- 3,8	- 6,6	9346	- 2,0	9577	+ 3,3	(9470)	
DEZ		10425	- 0,3	+ 8,4	9980	+ 6,8	9619	+ 0,4	(9538)	
1976	JAN	8880	+ 5,6	-14,8	9392	- 5,9	9650	+ 0,3	(9624)	
	FEB	9495	+11,5	+ 6,9	9923	+ 5,7	9924	+ 2,8	(9726)	
	MAR	11383	+26,8	+19,9	10858	+ 9,4	10407	+ 4,9	(9864)	
	APR	10246	+ 3,6	-10,0	9938	- 8,5	10141	- 2,6	(10018)	
	MAI	10581	+20,1	+ 3,3	10144	+ 2,1	10096	- 0,4	(10197)	
	JUN	10194	+ 7,9	- 3,7	10730	+ 5,8	10472	+ 3,7	(10403)	
	JUL	10188	+ 4,2	- 0,1	10175	- 5,2	10447	- 0,2	(10638)	
	AUG	9119	+18,1	-10,5	10493	+ 3,1	10402	- 0,4	(10804)	
	SEP	11104	+18,6	+21,8	11234	+ 7,1	10889	+ 4,7	(10947)	
	ERZEUGNISSE DER GRUNDSTOFF- U. PRODUKTIONSGUETERINDUSTRIEN									
	1975	SEP	3769	-17,6	+20,0	3917	+18,4	3820	+13,4	3813
		OKT	4188	-14,8	+11,1	3831	- 2,2	3713	- 2,8	(3795)
NOV		3831	-12,6	- 8,5	3843	+ 0,3	3979	+ 7,2	(3793)	
DEZ		3972	- 8,9	+ 3,7	4154	+ 8,1	4012	+ 0,8	(3816)	
1976	JAN	3930	- 1,3	- 1,1	3993	- 3,9	4079	+ 1,7	(3849)	
	FEB	3957	- 0,2	+ 0,7	4139	+ 3,7	4131	+ 1,3	(3909)	
	MAR	4719	+28,0	+19,3	4542	+ 9,7	4349	+ 5,3	(3983)	
	APR	4444	+ 7,1	- 5,8	4295	- 5,4	4419	+ 1,6	(4126)	
	MAI	4489	+21,9	+ 1,0	4414	+ 2,8	4357	- 1,4	(4244)	
	JUN	4322	+14,8	- 3,7	4577	+ 3,7	4519	+ 3,7	(4369)	
	JUL	4386	+15,5	+ 1,5	4351	- 4,9	4484	- 0,8	(4515)	
	AUG	4118	+31,1	- 6,1	4373	+ 0,5	4310	- 3,9	(4681)	
	SEP	4599	+22,0	+11,7	4710	+ 7,7	4662	+ 8,2	(4825)	
	ERZEUGNISSE DER INVESTITIONSGUETERINDUSTRIEN									
	1975	SEP	7292	+ 0,7	+23,5	7497	+ 5,3	7378	+ 1,9	7366
		OKT	8082	- 8,2	+10,8	7116	- 5,1	6941	- 5,9	(7387)
NOV		7575	- 5,7	- 6,3	7320	+ 2,9	7484	+ 7,8	(7420)	
DEZ		8322	- 1,4	+ 9,9	7874	+ 7,6	7569	+ 1,1	(7465)	
1976	JAN	6987	+ 6,3	-16,0	7479	- 5,0	7628	+ 0,8	(7526)	
	FEB	7396	+12,8	+ 5,9	7907	+ 5,7	7899	+ 3,6	(7599)	
	MAR	8818	+25,8	+19,2	8413	+ 6,4	8083	+ 2,3	(7701)	
	APR	8001	+ 2,9	- 9,3	7754	- 7,8	8022	- 0,8	(7894)	
	MAI	8119	+16,8	+ 1,5	7941	+ 2,4	7867	- 1,9	(7999)	
	JUN	8035	+ 5,3	- 1,0	8310	+ 4,6	8288	+ 5,4	(8121)	
	JUL	7891	+ 2,8	- 1,8	7777	- 6,4	7982	- 3,7	(8253)	
	AUG	6881	+16,4	-12,8	8163	+ 5,0	8093	+ 1,4	(8396)	
	SEP	8607	+18,0	+25,1	8707	+ 6,7	8585	+ 6,1	(8531)	
	ERZEUGNISSE DER VERBRAUCHSGUETERINDUSTRIEN									
	1975	SEP	1939	+ 7,7	+35,0	1880	+15,4	1845	+11,3	1753
		OKT	2102	+ 8,1	+ 8,4	1853	- 1,4	1798	- 2,5	(1771)
NOV		1781	+ 4,8	-15,3	1818	- 1,9	1847	+ 2,7	(1794)	
DEZ		1811	+14,5	+ 1,7	1961	+ 7,9	1880	+ 1,8	(1833)	
1976	JAN	1745	+15,4	- 3,6	1839	- 6,2	1873	- 0,4	(1865)	
	FEB	1997	+23,9	+14,4	1982	+ 7,8	1983	+ 5,9	(1909)	
	MAR	2329	+41,6	+16,6	2167	+ 9,3	2068	+ 4,3	(1957)	
	APR	2054	+11,4	-11,8	1979	- 8,7	2064	- 0,2	(2018)	
	MAI	2045	+36,7	- 0,4	2082	+ 5,2	2066	+ 0,1	(2058)	
	JUN	2022	+24,3	- 1,1	2148	+ 3,2	2144	+ 3,8	(2096)	
	JUL	2100	+20,8	+ 3,9	2065	- 3,9	2114	- 1,4	(2134)	
	AUG	1857	+29,3	-11,6	2080	+ 0,7	2071	- 2,0	(2170)	
	SEP	2346	+21,0	+26,3	2249	+ 8,1	2198	+ 6,1	(2197)	
	INVESTITIONSGUETER									
	1975	SEP	3507	+ 5,1	+17,6	3628	+ 3,2	3587	- 0,1	3630
		OKT	3740	-11,1	+ 6,6	3384	- 6,7	3325	- 7,3	(3641)
NOV		3684	- 3,6	- 1,5	3586	+ 6,0	3626	+ 9,1	(3655)	
DEZ		4237	+ 3,5	+15,0	3888	+ 8,4	3763	+ 3,8	(3657)	
1976	JAN	3431	+ 4,5	-19,0	3602	- 7,4	3693	- 1,9	(3677)	
	FEB	3408	+10,5	- 0,7	3778	+ 4,9	3776	+ 2,2	(3695)	
	MAR	4236	+23,0	+24,3	4099	+ 8,5	3970	+ 5,1	(3725)	
	APR	3817	+ 2,7	- 9,9	3745	- 8,6	3813	- 4,0	(3790)	
	MAI	3835	+ 8,9	+ 0,5	3695	- 1,3	3675	- 3,6	(3816)	
	JUN	3683	- 1,3	- 4,0	3875	+ 4,9	3912	+ 6,4	(3855)	
	JUL	3833	- 4,4	+ 4,1	3652	- 5,8	3716	- 5,0	(3898)	
	AUG	3427	+15,0	-10,6	3955	+ 8,3	3925	+ 5,6	(3944)	
	SEP	3952	+12,7	+15,3	4044	+ 2,3	3971	+ 1,2	(4001)	

9 AUSSENHANDEL (SPEZIALHANDEL)

9.4 AUSFUHR - VOLUMEN (MILL. DM)

JAHR	MONAT	ORIGINALWERT			SAISONBEREINIGTER WERT		SAISON- UND ARBEITSTÄGLICH BEREINIGTER WERT		GLATTE KOMPONENTE	
		MILL.DM	VERÄNDERUNG VORJAHR	IN O/O GEGEN VORMONAT	MILL.DM	VERÄNDERUNG IN O/O GEGEN VORMONAT	MILL.DM	VERÄNDERUNG IN O/O GEGEN VORMONAT	MILL.DM	
VERBRAUCHSGÜTER										
1975	SEP	1799	+10,4	+42,1	1738	+ 7,4	1711	+ 4,7	1634	
	OKT	1978	+10,8	+ 9,9	1657	- 4,7	1613	- 5,7	(1656)	
	NOV	1875	+10,9	- 5,2	1768	+ 6,7	1825	+13,1	(1683)	
	DEZ	1803	+ 8,2	- 3,8	1878	+ 6,2	1765	- 3,3	(1727)	
1976	JAN	1616	+24,5	-10,4	1771	- 5,7	1793	+ 1,6	(1762)	
	FEB	1896	+31,6	+17,3	1875	+ 5,9	1874	+ 4,5	(1791)	
	MAR	2088	+34,8	+10,1	1873	- 0,1	1771	- 5,5	(1840)	
	APR	1932	+14,9	- 7,5	1855	- 1,0	1978	+11,7	(1916)	
	MAI	1908	+31,2	- 1,2	1894	+ 2,1	1870	- 5,5	(1960)	
	JUN	1948	+23,5	+ 2,1	2050	+ 8,2	1997	+ 6,8	(1995)	
	JUL	1747	+18,4	-10,3	1875	- 8,5	1951	- 2,3	(2027)	
	AUG	1648	+30,2	- 5,7	2016	+ 7,5	2003	+ 2,7	(2056)	
	SEP	2346	+30,4	+42,4	2224	+10,3	2208	+10,2	(2069)	
	EG-LÄNDER									
	1975	SEP	6640	- 2,6	+36,3	6635	+12,0	6570	+ 8,7	6358
		OKT	7179	- 4,0	+ 8,1	6373	- 3,9	6110	- 7,0	(6400)
NOV		6562	+ 0,0	- 8,6	6518	+ 2,3	6687	+ 9,4	(6459)	
DEZ		6836	+10,5	+ 4,2	7133	+ 9,4	6744	+ 0,9	(6584)	
1976	JAN	6516	+11,1	- 4,7	6665	- 6,6	6821	+ 1,1	(6678)	
	FEB	7206	+22,4	+10,6	7360	+10,4	7352	+ 7,8	(6816)	
	MAR	8383	+41,7	+16,3	7884	+ 7,1	7486	+ 1,8	(6966)	
	APR	7498	+10,7	-10,6	7182	- 8,9	7531	+ 0,6	(7176)	
	MAI	7563	+35,1	+ 0,9	7506	+ 4,5	7371	- 2,1	(7311)	
	JUN	7478	+17,4	- 1,1	7665	+ 2,1	7640	+ 3,6	(7447)	
	JUL	7119	+17,1	- 4,8	7150	- 6,7	7421	- 2,9	(7586)	
	AUG	6291	+29,1	-11,6	7436	+ 4,0	7419	+ 0,0	(7728)	
	SEP	7916	+19,2	+25,8	7805	+ 5,0	7613	+ 2,6	(7806)	
	UEBRIGE LÄNDER									
	1975	SEP	7511	- 5,6	+10,7	7862	+ 7,3	7660	+ 3,1	7779
		OKT	8548	- 9,6	+13,8	7654	- 2,6	7534	- 1,6	(7763)
NOV		7800	-11,2	- 8,8	7640	- 0,2	7832	+ 4,0	(7765)	
DEZ		8819	- 6,0	+13,1	8341	+ 9,2	8107	+ 3,5	(7760)	
1976	JAN	7324	- 1,4	-17,0	7801	- 6,5	7934	- 2,1	(7802)	
	FEB	7346	- 1,4	+ 0,3	7890	+ 1,1	7880	- 0,7	(7852)	
	MAR	8852	+17,9	+20,5	8593	+ 8,9	8291	+ 5,2	(7940)	
	APR	8204	- 0,2	- 7,3	8083	- 5,9	8298	+ 0,1	(8162)	
	MAI	8574	+12,5	+ 4,5	8358	+ 3,4	8310	+ 0,1	(8304)	
	JUN	8107	+ 4,7	- 5,4	8705	+ 4,2	8621	+ 3,7	(8470)	
	JUL	8572	+ 3,8	+ 5,7	8372	- 3,8	8554	- 0,8	(8663)	
	AUG	7806	+15,1	- 8,9	8475	+ 1,2	8341	- 2,5	(8884)	
	SEP	8990	+19,7	+15,2	9251	+ 9,2	9206	+10,4	(9122)	

9 AUSSENHANDEL (SPEZIALHANDEL)

9.5 INDEX DER DURCHSCHNITTSWERTE (1970 = 100)

JAHR	MONAT	ORIGINALWERT			SAISONBEREINIGTER WERT		SAISON- UND ARBEITSTÄGLICH BEREINIGTER WERT		GLATTE KOMPONENTE
		1970=100	VERÄNDERUNG VORJAHR	IN O/O GEGEN VORMONAT	1970=100	VERÄNDERUNG IN O/O GEGEN VORMONAT	1970=100	VERÄNDERUNG IN O/O GEGEN VORMONAT	1970=100
EINFUHR INSGESAMT									
1975	SEP	129,4	- 2,1	- 1,4	129,9	- 1,4	X	X	(128,3)
	OKT	129,4	- 1,3	+ 0,0	130,7	+ 0,6	X	X	(129,2)
	NOV	131,8	+ 0,9	+ 1,9	131,8	+ 0,8	X	X	(130,2)
	DEZ	132,9	+ 2,9	+ 0,8	133,7	+ 1,4	X	X	(131,1)
1976	JAN	132,0	+ 2,2	- 0,7	131,7	- 1,5	X	X	(131,8)
	FEB	133,3	+ 4,8	+ 1,0	132,1	+ 0,3	X	X	(132,4)
	MAR	129,6	+ 2,5	- 2,8	128,7	- 2,6	X	X	(132,7)
	APR	130,8	+ 3,1	+ 0,9	130,1	+ 1,1	X	X	(132,8)
	MAI	132,2	+ 4,3	+ 1,1	131,3	+ 0,9	X	X	(132,8)
	JUN	132,7	+ 4,5	+ 0,4	132,7	+ 1,1	X	X	(133,6)
	JUL	135,7	+ 8,6	+ 2,3	136,6	+ 2,9	X	X	(135,9)
	AUG	137,1	+ 4,5	+ 1,0	137,1	+ 0,4	X	X	(136,6)
	SEP	134,8	+ 4,2	- 1,7	135,5	- 1,2	X	X	(137,8)
	AUSFUHR INSGESAMT								
1975	SEP	130,7	+ 2,5	- 1,5	131,3	- 0,5	X	X	131,8
	OKT	130,3	+ 3,1	- 0,3	131,7	+ 0,3	X	X	131,9
	NOV	132,8	+ 3,7	+ 1,9	133,2	+ 1,1	X	X	132,0
	DEZ	131,4	+ 1,5	- 1,1	132,3	- 0,7	X	X	132,2
1976	JAN	133,3	+ 1,8	+ 1,4	133,1	+ 0,6	X	X	132,1
	FEB	131,4	- 1,2	- 1,4	132,0	- 0,8	X	X	132,1
	MAR	132,4	+ 1,4	+ 0,8	132,1	+ 0,1	X	X	(131,8)
	APR	132,6	+ 1,0	+ 0,2	131,8	- 0,2	X	X	(131,5)
	MAI	132,1	- 0,2	- 0,4	131,4	- 0,3	X	X	(131,6)
	JUN	132,9	+ 1,1	+ 0,6	132,8	+ 1,1	X	X	(132,7)
	JUL*	136,0	+ 2,3	+ 2,3	135,6	+ 2,1	X	X	(133,8)
	AUG	136,5	+ 2,9	+ 0,4	135,3	- 0,2	X	X	(134,5)
	SEP	136,3	+ 4,3	- 0,1	136,8	+ 1,1	X	X	(137,7)

10 VERKEHR
10.1 BEFÖRDERTE GÜTER (1 000 T)

JAHR	MONAT	ORIGINALWERT			SAISONBEREINIGTER WERT		SAISON- UND ARBEITSTÄGLICH BEREINIGTER WERT		GLATTE KOMPONENTE
		1 000 T	VERÄNDERUNG VORJAHR	IN 0/0 GEGEN VORMONAT	1 000 T	VERÄNDERUNG IN 0/0 GEGEN VORMONAT	1 000 T	VERÄNDERUNG IN 0/0 GEGEN VORMONAT	1 000 T
EISENBAHNVERKEHR									
1975	JUL	26648	-24,7	+ 1,6	26387	- 7,4	26069	- 7,2	27384
	AUG	24586	-25,4	- 7,7	25649	- 2,8	26086	+ 0,1	27110
	SEP	27078	-17,2	+10,1	27564	+ 7,5	27280	+ 4,6	(26809)
	OKT	30331	-20,2	+12,0	25914	- 6,0	25513	- 6,5	(26596)
	NOV	28579	-18,6	- 5,8	26017	+ 0,4	26575	+ 4,2	(26483)
	DEZ	26565	-13,8	- 7,0	27634	+ 6,2	26909	+ 1,3	(26298)
1976	JAN	26001	-19,9	- 2,1	25178	- 8,9	25815	- 4,1	(26389)
	FEB	25490	- 6,9	- 2,0	28161	+11,8	28007	+ 8,5	(26623)
	MAR	28865	+12,1	+13,2	27768	- 1,4	26990	- 3,6	(27033)
	APR	27300	- 4,3	- 5,4	28049	+ 1,0	28216	+ 4,5	(27726)
	MAI	28192	+12,4	+ 3,3	29324	+ 4,5	28804	+ 2,1	(28634)
	JUN	27901	+ 6,4	- 1,0	29904	+ 2,0	30228	+ 4,9	(29771)
	JUL	28737	+ 7,8	+ 3,0	29002	- 3,0	29540	- 2,3	(31066)
FERNVERKEHR MIT LASTKRAFTFAHRZEUGEN									
1975	JUL	19361	- 2,5	- 1,3	19018	- 2,6	18816	- 0,8	18963
	AUG	18308	- 0,5	- 5,4	18583	- 2,3	18797	- 0,1	19265
	SEP	21433	+ 9,5	+17,1	20434	+10,0	20370	+ 8,4	(19436)
	OKT	23687	+12,5	+10,5	20640	+ 1,0	20035	- 1,6	(19632)
	NOV	19953	+ 9,0	-15,8	20192	- 2,2	20397	+ 1,8	(19852)
	DEZ	17611	+17,8	-11,7	20552	+ 1,8	19993	- 2,0	(20050)
1976	JAN	18631	+ 7,7	+ 5,8	19858	- 3,4	20105	+ 0,6	(20408)
	FEB	19066	+14,1	+ 2,3	20890	+ 5,2	20882	+ 3,9	(20776)
	MAR	22167	+26,3	+16,3	22220	+ 6,4	21458	+ 2,8	(21148)
	APR	22125	+ 9,3	- 0,2	21158	- 4,8	21777	+ 1,5	(21453)
	MAI	22427	+23,7	+ 1,4	21927	+ 3,6	21765	- 0,1	(21768)
	JUN	22663	+15,5	+ 1,1	22379	+ 2,1	22623	+ 3,9	(22091)
	JUL	22070	+14,0	- 2,6	21829	- 2,5	22090	- 2,4	(22357)
BINNENSCHIFFFAHRT									
1975	JUL	19045	-16,0	- 3,4	18273	- 4,7	17947	- 4,7	18768
	AUG	18234	-16,2	- 4,3	17885	- 2,1	18016	+ 0,4	18784
	SEP	19957	- 4,4	+ 9,4	19774	+10,6	19636	+ 9,0	(18684)
	OKT	19985	-12,7	+ 0,1	18308	- 7,4	17630	-10,2	(18610)
	NOV	18598	-12,2	- 6,9	18308	+ 0,0	18625	+ 5,6	(18567)
	DEZ	18176	- 1,0	- 2,3	19620	+ 7,2	19102	+ 2,6	(18452)
1976	JAN	16702	- 6,1	- 8,1	18707	- 4,7	19016	- 0,5	(18501)
	FEB	16251	-11,0	- 2,7	18333	- 2,0	18312	- 3,7	(18577)
	MAR	19658	+ 8,3	+21,0	19904	+ 8,6	18933	+ 3,4	(18715)
	APR	19005	- 7,4	- 3,3	18594	- 6,6	19278	+ 1,8	(18923)
	MAI	20793	+10,1	+ 9,4	19806	+ 6,5	19600	+ 1,7	(19197)
	JUN	21057	+ 6,8	+ 1,3	20161	+ 1,8	20211	+ 3,1	(19541)
	JUL	18482	- 3,0	-12,2	18036	-10,5	18244	- 9,7	(19960)
LUFTVERKEHR									
1975	JUL	31,33	- 8,2	- 1,4	33,76	- 0,9	33,54	- 1,5	33,46
	AUG	31,04	- 5,5	- 0,9	33,90	+ 0,4	33,92	+ 1,1	34,02
	SEP	33,35	- 3,2	+ 7,4	34,16	+ 0,8	34,26	+ 1,0	34,76
	OKT	37,10	- 1,4	+11,2	34,86	+ 2,0	34,50	+ 0,7	35,42
	NOV	38,89	+ 5,9	+ 4,8	36,64	+ 5,1	36,72	+ 6,4	36,09
	DEZ	37,43	+10,6	- 3,8	37,51	+ 2,4	37,46	+ 2,0	36,94
1976	JAN	35,45	+11,8	- 5,3	37,65	+ 0,4	37,72	+ 0,7	(37,68)
	FEB	39,38	+18,7	+11,1	40,00	+ 6,2	39,98	+ 6,0	(38,28)
	MAR	42,72	+15,1	+ 8,5	38,21	- 4,5	37,88	- 5,3	(38,79)
	APR	40,35	+11,4	- 5,5	38,87	+ 1,7	39,04	+ 3,1	(39,15)
	MAI	40,56	+25,3	+ 0,5	40,02	+ 3,0	39,99	+ 2,4	(39,44)
	JUN	37,97	+19,4	- 6,4	40,35	+ 0,8	40,53	+ 1,4	(40,61)
	JUL	38,13	+21,7	+ 0,4	40,49	+ 0,3	40,42	- 0,3	(40,69)
ROHRFERNLEITUNGEN (ROHES ERDOEL)									
1975	SEP	6112	-11,0	- 5,0	6192	+ 0,3	6141	+ 0,0	(6030)
	OKT	6680	- 9,9	+ 9,3	6264	+ 1,2	6183	+ 0,7	(6078)
	NOV	6502	- 9,7	- 2,7	6178	- 1,4	6148	- 0,6	(6145)
	DEZ	6462	- 2,3	- 0,6	6325	+ 2,4	6486	+ 5,5	(6228)
1976	JAN	6423	+15,0	- 0,6	6254	- 1,1	6233	- 3,9	(6322)
	FEB	6095	+23,7	- 5,1	6687	+ 6,9	6695	+ 7,4	(6424)
	MAR	6106	+ 5,1	+ 0,2	6412	- 4,1	6404	- 4,3	(6527)
	APR	6377	+26,0	+ 4,4	6904	+ 7,7	6913	+ 7,9	(6618)
	MAI	6389	+ 7,4	+ 0,2	6459	- 6,4	6505	- 5,9	(6697)
	JUN	5959	- 5,3	- 6,7	5923	- 8,3	6169	- 5,2	(6758)
	JUL	6841	+13,6	+14,8	6845	+15,6	6687	+ 8,4	(6739)
AUG	7014	+ 9,1	+ 2,5	6653	- 2,8	6675	- 0,2	(6821)	
SEP	7167	+17,3	+ 2,2	7247	+ 8,9	7143	+ 7,0	(7208)	
SEESCHIFFFAHRT									
1975	MAI	11066	-22,1	+ 6,0	10472	- 1,2	10207	- 2,6	10523
	JUN	10144	-24,2	- 8,3	10194	- 2,7	10386	+ 1,8	10459
	JUL	9831	-25,2	- 3,1	10042	- 1,5	10048	- 3,3	10373
	AUG	10339	-18,1	+ 5,2	10632	+ 5,9	10606	+ 5,6	10360
	SEP	10043	-14,8	- 2,9	10623	- 0,1	10503	- 1,0	10369
	OKT	11453	- 9,5	+14,0	10930	+ 2,9	10957	+ 4,3	10425
NOV*	12393	- 2,9	+ 8,2	12286	+12,4	12365	+12,9	(10494)	
	DEZ	11450	- 7,9	- 7,6	11098	- 9,7	11075	-10,4	(10491)
1976	JAN	9920	-19,2	-13,4	10036	- 9,6	10035	- 9,4	(10273)
	FEB	10270	- 6,2	+ 3,5	10670	+ 6,3	10668	+ 6,3	(9989)
	MAR	10615	- 3,7	+ 3,4	10365	- 2,9	10304	- 3,4	(10061)
	APR	11132	+ 6,6	+ 4,9	11179	+ 7,9	11213	+ 8,8	(10733)
	MAI	12101	+ 9,4	+ 8,7	11713	+ 4,8	11816	+ 5,4	(12438)

10 VERKEHR

10.2 GELEISTETE TONNENKILOMETER (MILL-TKM)

JAHR	MONAT	ORIGINALWERT			SAISONBEREINIGTER WERT		SAISON- UND ARBEITSTÄGLICH BEREINIGTER WERT		GLATTE KOMPONENTE
		MILL.-TKM	VERÄNDERUNG VORJAHR	IN O/O GEGEN VORMONAT	MILL.-TKM	VERÄNDERUNG IN O/O GEGEN VORMONAT	MILL.-TKM	VERÄNDERUNG IN O/O GEGEN VORMONAT	
EISENBAHNVERKEHR (TARIF-TKM)									
1975	JUL	4576	-26,7	- 1,2	4522	- 8,6	4455	- 8,5	4668
	AUG	4265	-26,2	- 6,8	4453	- 1,5	4508	+ 1,2	4630
	SEP	4795	-16,4	+12,4	4793	+ 7,6	4750	+ 5,4	(4584)
	OKT	5186	-19,5	+ 8,2	4545	- 5,2	4372	- 8,0	(4558)
	NOV	4815	-18,6	- 7,2	4503	- 0,9	4628	+ 5,9	(4553)
	DEZ	4508	-14,9	- 6,4	4800	+ 6,6	4651	+ 0,5	(4547)
1976	JAN	4409	-20,6	- 2,2	4289	-10,6	4385	- 5,7	(4591)
	FEB	4511	- 6,1	+ 2,3	4884	+13,9	4874	+11,2	(4668)
	MAR	5242	+12,6	+16,2	5186	+ 6,2	4947	+ 1,5	(4772)
	APR	4891	- 2,3	- 6,7	4946	- 4,6	5066	+ 2,4	(4922)
	MAI	5006	+13,0	+ 2,4	4999	+ 1,1	4973	- 1,8	(5111)
	JUN	5129	+10,8	+ 2,5	5423	+ 8,5	5339	+ 7,4	(5343)
	JUL	5207	+13,8	+ 1,5	5238	- 3,4	5332	- 0,1	(5580)
FERNVERKEHR MIT LASTKRAFTFAHRZEUGEN (TARIF-TKM)									
1975	JUL	4950	- 3,8	- 1,8	4904	- 2,7	4869	- 0,6	4915
	AUG	4600	- 1,2	- 7,1	4808	- 2,0	4854	- 0,3	4952
	SEP	5494	+ 8,9	+19,4	5261	+ 9,4	5249	+ 8,1	5071
	OKT	6007	+10,4	+ 9,3	5297	+ 0,7	5171	- 1,5	5156
	NOV	5237	+ 9,3	-12,8	5258	- 0,7	5288	+ 2,3	5244
	DEZ	4629	+18,4	-11,6	5343	+ 1,6	5220	- 1,3	5365
1976	JAN	4985	+10,1	+ 7,7	5219	- 2,3	5261	+ 0,8	(5468)
	FEB	5160	+16,8	+ 3,5	5465	+ 4,7	5465	+ 3,9	(5560)
	MAR	5905	+28,6	+14,4	5791	+ 6,0	5629	+ 3,0	(5601)
	APR	5736	+10,5	- 2,9	5503	- 5,0	5647	+ 0,3	(5651)
	MAI	5812	+25,2	+ 1,3	5658	+ 2,8	5618	- 0,5	(5672)
	JUN	5823	+15,5	+ 0,2	5786	+ 2,3	5801	+ 3,3	(5637)
JUL	5623	+13,6	- 3,4	5585	- 3,5	5632	- 2,9	(5544)	
BINNENSCHIFFFAHRT (EFFEKTIV-TKM)									
1975	JUL	4043	-14,2	- 5,8	3757	- 7,4	3709	- 6,4	3939
	AUG	3863	-11,5	- 4,5	3799	+ 1,1	3808	+ 2,7	3928
	SEP	4201	+ 1,2	+ 8,7	4243	+11,7	4230	+11,1	(3898)
	OKT	4042	-10,6	- 3,8	3828	- 9,8	3661	-13,5	(3869)
	NOV	3753	-11,4	- 7,1	3784	- 1,1	3855	+ 5,3	(3841)
	DEZ	3685	- 3,0	- 1,8	3970	+ 4,9	3833	- 0,6	(3791)
1976	JAN	3359	- 9,1	- 8,8	3771	- 5,0	3824	- 0,2	(3778)
	FEB	3278	-11,8	- 2,4	3683	- 2,3	3682	- 3,7	(3758)
	MAR	3833	+ 2,1	+16,9	3922	+ 6,5	3681	+ 0,0	(3743)
	APR	3498	-20,1	- 8,7	3457	-11,9	3666	- 0,4	(3731)
	MAI	4172	+ 0,7	+19,3	3888	+12,5	3844	+ 4,9	(3724)
	JUN	4362	+ 1,6	+ 4,6	3992	+ 2,7	3989	+ 3,8	(3721)
JUL	3588	-11,3	-17,7	3353	-16,0	3406	-14,6	(3724)	
LUFTVERKEHR (EFFEKTIV-TKM)									
1975	JUL	11,80	- 3,8	+ 0,4	12,76	+ 2,5	12,67	+ 1,1	12,45
	AUG	11,60	- 2,5	- 1,7	12,70	- 0,5	12,72	+ 0,4	12,67
	SEP	12,41	- 2,1	+ 7,0	12,79	+ 0,7	12,80	+ 0,6	12,98
	OKT	13,72	+ 0,4	+10,6	13,06	+ 2,1	12,96	+ 1,3	13,24
	NOV	14,66	+ 8,9	+ 6,9	13,80	+ 5,7	13,86	+ 6,9	13,58
	DEZ	14,11	+13,6	- 3,8	14,22	+ 3,0	14,19	+ 2,4	13,94
1976	JAN	13,37	+13,9	- 5,2	14,19	- 0,2	14,25	+ 0,4	(14,27)
	FEB	14,76	+19,9	+10,4	14,98	+ 5,6	14,97	+ 5,1	(14,54)
	MAR	16,34	+18,9	+10,7	14,59	- 2,6	14,50	- 3,1	(14,75)
	APR	15,43	+14,7	- 5,6	14,81	+ 1,5	14,83	+ 2,3	(14,95)
	MAI	15,81	+31,2	+ 2,5	15,43	+ 4,2	15,41	+ 3,9	(15,09)
	JUN	14,81	+26,0	- 6,3	15,55	+ 0,8	15,59	+ 1,2	(15,69)
JUL	14,76	+25,1	- 0,3	15,71	+ 1,0	15,70	+ 0,7	(15,91)	
RÖHRFERNLEITUNGEN (ROHES ERDÖL, EFFEKTIV-TKM)									
1975	SEP	1151	- 4,4	- 1,2	1174	+ 4,3	1189	+ 4,9	1091
	OKT	1143	-12,7	- 0,7	1052	-10,4	1047	-11,9	1124
	NOV	1153	- 6,5	+ 0,9	1123	+ 6,7	1120	+ 7,0	1157
	DEZ	1260	+13,5	+ 9,3	1239	+10,3	1239	+10,6	1172
1976	JAN	1135	+ 9,9	- 9,9	1173	- 5,3	1180	- 4,8	1182
	FEB	1083	+18,9	- 4,6	1239	+ 5,6	1240	+ 5,1	1184
	MAR	1095	+ 3,7	+ 1,1	1122	- 9,4	1116	-10,0	(1167)
	APR	1138	+21,8	+ 3,9	1173	+ 4,5	1177	+ 5,5	(1145)
	MAI	1208	+ 9,7	+ 6,2	1182	+ 0,8	1180	+ 0,3	(1118)
	JUN	1076	- 0,6	-10,9	1057	-10,6	1072	- 9,2	(1133)
	JUL	1192	+ 8,5	+10,8	1203	+13,8	1203	+12,2	(1153)
	AUG	1248	+ 7,1	+ 4,7	1213	+ 0,8	1228	+ 2,1	(1184)
	SEP	1291	+12,2	+ 3,4	1311	+ 8,1	1290	+ 5,0	(1254)

11 AKTIEN

11.1 INDEX DER AKTIENKURSE (29.12.1972 = 100)

JAHR	MONAT	ORIGINALWERT			SAISONBEREINIGTER WERT		SAISON- UND ARBEITSTÄGLICH BEREINIGTER WERT		GLATTE KOMPONENTE
		29.12.1972 = 100	VERÄNDERUNG VORJAHR	IN O/O GEGEN VORMONAT	29.12.1972 = 100	VERÄNDERUNG IN O/O GEGEN VORMONAT	29.12.1972 = 100	VERÄNDERUNG IN O/O GEGEN VORMONAT	
GESAMTINDEX									
1975	NOV	99,2	+29,5	+ 5,3	102,3	+ 4,3	X	X	101,2
	DEZ	101,4	+26,0	+ 2,2	103,9	+ 1,6	X	X	102,0
1976	JAN	104,8	+25,1	+ 3,4	104,3	+ 0,4	X	X	102,8
	FEB	106,5	+19,9	+ 1,6	103,8	- 0,5	X	X	102,9
	MAR	109,3	+15,5	+ 2,6	104,8	+ 1,0	X	X	103,1
	APR	107,4	+ 9,7	- 1,7	101,8	- 2,9	X	X	103,2
	MAI	102,4	+ 8,8	- 4,7	99,7	- 2,1	X	X	(102,9)
	JUN	102,6	+13,1	+ 0,2	102,3	+ 2,6	X	X	(102,5)
	JUL	101,1	+ 8,6	- 1,5	101,9	- 0,4	X	X	(101,9)
	AUG	99,5	+ 5,5	- 1,6	100,5	- 1,4	X	X	(101,0)
	SEP	99,4	+ 8,3	- 0,1	102,9	+ 2,4	X	X	(100,5)
	OKT	94,5	+ 0,3	- 4,9	99,0	- 3,8	X	X	(100,2)
	NOV	94,9	- 4,3	+ 0,4	97,9	- 1,1	X	X	(96,1)
	ENERGIEWIRTSCHAFT, MONTANINDUSTRIE								
1975	NOV	106,3	+25,1	+ 4,3	110,0	+ 2,8	X	X	109,5
	DEZ	109,6	+21,4	+ 3,1	111,6	+ 1,5	X	X	111,4
1976	JAN	116,6	+25,0	+ 6,4	115,0	+ 3,0	X	X	113,6
	FEB	118,1	+23,1	+ 1,3	115,4	+ 0,3	X	X	115,4
	MAR	125,2	+22,6	+ 6,0	119,4	+ 3,5	X	X	117,2
	APR	125,5	+20,0	+ 0,2	118,7	- 0,6	X	X	118,5
	MAI	119,5	+19,1	- 4,8	116,6	- 1,8	X	X	(119,6)
	JUN	120,5	+23,7	+ 0,8	120,4	+ 3,3	X	X	(120,3)
	JUL	119,4	+20,9	- 0,9	121,1	+ 0,6	X	X	(120,6)
	AUG	117,5	+17,3	- 1,6	119,8	- 1,1	X	X	(120,2)
	SEP	116,0	+17,4	- 1,3	120,5	+ 0,6	X	X	(119,4)
	OKT	110,5	+ 8,4	- 4,7	116,3	- 3,5	X	X	(118,1)
	NOV	112,2	+ 5,6	+ 1,5	115,9	- 0,3	X	X	(114,9)
	INDUSTRIE (OHNE MONTAN- U. BAUINDUSTRIE)								
1975	NOV	96,0	+30,3	+ 6,2	99,3	+ 5,2	X	X	97,5
	DEZ	97,6	+27,1	+ 1,7	100,7	+ 1,4	X	X	98,1
1976	JAN	100,4	+25,7	+ 2,9	100,4	- 0,3	X	X	98,6
	FEB	102,7	+20,1	+ 2,3	99,9	- 0,5	X	X	98,3
	MAR	103,9	+13,6	+ 1,2	99,4	- 0,5	X	X	98,1
	APR	100,9	+ 6,5	- 2,9	95,4	- 4,0	X	X	97,9
	MAI	96,4	+ 6,3	- 4,5	93,4	- 2,1	X	X	(97,2)
	JUN	96,8	+11,1	+ 0,4	96,0	+ 2,8	X	X	(96,4)
	JUL	95,0	+ 6,4	- 1,9	95,5	- 0,5	X	X	(95,5)
	AUG	92,8	+ 2,0	- 2,3	93,5	- 2,1	X	X	(94,5)
	SEP	93,1	+ 5,8	+ 0,3	96,5	+ 3,2	X	X	(93,8)
	OKT	88,2	- 2,4	- 5,3	92,7	- 3,9	X	X	(93,4)
	NOV	88,1	- 8,2	- 0,1	91,2	- 1,6	X	X	(88,7)
	BAUINDUSTRIE								
1975	NOV	88,9	+27,2	- 0,3	92,0	- 1,3	X	X	(90,0)
	DEZ	87,0	+17,3	- 2,1	89,6	- 2,6	X	X	(88,5)
1976	JAN	81,1	+10,2	- 6,8	83,0	- 7,4	X	X	(86,5)
	FEB	77,1	- 5,5	- 4,9	77,7	- 6,4	X	X	(84,0)
	MAR	80,5	- 9,9	+ 4,4	77,1	- 0,8	X	X	(81,1)
	APR	80,5	-13,3	+ 0,0	74,3	- 3,6	X	X	(78,1)
	MAI	77,3	-15,9	- 4,0	73,7	- 0,8	X	X	(75,2)
	JUN	75,9	-13,1	- 1,8	73,9	+ 0,3	X	X	(72,9)
	JUL	75,7	-13,5	- 0,3	76,7	+ 3,8	X	X	(71,2)
	AUG	75,6	-18,3	- 0,1	75,7	- 1,3	X	X	(70,7)
	SEP	74,4	-18,4	- 1,6	76,8	+ 1,5	X	X	(71,6)
	OKT	71,8	-19,5	- 3,5	76,7	- 0,1	X	X	(72,1)
	NOV	68,4	-23,1	- 4,7	72,1	- 6,0	X	X	(65,2)

12 PREISE

12.1 PREISINDIZES (1970 = 100)

JAHR	MONAT	ORIGINALWERT			SAISONBEREINIGTER WERT		SAISON- UND ARBEITSTÄGLICH BEREINIGTER WERT		GLATTE KOMPONENTE
		1970=100	VERÄNDERUNG VORJAHR	VERÄNDERUNG VORMONAT	1970=100	VERÄNDERUNG IN O/U GEGEN VORMONAT	1970=100	VERÄNDERUNG IN O/U GEGEN VORMONAT	1970=100
ERZEUGERPREISE INDUSTRIELLER PRODUKTE									
1975	OKT	136,1	+ 2,4	+ 0,1	-	-	-	-	(136,3)
	NOV	136,0	+ 2,3	- 0,1	-	-	-	-	(136,7)
	DEZ	136,3	+ 2,5	+ 0,2	-	-	-	-	(137,2)
1976	JAN	137,5	+ 2,2	+ 0,9	-	-	-	-	(137,7)
	FEB	138,4	+ 2,8	+ 0,7	-	-	-	-	(138,2)
	MAR	138,9	+ 3,2	+ 0,4	-	-	-	-	(138,8)
	APR	140,0	+ 3,5	+ 0,8	-	-	-	-	(139,5)
	MAI	140,6	+ 3,8	+ 0,4	-	-	-	-	(140,1)
	JUN	141,0	+ 4,1	+ 0,3	-	-	-	-	(140,6)
	JUL	141,7	+ 4,6	+ 0,5	-	-	-	-	(141,3)
	AUG	142,0	+ 4,7	+ 0,2	-	-	-	-	(142,0)
	SEP	142,3	+ 4,6	+ 0,2	-	-	-	-	(142,3)
	OKT	142,4	+ 4,6	+ 0,1	-	-	-	-	(142,3)
ERZEUGERPREISE LANDWIRTSCH. PRODUKTE									
1975	OKT	138,2	+15,7	+ 1,5	-	-	-	-	(140,0)
	NOV	142,1	+16,3	+ 2,8	-	-	-	-	(142,4)
	DEZ	146,0	+19,4	+ 2,7	-	-	-	-	(144,7)
1976	JAN	148,4	+23,1	+ 1,6	-	-	-	-	(146,7)
	FEB	152,7	+24,9	+ 2,9	-	-	-	-	(148,5)
	MAR	155,5	+24,7	+ 1,8	-	-	-	-	(149,9)
	APR	154,9	+22,5	- 0,4	-	-	-	-	(151,0)
	MAI	149,0	+17,2	- 3,8	-	-	-	-	(151,8)
	JUN	145,2	+13,5	- 2,6	-	-	-	-	(152,1)
	JUL	144,6	+11,3	- 0,4	-	-	-	-	(152,0)
	AUG	151,2	+14,1	+ 4,6	-	-	-	-	(151,0)
	SEP	149,7	+10,0	- 1,0	-	-	-	-	(149,8)
	OKT	147,4	+ 6,7	- 1,5	-	-	-	-	(150,4)
ERZEUGERPREISE PFLANZLICHER PRODUKTE									
1975	OKT	139,0	+19,7	+ 4,2	-	-	-	-	146,3
	NOV	147,4	+24,0	+ 6,0	-	-	-	-	153,3
	DEZ	153,0	+27,8	+ 3,8	-	-	-	-	159,2
1976	JAN	170,4	+41,4	+11,4	-	-	-	-	164,6
	FEB	180,2	+48,9	+ 5,8	-	-	-	-	170,2
	MAR	183,3	+48,7	+ 1,7	-	-	-	-	175,9
	APR	188,7	+48,0	+ 2,9	-	-	-	-	(180,8)
	MAI	186,3	+47,6	- 1,3	-	-	-	-	(184,7)
	JUN	177,7	+40,4	- 4,6	-	-	-	-	(187,2)
	JUL	186,9	+36,4	+ 5,2	-	-	-	-	(187,5)
	AUG	182,3	+37,1	- 2,5	-	-	-	-	(185,7)
	SEP	177,1	+32,8	- 2,9	-	-	-	-	(181,9)
	OKT	168,3	+21,1	- 5,0	-	-	-	-	(174,0)
ERZEUGERPREISE TIERISCHER PRODUKTE									
1975	OKT	137,9	+14,3	+ 0,7	-	-	-	-	137,3
	NOV	140,2	+13,7	+ 1,7	-	-	-	-	138,9
	DEZ	143,4	+15,4	+ 2,3	-	-	-	-	140,1
1976	JAN	140,6	+16,5	- 2,0	-	-	-	-	140,1
	FEB	142,9	+16,5	+ 1,6	-	-	-	-	140,6
	MAR	145,6	+16,3	+ 1,9	-	-	-	-	140,7
	APR	142,9	+13,3	- 1,9	-	-	-	-	(140,6)
	MAI	135,7	+ 6,5	- 5,0	-	-	-	-	(140,4)
	JUN	133,7	+ 4,2	- 1,5	-	-	-	-	(140,0)
	JUL	129,5	+ 1,6	- 3,1	-	-	-	-	(139,4)
	AUG	140,1	+ 5,9	+ 8,2	-	-	-	-	(138,7)
	SEP	140,0	+ 2,2	- 0,1	-	-	-	-	(138,5)
	OKT	140,0	+ 1,5	+ 0,0	-	-	-	-	(140,2)
PREISE FUER EINFUHRWAREN									
1975	OKT	145,8	- 0,5	+ 0,9	-	-	-	-	(144,0)
	NOV	145,9	- 0,1	+ 0,1	-	-	-	-	(145,3)
	DEZ	147,4	+ 2,1	+ 1,0	-	-	-	-	(146,8)
1976	JAN	148,8	+ 4,6	+ 0,9	-	-	-	-	(148,3)
	FEB	149,6	+ 6,3	+ 0,5	-	-	-	-	(149,8)
	MAR	150,0	+ 7,0	+ 0,3	-	-	-	-	(151,1)
	APR	150,8	+ 7,7	+ 0,5	-	-	-	-	(152,2)
	MAI	152,0	+ 9,2	+ 0,8	-	-	-	-	(152,7)
	JUN	153,2	+10,7	+ 0,8	-	-	-	-	(152,9)
	JUL	154,3	+10,3	+ 0,7	-	-	-	-	(153,2)
	AUG	153,6	+ 7,3	- 0,5	-	-	-	-	(153,5)
	SEP	153,4	+ 6,2	- 0,1	-	-	-	-	(151,7)
	OKT	151,5	+ 3,9	- 1,2	-	-	-	-	(149,2)
PREISE FUER AUSFUHRWAREN									
1975	OKT	137,1	+ 1,4	+ 0,2	-	-	-	-	(137,3)
	NOV	137,1	+ 1,3	+ 0,0	-	-	-	-	(137,9)
	DEZ	137,4	+ 1,9	+ 0,2	-	-	-	-	(138,6)
1976	JAN	139,5	+ 2,6	+ 1,5	-	-	-	-	(139,3)
	FEB	140,1	+ 3,3	+ 0,4	-	-	-	-	(139,9)
	MAR	140,7	+ 3,3	+ 0,4	-	-	-	-	(140,5)
	APR	141,2	+ 3,5	+ 0,4	-	-	-	-	(141,1)
	MAI	142,0	+ 4,3	+ 0,3	-	-	-	-	(141,6)
	JUN	142,4	+ 4,7	+ 0,3	-	-	-	-	(142,3)
	JUL	142,8	+ 4,9	+ 0,3	-	-	-	-	(143,0)
	AUG	142,9	+ 4,6	+ 0,1	-	-	-	-	(142,6)
	SEP	142,8	+ 4,4	- 0,1	-	-	-	-	(142,7)
	OKT	142,2	+ 3,7	- 0,4	-	-	-	-	(142,4)

12 PREISE

12.1 PREISINDIZES (1970 = 100)

JAHR	MONAT	ORIGINALWERT			SAISONBEREINIGTER WERT		SAISON- UND ARBEITSTÄGLICH BEREINIGTER WERT		GLATTE KOMPONENTE
		1970=100	VERÄNDERUNG IN O/O GEGEN VORJAHR VORMONAT		1970=100	VERÄNDERUNG IN O/O GEGEN VORMONAT	1970=100	VERÄNDERUNG IN O/O GEGEN VORMONAT	
VERBRAUCHERPREISE (EINZELH. VERKAUFSPR.)									
1975	OKT	135,0	+ 5,1	+ 0,3	-	-	-	-	(135,6)
	NOV	135,4	+ 4,5	+ 0,2	-	-	-	-	(136,0)
	DEZ	135,7	+ 4,4	+ 0,2	-	-	-	-	(136,3)
1976	JAN	136,7	+ 4,3	+ 0,7	-	-	-	-	(136,9)
	FEB	137,8	+ 4,5	+ 0,8	-	-	-	-	(137,4)
	MAR	138,1	+ 4,3	+ 0,2	-	-	-	-	(137,8)
	APR	138,9	+ 4,4	+ 0,6	-	-	-	-	(138,2)
	MAI	139,4	+ 4,2	+ 0,4	-	-	-	-	(138,6)
	JUN	140,0	+ 3,9	+ 0,4	-	-	-	-	(139,0)
	JUL	138,9	+ 3,1	- 0,8	-	-	-	-	(139,3)
	AUG	139,3	+ 3,8	+ 0,3	-	-	-	-	(139,6)
	SEP	139,1	+ 3,3	- 0,1	-	-	-	-	(139,8)
	OKT	139,4	+ 3,3	+ 0,2	-	-	-	-	(140,0)
LEBENSHALTUNG ALLER PRIVATEN HAUSHALTE									
1975	OKT	136,3	+ 5,8	+ 0,3	-	-	-	-	(136,8)
	NOV	136,7	+ 5,4	+ 0,3	-	-	-	-	(137,4)
	DEZ	137,1	+ 5,4	+ 0,3	-	-	-	-	(137,9)
1976	JAN	138,2	+ 5,3	+ 0,8	-	-	-	-	(138,4)
	FEB	139,2	+ 5,5	+ 0,7	-	-	-	-	(138,9)
	MAR	139,7	+ 5,4	+ 0,4	-	-	-	-	(139,4)
	APR	140,6	+ 5,2	+ 0,6	-	-	-	-	(139,8)
	MAI	141,1	+ 5,0	+ 0,4	-	-	-	-	(140,3)
	JUN	141,5	+ 4,5	+ 0,3	-	-	-	-	(140,8)
	JUL	140,9	+ 4,1	- 0,4	-	-	-	-	(141,2)
	AUG	141,4	+ 4,6	+ 0,4	-	-	-	-	(141,5)
	SEP	141,4	+ 4,0	+ 0,0	-	-	-	-	(141,8)
	OKT	141,5	+ 3,8	+ 0,1	-	-	-	-	(142,1)
NAHRUNGSMITTEL									
1975	OKT	133,1	+ 6,5	- 0,1	-	-	-	-	135,7
	NOV	133,5	+ 5,5	+ 0,3	-	-	-	-	136,3
	DEZ	134,6	+ 5,7	+ 0,8	-	-	-	-	137,1
1976	JAN	136,9	+ 6,3	+ 1,7	-	-	-	-	137,7
	FEB	139,3	+ 7,4	+ 1,8	-	-	-	-	138,5
	MAR	140,2	+ 7,4	+ 0,6	-	-	-	-	139,3
	APR	142,1	+ 7,0	+ 1,4	-	-	-	-	(140,0)
	MAI	143,6	+ 6,4	+ 1,1	-	-	-	-	(140,6)
	JUN	144,6	+ 5,6	+ 0,7	-	-	-	-	(140,9)
	JUL	141,5	+ 4,1	- 2,1	-	-	-	-	(140,8)
	AUG	141,5	+ 6,0	+ 0,0	-	-	-	-	(140,4)
	SEP	139,5	+ 4,7	- 1,4	-	-	-	-	(140,4)
	OKT	138,9	+ 4,4	- 0,4	-	-	-	-	(141,5)

Grafiken

Legende für Grafiken

- = Originalwert
- = Saisonbereinigter Wert bzw. saison-
und arbeitstäglich bereinigter Wert
- = Glatte Komponente

ARBEITSLOSE INSGESAMT 1000

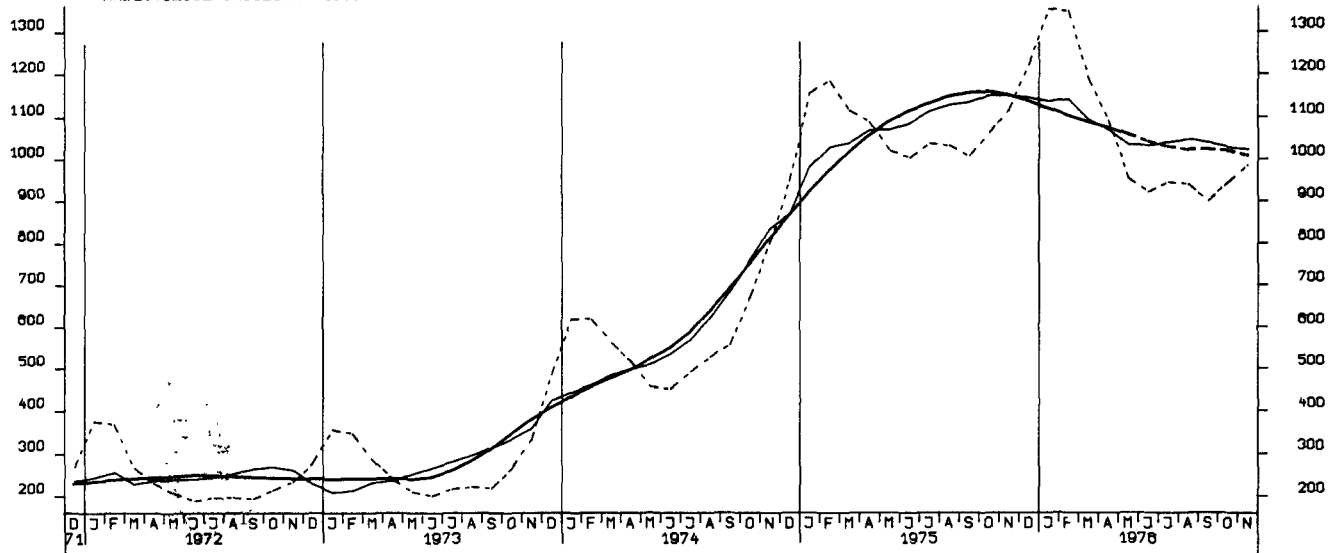

OFFENE STELLEN INSGESAMT 1000

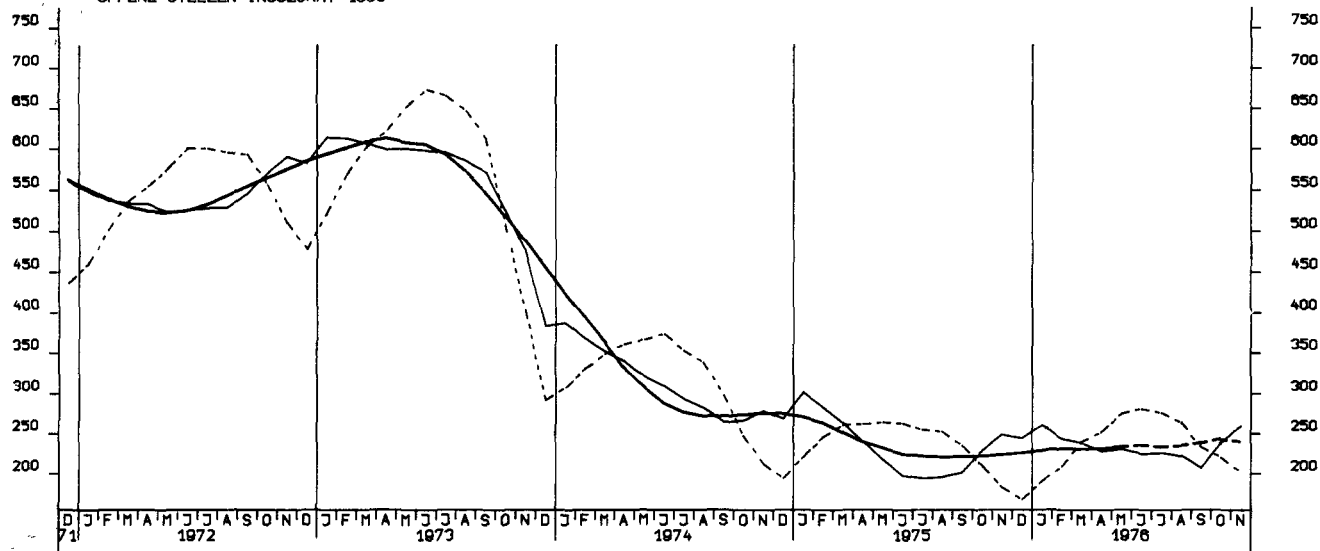

KURZARBEITER, INSGESAMT 1000

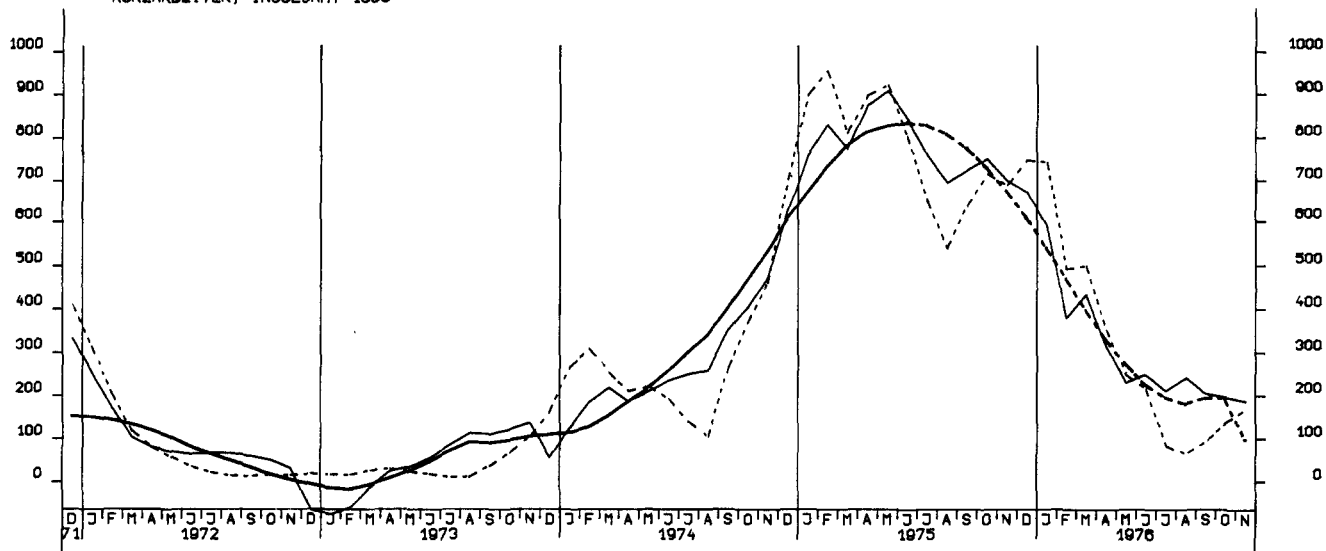

NETTOPRODUKTIONSINDEX, GESAMTE INDUSTRIE O. BAUINDUSTRIE, 1970=100

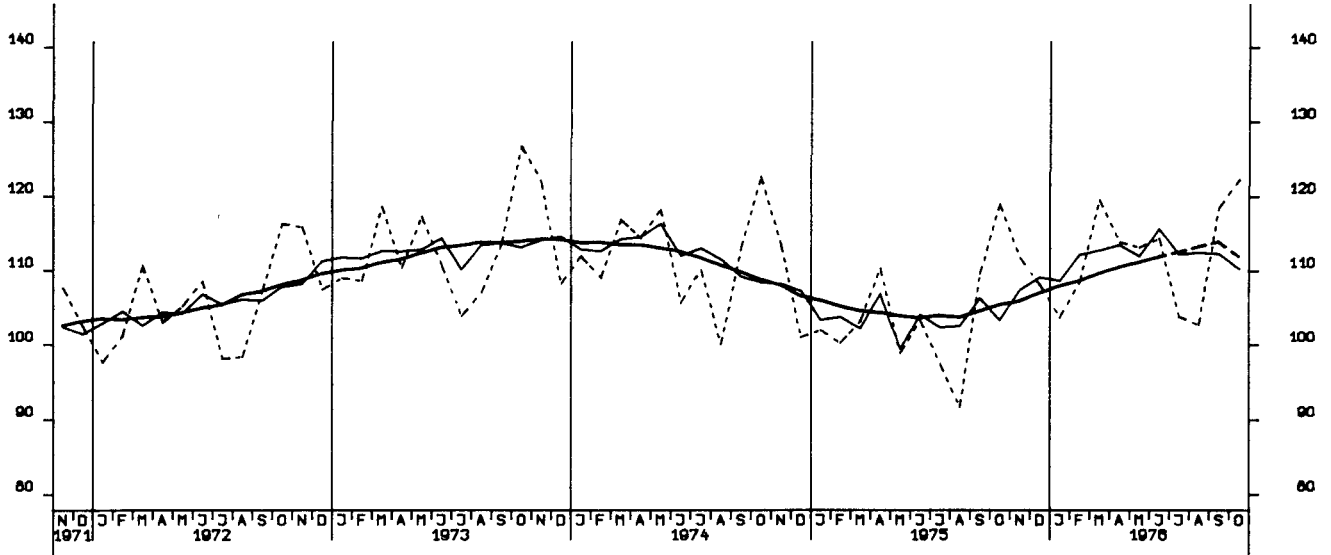

NETTOPRODUKTIONSINDEX, VERARBEITENDE INDUSTRIE, 1970=100

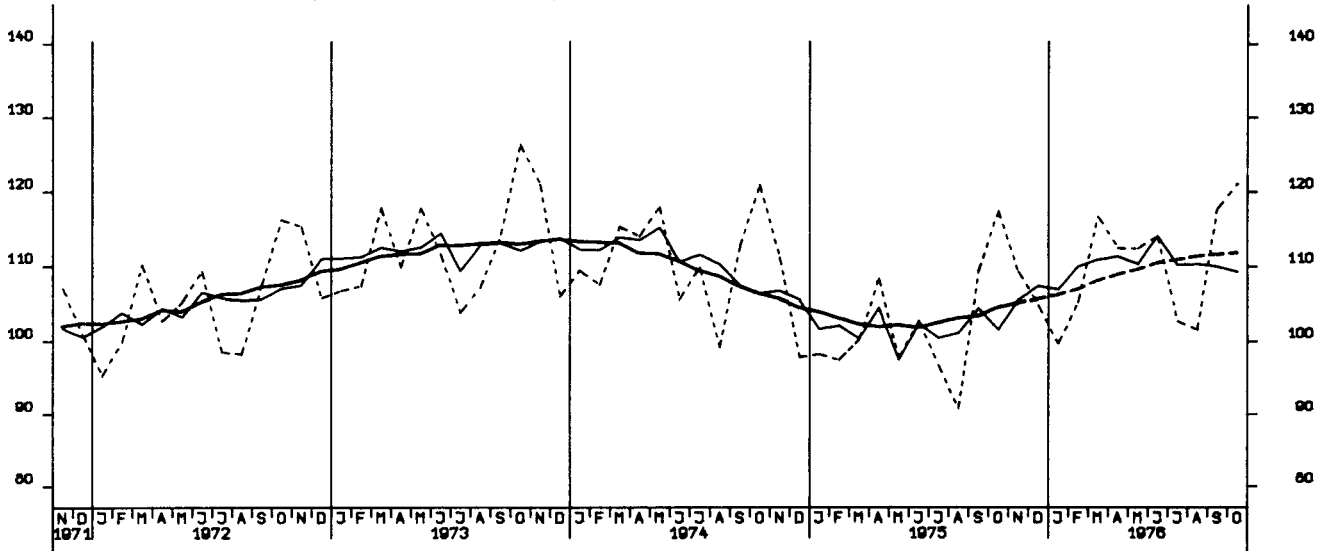

NETTOPRODUKTIONSINDEX, GRUNDST., -U. PROD. GÜTERINDUSTRIEN, 1970=100



NETTOPRODUKTIONSINDEX, INVESTITIONSGUETERINDUSTRIEN, 1970-100

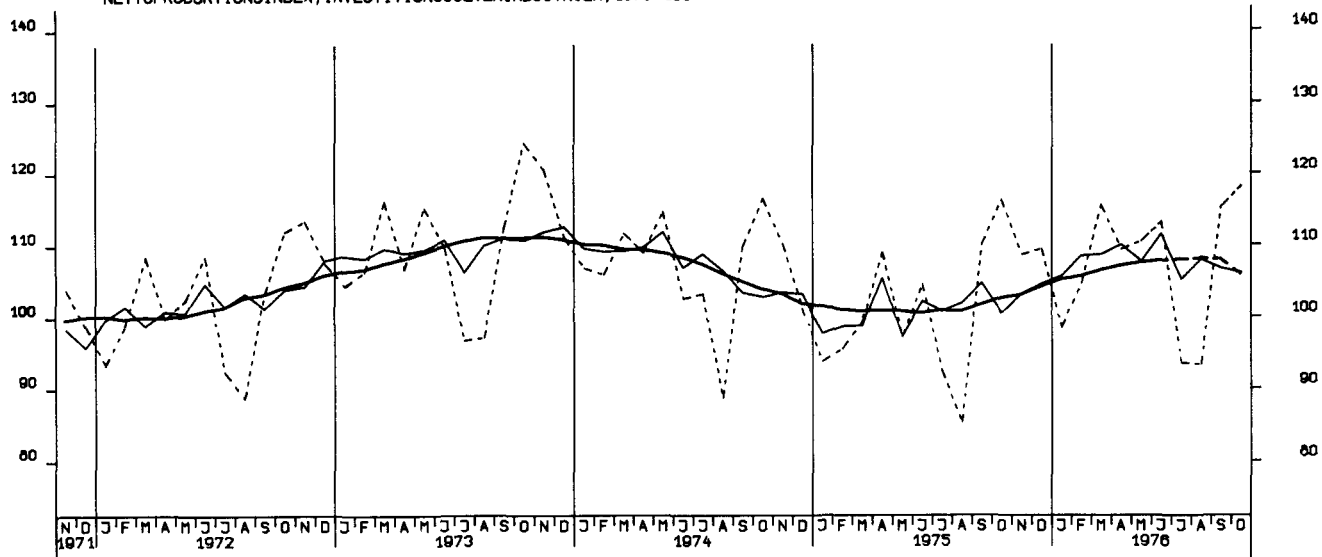

NETTOPRODUKTIONSINDEX, VERBRAUCHSGUETERINDUSTRIEN, 1970-100

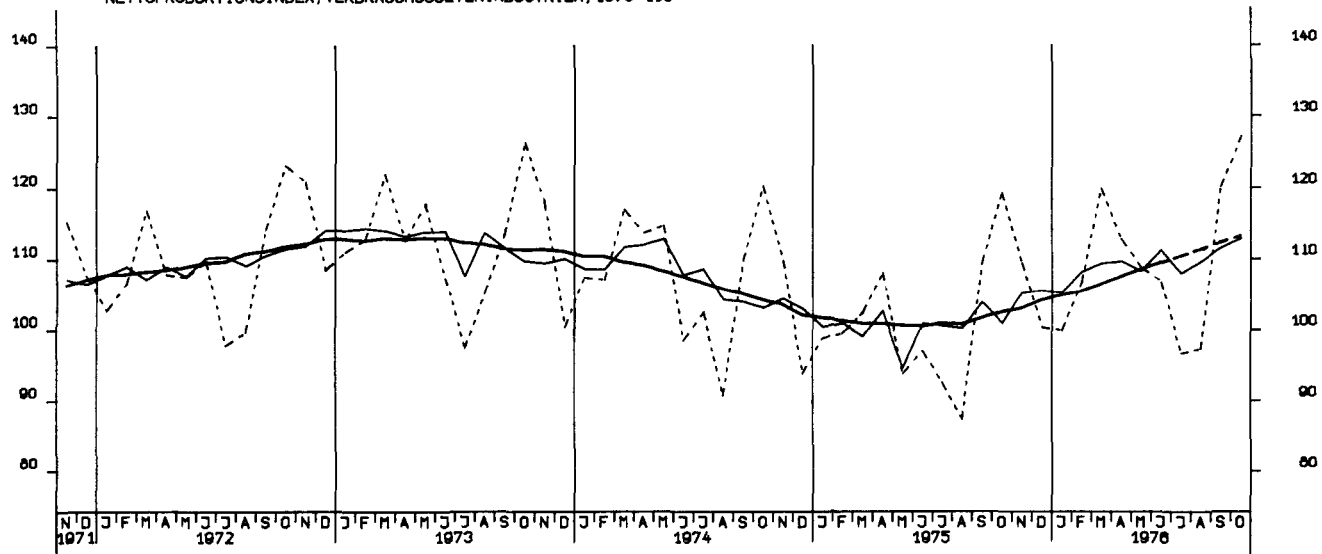

NETTOPRODUKTIONSINDEX, MASCHINENBAU, 1970-100

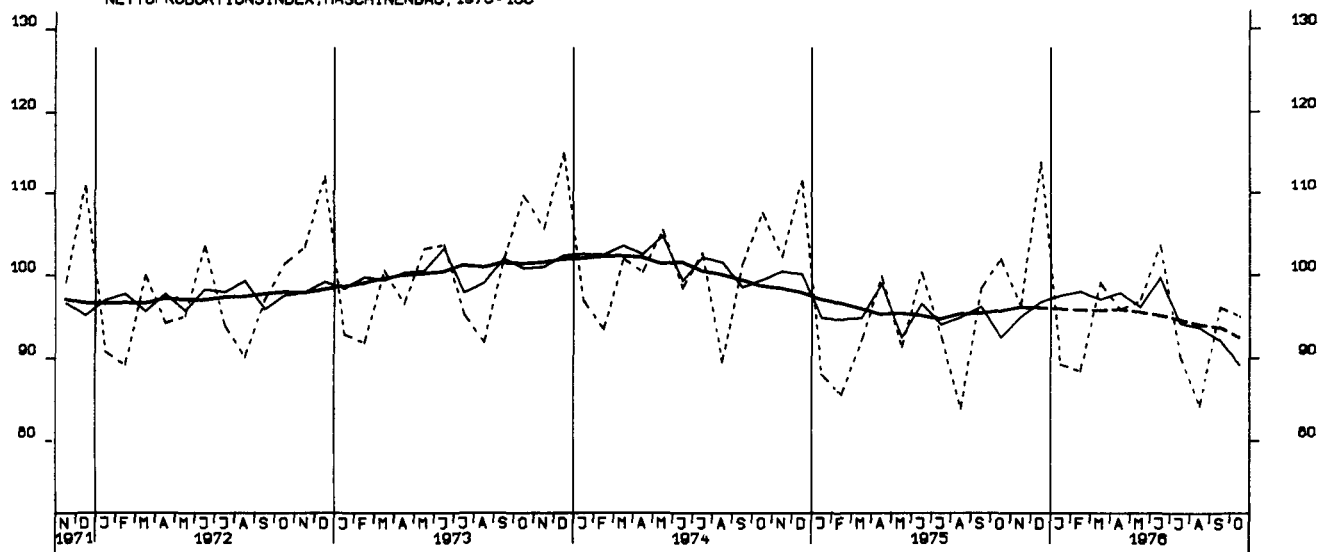

BESCHAEFTIGTE, BAUHAUPTGEWERBE INSGESAMT, 1970 = 100

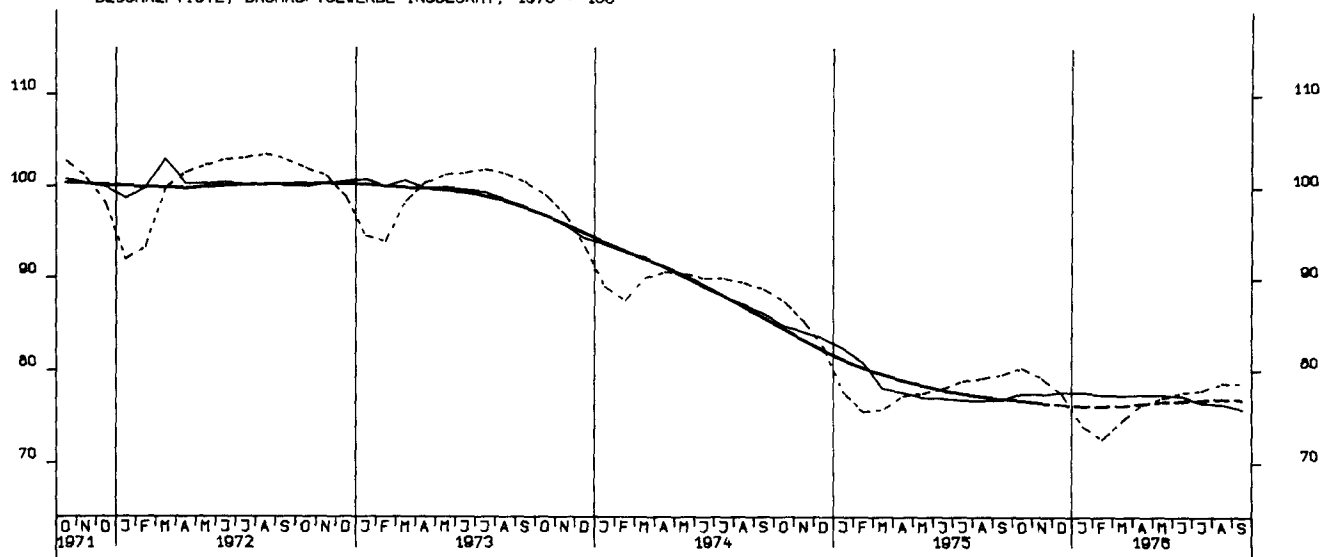

ARBEITSSTUNDEN, BAUHAUPTGEWERBE INSGESAMT, 1970 = 100

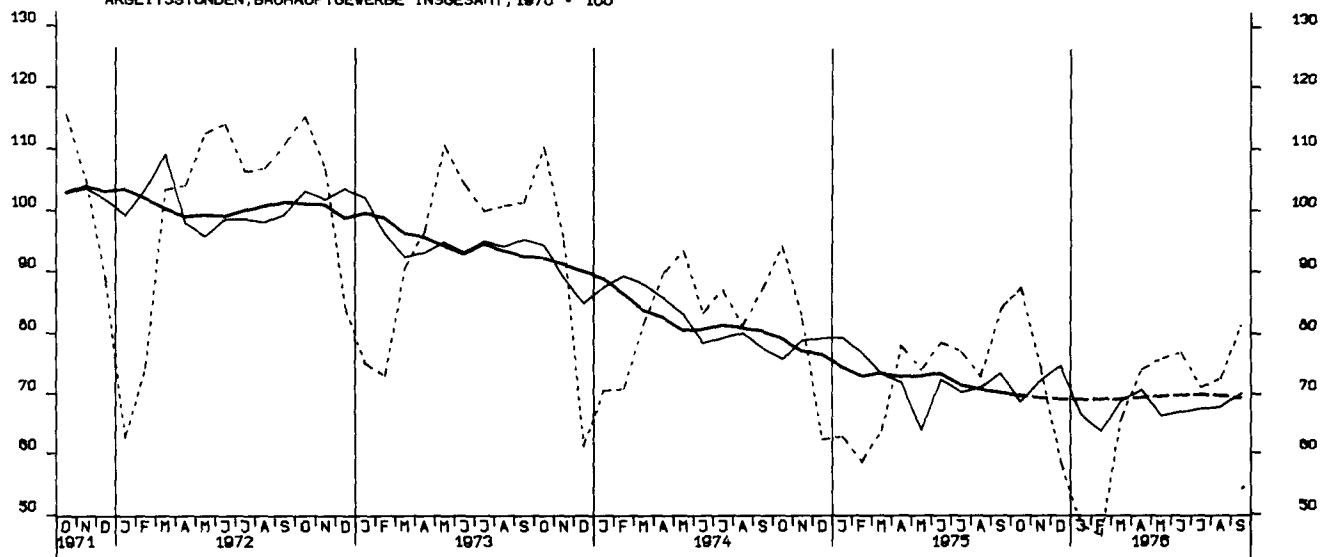

ARBEITSSTUNDEN, WOHNUNGSBAU 1970 = 100

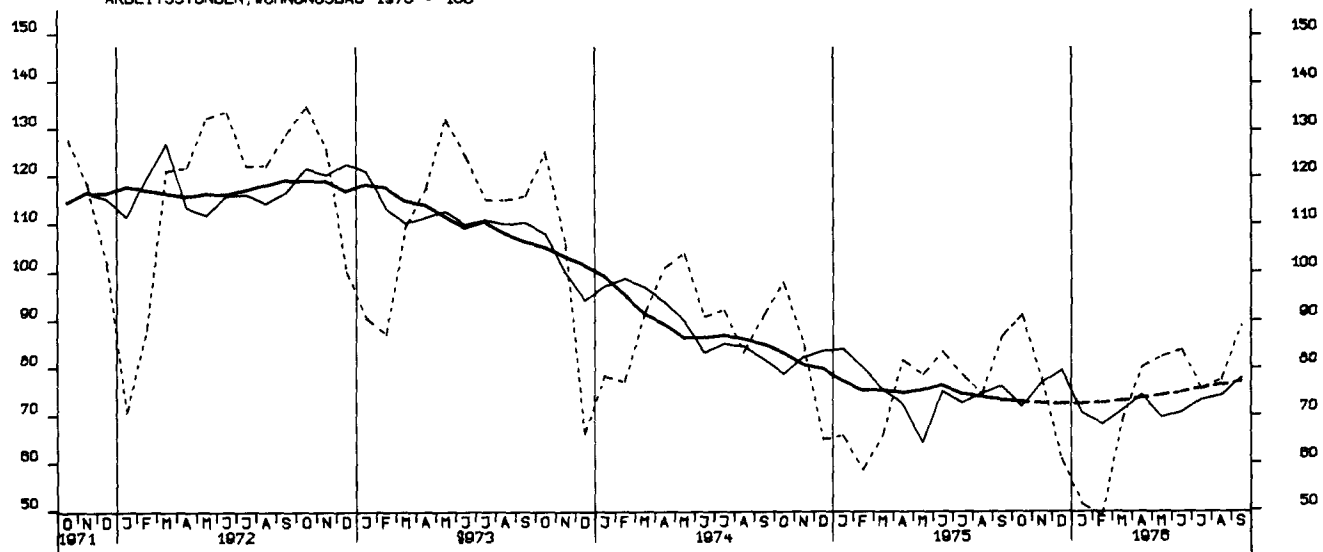

ARBEITSSTUNDEN, GEWERBL. UND INDUSTR. BAU, 1970 = 100

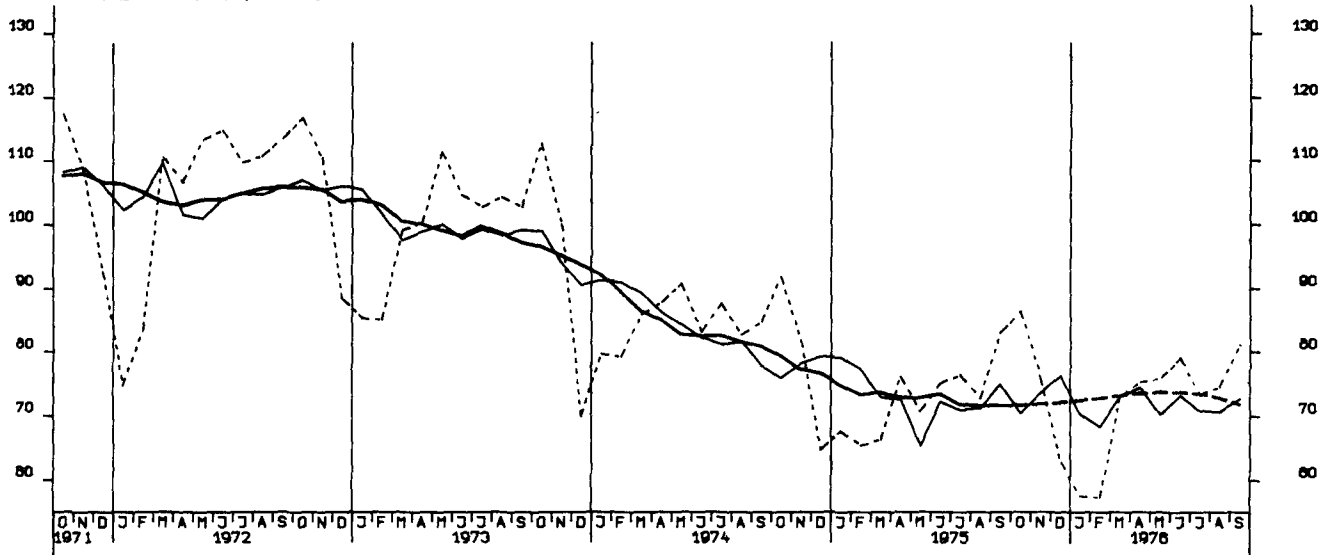

ARBEITSSTUNDEN, OEFFENTL. UND VERKEHRSBAU, 1970 = 100

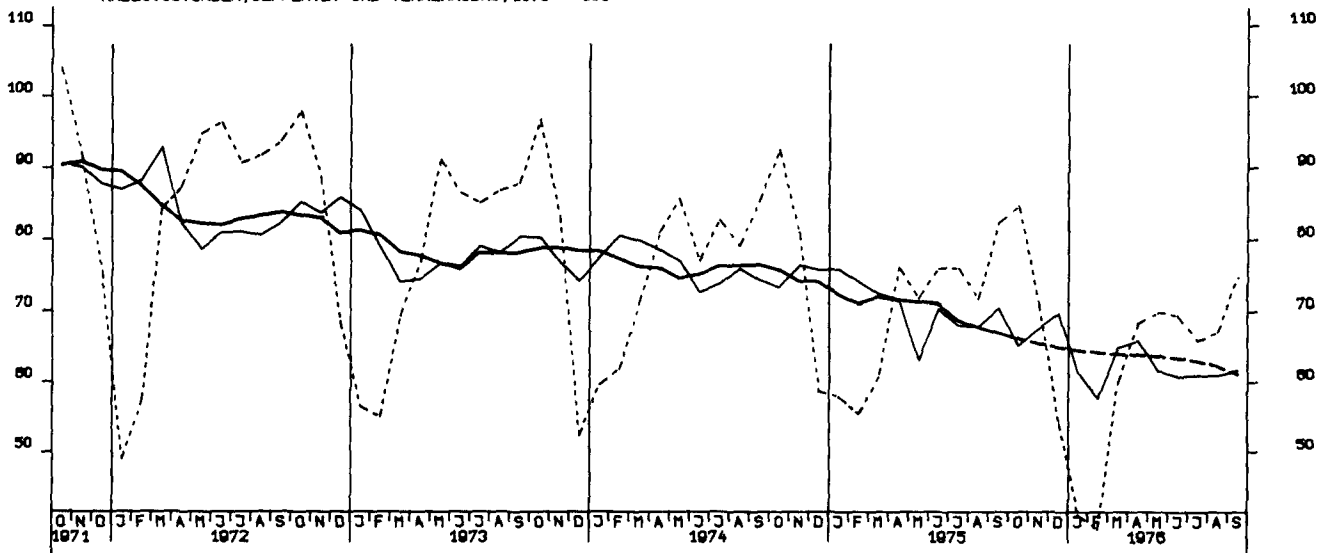

NETTOPRODUKTIONSINDEX, BAUINDUSTRIE/BAUHAUPTGEWERBE, HOCHBAU, 1970-100

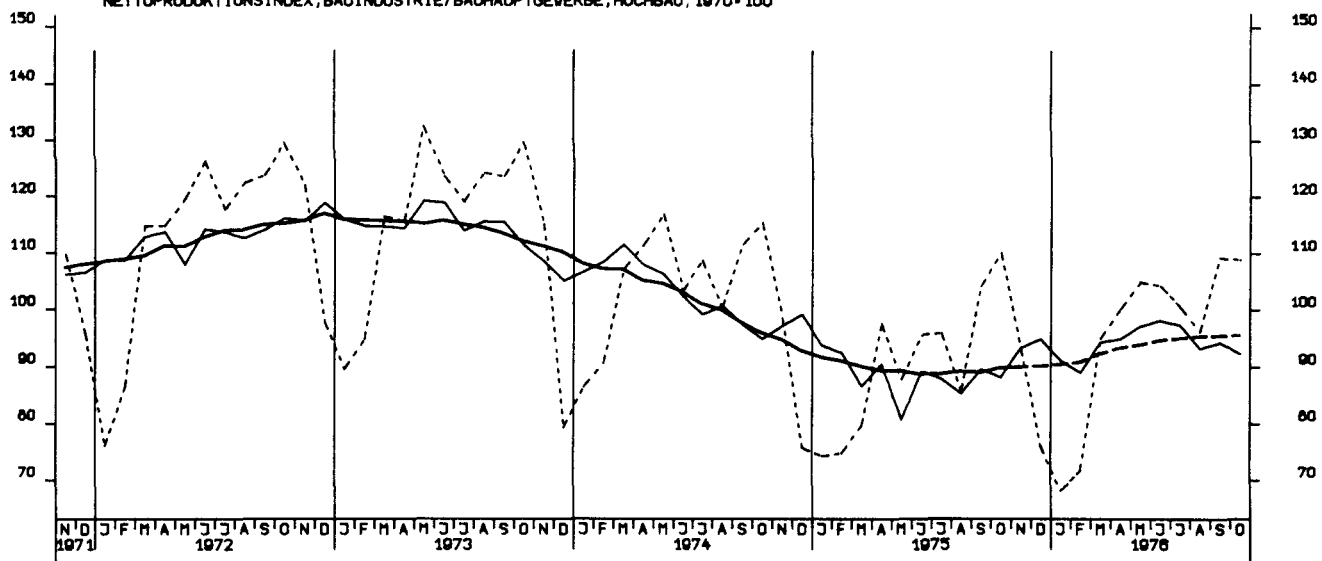

NETTOPRODUKTIONSINDEX, BAUINDUSTRIE/BAUHAUPTGEWERBE, TIEFBAU, 1970-100

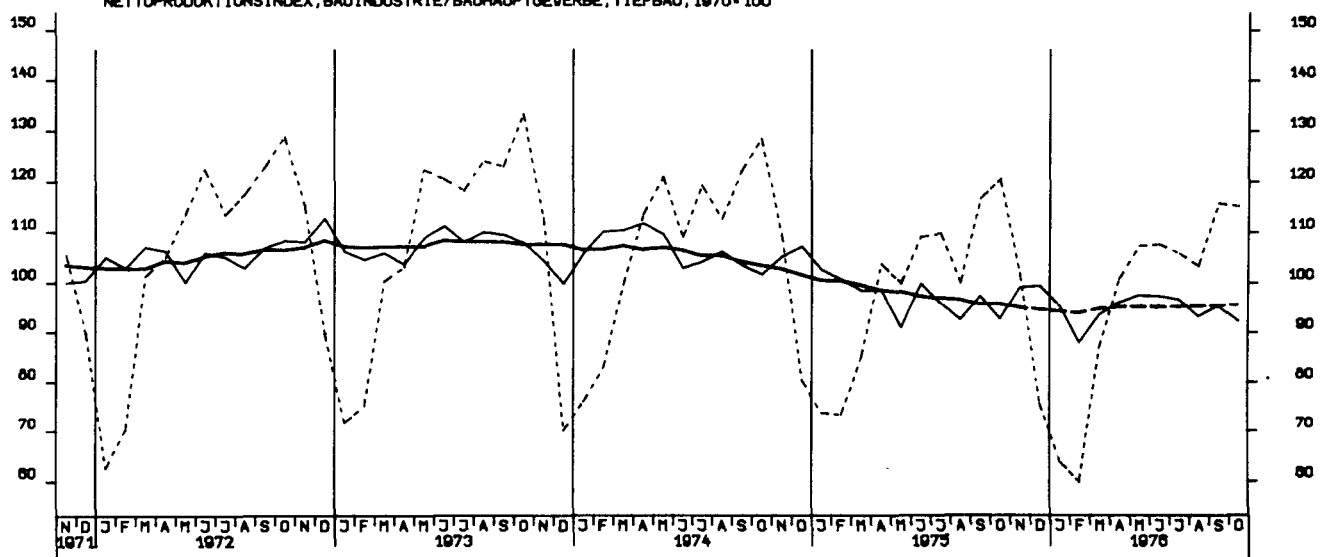

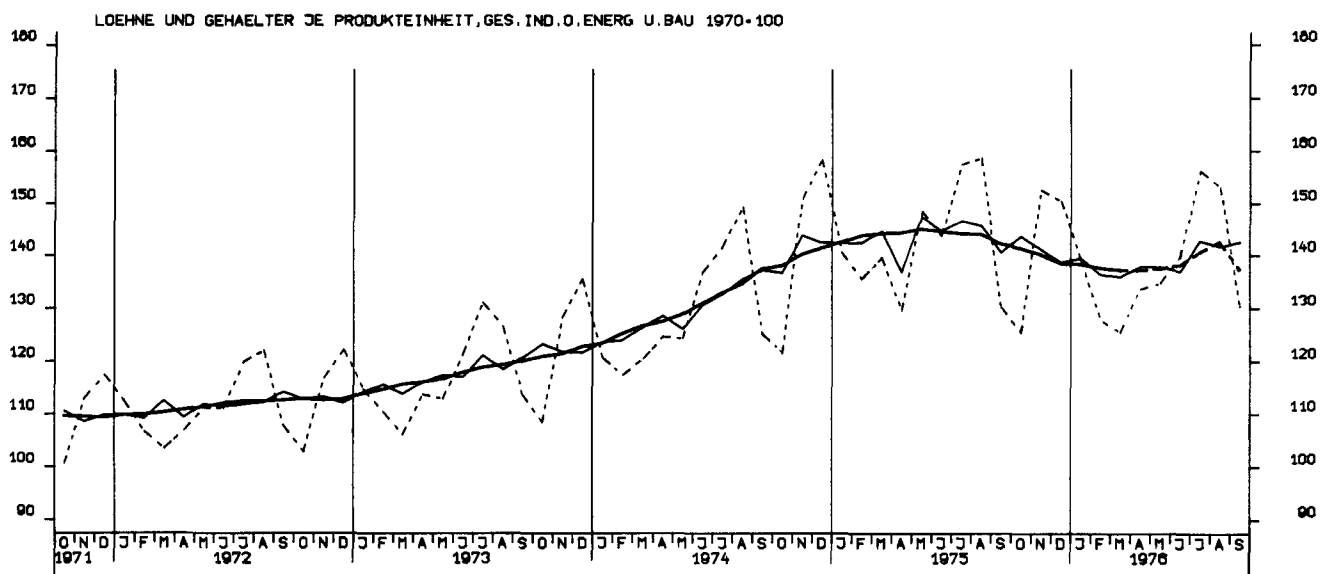
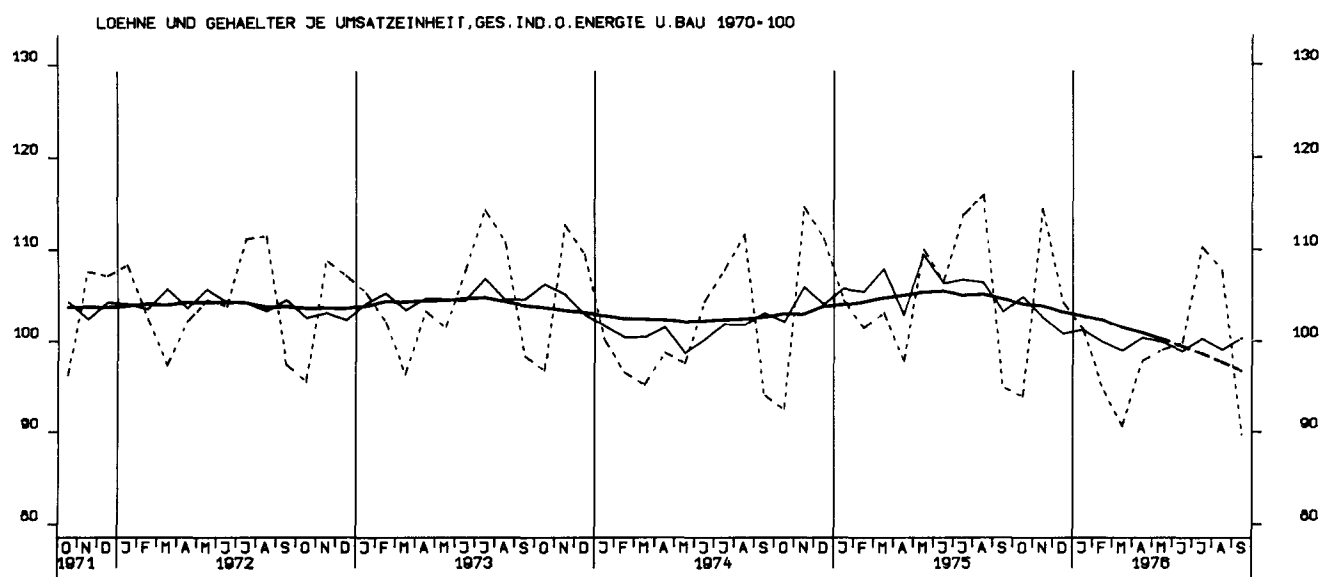
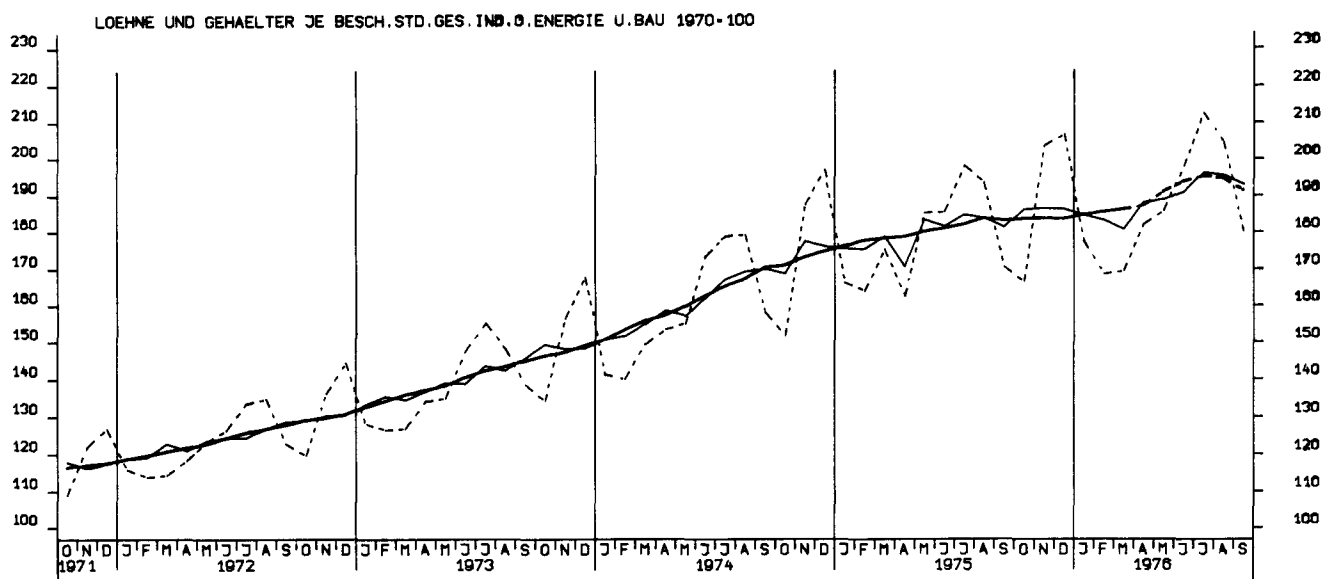

LOEHNE UND GHAELTER JE PRODUKTEINHEIT, GRUNDST. U. PROD. GUETER IN. 1970-100

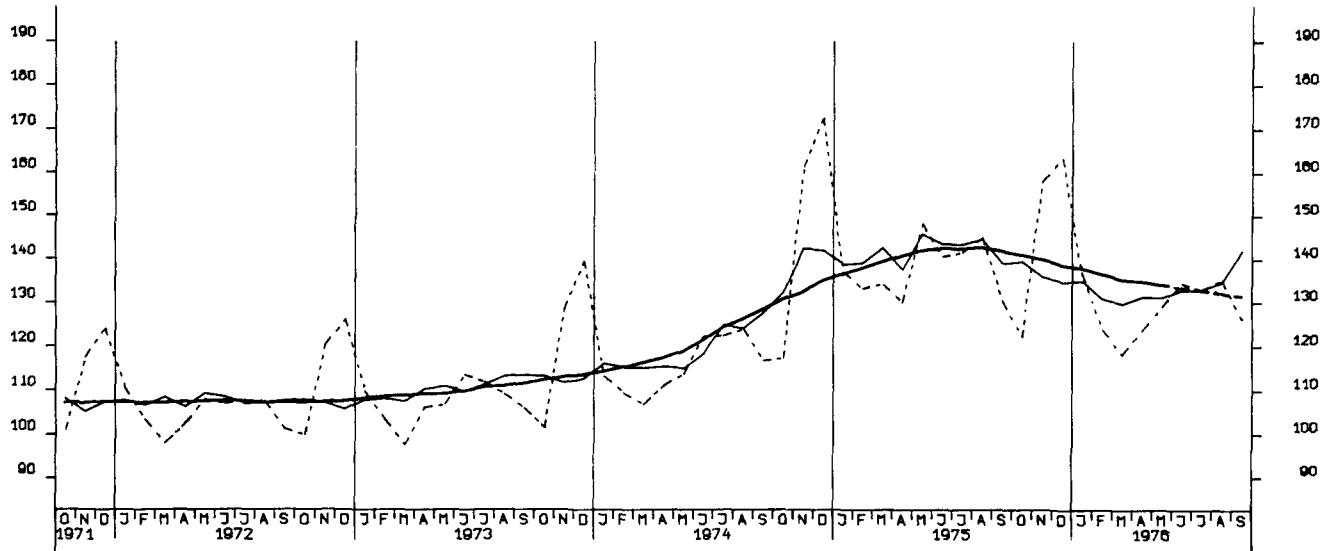

LOEHNE UND GHAELTER JE PRODUKTEINHEIT, INVESTITIONSGUETER IND., 1970-100

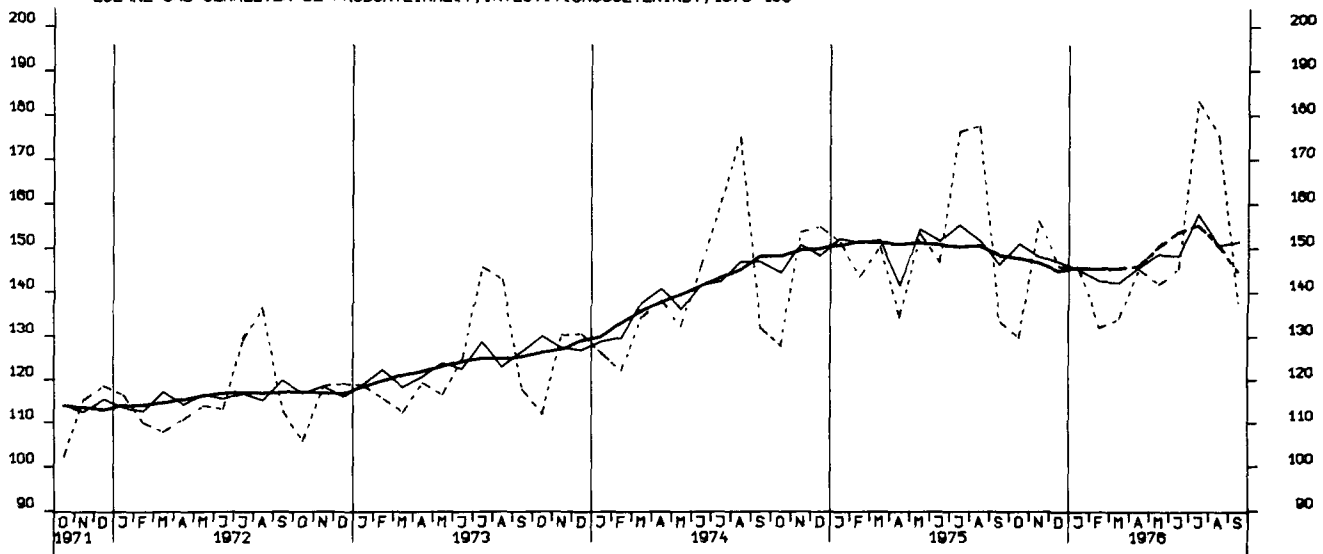

LOEHNE UND GHAELTER JE PRODUKTEINHEIT, VERBRAUCHSGUETER IND. 1970-100

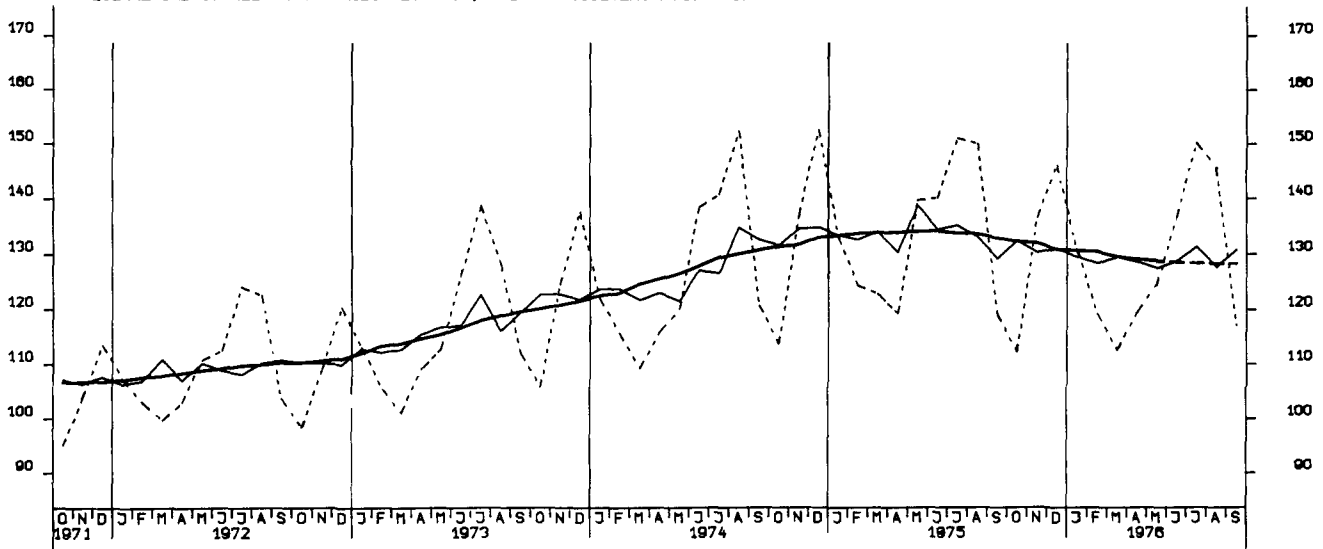

AUFTRAGSEINGANG (VERTINDEX), VERARB. INDUSTRIE (O.NUG), INSG., 1970 = 100

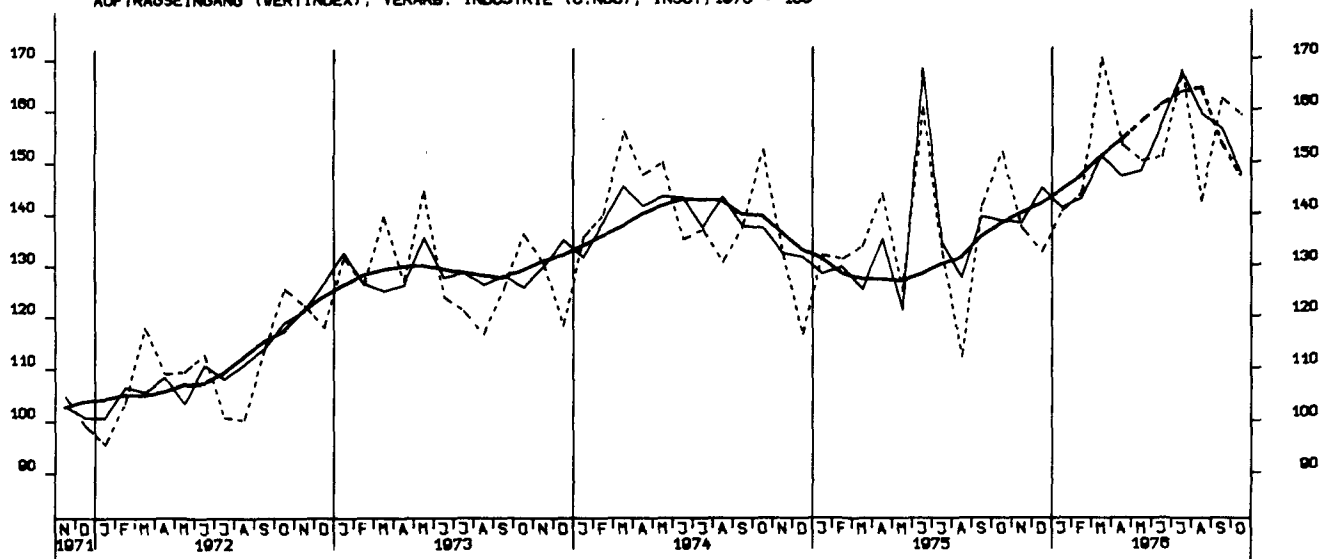

AUFTRAGSEINGANG (VERTINDEX), VERARB. INDUSTRIE (O.NUG), INLAND, 1970 = 100

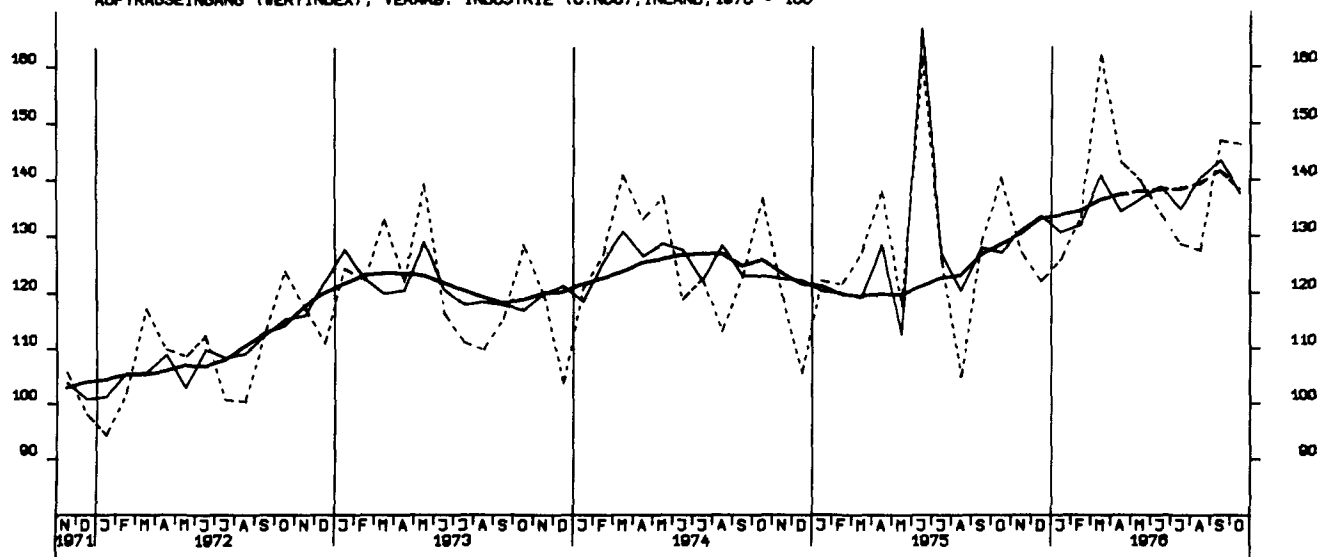

AUFTRAGSEINGANG (VERTINDEX), VERARB. INDUSTRIE (O.NUG), AUSLAND, 1970 = 100

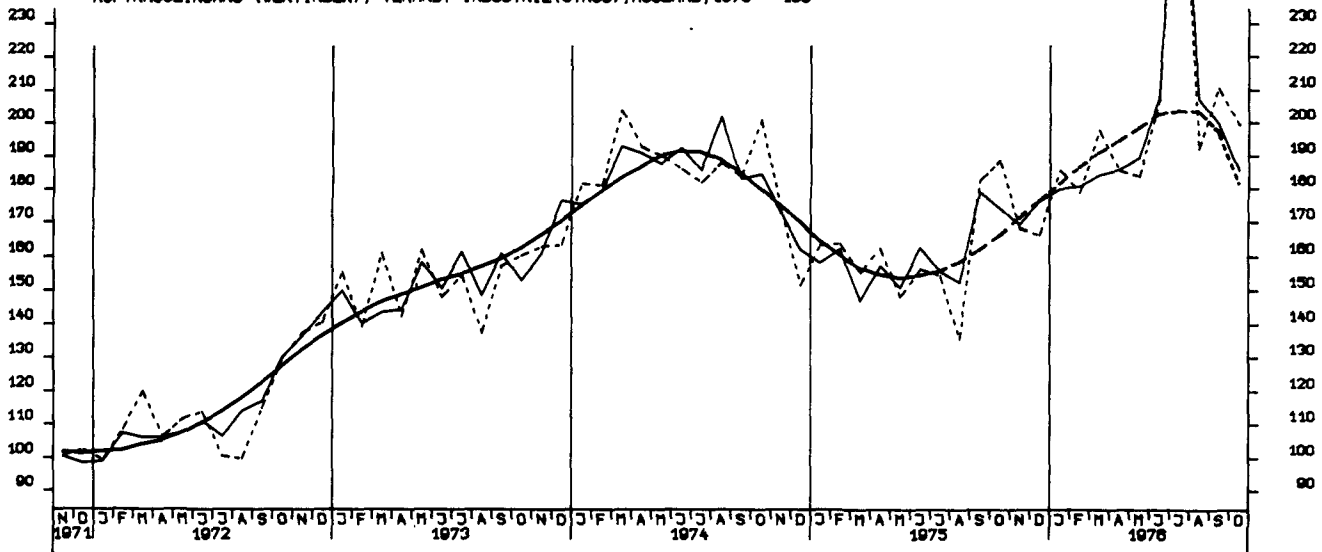

AUFTRAGSEINGANG (VERTINDEX), GRUNDST.-U.PROD.GUETERIND., INSG., 1970 = 100

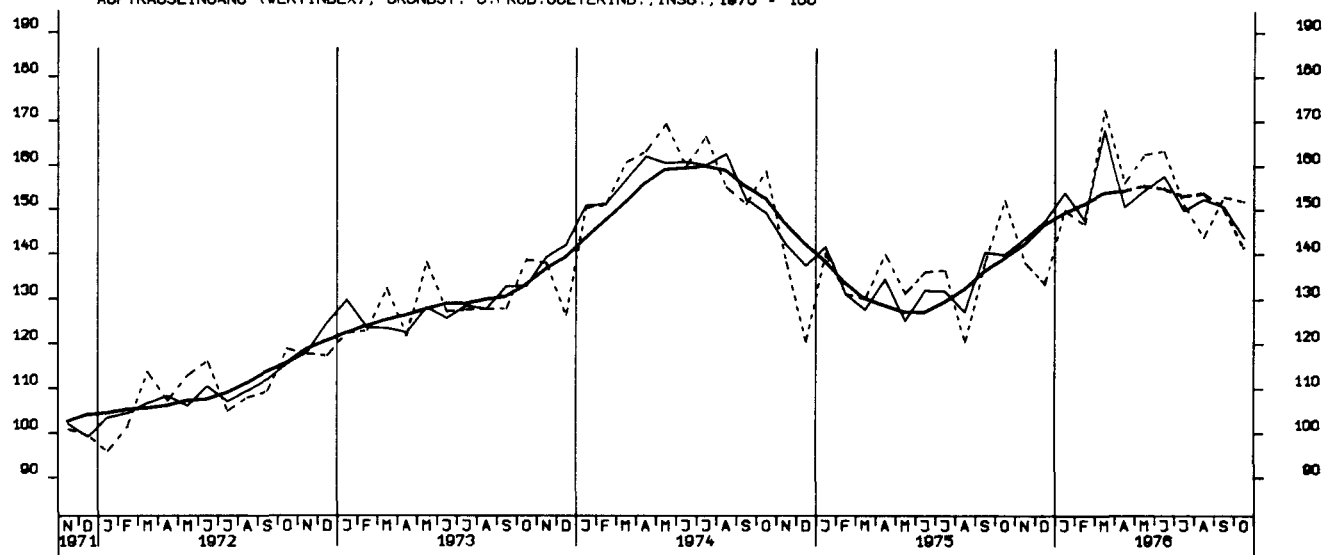

AUFTRAGSEINGANG (VERTINDEX), INVESTITIONSGUETERIND., INSGESAMT, 1970 = 100

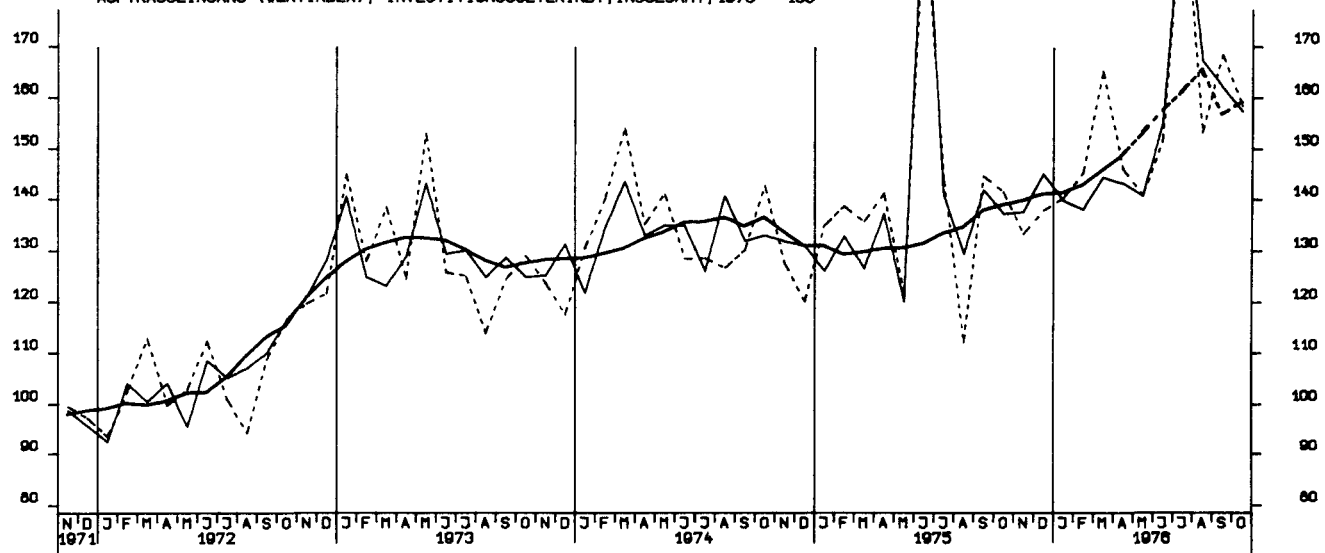

AUFTRAGSEINGANG (VERTINDEX), VERBRAUCHSGUETERIND., INSGESAMT, 1970 = 100

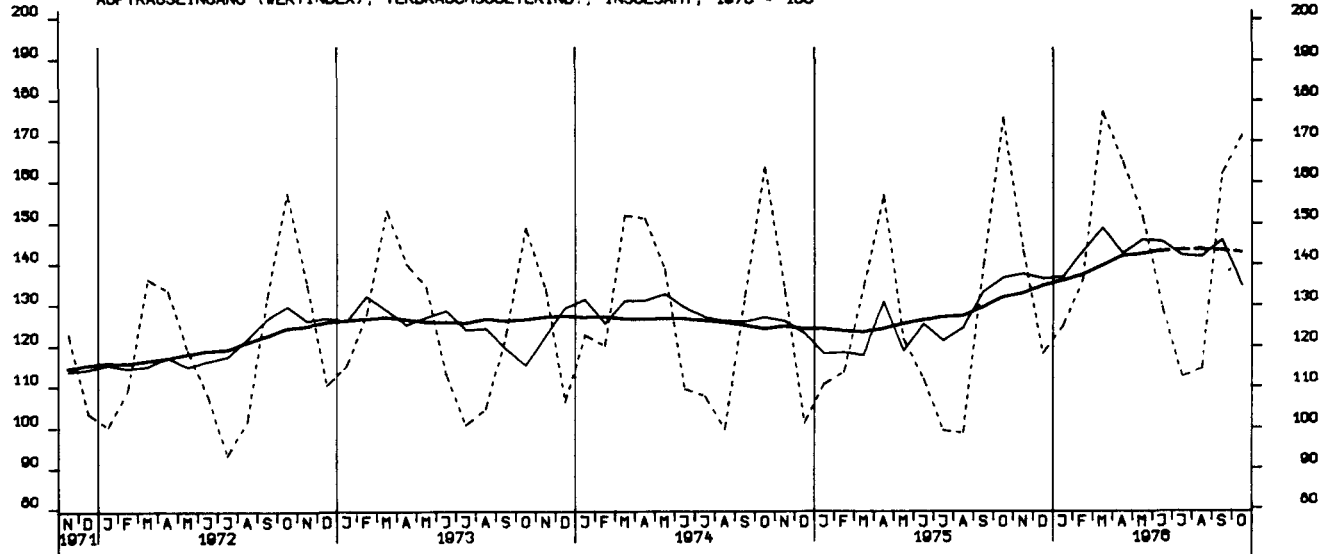

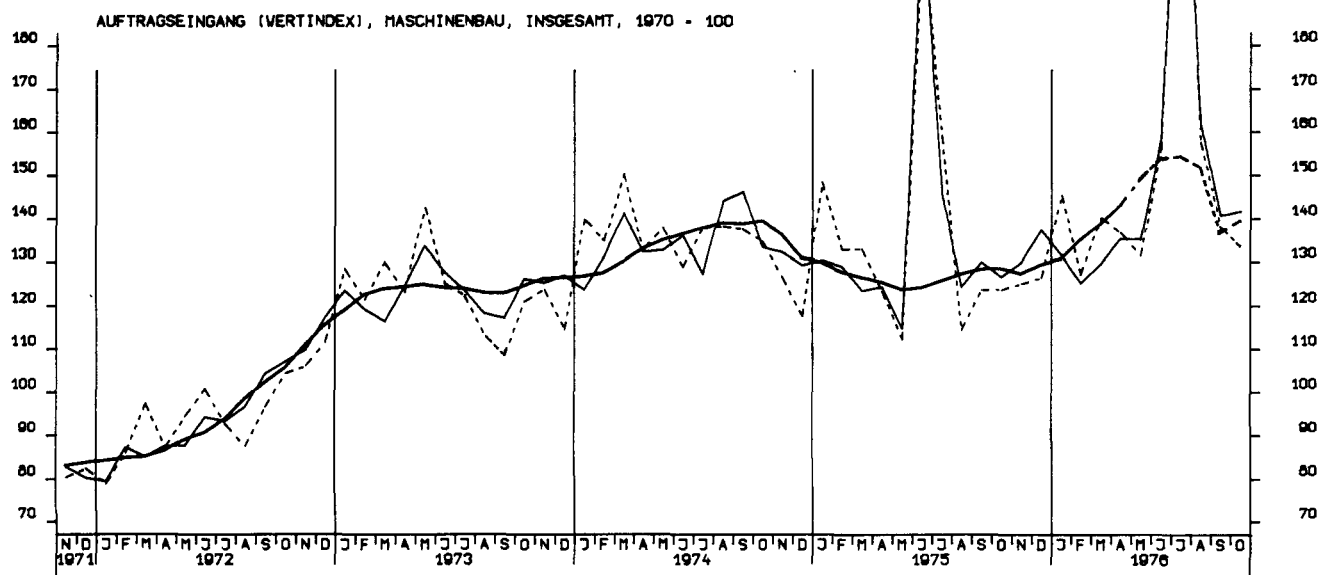
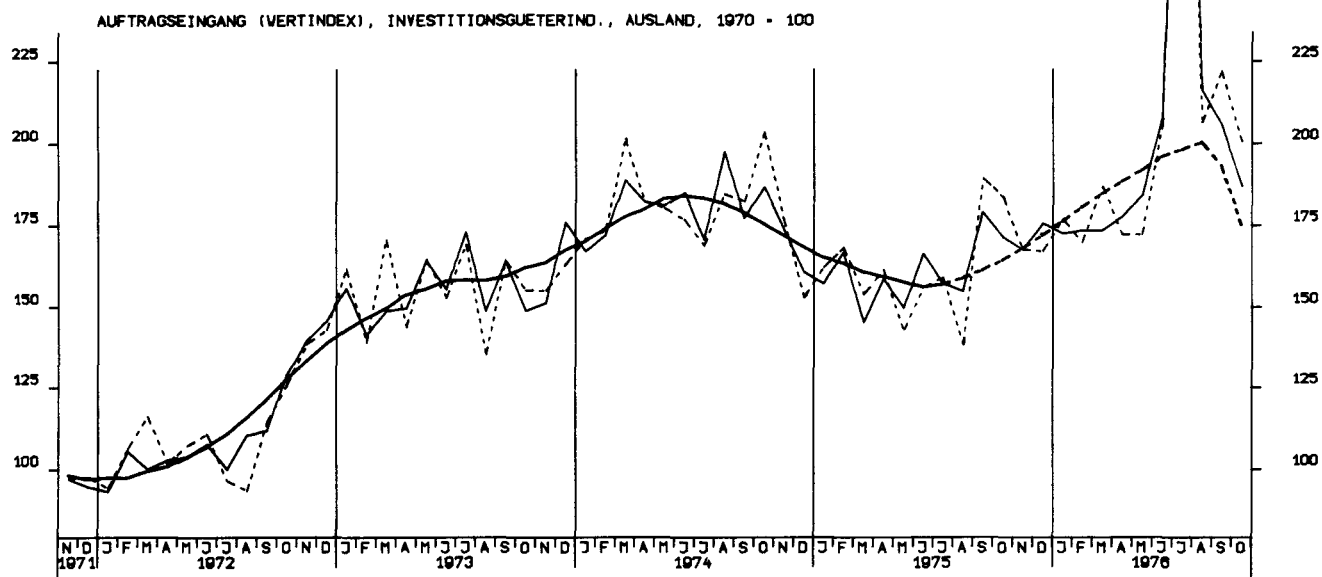
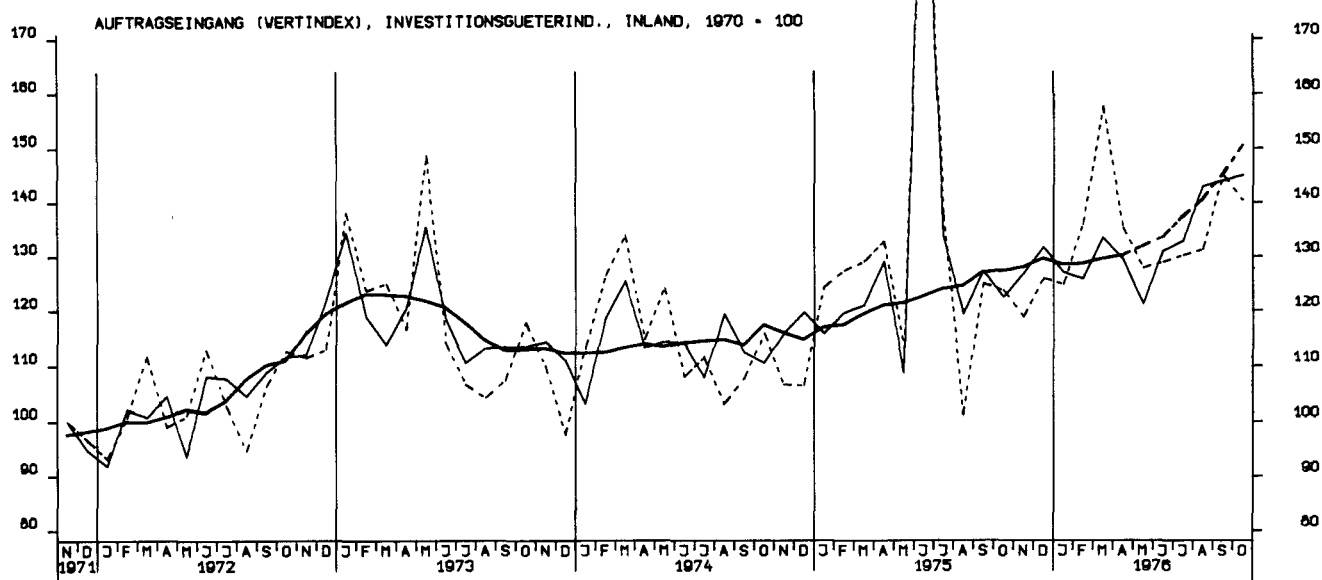

AUFTRAGSEINGANG (VOLUMENIND.), VERARB. INDUSTRIE (O.NUG), INSG. 1970 = 100

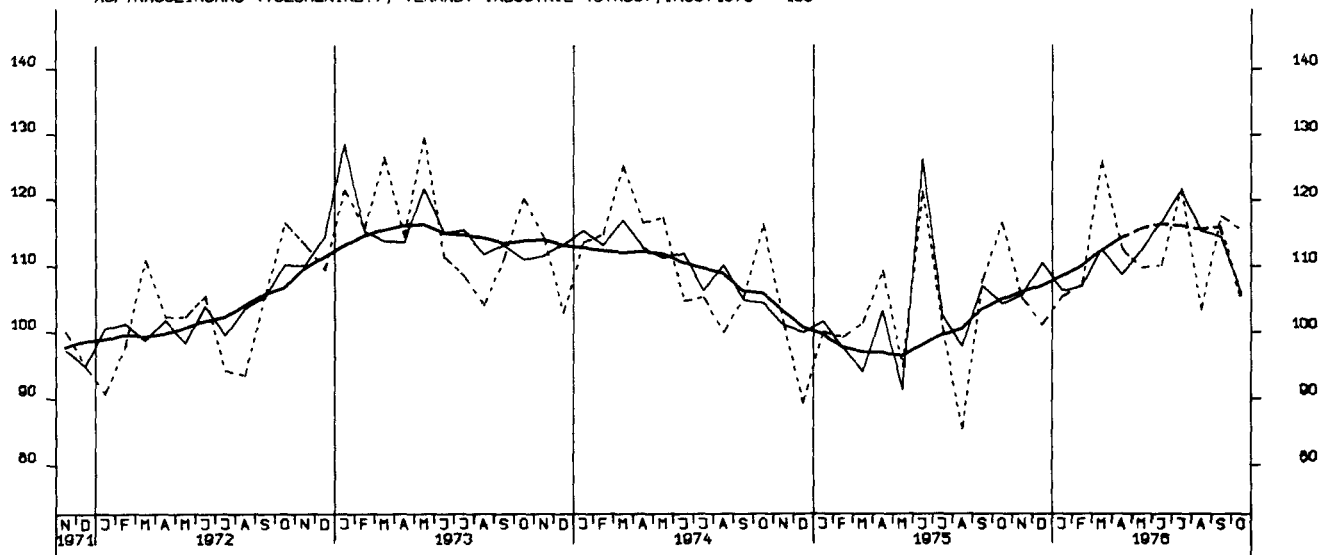

AUFTRAGSEINGANG (VOLUMENIND.), VERARB. INDUSTRIE (O.NUG), INL., 1970 = 100

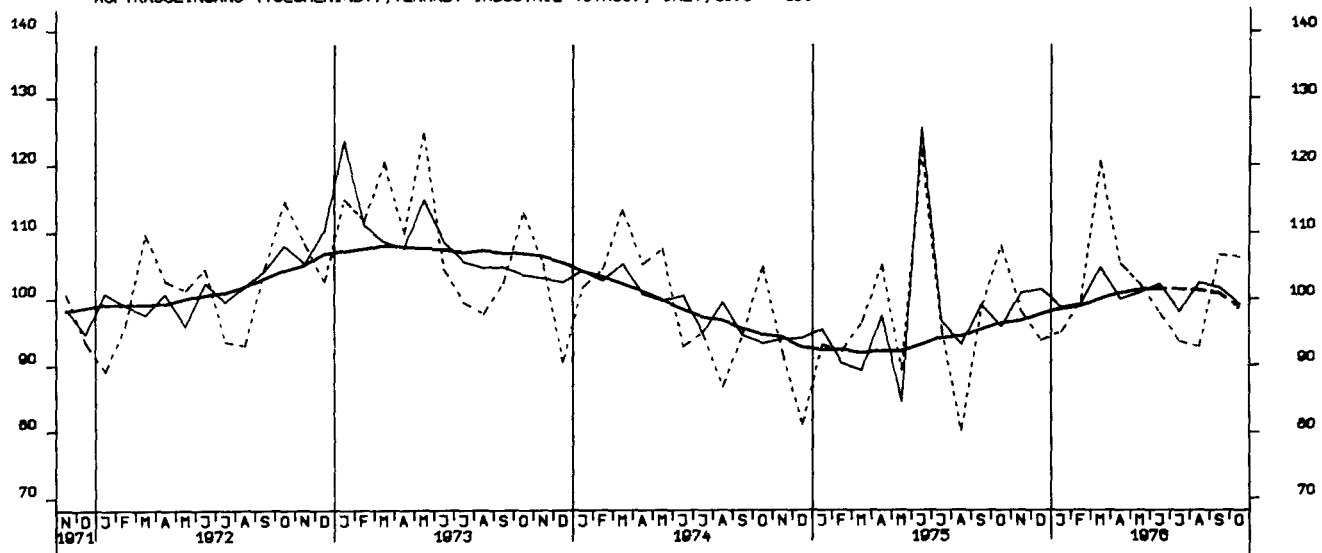

AUFTRAGSEINGANG (VOLUMENIND.), VERARB. INDUSTRIE (O.NUG), AUSL., 1970 = 100

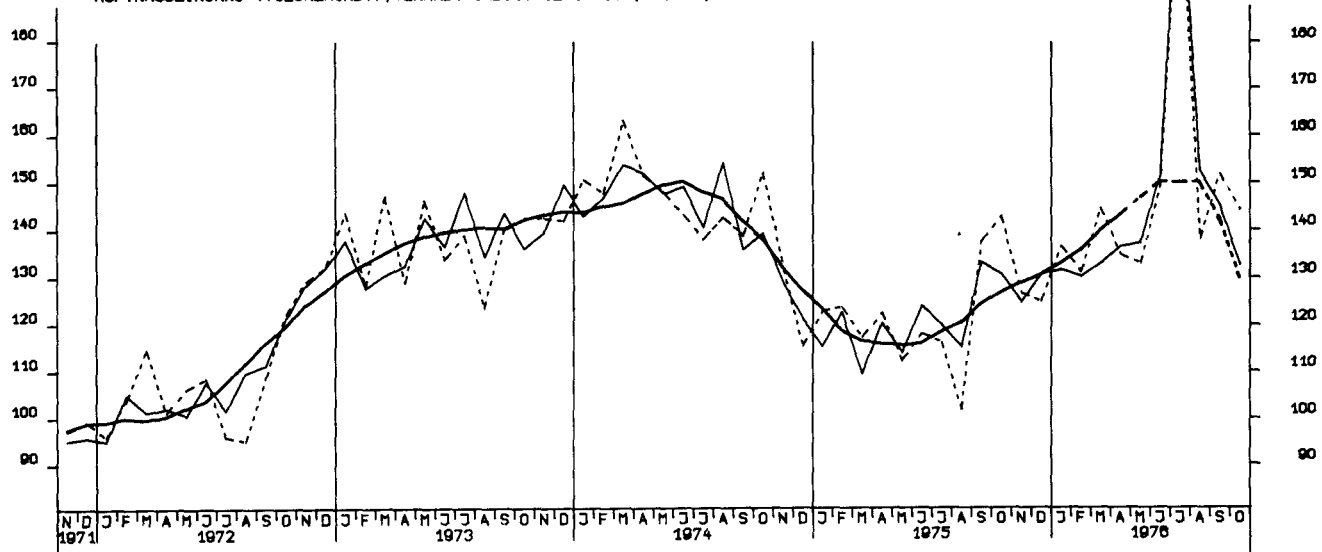

AUFTRAGSEINGANG (VOLUMENIND.), GRUNDST.-U. PROD. GUETERIND., INSG. 1970 = 100

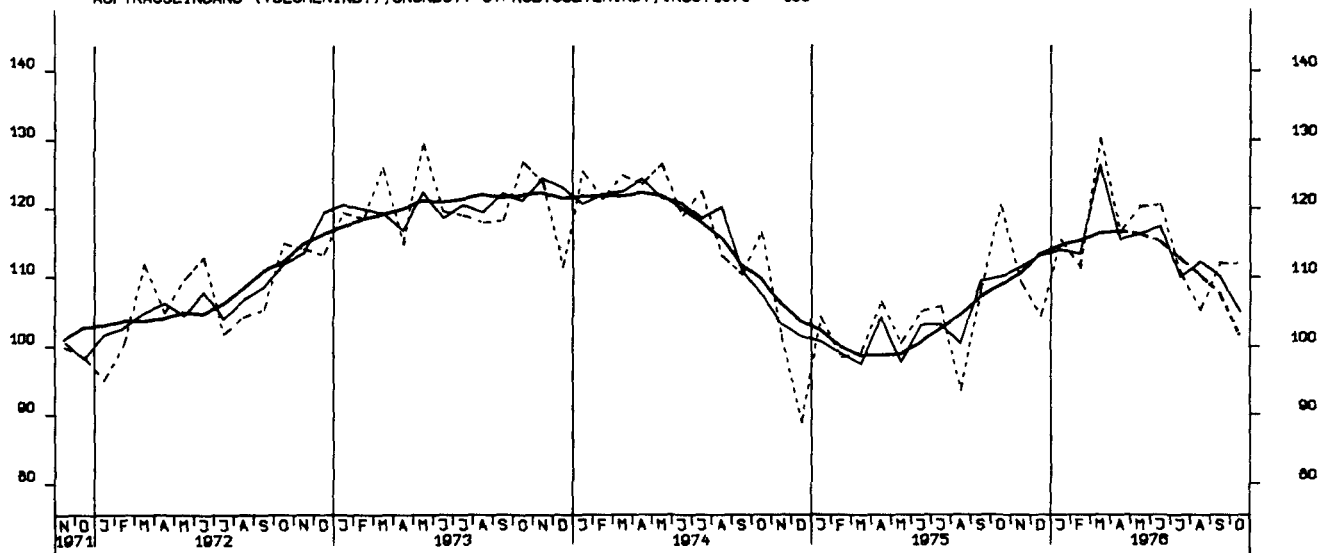

AUFTRAGSEINGANG (VOLUMENIND.), INVESTITIONSGUETERIND., INSG., 1970 = 100

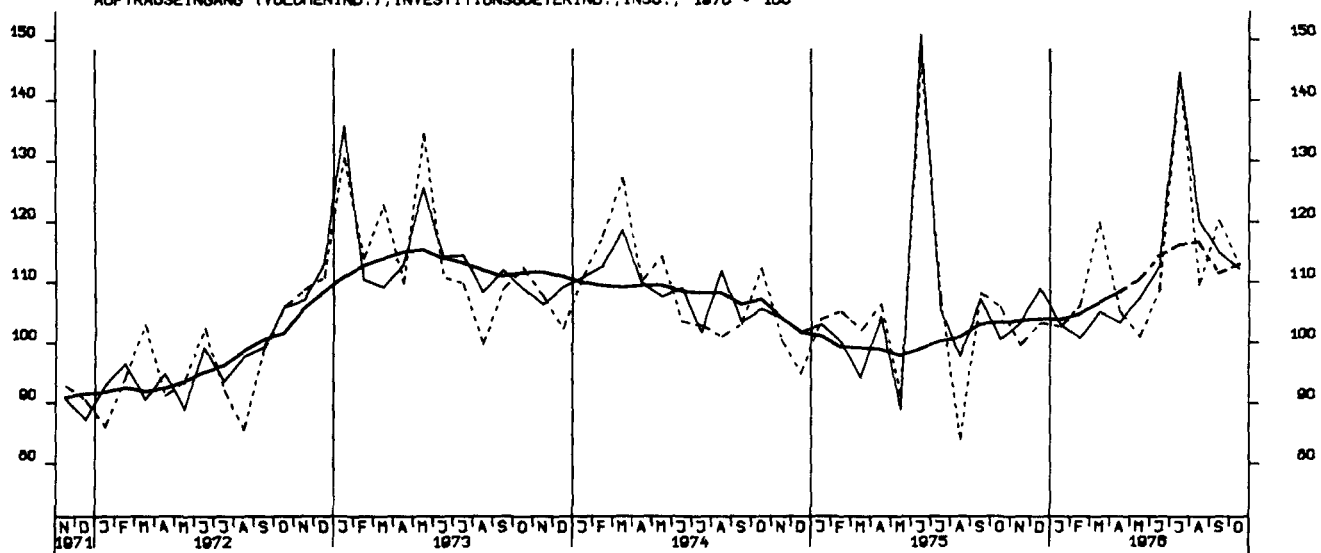

AUFTRAGSEINGANG (VOLUMENIND.), VERBRAUCHSGUETERIND., INSG., 1970 = 100

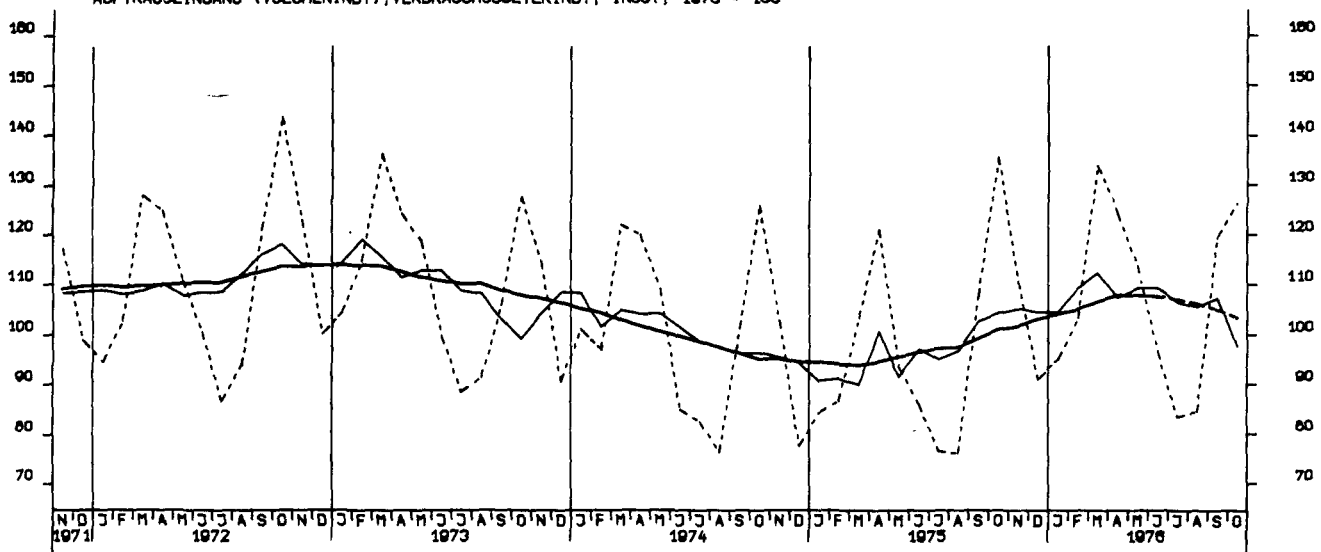

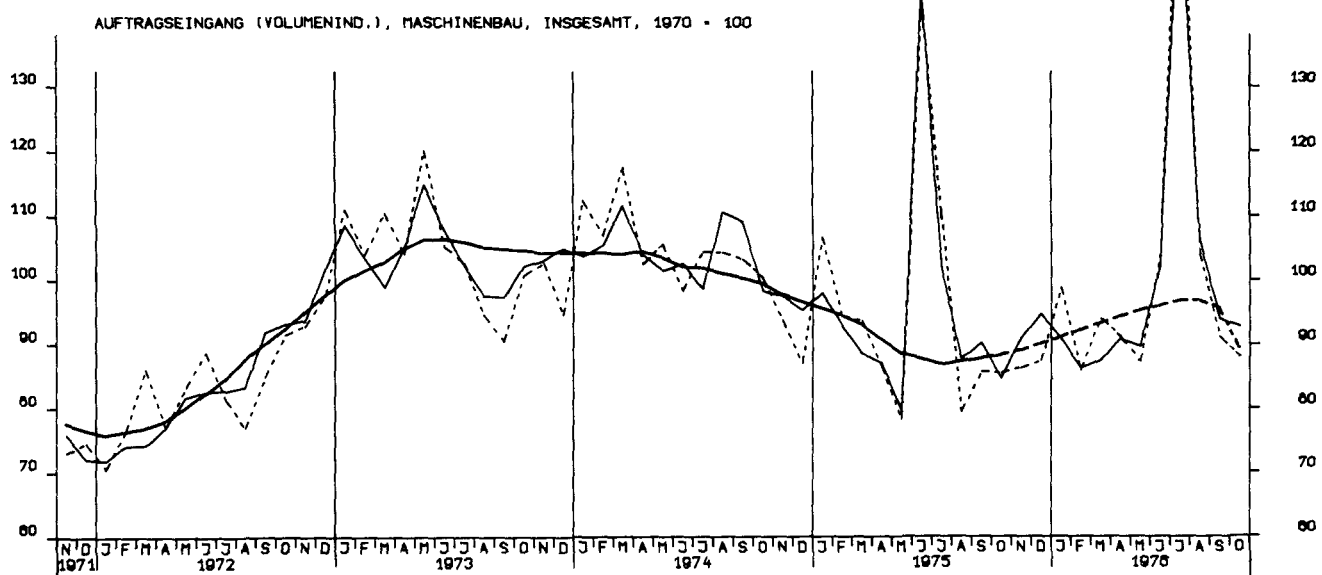
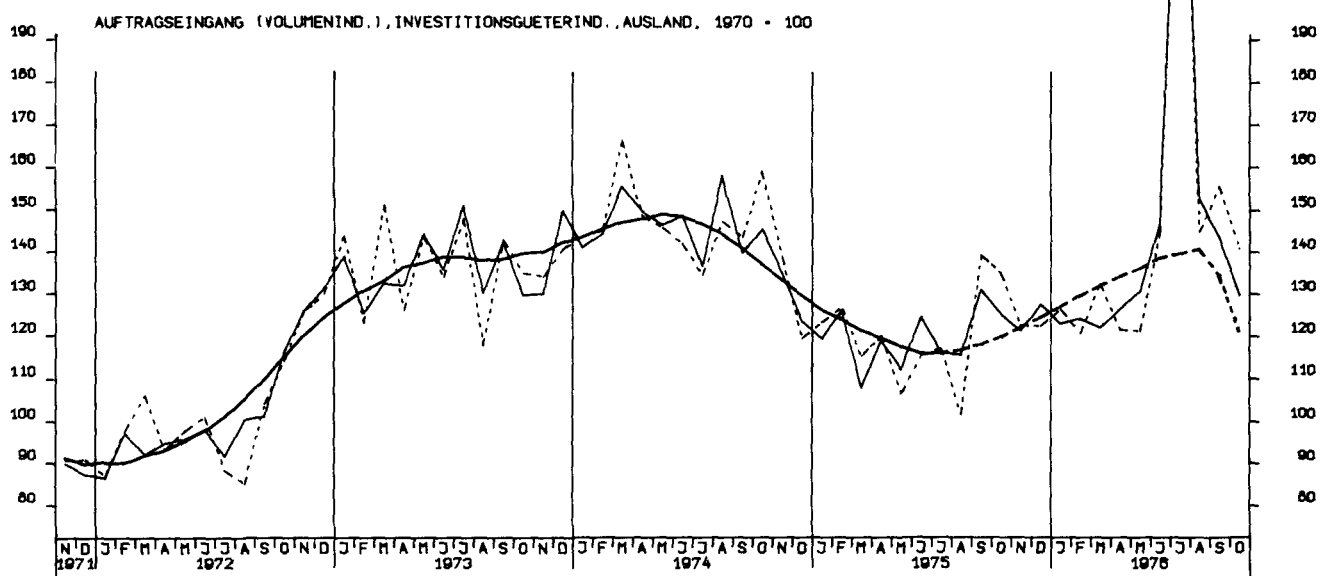
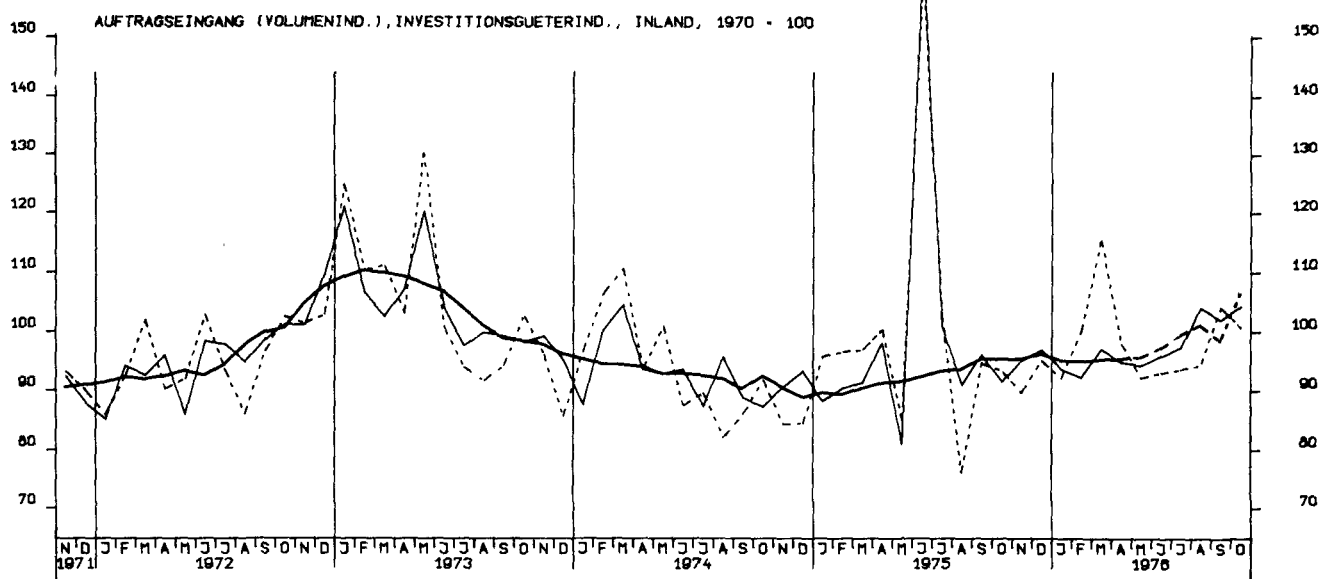

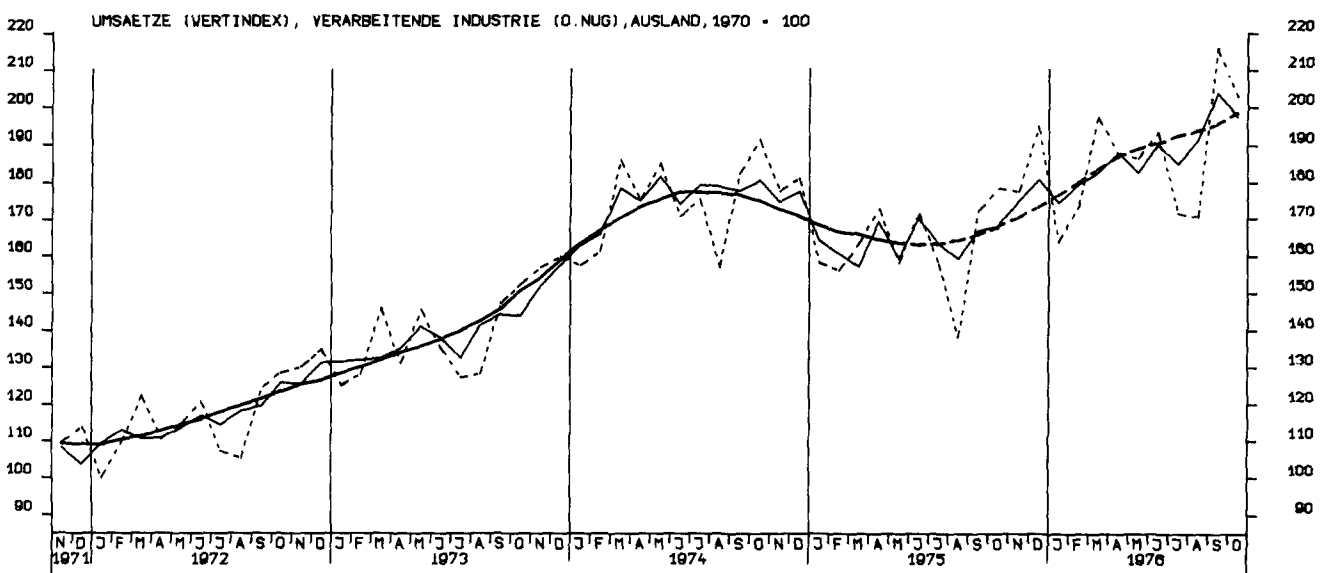
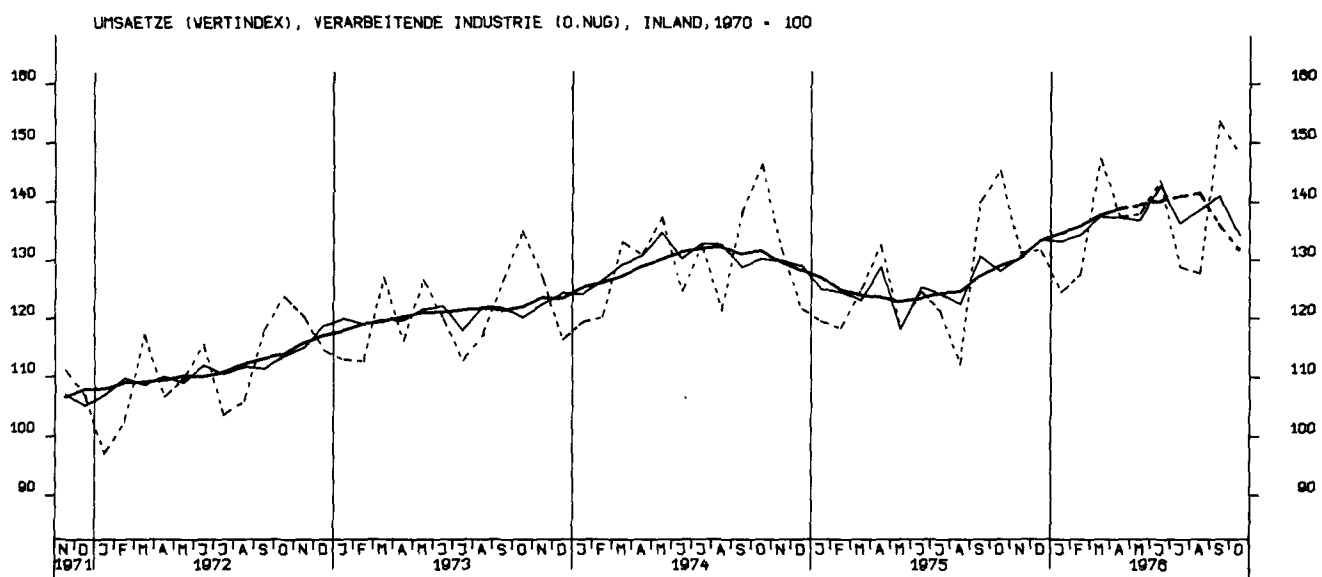
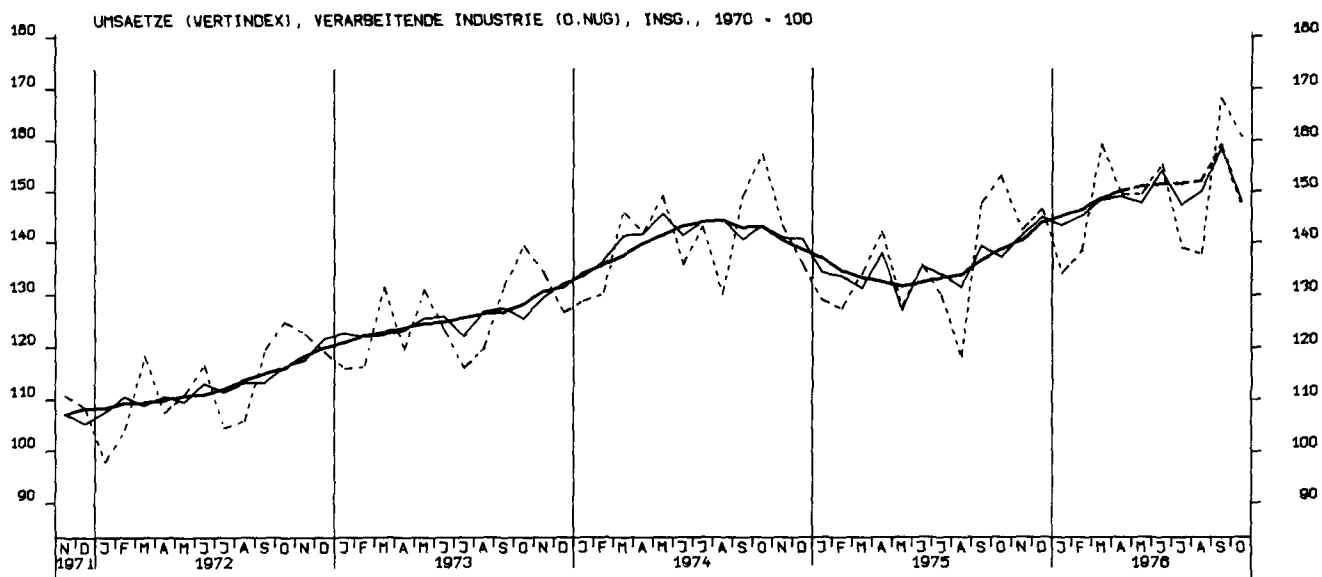

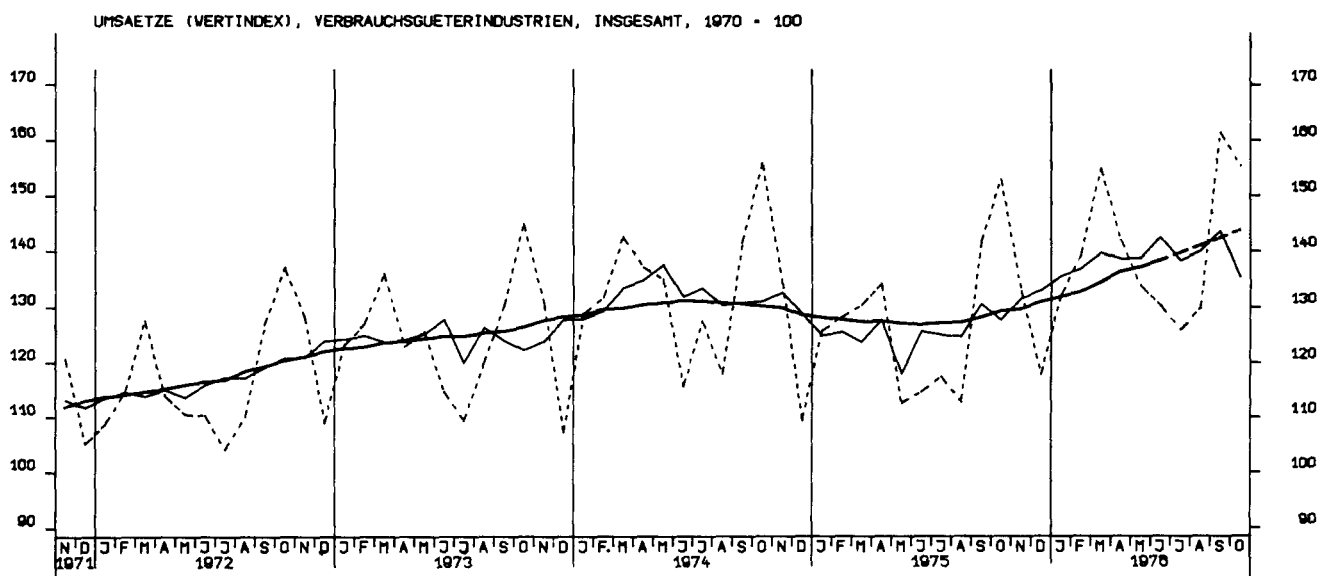
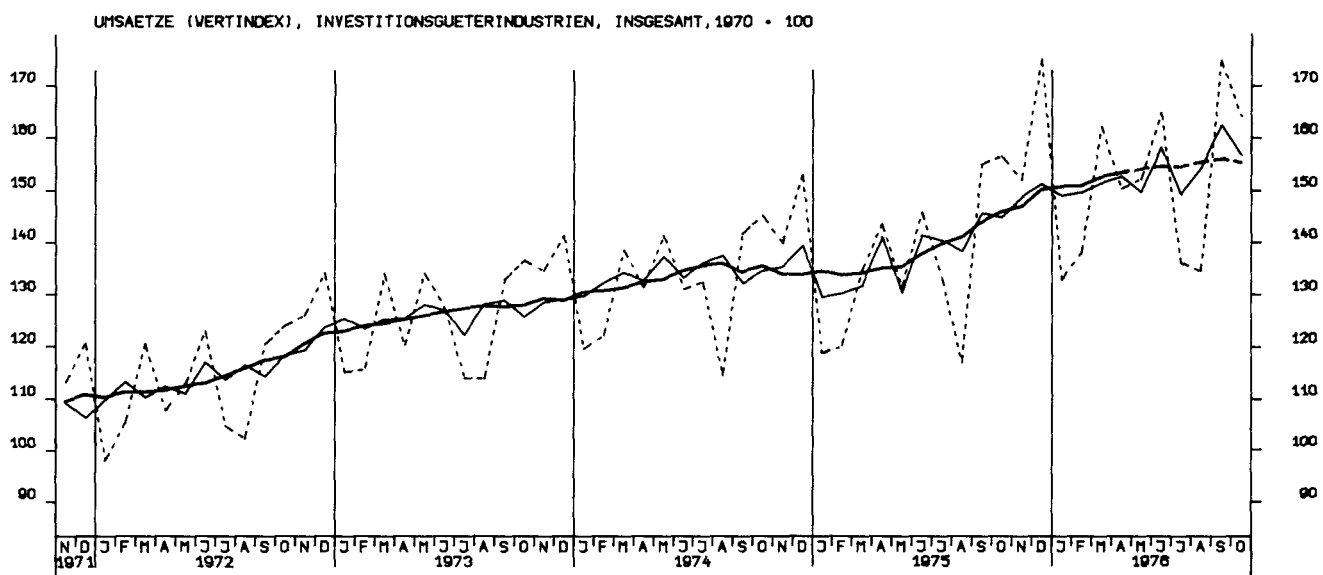
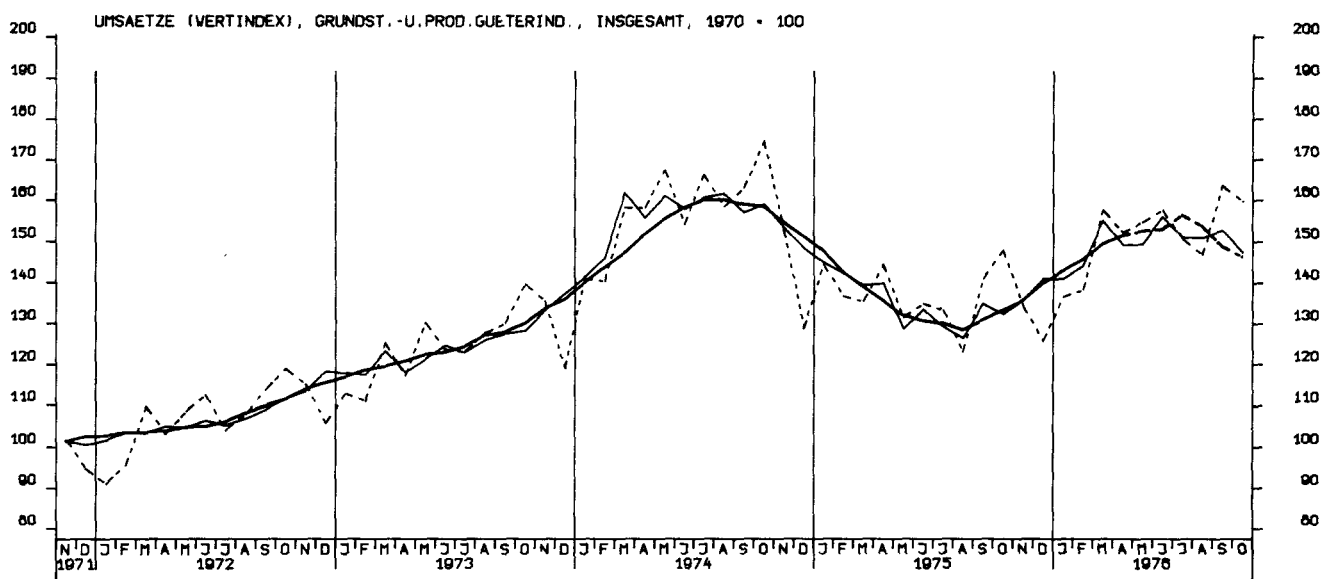

UMSAETZE (VERTINDEX), INVESTITIONSGUETERINDUSTRIEN, INLAND, 1970 - 100

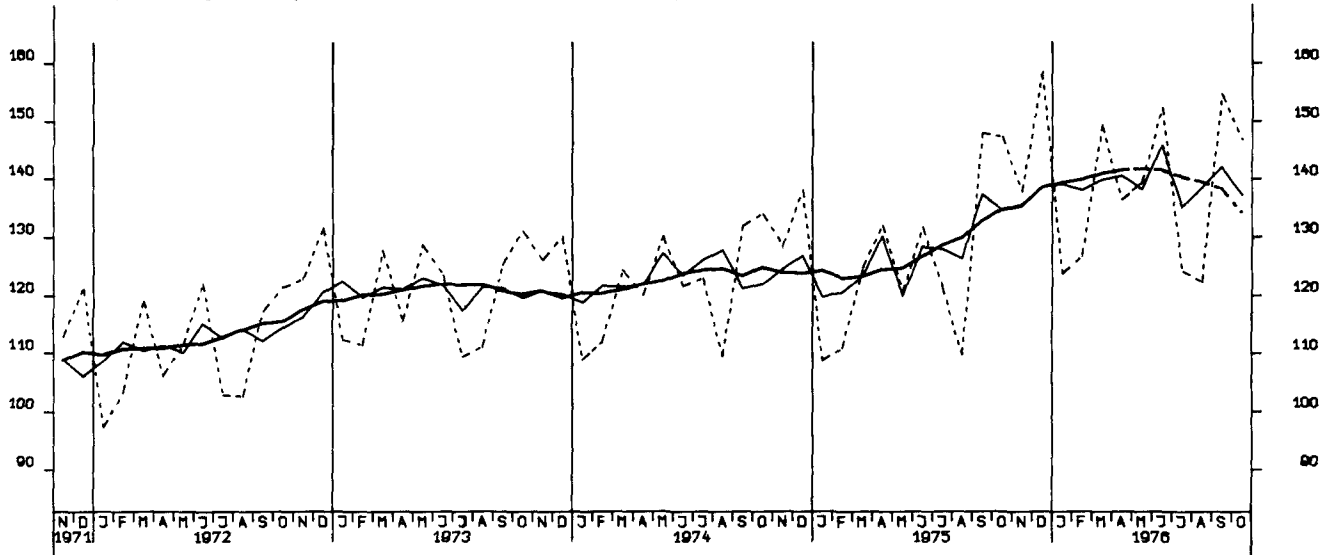

UMSAETZE (VERTINDEX), INVESTITIONSGUETERINDUSTRIEN, AUSLAND, 1970 - 100

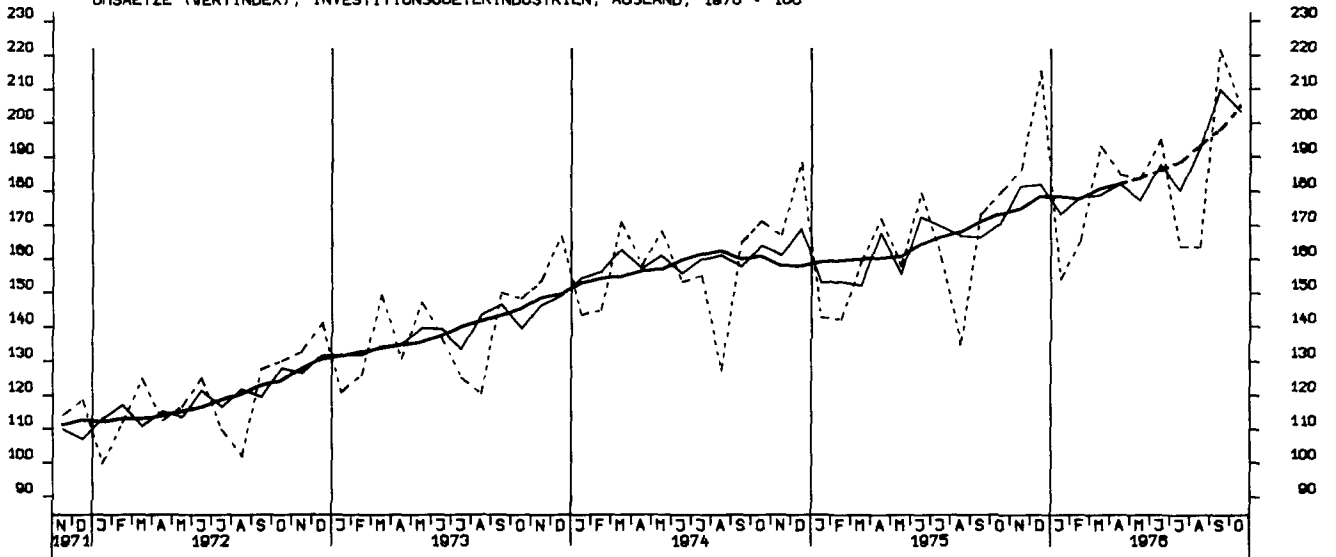

UMSAETZE (VERTINDEX), MASCHINENBAU, INSGESAMT, 1970 - 100

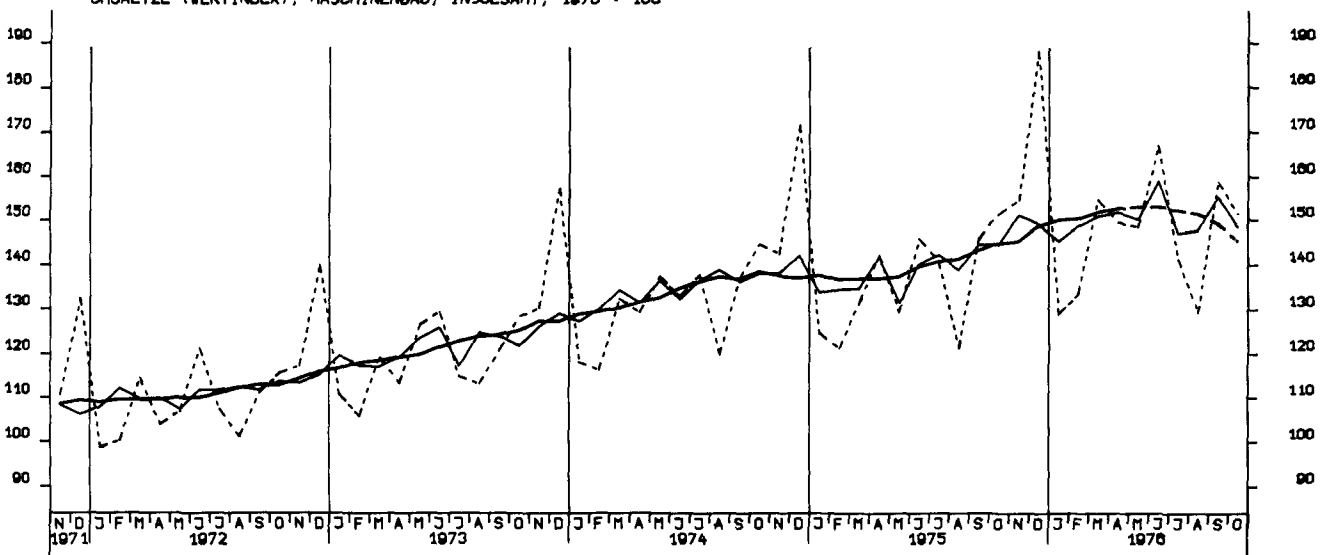

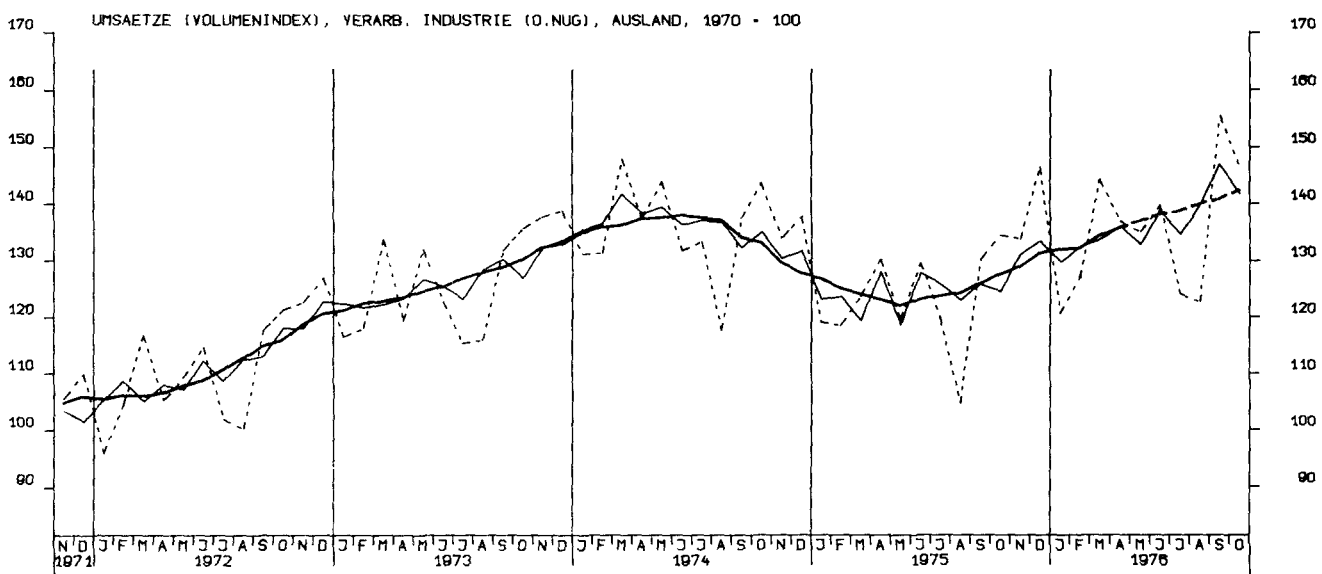
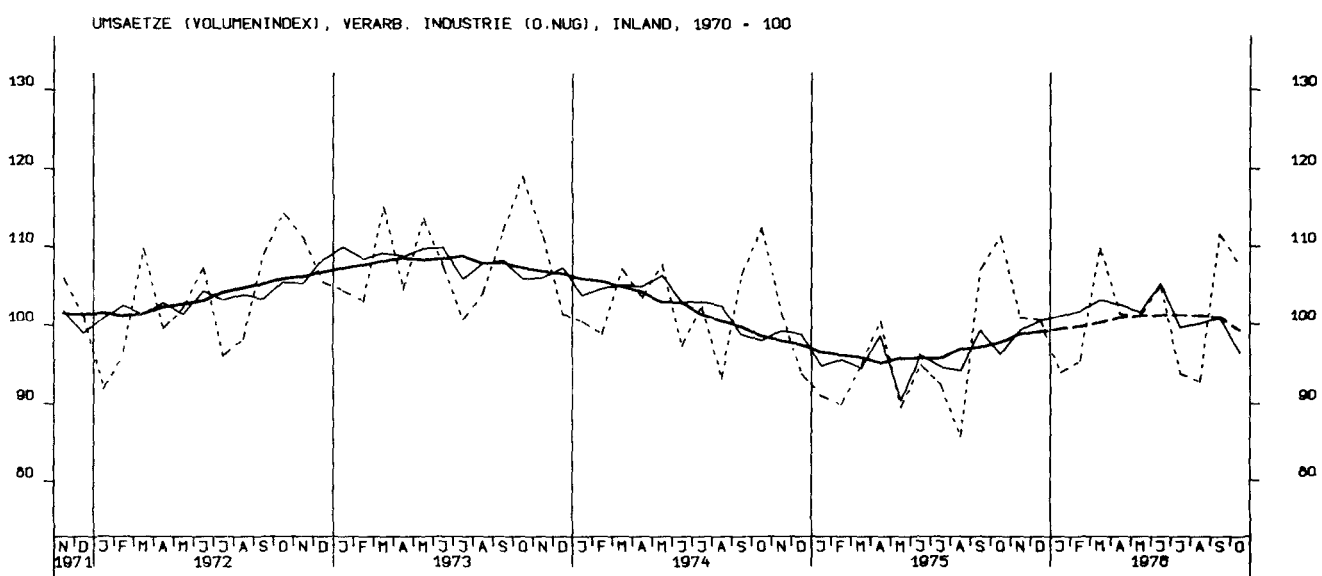
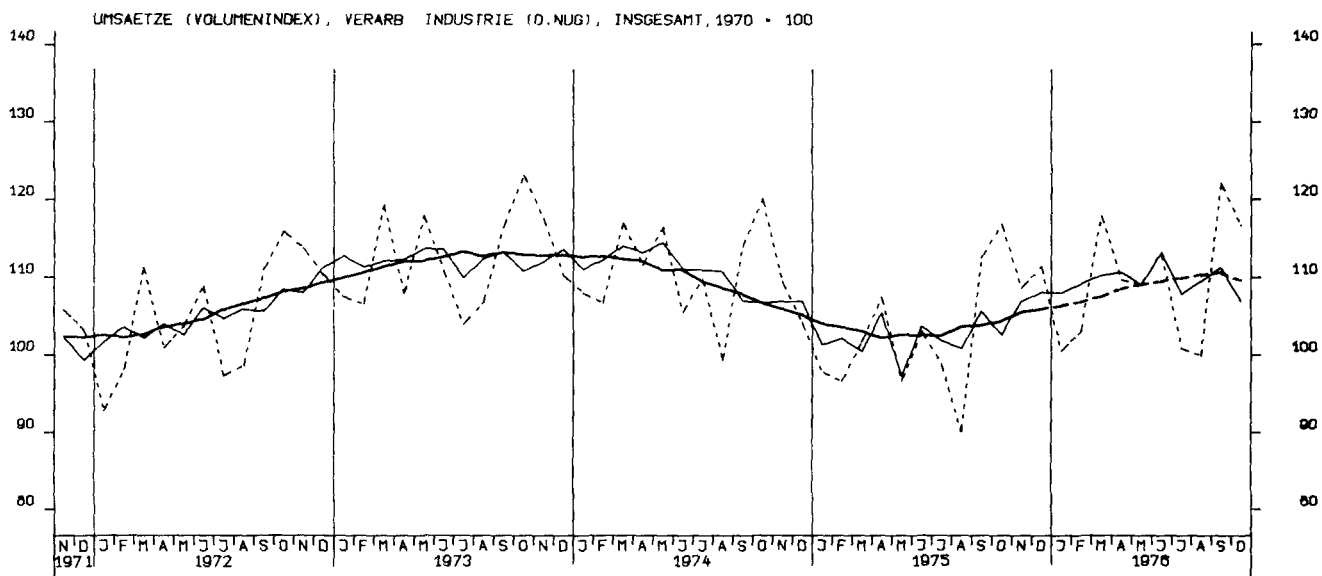

UMSAETZE (VOLUMENINDEX), GRUNDST.-U. PROD. GUETERIND. INSGESAMT, 1970 = 100

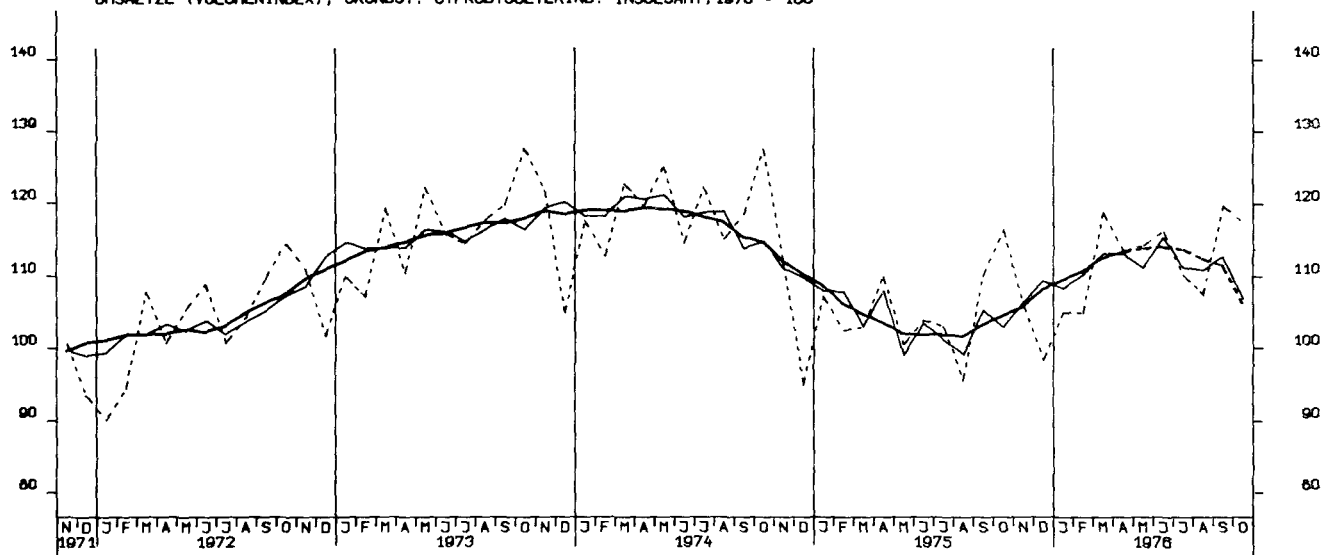

UMSAETZE (VOLUMENINDEX), INVESTITIONSGUETERIND., INSGESAMT, 1970 = 100

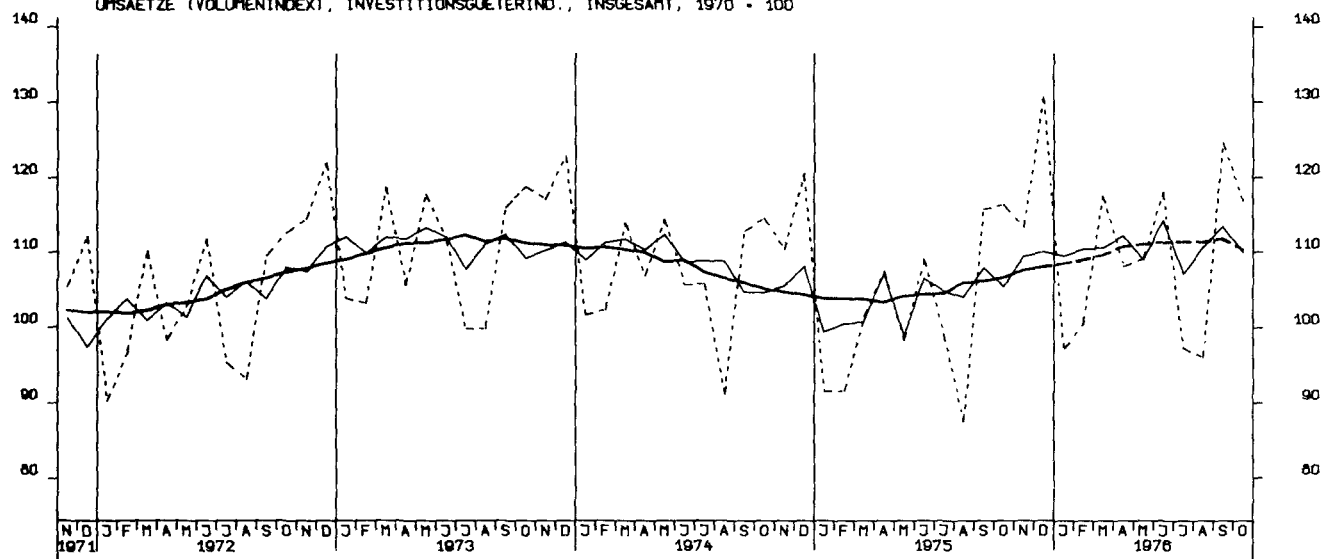

UMSAETZE (VOLUMENINDEX), VERBRAUCHSGUETERIND., INSGESAMT, 1970 = 100

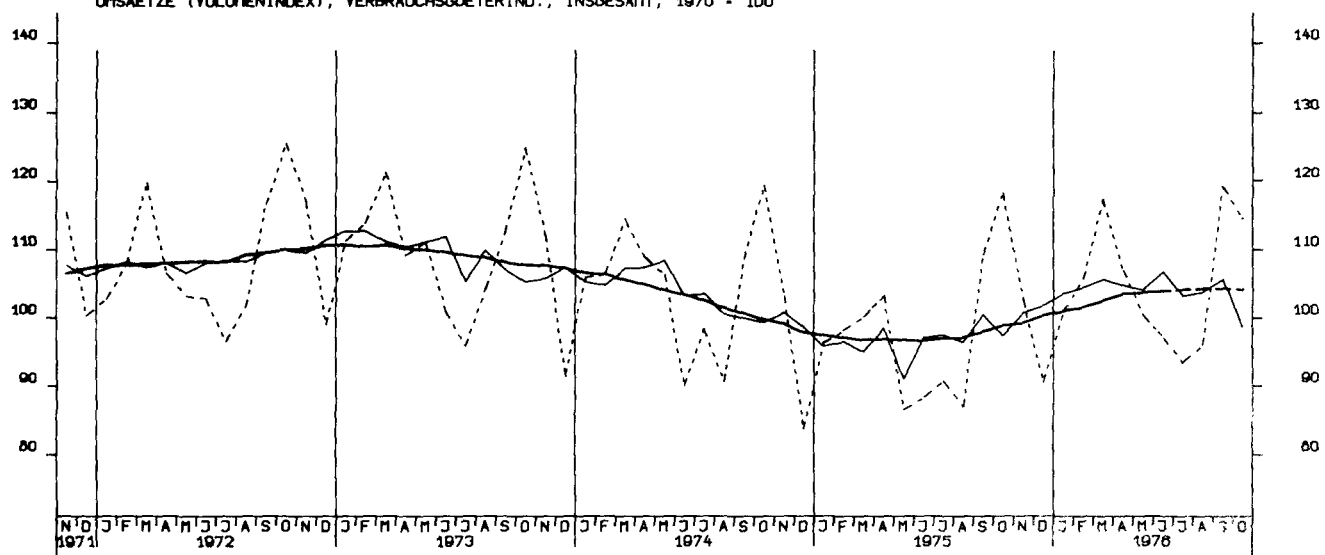

UMSAETZE (VOLUMENINDEX), INVESTITIONSGUETERIND., INLAND, 1970 = 100

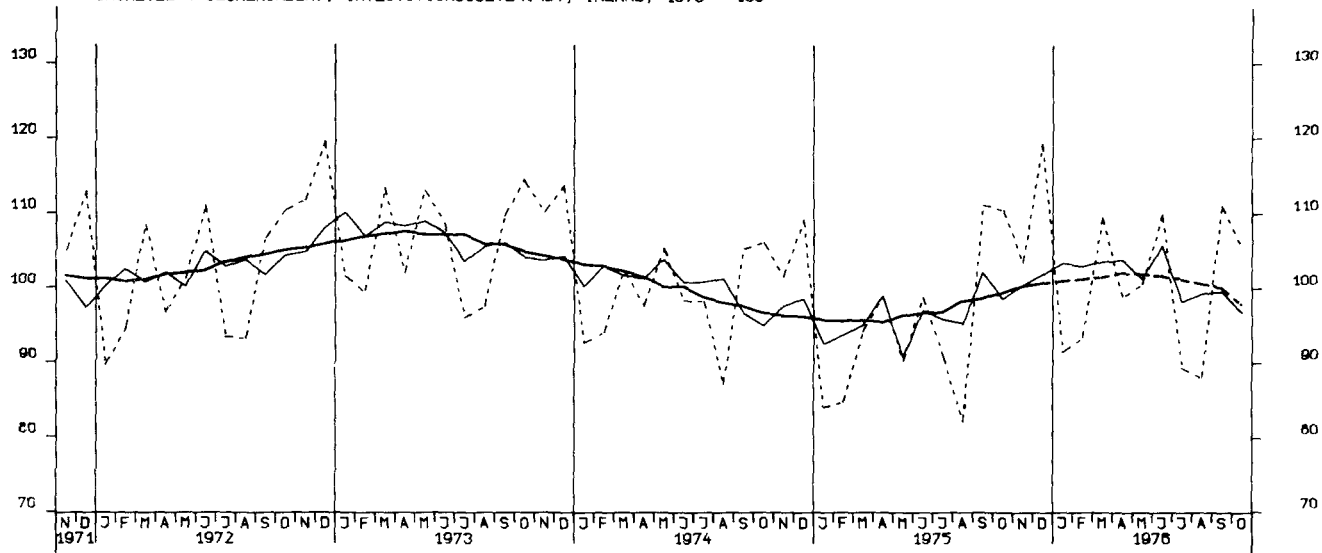

UMSAETZE (VOLUMENINDEX), INVESTITIONSGUETERIND., AUSLAND, 1970 = 100

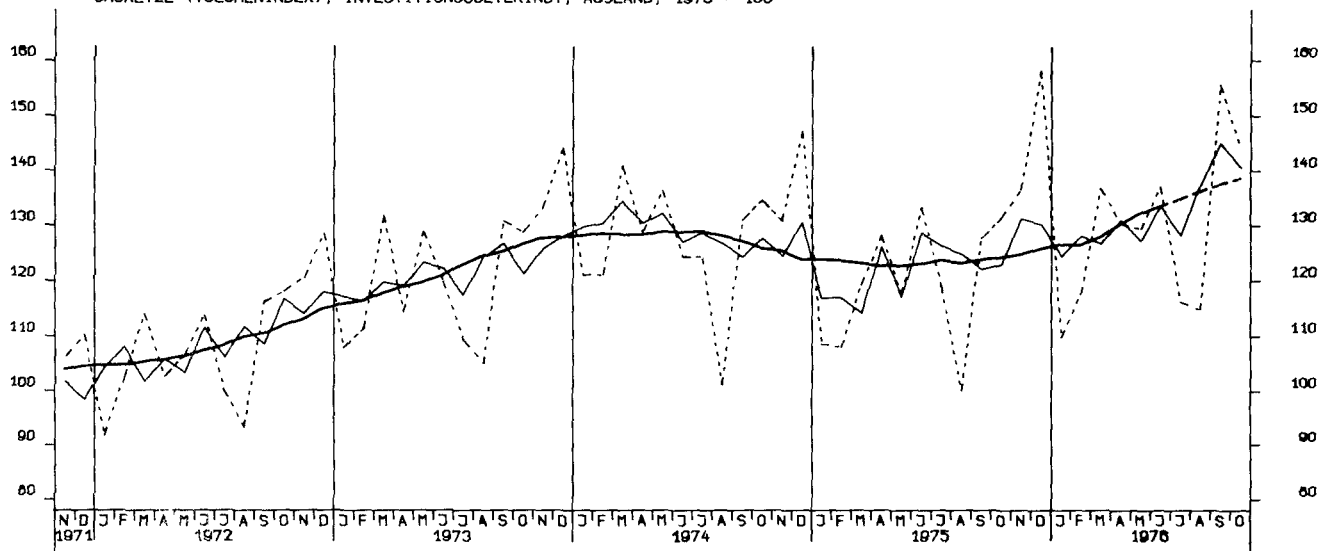

UMSAETZE (VOLUMENINDEX), MASCHINENBAU, INSGESAMT, 1970 = 100

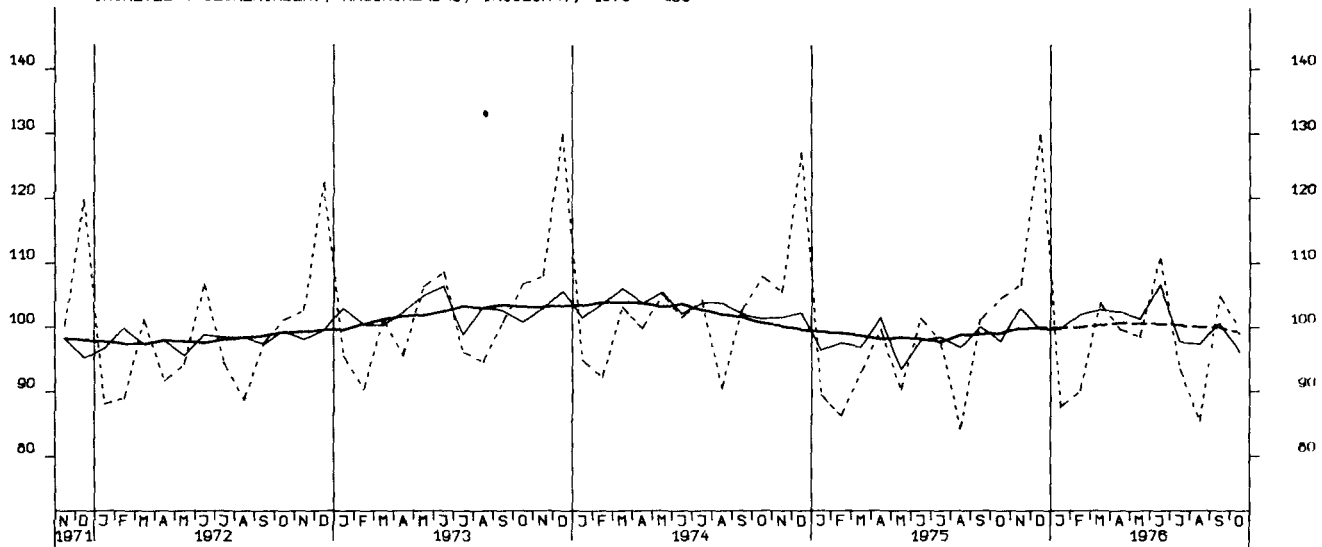

BAUGENEHMIGUNGEN, VERANSCHL. REINE BAUKOSTEN, WOHN- U. NICHTWOHN- GEB. 1970-100

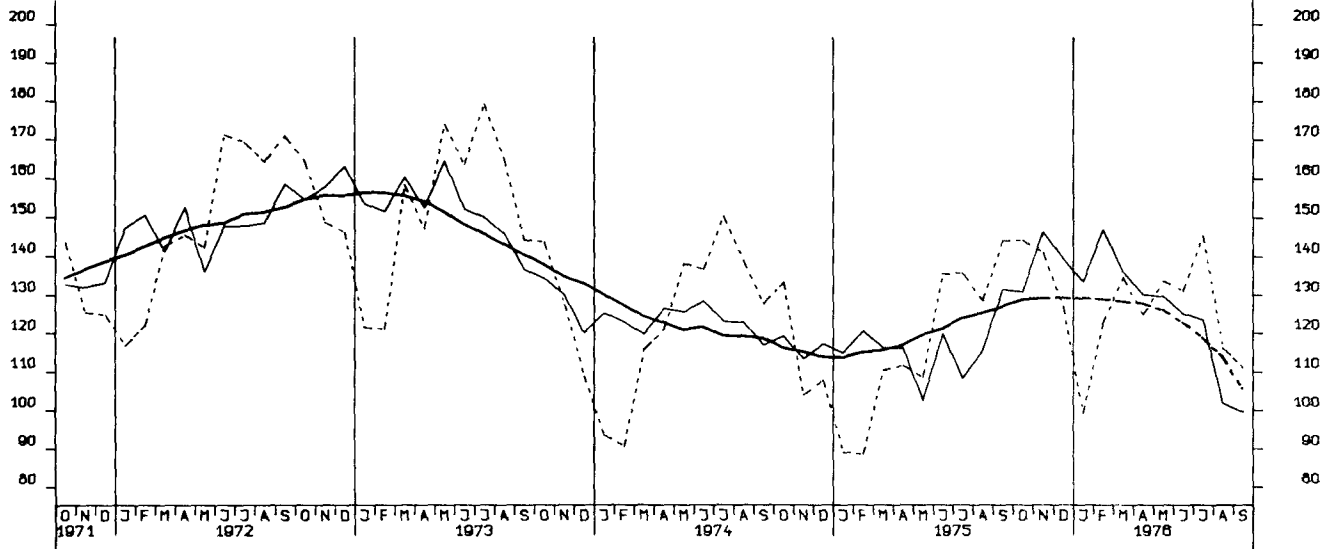

GENEHMIGTE WOHNUNGEN (ANZAHL)

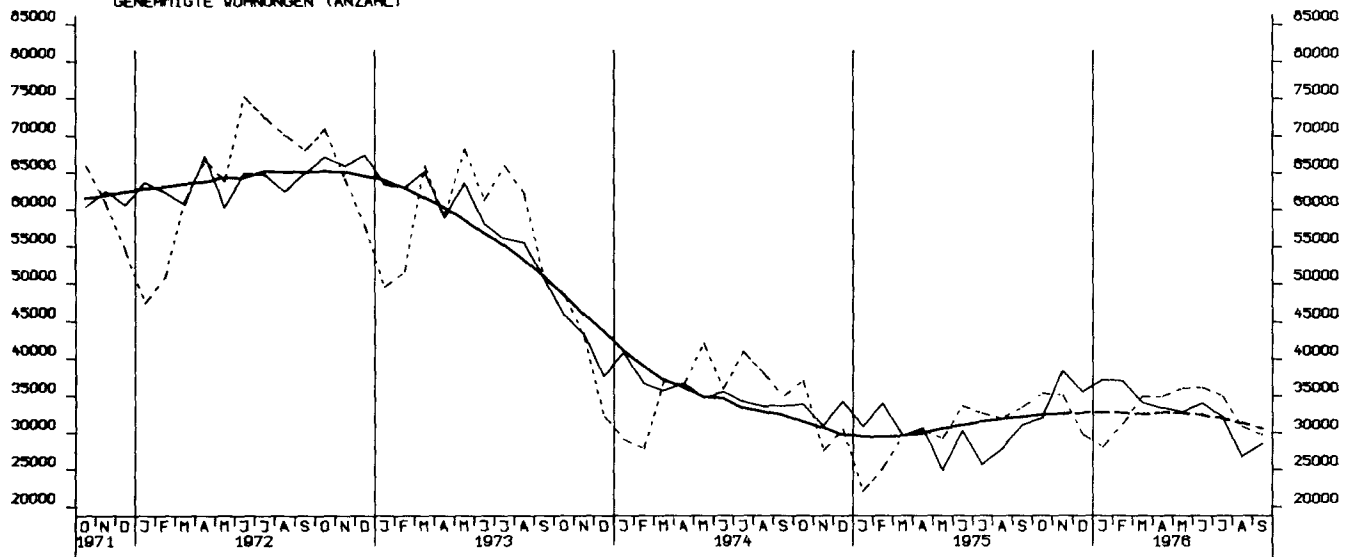

FERTIGGESTELLTE WOHNUNGEN (ANZAHL)

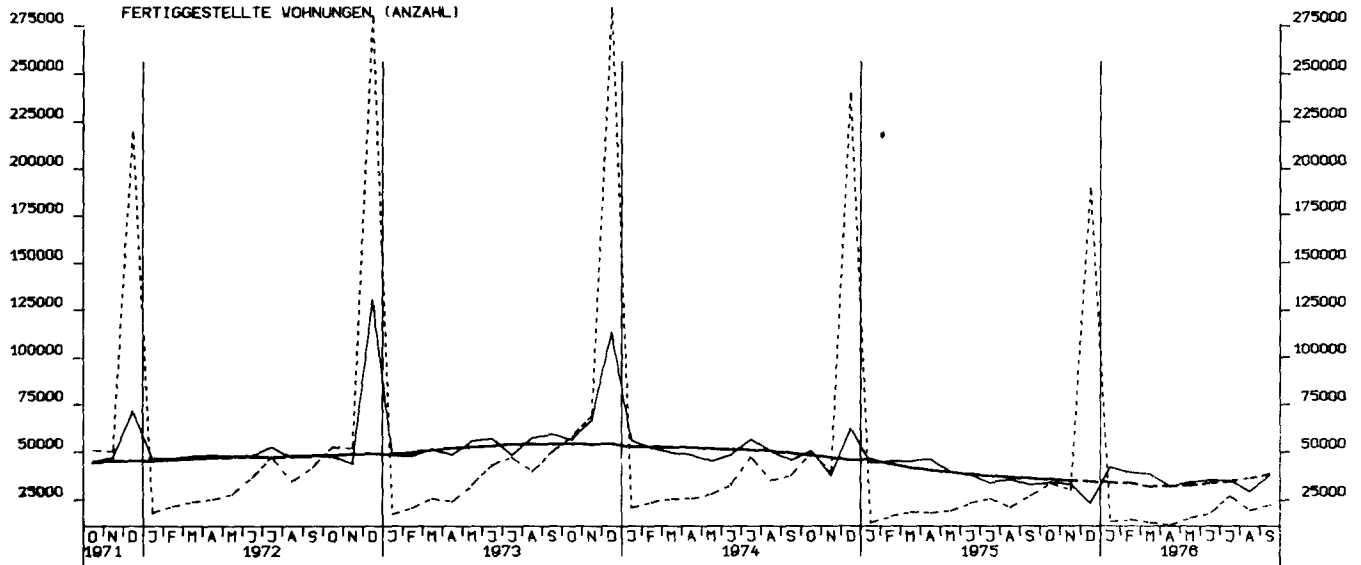

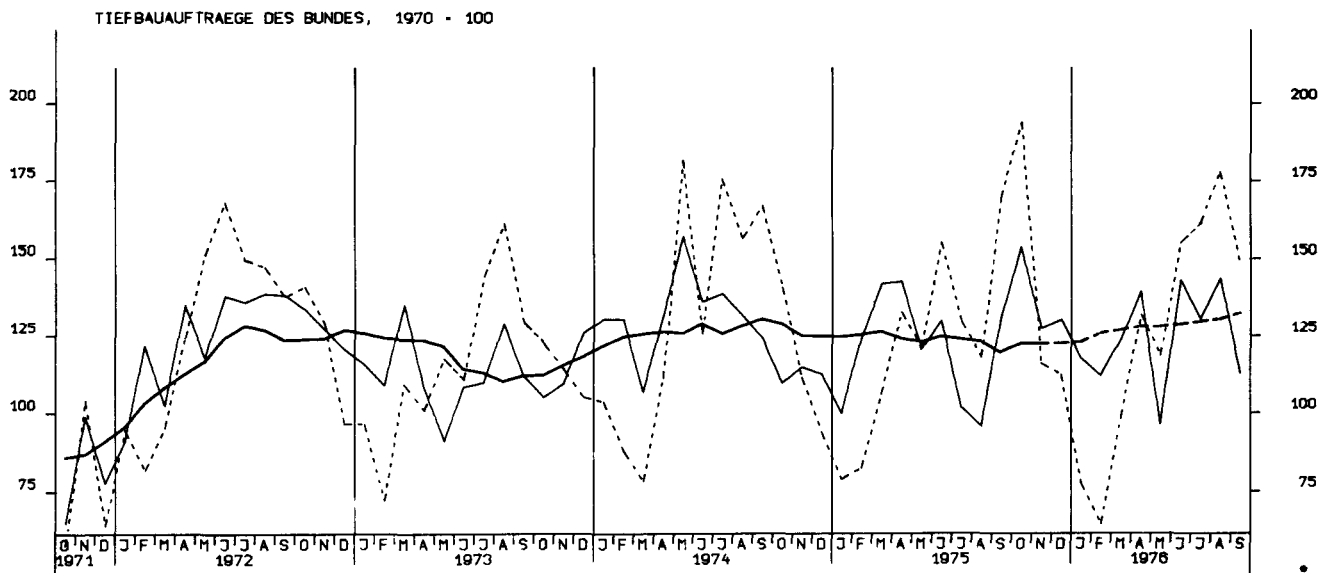
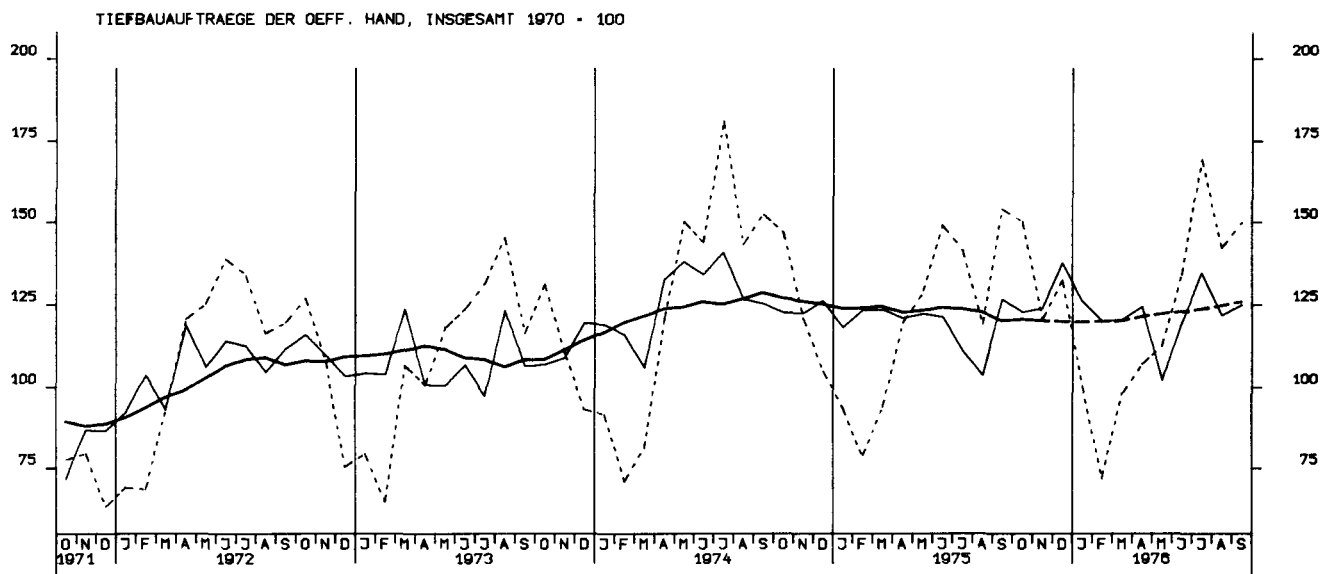
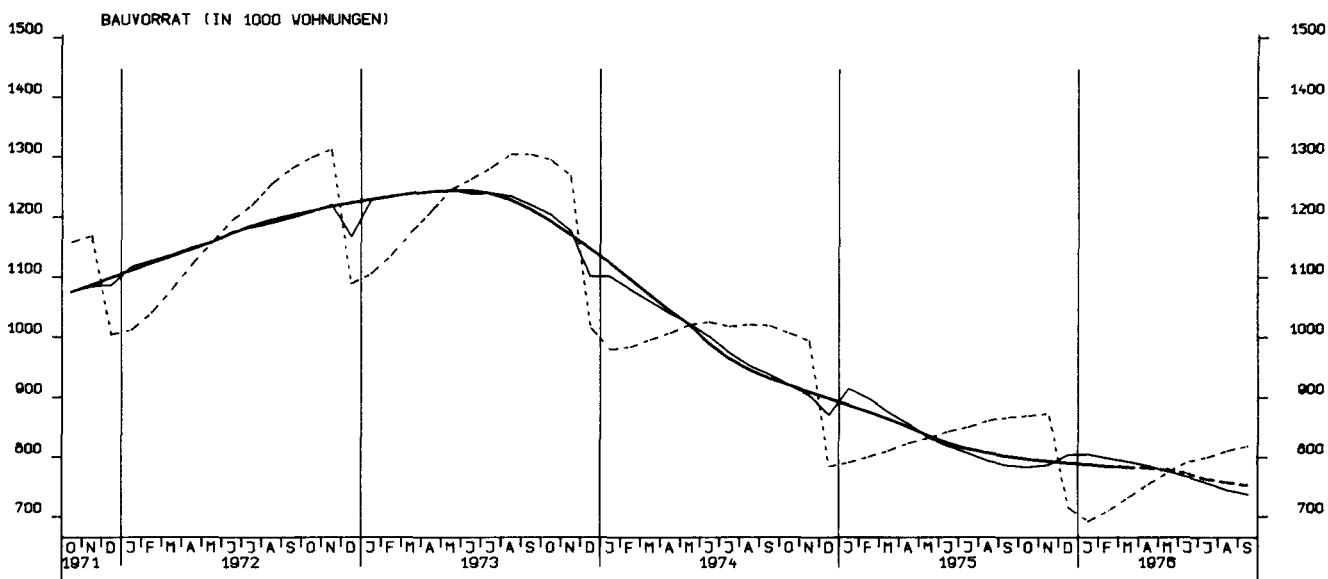

TIEFBAUAUFTRÄGE DER LÄNDER, 1970 = 100

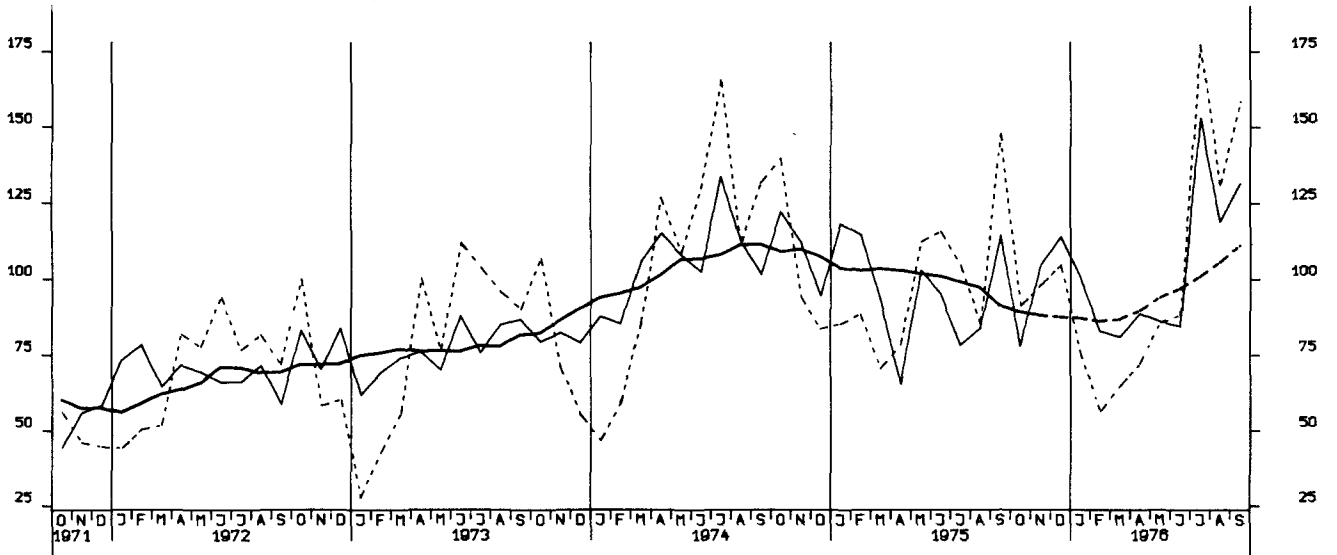

TIEFBAUAUFTRÄGE DER GEMEINDEN UND GEMEINDEVERBÄNDE, 1970 = 100

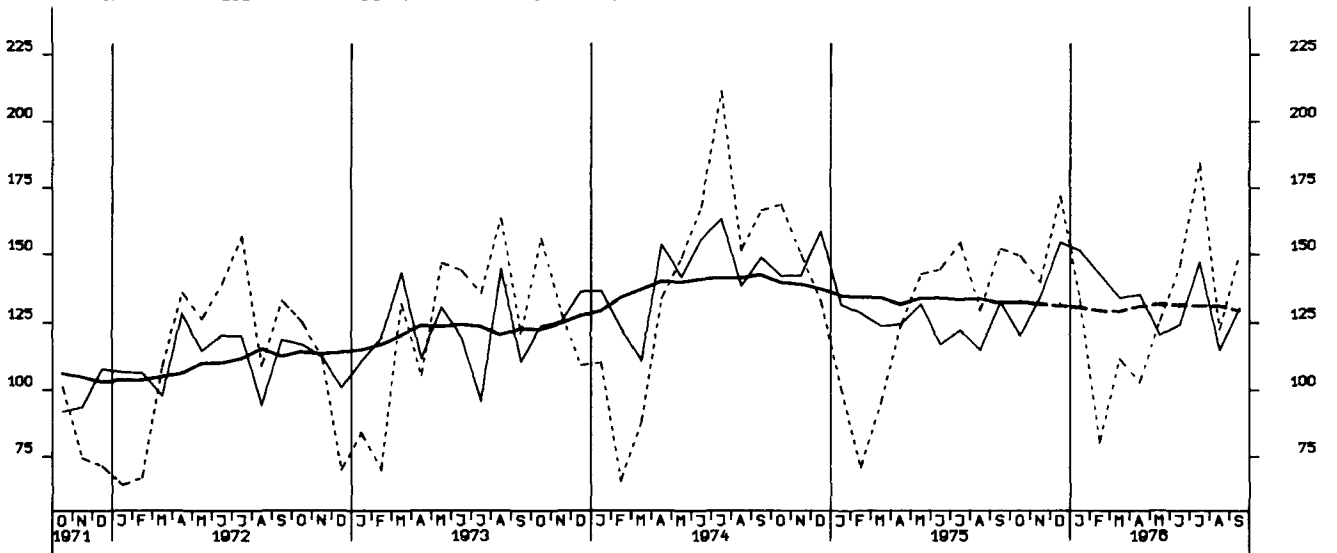

GROSSHANDELSUMSATZ INSGESAMT, JEWELIGE PREISE, 1970 = 100

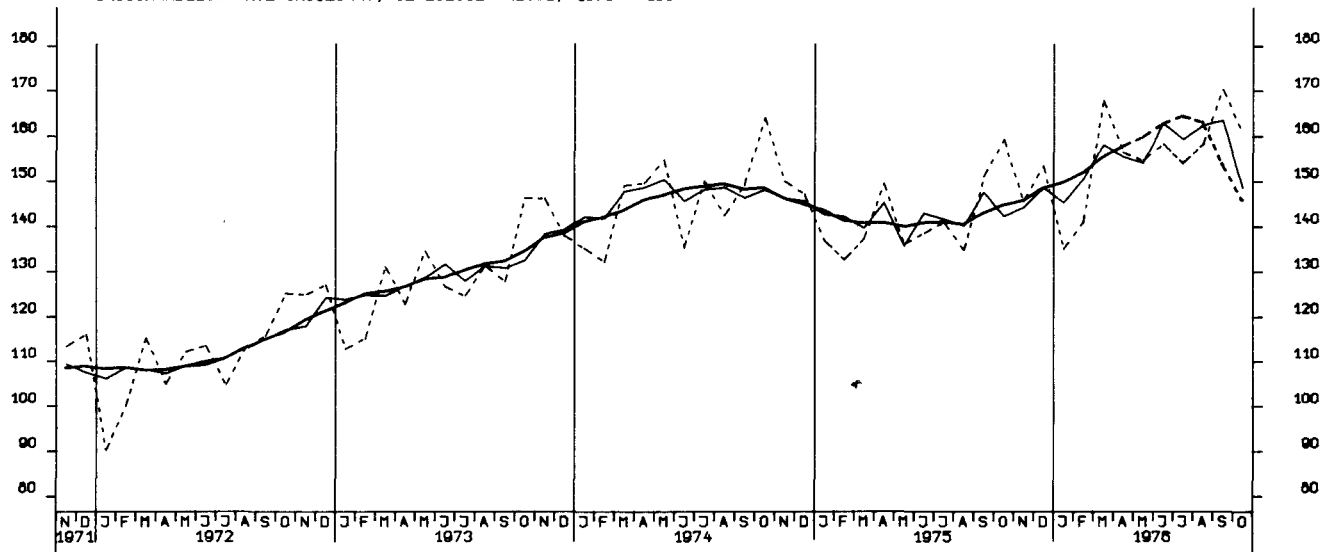

EINZELHANDELSUMSATZ INSGESAMT, JEWELIGE PREISE, 1970 = 100

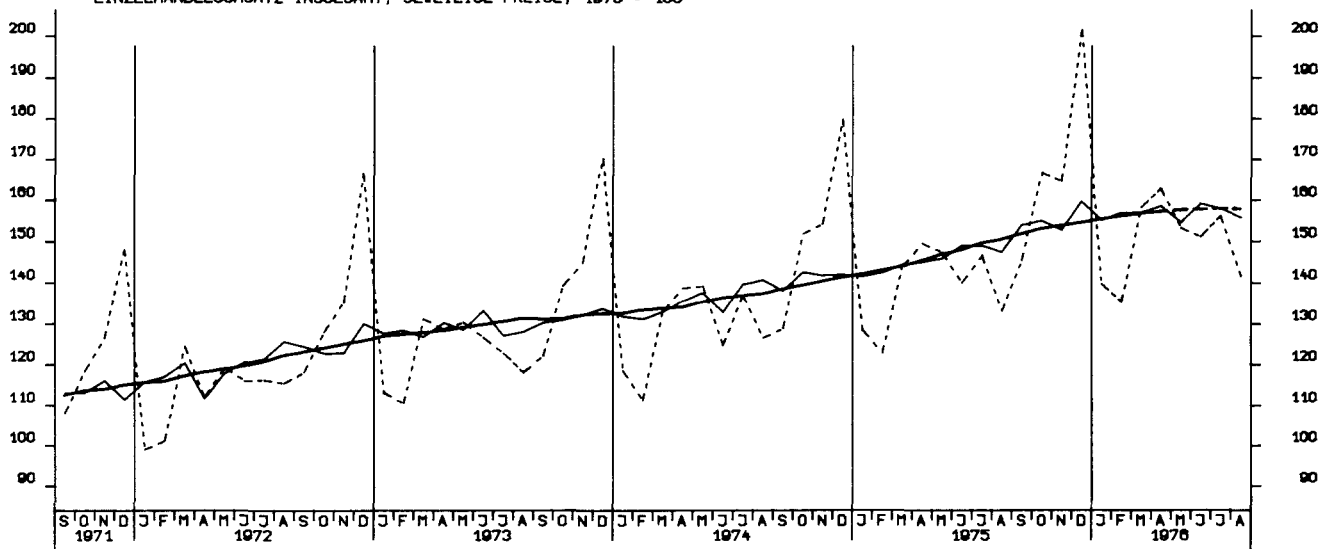

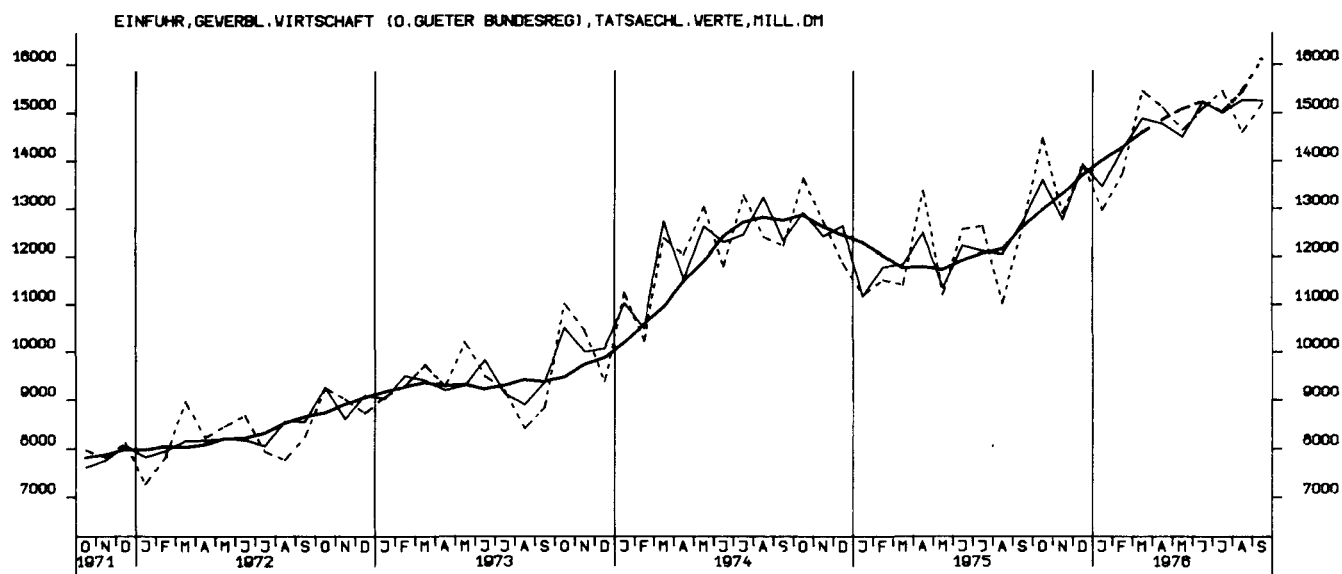
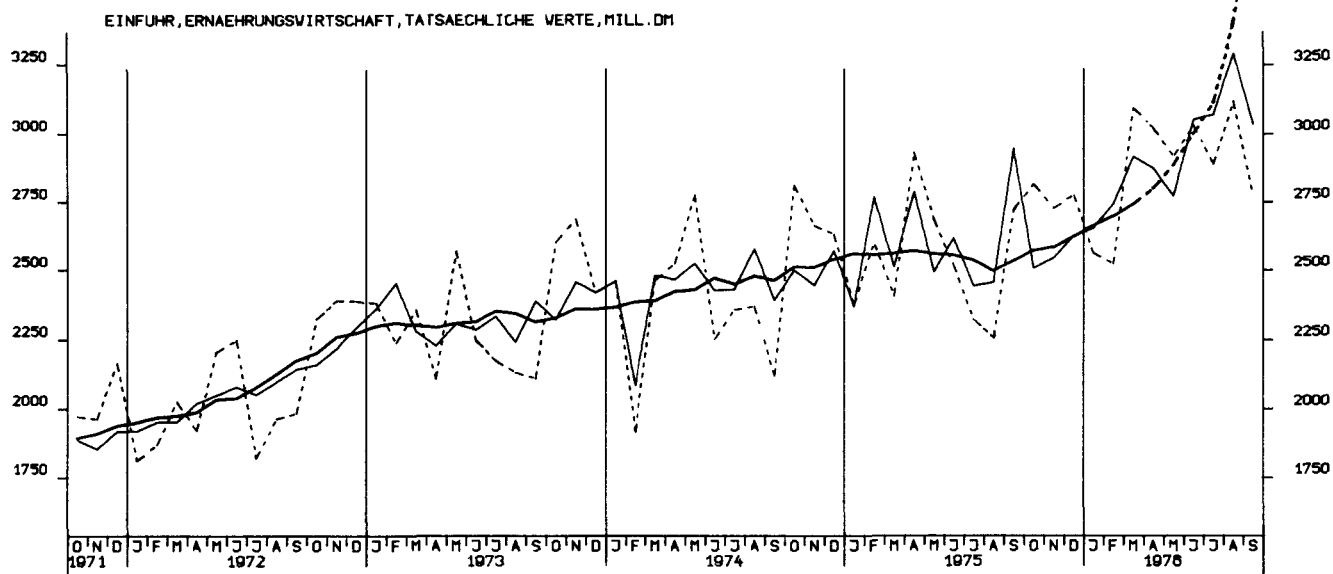
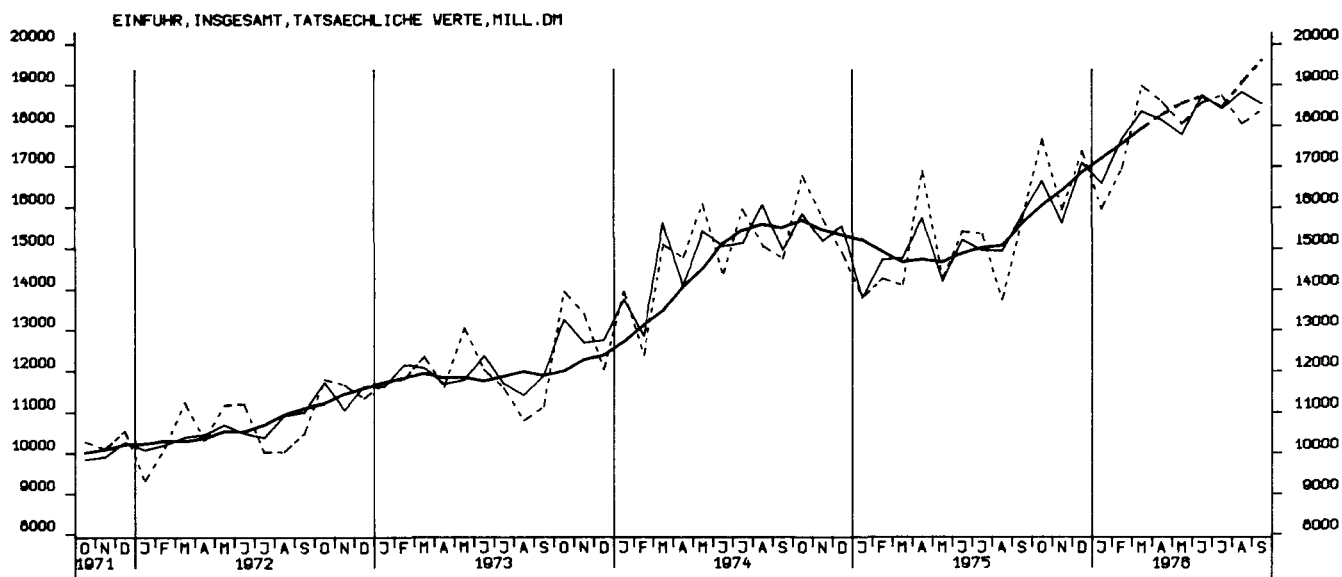

EINFUHR, ROHSTOFFE, TATSÄCHLICHE WERTE, MILL. DM

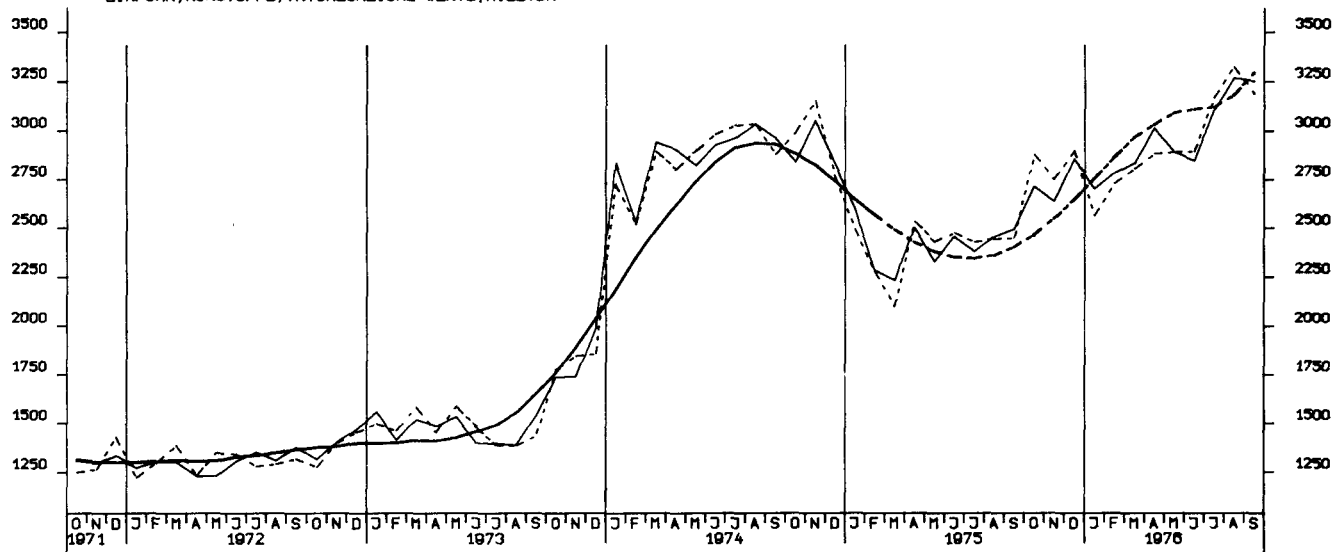

EINFUHR, ENDERZEUGNISSE (O. GUETER BUNDESREG), TATSÄCHLICHE WERTE, MILL. DM

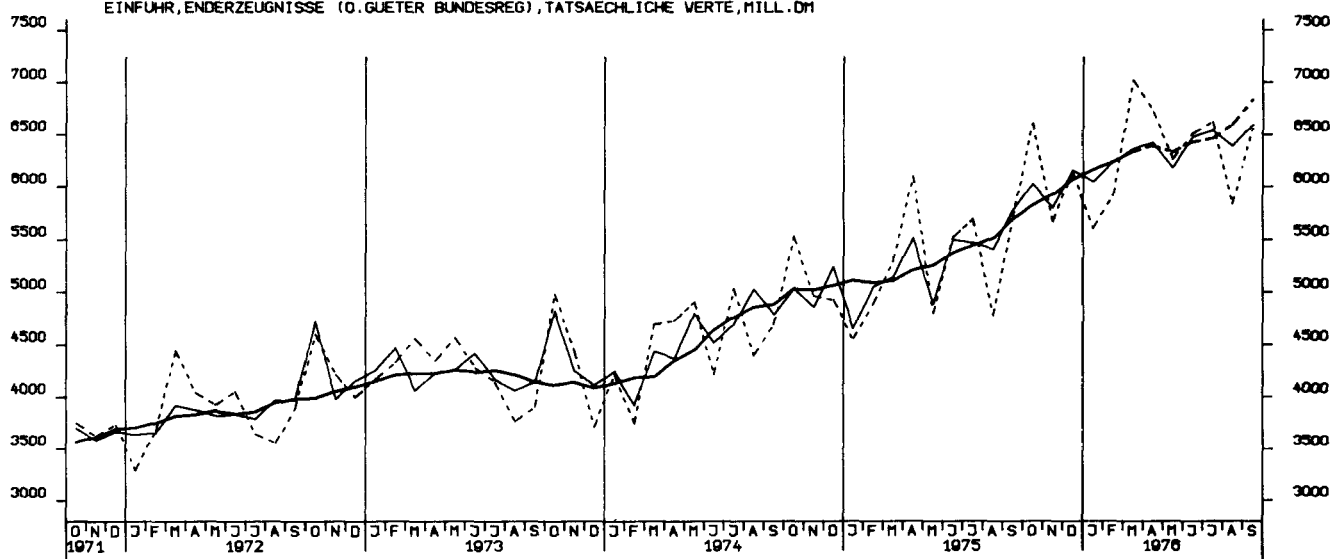

EINFUHR, HALBVAREN UND VORERZEUGNISSE, TATSÄCHLICHE WERTE, MILL. DM

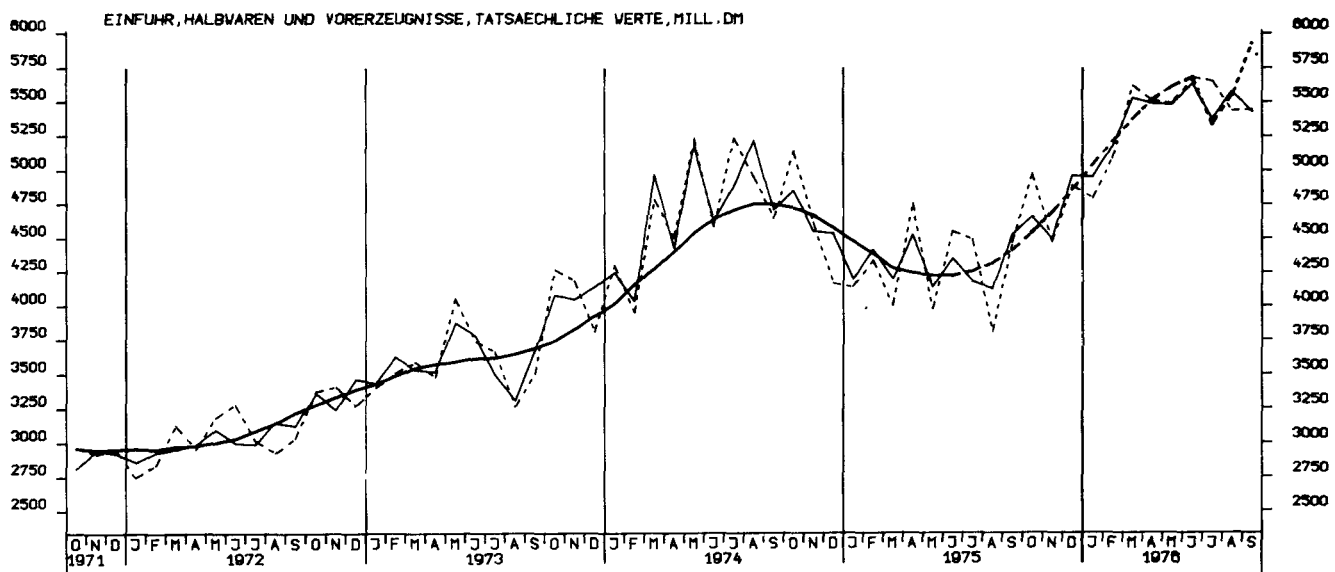

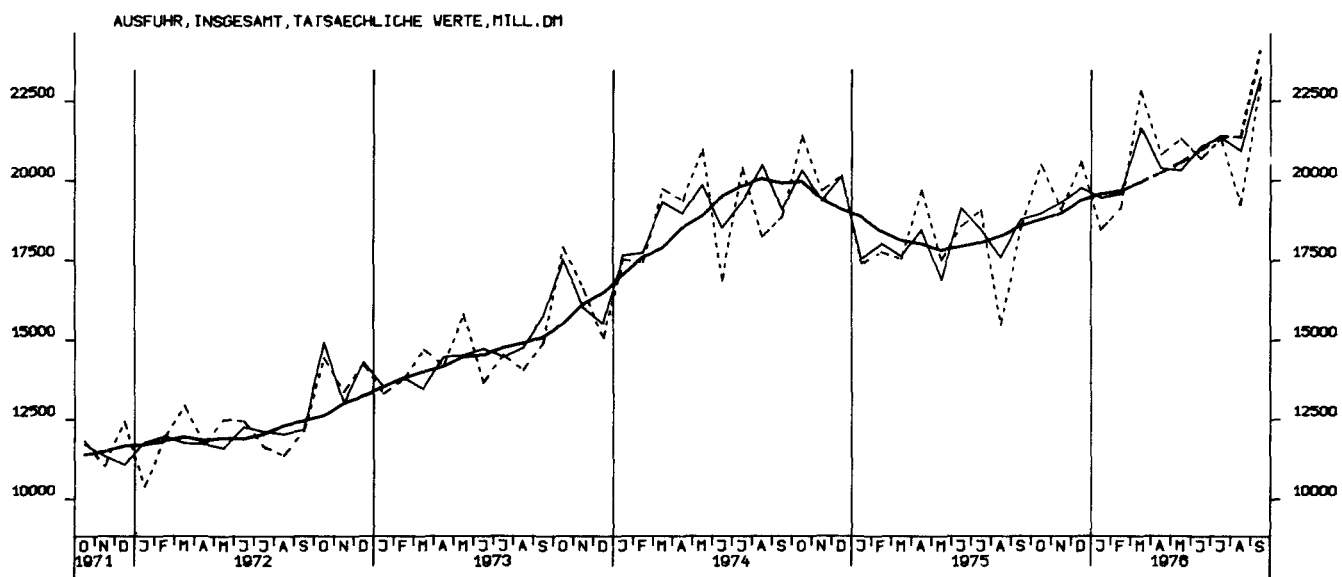
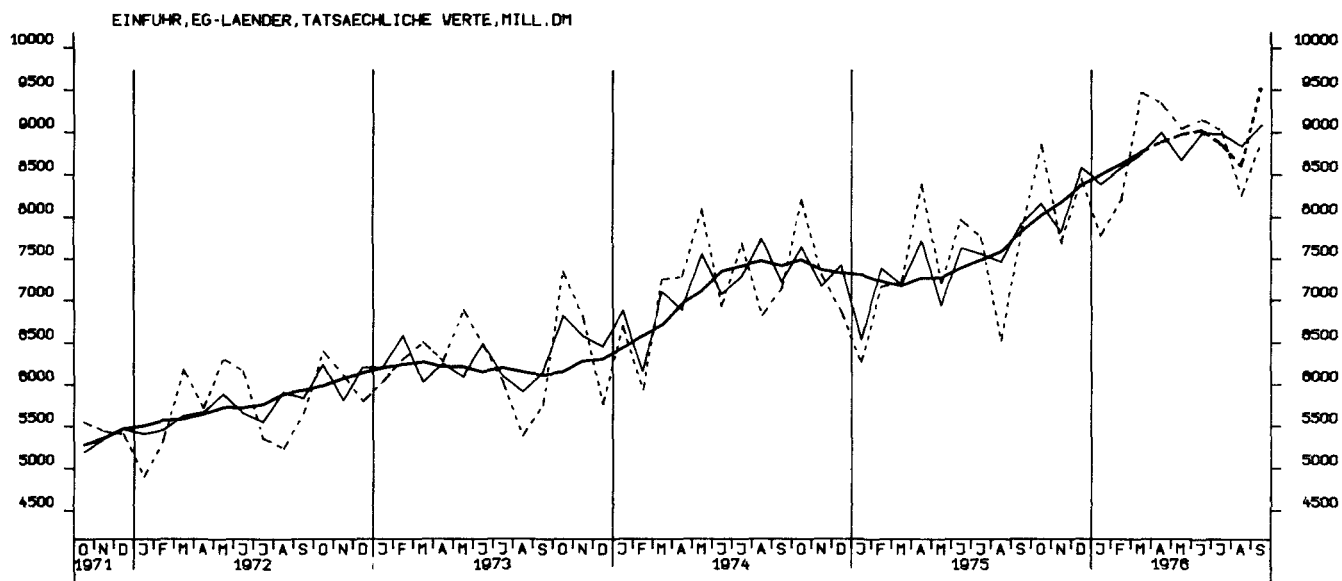

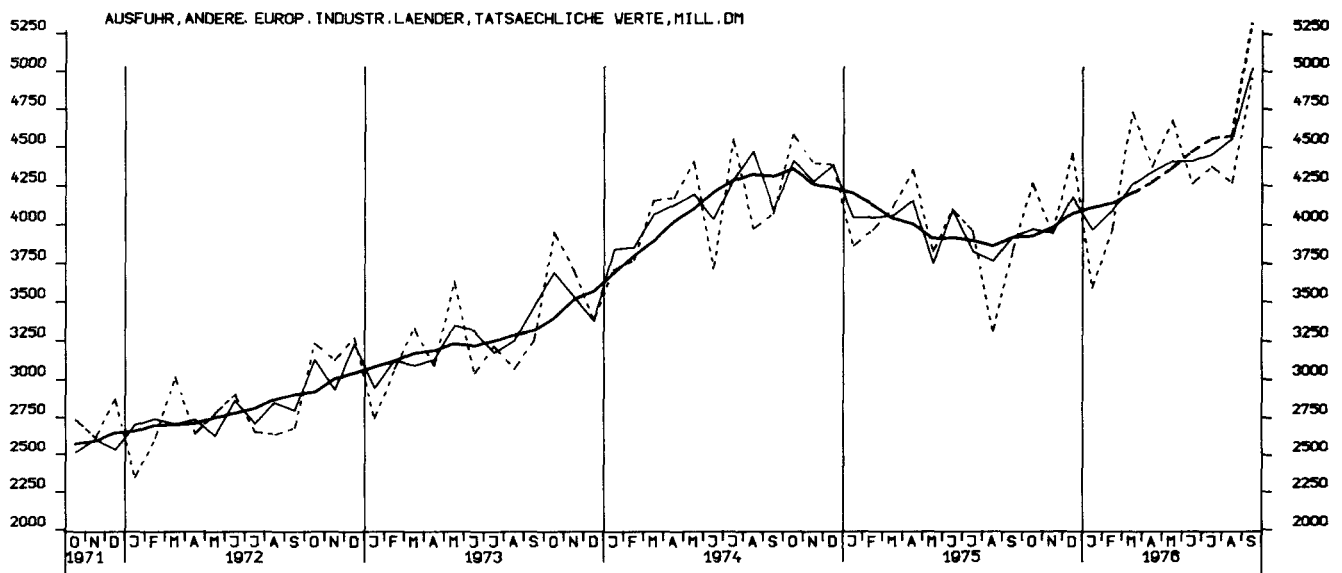
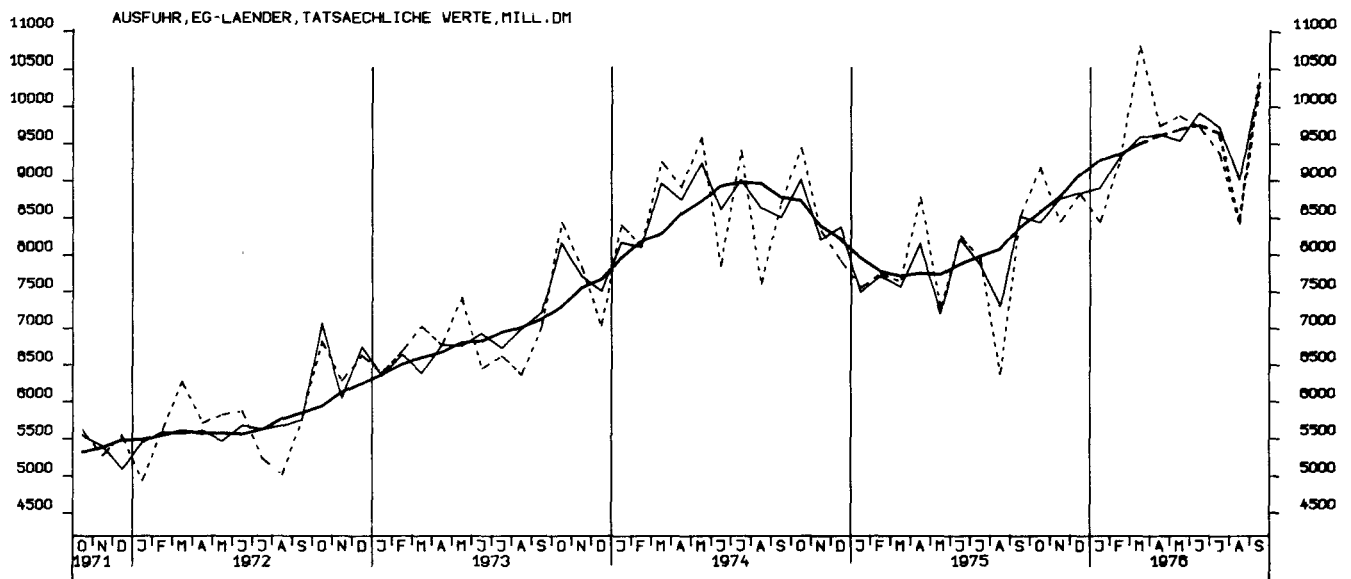

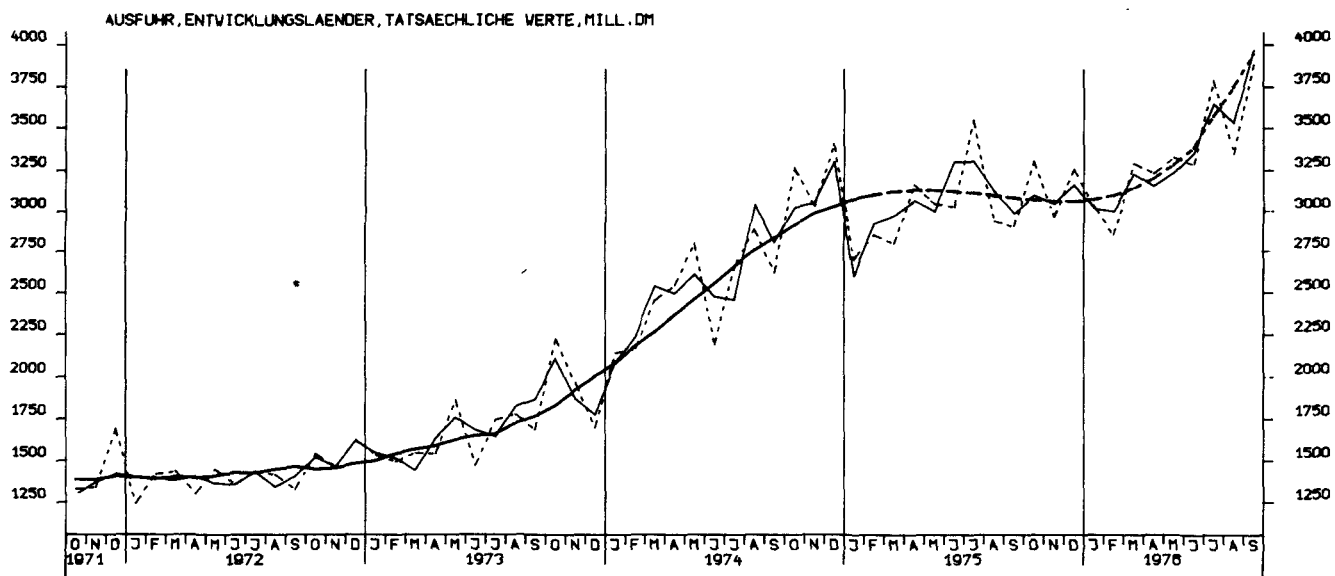
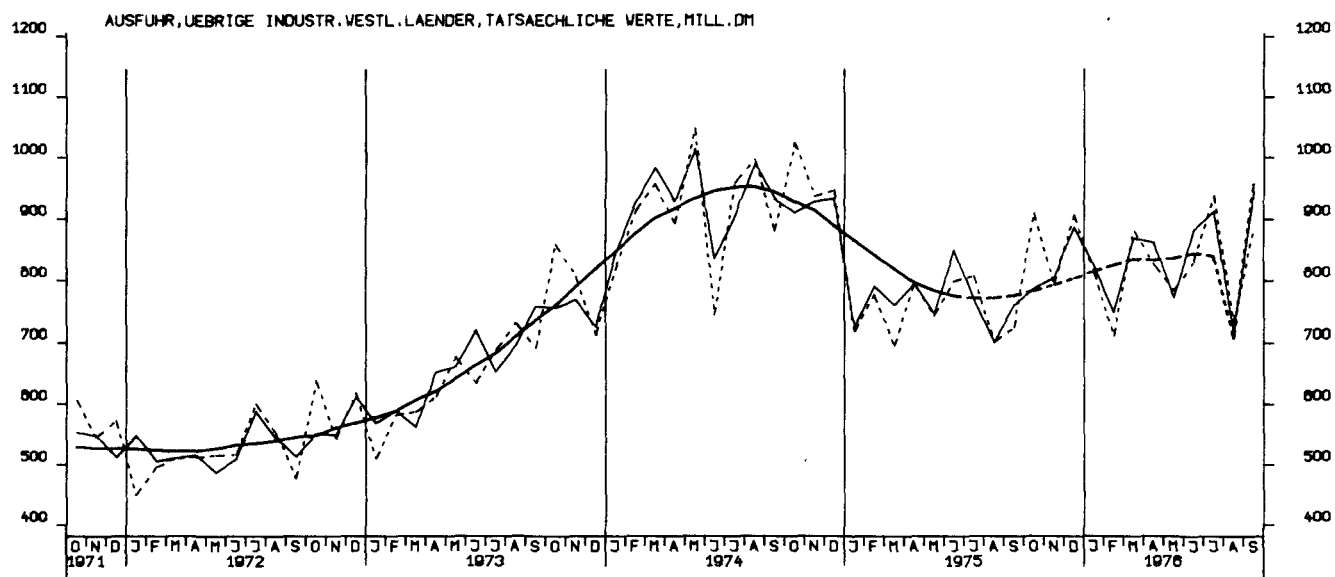
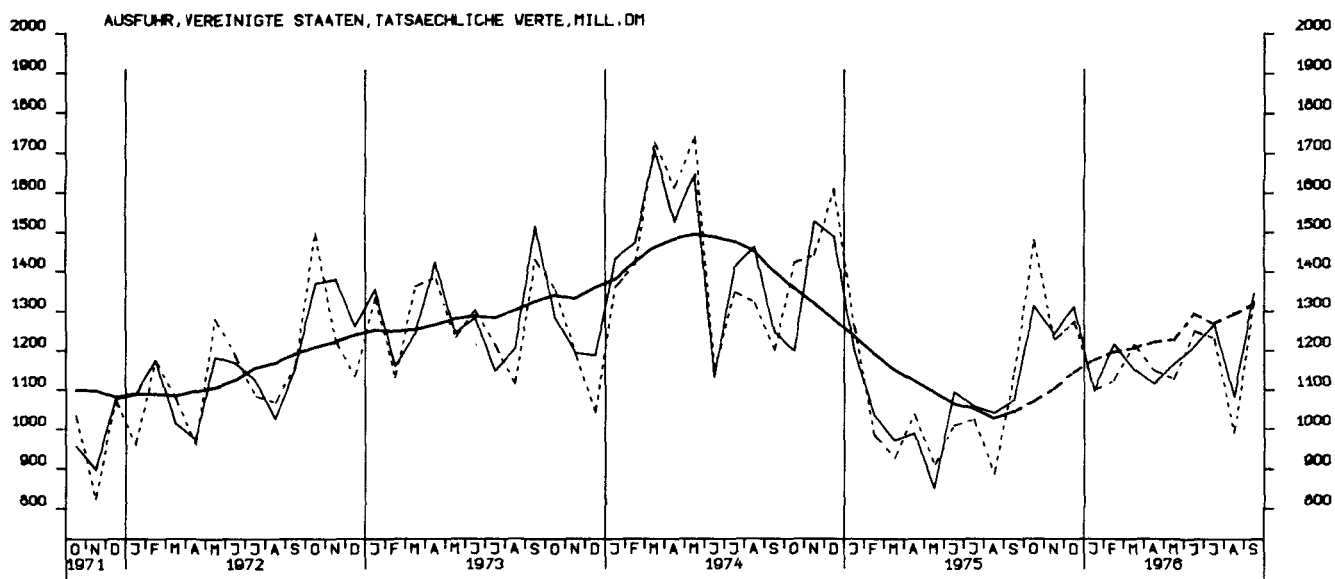

AUSFUHR, OSTBLOCKLAENDER, TATSACHLICHE WERTE, MILL. DM

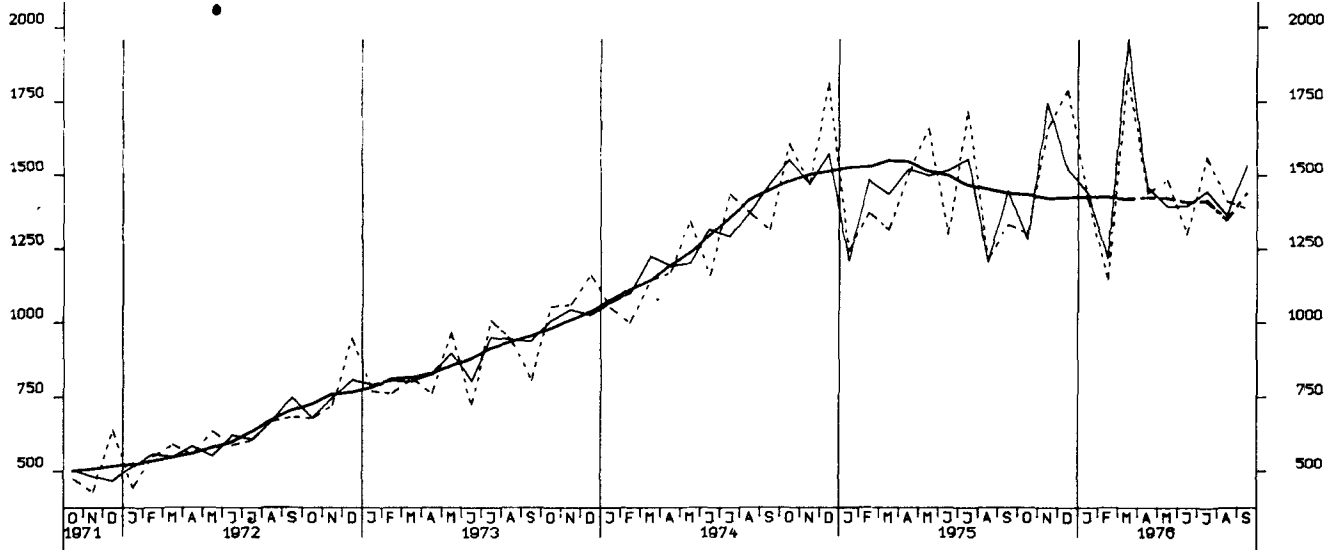

EINFUHR, INSGESAMT, VOLUMEN, MILL. DM

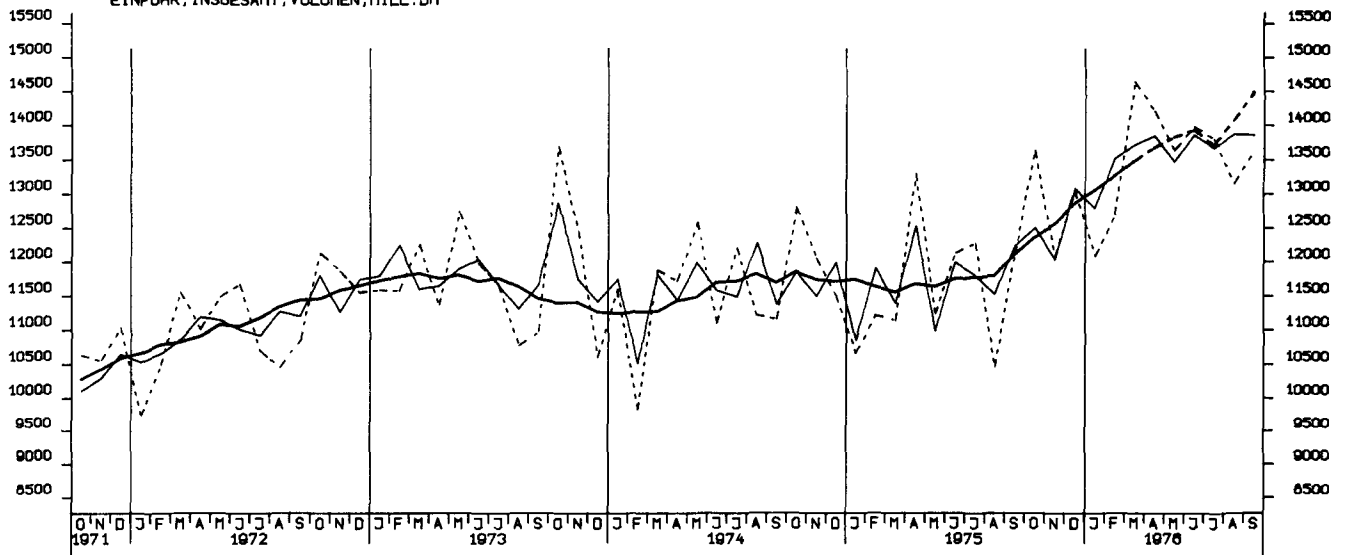

AUSFUHR, INSGESAMT, VOLUMEN, MILL. DM

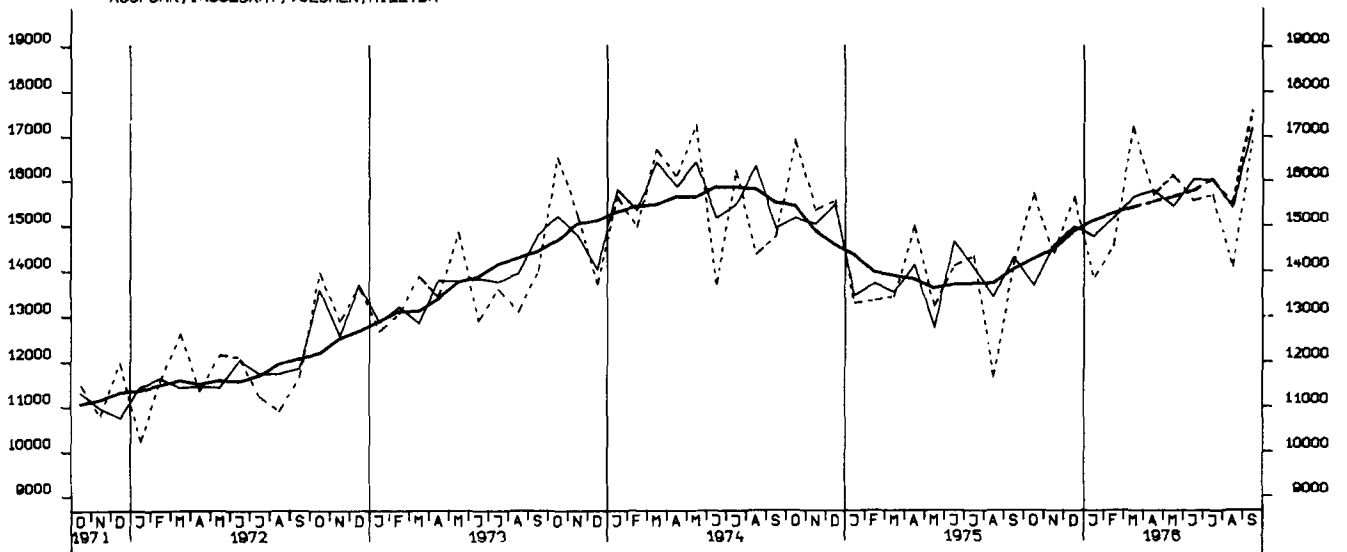

I. Zusammenfassende Veröffentlichungen

In dieser Gruppe werden Ergebnisse aus mehreren oder allen Arbeitsgebieten des Amtes veröffentlicht. Sie wird gegliedert in:

A. Allgemeine zusammenfassende Veröffentlichungen

Statistisches Jahrbuch für die Bundesrepublik Deutschland (jährlich)
Wirtschaft und Statistik (monatlich)
Statistischer Wochendienst (wöchentlich)
Wirtschaftskalender (vierteljährlich und jährlich)

B. Organisation der Statistik, allgemeine Methodenfragen

Das Arbeitsgebiet der Bundesstatistik (unregelmäßig in Deutsch, Englisch und Französisch)
Quellennachweis regionalstatistischer Ergebnisse (1965)
Die Arbeiten des Statistischen Bundesamtes (unregelmäßig)
Gegenwarts- und Zukunftsangaben der amtlichen Statistik (1972)
u. a. m.

C. Strukturuntersuchungen, Wirtschaftsbeobachtung

Bevölkerungsstruktur und Wirtschaftskraft der Bundesländer (jährlich)
Die Frau in Familie, Beruf und Gesellschaft (1975)
Die älteren Mitbürger und ihre Lebensverhältnisse (1971)
Indikatoren zur Wirtschaftsentwicklung (Zeitreihen mit Saisonbereinigung; monatlich)
Bevölkerung und Wirtschaft 1872 -- 1972 (1972)
Lange Reihen zur Wirtschaftsentwicklung (1973)
u. a. m.

D. Allgemeine Statistik des Auslandes

Internationale Monatszahlen (monatlich)
Länderberichte (unregelmäßig)
Länderkurzberichte (monatlich 4 Berichte)

E. Kurzbroschüren

Zahlenkompaß (jährlich)
u. a. m.

II. Fachveröffentlichungen

In mehreren Fachserien werden Ergebnisse aus den einzelnen Fachgebieten mit unterschiedlicher Erscheinungsfolge herausgegeben. Die nachstehenden Fachserien werden in Veröffentlichungsreihen mit laufend anfallenden Ergebnissen und Sonderbeiträgen einer Statistik sowie in Einzelveröffentlichungen (Zählungsergebnisse) untergliedert.

Fachserie A Bevölkerung und Kultur

Fachserie B Land- und Forstwirtschaft, Fischerei

Fachserie C Unternehmen und Arbeitsstätten

Fachserie D Industrie und Handwerk

Fachserie E Bauwirtschaft, Bautätigkeit, Wohnungen

Fachserie F Groß- und Einzelhandel,
Gastgewerbe, Reiseverkehr

Fachserie G Außenhandel

Fachserie H Verkehr

Fachserie I Geld und Kredit

Fachserie K Öffentliche Sozialleistungen

Fachserie L Finanzen und Steuern

Fachserie M Preise, Löhne, Wirtschaftsrechnungen

Fachserie N Volkswirtschaftliche Gesamtrechnungen

III. Systematische Verzeichnisse

Unter diesem Sammeltitel erscheinen Systematiken, die bei der Bearbeitung der Statistiken verwendet werden.

IV. Kartographische Darstellungen

Diese werden als Ergänzung zu den Veröffentlichungen ausgewählter Sachgebiete herausgegeben.