

Indikatoren zur Wirtschafts- entwicklung

Zeitreihen mit Saisonbereinigung

10

1976



Bestellnummer: 120500 – 760210



Statistisches Bundesamt Wiesbaden

Verlag W. Kohlhammer Stuttgart und Mainz

Erschienen im Oktober 1976

Nachdruck - auch auszugsweise - nur mit Quellenangabe gestattet

Preis: Einzelheft DM 8,-; Jahresabonnement DM 86,-

(für einen kompletten Berichtsjahrgang)

Inhalt

	Tabelle	Grafik
	Seite	
Zeichenerklärung und Abkürzungen	7	
Einführung	9	
Erläuterungen		
Berechnungsmethoden	10	
Begriffserklärungen	10	
Legende für Grafiken	79	
1 <u>BESCHÄFTIGUNG UND ARBEITSMARKT</u>		
1.1 Gesamtzahlen (1 000)		
Arbeitslose (insgesamt, männlich)	14	80
Offene Stellen (insgesamt, männlich)	14	80
Kurzarbeiter (insgesamt, männlich)	14	80
1.2 Beschäftigte in der Industrie und im Bauhauptgewerbe (1970 = 100)		
Gesamte Industrie (ohne Energie und ohne Bau)	15	-
Verarbeitende Industrie	15	-
Grundstoff- und Produktionsgüterindustrien	15	-
Investitionsgüterindustrien	15	-
Verbrauchsgüterindustrien	15	-
Nahrungs- und Genussmittelindustrien	15	-
Bauhauptgewerbe	16	83
2 <u>PRODUKTION DER INDUSTRIE UND DES BAUHAUPTGEWERBES</u>		
2.1 Index der industriellen Nettoproduktion (1970 = 100)		
Gesamte Industrie	17	-
Industrie (ohne Bau)	17	81
Industrie (ohne Energie und ohne Bau)	17	-
Bergbau	17	-
Öffentliche Energiewirtschaft	17	-
Verarbeitende Industrie	17	81
Grundstoff- und Produktionsgüterindustrien	18	81
Investitionsgüterindustrien	18	82
Verbrauchsgüterindustrien	18	82
Nahrungs- und Genussmittelindustrien	18	-
Bauindustrie	18	-
Ausgewählte Industriezweige		
Eisenschaffende Industrie	18	-
Chemische Industrie (einschl. Kohlenwertstoffindustrie)	19	-
Maschinenbau	19	82
Straßenfahrzeugbau	19	-
Elektrotechnische Industrie	19	-
Eisen-, Blech- und Metallwarenindustrie	19	-
Textilindustrie	19	-
Bekleidungsindustrie	20	-
Ernährungsindustrie	20	-
2.2 Geleistete Arbeitsstunden im Bauhauptgewerbe (1970 = 100)		
Bauhauptgewerbe insgesamt	21	83
Ausgewählte Bauarten		
Wohnungsbau	21	83
Gewerblicher und industrieller Bau	21	84
Öffentlicher und Verkehrsbau	21	84
2.3 Produktionsindex für das Bauhauptgewerbe (1970 = 100)		
Gesamtes Bauhauptgewerbe	22	-
Hochbau	22	85
Tiefbau	22	85
3 <u>PRODUKTIVITÄT UND LOHNKOSTEN IN DER INDUSTRIE</u>		
3.1 Produktionsergebnis (1970 = 100)		
Je Beschäftigten (ohne Energie und ohne Bau)	23	-
Je Beschäftigtenstunde (ohne Energie und ohne Bau)	23	-
Je Arbeiter (ohne Energie und ohne Bau)	23	-
3.2 Löhne und Gehälter (1970 = 100)		
Je Beschäftigten (ohne Energie und ohne Bau)	24	-
Je Beschäftigtenstunde (ohne Energie und ohne Bau)	24	86
Je Produkteinheit (ohne Energie und ohne Bau)	24	86
Je Produkteinheit (Verarbeitende Industrie)	24	-
Je Produkteinheit (Grundstoff- und Produktionsgüterindustrien)	24	87
Je Produkteinheit (Investitionsgüterindustrien)	24	87
Je Produkteinheit (Verbrauchsgüterindustrien)	25	87
Je Produkteinheit (Nahrungs- und Genussmittelindustrien)	25	-
Je Umsatzeinheit (ohne Energie und ohne Bau)	25	86

4 AUFTRAGSEINGANG IN DER INDUSTRIE

4.1 Wertindex (1970 = 100) - jeweils insgesamt, Inland, Ausland

Verarbeitende Industrie (ohne Nahrungs- und Genußmittelindustrie)	26	88
Grundstoff- und Produktionsgüterindustrien	26	89
Investitionsgüterindustrien	27	89,90
Verbrauchsgüterindustrien	27	89
Ausgewählte Industriezweige		
Chemische Industrie (ohne Kohlenwertstoffindustrie)	28	-
Maschinenbau	28	90
Straßenfahrzeugbau	29	-
Elektrotechnische Industrie	29	-
Eisen-, Blech- und Metallwarenindustrie	30	-
Textilindustrie	30	-
Bekleidungsindustrie	31	-

4.2 Volumenindex (1970 = 100) - jeweils insgesamt, Inland, Ausland

Verarbeitende Industrie (ohne Nahrungs- und Genußmittelindustrie)	32	91
Grundstoff- und Produktionsgüterindustrien	32	92
Investitionsgüterindustrien	33	92,93
Verbrauchsgüterindustrien	33	92
Ausgewählte Industriezweige		
Industrie der Steine und Erden	34	-
Stahl- und Warmwalzwerke (Mengenindex)	34	-
Chemische Industrie (ohne Kohlenwertstoffindustrie)	35	-
Maschinenbau	35	93
Straßenfahrzeugbau	36	-
Elektrotechnische Industrie	36	-
Eisen-, Blech- und Metallwarenindustrie	37	-
Textilindustrie	37	-
Bekleidungsindustrie	38	-

5 UMSÄTZE DER INDUSTRIE UND DES BAUHAUPTGEWERBES

5.1 Wertindex (1970 = 100) - jeweils insgesamt, Inland, Ausland

Verarbeitende Industrie (ohne Nahrungs- und Genußmittelindustrie)	39	94
Grundstoff- und Produktionsgüterindustrien	39	95
Investitionsgüterindustrien	40	95,96
Verbrauchsgüterindustrien	40	95
Ausgewählte Industriezweige - jeweils insgesamt, Inland, Ausland		
Chemische Industrie (ohne Kohlenwertstoffindustrie)	41	-
Maschinenbau	41	96
Straßenfahrzeugbau	42	-
Elektrotechnische Industrie	42	-
Eisen-, Blech- und Metallwarenindustrie	43	-
Textilindustrie	43	-
Bekleidungsindustrie	44	-
Bauhauptgewerbe		
Wohnungsbau	44	-
Öffentlicher und Verkehrsbau	44	-

5.2 Volumenindex (1970 = 100) - jeweils insgesamt, Inland, Ausland

Verarbeitende Industrie (ohne Nahrungs- und Genußmittelindustrie)	45	97
Grundstoff- und Produktionsgüterindustrien	45	98
Investitionsgüterindustrien	46	98,99
Verbrauchsgüterindustrien	46	98
Ausgewählte Industriezweige		
Industrie der Steine und Erden	47	-
Stahl- und Warmwalzwerke (Mengenindex)	47	-
Chemische Industrie (ohne Kohlenwertstoffindustrie)	48	-
Maschinenbau	48	99
Straßenfahrzeugbau	49	-
Elektrotechnische Industrie	49	-
Eisen-, Blech- und Metallwarenindustrie	50	-
Textilindustrie	50	-
Bekleidungsindustrie	51	-

6 BAUGENEHMIGUNGEN, BAUFERTIGSTELLUNGEN, BAUVORRAT, TIEFBAUAUFTRÄGE

6.1 Veranschlagte reine Baukosten der genehmigten Hochbauvorhaben (1970 = 100)

Wohn- und Nichtwohngebäude	52	100
Wohngebäude	52	-
Wohngebäude von privaten Haushalten	52	-
Nichtwohngebäude	52	-
Öffentliche Gebäude	52	-
Wirtschaftsgebäude	52	-

6.2 Umbauter Raum der genehmigten Hochbauvorhaben (1970 = 100)

Wohn- und Nichtwohngebäude	53	-
Wohngebäude	53	-
Wohngebäude von privaten Haushalten	53	-
Nichtwohngebäude	53	-
Öffentliche Gebäude	53	-
Wirtschaftsgebäude	53	-

6.3 Umbauter Raum der fertiggestellten Gebäude (1970 = 100)

Wohn- und Nichtwohngebäude	54	-
Wohngebäude	54	-
Nichtwohngebäude	54	-

6.4 Genehmigte und fertiggestellte Wohnungen (Anzahl), Bauvorrat (1 000)

Genehmigte Wohnungen	55	100
Fertiggestellte Wohnungen	55	100
Bauvorrat	55	101

6.5 Auftragsvergaben der öffentlichen Hand (1970 = 100)

Tiefbauten	56	101
Straßenbauten	56	-
Straßenbrücken	56	-
Aufträge des Bundes	56	101
Aufträge der Länder	56	102
Aufträge der Gemeinden und Gemeindeverbände	56	102

7 UMSÄTZE DES GROSSHANDELS

7.1 In jeweiligen Preisen (1970 = 100)

Großhandel insgesamt	57	101
Kohle und Mineralölzeugnisse	57	-
Erze, Metalle und Halbzeug	57	-
Holz und Baustoffe u.ä.	57	-
Nahrungs- und Genußmittel	57	-
Fahrzeuge und Maschinen (a.n.g.)	57	-

8 UMSÄTZE DES EINZELHANDELS

8.1 In jeweiligen Preisen (1970 = 100)

Einzelhandel insgesamt	58	103
Nahrungs- und Genußmittel	58	-
Textilwaren, Schuhe	58	-
Metallwaren, Hausrat, Wohnbedarf (a.n.g.)	58	-
Elektro- und optische Erzeugnisse, Uhren	58	-
Fahrzeuge, Maschinen und Büroeinrichtungen	58	-

9 AUSSENHANDEL (SPEZIALHANDEL)

9.1 Einfuhr - Tatsächliche Werte (Mill. DM)

Einfuhr insgesamt	59	104
Einfuhr nach Warengruppen		
Ernährungswirtschaft	59	104
Gewerbliche Wirtschaft (ohne Güter der Bundesreg.)	59	104
Rohstoffe und Halbwaren	59	-
Rohstoffe	59	105
Halbwaren	59	-
Fertigwaren (ohne Güter der Bundesreg.)	60	-
Vorserzeugnisse	60	-
Enderzeugnisse (ohne Güter der Bundesreg.)	60	105
Halbwaren und Vorserzeugnisse	60	105
Einfuhr nach dem Warenverzeichnis für die Industriestatistik		
Erzeugnisse der Ernährungsindustrie, Tabakwaren	60	-
Erzeugnisse der Grundstoff- und Produktionsgüterindustrien	60	-
Erzeugnisse der Investitionsgüterindustrien	61	-
Erzeugnisse der Verbrauchsgüterindustrien	61	-
Einfuhr von Investitions- und Verbrauchsgütern		
Investitionsgüter	61	-
Verbrauchsgüter	61	-
Einfuhr nach Ländergruppen (Herst.- u. Verbr.Länder)		
EG-Länder	61	106
Andere europäische industrialisierte Länder	62	-
Vereinigte Staaten	62	-
Übrige industrialisierte westliche Länder	62	-
Entwicklungsländer	62	-
Ostblockländer	62	-

9.2 Ausfuhr - Tatsächliche Werte (Mill. DM)

Ausfuhr insgesamt	63	106
Ausfuhr nach Warengruppen		
Gewerbliche Wirtschaft	63	-
Rohstoffe und Halbwaren	63	-
Rohstoffe	63	-
Halbwaren	63	-
Fertigwaren	63	-
Vorerzeugnisse	64	-
Enderzeugnisse	64	-
Ausfuhr nach dem Warenverzeichnis für die Industriestatistik		
Erzeugnisse der Grundstoff- und Produktionsgüterindustrien	64	-
Erzeugnisse der Investitionsgüterindustrien	64	-
Erzeugnisse der Verbrauchsgüterindustrien	64	-
Ausfuhr von Investitions- und Verbrauchsgütern		
Investitionsgüter	64	-
Verbrauchsgüter	65	-
Ausfuhr nach Ländergruppen (Herst.- u. Verbr.Länder)		
EG-Länder	65	107
Andere europäische industrialisierte Länder	65	107
Vereinigte Staaten	65	108
Übrige industrialisierte westliche Länder	65	108
Entwicklungsländer	66	108
Ostblockländer	66	109
Saldo insgesamt	66	-

9.3 Einfuhr - Volumen (Mill. DM)

Einfuhr insgesamt	67	109
Einfuhr nach Warengruppen		
Ernährungswirtschaft	67	-
Gewerbliche Wirtschaft (ohne Güter der Bundesreg.)	67	-
Rohstoffe und Halbwaren	67	-
Rohstoffe	67	-
Halbwaren	67	-
Fertigwaren (ohne Güter der Bundesreg.)	68	-
Vorerzeugnisse	68	-
Enderzeugnisse (ohne Güter der Bundesreg.)	68	-
Halbwaren und Vorerzeugnisse	68	-
Einfuhr nach dem Warenverzeichnis für die Industriestatistik		
Erzeugnisse der Ernährungsindustrie, Tabakwaren	68	-
Erzeugnisse der Grundstoff- und Produktionsgüterindustrien	68	-
Erzeugnisse der Investitionsgüterindustrien	69	-
Erzeugnisse der Verbrauchsgüterindustrien	69	-
Einfuhr von Investitions- und Verbrauchsgütern		
Investitionsgüter	69	-
Verbrauchsgüter	69	-
Einfuhr nach Ländergruppen (Herst.- u. Verbr.Länder)		
EG-Länder	69	-
Übrige Länder	69	-

9.4 Ausfuhr - Volumen (Mill. DM)

Ausfuhr insgesamt	70	109
Ausfuhr nach Warengruppen		
Gewerbliche Wirtschaft	70	-
Rohstoffe und Halbwaren	70	-
Rohstoffe	70	-
Halbwaren	70	-
Fertigwaren	70	-
Vorerzeugnisse	71	-
Enderzeugnisse	71	-
Ausfuhr nach dem Warenverzeichnis für die Industriestatistik		
Erzeugnisse der Grundstoff- und Produktionsgüterindustrien	71	-
Erzeugnisse der Investitionsgüterindustrien	71	-
Erzeugnisse der Verbrauchsgüterindustrien	71	-
Ausfuhr von Investitions- und Verbrauchsgütern		
Investitionsgüter	71	-
Verbrauchsgüter	72	-
Ausfuhr nach Ländergruppen (Herst.- u. Verbr.Länder)		
EG-Länder	72	-
Übrige Länder	72	-

9.5 Index der Durchschnittswerte (1970 = 100)

Einfuhr insgesamt	73	-
Ausfuhr insgesamt	73	-

10 VERKEHR

10.1 Beförderte Güter (1 000 t)

Eisenbahnverkehr	74	-
Fernverkehr mit Lastkraftfahrzeugen	74	-
Binnenschifffahrt	74	-
Luftverkehr	74	-
Rohrfernleitungen (rohes Erdöl)	74	-
Seeschifffahrt	74	-

10.2 Geleistete Tonnenkilometer (Mill. tkm)

Eisenbahnverkehr (Tarif-tkm)	75	-
Fernverkehr mit Lastkraftfahrzeugen (Tarif-tkm)	75	-
Binnenschifffahrt (Effektiv-tkm)	75	-
Luftverkehr (Effektiv-tkm)	75	-
Rohrfernleitungen - rohes Erdöl (Effektiv-tkm)	75	-

11 AKTIEN

11.1 Index der Aktienkurse (29.12.1972 = 100)

Gesamtindex	76	-
Energiewirtschaft, Montanindustrie	76	-
Industrie (ohne Montan- u. Bauindustrie)	76	-
Bauindustrie	76	-

12 PREISE

12.1 Preisindizes (1970 = 100)

Erzeugerpreise industrieller Produkte	77	-
Erzeugerpreise landwirtschaftlicher Produkte	77	-
Erzeugerpreise pflanzlicher Produkte	77	-
Erzeugerpreise tierischer Produkte	77	-
Preise für Einfuhrwaren	77	-
Preise für Ausfuhrwaren	77	-
Verbraucherpreise (Einzelhandelsverkaufspreise)	78	-
Lebenshaltung aller privaten Haushalte	78	-
Nahrungsmittel	78	-

Die Angaben beziehen sich auf das Bundesgebiet; sie schließen Berlin (West) ein.

Seit 1.1.1975 sind keine Veränderungen bei der Zuordnung von Analysefiltern vorgenommen worden.

Zeichenerklärung

- = nichts vorhanden
- . = kein Nachweis vorhanden
- ... = Angaben fallen später an
- X = arbeitstägl. Bereinigung sachlich nicht sinnvoll
- * = Monate mit Extremwerten

Abkürzungen

BESCH.	= Beschäftigte
GES.	= Gesamt
GRUNDST.	= Grundstoff
IND.	= Industrie
INSG.	= Insgesamt
O.G.BREG.	= Ohne Güter der Bundesregierung
O.NUG.	= Ohne Nahrungs- und Genußmittel-industrien
VERARB.	= Verarbeitende

Das Ziel konjunkturanalytischer Untersuchungen ist die Erkennung längerfristiger "Grundtendenzen" aus den Werten wirtschaftlicher Zeitreihen. Die Verwendung unbereinigter Originalwerte der Reihen als Konjunkturindikatoren ist hierfür im allgemeinen wenig geeignet, weil die Originaldaten neben zufälligen Störfaktoren vor allem auch saisonbedingte Einflüsse enthalten.

Für die Ausschaltung von Saisoneinflüssen gibt es eine Reihe von Verfahren, die sich in der Praxis bewährt haben. Das Statistische Bundesamt hat sich vor einigen Jahren entschlossen, in monatlichen Abständen saisonbereinigte Werte zu berechnen und zu veröffentlichen. Mit seiner Entscheidung für ein bestimmtes Verfahren zur Zeitreihenanalyse beabsichtigt das Statistische Bundesamt nicht, dieses Verfahren amtlich zum allein aussagefähigen zu erklären. Für die Wahl des verwendeten Verfahrens war ausschlaggebend, daß sein Grundkonzept theoretisch klar und einwandfrei, die mathematischen Ansätze genügend allgemein und ihre Arbeitshypothesen eindeutig und widerspruchsfrei spezifizierbar sein sollten. Außerdem sollte das Verfahren der Zeitreihenanalyse anhand objektiver Kriterien auf die Eigenart jeder Reihe abzustimmen sein und brauchbare saisonbereinigte Werte ergeben.

Das Statistische Bundesamt verwendet das "Berliner Verfahren", das aus der Zusammenarbeit der Technischen Universität, Berlin, mit dem Deutschen Institut für Wirtschaftsforschung, Berlin, hervorgegangen ist¹⁾. Da das Verfahren in seiner ersten Fassung²⁾ noch nicht allen Erwartungen genügen konnte, ist es zu einer verbesserten Fassung (BV3) weiterentwickelt worden³⁾. Hierbei sind vor allem die Möglichkeiten des Berliner Verfahrens weitgehend ausgeschöpft worden, die spezifischen Eigenarten einzelner Zeitreihen zu berücksichtigen, indem jeweils geeignete Analysefilter benützt werden: Aus einer vorgegebenen Menge von 47 Filtern ist jeder Zeitreihe der "optimale" Filter zugeordnet worden. Die Zuordnung soll über mehrere Jahren bestehen bleiben⁴⁾. Die Verwendung reihenspezifischer Filter wirkt sich vor allem in einer verbesserten Stabilität und Sicherheit der Schätzergebnisse am aktuellen Rande der analysierten Reihen aus.

Das Ziel des Verfahrens ist die Ausschaltung von Saisoneinflüssen, nicht so sehr das Herausarbeiten der glatten (Trend-Konjunktur-)Komponente. Nicht alle Zeitreihen sind für das Verfahren zur Errechnung saisonbereinigter Werte in gleicher Weise geeignet. So wird man z.B. bei Reihen, die heterogen zusammengesetzt sind und deren Komponenten stark unterschiedlich "Saison- und Strukturentwicklungen" unterworfen sind, eine Saisonbewegung nur unbefriedigend feststellen und eliminieren können. Entsprechendes gilt, wenn saisonale Bewegungen durch starke und häufig auftretende Störfaktoren völlig zugedeckt werden. In solchen Fällen kann kein Verfahren der Zeitreihenanalyse eine sinnvolle Zerlegung der Reihe und damit eine befriedigende Saisonbereinigung liefern.

Alle derzeit gebräuchlichen Zeitreihenverfahren arbeiten mit gleitenden Durchschnitten. Das hat notwendigerweise die Konsequenz, daß am aktuellen Rande mehr oder weniger starke Instabilitäten auftreten können. Diese Eigenschaft ist allen derzeitigen Zeitreihenverfahren immanent; sie könnte nur behoben werden, wenn die letzten Schätzwerte künstlich stabilisiert würden; dies würde zu einer Verzerrung der entsprechenden Werte führen. Das Amt wird die durch Revision alter und Hinzufügen neuer Werte entstehenden rückwirkenden Korrekturen vollständig veröffentlichen, um dem Benutzer die volle Information zugänglich zu machen.

Verfahren zur Zerlegung von Zeitreihen sind keine Prognosemethoden. Die Ergebnisse einer Zeitreihenanalyse können nicht direkt zur Prognose verwendet werden, wohl aber als Ausgangsmaterial dafür dienen.

1) B. Nullau, S. Heiler, P. Wäsch, B. Meisner, D. Filip: Das "Berliner Verfahren". Ein Beitrag zur Zeitreihenanalyse. In: DIW-Beiträge zur Strukturforchung, Heft 7, Berlin 1969.

2) M. Nourney: Methode der Zeitreihenanalyse, Wirtschaft und Statistik, Heft 1/1973.

3) M. Nourney: Weiterentwicklung des Verfahrens der Zeitreihenanalyse, Wirtschaft und Statistik, Heft 2/1975.

4) Etwaige Änderungen der Filterzuordnungen werden im Inhaltsverzeichnis mit Umstellungsdatum angegeben.

Berechnungsmethoden

Die Tabellen enthalten außer den Originalindizes für die letzten 13 Monate mit ihren Veränderungen gegenüber dem Vorjahr und dem Vormonat

- a) die saisonbereinigten Werte mit ihren Veränderungen gegenüber dem Vormonat;
- b) die saison- und arbeitstäglich bereinigten Werte und ihre Veränderungen gegenüber dem Vormonat und
- c) die glatte Komponente (Trend-Konjunktur-Komponente).

Das "Berliner Verfahren" (BV 3) geht von einer additiven Verknüpfung der einzelnen Komponenten in der Originalreihe aus:

$$(1) \quad x_t = Y_t + S_t + R_t, \text{ wobei}$$

x_t die Originalwerte,
 Y_t die glatte (Trend-Konjunktur-) Komponente,
 S_t die Saisonkomponente (ggfs. einschl. arbeitstägl. Einflüsse) und
 R_t die Restkomponente bedeuten.

Weil im Veröffentlichungsausdruck der Originalwert, der saisonbereinigte Wert ($SB_t = x_t - S_t = Y_t + R_t$) und die glatte Komponente explizit enthalten sind, lassen sich die fehlenden Komponenten über Gleichung (1) wie folgt errechnen:

$$(2) \quad SB_t - Y_t = R_t,$$

$$(3) \quad x_t - SB_t = S_t.$$

In Worten: Zieht man vom saisonbereinigten Wert die glatte Komponente ab, dann erhält man die Restkomponente. Der um den saisonbereinigten Wert verminderte Originalwert ergibt die Saisonkomponente.

Viele ökonomische Daten können von der unterschiedlichen Länge der Monate (gemessen z.B. in Arbeitstagen) beeinflusst werden. Die Veröffentlichung enthält in solchen Fällen in der Spalte "saison- und arbeitstäglich bereinigter Wert" eine Zeitreihe, aus der neben der Saisonkomponente auch der Einfluß der Arbeitstage schätzungsweise eliminiert ist. Sie besteht aus der glatten (Trend-Konjunktur-) Komponente und demjenigen Teil der Restkomponente, der nicht durch die Arbeitstage "erklärt" wird.

Am Ende der Zeitreihen können für die glatte (Trend-Konjunktur-) Komponente nur vorläufige Werte berechnet werden, die sich durch die erst in der Zukunft anfallenden Informationen z.T. noch erheblich ändern können. Die letzten Werte der glatten Komponente werden deshalb in Klammern gesetzt bzw. gestrichelt gezeichnet.

Die Monate, in denen eine Zeitreihe Extremwerte aufweist, werden mit * gekennzeichnet. *

Begriffserklärungen

Arbeitslose bzw. offene Stellen: Personen ohne Arbeitsverhältnis, die als Arbeitsuchende beim Arbeitsamt registriert sind bzw. zu besetzende Arbeitsplätze, die Arbeitgeber dem Arbeitsamt gemeldet haben.

Kurzarbeiter: Personen, die im Abrechnungszeitraum, in den der Stichtag fällt, Anspruch auf Kurzarbeitergeld hatten.

Beschäftigte in Industrie und Bauhauptgewerbe: Tätige Inhaber und alle in einem arbeitsrechtlichen Verhältnis stehenden Betriebsangehörigen (Angestellte, Arbeiter, Auszubildende).

Der Index der industriellen Nettoproduktion (einschl. Bauindustrie) auf Basis 1970 wird auf repräsentativer Grundlage unter Ausschaltung der Preisveränderungen berechnet, d.h., bei den Industriezweigen erfolgt die Fortschreibung im allgemeinen mit einer Auswahl von Erzeugnis-

sen, deren Entwicklung der jeweiligen Gesamtentwicklung entspricht (insgesamt 476 Reihen). Der Gewichtung der einzelnen Industriezweige liegen die Nettoproduktionswerte des Jahres 1970 zugrunde.

Nettoproduktionswert: Bruttoproduktionswert abzüglich der Kosten des von anderen Unternehmen stammenden Materialeinsatzes und abzüglich des Wertes der an andere Unternehmen vergebenen Lohnarbeiten. Der Nettoproduktionswert stellt annähernd die (Netto-)Leistung der Unternehmen (ihre "Wertschöpfung") dar.

Geleistete Arbeitsstunden im Bauhauptgewerbe sind alle von Inhabern, Angestellten, Arbeitern oder Auszubildenden auf Baustellen und Bauhöfen geleisteten Arbeitsstunden; abgerechnete, aber nicht geleistete Stunden sind nicht enthalten.

Der Produktionsindex für das Bauhauptgewerbe wird durch den Baustoff-Produktionsindex repräsentiert (Fortschreibung mit 69 ausgewählten Baustoffen). Der Gewichtung der Teilbereiche Hoch- und Tiefbau liegen die entsprechenden Nettoproduktionswerte des Jahres 1970 zugrunde.

Die Indizes des Produktionsergebnisses je Beschäftigten, je Beschäftigtenstunde und je Arbeiter (Arbeitsproduktivität) zeigen die Entwicklung der Produktion (gemessen am Index der industriellen Nettoproduktion) im Verhältnis zum personellen Aufwand.

Lohnkosten (Meßziffern der Löhne und Gehälter je Beschäftigten, je Beschäftigtenstunde, je Produkteinheit, je Umsatzeinheit): Entwicklung der Löhne und Gehälter (in Form von Meßzahlen) im Verhältnis zum personellen Aufwand (Meßzahl der Beschäftigten und der Beschäftigtenstunden), bzw. im Verhältnis zum Nettoproduktionsindex und zur Umsatzmeßzahl.

Index des Auftragseingangs: Wertindex in jeweiligen Preisen, Volumenindex in Preisen 1970 (jeweils Basis 1970 = 100); der Gewichtung werden die Auftragseingangsanteile im Basisjahr zugrunde gelegt. Als Auftragseingang gilt der Wert der in einem Berichtsmonat von anderen Firmen und sonstigen Kunden akzeptierten Bestellungen (ohne Mehrwertsteuer).

Umsätze der Industrie und des Bauhauptgewerbes: Wertindizes in jeweiligen Preisen, Volumenindizes in Preisen von 1970 (jeweils Basis 1970 = 100); der Gewichtung werden die Umsatzanteile im Basisjahr zugrunde gelegt.

Umsatz der Industrie: Erlöse aus dem Verkauf eigener Erzeugnisse und Leistungen; sie resultieren aus den Rechnungsendwerten einschl. Verbrauchsteuern und Kosten für Fracht, Verpackung, Porto und Spesen (ohne Mehrwertsteuer).

Umsatz des Bauhauptgewerbes: Steuerbarer baugewerblicher Umsatz (die dem Finanzamt für die Umsatzsteuer zu meldenden steuerbaren Beträge für Bauleistungen im Bundesgebiet und die Umsätze in Zollausschlußgebieten (deutsche Freihäfen)).

Bautätigkeit: Erfassung der genehmigten Hochbauten anhand der erteilten Baugenehmigungen; Erfassung der fertiggestellten Hochbauten aufgrund der Feststellungen der Bauaufsichtsbehörden. Der B a u v o r r a t ist die behelfsmäßige Fortschreibung des Bauüberhangs am Jahresende mit Hilfe der genehmigten und fertiggestellten Bauvorhaben. Die T i e f b a u a u f t r ä g e der öffentlichen Hand umfassen alle Aufträge mit einem Wert von über 25 000 DM in Gemeinden mit 5 000 Einwohnern und mehr.

Umsätze des Großhandels (in jeweiligen Preisen): Wert aller Lieferungen und Leistungen des Unternehmens einschl. Provisionen, jedoch ohne den Gesamtwert der vermittelten Waren (ohne Umsatz- (Mehrwert-) steuer).

Rabatte, Boni, Skonti u.ä. sind abgesetzt.

Umsätze des Einzelhandels (in jeweiligen Preisen): Wert aller Lieferungen und Leistungen des Unternehmens einschl. Eigenverbrauch (einschl. Umsatz- (Mehrwert-) steuer). Preisnachlässe, Rabatte, Boni, Skonti u.ä. sind abgesetzt.

Der Außenhandel (Spezialhandel) umfaßt

die unmittelbare E i n f u h r von Waren und die Einfuhr von ausländischen Waren aus Lager (Freihafenlager und Zollager - ab 1974 einschl. offene Zollager -) in den freien Verkehr, zur zollamtlich bewilligten aktiven Veredelung (Eigenveredelung und Lohnveredelung) und nach zollamtlich bewilligter passiver Veredelung;

die Ausfuhr von Waren aus dem freien Verkehr, nach zollamtlich bewilligter aktiver Veredelung (Eigenveredelung und Lohnveredelung) und zur zollamtlich bewilligten passiven Veredelung.

Die tatsächlichen Werte stellen den Grenzübergangswert, d.h. den Wert frei Grenze des Erhebungsgebietes dar (in der Einfuhr ohne die deutschen Eingangsabgaben).

Das Volumen ist ein nachträglich berechneter Wert, der sich ergeben hätte, wenn die Durchschnittswerte (Preise) des Jahres 1970 in den nachgewiesenen Berichtszeiten unverändert geblieben wären.

Den Ländergruppierungen liegen Angaben nach Herstellungs- und Verbrauchs- ländern zugrunde. Die Zuordnung der Länder zu den einzelnen Gruppen ist aus der Fachserie G, Außenhandel, Reihe 1 ersichtlich.

Der Güterverkehr enthält alle im gewerblichen Verkehr und Werkverkehr (Eisenbahnen: Dienstgutverkehr) beförderten Güter. Die tonnenkilometrische Leistung (tkm) errechnet sich als Produkt aus Gewicht der Ladung und der im Bundesgebiet zurückgelegten Entfernung.

Index der Aktienkurse

Gesamtindex wird aus den Kursnotierungen von rd. 280 ausgewählten Gesellschaften mit dem Sitz im Bundesgebiet berechnet. In die Teilindizes waren am Basisstichtag einbezogen: Energiewirtschaft, Montanindustrie 42, Industrie 192 und Bauindustrie 11 Aktiengesellschaften. Die Gewichtung erfolgte mit dem börsenzugelassenen Stammkapital am Basisstichtag - 29.12.1972 -.

Preisindizes

Erzeugerpreise (industrielle und landwirtschaftliche Produkte): Überwiegend Preise der ersten Vermarktungsstufe (Frachtlagen gemäß jeweiligem Handelsbrauch) von Erzeugerfirmen, Marktverwaltungen, Preisnotierungskommissionen usw.

Gewichtung: Umsatzwerte der Industrie 1970 bzw. Verkaufserlöse der Landwirtschaft 1970.

Einfuhr-, Ausfuhrpreise: Preise frei Grenze im Zeitpunkt des Geschäftsabschlusses, nicht im Zeitpunkt des Grenzüberganges; erfragt bei Importeuren bzw. Exporteuren.

Gewichtung: Einfuhr- bzw. Ausfuhrwerte 1970.

Lebenshaltungspreise, Einzelhandelsverkaufspreise: Außer Einzelhandelspreisen auch Preise für Waren und Leistungen des Handwerks, Gastgewerbepreise, Wohnungsmieten, Tarife und Gebühren, Eintrittspreise für öffentliche Veranstaltungen, Preise für Pauschalreisen, Versicherungsprämien usw.

Gewichtung: Ausgaben für die Lebenshaltung 1970 bzw. Umsatzstruktur des Einzelhandels 1962.

Tabellen

1 BESCHAEFFTIGUNG UND ARBEITSMARKT

1.1 GESAMTZAHLEN (1 000)

JAHR	MONAT	ORIGINALWERT			SAISONBEREINIGTER WERT		SAISON- UND ARBEITSTÄGLICH BEREINIGTER WERT		GLATTE KOMPONENTE
		1 000	VERÄNDERUNG VORJAHR	IN O/O GEGEN VORMONAT	1 000	VERÄNDERUNG IN O/O GEGEN VORMONAT	1 000	VERÄNDERUNG IN O/O GEGEN VORMONAT	
ARBEITSLOSE INSGESAMT									
1975	SEP	1005	+80,4	- 2,5	1133	+ 0,5	X	X	1156
	OKT	1061	+57,9	+ 5,6	1150	+ 1,5	X	X	1159
	NOV	1114	+39,4	+ 5,0	1150	+ 0,0	X	X	1152
	DEZ	1223	+29,3	+ 9,8	1146	- 0,3	X	X	1137
1976	JAN	1351	+17,1	+10,5	1136	- 0,9	X	X	1120
	FEB	1347	+13,8	- 0,3	1142	+ 0,5	X	X	1104
	MAR	1190	+ 6,8	-11,7	1093	- 4,3	X	X	(1084)
	APR	1094	+ 0,6	- 8,1	1066	- 2,5	X	X	(1064)
	MAI	954	- 6,3	-12,8	1030	- 3,4	X	X	(1047)
	JUN	921	- 8,1	- 3,5	1030	+ 0,0	X	X	(1037)
	JUL	945	- 8,7	+ 2,6	1038	+ 0,8	X	X	(1033)
	AUG	940	- 8,8	- 0,5	1030	- 0,8	X	X	(1042)
	SEP	899	-10,5	- 4,4	1023	- 0,7	X	X	(1052)
ARBEITSLOSE, MAENNLICH									
1975	SEP	544	+88,2	- 4,4	649	- 0,9	X	X	660
	OKT	565	+58,7	+ 3,9	645	- 0,6	X	X	657
	NOV	605	+34,7	+ 7,1	639	- 0,9	X	X	(660)
	DEZ	698	+23,5	+15,4	632	- 1,1	X	X	(660)
1976	JAN	795	+10,6	+13,9	624	- 1,3	X	X	(656)
	FEB	811	+ 8,6	+ 2,0	633	+ 1,4	X	X	(644)
	MAR	682	- 1,4	-15,9	588	- 7,1	X	X	(630)
	APR	593	- 8,5	-13,0	567	- 3,6	X	X	(610)
	MAI	499	-15,9	-15,9	547	- 3,5	X	X	(590)
	JUN	473	-17,6	- 5,2	551	+ 0,7	X	X	(571)
	JUL	477	-18,3	+ 0,8	555	+ 0,7	X	X	(550)
	AUG	466	-18,1	- 2,3	560	+ 0,9	X	X	(525)
	SEP	436	-19,9	- 6,4	535	- 4,5	X	X	(501)
OFFENE STELLEN INSGESAMT									
1975	SEP	235	-21,1	- 7,1	202	+ 3,1	X	X	222
	OKT	210	-15,3	-10,6	228	+12,9	X	X	223
	NOV	183	-14,1	-12,9	249	+ 9,2	X	X	225
	DEZ	168	-13,4	- 8,2	245	- 1,6	X	X	227
1976	JAN	191	-13,6	+13,7	261	+ 6,5	X	X	229
	FEB	209	-15,0	+ 9,4	245	- 6,1	X	X	232
	MAR	240	- 8,0	+14,8	242	- 1,2	X	X	(236)
	APR	252	- 3,8	+ 5,0	233	- 3,7	X	X	(240)
	MAI	275	+ 4,2	+ 9,1	234	+ 0,4	X	X	(240)
	JUN	281	+ 6,8	+ 2,2	226	- 3,4	X	X	(239)
	JUL	276	+ 8,2	- 1,8	217	- 4,0	X	X	(234)
	AUG	264	+ 4,3	- 4,3	209	- 3,7	X	X	(233)
	SEP	233	- 0,9	-11,7	197	- 5,7	X	X	(219)
OFFENE STELLEN, MAENNLICH									
1975	SEP	135	-25,4	- 4,3	106	+ 3,9	X	X	118
	OKT	120	-18,4	-11,1	111	+ 4,7	X	X	122
	NOV	102	-15,0	-15,0	141	+27,0	X	X	125
	DEZ	92	-13,2	- 9,8	145	+ 2,8	X	X	129
1976	JAN	107	-11,6	+16,3	155	+ 6,9	X	X	132
	FEB	116	-13,4	+ 8,4	144	- 7,1	X	X	135
	MAR	138	- 2,8	+19,0	145	+ 0,7	X	X	137
	APR	145	+ 2,8	+ 5,1	140	- 3,4	X	X	(137)
	MAI	159	+13,6	+ 9,7	139	- 0,7	X	X	(141)
	JUN	165	+17,9	+ 3,8	133	- 4,3	X	X	(143)
	JUL	166	+18,6	+ 0,6	129	- 3,0	X	X	(145)
	AUG	162	+14,9	- 2,4	125	- 3,1	X	X	(146)
	SEP	146	+ 8,1	- 9,9	116	- 7,2	X	X	(136)
KURZARBEITER INSGESAMT									
1975	SEP	638,6	+140,7	+18,0	726,9	+ 4,2	X	X	(782,4)
	OKT	716,6	+93,9	+12,2	752,3	+ 3,5	X	X	(731,6)
	NOV	689,4	+49,4	- 3,8	700,5	- 6,9	X	X	(669,9)
	DEZ	748,5	+ 6,4	+ 8,6	670,6	- 4,3	X	X	(600,0)
1976	JAN	743,3	-17,5	- 0,7	589,0	-12,2	X	X	(525,3)
	FEB	493,3	-48,4	-33,6	376,4	-36,1	X	X	(449,8)
	MAR	500,6	-38,5	+ 1,5	430,3	+14,3	X	X	(377,7)
	APR	355,5	-60,5	-29,0	314,3	-27,0	X	X	(315,0)
	MAI	250,2	-72,9	-29,6	231,4	-26,4	X	X	(261,7)
	JUN	217,9	-72,9	-12,9	250,7	+ 8,3	X	X	(226,1)
	JUL	82,8	-87,2	-62,0	213,1	-15,0	X	X	(216,5)
	AUG	65,6	-87,9	-20,8	248,9	+16,8	X	X	(240,9)
	SEP	93,5	-85,4	+42,5	208,5	-16,2	X	X	(259,1)
KURZARBEITER, MAENNLICH									
1975	JUN	546,9	+307,8	-12,5	580,1	- 7,1	X	X	(590,2)
	JUL	451,3	+362,9	-17,5	523,5	- 9,8	X	X	(589,7)
	AUG	378,4	+449,2	-16,2	481,2	- 8,1	X	X	(578,8)
	SEP	448,9	+138,9	+18,6	505,3	+ 5,0	X	X	(557,6)
	OKT	507,1	+105,8	+13,0	534,0	+ 5,7	X	X	(526,9)
	NOV	484,6	+57,5	- 4,4	500,2	- 6,3	X	X	(487,6)
	DEZ	538,3	+10,5	+11,1	486,9	- 2,7	X	X	(441,3)
1976	JAN	567,6	- 9,8	+ 5,4	454,3	- 6,7	X	X	(391,0)
	FEB	376,4	-43,9	-33,7	291,9	-35,7	X	X	(338,1)
	MAR	399,3	-27,2	+ 6,1	348,5	+19,4	X	X	(289,4)
	APR	276,4	-55,6	-30,8	248,4	-28,7	X	X	(235,5)
	MAI	186,8	-70,1	-32,4	181,5	-26,9	X	X	(197,0)
	JUN	161,7	-70,4	-13,4	189,1	+ 4,2	X	X	(194,1)

1 BESCHAEFTIGUNG UND ARBEITSMARKT

1.2 BESCHAEFTIGTE IN DER INDUSTRIE UND IM BAUHAUPTGEWERBE (1970 = 100)

JAHR	MONAT	ORIGINALWERT			SAISONBEREINIGTER WERT		SAISON- UND ARBEITSTÄGGLICH BEREINIGTER WERT		GLATTE KOMPONENTE
		1970=100	VERÄNDERUNG VORJAHR	IN O/O GEGEN VORMONAT	1970=100	VERÄNDERUNG IN O/O GEGEN VORMONAT	1970=100	VERÄNDERUNG IN O/O GEGEN VORMONAT	1970=100
GESAMTE INDUSTRIE (OHNE ENERGIE UND OHNE BAU)									
1975	JUL	88,1	- 7,2	- 0,3	88,0	- 0,7	X	X	88,0
	AUG	88,0	- 7,1	- 0,1	87,6	- 0,5	X	X	87,6
	SEP	87,9	- 7,0	- 0,1	87,2	- 0,5	X	X	87,2
	OKT	87,4	- 6,8	- 0,6	86,8	- 0,5	X	X	86,9
	NOV	87,0	- 6,4	- 0,5	86,6	- 0,2	X	X	86,6
	DEZ	86,4	- 6,0	- 0,7	86,5	- 0,1	X	X	86,5
1976	JAN	85,8	- 5,6	- 0,7	86,3	- 0,2	X	X	(86,3)
	FEB	85,8	- 5,0	+ 0,0	86,3	+ 0,0	X	X	(86,3)
	MAR	86,0	- 4,2	+ 0,2	86,4	+ 0,1	X	X	(86,2)
	APR	85,9	- 3,8	- 0,1	86,3	- 0,1	X	X	(86,2)
	MAI	86,0	- 3,2	+ 0,1	86,3	+ 0,0	X	X	(86,2)
	JUN	86,1	- 2,6	+ 0,1	86,3	+ 0,0	X	X	(86,2)
	JUL	86,3	- 2,0	+ 0,2	86,2	- 0,1	X	X	(86,1)
VERARBEITENDE INDUSTRIE									
1975	JUL	88,4	- 7,3	- 0,2	88,3	- 0,6	X	X	88,3
	AUG	88,2	- 7,4	- 0,2	87,8	- 0,6	X	X	87,8
	SEP	88,1	- 7,2	- 0,1	87,4	- 0,5	X	X	87,4
	OKT	87,6	- 7,0	- 0,6	87,0	- 0,5	X	X	87,1
	NOV	87,3	- 6,4	- 0,3	86,8	- 0,2	X	X	86,9
	DEZ	86,7	- 6,1	- 0,7	86,8	+ 0,0	X	X	86,7
1976	JAN	86,0	- 5,7	- 0,8	86,6	- 0,2	X	X	(86,6)
	FEB	86,0	- 5,1	+ 0,0	86,5	- 0,1	X	X	(86,5)
	MAR	86,2	- 4,2	+ 0,2	86,6	+ 0,1	X	X	(86,5)
	APR	86,2	- 3,8	+ 0,0	86,5	- 0,1	X	X	(86,5)
	MAI	86,3	- 3,1	+ 0,1	86,6	+ 0,1	X	X	(86,5)
	JUN	86,4	- 2,5	+ 0,1	86,6	+ 0,0	X	X	(86,5)
	JUL	86,6	- 2,0	+ 0,2	86,5	- 0,1	X	X	(86,4)
GRUNDSTOFF- UND PRODUKTIONSGÜTERINDUSTRIEN									
1975	JUL	89,6	- 6,2	- 0,3	89,1	- 0,8	X	X	89,2
	AUG	89,3	- 6,4	- 0,3	88,5	- 0,7	X	X	88,8
	SEP	89,2	- 6,2	- 0,1	88,4	- 0,1	X	X	88,4
	OKT	88,6	- 6,3	- 0,7	87,9	- 0,6	X	X	88,0
	NOV	88,2	- 6,1	- 0,5	87,7	- 0,2	X	X	87,8
	DEZ	87,5	- 5,8	- 0,8	87,7	+ 0,0	X	X	87,6
1976	JAN	86,4	- 5,6	- 1,3	87,6	- 0,1	X	X	(87,4)
	FEB	86,4	- 5,0	+ 0,0	87,5	- 0,1	X	X	(87,3)
	MAR	86,8	- 4,4	+ 0,5	87,4	- 0,1	X	X	(87,3)
	APR	87,1	- 3,9	+ 0,3	87,4	+ 0,0	X	X	(87,3)
	MAI	87,3	- 3,2	+ 0,2	87,4	+ 0,0	X	X	(87,3)
	JUN	87,4	- 2,8	+ 0,1	87,3	- 0,1	X	X	(87,3)
	JUL	87,7	- 2,1	+ 0,3	87,2	- 0,1	X	X	(87,2)
INVESTITIONSGÜTERINDUSTRIEN									
1975	JUL	91,1	- 7,5	- 0,3	91,2	- 0,4	X	X	(91,1)
	AUG	90,9	- 7,5	- 0,2	90,7	- 0,5	X	X	(90,7)
	SEP	90,8	- 7,4	- 0,1	90,3	- 0,4	X	X	(90,3)
	OKT	90,3	- 7,3	- 0,6	89,9	- 0,4	X	X	(90,0)
	NOV	90,0	- 6,7	- 0,3	89,6	- 0,3	X	X	(89,7)
	DEZ	89,6	- 6,3	- 0,4	89,6	+ 0,0	X	X	(89,5)
1976	JAN	89,1	- 5,8	- 0,6	89,3	- 0,3	X	X	(89,4)
	FEB	89,1	- 5,1	+ 0,0	89,2	- 0,1	X	X	(89,3)
	MAR	89,2	- 4,2	+ 0,1	89,5	+ 0,3	X	X	(89,3)
	APR	89,1	- 3,7	- 0,1	89,4	- 0,1	X	X	(89,4)
	MAI	89,2	- 3,0	+ 0,1	89,5	+ 0,1	X	X	(89,5)
	JUN	89,3	- 2,3	+ 0,1	89,6	+ 0,1	X	X	(89,4)
	JUL	89,4	- 1,9	+ 0,1	89,5	- 0,1	X	X	(89,3)
VERBRAUCHSGÜTERINDUSTRIEN									
1975	JUL	81,4	- 8,5	- 0,5	81,6	- 0,5	X	X	(81,5)
	AUG	81,3	- 8,3	- 0,1	81,0	- 0,7	X	X	(81,1)
	SEP	81,1	- 8,0	- 0,2	80,7	- 0,4	X	X	(80,7)
	OKT	80,7	- 7,6	- 0,5	80,3	- 0,5	X	X	(80,4)
	NOV	80,4	- 6,9	- 0,4	80,1	- 0,2	X	X	(80,2)
	DEZ	79,8	- 6,4	- 0,7	80,1	+ 0,0	X	X	(80,0)
1976	JAN	79,4	- 6,1	- 0,5	79,8	- 0,4	X	X	(79,8)
	FEB	79,6	- 5,1	+ 0,3	79,9	+ 0,1	X	X	(79,7)
	MAR	79,7	- 4,3	+ 0,1	79,6	- 0,4	X	X	(79,7)
	APR	79,6	- 4,0	- 0,1	79,8	+ 0,3	X	X	(79,8)
	MAI	79,6	- 3,3	+ 0,0	79,8	+ 0,0	X	X	(79,7)
	JUN	79,6	- 2,7	+ 0,0	79,8	+ 0,0	X	X	(79,7)
	JUL	79,6	- 2,2	+ 0,0	79,7	- 0,1	X	X	(79,6)
NAHRUNGS- UND GENUSSMITTELINDUSTRIEN									
1975	JUL	90,0	- 6,1	+ 0,9	89,2	- 0,8	X	X	89,4
	AUG	90,6	- 5,8	+ 0,7	89,0	- 0,2	X	X	89,0
	SEP	90,5	- 5,6	- 0,1	88,7	- 0,3	X	X	(88,7)
	OKT	90,0	- 5,7	- 0,6	88,2	- 0,6	X	X	(88,4)
	NOV	89,2	- 5,3	- 0,9	88,0	- 0,2	X	X	(88,1)
	DEZ	88,1	- 4,6	- 1,2	88,3	+ 0,3	X	X	(87,8)
1976	JAN	86,6	- 4,6	- 1,7	87,8	- 0,6	X	X	(87,7)
	FEB	86,6	- 4,2	+ 0,0	87,7	- 0,1	X	X	(87,5)
	MAR	86,4	- 3,6	- 0,2	87,7	+ 0,0	X	X	(87,4)
	APR	86,0	- 3,5	- 0,5	87,5	- 0,2	X	X	(87,3)
	MAI	86,0	- 3,2	+ 0,0	87,3	- 0,2	X	X	(87,3)
	JUN	86,7	- 2,8	+ 0,8	87,3	+ 0,0	X	X	(87,3)
	JUL	87,6	- 2,7	+ 1,0	86,9	- 0,5	X	X	(87,4)

1 BESCHAEFTIGUNG UND ARBEITSMARKT

1.2 BESCHAEFTIGTE IN DER INDUSTRIE UND IM BAUHAUPTGEWERBE (1970 = 100)

JAHR	MONAT	ORIGINALWERT			SAISONBEREINIGTER WERT		SAISON- UND ARBEITSTÄGLICH BEREINIGTER WERT		GLATTE KOMPONENTE
		1970=100	VERÄNDERUNG VORJAHR	IN 0/0 GEGEN VORMONAT	1970=100	VERÄNDERUNG IN 0/0 GEGEN VORMONAT	1970=100	VERÄNDERUNG IN 0/0 GEGEN VORMONAT	1970=100
BAUHAUPTGEWERBE									
1975	JUL	78,9	-12,3	+ 1,0	76,9	- 0,3	x	x	77,6
	AUG	79,2	-11,5	+ 0,4	76,8	- 0,1	x	x	77,3
	SEP	79,6	-10,4	+ 0,5	76,9	+ 0,1	x	x	(76,9)
	OKT	80,3	- 8,2	+ 0,9	77,5	+ 0,8	x	x	(76,6)
	NOV	79,2	- 7,2	- 1,4	77,5	+ 0,0	x	x	(76,4)
	DEZ	77,5	- 6,1	- 2,1	77,7	+ 0,3	x	x	(76,2)
1976	JAN	74,0	- 4,8	- 4,5	77,7	+ 0,0	x	x	(76,2)
	FEB	72,6	- 3,8	- 1,9	77,5	- 0,3	x	x	(76,3)
	MAR	74,6	- 1,6	+ 2,8	77,4	- 0,1	x	x	(76,6)
	APR	76,4	- 1,2	+ 2,4	77,5	+ 0,1	x	x	(76,9)
	MAI	77,1	- 0,6	+ 0,9	77,4	- 0,1	x	x	(77,3)
	JUN	77,7	- 0,5	+ 0,8	77,2	- 0,3	x	x	(77,9)
	JUL	77,9	- 1,3	+ 0,3	76,0	- 1,6	x	x	(78,4)

2 PRODUKTION DER INDUSTRIE UND DES BAUHAUPTGEBERES
2.1 INDEX DER INDUSTRIELLEN NETTOPRODUKTION (1970 = 100)

JAHR	MONAT	ORIGINALWERT			SAISONBEREINIGTER WERT		SAISON- UND ARBEITSTÄGLICH BEREINIGTER WERT		GLATTE KOMPONENTE
		1970=100	VERÄNDERUNG VORJAHR	IN O/O GEGEN VORMONAT	1970=100	VERÄNDERUNG IN O/O GEGEN VORMONAT	1970=100	VERÄNDERUNG IN O/O GEGEN VORMONAT	1970=100
GESAMTE INDUSTRIE									
1975	AUG	91,8	- 8,5	- 6,0	100,9	- 1,8	102,0	+ 0,2	103,3
	SEP	109,6	- 3,2	+19,4	106,4	+ 5,5	105,5	+ 3,4	104,0
	OKT	118,8	- 3,0	+ 8,4	105,2	- 1,1	102,8	- 2,6	104,8
	NOV	111,1	- 1,7	- 6,5	105,1	- 0,1	106,8	+ 3,9	105,3
	DEZ	106,5	+ 6,6	- 4,1	111,3	+ 5,9	108,2	+ 1,3	106,3
1976	JAN	101,9	+ 1,3	- 4,3	106,8	- 4,0	108,1	- 0,1	107,2
	FEB	106,4	+ 7,5	+ 4,4	111,3	+ 4,2	111,2	+ 2,9	107,9
	MAR	118,2	+15,7	+11,1	115,3	+ 3,6	111,8	+ 0,5	108,9
	APR	113,2	+ 3,1	- 4,2	110,3	- 4,3	112,6	+ 0,7	(110,1)
	MAI	112,9	+14,5	- 0,3	112,4	+ 1,9	111,3	- 1,2	(111,5)
	JUN	114,0	+10,5	+ 1,0	115,7	+ 2,9	114,8	+ 3,1	(113,0)
	JUL	103,9	+ 6,3	- 8,9	108,9	- 5,9	111,2	- 3,1	(114,7)
	AUG	102,5	+11,7	- 1,3	111,7	+ 2,6	111,6	+ 0,4	(114,6)
INDUSTRIE (OHNE BAU)									
1975	AUG	91,7	- 8,3	- 5,9	101,6	- 1,6	102,7	+ 0,4	103,8
	SEP	109,6	- 3,0	+19,5	107,0	+ 5,3	106,1	+ 3,3	104,6
	OKT	119,0	- 2,9	+ 8,6	105,8	- 1,1	103,4	- 2,5	105,5
	NOV	111,8	- 1,5	- 6,1	105,7	- 0,1	107,3	+ 3,8	105,9
	DEZ	108,1	+ 7,0	- 3,3	111,9	+ 5,9	108,8	+ 1,4	107,0
1976	JAN	103,7	+ 1,7	- 4,1	107,5	- 3,9	108,8	+ 0,0	108,0
	FEB	108,4	+ 8,2	+ 4,5	112,3	+ 4,5	112,3	+ 3,2	108,7
	MAR	119,6	+15,9	+10,3	116,2	+ 3,5	112,7	+ 0,4	109,7
	APR	113,9	+ 3,3	- 4,8	111,2	- 4,3	113,5	+ 0,7	(110,9)
	MAI	113,2	+14,6	- 0,6	113,2	+ 1,8	112,0	- 1,3	(112,3)
	JUN	114,4	+10,7	+ 1,1	116,5	+ 2,9	115,7	+ 3,3	(113,8)
	JUL	103,9	+ 6,7	- 9,2	109,7	- 5,8	112,0	- 3,2	(115,5)
	AUG	102,7	+12,0	- 1,2	112,7	+ 2,7	112,6	+ 0,5	(115,4)
INDUSTRIE (OHNE ENERGIE UND OHNE BAU)									
1975	AUG	90,1	- 8,6	- 6,2	99,2	- 1,7	100,2	+ 0,3	101,1
	SEP	108,3	- 3,0	+20,2	104,7	+ 5,5	103,8	+ 3,6	101,9
	OKT	116,4	- 3,1	+ 7,5	103,2	- 1,4	100,7	- 3,0	102,7
	NOV	108,4	- 1,9	- 6,9	102,8	- 0,4	104,5	+ 3,8	103,1
	DEZ	103,9	+ 6,7	- 4,2	109,1	+ 6,1	105,9	+ 1,3	104,2
1976	JAN	99,1	+ 0,9	- 4,6	104,4	- 4,3	105,7	- 0,2	105,1
	FEB	104,5	+ 7,7	+ 5,4	109,2	+ 4,6	109,2	+ 3,3	105,8
	MAR	115,7	+15,9	+10,7	113,2	+ 3,7	109,6	+ 0,4	106,8
	APR	111,2	+ 3,2	- 3,9	108,3	- 4,3	110,6	+ 0,9	(108,0)
	MAI	111,1	+14,7	- 0,1	110,4	+ 1,9	109,2	- 1,3	(109,3)
	JUN	112,7	+10,6	+ 1,4	113,7	+ 3,0	112,8	+ 3,3	(110,8)
	JUL	101,8	+ 5,9	- 9,7	106,5	- 6,3	108,9	- 3,5	(112,4)
	AUG	100,6	+11,7	- 1,2	109,7	+ 3,0	109,6	+ 0,6	(112,2)
BERGBAU									
1975	AUG	73,2	-12,5	- 8,5	79,5	- 5,5	80,3	- 3,4	83,5
	SEP	80,6	- 6,4	+10,1	84,8	+ 6,7	83,6	+ 4,1	82,4
	OKT	89,5	-10,7	+11,0	80,9	- 4,6	78,6	- 6,0	(82,0)
	NOV	85,4	- 9,1	- 4,6	81,0	+ 0,1	82,2	+ 4,6	(81,6)
	DEZ	80,9	- 7,1	- 5,3	82,5	+ 1,9	80,7	- 1,8	(81,3)
1976	JAN	84,0	-12,4	+ 3,8	77,3	- 6,3	78,3	- 3,0	(81,2)
	FEB	84,2	- 3,0	+ 0,2	83,6	+ 8,2	83,6	+ 6,8	(81,2)
	MAR	90,6	+ 2,5	+ 7,6	84,9	+ 1,6	81,7	- 2,3	(81,2)
	APR	78,3	-15,9	-13,6	78,1	- 8,0	80,3	- 1,7	(81,5)
	MAI	78,8	+ 0,9	+ 0,6	81,6	+ 4,5	80,9	+ 0,7	(81,9)
	JUN	76,3	- 3,3	- 3,2	84,1	+ 3,1	84,1	+ 4,0	(82,6)
	JUL	77,3	- 3,4	+ 1,3	82,0	- 2,5	82,7	- 1,7	(83,4)
	AUG	78,1	+ 6,7	+ 1,0	84,5	+ 3,0	84,0	+ 1,6	(84,4)
ÖFFENTLICHE ENERGIEWIRTSCHAFT									
1975	AUG	123,0	- 3,3	- 0,1	150,9	+ 1,5	151,0	+ 1,4	158,6
	SEP	135,1	- 4,1	+ 9,8	152,9	+ 1,3	152,1	+ 0,7	(159,4)
	OKT	170,6	- 0,6	+26,3	158,1	+ 3,4	157,5	+ 3,6	(160,6)
	NOV	180,3	+ 5,0	+ 5,7	162,4	+ 2,7	162,2	+ 3,0	(161,0)
	DEZ	191,4	+10,6	+ 6,2	167,9	+ 3,4	165,0	+ 1,7	(162,2)
1976	JAN	194,6	+ 9,4	+ 1,7	168,9	+ 0,6	169,4	+ 2,7	(163,2)
	FEB	187,0	+13,5	- 3,9	174,7	+ 3,4	174,8	+ 3,2	(164,8)
	MAR	196,2	+14,3	+ 4,9	176,1	+ 0,8	173,8	- 0,6	(166,5)
	APR	166,4	+ 4,4	-15,2	168,4	- 4,4	171,5	- 1,3	(168,5)
	MAI	154,6	+13,1	- 7,1	169,6	+ 0,7	168,6	- 1,7	(171,0)
	JUN	148,5	+13,4	- 3,9	173,2	+ 2,1	173,8	+ 3,1	(173,8)
	JUL	145,0	+17,8	- 2,4	171,2	- 1,2	172,1	- 1,0	(176,9)
	AUG	144,1	+17,2	- 0,6	172,4	+ 0,7	172,9	+ 0,5	(180,4)
VERARBEITENDE INDUSTRIE									
1975	AUG	90,8	- 8,5	- 6,1	100,2	- 1,2	101,3	+ 0,8	103,2
	SEP	109,4	- 2,8	+20,5	105,4	+ 5,2	104,4	+ 3,1	(103,1)
	OKT	117,4	- 2,9	+ 7,3	103,7	- 1,6	101,4	- 2,9	(103,4)
	NOV	109,3	- 1,7	- 6,9	103,5	- 0,2	105,1	+ 3,6	(103,9)
	DEZ	104,8	+ 7,2	- 4,1	110,1	+ 6,4	106,8	+ 1,6	(104,8)
1976	JAN	99,7	+ 1,5	- 4,9	105,6	- 4,1	107,0	+ 0,2	(105,8)
	FEB	105,2	+ 8,0	+ 5,5	110,3	+ 4,5	110,3	+ 3,1	(106,8)
	MAR	116,7	+16,5	+10,9	114,5	+ 3,8	110,9	+ 0,5	(107,9)
	APR	112,5	+ 3,9	- 3,6	109,4	- 4,5	111,7	+ 0,7	(109,4)
	MAI	112,4	+15,2	- 0,1	111,7	+ 2,1	110,5	- 1,1	(110,6)
	JUN	114,1	+11,0	+ 1,5	114,8	+ 2,8	113,9	+ 3,1	(111,9)
	JUL	102,8	+ 6,3	- 9,9	107,3	- 6,5	109,8	- 3,6	(113,3)
	AUG	101,5	+11,8	- 1,3	111,2	+ 3,6	111,1	+ 1,2	(114,8)

2 PRODUKTION DER INDUSTRIE UND DES BAUHAUPTGEBERBES
2.1 INDEX DER INDUSTRIELLEN NETTOPRODUKTION (1970 = 100)

JAHR	MONAT	ORIGINALWERT			SAISONBEREINIGTER WERT		SAISON- UND ARBEITSTÄGEGLEICH BEREINIGTER WERT		GLATTE KOMPONENTE	
		1970=100	VERÄNDERUNG IN O/D GEGEN VORJAHR	VERÄNDERUNG IN O/D GEGEN VORMONAT	1970=100	VERÄNDERUNG IN O/D GEGEN VORMONAT	1970=100	VERÄNDERUNG IN O/D GEGEN VORMONAT		
GRUNDSTOFF- UND PRODUKTIONSGÜTERINDUSTRIEN										
1975	AUG	93,6	-18,3	- 6,0	95,5	- 3,0	96,3	- 1,4	98,2	
	SEP	105,9	-10,0	+13,1	102,6	+ 7,4	102,0	+ 5,9	100,2	
	OKT	113,0	- 8,6	+ 6,7	102,3	- 0,3	100,2	- 1,8	102,0	
	NOV	106,5	- 3,0	- 5,8	104,5	+ 2,2	105,8	+ 5,6	103,9	
	DEZ	97,7	+ 4,4	- 8,3	110,2	+ 5,5	108,6	+ 2,6	106,6	
1976	JAN	98,8	- 1,0	+ 1,1	105,6	- 4,2	106,6	- 1,8	108,5	
	FEB	104,5	+ 8,5	+ 5,8	111,0	+ 5,1	111,0	+ 4,1	(110,6)	
	MAR	116,5	+17,7	+11,5	113,6	+ 2,3	111,6	+ 0,5	(112,0)	
	APR	115,4	+ 9,3	- 0,9	112,8	- 0,7	114,2	+ 2,3	(113,4)	
	MAI	116,1	+19,0	+ 0,6	112,1	- 0,6	111,6	- 2,3	(112,9)	
	JUN	116,1	+14,3	+ 0,0	115,2	+ 2,8	114,6	+ 2,7	(112,8)	
	JUL	113,0	+13,5	- 2,7	112,2	- 2,6	113,1	- 1,3	(113,1)	
	AUG	109,7	+17,2	- 2,9	111,5	- 0,6	111,3	- 1,6	(110,8)	
	INVESTITIONSGÜTERINDUSTRIEN									
	1975	AUG	85,2	- 3,9	- 7,7	100,9	- 0,3	101,9	+ 1,4	100,7
SEP		109,9	+ 0,2	+29,0	105,1	+ 4,2	104,5	+ 2,6	101,6	
OKT		116,1	- 0,2	+ 5,6	103,2	- 1,8	100,4	- 3,9	102,5	
NOV		108,5	- 1,4	- 6,5	101,4	- 1,7	103,1	+ 2,7	103,0	
DEZ		109,3	+ 8,1	+ 0,7	107,9	+ 6,4	104,2	+ 1,1	104,1	
1976	JAN	98,4	+ 5,1	-10,0	104,7	- 3,0	105,9	+ 1,6	105,2	
	FEB	104,5	+ 9,5	+ 6,2	108,5	+ 3,6	108,5	+ 2,5	105,6	
	MAR	115,4	+16,3	+10,4	112,6	+ 3,8	108,5	+ 0,0	106,5	
	APR	109,3	+ 0,5	- 5,3	106,4	- 5,5	109,7	+ 1,1	(107,2)	
	MAI	110,4	+13,7	+ 1,0	109,1	+ 2,5	107,5	- 2,0	(107,9)	
	JUN	113,1	+ 8,3	+ 2,4	112,1	+ 2,7	111,3	+ 3,5	(108,6)	
	JUL	93,4	+ 1,2	-17,4	102,4	- 8,7	105,1	- 5,6	(109,3)	
	AUG	93,2	+ 9,4	- 0,2	108,6	+ 6,1	108,6	+ 3,3	(108,4)	
	VERBRAUCHSGÜTERINDUSTRIEN									
	1975	AUG	87,3	- 3,7	- 5,6	99,1	- 2,4	100,3	+ 0,0	100,8
SEP		109,4	- 0,4	+25,3	104,6	+ 5,5	103,7	+ 3,4	101,6	
OKT		119,3	- 0,7	+ 9,0	103,5	- 1,1	100,9	- 2,7	102,5	
NOV		109,4	- 0,3	- 8,3	103,2	- 0,3	105,2	+ 4,3	103,0	
DEZ		100,3	+ 6,9	- 8,3	108,3	+ 4,9	105,4	+ 0,2	104,1	
1976	JAN	99,9	+ 1,1	- 0,4	104,1	- 3,9	105,6	+ 0,2	104,9	
	FEB	106,7	+ 7,2	+ 6,8	108,6	+ 4,3	108,5	+ 2,7	105,4	
	MAR	119,9	+17,2	+12,4	113,1	+ 4,1	109,6	+ 1,0	106,3	
	APR	112,8	+ 4,4	- 5,9	107,7	- 4,8	109,5	- 0,1	(107,3)	
	MAI	108,8	+16,1	- 3,5	109,2	+ 1,4	108,1	- 1,3	(108,4)	
	JUN	106,8	+10,1	- 1,8	111,7	+ 2,3	110,6	+ 2,3	(109,6)	
	JUL	96,7	+ 4,5	- 9,5	104,6	- 6,4	107,0	- 3,3	(111,0)	
	AUG	95,4	+ 9,3	- 1,3	108,9	+ 4,1	107,5	+ 0,5	(112,4)	
	NAHRUNGS- UND GENUSSMITTELINDUSTRIEN									
	1975	AUG	110,9	- 0,7	- 2,5	111,2	- 1,2	112,8	+ 1,2	113,4
SEP		117,7	+ 3,4	+ 6,1	116,8	+ 5,0	115,1	+ 2,0	(113,7)	
OKT		132,3	+ 0,3	+12,4	113,9	- 2,5	112,1	- 2,6	(114,2)	
NOV		120,4	- 2,0	- 9,0	110,8	- 2,7	113,0	+ 0,8	(114,3)	
DEZ		115,0	+10,8	- 4,5	121,6	+ 9,7	118,6	+ 5,0	(115,0)	
1976	JAN	107,3	- 3,5	- 6,7	111,0	- 8,7	112,6	- 5,1	(116,0)	
	FEB	107,8	+ 3,2	+ 0,5	116,8	+ 5,2	116,6	+ 3,6	(116,9)	
	MAR	117,2	+12,6	+ 8,7	121,4	+ 3,9	118,3	+ 1,5	(117,6)	
	APR	116,3	+ 1,1	- 0,8	116,4	- 4,1	117,8	- 0,4	(119,0)	
	MAI	115,6	+ 7,9	- 0,6	118,3	+ 1,6	117,2	- 0,5	(120,1)	
	JUN	124,7	+13,6	+ 7,9	127,8	+ 8,0	125,7	+ 7,3	(121,4)	
	JUL	121,3	+ 6,7	- 2,7	120,5	- 5,7	122,9	- 2,2	(122,7)	
	AUG	120,8	+ 8,9	- 0,4	121,6	+ 0,9	120,5	- 2,0	(124,4)	
	BAUINDUSTRIE									
	1975	AUG	92,6	-12,9	- 9,7	87,2	- 6,5	88,9	- 2,9	92,8
SEP		110,1	- 5,6	+18,9	94,6	+ 8,5	93,1	+ 4,7	(91,9)	
OKT		115,0	- 5,5	+ 4,5	92,8	- 1,9	90,0	- 3,3	(91,7)	
NOV		97,4	- 6,2	-15,3	92,5	- 0,3	95,8	+ 6,4	(91,6)	
DEZ		75,9	- 2,7	-22,1	99,3	+ 7,4	96,9	+ 1,1	(91,8)	
1976	JAN	66,0	-10,8	-13,0	91,0	- 8,4	93,0	- 4,0	(92,0)	
	FEB	65,9	-11,1	- 0,2	89,0	- 2,2	88,6	- 4,7	(92,3)	
	MAR	91,0	+10,6	+38,1	97,4	+ 9,4	93,7	+ 5,8	(93,0)	
	APR	100,4	- 0,1	+10,3	94,5	- 3,0	95,7	+ 2,1	(94,6)	
	MAI	106,0	+13,2	+ 5,6	98,5	+ 4,2	97,5	+ 1,9	(95,6)	
	JUN	105,8	+ 3,7	- 0,2	99,3	+ 0,8	97,7	+ 0,2	(96,7)	
	JUL	103,1	+ 0,6	- 2,6	93,9	- 5,4	96,8	- 0,9	(98,0)	
	AUG	99,6	+ 7,6	- 3,4	94,8	+ 1,0	93,6	- 3,3	(99,5)	
	EISENSCHAFFENDE INDUSTRIE									
	1975	AUG	82,3	-32,8	- 9,7	81,1	- 8,0	81,5	- 7,3	85,4
SEP		90,4	-26,3	+ 9,8	88,6	+ 9,2	86,3	+ 5,9	85,6	
OKT		91,7	-30,2	+ 1,4	83,8	- 5,4	80,5	- 6,7	85,2	
NOV		88,0	-25,6	- 4,0	87,1	+ 3,9	89,1	+10,7	86,2	
DEZ		79,9	-23,0	- 9,2	90,8	+ 4,2	90,0	+ 1,0	88,8	
1976	JAN	90,5	-21,2	+13,3	88,1	- 3,0	88,7	- 1,4	91,0	
	FEB	93,8	- 6,5	+ 3,6	96,7	+ 9,8	96,8	+ 9,1	(94,2)	
	MAR	103,8	+ 7,8	+10,7	100,2	+ 3,6	96,1	- 0,7	(97,5)	
	APR	94,6	- 8,2	- 8,9	96,6	- 3,6	99,3	+ 3,3	(101,4)	
	MAI	100,8	+18,6	+ 6,6	100,2	+ 3,7	98,9	- 0,4	(103,3)	
	JUN	98,3	+ 7,2	- 2,5	104,2	+ 4,0	105,7	+ 6,9	(103,5)	
	JUL	102,3	+12,3	+ 4,1	98,7	- 5,3	98,8	- 6,5	(96,2)	
	AUG	94,2	+14,5	- 7,9	92,5	- 6,3	91,2	- 7,7	(88,9)	

2 PRODUKTION DER INDUSTRIE UND DES BAUHAUPTGEWERBES

2.1 INDEX DER INDUSTRIELLEN NETTOPRODUKTION (1970 = 100)

JAHR	MONAT	ORIGINALWERT			SAISONBEREINIGTER WERT		SAISON- UND ARBEITSTÄGLICH BEREINIGTER WERT		GLATTE KOMPONENTE	
		1970=100	VERÄNDERUNG VORJAHR	IN O/O GEGEN VORMONAT	1970=100	VERÄNDERUNG IN O/O GEGEN VORMONAT	1970=100	VERÄNDERUNG IN O/O GEGEN VORMONAT	1970=100	
CHEMISCHE INDUSTRIE (EINSCHL. KOHLENWERTSTOFFINDUSTRIE)										
1975	AUG	102,8	-20,9	- 4,9	107,4	- 1,0	108,2	+ 0,3	111,1	
	SEP	117,1	-10,2	+13,9	116,4	+ 8,4	116,9	+ 8,0	114,6	
	OKT	127,6	- 4,1	+ 9,0	120,0	+ 3,1	118,2	+ 1,1	118,3	
	NOV	121,6	+ 3,6	- 4,7	123,0	+ 2,5	123,4	+ 4,4	121,8	
	DEZ	118,3	+18,5	- 2,7	131,4	+ 6,8	129,3	+ 4,8	125,7	
1976	JAN	121,8	+ 8,8	+ 3,0	126,3	- 3,9	127,2	- 1,6	128,5	
	FEB	129,4	+15,8	+ 6,2	131,2	+ 3,9	131,2	+ 3,1	(131,3)	
	MAR	139,8	+23,6	+ 8,0	134,5	+ 2,5	132,7	+ 1,1	(132,6)	
	APR	138,9	+18,3	- 0,6	133,3	- 0,9	134,5	+ 1,4	(132,6)	
	MAI	136,8	+23,9	- 1,5	132,0	- 1,0	131,4	- 2,3	(130,9)	
	JUN	134,3	+20,9	- 1,8	133,5	+ 1,1	133,0	+ 1,2	(130,6)	
	JUL	131,1	+21,3	- 2,4	131,4	- 1,6	132,5	- 0,4	(131,9)	
	AUG	126,7	+23,2	- 3,4	131,9	+ 0,4	132,8	+ 0,2	(134,9)	
	MASCHINENBAU									
	1975	AUG	83,8	- 6,4	- 9,5	94,3	- 0,3	95,1	+ 1,2	95,3
SEP		98,3	- 2,9	+17,3	96,7	+ 2,5	96,1	+ 1,1	95,4	
OKT		101,9	- 5,2	+ 3,7	94,2	- 2,6	92,5	- 3,7	(95,3)	
NOV		96,2	- 5,8	- 5,6	93,6	- 0,6	94,7	+ 2,4	(95,3)	
DEZ		113,9	+ 2,2	+18,4	99,2	+ 6,0	96,1	+ 1,5	(95,3)	
1976	JAN	89,2	+ 1,4	-21,7	96,5	- 2,7	97,4	+ 1,4	(95,5)	
	FEB	88,4	+ 3,4	- 0,9	98,0	+ 1,6	98,0	+ 0,6	(95,8)	
	MAR	99,0	+ 7,5	+12,0	99,9	+ 1,9	97,0	- 1,0	(95,9)	
	APR	95,8	- 4,0	- 3,2	95,5	- 4,4	97,8	+ 0,8	(96,2)	
	MAI	96,9	+ 6,3	+ 1,1	97,1	+ 1,7	96,1	- 1,7	(96,4)	
	JUN	103,6	+ 3,3	+ 6,9	100,6	+ 3,6	99,7	+ 3,7	(96,8)	
	JUL	90,4	- 2,4	-12,7	92,1	- 8,4	94,2	- 5,5	(97,2)	
	AUG	84,2	+ 0,5	- 6,9	94,9	+ 3,0	94,3	+ 0,1	(97,5)	
	STRASSENFAHRZEUGBAU									
	1975	AUG	83,7	+14,5	- 2,1	103,3	- 0,1	104,3	+ 1,4	99,5
SEP		112,6	+18,4	+34,5	108,1	+ 4,6	108,1	+ 3,6	102,1	
OKT		122,2	+10,3	+ 8,5	105,5	- 2,4	100,9	- 6,7	104,3	
NOV		110,0	+15,3	-10,0	104,4	- 1,0	106,6	+ 5,6	105,7	
DEZ		94,1	+25,8	-14,5	109,6	+ 5,0	105,0	- 1,5	107,9	
1976	JAN	104,8	+24,5	+11,4	108,2	- 1,3	109,7	+ 4,5	109,7	
	FEB	115,0	+30,4	+ 9,7	115,4	+ 6,7	115,7	+ 5,5	110,4	
	MAR	127,8	+35,1	+11,1	119,7	+ 3,7	114,0	- 1,5	111,9	
	APR	118,1	+ 3,7	- 7,6	108,8	- 9,1	113,4	- 0,5	(112,2)	
	MAI	120,2	+20,9	+ 1,8	113,0	+ 3,9	111,3	- 1,9	(112,1)	
	JUN	117,1	+ 7,0	- 2,6	114,2	+ 1,1	114,2	+ 2,6	(111,7)	
	JUL	85,9	+ 0,5	-26,6	102,9	- 9,9	105,4	- 7,7	(110,7)	
	AUG	95,6	+14,2	+11,3	113,0	+ 9,8	111,1	+ 5,4	(109,4)	
	ELEKTROTECHNISCHE INDUSTRIE									
	1975	AUG	90,6	- 7,8	- 8,1	112,7	+ 3,4	113,3	+ 4,0	111,9
SEP		126,4	- 4,0	+39,5	117,1	+ 3,9	116,0	+ 2,4	113,6	
OKT		131,2	+ 1,4	+ 3,8	116,5	- 0,5	113,9	- 1,8	114,8	
NOV		126,2	- 4,5	- 3,8	112,5	- 3,4	114,0	+ 0,1	115,9	
DEZ		121,4	+ 9,6	- 3,8	122,5	+ 8,9	118,7	+ 4,1	118,8	
1976	JAN	107,3	+ 2,6	-11,6	116,5	- 4,9	117,3	- 1,2	119,6	
	FEB	118,0	+ 6,4	+10,0	119,5	+ 2,6	119,6	+ 2,0	(121,3)	
	MAR	128,9	+14,3	+ 9,2	125,8	+ 5,3	121,3	+ 1,4	(122,8)	
	APR	123,6	+ 3,3	- 4,1	121,2	- 3,7	125,7	+ 3,6	(124,0)	
	MAI	125,2	+18,7	+ 1,3	123,5	+ 1,9	121,7	- 3,2	(124,5)	
	JUN	127,7	+13,2	+ 2,0	127,7	+ 3,4	127,2	+ 4,5	(122,6)	
	JUL	102,0	+ 3,4	-20,1	114,5	-10,3	116,4	- 8,5	(121,6)	
	AUG	104,0	+14,8	+ 2,0	125,4	+ 9,5	124,8	+ 7,2	(121,5)	
	EISEN-, BLECH- UND METALLWARENINDUSTRIE									
	1975	AUG	78,6	- 7,1	-11,4	91,0	- 5,6	92,4	- 2,9	92,6
SEP		101,2	- 1,2	+28,8	98,6	+ 8,4	97,9	+ 6,0	93,9	
OKT		110,2	- 2,5	+ 8,9	96,4	- 2,2	93,0	- 5,0	95,2	
NOV		100,7	- 0,6	- 8,6	96,5	+ 0,1	98,7	+ 6,1	96,0	
DEZ		89,7	+ 7,8	-10,9	101,3	+ 5,0	97,8	- 0,9	97,8	
1976	JAN	95,5	+ 3,4	+ 6,5	98,5	- 2,8	100,1	+ 2,4	99,0	
	FEB	105,1	+14,6	+10,1	106,2	+ 7,8	106,2	+ 6,1	100,2	
	MAR	115,9	+25,8	+10,3	110,0	+ 3,6	105,8	- 0,4	101,8	
	APR	107,9	+ 6,4	- 6,9	103,0	- 6,4	105,6	- 0,2	(103,4)	
	MAI	107,8	+20,6	- 0,1	105,3	+ 2,2	104,3	- 1,2	(105,1)	
	JUN	109,9	+16,9	+ 1,9	109,8	+ 4,3	108,2	+ 3,7	(107,1)	
	JUL	97,8	+10,3	-11,0	102,1	- 7,0	104,9	- 3,0	(109,1)	
	AUG	92,1	+17,2	- 5,8	107,4	+ 5,2	106,1	+ 1,1	(111,4)	
	TEXTILINDUSTRIE									
	1975	AUG	74,1	+ 7,7	-10,1	91,5	- 7,0	93,3	- 3,9	98,9
SEP		105,6	+ 3,3	+42,5	103,5	+13,1	102,7	+10,1	99,7	
OKT		117,5	+ 1,3	+11,3	102,5	- 1,0	99,9	- 2,7	100,8	
NOV		109,4	+ 0,6	- 6,9	102,6	+ 0,1	104,3	+ 4,4	101,4	
DEZ		96,5	+11,6	-11,8	108,4	+ 5,7	104,1	- 0,2	103,0	
1976	JAN	104,3	+ 4,1	+ 8,1	103,8	- 4,2	105,7	+ 1,5	103,9	
	FEB	109,5	+ 9,3	+ 5,0	107,8	+ 3,9	107,7	+ 1,9	104,5	
	MAR	123,2	+24,6	+12,5	115,5	+ 7,1	111,3	+ 3,3	105,1	
	APR	115,9	+ 8,7	- 5,9	108,9	- 5,7	111,5	+ 0,2	(106,3)	
	MAI	113,0	+21,2	- 2,5	111,2	+ 2,1	109,9	- 1,4	(107,6)	
	JUN	109,6	+10,9	- 3,0	111,2	+ 0,0	109,6	- 0,3	(109,0)	
	JUL	89,5	+ 8,6	-18,3	103,2	- 7,2	106,3	- 3,0	(110,6)	
	AUG	84,7	+14,3	- 5,4	103,1	- 0,1	101,9	- 4,1	(112,3)	

2 PRODUKTION DER INDUSTRIE UND DES BAUHAUPTGEWERBES
2.1 INDEX DER INDUSTRIELLEN NETTOPRODUKTION (1970 = 100)

JAHR	MONAT	ORIGINALWERT			SAISONBEREINIGTER WERT		SAISON- UND ARBEITSTÄGLICH BEREINIGTER WERT		GLATTE KOMPONENTE
		1970=100	VERÄNDERUNG VORJAHR	IN O/O GEGEN VORMONAT	1970=100	VERÄNDERUNG IN O/O GEGEN VORMONAT	1970=100	VERÄNDERUNG IN O/O GEGEN VORMONAT	1970=100
BEKLEIDUNGSINDUSTRIE									
1975	AUG	81,4	+ 2,8	- 6,1	89,5	- 8,9	91,4	- 5,4	93,8
	SEP	109,5	+ 5,0	+34,5	95,6	+ 6,8	93,9	+ 2,7	94,1
	OKT	113,0	- 3,9	+ 3,2	90,5	- 5,3	88,7	- 5,5	93,9
	NOV	93,6	- 4,1	-17,2	91,2	+ 0,8	93,7	+ 5,6	93,4
	DEZ	76,2	+ 2,4	-18,6	95,9	+ 5,2	93,2	- 0,5	94,1
1976	JAN	86,2	- 7,6	+13,1	89,1	- 7,1	91,3	- 2,0	93,8
	FEB	95,7	- 1,2	+11,0	93,1	+ 4,5	92,8	+ 1,6	93,1
	MAR	110,3	+ 5,0	+15,3	95,8	+ 2,9	92,6	- 0,2	93,0
	APR	99,3	- 5,1	-10,0	90,7	- 5,3	91,5	- 1,2	(93,1)
	MAI	92,1	+15,6	- 7,3	96,4	+ 6,3	95,0	+ 3,8	(93,1)
	JUN	78,2	- 0,3	-15,1	97,0	+ 0,6	96,8	+ 1,9	(93,2)
	JUL	77,8	-10,3	- 0,5	87,7	- 9,6	90,3	- 6,7	(93,3)
	AUG	83,0	+ 2,0	+ 6,7	94,3	+ 7,5	90,7	+ 0,4	(93,5)
ERNAHRUNGSINDUSTRIE									
1975	AUG	113,0	+ 2,4	- 1,2	114,7	- 1,2	115,9	+ 1,0	114,9
	SEP	118,8	+ 5,0	+ 5,1	119,5	+ 4,2	118,1	+ 1,9	115,2
	OKT	134,0	+ 1,2	+12,8	115,9	- 3,0	114,7	- 2,9	(115,6)
	NOV	122,9	- 2,7	- 8,3	111,9	- 3,5	113,5	- 1,0	(116,1)
	DEZ	121,1	+ 7,6	- 1,5	121,2	+ 8,3	119,2	+ 5,0	(116,7)
1976	JAN	108,9	- 0,4	-10,1	114,4	- 5,6	115,8	- 2,9	(117,7)
	FEB	109,1	+ 5,9	+ 0,2	120,1	+ 5,0	120,0	+ 3,6	(118,6)
	MAR	118,1	+12,8	+ 8,2	123,5	+ 2,8	121,3	+ 1,1	(119,3)
	APR	118,1	+ 2,1	+ 0,0	118,5	- 4,0	119,2	- 1,7	(120,4)
	MAI	117,0	+ 6,0	- 0,9	119,3	+ 0,7	119,0	- 0,2	(121,3)
	JUN	125,0	+12,4	+ 6,8	124,8	+ 4,6	123,2	+ 3,5	(122,2)
	JUL	119,7	+ 4,6	- 4,2	121,7	- 2,5	123,5	+ 0,2	(123,2)
	AUG	121,0	+ 7,1	+ 1,1	122,8	+ 0,9	121,6	- 1,5	(124,4)

2 PRODUKTION DER INDUSTRIE UND DES BAUHAUPTGEWERBES
2.2 GELEISTETE ARBEITSSTUNDEN IM BAUHAUPTGEWERBE (1970 = 100)

JAHR	MONAT	ORIGINALWERT			SAISONBEREINIGTER WERT		SAISON- UND ARBEITSTÄGLICH BEREINIGTER WERT		GLATTE KOMPONENTE
		1970=100	VERÄNDERUNG VORJAHR	IN O/O GEGEN VORMONAT	1970=100	VERÄNDERUNG IN O/O GEGEN VORMONAT	1970=100	VERÄNDERUNG IN O/O GEGEN VORMONAT	1970=100
BAUHAUPTGEWERBE INSGESAMT									
1975	JUL	77,1	-11,5	- 1,8	71,7	- 0,6	70,5	- 2,6	71,5
	AUG	72,9	-10,2	- 5,4	69,8	- 2,6	70,9	+ 0,6	(71,1)
	SEP	84,0	- 3,6	+15,2	74,5	+ 6,7	73,3	+ 3,4	(70,7)
	OKT	87,4	- 7,2	+ 4,0	70,9	- 4,8	68,9	- 6,0	(70,3)
	NOV	74,5	- 9,7	-14,8	70,0	- 1,3	72,5	+ 5,2	(69,9)
	DEZ	58,4	- 6,1	-21,6	76,8	+ 9,7	75,0	+ 3,4	(69,6)
1976	JAN	48,3	-23,0	-17,3	68,1	-11,3	69,3	- 7,6	(69,3)
	FEB	46,4	-20,7	- 3,9	65,7	- 3,5	65,5	- 5,5	(69,1)
	MAR	65,9	+ 3,5	+42,0	71,3	+ 8,5	68,9	+ 5,2	(68,9)
	APR	74,1	- 5,0	+12,4	69,5	- 2,5	70,6	+ 2,5	(68,8)
	MAI	75,9	+ 2,6	+ 2,4	65,9	- 5,2	66,3	- 6,1	(68,9)
	JUN	76,9	- 2,0	+ 1,3	69,9	+ 6,1	66,9	+ 0,9	(69,0)
	JUL	71,1	- 7,8	- 7,5	65,8	- 5,9	67,7	+ 1,2	(69,3)
WOHNUNGSBAU									
1975	JUL	78,5	-14,9	- 5,9	73,8	- 0,7	72,6	- 3,1	74,4
	AUG	74,3	-10,7	- 5,4	73,0	- 1,1	74,4	+ 2,5	(74,2)
	SEP	86,5	- 4,9	+16,4	77,3	+ 5,9	76,0	+ 2,2	(73,9)
	OKT	91,1	- 6,9	+ 5,3	74,1	- 4,1	72,0	- 5,3	(73,6)
	NOV	77,6	- 8,8	-14,8	74,0	- 0,1	77,2	+ 7,2	(73,3)
	DEZ	60,7	- 6,3	-21,8	81,8	+10,5	79,9	+ 3,5	(72,9)
1976	JAN	51,2	-22,1	-15,7	72,8	-11,0	74,2	- 7,1	(72,5)
	FEB	48,7	-16,6	- 4,9	71,2	- 2,2	71,0	- 4,3	(72,2)
	MAR	68,6	+ 4,3	+40,9	73,5	+ 3,2	70,9	- 0,1	(72,1)
	APR	80,1	- 2,0	+16,8	72,7	- 1,1	73,9	+ 4,2	(72,2)
	MAI	82,3	+ 5,0	+ 2,7	68,9	- 5,2	69,3	- 6,2	(72,8)
	JUN	83,8	+ 0,5	+ 1,8	74,3	+ 7,8	70,5	+ 1,7	(73,9)
	JUL	75,6	- 3,7	- 9,8	71,2	- 4,2	73,7	+ 4,5	(75,8)
GEWERBLICHER UND INDUSTRIELLER BAU									
1975	JUL	76,4	-12,8	+ 1,9	72,3	+ 0,3	71,2	- 1,5	71,9
	AUG	72,8	-12,0	- 4,7	70,3	- 2,8	71,2	+ 0,0	(71,8)
	SEP	83,0	- 2,0	+14,0	76,2	+ 8,4	74,7	+ 4,9	(71,8)
	OKT	86,4	- 5,9	+ 4,1	72,2	- 5,2	70,6	- 5,5	(71,9)
	NOV	75,9	- 7,1	-12,2	71,6	- 0,8	73,8	+ 4,5	(72,2)
	DEZ	62,9	- 2,9	-17,1	78,1	+ 9,1	76,6	+ 3,8	(72,5)
1976	JAN	57,7	-14,8	- 8,3	71,9	- 7,9	72,9	- 4,8	(72,8)
	FEB	57,4	-12,4	- 0,5	70,0	- 2,6	69,8	- 4,3	(73,1)
	MAR	73,1	+10,1	+27,4	75,5	+ 7,9	73,2	+ 4,9	(73,3)
	APR	75,3	- 1,1	+ 3,0	73,1	- 3,2	74,4	+ 1,6	(73,5)
	MAI	75,9	+ 7,4	+ 0,8	69,9	- 4,4	70,1	- 5,8	(73,4)
	JUN	79,1	+ 5,5	+ 4,2	75,3	+ 7,7	73,0	+ 4,1	(73,0)
	JUL	73,4	- 3,9	- 7,2	69,5	- 7,7	70,9	- 2,9	(72,4)
ÖFFENTLICHER UND VERKEHRSBAU									
1975	JUL	76,0	- 8,1	+ 0,1	69,4	- 1,0	68,1	- 3,1	68,8
	AUG	71,6	- 9,5	- 5,8	66,6	- 4,0	67,7	- 0,6	(68,0)
	SEP	82,3	- 3,5	+14,9	71,1	+ 6,8	70,4	+ 4,0	(67,2)
	OKT	84,7	- 8,4	+ 2,9	67,2	- 5,5	65,2	- 7,4	(66,5)
	NOV	71,2	-12,1	-15,9	65,7	- 2,2	67,7	+ 3,8	(65,8)
	DEZ	54,2	- 7,7	-23,9	71,8	+ 9,3	70,0	+ 3,4	(65,3)
1976	JAN	41,2	-28,8	-24,0	62,3	-13,2	63,4	- 9,4	(64,7)
	FEB	39,1	-29,4	- 5,1	58,7	- 5,8	58,6	- 7,6	(64,3)
	MAR	60,0	- 1,5	+53,5	67,2	+14,5	64,9	+10,8	(63,9)
	APR	68,3	-10,1	+13,8	64,9	- 3,4	65,8	+ 1,4	(63,6)
	MAI	69,9	- 2,5	+ 2,3	61,2	- 5,7	61,6	- 6,4	(63,2)
	JUN	69,5	- 8,4	- 0,6	63,3	+ 3,4	60,6	- 1,6	(62,7)
	JUL	65,9	-13,3	- 5,2	59,3	- 6,3	60,9	+ 0,5	(62,1)

2 PRODUKTION DER INDUSTRIE UND DES BAUHAUPTGEWERBES
2.3 PRODUKTIONSINDEX FUER DAS BAUHAUPTGEWERBE (1970 = 100)

JAHR	MONAT	ORIGINALWERT			SAISONBEREINIGTER WERT		SAISON- UND ARBEITSTÄGLICH BEREINIGTER WERT		GLATTE KOMPONENTE
		1970=100	VERÄNDERUNG VORJAHR	IN O/O GEGEN VORMONAT	1970=100	VERÄNDERUNG IN O/O GEGEN VORMONAT	1970=100	VERÄNDERUNG IN O/O GEGEN VORMONAT	1970=100
GESAMTES BAUHAUPTGEWERBE									
1975	AUG	90,2	-13,4	-10,0	86,0	- 6,5	87,7	- 2,9	91,6
	SEP	108,0	- 5,9	+19,7	93,4	+ 8,6	91,8	+ 4,7	(90,7)
	OKT	113,3	- 5,2	+ 4,9	92,2	- 1,3	89,3	- 2,7	(90,6)
	NOV	95,9	- 6,0	-15,4	91,5	- 0,8	94,8	+ 6,2	(90,7)
	DEZ	75,9	- 1,7	-20,9	98,5	+ 7,7	96,0	+ 1,3	(91,0)
1976	JAN	66,7	-10,0	-12,1	90,3	- 8,3	92,4	- 3,7	(91,3)
	FEB	67,9	- 8,7	+ 1,8	89,2	- 1,2	88,8	- 3,9	(91,8)
	MAR	92,4	+13,5	+36,1	97,7	+ 9,5	93,9	+ 5,7	(92,7)
	APR	100,3	+ 0,8	+ 8,5	94,2	- 3,6	95,6	+ 1,8	(94,6)
	MAI	105,6	+15,3	+ 5,3	98,5	+ 4,6	97,4	+ 1,9	(95,5)
	JUN	105,3	+ 5,5	- 0,3	99,3	+ 0,8	97,8	+ 0,4	(96,8)
	JUL	102,2	+ 2,0	- 2,9	94,0	- 5,3	96,9	- 0,9	(98,3)
	AUG	98,4	+ 9,1	- 3,7	94,8	+ 0,9	93,6	- 3,4	(99,9)
HOCHBAU									
1975	AUG	85,7	-14,6	-10,6	83,7	- 6,6	85,5	- 2,6	89,3
	SEP	104,0	- 6,6	+21,4	91,1	+ 8,8	89,4	+ 4,6	(88,6)
	OKT	110,0	- 4,7	+ 5,8	90,8	- 0,3	87,9	- 1,7	(88,6)
	NOV	93,2	- 5,5	-15,3	89,6	- 1,3	93,0	+ 5,8	(88,9)
	DEZ	76,0	+ 0,3	-18,5	97,0	+ 8,3	94,4	+ 1,5	(89,4)
1976	JAN	68,1	- 8,3	-10,4	89,0	- 8,2	91,1	- 3,5	(90,1)
	FEB	71,6	- 4,3	+ 5,1	89,5	+ 0,6	89,1	- 2,2	(90,9)
	MAR	95,0	+19,2	+32,7	98,0	+ 9,5	94,2	+ 5,7	(92,0)
	APR	100,1	+ 2,7	+ 5,4	93,9	- 4,2	95,3	+ 1,2	(94,0)
	MAI	104,9	+19,5	+ 4,8	98,6	+ 5,0	97,4	+ 2,2	(95,4)
	JUN	104,3	+ 9,2	- 0,6	99,5	+ 0,9	98,1	+ 0,7	(97,0)
	JUL	100,5	+ 4,8	- 3,6	94,1	- 5,4	97,0	- 1,1	(98,7)
	AUG	96,2	+12,3	- 4,3	94,8	+ 0,7	93,7	- 3,4	(100,7)
TIEFBAU									
1975	AUG	99,9	-11,3	- 8,9	91,0	- 6,4	92,5	- 3,2	96,5
	SEP	116,6	- 4,5	+16,7	98,5	+ 8,2	97,1	+ 5,0	(95,4)
	OKT	120,4	- 6,3	+ 3,3	95,0	- 3,6	92,3	- 4,9	(94,9)
	NOV	101,8	- 6,9	-15,4	95,6	+ 0,6	98,8	+ 7,0	(94,5)
	DEZ	75,7	- 5,8	-25,6	101,7	+ 6,4	99,4	+ 0,6	(94,3)
1976	JAN	63,8	-13,4	-15,7	93,2	- 8,4	95,1	- 4,3	(93,9)
	FEB	59,8	-18,5	- 6,3	88,3	- 5,3	87,9	- 7,6	(93,8)
	MAR	86,7	+ 2,0	+45,0	96,8	+ 9,6	93,2	+ 6,0	(94,1)
	APR	100,7	- 2,9	+16,1	95,1	- 1,8	96,2	+ 3,2	(95,3)
	MAI	107,2	+ 7,4	+ 6,5	98,4	+ 3,5	97,6	+ 1,5	(95,8)
	JUN	107,5	- 1,4	+ 0,3	99,1	+ 0,7	97,2	- 0,4	(96,5)
	JUL	105,8	- 3,5	- 1,6	93,5	- 5,7	96,5	- 0,7	(97,3)
	AUG	103,3	+ 3,4	- 2,4	94,8	+ 1,4	93,6	- 3,0	(98,4)

3 PRODUKTIVITAET UND LOHNKOSTEN IN DER INDUSTRIE

3.1 PRODUKTIONSERGEBNIS (1970 = 100)

JAHR	MONAT	ORIGINALWERT			SAISONBEREINIGTER WERT		SAISON- UND ARBEITSTÄGLICH BEREINIGTER WERT		GLATTE KOMPONENTE
		1970=100	VERÄNDERUNG VORJAHR	IN O/O GEGEN VORMONAT	1970=100	VERÄNDERUNG IN O/O GEGEN VORMONAT	1970=100	VERÄNDERUNG IN O/O GEGEN VORMONAT	1970=100
JE BESCHÄFTIGTEN (OHNE ENERGIE UND OHNE BAU)									
1975	JUL	100,1	- 5,3	-16,4	113,9	+ 1,9	114,0	+ 2,0	115,6
	AUG	102,0	+ 2,2	+ 1,9	117,6	+ 3,2	117,3	+ 2,9	116,5
	SEP	118,0	+ 0,3	+15,7	116,4	- 1,0	118,3	+ 0,9	117,4
	OKT	121,9	+ 3,8	+ 3,3	120,2	+ 3,3	120,7	+ 2,0	118,0
	NOV	134,0	+ 6,1	+ 9,9	123,1	+ 2,4	121,7	+ 0,8	119,4
	DEZ	123,8	+ 8,6	- 7,6	121,8	- 1,1	121,3	- 0,3	120,6
1976	JAN	116,0	+11,2	- 6,3	124,9	+ 2,5	124,7	+ 2,8	121,7
	FEB	126,8	+12,6	+ 9,3	126,8	+ 1,5	127,0	+ 1,8	122,6
	MAR	123,6	+ 3,2	- 2,5	122,0	- 3,8	123,1	- 3,1	(124,0)
	APR	134,3	+16,2	+ 8,7	129,4	+ 6,1	128,5	+ 4,4	(125,7)
	MAI	133,5	+ 9,4	- 0,6	127,5	- 1,5	128,0	- 0,4	(127,4)
	JUN	135,9	+13,5	+ 1,8	127,4	- 0,1	126,6	- 1,1	(129,4)
	JUL	112,5	+12,4	-17,2	125,7	- 1,3	125,8	- 0,6	(131,6)
JE BESCHÄFTIGTENSTUNDE (OHNE ENERGIE UND OHNE BAU)									
1975	JUL	125,8	- 0,4	- 2,6	125,7	- 0,6	125,8	+ 0,4	126,3
	AUG	121,8	+ 1,4	- 3,2	126,1	+ 0,3	126,3	+ 0,4	127,6
	SEP	130,8	+ 3,5	+ 7,4	128,8	+ 2,1	129,2	+ 2,3	128,8
	OKT	132,6	+ 6,0	+ 1,4	130,5	+ 1,3	130,2	+ 0,8	130,0
	NOV	133,2	+ 7,4	+ 0,5	132,2	+ 1,3	132,3	+ 1,6	131,2
	DEZ	137,4	+10,6	+ 3,2	134,9	+ 2,0	133,7	+ 1,1	132,7
1976	JAN	127,1	+ 7,4	- 7,5	132,8	- 1,6	133,1	- 0,4	(133,9)
	FEB	132,2	+ 9,4	+ 4,0	135,0	+ 1,7	135,0	+ 1,4	(134,8)
	MAR	134,7	+ 7,3	+ 1,9	133,8	- 0,9	133,4	- 1,2	(135,6)
	APR	136,1	+ 8,6	+ 1,0	135,9	+ 1,6	136,4	+ 2,2	(136,1)
	MAI	137,7	+10,4	+ 1,2	136,7	+ 0,6	136,3	- 0,1	(135,8)
	JUN	141,4	+ 9,4	+ 2,7	138,1	+ 1,0	137,7	+ 1,0	(136,4)
	JUL	135,9	+ 8,0	- 3,9	136,1	- 1,4	136,8	- 0,7	(137,8)
JE ARBEITER (OHNE ENERGIE UND OHNE BAU)									
1975	JUL	105,6	- 3,6	-16,4	120,0	+ 1,7	120,3	+ 1,9	121,2
	AUG	107,7	+ 3,9	+ 2,0	124,1	+ 3,4	123,7	+ 2,8	123,3
	SEP	124,5	+ 1,7	+15,6	123,0	- 0,9	125,0	+ 1,1	124,2
	OKT	128,8	+ 5,2	+ 3,5	127,0	+ 3,3	127,7	+ 2,2	125,9
	NOV	141,7	+ 7,3	+10,0	130,3	+ 2,6	128,8	+ 0,9	127,7
	DEZ	131,1	+ 9,6	- 7,5	128,8	- 1,2	128,9	+ 0,1	129,6
1976	JAN	122,7	+12,1	- 6,4	131,9	+ 2,4	131,5	+ 2,0	(131,1)
	FEB	134,2	+13,3	+ 9,4	134,1	+ 1,7	134,3	+ 2,1	(132,4)
	MAR	130,5	+ 3,4	- 2,8	128,6	- 4,1	130,2	- 3,1	(133,5)
	APR	141,8	+16,5	+ 8,7	135,7	+ 5,5	134,6	+ 3,4	(134,1)
	MAI	140,7	+ 9,4	- 0,8	134,4	- 1,0	134,8	+ 0,1	(133,9)
	JUN	143,1	+13,3	+ 1,7	134,3	- 0,1	134,0	- 0,6	(134,5)
	JUL	118,3	+12,0	-17,3	133,0	- 1,0	132,8	- 0,9	(135,4)

3 PRODUKTIVITAET UND LONNKOSTEN IN DER INDUSTRIE

3.2 LOEHNE UND GEHAELTER (1970 = 100)

JAHR	MONAT	ORIGINALWERT			SAISONBEREINIGTER WERT		SAISON- UND ARBEITSTÄGLICH BEREINIGTER WERT		GLATTE KOMPONENTE
		1970=100	VERÄNDERUNG VORJAHR	IN O/O GEGEN VORMONAT	1970=100	VERÄNDERUNG IN O/O GEGEN VORMONAT	1970=100	VERÄNDERUNG IN O/O GEGEN VORMONAT	
JE BESCHÄFTIGTEN (OHNE ENERGIE UND OHNE BAU)									
1975	JUL	171,8	+ 5,5	+ 3,6	165,9	+ 0,8	165,6	+ 0,2	164,1
	AUG	162,6	+ 4,6	- 5,4	163,8	- 1,3	163,7	- 1,1	165,1
	SEP	160,6	+ 8,7	- 1,2	168,0	+ 2,6	167,1	+ 2,1	166,2
	OKT	167,2	+ 7,3	+ 4,1	168,2	+ 0,1	168,4	+ 0,8	167,7
	NOV	190,4	+ 6,0	+13,9	170,2	+ 1,2	169,8	+ 0,8	168,3
	DEZ	180,9	+ 7,7	- 5,0	172,3	+ 1,2	171,5	+ 1,0	170,1
1976	JAN	161,0	+ 5,9	-11,0	168,9	- 2,0	168,7	- 1,6	(171,2)
	FEB	155,4	+ 6,6	- 3,5	168,6	- 0,2	168,6	- 0,1	(172,3)
	MAR	169,1	+ 8,9	+ 8,8	172,7	+ 2,4	171,7	+ 1,8	(174,3)
	APR	173,1	+10,5	+ 2,4	176,2	+ 2,0	176,9	+ 3,0	(177,1)
	MAI	174,4	+ 7,5	+ 0,8	173,7	- 1,4	174,3	- 1,5	(178,4)
	JUN	183,0	+10,4	+ 4,9	181,1	+ 4,3	180,2	+ 3,4	(180,1)
JUL	184,5	+ 7,4	+ 0,8	178,0	- 1,7	177,8	- 1,3	(177,8)	
JE BESCHÄFTIGTENSTUNDE (OHNE ENERGIE UND OHNE BAU)									
1975	JUL	197,9	+10,7	+ 6,7	183,9	+ 3,0	184,8	+ 2,0	182,0
	AUG	193,3	+ 7,9	- 2,3	184,7	+ 0,4	183,7	- 0,6	183,7
	SEP	170,4	+ 7,8	-11,8	181,0	- 2,0	181,3	- 1,3	183,2
	OKT	166,2	+ 9,6	- 2,5	182,7	+ 0,9	186,3	+ 2,8	183,7
	NOV	203,5	+ 8,6	+22,4	189,1	+ 3,5	187,1	+ 0,4	183,8
	DEZ	206,6	+ 5,0	+ 1,5	185,4	- 2,0	186,1	- 0,5	183,7
1976	JAN	177,2	+ 6,6	-14,2	185,8	+ 0,2	184,6	- 0,8	(183,6)
	FEB	168,5	+ 2,9	- 4,9	182,7	- 1,7	183,0	- 0,9	(183,8)
	MAR	169,2	- 3,4	+ 0,4	177,6	- 2,8	179,9	- 1,7	(183,8)
	APR	181,9	+12,0	+ 7,5	188,6	+ 6,2	186,8	+ 3,8	(185,5)
	MAI	185,8	+ 0,3	+ 2,1	187,2	- 0,7	188,3	+ 0,8	(188,2)
	JUN	197,8	+ 6,7	+ 6,5	191,2	+ 2,1	190,3	+ 1,1	(192,7)
JUL	212,5	+ 7,4	+ 7,4	197,9	+ 3,5	197,2	+ 3,6	(197,6)	
JE PRODUKTEINHEIT (OHNE ENERGIE UND OHNE BAU)									
1975	JUL	157,4	+11,3	+ 9,7	146,1	+ 3,7	146,5	+ 1,5	144,0
	AUG	158,6	+ 6,3	+ 0,8	146,5	+ 0,3	145,5	- 0,7	143,9
	SEP	130,2	+ 4,1	-17,9	140,6	- 4,0	140,5	- 3,4	142,1
	OKT	125,4	+ 3,1	- 3,7	140,5	- 0,1	143,6	+ 2,2	141,3
	NOV	152,6	+ 1,1	+21,7	142,6	+ 1,5	141,1	- 1,7	140,2
	DEZ	150,4	- 5,1	- 1,4	136,5	- 4,3	138,7	- 1,7	138,5
1976	JAN	139,3	- 0,9	- 7,4	140,2	+ 2,7	139,0	+ 0,2	(137,4)
	FEB	127,7	- 5,8	- 8,3	136,0	- 3,0	136,2	- 2,0	(136,6)
	MAR	125,5	-10,0	- 1,7	132,7	- 2,4	135,8	- 0,3	(136,3)
	APR	133,6	+ 3,1	+ 6,5	139,4	+ 5,0	137,2	+ 1,0	(136,7)
	MAI	134,8	- 9,2	+ 0,9	136,6	- 2,0	137,8	+ 0,4	(136,4)
	JUN	139,7	- 2,6	+ 3,6	138,1	+ 1,1	138,0	+ 0,1	(140,9)
JUL	156,2	- 0,8	+11,8	144,2	+ 4,4	142,9	+ 3,6	(142,0)	
JE PRODUKTEINHEIT (VERARBEITENDE INDUSTRIE)									
1975	JUL	157,1	+10,9	+ 8,0	145,5	+ 2,4	146,2	+ 0,7	143,7
	AUG	157,8	+ 5,8	+ 0,4	145,7	+ 0,1	144,7	- 1,0	143,5
	SEP	129,2	+ 3,7	-18,1	139,9	- 4,0	139,7	- 3,5	141,5
	OKT	122,7	+ 2,3	- 5,0	139,2	- 0,5	142,3	+ 1,9	140,6
	NOV	151,8	+ 0,7	+23,7	141,8	+ 1,9	140,4	- 1,3	139,5
	DEZ	150,1	- 5,5	- 1,1	135,7	- 4,3	137,9	- 1,8	137,8
1976	JAN	139,0	- 1,3	- 7,4	139,4	+ 2,7	138,2	+ 0,2	(136,6)
	FEB	127,2	- 6,1	- 8,5	135,4	- 2,9	135,6	- 1,9	(135,8)
	MAR	125,0	-10,3	- 1,7	132,1	- 2,4	135,1	- 0,4	(135,5)
	APR	132,9	+ 2,7	+ 6,3	138,8	+ 5,1	136,6	+ 1,1	(135,9)
	MAI	133,8	- 9,3	+ 0,7	136,0	- 2,0	137,0	+ 0,3	(135,4)
	JUN	138,7	- 4,6	+ 3,7	136,6	+ 0,4	136,7	- 0,2	(138,9)
JUL	155,6	- 1,0	+12,2	143,3	+ 4,9	142,0	+ 3,9	(139,9)	
JE PRODUKTEINHEIT (GRUNDSTOFF- UND PRODUKTIONSGÜTERINDUSTRIEN)									
1975	JUL	141,5	+15,6	+ 0,7	142,3	+ 1,6	143,4	+ 0,1	142,5
	AUG	145,0	+17,0	+ 2,5	145,8	+ 2,5	144,5	+ 0,8	142,8
	SEP	130,2	+11,6	-10,2	139,7	- 4,2	139,4	- 3,5	141,9
	OKT	122,2	+ 4,4	- 6,1	136,2	- 2,5	139,4	+ 0,0	141,0
	NOV	158,0	- 2,0	+29,3	136,5	+ 0,2	135,7	- 2,7	140,1
	DEZ	163,3	- 5,3	+ 3,4	133,0	- 2,6	135,0	- 0,5	138,7
1976	JAN	136,4	- 0,4	-16,5	136,0	+ 2,3	134,2	- 0,6	137,9
	FEB	124,0	- 6,8	- 9,1	130,6	- 4,0	130,8	- 2,5	136,6
	MAR	118,2	-11,9	- 4,7	127,8	- 2,1	130,7	- 0,1	(135,0)
	APR	123,9	- 4,7	+ 4,8	132,1	+ 3,4	131,0	+ 0,2	(133,2)
	MAI	129,1	-12,8	+ 4,2	129,8	- 1,7	131,6	+ 0,5	(131,0)
	JUN	134,4	- 4,3	+ 4,1	134,5	+ 3,6	132,0	+ 0,3	(128,6)
JUL	132,9	- 6,1	- 1,1	135,0	+ 0,4	133,7	+ 1,3	(125,8)	
JE PRODUKTEINHEIT (INVESTITIONSGÜTERINDUSTRIEN)									
1975	JUL	176,3	+10,4	+20,0	155,1	+ 5,7	155,0	+ 2,3	150,3
	AUG	177,5	+ 1,5	+ 0,7	152,4	- 1,7	151,7	- 2,1	150,5
	SEP	133,7	+ 1,3	-24,7	146,7	- 3,7	146,6	- 3,4	148,5
	OKT	129,8	+ 1,7	- 2,9	147,5	+ 0,5	151,2	+ 3,1	147,8
	NOV	156,2	+ 1,8	+20,3	150,8	+ 2,2	148,9	- 1,5	146,9
	DEZ	146,0	- 5,6	- 6,5	143,7	- 4,7	147,3	- 1,1	145,0
1976	JAN	145,4	- 3,8	- 0,4	146,2	+ 1,7	145,3	- 1,4	(143,9)
	FEB	132,1	- 7,9	- 9,1	142,4	- 2,6	142,6	- 1,9	(143,2)
	MAR	134,0	-10,9	+ 1,4	138,8	- 2,5	142,4	- 0,1	(141,9)
	APR	145,4	+ 8,3	+ 8,5	149,6	+ 7,8	145,7	+ 2,3	(143,0)
	MAI	141,9	- 7,4	- 2,4	146,0	- 2,4	147,6	+ 1,3	(146,1)
	JUN	145,6	- 0,9	+ 2,6	148,1	+ 1,4	148,9	+ 0,9	(155,3)
JUL	183,3	+ 4,0	+25,9	161,1	+ 8,8	158,9	+ 6,7	(158,1)	

3 PRODUKTIVITAET UND LOHNKOSTEN IN DER INDUSTRIE

3.2 LOEHNE UND GEHAELTER (1970 = 100)

JAHR	MONAT	ORIGINALWERT			SAISONBEREINIGTER WERT		SAISON- UND ARBEITSTÄGLICH BEREINIGTER WERT		GLATTE KOMPONENTE
		1970=100	VERÄNDERUNG VORJAHR	IN O/O GEGEN VORMONAT	1970=100	VERÄNDERUNG IN O/O GEGEN VORMONAT	1970=100	VERÄNDERUNG IN O/O GEGEN VORMONAT	
JE PRODUKTEINHEIT (VERBRAUCHSGÜTERINDUSTRIEN)									
1975	JUL	151,0	+ 7,4	+ 7,9	134,7	+ 2,4	135,4	+ 0,7	133,9
	AUG	150,0	- 1,5	- 0,7	134,0	- 0,5	133,0	- 1,8	133,7
	SEP	119,1	- 1,3	-20,6	129,5	- 3,4	129,3	- 2,8	133,0
	OKT	112,2	- 1,3	- 5,8	129,3	- 0,2	132,5	+ 2,5	132,4
	NOV	136,6	- 0,3	+21,7	131,6	+ 1,8	130,0	- 1,9	132,1
	DEZ	146,0	- 4,3	+ 6,9	128,5	- 2,4	131,1	+ 0,8	130,9
1976	JAN	130,8	- 1,7	-10,4	130,4	+ 1,5	129,0	- 1,6	130,8
	FEB	119,2	- 4,1	- 8,9	127,9	- 1,9	128,1	- 0,7	130,5
	MAR	112,6	- 8,3	- 5,5	126,7	- 0,9	129,8	+ 1,3	(130,1)
	APR	119,6	+ 0,3	+ 6,2	130,7	+ 3,2	128,8	- 0,8	(129,6)
	MAI	124,6	-10,8	+ 4,2	126,3	- 3,4	128,1	- 0,5	(129,2)
	JUN	136,8	- 2,3	+ 9,8	129,2	+ 2,3	129,4	+ 1,0	(128,7)
	JUL	150,3	- 0,5	+ 9,9	135,5	+ 4,9	133,0	+ 2,8	(128,2)
JE PRODUKTEINHEIT (NÄHRUNGS- UND GENUSSMITTELINDUSTRIEN)									
1975	JUL	130,3	+ 3,4	- 1,6	132,4	+ 2,4	133,1	+ 0,7	132,6
	AUG	134,4	+ 2,3	+ 3,1	134,4	+ 1,5	132,8	- 0,2	132,9
	SEP	123,9	- 0,5	- 7,8	129,6	- 3,6	130,4	- 1,8	131,8
	OKT	112,5	+ 1,2	- 9,2	130,4	+ 0,6	132,9	+ 1,9	131,6
	NOV	150,7	+ 6,2	+34,0	138,5	+ 6,2	136,3	+ 2,6	131,8
	DEZ	144,4	- 7,9	- 4,2	123,1	-11,1	125,4	- 8,0	130,8
1976	JAN	133,6	+ 3,2	- 7,5	134,5	+ 9,3	132,8	+ 5,9	(130,4)
	FEB	129,1	- 1,4	- 3,4	130,3	- 3,1	130,6	- 1,7	(130,0)
	MAR	123,7	- 6,9	- 4,2	127,5	- 2,1	130,5	- 0,1	(129,6)
	APR	126,9	+ 1,8	+ 2,6	130,1	+ 2,0	128,7	- 1,4	(129,1)
	MAI	129,6	- 5,6	+ 2,1	130,0	- 0,1	131,2	+ 1,9	(127,1)
	JUN	122,4	- 7,6	- 5,6	120,4	- 7,4	121,7	- 7,2	(123,9)
	JUL	127,7	- 2,0	+ 4,3	129,2	+ 7,3	127,2	+ 4,5	(127,9)
JE UMSATZEINHEIT (OHNE ENERGIE UND OHNE BAU)									
1975	JUL	113,7	+ 5,6	+ 6,9	106,0	+ 1,2	106,6	+ 0,3	105,0
	AUG	115,9	+ 3,9	+ 1,9	107,1	+ 1,0	106,4	- 0,2	105,1
	SEP	94,9	+ 0,9	-18,1	102,8	- 4,0	103,3	- 2,9	104,6
	OKT	93,9	+ 1,6	- 1,1	102,9	+ 0,1	104,8	+ 1,5	104,0
	NOV	114,4	- 0,2	+21,8	103,5	+ 0,6	102,5	- 2,2	103,8
	DEZ	104,2	- 6,3	- 8,9	98,7	- 4,6	100,9	- 1,6	103,2
1976	JAN	101,3	- 3,0	- 2,8	101,9	+ 3,2	100,8	- 0,1	102,7
	FEB	94,8	- 6,5	- 6,4	99,5	- 2,4	99,7	- 1,1	102,3
	MAR	90,6	-12,1	- 4,4	96,5	- 3,0	99,2	- 0,5	(101,5)
	APR	97,8	+ 0,1	+ 7,9	101,9	+ 5,6	100,2	+ 1,0	(100,5)
	MAI	99,0	-10,0	+ 1,2	99,2	- 2,6	100,4	+ 0,2	(99,4)
	JUN	99,8	- 6,2	+ 0,8	99,0	- 0,2	99,1	- 1,3	(98,2)
	JUL	110,3	- 3,0	+10,5	103,2	+ 4,2	101,6	+ 2,5	(96,7)

4 AUFTRAGSEINGANG IN DER INDUSTRIE

4.1 WERTINDEX (1970 = 100)

JAHR	MONAT	ORIGINALWERT			SAISONBEREINIGTER WERT		SAISON- UND ARBEITSTÄGLICH BEREINIGTER WERT		GLATTE KOMPONENTE
		1970=100	VERÄNDERUNG IN O/O GEGEN VORJAHR	VERÄNDERUNG IN O/O GEGEN VORMONAT	1970=100	VERÄNDERUNG IN O/O GEGEN VORMONAT	1970=100	VERÄNDERUNG IN O/O GEGEN VORMONAT	1970=100
VERARBEITENDE INDUSTRIE (OHNE NAHRUNGS- UND GENUSSMITTELINDUSTRIE) INSGESAMT									
1975	AUG	112,0	-14,2	-15,5	126,7	- 7,2	127,8	- 4,3	131,2
	SEP	141,5	+ 3,0	+26,3	141,3	+11,5	139,5	+ 9,2	135,4
	OKT	151,8	- 0,3	+ 7,3	140,5	- 0,6	138,4	- 0,8	137,9
	NOV	136,9	+ 3,5	- 9,8	139,3	- 0,9	138,6	+ 0,1	140,0
	DEZ	132,4	+13,7	- 3,3	145,7	+ 4,6	145,2	+ 4,8	141,9
1976	JAN	140,3	+ 6,4	+ 6,0	140,9	- 3,3	141,7	- 2,4	144,4
	FEB	143,9	+ 9,7	+ 2,6	142,4	+ 1,1	142,9	+ 0,8	(146,7)
	MAR	170,0	+27,3	+18,1	155,9	+ 9,5	153,0	+ 7,1	(149,0)
	APR	153,1	+ 6,4	- 9,9	147,4	- 5,5	148,7	- 2,8	(152,1)
	MAI	150,1	+20,3	- 2,0	146,0	- 0,9	147,8	- 0,6	(155,3)
	JUN	150,9	- 5,9	+ 0,5	157,4	+ 7,8	156,7	+ 6,0	(159,2)
	JUL	167,6	+26,4	+11,1	169,0	+ 7,4	167,7	+ 7,0	(163,2)
	AUG	144,0	+28,6	-14,1	158,6	- 6,2	158,7	- 5,4	(160,3)
VERARBEITENDE INDUSTRIE (OHNE NAHRUNGS- UND GENUSSMITTELINDUSTRIE) INLAND									
1975	AUG	104,8	- 7,3	-16,7	118,7	- 8,1	120,3	- 5,0	123,0
	SEP	128,4	+ 4,6	+22,5	129,5	+ 9,1	128,0	+ 6,4	126,6
	OKT	140,3	+ 2,7	+ 9,3	129,7	+ 0,2	127,1	- 0,7	128,4
	NOV	127,1	+ 6,4	- 9,4	129,6	- 0,1	130,9	+ 3,0	130,1
	DEZ	122,0	+15,6	- 4,0	136,7	+ 5,5	133,9	+ 2,3	133,0
1976	JAN	125,9	+ 3,1	+ 3,2	128,6	- 5,9	130,5	- 2,5	133,6
	FEB	133,2	+ 9,7	+ 5,8	131,8	+ 2,5	131,9	+ 1,1	(134,7)
	MAR	161,9	+27,4	+21,5	144,9	+ 9,9	140,5	+ 6,5	(135,5)
	APR	143,0	+ 3,6	-11,7	132,1	- 8,8	133,7	- 4,8	(136,0)
	MAI	139,7	+18,8	- 2,3	132,7	+ 0,5	132,8	- 0,7	(136,6)
	JUN	133,9	-17,1	- 4,2	139,4	+ 5,0	137,6	+ 3,6	(137,1)
	JUL	128,5	+ 2,1	- 4,0	133,3	- 4,4	134,5	- 2,3	(136,4)
	AUG	129,4	+23,5	+ 0,7	142,0	+ 6,5	141,1	+ 4,9	(137,2)
VERARBEITENDE INDUSTRIE (OHNE NAHRUNGS- UND GENUSSMITTELINDUSTRIE) AUSLAND									
1975	AUG	135,5	-27,8	-12,2	150,1	- 6,0	151,2	- 2,4	(153,5)
	SEP*	182,4	- 0,6	+34,6	191,5	+27,6	191,9	+26,9	(156,6)
	OKT	188,5	- 6,0	+ 3,3	176,5	- 7,8	171,8	-10,5	(160,6)
	NOV	168,1	- 3,3	-10,8	167,4	- 5,2	168,0	- 2,2	(165,4)
	DEZ	166,1	+ 9,6	- 1,2	172,7	+ 3,2	173,1	+ 3,0	(170,7)
1976	JAN	185,6	+13,7	+11,7	177,9	+ 3,0	179,1	+ 3,5	(176,2)
	FEB	178,6	+ 9,0	- 3,8	179,0	+ 0,6	179,6	+ 0,3	(181,7)
	MAR	197,6	+27,3	+10,6	186,0	+ 3,9	183,0	+ 1,9	(186,2)
	APR	185,3	+14,1	- 6,2	184,4	- 0,9	184,2	+ 0,7	(190,5)
	MAI	183,5	+24,1	- 1,0	185,3	+ 0,5	188,1	+ 2,1	(198,3)
	JUN	206,3	+32,1	+12,4	206,8	+11,6	204,8	+ 8,9	(201,2)
	JUL*	302,3	+95,9	+46,5	301,0	+45,6	299,7	+46,3	(199,6)
	AUG	192,8	+42,3	-36,2	207,5	-31,1	210,3	-29,8	(209,4)
GRUNDSTOFF- UND PRODUKTIONSGÜTERINDUSTRIEN INSGESAMT									
1975	AUG	120,2	-22,5	-11,8	127,0	- 4,6	128,1	- 2,7	132,8
	SEP	138,0	- 8,7	+14,8	140,1	+10,3	141,1	+10,1	136,6
	OKT	152,2	- 4,2	+10,3	144,4	+ 3,1	140,7	- 0,3	139,2
	NOV	138,0	- 0,1	- 9,3	142,4	- 1,4	143,9	+ 2,3	142,2
	DEZ	133,3	+10,7	- 3,4	150,0	+ 5,3	147,8	+ 2,7	146,5
1976	JAN	149,9	+ 7,0	+12,5	147,6	- 1,6	149,0	+ 0,8	149,0
	FEB	146,5	+11,7	- 2,3	148,6	+ 0,7	148,6	- 0,3	(151,4)
	MAR*	172,5	+32,6	+17,7	170,0	+14,4	168,0	+13,1	(153,0)
	APR	156,0	+11,6	- 9,6	152,6	-10,2	153,5	- 8,6	(154,3)
	MAI	162,6	+23,9	+ 4,2	154,8	+ 1,4	154,7	+ 0,8	(154,8)
	JUN	163,3	+20,1	+ 0,4	159,4	+ 3,0	157,4	+ 1,7	(153,5)
	JUL	151,1	+10,9	- 7,5	148,1	- 7,1	149,5	- 5,0	(150,2)
	AUG	142,7	+18,7	- 5,6	149,6	+ 1,0	150,9	+ 0,9	(151,0)
GRUNDSTOFF- UND PRODUKTIONSGÜTERINDUSTRIEN INLAND									
1975	AUG	115,1	-15,6	-11,3	121,5	- 2,9	122,5	- 0,8	124,7
	SEP	127,4	- 6,9	+10,7	129,3	+ 6,4	129,2	+ 5,5	127,7
	OKT	141,5	- 3,9	+11,1	133,0	+ 2,9	129,7	+ 0,4	129,3
	NOV	130,2	+ 2,2	- 8,0	133,4	+ 0,3	135,1	+ 4,2	131,4
	DEZ	122,7	+12,1	- 5,8	139,5	+ 4,6	137,5	+ 1,8	134,6
1976	JAN	131,9	+ 2,3	+ 7,5	133,3	- 4,4	134,6	- 2,1	136,3
	FEB	132,4	+ 9,4	+ 0,4	135,4	+ 1,6	135,3	+ 0,5	(137,9)
	MAR*	161,8	+33,1	+22,2	158,8	+17,3	156,7	+15,8	(139,2)
	APR	142,6	+ 6,3	-11,9	138,4	-12,8	139,5	-11,0	(140,9)
	MAI	151,9	+24,3	+ 6,5	143,2	+ 3,5	143,0	+ 2,5	(142,5)
	JUN	148,5	+16,7	- 2,2	145,7	+ 1,7	144,2	+ 0,8	(142,8)
	JUL	141,3	+ 8,9	- 4,8	137,3	- 5,8	138,5	- 4,0	(141,6)
	AUG	134,5	+16,9	- 4,8	140,4	+ 2,3	140,7	+ 1,6	(140,3)
GRUNDSTOFF- UND PRODUKTIONSGÜTERINDUSTRIEN AUSLAND									
1975	AUG	137,6	-37,0	-13,2	142,7	-10,5	144,9	- 7,2	(154,3)
	SEP*	173,8	-12,8	+26,3	184,2	+29,1	187,8	+29,6	(158,9)
	OKT	188,1	- 5,0	+ 8,2	181,4	- 1,5	175,1	- 6,8	(165,1)
	NOV	164,3	- 6,0	-12,7	168,0	- 7,4	170,1	- 2,9	(172,3)
	DEZ	169,3	+ 7,6	+ 3,0	178,2	+ 6,1	176,2	+ 3,6	(180,1)
1976	JAN*	210,6	+18,0	+24,4	210,9	+18,4	213,3	+21,1	(187,8)
	FEB	194,4	+17,5	- 7,7	192,7	- 8,6	192,9	- 9,6	(194,6)
	MAR	208,7	+31,3	+ 7,4	203,9	+ 5,8	201,1	+ 4,3	(199,5)
	APR	201,2	+26,5	- 3,6	199,7	- 2,1	198,8	- 1,1	(200,3)
	MAI	199,3	+23,2	- 0,9	193,1	- 3,3	194,4	- 2,2	(199,1)
	JUN	213,6	+29,1	+ 7,2	204,8	+ 6,1	199,3	+ 2,5	(193,0)
	JUL	184,5	+16,4	-13,6	182,6	-10,8	185,6	- 6,9	(181,0)
	AUG	170,6	+24,0	- 7,5	176,2	- 3,5	181,0	- 2,5	(180,5)

4 AUFTRAGSEINGANG IN DER INDUSTRIE

4.1 WERTINDEX (1970 = 100)

JAHR	MONAT	ORIGINALWERT			SAISONHEREINIGTER WERT		SAISON- UND ARBEITSTÄFGLICH BEREINIGTER WERT		GLATTE KOMPONENTE
		1970=100	VERÄNDERUNG IN O/G GEGEN VORJAHR VORMONAT		1970=100	VERÄNDERUNG IN O/D GEGEN VORMONAT	1970=100	VERÄNDERUNG IN O/D GEGEN VORMONAT	1970=100
INVESTITIONSGÜTERINDUSTRIEN INSGESAMT									
1975	AUG	112,1	-11,5	-22,2	128,0	-11,5	129,8	- 7,4	134,2
	SEP	144,7	+11,1	+29,1	144,9	+13,2	142,2	+ 9,6	137,6
	OKT	141,5	- 0,8	- 2,2	138,2	- 4,6	137,0	- 3,7	138,8
	NOV	133,4	+ 4,5	- 5,7	139,0	+ 0,6	138,6	+ 1,2	139,5
	DEZ	137,9	+14,8	+ 3,4	146,3	+ 5,3	144,8	+ 4,5	140,9
1976	JAN	140,3	+ 3,9	+ 1,7	138,7	- 5,2	140,4	- 3,0	141,2
	FEB	145,3	+ 4,8	+ 3,6	137,4	- 0,9	138,1	- 1,6	(141,9)
	MAR	165,2	+21,7	+13,7	150,5	+ 9,5	147,3	+ 6,7	(142,7)
	APR	146,0	+ 3,4	-11,6	144,4	- 4,1	144,7	- 1,8	(145,1)
	MAI	140,8	+15,7	- 3,6	138,1	- 4,4	140,1	- 3,2	(148,6)
	JUN	151,5	-23,3	+ 7,6	156,1	+13,0	153,4	+ 9,5	(152,9)
	JUL*	202,2	+40,3	+33,5	203,3	+30,2	203,0	+32,3	(158,3)
	AUG	156,6	+39,7	-22,6	170,8	-16,0	169,8	-16,4	(163,4)
INVESTITIONSGÜTERINDUSTRIEN INLAND									
1975	AUG	101,1	- 1,9	-26,6	116,2	-15,4	119,5	-10,3	124,0
	SEP	124,9	+16,0	+23,5	129,4	+11,4	127,4	+ 6,6	126,6
	OKT	123,7	+ 6,8	- 1,0	124,0	- 4,2	122,2	- 4,1	127,1
	NOV	118,7	+11,4	- 4,0	126,1	+ 1,7	127,5	+ 4,3	127,6
	DEZ	125,9	+18,3	+ 6,1	135,1	+ 7,1	131,3	+ 3,0	129,3
1976	JAN	124,8	+ 0,4	- 0,9	123,5	- 8,6	127,1	- 3,2	128,3
	FEB	135,8	+ 6,7	+ 8,8	125,4	+ 1,5	125,5	- 1,3	(127,9)
	MAR	157,5	+22,2	+16,0	142,0	+13,2	137,8	+ 9,8	(126,8)
	APR	135,4	+ 2,0	-14,0	132,1	- 7,0	133,7	- 3,0	(127,4)
	MAI	127,8	+12,9	- 5,6	120,6	- 8,7	120,4	- 9,9	(126,8)
	JUN	128,9	-40,3	+ 0,9	132,9	+10,2	131,0	+ 8,8	(129,6)
	JUL	130,1	- 5,6	+ 0,9	131,8	- 0,8	133,8	+ 2,1	(133,4)
	AUG	134,5	+33,0	+ 3,4	147,7	+12,1	145,9	+ 9,0	(138,0)
INVESTITIONSGÜTERINDUSTRIEN AUSLAND									
1975	AUG	138,2	-25,1	-13,0	154,3	- 5,8	155,3	- 1,0	(158,7)
	SEP	189,4	+ 4,0	+37,0	182,2	+18,1	178,8	+15,1	(160,3)
	OKT	183,5	- 9,8	- 3,1	173,4	- 4,8	170,8	- 4,5	(162,5)
	NOV	167,5	- 5,4	- 8,7	166,4	- 4,0	166,7	- 2,4	(165,3)
	DEZ	167,0	+ 9,2	- 0,3	171,3	+ 2,9	175,1	+ 5,0	(168,8)
1976	JAN	176,9	+ 9,3	+ 5,9	171,6	+ 0,2	172,5	- 1,5	(172,9)
	FEB	169,8	+ 1,0	- 4,0	172,4	+ 0,5	173,1	+ 0,3	(177,5)
	MAR	187,0	+21,5	+10,1	176,3	+ 2,3	173,2	+ 0,1	(182,6)
	APR	172,2	+ 6,8	- 7,9	176,7	+ 0,2	176,0	+ 1,6	(185,1)
	MAI	172,2	+20,8	+ 0,0	179,6	+ 1,6	184,4	+ 4,8	(192,0)
	JUN	205,7	+31,9	+19,5	208,0	+15,8	208,3	+13,0	(200,0)
	JUL*	379,5	+138,8	+84,5	381,8	+83,6	377,3	+81,1	(210,9)
	AUG	210,2	+52,1	-44,6	224,1	-41,3	223,0	-40,9	(219,6)
VERBRAUCHSGÜTERINDUSTRIEN INSGESAMT									
1975	AUG	98,6	- 1,0	- 0,7	124,1	+ 1,1	124,5	+ 2,9	127,4
	SEP	139,4	+ 5,7	+41,4	135,2	+ 8,9	133,1	+ 6,9	129,6
	OKT	175,7	+ 7,3	+26,0	141,1	+ 4,4	136,8	+ 2,8	132,1
	NOV	143,5	+ 7,2	-18,3	135,3	- 4,1	137,6	+ 0,6	133,0
	DEZ	118,2	+16,9	-17,6	139,4	+ 3,0	136,6	- 0,7	134,9
1976	JAN	124,8	+12,9	+ 5,6	135,9	- 2,5	137,1	+ 0,4	136,2
	FEB	136,2	+20,0	+ 9,1	143,9	+ 5,9	143,8	+ 4,9	137,5
	MAR	177,3	+32,1	+30,2	154,3	+ 7,2	149,3	+ 3,8	139,9
	APR	165,0	+ 5,2	- 6,9	139,5	- 9,6	142,9	- 4,3	(141,7)
	MAI	151,7	+24,7	- 8,1	147,0	+ 5,4	145,9	+ 2,1	(143,5)
	JUN	129,5	+15,8	-14,6	145,3	- 1,2	144,6	- 0,9	(145,4)
	JUL	112,5	+13,3	-13,1	137,8	- 5,2	140,1	- 3,1	(147,4)
	AUG	116,5	+18,2	+ 3,6	143,2	+ 3,9	142,8	+ 1,9	(149,4)
VERBRAUCHSGÜTERINDUSTRIEN INLAND									
1975	AUG	96,8	- 0,2	- 0,7	120,8	+ 0,5	121,1	+ 1,9	124,3
	SEP	136,3	+ 4,8	+40,8	130,7	+ 8,2	128,5	+ 6,1	126,1
	OKT	169,8	+ 5,9	+24,6	135,6	+ 3,7	131,6	+ 2,4	128,4
	NOV	138,5	+ 5,1	-18,4	130,4	- 3,8	132,8	+ 0,9	129,1
	DEZ	113,9	+16,3	-17,8	135,2	+ 3,7	132,9	+ 0,1	130,5
1976	JAN	119,2	+10,2	+ 4,7	130,5	- 3,5	131,5	- 1,1	131,2
	FEB	129,4	+16,6	+ 8,6	137,8	+ 5,6	137,8	+ 4,8	132,2
	MAR	170,1	+29,2	+31,5	147,6	+ 7,1	142,9	+ 3,7	134,2
	APR	157,7	+ 2,5	- 7,3	132,6	-10,2	136,0	- 4,8	(135,7)
	MAI	144,2	+21,2	- 8,6	139,7	+ 5,4	138,5	+ 1,8	(137,1)
	JUN	121,8	+11,4	-15,5	137,8	- 1,4	137,3	- 0,9	(138,7)
	JUL	106,8	+ 9,5	-12,3	131,8	- 4,4	134,0	- 2,4	(140,3)
	AUG	112,5	+16,2	+ 5,3	137,8	+ 4,6	137,0	+ 2,2	(141,9)
VERBRAUCHSGÜTERINDUSTRIEN AUSLAND									
1975	AUG	112,0	- 6,6	- 1,3	147,4	+ 4,5	148,0	+ 6,7	147,6
	SEP	162,9	+11,4	+45,4	166,8	+13,2	164,4	+11,1	155,6
	OKT*	221,3	+16,4	+35,9	193,4	+15,9	189,5	+15,3	161,3
	NOV	182,7	+21,2	-17,4	169,7	-12,3	170,3	-10,1	167,5
	DEZ	151,4	+20,3	-17,1	169,1	- 0,4	166,6	- 2,2	175,9
1976	JAN	168,2	+30,7	+11,1	174,7	+ 3,3	175,9	+ 5,6	182,1
	FEB	188,2	+41,7	+11,9	188,0	+ 7,6	188,2	+ 7,0	(189,8)
	MAR	232,4	+51,6	+23,5	204,2	+ 8,6	199,1	+ 5,8	(196,6)
	APR	221,5	+23,1	- 4,7	192,7	- 5,6	196,3	- 1,4	(201,3)
	MAI	209,2	+47,2	- 5,6	198,2	+ 2,9	199,0	+ 1,4	(202,9)
	JUN	188,9	+44,1	- 9,7	201,4	+ 1,6	201,8	+ 1,4	(200,7)
	JUL	156,8	+38,1	-17,0	184,0	- 8,6	183,6	- 9,0	(183,5)
	AUG	147,3	+31,5	- 6,1	181,8	- 1,2	181,2	- 1,3	(178,9)

4 AUFTRAGSEINGANG IN DER INDUSTRIE

4.1 WERTINDEX (1970 = 100)

JAHR	MONAT	ORIGINALWERT			SAISONBEREINIGTER WERT		SAISON- UND ARBEITSTÄGLICH BEREINIGTER WERT		GLATTE KOMPONENTE	
		1970=100	VERÄNDERUNG IN O/O GEGEN VORJAHR	VERÄNDERUNG IN O/O GEGEN VORMONAT	1970=100	VERÄNDERUNG IN O/O GEGEN VORMONAT	1970=100	VERÄNDERUNG IN O/O GEGEN VORMONAT		
CHEMISCHE INDUSTRIE (OHNE KOHLENWERTSTOFFINDUSTRIE) INSGESAMT										
1975	AUG	136,3	-18,3	-4,6	141,4	-1,4	143,0	+1,9	(145,1)	
	SEP	155,4	-8,9	+14,0	154,5	+9,3	153,9	+7,6	(148,5)	
	OKT	165,0	-8,8	+6,2	155,9	+0,9	153,0	-0,6	(152,6)	
	NOV	150,9	-1,2	-8,5	155,7	-0,1	157,1	+2,7	(157,3)	
	DEZ	151,9	+14,1	+0,7	165,8	+6,5	164,8	+4,9	(162,1)	
1976	JAN	170,3	+10,8	+12,1	171,7	+3,6	173,3	+5,2	(166,7)	
	FEB	168,4	+10,4	-1,1	166,8	-2,9	166,9	-3,7	(170,6)	
	MAR*	195,4	+35,5	+16,0	193,0	+15,7	190,4	+14,1	(172,9)	
	APR	176,0	+17,6	-9,9	172,3	-10,7	172,3	-9,5	(172,7)	
	MAI	182,1	+28,6	+3,5	175,8	+2,0	176,8	+2,6	(172,4)	
	JUN	177,1	+23,8	-2,7	175,5	-0,2	173,2	-2,0	(177,3)	
	JUL	169,3	+18,6	-4,4	168,3	-4,3	169,0	-2,4	(170,4)	
	AUG	159,5	+17,0	-5,8	165,7	-1,4	166,5	-1,5	(171,0)	
	CHEMISCHE INDUSTRIE (OHNE KOHLENWERTSTOFFINDUSTRIE) INLAND									
	1975	AUG	132,0	-12,2	-5,6	137,4	-1,1	138,7	+2,0	(140,5)
SEP		148,6	-5,1	+12,6	146,4	+6,6	145,3	+4,8	(142,8)	
OKT		160,2	-3,7	+7,8	150,2	+2,6	147,3	+1,4	(145,6)	
NOV		141,3	-0,4	-11,8	146,3	-2,6	147,9	+0,4	(148,6)	
DEZ		136,6	+10,0	-3,3	152,6	+4,3	152,3	+3,0	(151,8)	
1976	JAN	160,4	+7,6	+17,4	159,4	+4,5	161,0	+5,7	(154,8)	
	FEB	154,5	+7,7	-3,7	153,9	-3,5	153,9	-4,4	(157,4)	
	MAR*	185,7	+33,3	+20,2	183,3	+19,1	180,7	+17,4	(158,9)	
	APR	160,3	+8,3	-13,7	157,1	-14,3	157,3	-12,9	(158,8)	
	MAI	169,9	+26,3	+6,0	164,2	+4,5	164,5	+4,6	(159,4)	
	JUN	163,7	+16,3	-3,6	162,9	-0,8	162,0	-1,5	(164,8)	
	JUL	158,3	+13,2	-3,3	156,3	-4,1	157,2	-3,0	(160,6)	
	AUG	149,7	+13,4	-5,4	155,9	-0,3	155,8	-0,9	(158,2)	
	CHEMISCHE INDUSTRIE (OHNE KOHLENWERTSTOFFINDUSTRIE) AUSLAND									
	1975	AUG	145,9	-28,6	-2,4	150,3	-2,1	152,4	+1,8	(154,1)
SEP		170,6	-15,6	+16,9	173,0	+15,1	173,4	+13,8	(159,9)	
OKT		175,7	-17,8	+3,0	169,0	-2,3	166,2	-4,2	(167,5)	
NOV		172,5	-2,5	-1,8	169,8	+0,5	169,9	+2,2	(176,5)	
DEZ		186,4	+21,7	+8,1	196,0	+15,4	190,9	+12,4	(186,3)	
1976	JAN	192,6	+17,6	+3,3	199,4	+1,7	201,7	+5,7	(196,0)	
	FEB	199,7	+15,6	+3,7	197,2	-1,1	197,7	-2,0	(204,7)	
	MAR	217,3	+39,9	+8,8	216,8	+9,9	212,0	+7,2	(210,1)	
	APR	211,4	+37,7	-2,7	208,4	-3,9	209,6	-1,1	(210,7)	
	MAI	209,6	+33,1	-0,9	203,6	-2,3	206,0	-1,7	(208,4)	
	JUN	207,3	+39,6	-1,1	202,8	-0,4	197,0	-4,4	(201,7)	
	JUL	194,2	+29,9	-6,3	196,3	-3,2	197,8	+0,4	(199,3)	
	AUG	181,4	+24,3	-6,6	186,4	-5,0	188,6	-4,7	(191,6)	
	MASCHINENBAU INSGESAMT									
	1975	AUG	114,3	-17,2	-28,1	122,9	-17,5	124,3	-14,9	127,3
SEP		123,6	-10,1	+8,1	130,7	+6,3	129,9	+4,5	128,4	
OKT		123,6	-8,2	+0,0	128,1	-2,0	126,7	-2,5	128,6	
NOV		125,0	-1,2	+1,1	129,4	+1,0	130,0	+2,6	127,4	
DEZ		126,3	+7,5	+1,0	135,2	+4,5	137,1	+5,5	129,4	
1976	JAN	145,4	-2,0	+15,1	129,1	-4,5	131,2	-4,3	130,5	
	FEB	127,1	-4,3	-12,6	123,9	-4,0	124,1	-5,4	(132,6)	
	MAR	140,1	+5,5	+10,2	130,4	+5,2	129,9	+4,7	(135,4)	
	APR	136,6	+10,8	-2,5	138,3	+6,1	135,2	+4,1	(140,9)	
	MAI	131,3	+17,0	-3,9	133,5	-3,5	135,1	-0,1	(149,4)	
	JUN	156,0	-24,2	+18,8	159,2	+19,3	158,8	+17,5	(155,3)	
	JUL*	259,4	+63,1	+66,3	249,8	+56,9	248,4	+56,4	(157,6)	
	AUG	161,4	+41,2	-37,8	166,7	-33,3	165,9	-33,2	(154,5)	
	MASCHINENBAU INLAND									
	1975	AUG	90,6	-14,7	-40,3	99,3	-28,4	101,4	-24,6	108,5
SEP		90,9	-9,0	+0,3	104,5	+5,2	103,5	+2,1	108,8	
OKT		95,1	-4,1	+4,6	102,1	-2,3	100,5	-2,9	108,1	
NOV		102,9	+3,8	+8,2	106,8	+4,6	109,6	+9,1	106,8	
DEZ		98,8	+9,1	-4,0	112,3	+5,1	114,1	+4,1	108,8	
1976	JAN	115,3	-2,5	+16,7	105,2	-6,3	108,9	-4,6	106,9	
	FEB	104,6	+0,2	-9,3	103,6	-1,5	103,3	-5,1	(106,2)	
	MAR	122,7	+4,2	+17,3	106,7	+3,0	106,5	+3,1	(105,0)	
	APR	114,6	+9,8	-6,6	112,4	+5,3	109,1	+2,4	(106,0)	
	MAI	107,0	+6,4	-6,6	101,1	-10,1	101,8	-6,7	(106,7)	
	JUN	106,6	-53,8	-0,4	109,5	+8,3	109,3	+7,4	(107,9)	
	JUL	107,9	-28,9	+1,2	99,4	-9,2	99,4	-9,1	(105,7)	
	AUG	115,6	+27,6	+7,1	119,2	+19,9	116,5	+17,2	(96,5)	
	MASCHINENBAU AUSLAND									
	1975	AUG	157,3	-19,7	-8,6	164,4	-3,6	167,7	+1,6	(161,6)
SEP		182,9	-11,0	+16,3	180,9	+10,0	180,9	+7,9	(162,2)	
OKT		175,3	-11,7	-4,2	173,3	-4,2	168,5	-6,9	(163,7)	
NOV		165,0	-6,2	-5,9	167,6	-3,3	171,1	+1,5	(166,4)	
DEZ		176,3	+6,1	+6,8	177,4	+5,8	177,8	+3,9	(170,1)	
1976	JAN	260,0	-1,5	+13,4	178,1	+0,4	181,3	+2,0	(175,0)	
	FEB	168,0	-8,8	-16,0	164,7	-7,5	164,6	-9,2	(181,0)	
	MAR	171,5	+7,1	+2,1	176,7	+7,3	173,2	+5,2	(188,2)	
	APR	176,4	+11,9	+2,9	187,0	+5,8	185,6	+7,2	(194,7)	
	MAI	175,3	+31,7	-0,6	191,3	+2,3	192,3	+3,6	(205,6)	
	JUN	245,5	+52,6	+40,0	240,8	+25,9	239,1	+24,3	(216,9)	
	JUL*	534,0	+210,3	+117,5	531,6	+120,8	532,2	+122,6	(232,1)	
	AUG	244,3	+55,3	-54,3	248,6	-53,2	247,9	-53,4	(239,9)	

4 AUFTRAGSEINGANG IN DER INDUSTRIE

4.1 WERTINDEX (1970 = 100)

JAHR	MONAT	ORIGINALWERT			SAISONBEREINIGTER WERT		SAISON- UND ARBEITSTÄGLICH BEREINIGTER WERT		GLATTE KOMPONENTE	
		1970=100	VERÄNDERUNG VORJAHR	IN 0/0 GEGEN VORMONAT	1970=100	VERÄNDERUNG IN 0/0 GEGEN VORMONAT	1970=100	VERÄNDERUNG IN 0/0 GEGEN VORMONAT	1970=100	
STRASSENFAHRZEUGBAU INSGESAMT										
1975	AUG	111,0	+29,5	-18,5	147,8	- 4,8	152,0	+ 0,9	153,4	
	SEP	139,6	+37,5	+25,8	153,6	+ 3,9	151,0	- 0,7	153,4	
	OKT	150,0	- 4,4	+ 7,4	142,9	- 7,0	142,0	- 6,0	(155,9)	
	NOV	141,3	+22,1	- 5,8	156,4	+ 9,4	151,7	+ 6,8	(158,3)	
	DEZ	160,6	+47,2	+13,7	174,7	+11,7	165,0	+ 8,8	(160,7)	
1976	JAN	168,2	+28,9	+ 4,7	164,4	- 5,9	168,6	+ 2,2	(161,7)	
	FEB	191,0	+14,2	+13,6	162,7	- 1,0	163,8	- 2,8	(164,2)	
	MAR	242,1	+40,9	+26,8	203,1	+24,8	194,8	+18,9	(166,4)	
	APR	153,5	- 5,5	-36,6	146,6	-27,8	151,9	-22,0	(168,5)	
	MAI	157,7	+10,7	+ 2,7	145,3	- 0,9	145,3	- 4,3	(170,6)	
	JUN	156,4	-31,3	- 0,8	161,4	+11,1	163,3	+12,4	(172,6)	
	JUL	151,2	+11,0	- 3,3	171,6	+ 6,3	172,3	+ 5,5	(175,1)	
	AUG	166,4	+49,9	+10,1	196,7	+14,6	195,7	+13,6	(177,6)	
	STRASSENFAHRZEUGBAU INLAND									
	1975	AUG	100,4	+17,6	-26,8	134,1	-13,7	140,7	- 7,4	156,2
SEP		130,8	+45,8	+30,3	147,6	+10,1	146,1	+ 3,8	156,8	
OKT		136,3	+32,7	+ 4,2	150,4	+ 1,9	149,5	+ 2,3	(159,8)	
NOV		119,6	+37,6	-12,3	152,6	+ 1,5	148,5	- 0,7	(161,0)	
DEZ		159,4	+62,7	+33,3	182,8	+19,8	170,5	+14,8	(163,1)	
1976	JAN	157,5	+10,7	- 1,2	150,7	-17,6	157,5	- 7,6	(163,1)	
	FEB	212,2	+ 5,9	+34,7	154,0	+ 2,2	154,7	- 1,8	(162,3)	
	MAR	278,1	+42,9	+31,1	208,0	+35,1	198,4	+28,2	(163,4)	
	APR	155,8	- 0,3	-44,0	149,1	-28,3	153,0	-22,9	(164,4)	
	MAI	148,7	+ 3,9	- 4,6	132,5	-11,1	130,1	-15,0	(165,2)	
	JUN	144,8	-48,5	- 2,6	151,6	+14,4	154,0	+18,4	(165,9)	
	JUL	145,3	+ 6,0	+ 0,3	165,3	+ 9,0	168,0	+ 9,1	(167,2)	
	AUG	154,3	+53,7	+ 6,2	183,1	+10,8	182,7	+ 8,8	(168,7)	
	STRASSENFAHRZEUGBAU AUSLAND									
	1975	AUG	124,2	+44,4	- 8,0	161,3	+ 6,4	162,6	+ 8,1	153,9
SEP		150,6	+29,6	+21,3	158,5	- 1,7	156,5	- 3,8	163,5	
OKT		166,9	-25,5	+10,8	163,5	+ 3,2	160,0	+ 2,2	166,3	
NOV		168,3	+11,1	+ 0,8	161,7	- 1,1	162,4	+ 1,5	168,2	
DEZ		162,0	+31,9	- 3,7	164,8	+ 1,9	156,5	- 3,6	169,1	
1976	JAN	181,5	+56,7	+12,0	180,9	+ 9,8	180,8	+15,5	165,4	
	FEB	164,6	+30,4	- 9,3	170,4	- 5,8	170,4	- 5,8	(159,9)	
	MAR	197,4	+37,5	+19,9	175,9	+ 3,2	168,7	- 1,0	(154,1)	
	APR	150,7	-11,5	-23,7	138,3	-21,4	145,6	-13,7	(146,8)	
	MAI	168,9	+19,4	+12,1	153,9	+11,3	151,7	+ 4,2	(146,1)	
	JUN	170,8	+ 5,6	+ 1,1	162,8	+ 5,8	161,5	+ 6,5	(155,3)	
	JUL	158,5	+17,4	- 7,2	177,6	+ 9,1	180,9	+12,0	(182,7)	
	AUG	181,4	+46,1	+14,4	216,9	+22,1	217,2	+20,1	(213,8)	
	ELEKTROTECHNISCHE INDUSTRIE INSGESAMT									
	1975	AUG	113,0	-15,0	-14,8	129,3	- 4,9	130,5	- 1,3	(135,8)
SEP		162,3	+21,3	+43,6	161,9	+25,2	158,4	+21,4	(137,7)	
OKT		154,8	+11,5	- 4,6	148,2	- 8,5	145,8	- 8,0	(140,0)	
NOV		142,4	+ 4,5	- 8,0	142,8	- 3,6	144,8	- 0,7	(142,3)	
DEZ		148,0	+ 9,3	+ 3,9	145,5	+ 1,9	147,6	+ 1,9	(144,6)	
1976	JAN	133,0	- 2,7	-10,1	136,8	- 6,0	137,8	- 6,6	(146,6)	
	FEB	146,6	+16,4	+10,2	144,0	+ 5,3	144,1	+ 4,6	(148,2)	
	MAR	159,5	+18,1	+ 8,8	151,1	+ 4,9	148,6	+ 3,1	(152,1)	
	APR	161,1	+12,0	+ 1,0	161,2	+ 6,7	161,2	+ 8,5	(156,3)	
	MAI	151,9	+14,6	- 5,7	148,3	- 8,0	149,6	- 7,2	(162,1)	
	JUN	161,1	-23,1	+ 6,1	162,8	+ 9,8	162,0	+ 8,3	(166,1)	
	JUL*	244,5	+84,3	+51,8	248,2	+52,5	247,6	+52,8	(172,7)	
	AUG	168,5	+49,1	-31,1	183,8	-25,9	182,7	-26,2	(184,4)	
	ELEKTROTECHNISCHE INDUSTRIE INLAND									
	1975	AUG	106,2	- 1,4	-15,3	122,4	- 3,4	125,2	+ 2,0	(125,7)
SEP		146,9	+23,5	+38,3	148,4	+21,2	146,1	+16,7	(127,5)	
OKT		139,1	+ 7,9	- 5,3	133,9	- 9,8	131,4	-10,1	(129,7)	
NOV		131,6	+10,9	- 5,4	132,2	- 1,3	135,0	+ 2,7	(131,8)	
DEZ		141,1	+15,4	+ 7,2	137,6	+ 4,1	137,4	+ 1,8	(133,8)	
1976	JAN	124,4	- 3,9	-11,8	124,6	- 9,4	127,6	- 7,1	(135,9)	
	FEB	132,1	+17,6	+ 6,2	130,7	+ 4,9	130,4	+ 2,2	(138,0)	
	MAR	140,3	+16,1	+ 6,2	136,6	+ 4,5	133,3	+ 2,2	(139,9)	
	APR	149,4	+ 9,4	+ 6,5	146,4	+ 7,2	145,8	+ 9,4	(141,6)	
	MAI	136,0	+15,7	- 9,0	129,2	-11,7	129,2	-11,4	(143,3)	
	JUN	142,2	-36,1	+ 4,6	145,8	+12,8	143,3	+10,9	(145,0)	
	JUL	141,1	+12,5	- 0,8	145,9	+ 0,1	148,0	+ 3,3	(148,8)	
	AUG	142,2	+33,9	+ 0,8	157,1	+ 7,7	155,6	+ 5,1	(152,1)	
	ELEKTROTECHNISCHE INDUSTRIE AUSLAND									
	1975	AUG	138,3	-38,9	-13,5	154,3	- 8,6	149,5	-10,3	(171,9)
SEP		219,2	+16,0	+58,5	211,8	+37,3	205,4	+37,4	(173,2)	
OKT		213,1	+21,3	- 2,8	199,9	- 5,6	199,8	- 2,7	(175,5)	
NOV		182,7	- 9,5	-14,3	180,6	- 9,7	179,4	-10,2	(179,1)	
DEZ		173,6	- 5,8	- 5,0	174,4	- 3,4	182,7	+ 1,8	(183,9)	
1976	JAN	165,1	+ 0,9	- 4,9	182,5	+ 4,6	176,5	- 3,4	(189,9)	
	FEB	200,6	+13,8	+21,5	195,1	+ 6,9	196,3	+11,2	(197,2)	
	MAR	230,8	+22,7	+15,1	205,8	+ 5,5	204,7	+ 4,3	(203,2)	
	APR	204,7	+19,8	-11,3	214,8	+ 4,4	218,8	+ 6,9	(211,4)	
	MAI	210,9	+12,1	+ 3,0	214,7	+ 0,0	221,7	+ 1,3	(220,9)	
	JUN	231,3	+44,5	+ 9,7	230,1	+ 7,2	231,9	+ 4,6	(233,5)	
	JUL*	628,5	+293,1	+171,7	640,1	+178,2	631,2	+172,2	(247,1)	
	AUG	265,9	+92,3	-57,7	275,7	-56,9	272,9	-56,8	(273,3)	

4 AUFTRAGSEINGANG IN DER INDUSTRIE

4.1 WERTINDEX (1970 = 100)

JAHR	MONAT	ORIGINALWERT			SAISONBEREINIGTER WERT		SAISON- UND ARBEITSTÄGLICH BEREINIGTER WERT		GLATTE KOMPONENTE	
		1970=100	VERÄNDERUNG VORJAHR	IN O/O GEGEN VORMONAT	1970=100	VERÄNDERUNG IN O/O GEGEN VORMONAT	1970=100	VERÄNDERUNG IN O/O GEGEN VORMONAT	1970=100	
EISEN-, BLECH- UND METALLWARENINDUSTRIE INSGESAMT										
1975	AUG	107,4	- 1,4	- 8,6	120,9	- 1,1	122,6	+ 0,9	121,6	
	SEP	125,8	+ 3,8	+17,1	127,9	+ 5,8	127,0	+ 3,6	125,4	
	OKT	138,0	+ 2,1	+ 9,7	126,6	- 1,0	123,5	- 2,8	127,7	
	NOV	130,9	+ 9,1	- 5,1	128,9	+ 1,8	131,0	+ 6,1	130,4	
	DEZ	124,1	+14,2	- 5,2	133,9	+ 3,9	132,5	+ 1,1	133,1	
1976	JAN	133,6	+13,8	+ 7,7	136,0	+ 1,6	137,1	+ 3,5	134,3	
	FEB	135,9	+18,7	+ 1,7	134,5	- 1,1	134,3	- 2,0	(135,3)	
	MAR	148,1	+27,5	+ 9,0	140,4	+ 4,4	137,6	+ 2,5	(135,9)	
	APR	138,6	+ 8,6	- 6,4	134,1	- 4,5	136,0	- 1,2	(135,7)	
	MAI	138,8	+23,8	+ 0,1	135,6	+ 1,1	134,3	- 1,2	(136,9)	
	JUN	136,7	+ 8,6	- 1,5	136,6	+ 0,7	137,3	+ 2,2	(137,9)	
	JUL	134,6	+14,6	- 1,5	138,7	+ 1,5	140,0	+ 2,0	(135,8)	
	AUG	127,4	+18,6	- 5,3	140,5	+ 1,3	139,6	- 0,3	(137,4)	
	EISEN-, BLECH- UND METALLWARENINDUSTRIE INLAND									
	1975	AUG	105,6	+ 1,5	- 9,7	117,4	- 2,6	119,0	- 0,8	118,4
SEP		122,2	+ 5,8	+15,7	123,3	+ 5,0	122,3	+ 2,8	121,8	
OKT		132,9	+ 3,8	+ 8,8	122,7	- 0,5	119,4	- 2,4	123,5	
NOV		124,3	+ 7,0	- 6,5	122,5	- 0,2	124,7	+ 4,4	125,6	
DEZ		118,6	+13,3	- 4,6	129,2	+ 5,5	128,0	+ 2,6	127,7	
1976	JAN	130,6	+14,7	+10,1	132,0	+ 2,2	132,9	+ 3,8	128,2	
	FEB	127,9	+15,1	- 2,1	127,8	- 3,2	127,6	- 4,0	(128,5)	
	MAR	141,4	+25,4	+10,6	134,0	+ 4,9	130,9	+ 2,6	(128,6)	
	APR	128,4	+ 3,0	- 9,2	125,4	- 6,4	127,4	- 2,7	(128,2)	
	MAI	132,2	+21,4	+ 3,0	129,6	+ 3,3	128,3	+ 0,7	(129,5)	
	JUN	129,6	+ 4,3	- 2,0	128,9	- 0,5	129,2	+ 0,7	(131,0)	
	JUL	129,8	+11,0	+ 0,2	132,8	+ 3,0	134,0	+ 3,7	(129,5)	
	AUG	124,6	+18,0	- 4,0	136,0	+ 2,4	135,1	+ 0,8	(132,8)	
	EISEN-, BLECH- UND METALLWARENINDUSTRIE AUSLAND									
	1975	AUG	116,7	-12,8	- 3,2	137,1	+ 3,3	141,9	+10,9	(138,3)
SEP		144,1	- 3,9	+23,5	151,7	+10,6	150,1	+ 5,8	(143,5)	
OKT		163,3	- 4,6	+13,3	147,4	- 2,8	145,0	- 3,4	(149,1)	
NOV		164,3	+18,5	+ 0,6	160,9	+ 9,2	163,4	+12,7	(154,9)	
DEZ		151,6	+17,6	- 7,7	159,9	- 0,6	155,8	- 4,7	(160,4)	
1976	JAN	148,6	+10,3	- 2,0	147,2	- 7,9	151,6	- 2,7	(165,2)	
	FEB	176,3	+34,2	+18,6	170,8	+16,0	170,8	+12,7	(169,1)	
	MAR	181,6	+36,4	+ 3,0	173,2	+ 1,4	169,1	- 1,0	(172,2)	
	APR	189,9	+33,2	+ 4,6	178,9	+ 3,3	177,8	+ 5,1	(173,6)	
	MAI	171,8	+33,9	- 9,5	166,6	- 6,9	165,6	- 6,9	(176,1)	
	JUN	172,3	+28,1	+ 0,3	174,6	+ 4,8	173,7	+ 4,9	(168,5)	
	JUL	158,9	+31,8	- 7,8	169,6	- 2,9	172,4	- 0,7	(170,8)	
	AUG	141,2	+21,0	-11,1	163,0	- 3,9	162,2	- 5,9	(160,1)	
	TEXTILINDUSTRIE INSGESAMT									
	1975	AUG	80,6	+ 6,2	- 3,4	113,3	+ 3,7	113,0	+ 5,3	115,2
SEP		129,1	+17,4	+60,2	128,7	+13,6	125,4	+11,0	117,6	
OKT		146,5	+ 4,0	+13,5	123,9	- 3,7	122,3	- 2,5	119,8	
NOV		138,1	+11,9	- 5,7	124,0	+ 0,1	125,3	+ 2,5	120,1	
DEZ		119,3	+26,0	-13,6	130,4	+ 5,2	127,9	+ 2,1	121,5	
1976	JAN	117,1	+20,2	- 1,8	124,2	- 4,8	124,8	- 2,4	122,7	
	FEB	127,0	+24,8	+ 8,5	129,8	+ 4,5	130,0	+ 4,2	124,0	
	MAR	157,2	+23,8	+23,8	134,1	+ 3,3	130,0	+ 0,0	125,7	
	APR	145,7	+ 1,2	- 7,3	121,7	- 9,2	124,6	- 4,2	(126,6)	
	MAI	133,7	+23,2	- 8,2	129,5	+ 6,4	129,7	+ 4,1	(127,5)	
	JUN	115,8	+21,4	-13,4	131,3	+ 1,4	129,1	- 0,5	(128,2)	
	JUL	94,7	+13,5	-18,2	121,7	- 7,3	124,0	- 4,0	(128,8)	
	AUG	88,3	+ 9,6	- 6,8	122,7	+ 0,8	120,9	- 2,5	(129,2)	
	TEXTILINDUSTRIE INLAND									
	1975	AUG	79,6	+ 7,3	- 3,7	109,9	+ 2,2	109,8	+ 3,9	112,7
SEP		127,5	+15,7	+60,2	124,8	+13,6	121,3	+10,5	114,5	
OKT		138,8	+ 0,5	+ 8,9	118,2	- 5,3	116,8	- 3,7	116,5	
NOV		131,7	+ 7,8	- 5,1	119,1	+ 0,8	120,6	+ 3,3	116,4	
DEZ		113,9	+23,7	-13,5	126,0	+ 5,8	124,2	+ 3,0	117,0	
1976	JAN	111,2	+14,8	- 2,4	118,1	- 6,3	118,8	- 4,3	117,5	
	FEB	119,8	+19,2	+ 7,7	123,5	+ 4,6	123,6	+ 4,0	118,3	
	MAR	152,7	+20,8	+27,5	128,5	+ 4,0	124,7	+ 0,9	119,6	
	APR	139,3	- 1,5	- 8,8	115,6	-10,0	118,0	- 5,4	(120,2)	
	MAI	124,7	+18,0	-10,5	120,9	+ 4,6	121,1	+ 2,6	(120,8)	
	JUN	107,9	+16,1	-13,5	123,8	+ 2,4	121,5	+ 0,3	(121,3)	
	JUL	87,7	+ 6,0	-18,7	114,6	- 7,4	116,9	- 3,8	(121,6)	
	AUG	84,9	+ 6,7	- 3,2	117,4	+ 2,4	115,0	- 1,6	(121,9)	
	TEXTILINDUSTRIE AUSLAND									
	1975	AUG	86,4	+ 0,7	- 1,4	132,5	+10,1	131,2	+10,5	134,9
SEP		138,9	+27,8	+60,8	150,8	+13,8	147,4	+12,3	143,8	
OKT		191,0	+22,0	+37,5	156,6	+ 3,8	154,8	+ 5,0	147,8	
NOV		175,1	+34,3	- 8,3	151,3	- 3,4	150,4	- 2,8	151,7	
DEZ		150,3	+36,9	-14,2	154,5	+ 2,1	152,0	+ 1,1	157,2	
1976	JAN	151,9	+51,4	+ 1,1	158,7	+ 2,7	158,0	+ 3,9	162,0	
	FEB	169,2	+54,9	+11,4	165,7	+ 4,4	165,9	+ 5,0	(166,9)	
	MAR	183,1	+40,2	+ 8,2	165,2	- 0,3	160,9	- 3,0	(170,8)	
	APR	182,6	+14,8	- 0,3	156,1	- 5,5	161,4	+ 0,3	(173,1)	
	MAI	185,7	+48,7	+ 1,7	174,8	+12,0	176,7	+ 9,5	(173,2)	
	JUN	162,2	+47,5	-12,7	172,9	- 1,1	172,6	- 2,3	(172,1)	
	JUL	135,3	+54,5	-16,6	164,3	- 5,0	162,7	- 5,7	(162,1)	
	AUG	107,7	+24,7	-20,4	155,2	- 5,5	155,1	- 4,7	(167,9)	

4 AUFTRAGSEINGANG IN DER INDUSTRIE

4.1 WERTINDEX (1970 = 100)

JAHR	MONAT	ORIGINALWERT			SAISONBEREINIGTER WERT		SAISON- UND ARBEITSTÄGLICH BEREINIGTER WERT		GLATTE KOMPONENTE	
		1970=100	VERAENDERUNG VORJAHR	IN O/D GEGEN VORMONAT	1970=100	VERAENDERUNG IN O/D GEGEN VORMONAT	1970=100	VERAENDERUNG IN O/D GEGEN VORMONAT		
BEKLEIDUNGSINDUSTRIE INSGESAMT										
1975	AUG	75,3	+ 0,5	+34,0	112,6	+ 2,5	112,4	+ 3,2	119,1	
	SEP	146,8	- 0,9	+95,0	118,7	+ 5,4	117,0	+ 4,1	120,6	
	OKT	226,7	+ 8,1	+54,4	137,3	+15,7	131,2	+12,1	121,7	
	NOV	127,1	- 3,4	-43,9	119,6	-12,9	124,5	- 5,1	122,9	
	DEZ	74,0	+ 0,7	-41,8	119,8	+ 0,2	122,0	- 2,0	124,8	
1976	JAN	79,4	+10,7	+ 7,3	123,8	+ 3,3	123,8	+ 1,5	125,2	
	FEB	104,7	+20,6	+31,9	130,5	+ 5,4	129,9	+ 4,9	125,5	
	MAR*	223,8	+49,8	+113,8	179,6	+37,6	177,4	+36,6	127,8	
	APR	202,8	+ 3,0	- 9,4	132,9	-26,0	133,0	-25,0	(129,4)	
	MAI	157,5	+29,5	-22,3	146,1	+ 9,9	144,2	+ 8,4	(131,2)	
	JUN	92,6	+15,6	-41,2	133,5	- 8,6	130,0	- 9,8	(133,1)	
	JUL	63,8	+13,5	-31,1	124,7	- 6,6	126,8	- 2,5	(135,2)	
	AUG	89,1	+18,3	+39,7	131,2	+ 5,2	132,9	+ 4,8	(137,5)	
	BEKLEIDUNGSINDUSTRIE INLAND									
	1975	AUG	73,4	+ 0,5	+31,1	109,4	+ 2,6	108,7	+ 2,3	114,6
SEP		140,8	- 1,8	+91,8	113,7	+ 3,9	111,9	+ 2,9	115,9	
OKT		212,6	+ 6,8	+51,0	129,5	+13,9	123,8	+10,6	116,6	
NOV		122,9	- 3,5	-42,2	115,0	-11,2	119,6	- 3,4	117,4	
DEZ		73,1	+ 1,1	-40,5	115,2	+ 0,2	117,3	- 1,9	119,0	
1976	JAN	78,1	+10,3	+ 6,8	119,3	+ 3,6	118,9	+ 1,4	119,2	
	FEB	99,1	+17,7	+26,9	123,8	+ 3,8	123,3	+ 3,7	119,4	
	MAR*	210,2	+46,9	+112,1	169,0	+36,5	166,7	+35,2	121,4	
	APR	188,3	+ 0,3	-10,4	123,9	-26,7	125,2	-24,9	(122,7)	
	MAI	149,1	+27,8	-20,8	138,0	+11,4	136,0	+ 8,6	(124,3)	
	JUN	87,6	+10,6	-41,2	125,7	- 8,9	123,2	- 9,4	(126,0)	
	JUL	62,4	+11,4	-28,8	119,3	- 5,1	121,0	- 1,8	(127,8)	
	AUG	85,4	+16,3	+36,9	125,3	+ 5,0	126,7	+ 4,7	(129,8)	
	BEKLEIDUNGSINDUSTRIE AUSLAND									
	1975	AUG	116,0	+ 0,3	+94,0	170,9	+ 0,9	177,4	+ 9,4	197,1
SEP		273,8	+10,5	+136,0	214,8	+25,7	213,4	+20,3	205,1	
OKT*		522,3	+19,7	+90,8	386,6	+80,0	381,7	+78,9	211,8	
NOV		216,8	- 2,4	-58,5	205,7	-46,8	216,9	-43,2	222,9	
DEZ		92,2	- 7,8	-57,5	208,0	+ 1,1	202,9	- 6,5	232,5	
1976	JAN	106,6	+15,2	+15,6	208,6	+ 0,3	215,7	+ 6,3	238,6	
	FEB	222,4	+56,3	+108,6	264,9	+27,0	263,1	+22,0	242,5	
	MAR*	512,0	+81,5	+130,2	407,4	+53,8	406,9	+54,7	246,7	
	APR	507,7	+31,2	- 0,8	313,2	-23,1	299,5	-26,4	(253,3)	
	MAI	334,8	+48,4	-34,1	300,6	- 4,0	296,0	- 1,2	(260,2)	
	JUN	196,5	+98,3	-41,3	282,4	- 6,1	259,0	-12,5	(267,4)	
	JUL	93,1	+55,7	-52,6	225,9	-20,0	241,3	- 6,8	(275,1)	
	AUG	167,8	+44,7	+80,2	240,7	+ 6,6	244,0	+ 1,1	(283,0)	

4 AUFTRAGSEINGANG IN DER INDUSTRIE

4.2 VOLUMENINDEX (1970 = 100)

JAHR	MONAT	ORIGINALWERT			SAISONBEREINIGTER WERT		SAISON- UND ARBEITSTÄGLICH BEREINIGTER WERT		GLATTE KOMPONENTE	
		1970=100	VERÄNDERUNG IN O/O GEGEN VORJAHR	VERÄNDERUNG IN O/O GEGEN VORMONAT	1970=100	VERÄNDERUNG IN O/O GEGEN VORMONAT	1970=100	VERÄNDERUNG IN O/O GEGEN VORMONAT		
VERARBEITENDE INDUSTRIE (OHNE NAHRUNGS- UND GENUSSMITTELINDUSTRIE) INSGESAMT										
1975	AUG	85,3	-14,6	-15,2	97,0	- 6,6	97,9	- 4,1	100,4	
	SEP	107,9	+ 2,7	+26,5	107,7	+11,0	107,0	+ 9,3	103,4	
	OKT	116,4	+ 0,2	+ 7,9	107,0	- 0,6	104,3	- 2,5	104,9	
	NOV	105,0	+ 3,7	- 9,8	105,9	- 1,0	106,1	+ 1,7	106,0	
	DEZ	101,1	+13,2	- 3,7	110,3	+ 4,2	110,1	+ 3,8	107,0	
1976	JAN	105,3	+ 5,3	+ 4,2	105,9	- 4,0	106,8	- 3,0	108,4	
	FEB	107,2	+ 8,1	+ 1,8	106,6	+ 0,7	106,8	+ 0,0	(109,6)	
	MAR	126,0	+24,4	+17,5	114,8	+ 7,7	111,9	+ 4,8	(110,7)	
	APR	112,5	+ 3,0	-10,7	106,5	- 7,2	107,3	- 4,1	(111,8)	
	MAI	109,7	+15,8	- 2,5	106,1	- 0,4	107,0	- 0,3	(113,1)	
	JUN	110,1	- 9,2	+ 0,4	114,7	+ 8,1	114,2	+ 6,7	(115,0)	
	JUL	121,7	+21,0	+10,5	124,0	+ 8,1	123,6	+ 8,2	(122,6)	
	AUG	104,5	+22,5	-14,1	115,8	- 6,6	116,3	- 5,9	(117,4)	
	VERARBEITENDE INDUSTRIE (OHNE NAHRUNGS- UND GENUSSMITTELINDUSTRIE) INLAND									
	1975	AUG	80,2	- 7,6	-16,1	91,6	- 6,8	93,1	- 3,5	94,3
		SEP	98,6	+ 4,4	+22,9	99,5	+ 8,6	99,0	+ 6,3	95,4
		OKT	108,0	+ 3,0	+ 9,5	98,9	- 0,6	95,8	- 3,2	96,3
NOV		98,1	+ 7,0	- 9,2	99,0	+ 0,1	100,9	+ 5,3	96,7	
DEZ		93,7	+15,4	- 4,5	104,0	+ 5,1	101,3	+ 0,4	97,7	
1976	JAN	95,0	+ 2,2	+ 1,4	96,9	- 6,8	98,9	- 2,4	98,5	
	FEB	99,6	+ 8,3	+ 4,8	99,3	+ 2,5	99,2	+ 0,3	98,9	
	MAR	120,5	+25,0	+21,0	108,7	+ 9,5	104,7	+ 5,5	100,1	
	APR	105,3	+ 0,2	-12,6	98,5	- 9,4	99,8	- 4,7	(100,8)	
	MAI	102,3	+14,7	- 2,8	100,7	+ 2,2	100,6	+ 0,8	(101,6)	
	JUN	97,9	-19,9	- 4,3	102,9	+ 2,2	102,3	+ 1,7	(102,3)	
	JUL	93,6	- 2,1	- 4,4	96,8	- 5,9	98,2	- 4,0	(103,1)	
	AUG	94,1	+17,3	+ 0,5	103,8	+ 7,2	103,6	+ 5,5	(101,4)	
	VERARBEITENDE INDUSTRIE (OHNE NAHRUNGS- UND GENUSSMITTELINDUSTRIE) AUSLAND									
	1975	AUG	101,8	-28,6	-12,5	115,6	- 4,7	115,6	- 3,0	120,4
		SEP	137,5	- 0,9	+35,1	134,4	+16,3	133,4	+15,4	124,3
		OKT	142,8	- 6,1	+ 3,9	132,5	- 1,4	130,8	- 1,9	126,9
NOV		126,6	- 4,3	-11,3	127,2	- 4,0	125,1	- 4,4	128,8	
DEZ		124,9	+ 8,3	- 1,3	131,1	+ 3,1	131,3	+ 5,0	130,3	
1976	JAN	136,7	+11,2	+ 9,4	133,1	+ 1,5	132,6	+ 1,0	133,0	
	FEB	131,1	+ 6,0	- 4,1	129,6	- 2,6	130,2	- 1,8	(135,4)	
	MAR	144,5	+23,3	+10,2	135,1	+ 4,2	133,4	+ 2,5	(138,2)	
	APR	134,8	+10,0	- 6,7	135,5	+ 0,3	135,6	+ 1,6	(140,9)	
	MAI	132,9	+18,4	- 1,4	135,1	- 0,3	137,1	+ 1,1	(145,4)	
	JUN	148,9	+26,2	+12,0	151,9	+12,4	151,4	+10,4	(150,6)	
	JUL*	218,9	+88,2	+47,0	221,8	+46,0	219,6	+45,0	(150,0)	
	AUG	138,7	+36,2	-36,6	152,4	-31,3	153,3	-30,2	(152,3)	
	GRUNDSTOFF- UND PRODUKTIONSGÜTERINDUSTRIEN INSGESAMT									
	1975	AUG	93,4	-17,3	-11,6	99,5	- 4,4	100,4	- 2,3	104,5
		SEP	107,8	- 2,3	+15,4	109,0	+ 9,5	109,3	+ 8,9	107,0
		OKT	120,3	+ 3,4	+11,6	112,5	+ 3,2	109,9	+ 0,5	108,7
NOV		109,2	+ 7,5	- 9,2	110,5	- 1,8	111,3	+ 1,3	110,5	
DEZ		104,3	+17,5	- 4,5	115,5	+ 4,5	113,1	+ 1,6	113,2	
1976	JAN	115,2	+10,6	+10,5	113,0	- 2,2	114,1	+ 0,9	114,4	
	FEB	111,3	+13,2	- 3,4	113,5	+ 0,4	113,5	- 0,5	(115,8)	
	MAR*	130,1	+31,4	+16,9	129,5	+14,1	126,4	+11,4	(116,5)	
	APR	116,3	+ 9,3	-10,6	113,3	-12,5	114,8	- 9,2	(116,6)	
	MAI	120,2	+19,8	+ 3,4	116,5	+ 2,8	116,3	+ 1,3	(115,9)	
	JUN	120,4	+14,8	+ 0,2	118,3	+ 1,5	117,0	+ 0,6	(114,0)	
	JUL	110,6	+ 4,6	- 8,1	109,4	- 7,5	110,5	- 5,6	(111,9)	
	AUG	104,5	+11,9	- 5,5	110,7	+ 1,2	111,5	+ 0,9	(111,1)	
	GRUNDSTOFF- UND PRODUKTIONSGÜTERINDUSTRIEN INLAND									
	1975	AUG	89,4	-11,9	-10,9	94,5	- 2,5	95,5	+ 0,1	97,3
		SEP	99,1	- 2,7	+10,9	100,2	+ 6,0	99,6	+ 4,3	98,0
		OKT	111,4	+ 1,5	+12,4	103,0	+ 2,8	100,6	+ 1,0	(98,3)
NOV		103,2	+ 8,5	- 7,4	103,5	+ 0,5	104,6	+ 4,0	(98,8)	
DEZ		96,0	+17,4	- 7,0	107,7	+ 4,1	105,3	+ 0,7	(99,3)	
1976	JAN	101,3	+ 4,9	+ 5,5	102,2	- 5,1	103,3	- 1,9	(100,4)	
	FEB	100,1	+10,0	- 1,2	103,9	+ 1,7	104,0	+ 0,7	(101,8)	
	MAR*	121,5	+31,2	+21,4	121,6	+17,0	118,0	+13,5	(102,9)	
	APR	105,7	+ 3,5	-13,0	103,1	-15,2	105,0	-11,0	(104,1)	
	MAI	111,7	+20,0	+ 5,7	108,1	+ 4,8	107,7	+ 2,6	(104,6)	
	JUN	109,0	+11,5	- 2,4	107,8	- 0,3	106,3	- 1,3	(105,0)	
	JUL	103,1	+ 2,8	- 5,4	100,8	- 6,5	102,0	- 4,0	(105,4)	
	AUG	97,9	+ 9,5	- 5,0	102,7	+ 1,9	103,0	+ 1,0	(104,8)	
	GRUNDSTOFF- UND PRODUKTIONSGÜTERINDUSTRIEN AUSLAND									
	1975	AUG	107,1	-28,2	-13,7	113,1	-11,0	115,0	- 7,5	(124,4)
		SEP*	136,8	- 0,3	+27,7	147,1	+30,1	149,7	+30,2	(128,6)
		OKT	149,2	+ 8,3	+ 9,1	143,7	- 2,3	138,6	- 7,4	(133,3)
NOV		129,6	+ 5,5	-13,1	132,0	- 8,1	133,5	- 3,7	(138,3)	
DEZ		132,4	+18,3	+ 2,2	138,2	+ 4,7	136,3	+ 2,1	(143,2)	
1976	JAN	162,4	+24,9	+22,7	150,3	+ 8,8	152,5	+11,9	(147,7)	
	FEB	149,8	+21,5	- 7,8	149,6	- 0,5	149,7	- 1,8	(151,3)	
	MAR	159,8	+32,4	+ 6,7	157,4	+ 5,2	154,8	+ 3,4	(153,5)	
	APR	153,4	+26,6	- 4,0	154,4	- 1,9	153,8	- 0,6	(154,0)	
	MAI	149,7	+20,1	- 2,4	146,3	- 5,2	147,4	- 4,2	(153,1)	
	JUN	159,7	+23,7	+ 6,7	154,7	+ 5,7	150,4	+ 2,0	(147,6)	
	JUL	137,0	+10,4	-14,2	138,2	-10,7	140,2	- 6,8	(140,7)	
	AUG	127,0	+18,6	- 7,3	133,3	- 3,5	137,2	- 2,1	(139,5)	

4 AUFTRAGSEINGANG IN DER INDUSTRIE

4.2 VOLUMENINDEX (1970 = 100)

JAHR	MONAT	ORIGINALWERT			SAISONBEREINIGTER WERT		SAISON- UND ARBEITSTÄGGLICH BEREINIGTER WERT		GLATTE KOMPONENTE
		1970=100	VERÄNDERUNG VORJAHR	VERÄNDERUNG VORMONAT	1970=100	VERÄNDERUNG IN Q/D GEGEN VORMONAT	1970=100	VERÄNDERUNG IN Q/D GEGEN VORMONAT	
INVESTITIONSGÜTERINDUSTRIEN INSGESAMT									
1975	AUG	83,8	-17,0	-21,8	96,2	-10,8	97,7	-6,9	100,6
	SEP	108,1	+4,8	+29,0	108,3	+12,6	107,4	+9,9	102,8
	OKT	105,7	-5,8	-2,2	103,0	-4,9	100,7	-6,2	103,2
	NOV	99,6	-3,9	-5,8	103,4	+0,4	103,7	+3,0	103,4
	DEZ	103,2	+9,0	+3,6	108,6	+5,0	109,0	+5,1	103,8
1976	JAN	102,6	-1,2	-0,6	101,6	-6,4	103,3	-5,2	103,7
	FEB	105,9	+0,8	+3,2	100,2	-1,4	100,5	-2,7	(103,6)
	MAR	119,9	+17,4	+13,2	107,3	+7,1	104,6	+4,1	(103,8)
	APR	105,1	-1,0	-12,3	104,4	-2,7	104,0	-0,6	(105,6)
	MAI	100,9	+10,5	-4,0	98,3	-5,8	99,5	-4,3	(108,0)
	JUN	108,6	-26,3	+7,6	111,6	+13,5	111,3	+11,9	(111,4)
	JUL*	144,6	+34,9	+33,1	145,2	+30,1	144,5	+29,8	(113,4)
	AUG	111,9	+33,5	-22,6	122,6	-15,6	122,3	-15,4	(116,9)
INVESTITIONSGÜTERINDUSTRIEN INLAND									
1975	AUG	76,2	-7,2	-25,9	88,5	-14,7	91,0	-9,5	93,5
	SEP	94,7	+10,2	+24,3	98,0	+10,7	96,4	+5,9	95,4
	OKT	93,4	+1,7	-1,4	93,0	-5,1	91,7	-4,9	95,3
	NOV	89,7	+6,4	-4,0	94,3	+1,4	95,3	+3,9	95,4
	DEZ	95,2	+12,8	+6,1	100,7	+6,8	98,1	+2,9	96,3
1976	JAN	92,2	-3,8	-3,2	90,9	-9,7	93,6	-4,6	95,1
	FEB	100,1	+3,6	+8,6	92,0	+1,2	92,1	-1,6	(94,4)
	MAR	115,6	+19,2	+15,5	100,8	+9,6	97,4	+5,8	(93,7)
	APR	98,2	-2,2	-15,1	96,7	-4,1	97,9	+0,5	(93,5)
	MAI	92,3	+8,6	-6,0	86,7	-10,3	86,6	-11,5	(92,7)
	JUN	93,1	-42,4	+0,9	96,8	+11,6	95,4	+10,2	(94,5)
	JUL*	93,7	-8,9	+0,6	95,8	-1,0	97,1	+1,8	(95,6)
	AUG	96,8	+27,0	+3,3	107,6	+12,3	106,1	+9,3	(99,5)
INVESTITIONSGÜTERINDUSTRIEN AUSLAND									
1975	AUG	101,6	-31,0	-13,2	115,0	-5,3	115,8	-0,1	(116,8)
	SEP	139,3	-2,8	+37,1	133,8	+16,3	131,0	+13,1	(117,4)
	OKT	134,9	-15,2	-3,2	126,7	-5,3	124,8	-4,7	(118,5)
	NOV	122,6	-11,6	-9,1	120,5	-4,9	120,8	-3,2	(120,0)
	DEZ	122,4	+2,5	-0,2	123,7	+2,7	127,1	+5,2	(122,0)
1976	JAN	126,4	+2,7	+3,3	122,3	-1,1	123,0	-3,2	(124,4)
	FEB	120,7	-4,9	-4,5	123,4	+0,9	123,9	+0,7	(127,1)
	MAR	132,5	+15,1	+9,8	124,0	+0,5	121,7	-1,8	(130,2)
	APR	121,5	+1,3	-8,3	126,1	+1,7	125,2	+2,9	(131,3)
	MAI	121,3	+13,8	-0,2	127,0	+0,7	130,9	+4,6	(135,6)
	JUN	144,7	+25,5	+19,3	147,4	+16,1	147,4	+12,6	(141,0)
	JUL*	269,4	+130,1	+86,2	271,8	+84,4	268,2	+82,0	(148,0)
	AUG	147,5	+45,2	-45,2	158,4	-41,7	157,4	-41,3	(153,6)
VERBRAUCHSGÜTERINDUSTRIEN INSGESAMT									
1975	AUG	76,0	-0,4	-0,7	96,5	+0,7	96,8	+2,0	97,5
	SEP	107,7	+6,3	+41,7	104,3	+8,1	102,5	+5,9	99,2
	OKT	135,6	+7,9	+25,9	107,6	+3,2	104,4	+1,9	101,0
	NOV	110,7	+7,8	-18,4	103,2	-4,1	105,1	+0,7	101,8
	DEZ	91,0	+17,6	-17,8	106,5	+3,2	104,5	-0,6	103,2
1976	JAN	95,1	+12,8	+4,5	103,6	-2,7	104,4	-0,1	104,1
	FEB	103,3	+19,0	+8,6	109,7	+5,9	109,7	+5,1	105,1
	MAR	134,0	+29,7	+29,7	116,3	+6,0	112,5	+2,6	106,6
	APR	124,2	+2,7	-7,3	104,6	-10,1	107,5	-4,4	(107,5)
	MAI	113,7	+21,5	-8,5	110,3	+5,4	109,1	+1,5	(108,3)
	JUN	96,6	+12,2	-15,0	109,1	-1,1	108,8	-0,3	(109,0)
	JUL	83,5	+9,2	-13,6	103,5	-5,1	105,4	-3,1	(109,6)
	AUG	86,2	+13,4	+3,2	107,3	+3,7	106,7	+1,2	(110,1)
VERBRAUCHSGÜTERINDUSTRIEN INLAND									
1975	AUG	74,4	+0,4	-0,7	93,6	+0,0	93,8	+1,0	94,8
	SEP	105,2	+5,6	+41,4	100,7	+7,6	98,8	+5,3	96,3
	OKT	130,7	+6,5	+24,2	103,2	+2,5	100,1	+1,3	98,0
	NOV	106,6	+6,0	-18,4	99,3	-3,8	101,3	+1,2	98,5
	DEZ	87,5	+17,3	-17,9	103,2	+3,9	101,5	+0,2	99,6
1976	JAN	90,6	+10,2	+3,5	99,4	-3,7	100,1	-1,4	100,1
	FEB	98,0	+15,8	+8,2	104,9	+5,5	104,9	+4,8	100,8
	MAR	128,4	+27,0	+31,0	111,1	+5,9	107,5	+2,5	102,1
	APR	118,4	+0,1	-7,8	99,1	-10,8	102,0	-5,1	(102,7)
	MAI	107,8	+18,1	-9,0	104,5	+5,4	103,2	+1,2	(103,2)
	JUN	90,6	+7,9	-16,0	103,1	-1,3	102,9	-0,3	(103,7)
	JUL	79,0	+5,5	-12,8	98,7	-4,3	100,5	-2,3	(104,0)
	AUG	83,0	+11,6	+5,1	102,9	+4,3	102,0	+1,5	(104,2)
VERBRAUCHSGÜTERINDUSTRIEN AUSLAND									
1975	AUG	87,7	-6,9	-1,1	118,6	+5,1	119,5	+8,4	117,9
	SEP	127,7	+11,1	+45,6	133,1	+12,2	132,0	+10,5	121,4
	OKT	173,8	+15,7	+36,1	142,3	+6,9	137,2	+3,9	124,6
	NOV	143,3	+20,1	-17,5	133,5	-6,2	135,5	-1,2	127,2
	DEZ	119,1	+20,4	-16,9	133,4	-0,1	128,4	-5,2	131,6
1976	JAN	130,1	+28,8	+9,2	137,0	+2,7	139,0	+8,3	135,6
	FEB	145,3	+39,3	+11,7	147,1	+7,4	147,1	+5,8	138,8
	MAR	178,6	+48,3	+22,9	158,0	+7,4	152,8	+3,9	142,7
	APR	169,7	+19,6	-5,0	147,6	-6,6	150,7	-1,4	(145,5)
	MAI	160,3	+42,9	-5,5	156,2	+5,8	155,5	+3,2	(148,4)
	JUN	144,0	+39,5	-10,2	155,7	-0,3	154,9	-0,4	(151,2)
	JUL	119,0	+34,2	-17,4	141,7	-9,0	144,1	-7,0	(153,8)
	AUG	111,5	+27,1	-6,3	142,4	+0,5	143,9	-0,1	(156,4)

4 AUFTRAGSEINGANG IN DER INDUSTRIE

4.2 VOLUMENINDEX (1970 = 100)

JAHR	MONAT	ORIGINALWERT			SAISONBEREINIGTER WERT		SAISON- UND ARBEITSTÄEGLICH BEREINIGTER WERT		GLATTE KOMPONENTE	
		1970=100	VERÄNDERUNG VORJAHR	IN O/O GEGEN VORMONAT	1970=100	VERÄNDERUNG IN O/O GEGEN VORMONAT	1970=100	VERÄNDERUNG IN O/O GEGEN VORMONAT	1970=100	
INDUSTRIE DER STEINE UND ERDEN INSGESAMT										
1975	AUG	89,1	-11,0	-7,7	81,1	-1,6	82,1	+1,0	85,6	
	SEP	94,9	-7,8	+6,5	85,5	+5,4	83,9	+2,2	(85,3)	
	OKT	101,8	-1,9	+7,3	88,1	+3,0	85,9	+2,4	(85,6)	
	NOV	86,7	-4,3	-14,8	86,7	-1,6	89,5	+4,2	(86,2)	
	DEZ	77,9	+10,2	-10,1	94,8	+9,3	94,5	+5,6	(86,8)	
1976	JAN	63,0	-9,4	-19,1	84,8	-10,5	86,5	-8,5	(87,6)	
	FEB	62,1	-6,2	-1,4	86,1	+1,5	86,6	-0,9	(88,6)	
	MAR	90,2	+19,6	+45,2	94,9	+10,2	92,7	+8,2	(90,0)	
	APR	102,0	+10,5	+13,1	94,1	-0,8	93,8	+1,2	(91,9)	
	MAI	103,8	+19,9	+1,8	95,8	+1,8	94,4	+0,6	(93,6)	
	JUN	107,0	+16,9	+3,1	100,0	+4,4	98,9	+4,8	(95,6)	
	JUL	105,0	+8,8	-1,9	94,4	-5,6	96,7	-2,2	(97,7)	
	AUG	100,0	+12,2	-4,8	92,7	-1,8	91,7	-5,2	(100,1)	
	INDUSTRIE DER STEINE UND ERDEN INLAND									
	1975	AUG	88,3	-10,0	-7,2	79,8	-0,9	80,5	+1,3	83,8
SEP		93,8	-7,7	+6,2	83,4	+4,5	81,8	+1,6	(83,4)	
OKT		100,9	-0,6	+7,6	87,3	+4,7	85,1	+4,0	(83,7)	
NOV		85,1	-4,0	-15,7	85,5	-2,1	88,3	+3,8	(84,2)	
DEZ		75,8	+10,0	-10,9	92,7	+8,4	92,6	+4,9	(84,7)	
1976	JAN	59,7	-10,8	-21,2	82,3	-11,2	83,8	-9,5	(85,4)	
	FEB	58,5	-8,0	-2,0	83,4	+1,3	83,0	-1,0	(86,4)	
	MAR	87,0	+19,7	+48,7	92,2	+10,6	90,1	+8,6	(87,6)	
	APR	99,1	+10,2	+13,9	91,4	-0,9	91,3	+1,3	(89,4)	
	MAI	100,9	+18,6	+1,8	92,7	+1,4	91,5	+0,2	(90,9)	
	JUN	104,0	+15,6	+3,1	96,8	+4,4	95,7	+4,6	(92,6)	
	JUL	102,1	+7,2	-1,8	91,1	-5,9	93,2	-2,6	(94,4)	
	AUG	97,8	+10,8	-4,2	89,8	-1,4	88,6	-4,9	(96,5)	
	INDUSTRIE DER STEINE UND ERDEN AUSLAND									
	1975	AUG	113,6	-25,4	-14,4	115,6	-15,7	121,6	-7,2	132,9
SEP		125,9	-9,7	+10,8	138,4	+19,7	139,2	+14,5	135,6	
OKT		127,0	-22,7	+0,9	124,5	-10,0	119,7	-14,0	(136,9)	
NOV		130,7	-10,2	+2,9	119,0	-4,4	122,3	+2,2	(138,9)	
DEZ		134,6	+10,2	+3,0	144,6	+21,5	144,7	+18,3	(141,5)	
1976	JAN	148,7	+6,1	+10,5	152,0	+5,1	157,7	+9,0	(145,8)	
	FEB	155,7	+15,5	+4,7	159,2	+4,7	158,7	+0,6	(150,6)	
	MAR	171,6	+15,4	+10,2	165,8	+4,1	164,2	+3,5	(154,9)	
	APR	175,4	+11,4	+2,2	164,8	-0,6	159,1	-3,1	(159,9)	
	MAI	177,1	+37,3	+1,0	168,9	+2,5	168,4	+5,8	(165,5)	
	JUN	184,1	+36,1	+4,0	182,8	+8,2	182,4	+8,3	(171,7)	
	JUL	178,7	+34,7	-2,9	178,9	-2,1	181,5	-0,5	(181,1)	
	AUG	155,3	+36,7	-13,1	165,8	-7,3	166,6	-8,2	(191,0)	
	STAHL- UND WARMWALZWERKE (MENGENINDEX) INSGESAMT									
	1975	AUG	72,6	-40,8	-24,0	80,4	-17,2	82,0	-13,5	90,3
SEP		89,5	-8,3	+23,3	99,1	+23,3	99,7	+21,6	95,0	
OKT		104,3	+5,4	+16,5	105,1	+6,1	100,9	+1,2	98,6	
NOV		98,6	+12,4	-5,5	99,2	-5,6	99,9	-1,0	99,8	
DEZ		97,4	+15,7	-1,2	102,9	+3,7	100,7	+0,8	103,0	
1976	JAN	106,3	+11,7	+9,1	97,5	-5,2	99,5	-1,2	103,7	
	FEB	101,9	+28,2	-4,1	100,4	+3,0	100,7	+1,2	(104,9)	
	MAR	116,8	+31,5	+14,6	108,2	+7,8	105,8	+5,1	(104,5)	
	APR	95,7	+2,8	-18,1	97,3	-10,1	97,6	-7,8	(103,2)	
	MAI	98,6	+15,2	+3,0	92,8	-4,6	92,7	-5,0	(100,7)	
	JUN	107,3	+14,9	+8,8	107,9	+16,3	106,8	+15,2	(96,0)	
	JUL	88,2	-7,6	-17,8	90,0	-16,6	90,5	-15,3	(91,2)	
	AUG	84,6	+16,5	-4,1	92,6	+2,9	94,1	+4,0	(91,5)	
	STAHL- UND WARMWALZWERKE (MENGENINDEX) INLAND									
	1975	AUG	71,5	-26,1	-23,5	83,4	-10,7	84,6	-7,3	86,2
SEP		76,0	-11,1	+6,3	89,9	+7,8	89,5	+5,8	91,2	
OKT		96,5	+1,2	+27,0	97,3	+8,2	94,1	+5,1	94,3	
NOV		102,5	+26,5	+6,2	100,8	+3,6	101,4	+7,8	96,1	
DEZ		99,1	+32,0	-3,3	103,3	+2,5	101,1	-0,3	98,6	
1976	JAN	92,9	+9,0	-6,3	91,3	-11,6	92,6	-8,4	98,5	
	FEB	99,7	+32,4	+7,3	96,1	+5,3	96,4	+4,1	(99,4)	
	MAR	115,9	+39,6	+16,2	102,6	+6,8	100,2	+3,9	(98,5)	
	APR	89,5	+0,0	-22,8	88,3	-13,9	89,2	-11,0	(96,9)	
	MAI	96,0	+16,4	+7,3	88,1	-0,2	87,8	-1,6	(94,0)	
	JUN	90,7	+6,1	-5,5	93,8	+6,5	92,9	+5,8	(89,6)	
	JUL	82,3	-12,0	-9,3	82,3	-12,3	82,7	-11,0	(85,3)	
	AUG	76,7	+7,3	-6,8	87,9	+6,8	88,6	+7,1	(86,0)	
	STAHL- UND WARMWALZWERKE (MENGENINDEX) AUSLAND									
	1975	AUG	75,5	-61,7	-25,3	72,2	-33,3	75,3	-28,5	104,5
SEP		128,4	-3,0	+70,1	125,9	+74,4	129,3	+71,7	108,3	
OKT		126,7	+15,9	-1,3	128,3	+1,9	121,3	-6,2	111,6	
NOV		87,3	-18,3	-31,1	94,8	-26,1	97,7	-19,5	111,1	
DEZ		92,6	-16,1	+6,1	101,0	+6,5	98,2	+0,5	115,9	
1976	JAN	144,9	+16,9	+56,5	114,2	+13,1	118,7	+20,9	118,1	
	FEB	108,3	+18,5	-25,3	112,4	-1,6	112,1	-5,6	(120,7)	
	MAR	119,4	+13,0	+10,2	123,6	+10,0	120,9	+7,9	(120,8)	
	APR	113,5	+9,8	-4,9	122,6	-0,8	120,9	+0,0	(120,3)	
	MAI	106,1	+12,3	-6,5	104,0	-15,2	103,7	-14,2	(113,4)	
	JUN	155,0	+33,3	+46,1	147,2	+41,5	143,2	+38,1	(109,3)	
	JUL	105,4	+4,3	-32,0	116,0	-21,2	119,1	-16,8	(122,2)	
	AUG	107,2	+42,0	+1,7	106,4	-8,3	109,5	-8,1	(106,4)	

4 AUFTRAGSEINGANG IN DER INDUSTRIE

4.2 VOLUMENINDEX (1970 = 100)

JAHR	MONAT	ORIGINALWERT			SAISONBEREINIGTER WERT		SAISON- UND ARBEITSTÄEGLICH BEREINIGTER WERT		GLATTE KOMPONENTE
		1970=100	VERÄNDERUNG IN O/O GEGEN VORJAHR	VERÄNDERUNG IN O/O GEGEN VORMONAT	1970=100	VERÄNDERUNG IN O/O GEGEN VORMONAT	1970=100	VERÄNDERUNG IN O/O GEGEN VORMONAT	
CHEMISCHE INDUSTRIE (OHNE KOHLENWERTSTOFFINDUSTRIE) INSGESAMT									
1975	AUG	104,2	-14,5	- 4,7	109,9	- 0,2	110,9	+ 2,1	111,9
	SEP	119,7	- 3,2	+14,9	118,8	+ 8,1	118,4	+ 6,8	114,8
	OKT	126,8	- 3,6	+ 5,9	118,0	- 0,7	116,8	- 1,4	117,1
	NOV	116,0	+ 4,0	- 8,5	119,3	+ 1,1	119,6	+ 2,4	120,1
	DEZ	115,9	+18,4	- 0,1	127,1	+ 6,5	125,3	+ 4,8	123,4
1976	JAN	128,4	+13,4	+10,8	124,9	- 1,7	125,9	+ 0,5	125,9
	FEB	127,1	+12,0	- 1,0	126,4	+ 1,2	126,5	+ 0,5	(128,5)
	MAR*	147,4	+36,2	+16,0	145,5	+15,1	143,8	+13,7	(130,1)
	APR	132,5	+17,7	-10,1	131,7	- 9,5	132,3	- 8,0	(131,0)
	MAI	136,9	+27,9	+ 3,3	133,4	+ 1,3	133,4	+ 0,8	(130,7)
	JUN	133,4	+22,6	- 2,6	133,0	- 0,3	132,2	- 0,9	(132,0)
	JUL	126,9	+16,1	- 4,9	127,5	- 4,1	128,2	- 3,0	(128,8)
	AUG	119,6	+14,8	- 5,8	125,9	- 1,3	126,1	- 1,6	(128,4)
CHEMISCHE INDUSTRIE (OHNE KOHLENWERTSTOFFINDUSTRIE) INLAND									
1975	AUG	100,7	-10,7	- 5,5	106,5	+ 1,1	107,2	+ 3,1	107,7
	SEP	113,9	- 2,1	+13,1	112,1	+ 5,3	111,8	+ 4,3	109,8
	OKT	122,6	- 1,0	+ 7,6	113,2	+ 1,0	110,9	- 0,8	111,0
	NOV	108,2	+ 2,4	-11,7	111,8	- 1,2	113,1	+ 2,0	112,6
	DEZ	103,8	+11,9	- 4,1	116,8	+ 4,5	116,1	+ 2,7	114,9
1976	JAN	120,7	+ 8,3	+16,3	115,5	- 1,1	116,5	+ 0,3	116,5
	FEB	116,1	+ 8,2	- 3,8	116,3	+ 0,7	116,2	- 0,3	(118,3)
	MAR*	139,4	+33,0	+20,1	139,9	+20,3	138,1	+18,8	(119,7)
	APR	119,8	+ 7,5	-14,1	119,2	-14,8	119,7	-13,3	(120,5)
	MAI	126,8	+25,0	+ 5,8	123,7	+ 3,8	123,5	+ 3,2	(120,5)
	JUN	122,6	+14,9	- 3,3	121,7	- 1,6	121,7	- 1,5	(120,1)
	JUL	118,1	+10,8	- 3,7	117,3	- 3,6	117,7	- 3,3	(120,2)
	AUG	111,8	+11,0	- 5,3	117,5	+ 0,2	117,5	- 0,2	(118,1)
CHEMISCHE INDUSTRIE (OHNE KOHLENWERTSTOFFINDUSTRIE) AUSLAND									
1975	AUG	112,3	-20,4	- 2,6	116,8	- 2,3	118,4	+ 0,6	120,4
	SEP	132,6	- 4,7	+18,1	133,4	+14,2	134,6	+13,7	125,9
	OKT	136,1	- 7,7	+ 2,6	129,5	- 2,9	128,7	- 4,4	131,7
	NOV	133,6	+ 7,8	- 1,8	137,3	+ 6,0	136,8	+ 6,3	138,3
	DEZ	143,6	+32,0	+ 7,5	152,2	+10,9	149,0	+ 8,9	144,7
1976	JAN	146,1	+24,6	+ 1,7	147,9	- 2,8	149,3	+ 0,2	149,8
	FEB	152,1	+19,5	+ 4,1	151,3	+ 2,3	151,4	+ 1,4	(154,7)
	MAR	165,4	+43,0	+ 8,7	159,7	+ 5,6	158,2	+ 4,5	(157,2)
	APR	162,0	+40,4	- 2,1	160,5	+ 0,5	160,5	+ 1,5	(157,4)
	MAI	160,2	+33,7	- 1,1	155,2	- 3,3	155,8	- 2,9	(154,5)
	JUN	158,2	+39,0	- 1,2	157,0	+ 1,2	153,9	- 1,2	(155,4)
	JUL	147,3	+27,8	- 6,9	150,8	- 3,9	152,3	- 1,0	(149,6)
	AUG	137,5	+22,4	- 6,7	143,6	- 4,8	145,2	- 4,7	(149,3)
MASCHINENBAU INSGESAMT									
1975	AUG	79,4	-23,9	-28,1	85,8	-18,8	87,4	-14,3	(86,3)
	SEP	85,7	-17,0	+ 7,9	90,1	+ 5,0	89,9	+ 2,9	(86,3)
	OKT	85,5	-14,8	- 0,2	86,8	- 3,7	84,1	- 6,5	(86,7)
	NOV	86,3	- 7,9	+ 0,9	88,5	+ 2,0	90,3	+ 7,4	(87,4)
	DEZ	87,3	+ 0,3	+ 1,2	92,4	+ 4,4	94,5	+ 4,7	(88,5)
1976	JAN	98,8	- 7,4	+13,2	88,9	- 3,8	90,4	- 4,3	(89,9)
	FEB	85,9	- 9,1	-13,1	85,8	- 3,5	85,9	- 5,0	(91,5)
	MAR	94,1	+ 0,4	+ 9,5	88,3	+ 2,9	87,2	+ 1,5	(93,4)
	APR	91,2	+ 5,6	- 3,1	93,9	+ 6,3	91,2	+ 4,6	(95,5)
	MAI	87,3	+11,5	- 4,3	88,3	- 6,0	90,1	- 1,2	(97,6)
	JUN	103,6	-27,7	+18,7	104,6	+18,5	103,7	+15,1	(100,2)
	JUL*	171,8	+55,6	+65,8	164,8	+57,6	163,7	+57,9	(104,4)
	AUG	106,6	+34,3	-38,0	110,9	-32,7	111,1	-32,1	(108,4)
MASCHINENBAU INLAND									
1975	AUG	62,9	-21,5	-40,3	69,5	-28,3	71,0	-24,5	75,8
	SEP	63,0	-16,0	+ 0,2	73,2	+ 5,3	72,3	+ 1,8	75,7
	OKT	65,8	-11,0	+ 4,4	70,2	- 4,1	69,1	- 4,4	74,7
	NOV	71,1	- 3,1	+ 8,1	73,1	+ 4,1	75,0	+ 8,5	73,5
	DEZ	68,2	+ 1,6	- 4,1	77,3	+ 5,7	79,6	+ 6,1	74,4
1976	JAN	78,4	- 8,2	+15,0	70,8	- 8,4	73,3	- 7,9	72,7
	FEB	70,7	- 5,0	- 9,8	70,0	- 1,1	69,8	- 4,8	(71,9)
	MAR	82,5	- 0,6	+16,7	68,9	- 1,6	68,3	- 2,1	(71,1)
	APR	76,5	+ 4,7	- 7,3	75,8	+10,0	73,4	+ 7,5	(71,3)
	MAI	71,0	+ 1,3	- 7,2	66,8	-11,9	67,4	- 8,2	(71,3)
	JUN	70,7	-55,9	- 0,4	72,7	+ 8,8	73,5	+ 9,1	(71,9)
	JUL	71,3	-32,3	+ 0,8	64,3	-11,6	63,5	-13,6	(61,3)
	AUG	76,4	+21,5	+ 7,2	79,9	+24,3	77,7	+22,4	(62,2)
MASCHINENBAU AUSLAND									
1975	AUG	109,3	-26,4	- 8,8	114,5	- 2,6	116,9	+ 2,7	(110,5)
	SEP	126,9	-17,9	+16,1	125,8	+ 9,9	125,4	+ 7,3	(110,4)
	OKT	121,2	-18,3	- 4,5	120,0	- 4,6	117,2	- 6,5	(111,1)
	NOV	114,0	-12,7	- 5,9	115,9	- 3,4	117,7	+ 0,4	(112,8)
	DEZ	121,7	- 1,1	+ 6,8	121,8	+ 5,1	121,8	+ 3,5	(115,4)
1976	JAN	135,5	- 6,5	+11,3	121,1	- 0,6	123,5	+ 1,4	(118,9)
	FEB	113,3	-13,2	-16,4	111,6	- 7,8	111,5	- 9,7	(123,1)
	MAR	115,2	+ 1,9	+ 1,7	119,2	+ 6,8	116,5	+ 4,5	(127,4)
	APR	117,9	+ 6,6	+ 2,3	126,1	+ 5,8	125,3	+ 7,6	(132,6)
	MAI	116,8	+25,3	- 0,9	127,3	+ 1,0	127,5	+ 1,8	(137,7)
	JUN	163,3	+45,5	+39,8	159,5	+25,3	159,1	+24,8	(145,1)
	JUL*	354,6	+196,0	+117,1	351,8	+120,6	352,1	+121,3	(153,5)
	AUG	161,8	+48,0	-54,4	164,2	-53,3	163,5	-53,6	(158,0)

4 AUFTRAGSEINGANG IN DER INDUSTRIE

4.2 VOLUMENINDEX (1970 = 100)

JAHR	MONAT	ORIGINALWERT			SAISONBEREINIGTER WERT		SAISON- UND ARBEITSTÄGLICH BEREINIGTER WERT		GLATTE KOMPONENTE	
		1970=100	VERÄNDERUNG VORJAHR	IN O/O GEGEN VORMONAT	1970=100	VERÄNDERUNG IN O/O GEGEN VORMONAT	1970=100	VERÄNDERUNG IN O/O GEGEN VORMONAT	1970=100	
STRASSENFAHRZEUGBAU INSGESAMT										
1975	AUG	79,7	+21,3	-18,3	107,8	- 4,7	111,2	+ 1,7	108,9	
	SEP	98,9	+27,6	+24,1	109,1	+ 1,2	107,5	- 3,3	108,4	
	OKT	106,1	-11,1	+ 7,3	99,9	- 8,4	99,1	- 7,8	(109,6)	
	NOV	100,0	+13,8	- 5,7	110,3	+10,4	106,6	+ 7,6	(110,9)	
	DEZ	113,6	+37,2	+13,6	123,0	+11,5	115,8	+ 8,6	(112,1)	
1976	JAN	117,1	+21,2	+ 3,1	113,3	- 7,9	116,6	+ 0,7	(112,5)	
	FEB	132,8	+ 8,0	+13,4	111,1	- 1,9	111,9	- 4,0	(113,9)	
	MAR	167,7	+35,0	+26,3	140,1	+26,1	133,9	+19,7	(115,1)	
	APR	104,3	-10,9	-37,8	100,4	-28,3	103,8	-22,5	(116,3)	
	MAI	107,0	+ 4,2	+ 2,6	97,5	- 2,9	98,0	- 5,6	(117,4)	
	JUN	106,9	-34,9	- 0,1	111,6	+14,5	112,4	+14,7	(118,6)	
	JUL	103,3	+ 5,8	- 3,4	119,5	+ 7,1	119,9	+ 6,7	(119,8)	
	AUG	113,7	+42,7	+10,1	136,8	+14,5	136,3	+13,7	(121,1)	
	STRASSENFAHRZEUGBAU INLAND									
	1975	AUG	71,6	+11,2	-26,6	97,0	-13,8	102,1	- 6,8	110,6
SEP		92,8	+37,1	+29,6	104,7	+ 7,9	103,7	+ 1,6	110,8	
OKT		96,8	+24,9	+ 4,3	106,2	+ 1,4	105,4	+ 1,6	(112,7)	
NOV		85,0	+29,8	-12,2	108,5	+ 2,2	105,3	- 0,1	(113,3)	
DEZ		113,1	+53,5	+33,1	129,9	+19,7	120,5	+14,4	(114,5)	
1976	JAN	111,9	+ 8,4	- 1,1	105,5	-18,8	110,6	- 8,2	(114,3)	
	FEB	150,7	+ 4,3	+34,7	106,6	+ 1,0	107,2	- 3,1	(113,7)	
	MAR	196,6	+42,3	+30,5	146,9	+37,8	139,4	+30,0	(114,7)	
	APR	107,1	- 3,5	-45,5	103,4	-29,6	106,4	-23,7	(115,2)	
	MAI	102,0	+ 0,2	- 4,8	89,5	-13,4	88,2	-17,1	(115,5)	
	JUN	100,0	-50,1	- 2,0	106,6	+19,1	107,3	+21,7	(115,6)	
	JUL	100,2	+ 2,8	+ 0,2	116,1	+ 8,9	118,2	+10,2	(116,2)	
	AUG	106,3	+48,5	+ 6,1	128,0	+10,2	127,9	+ 8,2	(116,7)	
	STRASSENFAHRZEUGBAU AUSLAND									
	1975	AUG	89,9	+33,4	- 8,0	119,3	+ 6,9	120,8	+ 9,5	110,7
SEP		106,6	+18,2	+18,6	113,2	- 5,1	111,9	- 7,4	116,6	
OKT		117,7	-31,9	+10,4	111,9	- 1,1	109,5	- 2,1	117,3	
NOV		118,6	+ 1,8	+ 0,8	112,9	+ 0,9	112,9	+ 3,1	117,4	
DEZ		114,2	+20,8	- 3,7	114,2	+ 1,2	108,0	- 4,3	117,0	
1976	JAN	123,5	+40,3	+ 8,1	122,4	+ 7,2	122,6	+13,5	113,4	
	FEB	111,5	+17,4	- 9,7	115,3	- 5,8	115,4	- 5,9	(108,5)	
	MAR	133,3	+25,9	+19,6	118,3	+ 2,6	113,2	- 1,9	(104,0)	
	APR	100,9	-19,2	-24,3	92,9	-21,5	97,4	-14,0	(98,6)	
	MAI	113,9	+ 9,7	+12,9	102,8	+10,7	101,3	+ 4,0	(97,7)	
	JUN	115,0	- 2,5	+ 1,0	109,9	+ 6,9	109,1	+ 7,7	(104,3)	
	JUL	106,7	+ 9,2	- 7,2	122,3	+11,3	124,6	+14,2	(124,4)	
	AUG	122,2	+35,9	+14,5	150,2	+22,8	150,4	+20,7	(145,0)	
	ELEKTROTECHNISCHE INDUSTRIE INSGESAMT									
	1975	AUG	93,0	-18,0	-15,1	107,5	- 4,6	108,6	- 0,8	(112,3)
SEP		133,8	+17,1	+43,9	133,6	+24,3	130,4	+20,1	(113,6)	
OKT		127,6	+ 7,6	- 4,6	121,0	- 9,4	119,0	- 8,7	(115,2)	
NOV		117,4	+ 1,1	- 8,0	116,8	- 3,5	118,7	- 0,3	(117,1)	
DEZ		122,0	+ 5,6	+ 3,9	118,4	+ 1,4	120,4	+ 1,4	(119,3)	
1976	JAN	109,1	- 5,5	-10,6	111,9	- 5,5	112,8	- 6,3	(121,6)	
	FEB	119,9	+13,8	+ 9,9	118,1	+ 5,5	118,1	+ 4,7	(124,1)	
	MAR	129,9	+15,7	+ 8,3	123,7	+ 4,7	121,5	+ 2,9	(126,6)	
	APR	130,3	+ 9,5	+ 0,3	132,1	+ 6,8	132,0	+ 8,6	(129,2)	
	MAI	122,6	+12,1	- 5,9	119,5	- 9,5	120,4	- 8,8	(131,2)	
	JUN	129,7	-25,0	+ 5,8	131,4	+10,0	131,0	+ 8,8	(134,3)	
	JUL*	196,2	+79,2	+51,3	200,4	+52,5	200,0	+52,7	(139,1)	
	AUG	135,3	+45,5	-31,0	147,9	-26,2	146,5	-26,7	(143,7)	
	ELEKTROTECHNISCHE INDUSTRIE INLAND									
	1975	AUG	87,6	- 4,6	-15,6	102,0	- 3,3	104,6	+ 2,6	(104,3)
SEP		121,5	+19,6	+38,7	123,1	+20,7	121,0	+15,7	(105,6)	
OKT		115,1	+ 4,4	- 5,3	110,1	-10,6	107,7	-11,0	(107,2)	
NOV		108,9	+ 7,6	- 5,4	108,7	- 1,3	111,3	+ 3,5	(108,6)	
DEZ		116,7	+11,8	+ 7,2	112,5	+ 3,5	112,4	+ 1,0	(110,1)	
1976	JAN	102,5	- 6,6	-12,2	101,9	- 9,4	104,6	- 6,9	(111,6)	
	FEB	108,6	+15,2	+ 6,0	107,2	+ 5,2	106,8	+ 2,1	(113,0)	
	MAR	114,7	+13,9	+ 5,6	112,1	+ 4,6	109,3	+ 2,3	(114,4)	
	APR	121,4	+ 7,1	+ 5,8	120,2	+ 7,2	119,7	+ 9,5	(115,6)	
	MAI	110,3	+13,4	- 9,1	104,5	-13,1	104,2	-12,9	(116,6)	
	JUN	115,1	-37,6	+ 4,4	118,5	+13,4	116,5	+11,8	(117,9)	
	JUL	113,7	+ 9,5	- 1,2	118,6	+ 0,1	120,5	+ 3,4	(120,7)	
	AUG	114,8	+31,1	+ 1,0	127,8	+ 7,8	126,6	+ 5,1	(123,1)	
	ELEKTROTECHNISCHE INDUSTRIE AUSLAND									
	1975	AUG	112,8	-41,9	-13,4	127,3	- 8,0	122,4	-11,2	(141,1)
SEP		178,6	+10,6	+58,3	172,0	+35,1	165,0	+34,8	(142,0)	
OKT		173,4	+15,9	- 2,9	160,8	- 6,5	164,4	- 0,4	(144,4)	
NOV		148,6	-13,4	-14,3	146,2	- 9,1	143,9	-12,5	(146,9)	
DEZ		141,4	- 9,7	- 4,8	139,2	- 4,8	147,7	+ 2,6	(149,8)	
1976	JAN	133,1	- 2,3	- 5,9	147,7	+ 6,1	142,4	- 3,6	(154,3)	
	FEB	160,8	+10,0	+20,8	156,5	+ 6,0	157,2	+10,4	(159,7)	
	MAR	185,0	+19,6	+15,0	163,7	+ 4,6	164,4	+ 4,6	(164,6)	
	APR	163,2	+16,7	-11,8	173,6	+ 6,0	176,2	+ 7,2	(169,3)	
	MAI	167,5	+ 9,0	+ 2,6	173,0	- 0,3	177,3	+ 0,6	(177,4)	
	JUN	183,3	+40,5	+ 9,4	183,5	+ 6,1	186,5	+ 5,2	(187,0)	
	JUL*	496,8	+281,3	+171,0	507,2	+176,4	500,0	+168,1	(195,3)	
	AUG	209,9	+86,1	-57,7	217,4	-57,1	213,4	-57,3	(205,9)	

4 AUFTRAGSFINGANG IN DER INDUSTRIE

4.2 VOLUMENINDEX (1970 = 100)

JAHR	MONAT	ORIGINALWERT			SAISONBEREINIGTER WERT		SAISON- UND ARBEITSTÄGLICH BEREINIGTER WERT		GLATTE KOMPONENTE	
		1970=100	VERÄNDERUNG VORJAHR	VORMONAT	1970=100	VERÄNDERUNG IN 0/0 GEGEN VORMONAT	1970=100	VERÄNDERUNG IN 0/0 GEGEN VORMONAT		
EISEN-, BLECH- UND METALLWARENINDUSTRIE INSGESAMT										
1975	AUG	78,7	- 7,2	- 8,6	90,0	- 1,3	91,6	+ 2,0	89,6	
	SEP	92,2	- 1,8	+17,2	94,6	+ 5,1	93,9	+ 2,5	92,1	
	OKT	101,3	- 2,1	+ 9,9	92,6	- 2,1	90,1	- 4,0	93,5	
	NOV	96,1	+ 4,9	- 5,1	94,2	+ 1,7	95,7	+ 6,2	95,1	
	DEZ	91,2	+ 9,7	- 5,1	97,9	+ 3,9	95,5	- 0,2	96,7	
1976	JAN	97,2	+10,2	+ 6,6	94,5	- 3,5	95,9	+ 0,4	97,3	
	FEB	98,6	+15,6	+ 1,4	97,8	+ 3,5	97,9	+ 2,1	(98,0)	
	MAR	106,8	+24,9	+ 8,3	101,8	+ 4,1	98,4	+ 0,5	(98,4)	
	APR	99,6	+ 6,1	- 6,7	97,0	- 4,7	98,9	+ 0,5	(98,7)	
	MAI	99,2	+20,8	- 0,4	96,7	- 0,3	95,9	- 3,0	(96,7)	
	JUN	97,5	+ 5,6	- 1,7	97,8	+ 1,1	97,9	+ 2,1	(96,7)	
	JUL	95,9	+11,4	- 1,6	100,4	+ 2,7	101,6	+ 3,8	(97,1)	
	AUG	90,5	+15,0	- 5,6	101,7	+ 1,3	100,9	- 0,7	(97,7)	
	EISEN-, BLECH- UND METALLWARENINDUSTRIE INLAND									
	1975	AUG	78,1	- 3,2	- 9,5	87,3	- 4,2	89,6	+ 1,9	87,9
SEP		90,1	+ 0,9	+15,4	92,1	+ 5,5	91,4	+ 2,0	88,3	
OKT		98,2	+ 0,4	+ 9,0	93,1	+ 1,1	89,9	- 1,6	(88,7)	
NOV		92,0	+ 4,0	- 6,3	87,8	- 5,7	89,8	- 0,1	(89,3)	
DEZ		87,8	+ 9,8	- 4,6	94,5	+ 7,6	91,8	+ 2,2	(90,0)	
1976	JAN	95,6	+11,8	+ 8,9	92,5	- 2,1	94,7	+ 3,2	(91,1)	
	FEB	93,3	+12,8	- 2,4	93,5	+ 1,1	93,5	- 1,3	(92,3)	
	MAR	102,5	+22,5	+ 9,9	97,6	+ 4,4	93,8	+ 0,3	(93,1)	
	APR	92,3	- 0,3	-10,0	90,7	- 7,1	92,5	- 1,4	(93,8)	
	MAI	94,6	+17,7	+ 2,5	93,2	+ 2,8	92,7	+ 0,2	(94,6)	
	JUN	92,5	+ 0,7	- 2,2	92,7	- 0,5	91,7	- 1,1	(95,3)	
	JUL	92,6	+ 7,3	+ 0,1	96,0	+ 3,6	97,8	+ 6,7	(95,3)	
	AUG	88,6	+13,4	- 4,3	97,4	+ 1,5	97,0	- 0,8	(94,7)	
	EISEN-, BLECH- UND METALLWARENINDUSTRIE AUSLAND									
	1975	AUG	81,8	-22,1	- 4,0	100,3	+ 5,9	102,2	+ 9,1	97,7
SEP		102,6	-12,4	+25,4	108,9	+ 8,6	107,3	+ 5,0	101,2	
OKT		115,7	-12,7	+12,8	101,5	- 6,8	100,2	- 6,6	104,9	
NOV		116,5	+ 8,9	+ 0,7	113,6	+11,9	114,5	+14,3	108,4	
DEZ		107,7	+ 9,0	- 7,6	109,9	- 3,3	107,8	- 5,9	112,8	
1976	JAN	105,3	+ 3,7	- 2,2	104,6	- 4,8	106,3	- 1,4	115,8	
	FEB	124,3	+26,3	+18,0	118,2	+13,0	118,2	+11,2	(119,9)	
	MAR	127,4	+36,4	+ 2,5	123,5	+ 4,5	121,3	+ 2,6	(123,2)	
	APR	136,0	+34,5	+ 6,8	128,9	+ 4,4	129,8	+ 7,0	(124,8)	
	MAI	122,3	+34,1	-10,1	117,7	- 8,7	116,4	-10,3	(123,1)	
	JUN	122,4	+28,0	+ 0,1	126,1	+ 7,1	127,8	+ 9,8	(121,4)	
	JUL	112,6	+32,2	- 8,0	121,9	- 3,3	122,6	- 4,1	(119,2)	
	AUG	99,8	+22,0	-11,4	117,7	- 3,4	116,4	- 5,1	(112,2)	
	TEXTILINDUSTRIE INSGESAMT									
	1975	AUG	65,4	+10,8	- 3,5	91,7	+ 2,9	91,4	+ 4,3	93,2
SEP		104,8	+22,1	+60,2	104,3	+13,7	101,5	+11,1	95,1	
OKT		118,6	+ 7,1	+13,2	99,8	- 4,3	98,7	- 2,8	96,8	
NOV		111,3	+13,9	- 6,2	99,2	- 0,6	100,3	+ 1,6	96,8	
DEZ		95,8	+27,1	-13,9	103,8	+ 4,6	102,0	+ 1,7	97,7	
1976	JAN	93,2	+19,8	- 2,7	98,8	- 4,8	99,2	- 2,7	98,3	
	FEB	100,3	+22,8	+ 7,6	103,0	+ 4,3	103,1	+ 3,9	98,9	
	MAR	123,7	+20,9	+23,3	105,8	+ 2,7	102,6	- 0,5	99,8	
	APR	113,7	- 2,2	- 8,1	95,0	-10,2	97,4	- 5,1	(99,8)	
	MAI	103,8	+18,6	- 8,7	100,9	+ 6,2	101,0	+ 3,7	(99,6)	
	JUN	89,0	+15,0	-14,3	101,6	+ 0,7	100,0	- 1,0	(99,2)	
	JUL	72,1	+ 6,3	-19,0	93,8	- 7,7	95,5	- 4,5	(98,5)	
	AUG	66,9	+ 2,3	- 7,2	94,3	+ 0,5	92,4	- 3,2	(97,4)	
	TEXTILINDUSTRIE INLAND									
	1975	AUG	64,2	+12,4	- 4,0	88,5	+ 1,6	88,2	+ 2,9	90,6
SEP		102,9	+20,9	+60,3	100,6	+13,7	97,6	+10,7	92,1	
OKT		111,8	+ 4,0	+ 8,6	94,8	- 5,8	93,8	- 3,9	93,5	
NOV		105,6	+10,1	- 5,5	94,7	- 0,1	96,0	+ 2,3	93,3	
DEZ		90,8	+24,9	-14,0	99,6	+ 5,2	98,4	+ 2,5	93,5	
1976	JAN	87,7	+14,2	- 3,4	93,3	- 6,3	93,7	- 4,8	93,5	
	FEB	93,8	+17,1	+ 7,0	97,2	+ 4,2	97,3	+ 3,8	93,7	
	MAR	119,1	+17,6	+27,0	100,4	+ 3,3	97,5	+ 0,2	94,2	
	APR	107,7	- 5,1	- 9,6	89,4	-11,0	91,2	- 6,5	(94,0)	
	MAI	95,8	+13,1	-11,0	93,2	+ 4,3	93,2	+ 2,2	(93,5)	
	JUN	82,0	+ 9,5	-14,4	94,7	+ 1,6	93,1	- 0,1	(92,8)	
	JUL	65,9	- 1,5	-19,6	87,2	- 7,9	89,0	- 4,4	(91,9)	
	AUG	63,6	- 0,9	- 3,5	89,2	+ 2,3	86,9	- 2,4	(90,7)	
	TEXTILINDUSTRIE AUSLAND									
	1975	AUG	72,6	+ 2,3	- 1,1	112,0	+10,3	111,2	+12,1	108,9
SEP		116,6	+29,0	+60,6	127,2	+13,6	125,4	+12,8	113,6	
OKT		160,5	+22,9	+37,7	130,9	+ 2,9	128,3	+ 2,3	116,6	
NOV		146,5	+34,2	- 8,7	126,2	- 3,6	126,6	- 1,3	118,6	
DEZ		126,1	+36,6	-13,9	129,5	+ 2,6	123,9	- 2,1	123,4	
1976	JAN	126,8	+51,3	+ 0,6	133,0	+ 2,7	133,4	+ 7,7	127,9	
	FEB	141,1	+54,4	+11,3	139,3	+ 4,7	139,8	+ 4,8	131,7	
	MAR	152,4	+39,6	+ 8,0	139,2	- 0,1	133,8	- 4,3	134,7	
	APR	151,8	+14,1	- 0,4	130,8	- 6,0	136,4	+ 1,9	(136,7)	
	MAI	153,9	+46,3	+ 1,4	149,0	+13,9	149,4	+ 9,5	(138,4)	
	JUN	134,6	+45,0	-12,5	146,1	- 1,9	144,5	- 3,3	(139,6)	
	JUL	111,4	+51,8	-17,2	135,3	- 7,4	137,3	- 5,0	(140,4)	
	AUG	88,4	+21,8	-20,6	127,2	- 6,0	127,9	- 6,8	(140,7)	

4 AUFTRAGSEINGANG IN DER INDUSTRIE

4.2 VOLUMENINDEX (1970 = 100)

JAHR	MONAT	ORIGINALWERT			SAISONBEREINIGTER WERT		SAISON- UND ARBEITSTÄGLICH BEREINIGTER WERT		GLATTE KOMPONENTE
		1970=100	VERÄNDERUNG VORJAHR	IN O/O GEGEN VORMONAT	1970=100	VERÄNDERUNG IN O/O GEGEN VORMONAT	1970=100	VERÄNDERUNG IN O/O GEGEN VORMONAT	1970=100
BEKLEIDUNGSINDUSTRIE INSGESAMT									
1975	AUG	58,5	- 3,0	+33,3	89,1	+ 1,4	88,6	+ 0,6	92,8
	SEP	113,9	- 4,0	+94,7	91,5	+ 2,7	89,8	+ 1,4	93,7
	OKT	175,8	+ 5,0	+54,3	103,8	+13,4	99,0	+10,2	94,1
	NOV	98,6	- 5,9	-43,9	91,9	-11,5	96,3	- 2,7	94,8
	DEZ	57,3	- 1,9	-41,9	93,4	+ 1,6	95,4	- 0,9	96,1
1976	JAN	61,3	+ 8,3	+ 7,0	96,7	+ 3,5	96,4	+ 1,0	96,5
	FEB	80,7	+18,2	+31,6	101,5	+ 5,0	101,0	+ 4,8	96,6
	MAR*	172,2	+46,4	+113,4	137,3	+35,3	135,9	+34,6	98,2
	APR	155,5	+ 0,6	- 9,7	100,3	-26,9	100,8	-25,8	(99,3)
	MAI	120,5	+26,3	-22,5	111,4	+11,1	109,2	+ 8,3	(100,6)
	JUN	70,7	+12,6	-41,3	102,9	- 7,6	100,3	- 8,2	(102,1)
	JUL	48,5	+10,5	-31,4	96,7	- 6,0	98,7	- 1,6	(103,7)
	AUG	67,5	+15,4	+39,2	101,0	+ 4,4	102,0	+ 3,3	(105,5)
BEKLEIDUNGSINDUSTRIE INLAND									
1975	AUG	57,1	- 2,9	+30,4	86,7	+ 1,8	85,8	- 0,2	89,4
	SEP	109,4	- 5,0	+91,6	87,7	+ 1,2	85,9	+ 0,1	90,1
	OKT	165,2	+ 4,0	+51,0	98,1	+11,9	93,6	+ 9,0	90,4
	NOV	95,5	- 5,8	-42,2	88,6	- 9,7	92,7	- 1,0	90,7
	DEZ	56,7	- 1,2	-40,6	89,9	+ 1,5	91,8	- 1,0	91,9
1976	JAN	60,4	+ 8,2	+ 6,5	93,4	+ 3,9	92,7	+ 1,0	92,1
	FEB	76,5	+15,4	+26,7	96,5	+ 3,3	96,0	+ 3,6	92,2
	MAR*	161,9	+43,5	+111,6	129,1	+33,8	127,5	+32,8	93,5
	APR	144,7	- 2,0	-10,6	93,8	-27,3	95,2	-25,3	(94,5)
	MAI	114,3	+24,8	-21,0	105,5	+12,5	103,2	+ 8,4	(95,6)
	JUN	67,0	+ 7,9	-41,4	97,1	- 8,0	95,3	- 7,7	(96,9)
	JUL	47,6	+ 8,7	-29,0	92,7	- 4,5	94,3	- 1,0	(98,3)
	AUG	64,8	+13,5	+36,1	96,6	+ 4,2	97,3	+ 3,2	(99,9)
BEKLEIDUNGSINDUSTRIE AUSLAND									
1975	AUG	88,2	- 3,7	+91,7	132,6	- 1,6	137,7	+ 5,4	151,0
	SEP	206,9	+ 6,7	+134,6	161,7	+21,9	159,6	+15,9	156,4
	OKT*	394,2	+15,6	+90,5	281,7	+74,2	277,5	+73,9	160,1
	NOV	163,4	- 6,3	-58,5	153,4	-45,5	162,8	-41,3	167,4
	DEZ	69,2	-11,7	-57,6	158,6	+ 3,4	154,6	- 5,0	174,1
1976	JAN	79,8	+11,6	+15,3	158,7	+ 0,1	163,8	+ 6,0	178,3
	FEB	166,0	+50,9	+108,0	199,7	+25,8	198,2	+21,0	181,0
	MAR*	380,6	+74,9	+129,3	302,0	+51,2	301,4	+52,1	183,5
	APR	375,5	+25,8	- 1,3	226,7	-24,9	217,4	-27,9	(188,1)
	MAI	246,3	+42,1	-34,4	221,2	- 2,4	216,6	- 0,4	(192,9)
	JUN	145,1	+90,2	-41,1	211,3	- 4,5	193,2	-10,8	(198,1)
	JUL	68,3	+48,5	-52,9	170,5	-19,3	182,9	- 5,3	(203,6)
	AUG	122,1	+38,4	+78,8	179,8	+ 5,5	181,6	- 0,7	(209,4)

5 UMSATZE DER INDUSTRIE UND DES BAUHAUPTGEWERBES

5.1 WERTINDEX (1970 = 100)

JAHR	MONAT	ORIGINALWERT			SAISONBEREINIGTER WERT		SAISON- UND ARBEITSTÄGLICH BEREINIGTER WERT		GLATTE KOMPONENTE	
		1970=100	VERÄNDERUNG VORJAHR	IN 0/0 GEGEN VORMONAT	1970=100	VERÄNDERUNG IN 0/0 GEGEN VORMONAT	1970=100	VERÄNDERUNG IN 0/0 GEGEN VORMONAT		
VERARBEITENDE INDUSTRIE (OHNE NAHRUNGS- UND GENUSSMITTELINDUSTRIE) INSGESAMT										
1975	AUG	118,1	- 9,2	- 9,0	130,5	- 3,0	131,5	- 1,5	133,7	
	SEP	147,4	- 0,9	+24,8	140,3	+ 7,5	139,2	+ 5,9	136,5	
	OKT	152,9	- 2,8	+ 3,7	139,8	- 0,4	136,9	- 1,7	138,5	
	NOV	142,1	- 0,8	- 7,1	139,4	- 0,3	141,2	+ 3,1	140,2	
	DEZ	146,4	+ 7,9	+ 3,0	148,1	+ 6,2	144,7	+ 2,5	143,7	
1976	JAN	134,0	+ 4,0	- 8,5	142,2	- 4,0	143,5	- 0,8	144,9	
	FEB	138,3	+ 8,6	+ 3,2	145,4	+ 2,3	145,5	+ 1,4	(146,7)	
	MAR	159,1	+18,8	+15,0	152,4	+ 4,8	148,2	+ 1,9	(148,2)	
	APR	149,3	+ 5,2	- 6,2	145,7	- 4,4	148,5	+ 0,2	(149,4)	
	MAI	149,3	+17,2	+ 0,0	147,1	+ 1,0	146,3	- 1,5	(150,2)	
	JUN	155,2	+14,5	+ 4,0	155,5	+ 5,7	153,7	+ 5,1	(150,7)	
	JUL	138,9	+ 7,0	-10,5	145,0	- 6,8	146,9	- 4,4	(149,4)	
	AUG	140,2	+18,7	+ 0,9	151,6	+ 4,6	151,1	+ 2,9	(148,2)	
	VERARBEITENDE INDUSTRIE (OHNE NAHRUNGS- UND GENUSSMITTELINDUSTRIE) INLAND									
	1975	AUG	112,0	- 7,7	- 7,6	121,6	- 2,8	122,6	- 1,0	124,6
SEP		139,9	+ 1,4	+24,9	131,7	+ 8,3	130,8	+ 6,7	127,3	
OKT		145,2	- 0,8	+ 3,8	130,6	- 0,8	128,0	- 2,1	129,0	
NOV		131,2	- 0,7	- 9,6	129,0	- 1,2	130,8	+ 2,2	130,3	
DEZ		131,7	+ 8,3	+ 0,4	137,0	+ 6,2	133,8	+ 2,3	133,4	
1976	JAN	124,5	+ 4,2	- 5,5	132,5	- 3,3	133,8	+ 0,0	134,5	
	FEB	127,5	+ 7,9	+ 2,4	134,8	+ 1,7	134,8	+ 0,7	(136,1)	
	MAR	147,3	+17,9	+15,5	141,9	+ 5,3	138,0	+ 2,4	(137,5)	
	APR	137,5	+ 3,7	- 6,7	136,1	- 4,1	138,4	+ 0,3	(138,3)	
	MAI	138,0	+16,9	+ 0,4	135,9	- 0,1	135,5	- 2,1	(137,7)	
	JUN	143,6	+15,2	+ 4,1	144,0	+ 6,0	141,8	+ 4,6	(137,8)	
	JUL	128,8	+ 6,3	-10,3	134,3	- 6,7	136,2	- 3,9	(139,1)	
	AUG	130,2	+16,3	+ 1,1	139,2	+ 3,6	138,8	+ 1,9	(136,7)	
	VERARBEITENDE INDUSTRIE (OHNE NAHRUNGS- UND GENUSSMITTELINDUSTRIE) AUSLAND									
	1975	AUG	138,1	-12,2	-12,8	157,1	- 5,3	159,3	- 2,3	(163,9)
SEP		172,2	- 5,6	+24,7	168,6	+ 7,3	166,7	+ 4,6	(166,0)	
OKT		178,4	- 6,8	+ 3,6	170,5	+ 1,1	168,1	+ 0,8	(168,7)	
NOV		177,6	- 0,1	- 0,4	173,3	+ 1,6	175,5	+ 4,4	(171,9)	
DEZ		195,0	+ 7,6	+ 9,8	185,4	+ 7,0	181,8	+ 3,6	(175,4)	
1976	JAN	163,8	+ 3,4	-16,0	172,5	- 7,0	174,8	- 3,9	(179,1)	
	FEB	173,3	+10,9	+ 5,8	180,2	+ 4,5	180,2	+ 3,1	(182,6)	
	MAR	197,5	+20,9	+14,0	187,4	+ 4,0	183,0	+ 1,6	(185,7)	
	APR	188,0	+ 8,8	- 4,8	185,5	- 1,0	187,3	+ 2,3	(187,2)	
	MAI	186,5	+17,9	- 0,8	182,8	- 1,5	182,0	- 2,8	(188,2)	
	JUN	193,5	+12,8	+ 3,8	192,0	+ 5,0	189,2	+ 4,0	(189,6)	
	JUL	171,4	+ 8,3	-11,4	180,1	- 6,2	183,1	- 3,2	(189,8)	
	AUG	173,3	+25,5	+ 1,1	192,7	+ 7,0	191,9	+ 4,8	(192,4)	
	GRUNDSTOFF- UND PRODUKTIONSGÜTERINDUSTRIEN INSGESAMT									
	1975	AUG	123,1	-22,3	- 7,6	126,1	- 3,7	126,9	- 2,2	129,4
SEP		140,9	-13,5	+14,5	136,2	+ 8,0	135,8	+ 7,0	131,7	
OKT		148,0	-15,2	+ 5,0	135,2	- 0,7	131,8	- 2,9	133,9	
NOV		134,3	-12,0	- 9,3	135,4	+ 0,1	137,0	+ 3,9	136,2	
DEZ		125,7	- 2,4	- 6,4	144,3	+ 6,6	142,5	+ 4,0	140,1	
1976	JAN	136,5	- 5,5	+ 8,6	140,2	- 2,8	141,3	- 0,8	143,0	
	FEB	138,3	+ 1,2	+ 1,3	145,0	+ 3,4	145,0	+ 2,6	(146,4)	
	MAR	157,6	+16,4	+14,0	152,9	+ 5,4	150,3	+ 3,7	(149,3)	
	APR	152,3	+ 5,5	- 3,4	150,0	- 1,9	151,7	+ 0,9	(151,9)	
	MAI	154,7	+17,7	+ 1,6	150,1	+ 0,1	150,0	- 1,1	(152,8)	
	JUN	157,7	+17,0	+ 1,9	157,1	+ 4,7	155,7	+ 3,8	(153,3)	
	JUL	150,7	+13,1	- 4,4	149,1	- 5,1	150,0	- 3,7	(150,6)	
	AUG	146,0	+18,6	- 3,1	148,3	- 0,5	148,5	- 1,0	(146,1)	
	GRUNDSTOFF- UND PRODUKTIONSGÜTERINDUSTRIEN INLAND									
	1975	AUG	116,2	-17,2	- 7,5	118,1	- 2,9	118,9	- 1,1	120,6
SEP		131,8	- 9,4	+13,4	126,1	+ 6,8	125,5	+ 5,6	122,7	
OKT		139,7	-10,8	+ 6,0	126,0	- 0,1	122,9	- 2,1	124,4	
NOV		124,6	- 8,7	-10,8	125,7	- 0,2	127,3	+ 3,6	126,0	
DEZ		112,5	- 0,1	- 9,7	132,5	+ 5,4	130,7	+ 2,7	129,5	
1976	JAN	123,6	- 4,9	+ 9,9	128,5	- 3,0	129,6	- 0,8	131,8	
	FEB	124,7	+ 1,8	+ 0,9	133,1	+ 3,6	133,1	+ 2,7	(134,6)	
	MAR	144,9	+17,2	+16,2	141,1	+ 6,0	138,5	+ 4,1	(137,2)	
	APR	140,2	+ 4,5	- 3,2	137,6	- 2,5	139,2	+ 0,5	(139,5)	
	MAI	143,4	+18,8	+ 2,3	138,7	+ 0,8	138,6	- 0,4	(140,8)	
	JUN	147,2	+17,3	+ 2,6	145,5	+ 4,9	144,3	+ 4,1	(141,4)	
	JUL	140,8	+12,1	- 4,3	138,0	- 5,2	139,0	- 3,7	(141,6)	
	AUG	137,3	+18,2	- 2,5	138,5	+ 0,4	138,5	- 0,4	(135,8)	
	GRUNDSTOFF- UND PRODUKTIONSGÜTERINDUSTRIEN AUSLAND									
	1975	AUG	146,5	-33,5	- 7,8	151,5	- 7,2	153,6	- 3,3	(160,2)
SEP		172,1	-22,5	+17,5	170,0	+12,2	169,5	+10,4	(161,5)	
OKT		176,3	-25,1	+ 2,4	166,2	- 2,2	161,7	- 4,6	(164,7)	
NOV		167,8	-19,3	- 4,8	166,7	+ 0,3	169,2	+ 4,6	(169,5)	
DEZ		170,8	- 7,2	+ 1,8	179,7	+ 7,8	179,6	+ 6,1	(175,4)	
1976	JAN	181,1	- 6,6	+ 6,0	185,4	+ 3,2	187,7	+ 4,5	(182,0)	
	FEB	184,8	- 0,2	+ 2,0	185,6	+ 0,1	185,7	- 1,1	(188,5)	
	MAR	201,5	+14,7	+ 9,0	200,5	+ 8,0	197,1	+ 6,1	(193,3)	
	APR	193,8	+ 8,0	- 3,8	191,2	- 4,6	191,0	- 3,1	(195,1)	
	MAI	193,6	+15,2	- 0,1	188,2	- 1,6	189,7	- 0,7	(194,7)	
	JUN	193,7	+16,2	+ 0,1	194,4	+ 3,3	192,6	+ 1,5	(192,0)	
	JUL	184,7	+16,2	- 4,6	187,2	- 3,7	187,8	- 2,5	(188,6)	
	AUG	175,6	+19,9	- 4,9	180,4	- 3,6	180,8	- 3,7	(181,3)	

5 UMSATZE DER INDUSTRIE UND DES BAUHAUPTGEBERES

5.1 WERTINDEX (1970 = 100)

JAHR	MONAT	ORIGINALWERT			SAISONBEREINIGTER WERT		SAISON- UND ARBEITSTÄGLICH BEREINIGTER WERT		GLATTE KOMPONENTE	
		1970=100	VERÄNDERUNG VORJAHR	IN O/O GEGEN VORMONAT	1970=100	VERÄNDERUNG IN O/O GEGEN VORMONAT	1970=100	VERÄNDERUNG IN O/O GEGEN VORMONAT		
INVESTITIONSGÜTERINDUSTRIEN INSGESAMT										
1975	AUG	116,9	+ 2,1	-12,1	137,0	- 2,8	138,1	- 1,5	141,0	
	SEP	155,0	+ 9,5	+32,6	147,2	+ 7,4	145,5	+ 5,4	143,9	
	OKT	156,5	+ 7,9	+ 1,0	147,1	- 0,1	144,8	- 0,5	145,9	
	NOV	152,0	+ 8,7	- 2,9	146,7	- 0,3	148,5	+ 2,6	146,9	
	DEZ	175,0	+14,4	+15,1	156,2	+ 6,5	151,3	+ 1,9	150,1	
1976	JAN	132,8	+11,8	-24,1	147,5	- 5,6	148,8	- 1,7	150,4	
	FEB	137,9	+14,9	+ 3,8	150,1	+ 1,8	150,1	+ 0,9	(151,9)	
	MAR	162,1	+20,6	+17,5	156,5	+ 4,3	151,7	+ 1,1	(153,2)	
	APR	150,3	+ 4,7	- 7,3	148,9	- 4,9	152,9	+ 0,8	(154,1)	
	MAI	152,2	+15,9	+ 1,3	149,1	+ 0,1	147,9	- 3,3	(154,5)	
	JUN	164,8	+13,1	+ 8,3	160,3	+ 7,5	157,7	+ 6,6	(154,6)	
	JUL	136,0	+ 2,3	-17,5	145,6	- 9,2	148,3	- 6,0	(155,2)	
	AUG	139,7	+19,5	+ 2,7	159,2	+ 9,3	158,6	+ 6,9	(161,9)	
	INVESTITIONSGÜTERINDUSTRIEN INLAND									
	1975	AUG	109,5	+ 0,1	- 9,7	125,3	- 2,6	126,3	- 1,0	129,8
		SEP	147,8	+12,1	+35,0	138,4	+10,5	137,0	+ 8,5	132,7
		OKT	147,2	+ 9,9	- 0,4	136,5	- 1,4	134,4	- 1,9	134,6
NOV		137,6	+ 7,2	- 6,5	133,7	- 2,1	134,9	+ 0,4	135,4	
DEZ		158,3	+14,8	+15,0	143,5	+ 7,3	138,7	+ 2,8	138,5	
1976	JAN	123,7	+13,9	-21,9	138,0	- 3,8	139,1	+ 0,3	139,0	
	FEB	126,6	+14,3	+ 2,3	138,2	+ 0,1	138,2	- 0,6	(140,4)	
	MAR	149,2	+19,6	+17,9	145,0	+ 4,9	140,2	+ 1,4	(141,4)	
	APR	136,2	+ 3,3	- 8,7	136,2	- 6,1	140,5	+ 0,2	(142,1)	
	MAI	139,3	+15,6	+ 2,3	138,8	+ 1,9	138,1	- 1,7	(142,3)	
	JUN	152,3	+15,8	+ 9,3	147,2	+ 6,1	145,1	+ 5,1	(141,6)	
	JUL	124,2	+ 2,4	-18,5	133,0	- 9,6	135,3	- 6,8	(141,0)	
	AUG	126,6	+15,6	+ 1,9	142,1	+ 6,8	141,7	+ 4,7	(144,5)	
	INVESTITIONSGÜTERINDUSTRIEN AUSLAND									
	1975	AUG	134,9	+ 6,1	-16,2	165,2	- 2,8	166,5	- 2,0	168,2
		SEP	172,9	+ 4,8	+28,2	168,5	+ 2,0	166,4	- 0,1	171,0
		OKT	179,5	+ 4,8	+ 3,8	173,4	+ 2,9	170,4	+ 2,4	173,3
NOV		186,2	+11,6	+ 3,7	178,0	+ 2,7	181,1	+ 6,3	174,8	
DEZ		215,0	+14,2	+15,5	187,1	+ 5,1	182,1	+ 0,6	178,4	
1976	JAN	153,9	+ 8,0	-28,4	170,7	- 8,8	172,4	- 5,3	177,9	
	FEB	165,4	+16,4	+ 7,5	179,2	+ 5,0	178,9	+ 3,8	(179,7)	
	MAR	193,0	+21,5	+16,7	184,0	+ 2,7	179,2	+ 0,2	(181,4)	
	APR	184,8	+ 7,4	- 4,2	179,5	- 2,4	183,0	+ 2,1	(183,1)	
	MAI	183,5	+16,3	- 0,7	178,0	- 0,8	175,6	- 4,0	(183,9)	
	JUN	194,8	+ 8,5	+ 6,2	189,4	+ 6,4	187,3	+ 6,7	(185,8)	
	JUL	163,8	+ 1,8	-15,9	175,3	- 7,4	178,7	- 4,6	(189,0)	
	AUG	171,2	+26,9	+ 4,5	200,1	+14,1	198,8	+11,2	(203,5)	
	VERBRAUCHSGÜTERINDUSTRIEN INSGESAMT									
	1975	AUG	112,7	- 4,4	- 4,0	123,6	- 2,4	124,8	+ 0,0	127,2
		SEP	141,6	+ 0,1	+25,6	132,0	+ 6,8	130,4	+ 4,5	128,2
		OKT	153,1	- 1,8	+ 8,1	130,6	- 1,1	127,7	- 2,1	129,3
NOV		133,0	- 1,3	-13,1	129,5	- 0,8	131,5	+ 3,0	129,7	
DEZ		117,8	+ 7,7	-11,4	136,1	+ 5,1	133,0	+ 1,1	131,0	
1976	JAN	132,3	+ 5,3	+12,3	133,7	- 1,8	135,4	+ 1,8	132,0	
	FEB	139,3	+ 8,7	+ 5,3	137,2	+ 2,6	137,1	+ 1,3	132,9	
	MAR	155,0	+19,0	+11,3	144,0	+ 5,0	139,8	+ 2,0	134,7	
	APR	142,0	+ 5,7	- 8,4	136,6	- 5,1	138,7	- 0,8	(136,7)	
	MAI	133,9	+19,0	- 5,7	139,6	+ 2,2	138,9	+ 0,1	(138,9)	
	JUN	130,3	+13,8	- 2,7	143,1	+ 2,5	142,2	+ 2,4	(141,5)	
	JUL	125,9	+ 7,2	- 3,4	135,0	- 5,7	137,2	- 3,5	(144,4)	
	AUG	132,0	+17,1	+ 4,8	143,9	+ 6,6	141,9	+ 3,4	(147,7)	
	VERBRAUCHSGÜTERINDUSTRIEN INLAND									
	1975	AUG	110,2	- 3,2	- 3,6	120,4	- 2,6	121,6	- 0,2	124,1
		SEP	138,2	+ 0,2	+25,4	128,1	+ 6,4	126,5	+ 4,0	125,0
		OKT	149,8	+ 1,8	+ 8,4	126,6	- 1,2	123,9	- 2,1	125,9
NOV		130,1	- 1,7	-13,2	125,5	- 0,9	127,6	+ 3,0	126,0	
DEZ		113,7	+ 6,8	-12,6	131,7	+ 4,9	128,7	+ 0,9	127,0	
1976	JAN	127,4	+ 3,7	+12,0	128,8	- 2,2	130,5	+ 1,4	127,7	
	FEB	133,3	+ 6,9	+ 4,6	132,0	+ 2,5	131,9	+ 1,1	128,2	
	MAR	147,7	+16,1	+10,8	137,7	+ 4,3	133,8	+ 1,4	129,7	
	APR	135,8	+ 3,4	- 8,1	130,6	- 5,2	132,5	- 1,0	(131,2)	
	MAI	127,6	+16,1	- 6,0	133,3	+ 2,1	132,5	+ 0,0	(133,0)	
	JUN	123,2	+10,7	- 3,4	136,5	+ 2,4	135,8	+ 2,5	(135,0)	
	JUL	119,2	+ 4,3	- 3,2	128,6	- 5,8	130,8	- 3,7	(137,3)	
	AUG	126,0	+14,3	+ 5,7	137,4	+ 6,8	135,3	+ 3,4	(139,8)	
	VERBRAUCHSGÜTERINDUSTRIEN AUSLAND									
	1975	AUG	132,4	-11,4	- 6,5	146,9	- 2,9	148,8	+ 0,9	(150,5)
		SEP	168,2	- 0,8	+27,0	162,9	+10,9	162,1	+ 8,9	(154,7)
		OKT	178,7	- 1,4	+ 6,2	163,2	+ 0,2	159,0	- 1,9	(159,5)
NOV		156,1	+ 1,5	-12,6	158,8	- 2,7	161,0	+ 1,3	(164,6)	
DEZ		149,0	+13,0	- 4,5	167,1	+ 5,2	165,1	+ 2,5	(169,8)	
1976	JAN	170,6	+15,7	+14,5	171,1	+ 2,4	173,1	+ 4,8	(174,8)	
	FEB	185,9	+20,1	+ 9,0	177,8	+ 3,9	178,0	+ 2,8	(179,4)	
	MAR	211,7	+37,2	+13,9	192,5	+ 8,3	187,7	+ 5,4	(183,8)	
	APR	190,5	+20,8	-10,0	183,4	- 4,7	185,1	- 1,4	(187,2)	
	MAI	183,0	+38,1	- 3,9	185,1	+ 0,9	186,4	+ 0,7	(189,7)	
	JUN	185,4	+33,5	+ 1,3	193,1	+ 4,3	191,0	+ 2,5	(189,1)	
	JUL	177,8	+25,6	- 4,1	188,1	- 2,6	189,1	- 1,0	(189,2)	
	AUG	178,9	+35,1	+ 0,6	193,7	+ 3,0	193,7	+ 2,4	(186,0)	

5 UMSATZE DER INDUSTRIE UND DES BAUHAUPTGEWERBES

5.1 WERTINDEX (1970 = 100)

JAHR	MONAT	ORIGINALWERT			SAISONBEREINIGTER WERT		SAISON- UND ARBEITSTÄGGLICH BEREINIGTER WERT		GLATTE KOMPONENTE	
		1970=100	VERÄNDERUNG IN O/O GEGEN VORJAHR	VERÄNDERUNG IN O/O GEGEN VORMONAT	1970=100	VERÄNDERUNG IN O/O GEGEN VORMONAT	1970=100	VERÄNDERUNG IN O/O GEGEN VORMONAT	1970=100	
CHEMISCHE INDUSTRIE (OHNE KOHLENWERTSTOFFINDUSTRIE) INSGESAMT										
1975	AUG	133,9	-20,0	- 6,8	139,6	- 2,6	141,5	+ 1,4	(145,6)	
	SEP	157,8	- 7,1	+17,8	156,7	+12,2	156,0	+10,2	(149,0)	
	OKT	165,3	-10,9	+ 4,8	154,2	- 1,6	150,2	- 3,7	(153,3)	
	NOV	152,4	- 1,5	- 7,8	155,8	+ 1,0	158,1	+ 5,3	(158,1)	
	DEZ	149,2	+14,6	- 2,1	167,1	+ 7,3	165,8	+ 4,9	(163,1)	
1976	JAN	168,0	+ 6,5	+12,6	169,8	+ 1,6	171,8	+ 3,6	(168,0)	
	FEB	168,6	+11,9	+ 0,4	169,7	- 0,1	169,8	- 1,2	(172,2)	
	MAR	186,9	+28,5	+10,9	178,6	+ 5,2	174,9	+ 3,0	(174,5)	
	APR	174,9	+13,7	- 6,4	171,5	- 4,0	171,9	- 1,7	(173,9)	
	MAI	174,3	+23,3	- 0,3	169,3	- 1,3	170,7	- 0,7	(172,4)	
	JUN	177,0	+22,4	+ 1,5	176,2	+ 4,1	172,7	+ 1,2	(174,0)	
	JUL	168,0	+17,0	- 5,1	166,3	- 5,6	167,7	- 2,9	(169,1)	
	AUG	160,0	+19,5	- 4,8	166,3	+ 0,0	166,7	- 0,6	(168,3)	
	CHEMISCHE INDUSTRIE (OHNE KOHLENWERTSTOFFINDUSTRIE) INLAND									
	1975	AUG	130,0	-14,0	- 7,3	135,5	- 2,5	137,3	+ 1,5	(141,1)
SEP		150,9	- 3,8	+16,1	148,6	+ 9,7	147,7	+ 7,6	(143,4)	
OKT		160,8	- 6,0	+ 6,6	148,7	+ 0,1	145,2	- 1,7	(146,3)	
NOV		144,5	+ 0,3	-10,1	147,5	- 0,8	149,7	+ 3,1	(149,5)	
DEZ		133,8	+ 9,9	- 7,4	153,2	+ 3,9	152,5	+ 1,9	(152,7)	
1976	JAN	158,7	+ 5,0	+18,6	158,1	+ 3,2	160,1	+ 5,0	(155,8)	
	FEB	154,6	+ 8,5	- 2,6	156,7	- 0,9	156,8	- 2,1	(158,5)	
	MAR	172,1	+22,0	+11,3	164,5	+ 5,0	161,2	+ 2,8	(159,9)	
	APR	160,9	+ 6,9	- 6,5	157,6	- 4,2	157,7	- 2,2	(159,3)	
	MAI	158,8	+17,9	- 1,3	155,5	- 1,3	156,4	- 0,8	(158,4)	
	JUN	162,6	+15,0	+ 2,4	162,4	+ 4,4	160,0	+ 2,3	(159,7)	
	JUL	156,4	+11,5	- 3,8	154,2	- 5,0	155,5	- 2,8	(158,3)	
	AUG	150,6	+15,8	- 3,7	156,8	+ 1,7	156,9	+ 0,9	(157,1)	
	CHEMISCHE INDUSTRIE (OHNE KOHLENWERTSTOFFINDUSTRIE) AUSLAND									
	1975	AUG	142,6	-29,8	- 5,6	148,0	- 3,0	150,9	+ 2,3	(155,0)
SEP		173,3	-12,8	+21,5	174,4	+17,8	174,2	+15,4	(160,7)	
OKT		175,3	-19,6	+ 1,2	165,7	- 5,0	161,4	- 7,3	(168,0)	
NOV		170,3	- 4,5	- 2,9	173,8	+ 4,9	176,2	+ 9,2	(176,7)	
DEZ		183,4	+22,9	+ 7,7	197,3	+13,5	193,3	+ 9,7	(185,9)	
1976	JAN	188,5	+ 9,5	+ 2,8	194,6	- 1,4	197,7	+ 2,3	(195,1)	
	FEB	199,9	+18,4	+ 6,0	198,2	+ 1,8	198,4	+ 0,4	(203,2)	
	MAR	219,9	+41,6	+10,0	217,5	+ 9,7	212,5	+ 7,1	(208,3)	
	APR	206,3	+28,0	- 6,2	202,3	- 7,0	203,3	- 4,3	(208,4)	
	MAI	209,1	+33,8	+ 1,4	199,8	- 1,2	202,1	- 0,6	(204,7)	
	JUN	209,2	+37,7	+ 0,0	204,9	+ 2,6	198,7	- 1,7	(200,2)	
	JUL	194,0	+28,5	- 7,3	193,9	- 5,4	196,8	- 1,0	(200,1)	
	AUG	181,0	+26,9	- 6,7	186,4	- 3,9	187,6	- 4,7	(193,3)	
	MASCHINENBAU INSGESAMT									
	1975	AUG	121,2	+ 1,2	-13,9	137,6	- 3,8	138,6	- 2,5	141,3
SEP		145,8	+ 6,7	+20,3	146,1	+ 6,2	144,4	+ 4,2	143,3	
OKT		151,3	+ 4,6	+ 3,8	146,2	+ 0,1	144,6	+ 0,1	144,9	
NOV		154,5	+ 8,6	+ 2,1	149,0	+ 1,9	150,7	+ 4,2	145,4	
DEZ		188,0	+ 9,6	+21,7	153,4	+ 3,0	149,3	- 0,9	148,6	
1976	JAN	128,9	+ 3,6	-31,4	143,8	- 6,3	145,1	- 2,8	149,5	
	FEB	133,5	+10,1	+ 3,6	148,9	+ 3,5	149,0	+ 2,7	(151,0)	
	MAR	154,6	+17,4	+15,8	154,8	+ 4,0	151,1	+ 1,4	(152,2)	
	APR	149,4	+ 5,1	- 3,4	149,7	- 3,3	152,3	+ 0,8	(153,1)	
	MAI	148,3	+14,7	- 0,7	151,0	+ 0,9	150,3	- 1,3	(153,4)	
	JUN	166,9	+14,4	+12,5	160,5	+ 6,3	158,9	+ 5,7	(153,1)	
	JUL	141,2	+ 0,4	-15,4	145,1	- 9,6	147,5	- 7,2	(152,3)	
	AUG	135,9	+12,1	- 3,8	151,7	+ 4,5	150,8	+ 2,2	(152,3)	
	MASCHINENBAU INLAND									
	1975	AUG	109,2	+ 6,1	-11,3	121,4	- 2,3	122,4	+ 0,1	124,1
SEP		129,3	+13,0	+18,4	129,1	+ 6,3	127,6	+ 4,2	124,7	
OKT		130,9	+ 4,8	+ 1,2	125,3	- 2,9	124,1	- 2,7	(125,7)	
NOV		133,7	+10,4	+ 2,1	129,3	+ 3,2	131,1	+ 5,6	(126,6)	
DEZ		157,1	+ 5,6	+17,5	128,9	- 0,3	124,8	- 4,8	(127,6)	
1976	JAN	116,9	+ 8,4	-25,6	127,3	- 1,2	128,8	+ 3,2	(128,7)	
	FEB	117,0	+10,6	+ 0,1	130,0	+ 2,1	130,1	+ 1,0	(129,9)	
	MAR	135,7	+19,2	+16,0	137,0	+ 5,4	133,3	+ 2,5	(131,0)	
	APR	127,0	+ 6,0	- 6,4	130,8	- 4,5	132,8	- 0,4	(132,2)	
	MAI	131,5	+16,8	+ 3,5	134,2	+ 2,6	134,4	+ 1,2	(133,3)	
	JUN	148,2	+18,7	+12,7	143,4	+ 6,9	140,9	+ 4,8	(134,5)	
	JUL	124,2	+ 0,9	-16,2	125,7	-12,3	128,1	- 9,1	(135,8)	
	AUG	122,5	+12,2	- 1,4	134,6	+ 7,1	133,8	+ 4,4	(136,1)	
	MASCHINENBAU AUSLAND									
	1975	AUG	143,1	- 4,9	-17,2	167,5	- 5,2	168,4	- 5,1	176,7
SEP		175,7	- 1,0	+22,8	178,1	+ 6,3	176,2	+ 4,6	180,2	
OKT		188,5	+ 4,3	+ 7,3	184,6	+ 3,6	181,8	+ 3,2	183,2	
NOV		192,5	+ 6,4	+ 2,1	186,1	+ 0,8	187,8	+ 3,3	184,6	
DEZ		244,1	+14,6	+26,8	199,3	+ 7,1	195,2	+ 3,9	188,2	
1976	JAN*	150,9	- 2,5	-38,2	162,5	-18,5	163,6	-16,2	189,0	
	FEB	163,6	+ 9,6	+ 8,4	186,1	+14,5	185,8	+13,6	(191,0)	
	MAR	188,9	+15,1	+15,5	190,1	+ 2,1	186,3	+ 0,3	(192,4)	
	APR	190,4	+ 4,2	+ 0,8	186,8	- 1,7	191,1	+ 2,6	(192,9)	
	MAI	179,1	+12,2	- 5,9	181,1	- 3,1	178,8	- 6,4	(191,8)	
	JUN	201,1	+ 9,2	+12,3	190,8	+ 5,4	190,6	+ 6,6	(189,4)	
	JUL	171,9	- 0,5	-14,5	176,0	- 7,8	178,1	- 6,6	(186,7)	
	AUG	160,3	+12,0	- 6,7	184,0	+ 4,5	183,5	+ 3,0	(195,6)	

5 UMSATZE DER INDUSTRIE UND DES BAUHAUPTGEBIERES

5.1 WERTINDEX (1970 = 100)

JAH	MONAT	ORIGINALWERT			SAISONBEREINIGTER WERT		SAISON- UND ARBEITSTÄGLICH BEREINIGTER WERT		GLATTE KOMPONENTE	
		1970=100	VERÄNDERUNG VORJAHR	IN O/O GEGEN VORMONAT	1970=100	VERÄNDERUNG IN O/O GEGEN VORMONAT	1970=100	VERÄNDERUNG IN O/O GEGEN VORMONAT		
STRASSENFAHRZEUGBAU INSGESAMT										
1975	AUG	108,2	+31,3	-11,7	142,6	+3,9	143,6	+4,8	143,1	
	SEP	157,8	+47,5	+45,8	157,6	+10,5	155,5	+8,3	147,1	
	OKT	172,7	+34,2	+9,4	158,7	+0,7	155,9	+0,3	150,7	
	NOV	155,5	+36,8	-10,0	157,9	-0,5	159,6	+2,4	153,0	
	DEZ	158,8	+33,2	+2,1	164,9	+4,4	156,5	-1,9	156,0	
1976	JAN	146,5	+54,4	-7,7	163,3	-1,0	164,4	+5,0	158,5	
	FEB	154,4	+36,2	+5,4	159,6	-2,3	160,2	-2,6	159,3	
	MAR	189,2	+34,4	+22,5	168,0	+5,3	159,9	-0,2	161,7	
	APR	171,7	+5,7	-9,2	153,0	-8,9	161,6	+1,1	(162,3)	
	MAI	175,4	+26,2	+2,2	162,1	+5,9	160,7	-0,6	(162,4)	
	JUN	172,9	+11,7	-1,4	163,6	+0,9	161,7	+0,6	(161,9)	
	JUL	132,4	+8,0	-23,4	149,5	-8,6	153,2	-5,3	(160,7)	
	AUG	134,1	+23,9	+1,3	165,5	+10,7	161,4	+5,4	(158,8)	
	STRASSENFAHRZEUGBAU INLAND									
	1975	AUG	105,2	+21,5	-9,9	132,7	+5,2	133,7	+7,6	142,0
SEP		164,7	+64,2	+56,6	159,4	+20,1	157,5	+17,8	146,5	
OKT		175,3	+55,0	+6,4	161,3	+1,2	159,4	+1,2	150,0	
NOV		142,5	+45,6	-18,7	150,6	-6,6	151,3	-5,1	151,7	
DEZ		150,7	+53,2	+5,8	165,1	+9,6	156,9	+3,7	154,0	
1976	JAN	133,8	+69,2	-11,2	163,0	-1,3	164,5	+4,8	156,0	
	FEB	150,6	+35,1	+12,6	156,9	-3,7	157,6	-4,2	155,7	
	MAR	183,1	+23,0	+21,6	162,1	+3,3	153,8	-2,4	156,7	
	APR	170,4	+3,2	-6,9	147,7	-8,9	155,4	+1,0	(155,9)	
	MAI	172,4	+24,5	+1,2	155,4	+5,2	154,7	-0,5	(154,3)	
	JUN	167,1	+11,8	-3,1	155,7	+0,2	153,6	-0,7	(151,8)	
	JUL	120,0	+2,7	-28,2	134,6	-13,6	138,3	-10,0	(148,4)	
	AUG	126,9	+20,6	+5,8	149,4	+11,0	145,9	+5,5	(143,9)	
	STRASSENFAHRZEUGBAU AUSLAND									
	1975	AUG	112,0	+45,1	-13,8	155,7	+2,6	157,0	+2,9	147,7
SEP		149,3	+29,4	+33,3	155,8	+0,1	153,5	-2,2	150,1	
OKT		169,5	+14,5	+13,5	154,7	-0,7	150,8	-1,8	(152,8)	
NOV		171,6	+28,6	+1,2	164,9	+6,6	167,8	+11,3	(155,6)	
DEZ		168,8	+16,5	-1,6	162,4	-1,5	154,1	-8,2	(158,3)	
1976	JAN	162,1	+41,7	-4,0	162,1	-0,2	163,0	+5,8	(161,6)	
	FEB	159,0	+37,3	-1,9	163,2	+0,7	163,8	+0,5	(165,4)	
	MAR	196,8	+50,6	+23,8	176,8	+8,3	169,7	+3,6	(167,9)	
	APR	173,3	+8,7	-11,9	164,0	-7,2	171,8	+1,2	(170,3)	
	MAI	179,0	+28,1	+3,3	169,6	+3,4	166,8	-2,9	(172,4)	
	JUN	180,0	+11,5	+0,6	178,3	+5,1	174,9	+4,9	(174,3)	
	JUL	147,8	+13,8	-17,9	170,6	-4,3	175,4	+0,3	(172,6)	
	AUG	143,1	+27,8	-3,2	183,0	+7,3	181,5	+3,5	(170,5)	
	ELEKTROTECHNISCHE INDUSTRIE INSGESAMT									
	1975	AUG	123,8	-3,9	-3,7	140,4	+0,9	141,4	+1,8	141,9
SEP		169,3	+2,7	+36,8	150,1	+6,9	148,7	+5,2	144,4	
OKT		156,1	+1,6	-7,8	146,8	-2,2	144,6	-2,8	146,2	
NOV		157,8	+0,9	+1,1	147,0	+0,1	149,3	+3,3	147,2	
DEZ		184,9	+11,8	+17,2	161,3	+9,7	156,1	+4,6	150,2	
1976	JAN	126,8	-2,2	-31,4	142,6	-11,6	144,0	-7,8	151,3	
	FEB	140,9	+12,5	+11,1	153,0	+7,3	152,9	+6,2	(153,4)	
	MAR	161,8	+17,4	+14,8	157,6	+3,0	152,3	-0,4	(155,3)	
	APR	143,5	+5,1	-11,3	151,3	-4,0	156,0	+2,4	(156,8)	
	MAI	148,2	+16,3	+3,3	153,9	+1,7	152,4	-2,3	(157,3)	
	JUN	164,8	+16,3	+11,2	164,4	+6,8	161,1	+5,7	(158,6)	
	JUL	139,7	+8,6	-15,2	151,5	-7,8	154,8	-3,9	(159,3)	
	AUG	145,1	+17,2	+3,9	161,2	+6,4	160,4	+3,6	(162,1)	
	ELEKTROTECHNISCHE INDUSTRIE INLAND									
	1975	AUG	113,4	-7,0	-3,9	128,5	-1,1	129,4	-0,5	129,1
SEP*		158,2	+3,5	+39,5	147,2	+14,6	146,5	+13,2	131,2	
OKT		150,7	+0,9	-4,7	136,4	-7,3	133,8	-8,7	133,1	
NOV		146,0	-0,9	-3,1	134,9	-1,1	137,3	+2,6	134,1	
DEZ		168,1	+7,5	+15,1	145,6	+7,9	141,6	+3,1	136,9	
1976	JAN	120,0	-4,5	-28,6	131,6	-9,6	132,7	-6,3	138,0	
	FEB	131,3	+12,0	+9,4	142,7	+8,4	142,6	+7,5	(140,2)	
	MAR	149,2	+16,7	+13,6	145,4	+1,9	141,0	-1,1	(142,4)	
	APR	130,7	+4,1	-12,4	139,2	-4,3	143,4	+1,7	(143,7)	
	MAI	133,7	+12,4	+2,3	139,7	+0,4	138,4	-3,5	(144,5)	
	JUN	150,6	+15,3	+12,6	149,9	+7,3	147,2	+6,4	(145,3)	
	JUL	126,4	+7,1	-16,1	139,3	-7,1	142,2	-3,4	(145,9)	
	AUG	132,8	+17,1	+5,1	147,6	+6,0	147,4	+3,7	(150,6)	
	ELEKTROTECHNISCHE INDUSTRIE AUSLAND									
	1975	AUG	161,2	+5,1	-3,3	178,1	+6,5	179,2	+6,5	179,3
SEP		208,8	+0,4	+29,5	194,6	+9,3	192,7	+7,5	183,2	
OKT		175,2	+3,7	-16,1	179,8	-7,6	179,7	-6,7	185,3	
NOV		200,0	+6,2	+14,2	186,6	+3,8	188,4	+4,8	187,3	
DEZ		245,1	+23,9	+22,6	214,4	+14,9	204,1	+8,3	191,5	
1976	JAN	151,1	+5,2	-38,4	178,9	-16,6	180,7	-11,5	193,3	
	FEB	175,1	+14,0	+15,9	189,6	+6,0	189,8	+5,0	(195,9)	
	MAR	207,1	+19,4	+18,3	200,0	+5,5	192,5	+1,4	(198,2)	
	APR	189,6	+7,4	-8,5	193,9	-3,0	200,0	+3,9	(200,0)	
	MAI	200,0	+26,7	+5,5	200,9	+3,6	197,9	-1,0	(201,1)	
	JUN	215,6	+18,8	+7,8	212,0	+5,5	207,1	+4,6	(202,0)	
	JUL	187,0	+12,2	-13,3	190,6	-10,1	196,7	-5,0	(202,7)	
	AUG	189,2	+17,4	+1,2	204,9	+7,5	202,7	+3,1	(202,9)	

5 UMSATZE DER INDUSTRIE UND DES BAUHAUPTGEWERBES

5.1 WERTINDEX (1970 = 100)

JAHR	MONAT	ORIGINALWERT			SAISONBEREINIGTER WERT		SAISON- UND ARBEITSTÄGLICH BEREINIGTER WERT		GLATTE KOMPONENTE	
		1970=100	VERÄNDERUNG VORJAHR	IN O/O GEGEN VORMONAT	1970=100	VERÄNDERUNG IN O/O GEGEN VORMONAT	1970=100	VERÄNDERUNG IN O/O GEGEN VORMONAT		
EISEN-, BLECH- UND METALLWARENINDUSTRIE INSGESAMT										
1975	AUG	106,0	- 4,5	-10,0	118,2	- 3,8	119,5	- 1,8	120,6	
	SEP	131,0	+ 0,5	+23,6	126,0	+ 6,6	125,5	+ 5,0	122,7	
	OKT	141,0	- 0,7	+ 7,6	124,4	- 1,3	121,2	- 3,4	123,8	
	NOV	129,8	+ 1,4	- 7,9	124,1	- 0,2	126,1	+ 4,0	124,7	
	DEZ	117,9	+ 7,1	- 9,2	128,4	+ 3,5	126,2	+ 0,1	127,2	
1976	JAN	117,8	+ 0,9	- 0,1	123,6	- 3,7	125,0	- 1,0	127,9	
	FEB	124,4	+ 7,7	+ 5,6	128,9	+ 4,3	128,9	+ 3,1	(129,3)	
	MAR	139,0	+17,2	+11,7	133,9	+ 3,9	130,4	+ 1,2	(130,6)	
	APR	132,7	+ 2,6	- 4,5	129,8	- 3,1	131,4	+ 0,8	(131,7)	
	MAI	133,9	+17,1	+ 0,9	131,2	+ 1,1	130,5	- 0,7	(132,0)	
	JUN	136,0	+17,7	+ 1,6	137,1	+ 4,5	136,0	+ 4,2	(134,1)	
	JUL	127,7	+ 8,4	- 6,1	133,2	- 2,8	134,8	- 0,9	(134,2)	
	AUG	121,3	+14,4	- 5,0	133,2	+ 0,0	133,0	- 1,3	(130,8)	
	EISEN-, BLECH- UND METALLWARENINDUSTRIE INLAND									
	1975	AUG	104,2	- 1,7	- 8,6	114,6	- 3,4	115,8	- 1,4	116,9
SEP		127,7	+ 3,2	+22,6	121,9	+ 6,4	121,4	+ 4,8	118,9	
OKT		137,4	+ 2,0	+ 7,6	120,7	- 1,0	117,9	- 2,9	120,0	
NOV		125,9	+ 3,5	- 8,4	120,2	- 0,4	122,0	+ 3,5	120,9	
DEZ		113,2	+ 9,7	-10,1	124,3	+ 3,4	122,3	+ 0,2	123,0	
1976	JAN	114,0	+ 2,7	+ 0,7	119,6	- 3,8	120,9	- 1,1	123,4	
	FEB	119,2	+ 8,4	+ 4,6	124,1	+ 3,8	124,0	+ 2,6	(124,3)	
	MAR	132,3	+17,1	+11,0	128,4	+ 3,5	125,3	+ 1,0	(125,4)	
	APR	127,2	+ 3,2	- 3,9	125,1	- 2,6	126,3	+ 0,8	(126,2)	
	MAI	128,5	+16,4	+ 1,0	125,9	+ 0,6	125,2	- 0,9	(126,5)	
	JUN	129,9	+10,8	+ 1,1	131,2	+ 4,2	130,1	+ 3,9	(128,7)	
	JUL	122,8	+ 7,7	- 5,5	128,0	- 2,4	129,4	- 0,5	(129,4)	
	AUG	118,9	+14,1	- 3,2	129,0	+ 0,8	128,8	- 0,5	(126,7)	
	EISEN-, BLECH- UND METALLWARENINDUSTRIE AUSLAND									
	1975	AUG	115,4	-15,2	-15,8	129,1	-11,2	130,4	- 9,6	138,4
SEP		147,8	- 9,7	+28,1	147,5	+14,3	146,8	+12,6	141,0	
OKT		159,0	-11,1	+ 7,6	143,2	- 2,9	139,2	- 5,2	142,5	
NOV		149,5	- 6,8	- 6,0	144,1	+ 0,6	145,8	+ 4,7	144,0	
DEZ		141,7	- 1,9	- 5,2	149,6	+ 3,8	146,2	+ 0,3	148,2	
1976	JAN	136,5	- 5,9	- 3,7	143,8	- 3,9	145,3	- 0,6	151,5	
	FEB	150,6	+ 4,9	+10,3	154,0	+ 7,1	154,0	+ 6,0	(155,5)	
	MAR	172,3	+17,6	+14,4	162,1	+ 5,3	157,1	+ 2,0	(159,0)	
	APR	160,3	+ 0,4	- 7,0	153,4	- 5,4	157,9	+ 0,5	(161,6)	
	MAI	161,1	+20,5	+ 0,5	159,6	+ 4,0	158,7	+ 0,5	(162,5)	
	JUN	166,7	+14,8	+ 3,5	167,0	+ 4,6	166,6	+ 5,0	(160,7)	
	JUL	152,3	+11,2	- 8,6	159,7	- 4,4	161,3	- 3,2	(156,1)	
	AUG	133,5	+15,7	-12,3	147,4	- 7,7	147,2	- 8,7	(145,3)	
	TEXTILINDUSTRIE INSGESAMT									
	1975	AUG	90,4	- 3,8	-11,8	109,0	- 3,0	110,1	- 0,5	110,7
SEP		118,8	- 0,7	+31,4	115,5	+ 6,0	114,2	+ 3,7	110,6	
OKT		131,0	- 4,2	+10,3	112,8	- 2,3	109,8	- 3,9	(110,8)	
NOV		118,0	- 3,5	- 9,9	112,2	- 0,5	114,1	+ 3,9	(111,2)	
DEZ		105,9	+ 9,3	-10,3	119,6	+ 6,6	116,3	+ 1,9	(111,9)	
1976	JAN	118,3	+ 4,4	+11,7	115,1	- 3,8	116,8	+ 0,4	(112,9)	
	FEB	121,7	+ 7,6	+ 2,9	117,4	+ 2,0	117,4	+ 0,5	(114,3)	
	MAR	133,8	+19,9	+ 9,9	124,1	+ 5,7	119,9	+ 2,1	(115,6)	
	APR	121,2	+ 5,6	- 9,4	117,2	- 5,6	119,4	- 0,4	(117,0)	
	MAI	115,1	+17,8	- 5,0	119,4	+ 1,9	118,8	- 0,5	(118,7)	
	JUN	114,6	+10,9	- 0,4	122,3	+ 2,4	121,2	+ 2,0	(120,5)	
	JUL	104,4	+ 1,9	- 8,9	113,5	- 7,2	116,0	- 4,3	(122,7)	
	AUG	102,5	+13,4	- 1,8	120,3	+ 6,0	120,2	+ 3,6	(122,9)	
	TEXTILINDUSTRIE INLAND									
	1975	AUG	88,7	- 1,8	-10,9	106,0	- 2,9	107,1	- 0,4	108,0
SEP		116,0	- 0,7	+30,8	111,4	+ 5,1	110,0	+ 2,7	107,5	
OKT		128,1	- 4,8	+10,4	108,9	- 2,2	106,1	- 3,5	(107,6)	
NOV		115,2	- 3,9	-10,1	108,3	- 0,6	110,3	+ 4,0	(107,7)	
DEZ		101,0	+ 8,0	-12,3	115,1	+ 6,3	112,1	+ 1,6	(108,1)	
1976	JAN	113,0	+ 2,4	+11,9	109,9	- 4,5	111,6	- 0,4	(108,6)	
	FEB	115,9	+ 5,1	+ 2,6	112,2	+ 2,1	112,1	+ 0,4	(109,5)	
	MAR	126,0	+16,1	+ 8,7	117,9	+ 5,1	113,8	+ 1,5	(110,3)	
	APR	114,1	+ 1,7	- 9,4	110,7	- 6,1	112,7	- 1,0	(111,2)	
	MAI	107,9	+13,5	- 5,4	112,6	+ 1,7	112,0	- 0,6	(112,2)	
	JUN	106,8	+ 6,1	- 1,0	115,0	+ 2,1	114,1	+ 1,9	(113,4)	
	JUL	96,7	- 2,8	- 9,5	106,2	- 7,7	108,5	- 4,9	(114,8)	
	AUG	96,7	+ 9,0	+ 0,0	113,2	+ 6,6	112,8	+ 4,0	(114,8)	
	TEXTILINDUSTRIE AUSLAND									
	1975	AUG	100,9	-13,9	-16,7	123,0	- 6,4	125,0	- 2,2	(127,8)
SEP		135,9	- 1,0	+34,7	138,7	+12,8	138,0	+10,4	(132,1)	
OKT		148,7	- 1,8	+ 9,4	143,7	+ 3,6	139,8	+ 1,3	(136,8)	
NOV		135,4	- 1,2	- 8,9	135,0	- 6,1	137,2	- 1,9	(141,6)	
DEZ		136,7	+16,0	+ 1,0	145,4	+ 7,7	144,7	+ 5,5	(146,1)	
1976	JAN	150,7	+14,6	+10,2	147,2	+ 1,2	149,3	+ 3,2	(150,2)	
	FEB	157,6	+20,8	+ 4,6	149,5	+ 1,6	149,5	+ 0,1	(153,8)	
	MAR	182,1	+39,8	+15,5	163,0	+ 9,0	159,3	+ 6,6	(157,0)	
	APR	164,8	+26,1	- 9,5	156,2	- 4,2	156,4	- 1,8	(159,2)	
	MAI	159,4	+39,8	- 3,3	156,5	+ 0,2	157,6	+ 0,8	(161,0)	
	JUN	162,9	+36,8	+ 2,2	165,8	+ 5,9	164,2	+ 4,2	(165,8)	
	JUL	152,5	+25,9	- 6,4	162,8	- 1,8	163,4	- 0,5	(162,8)	
	AUG	138,4	+37,2	- 9,2	161,8	- 0,6	161,7	- 1,0	(155,1)	

5 UMSATZE DER INDUSTRIE UND DES BAUHAUPTGEWERBES

5.1 WERTINDEX (1970 = 100)

JAHR	MONAT	ORIGINALWERT			SAISONBEREINIGTER WERT		SAISON- UND ARBEITSTÄGLICH BEREINIGTER WERT		GLATTE KOMPONENTE	
		1970=100	VERÄNDERUNG VORJAHR	IN O/O GEGEN VORMONAT	1970=100	VERÄNDERUNG IN O/O GEGEN VORMONAT	1970=100	VERÄNDERUNG IN O/O GEGEN VORMONAT	1970=100	
BEKLEIDUNGSINDUSTRIE INSGESAMT										
1975	AUG	120,3	+ 1,4	+11,4	119,7	- 3,9	120,9	- 1,6	124,8	
	SEP	161,1	+ 7,1	+33,9	131,3	+ 9,7	128,0	+ 5,9	126,2	
	OKT	157,0	- 5,7	- 2,5	119,9	- 8,7	119,4	- 6,7	127,4	
	NOV	115,6	- 6,8	-26,4	120,2	+ 0,3	122,4	+ 2,5	127,5	
	DEZ	90,5	- 0,8	-21,7	126,6	+ 5,3	124,8	+ 2,0	128,2	
1976	JAN	135,2	+10,9	+49,4	132,7	+ 4,8	134,3	+ 7,6	128,8	
	FEB	145,1	+10,3	+ 7,3	134,9	+ 1,7	134,7	+ 0,3	129,5	
	MAR	161,9	+12,9	+11,6	138,3	+ 2,5	135,5	+ 0,6	131,1	
	APR	139,4	+ 2,9	-13,9	130,2	- 5,9	130,9	- 3,4	(133,0)	
	MAI	115,8	+18,4	-16,9	134,1	+ 3,0	133,8	+ 2,2	(135,2)	
	JUN	99,8	+15,9	-13,8	139,2	+ 3,8	139,6	+ 4,3	(137,6)	
	JUL	114,2	+ 5,7	+14,4	132,9	- 4,5	134,2	- 3,9	(140,4)	
	AUG	143,9	+19,6	+26,0	144,6	+ 8,8	140,0	+ 4,3	(143,6)	
	BEKLEIDUNGSINDUSTRIE INLAND									
	1975	AUG	114,6	+ 0,3	+ 9,7	115,5	- 4,2	116,7	- 1,9	120,5
		SEP	152,8	+ 5,8	+33,3	126,0	+ 9,1	122,8	+ 5,2	121,5
		OKT	150,9	- 6,8	- 1,2	115,0	- 8,7	114,7	- 6,6	122,3
NOV		113,1	- 7,7	-25,0	115,7	+ 0,6	117,9	+ 2,8	122,1	
DEZ		89,3	- 1,5	-21,0	122,2	+ 5,6	120,3	+ 2,0	122,7	
1976	JAN	128,5	+ 7,7	+43,9	126,1	+ 3,2	127,7	+ 6,2	123,0	
	FEB	135,3	+ 7,2	+ 5,3	127,4	+ 1,0	127,2	- 0,4	123,4	
	MAR	151,8	+10,2	+12,2	130,5	+ 2,4	127,8	+ 0,5	124,7	
	APR	132,1	+ 0,5	-13,0	123,0	- 5,7	123,8	- 3,1	(126,3)	
	MAI	111,2	+15,8	-15,8	127,5	+ 3,7	127,1	+ 2,7	(128,2)	
	JUN	95,8	+12,7	-13,8	132,3	+ 3,8	132,5	+ 4,2	(130,4)	
	JUL	107,9	+ 3,3	+12,6	125,9	- 4,8	127,4	- 3,8	(132,9)	
	AUG	134,8	+17,6	+24,9	137,1	+ 8,9	132,4	+ 3,9	(135,7)	
	BEKLEIDUNGSINDUSTRIE AUSLAND									
	1975	AUG	229,8	+14,3	+31,0	195,5	- 2,0	199,4	+ 2,0	194,2
		SEP*	320,2	+20,8	+39,3	252,2	+29,0	249,9	+25,3	202,1
		OKT	271,9	+ 7,0	-15,1	207,5	-17,7	201,7	-19,3	210,8
NOV		162,7	+ 8,3	-40,2	201,2	- 3,0	205,1	+ 1,7	216,4	
DEZ		112,9	+10,9	-30,6	205,1	+ 1,9	201,1	- 2,0	222,2	
1976	JAN*	262,1	+53,5	+132,2	279,3	+36,2	283,5	+41,0	228,1	
	FEB	332,2	+41,4	+26,7	272,7	- 2,4	272,8	- 3,8	233,4	
	MAR	354,4	+41,5	+ 6,7	281,4	+ 3,2	275,6	+ 1,0	241,4	
	APR	278,9	+31,4	-21,3	260,8	- 7,3	259,5	- 5,8	(250,1)	
	MAI	202,7	+53,8	-27,3	254,7	- 2,3	253,7	- 2,2	(259,5)	
	JUN	177,4	+66,6	-12,5	268,7	+ 5,5	268,1	+ 5,7	(269,8)	
	JUL	234,3	+33,6	+32,1	262,5	- 2,3	266,0	- 0,8	(280,9)	
	AUG	319,1	+38,9	+36,2	284,0	+ 8,2	282,3	+ 6,1	(293,0)	
	BAUHAUPTGEWERBE									
	1975	JUL	124,6	-13,0	+ 5,4	121,8	- 3,2	120,3	- 4,9	127,8
		AUG	118,7	-14,3	- 4,7	120,2	- 1,3	121,2	+ 0,7	(127,6)
		SEP	133,3	- 9,8	+12,3	120,7	+ 0,4	120,2	- 0,8	(127,3)
OKT		155,1	- 3,8	+16,4	129,7	+ 7,5	128,5	+ 6,9	(126,8)	
NOV		162,3	+ 4,4	+ 4,6	135,1	+ 4,2	136,5	+ 6,2	(126,8)	
DEZ		213,8	+ 6,3	+31,7	142,3	+ 5,3	138,6	+ 1,5	(126,4)	
1976	JAN	105,9	- 3,0	-50,5	128,7	- 9,6	130,2	- 6,1	(125,7)	
	FEB	85,1	- 9,3	-19,6	125,1	- 2,8	125,1	- 3,9	(126,2)	
	MAR	99,6	+ 2,6	+17,0	128,5	+ 2,7	124,9	- 0,2	(126,8)	
	APR	102,7	- 2,6	+ 3,1	126,8	- 1,3	129,3	+ 3,5	(127,9)	
	MAI	115,9	+12,4	+12,9	131,8	+ 3,9	131,5	+ 1,7	(129,3)	
	JUN	124,7	+ 5,5	+ 7,6	131,3	- 0,4	128,7	- 2,1	(131,0)	
	JUL	122,4	- 1,8	- 1,8	121,2	- 7,7	123,7	- 3,9	(131,9)	
WOHNUNGSBAU										
1975	JUL	115,8	-23,5	- 1,7	116,2	- 6,1	115,2	- 7,9	127,5	
	AUG	113,6	-23,9	- 1,9	117,3	+ 0,9	118,0	+ 2,4	(126,9)	
	SEP	122,0	-22,6	+ 7,4	115,2	- 1,8	113,9	- 3,5	(126,4)	
	OKT	153,3	- 8,9	+25,7	126,8	+10,1	125,0	+ 9,7	(125,2)	
	NOV	164,5	+ 4,4	+ 7,5	138,8	+ 9,5	141,7	+13,4	(125,2)	
	DEZ	217,4	- 1,8	+32,2	139,1	+ 0,2	136,4	- 3,7	(125,0)	
1976	JAN	107,0	- 4,4	-50,8	132,4	- 4,8	133,8	- 1,9	(124,8)	
	FEB	87,3	- 8,6	-18,4	127,2	- 3,9	127,0	- 5,1	(125,5)	
	MAR	100,6	+ 1,2	+15,2	129,1	+ 1,5	125,3	- 1,3	(127,2)	
	APR	110,1	- 1,5	+ 9,4	130,0	+ 0,7	132,4	+ 5,7	(129,8)	
	MAI	123,1	+17,9	+11,8	135,6	+ 4,3	135,0	+ 2,0	(133,3)	
	JUN	129,0	+ 9,5	+ 4,8	134,6	- 0,7	131,5	- 2,6	(137,4)	
	JUL	122,3	+ 5,6	- 5,2	125,3	- 6,9	128,1	- 2,6	(141,0)	
ÖFFENTLICHER- UND VERKEHRSBAU										
1975	JUL	127,2	- 4,6	+ 9,1	124,8	- 2,3	122,9	- 4,7	129,1	
	AUG	126,1	- 1,8	- 0,9	125,3	+ 0,4	126,5	+ 2,9	(128,9)	
	SEP	140,7	- 1,1	+11,6	124,2	- 0,9	123,3	- 2,5	(128,6)	
	OKT	160,2	- 3,1	+13,9	129,7	+ 4,4	128,6	+ 4,3	(128,0)	
	NOV	167,2	+ 2,4	+ 4,4	132,4	+ 2,1	133,6	+ 3,9	(127,5)	
	DEZ	222,8	+12,1	+33,3	147,6	+11,5	143,5	+ 7,4	(126,4)	
1976	JAN	102,9	- 5,1	-53,8	125,2	-15,2	126,8	-11,6	(124,8)	
	FEB	79,7	- 9,2	-22,5	123,4	- 1,4	123,5	- 2,6	(124,5)	
	MAR	90,1	+ 1,1	+13,0	125,0	+ 1,3	120,7	- 2,3	(124,1)	
	APR	91,5	- 6,4	+ 1,6	122,4	- 2,1	125,0	+ 3,6	(123,8)	
	MAI	103,7	+ 4,0	+13,3	123,6	+ 1,0	123,7	- 1,0	(123,5)	
	JUN	113,1	- 3,0	+ 9,1	123,5	- 0,1	120,4	- 2,7	(123,3)	
	JUL	116,6	- 8,3	+ 3,1	114,8	- 7,0	117,1	- 2,7	(121,5)	

5 UMSATZE DER INDUSTRIE UND DES BAUHAUPTGEWERBES

5.2 VOLUMENINDEX (1970 = 100)

JAHR	MONAT	ORIGINALWERT			SAISONBEREINIGTER WERT		SAISON- UND ARBEITSTÄGLICH BEREINIGTER WERT		GLATTE KOMPONENTE
		1970=100	VERÄNDERUNG VORJAHR	IN O/D GEGEN VORMONAT	1970=100	VERÄNDERUNG IN O/D GEGEN VORMONAT	1970=100	VERÄNDERUNG IN O/D GEGEN VORMONAT	
VERARBEITENDE INDUSTRIE (OHNE NAHRUNGS- UND GENUSSMITTELINDUSTRIE) INSGESAMT									
1975	AUG	90,1	- 9,3	- 8,8	99,9	- 3,1	101,0	- 0,9	103,7
	SEP	112,5	- 1,2	+24,9	106,7	+ 6,8	105,6	+ 4,6	103,8
	OKT	116,8	- 2,7	+ 3,8	105,1	- 1,5	102,7	- 2,7	(104,0)
	NOV	108,6	- 0,7	- 7,0	104,8	- 0,3	106,5	+ 3,7	(104,4)
	DEZ	111,4	+ 6,9	+ 2,6	110,9	+ 5,8	107,5	+ 0,9	(104,9)
1976	JAN	100,5	+ 2,8	- 9,8	106,5	- 4,0	108,0	+ 0,5	(105,8)
	FEB	103,1	+ 6,7	+ 2,6	109,4	+ 2,7	109,4	+ 1,3	(106,8)
	MAR	117,9	+15,9	+14,4	114,2	+ 4,4	110,4	+ 0,9	(107,7)
	APR	109,7	+ 2,1	- 7,0	108,6	- 4,9	110,9	+ 0,5	(108,8)
	MAI	109,1	+12,9	- 0,5	110,1	+ 1,4	109,1	- 1,6	(109,9)
	JUN	113,2	+ 9,9	+ 3,8	114,3	+ 3,8	113,1	+ 3,7	(111,2)
	JUL	100,9	+ 2,1	-10,9	105,2	- 8,0	107,6	- 4,9	(112,7)
	AUG	101,8	+13,0	+ 0,9	111,3	+ 5,8	111,1	+ 3,3	(113,2)
VERARBEITENDE INDUSTRIE (OHNE NAHRUNGS- UND GENUSSMITTELINDUSTRIE) INLAND									
1975	AUG	85,7	- 8,0	- 7,3	93,3	- 2,7	94,3	- 0,3	96,9
	SEP	107,0	+ 0,7	+24,9	100,3	+ 7,5	99,2	+ 5,2	97,0
	OKT	111,3	- 0,9	+ 4,0	98,4	- 1,9	96,3	- 2,9	(97,3)
	NOV	100,8	- 0,7	- 9,4	97,4	- 1,0	98,9	+ 2,7	(97,7)
	DEZ	100,6	+ 7,2	- 0,2	103,1	+ 5,9	99,8	+ 0,9	(98,1)
1976	JAN	93,9	+ 3,2	- 6,7	99,7	- 3,3	101,0	+ 1,2	(98,9)
	FEB	95,4	+ 6,2	+ 1,6	101,8	+ 2,1	101,8	+ 0,8	(99,8)
	MAR	109,7	+15,6	+15,0	106,8	+ 4,9	103,1	+ 1,3	(100,5)
	APR	101,3	+ 0,9	- 7,7	100,4	- 6,0	102,7	- 0,4	(101,2)
	MAI	101,1	+13,0	- 0,2	102,3	+ 1,9	101,6	- 1,1	(102,1)
	JUN	105,0	+10,6	+ 3,9	106,5	+ 4,1	105,3	+ 3,6	(103,0)
	JUL	93,8	+ 1,5	-10,7	97,3	- 8,6	99,4	- 5,6	(104,0)
	AUG	94,6	+10,4	+ 0,9	102,2	+ 5,0	101,9	+ 2,5	(104,2)
VERARBEITENDE INDUSTRIE (OHNE NAHRUNGS- UND GENUSSMITTELINDUSTRIE) AUSLAND									
1975	AUG	104,6	-11,1	-12,7	121,9	- 3,6	122,9	- 2,4	124,3
	SEP	130,3	- 5,2	+24,6	126,9	+ 4,1	125,8	+ 2,4	126,0
	OKT	134,5	- 6,4	+ 3,2	127,2	+ 0,2	124,4	- 1,1	127,7
	NOV	133,8	- 0,1	- 0,5	129,2	+ 1,6	131,0	+ 5,3	129,0
	DEZ	146,5	+ 6,3	+ 9,5	136,3	+ 5,5	133,6	+ 2,0	131,4
1976	JAN	120,6	+ 1,3	-17,7	128,3	- 5,9	129,4	- 3,1	131,9
	FEB	127,1	+ 7,3	+ 5,4	133,1	+ 3,7	132,9	+ 2,7	(133,6)
	MAR	144,3	+16,7	+13,5	137,4	+ 3,2	134,0	+ 0,8	(135,1)
	APR	136,9	+ 5,1	- 5,1	134,2	- 2,3	136,4	+ 1,8	(136,4)
	MAI	135,0	+12,9	- 1,4	132,3	- 1,4	131,2	- 3,8	(136,9)
	JUN	139,7	+ 7,7	+ 3,5	139,2	+ 5,2	138,0	+ 5,2	(137,4)
	JUL	124,1	+ 3,6	-11,2	131,6	- 5,5	133,3	- 3,4	(137,8)
	AUG	124,7	+19,2	+ 0,5	141,4	+ 7,4	141,1	+ 5,9	(143,9)
GRUNDSTOFF- UND PRODUKTIONSGÜTERINDUSTRIEN INSGESAMT									
1975	AUG	95,6	-17,0	- 7,3	98,4	- 3,6	99,2	- 1,7	101,7
	SEP	110,1	- 7,1	+15,2	106,0	+ 7,7	105,4	+ 6,3	103,4
	OKT	116,5	- 8,7	+ 5,8	105,1	- 0,8	102,9	- 2,4	104,6
	NOV	106,1	- 5,2	- 8,9	105,2	+ 0,1	106,5	+ 3,5	105,8
	DEZ	98,3	+ 3,5	- 7,4	111,4	+ 5,9	109,7	+ 3,0	108,2
1976	JAN	105,0	- 2,1	+ 6,8	107,7	- 3,3	108,7	- 0,9	109,6
	FEB	105,0	+ 2,4	+ 0,0	110,6	+ 2,7	110,7	+ 1,8	(111,4)
	MAR	118,9	+15,4	+13,2	115,6	+ 4,5	113,5	+ 2,5	(112,6)
	APR	113,6	+ 3,3	- 4,5	113,1	- 2,2	114,2	+ 0,6	(113,4)
	MAI	114,4	+13,8	+ 0,7	111,4	- 1,5	111,2	- 2,6	(112,8)
	JUN	116,3	+11,9	+ 1,7	116,0	+ 4,1	114,8	+ 3,2	(112,3)
	JUL	110,3	+ 7,0	- 5,2	110,0	- 5,2	110,9	- 3,4	(111,8)
	AUG	106,9	+11,8	- 3,1	109,6	- 0,4	109,5	- 1,3	(108,8)
GRUNDSTOFF- UND PRODUKTIONSGÜTERINDUSTRIEN INLAND									
1975	AUG	90,3	-13,3	- 6,9	92,4	- 2,3	93,3	+ 0,0	96,2
	SEP	102,7	- 5,0	+13,7	98,1	+ 6,2	97,2	+ 4,2	96,4
	OKT	109,7	- 6,1	+ 6,8	97,4	- 0,7	95,1	- 2,2	(96,6)
	NOV	98,3	- 3,4	-10,4	97,3	- 0,1	98,7	+ 3,8	(96,8)
	DEZ	88,0	+ 4,5	-10,5	102,1	+ 4,9	99,5	+ 0,8	(97,3)
1976	JAN	94,9	- 2,5	+ 7,8	98,0	- 4,0	99,2	- 0,3	(98,0)
	FEB	94,3	+ 2,5	- 0,6	101,4	+ 3,5	101,4	+ 2,2	(99,1)
	MAR	108,7	+15,5	+15,3	107,2	+ 5,7	103,9	+ 2,5	(100,1)
	APR	103,9	+ 1,8	- 4,4	101,8	- 5,0	103,5	- 0,4	(101,5)
	MAI	105,4	+14,3	+ 1,4	104,2	+ 2,4	103,7	+ 0,2	(102,8)
	JUN	108,1	+12,0	+ 2,6	107,9	+ 3,6	106,9	+ 3,1	(104,3)
	JUL	102,7	+ 5,9	- 5,0	100,2	- 7,1	102,0	- 4,6	(105,9)
	AUG	100,0	+10,7	- 2,6	102,6	+ 2,4	102,7	+ 0,7	(107,5)
GRUNDSTOFF- UND PRODUKTIONSGÜTERINDUSTRIEN AUSLAND									
1975	AUG	114,0	-24,3	- 8,1	119,7	- 7,9	121,7	- 3,7	(127,9)
	SEP	135,4	-10,7	+18,8	134,9	+12,7	134,9	+10,8	(129,1)
	OKT	139,2	-14,2	+ 2,8	131,3	- 2,7	127,4	- 5,6	(131,1)
	NOV	132,3	- 8,8	- 5,1	131,2	- 0,1	133,7	+ 4,9	(133,8)
	DEZ	133,4	+ 2,1	+ 0,1	139,5	+ 6,3	139,3	+ 4,2	(136,9)
1976	JAN	139,7	- 0,9	+ 4,7	138,1	- 1,0	140,0	+ 0,5	(140,2)
	FEB	142,4	+ 2,9	+ 1,9	143,4	+ 3,8	143,5	+ 2,5	(143,3)
	MAR	154,3	+15,6	+ 1,4	148,8	+ 3,8	146,2	+ 1,9	(145,6)
	APR	147,7	+ 7,8	- 4,3	147,3	- 1,0	146,9	+ 0,5	(146,2)
	MAI	145,4	+12,6	- 1,6	142,8	- 3,1	144,0	- 2,0	(146,7)
	JUN	144,9	+11,7	- 0,3	146,9	+ 2,9	144,3	+ 0,2	(142,8)
	JUL	137,1	+10,5	- 5,4	140,8	- 4,2	141,7	- 1,8	(138,9)
	AUG	130,7	+14,6	- 4,7	137,2	- 2,6	137,6	- 2,9	(138,0)

5 UMSATZE DER INDUSTRIE UND DES BAUHAUPTGEWERBES

5.2 VOLUMENINDEX (1970 = 100)

JAHR	MONAT	ORIGINALWERT			SAISONBEREINIGTER WERT		SAISON- UND ARBEITSTÄGLICH BEREINIGTER WERT		GLATTE KOMPONENTE	
		1970=100	VERÄNDERUNG IN 0/0 GEGEN VORJAHR VORMONAT		1970=100	VERÄNDERUNG IN 0/0 GEGEN VORMONAT	1970=100	VERÄNDERUNG IN 0/0 GEGEN VORMONAT		
INVESTITIONSGÜTERINDUSTRIEN INSGESAMT										
1975	AUG	87,5	- 4,1	-11,8	102,9	- 2,6	104,1	- 0,6	105,9	
	SEP	115,8	+ 2,7	+32,3	109,0	+ 5,9	107,8	+ 3,6	105,9	
	OKT	116,4	+ 1,6	+ 0,5	107,7	- 1,2	105,4	- 2,2	(106,3)	
	NOV	113,3	+ 2,7	- 2,7	107,4	- 0,3	109,2	+ 3,6	(106,8)	
	DEZ	130,7	+ 8,5	+15,4	113,7	+ 5,9	109,5	+ 0,3	(107,3)	
1976	JAN	97,1	+ 6,1	-25,7	108,2	- 4,8	109,7	+ 0,2	(108,2)	
	FEB	100,5	+ 9,7	+ 3,5	110,6	+ 2,2	110,7	+ 0,9	(109,0)	
	MAR	117,6	+16,0	+17,0	115,0	+ 4,0	110,7	+ 0,0	(109,7)	
	APR	108,1	+ 0,7	- 8,1	109,1	- 5,1	112,2	+ 1,4	(110,4)	
	MAI	109,1	+11,0	+ 0,9	110,2	+ 1,0	108,9	- 2,9	(111,2)	
	JUN	118,1	+ 8,3	+ 8,2	115,6	+ 4,9	114,2	+ 4,9	(112,0)	
	JUL	97,3	- 1,9	-17,6	104,3	- 9,8	107,1	- 6,2	(113,0)	
	AUG	99,8	+14,1	+ 2,6	114,2	+ 9,5	113,6	+ 6,1	(112,5)	
	INVESTITIONSGÜTERINDUSTRIEN INLAND									
	1975	AUG	82,2	- 5,7	- 9,6	94,3	- 2,8	95,4	- 0,3	98,3
SEP		111,1	+ 5,5	+35,2	103,2	+ 9,4	102,0	+ 6,9	98,5	
OKT		110,5	+ 4,1	- 0,5	100,6	- 2,5	98,5	- 3,4	(98,9)	
NOV		103,5	+ 1,9	- 6,3	98,7	- 1,9	100,1	+ 1,6	(99,3)	
DEZ		119,2	+ 9,2	+15,2	105,4	+ 6,8	101,2	+ 1,1	(99,8)	
1976	JAN	91,4	+ 8,7	-23,3	102,3	- 2,9	103,6	+ 2,4	(100,7)	
	FEB	93,3	+10,2	+ 2,1	103,1	+ 0,8	103,3	- 0,3	(101,4)	
	MAR	109,5	+16,2	+17,4	108,0	+ 4,8	103,7	+ 0,4	(101,9)	
	APR	98,8	- 0,1	- 9,8	100,7	- 6,8	103,9	+ 0,2	(102,3)	
	MAI	100,6	+11,4	+ 1,8	102,0	+ 1,3	101,4	- 2,4	(102,8)	
	JUN	109,9	+11,2	+ 9,2	107,7	+ 5,6	105,8	+ 4,3	(103,2)	
	JUL	89,4	- 1,7	-18,7	95,8	-11,0	98,2	- 7,2	(103,8)	
	AUG	91,1	+10,8	+ 1,9	102,8	+ 7,3	102,5	+ 4,4	(103,3)	
	INVESTITIONSGÜTERINDUSTRIEN AUSLAND									
	1975	AUG	100,1	- 1,1	-16,0	123,5	- 2,5	124,7	- 1,2	123,1
SEP		127,6	- 2,5	+27,5	123,4	- 0,1	122,1	- 2,1	123,8	
OKT		131,3	- 2,5	+ 2,9	125,7	+ 1,9	122,8	+ 0,6	124,2	
NOV		136,6	+ 4,4	+ 4,0	129,0	+ 2,6	131,3	+ 6,9	124,8	
DEZ		158,1	+ 7,4	+15,7	134,1	+ 4,0	130,2	- 0,8	125,8	
1976	JAN	109,9	+ 1,2	-30,5	122,9	- 8,4	124,5	- 4,4	126,5	
	FEB	117,6	+ 8,9	+ 7,0	128,4	+ 4,5	128,4	+ 3,1	126,4	
	MAR	136,8	+14,7	+16,3	131,3	+ 2,3	127,1	- 1,0	128,4	
	APR	130,4	+ 1,8	- 4,7	128,3	- 2,3	131,1	+ 3,1	(129,6)	
	MAI	129,3	+ 9,9	- 0,8	129,1	+ 0,6	126,7	- 3,4	(131,0)	
	JUN	137,1	+ 2,9	+ 6,0	133,5	+ 3,4	133,1	+ 5,1	(132,5)	
	JUL	116,2	- 2,4	-15,2	125,0	- 6,4	128,1	- 3,8	(134,3)	
	AUG	120,1	+20,0	+ 3,4	140,7	+12,6	139,7	+ 9,1	(133,6)	
	VERBRAUCHSGÜTERINDUSTRIEN INSGESAMT									
	1975	AUG	87,0	- 4,0	- 4,1	95,6	- 2,9	96,6	- 0,8	97,2
SEP		109,3	+ 0,6	+25,6	101,5	+ 6,2	100,3	+ 3,8	98,0	
OKT		118,1	- 1,1	+ 8,1	99,7	- 1,8	97,5	- 2,8	98,9	
NOV		102,5	- 0,7	-13,2	98,8	- 0,9	100,6	+ 3,2	99,3	
DEZ		90,5	+ 8,1	-11,7	104,1	+ 5,4	101,5	+ 0,9	100,3	
1976	JAN	100,8	+ 4,7	+11,4	101,9	- 2,1	103,3	+ 1,8	101,0	
	FEB	105,7	+ 7,6	+ 4,9	104,5	+ 2,6	104,4	+ 1,1	101,5	
	MAR	117,1	+17,0	+10,8	108,8	+ 4,1	105,6	+ 1,1	102,6	
	APR	106,9	+ 3,6	- 8,7	102,9	- 5,4	104,7	- 0,9	(103,6)	
	MAI	100,4	+16,1	- 6,1	104,8	+ 1,8	103,9	- 0,8	(104,7)	
	JUN	97,2	+10,1	- 3,2	107,2	+ 2,3	106,6	+ 2,6	(105,8)	
	JUL	93,4	+ 3,0	- 3,9	100,6	- 6,2	102,6	- 3,8	(107,1)	
	AUG	97,6	+12,2	+ 4,5	107,0	+ 6,4	105,3	+ 2,6	(108,4)	
	VERBRAUCHSGÜTERINDUSTRIEN INLAND									
	1975	AUG	84,8	- 2,8	- 3,7	92,9	- 3,1	93,9	- 1,1	94,6
SEP		106,5	+ 0,9	+25,6	98,3	+ 5,8	97,0	+ 3,3	95,3	
OKT		115,3	- 1,0	+ 8,3	96,4	- 1,9	94,4	- 2,7	96,1	
NOV		100,1	- 0,9	-13,2	95,6	- 0,8	97,4	+ 3,2	96,3	
DEZ		87,2	+ 7,4	-12,9	100,6	+ 5,2	98,1	+ 0,7	97,1	
1976	JAN	96,8	+ 3,3	+11,0	98,0	- 2,6	99,3	+ 1,2	97,5	
	FEB	100,9	+ 5,9	+ 4,2	100,3	+ 2,3	100,2	+ 0,9	97,8	
	MAR	111,5	+14,5	+10,5	104,0	+ 3,7	100,9	+ 0,7	98,6	
	APR	102,0	+ 1,4	- 8,5	98,1	- 5,7	99,8	- 1,1	(99,2)	
	MAI	95,3	+13,0	- 6,6	99,7	+ 1,6	98,8	- 1,0	(99,9)	
	JUN	91,6	+ 7,0	- 3,9	101,9	+ 2,2	101,4	+ 2,6	(100,7)	
	JUL	88,2	+ 0,1	- 3,7	95,6	- 6,2	97,6	- 3,7	(101,5)	
	AUG	92,9	+ 9,6	+ 5,3	101,9	+ 6,6	100,0	+ 2,5	(102,3)	
	VERBRAUCHSGÜTERINDUSTRIEN AUSLAND									
	1975	AUG	103,5	-12,2	- 6,8	116,3	- 2,6	117,1	- 0,8	117,2
SEP		131,4	- 1,5	+27,0	126,4	+ 8,7	125,7	+ 7,3	121,2	
OKT		139,7	- 2,0	+ 6,3	125,1	- 1,0	121,9	- 3,0	124,5	
NOV		122,0	+ 0,5	-12,7	124,4	- 0,6	125,8	+ 3,2	127,4	
DEZ		116,7	+12,2	- 4,3	131,6	+ 5,8	129,7	+ 3,1	132,1	
1976	JAN	131,9	+13,4	+13,0	132,1	+ 0,4	133,0	+ 2,5	134,8	
	FEB	143,6	+17,8	+ 8,9	136,0	+ 3,0	136,1	+ 2,3	(138,2)	
	MAR	162,7	+34,4	+13,3	146,5	+ 7,7	142,8	+ 4,9	(141,2)	
	APR	146,0	+18,1	-10,3	140,0	- 4,4	142,8	+ 0,0	(143,7)	
	MAI	140,3	+34,6	- 3,9	142,6	+ 1,9	142,3	- 0,4	(145,5)	
	JUN	141,3	+29,3	+ 0,7	148,4	+ 4,1	148,1	+ 4,1	(146,2)	
	JUL	134,9	+21,4	- 4,5	143,7	- 3,2	144,3	- 2,6	(143,7)	
	AUG	135,3	+30,7	+ 0,3	147,1	+ 2,4	146,9	+ 1,8	(141,2)	

5 UMSATZE DER INDUSTRIE UND DES BAUHAUPTGEWERBES

5.2 VOLUMENINDEX (1970 = 100)

JAHR	MONAT	ORIGINALWERT			SAISONBEREINIGTER WERT		SAISON- UND ARBEITSTÄGLICH BEREINIGTER WERT		GLATTE KOMPONENTE	
		1970=100	VERÄNDERUNG VORJAHR	IN 0/0 GEGEN VORMONAT	1970=100	VERÄNDERUNG IN 0/0 GEGEN VORMONAT	1970=100	VERÄNDERUNG IN 0/0 GEGEN VORMONAT		
INDUSTRIE DER STEINE UND ERDEN INSGESAMT										
1975	AUG	97,3	- 8,6	- 5,9	87,7	- 3,8	89,0	- 1,0	90,3	
	SEP	106,1	- 5,9	+ 9,0	90,9	+ 3,6	90,5	+ 1,7	(90,0)	
	OKT	113,8	- 4,0	+ 7,3	91,9	+ 1,1	89,6	- 1,0	(90,2)	
	NOV	93,0	- 8,0	-18,3	88,7	- 3,5	91,8	+ 2,5	(90,5)	
	DEZ	81,1	- 1,8	-12,8	94,8	+ 6,9	93,9	+ 2,3	(91,0)	
1976	JAN	61,1	- 9,2	-24,7	90,6	- 4,4	92,3	- 1,7	(91,7)	
	FEB	58,6	-12,4	- 4,1	87,0	- 4,0	86,4	- 6,4	(92,4)	
	MAR	87,1	+ 7,8	+48,6	95,9	+10,2	94,3	+ 9,1	(93,6)	
	APR	101,9	+ 7,6	+17,0	96,8	+ 0,9	95,5	+ 1,3	(95,2)	
	MAI	107,8	+17,8	+ 5,8	100,1	+ 3,4	99,3	+ 4,0	(96,8)	
	JUN	110,3	+13,4	+ 2,3	103,4	+ 3,3	101,7	+ 2,4	(98,6)	
	JUL	105,2	+ 1,7	- 4,6	95,4	- 7,7	97,9	- 3,7	(100,6)	
	AUG	108,6	+11,6	+ 3,2	99,3	+ 4,1	98,6	+ 0,7	(102,9)	
	INDUSTRIE DER STEINE UND ERDEN INLAND									
	1975	AUG	95,6	- 8,4	- 6,5	85,7	- 3,8	87,1	- 0,8	88,0
SEP		104,4	- 5,8	+ 9,2	88,9	+ 3,7	88,4	+ 1,5	(87,7)	
OKT		112,5	- 3,8	+ 7,8	89,9	+ 1,1	87,6	- 0,9	(87,8)	
NOV		91,0	- 8,2	-19,1	86,7	- 3,6	89,8	+ 2,5	(88,1)	
DEZ		78,9	- 1,6	-13,3	92,6	+ 6,8	91,7	+ 2,1	(88,5)	
1976	JAN	56,7	-12,4	-28,1	87,1	- 5,9	88,8	- 3,2	(89,1)	
	FEB	54,6	-15,2	- 3,7	83,7	- 3,9	83,2	- 6,3	(89,7)	
	MAR	83,7	+ 6,8	+53,3	92,8	+10,9	91,1	+ 9,5	(90,8)	
	APR	98,7	+ 6,9	+17,9	93,7	+ 1,0	92,5	+ 1,5	(92,3)	
	MAI	104,6	+17,3	+ 6,0	97,0	+ 3,5	96,2	+ 4,0	(93,7)	
	JUN	106,9	+12,5	+ 2,2	100,2	+ 3,3	98,5	+ 2,4	(95,3)	
	JUL	102,7	+ 0,5	- 3,9	92,1	- 8,1	94,5	- 4,1	(97,2)	
	AUG	105,8	+10,7	+ 3,0	96,1	+ 4,3	95,3	+ 0,8	(99,2)	
	INDUSTRIE DER STEINE UND ERDEN AUSLAND									
	1975	AUG	144,0	-11,8	+ 3,2	141,3	- 5,7	143,8	- 3,4	143,9
SEP		154,7	- 7,2	+ 7,4	146,1	+ 3,4	146,8	+ 2,1	144,6	
OKT		148,2	-11,4	- 4,2	140,5	- 3,8	139,3	- 5,1	145,5	
NOV		148,0	- 5,2	- 0,1	140,8	+ 0,2	143,9	+ 3,3	148,5	
DEZ		139,2	- 7,1	- 5,9	148,9	+ 5,8	147,9	+ 2,8	153,1	
1976	JAN*	175,8	+26,4	+26,3	190,5	+27,9	193,3	+30,7	158,4	
	FEB	164,5	+21,4	- 6,4	170,9	-10,3	170,4	-11,8	(165,8)	
	MAR	174,2	+18,1	+ 5,9	177,7	+ 4,0	177,1	+ 3,9	(173,5)	
	APR	184,6	+15,0	+ 6,0	178,0	+ 0,2	175,6	- 0,8	(179,9)	
	MAI	189,9	+24,2	+ 2,9	183,7	+ 3,2	182,4	+ 3,9	(181,2)	
	JUN	198,7	+23,2	+ 4,6	191,2	+ 4,1	189,8	+ 4,1	(182,4)	
	JUL	169,8	+21,6	-14,5	181,4	- 5,1	184,1	- 3,0	(178,0)	
	AUG	182,0	+26,4	+ 7,2	179,5	- 1,0	178,0	- 3,3	(169,2)	
	STAHL- UND WARMWALZWERKE (MENGENINDEX) INSGESAMT									
	1975	AUG	77,3	-37,1	- 8,5	77,4	- 9,5	78,0	- 7,7	82,9
SEP		90,3	-25,7	+16,8	85,2	+10,1	83,4	+ 6,9	82,6	
OKT		89,5	-28,0	- 0,9	83,7	- 1,8	81,9	- 1,8	83,6	
NOV		86,1	-25,2	- 3,8	84,3	+ 0,7	85,1	+ 3,9	84,3	
DEZ		86,4	-13,4	+ 0,3	92,5	+ 9,7	93,2	+ 9,5	86,3	
1976	JAN	84,4	-19,0	- 2,3	85,3	- 7,8	86,0	- 7,7	88,4	
	FEB	89,0	- 7,4	+ 5,5	92,1	+ 8,0	92,3	+ 7,3	(90,6)	
	MAR	94,4	- 2,2	+ 6,1	90,3	- 2,0	88,4	- 4,2	(92,7)	
	APR	96,8	+ 3,4	+ 2,5	97,6	+ 8,1	97,6	+10,4	(95,5)	
	MAI	89,8	+ 8,1	- 7,2	88,9	- 8,9	88,7	- 9,1	(95,8)	
	JUN	90,9	+ 7,8	+ 1,2	97,4	+ 9,6	99,1	+11,7	(96,8)	
	JUL	94,7	+12,1	+ 4,2	94,8	- 2,7	93,9	- 5,2	(92,0)	
	AUG	87,8	+13,6	- 7,3	87,3	- 7,9	86,4	- 8,0	(84,9)	
	STAHL- UND WARMWALZWERKE (MENGENINDEX) INLAND									
	1975	AUG	73,0	-27,1	-10,6	73,4	- 8,5	74,2	- 6,2	77,7
SEP		83,5	-16,2	+14,4	80,3	+ 9,4	78,6	+ 5,9	78,4	
OKT		84,7	-15,8	+ 1,4	81,8	+ 1,9	80,4	+ 2,3	79,9	
NOV		79,3	-17,0	- 6,4	80,3	- 1,8	81,0	+ 0,7	80,9	
DEZ		78,3	- 2,1	- 1,3	88,2	+ 9,8	87,6	+ 8,1	83,4	
1976	JAN	81,7	- 9,6	+ 4,3	81,8	- 7,3	82,6	- 5,7	85,4	
	FEB	88,5	+ 3,1	+ 8,3	89,7	+ 9,7	89,9	+ 8,8	(87,5)	
	MAR	93,0	+ 9,2	+ 5,1	89,4	- 0,3	87,2	- 3,0	(89,2)	
	APR	91,9	+ 9,1	- 1,2	91,0	+ 1,8	91,6	+ 5,0	(90,9)	
	MAI	88,3	+13,9	- 3,9	84,8	- 6,8	84,5	- 7,8	(90,1)	
	JUN	88,4	+14,1	+ 0,1	91,9	+ 8,4	92,5	+ 9,5	(88,8)	
	JUL	87,1	+ 6,6	- 1,5	85,8	- 6,6	85,8	- 7,2	(86,1)	
	AUG	79,2	+ 8,5	- 9,1	79,0	- 7,9	78,1	- 9,0	(76,0)	
	STAHL- UND WARMWALZWERKE (MENGENINDEX) AUSLAND									
	1975	AUG	89,7	-52,7	- 3,1	87,1	-16,8	87,9	-13,0	(97,1)
SEP		110,4	-40,6	+23,1	96,5	+10,8	95,2	+ 8,3	(94,4)	
OKT		103,4	-46,6	- 6,3	89,3	- 7,5	85,3	-10,4	(93,1)	
NOV		105,8	-38,7	+ 2,3	97,3	+ 9,0	99,0	+16,1	(93,3)	
DEZ		110,0	-30,3	+ 4,0	104,3	+ 7,2	110,8	+11,9	(94,7)	
1976	JAN	92,3	-36,2	-16,1	97,7	- 6,3	98,0	-11,6	(97,2)	
	FEB	90,6	-28,4	- 1,8	97,9	+ 0,2	98,0	+ 0,0	(100,5)	
	MAR	98,5	-24,1	+ 8,7	92,8	- 5,2	92,4	- 5,7	(104,1)	
	APR	111,3	- 8,2	+13,0	117,3	+26,4	114,4	+23,8	(108,0)	
	MAI	94,4	- 5,3	-15,2	101,7	-13,3	103,8	- 9,3	(111,0)	
	JUN	98,2	- 6,0	+ 4,0	112,9	+11,0	115,6	+11,4	(113,8)	
	JUL	116,8	+26,1	+18,9	123,5	+ 9,4	120,0	+ 3,8	(116,1)	
	AUG	112,9	+25,9	- 3,3	112,3	- 9,1	112,2	- 6,5	(114,2)	

5 UMSATZE DER INDUSTRIE UND DES BAUHAUPTGEBERBES

5.2 VOLUMENINDEX (1970 = 100)

JAHR	MONAT	ORIGINALWERT			SAISONBEREINIGTER WERT		SAISON- UND ARBEITSTÄGGLICH BEREINIGTER WERT		GLATTE KOMPONENTE
		1970=100	VERÄNDERUNG VORJAHR	IN O/D GEGEN VORMONAT	1970=100	VERÄNDERUNG IN O/D GEGEN VORMONAT	1970=100	VERÄNDERUNG IN O/D GEGEN VORMONAT	1970=100
CHEMISCHE INDUSTRIE (OHNE KOHLENWERTSTOFFINDUSTRIE) INSGESAMT									
1975	AUG	102,4	-16,2	- 6,8	107,9	- 1,1	110,3	+ 1,8	111,2
	SEP	121,6	- 1,2	+18,8	120,5	+11,7	120,5	+10,2	114,8
	OKT	127,0	- 5,9	+ 4,4	117,0	- 2,9	114,2	- 5,2	117,9
	NOV	117,2	+ 3,7	- 7,7	119,7	+ 2,3	121,3	+ 6,2	120,9
	DEZ	113,9	+19,0	- 2,8	129,5	+ 8,2	127,6	+ 5,2	124,6
1976	JAN	126,7	+ 9,0	+11,2	124,2	- 4,1	125,9	- 1,3	126,9
	FEB	127,3	+13,6	+ 0,5	129,0	+ 3,9	128,9	+ 2,4	(129,4)
	MAR	140,9	+29,0	+10,7	134,3	+ 4,1	132,1	+ 2,5	(130,5)
	APR	131,7	+13,8	- 6,5	130,6	- 2,8	131,4	- 0,5	(130,6)
	MAI	131,1	+22,8	- 0,5	127,7	- 2,2	127,7	- 2,8	(128,6)
	JUN	133,4	+21,3	+ 1,8	133,1	+ 4,2	131,4	+ 2,9	(129,0)
	JUL	125,9	+14,6	- 5,6	125,7	- 5,6	127,0	- 3,3	(127,8)
	AUG	120,0	+17,2	- 4,7	125,6	- 0,1	125,9	- 0,9	(126,5)
CHEMISCHE INDUSTRIE (OHNE KOHLENWERTSTOFFINDUSTRIE) INLAND									
1975	AUG	99,2	-12,4	- 7,3	104,8	- 0,2	106,0	+ 2,5	107,1
	SEP	115,7	- 0,8	+16,6	113,4	+ 8,2	113,2	+ 6,8	109,7
	OKT	123,1	- 3,5	+ 6,4	112,1	- 1,1	109,4	- 3,4	111,8
	NOV	110,6	+ 3,0	-10,2	112,8	+ 0,6	114,5	+ 4,7	113,5
	DEZ	101,7	+11,8	- 8,0	118,1	+ 4,7	116,7	+ 1,9	116,0
1976	JAN	119,4	+ 5,8	+17,4	115,3	- 2,4	116,8	+ 0,1	117,3
	FEB	116,2	+ 9,1	- 2,7	119,0	+ 3,2	118,9	+ 1,8	(118,8)
	MAR	129,2	+21,7	+11,2	125,1	+ 5,1	122,7	+ 3,2	(120,0)
	APR	120,2	+ 6,1	- 7,0	119,3	- 4,6	120,0	- 2,2	(119,0)
	MAI	118,5	+16,7	- 1,4	116,6	- 2,3	116,6	- 2,8	(117,2)
	JUN	121,8	+13,6	+ 2,8	121,6	+ 4,3	120,5	+ 3,3	(116,5)
	JUL	116,7	+ 9,1	- 4,2	115,7	- 4,9	116,7	- 3,2	(118,4)
	AUG	112,5	+13,4	- 3,6	117,9	+ 1,9	117,9	+ 1,0	(117,4)
CHEMISCHE INDUSTRIE (OHNE KOHLENWERTSTOFFINDUSTRIE) AUSLAND									
1975	AUG	109,8	-21,8	- 5,8	115,4	- 3,1	117,1	- 0,2	120,5
	SEP	134,8	- 1,3	+22,8	136,0	+17,9	135,9	+16,1	126,1
	OKT	135,8	- 9,6	+ 0,7	127,7	- 6,1	125,5	- 7,7	131,6
	NOV	131,9	+ 5,7	- 2,9	134,7	+ 5,5	135,9	+ 8,3	137,4
	DEZ	141,3	+33,4	+ 7,1	154,5	+14,7	150,3	+10,6	143,9
1976	JAN	143,0	+16,1	+ 1,2	143,7	- 7,0	145,6	- 3,1	148,6
	FEB	152,3	+22,4	+ 6,5	151,5	+ 5,4	151,6	+ 4,1	(153,3)
	MAR	167,3	+44,6	+ 9,8	159,9	+ 5,5	156,8	+ 3,4	(155,7)
	APR	158,1	+30,4	- 5,5	156,9	- 1,9	158,8	+ 1,3	(157,1)
	MAI	159,9	+34,5	+ 1,1	153,5	- 2,2	153,6	- 3,3	(154,4)
	JUN	159,7	+37,2	- 0,1	159,3	+ 3,8	155,4	+ 1,2	(154,5)
	JUL	147,1	+26,3	- 7,9	149,6	- 6,1	152,0	- 2,2	(149,5)
	AUG	137,1	+24,9	- 6,8	143,7	- 3,9	144,2	- 5,1	(147,2)
MASCHINENBAU INSGESAMT									
1975	AUG	84,2	- 7,0	-13,8	95,9	- 3,8	96,8	- 1,7	98,8
	SEP	101,1	- 1,5	+20,1	101,0	+ 5,3	99,9	+ 3,2	98,7
	OKT	104,6	- 3,1	+ 3,5	99,5	- 1,5	97,9	- 2,0	(98,8)
	NOV	106,7	+ 1,1	+ 2,0	101,1	+ 1,6	102,6	+ 4,8	(98,9)
	DEZ	129,8	+ 2,2	+21,6	102,0	+ 0,9	99,1	- 3,4	(99,1)
1976	JAN	87,6	- 2,1	-32,5	98,2	- 3,7	99,5	+ 0,4	(99,6)
	FEB	90,2	+ 4,6	+ 3,0	102,3	+ 4,2	102,3	+ 2,8	(100,2)
	MAR	103,9	+11,8	+15,2	105,6	+ 3,2	102,8	+ 0,5	(100,6)
	APR	99,8	+ 0,2	- 3,9	101,7	- 3,7	103,1	+ 0,3	(101,2)
	MAI	98,6	+ 9,3	- 1,2	102,1	+ 0,4	101,6	- 1,5	(101,8)
	JUN	110,9	+ 9,3	+12,5	107,7	+ 5,5	106,9	+ 5,2	(102,5)
	JUL	93,5	- 4,3	-15,7	95,6	-11,2	97,4	- 8,9	(103,5)
	AUG	89,8	+ 6,7	- 4,0	102,2	+ 6,9	100,7	+ 3,4	(104,2)
MASCHINENBAU INLAND									
1975	AUG	75,8	- 2,3	-11,2	84,7	- 2,3	85,4	+ 0,2	85,9
	SEP	89,6	+ 4,4	+18,2	89,1	+ 5,2	88,2	+ 3,5	86,1
	OKT	90,5	- 2,7	+ 1,0	85,6	- 3,9	84,5	- 4,2	(86,3)
	NOV	92,3	+ 2,9	+ 2,0	88,1	+ 2,9	89,2	+ 5,6	(86,6)
	DEZ	108,5	- 1,5	+17,6	86,0	- 2,4	83,4	- 6,5	(86,9)
1976	JAN	79,5	+ 2,1	-26,7	87,1	+ 1,3	88,1	+ 5,6	(87,4)
	FEB	79,1	+ 4,9	- 0,5	88,9	+ 2,1	89,0	+ 1,0	(87,9)
	MAR	91,3	+13,7	+15,4	93,1	+ 4,7	90,5	+ 1,7	(88,4)
	APR	84,8	+ 1,1	- 7,1	88,4	- 5,0	89,8	- 0,8	(88,9)
	MAI	87,3	+11,2	+ 2,9	89,9	+ 1,7	90,3	+ 0,6	(89,4)
	JUN	98,3	+13,2	+12,6	95,7	+ 6,5	94,4	+ 4,5	(90,0)
	JUL	82,2	- 3,7	-16,4	83,4	-12,9	84,7	-10,3	(90,6)
	AUG	80,9	+ 6,7	- 1,6	90,2	+ 8,2	88,5	+ 4,5	(91,2)
MASCHINENBAU AUSLAND									
1975	AUG	99,4	-12,8	-17,4	116,4	- 5,6	117,7	- 4,2	122,3
	SEP	121,9	- 8,6	+22,6	122,6	+ 5,3	121,1	+ 2,9	121,9
	OKT	130,4	- 3,4	+ 7,0	124,8	+ 1,8	122,4	+ 1,1	(121,6)
	NOV	132,9	- 1,0	+ 1,9	124,7	- 0,1	126,9	+ 3,7	(121,4)
	DEZ	168,4	+ 6,8	+26,7	131,0	+ 5,1	127,7	+ 0,6	(121,4)
1976	JAN	102,2	- 7,4	-39,3	118,5	- 9,5	120,2	- 5,9	(121,8)
	FEB	110,3	+ 4,3	+ 7,9	126,7	+ 6,9	126,6	+ 5,3	(122,5)
	MAR	126,9	+ 9,5	+15,0	128,3	+ 1,3	125,1	- 1,2	(123,0)
	APR	127,3	- 0,7	+ 0,3	126,0	- 1,8	127,7	+ 2,1	(123,6)
	MAI	119,3	+ 6,8	- 6,3	124,3	- 1,3	122,1	- 4,4	(124,3)
	JUN	133,8	+ 4,1	+12,2	129,5	+ 4,2	129,5	+ 6,1	(125,3)
	JUL	114,2	- 5,1	-14,6	117,8	- 9,0	120,7	- 6,8	(126,8)
	AUG	106,2	+ 6,8	- 7,0	124,2	+ 5,4	123,2	+ 2,1	(127,9)

5 UMSATZE DER INDUSTRIE UND DES BAUHAUPTGEWERBES

5.2 VOLUMENINDEX (1970 = 100)

JAHR	MONAT	ORIGINALWERT			SAISONBEREINIGTER WERT		SAISON- UND ARBEITSTÄGLICH BEREINIGTER WERT		GLATTE KOMPONENTE	
		1970=100	VERÄNDERUNG VORJAHR	IN O/O GEGEN VORMONAT	1970=100	VERÄNDERUNG IN O/O GEGEN VORMONAT	1970=100	VERÄNDERUNG IN O/O GEGEN VORMONAT		
STRASSENFAHRZEUGBAU INSGESAMT										
1975	AUG	77,6	+22,8	-11,7	104,4	+ 4,5	105,2	+ 5,5	101,7	
	SEP	111,8	+36,8	+44,1	112,1	+ 7,4	110,5	+ 5,0	104,1	
	OKT	122,2	+24,7	+ 9,3	111,2	- 0,8	109,1	- 1,3	106,1	
	NOV	110,0	+27,3	-10,0	110,7	- 0,4	111,9	+ 2,6	107,1	
	DEZ	112,4	+24,2	+ 2,2	115,6	+ 4,4	109,3	- 2,3	108,8	
1976	JAN	102,0	+45,3	- 9,3	113,5	- 1,8	114,2	+ 4,5	110,3	
	FEB	107,3	+28,5	+ 5,2	110,2	- 2,9	110,7	- 3,1	110,5	
	MAR	131,0	+28,7	+22,1	116,1	+ 5,4	109,8	- 0,8	112,0	
	APR	116,6	- 0,5	-11,0	103,9	-10,5	110,7	+ 0,8	(112,1)	
	MAI	119,0	+18,6	+ 2,1	109,9	+ 5,8	109,2	- 1,4	(111,7)	
	JUN	118,2	+ 5,9	- 0,7	112,0	+ 1,9	110,8	+ 1,5	(111,0)	
	JUL	90,4	+ 2,8	-23,5	103,1	- 7,9	105,5	- 4,8	(109,8)	
	AUG	91,6	+18,0	+ 1,3	114,9	+11,4	111,5	+ 5,7	(108,1)	
	STRASSENFAHRZEUGBAU INLAND									
	1975	AUG	74,9	+14,5	- 9,9	96,3	+ 5,9	96,9	+ 8,3	100,7
SEP		116,8	+54,5	+55,9	113,3	+17,7	111,6	+15,2	103,8	
OKT		124,4	+45,8	+ 6,5	113,5	+ 0,2	112,0	+ 0,4	106,1	
NOV		101,2	+37,3	-18,6	106,1	- 6,5	106,6	- 4,8	106,9	
DEZ		107,0	+44,8	+ 5,7	116,8	+10,1	110,9	+ 4,0	108,2	
1976	JAN	95,0	+65,5	-11,2	115,9	- 0,8	116,7	+ 5,2	109,5	
	FEB	107,0	+32,8	+12,6	110,7	- 4,5	111,2	- 4,7	109,1	
	MAR	129,4	+22,2	+20,9	114,4	+ 3,3	108,1	- 2,8	109,6	
	APR	117,1	- 0,2	- 9,5	101,7	-11,1	107,9	- 0,2	(108,8)	
	MAI	118,3	+20,1	+ 1,0	106,7	+ 4,9	106,6	- 1,2	(107,5)	
	JUN	115,4	+ 8,2	- 2,5	107,7	+ 0,9	106,5	- 0,1	(105,6)	
	JUL	82,8	- 0,4	-28,2	93,7	-13,0	96,0	- 9,9	(102,9)	
	AUG	87,5	+16,8	+ 5,7	103,9	+10,9	100,8	+ 5,0	(99,6)	
	STRASSENFAHRZEUGBAU AUSLAND									
	1975	AUG	81,0	+34,1	-13,8	114,9	+ 3,0	116,1	+ 3,6	105,1
SEP		105,6	+17,9	+30,4	110,5	- 3,8	109,1	- 6,0	106,0	
OKT		119,5	+ 4,5	+13,2	107,6	- 2,6	104,5	- 4,2	(107,2)	
NOV		120,8	+17,7	+ 1,1	115,0	+ 6,9	117,0	+12,0	(108,4)	
DEZ		119,0	+ 6,7	- 1,5	112,6	- 2,1	106,2	- 9,2	(109,8)	
1976	JAN	110,3	+26,9	- 7,3	109,3	- 2,9	109,9	+ 3,5	(111,5)	
	FEB	107,7	+23,5	- 2,4	109,9	+ 0,5	110,4	+ 0,5	(113,7)	
	MAR	133,0	+38,0	+23,5	118,9	+ 8,2	113,5	+ 2,8	(114,9)	
	APR	116,1	- 0,8	-12,7	110,6	- 7,0	116,2	+ 2,4	(116,0)	
	MAI	120,7	+17,8	+ 4,0	113,9	+ 3,0	111,8	- 3,8	(116,9)	
	JUN	121,2	+ 3,0	+ 0,4	120,9	+ 6,1	118,4	+ 5,9	(117,7)	
	JUL	99,5	+ 5,9	-17,9	117,3	- 3,0	120,9	+ 2,1	(115,9)	
	AUG	96,4	+19,0	- 3,1	127,0	+ 8,3	125,9	+ 4,1	(113,8)	
	ELEKTROTECHNISCHE INDUSTRIE INSGESAMT									
	1975	AUG	101,9	- 7,3	- 4,0	115,8	+ 0,6	117,0	+ 2,2	118,2
SEP		139,5	- 1,0	+36,9	122,5	+ 5,8	121,5	+ 3,8	118,3	
OKT		128,7	- 1,9	- 7,7	119,2	- 2,7	116,6	- 4,0	(118,5)	
NOV		130,1	- 2,3	+ 1,1	119,5	+ 0,3	121,7	+ 4,4	(119,0)	
DEZ		152,4	+ 8,0	+17,1	130,4	+ 9,1	125,8	+ 3,4	(119,6)	
1976	JAN	104,0	- 4,9	-31,8	116,4	-10,7	118,0	- 6,2	(120,8)	
	FEB	115,2	+ 9,9	+10,8	126,1	+ 8,3	126,1	+ 6,9	(121,9)	
	MAR	131,8	+15,1	+14,4	129,9	+ 3,0	125,0	- 0,9	(123,3)	
	APR	116,1	+ 2,7	-11,9	124,8	- 3,9	128,6	+ 2,9	(125,5)	
	MAI	119,6	+13,7	+ 3,0	126,7	+ 1,5	125,2	- 2,6	(127,0)	
	JUN	132,7	+13,3	+11,0	132,6	+ 4,7	129,4	+ 3,4	(128,6)	
	JUL	112,1	+ 5,7	-15,5	122,7	- 7,5	126,4	- 2,3	(130,3)	
	AUG	116,6	+14,4	+ 4,0	130,2	+ 6,1	129,9	+ 2,8	(132,0)	
	ELEKTROTECHNISCHE INDUSTRIE INLAND									
	1975	AUG	93,6	- 9,9	- 4,1	107,2	- 1,6	108,2	+ 0,2	110,4
SEP		130,9	+ 0,2	+39,9	115,4	+ 7,6	114,4	+ 5,7	110,3	
OKT		124,8	- 2,3	- 4,7	111,6	- 3,3	109,1	- 4,6	(110,4)	
NOV		120,9	- 3,8	- 3,1	110,5	- 1,0	112,6	+ 3,2	(110,7)	
DEZ		139,0	+ 4,2	+15,0	118,6	+ 7,3	115,3	+ 2,4	(111,3)	
1976	JAN	98,9	- 7,1	-28,8	108,2	- 8,8	109,6	- 4,9	(112,2)	
	FEB	108,0	+ 9,8	+ 9,2	118,1	+ 9,1	118,2	+ 7,8	(113,2)	
	MAR	122,0	+14,6	+13,0	120,6	+ 2,1	116,4	- 1,5	(114,3)	
	APR	106,1	+ 2,0	-13,0	115,8	- 4,0	118,7	+ 2,0	(116,1)	
	MAI	108,5	+10,3	+ 2,3	116,2	+ 0,3	115,4	- 2,8	(117,4)	
	JUN	121,9	+12,6	+12,4	122,5	+ 5,4	119,5	+ 3,6	(118,9)	
	JUL	101,9	+ 4,4	-16,4	113,6	- 7,3	116,3	- 2,7	(120,4)	
	AUG	107,2	+14,5	+ 5,2	120,6	+ 6,2	120,3	+ 3,4	(121,9)	
	ELEKTROTECHNISCHE INDUSTRIE AUSLAND									
	1975	AUG	131,4	- 0,2	- 3,3	146,3	+ 7,1	148,2	+ 7,8	144,9
SEP		170,2	- 4,2	+29,5	147,4	+ 0,8	147,1	- 0,7	146,0	
OKT		142,6	- 1,0	-16,2	146,6	- 0,5	144,2	- 2,0	149,1	
NOV		162,7	+ 1,6	+14,1	151,6	+ 3,4	154,5	+ 7,1	151,1	
DEZ		199,6	+18,6	+22,7	172,4	+13,7	163,4	+ 5,8	(153,4)	
1976	JAN	121,8	+ 1,8	-39,0	145,9	-15,4	148,4	- 9,2	(155,6)	
	FEB	140,5	+10,2	+15,4	153,7	+ 5,3	153,5	+ 3,4	(155,8)	
	MAR	165,9	+16,3	+18,1	161,5	+ 5,1	154,7	+ 0,8	(159,6)	
	APR	151,2	+ 4,6	- 8,9	157,4	- 2,5	162,1	+ 4,8	(161,0)	
	MAI	158,8	+23,1	+ 5,0	162,4	+ 3,2	158,8	- 2,0	(161,8)	
	JUN	170,8	+15,4	+ 7,6	170,0	+ 4,7	165,7	+ 4,3	(162,6)	
	JUL	147,9	+ 8,8	-13,4	151,6	-10,8	157,5	- 4,9	(162,9)	
	AUG	149,3	+13,6	+ 0,9	163,4	+ 7,8	162,8	+ 3,4	(162,6)	

5 UMSATZE DER INDUSTRIE UND DES BAUHAUPTGEBIERES

5.2 VOLUMENINDEX (1970 = 100)

JAHR	MONAT	ORIGINALWERT			SAISONBEREINIGTER WERT		SAISON- UND ARBEITSTÄGLICH BEREINIGTER WERT		GLATTE KOMPONENTE	
		1970=100	VERÄNDERUNG IN O/O GEGEN VORJAHR VORMONAT		1970=100	VERÄNDERUNG IN O/O GEGEN VORMONAT	1970=100	VERÄNDERUNG IN O/O GEGEN VORMONAT		
EISEN-, BLECH- UND METALLWARENINDUSTRIE INSGESAMT										
1975	AUG	77,6	-10,1	- 9,9	86,8	- 4,1	88,0	- 1,7	88,9	
	SEP	96,0	- 4,9	+23,7	92,3	+ 6,3	91,4	+ 3,9	88,9	
	OKT	103,4	- 5,0	+ 7,7	89,7	- 2,8	87,1	- 4,7	(89,0)	
	NOV	95,3	- 2,5	- 7,8	90,0	+ 0,3	91,9	+ 5,5	(89,3)	
	DEZ	86,5	+ 3,0	- 9,2	93,8	+ 4,2	91,0	- 1,0	(89,7)	
1976	JAN	85,7	- 2,3	- 0,9	90,4	- 3,6	91,7	+ 0,8	(90,7)	
	FEB	90,2	+ 4,8	+ 5,3	94,6	+ 4,6	94,6	+ 3,2	(91,7)	
	MAR	100,2	+14,9	+11,1	97,4	+ 3,0	94,1	- 0,5	(92,6)	
	APR	95,3	+ 0,2	- 4,9	92,6	- 4,9	94,8	+ 0,7	(93,6)	
	MAI	95,7	+14,3	+ 0,4	95,1	+ 2,7	94,1	- 0,7	(94,7)	
	JUN	97,0	+ 8,5	+ 1,4	97,8	+ 2,8	97,2	+ 3,3	(96,0)	
	JUL	91,0	+ 5,7	- 6,2	93,0	- 4,9	95,0	- 2,3	(97,5)	
	AUG	86,1	+11,0	- 5,4	95,5	+ 2,7	95,3	+ 0,3	(98,1)	
	EISEN-, BLECH- UND METALLWARENINDUSTRIE INLAND									
	1975	AUG	76,9	- 6,4	- 8,5	84,8	- 3,5	85,9	- 1,3	86,5
SEP		94,2	- 1,5	+22,5	89,9	+ 6,0	89,1	+ 3,7	86,6	
OKT		101,4	- 1,5	+ 7,6	87,8	- 2,3	85,5	- 4,0	(86,9)	
NOV		93,0	+ 0,4	- 8,3	87,8	+ 0,0	89,4	+ 4,6	(87,2)	
DEZ		83,7	+ 6,4	-10,0	91,4	+ 4,1	88,9	- 0,6	(87,6)	
1976	JAN	83,5	+ 0,2	- 0,2	88,1	- 3,6	89,2	+ 0,3	(88,6)	
	FEB	87,0	+ 6,2	+ 4,2	91,7	+ 4,1	91,7	+ 2,8	(89,4)	
	MAR	95,9	+14,4	+10,2	93,8	+ 2,3	90,7	- 1,1	(90,1)	
	APR	91,5	+ 0,1	- 4,6	89,1	- 5,0	91,3	+ 0,7	(90,8)	
	MAI	91,9	+12,6	+ 0,4	91,2	+ 2,4	90,4	- 1,0	(91,6)	
	JUN	92,7	+ 6,9	+ 0,9	93,7	+ 2,7	93,4	+ 3,3	(92,4)	
	JUL	87,6	+ 4,3	- 5,5	89,6	- 4,4	91,3	- 2,2	(93,2)	
	AUG	84,5	+ 9,9	- 3,5	92,2	+ 2,9	92,0	+ 0,8	(93,2)	
	EISEN-, BLECH- UND METALLWARENINDUSTRIE AUSLAND									
	1975	AUG	80,8	-24,3	-15,7	91,6	-11,7	92,5	- 9,9	96,8
SEP		104,5	-18,3	+29,3	104,0	+13,5	103,0	+11,4	98,3	
OKT		112,9	-18,6	+ 8,0	99,2	- 4,6	96,2	- 6,6	99,4	
NOV		106,3	-14,1	- 5,8	100,3	+ 1,1	101,9	+ 5,9	100,6	
DEZ		100,7	- 9,2	- 5,3	104,8	+ 4,5	103,3	+ 1,4	104,2	
1976	JAN	96,8	-11,4	- 3,9	101,9	- 2,8	102,8	- 0,5	107,1	
	FEB	106,2	- 1,2	+ 9,7	108,5	+ 6,5	108,5	+ 5,5	(110,6)	
	MAR	120,9	+17,7	+13,8	115,4	+ 6,4	111,9	+ 3,1	(113,7)	
	APR	114,9	+ 2,9	- 5,0	111,4	- 3,5	114,6	+ 2,4	(116,0)	
	MAI	114,7	+22,8	- 0,2	114,2	+ 2,5	113,6	- 0,9	(116,9)	
	JUN	118,4	+16,5	+ 3,2	119,8	+ 4,9	120,0	+ 5,6	(115,0)	
	JUL	108,0	+12,6	- 8,8	115,0	- 4,0	115,7	- 3,6	(110,5)	
	AUG	94,3	+16,7	-12,7	105,0	- 8,7	104,2	- 9,9	(100,8)	
	TEXTILINDUSTRIE INSGESAMT									
	1975	AUG	73,4	+ 0,4	-11,9	88,1	- 3,6	89,1	- 1,0	89,7
SEP		96,4	+ 3,3	+31,3	93,6	+ 6,2	92,3	+ 3,6	89,6	
OKT		106,0	- 1,5	+10,0	90,8	- 3,0	88,6	- 4,0	(89,7)	
NOV		95,1	- 1,8	-10,3	90,0	- 0,9	91,5	+ 3,3	(90,0)	
DEZ		85,1	+10,2	-10,5	95,4	+ 6,0	92,9	+ 1,5	(90,2)	
1976	JAN	94,1	+ 4,1	+10,6	91,7	- 3,9	93,1	+ 0,2	(90,7)	
	FEB	96,1	+ 5,8	+ 2,1	93,1	+ 1,5	93,1	+ 0,0	(91,4)	
	MAR	105,3	+17,1	+ 9,6	97,9	+ 5,2	94,6	+ 1,6	(91,7)	
	APR	94,6	+ 2,2	-10,2	91,6	- 6,4	93,3	- 1,4	(92,1)	
	MAI	89,3	+13,3	- 5,6	91,9	+ 1,4	92,4	- 1,0	(92,6)	
	JUN	88,1	+ 5,3	- 1,3	94,2	+ 1,4	93,6	+ 1,3	(93,0)	
	JUL	79,5	- 4,6	- 9,8	86,8	- 7,9	88,6	- 5,3	(93,5)	
	AUG	77,7	+ 5,9	- 2,3	91,8	+ 5,8	91,4	+ 3,2	(92,7)	
	TEXTILINDUSTRIE INLAND									
	1975	AUG	71,6	+ 3,0	-10,9	85,2	- 3,4	86,1	- 0,9	86,9
SEP		93,6	+ 3,8	+30,7	89,8	+ 5,4	88,4	+ 2,7	86,5	
OKT		103,1	- 1,5	+10,1	87,4	- 2,7	85,4	- 3,4	(86,5)	
NOV		92,3	- 1,9	-10,5	86,3	- 1,3	87,9	+ 2,9	(86,6)	
DEZ		80,5	+ 9,1	-12,8	91,2	+ 5,7	88,9	+ 1,1	(86,6)	
1976	JAN	89,2	+ 2,1	+10,8	87,0	- 4,6	88,3	- 0,7	(86,7)	
	FEB	90,7	+ 3,2	+ 1,7	88,2	+ 1,4	88,2	- 0,1	(86,9)	
	MAR	98,3	+13,0	+ 8,4	92,1	+ 4,4	89,0	+ 0,9	(86,9)	
	APR	88,2	- 2,0	-10,3	85,7	- 6,9	87,2	- 2,0	(86,8)	
	MAI	82,9	+ 8,8	- 6,0	86,7	+ 1,2	86,1	- 1,3	(86,7)	
	JUN	81,2	+ 0,1	- 2,1	87,7	+ 1,2	87,1	+ 1,2	(86,6)	
	JUL	72,7	- 9,6	-10,5	80,1	- 8,7	81,9	- 6,0	(86,4)	
	AUG	72,5	+ 1,3	- 0,3	85,5	+ 6,7	84,8	+ 3,5	(85,4)	
	TEXTILINDUSTRIE AUSLAND									
	1975	AUG	84,8	-12,6	-16,4	103,6	- 6,4	105,4	- 2,0	(107,4)
SEP		114,1	- 0,1	+34,6	116,0	+12,0	115,5	+ 9,6	(110,8)	
OKT		124,9	- 1,2	+ 9,5	119,9	+ 3,4	116,4	+ 0,8	(114,6)	
NOV		113,3	- 1,2	- 9,3	112,6	- 6,1	114,7	- 1,5	(118,3)	
DEZ		114,7	+15,9	+ 1,2	121,7	+ 8,1	120,9	+ 5,4	(122,0)	
1976	JAN	125,8	+14,5	+ 9,7	122,6	+ 0,7	124,4	+ 2,9	(125,3)	
	FEB	131,5	+20,4	+ 4,5	124,6	+ 1,6	124,6	+ 0,2	(128,1)	
	MAR	151,6	+39,1	+15,3	135,8	+ 9,0	132,5	+ 6,3	(130,9)	
	APR	137,0	+25,2	- 9,6	130,3	- 4,1	130,6	- 1,4	(132,7)	
	MAI	132,0	+37,5	- 3,6	130,3	+ 0,0	131,1	+ 0,4	(134,2)	
	JUN	135,2	+34,5	+ 2,4	138,1	+ 6,0	136,8	+ 4,3	(137,6)	
	JUL	125,5	+23,8	- 7,2	134,6	- 2,5	135,1	- 1,2	(133,6)	
	AUG	113,6	+34,0	- 9,5	133,4	- 0,9	133,3	- 1,3	(127,5)	

5 UMSATZE DER INDUSTRIE UND DES BAUHAUPTGEWERBES

5.2 VOLUMENINDEX (1970 = 100)

JAHR	MONAT	ORIGINALWERT			SAISONBEREINIGTER WERT		SAISON- UND ARBEITSTÄGLICH BEREINIGTER WERT		GLATTE KOMPONENTE	
		1970=100	VERÄNDERUNG VORJAHR	IN O/O GEGEN VORMONAT	1970=100	VERÄNDERUNG IN O/O GEGEN VORMONAT	1970=100	VERÄNDERUNG IN O/O GEGEN VORMONAT		
BEKLEIDUNGSINDUSTRIE INSGESAMT										
1975	AUG	93,5	- 2,0	+10,9	93,1	- 5,0	94,2	- 2,9	97,0	
	SEP	125,0	+ 3,7	+33,7	101,1	+ 8,6	98,4	+ 4,5	97,9	
	OKT	121,8	- 8,4	- 2,6	91,6	- 9,4	91,4	- 7,1	98,6	
	NOV	89,7	- 9,1	-26,4	93,1	+ 1,6	95,4	+ 4,4	98,6	
	DEZ	70,1	- 3,3	-21,9	98,8	+ 6,1	96,9	+ 1,6	99,1	
1976	JAN	104,3	+ 8,4	+48,8	102,8	+ 4,0	104,0	+ 7,3	99,5	
	FEB	111,9	+ 8,1	+ 7,3	104,3	+ 1,5	104,1	+ 0,1	99,8	
	MAR	124,5	+10,3	+11,3	105,9	+ 1,5	103,9	- 0,2	100,8	
	APR	106,9	+ 0,4	-14,1	99,4	- 6,1	100,0	- 3,8	(102,1)	
	MAI	88,6	+15,5	-17,1	102,6	+ 3,2	101,8	+ 1,8	(103,6)	
	JUN	76,3	+13,0	-13,9	107,2	+ 4,5	107,0	+ 5,1	(105,3)	
	JUL	86,8	+ 3,0	+13,8	101,6	- 5,2	103,2	- 3,6	(107,3)	
	AUG	109,0	+16,6	+25,6	109,7	+ 8,0	105,9	+ 2,6	(109,5)	
	BEKLEIDUNGSINDUSTRIE INLAND									
	1975	AUG	89,2	- 3,0	+ 9,3	90,1	- 5,1	91,1	- 3,1	93,9
SEP		118,7	+ 2,4	+33,1	97,2	+ 7,9	94,5	+ 3,7	94,4	
OKT		117,3	- 9,3	- 1,2	88,0	- 9,5	88,0	- 6,9	94,9	
NOV		87,9	-10,0	-25,1	89,7	+ 1,9	91,9	+ 4,4	94,6	
DEZ		69,3	- 3,9	-21,2	95,6	+ 6,6	93,5	+ 1,7	94,9	
1976	JAN	99,3	+ 5,4	+43,3	97,9	+ 2,4	99,0	+ 5,9	95,1	
	FEB	104,5	+ 5,1	+ 5,2	98,7	+ 0,8	98,4	- 0,6	95,3	
	MAR	117,0	+ 7,7	+12,0	100,2	+ 1,5	98,2	- 0,2	96,0	
	APR	101,5	- 1,8	-13,2	94,2	- 6,0	94,9	- 3,4	(97,1)	
	MAI	85,3	+13,1	-16,0	97,7	+ 3,7	96,9	+ 2,1	(98,4)	
	JUN	73,3	+ 9,9	-14,1	102,0	+ 4,4	101,8	+ 5,1	(99,9)	
	JUL	82,2	+ 0,7	+12,1	96,5	- 5,4	98,2	- 3,5	(101,7)	
	AUG	102,3	+14,7	+24,5	104,2	+ 8,0	100,4	+ 2,2	(103,8)	
	BEKLEIDUNGSINDUSTRIE AUSLAND									
	1975	AUG	174,8	+ 9,9	+29,6	147,5	- 4,4	150,4	- 1,2	148,5
SEP*		242,0	+16,7	+38,4	185,8	+26,0	184,0	+22,3	153,9	
OKT		205,2	+ 3,4	-15,2	154,1	-17,1	150,2	-18,4	159,9	
NOV		122,6	+ 3,9	-40,3	152,5	- 1,0	156,0	+ 3,9	163,8	
DEZ		84,8	+ 6,1	-30,8	157,0	+ 3,0	153,3	- 1,7	168,0	
1976	JAN*	196,3	+48,6	+131,5	209,1	+33,2	212,1	+38,4	172,0	
	FEB	247,9	+36,4	+26,3	203,7	- 2,6	203,7	- 4,0	175,3	
	MAR	263,5	+36,3	+ 6,3	208,4	+ 2,3	204,3	+ 0,3	180,3	
	APR	206,3	+26,0	-21,7	193,0	- 7,4	192,2	- 5,9	(186,0)	
	MAI	149,2	+47,4	-27,7	189,2	- 2,0	187,8	- 2,3	(192,3)	
	JUN	131,0	+59,8	-12,2	200,6	+ 6,0	198,7	+ 5,8	(199,1)	
	JUL	171,9	+27,4	+31,2	193,0	- 3,8	196,8	- 1,0	(206,5)	
	AUG	232,3	+32,9	+35,1	205,9	+ 6,7	204,2	+ 3,8	(214,6)	

6 BAUGENEHMIGUNGEN, BAUFERTIGSTELLUNGEN, BAUVORRAT, TIEFBAUAUFTRÄGE

6.1 VERANSCHLAGTE REINE BAUKOSTEN DER GENEHMIGTEN HOCHBAUVORHABEN (1970 = 100)

JAHR	MONAT	ORIGINALWERT			SAISONBEREINIGTER WERT		SAISON- UND ARBEITSTÄGLICH BEREINIGTER WERT		GLATTE KOMPONENTE
		1970=100	VERÄNDERUNG VORJAHR	IN 0/0 GEGEN VORMONAT	1970=100	VERÄNDERUNG IN 0/0 GEGEN VORMONAT	1970=100	VERÄNDERUNG IN 0/0 GEGEN VORMONAT	
WOHN- UND NICHTWOHNGBAUEDE									
1975	JUL	135,6	- 9,8	+ 0,1	110,2	- 8,2	108,6	- 9,7	123,8
	AUG	128,4	- 7,4	- 5,3	114,0	+ 3,4	115,3	+ 6,2	125,1
	SEP	143,8	+12,6	+12,0	134,7	+18,2	130,5	+13,2	(126,2)
	OKT	144,1	+ 8,1	+ 0,2	132,0	- 2,0	130,5	+ 0,0	(127,2)
	NOV	140,8	+35,5	- 2,3	144,0	+ 9,1	145,7	+11,6	(128,1)
	DEZ	126,6	+17,4	-10,1	138,5	- 3,8	137,8	- 5,4	(128,3)
1976	JAN	99,1	+11,3	-21,7	131,0	- 5,4	134,0	- 2,8	(129,2)
	FEB	122,3	+38,2	+23,4	147,6	+12,7	147,2	+ 9,9	(130,2)
	MAR	134,6	+22,0	+10,1	139,5	- 5,5	134,9	- 8,4	(130,9)
	APR	124,6	+11,8	- 7,4	130,4	- 6,5	131,3	- 2,7	(131,4)
	MAI	133,6	+23,0	+ 7,2	130,9	+ 0,4	128,6	- 2,1	(131,7)
	JUN	131,1	- 3,2	- 1,9	119,3	- 8,9	125,9	- 2,1	(131,9)
JUL	145,4	+ 7,2	+10,9	119,9	+ 0,5	119,6	- 5,0	(130,7)	
WOHNGBAUEDE									
1975	JUL	122,3	-14,4	+ 0,2	94,7	-12,2	93,2	-14,2	114,0
	AUG	118,3	-12,8	- 3,3	99,0	+ 4,5	101,0	+ 8,4	115,9
	SEP	126,1	+ 1,3	+ 6,6	117,4	+18,6	112,4	+11,3	(117,7)
	OKT	126,9	+ 0,2	+ 0,6	120,0	+ 2,2	119,0	+ 5,9	(119,7)
	NOV	121,7	+32,1	- 4,1	133,9	+11,6	138,2	+16,1	(121,7)
	DEZ	104,6	+ 9,6	-14,1	130,3	- 2,7	129,8	- 6,1	(122,3)
1976	JAN	102,5	+31,7	- 2,0	135,9	+ 4,3	139,4	+ 7,4	(124,0)
	FEB	117,0	+36,4	+14,1	141,3	+ 4,0	140,4	+ 0,7	(126,4)
	MAR	141,1	+30,9	+20,6	139,3	- 1,4	135,7	- 3,3	(129,1)
	APR	141,3	+27,4	+ 0,1	135,6	- 2,7	134,0	- 1,3	(132,9)
	MAI	148,9	+39,7	+ 5,4	136,2	+ 0,4	132,5	- 1,1	(137,2)
	JUN	144,0	+17,9	- 3,3	131,8	- 3,2	133,6	+ 0,8	(142,0)
JUL	147,4	+20,5	+ 2,4	123,7	- 6,1	125,6	- 6,0	(147,4)	
WOHNGBAUEDE VON PRIVATEN HAUSHALTEN									
1975	JUL	148,6	-12,8	+ 2,9	112,0	- 6,7	109,1	-11,6	133,1
	AUG	140,5	-13,5	- 5,5	116,5	+ 4,0	119,2	+ 9,3	135,3
	SEP	147,0	- 1,7	+ 4,6	133,5	+14,6	127,4	+ 6,9	(137,2)
	OKT	145,7	+ 0,1	- 0,9	140,2	+ 5,0	140,9	+10,6	(139,3)
	NOV	130,9	+26,7	-10,2	154,7	+10,3	158,1	+12,2	(141,6)
	DEZ	107,8	+13,0	-17,6	152,5	- 1,4	150,0	- 5,1	(142,4)
1976	JAN	114,9	+26,3	+ 6,6	157,9	+ 3,5	162,2	+ 8,1	(144,2)
	FEB	131,8	+34,8	+14,7	164,5	+ 4,2	163,7	+ 0,9	(147,0)
	MAR	172,3	+32,1	+30,7	167,4	+ 1,8	163,2	- 0,3	(150,7)
	APR	174,6	+25,8	+ 1,3	159,7	- 4,6	158,6	- 2,8	(155,7)
	MAI	188,3	+43,9	+ 7,8	165,6	+ 3,7	161,8	+ 2,0	(161,4)
	JUN	172,2	+19,3	- 8,6	151,6	- 8,5	153,3	- 5,3	(168,0)
JUL	175,7	+18,2	+ 2,0	144,3	- 4,8	146,7	- 4,3	(175,4)	
NICHTWOHNGBAUEDE									
1975	JUL	157,1	- 3,1	+ 0,0	135,9	- 3,1	135,2	- 3,1	141,8
	AUG	144,6	+ 0,7	- 8,0	139,3	+ 2,5	139,1	+ 2,9	142,7
	SEP	172,2	+29,8	+19,1	163,9	+17,7	160,9	+15,7	(142,8)
	OKT	171,7	+19,1	- 0,3	152,7	- 6,8	151,3	- 6,0	(142,5)
	NOV	171,5	+39,5	- 0,1	161,8	+ 6,0	159,0	+ 5,1	(141,8)
	DEZ	161,8	+26,8	- 5,7	153,4	- 5,2	152,7	- 4,0	(141,4)
1976	JAN*	93,6	-12,5	-42,2	110,2	-28,2	111,5	-27,0	(141,3)
	FEB	130,8	+41,1	+39,7	158,8	+44,1	159,5	+43,0	(140,1)
	MAR	124,2	+ 8,9	- 5,0	141,2	-11,1	135,6	-15,0	(137,5)
	APR	97,9	-12,7	-21,2	123,6	-12,5	127,8	- 5,8	(132,5)
	MAI	109,0	- 2,6	+11,3	123,7	+ 0,1	123,9	- 3,1	(126,3)
	JUN	110,6	-29,6	+ 1,5	98,4	-20,5	109,9	-11,3	(118,7)
JUL	142,4	- 9,4	+28,8	114,4	+16,3	109,5	- 0,4	(108,3)	
ÖFFENTLICHE GEBÄUDE									
1975	JUL	240,4	- 2,0	+ 4,8	193,7	- 8,8	190,6	- 7,6	174,0
	AUG	152,6	-24,9	-36,5	157,1	-18,9	160,3	-15,9	171,5
	SEP	210,0	+43,9	+37,6	205,7	+30,9	204,5	+27,6	169,1
	OKT	157,7	-22,0	-24,9	150,6	-26,8	151,5	-25,9	162,7
	NOV	167,4	-18,3	+ 6,2	146,7	- 2,6	139,3	- 8,1	161,3
	DEZ	185,5	+ 3,3	+10,8	161,4	+10,0	159,0	+14,1	155,1
1976	JAN	82,7	-46,2	-55,4	109,4	-32,2	113,3	-28,7	(148,8)
	FEB	130,9	- 7,2	+58,3	154,6	+41,3	154,7	+36,5	(141,8)
	MAR	122,2	-22,2	- 6,6	135,3	-12,5	131,5	-15,0	(134,5)
	APR	94,7	-37,4	-22,5	123,4	- 8,8	127,1	- 3,3	(126,3)
	MAI	108,6	-11,9	+14,7	128,3	+ 4,0	125,1	- 1,6	(119,3)
	JUN	111,1	-51,6	+ 2,3	100,8	-21,4	118,3	- 5,4	(110,3)
JUL	178,3	-25,8	+60,5	125,2	+24,2	119,7	+ 1,2	(93,2)	
WIRTSCHAFTSGEBÄUDE									
1975	JUL	110,0	- 4,4	- 5,4	101,7	-12,7	103,7	- 8,6	121,7
	AUG	140,2	+27,6	+27,5	126,8	+24,7	124,7	+20,3	124,0
	SEP	150,8	+20,4	+ 7,6	136,9	+ 8,0	134,1	+ 7,5	(126,2)
	OKT	179,6	+61,4	+19,1	150,7	+10,1	145,2	+ 8,3	(128,0)
	NOV	173,7	+126,8	- 3,3	165,7	+10,0	168,4	+16,0	(129,5)
	DEZ	148,5	+51,1	-14,5	141,5	-14,6	141,8	-15,8	(130,7)
1976	JAN	99,8	+23,7	-32,8	126,1	-10,9	126,9	-10,5	(133,3)
	FEB	130,7	+99,5	+31,0	154,3	+22,4	154,2	+21,5	(134,2)
	MAR	125,4	+39,5	- 4,1	139,0	- 9,9	131,9	-14,5	(133,8)
	APR	99,7	+10,5	-20,5	119,4	-14,1	126,3	- 4,2	(130,7)
	MAI	109,3	+ 3,6	+ 9,6	110,8	- 7,2	110,4	-12,6	(126,2)
	JUN	110,2	- 5,2	+ 0,8	111,2	+ 0,4	114,8	+ 4,0	(120,1)
JUL	122,0	+10,9	+10,7	109,1	- 1,9	107,3	- 6,5	(110,6)	

6 BAUGENEHMIGUNGEN, BAUFERTIGSTELLUNGEN, BAUVORRAT, TIEFBAUAUFTRÄGE

6.2 UMBAUTER RAUM DER GENEHMIGTEN HOCHBAUVORHABEN (1970 = 100)

JAHR	MONAT	ORIGINALWERT			SAISONBEREINIGTER WERT		SAISON- UND ARBEITSTÄGLICH BEREINIGTER WERT		GLATTE KOMPONENTE
		1970=100	VERÄNDERUNG VORJAHR	IN 0/0 GEGEN VORMONAT	1970=100	VERÄNDERUNG IN 0/0 GEGEN VORMONAT	1970=100	VERÄNDERUNG IN 0/0 GEGEN VORMONAT	
WOHN- UND NICHTWOHNGBAUEUDE									
1975	JUL	84,1	-11,2	+ 1,9	68,7	-10,3	66,9	-12,9	78,9
	AUG	82,3	- 8,4	- 2,1	72,0	+ 4,8	73,7	+10,2	(79,7)
	SEP	93,4	+13,2	+13,5	85,5	+18,8	82,8	+12,3	(80,4)
	OKT	96,0	+11,6	+ 2,8	85,1	- 0,5	84,1	+ 1,6	(80,5)
	NOV	86,7	+33,4	- 9,7	88,4	+ 3,9	90,6	+ 7,7	(81,1)
	DEZ	80,0	+15,4	- 7,7	88,0	- 0,5	87,2	- 3,8	(81,1)
1976	JAN	63,4	+11,0	-20,7	82,8	- 5,9	85,4	- 2,1	(81,6)
	FEB	72,1	+29,9	+13,7	89,4	+ 8,0	89,0	+ 4,2	(82,2)
	MAR	84,0	+19,3	+16,5	87,5	- 2,1	84,3	- 5,3	(82,2)
	APR	78,8	+13,7	- 6,2	82,2	- 6,1	82,1	- 2,6	(82,3)
	MAI	82,6	+19,7	+ 4,8	81,7	- 0,6	79,7	- 2,9	(82,4)
	JUN	82,8	+ 0,4	+ 0,2	77,5	- 5,1	79,4	- 0,4	(82,3)
	JUL	87,0	+ 3,4	+ 5,1	72,1	- 7,0	72,9	- 8,2	(81,2)
WOHNGBAUEUDE									
1975	JUL	78,1	-19,7	- 1,1	60,0	-14,0	58,9	-15,1	74,4
	AUG	75,7	-17,1	- 3,1	63,1	+ 5,2	64,8	+10,0	(75,3)
	SEP	79,8	- 5,6	+ 5,4	74,1	+17,4	70,7	+ 9,1	(76,3)
	OKT	81,2	- 3,4	+ 1,8	76,2	+ 2,8	75,5	+ 6,8	(76,2)
	NOV	77,0	+27,3	- 5,2	85,1	+11,7	88,1	+16,7	(77,2)
	DEZ	65,8	+ 4,4	-14,5	82,1	- 3,5	81,8	- 7,2	(77,2)
1976	JAN	64,1	+22,6	- 2,6	85,3	+ 3,9	87,8	+ 7,3	(77,9)
	FEB	73,1	+29,4	+14,0	88,7	+ 4,0	88,1	+ 0,3	(79,0)
	MAR	88,4	+26,6	+20,9	87,8	- 1,0	85,3	- 3,2	(80,4)
	APR	88,0	+21,0	- 0,5	84,4	- 3,9	83,4	- 2,2	(82,5)
	MAI	92,1	+33,5	+ 4,7	84,6	+ 0,2	81,8	- 1,9	(83,1)
	JUN	88,8	+12,4	- 3,6	80,9	- 4,4	82,8	+ 1,2	(87,9)
JUL	91,5	+17,2	+ 3,0	75,8	- 6,3	77,1	- 6,9	(90,7)	
WOHNGBAUEUDE VON PRIVATEN HAUSHALTEN									
1975	JUL	94,6	-17,9	+ 1,1	70,6	- 9,7	68,6	-14,6	87,1
	AUG	90,0	-18,2	- 4,9	74,0	+ 4,8	75,9	+10,6	(86,7)
	SEP	94,3	- 4,9	+ 4,8	85,4	+15,4	80,7	+ 6,3	(87,5)
	OKT	92,5	- 4,3	- 1,9	88,9	+ 4,1	89,9	+11,4	(88,5)
	NOV	82,9	+22,1	-10,4	98,3	+10,6	100,8	+12,1	(88,4)
	DEZ	67,7	+ 6,8	-18,3	95,9	- 2,4	94,3	- 6,4	(88,7)
1976	JAN	72,2	+18,2	+ 6,6	99,4	+ 3,6	102,3	+ 8,5	(89,7)
	FEB	82,3	+28,2	+14,0	103,3	+ 3,9	102,8	+ 0,5	(91,6)
	MAR	107,1	+27,2	+30,1	104,7	+ 1,4	101,8	- 1,0	(93,5)
	APR	108,2	+19,7	+ 1,0	98,7	- 5,7	98,4	- 3,3	(96,4)
	MAI	115,7	+37,2	+ 6,9	102,2	+ 3,5	99,4	+ 1,0	(99,7)
	JUN	106,0	+13,2	- 8,4	95,0	- 7,0	99,1	- 0,3	(103,5)
	JUL	108,7	+14,9	+ 2,5	87,8	- 7,6	89,5	- 9,7	(108,0)
NICHTWOHNGBAUEUDE									
1975	JUL	91,1	- 0,8	+ 5,3	78,9	- 6,5	76,3	-11,2	83,7
	AUG	90,1	+ 2,3	- 1,1	82,6	+ 4,7	84,0	+10,1	84,7
	SEP	109,1	+36,0	+21,1	99,1	+20,0	97,4	+16,0	(85,2)
	OKT	113,1	+28,2	+ 3,7	95,8	- 3,3	94,5	- 3,0	(85,6)
	NOV	98,0	+39,4	-13,4	92,1	- 3,9	93,7	- 0,8	(85,6)
	DEZ	96,4	+26,0	- 1,6	95,0	+ 3,1	93,8	+ 0,1	(85,7)
1976	JAN	62,5	- 0,2	-35,2	79,5	-16,3	82,1	-12,5	(86,0)
	FEB	70,8	+30,4	+13,3	90,1	+13,3	90,0	+ 9,6	(85,8)
	MAR	79,0	+11,1	+11,6	86,9	- 3,6	82,9	- 7,9	(84,3)
	APR	68,2	+ 4,4	-13,7	79,2	- 8,9	79,9	- 3,6	(82,1)
	MAI	71,7	+ 3,8	+ 5,1	77,9	- 1,6	77,2	- 3,4	(79,3)
	JUN	75,7	-12,5	+ 5,6	74,9	- 3,9	78,3	+ 1,4	(75,8)
JUL	81,7	-10,3	+ 7,9	67,8	- 9,5	68,1	-13,0	(70,0)	
ÖFFENTLICHE GEBÄUDE									
1975	JUL	151,0	+ 4,1	+ 4,4	126,3	+ 0,6	121,3	- 4,3	114,6
	AUG	100,0	-23,2	-33,8	105,4	-16,5	109,0	-10,1	113,1
	SEP	141,2	+30,3	+41,2	134,6	+27,7	132,6	+21,7	(110,5)
	OKT	107,0	-23,6	-24,2	100,0	-25,7	101,6	-23,4	(107,6)
	NOV	107,9	-19,4	+ 0,8	97,6	- 2,4	94,3	- 7,2	(104,4)
	DEZ	121,7	+ 0,0	+12,8	112,4	+15,2	109,5	+16,1	(101,5)
1976	JAN	58,4	-46,5	-52,0	78,1	-30,5	82,8	-24,4	(98,2)
	FEB	90,7	+ 0,9	+55,3	113,2	+44,9	113,3	+36,8	(94,6)
	MAR	87,9	-23,0	- 3,1	93,1	-17,8	90,0	-20,6	(89,8)
	APR	71,2	-33,8	-19,0	82,6	-11,3	80,8	-10,2	(84,3)
	MAI	71,3	-17,0	+ 0,1	88,8	+ 7,5	88,2	+ 9,2	(78,3)
	JUN	77,4	-46,5	+ 8,6	59,9	-32,5	73,7	-16,4	(71,6)
	JUL	93,5	-38,1	+20,8	67,0	+11,9	64,9	-11,9	(63,5)
WIRTSCHAFTSGBAUEUDE									
1975	JUL	76,2	- 3,1	+ 5,8	67,1	- 9,4	65,1	-14,0	75,9
	AUG	87,6	+12,7	+15,0	76,9	+14,6	77,6	+19,2	77,7
	SEP	101,1	+38,1	+15,4	90,2	+17,3	88,4	+13,9	(79,0)
	OKT	114,6	+52,0	+13,4	94,7	+ 5,0	92,7	+ 4,9	(80,1)
	NOV	95,5	+75,2	-16,7	90,7	- 4,2	93,2	+ 0,5	(81,0)
	DEZ	90,1	+38,0	- 5,7	90,7	+ 0,0	90,2	- 3,2	(81,8)
1976	JAN	63,5	+24,5	-29,5	79,8	-12,0	81,8	- 9,3	(82,9)
	FEB	65,9	+45,2	+ 3,8	84,4	+ 5,8	84,3	+ 3,1	(83,6)
	MAR	76,8	+27,2	+16,5	85,4	+ 1,2	81,1	- 3,8	(82,9)
	APR	67,5	+23,0	-12,1	78,4	- 8,2	79,7	- 1,7	(81,6)
	MAI	71,9	+10,8	+ 6,5	71,4	- 8,9	72,3	- 9,3	(79,6)
	JUN	75,3	+ 4,6	+ 4,7	76,3	+ 6,9	76,1	+ 5,3	(76,9)
	JUL	78,8	+ 3,4	+ 4,6	68,0	-10,9	68,3	-10,2	(71,7)

6 BAUGENEHMIGUNGEN, BAUFERTIGSTELLUNGEN, BAUVORRAT, TIEFBAUAUFTRÄGE

6.3 UMBAUTER RAUM DER FERTIGGESTELLTEN GEBÄUDE (1970 = 100)

JAHR	MONAT	ORIGINALWERT			SAISONBEREINIGTER WERT		SAISON- UND ARBEITSTÄGLICH BEREINIGTER WERT		GLATTE KOMPONENTE
		1970=100	VERÄNDERUNG VORJAHR	IN 0/0 GEGEN VORMONAT	1970=100	VERÄNDERUNG IN 0/0 GEGEN VORMONAT	1970=100	VERÄNDERUNG IN 0/0 GEGEN VORMONAT	1970=100
WOHN- UND NICHTWOHNGBAUEUDE									
1975	JUL	63,7	-36,2	+12,0	90,6	- 7,7	94,0	- 4,0	99,6
	AUG	53,7	-30,9	-15,7	96,6	+ 6,6	96,5	+ 2,7	98,2
	SEP	69,9	-14,4	+30,2	96,8	+ 0,2	97,4	- 7,4	(97,2)
	OKT	87,9	-21,9	+25,8	92,0	- 5,0	96,5	+ 7,9	(96,4)
	NOV	84,9	-15,6	- 3,4	83,4	- 9,3	89,5	- 7,3	(95,8)
	DEZ	551,2	-12,6	+549,2	80,6	- 3,4	85,5	- 4,5	(95,3)
1976	JAN	33,4	+ 9,9	-93,9	105,2	+30,5	105,4	+23,3	(94,3)
	FEB	33,9	-13,1	+ 1,5	99,6	- 5,3	97,7	- 7,3	(93,8)
	MAR	34,5	-19,0	+ 1,8	95,2	- 4,4	97,5	- 0,2	(92,2)
	APR	32,5	-24,8	- 5,8	94,7	- 0,5	93,0	- 4,6	(94,6)
	MAI	40,7	- 1,7	+25,2	101,2	+ 6,9	95,8	+ 3,0	(97,9)
	JUN	49,4	-13,2	+21,4	98,7	- 2,5	103,8	+ 8,4	(102,2)
	JUL	75,1	+17,9	+52,0	103,0	+ 4,4	104,9	+ 1,1	(107,7)
WOHNGBAUEUDE									
1975	JUL	73,7	-41,3	+14,6	90,1	-12,2	95,9	- 6,4	105,7
	AUG	56,0	-37,1	-24,0	99,0	+ 9,9	98,8	+ 3,0	104,0
	SEP	76,4	-22,2	+36,4	99,6	+ 0,6	88,8	-10,1	(102,6)
	OKT	94,3	-27,8	+23,4	93,3	- 6,3	100,7	+13,4	(101,4)
	NOV	81,3	-19,9	-13,8	83,3	-10,7	92,6	- 8,0	(100,3)
	DEZ	553,3	-16,3	+580,6	80,6	- 3,2	86,0	- 7,1	(99,3)
1976	JAN	37,6	+ 8,7	-93,2	113,5	+40,8	114,1	+32,7	(97,8)
	FEB	38,8	- 4,4	+ 3,2	107,9	- 4,9	105,2	- 7,8	(96,8)
	MAR	36,5	-25,5	- 5,9	100,9	- 6,5	104,2	- 1,0	(94,0)
	APR	33,6	-29,3	- 7,9	98,7	- 2,2	95,6	- 8,3	(96,9)
	MAI	43,7	-12,4	+30,1	104,3	+ 5,7	95,1	- 0,5	(100,9)
	JUN	52,8	-17,9	+20,8	100,9	- 3,3	104,7	+10,1	(106,4)
	JUL	83,3	+13,0	+57,8	102,8	+ 1,9	108,1	+ 3,2	(113,3)
NICHTWOHNGBAUEUDE									
1975	JUL	52,9	-26,2	+ 8,0	91,5	- 2,3	92,3	- 0,6	93,0
	AUG	51,3	-21,4	- 3,0	94,3	+ 3,1	94,4	+ 2,3	91,9
	SEP	62,9	- 1,4	+22,6	94,0	- 0,3	89,9	- 4,8	(91,4)
	OKT	80,9	-13,0	+28,6	90,7	- 3,5	92,4	+ 2,8	(91,0)
	NOV	88,7	-11,0	+ 9,6	83,3	- 8,2	86,1	- 6,8	(90,8)
	DEZ	548,9	- 8,1	+518,8	80,1	- 3,8	84,4	- 2,0	(91,0)
1976	JAN	28,8	+11,6	-94,8	96,2	+20,1	96,0	+13,7	(90,5)
	FEB	28,7	-23,3	- 0,3	90,6	- 5,8	89,6	- 6,7	(90,6)
	MAR	32,4	- 8,7	+12,9	89,2	- 1,5	90,4	+ 0,9	(90,2)
	APR	31,3	-18,9	- 3,4	90,3	+ 1,2	90,3	- 0,1	(92,1)
	MAI	37,4	+16,5	+19,5	97,9	+ 8,4	96,4	+ 6,8	(94,5)
	JUN	45,7	- 6,7	+22,2	96,5	- 1,4	102,9	+ 6,7	(97,7)
	JUL	66,2	+25,1	+44,9	103,5	+ 7,3	101,9	- 1,0	(101,6)

6 BAUGENEHMIGUNGEN, BAUFERTIGSTELLUNGEN, BAUVORRAT, TIEFBAUAUFTRÄGE
6.4 GENEHMIGTE UND FERTIGGESTELLTE WOHNUNGEN (ANZAHL), BAUVORRAT (1 000)

JAHR	MONAT	ORIGINALWERT			SAISONBEREINIGTER WERT		SAISON- UND ARBEITSTÄGLICH BEREINIGTER WERT		GLATTE KOMPONENTE
		ANZAHL	VERAENDERUNG VORJAHR	IN 0/0 GEGEN VORMONAT	ANZAHL	VERAENDERUNG IN 0/0 GEGEN VORMONAT	ANZAHL	VERAENDERUNG IN 0/0 GEGEN VORMONAT	ANZAHL
GENEHMIGTE WOHNUNGEN									
1975	JUL	32608	-20,3	- 2,9	25960	-14,9	25701	-15,0	31539
	AUG	31901	-16,2	- 2,2	27182	+ 4,7	27723	+ 7,9	31916
	SEP	33436	- 4,2	+ 4,8	32425	+19,3	30932	+11,6	(32235)
	OKT	35305	- 4,8	+ 5,6	32789	+ 1,1	32090	+ 3,7	(32559)
	NOV	35007	+27,5	- 0,8	36673	+11,8	38358	+19,5	(32877)
	DEZ	29741	- 2,5	-15,0	34595	- 5,7	34987	- 8,8	(32686)
1976	JAN	28041	+27,0	- 5,7	36304	+ 4,9	37299	+ 6,6	(32828)
	FEB	31184	+24,4	+11,2	37261	+ 2,6	36959	- 0,9	(33084)
	MAR	34877	+17,9	+11,8	34662	- 7,0	33692	- 8,8	(33324)
	APR	34882	+15,1	+ 0,0	34483	- 0,5	33696	+ 0,0	(33839)
	MAI	36037	+23,4	+ 3,3	33499	- 2,9	32352	- 4,0	(34411)
	JUN	36086	+ 7,4	+ 0,1	33710	+ 0,6	34144	+ 5,5	(35043)
	JUL	34986	+ 7,3	- 3,0	30069	-10,8	30906	- 9,5	(35736)
	FERTIGGESTELLTE WOHNUNGEN								
1975	JUL	25761	-45,5	+11,2	32728	-12,0	34091	-10,1	37679
	AUG	21093	-40,0	-18,1	35931	+ 9,8	35456	+ 4,0	37007
	SEP	27141	-27,5	+28,7	35579	- 1,0	32812	- 7,5	(36300)
	OKT	33432	-33,2	+23,2	32434	- 8,8	33946	+ 3,5	(35685)
	NOV	30331	-21,9	- 9,3	29784	- 8,2	32722	- 3,6	(35174)
	DEZ	189455	-21,0	+524,6	18932	-36,4	22790	-30,4	(34823)
1976	JAN	13424	+ 2,9	-92,9	41906	+121,4	41721	+83,1	(34296)
	FEB	14466	-11,2	+ 7,8	39525	- 5,7	38749	- 7,1	(33967)
	MAR	12969	-30,8	-10,3	36011	- 8,9	38047	- 1,8	(32979)
	APR	11561	-36,3	-10,9	34991	- 2,8	32546	-14,5	(33804)
	MAI	15490	-19,8	+34,0	36534	+ 4,4	34565	+ 6,2	(35048)
	JUN	17935	-22,6	+15,8	35365	- 3,2	37153	+ 7,5	(36747)
	JUL	27220	+ 5,7	+51,8	35490	+ 0,4	35771	- 3,7	(38935)

JAHR	MONAT	ORIGINALWERT			SAISONBEREINIGTER WERT		SAISON- UND ARBEITSTÄGLICH BEREINIGTER WERT		GLATTE KOMPONENTE
		1 000	VERÄNDERUNG VORJAHR	IN 0/0 GEGEN VORMONAT	1 000	VERÄNDERUNG IN 0/0 GEGEN VORMONAT	1 000	VERÄNDERUNG IN 0/0 GEGEN VORMONAT	1 000
BAUVORRAT									
1975	JUL	851	-16,4	+ 0,8	806	- 1,6	X	X	815
	AUG	862	-15,6	+ 1,3	794	- 1,5	X	X	807
	SEP	868	-14,8	+ 0,7	787	- 0,9	X	X	802
	OKT	870	-13,5	+ 0,2	784	- 0,4	X	X	798
	NOV	874	-12,1	+ 0,5	787	+ 0,4	X	X	794
	DEZ	715	- 8,9	-18,2	804	+ 2,2	X	X	791
1976	JAN	692	-12,6	- 3,2	805	+ 0,1	X	X	(788)
	FEB	709	-11,5	+ 2,5	799	- 0,7	X	X	(787)
	MAR	731	- 9,9	+ 3,1	793	- 0,8	X	X	(785)
	APR	754	- 8,5	+ 3,1	786	- 0,9	X	X	(784)
	MAI	774	- 7,1	+ 2,7	777	- 1,1	X	X	(778)
	JUN	793	- 6,0	+ 2,5	769	- 1,0	X	X	(770)
	JUL	800	- 6,0	+ 0,9	759	- 1,3	X	X	(770)

6 BAUGENEHMIGUNGEN, BAUFERTIGSTELLUNGEN, BAUVORRAT, TIEFBAUAUFTRÄGE

6.5 AUFTRAGSVERGABEN DER ÖFFENTLICHEN HAND (1970 = 100)

JAHR	MONAT	ORIGINALWERT			SAISONBEREINIGTER WERT		SAISON- UND ARBEITSTÄGLICH BEREINIGTER WERT		GLATTE KOMPONENTE
		1970=100	VERÄNDERUNG VORJAHR	IN O/O GEGEN VORMONAT	1970=100	VERÄNDERUNG IN O/O GEGEN VORMONAT	1970=100	VERÄNDERUNG IN O/O GEGEN VORMONAT	
TIEFBAUTEN									
1975	JUL	141,3	-22,0	- 5,1	109,6	-15,5	111,0	- 7,9	123,9
	AUG	119,0	-16,8	-15,8	102,9	- 6,1	103,8	- 6,5	122,9
	SEP	154,0	+ 1,1	+29,4	133,9	+30,1	127,3	+22,6	(122,5)
	OKT	150,1	+ 2,3	- 2,5	127,0	- 5,2	123,1	- 3,3	(122,0)
	NOV	120,5	- 0,2	-19,7	123,5	- 2,8	124,3	+ 1,0	(121,6)
	DEZ	132,3	+26,1	+ 9,8	142,3	+15,2	137,3	+10,5	(119,2)
1976	JAN	100,5	+ 7,1	-24,0	126,0	-11,5	126,6	- 7,8	(119,7)
	FEB	72,0	- 8,3	-28,4	120,4	- 4,4	120,4	- 4,9	(119,7)
	MAR	98,0	+ 4,5	+36,1	130,2	+ 8,1	120,4	+ 0,0	(119,8)
	APR	107,1	-10,3	+ 9,3	114,6	-12,0	124,3	+ 3,2	(120,3)
	MAI	112,5	-12,4	+ 5,0	105,6	- 7,9	101,1	-18,7	(121,1)
	JUN	133,9	-10,1	+19,0	116,7	+10,5	122,0	+20,7	(122,2)
	JUL	169,5	+20,0	+26,6	133,7	+14,6	133,9	+ 9,8	(123,6)
STRASSENBAUTEN									
1975	JUL	147,6	-21,9	- 4,1	103,8	-16,7	104,4	-11,5	121,5
	AUG	136,2	-14,6	- 7,7	107,3	+ 3,4	108,5	+ 3,9	(120,4)
	SEP	154,3	-17,3	+13,3	118,8	+10,7	112,3	+ 3,5	(119,3)
	OKT	159,6	- 5,5	+ 3,4	125,6	+ 5,7	122,8	+ 9,3	(117,3)
	NOV	116,0	-15,9	-27,3	111,2	-11,5	115,6	- 5,9	(116,7)
	DEZ	109,2	+ 5,3	- 5,9	129,2	+16,2	127,7	+10,5	(114,0)
1976	JAN	65,0	-10,6	-40,5	122,8	- 5,0	125,1	- 2,0	(114,4)
	FEB	55,6	-17,1	-14,5	121,7	- 0,9	120,7	- 3,5	(115,4)
	MAR	87,5	- 5,4	+57,4	125,7	+ 3,3	120,8	+ 0,1	(116,1)
	APR	113,3	+ 1,3	+29,5	123,7	- 1,6	125,0	+ 3,5	(118,4)
	MAI	117,8	- 6,4	+ 4,0	107,5	-13,1	101,3	-19,0	(121,6)
	JUN	150,0	- 2,5	+27,3	121,8	+13,3	126,5	+24,9	(125,6)
	JUL	169,3	+14,7	+12,9	125,4	+ 3,0	126,2	- 0,2	(130,5)
STRASSENBRÜCKEN									
1975	JUL	115,8	+20,4	+21,3	119,5	+19,5	109,0	+ 6,3	(97,4)
	AUG	57,9	-64,1	-50,0	52,3	-56,2	55,5	-49,1	(97,2)
	SEP	162,4	+45,1	+180,5	144,4	+176,1	144,6	+160,5	(97,4)
	OKT	197,9	+20,8	+21,9	148,2	+ 2,6	140,2	- 3,0	(98,1)
	NOV	93,0	+ 4,3	-53,0	101,5	-31,5	100,0	-28,7	(98,2)
	DEZ	108,0	+ 0,1	+16,1	102,0	+ 0,5	112,9	+12,9	(101,0)
1976	JAN	74,0	+ 0,0	-31,5	75,9	-25,6	75,4	-33,2	(109,5)
	FEB	90,5	+72,7	+22,3	113,6	+49,7	114,5	+51,9	(115,2)
	MAR	63,9	- 7,7	-29,4	93,9	-17,3	91,8	-19,8	(118,2)
	APR	96,9	-17,0	+51,6	112,2	+19,5	109,7	+19,5	(121,4)
	MAI	79,1	-30,2	-18,4	87,7	-21,8	99,9	- 8,9	(124,7)
	JUN	140,9	+47,5	+78,1	140,9	+60,7	147,4	+47,5	(128,0)
	JUL	175,5	+51,6	+24,6	170,9	+21,3	159,2	+ 8,0	(129,8)
AUFTRÄGE DES BUNDES									
1975	JUL	129,7	-26,1	-16,4	100,7	-31,7	100,7	-22,7	123,9
	AUG	118,0	-24,5	- 9,0	94,1	- 6,6	96,5	- 4,2	123,2
	SEP	169,5	+ 1,6	+43,6	136,3	+44,8	132,0	+36,8	(123,0)
	OKT	194,0	+37,9	+14,5	163,0	+19,6	153,3	+16,1	(122,9)
	NOV	116,0	+ 4,1	-40,2	123,8	-24,0	127,8	-16,6	(123,0)
	DEZ	112,3	+19,6	- 3,2	130,7	+ 5,6	128,6	+ 0,6	(120,8)
1976	JAN	77,6	- 1,5	-30,9	115,0	-12,0	118,8	- 7,6	(122,4)
	FEB	64,3	-22,0	-17,1	112,6	- 2,1	111,6	- 6,1	(125,1)
	MAR	98,4	- 7,1	+53,0	131,5	+16,8	122,6	+ 9,9	(126,1)
	APR	132,0	- 0,5	+34,1	133,3	+ 1,4	136,8	+11,6	(126,7)
	MAI	118,5	- 2,0	-10,2	108,0	-19,0	101,4	-25,9	(127,3)
	JUN	155,1	- 0,1	+30,9	142,7	+32,1	152,2	+50,1	(128,0)
	JUL	161,3	+24,4	+ 4,0	131,6	- 7,8	131,3	-13,7	(128,0)
AUFTRÄGE DER LÄNDER									
1975	JUL	104,5	-36,9	- 9,8	75,5	-17,2	79,2	-12,6	99,3
	AUG	85,1	-23,8	-18,6	83,9	+11,1	83,4	+ 5,3	97,1
	SEP	147,5	+12,3	+73,3	121,8	+45,2	115,5	+38,5	(95,3)
	OKT	91,1	-34,7	-38,2	74,6	-38,8	78,6	-31,9	(93,5)
	NOV	97,9	+ 4,0	+ 7,5	107,6	+44,2	107,2	+36,4	(91,7)
	DEZ	104,6	+25,1	+ 6,8	120,1	+11,6	114,5	+ 6,8	(87,9)
1976	JAN	76,2	-10,6	-27,2	103,1	-14,2	102,0	-10,9	(86,9)
	FEB	56,3	-36,3	-26,1	84,3	-18,2	83,8	-17,8	(84,4)
	MAR	64,8	- 8,1	+15,1	88,0	+ 4,4	82,8	- 1,2	(83,5)
	APR	72,1	- 7,8	+11,3	77,0	-12,5	89,6	+ 8,2	(83,3)
	MAI	85,5	-23,9	+18,6	80,9	+ 5,1	79,4	-11,4	(83,6)
	JUN	88,1	-23,9	+ 3,0	68,2	-15,7	67,7	-14,7	(84,5)
	JUL*	177,3	+69,7	+101,2	145,7	+113,6	148,7	+119,6	(86,1)
AUFTRÄGE DER GEMEINDEN UND GEMEINDEVERBÄNDE									
1975	JUL	154,1	-27,0	+ 6,7	119,2	- 3,5	120,0	+ 1,9	130,0
	AUG	129,3	-14,5	-16,1	112,8	- 5,4	112,3	- 6,4	129,9
	SEP	151,9	- 8,8	+17,5	138,1	+22,4	130,7	+16,4	(129,2)
	OKT	149,2	-11,5	- 1,8	122,3	-11,4	117,7	- 9,9	(128,7)
	NOV	139,6	- 6,7	- 6,4	131,5	+ 7,5	131,8	+12,0	(128,4)
	DEZ*	171,8	+29,3	+23,1	181,7	+38,2	175,3	+33,0	(125,7)
1976	JAN	133,3	+31,7	-22,4	150,1	-17,4	149,1	-14,9	(126,6)
	FEB	80,2	+13,4	-39,8	141,1	- 6,0	142,2	- 4,6	(126,5)
	MAR	111,6	+17,7	+39,2	148,0	+ 4,9	135,1	- 5,0	(127,9)
	APR	102,7	-17,0	- 8,0	117,6	-20,5	129,0	- 4,5	(129,8)
	MAI	125,2	-12,2	+21,9	121,9	+ 3,7	119,9	- 7,1	(132,5)
	JUN	145,5	+ 0,8	+16,2	128,5	+ 5,4	124,5	+ 3,8	(135,9)
	JUL	184,4	+19,7	+26,7	146,4	+13,9	145,9	+17,2	(139,5)

7 UMSATZE DES GROSSHANDELS
7.1 IN JEWELIGEN PREISEN (1970 = 100)

JAHR	MONAT	ORIGINALWERT			SAISONBEREINIGTER WERT		SAISON- UND ARBEITSTÄGLICH BEREINIGTER WERT		GLATTE KOMPONENTE	
		1970=100	VERÄNDERUNG VORJAHR	IN O/O GEGEN VORMONAT	1970=100	VERÄNDERUNG IN O/O GEGEN VORMONAT	1970=100	VERÄNDERUNG IN O/O GEGEN VORMONAT		
GROSSHANDEL INSGESAMT										
1975	AUG	135,0	- 5,2	- 4,5	140,1	- 2,1	141,3	- 0,2	142,1	
	SEP	151,2	+ 1,4	+12,0	150,0	+ 7,1	148,4	+ 5,0	143,6	
	OKT	159,6	- 2,7	+ 5,6	145,5	- 3,0	142,5	- 4,0	144,6	
	NOV	146,1	- 2,6	- 8,5	141,4	- 2,8	144,3	+ 1,3	144,8	
	DEZ	154,0	+ 4,7	+ 5,4	150,9	+ 6,7	149,5	+ 3,6	146,9	
1976	JAN	135,0	- 1,5	-12,3	143,2	- 5,1	145,0	- 3,0	147,8	
	FEB	141,1	+ 6,3	+ 4,5	149,9	+ 4,7	149,7	+ 3,2	(149,7)	
	MAR*	167,9	+22,0	+19,0	167,9	+12,0	164,3	+ 9,8	(151,8)	
	APR	156,5	+ 4,5	- 6,8	153,8	- 8,4	155,1	- 5,6	(154,8)	
	MAI	154,4	+13,3	- 1,3	152,3	- 1,0	151,9	- 2,1	(156,8)	
	JUN	158,1	+14,0	+ 2,4	163,1	+ 7,1	161,9	+ 6,6	(160,6)	
	JUL	153,8	+ 8,8	- 2,7	156,2	- 4,2	157,6	- 2,7	(158,6)	
	AUG	154,8	+14,7	+ 0,7	158,7	+ 1,6	157,3	- 0,2	(154,6)	
	KOHLE UND MINERALÖLERZEUGNISSE									
	1975	AUG	205,5	+ 1,1	+ 7,5	205,2	+ 4,4	205,2	+ 5,0	196,2
SEP		207,0	+ 3,0	+ 0,7	209,2	+ 1,9	205,0	- 0,1	202,2	
OKT		217,1	- 0,4	+ 4,9	212,8	+ 1,7	208,0	+ 1,5	206,9	
NOV		204,3	+ 0,6	- 5,9	202,3	- 4,9	203,6	- 2,1	209,5	
DEZ		226,9	+10,4	+11,1	212,4	+ 5,0	210,2	+ 3,2	213,0	
1976	JAN	206,5	+ 8,5	- 9,0	206,3	- 2,9	206,3	- 1,9	216,6	
	FEB	215,1	+18,4	+ 4,2	221,3	+ 7,3	222,1	+ 7,7	(219,6)	
	MAR	240,7	+36,3	+11,9	234,2	+ 5,8	227,5	+ 2,4	(222,1)	
	APR	215,4	+ 8,6	-10,5	214,8	- 8,3	221,8	- 2,5	(223,8)	
	MAI	210,4	+14,5	- 2,3	218,6	+ 1,8	219,9	- 0,9	(225,9)	
	JUN	214,1	+15,9	+ 1,8	223,7	+ 2,3	224,7	+ 2,2	(225,5)	
	JUL	223,5	+17,0	+ 4,4	227,7	+ 1,8	227,1	+ 1,1	(223,2)	
	AUG	224,0	+ 9,0	+ 0,2	222,1	- 2,5	220,8	- 2,8	(216,3)	
	ERZE, METALLE UND HALBZEUG									
	1975	AUG	106,7	-32,0	-15,1	111,5	- 9,3	112,2	- 7,3	116,3
SEP		126,2	-21,8	+18,3	123,2	+10,5	121,1	+ 7,9	117,0	
OKT		126,0	-27,0	- 0,2	118,2	- 4,1	114,8	- 5,2	118,0	
NOV		117,0	-26,6	- 7,1	118,2	+ 0,0	120,6	+ 5,1	119,1	
DEZ		113,2	-18,4	- 3,2	125,4	+ 6,1	124,9	+ 3,6	122,5	
1976	JAN	116,3	-19,5	+ 2,7	126,2	+ 0,6	127,2	+ 1,8	124,7	
	FEB	121,0	-11,1	+ 4,0	124,7	- 1,2	124,6	- 2,0	(127,7)	
	MAR	144,0	+ 8,5	+19,0	136,7	+ 9,6	133,8	+ 7,4	(130,9)	
	APR	135,7	- 4,8	- 5,8	132,0	- 3,4	134,0	+ 0,1	(134,8)	
	MAI	138,9	+13,6	+ 2,4	134,3	+ 1,7	134,3	+ 0,2	(141,0)	
	JUN	146,1	+14,6	+ 5,2	145,8	+ 8,6	145,6	+ 8,4	(144,1)	
	JUL	138,1	+ 9,9	- 5,5	136,7	- 6,2	137,2	- 5,8	(141,8)	
	AUG	135,5	+27,0	- 1,9	138,2	+ 1,1	136,8	- 0,3	(132,2)	
	HOLZ UND BAUSTOFFE									
	1975	AUG	124,2	- 6,8	- 8,3	119,8	- 4,3	121,7	- 1,1	126,2
SEP		147,4	+ 3,3	+18,7	133,1	+11,1	131,9	+ 8,4	126,8	
OKT		159,0	+ 4,7	+ 7,9	132,3	- 0,6	128,0	- 3,0	(127,7)	
NOV		134,8	+ 7,2	-15,2	132,4	+ 0,1	136,6	+ 6,7	(128,8)	
DEZ		122,0	+14,6	- 9,5	140,7	+ 6,3	136,4	- 0,1	(130,2)	
1976	JAN	97,1	+ 0,2	-20,4	128,1	- 9,0	131,0	- 4,0	(132,2)	
	FEB	103,9	+ 1,6	+ 7,0	129,1	+ 0,8	128,6	- 1,8	(134,2)	
	MAR	140,7	+24,8	+35,4	143,4	+11,1	137,9	+ 7,2	(136,3)	
	APR	144,3	+ 9,0	+ 2,6	138,0	- 3,8	140,2	+ 1,7	(139,2)	
	MAI	151,3	+25,4	+ 4,9	144,0	+ 4,3	142,9	+ 1,9	(141,2)	
	JUN	153,6	+16,5	+ 1,5	149,0	+ 3,5	147,1	+ 2,9	(143,4)	
	JUL	146,9	+ 8,4	- 4,4	137,7	- 7,6	141,5	- 3,8	(145,7)	
	AUG	148,5	+19,6	+ 1,1	144,0	+ 4,6	143,2	+ 1,2	(147,6)	
	NAHRUNGS- UND GENUSSMITTEL									
	1975	AUG	135,4	+ 6,9	- 6,1	140,1	- 2,4	141,3	- 1,0	141,2
SEP		141,3	+10,4	+ 4,4	146,6	+ 4,6	145,6	+ 3,0	142,2	
OKT		152,8	+ 4,2	+ 8,1	141,6	- 3,4	139,7	- 4,1	143,4	
NOV		140,1	+ 2,2	- 8,3	137,1	- 3,2	139,3	- 0,3	143,3	
DEZ		159,5	+10,1	+13,8	147,8	+ 7,8	145,9	+ 4,7	144,8	
1976	JAN	128,9	+ 1,2	-19,2	140,0	- 5,3	141,7	- 2,9	145,4	
	FEB	132,7	+ 8,3	+ 2,9	146,1	+ 4,4	146,0	+ 3,0	(147,1)	
	MAR	152,0	+15,4	+14,5	153,7	+ 5,2	151,1	+ 3,5	(148,9)	
	APR	153,1	+ 5,0	+ 0,7	149,4	- 2,8	150,2	- 0,6	(150,6)	
	MAI	150,6	+ 4,9	- 1,6	146,1	- 2,2	145,6	- 3,1	(152,1)	
	JUN	160,0	+10,4	+ 6,2	158,2	+ 8,3	156,6	+ 7,6	(152,2)	
	JUL	151,6	+ 5,1	- 5,2	151,8	- 4,0	153,2	- 2,2	(152,0)	
	AUG	147,4	+ 8,9	- 2,8	151,4	- 0,3	150,3	- 1,9	(146,2)	
	FAHRZEUGE UND MASCHINEN									
	1975	AUG	101,9	+ 4,5	-16,5	114,8	- 2,3	116,8	+ 0,7	123,0
SEP		127,9	+15,7	+25,5	127,6	+11,1	126,8	+ 8,6	125,4	
OKT		140,3	+14,0	+ 9,7	129,1	+ 1,2	125,9	- 0,7	127,7	
NOV		122,6	+12,3	-12,6	126,6	- 1,9	129,7	+ 3,0	129,0	
DEZ		129,2	+15,4	+ 5,4	133,1	+ 5,1	127,6	- 1,6	130,8	
1976	JAN	109,9	+18,3	-14,9	132,0	- 0,8	134,7	+ 5,6	132,5	
	FEB	128,7	+20,6	+17,1	137,8	+ 4,4	137,5	+ 2,1	132,9	
	MAR	160,3	+32,6	+24,6	147,2	+ 6,8	142,2	+ 3,4	134,6	
	APR	142,9	+10,7	-10,9	134,2	- 8,8	137,1	- 3,6	(136,1)	
	MAI	146,0	+24,7	+ 2,2	140,9	+ 5,0	139,1	+ 1,5	(137,7)	
	JUN	153,1	+15,7	+ 4,9	144,3	+ 2,4	142,2	+ 2,2	(139,2)	
	JUL	126,3	+ 3,4	-17,5	126,6	-12,3	130,6	- 8,2	(140,7)	
	AUG	126,6	+24,2	+ 0,2	139,5	+10,2	136,9	+ 4,8	(142,3)	

8 UMSATZE DES EINZELHANDELS
8.1 IN JEWEILIGEN PREISEN (1970 = 100)

JAHR	MONAT	ORIGINALWERT			SAISONBEREINIGTER WERT		SAISON- UND ARBEITSTÄGGLICH BEREINIGTER WERT		GLATTE KOMPONENTE
		1970=100	VERÄNDERUNG VORJAHR	IN O/O GEGEN VORMONAT	1970=100	VERÄNDERUNG IN O/O GEGEN VORMONAT	1970=100	VERÄNDERUNG IN O/O GEGEN VORMONAT	
EINZELHANDEL INSGESAMT									
1975	JUN	140,0	+12,3	- 5,0	147,7	+ 1,5	148,7	+ 2,1	148,0
	JUL	146,2	+ 6,8	+ 4,4	149,9	+ 1,5	148,8	+ 0,1	149,6
	AUG	133,2	+ 5,3	- 8,9	147,3	- 1,7	147,7	- 0,7	150,5
	SEP	145,5	+13,0	+ 9,2	154,1	+ 4,6	153,9	+ 4,2	151,8
	OKT	166,6	+ 9,8	+14,5	155,5	+ 0,9	155,1	+ 0,8	153,0
	NOV	164,6	+ 6,9	- 1,2	152,4	- 2,0	152,8	- 1,5	153,8
	DEZ	201,5	+12,1	+22,4	160,7	+ 5,4	159,3	+ 4,3	154,5
1976	JAN	139,8	+ 8,8	-30,6	154,4	- 3,9	155,2	- 2,6	155,3
	FEB	135,3	+10,3	- 3,2	156,6	+ 1,4	156,8	+ 1,0	(156,2)
	MAR	158,1	+ 9,9	+16,9	158,2	+ 1,0	156,5	- 0,2	(157,0)
	APR	162,8	+ 8,9	+ 3,0	158,3	+ 0,1	158,7	+ 1,4	(157,8)
	MAI	153,1	+ 3,9	- 6,0	153,1	- 3,3	153,8	- 3,1	(158,5)
	JUN	150,8	+ 7,7	- 1,5	159,7	+ 4,3	158,9	+ 3,3	(159,2)
NAHRUNGS- UND GENUSSMITTEL									
1975	JUN	143,0	+ 7,4	- 4,9	144,1	- 1,2	147,2	+ 1,1	146,3
	JUL	149,8	+ 8,7	+ 4,8	149,4	+ 3,7	147,8	+ 0,4	146,4
	AUG	147,4	+ 6,8	- 1,6	147,3	- 1,4	147,1	- 0,5	147,0
	SEP	141,9	+ 9,7	- 3,7	149,0	+ 1,2	149,1	+ 1,4	147,9
	OKT	154,0	+ 7,7	+ 8,5	150,8	+ 1,2	150,2	+ 0,7	149,0
	NOV	146,7	+ 1,5	- 4,7	145,1	- 3,8	145,7	- 3,0	150,0
	DEZ*	179,4	+ 9,9	+22,3	160,1	+10,3	163,2	+12,0	150,3
1976	JAN	141,5	+ 7,1	-21,1	152,3	- 4,9	152,3	- 6,7	151,6
	FEB	139,5	+ 8,0	- 1,4	153,2	+ 0,6	153,2	+ 0,6	(152,6)
	MAR	154,3	+ 6,3	+10,6	153,6	+ 0,3	154,7	+ 1,0	(153,5)
	APR	164,2	+12,2	+ 6,4	159,4	+ 3,8	156,4	+ 1,1	(154,6)
	MAI	152,0	+ 1,1	- 7,4	149,0	- 6,5	151,1	- 3,4	(155,6)
	JUN	159,6	+11,6	+ 5,0	160,2	+ 7,5	158,6	+ 5,0	(157,5)
TEXTILWAREN, SCHUHE									
1975	JUN	126,2	+13,8	-13,1	143,0	- 0,9	144,3	- 0,1	144,1
	JUL	136,8	+ 2,9	+ 8,4	144,0	+ 0,7	142,8	- 1,0	145,2
	AUG	104,8	- 1,0	-23,4	139,5	- 3,1	139,4	- 2,4	145,8
	SEP	137,5	+11,2	+31,2	148,8	+ 6,7	149,7	+ 7,4	146,3
	OKT	185,3	+ 8,4	+34,8	153,7	+ 3,3	153,1	+ 2,3	146,4
	NOV	178,6	+ 7,5	- 3,6	150,2	- 2,3	149,7	- 2,2	146,4
	DEZ	205,3	+ 9,2	+14,9	150,0	- 0,1	149,6	- 0,1	146,8
1976	JAN	136,8	+ 4,1	-33,4	145,8	- 2,8	146,1	- 2,3	147,0
	FEB	105,9	+ 4,0	-22,6	144,2	- 1,1	144,4	- 1,2	(147,4)
	MAR	136,8	+ 0,4	+29,2	143,2	- 0,7	142,6	- 1,2	(147,8)
	APR	156,4	+ 7,8	+14,3	148,1	+ 3,4	147,0	+ 3,1	(148,1)
	MAI	145,1	- 0,1	- 7,2	145,8	- 1,6	147,0	+ 0,0	(148,3)
	JUN	130,6	+ 3,5	-10,0	150,3	+ 3,1	151,1	+ 2,8	(148,6)
METALLWAREN, HAUSRAT, WOHNBEDARF (A.N.G.)									
1975	JUN	137,0	+10,0	- 1,0	150,6	+ 6,7	149,0	+ 3,7	150,5
	JUL	143,9	- 0,1	+ 5,0	149,4	- 0,8	148,5	- 0,3	(151,1)
	AUG	125,8	- 1,9	-12,6	144,1	- 3,5	145,8	- 1,8	(151,7)
	SEP	153,0	+ 7,0	+21,6	154,0	+ 6,9	150,9	+ 3,5	(151,7)
	OKT	168,2	+ 4,5	+ 9,9	153,9	- 0,1	154,4	+ 2,3	(152,2)
	NOV	173,3	+ 4,2	+ 3,0	154,7	+ 0,5	156,1	+ 1,1	(153,0)
	DEZ	230,7	+10,3	+33,1	165,9	+ 7,2	161,1	+ 3,2	(152,7)
1976	JAN	124,0	+ 2,2	-46,3	150,3	- 9,4	152,0	- 5,6	(153,0)
	FEB	130,9	+ 6,3	+ 5,6	154,1	+ 2,5	154,0	+ 1,3	(153,4)
	MAR	153,1	+ 7,7	+17,0	156,4	+ 1,5	152,7	- 0,8	(154,1)
	APR	150,3	+ 0,5	- 1,8	152,3	- 2,6	155,5	+ 1,8	(154,8)
	MAI	145,1	+ 4,8	- 3,5	149,2	- 2,0	147,8	- 5,0	(155,5)
	JUN	140,1	+ 2,3	- 3,4	153,3	+ 2,7	152,7	+ 3,3	(156,4)
ELEKTRO- UND OPTISCHE ERZEUGNISSE, UHREN									
1975	JUN	127,9	- 0,4	- 0,5	149,2	+ 3,3	149,5	+ 2,2	153,3
	JUL	141,0	+ 2,1	+10,2	153,4	+ 2,8	153,5	+ 2,7	(153,6)
	AUG	133,0	+ 2,8	- 5,7	152,8	- 0,4	152,8	- 0,5	(153,9)
	SEP	143,7	+11,9	+ 8,0	159,7	+ 4,5	155,9	+ 2,0	(153,9)
	OKT	155,7	+11,0	+ 8,4	160,2	+ 0,3	163,3	+ 4,7	(154,2)
	NOV	191,6	+ 6,7	+23,1	161,9	+ 1,1	161,8	- 0,9	(154,5)
	DEZ*	342,8	+10,7	+78,9	192,9	+19,1	193,0	+19,3	(154,4)
1976	JAN	133,9	+ 7,8	-60,9	157,4	-18,4	157,3	-18,5	(154,5)
	FEB	128,1	+10,4	- 4,3	158,7	+ 0,8	158,6	+ 0,8	(154,7)
	MAR	137,6	+ 4,8	+ 7,4	155,9	- 1,8	155,4	- 2,0	(155,0)
	APR	138,1	+ 2,1	+ 0,4	154,9	- 0,6	156,0	+ 0,4	(155,5)
	MAI	132,8	+ 3,3	- 3,8	150,0	- 3,2	149,3	- 4,3	(156,0)
	JUN	132,0	+ 3,2	- 0,6	152,3	+ 1,5	154,6	+ 3,5	(155,8)
FAHRZEUGE, MASCHINEN UND BUEERDEINRICHTUNGEN									
1975	JUN	144,9	+38,9	+ 4,1	134,0	+11,5	132,7	+ 8,0	128,2
	JUL	133,9	+18,9	- 7,6	129,0	- 3,7	127,3	- 4,1	130,7
	AUG	106,0	+13,2	-20,8	123,4	- 4,3	125,1	- 1,7	(133,3)
	SEP	136,4	+33,5	+28,7	139,3	+12,9	137,5	+ 9,9	(135,9)
	OKT	147,1	+31,8	+ 7,8	141,7	+ 1,7	139,6	+ 1,5	(138,4)
	NOV	126,9	+29,2	-13,7	138,6	- 2,2	140,4	+ 0,6	(141,1)
	DEZ	130,0	+33,3	+ 2,4	146,7	+ 5,8	143,3	+ 2,1	(143,1)
1976	JAN	114,5	+22,3	-11,9	138,9	- 5,3	140,7	- 1,8	(145,3)
	FEB	136,8	+27,9	+19,5	148,9	+ 7,2	148,8	+ 5,8	(147,4)
	MAR	179,9	+31,8	+31,5	159,0	+ 6,8	154,2	+ 3,6	(149,3)
	APR	173,7	+15,5	- 3,4	149,3	- 6,1	152,6	- 1,0	(151,0)
	MAI	164,8	+18,4	- 5,1	148,5	- 0,5	147,6	- 3,3	(152,5)
	JUN	164,2	+13,3	- 0,4	154,1	+ 3,8	152,8	+ 3,5	(154,2)

9 AUSSENHANDEL (SPEZIALHANDEL)
9.1 EINFUHR - TATSÄCHLICHE WERTE (MILL. DM)

JAHR	MONAT	ORIGINALWERT			SAISONBEREINIGTER WERT		SAISON- UND ARBEITSTÄETGLICH BEREINIGTER WERT		GLATTE KOMPONENTE
		MILL.DM	VERÄNDERUNG VORJAHR	IN O/D GEGEN VORMONAT	MILL.DM	VERÄNDERUNG IN O/D GEGEN VORMONAT	MILL.DM	VERÄNDERUNG IN O/D GEGEN VORMONAT	MILL.DM
EINFUHR INSGESAMT									
1975	JUL	15339	- 5,8	- 0,4	15151	- 1,5	14885	- 2,2	15013
	AUG	13728	- 8,3	-10,5	14763	- 2,6	14924	+ 0,3	15026
	SEP	15581	+ 6,4	+14,2	16140	+ 9,3	15798	+ 5,9	15565
	OKT	17639	+ 5,2	+12,5	16882	+ 4,6	16573	+ 4,9	16009
	NOV	15926	+ 1,2	- 9,7	15592	- 7,6	15587	- 5,9	16383
	DEZ	17348	+16,5	+ 8,9	17434	+11,8	16970	+ 8,9	16835
1976	JAN	15948	+15,7	- 8,1	16446	- 5,7	16683	- 1,7	(17289)
	FEB	16923	+18,7	+ 6,1	17662	+ 7,4	17695	+ 6,1	(17713)
	MAR	18971	+34,7	+12,1	19345	+ 9,5	18564	+ 4,9	(18073)
	APR	18579	+10,0	- 2,1	17835	- 7,8	18250	- 1,7	(18324)
	MAI	18032	+26,6	- 2,9	17556	- 1,6	17568	- 3,7	(18545)
	JUN	18557	+20,5	+ 2,9	18303	+ 4,3	18326	+ 4,3	(17545)
	JUL	18739	+22,2	+ 1,0	18563	+ 1,4	18606	+ 1,5	(18678)
ERNAHRUNGSWIRTSCHAFT									
1975	JUL	2324	- 1,5	- 7,7	2490	- 5,2	2453	- 6,8	2557
	AUG	2256	- 4,9	- 2,9	2456	- 1,4	2468	+ 0,6	2513
	SEP*	2720	+28,4	+20,6	3009	+22,5	2974	+20,5	2546
	OKT	2814	+ 0,1	+ 3,5	2553	-15,2	2512	-15,5	2580
	NOV	2725	+ 2,3	- 3,2	2530	- 0,9	2570	+ 2,3	2586
	DEZ	2775	+ 5,4	+ 1,8	2688	+ 6,2	2628	+ 2,3	2621
1976	JAN	2562	+ 7,8	- 7,7	2645	- 1,6	2664	+ 1,4	(2667)
	FEB	2521	- 3,0	- 1,6	2592	- 2,0	2597	- 2,5	(2723)
	MAR	3093	+28,4	+22,7	3034	+17,1	2946	+13,4	(2788)
	APR	3020	+ 3,1	- 2,4	2924	- 3,6	2969	+ 0,8	(2858)
	MAI	2914	+ 8,6	- 3,5	2744	- 6,2	2767	- 6,8	(2925)
	JUN	3032	+20,5	+ 4,0	3091	+12,6	2998	+ 8,3	(2899)
	JUL	2887	+24,2	- 4,8	3083	- 0,3	3120	+ 4,1	(3143)
GEWERBLICHE WIRTSCHAFT (OHNE GJETER DER BUNDESREG.)									
1975	JUL	12508	- 5,1	+ 0,5	12269	- 1,4	12061	- 1,4	12061
	AUG	11016	-11,1	-12,6	11885	- 3,1	12030	- 0,3	12110
	SEP	12605	+ 3,3	+14,4	12949	+ 9,0	12713	+ 5,7	12562
	OKT	14464	+ 6,0	+14,7	13811	+ 6,7	13526	+ 6,4	12942
	NOV	12886	+ 1,3	-10,9	12728	- 7,8	12723	- 5,9	13286
	DEZ	13923	+17,5	+ 8,0	14194	+11,5	13832	+ 8,7	13687
1976	JAN	12959	+16,0	- 6,9	13350	- 5,9	13550	- 2,0	(14076)
	FEB	13723	+19,4	+ 5,9	14259	+ 6,8	14281	+ 5,4	(14431)
	MAR	15447	+35,7	+12,6	15695	+10,1	15084	+ 5,6	(14725)
	APR	15118	+13,0	- 2,1	14522	- 7,5	14854	- 1,5	(14926)
	MAI	14640	+30,8	- 3,2	14363	- 1,1	14348	- 3,4	(15085)
	JUN	15084	+20,5	+ 3,0	14820	+ 3,2	14896	+ 3,8	(14270)
	JUL	15446	+22,5	+ 2,4	15088	+ 1,8	15119	+ 1,5	(15091)
ROHSTOFFE UND HALBWAREN									
1975	JUL	4743	-18,8	- 1,2	4673	- 0,1	4561	- 3,1	(4534)
	AUG	4559	-22,7	- 3,9	4615	- 1,2	4660	+ 2,2	(4633)
	SEP	4857	-10,9	+ 6,5	4970	+ 7,7	4913	+ 5,4	(4774)
	OKT	5458	- 3,7	+12,4	5421	+ 9,1	5287	+ 7,6	(4946)
	NOV	5060	- 9,5	- 7,3	4929	- 9,1	4981	- 5,8	(5138)
	DEZ	5527	+ 8,7	+ 9,2	5453	+10,6	5507	+10,6	(5337)
1976	JAN	5166	+10,6	- 6,5	5355	- 1,8	5386	- 2,2	(5526)
	FEB	5482	+20,6	+ 6,1	5542	+ 3,5	5545	+ 3,0	(5676)
	MAR	5706	+37,9	+ 4,1	5884	+ 6,2	5779	+ 4,2	(5797)
	APR	5689	+13,1	- 0,3	5771	- 1,9	5806	+ 0,5	(5855)
	MAI	5771	+31,0	+ 1,4	5618	- 2,7	5649	- 2,7	(5852)
	JUN	5797	+20,8	+ 0,5	5722	+ 1,9	5798	+ 2,6	(5825)
	JUL	6101	+28,6	+ 5,2	5915	+ 3,4	5866	+ 1,2	(5720)
ROHSTOFFE									
1975	JUL	2426	-19,8	- 1,9	2412	+ 0,9	2365	- 3,4	(2284)
	AUG	2443	-19,5	+ 0,7	2453	+ 1,7	2450	+ 3,6	(2316)
	SEP	2447	-14,9	+ 0,2	2515	+ 2,5	2480	+ 1,2	(2376)
	OKT*	2877	- 3,7	+17,6	2867	+14,0	2824	+13,9	(2461)
	NOV	2748	-12,8	- 4,5	2629	- 8,3	2629	- 6,9	(2567)
	DEZ	2896	+ 4,6	+ 5,4	2863	+ 8,9	2863	+ 8,9	(2683)
1976	JAN	2563	+ 2,8	-11,5	2718	- 5,1	2706	- 5,5	(2801)
	FEB	2728	+19,9	+ 6,4	2770	+ 1,9	2730	+ 2,7	(2897)
	MAR	2804	+33,5	+ 2,8	2908	+ 5,0	2848	+ 2,4	(2978)
	APR	2882	+13,7	+ 2,8	2916	+ 0,3	2973	+ 4,4	(3022)
	MAI	2889	+18,9	+ 0,2	2802	- 3,9	2857	- 3,9	(3000)
	JUN	2895	+17,0	+ 0,2	2831	+ 1,0	2825	- 1,1	(3004)
	JUL	3169	+30,5	+ 9,5	3073	+ 8,5	3040	+ 7,6	(2927)
HALBWAREN									
1975	JUL	2317	-17,7	- 0,3	2242	- 1,5	2189	- 2,8	(2209)
	AUG	2116	-26,1	- 8,7	2138	- 4,6	2175	- 0,6	(2255)
	SEP	2410	- 6,3	+13,9	2439	+14,1	2411	+10,9	(2319)
	OKT	2582	- 3,7	+ 7,1	2546	+ 4,4	2461	+ 2,1	(2400)
	NOV	2313	- 5,3	-10,4	2303	- 9,5	2336	- 5,1	(2493)
	DEZ	2631	+13,5	+13,7	2599	+12,9	2552	+ 9,2	(2591)
1976	JAN	2603	+19,6	- 1,1	2637	+ 1,5	2655	+ 4,4	(2689)
	FEB	2754	+21,4	+ 5,8	2789	+ 5,8	2791	+ 4,7	(2795)
	MAR	2902	+42,4	+ 3,4	2989	+ 7,2	2892	+ 3,6	(2876)
	APR	2807	+12,5	- 3,3	2811	- 6,0	2834	- 0,3	(2992)
	MAI	2932	+45,8	+ 2,7	2923	+ 4,2	2921	+ 1,3	(2891)
	JUN	2902	+24,8	+ 0,7	2841	- 3,0	2863	- 2,0	(2692)
	JUL	2933	+26,5	+ 1,1	2823	- 0,5	2836	- 0,9	(2770)

9 AUSSENHANDEL (SPEZIALHANDEL)
9.1 EINFUHR - TATSÄCHLICHE WERTE (MILL. DM)

JAHR	MONAT	ORIGINALWERT			SAISONBEREINIGTER WERT		SAISON- UND ARBEITSTÄGLICH BEREINIGTER WERT		GLATTE KOMPONENTE
		MILL. DM	VERÄNDERUNG VORJAHR	IN O/D GEGEN VORMONAT	MILL. DM	VERÄNDERUNG IN O/D GEGEN VORMONAT	MILL. DM	VERÄNDERUNG IN O/D GEGEN VORMONAT	MILL. DM
FERTIGWAREN (OHNE GÜTER DER BUNDESREG.)									
1975	JUL	7865	+ 5,5	+ 1,5	7592	- 1,8	7477	- 1,6	7476
	AUG	6457	- 0,5	-17,9	7216	- 5,0	7336	- 1,9	7462
	SEP	7748	+14,7	+20,0	7943	+10,1	7832	+ 6,8	7710
	OKT	9006	+12,9	+16,2	8022	+ 1,0	7905	+ 0,9	7915
	NOV	7826	+ 9,8	-13,1	7810	- 2,6	7870	- 0,4	8389
	DEZ	8395	+24,1	+ 7,3	8747	+12,0	8462	+ 7,5	8345
1976	JAN	7793	+19,8	- 7,2	8254	- 5,6	8397	- 0,8	(8604)
	FEB	8241	+18,6	+ 5,7	8579	+ 3,9	8579	+ 2,2	(8837)
	MAR	9741	+34,4	+18,2	9667	+12,7	9414	+ 9,7	(8932)
	APR	9429	+12,9	- 3,2	8950	- 7,4	9106	- 3,3	(9023)
	MAI	8869	+30,7	- 5,9	8590	- 4,0	8526	- 6,4	(8452)
	JUN	9286	+19,9	+ 4,7	9200	+ 7,1	9155	+ 7,5	(8718)
	JUL	9345	+18,8	+ 0,6	9155	- 0,5	9252	+ 1,1	(9155)
VORERZEUGNISSE									
1975	JUL	2175	-10,0	- 2,2	2042	- 4,5	2032	- 4,3	2019
	AUG	1690	-19,3	-22,3	1920	- 6,0	1955	- 2,3	2008
	SEP	2059	- 0,5	+21,8	2137	+11,3	2129	+ 8,9	2075
	OKT	2397	- 2,4	+16,4	2153	+ 0,7	2116	- 0,6	2148
	NOV	2159	- 0,6	- 9,9	2155	+ 0,1	2157	+ 1,9	2213
	DEZ	2257	+22,2	+ 4,5	2472	+14,7	2392	+10,9	2307
1976	JAN	2190	+11,7	- 3,0	2284	- 7,6	2327	- 2,7	(2407)
	FEB	2329	+12,3	+ 6,3	2417	+ 5,8	2418	+ 3,9	(2501)
	MAR	2718	+38,5	+16,7	2757	+14,1	2690	+11,2	(2555)
	APR	2701	+19,8	- 0,6	2639	- 5,4	2643	- 1,7	(2587)
	MAI	2607	+30,5	- 3,5	2433	- 6,7	2422	- 8,4	(2422)
	JUN	2776	+24,8	+ 6,5	2664	+ 9,5	2660	+ 9,8	(2502)
	JUL	2723	+25,2	- 1,9	2612	- 2,0	2638	- 0,8	(2596)
ENDERZEUGNISSE (OHNE GÜTER DER BUNDESREG.)									
1975	JUL	5690	+13,1	+ 3,1	5809	+ 4,5	5692	+ 2,3	5489
	AUG	4768	+ 8,4	-16,2	5271	- 9,3	5366	- 5,7	5482
	SEP	5689	+21,4	+19,3	5786	+ 9,8	5618	+ 4,7	5654
	OKT	6609	+19,6	+16,2	5851	+ 1,1	5806	+ 3,3	5779
	NOV	5666	+14,3	-14,3	5644	- 3,5	5714	- 1,6	5866
	DEZ	6138	+24,8	+ 8,3	6257	+10,9	6091	+ 6,6	5995
1976	JAN	5603	+23,3	- 8,7	5937	- 5,1	6061	- 0,5	(6124)
	FEB	5911	+21,1	+ 5,5	6130	+ 3,3	6125	+ 1,1	(6242)
	MAR	7023	+32,9	+18,8	6862	+11,9	6675	+ 9,0	(6284)
	APR	6728	+10,3	- 4,2	6311	- 8,0	6407	- 4,0	(6385)
	MAI	6262	+30,7	- 6,9	6144	- 2,6	6106	- 4,7	(6067)
	JUN	6510	+17,9	+ 4,0	6543	+ 6,5	6562	+ 7,5	(6369)
	JUL	6622	+16,4	+ 1,7	6778	+ 3,6	6838	+ 4,2	(6751)
HALBWAREN UND VORERZEUGNISSE									
1975	JUL	4492	-14,2	- 1,3	4317	- 1,8	4171	- 4,4	(4217)
	AUG	3805	-23,3	-15,3	4042	- 6,4	4144	- 0,6	(4293)
	SEP	4468	- 3,8	+17,4	4587	+13,5	4515	+ 9,0	(4407)
	OKT	4979	- 3,1	+11,4	4809	+ 4,8	4653	+ 3,1	(4552)
	NOV	4472	- 3,1	-10,2	4450	- 7,5	4501	- 3,3	(4723)
	DEZ	4889	+17,4	+ 9,3	5064	+15,8	4980	+10,6	(4909)
1976	JAN	4794	+15,9	- 1,9	4901	- 3,2	4992	+ 0,2	(5098)
	FEB	5083	+17,3	+ 6,0	5207	+ 6,2	5206	+ 4,5	(5288)
	MAR	5620	+40,5	+10,6	5765	+10,7	5569	+ 7,0	(5441)
	APR	5509	+16,0	- 2,0	5408	- 6,2	5495	- 1,3	(5584)
	MAI	5489	+38,2	- 0,4	5246	- 3,0	5231	- 4,8	(5402)
	JUN	5679	+24,8	+ 3,5	5531	+ 5,4	5604	+ 7,1	(5447)
	JUL	5656	+25,9	- 0,4	5415	- 2,1	5420	- 3,3	(5500)
ERZEUGNISSE DER ERNÄHRUNGSINDUSTRIE, TABAKWAREN									
1975	JUL	1090	+ 2,4	+ 0,1	1167	- 3,6	1144	- 6,5	1170
	AUG	1013	-12,0	- 7,1	1087	- 6,9	1095	- 4,3	(1181)
	SEP	1291	+24,1	+27,4	1297	+19,3	1271	+16,1	(1193)
	OKT	1416	+ 5,8	+ 9,7	1195	- 7,9	1173	- 7,7	(1208)
	NOV	1241	- 0,2	-12,4	1127	- 5,7	1141	- 2,7	(1223)
	DEZ	1295	+ 6,5	+ 4,4	1259	+ 9,9	1211	+ 5,1	(1241)
1976	JAN	1180	+ 8,5	- 8,9	1194	- 3,6	1206	- 0,4	(1264)
	FEB	1144	+ 2,0	- 3,1	1265	+ 5,9	1265	+ 5,0	(1286)
	MAR	1421	+32,5	+24,2	1391	+10,0	1339	+ 5,8	(1303)
	APR	1363	+ 8,3	- 4,1	1331	- 4,3	1361	+ 1,5	(1330)
	MAI	1275	+12,8	- 6,5	1314	- 1,3	1325	- 2,6	(1360)
	JUN	1337	+22,8	+ 4,9	1448	+10,2	1421	+ 7,2	(1393)
	JUL	1340	+22,9	+ 0,2	1429	- 1,3	1436	+ 1,1	(1428)
ERZEUGNISSE DER GRUNDSTOFF- UND PRODUKTIONSGÜTERINDUSTRIEN									
1975	JUL	4283	-14,6	+ 0,5	4038	- 3,6	3927	- 4,5	4116
	AUG	3652	-23,9	-14,7	3828	- 4,5	3870	- 1,5	(4123)
	SEP	4200	- 4,4	+15,0	4309	+12,6	4220	+ 9,0	(4144)
	OKT	4587	- 5,3	+ 9,2	4216	- 2,2	4108	- 2,7	(4159)
	NOV	4094	- 3,6	-10,7	4186	- 0,7	4220	+ 2,7	(4216)
	DEZ	4488	+15,9	+ 9,6	4749	+13,4	4617	+ 9,4	(4295)
1976	JAN	4294	+13,3	- 4,3	4578	- 3,6	4651	+ 3,7	(4409)
	FEB	4605	+14,5	+ 7,2	4894	+ 6,9	4895	+ 5,2	(4548)
	MAR	5085	+36,8	+10,4	5097	+ 4,1	4876	- 0,4	(4699)
	APR	5148	+17,4	+ 1,2	5044	- 1,0	5213	+ 6,9	(4884)
	MAI	5091	+37,6	- 1,1	5067	+ 0,5	5039	- 3,3	(5101)
	JUN	5330	+25,1	+ 4,7	5256	+ 3,7	5296	+ 5,1	(5351)
	JUL	5353	+25,0	+ 0,4	5163	- 1,8	5197	- 1,9	(5606)

9 AUSSENHANDEL (SPEZIALHANDEL)

9.1 EINFUHR - TATSÄCHLICHE WERTE (MILL. DM)

JAHR	MONAT	ORIGINALWERT			SAISONBEREINIGTER WERT		SAISON- UND ARBEITSTÄGLICH BEREINIGTER WERT		GLATTE KOMPONENTE
		MILL. DM	VERÄNDERUNG VORJAHR	IN O/O GEGEN VORMONAT	MILL. DM	VERÄNDERUNG IN O/O GEGEN VORMONAT	MILL. DM	VERÄNDERUNG IN O/O GEGEN VORMONAT	MILL. DM
ERZEUGNISSE DER INVESTITIONSGÜTERINDUSTRIEN									
1975	JUL	3356	+13,5	- 3,6	3311	- 2,8	3276	- 2,1	3340
	AUG	2767	+14,3	-17,6	3206	- 3,2	3254	- 0,7	(3403)
	SEP	3379	+24,9	+22,1	3521	+ 9,8	3438	+ 5,7	(3467)
	OKT	3957	+24,2	+17,1	3565	+ 1,2	3488	+ 1,5	(3543)
	NOV	3563	+19,9	-10,0	3493	- 2,0	3567	+ 2,3	(3609)
	DEZ	3948	+27,3	+10,8	3867	+10,7	3726	+ 4,5	(3666)
1976	JAN	3337	+30,5	-15,5	3683	- 4,8	3742	+ 0,4	(3739)
	FEB	3480	+26,9	+ 4,3	3853	+ 4,6	3847	+ 2,8	(3803)
	MAR	4331	+37,6	+23,6	4127	+ 7,1	3953	+ 2,8	(3861)
	APR	4231	+12,9	- 1,6	3893	- 5,5	4032	+ 2,3	(3933)
	MAI	4000	+32,5	- 5,5	3943	+ 1,2	3900	- 3,3	(4006)
	JUN	4235	+21,5	+ 5,9	4152	+ 5,3	4095	+ 5,0	(4081)
	JUL	4066	+21,2	- 4,0	4054	- 2,4	4132	+ 0,9	(4130)
ERZEUGNISSE DER VERBRAUCHSGÜTERINDUSTRIEN									
1975	JUL	2477	+ 6,5	+10,5	2362	- 0,5	2326	- 1,8	2367
	AUG	2079	- 3,5	-16,1	2249	- 4,8	2279	- 2,0	(2391)
	SEP	2485	+10,2	+19,5	2450	+ 8,9	2378	+ 4,3	(2416)
	OKT	2880	+10,2	+15,9	2468	+ 0,7	2428	+ 2,1	(2439)
	NOV	2277	+ 3,3	-20,9	2352	- 4,7	2388	- 1,6	(2467)
	DEZ	2312	+17,3	+ 1,5	2625	+11,6	2546	+ 6,6	(2493)
1976	JAN	2492	+15,9	+ 7,8	2536	- 3,4	2576	+ 1,2	(2528)
	FEB	2634	+12,7	+ 5,7	2675	+ 5,5	2672	+ 3,7	(2562)
	MAR	3347	+34,2	+15,7	2865	+ 7,1	2749	+ 2,9	(2595)
	APR	2678	+ 6,5	-12,1	2561	-10,6	2649	- 3,6	(2642)
	MAI	2544	+28,7	- 5,0	2695	+ 5,3	2673	+ 0,9	(2694)
	JUN	2561	+14,3	+ 0,7	2717	+ 0,8	2713	+ 1,5	(2752)
	JUL	2778	+12,2	+ 8,5	2692	- 0,9	2725	+ 0,4	(2805)
INVESTITIONSGÜTER									
1975	JUL	1197	+19,5	+ 4,5	1173	+ 1,4	1165	+ 3,1	1144
	AUG	1029	+21,9	-14,0	1120	- 4,5	1139	- 2,2	(1167)
	SEP	1139	+27,1	+10,7	1231	+ 9,9	1198	+ 5,2	(1190)
	OKT	1317	+29,0	+15,6	1244	+ 1,1	1220	+ 1,8	(1219)
	NOV	1247	+24,9	- 5,3	1227	- 1,4	1253	+ 2,7	(1243)
	DEZ	1545	+28,4	+23,9	1356	+10,5	1315	+ 4,9	(1261)
1976	JAN	1139	+29,7	-26,3	1248	- 8,0	1267	- 3,7	(1291)
	FEB	1147	+34,2	+ 0,7	1292	+ 3,5	1289	+ 1,7	(1317)
	MAR	1384	+22,6	+20,7	1335	+ 3,3	1284	- 0,4	(1342)
	APR	1383	+ 7,8	- 0,1	1324	- 0,8	1362	+ 6,1	(1370)
	MAI	1331	+29,7	- 3,8	1347	+ 1,7	1332	- 2,2	(1398)
	JUN	1480	+29,3	+11,2	1481	+ 9,9	1467	+10,1	(1427)
	JUL	1551	+29,6	+ 4,8	1512	+ 2,1	1536	+ 4,7	(1442)
VERBRAUCHSGÜTER									
1975	JUL	2878	+11,2	+ 7,1	2745	- 2,1	2711	- 1,7	2761
	AUG	2518	+ 7,3	-12,5	2697	- 1,7	2732	+ 0,8	(2800)
	SEP	3050	+22,8	+21,1	2946	+ 9,2	2874	+ 5,2	(2839)
	OKT	3438	+23,4	+12,7	2965	+ 0,6	2896	+ 0,8	(2884)
	NOV	2670	+14,6	-22,3	2718	- 8,3	2783	- 3,9	(2923)
	DEZ	2819	+25,8	+ 5,6	3074	+13,1	3000	+ 7,8	(2970)
1976	JAN	2843	+31,0	+ 0,9	3100	+ 0,8	3152	+ 5,1	(3021)
	FEB	3131	+22,2	+10,1	3226	+ 4,1	3219	+ 2,1	(3060)
	MAR	3519	+35,6	+12,4	3353	+ 3,9	3226	+ 0,2	(3071)
	APR	3293	+13,0	- 6,4	3121	- 6,9	3206	- 0,6	(3097)
	MAI	2955	+33,3	-10,3	3115	- 0,2	3070	- 4,2	(3120)
	JUN	2982	+11,0	+ 0,9	3117	+ 0,1	3120	+ 1,6	(3139)
	JUL	3057	+ 6,2	+ 2,5	2970	- 4,7	3012	- 3,5	(3146)
EG-LÄNDER									
1975	JUL	7757	+ 1,0	- 2,6	7644	- 1,9	7559	- 1,3	7511
	AUG	6519	- 4,3	-16,0	7358	- 3,7	7425	- 1,8	7505
	SEP	7800	+ 9,4	+19,7	8013	+ 8,9	7876	+ 6,1	7737
	OKT	8850	+ 7,9	+13,5	7917	- 1,2	7823	- 0,7	7944
	NOV	7691	+ 5,3	-13,1	7675	- 3,1	7668	- 2,0	8114
	DEZ	8442	+23,1	+ 9,8	8732	+13,8	8511	+11,0	8336
1976	JAN	7772	+24,2	- 7,9	8291	- 5,1	8395	- 1,4	(8581)
	FEB	8201	+14,5	+ 5,5	8612	+ 3,9	8608	+ 2,5	(8811)
	MAR	9466	+31,2	+15,4	9611	+11,6	9276	+ 7,8	(8994)
	APR	9338	+11,4	- 1,4	8865	- 7,8	9034	- 2,6	(9094)
	MAI	9042	+25,3	- 3,2	8625	- 2,7	9594	- 5,0	(9102)
	JUN	9153	+14,7	+ 1,2	8974	+ 4,0	9063	+ 5,6	(8990)
	JUL	9025	+16,3	- 1,4	8879	- 1,1	8902	- 1,8	(8902)

9 AUSSENHANDEL (SPEZIALHANDEL)
9.1 EINFUHR - TATSÄCHLICHE WERTE (MILL. DM)

JAHR	MONAT	ORIGINALWERT			SAISONBEREINIGTER WERT		SAISON- UND ARBEITSTÄGGLICH BEREINIGTER WERT		GLATTE KOMPONENTE
		MILL.DM	VERÄNDERUNG IN O/O GEGEN VORJAHR	VERÄNDERUNG IN O/O GEGEN VORMONAT	MILL.DM	VERÄNDERUNG IN O/O GEGEN VORMONAT	MILL.DM	VERÄNDERUNG IN O/O GEGEN VORMONAT	MILL.DM
ANDERE EUROPÄISCHE INDUSTRIALISIERTE LÄNDER									
1975	JUL	2014	+ 6,5	+ 1,6	1976	- 3,8	1941	- 4,0	1927
	AUG	1660	- 6,7	-17,6	1875	- 5,1	1898	- 2,2	1900
	SEP	1995	+ 5,4	+20,2	2019	+ 7,7	1976	+ 4,1	1956
	OKT	2299	+ 3,7	+15,2	2032	+ 0,6	1992	+ 0,8	1987
	NOV	2010	- 3,8	-12,6	1884	- 7,3	1890	- 5,1	2026
	DEZ	2191	+11,8	+ 9,0	2154	+14,3	2120	+12,2	2087
1976	JAN	1949	+ 7,6	-11,0	2022	- 6,1	2057	- 3,0	(2165)
	FEB	2096	+13,2	+ 7,5	2231	+10,3	2225	+ 8,2	(2248)
	MAR	2495	+37,2	+19,0	2531	+13,4	2439	+ 9,6	(2328)
	APR	2312	+ 8,3	- 7,3	2265	-10,5	2306	- 5,5	(2393)
	MAI	2337	+37,1	+ 1,1	2348	+ 3,7	2329	+ 1,0	(2445)
	JUN	2424	+22,3	+ 3,7	2501	+ 6,5	2560	+ 9,9	(2522)
	JUL	2421	+20,2	- 0,1	2367	- 5,4	2364	- 7,7	(2338)
	VEREINIGTE STAATEN								
1975	JUL	977	-24,7	- 2,2	1035	- 3,9	1040	- 1,4	1131
	AUG	1156	+ 1,1	+18,3	1188	+14,8	1184	+13,8	1160
	SEP	1186	+24,3	+ 2,6	1339	+12,7	1313	+10,9	1219
	OKT	1138	- 0,7	- 4,0	1199	-10,5	1170	-10,9	1257
	NOV	1273	+ 8,5	+11,9	1288	+ 7,4	1300	+11,1	1279
	DEZ	1485	+14,4	+16,7	1376	+ 6,8	1286	- 1,1	1321
1976	JAN	1351	+15,9	- 9,0	1326	- 3,6	1328	+ 3,3	(1353)
	FEB	1552	+35,0	+14,9	1526	+15,1	1530	+15,2	(1383)
	MAR	1537	+31,7	- 1,0	1419	- 7,0	1337	-12,6	(1406)
	APR	1410	- 4,7	- 8,3	1346	- 5,1	1452	+ 8,6	(1424)
	MAI	1324	+26,1	- 6,1	1310	- 2,7	1313	- 9,6	(1431)
	JUN	1445	+44,6	+ 9,1	1470	+12,2	1402	+ 6,8	(1356)
	JUL	1375	+40,7	- 4,8	1461	- 0,6	1503	+ 7,2	(1638)
	ÜBRIGE INDUSTRIALISIERTE WESTLICHE LÄNDER								
1975	JUL	861	+ 4,2	+ 4,6	866	+ 6,1	850	+ 1,9	804
	AUG	778	- 0,5	- 9,6	762	-12,0	765	-10,0	796
	SEP	800	+12,0	+ 2,8	827	+ 8,5	805	+ 5,2	801
	OKT	844	+ 0,4	+ 5,5	778	- 5,9	769	- 4,5	800
	NOV	845	- 1,4	+ 0,1	798	+ 2,6	799	+ 3,9	809
	DEZ	867	+ 8,8	+ 2,6	856	+ 7,3	853	+ 6,8	821
1976	JAN	779	+ 2,4	-10,1	802	- 6,3	808	- 5,3	(839)
	FEB	759	+10,0	- 2,6	846	+ 5,5	846	+ 4,7	(864)
	MAR	884	+19,0	+16,5	891	+ 3,3	875	+ 3,4	(905)
	APR	944	+ 6,3	+ 6,8	945	+ 6,1	953	+ 8,9	(955)
	MAI	959	+29,6	+ 1,6	945	+ 0,0	952	- 0,1	(957)
	JUN	965	+17,3	+ 0,6	962	+ 1,8	967	+ 1,6	(973)
	JUL	1019	+18,4	+ 5,6	1018	+ 5,8	1011	+ 4,6	(1000)
	ENTWICKLUNGSLÄNDER								
1975	JUL	2963	-14,3	+ 0,2	2998	+ 0,8	2972	- 0,4	2860
	AUG	2988	-21,3	+ 0,8	2952	- 1,5	2946	- 0,9	2908
	SEP	3113	- 7,9	+ 4,2	3195	+ 8,2	3149	+ 6,9	3025
	OKT	3561	+ 2,0	+14,4	3371	+ 5,5	3341	+ 6,1	3171
	NOV	3275	- 8,7	- 8,0	3195	- 5,2	3189	- 4,5	3290
	DEZ	3420	+ 7,7	+ 4,4	3467	+ 8,5	3478	+ 9,1	3390
1976	JAN	3319	+ 5,6	- 3,0	3445	- 0,6	3429	- 1,4	(3490)
	FEB	3511	+28,6	+ 5,8	3553	+ 3,1	3564	+ 3,9	(3577)
	MAR	3650	+44,8	+ 4,0	3711	+ 4,4	3661	+ 2,7	(3600)
	APR	3622	+12,4	- 0,8	3651	- 1,6	3687	+ 0,7	(3667)
	MAI	3434	+16,6	- 5,2	3408	- 6,7	3453	- 6,3	(3715)
	JUN	3697	+25,0	+ 7,7	3704	+ 8,7	3689	+ 6,8	(3652)
	JUL	3939	+32,9	+ 6,5	3912	+ 5,6	3875	+ 5,0	(3688)
	OSTBLOCKLÄNDER								
1975	JUL	748	- 5,1	+13,0	706	+ 3,7	681	- 0,9	714
	AUG	606	-15,6	-19,0	654	- 7,4	658	- 1,9	715
	SEP	766	+16,2	+26,4	787	+20,3	769	+15,1	744
	OKT	927	+10,4	+21,0	843	+ 7,1	829	+ 7,8	781
	NOV	807	+13,2	-12,9	761	- 9,7	776	- 6,4	805
	DEZ	917	+19,2	+13,6	852	+12,0	847	+ 9,1	834
1976	JAN	767	+21,0	-16,6	847	- 0,6	853	+ 1,9	(861)
	FEB	788	+24,1	+ 2,7	892	+ 5,3	892	+ 3,4	(886)
	MAR	920	+49,4	+16,8	972	+ 9,0	956	+ 7,2	(878)
	APR	926	+21,8	+ 0,7	910	- 6,4	903	- 5,5	(868)
	MAI	913	+58,0	- 1,4	855	- 6,0	862	- 4,5	(862)
	JUN	857	+29,5	- 6,1	874	+ 2,2	863	+ 0,1	(849)
	JUL	936	+25,1	+ 9,2	905	+ 3,5	908	+ 5,2	(930)

9 AUSSENHANDEL (SPEZIALHANDEL)

9.2 AUSFUHR - TATSÄCHLICHE WERTE (MILL. DM)

JAHR	MONAT	ORIGINALWERT			SAISONBEREINIGTER WERT		SAISON- UND ARBEITSTÄFELGICH BEREINIGTER WERT		GLATTE KOMponente
		MILL.DM	VERÄNDERUNG VORJAHR	IN O/D GEGEN VORMONAT	MILL.DM	VERÄNDERUNG IN O/D GEGEN VORMONAT	MILL.DM	VERÄNDERUNG IN O/D GEGEN VORMONAT	MILL.DM
AUSFUHR INSGESAMT									
1975	JUL	19356	- 6,7	+ 2,7	18687	- 4,9	18598	- 3,1	18071
	AUG	15465	-15,1	-18,8	17365	- 7,1	17597	- 5,4	18256
	SEP	18498	- 1,8	+19,6	18978	+ 9,3	18747	+ 6,5	18530
	OKT	20498	- 4,3	+10,8	18660	- 1,7	18201	- 2,9	18706
	NOV	19080	- 3,3	- 6,9	18822	+ 0,9	19262	+ 5,8	18884
	DEZ	20578	+ 2,1	+ 7,9	20335	+ 8,0	19895	+ 3,3	19299
1976	JAN	18443	+ 6,3	-10,4	19216	- 5,5	19455	- 2,2	(19519)
	FEB	19118	+ 7,7	+ 3,7	19678	+ 2,4	19649	+ 1,3	(19723)
	MAR*	22821	+30,1	+19,4	22705	+15,4	21986	+11,9	(19921)
	APR	20817	+ 5,7	- 8,8	20149	-11,3	20504	- 6,7	(20136)
	MAI	21318	+21,8	+ 2,4	20430	+ 1,4	20216	- 1,4	(20462)
	JUN	20736	+11,6	- 2,9	21736	+ 6,4	21524	+ 6,5	(21430)
	JUL	21332	+11,9	+ 3,0	20874	- 4,0	21202	- 1,5	(20578)
GEWERBLICHE WIRTSCHAFT									
1975	JUL	18109	- 6,3	+ 2,5	17732	- 4,9	17639	- 3,3	17104
	AUG	14529	-16,2	-19,8	16382	- 7,6	16608	- 5,8	17281
	SEP	17512	- 2,3	+20,5	17961	+ 9,6	17752	+ 6,9	17528
	OKT	19361	- 5,3	+10,6	17631	- 1,8	17201	- 3,1	17690
	NOV	18072	- 3,1	- 6,7	17823	+ 1,1	18239	+ 6,0	17862
	DEZ	19438	+ 1,3	+ 7,6	19197	+ 7,7	18806	+ 3,1	18267
1976	JAN	17356	+ 6,4	-10,7	18213	- 5,1	18445	- 1,9	(18487)
	FEB	18368	+ 7,6	+ 4,1	18625	+ 2,3	18596	+ 0,8	(18694)
	MAR*	21680	+30,3	+20,0	21555	+15,7	20897	+12,4	(18896)
	APR	19839	+ 6,4	- 8,5	19176	-11,0	19480	- 6,8	(19113)
	MAI	20357	+22,2	+ 2,6	19462	+ 1,5	19263	- 1,1	(19444)
	JUN	19767	+11,9	- 2,9	20688	+ 6,3	20495	+ 6,4	(20366)
	JUL	20249	+11,8	+ 2,4	19786	- 4,4	20089	- 2,0	(19453)
ROHSTOFFE UND HALBWAREN									
1975	JUL	1659	-31,9	- 4,7	1654	- 6,8	1608	-10,1	(1689)
	AUG	1420	-37,3	-14,4	1522	- 8,0	1553	- 3,4	(1680)
	SEP	1744	-18,0	+22,8	1807	+18,7	1761	+13,4	(1685)
	OKT	1982	-14,2	+13,6	1818	+ 0,6	1758	- 0,2	(1703)
	NOV	1750	-15,3	-11,7	1756	- 3,4	1813	+ 3,1	(1731)
	DEZ	1869	- 9,5	+ 6,8	1897	+ 8,0	1835	+ 1,2	(1766)
1976	JAN	1745	-13,7	- 6,6	1811	- 4,5	1845	+ 0,5	(1806)
	FEB	1761	- 9,4	+ 0,9	1754	- 3,1	1750	- 5,1	(1841)
	MAR	2078	+20,1	+18,0	2054	+17,1	1955	+11,7	(1875)
	APR	1684	-11,9	-19,0	1687	-17,9	1762	- 9,9	(1840)
	MAI*	2026	+22,0	+20,3	1950	+15,6	1929	+ 9,5	(1803)
	JUN	2034	+16,9	+ 0,4	2060	+ 5,6	2030	+ 5,2	(2029)
	JUL	2050	+23,6	+ 0,8	2016	- 2,1	2067	+ 1,8	(2162)
ROHSTOFFE									
1975	JUL	429	-20,4	- 5,9	440	- 2,2	426	- 5,1	(424)
	AUG	349	-24,3	-18,6	374	-15,0	385	- 9,6	(426)
	SEP*	463	+ 5,3	+32,7	484	+29,4	484	+25,7	(429)
	OKT	492	+ 1,9	+ 6,3	459	- 5,2	441	- 8,9	(433)
	NOV	438	+ 1,2	-11,0	434	- 5,4	446	+ 1,1	(438)
	DEZ	475	+17,3	+ 8,4	492	+13,4	475	+ 6,5	(444)
1976	JAN	420	- 1,2	-11,6	444	- 9,8	455	- 4,2	(449)
	FEB	408	- 7,7	- 2,9	417	- 6,1	418	- 8,1	(456)
	MAR	502	+17,8	+23,0	482	+15,6	462	+10,5	(459)
	APR	477	- 4,0	- 5,0	455	- 5,6	460	- 0,4	(454)
	MAI	473	+14,5	- 0,8	449	- 1,3	451	- 2,0	(460)
	JUN	486	+ 6,5	+ 2,7	473	+ 5,3	452	+ 0,2	(436)
	JUL	469	+ 9,3	- 3,5	480	+ 1,5	493	+ 9,1	(499)
HALBWAREN									
1975	JUL	1230	-35,2	- 4,3	1227	- 2,5	1181	- 8,9	(1228)
	AUG	1071	-40,3	-12,9	1145	- 6,7	1169	- 1,0	(1220)
	SEP	1281	-24,1	+19,6	1340	+17,0	1303	+11,5	(1231)
	OKT	1489	-18,5	+16,2	1360	+ 1,5	1322	+ 1,5	(1259)
	NOV	1312	-19,7	-11,9	1328	- 2,4	1368	+ 3,5	(1302)
	DEZ	1394	-16,1	+ 6,3	1417	+ 6,7	1416	+ 3,5	(1357)
1976	JAN	1325	-17,1	- 4,9	1389	- 2,0	1417	+ 0,1	(1418)
	FEB	1353	-10,3	+ 2,1	1363	- 1,9	1358	- 4,2	(1475)
	MAR	1576	+20,9	+16,5	1593	+16,9	1544	+13,7	(1525)
	APR	1507	+ 6,5	- 4,4	1490	- 6,5	1505	- 2,5	(1513)
	MAI	1553	+24,5	+ 3,1	1460	- 2,0	1452	- 3,5	(1498)
	JUN	1548	+20,5	- 0,3	1537	+ 5,3	1549	+ 6,7	(1668)
	JUL	1580	+28,5	+ 2,1	1556	+ 1,2	1566	+ 1,1	(1685)
FERTIGWAREN									
1975	JUL	16450	- 3,2	+ 3,3	16093	- 4,4	16004	- 2,9	15433
	AUG	13109	-13,1	-20,3	14828	- 7,9	15038	- 6,0	15599
	SEP	15768	- 0,2	+20,3	16135	+ 8,8	15958	+ 6,1	15830
	OKT	17380	- 3,9	+10,2	15801	- 2,1	15441	- 3,2	15969
	NOV	16323	- 1,5	- 6,1	16031	+ 1,5	16381	+ 6,1	16123
	DEZ	17569	+ 2,5	+ 7,6	17260	+ 7,7	16927	+ 3,3	16481
1976	JAN	15611	+ 9,2	-11,1	16466	- 4,6	16675	- 1,5	(16679)
	FEB	16308	+ 9,8	+ 4,5	16852	+ 2,3	16831	+ 0,9	(16863)
	MAR*	19602	+31,1	+20,2	19511	+15,8	18941	+12,5	(17041)
	APR	17855	+ 6,7	- 8,9	17234	-11,7	17471	- 7,8	(17226)
	MAI	18331	+22,2	+ 2,7	17546	+ 1,8	17376	- 0,5	(17504)
	JUN	17732	+11,4	- 3,3	18592	+ 6,0	18430	+ 6,1	(18247)
	JUL	18199	+10,5	+ 2,6	17748	- 4,5	18004	- 2,3	(17268)

9 AUSSENHANDEL (SPEZIALHANDEL)

9.2 AUSFUHR - TATSÄCHLICHE WERTE (MILL. DM)

JAHR	MONAT	ORIGINALWERT			SAISONBEREINIGTER WERT		SAISON- UND ARBEITSTÄGLICH BEREINIGTER WERT		GLATTE KOMPONENTE
		MILL.DM	VERÄNDERUNG VORJAHR	IN O/O GEGEN VORMONAT	MILL.DM	VERÄNDERUNG IN O/O GEGEN VORMONAT	MILL.DM	VERÄNDERUNG IN O/O GEGEN VORMONAT	MILL.DM
VORERZEUGNISSE									
1975	JUL	3220	-31,2	- 3,3	3329	- 2,6	3229	- 7,2	(3203)
	AUG*	2652	-42,5	-17,6	2646	-20,5	2695	-16,5	(3177)
	SEP	3263	-24,7	+23,0	3298	+24,6	3223	+19,6	(3188)
	OKT	3596	-23,8	+10,2	3293	- 0,2	3199	- 0,7	(3237)
	NOV	3178	-25,3	-11,6	3163	- 3,9	3250	+ 1,6	(3318)
	DEZ	3494	-12,1	+ 9,9	3587	+13,4	3539	+10,4	(3425)
	1976	JAN	3358	- 7,3	- 3,9	3595	+ 0,2	3644	+ 1,5
FEB		3425	- 7,1	+ 2,0	3477	- 3,3	3474	- 4,7	(3676)
MAR		3988	+20,5	+16,4	4052	+16,5	3942	+13,5	(3794)
APR		3787	+ 0,7	- 5,0	3640	-10,2	3632	- 6,6	(3846)
MAI		3922	+21,7	+ 3,6	3735	+ 2,6	3748	+ 1,8	(3870)
JUN		3748	+12,5	- 4,4	3932	+ 5,3	3946	+ 5,3	(4028)
JUL		3879	+20,5	+ 3,5	3918	- 0,4	3918	- 0,7	(3808)
ENDERZEUGNISSE									
1975	JUL	13230	+ 7,5	+ 5,1	12934	- 2,7	12866	- 1,3	12330
	AUG	10457	+ 3,0	-21,0	12000	- 7,2	12174	- 5,4	12495
	SEP	12505	+ 9,0	+19,6	12788	+ 6,6	12652	+ 4,0	12669
	OKT	13784	+ 3,2	+10,2	12496	- 2,3	12245	- 3,3	12774
	NOV	13144	+ 6,6	- 4,6	12823	+ 2,6	13105	+ 7,0	12853
	DEZ	14074	+ 7,1	+ 7,1	13609	+ 6,1	13390	+ 2,2	13118
	1976	JAN	12253	+14,8	-12,9	13002	- 4,5	13159	- 1,7
FEB		12883	+15,4	+ 5,1	13340	+ 2,6	13320	+ 1,1	(13337)
MAR*		15615	+34,1	+21,2	15519	+16,3	15125	+13,6	(13436)
APR		14069	+ 8,4	- 9,9	13597	-12,4	13720	- 9,3	(13549)
MAI		14408	+22,4	+ 2,4	13803	+ 1,5	13673	- 0,3	(13744)
JUN		13984	+11,1	- 2,9	14657	+ 6,2	14527	+ 6,2	(14354)
JUL		14320	+ 8,2	+ 2,4	13955	- 4,8	14159	- 2,5	(13509)
ERZEUGNISSE DER GRUNDSTOFF- U. PRODUKTIONSGÜTERINDUSTRIEN									
1975	JUL	5354	-25,2	+ 2,3	4790	- 8,7	4693	-11,6	5165
	AUG	4154	-38,0	-17,8	4314	- 9,9	4384	- 6,6	(5091)
	SEP	4890	-22,1	+17,7	5038	+16,8	4840	+10,4	(5033)
	OKT	5307	-21,7	+ 8,5	4904	- 2,7	4844	+ 0,1	(4926)
	NOV	5061	-17,3	- 4,6	5049	+ 3,0	5138	+ 6,1	(4911)
	DEZ	5022	-16,4	- 0,8	5288	+ 4,7	5088	- 1,0	(4870)
	1976	JAN	5078	- 7,2	+ 1,1	5195	- 1,8	5319	+ 4,5
FEB		5041	- 8,4	- 0,7	5248	+ 1,0	5231	- 1,7	(4986)
MAR		5953	+20,4	+18,1	6146	+17,1	5837	+11,6	(5131)
APR		5584	+ 0,4	- 6,2	5388	-12,3	5578	- 4,4	(5348)
MAI		5590	+14,1	+ 1,9	5545	+ 2,9	5479	- 1,8	(5628)
JUN		5492	+11,2	- 3,5	5855	+ 5,6	5829	+ 6,4	(5976)
JUL		5658	+12,0	+ 3,0	5577	- 4,7	5657	- 3,0	(6341)
ERZEUGNISSE DER INVESTITIONSGÜTERINDUSTRIEN									
1975	JUL	10532	+ 7,3	+ 1,8	10284	- 3,9	10225	- 1,9	9943
	AUG	8164	+ 1,2	-22,5	9586	- 6,8	9738	- 4,8	(10023)
	SEP	9911	+10,4	+21,4	10228	+ 6,7	10074	+ 3,5	(10113)
	OKT	11343	+ 3,5	+11,4	10000	- 2,2	9773	- 3,0	(10258)
	NOV	10455	+ 5,1	- 5,3	10227	+ 2,3	10461	+ 7,0	(10368)
	DEZ	11594	+ 8,3	+10,9	11034	+ 7,9	10618	+ 1,5	(10466)
	1976	JAN	9817	+15,5	-15,3	10515	- 4,7	10697	+ 3,7
FEB		10215	+17,9	+ 4,1	10888	+ 3,5	10865	+ 1,6	(10736)
MAR		12451	+35,0	+21,9	11950	+ 9,8	11487	+ 5,7	(10898)
APR		11242	+ 8,3	- 9,7	10901	- 8,8	11282	- 1,8	(11077)
MAI		11558	+23,5	+ 2,8	11279	+ 3,5	11121	- 1,4	(11273)
JUN		11350	+ 9,7	- 1,8	11691	+ 3,7	11573	+ 4,1	(11487)
JUL		11395	+ 8,2	+ 0,4	11224	- 4,0	11506	- 0,6	(11575)
ERZEUGNISSE DER VERBRAUCHSGÜTERINDUSTRIEN									
1975	JUL	1919	-10,2	+ 8,3	1897	- 1,9	1865	- 2,0	1896
	AUG	1590	-14,3	-17,1	1801	- 5,1	1830	- 1,9	(1907)
	SEP	2134	+ 4,4	+34,2	2060	+14,4	2009	+ 9,8	(1923)
	OKT	2300	+ 3,8	+ 7,8	2033	- 1,3	1979	- 1,5	(1948)
	NOV	1946	+ 1,0	-15,4	2000	- 1,6	2026	+ 2,4	(1979)
	DEZ	1995	+11,3	+ 2,5	2174	+ 8,7	2093	+ 3,3	(2010)
	1976	JAN	1921	+15,4	- 3,7	2075	- 4,6	2111	+ 0,9
FEB		2248	+20,7	+17,0	2216	+ 6,8	2216	+ 5,0	(2129)
MAR		2594	+40,1	+15,4	2421	+ 9,3	2300	+ 3,8	(2201)
APR		2361	+13,0	- 9,0	2238	- 7,6	2339	+ 1,7	(2276)
MAI		2271	+37,5	- 3,8	2332	+ 4,2	2318	- 0,9	(2362)
JUN		2244	+26,6	- 1,2	2423	+ 3,9	2425	+ 4,6	(2459)
JUL		2488	+29,7	+10,9	2467	+ 1,8	2500	+ 3,1	(2537)
INVESTITIONSGÜTER									
1975	JUL	5540	+17,5	+ 9,2	5263	- 1,3	5211	+ 0,0	4945
	AUG	4172	+ 6,3	-24,7	4787	- 9,0	4830	- 6,4	(4991)
	SEP	4868	+14,1	+16,7	5030	+ 5,1	4971	+ 1,9	(5038)
	OKT	5181	- 0,9	+ 6,4	4780	- 5,0	4703	- 5,4	(5112)
	NOV	5148	+ 6,7	- 0,6	5055	+ 5,8	5133	+ 9,1	(5161)
	DEZ	5904	+10,0	+14,7	5449	+ 7,8	5284	+ 2,9	(5201)
	1976	JAN	4925	+14,5	-16,6	5153	- 5,4	5259	- 0,5
FEB		4760	+16,2	- 3,4	5278	+ 2,4	5268	+ 0,2	(5287)
MAR		6131	+35,1	+28,8	5948	+12,7	5771	+ 9,5	(5340)
APR		5494	+10,9	-10,4	5397	- 9,3	5496	- 4,8	(5400)
MAI		5586	+17,5	+ 1,7	5423	+ 0,5	5368	- 2,3	(5463)
JUN		5339	+ 5,3	- 4,4	5605	+ 3,4	5603	+ 4,4	(5530)
JUL		5676	+ 2,5	+ 6,3	5433	- 3,1	5541	- 1,1	(5540)

9 AUSSENHANDEL (SPEZIALHANDEL)
9.2 AUSFUHR - TATSÄCHLICHE WERTE (MILL. DM)

JAHR	MONAT	ORIGINALWERT			SAISONBEREINIGTER WERT		SAISON- UND ARBEITSTÄGLICH BEREINIGTER WERT		GLATTE KOMPONENTE
		MILL. DM	VERÄNDERUNG VORJAHR	VERÄNDERUNG IN 0/0 GEGEN VORMONAT	MILL. DM	VERÄNDERUNG IN 0/0 GEGEN VORMONAT	MILL. DM	VERÄNDERUNG IN 0/0 GEGEN VORMONAT	MILL. DM
VERBRAUCHSGÜTER									
1975	JUL	1929	- 9,7	- 6,6	2073	- 7,1	2087	- 3,5	2107
	AUG	1654	+ 4,9	-14,3	2108	+ 1,7	2127	+ 1,9	(2133)
	SEP	2346	+16,7	+41,8	2304	+ 9,3	2266	+ 6,5	(2165)
	OKT	2601	+16,2	+10,9	2247	- 2,5	2196	- 3,1	(2218)
	NOV	2516	+17,6	- 3,3	2400	+ 6,8	2480	+12,9	(2260)
	DEZ	2459	+13,8	- 2,3	2541	+ 5,9	2405	- 3,0	(2309)
1976	JAN	2190	+31,4	-10,9	2404	- 5,4	2429	+ 1,0	(2371)
	FEB	2560	+38,5	+17,8	2574	+ 7,1	2569	+ 5,8	(2422)
	MAR	2951	+42,1	+10,5	2585	+ 0,4	2456	- 4,4	(2494)
	APR	2678	+22,8	- 6,1	2556	- 1,1	2739	+10,3	(2558)
	MAI	2616	+36,9	- 2,3	2568	+ 0,5	2530	- 6,6	(2626)
	JUN	2656	+28,6	+ 1,5	2791	+ 8,7	2689	+ 6,3	(2698)
	JUL	2414	+25,1	- 9,1	2565	- 8,1	2671	- 0,7	(2710)
EG-LÄNDER									
1975	JUL	7949	-15,5	- 3,7	7818	- 8,3	7828	- 2,9	7602
	AUG	6370	-16,3	-19,9	7491	- 4,2	7609	- 2,8	7654
	SEP*	8518	- 2,0	+33,7	8907	+18,9	8919	+17,2	7943
	OKT	9178	- 2,8	+ 7,7	8223	- 7,7	7859	-11,9	8170
	NOV	8439	+ 1,5	- 8,1	8364	+ 1,7	8584	+ 9,2	8429
	DEZ	8830	+11,4	+ 4,6	9149	+ 9,4	8806	+ 2,6	8808
1976	JAN	8442	+11,7	- 4,4	8716	- 4,7	8820	+ 0,2	(9128)
	FEB	9266	+19,6	+ 9,8	9423	+ 8,1	9418	+ 6,8	(9416)
	MAR	10803	+41,3	+16,6	10208	+ 8,3	9783	+ 3,9	(9636)
	APR	9739	+10,9	- 9,8	9430	- 7,6	9726	- 0,6	(9751)
	MAI	9875	+35,8	+ 1,4	9631	+ 2,1	9521	- 2,1	(9739)
	JUN	9724	+17,8	- 1,5	9876	+ 2,5	9654	+ 1,4	(9045)
	JUL	9373	+17,9	- 3,6	9239	- 6,4	9457	- 1,9	(8745)
ANDERE EUROPÄISCHE INDUSTRIALISIERTE LÄNDER									
1975	JUL	3958	-13,0	- 3,5	4097	- 3,9	4047	- 2,9	3928
	AUG	3306	-16,8	-16,5	3682	-10,1	3764	- 7,0	3915
	SEP	3829	- 6,0	+15,8	3955	+ 7,4	3903	+ 3,7	3928
	OKT	4264	- 7,0	+11,4	3878	- 1,9	3812	- 2,3	3899
	NOV	3941	-10,3	- 7,6	3834	- 1,1	3913	+ 2,6	3930
	DEZ	4461	+ 1,7	+13,2	4320	+12,7	4199	+ 7,1	3965
1976	JAN	3589	- 7,0	-19,5	3841	-11,1	3929	- 6,2	(4001)
	FEB	3973	+ 0,2	+10,7	4062	+ 5,8	4054	+ 3,2	(4051)
	MAR*	4730	+15,1	+19,1	4625	+13,9	4474	+10,4	(4115)
	APR	4373	+ 0,5	- 7,5	4230	- 8,5	4284	- 4,2	(4199)
	MAI	4676	+22,2	+ 6,9	4428	+ 4,7	4359	+ 1,8	(4315)
	JUN	4262	+ 3,9	- 8,9	4452	+ 0,5	4458	+ 2,5	(4528)
	JUL	4374	+10,5	+ 2,6	4492	+ 0,9	4571	+ 2,3	(4416)
VEREINIGTE STAATEN									
1975	JUL	1024	-24,0	+ 1,6	1097	+14,6	1046	- 5,0	(1059)
	AUG	886	-33,0	-13,5	1035	- 5,7	1048	+ 0,2	(1062)
	SEP	1139	- 4,9	+28,6	1156	+11,7	1076	+ 2,7	(1071)
	OKT	1479	+ 4,1	+29,9	1292	+11,8	1315	+22,2	(1097)
	NOV	1225	-14,9	-17,2	1206	- 6,7	1253	- 4,7	(1138)
	DEZ	1272	-21,0	+ 3,8	1269	+ 5,2	1313	+ 4,8	(1182)
1976	JAN	1098	-12,9	-13,7	1094	-13,8	1103	-16,0	(1196)
	FEB	1122	+14,1	+ 2,2	1220	+11,5	1209	+ 9,6	(1207)
	MAR	1214	+31,2	+ 8,2	1166	- 4,4	1141	- 5,6	(1209)
	APR	1147	+10,6	- 5,5	1116	- 4,3	1110	- 2,7	(1240)
	MAI	1126	+24,1	- 1,8	1139	+ 2,1	1159	+ 4,4	(1244)
	JUN	1249	+23,9	+10,9	1203	+ 5,6	1189	+ 2,6	(1248)
	JUL	1230	+20,1	- 1,5	1284	+ 6,7	1275	+ 7,2	(1322)
ÜBRIGE INDUSTRIALISIERTE WESTLICHE LÄNDER									
1975	JUL	807	-15,8	+ 1,0	783	- 4,2	770	- 6,3	(767)
	AUG	701	-29,6	-13,1	702	-10,3	702	- 8,8	(767)
	SEP	724	-17,7	+ 3,3	783	+11,5	770	+ 9,7	(771)
	OKT	909	-11,2	+25,6	808	+ 3,2	794	+ 3,1	(779)
	NOV	794	-15,2	-12,7	790	- 2,2	801	+ 0,9	(789)
	DEZ	907	- 4,1	+14,2	883	+11,8	873	+ 9,6	(802)
1976	JAN	813	+13,5	-10,4	830	- 6,0	833	- 5,1	(815)
	FEB	711	- 8,5	-12,5	750	- 9,6	751	- 9,8	(825)
	MAR	883	+27,1	+24,2	896	+19,5	875	+16,5	(837)
	APR	825	+ 3,8	- 6,6	836	- 6,7	852	- 2,6	(820)
	MAI	784	+ 5,5	- 5,0	783	- 6,3	792	- 7,0	(883)
	JUN	831	+ 4,3	+ 6,0	841	+ 7,4	815	+ 2,9	(828)
	JUL	938	+16,2	+12,9	919	+ 9,3	930	+14,1	(913)

9 AUSSENHANDEL (SPEZIALHANDEL)
9.2 AUSFUHR - TATSÄCHLICHE WERTE (MILL. DM)

JAHR	MONAT	ORIGINALWERT			SAISONBEREINIGTER WERT		SAISON- UND ARBEITSTÄEGLICH BEREINIGTER WERT		GLATTE KOMPONENTE
		MILL.DM	VERÄNDERUNG IN O/D GEGEN VORJAHR	VERÄNDERUNG IN O/D GEGEN VORMONAT	MILL.DM	VERÄNDERUNG IN O/D GEGEN VORMONAT	MILL.DM	VERÄNDERUNG IN O/D GEGEN VORMONAT	MILL.DM
ENTWICKLUNGSSTAENDER									
1975	JUL	3543	+33,5	+17,2	3433	+ 6,5	3324	- 0,3	(3096)
	AUG	2932	+ 1,8	-17,2	2956	-13,9	3014	- 9,3	(3079)
	SEP	2897	+10,7	- 1,2	3070	+ 3,9	2999	- 0,5	(3062)
	OKT	3305	+ 1,3	+14,1	3052	- 0,6	2996	- 0,1	(3050)
	NOV	2959	- 2,3	-10,5	2979	- 2,4	3047	+ 1,7	(3045)
	DEZ	3256	- 4,4	+10,0	3178	+ 6,7	3190	+ 4,7	(3049)
1976	JAN	3026	+12,1	- 7,1	2990	- 5,9	3036	+ 4,8	(3067)
	FEB	2843	- 0,1	- 6,0	3003	+ 0,4	3007	- 1,0	(3099)
	MAR	3291	+17,9	+15,8	3319	+10,5	3245	+ 7,9	(3153)
	APR	3229	+ 2,2	- 1,9	3211	- 3,3	3196	- 1,5	(3238)
	MAI	3328	+ 9,4	+ 3,1	3234	+ 0,7	3282	+ 2,7	(3324)
	JUN	3281	+ 8,5	- 1,4	3533	+ 9,2	3455	+ 5,3	(3474)
	JUL	3790	+ 7,0	+15,5	3621	+ 2,5	3641	+ 5,4	(3426)
OSTBLOCKSTAENDER									
1975	JUL	1718	+19,5	+32,3	1565	+ 8,0	1544	+ 2,1	1431
	AUG	1213	-11,7	-29,4	1300	-16,9	1301	-15,7	1435
	SEP	1332	+ 1,4	+ 9,8	1459	+12,2	1440	+10,7	1445
	OKT	1303	-19,0	- 2,2	1278	-12,4	1295	-10,1	1462
	NOV	1660	+13,2	+27,4	1575	+23,2	1579	+21,9	1466
	DEZ	1788	- 1,4	+ 7,7	1527	- 3,0	1512	- 4,2	1480
1976	JAN	1420	+14,1	-20,6	1535	+ 0,5	1541	+ 1,9	(1482)
	FEB*	1146	-16,7	-19,3	1210	-21,2	1214	-21,2	(1476)
	MAR*	1847	+40,5	+61,2	1927	+59,3	1915	+57,7	(1471)
	APR	1439	- 4,4	-22,1	1467	-23,9	1470	-23,2	(1478)
	MAI	1483	-10,5	+ 3,1	1379	- 6,0	1411	- 4,0	(1463)
	JUN	1301	+ 0,2	-12,3	1440	+ 4,4	1382	- 2,1	(1350)
	JUL	1564	- 9,0	+20,2	1394	- 3,2	1400	+ 1,3	(1307)
SALDO INSGESAMT									
1975	JUL	3717	-16,7	+18,3	3461	-11,5	3397	-12,4	(3118)
	AUG	1737	-45,1	-53,3	2327	-32,8	2463	-27,5	(3003)
	SEP	2816	-31,3	+62,1	2732	+17,4	2574	+ 4,5	(2892)
	OKT	2359	-38,4	+ 1,5	2356	-13,8	2387	- 7,3	(2823)
	NOV	3154	-19,6	+10,3	3186	+35,2	3338	+39,8	(2798)
	DEZ	3230	-38,9	+ 2,4	2680	-15,9	2515	-24,7	(2796)
1976	JAN	2494	-31,0	-22,8	2757	+ 2,9	2892	+15,0	(2732)
	FEB	2195	-37,2	-12,0	2473	-10,3	2452	-15,2	(2707)
	MAR	3850	+11,7	+75,4	3409	+37,8	3273	+33,5	(2683)
	APR	2238	-20,2	-41,9	2342	-31,3	2334	-28,7	(2654)
	MAI	3285	+ 0,7	+46,8	2892	+23,5	2748	+17,7	(2669)
	JUN	2148	-31,5	-34,6	2979	+ 3,0	2804	+ 2,0	(2661)
	JUL	2593	-30,2	+20,7	2382	-20,0	2613	- 6,8	(2762)

9 AUSSENHANDEL (SPEZIALHANDEL)
9.3 EINFUHR - VOLUMEN (MILL. DM)

JAHR	MONAT	ORIGINALWERT			SAISONBEREINIGTER WERT		SAISON- UND ARBEITSTÄGELICH BEREINIGTER WERT		GLATTE KOMPONENTE
		MILL. DM	VERÄNDERUNG VORJAHR	IN 0/0 GEGEN VORMONAT	MILL. DM	VERÄNDERUNG IN 0/0 GEGEN VORMONAT	MILL. DM	VERÄNDERUNG IN 0/0 GEGEN VORMONAT	MILL. DM
EINFUHR INSGESAMT									
1975	JUL	12275	+ 0,5	+ 1,2	11936	- 1,0	11706	- 2,4	11792
	AUG	10460	- 6,7	-14,8	11362	- 4,8	11496	- 1,8	11707
	SEP	12118	+ 8,6	+15,9	12397	+ 9,1	12102	+ 5,3	12039
	OKT	13631	+ 6,6	+12,5	12768	+ 3,0	12517	+ 3,4	12306
	NOV	12084	+ 0,2	-11,3	11723	- 8,2	11787	- 5,8	12529
	DEZ	13050	+13,4	+ 8,0	13215	+12,7	12944	+ 9,8	12850
1976	JAN	12086	+13,3	- 7,4	12641	- 4,3	12824	- 0,9	(13191)
	FEB	12698	+13,3	+ 5,1	13540	+ 7,1	13556	+ 5,7	(13518)
	MAR	14643	+31,5	+15,3	14836	+ 9,6	14254	+ 5,1	(13786)
	APR	14208	+ 6,8	- 3,0	13709	- 7,6	13959	- 2,1	(13943)
	MAI	13639	+21,5	- 4,0	13275	- 3,2	13300	- 4,7	(14004)
	JUN	13983	+15,3	+ 2,5	13787	+ 3,9	13762	+ 3,5	(13308)
	JUL	13811	+12,5	- 1,2	13518	- 2,0	13545	- 1,6	(13604)
ERNAHRUNGSWIRTSCHAFT									
1975	JUL	2077	+ 1,9	- 2,9	2142	- 2,8	2106	- 5,3	2140
	AUG	1957	- 4,8	- 5,8	2075	- 3,1	2087	- 0,9	2155
	SEP*	2348	+30,7	+20,0	2567	+23,7	2535	+21,5	(2170)
	OKT	2394	+ 3,3	+ 2,0	2156	-16,0	2116	-16,5	(2186)
	NOV	2297	+ 4,9	- 4,1	2139	- 0,8	2154	+ 2,3	(2205)
	DEZ	2297	+ 6,0	+ 0,0	2264	+ 5,8	2221	+ 2,6	(2228)
1976	JAN	2091	+ 6,7	- 9,0	2205	- 2,6	2218	- 0,1	(2250)
	FEB	2085	- 3,9	- 0,3	2159	- 2,1	2164	- 2,4	(2273)
	MAR	2522	+27,4	+21,0	2510	+16,3	2428	+12,2	(2298)
	APR	2406	+ 2,3	- 4,6	2287	- 8,9	2335	- 3,8	(2324)
	MAI	2315	+ 4,8	- 3,8	2202	- 3,7	2232	- 4,4	(2352)
	JUN	2437	+13,9	+ 5,3	2469	+12,1	2422	+ 8,5	(2381)
	JUL	2377	+14,4	- 2,5	2452	- 0,7	2470	+ 2,0	(2422)
GEWERBLICHE WIRTSCHAFT (OHNE GÜTER DER BUNDESREG.)									
1975	JUL	9840	- 0,5	+ 1,7	9440	- 1,3	9252	- 2,3	9289
	AUG	8100	- 8,8	-17,7	8924	- 5,5	9048	- 2,2	9225
	SEP	9457	+ 5,5	+16,8	9680	+ 8,5	9477	+ 4,7	9486
	OKT	10924	+ 7,2	+15,5	10188	+ 5,2	9968	+ 5,2	9698
	NOV	9514	- 0,3	-12,9	9313	- 8,6	9372	- 6,0	9898
	DEZ	10201	+13,6	+ 7,2	10502	+12,8	10298	+ 9,9	10183
1976	JAN	9611	+13,1	- 5,8	10034	- 4,5	10192	- 1,0	(10482)
	FEB	10006	+12,5	+ 4,1	10673	+ 6,4	10681	+ 4,8	(10767)
	MAR	11739	+32,0	+17,3	11686	+ 9,5	11357	+ 6,3	(10913)
	APR	11405	+ 9,1	- 2,8	10932	- 6,5	11122	- 2,1	(11043)
	MAI	10896	+25,2	- 4,5	10617	- 2,9	10615	- 4,6	(11010)
	JUN	11157	+15,3	+ 2,4	10968	+ 3,3	10997	+ 3,6	(10600)
	JUL	11085	+12,7	- 0,6	10724	- 2,2	10752	- 2,2	(10722)
ROHSTOFFE UND HALBWAREN									
1975	JUL	2826	- 9,2	+ 1,8	2746	- 0,1	2668	- 4,3	(2705)
	AUG	2446	-22,0	-13,4	2570	- 6,4	2582	- 3,2	(2714)
	SEP	2677	- 7,5	+ 9,4	2777	+ 8,1	2784	+ 7,8	(2735)
	OKT	3013	- 0,6	+12,6	2962	+ 6,7	2836	+ 1,9	(2767)
	NOV	2676	-15,7	-11,2	2627	-11,3	2662	- 6,1	(2810)
	DEZ	2869	+ 1,3	+ 7,2	2867	+ 9,1	2907	+ 9,2	(2860)
1976	JAN	2801	+ 1,6	- 2,4	2845	- 0,8	2849	- 2,0	(2915)
	FEB	2919	+ 5,0	+ 4,2	3047	+ 7,1	3056	+ 7,3	(2969)
	MAR	3148	+23,1	+ 7,8	3124	+ 2,5	3063	+ 0,2	(3020)
	APR	3137	+ 1,6	- 0,3	3072	- 1,7	3112	+ 1,6	(3062)
	MAI	3084	+15,0	- 1,7	2992	- 2,6	3046	- 2,1	(3099)
	JUN	3106	+11,9	+ 0,7	3101	+ 3,6	3088	+ 1,4	(3060)
	JUL	3087	+ 9,2	- 0,6	3009	- 3,0	2987	- 3,3	(2935)
ROHSTOFFE									
1975	JUL	1195	-10,4	- 1,6	1187	+ 0,6	1147	- 4,9	(1149)
	AUG	1059	-20,6	-11,4	1100	- 7,3	1112	- 3,1	(1148)
	SEP	1146	-10,6	+ 8,2	1155	+ 5,0	1149	+ 3,3	(1150)
	OKT	1286	- 1,7	+12,2	1267	+ 9,7	1212	+ 5,5	(1157)
	NOV	1170	-17,7	- 9,0	1117	-11,8	1132	- 6,6	(1169)
	DEZ	1203	- 2,3	+ 2,8	1230	+10,1	1240	+ 9,5	(1183)
1976	JAN	1128	- 4,2	- 6,2	1142	- 7,2	1148	- 7,4	(1200)
	FEB	1161	+ 1,1	+ 2,9	1225	+ 7,3	1229	+ 7,1	(1215)
	MAR	1190	+16,3	+ 2,5	1221	- 0,3	1183	- 3,7	(1231)
	APR	1281	+ 1,0	+ 7,6	1264	+ 3,5	1278	+ 8,0	(1245)
	MAI	1247	+ 4,4	- 2,7	1214	- 4,0	1240	- 3,0	(1256)
	JUN	1257	+ 3,5	+ 0,8	1236	+ 1,8	1226	- 1,1	(1250)
	JUL	1298	+ 8,6	+ 3,3	1263	+ 2,2	1248	+ 1,8	(1200)
HALBWAREN									
1975	JUL	1632	- 8,2	+ 4,4	1561	- 0,6	1522	- 3,1	(1561)
	AUG	1387	-23,0	-15,0	1472	- 5,7	1484	- 2,5	(1571)
	SEP	1530	- 5,1	+10,3	1622	+10,2	1611	+ 8,6	(1588)
	OKT	1727	+ 0,3	+12,9	1636	+ 0,9	1569	- 2,6	(1611)
	NOV	1506	-14,1	-12,8	1509	- 7,8	1522	- 3,0	(1641)
	DEZ	1665	+ 4,2	+10,6	1690	+12,0	1683	+10,6	(1675)
1976	JAN	1673	+ 5,9	+ 0,4	1703	+ 0,8	1705	+ 1,3	(1711)
	FEB	1758	+ 7,3	+ 5,1	1821	+ 6,9	1827	+ 7,2	(1749)
	MAR	1958	+27,3	+11,4	1902	+ 4,4	1847	+ 1,1	(1784)
	APR	1856	+ 2,0	- 5,2	1809	- 4,9	1860	+ 0,7	(1814)
	MAI	1837	+23,5	- 1,0	1782	- 1,5	1799	- 3,3	(1843)
	JUN	1850	+18,4	+ 0,7	1868	+ 4,8	1868	+ 3,8	(1810)
	JUL	1789	+ 9,6	- 3,3	1750	- 6,3	1744	- 6,6	(1734)

9 AUSSENHANDEL (SPEZIALHANDEL)

9.3 EINFUHR - VOLUMEN (MILL. DM)

JAHR	MONAT	ORIGINALWERT			SAISONBEREINIGTER WERT		SAISON- UND ARBEITSTÄGLICH BEREINIGTER WERT		GLATTE KOMPONENTE
		MILL.DM	VERÄNDERUNG VORJAHR	IN O/O GEGEN VORMONAT	MILL.DM	VERÄNDERUNG IN O/O GEGEN VORMONAT	MILL.DM	VERÄNDERUNG IN O/O GEGEN VORMONAT	MILL.DM
FERTIGWAREN (OHNE GÜTER DER BUNDESREG.)									
1975	JUL	7014	+ 3,5	+ 1,6	6688	- 1,6	6559	- 2,2	6601
	AUG	5654	- 1,6	-19,4	6370	- 4,8	6480	- 1,2	6569
	SEP	6780	+11,8	+19,9	6945	+ 9,0	6759	+ 4,3	6779
	OKT	7911	+10,6	+16,7	7238	+ 4,2	7104	+ 5,1	6950
	NOV	6838	+ 7,4	-13,6	6709	- 7,3	6768	- 4,7	7108
	DEZ	7332	+19,2	+ 7,2	7579	+13,0	7393	+ 9,2	7328
1976	JAN	6809	+18,6	- 7,1	7198	- 5,0	7336	- 0,8	(7545)
	FEB	7087	+15,9	+ 4,1	7607	+ 5,7	7607	+ 3,7	(7749)
	MAR	8591	+35,5	+21,2	8589	+12,9	8255	+ 8,5	(7912)
	APR	8268	+12,3	- 3,8	7865	- 8,4	8004	- 3,0	(8003)
	MAI	7812	+29,8	- 5,5	7654	- 2,7	7627	- 4,7	(8041)
	JUN	8050	+16,6	+ 3,0	7881	+ 3,0	7897	+ 3,5	(7597)
JUL	7998	+14,3	- 0,6	7693	- 2,4	7740	- 2,0	(7713)	
VORERZEUGNISSE									
1975	JUL	1963	- 0,7	- 0,9	1854	- 2,7	1816	- 2,8	1817
	AUG	1503	-11,4	-23,4	1736	- 6,4	1763	- 2,9	1819
	SEP	1852	+ 9,8	+23,2	1929	+11,1	1915	+ 8,6	1881
	OKT	2181	+ 7,3	+17,8	1935	+ 0,3	1903	- 0,6	1944
	NOV	1943	+ 7,5	-10,9	1916	- 1,0	1922	+ 1,0	1997
	DEZ	2028	+29,9	+ 4,4	2190	+14,3	2138	+11,2	2074
1976	JAN	1960	+20,3	- 3,4	2033	- 7,2	2067	- 3,3	(2155)
	FEB	2087	+19,9	+ 6,5	2169	+ 6,7	2158	+ 4,9	(2230)
	MAR	2405	+42,8	+15,2	2422	+11,7	2368	+ 9,2	(2273)
	APR	2381	+22,4	- 1,0	2317	- 4,3	2337	- 1,3	(2302)
	MAI	2287	+30,3	- 3,9	2177	- 6,0	2177	- 6,8	(2294)
	JUN	2402	+21,3	+ 5,0	2291	+ 5,2	2283	+ 4,9	(2124)
JUL	2305	+17,4	- 4,0	2207	- 3,7	2225	- 2,5	(2173)	
ENDERZEUGNISSE (OHNE GÜTER DER BUNDESREG.)									
1975	JUL	5051	+ 5,2	+ 2,6	4876	- 1,5	4830	- 0,8	4782
	AUG	4151	+ 2,5	-17,8	4686	- 3,9	4741	- 1,8	4791
	SEP	4928	+12,5	+18,7	5065	+ 8,1	4930	+ 4,0	4898
	OKT	5730	+11,3	+16,3	4986	- 1,6	4882	- 1,0	5007
	NOV	4894	+ 7,4	-14,6	4849	- 2,7	4957	+ 1,5	5116
	DEZ	5303	+15,6	+ 8,4	5449	+12,4	5333	+ 7,0	5268
1976	JAN	4849	+17,9	- 8,6	5230	- 4,0	5296	- 0,1	(5425)
	FEB	5000	+14,3	+ 3,1	5470	+ 4,6	5462	+ 3,1	(5575)
	MAR	6186	+32,9	+23,7	5934	+ 8,5	5704	+ 4,4	(5697)
	APR*	8268	+52,6	+33,7	7900	+33,1	8051	+41,1	(5765)
	MAI	5525	+29,6	-33,2	5529	-30,0	5495	-31,7	(5779)
	JUN	5648	+14,3	+ 2,2	5675	+ 2,6	5625	+ 2,4	(5645)
JUL	5693	+12,7	+ 0,8	5525	- 2,6	5596	- 0,5	(5534)	
HALBWAREN UND VORERZEUGNISSE									
1975	JUL	3595	- 4,2	+ 1,4	3449	- 0,2	3342	- 3,4	(3357)
	AUG	2891	-17,4	-19,6	3195	- 7,4	3250	- 2,8	(3404)
	SEP	3382	+ 2,5	+17,0	3568	+11,7	3538	+ 8,9	(3469)
	OKT	3908	+ 4,1	+15,6	3612	+ 1,2	3480	- 1,6	(3551)
	NOV	3449	- 3,1	-11,7	3427	- 5,1	3470	- 0,3	(3647)
	DEZ	3695	+16,9	+ 7,1	3892	+13,6	3841	+10,7	(3752)
1976	JAN	3633	+13,2	- 1,7	3730	- 4,2	3773	- 1,8	(3859)
	FEB	3844	+14,0	+ 5,8	4000	+ 7,2	4006	+ 6,2	(3981)
	MAR	4362	+35,4	+13,5	4253	+ 6,3	4118	+ 2,8	(4113)
	APR	4237	+12,6	- 2,9	4138	- 2,7	4212	+ 2,3	(4178)
	MAI	4124	+27,2	- 2,7	3954	- 4,4	3976	- 5,6	(4152)
	JUN	4252	+20,0	+ 3,1	4184	+ 5,8	4158	+ 4,6	(4120)
JUL	4093	+13,9	- 3,7	3936	- 5,9	3946	- 5,1	(3954)	
ERZEUGNISSE DER ERNÄHRUNGSINDUSTRIE, TABAKWAREN									
1975	JUL	962	+ 6,3	- 0,5	1009	- 3,5	990	- 6,1	998
	AUG	880	- 8,6	- 8,5	937	- 7,1	945	- 4,4	(1007)
	SEP	1100	+28,4	+25,0	1108	+18,2	1036	+14,8	(1016)
	OKT	1178	+ 6,0	+ 7,1	1001	- 9,7	955	- 9,3	(1029)
	NOV	1036	+ 0,0	-12,1	948	- 5,3	961	- 2,4	(1040)
	DEZ	1074	+ 4,8	+ 3,7	1039	+ 9,6	1018	+ 5,9	(1053)
1976	JAN	987	+ 7,8	- 8,1	1007	- 3,1	1018	+ 0,0	(1067)
	FEB	957	- 0,1	- 3,0	1065	+ 5,8	1065	+ 4,6	(1078)
	MAR	1197	+33,7	+25,1	1178	+10,6	1138	+ 6,9	(1083)
	APR	1127	+ 7,3	- 5,8	1104	- 6,3	1124	- 1,2	(1096)
	MAI	1045	+ 6,9	- 7,3	1061	- 3,9	1068	- 5,0	(1109)
	JUN	1090	+12,7	+ 4,3	1165	+ 9,8	1143	+ 7,0	(1122)
JUL	1092	+13,5	+ 0,2	1147	- 1,5	1154	+ 1,0	(1136)	
ERZEUGNISSE DER GRUNDSTOFF- UND PRODUKTIONSGÜTERINDUSTRIEN									
1975	JUL	3371	- 6,6	+ 2,4	3171	- 1,8	3108	- 2,3	3196
	AUG	2779	-18,5	-17,6	2981	- 6,0	3018	- 2,9	(3217)
	SEP	3164	+ 0,3	+13,9	3284	+10,2	3247	+ 7,6	(3245)
	OKT	3616	+ 2,6	+14,3	3262	- 0,7	3268	- 2,4	(3277)
	NOV	3162	- 4,3	-12,6	3190	- 2,2	3216	+ 1,5	(3321)
	DEZ	3403	+16,7	+ 7,6	3640	+14,1	3518	+ 9,4	(3380)
1976	JAN	3243	+11,5	- 4,7	3422	- 6,0	3476	- 1,2	(3447)
	FEB	3478	+13,0	+ 7,2	3724	+ 8,8	3727	+ 7,2	(3513)
	MAR	3979	+34,9	+14,4	3891	+ 4,5	3712	- 0,4	(3589)
	APR	3942	+13,1	- 0,9	3757	- 3,4	3879	+ 4,5	(3684)
	MAI	3827	+27,4	- 2,9	3768	+ 0,3	3760	- 3,1	(3791)
	JUN	3964	+20,4	+ 3,6	3900	+ 3,5	3890	+ 3,2	(3910)
JUL	3890	+15,4	- 1,9	3757	- 3,7	3801	- 2,0	(4026)	

9 AUSSENHANDEL (SPEZIALHANDEL)
9.3 EINFUHR - VOLUMEN (MILL. DM)

JAHR	MONAT	ORIGINALWERT			SAISONBEREINIGTER WERT		SAISON- UND ARBEITSTÄGEGLEICH BEREINIGTER WERT		GLATTE KOMPONENTE
		MILL. DM	VERÄNDERUNG IN O/O GEGEN VORJAHR VORMONAT		MILL. DM	VERÄNDERUNG IN O/O GEGEN VORMONAT	MILL. DM	VERÄNDERUNG IN O/O GEGEN VORMONAT	MILL. DM
ERZEUGNISSE DER INVESTITIONSGÜTERINDUSTRIEN									
1975	JUL	3364	+ 4,7	- 3,0	2987	- 2,8	2952	- 2,4	3007
	AUG	2456	+ 4,5	-19,8	2840	- 3,6	2928	- 0,8	(3046)
	SEP	2985	+11,7	+21,5	3115	+ 8,2	3018	+ 3,1	(3088)
	OKT	3477	+10,9	+16,5	3064	- 1,6	2999	- 0,6	(3141)
	NOV	3089	+ 7,7	-11,2	3025	- 1,3	3119	+ 4,0	(3189)
	DEZ	3458	+14,2	+11,9	3383	+11,8	3257	+ 4,4	(3228)
1976	JAN	2932	+19,7	-15,2	3241	- 4,2	3304	+ 1,4	(3286)
	FEB	3318	+17,5	+ 2,9	3391	+ 4,6	3380	+ 2,3	(3331)
	MAR	3802	+32,3	+26,0	3641	+ 7,4	3479	+ 2,9	(3375)
	APR	3793	+10,3	- 0,2	3458	- 5,0	3565	+ 2,5	(3443)
	MAI	3572	+32,2	- 5,8	3522	+ 1,9	3460	- 2,9	(3518)
	JUN	3708	+17,4	+ 3,8	3627	+ 3,0	3574	+ 3,3	(3592)
JUL	3544	+15,7	- 4,4	3514	- 3,1	3596	+ 0,6	(3661)	
ERZEUGNISSE DER VERBRAUCHSGÜTERINDUSTRIEN									
1975	JUL	2255	+ 9,7	+10,1	2137	+ 0,0	2112	- 0,7	2125
	AUG	1847	+ 0,3	-18,1	2026	- 5,2	2053	- 2,8	(2149)
	SEP	2239	+16,0	+21,2	2225	+ 9,8	2161	+ 5,3	(2174)
	OKT	2593	+15,3	+15,8	2226	+ 0,0	2191	+ 1,4	(2202)
	NOV	2070	+ 5,6	-20,2	2113	- 5,1	2156	- 1,6	(2226)
	DEZ	2392	+17,8	+ 1,1	2346	+11,0	2270	+ 5,3	(2250)
1976	JAN	2233	+16,6	+ 6,7	2260	- 3,7	2295	+ 1,1	(2277)
	FEB	2280	+ 9,2	+ 2,1	2348	+ 3,9	2344	+ 2,1	(2298)
	MAR	2727	+37,3	+19,6	2572	+ 9,5	2471	+ 5,4	(2314)
	APR	2372	+ 6,5	-13,0	2271	-11,7	2347	- 5,0	(2340)
	MAI	2273	+24,5	- 4,2	2370	+ 4,4	2343	- 0,2	(2365)
	JUN	2276	+11,1	+ 0,1	2380	+ 0,4	2358	+ 0,6	(2392)
JUL	2405	+ 6,7	+ 5,7	2311	- 2,9	2352	- 0,3	(2407)	
INVESTITIONSGÜTER									
1975	JUL	1068	+ 7,9	+ 3,9	1034	+ 0,6	1023	+ 2,1	1016
	AUG	900	+ 9,2	-15,7	978	- 5,4	998	- 2,4	(1030)
	SEP	977	+14,1	+ 8,6	1084	+10,8	1047	+ 4,9	(1045)
	OKT	1131	+14,5	+15,8	1061	- 2,1	1034	- 1,2	(1065)
	NOV	1058	+11,3	- 6,5	1050	- 1,0	1081	+ 4,5	(1082)
	DEZ	1332	+18,5	+25,9	1181	+12,5	1145	+ 5,9	(1092)
1976	JAN	999	+22,0	-25,0	1088	- 7,9	1111	- 3,0	(1116)
	FEB	985	+26,1	- 1,4	1118	+ 2,8	1113	+ 0,2	(1134)
	MAR	1209	+14,6	+22,7	1154	+ 3,2	1102	- 1,0	(1153)
	APR	1243	+ 4,7	+ 2,8	1165	+ 1,0	1192	+ 8,2	(1177)
	MAI	1185	+32,1	- 4,7	1186	+ 1,8	1161	- 2,6	(1203)
	JUN	1257	+22,3	+ 6,1	1254	+ 5,7	1247	+ 7,4	(1230)
JUL	1309	+22,6	+ 4,1	1269	+ 1,2	1292	+ 3,6	(1245)	
VERBRAUCHSGÜTER									
1975	JUL	2215	+ 9,7	+ 8,3	2087	- 1,8	2063	- 2,6	2128
	AUG	1847	+ 5,6	-16,6	2025	- 3,0	2054	- 0,4	(2156)
	SEP	2245	+20,3	+21,5	2198	+ 8,5	2140	+ 4,2	(2182)
	OKT	2615	+20,8	+16,5	2222	+ 1,1	2185	+ 2,1	(2213)
	NOV	2044	+ 9,4	-21,8	2089	- 6,0	2145	- 1,8	(2235)
	DEZ	2127	+19,4	+ 4,1	2358	+12,9	2273	+ 6,0	(2256)
1976	JAN	2139	+20,0	+ 0,6	2299	- 2,5	2337	+ 2,8	(2275)
	FEB	2242	+10,2	+ 4,8	2358	+ 2,6	2353	+ 0,7	(2281)
	MAR	2722	+34,5	+21,4	2546	+ 8,0	2442	+ 3,8	(2278)
	APR	2458	+ 8,4	- 9,7	2280	-10,4	2351	- 3,7	(2290)
	MAI	2206	+23,2	-10,3	2290	+ 0,4	2265	- 3,7	(2301)
	JUN	2192	+ 7,2	- 0,6	2293	+ 0,1	2241	- 1,1	(2309)
JUL	2256	+ 1,9	+ 2,9	2171	- 5,3	2226	- 0,7	(2307)	
EG-LÄNDER									
1975	JUL	6473	+ 1,3	- 0,7	6297	- 1,6	6219	- 1,7	6283
	AUG	5271	- 4,5	-18,6	6065	- 3,7	6145	- 1,2	(6335)
	SEP	6333	+ 7,5	+20,1	6537	+ 7,8	6381	+ 3,8	(6393)
	OKT	7290	+ 7,4	+15,1	6384	- 2,3	6273	- 1,7	(6472)
	NOV	6270	+ 2,3	-14,0	6230	- 2,4	6333	+ 1,0	(6543)
	DEZ	6812	+18,9	+ 8,6	7157	+14,9	6885	+ 8,7	(6624)
1976	JAN	6167	+18,4	- 9,5	6694	- 6,5	6795	- 1,3	(6731)
	FEB	6433	+ 7,9	+ 4,3	6938	+ 3,6	6933	+ 2,0	(6807)
	MAR	7748	+29,3	+20,4	7425	+ 7,0	7083	+ 2,2	(6879)
	APR	7537	+ 8,4	- 2,7	7006	- 5,6	7266	+ 2,6	(6984)
	MAI	7247	+21,3	- 3,8	7005	+ 0,0	6932	- 4,6	(7097)
	JUN	7280	+11,7	+ 0,5	7191	+ 2,7	7090	+ 2,3	(7219)
JUL	7195	+11,2	- 1,2	7069	- 1,7	7193	+ 1,5	(7294)	
UEBRIGE LÄNDER									
1975	JUL	5803	+ 0,3	+ 3,5	5670	- 1,1	5583	- 2,6	5746
	AUG	5190	- 8,3	-10,6	5390	- 4,9	5431	- 2,7	(5798)
	SEP	5785	+10,3	+11,5	6003	+11,4	5859	+ 7,9	(5857)
	OKT	6341	+ 5,5	+ 9,6	5755	- 4,1	5624	- 4,0	(5921)
	NOV	5814	- 1,8	- 8,3	5631	- 2,2	5727	+ 1,8	(5994)
	DEZ	6238	+ 8,3	+ 7,3	5198	+10,1	6023	+ 5,2	(6069)
1976	JAN	5918	+ 8,4	- 5,1	6061	- 2,2	6132	+ 1,8	(6165)
	FEB	6266	+19,5	+ 5,9	6690	+10,4	6689	+ 9,1	(6237)
	MAR	6995	+34,1	+10,0	6872	+ 2,7	6573	- 1,7	(6325)
	APR	6670	+ 5,3	- 3,3	6375	- 7,2	6599	+ 0,4	(6454)
	MAI	6392	+21,7	- 4,2	6551	+ 2,8	6533	- 1,0	(6599)
	JUN	6704	+19,6	+ 4,9	6825	+ 4,2	6749	+ 3,3	(6761)
JUL	6516	+14,3	- 1,3	6596	- 3,4	6673	- 1,1	(6931)	

9 AUSSENHANDEL (SPEZIALHANDEL)

9.4 AUSFUHR - VOLUMEN (MILL. DM)

JAHR	MONAT	ORIGINALWERT			SAISONBEREINIGTER WERT		SAISON- UND ARBEITSTÄGEGLEICH BEREINIGTER WERT		GLATTE KOMPONENTE
		MILL. DM	VERÄNDERUNG VORJAHR	IN O/D GEGEN VORMONAT	MILL. DM	VERÄNDERUNG IN O/D GEGEN VORMONAT	MILL. DM	VERÄNDERUNG IN O/D GEGEN VORMONAT	MILL. DM
AUSFUHR INSGESAMT									
1975	JUL	14341	-11,6	+ 1,6	14207	- 5,4	14028	- 4,8	13729
	AUG	11655	-18,9	-18,7	13247	- 6,8	13441	- 4,2	13730
	SEP	14151	- 4,1	+21,4	14524	+ 9,6	14280	+ 6,2	14349
	OKT	15727	- 7,0	+11,1	14096	- 2,9	13649	- 4,4	14269
	NOV	14362	- 6,5	- 8,7	14148	+ 0,4	14450	+ 5,9	14486
	DEZ	15655	+ 0,5	+ 9,0	15508	+ 9,6	15133	+ 4,5	14877
1976	JAN	13840	+ 4,1	-11,6	14505	- 6,5	14721	- 2,5	(15169)
	FEB	14552	+ 9,1	+ 5,1	15203	+ 4,8	15194	+ 3,2	(15432)
	MAR	17235	+28,4	+18,4	16449	+ 8,2	15706	+ 3,4	(15642)
	APR	15702	+ 4,7	- 8,9	15328	- 6,8	15727	+ 0,1	(15776)
	MAI	16137	+22,1	+ 2,8	15516	+ 1,2	15423	- 1,9	(15876)
	JUN	15585	+10,4	- 3,4	16448	+ 6,0	16277	+ 5,5	(15992)
JUL	15691	+ 9,4	+ 0,7	15451	- 6,1	15647	- 3,9	(14769)	
GEWERBLICHE WIRTSCHAFT									
1975	JUL	13573	-12,2	+ 1,4	13396	- 5,7	13332	- 3,6	12938
	AUG	10891	-20,2	-19,8	12399	- 7,4	12577	- 5,7	12937
	SEP	13346	- 5,0	+22,5	13639	+10,0	13433	+ 6,8	13237
	OKT	14804	- 8,2	+10,9	13228	- 3,0	12855	- 4,3	13448
	NOV	13553	- 6,3	- 8,5	13331	+ 0,8	13645	+ 6,1	13659
	DEZ	14747	- 0,5	+ 8,8	14585	+ 9,4	14271	+ 4,6	14041
1976	JAN	12983	+ 4,2	-12,0	13706	- 6,0	13832	- 2,7	(14328)
	FEB	13703	+ 8,9	+ 5,5	14365	+ 4,8	14342	+ 3,3	(14586)
	MAR	16309	+28,0	+19,0	15563	+ 8,3	14990	+ 4,5	(14791)
	APR	14901	+ 5,2	- 8,6	14581	- 6,3	14903	- 0,6	(14919)
	MAI	15337	+22,4	+ 2,9	14740	+ 1,1	14591	- 2,1	(15017)
	JUN	14791	+10,5	- 3,6	15587	+ 5,7	15454	+ 5,9	(15113)
JUL	14786	+ 8,9	+ 0,0	14525	- 6,8	14757	- 4,5	(13841)	
ROHSTOFFE UND HALBWAREN									
1975	JUL	1230	-26,0	- 5,5	1252	- 5,7	1199	-10,7	(1253)
	AUG	1053	-30,6	-14,4	1151	- 8,1	1181	- 1,5	(1270)
	SEP	1329	- 8,5	+26,2	1383	+20,2	1368	+15,8	(1294)
	OKT	1523	- 2,2	+14,6	1439	+ 4,0	1367	- 0,1	(1323)
	NOV	1314	- 5,0	-13,7	1314	- 8,7	1368	+ 0,1	(1356)
	DEZ	1446	+ 3,3	+10,0	1454	+10,7	1427	+ 4,3	(1389)
1976	JAN	1313	- 1,6	- 9,2	1308	-10,0	1339	- 6,2	(1421)
	FEB	1348	+ 3,4	+ 2,7	1368	+ 4,6	1366	+ 2,0	(1451)
	MAR	1572	+29,7	+16,6	1504	+ 9,9	1432	+ 4,8	(1472)
	APR	1521	+11,4	- 3,2	1508	+ 0,3	1540	+ 7,5	(1495)
	MAI	1503	+23,3	- 1,2	1459	- 3,2	1467	- 4,7	(1570)
	JUN	1511	+16,1	+ 0,5	1542	+ 5,7	1501	+ 2,3	(1502)
JUL	1434	+16,6	- 5,1	1442	- 6,5	1472	- 1,9	(1488)	
ROHSTOFFE									
1975	JUL	310	-21,5	- 6,3	311	- 5,8	299	- 8,3	(311)
	AUG	255	-25,2	-17,7	275	-11,6	287	- 4,0	(315)
	SEP	319	- 2,1	+25,1	328	+19,3	328	+14,3	(320)
	OKT	363	+ 4,9	+13,8	340	+ 3,7	322	- 1,8	(325)
	NOV	322	+ 0,9	-11,3	315	- 7,4	327	+ 1,6	(330)
	DEZ	359	+20,9	+11,5	368	+16,8	354	+ 8,3	(335)
1976	JAN	300	+ 4,2	-16,4	312	-15,2	322	- 9,0	(341)
	FEB	304	+ 1,3	+ 1,3	319	+ 2,2	319	- 0,9	(345)
	MAR	367	+20,7	+20,7	356	+11,6	337	+ 5,6	(345)
	APR	357	+ 0,6	- 2,7	347	- 2,5	353	+ 4,7	(339)
	MAI	358	+11,2	- 5,3	323	- 6,9	324	- 8,2	(334)
	JUN	352	+ 6,3	+ 4,1	351	+ 8,7	336	+ 3,7	(323)
JUL	319	+ 2,9	- 9,4	313	-10,8	322	- 4,2	(307)	
HALBWAREN									
1975	JUL	919	-27,5	- 5,4	941	- 5,6	902	-11,1	(942)
	AUG	797	-32,3	-13,3	876	- 6,9	895	- 0,8	(954)
	SEP	1010	-10,2	+26,7	1057	+20,7	1040	+16,2	(973)
	OKT	1160	- 4,2	+14,9	1093	+ 3,4	1039	- 3,1	(997)
	NOV	992	- 6,3	-14,5	999	- 8,6	1040	+ 0,1	(1025)
	DEZ	1387	- 1,5	+ 9,6	1087	+ 8,8	1078	+ 3,7	(1054)
1976	JAN	1013	- 3,2	- 6,8	997	- 8,3	1017	- 5,7	(1083)
	FEB	1045	+ 4,1	+ 3,2	1050	+ 5,3	1049	+ 3,1	(1109)
	MAR	1205	+32,5	+15,3	1148	+ 9,3	1097	+ 4,6	(1128)
	APR	1164	+15,4	- 3,4	1162	+ 1,2	1194	+ 7,9	(1151)
	MAI	1165	+27,5	+ 0,1	1132	- 2,6	1138	- 3,9	(1220)
	JUN	1158	+19,3	- 0,6	1196	+ 5,7	1173	+ 3,1	(1197)
JUL	1114	+21,2	- 3,8	1125	- 5,9	1142	- 2,6	(1157)	
FERTIGWAREN									
1975	JUL	12343	-10,5	+ 2,1	12159	- 5,4	12101	- 3,4	11682
	AUG	9839	-18,9	-20,3	11238	- 7,6	11398	- 5,8	11673
	SEP	12017	- 4,6	+22,1	12262	+ 9,1	12077	+ 6,0	11943
	OKT	13281	- 8,9	+10,5	11850	- 3,4	11529	- 4,5	12123
	NOV	12239	- 7,0	- 7,8	12004	+ 1,3	12270	+ 6,4	12309
	DEZ	13501	- 0,3	+ 8,7	13109	+ 9,2	12837	+ 4,6	12649
1976	JAN	11669	+ 4,9	-12,3	12379	- 5,6	12533	- 2,4	(12906)
	FEB	12355	+ 9,5	+ 5,9	12985	+ 4,9	12968	+ 3,5	(13139)
	MAR	14736	+27,9	+19,3	14057	+ 8,3	13548	+ 4,5	(13326)
	APR	13380	+ 4,5	- 9,2	13067	- 7,0	13348	- 1,5	(13443)
	MAI	13834	+22,3	+ 3,4	13293	+ 1,7	13162	- 1,4	(13521)
	JUN	13280	+ 9,9	- 4,0	14037	+ 5,6	13935	+ 5,9	(13612)
JUL	13352	+ 8,2	+ 0,5	13075	- 6,9	13271	- 4,8	(12353)	

9 AUSSENHANDEL (SPEZIALHANDEL)

9.4 AUSFUHR - VOLUMEN (MILL. DM)

JAHR	MONAT	ORIGINALWERT			SAISONBEREINIGTER WERT		SAISON- UND ARBEITSTÄGLICH BEREINIGTER WERT		GLATTE KOMPONENTE
		MILL. DM	VERÄNDERUNG VORJAHR	IN Q/D GEGEN VORMONAT	MILL. DM	VERÄNDERUNG IN Q/D GEGEN VORMONAT	MILL. DM	VERÄNDERUNG IN Q/D GEGEN VORMONAT	MILL. DM
VORERZEUGNISSE									
1975	JUL	2562	-28,6	- 3,0	2596	- 5,7	2512	- 8,5	(2573)
	AUG*	2116	-39,4	-17,4	2142	-17,5	2200	-12,4	(2594)
	SEP	2556	-18,4	+25,5	2721	+27,0	2686	+22,1	(2637)
	OKT	2978	-15,3	+12,1	2733	+ 3,4	2626	- 2,2	(2701)
	NOV	2618	-17,1	-12,1	2629	- 3,8	2714	+ 3,4	(2700)
	DEZ	2876	- 2,7	+ 9,9	2970	+13,0	2914	+ 7,4	(2869)
1976	JAN	2789	+ 3,0	- 3,0	2837	- 4,5	2894	- 0,7	(2962)
	FEB	2859	+ 3,5	+ 2,5	2920	+ 2,9	2917	+ 0,8	(3065)
	MAR	3354	+31,6	+17,3	3360	+15,1	3241	+11,1	(3149)
	APR	3134	+ 7,8	- 6,6	3075	- 8,5	3133	- 3,5	(3220)
	MAI	3252	+29,2	+ 3,8	3152	+ 2,5	3148	+ 0,5	(3286)
	JUN	3086	+16,9	- 5,1	3247	+ 3,0	3200	+ 1,7	(3131)
	JUL	3164	+23,5	+ 2,5	3123	- 3,8	3167	- 1,0	(3035)
ENDERZEUGNISSE									
1975	JUL	9782	- 4,1	+ 3,6	9734	- 1,3	9459	- 4,5	9244
	AUG	7723	-10,6	-21,0	8913	- 8,4	9160	- 3,2	9355
	SEP	9361	+ 0,3	+21,2	9663	+ 8,4	9447	+ 3,1	(9378)
	OKT	10303	- 6,9	+10,1	9141	- 5,4	8953	- 5,2	(9418)
	NOV	9621	- 3,3	- 6,6	9405	+ 2,9	9627	+ 7,5	(9474)
	DEZ	10425	- 0,3	+ 8,4	10027	+ 6,6	9693	+ 0,7	(9534)
1976	JAN	8880	+ 5,6	-14,8	9434	- 5,9	9675	- 0,2	(9632)
	FEB	9495	+11,5	+ 6,9	9958	+ 5,6	9941	+ 2,7	(9754)
	MAR	11383	+26,8	+19,9	10885	+ 9,3	10452	+ 5,1	(9901)
	APR	10246	+ 3,6	-10,0	9959	- 8,5	10167	- 2,7	(10376)
	MAI	10581	+20,1	+ 3,3	10155	+ 2,0	10050	- 1,1	(10279)
	JUN	10194	+ 7,9	- 3,7	10726	+ 5,6	10528	+ 4,7	(10453)
	JUL	10188	+ 4,2	- 0,1	10110	- 5,7	10405	- 1,2	(10625)
ERZEUGNISSE DER GRUNDSTOFF- u. PRODUKTIONSGÜTERINDUSTRIEN									
1975	JUL	3796	-24,1	+ 0,8	3669	- 9,8	3620	- 9,7	3841
	AUG	3142	-36,2	-17,2	3305	- 9,9	3359	- 7,2	(3806)
	SEP	3769	-17,6	+20,0	3916	+18,5	3798	+13,1	(3785)
	OKT	4188	-14,8	+11,1	3825	- 2,3	3708	- 2,4	(3755)
	NOV	3831	-12,6	- 8,5	3840	+ 0,4	3972	+ 7,1	(3770)
	DEZ	3972	- 8,9	+ 3,7	4160	+ 8,3	3985	+ 0,3	(3785)
1976	JAN	3930	- 1,3	- 1,1	4011	- 3,6	4108	+ 3,1	(3856)
	FEB	3957	- 0,2	+ 0,7	4161	+ 3,7	4147	+ 0,9	(3948)
	MAR	4719	+28,2	+19,3	4566	+ 9,7	4324	+ 4,3	(4067)
	APR	4444	+ 7,1	- 5,8	4303	- 5,8	4458	+ 3,1	(4225)
	MAI	4439	+21,9	+ 1,0	4411	+ 2,5	4332	- 2,8	(4419)
	JUN	4322	+14,8	- 3,7	4635	+ 5,1	4573	+ 5,6	(4551)
	JUL	4386	+15,5	+ 1,5	4364	- 5,8	4479	- 2,1	(4864)
ERZEUGNISSE DER INVESTITIONSGÜTERINDUSTRIEN									
1975	JUL	7679	- 4,6	+ 0,7	7575	- 4,9	7529	- 3,0	7331
	AUG	5914	-10,1	-23,0	7104	- 6,2	7222	- 4,1	(7331)
	SEP	7292	+ 0,7	+23,3	7491	+ 5,4	7374	+ 2,1	(7342)
	OKT	8082	- 8,2	+10,8	7119	- 5,0	6947	- 5,8	(7394)
	NOV	7575	- 5,7	- 6,3	7330	+ 3,0	7503	+ 8,0	(7431)
	DEZ	8322	- 1,4	+ 9,9	7905	+ 7,8	7597	+ 1,3	(7471)
1976	JAN	6987	+ 6,3	-16,0	7514	- 4,9	7655	+ 0,8	(7533)
	FEB	7396	+12,8	+ 5,9	7943	+ 5,7	7927	+ 3,6	(7612)
	MAR	8818	+25,3	+19,2	8447	+ 6,3	8100	+ 2,2	(7719)
	APR	8001	+ 2,9	- 9,3	7750	- 8,3	8035	- 0,8	(7840)
	MAI	8119	+16,3	+ 1,5	7924	+ 2,2	7824	- 2,6	(7982)
	JUN	8035	+ 5,3	- 1,0	8342	+ 5,3	8252	+ 5,5	(8146)
	JUL	7891	+ 2,8	- 1,8	7862	- 5,8	8079	- 2,1	(8212)
ERZEUGNISSE DER VERBRAUCHSGÜTERINDUSTRIEN									
1975	JUL	1739	- 9,4	+ 6,9	1725	- 2,2	1702	- 0,8	1707
	AUG	1436	-14,1	-17,4	1624	- 5,9	1651	- 3,3	(1717)
	SEP	1939	+ 7,7	+35,0	1876	+15,5	1836	+11,2	(1732)
	OKT	2102	+ 8,1	+ 8,4	1852	- 1,3	1798	- 2,1	(1760)
	NOV	1781	+ 4,8	-15,3	1819	- 1,8	1849	+ 2,8	(1787)
	DEZ	1811	+14,5	+ 1,7	1966	+ 8,1	1878	+ 1,6	(1817)
1976	JAN	1745	+15,4	- 3,6	1850	- 5,9	1885	+ 0,4	(1867)
	FEB	1997	+23,9	+14,4	1995	+ 7,8	1994	+ 5,8	(1919)
	MAR	2329	+41,6	+16,6	2179	+ 9,2	2068	+ 3,7	(1974)
	APR	2354	+11,4	-11,8	1982	- 9,0	2078	+ 0,5	(2026)
	MAI	2045	+36,7	- 0,4	2079	+ 4,9	2055	- 1,1	(2083)
	JUN	2022	+24,3	- 1,1	2158	+ 3,8	2156	+ 4,9	(2146)
	JUL	2100	+20,8	+ 3,9	2091	- 3,1	2134	- 1,0	(2184)
INVESTITIONSGÜTER									
1975	JUL	4009	+ 6,5	+ 7,5	3815	- 3,3	3780	- 1,6	3621
	AUG	2981	- 4,2	-25,6	3511	- 8,0	3585	- 5,2	(3627)
	SEP	3507	+ 5,1	+17,6	3627	+ 3,3	3595	+ 0,3	(3635)
	OKT	3740	-11,1	+ 6,6	3387	- 6,6	3330	- 7,4	(3657)
	NOV	3684	- 3,6	- 1,5	3595	+ 6,1	3640	+ 9,3	(3668)
	DEZ	4237	+ 3,5	+15,0	3905	+ 8,6	3781	+ 3,9	(3676)
1976	JAN	3431	+ 4,5	-19,0	3616	- 7,4	3700	- 2,1	(3677)
	FEB	3408	+10,5	- 0,7	3790	+ 4,8	3784	+ 2,3	(3690)
	MAR	4236	+23,0	+24,3	4110	+ 8,4	3984	+ 5,3	(3711)
	APR	3817	+ 2,7	- 9,9	3733	- 9,1	3833	- 4,5	(3736)
	MAI	3835	+ 8,9	+ 0,5	3682	- 1,5	3652	- 4,0	(3765)
	JUN	3683	- 1,3	- 4,0	3888	+ 5,6	3892	+ 6,6	(3798)
	JUL	3833	- 4,4	+ 4,1	3672	- 5,6	3754	- 3,5	(3789)

9 AUSSENHANDEL (SPEZIALHANDEL)

9.4 AUSFUHR - VOLUMEN (MILL. DM)

JAHR	MONAT	ORIGINALWERT			SAISONBEREINIGTER WERT		SAISON- UND ARBEITSTÄGLICH BEREINIGTER WERT		GLATTE KOMPONENTE
		MILL.DM	VERÄNDERUNG VORJAHR	VERÄNDERUNG VORMONAT	MILL.DM	VERÄNDERUNG IN D/D GEGEN VORMONAT	MILL.DM	VERÄNDERUNG IN D/D GEGEN VORMONAT	MILL.DM
VERBRAUCHSGÜTER									
1975	JUL	1476	-14,7	- 6,4	1598	- 6,9	1614	- 2,1	1592
	AUG	1266	- 1,5	-14,2	1613	+ 0,9	1629	+ 0,9	(1604)
	SEP	1799	+10,6	+42,1	1734	+ 7,5	1711	+ 5,0	(1621)
	OKT	1978	+10,8	+ 9,9	1659	- 4,3	1616	- 5,6	(1660)
	NOV	1875	+10,9	- 5,2	1774	+ 6,9	1837	+13,7	(1685)
	DEZ	1803	+ 8,2	- 3,8	1891	+ 6,6	1777	- 3,3	(1720)
1976	JAN	1616	+24,5	-10,4	1789	- 5,4	1806	+ 1,6	(1763)
	FEB	1896	+31,6	+17,3	1893	+ 5,8	1889	+ 4,6	(1792)
	MAR	2088	+34,8	+10,1	1889	- 0,2	1787	- 5,4	(1836)
	APR	1932	+14,9	- 7,5	1853	- 1,9	1933	+11,0	(1876)
	MAI	1908	+31,2	- 1,2	1883	+ 1,6	1851	- 6,7	(1917)
	JUN	1948	+23,5	+ 2,1	2058	+ 9,3	1975	+ 6,7	(1960)
	JUL	1747	+18,4	-10,3	1871	- 9,1	1961	- 0,7	(1957)
	EG-LÄNDER								
1975	JUL	6078	-18,7	- 4,6	6111	- 8,3	6082	- 3,9	6220
	AUG	4972	-18,3	-19,8	5908	- 3,3	6020	- 1,0	(6231)
	SEP	6647	- 2,6	+36,3	6617	+12,0	6534	+ 8,5	(6263)
	OKT	7179	- 4,3	+ 8,1	6367	- 3,8	6108	- 6,5	(6342)
	NOV	6562	+ 0,3	- 8,6	6524	+ 2,5	6696	+ 9,6	(6420)
	DEZ	6836	+10,5	+ 4,2	7153	+ 9,6	6723	+ 0,4	(6514)
1976	JAN	6516	+11,1	- 4,7	6712	- 6,2	6871	+ 2,2	(6685)
	FEB	7206	+22,4	+10,6	7409	+10,4	7394	+ 7,6	(6855)
	MAR	8383	+41,7	+16,3	7931	+ 7,0	7430	+ 1,2	(7044)
	APR	7498	+10,7	-10,6	7193	- 9,3	7589	+ 1,5	(7237)
	MAI	7563	+35,1	+ 0,9	7495	+ 4,2	7329	- 3,4	(7454)
	JUN	7478	+17,4	- 1,1	7765	+ 3,6	7693	+ 5,0	(7697)
	JUL	7119	+17,1	- 4,8	7258	- 6,5	7508	- 2,5	(7866)
	UEBRIGE LÄNDER								
1975	JUL	8262	- 5,5	+ 6,7	8012	- 4,2	7932	- 4,7	7843
	AUG	6783	-19,3	-17,9	7316	- 8,7	7420	- 6,5	(7809)
	SEP	7511	- 5,6	+10,7	7866	+ 7,5	7656	+ 3,2	(7789)
	OKT	8548	- 9,6	+13,8	7655	- 2,7	7536	- 1,6	(7767)
	NOV	7800	-11,2	- 8,8	7639	- 0,2	7834	+ 4,0	(7779)
	DEZ	8319	- 6,3	+13,1	8364	+ 9,5	8123	+ 3,8	(7783)
1976	JAN	7324	- 1,4	-17,0	7822	- 6,5	7957	- 2,1	(7813)
	FEB	7346	- 1,4	+ 0,3	7916	+ 1,2	7897	- 0,8	(7881)
	MAR	8852	+17,9	+20,5	8622	+ 8,9	8288	+ 5,0	(7995)
	APR	8204	- 0,2	- 7,3	8778	- 6,3	8313	+ 0,3	(8160)
	MAI	8574	+12,5	+ 4,5	8348	+ 3,3	8270	- 0,5	(8365)
	JUN	8107	+ 4,7	- 5,4	8713	+ 4,4	8602	+ 4,0	(8516)
	JUL	8572	+ 3,8	+ 5,7	8405	- 3,5	8583	- 0,2	(8780)

9 AUSSENHANDEL (SPEZIALHANDEL)

9.5 INDEX DER DURCHSCHNITTSWERTE (1970 = 100)

JAHR	MONAT	ORIGINALWERT			SAISONBEREINIGTER WERT		SAISON- UND ARBEITSTÄGLICH BEREINIGTER WERT		GLATTE KOMPONENTE
		1970=100	VERÄNDERUNG VORJAHR	IN O/D GEGEN VORMONAT	1970=100	VERÄNDERUNG IN O/D GEGEN VORMONAT	1970=100	VERÄNDERUNG IN O/D GEGEN VORMONAT	1970=100
EINFUHR INSGESAMT									
1975	JUL	125,0	- 4,3	- 1,6	126,6	- 0,2	x	x	(125,8)
	AUG*	131,2	- 2,3	+ 5,0	131,8	+ 4,1	x	x	(127,4)
	SEP	129,4	- 2,1	- 1,4	129,7	- 1,6	x	x	(128,1)
	OKT	129,4	- 1,3	+ 0,0	130,5	+ 0,6	x	x	(128,9)
	NOV	131,8	+ 0,9	+ 1,9	132,9	+ 1,8	x	x	(129,8)
	DEZ	132,9	+ 2,9	+ 0,8	133,5	+ 0,5	x	x	(130,7)
1976	JAN	132,0	+ 2,2	- 0,7	131,8	- 1,3	x	x	(131,5)
	FEB	133,3	+ 4,8	+ 1,0	132,4	+ 0,5	x	x	(131,7)
	MAR	129,6	+ 2,5	- 2,8	128,3	- 3,1	x	x	(131,3)
	APR	130,8	+ 3,1	+ 0,9	129,4	+ 0,9	x	x	(130,4)
	MAI	132,2	+ 4,3	+ 1,1	131,0	+ 1,2	x	x	(131,6)
	JUN	132,7	+ 4,5	+ 0,4	132,6	+ 1,2	x	x	(133,6)
	JUL	135,7	+ 8,6	+ 2,3	136,7	+ 3,1	x	x	(137,2)
	AUSFUHR INSGESAMT								
1975	JUL	132,9	+ 5,7	+ 1,1	131,8	+ 0,3	x	x	131,5
	AUG	132,7	+ 4,7	- 0,2	132,0	+ 0,2	x	x	131,6
	SEP	133,7	+ 2,5	- 1,5	131,3	- 0,5	x	x	131,8
	OKT	130,3	+ 3,1	- 0,3	131,6	+ 0,2	x	x	131,9
	NOV	132,8	+ 3,7	+ 1,9	133,2	+ 1,2	x	x	132,0
	DEZ	131,4	+ 1,5	- 1,1	132,3	- 0,7	x	x	132,2
1976	JAN	133,3	+ 1,8	+ 1,4	133,3	+ 0,8	x	x	(132,3)
	FEB	131,4	- 1,2	- 1,4	132,2	- 0,8	x	x	(132,5)
	MAR	132,4	+ 1,4	+ 0,8	132,1	- 0,1	x	x	(131,9)
	APR	132,6	+ 1,0	+ 0,2	132,0	- 0,1	x	x	(131,5)
	MAI	132,1	- 0,2	- 0,4	131,3	- 0,5	x	x	(131,3)
	JUN	132,9	+ 1,1	+ 0,6	133,0	+ 1,3	x	x	(133,4)
	JUL*	136,0	+ 2,3	+ 2,3	134,9	+ 1,4	x	x	(131,6)

10 VERKEHR

10.1 BEFOERDERTE GUETER (1 000 T)

JAHR	MONAT	ORIGINALWERT			SAISONBEREINIGTER WERT		SAISON- UND ARBEITSTÄGLICH BEREINIGTER WERT		GLATTE KOMPONENTE
		1 000 T	VERÄNDERUNG VORJAHR	IN O/O GEGEN VORMONAT	1 000 T	VERÄNDERUNG IN O/O GEGEN VORMONAT	1 000 T	VERÄNDERUNG IN O/O GEGEN VORMONAT	1 000 T
EISENBAHNVERKEHR									
1975	MAI	25093	-27,3	-12,0	25828	-12,8	26561	- 9,3	28579
	JUN	26229	-15,7	+ 4,5	28485	+10,3	28132	+ 5,9	27905
	JUL	26648	-24,7	+ 1,6	26432	- 7,2	26161	- 7,0	(27509)
	AUG	24586	-25,4	- 7,7	25674	- 2,9	26020	- 0,5	(27179)
	SEP	27078	-17,2	+10,1	27573	+ 7,4	27257	+ 4,8	(26924)
	OKT	30331	-20,2	+12,0	25815	- 6,4	25466	- 6,6	(26613)
	NOV	28579	-18,6	- 5,8	25885	+ 0,3	26296	+ 3,3	(26461)
	DEZ	26565	-13,8	- 7,0	27506	+ 6,3	27008	+ 2,7	(26364)
1976	JAN	26001	-19,9	- 2,1	25079	- 8,8	25598	- 5,2	(26585)
	FEB	25490	- 6,9	- 2,0	28132	+12,2	28015	+ 9,4	(27052)
	MAR	28865	+12,1	+13,2	27835	- 1,1	27092	- 3,3	(27720)
	APR	27300	- 4,3	- 5,4	28144	+ 1,1	28501	+ 5,2	(28604)
	MAI	28192	+12,4	+ 3,3	29168	+ 3,6	28904	+ 1,4	(29834)
FERNVERKEHR MIT LASTKRAFTFAHRZEUGEN									
1975	MAI	18124	-10,6	-10,5	17223	-11,5	17897	- 6,5	18559
	JUN	19623	+ 8,1	+ 8,3	19444	+12,9	18838	+ 5,3	18626
	JUL	19361	- 2,5	- 1,3	18936	- 2,6	18777	- 0,3	(18742)
	AUG	18308	- 0,5	- 5,4	18452	- 2,6	18669	- 0,6	(18892)
	SEP	21433	+ 9,5	+17,1	20315	+10,1	20197	+ 8,2	(19080)
	OKT*	23687	+12,5	+10,5	21479	+ 5,7	20969	+ 3,8	(19278)
	NOV	19953	+ 9,0	-15,8	20158	- 6,2	20242	- 3,5	(19607)
	DEZ	17611	+17,8	-11,7	20500	+ 1,7	19917	- 1,6	(19877)
1976	JAN	18631	+ 7,7	+ 5,8	19791	- 3,5	19986	+ 0,3	(20317)
	FEB	19066	+14,1	+ 2,3	20785	+ 5,0	20817	+ 4,2	(20728)
	MAR	22167	+26,3	+16,3	22085	+ 6,3	21303	+ 2,3	(21189)
	APR	22125	+ 9,3	- 0,2	20991	- 5,0	21727	+ 2,0	(21704)
	MAI	22427	+23,7	+ 1,4	21609	+ 2,9	21458	- 1,2	(22287)
BINNENSCHIFFFAHRT									
1975	MAI	18892	-17,8	- 8,0	17382	-11,3	18126	- 6,1	19240
	JUN	19710	- 7,3	+ 4,3	19179	+10,3	18789	+ 3,7	18977
	JUL	19045	-16,0	- 3,4	18312	- 4,5	18052	- 3,9	(18858)
	AUG	18234	-16,2	- 4,3	17885	- 2,3	17979	- 0,4	(18764)
	SEP	19957	- 4,4	+ 9,4	19787	+10,6	19577	+ 8,9	(18696)
	OKT	19985	-12,7	+ 0,1	18245	- 7,8	17623	-10,0	(18581)
	NOV	18598	-12,2	- 6,9	18233	- 0,1	18279	+ 3,7	(18540)
	DEZ	18176	- 1,0	- 2,3	19530	+ 7,1	19320	+ 5,7	(18492)
1976	JAN	16702	- 6,1	- 8,1	18642	- 4,5	18797	- 2,7	(18631)
	FEB	16251	-11,0	- 2,7	18300	- 1,8	18328	- 2,5	(18848)
	MAR	19658	+ 8,3	+21,0	19903	+ 8,8	18965	+ 3,5	(19144)
	APR	19005	- 7,4	- 3,3	18368	- 7,7	18751	- 1,1	(19526)
	MAI	20793	+10,1	+ 9,4	19216	+ 4,6	19120	+ 2,0	(20000)
LUFTVERKEHR									
1975	JUN	31,79	- 2,8	- 1,8	34,05	+ 6,6	33,96	+ 5,6	33,25
	JUL	31,33	- 8,2	- 1,4	33,75	- 0,9	33,54	- 1,2	33,46
	AUG	31,04	- 5,5	- 0,9	33,90	+ 0,4	33,97	+ 1,3	34,02
	SEP	33,35	- 3,2	+ 7,4	34,16	+ 0,8	34,34	+ 1,1	34,76
	OKT	37,10	- 1,4	+11,2	34,87	+ 2,1	34,52	+ 0,5	35,42
	NOV	38,89	+ 5,9	+ 4,8	36,66	+ 5,1	36,87	+ 6,8	36,09
	DEZ	37,43	+10,6	- 3,8	37,53	+ 2,4	37,31	+ 1,2	(36,93)
1976	JAN	35,45	+11,8	- 5,3	37,72	+ 0,5	37,80	+ 1,3	(37,60)
	FEB	39,38	+18,7	+11,1	40,00	+ 6,0	40,01	+ 5,8	(38,11)
	MAR	42,72	+15,1	+ 8,5	38,22	- 4,4	37,88	- 5,3	(38,54)
	APR	40,35	+11,4	- 5,5	38,88	+ 1,7	38,99	+ 2,9	(38,80)
	MAI	40,56	+25,3	+ 0,5	40,06	+ 3,0	40,03	+ 2,7	(39,22)
	JUN	37,97	+19,4	- 6,4	40,26	+ 0,5	40,17	+ 0,3	(39,81)
ROHRFERNLEITUNGEN (ROHES ERDOEL)									
1975	AUG	6431	-14,4	+ 6,8	6169	+ 1,9	6144	+ 2,7	(5978)
	SEP	6112	-11,0	- 5,0	6189	+ 0,3	6144	+ 0,0	(6024)
	OKT	6680	- 9,9	+ 9,3	6266	+ 1,2	6191	+ 0,8	(6093)
	NOV	6502	- 9,7	- 2,7	6189	- 1,2	6155	- 0,6	(6183)
	DEZ	6462	- 2,3	- 0,6	6342	+ 2,5	6518	+ 5,9	(6287)
1976	JAN	6423	+15,0	- 0,6	6273	- 1,1	6255	- 4,0	(6398)
	FEB	6095	+23,7	- 5,1	6695	+ 6,7	6699	+ 7,1	(6507)
	MAR	6106	+ 5,1	+ 0,2	6422	- 4,1	6410	- 4,3	(6600)
	APR	6377	+26,0	+ 4,4	6907	+ 7,6	6903	+ 7,7	(6667)
	MAI	6389	+ 7,4	+ 0,2	6451	- 6,6	6510	- 5,7	(6699)
	JUN	5959	- 5,3	- 6,7	5892	- 8,7	6139	- 5,7	(6652)
	JUL	6841	+13,6	+14,8	6807	+15,5	6639	+ 8,1	(6552)
	AUG	7014	+ 9,1	+ 2,5	6635	- 2,5	6648	+ 0,1	(6631)
SEESCHIFFFAHRT									
1975	MAR	11026	-19,0	+ 0,7	10793	- 6,1	11069	- 3,7	10990
	APR	10444	-23,5	- 5,3	10592	- 1,9	10508	- 5,1	10748
	MAI	11066	-22,1	+ 6,0	10448	- 1,4	10210	- 2,8	10523
	JUN	10144	-24,2	- 8,3	10172	- 2,6	10360	+ 1,5	10461
	JUL	9831	-25,2	- 3,1	10017	- 1,5	10041	- 3,1	10377
	AUG	10339	-18,1	+ 5,2	10578	+ 5,6	10546	+ 5,0	10366
	SEP	10043	-14,8	- 2,9	10610	+ 0,3	10435	- 1,1	(10509)
1976	OKT	11453	- 9,5	+14,0	10863	+ 2,4	10818	+ 3,7	(10685)
	NOV*	12393	- 2,9	+ 8,2	12376	+13,9	12535	+15,9	(10800)
	DEZ	11450	- 7,9	- 7,6	11162	- 9,8	11105	-11,4	(10743)
	JAN	9920	-19,2	-13,4	10019	-10,2	10010	- 9,9	(10099)
1976	FEB	10270	- 6,2	+ 3,5	10614	+ 5,9	10608	+ 6,0	(9544)
	MAR	10615	- 3,7	+ 3,4	10491	- 1,2	10388	- 2,1	(10018)

10 VERKEHR

10.2 GELEISTETE TONNENKILOMETER (MILL.TKM)

JAHR	MONAT	ORIGINALWERT			SAISONBEREINIGTER WERT		SAISON- UND ARBEITSTÄGLICH BEREINIGTER WERT		GLATTE KOMPONENTE
		MILL.TKM	VERÄNDERUNG VORJAHR	IN O/O GEGEN VORMONAT	MILL.TKM	VERÄNDERUNG IN O/O GEGEN VORMONAT	MILL.TKM	VERÄNDERUNG IN O/O GEGEN VORMONAT	MILL.TKM
EISENBAHNVERKEHR (TARIF-TKM)									
1975	MAI	4431	-28,5	-11,5	4384	-14,8	4511	-10,5	4867
	JUN	4631	-16,3	+ 4,5	4951	+12,9	4869	+ 7,9	4754
	JUL	4576	-26,7	- 1,2	4530	- 8,5	4467	- 8,3	(4686)
	AUG	4265	-26,2	- 6,8	4456	- 1,6	4503	+ 0,8	(4632)
	SEP	4795	-16,4	+12,4	4797	+ 7,7	4745	+ 5,4	(4597)
	OKT	5186	-19,5	+ 8,2	4535	- 5,5	4367	- 8,0	(4556)
	NOV	4815	-18,6	- 7,2	4491	- 1,0	4581	+ 4,9	(4550)
	DEZ	4508	-14,9	- 6,4	4788	+ 6,6	4690	+ 2,4	(4562)
1976	JAN	4409	-20,6	- 2,2	4279	-10,6	4353	- 7,2	(4631)
	FEB	4511	- 6,1	+ 2,3	4879	+14,0	4876	+12,0	(4745)
	MAR	5242	+12,6	+16,2	5143	+ 5,4	4986	+ 2,3	(4898)
	APR	4891	- 2,3	- 6,7	5028	- 2,2	5127	+ 2,8	(5095)
	MAI	5006	+13,0	+ 2,4	5032	+ 0,1	5035	- 1,8	(5344)
FERNVERKEHR MIT LASTKRAFTFAHRZEUGEN (TARIF-TKM)									
1975	MAI	4641	-11,7	-10,6	4486	-10,7	4637	- 6,5	4764
	JUN	5041	+ 6,4	+ 8,6	5041	+12,4	4888	+ 5,4	4857
	JUL	4950	- 3,8	- 1,8	4904	- 2,7	4868	- 0,4	4915
	AUG	4600	- 1,2	- 7,1	4808	- 2,0	4860	- 0,2	4952
	SEP	5494	+ 8,9	+19,4	5266	+ 9,5	5248	+ 8,0	5071
	OKT	6007	+10,4	+ 9,3	5302	+ 0,7	5180	- 1,3	5156
	NOV	5237	+ 9,3	-12,8	5271	- 0,6	5301	+ 2,3	(5263)
	DEZ	4629	+18,4	-11,6	5348	+ 1,5	5232	- 1,3	(5369)
1976	JAN	4985	+10,1	+ 7,7	5216	- 2,5	5266	+ 0,6	(5457)
	FEB	5160	+16,8	+ 3,5	5459	+ 4,7	5459	+ 3,7	(5553)
	MAR	5905	+28,6	+14,4	5785	+ 6,0	5645	+ 3,4	(5594)
	APR	5736	+10,5	- 2,9	5577	- 3,6	5693	+ 0,9	(5670)
	MAI	5812	+25,2	+ 1,3	5640	+ 1,1	5589	- 1,8	(5699)
BINNENSCHIFFFAHRT (EFFEKTIV-TKM)									
1975	MAI	4143	-10,1	- 5,3	3727	- 9,6	3876	- 4,7	4053
	JUN	4293	- 3,3	+ 3,6	4056	+ 8,8	3949	+ 1,9	3992
	JUL	4043	-14,2	- 5,8	3764	- 7,2	3730	- 5,5	(3964)
	AUG	3863	-11,5	- 4,5	3801	+ 1,0	3805	+ 2,0	(3936)
	SEP	4201	+ 1,2	+ 8,7	4253	+11,9	4221	+10,9	(3907)
	OKT	4042	-10,6	- 3,8	3825	-10,1	3675	-12,9	(3873)
	NOV	3753	-11,4	- 7,1	3777	- 1,3	3785	+ 3,0	(3832)
	DEZ	3685	- 3,0	- 1,8	3955	+ 4,7	3898	+ 3,0	(3787)
1976	JAN	3359	- 9,1	- 8,8	3758	- 5,0	3781	- 3,0	(3779)
	FEB	3278	-11,8	- 2,4	3671	- 2,3	3679	- 2,7	(3768)
	MAR	3833	+ 2,1	+16,9	3909	+ 6,5	3683	+ 0,1	(3762)
	APR	3498	-20,1	- 8,7	3354	-14,2	3467	- 5,9	(3763)
	MAI	4172	+ 0,7	+19,3	3691	+10,0	3651	+ 5,3	(3771)
LUFTVERKEHR (EFFEKTIV-TKM)									
1975	JUN	11,75	- 7,3	- 2,5	12,45	+ 5,9	12,51	+ 5,8	12,34
	JUL	11,80	- 3,8	+ 0,4	12,76	+ 2,5	12,66	+ 1,2	12,45
	AUG	11,60	- 2,5	- 1,7	12,70	- 0,5	12,74	+ 0,6	12,67
	SEP	12,41	- 2,1	+ 7,0	12,79	+ 0,7	12,82	+ 0,6	12,98
	OKT	13,72	+ 0,4	+10,6	13,05	+ 2,0	12,96	+ 1,1	13,24
	NOV	14,66	+ 8,9	+ 6,9	13,80	+ 5,7	13,89	+ 7,2	13,58
	DEZ	14,11	+13,6	- 3,8	14,23	+ 3,1	14,17	+ 2,0	(13,95)
	1976	JAN	13,37	+13,9	- 5,2	14,19	- 0,3	14,23	+ 0,4
FEB		14,76	+19,9	+10,4	14,98	+ 5,6	14,97	+ 5,2	(14,50)
MAR		16,34	+18,9	+10,7	14,60	- 2,5	14,50	- 3,1	(14,67)
APR		15,43	+14,7	- 5,6	14,81	+ 1,4	14,81	+ 2,1	(14,86)
MAI		15,81	+31,2	+ 2,5	15,45	+ 4,3	15,43	+ 4,2	(15,03)
JUN		14,81	+26,0	- 6,3	15,54	+ 0,6	15,52	+ 0,6	(15,49)
ROHRFERNLEITUNGEN (ROHES ERDOEL, EFFEKTIV-TKM)									
1975	AUG	1165	-11,5	+ 6,0	1119	+ 0,6	1127	+ 3,4	1070
	SEP	1151	- 4,4	- 1,2	1162	+ 3,8	1175	+ 4,3	1092
	OKT	1143	-12,7	- 0,7	1046	-10,0	1042	-11,3	1124
	NOV	1153	- 6,5	+ 0,9	1120	+ 7,1	1120	+ 7,5	1157
	DEZ	1260	+13,5	+ 9,3	1242	+10,9	1250	+11,6	1172
1976	JAN	1135	+ 9,9	- 9,9	1180	- 5,0	1185	- 5,2	1182
	FEB	1083	+18,9	- 4,6	1247	+ 5,7	1249	+ 5,4	(1182)
	MAR	1095	+ 3,7	+ 1,1	1081	-13,3	1086	-13,1	(1164)
	APR	1138	+21,8	+ 3,9	1229	+13,7	1221	+12,4	(1140)
	MAI	1208	+ 9,7	+ 6,2	1171	- 4,7	1185	- 2,9	(1104)
	JUN	1076	- 0,6	-10,9	1044	-10,8	1047	-11,6	(1095)
	JUL	1192	+ 8,5	+10,8	1202	+15,1	1197	+14,3	(1153)
	AUG	1248	+ 7,1	+ 4,7	1210	+ 0,7	1220	+ 1,9	(1183)

11 AKTIEN

11.1 INDEX DER AKTIENKURSE (29.12.1972 = 100)

JAHR	MONAT	ORIGINALWERT			SAISONBEREINIGTER WERT		SAISON- UND ARBEITSTÄGLICH BEREINIGTER WERT		GLATTE KOMPONENTE
		29.12.1972 = 100	VERÄNDERUNG VORJAHR	IN 0/0 GEGEN VORMONAT	29.12.1972 = 100	VERÄNDERUNG IN 0/0 GEGEN VORMONAT	29.12.1972 = 100	VERÄNDERUNG IN 0/0 GEGEN VORMONAT	29.12.1972 = 100
GESAMTINDEX									
1975	SEP	91,8	+18,6	- 2,7	96,1	+ 0,2	X	X	98,2
	OKT	94,2	+25,8	+ 2,6	98,1	+ 2,1	X	X	100,2
	NOV	99,2	+29,5	+ 5,3	102,3	+ 4,3	X	X	101,2
	DEZ	101,4	+26,0	+ 2,2	104,0	+ 1,7	X	X	102,0
1976	JAN	104,8	+25,1	+ 3,4	104,3	+ 0,3	X	X	102,8
	FEB	106,5	+19,9	+ 1,6	103,9	- 0,4	X	X	102,9
	MAR	109,3	+15,5	+ 2,6	104,8	+ 0,9	X	X	(103,3)
	APR	107,4	+ 9,7	- 1,7	101,8	- 2,9	X	X	(103,4)
	MAI	102,4	+ 8,8	- 4,7	99,7	- 2,1	X	X	(103,3)
	JUN	102,6	+13,1	+ 0,2	102,0	+ 2,3	X	X	(102,3)
	JUL	101,1	+ 8,6	- 1,5	102,2	+ 0,2	X	X	(102,1)
	AUG	99,5	+ 5,5	- 1,6	101,0	- 1,2	X	X	(103,1)
	SEP	99,4	+ 8,3	- 0,1	103,6	+ 2,6	X	X	(105,6)
	ENERGIEWIRTSCHAFT, MONTANINDUSTRIE								
1975	SEP	98,8	+16,2	- 1,4	103,8	+ 0,4	X	X	104,9
	OKT	101,9	+24,0	+ 3,1	107,0	+ 3,1	X	X	107,6
	NOV	106,3	+25,1	+ 4,3	110,0	+ 2,8	X	X	109,5
	DEZ	109,6	+21,4	+ 3,1	111,6	+ 1,5	X	X	111,4
1976	JAN	116,6	+25,0	+ 6,4	115,0	+ 3,0	X	X	113,6
	FEB	118,1	+23,1	+ 1,3	115,5	+ 0,4	X	X	115,4
	MAR	125,2	+22,6	+ 6,0	119,4	+ 3,4	X	X	(117,2)
	APR	125,5	+20,0	+ 0,2	118,7	- 0,6	X	X	(118,7)
	MAI	119,5	+19,1	- 4,8	116,7	- 1,7	X	X	(119,9)
	JUN	120,5	+23,7	+ 0,8	120,4	+ 3,2	X	X	(120,4)
	JUL	119,4	+20,9	- 0,9	121,3	+ 0,7	X	X	(120,8)
	AUG	117,5	+17,3	- 1,6	120,4	- 0,7	X	X	(121,4)
	SEP	116,0	+17,4	- 1,3	120,9	+ 0,4	X	X	(121,4)
	INDUSTRIE (OHNE MONTAN- U. BAUINDUSTRIE)								
1975	SEP	88,0	+16,4	- 3,3	92,3	+ 0,3	X	X	94,7
	OKT	90,4	+24,2	+ 2,7	94,4	+ 2,3	X	X	96,6
	NOV	96,0	+30,3	+ 6,2	99,3	+ 5,2	X	X	97,5
	DEZ	97,6	+27,1	+ 1,7	100,8	+ 1,5	X	X	98,1
1976	JAN	100,4	+25,7	+ 2,9	100,5	- 0,3	X	X	98,6
	FEB	102,7	+20,1	+ 2,3	100,0	- 0,5	X	X	98,3
	MAR	103,9	+13,6	+ 1,2	99,6	- 0,4	X	X	(98,4)
	APR	100,9	+ 6,5	- 2,9	95,5	- 4,1	X	X	(98,2)
	MAI	96,4	+ 6,3	- 4,5	93,5	- 2,1	X	X	(97,8)
	JUN	96,8	+11,1	+ 0,4	95,8	+ 2,5	X	X	(96,6)
	JUL	95,0	+ 6,4	- 1,9	95,7	- 0,1	X	X	(95,3)
	AUG	92,8	+ 2,0	- 2,3	93,8	- 2,0	X	X	(96,6)
	SEP	93,1	+ 5,8	+ 0,3	97,3	+ 3,7	X	X	(99,7)
	BAUINDUSTRIE								
1975	SEP	91,2	+29,0	- 1,4	92,8	+ 1,6	X	X	(91,1)
	OKT	89,2	+35,8	- 2,2	93,2	+ 0,4	X	X	(90,5)
	NOV	88,9	+27,2	- 0,3	91,9	- 1,4	X	X	(89,2)
	DEZ	87,0	+17,3	- 2,1	89,3	- 2,8	X	X	(87,3)
1976	JAN	81,1	+10,2	- 6,8	82,7	- 7,4	X	X	(84,9)
	FEB	77,1	- 5,5	- 4,9	77,5	- 6,3	X	X	(82,1)
	MAR	80,5	- 9,9	+ 4,4	77,0	- 0,6	X	X	(79,2)
	APR	80,5	-13,3	+ 0,0	74,2	- 3,6	X	X	(76,2)
	MAI	77,3	-15,9	- 4,0	73,7	- 0,7	X	X	(73,7)
	JUN	75,9	-13,1	- 1,8	74,0	+ 0,4	X	X	(72,1)
	JUL	75,7	-13,5	- 0,3	77,1	+ 4,2	X	X	(72,2)
	AUG	75,6	-18,3	- 0,1	76,4	- 0,9	X	X	(73,8)
	SEP	74,4	-18,4	- 1,6	77,4	+ 1,3	X	X	(74,2)

12 PREISE
12.1 PREISINDIZES (1970 = 100)

JAHR	MONAT	ORIGINALWERT			SAISONHERRFINIGTER WERT		SAISON- UND ARBEITSTÄGLICH BEREINIGTER WERT		GLATTE KOMponente	
		1970=100	VERAENDERUNG VORJAHR	IN 0/0 GEGEN VORMONAT	1970=100	VERAENDERUNG IN 0/0 GEGEN VORMONAT	1970=100	VERAENDERUNG IN 0/0 GEGEN VORMONAT		
ERZEUGERPREISE INDUSTRIELLER PRODUKTE										
1975	AUG	135,6	+ 3,3	+ 0,1	-	-	-	-	(135,5)	
	SEP	136,0	+ 3,3	+ 0,3	-	-	-	-	(135,8)	
	OKT	136,1	+ 2,4	+ 0,1	-	-	-	-	(136,2)	
	NOV	136,0	+ 2,3	- 0,1	-	-	-	-	(136,6)	
	DEZ	136,3	+ 2,5	+ 0,2	-	-	-	-	(137,1)	
1976	JAN	137,5	+ 2,2	+ 0,9	-	-	-	-	(137,7)	
	FEB	138,4	+ 2,8	+ 0,7	-	-	-	-	(138,3)	
	MAR	138,9	+ 3,2	+ 0,4	-	-	-	-	(138,9)	
	APR	140,0	+ 3,5	+ 0,8	-	-	-	-	(139,3)	
	MAI	140,6	+ 3,8	+ 0,4	-	-	-	-	(140,0)	
	JUN	141,0	+ 4,1	+ 0,3	-	-	-	-	(140,8)	
	JUL	141,7	+ 4,6	+ 0,5	-	-	-	-	(141,5)	
	AUG	142,0	+ 4,7	+ 0,2	-	-	-	-	(141,8)	
	ERZEUGERPREISE LANDWIRTSCH. PRODUKTE									
	1975	AUG	132,5	+18,1	+ 2,0	-	-	-	-	(134,8)
SEP		136,1	+15,5	+ 2,7	-	-	-	-	(137,3)	
OKT		138,2	+15,7	+ 1,5	-	-	-	-	(139,7)	
NOV		142,1	+16,3	+ 2,8	-	-	-	-	(142,1)	
DEZ		146,0	+19,4	+ 2,7	-	-	-	-	(144,4)	
1976	JAN	148,4	+23,1	+ 1,6	-	-	-	-	(146,5)	
	FEB	152,7	+24,9	+ 2,9	-	-	-	-	(148,4)	
	MAR	155,5	+24,7	+ 1,8	-	-	-	-	(149,8)	
	APR	154,9	+22,5	- 0,4	-	-	-	-	(150,9)	
	MAI	149,0	+17,2	- 3,8	-	-	-	-	(151,7)	
	JUN	145,2	+13,5	- 2,6	-	-	-	-	(152,2)	
	JUL	144,5	+11,2	- 0,5	-	-	-	-	(151,6)	
	AUG	150,9	+13,9	+ 4,4	-	-	-	-	(152,8)	
	ERZEUGERPREISE PFLANZLICHER PRODUKTE									
	1975	AUG	133,0	+22,2	- 2,9	-	-	-	-	135,0
SEP		133,4	+19,9	+ 0,3	-	-	-	-	140,1	
OKT		139,0	+19,7	+ 4,2	-	-	-	-	146,3	
NOV		147,4	+24,0	+ 6,0	-	-	-	-	153,3	
DEZ		153,0	+27,8	+ 3,8	-	-	-	-	159,2	
1976	JAN	170,4	+41,4	+11,4	-	-	-	-	164,6	
	FEB	180,2	+48,9	+ 5,8	-	-	-	-	(170,6)	
	MAR	183,3	+48,7	+ 1,7	-	-	-	-	(176,2)	
	APR	188,7	+48,0	+ 2,9	-	-	-	-	(180,9)	
	MAI	186,3	+47,6	- 1,3	-	-	-	-	(184,6)	
	JUN	177,7	+40,4	- 4,6	-	-	-	-	(186,7)	
	JUL	186,9	+36,4	+ 5,2	-	-	-	-	(186,7)	
	AUG	182,3	+37,1	- 2,5	-	-	-	-	(187,0)	
	ERZEUGERPREISE TIERISCHER PRODUKTE									
	1975	AUG	132,3	+16,7	+ 3,8	-	-	-	-	133,7
SEP		137,0	+14,1	+ 3,6	-	-	-	-	135,3	
OKT		137,9	+14,3	+ 0,7	-	-	-	-	137,3	
NOV		140,2	+13,7	+ 1,7	-	-	-	-	138,9	
DEZ		143,4	+15,4	+ 2,3	-	-	-	-	140,1	
1976	JAN	140,6	+16,5	- 2,0	-	-	-	-	140,2	
	FEB	142,9	+16,5	+ 1,6	-	-	-	-	(140,4)	
	MAR	145,6	+16,3	+ 1,9	-	-	-	-	(140,6)	
	APR	142,9	+13,3	- 1,9	-	-	-	-	(140,5)	
	MAI	135,7	+ 6,5	- 5,0	-	-	-	-	(140,4)	
	JUN	133,7	+ 4,2	- 1,5	-	-	-	-	(139,9)	
	JUL	129,4	+ 1,6	- 3,2	-	-	-	-	(139,0)	
	AUG	139,7	+ 5,6	+ 8,0	-	-	-	-	(140,3)	
	PREISE FÜR EINFUHRWAREN									
	1975	AUG	143,1	- 1,7	+ 2,3	-	-	-	-	(140,6)
SEP		144,5	- 1,2	+ 1,0	-	-	-	-	(141,7)	
OKT		145,8	- 0,5	+ 0,9	-	-	-	-	(143,1)	
NOV		145,9	- 0,1	+ 0,1	-	-	-	-	(144,7)	
DEZ		147,4	+ 2,1	+ 1,0	-	-	-	-	(146,6)	
1976	JAN	148,8	+ 4,6	+ 0,9	-	-	-	-	(148,5)	
	FEB	149,6	+ 6,3	+ 0,5	-	-	-	-	(150,4)	
	MAR	150,0	+ 7,0	+ 0,3	-	-	-	-	(151,6)	
	APR	150,8	+ 7,7	+ 0,5	-	-	-	-	(152,3)	
	MAI	152,0	+ 9,2	+ 0,8	-	-	-	-	(152,7)	
	JUN	153,2	+10,7	+ 0,8	-	-	-	-	(153,7)	
	JUL	154,3	+10,3	+ 0,7	-	-	-	-	(154,5)	
	AUG	153,6	+ 7,3	- 0,5	-	-	-	-	(152,5)	
	PREISE FÜR AUSFUHRWAREN									
	1975	AUG	136,6	+ 1,8	+ 0,4	-	-	-	-	(136,5)
SEP		136,8	+ 1,5	+ 0,1	-	-	-	-	(136,9)	
OKT		137,1	+ 1,4	+ 0,2	-	-	-	-	(137,4)	
NOV		137,1	+ 1,3	+ 0,0	-	-	-	-	(138,0)	
DEZ		137,4	+ 1,9	+ 0,2	-	-	-	-	(138,6)	
1976	JAN	139,5	+ 2,6	+ 1,5	-	-	-	-	(139,2)	
	FEB	140,1	+ 3,3	+ 0,4	-	-	-	-	(139,8)	
	MAR	140,7	+ 3,3	+ 0,4	-	-	-	-	(140,3)	
	APR	141,2	+ 3,5	+ 0,4	-	-	-	-	(140,7)	
	MAI	142,0	+ 4,3	+ 0,6	-	-	-	-	(141,6)	
	JUN	142,4	+ 4,7	+ 0,3	-	-	-	-	(142,6)	
	JUL	142,8	+ 4,9	+ 0,3	-	-	-	-	(142,4)	
	AUG	142,9	+ 4,6	+ 0,1	-	-	-	-	(142,8)	

12 PREISE

12.1 PREISINDIZES (1970 = 100)

JAHR	MONAT	ORIGINALWERT			SAISONBEREINIGTER WERT		SAISON- UND ARBEITSTÄGLICH BEREINIGTER WERT		GLATTE KOMPONENTE
		1970=100	VERÄNDERUNG IN O/O GEGEN VORJAHR VORMONAT		1970=100	VERÄNDERUNG IN O/O GEGEN VORMONAT	1970=100	VERÄNDERUNG IN O/O GEGEN VORMONAT	1970=100
VERBRAUCHERPREISE (EINZELN-VERKAUFSPR.)									
1975	AUG	134,2	+ 5,9	- 0,4	(134,7)
	SEP	134,6	+ 5,7	+ 0,3	(135,2)
	OKT	135,0	+ 5,1	+ 0,3	(135,6)
	NOV	135,4	+ 4,5	+ 0,3	(136,1)
	DEZ	135,7	+ 4,4	+ 0,2	(136,5)
1976	JAN	136,7	+ 4,3	+ 0,7	(136,9)
	FEB	137,8	+ 4,5	+ 0,8	(137,3)
	MAR	138,1	+ 4,3	+ 0,2	(137,8)
	APR	138,9	+ 4,4	+ 0,6	(138,2)
	MAI	139,4	+ 4,2	+ 0,4	(138,6)
	JUN	140,0	+ 3,9	+ 0,4	(139,0)
	JUL	138,9	+ 3,1	- 0,8	(139,3)
	AUG	139,3	+ 3,8	+ 0,3	(139,3)
LEBENSHALTUNG ALLER PRIVATEN HAUSHALTE									
1975	AUG	135,2	+ 5,9	- 0,1	(135,7)
	SEP	135,9	+ 6,1	+ 0,5	(136,3)
	OKT	136,3	+ 5,8	+ 0,3	(136,8)
	NOV	136,7	+ 5,4	+ 0,3	(137,4)
	DEZ	137,1	+ 5,4	+ 0,3	(137,9)
1976	JAN	138,2	+ 5,3	+ 0,8	(138,4)
	FEB	139,2	+ 5,5	+ 0,7	(138,9)
	MAR	139,7	+ 5,4	+ 0,4	(139,3)
	APR	140,6	+ 5,2	+ 0,6	(139,8)
	MAI	141,1	+ 5,0	+ 0,4	(140,3)
	JUN	141,5	+ 4,5	+ 0,3	(140,8)
	JUL	140,9	+ 4,1	- 0,4	(141,1)
	AUG	141,4	+ 4,6	+ 0,4	(141,4)
NAHRUNGSMITTEL									
1975	AUG	133,5	+ 7,0	- 1,8	134,4
	SEP	133,2	+ 7,2	- 0,2	135,0
	OKT	133,1	+ 6,5	- 0,1	135,7
	NOV	133,5	+ 5,5	+ 0,3	136,3
	DEZ	134,6	+ 5,7	+ 0,8	137,1
1976	JAN	136,9	+ 6,3	+ 1,7	137,7
	FEB	139,3	+ 7,4	+ 1,8	(138,6)
	MAR	140,2	+ 7,4	+ 0,6	(139,5)
	APR	142,1	+ 7,0	+ 1,4	(140,2)
	MAI	143,6	+ 6,4	+ 1,1	(140,7)
	JUN	144,6	+ 5,6	+ 0,7	(140,9)
	JUL	141,5	+ 4,1	- 2,1	(140,4)
	AUG	141,5	+ 6,0	+ 0,0	(140,1)

Grafiken

Legende für Grafiken

- = Originalwert
- = Saisonbereinigter Wert bzw. saison-
und arbeitstäglich bereinigter Wert
- = Glatte Komponente

ARBEITSLOSE INSGESAMT 1000

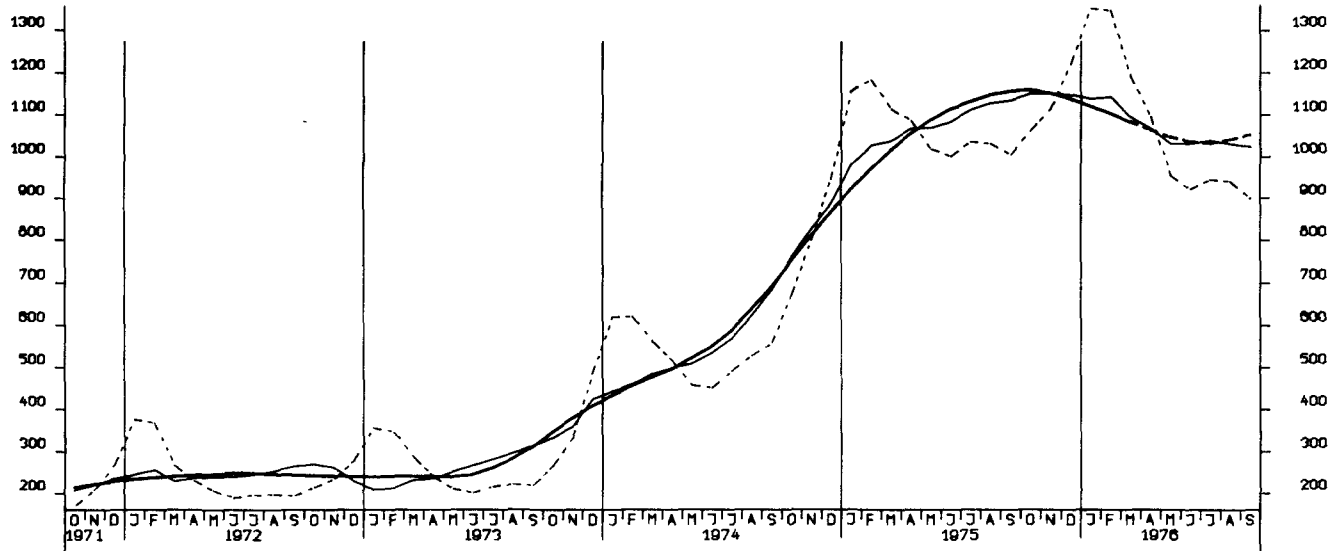

OFFENE STELLEN INSGESAMT 1000

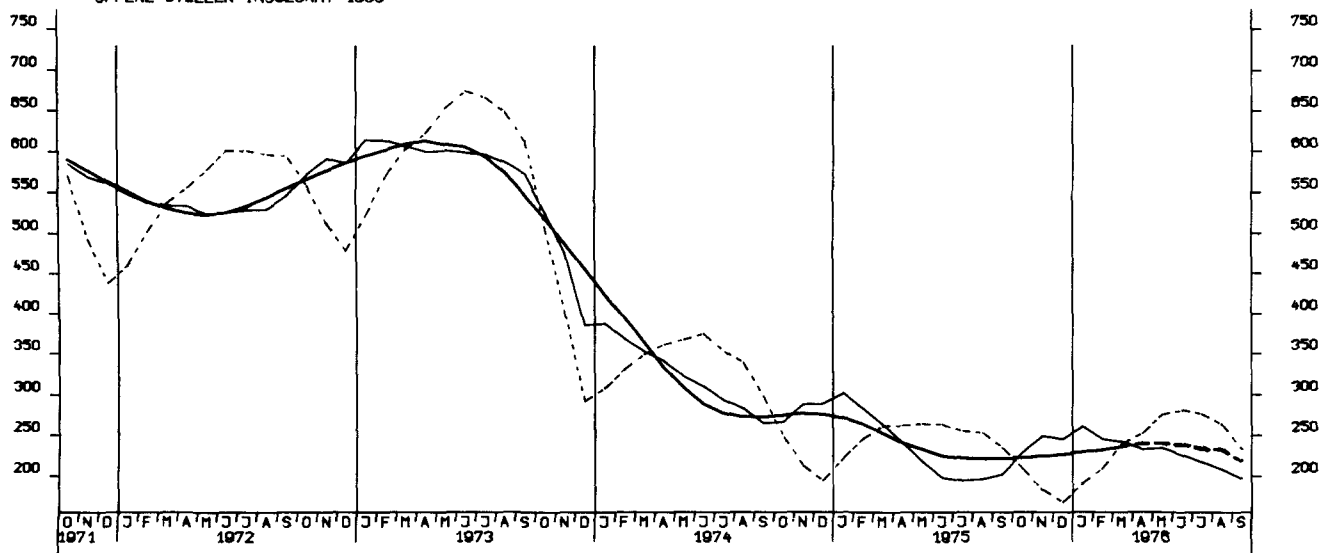

KURZARBEITER, INSGESAMT 1000

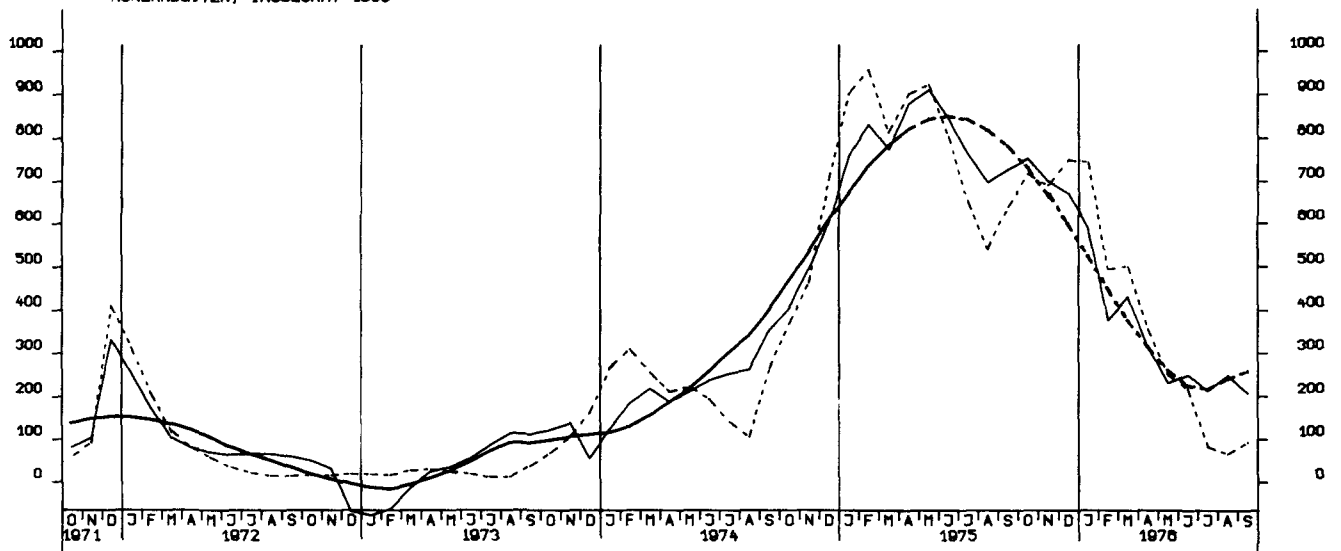

NET INVESTMENT (CONSTANT PRICE, 1970=100)

Y-axis: 80, 90, 100, 110, 120, 130, 140

X-axis: 1971, 1972, 1973, 1974, 1975, 1976

Legend: Solid line (Annual Net Investment), Dashed line (Annual Net Investment at Constant Prices)

[illegible]

NETTOPRODUKTIONSINDEX, INVESTITIONSGÜTERINDUSTRIEN, 1970-100

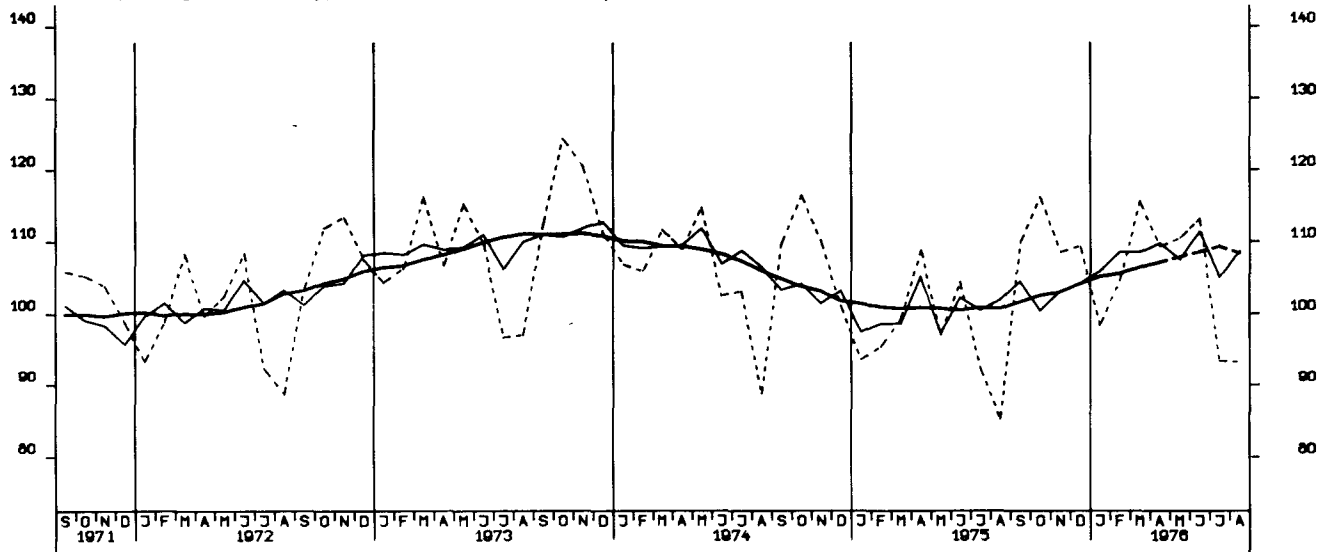

NETTOPRODUKTIONSINDEX, VERBRAUCHSGÜTERINDUSTRIEN, 1970-100

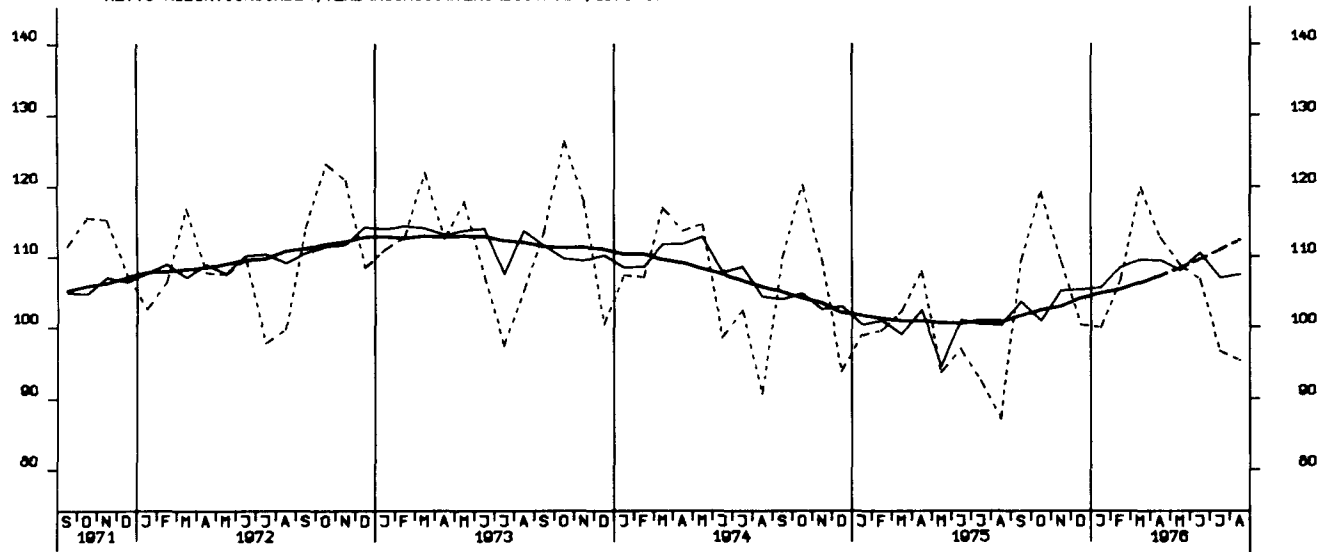

NETTOPRODUKTIONSINDEX, MASCHINENBAU, 1970-100

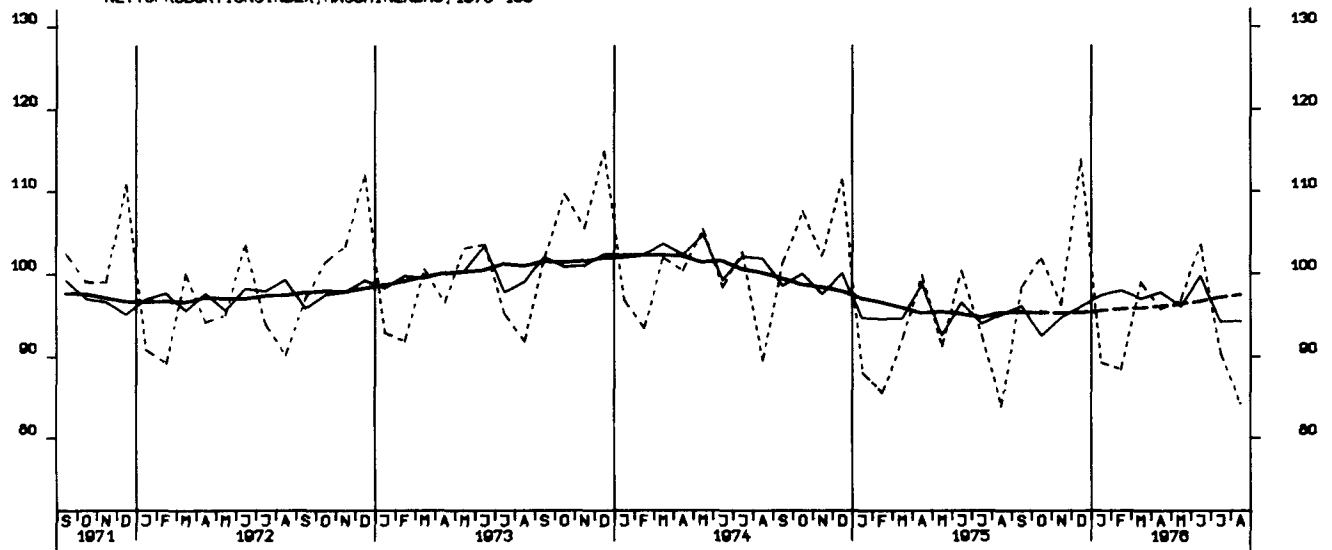

BESCHAEFTIGTE, BAUHAUPTGEBERBE INSGESAMT, 1970 - 100

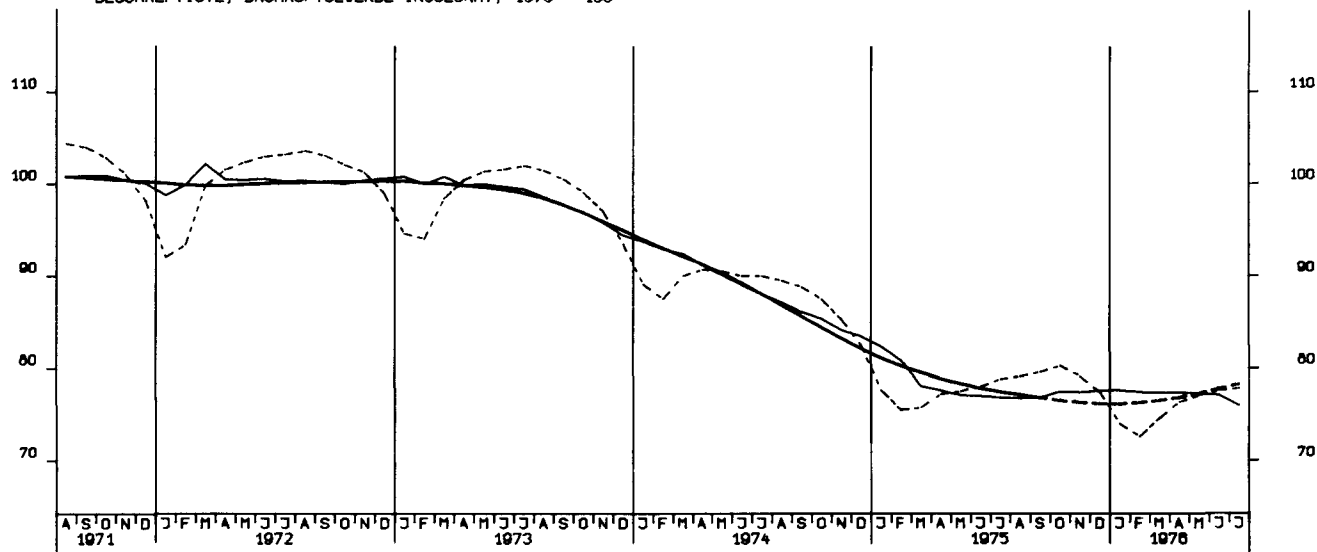

ARBEITSSTUNDEN, BAUHAUPTGEBERBE INSGESAMT, 1970 - 100

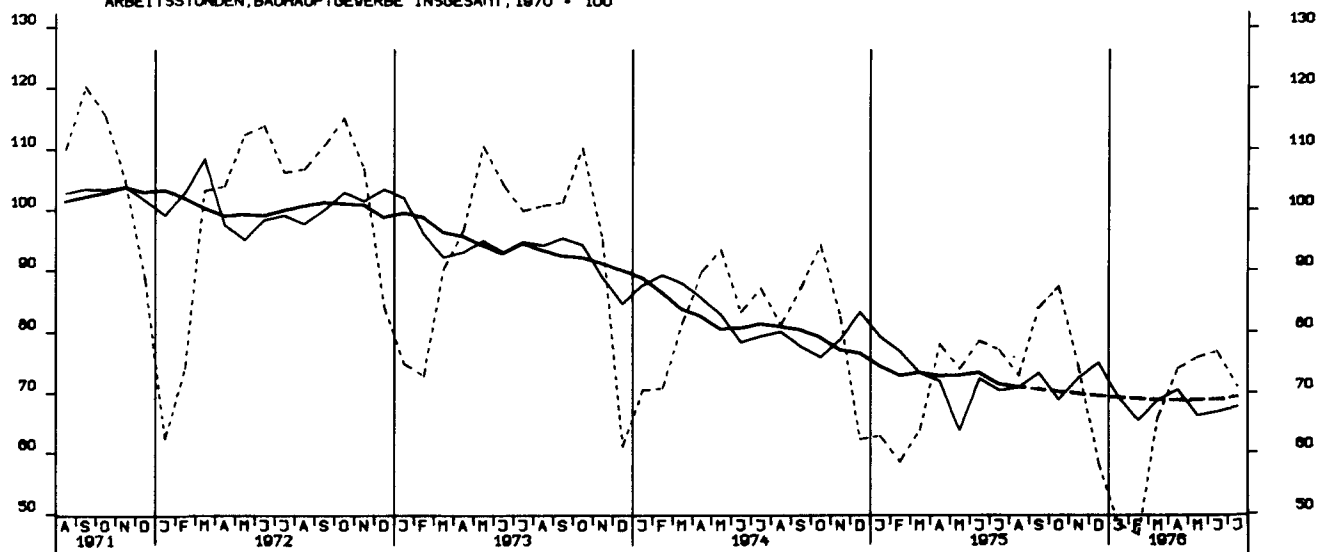

ARBEITSSTUNDEN, WOHNUNGSBAU 1970 - 100

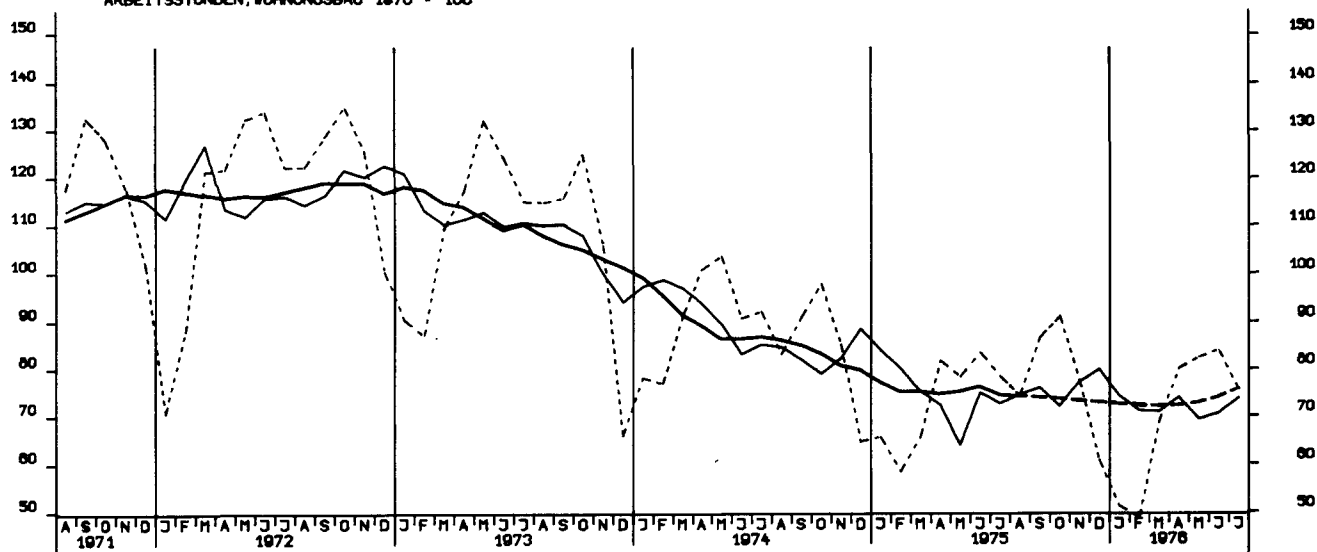

ARBEITSSTUNDEN, GEWERBL. UND INDUSTR. BAU, 1970 = 100

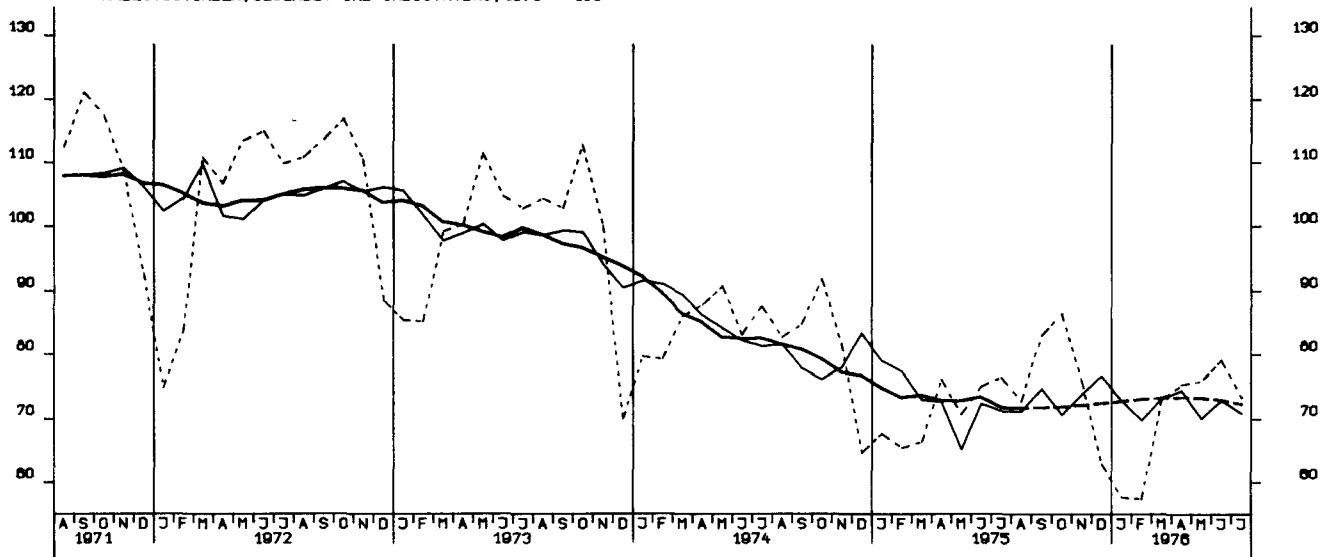

ARBEITSSTUNDEN, OEFFENTL. UND VERKEHRSBAU, 1970 = 100

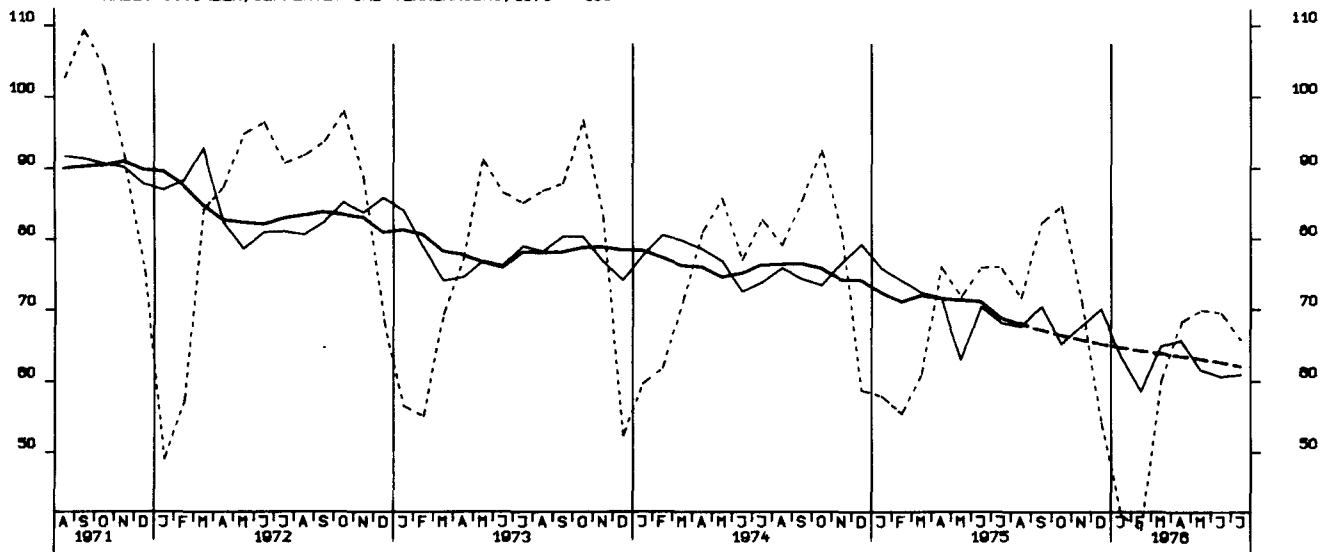

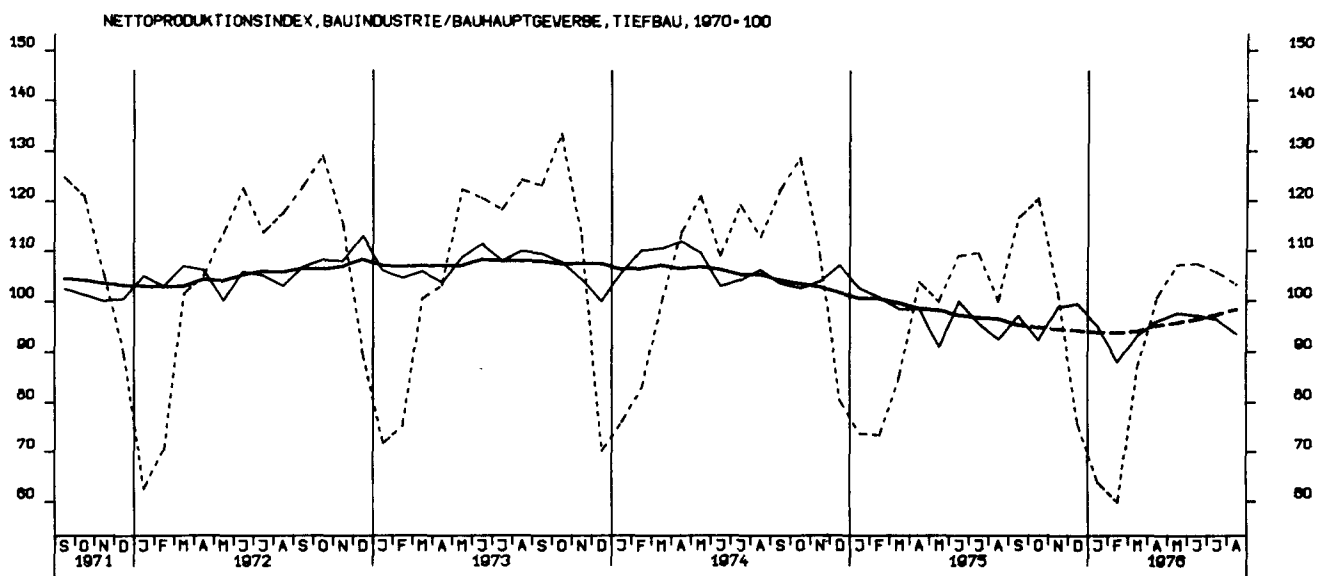
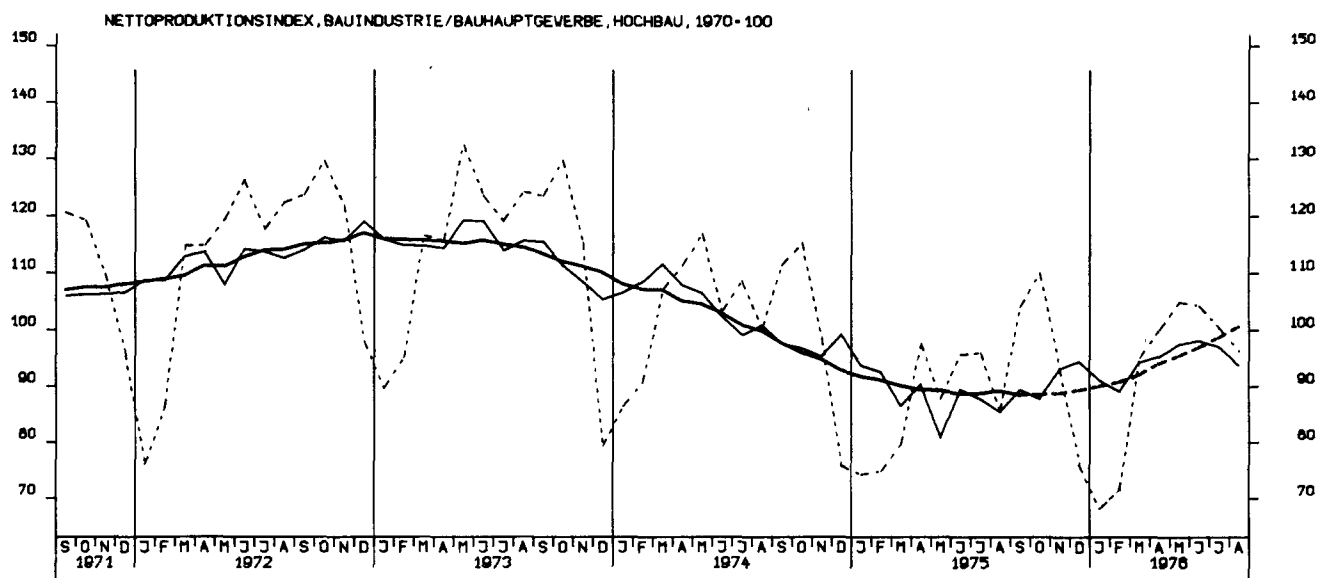

LOEHNE UND GHAELTER JE BESCH. STD. GES. IND. O. ENERGIE U. BAU 1970=100

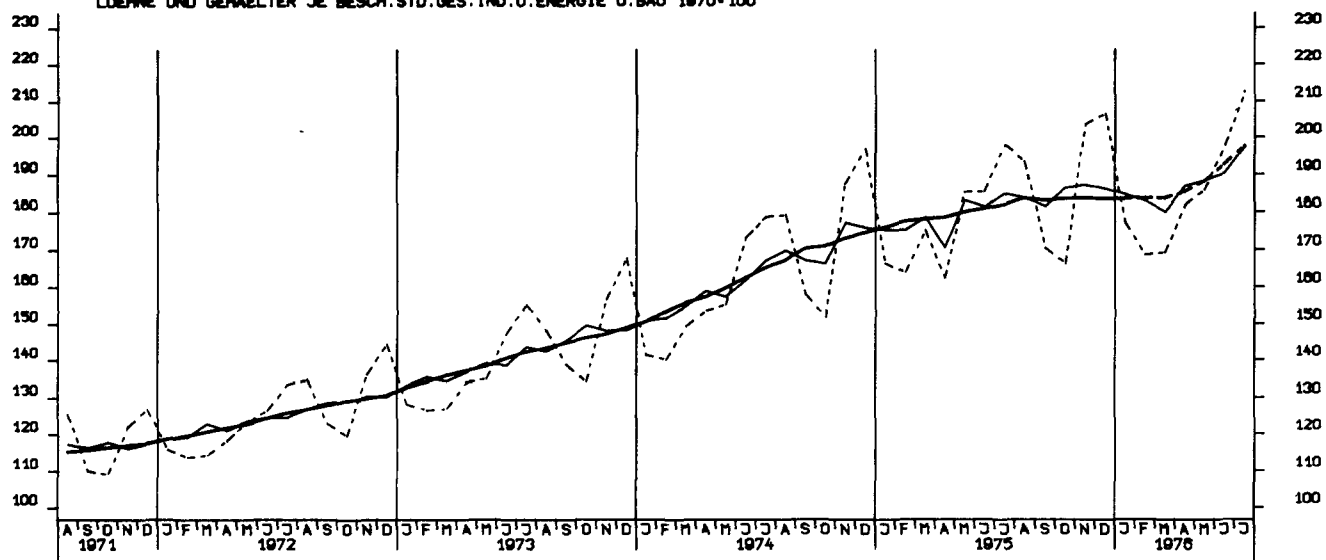

LOEHNE UND GHAELTER JE UMSATZEINHEIT, GES. IND. O. ENERGIE U. BAU 1970=100

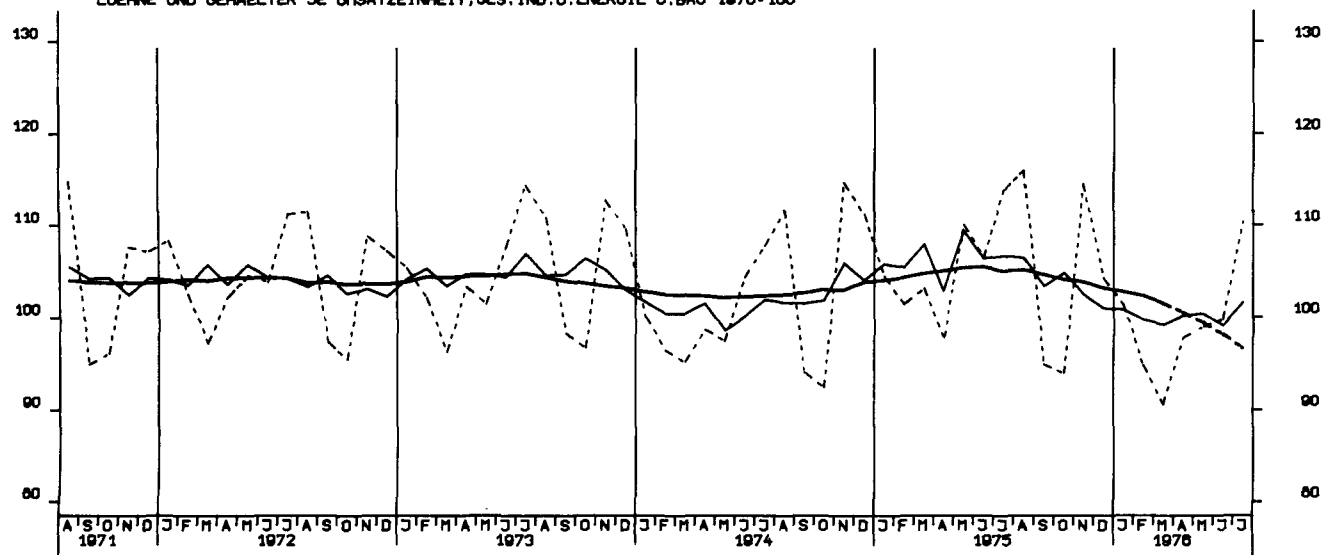

LOEHNE UND GHAELTER JE PRODUKTEINHEIT, GES. IND. O. ENERG U. BAU 1970=100

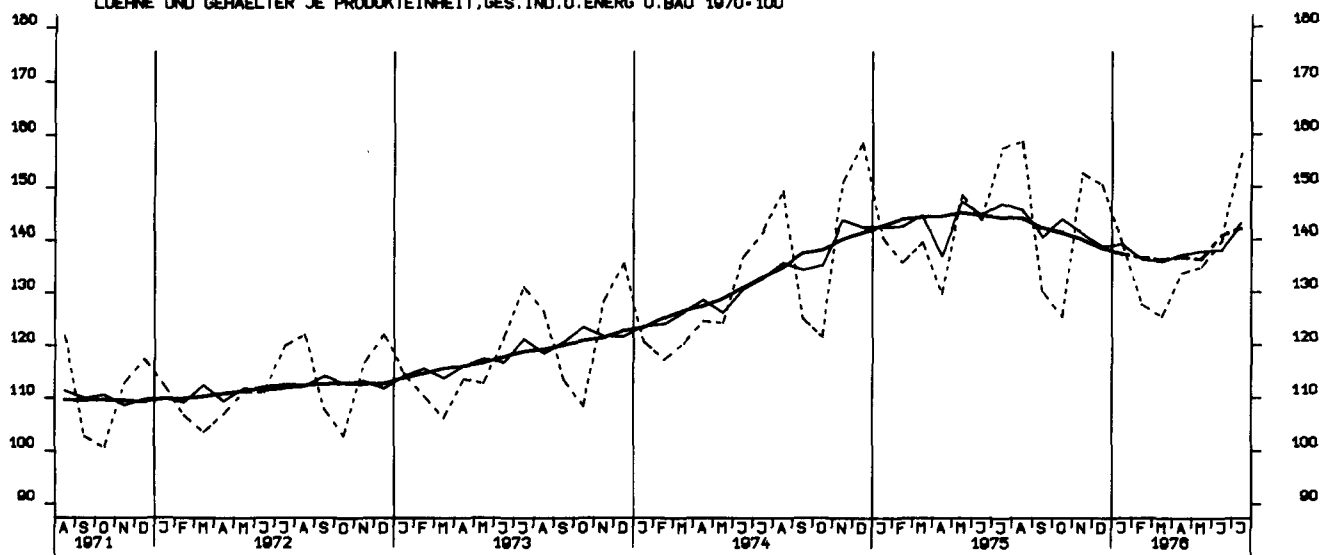

LOEHNE UND GEAELTER JE PRODUKTEINHEIT, GRUNDST.U.PROD.GUETERIN. 1970-100

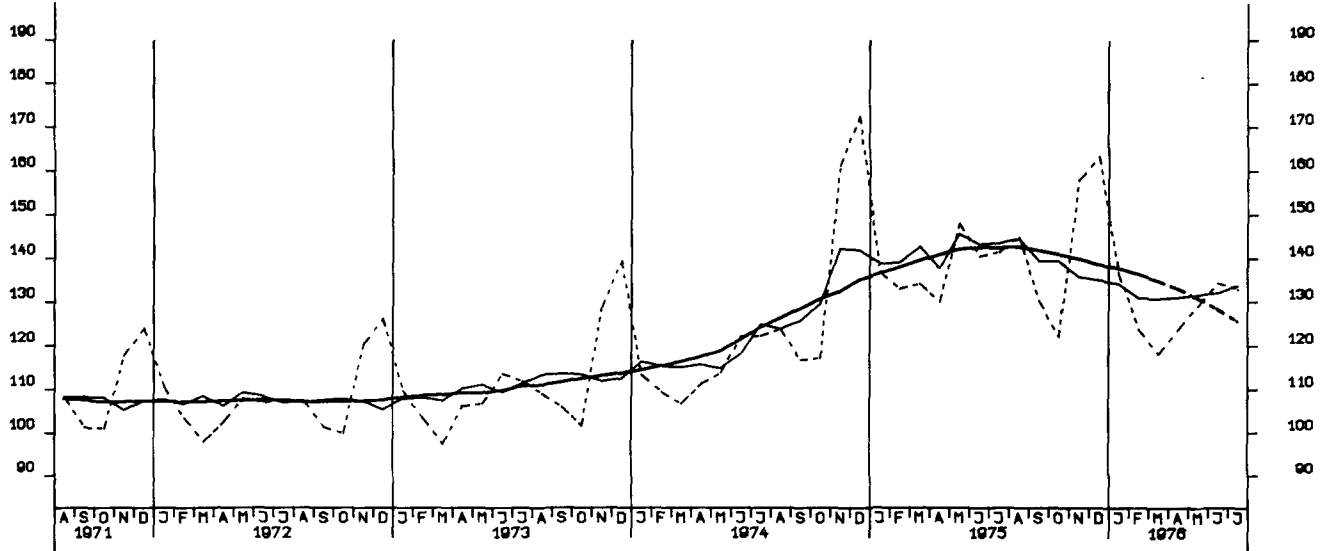

LOEHNE UND GEAELTER JE PRODUKTEINHEIT, INVESTITIONSGUETERIND., 1970-100

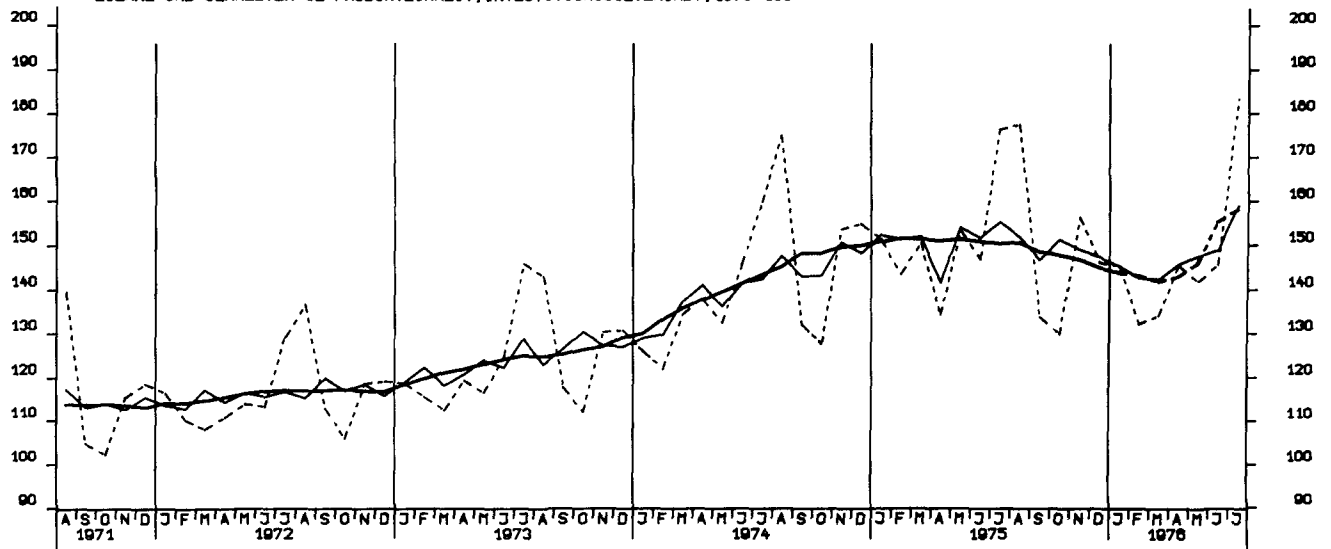

LOEHNE UND GEAELTER JE PRODUKTEINHEIT, VERBRAUCHSGUETERIND. 1970-100

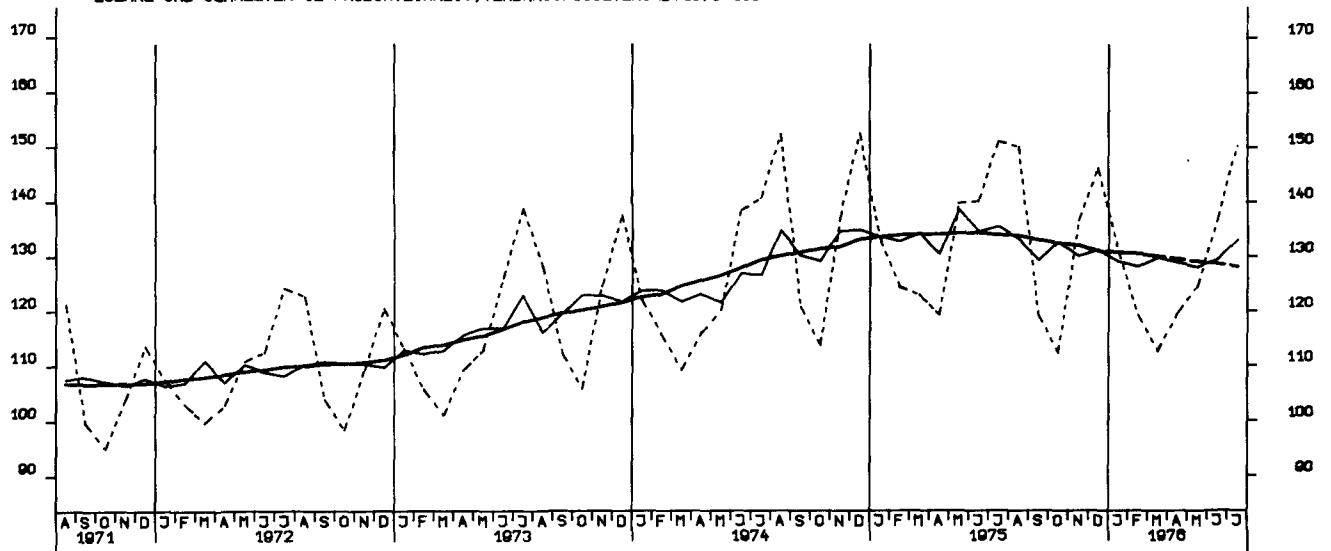

AUFTRAGSEINGANG (VERTINDEX), VERARB. INDUSTRIE (O.NUG), INSG., 1970 = 100

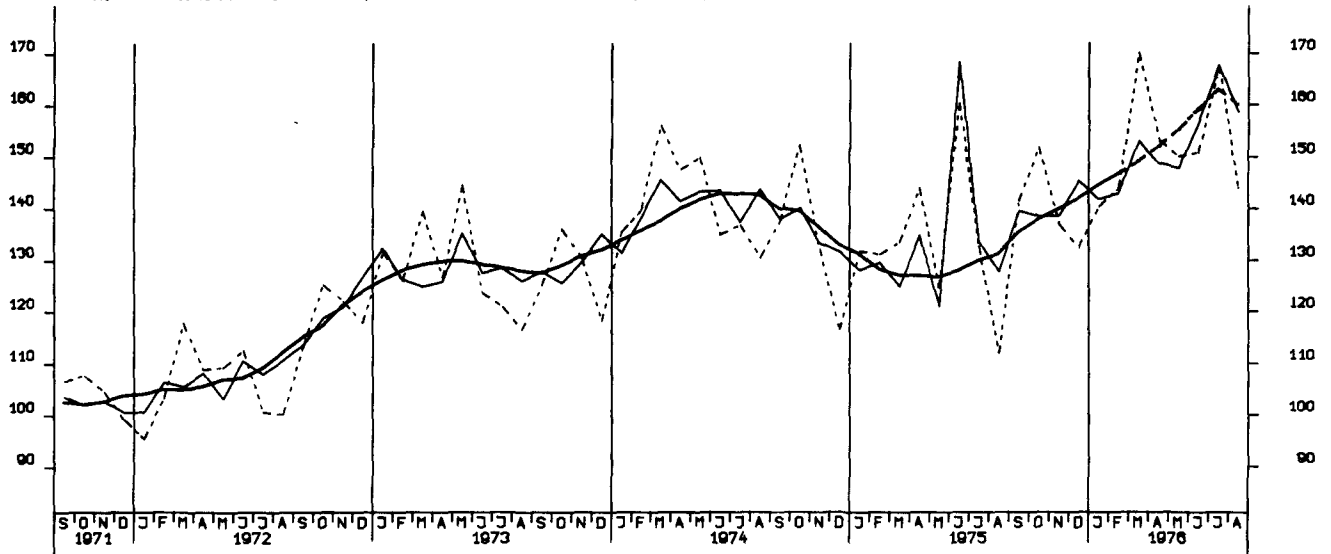

AUFTRAGSEINGANG (VERTINDEX), VERARB. INDUSTRIE (O.NUG), INLAND, 1970 = 100

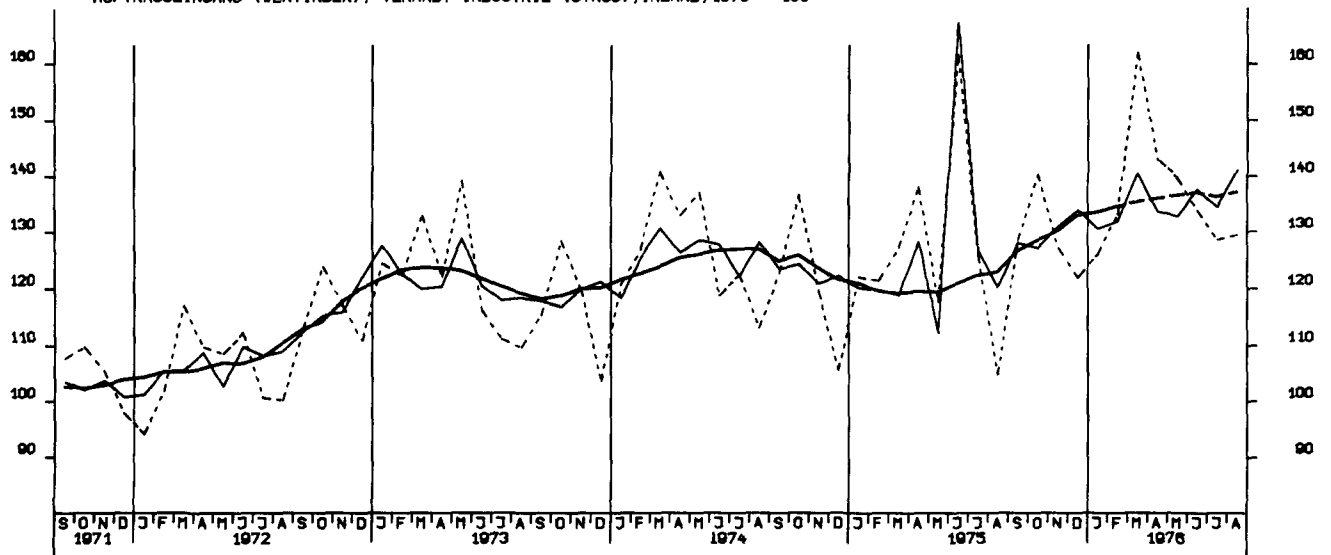

AUFTRAGSEINGANG (VERTINDEX), VERARB. INDUSTRIE (O.NUG), AUSLAND, 1970 = 100

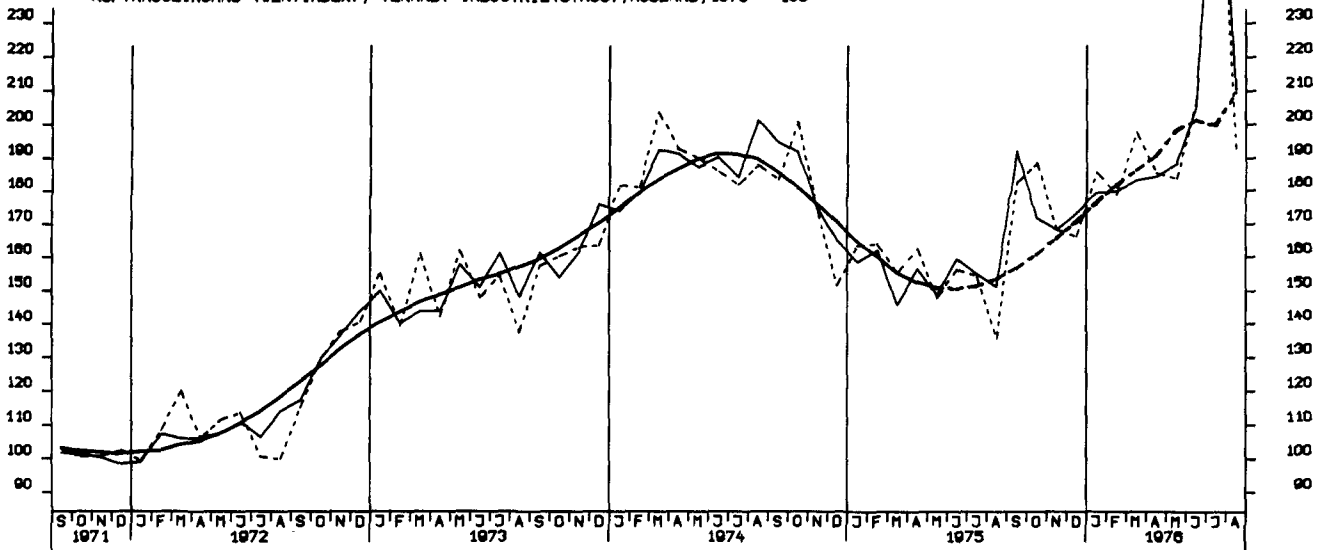

AUFTRAGSEINGANG (VERTINDEX), GRUNDST.-U.PROD.GUETERIND., INSG., 1970 = 100

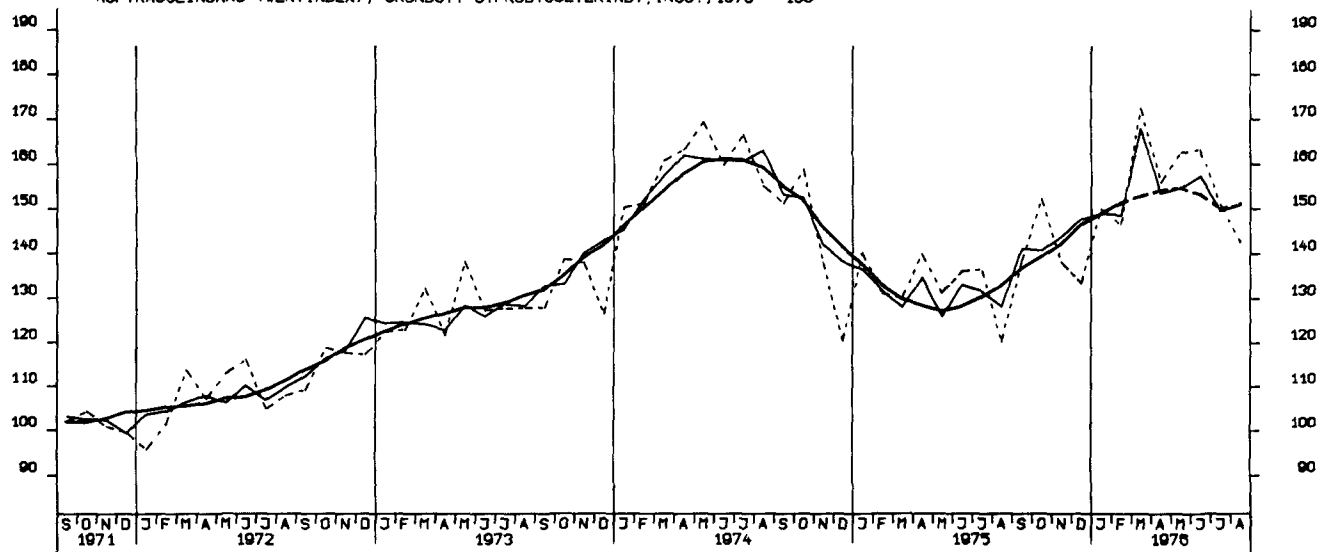

AUFTRAGSEINGANG (VERTINDEX), INVESTITIONSGUETERIND., INSGESAMT, 1970 = 100

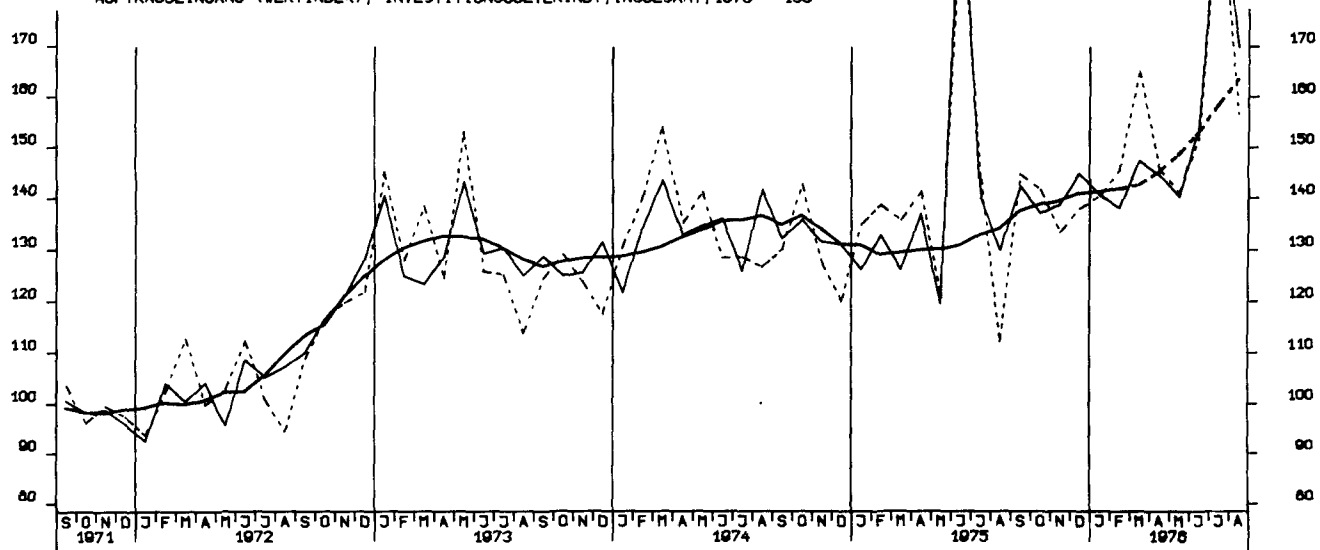

AUFTRAGSEINGANG (VERTINDEX), VERBRAUCHSGUETERIND., INSGESAMT, 1970 = 100

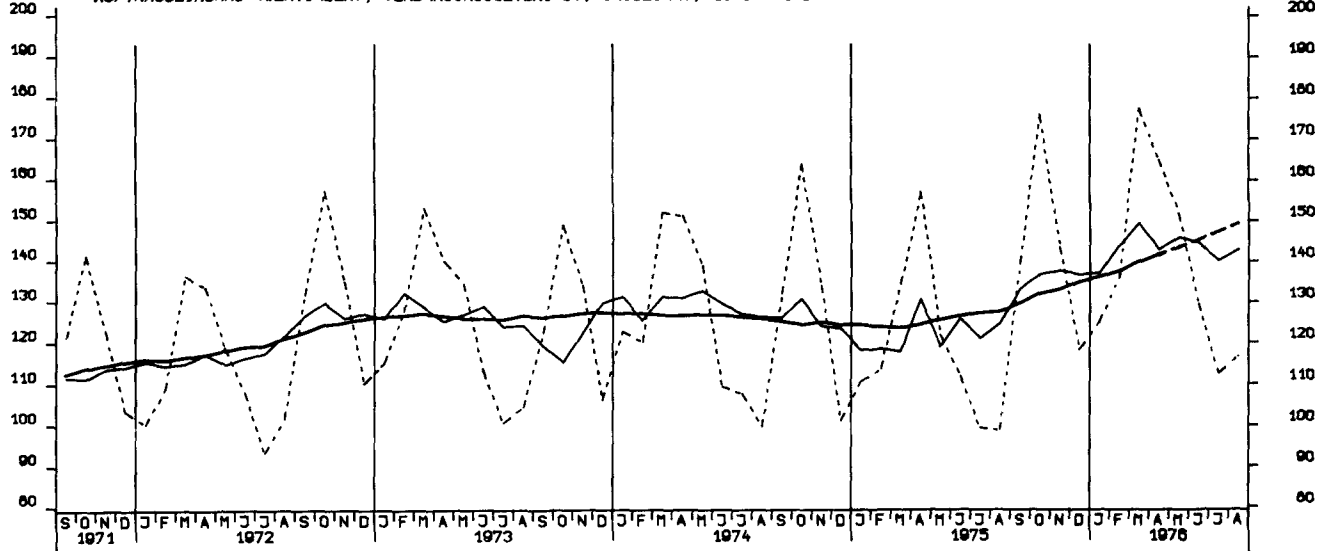

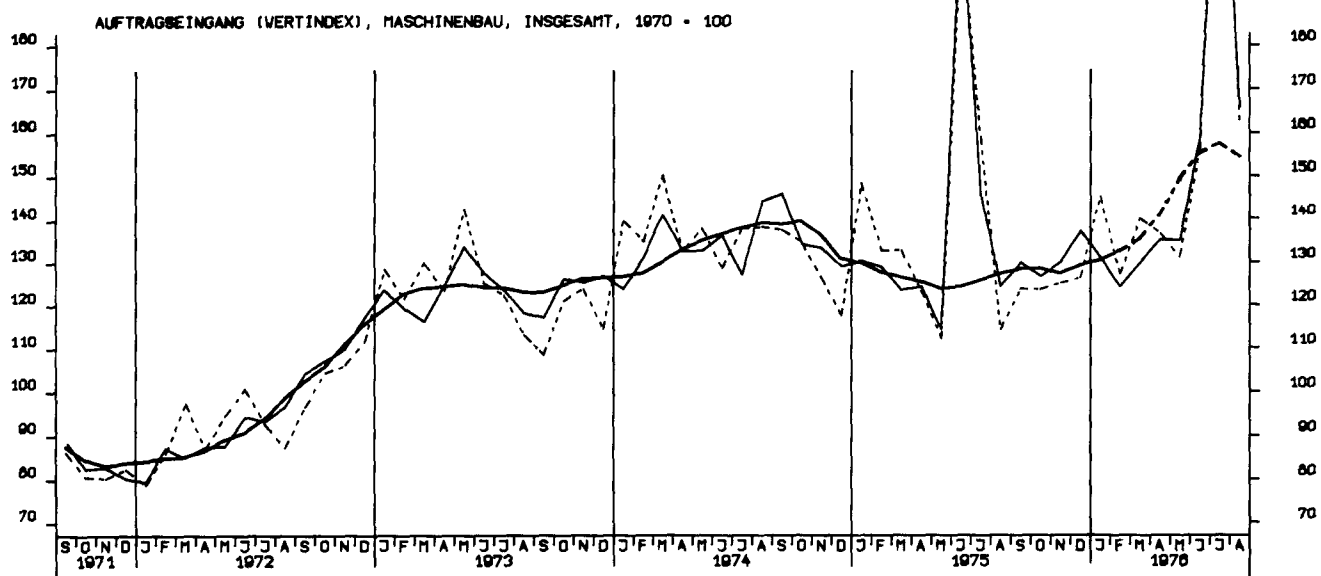
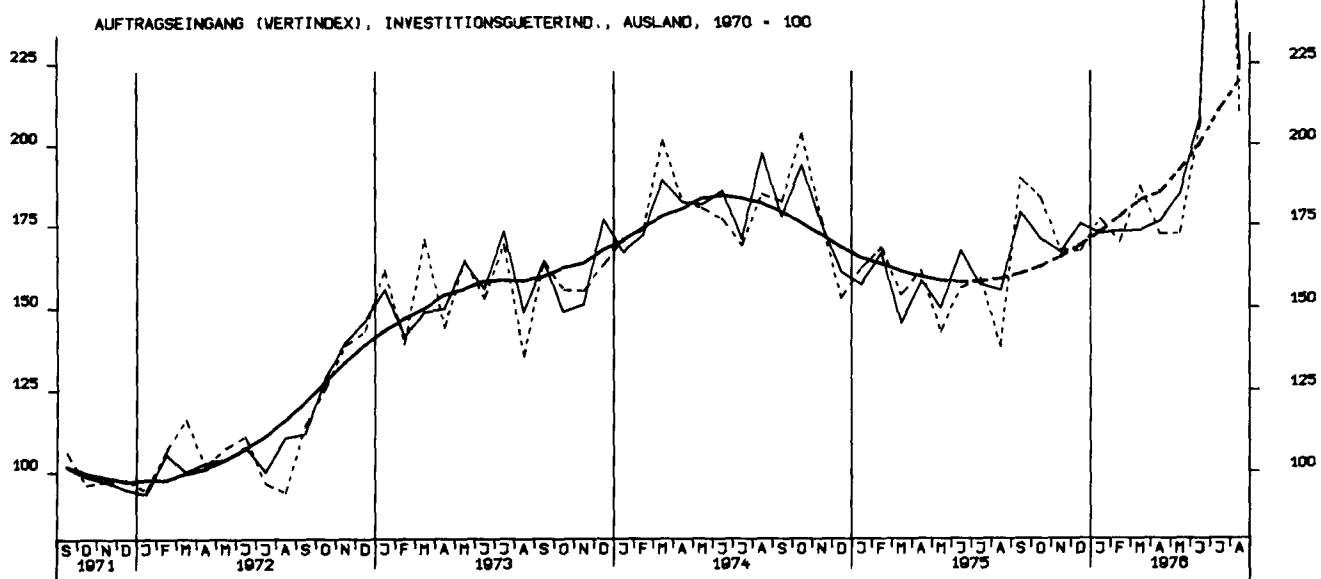
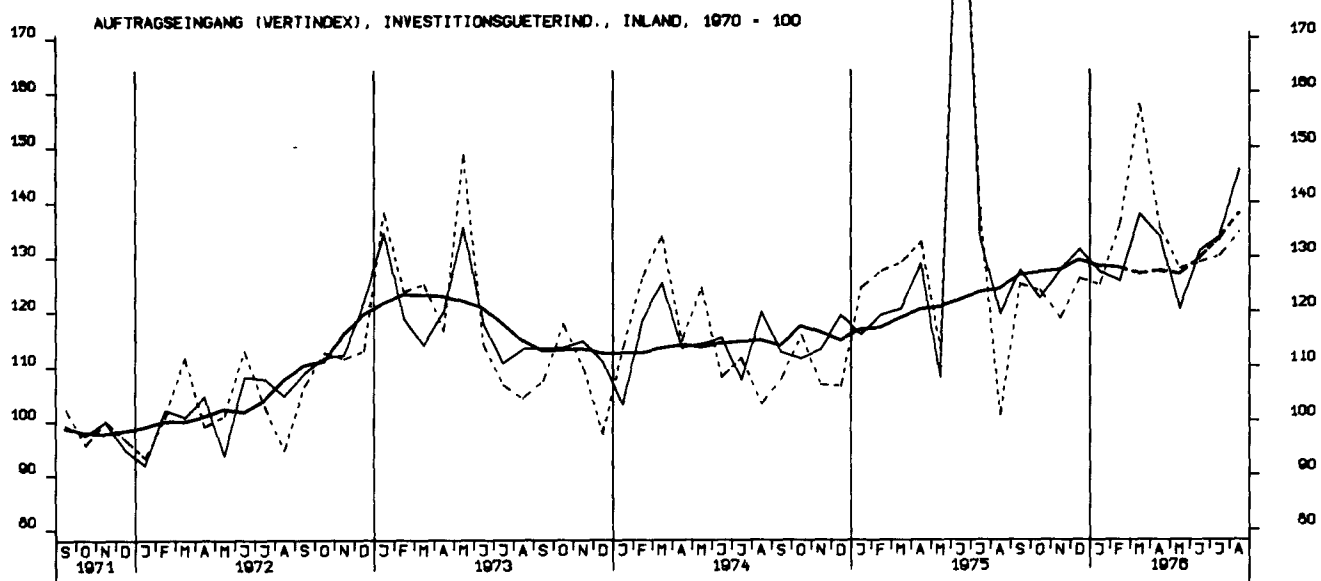

AUFTRAGSEINGANG (VOLUMENIND.), VERARB. INDUSTRIE (O.NUG), INSG. 1970 = 100

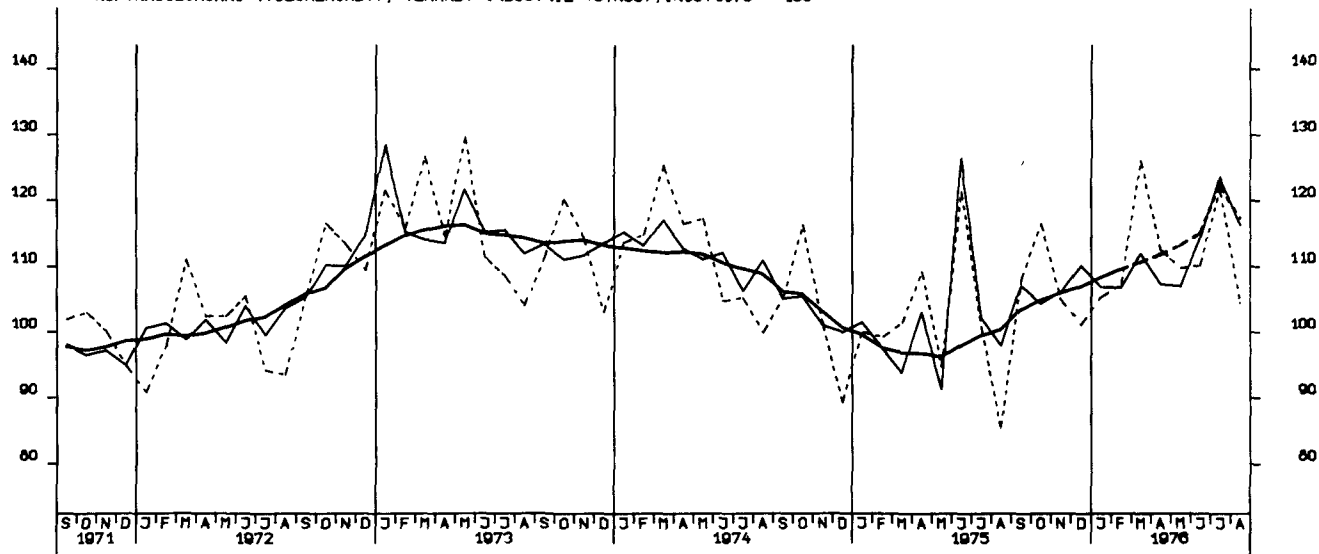

AUFTRAGSEINGANG (VOLUMENIND.), VERARB. INDUSTRIE (O.NUG), INL., 1970 = 100

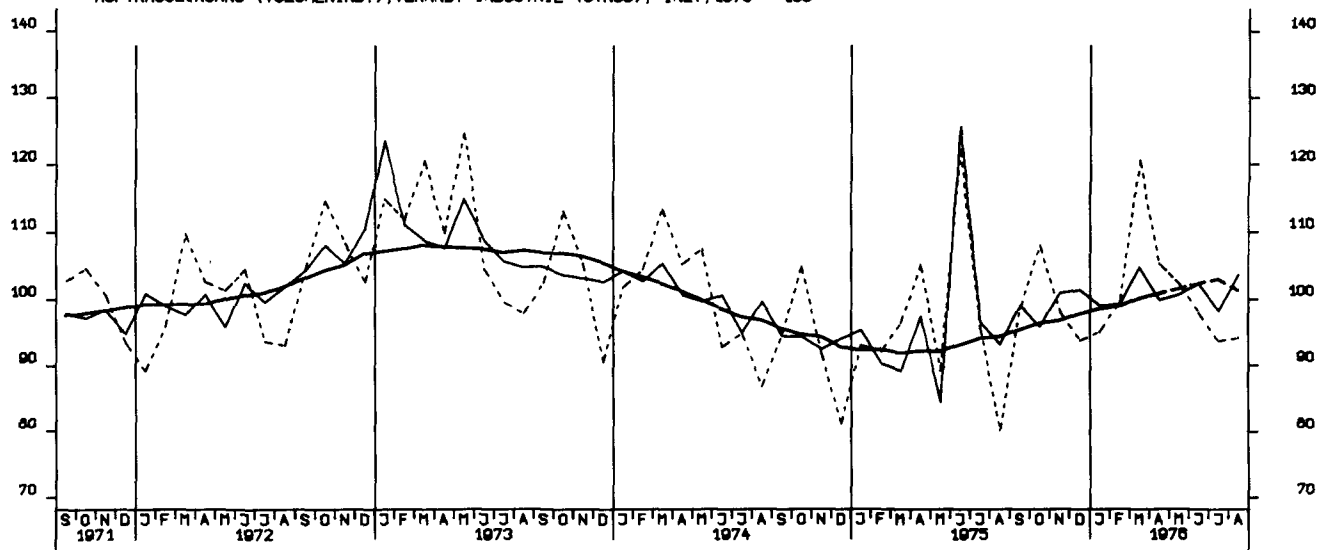

AUFTRAGSEINGANG (VOLUMENIND.), VERARB. INDUSTRIE (O.NUG), AUSL., 1970 = 100

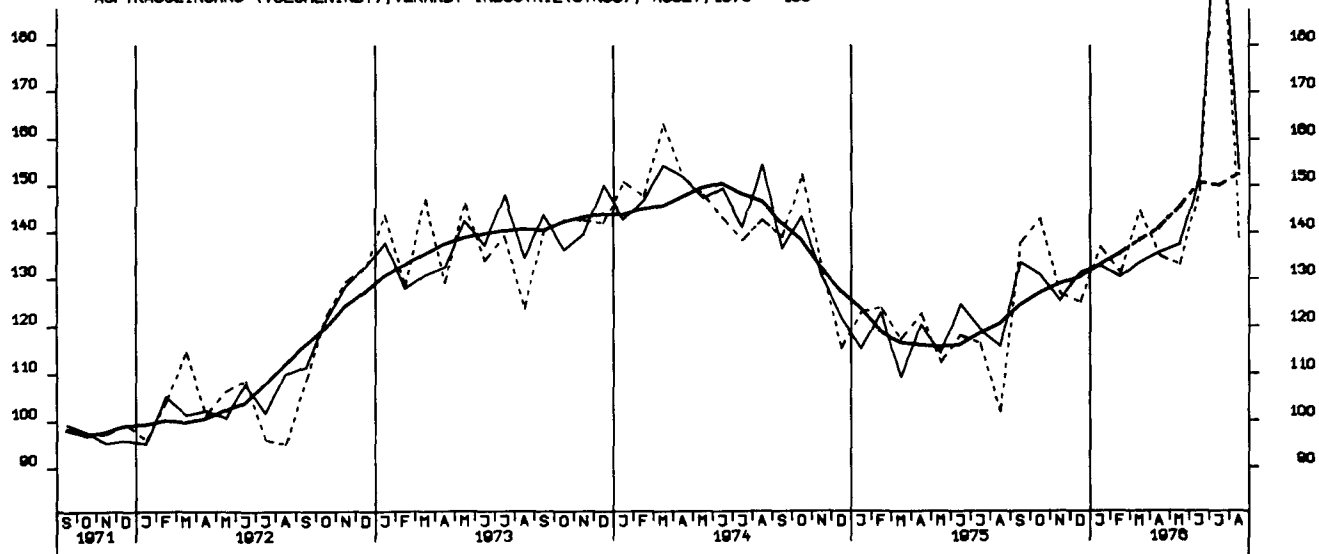

AUFTRAGSEINGANG (VOLUMENIND.), GRUNDST.-U. PROD. GUETERIND., INSG. 1970 = 100

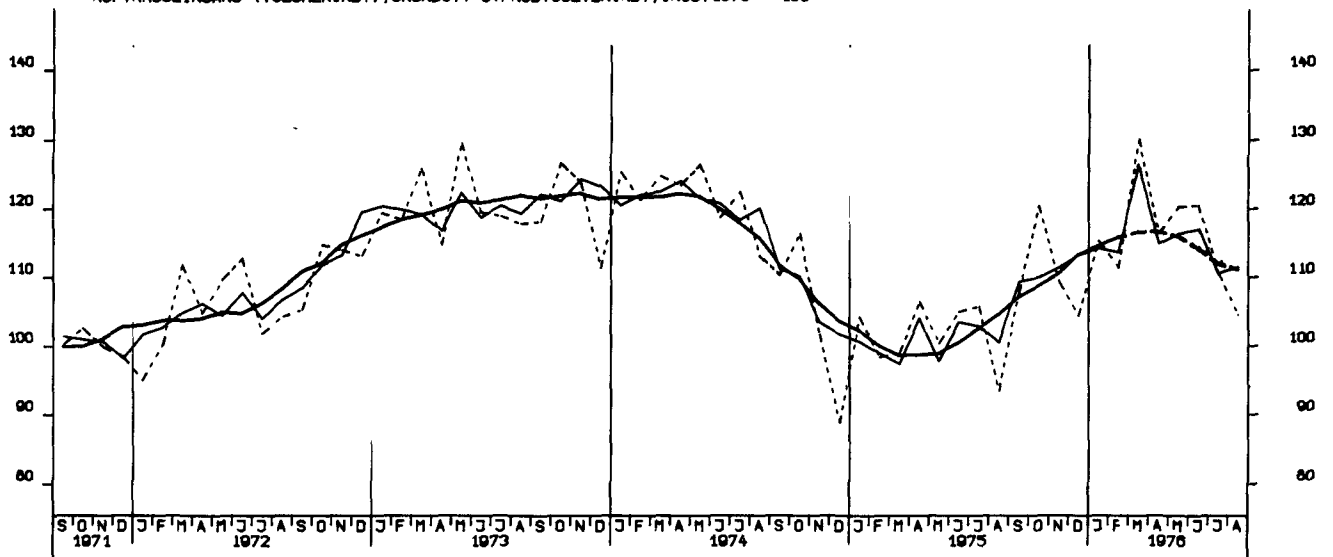

AUFTRAGSEINGANG (VOLUMENIND.), INVESTITIONSGUETERIND., INSG., 1970 = 100

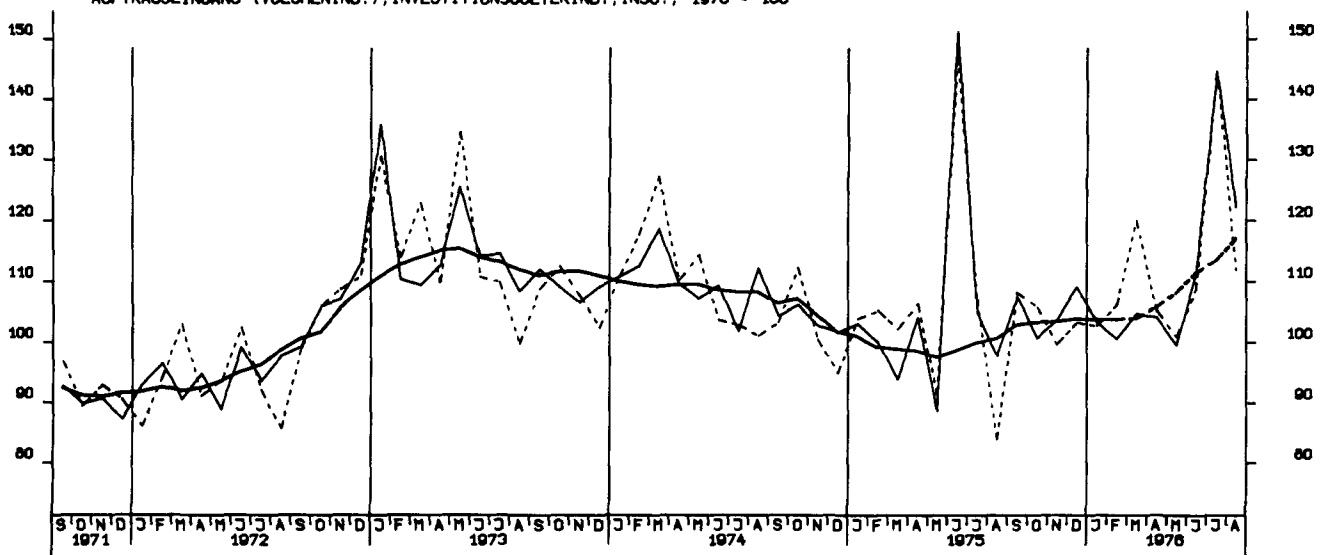

AUFTRAGSEINGANG (VOLUMENIND.), VERBRAUCHSGUETERIND., INSG., 1970 = 100

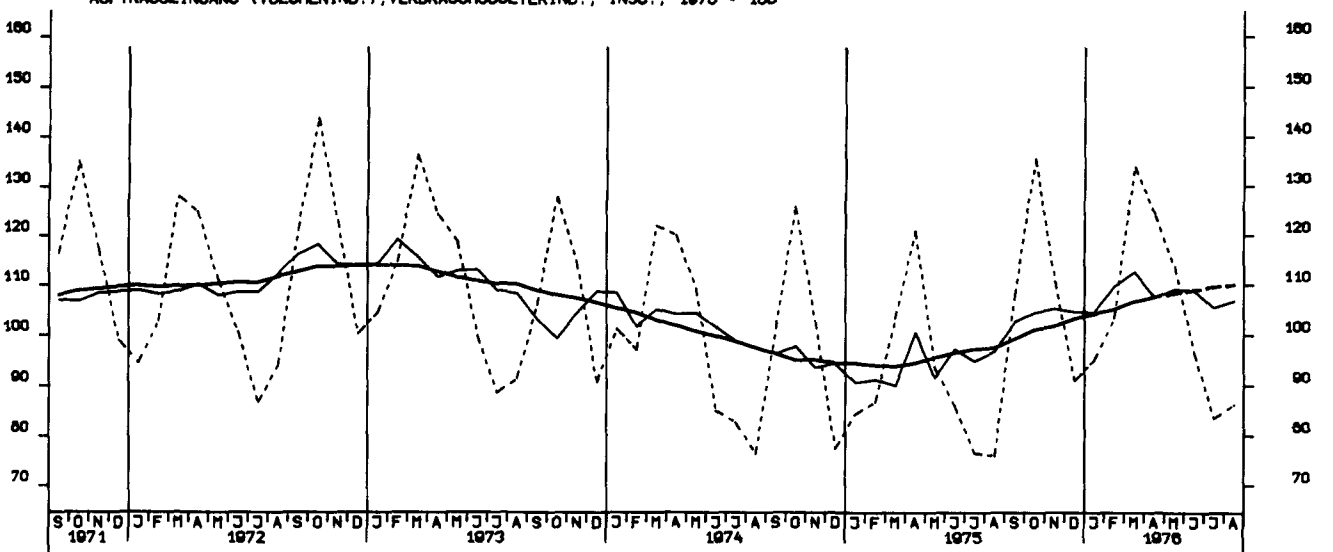

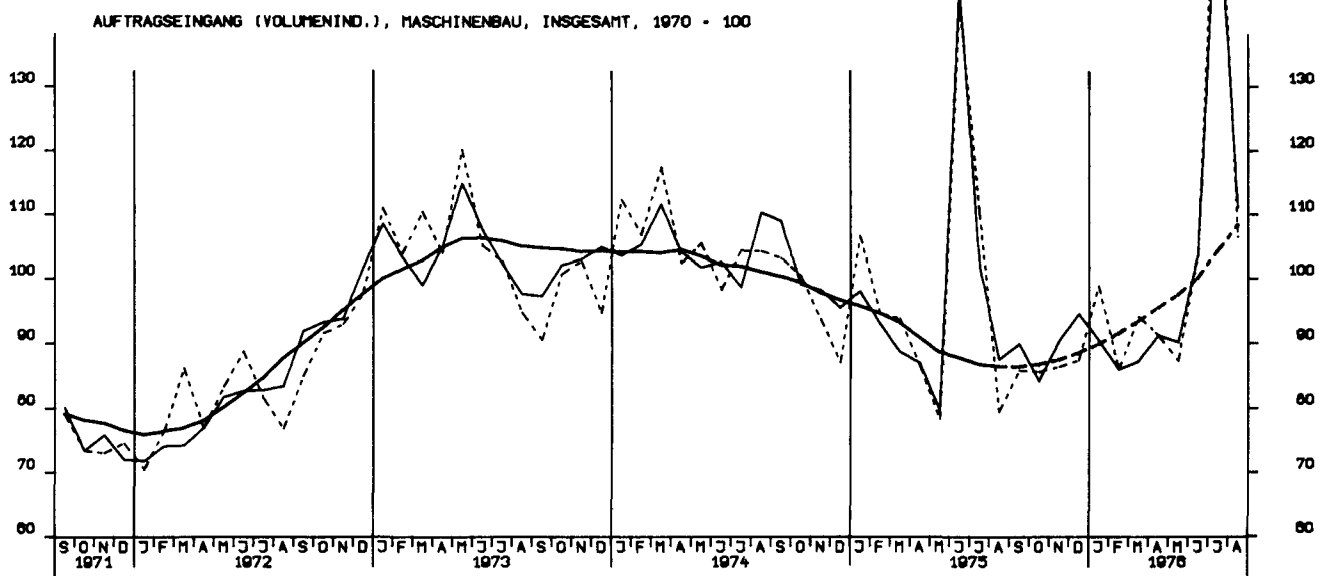
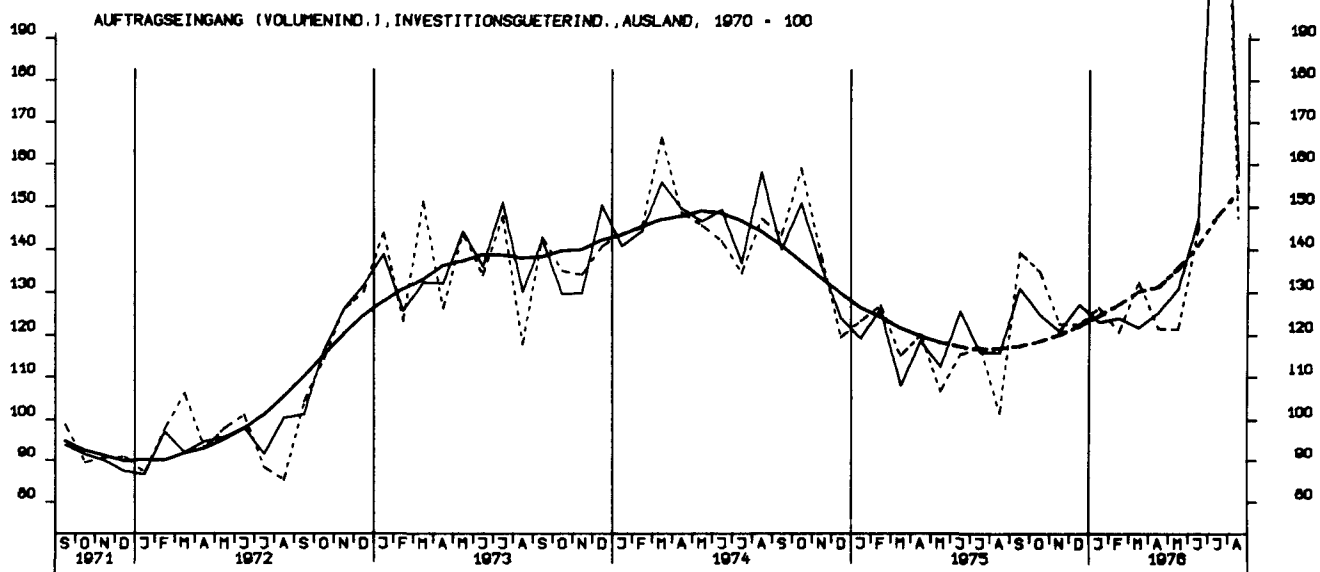
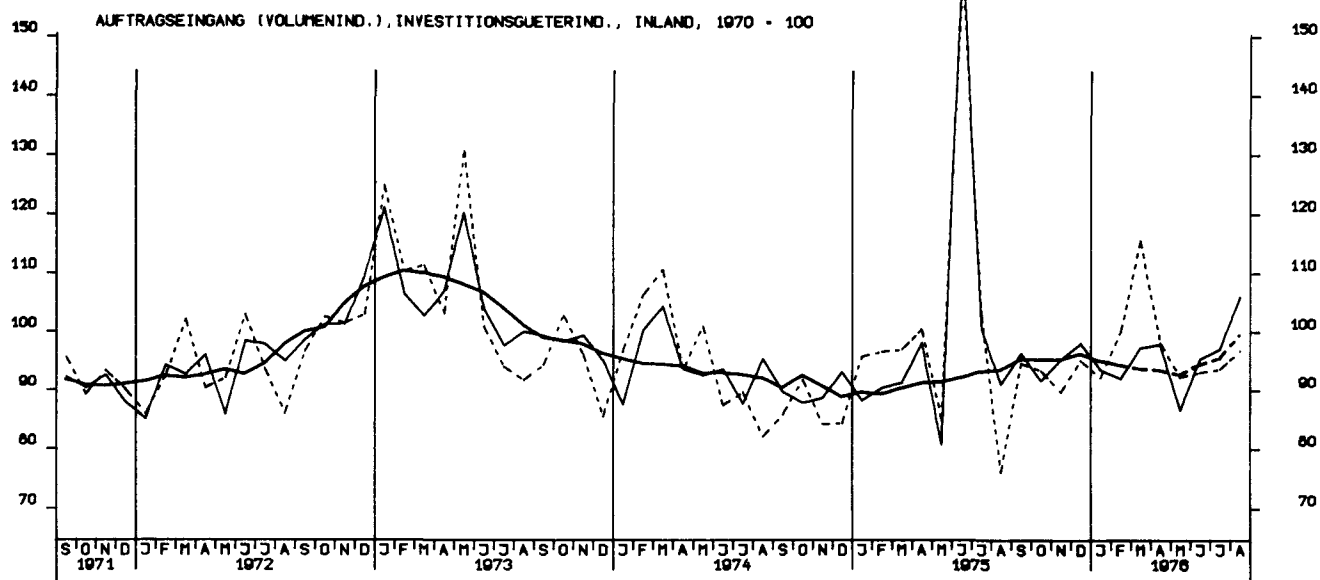

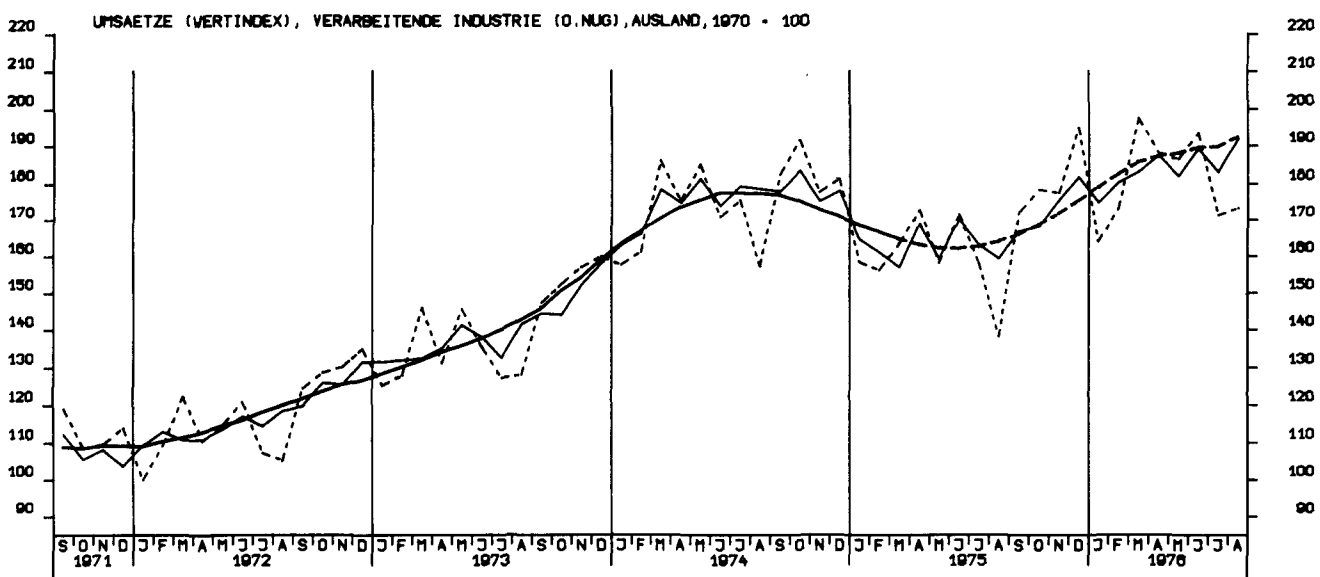
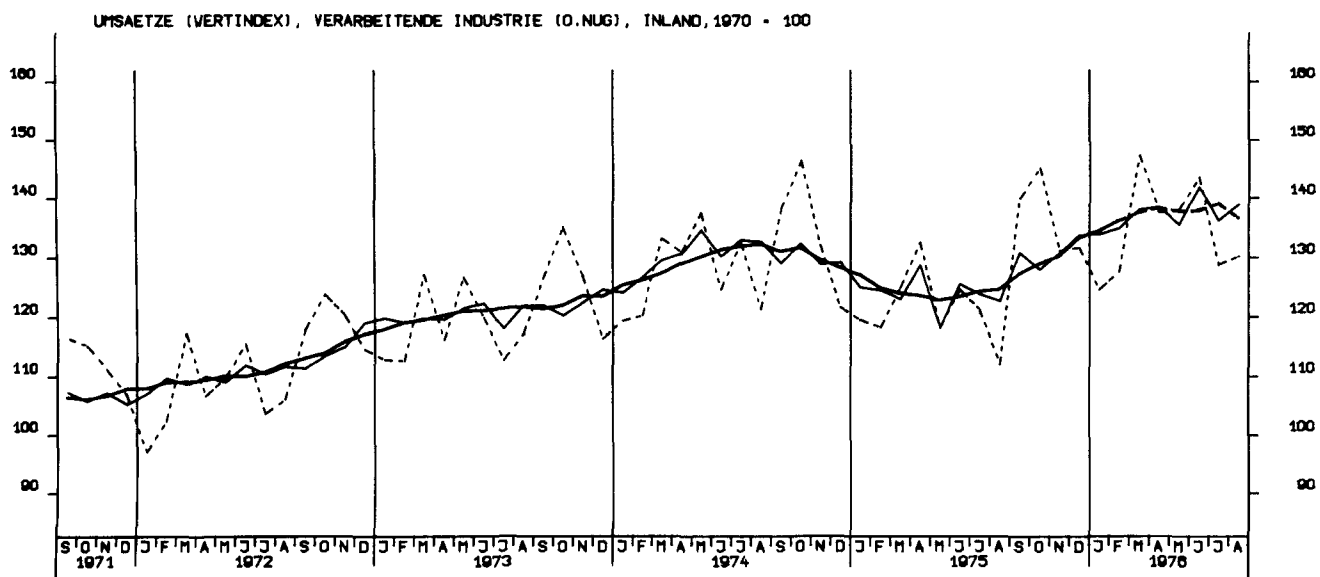
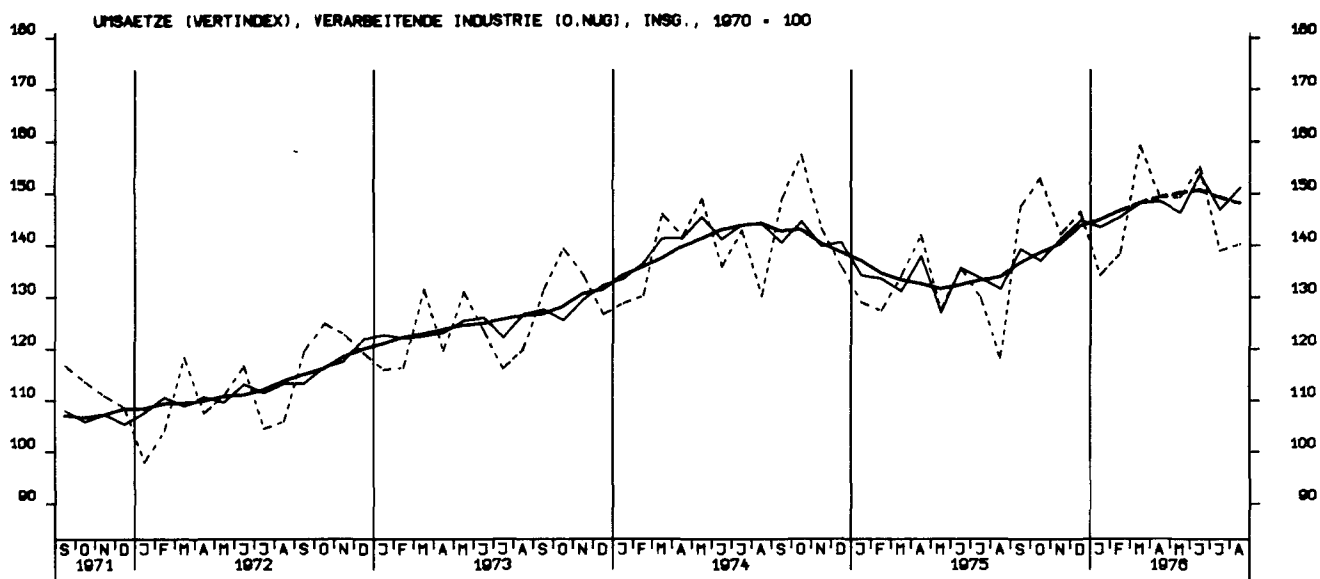

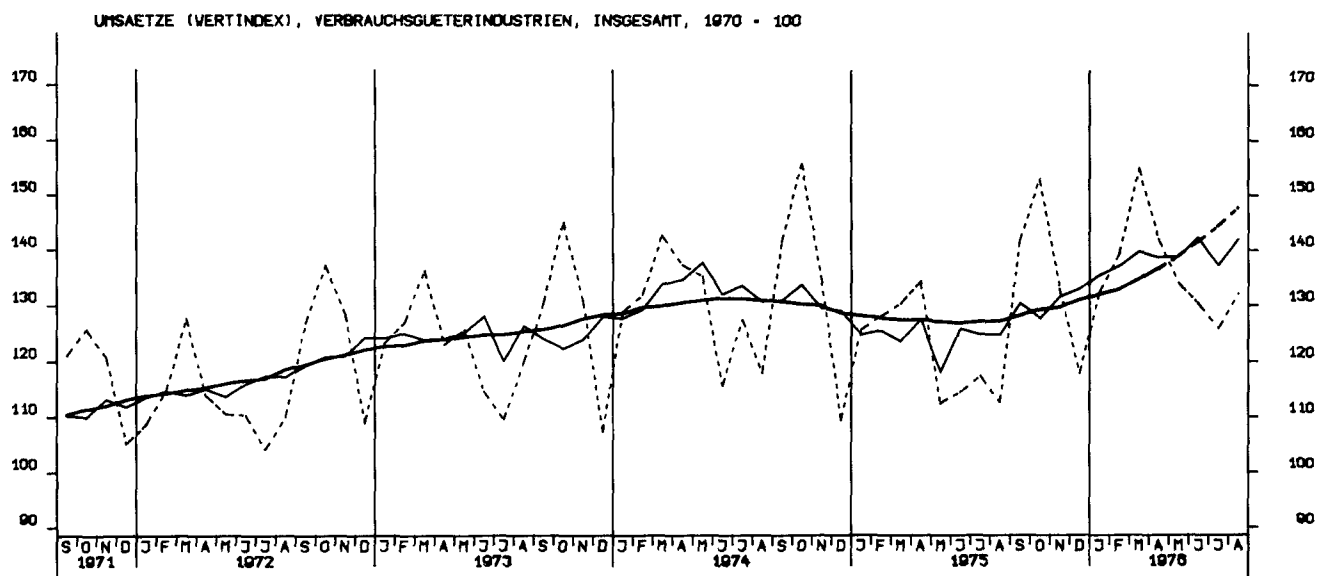
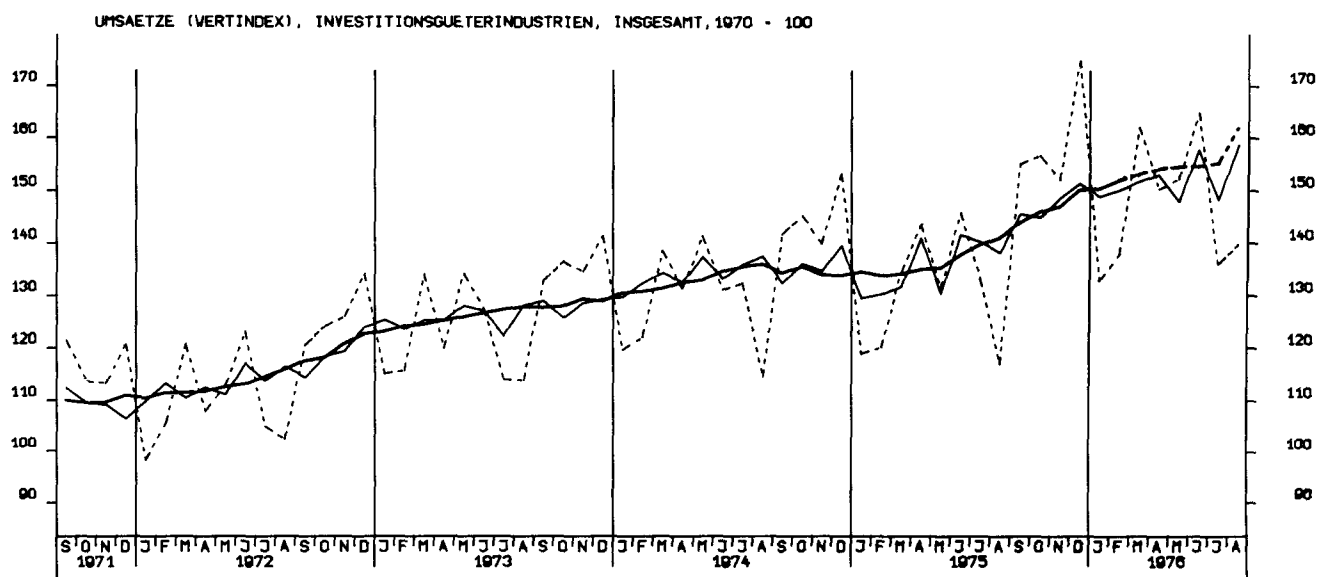
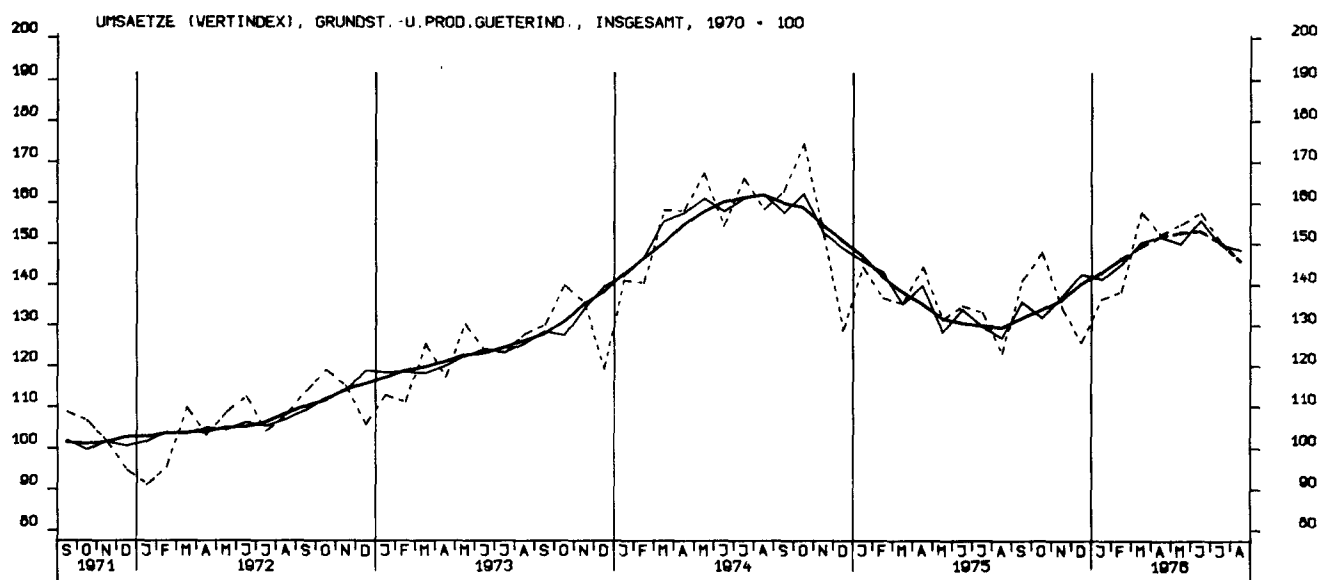

UMSAETZE (VERTINDEX), INVESTITIONSGUETERINDUSTRIEN, INLAND, 1970 = 100

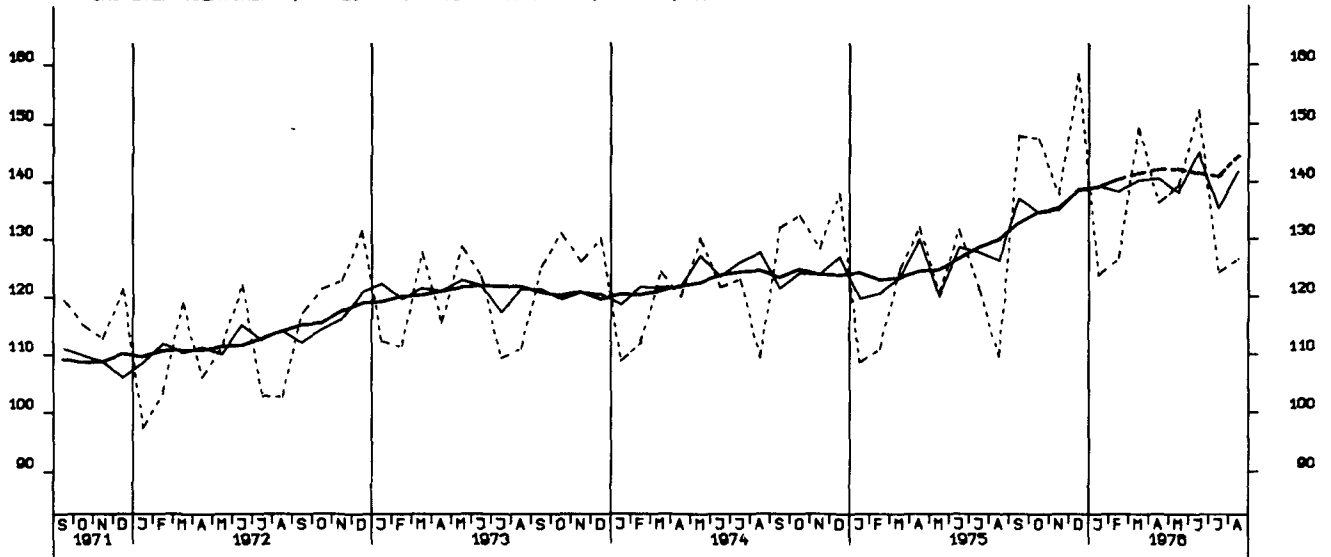

UMSAETZE (VERTINDEX), INVESTITIONSGUETERINDUSTRIEN, AUSLAND, 1970 = 100

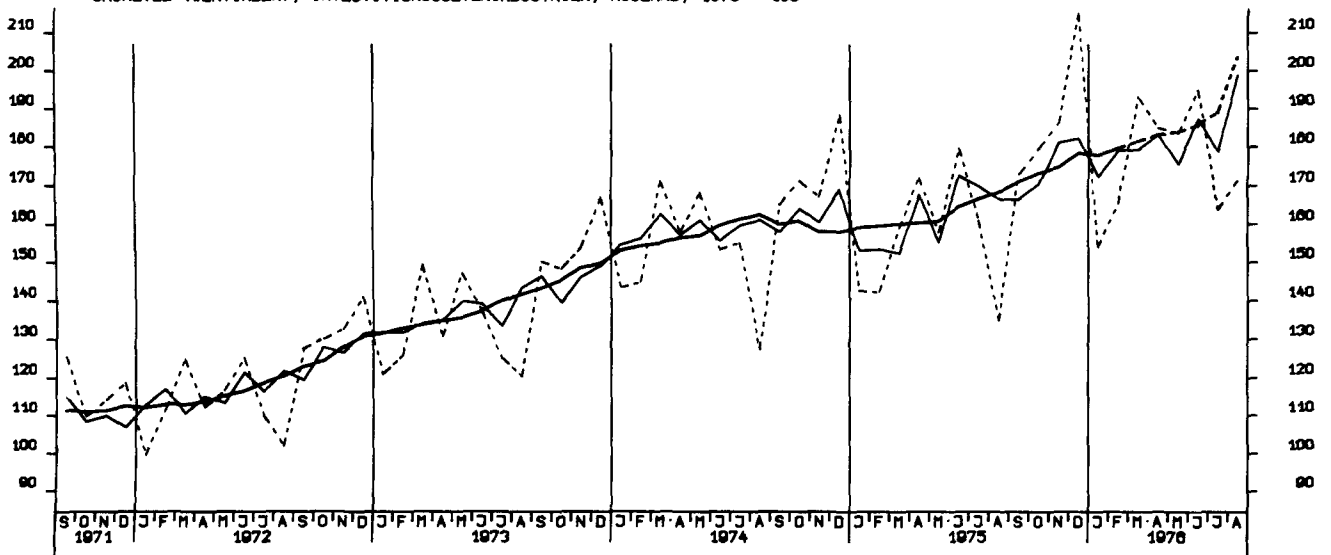

UMSAETZE (VERTINDEX), MASCHINENBAU, INSGESAMT, 1970 = 100

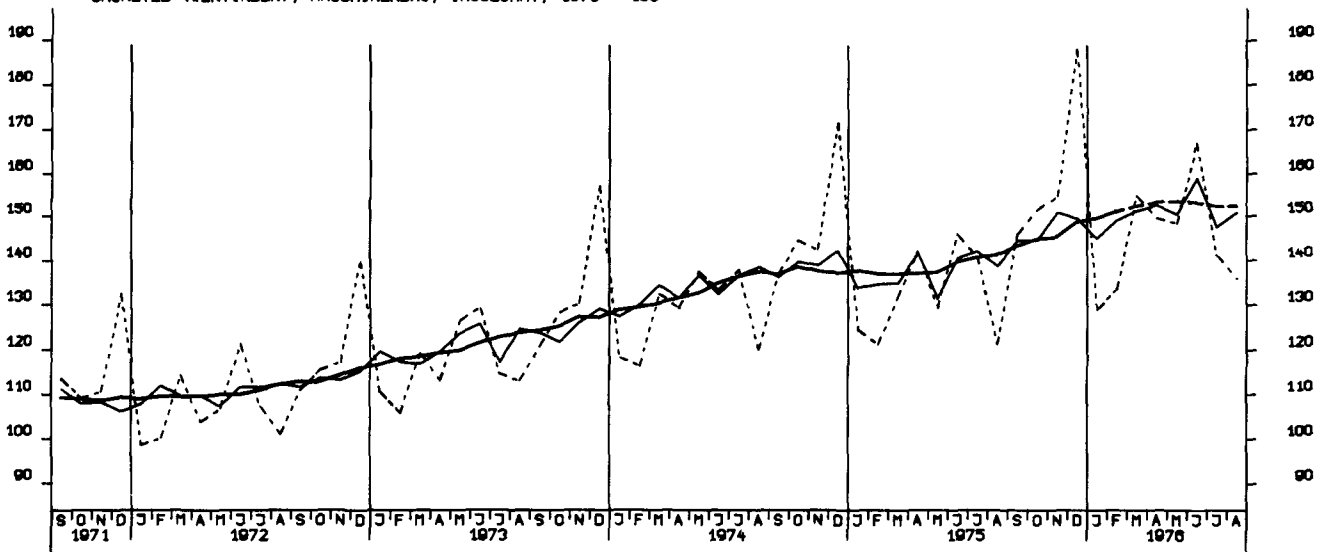

UMSAETZE (VOLUMENINDEX), VERARB. INDUSTRIE (O.NUG), INSGESAMT, 1970 = 100

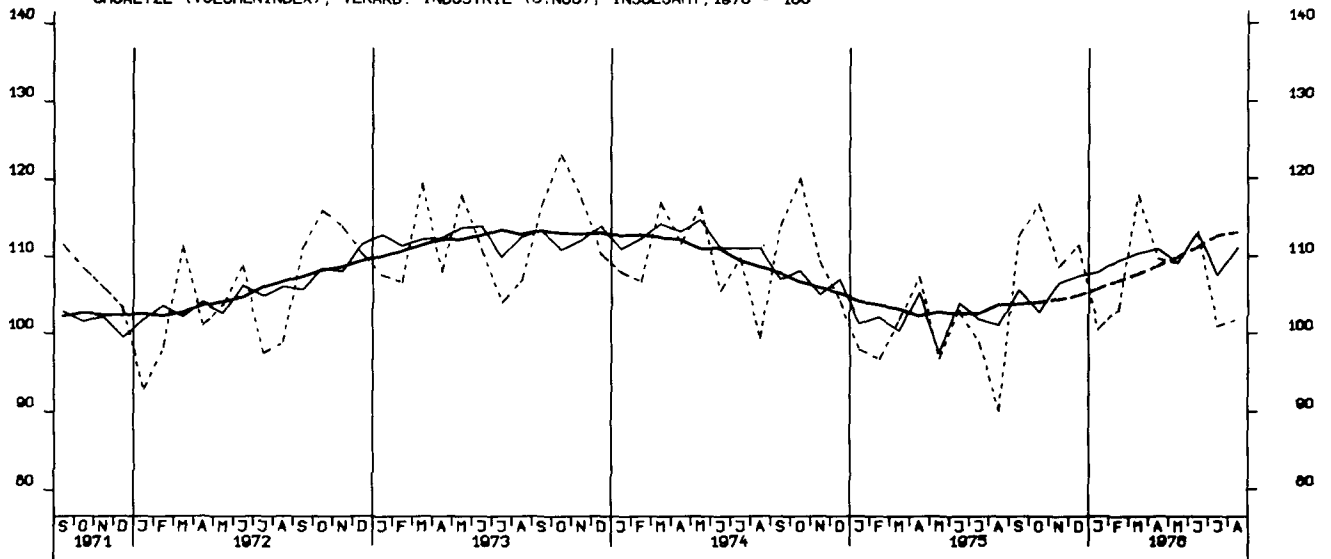

UMSAETZE (VOLUMENINDEX), VERARB. INDUSTRIE (O.NUG), INLAND, 1970 = 100

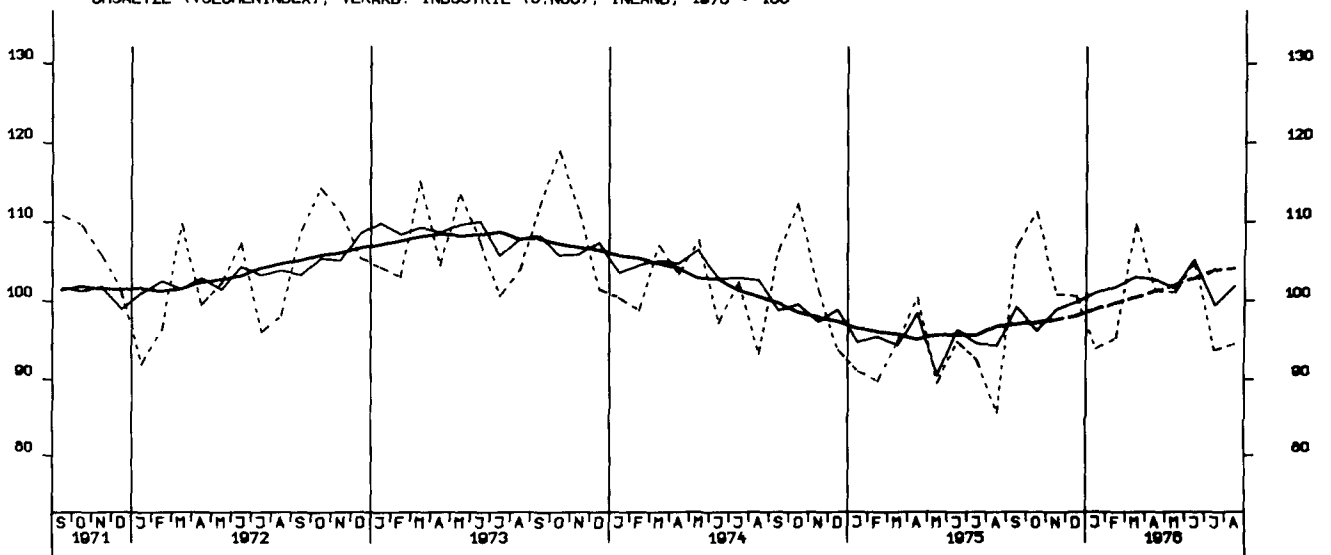

UMSAETZE (VOLUMENINDEX), VERARB. INDUSTRIE (O.NUG), AUSLAND, 1970 = 100

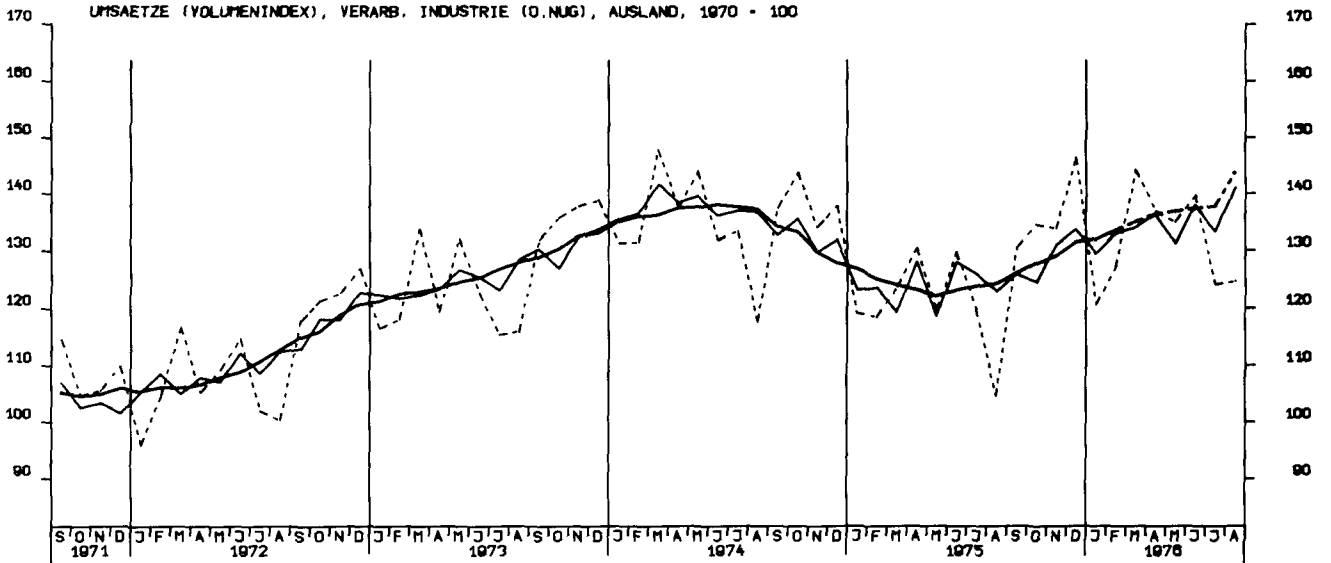

UMSAETZE (VOLUMENINDEX), GRUNDST.-U.PROD.GUETERIND. INSGESAMT, 1970 = 100

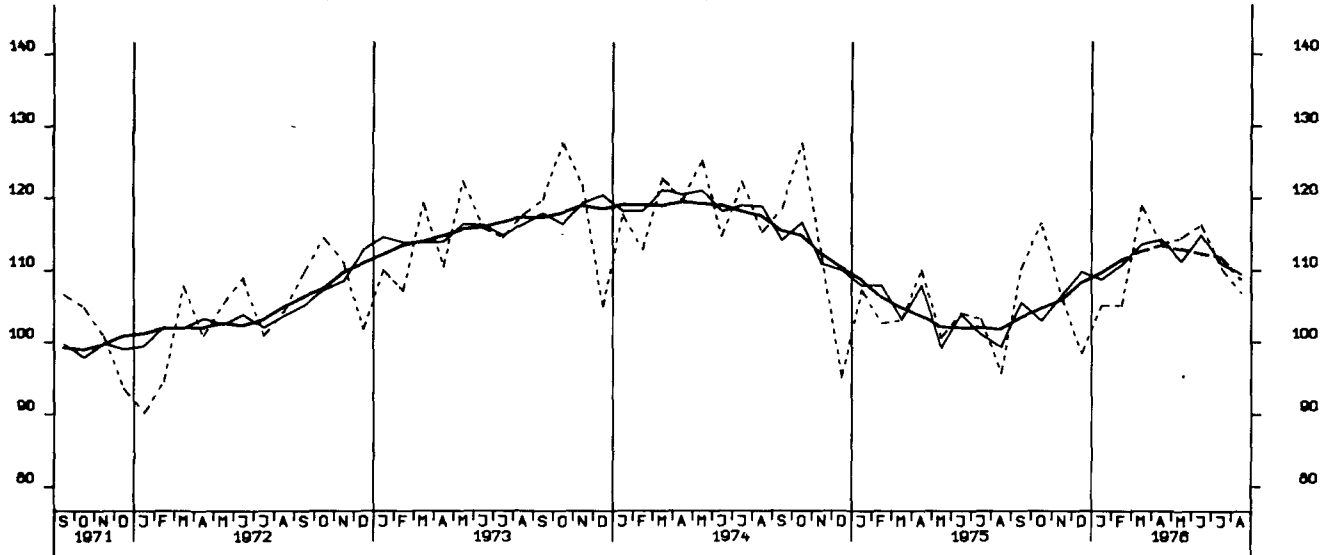

UMSAETZE (VOLUMENINDEX), INVESTITIONSGUETERIND., INSGESAMT, 1970 = 100

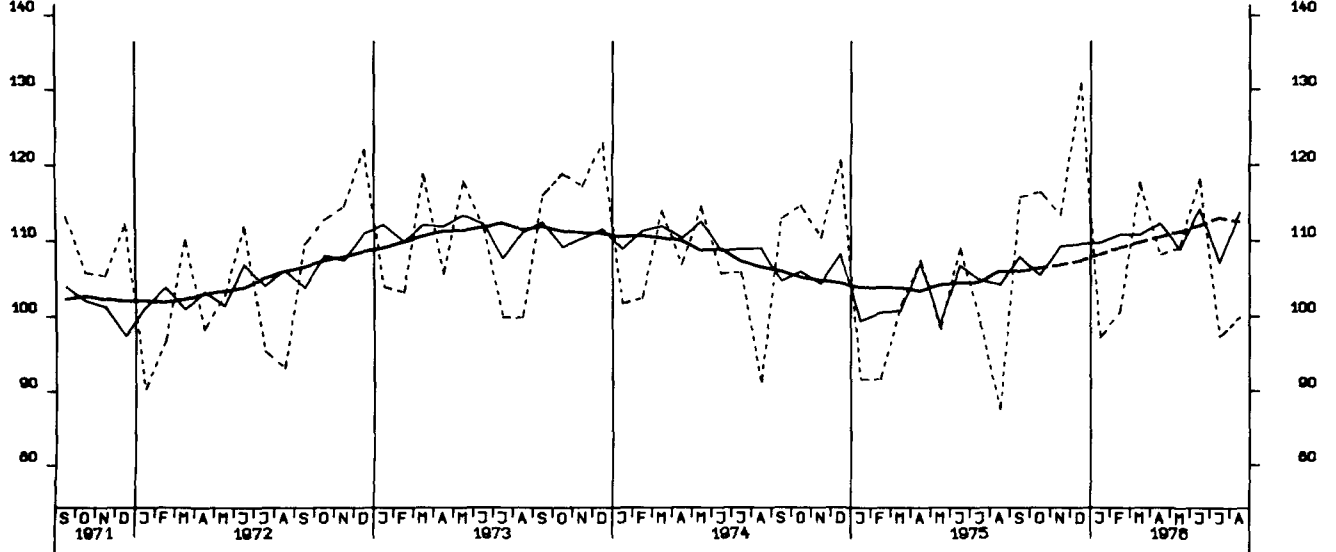

UMSAETZE (VOLUMENINDEX), VERBRAUCHSGUETERIND., INSGESAMT, 1970 = 100

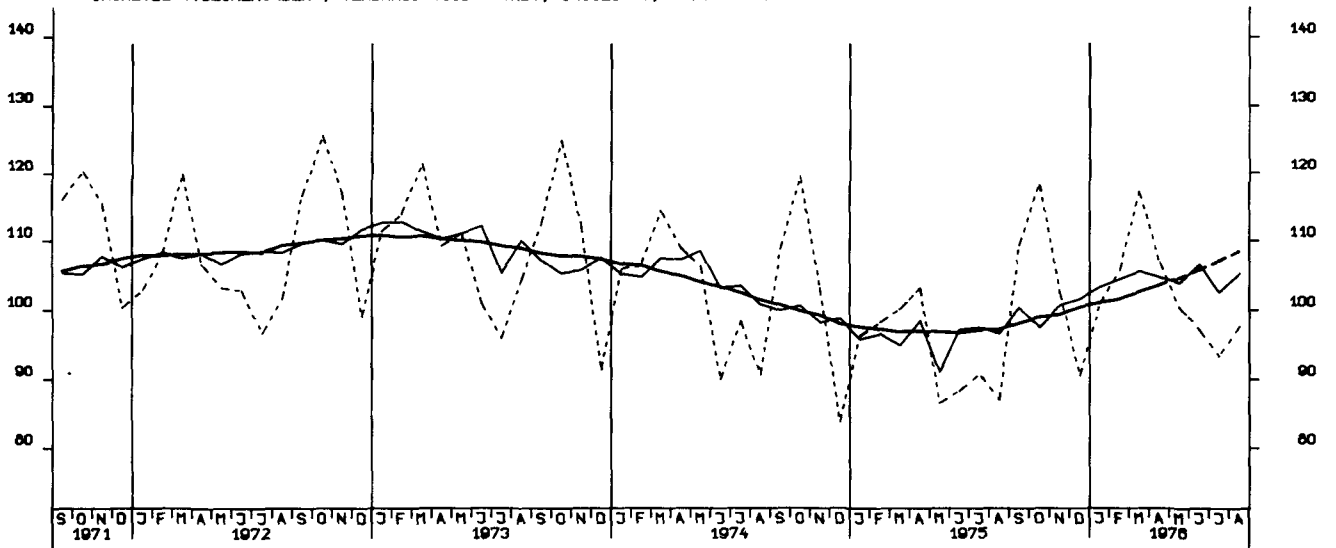

UMSAETZE (VOLUMENINDEX), INVESTITIONSGUETERIND., INLAND, 1970 = 100

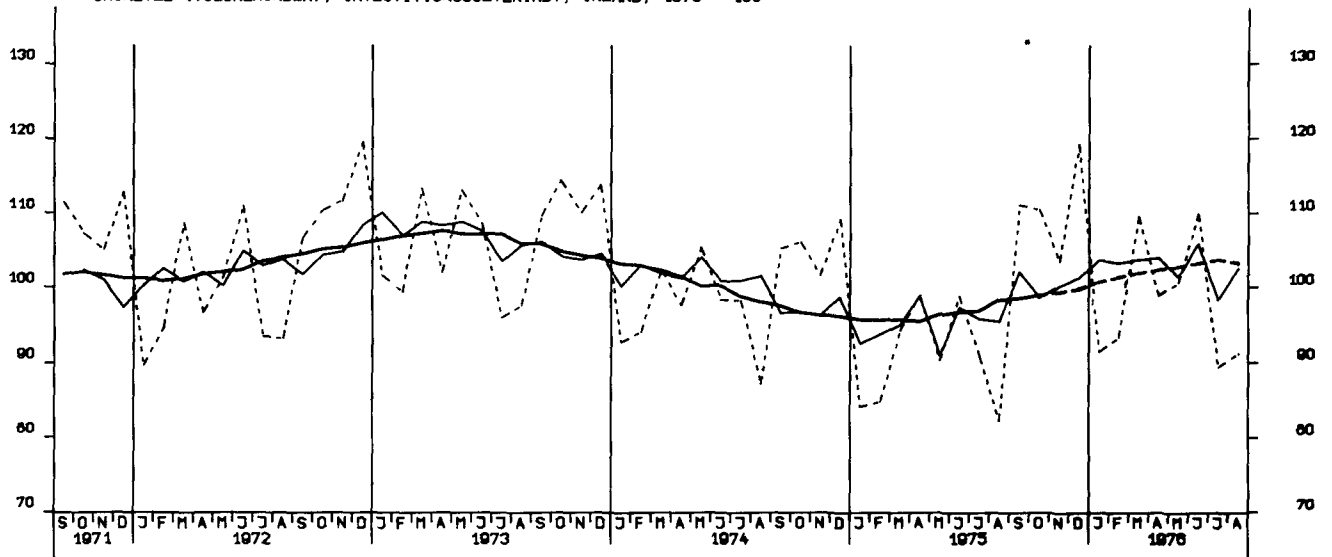

UMSAETZE (VOLUMENINDEX), INVESTITIONSGUETERIND., AUSLAND, 1970 = 100

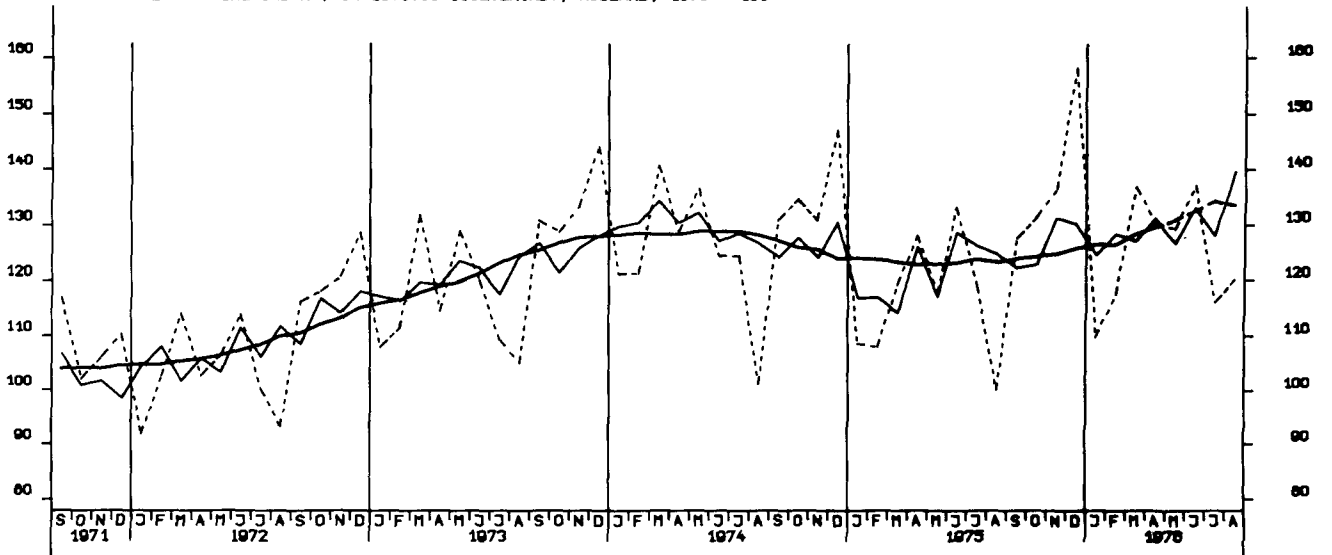

UMSAETZE (VOLUMENINDEX), MASCHINENBAU, INSGESAMT, 1970 = 100

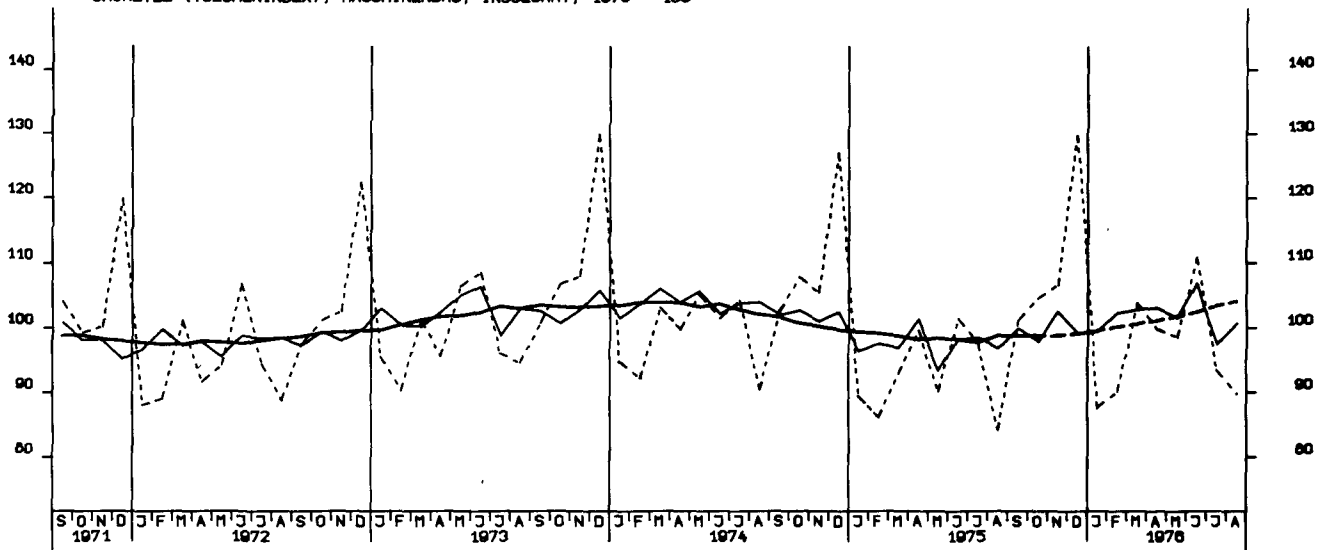

BAUGENEHMIGUNGEN, VERANSCHL. REINE BALKOSTEN, WOHN- U. NICHTWOHNGB. 1970-100

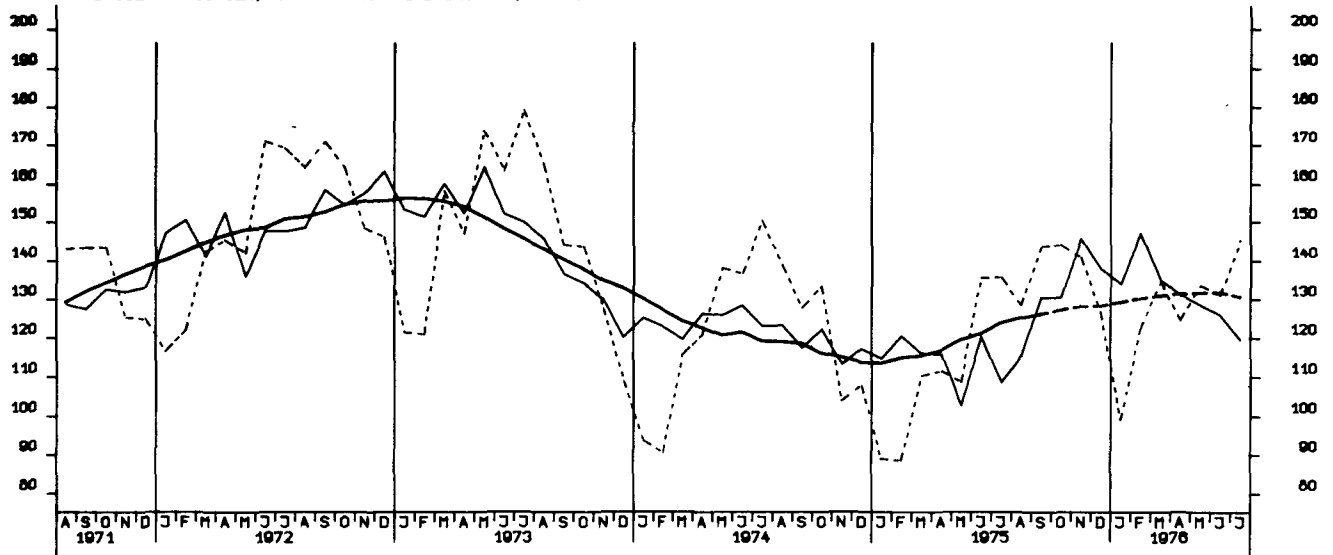

GENEHMIGTE WOHNUNGEN (ANZAHL)

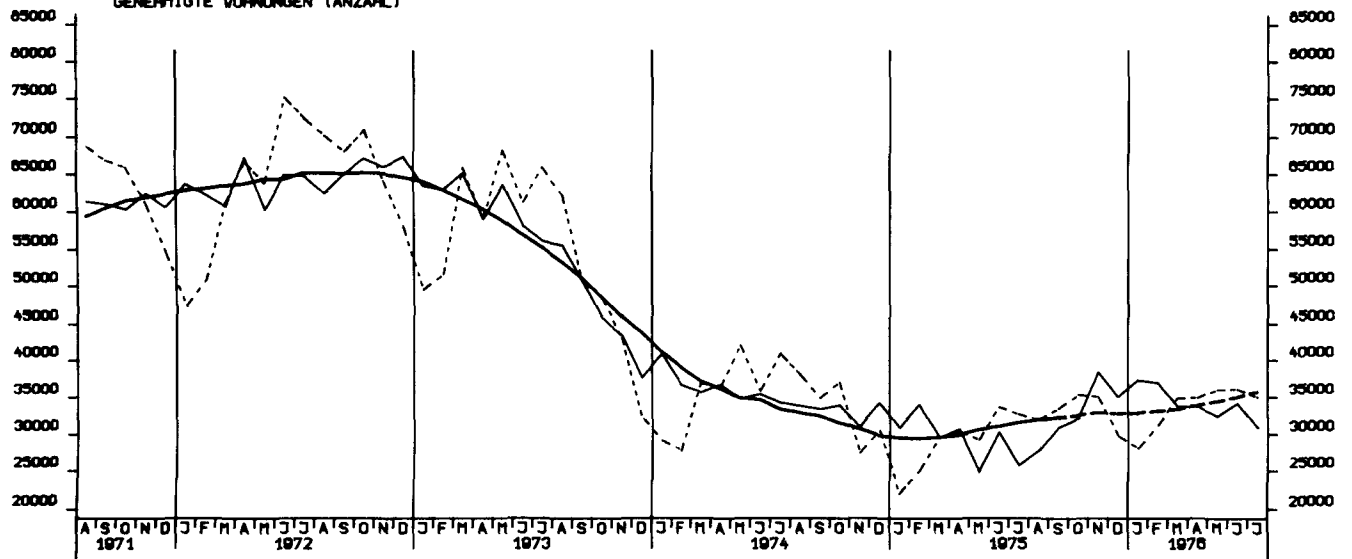

FERTIGGESTELLTE WOHNUNGEN (ANZAHL)

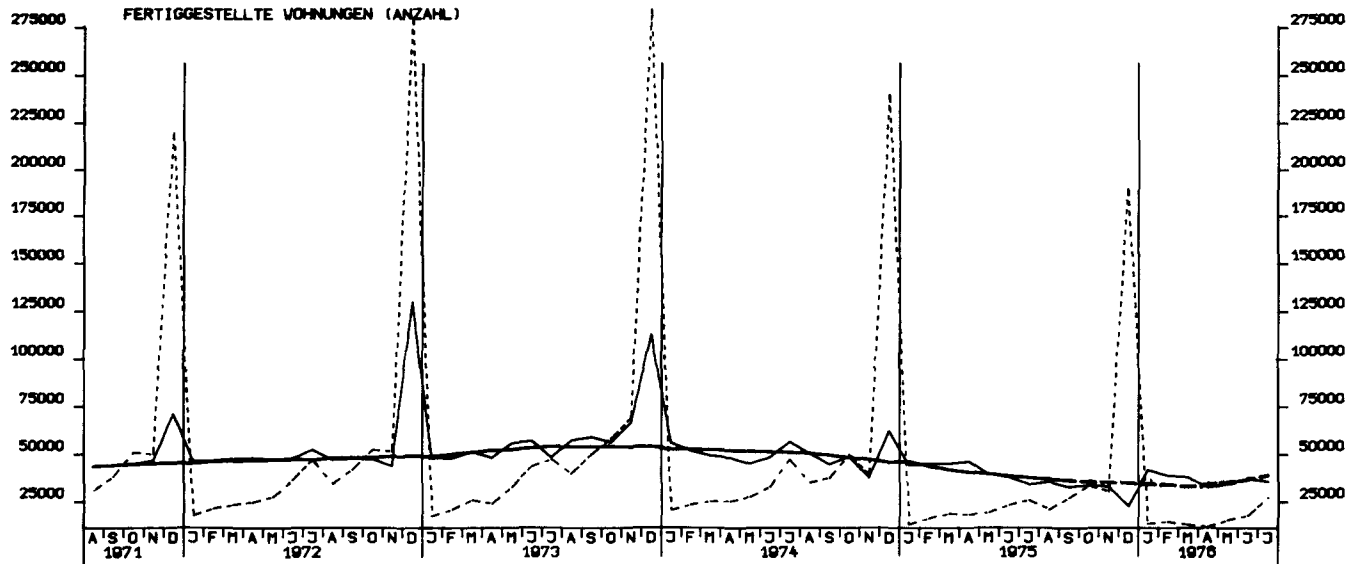

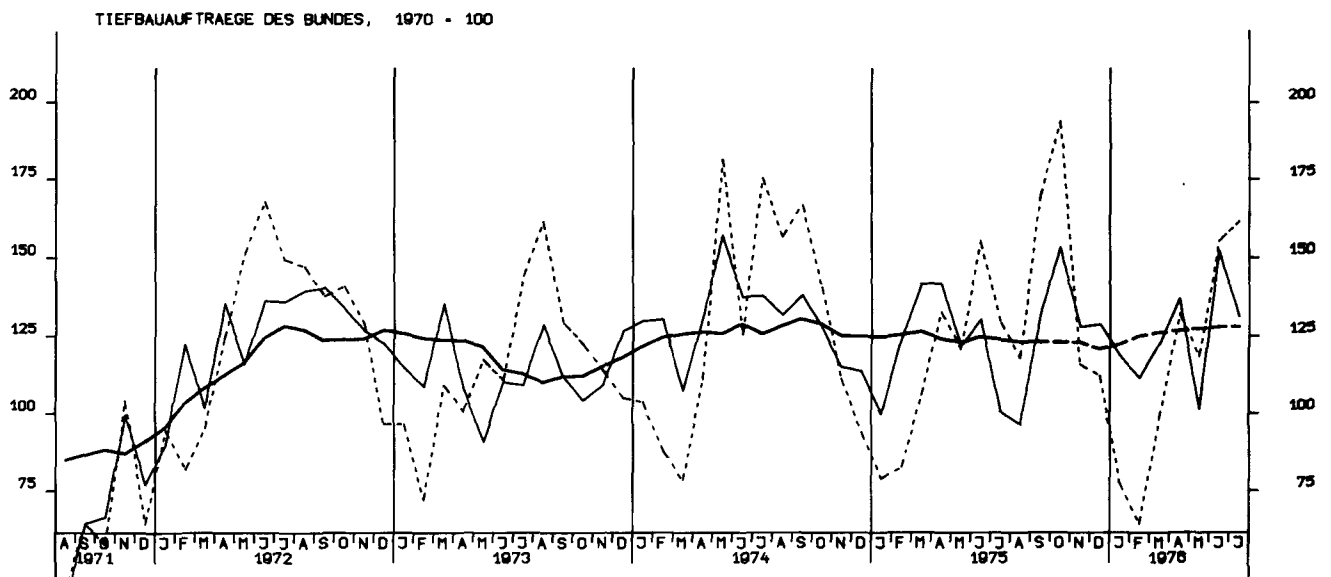
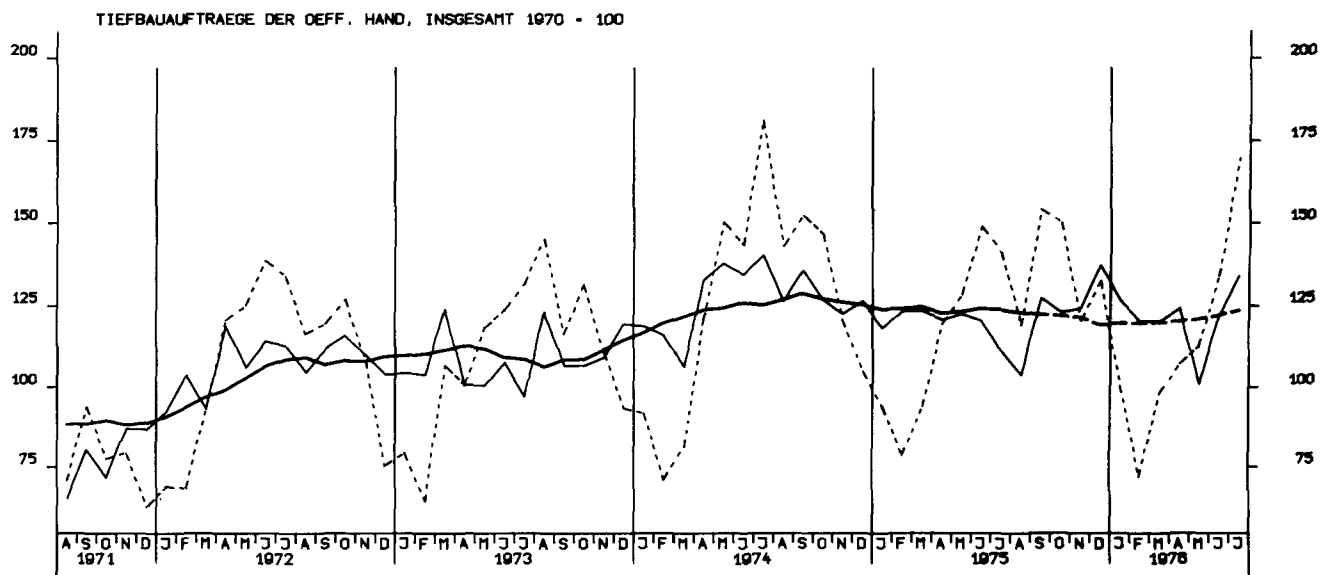
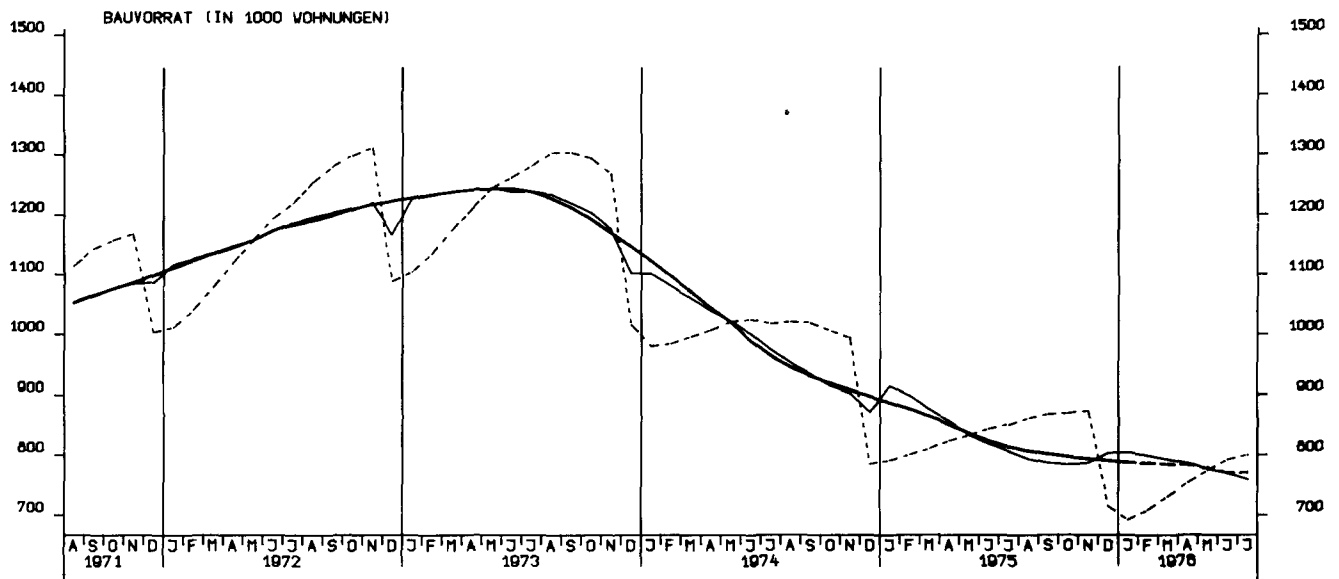

TIEFBAUaufTRAEGE DER LAENDER, 1970 - 100

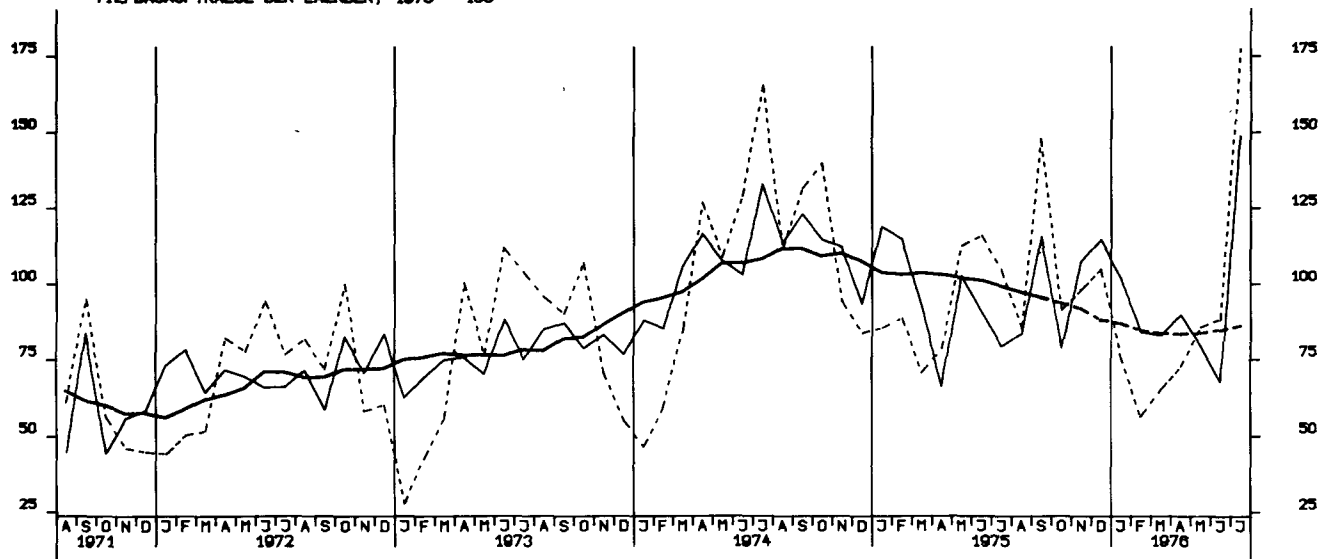

TIEFBAUaufTRAEGE DER GEMEINDEN UND GEMEINDEVERBAEENDE, 1970 - 100

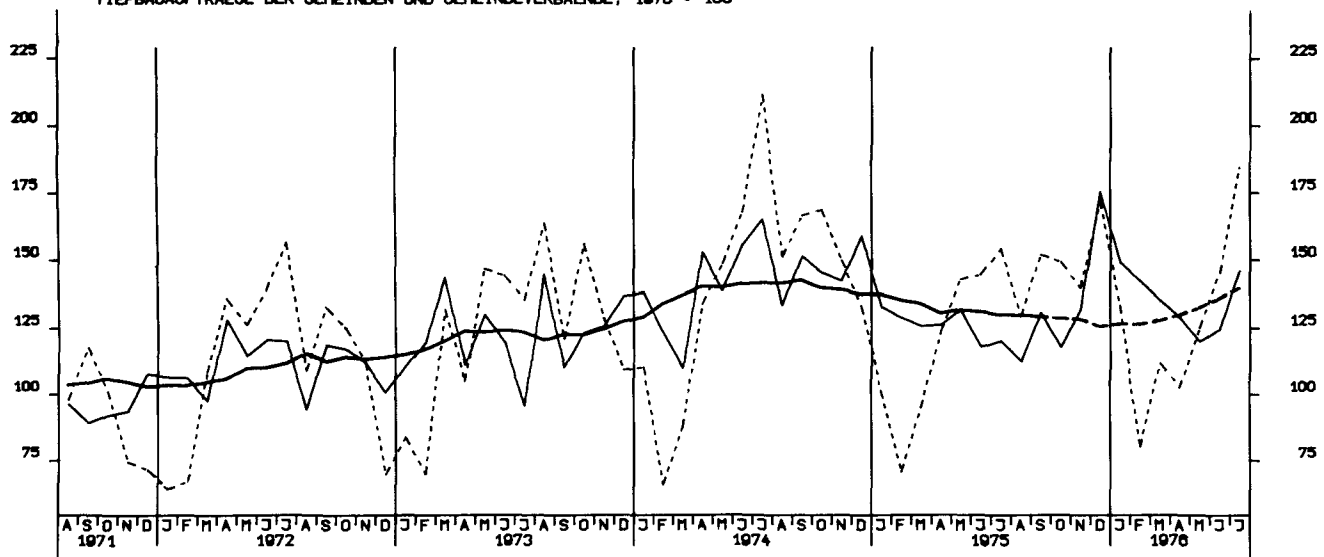

GROSSHANDELSUMSATZ INSGESAMT, JEWELIGE PREISE, 1970 = 100

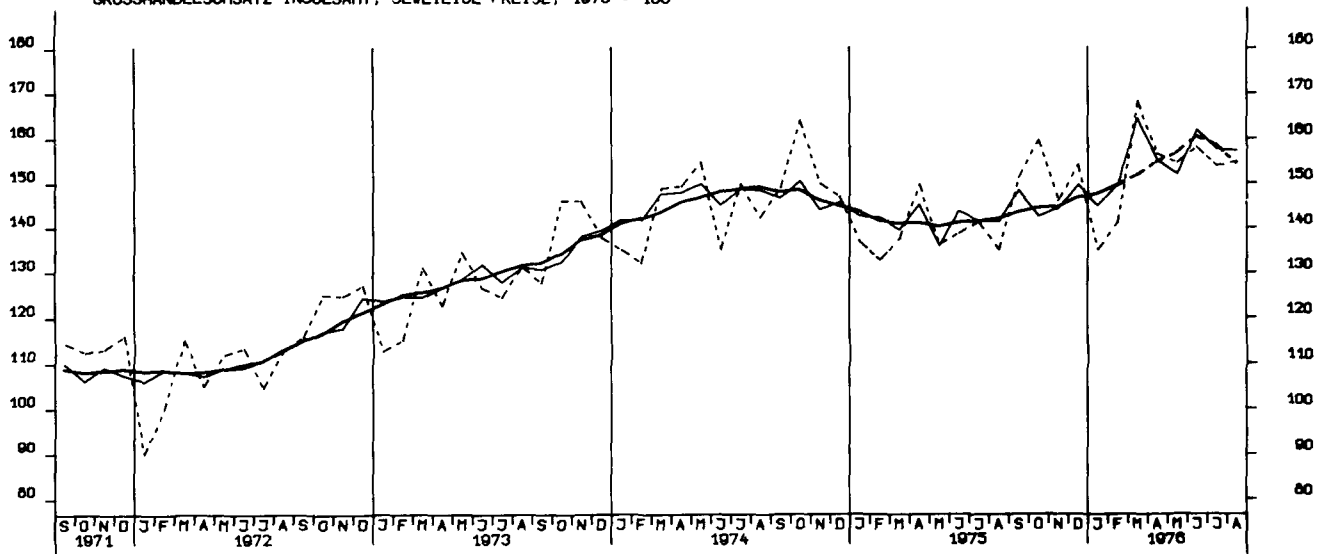

EINZELHANDELSUMSATZ INSGESAMT, JEWELIGE PREISE, 1970 = 100

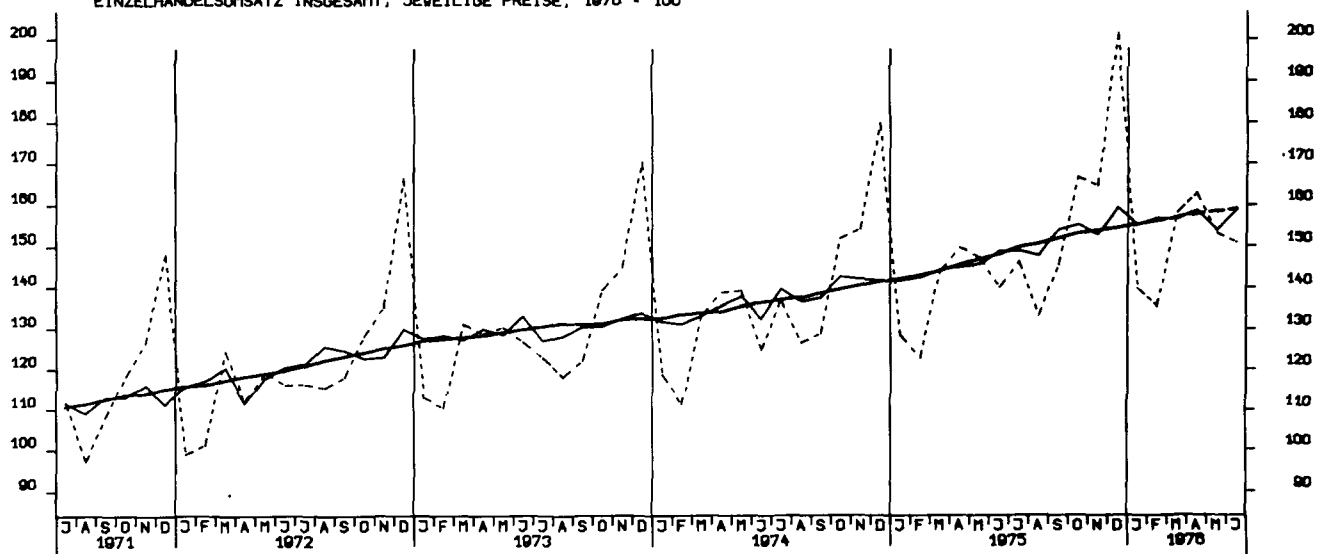

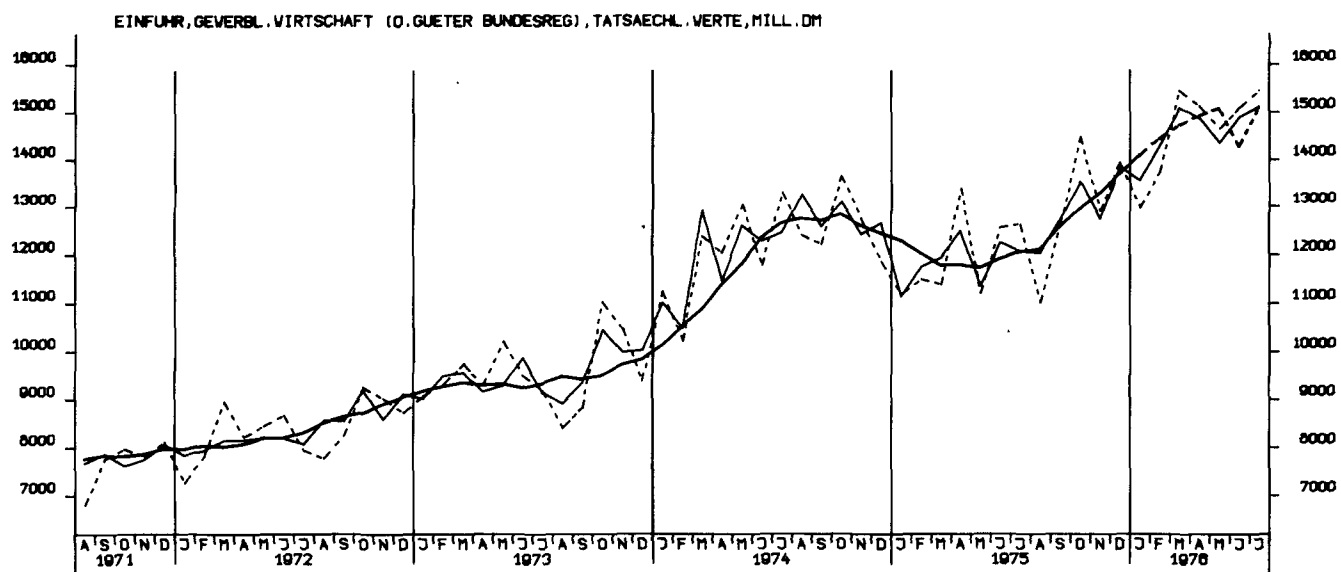
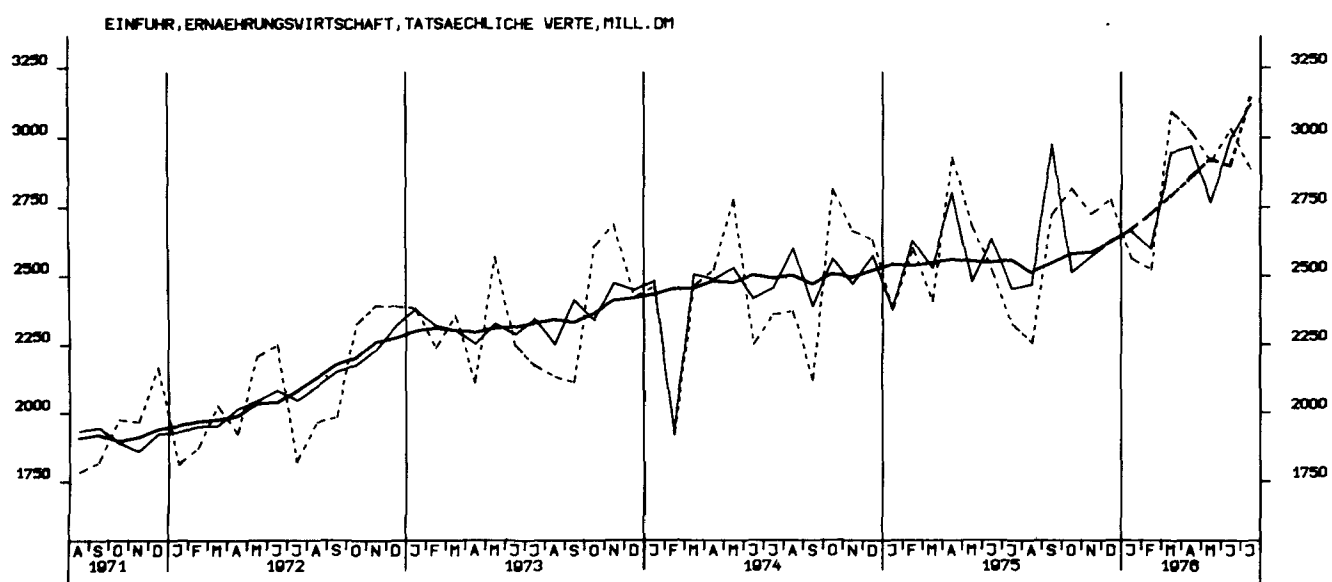

EINFUHR, ROHSTOFFE, TATSÄEHLICHE VERTE, MILL. DM

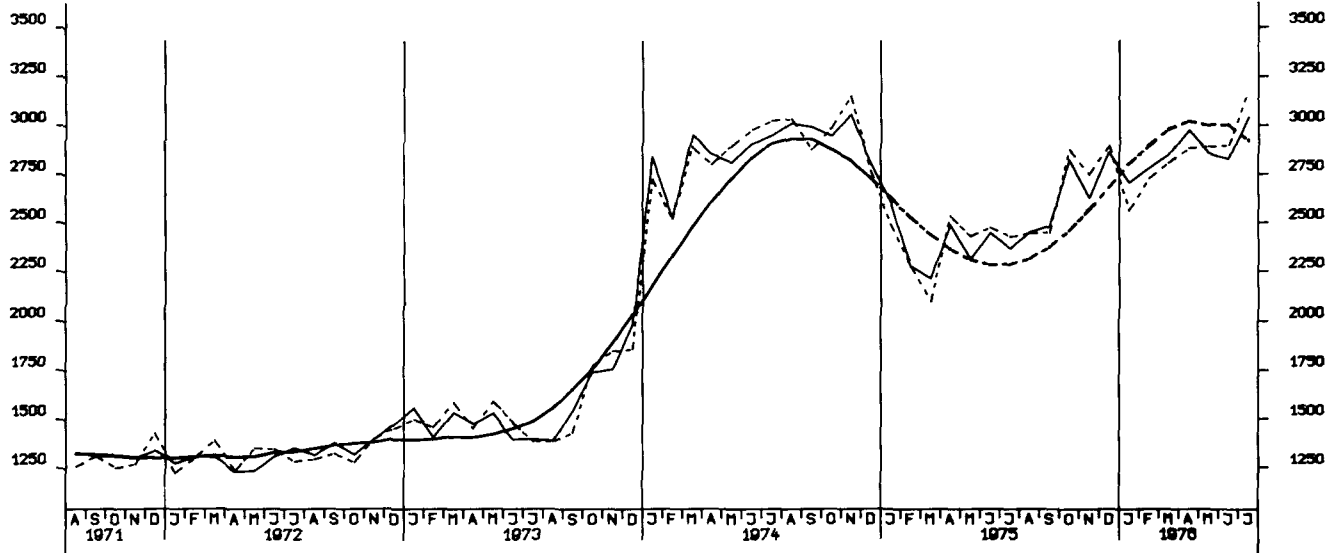

EINFUHR, ENDERZEUGNISSE (O. GUETER BUNDESREG), TATSÄEHLICHE VERTE, MILL. DM



EINFUHR, HALBWAREN UND VORERZEUGNISSE, TATSÄEHLICHE VERTE, MILL. DM

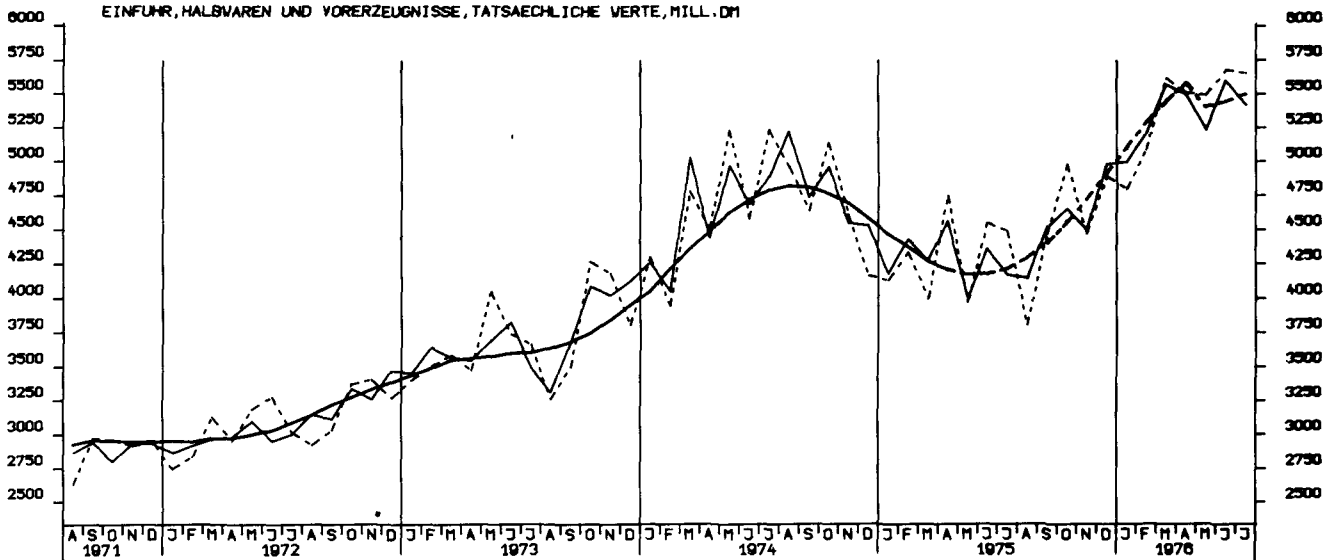

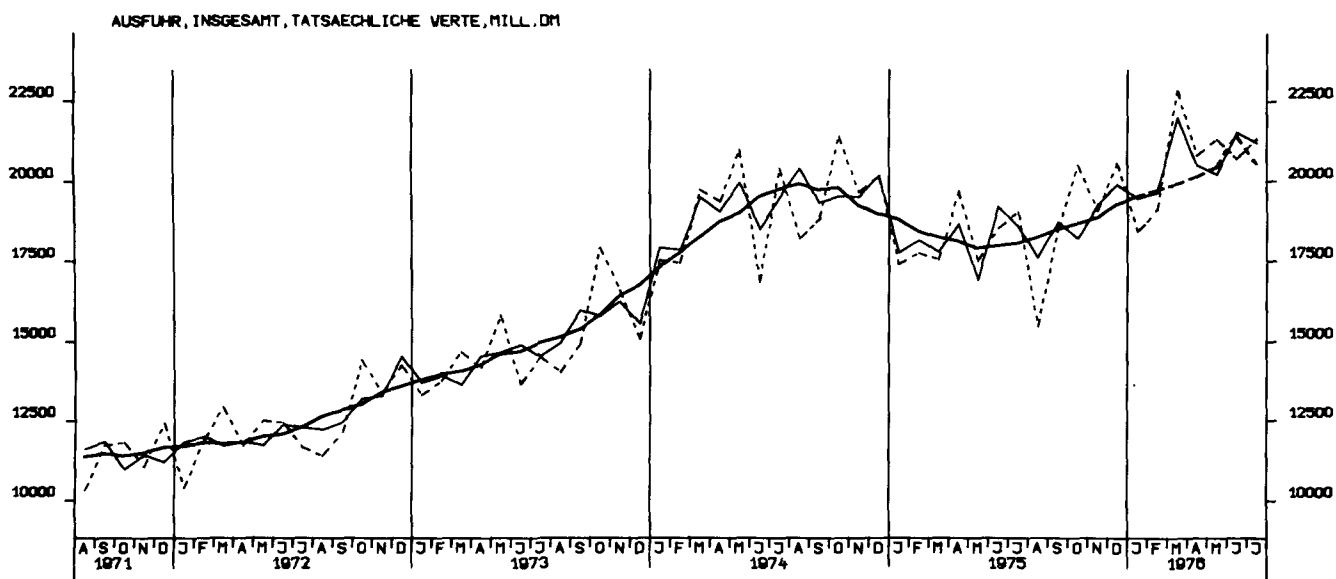
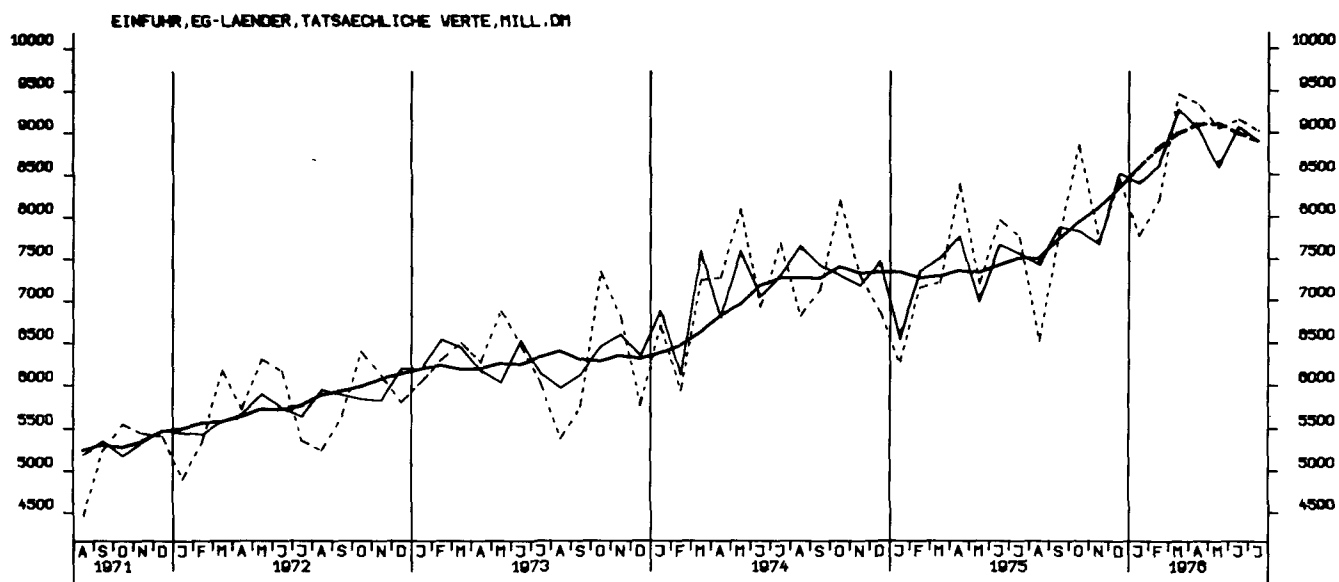

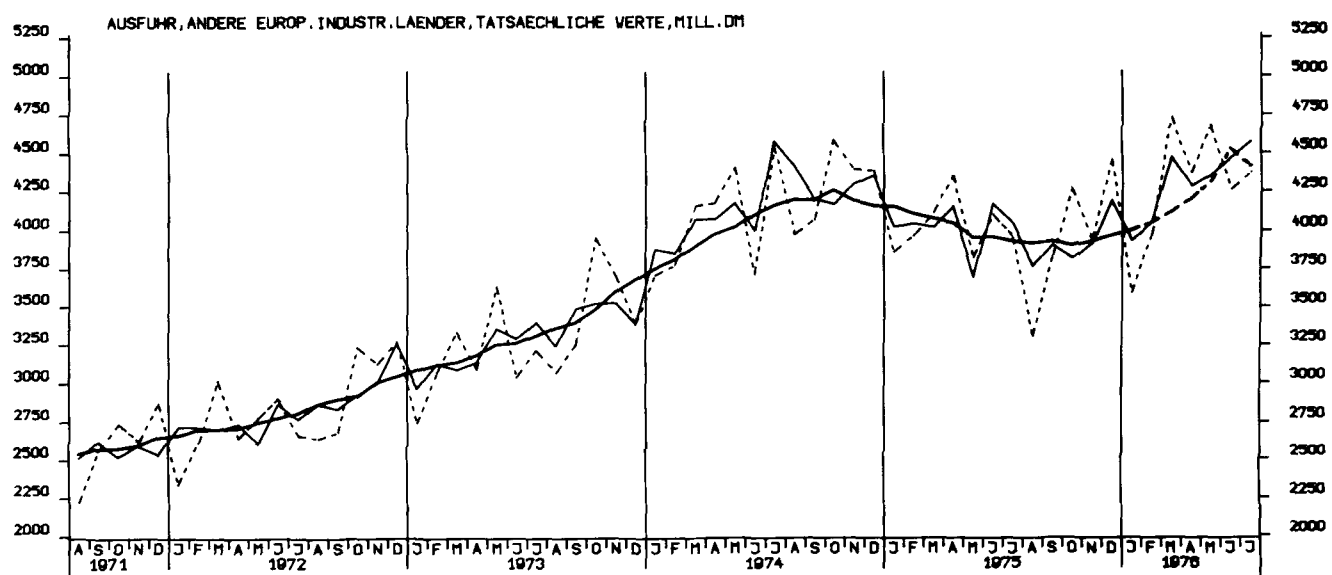
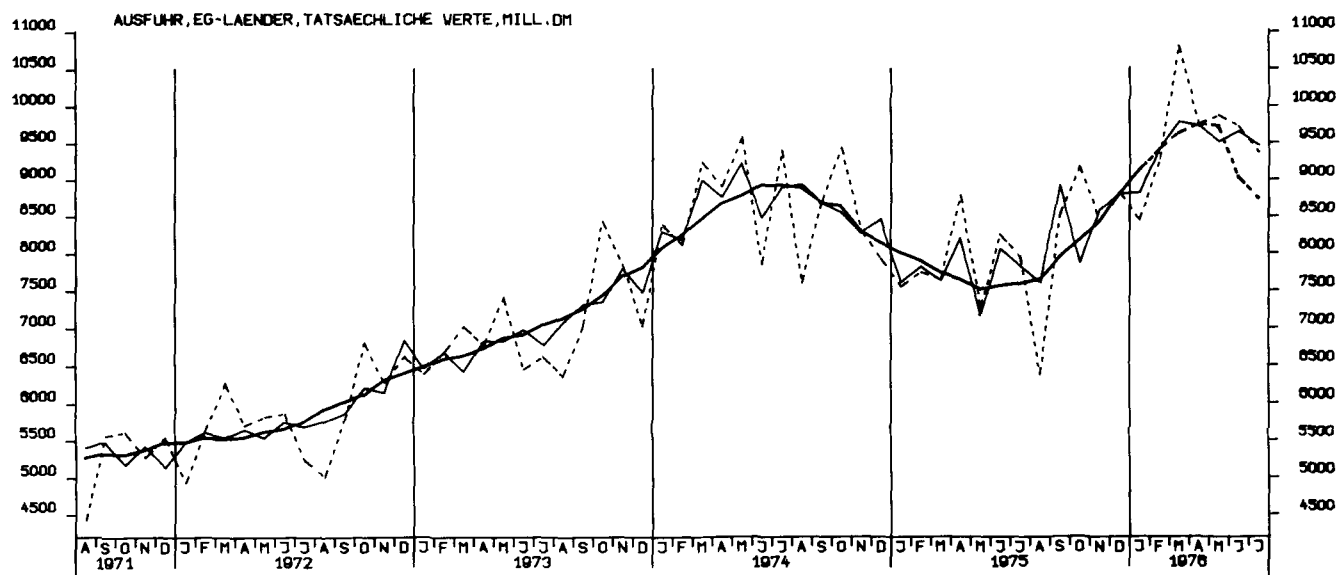

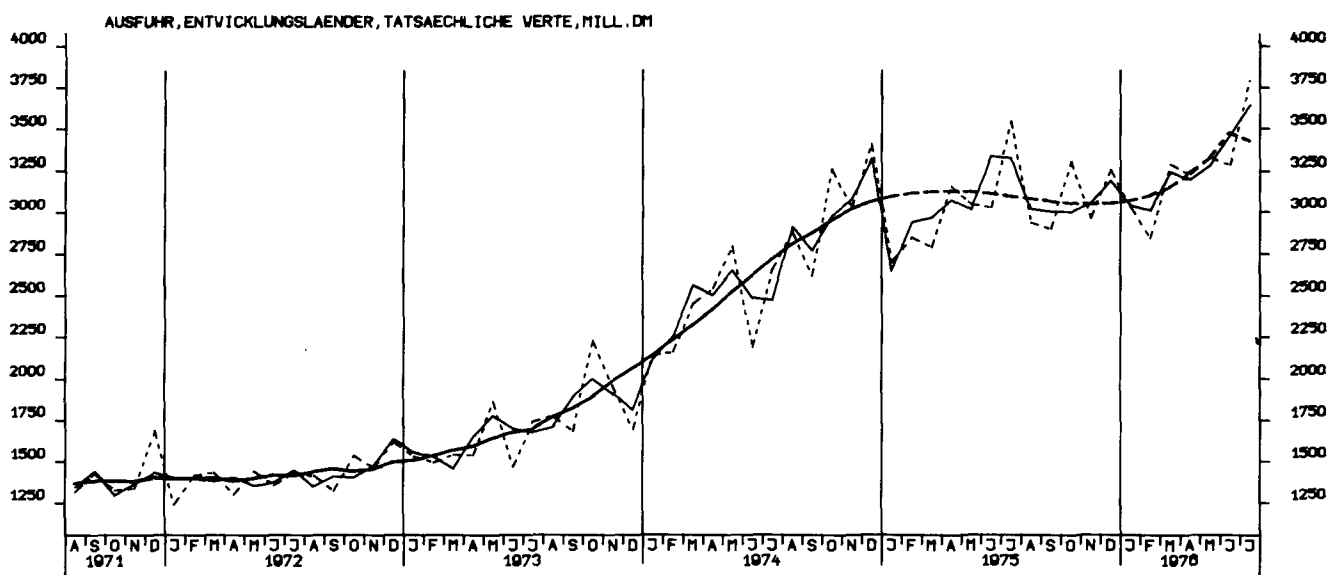
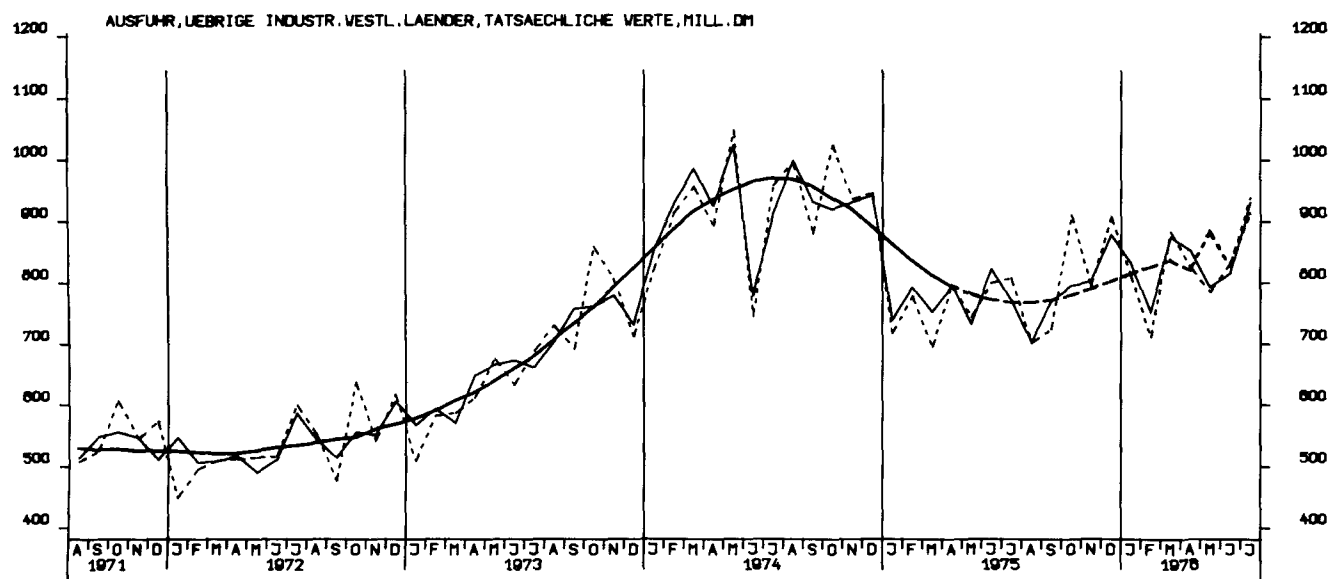
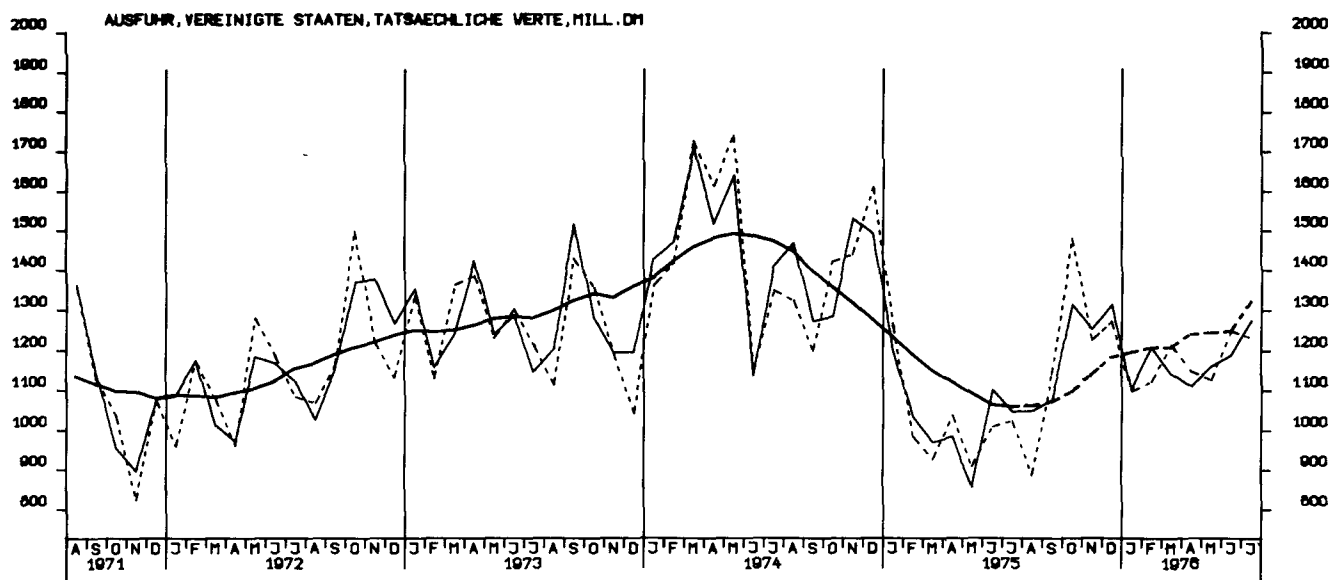

AUSFUHR, OSTBLOCKLAENDER, TATSAECHLICHE VERTE, MILL. DM

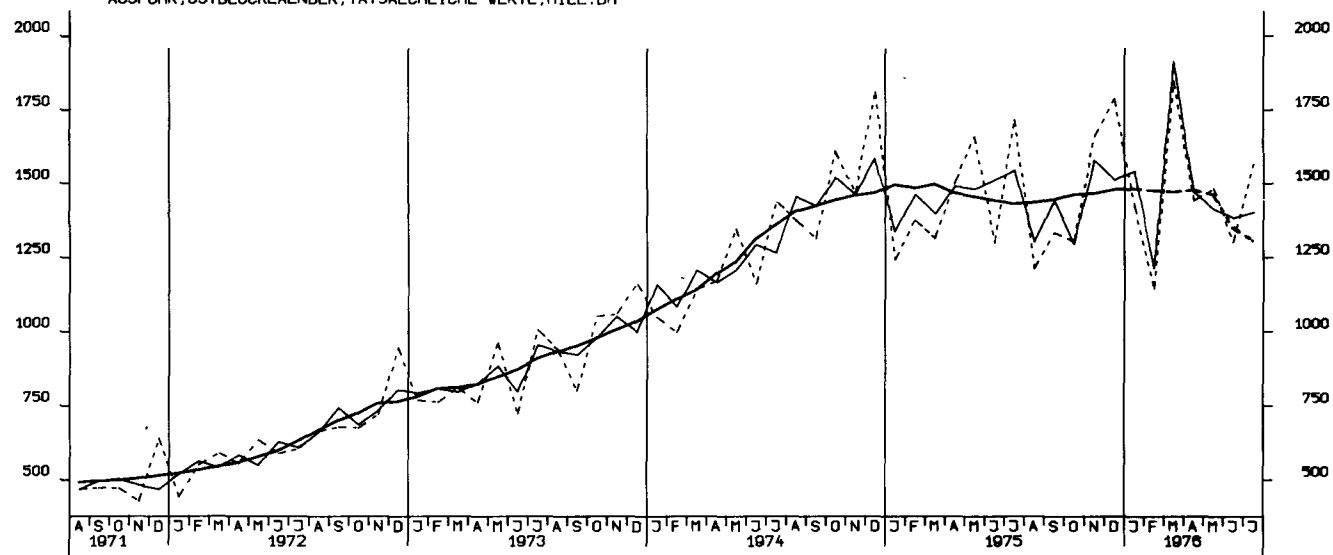

EINFUHR, INSGESAMT, VOLUMEN, MILL. DM

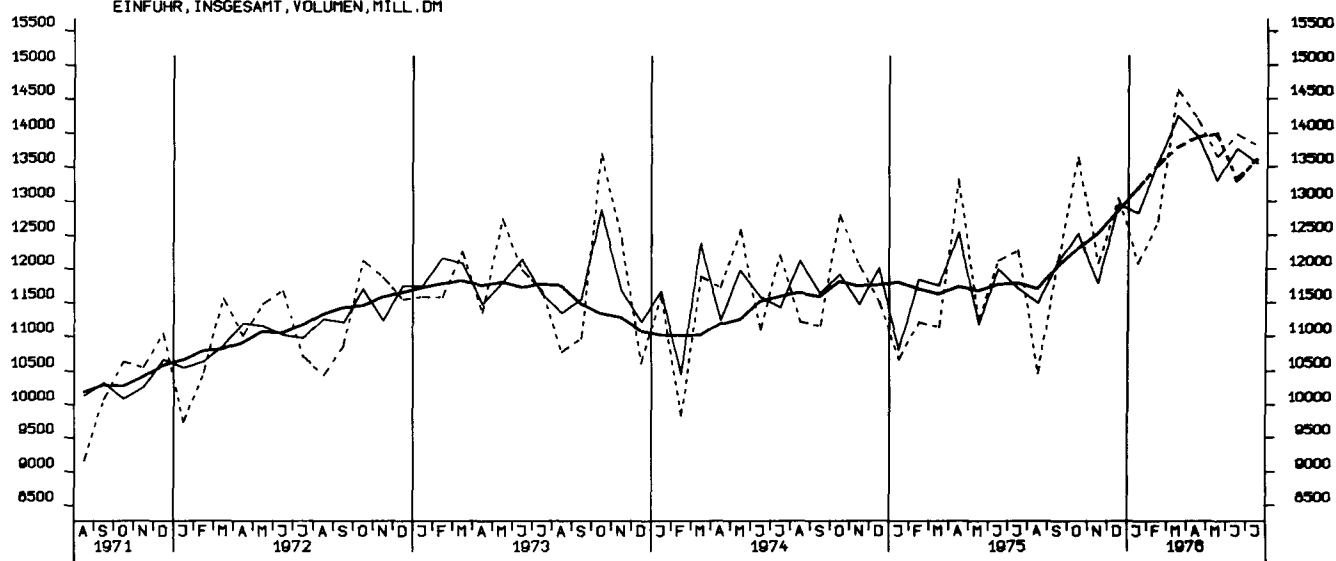

AUSFUHR, INSGESAMT, VOLUMEN, MILL. DM

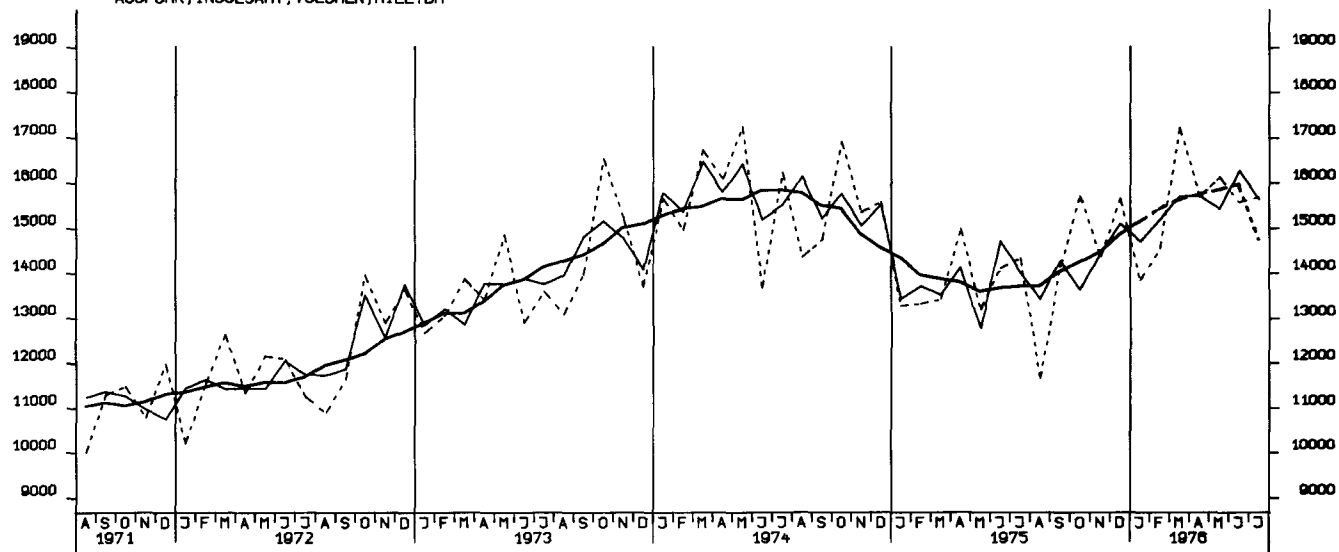

STATISTISCHES BUNDESAMT - WIESBADEN

I. Zusammenfassende Veröffentlichungen

In dieser Gruppe werden Ergebnisse aus mehreren oder allen Arbeitsgebieten des Amtes veröffentlicht. Sie wird gegliedert in:

A. Allgemeine zusammenfassende Veröffentlichungen

Statistisches Jahrbuch für die Bundesrepublik Deutschland (jährlich)
Wirtschaft und Statistik (monatlich)
Statistischer Wochendienst (wöchentlich)
Wirtschaftskalender (vierteljährlich und jährlich)

B. Organisation der Statistik, allgemeine Methodenfragen

Das Arbeitsgebiet der Bundesstatistik (unregelmäßig in Deutsch, Englisch und Französisch)
Quellennachweis regionalstatistischer Ergebnisse (1965)
Die Arbeiten des Statistischen Bundesamtes (unregelmäßig)
Gegenwarts- und Zukunftsangaben der amtlichen Statistik (1972)
u. a. m.

C. Strukturuntersuchungen, Wirtschaftsbeobachtung

Bevölkerungsstruktur und Wirtschaftskraft der Bundesländer (jährlich)
Die Frau in Familie, Beruf und Gesellschaft (1975)
Die älteren Mitbürger und ihre Lebensverhältnisse (1971)
Indikatoren zur Wirtschaftsentwicklung (Zeitreihen mit Saisonbereinigung; monatlich)
Bevölkerung und Wirtschaft 1872 – 1972 (1972)
Lange Reihen zur Wirtschaftsentwicklung (1973)
u. a. m.

D. Allgemeine Statistik des Auslandes

Internationale Monatszahlen (monatlich)
Länderberichte (unregelmäßig)
Länderkurzberichte (monatlich 4 Berichte)

E. Kurzbroschüren

Zahlenkompaß (jährlich)
u. a. m.

II. Fachveröffentlichungen

In mehreren Fachserien werden Ergebnisse aus den einzelnen Fachgebieten mit unterschiedlicher Erscheinungsfolge herausgegeben. Die nachstehenden Fachserien werden in Veröffentlichungsreihen mit laufend anfallenden Ergebnissen und Sonderbeiträgen einer Statistik sowie in Einzelveröffentlichungen (Zählungsergebnisse) untergliedert.

Fachserie A Bevölkerung und Kultur

Fachserie B Land- und Forstwirtschaft, Fischerei

Fachserie C Unternehmen und Arbeitsstätten

Fachserie D Industrie und Handwerk

Fachserie E Bauwirtschaft, Bautätigkeit, Wohnungen

Fachserie F Groß- und Einzelhandel,
Gastgewerbe, Reiseverkehr

Fachserie G Außenhandel

Fachserie H Verkehr

Fachserie I Geld und Kredit

Fachserie K Öffentliche Sozialleistungen

Fachserie L Finanzen und Steuern

Fachserie M Preise, Löhne, Wirtschaftsrechnungen

Fachserie N Volkswirtschaftliche Gesamtrechnungen

III. Systematische Verzeichnisse

Unter diesem Sammeltitle erscheinen Systematiken, die bei der Bearbeitung der Statistiken verwendet werden.

IV. Kartographische Darstellungen

Diese werden als Ergänzung zu den Veröffentlichungen ausgewählter Sachgebiete herausgegeben.