

Indikatoren zur Wirtschafts- entwicklung

Zeitreihen mit Saisonbereinigung

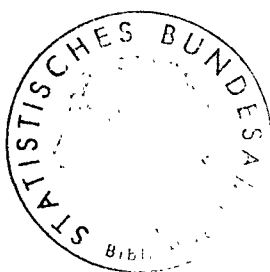

9

1976

Bestellnummer: 120500 – 760209



Statistisches Bundesamt Wiesbaden

Verlag W. Kohlhammer Stuttgart und Mainz

Erschienen im September 1976

Nachdruck - auch auszugsweise - nur mit Quellenangabe gestattet

Preis: Einzelheft DM 8,-; Jahresabonnement DM 86,-

(für einen kompletten Berichtsjahrgang)

Inhalt

	Tabelle Seite	Grafik Seite
Zeichenerklärung und Abkürzungen	7	
Einführung	9	
Erläuterungen		10
Berechnungsmethoden		10
Begriffserklärungen		79
Legende für Grafiken		79
1 <u>BESCHÄFTIGUNG UND ARBEITSMARKT</u>		
1.1 Gesamtzahlen (1 000)		
Arbeitslose (insgesamt, männlich)	14	80
Offene Stellen (insgesamt, männlich)	14	80
Kurzarbeiter (insgesamt, männlich)	14	80
1.2 Beschäftigte in der Industrie und im Bauhauptgewerbe (1970 = 100)		
Gesamte Industrie (ohne Energie und ohne Bau)	15	-
Verarbeitende Industrie	15	-
Grundstoff- und Produktionsgüterindustrien	15	-
Investitionsgüterindustrien	15	-
Verbrauchsgüterindustrien	15	-
Nahrungs- und Genußmittelindustrien	15	-
Bauhauptgewerbe	16	83
2 <u>PRODUKTION DER INDUSTRIE UND DES BAUHAUPTGEWERBES</u>		
2.1 Index der industriellen Nettoproduktion (1970 = 100)		
Gesamte Industrie	17	-
Industrie (ohne Bau)	17	81
Industrie (ohne Energie und ohne Bau)	17	-
Bergbau	17	-
Öffentliche Energiewirtschaft	17	-
Verarbeitende Industrie	17	81
Grundstoff- und Produktionsgüterindustrien	18	81
Investitionsgüterindustrien	18	82
Verbrauchsgüterindustrien	18	82
Nahrungs- und Genußmittelindustrien	18	-
Bauindustrie	18	-
Ausgewählte Industriezweige		
Eisenschaffende Industrie	18	-
Chemische Industrie (einschl. Kohlenwertstoffindustrie)	19	-
Maschinenbau	19	82
Straßenfahrzeugbau	19	-
Elektrotechnische Industrie	19	-
Eisen-, Blech- und Metallwarenindustrie	19	-
Textilindustrie	19	-
Bekleidungsindustrie	20	-
Ernährungsindustrie	20	-
2.2 Geleistete Arbeitsstunden im Bauhauptgewerbe (1970 = 100)		
Bauhauptgewerbe insgesamt	21	83
Ausgewählte Bauarten		
Wohnungsbau	21	83
Gewerblicher und industrieller Bau	21	84
Öffentlicher und Verkehrsbau	21	84
2.3 Produktionsindex für das Bauhauptgewerbe (1970 = 100)		
Gesamtes Bauhauptgewerbe	22	-
Hochbau	22	85
Tiefbau	22	85
3 <u>PRODUKTIVITÄT UND LOHNKOSTEN IN DER INDUSTRIE</u>		
3.1 Produktionsergebnis (1970 = 100)		
Je Beschäftigten (ohne Energie und ohne Bau)	23	-
Je Beschäftigtenstunde (ohne Energie und ohne Bau)	23	-
Je Arbeiter (ohne Energie und ohne Bau)	23	-
3.2 Löhne und Gehälter (1970 = 100)		
Je Beschäftigten (ohne Energie und ohne Bau)	24	-
Je Beschäftigtenstunde (ohne Energie und ohne Bau)	24	86
Je Produkteinheit (ohne Energie und ohne Bau)	24	86
Je Produkteinheit (Verarbeitende Industrie)	24	-
Je Produkteinheit (Grundstoff- und Produktionsgüterindustrien)	24	87
Je Produkteinheit (Investitionsgüterindustrien)	24	87
Je Produkteinheit (Verbrauchsgüterindustrien)	25	87
Je Produkteinheit (Nahrungs- und Genußmittelindustrien)	25	-
Je Umsatzeinheit (ohne Energie und ohne Bau)	25	86

4 AUFTRAGSEINGANG IN DER INDUSTRIE

4.1 Wertindex (1970 = 100) - jeweils insgesamt, Inland, Ausland

Verarbeitende Industrie (ohne Nahrungs- und Genußmittelindustrie)	26	88
Grundstoff- und Produktionsgüterindustrien	26	89
Investitionsgüterindustrien	27	89,90
Verbrauchsgüterindustrien	27	89
Ausgewählte Industriezweige		
Chemische Industrie (ohne Kohlenwertstoffindustrie)	28	-
Maschinenbau	28	90
Straßenfahrzeugbau	29	-
Elektrotechnische Industrie	29	-
Eisen-, Blech- und Metallwarenindustrie	30	-
Textilindustrie	30	-
Bekleidungsindustrie	31	-

4.2 Volumenindex (1970 = 100) - jeweils insgesamt, Inland, Ausland

Verarbeitende Industrie (ohne Nahrungs- und Genußmittelindustrie)	32	91
Grundstoff- und Produktionsgüterindustrien	32	92
Investitionsgüterindustrien	33	92,93
Verbrauchsgüterindustrien	33	92
Ausgewählte Industriezweige		
Industrie der Steine und Erden	34	-
Stahl- und Warmwalzwerke (Mengenindex)	34	-
Chemische Industrie (ohne Kohlenwertstoffindustrie)	35	-
Maschinenbau	35	93
Straßenfahrzeugbau	36	-
Elektrotechnische Industrie	36	-
Eisen-, Blech- und Metallwarenindustrie	37	-
Textilindustrie	37	-
Bekleidungsindustrie	38	-

5 UMSÄTZE DER INDUSTRIE UND DES BAUHAUPTGEWERBES

5.1 Wertindex (1970 = 100) - jeweils insgesamt, Inland, Ausland

Verarbeitende Industrie (ohne Nahrungs- und Genußmittelindustrie)	39	94
Grundstoff- und Produktionsgüterindustrien	39	95
Investitionsgüterindustrien	40	95,96
Verbrauchsgüterindustrien	40	95
Ausgewählte Industriezweige - jeweils insgesamt, Inland, Ausland		
Chemische Industrie (ohne Kohlenwertstoffindustrie)	41	-
Maschinenbau	41	96
Straßenfahrzeugbau	42	-
Elektrotechnische Industrie	42	-
Eisen-, Blech- und Metallwarenindustrie	43	-
Textilindustrie	43	-
Bekleidungsindustrie	44	-
Bauhauptgewerbe	44	-
Wohnungsbau	44	-
Öffentlicher und Verkehrsbau	44	-

5.2 Volumenindex (1970 = 100) - jeweils insgesamt, Inland, Ausland

Verarbeitende Industrie (ohne Nahrungs- und Genußmittelindustrie)	45	97
Grundstoff- und Produktionsgüterindustrien	45	98
Investitionsgüterindustrien	46	98,99
Verbrauchsgüterindustrien	46	98
Ausgewählte Industriezweige		
Industrie der Steine und Erden	47	-
Stahl- und Warmwalzwerke (Mengenindex)	47	-
Chemische Industrie (ohne Kohlenwertstoffindustrie)	48	-
Maschinenbau	48	99
Straßenfahrzeugbau	49	-
Elektrotechnische Industrie	49	-
Eisen-, Blech- und Metallwarenindustrie	50	-
Textilindustrie	50	-
Bekleidungsindustrie	51	-

6 BAUGENEHMIGUNGEN, BAUFERTIGSTELLUNGEN, BAUVORRAT, TIEFBAUAUFTRÄGE

6.1 Veranschlagte reine Baukosten der genehmigten Hochbauvorhaben (1970 = 100)

Wohn- und Nichtwohngebäude	52	100
Wohngebäude	52	-
Wohngebäude von privaten Haushalten	52	-
Nichtwohngebäude	52	-
Öffentliche Gebäude	52	-
Wirtschaftsgebäude	52	-

6.2 Umbauter Raum der genehmigten Hochbauvorhaben (1970 = 100)

Wohn- und Nichtwohngebäude	53	-
Wohngebäude	53	-
Wohngebäude von privaten Haushalten	53	-
Nichtwohngebäude	53	-
Öffentliche Gebäude	53	-
Wirtschaftsgebäude	53	-

6.3 Umbauter Raum der fertiggestellten Gebäude (1970 = 100)

Wohn- und Nichtwohngebäude	54	-
Wohngebäude	54	-
Nichtwohngebäude	54	-

6.4 Genehmigte und fertiggestellte Wohnungen (Anzahl), Bauvorrat (1 000)

Genehmigte Wohnungen	55	100
Fertiggestellte Wohnungen	55	100
Bauvorrat	55	101

6.5 Auftragsvergaben der öffentlichen Hand (1970 = 100)

Tiefbauten	56	101
Straßenbauten	56	-
Straßenbrücken	56	-
Aufträge des Bundes	56	101
Aufträge der Länder	56	102
Aufträge der Gemeinden und Gemeindeverbände	56	102

7 UMSÄTZE DES GROSSHANDELS

7.1 In jeweiligen Preisen (1970 = 100)

Großhandel insgesamt	57	103
Kohle und Mineralölerzeugnisse	57	-
Erze, Metalle und Halbzeug	57	-
Holz und Baustoffe u.ä.	57	-
Nahrungs- und Genußmittel	57	-
Fahrzeuge und Maschinen (a.n.g.)	57	-

8 UMSÄTZE DES EINZELHANDELS

8.1 In jeweiligen Preisen (1970 = 100)

Einzelhandel insgesamt	58	103
Nahrungs- und Genußmittel	58	-
Textilwaren, Schuhe	58	-
Metallwaren, Hausrat, Wohnbedarf (a.n.g.)	58	-
Elektro- und optische Erzeugnisse, Uhren	58	-
Fahrzeuge, Maschinen und Büroeinrichtungen	58	-

9 AUSSENHANDEL (SPEZIALHANDEL)

9.1 Einfuhr - Tatsächliche Werte (Mill. DM)

Einfuhr insgesamt	59	104
Einfuhr nach Warengruppen		
Ernährungswirtschaft	59	104
Gewerbliche Wirtschaft (ohne Güter der Bundesreg.)	59	104
Rohstoffe und Halbwaren	59	-
Rohstoffe	59	105
Halbwaren	59	-
Fertigwaren (ohne Güter der Bundesreg.)	60	-
Vorerzeugnisse	60	-
Enderzeugnisse (ohne Güter der Bundesreg.)	60	105
Halbwaren und Vorerzeugnisse	60	105
Einfuhr nach dem Warenverzeichnis für die Industriestatistik		
Erzeugnisse der Ernährungsindustrie, Tabakwaren	60	-
Erzeugnisse der Grundstoff- und Produktionsgüterindustrien	60	-
Erzeugnisse der Investitionsgüterindustrien	61	-
Erzeugnisse der Verbrauchsgüterindustrien	61	-
Einfuhr von Investitions- und Verbrauchsgütern		
Investitionsgüter	61	-
Verbrauchsgüter	61	-
Einfuhr nach Ländergruppen (Herst.- u. Verbr.Länder)		
EG-Länder	61	106
Andere europäische industrialisierte Länder	62	-
Vereinigte Staaten	62	-
Übrige industrialisierte westliche Länder	62	-
Entwicklungsländer	62	-
Ostblockländer	62	-

9.2 Ausfuhr - Tatsächliche Werte (Mill. DM)

Ausfuhr insgesamt	63	106
Ausfuhr nach Warengruppen		
Gewerbliche Wirtschaft	63	-
Rohstoffe und Halbwaren	63	-
Rohstoffe	63	-
Halbwaren	63	-
Fertigwaren	63	-
Vorerzeugnisse	64	-
Enderzeugnisse	64	-
Ausfuhr nach dem Warenverzeichnis für die Industriestatistik		
Erzeugnisse der Grundstoff- und Produktionsgüterindustrien	64	-
Erzeugnisse der Investitionsgüterindustrien	64	-
Erzeugnisse der Verbrauchsgüterindustrien	64	-
Ausfuhr von Investitions- und Verbrauchsgütern		
Investitionsgüter	64	-
Verbrauchsgüter	65	-
Ausfuhr nach Ländergruppen (Herst.- u. Verbr.Länder)		
EG-Länder	65	107
Andere europäische industrialisierte Länder	65	107
Vereinigte Staaten	65	108
Übrige industrialisierte westliche Länder	65	108
Entwicklungsländer	66	108
Ostblockländer	66	109
Saldo insgesamt	66	-

9.3 Einfuhr - Volumen (Mill. DM)

Einfuhr insgesamt	67	109
Einfuhr nach Warengruppen		
Ernährungswirtschaft	67	-
Gewerbliche Wirtschaft (ohne Güter der Bundesreg.)	67	-
Rohstoffe und Halbwaren	67	-
Rohstoffe	67	-
Halbwaren	67	-
Fertigwaren (ohne Güter der Bundesreg.)	68	-
Vorerzeugnisse	68	-
Enderzeugnisse (ohne Güter der Bundesreg.)	68	-
Halbwaren und Vorerzeugnisse	68	-
Einfuhr nach dem Warenverzeichnis für die Industriestatistik		
Erzeugnisse der Ernährungsindustrie, Tabakwaren	68	-
Erzeugnisse der Grundstoff- und Produktionsgüterindustrien	68	-
Erzeugnisse der Investitionsgüterindustrien	69	-
Erzeugnisse der Verbrauchsgüterindustrien	69	-
Einfuhr von Investitions- und Verbrauchsgütern		
Investitionsgüter	69	-
Verbrauchsgüter	69	-
Einfuhr nach Ländergruppen (Herst.- u. Verbr.Länder)		
EG-Länder	69	-
Übrige Länder	69	-

9.4 Ausfuhr - Volumen (Mill. DM)

Ausfuhr insgesamt	70	109
Ausfuhr nach Warengruppen		
Gewerbliche Wirtschaft	70	-
Rohstoffe und Halbwaren	70	-
Rohstoffe	70	-
Halbwaren	70	-
Fertigwaren	70	-
Vorerzeugnisse	71	-
Enderzeugnisse	71	-
Ausfuhr nach dem Warenverzeichnis für die Industriestatistik		
Erzeugnisse der Grundstoff- und Produktionsgüterindustrien	71	-
Erzeugnisse der Investitionsgüterindustrien	71	-
Erzeugnisse der Verbrauchsgüterindustrien	71	-
Ausfuhr von Investitions- und Verbrauchsgütern		
Investitionsgüter	71	-
Verbrauchsgüter	72	-
Ausfuhr nach Ländergruppen (Herst.- u. Verbr.Länder)		
EG-Länder	72	-
Übrige Länder	72	-

9.5 Index der Durchschnittswerte (1970 = 100)

Einfuhr insgesamt	73	-
Ausfuhr insgesamt	73	-

10 VERKEHR

10.1 Beförderte Güter (1 000 t)

Eisenbahnverkehr	74	-
Fernverkehr mit Lastkraftfahrzeugen	74	-
Binnenschifffahrt	74	-
Luftverkehr	74	-
Rohrfernleitungen (rohes Erdöl)	74	-
Seeschifffahrt	74	-

10.2 Geleistete Tonnenkilometer (Mill. tkm)

Eisenbahnverkehr (Tarif-tkm)	75	-
Fernverkehr mit Lastkraftfahrzeugen (Tarif-tkm)	75	-
Binnenschifffahrt (Effektiv-tkm)	75	-
Luftverkehr (Effektiv-tkm)	75	-
Rohrfernleitungen - rohes Erdöl (Effektiv-tkm)	75	-

11 AKTIEN

11.1 Index der Aktienkurse (29.12.1972 = 100)

Gesamtindex	76	-
Energiewirtschaft, Montanindustrie	76	-
Industrie (ohne Montan- u. Bauindustrie)	76	-
Bauindustrie	76	-

12 PREISE

12.1 Preisindizes (1970 = 100)

Erzeugerpreise industrieller Produkte	77	-
Erzeugerpreise landwirtschaftlicher Produkte	77	-
Erzeugerpreise pflanzlicher Produkte	77	-
Erzeugerpreise tierischer Produkte	77	-
Preise für Einfuhrwaren	77	-
Preise für Ausfuhrwaren	77	-
Verbraucherpreise (Einzelhandelsverkaufspreise)	78	-
Lebenshaltung aller privaten Haushalte	78	-
Nahrungsmittel	78	-

Die Angaben beziehen sich auf das Bundesgebiet; sie schließen Berlin (West) ein.

Seit 1.1.1975 sind keine Veränderungen bei der Zuordnung von Analysefiltern vorgenommen worden.

Zeichenerklärung

- = nichts vorhanden
- . = kein Nachweis vorhanden
- ... = Angaben fallen später an
- X = arbeitstägl. Bereinigung sachlich nicht sinnvoll
- * = Monate mit Extremwerten

Abkürzungen

- BESCH. = Beschäftigte
- GES. = Gesamt
- GRUNDST. = Grundstoff
- IND. = Industrie
- INSG. = Insgesamt
- O.G.BREG. = Ohne Güter der Bundesregierung
- O.NUG. = Ohne Nahrungs- und Genußmittel-industrien
- VERARB. = Verarbeitende

E i n f ü h r u n g

Das Ziel konjunkturanalytischer Untersuchungen ist die Erkennung längerfristiger "Grundtendenzen" aus den Werten wirtschaftlicher Zeitreihen. Die Verwendung unbereinigter Originalwerte der Reihen als Konjunkturindikatoren ist hierfür im allgemeinen wenig geeignet, weil die Originaldaten neben zufälligen Störfaktoren vor allem auch saisonbedingte Einflüsse enthalten.

Für die Ausschaltung von Saisoneinflüssen gibt es eine Reihe von Verfahren, die sich in der Praxis bewährt haben. Das Statistische Bundesamt hat sich vor einigen Jahren entschlossen, in monatlichen Abständen saisonbereinigte Werte zu berechnen und zu veröffentlichen. Mit seiner Entscheidung für ein bestimmtes Verfahren zur Zeitreihenanalyse beabsichtigt das Statistische Bundesamt nicht, dieses Verfahren amtlich zum allein aussagefähigen zu erklären. Für die Wahl des verwendeten Verfahrens war ausschlaggebend, daß sein Grundkonzept theoretisch klar und einwandfrei, die mathematischen Ansätze genügend allgemein und ihre Arbeitshypothesen eindeutig und widerspruchsfrei spezifizierbar sein sollten. Außerdem sollte das Verfahren der Zeitreihenanalyse anhand objektiver Kriterien auf die Eigenart jeder Reihe abzustimmen sein und brauchbare saisonbereinigte Werte ergeben.

Das Statistische Bundesamt verwendet das "Berliner Verfahren", das aus der Zusammenarbeit der Technischen Universität, Berlin, mit dem Deutschen Institut für Wirtschaftsforschung, Berlin, hervorgegangen ist¹⁾. Da das Verfahren in seiner ersten Fassung²⁾ noch nicht allen Erwartungen genügen konnte, ist es zu einer verbesserten Fassung (BV3) weiterentwickelt worden³⁾. Hierbei sind vor allem die Möglichkeiten des Berliner Verfahrens weitgehend ausgeschöpft worden, die spezifischen Eigenarten einzelner Zeitreihen zu berücksichtigen, indem jeweils geeignete Analysefilter benützt werden: Aus einer vorgegebenen Menge von 47 Filtern ist jeder Zeitreihe der "optimale" Filter zugeordnet worden. Die Zuordnung soll über mehrere Jahren bestehen bleiben⁴⁾. Die Verwendung reihenspezifischer Filter wirkt sich vor allem in einer verbesserten Stabilität und Sicherheit der Schätzergebnisse am aktuellen Rande der analysierten Reihen aus.

Das Ziel des Verfahrens ist die Ausschaltung von Saisoneinflüssen, nicht so sehr das Herausarbeiten der glatten (Trend-Konjunktur-)Komponente. Nicht alle Zeitreihen sind für das Verfahren zur Errechnung saisonbereinigter Werte in gleicher Weise geeignet. So wird man z.B. bei Reihen, die heterogen zusammengesetzt sind und deren Komponenten stark unterschiedlich "Saison- und Strukturentwicklungen" unterworfen sind, eine Saisonbewegung nur unbefriedigend feststellen und eliminieren können. Entsprechendes gilt, wenn saisonale Bewegungen durch starke und häufig auftretende Störfaktoren völlig zugedeckt werden. In solchen Fällen kann kein Verfahren der Zeitreihenanalyse eine sinnvolle Zerlegung der Reihe und damit eine befriedigende Saisonbereinigung liefern.

Alle derzeit gebräuchlichen Zeitreihenverfahren arbeiten mit gleitenden Durchschnitten. Das hat notwendigerweise die Konsequenz, daß am aktuellen Rande mehr oder weniger starke Instabilitäten auftreten können. Diese Eigenschaft ist allen derzeitigen Zeitreihenverfahren immanent; sie könnte nur behoben werden, wenn die letzten Schätzwerte künstlich stabilisiert würden; dies würde zu einer Verzerrung der entsprechenden Werte führen. Das Amt wird die durch Revision alter und Hinzufügen neuer Werte entstehenden rückwirkenden Korrekturen vollständig veröffentlichen, um dem Benutzer die volle Information zugänglich zu machen.

Verfahren zur Zerlegung von Zeitreihen sind keine Prognosemethoden. Die Ergebnisse einer Zeitreihenanalyse können nicht direkt zur Prognose verwendet werden, wohl aber als Ausgangsmaterial dafür dienen.

-
- 1) B. Nullau, S. Heiler, F. Wäsch, B. Meisner, D. Filip: Das "Berliner Verfahren". Ein Beitrag zur Zeitreihenanalyse. In: DIW-Beiträge zur Strukturforchung, Heft 7, Berlin 1969.
 - 2) M. Nourney: Methode der Zeitreihenanalyse, Wirtschaft und Statistik, Heft 1/1973.
 - 3) M. Nourney: Weiterentwicklung des Verfahrens der Zeitreihenanalyse, Wirtschaft und Statistik, Heft 2/1975.
 - 4) Etwaige Änderungen der Filterzuordnungen werden im Inhaltsverzeichnis mit Umstellungsdatum angegeben.

E r l ä u t e r u n g e n

Berechnungsmethoden

Die Tabellen enthalten außer den Originalindizes für die letzten 13 Monate mit ihren Veränderungen gegenüber dem Vorjahr und dem Vormonat

- a) die saisonbereinigten Werte mit ihren Veränderungen gegenüber dem Vormonat;
- b) die saison- und arbeitstäglich bereinigten Werte und ihre Veränderungen gegenüber dem Vormonat und
- c) die glatte Komponente (Trend-Konjunktur-Komponente).

Das "Berliner Verfahren" (BV 3) geht von einer additiven Verknüpfung der einzelnen Komponenten in der Originalreihe aus:

$$(1) \quad x_t = Y_t + S_t + R_t, \text{ wobei}$$

x_t die Originalwerte,
 Y_t die glatte (Trend-Konjunktur-) Komponente,
 S_t die Saisonkomponente (ggfs. einschl. arbeitstägl. Einflüsse) und
 R_t die Restkomponente bedeuten.

Weil im Veröffentlichungsausdruck der Originalwert, der saisonbereinigte Wert ($SB_t = x_t - S_t = Y_t + R_t$) und die glatte Komponente explizit enthalten sind, lassen sich die fehlenden Komponenten über Gleichung (1) wie folgt errechnen:

$$(2) \quad SB_t - Y_t = R_t,$$

$$(3) \quad x_t - SB_t = S_t.$$

In Worten: Zieht man vom saisonbereinigten Wert die glatte Komponente ab, dann erhält man die Restkomponente. Der um den saisonbereinigten Wert verminderte Originalwert ergibt die Saisonkomponente.

Viele ökonomische Daten können von der unterschiedlichen Länge der Monate (gemessen z.B. in Arbeitstagen) beeinflusst werden. Die Veröffentlichung enthält in solchen Fällen in der Spalte "saison- und arbeitstäglich bereinigter Wert" eine Zeitreihe, aus der neben der Saisonkomponente auch der Einfluß der Arbeitstage schätzungsweise eliminiert ist. Sie besteht aus der glatten (Trend-Konjunktur-) Komponente und demjenigen Teil der Restkomponente, der nicht durch die Arbeitstage "erklärt" wird.

Am Ende der Zeitreihen können für die glatte (Trend-Konjunktur-) Komponente nur vorläufige Werte berechnet werden, die sich durch die erst in der Zukunft anfallenden Informationen z.T. noch erheblich ändern können. Die letzten Werte der glatten Komponente werden deshalb in Klammern gesetzt bzw. gestrichelt gezeichnet.

Die Monate, in denen eine Zeitreihe Extremwerte aufweist, werden mit * gekennzeichnet.

Begriffserklärungen

Arbeitslose bzw. offene Stellen: Personen ohne Arbeitsverhältnis, die als Arbeitsuchende beim Arbeitsamt registriert sind bzw. zu besetzende Arbeitsplätze, die Arbeitgeber dem Arbeitsamt gemeldet haben.

Kurzarbeiter: Personen, die im Abrechnungszeitraum, in den der Stichtag fällt, Anspruch auf Kurzarbeitergeld hatten.

Beschäftigte in Industrie und Bauhauptgewerbe: Tätige Inhaber und alle in einem arbeitsrechtlichen Verhältnis stehenden Betriebsangehörigen (Angestellte, Arbeiter, Auszubildende).

Der Index der industriellen Nettoproduktion (einschl. Bauindustrie) auf Basis 1970 wird auf repräsentativer Grundlage unter Ausschaltung der Preisveränderungen berechnet, d.h., bei den Industriezweigen erfolgt die Fortschreibung im allgemeinen mit einer Auswahl von Erzeugnis-

sen, deren Entwicklung der jeweiligen Gesamtentwicklung entspricht (insgesamt 476 Reihen). Der Gewichtung der einzelnen Industriezweige liegen die Nettoproduktionswerte des Jahres 1970 zugrunde.

Nettoproduktionswert: Bruttoproduktionswert abzüglich der Kosten des von anderen Unternehmen stammenden Materialeinsatzes und abzüglich des Wertes der an andere Unternehmen vergebenen Lohnarbeiten. Der Nettoproduktionswert stellt annähernd die (Netto-)Leistung der Unternehmen (ihre "Wertschöpfung") dar.

Geleistete Arbeitsstunden im Bauhauptgewerbe sind alle von Inhabern, Angestellten, Arbeitern oder Auszubildenden auf Baustellen und Bauhöfen geleisteten Arbeitsstunden; abgerechnete, aber nicht geleistete Stunden sind nicht enthalten.

Der Produktionsindex für das Bauhauptgewerbe wird durch den Baustoff-Produktionsindex repräsentiert (Fortschreibung mit 69 ausgewählten Baustoffen). Der Gewichtung der Teilbereiche Hoch- und Tiefbau liegen die entsprechenden Nettoproduktionswerte des Jahres 1970 zugrunde.

Die Indizes des Produktionsergebnisses je Beschäftigten, je Beschäftigtenstunde und je Arbeiter (Arbeitsproduktivität) zeigen die Entwicklung der Produktion (gemessen am Index der industriellen Nettoproduktion) im Verhältnis zum personellen Aufwand.

Lohnkosten (Meßziffern der Löhne und Gehälter je Beschäftigten, je Beschäftigtenstunde, je Produkteinheit, je Umsatzeinheit): Entwicklung der Löhne und Gehälter (in Form von Meßzahlen) im Verhältnis zum personellen Aufwand (Meßzahl der Beschäftigten und der Beschäftigtenstunden), bzw. im Verhältnis zum Nettoproduktionsindex und zur Umsatzmeßzahl.

Index des Auftragseingangs: Wertindex in jeweiligen Preisen, Volumenindex in Preisen 1970 (jeweils Basis 1970 = 100); der Gewichtung werden die Auftragseingangsanteile im Basisjahr zugrunde gelegt. Als Auftragseingang gilt der Wert der in einem Monatsmonat von anderen Firmen und sonstigen Kunden akzeptierten Bestellungen (ohne Mehrwertsteuer).

Umsätze der Industrie und des Bauhauptgewerbes: Wertindizes in jeweiligen Preisen, Volumenindizes in Preisen von 1970 (jeweils Basis 1970 = 100); der Gewichtung werden die Umsatzanteile im Basisjahr zugrunde gelegt.

Umsatz der Industrie: Erlöse aus dem Verkauf eigener Erzeugnisse und Leistungen; sie resultieren aus den Rechnungsendwerten einschl. Verbrauchsteuern und Kosten für Fracht, Verpackung, Porto und Spesen (ohne Mehrwertsteuer).

Umsatz des Bauhauptgewerbes: Steuerbarer baugewerblicher Umsatz (die dem Finanzamt für die Umsatzsteuer zu meldenden steuerbaren Beträge für Bauleistungen im Bundesgebiet und die Umsätze in Zollausschlußgebieten (deutsche Freihäfen).

Bautätigkeit: Erfassung der genehmigten Hochbauten anhand der erteilten Baugenehmigungen; Erfassung der fertiggestellten Hochbauten aufgrund der Feststellungen der Bauaufsichtsbehörden. Der Bauvorrat ist die behelfsmäßige Fortschreibung des Bauüberhangs am Jahresende mit Hilfe der genehmigten und fertiggestellten Bauvorhaben. Die Tiefbauaufträge der öffentlichen Hand umfassen alle Aufträge mit einem Wert von über 25 000 DM in Gemeinden mit 5 000 Einwohnern und mehr.

Umsätze des Großhandels (in jeweiligen Preisen): Wert aller Lieferungen und Leistungen des Unternehmens einschl. Provisionen, jedoch ohne den Gesamtwert der vermittelten Waren (ohne Umsatz- (Mehrwert-) steuer).

Rabatte, Boni, Skonti u.ä. sind abgesetzt.

Umsätze des Einzelhandels (in jeweiligen Preisen): Wert aller Lieferungen und Leistungen des Unternehmens einschl. Eigenverbrauch (einschl. Umsatz- (Mehrwert-) steuer).

Preisnachlässe, Rabatte, Boni, Skonti u.ä. sind abgesetzt.

Der Außenhandel (Spezialhandel) umfaßt

die unmittelbare Einfuhr von Waren und die Einfuhr von ausländischen Waren aus Lager (Freihafenlager und Zollager - ab 1974 einschl. offene Zollager -) in den freien Verkehr, zur zollamtlich bewilligten aktiven Veredelung (Eigenveredelung und Lohnveredelung) und nach zollamtlich bewilligter passiver Veredelung;

die A u s f u h r von Waren aus dem freien Verkehr, nach zollamtlich bewilligter aktiver Veredelung (Eigenveredelung und Lohnveredelung) und zur zollamtlich bewilligten passiven Veredelung.

Die t a t s ä c h l i c h e n W e r t e stellen den Grenzübergangswert, d.h. den Wert frei Grenze des Erhebungsgebietes dar (in der Einfuhr ohne die deutschen Eingangsabgaben).

Das V o l u m e n ist ein nachträglich berechneter Wert, der sich ergeben hätte, wenn die Durchschnittswerte (Preise) des Jahres 1970 in den nachgewiesenen Berichtszeiten unverändert geblieben wären.

Den L ä n d e r g r u p p i e r u n g e n liegen Angaben nach Herstellungs- und Verbrauchsländern zugrunde. Die Zuordnung der Länder zu den einzelnen Gruppen ist aus der Fachserie C, Außenhandel, Reihe 1 ersichtlich.

Der Güterverkehr enthält alle im gewerblichen Verkehr und Werkverkehr (Eisenbahnen: Dienstgutverkehr) beförderten Güter. Die tonnenkilometrische Leistung (tkm) errechnet sich als Produkt aus Gewicht der Ladung und der im Bundesgebiet zurückgelegten Entfernung.

Index der Aktienkurse

Gesamtindex wird aus den Kursnotierungen von rd. 280 ausgewählten Gesellschaften mit dem Sitz im Bundesgebiet berechnet. In die Teilindizes waren am Basisstichtag einbezogen: Energiewirtschaft, Montanindustrie 42, Industrie 192 und Bauindustrie 11 Aktiengesellschaften. Die Gewichtung erfolgte mit dem börsenzugelassenen Stammkapital am Basisstichtag - 29.12.1972 -.

Preisindizes

Erzeugerpreise (industrielle und landwirtschaftliche Produkte): Überwiegend Preise der ersten Vermarktungsstufe (Frachtlagen gemäß jeweiligem Handelsbrauch) von Erzeugerfirmen, Marktverwaltungen, Preisnotierungskommissionen usw.

Gewichtung: Umsatzwerte der Industrie 1970 bzw. Verkaufserlöse der Landwirtschaft 1970.

Einfuhr-, Ausfuhrpreise: Preise frei Grenze im Zeitpunkt des Geschäftsabschlusses, nicht im Zeitpunkt des Grenzüberganges; erfragt bei Importeuren bzw. Exporteuren.

Gewichtung: Einfuhr- bzw. Ausfuhrwerte 1970.

Lebenshaltungspreise, Einzelhandelsverkaufspreise: Außer Einzelhandelspreisen auch Preise für Waren und Leistungen des Handwerks, Gastgewerbepreise, Wohnungsmieten, Tarife und Gebühren, Eintrittspreise für öffentliche Veranstaltungen, Preise für Pauschalreisen, Versicherungsprämien usw.

Gewichtung: Ausgaben für die Lebenshaltung 1970 bzw. Umsatzstruktur des Einzelhandels 1962.

Tabellen

1 BESCHAEFTIGUNG UND ARBEITSMARKT

1.1 GESAMTZAHLEN (1 000)

JAHR	MONAT	ORIGINALWERT			SAISONBEREINIGTER WERT		SAISON- UND ARBEITSTÄGGLICH BEREINIGTER WERT		GLATTE KOMPONENTE
		1 000	VERÄNDERUNG VORJAHR	IN O/G GEGEN VORMONAT	1 000	VERÄNDERUNG IN O/G GEGEN VORMONAT	1 000	VERÄNDERUNG IN O/G GEGEN VORMONAT	1 000
ARBEITSLOSE INSGESAMT									
1975	AUG	1031	+95,6	- 0,4	1127	+ 1,3	X	X	1147
	SEP	1035	+80,4	- 2,5	1133	+ 0,5	X	X	1156
	OKT	1061	+57,9	+ 5,6	1150	+ 1,5	X	X	1159
	NOV	1114	+39,4	+ 5,0	1151	+ 0,1	X	X	1152
	DEZ	1223	+29,3	+ 9,8	1146	- 0,4	X	X	1137
1976	JAN	1351	+17,1	+10,5	1136	- 0,9	X	X	1120
	FEB	1347	+13,8	- 0,3	1141	+ 0,4	X	X	(1101)
	MAR	1190	+ 6,8	-11,7	1092	- 4,3	X	X	(1081)
	APR	1094	+ 1,6	- 8,1	1065	- 2,5	X	X	(1062)
	MAI	954	- 0,3	-12,8	1029	- 3,4	X	X	(1047)
	JUN	921	- 8,1	- 3,5	1029	+ 0,0	X	X	(1040)
	JUL	945	- 8,7	+ 2,6	1022	- 0,7	X	X	(1045)
	AUG	941	- 8,8	- 0,5	1031	+ 0,9	X	X	(1067)
ARBEITSLOSE, MÄNNLICH									
1975	AUG	569	+108,4	- 2,6	654	+ 0,0	X	X	658
	SEP	544	+88,2	- 4,4	648	- 0,9	X	X	660
	OKT	505	+58,7	+ 3,9	647	- 0,2	X	X	(666)
	NOV	605	+34,7	+ 7,1	641	- 0,9	X	X	(668)
	DEZ	698	+23,5	+15,4	632	- 1,4	X	X	(666)
1976	JAN	795	+10,6	+13,9	623	- 1,4	X	X	(657)
	FEB	811	+ 8,6	+ 2,0	631	+ 1,3	X	X	(643)
	MAR	682	- 1,4	-15,9	586	- 7,1	X	X	(626)
	APR	593	- 8,5	-13,0	566	- 3,4	X	X	(603)
	MAI	459	-15,9	-15,9	547	- 3,4	X	X	(582)
	JUN	473	-17,6	- 5,2	551	+ 0,7	X	X	(556)
	JUL	477	-18,3	+ 0,8	557	+ 1,1	X	X	(526)
	AUG	466	-18,1	- 2,3	541	- 2,9	X	X	(497)
OFFENE STELLEN INSGESAMT									
1975	AUG	253	-25,4	- 0,8	194	+ 1,0	X	X	221
	SEP	235	-21,1	- 7,1	199	+ 2,6	X	X	222
	OKT	210	-15,3	-10,6	226	+13,6	X	X	223
	NOV	183	-14,1	-12,9	246	+ 8,8	X	X	225
	DEZ	168	-13,4	- 8,2	269	+ 9,3	X	X	227
1976	JAN	191	-13,6	+13,7	259	- 3,7	X	X	230
	FEB	209	-15,2	+ 9,4	245	- 5,4	X	X	(235)
	MAR	240	- 8,0	+14,8	242	- 1,2	X	X	(241)
	APR	252	- 3,8	+ 5,0	231	- 4,5	X	X	(243)
	MAI	275	+ 4,2	+ 9,1	229	- 0,9	X	X	(240)
	JUN	281	+ 6,8	+ 2,2	217	- 5,2	X	X	(236)
	JUL	276	+ 8,2	- 1,8	215	- 0,9	X	X	(237)
	AUG	264	+ 4,3	- 4,3	205	- 4,7	X	X	(241)
OFFENE STELLEN, MÄNNLICH									
1975	AUG	141	-30,9	+ 0,7	102	+ 1,0	X	X	114
	SEP	135	-25,4	- 4,3	106	+ 3,9	X	X	118
	OKT	120	-18,4	-11,1	112	+ 5,7	X	X	122
	NOV	102	-15,0	-15,0	142	+26,8	X	X	125
	DEZ	92	-13,2	- 9,8	147	+ 3,5	X	X	129
1976	JAN	107	-11,6	+16,3	155	+ 5,4	X	X	132
	FEB	116	-13,4	+ 8,4	145	- 6,5	X	X	135
	MAR	138	- 2,8	+19,0	145	+ 0,0	X	X	(134)
	APR	145	+ 2,3	+ 5,1	139	- 4,1	X	X	(133)
	MAI	159	+13,6	+ 9,7	136	- 2,2	X	X	(133)
	JUN	165	+17,9	+ 3,8	132	- 2,9	X	X	(142)
	JUL	166	+18,6	+ 0,6	129	- 2,3	X	X	(145)
	AUG	162	+14,9	- 2,4	124	- 3,9	X	X	(146)
KURZARBEITER INSGESAMT									
1975	AUG	541,4	+415,6	-16,6	698,6	- 8,4	X	X	(824,8)
	SEP	638,6	+140,7	+18,0	727,9	+ 4,2	X	X	(785,5)
	OKT	716,6	+93,9	+12,2	753,7	+ 3,5	X	X	(732,5)
	NOV	689,4	+49,4	- 3,8	700,8	- 7,0	X	X	(668,1)
	DEZ	748,5	+ 6,4	+ 8,6	669,9	- 4,4	X	X	(595,5)
1976	JAN	743,3	-17,5	- 0,7	587,2	-12,3	X	X	(518,5)
	FEB	493,3	-48,4	-33,6	373,7	-36,4	X	X	(441,6)
	MAR	500,6	-38,5	+ 1,5	428,1	+14,6	X	X	(372,7)
	APR	355,5	-60,5	-29,0	311,9	-27,1	X	X	(312,6)
	MAI	253,2	-72,9	-29,6	228,2	-26,8	X	X	(263,5)
	JUN	217,9	-72,9	-12,9	246,8	+ 8,2	X	X	(239,0)
	JUL	82,8	-87,2	-62,0	211,9	-14,1	X	X	(261,7)
	AUG	65,6	-87,9	-20,8	263,8	+24,5	X	X	(368,7)
KURZARBEITER, MÄNNLICH									
1975	MAI	625,1	+320,1	+ 0,5	624,2	+ 2,4	X	X	(577,8)
	JUN	546,6	+307,8	-12,5	579,6	- 7,1	X	X	(588,1)
	JUL	451,3	+362,9	-17,5	522,9	- 9,8	X	X	(588,6)
	AUG	378,4	+449,2	-16,2	480,7	- 8,1	X	X	(579,1)
	SEP	448,9	+139,9	+18,6	505,2	+ 5,1	X	X	(559,4)
	OKT	517,1	+105,8	+13,0	534,8	+ 5,9	X	X	(530,1)
	NOV	484,6	+57,5	- 4,4	501,3	- 6,3	X	X	(491,8)
	DEZ	538,3	+11,5	+11,1	487,9	- 2,7	X	X	(444,5)
1976	JAN	567,6	- 9,8	+ 5,4	455,2	- 6,7	X	X	(391,9)
	FEB	376,4	-43,9	-33,7	293,7	-35,5	X	X	(338,4)
	MAR	399,3	-27,2	+ 6,1	350,0	+19,2	X	X	(282,8)
	APR	276,4	-53,6	-30,8	248,4	-29,0	X	X	(216,9)
	MAI	186,8	-70,1	-32,4	176,0	-29,1	X	X	(159,0)

1 BESCHAEFTIGUNG UND ARBEITSMARKT

1.2 BESCHAEFTIGTE IN DER INDUSTRIE UND IM HAUPTGEWERBE (1970 = 100)

JAHR	MONAT	ORIGINALWERT			SAISONBEREINIGTER WERT		SAISON- UND ARBEITSTÄGLICH BEREINIGTER WERT		GLATTE KOMPONENTE
		1970=100	VERÄNDERUNG VORJAHR	IN O/O GEGEN VORMONAT	1970=100	VERÄNDERUNG IN O/O GEGEN VORMONAT	1970=100	VERÄNDERUNG IN O/O GEGEN VORMONAT	
GESAMTE INDUSTRIE (OHNE ENERGIE UND OHNE BAU)									
1975	JUN	88,4	- 6,8	- 0,5	88,6	- 0,6	X	X	88,5
	JUL	88,1	- 7,2	- 0,3	88,0	- 0,7	X	X	88,0
	AUG	85,0	- 7,1	- 0,1	87,6	- 0,5	X	X	87,6
	SEP	87,9	- 7,0	- 0,1	87,2	- 0,5	X	X	87,2
	OKT	87,4	- 6,8	- 0,6	86,8	- 0,5	X	X	86,9
	NOV	87,0	- 6,4	- 0,5	86,6	- 0,2	X	X	86,6
	DEZ	86,4	- 6,0	- 0,7	86,5	- 0,1	X	X	(86,4)
1976	JAN	85,4	- 5,6	- 0,7	86,3	- 0,2	X	X	(86,3)
	FEB	85,8	- 5,0	+ 0,0	86,3	+ 0,0	X	X	(86,2)
	MAR	86,0	- 4,2	+ 0,2	86,4	+ 0,1	X	X	(86,2)
	APR	85,9	- 3,8	- 0,1	86,3	- 0,1	X	X	(86,3)
	MAI	86,0	- 3,2	+ 0,1	86,3	+ 0,0	X	X	(86,2)
	JUN	86,1	- 2,6	+ 0,1	86,3	+ 0,0	X	X	(86,2)
VERARBEITENDE INDUSTRIE									
1975	JUN	88,6	- 7,1	- 0,6	88,8	- 0,7	X	X	88,8
	JUL	88,4	- 7,3	- 0,2	88,3	- 0,6	X	X	88,3
	AUG	88,2	- 7,4	- 0,2	87,8	- 0,6	X	X	87,8
	SEP	88,1	- 7,2	- 0,1	87,4	- 0,5	X	X	87,4
	OKT	87,6	- 7,0	- 0,6	87,0	- 0,5	X	X	87,1
	NOV	87,3	- 6,4	- 0,3	86,8	- 0,2	X	X	86,9
	DEZ	86,7	- 6,1	- 0,7	86,8	+ 0,0	X	X	(86,7)
1976	JAN	86,0	- 5,7	- 0,8	86,5	- 0,3	X	X	(86,5)
	FEB	86,0	- 5,1	+ 0,0	86,5	+ 0,0	X	X	(86,5)
	MAR	86,2	- 4,2	+ 0,2	86,6	+ 0,1	X	X	(86,5)
	APR	86,2	- 3,8	+ 0,0	86,5	- 0,1	X	X	(86,5)
	MAI	86,3	- 3,1	+ 0,1	86,6	+ 0,1	X	X	(86,5)
	JUN	86,4	- 2,5	+ 0,1	86,6	+ 0,0	X	X	(86,5)
GRUNDSTOFF- UND PRODUKTIONS-GÜTERINDUSTRIEN									
1975	JUN	89,9	- 5,6	- 0,3	89,8	- 0,6	X	X	89,7
	JUL	89,6	- 6,2	- 0,3	89,1	- 0,8	X	X	89,2
	AUG	89,3	- 6,4	- 0,3	88,5	- 0,7	X	X	88,8
	SEP	89,2	- 6,2	- 0,1	88,4	- 0,1	X	X	88,4
	OKT	88,6	- 6,3	- 0,7	87,9	- 0,6	X	X	88,0
	NOV	88,2	- 6,1	- 0,5	87,7	- 0,2	X	X	87,8
	DEZ	87,5	- 5,8	- 0,8	87,7	+ 0,0	X	X	(87,5)
1976	JAN	86,4	- 5,6	- 1,3	87,6	- 0,1	X	X	(87,4)
	FEB	86,4	- 5,0	+ 0,0	87,5	- 0,1	X	X	(87,3)
	MAR	86,8	- 4,4	+ 0,5	87,4	- 0,1	X	X	(87,3)
	APR	87,1	- 3,9	+ 0,3	87,4	+ 0,0	X	X	(87,3)
	MAI	87,3	- 3,2	+ 0,2	87,4	+ 0,0	X	X	(87,3)
	JUN	87,4	- 2,8	+ 0,1	87,3	- 0,1	X	X	(87,3)
INVESTITIONSGÜTERINDUSTRIEN									
1975	JUN	91,4	- 7,3	- 0,7	91,6	- 0,7	X	X	(91,6)
	JUL	91,1	- 7,5	- 0,3	91,2	- 0,4	X	X	(91,1)
	AUG	90,9	- 7,5	- 0,2	90,7	- 0,5	X	X	(90,6)
	SEP	90,8	- 7,4	- 0,1	90,3	- 0,4	X	X	(90,3)
	OKT	90,3	- 7,3	- 0,6	89,9	- 0,4	X	X	(89,9)
	NOV	90,0	- 6,7	- 0,3	89,6	- 0,3	X	X	(89,7)
	DEZ	89,6	- 6,3	- 0,4	89,6	+ 0,0	X	X	(89,5)
1976	JAN	89,1	- 5,8	- 0,6	89,3	- 0,3	X	X	(89,4)
	FEB	89,1	- 5,1	+ 0,0	89,2	- 0,1	X	X	(89,3)
	MAR	89,2	- 4,2	+ 0,1	89,5	+ 0,3	X	X	(89,3)
	APR	89,1	- 3,7	- 0,1	89,4	- 0,1	X	X	(89,4)
	MAI	89,2	- 3,0	+ 0,1	89,5	+ 0,1	X	X	(89,5)
	JUN	89,3	- 2,3	+ 0,1	89,6	+ 0,1	X	X	(89,4)
VERBRAUCHSGÜTERINDUSTRIEN									
1975	JUN	81,8	- 8,6	- 0,6	82,0	- 0,6	X	X	(81,9)
	JUL	81,4	- 8,5	- 0,5	81,6	- 0,5	X	X	(81,5)
	AUG	81,3	- 8,3	- 0,1	81,0	- 0,7	X	X	(81,1)
	SEP	81,1	- 8,0	- 0,2	80,7	- 0,4	X	X	(80,7)
	OKT	80,7	- 7,6	- 0,5	80,3	- 0,5	X	X	(80,4)
	NOV	80,4	- 6,9	- 0,4	80,1	- 0,2	X	X	(80,1)
	DEZ	79,8	- 6,4	- 0,7	80,1	+ 0,0	X	X	(79,9)
1976	JAN	79,4	- 6,1	- 0,5	79,8	- 0,4	X	X	(79,8)
	FEB	79,6	- 5,1	+ 0,3	79,9	+ 0,1	X	X	(79,8)
	MAR	79,7	- 4,3	+ 0,1	79,6	- 0,4	X	X	(79,8)
	APR	79,6	- 4,0	- 0,1	79,8	+ 0,3	X	X	(79,8)
	MAI	79,6	- 3,5	+ 0,0	79,8	+ 0,0	X	X	(79,7)
	JUN	79,6	- 2,7	+ 0,0	79,8	+ 0,0	X	X	(79,6)
NHRUNGS- UND GENUSSMITTELINDUSTRIEN									
1975	JUN	89,2	- 5,9	+ 0,5	89,9	- 0,3	X	X	89,7
	JUL	90,0	- 6,1	+ 0,9	89,2	- 0,8	X	X	89,4
	AUG	90,6	- 5,8	+ 0,7	89,0	- 0,2	X	X	(89,0)
	SEP	90,5	- 5,6	- 0,1	88,7	- 0,3	X	X	(88,6)
	OKT	90,0	- 5,7	- 0,6	88,2	- 0,6	X	X	(88,3)
	NOV	89,2	- 5,3	- 0,9	87,9	- 0,3	X	X	(88,1)
	DEZ	88,1	- 4,6	- 1,2	88,2	+ 0,3	X	X	(87,9)
1976	JAN	86,6	- 4,6	- 1,7	87,8	- 0,5	X	X	(87,7)
	FEB	86,6	- 4,2	+ 0,0	87,6	- 0,2	X	X	(87,6)
	MAR	86,4	- 3,6	- 0,2	87,7	+ 0,1	X	X	(87,5)
	APR	86,6	- 3,5	- 0,5	87,5	- 0,2	X	X	(87,5)
	MAI	86,0	- 3,2	+ 0,0	87,4	- 0,1	X	X	(87,5)
	JUN	86,7	- 2,8	+ 0,8	87,4	+ 0,0	X	X	(87,6)

1 BESCHAEFTIGUNG UND ARBEITSMARKT

1.2 BESCHAEFTIGTE IN DER INDUSTRIE UND IM BAUHAUPTGEBIET (1970 = 100)

JAHR	MONAT	ORIGINALWERT			SAISONBEREINIGTER WERT		SAISON- UND ARBEITSTÄGLICH BEREINIGTER WERT		GLATTE KOMPONENTE
		1970=100	VERÄNDERUNG VORJAHR	IN 0/0 GEGEN VORMONAT	1970=100	VERÄNDERUNG IN 0/0 GEGEN VORMONAT	1970=100	VERÄNDERUNG IN 0/0 GEGEN VORMONAT	
BAUHAUPTGEWERKE									
1975	JUN	78,1	-13,2	+ 0,6	77,1	- 0,1	x	x	78,0
	JUL	78,9	-12,3	+ 1,0	76,9	- 0,3	x	x	77,6
	AUG	79,2	-11,5	+ 0,4	76,8	- 0,1	x	x	(77,1)
	SEP	79,6	-10,4	+ 0,5	76,9	+ 0,1	x	x	(76,8)
	OKT	80,3	- 8,2	+ 0,9	77,5	+ 0,8	x	x	(76,6)
	NOV	79,2	- 7,2	- 1,4	77,4	- 0,1	x	x	(76,4)
	DEZ	77,5	- 6,1	- 2,1	77,6	+ 0,3	x	x	(76,3)
1976	JAN	74,0	- 4,8	- 4,5	77,7	+ 0,1	x	x	(76,4)
	FEB	72,6	- 3,8	- 1,9	77,5	- 0,3	x	x	(76,6)
	MAR	74,6	- 1,5	+ 2,8	77,4	- 0,1	x	x	(77,0)
	APR	76,4	- 1,2	+ 2,4	77,5	+ 0,1	x	x	(77,5)
	MAI	77,1	- 0,6	+ 0,9	77,4	- 0,1	x	x	(78,2)
	JUN	77,6	- 0,6	+ 0,6	76,7	- 0,9	x	x	(79,0)

2 PRODUKTION DER INDUSTRIE UND DES BAUHAUPTGEWERBES

2.1 INDEX DER INDUSTRIELLEN NETTOPRODUKTION (1970 = 100)

JAHR	MONAT	ORIGINALWERT			SAISONBEREINIGTER WERT		SAISON- UND ARBEITSTÄGLICH BEREINIGTER WERT		GLATTE KOMPONENTE
		1970=100	VERÄNDERUNG VORJAHR	IN O/O GEGEN VORMONAT	1970=100	VERÄNDERUNG IN O/O GEGEN VORMONAT	1970=100	VERÄNDERUNG IN O/O GEGEN VORMONAT	
GESAMTE INDUSTRIE									
1975	JUL	97,7	-11,4	- 5,3	102,7	- 2,8	101,9	- 1,5	103,5
	AUG	91,8	- 8,5	- 6,0	103,9	- 1,8	101,9	+ 0,0	103,3
	SEP	109,6	- 3,2	+19,4	106,4	+ 5,5	105,4	+ 3,4	104,0
	OKT	118,3	- 3,0	+ 8,4	105,2	- 1,1	102,8	- 2,5	104,8
	NOV	111,1	- 1,7	- 6,5	105,1	- 0,1	106,6	+ 1,7	105,3
	DEZ	106,5	+ 6,6	- 4,1	111,3	+ 5,9	108,5	+ 1,8	106,3
1976	JAN	101,9	+ 1,3	- 4,3	106,8	- 4,0	108,1	- 0,4	107,2
	FEB	106,4	+ 7,5	+ 4,4	111,2	+ 4,1	111,1	+ 2,8	108,0
	MAR	118,2	+15,7	+11,1	115,3	+ 3,7	111,5	+ 0,4	109,3
	APR	113,2	+ 3,1	- 4,2	110,4	- 4,2	113,2	+ 1,5	110,8
	MAI	112,9	+14,5	- 0,3	112,5	+ 1,9	111,2	- 1,8	112,5
	JUN	114,0	+10,5	+ 1,0	115,7	+ 2,8	115,9	+ 4,2	114,5
	JUL	104,5	+ 7,0	- 8,3	110,5	- 4,5	112,0	- 3,4	115,3
INDUSTRIE (OHNE BAU)									
1975	JUL	97,4	-11,5	- 5,7	103,2	- 2,9	102,4	- 1,6	104,1
	AUG	91,7	- 8,3	- 5,9	101,6	- 1,6	102,6	+ 0,2	103,8
	SEP	109,6	- 3,0	+19,5	107,0	+ 5,3	106,0	+ 3,3	104,6
	OKT	119,0	- 2,9	+ 8,6	105,8	- 1,1	103,4	- 2,5	105,5
	NOV	111,6	- 1,5	- 6,1	105,7	- 0,1	107,1	+ 3,6	105,9
	DEZ	108,1	+ 7,0	- 3,3	112,0	+ 6,0	109,1	+ 1,9	107,0
1976	JAN	103,7	+ 1,7	- 4,1	107,5	- 4,0	108,8	- 0,3	108,0
	FEB	108,4	+ 8,2	+ 4,5	112,3	+ 4,5	112,2	+ 3,1	108,7
	MAR	119,6	+15,9	+10,3	116,2	+ 3,5	112,5	+ 0,3	110,0
	APR	113,9	+ 3,3	- 4,8	111,2	- 4,3	114,1	+ 1,4	111,6
	MAI	113,2	+14,6	- 0,6	113,2	+ 1,8	111,9	- 1,9	113,3
	JUN	114,4	+10,7	+ 1,1	116,5	+ 2,9	116,8	+ 4,4	115,3
	JUL	104,5	+ 7,3	- 8,7	111,2	- 4,5	112,8	- 3,4	116,1
INDUSTRIE (OHNE ENERGIE UND OHNE BAU)									
1975	JUL	96,1	-11,9	- 5,7	100,9	- 2,9	100,1	- 1,5	101,5
	AUG	91,1	- 8,6	- 6,2	99,2	- 1,7	100,2	+ 0,1	101,1
	SEP	108,3	- 3,0	+20,2	104,7	+ 5,5	103,7	+ 3,5	101,9
	OKT	116,4	- 3,1	+ 7,5	103,1	- 1,5	100,7	- 2,9	102,7
	NOV	108,4	- 1,9	- 6,9	102,8	- 0,3	104,4	+ 3,7	103,1
	DEZ	103,9	+ 6,7	- 4,2	109,1	+ 6,1	106,2	+ 1,7	104,2
1976	JAN	99,1	+ 0,9	- 4,6	104,4	- 4,3	105,7	- 0,5	105,1
	FEB	104,5	+ 7,7	+ 5,4	109,2	+ 4,6	109,1	+ 3,2	105,9
	MAR	115,7	+15,9	+10,7	113,2	+ 3,7	109,4	+ 0,3	107,2
	APR	111,2	+ 3,2	- 3,9	108,3	- 4,3	111,1	+ 1,6	108,6
	MAI	111,1	+14,7	- 0,1	110,4	+ 1,9	109,1	- 1,8	110,4
	JUN	112,7	+10,6	+ 1,4	113,7	+ 3,0	113,9	+ 4,4	112,3
	JUL	104,5	+ 6,7	- 9,1	108,3	- 4,7	109,9	- 3,5	112,9
BERGBAU									
1975	JUL	80,7	-10,8	+ 1,4	84,1	- 4,4	83,0	- 4,5	83,7
	AUG	73,2	-12,5	- 8,5	79,5	- 5,5	80,3	- 3,3	83,5
	SEP	80,6	- 6,4	+10,1	84,9	+ 6,8	83,8	+ 4,4	83,0
	OKT	89,5	-10,7	+11,0	81,0	- 4,6	78,7	- 6,1	82,5
	NOV	85,4	- 9,1	- 4,6	81,1	+ 0,1	82,5	+ 4,8	82,1
	DEZ	80,9	- 7,1	- 5,3	82,5	+ 1,7	80,7	- 2,2	81,4
1976	JAN	84,0	-12,4	+ 3,8	77,3	- 6,3	78,3	- 3,0	81,2
	FEB	84,2	- 3,1	+ 0,2	83,6	+ 8,2	83,5	+ 6,6	81,0
	MAR	90,6	+ 2,5	+ 7,6	84,8	+ 1,4	81,6	- 2,3	80,9
	APR	78,3	+15,9	-13,6	78,0	- 8,0	80,1	- 1,8	81,0
	MAI	78,8	+ 0,9	+ 0,6	81,4	+ 4,4	80,8	+ 0,9	81,3
	JUN	76,3	- 3,3	- 3,2	84,9	+ 4,3	84,4	+ 4,5	81,7
	JUL	76,9	- 3,9	+ 0,8	81,6	- 3,9	82,5	- 2,3	82,3
ÖFFENTLICHE ENERGIEWIRTSCHAFT									
1975	JUL	123,1	- 6,5	- 6,0	148,6	- 3,7	148,8	- 2,7	157,5
	AUG	123,0	- 3,3	- 0,1	150,9	+ 1,5	150,9	+ 1,4	158,4
	SEP	135,1	- 4,1	+ 9,8	152,9	+ 1,3	151,9	+ 0,7	159,4
	OKT	170,6	- 0,6	+26,3	158,0	+ 3,3	157,4	+ 3,6	160,2
	NOV	180,3	+ 5,0	+ 5,7	162,5	+ 2,8	162,2	+ 3,0	161,4
	DEZ	191,4	+10,5	+ 6,2	167,8	+ 3,3	165,1	+ 1,8	162,2
1976	JAN	194,6	+ 9,4	+ 1,7	168,8	+ 0,6	169,4	+ 2,6	163,3
	FEB	187,0	+13,5	- 3,9	174,7	+ 3,5	174,7	+ 3,1	165,1
	MAR	196,2	+14,3	+ 4,9	176,1	+ 0,8	173,4	- 0,7	167,2
	APR	166,4	+ 4,4	-15,2	168,5	- 4,3	171,9	- 0,9	169,7
	MAI	154,6	+13,1	- 7,1	169,6	+ 0,7	168,6	- 1,9	172,6
	JUN	148,5	+13,4	- 3,9	172,6	+ 1,8	173,3	+ 2,8	175,9
	JUL	145,1	+17,9	- 2,3	171,5	- 0,6	172,1	- 0,7	179,9
VERARBEITENDE INDUSTRIE									
1975	JUL	96,7	-11,9	- 5,9	101,5	- 2,9	100,6	- 1,8	102,5
	AUG	90,8	- 8,5	- 6,1	100,1	- 1,4	101,2	+ 0,6	102,7
	SEP	109,4	- 2,8	+20,5	105,4	+ 5,3	104,2	+ 3,0	103,0
	OKT	117,4	- 2,9	+ 7,3	103,7	- 1,6	101,4	- 2,7	103,4
	NOV	109,3	- 1,7	- 6,9	103,5	- 0,2	105,1	+ 3,6	103,7
	DEZ	104,8	+ 7,2	- 4,1	110,2	+ 6,5	107,0	+ 1,8	104,8
1976	JAN	99,7	+ 1,5	- 4,9	105,7	- 4,1	107,1	+ 0,1	105,9
	FEB	105,2	+ 5,0	+ 5,5	110,4	+ 4,4	110,2	+ 2,9	107,0
	MAR	116,7	+16,5	+10,9	114,6	+ 3,8	110,7	+ 0,5	108,3
	APR	112,5	+ 3,9	- 3,6	109,3	- 4,6	112,2	+ 1,4	109,8
	MAI	112,4	+15,2	- 0,1	111,7	+ 2,2	110,2	- 1,8	111,5
	JUN	114,1	+11,0	+ 1,5	114,7	+ 2,7	114,9	+ 4,3	113,3
	JUL	103,5	+ 7,0	- 9,3	109,5	- 4,5	111,4	- 3,0	115,4

2 PRODUKTION DER INDUSTRIE UND DES BAUHAUPTGEWERBES
2.1 INDEX DER INDUSTRIELLEN NETTOPRODUKTION (1970 = 100)

JAHR	MONAT	ORIGINALWERT			SAISONBEREINIGTER WERT		SAISON- UND ARBEITSTÄGLICH BEREINIGTER WERT		GLATTE KOMPONENTE
		1970=100	VERÄNDERUNG VORJAHR	IN O/O GEGEN VORMONAT	1970=100	VERÄNDERUNG IN O/O GEGEN VORMONAT	1970=100	VERÄNDERUNG IN O/O GEGEN VORMONAT	
GRUNDSTOFF- UND PRODUKTIONSGÜTERINDUSTRIEN									
1975	JUL	99,6	-18,0	- 2,0	98,5	- 2,9	97,8	- 1,9	97,9
	AUG	93,6	-18,3	- 6,0	95,5	- 3,0	96,3	- 1,5	98,2
	SEP	105,9	-10,0	+13,1	102,6	+ 7,4	101,9	+ 5,8	100,2
	OKT	113,0	- 8,6	+ 6,7	102,2	- 0,4	100,1	- 1,8	102,0
	NOV	106,5	- 3,0	+ 5,8	104,4	+ 2,2	105,5	+ 5,4	103,9
	DEZ	97,7	+ 4,4	- 8,3	110,1	+ 5,5	108,7	+ 3,0	106,6
1976	JAN	98,8	- 1,0	+ 1,1	105,6	- 4,1	106,5	- 2,0	(108,9)
	FEB	104,5	+ 8,5	+ 5,8	110,9	+ 5,0	110,8	+ 4,0	(111,1)
	MAR	116,5	+17,7	+11,5	113,6	+ 2,4	111,5	+ 0,6	(112,5)
	APR	115,4	+ 9,3	- 0,9	113,0	- 0,5	114,6	+ 2,8	(114,5)
	MAI	116,1	+19,0	+ 0,6	112,4	- 0,5	112,0	- 2,3	(114,9)
	JUN	116,1	+14,3	+ 0,0	115,2	+ 2,5	114,8	+ 2,5	(112,9)
	JUL	113,2	+15,7	- 2,5	112,0	- 2,8	112,8	- 1,7	(112,1)
INVESTITIONSGÜTERINDUSTRIEN									
1975	JUL	92,3	-10,5	-11,6	101,2	- 3,6	100,6	- 1,3	100,9
	AUG	85,2	- 3,9	- 7,7	100,9	- 0,3	101,9	+ 1,3	100,7
	SEP	109,9	+ 0,2	+29,0	105,1	+ 4,2	104,4	+ 2,5	101,6
	OKT	116,1	- 0,2	+ 5,6	103,2	- 1,8	100,4	- 3,8	102,5
	NOV	108,5	- 1,4	- 6,5	101,5	- 1,6	103,1	+ 2,7	103,0
	DEZ	109,3	+ 8,1	+ 0,7	108,1	+ 6,5	104,6	+ 1,5	104,1
1976	JAN	98,4	+ 5,1	-10,0	104,8	- 3,1	106,0	+ 1,3	105,2
	FEB	104,5	+ 9,5	+ 6,2	108,6	+ 3,6	108,5	+ 2,4	105,6
	MAR	115,4	+16,3	+10,4	112,6	+ 3,7	108,4	- 0,1	(106,4)
	APR	109,3	+ 0,5	- 5,3	106,4	- 5,5	110,2	+ 1,7	(107,2)
	MAI	110,4	+13,7	+ 1,0	108,9	+ 2,3	107,3	- 2,6	(108,0)
	JUN	113,1	+ 8,5	+ 2,4	111,9	+ 2,8	112,0	+ 4,4	(109,0)
	JUL	93,3	+ 1,1	-17,5	103,4	- 7,6	105,3	- 6,0	(108,5)
VERBRAUCHSGÜTERINDUSTRIEN									
1975	JUL	92,5	- 9,7	- 4,6	101,5	- 1,3	100,5	- 0,3	100,9
	AUG	87,3	- 3,7	- 5,6	99,1	- 2,4	100,3	- 0,2	100,8
	SEP	109,4	- 0,4	+25,3	104,6	+ 5,5	103,5	+ 3,2	101,6
	OKT	119,3	- 0,7	+ 9,0	103,5	- 1,1	100,8	- 2,6	102,5
	NOV	109,4	- 0,3	- 8,3	103,2	- 0,3	105,1	+ 4,3	103,0
	DEZ	100,3	+ 6,9	- 8,3	108,3	+ 4,9	105,3	+ 0,2	104,1
1976	JAN	99,9	+ 1,1	- 0,4	104,0	- 4,0	105,6	+ 0,3	104,9
	FEB	106,7	+ 7,2	+ 6,8	108,6	+ 4,4	108,6	+ 2,7	105,6
	MAR	119,9	+17,2	+12,4	113,1	+ 4,1	109,2	+ 0,7	(106,8)
	APR	112,8	+ 4,4	- 5,9	107,8	- 4,7	110,1	+ 0,8	(108,2)
	MAI	108,8	+16,1	- 3,5	109,3	+ 1,4	108,0	- 1,9	(109,8)
	JUN	106,8	+10,1	- 1,8	112,0	+ 2,5	111,6	+ 3,3	(111,5)
	JUL	99,5	+ 7,6	- 6,8	106,0	- 5,4	108,3	- 3,0	(113,4)
NAHRUNGS- UND GENUSSMITTELINDUSTRIEN									
1975	JUL	113,7	- 1,6	+ 3,6	112,5	- 1,9	111,6	- 1,2	112,7
	AUG	110,9	- 0,7	- 2,5	111,1	- 1,2	112,7	+ 1,0	(113,0)
	SEP	117,7	+ 3,4	+ 6,1	116,7	+ 5,0	115,0	+ 2,0	(113,4)
	OKT	132,5	+ 0,3	+12,4	113,8	- 2,5	112,0	- 2,6	(114,0)
	NOV	120,4	- 2,0	- 9,0	110,7	- 2,7	112,9	+ 0,8	(114,6)
	DEZ	115,0	+10,8	- 4,5	121,5	+ 9,8	118,6	+ 5,0	(115,0)
1976	JAN	107,3	- 3,5	- 6,7	110,9	- 8,7	112,5	- 5,1	(116,0)
	FEB	107,8	+ 3,2	+ 0,5	116,7	+ 5,2	116,5	+ 3,6	(117,1)
	MAR	117,2	+12,6	+ 8,7	121,4	+ 4,0	118,0	+ 1,3	(118,0)
	APR	116,3	+ 1,1	- 0,8	116,5	- 4,0	118,2	+ 0,2	(119,3)
	MAI	115,6	+ 7,9	- 0,6	118,5	+ 1,7	117,2	- 0,8	(120,9)
	JUN	124,7	+13,6	+ 7,9	127,9	+ 7,9	126,2	+ 7,7	(122,6)
	JUL	122,7	+ 7,9	- 1,6	122,1	- 4,5	124,4	- 1,4	(124,1)
BAUINDUSTRIE									
1975	JUL	102,5	- 9,9	+ 0,5	93,3	- 1,9	91,7	- 2,7	92,7
	AUG	92,6	-12,9	- 9,7	87,1	- 6,6	88,7	- 3,3	(92,4)
	SEP	110,1	- 5,6	+18,9	94,8	+ 8,6	93,1	+ 5,0	(92,2)
	OKT	115,0	- 5,5	+ 4,5	93,0	- 1,9	90,2	- 3,1	(92,2)
	NOV	97,4	- 6,2	-15,3	92,4	- 0,6	95,9	+ 6,3	(91,5)
	DEZ	75,9	- 2,7	-22,1	99,2	+ 7,4	96,5	+ 0,6	(91,7)
1976	JAN	66,0	-10,8	-13,0	90,9	- 8,4	93,0	- 3,6	(92,0)
	FEB	65,9	-11,1	- 0,2	89,0	- 2,1	88,6	- 4,7	(92,6)
	MAR	91,0	+10,6	+38,1	97,4	+ 9,4	93,4	+ 5,4	(93,4)
	APR	100,4	- 0,1	+10,3	94,3	- 3,2	95,8	+ 2,6	(94,6)
	MAI	106,1	+13,2	+ 5,6	98,4	+ 4,3	97,0	+ 1,3	(96,1)
	JUN	105,8	+ 3,7	- 0,2	99,3	+ 0,9	98,3	+ 1,3	(98,0)
	JUL	103,1	+ 0,6	- 2,6	94,8	- 4,5	97,5	- 0,8	(100,2)
EISENSCHAFFENDE INDUSTRIE									
1975	JUL	91,1	-28,9	- 0,7	88,3	- 9,5	88,1	- 7,0	87,7
	AUG	82,3	-32,8	- 9,7	81,1	- 6,2	81,5	- 7,5	85,4
	SEP	90,4	-26,3	+ 9,8	88,6	+ 9,2	86,2	+ 5,8	85,6
	OKT	91,7	-30,2	+ 1,4	83,7	- 5,5	80,5	- 6,6	85,2
	NOV	88,0	-25,6	- 4,0	87,0	+ 3,9	88,6	+10,1	86,2
	DEZ	79,9	-23,0	- 9,2	90,7	+ 4,3	90,2	+ 1,8	88,8
1976	JAN	90,5	-21,2	+13,3	88,1	- 2,9	88,5	- 1,9	(91,2)
	FEB	93,8	- 6,5	+ 3,6	96,5	+ 9,5	96,4	+ 8,9	(94,0)
	MAR	103,8	+ 7,8	+10,7	98,8	+ 2,4	95,8	- 0,6	(98,5)
	APR	94,6	- 8,2	- 8,9	96,8	- 2,0	99,8	+ 4,2	(103,2)
	MAI	100,8	+18,6	+ 6,6	100,4	+ 3,7	99,1	- 0,7	(105,2)
	JUN	98,3	+ 7,2	- 2,5	104,1	+ 3,7	105,9	+ 6,9	(104,1)
	JUL	102,3	+12,3	+ 4,1	98,2	- 5,7	98,0	- 7,5	(96,0)

2 PRODUKTION DER INDUSTRIE UND DES HAUPTGLWERBES
2.1 INDEX DER INDUSTRIELLEN NETTOPRODUKTION (1970 = 100)

JAHR	MONAT	ORIGINALWERT			SAISONREINIGTER WERT		SAISON- UND ARBEITSTÄGLICH BEREINIGTER WERT		GLATTE KOMPONENTE
		1970=100	VERÄNDERUNG VORJAHR	IN O/O GEGEN VORMONAT	1970=100	VERÄNDERUNG IN O/O GEGEN VORMONAT	1970=100	VERÄNDERUNG IN O/O GEGEN VORMONAT	1970=100
CHEMISCH 1. KLASSE (EINSCHL. KÖHLENWERKSTOFFINDUSTRIE)									
1975	JUL	118,1	-21,0	- 2,7	118,4	- 2,5	107,9	- 0,8	109,2
	AUG	112,8	-21,9	- 4,9	107,3	- 1,0	108,2	+ 0,3	111,1
	SEP	117,1	-1,2	+13,9	116,4	+ 8,5	116,9	+ 8,0	114,6
	OKT	127,6	- 4,1	+ 9,0	120,0	+ 3,1	118,2	+ 1,1	118,3
	NOV	121,6	+ 3,6	- 4,7	123,0	+ 2,5	123,7	+ 4,7	121,8
	DEZ	118,3	+12,5	- 2,7	131,4	+ 6,8	129,1	+ 4,4	125,7
1976	JAN	121,0	+ 8,8	+ 3,0	126,5	- 3,7	127,5	- 1,2	(129,0)
	FEB	129,4	+15,3	+ 6,2	131,3	+ 3,8	131,3	+ 3,0	(131,7)
	MAR	139,8	+23,6	+ 8,0	134,5	+ 2,4	132,6	+ 1,0	(132,6)
	APR	138,9	+15,3	- 0,6	133,3	- 0,9	134,7	+ 1,6	(132,3)
	MAI	136,8	+23,9	- 1,5	131,8	- 1,1	131,0	- 2,7	(129,8)
	JUN	134,3	+20,9	- 1,8	133,5	+ 1,3	133,0	+ 1,5	(130,1)
JUL	131,1	+21,3	- 2,4	132,2	- 1,0	133,6	+ 0,5	(134,0)	
MASCHINENBAU									
1975	JUL	92,6	- 5,7	- 7,7	94,6	- 4,0	94,1	- 2,4	94,7
	AUG	82,4	- 6,4	- 9,5	94,3	- 0,3	95,1	+ 1,1	95,3
	SEP	98,3	- 2,9	+17,3	96,6	+ 2,4	96,0	+ 0,9	(95,2)
	OKT	111,9	- 5,2	+ 3,7	94,2	- 2,5	92,4	- 3,7	(95,2)
	NOV	96,2	- 5,8	- 5,6	93,6	- 0,6	94,7	+ 2,5	(95,2)
	DEZ	113,9	+ 2,2	+18,4	99,2	+ 6,0	96,0	+ 1,4	(95,2)
1976	JAN	89,2	+ 1,4	-21,7	96,5	- 2,7	97,5	+ 1,6	(95,6)
	FEB	88,4	+ 3,4	- 0,9	98,0	+ 1,6	97,9	+ 0,4	(95,8)
	MAR	99,0	+ 7,5	+12,0	99,9	+ 1,9	96,7	- 1,2	(96,1)
	APR	95,8	- 4,0	- 3,2	95,5	- 4,4	98,2	+ 1,6	(96,5)
	MAI	96,9	+ 6,3	+ 1,1	97,0	+ 1,6	95,8	- 2,4	(97,0)
	JUN	103,6	+ 3,3	+ 6,9	100,6	+ 3,7	100,2	+ 4,6	(97,8)
JUL	90,1	- 2,7	-13,0	91,4	- 9,1	93,5	- 6,7	(98,3)	
STRASSENFAHRZEUGBAU									
1975	JUL	85,5	+ 2,3	-21,8	103,4	- 4,3	103,0	- 0,7	98,5
	AUG	83,7	+14,5	- 2,1	103,3	- 0,1	104,4	+ 1,4	99,5
	SEP	112,6	+18,4	+34,5	108,1	+ 4,6	108,1	+ 3,5	102,1
	OKT	122,2	+10,3	+ 8,5	105,5	- 2,4	100,9	- 6,7	104,3
	NOV	117,1	+15,3	-10,0	104,6	- 0,9	106,9	+ 5,9	105,7
	DEZ	94,1	+25,8	-14,5	109,9	+ 5,1	105,5	- 1,3	107,9
1976	JAN	114,8	+24,5	+11,4	108,6	- 1,2	110,2	+ 4,5	109,7
	FEB	115,0	+31,4	+ 9,7	115,8	+ 6,6	115,7	+ 5,0	110,4
	MAR	127,8	+35,1	+11,1	119,6	+ 3,3	113,7	- 1,7	(110,9)
	APR	118,1	+ 3,7	- 7,6	108,6	- 9,2	113,7	+ 0,0	(111,1)
	MAI	120,2	+20,9	+ 1,8	112,5	+ 3,6	110,5	- 2,8	(111,0)
	JUN	117,1	+ 7,0	- 2,6	113,4	+ 0,8	113,8	+ 3,0	(110,5)
JUL	85,7	+ 0,2	-26,8	101,2	-10,8	104,0	- 8,6	(109,7)	
ELEKTROTECHNISCHE INDUSTRIE									
1975	JUL	98,0	-17,1	-12,6	109,0	- 5,1	109,1	- 1,3	111,9
	AUG	90,6	- 7,8	- 8,1	112,7	+ 3,4	113,3	+ 3,8	111,9
	SEP	126,4	- 4,0	+39,5	117,0	+ 3,8	115,9	+ 2,3	113,6
	OKT	131,2	+ 1,4	+ 3,8	116,2	- 0,7	113,7	- 1,9	114,8
	NOV	126,2	- 4,5	- 3,8	112,4	- 3,3	113,6	- 0,1	115,9
	DEZ	121,4	+ 9,6	- 3,8	122,4	+ 8,9	118,9	+ 4,7	118,8
1976	JAN	107,3	+ 2,6	-11,6	116,9	- 4,5	117,6	- 1,1	(121,1)
	FEB	118,1	+ 6,4	+10,0	120,0	+ 2,7	119,9	+ 2,0	(123,2)
	MAR	128,9	+14,3	+ 9,2	126,2	+ 5,2	121,8	+ 1,6	(124,7)
	APR	123,6	+ 3,3	- 4,1	121,9	- 3,4	125,7	+ 3,2	(125,1)
	MAI	125,2	+18,7	+ 1,3	123,4	+ 1,2	121,6	- 3,3	(125,3)
	JUN	127,7	+13,2	+ 2,0	127,2	+ 3,1	127,1	+ 4,5	(121,7)
JUL	112,1	+ 3,5	-20,0	113,5	-10,8	115,1	- 9,4	(117,8)	
EISEN-, BLECH- UND METALLWARENINDUSTRIE									
1975	JUL	82,7	-13,7	- 5,6	96,4	+ 1,4	95,3	+ 3,0	92,9
	AUG	78,6	- 7,1	-11,4	91,1	- 5,5	92,4	- 3,0	92,6
	SEP	101,2	- 1,2	+28,8	98,7	+ 8,3	97,7	+ 5,7	93,9
	OKT	110,2	- 2,5	+ 8,9	96,4	- 2,3	93,0	- 4,8	95,2
	NOV	112,7	- 0,6	- 8,6	96,5	+ 0,1	98,9	+ 6,3	96,0
	DEZ	89,7	+ 7,8	-10,9	101,3	+ 5,0	97,5	- 1,4	97,8
1976	JAN	95,5	+ 3,4	+ 6,5	98,5	- 2,8	100,3	+ 2,9	99,0
	FEB	115,1	+14,6	+10,1	116,2	+ 7,8	106,0	+ 5,7	100,2
	MAR	115,9	+23,8	+10,3	110,0	+ 3,6	105,3	- 0,7	(101,9)
	APR	117,9	+ 6,4	- 6,9	102,9	- 6,5	106,1	+ 0,8	(103,8)
	MAI	107,8	+21,5	- 0,1	105,3	+ 2,3	103,8	- 2,2	(106,0)
	JUN	119,9	+16,9	+ 1,9	119,9	+ 4,4	108,9	+ 4,9	(108,4)
JUL	97,5	+ 9,9	-11,3	100,9	- 8,2	104,0	- 4,5	(111,1)	
TEXTILINDUSTRIE									
1975	JUL	82,4	-12,8	-16,6	98,4	- 2,1	97,3	- 0,6	98,9
	AUG	74,1	+ 7,7	-10,1	91,5	- 7,0	93,1	- 4,3	98,9
	SEP	115,6	+ 3,3	+42,5	103,6	+13,2	102,4	+10,0	99,7
	OKT	117,5	+ 1,3	+11,3	102,6	- 1,0	100,0	- 2,3	100,8
	NOV	109,4	+ 1,6	- 6,9	102,6	+ 0,0	104,4	+ 4,4	101,4
	DEZ	96,5	+11,6	-11,8	108,3	+ 5,6	103,6	- 0,8	103,0
1976	JAN	114,3	+ 4,1	+ 8,1	103,7	- 4,2	105,8	+ 2,1	103,9
	FEB	119,5	+ 9,3	+ 5,0	107,6	+ 3,8	107,3	+ 1,4	104,5
	MAR	123,2	+24,6	+12,5	115,6	+ 7,4	110,9	+ 3,4	(106,1)
	APR	115,9	+ 8,7	- 5,9	109,0	- 5,7	112,5	+ 1,4	(107,8)
	MAI	117,1	+21,2	- 2,5	111,3	+ 2,1	109,4	- 2,8	(109,8)
	JUN	109,4	+10,9	- 3,0	111,4	+ 0,1	110,9	+ 1,4	(112,1)
JUL	89,5	+ 8,6	-18,3	102,5	- 8,0	105,8	- 4,6	(114,6)	

2 PRODUKTION DER INDUSTRIE UND DES BAUHAUPTGEWERBES
2.1 INDEX DER INDUSTRIELLEN NETTOPRODUKTION (1970 = 100)

JAHR	MONAT	ORIGINALWERT			SAISONBEREINIGTER WERT		SAISON- UND ARBEITSTÄGLICH BEREINIGTER WERT		GLATTE KOMPONENTE
		1970=100	VERÄNDERUNG VORJAHR	IN 0/0 GEGEN VORMONAT	1970=100	VERÄNDERUNG IN 0/0 GEGEN VORMONAT	1970=100	VERÄNDERUNG IN 0/0 GEGEN VORMONAT	1970=100
BEKLEIDUNGSINDUSTRIE									
1975	JUL	86,7	+ 4,1	+10,6	98,1	- 0,9	96,7	- 0,7	94,2
	AUG	81,4	+ 2,8	- 6,1	89,5	- 8,8	91,4	- 5,5	93,8
	SEP	109,5	+ 5,0	+34,5	95,6	+ 6,8	93,9	+ 2,7	94,1
	OKT	113,0	- 3,9	+ 3,2	90,4	- 5,4	88,6	- 5,6	93,9
	NOV	93,6	- 4,1	-17,2	91,1	+ 0,8	93,7	+ 5,8	93,4
	DEZ	76,2	+ 2,4	-18,6	95,8	+ 5,2	92,9	- 0,9	94,1
1976	JAN	86,2	- 7,6	+13,1	89,1	- 7,0	91,3	- 1,7	93,8
	FEB	95,7	- 1,2	+11,0	93,0	+ 4,4	92,6	+ 1,4	93,1
	MAR	110,3	+ 5,0	+15,3	95,8	+ 3,0	92,4	- 0,2	(93,0)
	APR	99,3	- 5,1	-10,0	90,7	- 5,3	91,6	- 0,9	(92,8)
	MAI	92,1	+15,6	- 7,3	96,5	+ 6,4	94,8	+ 3,5	(92,6)
	JUN	78,2	- 0,3	-15,1	97,2	+ 0,7	97,0	+ 2,3	(92,3)
.	JUL	77,8	-10,3	- 0,5	86,8	-10,7	89,7	- 7,5	(92,1)
ERNAHRUNGSINDUSTRIE									
1975	JUL	114,4	+ 2,5	+ 2,9	115,8	- 0,8	115,0	- 0,4	114,2
	AUG	113,0	+ 2,4	- 1,2	114,4	- 1,2	115,5	+ 0,4	114,8
	SEP	118,8	+ 5,0	+ 5,1	119,1	+ 4,1	117,7	+ 1,9	(115,3)
	OKT	114,0	+ 1,2	+12,8	115,5	- 3,0	113,9	- 3,2	(115,8)
	NOV	122,9	- 2,7	- 8,3	111,5	- 3,5	113,4	- 0,4	(116,5)
	DEZ	121,1	+ 7,6	- 1,5	120,6	+ 8,2	118,6	+ 4,6	(117,0)
1976	JAN	108,9	- 0,4	-10,1	113,9	- 5,6	115,1	- 3,0	(118,1)
	FEB	109,1	+ 5,9	+ 0,2	119,5	+ 4,9	119,3	+ 3,6	(119,1)
	MAR	118,1	+12,8	+ 8,2	123,1	+ 3,0	120,5	+ 1,0	(119,9)
	APR	118,1	+ 2,1	+ 0,0	118,1	- 4,1	119,2	- 1,1	(121,0)
	MAI	117,0	+ 6,0	- 0,9	119,3	+ 1,0	118,5	- 0,6	(122,2)
	JUN	125,0	+12,4	+ 6,8	129,2	+ 8,3	127,8	+ 7,8	(123,4)
	JUL	121,5	+ 6,2	- 2,8	123,4	- 4,5	125,1	- 2,1	(124,5)

2 PRODUKTION DER INDUSTRIE UND DES BAUHAUPTGEBIEBES

2.2 GELEISTETE ARBEITSSTUNDEN IM BAUHAUPTGEBIEB (1970 = 100)

JAHR	MONAT	ORIGINALWERT			SAISONBEREINIGTER WERT		SAISON- UND ARBEITSTÄGLICH BEREINIGTER WERT		GLATTE KOMPONENTE
		1970=100	VERÄNDERUNG VORJAHR	IN 0/0 GEGEN VORMONAT	1970=100	VERÄNDERUNG IN 0/0 GEGEN VORMONAT	1970=100	VERÄNDERUNG IN 0/0 GEGEN VORMONAT	
BAUHAUPTGEBIET INSGESAMT									
1975	JUN	78,5	- 5,6	+ 6,1	71,8	+13,4	72,0	+13,0	73,4
	JUL	77,1	-11,5	- 1,8	72,0	+ 0,3	70,9	- 1,5	(73,2)
	AUG	72,9	-10,2	- 5,4	70,2	- 2,5	71,4	+ 0,7	(72,6)
	SEP	84,0	- 3,5	+15,2	74,8	+ 6,6	73,7	+ 3,2	(71,7)
	OKT	87,4	- 7,2	+ 4,0	71,1	- 4,9	69,2	- 6,1	(70,6)
	NOV	74,5	- 9,7	-14,8	70,1	- 1,4	72,0	+ 4,0	(69,2)
	DEZ	58,4	- 6,1	-21,6	77,7	+10,8	75,4	+ 4,7	(67,9)
1976	JAN	48,3	-23,0	-17,3	67,9	-12,6	69,2	- 8,2	(66,8)
	FEB	46,4	-20,7	- 3,9	65,6	- 3,4	65,5	- 5,3	(66,2)
	MAR	65,9	+ 3,5	+42,0	71,4	+ 8,8	68,4	+ 4,4	(66,5)
	APR	74,1	- 5,0	+12,4	69,8	- 2,2	71,3	+ 4,2	(68,2)
	MAI	75,9	+ 2,6	+ 2,4	66,5	- 4,7	67,0	- 6,0	(71,7)
	JUN	76,9	- 2,0	+ 1,3	70,9	+ 6,6	69,6	+ 3,9	(77,6)
WOHNUNGSBAU									
1975	JUN	83,4	- 8,1	+ 6,4	74,0	+15,6	74,3	+16,5	76,2
	JUL	78,5	-14,9	- 5,9	74,2	+ 0,3	73,2	- 1,5	(76,2)
	AUG	74,3	-10,7	- 5,4	73,5	- 0,9	74,8	+ 2,2	(75,8)
	SEP	86,5	- 4,9	+16,4	77,7	+ 5,7	76,3	+ 2,0	(75,0)
	OKT	91,1	- 6,9	+ 5,3	74,4	- 4,2	72,3	- 5,2	(73,9)
	NOV	77,6	- 3,8	-14,8	74,2	- 0,3	76,6	+ 5,9	(72,5)
	DEZ	60,7	- 6,3	-21,8	82,8	+11,6	80,0	+ 4,4	(71,0)
1976	JAN	51,2	-22,1	-15,7	72,6	-12,3	74,0	- 7,5	(69,8)
	FEB	48,7	-16,5	- 4,9	71,2	- 1,9	71,1	- 3,9	(69,1)
	MAR	68,6	+ 4,3	+40,9	73,7	+ 3,5	70,4	- 1,0	(69,5)
	APR	80,1	- 2,0	+16,8	73,1	- 0,8	74,8	+ 6,3	(71,6)
	MAI	82,3	+ 5,0	+ 2,7	69,6	- 4,8	70,1	- 6,3	(76,0)
	JUN	83,7	+ 0,4	+ 1,7	75,2	+ 8,0	73,4	+ 4,7	(83,5)
GEWERBLICHER UND INDUSTRIELLER BAU									
1975	JUN	75,0	- 9,7	+ 6,1	71,9	+12,2	71,9	+10,3	73,4
	JUL	76,4	-12,8	+ 1,9	72,7	+ 1,1	71,7	- 0,3	(73,3)
	AUG	72,8	-12,0	- 4,7	70,6	- 2,9	71,6	- 0,1	(73,1)
	SEP	83,0	- 2,0	+14,0	76,6	+ 8,5	75,0	+ 4,7	(72,7)
	OKT	86,4	- 5,9	+ 4,1	72,5	- 5,4	70,9	- 5,5	(72,1)
	NOV	75,9	- 7,1	-12,2	71,7	- 1,1	73,3	+ 3,4	(71,5)
	DEZ	62,9	- 2,9	-17,1	79,9	+11,4	77,7	+ 6,0	(70,9)
1976	JAN	57,7	-14,8	- 8,3	71,7	-10,3	72,8	- 6,3	(70,5)
	FEB	57,4	-12,4	- 0,5	69,9	- 2,5	69,8	- 4,1	(70,5)
	MAR	73,1	+10,1	+27,4	75,7	+ 8,3	72,7	+ 4,2	(71,3)
	APR	75,3	- 1,1	+ 3,0	73,4	- 3,0	75,3	+ 3,6	(73,0)
	MAI	75,9	+ 7,4	+ 0,8	70,5	- 4,0	70,8	- 6,0	(76,2)
	JUN	79,3	+ 5,7	+ 4,5	76,4	+ 8,4	75,6	+ 6,8	(81,2)
ÖFFENTLICHER UND VERKEHRSBAU									
1975	JUN	75,9	- 1,4	+ 5,9	69,9	+11,8	70,0	+11,3	71,0
	JUL	76,0	- 8,1	+ 0,1	69,7	- 0,3	68,6	- 2,0	(70,4)
	AUG	71,6	- 9,5	- 5,8	67,0	- 3,9	68,1	- 0,7	(69,5)
	SEP	82,3	- 3,5	+14,9	71,5	+ 6,7	70,7	+ 3,8	(68,3)
	OKT	84,7	- 8,4	+ 2,9	67,5	- 5,6	65,5	- 7,4	(66,9)
	NOV	71,2	-12,1	-15,9	65,8	- 2,5	67,3	+ 2,7	(65,3)
	DEZ	54,2	- 7,7	-23,9	72,4	+10,0	70,4	+ 4,6	(63,7)
1976	JAN	41,2	-28,8	-24,0	62,1	-14,2	63,3	-10,1	(62,4)
	FEB	39,1	-29,4	- 5,1	58,7	- 5,5	58,6	- 7,4	(61,6)
	MAR	60,0	- 1,5	+53,5	67,3	+14,7	64,5	+10,1	(61,5)
	APR	68,3	-10,1	+13,8	65,2	- 3,1	66,4	+ 2,9	(62,7)
	MAI	69,9	- 2,5	+ 2,3	61,8	- 5,2	62,3	- 6,2	(65,5)
	JUN	69,3	- 8,7	- 0,9	64,0	+ 3,6	63,0	+ 1,1	(70,5)

2 PRODUKTION DER INDUSTRIE UND DES BAUHAUPTGEBWERBES
2.3 PRODUKTIONSINDEX FÜR DAS BAUHAUPTGEBWERBE (1970 = 100)

JAHR	MONAT	ORIGINALWERT			SAISONBEREINIGTER WERT		SAISON- UND ARBEITSTÄGLICH BEREINIGTER WERT		GLATTE KOMPONENTE
		1970=100	VERÄNDERUNG VORJAHR	IN O/O GEGEN VORMONAT	1970=100	VERÄNDERUNG IN O/O GEGEN VORMONAT	1970=100	VERÄNDERUNG IN O/O GEGEN VORMONAT	1970=100
GESAMTES BAUHAUPTGEWERBE									
1975	JUL	100,2	-10,5	+ 0,4	92,0	- 1,6	90,4	- 2,3	91,4
	AUG	90,2	-13,4	-10,0	85,9	- 6,6	87,5	- 3,2	(91,2)
	SEP	108,0	- 5,9	+19,7	93,6	+ 9,0	91,6	+ 4,9	(91,1)
	OKT	113,3	- 5,2	+ 4,9	92,3	- 1,4	89,5	- 2,5	(91,1)
	NOV	95,9	- 6,0	-15,4	91,4	- 1,0	94,9	+ 6,0	(90,5)
	DEZ	75,9	- 1,7	-20,9	98,4	+ 7,7	95,6	+ 0,7	(90,9)
1976	JAN	66,7	-10,0	-12,1	90,2	- 8,3	92,3	- 3,5	(91,4)
	FEB	67,9	- 8,7	+ 1,8	89,2	- 1,1	88,8	- 3,8	(92,2)
	MAR	92,4	+13,5	+36,1	97,7	+ 9,5	93,5	+ 5,3	(93,1)
	APR	100,3	+ 0,8	+ 8,5	94,1	- 3,7	95,7	+ 2,4	(94,5)
	MAI	115,6	+15,3	+ 5,3	98,4	+ 4,6	96,9	+ 1,3	(96,2)
	JUN	115,3	+ 5,5	- 0,3	99,4	+ 1,0	98,5	+ 1,7	(98,2)
	JUL	102,2	+ 2,0	- 2,9	94,9	- 4,5	97,6	- 0,9	(100,6)
	HOCHBAU								
1975	JUL	95,9	-11,7	+ 0,4	89,6	- 0,9	88,0	- 1,3	88,9
	AUG	85,7	-14,6	-10,6	83,5	- 6,8	85,3	- 3,1	(88,8)
	SEP	104,1	- 6,6	+21,4	91,2	+ 9,2	89,3	+ 4,7	(88,8)
	OKT	110,1	- 4,7	+ 5,8	91,0	- 0,2	88,0	- 1,5	(89,0)
	NOV	93,2	- 5,5	-15,3	89,5	- 1,6	93,0	+ 5,7	(88,7)
	DEZ	76,0	+ 0,3	-18,5	96,9	+ 8,3	94,0	+ 1,1	(89,3)
1976	JAN	68,1	- 8,3	-10,4	88,9	- 8,3	91,1	- 3,1	(90,2)
	FEB	71,6	- 4,3	+ 5,1	89,5	+ 0,7	89,1	- 2,2	(91,3)
	MAR	95,0	+19,2	+32,7	98,0	+ 9,5	93,8	+ 5,3	(92,5)
	APR	100,1	+ 2,7	+ 5,4	93,7	- 4,4	95,5	+ 1,8	(94,2)
	MAI	104,9	+19,5	+ 4,8	98,5	+ 5,1	96,9	+ 1,5	(96,3)
	JUN	104,3	+ 9,2	- 0,6	99,6	+ 1,1	99,0	+ 2,2	(98,7)
	JUL	100,6	+ 4,9	- 3,5	95,2	- 4,4	97,9	- 1,1	(101,5)
TIEFBAU									
1975	JUL	109,6	- 8,1	+ 0,6	97,2	- 2,9	95,7	- 3,9	96,8
	AUG	99,9	-11,3	- 8,9	90,9	- 6,5	92,4	- 3,4	(96,3)
	SEP	116,6	- 4,5	+16,7	98,6	+ 8,5	97,2	+ 5,2	(95,9)
	OKT	120,4	- 6,3	+ 3,3	95,2	- 3,4	92,6	- 4,7	(95,5)
	NOV	101,8	- 6,9	-15,4	95,5	+ 0,3	98,9	+ 6,8	(94,5)
	DEZ	75,7	- 5,8	-25,6	101,6	+ 6,4	99,0	+ 0,1	(94,3)
1976	JAN	63,8	-13,4	-15,7	93,1	- 8,4	95,1	- 3,9	(93,9)
	FEB	59,8	-18,5	- 6,3	88,4	- 5,0	88,0	- 7,5	(94,1)
	MAR	86,7	+ 2,0	+45,0	96,8	+ 9,5	93,0	+ 5,7	(94,3)
	APR	100,7	- 2,9	+16,1	94,9	- 2,0	96,0	+ 3,2	(95,0)
	MAI	107,2	+ 7,4	+ 6,5	98,3	+ 3,6	97,1	+ 1,1	(96,0)
	JUN	107,5	- 1,4	+ 0,3	99,1	+ 0,8	97,5	+ 0,4	(97,2)
	JUL	105,8	- 3,5	- 1,6	94,4	- 4,7	97,0	- 0,5	(98,8)

3 PRODUKTIVITÄT UND LOHNKOSTEN IN DER INDUSTRIE

3.1 PRODUKTIONSERGEBNIS (1970 = 100)

JAHR	MONAT	ORIGINALWERT			SAISONBEREINIGTER WERT		SAISON- UND ARBEITSTÄGLICH BEREINIGTER WERT		GLATTE KOMPONENTE
		1970=100	VERÄNDERUNG VORJAHR	IN O/O GEGEN VORMONAT	1970=100	VERÄNDERUNG IN O/O GEGEN VORMONAT	1970=100	VERÄNDERUNG IN O/O GEGEN VORMONAT	1970=100
JE BESCHÄFTIGTEN (OHNE ENERGIE UND OHNE BAU)									
1975	JUN	119,7	- 7,5	- 1,9	111,8	- 4,0	111,9	- 2,7	115,3
	JUL	110,1	- 5,3	-16,4	113,9	+ 1,9	114,1	+ 2,0	115,6
	AUG	112,0	+ 2,2	+ 1,9	117,7	+ 3,3	117,2	+ 2,7	116,5
	SEP	118,7	+ 5,3	+15,7	116,4	- 1,1	118,1	+ 0,8	117,4
	OKT	121,4	+ 2,3	+ 3,3	120,1	+ 3,2	120,7	+ 2,2	118,0
	NOV	134,0	+ 6,1	+ 9,9	125,0	+ 2,4	120,8	+ 0,1	119,4
	DEZ	123,5	+ 0,6	- 7,6	121,6	- 1,1	122,3	+ 1,2	120,6
1976	JAN	116,1	+11,2	- 6,3	124,8	+ 2,6	124,0	+ 1,4	121,7
	FEB	126,4	+10,5	+ 9,3	126,8	+ 1,6	127,1	+ 2,5	(123,3)
	MAR	123,6	+ 2,2	- 2,5	122,1	- 3,7	123,3	- 3,0	(125,1)
	APR	134,3	+10,2	+ 8,7	129,5	+ 6,1	128,9	+ 4,5	(127,2)
	MAI	133,5	+ 9,4	- 0,6	127,6	- 1,5	128,7	- 0,2	(129,4)
	JUN	135,9	+13,5	+ 1,8	127,5	- 0,1	128,4	- 0,2	(131,9)
JE BESCHÄFTIGTENSTUNDE (OHNE ENERGIE UND OHNE BAU)									
1975	JUN	125,2	+ 2,1	+ 3,6	126,5	+ 2,0	125,1	+ 0,6	125,3
	JUL	125,8	- 0,4	- 2,6	125,7	- 0,6	125,8	+ 0,6	126,3
	AUG	121,5	+ 1,4	- 3,2	126,1	+ 0,3	126,5	+ 0,6	127,6
	SEP	130,8	+ 5,5	+ 7,4	128,9	+ 2,2	129,3	+ 2,2	128,8
	OKT	132,6	+ 6,0	+ 1,4	130,6	+ 1,3	130,3	+ 0,8	130,0
	NOV	133,2	+ 7,4	+ 0,5	132,3	+ 1,3	132,5	+ 1,7	131,2
	DEZ	137,4	+11,5	+ 3,2	134,9	+ 2,0	133,7	+ 0,9	(132,4)
1976	JAN	127,1	+ 7,4	- 7,5	132,6	- 1,7	132,9	- 0,6	(133,4)
	FEB	132,2	+ 9,4	+ 4,0	134,9	+ 1,7	134,9	+ 1,5	(134,0)
	MAR	134,7	+ 7,3	+ 1,9	133,7	- 0,9	133,3	- 1,2	(134,4)
	APR	136,1	+ 1,6	+ 1,0	135,7	+ 1,5	136,1	+ 2,1	(134,6)
	MAI	137,7	+11,4	+ 1,2	136,7	+ 0,7	136,1	+ 0,0	(134,9)
	JUN	141,4	+ 9,4	+ 2,7	138,8	+ 1,5	138,7	+ 1,9	(138,4)
JE ARBEITER (OHNE ENERGIE UND OHNE BAU)									
1975	JUN	126,3	- 5,9	- 1,8	118,0	- 3,8	118,0	- 2,7	120,3
	JUL	115,6	- 3,6	-16,4	120,0	+ 1,7	120,3	+ 1,9	121,2
	AUG	117,7	+ 3,9	+ 2,0	124,0	+ 3,3	123,7	+ 2,8	123,3
	SEP	124,5	+ 1,7	+15,6	123,0	- 0,8	125,0	+ 1,1	124,2
	OKT	126,8	+ 5,2	+ 3,5	126,9	+ 3,2	127,7	+ 2,2	125,9
	NOV	141,7	+ 7,3	+10,0	130,2	+ 2,6	128,6	+ 0,7	127,7
	DEZ	131,1	+ 9,6	- 7,5	128,7	- 1,2	129,1	+ 0,4	(129,5)
1976	JAN	122,7	+12,1	- 6,4	131,9	+ 2,5	131,4	+ 1,8	(131,1)
	FEB	134,2	+13,3	+ 9,4	134,2	+ 1,7	134,3	+ 2,2	(132,6)
	MAR	130,5	+ 3,4	- 2,8	129,0	- 3,9	130,7	- 2,7	(133,7)
	APR	141,8	+16,5	+ 8,7	135,9	+ 5,3	134,7	+ 3,1	(134,0)
	MAI	141,7	+ 9,4	- 0,8	134,2	- 1,3	134,6	- 0,1	(132,2)
	JUN	143,1	+13,3	+ 1,7	134,8	+ 0,4	135,0	+ 0,3	(135,6)

3 PRODUKTIVITAET UND LOHNKOSTEN IN DER INDUSTRIE

3.2 LOEHNE UND GELDER (1970 = 100)

JAH	MONAT	ORIGINALWERT			SAISONBEREINIGTER WERT		SAISON- UND ARBEITSTÄGLICH BEREINIGTER WERT		GLATTE KOMPONENTE
		1970=100	VERÄNDERUNG VORJAHR	IN O/O GEGEN VORMONAT	1970=100	VERÄNDERUNG IN O/O GEGEN VORMONAT	1970=100	VERÄNDERUNG IN O/O GEGEN VORMONAT	1970=100
JE BESCHÄFTIGTEN (OHNE ENERGIE UND OHNE BAU)									
1975	JUN	165,8	+ 9,9	+ 2,2	164,6	+ 2,6	165,1	+ 2,9	163,0
	JUL	171,8	+ 5,5	+ 3,6	165,9	+ 0,8	165,6	+ 0,3	164,1
	AUG	162,6	+ 4,6	- 5,4	163,9	- 1,2	163,9	- 1,0	165,1
	SEP	160,6	+ 8,7	- 1,2	168,2	+ 2,6	167,2	+ 2,0	166,2
	OKT	167,2	+ 7,3	+ 4,1	168,4	+ 0,1	168,7	+ 0,9	167,7
	NOV	190,4	+ 6,0	+13,9	170,5	+ 1,2	170,2	+ 0,9	168,3
	DEZ	180,9	+ 7,7	- 5,0	172,4	+ 1,1	171,5	+ 0,8	(169,4)
1976	JAN	161,0	+ 5,9	-11,0	167,3	- 3,0	167,5	- 2,3	(169,9)
	FEB	155,4	+ 6,6	- 3,5	168,2	+ 0,5	168,3	+ 0,5	(170,2)
	MAR	169,1	+ 8,9	+ 8,8	172,3	+ 2,4	171,2	+ 1,7	(172,3)
	APR	173,1	+10,5	+ 2,4	175,7	+ 2,0	176,5	+ 3,1	(175,4)
	MAI	174,4	+ 7,5	+ 0,8	173,2	- 1,4	173,5	- 1,7	(177,2)
	JUN	182,7	+10,2	+ 4,8	181,1	+ 4,6	180,5	+ 4,0	(182,0)
JE BESCHÄFTIGTENSTUNDE (OHNE ENERGIE UND OHNE BAU)									
1975	JUN	185,4	+ 7,0	+ 0,1	178,5	- 4,2	181,3	- 0,9	180,9
	JUL	197,9	+10,7	+ 6,7	183,9	+ 3,0	184,7	+ 1,9	182,0
	AUG	193,3	+ 7,9	- 2,3	184,7	+ 0,4	183,7	- 0,5	183,7
	SEP	170,4	+ 7,8	-11,8	181,0	- 2,0	181,4	- 1,3	183,2
	OKT	166,2	+ 9,6	- 2,5	182,8	+ 1,0	186,3	+ 2,7	183,7
	NOV	203,5	+ 8,6	+22,4	189,2	+ 3,5	187,0	+ 0,4	183,8
	DEZ	206,6	+ 5,0	+ 1,5	185,6	- 1,9	186,5	- 0,3	(183,9)
1976	JAN	177,2	+ 6,6	-14,2	186,1	+ 0,3	184,8	- 0,9	(184,0)
	FEB	168,5	+ 2,9	- 4,9	180,6	- 3,0	180,7	- 2,2	(181,8)
	MAR	169,2	- 3,4	+ 0,4	177,5	- 1,7	179,8	- 0,5	(183,7)
	APR	181,9	+12,0	+ 7,5	188,5	+ 6,2	186,7	+ 3,8	(185,1)
	MAI	185,8	+ 0,3	+ 2,1	187,3	- 0,6	188,4	+ 0,9	(188,7)
	JUN	197,5	+ 6,5	+ 6,3	190,4	+ 1,7	189,7	+ 0,7	(191,7)
JE PRODUKTEINHEIT (OHNE ENERGIE UND OHNE BAU)									
1975	JUN	143,5	+ 5,0	- 3,3	140,9	- 6,1	144,6	- 1,8	144,4
	JUL	157,4	+11,3	+ 9,7	146,1	+ 3,7	146,5	+ 1,3	144,0
	AUG	158,6	+ 6,3	+ 0,8	146,5	+ 0,3	145,3	- 0,8	143,9
	SEP	130,2	+ 4,1	-17,9	140,5	- 4,1	140,3	- 3,4	142,1
	OKT	125,4	+ 3,1	- 3,7	140,5	+ 0,0	143,5	+ 2,3	141,3
	NOV	152,6	+ 1,1	+21,7	142,6	+ 1,5	140,7	- 2,0	140,2
	DEZ	150,4	- 5,1	- 1,4	136,7	- 4,1	139,2	- 1,1	(139,0)
1976	JAN	139,3	- 0,9	- 7,4	140,4	+ 2,7	138,9	- 0,2	(137,9)
	FEB	127,7	- 5,8	- 8,3	136,0	- 3,1	136,2	- 1,9	(137,0)
	MAR	125,5	-10,0	- 1,7	133,1	- 2,1	135,5	- 0,5	(136,4)
	APR	133,6	+ 3,1	+ 6,5	139,1	+ 4,5	136,9	+ 1,0	(136,9)
	MAI	134,8	- 9,2	+ 0,9	137,4	- 1,2	139,1	+ 1,6	(141,4)
	JUN	139,4	- 2,9	+ 3,4	136,6	- 0,6	136,2	- 2,1	(138,2)
JE PRODUKTEINHEIT (VERARBEITENDE INDUSTRIE)									
1975	JUN	145,4	+ 6,6	- 1,5	142,1	- 5,1	145,4	- 1,1	144,2
	JUL	157,1	+10,9	+ 8,0	145,5	+ 2,4	146,1	+ 0,5	143,7
	AUG	157,8	+ 5,8	+ 0,4	145,7	+ 0,1	144,6	- 1,0	143,5
	SEP	129,2	+ 3,7	-18,1	139,8	- 4,0	139,6	- 3,5	141,5
	OKT	122,7	+ 2,3	- 5,0	139,2	- 0,4	142,1	+ 1,8	140,6
	NOV	151,8	+ 0,7	+23,7	141,7	+ 1,8	140,1	- 1,4	139,5
	DEZ	150,1	- 5,5	- 1,1	135,8	- 4,2	138,2	- 1,4	(138,4)
1976	JAN	139,0	- 1,3	- 7,4	139,6	+ 2,8	138,2	+ 0,0	(137,3)
	FEB	127,2	- 6,1	- 8,5	135,4	- 3,0	135,6	- 1,9	(136,4)
	MAR	125,0	-10,3	- 1,7	132,5	- 2,1	134,8	- 0,6	(135,8)
	APR	132,9	+ 2,7	+ 6,3	138,5	+ 4,5	136,4	+ 1,2	(136,2)
	MAI	133,8	- 9,3	+ 0,7	136,9	- 1,2	138,3	+ 1,4	(140,7)
	JUN	138,5	- 4,7	+ 3,5	135,0	- 1,4	134,7	- 2,6	(135,8)
JE PRODUKTEINHEIT (GRUNDSTOFF- UND PRODUKTIONSGÜTERINDUSTRIEN)									
1975	JUN	140,5	+15,0	- 5,1	140,1	- 6,0	143,2	- 1,6	142,5
	JUL	141,5	+15,6	+ 0,7	142,2	+ 1,5	143,2	+ 0,0	142,5
	AUG	145,0	+17,0	+ 2,5	145,7	+ 2,5	144,6	+ 1,0	142,8
	SEP	130,2	+11,6	-10,2	139,6	- 4,2	139,7	- 3,4	141,9
	OKT	122,2	+ 4,4	- 6,1	136,2	- 2,4	139,0	- 0,5	141,0
	NOV	158,0	- 2,0	+29,3	136,4	+ 0,1	136,8	- 1,6	140,1
	DEZ	163,3	- 5,3	+ 3,4	133,0	- 2,5	133,7	- 2,3	138,7
1976	JAN	136,4	- 0,4	-16,5	136,1	+ 2,3	135,1	+ 1,0	137,9
	FEB	124,0	- 6,8	- 9,1	130,7	- 4,0	130,7	- 3,3	(135,9)
	MAR	118,2	-11,9	- 4,7	127,8	- 2,2	130,5	- 0,2	(133,5)
	APR	123,9	- 4,7	+ 4,8	132,2	+ 3,4	130,6	+ 0,1	(130,7)
	MAI	129,1	-12,8	+ 4,2	129,8	- 1,8	130,8	+ 0,2	(127,3)
	JUN	133,9	- 4,7	+ 3,7	134,4	+ 3,5	129,4	- 1,1	(123,5)
JE PRODUKTEINHEIT (INVESTITIONSGÜTERINDUSTRIEN)									
1975	JUN	146,9	+ 0,8	- 4,1	146,8	- 6,7	151,9	- 1,4	150,8
	JUL	176,3	+10,4	+20,0	155,1	+ 5,7	155,0	+ 2,0	150,3
	AUG	177,5	+ 1,5	+ 0,7	152,5	- 1,7	151,4	- 2,3	150,5
	SEP	133,7	+ 1,3	-24,7	146,6	- 3,9	146,5	- 3,2	148,5
	OKT	129,8	+ 1,7	- 2,9	147,5	+ 0,6	151,0	+ 3,1	147,8
	NOV	156,2	+ 1,8	+20,3	150,8	+ 2,2	148,5	- 1,7	146,9
	DEZ	146,0	- 5,6	- 6,5	144,0	- 4,5	147,9	- 0,4	(145,9)
1976	JAN	145,4	- 3,8	- 0,4	146,6	+ 1,8	145,3	- 1,8	(145,1)
	FEB	132,1	- 7,9	- 9,1	140,6	- 4,1	140,6	- 3,2	(142,9)
	MAR	134,0	-10,9	+ 1,4	139,0	- 1,1	142,5	+ 1,4	(143,7)
	APR	145,4	+ 8,3	+ 8,5	149,5	+ 7,6	145,5	+ 2,1	(144,1)
	MAI	141,9	- 7,4	- 2,4	146,8	- 1,8	149,0	+ 2,4	(151,0)
	JUN	145,4	- 1,0	+ 2,5	145,7	- 0,7	145,8	- 2,1	(149,1)

3 PRODUKTIVITAET UND LOHNCOSTEN IN DER INDUSTRIE

3.2 LOEHNE UND GEMAEHTER (1970 = 100)

JAHR	MONAT	ORIGINALWERT			SAISONBEREINIGTER WERT		SAISON- UND ARBEITSTÄGLICH BEREINIGTER WERT		GLATTE KOMPONENTE
		1970=100	VERÄNDERUNG VORJAHR	IN O/O GEGEN VORMONAT	1970=100	VERÄNDERUNG IN O/O GEGEN VORMONAT	1970=100	VERÄNDERUNG IN O/O GEGEN VORMONAT	
JE PRODUKTEINHEIT (VERBRAUCHSGÜTERINDUSTRIEN)									
1975	JUN	140,0	+ 1,2	+ 0,2	131,6	- 6,7	134,6	- 2,9	134,2
	JUL	151,0	+ 7,4	+ 7,9	134,6	+ 2,3	135,2	+ 0,4	133,9
	AUG	150,0	- 1,5	- 0,7	134,0	- 0,4	133,1	- 1,6	133,7
	SEP	119,1	- 1,3	-20,6	129,5	- 3,4	129,4	- 2,8	133,0
	OKT	112,2	- 1,3	- 5,8	129,4	- 0,1	132,3	+ 2,2	132,4
	NOV	136,6	- 0,3	+21,7	131,7	+ 1,8	130,8	- 1,1	132,1
	DEZ	146,0	- 4,3	+ 6,9	128,7	- 2,3	130,4	- 0,3	130,9
1976	JAN	130,8	- 1,7	-10,4	130,6	+ 1,5	129,6	- 0,6	130,8
	FEB	119,2	- 4,1	- 8,9	128,0	- 2,0	128,1	- 1,2	(129,9)
	MAR	112,6	- 8,3	- 5,5	126,6	- 1,1	129,6	+ 1,2	(128,8)
	APR	119,6	+ 0,3	+ 6,2	130,5	+ 3,1	128,3	- 1,0	(127,6)
	MAI	124,6	-10,8	+ 4,2	125,9	- 3,5	127,1	- 0,9	(126,3)
	JUN	136,8	- 2,3	+ 9,8	128,4	+ 2,0	127,1	+ 0,0	(124,8)
JE PRODUKTEINHEIT (NAHRUNGS- UND GENUSSMITTELINDUSTRIEN)									
1975	JUN	132,4	- 2,2	- 3,6	129,3	- 6,6	132,2	- 2,8	132,8
	JUL	130,3	+ 3,4	- 1,6	132,3	+ 2,3	133,0	+ 0,6	132,6
	AUG	134,4	+ 2,3	+ 3,1	134,4	+ 1,6	132,7	- 0,2	132,9
	SEP	123,9	- 0,5	- 7,8	129,5	- 3,6	130,4	- 1,7	131,8
	OKT	112,5	+ 1,2	- 9,2	130,3	+ 0,6	132,6	+ 1,7	131,6
	NOV	150,7	+ 6,2	+34,0	138,3	+ 6,1	136,0	+ 2,6	131,8
	DEZ	144,4	- 7,9	- 4,2	123,2	-10,9	125,7	- 7,6	(131,9)
1976	JAN	133,6	+ 3,2	- 7,5	134,7	+ 9,3	133,0	+ 5,8	(131,8)
	FEB	129,1	- 1,4	- 3,4	130,5	- 3,1	130,7	- 1,7	(131,4)
	MAR	121,7	- 6,9	- 4,2	128,4	- 1,6	131,0	+ 0,2	(130,5)
	APR	126,9	+ 1,8	+ 2,6	130,2	+ 1,4	128,7	- 1,8	(129,6)
	MAI	129,6	- 5,6	+ 2,1	130,1	- 0,1	131,5	+ 2,2	(127,6)
	JUN	122,5	- 7,5	- 5,5	119,6	- 8,1	120,5	- 8,4	(120,9)
JE UMSATZEINHEIT (OHNE ENERGIE UND OHNE BAU)									
1975	JUN	106,4	+ 2,3	- 3,3	104,7	- 6,0	106,3	- 2,8	105,4
	JUL	113,7	+ 5,6	+ 6,9	105,9	+ 1,1	106,5	+ 0,2	105,0
	AUG	115,9	+ 3,7	+ 1,9	107,1	+ 1,1	106,4	- 0,1	105,1
	SEP	94,9	+ 0,9	-18,1	102,8	- 4,0	103,5	- 2,7	104,6
	OKT	93,9	+ 1,6	- 1,1	102,9	+ 0,1	104,6	+ 1,1	104,0
	NOV	114,4	- 0,2	+21,8	103,5	+ 0,6	103,2	- 1,3	103,8
	DEZ	104,2	- 6,3	- 8,9	98,8	- 4,5	100,2	- 2,9	103,2
1976	JAN	101,3	- 3,0	- 2,8	102,0	+ 3,2	101,4	+ 1,2	102,7
	FEB	94,8	- 6,5	- 6,4	99,6	- 2,4	99,6	- 1,8	(101,6)
	MAR	90,6	-12,1	- 4,4	96,5	- 3,1	99,0	- 0,6	(100,3)
	APR	97,8	+ 0,1	+ 7,9	101,8	+ 5,5	99,7	+ 0,7	(98,8)
	MAI	99,0	-10,0	+ 1,2	99,0	- 2,8	99,7	+ 0,0	(97,0)
	JUN	99,7	- 6,3	+ 0,7	98,8	- 0,2	97,3	- 2,4	(94,9)

4 AUFTRAGSEINGANG IN DER INDUSTRIE

4.1 WERTINDEX (1970 = 100)

JAHR	MONAT	ORIGINALWERT			SAISONBEREINIGTER WERT		SAISON- UND ARBEITSTÄGLICH BEREINIGTER WERT		GLATTE KOMPONENTE
		1970=100	VERÄNDERUNG VORJAHR	IN O/O GEGEN VORMONAT	1970=100	VERÄNDERUNG IN O/O GEGEN VORMONAT	1970=100	VERÄNDERUNG IN O/O GEGEN VORMONAT	
VERARBEITENDE INDUSTRIE (OHNE NAHRUNGS- UND GENUSSMITTELINDUSTRIE) INSGESAMT									
1975	JUL	132,6	- 3,1	-17,3	136,5	-17,7	133,6	-19,8	130,2
	AUG	112,0	-14,2	-15,5	126,7	- 7,2	128,1	- 4,1	131,4
	SEP	141,5	+ 3,0	+26,3	141,4	+11,6	139,7	+ 9,1	135,6
	OKT	151,8	- 0,3	+ 7,3	140,9	- 0,4	138,4	- 0,9	138,0
	NOV	136,9	+ 3,5	- 9,8	139,8	- 0,8	140,2	+ 1,3	140,1
	DEZ	132,4	+13,7	- 3,3	146,3	+ 4,6	144,5	+ 3,1	142,1
1976	JAN	140,3	+ 6,4	+ 6,0	141,2	- 3,5	142,5	- 1,4	(143,5)
	FEB	143,9	+ 9,7	+ 2,6	143,3	+ 1,5	143,6	+ 0,8	(145,1)
	MAR	170,0	+27,3	+18,1	155,5	+ 8,5	152,4	+ 6,1	(145,9)
	APR	153,1	+ 6,4	- 9,9	146,8	- 5,6	148,1	- 2,8	(148,1)
	MAI	150,1	+20,3	- 2,0	145,1	- 1,2	146,0	- 1,4	(150,4)
	JUN	150,9	- 5,9	+ 0,5	156,4	+ 7,8	154,8	+ 6,0	(155,7)
JUL	164,9	+24,4	+ 9,3	168,2	+ 7,5	168,4	+ 8,8	(168,1)	
VERARBEITENDE INDUSTRIE (OHNE NAHRUNGS- UND GENUSSMITTELINDUSTRIE) INLAND									
1975	JUL	125,8	+ 2,7	-22,2	129,2	-22,6	126,5	-24,3	122,6
	AUG	104,8	- 7,3	-16,7	118,7	- 8,1	120,4	- 4,8	123,1
	SEP	128,4	+ 4,6	+22,5	129,4	+ 9,0	128,1	+ 6,4	126,7
	OKT	140,3	+ 2,7	+ 9,3	129,5	+ 0,1	126,9	- 0,9	128,5
	NOV	127,1	+ 6,4	- 9,4	129,6	+ 0,1	130,9	+ 3,2	130,3
	DEZ	122,3	+15,6	- 4,0	136,7	+ 5,5	134,6	+ 2,8	133,2
1976	JAN	125,9	+ 3,1	+ 3,2	129,1	- 5,6	130,9	- 2,7	(135,0)
	FEB	133,2	+ 9,7	+ 5,8	132,3	+ 2,5	132,4	+ 1,1	(136,3)
	MAR	161,9	+27,4	+21,5	145,4	+ 9,9	141,5	+ 6,9	(137,0)
	APR	143,0	+ 3,6	-11,7	135,4	- 6,9	136,8	- 3,3	(136,9)
	MAI	139,7	+18,8	- 2,3	132,7	- 2,0	133,2	- 2,6	(137,0)
	JUN	133,9	-17,1	- 4,2	138,6	+ 4,4	136,6	+ 2,6	(135,2)
JUL	127,0	+ 1,0	- 5,2	130,5	- 5,8	131,4	- 3,8	(130,7)	
VERARBEITENDE INDUSTRIE (OHNE NAHRUNGS- UND GENUSSMITTELINDUSTRIE) AUSLAND									
1975	JUL	154,3	-15,1	- 1,2	159,8	+ 1,8	154,8	- 3,4	(152,4)
	AUG	135,5	-27,8	-12,2	150,2	- 6,0	151,7	- 2,0	(154,6)
	SEP*	182,4	- 0,6	+34,6	190,7	+27,0	191,3	+26,1	(157,8)
	OKT	188,5	- 6,0	+ 3,3	176,9	- 7,2	172,3	- 9,9	(161,8)
	NOV	168,1	- 3,3	-10,8	167,7	- 5,2	168,7	- 2,1	(166,3)
	DEZ	166,1	+ 9,6	- 1,2	172,9	+ 3,1	173,4	+ 2,8	(171,2)
1976	JAN	185,6	+13,7	+11,7	178,1	+ 3,0	179,7	+ 3,6	(176,2)
	FEB	178,6	+ 9,0	- 3,8	179,1	+ 0,6	179,6	- 0,1	(181,3)
	MAR	197,6	+27,3	+10,6	185,8	+ 3,7	183,0	+ 1,9	(184,1)
	APR	185,3	+14,1	- 6,2	183,7	- 1,1	183,1	+ 0,1	(186,6)
	MAI	183,5	+24,1	- 1,0	183,8	+ 0,1	187,0	+ 2,1	(190,7)
	JUN	206,3	+32,1	+12,4	205,9	+12,0	202,6	+ 8,3	(195,1)
JUL*	295,7	+91,6	+43,3	298,9	+45,2	298,5	+47,3	(204,0)	
GRUNDSTOFF- UND PRODUKTIONSGUETERINDUSTRIEN INSGESAMT									
1975	JUL	136,3	-18,1	+ 0,2	133,2	- 1,0	131,7	- 0,8	130,3
	AUG	120,2	-22,5	-11,8	127,0	- 4,7	128,1	- 2,7	132,8
	SEP	138,0	- 8,7	+14,8	140,1	+10,3	140,9	+10,0	136,6
	OKT	152,2	- 4,2	+10,3	144,4	+ 3,1	140,6	- 0,2	139,2
	NOV	158,0	- 0,1	- 9,3	142,4	- 1,4	143,8	+ 2,3	142,2
	DEZ	133,3	+10,7	- 3,4	149,9	+ 5,3	147,5	+ 2,6	146,5
1976	JAN	149,9	+ 7,0	+12,5	147,5	- 1,6	149,0	+ 1,0	(149,2)
	FEB	146,5	+11,7	- 2,3	148,4	+ 0,6	148,5	- 0,3	(152,0)
	MAR*	172,5	+32,6	+17,7	170,0	+14,6	167,8	+13,0	(153,4)
	APR	156,0	+11,6	- 9,6	152,8	-10,1	154,1	- 8,2	(155,5)
	MAI	162,6	+23,9	+ 4,2	155,0	+ 1,4	154,9	+ 0,5	(156,5)
	JUN	163,3	+20,1	+ 0,4	159,5	+ 2,9	157,6	+ 1,7	(154,3)
JUL	150,7	+10,6	- 7,7	147,9	- 7,3	149,4	- 5,2	(151,6)	
GRUNDSTOFF- UND PRODUKTIONSGUETERINDUSTRIEN INLAND									
1975	JUL	129,7	-13,4	+ 1,9	125,1	- 0,8	123,6	- 1,4	122,9
	AUG	115,1	-15,6	-11,3	121,5	- 2,9	122,4	- 1,0	124,7
	SEP	127,4	- 6,9	+10,7	129,3	+ 6,4	129,1	+ 5,5	127,7
	OKT	141,5	- 3,9	+11,1	133,0	+ 2,9	129,7	+ 0,5	129,3
	NOV	130,2	+ 2,2	- 8,0	133,4	+ 0,3	135,0	+ 4,1	131,4
	DEZ	122,7	+12,1	- 5,8	139,5	+ 4,6	137,4	+ 1,8	134,6
1976	JAN	131,9	+ 2,3	+ 7,5	133,4	- 4,4	134,6	- 2,0	(136,4)
	FEB	132,4	+ 9,4	+ 0,4	135,2	+ 1,3	135,3	+ 0,5	(138,4)
	MAR*	161,8	+33,1	+22,2	158,8	+17,5	156,5	+15,7	(139,7)
	APR	142,6	+ 6,3	-11,9	138,7	-12,7	140,0	-10,5	(142,5)
	MAI	151,9	+24,3	+ 6,5	143,2	+ 3,2	142,9	+ 2,1	(143,0)
	JUN	148,5	+16,7	- 2,2	145,7	+ 1,7	144,3	+ 1,0	(143,1)
JUL	141,5	+ 9,1	- 4,7	137,0	- 6,0	138,2	- 4,2	(141,6)	
GRUNDSTOFF- UND PRODUKTIONSGUETERINDUSTRIEN AUSLAND									
1975	JUL	158,5	-29,0	- 4,2	159,6	- 0,7	157,1	- 1,4	(152,3)
	AUG	137,6	-37,1	-13,2	143,1	-10,3	144,7	- 7,9	(156,0)
	SEP*	173,8	-12,8	+26,3	185,0	+29,3	189,3	+30,8	(161,6)
	OKT	188,1	- 5,0	+ 8,2	182,3	- 1,5	176,2	- 6,9	(168,7)
	NOV	164,3	- 6,0	-12,7	169,1	- 7,2	171,5	- 2,7	(176,7)
	DEZ	169,3	+ 7,6	+ 3,0	179,3	+ 6,0	178,1	+ 3,8	(185,1)
1976	JAN	210,6	+18,0	+24,4	202,9	+13,2	204,7	+14,9	(193,0)
	FEB	194,4	+17,5	- 7,7	194,3	- 4,2	194,6	- 4,9	(200,8)
	MAR	208,7	+31,3	+ 7,4	205,6	+ 5,8	203,7	+ 4,7	(205,4)
	APR	201,2	+26,5	- 3,6	201,0	- 2,2	200,5	- 1,6	(204,1)
	MAI	199,3	+23,2	- 0,9	192,6	- 4,2	194,6	- 2,9	(193,7)
	JUN	213,6	+29,1	+ 7,2	204,4	+ 6,1	197,9	+ 1,7	(185,0)
JUL	182,1	+14,9	-14,7	182,3	-10,8	185,6	- 6,2	(177,3)	

4 AUFTRAGSEINGANG IN DER INDUSTRIE

4.1 WERTINDEX (1970 = 100)

JAHR	MONAT	ORIGINALWERT			SAISONBEREINIGTER WERT		SAISON- UND ARBEITSTÄGLICH BEREINIGTER WERT		GLATTE KOMPONENTE
		1970=100	VERÄNDERUNG IN O/D GEGEN VORJAHR	VERÄNDERUNG VORMONAT	1970=100	VERÄNDERUNG IN O/D GEGEN VORMONAT	1970=100	VERÄNDERUNG IN O/D GEGEN VORMONAT	1970=100
INVESTITIONSGÜTERINDUSTRIEN INSGESAMT									
1975	JUL	144,1	+14,1	-27,0	144,8	-28,3	140,7	-31,2	133,2
	AUG	112,1	-11,5	-22,2	128,1	-11,5	129,9	- 7,7	134,4
	SEP	144,7	+11,1	+29,1	145,0	+13,2	142,1	+ 9,4	137,8
	OKT	141,5	- 3,8	- 2,2	138,1	- 4,8	137,0	- 3,6	138,9
	NOV	135,4	+ 4,5	- 5,7	139,2	+ 0,6	138,4	+ 1,0	139,7
	DEZ	137,4	+14,8	+ 3,4	146,5	+ 5,2	144,9	+ 4,7	140,9
1976	JAN	140,3	+ 3,9	+ 1,7	138,8	- 5,3	140,5	- 3,0	(141,4)
	FEB	145,3	+ 4,8	+ 3,6	140,1	+ 0,9	140,3	- 0,1	(142,1)
	MAR	165,2	+21,7	+13,7	150,5	+ 7,4	147,0	+ 4,8	(142,9)
	APR	146,1	+ 3,4	-11,6	144,5	- 4,0	145,5	- 1,0	(146,5)
	MAI	140,8	+15,7	- 3,6	138,1	- 4,4	139,8	- 3,9	(150,5)
	JUN	151,5	-23,3	+ 7,6	155,3	+12,5	153,6	+ 9,9	(154,0)
	JUL*	196,3	+36,2	+29,6	196,1	+26,3	195,5	+27,3	(159,2)
	INVESTITIONSGÜTERINDUSTRIEN INLAND								
1975	JUL	157,8	+23,5	-36,2	137,5	-37,4	133,8	-39,0	123,5
	AUG	111,1	- 1,9	-26,6	116,3	-15,4	119,0	-11,1	124,1
	SEP	144,9	+16,0	+23,5	129,2	+11,1	127,0	+ 6,7	126,7
	OKT	123,7	+ 6,8	- 1,0	123,5	- 4,4	122,0	- 3,9	127,1
	NOV	116,7	+11,4	- 4,0	125,7	+ 1,8	126,2	+ 3,4	127,6
	DEZ	125,4	+18,3	+ 6,1	134,7	+ 7,2	131,4	+ 4,1	129,6
1976	JAN	124,6	+ 0,4	- 0,9	123,6	- 8,2	126,3	- 3,9	(130,5)
	FEB	135,6	+ 6,7	+ 8,8	128,3	+ 3,8	128,5	+ 1,7	(131,2)
	MAR	157,5	+22,2	+16,0	142,6	+11,1	138,5	+ 7,8	(131,5)
	APR	135,4	+ 2,0	-14,0	133,3	- 6,5	134,9	- 2,6	(134,9)
	MAI	127,8	+12,9	- 5,6	121,5	- 8,9	122,1	- 9,5	(133,9)
	JUN	128,9	-46,3	+ 0,9	132,0	+ 8,6	130,2	+ 6,6	(129,3)
JUL	125,4	- 9,0	- 2,7	124,3	- 5,8	125,2	- 3,8	(121,6)	
INVESTITIONSGÜTERINDUSTRIEN AUSLAND									
1975	JUL	158,9	- 5,9	+ 1,9	163,4	+ 3,0	156,8	- 5,7	(156,0)
	AUG	138,2	-25,1	-13,0	154,0	- 5,8	155,0	- 1,1	(157,2)
	SEP	189,4	+ 4,0	+37,0	182,2	+18,3	178,7	+15,3	(159,5)
	OKT	143,5	- 9,8	- 3,1	173,8	- 4,6	171,1	- 4,3	(162,7)
	NOV	167,5	- 5,4	- 8,7	167,1	- 3,9	167,6	- 2,0	(166,6)
	DEZ	167,0	+ 9,2	- 0,3	172,1	+ 3,0	175,3	+ 4,6	(171,1)
1976	JAN	176,4	+ 9,3	+ 5,9	172,5	+ 0,2	173,3	- 1,1	(175,8)
	FEB	164,8	+ 1,0	- 4,0	173,2	+ 0,4	174,1	+ 0,5	(180,4)
	MAR	187,0	+21,5	+10,1	175,7	+ 1,4	172,6	- 0,9	(181,3)
	APR	172,2	+ 6,8	- 7,9	175,8	+ 0,1	175,0	+ 1,4	(184,1)
	MAI	172,2	+20,8	+ 0,0	178,1	+ 1,3	182,5	+ 4,3	(190,3)
	JUN	205,7	+31,9	+19,5	206,3	+15,6	206,4	+13,1	(198,3)
	JUL*	370,6	+133,2	+80,2	373,5	+81,0	369,3	+78,9	(205,8)
	VERBRAUCHSGÜTERINDUSTRIEN INSGESAMT								
1975	JUL	99,3	- 7,8	-11,2	122,7	- 2,6	121,1	- 3,7	127,2
	AUG	98,6	- 1,0	- 0,7	124,1	+ 1,1	124,5	+ 2,8	127,4
	SEP	139,4	+ 5,7	+14,4	135,3	+ 9,0	132,8	+ 6,7	129,6
	OKT	175,7	+ 7,3	+26,0	141,1	+ 4,3	136,9	+ 3,1	132,1
	NOV	143,5	+ 7,2	-18,3	135,5	- 4,0	137,8	+ 0,7	133,0
	DEZ	118,2	+16,9	-17,6	139,7	+ 3,1	136,6	- 0,9	134,9
1976	JAN	124,8	+12,9	+ 5,6	136,1	- 2,6	137,5	+ 0,7	136,2
	FEB	136,2	+20,0	+ 9,1	144,0	+ 5,8	143,9	+ 4,7	137,6
	MAR	177,3	+32,1	+30,2	154,2	+ 7,1	148,7	+ 3,3	(139,9)
	APR	165,0	+ 5,4	- 6,9	139,4	- 9,6	143,5	- 3,5	(142,3)
	MAI	151,7	+24,7	- 8,1	146,7	+ 3,2	145,2	+ 1,2	(145,3)
	JUN	124,5	+15,8	-14,6	144,6	- 1,4	144,9	- 0,2	(148,5)
	JUL	113,7	+14,5	-12,2	137,2	- 5,1	139,5	- 3,7	(151,9)
	VERBRAUCHSGÜTERINDUSTRIEN INLAND								
1975	JUL	97,5	- 5,3	-10,8	120,3	- 2,7	118,9	- 3,6	124,3
	AUG	96,8	- 0,2	- 0,7	120,8	+ 0,4	121,1	+ 1,9	124,3
	SEP	136,5	+ 4,8	+10,8	130,8	+ 8,3	128,3	+ 5,9	126,1
	OKT	169,6	+ 5,9	+24,6	135,6	+ 3,7	131,7	+ 2,7	128,4
	NOV	138,5	+ 5,1	-18,4	130,7	- 3,6	132,8	+ 0,8	129,1
	DEZ	113,9	+10,3	-17,8	135,3	+ 3,7	135,0	+ 0,2	130,5
1976	JAN	119,2	+10,2	+ 4,7	130,8	- 3,5	131,9	- 0,8	131,2
	FEB	129,4	+16,6	+ 8,6	138,0	+ 5,5	137,9	+ 4,5	132,3
	MAR	170,1	+29,2	+31,5	147,6	+ 7,0	142,3	+ 3,2	(134,1)
	APR	157,7	+ 2,5	- 7,3	137,3	-10,2	136,5	- 4,1	(136,2)
	MAI	144,2	+21,2	- 8,6	134,4	+ 5,2	137,9	+ 1,0	(138,4)
	JUN	141,8	+11,4	-15,5	137,1	- 1,6	137,4	- 0,4	(140,9)
	JUL	108,6	+11,4	-10,8	131,6	- 4,0	133,7	- 2,7	(143,7)
	VERBRAUCHSGÜTERINDUSTRIEN AUSLAND								
1975	JUL	113,5	-21,0	-13,4	142,3	- 1,5	139,6	- 3,1	147,9
	AUG	112,1	- 6,6	- 1,3	149,1	+ 4,6	150,0	+ 7,4	152,3
	SEP	162,9	+11,4	+45,4	168,5	+13,0	167,6	+11,7	160,8
	OKT	221,3	+16,4	+35,9	182,7	+ 8,4	177,1	+ 5,7	166,6
	NOV	182,7	+21,2	-17,4	171,6	- 6,1	173,6	- 2,0	172,5
	DEZ	151,4	+20,3	-17,1	170,8	- 0,5	169,0	- 2,6	180,7
1976	JAN	166,2	+31,7	+11,1	176,6	+ 3,4	178,5	+ 3,6	(187,4)
	FEB	188,2	+41,7	+11,9	189,2	+ 7,1	189,1	+ 5,9	(193,0)
	MAR	237,4	+51,6	+23,5	203,8	+ 7,7	199,5	+ 3,5	(197,1)
	APR	221,5	+23,1	- 4,7	196,2	- 3,7	199,6	+ 0,1	(199,1)
	MAI	219,2	+47,2	- 5,6	198,3	+ 1,1	199,4	- 0,1	(202,8)
	JUN	188,9	+44,1	- 9,7	200,3	+ 1,0	199,2	- 0,1	(195,0)
	JUL	153,1	+34,9	-19,0	182,5	- 8,9	182,9	- 8,2	(187,8)

4 AUFTRAGSEINGANG IN DER INDUSTRIE

4.1 WERTINDEX (1970 = 100)

JAHR	MONAT	ORIGINALWERT			SAISONBEREINIGTER WERT		SAISON- UND ARBEITSTÄGELICH BEREINIGTER WERT		GLÄTTE KOMPONENTE
		1970=100	VERÄNDERUNG IN O/O GEGEN VORJAHR	VERÄNDERUNG IN O/O GEGEN VORMONAT	1970=100	VERÄNDERUNG IN O/O GEGEN VORMONAT	1970=100	VERÄNDERUNG IN O/O GEGEN VORMONAT	
CHEMISCHE INDUSTRIE (OHNE KOHLENWERTSTOFFINDUSTRIE) INSGESAMT									
1975	JUL	142,8	-20,0	- 0,2	143,3	+ 1,4	140,4	- 2,5	(142,3)
	AUG	136,3	-18,3	- 4,6	141,3	- 1,4	142,9	+ 1,8	(144,6)
	SEP	155,4	- 8,9	+14,0	154,4	+ 9,3	153,9	+ 7,7	(148,0)
	OKT	165,0	- 8,8	+ 6,2	155,8	+ 0,9	153,2	- 0,5	(152,3)
	NOV	150,9	- 1,2	- 8,5	155,7	- 0,1	157,4	+ 2,7	(157,2)
	DEZ	151,9	+14,1	+ 0,7	165,9	+ 6,6	164,1	+ 4,3	(162,3)
1976	JAN	170,3	+10,8	+12,1	171,9	+ 3,6	173,8	+ 5,9	(167,3)
	FEB	168,4	+10,4	- 1,1	167,0	- 2,9	167,1	- 3,9	(171,1)
	MAR*	195,4	+35,5	+16,0	192,8	+15,4	189,9	+13,6	(172,8)
	APR	176,0	+17,6	- 9,9	172,5	-10,5	172,9	- 9,0	(173,0)
	MAI	182,1	+28,6	+ 3,5	175,4	+ 1,7	176,1	+ 1,9	(170,5)
	JUN	177,1	+23,8	- 2,7	175,1	- 0,2	172,4	- 2,1	(175,4)
	JUL	168,9	+18,3	- 4,6	168,6	- 3,7	170,4	- 1,2	(174,0)
CHEMISCHE INDUSTRIE (OHNE KOHLENWERTSTOFFINDUSTRIE) INLAND									
1975	JUL	139,9	-14,7	- 0,6	138,8	- 0,5	136,0	- 4,2	(138,5)
	AUG	132,0	-12,2	- 5,6	137,3	- 1,1	138,7	+ 2,0	(140,1)
	SEP	148,6	- 5,1	+12,6	146,3	+ 6,6	145,3	+ 4,8	(142,4)
	OKT	160,2	- 3,7	+ 7,8	150,1	+ 2,6	147,4	+ 1,4	(145,3)
	NOV	141,3	- 0,4	-11,8	146,2	- 2,6	148,2	+ 0,5	(148,5)
	DEZ	136,6	+10,0	- 3,3	152,7	+ 4,4	151,9	+ 2,5	(152,0)
1976	JAN	160,4	+ 7,6	+17,4	160,0	+ 4,8	161,6	+ 6,4	(155,2)
	FEB	154,5	+ 7,7	- 3,7	154,0	- 3,7	154,0	- 4,7	(157,7)
	MAR*	185,7	+33,3	+20,2	183,1	+18,9	180,4	+17,1	(158,9)
	APR	160,3	+ 8,3	-13,7	157,3	-14,1	157,7	-12,6	(159,2)
	MAI	169,9	+26,3	+ 6,0	163,9	+ 4,2	164,0	+ 4,0	(157,7)
	JUN	163,7	+16,3	- 3,6	162,4	- 0,9	161,0	- 1,8	(162,4)
	JUL	158,0	+12,9	- 3,5	156,3	- 3,8	157,7	- 2,0	(162,1)
CHEMISCHE INDUSTRIE (OHNE KOHLENWERTSTOFFINDUSTRIE) AUSLAND									
1975	JUL	149,5	-29,2	+ 0,7	153,1	+ 5,7	149,7	+ 1,9	(149,4)
	AUG	145,9	-28,6	- 2,4	149,9	- 2,1	152,1	+ 1,6	(153,0)
	SEP	170,6	-15,6	+16,9	172,6	+15,1	172,9	+13,7	(159,0)
	OKT	175,7	-17,8	+ 3,0	168,7	- 2,3	166,2	- 3,9	(167,1)
	NOV	172,5	- 2,5	- 1,8	170,2	+ 0,9	170,6	+ 2,6	(176,7)
	DEZ	186,4	+21,7	+ 8,1	196,1	+15,2	190,4	+11,6	(187,3)
1976	JAN	192,6	+17,6	+ 3,3	203,3	+ 2,1	202,4	+ 6,3	(197,7)
	FEB	199,7	+15,6	+ 3,7	197,6	- 1,3	198,6	- 1,9	(206,8)
	MAR	217,3	+39,9	+ 8,8	218,0	+10,3	213,6	+ 7,6	(211,8)
	APR	211,4	+37,7	- 2,7	209,0	- 4,1	210,1	- 1,6	(212,3)
	MAI	209,6	+33,1	- 0,9	202,4	- 3,2	204,7	- 2,6	(202,4)
	JUN	207,3	+39,6	- 1,1	202,7	+ 0,1	196,7	- 3,9	(198,2)
	JUL	193,5	+29,4	- 6,7	195,5	- 3,6	197,2	+ 0,3	(193,0)
MASCHINENBAU INSGESAMT									
1975	JUL	159,0	+15,4	-22,8	149,0	-29,1	146,4	-30,6	126,0
	AUG	114,3	-17,2	-28,1	123,1	-17,4	124,2	-15,2	127,5
	SEP	123,6	-10,1	+ 8,1	130,7	+ 6,2	129,6	+ 4,3	128,6
	OKT	123,6	- 8,2	+ 0,0	128,0	- 2,1	126,7	- 2,2	128,7
	NOV	125,0	- 1,2	+ 1,1	129,6	+ 1,3	129,3	+ 2,1	127,5
	DEZ	126,3	+ 7,5	+ 1,0	135,4	+ 4,5	137,6	+ 6,4	129,7
1976	JAN	145,4	- 2,0	+15,1	129,4	- 4,4	131,1	- 4,7	(131,0)
	FEB	127,1	- 4,3	-12,6	125,3	- 3,2	125,4	- 4,3	(133,0)
	MAR	140,1	+ 5,5	+10,2	130,3	+ 4,0	129,8	+ 3,5	(136,0)
	APR	136,6	+10,8	- 2,5	138,5	+ 6,3	135,7	+ 4,5	(143,4)
	MAI	131,3	+17,0	- 3,9	133,7	- 3,5	135,7	+ 0,0	(153,3)
	JUN	156,0	-24,2	+18,8	158,0	+18,2	158,1	+16,5	(156,0)
	JUL*	248,3	+56,2	+59,2	236,1	+49,4	234,0	+48,0	(149,6)
MASCHINENBAU INLAND									
1975	JUL	151,8	+45,7	-34,2	138,9	-40,2	134,9	-43,2	107,4
	AUG	90,6	-14,7	-40,3	99,4	-28,4	100,6	-25,4	108,6
	SEP	90,9	- 9,0	+ 0,3	104,2	+ 4,8	102,9	+ 2,3	108,9
	OKT	95,1	- 4,1	+ 4,6	100,9	- 3,2	100,0	- 2,8	108,1
	NOV	102,9	+ 3,8	+ 8,2	106,0	+ 5,1	106,0	+ 6,0	106,9
	DEZ	98,8	+ 9,1	- 4,0	111,4	+ 5,1	116,4	+ 9,8	109,1
1976	JAN	115,3	- 2,5	+16,7	105,2	- 5,6	106,8	- 8,2	(110,2)
	FEB	104,6	+ 0,4	- 9,3	103,9	+ 0,7	106,1	- 0,7	(111,2)
	MAR	122,7	+ 4,2	+17,3	108,0	+ 2,0	108,7	+ 2,5	(113,2)
	APR	114,6	+ 9,8	- 6,6	114,9	+ 6,4	110,9	+ 2,0	(119,0)
	MAI	107,0	+ 6,4	- 6,6	102,8	-10,5	105,9	- 4,5	(116,1)
	JUN	106,6	-53,8	- 0,4	108,9	+ 5,9	109,9	+ 3,8	(108,5)
	JUL	103,2	-32,0	- 3,2	86,4	-20,7	82,7	-24,7	(71,0)
MASCHINENBAU AUSLAND									
1975	JUL	172,1	-13,4	+ 7,0	170,2	+ 5,0	165,1	+ 2,6	(160,5)
	AUG	157,3	-19,7	- 8,6	164,1	- 3,6	167,6	+ 1,5	(160,6)
	SEP	182,9	-11,0	+16,3	181,0	+10,3	181,1	+ 8,1	(161,9)
	OKT	175,3	-11,7	- 4,2	173,7	- 4,0	168,6	- 6,9	(164,4)
	NOV	165,0	- 6,2	- 5,9	168,2	- 3,2	171,9	+ 2,0	(167,9)
	DEZ	176,3	+ 6,1	+ 6,8	178,2	+ 5,9	177,8	+ 3,4	(172,3)
1976	JAN	200,0	- 1,5	+13,4	179,0	+ 0,4	182,2	+ 2,5	(177,6)
	FEB	168,0	- 8,8	-16,0	165,4	- 7,6	165,5	- 9,2	(183,3)
	MAR	171,5	+ 7,1	+ 2,1	176,1	+ 6,5	172,6	+ 4,3	(186,3)
	APR	176,4	+11,9	+ 2,9	186,1	+ 5,7	184,6	+ 7,0	(193,2)
	MAI	175,3	+31,7	- 0,6	189,7	+ 1,9	190,5	+ 3,2	(201,5)
	JUN	245,5	+52,6	+40,0	238,4	+25,7	235,6	+23,7	(210,5)
	JUL*	511,4	+197,2	+108,3	509,8	+113,8	511,2	+117,0	(216,2)

4 AUFTRAGSEINGANG IN DER INDUSTRIE

4.1 WERTINDEX (1970 = 100)

JAHR	MONAT	ORIGINALWERT			SAISONBEREINIGTER WERT		SAISON- UND ARBEITSTÄGELICH BEREINIGTER WERT		GLATTE KOMPONENTE
		1970=100	VERÄNDERUNG VORJAHR	IN 0/0 GEGEN VORMONAT	1970=100	VERÄNDERUNG IN 0/0 GEGEN VORMONAT	1970=100	VERÄNDERUNG IN 0/0 GEGEN VORMONAT	1970=100
STRASSENFAHRZEUGE AU INSGESAMT									
1975	JUL	136,2	+28,5	-40,2	154,9	-31,9	150,2	-33,8	150,7
	AUG	111,0	+29,5	-18,5	147,6	- 4,7	152,2	+ 1,3	153,7
	SEP	159,6	+37,5	+25,8	154,1	+ 4,4	152,4	+ 0,1	(156,0)
	OKT	150,5	- 4,4	+ 7,4	143,4	- 6,9	142,7	- 6,4	(158,0)
	NOV	141,3	+22,1	- 5,8	157,7	+10,0	153,2	+ 7,4	(159,8)
	DEZ	101,6	+47,2	+13,7	175,8	+11,5	166,0	+ 8,4	(161,0)
1976	JAN	168,2	+28,9	+ 4,7	165,5	- 5,9	169,4	+ 2,0	(161,1)
	FEB	141,0	+14,2	+13,6	162,9	- 1,6	163,3	- 3,6	(162,0)
	MAR	242,1	+47,9	+26,8	202,8	+24,5	195,3	+19,6	(162,5)
	APR	153,5	- 5,5	-36,6	145,8	-28,1	150,3	-23,0	(162,7)
	MAI	157,7	+10,7	+ 2,7	143,8	- 1,4	144,5	- 3,9	(162,4)
	JUN	156,4	-31,3	- 0,8	158,7	+10,4	158,8	+ 9,9	(161,5)
JUL	148,3	+ 6,9	- 5,2	164,8	+ 3,8	166,1	+ 4,6	(160,0)	
STRASSENFAHRZEUGHAU INLAND									
1975	JUL	137,1	+67,2	-51,2	155,1	-44,8	151,3	-44,4	153,1
	AUG	115,4	+17,6	-26,8	133,7	-13,8	141,0	- 6,8	156,3
	SEP	130,8	+45,8	+30,3	148,1	+10,8	146,9	+ 4,2	(159,4)
	OKT	136,3	+32,7	+ 4,2	150,8	+ 1,8	149,5	+ 1,8	(161,7)
	NOV	119,6	+37,6	-12,3	153,9	+ 2,1	149,8	+ 0,2	(163,6)
	DEZ	159,4	+62,7	+33,3	183,4	+19,2	169,8	+13,4	(163,6)
1976	JAN	157,5	+10,7	- 1,2	151,2	-17,6	158,0	- 6,9	(162,8)
	FEB	214,2	+ 5,9	+34,7	154,3	+ 2,1	154,6	- 2,2	(160,9)
	MAR	278,1	+42,9	+31,1	221,9	+43,8	212,8	+37,6	(160,6)
	APR	153,8	- 1,3	-44,0	148,4	-33,1	153,2	-28,0	(159,8)
	MAI	148,7	+ 3,9	- 4,6	131,4	-11,5	129,3	-15,6	(158,5)
	JUN	144,8	-48,5	- 2,6	149,8	+14,0	150,6	+16,5	(156,6)
JUL	143,6	+ 4,7	- 0,8	160,4	+ 7,1	163,8	+ 8,8	(154,2)	
STRASSENFAHRZEUGHAU AUSLAND									
1975	JUL	135,0	- 0,5	-16,6	151,8	- 1,7	150,5	- 0,7	149,6
	AUG	124,2	+44,4	- 8,0	161,4	+ 6,3	162,5	+ 8,0	153,7
	SEP	150,6	+29,6	+21,3	158,6	- 1,7	156,9	- 3,4	163,2
	OKT	166,7	-23,5	+10,8	161,0	+ 1,5	157,7	+ 0,5	166,1
	NOV	168,3	+11,1	+ 0,8	161,4	+ 0,2	160,9	+ 2,0	168,0
	DEZ	162,0	+31,9	- 3,7	164,5	+ 1,9	158,6	- 1,4	169,3
1976	JAN	181,5	+56,7	+12,0	181,2	+10,2	180,6	+13,9	(167,3)
	FEB	164,6	+30,4	- 9,3	166,4	- 8,2	166,7	- 7,7	(163,1)
	MAR	197,4	+37,5	+19,9	177,0	+ 6,4	171,0	+ 2,6	(159,0)
	APR	150,7	-11,5	-23,7	139,3	-21,3	146,0	-14,6	(150,2)
	MAI	168,9	+19,4	+12,1	154,9	+11,2	153,8	+ 5,3	(148,2)
	JUN	170,8	+ 5,6	+ 1,1	163,5	+ 5,6	163,2	+ 6,1	(154,7)
JUL	154,2	+14,2	- 9,7	170,3	+ 4,2	172,2	+ 5,5	(163,2)	
ELEKTROTECHNISCHE INDUSTRIE INSGESAMT									
1975	JUL	132,7	- 3,5	-36,6	136,0	-34,3	132,5	-36,3	(135,4)
	AUG	113,0	-15,1	-14,8	129,4	- 4,9	130,7	- 1,4	(136,9)
	SEP	162,3	+21,3	+43,6	162,0	+25,2	158,4	+21,2	(138,8)
	OKT	154,8	+11,5	- 4,6	148,3	- 8,5	145,9	- 7,9	(141,1)
	NOV	142,4	+ 4,5	- 8,0	142,9	- 3,6	144,7	- 0,8	(143,2)
	DEZ	148,0	+ 9,3	+ 3,9	145,6	+ 1,9	147,6	+ 2,0	(145,4)
1976	JAN	153,0	- 2,7	-10,1	136,8	- 6,0	137,9	- 6,6	(147,1)
	FEB	146,6	+16,4	+10,2	143,9	+ 5,2	143,7	+ 4,2	(148,2)
	MAR	159,5	+18,1	+ 8,8	151,0	+ 4,9	148,2	+ 3,1	(152,2)
	APR	161,1	+12,0	+ 1,0	161,4	+ 6,9	161,8	+ 9,2	(157,6)
	MAI	151,9	+14,6	- 5,7	147,6	- 8,6	148,4	- 8,3	(159,8)
	JUN	161,1	-23,1	+ 6,1	162,8	+10,3	162,4	+ 9,4	(166,4)
JUL*	245,5	+85,0	+52,4	248,8	+52,8	248,2	+52,8	(169,4)	
ELEKTROTECHNISCHE INDUSTRIE INLAND									
1975	JUL	125,4	- 0,6	-43,7	126,9	-42,8	123,0	-44,2	(125,8)
	AUG	110,2	- 1,4	-15,3	122,6	- 3,4	125,6	+ 2,1	(127,5)
	SEP	146,9	+23,5	+38,3	148,6	+21,2	146,4	+16,6	(129,3)
	OKT	139,1	+ 7,9	- 5,3	134,3	- 9,6	131,5	-10,2	(131,3)
	NOV	131,6	+10,9	- 5,4	132,5	- 1,3	135,4	+ 3,0	(133,2)
	DEZ	141,1	+15,4	+ 7,2	137,8	+ 4,0	138,1	+ 2,0	(135,1)
1976	JAN	124,4	- 3,9	-11,8	124,8	- 9,4	127,7	- 7,5	(136,7)
	FEB	132,1	+17,6	+ 6,2	130,8	+ 4,8	130,4	+ 2,1	(138,1)
	MAR	142,3	+16,1	+ 6,2	136,4	+ 4,3	133,6	+ 2,5	(139,1)
	APR	149,4	+ 9,4	+ 6,5	146,0	+ 7,0	144,7	+ 8,3	(139,9)
	MAI	136,1	+15,7	- 9,0	128,1	-12,3	128,1	-11,5	(139,6)
	JUN	142,2	-36,1	+ 4,6	144,6	+12,9	142,3	+11,1	(142,5)
JUL	140,4	+12,0	- 1,3	144,4	- 0,1	146,3	+ 2,8	(142,7)	
ELEKTROTECHNISCHE INDUSTRIE AUSLAND									
1975	JUL	159,9	-11,1	- 0,1	168,9	+ 7,1	167,0	- 1,5	(172,4)
	AUG	138,3	-38,9	-13,5	154,5	- 8,5	149,9	-10,2	(173,7)
	SEP	219,2	+16,0	+58,5	212,3	+37,4	206,0	+37,4	(176,0)
	OKT	213,1	+21,3	- 2,8	200,7	- 5,5	201,2	- 2,3	(179,2)
	NOV	162,7	- 9,5	-14,3	181,5	- 9,6	180,9	-10,1	(183,4)
	DEZ	173,6	- 5,8	- 5,0	174,6	- 3,8	182,8	+ 1,1	(188,4)
1976	JAN	165,1	+ 0,9	- 4,9	182,6	+ 4,6	176,6	- 3,4	(194,0)
	FEB	211,6	+13,8	+21,5	194,8	+ 6,7	196,0	+11,0	(200,0)
	MAR	230,8	+22,7	+15,1	205,5	+ 5,5	205,1	+ 4,6	(206,3)
	APR	204,7	+19,8	-11,3	213,7	+ 4,0	216,5	+ 5,6	(210,9)
	MAI	217,9	+12,1	+ 3,0	213,4	- 0,1	219,9	+ 1,6	(218,9)
	JUN	231,3	+44,5	+ 9,7	228,0	+ 6,8	228,5	+ 3,9	(227,2)
JUL*	636,1	+297,8	+175,0	646,3	+183,5	638,3	+179,3	(234,7)	

4 AUFTRAGSEINGANG IN DER INDUSTRIE

4.1 WERTINDEX (1970 = 100)

JAHR	MONAT	ORIGINALWERT			SAISONBEREINIGTER WERT		SAISON- UND ARBEITSTÄGGLICH BEREINIGTER WERT		GLATTE KOMPONENTE
		1970=100	VERÄNDERUNG VORJAHR	VERÄNDERUNG VORMONAT	1970=100	VERÄNDERUNG IN O/O GEGEN VORMONAT	1970=100	VERÄNDERUNG IN O/O GEGEN VORMONAT	1970=100
EISEN-, BLECH- UND METALLWARENINDUSTRIE INSGESAMT									
1975	JUL	117,5	- 7,6	- 6,7	122,4	- 2,0	120,8	- 1,0	119,7
	AUG	117,4	- 1,4	- 8,6	121,2	- 1,0	122,9	+ 1,7	121,6
	SEP	125,8	+ 3,8	+17,1	128,2	+ 5,8	127,4	+ 3,7	125,4
	OKT	138,1	+ 2,1	+ 9,7	126,8	- 1,1	123,3	- 3,2	127,7
	NOV	130,9	+ 9,1	- 5,1	129,1	+ 1,8	131,1	+ 6,3	130,4
	DEZ	124,1	+14,2	- 5,2	134,0	+ 3,8	131,7	+ 0,5	133,3
1976	JAN	133,6	+13,8	+ 7,7	136,2	+ 1,6	137,5	+ 4,4	(135,0)
	FEB	155,9	+16,7	+ 1,7	134,6	- 1,2	134,6	- 2,1	(136,1)
	MAR	148,1	+21,5	+ 9,0	140,0	+ 4,0	136,7	+ 1,6	(136,1)
	APR	138,6	+ 8,6	- 6,4	134,2	- 4,1	136,6	- 0,1	(137,5)
	MAI	138,5	+23,8	+ 0,1	135,4	+ 0,9	134,6	- 1,5	(137,1)
	JUN	136,7	+ 8,6	- 1,5	135,9	+ 0,4	136,0	+ 1,0	(134,9)
	JUL	132,5	+12,8	- 3,1	136,5	+ 0,4	137,9	+ 1,4	(132,7)
EISEN-, BLECH- UND METALLWARENINDUSTRIE INLAND									
1975	JUL	116,9	- 2,3	- 5,9	120,7	- 1,1	119,3	- 0,1	117,0
	AUG	115,6	+ 1,5	- 9,7	117,6	- 2,6	119,2	- 0,1	118,4
	SEP	122,2	+ 5,8	+15,7	123,6	+ 5,1	122,7	+ 2,9	121,8
	OKT	132,5	+ 3,8	+ 8,8	122,9	- 0,6	119,2	- 2,9	123,5
	NOV	124,2	+ 7,0	- 6,5	122,7	- 0,2	124,7	+ 4,6	125,6
	DEZ	118,6	+13,3	- 4,6	129,4	+ 5,5	127,2	+ 2,0	127,8
1976	JAN	130,6	+14,7	+10,1	132,2	+ 2,2	133,3	+ 4,8	(128,9)
	FEB	127,9	+13,1	- 2,1	127,9	- 3,3	127,9	- 4,1	(129,5)
	MAR	141,4	+23,4	+10,6	133,6	+ 4,5	130,4	+ 2,0	(128,5)
	APR	128,4	+ 3,0	- 9,2	125,4	- 6,1	128,0	- 1,8	(130,1)
	MAI	132,2	+21,4	+ 3,0	129,5	+ 3,3	128,7	+ 0,5	(129,8)
	JUN	129,6	+ 4,3	- 2,0	128,1	- 1,1	128,0	- 0,5	(127,9)
	JUL	127,7	+ 9,2	- 1,5	130,5	+ 1,9	132,0	+ 3,1	(125,9)
EISEN-, BLECH- UND METALLWARENINDUSTRIE AUSLAND									
1975	JUL	140,6	-26,6	-10,3	132,8	- 3,1	128,1	- 5,5	(134,5)
	AUG	116,7	-12,8	- 3,2	137,1	+ 3,2	147,7	+10,6	(138,6)
	SEP	144,1	- 3,9	+23,5	151,6	+10,6	150,1	+ 5,9	(143,2)
	OKT	163,3	- 4,6	+13,3	147,0	- 3,0	144,5	- 3,7	(148,0)
	NOV	164,3	+18,5	+ 0,6	160,3	+ 9,0	162,6	+12,5	(152,3)
	DEZ	151,6	+17,6	- 7,7	158,9	- 0,9	155,0	- 4,7	(157,0)
1976	JAN	148,6	+10,3	- 2,0	146,0	- 8,1	150,5	- 2,9	(160,7)
	FEB*	176,3	+34,2	+18,6	176,2	+20,7	175,8	+16,8	(164,2)
	MAR	181,6	+36,4	+ 3,0	171,7	- 2,6	167,6	- 4,7	(166,7)
	APR	189,9	+33,2	+ 4,6	177,4	+ 3,3	176,7	+ 5,4	(168,9)
	MAI	171,8	+33,9	- 9,5	166,5	- 6,1	165,3	- 6,5	(177,4)
	JUN	172,3	+28,1	+ 0,3	176,2	+ 5,8	176,3	+ 6,7	(176,6)
	JUL	156,9	+30,1	- 8,9	167,0	- 5,2	169,7	- 3,7	(170,2)
TEXTILINDUSTRIE INSGESAMT									
1975	JUL	83,4	- 6,8	-12,6	109,3	+ 0,6	107,4	- 4,9	114,7
	AUG	30,6	+ 6,2	- 3,4	113,3	+ 3,7	112,9	+ 5,1	115,2
	SEP	129,1	+17,4	+60,2	128,8	+13,7	125,2	+10,9	117,6
	OKT	146,5	+ 4,0	+13,5	124,1	- 3,6	122,4	- 2,2	119,8
	NOV	138,1	+11,9	- 5,7	124,2	+ 0,1	125,6	+ 2,6	120,1
	DEZ	119,3	+26,0	-13,6	130,6	+ 5,2	127,5	+ 1,5	121,5
1976	JAN	117,1	+20,2	- 1,8	124,4	- 4,7	125,3	- 1,7	122,7
	FEB	127,1	+24,8	+ 8,5	129,9	+ 4,4	130,0	+ 3,8	123,8
	MAR	157,2	+23,8	+23,8	134,0	+ 3,2	129,1	- 0,7	(125,5)
	APR	145,7	+ 1,2	- 7,3	121,5	- 9,3	125,0	- 3,2	(127,2)
	MAI	133,7	+23,2	- 8,2	129,0	+ 6,2	128,7	+ 3,0	(129,0)
	JUN	115,8	+21,4	-13,4	130,6	+ 1,2	129,1	+ 0,3	(130,9)
	JUL	93,1	+11,6	-19,6	119,6	- 8,4	122,1	- 5,4	(132,9)
TEXTILINDUSTRIE INLAND									
1975	JUL	82,7	- 2,9	-11,0	107,5	+ 1,1	105,8	- 4,1	112,6
	AUG	79,6	+ 7,3	- 3,7	110,0	+ 2,3	109,7	+ 3,7	112,7
	SEP	127,5	+13,7	+60,2	124,8	+13,5	121,1	+10,4	114,5
	OKT	138,6	+ 0,5	+ 8,9	118,3	- 5,2	116,9	- 3,5	116,5
	NOV	131,7	+ 7,8	- 5,1	119,3	+ 0,8	120,9	+ 3,4	116,4
	DEZ	113,9	+23,7	-13,5	126,3	+ 5,9	123,9	+ 2,5	117,0
1976	JAN	111,2	+14,8	- 2,4	118,4	- 6,3	119,2	- 3,8	117,5
	FEB	119,1	+19,2	+ 7,7	123,6	+ 4,4	123,7	+ 3,8	118,2
	MAR	152,7	+21,3	+27,5	128,4	+ 3,9	123,9	+ 0,2	(119,3)
	APR	134,3	- 1,5	- 8,8	115,4	-10,1	118,2	- 4,6	(120,4)
	MAI	124,7	+18,0	-10,5	120,4	+ 4,3	120,0	+ 1,5	(121,7)
	JUN	117,9	+16,1	-13,5	122,8	+ 2,0	121,1	+ 0,9	(123,0)
	JUL	86,5	+ 4,6	-19,8	112,4	- 8,5	114,8	- 5,2	(124,4)
TEXTILINDUSTRIE AUSLAND									
1975	JUL	87,6	-23,4	-20,4	120,2	- 2,0	117,9	- 7,3	129,0
	AUG	86,4	+ 3,7	- 1,4	132,5	+10,2	131,5	+11,5	134,9
	SEP	138,9	+27,8	+60,8	150,8	+13,8	148,2	+12,7	143,8
	OKT	191,1	+22,0	+37,5	157,0	+ 4,1	155,1	+ 4,7	147,8
	NOV	175,1	+34,3	- 8,3	151,5	- 3,5	151,9	- 2,1	151,7
	DEZ	150,3	+36,9	-14,2	154,8	+ 2,2	151,7	- 0,1	157,4
1976	JAN	151,9	+51,4	+ 1,1	158,8	+ 2,6	159,4	+ 5,1	(161,7)
	FEB	169,2	+54,9	+11,4	165,3	+ 4,1	165,5	+ 3,8	(165,2)
	MAR	183,1	+40,2	+ 8,2	164,5	- 0,5	160,1	- 3,3	(167,8)
	APR	182,6	+14,8	- 0,3	160,5	- 2,4	164,9	+ 3,0	(169,4)
	MAI	185,7	+48,7	+ 1,7	175,0	+ 9,0	176,8	+ 7,2	(172,5)
	JUN	162,2	+47,5	-12,7	171,9	- 1,8	169,8	- 4,0	(176,6)
	JUL	131,8	+50,5	-18,7	164,5	- 4,3	164,3	- 3,2	(172,8)

4 AUFTRAGSEINGANG IN DER INDUSTRIE

4.1 WERTINDEX (1970 = 100)

JAHR	MONAT	ORIGINALWERT			SAISONBEREINIGTER WERT		SAISON- UND ARBEITSTÄGLICH BEREINIGTER WERT		GLATTE KOMPONENTE
		1970=100	VERÄNDERUNG VORJAHR	IN O/O GEGEN VORMONAT	1970=100	VERÄNDERUNG IN O/O GEGEN VORMONAT	1970=100	VERÄNDERUNG IN O/O GEGEN VORMONAT	1970=100
BEKLEIDUNGSINDUSTRIE INSGESAMT									
1975	JUL	56,2	- 9,5	-29,8	109,9	- 8,8	108,9	-10,2	119,8
	AUG	75,3	+ 1,5	+34,0	112,7	+ 2,5	112,3	+ 3,1	119,1
	SEP	146,8	+ 1,9	+95,0	118,8	+ 5,4	116,6	+ 3,8	120,6
	OKT	226,7	+ 8,1	+54,4	137,1	+15,4	131,2	+12,5	121,7
	NOV	127,1	- 3,4	-43,9	119,3	-13,0	123,9	- 5,6	122,9
	DEZ	76,3	+ 0,7	-41,8	119,6	+ 0,3	121,9	- 1,6	124,8
1976	JAN	79,4	+10,7	+ 7,3	123,5	+ 3,3	123,2	+ 1,1	125,2
	FEB	104,7	+20,6	+31,9	130,4	+ 5,6	130,2	+ 5,7	126,3
	MAR*	223,8	+49,8	+113,8	179,5	+37,7	177,2	+36,1	(128,9)
	APR	202,8	+ 3,0	- 9,4	133,2	-25,8	133,5	-24,7	(132,0)
	MAI	157,5	+29,5	-22,3	146,8	+10,2	145,3	+ 8,8	(135,6)
	JUN	92,6	+15,6	-41,2	134,5	- 8,4	132,4	- 8,9	(139,7)
	JUL	75,9	+35,1	-18,0	134,7	+ 0,1	135,7	+ 2,5	(144,4)
BEKLEIDUNGSINDUSTRIE INLAND									
1975	JUL	56,1	- 8,6	-29,3	106,6	- 8,7	106,2	- 9,5	115,3
	AUG	75,4	+ 0,5	+31,1	109,5	+ 2,7	108,6	+ 2,3	114,6
	SEP	140,8	+ 1,8	+91,8	113,8	+ 3,9	111,5	+ 2,7	115,9
	OKT	212,6	+ 6,8	+51,0	129,3	+13,6	123,8	+11,0	116,6
	NOV	122,9	- 3,5	-42,2	114,8	-11,2	118,9	- 4,0	117,4
	DEZ	73,1	+ 1,1	-40,5	114,9	+ 0,1	117,4	- 1,3	119,0
1976	JAN	78,1	+10,3	+ 6,8	119,1	+ 3,7	118,2	+ 0,7	119,2
	FEB	99,1	+17,7	+26,9	123,7	+ 3,9	123,6	+ 4,6	120,3
	MAR*	210,2	+46,9	+112,1	168,9	+36,5	166,6	+34,8	(122,6)
	APR	188,3	+ 0,3	-10,4	124,2	-26,5	125,6	-24,6	(125,3)
	MAI	149,1	+27,8	-20,8	138,7	+11,7	137,3	+ 9,3	(128,4)
	JUN	87,6	+10,6	-41,2	126,7	- 8,7	125,6	- 8,5	(132,0)
	JUL	75,1	+34,1	-14,3	129,8	+ 2,4	130,1	+ 3,6	(136,1)
BEKLEIDUNGSINDUSTRIE AUSLAND									
1975	JUL	59,8	-25,4	-39,7	169,6	-11,4	163,4	-15,0	198,1
	AUG	116,0	+ 0,3	+94,0	171,1	+ 0,9	177,1	+ 8,4	197,2
	SEP	273,8	+10,5	+136,0	215,1	+25,7	212,2	+19,8	205,2
	OKT*	522,3	+19,7	+90,8	386,3	+79,6	381,4	+79,7	211,9
	NOV	216,8	- 2,4	-58,5	205,2	-46,9	217,2	-43,1	223,0
	DEZ	92,2	- 7,8	-57,5	207,4	+ 1,1	200,2	- 7,8	232,6
1976	JAN	106,6	+15,2	+15,6	207,8	+ 0,2	215,9	+ 7,8	238,7
	FEB	222,4	+56,3	+108,6	263,5	+26,8	260,9	+20,8	242,5
	MAR*	512,0	+81,5	+130,2	407,1	+54,5	403,6	+54,7	(250,9)
	APR	517,7	+31,2	- 0,8	313,7	-22,9	304,9	-24,5	(260,0)
	MAI	334,8	+48,4	-34,1	301,8	- 3,8	294,6	- 3,4	(269,9)
	JUN	196,5	+98,3	-41,3	283,5	- 6,1	265,3	- 9,9	(280,6)
	JUL	91,8	+53,5	-53,3	225,5	-20,5	242,0	- 8,8	(292,3)

4 AUFTRAGSEINGANG IN DER INDUSTRIE

4.2 VOLUMENINDEX (1970 = 100)

JAHR	MONAT	ORIGINALWERT			SAISONBEREINIGTER WERT		SAISON- UND ARBEITSTÄGEGLEICH BEREINIGTER WERT		GLÄTTE KOMPONENTE
		1970=100	VERÄNDERUNG VORJAHR	IN O/O GEGEN VORMONAT	1970=100	VERÄNDERUNG IN O/O GEGEN VORMONAT	1970=100	VERÄNDERUNG IN O/O GEGEN VORMONAT	
VERARBEITENDE INDUSTRIE (OHNE NAHRUNGS- UND GENUSSMITTELINDUSTRIE) INSGESAMT									
1975	JUL	100,6	- 4,4	-17,1	103,9	-17,5	102,0	-18,9	99,5
	AUG	85,3	-14,6	-15,2	97,1	- 6,5	98,1	- 3,8	100,4
	SEP	107,9	+ 2,7	+26,5	107,7	+10,9	107,2	+ 9,3	103,4
	OKT	116,4	+ 0,2	+ 7,9	107,2	- 0,5	104,5	- 2,5	104,9
	NOV	105,0	+ 3,7	- 9,8	106,2	- 0,9	106,9	+ 2,3	106,0
	DEZ	101,1	+13,2	- 3,7	110,6	+ 4,1	109,9	+ 2,8	107,1
1976	JAN	105,3	+ 5,3	+ 4,2	106,0	- 4,2	107,2	- 2,5	(107,7)
	FEB	107,2	+ 8,1	+ 1,8	106,4	+ 0,4	106,5	- 0,7	(108,1)
	MAR	126,0	+24,4	+17,5	114,5	+ 7,6	111,6	+ 4,8	(108,7)
	APR	112,5	+ 5,3	-10,7	108,1	- 5,6	108,7	- 2,6	(109,8)
	MAI	109,7	+15,8	- 2,5	105,9	- 2,6	106,6	- 1,9	(112,4)
	JUN	110,1	- 9,2	+ 0,4	114,4	+ 8,0	113,6	+ 6,6	(114,2)
	JUL	119,7	+19,0	+ 8,7	122,5	+ 7,1	122,6	+ 7,9	(123,8)
VERARBEITENDE INDUSTRIE (OHNE NAHRUNGS- UND GENUSSMITTELINDUSTRIE) INLAND									
1975	JUL	95,6	+ 0,8	-21,8	98,3	-22,3	96,5	-23,0	94,1
	AUG	80,2	- 7,6	-16,1	91,6	- 6,8	93,1	- 3,5	94,3
	SEP	98,6	+ 4,4	+22,9	99,5	+ 8,6	99,0	+ 6,3	95,3
	OKT	118,0	+ 3,0	+ 9,5	98,9	- 0,6	95,8	- 3,2	96,3
	NOV	98,1	+ 7,0	- 9,2	99,2	+ 0,3	101,1	+ 5,5	96,7
	DEZ	93,7	+15,4	- 4,5	104,3	+ 5,1	101,7	+ 0,6	97,7
1976	JAN	95,0	+ 2,2	+ 1,4	97,2	- 6,8	99,2	- 2,5	98,5
	FEB	99,6	+ 8,3	+ 4,8	99,6	+ 2,5	99,6	+ 0,4	98,8
	MAR	120,5	+25,0	+21,0	108,8	+ 9,2	104,9	+ 5,3	(99,5)
	APR	105,3	+ 0,2	-12,6	98,4	- 9,6	99,5	- 5,1	(100,2)
	MAI	102,3	+14,7	- 2,8	100,3	+ 1,9	100,2	+ 0,7	(100,8)
	JUN	97,9	-19,9	- 4,3	102,1	+ 1,8	101,4	+ 1,2	(101,5)
	JUL	92,4	- 3,3	- 5,6	95,5	- 6,5	97,1	- 4,2	(99,8)
VERARBEITENDE INDUSTRIE (OHNE NAHRUNGS- UND GENUSSMITTELINDUSTRIE) AUSLAND									
1975	JUL	116,3	-15,8	- 1,4	119,7	- 0,9	118,2	- 1,9	114,3
	AUG	101,8	-28,6	-12,5	113,9	- 4,8	114,5	- 3,1	115,9
	SEP*	137,5	- 0,9	+35,1	143,9	+26,3	144,9	+26,6	119,6
	OKT	142,8	- 6,1	+ 3,9	131,3	- 8,8	128,3	-11,5	122,4
	NOV	126,6	- 4,3	-11,3	126,4	- 3,7	126,0	- 1,8	124,8
	DEZ	124,9	+ 8,3	- 1,3	130,7	+ 3,4	129,7	+ 2,9	127,2
1976	JAN	136,7	+11,2	+ 9,4	132,8	+ 1,6	132,7	+ 2,3	(129,7)
	FEB	131,1	+ 6,0	- 4,1	131,5	- 1,0	131,8	- 0,7	(132,5)
	MAR	144,5	+23,3	+10,2	134,8	+ 2,5	133,4	+ 1,2	(134,3)
	APR	134,8	+10,0	- 6,7	134,4	- 0,3	134,6	+ 0,9	(135,1)
	MAI	132,9	+18,4	- 1,4	133,3	- 0,8	134,6	+ 0,0	(137,7)
	JUN	148,9	+26,2	+12,0	149,7	+12,3	147,1	+ 9,3	(141,9)
	JUL*	214,1	+84,1	+43,8	217,6	+45,4	217,9	+48,1	(149,4)
GRUNDSTOFF- UND PRODUKTIONSGÜTERINDUSTRIEN INSGESAMT									
1975	JUL	105,7	-13,6	+ 0,8	104,1	- 0,6	102,9	- 0,2	102,5
	AUG	93,4	-17,3	-11,6	99,5	- 4,4	100,4	- 2,4	104,5
	SEP	107,8	- 2,3	+15,4	109,0	+ 9,5	109,3	+ 8,9	107,0
	OKT	120,3	+ 3,4	+11,6	112,4	+ 3,1	109,8	+ 0,5	108,7
	NOV	109,2	+ 7,5	- 9,2	110,4	- 1,8	111,3	+ 1,4	110,4
	DEZ	104,3	+17,5	- 4,5	115,4	+ 4,5	113,0	+ 1,5	113,2
1976	JAN	115,2	+10,6	+10,5	113,2	- 1,9	114,3	+ 1,2	(115,1)
	FEB	111,3	+13,2	- 3,4	113,7	+ 0,4	113,7	- 0,5	(116,5)
	MAR*	130,1	+31,4	+16,9	129,8	+14,2	126,6	+11,3	(117,2)
	APR	116,3	+ 9,3	-10,6	113,2	-12,8	114,8	- 9,3	(116,4)
	MAI	120,2	+19,8	+ 3,4	115,3	+ 1,9	115,0	+ 0,2	(115,3)
	JUN	120,4	+14,8	+ 0,2	118,2	+ 2,5	116,8	+ 1,6	(112,8)
	JUL	110,3	+ 4,4	- 8,4	109,2	- 7,6	110,4	- 5,5	(110,6)
GRUNDSTOFF- UND PRODUKTIONSGÜTERINDUSTRIEN INLAND									
1975	JUL	100,3	-10,8	+ 2,6	96,9	- 0,6	95,6	- 1,6	96,0
	AUG	89,4	-11,9	-10,9	94,5	- 2,5	95,5	- 0,1	97,3
	SEP	99,1	- 2,7	+10,9	100,1	+ 5,9	99,4	+ 4,1	(97,5)
	OKT	111,4	+ 1,5	+12,4	102,9	+ 2,8	100,5	+ 1,1	(97,9)
	NOV	103,2	+ 8,5	- 7,4	103,6	+ 0,7	104,6	+ 4,1	(98,5)
	DEZ	96,0	+17,4	- 7,0	107,9	+ 4,2	105,2	+ 0,6	(99,3)
1976	JAN	101,3	+ 4,9	+ 5,5	102,4	- 5,1	103,5	- 1,6	(100,4)
	FEB	100,1	+10,0	- 1,2	104,1	+ 1,7	104,3	+ 0,8	(102,0)
	MAR*	121,5	+31,2	+21,4	121,8	+17,0	117,8	+12,9	(103,3)
	APR	105,7	+ 3,5	-13,0	103,0	-15,4	105,2	-10,7	(104,3)
	MAI	111,7	+20,0	+ 5,7	106,2	+ 3,1	106,0	+ 0,8	(105,4)
	JUN	109,0	+11,5	- 2,4	108,0	+ 1,7	106,5	+ 0,5	(106,5)
	JUL	103,2	+ 2,9	- 5,3	100,7	- 6,8	101,9	- 4,3	(106,9)
GRUNDSTOFF- UND PRODUKTIONSGÜTERINDUSTRIEN AUSLAND									
1975	JUL	124,1	-19,7	- 3,9	127,1	+ 0,5	124,3	- 0,7	(121,5)
	AUG	107,1	-28,2	-13,7	113,1	-11,0	115,1	- 7,4	(124,9)
	SEP*	136,8	- 0,3	+27,7	147,2	+30,2	150,0	+30,3	(129,2)
	OKT	149,2	+ 8,3	+ 9,1	143,7	- 2,4	138,8	- 7,5	(133,9)
	NOV	129,6	+ 5,5	-13,1	131,9	- 8,2	133,6	- 3,7	(138,8)
	DEZ	132,4	+18,3	+ 2,2	138,1	+ 4,7	136,2	+ 1,9	(143,6)
1976	JAN	162,4	+24,9	+22,7	150,2	+ 8,8	152,4	+11,9	(147,8)
	FEB	149,8	+21,5	- 7,8	149,5	- 0,5	149,8	- 1,7	(151,1)
	MAR	159,8	+32,4	+ 6,7	157,6	+ 5,4	155,2	+ 3,6	(153,9)
	APR	153,4	+26,6	- 4,0	154,6	- 1,9	153,8	- 0,9	(153,9)
	MAI	149,7	+20,1	- 2,4	146,5	- 5,2	147,9	- 3,8	(151,4)
	JUN	159,7	+23,7	+ 6,7	154,9	+ 5,7	150,0	+ 1,4	(143,8)
	JUL	135,2	+ 8,9	-15,3	137,4	-11,3	139,6	- 6,9	(135,8)

4 AUFTRAGSEINGANG IN DER INDUSTRIE

4.2 VOLUMENINDEX (1970 = 100)

JAHR	MONAT	ORIGINALWERT			SAISONBEREINIGTER WERT		SAISON- UND ARBEITSTÄGGLICH BEREINIGTER WERT		GLATTE KOMPONENTE
		1970=100	VERÄNDERUNG IN O/O GEGEN VORJAHR VORMONAT		1970=100	VERÄNDERUNG IN O/O GEGEN VORMONAT	1970=100	VERÄNDERUNG IN O/O GEGEN VORMONAT	
INVESTITIONSGÜTERINDUSTRIEN INSGESAMT									
1975	JUL	117,2	+ 4,3	-27,2	107,8	-28,1	105,1	-29,9	100,0
	AUG	83,8	-17,0	-21,8	96,4	-10,6	98,0	- 6,8	100,6
	SEP	115,1	+ 4,8	+29,0	108,7	+12,8	107,5	+ 9,7	102,8
	OKT	115,7	- 5,8	- 2,2	103,3	- 5,0	101,1	- 6,0	103,2
	NOV	99,6	- 5,9	- 5,8	104,0	+ 0,7	104,0	+ 2,9	103,4
	DEZ	113,2	+ 9,0	+ 3,6	108,7	+ 4,5	108,9	+ 4,7	102,3
1976	JAN	112,6	- 1,2	- 0,6	101,5	- 6,6	103,2	- 5,2	(101,2)
	FEB	105,9	+ 0,8	+ 3,2	99,9	- 1,6	100,2	- 2,9	(100,6)
	MAR	119,9	+17,4	+13,2	107,6	+ 7,7	105,8	+ 5,6	(99,6)
	APR	115,1	- 1,0	-12,3	103,8	- 3,5	103,6	- 2,1	(102,2)
	MAI	110,9	+10,5	- 4,7	98,3	- 5,3	99,1	- 4,3	(108,1)
	JUN	108,6	-26,3	+ 7,6	112,5	+14,4	113,4	+14,4	(116,4)
	JUL	140,4	+31,0	+29,3	139,5	+24,0	138,5	+22,1	(137,4)
INVESTITIONSGÜTERINDUSTRIEN INLAND									
1975	JUL	112,9	+14,8	-36,3	105,9	-37,1	101,0	-38,7	93,2
	AUG	76,2	- 7,2	-25,9	88,6	-14,7	90,7	-10,2	93,5
	SEP	94,7	+10,2	+24,3	97,9	+10,5	95,9	+ 5,7	95,4
	OKT	93,4	+ 1,7	- 1,4	92,6	- 5,4	91,4	- 4,7	95,3
	NOV	89,7	+ 6,4	- 4,0	94,0	+ 1,5	94,4	+ 3,3	95,3
	DEZ	95,2	+12,8	+ 6,1	100,5	+ 6,9	97,6	+ 3,4	96,5
1976	JAN	92,2	- 3,8	- 3,2	91,0	- 9,5	93,1	- 4,6	(96,7)
	FEB	110,1	+ 3,6	+ 8,6	92,2	+ 1,3	92,4	- 0,8	(96,6)
	MAR	115,6	+19,2	+15,5	104,6	+13,4	101,1	+ 9,4	(96,6)
	APR	98,2	- 2,2	-15,1	97,6	- 6,7	99,4	- 1,7	(99,3)
	MAI	92,3	+ 8,6	- 6,0	87,4	-10,5	87,8	-11,7	(98,3)
	JUN	93,1	-42,4	+ 0,9	95,8	+ 9,6	94,1	+ 7,2	(93,1)
	JUL	90,2	-12,2	- 3,0	90,6	- 5,4	91,4	- 2,9	(88,3)
INVESTITIONSGÜTERINDUSTRIEN AUSLAND									
1975	JUL	117,1	-12,9	+ 1,6	121,2	+ 2,8	115,8	- 7,1	(115,1)
	AUG	101,6	-10,0	-13,2	114,8	- 5,3	115,6	- 0,2	(115,5)
	SEP	139,3	- 2,8	+37,1	133,7	+16,5	130,8	+13,1	(116,6)
	OKT	134,9	-15,2	- 3,2	126,9	- 5,1	124,9	- 4,5	(118,3)
	NOV	122,6	-11,6	- 9,1	121,0	- 4,6	121,3	- 2,9	(120,7)
	DEZ	122,4	+ 2,5	- 0,2	124,3	+ 2,7	127,3	+ 4,9	(123,5)
1976	JAN	126,4	+ 2,7	+ 3,3	123,0	- 1,0	123,6	- 2,9	(126,4)
	FEB	120,7	- 4,9	- 4,5	124,1	+ 0,9	124,8	+ 1,0	(129,4)
	MAR	132,5	+15,1	+ 9,8	123,7	- 0,3	121,4	- 2,7	(129,3)
	APR	121,5	+ 1,3	- 8,3	125,5	+ 1,5	124,5	+ 2,6	(130,9)
	MAI	121,3	+13,8	- 0,2	126,0	+ 0,4	129,6	+ 4,1	(135,4)
	JUN	144,7	+25,5	+19,3	146,4	+16,2	146,5	+13,0	(141,6)
	JUL*	263,0	+124,6	+81,8	265,3	+81,2	261,7	+78,6	(147,9)
VERBRAUCHSGÜTERINDUSTRIEN INSGESAMT									
1975	JUL	76,5	- 7,5	-11,1	95,8	- 2,1	94,9	- 2,4	97,2
	AUG	76,9	- 0,4	- 0,7	96,5	+ 0,7	96,7	+ 1,9	97,5
	SEP	117,7	+ 6,3	+41,7	104,4	+ 8,2	102,4	+ 5,9	99,2
	OKT	135,6	+ 7,9	+25,9	107,7	+ 3,2	104,4	+ 2,0	101,0
	NOV	110,7	+ 7,8	-18,4	103,3	- 4,1	105,2	+ 0,8	101,8
	DEZ	91,1	+17,6	-17,8	106,7	+ 3,3	104,6	- 0,6	103,2
1976	JAN	95,1	+12,8	+ 4,5	103,8	- 2,7	104,7	+ 0,1	104,1
	FEB	113,3	+19,0	+ 8,6	109,9	+ 5,9	109,7	+ 4,8	105,1
	MAR	134,4	+25,7	+29,7	116,2	+ 5,7	112,1	+ 2,2	(106,4)
	APR	124,2	+ 2,7	- 7,3	104,5	-10,1	107,8	- 3,8	(107,8)
	MAI	113,7	+21,5	- 8,5	110,0	+ 5,3	108,6	+ 0,7	(109,2)
	JUN	96,6	+12,2	-15,0	108,6	- 1,3	109,0	+ 0,4	(110,7)
	JUL	84,4	+10,3	-12,6	103,2	- 5,0	105,1	- 3,6	(112,3)
VERBRAUCHSGÜTERINDUSTRIEN INLAND									
1975	JUL	74,9	- 5,1	-10,8	93,6	- 2,3	92,9	- 2,4	94,8
	AUG	74,4	+ 0,4	- 0,7	93,6	+ 0,0	93,8	+ 1,0	94,8
	SEP	115,2	+ 5,6	+41,4	100,7	+ 7,6	98,7	+ 5,2	96,3
	OKT	135,7	+ 6,5	+24,2	103,2	+ 2,5	100,2	+ 1,5	98,0
	NOV	106,5	+ 6,5	-18,6	99,5	- 3,6	101,3	+ 1,1	98,5
	DEZ	87,5	+17,3	-17,9	103,4	+ 3,9	101,7	+ 0,4	99,6
1976	JAN	91,6	+10,2	+ 3,5	99,6	- 3,7	100,3	- 1,4	100,1
	FEB	98,2	+15,8	+ 8,2	105,1	+ 5,5	105,0	+ 4,7	100,9
	MAR	126,4	+27,7	+31,0	111,1	+ 5,7	107,2	+ 2,1	(101,8)
	APR	111,4	+ 0,1	- 7,8	99,0	-10,9	102,2	- 4,7	(102,8)
	MAI	107,8	+15,1	- 9,0	104,2	+ 5,3	102,8	+ 0,6	(103,8)
	JUN	90,6	+ 7,9	-16,0	102,7	- 1,4	102,9	+ 0,1	(104,8)
	JUL	80,3	+ 7,2	-11,4	98,6	- 4,0	100,3	- 2,5	(105,8)
VERBRAUCHSGÜTERINDUSTRIEN AUSLAND									
1975	JUL	88,7	-21,4	-14,1	112,8	- 1,5	110,4	- 2,8	116,1
	AUG	87,7	- 0,9	- 1,1	118,6	+ 5,1	119,4	+ 8,2	117,9
	SEP	127,7	+11,1	+45,6	133,2	+12,3	131,6	+10,2	121,4
	OKT	173,2	+15,7	+36,1	142,5	+ 7,0	137,5	+ 4,5	124,6
	NOV	143,3	+21,1	-17,5	133,8	- 6,1	136,0	- 1,1	127,2
	DEZ	119,1	+21,4	-16,9	133,6	- 0,1	128,0	- 5,9	131,6
1976	JAN	130,1	+28,8	+ 9,2	137,1	+ 2,6	139,5	+ 9,0	135,6
	FEB	145,3	+39,3	+11,7	147,0	+ 7,2	146,8	+ 5,2	138,6
	MAR	175,6	+48,3	+22,9	157,6	+ 7,2	151,5	+ 3,2	(142,8)
	APR	169,7	+19,6	- 5,0	147,3	- 6,5	151,8	+ 0,2	(147,3)
	MAI	160,3	+42,9	- 5,5	155,9	+ 5,8	154,3	+ 1,6	(152,2)
	JUN	144,0	+39,5	-16,2	155,4	- 0,3	156,2	+ 1,2	(157,4)
	JUL	116,1	+30,9	-19,4	139,5	-10,2	142,1	- 9,0	(163,1)

4 AUFTRAGSEINGANG IN DER INDUSTRIE

4.2 VOLUMENINDEX (1970 = 100)

JAHR	MONAT	ORIGINALWERT			SAISONBEREINIGTER WERT		SAISON- UND ARBEITSTÄGLICH BEREINIGTER WERT		GLATTE KOMPONENTE
		1970=100	VERÄNDERUNG IN O/D GEGEN VORJAHR	VERÄNDERUNG IN O/D GEGEN VORMONAT	1970=100	VERÄNDERUNG IN O/D GEGEN VORMONAT	1970=100	VERÄNDERUNG IN O/D GEGEN VORMONAT	
INDUSTRIE DER STEINE UND ERDEN INSGESANT									
1975	JUL	96,5	- 7,5	+ 5,5	82,5	- 3,3	81,4	- 4,5	85,2
	AUG	89,1	-11,0	- 7,7	80,9	- 1,9	81,8	+ 0,5	(85,0)
	SEP	94,9	- 7,8	+ 6,5	85,5	+ 5,7	83,8	+ 2,4	(85,3)
	OKT	101,8	- 1,9	+ 7,3	88,2	+ 3,2	86,1	+ 2,7	(85,8)
	NOV	86,7	- 4,3	-14,8	86,5	- 1,9	89,5	+ 3,9	(85,9)
	DEZ	77,9	+10,2	-10,1	94,6	+ 9,4	93,7	+ 4,7	(86,7)
1976	JAN	63,0	- 9,4	-19,1	84,6	-10,6	86,4	- 7,8	(87,7)
	FEB	62,1	- 6,2	- 1,4	86,1	+ 1,8	85,6	- 0,9	(89,1)
	MAR	90,2	+19,6	+45,2	94,9	+10,2	92,1	+ 7,6	(90,7)
	APR	102,0	+10,5	+13,1	94,1	- 0,8	94,0	+ 2,1	(92,8)
	MAI	103,8	+19,9	+ 1,8	96,0	+ 2,0	94,1	+ 0,1	(93,3)
	JUN	107,0	+16,9	+ 3,1	100,2	+ 4,4	99,3	+ 5,5	(98,1)
	JUL	105,2	+ 9,0	- 1,7	92,6	- 7,6	94,0	- 5,3	(101,3)
INDUSTRIE DER STEINE UND ERDEN INLAND									
1975	JUL	95,2	- 7,4	+ 5,8	80,6	- 3,4	79,6	- 4,7	83,5
	AUG	88,3	-10,0	- 7,2	79,6	- 1,2	80,3	+ 0,9	(83,2)
	SEP	93,8	- 7,7	+ 6,2	83,5	+ 4,9	81,7	+ 1,7	(83,5)
	OKT	100,9	- 0,6	+ 7,6	87,4	+ 4,7	85,2	+ 4,3	(84,0)
	NOV	85,1	- 4,0	-15,7	85,3	- 2,4	88,3	+ 3,6	(84,0)
	DEZ	75,8	+10,0	-10,9	92,5	+ 8,4	91,9	+ 4,1	(84,6)
1976	JAN	59,7	-10,9	-21,2	82,1	-11,2	83,8	- 8,8	(85,5)
	FEB	58,5	- 8,0	- 2,0	83,4	+ 1,6	82,9	- 1,1	(86,7)
	MAR	87,0	+19,7	+48,7	92,2	+10,6	89,6	+ 8,1	(88,2)
	APR	99,1	+10,2	+13,9	91,4	- 0,9	91,4	+ 2,0	(90,1)
	MAI	100,9	+18,6	+ 1,8	92,8	+ 1,5	91,1	- 0,3	(92,3)
	JUN	104,0	+15,6	+ 3,1	96,8	+ 4,3	95,9	+ 5,3	(94,8)
	JUL	102,2	+ 7,4	- 1,7	88,9	- 8,2	90,3	- 5,8	(97,6)
INDUSTRIE DER STEINE UND ERDEN AUSLAND									
1975	JUL	132,7	- 8,6	- 1,9	137,3	+ 2,2	130,7	- 2,5	131,6
	AUG	113,6	-25,4	-14,4	115,7	-15,7	121,4	- 7,1	132,8
	SEP	125,9	- 9,7	+10,8	138,1	+19,4	138,6	+14,2	(133,9)
	OKT	127,0	-22,7	+ 0,9	125,0	- 9,5	121,2	-12,6	(135,7)
	NOV	130,7	-10,2	+ 2,9	118,2	- 5,4	121,8	+ 0,5	(138,2)
	DEZ	134,6	+10,2	+ 3,0	144,0	+21,8	143,6	+17,9	(141,1)
1976	JAN	148,7	+ 6,1	+10,5	151,5	+ 5,2	157,5	+ 9,7	(146,1)
	FEB	155,7	+15,5	+ 4,7	158,7	+ 4,8	158,2	+ 0,4	(151,1)
	MAR	171,6	+15,4	+10,2	165,8	+ 4,5	163,5	+ 3,4	(157,1)
	APR	175,4	+11,4	+ 2,2	165,4	- 0,2	159,9	- 2,2	(164,1)
	MAI	177,1	+37,3	+ 1,0	170,3	+ 3,0	169,2	+ 5,8	(172,1)
	JUN	184,1	+36,1	+ 4,0	183,7	+ 9,0	186,0	+ 9,9	(182,6)
	JUL	180,4	+35,9	- 2,0	184,0	- 0,9	186,5	+ 0,3	(195,7)
STAHL- UND WARMWALZWERKE (MENGENINDEX) INSGESANT									
1975	JUL	95,5	-24,5	+ 2,2	97,1	- 1,3	95,0	- 0,1	88,3
	AUG	72,6	-40,8	-24,0	80,3	-17,3	82,0	-13,7	90,3
	SEP	89,5	- 8,3	+23,3	98,9	+23,2	99,7	+21,6	95,0
	OKT	104,3	+ 5,4	+16,5	105,0	+ 6,2	100,8	+ 1,1	98,6
	NOV	98,6	+12,4	- 5,5	99,1	- 5,6	100,0	- 0,8	99,8
	DEZ	97,4	+15,7	- 1,2	102,7	+ 3,6	100,5	+ 0,5	103,0
1976	JAN	106,3	+11,7	+ 9,1	97,9	- 4,7	100,0	- 0,5	(105,4)
	FEB	101,9	+28,2	- 4,1	97,4	- 0,5	97,4	- 2,6	(106,2)
	MAR	116,8	+31,5	+14,6	108,5	+11,4	106,1	+ 8,9	(105,9)
	APR	95,7	+ 2,8	-18,1	97,4	-10,2	97,9	- 7,7	(103,4)
	MAI	98,6	+15,2	+ 3,0	92,6	+ 4,9	92,3	- 5,7	(99,7)
	JUN	107,3	+14,9	+ 8,8	107,6	+16,2	106,3	+15,2	(93,3)
	JUL	88,2	- 7,6	-17,8	90,4	-16,0	91,2	-14,2	(90,1)
STAHL- UND WARMWALZWERKE (MENGENINDEX) INLAND									
1975	JUL	93,5	-12,1	+ 9,4	93,3	+ 2,9	91,3	+ 1,7	84,2
	AUG	71,5	-26,1	-23,5	83,3	-10,7	84,5	- 7,4	86,2
	SEP	76,0	-11,1	+ 6,3	89,7	+ 7,7	89,6	+ 6,0	91,2
	OKT	96,5	+ 1,2	+27,0	97,0	+ 8,1	93,9	+ 4,8	94,3
	NOV	102,5	+26,5	+ 6,2	100,7	+ 3,8	101,1	+ 7,7	96,1
	DEZ	99,1	+32,0	- 3,3	103,2	+ 2,5	101,3	+ 0,2	98,6
1976	JAN	92,9	+ 9,0	- 6,3	92,0	-10,9	93,2	- 8,0	(100,7)
	FEB	99,7	+32,4	+ 7,3	92,5	+ 0,5	92,5	- 0,8	(101,3)
	MAR	115,9	+39,6	+16,2	103,1	+11,5	100,9	+ 9,1	(100,6)
	APR	89,5	+ 0,0	-22,8	88,4	-14,3	89,2	-11,6	(97,2)
	MAI	96,0	+16,4	+ 7,3	87,9	- 0,6	87,9	- 1,5	(92,8)
	JUN	90,7	+ 6,1	- 5,5	93,3	+ 6,1	92,1	+ 4,8	(86,1)
	JUL	82,3	-12,0	- 9,3	81,6	-12,5	81,8	-11,2	(80,1)
STAHL- UND WARMWALZWERKE (MENGENINDEX) AUSLAND									
1975	JUL	101,1	-45,1	-13,1	108,2	-10,5	106,0	- 4,8	102,6
	AUG	75,5	-61,7	-25,3	72,1	-33,4	75,5	-28,8	104,5
	SEP	128,4	- 3,0	+70,1	125,9	+74,6	129,2	+71,1	108,3
	OKT	126,7	+15,9	- 1,3	128,4	+ 2,0	121,1	- 6,3	111,6
	NOV	87,3	-18,3	-31,1	94,6	-26,3	98,6	-18,6	111,1
	DEZ	92,6	-16,1	+ 6,1	100,7	+ 6,4	96,9	- 1,7	115,9
1976	JAN	144,9	+16,9	+56,5	114,1	+13,3	119,1	+22,9	(118,5)
	FEB	108,3	+18,5	-25,3	111,8	- 2,0	111,5	- 6,4	(121,0)
	MAR	119,4	+13,0	+10,2	123,4	+10,4	120,3	+ 7,9	(119,4)
	APR	113,5	+ 9,8	- 4,9	122,7	- 0,6	122,2	+ 1,6	(119,5)
	MAI	106,1	+12,3	- 6,5	103,4	-15,7	102,0	-16,5	(109,8)
	JUN	155,0	+33,3	+46,1	147,4	+42,6	143,8	+41,0	(107,4)
	JUL	105,4	+ 4,3	-32,0	118,9	-19,3	123,2	-14,3	(126,7)

4 AUFTRAGSEINGANG IN DER INDUSTRIE

4.2 VOLUMENINDEX (1970 = 100)

JAHR	MONAT	ORIGINALWERT			SAISONBEREINIGTER WERT		SAISON- UND ARBEITSTÄGEGLEICH BEREINIGTER WERT		GLATTE KOMPONENTE
		1970=100	VERÄNDERUNG VORJAHR	IN O/D GEGEN VORMONAT	1970=100	VERÄNDERUNG IN O/D GEGEN VORMONAT	1970=100	VERÄNDERUNG IN O/D GEGEN VORMONAT	
CHEMISCHE INDUSTRIE (OHNE KOHLENWERTSTOFFINDUSTRIE) INSGESAMT									
1975	JUL	119,3	-10,8	+ 0,5	109,6	+ 1,0	108,1	+ 0,2	109,7
	AUG	114,2	-14,5	- 4,7	119,7	+ 0,1	110,7	+ 2,4	111,9
	SEP	119,7	- 4,2	+14,9	119,8	+ 8,3	119,0	+ 7,5	114,8
	OKT	116,0	- 3,6	+ 3,9	114,3	- 0,4	116,2	- 2,4	117,1
	NOV	116,1	+ 4,0	- 8,5	119,6	+ 1,1	120,5	+ 3,7	120,1
	DEZ	115,4	+14,4	- 0,1	127,5	+ 0,6	125,8	+ 4,4	123,5
1976	JAN	128,4	+11,4	+10,8	125,2	- 1,8	126,6	+ 0,6	(126,2)
	FEB	127,1	+10,3	- 1,0	125,8	+ 0,5	125,8	- 0,6	(128,8)
	MAR*	147,4	+30,4	+16,0	145,1	+15,3	143,4	+14,0	(130,1)
	APR	132,5	+17,7	-10,1	131,3	- 9,5	131,6	- 8,2	(131,1)
	MAI	136,9	+27,7	+ 3,3	132,9	+ 1,2	132,7	+ 0,8	(130,5)
	JUN	135,4	+22,6	- 2,6	132,4	- 0,4	131,7	- 0,8	(132,3)
	JUL	126,6	+15,5	- 5,1	127,3	- 3,9	128,2	- 2,7	(131,5)
CHEMISCHE INDUSTRIE (OHNE KOHLENWERTSTOFFINDUSTRIE) INLAND									
1975	JUL	116,6	-14,0	- 0,1	105,3	- 1,2	104,0	- 2,0	106,6
	AUG	110,7	-10,7	- 5,5	106,5	+ 1,1	107,2	+ 3,1	107,7
	SEP	113,9	- 2,1	+13,1	112,1	+ 5,3	111,8	+ 4,3	109,8
	OKT	122,1	- 1,0	+ 7,6	113,2	+ 1,0	110,9	- 0,8	111,0
	NOV	106,2	+ 2,4	-11,7	111,9	- 1,1	113,1	+ 2,0	112,7
	DEZ	113,6	+11,9	- 4,1	116,8	+ 4,4	116,0	+ 2,6	115,0
1976	JAN	120,7	+ 8,3	+16,3	115,6	- 1,0	116,7	+ 0,6	(116,7)
	FEB	116,1	+ 3,2	- 3,8	116,3	+ 0,6	116,1	- 0,5	(118,3)
	MAR*	139,4	+13,0	+20,1	137,2	+18,0	135,6	+16,8	(119,9)
	APR	119,8	+ 7,5	-14,1	119,3	-13,0	119,8	-11,7	(121,1)
	MAI	126,8	+25,0	+ 5,8	123,7	+ 3,7	123,4	+ 3,0	(121,2)
	JUN	122,6	+14,9	- 3,3	121,8	- 1,5	122,1	- 1,1	(121,6)
	JUL	117,9	+10,6	- 3,8	116,9	- 4,0	117,4	- 3,8	(121,3)
CHEMISCHE INDUSTRIE (OHNE KOHLENWERTSTOFFINDUSTRIE) AUSLAND									
1975	JUL	115,4	-21,5	+ 1,3	119,6	+ 5,5	117,9	+ 4,3	116,9
	AUG	112,3	-21,4	- 2,6	116,8	- 2,5	118,4	+ 0,4	120,4
	SEP	132,6	- 4,7	+18,1	133,4	+14,2	134,5	+13,6	125,9
	OKT	146,1	- 7,7	+ 2,6	129,6	- 2,8	128,7	- 4,3	131,7
	NOV	133,6	+ 7,8	- 1,8	137,3	+ 5,9	137,4	+ 6,8	138,3
	DEZ	143,6	+20,0	+ 7,5	152,1	+10,8	148,3	+ 7,9	144,8
1976	JAN	146,1	+24,6	+ 1,7	148,0	- 2,7	149,7	+ 0,9	(150,4)
	FEB	152,1	+19,5	+ 4,1	149,6	+ 1,1	149,7	+ 0,0	(155,3)
	MAR	165,4	+43,0	+ 8,7	159,7	+ 6,8	158,1	+ 5,6	(157,2)
	APR	162,1	+40,4	- 2,1	163,5	+ 0,5	160,8	+ 1,7	(157,0)
	MAI	160,2	+38,7	- 1,1	155,0	- 3,4	155,0	- 3,6	(152,9)
	JUN	158,2	+30,0	- 1,2	157,4	+ 1,5	154,4	- 0,4	(155,2)
	JUL	146,7	+27,2	- 7,3	151,7	- 3,6	153,8	- 0,4	(151,7)
MASCHINENBAU INSGESAMT									
1975	JUL	110,4	+ 5,7	-23,0	105,8	-26,2	102,0	-29,9	(87,2)
	AUG	79,4	-23,9	-28,1	85,8	-18,9	87,6	-14,1	(86,9)
	SEP	85,7	-17,0	+ 7,9	90,2	+ 5,1	90,0	+ 2,7	(86,9)
	OKT	85,5	-14,8	- 0,2	87,0	- 3,5	84,2	- 6,4	(87,3)
	NOV	86,4	- 7,9	+ 0,9	88,7	+ 2,0	90,4	+ 7,4	(87,9)
	DEZ	87,5	+ 0,3	+ 1,2	92,5	+ 4,3	94,7	+ 4,8	(88,9)
1976	JAN	98,5	- 7,4	+13,2	88,9	- 3,9	90,6	- 4,3	(90,1)
	FEB	85,9	- 9,1	-13,1	85,8	- 3,5	85,8	- 5,3	(91,5)
	MAR	94,1	+ 1,4	+ 9,5	88,2	+ 2,8	87,1	+ 1,5	(93,1)
	APR	91,2	+ 5,6	- 3,1	93,6	+ 6,1	90,9	+ 4,4	(94,8)
	MAI	87,5	+11,5	- 4,3	87,9	- 6,1	89,7	- 1,3	(96,4)
	JUN	113,0	-27,7	+18,7	104,3	+18,7	103,3	+15,2	(99,4)
	JUL*	104,5	+45,1	+58,8	157,5	+51,0	156,5	+51,5	(103,9)
MASCHINENBAU INLAND									
1975	JUL	115,3	+33,6	-34,3	97,0	-39,8	94,2	-42,7	75,1
	AUG	62,9	-21,5	-40,3	69,6	-28,2	70,4	-25,3	75,7
	SEP	63,0	-16,0	+ 1,2	73,0	+ 4,9	71,7	+ 1,8	75,6
	OKT	65,0	-11,0	+ 4,4	69,5	- 4,8	68,7	- 4,2	74,6
	NOV	71,1	- 3,1	+ 8,1	72,7	+ 4,6	72,8	+ 6,0	73,5
	DEZ	68,4	+ 1,6	- 4,1	76,8	+ 5,6	80,2	+10,2	74,6
1976	JAN	78,4	- 8,2	+15,0	70,9	- 7,7	72,0	-10,2	(75,0)
	FEB	70,7	- 5,0	- 9,8	70,2	- 1,0	70,4	- 2,2	(75,1)
	MAR	82,5	- 0,6	+16,7	71,9	+ 2,4	72,1	+ 2,4	(76,3)
	APR	76,5	+ 4,7	- 7,3	77,4	+ 7,6	75,0	+ 4,0	(80,6)
	MAI	71,7	+ 1,3	- 7,2	67,7	-12,5	69,8	- 6,9	(78,5)
	JUN	71,7	-55,9	- 0,4	72,1	+ 6,5	73,1	+ 4,7	(72,4)
	JUL	68,5	-35,1	- 3,4	56,9	-21,1	54,1	-26,0	(45,2)
MASCHINENBAU AUSLAND									
1975	JUL	119,7	-20,7	+ 6,8	117,4	+ 4,7	113,8	+ 2,3	(110,4)
	AUG	119,3	-26,4	- 8,8	114,4	- 2,6	116,7	+ 2,5	(109,7)
	SEP	126,4	-17,9	+16,1	125,8	+10,0	125,6	+ 7,6	(110,1)
	OKT	121,2	-18,3	- 4,5	120,3	- 4,4	117,3	- 6,6	(111,4)
	NOV	114,1	-16,7	- 5,9	116,3	- 3,3	118,0	+ 0,6	(113,7)
	DEZ	121,7	- 1,1	+ 6,8	122,4	+ 5,2	122,1	+ 3,5	(116,8)
1976	JAN	135,5	- 6,5	+11,3	121,7	- 0,6	124,0	+ 1,6	(120,6)
	FEB	115,3	-13,2	-16,4	111,9	- 8,1	112,0	- 9,7	(124,4)
	MAR	115,2	+ 1,9	+ 1,7	119,2	+ 6,5	116,7	+ 4,2	(128,5)
	APR	117,9	+ 6,6	+ 2,3	125,4	+ 5,2	124,2	+ 6,4	(131,9)
	MAI	116,8	+25,3	- 0,9	126,3	+ 0,7	126,5	+ 1,9	(136,5)
	JUN	123,5	+45,5	+59,8	157,9	+25,0	156,9	+24,0	(142,1)
	JUL*	339,6	+183,5	+108,0	336,4	+113,0	336,9	+114,7	(146,6)

4 AUFTRAGSEINGANG IN DER INDUSTRIE

4.2 VOLUMENINDEX (1970 = 100)

JAHR	MONAT	ORIGINALWERT			SAISONBEREINIGTER WERT		SAISON- UND ARBEITSTÄEGLICH BEREINIGTER WERT		GLATTE KOMPONENTE
		1970=100	VERÄNDERUNG VORJAHR	IN O/O GEGEN VORMONAT	1970=100	VERÄNDERUNG IN O/O GEGEN VORMONAT	1970=100	VERÄNDERUNG IN O/O GEGEN VORMONAT	
STRASSENFAHRZEUGBAU INSGESAMT									
1975	JUL	97,6	+19,2	-40,5	112,9	-31,6	109,0	-33,9	107,5
	AUG	79,7	+21,3	-18,3	107,6	- 4,7	111,4	+ 2,2	109,0
	SEP	98,9	+27,6	+24,1	109,4	+ 1,7	108,4	- 2,7	(110,1)
	OKT	106,1	-11,1	+ 7,3	100,2	- 8,4	99,6	- 8,1	(111,1)
	NOV	100,0	+13,8	- 5,7	111,2	+11,0	107,6	+ 8,0	(111,8)
	DEZ	113,6	+37,2	+13,6	123,9	+11,4	116,7	+ 8,5	(112,4)
1976	JAN	117,1	+21,2	+ 3,1	114,1	- 7,9	117,2	+ 0,4	(112,0)
	FEB	132,2	+ 8,0	+13,4	110,9	- 2,8	111,2	- 5,1	(112,2)
	MAR	167,7	+35,0	+26,3	139,9	+26,1	134,3	+20,8	(112,2)
	APR	104,3	-10,9	-37,8	99,8	-28,7	102,6	-23,6	(111,9)
	MAI	107,0	+ 4,2	+ 2,6	96,4	- 3,4	97,4	- 5,1	(111,4)
	JUN	106,9	-34,9	- 0,1	109,6	+13,7	109,1	+12,0	(110,1)
	JUL	101,3	+ 3,8	- 5,2	114,5	+ 4,5	115,4	+ 5,8	(108,5)
STRASSENFAHRZEUGBAU INLAND									
1975	JUL	97,5	+57,3	-51,3	112,3	-44,5	109,2	-44,3	108,6
	AUG	71,6	+11,2	-26,6	96,8	-13,8	102,3	- 6,3	110,6
	SEP	92,8	+37,1	+29,6	105,0	+ 8,5	104,2	+ 1,9	(112,5)
	OKT	96,8	+24,9	+ 4,3	106,5	+ 1,4	105,4	+ 1,2	(114,0)
	NOV	85,0	+29,8	-12,2	109,4	+ 2,7	106,2	+ 0,8	(115,1)
	DEZ	113,1	+53,5	+33,1	130,4	+19,2	120,0	+13,0	(114,8)
1976	JAN	111,9	+ 8,4	- 1,1	105,9	-18,8	111,0	- 7,5	(114,1)
	FEB	150,7	+ 4,3	+34,7	106,9	+ 0,9	107,2	- 3,4	(112,8)
	MAR	196,6	+42,5	+30,5	156,5	+46,4	149,5	+39,5	(112,4)
	APR	107,1	- 3,5	-45,5	102,9	-34,2	106,7	-28,6	(111,8)
	MAI	102,0	+ 0,2	- 4,8	88,6	-13,9	87,6	-17,9	(110,8)
	JUN	100,0	-50,1	- 2,0	105,2	+18,7	105,0	+19,9	(109,1)
	JUL	99,1	+ 1,6	- 0,9	112,6	+ 7,0	115,3	+ 9,8	(107,0)
STRASSENFAHRZEUGBAU AUSLAND									
1975	JUL	97,7	- 9,5	-17,1	111,6	- 1,3	110,3	- 0,6	108,7
	AUG	89,9	+33,4	- 8,0	119,4	+ 7,0	120,6	+ 9,3	110,7
	SEP	106,6	+18,2	+18,6	113,1	- 5,3	112,0	- 7,1	116,5
	OKT	117,7	-31,9	+10,4	110,9	- 1,9	108,6	- 3,0	117,3
	NOV	118,6	+ 1,8	+ 0,8	112,6	+ 1,5	111,5	+ 2,7	117,3
	DEZ	114,2	+20,8	- 3,7	113,9	+ 1,2	109,5	- 1,8	117,1
1976	JAN	123,5	+40,3	+ 8,1	122,5	+ 7,6	122,2	+11,6	(114,6)
	FEB	111,5	+17,4	- 9,7	112,4	- 8,2	112,6	- 7,9	(110,8)
	MAR	133,3	+25,9	+19,6	119,1	+ 6,0	114,8	+ 2,0	(107,6)
	APR	100,9	-19,2	-24,3	93,5	-21,5	97,8	-14,8	(101,2)
	MAI	113,9	+ 9,7	+12,9	103,5	+10,7	102,9	+ 5,2	(99,7)
	JUN	115,0	- 2,5	+ 1,0	110,3	+ 6,6	110,2	+ 7,1	(103,9)
	JUL	103,8	+ 6,2	- 9,7	116,8	+ 5,9	118,0	+ 7,1	(109,5)
ELEKTROTECHNISCHE INDUSTRIE INSGESAMT									
1975	JUL	109,5	- 7,0	-36,7	112,7	-34,1	109,6	-36,2	(112,1)
	AUG	93,0	-18,0	-15,1	107,6	- 4,5	108,8	- 0,7	(113,2)
	SEP	133,8	+17,1	+43,9	133,7	+24,3	130,6	+20,0	(114,5)
	OKT	127,6	+ 7,6	- 4,6	121,2	- 9,3	119,1	- 8,8	(116,2)
	NOV	117,4	+ 1,1	- 8,0	117,0	- 3,5	118,7	- 0,3	(118,0)
	DEZ	122,0	+ 5,6	+ 3,9	118,6	+ 1,4	120,8	+ 1,8	(120,0)
1976	JAN	109,1	- 5,5	-10,6	112,0	- 5,6	113,0	- 6,5	(122,0)
	FEB	119,9	+13,8	+ 9,9	118,0	+ 5,4	117,8	+ 4,2	(124,0)
	MAR	129,9	+15,7	+ 8,3	123,4	+ 4,6	121,2	+ 2,9	(126,0)
	APR	130,3	+ 9,5	+ 0,3	131,7	+ 6,7	131,6	+ 8,6	(128,0)
	MAI	122,6	+12,1	- 5,9	118,9	- 9,7	119,5	- 9,2	(129,5)
	JUN	129,7	-25,0	+ 5,8	131,1	+10,3	131,0	+ 9,6	(134,6)
	JUL*	197,1	+80,0	+52,0	200,7	+53,1	200,1	+52,7	(137,7)
ELEKTROTECHNISCHE INDUSTRIE INLAND									
1975	JUL	103,8	- 3,7	-43,8	104,8	-42,9	102,5	-44,4	(104,5)
	AUG	87,6	- 4,6	-15,6	101,4	- 3,2	103,2	+ 0,7	(105,7)
	SEP	121,5	+19,6	+38,7	122,5	+20,8	120,2	+16,5	(107,0)
	OKT	115,1	+ 4,4	- 5,3	109,6	-10,5	108,2	-10,0	(108,4)
	NOV	108,9	+ 7,6	- 5,4	108,2	- 1,3	111,3	+ 2,9	(109,8)
	DEZ	116,7	+11,8	+ 7,2	112,0	+ 3,5	113,1	+ 1,6	(111,1)
1976	JAN	102,5	- 6,6	-12,2	101,3	- 9,6	103,1	- 8,8	(112,3)
	FEB	108,6	+15,2	+ 6,0	106,5	+ 5,1	106,0	+ 2,8	(113,2)
	MAR	114,7	+13,9	+ 5,6	111,2	+ 4,4	110,0	+ 3,8	(113,8)
	APR	121,4	+ 7,1	+ 5,8	118,8	+ 6,8	117,4	+ 6,7	(114,1)
	MAI	110,3	+13,4	- 9,1	111,6	- 6,1	111,1	- 5,4	(113,6)
	JUN	115,1	-37,6	+ 4,4	116,9	+ 4,7	114,0	+ 2,6	(115,8)
	JUL	113,1	+ 9,0	- 1,7	116,6	- 0,3	118,8	+ 4,2	(115,4)
ELEKTROTECHNISCHE INDUSTRIE AUSLAND									
1975	JUL	130,3	-15,7	- 0,2	138,5	+ 8,1	138,2	- 0,3	(140,2)
	AUG	112,8	-41,9	-13,4	127,3	- 8,1	122,4	-11,4	(141,9)
	SEP	178,6	+10,6	+58,3	172,0	+35,1	165,0	+34,8	(143,0)
	OKT	173,4	+15,9	- 2,9	161,1	- 6,3	164,5	- 0,3	(145,3)
	NOV	148,6	-13,4	-14,3	146,4	- 9,1	144,1	-12,4	(147,7)
	DEZ	141,4	- 9,7	- 4,8	139,4	- 4,8	146,9	+ 1,9	(150,5)
1976	JAN	133,1	- 2,3	- 5,9	147,9	+ 6,1	142,3	- 3,1	(155,4)
	FEB	160,8	+10,0	+20,8	156,7	+ 5,9	157,6	+10,8	(161,0)
	MAR	185,0	+19,6	+15,0	163,7	+ 4,5	164,3	+ 4,3	(165,3)
	APR	163,2	+16,7	-11,8	173,5	+ 6,0	173,8	+ 7,0	(170,7)
	MAI	167,5	+ 9,0	+ 2,6	172,1	- 0,8	176,1	+ 0,2	(176,5)
	JUN	183,3	+40,5	+ 9,4	182,0	+ 5,8	183,9	+ 4,4	(184,3)
	JUL*	502,9	+286,0	+174,4	511,0	+180,8	503,9	+174,0	(185,1)

4 AUFTRAGSEINGANG IN DER INDUSTRIE

4.2 VOLUMENINDEX (1970 = 100)

JAHR	MONAT	ORIGINALWERT			SAISONBEREINIGTER WERT		SAISON- UND ARBEITSTÄGELICH BEREINIGTER WERT		GLATTE KOMPONENTE
		1970=100	VERÄNDERUNG IN O/O GEGEN VORJAHR	VERÄNDERUNG IN O/O GEGEN VORMONAT	1970=100	VERÄNDERUNG IN O/O GEGEN VORMONAT	1970=100	VERÄNDERUNG IN O/O GEGEN VORMONAT	1970=100
EISEN-, FLECH- UND METALLWARENINDUSTRIE INSGESAMT									
1975	JUL	86,1	-13,2	- 6,7	91,2	- 1,5	90,0	- 0,4	88,5
	AUG	78,7	- 7,2	- 8,6	90,1	- 1,2	91,4	+ 1,6	89,6
	SEP	92,2	- 1,8	+17,2	94,6	+ 5,0	93,8	+ 2,6	92,1
	OKT	101,3	- 2,1	+ 9,9	92,5	- 2,2	90,0	- 4,1	93,5
	NOV	96,1	+ 4,9	- 5,1	94,0	+ 1,6	95,0	+ 5,6	95,1
	DEZ	91,2	+ 9,7	- 5,1	97,7	+ 3,9	95,7	+ 0,7	96,8
1976	JAN	97,2	+11,2	+ 6,6	94,4	- 3,4	95,6	- 0,1	(97,9)
	FEB	98,6	+15,6	+ 1,4	97,7	+ 3,5	97,7	+ 2,2	(98,5)
	MAR	106,8	+24,9	+ 8,3	101,3	+ 3,7	98,5	+ 0,8	(99,3)
	APR	99,6	+ 6,1	- 6,7	97,3	- 3,9	99,3	+ 0,8	(100,8)
	MAI	99,2	+20,8	- 0,4	97,3	+ 0,0	96,8	- 2,5	(100,4)
	JUN	97,5	+ 5,6	- 1,7	97,7	+ 0,4	98,0	+ 1,2	(97,0)
	JUL	94,5	+ 9,8	- 3,1	98,6	+ 0,9	99,4	+ 1,4	(94,9)
EISEN-, FLECH- UND METALLWARENINDUSTRIE INLAND									
1975	JUL	86,3	- 7,4	- 6,1	91,1	+ 0,8	87,9	- 2,5	86,9
	AUG	78,1	- 3,2	- 9,5	87,3	- 4,2	89,7	+ 2,0	88,0
	SEP	90,1	+ 0,9	+15,4	92,2	+ 5,6	91,4	+ 1,9	(88,3)
	OKT	98,2	+ 0,4	+ 9,0	93,1	+ 1,0	89,9	- 1,6	(88,8)
	NOV	92,0	+ 4,0	- 6,3	87,9	- 5,6	89,7	- 0,2	(89,3)
	DEZ	87,8	+ 9,8	- 4,6	94,6	+ 7,6	91,8	+ 2,3	(90,0)
1976	JAN	95,6	+11,8	+ 8,9	92,6	- 2,1	94,8	+ 3,3	(91,1)
	FEB	93,3	+12,8	- 2,4	95,5	+ 1,0	93,5	- 1,4	(91,7)
	MAR	102,5	+22,5	+ 9,9	97,6	+ 4,4	93,6	+ 0,1	(92,4)
	APR	92,3	- 6,3	-10,0	90,6	- 7,2	92,3	- 1,4	(93,2)
	MAI	94,6	+17,7	+ 2,5	93,0	+ 2,6	92,7	+ 0,4	(93,9)
	JUN	92,5	+ 0,7	- 2,2	92,3	- 0,8	90,9	- 1,9	(93,7)
	JUL	91,1	+ 5,6	- 1,5	94,1	+ 2,0	95,8	+ 5,4	(92,8)
EISEN-, FLECH- UND METALLWARENINDUSTRIE AUSLAND									
1975	JUL	85,2	-34,4	-10,9	94,8	- 5,9	93,9	- 2,7	95,5
	AUG	81,8	-22,1	- 4,0	100,4	+ 5,9	102,1	+ 8,7	97,7
	SEP	102,6	-12,4	+25,4	108,9	+ 8,5	107,1	+ 4,9	101,2
	OKT	115,7	-12,7	+12,8	101,4	- 6,9	100,2	- 6,4	104,9
	NOV	116,5	+ 8,9	+ 0,7	113,4	+11,8	113,6	+13,4	108,4
	DEZ	107,7	+ 9,0	- 7,6	109,7	- 3,3	108,1	- 4,8	112,9
1976	JAN	105,3	+ 3,7	- 2,2	104,6	- 4,6	106,1	- 1,9	(116,7)
	FEB	124,3	+26,3	+18,0	117,9	+12,7	117,7	+10,9	(120,0)
	MAR	127,4	+36,4	+ 2,5	122,5	+ 3,9	119,8	+ 1,8	(125,5)
	APR	136,0	+34,5	+ 6,8	129,2	+ 5,5	130,2	+ 8,7	(127,2)
	MAI	122,3	+34,1	-10,1	118,2	- 8,5	117,0	-10,1	(126,8)
	JUN	122,4	+28,0	+ 0,1	126,1	+ 6,7	128,2	+ 9,6	(123,0)
	JUL	111,2	+30,5	- 9,2	119,8	- 5,0	119,8	- 6,6	(117,6)
TEXTILINDUSTRIE INSGESAMT									
1975	JUL	67,8	- 2,3	-12,4	89,1	+ 0,8	87,6	- 4,8	92,7
	AUG	65,4	+10,8	- 3,5	91,7	+ 2,9	91,4	+ 4,3	93,2
	SEP	104,8	+22,1	+60,2	104,3	+13,7	101,3	+10,8	95,1
	OKT	118,6	+ 7,1	+13,2	99,9	- 4,2	98,8	- 2,5	96,8
	NOV	111,3	+13,9	- 6,2	99,3	- 0,6	100,5	+ 1,7	96,8
	DEZ	95,8	+27,1	-13,9	104,0	+ 4,7	101,9	+ 1,4	97,7
1976	JAN	93,2	+19,8	- 2,7	99,1	- 4,7	99,6	- 2,3	98,3
	FEB	100,3	+22,8	+ 7,6	103,1	+ 4,0	103,1	+ 3,5	98,9
	MAR	123,7	+20,9	+23,3	105,7	+ 2,5	102,0	- 1,1	(99,4)
	APR	113,7	- 2,2	- 8,1	94,9	-10,2	97,6	- 4,3	(99,9)
	MAI	103,8	+18,6	- 8,7	100,6	+ 6,0	100,2	+ 2,7	(100,3)
	JUN	89,0	+15,0	-14,3	101,0	+ 0,4	99,8	- 0,4	(100,6)
	JUL	70,9	+ 4,6	-20,3	92,2	- 8,7	94,0	- 5,8	(100,7)
TEXTILINDUSTRIE INLAND									
1975	JUL	66,9	+ 2,1	-10,7	87,0	+ 1,3	85,7	- 4,1	90,5
	AUG	64,2	+12,4	- 4,0	88,5	+ 1,7	88,2	+ 2,9	90,6
	SEP	102,9	+20,9	+60,3	100,6	+13,7	97,5	+10,5	92,1
	OKT	111,8	+ 4,0	+ 8,6	94,8	- 5,8	93,9	- 3,7	93,5
	NOV	105,6	+10,1	- 5,5	94,9	+ 0,1	96,2	+ 2,4	93,3
	DEZ	90,8	+24,9	-14,0	99,9	+ 5,3	98,3	+ 2,2	93,5
1976	JAN	87,7	+14,2	- 3,4	93,5	- 6,4	94,0	- 4,4	93,5
	FEB	93,8	+17,1	+ 7,0	97,3	+ 4,1	97,4	+ 3,6	93,6
	MAR	119,1	+17,6	+27,0	100,3	+ 3,1	97,0	- 0,4	(93,8)
	APR	107,7	- 5,1	- 9,6	89,2	-11,1	91,2	- 6,0	(93,8)
	MAI	95,8	+13,1	-11,0	92,8	+ 4,0	92,4	+ 1,3	(93,6)
	JUN	82,0	+ 9,5	-14,4	94,0	+ 1,3	92,6	+ 0,2	(93,4)
	JUL	65,0	- 2,8	-20,7	85,5	- 9,0	87,4	- 5,6	(93,0)
TEXTILINDUSTRIE AUSLAND									
1975	JUL	73,4	-22,6	-20,9	101,5	- 2,1	99,3	- 8,1	106,1
	AUG	72,6	+ 2,3	- 1,1	112,1	+10,4	111,1	+11,9	108,9
	SEP	116,6	+29,0	+60,6	127,4	+13,6	125,0	+12,5	113,6
	OKT	160,5	+22,9	+37,7	131,1	+ 2,9	128,6	+ 2,9	116,6
	NOV	146,5	+34,2	- 8,7	126,3	- 3,7	126,9	- 1,3	118,6
	DEZ	126,1	+30,6	-13,9	129,6	+ 2,6	123,6	- 2,6	123,4
1976	JAN	126,8	+51,3	+ 0,6	132,9	+ 2,5	133,6	+ 8,1	127,9
	FEB	141,1	+54,4	+11,3	139,0	+ 4,6	139,3	+ 4,3	131,4
	MAR	152,4	+39,6	+ 8,0	138,8	- 0,1	132,5	- 4,9	(135,1)
	APR	151,8	+14,1	- 0,4	130,6	- 5,9	137,3	+ 3,6	(138,8)
	MAI	153,9	+46,3	+ 1,4	149,0	+14,1	148,8	+ 8,4	(142,5)
	JUN	134,6	+45,0	-12,5	146,5	- 1,7	146,3	- 1,7	(146,3)
	JUL	108,5	+47,8	-19,4	135,0	- 7,8	136,8	- 6,5	(150,2)

4 AUFTRAGSEINGANG IN DER INDUSTRIE

4.2 VOLUMENINDEX (1970 = 100)

JAHR	MONAT	ORIGINALWERT			SAISONBEREINIGTER WERT		SAISON- UND ARBEITSTÄGGLICH BEREINIGTER WERT		GLATTE KOMPONENTE
		1970=100	VERÄNDERUNG VORJAHR	IN O/O GEGEN VORMONAT	1970=100	VERÄNDERUNG IN O/O GEGEN VORMONAT	1970=100	VERÄNDERUNG IN O/O GEGEN VORMONAT	
BEKLEIDUNGSINDUSTRIE INSGESAMT									
1975	JUL	43,9	-12,4	-30,1	87,9	- 8,3	88,0	- 7,9	93,6
	AUG	58,5	- 3,0	+33,3	89,2	+ 1,5	88,5	+ 0,6	92,8
	SEP	113,9	- 4,0	+94,7	91,5	+ 2,6	89,5	+ 1,1	93,7
	OKT	175,8	+ 5,0	+54,3	103,7	+13,3	99,0	+10,6	94,1
	NOV	98,6	- 5,9	-43,9	91,7	-11,6	95,7	- 3,3	94,8
	DEZ	57,3	- 1,9	-41,9	93,1	+ 1,5	95,4	- 0,3	96,1
1976	JAN	61,3	+ 8,3	+ 7,0	96,4	+ 3,5	95,9	+ 0,5	96,5
	FEB	80,7	+18,2	+31,6	101,5	+ 5,3	101,1	+ 5,4	97,3
	MAR*	172,2	+46,4	+113,4	137,2	+35,2	135,8	+34,3	(99,2)
	APR	155,5	+ 0,6	- 9,7	100,6	-26,7	101,1	-25,6	(101,4)
	MAI	120,5	+26,3	-22,5	112,0	+11,3	110,2	+ 9,0	(103,9)
	JUN	70,7	+12,6	-41,3	103,7	- 7,4	102,0	- 7,4	(106,9)
	JUL	57,7	+31,4	-18,4	104,3	+ 0,6	105,3	+ 3,2	(110,3)
BEKLEIDUNGSINDUSTRIE INLAND									
1975	JUL	43,8	-11,5	-29,5	85,3	- 8,2	85,8	- 7,1	90,1
	AUG	57,1	- 2,9	+30,4	86,7	+ 1,6	85,7	- 0,1	89,4
	SEP	109,4	- 5,0	+91,6	87,8	+ 1,3	85,7	+ 0,0	90,1
	OKT	165,2	+ 4,0	+51,0	98,0	+11,6	93,6	+ 9,2	90,4
	NOV	95,5	- 5,8	-42,2	88,4	- 9,8	92,1	- 1,6	90,7
	DEZ	56,7	- 1,2	-40,6	89,7	+ 1,5	92,0	- 0,1	91,9
1976	JAN	60,4	+ 8,2	+ 6,5	93,2	+ 3,9	92,2	+ 0,2	92,1
	FEB	76,5	+15,4	+26,7	96,5	+ 3,5	96,2	+ 4,3	92,9
	MAR*	161,9	+43,5	+111,6	129,0	+33,7	127,6	+32,6	(94,5)
	APR	144,7	- 2,0	-10,6	94,1	-27,1	95,4	-25,2	(96,5)
	MAI	114,3	+24,8	-21,0	106,1	+12,8	104,4	+ 9,4	(98,7)
	JUN	67,6	+ 7,9	-41,4	97,9	- 7,7	97,0	- 7,1	(101,3)
	JUL	57,3	+30,8	-14,5	100,7	+ 2,9	101,2	+ 4,3	(104,3)
BEKLEIDUNGSINDUSTRIE AUSLAND									
1975	JUL	46,0	-28,0	-39,7	134,8	-10,6	131,4	-12,2	152,1
	AUG	88,2	- 3,7	+91,7	132,7	- 1,6	137,5	+ 4,6	151,0
	SEP	206,9	+ 6,7	+134,6	161,9	+22,0	158,7	+15,4	156,4
	OKT*	394,2	+15,6	+90,5	281,9	+74,1	277,7	+75,0	160,1
	NOV	163,4	- 6,3	-58,5	152,8	-45,8	162,8	-41,4	167,3
	DEZ	69,2	-11,7	-57,6	158,0	+ 3,4	152,5	- 6,3	174,1
1976	JAN	79,8	+11,6	+15,3	157,9	- 0,1	163,8	+ 7,4	178,3
	FEB	166,0	+50,9	+108,0	198,6	+25,8	196,5	+20,0	180,9
	MAR*	380,6	+74,9	+129,3	301,8	+52,0	299,1	+52,2	(186,6)
	APR	375,5	+25,8	- 1,3	227,1	-24,8	221,0	-26,1	(192,9)
	MAI	246,3	+42,1	-34,4	222,1	- 2,2	215,9	- 2,3	(199,7)
	JUN	145,1	+90,2	-41,1	212,4	- 4,4	197,6	- 8,5	(207,2)
	JUL	67,4	+46,5	-53,5	170,5	-19,7	183,6	- 7,1	(215,3)

5 UMSATZ DER INDUSTRIE UND DES HAUPTGEWERBES

5.1 WERTINDEX (1970 = 100)

JAHR	MONAT	ORIGINALWERT			SAISONBEREINIGTER WERT		SAISON- UND ARBEITSTÄGLICH BEREINIGTER WERT		GLATTE KOMPONENTE
		1970=100	VERÄNDERUNG IN O/O GEGEN VORJAHR VORMONAT		1970=100	VERÄNDERUNG IN O/O GEGEN VORMONAT	1970=100	VERÄNDERUNG IN O/O GEGEN VORMONAT	
VERARBEITENDE INDUSTRIE (OHNE NÄHRUNGS- UND GENUSSMITTELINDUSTRIE) INSGESAMT									
1975	JUL	129,8	- 9,1	- 4,2	134,5	- 2,1	133,5	- 1,3	133,1
	AUG	118,1	- 9,2	- 9,0	130,4	- 3,0	131,5	- 1,5	133,7
	SEP	147,4	- 1,9	+24,8	140,2	+ 7,5	139,2	+ 5,9	136,5
	OKT	152,9	- 2,8	+ 3,7	139,6	- 0,4	136,8	- 1,7	138,5
	NOV	142,1	- 1,3	- 7,1	139,3	- 0,2	141,0	+ 3,1	140,2
	DEZ	146,4	+ 7,9	+ 3,0	148,1	+ 6,3	145,4	+ 3,1	143,8
1976	JAN	134,1	+ 4,3	- 8,5	142,6	- 3,7	143,8	- 1,1	(146,1)
	FEB	138,3	+ 8,6	+ 3,2	145,8	+ 2,2	145,7	+ 1,3	(148,0)
	MAR	159,1	+14,4	+15,0	152,7	+ 4,7	148,7	+ 2,1	(149,2)
	APR	149,3	+ 5,2	- 6,2	147,6	- 3,3	150,0	+ 0,9	(149,6)
	MAI	149,3	+17,2	+ 0,0	147,0	- 0,4	146,4	- 2,4	(150,5)
	JUN	155,2	+14,5	+ 4,0	155,5	+ 5,8	154,2	+ 5,3	(150,7)
	JUL	135,4	+ 5,1	-12,1	141,4	- 9,1	142,9	- 7,3	(142,9)
VERARBEITENDE INDUSTRIE (OHNE NÄHRUNGS- UND GENUSSMITTELINDUSTRIE) INLAND									
1975	JUL	121,2	- 8,5	- 2,7	125,1	- 1,4	124,1	- 0,9	124,3
	AUG	112,7	- 7,7	- 7,6	121,6	- 2,8	122,5	- 1,3	124,6
	SEP	139,9	+ 1,4	+24,9	131,6	+ 8,2	130,6	+ 6,6	127,3
	OKT	145,2	- 1,8	+ 3,8	130,4	- 0,9	127,8	- 2,1	129,0
	NOV	131,2	- 0,7	- 9,6	128,9	- 1,2	130,1	+ 1,8	130,3
	DEZ	131,7	+ 8,3	+ 0,4	136,8	+ 6,1	133,9	+ 2,9	133,5
1976	JAN	144,5	+ 4,2	- 5,5	132,6	- 3,1	133,6	- 0,2	(135,5)
	FEB	127,5	+ 7,9	+ 2,4	134,8	+ 1,7	134,8	+ 0,9	(137,1)
	MAR	147,3	+17,9	+15,5	141,5	+ 5,0	138,2	+ 2,5	(139,3)
	APR	137,5	+ 3,7	- 6,7	136,7	- 3,4	139,3	+ 0,8	(141,7)
	MAI	135,1	+16,9	+ 0,4	136,3	- 0,3	135,9	- 2,4	(140,8)
	JUN	143,6	+19,2	+ 4,1	143,9	+ 5,6	142,5	+ 4,9	(139,1)
	JUL	127,1	+ 4,9	-11,5	131,3	- 8,6	132,6	- 6,9	(134,3)
VERARBEITENDE INDUSTRIE (OHNE NÄHRUNGS- UND GENUSSMITTELINDUSTRIE) AUSLAND									
1975	JUL	159,3	- 9,9	- 7,7	165,8	- 2,5	163,1	- 4,1	(162,3)
	AUG	135,1	-12,2	-12,8	157,0	- 5,3	159,5	- 2,2	(164,0)
	SEP	172,2	- 5,6	+24,7	168,5	+ 7,3	167,1	+ 4,8	(166,6)
	OKT	173,4	- 6,8	+ 3,6	170,6	+ 1,2	168,1	+ 0,6	(169,7)
	NOV	177,6	- 1,1	- 0,4	173,6	+ 1,8	175,6	+ 4,5	(173,4)
	DEZ	195,1	+ 7,6	+ 9,8	185,7	+ 7,0	183,4	+ 4,4	(177,2)
1976	JAN	163,8	+ 3,4	-16,0	172,8	- 6,9	175,0	- 4,6	(180,8)
	FEB	173,3	+10,9	+ 5,8	180,4	+ 4,4	180,3	+ 3,0	(183,7)
	MAR	197,5	+20,9	+14,0	187,7	+ 4,0	183,8	+ 1,9	(186,7)
	APR	148,1	+ 8,3	- 4,8	185,6	- 1,1	186,9	+ 1,7	(186,3)
	MAI	146,5	+17,9	- 0,8	182,8	- 1,5	182,6	- 2,3	(185,4)
	JUN	193,5	+12,3	+ 3,8	191,3	+ 4,6	188,3	+ 3,1	(182,0)
	JUL	166,5	+ 5,2	-14,0	173,5	- 9,3	176,2	- 6,4	(171,0)
GRUNDSTOFF- UND PRODUKTIONSGÜTERINDUSTRIEN INSGESAMT									
1975	JUL	133,2	-19,9	- 1,2	131,0	- 3,1	129,9	- 2,8	129,9
	AUG	123,1	-22,3	- 7,6	126,1	- 3,7	126,8	- 2,4	129,4
	SEP	140,9	-13,5	+14,5	136,1	+ 7,9	135,6	+ 6,9	131,7
	OKT	148,0	-19,2	+ 5,0	135,1	- 0,7	131,8	- 2,8	133,9
	NOV	134,3	-12,0	- 9,3	135,4	+ 0,2	136,7	+ 3,7	136,2
	DEZ	125,7	- 2,4	- 6,4	144,2	+ 6,5	142,6	+ 4,3	140,2
1976	JAN	126,5	- 5,5	+ 8,6	140,3	- 2,7	141,2	- 1,0	(143,5)
	FEB	138,3	+ 1,2	+ 1,3	145,3	+ 3,6	145,3	+ 2,9	(147,4)
	MAR	157,0	+10,4	+14,0	153,0	+ 5,3	150,3	+ 3,4	(150,3)
	APR	152,3	+ 5,5	- 3,4	150,3	- 1,8	152,2	+ 1,3	(153,7)
	MAI	154,7	+17,7	+ 1,6	150,3	+ 0,0	150,2	- 1,3	(154,5)
	JUN	157,7	+17,3	+ 1,9	157,0	+ 4,5	156,0	+ 3,9	(154,3)
	JUL	150,3	+12,8	- 4,7	147,9	- 5,8	148,6	- 4,7	(149,0)
GRUNDSTOFF- UND PRODUKTIONSGÜTERINDUSTRIEN INLAND									
1975	JUL	125,6	-16,5	+ 0,1	121,7	- 2,7	120,4	- 2,8	121,2
	AUG	116,2	-17,2	- 7,5	118,1	- 3,0	118,8	- 1,3	120,6
	SEP	131,8	- 9,4	+13,4	126,0	+ 6,7	125,3	+ 5,5	122,7
	OKT	135,7	-1,8	+ 6,0	125,9	- 0,1	122,8	- 2,0	124,4
	NOV	124,6	- 9,7	-10,8	125,7	- 0,2	126,8	+ 3,3	126,0
	DEZ	112,5	- 0,1	- 9,7	132,4	+ 5,3	130,8	+ 3,2	129,5
1976	JAN	123,6	- 4,9	+ 9,9	128,5	- 2,9	129,4	- 1,1	(132,3)
	FEB	124,7	+ 1,5	+ 0,9	133,4	+ 3,8	133,5	+ 3,2	(135,7)
	MAR	144,9	+17,2	+16,2	141,3	+ 5,9	138,6	+ 3,8	(138,5)
	APR	141,2	+ 4,5	- 3,2	137,9	- 2,4	139,8	+ 0,9	(141,5)
	MAI	143,4	+18,8	+ 2,3	138,9	+ 0,7	138,9	- 0,6	(142,6)
	JUN	147,2	+17,3	+ 2,6	145,4	+ 4,7	144,4	+ 4,0	(141,6)
	JUL	140,5	+11,9	- 4,6	136,7	- 6,0	137,3	- 4,9	(138,8)
GRUNDSTOFF- UND PRODUKTIONSGÜTERINDUSTRIEN AUSLAND									
1975	JUL	158,9	-27,7	- 4,7	163,5	- 2,2	159,5	- 5,1	(159,8)
	AUG	146,5	-33,5	- 7,8	151,7	- 7,2	153,8	- 3,6	(158,8)
	SEP	172,1	-22,5	+17,5	170,3	+12,3	169,8	+10,4	(160,0)
	OKT	176,3	-25,1	+ 2,4	166,4	- 2,3	161,7	- 4,8	(163,4)
	NOV	167,8	-19,5	- 4,8	161,0	- 3,2	163,2	+ 0,9	(168,6)
	DEZ	170,8	- 7,2	+ 1,8	180,3	+12,0	178,8	+ 9,6	(175,3)
1976	JAN	181,1	- 6,5	+ 6,0	186,3	+ 3,3	188,2	+ 5,3	(182,8)
	FEB	184,8	- 0,2	+ 2,0	186,6	+ 0,2	187,0	- 0,6	(190,0)
	MAR	211,5	+14,7	+ 9,0	202,0	+ 8,3	197,7	+ 5,7	(194,9)
	APR	173,8	+ 8,0	- 3,8	192,5	- 4,7	193,5	- 2,1	(197,6)
	MAI	193,6	+15,2	- 1,1	188,7	- 2,9	190,2	- 1,7	(193,2)
	JUN	193,7	+10,2	+ 0,1	194,3	+ 3,0	191,3	+ 0,6	(186,8)
	JUL	183,7	+15,6	- 5,2	186,1	- 4,2	186,7	- 2,4	(181,1)

5 UMSATZE DER INDUSTRIE UND DES BAUHAUPTGEWERBES

5.1 WERTINDEX (1970 = 100)

JAHR	MONAT	ORIGINALWERT			SAISONBEREINIGTER WERT		SAISON- UND ARBEITSTÄGLICH BEREINIGTER WERT		GLATTE KOMPONENTE
		1970=100	VERÄNDERUNG IN O/O GEGEN VORJAHR	VERÄNDERUNG IN O/O GEGEN VORMONAT	1970=100	VERÄNDERUNG IN O/O GEGEN VORMONAT	1970=100	VERÄNDERUNG IN O/O GEGEN VORMONAT	
INVESTITIONSGÜTERINDUSTRIEN INSGESAMT									
1975	JUL	133,0	+ 0,5	- 8,7	140,8	- 2,2	140,1	- 0,8	139,7
	AUG	116,9	+ 2,1	-12,1	136,9	- 2,8	138,2	- 1,4	141,0
	SEP	155,0	+ 9,5	+32,6	146,9	+ 7,3	145,8	+ 5,5	143,9
	OKT	156,5	+ 7,9	+ 1,0	146,7	- 0,1	144,3	- 1,0	145,9
	NOV	152,0	+ 8,7	- 2,9	146,3	- 0,3	148,3	+ 2,8	146,9
	DEZ	175,0	+14,4	+15,1	156,0	+ 6,6	152,2	+ 2,6	150,6
1976	JAN	132,8	+11,8	-24,1	148,1	- 5,1	149,4	- 1,8	(152,7)
	FEB	137,9	+14,9	+ 3,8	150,8	+ 1,8	150,7	+ 0,9	(154,3)
	MAR	162,1	+20,6	+17,5	157,2	+ 4,2	152,8	+ 1,4	(154,9)
	APR	150,3	+ 4,7	- 7,3	150,8	- 4,1	153,8	+ 0,7	(153,8)
	MAI	152,2	+15,9	+ 1,3	149,2	- 1,1	148,4	- 3,5	(151,9)
	JUN	164,8	+13,1	+ 8,3	159,8	+ 7,1	157,3	+ 6,0	(147,8)
	JUL	129,9	- 2,3	-21,2	138,2	-13,5	140,7	-10,6	(136,3)
INVESTITIONSGÜTERINDUSTRIEN INLAND									
1975	JUL	141,3	- 1,4	- 7,8	128,5	- 1,3	127,7	- 0,2	128,6
	AUG	109,5	+ 0,1	- 9,7	125,2	- 2,6	126,3	- 1,1	129,8
	SEP	147,8	+12,1	+35,0	138,2	+10,4	137,2	+ 8,6	132,7
	OKT	147,2	+ 9,9	- 0,4	136,2	- 1,4	134,0	- 2,3	134,6
	NOV	157,6	+ 7,2	- 6,5	133,4	- 2,1	135,0	+ 0,7	135,4
	DEZ	158,3	+14,8	+15,0	143,4	+ 7,5	138,9	+ 2,9	138,8
1976	JAN	123,7	+13,9	-21,9	138,4	- 3,5	139,6	+ 0,5	(140,8)
	FEB	126,6	+14,3	+ 2,3	138,7	+ 0,2	138,7	- 0,6	(142,3)
	MAR	149,2	+19,6	+17,9	145,6	+ 5,0	140,8	+ 1,5	(142,9)
	APR	136,2	+ 3,3	- 8,7	136,5	- 6,2	140,5	- 0,2	(141,8)
	MAI	139,3	+15,6	+ 2,3	138,8	+ 1,7	138,1	- 1,7	(140,1)
	JUN	152,3	+15,8	+ 9,3	147,6	+ 6,3	144,9	+ 4,9	(136,2)
	JUL	119,0	- 1,9	-21,9	127,1	-13,9	129,6	-10,6	(127,3)
INVESTITIONSGÜTERINDUSTRIEN AUSLAND									
1975	JUL	160,9	+ 3,8	-10,4	169,9	- 3,9	169,4	- 1,9	166,5
	AUG	134,9	+ 6,1	-16,2	164,9	- 2,9	166,7	- 1,6	168,2
	SEP	172,9	+ 4,8	+28,2	168,0	+ 1,9	166,9	+ 0,1	171,0
	OKT	179,5	+ 4,8	+ 3,8	172,7	+ 2,8	169,7	+ 1,7	173,3
	NOV	186,2	+11,6	+ 3,7	177,3	+ 2,7	180,4	+ 6,3	174,8
	DEZ	215,7	+14,2	+15,5	186,7	+ 5,3	184,0	+ 2,0	179,0
1976	JAN	153,9	+ 8,0	-28,4	171,5	- 8,1	173,1	- 5,9	(181,5)
	FEB	165,4	+16,4	+ 7,5	180,2	+ 5,1	179,9	+ 3,9	(183,3)
	MAR	193,0	+21,5	+16,7	185,0	+ 2,7	181,2	+ 0,7	(184,0)
	APR	184,8	+ 7,4	- 4,2	182,5	- 1,4	184,9	+ 2,0	(182,8)
	MAI	183,5	+16,3	- 0,7	178,3	- 2,3	177,0	- 4,3	(180,1)
	JUN	194,8	+ 8,5	+ 6,2	188,9	+ 5,9	186,9	+ 5,6	(175,5)
	JUL	155,5	- 3,4	-20,2	164,2	-13,1	167,0	-10,6	(158,0)
VERBRAUCHSGÜTERINDUSTRIEN INSGESAMT									
1975	JUL	117,4	- 7,9	+ 2,5	126,6	+ 0,1	125,0	- 0,4	127,2
	AUG	112,7	- 4,4	- 4,0	123,6	- 2,4	124,8	- 0,2	127,2
	SEP	141,6	+ 0,1	+25,6	132,0	+ 6,8	130,2	+ 4,3	128,2
	OKT	153,1	- 1,8	+ 8,1	130,6	- 1,1	127,7	- 1,9	129,3
	NOV	133,0	- 1,3	-13,1	129,6	- 0,8	131,6	+ 3,1	129,7
	DEZ	117,8	+ 7,7	-11,4	136,3	+ 5,2	132,9	+ 1,0	131,0
1976	JAN	132,3	+ 5,3	+12,3	133,8	- 1,8	135,7	+ 2,1	132,0
	FEB	139,3	+ 8,7	+ 5,3	137,4	+ 2,7	137,2	+ 1,1	133,0
	MAR	155,0	+19,0	+11,3	144,0	+ 4,8	139,3	+ 1,5	(135,0)
	APR	142,0	+ 5,7	- 8,4	136,6	- 5,1	139,3	+ 0,0	(137,3)
	MAI	133,9	+19,0	- 5,7	139,4	+ 2,0	138,3	- 0,7	(140,0)
	JUN	130,3	+13,8	- 2,7	142,6	+ 2,3	142,5	+ 3,0	(143,0)
	JUL	127,8	+ 8,9	- 1,9	134,6	- 5,6	136,9	- 3,9	(146,5)
VERBRAUCHSGÜTERINDUSTRIEN INLAND									
1975	JUL	114,3	- 6,6	+ 2,7	123,6	- 0,2	122,0	- 0,8	124,2
	AUG	110,2	- 3,2	- 3,6	120,4	- 2,6	121,6	- 0,3	124,1
	SEP	138,2	+ 0,2	+25,4	128,1	+ 6,4	126,3	+ 3,9	125,0
	OKT	149,8	- 1,8	+ 8,4	126,6	- 1,2	123,9	- 1,9	125,9
	NOV	150,1	- 1,7	-13,2	125,6	- 0,8	127,7	+ 3,1	126,0
	DEZ	113,7	+ 6,8	-12,6	131,8	+ 4,9	128,7	+ 0,8	127,0
1976	JAN	127,4	+ 3,7	+12,0	128,9	- 2,2	130,7	+ 1,6	127,7
	FEB	133,3	+ 6,9	+ 4,6	132,1	+ 2,5	131,9	+ 0,9	128,3
	MAR	147,7	+16,1	+10,8	137,8	+ 4,3	133,4	+ 1,1	(129,8)
	APR	135,8	+ 3,4	- 8,1	130,6	- 5,2	133,0	- 0,3	(131,5)
	MAI	127,6	+16,1	- 6,0	133,1	+ 1,9	132,0	- 0,8	(133,6)
	JUN	123,2	+10,7	- 3,4	136,1	+ 2,3	135,9	+ 3,0	(135,9)
	JUL	121,0	+ 5,9	- 1,8	128,2	- 5,8	130,4	- 4,0	(138,6)
VERBRAUCHSGÜTERINDUSTRIEN AUSLAND									
1975	JUL	141,6	-15,3	+ 1,9	150,8	+ 4,0	147,0	+ 0,5	(146,4)
	AUG	132,4	-11,4	- 6,5	146,4	- 2,9	148,1	+ 0,7	(149,7)
	SEP	168,2	- 0,8	+27,0	162,3	+10,9	161,2	+ 8,8	(154,0)
	OKT	178,7	- 1,4	+ 6,2	162,6	+ 0,2	158,0	- 2,0	(158,9)
	NOV	156,1	+ 1,5	-12,6	158,1	- 2,8	160,1	+ 1,3	(164,3)
	DEZ	149,0	+13,0	- 4,5	166,6	+ 5,4	165,9	+ 3,6	(169,9)
1976	JAN	170,6	+15,7	+14,5	177,5	+ 6,5	179,0	+ 7,9	(175,4)
	FEB	185,9	+20,1	+ 9,0	177,5	+ 0,0	178,0	- 0,6	(180,4)
	MAR	211,7	+37,2	+13,9	192,2	+ 8,3	188,0	+ 5,6	(184,7)
	APR	190,5	+20,8	-10,0	182,6	- 5,0	183,6	- 2,3	(186,7)
	MAI	183,0	+38,1	- 3,9	184,1	+ 0,8	185,5	+ 1,0	(188,6)
	JUN	185,4	+33,5	+ 1,3	193,3	+ 5,0	191,9	+ 3,5	(193,2)
	JUL	180,6	+27,5	- 2,6	188,5	- 2,5	188,5	- 1,8	(186,4)

5 UMSÄTZE DER INDUSTRIE UND DES BAUHAUPTGEBIEBES

5.1 WERTINDEX (1970 = 100)

JAHR	MONAT	ORIGINALWERT			SAISONBEREINIGTER WERT		SAISON- UND ARBEITSTÄEGLEICH BEREINIGTER WERT		GLATTE KOMPONENTE
		1970=100	VERÄNDERUNG IN O/O GEGEN VORJAHR VORMONAT		1970=100	VERÄNDERUNG IN O/O GEGEN VORMONAT	1970=100	VERÄNDERUNG IN O/O GEGEN VORMONAT	1970=100
CHEMISCHE INDUSTRIE (OHNE KOHLENWERTSTOFFINDUSTRIE) INSGESAMT									
1975	JUL	143,6	-20,8	- 0,7	143,7	- 0,3	140,2	- 4,0	(142,4)
	AUG	133,9	-20,0	- 6,8	139,9	- 2,6	141,4	+ 0,9	(144,4)
	SEP	157,8	- 7,1	+17,8	157,2	+12,4	156,4	+10,6	(147,6)
	OKT	165,3	-10,9	+ 4,8	154,5	- 1,7	150,2	- 4,0	(152,0)
	NOV	152,4	- 1,5	- 7,8	150,3	- 2,7	152,4	+ 1,5	(157,2)
	DEZ	149,2	+14,6	- 2,1	167,6	+11,5	165,8	+ 8,8	(162,9)
1976	JAN	168,0	+ 6,5	+12,6	170,6	+ 1,8	172,1	+ 3,8	(168,5)
	FEB	168,6	+11,9	+ 0,4	170,5	- 0,1	170,7	- 0,8	(173,3)
	MAR	186,9	+28,5	+10,9	179,4	+ 5,2	175,0	+ 2,5	(175,6)
	APR	174,9	+13,7	- 6,4	172,4	- 3,9	174,5	- 0,3	(175,5)
	MAI	174,3	+23,3	- 0,3	169,8	- 1,5	171,1	- 1,9	(172,6)
	JUN	177,0	+22,4	+ 1,5	176,7	+ 4,1	173,3	+ 1,3	(173,7)
	JUL	168,5	+17,3	- 4,8	166,8	- 5,6	168,4	- 2,8	(167,6)
CHEMISCHE INDUSTRIE (OHNE KOHLENWERTSTOFFINDUSTRIE) INLAND									
1975	JUL	140,3	-15,6	- 0,8	138,9	- 1,6	135,3	- 5,5	(138,9)
	AUG	130,0	-14,0	- 7,3	135,3	- 2,6	137,2	+ 1,4	(140,6)
	SEP	150,9	- 3,8	+16,1	148,5	+ 9,8	147,6	+ 7,6	(143,0)
	OKT	160,8	- 6,0	+ 6,6	148,7	+ 0,1	145,2	- 1,6	(146,1)
	NOV	144,5	+ 0,3	-10,1	147,5	- 0,8	149,9	+ 3,2	(149,6)
	DEZ	133,8	+ 9,9	- 7,4	153,3	+ 3,9	152,2	+ 1,5	(153,2)
1976	JAN	158,7	+ 5,0	+18,6	158,3	+ 3,3	160,4	+ 5,4	(156,7)
	FEB	154,6	+ 8,5	- 2,6	157,0	- 0,8	157,1	- 2,1	(159,6)
	MAR	172,1	+22,0	+11,3	164,8	+ 5,6	161,4	+ 2,7	(160,8)
	APR	160,9	+ 6,9	- 6,5	158,0	- 4,1	158,2	- 2,0	(160,5)
	MAI	158,8	+17,9	- 1,3	154,8	- 2,0	155,5	- 1,7	(155,4)
	JUN	162,6	+15,0	+ 2,4	162,0	+ 4,7	159,3	+ 2,4	(157,8)
	JUL	156,5	+11,5	- 3,8	154,2	- 4,8	155,7	- 2,3	(158,3)
CHEMISCHE INDUSTRIE (OHNE KOHLENWERTSTOFFINDUSTRIE) AUSLAND									
1975	JUL	151,0	-29,6	- 0,6	152,9	+ 2,2	148,3	- 2,1	(150,1)
	AUG	142,6	-29,8	- 5,6	148,3	- 3,0	150,8	+ 1,7	(153,2)
	SEP	173,3	-12,8	+21,5	174,8	+17,9	174,2	+15,5	(158,7)
	OKT	175,3	-19,6	+ 1,2	166,0	- 5,0	161,4	- 7,3	(166,3)
	NOV	170,3	- 4,5	- 2,9	166,6	+ 0,4	168,5	+ 4,4	(175,6)
	DEZ	183,4	+22,9	+ 7,7	198,0	+18,8	192,5	+14,2	(185,8)
1976	JAN	188,5	+ 9,5	+ 2,8	196,4	- 0,8	198,7	+ 3,2	(196,1)
	FEB	199,9	+18,4	+ 6,0	199,4	+ 1,5	200,2	+ 0,8	(205,2)
	MAR	219,9	+41,6	+10,0	219,0	+ 9,8	212,7	+ 6,2	(210,3)
	APR	206,3	+28,0	- 6,2	203,7	- 7,0	206,4	- 3,0	(210,7)
	MAI	209,1	+33,8	+ 1,4	200,2	- 1,7	202,5	- 1,9	(202,8)
	JUN	209,2	+37,7	+ 0,0	205,6	+ 2,7	199,0	- 1,7	(197,6)
	JUL	195,2	+29,3	- 6,7	195,2	- 5,1	197,4	- 0,8	(193,8)
MASCHINENBAU INSGESAMT									
1975	JUL	140,7	+ 2,2	- 3,6	143,0	+ 0,8	142,1	+ 1,3	140,7
	AUG	121,2	+ 1,2	-13,9	137,5	- 3,8	138,7	- 2,4	141,3
	SEP	145,8	+ 6,7	+20,3	145,9	+ 6,1	144,6	+ 4,3	143,3
	OKT	151,3	+ 4,6	+ 3,8	145,9	+ 0,0	144,2	- 0,3	144,9
	NOV	154,5	+ 8,6	+ 2,1	148,6	+ 1,9	150,4	+ 4,3	145,4
	DEZ	186,0	+ 9,6	+21,7	153,4	+ 3,2	150,2	- 0,1	149,4
1976	JAN	128,9	+ 3,6	-31,4	144,2	- 6,0	145,4	- 3,2	(151,3)
	FEB	133,5	+10,1	+ 3,6	149,5	+ 3,7	149,4	+ 2,8	(152,8)
	MAR	154,6	+17,4	+15,8	155,3	+ 3,9	152,0	+ 1,7	(153,4)
	APR	149,4	+ 5,1	- 3,4	150,0	- 3,4	152,2	+ 0,1	(152,5)
	MAI	148,3	+14,7	- 0,7	151,0	+ 0,7	150,7	- 1,0	(150,8)
	JUN	165,9	+14,4	+12,5	159,5	+ 5,6	157,2	+ 4,3	(146,6)
	JUL	131,3	- 6,7	-21,3	134,2	-15,9	136,5	-13,2	(131,7)
MASCHINENBAU INLAND									
1975	JUL	123,1	+ 2,2	- 1,4	124,1	+ 1,6	122,3	- 0,4	121,8
	AUG	109,2	+ 6,1	-11,3	121,4	- 2,2	122,5	+ 0,2	124,4
	SEP	129,3	+13,0	+18,4	129,3	+ 6,5	127,8	+ 4,3	(125,3)
	OKT	130,9	+ 4,8	+ 1,2	125,6	- 2,9	124,3	- 2,7	(126,2)
	NOV	133,7	+10,4	+ 2,1	129,6	+ 3,2	131,8	+ 6,0	(127,0)
	DEZ	157,1	+ 5,6	+17,5	129,1	- 0,4	124,7	- 5,4	(127,5)
1976	JAN	116,9	+ 8,4	-25,6	127,5	- 1,2	129,3	+ 3,7	(128,4)
	FEB	117,0	+16,6	+ 0,1	130,0	+ 2,0	129,9	+ 0,5	(129,3)
	MAR	135,7	+19,2	+16,0	136,9	+ 5,3	133,0	+ 2,4	(130,1)
	APR	127,0	+ 6,0	- 6,4	130,5	- 4,7	132,7	- 0,2	(130,9)
	MAI	131,5	+16,8	+ 3,5	133,5	+ 2,3	133,1	+ 0,3	(131,7)
	JUN	148,2	+18,7	+12,7	142,2	+ 6,5	139,6	+ 4,9	(132,4)
	JUL	115,9	- 5,8	-21,8	120,0	-15,6	123,3	-11,7	(132,1)
MASCHINENBAU AUSLAND									
1975	JUL	172,8	+ 2,1	- 6,2	176,5	+ 0,1	177,1	+ 3,6	173,7
	AUG	143,1	- 4,9	-17,2	167,4	- 5,2	168,4	- 4,9	176,9
	SEP	175,7	- 1,0	+22,8	177,9	+ 6,3	176,7	+ 4,9	180,5
	OKT	188,5	+ 4,3	+ 7,3	184,3	+ 3,6	181,5	+ 2,7	183,6
	NOV	192,5	+ 6,4	+ 2,1	185,8	+ 0,8	188,4	+ 3,8	185,1
	DEZ	244,1	+14,6	+26,8	199,4	+ 7,3	196,1	+ 4,1	189,6
1976	JAN*	150,9	- 2,5	-38,2	162,3	-18,6	163,5	-16,6	(192,7)
	FEB	163,6	+ 9,6	+ 8,4	187,2	+15,3	186,7	+14,2	(194,7)
	MAR	188,9	+15,1	+15,5	191,1	+ 2,1	187,8	+ 0,6	(195,2)
	APR	190,4	+ 4,2	+ 0,8	188,9	- 1,2	192,4	+ 2,4	(192,7)
	MAI	179,1	+12,2	- 5,9	180,8	- 4,3	178,7	- 7,1	(188,2)
	JUN	201,1	+ 9,2	+12,3	189,5	+ 4,8	188,4	+ 5,4	(180,3)
	JUL	159,3	- 7,8	-20,8	163,2	-13,9	165,9	-11,9	(167,6)

5 UMSATZE DER INDUSTRIE UND DES BAUHAUPTGEWERBES

5.1 WERTINDEX (1970 = 100)

JAHR	MONAT	ORIGINALWERT			SAISONBEREINIGTER WERT		SAISON- UND ARBEITSTÄGLICH BEREINIGTER WERT		GLATTE KOMPONENTE
		1970=100	VERÄNDERUNG VORJAHR	IN O/O GEGEN VORMONAT	1970=100	VERÄNDERUNG IN O/O GEGEN VORMONAT	1970=100	VERÄNDERUNG IN O/O GEGEN VORMONAT	1970=100
STRASSENFAHRZEUGBAU INSGESAMT									
1975	JUL	122,6	+10,6	-20,8	137,1	- 7,2	137,1	- 5,6	139,5
	AUG	108,2	+31,3	-11,7	142,5	+ 3,9	143,7	+ 4,8	143,1
	SEP	157,6	+47,5	+45,8	157,6	+10,6	155,6	+ 8,3	147,1
	OKT	172,7	+34,2	+ 9,4	158,9	+ 0,8	155,9	+ 0,2	150,7
	NOV	155,5	+36,3	-10,0	158,6	- 0,2	161,0	+ 3,3	153,0
	DEZ	158,8	+33,2	+ 2,1	165,8	+ 4,5	156,7	- 2,7	156,0
1976	JAN	146,5	+54,4	- 7,7	164,3	- 0,9	165,8	+ 5,8	158,5
	FEB	154,4	+36,2	+ 5,4	160,4	- 2,4	160,5	- 3,2	158,8
	MAR	189,2	+34,4	+22,5	168,0	+ 4,7	159,6	- 0,6	(159,2)
	APR	171,7	+ 5,7	- 9,2	152,4	- 9,3	161,4	+ 1,1	(159,1)
	MAI	175,4	+26,2	+ 2,2	160,5	+ 5,3	158,2	- 2,0	(158,4)
	JUN	172,9	+11,7	- 1,4	160,7	+ 0,1	158,3	+ 0,1	(157,0)
	JUL	124,8	+ 1,8	-27,8	139,2	-13,4	144,3	- 8,8	(154,8)
STRASSENFAHRZEUGBAU INLAND									
1975	JUL	116,8	+ 7,8	-21,8	126,1	- 9,3	124,5	-10,4	137,9
	AUG	105,2	+21,5	- 9,9	132,6	+ 5,2	133,8	+ 7,5	142,0
	SEP	164,7	+64,2	+56,6	159,4	+20,2	157,5	+17,7	146,5
	OKT	175,3	+55,7	+ 6,4	161,4	+ 1,3	159,4	+ 1,2	150,0
	NOV	142,5	+45,6	-18,7	151,3	- 6,3	152,9	- 4,1	151,7
	DEZ	150,7	+53,2	+ 5,8	166,0	+ 9,7	156,8	+ 2,6	154,0
1976	JAN	133,8	+69,2	-11,2	164,0	- 1,2	166,1	+ 5,9	156,0
	FEB	150,6	+35,1	+12,6	157,8	- 3,8	157,9	- 4,9	155,1
	MAR	183,1	+23,0	+21,6	162,1	+ 2,7	153,3	- 2,9	(154,3)
	APR	170,4	+ 3,2	- 6,9	147,1	- 9,3	155,4	+ 1,4	(152,6)
	MAI	172,4	+24,5	+ 1,2	153,7	+ 4,5	151,7	- 2,4	(150,0)
	JUN	167,1	+11,8	- 3,1	152,3	- 0,9	149,8	- 1,3	(146,4)
	JUL	111,5	- 4,5	-33,3	122,9	-19,3	128,4	-14,3	(141,7)
STRASSENFAHRZEUGBAU AUSLAND									
1975	JUL	129,9	+14,0	-19,6	151,7	- 5,5	152,3	- 1,9	143,4
	AUG	112,0	+45,1	-13,8	155,7	+ 2,6	157,2	+ 3,2	148,0
	SEP	149,3	+29,4	+33,3	155,8	+ 0,1	154,0	- 2,0	(150,4)
	OKT	169,5	+14,5	+13,5	154,8	- 0,6	150,8	- 2,1	(152,9)
	NOV	171,6	+28,6	+ 1,2	165,5	+ 6,9	168,7	+11,9	(155,3)
	DEZ	168,8	+16,5	- 1,6	163,4	- 1,3	153,2	- 8,0	(158,3)
1976	JAN	162,1	+41,7	- 4,0	163,1	- 0,2	164,0	+ 5,7	(161,2)
	FEB	159,0	+37,3	- 1,9	158,7	- 2,7	158,7	- 3,2	(163,4)
	MAR	196,8	+50,6	+23,8	176,6	+11,3	169,6	+ 6,9	(165,4)
	APR	173,3	+ 8,7	-11,9	163,5	- 7,4	171,9	+ 1,4	(167,2)
	MAI	179,0	+28,1	+ 3,3	168,8	+ 3,2	166,3	- 3,3	(168,7)
	JUN	180,0	+11,5	+ 0,6	176,1	+ 4,3	171,8	+ 3,3	(166,5)
	JUL	141,2	+ 8,7	-21,6	162,4	- 7,8	168,0	- 2,2	(163,3)
ELEKTROTECHNISCHE INDUSTRIE INSGESAMT									
1975	JUL	128,6	- 9,0	- 9,2	138,0	- 3,6	138,5	- 0,4	138,3
	AUG	123,8	- 3,9	- 3,7	139,3	+ 0,9	140,3	+ 1,3	139,0
	SEP*	169,3	+ 2,7	+36,8	156,5	+12,3	156,1	+11,3	141,5
	OKT	156,1	+ 1,6	- 7,8	145,6	- 7,0	143,1	- 8,3	143,5
	NOV	157,8	+ 0,9	+ 1,1	146,0	+ 0,3	148,4	+ 3,7	144,8
	DEZ	184,9	+11,8	+17,2	160,5	+ 9,9	155,3	+ 4,6	148,3
1976	JAN	126,8	- 2,2	-31,4	142,5	-11,2	143,6	- 7,5	(151,1)
	FEB	140,9	+12,5	+11,1	153,7	+ 7,9	153,5	+ 6,9	(153,7)
	MAR	161,8	+17,4	+14,8	157,9	+ 2,7	152,5	- 0,7	(155,6)
	APR	143,5	+ 5,1	-11,3	151,0	- 4,4	156,2	+ 2,4	(156,4)
	MAI	148,2	+16,3	+ 3,3	152,7	+ 1,1	150,7	- 3,5	(155,5)
	JUN	164,8	+16,3	+11,2	163,3	+ 6,9	159,9	+ 6,1	(154,5)
	JUL	138,0	+ 7,3	-16,3	147,9	- 9,4	151,5	- 5,3	(148,9)
ELEKTROTECHNISCHE INDUSTRIE INLAND									
1975	JUL	118,0	-10,3	- 9,6	129,8	- 1,8	129,8	+ 0,4	128,4
	AUG	113,4	- 7,0	- 3,9	128,4	- 1,1	129,3	- 0,4	128,9
	SEP*	158,2	+ 3,5	+39,5	147,4	+14,8	147,0	+13,7	131,1
	OKT	150,7	+ 0,9	- 4,7	136,1	- 7,7	133,5	- 9,2	133,0
	NOV	146,0	- 0,9	- 3,1	134,6	- 1,1	136,8	+ 2,5	134,0
	DEZ	168,1	+ 7,5	+15,1	145,4	+ 8,0	141,9	+ 3,7	136,8
1976	JAN	120,0	- 4,5	-28,6	131,9	- 9,3	132,9	- 6,3	(139,3)
	FEB	131,3	+12,0	+ 9,4	143,1	+ 8,5	143,1	+ 7,7	(141,6)
	MAR	149,2	+16,7	+13,6	145,7	+ 1,8	141,3	- 1,3	(143,3)
	APR	130,7	+ 4,1	-12,4	139,4	- 4,3	143,3	+ 1,4	(145,8)
	MAI	133,7	+12,4	+ 2,3	139,2	- 0,1	137,9	- 3,8	(143,1)
	JUN	150,6	+15,3	+12,6	149,8	+ 7,6	147,0	+ 6,6	(142,3)
	JUL	125,7	+ 6,5	-16,5	137,6	- 8,1	140,2	- 4,6	(137,4)
ELEKTROTECHNISCHE INDUSTRIE AUSLAND									
1975	JUL	166,7	- 5,4	- 8,2	167,2	- 7,7	168,6	- 5,2	177,3
	AUG	161,2	+ 5,1	- 3,3	178,6	+ 6,8	179,1	+ 6,2	181,2
	SEP	208,8	+ 0,4	+29,5	196,2	+ 9,9	194,3	+ 8,5	186,5
	OKT	175,2	+ 3,7	-16,1	181,1	- 7,7	181,2	- 6,7	189,6
	NOV	200,0	+ 6,2	+14,2	188,2	+ 3,9	189,9	+ 4,8	192,2
	DEZ	245,1	+23,9	+22,6	216,3	+14,9	207,7	+ 9,4	197,0
1976	JAN*	151,1	+ 5,2	-38,4	168,6	-22,1	169,6	-18,3	(200,7)
	FEB	175,1	+14,0	+15,9	192,2	+14,0	192,3	+13,4	(203,4)
	MAR	207,1	+19,4	+18,3	200,3	+ 4,2	195,9	+ 1,9	(204,7)
	APR	189,6	+ 7,4	- 8,5	195,0	- 2,6	200,7	+ 2,5	(204,3)
	MAI	200,0	+26,7	+ 5,5	200,5	+ 2,8	198,0	- 1,3	(199,9)
	JUN	215,6	+18,8	+ 7,8	210,4	+ 4,9	205,7	+ 3,9	(198,5)
	JUL	182,4	+ 9,4	-15,4	184,4	-12,4	189,5	- 7,9	(192,8)

5 UMSATZE DER INDUSTRIE UND DES BAUHAUPTGEWERBES

5.1 WERTINDEX (1970 = 100)

JAHR	MONAT	ORIGINALWERT			SAISONBEREINIGTER WERT		SAISON- UND ARBEITSTÄGLICH BEREINIGTER WERT		GLATTE KOMPONENTE
		1970=100	VERÄNDERUNG IN VORJAHR	IN O/O GEGEN VORMONAT	1970=100	VERÄNDERUNG IN O/O GEGEN VORMONAT	1970=100	VERÄNDERUNG IN O/O GEGEN VORMONAT	1970=100
EISEN-, FLECH- UND METALLWARENINDUSTRIE INSGESAMT									
1975	JUL	117,8	- 8,0	- 3,3	122,9	- 0,6	121,9	+ 0,4	120,2
	AUG	106,0	- 4,5	-10,0	118,2	- 3,8	119,4	- 2,1	120,6
	SEP	131,0	+ 1,5	+23,6	126,0	+ 6,6	125,3	+ 4,9	122,7
	OKT	141,0	- 0,7	+ 7,6	124,2	- 1,4	121,2	- 3,3	123,8
	NOV	129,8	+ 1,4	- 7,9	124,0	- 0,2	125,6	+ 3,6	124,7
	DEZ	117,9	+ 7,1	- 9,2	128,3	+ 3,5	126,2	+ 0,5	127,3
1976	JAN	117,8	+ 0,9	- 0,1	123,6	- 3,7	124,8	- 1,1	(128,5)
	FEB	124,4	+ 7,7	+ 5,6	128,8	+ 4,2	128,7	+ 3,1	(129,6)
	MAR	139,0	+17,2	+11,7	133,8	+ 3,9	130,9	+ 1,7	(131,7)
	APR	132,7	+ 2,6	- 4,5	130,2	- 2,7	132,1	+ 0,9	(133,9)
	MAI	133,4	+17,1	+ 0,9	131,6	+ 1,1	130,8	- 1,0	(134,0)
	JUN	136,0	+11,7	+ 1,6	137,3	+ 4,3	136,6	+ 4,4	(135,2)
	JUL	126,4	+ 7,3	- 7,1	131,3	- 4,4	132,5	- 3,0	(131,3)
EISEN-, FLECH- UND METALLWARENINDUSTRIE INLAND									
1975	JUL	114,0	- 5,2	- 2,7	118,7	- 0,4	117,6	+ 0,3	116,4
	AUG	104,2	- 1,7	- 8,6	114,6	- 3,5	115,7	- 1,6	116,9
	SEP	127,7	+ 3,2	+22,6	121,9	+ 6,4	121,2	+ 4,8	118,9
	OKT	137,4	+ 2,3	+ 7,6	120,6	- 1,1	117,9	- 2,7	120,0
	NOV	125,9	+ 3,5	- 8,4	120,2	- 0,3	121,6	+ 3,1	120,9
	DEZ	113,2	+ 9,7	-10,1	124,2	+ 3,3	122,4	+ 0,7	123,0
1976	JAN	114,0	+ 2,7	+ 0,7	119,7	- 3,6	120,8	- 1,3	(124,0)
	FEB	119,2	+ 8,4	+ 4,6	124,0	+ 3,6	123,9	+ 2,6	(124,8)
	MAR	132,3	+17,1	+11,0	128,2	+ 3,4	125,7	+ 1,5	(126,5)
	APR	127,2	+ 3,2	- 3,9	125,4	- 2,2	126,9	+ 1,0	(128,2)
	MAI	128,5	+16,4	+ 1,0	126,1	+ 0,6	125,5	- 1,1	(128,4)
	JUN	129,9	+10,8	+ 1,1	131,3	+ 4,1	130,7	+ 4,1	(129,7)
	JUL	121,6	+ 6,7	- 6,4	126,2	- 3,9	127,2	- 2,7	(126,6)
EISEN-, BLECH- UND METALLWARENINDUSTRIE AUSLAND									
1975	JUL	137,0	-17,7	- 5,6	145,4	- 1,4	144,2	+ 0,6	138,6
	AUG	115,4	-15,2	-15,8	128,9	-11,3	130,5	- 9,5	138,4
	SEP	147,8	- 9,7	+28,1	147,5	+14,4	147,0	+12,6	141,0
	OKT	159,0	-11,1	+ 7,6	143,3	- 2,8	139,2	- 5,3	142,5
	NOV	149,5	- 6,8	- 6,0	144,2	+ 0,6	146,1	+ 5,0	144,0
	DEZ	141,7	- 1,9	- 5,2	149,7	+ 3,8	146,3	+ 0,1	148,3
1976	JAN	136,5	- 5,9	- 3,7	144,0	- 3,8	145,8	- 0,3	(151,8)
	FEB	150,6	+ 4,9	+10,3	154,0	+ 6,9	153,8	+ 5,5	(155,1)
	MAR	172,3	+17,6	+14,4	161,8	+ 5,1	156,9	+ 2,0	(158,0)
	APR	160,3	+ 0,4	- 7,0	154,3	- 4,6	157,5	+ 0,4	(160,0)
	MAI	161,1	+20,5	+ 0,5	159,8	+ 3,6	158,8	+ 0,8	(162,3)
	JUN	166,7	+14,8	+ 3,5	166,9	+ 4,4	166,1	+ 4,6	(158,7)
	JUL	150,4	+ 9,8	- 9,8	158,7	- 4,9	160,6	- 3,3	(156,0)
TEXTILINDUSTRIE INSGESAMT									
1975	JUL	102,5	- 8,0	- 0,8	112,4	+ 2,4	110,6	+ 1,5	109,5
	AUG	90,4	- 3,8	-11,8	109,0	- 3,0	110,1	- 0,5	110,8
	SEP	118,8	- 0,7	+31,4	115,6	+ 6,1	114,2	+ 3,7	(111,0)
	OKT	131,0	- 4,2	+10,3	112,9	- 2,3	110,0	- 3,7	(111,3)
	NOV	118,0	- 3,5	- 9,9	112,6	- 0,3	114,5	+ 4,1	(111,8)
	DEZ	105,9	+ 9,3	-10,3	119,8	+ 6,4	116,8	+ 2,0	(111,8)
1976	JAN	118,3	+ 4,4	+11,7	115,3	- 3,8	117,1	+ 0,3	(112,9)
	FEB	121,7	+ 7,6	+ 2,9	117,5	+ 1,9	117,4	+ 0,3	(113,9)
	MAR	133,8	+19,9	+ 9,9	124,2	+ 5,7	119,7	+ 2,0	(115,3)
	APR	121,2	+ 5,6	- 9,4	117,0	- 5,8	119,6	- 0,1	(116,8)
	MAI	115,1	+17,8	- 5,0	118,9	+ 1,6	118,2	- 1,2	(118,7)
	JUN	114,6	+10,9	- 0,4	121,4	+ 2,1	121,2	+ 2,5	(120,8)
	JUL	102,0	- 0,5	-11,0	113,1	- 6,8	114,9	- 5,2	(121,2)
TEXTILINDUSTRIE INLAND									
1975	JUL	99,5	- 6,2	- 1,2	109,1	+ 1,3	107,5	+ 0,6	106,9
	AUG	88,7	- 1,8	-10,9	105,9	- 2,9	107,1	- 0,4	108,1
	SEP	116,0	- 0,7	+30,8	111,5	+ 5,3	110,1	+ 2,8	(108,1)
	OKT	128,1	- 4,8	+10,4	109,1	- 2,2	106,3	- 3,5	(108,2)
	NOV	115,2	- 5,9	-10,1	108,7	- 0,4	110,6	+ 4,0	(108,4)
	DEZ	101,0	+ 8,0	-12,3	115,3	+ 6,1	112,6	+ 1,8	(108,0)
1976	JAN	113,0	+ 2,4	+11,9	110,1	- 4,5	111,8	- 0,7	(108,6)
	FEB	115,9	+ 5,1	+ 2,6	112,3	+ 2,0	112,1	+ 0,3	(109,1)
	MAR	126,0	+16,1	+ 8,7	117,9	+ 5,0	113,7	+ 1,4	(109,9)
	APR	114,1	+ 1,7	- 9,4	110,5	- 6,3	112,9	- 0,7	(110,8)
	MAI	107,9	+13,5	- 5,4	112,1	+ 1,4	111,3	- 1,4	(111,9)
	JUN	106,8	+ 6,1	- 1,0	114,1	+ 1,8	113,9	+ 2,3	(113,2)
	JUL	95,0	- 4,5	-11,0	105,9	- 7,2	107,6	- 5,5	(113,0)
TEXTILINDUSTRIE AUSLAND									
1975	JUL	121,1	-15,9	+ 1,7	131,5	+ 9,5	127,6	+ 5,4	(124,1)
	AUG	100,9	-13,9	-16,7	123,0	- 6,5	125,0	- 2,0	(127,8)
	SEP	135,9	- 1,0	+34,7	138,7	+12,8	138,0	+10,4	(132,2)
	OKT	148,7	- 1,8	+ 9,4	143,6	+ 3,5	139,5	+ 1,1	(136,9)
	NOV	135,4	- 1,2	- 8,9	135,1	- 5,9	137,1	- 1,7	(141,7)
	DEZ	136,7	+16,0	+ 1,0	145,5	+ 7,7	145,4	+ 6,1	(146,3)
1976	JAN	150,7	+14,6	+10,2	147,3	+ 1,2	149,2	+ 2,6	(150,5)
	FEB	157,6	+20,8	+ 4,6	149,5	+ 1,5	149,8	+ 0,4	(153,9)
	MAR	162,1	+39,8	+15,5	162,8	+ 8,9	159,6	+ 6,5	(156,5)
	APR	164,8	+26,1	- 9,5	155,5	- 4,5	154,9	- 2,9	(157,0)
	MAI	159,4	+39,8	- 3,3	157,5	+ 1,3	159,1	+ 2,7	(166,3)
	JUN	162,9	+36,8	+ 2,2	165,8	+ 5,3	164,4	+ 3,3	(167,4)
	JUL	144,0	+18,9	-11,6	152,5	- 8,0	152,5	- 7,2	(150,4)

5 UMSATZE DER INDUSTRIE UND DES BAUHAUPTGEWERBES

5.1 WERTINDEX (1970 = 100)

JAHR	MONAT	ORIGINALWERT			SAISONBEREINIGTER WERT		SAISON- UND ARBEITSTÄGEGLEICH BEREINIGTER WERT		GLATTE KOMPONENTE
		1970=100	VERÄNDERUNG VORJAHR	IN O/D GEGEN VORMONAT	1970=100	VERÄNDERUNG IN O/D GEGEN VORMONAT	1970=100	VERÄNDERUNG IN O/D GEGEN VORMONAT	1970=100
BEKLEIDUNGSINDUSTRIE INSGESAMT									
1975	JUL	108,0	+ 3,9	+25,4	124,7	+ 0,8	123,3	- 1,2	124,0
	AUG	120,3	+ 1,4	+11,4	119,8	- 3,9	120,9	- 1,9	124,8
	SEP	161,1	+ 7,1	+33,9	131,3	+ 9,6	121,8	+ 5,7	126,2
	OKT	157,0	- 5,7	- 2,5	119,5	- 9,0	119,2	- 6,7	127,4
	NOV	115,6	- 6,8	-26,4	119,9	+ 0,3	121,1	+ 1,6	127,5
	DEZ	90,5	- 1,8	-21,7	126,2	+ 5,3	125,4	+ 3,6	128,2
1976	JAN	135,2	+10,9	+49,4	132,3	+ 4,8	133,3	+ 6,3	128,8
	FEB	145,1	+10,3	+ 7,3	134,9	+ 2,0	134,8	+ 1,1	130,8
	MAR	161,9	+12,9	+11,6	138,6	+ 2,7	135,7	+ 0,7	(133,0)
	APR	139,4	+ 2,9	-13,9	130,9	- 5,6	132,2	- 2,6	(135,5)
	MAI	115,8	+18,4	-16,9	135,1	+ 3,2	135,2	+ 2,3	(138,4)
	JUN	99,8	+15,9	-13,8	140,9	+ 4,3	143,4	+ 6,1	(141,6)
	JUL	133,2	+23,3	+33,5	147,1	+ 4,4	146,7	+ 2,3	(145,2)
BEKLEIDUNGSINDUSTRIE INLAND									
1975	JUL	104,5	+ 3,1	+22,9	120,6	+ 0,4	119,3	- 1,6	120,1
	AUG	114,6	+ 0,3	+ 9,7	115,5	- 4,2	116,6	- 2,3	120,5
	SEP	152,2	+ 5,8	+33,3	126,0	+ 9,1	122,6	+ 5,1	121,5
	OKT	150,9	- 6,8	- 1,2	114,7	- 9,0	114,5	- 6,6	122,3
	NOV	113,1	- 7,7	-25,0	115,4	+ 0,6	116,9	+ 2,1	122,1
	DEZ	89,3	- 1,5	-21,0	121,9	+ 5,6	120,7	+ 3,3	122,7
1976	JAN	128,5	+ 7,7	+43,9	125,8	+ 3,2	126,9	+ 5,1	123,0
	FEB	135,3	+ 7,2	+ 5,3	127,4	+ 1,3	127,3	+ 0,3	124,4
	MAR	151,8	+11,2	+12,2	130,8	+ 2,7	128,0	+ 0,5	(126,1)
	APR	132,1	+ 0,5	-13,0	123,5	- 5,6	124,7	- 2,6	(128,1)
	MAI	111,2	+15,8	-15,8	128,3	+ 3,9	128,1	+ 2,7	(130,4)
	JUN	95,8	+12,7	-13,8	133,4	+ 4,0	135,3	+ 5,6	(133,0)
	JUL	122,5	+17,2	+27,9	136,5	+ 2,3	136,7	+ 1,0	(136,0)
BEKLEIDUNGSINDUSTRIE AUSLAND									
1975	JUL	175,4	+16,8	+64,7	199,5	+ 5,3	195,7	+ 4,9	193,6
	AUG	229,8	+14,3	+31,0	195,4	- 2,1	199,1	+ 1,7	193,9
	SEP*	320,2	+20,8	+39,3	252,5	+29,2	249,9	+25,5	201,7
	OKT	271,9	+ 7,0	-15,1	207,0	-18,0	202,2	-19,1	210,4
	NOV	162,7	+ 8,3	-40,2	200,8	- 3,0	203,2	+ 0,5	216,0
	DEZ	112,9	+11,9	-30,6	204,7	+ 1,9	202,7	- 0,2	221,8
1976	JAN*	262,1	+53,5	+132,2	280,0	+36,8	283,1	+39,7	227,7
	FEB	332,2	+41,4	+26,7	272,5	- 2,7	273,0	- 3,6	234,3
	MAR	354,4	+41,5	+ 6,7	281,4	+ 3,3	275,6	+ 1,0	(243,0)
	APR	278,9	+31,4	-21,3	261,2	- 7,2	261,1	- 5,3	(252,8)
	MAI	202,7	+53,8	-27,3	255,5	- 2,2	256,0	- 2,0	(263,5)
	JUN	177,4	+66,6	-12,5	270,1	+ 5,7	273,9	+ 7,0	(275,4)
	JUL*	338,6	+93,1	+90,9	360,6	+33,5	360,4	+31,6	(288,3)
BAUHAUPTGEWERBE									
1975	JUN	118,2	- 6,3	+14,6	125,9	+ 6,8	126,4	+ 7,2	127,5
	JUL	124,6	-13,0	+ 5,4	121,7	- 3,3	120,4	- 4,7	(127,2)
	AUG	118,7	-14,3	- 4,7	120,1	- 1,3	121,1	+ 0,6	(127,1)
	SEP	133,5	- 9,8	+12,3	120,6	+ 0,4	119,7	- 1,2	(126,6)
	OKT	155,1	- 3,8	+16,4	129,4	+ 7,3	128,5	+ 7,4	(126,7)
	NOV	162,3	+ 4,4	+ 4,6	134,7	+ 4,1	135,0	+ 5,1	(126,6)
	DEZ	213,9	+ 6,3	+31,7	142,0	+ 5,4	139,5	+ 3,3	(126,6)
1976	JAN	145,9	- 3,0	-50,5	128,4	- 9,6	129,3	- 7,3	(126,5)
	FEB	85,1	- 9,3	-19,6	125,1	- 2,6	125,2	- 3,2	(127,6)
	MAR	99,6	+ 2,6	+17,0	128,7	+ 2,9	125,2	+ 0,0	(129,3)
	APR	112,7	- 2,6	+ 3,1	127,3	- 1,1	130,4	+ 4,2	(131,4)
	MAI	115,9	+12,4	+12,9	130,8	+ 2,7	130,4	+ 0,0	(134,1)
	JUN	125,3	+ 6,0	+ 8,1	133,0	+ 1,7	131,9	+ 1,2	(137,4)
WOHNUNGSBAU									
1975	JUN	117,8	-16,2	+12,8	123,9	+ 7,7	125,1	+ 9,9	127,5
	JUL	115,8	-23,5	- 1,7	116,0	- 6,4	115,3	- 7,8	(126,8)
	AUG	113,6	-23,9	- 1,9	117,3	+ 1,1	117,7	+ 2,1	(126,3)
	SEP	122,0	-22,6	+ 7,4	115,0	- 2,1	113,2	- 3,8	(125,5)
	OKT	153,3	- 8,9	+25,7	126,6	+10,1	125,2	+10,6	(125,5)
	NOV	164,5	+ 4,4	+ 7,3	138,3	+ 9,2	139,5	+11,4	(125,1)
	DEZ	217,4	- 1,8	+32,2	138,6	+ 0,2	138,0	- 1,1	(125,3)
1976	JAN	107,1	- 4,4	-50,8	132,0	- 4,8	132,4	- 4,1	(125,8)
	FEB	87,3	- 8,6	-18,4	127,1	- 3,7	127,1	- 4,0	(127,4)
	MAR	100,6	+ 1,2	+15,2	129,4	+ 1,8	126,0	- 0,9	(130,5)
	APR	110,1	- 1,5	+ 9,4	130,7	+ 1,0	133,8	+ 6,2	(134,5)
	MAI	123,1	+17,9	+11,8	134,4	+ 2,8	134,2	+ 0,3	(139,3)
	JUN	130,7	+11,0	+ 6,2	137,9	+ 2,6	137,0	+ 2,1	(145,8)
ÖFFENTLICHER- UND VERKEHRSBAU									
1975	JUN	116,6	+ 1,9	+17,0	127,8	+ 8,0	128,9	+ 9,1	128,8
	JUL	127,2	- 4,6	+ 9,1	124,7	- 2,4	123,0	- 4,6	(128,7)
	AUG	126,1	- 1,8	- 0,9	125,2	+ 0,4	126,4	+ 2,8	(128,6)
	SEP	140,7	- 1,1	+11,6	124,1	- 0,9	123,0	- 2,7	(128,1)
	OKT	160,2	- 3,1	+13,9	129,6	+ 4,4	128,8	+ 4,7	(127,9)
	NOV	167,2	+ 2,4	+ 4,4	132,3	+ 2,1	132,9	+ 3,2	(127,4)
	DEZ	222,8	+12,1	+33,3	147,5	+11,5	143,9	+ 8,3	(126,5)
1976	JAN	102,9	- 5,1	-53,8	125,2	-15,1	126,4	-12,2	(125,3)
	FEB	79,7	- 9,2	-22,5	123,4	- 1,4	123,7	- 2,1	(125,5)
	MAR	90,1	+ 1,1	+13,0	125,1	+ 1,4	120,8	- 2,3	(125,7)
	APR	91,5	- 6,4	+ 1,6	122,6	- 2,0	125,5	+ 3,9	(126,1)
	MAI	103,7	+ 4,0	+13,3	122,7	+ 0,1	122,5	- 2,4	(126,6)
	JUN	113,2	- 2,9	+ 9,2	124,1	+ 1,1	121,8	- 0,6	(127,5)

5 UMSATZ DER INDUSTRIE UND DES BAUHAUPTGEWERBES

5.2 VOLUMENINDEX (1970 = 100)

JAHR	MONAT	ORIGINALWERT			SAISONBEREINIGTER WERT		SAISON- UND ARBEITSTÄTIGKEITSGLEICHBEREINIGTER WERT		GLATTE KOMPONENTE
		1970=100	VERÄNDERUNG VORJAHR	IN O/O GEGEN VORMONAT	1970=100	VERÄNDERUNG IN O/O GEGEN VORMONAT	1970=100	VERÄNDERUNG IN O/O GEGEN VORMONAT	
VERARBEITENDE INDUSTRIE (OHNE NAHRUNGS- UND GENUSSMITTELINDUSTRIE) INSGESAMT									
1975	JUL	98,8	-10,0	- 4,1	103,1	- 2,0	101,9	- 1,6	102,5
	AUG	90,1	- 9,3	- 8,8	100,0	- 3,0	101,0	- 0,9	103,8
	SEP	112,5	- 1,2	+24,9	106,7	+ 6,7	105,6	+ 4,6	(103,9)
	OKT	116,8	- 2,7	+ 3,8	105,2	- 1,4	102,8	- 2,7	(104,2)
	NOV	108,6	- 0,7	- 7,0	105,0	- 0,2	106,7	+ 3,8	(104,6)
	DEZ	111,4	+ 6,9	+ 2,6	111,1	+ 5,8	107,8	+ 1,0	(104,9)
1976	JAN	100,5	+ 2,8	- 9,8	106,7	- 4,0	108,2	+ 0,4	(105,8)
	FEB	103,1	+ 6,7	+ 2,6	109,5	+ 2,6	109,4	+ 1,1	(106,6)
	MAR	117,9	+15,9	+14,4	114,2	+ 4,3	110,2	+ 0,7	(107,5)
	APR	109,7	+ 2,1	- 7,0	108,5	- 5,0	111,2	+ 0,9	(108,6)
	MAI	109,1	+12,9	- 0,5	109,8	+ 1,2	108,6	- 2,3	(109,9)
	JUN	113,2	+ 9,9	+ 3,8	113,7	+ 3,6	113,3	+ 4,3	(111,4)
	JUL	99,1	+ 0,3	-12,5	104,8	- 7,8	106,8	- 5,7	(111,9)
VERARBEITENDE INDUSTRIE (OHNE NAHRUNGS- UND GENUSSMITTELINDUSTRIE) INLAND									
1975	JUL	92,4	- 9,8	- 2,6	95,9	- 1,4	94,7	- 1,5	95,7
	AUG	85,7	- 8,0	- 7,3	93,3	- 2,7	94,4	- 0,3	96,9
	SEP	107,0	+ 0,7	+24,9	100,3	+ 7,5	99,1	+ 5,0	(97,1)
	OKT	111,3	- 0,9	+ 4,0	98,5	- 1,8	96,3	- 2,8	(97,4)
	NOV	100,8	- 0,7	- 9,4	97,5	- 1,0	99,1	+ 2,9	(97,8)
	DEZ	100,6	+ 7,2	- 0,2	103,2	+ 5,8	100,0	+ 0,9	(98,1)
1976	JAN	93,9	+ 3,2	- 6,7	99,8	- 3,3	101,2	+ 1,2	(98,9)
	FEB	95,4	+ 6,2	+ 1,6	101,8	+ 2,0	101,7	+ 0,5	(99,6)
	MAR	109,7	+15,6	+15,0	106,8	+ 4,9	102,8	+ 1,1	(100,4)
	APR	101,3	+ 0,9	- 7,7	100,3	- 6,1	103,1	+ 0,3	(101,2)
	MAI	101,1	+13,0	- 0,2	102,1	+ 1,8	101,2	- 1,8	(102,2)
	JUN	105,0	+10,6	+ 3,9	106,1	+ 3,9	105,6	+ 4,3	(103,3)
	JUL	92,5	+ 0,1	-11,9	97,4	- 8,2	99,2	- 6,1	(103,7)
VERARBEITENDE INDUSTRIE (OHNE NAHRUNGS- UND GENUSSMITTELINDUSTRIE) AUSLAND									
1975	JUL	119,8	-10,2	- 7,6	126,4	- 3,2	125,6	- 1,8	123,8
	AUG	104,6	-11,1	-12,7	121,8	- 3,6	123,0	- 2,1	124,3
	SEP	130,3	- 5,2	+24,6	126,7	+ 4,0	126,1	+ 2,5	126,0
	OKT	134,5	- 6,4	+ 3,2	126,8	+ 0,1	124,1	- 1,6	127,7
	NOV	133,8	- 0,1	- 0,5	128,8	+ 1,6	130,7	+ 5,3	129,0
	DEZ	146,5	+ 6,3	+ 9,5	136,1	+ 5,7	134,5	+ 2,9	131,7
1976	JAN	120,6	+ 1,3	-17,7	128,7	- 5,4	129,8	- 3,5	(133,8)
	FEB	127,1	+ 7,3	+ 5,4	133,6	+ 3,8	133,4	+ 2,8	(135,5)
	MAR	144,3	+16,7	+13,5	138,0	+ 3,3	135,1	+ 1,3	(136,6)
	APR	136,9	+ 5,1	- 5,1	136,1	- 1,4	137,5	+ 1,8	(136,2)
	MAI	135,0	+12,9	- 1,4	132,5	- 2,6	131,9	- 4,1	(135,1)
	JUN	139,7	+ 7,7	+ 3,5	139,1	+ 5,0	138,0	+ 4,6	(132,3)
	JUL	120,6	+ 0,7	-13,7	126,8	- 8,8	128,2	- 7,1	(122,9)
GRUNDSTOFF- UND PRODUKTIONSGÜTERINDUSTRIEN INSGESAMT									
1975	JUL	103,1	-15,6	- 0,8	102,1	- 2,5	101,1	- 2,4	102,0
	AUG	95,6	-17,0	- 7,3	98,4	- 3,6	99,2	- 1,9	101,7
	SEP	110,1	- 7,1	+15,2	106,0	+ 7,7	105,3	+ 6,1	103,4
	OKT	116,5	- 8,7	+ 5,8	105,0	- 0,9	102,8	- 2,4	104,6
	NOV	106,1	- 5,2	- 8,9	105,2	+ 0,2	106,2	+ 3,3	105,8
	DEZ	98,3	+ 3,5	- 7,4	111,3	+ 5,8	109,7	+ 3,3	108,2
1976	JAN	105,0	- 2,1	+ 6,8	107,7	- 3,2	108,6	- 1,0	(110,1)
	FEB	105,0	+ 2,4	+ 0,0	110,8	+ 2,9	110,8	+ 2,0	(112,3)
	MAR	118,9	+15,4	+13,2	115,7	+ 4,4	113,5	+ 2,4	(113,4)
	APR	113,6	+ 3,3	- 4,5	113,3	- 2,1	114,6	+ 1,0	(114,7)
	MAI	114,4	+13,8	+ 0,7	111,6	- 1,5	111,5	- 2,7	(114,5)
	JUN	116,3	+11,9	+ 1,7	116,0	+ 3,9	114,9	+ 3,0	(112,4)
	JUL	110,0	+ 6,7	- 5,4	109,4	- 5,7	110,1	- 4,2	(110,9)
GRUNDSTOFF- UND PRODUKTIONSGÜTERINDUSTRIEN INLAND									
1975	JUL	97,0	-14,1	+ 0,5	94,6	- 2,5	93,4	- 2,8	95,4
	AUG	90,3	-13,3	- 6,9	92,4	- 2,3	93,3	- 0,1	96,2
	SEP	104,7	- 5,0	+13,7	98,1	+ 6,2	97,0	+ 4,0	(96,2)
	OKT	109,7	- 6,1	+ 6,8	97,4	- 0,7	95,1	- 2,0	(96,4)
	NOV	98,3	- 3,4	-10,4	97,3	- 0,1	98,7	+ 3,8	(96,8)
	DEZ	83,0	+ 4,5	-10,5	102,1	+ 4,9	99,6	+ 0,9	(97,2)
1976	JAN	94,9	- 2,5	+ 7,8	97,9	- 4,1	99,2	- 0,4	(98,1)
	FEB	94,3	+ 2,5	- 0,6	101,4	+ 3,6	101,3	+ 2,1	(99,4)
	MAR	108,7	+15,5	+15,3	107,2	+ 5,7	103,6	+ 2,3	(100,7)
	APR	103,9	+ 1,8	- 4,4	101,8	- 5,0	104,0	+ 0,4	(102,2)
	MAI	105,4	+14,3	+ 1,4	104,2	+ 2,4	103,5	- 0,5	(103,9)
	JUN	108,1	+12,0	+ 2,6	107,9	+ 3,6	107,9	+ 4,3	(106,0)
	JUL	102,5	+ 5,7	- 5,2	101,5	- 5,9	102,9	- 4,6	(108,0)
GRUNDSTOFF- UND PRODUKTIONSGÜTERINDUSTRIEN AUSLAND									
1975	JUL	124,1	-18,4	- 4,3	129,8	- 0,9	126,5	- 4,4	(127,4)
	AUG	114,0	-24,3	- 8,1	119,7	- 7,8	121,7	- 3,8	(127,9)
	SEP	135,4	-10,7	+18,8	134,9	+12,7	134,9	+10,8	(129,2)
	OKT	139,2	-14,2	+ 2,8	131,3	- 2,7	127,4	- 5,6	(131,3)
	NOV	132,3	- 8,8	- 5,0	131,2	- 0,1	133,7	+ 4,9	(134,0)
	DEZ	153,4	+ 2,1	+ 0,8	139,5	+ 6,3	139,0	+ 4,0	(137,2)
1976	JAN	139,7	- 0,9	+ 4,7	138,1	- 1,0	140,0	+ 0,7	(140,4)
	FEB	142,4	+ 2,9	+ 1,9	143,5	+ 3,9	143,5	+ 2,5	(143,9)
	MAR	154,3	+15,6	+ 8,4	148,9	+ 3,8	146,0	+ 1,7	(146,1)
	APR	147,7	+ 7,8	- 4,3	147,7	- 0,8	147,6	+ 1,1	(148,1)
	MAI	145,4	+12,6	- 1,6	142,5	- 3,5	143,4	- 2,8	(145,7)
	JUN	144,9	+11,7	- 0,3	147,1	+ 3,2	144,3	+ 0,6	(143,1)
	JUL	136,4	+ 9,9	- 5,9	140,7	- 4,4	142,0	- 1,6	(140,5)

5 UMSATZE DER INDUSTRIE UND DES BAUHAUPTGEBERBES

5.2 VOLUMENINDEX (1970 = 100)

JAHR	MONAT	ORIGINALWERT			SAISONBEREINIGTER WERT		SAISON- UND ARBEITSTÄGLICH BEREINIGTER WERT		GLATTE KOMPONENTE
		1970=100	VERÄNDERUNG IN O/O GEGEN VORJAHR VORMONAT		1970=100	VERÄNDERUNG IN O/O GEGEN VORMONAT	1970=100	VERÄNDERUNG IN O/O GEGEN VORMONAT	
INVESTITIONSGÜTERINDUSTRIEN INSGESAMT									
1975	JUL	99,2	- 6,2	- 9,0	105,7	- 2,5	104,7	- 1,4	104,4
	AUG	87,5	- 4,1	-11,8	102,9	- 2,6	104,1	- 0,6	106,1
	SEP	115,6	+ 2,7	+32,3	109,1	+ 6,0	108,0	+ 3,7	(106,4)
	OKT	116,4	+ 1,6	+ 0,5	107,9	- 1,1	105,5	- 2,3	(106,7)
	NOV	113,3	+ 2,7	- 2,7	107,8	- 0,1	109,7	+ 4,0	(107,1)
	DEZ	130,7	+ 8,5	+15,4	114,1	+ 5,8	109,9	+ 0,2	(107,3)
1976	JAN	97,1	+ 6,1	-25,7	108,6	- 4,8	110,1	+ 0,2	(108,0)
	FEB	100,5	+ 9,7	+ 3,5	110,8	+ 2,0	110,7	+ 0,5	(108,4)
	MAR	117,6	+16,0	+17,0	115,1	+ 3,9	110,6	- 0,1	(108,8)
	APR	108,1	+ 0,7	- 8,1	108,8	- 5,5	112,2	+ 1,4	(109,2)
	MAI	109,1	+11,0	+ 0,9	109,4	+ 0,6	107,9	- 3,8	(109,6)
	JUN	118,1	+ 8,3	+ 8,2	114,3	+ 4,5	113,2	+ 4,9	(110,3)
	JUL	92,9	- 6,4	-21,3	101,2	-11,5	103,9	- 8,2	(109,7)
INVESTITIONSGÜTERINDUSTRIEN INLAND									
1975	JUL	90,9	- 7,4	- 8,0	96,9	- 1,3	95,8	- 0,9	96,8
	AUG	82,2	- 5,7	- 9,6	94,3	- 2,7	95,4	- 0,4	98,5
	SEP	111,1	+ 5,5	+35,2	103,3	+ 9,5	102,1	+ 7,0	(98,8)
	OKT	110,5	+ 4,1	- 0,5	100,7	- 2,5	98,7	- 3,3	(99,2)
	NOV	103,5	+ 1,9	- 6,3	98,9	- 1,8	100,6	+ 1,9	(99,5)
	DEZ	119,2	+ 9,2	+15,2	105,6	+ 6,8	101,4	+ 0,8	(99,8)
1976	JAN	91,4	+ 8,7	-23,3	102,5	- 2,9	104,0	+ 2,6	(100,6)
	FEB	93,3	+10,2	+ 2,1	103,3	+ 0,8	103,2	- 0,8	(100,9)
	MAR	109,5	+16,2	+17,4	108,0	+ 4,5	103,4	+ 0,2	(101,3)
	APR	98,8	- 0,1	- 9,8	100,5	- 6,9	104,1	+ 0,7	(101,6)
	MAI	100,6	+11,4	+ 1,8	101,5	+ 1,0	100,4	- 3,6	(101,9)
	JUN	109,9	+11,2	+ 9,2	106,7	+ 5,1	105,5	+ 5,1	(102,6)
	JUL	85,7	- 5,7	-22,0	93,6	-12,3	96,2	- 8,8	(102,1)
INVESTITIONSGÜTERINDUSTRIEN AUSLAND									
1975	JUL	119,1	- 4,2	-10,6	126,7	- 3,8	126,0	- 2,1	123,8
	AUG	100,1	- 1,1	-16,0	123,5	- 2,5	124,8	- 1,0	123,1
	SEP	127,6	- 2,5	+27,5	123,4	- 0,1	122,3	- 2,0	123,8
	OKT	131,3	- 2,5	+ 2,9	123,7	+ 1,9	122,8	+ 0,4	124,2
	NOV	136,6	+ 4,4	+ 4,0	129,5	+ 3,0	131,7	+ 7,2	124,8
	DEZ	158,1	+ 7,4	+15,7	134,8	+ 4,1	131,3	- 0,3	125,8
1976	JAN	109,9	+ 1,2	-30,5	123,7	- 8,2	125,3	- 4,6	126,5
	FEB	117,6	+ 8,9	+ 7,0	129,0	+ 4,3	128,0	+ 2,8	126,0
	MAR	136,8	+14,7	+16,3	131,4	+ 1,9	127,3	- 1,2	(126,5)
	APR	130,4	+ 1,8	- 4,7	128,0	- 2,6	130,7	+ 2,7	(127,0)
	MAI	129,3	+ 9,9	- 0,8	128,1	+ 0,1	125,8	- 3,7	(127,7)
	JUN	137,1	+ 2,9	+ 6,0	131,6	+ 2,7	130,8	+ 4,0	(128,4)
	JUL	110,4	- 7,3	-19,5	119,0	- 9,6	121,5	- 7,1	(125,9)
VERBRAUCHSGÜTERINDUSTRIEN INSGESAMT									
1975	JUL	90,7	- 7,7	+ 2,7	98,5	+ 0,3	97,5	+ 0,5	97,1
	AUG	87,0	- 4,3	+ 4,1	95,6	- 2,9	96,6	- 0,9	97,2
	SEP	109,3	+ 0,6	+25,6	101,5	+ 6,2	100,2	+ 3,7	98,0
	OKT	118,1	- 1,1	+ 8,1	99,6	- 1,9	97,5	- 2,7	98,9
	NOV	102,5	- 0,7	-13,2	98,9	- 0,7	100,7	+ 3,3	99,3
	DEZ	90,5	+ 8,1	-11,7	104,2	+ 5,4	101,5	+ 0,8	100,3
1976	JAN	100,8	+ 4,7	+11,4	102,0	- 2,1	103,5	+ 2,0	101,0
	FEB	105,7	+ 7,6	+ 4,9	104,6	+ 2,5	104,4	+ 0,9	101,6
	MAR	117,1	+17,0	+10,8	108,8	+ 4,0	105,3	+ 0,9	(102,6)
	APR	106,9	+ 3,6	- 8,7	102,9	- 5,4	105,0	- 0,3	(103,8)
	MAI	100,4	+16,1	- 6,1	104,7	+ 1,7	103,6	- 1,3	(105,1)
	JUN	97,2	+10,1	- 3,2	106,9	+ 2,1	106,8	+ 3,1	(106,5)
	JUL	94,8	+ 4,5	- 2,5	100,4	- 6,1	102,5	- 4,0	(108,1)
VERBRAUCHSGÜTERINDUSTRIEN INLAND									
1975	JUL	88,1	- 6,4	+ 2,9	95,9	+ 0,0	95,0	+ 0,2	94,5
	AUG	84,8	- 2,8	- 3,7	92,9	- 3,1	93,9	- 1,2	94,6
	SEP	106,5	+ 0,9	+25,6	98,4	+ 5,9	97,0	+ 3,3	95,3
	OKT	115,3	- 1,0	+ 8,3	96,4	- 2,0	94,4	- 2,7	96,1
	NOV	100,1	- 0,9	-13,2	95,6	- 0,8	97,4	+ 3,2	96,3
	DEZ	87,2	+ 7,4	-12,9	100,7	+ 5,3	98,2	+ 0,8	97,1
1976	JAN	96,8	+ 3,3	+11,0	98,1	- 2,6	99,5	+ 1,3	97,5
	FEB	100,9	+ 5,9	+ 4,2	100,4	+ 2,3	100,2	+ 0,7	97,8
	MAR	111,5	+14,5	+10,5	104,1	+ 3,7	100,8	+ 0,6	(98,5)
	APR	102,0	+ 1,4	- 8,5	98,1	- 5,8	100,0	- 0,8	(99,2)
	MAI	95,3	+13,0	- 6,6	99,6	+ 1,5	98,5	- 1,5	(100,0)
	JUN	91,6	+ 7,0	- 3,9	101,7	+ 2,1	101,5	+ 3,0	(100,9)
	JUL	89,5	+ 1,6	- 2,3	95,4	- 6,2	97,3	- 4,1	(101,8)
VERBRAUCHSGÜTERINDUSTRIEN AUSLAND									
1975	JUL	111,1	-16,3	+ 1,6	119,3	+ 2,2	118,1	+ 3,0	115,4
	AUG	103,5	-12,2	- 6,8	116,3	- 2,5	117,1	- 0,8	117,2
	SEP	131,4	- 1,5	+27,0	126,4	+ 8,7	125,7	+ 7,3	121,2
	OKT	139,7	- 2,0	+ 6,3	125,0	- 1,1	121,8	- 3,1	124,5
	NOV	122,0	+ 0,5	-12,7	124,5	- 0,4	125,4	+ 3,0	127,4
	DEZ	116,7	+12,2	- 4,3	131,6	+ 5,7	130,3	+ 3,9	132,0
1976	JAN	131,9	+13,4	+13,0	132,3	+ 0,5	133,2	+ 2,2	(135,6)
	FEB	143,6	+17,8	+ 8,9	136,3	+ 3,0	136,3	+ 2,3	(138,9)
	MAR	162,7	+34,4	+13,3	146,6	+ 7,6	143,2	+ 5,1	(141,6)
	APR	146,0	+18,1	-10,3	141,0	- 3,8	143,3	+ 0,1	(143,5)
	MAI	140,3	+34,6	- 3,9	142,6	+ 1,1	142,5	- 0,6	(146,2)
	JUN	141,3	+29,3	+ 0,7	148,6	+ 4,2	148,9	+ 4,5	(147,5)
	JUL	137,0	+23,3	- 3,0	144,4	- 2,8	144,6	- 2,9	(141,4)

5 UMSATZE DER INDUSTRIE UND DES HAUPTGEWERBES

5.2 VOLUMENINDEX (1970 = 100)

JAHR	MONAT	ORIGINALWERT			SAISONBEREINIGTER WERT		SAISON- UND ARBEITSTÄGLICH BEREINIGTER WERT		GLATTE KOMPONENTE
		1970=100	VERÄNDERUNG VORJAHR	IN O/O GEGEN VORMONAT	1970=100	VERÄNDERUNG IN O/O GEGEN VORMONAT	1970=100	VERÄNDERUNG IN O/O GEGEN VORMONAT	
INDUSTRIE DER STEINE UND ERDEN INSGESAMT									
1975	JUL	133,4	- 6,9	+ 6,3	91,2	+ 1,3	89,9	+ 0,1	90,2
	AUG	97,3	- 8,6	- 5,9	87,6	- 3,9	88,9	- 1,1	(90,1)
	SEP	106,1	- 5,9	+ 9,0	91,0	+ 3,9	90,5	+ 1,8	(90,2)
	OKT	113,8	- 4,0	+ 7,3	92,0	+ 1,1	89,7	- 0,9	(90,5)
	NOV	93,0	- 8,0	-18,3	88,7	- 3,6	91,9	+ 2,5	(90,5)
	DEZ	81,1	- 1,8	-12,8	94,7	+ 6,8	93,4	+ 1,6	(91,0)
1976	JAN	61,1	- 9,2	-24,7	90,5	- 4,4	92,3	- 1,2	(91,7)
	FEB	58,6	-12,4	- 4,1	87,0	- 3,9	86,5	- 6,3	(92,7)
	MAR	87,1	+ 7,8	+48,6	95,9	+10,2	94,0	+ 8,7	(93,8)
	APR	101,9	+ 7,6	+17,0	96,7	+ 0,8	95,4	+ 1,5	(95,3)
	MAI	107,8	+17,8	+ 5,8	100,1	+ 3,5	99,0	+ 3,8	(97,2)
	JUN	110,3	+13,4	+ 2,3	103,5	+ 3,4	101,7	+ 2,7	(99,3)
	JUL	104,9	+ 1,5	- 4,9	94,5	- 8,7	96,8	- 4,8	(101,7)
INDUSTRIE DER STEINE UND ERDEN INLAND									
1975	JUL	102,2	- 7,1	+ 7,6	89,1	+ 1,6	87,8	+ 0,3	88,0
	AUG	95,6	- 8,4	- 6,5	85,6	- 3,9	87,0	- 0,9	(87,9)
	SEP	104,4	- 5,8	+ 9,2	89,0	+ 4,0	88,5	+ 1,7	(88,0)
	OKT	112,5	- 3,8	+ 7,8	90,1	+ 1,2	87,7	- 0,9	(88,1)
	NOV	91,0	- 8,2	-19,1	86,6	- 3,9	89,9	+ 2,5	(88,0)
	DEZ	78,9	- 1,6	-13,3	92,5	+ 6,8	91,2	+ 1,4	(88,4)
1976	JAN	56,7	-12,4	-28,1	87,0	- 5,9	88,8	- 2,6	(89,1)
	FEB	54,6	-15,2	- 3,7	83,7	- 3,8	83,3	- 6,2	(90,0)
	MAR	83,7	+ 6,8	+53,3	92,7	+10,8	90,8	+ 9,0	(90,9)
	APR	98,7	+ 6,9	+17,9	93,7	+ 1,1	92,4	+ 1,8	(92,3)
	MAI	104,6	+17,3	+ 6,0	96,9	+ 3,4	95,8	+ 3,7	(93,9)
	JUN	106,9	+12,5	+ 2,2	100,2	+ 3,4	98,4	+ 2,7	(95,8)
	JUL	102,3	+ 0,1	- 4,3	90,9	- 9,3	93,3	- 5,2	(97,9)
INDUSTRIE DER STEINE UND ERDEN AUSLAND									
1975	JUL	139,6	- 1,9	-13,5	150,0	- 3,3	149,4	- 2,2	145,2
	AUG	144,0	-11,8	+ 3,2	141,5	- 5,7	143,7	- 3,8	144,0
	SEP	154,7	- 7,2	+ 7,4	146,1	+ 3,5	146,7	+ 2,1	144,8
	OKT	148,2	-11,4	- 4,2	140,3	+ 4,0	139,1	- 5,2	145,8
	NOV	148,0	- 5,2	- 0,1	140,5	+ 0,1	142,6	+ 2,5	148,9
	DEZ	139,2	- 7,1	- 5,9	148,5	+ 5,7	148,0	+ 3,8	153,4
1976	JAN*	175,8	+26,4	+26,3	189,5	+27,6	191,6	+29,5	(159,9)
	FEB	164,5	+21,4	- 6,4	170,9	- 9,8	170,6	-11,0	(167,3)
	MAR	174,2	+18,1	+ 5,9	178,0	+ 4,2	178,0	+ 4,3	(174,6)
	APR	184,6	+15,0	+ 6,0	178,9	+ 0,5	176,7	- 0,7	(183,9)
	MAI	189,9	+24,2	+ 2,9	185,5	+ 3,7	185,0	+ 4,7	(188,1)
	JUN	198,7	+23,2	+ 4,6	191,1	+ 3,0	189,6	+ 2,5	(180,6)
	JUL	171,5	+22,9	-13,7	181,7	- 4,9	183,3	- 3,3	(172,0)
STAHL- UND WARMWALZWERKE (MENGENINDEX) INSGESAMT									
1975	JUL	84,5	-30,5	+ 0,2	85,5	- 6,1	84,6	- 5,5	83,8
	AUG	77,3	-37,1	- 8,5	77,4	- 9,5	78,0	- 7,8	82,9
	SEP	90,3	-25,7	+16,8	85,2	+10,1	83,5	+ 7,1	82,6
	OKT	89,5	-28,0	- 0,9	83,9	+ 1,5	82,0	- 1,8	83,6
	NOV	86,1	-25,2	- 3,8	84,4	+ 0,6	85,3	+ 4,0	84,3
	DEZ	86,4	-13,4	+ 0,3	92,7	+ 9,8	93,2	+ 9,3	86,3
1976	JAN	84,4	-19,0	- 2,3	85,4	- 7,9	86,3	- 7,4	(88,1)
	FEB	89,0	- 7,4	+ 5,5	92,1	+ 7,8	92,0	+ 6,6	(89,9)
	MAR	94,4	- 2,2	+ 6,1	89,1	- 3,5	87,7	- 4,7	(92,2)
	APR	96,8	+ 3,4	+ 2,5	97,4	+ 9,3	97,7	+11,4	(95,2)
	MAI	89,8	+ 8,1	- 7,2	88,4	- 9,2	87,9	-10,0	(94,8)
	JUN	90,9	+ 7,8	+ 1,2	97,0	+ 9,7	98,5	+12,1	(96,5)
	JUL	94,7	+12,1	+ 4,2	95,2	- 1,9	94,5	- 4,1	(96,4)
STAHL- UND WARMWALZWERKE (MENGENINDEX) INLAND									
1975	JUL	81,7	-20,3	+ 5,4	80,2	- 2,2	79,2	- 1,9	78,0
	AUG	73,0	-27,1	-10,6	73,4	- 8,5	74,2	- 6,3	77,7
	SEP	83,5	-16,2	+14,4	80,4	+ 9,5	78,5	+ 5,8	78,4
	OKT	84,7	-15,8	+ 1,4	81,8	+ 1,7	80,5	+ 2,5	79,9
	NOV	79,3	-17,0	- 6,4	80,3	- 1,8	80,6	+ 0,1	80,9
	DEZ	78,3	- 2,1	- 1,3	88,3	+10,0	88,1	+ 9,3	83,4
1976	JAN	81,7	- 9,6	+ 4,3	81,8	- 7,4	82,5	- 6,4	(85,4)
	FEB	88,5	+ 3,1	+ 8,3	89,6	+ 9,5	89,6	+ 8,6	(87,3)
	MAR	93,0	+ 9,2	+ 5,1	87,9	- 1,9	86,1	- 3,9	(89,6)
	APR	91,9	+ 9,1	- 1,2	90,9	+ 3,4	91,6	+ 6,4	(91,6)
	MAI	88,3	+13,9	- 3,9	84,8	- 6,7	84,4	- 7,9	(91,8)
	JUN	88,4	+14,1	+ 0,1	92,1	+ 8,6	93,5	+10,8	(91,5)
	JUL	87,1	+ 6,5	- 1,5	85,1	- 7,6	84,6	- 9,5	(86,1)
STAHL- UND WARMWALZWERKE (MENGENINDEX) AUSLAND									
1975	JUL	92,6	-47,8	-11,4	104,8	- 8,2	100,9	-13,5	(101,2)
	AUG	89,7	-52,7	- 3,1	87,1	-16,9	87,9	-12,9	(96,9)
	SEP	110,4	-40,6	+23,1	96,6	+10,9	95,2	+ 8,3	(94,1)
	OKT	103,4	-46,6	- 6,3	89,3	- 7,6	85,3	-10,4	(92,7)
	NOV	105,8	-38,7	+ 2,3	97,2	+ 8,8	99,0	+16,1	(92,8)
	DEZ	110,0	-30,3	+ 4,0	104,2	+ 7,2	109,9	+11,0	(94,2)
1976	JAN	92,3	-36,2	-16,1	97,6	- 6,3	98,2	-10,6	(96,8)
	FEB	90,6	-28,4	- 1,8	97,8	+ 0,2	97,7	- 0,5	(100,1)
	MAR	98,5	-24,1	+ 8,7	92,7	- 5,2	91,8	- 6,0	(103,9)
	APR	111,3	- 8,2	+13,0	117,1	+26,3	114,9	+25,2	(108,1)
	MAI	94,4	- 5,3	-15,2	101,4	-13,4	103,0	-10,4	(111,6)
	JUN	98,2	- 6,0	+ 4,0	113,1	+11,5	115,8	+12,4	(116,9)
	JUL	116,8	+26,1	+18,9	125,1	+10,6	122,2	+ 5,5	(128,0)

5 UMSATZE DER INDUSTRIE UND DES BAUHAUPTGEWERBES

5.2 VOLUMENINDEX (1970 = 100)

JAHRE	MONAT	ORIGINALWERT			SAISONBEREINIGTER WERT		SAISON- UND ARBEITSTÄGLICH BEREINIGTER WERT		GLATTE KOMPONENTE
		1970=100	VERÄNDERUNG VORJAHR	IN O/D GEGEN VORMONAT	1970=100	VERÄNDERUNG IN O/D GEGEN VORMONAT	1970=100	VERÄNDERUNG IN O/D GEGEN VORMONAT	
CHEMISCHE INDUSTRIE (OHNE KOHLENWERTSTOFFINDUSTRIE) INSGESAMT									
1975	JUL	109,9	-17,6	- 0,1	109,1	- 1,6	107,5	- 1,7	109,9
	AUG	102,4	-16,2	- 6,8	107,9	- 1,1	109,3	+ 1,7	111,2
	SEP	121,6	- 1,2	+18,8	120,4	+11,6	120,4	+10,2	114,8
	OKT	127,0	- 5,9	+ 4,4	116,9	- 2,9	114,1	- 5,2	117,9
	NOV	117,2	+ 3,7	- 7,7	119,7	+ 2,4	121,4	+ 6,4	120,9
	DEZ	113,9	+19,0	- 2,8	129,4	+ 8,1	127,3	+ 4,9	124,6
1976	JAN	126,7	+ 9,3	+11,2	124,4	- 3,9	126,1	- 0,9	(127,5)
	FEB	127,3	+13,6	+ 0,5	128,3	+ 3,1	128,4	+ 1,8	(130,3)
	MAR	140,9	+29,0	+10,7	134,3	+ 4,7	132,0	+ 2,8	(131,0)
	APR	131,7	+13,8	- 6,5	130,7	- 2,7	131,5	- 0,4	(131,4)
	MAI	131,1	+22,8	- 0,5	127,6	- 2,4	127,5	- 3,0	(128,7)
	JUN	133,4	+21,3	+ 1,8	133,2	+ 4,4	131,5	+ 3,1	(129,5)
	JUL	126,3	+14,9	- 5,3	126,1	- 5,3	127,5	- 3,0	(128,9)
CHEMISCHE INDUSTRIE (OHNE KOHLENWERTSTOFFINDUSTRIE) INLAND									
1975	JUL	107,0	-14,7	- 0,2	105,0	- 3,1	103,5	- 3,3	106,6
	AUG	99,2	-12,4	- 7,3	104,8	- 0,2	105,8	+ 2,2	107,1
	SEP	115,7	- 0,8	+16,6	113,4	+ 8,2	113,2	+ 7,0	109,7
	OKT	123,1	- 3,5	+ 6,4	112,0	- 1,2	109,3	- 3,4	111,8
	NOV	110,6	+ 3,0	-10,2	112,7	+ 0,6	114,3	+ 4,6	113,5
	DEZ	101,7	+11,8	- 8,0	118,0	+ 4,7	117,0	+ 2,4	116,0
1976	JAN	119,4	+ 5,8	+17,4	115,5	- 2,1	116,9	- 0,1	(118,0)
	FEB	116,2	+ 9,1	- 2,7	119,1	+ 3,1	118,9	+ 1,7	(119,6)
	MAR	129,2	+21,7	+11,2	123,3	+ 3,5	121,3	+ 2,0	(120,2)
	APR	120,2	+ 6,1	- 7,0	119,4	- 3,2	119,9	- 1,2	(119,9)
	MAI	118,5	+16,7	- 1,4	116,8	- 2,2	116,8	- 2,6	(119,0)
	JUN	121,8	+13,6	+ 2,8	121,9	+ 4,4	121,3	+ 3,9	(118,4)
	JUL	116,8	+ 9,2	- 4,1	115,4	- 5,3	116,1	- 4,3	(118,6)
CHEMISCHE INDUSTRIE (OHNE KOHLENWERTSTOFFINDUSTRIE) AUSLAND									
1975	JUL	116,5	-21,9	+ 0,1	119,1	+ 1,3	117,5	+ 1,1	117,5
	AUG	109,8	-21,8	- 5,8	115,3	- 3,2	117,1	- 0,3	120,5
	SEP	134,8	- 1,3	+22,8	136,0	+18,0	135,8	+16,0	126,1
	OKT	135,8	- 9,6	+ 3,7	127,8	- 6,0	125,4	- 7,7	131,6
	NOV	131,9	+ 5,7	- 2,9	134,7	+ 5,4	136,3	+ 8,7	137,4
	DEZ	141,3	+33,4	+ 7,1	154,5	+14,7	149,7	+ 9,8	143,8
1976	JAN	143,0	+16,1	+ 1,2	143,8	- 6,9	145,9	- 2,5	(149,1)
	FEB	152,3	+22,4	+ 6,5	151,3	+ 5,2	151,3	+ 3,7	(153,8)
	MAR	167,3	+44,6	+ 9,8	159,8	+ 5,6	156,5	+ 3,4	(155,4)
	APR	158,1	+30,4	- 5,5	157,0	- 1,8	159,3	+ 1,8	(157,4)
	MAI	159,9	+34,5	+ 1,1	153,4	- 2,3	152,9	- 4,0	(153,6)
	JUN	159,7	+37,2	- 0,1	159,6	+ 4,0	155,9	+ 2,0	(154,9)
	JUL	148,0	+27,3	- 7,3	151,4	- 5,1	154,3	- 1,0	(152,6)
MASCHINENBAU INSGESAMT									
1975	JUL	97,7	- 6,3	- 3,7	99,6	+ 0,6	98,5	+ 0,5	97,8
	AUG	84,2	- 7,0	-13,8	96,0	- 3,6	96,9	- 1,6	99,1
	SEP	101,1	- 1,5	+20,1	101,1	+ 5,3	100,0	+ 3,2	(99,1)
	OKT	104,6	- 3,1	+ 3,5	99,7	- 1,4	98,1	- 1,9	(99,1)
	NOV	106,7	+ 1,1	+ 2,0	101,4	+ 1,7	103,2	+ 5,2	(99,2)
	DEZ	129,8	+ 2,2	+12,6	102,2	+ 0,8	98,8	- 4,3	(99,0)
1976	JAN	87,6	- 2,1	-32,5	98,4	- 3,7	100,0	+ 1,2	(99,4)
	FEB	90,2	+ 4,6	+ 3,0	102,3	+ 4,0	102,2	+ 2,2	(99,7)
	MAR	103,9	+11,8	+15,2	105,5	+ 3,1	102,3	+ 0,1	(100,0)
	APR	99,8	+ 0,2	- 3,9	101,4	- 3,9	103,1	+ 0,8	(100,3)
	MAI	98,6	+ 9,3	- 1,2	101,5	+ 0,1	100,3	- 2,7	(100,8)
	JUN	110,9	+ 9,3	+12,5	106,7	+ 5,1	105,6	+ 5,3	(101,4)
	JUL	86,9	-11,1	-21,6	88,8	-16,8	91,4	-13,4	(101,8)
MASCHINENBAU INLAND									
1975	JUL	85,4	- 6,2	- 1,6	86,7	+ 1,8	85,2	- 0,6	84,7
	AUG	75,8	- 2,3	-11,2	84,7	- 2,3	85,5	+ 0,4	86,2
	SEP	89,6	+ 4,4	+18,2	89,2	+ 5,3	88,3	+ 3,3	(86,3)
	OKT	90,5	- 2,7	+ 1,0	85,8	- 3,8	84,6	- 4,2	(86,5)
	NOV	92,3	+ 2,9	+ 2,0	88,3	+ 2,9	89,8	+ 6,1	(86,7)
	DEZ	108,5	- 1,5	+17,6	86,2	- 2,4	83,1	- 7,5	(86,8)
1976	JAN	79,5	+ 2,1	-26,7	87,2	+ 1,2	88,5	+ 6,5	(87,2)
	FEB	79,1	+ 4,9	- 0,5	88,9	+ 1,9	88,9	+ 0,5	(87,5)
	MAR	91,3	+13,7	+15,4	93,0	+ 4,6	90,2	+ 1,5	(87,8)
	APR	84,8	+ 1,1	- 7,1	88,2	- 5,2	89,7	- 0,6	(88,0)
	MAI	87,3	+11,2	+ 2,9	89,4	+ 1,4	89,2	- 0,6	(88,3)
	JUN	98,3	+13,2	+12,6	94,9	+ 6,2	93,3	+ 4,6	(88,7)
	JUL	76,6	-10,3	-22,1	77,6	-18,2	79,6	-14,7	(88,8)
MASCHINENBAU AUSLAND									
1975	JUL	120,3	- 6,5	- 6,4	123,2	- 0,9	122,9	+ 2,1	121,6
	AUG	99,4	-12,8	-17,4	116,5	- 5,4	117,8	- 4,1	122,7
	SEP	121,9	- 8,6	+22,6	122,8	+ 5,4	121,2	+ 2,9	(122,3)
	OKT	130,4	- 3,4	+ 7,0	125,1	+ 1,9	122,6	+ 1,2	(122,0)
	NOV	132,9	- 1,0	+ 1,9	125,1	+ 0,0	127,6	+ 4,1	(121,8)
	DEZ	168,4	+ 6,8	+26,7	131,3	+ 5,0	127,4	- 0,2	(121,2)
1976	JAN	102,2	- 7,4	-39,3	118,8	- 9,5	120,9	- 5,1	(121,6)
	FEB	110,3	+ 4,3	+ 7,9	126,8	+ 6,7	126,3	+ 4,5	(121,8)
	MAR	126,9	+ 9,5	+15,0	128,1	+ 1,0	124,4	- 1,5	(122,1)
	APR	127,3	- 0,7	+ 0,3	125,6	- 2,0	127,8	+ 2,7	(122,7)
	MAI	119,3	+ 6,8	- 6,3	123,4	- 1,8	120,5	- 5,7	(123,4)
	JUN	133,8	+ 4,1	+12,2	128,1	+ 3,8	128,0	+ 6,2	(124,6)
	JUL	105,8	-12,1	-20,9	109,1	-14,8	112,8	-11,9	(125,5)

5 UMSATZE DER INDUSTRIE UND DES BAUHAUPTGEWERBES

5.2 VOLUMENINDEX (1970 = 100)

JAHR	MONAT	ORIGINALWERT			SAISONBEREINIGTER WERT		SAISON- UND ARBEITSTÄGLICH BEREINIGTER WERT		GLATTE KOMPONENTE
		1970=100	VERÄNDERUNG VORJAHR	IN 0/0 GEGEN VORMONAT	1970=100	VERÄNDERUNG IN 0/0 GEGEN VORMONAT	1970=100	VERÄNDERUNG IN 0/0 GEGEN VORMONAT	1970=100
STRASSENFAHRZEUGBAU INSGESAMT									
1975	JUL	87,9	+ 2,7	-21,2	99,9	- 6,4	99,8	- 5,1	99,7
	AUG	77,6	+22,8	-11,7	104,4	+ 4,5	105,3	+ 5,5	101,7
	SEP	111,8	+36,8	+44,1	112,1	+ 7,4	110,5	+ 4,9	104,1
	OKT	122,2	+24,7	+ 9,3	111,3	- 0,7	109,1	- 1,3	106,1
	NOV	110,0	+27,3	-10,0	111,3	+ 0,0	112,9	+ 3,5	107,1
	DEZ	112,4	+24,2	+ 2,2	116,3	+ 4,5	109,6	- 2,9	108,8
1976	JAN	102,0	+45,3	- 9,3	114,3	- 1,7	115,3	+ 5,2	110,3
	FEB	107,3	+28,5	+ 5,2	110,9	- 3,0	111,0	- 3,7	110,2
	MAR	131,0	+28,7	+22,1	116,1	+ 4,7	109,6	- 1,3	(110,0)
	APR	116,6	- 0,5	-11,0	103,5	-10,9	110,5	+ 0,8	(109,5)
	MAI	119,0	+18,6	+ 2,1	108,8	+ 5,1	107,4	- 2,8	(108,5)
	JUN	118,2	+ 5,9	- 0,7	109,8	+ 0,9	108,2	+ 0,7	(106,9)
	JUL	85,2	- 3,1	-27,9	95,9	-12,7	99,3	- 8,2	(104,9)
STRASSENFAHRZEUGBAU INLAND									
1975	JUL	83,1	+ 1,7	-22,1	90,9	- 8,3	89,7	- 9,9	98,0
	AUG	74,9	+14,5	- 9,9	96,2	+ 5,8	97,0	+ 8,1	100,7
	SEP	116,8	+54,5	+55,9	113,2	+17,7	111,6	+15,1	103,8
	OKT	124,4	+45,8	+ 6,5	113,6	+ 0,4	112,0	+ 0,4	106,1
	NOV	101,2	+37,3	-18,6	106,7	- 6,1	107,8	- 3,7	106,9
	DEZ	107,0	+44,8	+ 5,7	117,5	+10,1	110,8	+ 2,8	108,2
1976	JAN	95,0	+65,5	-11,2	116,7	- 0,7	117,9	+ 6,4	109,5
	FEB	107,0	+32,8	+12,6	111,4	- 4,5	111,6	- 5,3	108,6
	MAR	129,4	+22,2	+20,9	114,5	+ 2,8	107,7	- 3,5	(107,9)
	APR	117,1	- 0,2	- 9,5	101,2	-11,6	107,9	+ 0,2	(106,5)
	MAI	118,3	+20,1	+ 1,0	105,5	+ 4,2	104,3	- 3,3	(104,4)
	JUN	115,4	+ 8,2	- 2,5	105,2	- 0,3	103,7	- 0,6	(101,6)
	JUL	76,9	- 7,5	-33,4	85,3	-18,9	88,7	-14,5	(98,0)
STRASSENFAHRZEUGBAU AUSLAND									
1975	JUL	94,0	+ 3,8	-20,1	111,6	- 5,3	111,9	- 1,5	102,9
	AUG	81,0	+34,1	-13,8	114,9	+ 3,0	116,3	+ 3,9	105,3
	SEP	105,6	+17,9	+30,4	110,5	+ 3,8	109,5	+ 5,8	(106,2)
	OKT	119,5	+ 4,5	+13,2	107,7	- 2,5	104,5	- 4,6	(107,1)
	NOV	120,8	+17,7	+ 1,1	115,4	+ 7,1	117,5	+12,4	(108,1)
	DEZ	119,0	+ 6,7	- 1,5	113,4	- 1,7	107,3	- 8,7	(109,8)
1976	JAN	110,3	+26,9	- 7,3	110,0	- 3,0	110,7	+ 3,2	(111,2)
	FEB	107,7	+23,5	- 2,4	106,8	- 2,9	106,8	- 3,5	(112,0)
	MAR	133,0	+38,0	+23,5	118,8	+11,2	113,6	+ 6,4	(112,7)
	APR	116,1	- 0,8	-12,7	110,2	- 7,2	116,2	+ 2,3	(113,2)
	MAI	120,7	+17,8	+ 4,0	113,2	+ 2,7	111,5	- 4,0	(113,5)
	JUN	121,2	+ 3,0	+ 0,4	119,2	+ 5,3	115,9	+ 3,9	(110,9)
	JUL	95,1	+ 1,2	-21,5	111,4	- 6,5	115,6	- 0,3	(107,5)
ELEKTROTECHNISCHE INDUSTRIE INSGESAMT									
1975	JUL	106,1	-12,2	- 9,4	115,0	- 4,1	114,7	- 1,6	117,2
	AUG	101,9	- 7,3	- 4,0	115,8	+ 0,7	117,0	+ 2,0	118,3
	SEP	139,5	- 1,0	+36,9	122,6	+ 5,9	121,5	+ 3,8	(118,4)
	OKT	128,7	- 1,9	- 7,7	119,2	- 2,8	116,7	- 4,0	(118,7)
	NOV	130,1	- 2,3	+ 1,1	119,7	+ 0,4	122,1	+ 4,6	(119,2)
	DEZ	152,4	+ 8,0	+17,1	130,6	+ 9,1	126,0	+ 3,2	(119,6)
1976	JAN	104,0	- 4,9	-31,8	116,6	-10,7	118,3	- 6,1	(120,8)
	FEB	115,2	+ 9,9	+10,8	126,3	+ 8,3	126,1	+ 6,6	(121,9)
	MAR	131,8	+15,1	+14,4	130,0	+ 2,9	124,8	- 1,0	(123,4)
	APR	116,1	+ 2,7	-11,9	124,6	- 4,2	128,8	+ 3,2	(125,0)
	MAI	119,6	+13,7	+ 3,0	126,3	+ 1,4	124,2	- 3,6	(126,8)
	JUN	132,7	+13,3	+11,0	131,9	+ 4,4	129,6	+ 4,3	(128,8)
	JUL	110,8	+ 4,4	-16,5	121,5	- 7,9	124,7	- 3,8	(130,0)
ELEKTROTECHNISCHE INDUSTRIE INLAND									
1975	JUL	97,6	-13,2	- 9,9	108,9	- 2,2	108,1	- 0,9	109,5
	AUG	93,6	- 9,9	- 4,1	107,1	- 1,7	108,2	+ 0,1	110,4
	SEP	130,9	+ 0,2	+39,9	115,4	+ 7,7	114,3	+ 5,6	(110,4)
	OKT	124,8	- 2,3	- 4,7	111,7	- 3,2	109,2	- 4,5	(110,6)
	NOV	120,9	- 3,8	- 3,1	110,7	- 0,9	112,8	+ 3,3	(111,0)
	DEZ	139,0	+ 4,2	+15,0	118,7	+ 7,2	115,6	+ 2,5	(111,2)
1976	JAN	98,9	- 7,1	-28,8	108,3	- 8,8	109,8	- 5,0	(112,2)
	FEB	108,0	+ 9,8	+ 9,2	118,2	+ 9,1	118,1	+ 7,6	(113,2)
	MAR	122,0	+14,6	+13,0	120,6	+ 2,0	116,2	- 1,6	(114,4)
	APR	106,1	+ 2,0	-13,0	115,6	- 4,1	119,1	+ 2,5	(115,7)
	MAI	108,5	+10,3	+ 2,3	115,9	+ 0,3	114,7	- 3,7	(117,3)
	JUN	121,9	+12,6	+12,4	121,9	+ 5,2	120,1	+ 4,7	(119,0)
	JUL	101,3	+ 3,8	-16,9	113,9	- 6,6	116,2	- 3,2	(120,2)
ELEKTROTECHNISCHE INDUSTRIE AUSLAND									
1975	JUL	135,9	-10,4	- 8,2	136,6	- 9,1	137,8	- 3,8	143,8
	AUG	131,4	- 0,2	- 3,3	146,2	+ 7,0	148,2	+ 7,5	144,9
	SEP	170,2	- 4,2	+29,5	147,4	+ 0,8	147,2	- 0,7	146,0
	OKT	142,6	- 1,0	-16,2	146,6	- 0,5	144,2	- 2,0	149,3
	NOV	162,7	+ 1,6	+14,1	151,8	+ 3,5	154,9	+ 7,4	(151,3)
	DEZ	199,6	+18,6	+22,7	172,6	+13,7	163,6	+ 5,6	(153,2)
1976	JAN	121,8	+ 1,8	-39,0	145,7	-15,6	148,2	- 9,4	(154,4)
	FEB	140,5	+10,2	+15,4	154,4	+ 6,0	154,0	+ 3,9	(156,9)
	MAR	165,9	+16,3	+18,1	160,0	+ 3,6	155,1	+ 0,7	(159,1)
	APR	151,2	+ 4,6	- 8,9	157,5	- 1,6	162,5	+ 4,8	(160,6)
	MAI	158,8	+23,1	+ 5,0	162,2	+ 3,0	158,5	- 2,5	(160,2)
	JUN	171,8	+15,4	+ 7,6	169,4	+ 4,4	165,1	+ 4,2	(158,8)
	JUL	144,2	+ 6,1	-15,6	147,2	-13,1	153,4	- 7,1	(155,2)

5 UMSATZE DER INDUSTRIE UND DES BAUHAUPTGEWERBES

5.2 VOLUMENINDEX (1970 = 100)

JAHR	MONAT	ORIGINALWERT			SAISONBEREINIGTER WERT		SAISON- UND ARBEITSTÄGGLICH BEREINIGTER WERT		GLATTE KOMPONENTE
		1970=100	VERÄNDERUNG VORJAHR	IN O/O GEGEN VORMONAT	1970=100	VERÄNDERUNG IN O/O GEGEN VORMONAT	1970=100	VERÄNDERUNG IN O/O GEGEN VORMONAT	1970=100
EISEN-, BLECH- UND METALLWARENINDUSTRIE INSGESAMT									
1975	JUL	86,1	-13,7	- 3,7	90,5	- 0,3	89,6	+ 0,9	88,1
	AUG	77,6	-10,1	- 9,9	86,8	- 4,1	88,0	- 1,8	88,9
	SEP	96,0	- 4,9	+23,7	92,3	+ 6,3	91,4	+ 3,9	(88,9)
	OKT	103,4	- 5,0	+ 7,7	89,7	- 2,8	87,2	- 4,6	(89,1)
	NOV	95,3	- 2,5	- 7,8	90,1	+ 0,4	91,9	+ 5,4	(89,4)
	DEZ	86,5	+ 3,0	- 9,2	93,8	+ 4,1	91,3	- 0,7	(89,7)
1976	JAN	85,7	- 2,3	- 0,9	90,4	- 3,6	91,7	+ 0,4	(90,7)
	FEB	90,2	+ 4,8	+ 5,3	94,6	+ 4,6	94,5	+ 3,1	(91,5)
	MAR	100,2	+14,9	+11,1	97,4	+ 3,0	93,9	- 0,6	(92,5)
	APR	95,3	+ 0,2	- 4,9	92,5	- 5,0	95,1	+ 1,3	(93,7)
	MAI	95,7	+14,3	+ 0,4	95,0	+ 2,7	94,0	- 1,2	(95,1)
	JUN	97,0	+ 8,5	+ 1,4	97,8	+ 2,9	98,1	+ 4,4	(96,6)
JUL	90,1	+ 4,6	- 7,1	94,9	- 3,0	96,6	- 1,5	(97,4)	
EISEN-, BLECH- UND METALLWARENINDUSTRIE INLAND									
1975	JUL	84,0	-10,4	- 3,1	87,9	- 0,3	87,1	+ 0,9	85,6
	AUG	76,9	- 6,4	- 8,5	84,8	- 3,5	85,9	- 1,4	86,6
	SEP	94,2	- 1,5	+22,5	89,9	+ 6,0	89,1	+ 3,7	(86,7)
	OKT	101,4	- 1,5	+ 7,6	87,8	- 2,3	85,5	- 4,0	(87,0)
	NOV	93,0	+ 0,4	- 8,3	87,9	+ 0,1	89,5	+ 4,7	(87,3)
	DEZ	83,7	+ 0,4	-10,0	91,5	+ 4,1	89,2	- 0,3	(87,6)
1976	JAN	83,5	+ 0,2	- 0,2	88,1	- 3,7	89,3	+ 0,1	(88,6)
	FEB	87,0	+ 6,2	+ 4,2	91,7	+ 4,1	91,6	+ 2,6	(89,2)
	MAR	95,9	+14,4	+10,2	93,8	+ 2,3	90,6	- 1,1	(89,8)
	APR	91,5	+ 0,1	- 4,6	89,1	- 5,0	91,5	+ 1,0	(90,6)
	MAI	91,9	+12,6	+ 0,4	91,1	+ 2,2	90,2	- 1,4	(91,4)
	JUN	92,7	+ 6,9	+ 0,9	93,6	+ 2,7	93,9	+ 4,1	(92,3)
JUL	86,7	+ 3,2	- 6,5	90,8	- 3,0	92,4	- 1,6	(92,3)	
EISEN-, BLECH- UND METALLWARENINDUSTRIE AUSLAND									
1975	JUL	95,9	-27,1	- 5,6	103,7	- 0,5	102,8	+ 1,5	97,4
	AUG	80,8	-24,3	-15,7	91,6	-11,7	92,6	- 9,9	96,8
	SEP	104,5	-18,3	+29,3	104,0	+13,5	102,8	+11,0	98,3
	OKT	112,9	-18,6	+ 8,0	99,3	- 4,5	96,3	- 6,3	99,4
	NOV	106,3	-14,1	- 5,8	100,3	+ 1,0	101,9	+ 5,8	100,6
	DEZ	100,7	- 9,2	- 5,3	104,8	+ 4,5	103,5	+ 1,6	104,2
1976	JAN	96,8	-11,4	- 3,9	102,0	- 2,7	103,1	- 0,4	(107,4)
	FEB	106,2	- 1,2	+ 9,7	108,5	+ 6,4	108,3	+ 5,0	(110,5)
	MAR	120,9	+17,7	+13,8	115,2	+ 6,2	111,7	+ 3,1	(113,2)
	APR	114,9	+ 2,9	- 5,0	111,6	- 3,1	113,7	+ 1,8	(115,1)
	MAI	114,7	+22,8	- 0,2	114,0	+ 2,2	113,2	- 0,4	(116,8)
	JUN	118,4	+16,5	+ 3,2	120,4	+ 5,6	121,1	+ 7,0	(117,7)
JUL	106,6	+11,2	-10,0	113,7	- 5,6	114,4	- 5,5	(110,8)	
TEXTILINDUSTRIE INSGESAMT									
1975	JUL	83,3	- 3,6	- 0,5	91,4	+ 2,6	90,0	+ 1,6	88,6
	AUG	73,4	+ 0,4	-11,9	88,1	- 3,6	89,1	- 1,0	89,8
	SEP	96,4	+ 3,3	+31,3	93,7	+ 6,4	92,4	+ 3,7	(90,0)
	OKT	106,0	- 1,5	+10,0	91,0	- 2,9	88,8	- 3,9	(90,2)
	NOV	95,1	- 1,8	-10,3	90,2	- 0,9	91,8	+ 3,4	(90,4)
	DEZ	85,1	+10,2	-10,5	95,6	+ 6,0	93,3	+ 1,6	(90,2)
1976	JAN	94,1	+ 4,1	+10,6	91,9	- 3,9	93,3	+ 0,0	(90,7)
	FEB	98,1	+ 5,8	+ 2,1	93,2	+ 1,4	93,1	- 0,2	(91,0)
	MAR	105,3	+17,1	+ 9,6	97,9	+ 5,0	94,5	+ 1,5	(91,3)
	APR	94,6	+ 2,2	-10,2	91,5	- 6,5	93,4	- 1,2	(91,7)
	MAI	89,3	+13,3	- 5,6	92,5	+ 1,1	91,9	- 1,6	(92,1)
	JUN	88,1	+ 5,3	- 1,3	93,5	+ 1,1	93,4	+ 1,6	(92,6)
JUL	77,6	- 6,8	-11,9	86,7	- 7,3	88,1	- 5,7	(91,8)	
TEXTILINDUSTRIE INLAND									
1975	JUL	80,4	- 1,3	- 0,9	88,2	+ 1,6	86,9	+ 0,7	86,1
	AUG	71,6	+ 3,0	-10,9	85,1	- 3,5	86,1	- 0,9	87,0
	SEP	93,6	+ 3,8	+30,7	89,9	+ 5,6	88,6	+ 2,9	(87,1)
	OKT	103,1	- 1,5	+10,1	87,6	- 2,6	85,5	- 3,5	(87,1)
	NOV	92,3	- 1,9	-10,5	86,6	- 1,1	88,2	+ 3,2	(87,1)
	DEZ	80,5	+ 9,1	-12,8	91,4	+ 5,5	89,3	+ 1,2	(86,6)
1976	JAN	89,2	+ 2,1	+10,8	87,2	- 4,6	88,5	- 0,9	(86,6)
	FEB	90,7	+ 3,2	+ 1,7	88,3	+ 1,3	88,2	- 0,3	(86,5)
	MAR	98,3	+13,0	+ 8,4	92,1	+ 4,3	89,0	+ 0,9	(86,4)
	APR	88,2	- 2,0	-10,3	85,5	- 7,2	87,2	- 2,0	(86,2)
	MAI	82,9	+ 8,8	- 6,0	86,3	+ 0,9	85,7	- 1,7	(86,0)
	JUN	81,2	+ 0,1	- 2,1	86,9	+ 0,7	86,8	+ 1,3	(85,7)
JUL	71,5	-11,1	-11,9	80,3	- 7,6	81,6	- 6,0	(84,4)	
TEXTILINDUSTRIE AUSLAND									
1975	JUL	101,4	-15,0	+ 0,9	110,7	+ 9,0	107,5	+ 5,2	(104,6)
	AUG	84,8	-12,6	-16,4	103,6	- 6,4	105,4	- 2,0	(107,6)
	SEP	114,1	- 0,1	+34,6	116,0	+12,0	115,5	+ 9,6	(111,0)
	OKT	124,9	- 1,2	+ 9,5	119,9	+ 3,4	116,2	+ 0,6	(114,8)
	NOV	113,3	- 1,2	- 9,3	112,7	- 6,0	114,6	- 1,4	(118,5)
	DEZ	114,7	+15,9	+ 1,2	121,7	+ 8,0	121,4	+ 5,9	(122,1)
1976	JAN	125,8	+14,5	+ 9,7	122,6	+ 0,7	124,2	+ 2,3	(125,3)
	FEB	131,5	+20,4	+ 4,5	124,5	+ 1,5	124,8	+ 0,5	(128,1)
	MAR	151,6	+39,1	+15,3	135,6	+ 8,9	132,7	+ 6,3	(130,2)
	APR	137,0	+25,2	- 9,6	129,7	- 4,4	129,4	- 2,5	(131,0)
	MAI	132,0	+37,5	- 3,6	131,3	+ 1,2	132,6	+ 2,5	(138,9)
	JUN	135,2	+34,5	+ 2,4	138,0	+ 5,1	136,7	+ 3,1	(138,3)
JUL	119,2	+17,6	-11,8	126,9	- 8,0	127,1	- 7,0	(124,0)	

5 UMSATZE DER INDUSTRIE UND DES BAUHAUPTGEWERBES

5.2 VOLUMENINDEX (1970 = 100)

JAHR	MONAT	ORIGINALWERT			SAISONBEREINIGTER WERT		SAISON- UND ARBEITSTÄGLICH BEREINIGTER WERT		GLATTE KOMPONENTE
		1970=100	VERÄNDERUNG VORJAHR	IN O/D GEGEN VORMONAT	1970=100	VERÄNDERUNG IN O/D GEGEN VORMONAT	1970=100	VERÄNDERUNG IN O/D GEGEN VORMONAT	1970=100
BEKLEIDUNGSINDUSTRIE INSGESAMT									
1975	JUL	84,3	+ 0,6	+24,9	98,1	+ 0,0	97,2	- 1,7	96,7
	AUG	93,5	- 2,0	+10,9	93,2	- 5,0	94,2	- 3,1	97,0
	SEP	125,6	+ 3,7	+33,7	101,2	+ 8,6	98,2	+ 4,2	97,9
	OKT	121,6	- 8,4	- 2,6	91,3	- 9,8	91,2	- 7,1	98,6
	NOV	89,7	- 9,1	-26,4	92,8	+ 1,6	94,3	+ 3,4	98,6
	DEZ	70,1	- 3,3	-21,9	98,5	+ 6,1	97,3	+ 3,2	99,1
1976	JAN	104,3	+ 8,4	+48,8	102,5	+ 4,1	103,2	+ 6,1	99,5
	FEB	111,9	+ 8,1	+ 7,3	104,3	+ 1,8	104,2	+ 1,0	100,9
	MAR	124,5	+10,3	+11,3	106,2	+ 1,8	104,0	- 0,2	(102,4)
	APR	106,9	+ 0,4	-14,1	99,9	- 5,9	100,9	- 3,0	(104,1)
	MAI	88,6	+15,5	-17,1	103,4	+ 3,5	103,0	+ 2,1	(106,1)
	JUN	76,3	+13,0	-13,9	108,6	+ 5,0	110,0	+ 6,8	(108,4)
	JUL	101,3	+20,2	+32,8	112,5	+ 3,6	112,7	+ 2,5	(111,0)
BEKLEIDUNGSINDUSTRIE INLAND									
1975	JUL	81,6	- 0,4	+22,3	94,9	- 0,4	94,1	- 2,1	93,7
	AUG	89,2	- 3,0	+ 9,3	90,1	- 5,1	91,1	- 3,2	93,9
	SEP	118,7	+ 2,4	+33,1	97,2	+ 7,9	94,3	+ 3,5	94,4
	OKT	117,5	- 9,3	- 1,2	87,8	- 9,7	87,8	- 6,9	94,9
	NOV	87,9	-10,0	-25,1	89,4	+ 1,8	91,1	+ 3,8	94,6
	DEZ	69,3	- 3,9	-21,2	95,3	+ 6,6	93,8	+ 3,0	94,9
1976	JAN	99,3	+ 5,4	+43,3	97,6	+ 2,4	98,4	+ 4,9	95,1
	FEB	104,5	+ 5,1	+ 5,2	98,7	+ 1,1	98,5	+ 0,1	96,1
	MAR	117,6	+ 7,7	+12,0	100,5	+ 1,8	98,3	- 0,2	(97,2)
	APR	101,5	- 1,8	-13,2	94,6	- 5,9	95,5	- 2,8	(98,6)
	MAI	85,3	+13,1	-16,0	98,3	+ 3,9	97,7	+ 2,3	(100,2)
	JUN	73,3	+ 9,9	-14,1	103,0	+ 4,8	103,9	+ 6,3	(102,0)
	JUL	93,3	+14,3	+27,3	104,6	+ 1,6	105,2	+ 1,3	(104,1)
BEKLEIDUNGSINDUSTRIE AUSLAND									
1975	JUL	134,9	+12,7	+64,5	154,3	+ 4,1	152,3	+ 4,7	148,2
	AUG	174,8	+ 9,9	+29,6	147,4	- 4,5	150,1	- 1,4	148,2
	SEP*	242,0	+16,7	+38,4	186,1	+26,3	184,0	+22,6	153,5
	OKT	205,2	+ 3,4	-15,2	153,6	-17,5	150,4	-18,3	159,5
	NOV	122,6	+ 3,9	-40,3	152,0	- 1,0	154,4	+ 2,7	163,3
	DEZ	84,8	+ 6,1	-30,8	156,4	+ 2,9	154,1	- 0,2	167,5
1976	JAN*	196,3	+48,6	+131,5	209,7	+34,1	211,9	+37,5	171,6
	FEB	247,9	+36,4	+26,3	203,3	- 3,1	203,5	- 4,0	176,0
	MAR	263,5	+36,3	+ 6,3	208,4	+ 2,5	204,1	+ 0,3	(182,0)
	APR	206,3	+26,0	-21,7	193,4	- 7,2	193,5	- 5,2	(188,7)
	MAI	149,2	+47,4	-27,7	190,2	- 1,7	189,8	- 1,9	(196,1)
	JUN	131,0	+59,8	-12,2	202,4	+ 6,4	203,5	+ 7,2	(204,3)
	JUL*	248,4	+84,1	+89,6	265,1	+31,0	266,2	+30,8	(213,2)

6 BAUGENEHMIGUNGEN, BAUFERTIGSTELLUNGEN, BAUVORRAT, TIEFBAUAUFTRÄGE

6.1 VERANSCHLAGTE REINE BALKOSTEN DER GENEHMIGTEN HOCHBAUVORHABEN (1970 = 100)

JAHR	MONAT	ORIGINALWERT			SAISONBEREINIGTER WERT		SAISON- UND ARBEITSTÄGLICH BEREINIGTER WERT		GLATTE KOMPONENTE
		1970=100	VERÄNDERUNG VORJAHR	VERÄNDERUNG VORMONAT	1970=100	VERÄNDERUNG IN O/O GEGEN VORMONAT	1970=100	VERÄNDERUNG IN O/O GEGEN VORMONAT	
WOHN- UND NICHTWOHNGBAUEDE									
1975	JUN	135,5	- 0,8	+24,8	120,1	+22,7	120,0	+17,0	121,0
	JUL	135,6	- 9,8	+ 0,1	110,2	- 8,2	108,8	- 9,3	123,8
	AUG	128,4	- 7,4	- 5,3	114,0	+ 3,4	115,2	+ 5,9	(125,0)
	SEP	143,8	+12,5	+12,0	134,7	+18,2	130,2	+13,0	(126,2)
	OKT	144,1	+ 8,1	+ 0,2	132,2	- 1,9	131,1	+ 0,7	(127,4)
	NOV	140,8	+35,5	- 2,3	144,1	+ 9,0	144,5	+10,2	(128,0)
	DEZ	126,6	+17,4	-10,1	138,6	- 3,8	139,1	- 3,7	(128,4)
1976	JAN	99,1	+11,3	-21,7	131,1	- 5,4	133,3	- 4,2	(129,7)
	FEB	122,3	+38,2	+23,4	147,7	+12,7	147,6	+10,7	(131,2)
	MAR	134,6	+22,0	+10,1	139,4	- 5,6	135,0	- 8,5	(132,4)
	APR	124,6	+11,8	- 7,4	130,0	- 6,7	131,1	- 2,9	(133,6)
	MAI	133,6	+23,0	+ 7,2	129,8	- 0,2	128,4	- 2,1	(134,8)
	JUN	131,1	- 3,2	- 1,9	118,7	- 8,6	125,2	- 2,5	(135,9)
WOHNGBAUEDE									
1975	JUN	122,1	- 3,4	+14,5	107,9	+26,5	108,3	+21,8	111,4
	JUL	122,3	-14,4	+ 0,2	94,8	-12,1	93,6	-13,6	114,0
	AUG	118,3	-12,8	- 3,3	99,0	+ 4,4	100,8	+ 7,7	(115,9)
	SEP	126,1	+ 1,3	+ 6,6	117,5	+18,7	112,0	+11,1	(118,1)
	OKT	126,9	+ 0,2	+ 0,6	119,7	+ 1,9	119,2	+ 6,4	(120,4)
	NOV	121,7	+32,1	- 4,1	133,2	+11,3	134,9	+13,2	(121,6)
	DEZ	104,6	+ 9,6	-14,1	129,5	- 2,8	132,4	- 1,9	(122,6)
1976	JAN	102,5	+31,7	- 2,0	135,3	+ 4,5	137,2	+ 3,6	(125,0)
	FEB	117,0	+36,4	+14,1	141,0	+ 4,2	140,5	+ 2,4	(128,4)
	MAR	141,1	+30,9	+20,6	139,6	- 1,0	136,6	- 2,8	(132,8)
	APR	141,3	+27,4	+ 0,1	136,2	- 2,4	135,2	- 1,0	(137,9)
	MAI	148,9	+39,7	+ 5,4	131,1	- 3,7	129,4	- 4,3	(143,6)
	JUN	144,0	+17,9	- 3,3	133,8	+ 2,1	138,7	+ 7,2	(150,0)
WOHNGBAUEDE VON PRIVATEN HAUSHALTEN									
1975	JUN	144,4	- 9,1	+10,3	120,0	+20,0	123,2	+18,8	130,0
	JUL	148,6	-12,8	+ 2,9	112,1	- 6,6	109,6	-11,0	133,1
	AUG	140,5	-13,5	- 5,5	116,6	+ 4,0	118,9	+ 8,5	(135,1)
	SEP	147,0	- 1,7	+ 4,6	133,7	+14,7	126,8	+ 6,6	(137,5)
	OKT	145,7	+ 0,1	- 0,9	139,8	+ 4,6	141,2	+11,4	(140,1)
	NOV	130,9	+26,7	-10,2	153,7	+ 9,9	153,7	+ 8,9	(141,3)
	DEZ	107,8	+13,0	-17,6	151,6	- 1,4	153,5	- 0,1	(142,9)
1976	JAN	114,9	+26,3	+ 6,6	157,2	+ 3,7	159,3	+ 3,8	(145,6)
	FEB	131,8	+34,8	+14,7	164,1	+ 4,4	163,8	+ 2,8	(149,8)
	MAR	172,3	+32,1	+30,7	167,7	+ 2,2	164,3	+ 0,3	(155,8)
	APR	174,6	+25,8	+ 1,3	160,4	- 4,4	160,1	- 2,6	(162,7)
	MAI	188,3	+43,9	+ 7,8	159,9	- 0,3	158,5	- 1,0	(170,6)
	JUN	172,2	+19,3	- 8,6	154,4	- 3,4	160,5	+ 1,3	(179,6)
NICHTWOHNGBAUEDE									
1975	JUN	157,1	+ 2,6	+40,4	140,2	+18,8	139,2	+13,7	138,1
	JUL	157,1	- 3,1	+ 0,0	135,9	- 3,1	135,3	- 2,8	141,7
	AUG	144,6	+ 0,7	- 8,0	139,1	+ 2,4	138,9	+ 2,7	(142,0)
	SEP	172,2	+29,8	+19,1	163,7	+17,7	160,7	+15,7	(142,0)
	OKT	171,7	+19,1	- 0,3	153,6	- 6,2	151,6	- 5,7	(141,7)
	NOV	171,5	+39,5	- 0,1	163,1	+ 6,2	160,2	+ 5,7	(141,7)
	DEZ	161,8	+26,8	- 5,7	154,8	- 5,1	154,0	- 3,9	(141,2)
1976	JAN*	93,6	-12,5	-42,2	112,1	-27,6	113,4	-26,4	(141,0)
	FEB	130,8	+41,1	+39,7	159,6	+42,4	159,9	+41,0	(139,4)
	MAR	124,2	+ 8,9	- 5,0	140,6	-11,9	134,5	-15,9	(135,5)
	APR	97,9	-12,7	-21,2	121,5	-13,6	126,7	- 5,8	(130,5)
	MAI	109,0	- 2,5	+11,3	119,6	- 1,6	119,7	- 5,5	(124,5)
	JUN	110,6	-29,6	+ 1,5	94,7	-20,8	104,4	-12,8	(115,4)
ÖFFENTLICHE GEBÄUDE									
1975	JUN	229,4	-11,9	+86,1	213,1	+47,2	206,7	+31,2	180,1
	JUL	240,4	- 2,0	+ 4,8	193,6	- 9,2	190,9	- 7,6	174,0
	AUG	152,6	-24,9	-36,5	156,9	-19,0	160,1	-16,1	171,5
	SEP	210,0	+43,9	+37,6	205,2	+30,8	205,1	+28,1	169,1
	OKT	157,7	-22,0	-24,9	150,9	-26,5	151,8	-26,0	162,7
	NOV	167,4	-18,3	+ 6,2	147,1	- 2,5	143,3	- 5,6	161,2
	DEZ	185,5	+ 3,3	+10,8	162,1	+10,2	153,0	+ 6,8	(155,5)
1976	JAN	82,7	-46,2	-55,4	110,0	-32,1	115,1	-24,8	(148,9)
	FEB	130,9	- 7,2	+58,3	155,3	+41,2	155,3	+34,9	(142,1)
	MAR	122,2	-22,2	- 6,6	135,7	-12,6	131,2	-15,5	(134,5)
	APR	94,7	-37,4	-22,5	119,2	-12,2	124,3	- 5,3	(125,8)
	MAI	108,6	-11,9	+14,7	126,5	+ 6,1	122,2	- 1,7	(116,3)
	JUN	111,1	-51,6	+ 2,3	94,9	-25,0	104,7	-14,3	(88,8)
WIRTSCHAFTSGBÄUDE									
1975	JUN	116,3	+25,9	+10,2	116,5	+14,2	113,5	+ 8,7	117,8
	JUL	110,0	- 4,4	- 5,4	101,7	-12,7	103,7	- 8,6	121,7
	AUG	140,2	+27,6	+27,5	126,8	+24,7	124,6	+20,2	(124,1)
	SEP	150,8	+20,4	+ 7,6	137,0	+ 8,0	134,0	+ 7,5	(126,3)
	OKT	179,6	+61,4	+19,1	151,4	+10,5	146,7	+ 9,5	(128,2)
	NOV	173,7	+126,8	- 3,3	166,5	+10,0	168,7	+15,0	(129,4)
	DEZ	148,5	+51,1	-14,5	142,4	-14,5	142,0	-15,8	(130,7)
1976	JAN	99,8	+23,7	-32,8	126,9	-10,9	127,3	-10,4	(133,3)
	FEB	130,7	+99,5	+31,0	154,8	+22,0	155,5	+22,2	(134,0)
	MAR	125,4	+39,5	- 4,1	138,5	-10,5	131,4	-15,5	(132,3)
	APR	99,7	+10,5	-20,5	118,2	-14,7	125,6	- 4,4	(129,5)
	MAI	109,3	+ 3,6	+ 9,6	109,1	- 7,7	108,9	-13,3	(125,4)
	JUN	110,2	- 5,2	+ 0,8	108,1	- 0,9	111,5	+ 2,4	(118,0)

6 BAUGENEHMIGUNGEN, BAUFERTIGSTELLUNGEN, BAUVORRAT, TIEFBAUAUFTRÄGE

6.2 UNBAUTER RAUM DER GENEHMIGTEN HOCHBAUVORHABEN (1970 = 100)

JAHR	MONAT	ORIGINALWERT			SAISONBEREINIGTER WERT		SAISON- UND ARBEITSTÄGLICH BEREINIGTER WERT		GLATTE KOMPONENTE
		1970=100	VERÄNDERUNG IN O/O GEGEN VORJAHR	VERÄNDERUNG IN O/O GEGEN VORMONAT	1970=100	VERÄNDERUNG IN O/O GEGEN VORMONAT	1970=100	VERÄNDERUNG IN O/O GEGEN VORMONAT	
WOHN- UND NICHTWOHNUNGSGEBÄUDE									
1975	JUN	82,5	+ 2,4	+19,6	76,6	+25,0	76,5	+17,7	77,4
	JUL	84,1	-11,2	+ 1,9	68,5	-10,6	67,0	-12,4	(78,2)
	AUG	82,3	- 8,4	- 2,1	71,9	+ 5,0	73,5	+ 9,7	(79,1)
	SEP	93,4	+13,2	+13,5	85,4	+18,8	82,5	+12,2	(79,9)
	OKT	96,0	+11,6	+ 2,8	85,1	- 0,4	84,4	+ 2,3	(80,7)
	NOV	86,7	+33,4	- 9,7	88,3	+ 3,8	89,4	+ 5,9	(81,1)
	DEZ	80,0	+15,4	- 7,7	87,9	- 0,5	88,1	- 1,5	(81,3)
1976	JAN	65,4	+11,0	-20,7	82,8	- 5,8	84,7	- 3,9	(82,1)
	FEB	72,1	+29,9	+13,7	89,4	+ 8,0	89,2	+ 5,3	(83,0)
	MAR	84,0	+19,3	+16,5	87,6	- 2,0	84,5	- 5,3	(83,7)
	APR	78,8	+13,7	- 6,2	82,2	- 6,2	82,3	- 2,6	(84,4)
	MAI	82,6	+14,7	+ 4,8	76,7	- 6,7	75,9	- 7,8	(85,0)
	JUN	82,8	+ 0,4	+ 0,2	77,8	+ 1,4	80,5	+ 6,1	(85,9)
WOHNUNGSGEBÄUDE									
1975	JUN	79,7	- 7,4	+14,5	69,9	+29,2	69,3	+21,2	72,7
	JUL	78,1	-19,7	- 1,1	59,8	-14,4	59,0	-14,9	(73,6)
	AUG	75,7	-17,1	- 3,1	63,0	+ 5,4	64,5	+ 9,3	(74,6)
	SEP	79,8	- 5,5	+ 5,4	73,9	+17,3	70,1	+ 8,7	(75,6)
	OKT	81,2	- 3,4	+ 1,8	76,2	+ 3,1	75,7	+ 8,0	(76,8)
	NOV	77,0	+27,3	- 5,2	84,7	+11,2	86,0	+13,6	(77,1)
	DEZ	65,8	+ 4,4	-14,5	81,7	- 3,5	83,5	- 2,9	(77,4)
1976	JAN	64,1	+22,5	- 2,6	85,0	+ 4,0	86,5	+ 3,6	(78,5)
	FEB	73,1	+29,4	+14,0	88,6	+ 4,2	88,2	+ 2,0	(80,3)
	MAR	88,4	+26,5	+20,9	88,1	- 0,6	85,9	- 2,6	(82,8)
	APR	88,0	+21,0	- 0,5	84,7	- 3,9	84,2	- 2,0	(85,8)
	MAI	92,1	+33,5	+ 4,7	79,6	- 6,0	78,1	- 7,2	(89,2)
	JUN	88,8	+12,4	- 3,6	82,3	+ 3,4	86,1	+10,2	(93,8)
WOHNUNGSGEBÄUDE VON PRIVATEN HAUSHALTEN									
1975	JUN	93,6	-11,4	+11,0	78,3	+24,7	80,1	+21,0	85,3
	JUL	94,6	-17,9	+ 1,1	70,3	-10,2	68,5	-14,5	(85,8)
	AUG	90,0	-18,2	- 4,9	74,1	+ 5,4	76,1	+11,1	(86,8)
	SEP	94,3	- 4,9	+ 4,8	85,6	+15,5	80,5	+ 5,8	(88,0)
	OKT	92,5	- 4,3	- 1,9	88,4	+ 3,3	89,7	+11,4	(88,0)
	NOV	82,9	+22,1	-10,4	97,7	+10,5	98,2	+ 9,5	(88,2)
	DEZ	67,7	+ 6,8	-18,3	95,3	- 2,5	96,2	- 2,0	(88,9)
1976	JAN	72,2	+18,2	+ 6,6	99,1	+ 4,0	100,9	+ 4,9	(91,1)
	FEB	82,3	+28,2	+14,0	133,2	+ 4,1	102,9	+ 2,0	(93,4)
	MAR	107,1	+27,2	+30,1	105,0	+ 1,7	102,6	- 0,3	(96,8)
	APR	108,2	+19,7	+ 1,0	99,2	- 5,5	99,3	- 3,2	(100,8)
	MAI	115,7	+37,2	+ 6,9	102,7	+ 3,5	101,4	+ 2,1	(105,4)
	JUN	106,0	+13,2	- 8,4	94,5	- 8,0	99,3	- 2,1	(110,8)
NICHTWOHNUNGSGEBÄUDE									
1975	JUN	86,5	+15,2	+25,2	84,5	+21,8	85,4	+16,0	82,3
	JUL	91,1	- 0,8	+ 5,3	79,0	- 6,5	76,5	-10,4	83,7
	AUG	93,1	+ 2,3	- 1,1	82,5	+ 4,4	84,0	+ 9,8	(84,4)
	SEP	109,1	+36,0	+21,1	99,0	+20,0	97,2	+15,7	(84,9)
	OKT	113,1	+28,2	+ 3,7	95,9	- 3,1	94,9	- 2,4	(85,3)
	NOV	98,0	+39,4	-13,4	92,3	- 3,8	93,8	- 1,2	(85,6)
	DEZ	96,4	+26,0	- 1,6	95,3	+ 3,3	93,5	- 0,3	(85,8)
1976	JAN	62,5	- 0,2	-35,2	79,7	-16,4	82,3	-12,0	(86,2)
	FEB	70,8	+30,4	+13,3	90,3	+13,3	90,3	+ 9,7	(86,1)
	MAR	79,0	+11,1	+11,6	86,9	- 3,6	82,7	- 8,4	(84,6)
	APR	68,2	+ 4,4	-13,7	78,9	- 9,2	79,6	- 3,7	(82,7)
	MAI	71,7	+ 3,8	+ 5,1	77,1	- 2,3	76,2	- 4,3	(80,1)
	JUN	75,7	-12,5	+ 5,6	72,5	- 6,0	74,0	- 2,9	(76,8)
ÖFFENTLICHE GEBÄUDE									
1975	JUN	144,7	+ 4,5	+68,5	125,7	+27,1	126,4	+16,5	115,0
	JUL	151,0	+ 4,1	+ 4,4	126,3	+ 0,5	121,5	- 3,9	114,6
	AUG	100,0	-23,2	-33,8	105,2	-16,7	108,9	-10,4	(112,3)
	SEP	141,2	+30,3	+41,2	134,5	+27,9	132,5	+21,7	(109,7)
	OKT	107,0	-23,6	-24,2	100,2	-25,5	102,0	-23,0	(106,9)
	NOV	107,9	-19,4	+ 0,8	98,1	- 2,1	95,1	- 6,8	(104,4)
	DEZ	121,7	+ 0,0	+12,8	113,0	+15,2	108,8	+14,4	(101,6)
1976	JAN	58,4	-46,5	-52,0	78,6	-30,4	83,4	-23,3	(98,4)
	FEB	90,7	+ 0,9	+55,3	113,5	+44,4	113,7	+36,3	(94,8)
	MAR	87,9	-23,0	- 3,1	93,0	-18,1	89,6	-21,2	(90,0)
	APR	71,2	-33,8	-19,0	82,0	-11,8	79,9	-10,8	(84,6)
	MAI	71,3	-17,0	+ 0,1	87,9	+ 7,2	87,1	+ 9,0	(78,8)
	JUN	77,4	-46,5	+ 8,6	61,0	-30,6	69,5	-20,2	(72,2)
WIRTSCHAFTSGEBÄUDE									
1975	JUN	72,0	+21,2	+10,9	74,2	+19,7	75,2	+15,9	74,2
	JUL	76,2	- 3,1	+ 5,8	67,2	- 9,4	65,3	-13,2	75,9
	AUG	87,6	+12,7	+15,0	76,8	+14,3	77,7	+19,0	(77,4)
	SEP	101,1	+38,1	+15,4	90,2	+17,4	88,3	+13,6	(78,7)
	OKT	114,6	+52,0	+13,4	94,8	+ 5,1	93,1	+ 5,4	(80,0)
	NOV	95,5	+75,2	-16,7	90,9	- 4,1	92,2	+ 0,1	(80,9)
	DEZ	90,1	+38,0	- 5,7	90,8	- 0,1	89,8	- 3,6	(81,9)
1976	JAN	63,5	+24,5	-29,5	80,0	-11,9	81,9	- 8,8	(83,2)
	FEB	65,9	+45,2	+ 3,8	84,6	+ 5,6	84,6	+ 3,3	(83,9)
	MAR	76,8	+27,2	+16,5	85,4	+ 0,9	80,9	- 4,4	(83,3)
	APR	67,5	+23,0	-12,1	77,4	- 9,4	78,6	- 2,8	(82,2)
	MAI	71,9	+10,8	+ 6,5	70,8	- 8,5	71,6	- 8,9	(80,5)
	JUN	75,3	+ 4,5	+ 4,7	75,3	+ 6,4	75,0	+ 4,7	(78,1)

6 BAUGENEHMIGUNGEN, BAUFERTIGSTELLUNGEN, BAUVORRAT, TIEFBAUAUFTRÄGE

6.3 UNBAUTER RAUM DER FERTIGGESTELLTEN GEBÄUDE (1970 = 100)

JAHR	MONAT	ORIGINALWERT			SAISONBEREINIGTER WERT		SAISON- UND ARBEITSTÄGLICH BEREINIGTER WERT		GLATTE KOMPONENTE
		1970=100	VERÄNDERUNG VORJAHR	IN 0/0 GEGEN VORMONAT	1970=100	VERÄNDERUNG IN 0/0 GEGEN VORMONAT	1970=100	VERÄNDERUNG IN 0/0 GEGEN VORMONAT	1970=100
WOHN- UND NICHTWOHNGBÄUDE									
1975	JUN	56,9	-17,2	+37,4	98,3	+ 0,6	97,9	+ 0,0	101,3
	JUL	63,7	-36,2	+12,0	90,7	- 7,7	96,1	- 3,9	99,6
	AUG	53,7	-30,9	-15,7	96,7	+ 6,6	96,7	+ 2,8	(98,4)
	SEP	69,9	-14,4	+30,2	96,8	+ 0,1	89,7	- 7,2	(97,4)
	OKT	87,9	-21,9	+25,8	91,8	- 5,2	96,7	+ 7,8	(96,6)
	NOV	84,9	-15,6	- 3,4	82,9	- 9,7	89,6	- 7,3	(95,8)
	DEZ	551,2	-12,6	+549,2	79,8	- 3,7	84,2	- 6,0	(95,3)
1976	JAN	33,4	+ 9,9	-93,9	104,8	+31,3	104,9	+24,6	(94,2)
	FEB	33,9	-13,1	+ 1,5	99,3	- 5,2	97,9	- 6,7	(93,9)
	MAR	34,5	-19,0	+ 1,8	96,0	- 3,3	99,0	+ 1,1	(94,7)
	APR	32,5	-24,8	- 5,8	95,4	- 0,6	93,0	- 6,1	(96,0)
	MAI	40,7	- 1,7	+25,2	101,6	+ 6,5	96,3	+ 3,5	(97,8)
	JUN	49,4	-13,2	+21,4	99,2	- 2,4	102,9	+ 6,9	(100,3)
WOHNGBÄUDE									
1975	JUN	64,3	-23,1	+28,9	102,6	- 6,0	102,5	- 3,8	107,8
	JUL	73,7	-41,3	+14,6	90,2	-12,1	96,2	- 6,1	105,7
	AUG	56,0	-37,1	-24,0	99,1	+ 9,9	98,9	+ 2,8	(104,2)
	SEP	76,4	-22,2	+36,4	99,5	+ 0,4	89,1	- 9,9	(102,8)
	OKT	94,3	-27,8	+23,4	92,8	- 6,7	100,8	+13,1	(101,5)
	NOV	81,3	-19,9	-13,8	82,4	-11,2	92,4	- 8,3	(100,3)
	DEZ	553,3	-16,3	+580,6	79,6	- 3,4	84,6	- 8,4	(99,3)
1976	JAN	37,6	+ 8,7	-93,2	112,8	+41,7	113,2	+33,8	(97,9)
	FEB	38,8	- 4,4	+ 3,2	107,5	- 4,7	105,4	- 6,9	(97,2)
	MAR	36,5	-25,5	- 5,9	102,0	- 5,1	106,4	+ 0,9	(98,2)
	APR	33,6	-29,3	- 7,9	99,9	- 2,1	96,2	- 9,6	(99,8)
	MAI	43,7	-12,4	+30,1	105,4	+ 5,5	96,4	+ 0,2	(102,2)
	JUN	52,8	-17,9	+20,8	101,7	- 3,5	104,4	+ 8,3	(105,2)
NICHTWOHNGBÄUDE									
1975	JUN	49,0	- 6,8	+52,6	93,7	+ 9,8	93,1	+ 4,8	94,3
	JUL	52,9	-26,2	+ 8,0	91,5	- 2,3	92,3	- 0,9	92,9
	AUG	51,3	-21,4	- 3,0	94,4	+ 3,2	94,5	+ 2,4	(92,2)
	SEP	62,9	- 1,4	+22,6	94,1	- 0,3	90,3	- 4,4	(91,6)
	OKT	80,9	-13,0	+28,6	90,7	- 3,6	92,5	+ 2,4	(91,2)
	NOV	88,7	-11,0	+ 9,6	83,2	- 8,3	86,6	- 6,4	(90,8)
	DEZ	548,9	- 8,1	+518,8	79,3	- 4,7	83,0	- 4,2	(90,9)
1976	JAN	28,8	+11,6	-94,8	96,2	+21,3	96,0	+15,7	(90,2)
	FEB	28,7	-23,3	- 0,3	90,6	- 5,8	89,9	- 6,4	(90,3)
	MAR	32,4	- 8,7	+12,9	89,6	- 1,1	91,2	+ 1,4	(90,9)
	APR	31,3	-18,9	- 3,4	90,4	+ 0,9	89,5	- 1,8	(91,8)
	MAI	37,4	+16,5	+19,5	97,7	+ 8,1	96,1	+ 7,3	(93,1)
	JUN	45,7	- 6,7	+22,2	96,6	- 1,1	101,3	+ 5,4	(94,8)

6 BAUGENEHMIGUNGEN, BAUFERTIGSTELLUNGEN, BAUVORRAT, TIEFBAUAUFTRÄGE

6.4 GENEHMIGTE UND FERTIGGESTELLTE WOHNUNGEN (ANZAHL), BAUVORRAT (1 000)

JAHR	MONAT	ORIGINALWERT			SAISONBEREINIGTER WERT		SAISON- UND ARBEITSTÄGLICH BEREINIGTER WERT		GLATTE KOMPONENTE
		ANZAHL	VERÄNDERUNG VORJAHR	IN 0/0 GEGEN VORMONAT	ANZAHL	VERÄNDERUNG IN 0/0 GEGEN VORMONAT	ANZAHL	VERÄNDERUNG IN 0/0 GEGEN VORMONAT	ANZAHL
GENEHMIGTE WOHNUNGEN									
1975	JUN	33585	- 6,5	+15,0	30521	+29,7	30135	+21,9	31037
	JUL	32608	-20,3	- 2,9	25976	-14,9	25803	-14,4	31539
	AUG	31901	-16,2	- 2,2	27194	+ 4,7	27724	+ 7,4	(31918)
	SEP	33436	- 4,2	+ 4,8	32451	+19,3	30805	+11,1	(32319)
	OKT	35305	- 4,8	+ 5,6	32705	+ 0,8	32111	+ 4,2	(32730)
	NOV	35007	+27,5	- 0,8	36462	+11,5	37578	+17,0	(32838)
	DEZ	29741	- 2,5	-15,0	34376	- 5,7	35557	- 5,4	(32764)
1976	JAN	28041	+27,0	- 5,7	36135	+ 5,1	36778	+ 3,4	(33091)
	FEB	31184	+24,4	+11,2	37180	+ 2,9	36914	+ 0,4	(33602)
	MAR	34877	+17,9	+11,8	34750	- 6,5	33943	- 8,0	(34341)
	APR	34882	+15,1	+ 0,0	34651	- 0,3	34100	+ 0,5	(35170)
	MAI	36037	+23,4	+ 3,3	33691	- 2,8	32878	- 3,6	(36092)
	JUN	36086	+ 7,4	+ 0,1	33160	- 1,6	34909	+ 6,2	(37109)
FERTIGGESTELLTE WOHNUNGEN									
1975	JUN	23164	-29,3	+20,0	37240	- 7,3	38003	- 3,8	38622
	JUL	25761	-45,5	+11,2	32775	-12,0	34175	-10,1	37672
	AUG	21093	-40,0	-18,1	35918	+ 9,6	35439	+ 3,7	(36891)
	SEP	27141	-27,5	+28,7	35534	- 1,1	32874	- 7,2	(36201)
	OKT	33432	-33,2	+23,2	32225	- 9,3	33838	+ 2,9	(35614)
	NOV	30331	-21,9	- 9,3	29482	- 8,5	32460	- 4,1	(35154)
	DEZ	18945	-21,0	+524,6	18519	-37,2	22525	-30,6	(34844)
1976	JAN	13424	+ 2,9	-92,9	41645	+124,9	41289	+83,3	(34393)
	FEB	14466	-11,2	+ 7,8	39372	- 5,5	38750	- 6,1	(34189)
	MAR	12969	-30,8	-10,3	36417	- 7,5	38749	+ 0,0	(34439)
	APR	11561	-36,3	-10,9	35505	- 2,5	32838	-15,3	(34917)
	MAI	15490	-19,8	+34,0	37123	+ 4,6	35381	+ 7,7	(35642)
	JUN	17935	-22,6	+15,8	36273	- 2,3	37903	+ 7,1	(36629)

JAHR	MONAT	ORIGINALWERT			SAISONBEREINIGTER WERT		SAISON- UND ARBEITSTÄGLICH BEREINIGTER WERT		GLATTE KOMPONENTE
		1 000	VERÄNDERUNG VORJAHR	IN 0/0 GEGEN VORMONAT	1 000	VERÄNDERUNG IN 0/0 GEGEN VORMONAT	1 000	VERÄNDERUNG IN 0/0 GEGEN VORMONAT	1 000
BAUVORRAT									
1975	JUN	844	-17,7	+ 1,3	819	- 1,7	X	X	824
	JUL	851	-16,4	+ 0,8	807	- 1,5	X	X	815
	AUG	862	-15,6	+ 1,3	794	- 1,6	X	X	807
	SEP	868	-14,8	+ 0,7	787	- 0,9	X	X	802
	OKT	870	-13,5	+ 0,2	784	- 0,4	X	X	798
	NOV	874	-12,1	+ 0,5	787	+ 0,4	X	X	794
	DEZ	715	- 8,9	-18,2	801	+ 1,8	X	X	(789)
1976	JAN	692	-12,6	- 3,2	805	+ 0,5	X	X	(787)
	FEB	709	-11,5	+ 2,5	799	- 0,7	X	X	(784)
	MAR	731	- 9,9	+ 3,1	793	- 0,8	X	X	(784)
	APR	754	- 8,5	+ 3,1	787	- 0,8	X	X	(782)
	MAI	774	- 7,1	+ 2,7	776	- 1,4	X	X	(772)
	JUN	793	- 6,0	+ 2,5	772	- 0,5	X	X	(772)

6 BAUGENEHMIGUNGEN, BAUFERTIGSTELLUNGEN, BAUVORRAT, TIEFBAUAUFTRÄGE

6.5 AUFTRAGSVERGABEN DER ÖFFENTLICHEN HAND (1970 = 100)

JAHR	MONAT	ORIGINALWERT			SAISONBEREINIGTER WERT		SAISON- UND ARBEITSTÄGLICH BEREINIGTER WERT		GLATTE KOMPONENTE
		1970=100	VERÄNDERUNG VORJAHR	IN O/D GEGEN VORMONAT	1970=100	VERÄNDERUNG IN O/D GEGEN VORMONAT	1970=100	VERÄNDERUNG IN O/D GEGEN VORMONAT	
TIEFBAUTEN									
1975	JUN	148,9	+ 3,7	+16,0	129,6	+12,6	120,0	- 1,9	124,3
	JUL	141,3	-22,0	- 5,1	109,5	-15,5	111,0	- 7,5	123,9
	AUG	119,0	-16,8	-15,8	102,9	- 6,0	104,1	- 6,2	(123,3)
	SEP	154,0	+ 1,1	+29,4	133,9	+30,1	127,6	+22,6	(122,6)
	OKT	150,1	+ 2,3	- 2,5	127,7	- 4,6	123,8	- 3,0	(121,9)
	NOV	120,5	- 0,2	-19,7	124,3	- 2,7	126,6	+ 2,3	(121,7)
	DEZ	132,3	+26,1	+ 9,8	143,2	+15,2	135,8	+ 7,3	(119,1)
1976	JAN	100,5	+ 7,1	-24,0	126,8	-11,5	128,2	- 5,6	(119,2)
	FEB	72,0	- 8,3	-28,4	120,8	- 4,7	121,0	- 5,6	(118,7)
	MAR	98,0	+ 4,5	+36,1	130,0	+ 7,6	119,8	- 1,0	(118,3)
	APR	107,1	-10,3	+ 9,3	113,3	-12,8	122,6	+ 2,3	(117,9)
	MAI	112,5	-12,4	+ 5,0	103,0	- 9,1	98,2	-19,9	(117,7)
	JUN	133,9	-10,1	+19,0	113,8	+10,5	116,8	+18,9	(117,6)
STRASSENBAUTEN									
1975	JUN	153,9	- 7,5	+22,3	124,6	+14,9	117,6	+ 1,5	123,0
	JUL	147,6	-21,9	- 4,1	103,8	-16,7	104,5	-11,1	(121,8)
	AUG	136,2	-14,6	- 7,7	107,4	+ 3,5	108,6	+ 3,9	(120,6)
	SEP	154,3	-17,3	+13,3	118,8	+10,6	112,2	+ 3,3	(119,3)
	OKT	159,6	- 5,5	+ 3,4	125,9	+ 6,0	123,5	+10,1	(118,4)
	NOV	116,0	-15,9	-27,3	111,2	-11,7	115,8	- 6,2	(116,7)
	DEZ	109,2	+ 5,3	- 5,9	129,3	+16,3	127,4	+10,0	(114,0)
1976	JAN	65,0	-10,5	-40,5	122,9	- 4,9	125,0	- 1,9	(114,5)
	FEB	55,6	-17,1	-14,5	121,7	- 1,0	121,2	- 3,0	(113,5)
	MAR	87,5	- 5,4	+57,4	125,7	+ 3,3	121,2	+ 0,0	(116,8)
	APR	113,3	+ 1,3	+29,5	123,3	- 1,9	124,0	+ 2,3	(118,9)
	MAI	117,8	- 6,4	+ 4,0	105,7	-14,3	101,6	-18,1	(121,7)
	JUN	150,0	- 2,5	+27,3	121,4	+14,9	125,9	+23,9	(126,4)
STRASSENBRÜCKEN									
1975	JUN	95,5	-10,7	-15,8	98,9	-13,6	103,0	-16,0	(95,3)
	JUL	115,8	+20,4	+21,3	117,7	+19,0	108,2	+ 5,0	(93,1)
	AUG	57,9	-64,1	-50,0	51,6	-56,2	56,5	-47,8	(92,2)
	SEP	162,4	+45,1	+180,5	143,5	+178,1	143,2	+153,5	(91,6)
	OKT*	197,9	+20,8	+21,9	170,6	+18,9	168,6	+17,7	(91,6)
	NOV	93,0	+ 4,3	-53,0	100,0	-41,4	100,0	-40,7	(91,2)
	DEZ	108,0	+ 3,1	+16,1	100,2	+ 0,2	100,7	+ 0,7	(93,8)
1976	JAN	74,0	+ 0,0	-31,5	72,9	-27,2	75,1	-25,4	(98,6)
	FEB	90,5	+72,7	+22,3	109,3	+49,9	110,8	+47,5	(100,3)
	MAR	63,9	- 7,7	-29,4	89,2	-18,4	86,8	-21,7	(102,5)
	APR	96,9	-17,0	+51,6	107,2	+20,2	102,0	+17,5	(105,1)
	MAI	79,1	-30,2	-18,4	83,1	-22,5	92,6	- 9,2	(108,0)
	JUN	140,9	+47,5	+78,1	134,4	+61,7	131,1	+41,6	(108,1)
AUFTRÄGE DES BUNDES									
1975	JUN	155,2	+23,6	+28,4	147,5	+41,7	129,5	+ 6,9	124,9
	JUL	129,7	-26,1	-16,4	100,6	-31,8	100,5	-22,4	123,9
	AUG	118,0	-24,5	- 9,0	94,2	- 6,4	97,2	- 3,3	(123,7)
	SEP	169,5	+ 1,6	+43,6	136,4	+44,8	132,7	+36,5	(123,4)
	OKT	194,0	+37,9	+14,5	163,3	+19,7	153,9	+16,0	(123,3)
	NOV	116,0	+ 4,1	-40,2	124,0	-24,1	130,0	-15,5	(123,0)
	DEZ	112,3	+19,6	- 3,2	131,0	+ 5,6	126,8	- 2,5	(120,8)
1976	JAN	77,6	- 1,5	-30,9	115,3	-12,0	120,0	- 5,4	(122,3)
	FEB	64,3	-22,0	-17,1	112,7	- 2,3	112,1	- 6,6	(124,6)
	MAR	98,4	- 7,1	+53,0	131,3	+16,5	123,0	+ 9,7	(124,9)
	APR	132,0	- 0,5	+34,1	136,9	+ 4,3	141,3	+14,9	(125,2)
	MAI	118,5	- 2,0	-10,2	107,1	-21,8	100,1	-29,2	(125,6)
	JUN	155,1	- 0,1	+30,9	142,2	+32,8	148,7	+48,6	(125,4)
AUFTRÄGE DER LÄNDER									
1975	JUN	115,8	-10,2	+ 3,0	91,2	-14,9	89,8	-12,0	101,1
	JUL	104,5	-36,9	- 9,8	75,5	-17,2	79,6	-11,4	99,3
	AUG	85,1	-23,8	-18,6	84,0	+11,3	83,7	+ 5,2	(97,5)
	SEP	147,5	+12,3	+73,3	121,9	+45,1	115,6	+38,1	(95,8)
	OKT	91,1	-34,7	-38,2	75,1	-38,4	79,2	-31,5	(94,0)
	NOV	97,9	+ 4,0	+ 7,5	108,1	+43,9	107,8	+36,1	(91,7)
	DEZ	104,6	+25,1	+ 6,8	120,5	+11,5	114,2	+ 5,9	(87,9)
1976	JAN	76,2	-10,6	-27,2	103,6	-14,0	102,6	-10,2	(87,0)
	FEB	56,3	-36,3	-26,1	84,6	-18,3	84,0	-18,1	(84,8)
	MAR	64,8	- 8,1	+15,1	87,9	+ 3,9	82,4	- 1,9	(84,4)
	APR	72,1	- 7,8	+11,3	76,0	-13,5	89,4	+ 8,5	(84,4)
	MAI	85,5	-23,9	+18,6	80,2	+ 5,5	76,4	-14,5	(85,0)
	JUN	88,1	-23,9	+ 3,0	66,4	-17,2	66,0	-13,6	(86,2)
AUFTRÄGE DER GEMEINDEN UND GEMEINDEVERBÄNDE									
1975	JUN	144,4	-13,9	+ 1,3	124,7	- 2,0	117,3	-11,0	133,9
	JUL	154,1	-27,0	+ 6,7	120,7	- 3,2	122,4	+ 4,3	133,3
	AUG	129,3	-14,5	-16,1	114,3	- 5,3	114,0	- 6,9	(132,6)
	SEP	151,9	- 8,8	+17,5	139,7	+22,2	131,3	+15,2	(132,1)
	OKT	149,2	-11,5	- 1,8	124,5	-10,9	121,1	- 7,8	(131,7)
	NOV	139,6	- 6,7	- 6,4	134,2	+ 7,8	133,6	+10,3	(132,7)
	DEZ	171,8	+29,3	+23,1	167,2	+24,6	154,3	+15,5	(130,1)
1976	JAN	133,3	+31,7	-22,4	152,1	- 9,0	152,0	- 1,5	(131,0)
	FEB	80,2	+13,4	-39,8	143,2	- 5,9	144,5	- 4,9	(131,0)
	MAR	111,6	+17,7	+39,2	149,6	+ 4,5	133,5	- 7,6	(132,4)
	APR	102,7	-17,0	- 8,0	118,1	-21,1	134,9	+ 1,0	(134,4)
	MAI	125,2	-12,2	+21,9	120,3	+ 1,9	116,4	-13,7	(137,0)
	JUN	145,5	+ 0,8	+16,2	125,3	+ 4,2	127,2	+ 9,3	(140,7)

7 UNSATZ DES GROSSHANDELS
7.1 IN JEWEILIGEN PREISEN (1970 = 100)

JAHR	MONAT	ORIGINALWERT			SAISONBEREINIGTER WERT		SAISON- UND ARBEITSTÄGLICH BEREINIGTER WERT		GLATTE KOMPONENTE
		1970=100	VERÄNDERUNG VORJAHR	IN O/D GEGEN VORMONAT	1970=100	VERÄNDERUNG IN O/D GEGEN VORMONAT	1970=100	VERÄNDERUNG IN O/D GEGEN VORMONAT	
GROSSHANDEL INSGESAMT									
1975	JUL	141,2	- 5,9	+ 1,8	143,1	- 1,2	141,8	- 1,1	141,5
	AUG	134,9	- 5,3	- 4,5	140,0	- 2,2	141,1	- 0,5	142,0
	SEP	151,2	+ 1,4	+12,1	150,0	+ 7,1	148,1	+ 5,0	143,6
	OKT	159,7	- 2,6	+ 5,6	145,5	- 3,0	142,5	- 3,8	144,6
	NOV	146,1	- 2,6	- 8,5	141,5	- 2,7	144,1	+ 1,1	144,8
	DEZ	154,0	+ 4,7	+ 5,4	151,0	+ 6,7	149,4	+ 3,7	147,0
1976	JAN	134,9	- 1,5	-12,4	143,3	- 5,1	144,8	- 3,1	(148,2)
	FEB	141,0	+ 6,2	+ 4,5	149,8	+ 4,5	149,5	+ 3,2	(149,5)
	MAR*	167,7	+21,9	+18,9	166,1	+10,9	163,1	+ 9,1	(151,9)
	APR	156,2	+ 4,3	- 6,9	153,8	- 7,4	155,5	- 4,7	(156,7)
	MAI	154,3	+13,2	- 1,2	152,3	- 1,0	151,8	- 2,4	(158,4)
	JUN	157,2	+13,3	+ 1,9	162,2	+ 6,5	161,4	+ 6,3	(161,4)
	JUL	152,7	+ 8,1	- 2,9	154,0	- 5,1	155,1	- 3,9	(156,4)
KOHLE UND MINERALÖLERZEUGNISSE									
1975	JUL	191,1	- 6,3	+ 3,5	196,4	+ 1,7	195,3	+ 1,9	195,1
	AUG	205,5	+ 1,1	+ 7,5	205,0	+ 4,4	205,0	+ 5,0	196,2
	SEP	207,0	+ 3,0	+ 0,7	208,9	+ 1,9	204,8	- 0,1	202,2
	OKT	217,1	- 0,4	+ 4,9	213,7	+ 2,3	208,8	+ 2,0	207,0
	NOV	204,3	+ 0,6	- 5,9	202,7	- 5,1	203,5	- 2,5	209,6
	DEZ	226,9	+10,4	+11,1	212,6	+ 4,9	211,1	+ 3,7	213,6
1976	JAN	206,5	+ 8,5	- 9,0	206,5	- 2,9	206,5	- 2,2	(217,3)
	FEB	215,1	+18,4	+ 4,2	221,6	+ 7,3	222,0	+ 7,5	(220,4)
	MAR	240,7	+36,3	+11,9	234,4	+ 5,8	227,7	+ 2,6	(222,8)
	APR	215,4	+ 8,6	-10,5	214,3	- 8,6	221,6	- 2,7	(222,5)
	MAI	210,4	+14,5	- 2,3	213,4	- 0,4	213,8	- 3,5	(224,5)
	JUN	214,2	+16,0	+ 1,8	222,7	+ 4,4	224,1	+ 4,8	(222,4)
	JUL	216,4	+13,2	+ 1,0	219,8	- 1,3	218,9	- 2,3	(214,6)
ERZE, METALLE UND HALBZEUG									
1975	JUL	125,7	-23,3	- 1,4	122,9	- 3,8	121,1	- 4,7	119,2
	AUG	106,7	-32,0	-15,1	111,4	- 9,4	112,2	- 7,3	116,2
	SEP	126,2	-21,8	+18,3	123,2	+10,6	120,9	+ 7,8	117,0
	OKT	126,0	-27,0	- 0,2	118,0	- 4,2	114,8	- 5,0	118,0
	NOV	117,0	-26,6	- 7,1	118,4	+ 0,3	120,3	+ 4,8	119,3
	DEZ	113,2	-18,4	- 3,2	125,6	+ 6,1	125,5	+ 4,3	122,5
1976	JAN	116,3	-19,5	+ 2,7	126,8	+ 1,0	127,4	+ 1,5	(124,9)
	FEB	121,0	-11,1	+ 4,0	124,3	- 2,0	124,3	- 2,4	(128,0)
	MAR	144,0	+ 8,5	+19,0	136,7	+10,0	133,9	+ 7,7	(131,4)
	APR	135,7	- 4,8	- 5,8	132,2	- 3,3	134,1	+ 0,1	(135,9)
	MAI	139,0	+13,7	+ 2,4	133,6	+ 1,1	133,4	- 0,5	(138,6)
	JUN	142,4	+11,7	+ 2,4	142,6	+ 6,7	143,5	+ 7,6	(143,8)
	JUL	139,2	+10,7	- 2,2	135,5	- 5,0	135,2	- 5,8	(136,4)
HOLZ UND BAUSTOFFE									
1975	JUL	135,6	- 5,2	+ 2,8	125,2	- 1,6	123,1	- 2,1	124,5
	AUG	124,2	- 6,8	- 8,4	119,8	- 4,3	121,8	- 1,1	126,5
	SEP	147,5	+ 3,4	+18,8	133,3	+11,3	132,0	+ 8,4	(127,2)
	OKT	159,1	+ 4,8	+ 7,9	132,6	- 0,5	128,2	- 2,9	(128,2)
	NOV	134,9	+ 7,3	-15,2	132,8	+ 0,2	137,3	+ 7,1	(129,4)
	DEZ	122,0	+14,6	- 9,6	140,8	+ 6,0	136,3	- 0,7	(130,2)
1976	JAN	97,2	+ 0,2	-20,3	128,3	- 8,9	131,3	- 3,7	(132,2)
	FEB	104,0	+ 1,7	+ 7,0	129,2	+ 0,7	128,8	- 1,9	(134,2)
	MAR	140,8	+24,8	+35,4	143,5	+11,1	137,8	+ 7,0	(136,2)
	APR	144,4	+ 9,0	+ 2,6	137,7	- 4,0	140,0	+ 1,6	(138,4)
	MAI	151,4	+25,4	+ 4,8	143,7	+ 4,4	142,0	+ 1,4	(140,8)
	JUN	153,1	+16,1	+ 1,1	148,0	+ 3,0	146,5	+ 3,2	(143,4)
	JUL	143,8	+ 6,0	- 6,1	135,4	- 8,5	139,2	- 5,0	(144,9)
NAHRUNGS- UND GENUSSMITTEL									
1975	JUL	144,2	+ 7,1	- 0,5	143,3	- 0,7	142,3	- 0,3	141,6
	AUG	135,4	+ 6,9	- 6,1	140,0	- 2,3	141,4	- 0,6	141,2
	SEP	141,4	+10,5	+ 4,4	146,6	+ 4,7	145,4	+ 2,8	142,2
	OKT	152,8	+ 4,2	+ 8,1	141,5	- 3,5	139,8	- 3,9	143,4
	NOV	140,1	+ 2,2	- 8,3	137,1	- 3,1	139,3	- 0,4	143,2
	DEZ	159,5	+10,1	+13,8	147,9	+ 7,9	146,2	+ 5,0	144,6
1976	JAN	128,5	+ 0,9	-19,4	140,0	- 5,3	141,6	- 3,1	(145,8)
	FEB	132,4	+ 8,0	+ 3,0	146,0	+ 4,3	145,7	+ 2,9	(146,9)
	MAR	151,6	+15,1	+14,5	153,3	+ 5,0	150,9	+ 3,6	(148,1)
	APR	152,2	+ 4,4	+ 0,4	149,4	- 2,5	149,6	- 0,9	(149,1)
	MAI	149,7	+ 4,2	- 1,6	145,2	- 2,8	144,8	- 3,2	(151,5)
	JUN	159,2	+ 9,9	+ 6,3	157,3	+ 8,3	155,4	+ 7,3	(151,0)
	JUL	150,0	+ 4,0	- 5,8	149,2	- 5,1	150,8	- 3,0	(147,6)
FAHRZEUGE UND MASCHINEN									
1975	JUL	122,1	+ 5,0	- 7,7	117,8	- 7,0	116,6	- 6,1	121,6
	AUG	101,7	+ 4,3	-16,7	114,8	- 2,5	117,0	+ 0,3	123,0
	SEP	127,9	+15,7	+25,8	127,5	+11,1	127,2	+ 8,7	125,4
	OKT	140,3	+14,0	+ 9,7	128,2	+ 0,5	125,3	- 1,5	125,9
	NOV	122,6	+12,3	-12,6	125,7	- 2,0	128,8	+ 2,8	127,0
	DEZ	129,2	+15,4	+ 5,4	132,1	+ 5,1	127,5	- 1,0	128,8
1976	JAN	109,9	+18,3	-14,9	131,0	- 0,8	133,5	+ 4,7	130,3
	FEB	128,6	+20,5	+17,0	136,8	+ 4,4	136,4	+ 2,2	131,1
	MAR*	160,1	+32,4	+24,5	154,1	+12,6	149,8	+ 9,8	(132,7)
	APR	142,7	+10,5	-10,9	133,2	-13,6	135,3	- 9,7	(134,3)
	MAI	145,8	+24,6	+ 2,2	139,9	+ 5,0	137,7	+ 1,8	(136,0)
	JUN	152,3	+15,1	+ 4,5	142,8	+ 2,1	141,8	+ 3,0	(137,8)
	JUL	132,4	+ 8,4	-13,1	129,2	- 9,5	132,8	- 6,3	(139,6)

8 UMSATZE DES EINZELHANDELS
8.1 IN JEWEILIGEN PREISEN (1970 = 100)

JAHR	MONAT	ORIGINALWERT			SAISONBEREINIGTER WERT		SAISON- UND ARBEITSTÄGLICH BEREINIGTER WERT		GLÄTTE KOMPONENTE
		1970=100	VERÄNDERUNG VORJAHR	IN O/O GEGEN VORMONAT	1970=100	VERÄNDERUNG IN O/O GEGEN VORMONAT	1970=100	VERÄNDERUNG IN O/O GEGEN VORMONAT	1970=100
EINZELHANDEL INSGESAMT									
1975	MAI	147,4	+ 5,9	- 1,4	145,5	- 0,7	145,8	+ 0,6	147,0
	JUN	140,6	+12,8	- 4,6	148,1	+ 1,8	148,9	+ 2,1	148,1
	JUL	146,2	+ 6,8	+ 4,0	149,9	+ 1,2	148,8	- 0,1	149,7
	AUG	133,2	+ 5,3	- 8,9	147,3	- 1,7	147,7	- 0,7	150,5
	SEP	145,5	+13,0	+ 9,2	154,1	+ 4,6	153,9	+ 4,2	151,8
	OKT	166,6	+ 9,8	+14,5	155,6	+ 1,0	155,0	+ 0,7	153,1
	NOV	164,6	+ 6,9	- 1,2	152,5	- 2,0	152,9	- 1,4	153,9
	DEZ	201,5	+12,1	+22,4	160,8	+ 5,4	159,4	+ 4,3	154,6
1976	JAN	139,8	+ 8,8	-30,6	154,6	- 3,9	155,3	- 2,6	(155,3)
	FEB	135,3	+10,3	- 3,2	156,7	+ 1,4	156,7	+ 0,9	(156,1)
	MAR	158,1	+ 9,9	+16,9	158,0	+ 0,8	156,2	- 0,3	(156,7)
	APR	162,8	+ 8,9	+ 3,0	157,8	- 0,1	158,4	+ 1,4	(157,3)
	MAI	153,5	+ 4,1	- 5,7	152,1	- 3,6	152,8	- 3,5	(157,7)
NAHRUNGS- UND GENUSSMITTEL									
1975	MAI	150,3	+ 4,0	+ 2,7	145,8	+ 0,6	145,7	+ 0,9	146,1
	JUN	144,3	+ 8,4	- 4,0	145,0	- 0,5	147,6	+ 1,3	146,4
	JUL	149,8	+ 8,7	+ 3,8	149,4	+ 3,0	147,9	+ 0,2	146,4
	AUG	147,4	+ 6,8	- 1,6	147,3	- 1,4	147,3	- 0,4	147,0
	SEP	141,9	+ 9,7	- 3,7	149,0	+ 1,2	149,0	+ 1,2	147,9
	OKT	154,0	+ 7,7	+ 8,5	150,8	+ 1,2	150,2	+ 0,8	149,0
	NOV	146,7	+ 1,5	- 4,7	145,2	- 3,7	146,1	- 2,7	150,0
	DEZ*	179,4	+ 9,9	+22,3	160,6	+10,6	163,4	+11,8	150,5
1976	JAN	141,5	+ 7,1	-21,1	152,3	- 5,2	152,5	- 6,7	(151,1)
	FEB	139,5	+ 8,0	- 1,4	153,2	+ 0,6	153,2	+ 0,5	(151,7)
	MAR	154,3	+ 6,3	+10,6	153,5	+ 0,2	154,4	+ 0,8	(152,2)
	APR	164,2	+12,2	+ 6,4	159,2	+ 3,7	156,1	+ 1,1	(152,8)
	MAI	153,6	+ 2,2	- 6,5	150,6	- 5,4	152,5	- 2,3	(153,7)
TEXTILWAREN, SCHUHE									
1975	MAI	145,2	+12,0	+ 0,1	144,3	+ 4,3	144,6	+ 5,3	142,7
	JUN	126,6	+14,2	-12,8	143,3	- 0,7	144,5	- 0,1	144,2
	JUL	136,8	+ 2,9	+ 8,1	144,0	+ 0,5	142,8	- 1,2	145,2
	AUG	104,8	- 1,0	-23,4	139,5	- 3,1	139,4	- 2,4	145,8
	SEP	137,5	+11,2	+31,2	148,8	+ 6,7	149,6	+ 7,3	146,3
	OKT	185,3	+ 8,4	+34,8	153,7	+ 3,3	153,1	+ 2,3	146,4
	NOV	178,6	+ 7,5	- 3,6	150,3	- 2,2	149,7	- 2,2	146,5
	DEZ	205,3	+ 9,2	+14,9	150,2	- 0,1	149,7	+ 0,0	146,8
1976	JAN	136,8	+ 4,1	-33,4	146,0	- 2,8	146,2	- 2,3	(147,0)
	FEB	105,9	+ 4,0	-22,6	144,2	- 1,2	144,4	- 1,2	(147,1)
	MAR	136,8	+ 0,4	+29,2	143,1	- 0,8	142,4	- 1,4	(147,1)
	APR	156,4	+ 7,8	+14,3	147,5	+ 3,1	146,6	+ 2,9	(146,9)
	MAI	144,8	- 0,3	- 7,4	144,0	- 2,4	145,1	- 1,0	(146,7)
METALLWAREN, HAUSRAT, WOHNBEDARF (A.N.-G.)									
1975	MAI	138,4	- 4,8	- 7,5	141,0	- 7,1	143,7	- 3,9	150,0
	JUN	136,7	+ 9,7	- 1,2	150,4	+ 6,7	149,0	+ 3,7	(150,7)
	JUL	143,9	- 0,1	+ 5,3	149,4	- 0,7	148,5	- 0,3	(151,3)
	AUG	125,8	- 1,9	-12,6	144,1	- 3,5	145,8	- 1,8	(151,6)
	SEP	153,0	+ 7,0	+21,6	154,2	+ 7,0	151,4	+ 3,8	(152,1)
	OKT	168,2	+ 4,5	+ 9,9	153,9	- 0,2	154,2	+ 1,8	(152,2)
	NOV	173,3	+ 4,2	+ 3,0	154,7	+ 0,5	156,3	+ 1,4	(152,9)
	DEZ	230,7	+10,3	+33,1	165,9	+ 7,2	160,8	+ 2,9	(152,7)
1976	JAN	124,0	+ 2,2	-46,3	150,3	- 9,4	152,2	- 5,3	(152,9)
	FEB	130,9	+ 6,3	+ 5,6	154,0	+ 2,5	153,9	+ 1,1	(153,5)
	MAR	153,1	+ 7,7	+17,0	156,2	+ 1,4	152,3	- 1,0	(154,1)
	APR	150,3	+ 0,5	- 1,8	153,0	- 2,0	155,8	+ 2,3	(154,7)
	MAI	144,7	+ 4,6	- 3,7	148,5	- 2,9	147,5	- 5,3	(155,5)
ELEKTRO- UND OPTISCHE ERZEUGNISSE, UHREN									
1975	MAI	128,5	- 4,0	- 5,0	144,4	- 4,4	146,3	- 3,5	153,0
	JUN	128,5	+ 0,1	+ 0,0	149,7	+ 3,7	150,0	+ 2,5	(153,5)
	JUL	141,0	+ 2,1	+ 9,7	153,5	+ 2,5	153,8	+ 2,5	(153,9)
	AUG	133,0	+ 2,8	- 5,7	152,8	- 0,5	152,6	- 0,8	(153,8)
	SEP	143,7	+11,9	+ 8,0	159,9	+ 4,6	156,5	+ 2,6	(154,1)
	OKT	155,7	+11,0	+ 8,4	160,3	+ 0,3	163,4	+ 4,4	(154,2)
	NOV	191,6	+ 6,7	+23,1	161,9	+ 1,0	162,1	- 0,8	(154,6)
	DEZ*	342,8	+10,7	+78,9	192,8	+19,1	192,5	+18,8	(154,7)
1976	JAN	133,9	+ 7,8	-60,9	157,5	-18,3	157,3	-18,3	(155,0)
	FEB	128,1	+10,4	- 4,3	158,8	+ 0,8	159,0	+ 1,1	(155,4)
	MAR	137,6	+ 4,8	+ 7,4	155,8	- 1,9	155,4	- 2,3	(156,0)
	APR	138,1	+ 2,1	+ 0,4	154,2	- 1,0	155,1	- 0,2	(156,6)
	MAI	133,5	+ 3,9	- 3,3	149,9	- 2,8	149,3	- 3,7	(157,6)
FAHRZEUGE, MASCHINEN UND BÜROEINRICHTUNGEN									
1975	MAI	139,2	+14,5	- 7,4	120,2	- 6,3	123,0	- 2,5	125,2
	JUN	145,2	+39,2	+ 4,3	134,2	+11,6	132,7	+ 7,9	128,2
	JUL	133,9	+18,9	- 7,8	129,0	- 3,9	127,4	- 4,0	(130,9)
	AUG	106,0	+13,2	-20,8	123,5	- 4,3	125,2	- 1,7	(133,5)
	SEP	136,4	+33,5	+28,7	139,3	+12,8	137,4	+ 9,7	(136,1)
	OKT	147,1	+31,8	+ 7,8	141,6	+ 1,7	139,3	+ 1,4	(138,4)
	NOV	126,9	+29,2	-13,7	138,6	- 2,1	140,3	+ 0,7	(141,1)
	DEZ	130,0	+33,3	+ 2,4	146,7	+ 5,8	143,1	+ 2,0	(143,0)
1976	JAN	114,5	+22,3	-11,9	138,9	- 5,3	140,7	- 1,7	(145,2)
	FEB	136,8	+27,9	+19,5	148,8	+ 7,1	148,8	+ 5,8	(147,2)
	MAR	179,9	+31,8	+31,5	159,0	+ 6,9	153,8	+ 3,4	(149,0)
	APR	173,7	+15,5	- 3,4	149,0	- 6,3	152,6	- 0,8	(150,7)
	MAI	164,4	+18,1	- 5,4	147,0	- 1,3	146,2	- 4,2	(152,0)

9 AUSSENHANDEL (SPEZIALHANDEL)

9.1 EINFUHR - TATSÄCHLICHE WERTE (MILL. DM)

JAHR	MONAT	ORIGINALWERT			SAISONBEREINIGTER WERT		SAISON- UND ARBEITSTÄGLICH BEREINIGTER WERT		GLATTE KOMponente
		MILL. DM	VERÄNDERUNG VORJAHR	IN O/O GEGEN VORMONAT	MILL. DM	VERÄNDERUNG IN O/O GEGEN VORMONAT	MILL. DM	VERÄNDERUNG IN O/O GEGEN VORMONAT	MILL. DM
EINFUHR INSGESAMT									
1975	JUN	15404	+ 7,4	+ 8,2	15385	+14,2	15203	+ 6,9	14872
	JUL	15339	- 3,8	- 0,4	15151	- 1,5	14886	- 2,1	15007
	AUG	13728	- 8,8	-10,5	14732	- 2,8	14939	+ 0,4	15044
	SEP	15681	+ 6,4	+14,2	16149	+ 9,6	15806	+ 5,8	15582
	OKT	17639	+ 5,2	+12,5	16965	+ 5,1	16674	+ 5,5	16024
	NOV	15926	+ 1,2	- 9,7	15611	- 8,0	15714	- 5,8	16395
	DEZ	17348	+16,6	+ 8,9	17469	+11,9	16938	+ 7,8	(16864)
1976	JAN	15948	+15,7	- 8,1	16494	- 5,6	16757	- 1,1	(17330)
	FEB	16923	+18,7	+ 6,1	17715	+ 7,4	17772	+ 6,1	(17758)
	MAR	18971	+34,7	+12,1	19072	+ 7,7	18506	+ 4,1	(18105)
	APR	18579	+10,0	- 2,1	17849	- 6,4	18191	- 1,7	(18290)
	MAI	18032	+26,6	- 2,9	17142	- 4,0	17001	- 6,5	(16844)
	JUN	18557	+20,5	+ 2,9	18583	+ 8,4	18705	+10,0	(18498)
ERNAHRUNGSWIRTSCHAFT									
1975	JUN	2517	+11,9	- 6,2	2645	+ 7,3	2678	+ 6,7	2598
	JUL	2324	- 1,5	- 7,7	2511	- 5,1	2469	- 7,8	2615
	AUG	2256	- 4,9	- 2,9	2478	- 1,3	2490	+ 0,9	2577
	SEP	2720	+28,4	+20,6	2875	+16,0	2801	+12,5	2612
	OKT	2814	+ 0,1	+ 3,5	2575	-10,4	2553	- 8,9	2644
	NOV	2725	+ 2,3	- 3,2	2550	- 1,0	2576	+ 0,9	2644
	DEZ	2775	+ 5,4	+ 1,8	2701	+ 5,9	2654	+ 3,0	(2659)
1976	JAN	2562	+ 7,8	- 7,7	2650	- 1,9	2669	+ 0,6	(2683)
	FEB	2521	- 3,0	- 1,6	2596	- 2,0	2601	- 2,5	(2718)
	MAR	3093	+28,4	+22,7	3032	+16,8	2958	+13,7	(2769)
	APR	3020	+ 3,1	- 2,4	2926	- 3,5	2979	+ 0,7	(2851)
	MAI	2914	+ 8,6	- 3,5	2722	- 7,0	2732	- 8,3	(2820)
	JUN	3032	+20,5	+ 4,0	3159	+16,1	3127	+14,5	(3104)
GEWERBLICHE WIRTSCHAFT (OHNE GÜTER DER BUNDESREG.)									
1975	JUN	12543	+ 6,5	+12,1	12446	+16,3	12224	+ 7,7	11905
	JUL	12608	- 5,1	+ 0,5	12267	- 1,4	12061	- 1,3	12056
	AUG	11016	-11,1	-12,6	11862	- 3,3	12042	- 0,2	12125
	SEP	12605	+ 3,3	+14,4	12956	+ 9,2	12714	+ 5,6	12576
	OKT	14464	+ 6,0	+14,7	13898	+ 7,3	13624	+ 7,2	12955
	NOV	12886	+ 1,3	-10,9	12747	- 8,3	12824	- 5,9	13297
	DEZ	13923	+17,5	+ 8,0	14224	+11,6	13807	+ 7,7	(13705)
1976	JAN	12959	+16,0	- 6,9	13389	- 5,9	13611	- 1,4	(14107)
	FEB	13723	+19,4	+ 5,9	14301	+ 6,8	14340	+ 5,4	(14470)
	MAR	15447	+35,7	+12,6	15472	+ 8,2	15019	+ 4,7	(14758)
	APR	15118	+13,0	- 2,1	14519	- 6,2	14791	- 1,5	(14892)
	MAI	14640	+30,8	- 3,2	14049	- 3,2	13914	- 5,9	(13857)
	JUN	15084	+20,3	+ 3,0	15016	+ 6,9	15163	+ 9,0	(15037)
ROHSTOFFE UND HALBWAREN									
1975	JUN	4799	-12,2	+ 8,9	4674	+11,1	4703	+ 7,7	(4431)
	JUL	4743	-18,8	- 1,2	4667	- 0,1	4553	- 3,2	(4478)
	AUG	4559	-22,7	- 3,9	4606	- 1,3	4648	+ 2,1	(4582)
	SEP	4857	-10,9	+ 6,5	4969	+ 7,9	4914	+ 5,7	(4737)
	OKT	5458	- 3,7	+12,4	5430	+ 9,3	5295	+ 7,8	(4934)
	NOV	5060	- 9,5	- 7,3	4943	- 9,0	5000	- 5,6	(5159)
	DEZ	5527	+ 8,7	+ 9,2	5474	+10,7	5508	+10,2	(5392)
1976	JAN	5166	+10,6	- 6,5	5353	- 2,2	5385	- 2,2	(5570)
	FEB	5482	+20,6	+ 6,1	5556	+ 3,8	5562	+ 3,3	(5734)
	MAR	5706	+37,9	+ 4,1	5857	+ 5,4	5746	+ 3,3	(5815)
	APR	5689	+13,1	- 0,3	5778	- 1,3	5811	+ 1,1	(5883)
	MAI	5771	+31,0	+ 1,4	5600	- 3,1	5633	- 3,1	(5887)
	JUN	5797	+20,8	+ 0,5	5645	+ 0,8	5680	+ 0,8	(5671)
ROHSTOFFE									
1975	JUN	2474	-17,0	+ 1,9	2382	+ 3,3	2442	+ 5,5	(2310)
	JUL	2426	-19,8	- 1,9	2408	+ 1,1	2348	- 3,8	(2329)
	AUG	2443	-19,5	+ 0,7	2454	+ 1,9	2459	+ 4,7	(2378)
	SEP	2447	-14,9	+ 0,2	2520	+ 2,7	2498	+ 1,6	(2454)
	OKT	2877	- 3,7	+17,6	2872	+14,0	2814	+12,7	(2552)
	NOV	2748	-12,8	- 4,5	2631	- 8,4	2665	- 5,3	(2663)
	DEZ	2896	+ 4,6	+ 5,4	2863	+ 8,8	2871	+ 7,7	(2777)
1976	JAN	2563	+ 2,8	-11,5	2706	- 5,5	2708	- 5,7	(2892)
	FEB	2728	+19,9	+ 6,4	2870	+ 6,1	2878	+ 6,3	(2974)
	MAR	2804	+33,5	+ 2,8	2879	+ 0,3	2828	- 1,7	(3014)
	APR	2882	+13,7	+ 2,8	2889	+ 0,3	2914	+ 3,0	(2968)
	MAI	2889	+18,9	+ 0,2	2768	- 4,2	2828	- 3,0	(2922)
	JUN	2895	+17,0	+ 0,2	2760	- 0,3	2697	- 4,6	(2753)
HALBWAREN									
1975	JUN	2325	- 6,6	+17,6	2275	+14,1	2252	+ 6,1	(2175)
	JUL	2317	-17,7	- 0,3	2238	- 1,6	2189	- 2,8	(2194)
	AUG	2116	-26,1	- 8,7	2135	- 4,6	2175	- 0,6	(2236)
	SEP	2410	- 6,3	+13,9	2436	+14,1	2410	+10,8	(2301)
	OKT	2582	- 3,7	+ 7,1	2552	+ 4,8	2468	+ 2,4	(2386)
	NOV	2313	- 5,3	-10,4	2305	- 9,7	2347	- 4,9	(2486)
	DEZ	2631	+13,5	+13,7	2604	+13,0	2555	+ 8,9	(2596)
1976	JAN	2603	+19,6	- 1,1	2638	+ 1,3	2672	+ 4,6	(2678)
	FEB	2754	+21,4	+ 5,8	2788	+ 5,7	2786	+ 4,3	(2768)
	MAR	2902	+42,4	+ 5,4	3009	+ 7,9	2917	+ 4,7	(2904)
	APR	2807	+12,5	- 3,3	2810	- 6,6	2880	- 1,3	(2953)
	MAI	2882	+45,8	+ 2,7	2883	+ 2,6	2858	- 0,8	(2704)
	JUN	2902	+24,8	+ 0,7	2873	- 0,3	2906	+ 1,7	(2761)

9 AUSSENHANDEL (SPEZIALHANDEL)

9.1 EINFUHR - TATSÄCHLICHE WERTE (MILL. DM)

JAHR	MONAT	ORIGINALWERT			SAISONBEREINIGTER WERT		SAISON- UND ARBEITSTÄGEGLEICH BEREINIGTER WERT		GLATTE KOMPONENTE
		MILL. DM	VERÄNDERUNG VORJAHR	IN O/O GEGEN VORMONAT	MILL. DM	VERÄNDERUNG IN O/O GEGEN VORMONAT	MILL. DM	VERÄNDERUNG IN O/O GEGEN VORMONAT	MILL. DM
FERTIGWAREN (OHNE GÜTER DER BUNDESREG.)									
1975	JUN	7745	+22,8	+14,1	7690	+18,6	7694	+12,2	7457
	JUL	7865	+ 5,6	+ 1,5	7973	+ 3,7	7798	+ 1,4	7522
	AUG	6457	- 0,5	-17,9	7176	-10,0	7321	- 6,1	7508
	SEP	7748	+14,7	+20,0	7917	+10,3	7693	+ 5,1	7742
	OKT	9606	+12,9	+16,2	7990	+ 0,9	7930	+ 3,1	7936
	NOV	7826	+ 9,8	-13,1	7788	- 2,5	7850	- 1,0	8106
	DEZ	8395	+24,1	+ 7,3	8727	+12,1	8482	+ 8,1	(8333)
1976	JAN	7793	+19,8	- 7,2	8132	- 6,8	8285	- 2,3	(8593)
	FEB	8241	+18,6	+ 5,7	8544	+ 5,1	8547	+ 3,2	(8809)
	MAR	9741	+34,4	+18,2	9570	+12,0	9320	+ 9,0	(8879)
	APR	9429	+12,9	- 3,2	8913	- 6,9	9015	- 3,3	(9084)
	MAI	8869	+30,7	- 5,9	8527	- 4,3	8458	- 6,2	(8488)
	JUN	9286	+19,9	+ 4,7	9287	+ 8,9	9368	+10,8	(9387)
VORERZEUGNISSE									
1975	JUN	2225	+ 6,1	+11,4	2145	+18,4	2091	+ 9,8	2009
	JUL	2175	-10,0	- 2,2	2045	- 4,7	2001	- 4,3	2019
	AUG	1690	-19,3	-22,3	1929	- 5,7	1973	- 1,4	2031
	SEP	2059	- 0,5	+21,8	2145	+11,2	2141	+ 8,5	2079
	OKT	2397	- 2,4	+16,4	2152	+ 0,3	2119	- 1,0	2135
	NOV	2159	- 0,6	- 9,9	2150	- 0,1	2157	+ 1,8	2186
	DEZ	2257	+22,2	+ 4,5	2462	+14,5	2399	+11,2	(2265)
1976	JAN	2190	+11,7	- 3,0	2255	- 8,4	2300	- 4,1	(2343)
	FEB	2329	+12,8	+ 6,3	2396	+ 6,3	2393	+ 4,0	(2410)
	MAR*	2718	+38,5	+16,7	2815	+17,5	2768	+15,7	(2432)
	APR	2701	+19,8	- 0,6	2582	- 8,3	2591	- 6,4	(2478)
	MAI	2607	+30,5	- 3,5	2412	- 6,6	2391	- 7,7	(2354)
	JUN	2776	+24,8	+ 6,5	2708	+12,3	2731	+14,2	(2686)
ENDERZEUGNISSE (OHNE GÜTER DER BUNDESREG.)									
1975	JUN	5520	+31,1	+15,2	5570	+18,9	5558	+12,6	5405
	JUL	5690	+13,1	+ 3,1	5823	+ 4,5	5712	+ 2,8	5474
	AUG	4768	+ 8,4	-16,2	5275	- 9,4	5380	- 5,8	5536
	SEP	5689	+21,4	+19,3	5787	+ 9,7	5585	+ 3,8	5706
	OKT	6609	+19,6	+16,2	6150	+ 6,3	6060	+ 8,5	5827
	NOV	5666	+14,3	-14,3	5641	- 8,3	5747	- 5,2	5926
	DEZ	6138	+24,8	+ 8,3	6250	+10,8	6015	+ 4,7	(6015)
1976	JAN	5603	+23,3	- 8,7	5852	- 6,4	5954	- 1,0	(6111)
	FEB	5911	+21,1	+ 5,5	6139	+ 4,9	6157	+ 3,4	(6284)
	MAR	7023	+32,9	+18,8	6592	+ 7,4	6349	+ 3,1	(6254)
	APR	6728	+10,3	- 4,2	6326	- 4,0	6460	+ 1,7	(6517)
	MAI	6262	+30,7	- 6,9	6166	- 2,5	6120	- 5,3	(6272)
	JUN	6510	+17,9	+ 4,0	6553	+ 6,3	6506	+ 6,3	(6542)
HALBWAREN UND VORERZEUGNISSE									
1975	JUN	4550	- 0,8	+14,5	4392	+18,5	4361	+ 9,1	(4156)
	JUL	4492	-14,2	- 1,3	4309	- 1,9	4171	- 4,4	(4186)
	AUG	3805	-23,3	-15,3	4035	- 6,4	4146	- 0,6	(4260)
	SEP	4468	- 3,8	+17,4	4582	+13,6	4520	+ 9,0	(4378)
	OKT	4979	- 3,1	+11,4	4816	+ 5,1	4672	+ 3,4	(4536)
	NOV	4472	- 3,1	-10,2	4455	- 7,5	4523	- 3,2	(4724)
	DEZ	4889	+17,4	+ 9,3	5075	+13,9	4988	+10,3	(4932)
1976	JAN	4794	+15,9	- 1,9	4910	- 3,3	5007	+ 0,4	(5102)
	FEB	5083	+17,3	+ 6,0	5213	+ 6,2	5222	+ 4,3	(5279)
	MAR	5620	+40,5	+10,6	5786	+11,0	5611	+ 7,4	(5486)
	APR	5509	+16,0	- 2,0	5394	- 6,8	5447	- 2,9	(5465)
	MAI	5489	+38,2	- 0,4	5184	- 3,9	5150	- 5,5	(5098)
	JUN	5679	+24,8	+ 3,5	5580	+ 7,6	5656	+ 9,8	(5533)
ERZEUGNISSE DER ERNÄHRUNGSINDUSTRIE, TABAKWAREN									
1975	JUN	1089	+18,9	- 3,6	1210	+ 6,1	1218	+ 4,7	1162
	JUL	1090	+ 2,4	+ 0,1	1168	- 3,5	1146	- 5,9	(1171)
	AUG	1013	-12,0	- 7,1	1088	- 6,8	1098	- 4,2	(1182)
	SEP	1291	+24,1	+27,4	1297	+19,2	1271	+15,8	(1192)
	OKT	1416	+ 5,8	+ 9,7	1193	- 8,0	1172	- 7,8	(1206)
	NOV	1241	- 0,2	-12,4	1126	- 5,6	1144	- 2,4	(1223)
	DEZ	1295	+ 6,6	+ 4,4	1238	+ 9,9	1203	+ 5,2	(1241)
1976	JAN	1180	+ 8,5	- 8,9	1193	- 3,6	1206	+ 0,2	(1265)
	FEB	1144	+ 2,0	- 3,1	1264	+ 6,0	1264	+ 4,8	(1287)
	MAR	1421	+32,6	+24,2	1393	+10,2	1341	+ 6,1	(1311)
	APR	1363	+ 8,3	- 4,1	1333	- 4,3	1363	+ 1,6	(1336)
	MAI	1275	+12,8	- 6,5	1302	- 2,3	1309	- 4,0	(1364)
	JUN	1337	+22,8	+ 4,9	1455	+11,8	1420	+ 8,5	(1403)
ERZEUGNISSE DER GRUNDSTOFF- UND PRODUKTIONS- UND VERARBEITUNGSINDUSTRIEN									
1975	JUN	4261	- 3,2	+15,1	4164	+19,9	4115	+12,2	4098
	JUL	4283	-14,6	+ 0,5	4008	- 3,7	3937	- 4,3	(4099)
	AUG	3652	-23,9	-14,7	3830	- 4,4	3860	- 2,0	(4115)
	SEP	4200	- 4,4	+15,0	4297	+12,2	4183	+ 8,4	(4096)
	OKT	4587	- 5,3	+ 9,2	4210	- 2,0	4123	- 1,4	(4148)
	NOV	4094	- 3,6	-10,7	4179	- 0,7	4146	+ 0,6	(4209)
	DEZ	4488	+15,9	+ 9,6	4746	+13,6	4672	+12,7	(4308)
1976	JAN	4294	+13,3	- 4,3	4578	- 3,5	4604	- 1,5	(4448)
	FEB	4605	+14,5	+ 7,2	4897	+ 7,0	4917	+ 6,8	(4620)
	MAR	5085	+36,8	+10,4	5103	+ 4,2	4893	- 0,5	(4820)
	APR	5148	+17,4	+ 1,2	5048	- 1,1	5231	+ 6,9	(5058)
	MAI	5091	+37,6	- 1,1	4960	- 1,7	4958	- 5,2	(5336)
	JUN	5330	+25,1	+ 4,7	5307	+ 7,0	5423	+ 9,4	(5667)

9 AUSSENHANDEL (SPEZIALHANDEL)
9.1 EINFUHR - TATSÄCHLICHE WERTE (MILL. DM)

JAHR	MONAT	ORIGINALWERT			SAISONBEREINIGTER WERT		SAISON- UND ARBEITSTÄEGLICH BEREINIGTER WERT		GLATTE KOMPONENTE
		MILL. DM	VERÄNDERUNG VORJAHR	IN O/O GEGEN VORMONAT	MILL. DM	VERÄNDERUNG IN O/O GEGEN VORMONAT	MILL. DM	VERÄNDERUNG IN O/O GEGEN VORMONAT	MILL. DM
ERZEUGNISSE DER INVESTITIONSGÜTERINDUSTRIEN									
1975	JUN	3483	+35,2	+15,4	3408	+19,6	3343	+13,5	3272
	JUL	3356	+13,5	- 3,6	3312	- 2,8	3280	- 1,9	(3334)
	AUG	2767	+14,3	-17,6	3207	- 3,2	3253	- 0,8	(3399)
	SEP	3379	+24,9	+22,1	3519	+ 9,7	3431	+ 5,5	(3456)
	OKT	3957	+24,2	+17,1	3556	+ 1,1	3487	+ 1,6	(3525)
	NOV	3563	+19,9	-10,0	3489	- 1,9	3556	+ 2,0	(3607)
	DEZ	3948	+27,3	+10,8	3864	+10,7	3721	+ 4,6	(3669)
1976	JAN	3337	+30,5	-15,5	3681	- 4,7	3735	+ 0,4	(3749)
	FEB	3480	+26,9	+ 4,3	3852	+ 4,6	3854	+ 3,2	(3824)
	MAR	4301	+37,6	+23,6	4132	+ 7,3	3959	+ 2,7	(3904)
	APR	4231	+12,9	- 1,6	3903	- 5,5	4039	+ 2,0	(3987)
	MAI	4000	+32,6	- 5,5	3881	- 0,6	3850	- 4,7	(4072)
	JUN	4235	+21,6	+ 5,9	4172	+ 7,5	4118	+ 7,0	(4178)
ERZEUGNISSE DER VERBRAUCHSGÜTERINDUSTRIEN									
1975	JUN	2241	+19,4	+13,4	2374	+16,0	2366	+11,2	2344
	JUL	2477	+ 6,5	+10,5	2363	- 0,5	2330	- 1,5	(2368)
	AUG	2079	- 3,5	-16,1	2251	- 4,7	2278	- 2,2	(2394)
	SEP	2485	+10,2	+19,5	2447	+ 8,7	2369	+ 4,0	(2405)
	OKT	2880	+10,9	+15,9	2465	+ 0,7	2430	+ 2,6	(2435)
	NOV	2277	+ 3,3	-20,9	2349	- 4,7	2370	- 2,5	(2466)
	DEZ	2312	+17,8	+ 1,5	2623	+11,7	2556	+ 7,8	(2496)
1976	JAN	2492	+15,9	+ 7,8	2535	- 3,4	2564	+ 0,3	(2537)
	FEB	2634	+12,7	+ 5,7	2674	+ 5,5	2676	+ 4,4	(2581)
	MAR	3047	+34,2	+15,7	2868	+ 7,3	2754	+ 2,9	(2632)
	APR	2678	+ 6,5	-12,1	2562	-10,7	2655	- 3,6	(2690)
	MAI	2544	+28,7	- 5,0	2640	+ 3,0	2625	- 1,1	(2753)
	JUN	2561	+14,5	+ 0,7	2733	+ 3,5	2745	+ 4,6	(2838)
INVESTITIONSGÜTER									
1975	JUN	1145	+31,8	+11,6	1157	+16,9	1127	+ 9,4	1130
	JUL	1197	+19,5	+ 4,5	1175	+ 1,6	1167	+ 3,5	(1151)
	AUG	1029	+21,9	-14,0	1121	- 4,6	1141	- 2,2	(1174)
	SEP	1139	+27,0	+10,7	1232	+ 9,9	1200	+ 5,2	(1193)
	OKT	1317	+29,0	+15,6	1244	+ 1,0	1221	+ 1,8	(1216)
	NOV	1247	+24,9	- 5,3	1229	- 1,2	1263	+ 3,4	(1244)
	DEZ	1545	+28,4	+23,9	1359	+10,6	1302	+ 3,1	(1261)
1976	JAN	1139	+29,7	-26,3	1250	- 8,0	1275	- 2,1	(1289)
	FEB	1147	+34,2	+ 0,7	1292	+ 3,4	1291	+ 1,3	(1313)
	MAR	1384	+22,6	+20,7	1334	+ 3,3	1281	- 0,8	(1336)
	APR	1383	+ 7,8	- 0,1	1320	- 1,0	1355	+ 5,8	(1359)
	MAI	1331	+29,7	- 3,8	1311	- 0,7	1293	- 4,6	(1382)
	JUN	1480	+29,3	+11,2	1472	+12,3	1441	+11,4	(1408)
VERBRAUCHSGÜTER									
1975	JUN	2687	+33,3	+21,3	2808	+22,0	2765	+14,6	2705
	JUL	2878	+11,2	+ 7,1	2744	- 2,3	2713	- 1,9	(2746)
	AUG	2518	+ 7,0	-12,5	2696	- 1,7	2726	+ 0,5	(2788)
	SEP	3050	+22,8	+21,1	2942	+ 9,1	2860	+ 4,9	(2819)
	OKT	3438	+23,4	+12,7	2957	+ 0,5	2897	+ 1,3	(2864)
	NOV	2670	+14,6	-22,3	2715	- 8,2	2753	- 5,0	(2919)
	DEZ	2819	+25,8	+ 5,6	3072	+13,1	3021	+ 9,7	(2975)
1976	JAN	2843	+31,0	+ 0,9	3099	+ 0,9	3131	+ 3,6	(3037)
	FEB	3131	+22,2	+10,1	3226	+ 4,1	3229	+ 3,1	(3090)
	MAR	3519	+35,6	+12,4	3360	+ 4,2	3239	+ 0,3	(3134)
	APR	3293	+13,0	- 6,4	3128	- 6,9	3215	- 0,7	(3176)
	MAI	2955	+33,3	-10,3	3073	- 1,8	3050	- 5,1	(3216)
	JUN	2982	+11,0	+ 0,9	3145	+ 2,3	3180	+ 4,3	(3281)
EG-LÄNDER									
1975	JUN	7965	+15,1	+10,5	7739	+17,2	7573	+ 9,1	7322
	JUL	7757	+ 1,0	- 2,6	7596	- 1,8	7468	- 1,4	7386
	AUG	6519	- 4,3	-16,0	7286	- 4,1	7449	- 0,3	7453
	SEP	7800	+ 9,4	+19,7	7945	+ 9,0	7823	+ 5,0	7739
	OKT	8850	+ 7,9	+13,5	8314	+ 4,6	8138	+ 4,0	7988
	NOV	7691	+ 5,3	-13,1	7615	- 8,4	7741	- 4,9	8182
	DEZ	8442	+23,1	+ 9,8	8685	+14,1	8438	+ 9,0	(8433)
1976	JAN	7772	+24,2	- 7,9	8255	- 5,0	8434	+ 0,0	(8671)
	FEB	8201	+14,5	+ 5,5	8994	+ 9,0	8981	+ 6,5	(8871)
	MAR	9466	+31,2	+15,4	9419	+ 4,7	9195	+ 2,4	(9004)
	APR	9338	+11,4	- 1,4	8828	- 6,3	8951	- 2,7	(9024)
	MAI	9042	+25,5	- 3,2	8352	- 5,4	8257	- 7,8	(8011)
	JUN	9153	+14,9	+ 1,2	8948	+ 7,1	8963	+ 8,6	(8710)

9 AUSSENHANDEL (SPEZIALHANDEL)

9.1 EINFUHR - TATSÄCHLICHE WERTE (MILL. DM)

JAH	MONAT	ORIGINALWERT			SAISONBEREINIGTER WERT		SAISON- UND ARBEITSTÄGGLICH BEREINIGTER WERT		GLATTE KOMPONENTE
		MILL. DM	VERÄNDERUNG VORJAHR	IN O/O GEGEN VORMONAT	MILL. DM	VERÄNDERUNG IN O/O GEGEN VORMONAT	MILL. DM	VERÄNDERUNG IN O/O GEGEN VORMONAT	MILL. DM
ANDERE EUROPÄISCHE INDUSTRIALISIERTE LÄNDER									
1975	JUN	1982	+22,3	+16,2	2055	+21,1	2018	+12,7	1935
	JUL	2014	+ 6,6	+ 1,6	1977	- 3,8	1944	- 3,7	1926
	AUG	1660	- 6,7	-17,6	1875	- 5,2	1901	- 2,2	1902
	SEP	1995	+ 5,4	+20,2	2020	+ 7,7	1979	+ 4,1	1957
	OKT	2299	+ 3,7	+15,2	2037	+ 0,8	1997	+ 0,9	1988
	NOV	2010	- 3,8	-12,6	1890	- 7,2	1909	- 4,4	2027
	DEZ	2191	+11,8	+ 9,0	2160	+14,3	2106	+10,3	(2087)
1976	JAN	1949	+ 7,6	-11,0	2026	- 6,2	2064	- 2,0	(2156)
	FEB	2096	+13,2	+ 7,5	2231	+10,1	2229	+ 8,0	(2231)
	MAR	2495	+37,2	+19,0	2500	+12,1	2434	+ 9,2	(2306)
	APR	2312	+ 8,3	- 7,3	2264	- 9,4	2306	- 5,3	(2389)
	MAI	2337	+37,1	+ 1,1	2332	+ 3,0	2304	- 0,1	(2391)
	JUN	2424	+22,3	+ 3,7	2497	+ 7,1	2540	+10,2	(2517)
VEREINIGTE STAATEN									
1975	JUN	999	-10,2	- 4,9	1078	+ 7,6	1057	+ 3,5	1138
	JUL	977	-24,7	- 2,2	1035	- 4,0	1038	- 1,8	1131
	AUG	1156	+ 1,1	+18,3	1187	+14,7	1183	+14,0	1160
	SEP	1186	+24,3	+ 2,6	1340	+12,9	1310	+10,7	1219
	OKT	1138	- 0,7	- 4,0	1196	-10,7	1173	-10,5	1257
	NOV	1273	+ 8,5	+11,9	1285	+ 7,4	1289	+ 9,9	1279
	DEZ	1485	+14,4	+16,7	1372	+ 6,8	1299	+ 0,8	(1317)
1976	JAN	1351	+15,9	- 9,0	1324	- 3,5	1319	+ 1,5	(1354)
	FEB	1552	+35,0	+14,9	1526	+15,3	1536	+16,5	(1389)
	MAR	1537	+31,7	- 1,0	1442	- 5,5	1373	-10,6	(1418)
	APR	1410	- 4,7	- 8,3	1350	- 6,4	1448	+ 5,5	(1422)
	MAI	1324	+26,1	- 6,1	1298	- 3,9	1300	-10,2	(1362)
	JUN	1445	+44,6	+ 9,1	1510	+16,3	1475	+13,5	(1466)
UEBRIGE INDUSTRIALISIERTE WESTLICHE LÄNDER									
1975	JUN	823	+22,1	+11,2	816	+12,9	833	+11,4	807
	JUL	861	+ 4,2	+ 4,6	864	+ 5,9	849	+ 1,9	804
	AUG	778	- 0,5	- 9,6	762	-11,8	763	-10,1	796
	SEP	800	+12,0	+ 2,8	826	+ 8,4	806	+ 5,6	801
	OKT	844	+ 0,4	+ 5,5	777	- 5,9	768	- 4,7	800
	NOV	845	- 1,4	+ 0,1	796	+ 2,4	800	+ 4,2	809
	DEZ	867	+ 8,8	+ 2,6	855	+ 7,4	843	+ 5,4	(822)
1976	JAN	779	+ 2,4	-10,1	811	- 5,1	816	- 3,2	(844)
	FEB	759	+10,0	- 2,6	847	+ 4,4	848	+ 3,9	(872)
	MAR	884	+19,0	+16,5	895	+ 5,7	876	+ 3,3	(925)
	APR	944	+ 6,8	+ 6,8	950	+ 6,1	962	+ 9,8	(985)
	MAI	959	+29,6	+ 1,6	943	- 0,7	950	- 1,2	(966)
	JUN	965	+17,3	+ 0,6	950	+ 0,7	946	- 0,4	(935)
ENTWICKLUNGSLÄNDER									
1975	JUN	2958	-11,5	+ 0,5	2990	+ 5,7	3008	+ 6,6	2791
	JUL	2963	-14,3	+ 0,2	3007	+ 0,6	3005	- 0,1	2848
	AUG	2988	-21,3	+ 0,8	2970	- 1,2	2947	- 1,9	2930
	SEP	3113	- 7,9	+ 4,2	3206	+ 7,9	3171	+ 7,6	3039
	OKT	3561	+ 2,0	+14,4	3389	+ 5,7	3352	+ 5,7	3182
	NOV	3275	- 8,7	- 8,0	3214	- 5,2	3237	- 3,4	3299
	DEZ	3420	+ 7,7	+ 4,4	3491	+ 8,6	3494	+ 7,9	(3414)
1976	JAN	3319	+ 5,6	- 3,0	3440	- 1,5	3414	- 2,3	(3517)
	FEB	3511	+28,6	+ 5,8	3536	+ 2,8	3549	+ 4,0	(3563)
	MAR	3650	+44,8	+ 4,0	3590	+ 1,5	3537	- 0,3	(3656)
	APR	3622	+12,4	- 0,8	3672	+ 2,3	3712	+ 4,9	(3690)
	MAI	3434	+16,6	- 5,2	3451	- 6,0	3512	- 5,4	(3963)
	JUN	3697	+25,0	+ 7,7	3622	+ 5,0	3519	+ 0,2	(3457)
OSTBLOCKLÄNDER									
1975	JUN	662	+ 0,8	+14,5	663	+19,2	688	+13,9	674
	JUL	748	- 5,1	+13,0	738	+11,3	704	+ 2,3	679
	AUG	606	-15,6	-19,0	633	-14,2	651	- 7,5	680
	SEP	766	+16,2	+26,4	770	+21,6	731	+12,3	711
	OKT*	927	+10,4	+21,0	890	+15,6	883	+20,8	742
	NOV	807	+13,2	-12,9	745	-16,3	758	-14,2	773
	DEZ	917	+19,2	+13,6	838	+12,5	846	+11,6	(811)
1976	JAN	767	+21,0	-16,4	833	- 0,6	857	+ 1,3	(849)
	FEB	788	+24,1	+ 2,7	875	+ 5,0	873	+ 1,9	(899)
	MAR	920	+49,4	+16,8	963	+10,1	947	+ 8,5	(883)
	APR	926	+21,8	+ 0,7	902	- 6,3	892	- 5,8	(886)
	MAI	913	+58,0	- 1,4	883	- 2,1	883	- 1,0	(866)
	JUN	857	+29,5	- 6,1	876	- 0,8	907	+ 2,7	(930)

9 AUSSENHANDEL (SPEZIALHANDEL)
9.2 AUSFUHR - TATSÄCHLICHE WERTE (MILL. DM)

JAHR	MONAT	ORIGINALWERT			SAISONBEREINIGTER WERT		SAISON- UND ARBEITSTÄETGLICH BEREINIGTER WERT		GLATTE KOMPONENTE
		MILL.DM	VERÄNDERUNG VORJAHR	IN O/O GEGEN VORMONAT	MILL.DM	VERÄNDERUNG IN O/O GEGEN VORMONAT	MILL.DM	VERÄNDERUNG IN O/O GEGEN VORMONAT	MILL.DM
AUSFUHR INSGESAMT									
1975	JUN	18546	+10,0	+ 6,0	19529	+18,5	19290	+15,9	18105
	JUL	19056	- 6,7	+ 2,7	19585	+ 0,3	19386	+ 0,5	18184
	AUG	15465	-15,1	-18,8	17284	-11,7	17563	- 9,4	18333
	SEP	18498	- 1,8	+19,6	18893	+ 9,3	18543	+ 5,6	18589
	OKT	20498	- 4,3	+10,8	18605	- 1,5	18229	- 1,7	18751
	NOV	19080	- 3,0	- 6,9	18804	+ 1,1	19326	+ 6,0	18932
	DEZ	20578	+ 2,1	+ 7,9	20253	+ 7,7	19741	+ 2,1	(19059)
1976	JAN	18443	+ 6,0	-10,4	19095	- 5,7	19451	- 1,5	(19203)
	FEB	19118	+ 7,7	+ 3,7	19533	+ 2,3	19484	+ 0,2	(19391)
	MAR*	22821	+30,1	+19,4	22427	+14,8	21939	+12,6	(19666)
	APR	20817	+ 5,7	- 8,8	20020	-10,7	20369	- 7,2	(19893)
	MAI	21318	+21,8	+ 2,4	20530	+ 2,5	20425	+ 0,3	(21298)
	JUN	20706	+11,6	- 2,9	21462	+ 4,5	21056	+ 3,1	(20896)
GEWERBLICHE WIRTSCHAFT									
1975	JUN	17663	+ 9,8	+ 6,1	18541	+18,5	18325	+16,0	17141
	JUL	18109	- 6,8	+ 2,5	18593	+ 0,3	18395	+ 0,4	17212
	AUG	14529	-16,2	-19,8	16306	-12,3	16577	- 9,9	17355
	SEP	17512	- 2,3	+20,5	17881	+ 9,7	17558	+ 5,9	17585
	OKT	19361	- 5,0	+10,6	17580	- 1,7	17229	- 1,9	17733
	NOV	18072	- 3,1	- 6,7	17808	+ 1,3	18305	+ 6,2	17907
	DEZ	19438	+ 1,3	+ 7,6	19117	+ 7,4	18646	+ 1,9	(18027)
1976	JAN	17356	+ 6,4	-10,7	18092	- 5,4	18440	- 1,1	(18165)
	FEB	18068	+ 7,6	+ 4,1	18481	+ 2,2	18432	+ 0,0	(18351)
	MAR*	21680	+30,0	+20,0	21286	+15,2	20840	+13,1	(18629)
	APR	19839	+ 6,4	- 8,5	19053	-10,5	19357	- 7,1	(18873)
	MAI	20357	+22,2	+ 2,6	19567	+ 2,7	19472	+ 0,6	(20268)
	JUN	19767	+11,9	- 2,9	20424	+ 4,4	20036	+ 2,9	(19845)
ROHSTOFFE UND HALBWAREN									
1975	JUN	1740	-14,5	+ 4,8	1694	+ 9,1	1725	+ 6,4	(1677)
	JUL	1659	-31,9	- 4,7	1651	- 2,5	1599	- 7,3	(1651)
	AUG	1420	-37,0	-14,4	1524	- 7,7	1563	- 2,3	(1647)
	SEP	1744	-18,0	+22,8	1811	+18,8	1763	+12,8	(1663)
	OKT	1982	-14,2	+13,6	1826	+ 0,8	1768	+ 0,3	(1699)
	NOV	1750	-15,3	-11,7	1769	- 3,1	1819	+ 2,9	(1750)
	DEZ	1869	- 9,6	+ 6,8	1916	+ 8,3	1887	+ 3,7	(1811)
1976	JAN	1745	-13,7	- 6,6	1821	- 5,0	1859	- 1,5	(1867)
	FEB	1761	- 9,4	+ 0,9	1784	- 2,0	1780	- 4,2	(1921)
	MAR	2078	+20,1	+18,0	2086	+16,9	2004	+12,6	(1935)
	APR	1684	-11,9	-19,0	1676	-19,7	1717	-14,3	(1745)
	MAI	2026	+22,0	+20,3	1877	+12,0	1857	+ 8,2	(1780)
	JUN	2034	+16,9	+ 0,4	2020	+ 7,6	2033	+ 9,5	(2152)
ROHSTOFFE									
1975	JUN	456	+ 3,4	+10,4	453	+16,2	450	+ 9,5	(427)
	JUL	429	-20,4	- 5,9	425	- 6,2	411	- 8,7	(428)
	AUG	349	-24,0	-18,6	378	-11,1	390	- 5,1	(432)
	SEP	463	+ 5,0	+32,7	468	+23,8	465	+19,2	(436)
	OKT	492	+ 1,9	+ 6,3	463	- 1,1	444	- 4,5	(442)
	NOV	438	+ 1,2	-11,0	438	- 5,4	451	+ 1,6	(448)
	DEZ	475	+17,3	+ 8,4	497	+13,5	478	+ 6,0	(455)
1976	JAN	420	- 1,2	-11,6	446	-10,3	458	- 4,2	(457)
	FEB	408	- 7,7	- 2,9	421	- 5,6	421	- 8,1	(463)
	MAR	502	+17,8	+23,0	484	+15,0	461	+ 9,5	(454)
	APR	477	- 4,0	- 5,0	454	- 6,2	465	+ 0,9	(435)
	MAI	473	+14,5	- 0,8	451	- 0,7	447	- 3,9	(448)
	JUN	486	+ 6,6	+ 2,7	491	+ 8,9	480	+ 7,4	(488)
HALBWAREN									
1975	JUN	1285	-19,4	+ 3,0	1255	+ 8,0	1297	+ 7,6	(1240)
	JUL	1230	-35,2	- 4,3	1224	- 2,5	1175	- 9,4	(1213)
	AUG	1071	-40,3	-12,9	1143	- 6,6	1171	- 0,3	(1207)
	SEP	1281	-24,1	+19,6	1339	+17,1	1307	+11,6	(1222)
	OKT	1489	-18,5	+16,2	1362	+ 1,7	1324	+ 1,3	(1259)
	NOV	1312	-19,7	-11,9	1333	- 2,1	1372	+ 3,6	(1312)
	DEZ	1394	-16,1	+ 6,3	1424	+ 6,8	1441	+ 5,0	(1378)
1976	JAN	1325	-17,1	- 4,9	1391	- 2,3	1418	- 1,6	(1439)
	FEB	1353	-10,0	+ 2,1	1372	- 1,4	1369	- 3,5	(1499)
	MAR	1576	+20,9	+16,5	1593	+16,1	1556	+13,7	(1526)
	APR	1507	+ 6,5	- 4,4	1468	- 7,8	1462	- 6,0	(1414)
	MAI	1553	+24,5	+ 3,1	1464	- 0,3	1465	+ 0,2	(1504)
	JUN	1548	+20,5	- 0,3	1536	+ 4,9	1544	+ 5,4	(1643)
FERTIGWAREN									
1975	JUN	15922	+13,4	+ 6,2	16734	+18,6	16554	+16,2	15456
	JUL	16450	- 3,2	+ 3,3	16861	+ 0,8	16678	+ 0,7	15529
	AUG	13109	-13,1	-20,3	14760	-12,5	15010	-10,0	15665
	SEP	15768	- 0,2	+20,3	16063	+ 8,8	15780	+ 5,1	15880
	OKT	17380	- 3,9	+10,2	15756	- 1,9	15461	- 2,0	16007
	NOV	16323	- 1,6	- 6,1	16018	+ 1,7	16452	+ 6,4	16163
	DEZ	17569	+ 2,6	+ 7,6	17192	+ 7,3	16755	+ 1,8	(16274)
1976	JAN	15611	+ 9,2	-11,1	16362	- 4,8	16683	- 0,4	(16400)
	FEB	16308	+ 9,8	+ 4,5	16726	+ 2,2	16684	+ 0,0	(16565)
	MAR*	19602	+31,1	+20,2	19269	+15,2	18877	+13,1	(16807)
	APR	17855	+ 6,7	- 8,9	17123	-11,1	17380	- 7,9	(17015)
	MAI	18331	+22,2	+ 2,7	17634	+ 3,0	17549	+ 1,0	(18237)
	JUN	17732	+11,4	- 3,3	18340	+ 4,0	17980	+ 2,5	(17738)

9 AUSSENHANDEL (SPEZIALHANDEL)
9.2 AUSFUHR - TATSÄCHLICHE WERTE (MILL. DM)

JAHR	MONAT	ORIGINALWERT			SAISONBEREINIGTER WERT		SAISON- UND ARBEITSTÄGLICH BEREINIGTER WERT		GLATTE KOMPONENTE
		MILL. DM	VERÄNDERUNG VORJAHR	IN O/O GEGEN VORMONAT	MILL. DM	VERÄNDERUNG IN O/O GEGEN VORMONAT	MILL. DM	VERÄNDERUNG IN O/O GEGEN VORMONAT	MILL. DM
VORERZEUGNISSE									
1975	JUN	3331	-15,6	+ 3,4	3411	+12,7	3444	+ 8,0	(3149)
	JUL	3220	-31,2	- 3,3	3174	- 6,9	3076	-10,7	(3074)
	AUG	2652	-42,6	-17,6	2772	-12,7	2845	- 7,5	(3049)
	SEP	3263	-24,7	+23,0	3294	+18,8	3227	+13,4	(3076)
	OKT	3596	-23,8	+10,2	3297	+ 0,1	3189	- 1,2	(3155)
	NOV	3178	-25,3	-11,6	3177	- 3,6	3271	+ 2,6	(3280)
	DEZ	3494	-12,1	+ 9,9	3612	+13,7	3551	+ 8,6	(3436)
1976	JAN	3358	- 7,3	- 3,9	3599	- 0,4	3672	+ 3,4	(3577)
	FEB	3425	- 7,1	+ 2,0	3508	- 2,5	3506	- 4,5	(3727)
	MAR	3988	+20,5	+16,4	4069	+16,0	3926	+12,0	(3848)
	APR	3787	+ 0,7	- 5,0	3616	-11,1	3676	- 6,4	(3695)
	MAI	3922	+21,7	+ 3,6	3677	+ 1,7	3662	- 0,4	(3591)
	JUN	3748	+12,5	- 4,4	3912	+ 6,4	3889	+ 6,2	(3871)
ENDERZEUGNISSE									
1975	JUN	12591	+24,7	+ 6,9	13297	+19,2	12998	+14,6	12204
	JUL	13230	+ 7,5	+ 5,1	12937	- 2,7	12885	- 0,9	12330
	AUG	10457	+ 0,0	-21,0	12014	- 7,1	12188	- 5,4	12490
	SEP	12505	+ 9,0	+19,6	12796	+ 6,5	12689	+ 4,1	12668
	OKT	13784	+ 3,2	+10,2	12511	- 2,2	12254	- 3,4	12777
	NOV	13144	+ 6,6	- 4,6	12842	+ 2,6	13199	+ 7,7	12870
	DEZ	14074	+ 7,1	+ 7,1	13583	+ 5,8	13233	+ 0,3	(12991)
1976	JAN	12253	+14,8	-12,9	12980	- 4,4	13192	- 0,3	(13122)
	FEB	12883	+15,4	+ 5,1	13331	+ 2,7	13303	+ 0,8	(13276)
	MAR*	15615	+34,1	+21,2	15431	+15,8	15152	+13,9	(13468)
	APR	14069	+ 8,4	- 9,9	13565	-12,1	13752	- 9,2	(13499)
	MAI	14408	+22,4	+ 2,4	13881	+ 2,3	13737	- 0,1	(14221)
	JUN	13984	+11,1	- 2,9	14562	+ 4,9	14296	+ 4,1	(14146)
ERZEUGNISSE DER GRUNDSTOFF- U. PRODUKTIONSGÜTERINDUSTRIEN									
1975	JUN	4941	-11,5	- 0,9	5254	+13,6	5308	+11,3	5232
	JUL	5054	-25,2	+ 2,3	4794	- 8,8	4706	-11,3	(5158)
	AUG	4154	-38,0	-17,8	4321	- 9,9	4369	- 7,2	(5097)
	SEP	4890	-22,1	+17,7	5022	+16,2	4795	+ 9,8	(4972)
	OKT	5307	-21,7	+ 8,5	4896	- 2,5	4857	+ 1,3	(4950)
	NOV	5061	-17,3	- 4,6	5027	+ 2,7	5029	+ 3,5	(4902)
	DEZ	5022	-16,4	- 0,8	5269	+ 4,8	5167	+ 2,7	(4886)
1976	JAN	5078	- 7,2	+ 1,1	5183	- 1,6	5251	+ 1,6	(4955)
	FEB	5041	- 8,4	- 0,7	5244	+ 1,2	5252	+ 0,0	(5092)
	MAR	5953	+20,4	+18,1	6152	+17,3	5860	+11,6	(5315)
	APR	5584	+ 0,4	- 6,2	5405	-12,1	5642	- 3,7	(5606)
	MAI	5690	+14,1	+ 1,9	5468	+ 1,2	5458	- 3,3	(5973)
	JUN	5492	+11,2	- 3,5	5965	+ 9,1	6072	+11,2	(6446)
ERZEUGNISSE DER INVESTITIONSGÜTERINDUSTRIEN									
1975	JUN	10343	+27,2	+10,5	10708	+20,5	10416	+14,1	9820
	JUL	10532	+ 7,0	+ 1,8	10278	- 4,0	10235	- 1,7	(9894)
	AUG	8164	+ 1,2	-22,5	9583	- 6,8	9729	- 4,9	(9981)
	SEP	9911	+10,4	+21,4	10221	+ 6,7	10044	+ 3,2	(10063)
	OKT	11043	+ 3,5	+11,4	9972	- 2,4	9762	- 2,8	(10179)
	NOV	10455	+ 5,1	- 5,3	10219	+ 2,5	10410	+ 6,6	(10359)
	DEZ	11594	+ 8,3	+10,9	11029	+ 7,9	10637	+ 2,2	(10481)
1976	JAN	9817	+15,5	-15,3	10515	- 4,7	10678	+ 0,4	(10647)
	FEB	10215	+17,9	+ 4,1	10892	+ 3,6	10879	+ 1,9	(10831)
	MAR	12451	+35,0	+21,9	11962	+ 9,8	11490	+ 5,6	(11054)
	APR	11242	+ 8,8	- 9,7	10920	- 8,7	11346	- 1,3	(11305)
	MAI	11558	+23,5	+ 2,8	11181	+ 2,4	11026	- 2,8	(11585)
	JUN	11350	+ 9,7	- 1,8	11749	+ 5,1	11680	+ 5,9	(11902)
ERZEUGNISSE DER VERBRAUCHSGÜTERINDUSTRIEN									
1975	JUN	1772	- 0,9	+ 7,4	1935	+19,7	1901	+12,6	1887
	JUL	1919	-10,2	+ 8,3	1897	- 2,0	1869	- 1,7	(1893)
	AUG	1590	-14,3	-17,1	1802	- 5,0	1829	- 2,1	(1905)
	SEP	2134	+ 4,4	+34,2	2058	+14,2	2000	+ 9,3	(1912)
	OKT	2300	+ 3,8	+ 7,8	2032	- 1,3	1985	- 0,7	(1939)
	NOV	1946	+ 1,0	-15,4	2002	- 1,5	2015	+ 1,5	(1977)
	DEZ	1995	+11,3	+ 2,5	2178	+ 8,8	2100	+ 4,2	(2013)
1976	JAN	1921	+15,4	- 3,7	2079	- 4,5	2107	+ 0,3	(2075)
	FEB	2248	+20,7	+17,0	2219	+ 6,7	2224	+ 5,6	(2147)
	MAR	2594	+40,1	+15,4	2420	+ 9,1	2297	+ 3,3	(2226)
	APR	2361	+13,0	- 9,0	2233	- 7,7	2340	+ 1,9	(2318)
	MAI	2271	+37,6	- 3,8	2271	+ 1,7	2255	- 3,6	(2423)
	JUN	2244	+26,6	- 1,2	2422	+ 6,6	2433	+ 7,9	(2535)
INVESTITIONSGÜTER									
1975	JUN	5071	+35,7	+ 6,8	5336	+20,0	5203	+13,2	4883
	JUL	5540	+17,6	+ 9,2	5262	- 1,4	5217	+ 0,3	(4928)
	AUG	4172	+ 6,3	-24,7	4787	- 9,0	4877	- 6,5	(4976)
	SEP	4868	+14,1	+16,7	5028	+ 5,0	4960	+ 1,7	(5020)
	OKT	5181	- 0,9	+ 6,4	4765	- 5,2	4692	- 5,4	(5074)
	NOV	5148	+ 6,7	- 0,6	5052	+ 6,0	5110	+ 8,9	(5157)
	DEZ	5904	+10,0	+14,7	5446	+ 7,8	5293	+ 3,6	(5207)
1976	JAN	4925	+14,5	-16,6	5152	- 5,4	5252	- 0,8	(5262)
	FEB	4760	+16,2	- 3,4	5279	+ 2,5	5269	+ 0,3	(5325)
	MAR	6131	+35,1	+28,8	5953	+12,8	5770	+ 9,5	(5405)
	APR	5494	+10,9	-10,4	5405	- 9,2	5528	- 4,2	(5493)
	MAI	5586	+17,6	+ 1,7	5343	- 1,1	5274	- 4,6	(5588)
	JUN	5339	+ 5,3	- 4,4	5628	+ 5,3	5641	+ 7,0	(5699)

9 AUSSENHANDEL (SPEZIALHANDEL)
9.2 AUSFUHR - TATSÄCHLICHE WERTE (MILL. DM)

JAHR	MONAT	ORIGINALWERT			SAISONBEREINIGTER WERT		SAISON- UND ARBEITSTÄGLICH BEREINIGTER WERT		GLATTE KOMPONENTE
		MILL. DM	VERÄNDERUNG VORJAHR	IN O/O GEGEN VORMONAT	MILL. DM	VERÄNDERUNG IN O/O GEGEN VORMONAT	MILL. DM	VERÄNDERUNG IN O/O GEGEN VORMONAT	MILL. DM
VERBRAUCHSGÜTER									
1975	JUN	2066	+13,3	+ 8,1	2235	+23,1	2163	+19,6	2058
	JUL	1929	- 9,9	- 6,6	2068	- 7,5	2087	- 3,5	(2079)
	AUG	1654	+ 4,9	-14,3	2104	+ 1,7	2120	+ 1,6	(2107)
	SEP	2346	+16,9	+11,8	2302	+ 9,4	2254	+ 6,3	(2145)
	OKT	2601	+16,2	+10,9	2241	- 2,6	2197	- 2,5	(2188)
	NOV	2516	+17,6	- 3,3	2401	+ 7,1	2463	+12,1	(2257)
	DEZ	2459	+13,8	- 2,3	2543	+ 5,9	2416	- 1,9	(2314)
1976	JAN	2190	+31,4	-10,9	2407	- 5,3	2424	+ 0,3	(2389)
	FEB	2580	+38,5	+17,8	2578	+ 7,1	2581	+ 6,5	(2456)
	MAR	2851	+42,1	+10,5	2588	+ 0,4	2457	- 4,8	(2541)
	APR	2678	+22,8	- 6,1	2560	- 1,1	2725	+10,9	(2635)
	MAI	2616	+36,9	- 2,3	2566	+ 0,2	2535	- 7,0	(2739)
	JUN	2656	+28,6	+ 1,5	2801	+ 9,2	2723	+ 7,4	(2840)
EG-LÄNDER									
1975	JUN	8252	+ 5,1	+13,5	8558	+23,9	8255	+16,3	7795
	JUL	7949	-15,5	- 3,7	8349	- 2,4	8288	+ 0,4	7855
	AUG	6370	-16,3	-19,9	7558	- 9,5	7703	- 7,1	7995
	SEP	8518	- 2,0	+33,7	8438	+11,6	8346	+ 8,3	8206
	OKT	9178	- 2,8	+ 7,7	8259	- 2,1	7989	- 4,3	8350
	NOV	8439	+ 1,5	- 8,1	8391	+ 1,6	8650	+ 8,3	8531
	DEZ	8830	+11,4	+ 4,6	9113	+ 8,6	8822	+ 2,0	(8688)
1976	JAN	8442	+11,7	- 4,4	8613	- 5,5	8799	- 0,3	(8843)
	FEB	9266	+19,6	+ 9,8	9231	+ 7,2	9206	+ 4,6	(9002)
	MAR*	10803	+41,3	+16,6	10465	+13,4	10214	+10,9	(9171)
	APR	9739	+10,9	- 9,8	9268	-11,4	9467	- 7,3	(9294)
	MAI	9875	+35,8	+ 1,4	9609	+ 3,7	9505	+ 0,4	(9918)
	JUN	9724	+17,8	- 1,5	9920	+ 3,2	9781	+ 2,9	(9572)
ANDERE EUROPÄISCHE INDUSTRIALISIERTE LÄNDER									
1975	JUN	4103	+10,4	+ 7,3	4264	+18,1	4156	+12,5	3956
	JUL	3958	-13,0	- 3,5	4089	- 4,1	4043	- 2,7	3927
	AUG	3306	-16,8	-16,5	3687	- 9,8	3771	- 6,7	3914
	SEP	3829	- 6,0	+15,8	3955	+ 7,3	3913	+ 3,8	3928
	OKT	4264	- 7,0	+11,4	3881	- 1,9	3808	- 2,7	3898
	NOV	3941	-10,3	- 7,6	3836	- 1,2	3925	+ 3,1	3929
	DEZ	4461	+ 1,7	+13,2	4317	+12,5	4164	+ 6,1	(3950)
1976	JAN	3589	- 7,0	-19,5	3839	-11,1	3944	- 5,3	(3985)
	FEB	3973	+ 0,2	+10,7	4061	+ 5,8	4045	+ 2,6	(4038)
	MAR*	4730	+15,1	+19,1	4606	+13,4	4498	+11,2	(4111)
	APR	4373	+ 0,5	- 7,5	4228	- 8,2	4301	- 4,4	(4192)
	MAI	4676	+22,2	+ 6,9	4449	+ 5,2	4383	+ 1,9	(4420)
	JUN	4262	+ 3,9	- 8,9	4414	- 0,8	4384	+ 0,0	(4389)
VEREINIGTE STAATEN									
1975	JUN	1008	-12,0	+11,1	961	+12,8	1104	+29,6	(1078)
	JUL	1024	-24,0	+ 1,6	1096	+14,0	1048	- 5,1	(1070)
	AUG	886	-33,0	-13,5	1034	- 5,7	1052	+ 0,4	(1068)
	SEP	1139	- 4,9	+28,6	1156	+11,8	1080	+ 2,7	(1081)
	OKT	1479	+ 4,1	+29,9	1295	+12,0	1324	+22,6	(1116)
	NOV	1225	-14,9	-17,2	1209	- 6,6	1266	- 4,4	(1161)
	DEZ	1272	-21,0	+ 3,8	1273	+ 5,3	1302	+ 2,8	(1205)
1976	JAN	1098	-12,9	-13,7	1094	-14,1	1106	-15,1	(1207)
	FEB	1122	+14,1	+ 2,2	1219	+11,4	1214	+ 9,8	(1210)
	MAR	1214	+31,2	+ 8,2	1163	- 4,6	1144	- 5,8	(1203)
	APR	1147	+10,6	- 5,5	1107	- 4,8	1088	- 4,9	(1215)
	MAI	1126	+24,1	- 1,8	1121	+ 1,3	1135	+ 4,3	(1183)
	JUN	1249	+23,9	+10,9	1205	+ 7,5	1175	+ 3,5	(1252)
ÜBRIGE INDUSTRIALISIERTE WESTLICHE LÄNDER									
1975	JUN	799	+ 7,4	+ 7,5	813	+12,6	819	+11,7	(766)
	JUL	807	-15,8	+ 1,0	782	- 3,8	769	- 6,1	(760)
	AUG	701	-29,6	-13,1	701	-10,4	703	- 8,6	(760)
	SEP	724	-17,7	+ 3,3	784	+11,8	771	+ 9,7	(766)
	OKT	909	-11,2	+25,6	810	+ 3,3	795	+ 3,1	(778)
	NOV	794	-15,2	-12,7	794	- 2,0	807	+ 1,5	(794)
	DEZ	907	- 4,1	+14,2	888	+11,8	882	+ 9,3	(812)
1976	JAN	813	+13,5	-10,4	823	- 7,3	828	- 6,1	(827)
	FEB	711	- 8,5	-12,5	757	- 8,0	756	- 8,7	(841)
	MAR	883	+27,1	+24,2	898	+18,6	877	+16,0	(838)
	APR	825	+ 3,8	- 6,6	835	- 7,0	851	- 3,0	(809)
	MAI	784	+ 5,5	- 5,0	775	- 7,2	781	- 8,2	(848)
	JUN	831	+ 4,0	+ 6,0	832	+ 7,4	805	+ 3,1	(814)

9 AUSSENHANDEL (SPEZIALHANDEL)

9.2 AUSFUHR - TATSÄCHLICHE WERTE (MILL. DM)

JAHR	MONAT	ORIGINALWERT			SAISONBEREINIGTER WERT		SAISON- UND ARBITSTÄGLICH BEREINIGTER WERT		GLATTE KOMPONENTE
		MILL. DM	VERÄNDERUNG VORJAHR	VERÄNDERUNG VORMONAT	MILL. DM	VERÄNDERUNG IN O/O GEGEN VORMONAT	MILL. DM	VERÄNDERUNG IN O/O GEGEN VORMONAT	MILL. DM
ENTWICKLUNGSLÄNDER									
1975	JUN	3024	+38,3	- 0,6	3227	+10,0	3342	+10,7	(3134)
	JUL	3543	+33,5	+17,2	3437	+ 6,5	3327	- 0,4	(3116)
	AUG	2932	+ 1,8	-17,2	2960	-13,9	3019	- 9,3	(3096)
	SEP	2897	+10,7	- 1,2	3076	+ 3,9	3008	- 0,4	(3075)
	OKT	3305	+ 1,3	+14,1	3057	- 0,6	3009	+ 0,0	(3056)
	NOV	2959	- 2,3	-10,5	2980	- 2,5	3058	+ 1,6	(3044)
	DEZ	3256	- 4,4	+10,0	3178	+ 6,6	3164	+ 3,5	(3042)
1976	JAN	3026	+12,1	- 7,1	2954	- 7,0	3008	- 4,9	(3058)
	FEB	2843	- 0,1	- 6,0	3003	+ 1,7	3004	- 0,1	(3092)
	MAR	3291	+17,9	+15,8	3317	+10,5	3235	+ 7,7	(3147)
	APR	3229	+ 2,2	- 1,9	3207	- 3,3	3199	- 1,1	(3234)
	MAI	3328	+ 9,4	+ 3,1	3240	+ 1,0	3282	+ 2,6	(3377)
	JUN	3281	+ 8,5	- 1,4	3513	+ 8,4	3406	+ 3,8	(3428)
OSTBLOCKLÄNDER									
1975	JUN	1299	+11,9	-21,7	1446	- 4,9	1490	- 1,0	1458
	JUL	1718	+19,6	+32,3	1557	+ 7,7	1535	+ 3,0	1422
	AUG	1213	-11,7	-29,4	1290	-17,1	1302	-15,2	1403
	SEP	1332	+ 1,4	+ 9,8	1446	+12,1	1431	+ 9,9	1395
	OKT	1303	-19,0	- 2,2	1265	-12,5	1258	-12,1	1398
	NOV*	1660	+13,2	+27,4	1688	+33,4	1742	+38,5	1396
	DEZ	1788	- 1,4	+ 7,7	1519	-10,0	1497	-14,1	(1414)
1976	JAN	1420	+14,1	-20,6	1428	- 6,0	1441	- 3,7	(1434)
	FEB*	1146	-16,7	-19,3	1219	-14,6	1224	-15,1	(1437)
	MAR*	1847	+40,5	+61,2	1931	+58,4	1915	+56,5	(1424)
	APR	1439	- 4,4	-22,1	1467	-24,0	1458	-23,9	(1419)
	MAI	1483	-10,6	+ 3,1	1393	- 5,0	1415	- 2,9	(1487)
	JUN	1301	+ 0,2	-12,3	1422	+ 2,1	1324	- 6,4	(1251)
SALDO INSGESAMT									
1975	JUN	3142	+24,7	- 3,6	3935	+26,8	3876	+20,2	(3139)
	JUL	3717	-16,7	+18,3	3487	-11,4	3455	-10,9	(3023)
	AUG	1737	-45,1	-53,3	2359	-32,3	2462	-28,7	(2925)
	SEP	2816	-31,3	+62,1	2757	+16,9	2602	+ 5,7	(2831)
	OKT	2859	-38,4	+ 1,5	2381	-13,6	2392	- 8,1	(2781)
	NOV	3154	-19,6	+10,3	3211	+34,9	3373	+41,0	(2775)
	DEZ	3230	-38,9	+ 2,4	2698	-16,0	2601	-22,9	(2773)
1976	JAN	2494	-31,0	-22,8	2775	+ 2,9	2900	+11,5	(2668)
	FEB	2195	-37,2	-12,0	2121	-23,6	2063	-28,9	(2610)
	MAR	3850	+11,7	+75,4	3443	+62,3	3316	+60,7	(2716)
	APR	2238	-20,2	-41,9	2400	-30,3	2490	-24,9	(2798)
	MAI	3285	+ 0,7	+46,8	2964	+23,5	2801	+12,5	(2921)
	JUN	2148	-31,6	-34,6	3109	+ 4,9	3039	+ 8,5	(3184)

9 AUSSENHANDEL (SPEZIALHANDEL)
9.3 EINFUHR - VOLUMEN (MILL. DM)

JAHR	MONAT	ORIGINALWERT			SAISONBEREINIGTER WERT		SAISON- UND ARBEITSTÄGLICH BEREINIGTER WERT		GLATTE KOMPONENTE
		MILL.DM	VERÄNDERUNG VORJAHR	IN O/D GEGEN VORMONAT	MILL.DM	VERÄNDERUNG IN O/D GEGEN VORMONAT	MILL.DM	VERÄNDERUNG IN O/D GEGEN VORMONAT	MILL.DM
EINFUHR INSGESAMT									
1975	JUN	12125	+ 9,3	+ 8,0	12107	+13,2	11982	+ 8,8	11749
	JUL	12275	+ 0,5	+ 1,2	11967	- 1,2	11781	- 1,7	11772
	AUG	10460	- 6,7	-14,8	11392	- 4,8	11550	- 2,0	11796
	SEP	12118	+ 8,6	+15,9	12445	+ 9,2	12251	+ 6,1	12113
	OKT	13631	+ 6,6	+12,5	12858	+ 3,3	12496	+ 2,0	12362
	NOV	12084	+ 0,2	-11,3	11777	- 8,4	12098	- 3,2	12566
	DEZ	13050	+13,4	+ 8,0	13272	+12,7	12989	+ 7,4	(12855)
1976	JAN	12086	+13,3	- 7,4	12694	- 4,4	12873	- 0,9	(13152)
	FEB	12698	+13,3	+ 5,1	13586	+ 7,0	13573	+ 5,4	(13434)
	MAR	14643	+31,5	+15,3	14259	+ 5,0	13889	+ 2,3	(13669)
	APR	14208	+ 6,8	- 3,0	13742	- 3,6	14006	+ 0,8	(13780)
	MAI	13639	+21,5	- 4,0	13129	- 4,5	13078	- 6,6	(13119)
	JUN	13983	+15,3	+ 2,5	13968	+ 6,4	13782	+ 5,4	(13589)
ERNAHRUNGSWIRTSCHAFT									
1975	JUN	2140	+ 9,4	- 3,1	2215	+ 7,6	2264	+ 8,6	2167
	JUL	2077	+ 1,9	- 2,9	2155	- 2,7	2113	- 6,7	2170
	AUG	1957	- 4,8	- 5,8	2087	- 3,2	2095	- 0,9	(2183)
	SEP	2348	+30,7	+20,0	2455	+17,6	2394	+14,3	(2198)
	OKT	2394	+ 3,3	+ 2,0	2161	-12,0	2136	-10,8	(2214)
	NOV	2297	+ 4,9	- 4,1	2148	- 0,6	2173	+ 1,7	(2234)
	DEZ	2297	+ 6,0	+ 0,0	2275	+ 5,9	2227	+ 2,5	(2254)
1976	JAN	2091	+ 6,7	- 9,0	2217	- 2,5	2233	+ 0,3	(2273)
	FEB	2085	- 3,9	- 0,3	2181	- 1,6	2188	- 2,0	(2293)
	MAR	2522	+27,4	+21,0	2524	+15,7	2427	+10,9	(2314)
	APR	2406	+ 2,3	- 4,6	2300	- 8,9	2365	- 2,6	(2336)
	MAI	2315	+ 4,8	- 3,8	2217	- 3,6	2247	- 5,0	(2358)
	JUN	2437	+13,9	+ 5,3	2495	+12,5	2434	+ 8,3	(2374)
GEWERBLICHE WIRTSCHAFT (OHNE GÜTER DER BUNDESREG.)									
1975	JUN	9679	+ 9,6	+11,3	9610	+15,3	9456	+ 9,5	9239
	JUL	9840	- 0,5	+ 1,7	9465	- 1,5	9309	- 1,6	9272
	AUG	8100	- 8,8	-17,7	8954	- 5,4	9094	- 2,3	9301
	SEP	9457	+ 5,5	+16,8	9722	+ 8,6	9584	+ 5,4	9549
	OKT	10924	+ 7,2	+15,5	10274	+ 5,7	9959	+ 3,9	9746
	NOV	9514	- 0,3	-12,9	9357	- 8,9	9603	- 3,6	9931
	DEZ	10201	+13,6	+ 7,2	10544	+12,7	10317	+ 7,4	(10180)
1976	JAN	9611	+13,1	- 5,8	10069	- 4,5	10222	- 0,9	(10438)
	FEB	10006	+12,5	+ 4,1	10577	+ 5,0	10574	+ 3,4	(10798)
	MAR	11739	+32,0	+17,3	11313	+ 7,0	11009	+ 4,1	(10782)
	APR	11405	+ 9,1	- 2,8	10942	- 3,3	11158	+ 1,4	(10890)
	MAI	10896	+25,2	- 4,5	10557	- 3,5	10508	- 5,8	(10588)
	JUN	11157	+15,3	+ 2,4	11095	+ 5,1	10974	+ 4,4	(10854)
ROHSTOFFE UND HALBWAREN									
1975	JUN	2776	- 4,7	+ 3,5	2752	+ 6,6	2791	+ 5,3	(2732)
	JUL	2826	- 9,2	+ 1,8	2749	- 0,1	2673	- 4,2	(2726)
	AUG	2446	-22,0	-13,4	2573	- 6,4	2584	- 3,3	(2730)
	SEP	2677	- 7,5	+ 9,4	2778	+ 8,0	2784	+ 7,7	(2744)
	OKT	3013	- 0,6	+12,6	2961	+ 6,6	2836	+ 1,9	(2768)
	NOV	2676	-15,7	-11,2	2619	-11,6	2658	- 6,3	(2801)
	DEZ	2869	+ 1,3	+ 7,2	2859	+ 9,2	2888	+ 8,7	(2843)
1976	JAN	2801	+ 1,6	- 2,4	2841	- 0,6	2844	- 1,5	(2907)
	FEB	2919	+ 5,0	+ 4,2	3045	+ 7,2	3054	+ 7,4	(2966)
	MAR	3148	+23,1	+ 7,8	3124	+ 2,6	3060	+ 0,2	(3023)
	APR	3137	+ 1,6	- 0,3	3080	- 1,4	3123	+ 2,1	(3092)
	MAI	3084	+15,0	- 1,7	2989	- 3,0	3037	- 2,8	(3088)
	JUN	3106	+11,9	+ 0,7	3108	+ 4,0	3087	+ 1,6	(3078)
ROHSTOFFE									
1975	JUN	1214	- 7,5	+ 1,6	1181	+ 3,1	1208	+ 2,6	(1163)
	JUL	1195	-10,4	- 1,6	1188	+ 0,6	1149	- 4,9	(1157)
	AUG	1059	-20,6	-11,4	1100	- 7,4	1114	- 3,0	(1156)
	SEP	1146	-10,6	+ 8,2	1157	+ 5,2	1154	+ 3,6	(1158)
	OKT	1286	- 1,7	+12,2	1268	+ 9,6	1218	+ 5,5	(1163)
	NOV	1170	-17,7	- 9,0	1116	-12,0	1137	- 6,7	(1172)
	DEZ	1203	- 2,3	+ 2,8	1230	+10,2	1222	+ 7,5	(1183)
1976	JAN	1128	- 4,2	- 6,2	1140	- 7,3	1148	- 6,1	(1201)
	FEB	1161	+ 1,1	+ 2,9	1224	+ 7,4	1232	+ 7,3	(1216)
	MAR	1190	+16,8	+ 2,5	1221	- 0,2	1181	- 4,1	(1231)
	APR	1281	+ 1,0	+ 7,6	1264	+ 3,5	1274	+ 7,9	(1245)
	MAI	1247	+ 4,4	- 2,7	1209	- 4,4	1233	- 3,2	(1239)
	JUN	1257	+ 3,5	+ 0,8	1224	+ 1,2	1189	- 3,6	(1195)
HALBWAREN									
1975	JUN	1563	- 2,3	+ 5,1	1573	+ 9,5	1572	+ 4,2	(1573)
	JUL	1632	- 8,2	+ 4,4	1563	- 0,6	1525	- 3,0	(1572)
	AUG	1387	-23,0	-15,0	1474	- 5,7	1484	- 2,7	(1577)
	SEP	1530	- 5,1	+10,3	1621	+10,0	1606	+ 8,2	(1588)
	OKT	1727	+ 0,3	+12,9	1633	+ 0,7	1568	- 2,4	(1604)
	NOV	1506	-14,1	-12,8	1502	- 8,0	1515	- 3,4	(1627)
	DEZ	1666	+ 4,2	+10,6	1683	+12,1	1673	+10,4	(1656)
1976	JAN	1673	+ 5,9	+ 0,4	1700	+ 1,0	1698	+ 1,5	(1700)
	FEB	1758	+ 7,8	+ 5,1	1819	+ 7,0	1827	+ 7,6	(1743)
	MAR	1958	+27,3	+11,4	1903	+ 4,6	1846	+ 1,0	(1788)
	APR	1856	+ 2,0	- 5,2	1818	- 4,5	1872	+ 1,4	(1847)
	MAI	1837	+23,5	- 1,0	1782	- 2,0	1796	- 4,1	(1850)
	JUN	1850	+18,4	+ 0,7	1885	+ 5,8	1894	+ 5,5	(1883)

9 AUSSENHANDEL (SPEZIALHANDEL)

9.3 EINFUHR - VOLUMEN (MILL. DM)

JAHR	MONAT	ORIGINALWERT			SAISONBEREINIGTER WERT		SAISON- UND ARBEITSTÄGGLICH BEREINIGTER WERT		GLATTE KOMPONENTE
		MILL. DM	VERÄNDERUNG IN O/O GEGEN VORJAHR VORMONAT		MILL. DM	VERÄNDERUNG IN O/O GEGEN VORMONAT	MILL. DM	VERÄNDERUNG IN O/O GEGEN VORMONAT	MILL. DM
FERTIGWAREN (OHNE GÜTER DER BUNDESREG.)									
1975	JUN	6903	+16,7	+14,7	6797	+18,4	6699	+ 9,7	6544
	JUL	7014	+ 3,5	+ 1,6	6686	- 1,6	6558	- 2,1	6598
	AUG	5654	- 1,6	-19,4	6356	- 4,9	6486	- 1,1	6577
	SEP	6780	+11,8	+19,9	6950	+ 9,3	6755	+ 4,1	6786
	OKT	7911	+10,6	+16,7	7289	+ 4,9	7160	+ 6,0	6957
	NOV	6838	+ 7,4	-13,6	6717	- 7,8	6814	- 4,8	7114
	DEZ	7332	+19,2	+ 7,2	7591	+13,0	7383	+ 8,4	(7334)
1976	JAN	6809	+18,6	- 7,1	7215	- 5,0	7366	- 0,2	(7561)
	FEB	7087	+15,9	+ 4,1	7627	+ 5,7	7634	+ 3,6	(7771)
	MAR	8591	+35,5	+21,2	8487	+11,3	8251	+ 8,1	(7935)
	APR	8268	+12,3	- 3,8	7858	- 7,4	7971	- 3,4	(7983)
	MAI	7812	+29,8	- 5,5	7472	- 4,9	7374	- 7,5	(7354)
	JUN	8050	+16,6	+ 3,0	8019	+ 7,3	8103	+ 9,9	(8139)
VORERZEUGNISSE									
1975	JUN	1981	+13,5	+12,9	1906	+19,1	1865	+10,4	1799
	JUL	1963	- 0,7	- 0,9	1853	- 2,8	1816	- 2,6	1817
	AUG	1503	-11,4	-23,4	1736	- 6,3	1765	- 2,8	1820
	SEP	1852	+ 9,8	+23,2	1933	+11,3	1910	+ 8,2	1882
	OKT	2181	+ 7,3	+17,8	1937	+ 0,2	1908	- 0,1	1945
	NOV	1943	+ 7,5	-10,9	1917	- 1,0	1925	+ 0,9	1997
	DEZ	2028	+29,9	+ 4,4	2193	+14,4	2137	+11,0	(2078)
1976	JAN	1960	+20,3	- 3,4	2028	- 7,5	2066	- 3,3	(2164)
	FEB	2087	+19,9	+ 6,5	2168	+ 6,9	2167	+ 4,9	(2238)
	MAR	2405	+42,8	+15,2	2412	+11,3	2360	+ 8,9	(2268)
	APR	2381	+22,4	- 1,0	2306	- 4,4	2326	- 1,4	(2293)
	MAI	2287	+30,3	- 3,9	2165	- 6,1	2153	- 7,4	(2295)
	JUN	2402	+21,3	+ 5,0	2322	+ 7,3	2338	+ 8,6	(2303)
ENDERZEUGNISSE (OHNE GÜTER DER BUNDESREG.)									
1975	JUN	4921	+18,0	+15,5	4949	+17,8	4867	+11,7	4758
	JUL	5051	+ 5,2	+ 2,6	4876	- 1,5	4831	- 0,7	4782
	AUG	4151	+ 2,5	-17,8	4680	- 4,0	4742	- 1,8	4791
	SEP	4928	+12,5	+18,7	5063	+ 8,2	4932	+ 4,0	4901
	OKT	5730	+11,8	+16,3	4983	- 1,6	4877	- 1,1	5008
	NOV	4894	+ 7,4	-14,6	4846	- 2,7	4973	+ 2,0	5114
	DEZ	5303	+15,6	+ 8,4	5452	+12,5	5288	+ 6,3	(5274)
1976	JAN	4849	+17,9	- 8,6	5237	- 3,9	5317	+ 0,5	(5441)
	FEB	5000	+14,3	+ 3,1	5481	+ 4,7	5468	+ 2,8	(5597)
	MAR	6186	+32,9	+23,7	5932	+ 8,2	5750	+ 5,2	(5719)
	APR*	8268	+52,6	+33,7	7912	+33,4	8073	+40,4	(5759)
	MAI	5525	+29,6	-33,2	5467	-30,9	5414	-32,9	(5523)
	JUN	5648	+14,8	+ 2,2	5696	+ 4,2	5641	+ 4,2	(5654)
HALBWAREN UND VORERZEUGNISSE									
1975	JUN	3544	+ 6,0	+ 9,3	3454	+13,5	3462	+ 8,3	(3323)
	JUL	3595	- 4,2	+ 1,4	3444	- 0,3	3345	- 3,4	(3345)
	AUG	2891	-17,4	-19,6	3191	- 7,3	3253	- 2,8	(3388)
	SEP	3382	+ 2,5	+17,0	3564	+11,7	3545	+ 9,0	(3452)
	OKT	3908	+ 4,1	+15,6	3610	+ 1,3	3486	- 1,7	(3536)
	NOV	3449	- 3,1	-11,7	3428	- 5,0	3488	+ 0,1	(3638)
	DEZ	3695	+16,9	+ 7,1	3896	+13,7	3828	+ 9,7	(3752)
1976	JAN	3633	+13,2	- 1,7	3733	- 4,2	3783	- 1,2	(3842)
	FEB	3844	+14,0	+ 5,8	4008	+ 7,4	4018	+ 6,2	(3975)
	MAR	4362	+35,4	+13,5	4270	+ 6,5	4143	+ 3,1	(4116)
	APR	4237	+12,6	- 2,9	4136	- 3,1	4200	+ 1,4	(4093)
	MAI	4124	+27,2	- 2,7	3923	- 5,1	3933	- 6,4	(3945)
	JUN	4252	+20,0	+ 3,1	4198	+ 7,0	4148	+ 5,5	(4048)
ERZEUGNISSE DER ERNÄHRUNGSINDUSTRIE, TABAKWAREN									
1975	JUN	967	+20,9	- 1,1	1046	+ 7,3	1050	+ 5,8	990
	JUL	962	+ 6,3	- 0,5	1009	- 3,5	991	- 5,6	(998)
	AUG	880	- 8,6	- 8,5	937	- 7,1	947	- 4,4	(1006)
	SEP	1100	+28,4	+25,0	1108	+18,2	1087	+14,8	(1016)
	OKT	1178	+ 6,0	+ 7,1	1000	- 9,7	983	- 9,6	(1026)
	NOV	1036	+ 0,0	-12,1	947	- 5,3	966	- 1,7	(1039)
	DEZ	1074	+ 4,8	+ 3,7	1038	+ 9,6	1011	+ 4,7	(1053)
1976	JAN	987	+ 7,8	- 8,1	1007	- 3,0	1020	+ 0,9	(1067)
	FEB	957	- 0,1	- 3,0	1064	+ 5,7	1064	+ 4,3	(1078)
	MAR	1197	+33,7	+25,1	1180	+10,9	1139	+ 7,0	(1088)
	APR	1127	+ 7,3	- 5,8	1106	- 6,3	1126	- 1,1	(1099)
	MAI	1045	+ 6,9	- 7,3	1058	- 4,3	1062	- 5,7	(1108)
	JUN	1090	+12,7	+ 4,3	1170	+10,6	1140	+ 7,3	(1127)
ERZEUGNISSE DER GRUNDSTOFF- UND PRODUKTIONSGÜTERINDUSTRIEN									
1975	JUN	3291	+ 0,4	+ 9,6	3232	+15,4	3183	+ 9,3	3158
	JUL	3371	- 6,6	+ 2,4	3168	- 2,0	3111	- 2,3	(3175)
	AUG	2779	-18,6	-17,6	2980	- 5,9	3011	- 3,2	(3200)
	SEP	3164	+ 0,3	+13,9	3279	+10,0	3229	+ 7,2	(3219)
	OKT	3616	+ 2,6	+14,3	3253	- 0,8	3171	- 1,8	(3262)
	NOV	3162	- 4,0	-12,6	3183	- 2,2	3173	+ 0,1	(3317)
	DEZ	3403	+16,7	+ 7,6	3633	+14,1	3545	+11,7	(3387)
1976	JAN	3243	+11,5	- 4,7	3418	- 5,9	3446	- 2,8	(3468)
	FEB	3478	+13,0	+ 7,2	3723	+ 8,9	3738	+ 8,5	(3554)
	MAR	3979	+34,9	+14,4	3898	+ 4,7	3725	- 0,3	(3663)
	APR	3942	+13,1	- 0,9	3768	- 3,3	3895	+ 4,6	(3786)
	MAI	3827	+27,4	- 2,9	3686	- 2,2	3689	- 5,3	(3927)
	JUN	3964	+20,4	+ 3,6	3940	+ 6,9	3959	+ 7,3	(4096)

9 AUSSENHANDEL (SPEZIALHANDEL)

9.3 EINFUHR - VOLUMEN (MILL. DM)

JAHR	MONAT	ORIGINALWERT			SAISONBEREINIGTER WERT		SAISON- UND ARBEITSTÄGLICH BEREINIGTER WERT		GLATTE KOMPONENTE
		MILL.DM	VERÄNDERUNG VORJAHR	IN O/O GEGEN VORMONAT	MILL.DM	VERÄNDERUNG IN O/O GEGEN VORMONAT	MILL.DM	VERÄNDERUNG IN O/O GEGEN VORMONAT	MILL.DM
ERZEUGNISSE DER INVESTITIONSGÜTERINDUSTRIEN									
1975	JUN	3158	+21,7	+16,9	3076	+19,8	3024	+13,6	2960
	JUL	3064	+ 4,7	- 3,0	2987	- 2,9	2956	- 2,2	(2998)
	AUG	2456	+ 4,5	-19,8	2881	- 3,5	2925	- 1,0	(3040)
	SEP	2985	+11,7	+21,5	3113	+ 8,1	3009	+ 2,9	(3074)
	OKT	3477	+10,9	+16,5	3053	- 1,9	2995	- 0,5	(3123)
	NOV	3089	+ 7,7	-11,2	3017	- 1,2	3098	+ 3,4	(3186)
	DEZ	3458	+14,2	+11,9	3377	+11,9	3261	+ 5,3	(3232)
1976	JAN	2932	+19,7	-15,2	3236	- 4,2	3290	+ 0,9	(3299)
	FEB	3018	+17,6	+ 2,9	3388	+ 4,7	3384	+ 2,9	(3358)
	MAR	3802	+32,0	+26,0	3649	+ 7,7	3490	+ 3,1	(3433)
	APR	3793	+10,0	- 0,2	3469	- 4,9	3581	+ 2,6	(3514)
	MAI	3572	+32,2	- 5,8	3468	+ 0,0	3431	- 4,2	(3602)
	JUN	3708	+17,4	+ 3,8	3656	+ 5,4	3621	+ 5,5	(3725)
ERZEUGNISSE DER VERBRAUCHSGÜTERINDUSTRIEN									
1975	JUN	2049	+20,5	+12,3	2139	+14,2	2124	+ 9,9	2095
	JUL	2255	+ 9,7	+10,1	2137	- 0,1	2114	- 0,5	(2120)
	AUG	1847	+ 0,3	-18,1	2026	- 5,2	2052	- 2,9	(2145)
	SEP	2239	+16,0	+21,2	2224	+ 9,8	2155	+ 5,0	(2165)
	OKT	2593	+15,3	+15,8	2222	- 0,1	2190	+ 1,6	(2192)
	NOV	2070	+ 5,6	-20,2	2110	- 5,0	2144	- 2,1	(2225)
	DEZ	2092	+17,8	+ 1,1	2344	+11,1	2277	+ 6,2	(2252)
1976	JAN	2233	+16,6	+ 6,7	2258	- 3,7	2287	+ 0,4	(2285)
	FEB	2280	+ 9,2	+ 2,1	2348	+ 4,0	2346	+ 2,6	(2314)
	MAR	2727	+37,0	+19,6	2575	+ 9,7	2476	+ 5,5	(2346)
	APR	2372	+ 6,6	-13,0	2276	-11,6	2357	- 4,8	(2380)
	MAI	2273	+24,5	- 4,2	2337	+ 2,7	2319	- 1,6	(2415)
	JUN	2276	+11,1	+ 0,1	2395	+ 2,5	2386	+ 2,9	(2464)
INVESTITIONSGÜTER									
1975	JUN	1028	+18,4	+14,6	1028	+19,4	1001	+10,5	1008
	JUL	1068	+ 7,9	+ 3,9	1036	+ 0,8	1025	+ 2,4	(1021)
	AUG	900	+ 9,2	-15,7	979	- 5,5	999	- 2,5	(1034)
	SEP	977	+14,1	+ 8,6	1084	+10,7	1047	+ 4,8	(1045)
	OKT	1131	+14,5	+15,8	1060	- 2,2	1034	- 1,2	(1061)
	NOV	1058	+11,3	- 6,5	1050	- 0,9	1085	+ 4,9	(1082)
	DEZ	1332	+18,5	+25,9	1182	+12,6	1138	+ 4,9	(1092)
1976	JAN	999	+22,0	-25,0	1088	- 8,0	1114	- 2,1	(1116)
	FEB	985	+26,1	- 1,4	1117	+ 2,7	1114	+ 0,0	(1135)
	MAR	1209	+14,6	+22,7	1154	+ 3,3	1101	- 1,2	(1156)
	APR	1243	+ 4,9	+ 2,8	1164	+ 0,9	1189	+ 8,0	(1179)
	MAI	1185	+32,1	- 4,7	1157	- 0,6	1136	- 4,5	(1204)
	JUN	1257	+22,3	+ 6,1	1250	+ 8,0	1236	+ 8,8	(1234)
VERBRAUCHSGÜTER									
1975	JUN	2045	+26,9	+14,2	2129	+16,7	2120	+14,0	2089
	JUL	2215	+ 9,7	+ 8,3	2086	- 2,0	2065	- 2,6	(2118)
	AUG	1847	+ 5,6	-16,6	2024	- 3,0	2050	- 0,7	(2147)
	SEP	2245	+20,3	+21,5	2196	+ 8,5	2132	+ 4,0	(2171)
	OKT	2615	+20,8	+16,5	2214	+ 0,8	2182	+ 2,3	(2199)
	NOV	2044	+ 9,4	-21,8	2085	- 5,8	2125	- 2,6	(2233)
	DEZ	2127	+19,4	+ 4,1	2354	+12,9	2286	+ 7,6	(2260)
1976	JAN	2139	+20,0	+ 0,6	2295	- 2,5	2324	+ 1,7	(2285)
	FEB	2242	+10,2	+ 4,8	2356	+ 2,7	2356	+ 1,4	(2301)
	MAR	2722	+34,5	+21,4	2553	+ 8,4	2452	+ 4,1	(2324)
	APR	2458	+ 8,4	- 9,7	2288	-10,4	2364	- 3,6	(2346)
	MAI	2206	+23,2	-10,3	2265	- 1,0	2253	- 4,7	(2366)
	JUN	2192	+ 7,2	- 0,6	2318	+ 2,3	2289	+ 1,6	(2408)
EG-LÄNDER									
1975	JUN	6518	+11,4	+ 9,1	6402	+14,6	6319	+10,2	6218
	JUL	6473	+ 1,0	- 0,7	6297	- 1,6	6226	- 1,5	(6267)
	AUG	5271	- 4,5	-18,6	6067	- 3,7	6142	- 1,3	(6323)
	SEP	6333	+ 7,5	+20,1	6532	+ 7,7	6365	+ 3,6	(6366)
	OKT	7290	+ 7,4	+15,1	6372	- 2,4	6274	- 1,4	(6439)
	NOV	6270	+ 2,3	-14,0	6226	- 2,3	6310	+ 0,6	(6538)
	DEZ	6812	+18,9	+ 8,6	7156	+14,9	6890	+ 9,2	(6631)
1976	JAN	6167	+18,4	- 9,5	6693	- 6,5	6779	- 1,6	(6753)
	FEB	6433	+ 7,8	+ 4,3	6939	+ 3,7	6946	+ 2,5	(6851)
	MAR	7748	+29,3	+20,4	7435	+ 7,1	7096	+ 2,2	(6970)
	APR	7537	+ 8,4	- 2,7	7013	- 5,7	7282	+ 2,6	(7099)
	MAI	7247	+21,3	- 3,8	6925	- 1,3	6881	- 5,5	(7239)
	JUN	7280	+11,7	+ 0,5	7221	+ 4,3	7144	+ 3,8	(7426)
UEBRIGE LÄNDER									
1975	JUN	5607	+ 6,9	+ 6,8	5738	+10,6	5736	+ 7,6	5675
	JUL	5803	+ 0,0	+ 3,5	5668	- 1,2	5587	- 2,6	(5723)
	AUG	5190	- 8,8	-10,6	5388	- 4,9	5423	- 2,9	(5779)
	SEP	5785	+10,0	+11,5	5998	+11,3	5840	+ 7,7	(5829)
	OKT	6341	+ 5,6	+ 9,6	5738	- 4,3	5624	- 3,7	(5902)
	NOV	5814	- 1,8	- 8,3	5616	- 2,1	5675	+ 0,9	(5989)
	DEZ	6238	+ 8,0	+ 7,3	6184	+10,1	6043	+ 6,5	(6076)
1976	JAN	5918	+ 8,4	- 5,1	6049	- 2,2	6092	+ 0,8	(6189)
	FEB	6266	+19,6	+ 5,9	6685	+10,5	6701	+10,0	(6287)
	MAR	6895	+34,1	+10,0	6885	+ 3,0	6599	- 1,5	(6427)
	APR	6670	+ 5,0	- 3,3	6397	- 7,1	6622	+ 0,3	(6584)
	MAI	6392	+21,7	- 4,2	6426	+ 0,5	6433	- 2,9	(6758)
	JUN	6704	+19,6	+ 4,9	6893	+ 7,3	6856	+ 6,6	(6994)

9 AUSSENHANDEL (SPEZIALHANDEL)

9.4 AUSFUHR - VOLUMEN (MILL. DM)

JAHR	MONAT	ORIGINALWERT			SAISONBEREINIGTER WERT		SAISON- UND ARBEITSTÄGLICH BEREINIGTER WERT		GLATTE KOMPONENTE
		MILL. DM	VERÄNDERUNG VORJAHR	IN O/O GEGEN VORMONAT	MILL. DM	VERÄNDERUNG IN O/O GEGEN VORMONAT	MILL. DM	VERÄNDERUNG IN O/O GEGEN VORMONAT	MILL. DM
AUSFUHR INSGESAMT									
1975	JUN	14112	+ 3,1	+ 6,8	14319	+14,1	14202	+11,0	13608
	JUL	14341	-11,6	+ 1,6	14287	- 0,2	14055	- 1,0	13659
	AUG	11655	-18,9	-18,7	13315	- 6,8	13559	- 3,5	13682
	SEP	14151	- 4,1	+21,4	14583	+ 9,5	14410	+ 6,3	14019
	OKT	15727	- 7,0	+11,1	14145	- 3,0	13801	- 4,2	14244
	NOV	14362	- 6,5	- 8,7	14225	+ 0,6	14596	+ 5,8	14602
	DEZ	15655	+ 0,5	+ 9,0	15590	+ 9,6	14981	+ 2,6	(14979)
1976	JAN	13840	+ 4,1	-11,6	14621	- 6,2	14939	- 0,3	(15345)
	FEB	14552	+ 9,1	+ 5,1	15338	+ 4,9	15323	+ 2,6	(15655)
	MAR	17235	+28,4	+18,4	16549	+ 7,9	16045	+ 4,7	(15859)
	APR	15702	+ 4,7	- 8,9	15342	- 7,3	15622	- 2,6	(15723)
	MAI	16137	+22,1	+ 2,8	15478	+ 0,9	15377	- 1,6	(15644)
	JUN	15585	+10,4	- 3,4	15699	+ 1,4	15250	- 0,8	(15295)
GEWERBLICHE WIRTSCHAFT									
1975	JUN	13386	+ 2,5	+ 6,8	13527	+14,0	13434	+11,2	12828
	JUL	13573	-12,2	+ 1,4	13496	- 0,2	13272	- 1,2	12870
	AUG	10891	-20,2	-19,8	12507	- 7,3	12740	- 4,0	12891
	SEP	13346	- 5,0	+22,5	13749	+ 9,9	13593	+ 6,7	13208
	OKT	14804	- 8,2	+10,9	13311	- 3,2	12995	- 4,4	13423
	NOV	13553	- 6,8	- 8,5	13436	+ 0,9	13790	+ 6,1	13771
	DEZ	14747	- 0,5	+ 8,8	14685	+ 9,3	14122	+ 2,4	(14134)
1976	JAN	12983	+ 4,2	-12,0	13824	- 5,9	14129	+ 0,0	(14488)
	FEB	13703	+ 8,9	+ 5,5	14480	+ 4,7	14465	+ 2,4	(14789)
	MAR	16309	+28,0	+19,0	15628	+ 7,9	15169	+ 4,9	(14990)
	APR	14901	+ 5,2	- 8,6	14539	- 7,0	14779	- 2,6	(14864)
	MAI	15337	+22,4	+ 2,9	14676	+ 0,9	14587	- 1,3	(14824)
	JUN	14791	+10,5	- 3,6	14841	+ 1,1	14405	- 1,2	(14434)
ROHSTOFFE UND HALBWAREN									
1975	JUN	1302	-10,4	+ 6,8	1327	+16,4	1342	+12,5	(1244)
	JUL	1230	-26,0	- 5,5	1251	- 5,7	1201	-10,5	(1250)
	AUG	1053	-30,6	-14,4	1151	- 8,0	1185	- 1,3	(1264)
	SEP	1329	- 8,5	+26,2	1383	+20,2	1368	+15,4	(1287)
	OKT	1523	- 2,2	+14,6	1435	+ 3,8	1367	- 0,1	(1315)
	NOV	1314	- 5,0	-13,7	1315	- 8,4	1374	+ 0,5	(1349)
	DEZ	1446	+ 3,3	+10,0	1457	+10,8	1421	+ 3,4	(1385)
1976	JAN	1313	- 1,6	- 9,2	1308	-10,2	1343	- 5,5	(1407)
	FEB	1348	+ 3,4	+ 2,7	1369	+ 4,7	1368	+ 1,9	(1435)
	MAR	1572	+29,7	+16,6	1504	+ 9,9	1433	+ 4,8	(1441)
	APR	1521	+11,4	- 3,2	1506	+ 0,1	1535	+ 7,1	(1455)
	MAI	1503	+23,3	- 1,2	1447	- 3,9	1448	- 5,7	(1488)
	JUN	1511	+16,1	+ 0,5	1558	+ 7,7	1510	+ 4,3	(1518)
ROHSTOFFE									
1975	JUN	331	- 0,9	+ 8,9	330	+16,2	325	+ 8,0	(308)
	JUL	310	-21,5	- 6,3	311	- 5,8	299	- 8,0	(309)
	AUG	255	-25,2	-17,7	276	-11,3	287	- 4,0	(314)
	SEP	319	- 2,1	+25,1	328	+18,8	329	+14,6	(318)
	OKT	363	+ 4,9	+13,8	340	+ 3,7	323	- 1,8	(324)
	NOV	322	+ 0,9	-11,3	315	- 7,4	327	+ 1,2	(327)
	DEZ	359	+20,9	+11,5	368	+16,8	351	+ 7,3	(333)
1976	JAN	300	+ 4,2	-16,4	312	-15,2	322	- 8,3	(340)
	FEB	304	+ 1,3	+ 1,3	318	+ 1,9	319	- 0,9	(343)
	MAR	367	+20,7	+20,7	355	+11,6	336	+ 5,3	(345)
	APR	357	+ 0,6	- 2,7	347	- 2,3	355	+ 5,7	(343)
	MAI	338	+11,2	- 5,3	323	- 6,9	323	- 9,0	(343)
	JUN	352	+ 6,3	+ 4,1	353	+ 9,3	339	+ 5,0	(340)
HALBWAREN									
1975	JUN	971	-13,3	+ 6,2	997	+16,6	1015	+13,8	(936)
	JUL	919	-27,5	- 5,4	941	- 5,6	903	-11,0	(939)
	AUG	797	-32,3	-13,3	876	- 6,9	897	- 0,7	(949)
	SEP	1010	-10,2	+26,7	1056	+20,5	1041	+16,1	(967)
	OKT	1160	- 4,2	+14,9	1089	+ 3,1	1038	- 0,3	(991)
	NOV	992	- 6,8	-14,5	1000	- 8,2	1045	+ 0,7	(1020)
	DEZ	1087	- 1,5	+ 9,6	1089	+ 8,9	1073	+ 2,7	(1052)
1976	JAN	1013	- 3,2	- 6,8	998	- 8,4	1020	- 4,9	(1074)
	FEB	1045	+ 4,1	+ 3,2	1051	+ 5,3	1051	+ 3,0	(1097)
	MAR	1205	+32,6	+15,3	1148	+ 9,2	1098	+ 4,5	(1107)
	APR	1164	+15,4	- 3,4	1160	+ 1,0	1180	+ 7,5	(1122)
	MAI	1165	+27,5	+ 0,1	1127	- 2,8	1130	- 4,2	(1178)
	JUN	1158	+19,3	- 0,6	1199	+ 6,4	1167	+ 3,3	(1180)
FERTIGWAREN									
1975	JUN	12085	+ 4,1	+ 6,8	12234	+14,0	12091	+12,1	11594
	JUL	12343	-10,5	+ 2,1	12228	+ 0,0	12120	+ 0,2	11620
	AUG	9839	-18,9	-20,3	11297	- 7,6	11471	- 5,4	11631
	SEP	12017	- 4,6	+22,1	12312	+ 9,0	12208	+ 6,4	11917
	OKT	13281	- 8,9	+10,5	11892	- 3,4	11668	- 4,4	12101
	NOV	12239	- 7,0	- 7,8	12070	+ 1,5	12375	+ 6,1	12410
	DEZ	13301	- 0,8	+ 8,7	13180	+ 9,2	12732	+ 2,9	(12737)
1976	JAN	11669	+ 4,9	-12,3	12478	- 5,3	12713	- 0,1	(13058)
	FEB	12355	+ 9,5	+ 5,9	13102	+ 5,0	13085	+ 2,9	(13332)
	MAR	14736	+27,9	+19,3	14196	+ 8,3	13894	+ 6,2	(13513)
	APR	13380	+ 4,5	- 9,2	13080	- 7,9	13293	- 4,3	(13396)
	MAI	13834	+22,3	+ 3,4	13275	+ 1,5	13148	- 1,1	(13371)
	JUN	13280	+ 9,9	- 4,0	13372	+ 0,7	13057	- 0,7	(12964)

9 AUSSENHANDEL (SPEZIALHANDEL)

9.4 AUSFUHR - VOLUMEN (MILL. DM)

JAHR	MONAT	ORIGINALWERT			SAISONBEREINIGTER WERT		SAISON- UND ARBEITSTÄGLICH BEREINIGTER WERT		GLATTE KOMPONENTE
		MILL. DM	VERÄNDERUNG VORJAHR	IN O/O GEGEN VORMONAT	MILL. DM	VERÄNDERUNG IN O/O GEGEN VORMONAT	MILL. DM	VERÄNDERUNG IN O/O GEGEN VORMONAT	MILL. DM
VORERZUGNISSE									
1975	JUN	2640	-15,0	+ 5,5	2745	+16,5	2752	+10,4	(2509)
	JUL	2562	-28,6	- 3,0	2587	- 5,8	2507	- 8,9	(2497)
	AUG	2116	-39,4	-17,4	2263	-12,5	2328	- 7,1	(2514)
	SEP	2656	-18,4	+25,5	2716	+20,0	2677	+15,0	(2560)
	OKT	2978	-15,0	+12,1	2730	+ 0,5	2620	- 2,1	(2633)
	NOV	2618	-17,1	-12,1	2632	- 3,6	2728	+ 4,1	(2726)
	DEZ	2876	- 2,7	+ 9,9	2979	+13,2	2892	+ 6,0	(2835)
1976	JAN	2789	+ 3,0	- 3,0	2847	- 4,4	2912	+ 0,7	(2917)
	FEB	2859	+ 3,5	+ 2,5	2928	+ 2,8	2928	+ 0,5	(3032)
	MAR	3354	+31,6	+17,3	3236	+10,5	3097	+ 5,8	(3077)
	APR	3134	+ 7,8	- 6,6	3066	- 5,3	3141	+ 1,4	(3131)
	MAI	3252	+29,9	+ 3,8	3117	+ 1,7	3102	- 1,2	(3114)
	JUN	3086	+16,9	- 5,1	3243	+ 4,0	3159	+ 1,8	(3061)
ENDERZEUGNISSE									
1975	JUN	9445	+11,1	+ 7,2	9442	+12,6	9557	+ 8,8	9218
	JUL	9782	- 4,1	+ 3,6	9740	+ 3,2	9415	- 1,5	9271
	AUG	7723	-10,6	-21,0	8901	- 8,6	9147	- 2,8	(9273)
	SEP	9361	+ 0,3	+21,2	9645	+ 8,4	9466	+ 3,5	(9295)
	OKT	10303	- 6,9	+10,1	9528	- 1,2	9344	- 1,3	(9341)
	NOV	9621	- 3,8	- 6,6	9388	- 1,5	9554	+ 2,2	(9439)
	DEZ	10425	- 0,3	+ 8,4	10022	+ 6,8	9671	+ 1,2	(9514)
1976	JAN	8880	+ 5,6	-14,8	9442	- 5,8	9686	+ 0,2	(9645)
	FEB	9495	+11,5	+ 6,9	9978	+ 5,7	9998	+ 3,2	(9811)
	MAR	11383	+26,8	+19,9	10915	+ 9,4	10483	+ 4,9	(10013)
	APR	10246	+ 3,6	-10,0	9994	- 8,4	10148	- 3,2	(10255)
	MAI	10581	+20,1	+ 3,3	10192	+ 2,0	10168	+ 0,2	(10552)
	JUN	10194	+ 7,9	- 3,7	10340	+ 1,5	10167	+ 0,0	(10765)
ERZEUGNISSE DER GRUNDSTOFF- U. PRODUKTIONSGUETERINDUSTRIEN									
1975	JUN	3765	-11,7	+ 2,2	4075	+18,0	4010	+12,6	3850
	JUL	3796	-24,1	+ 0,8	3665	-10,1	3625	- 9,6	(3807)
	AUG	3142	-36,2	-17,2	3302	- 9,9	3347	- 7,7	(3779)
	SEP	3769	-17,6	+20,0	3906	+18,3	3767	+12,5	(3740)
	OKT	4188	-14,8	+11,1	3817	- 2,3	3719	- 1,3	(3750)
	NOV	3831	-12,6	- 8,5	3829	+ 0,3	3900	+ 4,9	(3763)
	DEZ	3972	- 8,9	+ 3,7	4152	+ 8,4	4039	+ 3,6	(3797)
1976	JAN	3930	- 1,3	- 1,1	4006	- 3,5	4066	+ 0,7	(3894)
	FEB	3957	- 0,2	+ 0,7	4161	+ 3,9	4161	+ 2,3	(4021)
	MAR	4719	+28,0	+19,3	4575	+ 9,9	4341	+ 4,3	(4190)
	APR	4444	+ 7,1	- 5,8	4316	- 5,7	4495	+ 3,5	(4401)
	MAI	4489	+21,9	+ 1,0	4337	+ 0,5	4293	- 4,5	(4656)
	JUN	4322	+14,8	- 3,7	4702	+ 8,4	4719	+ 9,9	(4971)
ERZEUGNISSE DER INVESTITIONSGUETERINDUSTRIEN									
1975	JUN	7627	+12,9	+ 9,7	7977	+21,6	7766	+14,9	7296
	JUL	7679	- 4,6	+ 0,7	7570	- 5,1	7535	- 3,0	(7289)
	AUG	5914	-10,1	-23,0	7102	- 6,2	7208	- 4,3	(7295)
	SEP	7292	+ 0,7	+23,3	7483	+ 5,4	7341	+ 1,8	(7295)
	OKT	8082	- 8,2	+10,8	7097	- 5,2	6944	- 5,4	(7334)
	NOV	7575	- 5,7	- 6,3	7322	+ 3,2	7441	+ 7,2	(7423)
	DEZ	8322	- 1,4	+ 9,9	7900	+ 7,9	7633	+ 2,6	(7485)
1976	JAN	6987	+ 6,3	-16,0	7513	- 4,9	7627	- 0,1	(7577)
	FEB	7396	+12,8	+ 5,9	7947	+ 5,8	7946	+ 4,2	(7697)
	MAR	8818	+25,8	+19,2	8456	+ 6,4	8107	+ 2,0	(7855)
	APR	8001	+ 2,9	- 9,3	7766	- 8,2	8083	- 0,3	(8043)
	MAI	8119	+16,8	+ 1,5	7835	+ 0,9	7726	- 4,4	(8264)
	JUN	8035	+ 5,3	- 1,0	8397	+ 7,2	8366	+ 8,3	(8516)
ERZEUGNISSE DER VERBRAUCHSGUETERINDUSTRIEN									
1975	JUN	1627	+ 0,1	+ 8,8	1766	+20,3	1715	+11,5	1686
	JUL	1739	- 9,4	+ 6,9	1723	- 2,4	1704	- 0,6	(1693)
	AUG	1436	-14,1	-17,4	1623	- 5,8	1648	- 3,3	(1706)
	SEP	1939	+ 7,7	+35,0	1873	+15,4	1827	+10,9	(1718)
	OKT	2102	+ 8,1	+ 8,4	1849	- 1,3	1800	- 1,5	(1743)
	NOV	1781	+ 4,8	-15,3	1821	- 1,5	1835	+ 1,9	(1784)
	DEZ	1811	+14,5	+ 1,7	1969	+ 8,1	1889	+ 2,9	(1822)
1976	JAN	1745	+15,4	- 3,6	1854	- 5,8	1881	- 0,4	(1880)
	FEB	1997	+23,9	+14,4	1998	+ 7,8	2002	+ 6,4	(1941)
	MAR	2329	+41,6	+16,6	2180	+ 9,1	2067	+ 3,2	(2004)
	APR	2054	+11,4	-11,8	1981	- 9,1	2085	+ 0,9	(2076)
	MAI	2045	+36,7	- 0,4	2041	+ 3,0	2017	- 3,3	(2157)
	JUN	2022	+24,3	- 1,1	2164	+ 6,0	2175	+ 7,8	(2237)
INVESTITIONSGUETER									
1975	JUN	3730	+22,5	+ 6,0	3950	+22,3	3841	+14,5	3599
	JUL	4009	+ 6,5	+ 7,5	3813	- 3,5	3782	- 1,5	(3605)
	AUG	2981	- 4,2	-25,6	3510	- 7,9	3579	- 5,4	(3613)
	SEP	3507	+ 5,1	+17,6	3625	+ 3,3	3583	+ 0,1	(3619)
	OKT	3740	-11,1	+ 6,6	3377	- 6,8	3326	- 7,2	(3633)
	NOV	3684	- 3,6	- 1,5	3591	+ 6,3	3614	+ 8,7	(3665)
	DEZ	4237	+ 3,5	+15,0	3902	+ 8,7	3796	+ 5,0	(3681)
1976	JAN	3431	+ 4,5	-19,0	3614	- 7,4	3688	- 2,8	(3693)
	FEB	3408	+10,5	- 0,7	3791	+ 4,9	3789	+ 2,7	(3721)
	MAR	4236	+23,0	+24,3	4114	+ 8,5	3986	+ 5,2	(3763)
	APR	3817	+ 2,7	- 9,9	3745	- 9,0	3824	- 4,1	(3811)
	MAI	3835	+ 8,9	+ 0,5	3612	- 3,6	3563	- 6,8	(3869)
	JUN	3683	- 1,3	- 4,0	3909	+ 8,2	3931	+10,3	(3936)

9 AUSSENHANDEL (SPEZIALHANDEL)

9.4 AUSFUHR - VOLUMEN (MILL. DM)

JAHR	MONAT	ORIGINALWERT			SAISONDEREINIGTER WERT		SAISON- UND ARBEITSTÄGLICH BEREINIGTER WERT		GLÄTTE KOMPONENTE
		MILL. DM	VERÄNDERUNG VORJAHR	IN O/O GEGEN VORMONAT	MILL. DM	VERÄNDERUNG IN O/O GEGEN VORMONAT	MILL. DM	VERÄNDERUNG IN O/O GEGEN VORMONAT	MILL. DM
VERBRAUCHSGÜTER									
1975	JUN	1577	+ 6,3	+ 8,5	1721	+23,5	1651	+18,9	1562
	JUL	1476	-14,7	- 6,4	1594	- 7,4	1613	- 2,3	(1569)
	AUG	1266	- 1,5	-14,2	1610	+ 1,0	1623	+ 0,6	(1583)
	SEP	1799	+10,4	+42,1	1733	+ 7,6	1703	+ 4,9	(1606)
	OKT	1978	+10,8	+ 9,9	1653	- 4,6	1615	- 5,2	(1632)
	NOV	1875	+10,9	- 5,2	1775	+ 7,4	1827	+13,1	(1682)
	DEZ	1803	+ 8,2	- 3,8	1893	+ 6,6	1785	- 2,3	(1724)
1976	JAN	1616	+24,5	-10,4	1791	- 5,4	1804	+ 1,1	(1776)
	FEB	1896	+31,6	+17,3	1896	+ 5,9	1898	+ 5,2	(1816)
	MAR	2088	+34,8	+10,1	1891	- 0,3	1787	- 5,8	(1871)
	APR	1932	+14,9	- 7,5	1857	- 1,8	1996	+11,7	(1932)
	MAI	1908	+31,2	- 1,2	1879	+ 1,2	1850	- 7,3	(1999)
	JUN	1948	+23,5	+ 2,1	2065	+ 9,9	1997	+ 7,9	(2064)
EG-LÄNDER									
1975	JUN	6371	- 0,6	+13,8	6674	+24,8	6342	+13,5	6143
	JUL	6078	-18,9	- 4,6	6099	- 8,6	6084	- 4,1	(6140)
	AUG	4872	-18,8	-19,8	5899	- 3,3	5993	- 1,5	(6160)
	SEP	6640	- 2,6	+36,3	6605	+12,0	6484	+ 8,2	(6188)
	OKT	7179	- 4,0	+ 8,1	6343	- 4,0	6111	- 5,8	(6265)
	NOV	6562	+ 0,0	- 8,6	6520	+ 2,8	6601	+ 8,0	(6407)
	DEZ	6836	+10,5	+ 4,2	7152	+ 9,7	6802	+ 3,0	(6536)
1976	JAN	6516	+11,1	- 4,7	6717	- 6,1	6826	+ 0,4	(6749)
	FEB	7206	+22,4	+10,6	7418	+10,4	7429	+ 8,8	(6975)
	MAR	8383	+41,7	+16,3	7942	+ 7,1	7494	+ 0,9	(7225)
	APR	7498	+10,7	-10,6	7211	- 9,2	7646	+ 2,0	(7516)
	MAI	7563	+35,1	+ 0,9	7412	+ 2,8	7281	- 4,8	(7848)
	JUN	7478	+17,4	- 1,1	7841	+ 5,8	7884	+ 8,3	(8208)
UEBRIGE LÄNDER									
1975	JUN	7741	+ 6,0	+ 1,6	8365	+16,1	8314	+13,1	7868
	JUL	8262	- 5,5	+ 6,7	8013	- 4,2	7945	- 4,4	(7830)
	AUG	6783	-19,0	-17,9	7319	- 8,7	7417	- 6,6	(7804)
	SEP	7511	- 5,6	+10,7	7858	+ 7,4	7628	+ 2,8	(7752)
	OKT	8548	- 9,6	+13,8	7644	- 2,7	7542	- 1,1	(7757)
	NOV	7800	-11,2	- 8,8	7626	- 0,2	7778	+ 3,1	(7773)
	DEZ	8819	- 6,0	+13,1	8354	+ 9,5	8154	+ 4,8	(7794)
1976	JAN	7324	- 1,4	-17,0	7816	- 6,4	7925	- 2,8	(7848)
	FEB	7346	- 1,4	+ 0,3	7915	+ 1,3	7906	- 0,2	(7952)
	MAR	8852	+17,9	+20,5	8630	+ 9,0	8298	+ 5,0	(8120)
	APR	8204	- 0,2	- 7,3	8091	- 6,2	8355	+ 0,7	(8333)
	MAI	8574	+12,5	+ 4,5	8232	+ 1,7	8147	- 2,5	(8595)
	JUN	8107	+ 4,7	- 5,4	8769	+ 6,5	8709	+ 6,9	(8931)

9 AUSSENHANDEL (SPEZIALHANDEL)

9.5 INDEX DER DURCHSCHNITTSWERTE (1970 = 100)

JAHR	MONAT	ORIGINALWERT			SAISONBEREINIGTER WERT		SAISON- UND ARBEITSTÄGLICH BEREINIGTER WERT		GLATTE KOMPONENTE
		1970=100	VERÄNDERUNG VORJAHR	IN O/O GEGEN VORMONAT	1970=100	VERÄNDERUNG IN O/O GEGEN VORMONAT	1970=100	VERÄNDERUNG IN O/O GEGEN VORMONAT	1970=100
EINFUHR INSGESAMT									
1975	JUN	127,0	- 1,7	+ 0,2	126,8	+ 1,1	X	X	(126,2)
	JUL	125,0	- 4,3	- 1,6	126,6	- 0,2	X	X	(126,5)
	AUG*	131,2	- 2,3	+ 5,0	131,6	+ 3,9	X	X	(127,0)
	SEP	129,4	- 2,1	- 1,4	129,8	- 1,4	X	X	(127,9)
	OKT	129,4	- 1,3	+ 0,0	130,7	+ 0,7	X	X	(129,0)
	NOV	131,8	+ 0,9	+ 1,9	131,8	+ 0,8	X	X	(130,2)
	DEZ	132,9	+ 2,9	+ 0,8	134,0	+ 1,7	X	X	(131,4)
1976	JAN	132,0	+ 2,2	- 0,7	132,1	- 1,4	X	X	(132,0)
	FEB	133,3	+ 4,8	+ 1,0	132,4	+ 0,2	X	X	(132,1)
	MAR	129,6	+ 2,5	- 2,8	128,5	- 2,9	X	X	(131,3)
	APR	130,8	+ 3,1	+ 0,9	129,4	+ 0,7	X	X	(129,8)
	MAI	132,2	+ 4,3	+ 1,1	131,3	+ 1,5	X	X	(132,2)
	JUN	132,7	+ 4,5	+ 0,4	132,1	+ 0,6	X	X	(130,9)
AUSFUHR INSGESAMT									
1975	JUN	131,4	+ 6,9	- 0,8	131,4	- 0,2	X	X	131,4
	JUL	132,9	+ 5,7	+ 1,1	131,8	+ 0,3	X	X	131,5
	AUG	132,7	+ 4,7	- 0,2	132,0	+ 0,2	X	X	131,6
	SEP	130,7	+ 2,5	- 1,5	131,3	- 0,5	X	X	131,8
	OKT	130,3	+ 3,1	- 0,3	131,6	+ 0,2	X	X	131,9
	NOV	132,8	+ 3,7	+ 1,9	133,3	+ 1,3	X	X	132,0
	DEZ	131,4	+ 1,5	- 1,1	132,4	- 0,7	X	X	(132,1)
1976	JAN	133,3	+ 1,8	+ 1,4	133,4	+ 0,8	X	X	(132,3)
	FEB	131,4	- 1,2	- 1,4	131,8	- 1,2	X	X	(131,6)
	MAR	132,4	+ 1,4	+ 0,8	132,0	+ 0,2	X	X	(131,1)
	APR	132,6	+ 1,0	+ 0,2	131,9	- 0,1	X	X	(131,0)
	MAI	132,1	- 0,2	- 0,4	131,5	- 0,3	X	X	(131,7)
	JUN	132,9	+ 1,1	+ 0,6	133,0	+ 1,1	X	X	(133,1)

10 VERKEHR

10.1 BEFOERDERTE GÜTER (1 000 T)

JAHR	MONAT	ORIGINALWERT			SAISONBEREINIGTER WERT		SAISON- UND ARBEITSTÄGLICH BEREINIGTER WERT		GLATTE KOMPONENTE
		1 000 T	VERÄNDERUNG VORJAHR	IN O/O GEGEN VORMONAT	1 000 T	VERÄNDERUNG IN O/O GEGEN VORMONAT	1 000 T	VERÄNDERUNG IN O/O GEGEN VORMONAT	1 000 T
EISENBAHNVERKEHR									
1975	APR	28516	-13,8	+10,8	29586	+19,2	29243	+15,2	29127
	MAI	25093	-27,3	-12,0	25802	-12,8	26627	- 8,9	28574
	JUN	26229	-15,7	+ 4,5	28541	+10,6	28197	+ 5,9	(28149)
	JUL	26648	-24,7	+ 1,6	26492	- 7,2	26169	- 7,2	(27765)
	AUG	24586	-25,4	- 7,7	25694	- 3,0	26124	- 0,2	(27428)
	SEP	27078	-17,2	+10,1	27505	+ 7,0	27174	+ 4,0	(26930)
	OKT	30331	-20,2	+12,0	25745	- 6,4	25395	- 6,5	(26599)
	NOV	28579	-18,6	- 5,8	25817	+ 0,3	26317	+ 3,6	(26433)
	DEZ	26565	-13,8	- 7,0	27457	+ 6,4	26881	+ 2,1	(26344)
	JAN	26001	-19,9	- 2,1	25072	- 8,7	25640	- 4,6	(26601)
	FEB	25490	- 6,9	- 2,0	28161	+12,3	28088	+ 9,5	(27032)
	MAR	28865	+12,1	+13,2	27922	- 0,8	27194	- 3,2	(27655)
APR	27300	- 4,3	- 5,4	28562	+ 2,3	28661	+ 5,4	(28565)	
FERNVERKEHR MIT LASTKRAFTFAHRZEUGEN									
1975	APR	20247	+ 3,3	+15,4	19506	+10,5	19182	+ 5,8	18528
	MAI	18124	-10,6	-10,5	17298	-11,3	17971	- 6,3	18741
	JUN	19623	+ 8,1	+ 8,3	19543	+13,0	18969	+ 5,6	(18857)
	JUL	19361	- 2,5	- 1,3	19047	- 2,5	18867	- 0,5	(19001)
	AUG	18308	- 0,5	- 5,4	18557	- 2,6	18784	- 0,4	(19176)
	SEP	21433	+ 9,5	+17,1	20404	+10,0	20321	+ 8,2	(19311)
	OKT	23687	+12,5	+10,5	20623	+ 1,1	20048	- 1,3	(19528)
	NOV	19953	+ 9,0	-15,8	20213	- 2,0	20386	+ 1,7	(19870)
	DEZ	17611	+17,8	-11,7	20580	+ 1,8	20051	- 1,6	(20161)
	JAN	18631	+ 7,7	+ 5,8	19871	- 3,4	20085	+ 0,2	(20570)
	FEB	19066	+14,1	+ 2,3	20882	+ 5,1	20894	+ 4,0	(21039)
	MAR	22167	+26,3	+16,3	22196	+ 6,3	21455	+ 2,7	(21573)
APR	22125	+ 9,3	- 0,2	21460	- 3,3	22001	+ 2,5	(22088)	
BINNENSCHIFFFAHRT									
1975	MAR	18156	-13,9	- 0,6	18178	-10,5	18711	- 7,8	19611
	APR	20524	- 4,4	+13,0	19589	+ 7,8	19270	+ 3,0	19325
	MAI	18892	-17,8	- 8,0	17361	-11,4	18300	- 5,6	(19198)
	JUN	19710	- 7,3	+ 4,3	19203	+10,6	18773	+ 2,6	(19084)
	JUL	19045	-16,0	- 3,4	18300	- 4,7	17952	- 4,4	(18987)
	AUG	18234	-16,2	- 4,3	17846	- 2,5	18008	+ 0,3	(18901)
	SEP	19957	- 4,4	+ 9,4	19685	+10,3	19456	+ 8,0	(18716)
	OKT	19985	-12,7	+ 0,1	18162	- 7,7	17569	- 9,7	(18632)
	NOV	18598	-12,2	- 6,9	18180	+ 0,1	18222	+ 3,7	(18640)
	DEZ	18176	- 1,0	- 2,3	19556	+ 7,6	19338	+ 6,1	(18759)
	JAN	16702	- 6,1	- 8,1	18732	- 4,2	18956	- 2,0	(18943)
	FEB	16251	-11,0	- 2,7	18641	- 0,5	18641	- 1,7	(19198)
MAR	19658	+ 8,3	+21,0	19688	+ 5,6	19319	+ 3,6	(19528)	
LUFTVERKEHR									
1975	APR	36,21	- 3,3	- 2,5	34,58	+ 6,8	34,47	+ 4,5	33,19
	MAI	32,38	-14,9	-10,6	31,93	- 7,7	32,23	- 6,5	33,06
	JUN	31,79	- 2,8	- 1,8	34,03	+ 6,6	33,99	+ 5,5	33,25
	JUL	31,33	- 8,2	- 1,4	33,68	- 1,0	33,36	- 1,9	33,46
	AUG	31,04	- 5,5	- 0,9	33,83	+ 0,4	33,94	+ 1,7	34,02
	SEP	33,35	- 3,2	+ 7,4	34,06	+ 0,7	34,26	+ 0,9	34,76
	OKT	37,10	- 1,4	+11,2	34,83	+ 2,3	34,46	+ 0,6	(35,62)
	NOV	38,89	+ 5,9	+ 4,8	36,68	+ 5,3	36,86	+ 7,0	(36,68)
	DEZ	37,43	+10,6	- 3,8	37,34	+ 1,8	37,69	+ 2,3	(37,66)
	JAN	35,45	+11,8	- 5,3	37,85	+ 1,4	37,94	+ 0,7	(38,38)
	FEB	39,38	+18,7	+11,1	40,18	+ 6,2	40,15	+ 5,8	(38,94)
	MAR	42,72	+15,1	+ 8,5	38,37	- 4,5	38,27	- 4,7	(39,00)
APR	40,35	+11,4	- 5,5	38,63	+ 0,7	38,35	+ 0,2	(37,69)	
ROHRFERNLEITUNGEN (ROHES ERDOEL)									
1975	JUN	6291	-15,6	+ 5,7	6115	+ 2,7	6194	+ 3,6	(5958)
	JUL	6020	-14,1	- 4,3	6054	- 1,0	5994	- 3,2	(5976)
	AUG	6431	-14,4	+ 6,8	6164	+ 1,8	6157	+ 2,7	(6023)
	SEP	6112	-11,0	- 5,0	6198	+ 0,6	6181	+ 0,4	(6095)
	OKT	6680	- 9,9	+ 9,3	6284	+ 1,4	6233	+ 0,8	(6187)
	NOV	6502	- 9,7	- 2,7	6204	- 1,3	6206	- 0,4	(6291)
	DEZ	6462	- 2,3	- 0,6	6356	+ 2,5	6447	+ 3,9	(6397)
	JAN	6423	+15,0	- 0,6	6287	- 1,1	6281	- 2,6	(6504)
	FEB	6095	+23,7	- 5,1	6722	+ 6,9	6733	+ 7,2	(6580)
	MAR	6106	+ 5,1	+ 0,2	6429	- 4,4	6409	- 4,8	(6615)
	APR	6377	+26,0	+ 4,4	6913	+ 7,5	6881	+ 7,4	(6614)
	MAI	6389	+ 7,4	+ 0,2	6406	- 7,3	6481	- 5,8	(6326)
JUN	5959	- 5,3	- 6,7	5676	-11,4	5700	-12,1	(5476)	
SEESCHIFFFAHRT									
1975	MAR	11026	-19,0	+ 0,7	10793	- 6,1	11069	- 3,7	10990
	APR	10444	-23,5	- 5,3	10592	- 1,9	10508	- 5,1	10748
	MAI	11066	-22,1	+ 6,0	10448	- 1,4	10210	- 2,8	10523
	JUN	10144	-24,2	- 8,3	10172	- 2,6	10360	+ 1,5	10461
	JUL	9831	-25,2	- 3,1	10017	- 1,5	10041	- 3,1	10377
	AUG	10339	-18,1	+ 5,2	10578	+ 5,6	10546	+ 5,0	10366
	SEP	10043	-14,8	- 2,9	10610	+ 0,3	10435	- 1,1	(10509)
	OKT	11453	- 9,5	+14,0	10863	+ 2,4	10818	+ 3,7	(10685)
	NOV*	12393	- 2,9	+ 8,2	12376	+13,9	12535	+15,9	(10800)
	DEZ	11450	- 7,9	- 7,6	11162	- 9,8	11105	-11,4	(10743)
	JAN	9920	-19,2	-13,4	10019	-10,2	10010	- 9,9	(10099)
	FEB	10270	- 6,2	+ 3,5	10614	+ 5,9	10608	+ 6,0	(9544)
MAR	10615	- 3,7	+ 3,4	10491	- 1,2	10388	- 2,1	(10018)	

10 VERKEHR
10.2 GELEISTETE TONNEKILOMETER (MILL.TKM)

JAHR	MONAT	ORIGINALWERT			SAISONBEREINIGTER WERT		SAISON- UND ARBEITSTÄGLICH BEREINIGTER WERT		GLATTE KOMPONENTE
		MILL.TKM	VERAENDERUNG VORJAHR	IN O/O GEGEN VORMONAT	MILL.TKM	VERAENDERUNG IN O/O GEGEN VORMONAT	MILL.TKM	VERAENDERUNG IN O/O GEGEN VORMONAT	MILL.TKM
EISENBAHNVERKEHR (TARIF-TKM)									
1975	APR	5006	-16,0	+ 7,5	5140	+10,8	5041	+ 4,3	4951
	MAI	4431	-28,5	-11,5	4381	-14,8	4513	-10,5	4867
	JUN	4631	-16,3	+ 4,5	4960	+13,2	4881	+ 8,2	(4793)
	JUL	4576	-26,7	- 1,2	4541	- 8,4	4476	- 8,3	(4730)
	AUG	4265	-26,2	- 6,8	4455	- 1,9	4514	+ 0,8	(4681)
	SEP	4795	-16,4	+12,4	4778	+ 7,3	4732	+ 4,8	(4596)
	OKT	5186	-19,5	+ 8,2	4517	- 5,5	4351	- 8,1	(4558)
	NOV	4815	-18,6	- 7,2	4475	- 0,9	4592	+ 5,5	(4557)
	DEZ	4508	-14,9	- 6,4	4777	+ 6,7	4662	+ 1,5	(4580)
1976	JAN	4409	-20,6	- 2,2	4279	-10,4	4359	- 6,5	(4667)
	FEB	4511	- 6,1	+ 2,3	4894	+14,4	4895	+12,3	(4791)
	MAR	5242	+12,6	+16,2	5173	+ 5,7	5022	+ 2,6	(4957)
	APR	4891	- 2,3	- 6,7	5077	- 1,9	5174	+ 3,0	(5179)
FERNVERKEHR MIT LASTKRAFTFAHRZEUGEN (TARIF-TKM)									
1975	APR	5189	+ 2,3	+13,0	5021	+10,5	4962	+ 6,9	4711
	MAI	4641	-11,7	-10,6	4485	-10,7	4638	- 6,5	4764
	JUN	5041	+ 6,4	+ 8,6	5040	+12,4	4885	+ 5,3	4857
	JUL	4950	- 3,8	- 1,8	4900	- 2,8	4857	- 0,6	4915
	AUG	4600	- 1,2	- 7,1	4803	- 2,0	4863	+ 0,1	4952
	SEP	5494	+ 8,9	+19,4	5261	+ 9,5	5249	+ 7,9	5071
	OKT	6007	+10,4	+ 9,3	5307	+ 0,9	5184	- 1,2	(5179)
	NOV	5237	+ 9,3	-12,8	5278	- 0,5	5322	+ 2,7	(5289)
	DEZ	4629	+18,4	-11,6	5351	+ 1,4	5241	- 1,5	(5381)
1976	JAN	4985	+10,1	+ 7,7	5219	- 2,5	5277	+ 0,7	(5460)
	FEB	5160	+16,8	+ 3,5	5457	+ 4,6	5451	+ 3,3	(5538)
	MAR	5905	+28,6	+14,4	5799	+ 6,3	5669	+ 4,0	(5589)
	APR	5736	+10,5	- 2,9	5556	- 4,2	5651	- 0,3	(5540)
BINNENSCHIFFFAHRT (EFFEKTIV-TKM)									
1975	MAR	3753	-11,0	+ 1,0	3804	- 8,8	3931	- 5,8	4085
	APR	4377	+ 0,8	+16,6	4123	+ 8,4	4061	+ 3,3	4046
	MAI	4143	-10,1	- 5,3	3718	- 9,8	3917	- 3,5	(4024)
	JUN	4293	- 3,3	+ 3,6	4058	+ 9,1	3937	+ 0,5	(4002)
	JUL	4043	-14,2	- 5,8	3756	- 7,4	3694	- 6,2	(3980)
	AUG	3863	-11,5	- 4,5	3797	+ 1,1	3822	+ 3,5	(3964)
	SEP	4201	+ 1,2	+ 8,7	4237	+11,6	4205	+10,0	(3916)
	OKT	4042	-10,6	- 3,8	3814	-10,0	3668	-12,8	(3889)
	NOV	3753	-11,4	- 7,1	3772	- 1,1	3780	+ 3,1	(3862)
DEZ	3685	- 3,0	- 1,8	3967	+ 5,2	3930	+ 4,0	(3853)	
1976	JAN	3359	- 9,1	- 8,8	3781	- 4,7	3826	- 2,6	(3851)
	FEB	3278	-11,8	- 2,4	3802	+ 0,6	3803	- 0,6	(3854)
	MAR	3833	+ 2,1	+16,9	3879	+ 2,0	3814	+ 0,3	(3864)
LUFTVERKEHR (EFFEKTIV-TKM)									
1975	APR	13,45	- 1,5	- 2,1	12,76	+ 7,0	12,72	+ 5,0	12,25
	MAI	12,05	-13,8	-10,4	11,76	- 7,8	11,84	- 6,9	12,23
	JUN	11,75	- 7,3	- 2,5	12,44	+ 5,8	12,51	+ 5,7	12,34
	JUL	11,80	- 3,8	+ 0,4	12,73	+ 2,3	12,59	+ 0,6	12,45
	AUG	11,60	- 2,5	- 1,7	12,68	- 0,4	12,74	+ 1,2	12,67
	SEP	12,41	- 2,1	+ 7,0	12,76	+ 0,6	12,80	+ 0,5	12,98
	OKT	13,72	+ 0,4	+10,6	13,05	+ 2,3	12,96	+ 1,3	(13,34)
	NOV	14,66	+ 8,9	+ 6,9	13,92	+ 6,7	14,01	+ 8,1	(13,80)
	DEZ	14,11	+13,6	- 3,8	14,19	+ 1,9	14,32	+ 2,2	(14,20)
1976	JAN	13,37	+13,9	- 5,2	14,24	+ 0,4	14,29	- 0,2	(14,53)
	FEB	14,76	+19,9	+10,4	15,02	+ 5,5	15,02	+ 5,1	(14,68)
	MAR	16,34	+18,9	+10,7	14,62	- 2,7	14,60	- 2,8	(14,67)
	APR	15,43	+14,7	- 5,6	14,72	+ 0,7	14,58	- 0,1	(14,35)
ROHRFERNLEITUNGEN (RONES ERDOEL, EFFEKTIV-TKM)									
1975	JUN	1083	-22,6	- 1,6	1038	- 4,3	1042	- 4,4	1044
	JUL	1099	-14,7	+ 1,5	1121	+ 8,0	1109	+ 6,4	1050
	AUG	1165	-11,5	+ 6,0	1126	+ 0,4	1132	+ 2,1	1077
	SEP	1151	- 4,4	- 1,2	1171	+ 4,0	1188	+ 4,9	1092
	OKT	1143	-12,7	- 0,7	1051	-10,2	1047	-11,9	1124
	NOV	1153	- 6,5	+ 0,9	1122	+ 6,8	1118	+ 6,8	1157
	DEZ	1260	+13,5	+ 9,3	1246	+11,1	1244	+11,3	(1191)
1976	JAN	1135	+ 9,9	- 9,9	1164	- 6,6	1166	- 6,3	(1217)
	FEB	1083	+18,9	- 4,6	1214	+ 4,3	1214	+ 4,1	(1211)
	MAR	1095	+ 3,7	+ 1,1	1093	-10,0	1087	-10,5	(1204)
	APR	1138	+21,8	+ 3,9	1175	+ 7,5	1174	+ 8,0	(1170)
	MAI	1208	+ 9,7	+ 6,2	1172	- 0,3	1176	+ 0,2	(1122)
	JUN	1076	- 0,6	-10,9	1030	-12,1	1033	-12,2	(1036)

11 AKTIEN

11.1 INDEX DER AKTIENKURSE (29.12.1972 = 100)

JAHR	MONAT	ORIGINALWERT			SAISONBEREINIGTER WERT		SAISON- UND ARBEITSTÄGLICH BEREINIGTER WERT		GLATTE KOMPONENTE	
		29.12.1972 = 100	VERÄNDERUNG VORJAHR	IN 0/0 GEGEN VORMONAT	29.12.1972 = 100	VERÄNDERUNG IN 0/0 GEGEN VORMONAT	29.12.1972 = 100	VERÄNDERUNG IN 0/0 GEGEN VORMONAT		
GESAMTINDEX										
1975	AUG	94,3	+17,3	+ 1,3	95,9	+ 1,2	X	X	96,2	
	SEP	91,8	+18,5	- 2,7	96,1	+ 0,2	X	X	98,2	
	OKT	94,2	+25,3	+ 2,6	98,1	+ 2,1	X	X	100,2	
	NOV	99,2	+29,5	+ 5,3	102,3	+ 4,3	X	X	101,2	
	DEZ	101,4	+26,0	+ 2,2	104,0	+ 1,7	X	X	102,0	
1976	JAN	104,8	+25,1	+ 3,4	104,3	+ 0,5	X	X	102,8	
	FEB	106,5	+19,9	+ 1,6	104,0	- 0,3	X	X	(103,4)	
	MAR	109,3	+15,5	+ 2,6	105,0	+ 1,0	X	X	(103,7)	
	APR	107,4	+ 9,7	- 1,7	101,9	- 3,0	X	X	(103,6)	
	MAI	102,4	+ 8,8	- 4,7	99,5	- 2,4	X	X	(103,0)	
	JUN	102,6	+13,1	+ 0,2	101,7	+ 2,2	X	X	(102,0)	
	JUL	101,1	+ 8,6	- 1,5	102,1	+ 0,4	X	X	(101,8)	
	AUG	99,5	+ 5,5	- 1,6	101,1	- 1,0	X	X	(103,9)	
	ENERGIEWIRTSCHAFT, MONTANINDUSTRIE									
	1975	AUG	100,2	+16,0	+ 1,4	103,4	+ 2,3	X	X	102,8
SEP		98,8	+16,2	- 1,4	103,8	+ 0,4	X	X	104,9	
OKT		101,9	+24,0	+ 3,1	107,0	+ 3,1	X	X	107,6	
NOV		106,3	+25,1	+ 4,3	110,0	+ 2,8	X	X	109,5	
DEZ		109,6	+21,4	+ 3,1	111,6	+ 1,5	X	X	111,4	
1976	JAN	116,6	+25,0	+ 6,4	115,0	+ 3,0	X	X	113,6	
	FEB	118,1	+23,1	+ 1,3	115,5	+ 0,4	X	X	(115,5)	
	MAR	125,2	+22,6	+ 6,0	119,4	+ 3,4	X	X	(117,2)	
	APR	125,5	+20,0	+ 0,2	118,7	- 0,6	X	X	(118,6)	
	MAI	119,5	+19,1	- 4,8	116,6	- 1,8	X	X	(119,8)	
	JUN	120,5	+23,7	+ 0,8	119,7	+ 2,7	X	X	(120,2)	
	JUL	119,4	+20,9	- 0,9	121,2	+ 1,3	X	X	(120,8)	
	AUG	117,5	+17,3	- 1,6	120,4	- 0,7	X	X	(121,3)	
	INDUSTRIE (OHNE MONTAN- U. BAUINDUSTRIE)									
	1975	AUG	91,0	+14,6	+ 1,9	92,0	+ 1,2	X	X	92,5
SEP		88,0	+16,4	- 3,3	92,3	+ 0,3	X	X	94,7	
OKT		90,4	+24,2	+ 2,7	94,3	+ 2,2	X	X	96,6	
NOV		96,0	+30,3	+ 6,2	99,3	+ 3,3	X	X	97,5	
DEZ		97,6	+27,1	+ 1,7	100,8	+ 1,5	X	X	98,1	
1976	JAN	100,4	+25,7	+ 2,9	100,5	- 0,3	X	X	98,6	
	FEB	102,7	+20,1	+ 2,3	100,2	- 0,3	X	X	(99,0)	
	MAR	103,9	+13,6	+ 1,2	99,8	- 0,4	X	X	(99,0)	
	APR	100,9	+ 6,5	- 2,9	95,5	- 4,3	X	X	(98,5)	
	MAI	96,4	+ 6,3	- 4,5	93,4	- 2,2	X	X	(97,7)	
	JUN	96,8	+11,1	+ 0,4	95,4	+ 2,1	X	X	(95,7)	
	JUL	95,0	+ 6,4	- 1,9	95,6	+ 0,2	X	X	(95,3)	
	AUG	92,8	+ 2,0	- 2,3	93,9	- 1,8	X	X	(97,7)	
	BAUINDUSTRIE									
	1975	AUG	92,5	+21,9	+ 5,7	91,2	+ 2,4	X	X	(90,3)
SEP		91,2	+29,0	- 1,4	92,7	+ 1,6	X	X	(90,2)	
OKT		89,2	+35,8	- 2,2	93,1	+ 0,4	X	X	(89,5)	
NOV		88,9	+27,2	- 0,3	91,8	- 1,4	X	X	(88,3)	
DEZ		87,0	+17,3	- 2,1	89,3	- 2,7	X	X	(86,6)	
1976	JAN	81,1	+10,2	- 6,8	83,0	- 7,1	X	X	(84,5)	
	FEB	77,1	- 5,5	- 4,9	77,8	- 6,3	X	X	(82,1)	
	MAR	80,5	- 9,7	+ 4,4	77,1	- 0,9	X	X	(78,9)	
	APR	80,5	-13,3	+ 0,0	74,3	- 3,6	X	X	(76,1)	
	MAI	77,3	-15,9	- 4,0	73,7	- 0,8	X	X	(73,7)	
	JUN	75,9	-13,1	- 1,8	73,8	+ 0,1	X	X	(72,6)	
	JUL	75,7	-13,5	- 0,3	76,7	+ 3,9	X	X	(73,4)	
	AUG	75,6	-18,3	- 0,1	76,5	- 0,3	X	X	(77,7)	

12 PREISE

12.1 PREISINDIZES (1970 = 100)

JAHR	MONAT	ORIGINALWERT			SAISONBEREINIGTER WERT		SAISON- UND ARBEITSTÄGLICH BEREINIGTER WERT		GLATTE KOMPONENTE
		1970=100	VERÄNDERUNG VORJAHR	IN 0/0 GEGEN VORMONAT	1970=100	VERÄNDERUNG IN 0/0 GEGEN VORMONAT	1970=100	VERÄNDERUNG IN 0/0 GEGEN VORMONAT	1970=100
ERZEUGERPREISE INDUSTRIELLER PRODUKTE									
1975	JUL	135,5	+ 3,5	+ 0,1	(135,2)
	AUG	135,6	+ 3,3	+ 0,1	(135,5)
	SEP	136,1	+ 3,3	+ 0,3	(135,8)
	OKT	136,1	+ 2,4	+ 0,1	(136,2)
	NOV	136,1	+ 2,3	- 0,1	(136,6)
	DEZ	136,5	+ 2,5	+ 0,2	(137,2)
1976	JAN	137,5	+ 2,2	+ 0,9	(137,7)
	FEB	138,4	+ 2,8	+ 0,7	(138,4)
	MAR	138,9	+ 3,2	+ 0,4	(138,8)
	APR	140,3	+ 3,5	+ 0,8	(139,3)
	MAI	140,6	+ 3,8	+ 0,4	(140,0)
	JUN	141,6	+ 4,1	+ 0,3	(140,9)
	JUL	141,7	+ 4,6	+ 0,5	(141,4)
ERZEUGERPREISE LANDWIRTSCH. PRODUKTE									
1975	JUL	129,9	+15,6	+ 1,6	(132,2)
	AUG	132,5	+18,1	+ 2,0	(134,8)
	SEP	136,1	+15,5	+ 2,7	(137,5)
	OKT	138,2	+15,7	+ 1,5	(140,2)
	NOV	142,1	+16,3	+ 2,8	(142,7)
	DEZ	146,0	+19,4	+ 2,7	(145,1)
1976	JAN	148,4	+23,1	+ 1,6	(147,3)
	FEB	152,7	+24,9	+ 2,9	(149,0)
	MAR	155,5	+24,7	+ 1,8	(150,3)
	APR	154,9	+22,5	- 0,4	(151,0)
	MAI	149,3	+17,5	- 3,6	(151,4)
	JUN	145,5	+13,8	- 2,5	(149,5)
	JUL	144,5	+11,2	- 0,7	(144,9)
ERZEUGERPREISE PFLANZLICHER PRODUKTE									
1975	JUL	137,0	+16,2	+ 8,2	130,7
	AUG	133,0	+22,2	- 2,9	135,0
	SEP	133,4	+19,9	+ 0,3	140,1
	OKT	139,0	+19,7	+ 4,2	146,3
	NOV	147,4	+24,0	+ 6,0	153,3
	DEZ	153,0	+27,8	+ 3,8	159,2
1976	JAN	170,4	+41,4	+11,4	(165,3)
	FEB	180,2	+48,9	+ 5,8	(171,5)
	MAR	183,3	+48,7	+ 1,7	(176,7)
	APR	188,7	+48,0	+ 2,9	(181,1)
	MAI	186,3	+47,6	- 1,3	(183,8)
	JUN	177,7	+40,4	- 4,6	(183,7)
	JUL	186,9	+36,4	+ 5,2	(179,3)
ERZEUGERPREISE TIERISCHER PRODUKTE									
1975	JUL	127,4	+14,7	- 0,7	132,3
	AUG	132,3	+16,7	+ 3,8	133,7
	SEP	137,0	+14,1	+ 3,6	135,3
	OKT	137,9	+14,3	+ 0,7	137,3
	NOV	140,2	+13,7	+ 1,7	138,9
	DEZ	143,4	+15,4	+ 2,3	140,1
1976	JAN	140,6	+16,5	- 2,0	(140,8)
	FEB	142,9	+16,5	+ 1,6	(141,1)
	MAR	145,6	+16,3	+ 1,9	(141,0)
	APR	142,9	+15,3	- 1,9	(140,8)
	MAI	136,2	+ 6,9	- 4,7	(139,9)
	JUN	134,1	+ 4,5	- 1,5	(137,3)
	JUL	129,4	+ 1,6	- 3,5	(132,1)
PREISE FÜR EINFUHRWAREN									
1975	JUL	139,9	- 2,6	+ 1,1	(139,7)
	AUG	143,1	- 1,7	+ 2,3	(140,5)
	SEP	144,5	- 1,2	+ 1,0	(141,7)
	OKT	145,8	- 0,5	+ 0,9	(143,2)
	NOV	145,9	- 0,1	+ 0,1	(145,1)
	DEZ	147,4	+ 2,1	+ 1,0	(147,1)
1976	JAN	148,8	+ 4,6	+ 0,9	(149,1)
	FEB	149,6	+ 6,3	+ 0,5	(150,7)
	MAR	150,0	+ 7,0	+ 0,3	(151,7)
	APR	150,8	+ 7,7	+ 0,5	(152,3)
	MAI	152,6	+ 9,2	+ 0,8	(153,1)
	JUN	153,2	+10,7	+ 0,8	(155,3)
	JUL	154,3	+10,3	+ 0,7	(155,6)
PREISE FÜR AUSFUHRWAREN									
1975	JUL	136,1	+ 2,2	+ 0,1	(136,1)
	AUG	136,6	+ 1,8	+ 0,4	(136,4)
	SEP	136,8	+ 1,5	+ 0,1	(136,8)
	OKT	137,1	+ 1,4	+ 0,2	(137,3)
	NOV	137,1	+ 1,3	+ 0,0	(137,9)
	DEZ	137,4	+ 1,9	+ 0,2	(138,5)
1976	JAN	139,5	+ 2,6	+ 1,5	(139,1)
	FEB	140,1	+ 3,3	+ 0,4	(139,6)
	MAR	140,7	+ 3,3	+ 0,4	(140,0)
	APR	141,2	+ 3,5	+ 0,4	(140,6)
	MAI	142,0	+ 4,3	+ 0,6	(142,3)
	JUN	142,4	+ 4,7	+ 0,3	(142,4)
	JUL	142,8	+ 4,9	+ 0,3	(142,4)

12 PREISE

12.1 PREISINDIZES (1970 = 100)

JAHR	MONAT	ORIGINALWERT			SAISONBEREINIGTER WERT		SAISON- UND ARBEITSTÄGLICH BEREINIGTER WERT		GLATTE KOMPONENTE
		1970=100	VERÄNDERUNG IN O/O GEGEN VORJAHR VORMONAT		1970=100	VERÄNDERUNG IN O/O GEGEN VORMONAT	1970=100	VERÄNDERUNG IN O/O GEGEN VORMONAT	1970=100
VERBRAUCHERPREISE (EINZELN-VERKAUFSPR.)									
1975	JUL	134,7	+ 6,4	- 0,1	(134,3)
	AUG	134,2	+ 5,9	- 0,4	(134,8)
	SEP	134,6	+ 5,7	+ 0,3	(135,2)
	OKT	135,0	+ 5,1	+ 0,3	(135,6)
	NOV	135,4	+ 4,5	+ 0,3	(136,1)
	DEZ	135,7	+ 4,4	+ 0,2	(136,5)
1976	JAN	136,7	+ 4,3	+ 0,7	(136,9)
	FEB	137,8	+ 4,5	+ 0,8	(137,4)
	MAR	138,1	+ 4,3	+ 0,2	(137,8)
	APR	138,9	+ 4,4	+ 0,6	(138,2)
	MAI	139,4	+ 4,2	+ 0,4	(138,6)
	JUN	140,0	+ 3,9	+ 0,4	(138,7)
	JUL	138,9	+ 3,1	- 0,8	(138,3)
LEBENSHALTUNG ALLER PRIVATEN HAUSHALTE									
1975	JUL	135,4	+ 6,2	+ 0,0	(135,1)
	AUG	135,2	+ 5,9	- 0,1	(135,7)
	SEP	135,9	+ 6,1	+ 0,5	(136,3)
	OKT	136,3	+ 5,8	+ 0,3	(136,8)
	NOV	136,7	+ 5,4	+ 0,3	(137,4)
	DEZ	137,1	+ 5,4	+ 0,3	(137,9)
1976	JAN	138,2	+ 5,3	+ 0,8	(138,4)
	FEB	139,2	+ 5,5	+ 0,7	(138,9)
	MAR	139,7	+ 5,4	+ 0,4	(139,3)
	APR	140,6	+ 5,2	+ 0,6	(139,8)
	MAI	141,1	+ 5,0	+ 0,4	(140,3)
	JUN	141,5	+ 4,5	+ 0,3	(140,6)
	JUL	140,9	+ 4,1	- 0,4	(140,4)
NÄHRUNGSMITTEL									
1975	JUL	135,9	+ 7,8	- 0,7	133,8
	AUG	133,5	+ 7,0	- 1,8	134,4
	SEP	133,2	+ 7,2	- 0,2	135,0
	OKT	133,1	+ 6,5	- 0,1	135,7
	NOV	133,5	+ 5,5	+ 0,3	136,3
	DEZ	134,6	+ 5,7	+ 0,8	137,1
1976	JAN	136,9	+ 6,3	+ 1,7	(138,0)
	FEB	139,3	+ 7,4	+ 1,8	(139,1)
	MAR	140,2	+ 7,4	+ 0,6	(140,3)
	APR	142,1	+ 7,0	+ 1,4	(141,3)
	MAI	143,6	+ 6,4	+ 1,1	(141,8)
	JUN	144,6	+ 5,6	+ 0,7	(141,5)
	JUL	141,5	+ 4,1	- 2,1	(138,4)

Grafiken

Legende für Grafiken

- = Originalwert
- = Saisonbereinigter Wert bzw. saison-
und arbeitstäglich bereinigter Wert
- = Glatte Komponente

ARBEITSLOSE INSGESAMT 1000

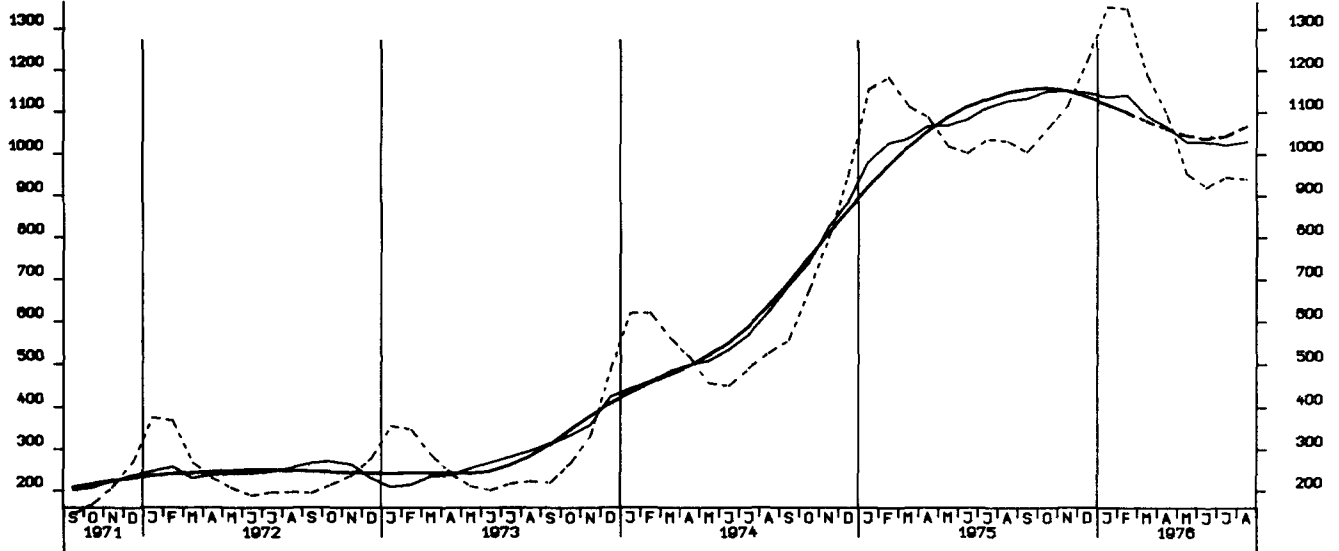

OFFENE STELLEN INSGESAMT 1000

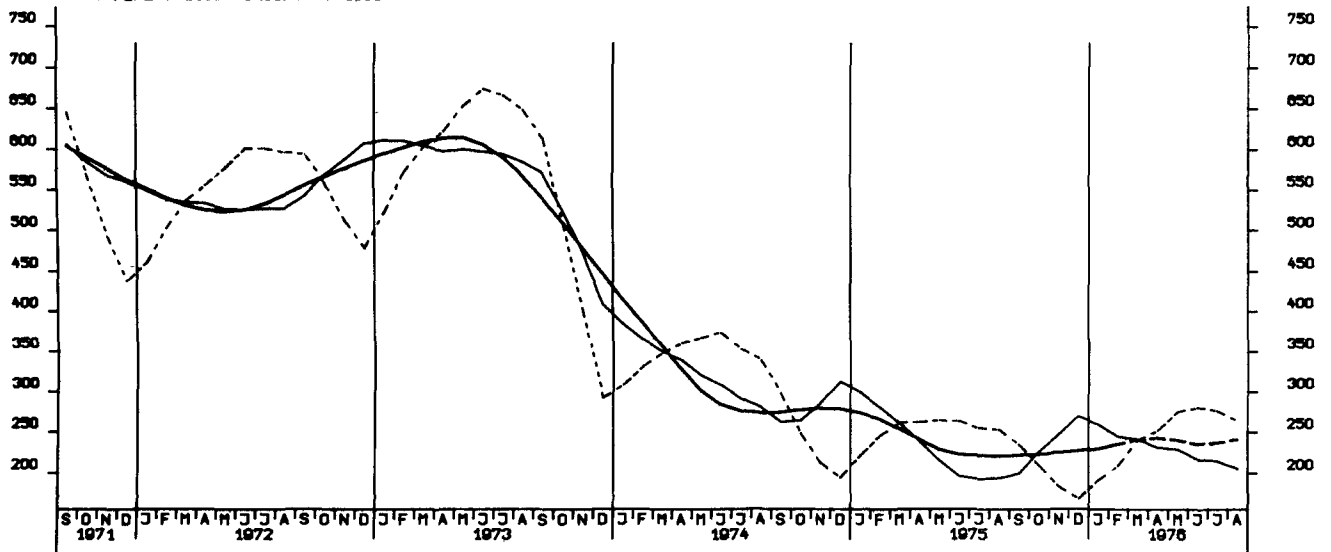

KURZARBEITER, INSGESAMT 1000

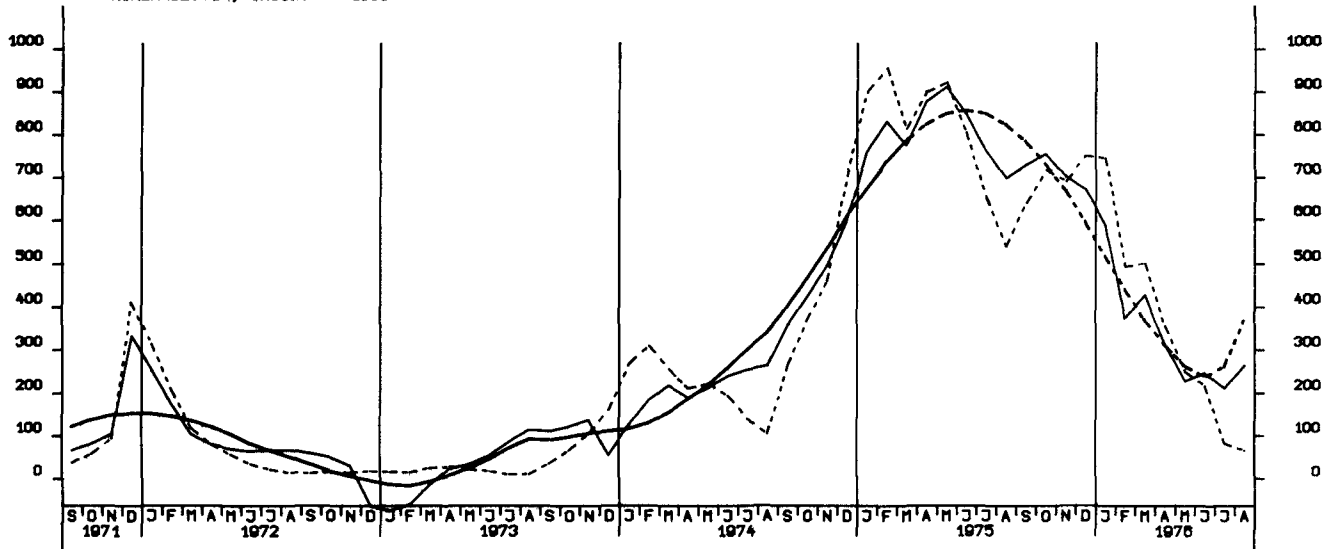

NETTOPRODUKTIONSINDEX, GESAMTE INDUSTRIE O. BAUINDUSTRIE, 1970-100

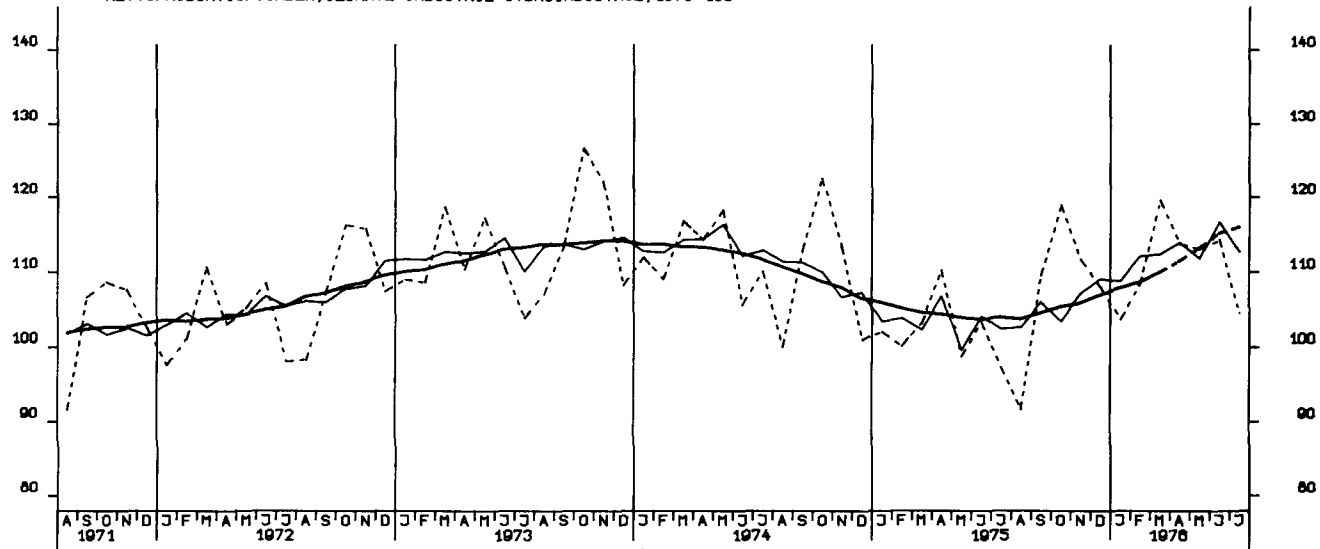

NETTOPRODUKTIONSINDEX, VERARBEITENDE INDUSTRIE, 1970-100

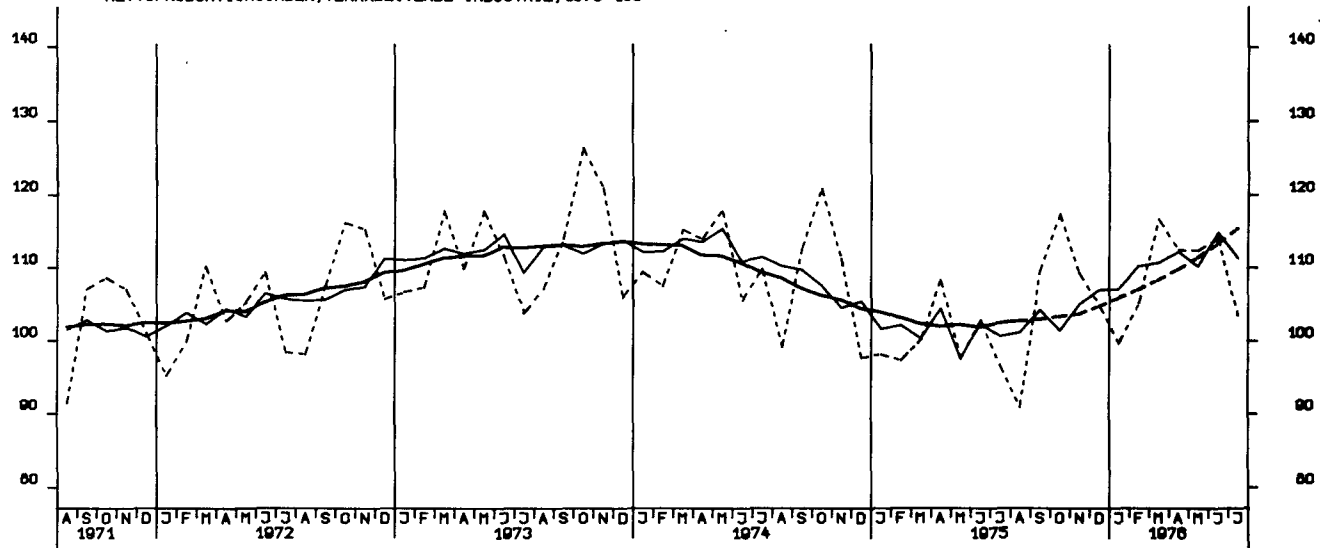

NETTOPRODUKTIONSINDEX, GRUNDST.-U. PROD. GUETERINDUSTRIEN, 1970-100

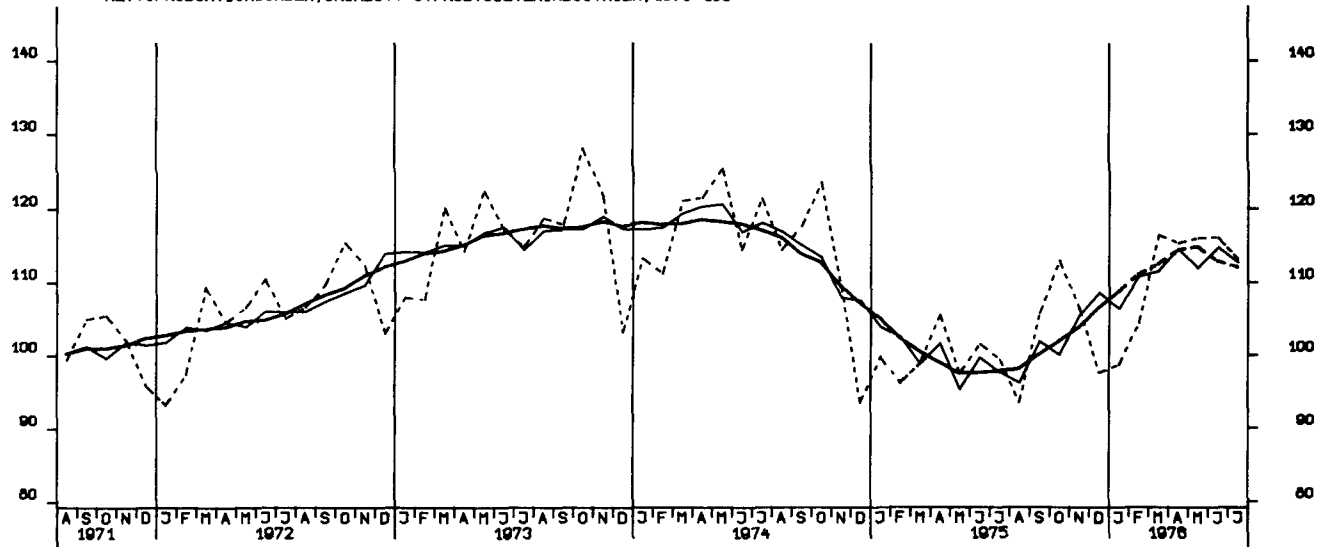

NETTOPRODUKTIONSINDEX, INVESTITIONSGÜTERINDUSTRIEN, 1970-100

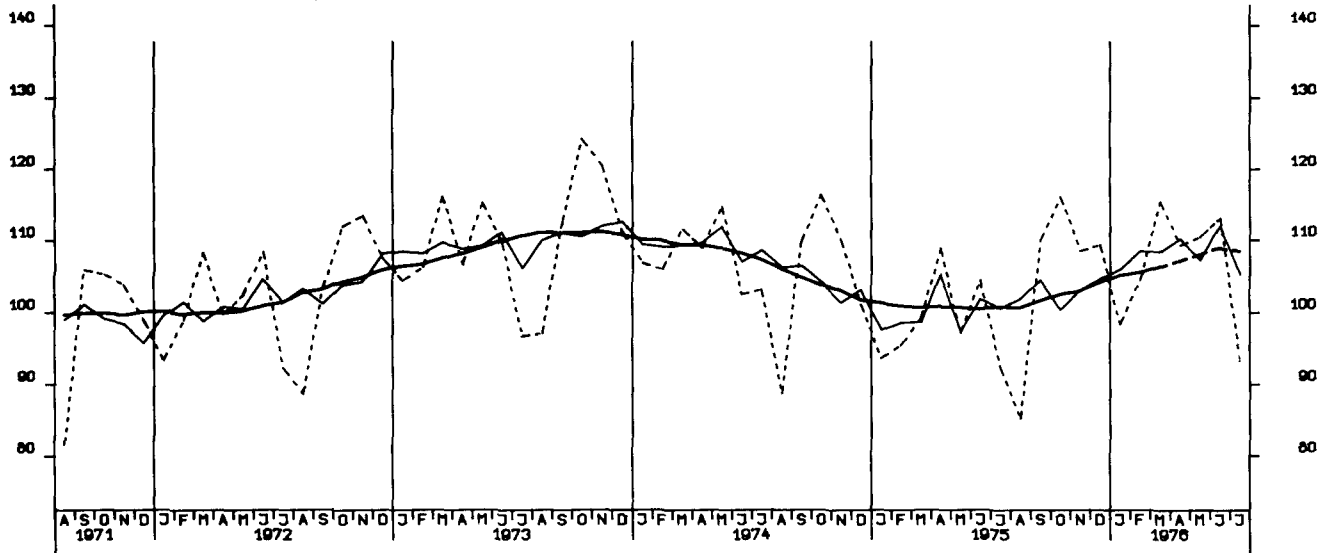

NETTOPRODUKTIONSINDEX, VERBRAUCHSGÜTERINDUSTRIEN, 1970-100

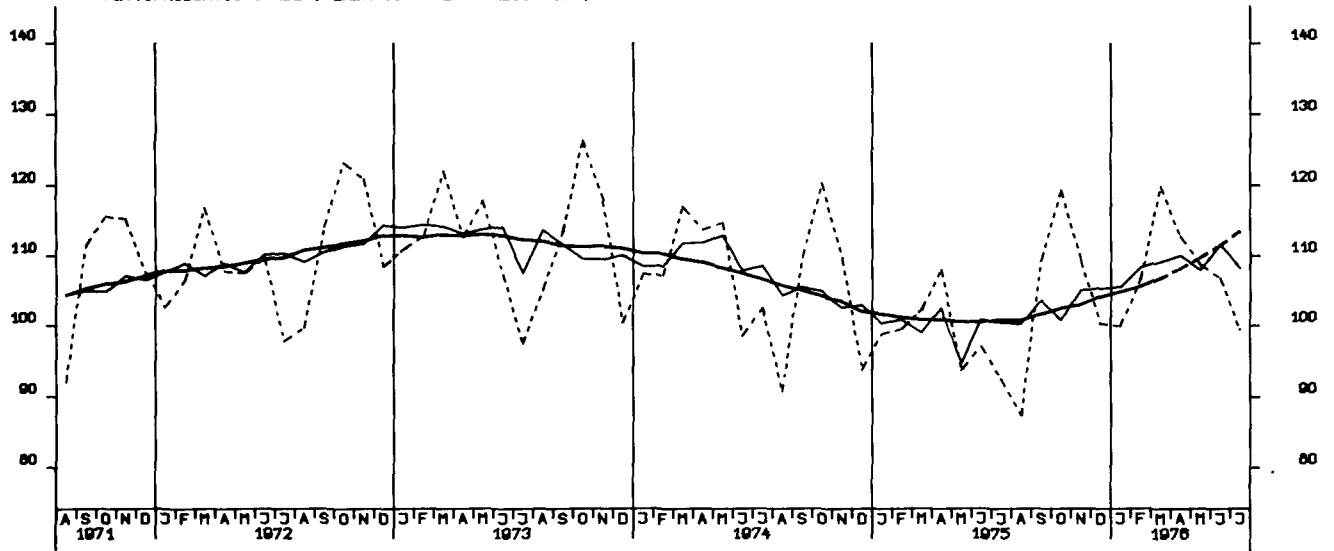

NETTOPRODUKTIONSINDEX, MASCHINENBAU, 1970-100

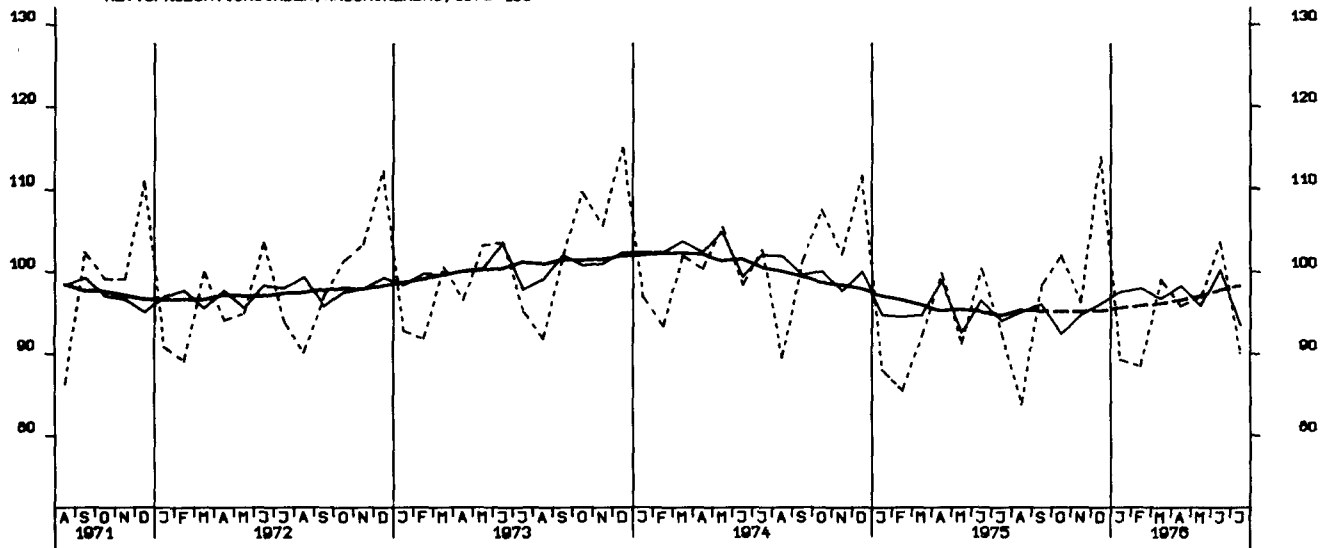

BESCHAEFTIGTE, BAUHAUPTGEWERBE INSGESAMT, 1970 = 100

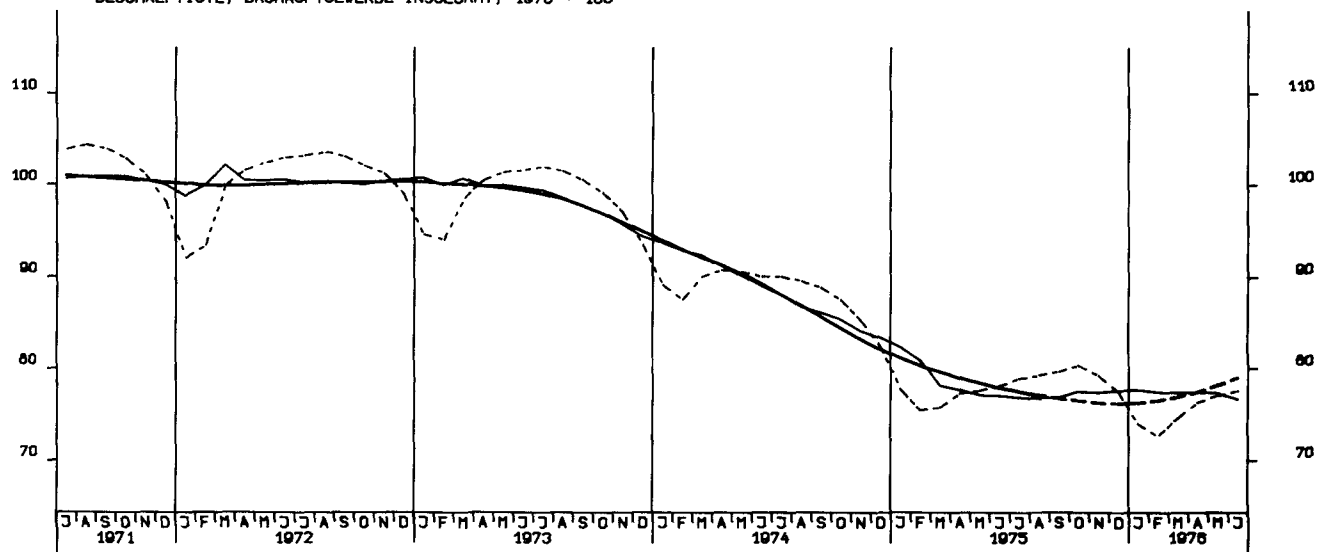

ARBEITSSTUNDEN, BAUHAUPTGEWERBE INSGESAMT, 1970 = 100

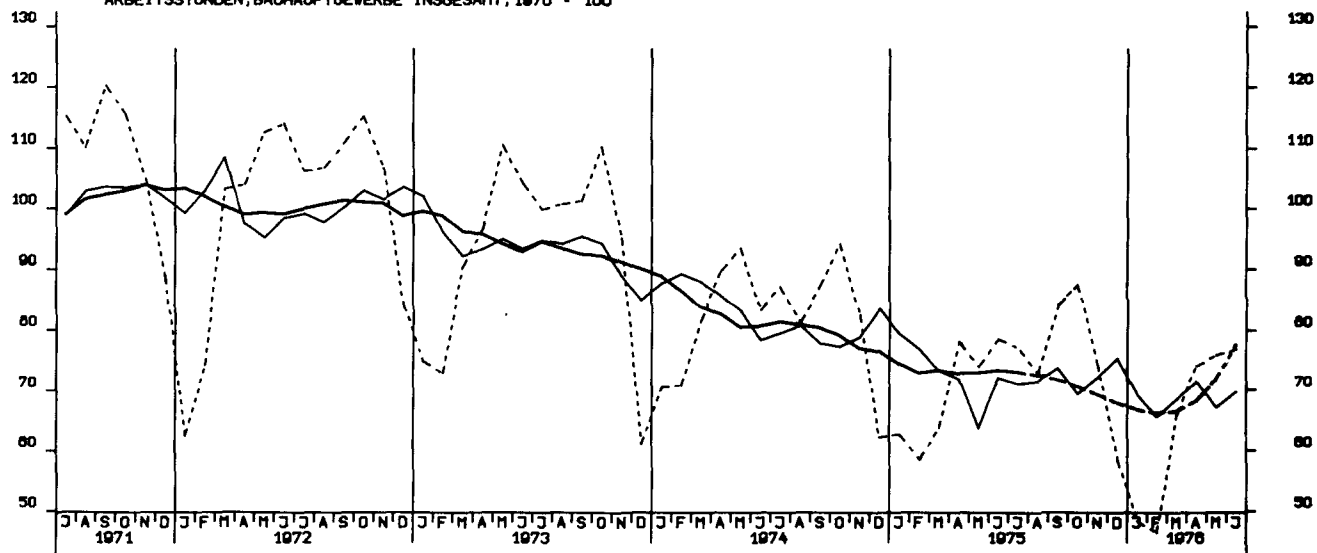

ARBEITSSTUNDEN, WOHNUNGSBAU 1970 = 100

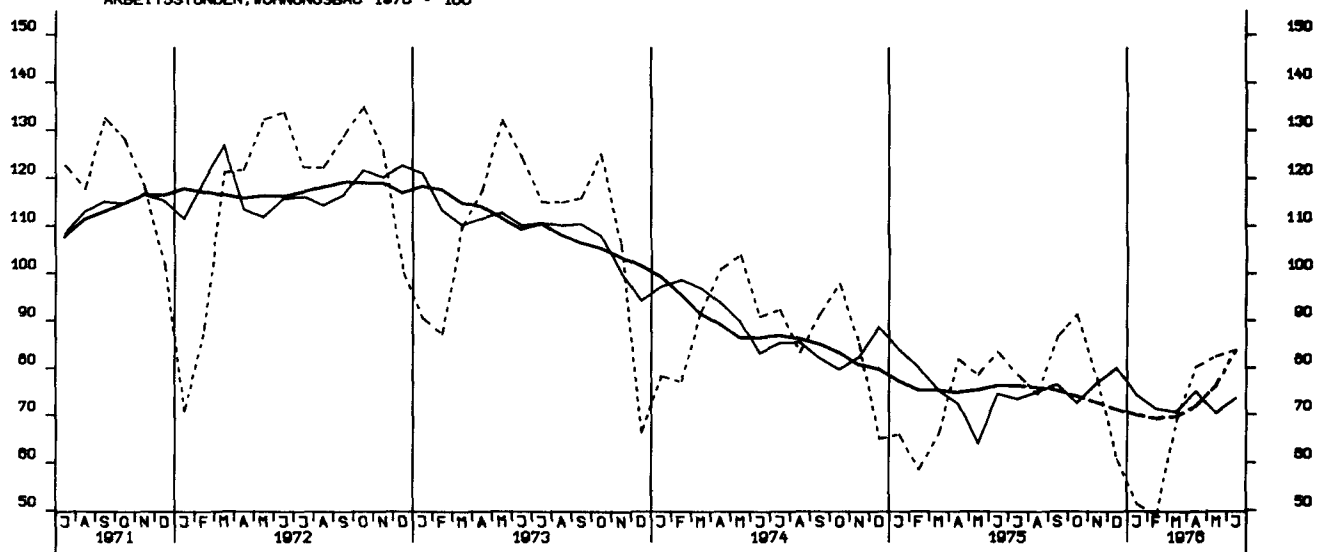

ARBEITSSTUNDEN, GEWERBL. UND INDUSTR. BAU, 1970 = 100

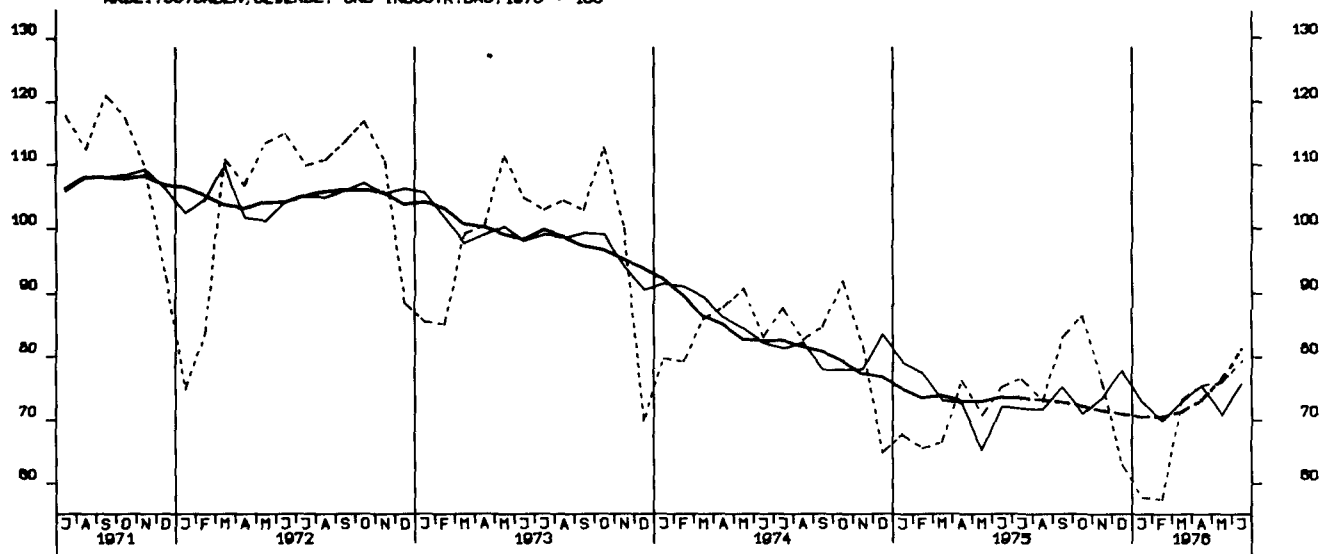

ARBEITSSTUNDEN, OEFFENTL. UND VERKEHRSBAU, 1970 = 100

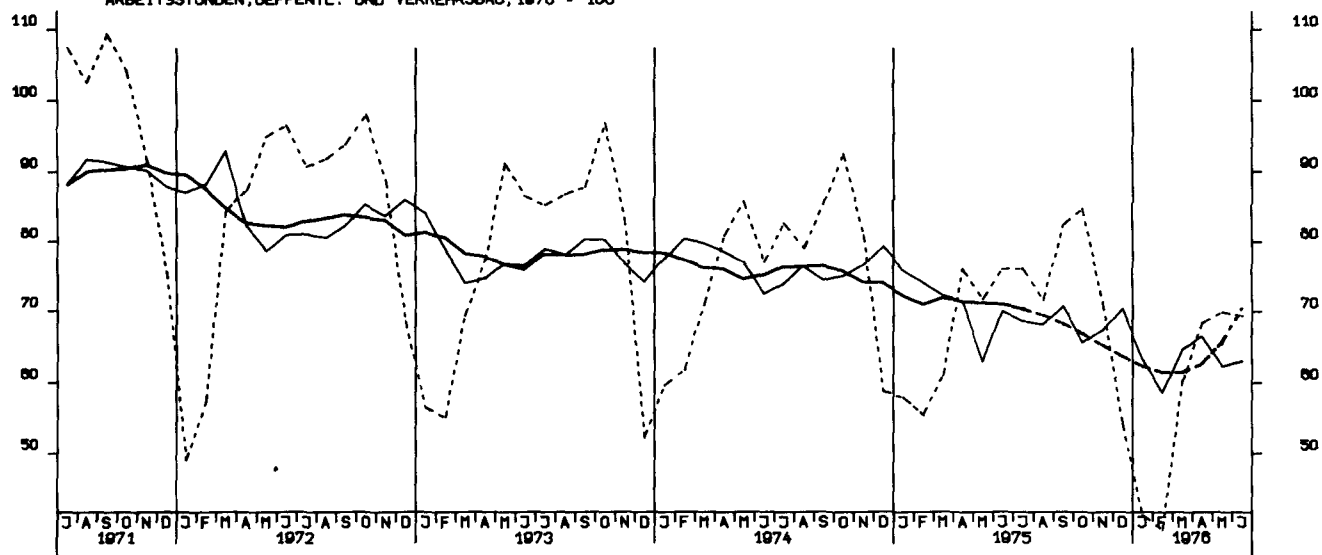

NETTOPRODUKTIONSINDEX, BAUINDUSTRIE/BAUHAUPTGEWERBE, HOCHBAU, 1970=100

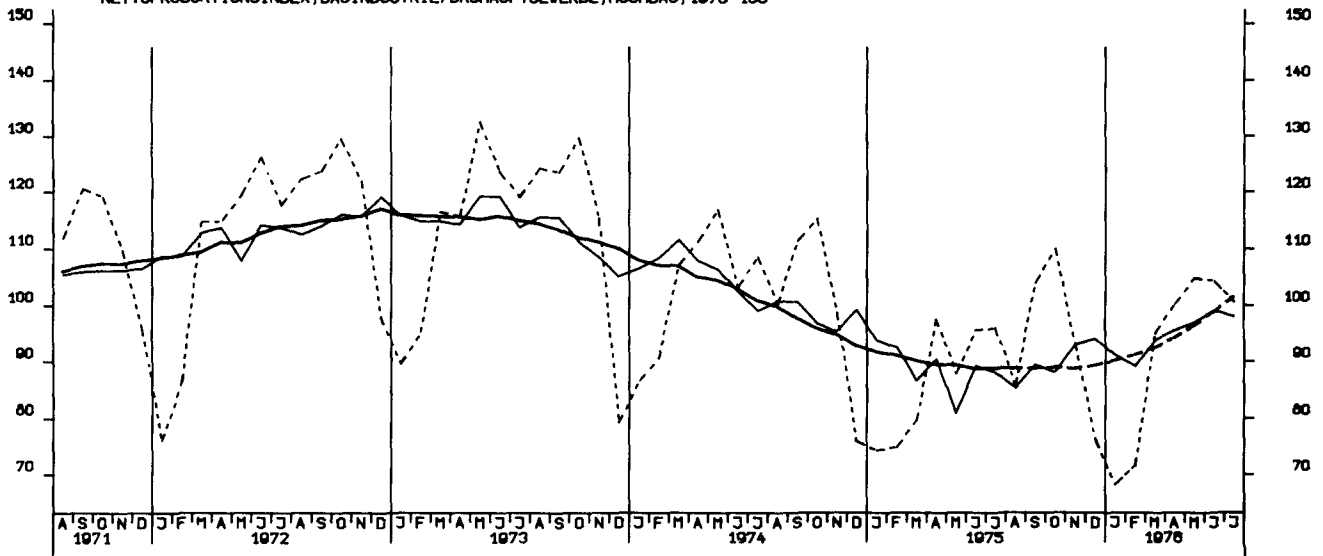

NETTOPRODUKTIONSINDEX, BAUINDUSTRIE/BAUHAUPTGEWERBE, TIEFBAU, 1970=100

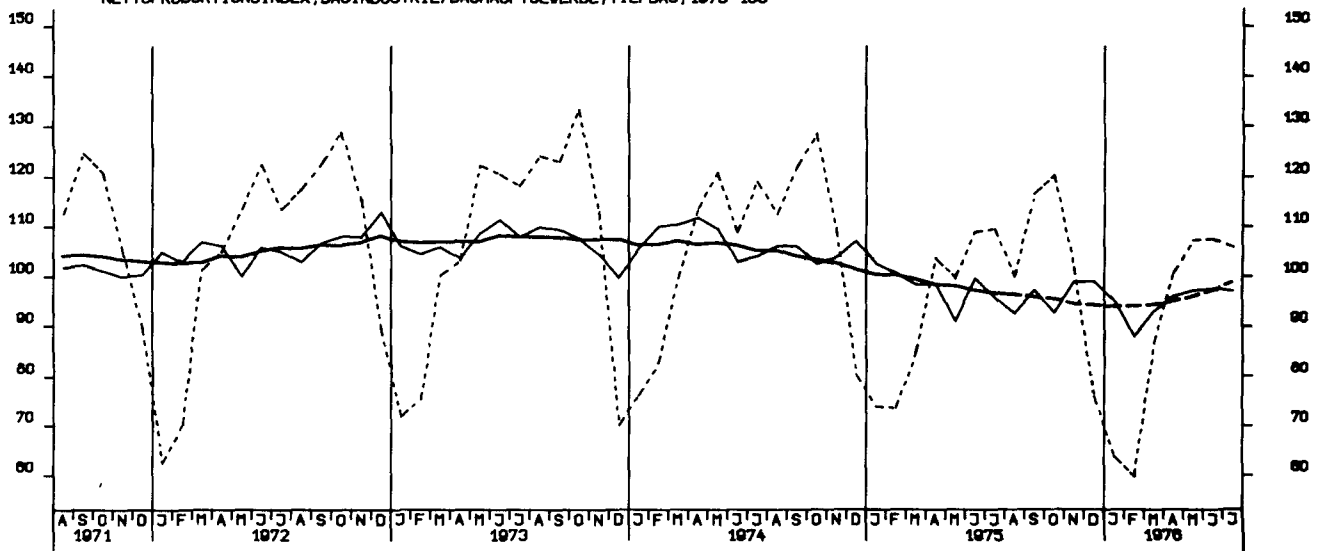

LOEHNE UND GHAELTER JE BESCH.STD.GES.IND.O.ENERGIE U.BAU 1970-100

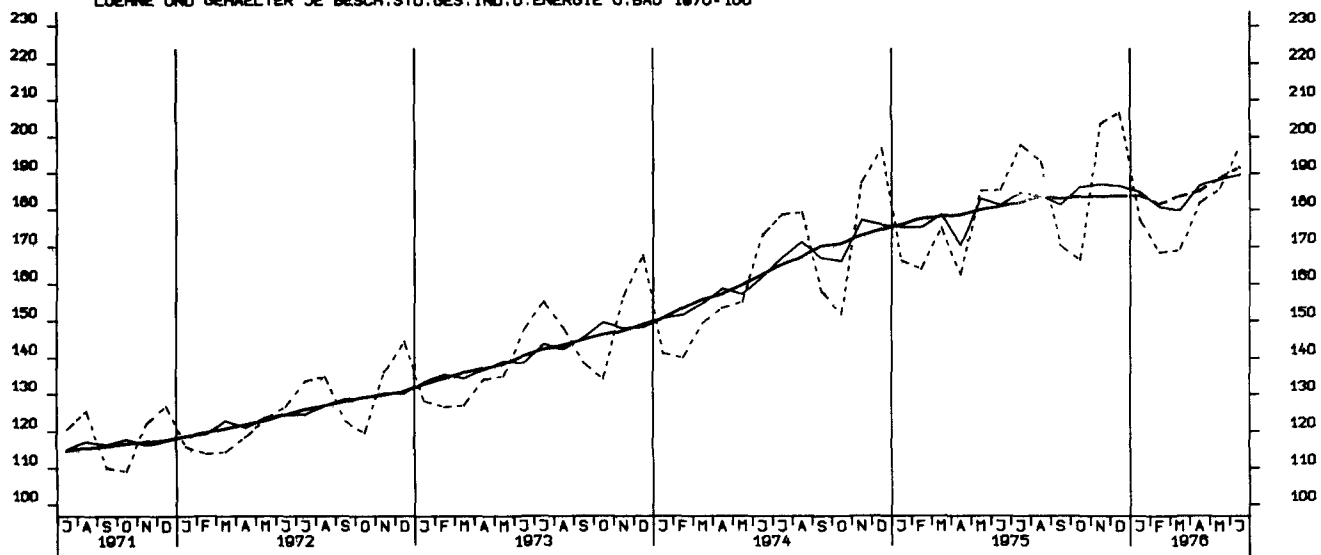

LOEHNE UND GHAELTER JE UMSATZEINHEIT, GES. IND. O. ENERGIE U. BAU 1970-100

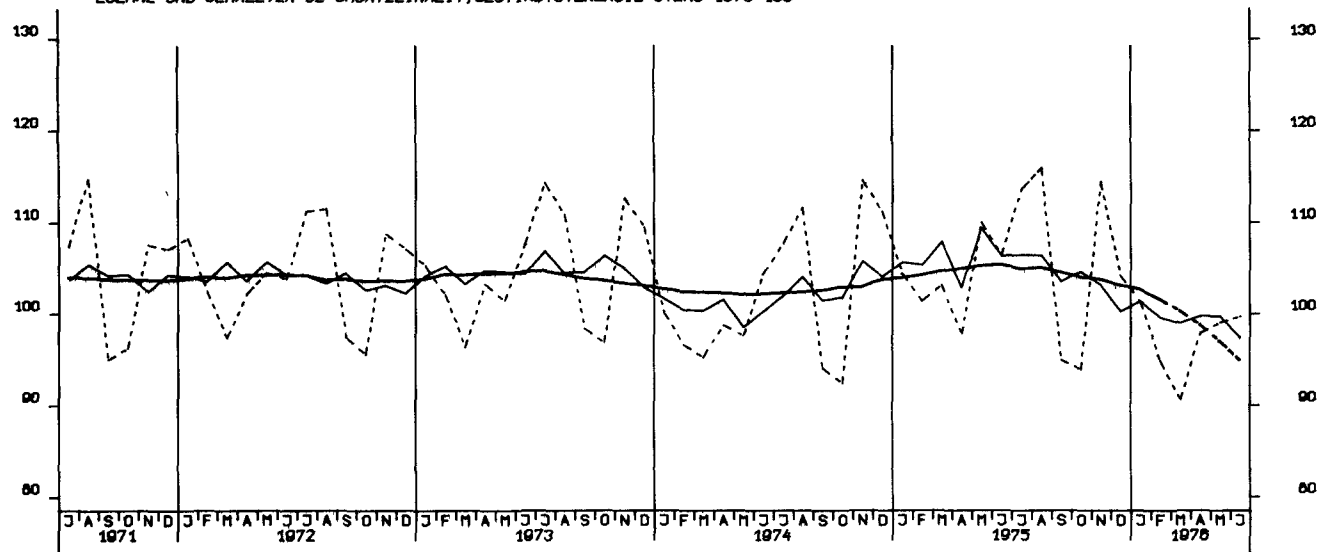

LOEHNE UND GHAELTER JE PRODUKTEINHEIT, GES. IND. O. ENERG U. BAU 1970-100

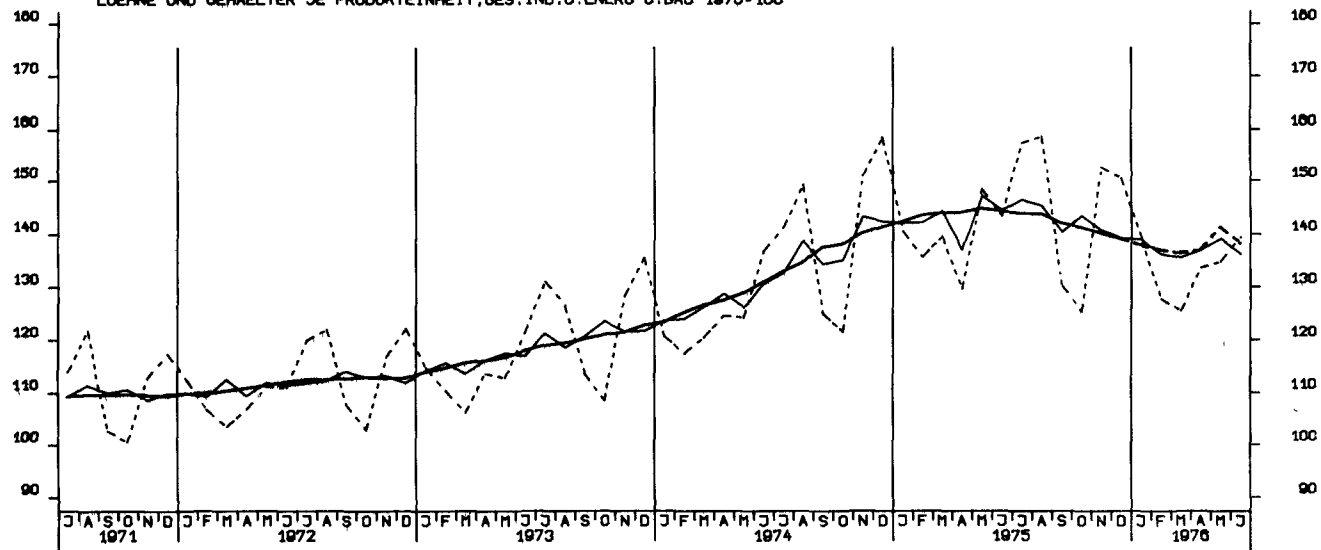

LOEHNE UND GHAELTER JE PRODUKTEINHEIT, GRUNDST. U. PROD. GUETERIN. 1970-100

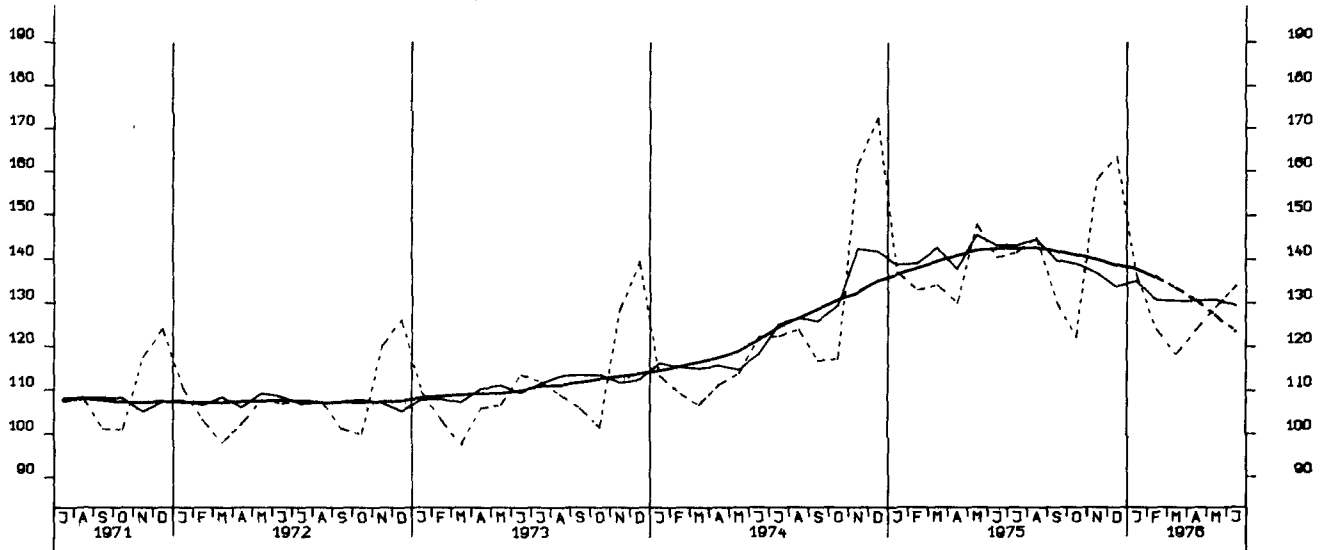

LOEHNE UND GHAELTER JE PRODUKTEINHEIT, INVESTITIONSGUETERIND., 1970-100

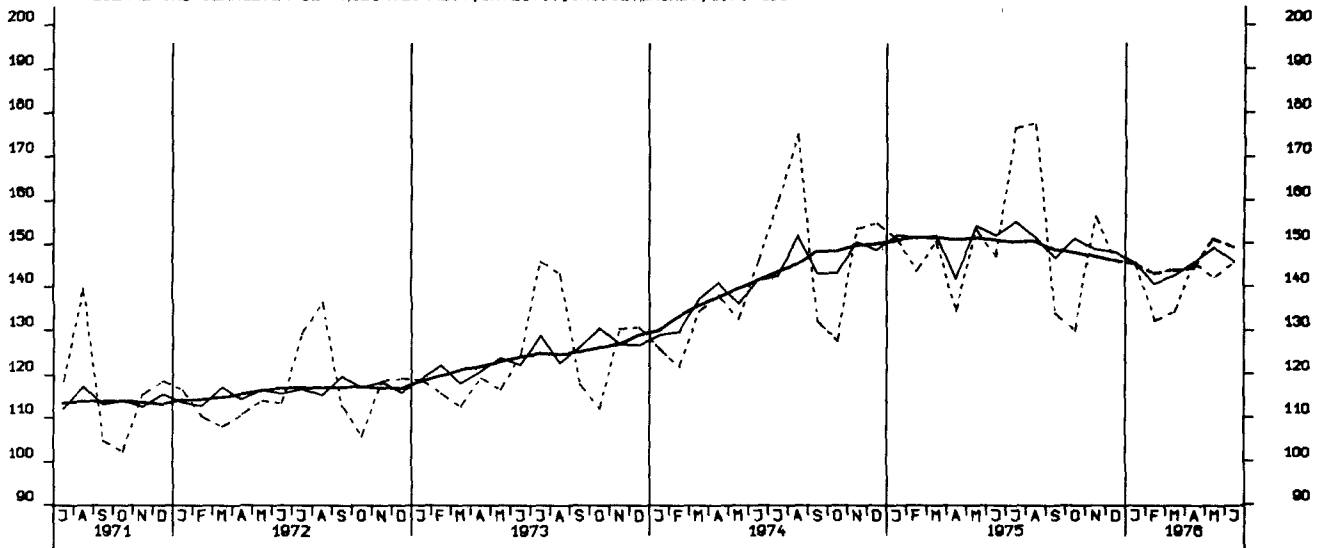

LOEHNE UND GHAELTER JE PRODUKTEINHEIT, VERBRAUCHSGUETERIND., 1970-100

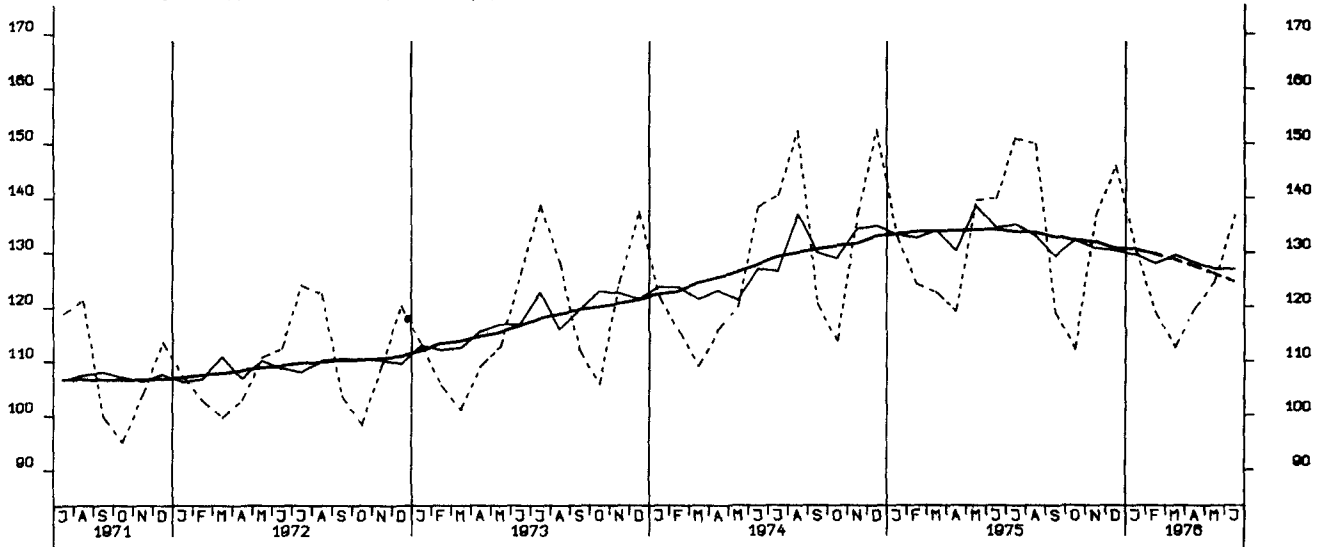

AUFTRAGSEINGANG (VERTINDEX), VERARB. INDUSTRIE (O.NUG), INSG., 1970 = 100

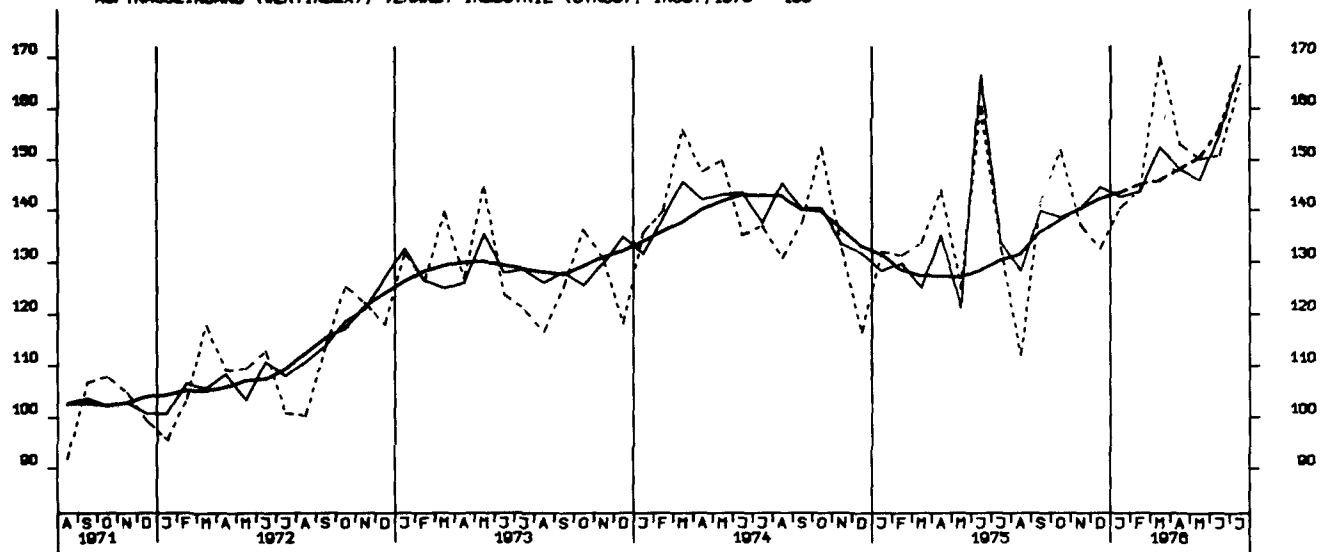

AUFTRAGSEINGANG (VERTINDEX), VERARB. INDUSTRIE (O.NUG), INLAND, 1970 = 100

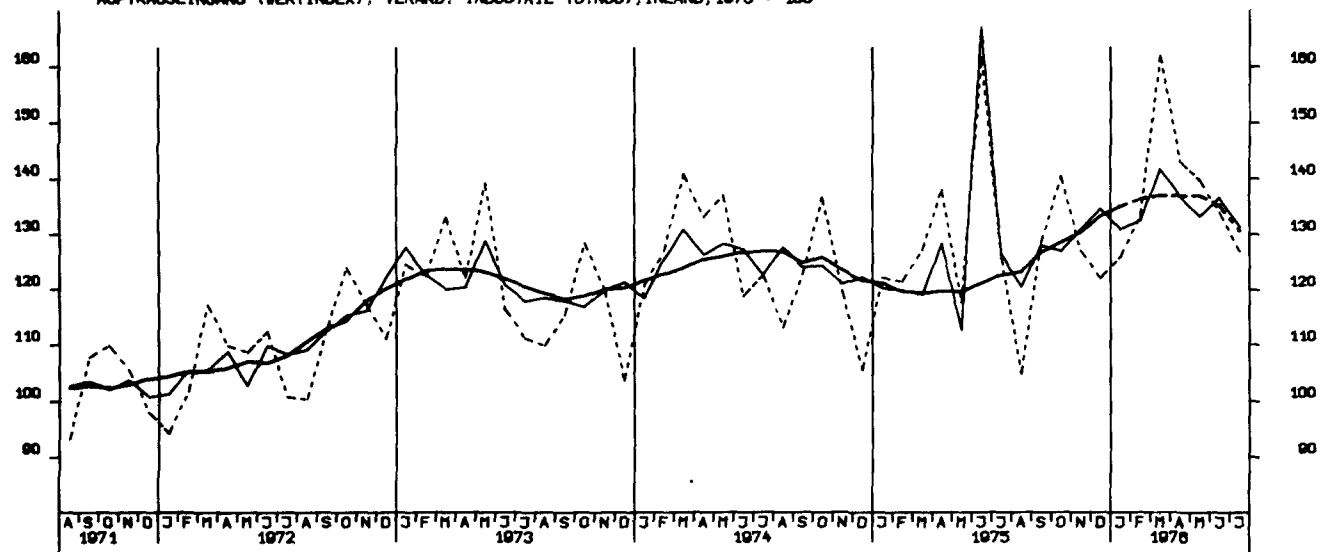

AUFTRAGSEINGANG (VERTINDEX), VERARB. INDUSTRIE (O.NUG), AUSLAND, 1970 = 100

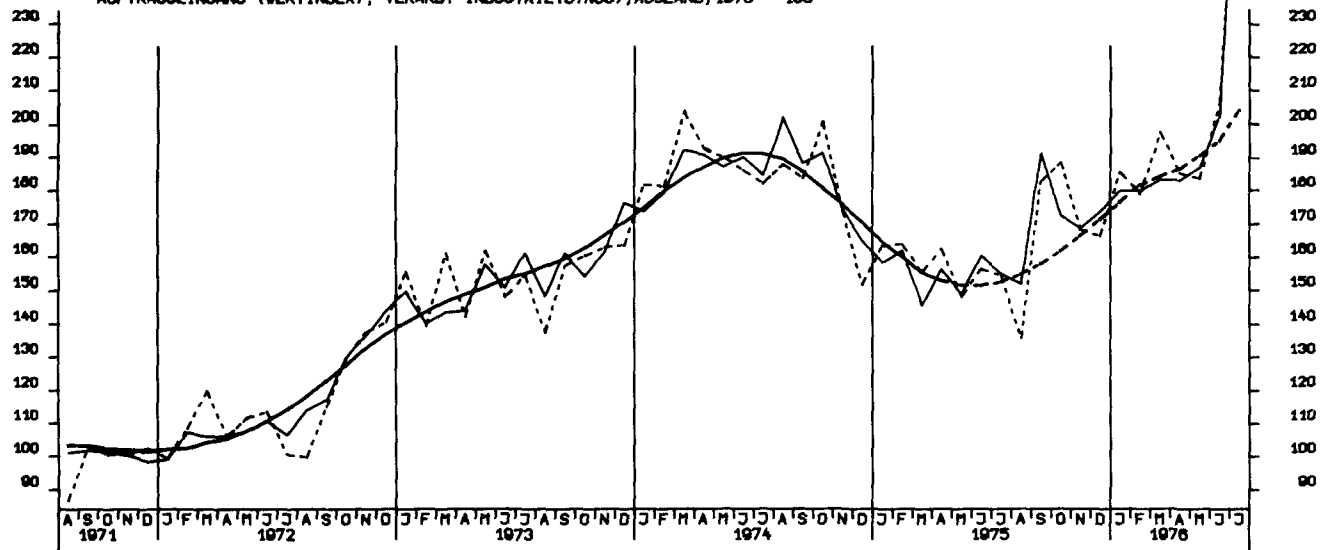

AUFTRAGSEINGANG (VERTINDEX), GRUNDST.-U.PROD.GUETERIND., INSG., 1970 = 100

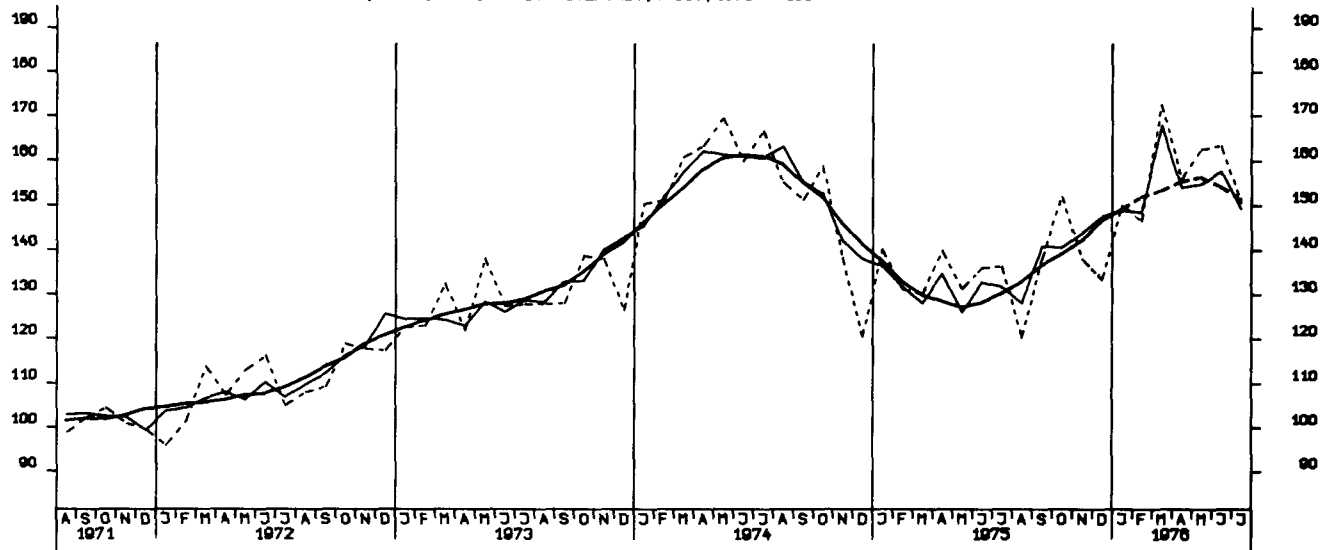

AUFTRAGSEINGANG (VERTINDEX), INVESTITIONSGUETERIND., INSGESAMT, 1970 = 100

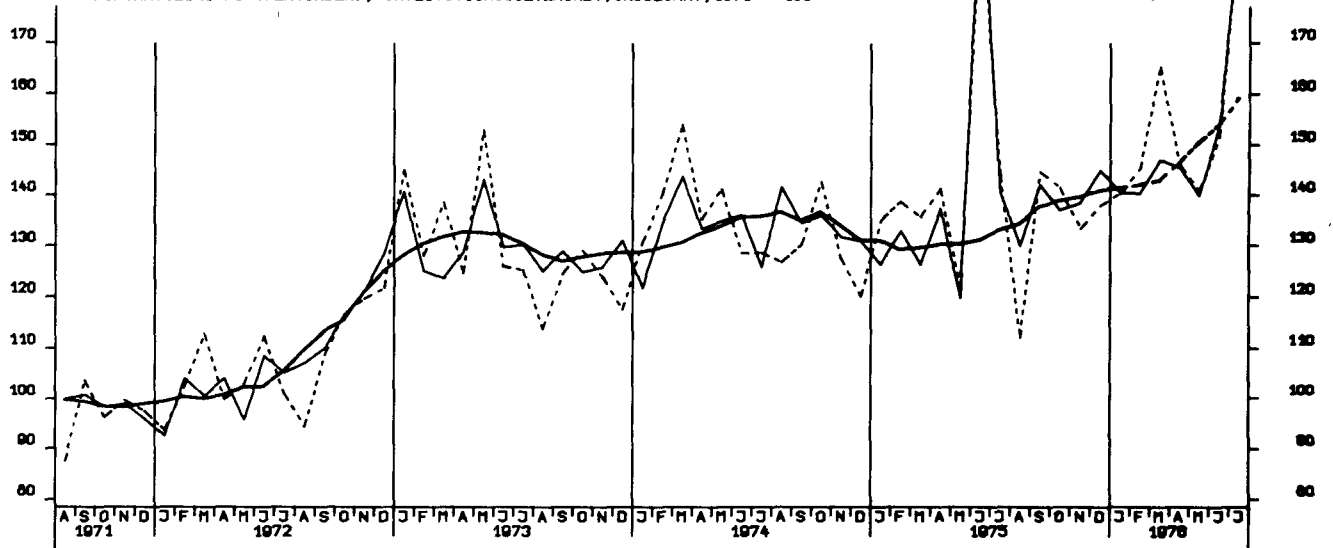

AUFTRAGSEINGANG (VERTINDEX), VERBRAUCHSGUETERIND., INSGESAMT, 1970 = 100

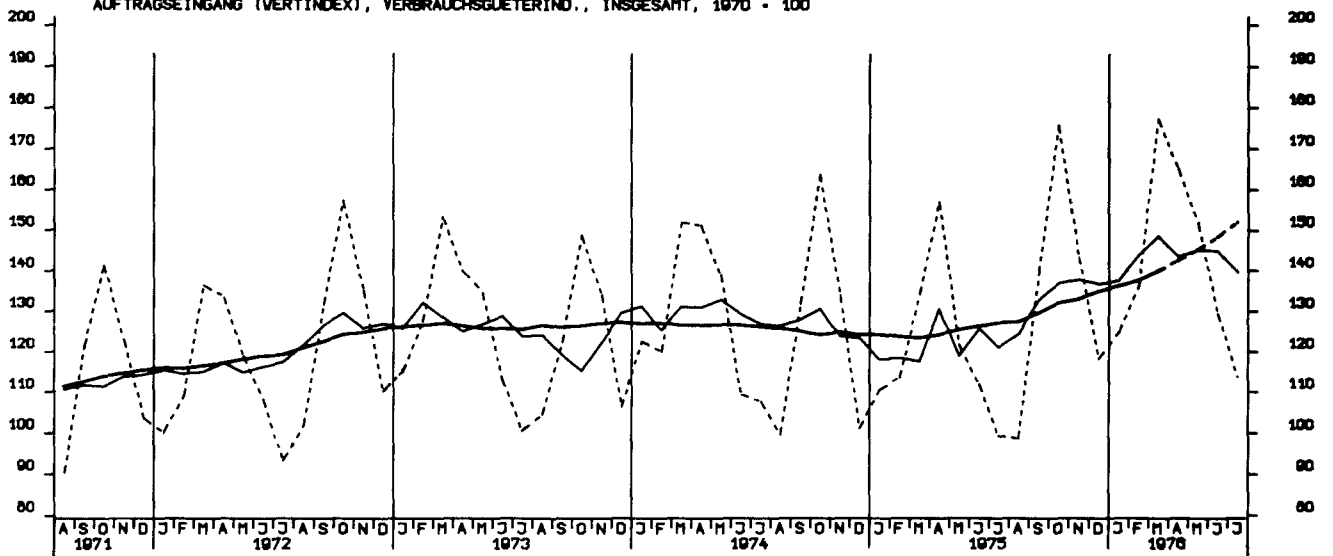

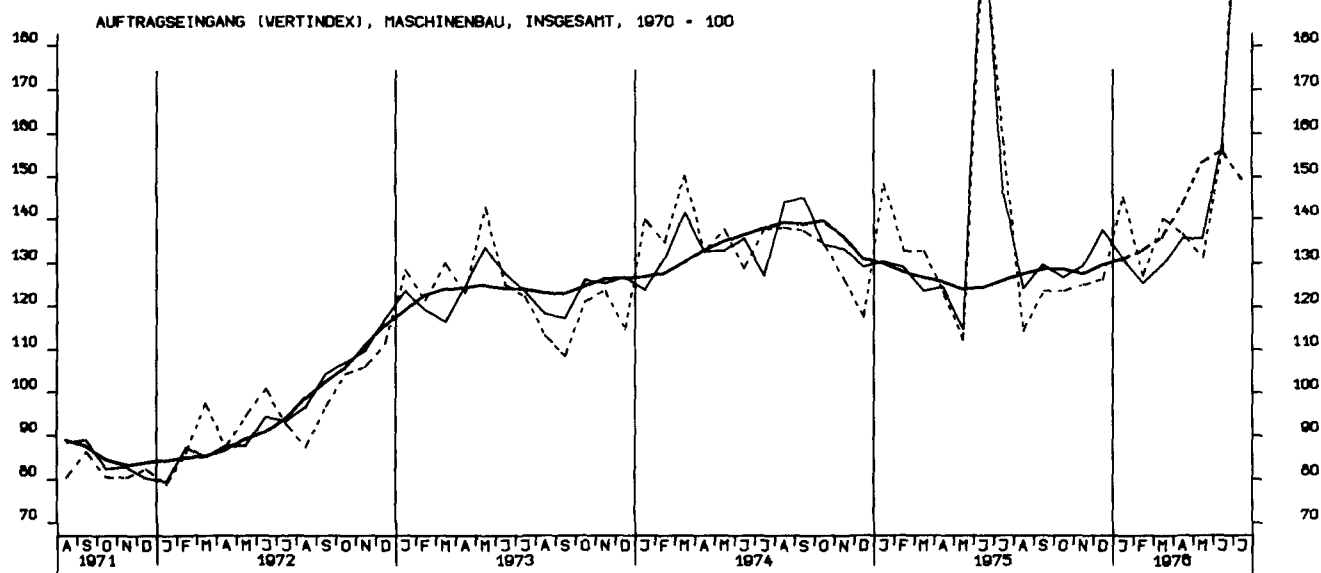
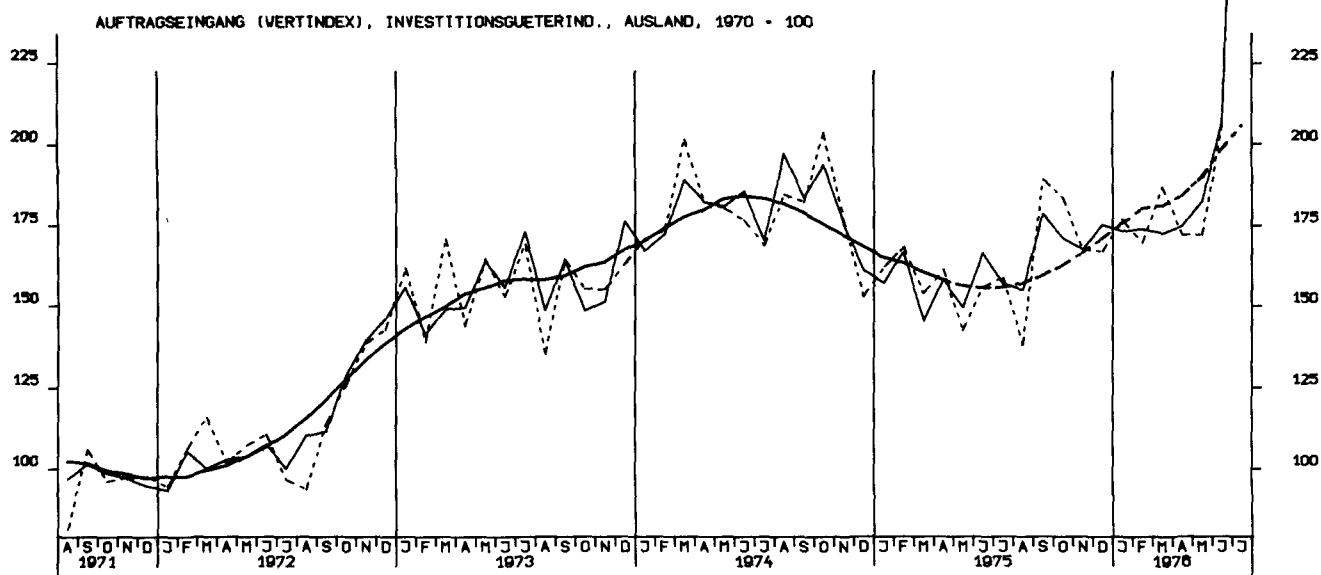
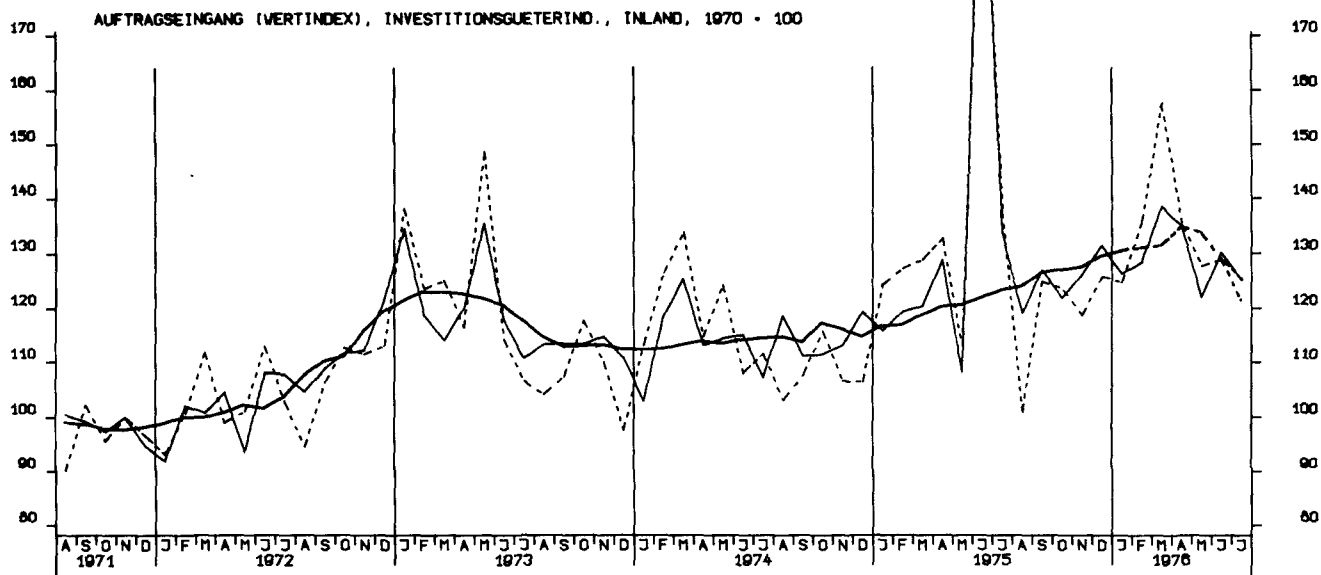

AUFTRAGSEINGANG (VOLUMENIND.), VERARB. INDUSTRIE (O.NUG), INSG. 1970 = 100

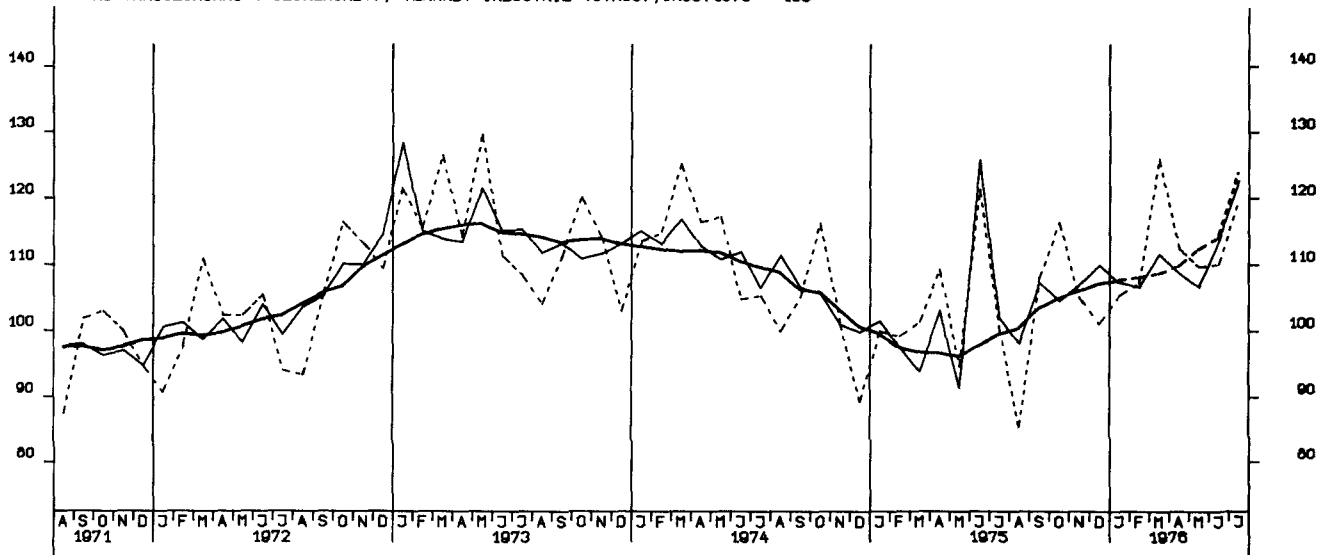

AUFTRAGSEINGANG (VOLUMENIND.), VERARB. INDUSTRIE (O.NUG), INL., 1970 = 100

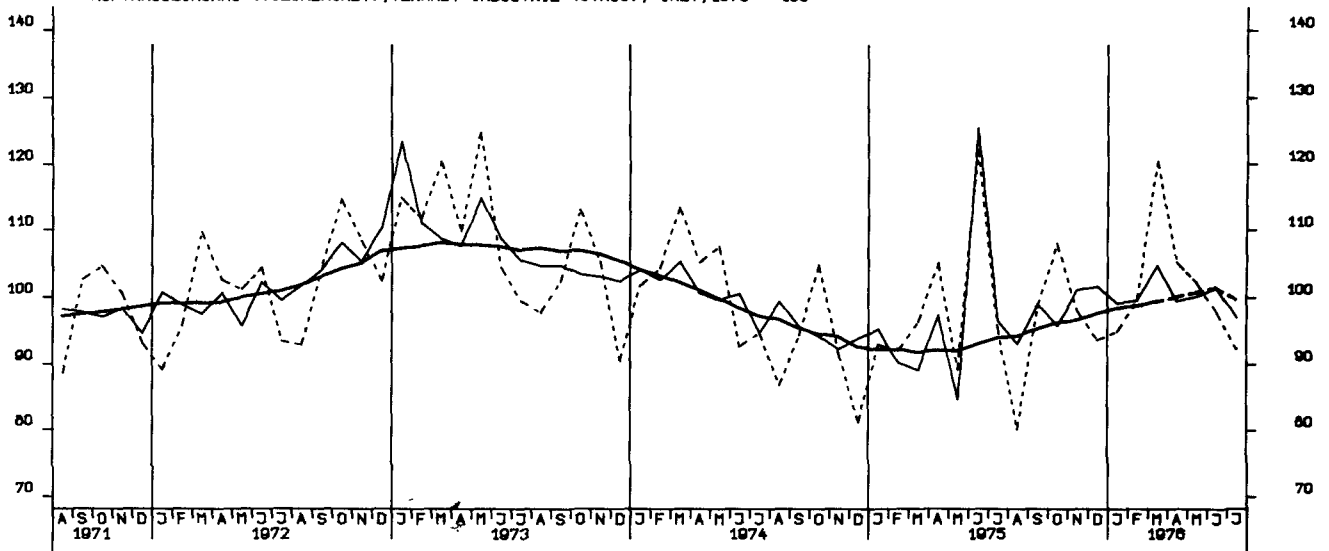

AUFTRAGSEINGANG (VOLUMENIND.), VERARB. INDUSTRIE (O.NUG), AUSL., 1970 = 100

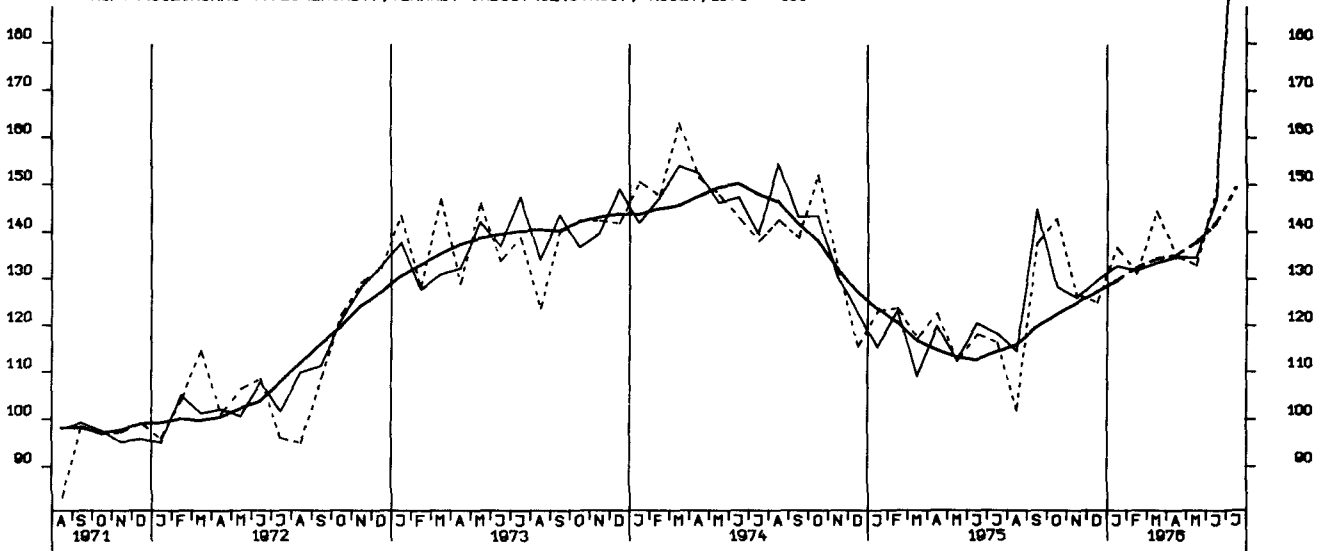

AUFTRAGSEINGANG (VOLUMENIND.), GRUNDST.-U. PROD. GUETERIND., INSG. 1970 = 100

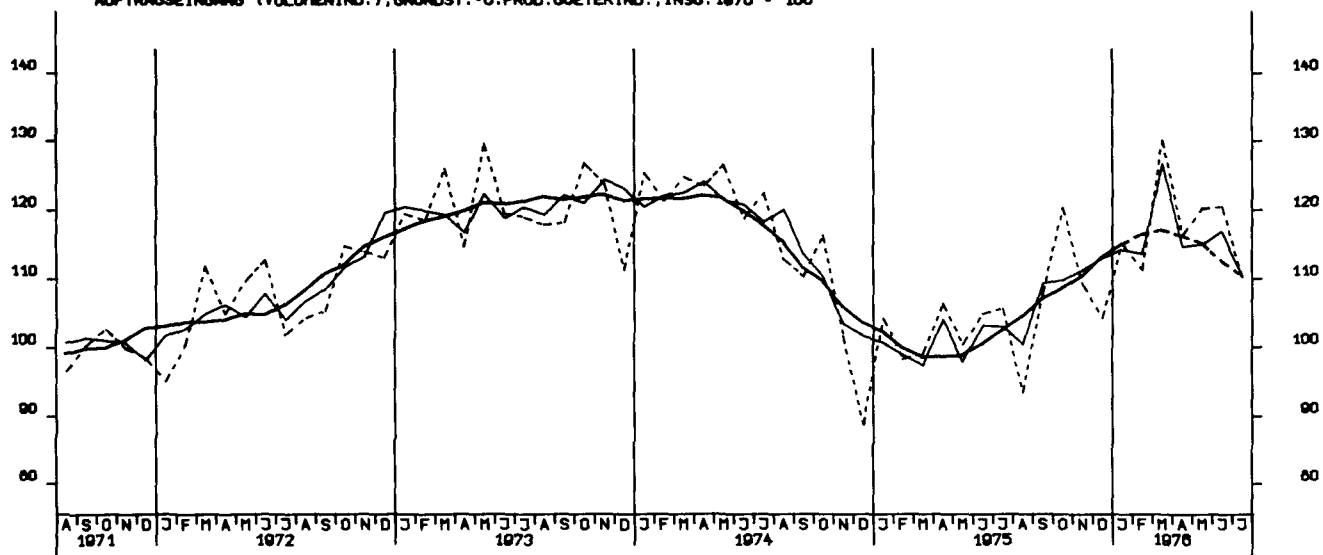

AUFTRAGSEINGANG (VOLUMENIND.), INVESTITIONSGUETERIND., INSG., 1970 = 100

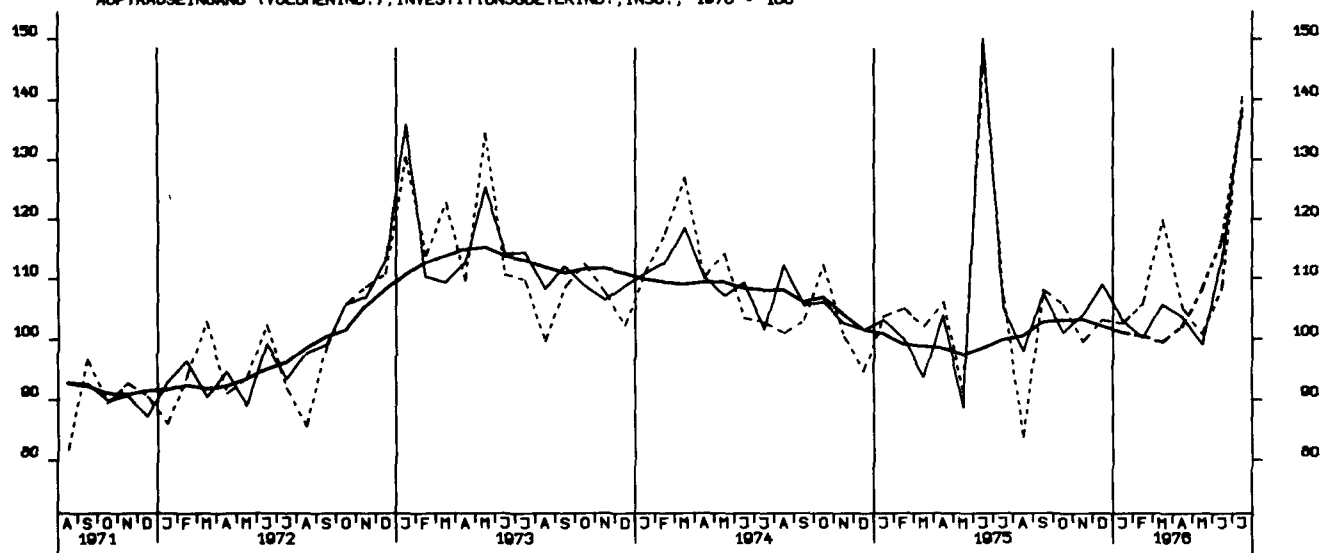

AUFTRAGSEINGANG (VOLUMENIND.), VERBRAUCHSGUETERIND., INSG., 1970 = 100

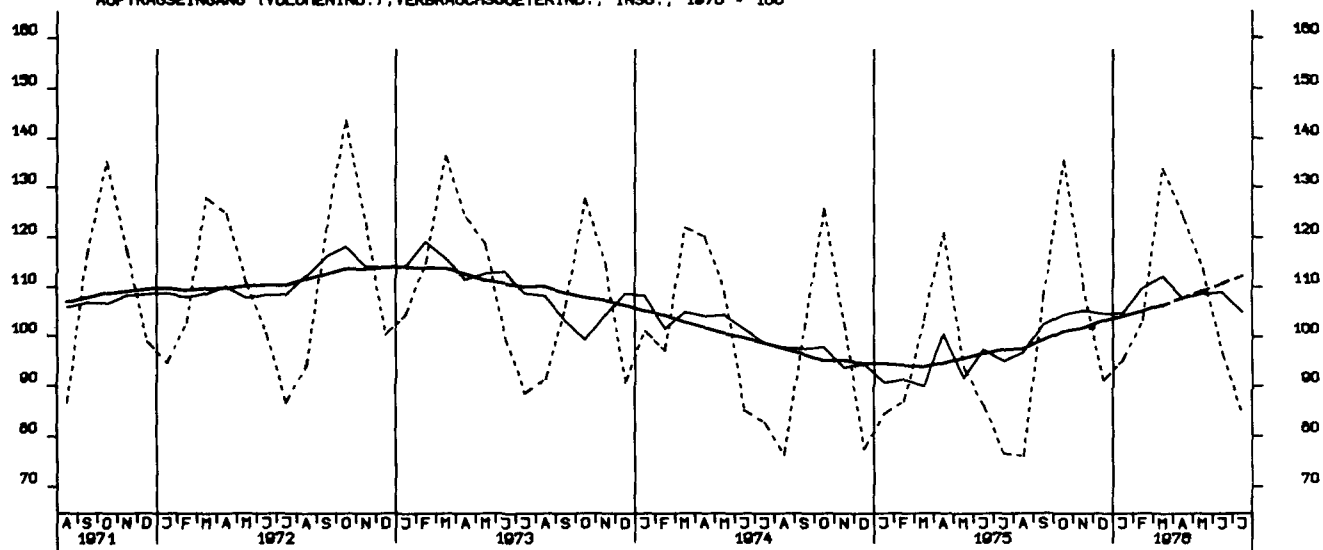

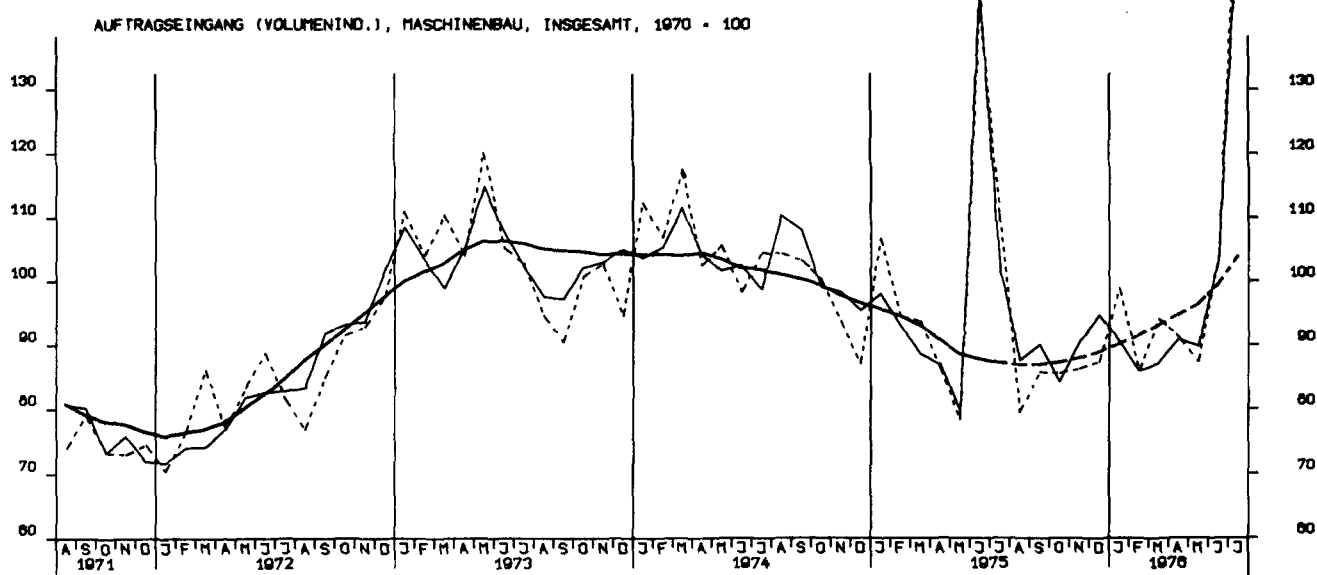
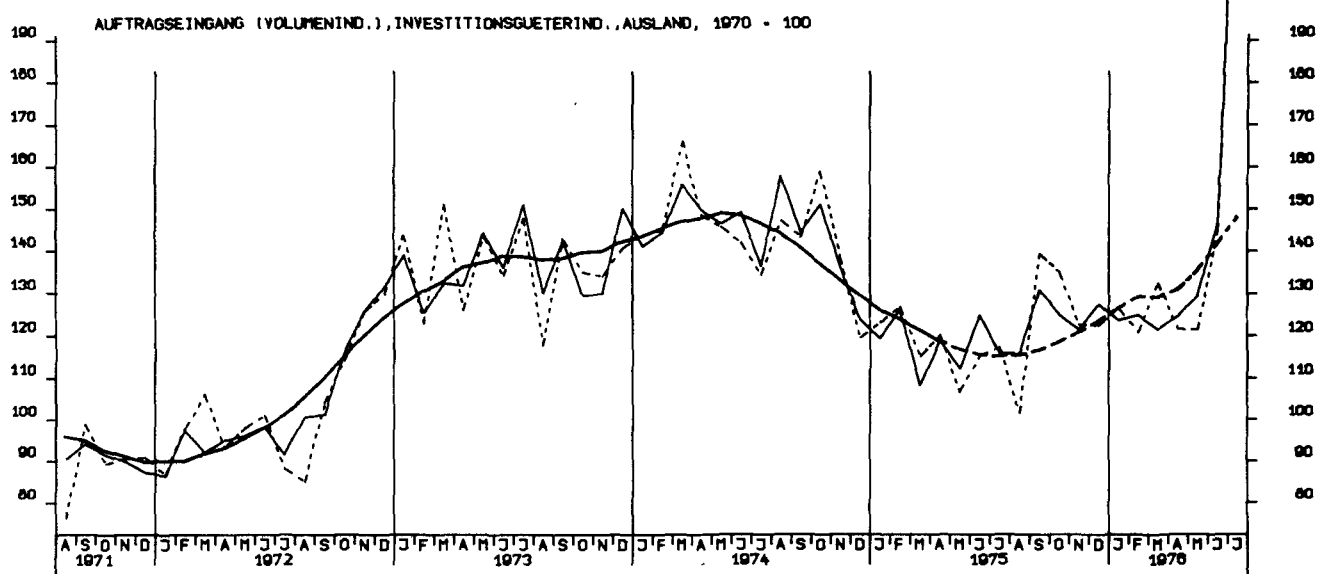
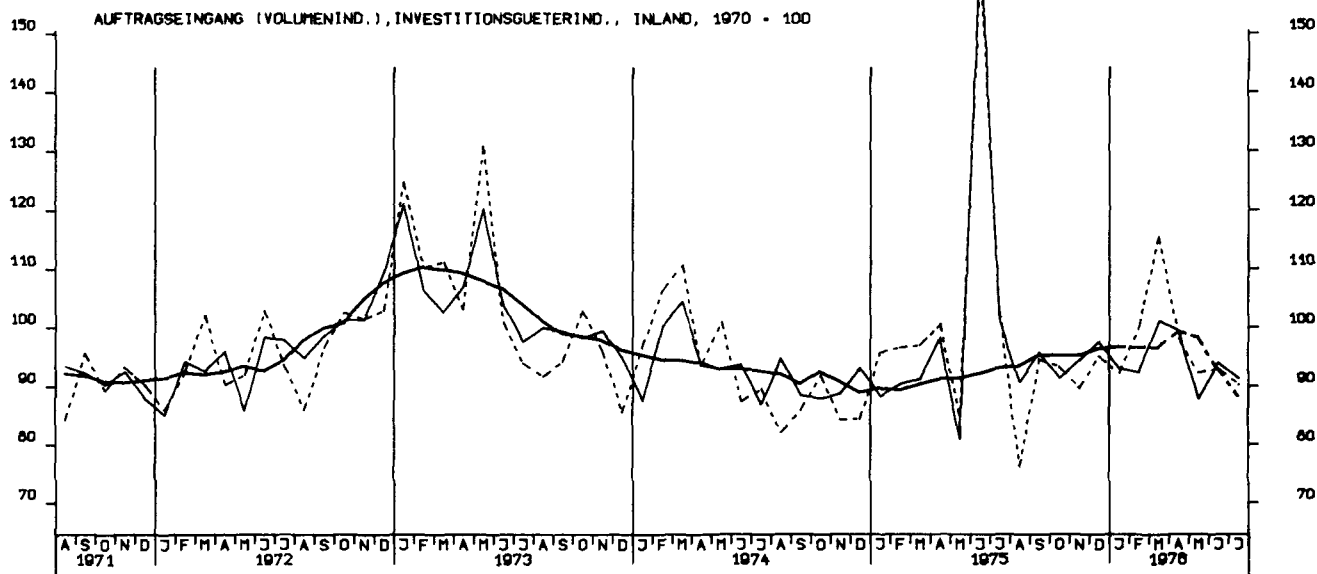

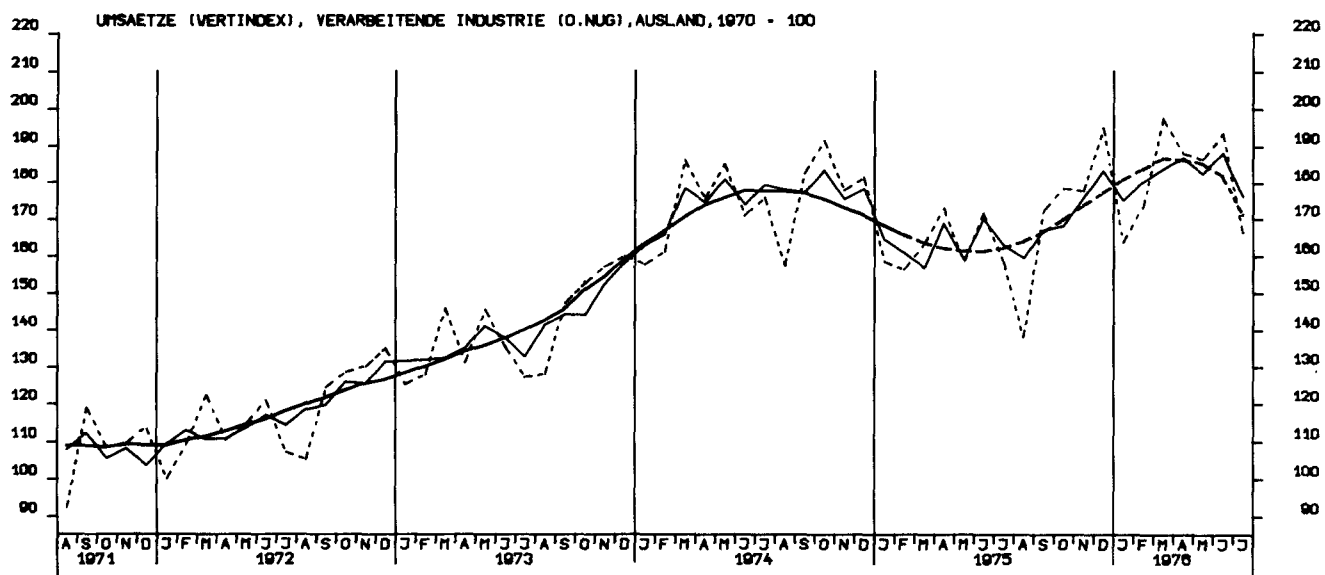
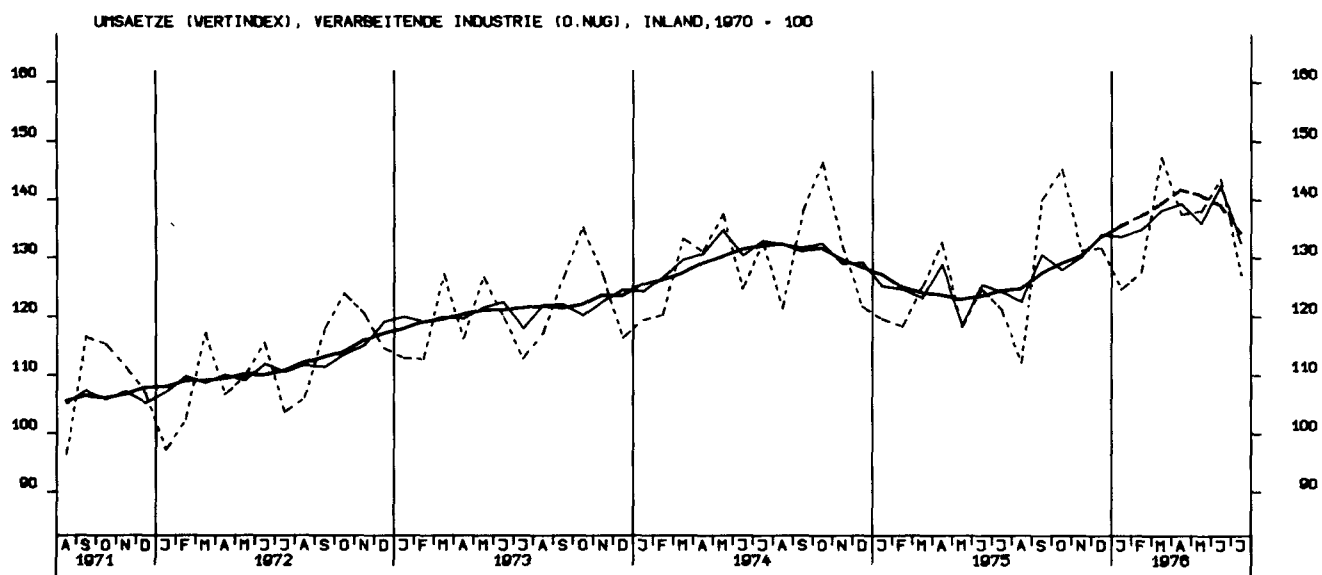
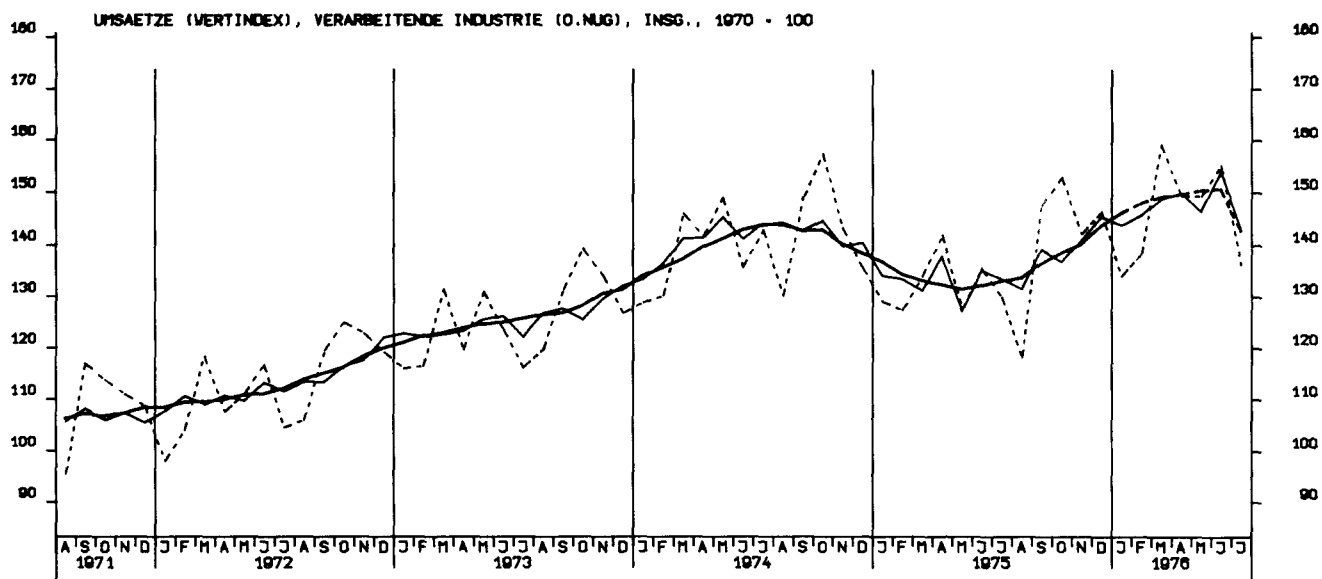

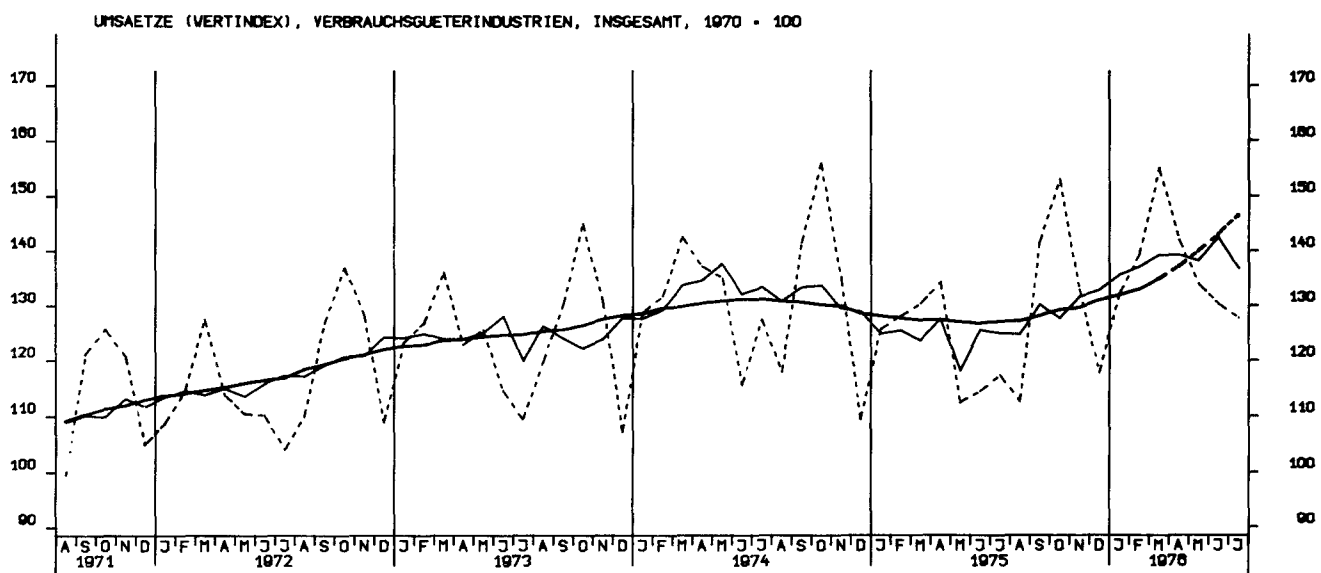
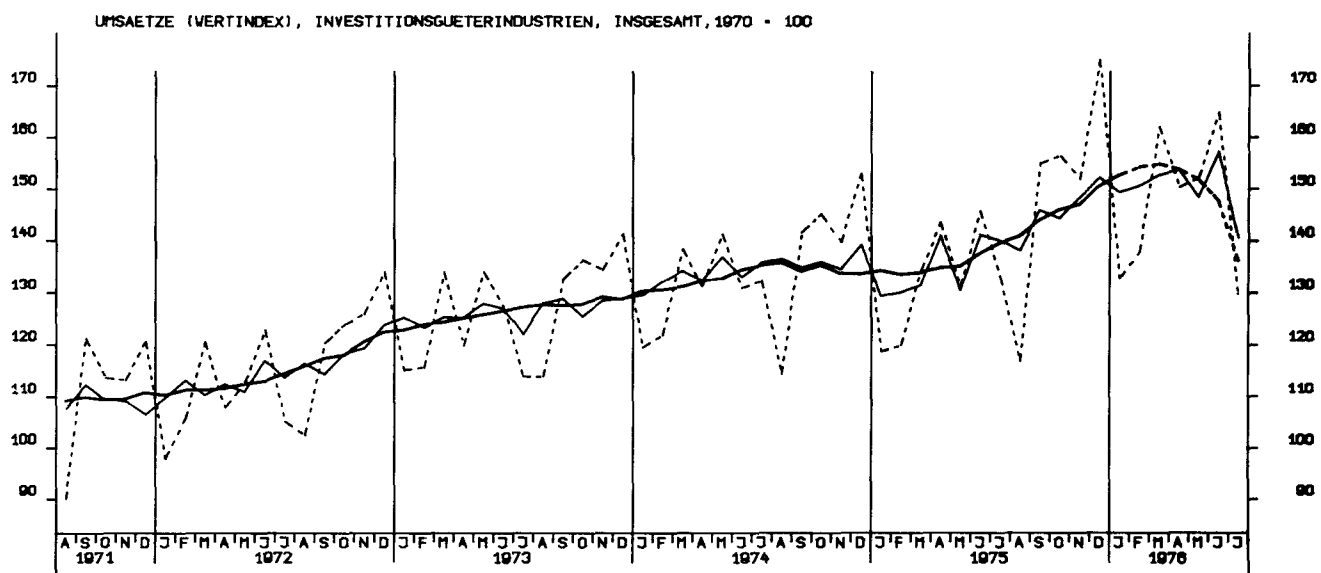
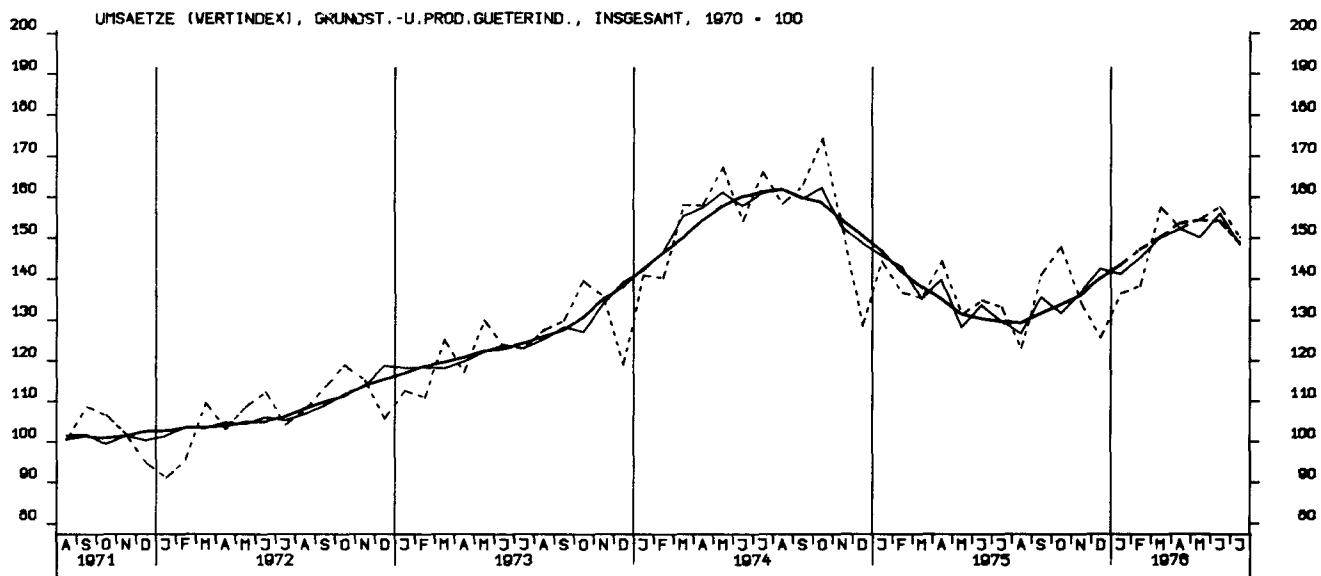

UMSAETZE (VERTINDEX), INVESTITIONSGÜTERINDUSTRIEN, INLAND, 1970 - 100

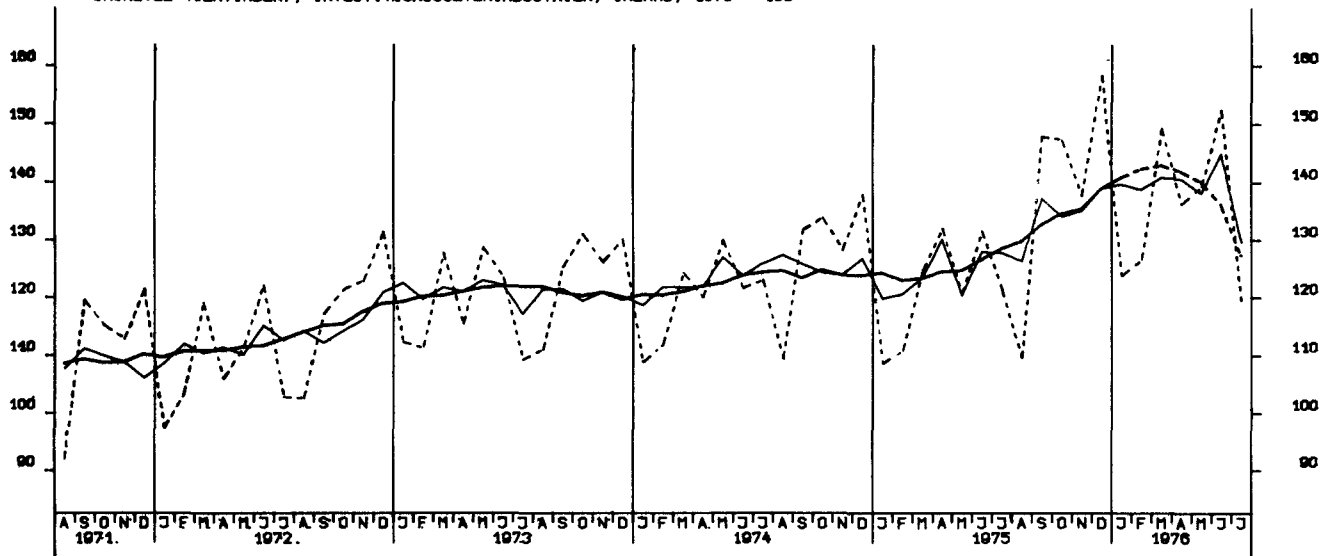

UMSAETZE (VERTINDEX), INVESTITIONSGÜTERINDUSTRIEN, AUSLAND, 1970 - 100

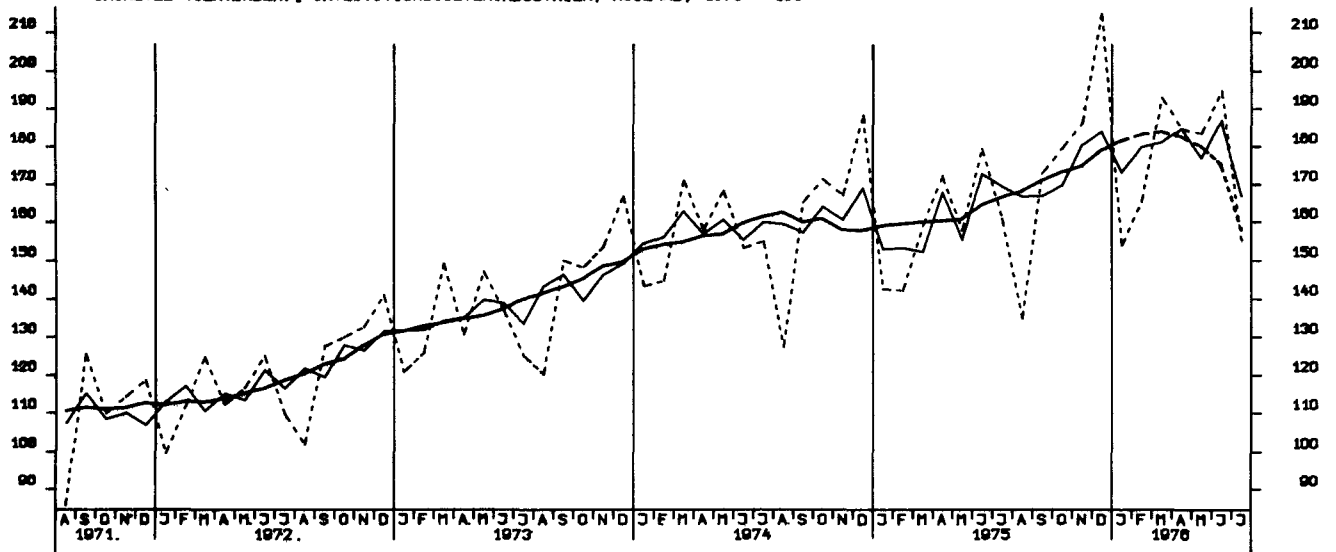

UMSAETZE (VERTINDEX), MASCHINENBAU, INSGESAMT, 1970 - 100

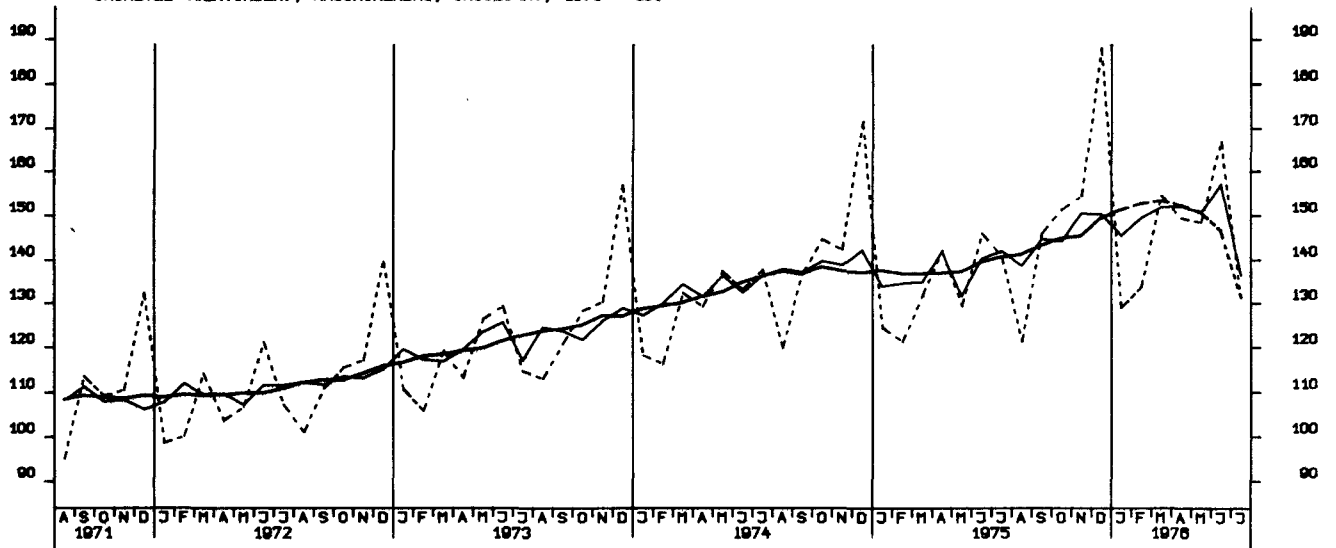

UMSAETZE (VOLUMENINDEX), VERARB. INDUSTRIE (O.NUG), INSGESAMT, 1970 = 100

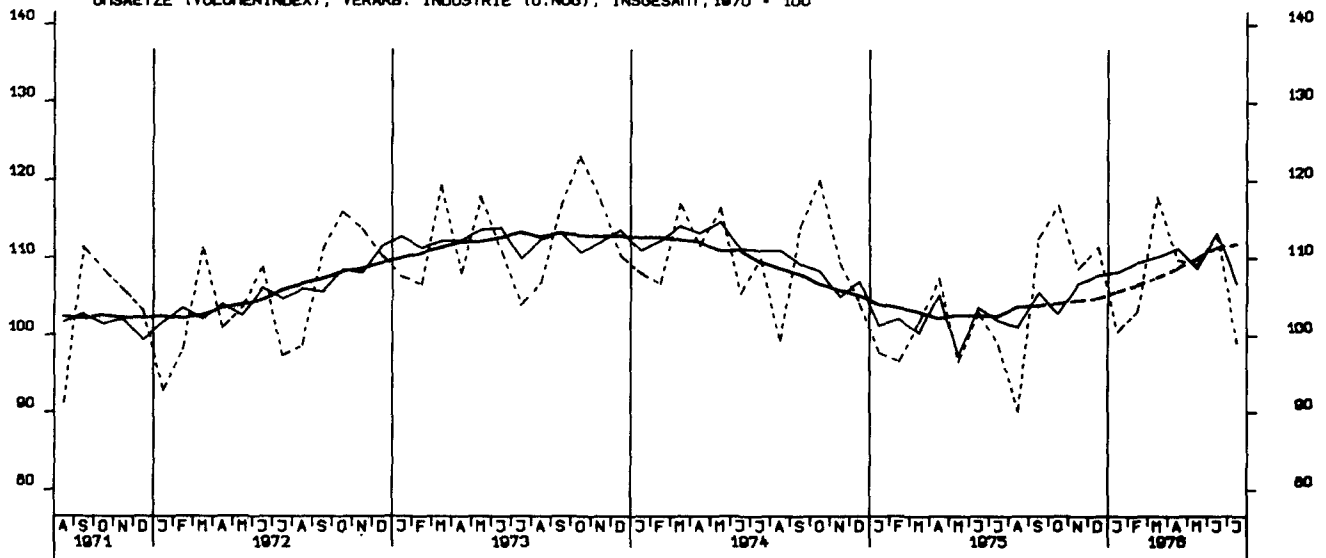

UMSAETZE (VOLUMENINDEX), VERARB. INDUSTRIE (O.NUG), INLAND, 1970 = 100

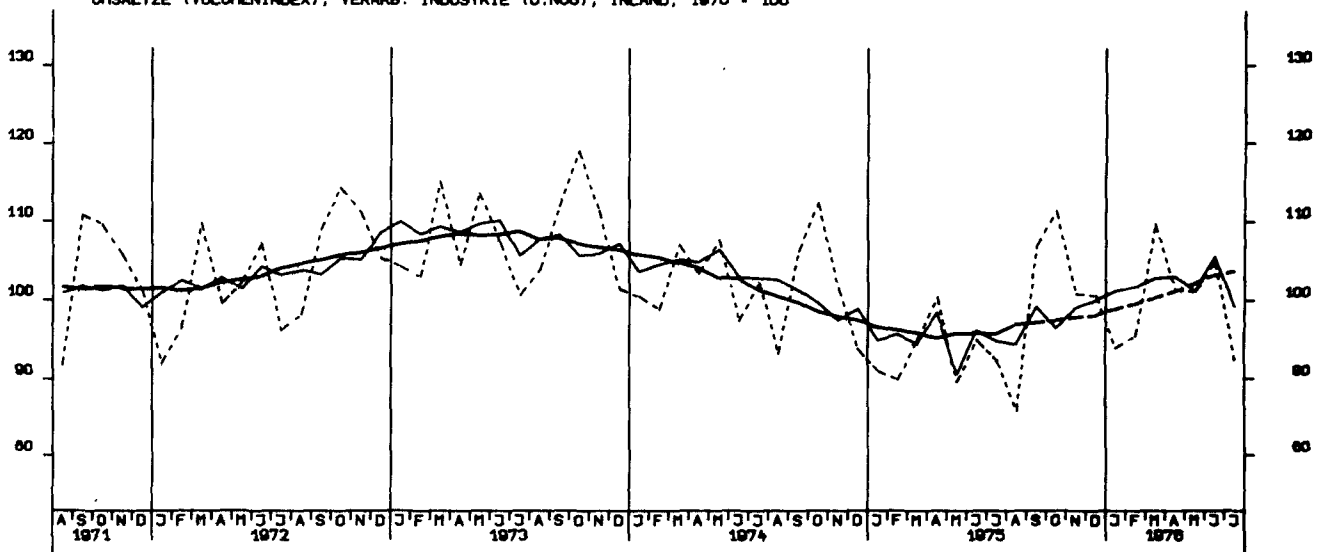

UMSAETZE (VOLUMENINDEX), VERARB. INDUSTRIE (O.NUG), AUSLAND, 1970 = 100

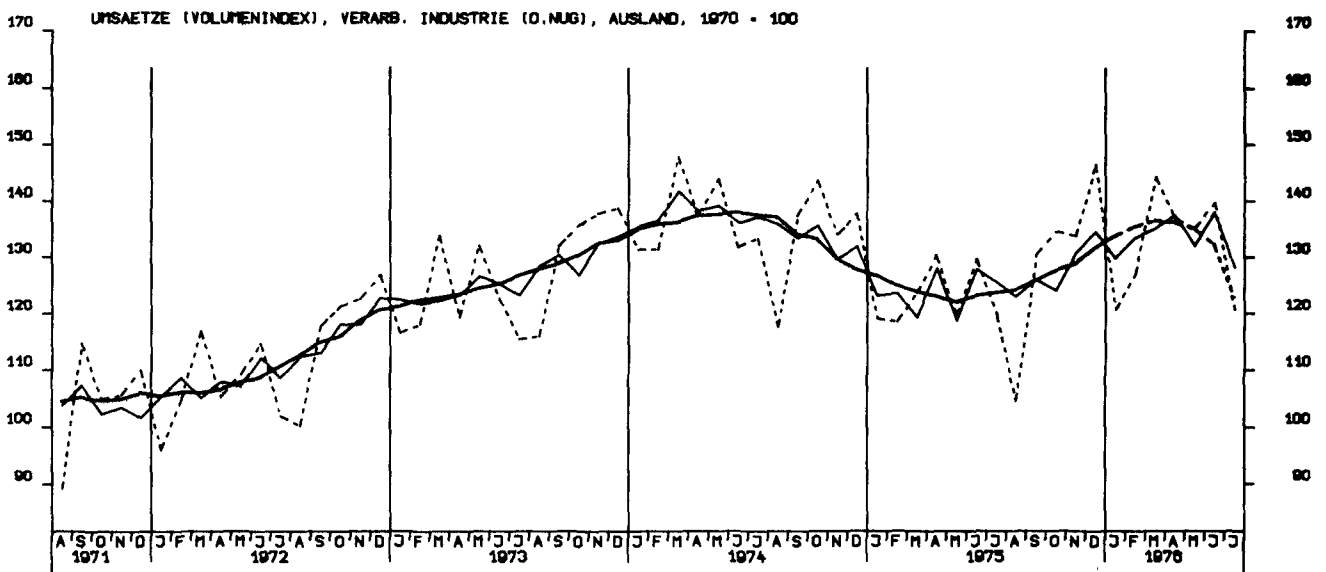

UMSAETZE (VOLUMENINDEX), GRUNDST.-U. PROD. GUETERIND. INSGESAMT, 1970 = 100

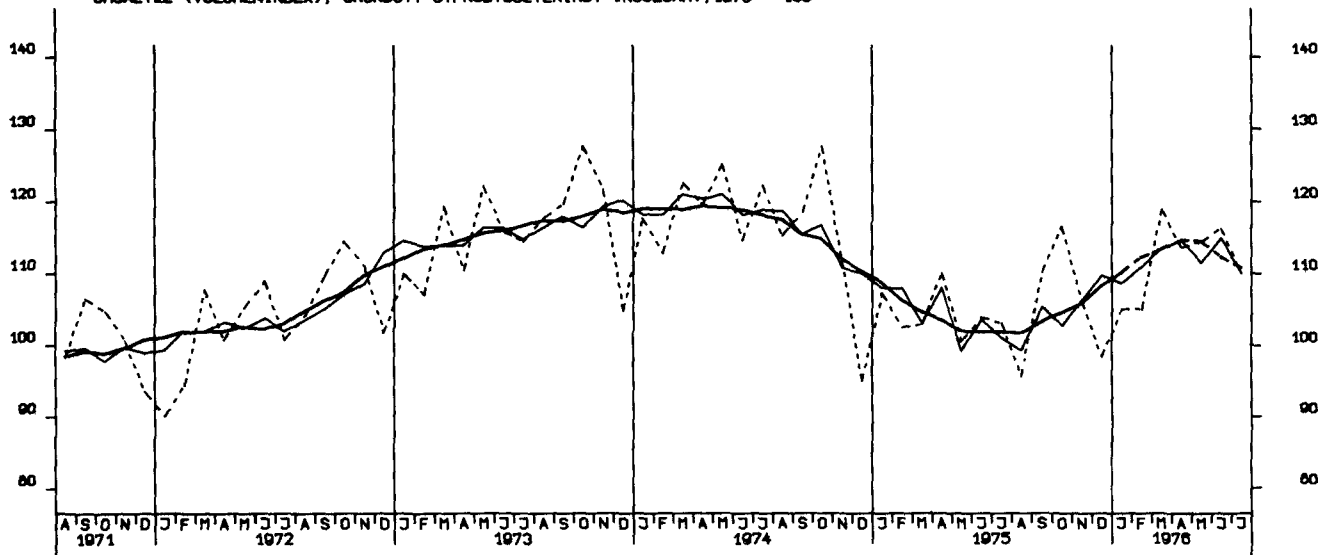

UMSAETZE (VOLUMENINDEX), INVESTITIONSGUETERIND. INSGESAMT, 1970 = 100

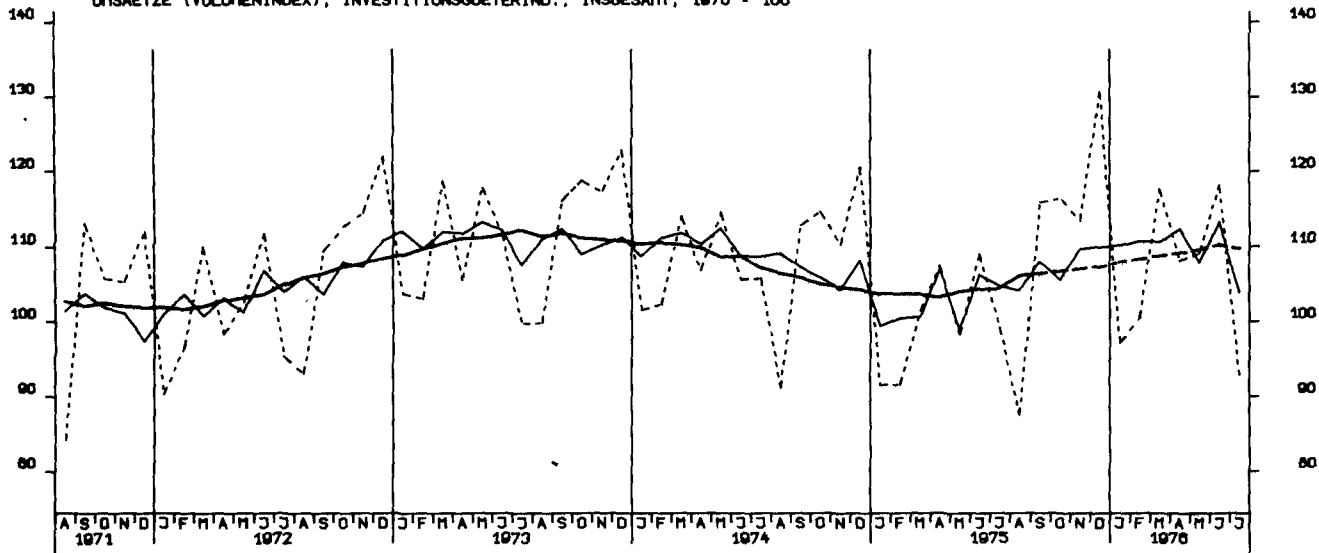

UMSAETZE (VOLUMENINDEX), VERBRAUCHSGUETERIND. INSGESAMT, 1970 = 100

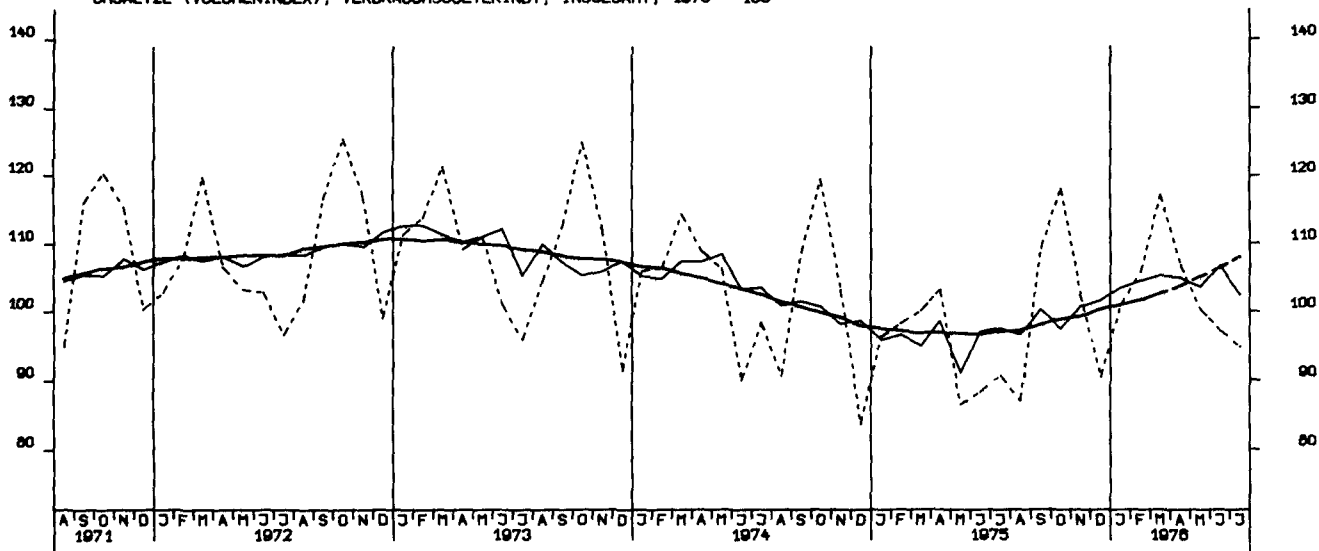

UMSAETZE (VOLUMENINDEX), INVESTITIONSGUETERIND., INLAND, 1970 = 100

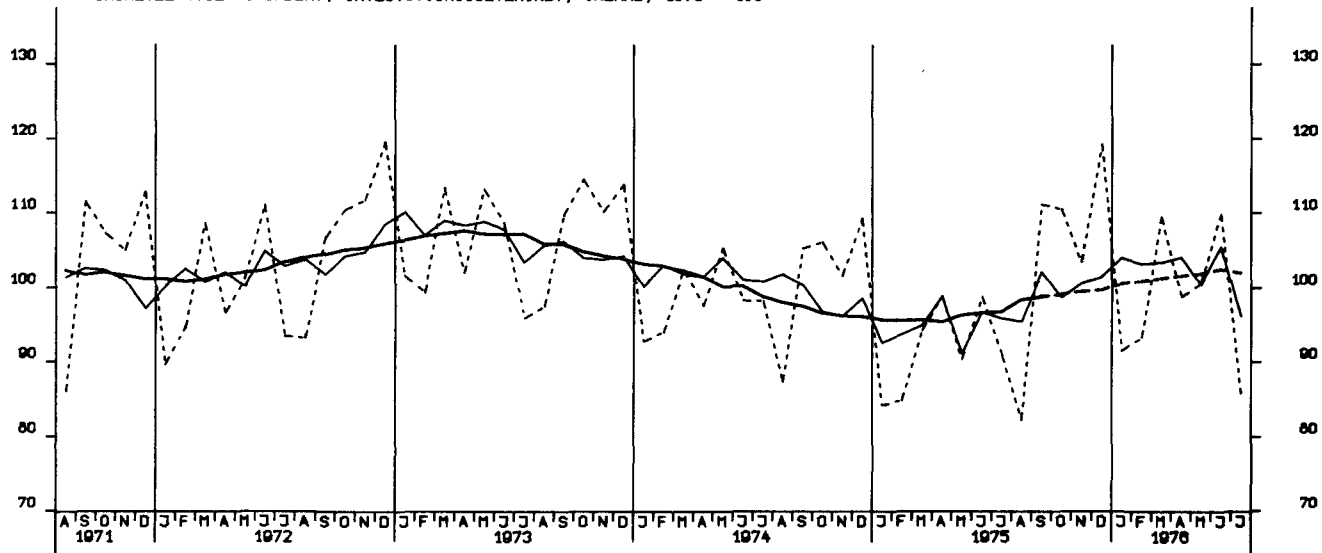

UMSAETZE (VOLUMENINDEX), INVESTITIONSGUETERIND., AUSLAND, 1970 = 100

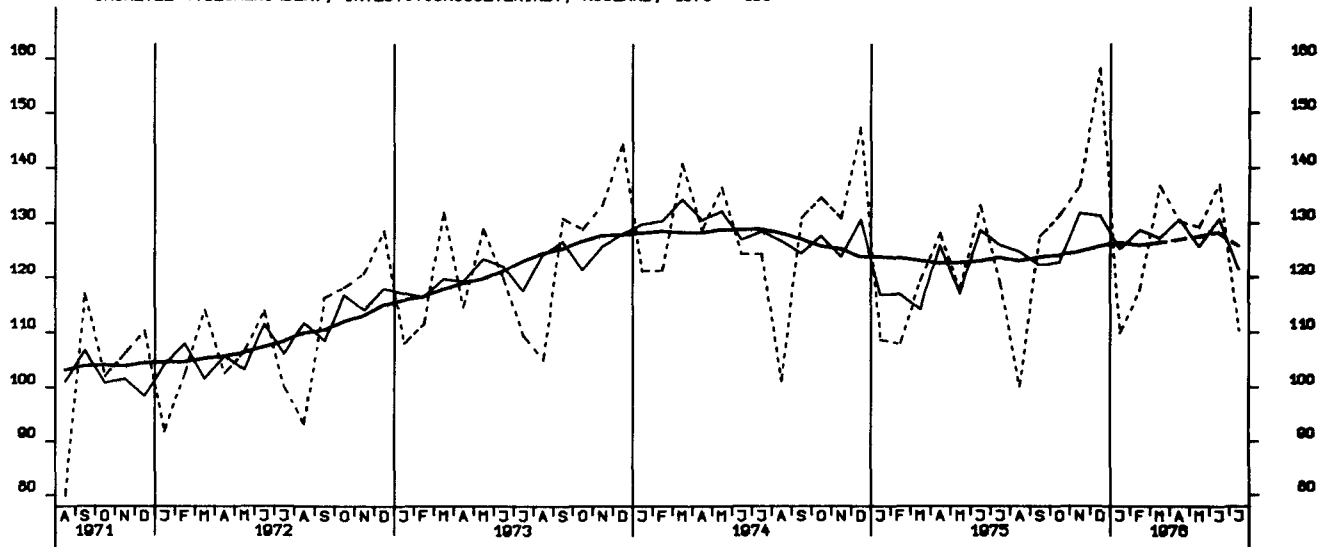

UMSAETZE (VOLUMENINDEX), MASCHINENBAU, INSGESAMT, 1970 = 100

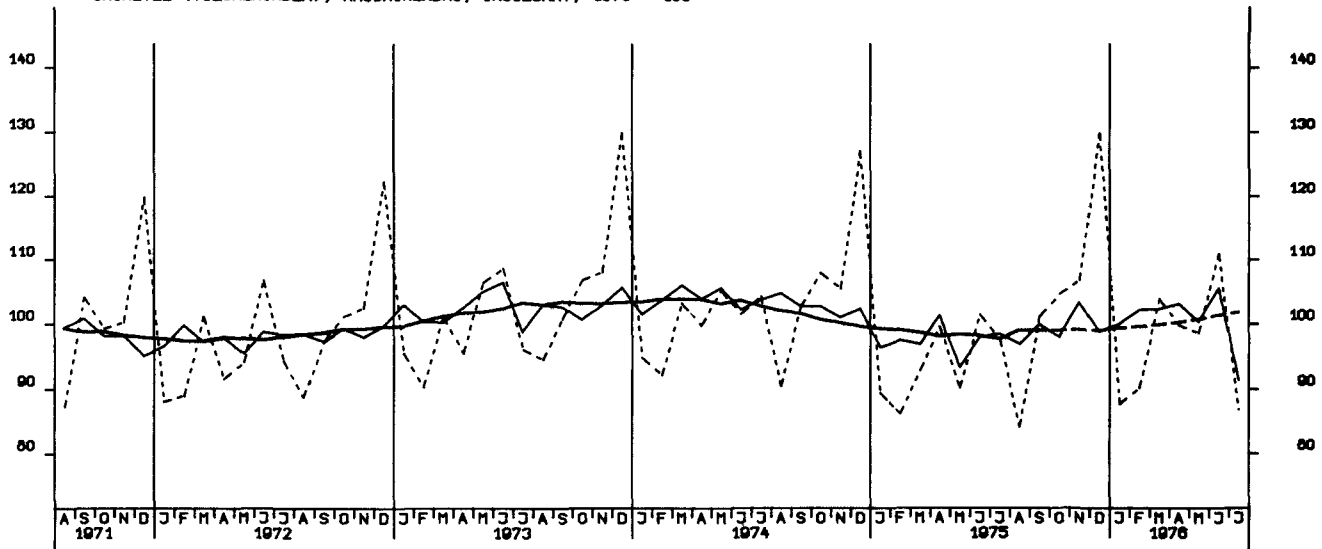

BAUGENEHMIGUNGEN, VERANSCHL. REINE BAUKOSTEN, WOHN- U. NICHTWOHN- GEB. 1970=100

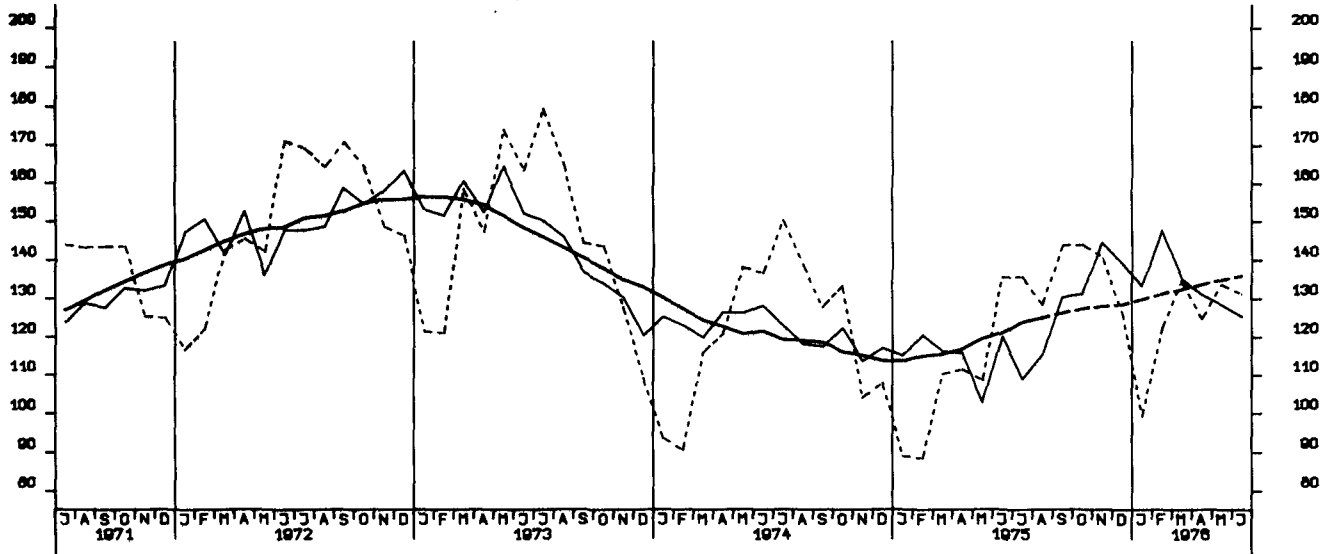

GENEHMIGTE WOHNUNGEN (ANZAHL)

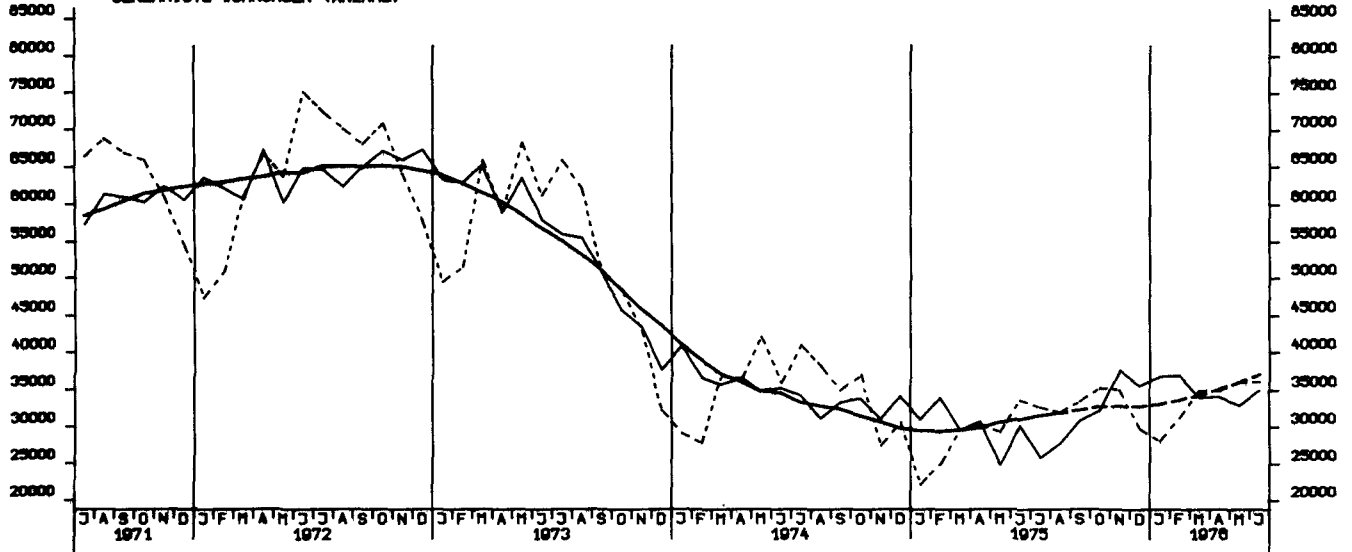

FERTIGGESTELLTE WOHNUNGEN (ANZAHL)

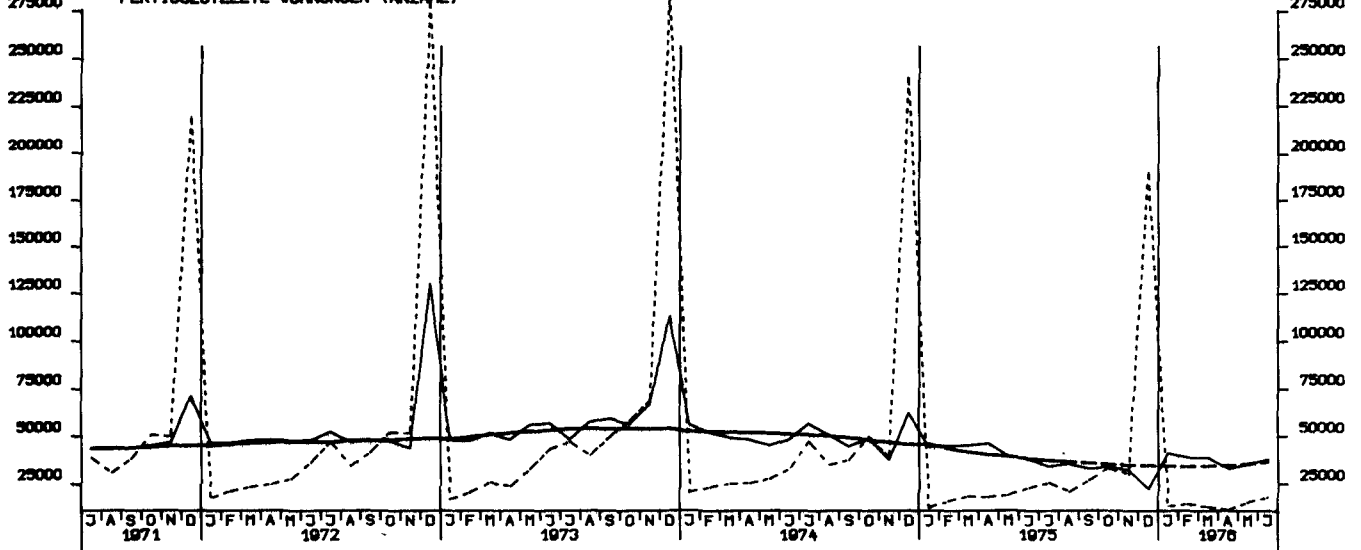

BAUVORRAT (IN 1000 WOHNUNGEN)

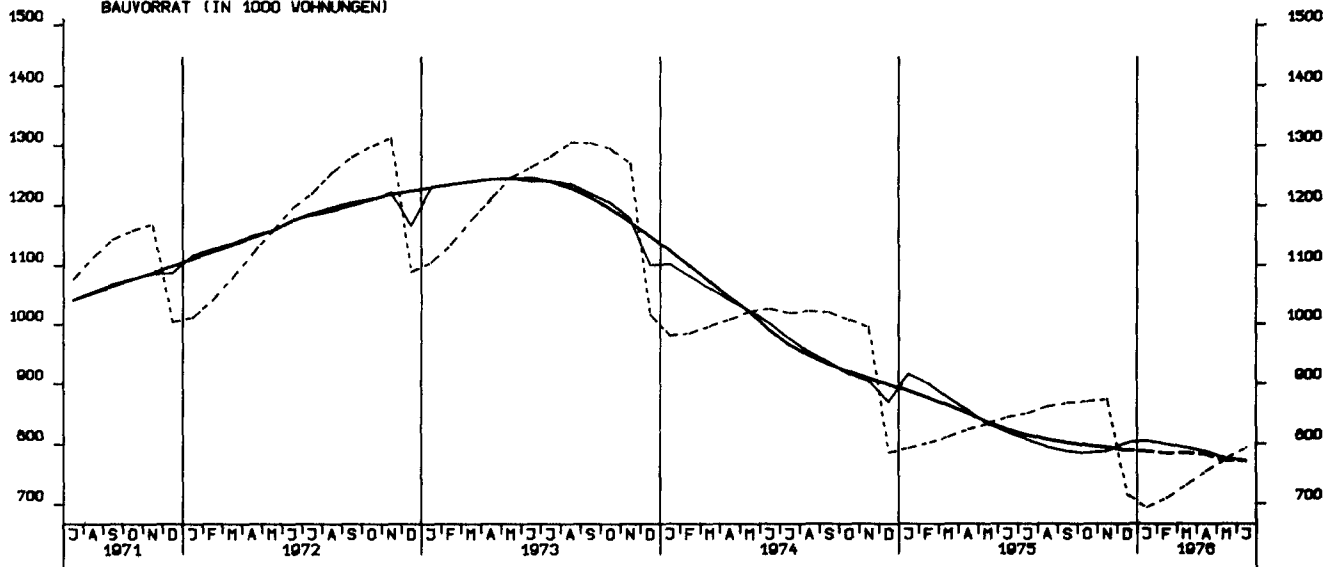

TIEFBAUAUFTRÄGE DER OEFF. HAND, INSGESAMT 1970 = 100

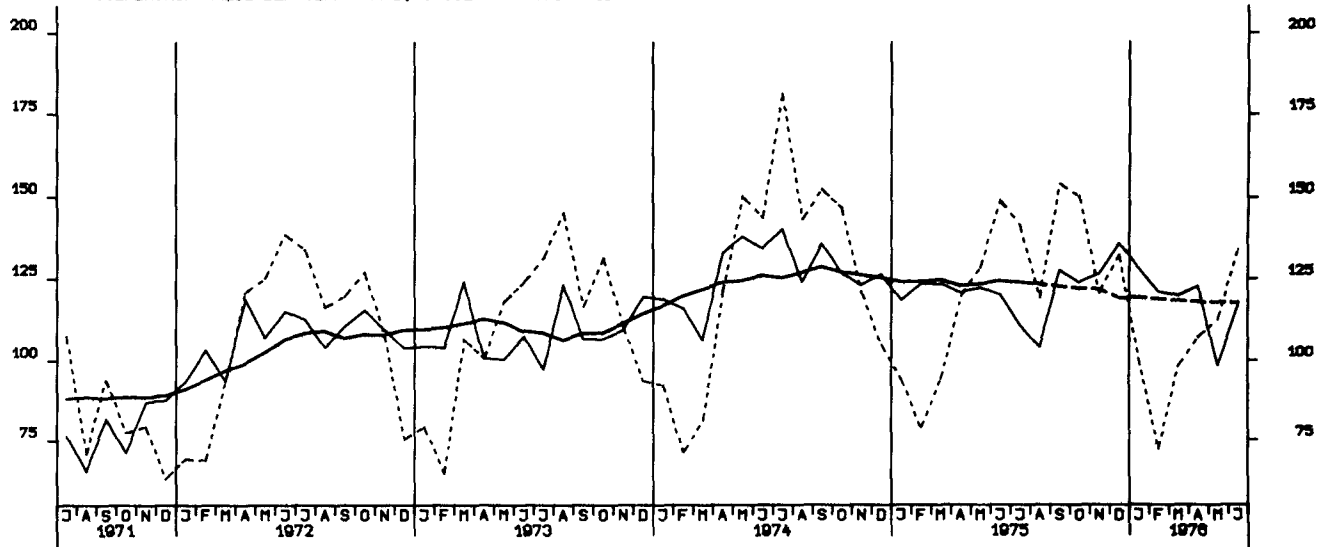

TIEFBAUAUFTRÄGE DES BUNDES, 1970 = 100

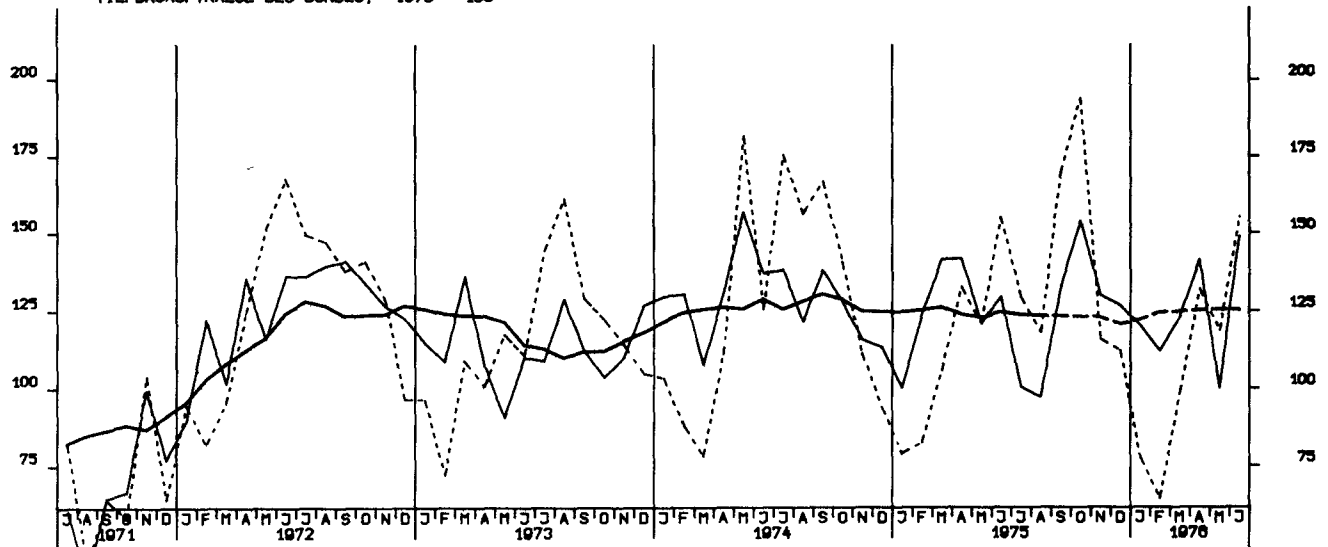

TIEFBAUAUFTRÄGE DER LÄNDER, 1970 = 100

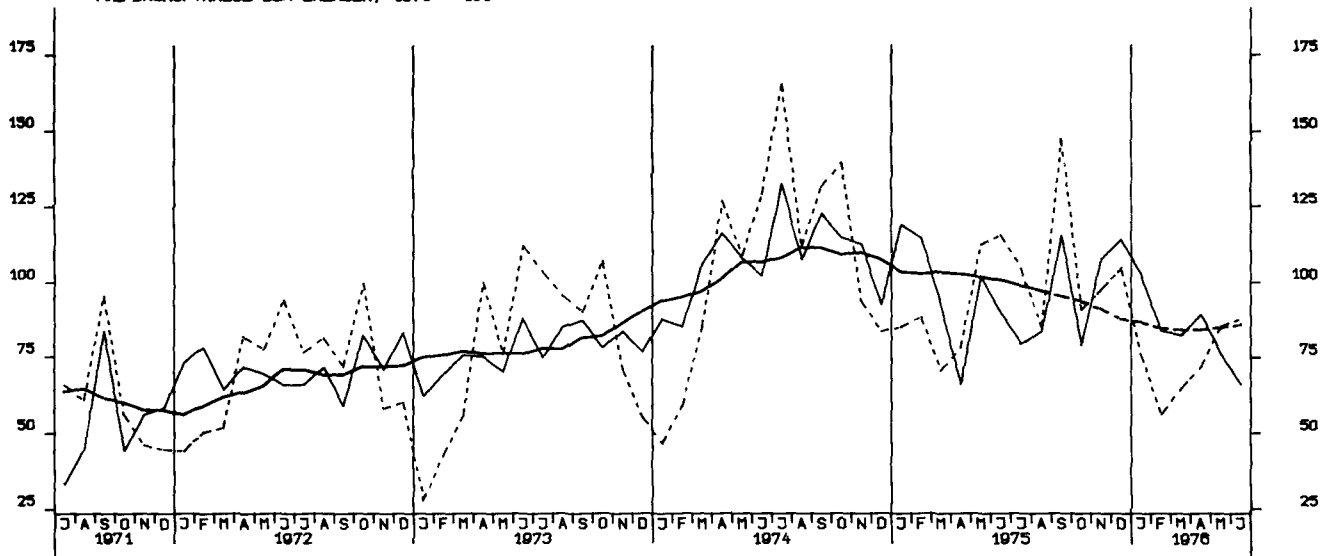

TIEFBAUAUFTRÄGE DER GEMEINDEN UND GEMEINDEVERBÄNDE, 1970 = 100

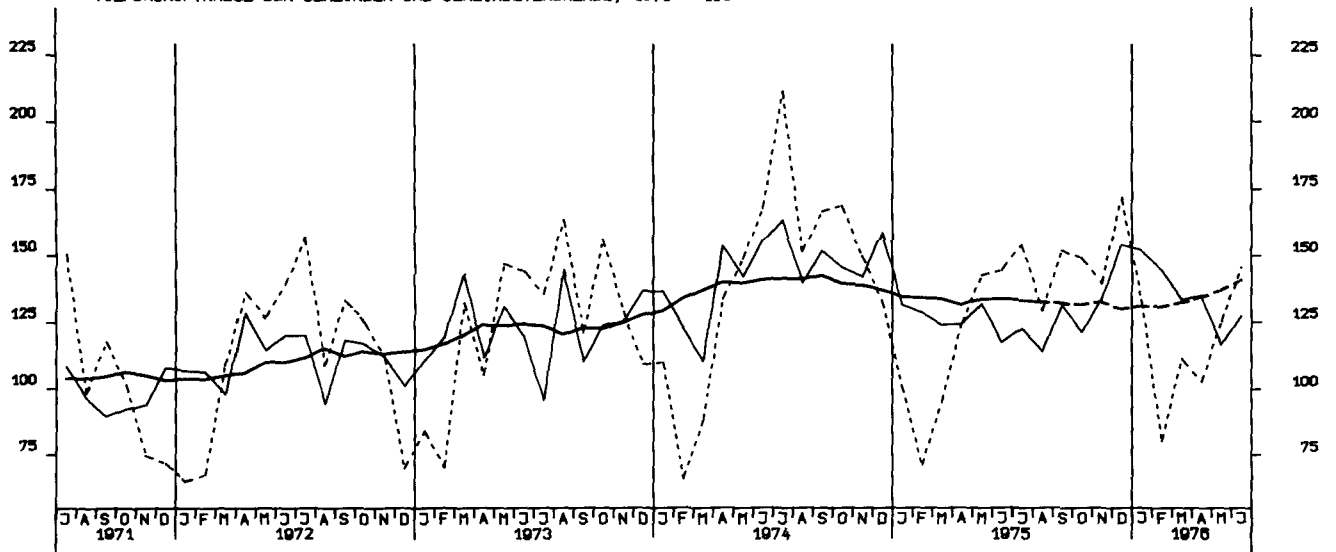

GROSSHANDELSUMSATZ INSGESAMT, JEWEILIGE PREISE, 1970 = 100

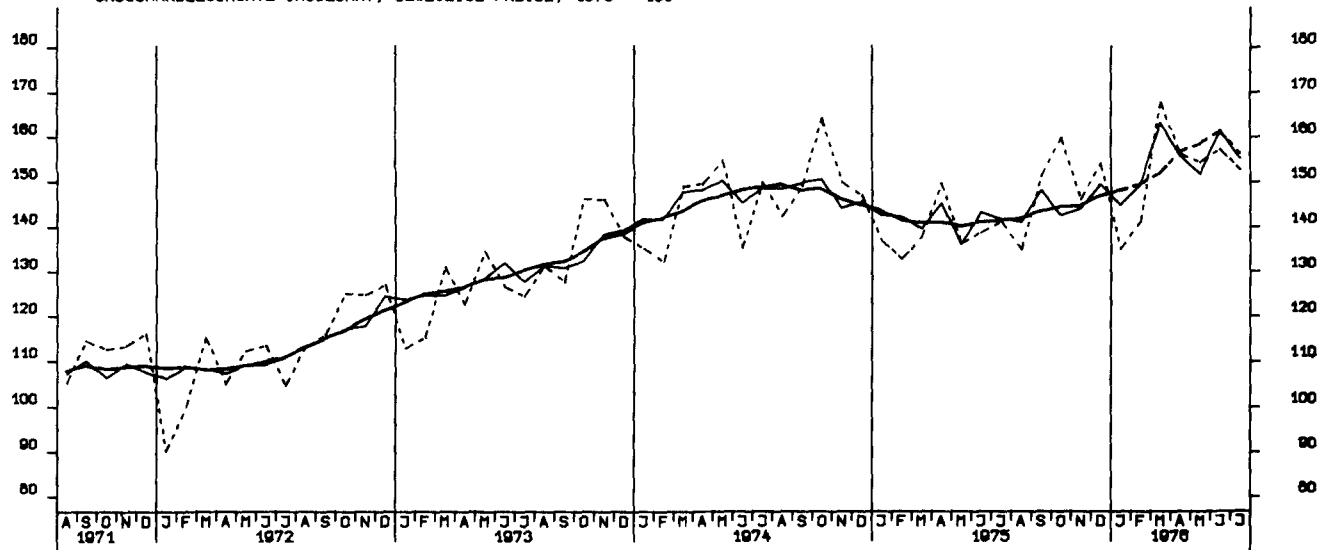

EINZELHANDELSUMSATZ INSGESAMT, JEWEILIGE PREISE, 1970 = 100

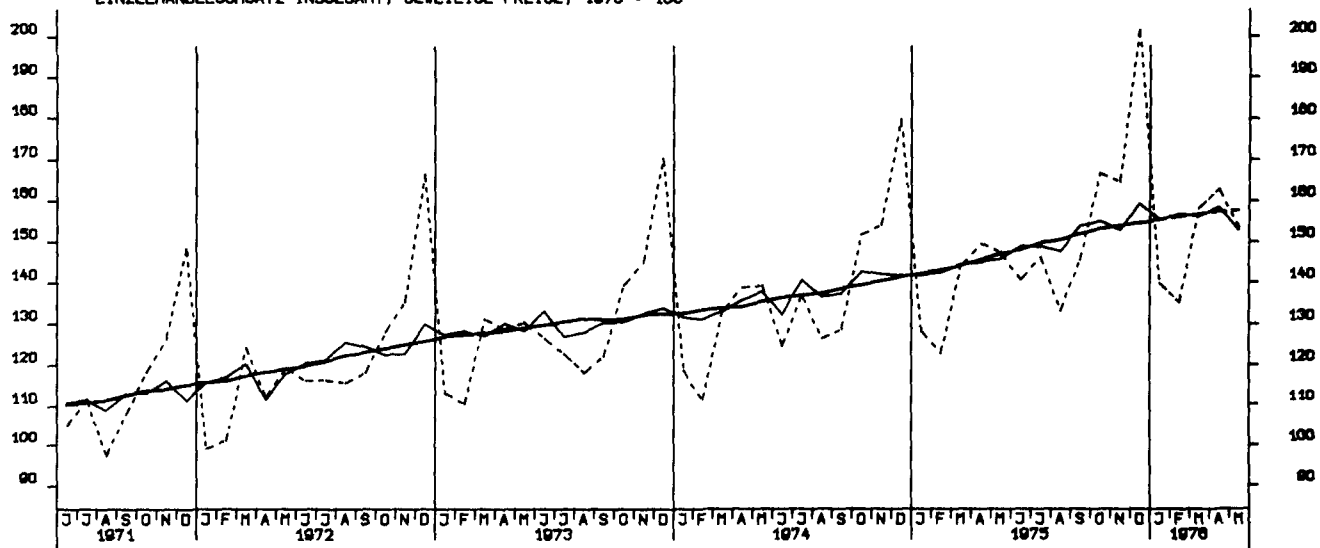

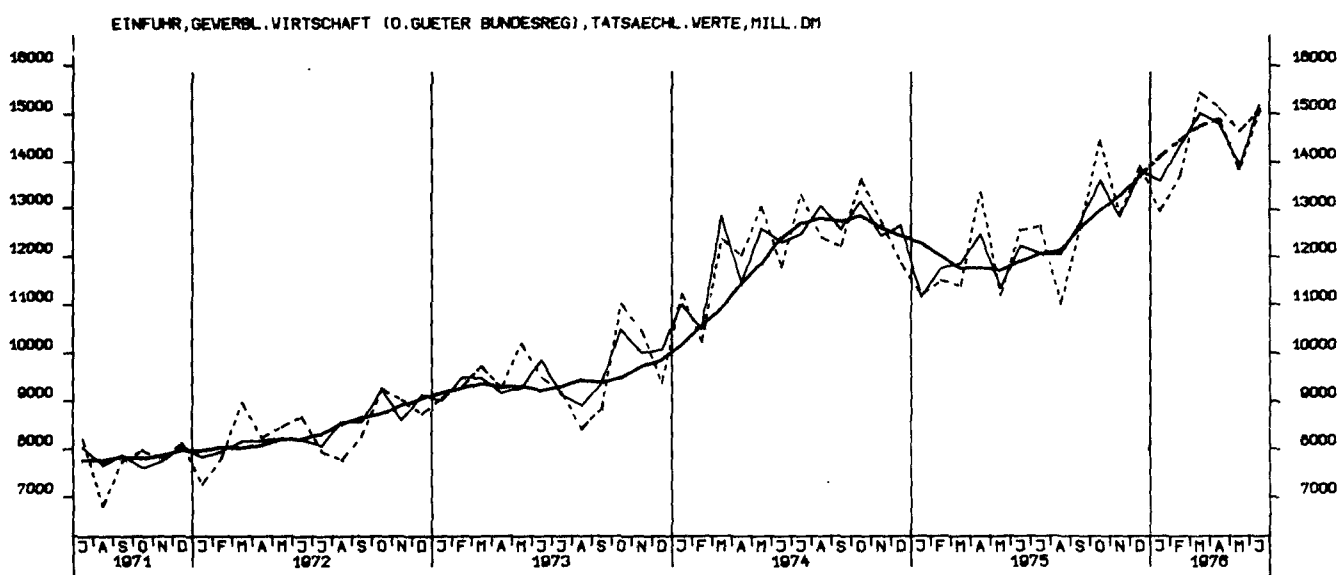
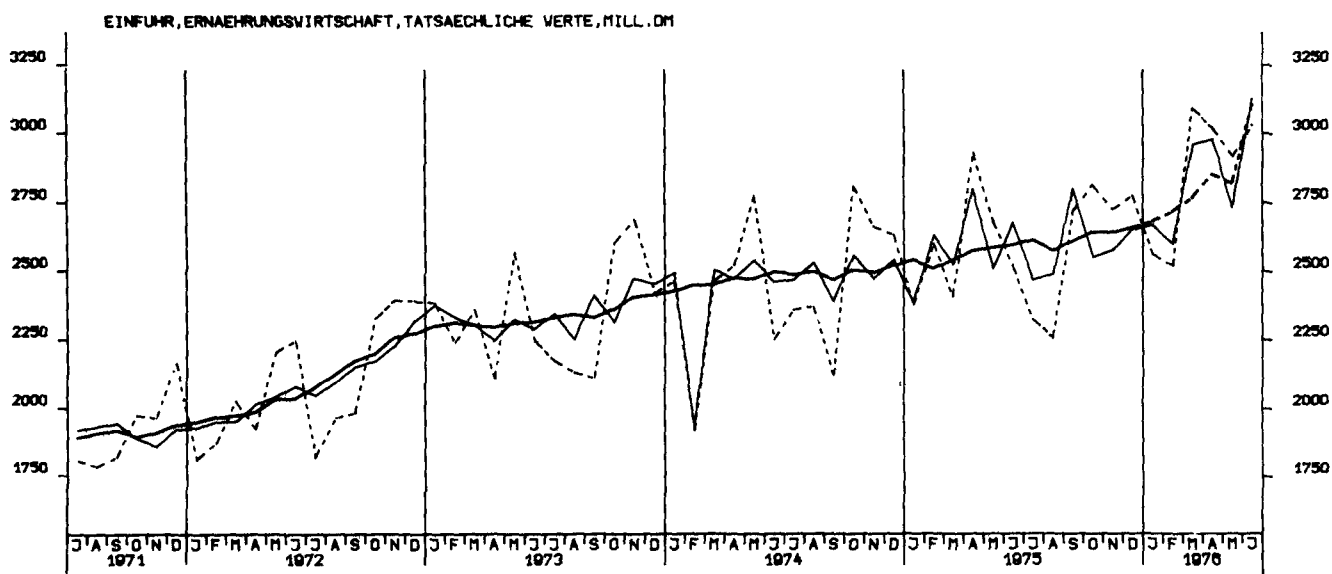
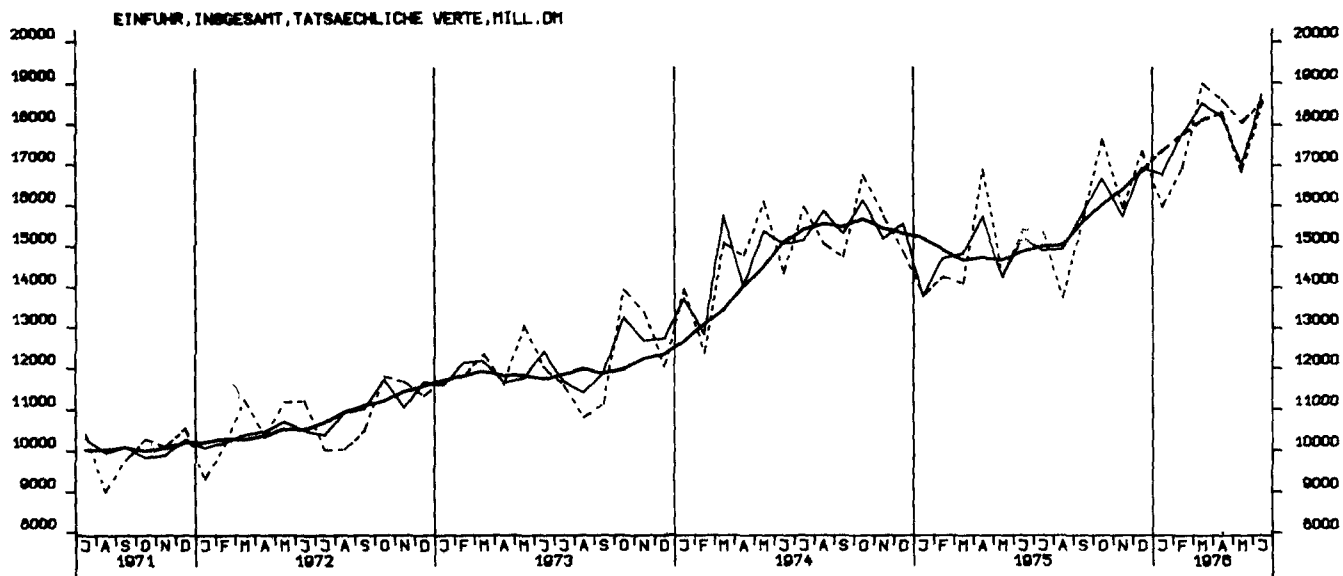

EINFUHR, ROHSTOFFE, TATSÄCHLICHE WERTE, MILL. DM

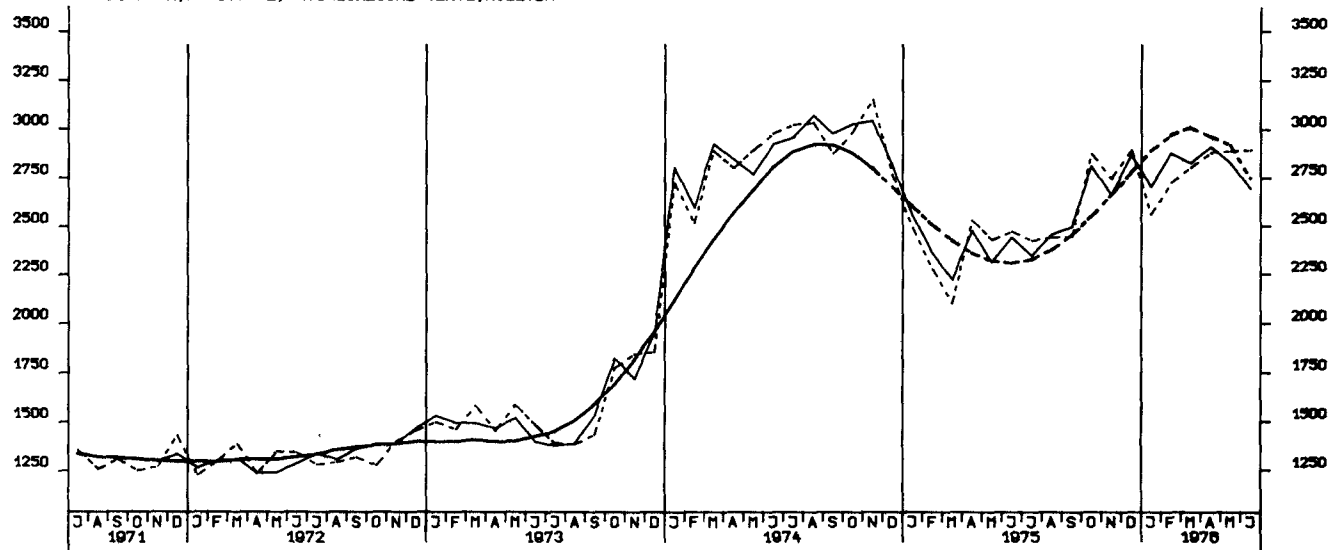

EINFUHR, ENDERZEUGNISSE (O. GUETER BUNDESREGI), TATSÄCHLICHE WERTE, MILL. DM

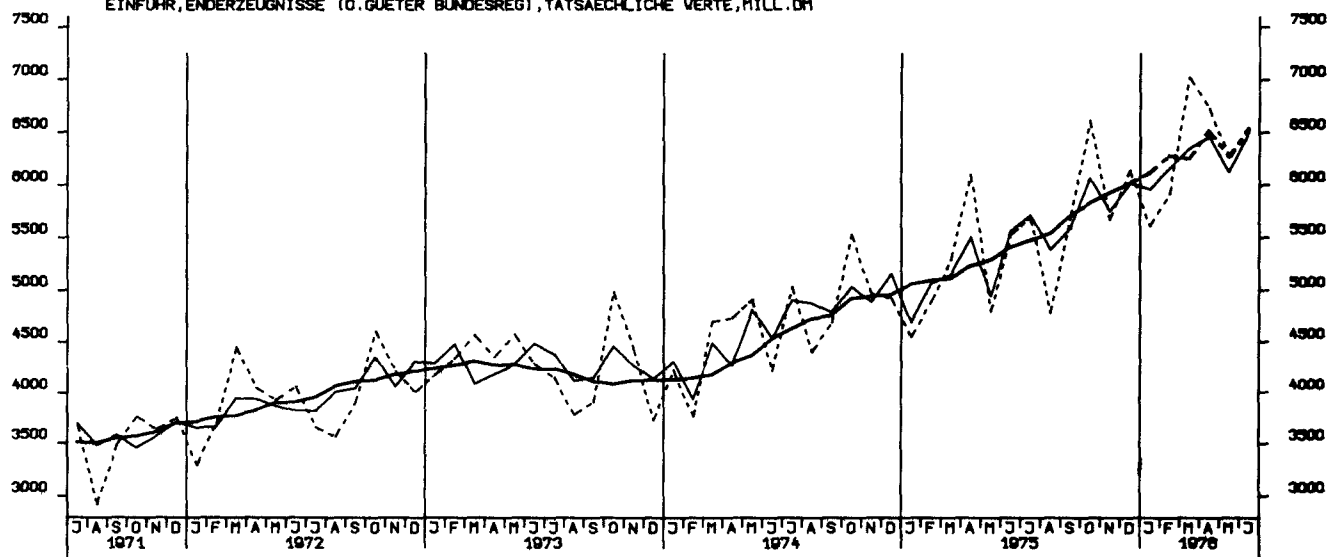

EINFUHR, HALBWAREN UND VORERZEUGNISSE, TATSÄCHLICHE WERTE, MILL. DM

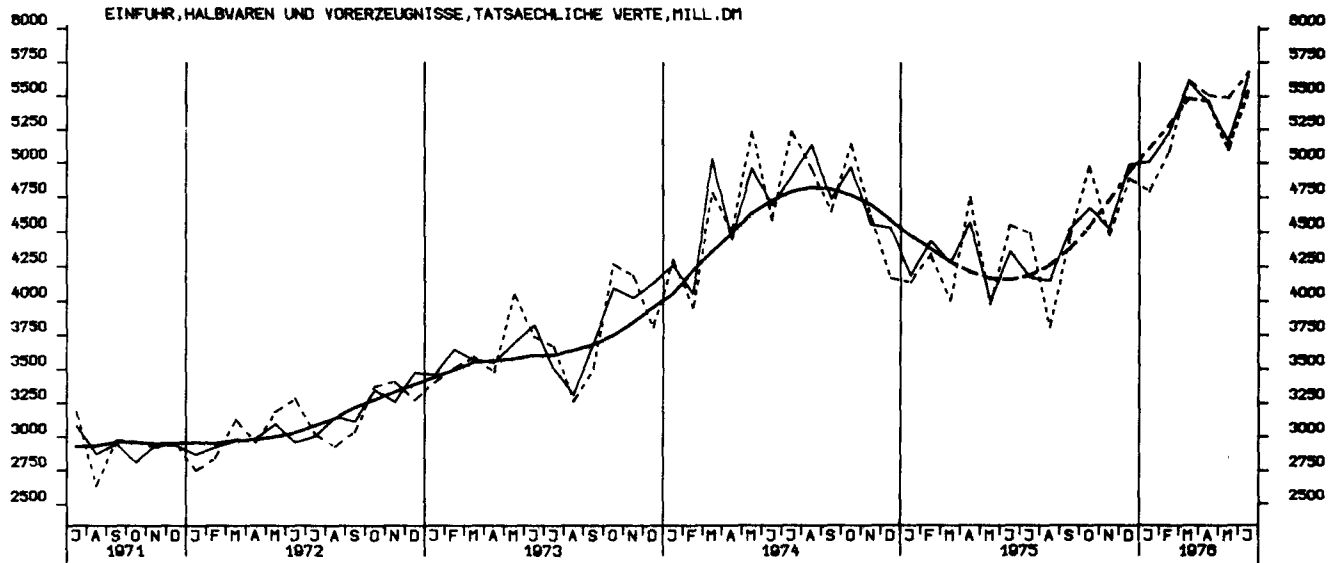

EINFUHR, EG-LÄNDER, TATSÄCHLICHE WERTE, MILL. DM

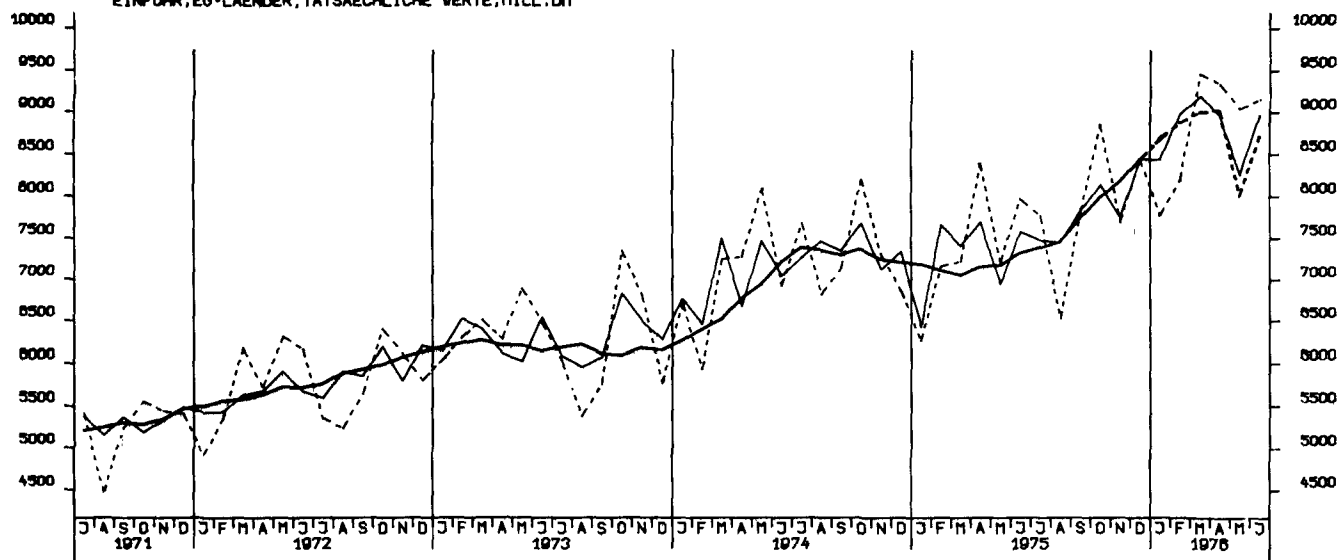

AUSFUHR, INSGESAMT, TATSÄCHLICHE WERTE, MILL. DM

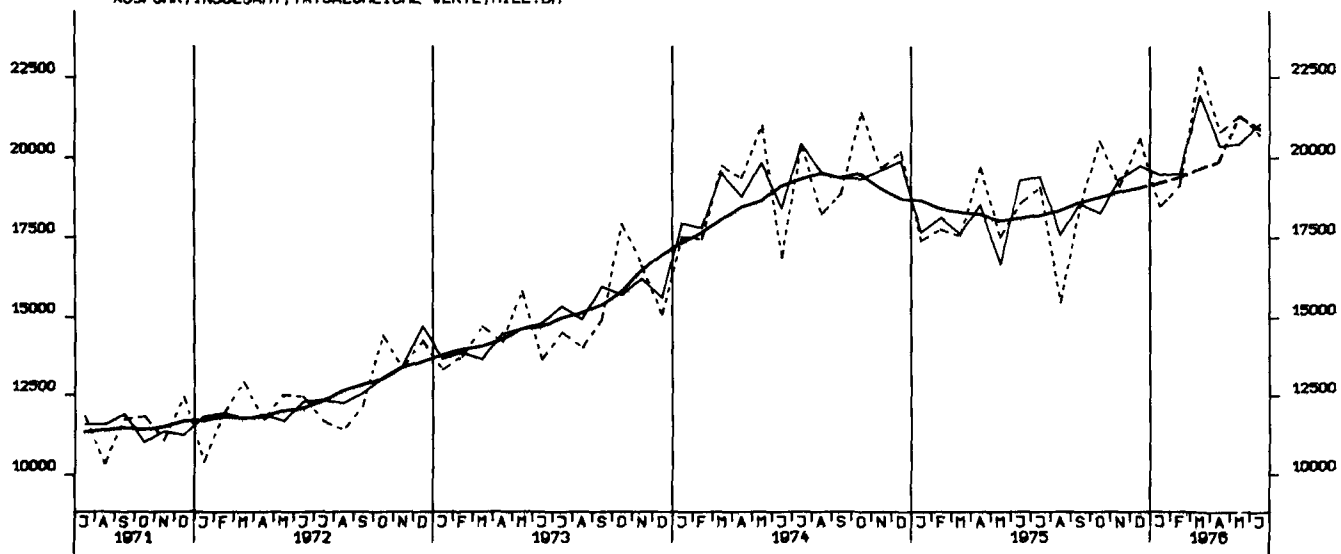

AUSFUHR, EG-LÄNDER, TATSÄCHLICHE WERTE, MILL. DM

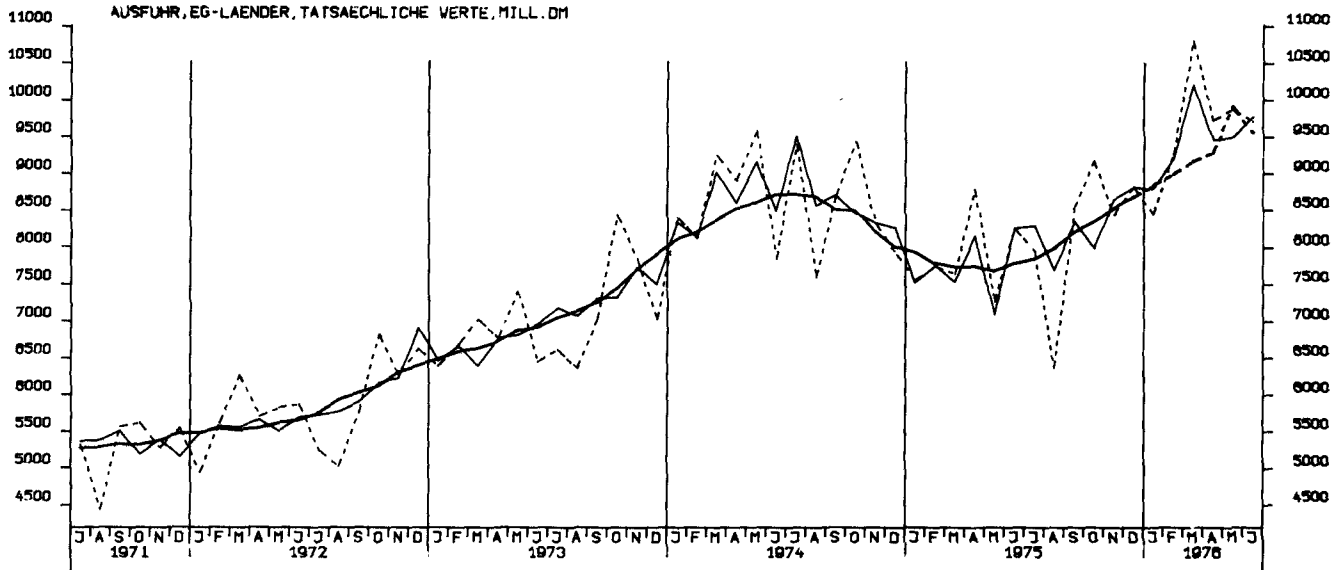

AUSFUHR, ANDERE EUROP. INDUSTRI. LÄNDER, TATSÄCHLICHE WERTE, MILL. DM

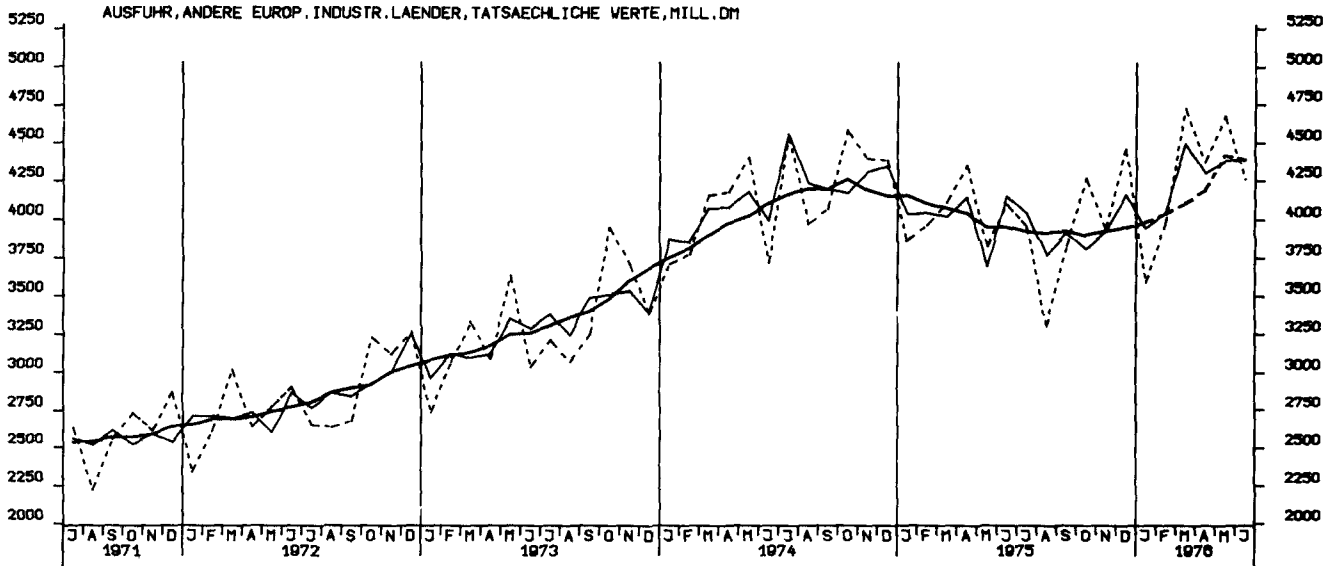

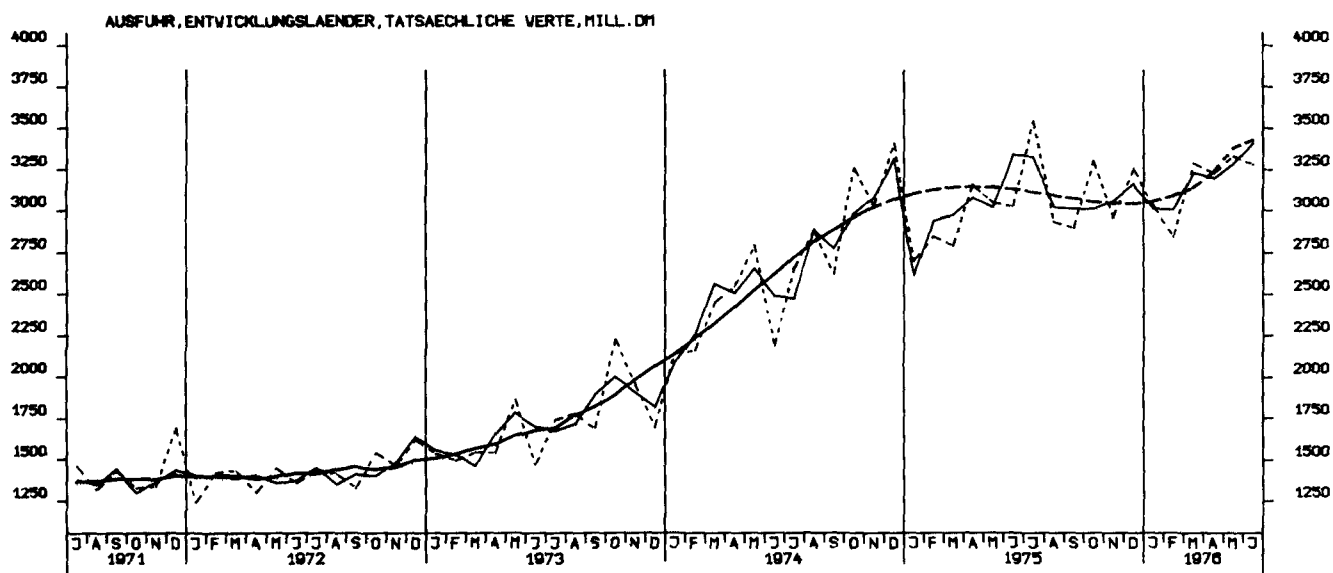
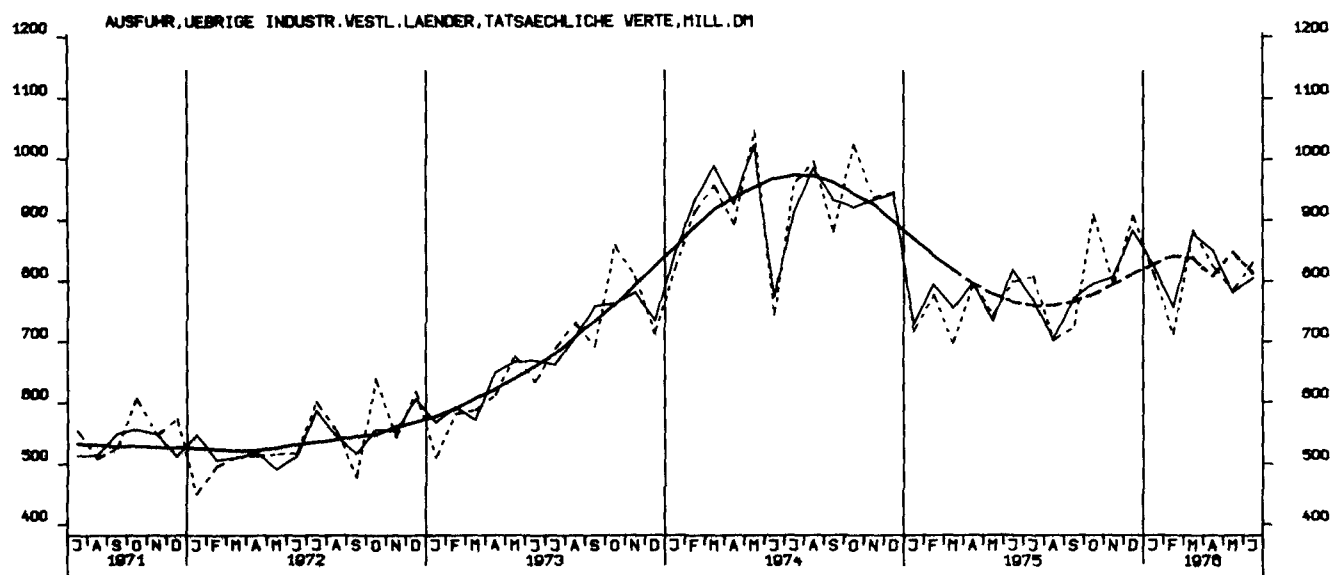
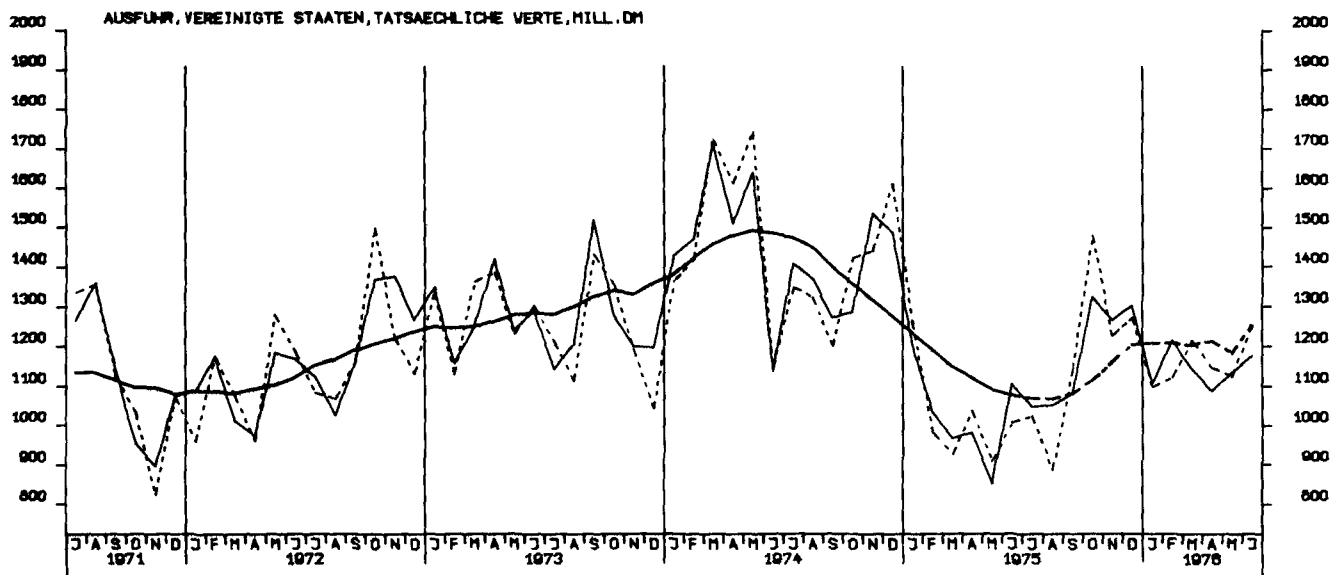

AUSFUHR, OSTBLOCKLAENDER, TATSÄEHLICHE WERTE, MILL. DM

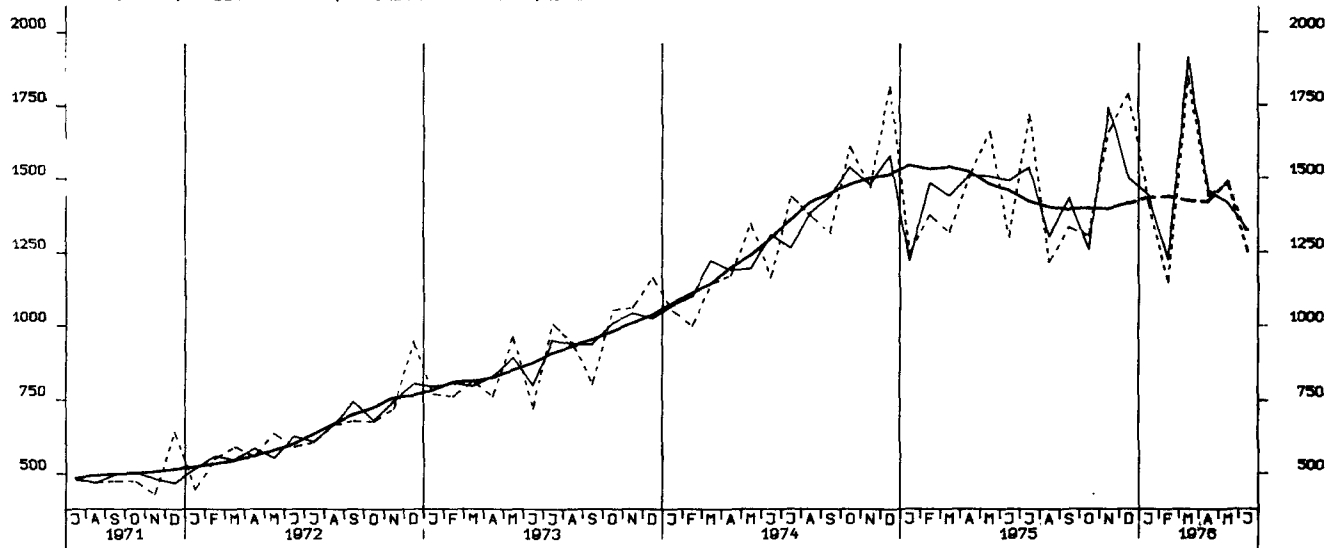

EINFUHR, INSGESAMT, VOLUMEN, MILL. DM

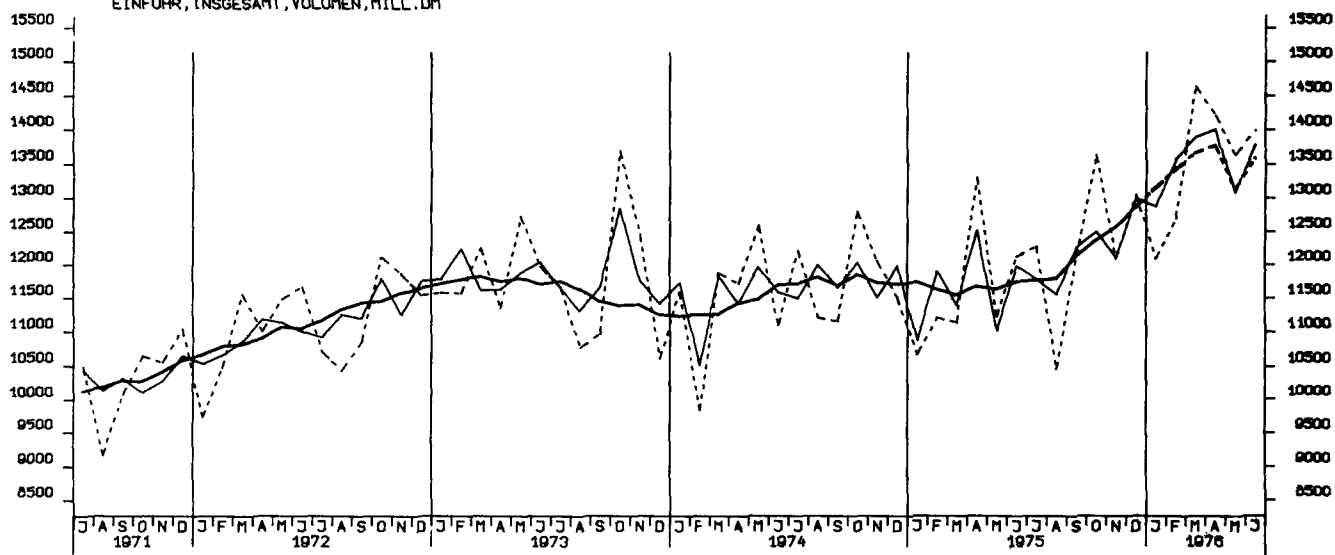

AUSFUHR, INSGESAMT, VOLUMEN, MILL. DM

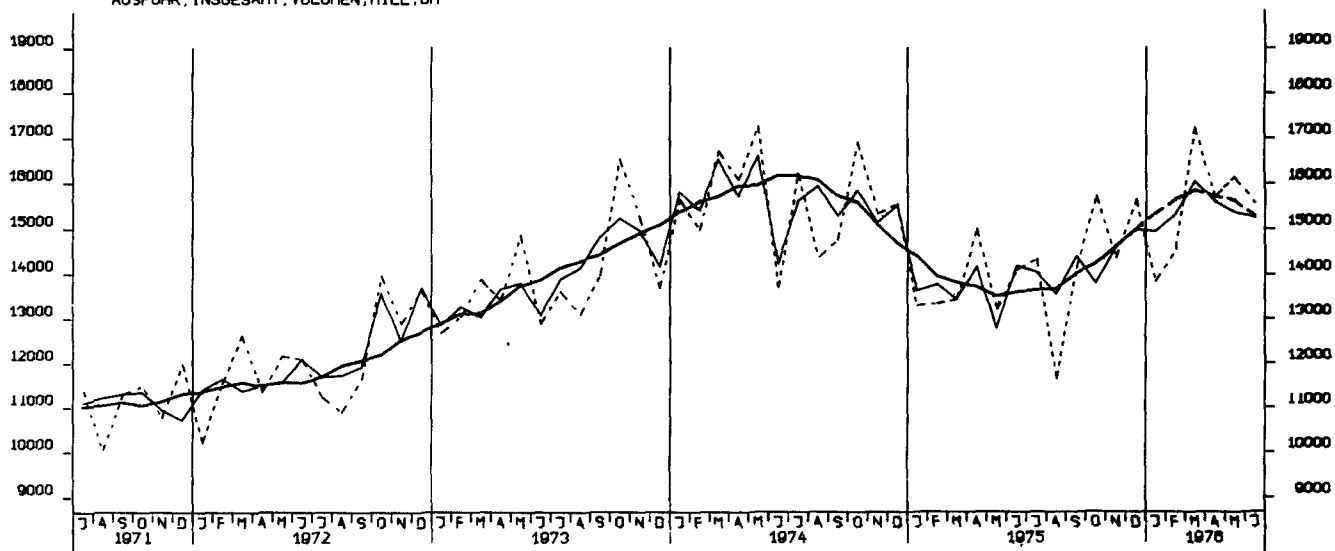

STATISTISCHES BUNDESAMT - WIESBADEN

I. Zusammenfassende Veröffentlichungen

In dieser Gruppe werden Ergebnisse aus mehreren oder allen Arbeitsgebieten des Amtes veröffentlicht. Sie wird gegliedert in:

A. Allgemeine zusammenfassende Veröffentlichungen

Statistisches Jahrbuch für die Bundesrepublik Deutschland (jährlich)
Wirtschaft und Statistik (monatlich)
Statistischer Wochendienst (wöchentlich)
Wirtschaftskalender (vierteljährlich und jährlich)

B. Organisation der Statistik, allgemeine Methodenfragen

Das Arbeitsgebiet der Bundesstatistik (unregelmäßig in Deutsch, Englisch und Französisch)
Quellennachweis regionalstatistischer Ergebnisse (1965)
Die Arbeiten des Statistischen Bundesamtes (unregelmäßig)
Gegenwarts- und Zukunftsangaben der amtlichen Statistik (1972)
u. a. m.

C. Strukturuntersuchungen, Wirtschaftsbeobachtung

Bevölkerungsstruktur und Wirtschaftskraft der Bundesländer (jährlich)
Die Frau in Familie, Beruf und Gesellschaft (1975)
Die älteren Mitbürger und ihre Lebensverhältnisse (1971)
Indikatoren zur Wirtschaftsentwicklung (Zeitreihen mit Saisonbereinigung; monatlich)
Bevölkerung und Wirtschaft 1872 – 1972 (1972)
Lange Reihen zur Wirtschaftsentwicklung (1973)
u. a. m.

D. Allgemeine Statistik des Auslandes

Internationale Monatszahlen (monatlich)
Länderberichte (unregelmäßig)
Länderkurzberichte (monatlich 4 Berichte)

E. Kurzbroschüren

Zahlenkompaß (jährlich)
u. a. m.

II. Fachveröffentlichungen

In mehreren Fachserien werden Ergebnisse aus den einzelnen Fachgebieten mit unterschiedlicher Erscheinungsfolge herausgegeben. Die nachstehenden Fachserien werden in Veröffentlichungsreihen mit laufend anfallenden Ergebnissen und Sonderbeiträgen einer Statistik sowie in Einzelveröffentlichungen (Zählungsergebnisse) untergliedert.

Fachserie A Bevölkerung und Kultur

Fachserie B Land- und Forstwirtschaft, Fischerei

Fachserie C Unternehmen und Arbeitsstätten

Fachserie D Industrie und Handwerk

Fachserie E Bauwirtschaft, Bautätigkeit, Wohnungen

Fachserie F Groß- und Einzelhandel,
Gastgewerbe, Reiseverkehr

Fachserie G Außenhandel

Fachserie H Verkehr

Fachserie I Geld und Kredit

Fachserie K Öffentliche Sozialleistungen

Fachserie L Finanzen und Steuern

Fachserie M Preise, Löhne, Wirtschaftsrechnungen

Fachserie N Volkswirtschaftliche Gesamtrechnungen

III. Systematische Verzeichnisse

Unter diesem Sammeltitlel erscheinen Systematiken, die bei der Bearbeitung der Statistiken verwendet werden.

IV. Kartographische Darstellungen

Diese werden als Ergänzung zu den Veröffentlichungen ausgewählter Sachgebiete herausgegeben.