

Indikatoren zur Wirtschafts- entwicklung

Zeitreihen mit Saisonbereinigung

**7
1976**

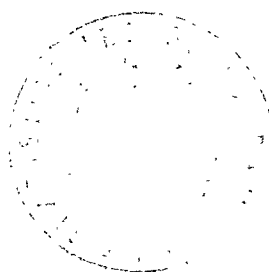

Bestellnummer: 120500 – 760207



Statistisches Bundesamt Wiesbaden

Verlag W. Kohlhammer Stuttgart und Mainz

Erschienen im Juli 1976

Nachdruck - auch auszugsweise - nur mit Quellenangabe gestattet

Preis: Einzelheft DM 8,-; Jahresabonnement DM 86,-

(für einen kompletten Berichtsjahrgang)

Inhalt

	Tabelle	Grafik
	Seite	
Zeichenerklärung und Abkürzungen	7	
Einführung	9	
Erläuterungen		
Berechnungsmethoden	10	
Begriffserklärungen	10	
Legende für Grafiken	79	
 1 <u>BESCHÄFTIGUNG UND ARBEITSMARKT</u>		
1.1 Gesamtzahlen (1 000)		
Arbeitslose (insgesamt, männlich)	14	80
Offene Stellen (insgesamt, männlich)	14	80
Kurzarbeiter (insgesamt, männlich)	14	80
1.2 Beschäftigte in der Industrie und im Bauhauptgewerbe (1970 = 100)		
Gesamte Industrie (ohne Energie und ohne Bau)	15	-
Verarbeitende Industrie	15	-
Grundstoff- und Produktionsgüterindustrien	15	-
Investitionsgüterindustrien	15	-
Verbrauchsgüterindustrien	15	-
Nahrungs- und Genußmittelindustrien	15	-
Bauhauptgewerbe	16	83
 2 <u>PRODUKTION DER INDUSTRIE UND DES BAUHAUPTGEWERBES</u>		
2.1 Index der industriellen Nettoproduktion (1970 = 100)		
Gesamte Industrie	17	-
Industrie (ohne Bau)	17	81
Industrie (ohne Energie und ohne Bau)	17	-
Bergbau	17	-
Öffentliche Energiewirtschaft	17	-
Verarbeitende Industrie	17	81
Grundstoff- und Produktionsgüterindustrien	18	81
Investitionsgüterindustrien	18	82
Verbrauchsgüterindustrien	18	82
Nahrungs- und Genußmittelindustrien	18	-
Bauindustrie	18	-
Ausgewählte Industriezweige		
Eisenschaffende Industrie	18	-
Chemische Industrie (einschl. Kohlenwertstoffindustrie)	19	-
Maschinenbau	19	82
Straßenfahrzeugbau	19	-
Elektrotechnische Industrie	19	-
Eisen-, Blech- und Metallwarenindustrie	19	-
Textilindustrie	19	-
Bekleidungsindustrie	20	-
Ernährungsindustrie	20	-
2.2 Geleistete Arbeitsstunden im Bauhauptgewerbe (1970 = 100)		
Bauhauptgewerbe insgesamt	21	83
Ausgewählte Bauarten		
Wohnungsbau	21	83
Gewerblicher und industrieller Bau	21	84
Öffentlicher und Verkehrsbau	21	84
2.3 Produktionsindex für das Bauhauptgewerbe (1970 = 100)		
Gesamtes Bauhauptgewerbe	22	-
Hochbau	22	85
Tiefbau	22	85
 3 <u>PRODUKTIVITÄT UND LOHNCOSTEN IN DER INDUSTRIE</u>		
3.1 Produktionsergebnis (1970 = 100)		
Je Beschäftigten (ohne Energie und ohne Bau)	23	-
Je Beschäftigtenstunde (ohne Energie und ohne Bau)	23	-
Je Arbeiter (ohne Energie und ohne Bau)	23	-
3.2 Löhne und Gehälter (1970 = 100)		
Je Beschäftigten (ohne Energie und ohne Bau)	24	-
Je Beschäftigtenstunde (ohne Energie und ohne Bau)	24	86
Je Produkteinheit (ohne Energie und ohne Bau)	24	86
Je Produkteinheit (Verarbeitende Industrie)	24	-
Je Produkteinheit (Grundstoff- und Produktionsgüterindustrien)	24	87
Je Produkteinheit (Investitionsgüterindustrien)	24	87
Je Produkteinheit (Verbrauchsgüterindustrien)	25	87
Je Produkteinheit (Nahrungs- und Genußmittelindustrien)	25	-
Je Umsatzeinheit (ohne Energie und ohne Bau)	25	86

4 AUFTRAGSEINGANG IN DER INDUSTRIE

4.1 Wertindex (1970 = 100) - jeweils insgesamt, Inland, Ausland

Verarbeitende Industrie (ohne Nahrungs- und Genußmittelindustrie)	26	88
Grundstoff- und Produktionsgüterindustrien	26	89
Investitionsgüterindustrien	27	89,90
Verbrauchsgüterindustrien	27	89
Ausgewählte Industriezweige		
Chemische Industrie (ohne Kohlenwertstoffindustrie)	28	-
Maschinenbau	28	90
Straßenfahrzeugbau	29	-
Elektrotechnische Industrie	29	-
Eisen-, Blech- und Metallwarenindustrie	30	-
Textilindustrie	30	-
Bekleidungsindustrie	31	-

4.2 Volumenindex (1970 = 100) - jeweils insgesamt, Inland, Ausland

Verarbeitende Industrie (ohne Nahrungs- und Genußmittelindustrie)	32	91
Grundstoff- und Produktionsgüterindustrien	32	92
Investitionsgüterindustrien	33	92,93
Verbrauchsgüterindustrien	33	92
Ausgewählte Industriezweige		
Industrie der Steine und Erden	34	-
Stahl- und Warmwalzwerke (Mengenindex)	34	-
Chemische Industrie (ohne Kohlenwertstoffindustrie)	35	-
Maschinenbau	35	93
Straßenfahrzeugbau	36	-
Elektrotechnische Industrie	36	-
Eisen-, Blech- und Metallwarenindustrie	37	-
Textilindustrie	37	-
Bekleidungsindustrie	38	-

5 UMSÄTZE DER INDUSTRIE UND DES BAUHAUPTGEWERBES

5.1 Wertindex (1970 = 100) - jeweils insgesamt, Inland, Ausland

Verarbeitende Industrie (ohne Nahrungs- und Genußmittelindustrie)	39	94
Grundstoff- und Produktionsgüterindustrien	39	95
Investitionsgüterindustrien	40	95,96
Verbrauchsgüterindustrien	40	95
Ausgewählte Industriezweige - jeweils insgesamt, Inland, Ausland		
Chemische Industrie (ohne Kohlenwertstoffindustrie)	41	-
Maschinenbau	41	96
Straßenfahrzeugbau	42	-
Elektrotechnische Industrie	42	-
Eisen-, Blech- und Metallwarenindustrie	43	-
Textilindustrie	43	-
Bekleidungsindustrie	44	-
Bauhauptgewerbe	44	-
Wohnungsbau	44	-
Öffentlicher und Verkehrsbau	44	-

5.2 Volumenindex (1970 = 100) - jeweils insgesamt, Inland, Ausland

Verarbeitende Industrie (ohne Nahrungs- und Genußmittelindustrie)	45	97
Grundstoff- und Produktionsgüterindustrien	45	98
Investitionsgüterindustrien	46	98,99
Verbrauchsgüterindustrien	46	98
Ausgewählte Industriezweige		
Industrie der Steine und Erden	47	-
Stahl- und Warmwalzwerke (Mengenindex)	47	-
Chemische Industrie (ohne Kohlenwertstoffindustrie)	48	-
Maschinenbau	48	99
Straßenfahrzeugbau	49	-
Elektrotechnische Industrie	49	-
Eisen-, Blech- und Metallwarenindustrie	50	-
Textilindustrie	50	-
Bekleidungsindustrie	51	-

6 BAUGENEHMIGUNGEN, BAUFERTIGSTELLUNGEN, BAUVORRAT, TIEFBAUAUFTRÄGE

6.1 Veranschlagte reine Baukosten der genehmigten Hochbauvorhaben (1970 = 100)

Wohn- und Nichtwohngebäude	52	100
Wohngebäude	52	-
Wohngebäude von privaten Haushalten	52	-
Nichtwohngebäude	52	-
Öffentliche Gebäude	52	-
Wirtschaftsgebäude	52	-

6.2 Umbauter Raum der genehmigten Hochbauvorhaben (1970 = 100)

Wohn- und Nichtwohngebäude	53	-
Wohngebäude	53	-
Wohngebäude von privaten Haushalten	53	-
Nichtwohngebäude	53	-
Öffentliche Gebäude	53	-
Wirtschaftsgebäude	53	-

6.3 Umbauter Raum der fertiggestellten Gebäude (1970 = 100)

Wohn- und Nichtwohngebäude	54	-
Wohngebäude	54	-
Nichtwohngebäude	54	-

6.4 Genehmigte und fertiggestellte Wohnungen (Anzahl), Bauvorrat (1 000)

Genehmigte Wohnungen	55	100
Fertiggestellte Wohnungen	55	100
Bauvorrat	55	101

6.5 Auftragsvergaben der öffentlichen Hand (1970 = 100)

Tiefbauten	56	101
Straßenbauten	56	-
Straßenbrücken	56	-
Aufträge des Bundes	56	101
Aufträge der Länder	56	102
Aufträge der Gemeinden und Gemeindeverbände	56	102

7 UMSÄTZE DES GROSSHANDELS

7.1 In jeweiligen Preisen (1970 = 100)

Großhandel insgesamt	57	103
Kohle und Mineralölerzeugnisse	57	-
Erze, Metalle und Halbzeug	57	-
Holz und Baustoffe u.ä.	57	-
Nahrungs- und Genußmittel	57	-
Fahrzeuge und Maschinen (a.n.g.)	57	-

8 UMSÄTZE DES EINZELHANDELS

8.1 In jeweiligen Preisen (1970 = 100)

Einzelhandel insgesamt	58	103
Nahrungs- und Genußmittel	58	-
Textilwaren, Schuhe	58	-
Metallwaren, Hausrat, Wohnbedarf (a.n.g.)	58	-
Elektro- und optische Erzeugnisse, Uhren	58	-
Fahrzeuge, Maschinen und Büroeinrichtungen	58	-

9 AUSSENHANDEL (SPEZIALHANDEL)

9.1 Einfuhr - Tatsächliche Werte (Mill. DM)

Einfuhr insgesamt	59	104
Einfuhr nach Warengruppen		
Ernährungswirtschaft	59	104
Gewerbliche Wirtschaft (ohne Güter der Bundesreg.)	59	104
Rohstoffe und Halbwaren	59	-
Rohstoffe	59	105
Halbwaren	59	-
Fertigwaren (ohne Güter der Bundesreg.)	60	-
Vorerzeugnisse	60	-
Enderzeugnisse (ohne Güter der Bundesreg.)	60	105
Halbwaren und Vorerzeugnisse	60	105
Einfuhr nach dem Warenverzeichnis für die Industriestatistik		
Erzeugnisse der Ernährungsindustrie, Tabakwaren	60	-
Erzeugnisse der Grundstoff- und Produktionsgüterindustrien	60	-
Erzeugnisse der Investitionsgüterindustrien	61	-
Erzeugnisse der Verbrauchsgüterindustrien	61	-
Einfuhr von Investitions- und Verbrauchsgütern		
Investitionsgüter	61	-
Verbrauchsgüter	61	-
Einfuhr nach Ländergruppen (Herst.- u. Verbr.Länder)		
EG-Länder	61	106
Andere europäische industrialisierte Länder	62	-
Vereinigte Staaten	62	-
Übrige industrialisierte westliche Länder	62	-
Entwicklungsländer	62	-
Ostblockländer	62	-

9.2 Ausfuhr - Tatsächliche Werte (Mill. DM)

Ausfuhr insgesamt	63	106
Ausfuhr nach Warengruppen		
Gewerbliche Wirtschaft	63	-
Rohstoffe und Halbwaren	63	-
Rohstoffe	63	-
Halbwaren	63	-
Fertigwaren	63	-
Vorerzeugnisse	64	-
Enderzeugnisse	64	-
Ausfuhr nach dem Warenverzeichnis für die Industriestatistik		
Erzeugnisse der Grundstoff- und Produktionsgüterindustrien	64	-
Erzeugnisse der Investitionsgüterindustrien	64	-
Erzeugnisse der Verbrauchsgüterindustrien	64	-
Ausfuhr von Investitions- und Verbrauchsgütern		
Investitionsgüter	64	-
Verbrauchsgüter	65	-
Ausfuhr nach Ländergruppen (Herst.- u. Verbr.Länder)		
EG-Länder	65	107
Andere europäische industrialisierte Länder	65	107
Vereinigte Staaten	65	108
Übrige industrialisierte westliche Länder	65	108
Entwicklungsländer	66	108
Ostblockländer	66	109
Saldo insgesamt	66	-

9.3 Einfuhr - Volumen (Mill. DM)

Einfuhr insgesamt	67	109
Einfuhr nach Warengruppen		
Ernährungswirtschaft	67	-
Gewerbliche Wirtschaft (ohne Güter der Bundesreg.)	67	-
Rohstoffe und Halbwaren	67	-
Rohstoffe	67	-
Halbwaren	67	-
Fertigwaren (ohne Güter der Bundesreg.)	68	-
Vorerzeugnisse	68	-
Enderzeugnisse (ohne Güter der Bundesreg.)	68	-
Halbwaren und Vorerzeugnisse	68	-
Einfuhr nach dem Warenverzeichnis für die Industriestatistik		
Erzeugnisse der Ernährungsindustrie, Tabakwaren	68	-
Erzeugnisse der Grundstoff- und Produktionsgüterindustrien	68	-
Erzeugnisse der Investitionsgüterindustrien	69	-
Erzeugnisse der Verbrauchsgüterindustrien	69	-
Einfuhr von Investitions- und Verbrauchsgütern		
Investitionsgüter	69	-
Verbrauchsgüter	69	-
Einfuhr nach Ländergruppen (Herst.- u. Verbr.Länder)		
EG-Länder	69	-
Übrige Länder	69	-

9.4 Ausfuhr - Volumen (Mill. DM)

Ausfuhr insgesamt	70	109
Ausfuhr nach Warengruppen		
Gewerbliche Wirtschaft	70	-
Rohstoffe und Halbwaren	70	-
Rohstoffe	70	-
Halbwaren	70	-
Fertigwaren	70	-
Vorerzeugnisse	71	-
Enderzeugnisse	71	-
Ausfuhr nach dem Warenverzeichnis für die Industriestatistik		
Erzeugnisse der Grundstoff- und Produktionsgüterindustrien	71	-
Erzeugnisse der Investitionsgüterindustrien	71	-
Erzeugnisse der Verbrauchsgüterindustrien	71	-
Ausfuhr von Investitions- und Verbrauchsgütern		
Investitionsgüter	71	-
Verbrauchsgüter	72	-
Ausfuhr nach Ländergruppen (Herst.- u. Verbr.Länder)		
EG-Länder	72	-
Übrige Länder	72	-

9.5 Index der Durchschnittswerte (1970 = 100)

Einfuhr insgesamt	73	-
Ausfuhr insgesamt	73	-

10 VERKEHR

10.1 Beförderte Güter (1 000 t)

Eisenbahnverkehr	74	-
Fernverkehr mit Lastkraftfahrzeugen	74	-
Binnenschifffahrt	74	-
Luftverkehr	74	-
Rohrfernleitungen (rohes Erdöl)	74	-
Seeschifffahrt	74	-

10.2 Geleistete Tonnenkilometer (Mill. tkm)

Eisenbahnverkehr (Tarif-tkm)	75	-
Fernverkehr mit Lastkraftfahrzeugen (Tarif-tkm)	75	-
Binnenschifffahrt (Effektiv-tkm)	75	-
Luftverkehr (Effektiv-tkm)	75	-
Rohrfernleitungen - rohes Erdöl (Effektiv-tkm)	75	-

11 AKTIEN

11.1 Index der Aktienkurse (29.12.1972 = 100)

Gesamtindex	76	-
Energiewirtschaft, Montanindustrie	76	-
Industrie (ohne Montan- u. Bauindustrie)	76	-
Bauindustrie	76	-

12 PREISE

12.1 Preisindizes (1970 = 100)

Erzeugerpreise industrieller Produkte	77	-
Erzeugerpreise landwirtschaftlicher Produkte	77	-
Erzeugerpreise pflanzlicher Produkte	77	-
Erzeugerpreise tierischer Produkte	77	-
Preise für Einfuhrwaren	77	-
Preise für Ausfuhrwaren	77	-
Verbraucherpreise (Einzelhandelsverkaufspreise)	78	-
Lebenshaltung aller privaten Haushalte	78	-
Nahrungsmittel	78	-

Die Angaben beziehen sich auf das Bundesgebiet; sie schließen Berlin (West) ein.

Seit 1.1.1975 sind keine Veränderungen bei der Zuordnung von Analysefiltern vorgenommen worden.

Zeichenerklärung

- = nichts vorhanden
- . = kein Nachweis vorhanden
- ... = Angaben fallen später an
- X = arbeitstägl. Bereinigung sachlich nicht sinnvoll
- * = Monate mit Extremwerten

Abkürzungen

- BESCH. = Beschäftigte
- GES. = Gesamt
- GRUNDST. = Grundstoff
- IND. = Industrie
- INSG. = Insgesamt
- O.G.BREG. = Ohne Güter der Bundesregierung
- O.NUG. = Ohne Nahrungs- und Genußmittelindustrien
- VERARB. = Verarbeitende

E i n f ü h r u n g

Das Ziel konjunkturanalytischer Untersuchungen ist die Erkennung längerfristiger "Grundtendenzen" aus den Werten wirtschaftlicher Zeitreihen. Die Verwendung unbereinigter Originalwerte der Reihen als Konjunkturindikatoren ist hierfür im allgemeinen wenig geeignet, weil die Originaldaten neben zufälligen Störfaktoren vor allem auch saisonbedingte Einflüsse enthalten.

Für die Ausschaltung von Saisoneinflüssen gibt es eine Reihe von Verfahren, die sich in der Praxis bewährt haben. Das Statistische Bundesamt hat sich vor einigen Jahren entschlossen, in monatlichen Abständen saisonbereinigte Werte zu berechnen und zu veröffentlichen. Mit seiner Entscheidung für ein bestimmtes Verfahren zur Zeitreihenanalyse beabsichtigt das Statistische Bundesamt nicht, dieses Verfahren amtlich zum allein aussagefähigen zu erklären. Für die Wahl des verwendeten Verfahrens war ausschlaggebend, daß sein Grundkonzept theoretisch klar und einwandfrei, die mathematischen Ansätze genügend allgemein und ihre Arbeitshypothesen eindeutig und widerspruchsfrei spezifizierbar sein sollten. Außerdem sollte das Verfahren der Zeitreihenanalyse anhand objektiver Kriterien auf die Eigenart jeder Reihe abzustimmen sein und brauchbare saisonbereinigte Werte ergeben.

Das Statistische Bundesamt verwendet das "Berliner Verfahren", das aus der Zusammenarbeit der Technischen Universität, Berlin, mit dem Deutschen Institut für Wirtschaftsforschung, Berlin, hervorgegangen ist¹⁾. Da das Verfahren in seiner ersten Fassung²⁾ noch nicht allen Erwartungen genügen konnte, ist es zu einer verbesserten Fassung (BV3) weiterentwickelt worden³⁾. Hierbei sind vor allem die Möglichkeiten des Berliner Verfahrens weitgehend ausgeschöpft worden, die spezifischen Eigenarten einzelner Zeitreihen zu berücksichtigen, indem jeweils geeignete Analysefilter benützt werden: Aus einer vorgegebenen Menge von 47 Filtern ist jeder Zeitreihe der "optimale" Filter zugeordnet worden. Die Zuordnung soll über mehrere Jahren bestehen bleiben⁴⁾. Die Verwendung reihenspezifischer Filter wirkt sich vor allem in einer verbesserten Stabilität und Sicherheit der Schätzergebnisse am aktuellen Rande der analysierten Reihen aus.

Das Ziel des Verfahrens ist die Ausschaltung von Saisoneinflüssen, nicht so sehr das Herausarbeiten der glatten (Trend-Konjunktur-)Komponente. Nicht alle Zeitreihen sind für das Verfahren zur Errechnung saisonbereinigter Werte in gleicher Weise geeignet. So wird man z.B. bei Reihen, die heterogen zusammengesetzt sind und deren Komponenten stark unterschiedlich "Saison- und Strukturentwicklungen" unterworfen sind, eine Saisonbewegung nur unbefriedigend feststellen und eliminieren können. Entsprechendes gilt, wenn saisonale Bewegungen durch starke und häufig auftretende Störfaktoren völlig zugedeckt werden. In solchen Fällen kann kein Verfahren der Zeitreihenanalyse eine sinnvolle Zerlegung der Reihe und damit eine befriedigende Saisonbereinigung liefern.

Alle derzeit gebräuchlichen Zeitreihenverfahren arbeiten mit gleitenden Durchschnitten. Das hat notwendigerweise die Konsequenz, daß am aktuellen Rande mehr oder weniger starke Instabilitäten auftreten können. Diese Eigenschaft ist allen derzeitigen Zeitreihenverfahren immanent; sie könnte nur behoben werden, wenn die letzten Schätzwerte künstlich stabilisiert würden; dies würde zu einer Verzerrung der entsprechenden Werte führen. Das Amt wird die durch Revision alter und Hinzufügen neuer Werte entstehenden rückwirkenden Korrekturen vollständig veröffentlichen, um dem Benutzer die volle Information zugänglich zu machen.

Verfahren zur Zerlegung von Zeitreihen sind keine Prognosemethoden. Die Ergebnisse einer Zeitreihenanalyse können nicht direkt zur Prognose verwendet werden, wohl aber als Ausgangsmaterial dafür dienen.

-
- 1) B. Nullau, S. Heiler, P. Wäsch, B. Meisner, D. Filip: Das "Berliner Verfahren". Ein Beitrag zur Zeitreihenanalyse. In: DIW-Beiträge zur Strukturforchung, Heft 7, Berlin 1969.
 - 2) M. Nourney: Methode der Zeitreihenanalyse, Wirtschaft und Statistik, Heft 1/1973.
 - 3) M. Nourney: Weiterentwicklung des Verfahrens der Zeitreihenanalyse, Wirtschaft und Statistik, Heft 2/1975.
 - 4) Etwaige Änderungen der Filterzuordnungen werden im Inhaltsverzeichnis mit Umstellungsdatum angegeben.

E r l ä u t e r u n g e n

Berechnungsmethoden

Die Tabellen enthalten außer den Originalindizes für die letzten 13 Monate mit ihren Veränderungen gegenüber dem Vorjahr und dem Vormonat

- a) die saisonbereinigten Werte mit ihren Veränderungen gegenüber dem Vormonat;
- b) die saison- und arbeitstäglich bereinigten Werte und ihre Veränderungen gegenüber dem Vormonat und
- c) die glatte Komponente (Trend-Konjunktur-Komponente).

Das "Berliner Verfahren" (BV 3) geht von einer additiven Verknüpfung der einzelnen Komponenten in der Originalreihe aus:

$$(1) \quad x_t = Y_t + S_t + R_t, \text{ wobei}$$

x_t die Originalwerte,
 Y_t die glatte (Trend-Konjunktur-) Komponente,
 S_t die Saisonkomponente (ggfs. einschl. arbeitstägl. Einflüsse) und
 R_t die Restkomponente bedeuten.

Weil im Veröffentlichungsausdruck der Originalwert, der saisonbereinigte Wert ($SB_t = x_t - S_t = Y_t + R_t$) und die glatte Komponente explizit enthalten sind, lassen sich die fehlenden Komponenten über Gleichung (1) wie folgt errechnen:

$$(2) \quad SB_t - Y_t = R_t,$$

$$(3) \quad x_t - SB_t = S_t.$$

In Worten: Zieht man vom saisonbereinigten Wert die glatte Komponente ab, dann erhält man die Restkomponente. Der um den saisonbereinigten Wert verminderte Originalwert ergibt die Saisonkomponente.

Viele ökonomische Daten können von der unterschiedlichen Länge der Monate (gemessen z.B. in Arbeitstagen) beeinflusst werden. Die Veröffentlichung enthält in solchen Fällen in der Spalte "saison- und arbeitstäglich bereinigter Wert" eine Zeitreihe, aus der neben der Saisonkomponente auch der Einfluß der Arbeitstage schätzungsweise eliminiert ist. Sie besteht aus der glatten (Trend-Konjunktur-) Komponente und demjenigen Teil der Restkomponente, der nicht durch die Arbeitstage "erklärt" wird.

Am Ende der Zeitreihen können für die glatte (Trend-Konjunktur-) Komponente nur vorläufige Werte berechnet werden, die sich durch die erst in der Zukunft anfallenden Informationen z.T. noch erheblich ändern können. Die letzten Werte der glatten Komponente werden deshalb in Klammern gesetzt bzw. gestrichelt gezeichnet.

Die Monate, in denen eine Zeitreihe Extremwerte aufweist, werden mit * gekennzeichnet.

Begriffserklärungen

Arbeitslose bzw. offene Stellen: Personen ohne Arbeitsverhältnis, die als Arbeitsuchende beim Arbeitsamt registriert sind bzw. zu besetzende Arbeitsplätze, die Arbeitgeber dem Arbeitsamt gemeldet haben.

Kurzarbeiter: Personen, die im Abrechnungszeitraum, in den der Stichtag fällt, Anspruch auf Kurzarbeitergeld hatten.

Beschäftigte in Industrie und Bauhauptgewerbe: Tätige Inhaber und alle in einem arbeitsrechtlichen Verhältnis stehenden Betriebsangehörigen (Angestellte, Arbeiter, Auszubildende).

Der Index der industriellen Nettoproduktion (einschl. Bauindustrie) auf Basis 1970 wird auf repräsentativer Grundlage unter Ausschaltung der Preisveränderungen berechnet, d.h., bei den Industriezweigen erfolgt die Fortschreibung im allgemeinen mit einer Auswahl von Erzeugnis-

sen, deren Entwicklung der jeweiligen Gesamtentwicklung entspricht (insgesamt 476 Reihen). Der Gewichtung der einzelnen Industriezweige liegen die Nettoproduktionswerte des Jahres 1970 zugrunde.

Nettoproduktionswert: Bruttoproduktionswert abzüglich der Kosten des von anderen Unternehmen stammenden Materialeinsatzes und abzüglich des Wertes der an andere Unternehmen vergebenen Lohnarbeiten. Der Nettoproduktionswert stellt annähernd die (Netto-)Leistung der Unternehmen (ihre "Wertschöpfung") dar.

Geleistete Arbeitsstunden im Bauhauptgewerbe sind alle von Inhabern, Angestellten, Arbeitern oder Auszubildenden auf Baustellen und Bauhöfen geleisteten Arbeitsstunden; abgerechnete, aber nicht geleistete Stunden sind nicht enthalten.

Der Produktionsindex für das Bauhauptgewerbe wird durch den Baustoff-Produktionsindex repräsentiert (Fortschreibung mit 69 ausgewählten Baustoffen). Der Gewichtung der Teilbereiche Hoch- und Tiefbau liegen die entsprechenden Nettoproduktionswerte des Jahres 1970 zugrunde.

Die Indizes des Produktionsergebnisses je Beschäftigten, je Beschäftigtenstunde und je Arbeiter (Arbeitsproduktivität) zeigen die Entwicklung der Produktion (gemessen am Index der industriellen Nettoproduktion) im Verhältnis zum personellen Aufwand.

Lohnkosten (Meßziffern der Löhne und Gehälter je Beschäftigten, je Beschäftigtenstunde, je Produkteinheit, je Umsatzeinheit): Entwicklung der Löhne und Gehälter (in Form von Meßzahlen) im Verhältnis zum personellen Aufwand (Meßzahl der Beschäftigten und der Beschäftigtenstunden), bzw. im Verhältnis zum Nettoproduktionsindex und zur Umsatzmeßzahl.

Index des Auftragseingangs: Wertindex in jeweiligen Preisen, Volumenindex in Preisen 1970 (jeweils Basis 1970 = 100); der Gewichtung werden die Auftragseingangsanteile im Basisjahr zugrunde gelegt. Als Auftragseingang gilt der Wert der in einem Berichtsmonat von anderen Firmen und sonstigen Kunden akzeptierten Bestellungen (ohne Mehrwertsteuer).

Umsätze der Industrie und des Bauhauptgewerbes: Wertindizes in jeweiligen Preisen, Volumenindizes in Preisen von 1970 (jeweils Basis 1970 = 100); der Gewichtung werden die Umsatzanteile im Basisjahr zugrunde gelegt.

Umsatz der Industrie: Erlöse aus dem Verkauf eigener Erzeugnisse und Leistungen; sie resultieren aus den Rechnungsendwerten einschl. Verbrauchsteuern und Kosten für Fracht, Verpackung, Porto und Spesen (ohne Mehrwertsteuer).

Umsatz des Bauhauptgewerbes: Steuerbarer baugewerblicher Umsatz (die dem Finanzamt für die Umsatzsteuer zu meldenden steuerbaren Beträge für Bauleistungen im Bundesgebiet und die Umsätze in Zollausschlußgebieten (deutsche Freihäfen).

Bautätigkeit: Erfassung der genehmigten Hochbauten anhand der erteilten Baugenehmigungen; Erfassung der fertiggestellten Hochbauten aufgrund der Feststellungen der Bauaufsichtsbehörden. Der B a u v o r r a t ist die behelfsmäßige Fortschreibung des Bauüberhangs am Jahresende mit Hilfe der genehmigten und fertiggestellten Bauvorhaben. Die T i e f b a u a u f t r ä g e der öffentlichen Hand umfassen alle Aufträge mit einem Wert von über 25 000 DM in Gemeinden mit 5 000 Einwohnern und mehr.

Umsätze des Großhandels (in jeweiligen Preisen): Wert aller Lieferungen und Leistungen des Unternehmens einschl. Provisionen, jedoch ohne den Gesamtwert der vermittelten Waren (ohne Umsatz- (Mehrwert-) steuer).

Rabatte, Boni, Skonti u.ä. sind abgesetzt.

Umsätze des Einzelhandels (in jeweiligen Preisen): Wert aller Lieferungen und Leistungen des Unternehmens einschl. Eigenverbrauch (einschl. Umsatz- (Mehrwert-) steuer).

Preisnachlässe, Rabatte, Boni, Skonti u.ä. sind abgesetzt.

Der Außenhandel (Spezialhandel) umfaßt

die unmittelbare E i n f u h r von Waren und die Einfuhr von ausländischen Waren aus Lager (Freihafenlager und Zollager - ab 1974 einschl. offene Zollager -) in den freien Verkehr, zur zollamtlich bewilligten aktiven Veredelung (Eigenveredelung und Lohnveredelung) und nach zollamtlich bewilligter passiver Veredelung;

die Ausfuhr von Waren aus dem freien Verkehr, nach zollamtlich bewilligter aktiver Veredelung (Eigenveredelung und Lohnveredelung) und zur zollamtlich bewilligten passiven Veredelung.

Die tatsächlichen Werte stellen den Grenzübergangswert, d.h. den Wert frei Grenze des Erhebungsgebietes dar (in der Einfuhr ohne die deutschen Eingangsabgaben).

Das Volumen ist ein nachträglich berechneter Wert, der sich ergeben hätte, wenn die Durchschnittswerte (Preise) des Jahres 1970 in den nachgewiesenen Berichtszeiten unverändert geblieben wären.

Den Ländergruppierungen liegen Angaben nach Herstellungs- und Verbrauchsländern zugrunde. Die Zuordnung der Länder zu den einzelnen Gruppen ist aus der Fachserie G, Außenhandel, Reihe 1 ersichtlich.

Der Güterverkehr enthält alle im gewerblichen Verkehr und Werkverkehr (Eisenbahnen: Dienstgutverkehr) beförderten Güter. Die tonnenkilometrische Leistung (tkm) errechnet sich als Produkt aus Gewicht der Ladung und der im Bundesgebiet zurückgelegten Entfernung.

Index der Aktienkurse

Gesamtindex wird aus den Kursnotierungen von rd. 280 ausgewählten Gesellschaften mit dem Sitz im Bundesgebiet berechnet. In die Teilindizes waren am Basisstichtag einbezogen: Energiewirtschaft, Montanindustrie 42, Industrie 192 und Bauindustrie 11 Aktiengesellschaften. Die Gewichtung erfolgte mit dem börsenzugelassenen Stammkapital am Basisstichtag - 29.12.1972 -.

Preisindizes

Erzeugerpreise (industrielle und landwirtschaftliche Produkte): Überwiegend Preise der ersten Vermarktungsstufe (Frachtlagen gemäß jeweiligem Handelsbrauch) von Erzeugerfirmen, Marktverwaltungen, Preisnotierungskommissionen usw.

Gewichtung: Umsatzwerte der Industrie 1970 bzw. Verkaufserlöse der Landwirtschaft 1970.

Einfuhr-, Ausfuhrpreise: Preise frei Grenze im Zeitpunkt des Geschäftsabschlusses, nicht im Zeitpunkt des Grenzüberganges; erfragt bei Importeuren bzw. Exporteuren.

Gewichtung: Einfuhr- bzw. Ausfuhrwerte 1970.

Lebenshaltungspreise, Einzelhandelsverkaufspreise: Außer Einzelhandelspreisen auch Preise für Waren und Leistungen des Handwerks, Gastgewerbepreise, Wohnungsmieten, Tarife und Gebühren, Eintrittspreise für öffentliche Veranstaltungen, Preise für Pauschalreisen, Versicherungsprämien usw.

Gewichtung: Ausgaben für die Lebenshaltung 1970 bzw. Umsatzstruktur des Einzelhandels 1962.

Tabellen

1. BESCHAEFTIGUNG UND ARBEITSMARKT

1.1 GESAMTZANLEN (1 000)

JAHR	MONAT	ORIGINALWERT			SAISONBEREINIGTER WERT		SAISON- UND ARBEITSTÄEGLICH BEREINIGTER WERT		GLATTE KOMponente
		1 000	VERÄNDERUNG VORJAHR	IN O/O GEGEN VORMONAT	1 000	VERÄNDERUNG IN O/O GEGEN VORMONAT	1 000	VERÄNDERUNG IN O/O GEGEN VORMONAT	1 000
ARBEITSLOSE INSGESAMT									
1975	JUN	1002	+122,2	- 1,6	1083	+ 1,3	X	X	1114
	JUL	1035	+110,8	+ 3,3	1111	+ 2,6	X	X	1151
	AUG	1031	+95,6	- 0,4	1127	+ 1,4	X	X	1147
	SEP	1005	+80,4	- 2,5	1133	+ 0,5	X	X	1156
	OKT	1061	+57,9	+ 5,6	1150	+ 1,5	X	X	1159
	NOV	1114	+39,4	+ 5,0	1150	+ 0,0	X	X	1152
	DEZ	1223	+29,3	+ 9,8	1145	- 0,4	X	X	(1140)
1976	JAN	1351	+17,1	+10,5	1136	- 0,8	X	X	(1124)
	FEB	1347	+13,8	- 0,3	1141	+ 0,4	X	X	(1104)
	MAR	1190	+ 6,8	-11,7	1093	- 4,2	X	X	(1083)
	APR	1094	+ 0,6	- 8,1	1065	- 2,6	X	X	(1059)
	MAI	954	- 6,3	-12,8	1016	- 4,6	X	X	(1037)
	JUN	921	- 8,1	- 3,5	1008	- 0,8	X	X	(1028)
ARBEITSLOSE, MAENNLICH									
1975	JUN	574	+146,4	- 3,2	640	+ 1,4	X	X	640
	JUL	584	+129,0	+ 1,7	653	+ 2,0	X	X	652
	AUG	569	+108,4	- 2,6	655	+ 0,3	X	X	(663)
	SEP	544	+88,2	- 4,4	650	- 0,8	X	X	(670)
	OKT	565	+58,7	+ 3,9	649	- 0,2	X	X	(673)
	NOV	605	+34,7	+ 7,1	643	- 0,9	X	X	(672)
	DEZ	698	+23,5	+15,4	632	- 1,7	X	X	(665)
1976	JAN	795	+10,6	+13,9	622	- 1,6	X	X	(651)
	FEB	811	+ 8,6	+ 2,0	630	+ 1,3	X	X	(650)
	MAR	682	- 1,4	-15,9	585	- 7,1	X	X	(605)
	APR	593	- 8,5	-13,0	566	- 3,2	X	X	(574)
	MAI	499	-15,9	-15,9	546	- 3,5	X	X	(536)
	JUN	473	-17,6	- 5,2	532	- 2,6	X	X	(492)
OFFENE STELLEN INSGESAMT									
1975	JUN	263	-29,7	- 0,4	196	- 8,8	X	X	225
	JUL	255	-27,8	- 3,0	192	- 2,0	X	X	222
	AUG	253	-25,4	- 0,8	194	+ 1,0	X	X	221
	SEP	235	-21,1	- 7,1	200	+ 3,1	X	X	222
	OKT	210	-15,3	-10,6	226	+13,0	X	X	225
	NOV	183	-14,1	-12,9	247	+ 9,3	X	X	225
	DEZ	168	-13,4	- 8,2	270	+ 9,3	X	X	(227)
1976	JAN	191	-13,6	+13,7	259	- 4,1	X	X	(230)
	FEB	209	-15,0	+ 9,4	245	- 5,4	X	X	(238)
	MAR	240	- 8,0	+14,8	242	- 1,2	X	X	(244)
	APR	252	- 3,8	+ 5,0	232	- 4,1	X	X	(240)
	MAI	275	+ 4,2	+ 9,1	227	- 2,2	X	X	(235)
	JUN	281	+ 6,8	+ 2,2	220	- 3,1	X	X	(234)
OFFENE STELLEN, MAENNLICH									
1975	JUN	140	-36,1	+ 0,0	104	-11,9	X	X	117
	JUL	140	-34,0	+ 0,0	100	- 3,8	X	X	112
	AUG	141	-30,9	+ 0,7	102	+ 2,0	X	X	114
	SEP	135	-25,4	- 4,3	107	+ 4,9	X	X	118
	OKT	120	-18,4	-11,1	112	+ 4,7	X	X	122
	NOV	102	-15,0	-15,0	142	+26,8	X	X	125
	DEZ	92	-13,2	- 9,8	148	+ 4,2	X	X	129
1976	JAN	107	-11,6	+16,3	157	+ 6,1	X	X	(132)
	FEB	116	-13,4	+ 8,4	143	- 8,9	X	X	(125)
	MAR	138	- 2,8	+19,0	142	- 0,7	X	X	(121)
	APR	145	+ 2,8	+ 5,1	137	- 3,5	X	X	(123)
	MAI	159	+13,6	+ 9,7	137	+ 0,0	X	X	(127)
	JUN	165	+17,9	+ 3,8	136	- 0,7	X	X	(150)
KURZARBEITER INSGESAMT									
1975	JUN	804,4	+312,3	-12,7	813,1	- 5,8	X	X	864,6
	JUL	649,3	+359,5	-19,3	758,3	- 6,7	X	X	(861,2)
	AUG	541,4	+415,6	-16,6	722,4	- 4,7	X	X	(839,4)
	SEP	638,6	+140,7	+18,0	756,1	+ 4,7	X	X	(799,7)
	OKT	716,6	+93,9	+12,2	790,7	+ 4,6	X	X	(743,3)
	NOV	689,4	+49,4	- 3,8	741,6	- 6,2	X	X	(673,0)
	DEZ	748,5	+ 6,4	+ 8,6	694,3	- 6,4	X	X	(592,5)
1976	JAN	743,3	-17,5	- 0,7	628,7	- 9,4	X	X	(506,8)
	FEB	493,3	-48,4	-33,6	392,7	-37,5	X	X	(422,2)
	MAR	500,6	-38,5	+ 1,5	448,4	+14,2	X	X	(346,0)
	APR	355,5	-60,5	-29,0	317,4	-29,2	X	X	(286,3)
	MAI	250,2	-72,9	-29,6	216,3	-31,9	X	X	(252,2)
	JUN	218,1	-72,9	-12,8	231,9	+ 7,2	X	X	(253,5)
KURZARBEITER, MAENNLICH									
1975	MAR	548,3	+210,8	-18,3	512,7	-11,3	X	X	523,8
	APR	622,1	+357,1	+13,5	580,0	+13,1	X	X	(548,8)
	MAI	625,1	+320,1	+ 0,5	586,3	+ 1,1	X	X	(567,4)
	JUN	546,9	+307,8	-12,5	546,9	- 6,7	X	X	(578,7)
	JUL	451,3	+362,9	-17,5	517,6	- 5,4	X	X	(582,2)
	AUG	378,4	+449,2	-16,2	497,1	- 4,0	X	X	(577,2)
	SEP	448,9	+138,9	+18,6	480,3	- 3,4	X	X	(563,1)
	OKT	507,1	+105,8	+13,0	524,9	+ 9,3	X	X	(539,4)
	NOV	484,6	+57,5	- 4,4	501,3	- 4,5	X	X	(505,6)
	DEZ	538,3	+10,5	+11,1	505,6	+ 0,9	X	X	(461,2)
1976	JAN	567,6	- 9,8	+ 5,4	483,8	- 4,3	X	X	(405,7)
	FEB	376,4	-43,9	-33,7	299,3	-38,1	X	X	(338,7)
	MAR	399,3	-27,2	+ 6,1	356,9	+19,2	X	X	(259,7)

1 BESCHAEFTIGUNG UND ARBEITSMARKT

1.2 BESCHAEFTIGTE IN DER INDUSTRIE UND IM BAUHAUPTGEBIET (1970 = 100)

JAHR	MONAT	ORIGINALWERT			SAISONBEREINIGTER WERT		SAISON- UND ARBEITSTÄFELICH BEREINIGTER WERT		GLATTE KOMPONENTE
		1970=100	VERÄNDERUNG VORJAHR	IN O/O GEGEN VORMONAT	1970=100	VERÄNDERUNG IN O/O GEGEN VORMONAT	1970=100	VERÄNDERUNG IN O/O GEGEN VORMONAT	1970=100
GESAMTE INDUSTRIE (OHNE ENERGIE UND OHNE BAU)									
1975	APR	89,3	- 6,4	- 0,6	89,6	- 0,6	X	X	89,6
	MAI	88,8	- 6,7	- 0,5	89,1	- 0,6	X	X	89,1
	JUN	88,4	- 6,8	- 0,5	88,6	- 0,6	X	X	88,5
	JUL	88,1	- 7,2	- 0,3	88,0	- 0,7	X	X	88,1
	AUG	88,0	- 7,1	- 0,1	87,6	- 0,5	X	X	87,6
	SEP	87,9	- 7,3	- 0,1	87,2	- 0,5	X	X	87,2
	OKT	87,4	- 6,8	- 0,6	86,8	- 0,5	X	X	(86,4)
	NOV	87,0	- 6,4	- 0,5	86,6	- 0,2	X	X	(86,6)
	DEZ	86,4	- 6,3	- 0,7	86,5	- 0,1	X	X	(86,4)
	JAN	85,8	- 5,5	- 0,7	86,3	- 0,2	X	X	(86,3)
	FEB	85,8	- 5,3	+ 0,0	86,2	- 0,1	X	X	(86,3)
	MAR	86,0	- 4,2	+ 0,2	86,2	+ 0,1	X	X	(86,5)
APR	85,9	- 3,8	- 0,1	86,2	- 0,1	X	X	(86,2)	
VERARBEITENDE INDUSTRIE									
1975	APR	89,6	- 6,7	- 0,4	89,9	- 0,6	X	X	89,9
	MAI	89,1	- 6,9	- 0,6	89,4	- 0,6	X	X	89,3
	JUN	88,6	- 7,1	- 0,6	88,8	- 0,7	X	X	88,8
	JUL	88,4	- 7,3	- 0,2	88,3	- 0,6	X	X	88,3
	AUG	88,2	- 7,4	- 0,2	87,8	- 0,6	X	X	87,8
	SEP	88,1	- 7,2	- 0,1	87,4	- 0,5	X	X	87,4
	OKT	87,6	- 7,0	- 0,6	87,0	- 0,5	X	X	(87,1)
	NOV	87,3	- 6,4	- 0,3	86,8	- 0,2	X	X	(86,8)
	DEZ	86,7	- 6,1	- 0,7	86,8	+ 0,0	X	X	(86,6)
	JAN	86,0	- 5,7	- 0,8	86,5	- 0,3	X	X	(86,5)
	FEB	85,0	- 5,1	+ 0,0	86,4	- 0,1	X	X	(86,5)
	MAR	86,2	- 4,2	+ 0,2	86,6	+ 0,2	X	X	(86,5)
APR	86,2	- 3,8	+ 0,0	86,5	- 0,1	X	X	(86,5)	
GRUNDSTOFF- UND PRODUKTIONSGÜTERINDUSTRIEN									
1975	APR	90,6	- 4,9	- 0,2	90,8	- 0,8	X	X	90,9
	MAI	90,2	- 5,4	- 0,4	90,3	- 0,6	X	X	90,3
	JUN	89,9	- 5,6	- 0,3	89,8	- 0,6	X	X	89,7
	JUL	89,6	- 6,2	- 0,3	89,1	- 0,8	X	X	89,2
	AUG	89,3	- 6,4	- 0,3	88,5	- 0,7	X	X	88,8
	SEP	89,2	- 6,2	- 0,1	88,4	- 0,1	X	X	88,4
	OKT	88,6	- 6,3	- 0,7	87,8	- 0,7	X	X	(88,0)
	NOV	88,2	- 6,1	- 0,5	87,7	- 0,1	X	X	(87,7)
	DEZ	87,5	- 5,8	- 0,8	87,7	+ 0,0	X	X	(87,4)
	JAN	86,4	- 5,6	- 1,3	87,6	- 0,1	X	X	(87,3)
	FEB	86,4	- 5,3	+ 0,0	87,5	- 0,1	X	X	(87,3)
	MAR	86,8	- 4,4	+ 0,5	87,5	+ 0,0	X	X	(87,3)
APR	87,1	- 3,9	+ 0,3	87,4	- 0,1	X	X	(87,3)	
INVESTITIONSGÜTERINDUSTRIEN									
1975	APR	92,5	- 6,7	- 0,6	92,8	- 0,6	X	X	(92,8)
	MAI	92,0	- 7,0	- 0,5	92,2	- 0,6	X	X	(92,2)
	JUN	91,4	- 7,3	- 0,7	91,6	- 0,7	X	X	(91,6)
	JUL	91,1	- 7,5	- 0,3	91,2	- 0,4	X	X	(91,1)
	AUG	90,9	- 7,5	- 0,2	90,7	- 0,5	X	X	(90,6)
	SEP	90,8	- 7,4	- 0,1	90,3	- 0,4	X	X	(90,2)
	OKT	90,3	- 7,3	- 0,6	89,9	- 0,4	X	X	(89,9)
	NOV	90,0	- 6,7	- 0,3	89,6	- 0,3	X	X	(89,6)
	DEZ	89,6	- 6,3	- 0,4	89,6	+ 0,0	X	X	(89,5)
	JAN	89,1	- 5,8	- 0,6	89,3	- 0,3	X	X	(89,4)
	FEB	89,1	- 5,1	+ 0,0	89,2	- 0,1	X	X	(89,4)
	MAR	89,2	- 4,2	+ 0,1	89,5	+ 0,3	X	X	(89,4)
APR	89,1	- 3,7	- 0,1	89,4	- 0,1	X	X	(89,5)	
VERBRAUCHSGÜTERINDUSTRIEN									
1975	APR	82,9	- 8,6	- 0,5	83,1	+ 0,0	X	X	(83,0)
	MAI	82,3	- 8,7	- 0,7	82,5	- 0,7	X	X	(82,4)
	JUN	81,8	- 8,6	- 0,6	82,0	- 0,6	X	X	(81,9)
	JUL	81,4	- 8,5	- 0,5	81,5	- 0,6	X	X	(81,4)
	AUG	81,3	- 8,3	- 0,1	81,0	- 0,6	X	X	(81,0)
	SEP	81,1	- 8,0	- 0,2	80,6	- 0,5	X	X	(80,6)
	OKT	80,7	- 7,5	- 0,5	80,3	- 0,4	X	X	(80,3)
	NOV	80,4	- 6,9	- 0,4	80,1	- 0,2	X	X	(80,1)
	DEZ	79,8	- 6,4	- 0,7	80,1	+ 0,0	X	X	(79,9)
	JAN	79,4	- 6,1	- 0,5	79,8	- 0,4	X	X	(79,8)
	FEB	79,6	- 5,1	+ 0,3	79,9	+ 0,1	X	X	(79,8)
	MAR	79,7	- 4,3	+ 0,1	79,6	- 0,4	X	X	(79,8)
APR	79,6	- 4,0	- 0,1	79,8	+ 0,3	X	X	(79,7)	
NAHRUNGS- UND GENUSSMITTELINDUSTRIEN									
1975	APR	89,1	- 6,0	- 0,6	90,7	- 0,2	X	X	90,6
	MAI	88,8	- 6,1	- 0,3	90,2	- 0,6	X	X	90,1
	JUN	89,2	- 5,9	+ 0,5	89,9	- 0,3	X	X	(89,7)
	JUL	90,0	- 6,1	+ 0,9	89,2	- 0,8	X	X	(89,3)
	AUG	90,6	- 5,8	+ 0,7	89,0	- 0,2	X	X	(88,9)
	SEP	90,5	- 5,6	- 0,1	88,7	- 0,3	X	X	(88,6)
	OKT	90,0	- 5,7	- 0,6	88,2	- 0,6	X	X	(88,3)
	NOV	89,2	- 5,3	- 0,9	87,9	- 0,3	X	X	(88,1)
	DEZ	88,1	- 4,6	- 1,2	88,3	+ 0,5	X	X	(87,9)
	JAN	86,6	- 4,6	- 1,7	87,4	- 0,6	X	X	(87,8)
	FEB	86,6	- 4,2	+ 0,0	87,7	- 0,1	X	X	(87,7)
	MAR	86,4	- 3,5	- 0,2	87,7	+ 0,0	X	X	(87,7)
APR	86,0	- 3,5	- 0,5	87,6	- 0,1	X	X	(87,7)	

1. BESCHAEFTIGUNG UND ARBEITSMARKT

1.2 BESCHAEFTIGTE IN DER INDUSTRIE UND IM BAUHAUPTGEWERBE (1970 = 100)

JAHR	MONAT	ORIGINALWERT			SAISONBEREINIGTER WERT		SAISON- UND ARBEITSTÄGLICH BEREINIGTER WERT		GLATTE KOMPONENTE	
		1970=100	VERÄNDERUNG VORJAHR	IN O/O GEGEN VORMONAT	1970=100	VERÄNDERUNG IN O/O GEGEN VORMONAT	1970=100	VERÄNDERUNG IN O/O GEGEN VORMONAT	1970=100	
BAUHAUPTGEWERBE										
1975	APR	77,3	-14,8	+ 2,0	77,7	- 0,5	X	X	79,1 ⁽¹⁾	
	MAI	77,6	-14,3	+ 0,4	77,2	- 0,6	X	X	78,4	
	JUN	78,1	-13,2	+ 0,6	77,1	- 0,1	X	X	(77,9)	
	JUL	78,9	-12,3	+ 1,0	76,9	- 0,3	X	X	(77,4)	
	AUG	79,2	-11,5	+ 0,4	76,7	- 0,3	X	X	(77,1)	
	SEP	79,6	-10,4	+ 0,5	76,8	+ 0,1	X	X	(76,8)	
	OKT	80,3	- 8,2	+ 0,9	77,4	+ 0,8	X	X	(76,6)	
	NOV	79,2	- 7,2	- 1,4	77,3	- 0,1	X	X	(76,5)	
	DEZ	77,5	- 6,1	- 2,1	77,6	+ 0,4	X	X	(76,6)	
	1976	JAN	74,0	- 4,9	- 4,5	77,7	+ 0,1	X	X	(77,1)
		FEB	72,6	- 3,8	- 1,9	77,6	- 0,1	X	X	(77,5)
		MAR	74,6	- 1,6	+ 2,8	77,5	- 0,1	X	X	(77,2)
APR		76,4	- 1,2	+ 2,4	77,2	- 0,4	X	X	(79,2)	

2 PRODUKTION DER INDUSTRIE UND DES BAUHAUPTGEWERBES
2.1 INDEX DER INDUSTRIELLEN NETTOPRODUKTION (1970 = 100)

JAHR	MONAT	ORIGINALWERT			SAISONBEREINIGTER WERT		SAISON- UND ARBEITSTÄEGLICH BEREINIGTER WERT		GLATTE KOMPONENTE
		1970=100	VERÄNDERUNG IN O/D GEGEN VORJAHR VORMONAT		1970=100	VERÄNDERUNG IN O/D GEGEN VORMONAT	1970=100	VERÄNDERUNG IN O/D GEGEN VORMONAT	
GESAMTE INDUSTRIE									
1975	Mai	98,6	-16,7	-10,2	96,3	-10,5	98,9	- 6,8	103,5
	JUN	103,2	- 2,3	+ 4,7	105,8	+ 9,9	103,5	+ 4,7	103,2
	JUL	97,7	-11,4	- 5,3	102,8	- 2,8	102,2	- 1,3	103,5
	AUG	91,8	- 8,5	- 6,0	101,0	- 1,8	101,8	- 0,4	103,3
	SEP	109,6	- 3,2	+19,4	106,5	+ 5,4	105,1	+ 3,2	104,0
	OKT	118,8	- 3,0	+ 8,4	105,2	- 1,2	102,9	- 2,1	104,8
	NOV	111,1	- 1,7	- 6,5	105,0	- 0,2	105,8	+ 2,8	105,2
1976	DEZ	106,5	+ 6,5	- 4,1	111,1	+ 5,8	108,7	+ 2,7	106,2
	JAN	101,8	+ 1,2	- 4,4	106,5	- 4,1	107,4	- 1,2	(107,6)
	FEB	106,2	+ 7,3	+ 4,3	111,1	+ 4,3	111,1	+ 3,4	(109,3)
	MAR	118,2	+15,7	+11,3	115,3	+ 3,8	111,3	+ 0,2	(111,2)
	APR	112,7	+ 2,6	- 4,7	109,8	- 4,8	113,2	+ 1,7	(113,5)
	Mai	112,8	+14,4	+ 0,1	111,1	+ 1,2	110,4	- 2,5	(116,0)
	INDUSTRIE (OHNE BAU)								
1975	Mai	98,8	-16,5	-10,4	96,9	-10,4	99,6	- 6,7	104,0
	JUN	103,3	- 2,2	+ 4,6	106,4	+ 9,8	104,1	+ 4,5	103,7
	JUL	97,4	-11,5	- 5,7	103,3	- 2,9	102,7	- 1,3	104,1
	AUG	91,7	- 8,3	- 5,9	101,7	- 1,5	102,5	- 0,2	103,8
	SEP	109,6	- 3,0	+19,5	107,1	+ 5,3	105,7	+ 3,1	104,6
	OKT	119,0	- 2,9	+ 8,6	105,7	- 1,3	103,5	- 2,1	105,4
	NOV	111,8	- 1,5	- 6,1	105,6	- 0,1	106,3	+ 2,7	105,9
1976	DEZ	108,1	+ 7,0	- 3,3	111,8	+ 5,9	109,4	+ 2,9	106,9
	JAN	103,6	+ 1,6	- 4,2	107,3	- 4,0	108,1	- 1,2	(108,3)
	FEB	108,3	+ 8,1	+ 4,5	112,2	+ 4,6	112,3	+ 3,9	(110,0)
	MAR	119,6	+15,9	+10,4	116,2	+ 3,6	112,3	+ 0,0	(112,1)
	APR	113,3	+ 2,7	- 5,3	110,6	- 4,8	114,1	+ 1,6	(114,4)
	Mai	113,1	+14,5	- 0,2	111,8	+ 1,1	111,1	- 2,6	(116,9)
	INDUSTRIE (OHNE ENERGIE UND OHNE BAU)								
1975	Mai	96,9	-17,3	-10,1	94,4	-10,7	97,1	- 6,8	101,5
	JUN	101,9	- 2,5	+ 5,2	104,0	+10,2	101,6	+ 4,6	101,2
	JUL	96,1	-11,9	- 5,7	101,0	- 2,9	100,4	- 1,2	101,5
	AUG	90,1	- 8,6	- 6,2	99,2	- 1,8	100,0	- 0,4	101,1
	SEP	108,3	- 3,0	+20,2	104,8	+ 5,6	103,4	+ 3,4	101,9
	OKT	116,4	- 3,1	+ 7,5	103,1	- 1,6	100,7	- 2,6	102,7
	NOV	108,4	- 1,9	- 6,9	102,7	- 0,4	103,5	+ 2,8	103,1
1976	DEZ	103,9	+ 6,7	- 4,2	108,9	+ 6,0	106,5	+ 2,9	104,1
	JAN	99,0	+ 0,8	- 4,7	104,1	- 4,4	105,0	- 1,4	(105,5)
	FEB	104,4	+ 7,6	+ 5,5	109,1	+ 4,8	109,1	+ 3,9	(107,1)
	MAR	115,7	+15,9	+10,8	113,1	+ 3,7	109,1	+ 0,0	(109,1)
	APR	110,7	+ 2,7	- 4,3	107,7	- 4,8	111,3	+ 2,0	(111,5)
	Mai	111,0	+14,5	+ 0,3	109,0	+ 1,2	108,3	- 2,7	(113,8)
	BERGBAU								
1975	Mai	78,1	-15,8	-16,1	79,5	-14,8	82,1	-10,4	85,5
	JUN	78,9	- 0,5	+ 1,0	88,0	+10,7	86,7	+ 5,6	84,6
	JUL	80,0	-10,8	+ 1,4	84,2	- 4,3	83,1	- 4,2	(84,0)
	AUG	73,2	-12,5	- 8,5	79,5	- 5,6	80,4	- 3,2	(83,5)
	SEP	80,6	- 6,4	+10,1	85,0	+ 5,9	83,7	+ 4,1	(82,9)
	OKT	89,5	-10,7	+11,0	81,0	- 4,7	78,7	- 6,0	(82,3)
	NOV	85,4	- 9,1	- 4,6	81,2	+ 0,2	82,4	+ 4,7	(82,0)
1976	DEZ	83,9	- 7,1	- 5,3	82,5	+ 1,6	80,6	- 2,2	(81,1)
	JAN	84,0	-12,4	+ 3,8	77,2	- 6,4	78,3	- 2,9	(80,8)
	FEB	84,2	- 3,0	+ 0,2	83,5	+ 8,2	83,4	+ 6,5	(80,6)
	MAR	90,6	+ 2,5	+ 7,6	84,6	+ 1,3	81,2	- 2,6	(80,4)
	APR	77,1	-17,2	-14,9	78,0	- 7,8	80,0	- 1,5	(80,4)
	Mai	77,8	- 0,4	+ 0,9	79,6	+ 2,1	78,9	- 1,4	(80,5)
	ÖFFENTLICHE ENERGIEWIRTSCHAFT								
1975	Mai	136,7	- 4,0	-14,2	148,2	- 6,7	149,3	- 5,7	155,3
	JUN	131,0	+ 2,4	- 4,2	154,4	+ 4,2	152,7	+ 2,3	(156,1)
	JUL	123,1	- 6,5	- 6,0	148,6	- 3,8	149,2	- 2,3	(157,0)
	AUG	123,0	- 3,3	- 0,1	150,7	+ 1,4	150,6	+ 0,9	(157,7)
	SEP	135,1	- 4,1	+ 9,8	152,6	+ 1,3	151,8	+ 0,8	(158,9)
	OKT	173,6	- 0,6	+26,3	157,7	+ 3,3	157,3	+ 3,6	(160,2)
	NOV	180,3	+ 5,0	+ 5,7	162,2	+ 2,9	161,2	+ 2,5	(161,4)
1976	DEZ	191,4	+10,6	+ 6,2	167,5	+ 3,3	165,4	+ 2,6	(162,6)
	JAN	194,6	+ 9,4	+ 1,7	168,7	+ 0,7	168,6	+ 1,9	(164,4)
	FEB	187,0	+13,5	- 3,9	174,7	+ 3,6	175,0	+ 3,8	(167,2)
	MAR	196,2	+14,3	+ 4,9	176,4	+ 1,0	173,9	- 0,6	(170,4)
	APR	166,4	+ 4,4	-15,2	167,8	- 4,9	169,8	- 2,4	(174,1)
	Mai	154,6	+13,1	- 7,1	168,8	+ 0,6	168,7	- 0,6	(178,5)
	VERARBEITENDE INDUSTRIE								
1975	Mai	97,6	-17,3	- 9,9	95,0	-10,4	97,8	- 6,3	102,3
	JUN	102,8	- 2,6	+ 5,3	104,6	+10,1	102,4	+ 4,7	(101,7)
	JUL	96,7	-11,9	- 5,9	101,4	- 3,1	100,7	- 1,7	(101,7)
	AUG	90,8	- 8,5	- 6,1	100,0	- 1,4	100,8	+ 0,1	(101,9)
	SEP	109,4	- 2,8	+20,5	105,2	+ 5,2	103,7	+ 2,9	(102,0)
	OKT	117,4	- 2,9	+ 7,3	103,6	- 1,5	101,4	- 2,2	(102,9)
	NOV	109,3	- 1,7	- 6,9	103,4	- 0,2	104,2	+ 2,8	(103,5)
1976	DEZ	104,8	+ 7,2	- 4,1	110,1	+ 6,5	107,5	+ 3,2	(104,7)
	JAN	99,6	+ 1,4	- 5,0	105,6	- 4,1	106,5	- 0,9	(106,4)
	FEB	105,1	+ 7,9	+ 5,5	110,3	+ 4,5	110,4	+ 3,7	(108,2)
	MAR	116,7	+16,5	+11,0	114,6	+ 3,9	110,5	+ 0,1	(110,3)
	APR	112,0	+ 3,4	- 4,0	108,8	- 5,1	112,5	+ 1,8	(112,8)
	Mai	112,3	+15,1	+ 0,3	110,4	+ 1,5	109,7	- 2,5	(115,6)

2 PRODUKTION DER INDUSTRIE UND DES BAUHAUPTGEBIEBES
2.1 INDEX DER INDUSTRIELLEN NETTOPRODUKTION (1970 = 100)

JAHR	MONAT	ORIGINALWERT			SAISONBEREINIGTER WERT		SAISON- UND ARBEITSTÄGLICH BEREINIGTER WERT		GLATTE KOMPONENTE
		1970=100	VERÄNDERUNG VORJAHR	IN O/D GEGEN VORMONAT	1970=100	VERÄNDERUNG IN O/D GEGEN VORMONAT	1970=100	VERÄNDERUNG IN O/D GEGEN VORMONAT	1970=100
GRUNDSTOFF- UND PRODUKTIONSGÜTERINDUSTRIEN									
1975	MAI	97,6	-22,2	- 7,6	93,2	- 9,3	95,5	- 6,0	97,6
	JUN	101,6	-11,3	+ 4,1	101,4	+ 8,8	99,6	+ 4,3	97,8
	JUL	99,6	-18,3	- 2,0	98,4	- 3,0	97,6	- 2,0	97,9
	AUG	93,6	-18,3	- 6,0	95,4	- 3,0	96,4	- 1,2	98,2
	SEP	105,9	-10,3	+13,1	102,6	+ 7,5	101,9	+ 5,7	100,2
	OKT	113,0	- 8,6	+ 6,7	102,2	- 0,4	100,1	- 1,8	101,9
	NOV	106,5	- 3,0	- 5,8	104,6	+ 2,3	105,9	+ 5,8	(104,3)
DEZ	97,7	+ 4,4	- 8,3	109,3	+ 4,5	108,4	+ 2,4	(106,6)	
1976	JAN	98,5	- 1,3	+ 0,8	105,0	- 3,9	105,9	- 2,3	(109,5)
	FEB	104,1	+ 8,1	+ 5,7	110,6	+ 5,3	110,5	+ 4,3	(111,2)
	MAR	116,5	+17,7	+11,9	113,7	+ 2,8	111,8	+ 1,2	(112,7)
	APR	115,4	+ 9,3	- 0,9	112,5	- 1,1	113,7	+ 1,7	(112,5)
	MAI	116,0	+18,9	+ 0,5	111,5	- 0,9	110,8	- 2,6	(112,6)
INVESTITIONSGÜTERINDUSTRIEN									
1975	MAI	97,1	-15,3	-10,8	94,3	-11,6	97,3	- 7,5	100,8
	JUN	104,4	+ 1,9	+ 7,5	105,0	+11,3	101,9	+ 4,7	100,5
	JUL	92,3	-10,5	-11,6	101,3	- 3,5	100,9	- 1,0	100,9
	AUG	85,2	- 3,9	- 7,7	101,0	- 0,3	111,7	+ 0,8	100,7
	SEP	109,9	+ 0,2	+29,0	105,2	+ 4,2	104,1	+ 2,4	101,6
	OKT	116,1	- 0,2	+ 5,6	103,1	- 2,0	100,5	- 3,5	102,5
	NOV	108,5	- 1,4	- 6,5	101,4	- 1,6	102,3	+ 1,5	103,0
DEZ	109,3	+ 8,1	+ 0,7	107,9	+ 5,4	105,3	+ 3,2	104,1	
1976	JAN	98,4	+ 5,1	-10,0	104,6	- 3,1	105,2	- 0,1	(105,3)
	FEB	104,5	+ 9,5	+ 6,2	108,5	+ 3,7	108,6	+ 3,2	(106,8)
	MAR	115,4	+16,3	+10,4	112,6	+ 3,8	108,3	- 0,3	(108,5)
	APR	109,2	+ 0,4	- 5,4	106,2	- 5,7	110,8	+ 2,3	(110,4)
	MAI	110,3	+13,6	+ 1,0	107,5	+ 1,2	106,4	- 4,0	(111,6)
VERBRAUCHSGÜTERINDUSTRIEN									
1975	MAI	93,7	-18,3	-13,2	92,1	-11,4	94,7	- 7,5	100,6
	JUN	97,0	- 1,5	+ 3,5	102,8	+11,6	100,8	+ 6,4	100,5
	JUL	92,5	- 9,7	- 4,6	101,6	- 1,2	100,8	+ 0,0	100,9
	AUG	87,3	- 3,7	- 5,6	99,2	- 2,4	100,1	- 0,7	100,8
	SEP	109,4	- 0,4	+25,3	104,7	+ 5,5	103,3	+ 3,2	101,6
	OKT	119,3	- 0,7	+ 9,0	103,5	- 1,1	100,9	- 2,3	102,5
	NOV	109,4	- 0,3	- 8,3	103,1	- 0,4	104,3	+ 3,4	102,8
DEZ	103,3	+ 6,9	- 8,3	108,1	+ 4,8	105,6	+ 1,2	104,0	
1976	JAN	99,9	+ 1,1	- 0,4	103,9	- 3,9	105,0	- 0,6	(105,2)
	FEB	106,7	+ 7,2	+ 6,8	108,5	+ 4,4	108,5	+ 3,3	(106,7)
	MAR	119,9	+17,2	+12,4	113,0	+ 4,1	108,9	+ 0,4	(108,4)
	APR	111,0	+ 2,8	- 7,4	106,1	- 6,1	109,4	+ 0,5	(110,4)
	MAI	108,9	+16,2	- 1,9	108,9	+ 2,6	108,3	- 1,0	(112,6)
NAHRUNGS- UND GENUSSMITTELINDUSTRIEN									
1975	MAI	107,1	- 7,7	- 6,9	107,3	- 7,9	109,9	- 4,0	112,9
	JUN	109,8	+ 6,4	+ 2,5	114,9	+ 7,4	113,0	+ 2,8	(113,1)
	JUL	113,7	- 1,6	+ 3,6	112,7	- 1,9	111,7	- 1,2	(113,3)
	AUG	110,9	- 0,7	- 2,5	111,2	- 1,3	112,9	+ 1,1	(113,4)
	SEP	117,7	+ 3,4	+ 6,1	117,0	+ 5,2	114,9	+ 1,8	(113,7)
	OKT	132,3	+ 0,3	+12,4	113,9	- 2,6	112,2	- 2,3	(113,8)
	NOV	120,4	- 2,0	- 9,0	110,8	- 2,7	112,8	+ 0,5	(114,3)
DEZ	115,0	+10,8	- 4,5	121,5	+ 9,7	118,8	+ 5,3	(114,5)	
1976	JAN	107,3	- 3,5	- 6,7	110,7	- 8,9	112,4	- 5,4	(115,3)
	FEB	107,8	+ 3,2	+ 0,5	116,4	+ 5,1	116,2	+ 3,4	(115,9)
	MAR	117,2	+12,5	+ 8,7	121,0	+ 4,0	117,5	+ 1,1	(116,6)
	APR	114,6	- 0,3	- 2,2	116,0	- 4,1	117,8	+ 0,3	(117,4)
	MAI	115,5	+ 7,8	+ 0,8	115,6	- 0,3	114,3	- 3,0	(118,1)
BAUINDUSTRIE									
1975	MAI	93,6	-21,2	- 6,9	83,8	-13,2	85,8	- 8,9	93,7
	JUN	102,0	- 3,8	+ 9,0	95,1	+13,5	94,0	+ 9,6	(92,9)
	JUL	102,5	- 9,9	+ 0,5	93,3	- 1,9	91,9	- 2,2	(92,5)
	AUG	92,6	-12,7	- 9,7	87,1	- 6,6	88,7	- 3,5	(92,2)
	SEP	110,1	- 5,6	+18,9	94,6	+ 8,6	92,9	+ 4,7	(91,8)
	OKT	115,0	- 5,5	+ 4,5	92,8	- 1,9	90,0	- 3,1	(91,9)
	NOV	97,4	- 6,2	-15,3	92,2	- 0,6	95,3	+ 5,9	(91,3)
DEZ	75,9	- 2,7	-22,1	99,0	+ 7,4	96,2	+ 0,9	(91,8)	
1976	JAN	66,0	-10,8	-13,0	90,8	- 8,3	92,7	- 3,6	(92,5)
	FEB	65,2	-12,0	- 1,2	88,5	- 2,3	88,2	- 4,9	(93,6)
	MAR	91,0	+10,5	+39,6	97,6	+10,3	93,2	+ 5,7	(94,9)
	APR	100,4	- 0,1	+10,3	94,3	- 3,4	96,2	+ 3,2	(96,7)
	MAI	106,0	+13,2	+ 5,6	96,3	+ 2,1	95,6	- 0,6	(98,7)
EISENSCHAFFENDE INDUSTRIE									
1975	MAI	85,0	-32,5	-17,6	83,3	-19,4	87,0	-14,7	93,5
	JUN	91,7	-15,6	+ 7,9	97,6	+17,2	94,4	+ 8,5	90,7
	JUL	91,1	-28,9	- 0,7	88,3	- 9,5	88,3	- 6,5	87,7
	AUG	82,3	-32,3	- 9,7	81,1	- 8,2	81,5	- 7,7	85,4
	SEP	90,4	-26,3	+ 9,8	88,7	+ 9,4	86,1	+ 5,6	85,6
	OKT	91,7	-30,2	+ 1,4	83,9	- 5,4	80,7	- 6,3	85,2
	NOV	88,0	-25,6	- 4,0	87,4	+ 4,2	89,2	+10,5	(86,4)
DEZ	79,9	-23,0	- 9,2	90,9	+ 4,0	89,5	+ 0,3	(88,5)	
1976	JAN	90,5	-21,2	+13,3	88,7	- 2,4	89,2	- 0,3	(91,1)
	FEB	93,8	- 6,5	+ 3,6	96,6	+ 8,9	96,5	+ 8,2	(94,4)
	MAR	103,8	+ 7,8	+10,7	98,3	+ 1,8	94,9	- 1,7	(97,6)
	APR	94,6	- 8,2	- 8,9	96,5	- 1,8	100,2	+ 5,6	(104,3)
	MAI	100,8	+18,6	+ 6,6	98,6	+ 2,2	96,9	- 3,3	(103,0)

2 PRODUKTION DER INDUSTRIE UND DES BAUHAUPTGEWERBES
2.1 INDEX DER INDUSTRIELLEN NETTOPRODUKTION (1970 = 100)

JAHR	MONAT	ORIGINALWERT			SAISONBEREINIGTER WERT		SAISON- UND ARBEITSTÄGGLICH BEREINIGTER WERT		GLATTE KOMPONENTE
		1970=100	VERÄNDERUNG VORJAHR	IN 0/0 GEGEN VORMONAT	1970=100	VERÄNDERUNG IN 0/0 GEGEN VORMONAT	1970=100	VERÄNDERUNG IN 0/0 GEGEN VORMONAT	1970=100
CHEMISCHE INDUSTRIE (EINSCHL. KOHLENWERTSTOFFINDUSTRIE)									
1975	MAI	110,4	-22,8	- 6,0	105,9	- 5,3	107,9	- 2,9	106,8
	JUN	111,1	-15,3	+ 3,6	111,2	+ 5,0	108,7	+ 0,7	107,7
	JUL	108,1	-21,0	- 2,7	108,4	- 2,5	107,6	- 1,0	109,3
	AUG	102,8	-20,9	- 4,9	107,2	- 1,1	108,3	+ 0,7	111,1
	SEP	117,1	-10,2	+13,9	116,2	+ 8,4	116,6	+ 7,7	114,5
	OKT	127,6	- 4,1	+ 9,0	119,7	+ 3,0	117,9	+ 1,1	118,2
	NOV	121,6	+ 3,6	- 4,7	122,9	+ 2,7	123,7	+ 4,9	(122,2)
DEZ	118,3	+18,5	- 2,7	129,8	+ 5,6	128,4	+ 3,8	(126,3)	
1976	JAN	121,0	+ 8,1	+ 2,3	124,9	- 3,8	125,9	- 1,9	(130,6)
	FEB	128,7	+15,2	+ 6,4	131,2	+ 5,0	131,0	+ 4,1	(133,3)
	MAR	139,8	+23,6	+ 8,6	134,5	+ 2,5	133,0	+ 1,5	(132,4)
	APR	138,9	+18,3	- 0,6	133,2	- 1,0	134,0	+ 0,8	(131,1)
	MAI	136,4	+23,9	- 1,5	131,7	- 1,1	130,6	- 2,5	(128,3)
MASCHINENBAU									
1975	MAI	91,2	-13,5	- 8,6	90,2	- 9,8	92,5	- 6,4	95,4
	JUN	103,3	+ 1,9	+10,0	98,5	+ 9,2	96,4	+ 4,2	95,1
	JUL	92,6	- 9,7	- 7,7	94,7	- 3,9	94,4	- 2,1	(94,9)
	AUG	83,8	- 6,4	- 9,5	94,2	- 0,5	94,8	+ 0,4	(94,8)
	SEP	98,3	- 2,9	+17,3	96,6	+ 2,5	95,7	+ 0,9	(94,8)
	OKT	101,9	- 5,2	+ 3,7	94,0	- 2,7	92,4	- 3,4	(94,6)
	NOV	96,2	- 5,8	- 5,6	93,5	- 0,5	93,9	+ 1,6	(95,1)
DEZ	113,9	+ 2,2	+18,4	99,2	+ 6,1	96,8	+ 3,1	(95,4)	
1976	JAN	89,2	+ 1,4	-21,7	96,4	- 2,8	97,0	+ 0,2	(95,9)
	FEB	88,4	+ 3,4	- 0,9	97,9	+ 1,6	98,0	+ 1,0	(96,5)
	MAR	99,0	+ 7,5	+12,0	99,8	+ 1,9	96,7	- 1,3	(97,3)
	APR	95,8	- 4,0	- 3,2	95,3	- 4,5	98,7	+ 2,1	(98,5)
	MAI	96,9	+ 6,3	+ 1,1	96,8	+ 1,6	96,2	- 2,5	(99,5)
STRASSENFAHRZEUGBAU									
1975	MAI	99,4	- 9,7	-12,7	89,2	-15,5	92,2	-11,1	96,0
	JUN	109,4	+22,5	+10,1	108,0	+21,1	104,1	+12,9	97,0
	JUL	85,5	+ 2,3	-21,8	103,5	- 4,2	133,3	- 0,8	98,5
	AUG	83,7	+14,5	- 2,1	103,4	- 0,1	104,0	+ 0,7	99,5
	SEP	112,6	+18,4	+34,5	108,3	+ 4,7	107,7	+ 3,6	102,1
	OKT	122,2	+10,3	+ 8,5	105,5	- 2,6	101,2	- 6,0	104,3
	NOV	110,0	+15,3	-10,0	104,6	- 0,9	105,5	+ 4,2	105,7
DEZ	94,1	+25,8	-14,5	109,8	+ 5,0	106,8	+ 1,2	107,9	
1976	JAN	104,8	+24,5	+11,4	108,3	- 1,4	109,0	+ 2,1	(109,8)
	FEB	115,0	+30,4	+ 9,7	115,6	+ 6,7	115,8	+ 6,2	(111,6)
	MAR	127,8	+35,1	+11,1	119,4	+ 3,3	113,4	- 2,1	(113,5)
	APR	119,1	+ 3,7	- 7,6	108,2	- 9,4	114,6	+ 1,1	(115,5)
	MAI	119,9	+20,6	+ 1,5	113,0	+ 4,4	112,2	- 2,1	(117,5)
ELEKTROTECHNISCHE INDUSTRIE									
1975	MAI	105,5	-19,2	-11,8	103,8	-11,6	107,4	- 7,7	110,4
	JUN	112,8	- 4,3	+ 6,9	114,9	+10,7	110,5	+ 2,9	111,1
	JUL	98,6	-17,1	-12,6	109,0	- 5,1	109,1	- 1,3	111,9
	AUG	90,6	- 7,8	- 8,1	112,7	+ 3,4	113,5	+ 4,0	111,9
	SEP	126,4	- 4,0	+39,5	117,2	+ 4,0	115,9	+ 2,1	113,6
	OKT	131,2	+ 1,4	+ 3,8	116,3	- 0,8	114,0	- 1,6	114,8
	NOV	126,2	- 4,5	- 3,8	112,6	- 3,2	113,6	- 0,4	(116,3)
DEZ	121,4	+ 9,6	- 3,8	122,4	+ 8,7	120,3	+ 5,9	(118,0)	
1976	JAN	107,3	+ 2,6	-11,6	116,6	- 4,7	117,3	- 2,5	(119,7)
	FEB	118,0	+ 6,4	+10,0	119,4	+ 2,4	119,2	+ 1,6	(121,3)
	MAR	128,9	+14,3	+ 9,2	123,6	+ 3,5	120,6	+ 1,2	(123,3)
	APR	123,6	+ 3,3	- 4,1	121,7	- 1,5	124,8	+ 3,5	(122,9)
	MAI	125,2	+18,7	+ 1,3	122,4	+ 0,6	120,3	- 3,6	(121,6)
EISEN-, BLECH- UND METALLWARENINDUSTRIE									
1975	MAI	89,4	-23,1	-11,8	84,7	-12,9	87,7	- 7,6	92,8
	JUN	94,0	- 7,0	+ 5,1	95,1	+12,3	92,3	+ 5,2	92,6
	JUL	88,7	-13,7	- 5,6	96,5	+ 1,5	95,7	+ 3,7	92,9
	AUG	78,6	- 7,1	-11,4	91,1	- 5,6	92,2	- 3,7	92,6
	SEP	101,2	- 1,2	+28,8	98,8	+ 8,5	97,5	+ 5,7	93,9
	OKT	110,2	- 2,5	+ 8,9	96,5	- 2,3	93,2	- 4,4	95,2
	NOV	103,7	- 0,6	- 8,6	96,6	+ 0,1	97,9	+ 5,0	95,9
DEZ	89,7	+ 7,8	-10,9	101,1	+ 4,7	97,8	- 0,1	97,7	
1976	JAN	95,5	+ 3,4	+ 6,5	98,4	- 2,7	99,5	+ 1,7	(99,5)
	FEB	105,1	+14,6	+10,1	106,1	+ 7,8	106,1	+ 6,6	(101,6)
	MAR	115,9	+25,8	+10,3	109,8	+ 3,5	104,6	- 1,4	(104,2)
	APR	107,0	+ 5,5	- 7,7	101,7	- 7,4	106,3	+ 1,6	(107,1)
	MAI	106,8	+19,5	- 0,2	104,0	+ 2,3	103,5	- 2,6	(110,3)
TEXTILINDUSTRIE									
1975	MAI	93,2	-16,2	-12,6	88,9	-11,0	91,9	- 6,2	98,1
	JUN	98,8	+ 1,4	+ 6,0	100,6	+13,2	98,2	+ 6,9	98,3
	JUL	82,4	-12,8	-16,6	98,5	- 2,1	97,6	- 0,6	98,9
	AUG	74,1	+ 7,7	-10,1	91,6	- 7,0	92,6	- 5,1	98,9
	SEP	105,6	+ 3,3	+42,5	103,5	+13,0	102,2	+10,4	99,7
	OKT	117,5	+ 1,3	+11,3	102,3	- 1,2	99,9	- 2,3	100,8
	NOV	109,4	+ 0,5	- 6,9	102,2	- 0,1	102,9	+ 3,0	101,4
DEZ	96,5	+11,6	-11,8	107,8	+ 5,5	104,6	+ 1,7	103,0	
1976	JAN	104,3	+ 4,1	+ 8,1	103,4	- 4,1	104,6	+ 0,0	(104,9)
	FEB	109,5	+ 9,3	+ 5,0	107,8	+ 4,3	107,8	+ 3,1	(107,2)
	MAR	123,2	+24,6	+12,5	115,8	+ 7,4	111,2	+ 3,2	(109,8)
	APR	115,9	+ 8,7	- 5,9	109,1	- 5,8	113,5	+ 2,1	(112,9)
	MAI	113,0	+21,2	- 2,5	111,6	+ 2,3	111,3	- 1,9	(116,3)

2 PRODUKTION DER INDUSTRIE UND DES HAUPTGEWERBES
2.1 INDEX DER INDUSTRIELLEN NETTOPRODUKTION (1970 = 100)

JAHR	MONAT	ORIGINALWERT			SAISONBEREINIGTER WERT		SAISON- UND ARBEITSTÄGLICH BEREINIGTER WERT		GLATTE KOMPONENTE
		1970=100	VERÄNDERUNG VORJAHR	IN O/O GEGEN VORMONAT	1970=100	VERÄNDERUNG IN O/O GEGEN VORMONAT	1970=100	VERÄNDERUNG IN O/O GEGEN VORMONAT	1970=100
BEKLEIDUNGSINDUSTRIE									
1975	MAI	79,7	-14,1	-23,8	82,3	-14,7	86,0	- 9,8	93,7
	JUN	78,4	+21,0	- 1,6	99,0	+20,3	97,1	+12,9	93,8
	JUL	85,7	+ 4,1	+10,6	98,1	- 0,9	96,7	- 0,4	94,2
	AUG	81,4	+ 2,8	- 6,1	89,4	- 8,9	91,6	- 5,3	93,8
	SEP	109,5	+ 5,0	+34,5	95,5	+ 6,8	93,5	+ 2,1	94,1
	OKT	113,0	- 3,9	+ 3,2	90,1	- 5,7	88,4	- 5,5	93,9
	NOV	93,6	- 4,1	-17,2	90,7	+ 0,7	93,2	+ 5,4	93,4
	DEZ	76,2	+ 2,4	-18,6	95,5	+ 5,3	93,0	- 0,2	94,1
1976	JAN	86,2	- 7,6	+13,1	88,9	- 6,9	91,1	- 2,0	(93,9)
	FEB	95,7	- 1,2	+11,0	93,0	+ 4,6	92,7	+ 1,8	(93,6)
	MAR	110,3	+ 5,0	+15,3	95,9	+ 3,1	92,4	- 0,3	(93,1)
	APR	99,3	- 5,1	-10,0	90,8	- 5,3	92,4	+ 0,0	(92,6)
	MAI	92,1	+15,6	- 7,3	97,4	+ 7,3	95,4	+ 3,2	(91,8)
ERNAHRUNGSINDUSTRIE									
1975	MAI	110,4	- 4,6	- 4,6	110,1	- 6,0	112,7	- 2,7	114,2
	JUN	111,2	+ 7,4	+ 0,7	116,6	+ 5,9	115,3	+ 2,3	114,5
	JUL	114,4	+ 2,5	+ 2,9	116,0	- 0,5	115,3	+ 0,0	(114,8)
	AUG	113,0	+ 2,4	- 1,2	114,4	- 1,4	115,6	+ 0,3	(115,1)
	SEP	118,8	+ 5,0	+ 5,1	119,4	+ 4,4	117,5	+ 1,6	(115,4)
	OKT	134,0	+ 1,2	+12,8	115,6	- 3,2	114,1	- 2,9	(115,7)
	NOV	122,9	- 2,7	- 8,3	111,6	- 3,5	113,3	- 0,7	(116,2)
	DEZ	121,1	+ 7,6	- 1,5	120,7	+ 8,2	118,6	+ 4,7	(116,5)
1976	JAN	108,9	- 0,4	-10,1	113,8	- 5,7	115,0	- 3,0	(117,2)
	FEB	109,1	+ 5,9	+ 0,2	119,2	+ 4,7	119,0	+ 3,5	(117,7)
	MAR	118,1	+12,8	+ 8,2	122,6	+ 2,9	119,8	+ 0,7	(118,1)
	APR	115,8	+ 0,1	- 1,9	115,6	- 5,7	117,4	- 2,0	(118,5)
	MAI	116,8	+ 5,8	+ 0,9	116,9	+ 1,1	116,0	- 1,2	(118,7)

2 PRODUKTION DER INDUSTRIE UND DES BAUHAUPTGEWERBES
2.2 GELEISTETE ARBEITSSTUNDEN IM BAUHAUPTGEWERBE (1970 = 100)

JAHR	MONAT	ORIGINALWERT			SAISONBEREINIGTER WERT		SAISON- UND ARBEITSTÄGLICH BEREINIGTER WERT		GLATTE KOMponente
		1970=100	VERÄNDERUNG VORJAHR	IN 0/0 GEGEN VORMONAT	1970=100	VERÄNDERUNG IN 0/0 GEGEN VORMONAT	1970=100	VERÄNDERUNG IN 0/0 GEGEN VORMONAT	
BAUHAUPTGEWERBE INSGESAMT									
1975	APR	75,1	-16,2	+22,3	70,8	+ 5,4	69,3	- 2,9	70,9
	MAI	71,2	-23,8	- 5,2	60,7	-14,3	61,0	-12,0	(70,1)
	JUN	75,6	- 9,2	+ 6,2	68,9	+13,5	68,6	+12,5	(69,4)
	JUL	74,2	-14,8	- 1,9	69,1	+ 0,3	68,1	- 0,7	(69,0)
	AUG	70,2	-13,5	- 5,4	67,5	- 2,3	68,4	+ 1,0	(69,8)
	SEP	81,0	- 7,0	+15,4	72,0	+ 6,7	71,0	+ 3,2	(68,7)
	OKT	87,3	- 7,3	+ 7,8	71,5	- 0,7	69,4	- 2,3	(68,8)
	NOV	74,5	- 9,7	-14,7	70,1	- 2,0	72,1	+ 3,9	(68,9)
	DEZ	58,4	- 6,1	-21,6	77,9	+11,1	75,8	+ 5,1	(69,1)
	JAN	48,3	-23,0	-17,3	67,9	-12,8	69,3	- 8,6	(69,1)
	FEB	46,4	-20,7	- 3,9	65,3	- 3,8	65,1	- 6,1	(69,0)
	MAR	65,9	+ 7,3	+42,0	71,3	+ 9,2	68,6	+ 5,4	(68,5)
APR	74,1	- 1,3	+12,4	69,6	- 2,4	70,7	+ 3,1	(67,6)	
WOHNUNGSBAU									
1975	APR	76,9	-23,3	+23,8	69,7	+ 4,3	68,1	- 5,4	71,4
	MAI	73,8	-28,9	- 4,0	59,7	-14,3	59,4	-12,8	(70,4)
	JUN	78,5	-13,5	+ 6,4	69,1	+15,7	69,0	+16,2	(69,8)
	JUL	73,9	-19,8	- 5,9	69,6	+ 0,7	68,5	- 0,7	(69,7)
	AUG	69,8	-16,1	- 5,5	69,0	- 0,9	70,5	+ 2,9	(70,0)
	SEP	81,5	-10,4	+16,8	73,0	+ 5,8	72,0	+ 2,1	(70,5)
	OKT	90,9	- 7,2	+11,5	73,9	+ 1,2	71,6	- 0,6	(71,3)
	NOV	77,6	- 8,8	-14,6	73,4	- 0,7	76,0	+ 6,1	(72,2)
	DEZ	60,7	- 6,3	-21,8	83,0	+13,1	80,7	+ 6,2	(72,9)
	JAN	51,2	-22,1	-15,7	72,5	-12,7	74,1	- 8,2	(73,2)
	FEB	48,7	-16,5	- 4,9	70,5	- 2,8	70,3	- 5,1	(73,0)
	MAR	68,6	+10,5	+40,9	73,4	+ 4,1	70,6	+ 0,4	(71,8)
APR	80,1	+ 4,2	+16,8	72,6	- 1,1	73,3	+ 3,8	(69,3)	
GEWERBLICHER UND INDUSTRIELLER BAU									
1975	APR	74,1	-15,5	+14,5	72,3	+ 6,6	71,2	- 1,0	72,1
	MAI	68,8	-24,1	- 7,2	62,6	-13,4	64,2	- 9,8	(71,4)
	JUN	78,0	- 6,1	+13,4	73,5	+17,4	71,8	+11,8	(71,0)
	JUL	74,4	-15,1	- 4,6	70,7	- 3,8	70,1	- 2,4	(70,7)
	AUG	70,6	-14,6	- 5,1	68,5	- 3,1	69,7	- 0,6	(70,7)
	SEP	80,7	- 4,7	+14,3	74,4	+ 8,6	73,1	+ 4,9	(70,9)
	OKT	86,4	- 5,9	+ 7,1	73,3	- 1,5	71,1	- 2,7	(71,2)
	NOV	75,9	- 7,1	-12,2	71,9	- 1,9	73,8	+ 3,8	(71,7)
	DEZ	62,9	- 2,9	-17,1	80,1	+11,4	77,9	+ 5,6	(72,2)
	JAN	57,7	-14,8	- 8,3	71,8	-10,4	73,0	- 6,3	(72,6)
	FEB	57,4	-12,4	- 0,5	69,8	- 2,8	69,5	- 4,8	(72,9)
	MAR	73,1	+13,0	+27,4	75,8	+ 8,6	72,9	+ 4,9	(73,0)
APR	75,3	+ 1,5	+ 3,0	73,4	- 3,2	75,2	+ 3,2	(72,8)	
ÖFFENTLICHER UND VERKEHRSBAU									
1975	APR	74,4	- 8,0	+24,8	71,3	+ 5,3	70,0	- 1,8	70,3
	MAI	70,1	-18,2	- 5,8	61,0	-14,4	61,4	-12,3	(69,4)
	JUN	74,2	- 3,5	+ 5,8	68,2	+11,8	67,8	+10,4	(68,6)
	JUL	74,2	-10,3	+ 0,0	67,9	- 0,4	66,9	- 1,3	(67,8)
	AUG	69,9	-11,6	- 5,8	65,3	- 3,8	66,5	- 0,6	(67,0)
	SEP	80,5	- 5,6	+15,2	69,7	+ 6,7	69,1	+ 3,9	(66,2)
	OKT	84,7	- 8,4	+ 5,2	68,4	- 1,9	66,1	- 4,3	(65,4)
	NOV	71,2	-12,1	-15,9	66,2	- 3,2	67,9	+ 2,7	(64,8)
	DEZ	54,2	- 7,7	-23,9	72,5	+ 9,5	70,4	+ 3,7	(64,2)
	JAN	41,2	-28,3	-24,0	62,1	-14,3	63,4	- 9,9	(63,8)
	FEB	39,1	-29,4	- 5,1	58,5	- 5,8	58,4	- 7,9	(63,5)
	MAR	60,0	+ 0,7	+53,5	67,3	+15,0	64,7	+10,8	(63,4)
APR	68,3	- 8,2	+13,8	65,1	- 3,3	66,4	+ 2,6	(63,6)	

2 PRODUKTION DER INDUSTRIE UND DES BAUHAUPTGEBERBES
2.3 PRODUKTIONSINDEX FÜR DAS BAUHAUPTGEWERBE (1970 = 100)

JAHR	MONAT	ORIGINALWERT			SAISONBEREINIGTER WERT		SAISON- UND ARBEITSTÄGLICH BEREINIGTER WERT		GLATTE KOMPONENTE
		1970=100	VERÄNDERUNG IN 0/0 GEGEN VORJAHR VORMONAT		1970=100	VERÄNDERUNG IN 0/0 GEGEN VORMONAT	1970=100	VERÄNDERUNG IN 0/0 GEGEN VORMONAT	
GESAMTES BAUHAUPTGEWERBE									
1975	MAI	91,6	-22,5	- 7,9	81,9	-13,9	84,1	- 9,4	92,2
	JUN	99,8	- 5,0	+ 9,0	93,5	+14,2	92,3	+ 9,8	(91,4)
	JUL	103,2	-10,5	+ 0,4	92,0	- 1,6	90,6	- 1,8	(91,0)
	AUG	90,2	-13,4	-10,0	85,8	- 6,7	87,4	- 3,5	(90,8)
	SEP	108,0	- 5,9	+19,7	93,4	+ 8,9	91,6	+ 4,8	(90,5)
	OKT	113,3	- 5,2	+ 4,9	92,1	- 1,4	89,3	- 2,5	(90,8)
	NOV	95,9	- 6,0	-15,4	91,2	- 1,0	94,3	+ 5,6	(90,4)
	DEZ	75,9	- 1,7	-20,9	98,1	+ 7,6	95,3	+ 1,1	(91,0)
1976	JAN	65,7	-10,0	-12,1	90,1	- 8,2	92,0	- 3,5	(91,9)
	FEB	67,2	- 9,7	+ 0,7	88,7	- 1,6	88,4	- 3,9	(93,2)
	MAR	92,4	+13,5	+37,5	97,8	+10,3	93,4	+ 5,7	(94,8)
	APR	100,3	+ 0,8	+ 8,5	94,1	- 3,8	96,1	+ 2,9	(96,9)
	MAI	105,5	+15,3	+ 5,3	96,1	+ 2,1	95,3	- 0,8	(99,2)
HOCHBAU									
1975	MAI	87,8	-24,9	- 9,9	78,4	-15,2	80,9	-10,4	89,4
	JUN	95,5	- 7,5	+ 8,8	90,5	+15,4	88,9	+ 9,9	(88,6)
	JUL	95,9	-11,7	+ 0,4	89,5	- 1,1	88,2	- 0,8	(88,3)
	AUG	85,7	-14,6	-10,6	83,4	- 6,8	85,1	- 3,5	(88,3)
	SEP	104,0	- 6,5	+21,4	91,0	+ 9,1	89,0	+ 4,6	(88,1)
	OKT	110,0	- 4,7	+ 5,8	90,8	- 0,2	87,9	- 1,2	(88,7)
	NOV	93,2	- 5,5	-15,3	89,2	- 1,8	92,3	+ 5,0	(88,5)
	DEZ	76,0	+ 0,3	-18,5	96,6	+ 8,3	93,8	+ 1,6	(89,5)
1976	JAN	68,1	- 8,3	-10,4	89,8	- 8,1	90,5	- 3,4	(90,8)
	FEB	70,8	- 5,3	+ 4,0	89,0	+ 0,2	88,7	- 2,1	(92,5)
	MAR	95,0	+19,2	+34,2	98,2	+10,3	93,7	+ 5,6	(94,6)
	APR	100,1	+ 2,7	+ 5,4	93,7	- 4,6	96,0	+ 2,5	(97,1)
	MAI	104,9	+19,5	+ 4,8	95,8	+ 2,2	95,0	- 1,0	(100,0)
TIEFBAU									
1975	MAI	99,8	-17,5	- 3,8	89,5	-11,1	90,9	- 7,5	98,2
	JUN	109,0	+ 0,1	+ 9,2	100,2	+12,0	99,5	+ 9,5	(97,4)
	JUL	109,6	- 8,1	+ 0,6	97,2	- 3,0	95,8	- 3,7	(96,9)
	AUG	99,9	-11,3	- 8,9	90,9	- 6,5	92,5	- 3,4	(96,4)
	SEP	116,6	- 4,5	+16,7	98,5	+ 8,4	97,0	+ 4,9	(95,6)
	OKT	120,4	- 6,5	+ 3,3	95,0	- 3,6	92,3	- 4,8	(95,4)
	NOV	101,8	- 6,9	-15,4	95,3	+ 0,3	98,5	+ 6,7	(94,3)
	DEZ	75,7	- 5,3	-25,6	101,4	+ 6,4	98,6	+ 0,1	(94,3)
1976	JAN	63,8	-13,4	-15,7	93,0	- 8,3	94,9	- 3,8	(94,4)
	FEB	59,3	-19,2	- 7,1	88,0	- 5,4	87,7	- 7,6	(94,8)
	MAR	85,7	+ 2,0	+46,2	97,0	+10,2	92,8	+ 5,8	(95,4)
	APR	100,7	- 2,9	+16,1	94,9	- 2,2	96,3	+ 3,8	(96,2)
	MAI	107,2	+ 7,4	+ 6,5	96,8	+ 2,0	96,2	- 0,1	(97,3)

3 PRODUKTIVITAET UND LOHNMKOSTEN IN DER INDUSTRIE

3.1 PRODUKTIONSERGEBNIS (1970 = 100)

JAHR	MONAT	ORIGINALWERT			SAISONBEREINIGTER WERT		SAISON- UND ARBEITSTÄGLICH BEREINIGTER WERT		GLATTE KOMPONENTE	
		1970=100	VERÄNDERUNG VORJAHR	IN 0/0 GEGEN VORMONAT	1970=100	VERÄNDERUNG IN 0/0 GEGEN VORMONAT	1970=100	VERÄNDERUNG IN 0/0 GEGEN VORMONAT	1970=100	
JE BESCHÄFTIGTEN (OHNE ENERGIE UND OHNE BAU)										
1975	MAR	119,8	+ 1,3	+ 6,4	116,8	+ 4,1	114,3	+ 1,9	114,5	
	APR	115,6	- 5,9	- 3,5	110,6	- 5,3	111,0	- 2,9	114,5	
	MAI	122,0	+ 0,2	+ 5,5	116,4	+ 5,2	115,0	+ 3,6	114,7	
	JUN	119,7	- 7,5	- 1,9	111,9	- 3,9	112,2	- 2,4	115,3	
	JUL	100,1	- 5,3	-16,4	114,0	+ 1,9	114,2	+ 1,8	115,6	
	AUG	102,0	+ 2,2	+ 1,9	117,7	+ 3,2	117,1	+ 2,5	116,5	
	SEP	118,0	+ 0,3	+15,7	116,4	- 1,1	118,5	+ 1,2	117,4	
	OKT	121,9	+ 3,8	+ 3,3	120,1	+ 3,2	120,6	+ 1,8	118,0	
	NOV	134,0	+ 6,1	+ 9,9	122,9	+ 2,3	121,0	+ 0,3	(119,4)	
	DEZ	123,8	+ 8,6	- 7,6	121,5	- 1,1	122,3	+ 1,1	(121,0)	
	1976	JAN	116,0	+11,2	- 6,3	124,7	+ 2,6	123,9	+ 1,3	(122,9)
		FEB	126,3	+12,5	+ 9,3	126,6	+ 1,5	126,9	+ 2,4	(125,1)
MAR		123,6	+ 3,2	- 2,5	121,1	- 4,3	122,9	- 3,2	(127,6)	
JE BESCHÄFTIGTENSTUNDE (OHNE ENERGIE UND OHNE BAU)										
1975	MAR	125,5	+ 1,2	+ 3,9	123,9	+ 0,2	123,8	+ 0,2	123,7	
	APR	125,3	+ 1,7	- 0,2	125,0	+ 0,9	124,8	+ 0,8	124,0	
	MAI	124,7	- 0,1	- 0,5	124,0	- 0,8	124,4	- 0,3	124,3	
	JUN	129,2	+ 2,1	+ 3,6	126,3	+ 1,9	125,0	+ 0,5	125,3	
	JUL	125,8	- 0,4	- 2,6	125,5	- 0,6	125,7	+ 0,6	126,3	
	AUG	121,8	+ 1,4	- 3,2	125,9	+ 0,3	126,3	+ 0,5	127,6	
	SEP	130,8	+ 3,5	+ 7,4	128,8	+ 2,3	129,0	+ 2,1	(129,1)	
	OKT	132,6	+ 6,0	+ 1,4	130,6	+ 1,4	130,5	+ 1,2	(130,9)	
	NOV	133,2	+ 7,4	+ 0,5	132,5	+ 1,5	132,4	+ 1,5	(132,9)	
	DEZ	137,4	+10,6	+ 3,2	135,2	+ 2,0	134,1	+ 1,3	(134,0)	
	1976	JAN	127,1	+ 7,6	- 7,5	132,9	- 1,7	133,3	- 0,6	(135,6)
		FEB	132,2	+ 9,4	+ 4,0	135,0	+ 1,6	135,0	+ 1,3	(135,0)
MAR		134,7	+ 7,3	+ 1,9	132,9	- 1,6	132,4	- 1,9	(132,1)	
JE ARBEITER (OHNE ENERGIE UND OHNE BAU)										
1975	MAR	126,2	+ 2,7	+ 6,6	123,0	+ 4,2	120,2	+ 1,9	118,8	
	APR	121,7	- 4,5	- 3,6	116,3	- 5,4	117,1	- 2,6	118,8	
	MAI	128,6	+ 1,7	+ 5,7	122,6	+ 5,4	121,1	+ 3,4	119,5	
	JUN	126,3	- 5,9	- 1,8	117,8	- 3,9	117,7	- 2,8	120,3	
	JUL	105,6	- 3,6	-16,4	119,8	+ 1,7	120,1	+ 2,0	121,2	
	AUG	107,7	+ 3,9	+ 2,0	123,9	+ 3,4	123,5	+ 2,8	123,3	
	SEP	124,5	+ 1,7	+15,6	123,1	- 0,6	125,0	+ 1,2	(125,2)	
	OKT	128,8	+ 5,2	+ 3,5	127,1	+ 3,2	127,8	+ 2,2	(127,1)	
	NOV	141,7	+ 7,3	+10,0	130,5	+ 2,7	128,9	+ 0,9	(129,0)	
	DEZ	131,1	+ 9,6	- 7,5	128,5	- 1,5	128,3	- 0,5	(130,4)	
	1976	JAN	122,7	+12,1	- 6,4	132,0	+ 2,7	131,7	+ 2,7	(132,0)
		FEB	134,2	+13,3	+ 9,4	134,5	+ 1,9	134,7	+ 2,3	(135,6)
MAR		130,5	+ 3,4	- 2,8	126,7	- 5,8	128,0	- 5,0	(124,0)	

3 PRODUKTIVITÄT UND LOHNKOSTEN IN DER INDUSTRIE

3.2 LÖHNE UND GELDER (1970 = 100)

JAH	MONAT	ORIGINALWERT			SAISONBEREINIGTER WERT		SAISON- UND ARBEITSTÄGLICH BEREINIGTER WERT		GLATTE KOMPONENTE	
		1970=100	VERÄNDERUNG VORJAHR	IN 0/0 GEGEN VORMONAT	1970=100	VERÄNDERUNG IN 0/0 GEGEN VORMONAT	1970=100	VERÄNDERUNG IN 0/0 GEGEN VORMONAT		
JE BESCHÄFTIGTEN (OHNE ENERGIE UND OHNE BAU)										
1975	MAR	155,3	+ 7,6	+ 6,5	158,4	+ 0,4	159,8	+ 1,3	160,1	
	APR	156,6	+ 6,1	+ 0,8	159,6	+ 0,8	158,2	- 1,0	160,8	
	MAI	162,2	+ 6,1	+ 3,6	160,3	+ 0,4	160,6	+ 1,5	161,7	
	JUN	165,8	+ 9,9	+ 2,2	164,6	+ 2,7	165,0	+ 2,7	163,0	
	JUL	171,8	+ 5,5	+ 3,6	166,0	+ 0,9	166,0	+ 0,6	164,1	
	AUG	162,6	+ 4,6	- 5,4	163,9	- 1,3	164,0	- 1,2	165,1	
	SEP	160,6	+ 8,7	- 1,2	168,4	+ 2,7	167,3	+ 2,0	(166,6)	
	OKT	167,2	+ 7,3	+ 4,1	168,8	+ 0,2	168,7	+ 0,8	(167,8)	
	NOV	190,4	+ 6,0	+13,9	172,8	+ 2,4	173,2	+ 2,7	(169,5)	
	DEZ	180,9	+ 7,7	- 5,0	172,8	+ 0,0	171,3	- 1,1	(168,9)	
	1976	JAN	161,0	+ 5,9	-11,0	166,8	- 3,5	167,0	- 2,5	(168,1)
		FEB	155,4	+ 6,6	- 3,5	167,5	+ 0,4	167,6	+ 0,4	(167,7)
MAR		169,1	+ 8,9	+ 8,8	172,7	+ 3,1	171,3	+ 2,2	(174,1)	
JE BESCHÄFTIGTENSTUNDE (OHNE ENERGIE UND OHNE BAU)										
1975	MAR	175,1	+17,3	+ 6,9	181,3	+ 3,4	178,8	+ 1,9	178,2	
	APR	162,6	+ 5,8	- 7,3	170,1	- 6,2	170,7	- 4,5	178,6	
	MAI	185,2	+19,4	+14,0	186,1	+ 9,4	183,0	+ 7,2	180,0	
	JUN	185,4	+ 7,0	+ 0,1	177,9	- 4,4	180,6	- 1,3	180,9	
	JUL	197,9	+10,7	+ 6,7	183,5	+ 3,1	184,3	+ 2,0	182,0	
	AUG	193,3	+ 7,9	- 2,3	184,2	+ 0,4	183,4	- 0,5	183,7	
	SEP	170,4	+ 7,8	-11,8	181,1	- 1,7	181,2	- 1,2	(184,9)	
	OKT	166,2	+ 9,6	- 2,5	182,8	+ 0,9	186,0	+ 2,6	(185,8)	
	NOV	203,5	+ 8,6	+22,4	192,0	+ 5,0	191,0	+ 2,7	(188,3)	
	DEZ	206,6	+ 5,0	+ 1,5	188,6	- 1,8	188,2	- 1,5	(190,0)	
	1976	JAN	177,2	+ 6,6	-14,2	185,8	- 1,5	185,2	- 1,6	(188,4)
		FEB	168,5	+ 2,9	- 4,9	179,5	- 3,4	179,6	- 3,0	(177,5)
MAR		169,2	- 3,4	+ 0,4	175,2	- 2,4	176,7	- 1,6	(173,9)	
JE PRODUKTEINHEIT (OHNE ENERGIE UND OHNE BAU)										
1975	MAR	139,5	+15,9	+ 2,9	146,3	+ 2,8	144,5	+ 1,5	144,0	
	APR	129,6	+ 4,0	- 7,1	136,2	- 6,9	136,8	- 5,3	144,2	
	MAI	148,4	+19,4	+14,5	150,1	+10,2	147,1	+ 7,5	144,9	
	JUN	143,5	+ 5,0	- 3,3	140,7	- 6,3	144,2	- 2,0	144,4	
	JUL	157,4	+11,3	+ 9,7	146,0	+ 3,8	146,6	+ 1,7	144,0	
	AUG	158,6	+ 6,3	+ 0,8	146,5	+ 0,3	145,4	- 0,8	143,9	
	SEP	130,2	+ 4,1	-17,9	140,8	- 3,9	140,6	- 3,3	(143,0)	
	OKT	125,4	+ 3,1	- 3,7	140,6	- 0,1	143,5	+ 2,1	(141,9)	
	NOV	152,6	+ 1,1	+21,7	142,7	+ 1,5	141,5	- 1,4	(140,6)	
	DEZ	150,4	- 5,1	- 1,4	137,8	- 3,4	138,5	- 2,1	(138,9)	
	1976	JAN	139,4	- 0,8	- 7,3	140,0	+ 1,6	139,2	+ 0,5	(138,1)
		FEB	127,6	- 5,9	- 8,5	134,6	- 3,9	134,7	- 3,2	(134,9)
MAR		126,4	- 9,4	- 0,9	133,1	- 1,1	134,8	+ 0,1	(132,8)	
JE PRODUKTEINHEIT (VERARBEITENDE INDUSTRIE)										
1975	MAR	139,4	+15,5	+ 2,9	146,0	+ 2,7	144,3	+ 1,5	144,0	
	APR	129,4	+ 3,9	- 7,2	136,1	- 6,8	136,7	- 5,3	144,1	
	MAI	147,6	+19,1	+14,1	149,7	+10,0	146,8	+ 7,4	144,8	
	JUN	145,4	+ 6,6	- 1,5	142,0	- 5,1	145,0	- 1,2	144,2	
	JUL	157,1	+10,9	+ 8,0	145,5	+ 2,5	146,3	+ 0,9	143,7	
	AUG	157,8	+ 5,8	+ 0,4	145,7	+ 0,1	144,7	- 1,1	143,4	
	SEP	129,2	+ 3,7	-18,1	140,1	- 3,8	139,9	- 3,3	(142,4)	
	OKT	122,7	+ 2,3	- 5,0	139,4	- 0,5	142,2	+ 1,6	(141,2)	
	NOV	151,8	+ 0,7	+23,7	141,8	+ 1,7	140,6	- 1,1	(139,7)	
	DEZ	150,1	- 5,5	- 1,1	136,9	- 3,5	137,5	- 2,2	(138,0)	
	1976	JAN	139,2	- 1,2	- 7,3	139,3	+ 1,8	138,5	+ 0,7	(137,2)
		FEB	127,1	- 6,2	- 8,7	134,0	- 3,8	134,1	- 3,2	(134,6)
MAR		125,9	- 9,7	- 0,9	132,5	- 1,1	134,2	+ 0,1	(132,6)	
JE PRODUKTEINHEIT (GRUNDSTOFF- UND PRODUKTIONSGÜTERINDUSTRIEN)										
1975	MAR	134,1	+25,7	+ 0,8	143,4	+ 3,2	142,6	+ 2,6	139,5	
	APR	130,0	+16,9	- 3,1	137,1	- 4,4	137,5	- 3,6	140,9	
	MAI	148,0	+30,1	+13,8	148,9	+ 8,6	145,2	+ 5,6	142,1	
	JUN	140,5	+15,0	- 5,1	139,9	- 6,0	142,7	- 1,7	142,5	
	JUL	141,5	+15,6	+ 0,7	142,3	+ 1,7	143,7	+ 0,7	142,5	
	AUG	145,0	+17,0	+ 2,5	146,0	+ 2,6	144,7	+ 0,7	142,8	
	SEP	130,2	+11,6	-10,2	140,1	- 4,0	139,2	- 3,8	142,0	
	OKT	122,2	+ 4,4	- 6,1	136,7	- 2,4	139,5	+ 0,2	141,1	
	NOV	158,0	- 2,0	+29,3	136,8	+ 0,1	136,5	- 2,2	(139,0)	
	DEZ	163,3	- 5,3	+ 3,4	133,2	- 2,6	133,5	- 2,2	(136,2)	
	1976	JAN	136,8	- 0,1	-16,2	136,0	+ 2,1	134,6	+ 0,8	(132,7)
		FEB	124,3	- 6,5	- 9,1	130,4	- 4,1	130,5	- 3,0	(128,5)
MAR		118,3	-11,8	- 4,8	126,9	- 2,7	128,4	- 1,6	(123,5)	
JE PRODUKTEINHEIT (INVESTITIONSGÜTERINDUSTRIEN)										
1975	MAR	150,4	+12,1	+ 4,9	154,2	+ 2,0	152,3	+ 0,7	151,3	
	APR	134,2	- 2,7	-10,8	140,6	- 8,8	141,6	- 7,0	150,9	
	MAI	153,2	+15,8	+14,2	157,1	+11,7	154,2	+ 8,9	151,2	
	JUN	146,9	+ 0,3	- 4,1	146,4	- 6,8	151,2	- 1,9	150,8	
	JUL	176,3	+10,4	+20,0	154,9	+ 5,8	154,7	+ 2,3	150,3	
	AUG	177,5	+ 1,5	+ 0,7	152,1	- 1,8	151,2	- 2,3	150,5	
	SEP	133,7	+ 1,3	-24,7	146,7	- 3,6	146,3	- 3,2	(150,1)	
	OKT	129,8	+ 1,7	- 2,9	147,6	+ 0,6	150,6	+ 2,9	(149,3)	
	NOV	156,2	+ 1,8	+20,3	152,1	+ 3,0	151,7	+ 0,7	(149,3)	
	DEZ	146,0	- 5,6	- 6,5	144,8	- 4,8	146,7	- 3,3	(150,1)	
	1976	JAN	145,4	- 3,8	- 0,4	146,9	+ 1,5	146,2	- 0,3	(147,9)
		FEB	132,0	- 7,9	- 9,2	139,2	- 5,2	139,3	- 4,7	(136,1)
MAR		134,3	-10,7	+ 1,7	137,5	- 1,2	139,8	+ 0,4	(133,9)	

3 PRODUKTIVITÄT UND LÖHNEKOSTEN IN DER INDUSTRIE

3.2 LÖHNE UND GELDER (1970 = 100)

JAHR	MONAT	ORIGINALWERT			SAISONBEREINIGTER WERT		SAISON- UND ARBEITSTÄGLICH BEREINIGTER WERT		GLATTE KOMPONENTE	
		1970=100	VERÄNDERUNG VORJAHR	IN O/D GEGEN VORMONAT	1970=100	VERÄNDERUNG IN O/D GEGEN VORMONAT	1970=100	VERÄNDERUNG IN O/D GEGEN VORMONAT	1970=100	
JE PRODUKTEINHEIT (VERBRAUCHSGÜTERINDUSTRIEN)										
1975	MAR	122,8	+12,5	- 1,2	136,0	+ 2,6	134,1	+ 1,1	133,9	
	APR	119,2	+ 2,9	- 2,9	129,3	- 4,9	130,3	- 2,8	134,0	
	MAI	139,7	+16,2	+17,2	141,0	+ 9,0	138,3	+ 6,1	134,2	
	JUN	140,0	+ 1,2	+ 0,2	131,5	- 6,7	134,3	- 2,9	134,2	
	JUL	151,0	+ 7,4	+ 7,9	134,6	+ 2,4	135,4	+ 0,8	133,9	
	AUG	150,0	- 1,5	- 0,7	134,0	- 0,4	133,0	- 1,8	133,7	
	SEP	119,1	- 1,3	-20,6	129,5	- 3,4	129,0	- 3,0	133,0	
	OKT	112,2	- 1,3	- 5,8	129,4	- 0,1	132,4	+ 2,6	132,6	
	NOV	136,6	- 0,3	+21,7	131,7	+ 1,8	130,7	- 1,3	(131,7)	
	DEZ	146,0	- 4,3	+ 6,9	128,8	- 2,2	130,0	- 0,5	(130,6)	
	1976	JAN	130,8	- 1,7	-10,4	130,6	+ 1,4	129,5	- 0,4	(129,2)
		FEB	119,0	- 4,3	- 9,0	128,0	- 2,0	128,1	- 1,1	(127,7)
MAR		115,6	- 5,9	- 2,9	128,7	+ 0,5	130,9	+ 2,2	(125,9)	
JE PRODUKTEINHEIT (NAHRUNGS- UND GENUSSMITTELINDUSTRIEN)										
1975	MAR	132,9	+10,0	+ 1,5	137,0	+ 4,2	134,3	+ 2,1	132,9	
	APR	124,7	+ 1,9	- 6,2	128,2	- 6,4	129,6	- 3,5	132,3	
	MAI	137,3	+11,3	+10,1	138,5	+ 8,0	135,7	+ 4,7	133,7	
	JUN	132,4	- 2,2	+ 3,6	129,2	- 6,7	131,9	- 2,8	132,8	
	JUL	130,3	+ 3,4	- 1,6	132,3	+ 2,4	133,1	+ 0,9	132,7	
	AUG	134,4	+ 2,3	+ 3,1	134,5	+ 1,7	132,8	- 0,2	132,8	
	SEP	123,9	- 0,5	- 7,8	129,7	- 3,6	130,6	- 1,7	(132,3)	
	OKT	112,5	+ 1,2	- 9,2	130,3	+ 0,5	132,7	+ 1,6	(131,6)	
	NOV	150,7	+ 6,2	+34,0	138,2	+ 6,1	136,0	+ 2,5	(130,9)	
	DEZ	144,4	- 7,9	- 4,2	123,3	-10,8	124,9	- 8,2	(130,2)	
	1976	JAN	133,6	+ 3,2	- 7,5	134,3	+ 8,9	132,8	+ 6,3	(130,8)
		FEB	128,6	- 1,8	- 3,7	129,8	- 3,4	130,1	- 2,0	(129,1)
MAR		125,2	- 5,8	- 2,6	128,8	- 0,8	130,9	+ 0,6	(125,0)	
JE UMSATZEINHEIT (OHNE ENERGIE UND OHNE BAU)										
1975	MAR	103,1	+ 8,3	+ 1,7	109,0	+ 3,5	107,9	+ 2,5	104,7	
	APR	97,7	- 1,0	- 5,2	102,0	- 6,4	102,7	- 4,8	105,0	
	MAI	110,0	+12,8	+12,6	111,3	+ 9,1	109,1	+ 6,2	105,3	
	JUN	106,4	+ 2,0	- 3,3	104,7	- 5,9	106,1	- 2,7	105,4	
	JUL	113,7	+ 5,6	+ 6,9	106,1	+ 1,3	106,9	+ 0,8	105,0	
	AUG	115,9	+ 3,9	+ 1,9	107,3	+ 1,1	106,5	- 0,4	105,1	
	SEP	94,9	+ 0,9	-18,1	103,1	- 3,9	103,3	- 3,0	104,6	
	OKT	93,9	+ 1,6	- 1,1	103,2	+ 0,1	104,9	+ 1,5	104,0	
	NOV	114,4	- 0,2	+21,8	103,6	+ 0,4	102,9	- 1,9	(103,0)	
	DEZ	104,2	- 6,3	- 8,9	98,7	- 4,7	99,8	- 3,0	(101,6)	
	1976	JAN	101,3	- 3,0	- 2,8	101,6	+ 2,9	100,7	+ 0,9	(100,0)
		FEB	94,8	- 6,5	- 6,4	99,0	- 2,6	99,1	- 1,6	(98,1)
MAR		90,6	-12,1	- 4,4	95,5	- 3,5	97,4	- 1,7	(95,8)	

4 AUFTRAGSEINGANG IN DER INDUSTRIE

4.1 WERTINDEX (1970 = 100)

JAHR	MONAT	ORIGINALWERT			SAISONBEREINIGTER WERT		SAISON- UND ARBEITSTÄGLICH BEREINIGTER WERT		GLATTE KOMPONENTE
		1970=100	VERÄNDERUNG IN O/O GEGEN VORJAHR	VERÄNDERUNG IN O/O GEGEN VORMONAT	1970=100	VERÄNDERUNG IN O/O GEGEN VORMONAT	1970=100	VERÄNDERUNG IN O/O GEGEN VORMONAT	
VERARBEITENDE INDUSTRIE (OHNE NAHRUNGS- UND GENUSSMITTELINDUSTRIE) INSGESAMT									
1975	Mai	124,8	-16,7	-13,3	118,2	-13,8	121,4	- 9,9	126,9
	JUN*	160,3	+18,8	+28,4	166,0	+40,4	167,0	+37,6	128,2
	JUL	132,6	- 3,1	-17,3	136,4	-17,8	133,5	-20,1	130,2
	AUG	112,0	-14,2	-15,5	126,5	- 7,3	128,0	- 4,1	131,4
	SEP	141,5	+ 3,0	+26,3	141,3	+11,7	139,7	+ 9,1	135,5
	OKT	151,8	- 0,3	+ 7,3	140,9	- 0,3	138,2	- 1,1	137,9
	NOV	136,9	+ 3,5	- 9,8	140,0	- 0,6	140,6	+ 1,7	(140,6)
	DEZ	132,4	+13,7	- 3,3	144,3	+ 3,1	142,7	+ 1,5	(142,7)
1976	JAN	140,3	+ 6,4	+ 6,0	139,8	- 3,1	141,0	- 1,2	(145,4)
	FEB	143,9	+ 9,7	+ 2,6	143,8	+ 2,9	144,1	+ 2,2	(148,4)
	MAR	170,0	+27,3	+18,1	155,8	+ 8,3	152,4	+ 5,8	(148,3)
	APR	153,1	+ 6,4	- 9,9	146,9	- 5,7	148,6	- 2,5	(150,6)
	MAI	151,7	+21,5	- 0,9	144,9	- 1,4	145,5	- 2,1	(148,7)
VERARBEITENDE INDUSTRIE (OHNE NAHRUNGS- UND GENUSSMITTELINDUSTRIE) INLAND									
1975	Mai	117,6	-14,2	-14,8	109,3	-16,0	112,4	-12,1	119,6
	JUN*	161,6	+36,1	+37,4	167,0	+52,8	166,4	+48,0	121,1
	JUL	125,8	+ 2,7	-22,2	129,2	-22,6	126,6	-23,9	122,6
	AUG	104,8	- 7,3	-16,7	118,7	- 8,1	120,6	- 4,7	123,1
	SEP	128,4	+ 4,5	+22,5	129,5	+ 9,1	128,0	+ 6,1	126,7
	OKT	140,3	+ 2,7	+ 9,3	129,7	+ 0,2	126,9	- 0,9	128,5
	NOV	127,1	+ 6,4	- 9,4	130,0	+ 0,2	131,5	+ 3,6	(130,7)
	DEZ	122,1	+15,6	- 4,0	136,8	+ 5,2	133,7	+ 1,7	(132,8)
1976	JAN	125,9	+ 3,1	+ 3,2	129,0	- 5,7	131,0	- 2,0	(134,7)
	FEB	133,2	+ 9,7	+ 5,8	132,8	+ 2,9	132,9	+ 1,5	(136,1)
	MAR	161,9	+27,4	+21,5	147,4	+11,0	143,7	+ 8,1	(137,5)
	APR	143,0	+ 3,5	-11,7	135,5	- 8,1	137,7	- 4,2	(137,0)
	MAI	140,5	+19,5	- 1,7	132,5	- 2,2	132,4	- 3,8	(135,7)
VERARBEITENDE INDUSTRIE (OHNE NAHRUNGS- UND GENUSSMITTELINDUSTRIE) AUSLAND									
1975	Mai	147,9	-22,2	- 8,9	144,9	- 9,4	148,5	- 5,1	(150,3)
	JUN	156,2	-16,0	+ 5,6	156,7	+ 8,1	160,3	+ 7,9	(149,9)
	JUL	154,3	-15,1	- 1,2	159,5	+ 1,8	154,9	- 3,4	(151,2)
	AUG	135,5	-27,8	-12,2	150,3	- 5,8	151,8	- 2,0	(154,0)
	SEP*	182,4	- 0,6	+34,6	188,1	+25,1	188,5	+24,2	(158,3)
	OKT	188,5	- 6,0	+ 3,3	177,5	- 5,6	173,0	- 8,2	(163,8)
	NOV	168,1	- 3,3	-10,8	168,7	- 5,0	169,6	- 2,0	(170,0)
	DEZ	165,1	+ 9,6	- 1,2	174,3	+ 3,3	176,2	+ 3,9	(176,5)
1976	JAN	185,6	+13,7	+11,7	178,9	+ 2,6	180,4	+ 2,4	(179,4)
	FEB	178,6	+ 9,0	- 3,8	178,9	+ 0,0	179,3	- 0,6	(181,6)
	MAR	197,6	+27,3	+10,6	187,1	+ 4,6	185,3	+ 3,3	(190,7)
	APR	185,3	+14,1	- 6,2	182,9	- 2,2	181,1	- 2,3	(186,3)
	MAI	187,2	+26,5	+ 1,0	183,9	+ 0,5	186,0	+ 2,7	(183,7)
GRUNDSTOFF- UND PRODUKTIONSGÜTERINDUSTRIEN INSGESAMT									
1975	Mai	131,2	-22,5	- 6,2	123,7	- 9,0	125,6	- 6,5	127,1
	JUN	135,0	-14,9	+ 3,7	134,6	+ 8,8	132,4	+ 5,4	128,2
	JUL	136,3	-18,1	+ 0,2	133,1	- 1,1	131,7	- 0,5	130,3
	AUG	120,2	-22,5	-11,8	127,2	- 4,4	128,6	- 2,4	133,0
	SEP	138,0	- 8,7	+14,8	140,6	+10,5	141,5	+10,0	136,6
	OKT	152,2	- 4,2	+10,3	145,0	+ 3,1	141,3	- 0,1	139,1
	NOV	138,0	- 0,1	- 9,3	143,2	- 1,2	144,8	+ 2,5	(142,2)
	DEZ	133,3	+10,7	- 3,4	146,5	+ 2,3	146,0	+ 0,8	(144,2)
1976	JAN	149,9	+ 7,0	+12,5	147,8	+ 0,9	149,1	+ 2,1	(146,0)
	FEB	146,5	+11,7	- 2,3	147,8	+ 0,0	147,9	- 0,8	(147,6)
	MAR*	172,5	+32,6	+17,7	169,3	+14,5	167,7	+13,4	(145,0)
	APR	156,0	+11,5	- 9,6	151,6	-10,5	151,9	- 9,4	(148,4)
	MAI	163,3	+24,5	+ 4,7	155,4	+ 2,5	155,0	+ 2,0	(154,6)
GRUNDSTOFF- UND PRODUKTIONSGÜTERINDUSTRIEN INLAND									
1975	Mai	122,2	-21,0	- 8,9	114,1	-11,8	116,0	- 9,0	119,9
	JUN	127,3	-10,1	+ 4,2	126,1	+10,5	125,0	+ 7,8	121,2
	JUL	129,7	-13,4	+ 1,9	125,1	- 0,8	123,6	- 1,1	122,9
	AUG	115,1	-15,5	-11,3	121,8	- 2,6	122,9	- 0,6	124,8
	SEP	127,4	- 6,9	+10,7	129,8	+ 6,6	129,8	+ 5,6	127,7
	OKT	141,5	- 3,9	+11,1	133,5	+ 2,9	130,4	+ 0,5	129,3
	NOV	130,2	+ 2,2	- 8,0	134,2	+ 0,4	135,8	+ 4,1	(131,3)
	DEZ	122,7	+12,1	- 5,8	136,8	+ 1,9	136,6	+ 0,6	(132,2)
1976	JAN	131,9	+ 2,3	+ 7,5	133,5	- 2,4	134,5	- 1,5	(132,6)
	FEB	132,4	+ 9,4	+ 0,4	134,6	+ 0,7	134,5	+ 0,0	(133,2)
	MAR*	161,8	+33,1	+22,2	158,7	+18,1	156,9	+16,7	(134,7)
	APR	142,6	+ 6,3	-11,9	137,4	-13,4	137,8	-12,2	(135,4)
	MAI	150,5	+23,2	+ 5,5	142,2	+ 3,5	142,1	+ 3,1	(142,8)
GRUNDSTOFF- UND PRODUKTIONSGÜTERINDUSTRIEN AUSLAND									
1975	Mai	161,8	-25,3	+ 1,8	154,9	- 2,4	158,9	+ 1,6	(151,9)
	JUN	165,5	-25,1	+ 2,3	160,9	+ 3,9	161,3	+ 1,5	(151,7)
	JUL	158,5	-29,0	- 4,2	159,9	- 0,6	156,6	- 2,9	(153,9)
	AUG	137,6	-37,0	-13,2	143,7	-10,1	146,0	- 6,8	(158,4)
	SEP	173,8	-12,8	+26,3	178,6	+24,1	180,2	+23,4	(164,9)
	OKT	188,1	- 5,0	+ 8,2	183,2	+ 2,7	178,0	- 1,2	(173,0)
	NOV	164,3	- 6,0	-12,7	170,2	- 7,1	172,5	- 3,1	(181,9)
	DEZ	169,3	+ 7,6	+ 3,0	180,7	+ 6,2	181,3	+ 5,1	(190,9)
1976	JAN	210,6	+18,0	+24,4	206,5	+14,3	209,1	+15,3	(197,5)
	FEB	194,4	+17,5	- 7,7	195,2	- 5,5	195,4	- 6,6	(204,9)
	MAR	208,7	+31,3	+ 7,4	205,6	+ 5,3	203,9	+ 4,4	(204,7)
	APR	201,2	+26,5	- 3,6	197,9	- 3,7	195,1	- 4,3	(190,6)
	MAI	206,6	+27,7	+ 2,7	198,6	+ 0,4	199,2	+ 2,1	(193,1)

4 AUFTRAGSEINGANG IN DER INDUSTRIE

4.1 WERTINDEX (1970 = 100)

JAHR	MONAT	ORIGINALWERT			SAISONBEREINIGTER WERT		SAISON- UND ARBEITSTÄGLICH BEREINIGTER WERT		GLATTE KOMPONENTE
		1970=100	VERÄNDERUNG VORJAHR	IN O/O GEGEN VORMONAT	1970=100	VERÄNDERUNG IN O/O GEGEN VORMONAT	1970=100	VERÄNDERUNG IN O/O GEGEN VORMONAT	
INVESTITIONSGÜTERINDUSTRIEN INSGESAMT									
1975	Mai	121,7	-13,7	-13,8	115,6	-17,2	120,1	-12,2	130,4
	JUN*	197,4	+53,6	+62,2	201,9	+74,7	234,2	+70,0	131,2
	JUL	144,1	+12,1	-27,0	144,8	-28,3	140,8	-31,0	133,2
	AUG	112,1	-11,5	-22,2	128,0	-11,6	130,0	-7,7	134,5
	SEP	144,7	+11,1	+29,1	145,1	+13,4	142,1	+9,3	137,8
	OKT	141,5	-0,8	-2,2	138,5	-4,5	137,1	-3,5	138,8
	NOV	133,4	+4,5	-5,7	139,9	+1,0	139,6	+1,8	(140,1)
DEZ	137,9	+14,8	+3,4	145,2	+3,8	143,3	+2,7	(140,9)	
1976	JAN	140,3	+3,9	+1,7	135,0	-7,0	136,9	-4,5	(141,9)
	FEB	145,3	+4,8	+3,6	140,2	+3,9	140,5	+2,6	(142,9)
	MAR	165,2	+21,7	+13,7	150,3	+7,2	146,4	+4,2	(143,4)
	APR	146,0	+3,4	-11,6	144,5	-3,9	146,0	-0,3	(148,3)
	Mai	143,8	+18,2	-1,5	138,4	-4,2	139,5	-4,5	(148,3)
INVESTITIONSGÜTERINDUSTRIEN INLAND									
1975	Mai	113,2	-8,9	-14,7	103,3	-21,0	108,2	-15,7	120,8
	JUN*	216,0	+100,0	+90,8	219,6	+112,6	218,4	+101,8	122,1
	JUL	137,8	+23,5	-36,2	137,4	-37,4	133,5	-38,9	123,5
	AUG	101,1	-1,9	-26,6	116,2	-15,4	119,7	-10,3	124,1
	SEP	124,9	+16,0	+23,5	129,5	+11,4	127,3	+6,3	126,7
	OKT	123,7	+6,8	-1,0	123,9	-4,3	122,0	-4,2	127,0
	NOV	118,7	+11,4	-4,0	126,5	+2,1	127,9	+4,8	(128,0)
DEZ	125,9	+18,3	+6,1	134,3	+6,2	130,5	+2,0	(129,1)	
1976	JAN	124,8	+0,4	-0,9	120,1	-10,6	123,0	-5,7	(130,4)
	FEB	135,8	+6,7	+8,8	128,2	+6,7	128,2	+4,2	(129,6)
	MAR	157,5	+22,2	+16,0	142,5	+11,2	138,0	+7,6	(129,7)
	APR	135,4	+2,0	-14,0	132,5	-7,0	134,4	-2,6	(130,2)
	Mai	130,8	+15,5	-3,4	122,6	-7,5	122,3	-9,0	(131,3)
INVESTITIONSGÜTERINDUSTRIEN AUSLAND									
1975	Mai	142,5	-20,9	-11,6	142,8	-11,6	146,7	-6,8	(153,2)
	JUN	155,9	-11,8	+9,4	157,6	+10,4	164,2	+11,9	(152,7)
	JUL	158,9	-5,9	+1,9	162,6	+3,2	156,7	-4,6	(153,5)
	AUG	138,2	-25,1	-13,0	153,7	-5,5	154,9	-1,1	(155,4)
	SEP*	189,4	+4,0	+37,0	190,3	+23,8	188,6	+21,8	(158,4)
	OKT	183,5	-9,3	-3,1	173,9	-8,6	170,4	-9,7	(162,1)
	NOV	167,5	-5,4	-8,7	167,2	-3,9	167,5	-1,7	(166,4)
DEZ	167,0	+9,2	-0,3	172,0	+2,9	175,6	+4,8	(170,7)	
1976	JAN	176,9	+9,3	+5,9	172,3	+0,2	173,3	-1,3	(175,5)
	FEB	169,8	+1,0	-4,0	171,5	-0,5	172,1	-0,7	(176,7)
	MAR	187,0	+21,5	+10,1	173,4	+1,1	171,5	-0,3	(176,8)
	APR	172,2	+6,8	-7,9	173,3	-0,1	171,2	-0,2	(179,4)
	Mai	175,1	+22,9	+1,7	176,6	+1,9	179,9	+5,1	(181,4)
VERBRAUCHSGÜTERINDUSTRIEN INSGESAMT									
1975	Mai	121,7	-12,4	-22,4	115,5	-13,1	118,9	-9,0	125,5
	JUN	111,8	+2,2	-8,1	126,1	+9,2	125,7	+5,7	126,4
	JUL	99,3	-7,8	-11,2	122,8	-2,6	121,6	-3,3	127,2
	AUG	98,6	-1,0	-0,7	124,2	+1,1	124,2	+2,1	127,4
	SEP	139,4	+5,7	+41,4	135,2	+8,9	132,7	+6,8	129,6
	OKT	175,7	+7,3	+26,0	140,8	+4,1	136,8	+3,1	132,1
	NOV	143,5	+7,2	-18,3	135,2	-4,0	136,0	-0,6	133,0
DEZ	118,2	+16,9	-17,6	139,1	+2,9	137,2	+0,9	134,9	
1976	JAN	124,8	+12,9	+5,6	136,0	-2,2	136,3	-0,7	(137,8)
	FEB	136,2	+20,0	+9,1	144,2	+6,0	144,4	+5,9	(141,2)
	MAR	177,3	+32,1	+30,2	154,5	+7,1	148,9	+3,1	(145,0)
	APR	165,0	+5,2	-6,9	139,4	-9,8	144,2	-3,2	(149,3)
	Mai	151,4	+24,4	-8,2	145,7	+4,5	146,2	+1,4	(154,2)
VERBRAUCHSGÜTERINDUSTRIEN INLAND									
1975	Mai	119,0	-11,7	-22,7	113,7	-12,6	116,7	-8,9	122,8
	JUN	109,3	+3,8	-8,2	123,7	+8,8	123,3	+5,7	123,6
	JUL	97,5	-5,3	-10,8	120,3	-2,7	119,3	-3,2	124,3
	AUG	96,8	-0,2	-0,7	120,9	+0,5	120,8	+1,3	124,3
	SEP	136,3	+4,8	+43,8	130,6	+8,0	128,1	+6,0	126,1
	OKT	169,8	+5,9	+24,6	135,3	+3,6	131,5	+2,7	128,4
	NOV	138,5	+5,1	-18,4	130,3	-3,7	131,4	-0,1	129,1
DEZ	113,9	+16,3	-17,8	135,0	+3,6	133,3	+1,4	130,5	
1976	JAN	119,2	+10,2	+4,7	130,7	-3,2	131,0	-1,7	(132,8)
	FEB	129,4	+16,6	+8,6	138,2	+5,7	138,3	+5,6	(135,6)
	MAR	170,1	+29,2	+31,5	147,9	+7,0	142,6	+3,1	(138,4)
	APR	157,7	+2,5	-7,3	132,5	-10,4	137,1	-3,9	(141,8)
	Mai	144,2	+21,2	-8,6	138,5	+4,5	138,7	+1,2	(145,6)
VERBRAUCHSGÜTERINDUSTRIEN AUSLAND									
1975	Mai	142,1	-16,7	-21,1	129,8	-15,9	134,7	-11,2	138,0
	JUN	131,1	-7,0	-7,7	143,6	+10,6	142,6	+5,9	141,2
	JUL	113,5	-21,0	-13,4	141,3	-1,6	139,1	-2,5	144,1
	AUG	112,0	-6,5	-1,3	147,5	+4,4	148,8	+7,0	147,7
	SEP	162,9	+11,4	+45,4	167,0	+13,2	164,7	+10,7	155,7
	OKT*	221,3	+16,4	+35,9	193,6	+15,9	189,7	+15,2	161,6
	NOV	182,7	+21,2	-17,4	170,4	-12,0	171,7	-9,5	(167,5)
DEZ	151,4	+20,3	-17,1	168,9	-0,9	164,8	-4,0	(173,5)	
1976	JAN	168,2	+30,7	+11,1	174,5	+3,3	176,1	+6,9	(179,6)
	FEB	188,2	+41,7	+11,9	187,8	+7,6	188,3	+6,9	(185,6)
	MAR	232,4	+51,6	+23,5	207,9	+10,7	202,3	+7,4	(193,7)
	APR	221,5	+23,1	-4,7	198,6	-4,5	203,7	+0,7	(204,9)
	Mai	207,0	+45,7	-6,5	194,0	-2,3	193,9	-4,8	(192,2)

4 AUFTRAGSEINGANG IN DER INDUSTRIE

4.1 WERTINDEX (1970 = 100)

JAHR	MONAT	ORIGINALWERT			SAISONBEREINIGTER WERT		SAISON- UND ARBEITSTÄGLICH BEREINIGTER WERT		GLATTE KOMPONENTE
		1970=100	VERÄNDERUNG IN O/O GEGEN VORJAHR VORMONAT		1970=100	VERÄNDERUNG IN O/O GEGEN VORMONAT	1970=100	VERÄNDERUNG IN O/O GEGEN VORMONAT	
CHEMISCHE INDUSTRIE (OHNE KOHLENWERTSTOFFINDUSTRIE) INSGESAMT									
1975	MAI	141,6	-21,4	- 5,4	137,2	- 7,1	139,4	- 3,5	(141,0)
	JUN	143,1	-19,4	+ 1,1	141,1	+ 2,8	144,4	+ 3,6	(140,6)
	JUL	142,8	-20,0	- 0,2	143,2	+ 1,5	139,7	- 3,3	(141,6)
	AUG	135,3	-18,3	- 4,6	141,2	- 1,4	143,1	+ 2,4	(143,9)
	SEP	155,4	- 8,9	+14,0	154,4	+ 9,3	154,3	+ 7,8	(147,5)
	OKT	165,0	- 8,8	+ 6,2	155,9	+ 1,0	153,3	- 0,6	(152,0)
	NOV	150,9	- 1,2	- 8,5	155,9	+ 0,0	157,6	+ 2,8	(157,3)
1976	DEZ	151,9	+14,1	+ 0,7	166,3	+ 6,7	165,8	+ 5,2	(163,2)
	JAN	170,3	+10,8	+12,1	172,3	+ 3,6	174,2	+ 5,1	(167,2)
	FEB	168,4	+10,4	- 1,1	166,8	- 3,2	166,9	- 4,2	(168,9)
	MAR*	195,4	+35,5	+16,0	192,6	+15,5	190,7	+14,3	(166,1)
	APR	176,0	+17,6	- 9,9	170,5	-11,5	168,8	-11,5	(162,4)
	MAI	193,3	+33,3	+ 7,0	184,1	+ 8,0	185,8	+10,1	(183,6)
	CHEMISCHE INDUSTRIE (OHNE KOHLENWERTSTOFFINDUSTRIE) INLAND								
1975	MAI	134,5	-19,4	- 9,1	131,1	-10,3	133,6	- 6,8	(137,8)
	JUN	140,7	-10,7	+ 4,6	139,4	+ 6,3	142,5	+ 6,7	(137,7)
	JUL	139,9	-14,7	- 0,6	138,9	- 0,4	135,5	- 4,9	(138,4)
	AUG	132,0	-12,2	- 5,6	137,3	- 1,2	139,0	+ 2,6	(139,9)
	SEP	148,6	- 5,1	+12,6	146,3	+ 6,6	145,6	+ 4,7	(142,1)
	OKT	160,2	- 3,7	+ 7,8	150,1	+ 2,6	147,5	+ 1,3	(144,9)
	NOV	141,3	- 0,4	-11,8	146,3	- 2,5	148,1	+ 0,4	(148,1)
1976	DEZ	135,6	+10,0	- 3,3	152,9	+ 4,5	153,6	+ 3,7	(152,1)
	JAN	160,4	+ 7,5	+17,4	159,7	+ 4,4	161,4	+ 5,1	(154,4)
	FEB	154,5	+ 7,7	- 3,7	153,7	- 3,8	153,7	- 4,8	(155,1)
	MAR*	185,7	+33,3	+20,2	183,0	+19,1	181,4	+18,0	(152,9)
	APR	160,3	+ 8,3	-13,7	155,6	-15,0	154,2	-15,0	(149,5)
	MAI	174,4	+29,7	+ 8,8	171,1	+10,0	172,1	+11,6	(168,9)
	CHEMISCHE INDUSTRIE (OHNE KOHLENWERTSTOFFINDUSTRIE) AUSLAND								
1975	MAI	157,5	-25,2	+ 2,6	150,5	- 0,2	153,7	+ 4,6	(148,3)
	JUN	148,5	-33,3	- 5,7	144,6	- 3,9	146,8	- 4,5	(146,4)
	JUL	149,5	-29,2	+ 0,7	152,7	+ 5,6	149,2	+ 1,6	(147,4)
	AUG	145,9	-28,6	- 2,4	149,7	- 2,0	152,3	+ 2,1	(151,4)
	SEP	170,6	-15,6	+16,9	172,6	+15,3	173,1	+13,7	(158,2)
	OKT	175,7	-17,8	+ 3,0	168,9	- 2,1	166,4	- 3,9	(167,5)
	NOV	172,5	- 2,5	- 1,8	170,1	+ 0,7	170,9	+ 2,7	(178,5)
1976	DEZ	186,4	+21,7	+ 8,1	197,1	+15,9	191,5	+12,1	(190,9)
	JAN	192,6	+17,6	+ 3,3	201,5	+ 2,2	204,0	+ 6,5	(201,9)
	FEB	199,7	+15,5	+ 3,7	198,3	- 1,6	199,0	- 2,5	(209,9)
	MAR	217,3	+39,9	+ 8,8	217,8	+ 9,8	213,6	+ 7,3	(212,9)
	APR	211,4	+37,7	- 2,7	207,5	- 4,7	207,7	- 2,8	(207,3)
	MAI	219,8	+39,6	+ 4,0	211,9	+ 2,1	213,8	+ 2,9	(209,7)
	MASCHINENBAU INSGESAMT								
1975	MAI	112,2	-18,6	- 9,0	109,7	-12,1	115,1	- 7,1	124,6
	JUN*	205,9	+59,7	+83,5	208,8	+90,5	208,2	+80,9	125,0
	JUL	159,0	+15,4	-22,8	149,1	-28,6	146,5	-29,6	126,5
	AUG	114,3	-17,2	-28,1	123,1	-17,4	124,7	-14,9	128,0
	SEP	123,6	-10,1	+ 8,1	131,4	+ 6,7	129,7	+ 4,0	129,0
	OKT	123,6	- 8,2	+ 0,0	129,1	- 1,8	127,1	- 2,0	128,9
	NOV	125,0	- 1,2	+ 1,1	131,2	+ 1,6	131,4	+ 3,4	(128,7)
1976	DEZ	126,3	+ 7,5	+ 1,0	134,6	+ 2,6	136,1	+ 3,6	(128,8)
	JAN	145,4	- 2,0	+15,1	131,4	- 2,4	132,9	- 2,4	(130,1)
	FEB	127,1	- 4,3	-12,6	124,7	- 5,1	124,8	- 6,1	(129,3)
	MAR	140,1	+ 5,5	+10,2	128,9	+ 3,4	127,3	+ 2,0	(130,3)
	APR	136,6	+10,3	- 2,5	136,9	+ 6,2	135,6	+ 6,5	(139,2)
	MAI	132,7	+18,3	- 2,9	131,5	- 3,9	132,4	- 2,4	(146,2)
	MASCHINENBAU INLAND								
1975	MAI	100,6	- 9,2	- 3,6	92,2	-11,4	96,2	- 6,2	106,4
	JUN*	230,7	+147,3	+129,3	232,1	+151,7	234,8	+144,1	106,9
	JUL	151,8	+45,7	-34,2	138,9	-40,2	134,7	-42,6	107,5
	AUG	93,6	-14,7	-40,3	99,6	-28,3	101,3	-24,8	108,7
	SEP	93,9	- 9,0	+ 0,3	104,9	+ 5,3	103,1	+ 1,8	109,0
	OKT	95,1	- 4,1	+ 4,6	102,3	- 2,5	100,7	- 2,3	108,1
	NOV	102,9	+ 3,8	+ 8,2	107,8	+ 5,4	108,9	+ 8,1	(107,1)
1976	DEZ	98,8	+ 9,1	- 4,0	110,5	+ 2,5	112,9	+ 3,7	(107,1)
	JAN	115,3	- 2,5	+16,7	106,0	- 4,1	107,5	- 4,8	(107,5)
	FEB	104,6	+ 0,2	- 9,3	105,0	- 0,9	105,0	- 2,3	(105,0)
	MAR	122,7	+ 4,2	+17,3	106,2	+ 1,1	105,1	+ 0,1	(105,2)
	APR	114,6	+ 9,8	- 6,6	112,2	+ 5,6	110,0	+ 4,7	(109,5)
	MAI	108,4	+ 7,3	- 5,4	102,4	- 8,7	104,5	- 5,0	(116,7)
	MASCHINENBAU AUSLAND								
1975	MAI	133,1	-28,7	-15,5	139,6	-14,7	148,2	- 8,3	(162,1)
	JUN	160,9	-16,7	+20,9	161,9	+16,0	160,8	+ 8,5	(160,7)
	JUL	172,1	-13,4	+ 7,0	170,2	+ 5,1	164,8	+ 2,5	(160,5)
	AUG	157,3	-19,7	- 8,6	165,0	- 3,1	168,0	+ 1,9	(161,6)
	SEP	182,9	-11,0	+16,3	181,9	+10,2	180,7	+ 7,6	(163,9)
	OKT	175,3	-11,7	- 4,2	174,8	- 3,9	169,4	- 6,3	(167,0)
	NOV	165,0	- 6,2	- 5,9	169,3	- 3,1	171,5	+ 1,2	(170,9)
1976	DEZ	176,3	+ 6,1	+ 6,8	179,0	+ 5,7	182,6	+ 6,5	(175,0)
	JAN	200,0	- 1,5	+13,4	178,8	- 0,1	181,6	- 0,5	(177,6)
	FEB	168,0	- 8,3	-16,0	163,1	- 8,8	162,9	-10,3	(180,0)
	MAR	171,5	+ 7,1	+ 2,1	173,3	+ 6,3	170,7	+ 4,8	(182,9)
	APR	175,4	+11,7	+ 2,9	182,1	+ 5,1	180,0	+ 5,4	(188,9)
	MAI	175,6	+32,7	+ 0,1	187,7	+ 3,1	187,5	+ 4,2	(203,2)

4 AUFTRAGSEINGANG IN DER INDUSTRIE

4.1 WERTINDEX (1970 = 100)

JAHR	MONAT	ORIGINALWERT			SAISONBEREINIGTER WERT		SAISON- UND ARBEITSTÄGGLICH BEREINIGTER WERT		GLATTE KOMPONENTE
		1970=100	VERÄNDERUNG VORJAHR	IN O/O GEGEN VORMONAT	1970=100	VERÄNDERUNG IN O/O GEGEN VORMONAT	1970=100	VERÄNDERUNG IN O/O GEGEN VORMONAT	1970=100
STRASSENFAHRZEUGBAU INSGESAMT									
1975	MAI	142,4	+ 4,2	-12,3	121,4	-18,1	128,5	-12,3	144,4
	JUN*	227,8	+91,8	+60,0	228,3	+88,1	227,4	+77,0	147,0
	JUL	136,2	+28,5	-40,2	154,7	-32,2	150,4	-33,9	(149,5)
	AUG	111,0	+29,5	-18,5	147,1	- 4,9	151,6	+ 0,8	(151,9)
	SEP	139,6	+37,5	+25,8	153,9	+ 4,6	152,5	+ 0,6	(154,2)
	OKT	150,7	- 4,4	+ 7,4	144,0	- 6,4	143,0	- 6,2	(156,9)
	NOV	141,3	+22,1	- 5,8	158,4	+10,0	154,6	+ 8,1	(159,8)
DEZ	160,6	+47,2	+13,7	177,4	+12,0	166,0	+ 7,4	(161,4)	
1976	JAN	168,2	+28,9	+ 4,7	169,9	- 4,2	174,2	+ 4,9	(162,7)
	FEB	191,0	+14,2	+13,6	163,1	- 4,0	163,5	- 6,1	(163,7)
	MAR	242,1	+40,9	+26,8	202,7	+24,3	194,3	+18,8	(164,2)
	APR	153,5	- 5,5	-36,6	145,7	-28,1	151,2	-22,2	(165,0)
	MAI	160,6	+12,8	+ 4,6	144,7	- 0,7	145,5	- 3,8	(165,3)
	STRASSENFAHRZEUGBAU INLAND								
1975	MAI	143,1	+34,9	- 8,4	115,8	-20,0	123,6	-15,1	144,0
	JUN*	280,9	+204,0	+96,3	282,9	+144,3	273,6	+121,4	147,6
	JUL	137,1	+67,2	-51,2	154,7	-45,3	151,4	-44,7	(151,4)
	AUG	100,4	+17,6	-26,8	133,4	-13,8	140,9	- 6,9	(155,4)
	SEP	130,8	+45,8	+30,3	147,8	+10,8	147,3	+ 4,5	(158,5)
	OKT	136,3	+32,7	+ 4,2	151,2	+ 2,3	149,7	+ 1,6	(161,8)
	NOV	119,6	+37,6	-12,3	153,8	+ 1,7	151,8	+ 1,4	(163,3)
DEZ	159,4	+62,7	+33,3	183,1	+19,1	166,2	+ 9,5	(163,3)	
1976	JAN	157,5	+10,7	- 1,2	158,1	-13,7	165,1	- 0,7	(163,8)
	FEB	212,2	+ 5,9	+34,7	159,7	+ 1,0	159,8	- 3,2	(163,6)
	MAR	278,1	+42,9	+31,1	222,2	+39,1	212,1	+32,7	(162,5)
	APR	155,8	- 0,3	-44,0	148,8	-33,0	154,6	-27,1	(161,4)
	MAI	150,2	+ 5,0	- 3,6	132,1	-11,2	129,9	-16,0	(159,6)
	STRASSENFAHRZEUGBAU AUSLAND								
1975	MAI	141,5	-19,1	-16,9	127,3	-17,0	132,5	-11,9	140,4
	JUN*	161,8	+ 6,6	+14,3	154,4	+21,3	151,1	+14,0	145,0
	JUL	135,0	- 0,5	-16,6	151,8	- 1,7	151,1	+ 0,0	149,8
	AUG	124,2	+44,4	- 8,0	161,1	+ 6,1	162,0	+ 7,2	153,9
	SEP	150,6	+29,6	+21,3	158,4	- 1,7	155,9	- 3,8	163,5
	OKT	166,9	-25,5	+10,8	162,5	+ 2,6	159,3	+ 2,2	166,0
	NOV	168,3	+11,1	+ 0,8	161,6	- 0,6	160,5	+ 0,8	(170,2)
DEZ	162,0	+31,9	- 3,7	169,8	+ 5,1	162,7	+ 1,4	(171,7)	
1976	JAN	181,5	+56,7	+12,0	184,7	+ 8,8	185,8	+14,2	(169,0)
	FEB	164,6	+30,4	- 9,3	166,5	- 9,9	166,7	-10,3	(165,5)
	MAR	197,4	+37,5	+19,9	176,8	+ 6,2	169,6	+ 1,7	(160,2)
	APR	150,7	-11,5	-23,7	140,5	-20,5	149,3	-12,0	(156,9)
	MAI	173,5	+22,6	+15,1	158,4	+12,7	156,2	+ 4,6	(153,2)
	ELEKTROTECHNISCHE INDUSTRIE INSGESAMT								
1975	MAI	132,5	- 9,2	- 7,9	129,1	-12,5	134,3	- 7,3	(135,0)
	JUN*	209,4	+54,1	+58,0	206,1	+59,6	207,0	+54,1	(136,0)
	JUL	132,7	- 3,5	-36,6	136,2	-33,9	132,6	-35,9	(137,3)
	AUG	113,0	-15,0	-14,8	129,7	- 4,8	131,2	- 1,1	(139,1)
	SEP	162,3	+21,3	+43,6	162,5	+25,3	159,3	+21,4	(141,4)
	OKT	154,8	+11,5	- 4,6	148,7	- 8,5	146,5	- 8,0	(143,2)
	NOV	142,4	+ 4,5	- 8,0	143,3	- 3,6	145,6	- 0,6	(145,2)
DEZ	148,0	+ 9,3	+ 3,9	145,9	+ 1,8	147,7	+ 1,4	(147,1)	
1976	JAN	133,0	- 2,7	-10,1	136,9	- 6,2	138,2	- 6,4	(148,1)
	FEB	146,6	+16,4	+10,2	144,4	+ 5,5	144,2	+ 4,3	(151,1)
	MAR	159,5	+18,1	+ 8,8	150,8	+ 4,4	148,4	+ 2,9	(152,6)
	APR	161,1	+12,0	+ 1,0	160,0	+ 6,1	159,8	+ 7,7	(154,1)
	MAI	159,0	+20,3	- 1,3	152,8	- 4,5	153,6	- 3,9	(165,5)
	ELEKTROTECHNISCHE INDUSTRIE INLAND								
1975	MAI	117,5	-12,8	-14,0	112,4	-18,7	119,1	-12,2	(123,3)
	JUN*	222,6	+83,5	+89,4	221,9	+97,4	220,3	+85,0	(124,6)
	JUL	125,4	- 0,6	-43,7	127,2	-42,7	123,5	-43,9	(126,7)
	AUG	106,2	- 1,4	-15,3	122,8	- 3,5	126,0	+ 2,0	(127,9)
	SEP	146,9	+23,5	+38,3	148,7	+21,1	146,5	+16,3	(129,1)
	OKT	139,1	+ 7,9	- 5,3	134,3	- 9,7	131,5	-10,2	(130,4)
	NOV	131,6	+10,9	- 5,4	132,3	- 1,5	135,4	+ 3,0	(131,7)
DEZ	141,1	+15,4	+ 7,2	137,5	+ 3,9	136,8	+ 1,0	(132,9)	
1976	JAN	124,4	- 3,9	-11,8	124,4	- 9,5	127,6	- 6,7	(134,2)
	FEB	132,1	+17,6	+ 6,2	131,0	+ 5,3	130,7	+ 2,4	(137,9)
	MAR	140,3	+16,1	+ 6,2	136,6	+ 4,3	133,5	+ 2,1	(138,4)
	APR	149,4	+ 9,4	+ 6,5	146,0	+ 6,9	145,4	+ 8,9	(138,4)
	MAI	143,8	+22,4	- 3,7	133,6	- 8,5	132,8	- 8,7	(141,5)
	ELEKTROTECHNISCHE INDUSTRIE AUSLAND								
1975	MAI	188,2	+ 0,3	+10,2	187,7	+ 5,6	184,6	+ 5,1	(169,1)
	JUN*	160,1	-15,9	-14,9	155,2	-17,3	164,3	-11,0	(167,6)
	JUL	159,9	-11,1	- 0,1	166,3	+ 7,2	166,4	+ 1,3	(166,9)
	AUG	138,3	-38,9	-13,5	152,1	- 8,5	148,1	-11,0	(167,2)
	SEP*	219,2	+16,0	+58,5	226,3	+48,8	222,8	+50,4	(168,6)
	OKT	213,1	+21,3	- 2,8	197,5	-12,7	197,1	-11,5	(171,2)
	NOV	182,7	- 9,5	-14,3	178,2	- 9,8	177,7	- 9,8	(175,1)
DEZ	173,6	- 5,3	- 5,0	171,4	- 3,8	177,4	- 0,2	(180,4)	
1976	JAN	165,1	+ 0,9	- 4,9	179,2	+ 4,6	174,1	- 1,9	(186,9)
	FEB	200,6	+13,8	+21,5	206,8	+15,4	207,5	+19,2	(195,9)
	MAR	230,8	+22,7	+15,1	204,6	- 1,1	204,7	- 1,3	(202,8)
	APR	204,7	+19,8	-11,3	213,5	+ 4,3	216,3	+ 5,7	(207,3)
	MAI	215,5	+14,5	+ 5,3	213,6	+ 0,0	217,5	+ 0,6	(198,1)

4 AUFTRAGSEINGANG IN DER INDUSTRIE

4.1 WERTINDEX (1970 = 100)

JAHR	MONAT	ORIGINALWERT			SAISONBEREINIGTER WERT		SAISON- UND ARBEITSTÄGLICH BEREINIGTER WERT		GLATTE KOMPONENTE
		1970=100	VERÄNDERUNG IN O/D GEGEN VORJAHR	VERÄNDERUNG IN O/D GEGEN VORMONAT	1970=100	VERÄNDERUNG IN O/D GEGEN VORMONAT	1970=100	VERÄNDERUNG IN O/D GEGEN VORMONAT	
EISEN-, BLECH- UND METALLWARENINDUSTRIE INSGESAMT									
1975	MAI	112,1	-17,8	-12,1	108,3	-11,6	111,7	- 7,8	116,4
	JUN	125,9	+ 1,6	+12,3	124,9	+15,3	121,1	+ 8,4	117,5
	JUL	117,5	- 7,6	- 6,7	122,2	- 2,2	121,6	+ 0,4	119,6
	AUG	107,4	- 1,4	- 8,6	120,8	- 1,1	122,6	+ 0,8	121,5
	SEP	125,8	+ 3,8	+17,1	127,8	+ 5,8	126,7	+ 3,3	125,4
	OKT	138,0	+ 2,1	+ 9,7	126,7	- 0,9	123,4	- 2,6	127,7
	NOV	130,9	+ 9,1	- 5,1	129,2	+ 2,0	131,7	+ 6,7	(130,8)
1976	DEZ	124,1	+14,2	- 5,2	134,2	+ 3,9	131,5	- 0,2	(133,7)
	JAN	133,6	+13,8	+ 7,7	135,3	+ 0,8	136,8	+ 4,0	(135,7)
	FEB	135,9	+18,7	+ 1,7	134,8	- 0,4	134,6	- 1,6	(136,2)
	MAR	148,1	+27,5	+ 9,0	140,6	+ 4,3	137,3	+ 2,0	(136,6)
1976	APR	138,6	+ 8,6	- 6,4	134,4	- 4,4	136,9	- 0,3	(137,9)
	MAI	138,7	+23,7	+ 0,1	134,8	+ 0,3	133,0	- 2,8	(135,9)
	EISEN-, BLECH- UND METALLWARENINDUSTRIE INLAND								
1975	MAI	108,9	-15,1	-12,6	106,1	-11,9	108,7	- 8,6	114,3
	JUN	124,2	+ 5,5	+14,0	122,1	+15,1	118,7	+ 9,2	115,0
	JUL	116,9	- 2,3	- 5,9	120,5	- 1,3	120,0	+ 1,1	116,9
	AUG	105,6	+ 1,5	- 9,7	117,3	- 2,7	118,9	- 0,9	118,4
	SEP	122,2	+ 5,8	+15,7	123,2	+ 5,0	122,1	+ 2,7	121,8
	OKT	132,9	+ 3,8	+ 8,8	122,8	- 0,3	119,3	- 2,3	123,5
	NOV	124,3	+ 7,0	- 6,5	122,8	+ 0,0	125,5	+ 5,2	(126,1)
1976	DEZ	118,6	+13,3	- 4,6	129,6	+ 5,5	126,9	+ 1,1	(128,4)
	JAN	130,6	+14,7	+10,1	131,7	+ 1,6	132,9	+ 4,7	(129,5)
	FEB	127,9	+15,1	- 2,1	127,7	- 3,0	127,6	- 4,0	(129,3)
	MAR	141,4	+25,4	+10,6	134,2	+ 5,1	130,9	+ 2,6	(129,1)
1976	APR	128,4	+ 3,0	- 9,2	125,7	- 6,3	128,5	- 1,8	(130,8)
	MAI	131,7	+20,9	+ 2,6	128,7	+ 2,4	127,1	- 1,1	(128,9)
	EISEN-, BLECH- UND METALLWARENINDUSTRIE AUSLAND								
1975	MAI	128,3	-27,8	-10,0	121,4	-10,2	129,6	- 2,0	(128,0)
	JUN	134,5	-13,6	+ 4,8	136,9	+12,8	135,2	+ 4,3	(130,0)
	JUL	120,6	-26,5	-10,3	132,5	- 3,2	128,1	- 5,3	(133,3)
	AUG	116,7	-12,8	- 3,2	137,0	+ 3,4	141,7	+10,6	(137,7)
	SEP	144,1	- 3,9	+23,5	151,6	+10,7	150,1	+ 5,9	(143,0)
	OKT	163,3	- 4,6	+13,3	147,4	- 2,8	144,9	- 3,5	(149,0)
	NOV	164,3	+18,5	+ 0,6	161,0	+ 9,2	163,4	+12,8	(155,1)
1976	DEZ	151,6	+17,6	- 7,7	160,0	- 0,6	156,9	- 4,0	(160,8)
	JAN	148,6	+10,3	- 2,0	147,4	- 7,9	152,1	- 3,1	(165,9)
	FEB	176,3	+34,2	+18,6	170,3	+15,5	169,9	+11,7	(167,0)
	MAR	181,6	+36,4	+ 3,0	174,6	+ 2,5	170,9	+ 0,6	(176,8)
1976	APR	189,9	+33,2	+ 4,6	178,7	+ 2,3	177,5	+ 3,9	(173,3)
	MAI	174,0	+35,6	- 8,4	166,4	- 5,9	164,6	- 7,3	(170,9)
	TEXTILINDUSTRIE INSGESAMT								
1975	MAI	108,5	-12,0	-24,7	103,2	-14,8	105,0	-11,2	112,0
	JUN	95,4	+ 1,5	-12,1	108,7	+ 5,3	112,7	+ 7,3	113,3
	JUL	83,4	- 6,3	-12,6	109,4	+ 0,6	107,9	- 4,3	114,7
	AUG	80,6	+ 6,2	- 3,4	113,3	+ 3,6	112,7	+ 4,4	115,2
	SEP	129,1	+17,4	+60,2	128,8	+13,7	125,1	+11,0	117,6
	OKT	146,5	+ 4,0	+13,5	123,8	- 3,9	122,3	- 2,2	119,8
	NOV	138,1	+11,9	- 5,7	124,0	+ 0,2	124,1	+ 1,5	120,1
1976	DEZ	119,3	+26,0	-13,6	130,4	+ 5,2	128,3	+ 3,4	121,6
	JAN	117,1	+20,2	- 1,8	124,4	- 4,6	124,2	- 3,2	(123,8)
	FEB	127,0	+24,8	+ 8,5	130,0	+ 4,5	130,3	+ 4,9	(126,4)
	MAR	157,2	+23,8	+23,8	134,1	+ 3,2	129,1	- 0,9	(129,2)
1976	APR	145,7	+ 1,2	- 7,3	121,0	- 9,8	125,2	- 3,0	(132,3)
	MAI	135,0	+24,4	- 7,3	127,6	+ 5,5	128,7	+ 2,8	(135,8)
	TEXTILINDUSTRIE INLAND								
1975	MAI	105,7	-12,6	-25,2	101,2	-15,0	103,0	-11,7	110,3
	JUN	92,9	+ 2,4	-12,1	106,4	+ 5,1	110,2	+ 7,0	111,4
	JUL	82,7	- 2,9	-11,0	107,6	+ 1,1	106,2	- 3,6	112,6
	AUG	79,6	+ 7,3	- 3,7	110,0	+ 2,2	109,5	+ 3,1	112,7
	SEP	127,5	+15,7	+60,2	124,8	+13,5	121,0	+10,5	114,5
	OKT	138,8	+ 0,5	+ 8,9	118,0	- 5,4	116,7	- 3,6	116,5
	NOV	131,7	+ 7,8	- 5,1	119,0	+ 0,8	119,5	+ 2,4	116,4
1976	DEZ	113,9	+23,7	-13,5	126,0	+ 5,9	124,5	+ 4,2	117,2
	JAN	111,2	+14,8	- 2,4	118,4	- 6,0	118,4	- 4,9	(118,7)
	FEB	119,8	+19,2	+ 7,7	123,8	+ 4,6	124,0	+ 4,7	(120,5)
	MAR	152,7	+20,3	+27,5	128,6	+ 3,9	124,0	+ 0,0	(122,5)
1976	APR	139,3	- 1,5	- 8,8	115,1	-10,5	118,4	- 4,5	(124,6)
	MAI	126,4	+19,6	- 9,3	119,1	+ 3,5	120,0	+ 1,4	(126,9)
	TEXTILINDUSTRIE AUSLAND								
1975	MAI	124,9	- 9,1	-21,4	115,4	-14,0	117,6	- 9,5	118,7
	JUN	110,0	- 2,7	-11,9	122,6	+ 6,2	126,3	+ 7,4	123,9
	JUL	87,6	-23,4	-20,4	120,3	- 1,9	118,1	- 6,5	129,0
	AUG	86,4	+ 0,7	- 1,4	132,6	+10,2	132,3	+12,0	134,9
	SEP	138,9	+27,8	+60,8	151,3	+14,1	148,9	+12,5	143,8
	OKT	191,0	+22,0	+37,5	157,4	+ 4,0	155,5	+ 4,4	147,9
	NOV	175,1	+34,3	- 8,3	151,9	- 3,5	153,0	- 1,6	(151,4)
1976	DEZ	153,3	+36,9	-14,2	154,4	+ 1,6	151,3	- 1,1	(154,1)
	JAN	151,9	+51,4	+ 1,1	157,9	+ 2,3	158,8	+ 5,0	(156,4)
	FEB	169,2	+54,9	+11,4	164,6	+ 4,2	164,9	+ 3,8	(158,9)
	MAR	183,1	+40,2	+ 8,2	165,8	+ 0,7	161,6	- 2,0	(164,0)
1976	APR	182,6	+14,8	- 0,3	160,7	- 3,1	164,8	+ 2,0	(164,5)
	MAI	184,7	+47,9	+ 1,2	172,8	+ 7,5	173,7	+ 5,4	(162,7)

4 AUFTRAGSEINGANG IN DER INDUSTRIE

4.1 WERTINDEX (1970 = 100)

JAHR	MONAT	ORIGINALWERT			SAISONBEREINIGTER WERT		SAISON- UND ARBEITSTÄGLICH BEREINIGTER WERT		GLATTE KOMPONENTE	
		1970=100	VERÄNDERUNG VORJAHR	IN O/O GEGEN VORMONAT	1970=100	VERÄNDERUNG IN O/O GEGEN VORMONAT	1970=100	VERÄNDERUNG IN O/O GEGEN VORMONAT	1970=100	
BEKLEIDUNGSINDUSTRIE INSGESAMT										
1975	Mai	121,6	+ 0,5	-38,2	118,4	-11,6	119,4	- 9,5	119,8	
	JUN	80,1	+11,5	-34,1	120,6	+ 1,9	121,3	+ 1,6	120,3	
	JUL	56,2	- 9,5	-29,8	110,0	- 8,8	109,0	-10,1	119,8	
	AUG	75,3	+ 0,5	+34,0	112,7	+ 2,5	112,1	+ 2,8	119,1	
	SEP	146,8	- 0,9	+95,0	118,2	+ 4,9	116,5	+ 3,9	120,6	
	OKT	225,7	+ 8,1	+54,4	136,0	+15,1	130,0	+11,6	121,7	
	NOV	127,1	- 3,4	-43,9	118,1	-13,2	122,2	- 6,0	122,8	
	DEZ	74,0	+ 0,7	-41,8	118,3	+ 0,2	121,1	- 0,9	124,9	
1976	JAN	79,4	+10,7	+ 7,3	123,1	+ 4,1	122,3	+ 1,0	(127,4)	
	FEB	104,7	+20,6	+31,9	130,8	+ 6,3	130,7	+ 6,9	(130,4)	
	MAR*	223,8	+49,8	+113,8	180,9	+38,3	178,8	+36,8	(133,7)	
	APR	202,8	+ 3,3	- 9,4	135,6	-25,0	135,8	-24,0	(137,6)	
	MAI	159,5	+31,2	-21,4	150,9	+11,3	150,3	+10,7	(141,9)	
	BEKLEIDUNGSINDUSTRIE INLAND									
1975	Mai	115,7	- 1,3	-37,9	113,6	-11,9	114,3	-10,1	115,2	
	JUN	79,2	+11,5	-32,1	116,9	+ 2,9	117,2	+ 2,5	115,7	
	JUL	56,0	- 8,6	-29,3	106,7	- 8,7	106,2	- 9,4	115,3	
	AUG	73,4	+ 0,5	+31,1	109,5	+ 2,6	108,5	+ 2,2	114,6	
	SEP	140,8	- 1,3	+91,8	113,3	+ 3,5	111,5	+ 2,8	115,9	
	OKT	212,6	+ 6,8	+51,0	128,4	+13,3	122,8	+10,1	116,6	
	NOV	122,9	- 3,5	-42,2	113,9	-11,3	117,7	- 4,2	117,4	
	DEZ	73,1	+ 1,1	-40,5	114,0	+ 0,1	116,6	- 0,9	119,1	
1976	JAN	78,1	+10,3	+ 6,8	118,8	+ 4,2	117,7	+ 0,9	(121,1)	
	FEB	99,1	+17,7	+26,9	124,1	+ 4,5	124,0	+ 5,4	(123,5)	
	MAR*	210,2	+46,9	+112,1	170,0	+37,0	167,8	+35,3	(126,2)	
	APR	188,3	+ 0,3	-10,4	126,1	-25,8	127,4	-24,1	(129,3)	
	MAI	150,3	+28,3	-20,2	141,4	+12,1	140,7	+10,4	(132,8)	
	BEKLEIDUNGSINDUSTRIE AUSLAND									
1975	Mai	225,6	+24,2	-41,7	210,5	-12,2	212,0	- 9,6	200,0	
	JUN	99,1	+13,7	-56,1	192,4	- 8,6	193,5	- 8,7	200,8	
	JUL	59,8	-25,4	-39,7	170,4	-11,4	165,4	-14,5	198,0	
	AUG	116,0	+ 0,3	+94,0	171,3	+ 0,5	176,5	+ 6,7	197,1	
	SEP	273,8	+10,5	+136,0	213,0	+24,3	210,5	+19,3	205,0	
	OKT*	522,3	+19,7	+90,8	378,2	+77,6	373,2	+77,3	210,8	
	NOV	216,8	- 2,6	-58,5	198,3	-47,6	207,8	-44,3	221,7	
	DEZ	92,2	- 7,8	-57,5	200,5	+ 1,1	198,5	- 4,5	232,6	
	1976	JAN	106,6	+15,2	+15,6	203,1	+ 1,3	208,4	+ 5,0	(244,7)
		FEB	222,4	+56,3	+108,6	263,4	+29,7	261,4	+25,4	(258,4)
MAR*		512,0	+81,5	+130,2	417,0	+58,3	415,0	+58,8	(274,0)	
APR		507,7	+31,2	- 0,8	327,1	-21,6	318,6	-23,2	(291,4)	
MAI		353,9	+56,9	-30,3	339,0	+ 3,6	335,0	+ 5,1	(310,9)	

4 AUFTRAGSEINGANG IN DER INDUSTRIE

4.2 VOLUMENINDEX (1970 = 100)

JAHRE	MONAT	ORIGINALWERT			SAISONBEREINIGTER WERT		SAISON- UND ARBEITSTÄGLICH BEREINIGTER WERT		GLATTE KOMPONENTE
		1970=100	VERÄNDERUNG VORJAHR	IN O/O GEGEN VORMONAT	1970=100	VERÄNDERUNG IN O/O GEGEN VORMONAT	1970=100	VERÄNDERUNG IN O/O GEGEN VORMONAT	
VERARBEITENDE INDUSTRIE (OHNE NÄHRUNGS- UND GENUSSMITTELINDUSTRIE) INSGESAMT									
1975	MAI	94,7	-19,2	-13,3	89,1	-14,6	91,5	-11,0	96,3
	JUN*	121,3	+15,9	+28,1	125,9	+41,3	125,6	+37,3	97,9
	JUL	103,6	- 4,4	-17,1	103,9	-17,5	102,0	-18,8	99,5
	AUG	85,3	-14,6	-15,2	96,9	- 6,7	98,1	- 3,8	100,4
	SEP	107,9	+ 2,7	+26,5	107,7	+11,1	107,2	+ 9,3	103,4
	OKT	116,4	+ 0,2	+ 7,9	107,2	- 0,5	104,4	- 2,6	104,8
	NOV	105,0	+ 3,7	- 9,8	106,4	- 0,7	107,3	+ 2,8	(106,4)
1976	DEZ	101,1	+13,2	- 3,7	110,9	+ 4,2	109,7	+ 2,2	(107,8)
	JAN	105,3	+ 5,3	+ 4,2	106,4	- 4,1	107,7	- 1,8	(108,9)
	FEB	107,2	+ 8,1	+ 1,8	106,6	+ 0,2	106,7	- 0,9	(109,6)
	MAR	126,0	+24,4	+17,5	114,8	+ 7,7	112,6	+ 5,5	(110,1)
	APR	112,5	+ 3,0	-10,7	108,1	- 5,8	109,2	- 3,0	(110,5)
	MAI	111,1	+17,3	- 1,2	105,6	- 2,3	106,0	- 2,9	(109,1)
	VERARBEITENDE INDUSTRIE (OHNE NÄHRUNGS- UND GENUSSMITTELINDUSTRIE) INLAND								
1975	MAI	89,2	-17,3	-15,1	81,8	-17,0	84,7	-12,8	92,1
	JUN*	122,2	+31,3	+37,0	126,4	+54,5	125,3	+47,9	93,1
	JUL	95,6	+ 0,8	-21,8	98,4	-22,2	96,9	-22,7	94,1
	AUG	80,2	- 7,5	-16,1	91,6	- 5,9	92,8	- 4,2	94,3
	SEP	98,6	+ 4,4	+22,9	99,6	+ 8,7	98,7	+ 6,4	95,4
	OKT	108,0	+ 3,0	+ 9,5	98,9	- 0,7	96,0	- 2,7	96,4
	NOV	98,1	+ 7,0	- 9,2	99,3	+ 0,4	100,3	+ 4,5	96,7
1976	DEZ	93,7	+15,4	- 4,5	104,2	+ 4,9	101,8	+ 1,5	97,8
	JAN	95,0	+ 2,2	+ 1,4	97,2	- 6,7	98,7	- 3,0	(99,0)
	FEB	99,6	+ 8,3	+ 4,8	99,7	+ 2,6	99,8	+ 1,1	(100,4)
	MAR	120,5	+25,0	+21,0	108,8	+ 9,1	104,5	+ 4,7	(102,0)
	APR	105,3	+ 0,2	-12,6	97,9	-13,0	100,3	- 4,0	(103,8)
	MAI	103,0	+15,5	- 2,2	96,7	- 1,2	96,9	- 3,4	(104,3)
	VERARBEITENDE INDUSTRIE (OHNE NÄHRUNGS- UND GENUSSMITTELINDUSTRIE) AUSLAND								
1975	MAI	112,2	-24,2	- 8,4	111,1	- 8,7	113,6	- 5,3	113,8
	JUN	118,0	-17,6	+ 5,2	121,2	+ 9,1	121,4	+ 6,9	113,4
	JUL	116,3	-15,3	- 1,4	120,1	- 0,9	118,2	- 2,6	115,4
	AUG	101,8	-28,5	-12,5	114,0	- 5,1	114,7	- 3,0	117,0
	SEP*	137,5	- 0,9	+35,1	141,4	+24,0	141,7	+23,5	120,9
	OKT	142,8	- 6,1	+ 3,9	131,7	- 6,9	128,8	- 9,1	123,3
	NOV	126,6	- 4,3	-11,3	127,0	- 3,6	126,1	- 2,1	(126,4)
1976	DEZ	124,9	+ 8,3	- 1,3	128,3	+ 1,0	129,0	+ 2,3	(129,2)
	JAN	136,7	+11,2	+ 9,4	130,4	+ 1,6	131,1	+ 1,6	(131,1)
	FEB	131,1	+ 6,0	- 4,1	132,2	+ 1,4	132,6	+ 1,1	(137,5)
	MAR	144,5	+23,3	+10,2	135,1	+ 2,2	133,9	+ 1,0	(137,6)
	APR	134,8	+10,0	- 6,7	133,9	- 0,9	133,5	- 0,3	(135,8)
	MAI	136,2	+21,4	+ 1,0	134,0	+ 0,1	134,8	+ 1,0	(134,2)
	GRUNDSTOFF- UND PRODUKTIONSGÜTERINDUSTRIEN INSGESAMT								
1975	MAI	100,3	-20,5	- 5,7	95,6	- 9,1	97,7	- 5,8	98,8
	JUN	104,9	-11,6	+ 4,6	104,6	+ 9,4	102,8	+ 5,2	100,5
	JUL	105,7	-13,6	+ 0,8	104,1	- 0,5	102,9	+ 0,1	102,5
	AUG	93,4	-17,3	-11,6	99,5	- 4,4	100,6	- 2,2	104,5
	SEP	107,8	- 2,3	+15,4	109,2	+ 9,7	109,2	+ 8,5	107,0
	OKT	120,3	+ 3,4	+11,6	112,6	+ 3,1	109,9	+ 0,6	108,6
	NOV	109,2	+ 7,5	- 9,2	110,8	- 1,6	111,5	+ 1,5	(111,0)
1976	DEZ	104,3	+17,5	- 4,5	115,6	+ 4,3	113,5	+ 1,8	(113,3)
	JAN	115,2	+10,6	+10,5	113,2	- 2,1	114,4	+ 0,8	(115,1)
	FEB	111,3	+13,2	- 3,4	113,5	+ 0,3	113,5	- 0,8	(116,3)
	MAR*	130,1	+31,4	+16,9	127,8	+12,6	125,8	+10,8	(116,3)
	APR	116,3	+ 9,3	-10,6	114,8	-10,2	116,0	- 7,8	(116,1)
	MAI	121,0	+20,6	+ 4,0	115,5	+ 0,6	115,1	- 0,8	(117,2)
	GRUNDSTOFF- UND PRODUKTIONSGÜTERINDUSTRIEN INLAND								
1975	MAI	93,1	-20,4	- 8,8	87,9	-12,2	90,2	- 7,8	95,9
	JUN	97,8	- 8,6	+ 5,0	97,7	+11,1	97,3	+ 7,9	95,7
	JUL	103,3	-10,8	+ 2,6	97,0	- 0,7	95,8	- 1,5	(95,7)
	AUG	89,4	-11,9	-10,9	94,3	- 2,8	95,0	- 0,8	(95,9)
	SEP	99,1	- 2,7	+10,9	100,0	+ 6,0	98,8	+ 4,0	(96,4)
	OKT	111,4	+ 1,5	+12,4	102,8	+ 2,8	100,4	+ 1,6	(97,1)
	NOV	103,2	+ 8,5	- 7,4	103,7	+ 0,9	103,9	+ 3,5	(98,4)
1976	DEZ	96,0	+17,4	- 7,0	108,0	+ 4,1	105,8	+ 1,8	(99,7)
	JAN	101,3	+ 4,9	+ 5,5	102,5	- 5,1	103,2	- 2,5	(101,5)
	FEB	103,1	+10,0	- 1,2	104,1	+ 1,6	104,5	+ 1,3	(103,4)
	MAR*	121,5	+31,2	+21,4	119,0	+14,3	116,0	+11,0	(105,7)
	APR	105,7	+ 3,5	-13,0	104,3	-12,4	106,6	- 8,1	(108,4)
	MAI	110,7	+18,9	+ 4,7	105,4	+ 1,1	105,8	- 0,8	(110,7)
	GRUNDSTOFF- UND PRODUKTIONSGÜTERINDUSTRIEN AUSLAND								
1975	MAI	124,6	-20,6	+ 2,8	120,7	- 2,7	124,6	+ 2,4	(118,8)
	JUN	129,1	-17,6	+ 3,6	127,1	+ 5,3	126,3	+ 1,4	(120,5)
	JUL	124,1	-19,7	- 3,9	127,6	+ 0,4	124,8	- 1,2	(123,3)
	AUG	107,1	-28,2	-13,7	113,7	-10,9	115,9	- 7,1	(127,1)
	SEP	136,8	- 0,3	+27,7	141,7	+24,6	143,0	+23,4	(131,6)
	OKT	149,2	+ 8,3	+ 9,1	144,3	+ 1,8	140,0	- 2,1	(136,6)
	NOV	129,6	+ 5,5	-13,1	132,6	- 8,1	134,6	- 3,9	(141,6)
1976	DEZ	132,4	+18,3	+ 2,2	138,9	+ 4,8	137,1	+ 1,9	(146,4)
	JAN	162,4	+24,9	+22,7	150,8	+ 8,6	153,4	+11,9	(149,6)
	FEB	149,8	+21,5	- 7,8	150,2	- 0,4	150,1	- 2,2	(153,5)
	MAR	159,8	+32,4	+ 6,7	158,2	+ 5,3	155,4	+ 3,5	(155,6)
	APR	153,4	+26,5	- 4,0	155,2	- 1,9	155,1	- 0,2	(154,9)
	MAI	157,3	+26,2	+ 2,5	152,7	- 1,6	152,8	- 1,5	(150,7)

4 AUFTRAGSEINGANG IN DER INDUSTRIE

4.2 VOLUMENINDEX (1970 = 100)

JAHR	MONAT	ORIGINALWERT			SAISONBEREINIGTER WERT		SAISON- UND ARBEITSTÄGLICH BEREINIGTER WERT		GLATTE KOMPONENTE
		1970=100	VERÄNDERUNG IN O/D GEGEN VORJAHR VORMONAT		1970=100	VERÄNDERUNG IN O/D GEGEN VORMONAT	1970=100	VERÄNDERUNG IN O/D GEGEN VORMONAT	1970=100
INVESTITIONSGÜTERINDUSTRIEN INSGESAMT									
1975	MAI	91,3	-20,1	-14,0	85,5	-18,7	88,9	-14,4	97,5
	JUN*	147,3	+42,3	+61,3	150,3	+75,8	150,6	+69,4	98,5
	JUL	107,2	+ 4,3	-27,2	107,9	-28,2	105,5	-29,9	99,9
	AUG	83,8	-17,3	-21,8	96,2	-10,8	97,5	- 7,6	100,5
	SEP	108,1	+ 4,3	+29,0	108,5	+12,8	107,2	+ 9,9	102,8
	OKT	105,7	- 5,8	- 2,2	103,3	- 4,8	101,0	- 5,8	103,1
	NOV	99,6	- 0,9	- 5,8	104,1	+ 0,8	104,1	+ 3,1	(103,6)
1976	DEZ	103,2	+ 9,0	+ 3,6	109,1	+ 4,8	108,4	+ 4,1	(103,9)
	JAN	102,6	- 1,2	- 0,6	104,0	- 4,7	105,1	- 3,0	(103,8)
	FEB	105,9	+ 0,8	+ 3,2	101,5	- 2,4	101,6	- 3,3	(104,0)
	MAR	119,0	+17,4	+13,2	108,2	+ 6,6	105,6	+ 3,9	(104,2)
	APR	105,1	- 1,3	-12,3	104,5	- 3,4	105,5	- 0,1	(108,4)
	MAI	103,2	+13,3	- 1,8	98,2	- 6,0	99,0	- 6,2	(107,2)
INVESTITIONSGÜTERINDUSTRIEN INLAND									
1975	MAI	85,0	-15,8	-15,3	76,9	-22,9	80,9	-17,3	91,5
	JUN*	161,5	+84,3	+90,0	165,0	+114,6	163,9	+102,6	92,2
	JUL	102,9	+14,8	-36,3	103,9	-37,0	101,2	-38,3	93,2
	AUG	76,2	- 7,2	-25,9	88,5	-14,8	91,0	-10,1	93,5
	SEP	94,7	+10,2	+24,3	98,1	+10,8	96,0	+ 5,5	95,4
	OKT	93,4	+ 1,7	- 1,4	93,0	- 5,2	91,5	- 4,7	95,2
	NOV	89,7	+ 6,4	- 4,0	94,7	+ 1,8	95,6	+ 4,5	(95,7)
1976	DEZ	95,2	+12,8	+ 6,1	100,9	+ 6,5	96,2	+ 0,6	(96,0)
	JAN	92,2	- 3,8	- 3,2	87,6	-13,2	89,7	- 6,8	(96,5)
	FEB	100,1	+ 3,5	+ 8,6	94,1	+ 7,4	94,1	+ 4,9	(95,3)
	MAR	115,6	+19,2	+15,5	104,2	+10,7	99,8	+ 6,1	(94,9)
	APR	98,2	- 2,7	-15,1	98,0	- 6,0	100,9	+ 1,1	(101,2)
	MAI	94,5	+11,2	- 3,8	87,3	-10,9	86,7	-14,1	(95,6)
INVESTITIONSGÜTERINDUSTRIEN AUSLAND									
1975	MAI	106,6	-26,3	-11,2	107,8	-11,6	111,9	- 5,6	(115,7)
	JUN	115,3	-18,8	+ 8,2	117,7	+ 9,2	124,6	+11,3	(115,1)
	JUL	117,1	-12,9	+ 1,6	121,2	+ 3,0	115,8	- 7,1	(115,5)
	AUG	101,6	-31,3	-13,2	115,2	- 5,0	115,8	+ 0,0	(116,7)
	SEP	139,3	- 2,8	+37,1	134,3	+16,6	131,1	+13,2	(118,7)
	OKT	134,9	-15,2	- 3,2	127,7	- 4,9	125,5	- 4,3	(121,2)
	NOV	122,6	-11,6	- 9,1	121,8	- 4,6	121,8	- 2,9	(123,9)
1976	DEZ	122,4	+ 2,5	- 0,2	125,0	+ 2,6	129,1	+ 6,0	(126,4)
	JAN	126,4	+ 2,7	+ 3,3	123,4	- 1,3	124,1	- 3,9	(128,7)
	FEB	120,7	- 4,9	- 4,5	123,0	- 0,3	123,3	- 0,6	(127,8)
	MAR	132,5	+15,1	+ 9,8	122,0	- 0,8	120,0	- 2,7	(126,8)
	APR	121,5	+ 1,3	- 8,3	123,6	+ 1,3	122,3	+ 1,9	(128,7)
	MAI	123,6	+15,9	+ 1,7	126,0	+ 1,9	129,2	+ 5,6	(133,0)
VERBRAUCHSGÜTERINDUSTRIEN INSGESAMT									
1975	MAI	93,6	-14,3	-22,6	88,8	-13,0	91,6	- 8,8	95,6
	JUN	86,1	+ 1,3	- 8,0	97,9	+10,2	97,2	+ 6,1	96,5
	JUL	76,5	- 7,5	-11,1	95,9	- 2,0	95,3	- 2,0	97,2
	AUG	75,0	- 0,4	- 0,7	96,6	+ 0,7	96,5	+ 1,3	97,5
	SEP	107,7	+ 6,3	+41,7	104,4	+ 8,1	102,2	+ 5,9	99,2
	OKT	135,6	+ 7,9	+25,9	107,6	+ 3,1	104,5	+ 2,3	101,0
	NOV	110,7	+ 7,8	-18,4	103,2	- 4,1	104,1	- 0,4	101,8
1976	DEZ	91,0	+17,6	-17,8	106,5	+ 3,2	105,0	+ 0,9	103,2
	JAN	95,1	+12,8	+ 4,5	103,8	- 2,5	103,9	- 1,0	(105,1)
	FEB	103,3	+19,3	+ 8,6	109,9	+ 5,9	110,0	+ 5,9	(107,3)
	MAR	134,0	+29,7	+29,7	116,3	+ 5,8	112,0	+ 1,8	(109,7)
	APR	124,2	+ 2,7	- 7,3	104,3	-10,3	108,4	- 3,2	(112,4)
	MAI	113,5	+21,3	- 8,6	109,3	+ 4,8	109,2	+ 0,7	(115,3)
VERBRAUCHSGÜTERINDUSTRIEN INLAND									
1975	MAI	91,3	-13,7	-22,8	87,2	-12,5	89,6	- 8,8	93,3
	JUN	84,0	+ 2,8	- 8,0	95,8	+ 9,9	95,2	+ 6,3	94,1
	JUL	74,9	- 5,1	-10,8	93,7	- 2,2	93,2	- 2,1	94,8
	AUG	74,4	+ 0,4	- 0,7	93,7	+ 0,0	93,6	+ 0,4	94,8
	SEP	105,2	+ 5,6	+41,4	100,7	+ 7,5	98,6	+ 5,3	96,3
	OKT	130,7	+ 6,5	+24,2	103,1	+ 2,4	100,1	+ 1,5	98,0
	NOV	106,6	+ 6,0	-18,4	99,3	- 3,7	100,5	+ 0,4	98,5
1976	DEZ	87,5	+17,3	-17,9	103,2	+ 3,9	101,9	+ 1,4	99,6
	JAN	90,6	+10,2	+ 3,5	99,6	- 3,5	99,8	- 2,1	(101,0)
	FEB	98,0	+15,9	+ 8,2	105,2	+ 5,6	105,2	+ 5,4	(102,7)
	MAR	128,4	+27,0	+31,0	111,2	+ 5,7	107,0	+ 1,7	(104,5)
	APR	118,4	+ 0,1	- 7,8	98,9	-11,1	102,7	- 4,0	(106,5)
	MAI	107,8	+18,1	- 9,0	103,5	+ 4,7	103,2	+ 0,5	(108,6)
VERBRAUCHSGÜTERINDUSTRIEN AUSLAND									
1975	MAI	112,2	-17,8	-20,9	102,4	-15,4	107,5	- 8,8	113,9
	JUN	103,2	- 7,7	- 8,0	114,7	+12,0	113,7	+ 5,8	115,1
	JUL	98,7	-21,8	-14,1	113,1	- 1,4	111,4	- 2,0	116,1
	AUG	87,7	- 6,9	- 1,1	118,9	+ 5,1	118,8	+ 6,6	117,9
	SEP	127,7	+11,1	+45,6	133,5	+12,3	131,3	+10,5	121,4
	OKT	173,8	+15,7	+36,1	142,4	+ 6,7	137,8	+ 5,0	124,6
	NOV	143,3	+20,1	-17,5	133,5	- 6,2	132,8	- 3,6	127,2
1976	DEZ	119,1	+20,4	-16,9	133,0	- 0,4	129,8	- 2,3	131,4
	JAN	130,1	+28,8	+ 9,2	136,6	+ 2,7	136,9	+ 5,5	(137,0)
	FEB	145,3	+39,3	+11,7	146,9	+ 7,5	147,3	+ 7,6	(143,4)
	MAR	178,6	+48,3	+22,9	157,6	+ 7,3	151,4	+ 2,8	(150,7)
	APR	169,7	+19,5	- 5,0	146,6	- 7,0	153,0	+ 1,1	(159,1)
	MAI	158,6	+41,4	- 6,5	154,5	+ 5,4	156,5	+ 2,3	(168,4)

4 AUFTRAGSEINGANG IN DER INDUSTRIE

4.2 VOLUMENINDEX (1970 = 100)

JAHRE	MONAT	ORIGINALWERT			SAISONBEREINIGTER WERT		SAISON- UND ARBEITSTÄGLICH BEREINIGTER WERT		GLATTE KOMPONENTE
		1970=100	VERÄNDERUNG IN O/D GEGEN VORJAHR	VERÄNDERUNG VORMONAT	1970=100	VERÄNDERUNG IN O/D GEGEN VORMONAT	1970=100	VERÄNDERUNG IN O/D GEGEN VORMONAT	1970=100
INDUSTRIE DER STEINE UND ERDEN INSGESAMT									
1975	MAI	86,6	-21,3	- 6,2	74,0	-14,2	76,4	-10,3	85,1
	JUN	91,5	- 6,5	+ 5,7	85,4	+15,4	85,1	+11,4	(84,7)
	JUL	96,5	- 7,5	+ 5,5	82,4	- 3,5	81,4	- 4,3	(84,8)
	AUG	89,1	-11,0	- 7,7	81,0	- 1,7	81,9	+ 0,6	(85,1)
	SEP	94,9	- 7,8	+ 6,5	85,6	+ 5,7	83,6	+ 2,1	(85,5)
	OKT	101,8	- 1,9	+ 7,3	87,9	+ 2,7	85,9	+ 2,8	(85,6)
	NOV	86,7	- 4,3	-14,8	86,1	- 2,0	88,3	+ 2,8	(85,8)
	DEZ	77,9	+10,2	-10,1	94,2	+ 9,4	94,2	+ 6,7	(86,9)
1976	JAN	63,0	- 9,4	-19,1	84,3	-10,5	85,7	- 9,0	(88,1)
	FEB	62,1	- 6,2	- 1,4	85,9	+ 1,9	85,7	+ 0,0	(89,9)
	MAR	90,2	+19,6	+45,2	95,0	+10,6	92,2	+ 7,6	(92,0)
	APR	102,0	+10,5	+13,1	94,0	- 1,1	94,3	+ 2,3	(94,5)
	MAI	103,5	+19,5	+ 1,5	92,0	- 2,1	91,9	- 2,5	(97,3)
INDUSTRIE DER STEINE UND ERDEN INLAND									
1975	MAI	85,1	-21,5	- 5,3	72,2	-13,9	74,4	-10,3	83,4
	JUN	90,0	- 6,4	+ 5,8	83,5	+15,7	83,4	+12,1	(83,0)
	JUL	95,2	- 7,4	+ 5,8	80,5	- 3,6	79,6	- 4,6	(83,1)
	AUG	88,3	-10,0	- 7,2	79,7	- 1,0	80,3	+ 0,9	(83,4)
	SEP	93,8	- 7,7	+ 6,2	83,6	+ 4,9	81,6	+ 1,6	(83,7)
	OKT	100,9	- 0,5	+ 7,6	87,1	+ 4,2	85,0	+ 4,2	(83,8)
	NOV	85,1	- 4,0	-15,7	84,9	- 2,5	87,1	+ 2,5	(83,8)
	DEZ	75,8	+10,0	-10,9	92,1	+ 8,5	92,5	+ 6,2	(84,8)
1976	JAN	59,7	-10,8	-21,2	81,8	-11,2	83,0	-10,3	(85,9)
	FEB	58,5	- 8,0	- 2,0	83,2	+ 1,7	83,0	+ 0,0	(87,0)
	MAR	87,0	+19,7	+48,7	92,3	+10,9	89,6	+ 8,0	(89,5)
	APR	99,1	+10,2	+13,9	91,4	- 1,0	91,7	+ 2,3	(91,8)
	MAI	100,9	+18,6	+ 1,8	89,1	- 2,5	89,2	- 2,7	(94,4)
INDUSTRIE DER STEINE UND ERDEN AUSLAND									
1975	MAI	129,0	-14,7	-18,1	120,8	-18,5	130,0	-11,3	133,4
	JUN	135,3	- 6,5	+ 4,9	134,5	+11,3	134,1	+ 3,2	132,0
	JUL	132,7	- 8,6	- 1,9	137,5	+ 2,2	130,6	- 2,6	(132,0)
	AUG	113,6	-25,4	-14,4	115,7	-15,9	121,4	- 7,0	(132,5)
	SEP	125,9	- 9,7	+10,8	137,8	+19,1	138,1	+13,8	(133,7)
	OKT	127,0	-22,7	+ 0,9	124,3	- 9,8	120,4	-12,8	(135,5)
	NOV	130,7	-10,2	+ 2,9	118,8	- 4,4	121,9	+ 1,2	(137,8)
	DEZ	134,6	+10,2	+ 3,0	143,8	+21,0	144,9	+18,9	(141,2)
1976	JAN	148,7	+ 6,1	+10,5	151,2	+ 5,1	156,7	+ 8,1	(145,5)
	FEB	155,7	+15,5	+ 4,7	158,5	+ 4,8	158,1	+ 0,9	(150,7)
	MAR	171,6	+15,4	+10,2	165,6	+ 4,5	163,7	+ 3,5	(156,9)
	APR	175,4	+11,4	+ 2,2	165,1	- 0,3	159,4	- 2,6	(163,4)
	MAI	168,8	+30,9	- 3,8	164,3	- 0,5	164,1	+ 2,9	(174,7)
STAHL- UND WARMWALZWERKE (MENGENINDEX) INSGESAMT									
1975	MAI	85,6	-41,8	- 8,1	78,1	-16,6	83,7	-10,1	82,6
	JUN	93,4	-22,1	+ 9,1	98,3	+25,9	94,7	+13,1	85,6
	JUL	95,5	-24,5	+ 2,2	96,8	- 1,5	94,2	- 0,5	88,3
	AUG	72,6	-40,8	-24,0	79,8	-17,6	82,2	-12,7	90,3
	SEP	89,5	- 8,3	+23,3	99,0	+24,1	98,9	+20,3	95,0
	OKT	104,3	+ 5,4	+16,5	105,0	+ 6,1	100,7	+ 1,8	98,6
	NOV	98,6	+12,4	- 5,5	100,2	- 4,6	101,3	+ 0,6	(102,6)
	DEZ	97,4	+15,7	- 1,2	100,1	- 0,1	100,5	- 0,8	(105,4)
1976	JAN	106,3	+11,7	+ 9,1	96,8	- 3,3	99,2	- 1,3	(107,1)
	FEB	101,9	+28,2	- 4,1	97,7	+ 0,9	97,3	- 1,9	(107,2)
	MAR	116,8	+31,5	+14,6	108,0	+10,5	106,2	+ 9,1	(104,0)
	APR	95,7	+ 2,8	-18,1	96,0	-11,1	95,8	- 9,8	(98,1)
	MAI	98,6	+15,2	+ 3,0	88,5	- 7,8	86,5	- 9,7	(85,3)
STAHL- UND WARMWALZWERKE (MENGENINDEX) INLAND									
1975	MAI	82,5	-33,6	- 7,8	73,7	-14,5	77,3	- 9,0	77,7
	JUN	85,5	-14,9	+ 3,6	90,6	+22,9	89,5	+15,8	81,3
	JUL	93,5	-12,1	+ 9,4	93,1	+ 2,8	90,7	+ 1,3	84,2
	AUG	71,5	-26,1	-23,5	82,9	-11,0	84,7	- 6,6	86,2
	SEP	76,0	-11,1	+ 6,3	89,7	+ 8,2	89,1	+ 5,2	91,2
	OKT	96,5	+ 1,2	+27,0	97,1	+ 8,2	93,8	+ 5,3	94,3
	NOV	102,5	+26,5	+ 6,2	101,6	+ 4,6	102,4	+ 9,2	(98,1)
	DEZ	99,1	+32,0	- 3,3	102,0	+ 0,4	101,5	- 0,9	(100,9)
1976	JAN	92,9	+ 9,0	- 6,3	89,9	-11,9	91,7	- 9,7	(102,6)
	FEB	99,7	+32,4	+ 7,3	92,8	+ 3,2	92,6	+ 1,0	(102,5)
	MAR	115,9	+39,6	+16,2	102,6	+10,6	100,4	+ 8,4	(99,4)
	APR	89,5	+ 0,0	-22,8	87,2	-15,0	87,8	-12,5	(93,7)
	MAI	96,0	+16,4	+ 7,3	84,6	- 3,0	83,5	- 4,9	(83,5)
STAHL- UND WARMWALZWERKE (MENGENINDEX) AUSLAND									
1975	MAI	94,5	-55,5	- 8,6	88,6	-21,2	100,6	-12,7	97,8
	JUN	116,3	-33,7	+23,1	119,0	+34,3	109,7	+ 9,0	96,9
	JUL	101,1	-45,1	-13,1	106,0	-10,9	102,3	- 6,7	100,5
	AUG	75,5	-61,7	-25,3	69,7	-34,2	75,2	-26,5	102,9
	SEP	128,4	- 7,0	+70,1	124,6	+78,8	125,3	+66,6	107,3
	OKT	126,7	+15,9	- 1,3	126,2	+ 1,3	118,8	- 5,2	111,2
	NOV	87,3	-18,3	-31,1	94,4	-25,2	98,8	-16,8	(116,2)
	DEZ	92,6	-16,1	+ 6,1	94,2	- 0,2	98,9	+ 0,1	(121,7)
1976	JAN	144,9	+16,9	+56,5	130,0	+38,0	134,4	+35,9	(127,0)
	FEB	108,3	+18,5	-25,3	112,0	-13,8	111,3	-17,2	(124,3)
	MAR	119,4	+13,0	+10,2	119,9	+ 7,1	120,1	+ 7,9	(105,2)
	APR	113,5	+ 9,8	- 4,9	118,0	- 1,6	112,8	- 6,1	(97,3)
	MAI	106,1	+12,3	- 6,5	98,9	-16,2	94,2	-16,5	(83,2)

4 AUFTRAGSEINGANG IN DER INDUSTRIE

4.2 VOLUMENINDEX (1970 = 100)

JAHR	MONAT	ORIGINALWERT			SAISONBEREINIGTER WERT		SAISON- UND ARBEITSTÄGLICH BEREINIGTER WERT		GLATTE KOMPONENTE
		1970=100	VERÄNDERUNG VORJAHR	IN O/O GEGEN VORMONAT	1970=100	VERÄNDERUNG IN O/O GEGEN VORMONAT	1970=100	VERÄNDERUNG IN O/O GEGEN VORMONAT	
CHEMISCHE INDUSTRIE (OHNE KOHLENWERTSTOFFINDUSTRIE) INSGESAMT									
1975	MAI	107,0	-21,3	- 5,0	104,7	- 6,6	106,2	- 3,7	106,5
	JUN	108,8	-17,8	+ 1,7	109,2	+ 4,3	108,8	+ 2,4	107,8
	JUL	109,3	-16,9	+ 0,5	110,1	+ 0,8	108,7	- 0,1	109,7
	AUG	104,2	-14,5	- 4,7	110,2	+ 0,1	111,4	+ 2,5	112,0
	SEP	119,7	- 3,2	+14,9	119,1	+ 8,1	118,9	+ 6,7	114,8
	OKT	126,8	- 3,5	+ 5,9	118,4	- 0,6	117,2	- 1,4	116,8
	NOV	116,0	+ 4,3	- 8,5	119,5	+ 0,9	120,1	+ 2,5	(119,3)
1976	DEZ	115,9	+18,4	- 0,1	126,0	+ 5,4	124,6	+ 3,7	(121,2)
	JAN	128,4	+13,4	+10,8	123,8	- 1,7	124,9	+ 0,2	(123,5)
	FEB	127,1	+12,0	- 1,0	125,6	+ 1,5	125,7	+ 0,6	(125,3)
	MAR*	147,4	+36,2	+16,0	144,8	+15,3	143,1	+13,8	(124,0)
	APR	132,5	+17,7	-10,1	131,1	- 9,5	131,5	- 8,1	(127,2)
	MAI	141,7	+32,4	+ 6,9	139,3	+ 6,3	139,3	+ 5,9	(138,7)
CHEMISCHE INDUSTRIE (OHNE KOHLENWERTSTOFFINDUSTRIE) INLAND									
1975	MAI	101,4	-20,6	- 9,0	99,5	- 9,9	101,7	- 7,0	103,7
	JUN	106,7	-10,9	+ 5,2	106,7	+ 7,2	105,8	+ 4,0	105,1
	JUL	105,6	-14,3	- 0,1	105,4	- 1,2	104,0	- 1,7	106,6
	AUG	103,7	-10,7	- 5,5	106,7	+ 1,2	107,5	+ 3,4	107,8
	SEP	113,9	- 2,1	+13,1	112,4	+ 5,3	112,2	+ 4,4	109,8
	OKT	122,4	- 1,3	+ 7,6	113,5	+ 1,0	111,3	- 0,8	110,7
	NOV	108,2	+ 2,4	-11,7	111,9	- 1,4	112,9	+ 1,4	(111,9)
1976	DEZ	103,8	+11,9	- 4,1	116,5	+ 4,1	116,2	+ 2,9	(113,1)
	JAN	120,7	+ 8,3	+16,3	118,5	+ 1,7	119,0	+ 2,4	(113,9)
	FEB	116,1	+ 8,2	- 3,8	115,4	- 2,6	115,4	- 3,0	(115,4)
	MAR*	139,4	+33,0	+20,1	137,3	+19,0	136,1	+17,9	(117,7)
	APR	119,8	+ 7,5	-14,1	118,7	-13,5	119,1	-12,5	(117,1)
	MAI	130,1	+28,3	+ 8,6	127,9	+ 7,8	128,0	+ 7,5	(126,6)
CHEMISCHE INDUSTRIE (OHNE KOHLENWERTSTOFFINDUSTRIE) AUSLAND									
1975	MAI	119,8	-22,2	+ 3,8	115,3	+ 0,3	115,3	+ 2,4	112,1
	JUN	113,8	-28,5	- 5,0	113,4	- 1,6	112,9	- 2,1	113,9
	JUL	115,3	-21,5	+ 1,3	119,6	+ 5,5	117,8	+ 4,3	116,9
	AUG	112,3	-20,4	- 2,6	116,9	- 2,3	118,6	+ 0,7	120,4
	SEP	132,6	- 4,7	+18,1	133,5	+14,2	134,5	+13,4	125,9
	OKT	135,1	- 7,7	+ 2,6	129,5	- 3,0	128,4	- 4,5	131,3
	NOV	133,6	+ 7,8	- 1,8	137,3	+ 6,0	137,4	+ 7,0	(137,9)
1976	DEZ	143,6	+32,0	+ 7,5	149,2	+ 8,7	145,5	+ 5,9	(144,1)
	JAN	146,1	+24,6	+ 1,7	145,9	- 2,2	147,6	+ 1,4	(151,3)
	FEB	152,1	+19,5	+ 4,1	149,7	+ 2,6	149,8	+ 1,5	(156,1)
	MAR	165,4	+43,0	+ 8,7	159,3	+ 6,4	157,3	+ 5,0	(156,2)
	APR	162,0	+40,4	- 2,1	160,4	+ 0,7	160,8	+ 2,2	(157,6)
	MAI	168,4	+40,6	+ 4,0	163,8	+ 2,1	164,0	+ 2,0	(164,7)
MASCHINENBAU INSGESAMT									
1975	MAI	78,3	-25,9	- 9,4	76,4	-13,7	80,2	- 7,4	(89,8)
	JUN*	143,3	+45,8	+83,0	143,2	+87,4	144,9	+80,7	(88,8)
	JUL	110,4	+ 5,7	-23,0	106,0	-26,0	102,5	-29,3	(88,5)
	AUG	79,4	-23,9	-28,1	86,2	-18,7	88,0	-14,1	(87,6)
	SEP	85,7	-17,3	+ 7,9	90,5	+ 5,0	90,0	+ 2,3	(86,9)
	OKT	85,5	-14,3	- 0,2	87,1	- 3,8	84,1	- 6,6	(86,5)
	NOV	86,3	- 7,9	+ 0,9	88,6	+ 1,7	90,3	+ 7,4	(86,4)
1976	DEZ	87,3	+ 0,3	+ 1,2	92,3	+ 4,2	94,0	+ 4,1	(86,7)
	JAN	98,8	- 7,4	+13,2	88,5	- 4,1	90,2	- 4,0	(87,3)
	FEB	85,9	- 9,1	-13,1	85,8	- 3,1	85,8	- 4,9	(90,5)
	MAR	94,1	+ 0,4	+ 9,5	87,8	+ 2,3	86,3	+ 0,6	(91,3)
	APR	91,2	+ 5,6	- 3,1	92,7	+ 5,6	90,5	+ 4,9	(91,7)
	MAI	88,3	+12,8	- 3,2	87,6	- 5,5	88,6	- 2,1	(92,9)
MASCHINENBAU INLAND									
1975	MAI	70,1	-17,2	- 4,1	63,5	-13,7	66,5	- 7,9	74,8
	JUN*	160,3	+125,5	+128,7	161,2	+153,9	162,6	+144,5	74,9
	JUL	105,3	+33,6	-34,3	97,1	-39,8	94,7	-41,8	75,0
	AUG	62,9	-21,5	-40,3	69,8	-28,1	70,7	-25,3	75,7
	SEP	63,0	-16,0	+ 0,2	73,5	+ 5,3	71,7	+ 1,4	75,6
	OKT	65,8	-11,0	+ 4,4	70,6	- 3,9	69,4	- 3,2	74,6
	NOV	71,1	- 3,1	+ 8,1	74,0	+ 4,8	74,7	+ 7,6	(73,5)
1976	DEZ	68,2	+ 1,6	- 4,1	77,3	+ 4,5	77,1	+ 3,2	(72,4)
	JAN	78,4	- 8,2	+15,0	71,1	- 8,0	71,9	- 6,7	(73,1)
	FEB	70,7	- 5,3	- 9,8	70,9	- 0,3	71,0	- 1,3	(70,6)
	MAR	82,5	- 0,6	+16,7	70,3	- 0,8	68,3	- 3,8	(70,4)
	APR	76,5	+ 4,7	- 7,3	76,8	+ 9,2	77,2	+13,0	(81,2)
	MAI	72,0	+ 2,7	- 5,9	66,6	-13,3	67,7	-12,3	(78,9)
MASCHINENBAU AUSLAND									
1975	MAI	93,2	-35,1	-15,7	97,4	-15,7	103,8	- 9,2	(115,2)
	JUN	112,2	-24,1	+20,4	112,3	+15,3	112,1	+ 8,0	(113,5)
	JUL	119,8	-20,7	+ 6,8	117,8	+ 4,9	113,8	+ 1,5	(112,5)
	AUG	109,3	-26,4	- 8,8	115,2	- 2,2	117,4	+ 3,2	(112,3)
	SEP	126,9	-17,2	+16,1	126,6	+ 9,9	125,3	+ 6,7	(112,9)
	OKT	121,2	-18,3	- 4,5	120,6	- 4,7	117,6	- 6,1	(114,2)
	NOV	114,0	-12,7	- 5,9	116,3	- 3,6	117,3	- 0,3	(116,1)
1976	DEZ	121,7	- 1,1	+ 6,8	122,3	+ 5,2	125,1	+ 6,6	(119,0)
	JAN	135,5	- 6,5	+11,3	121,2	- 0,9	123,4	- 1,4	(121,8)
	FEB	113,3	-13,2	-16,4	110,7	- 8,7	110,5	-10,5	(123,8)
	MAR	115,2	+ 1,9	+ 1,7	116,9	+ 5,6	115,1	+ 4,2	(124,3)
	APR	117,9	+ 6,5	+ 2,3	122,8	+ 5,0	120,9	+ 5,0	(128,3)
	MAI	118,0	+26,5	+ 0,1	125,6	+ 2,3	125,3	+ 3,6	(136,6)

4 AUFTRAGSEINGANG IN DER INDUSTRIE

4.2 VOLUMENINDEX (1970 = 100)

JAHR	MONAT	ORIGINALWERT			SAISONBEREINIGTER WERT		SAISON- UND ARBEITSTÄGLICH BEREINIGTER WERT		GLATTE KOMPONENTE
		1970=100	VERÄNDERUNG IN O/O GEGEN VORJAHR	VORMONAT	1970=100	VERÄNDERUNG IN O/O GEGEN VORMONAT	1970=100	VERÄNDERUNG IN O/O GEGEN VORMONAT	
STRASSENFAHRZEUGBAU INSGESAMT									
1975	MAI	102,7	- 4,3	-12,3	86,5	-19,8	92,3	-13,2	104,7
	JUN*	164,1	+76,8	+59,8	165,3	+91,1	164,9	+78,7	105,7
	JUL	97,6	+19,2	-40,5	112,8	-31,8	109,1	-33,8	(106,8)
	AUG	79,7	+21,3	-18,3	107,3	- 4,9	111,0	+ 1,7	(107,9)
	SEP	98,9	+27,6	+24,1	109,4	+ 2,0	108,5	- 2,3	(109,0)
	OKT	106,1	-11,1	+ 7,3	100,9	- 7,8	100,1	- 7,7	(110,3)
	NOV	100,0	+13,8	- 5,7	112,0	+11,0	108,9	+ 8,8	(111,9)
	DEZ	113,6	+37,2	+13,6	125,6	+12,1	116,8	+ 7,3	(112,5)
1976	JAN	117,1	+21,2	+ 3,1	117,7	- 6,3	121,2	+ 3,8	(112,9)
	FEB	132,8	+ 8,0	+13,4	111,0	- 5,7	111,3	- 8,2	(113,0)
	MAR	167,7	+35,0	+26,3	139,7	+25,9	133,3	+19,8	(112,9)
	APR	104,3	-10,9	-37,8	99,4	-28,8	103,4	-22,4	(112,7)
	MAI	109,0	+ 6,1	+ 4,5	96,4	- 3,0	97,2	- 6,0	(112,2)
STRASSENFAHRZEUGBAU INLAND									
1975	MAI	101,8	+23,7	- 8,3	80,6	-22,3	86,8	-16,4	103,5
	JUN*	200,3	+181,7	+96,8	202,6	+151,4	196,0	+125,8	105,5
	JUL	97,5	+57,3	-51,3	112,0	-44,7	109,3	-44,2	(107,8)
	AUG	71,6	+11,2	-26,6	96,6	-13,7	102,2	- 6,5	(110,3)
	SEP	92,8	+37,1	+29,6	105,0	+ 8,7	104,4	+ 2,2	(112,2)
	OKT	96,8	+24,9	+ 4,3	107,1	+ 2,0	105,8	+ 1,3	(114,3)
	NOV	85,0	+29,8	-12,2	109,7	+ 2,4	107,9	+ 2,0	(115,2)
	DEZ	113,1	+53,5	+33,1	130,6	+19,1	117,7	+ 9,1	(114,9)
1976	JAN	111,9	+ 8,4	- 1,1	111,4	-14,7	116,7	- 0,8	(115,1)
	FEB	150,7	+ 4,3	+34,7	110,3	- 1,0	110,4	- 5,4	(114,7)
	MAR	196,6	+42,3	+30,5	156,6	+42,0	148,7	+34,7	(113,7)
	APR	107,1	- 3,5	-45,5	102,9	-34,3	107,7	-27,6	(112,7)
	MAI	103,0	+ 1,2	- 3,8	88,6	-13,9	87,4	-18,8	(111,2)
STRASSENFAHRZEUGBAU AUSLAND									
1975	MAI	103,8	-25,4	-16,9	93,0	-18,2	97,4	-12,5	103,2
	JUN	117,9	- 2,3	+13,6	113,1	+21,6	110,9	+13,9	106,1
	JUL	97,7	- 9,5	-17,1	111,7	- 1,2	110,8	- 0,1	108,8
	AUG	89,9	+33,4	- 8,0	119,3	+ 6,8	120,2	+ 8,5	110,7
	SEP	106,6	+18,2	+18,6	113,1	- 5,2	111,4	- 7,3	116,6
	OKT	117,7	-31,9	+10,4	111,2	- 1,7	109,1	- 2,1	117,2
	NOV	118,6	+ 1,3	+ 0,8	112,9	+ 1,5	111,2	+ 1,9	(118,8)
	DEZ	114,2	+20,8	- 3,7	118,9	+ 5,3	113,5	+ 2,1	(118,7)
1976	JAN	123,5	+40,3	+ 8,1	126,0	+ 6,0	127,2	+12,1	(115,4)
	FEB	111,5	+17,4	- 9,7	112,6	-10,6	112,8	-11,3	(113,3)
	MAR	133,3	+25,9	+19,6	118,9	+ 5,6	113,7	+ 0,8	(108,9)
	APR	100,9	-19,2	-24,3	94,2	-20,8	100,1	-12,0	(106,3)
	MAI	116,2	+11,9	+15,2	104,7	+11,1	103,3	+ 3,2	(102,8)
ELEKTROTECHNISCHE INDUSTRIE INSGESAMT									
1975	MAI	109,4	-13,3	- 8,1	107,1	-13,3	111,9	- 7,8	(112,2)
	JUN*	173,0	+48,0	+58,1	170,3	+59,0	170,7	+52,5	(112,8)
	JUL	109,5	- 7,0	-36,7	113,1	-33,6	110,2	-35,4	(114,0)
	AUG	93,0	-18,0	-15,1	107,9	- 4,6	109,4	- 0,7	(114,7)
	SEP	133,8	+17,1	+43,9	134,1	+24,3	131,2	+19,9	(115,6)
	OKT	127,6	+ 7,5	- 4,6	121,5	- 9,4	119,4	- 9,0	(116,6)
	NOV	117,4	+ 1,1	- 8,0	117,2	- 3,5	119,3	- 0,1	(117,8)
	DEZ	122,0	+ 5,5	+ 3,9	118,6	+ 1,2	119,7	+ 0,3	(119,0)
1976	JAN	109,1	- 5,5	-10,6	111,8	- 5,7	113,1	- 5,5	(120,3)
	FEB	119,9	+13,8	+ 9,9	118,2	+ 5,7	118,0	+ 4,3	(123,5)
	MAR	129,9	+15,7	+ 8,3	123,4	+ 4,4	121,1	+ 2,6	(124,5)
	APR	130,3	+ 9,5	+ 0,3	131,5	+ 6,6	131,6	+ 8,7	(125,7)
	MAI	128,5	+17,5	- 1,4	122,9	- 6,5	121,0	- 6,5	(129,6)
ELEKTROTECHNISCHE INDUSTRIE INLAND									
1975	MAI	97,3	-15,9	-14,1	93,2	-19,8	99,4	-12,7	(102,7)
	JUN*	184,6	+77,5	+89,7	184,2	+97,6	182,4	+83,5	(103,6)
	JUL	103,8	- 3,7	-43,8	105,8	-42,6	102,5	-43,8	(105,2)
	AUG	87,6	- 4,6	-15,6	102,4	- 3,2	105,2	+ 2,6	(106,0)
	SEP	121,5	+19,6	+38,7	123,3	+20,4	121,3	+15,3	(106,8)
	OKT	115,1	+ 4,4	- 5,3	110,3	-10,5	107,8	-11,1	(107,6)
	NOV	103,9	+ 7,6	- 5,4	108,8	- 1,4	111,5	+ 3,4	(108,4)
	DEZ	116,7	+11,3	+ 7,2	112,5	+ 3,4	111,9	+ 0,4	(109,3)
1976	JAN	102,5	- 6,5	-12,2	101,7	- 9,6	104,5	- 6,6	(110,1)
	FEB	108,6	+15,2	+ 6,0	107,4	+ 5,6	107,1	+ 2,5	(113,0)
	MAR	114,7	+13,9	+ 5,6	112,2	+ 4,5	109,4	+ 2,1	(113,3)
	APR	121,4	+ 7,1	+ 5,8	119,9	+ 6,9	119,4	+ 9,1	(113,4)
	MAI	116,6	+19,8	- 4,0	108,0	- 9,9	107,3	-10,1	(116,0)
ELEKTROTECHNISCHE INDUSTRIE AUSLAND									
1975	MAI	153,7	- 6,2	+ 9,9	156,0	+ 4,8	150,6	+ 2,2	(138,5)
	JUN	130,5	-21,1	-15,1	127,1	-18,5	135,9	- 9,8	(136,3)
	JUL	130,3	-15,7	- 0,2	137,4	+ 8,1	138,0	+ 1,5	(136,2)
	AUG	112,8	-41,9	-13,4	126,2	- 8,2	121,2	-12,2	(136,4)
	SEP*	178,6	+10,6	+58,3	184,5	+46,2	180,1	+48,6	(137,6)
	OKT	173,4	+15,9	- 2,9	159,6	-13,5	162,0	-10,0	(139,1)
	NOV	148,6	-13,4	-14,3	144,8	- 9,3	142,7	-11,9	(141,6)
	DEZ	141,4	- 9,7	- 4,8	137,7	- 4,9	143,1	+ 0,3	(144,5)
1976	JAN	133,1	- 2,3	- 5,9	146,8	+ 6,6	141,4	- 1,2	(152,2)
	FEB	160,8	+10,0	+20,8	155,3	+ 5,8	156,0	+10,3	(156,9)
	MAR	185,0	+19,6	+15,0	162,2	+ 4,4	163,2	+ 4,6	(161,6)
	APR	163,2	+16,7	-11,8	172,5	+ 6,4	174,7	+ 7,0	(168,6)
	MAI	171,9	+11,3	+ 5,3	175,7	+ 1,9	179,4	+ 2,7	(179,1)

4 AUFTRAGSEINGANG IN DER INDUSTRIE

4.2 VOLUMENINDEX (1970 = 100)

JAHR	MONAT	ORIGINALWERT			SAISONBEREINIGTER WERT		SAISON- UND ARBEITSTÄGLICH BEREINIGTER WERT		GLATTE KOMPONENTE
		1970=100	VERÄNDERUNG VORJAHR	IN O/D GEGEN VORMONAT	1970=100	VERÄNDERUNG IN O/D GEGEN VORMONAT	1970=100	VERÄNDERUNG IN O/D GEGEN VORMONAT	1970=100
EISEN-, BLECH- UND METALLWARENINDUSTRIE INSGESAMT									
1975	MAI	82,1	-24,5	-12,6	79,4	-12,5	82,3	-7,3	85,7
	JUN	92,3	-5,9	+12,4	92,6	+16,6	90,2	+9,6	87,2
	JUL	86,1	-13,2	-6,7	91,2	-1,5	90,2	+0,0	88,5
	AUG	78,7	-7,2	-8,6	90,3	-1,3	91,4	+1,3	89,6
	SEP	92,2	-1,8	+17,2	94,6	+5,1	93,6	+2,4	92,1
	OKT	131,3	-2,1	+9,9	92,7	-2,0	90,2	-3,6	93,5
	NOV	96,1	+4,9	-5,1	94,3	+1,7	95,7	+6,1	(95,2)
	DEZ	91,2	+9,7	-5,1	97,9	+3,8	94,6	-1,1	(96,6)
1976	JAN	97,2	+10,2	+6,6	94,4	-3,6	95,7	+1,2	(98,4)
	FEB	98,6	+15,6	+1,4	97,7	+3,5	97,6	+2,3	(99,5)
	MAR	106,8	+24,9	+8,3	101,1	+3,5	97,8	+0,2	(99,9)
	APR	99,6	+6,1	-6,7	97,4	-3,7	100,2	+2,5	(102,9)
	MAI	99,2	+20,8	-0,4	95,8	-1,6	94,7	-5,5	(98,0)
EISEN-, BLECH- UND METALLWARENINDUSTRIE INLAND									
1975	MAI	80,4	-21,3	-13,2	78,1	-13,8	82,0	-6,2	86,0
	JUN	91,9	-1,1	+14,3	90,5	+15,9	90,2	+10,0	86,1
	JUL	96,3	-7,4	-6,1	91,1	+0,7	87,8	-2,7	(86,2)
	AUG	78,1	-3,2	-9,5	87,0	-4,5	89,2	+1,6	(86,6)
	SEP	90,1	+0,9	+15,4	92,3	+5,7	91,4	+2,5	(87,1)
	OKT	98,7	+0,4	+9,0	93,0	+1,1	89,7	-1,9	(87,9)
	NOV	92,0	+4,3	-6,3	88,0	-5,4	90,0	+0,3	(89,3)
	DEZ	87,8	+9,8	-4,6	94,7	+7,6	91,2	+1,3	(90,4)
1976	JAN	95,6	+11,8	+8,9	92,6	-2,2	94,8	+3,9	(91,6)
	FEB	93,3	+12,8	-2,4	93,6	+1,1	93,6	-1,3	(93,1)
	MAR	102,5	+22,5	+9,9	97,7	+4,4	93,3	-0,3	(94,7)
	APR	92,3	-0,3	-10,0	90,5	-7,4	92,8	-0,5	(96,0)
	MAI	94,2	+17,2	+2,1	92,2	+1,9	92,2	-0,6	(96,6)
EISEN-, BLECH- UND METALLWARENINDUSTRIE AUSLAND									
1975	MAI	91,2	-36,4	-9,8	84,9	-11,5	91,4	-3,7	91,0
	JUN	95,6	-23,3	+4,8	100,7	+18,6	96,3	+3,4	93,5
	JUL	85,2	-34,4	-10,9	94,8	-5,9	94,1	-2,3	95,5
	AUG	81,8	-22,1	-4,0	100,3	+5,8	102,2	+8,6	97,7
	SEP	102,6	-12,4	+25,4	109,1	+8,8	106,7	+4,4	101,2
	OKT	115,7	-12,7	+12,8	101,7	-6,8	100,6	-5,7	104,8
	NOV	116,5	+8,9	+0,7	113,6	+11,7	113,7	+13,0	(108,1)
	DEZ	107,7	+9,3	-7,6	109,6	-3,5	107,1	-5,8	(111,3)
1976	JAN	105,3	+3,7	-2,2	103,4	-5,7	105,2	-1,8	(117,6)
	FEB	124,3	+26,3	+19,0	119,5	+15,6	119,2	+13,3	(122,0)
	MAR	127,4	+36,4	+2,5	122,1	+2,2	119,0	-0,2	(125,4)
	APR	136,0	+34,5	+6,8	129,0	+5,7	130,9	+10,0	(129,1)
	MAI	124,7	+36,7	-8,3	118,2	-8,4	116,3	-11,2	(125,5)
TEXTILINDUSTRIE INSGESAMT									
1975	MAI	87,5	-8,7	-24,7	83,8	-14,8	85,2	-11,2	90,1
	JUN	77,4	+6,3	-11,5	88,4	+5,5	91,9	+7,9	91,5
	JUL	67,8	-2,3	-12,4	89,1	+0,8	87,9	-4,4	92,7
	AUG	65,4	+10,8	-3,5	91,8	+3,0	91,2	+3,8	93,2
	SEP	104,8	+22,1	+60,2	104,4	+13,7	101,2	+11,0	95,1
	OKT	118,6	+7,1	+13,2	99,8	-4,4	98,7	-2,5	96,8
	NOV	111,3	+13,9	-6,2	99,1	-0,7	99,5	+0,8	96,8
	DEZ	95,8	+27,1	-13,9	103,9	+4,8	102,3	+2,8	97,8
1976	JAN	93,2	+19,3	-2,7	99,1	-4,6	98,9	-3,3	(99,0)
	FEB	103,3	+22,8	+7,6	103,1	+4,0	103,4	+4,6	(100,4)
	MAR	123,7	+20,9	+23,3	105,7	+2,5	101,8	-1,5	(101,8)
	APR	113,7	-2,2	-8,1	94,5	-10,6	97,7	-4,0	(103,2)
	MAI	104,9	+19,9	-7,7	99,5	+5,3	100,2	+2,6	(104,7)
TEXTILINDUSTRIE INLAND									
1975	MAI	84,7	-9,0	-25,4	81,6	-15,1	83,0	-11,9	88,2
	JUN	74,9	+7,5	-11,6	86,0	+5,4	89,3	+7,6	89,5
	JUL	66,9	+2,1	-10,7	87,1	+1,3	85,9	-3,8	90,5
	AUG	64,2	+12,6	-4,0	88,5	+1,6	88,1	+2,6	90,6
	SEP	102,9	+20,9	+60,3	100,6	+13,7	97,4	+10,6	92,1
	OKT	111,8	+4,0	+8,6	94,6	-6,0	93,7	-3,8	93,5
	NOV	105,6	+10,1	-5,5	94,7	+0,1	95,3	+1,7	93,3
	DEZ	93,8	+24,9	-14,0	99,7	+5,3	98,7	+3,6	93,6
1976	JAN	87,7	+14,2	-3,4	93,6	-6,1	93,6	-5,2	(94,3)
	FEB	93,8	+17,1	+7,0	97,4	+4,1	97,6	+4,3	(95,0)
	MAR	119,1	+17,6	+27,0	100,4	+3,1	97,0	-0,6	(95,6)
	APR	107,7	-5,1	-9,6	88,9	-11,5	91,4	-5,8	(96,1)
	MAI	97,2	+14,8	-9,7	91,9	+3,4	92,3	+1,0	(96,6)
TEXTILINDUSTRIE AUSLAND									
1975	MAI	105,2	-7,2	-20,9	97,3	-13,1	99,2	-7,3	101,8
	JUN	92,8	-0,7	-11,8	103,8	+6,7	108,0	+8,9	103,8
	JUL	73,4	-22,5	-20,9	101,7	-2,0	100,2	-7,2	106,1
	AUG	72,6	+2,5	-1,1	112,3	+10,4	110,7	+10,5	108,9
	SEP	116,6	+29,0	+60,6	127,6	+13,6	125,0	+12,9	113,6
	OKT	160,5	+22,9	+17,7	131,2	+2,8	128,9	+3,1	116,6
	NOV	146,5	+34,2	-8,7	126,4	-3,7	124,9	-3,1	118,6
	DEZ	126,1	+36,6	-13,9	129,5	+2,5	124,7	-0,2	123,4
1976	JAN	126,8	+51,3	+0,6	132,6	+2,4	131,8	+5,7	(128,4)
	FEB	141,1	+54,4	+11,3	138,7	+4,6	139,4	+5,8	(134,1)
	MAR	152,4	+39,5	+8,0	138,5	-0,1	132,0	-5,3	(140,4)
	APR	151,8	+14,1	-0,4	129,5	-6,5	137,5	+4,2	(147,4)
	MAI	153,6	+46,3	+1,2	147,6	+14,0	149,7	+8,9	(155,0)

4 AUFTRAGSEINGANG IN DER INDUSTRIE

4.2 VOLUMENINDEX (1970 = 100)

JAHR	MONAT	ORIGINALWERT			SAISONBEREINIGTER WERT		SAISON- UND ARBEITSTÄGLICH BEREINIGTER WERT		GLATTE KOMPONENTE
		1970=100	VERÄNDERUNG IN O/D GEGEN VORJAHR VORMONAT		1970=100	VERÄNDERUNG IN O/D GEGEN VORMONAT	1970=100	VERÄNDERUNG IN O/D GEGEN VORMONAT	
BEKLEIDUNGSINDUSTRIE INSGESAMT									
1975	MAI	95,4	- 3,9	-38,3	92,5	-10,2	93,2	- 8,4	93,7
	JUN	62,8	+ 7,4	-34,2	95,9	+ 3,7	95,7	+ 2,7	94,0
	JUL	43,9	-12,4	-30,1	88,0	- 8,2	88,0	- 8,0	93,6
	AUG	58,5	- 3,0	+33,3	89,1	+ 1,3	88,4	+ 0,5	92,8
	SEP	113,9	- 4,0	+94,7	91,2	+ 2,4	89,3	+ 1,0	93,7
	OKT	175,8	+ 5,0	+54,3	103,0	+12,9	98,3	+10,1	94,2
	NOV	98,6	- 5,9	-43,9	90,9	-11,7	94,6	- 3,8	94,8
	DEZ	57,3	- 1,9	-41,9	92,4	+ 1,7	94,8	+ 0,2	96,3
1976	JAN	61,3	+ 8,3	+ 7,0	96,3	+ 4,2	95,4	+ 0,6	(98,0)
	FEB	80,7	+18,2	+31,6	101,8	+ 5,7	101,6	+ 6,5	(100,1)
	MAR*	172,2	+46,4	+113,4	137,8	+35,4	136,1	+34,0	(102,4)
	APR	155,5	+ 0,6	- 9,7	102,1	-25,9	103,0	-24,3	(105,1)
	MAI	122,2	+28,1	-21,4	114,8	+12,4	113,7	+10,4	(108,1)
BEKLEIDUNGSINDUSTRIE INLAND									
1975	MAI	91,6	- 5,6	-37,9	88,9	-10,4	89,3	- 9,1	90,1
	JUN	62,1	+ 7,3	-32,2	92,9	+ 4,5	92,5	+ 3,6	90,5
	JUL	43,8	-11,5	-29,5	85,3	- 8,2	85,8	- 7,2	90,1
	AUG	57,1	- 2,9	+30,4	86,7	+ 1,6	85,6	- 0,2	89,4
	SEP	109,4	- 5,0	+91,6	87,5	+ 0,9	85,5	- 0,1	90,1
	OKT	165,2	+ 4,0	+51,0	97,5	+11,4	93,1	+ 8,9	90,5
	NOV	95,5	- 5,8	-42,2	87,9	- 9,8	91,3	- 1,9	90,8
	DEZ	56,7	- 1,2	-40,6	89,1	+ 1,4	91,5	+ 0,2	92,0
1976	JAN	60,4	+ 8,2	+ 6,5	93,1	+ 4,5	91,9	+ 0,4	(93,4)
	FEB	76,5	+15,4	+26,7	96,8	+ 4,0	96,6	+ 5,1	(95,0)
	MAR*	161,9	+43,5	+111,6	129,4	+33,7	127,7	+32,2	(96,9)
	APR	144,7	- 2,3	-10,6	95,2	-26,4	96,9	-24,1	(99,1)
	MAI	115,3	+25,9	-20,3	107,9	+13,3	106,7	+10,1	(101,6)
BEKLEIDUNGSINDUSTRIE AUSLAND									
1975	MAI	173,3	+18,8	-41,9	161,2	-10,3	163,0	- 7,3	154,0
	JUN	76,3	+ 7,8	-56,0	151,3	- 6,1	150,4	- 7,7	154,4
	JUL	46,0	-28,0	-39,7	135,4	-10,5	132,6	-11,8	152,2
	AUG	88,2	- 3,7	+91,7	132,9	- 1,8	137,1	+ 3,4	151,1
	SEP	206,9	+ 6,7	+134,6	160,7	+20,9	157,3	+14,7	156,4
	OKT*	394,2	+15,6	+90,5	276,2	+71,9	271,8	+72,8	159,6
	NOV	163,4	- 6,3	-58,5	148,3	-46,3	156,6	-42,4	166,8
	DEZ	69,2	-11,7	-57,6	153,6	+ 3,6	151,3	- 3,4	174,5
1976	JAN	79,8	+11,6	+15,3	155,0	+ 0,9	159,0	+ 5,1	(182,6)
	FEB	166,0	+50,9	+108,0	198,7	+28,2	197,1	+24,0	(191,8)
	MAR*	380,6	+74,9	+129,3	307,8	+54,9	305,5	+55,0	(202,2)
	APR	375,5	+25,8	- 1,3	236,0	-23,3	230,8	-24,5	(213,8)
	MAI	261,7	+51,0	-30,3	249,2	+ 5,6	244,8	+ 6,1	(226,9)

5 UMSATZE DER INDUSTRIE UND DES BAUHAUPTGEWERBES

5.1 WERTINDEX (1970 = 100)

JAHR	MONAT	ORIGINALWERT			SAISONBEREINIGTER WERT		SAISON- UND ARBEITSTÄGGLICH BEREINIGTER WERT		GLATTE KOMPONENTE
		1970=100	VERÄNDERUNG VORJAHR	IN O/D GEGEN VORMONAT	1970=100	VERÄNDERUNG IN O/D GEGEN VORMONAT	1970=100	VERÄNDERUNG IN O/D GEGEN VORMONAT	1970=100
VERARBEITENDE INDUSTRIE (OHNE NAHRUNGS- UND GENUSSMITTELINDUSTRIE) INSGESAMT									
1975	MAI	127,4	-14,5	-10,2	124,2	-11,0	127,0	- 7,8	131,5
	JUN	135,5	- 1,1	+ 6,4	137,3	+10,5	134,8	+ 6,1	132,2
	JUL	129,3	- 9,1	- 4,2	134,5	- 2,0	133,5	- 1,0	133,1
	AUG	118,1	- 9,2	- 9,0	130,3	- 3,1	131,6	- 1,4	133,7
	SEP	147,4	- 0,9	+24,8	140,7	+ 7,7	139,1	+ 5,7	136,5
	OKT	152,9	- 2,8	+ 3,7	134,7	- 0,4	136,9	- 1,5	138,6
	NOV	142,1	- 0,8	- 7,1	134,8	+ 0,1	141,5	+ 3,4	(141,1)
	DEZ	146,4	+ 7,9	+ 3,0	148,2	+ 6,0	145,3	+ 2,7	(143,6)
	JAN	154,0	+ 4,7	- 9,5	142,6	- 3,8	144,0	- 0,9	(146,0)
	FEB	138,5	+ 8,5	+ 3,2	143,3	+ 1,9	145,2	+ 0,8	(147,9)
	MAR	159,1	+19,4	+15,0	152,2	+ 4,7	148,9	+ 2,5	(149,2)
	APR	149,5	+ 5,2	- 6,2	147,4	- 3,2	150,0	+ 0,7	(149,4)
	MAI	149,1	+17,1	- 0,1	145,5	- 1,3	144,3	- 3,8	(146,9)
VERARBEITENDE INDUSTRIE (OHNE NAHRUNGS- UND GENUSSMITTELINDUSTRIE) INLAND									
1975	MAI	118,1	-14,3	-10,9	115,5	-11,4	118,3	- 8,0	122,8
	JUN	124,6	+ 0,7	+ 5,5	126,9	+ 9,9	124,8	+ 5,5	123,4
	JUL	121,2	- 8,5	- 2,7	125,0	- 1,5	123,9	- 0,7	124,3
	AUG	112,0	- 7,7	- 7,6	121,5	- 2,8	122,8	- 0,9	124,6
	SEP	139,9	+ 1,4	+24,9	131,7	+ 8,4	130,5	+ 6,3	127,3
	OKT	145,2	- 0,8	+ 3,8	130,6	- 0,8	128,0	- 1,9	129,1
	NOV	131,2	- 0,7	- 9,6	129,4	- 0,9	130,7	+ 2,3	(131,2)
	DEZ	131,7	+ 8,5	+ 0,4	137,0	+ 5,9	134,5	+ 2,6	(133,5)
	JAN	124,5	+ 4,2	- 5,5	131,9	- 3,7	133,1	- 0,9	(135,6)
	FEB	127,5	+ 7,9	+ 2,4	134,7	+ 2,1	134,6	+ 1,1	(137,1)
	MAR	147,3	+17,9	+15,5	141,1	+ 4,8	137,8	+ 2,4	(136,8)
	APR	137,5	+ 3,7	- 6,7	136,0	- 3,6	138,6	+ 0,6	(138,6)
	MAI	137,1	+16,1	- 0,3	134,1	- 1,4	133,1	- 4,0	(135,1)
VERARBEITENDE INDUSTRIE (OHNE NAHRUNGS- UND GENUSSMITTELINDUSTRIE) AUSLAND									
1975	MAI	158,2	-14,5	- 8,4	154,3	- 9,9	159,0	- 5,9	(162,1)
	JUN	171,5	+ 0,4	+ 8,4	170,2	+10,3	170,2	+ 7,0	(162,2)
	JUL	158,3	- 9,9	- 7,7	165,9	- 2,5	163,5	- 4,1	(163,1)
	AUG	133,1	-12,2	-12,8	157,2	- 5,2	159,5	- 2,3	(164,7)
	SEP	172,2	- 5,6	+24,7	168,6	+ 7,3	166,8	+ 4,6	(167,0)
	OKT	178,4	- 6,8	+ 3,6	170,6	+ 1,2	168,3	+ 0,9	(169,9)
	NOV	177,6	- 0,1	- 0,4	173,5	+ 1,7	175,5	+ 4,3	(173,2)
	DEZ	195,0	+ 7,5	+ 9,8	185,5	+ 6,9	182,9	+ 4,2	(176,7)
	JAN	163,8	+ 5,4	-16,0	172,6	- 7,0	175,0	- 4,3	(180,5)
	FEB	173,3	+10,9	+ 5,8	180,4	+ 4,5	180,2	+ 3,0	(184,2)
	MAR	197,5	+20,9	+14,0	187,2	+ 3,8	183,5	+ 1,7	(185,0)
	APR	188,0	+ 8,8	- 4,8	185,7	- 0,8	187,1	+ 2,1	(186,9)
	MAI	188,2	+19,0	+ 0,1	183,3	- 1,3	182,3	- 2,6	(183,8)
GRUNDSTOFF- UND PRODUKTIONSGÜTERINDUSTRIEN INSGESAMT									
1975	MAI	131,4	-21,5	- 9,0	125,9	-11,0	128,4	- 8,1	131,7
	JUN	134,8	-12,6	+ 2,6	135,2	+ 7,4	133,5	+ 4,0	130,5
	JUL	133,2	-19,9	- 1,2	130,9	- 3,2	129,7	- 2,8	129,9
	AUG	123,1	-22,3	- 7,6	125,9	- 3,8	126,9	- 2,2	129,4
	SEP	140,9	-13,5	+14,5	136,2	+ 8,2	135,5	+ 6,8	131,7
	OKT	148,0	-15,2	+ 5,0	135,2	- 0,7	131,8	- 2,7	134,0
	NOV	134,3	-12,0	- 9,3	135,9	+ 0,5	137,4	+ 4,2	(137,0)
	DEZ	125,7	- 2,4	- 6,4	142,0	+ 4,5	141,2	+ 2,8	(140,1)
	JAN	136,5	- 5,5	+ 8,6	140,5	- 1,1	141,3	+ 0,1	(144,2)
	FEB	138,3	+ 1,2	+ 1,3	145,6	+ 3,6	145,6	+ 3,0	(148,6)
	MAR	157,6	+16,4	+14,0	152,8	+ 4,9	150,2	+ 3,2	(149,6)
	APR	152,3	+ 5,5	- 3,4	149,7	- 2,0	151,5	+ 0,9	(152,0)
	MAI	153,2	+16,6	+ 0,6	147,4	- 1,5	147,1	- 2,9	(149,5)
GRUNDSTOFF- UND PRODUKTIONSGÜTERINDUSTRIEN INLAND									
1975	MAI	120,7	-20,1	-10,1	115,3	-12,0	118,0	- 8,9	122,0
	JUN	125,5	- 8,7	+ 4,0	125,1	+ 8,5	123,7	+ 4,8	121,5
	JUL	125,6	-16,5	+ 0,1	121,5	- 2,9	120,1	- 2,9	121,2
	AUG	116,2	-17,2	- 7,5	118,0	- 2,9	118,9	- 1,0	120,6
	SEP	131,8	- 9,4	+13,4	126,1	+ 6,9	125,3	+ 5,4	122,7
	OKT	139,7	-10,3	+ 6,0	126,1	+ 0,0	123,0	- 1,8	124,5
	NOV	124,6	- 8,7	-10,8	126,1	+ 0,0	127,4	+ 3,6	(126,9)
	DEZ	112,5	- 0,1	- 9,7	130,7	+ 3,6	130,4	+ 2,4	(129,4)
	JAN	123,6	- 4,9	+ 9,9	128,9	- 1,4	129,7	- 0,5	(132,5)
	FEB	124,7	+ 1,8	+ 0,9	133,6	+ 3,6	133,6	+ 3,0	(136,2)
	MAR	144,9	+17,2	+16,2	141,3	+ 5,8	139,0	+ 4,0	(138,3)
	APR	140,2	+ 4,5	- 3,2	136,9	- 3,1	138,2	- 0,6	(137,6)
	MAI	140,5	+16,4	+ 0,2	135,1	- 1,3	134,9	- 2,4	(137,4)
GRUNDSTOFF- UND PRODUKTIONSGÜTERINDUSTRIEN AUSLAND									
1975	MAI	168,0	-24,5	- 6,4	161,2	- 8,8	165,4	- 4,9	(165,4)
	JUN	165,7	-21,1	- 0,8	166,4	+ 3,2	168,3	+ 1,8	(160,9)
	JUL	158,9	-27,7	- 4,7	162,6	- 2,3	158,8	- 5,6	(158,4)
	AUG	146,5	-33,5	- 7,8	151,0	- 7,1	153,5	- 3,3	(158,4)
	SEP	172,1	-22,5	+17,5	169,7	+12,4	169,6	+10,5	(160,8)
	OKT	176,3	-25,1	+ 2,4	166,2	- 2,1	162,0	- 4,5	(165,4)
	NOV	167,8	-19,3	- 4,8	167,2	+ 0,6	170,4	+ 5,2	(171,8)
	DEZ	170,8	- 7,2	+ 1,8	180,8	+ 8,1	181,2	+ 6,3	(180,0)
	JAN	181,1	- 6,5	+ 6,0	186,9	+ 3,4	189,6	+ 4,6	(187,3)
	FEB	184,8	- 0,2	+ 2,0	186,7	- 0,1	186,6	- 1,6	(193,6)
	MAR	201,5	+14,7	+ 9,0	201,6	+ 8,0	199,2	+ 6,8	(198,0)
	APR	193,8	+ 8,0	- 3,8	190,5	- 5,5	189,3	- 5,0	(191,5)
	MAI	196,7	+17,1	+ 1,5	188,1	- 1,3	183,4	- 0,5	(183,3)

5 UMSÄTZE DER INDUSTRIE UND DES BAUHAUPTGEWERBES

5.1 WERTINDEX (1970 = 100)

JAHR	MONAT	ORIGINALWERT			SAISONBEREINIGTER WERT		SAISON- UND ARBEITSTÄGEGLEICH BEREINIGTER WERT		GLATTE KOMPONENTE
		1970=100	VERÄNDERUNG VORJAHR	IN O/O GEGEN VORMONAT	1970=100	VERÄNDERUNG IN O/O GEGEN VORMONAT	1970=100	VERÄNDERUNG IN O/O GEGEN VORMONAT	1970=100
INVESTITIONSGÜTERINDUSTRIEN INSGESAMT									
1975	MAI	131,3	- 7,1	- 8,5	127,1	-11,0	130,3	- 7,5	135,3
	JUN	145,7	+11,2	+11,0	144,0	+13,3	140,7	+ 8,0	137,7
	JUL	133,0	+ 0,5	- 8,7	140,8	- 2,2	140,1	- 0,4	139,7
	AUG	115,9	+ 2,1	-12,1	136,8	- 2,8	138,4	- 1,2	141,0
	SEP	155,0	+ 9,5	+32,6	147,3	+ 7,7	145,5	+ 5,1	143,9
	OKT	156,5	+ 7,9	+ 1,0	146,9	- 0,3	144,7	- 0,5	145,8
	NOV	152,0	+ 8,7	- 2,9	147,0	+ 0,1	148,8	+ 2,8	(148,1)
	DEZ	175,0	+14,4	+15,1	156,2	+ 5,3	152,3	+ 2,4	(150,2)
1976	JAN	132,8	+11,8	-24,1	148,0	- 5,2	149,6	- 1,8	(151,9)
	FEB	137,9	+14,9	+ 3,8	149,3	+ 0,9	149,1	- 0,3	(153,0)
	MAR	162,1	+20,5	+17,5	155,6	+ 4,2	151,8	+ 1,8	(153,7)
	APR	150,3	+ 4,7	- 7,3	150,2	- 3,5	153,4	+ 1,1	(153,1)
	MAI	153,7	+17,1	+ 2,3	148,9	- 0,9	147,1	- 4,1	(150,6)
INVESTITIONSGÜTERINDUSTRIEN INLAND									
1975	MAI	120,5	- 7,3	- 8,6	117,1	-11,2	120,1	- 7,5	124,7
	JUN	131,5	+ 8,1	+ 9,1	130,1	+11,1	127,5	+ 6,2	126,6
	JUL	121,3	- 1,4	- 7,8	128,5	- 1,2	127,7	+ 0,2	128,6
	AUG	109,5	+ 0,1	- 9,7	125,1	- 2,6	126,5	- 0,9	129,8
	SEP	147,8	+12,1	+35,0	138,6	+13,8	136,9	+ 8,2	132,7
	OKT	147,2	+ 9,9	- 0,4	136,4	- 1,6	134,4	- 1,8	134,5
	NOV	137,6	+ 7,2	- 6,5	134,1	- 1,7	135,4	+ 0,7	(136,7)
	DEZ	158,3	+14,3	+15,0	143,6	+ 7,1	139,7	+ 5,2	(138,6)
1976	JAN	123,7	+13,9	-21,9	138,4	- 3,6	139,8	+ 0,1	(140,2)
	FEB	126,6	+14,3	+ 2,3	138,4	+ 0,0	138,5	- 1,1	(141,1)
	MAR	149,2	+19,6	+17,9	144,9	+ 4,7	140,1	+ 1,3	(141,6)
	APR	136,2	+ 3,3	- 8,7	136,9	- 5,5	140,2	+ 0,1	(140,4)
	MAI	140,7	+16,8	+ 3,3	136,8	- 0,1	135,4	- 3,4	(139,0)
INVESTITIONSGÜTERINDUSTRIEN AUSLAND									
1975	MAI	157,8	- 6,2	- 8,3	151,3	-10,6	155,1	- 7,3	160,8
	JUN	179,5	+17,1	+13,8	176,8	+16,9	172,2	+11,0	164,5
	JUL	160,9	+ 3,3	-10,4	169,9	- 3,9	169,6	- 1,5	166,5
	AUG	134,9	+ 6,1	-16,2	164,9	- 2,9	166,9	- 1,6	168,2
	SEP	172,9	+ 4,8	+28,2	168,5	+ 2,2	166,5	- 0,2	171,0
	OKT	179,5	+ 4,8	+ 3,8	173,0	+ 2,7	170,1	+ 2,2	173,2
	NOV	186,2	+11,6	+ 3,7	178,0	+ 2,9	181,0	+ 6,4	(175,7)
	DEZ	215,0	+14,2	+15,5	186,9	+ 5,0	183,1	+ 1,2	(178,2)
1976	JAN	153,9	+ 8,0	-28,4	171,4	- 8,3	173,4	- 5,3	(180,3)
	FEB	165,4	+16,4	+ 7,5	178,0	+ 3,9	177,6	+ 2,4	(181,9)
	MAR	193,0	+21,5	+16,7	182,3	+ 2,7	179,1	+ 0,8	(183,0)
	APR	184,8	+ 7,4	- 4,2	182,1	- 0,4	185,1	+ 3,4	(183,5)
	MAI	185,3	+17,4	+ 0,3	177,9	- 2,3	175,2	- 5,3	(178,7)
VERBRAUCHSGÜTERINDUSTRIEN INSGESAMT									
1975	MAI	112,5	-16,7	-16,2	115,0	-11,3	118,2	- 7,3	127,1
	JUN	114,5	- 1,3	+ 1,8	126,6	+10,1	125,5	+ 6,2	126,8
	JUL	117,4	- 7,9	+ 2,5	126,7	+ 0,1	125,3	- 0,2	127,2
	AUG	112,7	- 4,4	- 4,0	123,7	- 2,4	124,6	- 0,6	127,2
	SEP	141,6	+ 0,1	+25,6	132,3	+ 6,7	130,0	+ 4,3	128,2
	OKT	153,1	- 1,8	+ 8,1	130,5	- 1,1	127,8	- 1,7	129,3
	NOV	133,0	- 1,3	-13,1	129,5	- 0,8	130,4	+ 2,0	129,7
	DEZ	117,8	+ 7,7	-11,4	136,0	+ 5,0	133,6	+ 2,5	130,9
1976	JAN	132,3	+ 5,3	+12,3	133,7	- 1,7	134,8	+ 0,9	(132,8)
	FEB	139,3	+ 8,7	+ 5,3	137,4	+ 2,8	137,5	+ 2,0	(135,0)
	MAR	155,0	+19,3	+11,3	144,0	+ 4,8	139,2	+ 1,2	(137,7)
	APR	142,0	+ 5,7	- 8,4	136,0	- 5,6	139,5	+ 0,2	(140,9)
	MAI	132,0	+17,3	- 7,0	136,8	+ 0,6	137,2	- 1,6	(144,5)
VERBRAUCHSGÜTERINDUSTRIEN INLAND									
1975	MAI	109,9	-15,5	-16,3	112,6	-11,3	115,6	- 7,5	124,0
	JUN	111,3	+ 0,7	+ 1,3	123,9	+10,0	122,9	+ 6,3	123,8
	JUL	114,3	- 6,6	+ 2,7	123,6	- 0,2	122,3	- 0,5	124,2
	AUG	110,2	- 3,2	- 3,6	120,5	- 2,5	121,5	- 0,7	124,1
	SEP	138,2	+ 0,2	+25,4	128,1	+ 6,3	126,1	+ 3,8	125,0
	OKT	149,8	- 1,8	+ 8,4	126,5	- 1,2	124,0	- 1,7	125,9
	NOV	130,1	- 1,7	-13,2	125,4	- 0,9	126,6	+ 2,1	126,0
	DEZ	113,7	+ 6,3	-12,6	131,5	+ 4,9	129,3	+ 2,1	126,9
1976	JAN	127,4	+ 3,7	+12,0	128,8	- 2,1	130,0	+ 0,5	(128,3)
	FEB	133,3	+ 6,9	+ 4,6	132,2	+ 2,6	132,2	+ 1,7	(130,0)
	MAR	147,7	+16,1	+10,8	137,8	+ 4,2	133,3	+ 0,8	(132,0)
	APR	135,8	+ 3,4	- 8,1	130,1	- 5,6	133,1	- 0,2	(134,3)
	MAI	125,8	+14,5	- 7,4	130,8	+ 0,5	130,8	- 1,7	(136,9)
VERBRAUCHSGÜTERINDUSTRIEN AUSLAND									
1975	MAI	132,5	-24,3	-16,0	132,1	-12,2	137,0	- 7,2	(141,6)
	JUN	138,9	-10,3	+ 4,8	144,7	+ 9,5	145,3	+ 6,1	(142,4)
	JUL	141,6	-15,3	+ 1,9	150,4	+ 3,9	147,0	+ 1,2	(144,7)
	AUG	132,4	-11,4	- 6,5	146,2	- 2,8	147,6	+ 0,4	(148,4)
	SEP	168,2	- 0,3	+27,0	162,2	+10,9	160,8	+ 8,9	(153,4)
	OKT	178,7	- 1,4	+ 6,2	162,8	+ 0,4	158,0	- 1,7	(159,4)
	NOV	156,1	+ 1,5	-12,6	158,5	- 2,6	160,6	+ 1,6	(166,0)
	DEZ	149,0	+13,3	- 4,5	167,2	+ 5,5	165,4	+ 3,0	(172,6)
1976	JAN	170,6	+15,7	+14,5	178,1	+ 5,5	179,3	+ 8,4	(178,5)
	FEB	185,9	+20,1	+ 9,0	177,3	- 0,4	177,7	- 0,9	(181,3)
	MAR	211,7	+37,2	+13,9	191,5	+ 9,0	186,5	+ 5,3	(184,6)
	APR	190,5	+20,3	-10,0	184,0	- 3,9	186,7	+ 0,1	(196,9)
	MAI	179,9	+35,3	- 5,6	179,0	- 2,7	180,1	- 3,5	(185,3)

5 UMSATZE DER INDUSTRIE UND DES HAUPTGEWERBES

5.1 WERTINDEX (1970 = 100)

JAHR	MONAT	ORIGINALWERT			SAISONBEREINIGTER WERT		SAISON- UND ARBEITSTÄGLICH BEREINIGTER WERT		GLATTE KOMPONENTE
		1970=100	VERÄNDERUNG VORJAHR	IN O/O GEGEN VORMONAT	1970=100	VERÄNDERUNG IN O/O GEGEN VORMONAT	1970=100	VERÄNDERUNG IN O/O GEGEN VORMONAT	1970=100
CHEMISCHE INDUSTRIE (OHNE KOHLENWERTSTOFFINDUSTRIE) INSGESAMT									
1975	MAI	141,4	-22,5	- 8,1	136,1	-10,0	139,7	- 5,4	(140,4)
	JUN	144,6	-16,3	+ 2,3	143,5	+ 5,4	146,1	+ 4,6	(139,9)
	JUL	143,6	-20,8	- 0,7	142,9	- 0,4	136,9	- 4,9	(141,1)
	AUG	133,9	-20,0	- 6,8	139,2	- 2,6	141,5	+ 1,9	(143,9)
	SEP	157,8	- 7,1	+17,8	156,5	+12,4	155,9	+10,1	(148,2)
	OKT	165,3	-10,2	+ 4,8	154,3	- 1,4	150,5	- 3,5	(153,7)
	NOV	152,4	- 1,5	- 7,8	156,3	+ 1,3	158,9	+ 5,6	(160,0)
DEZ	149,2	+14,5	- 2,1	158,1	+ 7,5	167,3	+ 5,3	(167,0)	
1976	JAN	168,0	+ 6,5	+12,6	171,0	+ 1,7	173,3	+ 3,6	(172,0)
	FEB	168,6	+11,9	+ 0,4	170,5	- 0,3	170,6	- 1,6	(175,4)
	MAR	185,9	+28,5	+10,9	178,8	+ 4,9	175,6	+ 2,9	(174,3)
	APR	174,9	+13,7	- 6,4	170,0	- 4,9	169,1	- 3,7	(167,3)
	MAI	177,3	+25,4	+ 1,4	171,5	+ 0,9	172,7	+ 2,1	(171,0)
CHEMISCHE INDUSTRIE (OHNE KOHLENWERTSTOFFINDUSTRIE) INLAND									
1975	MAI	134,7	-19,5	-10,5	131,0	-11,7	134,7	- 7,4	(137,1)
	JUN	141,4	- 8,5	+ 5,0	140,9	+ 7,6	143,2	+ 6,3	(136,9)
	JUL	140,3	-15,5	- 0,8	138,6	- 1,6	134,8	- 5,9	(137,8)
	AUG	130,0	-14,0	- 7,3	135,2	- 2,5	137,4	+ 1,9	(139,8)
	SEP	150,9	- 3,8	+16,1	148,4	+ 9,8	147,6	+ 7,4	(142,8)
	OKT	160,8	- 6,0	+ 6,6	148,8	+ 0,3	145,4	- 1,5	(146,6)
	NOV	144,5	+ 0,5	-10,1	147,8	- 0,7	150,2	+ 3,3	(150,9)
DEZ	133,8	+ 9,9	- 7,4	154,0	+ 4,2	154,3	+ 2,7	(156,0)	
1976	JAN	158,7	+ 5,0	+18,6	159,1	+ 3,3	161,3	+ 4,5	(159,1)
	FEB	154,6	+ 8,5	- 2,6	157,4	- 1,1	157,5	- 2,4	(161,3)
	MAR	172,1	+22,0	+11,3	164,9	+ 4,8	162,5	+ 3,2	(160,7)
	APR	160,9	+ 6,2	- 6,5	156,3	- 5,2	154,8	- 4,7	(152,7)
	MAI	161,2	+19,7	+ 0,2	157,2	+ 0,6	158,0	+ 2,1	(156,3)
CHEMISCHE INDUSTRIE (OHNE KOHLENWERTSTOFFINDUSTRIE) AUSLAND									
1975	MAI	156,3	-27,9	- 3,0	147,5	- 6,2	151,0	- 1,0	(147,8)
	JUN	151,9	-28,8	- 2,8	149,3	+ 1,2	152,6	+ 1,1	(146,7)
	JUL	151,0	-29,5	- 0,6	152,5	+ 2,1	148,0	- 3,0	(148,4)
	AUG	142,6	-29,8	- 5,6	148,2	- 2,8	150,9	+ 2,0	(152,9)
	SEP	173,3	-12,3	+21,5	174,8	+17,9	174,7	+15,8	(160,1)
	OKT	175,3	-19,5	+ 1,2	166,5	- 4,7	161,9	- 7,3	(169,5)
	NOV	170,3	- 4,5	- 2,9	175,3	+ 5,3	178,4	+10,2	(180,4)
DEZ	183,4	+22,9	+ 7,7	199,4	+13,7	196,1	+ 9,9	(191,7)	
1976	JAN	188,5	+ 9,5	+ 2,8	197,2	- 1,1	199,7	+ 1,8	(200,9)
	FEB	199,9	+18,4	+ 6,0	199,7	+ 1,3	200,1	+ 0,2	(206,7)
	MAR	219,9	+41,5	+10,0	209,6	+ 5,0	204,9	+ 2,4	(204,6)
	APR	206,3	+28,0	- 6,2	200,8	- 4,2	201,0	- 1,9	(200,0)
	MAI	213,0	+36,3	+ 3,2	203,2	+ 1,2	205,3	+ 2,1	(203,8)
MASCHINENBAU INSGESAMT									
1975	MAI	129,3	- 5,8	- 9,0	128,3	-10,4	131,4	- 7,1	137,3
	JUN	145,9	+ 9,7	+12,8	141,8	+10,5	139,8	+ 6,4	139,5
	JUL	140,7	+ 2,2	- 3,6	143,0	+ 0,8	142,1	+ 1,6	140,7
	AUG	121,2	+ 1,2	-13,9	137,5	- 3,8	138,8	- 2,3	141,3
	SEP	145,8	+ 6,7	+20,3	146,3	+ 6,4	144,2	+ 3,9	143,3
	OKT	151,3	+ 4,5	+ 3,8	146,2	- 0,1	144,7	+ 0,3	144,8
	NOV	154,5	+ 8,6	+ 2,1	149,4	+ 2,2	150,6	+ 4,1	(146,6)
DEZ	188,0	+ 9,5	+21,7	153,5	+ 2,7	150,4	- 0,1	(148,4)	
1976	JAN	128,9	+ 3,6	-31,4	144,0	- 6,2	145,3	- 3,4	(150,1)
	FEB	133,5	+10,1	+ 3,6	148,9	+ 3,4	148,3	+ 2,4	(151,0)
	MAR	154,6	+17,4	+15,8	154,5	+ 3,8	150,8	+ 1,3	(152,2)
	APR	149,4	+ 5,1	- 3,4	150,6	- 2,5	153,5	+ 1,8	(152,5)
	MAI	149,3	+15,5	- 0,1	148,2	- 1,6	147,1	- 4,2	(152,2)
MASCHINENBAU INLAND									
1975	MAI	112,6	- 5,3	- 6,0	111,7	- 9,6	114,1	- 6,1	121,2
	JUN	124,9	+ 9,1	+10,9	122,3	+ 9,5	122,7	+ 7,5	121,7
	JUL	123,1	+ 2,2	- 1,4	124,5	+ 1,8	122,9	+ 0,2	(122,6)
	AUG	109,2	+ 6,1	-11,3	121,2	- 2,7	122,1	- 0,7	(123,5)
	SEP	129,3	+13,0	+18,4	129,3	+ 6,7	127,1	+ 4,1	(124,4)
	OKT	130,9	+ 4,3	+ 1,2	125,0	- 3,3	123,9	- 2,5	(125,1)
	NOV	133,7	+10,4	+ 2,1	129,2	+ 3,4	129,7	+ 4,7	(126,7)
DEZ	157,1	+ 5,5	+17,5	128,9	- 0,2	126,2	- 2,7	(127,9)	
1976	JAN	115,9	+ 8,4	-25,6	127,2	- 1,3	128,1	+ 1,5	(129,2)
	FEB	117,0	+10,5	+ 0,1	129,8	+ 2,0	130,0	+ 1,5	(130,5)
	MAR	135,7	+19,2	+16,0	136,8	+ 5,4	132,9	+ 2,2	(132,0)
	APR	127,0	+ 6,0	- 6,4	130,1	- 4,9	133,5	+ 0,5	(133,5)
	MAI	131,5	+16,8	+ 3,5	131,0	+ 0,7	131,1	- 1,8	(135,8)
MASCHINENBAU AUSLAND									
1975	MAI	159,6	- 6,5	-12,6	159,9	-11,1	164,7	- 8,2	171,2
	JUN	184,2	+10,4	+15,4	176,5	+10,4	171,5	+ 4,1	170,4
	JUL	172,8	+ 2,1	- 6,2	175,8	- 0,4	175,9	+ 2,6	172,2
	AUG	143,1	- 4,2	-17,2	166,0	- 5,6	167,3	- 4,9	173,8
	SEP	175,7	- 1,0	+22,8	176,5	+ 6,4	174,6	+ 4,4	176,2
	OKT	188,5	+ 4,3	+ 7,3	182,6	+ 3,4	179,5	+ 2,8	178,5
	NOV	192,5	+ 6,4	+ 2,1	184,4	+ 1,0	186,9	+ 4,1	(181,1)
DEZ*	244,1	+14,6	+26,8	207,9	+12,7	207,4	+11,0	(183,7)	
1976	JAN*	150,9	- 2,5	-38,2	163,5	-21,4	164,9	-20,5	(186,0)
	FEB	163,6	+ 9,5	+ 8,4	182,8	+11,8	182,4	+10,6	(187,7)
	MAR	188,9	+15,1	+15,5	189,6	+ 3,2	186,1	+ 2,0	(188,8)
	APR	190,4	+ 4,2	+ 0,8	188,1	- 0,3	190,4	+ 2,3	(187,9)
	MAI	181,9	+14,0	- 4,5	181,7	- 3,4	179,0	- 6,0	(180,9)

5 UMSATZE DER INDUSTRIE UND DES BAUHAUPTGEWERBES

5.1 WERTINDEX (1970 = 100)

JAHR	MONAT	ORIGINALWERT			SAISONBEREINIGTER WERT		SAISON- UND ARBEITSTÄGLICH BEREINIGTER WERT		GLATTE KOMPONENTE
		1970=100	VERÄNDERUNG IN O/O GEGEN VORJAHR VORMONAT		1970=100	VERÄNDERUNG IN O/O GEGEN VORMONAT	1970=100	VERÄNDERUNG IN O/O GEGEN VORMONAT	
STRASSENFAHRZEUGBAU INSGESAMT									
1975	Mai	139,0	+ 0,1	-14,5	122,6	-15,1	124,3	-11,3	132,7
	JUN	154,8	+35,1	+11,4	148,0	+20,7	146,9	+18,2	135,7
	JUL	122,6	+10,5	-20,8	137,4	- 7,2	136,9	- 6,8	139,5
	AUG	108,2	+31,3	-11,7	142,7	+ 3,9	143,5	+ 4,8	143,1
	SEP	157,8	+47,5	+45,8	157,9	+10,7	155,4	+ 8,3	147,1
	OKT	172,7	+24,2	+ 9,4	158,8	+ 0,6	156,3	+ 0,6	150,7
	NOV	155,5	+36,3	-10,0	158,2	- 0,4	159,3	+ 1,7	153,0
	DEZ	158,8	+33,2	+ 2,1	165,2	+ 4,4	157,5	- 0,9	156,1
1976	JAN	146,5	+54,4	- 7,7	163,9	- 0,8	164,2	+ 4,3	(158,7)
	FEB	154,4	+36,2	+ 5,4	160,3	- 2,2	160,7	- 2,1	(161,2)
	MAR	189,2	+34,4	+22,5	157,9	+ 4,7	159,4	- 0,8	(163,5)
	APR	171,7	+ 5,7	- 9,2	151,8	- 9,6	162,0	+ 1,6	(165,5)
	Mai	175,9	+27,3	+ 3,0	160,9	+ 6,0	160,1	- 1,2	(167,3)
STRASSENFAHRZEUGBAU INLAND									
1975	Mai	133,5	+ 8,1	-16,1	117,0	-17,5	117,9	-14,8	126,3
	JUN	149,4	+41,7	+ 7,9	137,6	+17,6	135,4	+14,8	129,7
	JUL	116,8	+ 7,8	-21,8	124,7	- 9,4	124,1	- 8,3	134,5
	AUG	105,2	+21,5	- 9,9	131,2	+ 5,2	132,5	+ 6,8	138,6
	SEP*	164,7	+64,2	+56,6	171,1	+30,4	170,3	+28,4	143,1
	OKT	175,3	+55,3	+ 6,4	159,7	- 5,7	157,1	- 7,8	146,7
	NOV	142,5	+45,5	-18,7	149,5	- 6,4	149,5	- 4,8	148,6
	DEZ	159,7	+53,2	+ 5,8	164,2	+ 9,8	156,4	+ 4,6	151,3
1976	JAN	133,8	+69,2	-11,2	162,1	- 1,3	162,8	+ 4,1	(153,4)
	FEB	150,6	+35,1	+12,6	156,5	- 3,4	157,1	- 3,5	(155,3)
	MAR	183,1	+23,3	+21,6	161,5	+ 3,2	153,5	- 2,3	(156,7)
	APR	173,4	+ 3,2	- 6,9	146,1	- 9,6	155,4	+ 1,2	(157,7)
	Mai	174,5	+26,3	+ 2,4	154,4	+ 5,7	153,7	- 1,1	(158,3)
STRASSENFAHRZEUGBAU AUSLAND									
1975	Mai	139,7	- 8,3	-12,4	129,2	-12,3	130,9	- 8,3	137,6
	JUN	161,5	+28,3	+15,6	160,9	+24,5	155,1	+18,5	140,0
	JUL	129,9	+14,3	-19,6	151,7	- 5,7	152,5	- 1,6	(142,0)
	AUG	112,0	+45,1	-13,8	154,9	+ 2,1	156,4	+ 2,5	(144,3)
	SEP	149,3	+29,4	+33,3	155,5	+ 3,4	152,9	- 2,2	(146,9)
	OKT	169,5	+14,5	+13,5	155,1	- 0,3	151,3	- 1,0	(150,8)
	NOV	171,6	+28,5	+ 1,2	166,4	+ 7,3	168,8	+11,6	(155,3)
	DEZ	168,8	+16,5	- 1,6	169,6	+ 1,9	160,7	- 4,8	(158,5)
1976	JAN	162,1	+41,7	- 4,0	157,8	- 7,0	159,2	- 0,9	(161,9)
	FEB	159,0	+37,3	- 1,9	158,8	+ 3,6	158,8	- 0,3	(165,5)
	MAR	196,8	+50,6	+23,8	176,3	+11,3	158,5	+ 6,1	(169,2)
	APR	173,3	+ 8,7	-11,9	163,3	- 7,6	173,0	+ 2,7	(171,9)
	Mai	179,9	+28,3	+ 3,8	167,7	+ 2,7	165,0	- 4,6	(174,4)
ELEKTROTECHNISCHE INDUSTRIE INSGESAMT									
1975	Mai	127,4	-13,5	- 6,7	131,9	- 8,1	133,4	- 5,9	137,4
	JUN	141,7	- 1,5	+11,2	144,1	+ 9,2	140,6	+ 5,4	140,2
	JUL	128,6	- 9,3	- 9,2	139,0	- 3,5	139,1	- 1,1	141,1
	AUG	123,8	- 3,9	- 3,7	140,3	+ 0,9	141,4	+ 1,7	141,9
	SEP	169,3	+ 2,7	+36,8	150,2	+ 7,1	148,6	+ 5,1	144,4
	OKT	156,1	+ 1,5	- 7,8	146,6	- 2,4	144,5	- 2,8	145,9
	NOV	157,8	+ 0,9	+ 1,1	147,3	+ 0,5	149,4	+ 3,4	(148,2)
	DEZ	184,9	+11,3	+17,2	161,5	+ 9,6	157,3	+ 5,3	(150,6)
1976	JAN	126,8	- 2,2	-31,4	143,1	-11,4	144,5	- 8,1	(153,1)
	FEB	140,9	+12,5	+11,1	153,4	+ 7,2	153,2	+ 6,0	(155,2)
	MAR	161,8	+17,4	+14,8	155,6	+ 1,4	151,9	- 0,8	(155,7)
	APR	143,5	+ 5,1	-11,3	151,1	- 2,9	154,7	+ 1,8	(156,6)
	Mai	152,0	+19,3	+ 5,9	155,3	+ 2,8	153,1	- 1,0	(158,8)
ELEKTROTECHNISCHE INDUSTRIE INLAND									
1975	Mai	118,9	-14,5	- 5,3	123,3	- 7,2	123,7	- 5,9	127,2
	JUN	130,6	- 4,9	+ 9,8	132,4	+ 7,4	129,4	+ 4,6	128,8
	JUL	118,0	-10,3	- 9,6	130,0	- 1,8	130,0	+ 0,5	128,9
	AUG	113,4	- 7,3	- 3,9	128,5	- 1,2	129,5	- 0,4	129,4
	SEP*	158,2	+ 3,5	+39,5	145,4	+13,9	145,7	+12,5	131,5
	OKT	150,7	+ 0,9	- 4,7	136,2	- 7,0	133,7	- 8,2	133,0
	NOV	146,0	- 0,9	- 3,1	135,1	- 0,8	137,4	+ 2,8	(134,9)
	DEZ	168,1	+ 7,5	+15,1	145,6	+ 7,8	142,5	+ 3,7	(137,0)
1976	JAN	120,0	- 4,5	-28,6	132,1	- 9,3	133,2	- 6,5	(139,5)
	FEB	131,3	+12,0	+ 9,4	143,3	+ 8,5	143,1	+ 7,4	(142,2)
	MAR	149,2	+16,7	+13,6	143,7	+ 3,3	140,7	- 1,7	(143,0)
	APR	130,7	+ 4,1	-12,4	139,3	- 3,1	142,2	+ 1,1	(143,8)
	Mai	139,4	+17,2	+ 6,7	142,6	+ 2,4	140,7	- 1,1	(143,4)
ELEKTROTECHNISCHE INDUSTRIE AUSLAND									
1975	Mai	157,9	-10,5	-10,5	159,4	-11,0	160,0	- 9,2	168,3
	JUN	181,5	+ 8,2	+14,9	182,0	+14,2	178,3	+11,4	174,2
	JUL	165,7	- 5,4	- 8,2	167,2	- 8,1	158,1	- 5,7	177,4
	AUG	161,2	+ 5,1	- 3,3	178,2	+ 5,6	179,1	+ 6,5	179,3
	SEP	208,8	+ 0,4	+29,5	194,8	+ 9,3	192,2	+ 7,3	183,2
	OKT	175,2	+ 3,7	-16,1	180,0	- 7,6	180,2	- 6,2	185,4
	NOV	200,0	+ 6,2	+14,7	187,3	+ 4,1	187,9	+ 4,3	(188,7)
	DEZ	245,1	+23,9	+22,6	214,7	+14,6	207,1	+10,2	(191,7)
1976	JAN	151,1	+ 5,2	-38,4	176,9	-17,6	178,6	-13,8	(194,2)
	FEB	175,1	+14,3	+15,9	188,0	+ 5,3	187,5	+ 5,0	(195,9)
	MAR	207,1	+19,4	+18,3	197,7	+ 5,2	192,8	+ 2,8	(196,3)
	APR	189,6	+ 7,4	- 8,5	192,5	- 2,6	198,3	+ 2,9	(198,2)
	Mai	197,3	+25,3	+ 4,1	198,2	+ 3,0	195,7	- 1,3	(204,9)

5 UMSATZE DER INDUSTRIE UND DES BAUHAUPTGEWERBES

5.1 WERTINDEX (1970 = 100)

JAHR	MONAT	ORIGINALWERT			SAISONBEREINIGTER WERT		SAISON- UND ARBEITSTAFELGICH BEREINIGTER WERT		GLATTE KOMPONENTE
		1970=100	VERÄNDERUNG VORJAHR	VERÄNDERUNG VORMONAT	1970=100	VERÄNDERUNG IN O/O GEGEN VORMONAT	1970=100	VERÄNDERUNG IN O/O GEGEN VORMONAT	
EISEN-, BLECH- UND METALLWARENINDUSTRIE INSGESAMT									
1975	MAI	114,3	-16,3	-11,6	111,5	-11,4	114,2	- 7,9	118,6
	JUN	121,8	- 0,5	+ 6,6	123,7	+10,9	120,9	+ 5,9	119,7
	JUL	117,8	- 8,0	- 3,3	122,9	- 0,6	121,8	+ 0,7	120,2
	AUG	106,0	- 4,5	-10,0	118,2	- 3,8	119,7	- 1,7	120,6
	SEP	131,0	+ 0,5	+23,6	126,1	+ 6,7	125,3	+ 4,7	122,7
	OKT	141,0	- 0,7	+ 7,6	124,5	- 1,3	121,3	- 3,2	123,9
	NOV	129,8	+ 1,4	- 7,9	124,5	+ 0,0	126,5	+ 4,3	(125,3)
DEZ	117,9	+ 7,1	- 9,2	128,4	+ 3,1	125,6	- 0,7	(126,8)	
1976	JAN	117,8	+ 0,9	- 0,1	123,0	- 4,2	124,5	- 0,9	(128,3)
	FEB	124,4	+ 7,7	+ 5,6	128,7	+ 4,6	128,6	+ 3,3	(129,5)
	MAR	139,0	+17,2	+11,7	133,3	+ 3,6	130,0	+ 1,1	(129,8)
	APR	132,7	+ 2,5	- 4,5	129,6	- 2,8	131,8	+ 1,4	(131,9)
	MAI	135,5	+16,5	+ 0,5	130,4	+ 0,6	129,4	- 1,8	(132,8)
EISEN-, BLECH- UND METALLWARENINDUSTRIE INLAND									
1975	MAI	110,4	-14,7	-10,4	107,6	-11,0	110,1	- 7,5	114,3
	JUN	117,2	+ 1,5	+ 6,2	119,1	+10,7	116,8	+ 6,1	115,6
	JUL	114,0	- 5,2	- 2,7	118,5	- 0,4	117,5	+ 0,6	116,4
	AUG	104,2	- 1,7	- 8,6	114,6	- 3,4	116,0	- 1,3	116,9
	SEP	127,7	+ 3,2	+22,6	122,0	+ 6,5	121,2	+ 4,5	118,9
	OKT	137,4	+ 2,0	+ 7,6	120,8	- 1,0	118,0	- 2,6	120,1
	NOV	125,9	+ 3,5	- 8,4	120,6	- 0,2	122,4	+ 3,7	(121,4)
DEZ	113,2	+ 9,7	-10,1	124,4	+ 3,2	121,9	- 0,4	(122,7)	
1976	JAN	114,0	+ 2,7	+ 0,7	119,1	- 4,3	120,5	- 1,1	(123,9)
	FEB	119,7	+ 8,4	+ 4,6	123,8	+ 3,9	123,7	+ 2,7	(124,6)
	MAR	132,3	+17,1	+11,0	127,8	+ 3,2	124,9	+ 1,0	(124,6)
	APR	127,2	+ 3,2	- 3,9	124,8	- 2,3	126,7	+ 1,4	(126,2)
	MAI	127,5	+15,5	+ 0,2	124,8	+ 0,0	123,9	- 2,2	(127,2)
EISEN-, BLECH- UND METALLWARENINDUSTRIE AUSLAND									
1975	MAI	133,7	-22,5	-16,3	131,4	-13,6	136,2	- 9,0	139,3
	JUN	145,2	- 7,5	+ 8,6	147,4	+12,2	143,2	+ 5,1	139,1
	JUL	137,0	-17,7	- 5,6	145,4	- 1,4	144,3	+ 0,8	138,6
	AUG	115,4	-15,2	-15,8	128,8	-11,4	130,5	- 9,6	138,4
	SEP	147,8	- 9,7	+28,1	147,7	+14,7	146,5	+12,3	141,0
	OKT	159,0	-11,1	+ 7,6	143,6	- 2,8	139,6	- 4,7	142,4
	NOV	149,5	- 6,3	- 6,0	144,9	+ 0,9	146,8	+ 5,2	(144,8)
DEZ	141,7	- 1,9	- 5,2	149,9	+ 3,5	146,1	- 0,5	(147,5)	
1976	JAN	136,5	- 5,9	- 3,7	144,0	- 3,9	146,0	- 0,1	(150,6)
	FEB	150,6	+ 4,9	+10,3	153,6	+ 6,7	153,4	+ 5,1	(153,7)
	MAR	172,3	+17,6	+14,4	161,8	+ 5,3	157,3	+ 2,5	(158,6)
	APR	160,3	+ 0,4	- 7,0	153,9	- 4,9	157,7	+ 0,3	(159,1)
	MAI	162,8	+21,8	+ 1,6	159,3	+ 3,5	157,3	- 0,3	(158,0)
TEXTILINDUSTRIE INSGESAMT									
1975	MAI	97,7	-20,2	-14,9	98,0	-11,6	101,2	- 6,7	109,8
	JUN	103,3	- 3,3	+ 5,7	109,9	+12,1	109,1	+ 7,8	109,5
	JUL	102,5	- 8,0	- 0,8	112,5	+ 2,5	111,1	+ 1,8	(109,6)
	AUG	90,4	- 3,8	-11,8	108,7	- 3,5	109,4	- 1,5	(109,8)
	SEP	118,8	- 0,7	+31,4	115,4	+ 6,2	113,6	+ 3,8	(110,3)
	OKT	131,0	- 4,2	+10,3	112,5	- 2,5	109,6	- 3,5	(110,4)
	NOV	118,0	- 3,5	- 9,9	112,4	- 0,1	113,1	+ 3,2	(111,7)
DEZ	105,9	+ 9,3	-10,3	119,9	+ 6,7	117,6	+ 4,0	(113,1)	
1976	JAN	118,3	+ 4,4	+11,7	115,5	- 3,7	116,4	- 1,0	(114,9)
	FEB	121,7	+ 7,5	+ 2,9	117,7	+ 1,9	117,8	+ 1,2	(117,0)
	MAR	133,8	+19,7	+ 9,9	124,3	+ 5,6	119,5	+ 1,4	(119,5)
	APR	121,2	+ 5,6	- 9,4	116,7	- 6,1	120,4	+ 0,8	(122,5)
	MAI	115,9	+19,7	- 3,5	118,5	+ 1,5	118,8	- 1,3	(126,7)
TEXTILINDUSTRIE INLAND									
1975	MAI	95,1	-18,1	-15,2	96,0	-12,0	99,2	- 7,3	107,3
	JUN	107,7	- 0,5	+ 5,9	107,8	+12,3	106,9	+ 7,8	107,1
	JUL	99,5	- 6,2	- 1,2	109,3	+ 1,4	107,9	+ 0,9	(107,1)
	AUG	88,7	- 1,8	-10,9	105,7	- 3,3	106,5	- 1,3	(107,3)
	SEP	116,0	- 0,7	+30,8	111,4	+ 5,4	109,5	+ 2,8	(107,6)
	OKT	128,1	- 4,8	+10,4	108,7	- 2,4	105,9	- 3,5	(107,5)
	NOV	115,2	- 3,9	-10,1	108,5	- 0,2	109,4	+ 3,3	(108,4)
DEZ	101,0	+ 8,0	-12,3	115,4	+ 6,4	113,4	+ 3,7	(109,3)	
1976	JAN	113,0	+ 2,4	+11,9	110,2	- 4,5	111,2	- 1,9	(110,4)
	FEB	115,9	+ 5,1	+ 2,6	112,4	+ 2,0	112,5	+ 1,2	(111,8)
	MAR	126,0	+16,1	+ 8,7	118,0	+ 5,0	113,5	+ 0,9	(113,5)
	APR	114,1	+ 1,7	- 9,4	110,3	- 5,5	113,5	+ 0,0	(115,4)
	MAI	110,0	+15,7	- 3,6	112,1	+ 1,6	112,2	- 1,1	(115,7)
TEXTILINDUSTRIE AUSLAND									
1975	MAI	114,0	-29,4	-12,8	110,4	-10,3	114,8	- 4,8	(118,9)
	JUN	119,1	-18,3	+ 4,5	120,0	+ 8,7	120,2	+ 4,7	(120,1)
	JUL	121,1	-15,9	+ 1,7	131,3	+ 9,4	127,9	+ 6,4	(122,7)
	AUG	100,9	-13,7	-16,7	122,8	- 5,5	124,5	- 2,7	(126,4)
	SEP	135,9	- 1,0	+34,7	138,6	+12,9	137,8	+10,7	(131,1)
	OKT	148,7	- 1,8	+ 9,4	143,9	+ 3,8	139,5	+ 1,2	(136,4)
	NOV	135,4	- 1,2	- 8,9	135,3	- 6,0	137,4	- 1,5	(142,2)
DEZ	135,7	+16,0	+ 1,0	145,6	+ 7,6	144,1	+ 4,9	(146,9)	
1976	JAN	150,7	+14,6	+10,2	147,4	+ 1,2	148,9	+ 3,3	(151,5)
	FEB	157,6	+20,8	+ 4,6	148,6	+ 0,8	148,8	- 0,1	(151,4)
	MAR	182,1	+39,3	+15,5	153,3	+ 9,9	159,0	+ 6,9	(160,1)
	APR	164,8	+26,1	- 9,5	157,3	- 3,7	158,6	- 0,3	(168,7)
	MAI	159,4	+39,3	- 3,3	155,0	- 1,5	156,3	- 1,5	(165,4)

5 UMSATZ DER INDUSTRIE UND DES BAUHAUPTGEBWERBES

5.1 WERTINDEX (1970 = 100)

JAHR	MONAT	ORIGINALWERT			SAISONBEREINIGTER WERT		SAISON- UND ARBEITSTÄGLICH BEREINIGTER WERT		GLATTE KOMPONENTE
		1970=100	VERÄNDERUNG IN O/O GEGEN VORJAHR VORMONAT		1970=100	VERÄNDERUNG IN O/O GEGEN VORMONAT	1970=100	VERÄNDERUNG IN O/O GEGEN VORMONAT	
BEKLEIDUNGSINDUSTRIE INSGESAMT									
1975	MAI	97,8	-10,4	-27,8	113,1	-10,5	116,0	- 7,3	124,3
	JUN	86,1	+13,6	-12,0	123,6	+ 9,3	124,5	+ 7,3	123,9
	JUL	108,3	+ 3,2	+25,4	124,6	+ 0,8	123,1	- 1,1	124,0
	AUG	120,3	+ 1,4	+11,4	119,9	- 3,8	121,1	- 1,6	124,8
	SEP	161,1	+ 7,1	+33,9	131,3	+ 9,5	127,8	+ 5,5	126,2
	OKT	157,3	- 5,7	- 2,5	119,7	- 8,8	119,3	- 6,7	127,4
	NOV	115,6	- 6,3	-26,4	120,2	+ 0,4	121,7	+ 2,0	127,5
1976	DEZ	93,5	- 0,3	-21,7	126,4	+ 5,2	125,2	+ 2,9	127,6
	JAN	135,2	+10,2	+49,4	132,7	+ 5,0	134,0	+ 7,0	(128,4)
	FEB	145,1	+10,3	+ 7,3	134,8	+ 1,6	134,7	+ 0,5	(129,2)
	MAR	161,9	+12,2	+11,6	138,0	+ 2,4	134,9	+ 0,1	(130,1)
	APR	139,4	+ 2,2	-13,9	129,3	- 6,3	130,5	- 3,3	(131,0)
	MAI	107,6	+10,3	-22,8	126,4	- 2,2	126,5	- 3,1	(132,0)
	BEKLEIDUNGSINDUSTRIE INLAND								
1975	MAI	96,0	-10,8	-27,0	109,6	-10,5	112,3	- 7,3	120,4
	JUN	85,0	+12,4	-11,5	120,0	+ 9,5	120,9	+ 7,7	120,0
	JUL	104,5	+ 3,1	+22,9	120,5	+ 0,4	119,1	- 1,5	120,1
	AUG	114,6	+ 0,3	+ 9,7	115,6	- 4,1	116,8	- 1,9	120,5
	SEP	152,8	+ 5,8	+33,3	126,0	+ 9,0	122,6	+ 5,0	121,5
	OKT	150,9	- 6,3	- 1,2	114,9	- 8,8	114,6	- 6,5	122,3
	NOV	113,1	- 7,7	-25,0	115,7	+ 0,7	117,3	+ 2,4	122,1
1976	DEZ	89,3	- 1,5	-21,0	122,0	+ 5,4	120,6	+ 2,8	122,1
	JAN	128,5	+ 7,7	+43,9	126,0	+ 3,3	127,4	+ 5,6	(122,5)
	FEB	135,3	+ 7,2	+ 5,3	127,3	+ 1,0	127,2	- 0,2	(122,9)
	MAR	151,8	+10,2	+12,2	130,2	+ 2,3	127,3	+ 0,1	(123,3)
	APR	132,1	+ 0,5	-13,0	122,1	- 6,2	123,2	- 3,2	(123,7)
	MAI	103,1	+ 7,4	-22,0	119,9	- 1,8	119,7	- 2,8	(124,2)
	BEKLEIDUNGSINDUSTRIE AUSLAND								
1975	MAI	131,8	- 3,4	-37,9	179,9	-11,3	186,2	- 7,7	194,0
	JUN	106,5	+35,3	-19,2	190,1	+ 5,7	188,5	+ 1,2	194,4
	JUL	175,4	+16,3	+64,7	209,4	+ 5,4	196,4	+ 4,2	195,2
	AUG	229,8	+14,3	+31,0	196,7	- 1,8	199,6	+ 1,6	196,2
	SEP*	320,2	+20,8	+39,3	246,4	+25,3	243,6	+22,3	204,1
	OKT	271,9	+ 7,3	-15,1	207,1	-15,9	201,9	-17,1	212,7
	NOV	162,7	+ 8,3	-40,2	200,8	- 3,0	202,3	+ 0,2	218,3
1976	DEZ	112,9	+10,9	-30,6	204,4	+ 1,8	234,6	+ 1,1	223,3
	JAN*	262,1	+53,5	+132,2	277,1	+35,6	279,6	+36,7	(230,8)
	FEB	332,2	+41,4	+26,7	273,4	- 1,3	273,5	- 2,2	(239,0)
	MAR	354,4	+41,5	+ 6,7	282,9	+ 3,5	277,3	+ 1,4	(248,1)
	APR	278,9	+31,4	-21,3	263,6	- 6,8	264,0	- 4,8	(258,1)
	MAI	192,7	+46,2	-30,9	251,3	- 4,7	253,7	- 3,9	(269,0)
	BAUHAUPTGEWERBE								
1975	APR	105,4	- 8,5	+ 8,5	127,4	+ 3,2	125,5	- 0,2	128,3
	MAI	103,1	-20,3	- 2,2	117,9	- 7,5	118,3	- 5,3	(127,9)
	JUN	118,2	- 6,3	+14,6	125,9	+ 6,8	126,1	+ 6,1	(127,6)
	JUL	124,6	-13,3	+ 5,4	121,7	- 3,3	120,5	- 4,4	(127,4)
	AUG	113,7	-14,3	- 4,7	120,1	- 1,3	121,1	+ 0,5	(127,2)
	SEP	133,3	- 9,3	+12,3	120,5	+ 0,3	119,7	- 1,2	(127,0)
	OKT	155,1	- 3,8	+16,4	129,3	+ 7,3	127,9	+ 6,9	(126,7)
1976	NOV	162,3	+ 4,4	+ 4,6	134,6	+ 4,1	135,5	+ 5,9	(126,7)
	DEZ	213,8	+ 6,3	+31,7	141,8	+ 5,3	139,0	+ 2,6	(126,8)
	JAN	105,9	- 3,3	-50,5	128,6	- 9,3	129,6	- 6,8	(127,6)
	FEB	85,1	- 9,3	-19,6	125,1	- 2,7	125,0	- 3,5	(128,8)
	MAR	99,6	+ 2,5	+17,3	127,3	+ 1,8	124,8	- 0,2	(130,2)
	APR	102,7	- 2,5	+ 3,1	126,4	- 0,7	128,3	+ 2,6	(133,3)
	WOHNUNGSBAU								
1975	APR	111,8	-15,3	+12,5	131,8	+ 5,9	130,4	+ 1,2	129,2
	MAI	104,4	-29,8	- 6,6	114,9	-12,8	114,7	-12,3	(128,1)
	JUN	117,8	-16,2	+12,8	123,8	+ 7,7	124,7	+ 8,7	(127,1)
	JUL	115,8	-23,5	- 1,7	116,1	- 6,2	115,3	- 7,5	(126,8)
	AUG	113,6	-23,2	- 1,9	117,1	+ 0,9	117,6	+ 2,0	(126,3)
	SEP	122,0	-22,5	+ 7,4	114,7	- 2,0	113,5	- 3,5	(126,0)
	OKT	153,3	- 8,9	+25,7	126,1	+ 9,9	124,2	+ 9,4	(125,5)
1976	NOV	164,5	+ 4,4	+ 7,3	137,9	+ 9,4	140,2	+12,9	(125,2)
	DEZ	217,4	- 1,8	+32,2	138,2	+ 0,2	137,5	- 1,9	(125,8)
	JAN	107,0	- 4,4	-50,8	132,1	- 4,4	132,8	- 3,4	(127,5)
	FEB	87,3	- 8,6	-18,4	127,6	- 3,4	127,3	- 4,1	(129,8)
	MAR	100,6	+ 1,2	+15,2	128,2	+ 0,5	126,5	- 0,6	(132,8)
	APR	110,1	- 1,5	+ 9,4	132,4	+ 3,3	133,3	+ 5,4	(137,9)
	ÖFFENTLICHER- UND VERKEHRSBAU								
1975	APR	97,8	- 0,4	+ 9,8	126,9	+ 5,1	123,9	+ 0,4	128,7
	MAI	99,7	-14,9	+ 1,9	118,3	- 6,8	118,9	- 4,0	(128,8)
	JUN	113,5	+ 1,2	+17,0	127,8	+ 8,0	128,6	+ 8,2	(128,8)
	JUL	127,2	- 4,6	+ 9,1	124,7	- 2,4	123,1	- 4,3	(128,7)
	AUG	126,1	- 1,8	- 0,9	125,2	+ 0,4	126,4	+ 2,7	(128,6)
	SEP	140,7	- 1,1	+11,6	124,1	- 0,9	123,0	- 2,7	(128,4)
	OKT	160,2	- 3,1	+13,9	129,6	+ 4,4	128,3	+ 4,3	(127,9)
1976	NOV	167,2	+ 2,4	+ 4,4	132,3	+ 2,1	133,5	+ 4,1	(127,6)
	DEZ	222,8	+12,1	+33,3	147,5	+11,5	143,3	+ 7,3	(126,9)
	JAN	102,9	- 5,1	-53,8	125,4	-15,0	126,7	-11,6	(127,0)
	FEB	79,7	- 9,2	-22,5	123,4	- 1,6	123,4	- 2,6	(127,1)
	MAR	90,1	+ 1,1	+13,0	123,3	- 0,1	120,2	- 2,6	(127,3)
	APR	91,5	- 6,4	+ 1,6	122,1	- 1,0	124,2	+ 3,3	(129,1)

5 UMSATZE DER INDUSTRIE UND DES BAUHAUPTGEWERBES

5.2 VOLUMENINDEX (1970 = 100)

JAHR	MONAT	ORIGINALWERT			SAISONBEREINIGTER WERT		SAISON- UND ARBEITSTÄGLICH BEREINIGTER WERT		GLATTE KOMPONENTE
		1970=100	VERÄNDERUNG VORJAHR	IN O/O GEGEN VORMONAT	1970=100	VERÄNDERUNG IN O/O GEGEN VORMONAT	1970=100	VERÄNDERUNG IN O/O GEGEN VORMONAT	1970=100
VERARBEITENDE INDUSTRIE (OHNE NAHRUNGS- UND GENUSSMITTELINDUSTRIE) INSGESAMT									
1975	MAI	96,6	-17,3	-10,1	94,8	-11,5	97,4	-7,4	102,7
	JUN	103,0	-2,4	+6,6	105,3	+11,1	103,7	+6,5	102,6
	JUL	98,8	-10,3	-4,1	103,2	-2,0	102,3	-1,4	(102,6)
	AUG	90,1	-9,3	-8,8	99,7	-3,4	100,6	-1,7	(102,7)
	SEP	112,5	-1,2	+24,9	106,6	+6,9	105,1	+4,5	(103,1)
	OKT	116,8	-2,7	+3,8	104,9	-1,6	102,6	-2,4	(103,4)
	NOV	108,6	-0,7	-7,3	104,9	+0,0	105,6	+2,9	(104,5)
1976	DEZ	111,4	+6,9	+2,6	111,1	+5,9	108,5	+2,7	(105,5)
	JAN	100,5	+2,3	-9,8	106,7	-4,0	107,6	-0,8	(106,7)
	FEB	103,1	+6,7	+2,6	109,5	+2,6	109,6	+1,9	(108,2)
	MAR	117,9	+15,9	+14,4	114,2	+4,3	109,9	+0,3	(110,0)
	APR	109,7	+2,1	-7,0	108,1	-5,3	111,8	+1,7	(112,1)
	MAI	109,1	+12,9	-0,5	108,2	+0,1	107,9	-3,5	(114,6)
	VERARBEITENDE INDUSTRIE (OHNE NAHRUNGS- UND GENUSSMITTELINDUSTRIE) INLAND								
1975	MAI	89,5	-16,9	-10,9	88,2	-12,0	90,6	-7,8	95,8
	JUN	94,9	-2,5	+6,0	97,4	+10,4	96,1	+6,1	95,8
	JUL	92,4	-9,8	-2,6	96,0	-1,4	95,1	-1,0	(95,9)
	AUG	85,7	-8,3	-7,3	93,2	-2,9	94,0	-1,2	(96,1)
	SEP	107,0	+0,7	+24,9	100,2	+7,5	98,7	+5,0	(96,4)
	OKT	111,3	-0,9	+4,0	98,2	-2,0	96,2	-2,5	(96,7)
	NOV	103,8	-0,7	-9,4	97,4	-0,8	98,1	+2,0	(97,7)
1976	DEZ	100,6	+7,2	-0,2	103,2	+6,0	100,8	+2,8	(98,5)
	JAN	93,9	+3,2	-6,7	99,8	-3,3	100,6	-0,2	(99,6)
	FEB	95,4	+6,2	+1,6	101,8	+2,0	101,9	+1,3	(100,8)
	MAR	109,7	+15,5	+15,0	106,7	+4,8	102,6	+0,7	(102,2)
	APR	101,3	+0,9	-7,7	99,9	-6,4	103,5	+0,9	(103,8)
	MAI	100,5	+12,3	-0,8	100,0	+0,1	99,7	-3,7	(105,7)
	VERARBEITENDE INDUSTRIE (OHNE NAHRUNGS- UND GENUSSMITTELINDUSTRIE) AUSLAND								
1975	MAI	119,6	-16,9	-8,2	115,9	-10,4	118,6	-7,2	122,1
	JUN	129,7	-1,6	+8,4	130,6	+12,7	127,6	+7,6	123,2
	JUL	119,8	-10,2	-7,6	126,4	-3,2	125,8	-1,4	123,8
	AUG	104,6	-11,1	-12,7	121,7	-3,7	123,1	-2,1	124,3
	SEP	130,3	-5,2	+24,6	126,9	+4,3	125,9	+2,3	126,0
	OKT	134,5	-6,4	+3,2	126,9	+0,0	124,3	-1,3	127,6
	NOV	133,8	-0,1	-0,5	129,2	+1,8	131,3	+5,6	(129,5)
1976	DEZ	146,5	+6,3	+9,5	136,3	+5,5	134,0	+2,1	(131,4)
	JAN	120,6	+1,3	-17,7	128,7	-5,6	130,2	-2,8	(133,3)
	FEB	127,1	+7,3	+5,4	132,9	+3,3	132,7	+1,9	(134,9)
	MAR	144,3	+16,7	+13,5	136,7	+2,9	134,1	+1,1	(136,2)
	APR	136,9	+5,1	-5,1	136,0	-0,5	137,8	+2,8	(136,5)
	MAI	137,0	+14,5	+0,1	132,8	-2,4	131,3	-4,7	(133,3)
	GRUNDSTOFF- UND PRODUKTIONSGÜTERINDUSTRIEN INSGESAMT								
1975	MAI	100,5	-19,7	-8,6	96,9	-11,3	99,2	-8,1	102,1
	JUN	103,9	-9,3	+3,4	104,7	+8,0	103,4	+4,2	101,9
	JUL	103,1	-15,6	-0,8	102,0	-2,6	100,8	-2,5	102,0
	AUG	95,6	-17,3	-7,3	98,3	-3,6	99,3	-1,5	101,7
	SEP	110,1	-7,1	+15,2	106,0	+7,8	105,3	+6,0	103,4
	OKT	116,5	-8,7	+5,8	105,0	-0,9	102,8	-2,4	104,7
	NOV	106,1	-5,2	-8,9	105,4	+0,4	106,5	+3,6	(106,5)
1976	DEZ	98,3	+3,5	-7,4	110,4	+4,7	109,7	+3,0	(108,4)
	JAN	105,0	-2,1	+6,8	107,7	-2,4	108,7	-0,9	(110,9)
	FEB	105,0	+2,4	+0,0	111,1	+3,2	111,0	+2,1	(113,1)
	MAR	118,9	+15,4	+13,2	115,9	+4,3	114,0	+2,7	(114,2)
	APR	113,6	+3,3	-4,5	112,6	-2,8	113,6	-0,4	(112,3)
	MAI	113,6	+13,3	+0,0	109,9	-2,4	109,4	-3,7	(110,8)
	GRUNDSTOFF- UND PRODUKTIONSGÜTERINDUSTRIEN INLAND								
1975	MAI	92,2	-19,4	-9,7	88,9	-12,2	91,3	-8,2	96,1
	JUN	96,5	-7,1	+4,7	97,1	+9,2	96,1	+5,3	95,8
	JUL	97,0	-14,1	+0,5	94,8	-2,4	93,7	-2,5	(95,6)
	AUG	93,3	-13,3	-6,9	92,3	-2,6	93,0	-0,7	(95,5)
	SEP	102,7	-5,3	+13,7	98,0	+6,2	96,6	+3,9	(95,7)
	OKT	109,7	-6,1	+6,8	97,1	-0,9	95,0	-1,7	(95,8)
	NOV	98,3	-3,4	-10,4	97,2	+0,1	97,6	+2,7	(96,7)
1976	DEZ	89,0	+4,5	-10,5	101,9	+4,8	100,2	+2,7	(97,4)
	JAN	94,9	-2,5	+7,8	97,8	-4,0	98,5	-1,7	(98,6)
	FEB	94,3	+2,5	-0,6	101,2	+3,5	101,4	+2,9	(100,3)
	MAR	108,7	+15,5	+15,3	107,1	+5,8	103,3	+1,9	(102,3)
	APR	103,9	+1,8	-4,4	101,4	-5,3	104,4	+1,1	(104,6)
	MAI	103,3	+12,3	-0,6	101,0	-0,4	101,1	-3,2	(107,2)
	GRUNDSTOFF- UND PRODUKTIONSGÜTERINDUSTRIEN AUSLAND								
1975	MAI	129,1	-19,5	-5,8	125,2	-8,8	128,5	-4,5	(128,5)
	JUN	129,7	-13,5	+0,5	130,9	+4,6	132,2	+2,9	(127,2)
	JUL	124,1	-18,4	-4,3	129,7	-0,9	126,5	-4,3	(126,9)
	AUG	114,0	-24,3	-8,1	119,6	-7,8	121,7	-3,8	(127,5)
	SEP	135,4	-10,7	+18,8	134,9	+12,8	134,9	+10,8	(129,0)
	OKT	139,2	-14,2	+2,8	131,3	-2,7	127,5	-5,5	(131,4)
	NOV	132,3	-8,8	-5,0	131,3	+0,0	134,0	+5,1	(134,4)
1976	DEZ	133,4	+2,1	+0,8	139,8	+5,5	139,1	+3,8	(138,3)
	JAN	139,7	-0,9	+4,7	138,3	-1,1	140,4	+0,9	(141,3)
	FEB	142,4	+2,9	+1,9	143,6	+3,8	143,5	+2,2	(144,9)
	MAR	154,3	+15,6	+8,4	149,5	+4,1	146,8	+2,3	(148,7)
	APR	147,7	+7,3	-4,3	147,5	-1,3	147,1	+0,2	(147,7)
	MAI	149,8	+16,3	+1,4	145,5	-1,4	145,8	-0,9	(145,1)

5 UMSATZE DER INDUSTRIE UND DES BAUHAUPTGEBIERES

5.2 VOLUMENINDEX (1970 = 100)

JAHR	MONAT	ORIGINALWERT			SAISONBEREINIGTER WERT		SAISON- UND ARBEITSTÄGLICH BEREINIGTER WERT		GLATTE KOMPONENTE
		1970=100	VERÄNDERUNG IN O/O GEGEN VORJAHR VORMONAT		1970=100	VERÄNDERUNG IN O/O GEGEN VORMONAT	1970=100	VERÄNDERUNG IN O/O GEGEN VORMONAT	
INVESTITIONSGÜTERINDUSTRIEN INSGESAMT									
1975	MAI	93,3	-14,1	- 8,5	96,2	-11,7	99,0	- 7,4	104,1
	JUN	109,0	+ 3,2	+10,9	108,6	+12,9	106,3	+ 7,4	104,3
	JUL	99,2	- 6,2	- 9,0	105,8	- 2,6	105,2	- 1,0	(104,5)
	AUG	87,5	- 4,1	-11,8	102,6	- 3,0	103,5	- 1,6	(104,8)
	SEP	115,8	+ 2,7	+32,3	109,0	+ 6,2	107,3	+ 3,7	(105,2)
	OKT	116,4	+ 1,6	+ 0,5	107,6	- 1,3	105,3	- 1,9	(105,8)
	NOV	113,3	+ 2,7	- 2,7	107,7	+ 0,1	108,5	+ 3,0	(106,9)
	DEZ	133,7	+ 8,5	+15,4	114,2	+ 6,0	110,9	+ 2,2	(107,8)
1976	JAN	97,1	+ 6,1	-25,7	108,5	- 5,0	109,4	- 1,4	(108,8)
	FEB	100,5	+ 9,7	+ 3,5	110,8	+ 2,1	110,9	+ 1,4	(110,0)
	MAR	117,6	+16,3	+17,0	115,0	+ 3,8	110,3	- 0,5	(111,4)
	APR	108,1	+ 0,7	- 8,1	108,6	- 5,6	113,2	+ 2,6	(113,3)
	MAI	110,3	+12,2	+ 2,0	108,6	+ 0,0	107,8	- 4,8	(114,7)
INVESTITIONSGÜTERINDUSTRIEN INLAND									
1975	MAI	90,3	-14,2	- 8,7	88,6	-12,2	91,0	- 7,9	96,3
	JUN	98,8	+ 0,5	+ 9,4	98,3	+10,9	96,7	+ 6,3	96,7
	JUL	90,9	- 7,4	- 8,0	97,1	- 1,2	96,3	- 0,4	(96,9)
	AUG	82,2	- 5,7	- 9,6	94,1	- 3,1	94,9	- 1,5	(97,3)
	SEP	111,1	+ 5,5	+35,2	103,2	+ 9,7	101,5	+ 7,0	(97,8)
	OKT	110,5	+ 4,1	- 0,5	100,4	- 2,7	98,5	- 3,0	(98,3)
	NOV	103,5	+ 1,9	- 6,3	98,8	- 1,6	99,4	+ 0,9	(99,4)
	DEZ	119,2	+ 9,2	+15,2	105,7	+ 7,0	102,4	+ 3,0	(100,3)
1976	JAN	91,4	+ 8,7	-23,3	102,5	- 3,0	103,2	+ 0,8	(101,3)
	FEB	93,3	+10,2	+ 2,1	103,2	+ 0,7	103,4	+ 0,2	(102,4)
	MAR	109,5	+16,2	+17,4	107,9	+ 4,6	103,2	- 0,2	(103,6)
	APR	98,8	- 0,1	- 9,8	100,3	- 7,0	105,0	+ 1,7	(105,3)
	MAI	101,7	+12,5	+ 2,9	100,6	+ 0,3	100,0	- 4,8	(106,5)
INVESTITIONSGÜTERINDUSTRIEN AUSLAND									
1975	MAI	117,6	-13,8	- 8,2	113,7	-10,8	117,0	- 6,9	122,8
	JUN	133,2	+ 7,2	+13,3	131,7	+15,8	128,6	+ 9,9	123,1
	JUL	119,1	- 4,2	-10,6	126,8	- 3,7	126,4	- 1,7	123,8
	AUG	100,1	- 1,1	-16,0	123,5	- 2,6	124,5	- 1,5	123,1
	SEP	127,6	- 2,5	+27,5	123,6	+ 0,1	122,0	- 2,0	123,8
	OKT	131,3	- 2,5	+ 2,9	125,7	+ 1,7	123,0	+ 0,8	124,2
	NOV	136,6	+ 4,4	+ 4,0	129,4	+ 2,9	130,6	+ 6,2	124,8
	DEZ	158,1	+ 7,4	+15,7	134,7	+ 4,1	131,7	+ 0,8	125,9
1976	JAN	109,9	+ 1,2	-30,5	123,5	- 8,3	124,6	- 5,4	(127,0)
	FEB	117,6	+ 8,9	+ 7,0	129,1	+ 4,5	129,1	+ 3,6	(128,3)
	MAR	136,8	+14,7	+16,3	131,4	+ 1,8	127,0	- 1,6	(129,9)
	APR	130,4	+ 1,8	- 4,7	127,7	- 2,8	131,6	+ 3,6	(131,8)
	MAI	130,8	+11,2	+ 0,3	126,9	- 0,6	125,6	- 4,6	(132,1)
VERBRAUCHSGÜTERINDUSTRIEN INSGESAMT									
1975	MAI	86,5	-18,6	-16,2	88,7	-11,2	91,1	- 7,3	96,8
	JUN	88,3	- 1,9	+ 2,1	98,3	+10,8	97,0	+ 6,5	96,7
	JUL	90,7	- 7,7	+ 2,7	98,6	+ 0,3	97,7	+ 0,7	97,1
	AUG	87,0	- 4,0	- 4,1	95,7	- 2,9	96,4	- 1,3	97,2
	SEP	109,3	+ 0,6	+25,6	101,6	+ 6,2	100,0	+ 3,7	98,0
	OKT	118,1	- 1,1	+ 8,1	99,7	- 1,9	97,6	- 2,4	98,9
	NOV	102,5	- 0,7	-13,2	98,9	- 0,8	99,9	+ 2,4	99,3
	DEZ	90,5	+ 8,1	-11,7	104,1	+ 5,3	102,0	+ 2,1	100,2
1976	JAN	103,8	+ 4,7	+11,4	102,0	- 2,0	102,9	+ 0,9	(101,4)
	FEB	105,7	+ 7,5	+ 4,9	104,6	+ 2,5	104,6	+ 1,7	(102,7)
	MAR	117,1	+17,3	+10,8	108,7	+ 3,9	105,0	+ 0,4	(104,3)
	APR	106,9	+ 3,6	- 8,7	102,4	- 5,8	105,2	+ 0,2	(106,1)
	MAI	98,9	+14,3	- 7,5	102,9	+ 0,5	102,7	- 2,4	(108,2)
VERBRAUCHSGÜTERINDUSTRIEN INLAND									
1975	MAI	84,3	-17,4	-16,2	86,6	-11,4	88,8	- 7,7	94,2
	JUN	85,6	- 0,2	+ 1,5	95,9	+10,7	94,7	+ 6,6	94,1
	JUL	88,1	- 6,4	+ 2,9	96,0	+ 0,1	95,1	+ 0,4	94,5
	AUG	84,8	- 2,8	- 3,7	92,9	- 3,2	93,8	- 1,4	94,6
	SEP	106,5	+ 0,9	+25,6	98,4	+ 5,9	96,8	+ 3,2	95,3
	OKT	115,3	- 1,0	+ 8,3	96,4	- 2,0	94,5	- 2,4	96,1
	NOV	100,1	- 0,9	-13,2	95,6	- 0,8	96,8	+ 2,4	96,3
	DEZ	87,2	+ 7,4	-12,9	100,5	+ 5,1	98,5	+ 1,8	97,0
1976	JAN	96,8	+ 3,3	+11,0	98,1	- 2,4	99,0	+ 0,5	(97,8)
	FEB	100,9	+ 5,9	+ 4,2	100,4	+ 2,3	100,4	+ 1,4	(98,7)
	MAR	111,5	+14,5	+10,5	104,0	+ 3,6	100,5	+ 0,1	(99,8)
	APR	102,0	+ 1,4	- 8,5	97,7	- 6,1	100,2	- 0,3	(100,9)
	MAI	94,0	+11,5	- 7,8	98,0	+ 0,3	97,7	- 2,5	(102,3)
VERBRAUCHSGÜTERINDUSTRIEN AUSLAND									
1975	MAI	104,2	-25,6	-15,7	105,5	-10,5	108,4	- 6,6	112,2
	JUN	109,3	-11,8	+ 4,9	116,7	+10,6	114,4	+ 5,5	113,5
	JUL	111,1	-16,0	+ 1,6	119,4	+ 2,3	118,4	+ 3,5	115,4
	AUG	103,5	-12,2	- 6,8	116,3	- 2,6	117,1	- 1,1	117,2
	SEP	131,4	- 1,5	+27,0	126,5	+ 8,8	125,5	+ 7,2	121,2
	OKT	139,7	- 2,3	+ 6,3	125,4	- 0,9	122,1	- 2,7	124,7
	NOV	122,0	+ 0,5	-12,7	125,0	- 0,3	126,2	+ 3,4	(128,2)
	DEZ	116,7	+12,2	- 4,3	131,7	+ 5,4	129,3	+ 2,5	(131,6)
1976	JAN	131,9	+13,4	+13,0	132,2	+ 0,4	133,1	+ 2,9	(134,9)
	FEB	143,6	+17,8	+ 8,9	136,7	+ 3,4	136,8	+ 2,8	(137,8)
	MAR	162,7	+34,4	+13,3	147,2	+ 7,7	143,6	+ 5,0	(141,8)
	APR	146,0	+18,1	-10,3	141,3	- 4,0	144,5	+ 0,6	(146,7)
	MAI	137,8	+32,2	- 5,6	138,8	- 1,8	138,3	- 4,3	(142,8)

5 UMSATZE DER INDUSTRIE UND DES BAUHAUPTGEWERBES

5.2 VOLUMENINDEX (1970 = 100)

JAHR	MONAT	ORIGINALWERT			SAISONBEREINIGTER WERT		SAISON- UND ARBEITSTÄGLICH BEREINIGTER WERT		GLATTE KOMPONENTE
		1970=100	VERÄNDERUNG VORJAHR	IN 0/0 GEGEN VORMONAT	1970=100	VERÄNDERUNG IN 0/0 GEGEN VORMONAT	1970=100	VERÄNDERUNG IN 0/0 GEGEN VORMONAT	
INDUSTRIE DER STEINE UND ERDEN INSGESAMT									
1975	MAI	91,5	-20,5	- 3,4	83,0	-10,7	84,2	- 8,4	90,6
	JUN	97,3	- 6,4	+ 6,3	90,1	+ 8,6	99,9	+ 6,8	(90,3)
	JUL	103,4	- 6,9	+ 6,3	91,2	+ 1,2	99,9	+ 0,0	(90,1)
	AUG	97,3	- 8,6	- 5,9	87,7	- 3,8	88,9	- 1,1	(90,1)
	SEP	105,1	- 5,7	+ 9,0	91,0	+ 3,8	90,2	+ 1,5	(89,9)
	OKT	113,8	- 4,3	+ 7,3	91,7	+ 0,8	89,5	- 0,8	(90,2)
	NOV	93,0	- 8,3	-18,3	83,3	- 3,7	90,8	+ 1,5	(90,2)
1976	DEZ	81,1	- 1,3	-12,8	94,2	+ 5,7	93,9	+ 3,4	(90,9)
	JAN	61,1	- 9,2	-24,7	90,1	- 4,4	91,5	- 2,6	(91,7)
	FEB	58,6	-12,4	- 4,1	86,7	- 3,8	86,4	- 5,6	(92,9)
	MAR	87,1	+ 7,3	+48,6	96,0	+10,7	94,2	+ 9,0	(94,4)
	APR	101,9	+ 7,5	+17,0	97,0	+ 1,0	95,9	+ 1,8	(96,1)
	MAI	105,8	+15,5	+ 3,8	97,4	+ 0,4	97,3	+ 1,5	(98,1)
	INDUSTRIE DER STEINE UND ERDEN INLAND								
1975	MAI	89,2	-21,4	- 3,4	80,7	-11,1	81,9	- 8,7	88,5
	JUN	95,0	- 6,8	+ 6,5	87,8	+ 8,8	87,6	+ 7,0	(88,2)
	JUL	102,2	- 7,1	+ 7,6	89,1	+ 1,5	87,8	+ 0,2	(88,0)
	AUG	95,6	- 8,4	- 6,5	85,7	- 3,8	87,0	- 0,9	(87,9)
	SEP	104,4	- 5,3	+ 9,2	88,9	+ 3,7	88,1	+ 1,3	(87,7)
	OKT	112,5	- 3,3	+ 7,8	89,8	+ 1,0	87,5	- 0,7	(87,9)
	NOV	91,0	- 8,2	-19,1	86,2	- 4,0	88,8	+ 1,5	(87,8)
1976	DEZ	78,9	- 1,5	-13,3	92,1	+ 6,8	91,7	+ 3,3	(88,4)
	JAN	55,7	-12,4	-28,1	86,6	- 6,0	88,1	- 3,9	(89,1)
	FEB	54,6	-15,2	- 3,7	83,5	- 3,6	83,2	- 5,6	(90,1)
	MAR	83,7	+ 6,3	+53,3	92,8	+11,1	91,0	+ 9,4	(91,4)
	APR	98,7	+ 6,9	+17,9	93,9	+ 1,2	92,9	+ 2,1	(92,9)
	MAI	102,8	+15,2	+ 4,2	94,2	+ 0,3	94,1	+ 1,3	(94,7)
	INDUSTRIE DER STEINE UND ERDEN AUSLAND								
1975	MAI	152,9	- 3,3	- 4,7	146,9	- 4,3	149,9	- 2,9	149,2
	JUN	161,3	- 0,4	+ 5,5	155,2	+ 5,7	152,8	+ 1,9	147,6
	JUL	139,6	- 1,9	-13,5	150,0	- 3,4	149,5	- 2,2	145,2
	AUG	144,0	-11,8	+ 3,2	141,1	- 5,9	143,2	- 4,2	144,0
	SEP	154,7	- 7,2	+ 7,4	145,9	+ 3,4	145,5	+ 1,6	144,7
	OKT	148,2	-11,4	- 4,2	140,1	- 4,0	138,9	- 4,5	146,0
	NOV	148,0	- 5,2	- 0,1	140,2	+ 0,1	142,6	+ 2,7	(149,2)
1976	DEZ	139,2	- 7,1	- 5,9	148,1	+ 5,6	146,5	+ 2,7	(153,5)
	JAN*	175,8	+26,4	+26,3	190,0	+28,3	192,4	+31,3	(163,8)
	FEB	164,5	+21,4	- 6,4	173,7	- 8,6	173,2	-10,0	(173,2)
	MAR	174,2	+18,1	+ 5,9	178,6	+ 2,8	178,2	+ 2,9	(179,8)
	APR	184,6	+15,0	+ 6,0	179,0	+ 0,2	178,1	- 0,1	(187,9)
	MAI	184,3	+20,5	- 0,2	176,5	- 1,4	174,4	- 2,1	(172,9)
	STAHL- UND WARMWALZWERKE (MENGENINDEX) INSGESAMT								
1975	MAI	83,1	-36,3	-11,2	79,8	-16,0	83,6	-10,9	87,7
	JUN	84,3	-21,9	+ 1,4	91,1	+14,2	89,2	+ 6,7	85,8
	JUL	84,5	-30,5	+ 0,2	85,5	- 6,1	84,7	- 5,0	83,8
	AUG	77,3	-37,1	- 8,5	77,2	- 9,7	78,0	- 7,9	82,9
	SEP	90,3	-25,7	+16,8	85,2	+10,4	83,2	+ 6,7	82,6
	OKT	89,5	-28,3	- 0,9	83,8	- 1,6	82,0	- 1,4	83,6
	NOV	86,1	-25,2	- 3,8	84,6	+ 1,0	85,5	+ 4,3	(85,2)
1976	DEZ	86,4	-13,4	+ 0,3	92,9	+ 9,8	93,3	+ 9,1	(87,2)
	JAN	84,4	-19,3	- 2,3	85,9	- 7,5	86,7	- 7,1	(89,3)
	FEB	89,0	- 7,4	+ 5,5	91,9	+ 7,0	91,8	+ 5,9	(92,1)
	MAR	94,4	- 2,2	+ 6,1	89,3	- 2,8	87,7	- 4,5	(94,1)
	APR	96,8	+ 3,4	+ 2,5	97,3	+ 9,0	97,9	+11,6	(96,9)
	MAI	89,8	+ 8,1	- 7,2	86,5	-11,1	85,8	-12,4	(91,7)
	STAHL- UND WARMWALZWERKE (MENGENINDEX) INLAND								
1975	MAI	77,5	-29,2	- 8,0	72,1	-13,3	75,9	- 7,6	79,7
	JUN	77,5	-13,8	+ 0,0	82,0	+13,7	80,5	+ 6,1	79,0
	JUL	81,7	-20,3	+ 5,4	80,1	- 2,3	79,1	- 1,7	78,0
	AUG	73,0	-27,1	-10,6	73,2	- 8,6	74,2	- 6,2	77,7
	SEP	83,5	-16,2	+14,4	80,3	+ 9,7	78,3	+ 5,5	78,4
	OKT	84,7	-15,8	+ 1,4	81,8	+ 1,9	80,5	+ 2,8	79,9
	NOV	79,3	-17,0	- 6,4	80,6	- 1,5	80,9	+ 0,5	(81,8)
1976	DEZ	78,3	- 2,1	- 1,3	88,5	+ 9,8	88,3	+ 9,1	(84,0)
	JAN	81,7	- 9,6	+ 4,3	81,4	- 8,0	82,3	- 6,8	(86,3)
	FEB	88,5	+ 3,1	+ 8,3	89,5	+10,0	89,4	+ 8,6	(89,1)
	MAR	93,0	+ 9,2	+ 5,1	87,9	- 1,8	86,0	- 3,8	(90,3)
	APR	91,9	+ 9,1	- 1,2	90,5	+ 3,0	91,3	+ 6,2	(91,7)
	MAI	88,3	+13,9	- 3,9	83,0	- 8,3	82,4	- 9,7	(88,4)
	STAHL- UND WARMWALZWERKE (MENGENINDEX) AUSLAND								
1975	MAI	99,7	-47,9	-17,8	104,7	-19,0	108,2	-14,9	(114,0)
	JUN	104,5	-34,9	+ 4,8	114,1	+ 9,0	116,9	+ 8,0	(107,6)
	JUL	92,6	-47,8	-11,4	104,8	- 8,2	101,3	-13,3	(102,3)
	AUG	89,7	-52,7	- 3,1	87,1	-16,9	88,5	-12,6	(98,3)
	SEP	110,4	-40,5	+23,1	96,7	+11,0	95,7	+ 8,1	(95,7)
	OKT	103,4	-46,5	- 6,3	89,4	- 7,5	85,8	-10,3	(94,4)
	NOV	105,8	-38,7	+ 2,3	97,4	+ 8,9	99,7	+16,2	(94,3)
1976	DEZ	113,0	-30,3	+ 4,0	104,3	+ 7,1	110,7	+11,0	(95,4)
	JAN	92,3	-36,2	-16,1	97,7	- 6,3	98,7	-10,8	(98,0)
	FEB	90,6	-28,4	- 1,8	98,0	+ 0,3	97,7	- 1,0	(100,5)
	MAR	98,5	-24,1	+ 8,7	92,9	- 5,2	93,0	- 4,8	(102,7)
	APR	111,3	- 8,2	+13,0	117,1	+26,0	113,5	+22,0	(104,1)
	MAI	94,4	- 5,3	-15,2	99,8	-14,8	100,8	-11,2	(100,8)

5 UMSATZE DER INDUSTRIE UND DES BAUHAUPTGEWERBES

5.2 VOLUMENINDEX (1970 = 100)

JAHR	MONAT	ORIGINALWERT			SAISONBEREINIGTER WERT		SAISON- UND ARBEITSTÄGLICH BEREINIGTER WERT		GLATTE KOMPONENTE
		1970=100	VERÄNDERUNG IN O/D GEGEN VORJAHR	VERÄNDERUNG IN O/D GEGEN VORMONAT	1970=100	VERÄNDERUNG IN O/D GEGEN VORMONAT	1970=100	VERÄNDERUNG IN O/D GEGEN VORMONAT	
CHEMISCHE INDUSTRIE (OHNE KOHLENWERTSTOFFINDUSTRIE) INSGESAMT									
1975	MAI	106,8	-22,5	- 7,7	103,0	-10,0	105,8	- 6,5	106,8
	JUN	110,0	-14,5	+ 3,0	110,9	+ 7,7	109,4	+ 3,4	108,4
	JUL	109,9	-17,6	- 0,1	109,0	- 1,7	107,4	- 1,8	109,9
	AUG	102,4	-16,2	- 6,8	107,8	- 1,1	109,2	+ 1,7	111,2
	SEP	121,6	- 1,2	+18,8	120,4	+11,7	120,3	+11,2	114,8
	OKT	127,0	- 5,9	+ 4,4	116,8	- 3,0	114,0	- 5,2	117,7
	NOV	117,2	+ 3,7	- 7,7	119,7	+ 2,5	121,4	+ 6,5	(121,4)
	DEZ	113,9	+19,3	- 2,8	127,3	+ 6,3	126,2	+ 4,0	(124,9)
1976	JAN	126,7	+ 9,0	+11,2	127,2	- 0,1	128,3	+ 1,7	(129,2)
	FEB	127,3	+13,6	+ 0,5	128,7	+ 1,2	128,7	+ 0,3	(132,0)
	MAR	140,9	+29,3	+10,7	134,2	+ 4,3	132,1	+ 2,6	(130,3)
	APR	131,7	+13,8	- 6,5	130,6	- 2,7	131,2	- 0,7	(130,5)
	MAI	133,4	+24,9	+ 1,3	129,6	- 0,8	129,2	- 1,5	(129,5)
CHEMISCHE INDUSTRIE (OHNE KOHLENWERTSTOFFINDUSTRIE) INLAND									
1975	MAI	101,5	-20,3	-10,4	99,2	-11,7	102,4	- 8,0	104,3
	JUN	107,2	- 8,5	+ 5,6	108,4	+ 9,3	107,0	+ 4,5	105,7
	JUL	107,0	-14,7	- 0,2	104,9	- 3,2	103,5	- 3,3	106,6
	AUG	99,2	-12,4	- 7,3	104,7	- 0,2	105,8	+ 2,2	107,1
	SEP	115,7	- 0,3	+16,6	113,5	+ 8,2	113,1	+ 6,9	109,7
	OKT	123,1	- 3,5	+ 6,4	111,8	- 1,3	109,3	- 3,4	111,7
	NOV	110,6	+ 3,0	-10,2	112,7	+ 0,8	114,1	+ 4,4	(114,0)
	DEZ	101,7	+11,8	- 8,0	117,8	+ 4,5	117,5	+ 3,0	(116,4)
1976	JAN	119,4	+ 5,3	+17,4	118,7	+ 0,8	119,7	+ 1,9	(119,4)
	FEB	116,2	+ 9,1	- 2,7	118,7	+ 0,0	118,7	- 0,8	(121,8)
	MAR	129,2	+21,7	+11,2	123,9	+ 4,4	122,3	+ 3,0	(122,7)
	APR	120,2	+ 6,1	- 7,0	119,1	- 3,9	119,3	- 2,5	(118,7)
	MAI	120,3	+18,5	+ 0,1	117,8	- 1,1	117,4	- 1,6	(117,5)
CHEMISCHE INDUSTRIE (OHNE KOHLENWERTSTOFFINDUSTRIE) AUSLAND									
1975	MAI	118,9	-24,9	- 1,9	112,4	- 6,3	113,6	- 3,2	112,9
	JUN	116,4	-23,3	- 2,1	117,5	+ 4,5	116,2	+ 2,3	114,8
	JUL	116,5	-21,9	+ 0,1	119,0	+ 1,3	117,2	+ 0,9	117,5
	AUG	109,3	-21,8	- 5,8	115,3	- 3,1	117,2	+ 0,0	120,5
	SEP	134,8	- 1,3	+22,8	136,0	+18,0	135,6	+15,7	126,1
	OKT	135,8	- 9,6	+ 0,7	127,7	- 6,1	125,1	- 7,7	131,4
	NOV	131,9	+ 5,7	- 2,9	134,9	+ 5,6	136,7	+ 9,3	(138,0)
	DEZ	141,3	+33,4	+ 7,1	151,4	+12,2	147,5	+ 7,9	(144,1)
1976	JAN	143,0	+16,1	+ 1,2	141,9	- 6,3	143,7	- 2,6	(151,3)
	FEB	152,3	+22,4	+ 6,5	151,5	+ 6,8	151,5	+ 5,4	(155,3)
	MAR	167,3	+44,5	+ 9,8	159,3	+ 5,1	155,8	+ 2,8	(153,9)
	APR	158,1	+30,4	- 5,5	156,8	- 1,6	159,0	+ 2,1	(157,3)
	MAI	163,2	+37,3	+ 3,2	156,3	- 0,3	155,6	- 2,1	(156,5)
MASCHINENBAU INSGESAMT									
1975	MAI	90,2	-14,3	- 9,4	90,7	-11,5	93,4	- 7,7	98,5
	JUN	101,5	+ 0,0	+12,5	99,1	+ 9,3	98,0	+ 4,9	98,3
	JUL	97,7	- 6,3	- 3,7	99,9	+ 0,8	99,0	+ 1,0	(98,2)
	AUG	84,2	- 7,0	-13,8	95,8	- 4,1	96,6	- 2,4	(98,3)
	SEP	101,1	- 1,5	+20,1	101,1	+ 5,5	99,4	+ 2,9	(98,4)
	OKT	104,6	- 3,1	+ 3,5	99,2	- 1,9	97,7	- 1,7	(98,3)
	NOV	106,7	+ 1,1	+ 2,0	101,0	+ 1,8	101,5	+ 3,9	(99,0)
	DEZ	129,8	+ 2,2	+21,6	102,0	+ 1,0	100,3	- 1,2	(99,6)
1976	JAN	87,6	- 2,1	-32,5	98,2	- 3,7	98,9	- 3,4	(100,4)
	FEB	90,2	+ 4,5	+ 3,0	102,2	+ 4,1	102,3	+ 3,4	(101,3)
	MAR	103,9	+11,8	+15,2	105,5	+ 3,2	102,5	+ 0,2	(102,4)
	APR	99,8	+ 0,2	- 3,9	101,5	- 3,8	104,2	+ 1,7	(104,0)
	MAI	99,4	+10,2	- 0,4	102,2	+ 0,7	102,1	- 2,0	(105,3)
MASCHINENBAU INLAND									
1975	MAI	79,5	-13,5	- 6,4	78,2	-11,2	80,1	- 7,5	85,1
	JUN	86,8	- 0,5	+10,6	85,3	+ 9,1	85,7	+ 7,0	85,1
	JUL	85,4	- 6,2	- 1,6	87,0	+ 2,0	85,6	- 0,1	(85,2)
	AUG	75,8	- 2,3	-11,2	84,5	- 2,9	85,2	- 0,5	(85,3)
	SEP	89,6	+ 4,4	+18,2	89,1	+ 5,4	87,7	+ 2,9	(85,6)
	OKT	90,5	- 2,7	+ 1,0	85,3	- 4,3	84,3	- 3,9	(85,7)
	NOV	92,3	+ 2,9	+ 2,0	88,0	+ 3,2	88,3	+ 4,7	(86,5)
	DEZ	108,5	- 1,5	+17,6	86,0	- 2,3	84,4	- 4,4	(87,1)
1976	JAN	79,5	+ 2,1	-26,7	87,0	+ 1,2	87,5	+ 3,7	(87,7)
	FEB	79,1	+ 4,9	- 0,5	88,8	+ 2,1	88,9	+ 1,5	(88,5)
	MAR	91,3	+13,7	+15,4	93,0	+ 4,7	90,2	+ 1,5	(89,3)
	APR	84,8	+ 1,1	- 7,1	88,2	- 5,2	90,7	+ 0,6	(90,7)
	MAI	87,3	+11,2	+ 2,9	89,7	+ 1,7	90,3	- 0,4	(91,4)
MASCHINENBAU AUSLAND									
1975	MAI	111,7	-15,1	-12,9	112,9	-11,9	114,9	- 7,6	123,2
	JUN	128,5	+ 0,6	+15,0	123,6	+ 9,5	119,1	+ 3,7	122,8
	JUL	120,3	- 6,5	- 6,4	122,8	- 0,6	123,4	+ 3,6	(122,5)
	AUG	99,4	-12,8	-17,4	115,6	- 5,9	117,2	- 5,0	(122,4)
	SEP	121,9	- 8,5	+22,6	122,0	+ 5,5	120,6	+ 2,9	(122,3)
	OKT	130,4	- 3,4	+ 7,0	123,9	+ 1,6	121,8	+ 1,0	(121,8)
	NOV	132,9	- 1,0	+ 1,9	124,1	+ 0,2	126,9	+ 4,2	(122,0)
	DEZ	168,4	+ 6,3	+26,7	138,0	+11,2	134,2	+ 5,8	(122,6)
1976	JAN	102,2	- 7,4	-39,3	117,7	-14,7	119,6	-10,9	(123,5)
	FEB	110,3	+ 4,3	+7,9	126,0	+ 7,1	125,6	+ 5,0	(124,7)
	MAR	126,9	+ 9,5	+15,0	127,8	+ 1,4	123,2	- 1,9	(126,2)
	APR	127,3	- 0,7	+ 0,3	125,2	- 2,0	128,5	+ 4,3	(127,9)
	MAI	121,6	+ 8,9	- 4,5	124,3	- 0,7	122,7	- 4,5	(130,2)

5 UMSATZE DER INDUSTRIE UND DES BAUHAUPTGEBWERBES

5.2 VOLUMENINDEX (1970 = 100)

JAHR	MONAT	ORIGINALWERT			SAISONBEREINIGTER WERT		SAISON- UND ARBEITSTÄGLICH BEREINIGTER WERT		GLATTE KOMPONENTE
		1970=100	VERÄNDERUNG VORJAHR	IN 0/0 GEGEN VORMONAT	1970=100	VERÄNDERUNG IN 0/0 GEGEN VORMONAT	1970=100	VERÄNDERUNG IN 0/0 GEGEN VORMONAT	
STRASSENFAHRZEUGBAU INSGESAMT									
1975	MAT	103,5	- 8,3	-14,4	87,8	-15,1	89,0	-12,1	95,8
	JUN	111,6	+24,7	+11,3	106,9	+21,8	106,5	+19,7	97,4
	JUL	97,9	+ 2,7	-21,2	100,1	- 6,4	99,5	- 6,6	99,7
	AUG	77,6	+22,8	-11,7	104,5	+ 4,4	105,0	+ 5,5	101,7
	SEP	111,8	+36,3	+44,1	112,4	+ 7,6	110,3	+ 5,0	104,1
	OKT	122,2	+24,7	+ 9,3	111,5	- 0,8	109,5	- 0,7	106,1
	NOV	110,0	+27,3	-10,0	111,2	- 0,3	111,7	+ 2,0	107,1
	DEZ	112,4	+24,2	+ 2,2	116,2	+ 4,5	110,2	- 1,3	108,8
1976	JAN	102,0	+45,3	- 9,3	114,2	- 1,7	114,3	+ 3,7	(110,2)
	FEB	107,3	+28,5	+ 5,2	110,7	- 3,1	111,1	- 2,8	(111,4)
	MAR	131,0	+28,7	+22,1	115,8	+ 4,6	109,1	- 1,8	(112,5)
	APR	116,6	- 0,5	-11,0	102,5	-11,5	110,6	+ 1,4	(113,4)
	MAI	120,0	+19,6	+ 2,9	108,2	+ 5,6	107,9	- 2,4	(114,1)
STRASSENFAHRZEUGBAU INLAND									
1975	MAT	98,5	- 0,9	-16,0	83,2	-13,0	84,4	-14,4	92,4
	JUN	105,7	+31,5	+ 8,3	99,2	+19,2	99,6	+18,0	94,5
	JUL	85,1	+ 1,7	-22,1	91,0	- 8,3	90,2	- 9,4	98,0
	AUG	74,9	+14,5	- 9,9	96,3	+ 5,8	96,8	+ 7,3	100,7
	SEP	116,8	+54,5	+55,9	113,4	+17,8	111,4	+15,1	103,8
	OKT	124,4	+45,8	+ 6,5	113,4	+ 0,0	112,1	+ 0,6	106,1
	NOV	101,2	+37,3	-18,6	106,5	- 6,1	106,2	- 5,3	106,9
	DEZ	107,0	+44,8	+ 5,7	117,2	+10,0	112,1	+ 5,6	108,3
1976	JAN	95,0	+65,5	-11,2	116,2	- 0,9	116,4	+ 3,8	(109,5)
	FEB	107,0	+32,8	+12,6	111,2	- 4,3	111,7	- 4,0	(110,4)
	MAR	129,4	+22,2	+20,9	114,5	+ 3,0	107,7	- 3,6	(111,0)
	APR	117,1	- 0,2	- 9,5	100,9	-11,9	108,5	+ 0,7	(111,3)
	MAI	119,7	+21,5	+ 2,2	105,7	+ 4,8	105,8	- 2,5	(111,2)
STRASSENFAHRZEUGBAU AUSLAND									
1975	MAT	102,5	-15,4	-12,4	94,6	-13,6	96,2	- 8,9	100,7
	JUN	117,7	+17,5	+14,8	118,2	+24,9	113,7	+18,2	101,4
	JUL	94,0	+ 3,3	-20,1	111,6	- 5,6	112,0	- 1,5	(101,9)
	AUG	81,0	+34,1	-13,8	114,3	+ 2,4	115,8	+ 3,4	(102,6)
	SEP	105,6	+17,7	+30,4	110,4	- 3,4	108,7	- 6,1	(103,6)
	OKT	119,5	+ 4,5	+13,2	108,1	- 2,1	105,1	- 3,3	(105,5)
	NOV	120,8	+17,7	+ 1,1	116,4	+ 7,7	118,1	+12,4	(108,0)
	DEZ	119,0	+ 6,7	- 1,5	118,8	+ 2,1	111,7	- 5,4	(109,4)
1976	JAN	110,3	+26,9	- 7,3	105,8	-10,9	107,2	- 4,0	(110,9)
	FEB	107,7	+23,5	- 2,4	106,8	+ 0,9	106,8	- 0,4	(112,5)
	MAR	133,0	+38,0	+23,5	118,6	+11,0	112,3	+ 5,1	(114,2)
	APR	116,1	- 0,8	-12,7	109,5	- 7,7	116,8	+ 4,0	(114,7)
	MAI	120,5	+17,5	+ 3,8	111,0	+ 1,4	108,8	- 6,8	(115,1)
ELEKTROTECHNISCHE INDUSTRIE INSGESAMT									
1975	MAT	105,2	-17,2	- 6,9	110,6	- 8,9	112,4	- 6,1	117,3
	JUN	117,1	- 5,3	+11,3	120,0	+ 8,5	116,7	+ 3,8	117,1
	JUL	106,1	-12,2	- 9,4	115,1	- 4,1	115,1	- 1,4	(117,0)
	AUG	101,9	- 7,3	- 4,0	115,5	+ 0,3	116,5	+ 1,2	(117,2)
	SEP	139,5	- 1,3	+36,9	122,5	+ 6,1	121,0	+ 3,9	(117,6)
	OKT	128,7	- 1,9	- 7,7	119,0	- 2,9	116,6	- 3,6	(118,2)
	NOV	130,1	- 2,3	+ 1,1	119,6	+ 0,5	121,0	+ 3,8	(119,2)
	DEZ	152,4	+ 8,0	+17,1	130,5	+ 9,1	126,9	+ 4,9	(120,1)
1976	JAN	104,0	- 4,9	-31,8	116,6	-10,7	117,7	- 7,2	(122,0)
	FEB	115,2	+ 9,9	+10,8	126,3	+ 8,3	126,4	+ 7,4	(124,0)
	MAR	131,8	+15,1	+14,4	130,1	+ 3,0	124,9	- 1,2	(126,5)
	APR	115,1	+ 2,7	-11,9	124,6	- 4,2	129,7	+ 3,8	(129,4)
	MAI	122,8	+16,7	+ 5,8	128,1	+ 2,8	126,4	- 2,5	(132,8)
ELEKTROTECHNISCHE INDUSTRIE INLAND									
1975	MAT	98,4	-17,3	- 5,4	104,3	- 7,9	105,9	- 5,2	109,7
	JUN	108,3	- 8,0	+10,1	111,3	+ 5,7	109,1	+ 3,0	109,4
	JUL	97,6	-13,2	- 9,9	109,0	- 2,1	108,5	- 0,5	(109,3)
	AUG	93,6	- 9,9	- 4,1	106,8	- 2,0	107,7	- 0,7	(109,3)
	SEP	130,9	+ 0,2	+39,9	115,2	+ 7,9	113,9	+ 5,8	(109,5)
	OKT	124,8	- 2,3	- 4,7	111,4	- 3,3	109,0	- 4,3	(110,0)
	NOV	120,9	- 3,3	- 3,1	110,6	- 0,7	112,0	+ 2,5	(111,0)
	DEZ	139,0	+ 4,2	+15,0	118,7	+ 7,3	116,3	+ 3,8	(111,8)
1976	JAN	98,9	- 7,1	-28,8	108,4	- 8,7	109,3	- 6,0	(113,4)
	FEB	108,0	+ 9,3	+ 9,2	118,4	+ 9,2	118,4	+ 8,3	(115,1)
	MAR	122,0	+14,5	+13,0	120,8	+ 2,0	116,3	- 1,8	(117,3)
	APR	106,1	+ 2,0	-13,0	115,9	- 4,1	120,0	+ 3,2	(119,9)
	MAI	113,0	+14,3	+ 6,5	118,6	+ 2,3	117,4	- 2,2	(122,9)
ELEKTROTECHNISCHE INDUSTRIE AUSLAND									
1975	MAT	129,0	-16,2	-10,8	133,2	-11,0	135,2	- 8,4	141,9
	JUN	148,0	+ 1,6	+14,7	150,4	+12,9	143,2	+ 5,9	142,3
	JUL	135,9	-10,4	- 8,2	136,7	- 9,1	137,9	- 3,7	143,8
	AUG	131,4	- 0,2	- 3,3	146,4	+ 7,1	148,4	+ 7,6	145,0
	SEP	170,2	- 4,2	+29,5	148,0	+ 1,1	147,3	- 0,7	(146,4)
	OKT	142,6	- 1,3	-16,2	146,3	- 1,1	144,1	- 2,2	(148,0)
	NOV	162,7	+ 1,5	+14,1	151,3	+ 3,4	153,6	+ 6,6	(149,6)
	DEZ	199,6	+18,6	+22,7	172,3	+13,9	164,6	+ 7,2	(151,9)
1976	JAN	121,8	+ 1,8	-39,0	144,2	-16,3	146,2	-11,2	(154,1)
	FEB	140,5	+10,2	+15,4	153,0	+ 5,1	152,7	+ 4,4	(157,3)
	MAR	165,9	+16,3	+18,1	159,8	+ 4,4	155,2	+ 1,6	(159,0)
	APR	151,2	+ 4,6	- 8,9	157,1	- 1,7	162,0	+ 4,4	(160,2)
	MAI	157,4	+22,0	+ 4,1	160,6	+ 2,2	156,9	- 3,1	(160,9)

5 UNSATZ DER INDUSTRIE UND DES BAUHAUPTGEWERBES

5.2 VOLUMENINDEX (1970 = 100)

JAHR	MONAT	ORIGINALWERT			SAISONBEREINIGTER WERT		SAISON- UND ARBEITSTÄGLICH BEREINIGTER WERT		GLATTE KOMPONENTE
		1970=100	VERÄNDERUNG IN O/O GEGEN VORJAHR	VERÄNDERUNG VORMONAT	1970=100	VERÄNDERUNG IN O/O GEGEN VORMONAT	1970=100	VERÄNDERUNG IN O/O GEGEN VORMONAT	
EISEN-, BLECH- UND METALLWARENINDUSTRIE INSGESAMT									
1975	MAI	83,7	-23,2	-12,0	81,3	-12,7	83,7	- 8,1	88,7
	JUN	89,4	- 7,7	+ 6,8	91,0	+11,9	88,8	+ 6,1	88,3
	JUL	86,1	-13,7	- 3,7	90,6	- 0,4	89,9	+ 1,2	(88,0)
	AUG	77,6	-10,1	- 9,9	86,6	- 4,4	87,6	- 2,6	(87,9)
	SEP	95,0	- 4,9	+23,7	92,2	+ 6,5	90,9	+ 3,8	(88,0)
	OKT	103,4	- 5,0	+ 7,7	89,6	- 2,8	87,0	- 4,3	(88,2)
	NOV	95,3	- 2,5	- 7,8	90,2	+ 0,7	91,6	+ 5,3	(89,4)
1976	DEZ	86,5	+ 3,0	- 9,2	94,1	+ 4,3	91,4	- 0,2	(92,2)
	JAN	85,7	- 2,3	- 0,9	90,6	- 3,7	91,6	+ 0,2	(91,2)
	FEB	90,2	+ 4,8	+ 5,3	94,7	+ 4,5	94,7	+ 5,4	(92,6)
	MAR	100,2	+14,9	+11,1	97,4	+ 2,9	93,3	- 1,5	(94,2)
	APR	95,3	+ 0,2	- 4,9	92,1	- 5,4	95,8	+ 2,7	(96,1)
	MAI	95,4	+14,0	+ 0,1	93,5	+ 1,5	92,9	- 3,0	(98,1)
EISEN-, BLECH- UND METALLWARENINDUSTRIE INLAND									
1975	MAI	81,6	-20,8	-10,7	79,2	-11,9	81,3	- 7,6	85,6
	JUN	85,7	- 4,9	+ 6,3	88,3	+11,5	86,3	+ 6,2	85,6
	JUL	84,0	-10,4	- 3,1	86,0	- 0,3	87,3	+ 1,2	(85,5)
	AUG	76,9	- 6,4	- 8,5	84,6	- 3,9	85,5	- 2,1	(85,5)
	SEP	94,2	- 1,5	+22,5	89,8	+ 6,1	88,7	+ 5,7	(85,7)
	OKT	101,4	- 1,5	+ 7,6	87,8	- 2,2	85,4	- 3,7	(86,1)
	NOV	93,0	+ 0,4	- 8,3	88,1	+ 0,3	89,4	+ 4,7	(87,2)
1976	DEZ	83,7	+ 6,4	-10,0	91,8	+ 4,2	89,2	- 0,2	(87,9)
	JAN	83,5	+ 0,2	- 0,2	88,3	- 3,6	89,2	+ 0,0	(88,8)
	FEB	87,0	+ 6,2	+ 4,2	91,8	+ 4,0	91,8	+ 2,9	(89,8)
	MAR	95,9	+14,4	+10,2	93,7	+ 2,1	90,0	- 2,0	(90,9)
	APR	91,5	+ 0,1	- 4,6	88,7	- 5,3	92,0	+ 2,2	(92,3)
	MAI	91,2	+11,8	- 0,3	89,2	+ 0,6	88,5	- 3,8	(93,3)
EISEN-, BLECH- UND METALLWARENINDUSTRIE AUSLAND									
1975	MAI	93,4	-33,0	-16,4	92,0	-14,4	96,2	- 9,1	99,1
	JUN	101,6	-19,2	+ 8,8	104,2	+13,3	101,1	+ 5,1	98,1
	JUL	95,9	-27,1	- 5,6	103,8	- 0,4	103,0	+ 1,9	97,4
	AUG	80,8	-24,3	-15,7	91,5	-11,8	92,5	-10,2	96,8
	SEP	104,5	-18,3	+29,3	104,3	+14,0	102,7	+11,0	98,3
	OKT	112,9	-18,5	+ 8,0	99,7	- 4,4	96,7	- 5,8	99,3
	NOV	106,3	-14,1	- 5,8	100,9	+ 1,2	102,5	+ 6,0	(101,1)
1976	DEZ	100,7	- 9,2	- 5,3	105,0	+ 4,1	103,2	+ 0,7	(103,4)
	JAN	96,8	-11,4	- 3,9	102,0	- 2,9	103,1	- 0,1	(106,1)
	FEB	106,2	- 1,2	+ 9,7	108,1	+ 6,0	107,8	+ 4,6	(109,0)
	MAR	120,9	+17,7	+13,8	114,0	+ 5,5	110,7	+ 2,7	(113,9)
	APR	114,9	+ 2,9	- 5,0	111,1	- 2,5	114,0	+ 3,0	(115,2)
	MAI	115,6	+24,3	+ 1,5	114,7	+ 3,2	113,5	- 0,4	(117,9)
TEXTILINDUSTRIE INSGESAMT									
1975	MAI	78,3	-17,1	-14,9	79,4	-11,7	82,0	- 6,9	88,5
	JUN	83,7	+ 0,2	+ 6,2	89,2	+12,3	88,7	+ 8,2	88,5
	JUL	83,3	- 3,5	- 0,5	91,5	+ 2,6	90,3	+ 1,8	(88,7)
	AUG	73,4	+ 0,4	-11,9	87,9	- 3,9	88,6	- 1,9	(88,9)
	SEP	95,4	+ 3,3	+31,3	93,5	+ 6,4	91,9	+ 3,7	(89,3)
	OKT	106,0	- 1,5	+10,0	90,6	- 3,1	88,5	- 3,7	(89,4)
	NOV	95,1	- 1,8	-10,3	90,1	- 0,6	90,8	+ 2,6	(90,4)
1976	DEZ	85,1	+10,2	-10,5	95,7	+ 6,2	93,8	+ 3,3	(91,1)
	JAN	94,1	+ 4,1	+10,6	92,0	- 3,9	92,8	- 1,1	(92,0)
	FEB	95,1	+ 5,8	+ 2,1	93,3	+ 1,4	93,4	+ 0,6	(93,0)
	MAR	105,3	+17,1	+ 9,6	98,0	+ 5,0	94,3	+ 1,0	(94,2)
	APR	94,6	+ 2,2	-10,2	91,3	- 6,8	94,1	- 0,2	(95,5)
	MAI	90,8	+15,2	- 4,0	92,2	+ 1,0	92,3	- 1,9	(97,5)
TEXTILINDUSTRIE INLAND									
1975	MAI	76,2	-14,8	-15,3	77,2	-12,2	79,8	- 7,5	86,0
	JUN	81,1	+ 4,1	+ 6,4	86,9	+12,6	86,3	+ 8,1	86,0
	JUL	80,4	- 1,3	- 0,9	88,3	+ 1,6	87,1	+ 0,9	(86,2)
	AUG	71,6	+ 3,0	-10,9	85,0	- 3,7	85,7	- 1,6	(86,4)
	SEP	93,6	+ 3,3	+30,7	89,8	+ 5,6	88,1	+ 2,8	(86,6)
	OKT	103,1	- 1,5	+10,1	87,3	- 2,8	85,2	- 3,3	(86,6)
	NOV	92,3	- 1,9	-10,5	86,5	- 0,9	87,3	+ 2,5	(87,1)
1976	DEZ	80,5	+ 9,1	-12,8	91,4	+ 5,7	89,8	+ 2,9	(87,5)
	JAN	89,2	+ 2,1	+10,8	87,3	- 4,5	88,1	- 1,9	(87,8)
	FEB	90,7	+ 3,2	+ 1,7	88,4	+ 1,3	88,5	+ 0,5	(88,2)
	MAR	98,3	+13,0	+ 8,4	92,2	+ 4,3	88,8	+ 0,3	(88,6)
	APR	88,2	- 2,0	-10,3	85,3	- 7,5	87,7	- 1,2	(89,1)
	MAI	84,6	+11,0	- 4,1	86,4	+ 1,3	86,3	- 1,6	(90,2)
TEXTILINDUSTRIE AUSLAND									
1975	MAI	95,0	-27,2	-12,2	93,6	- 9,4	97,4	- 3,7	(100,4)
	JUN	100,5	-16,5	+ 4,7	101,6	+ 8,5	101,5	+ 4,2	(101,5)
	JUL	101,4	-15,0	+ 0,9	110,6	+ 8,9	107,8	+ 6,2	(103,5)
	AUG	84,8	-12,5	-16,4	103,5	- 6,4	104,9	- 2,7	(106,5)
	SEP	114,1	- 0,1	+34,6	116,0	+12,1	115,3	+ 9,9	(110,1)
	OKT	124,9	- 1,2	+ 9,5	120,1	+ 3,5	116,2	+ 0,8	(114,3)
	NOV	113,3	- 1,2	- 9,3	112,9	- 6,0	114,8	- 1,2	(118,7)
1976	DEZ	114,7	+15,9	+ 1,2	121,7	+ 7,8	120,2	+ 4,7	(122,2)
	JAN	125,8	+14,5	+ 9,7	122,6	+ 0,7	123,9	+ 3,1	(125,7)
	FEB	131,5	+20,4	+ 4,5	123,7	+ 0,9	123,9	+ 0,0	(126,0)
	MAR	151,6	+39,1	+15,3	136,0	+ 9,9	132,2	+ 6,7	(133,7)
	APR	137,0	+25,2	- 9,6	131,3	- 3,5	132,7	+ 0,4	(141,3)
	MAI	132,5	+38,0	- 3,3	129,3	- 1,5	130,2	- 1,9	(137,9)

5 UMSATZE DER INDUSTRIE UND DES HAUPTGEWERBES

5.2 VOLUMENINDEX (1970 = 100)

JAHR	MONAT	ORIGINALWERT			SAISONBEREINIGTER WERT		SAISON- UND ARBEITSTÄGLICH BEREINIGTER WERT		GLATTE KOMPONENTE
		1970=100	VERÄNDERUNG VORJAHR	IN O/D GEGEN VORMONAT	1970=100	VERÄNDERUNG IN O/D GEGEN VORMONAT	1970=100	VERÄNDERUNG IN O/D GEGEN VORMONAT	
BEKLEIDUNGSINDUSTRIE INSGESAMT									
1975	MAI	75,7	-14,3	-28,0	87,9	-10,1	90,5	-7,3	97,3
	JUN	67,5	+9,2	-12,7	96,3	+10,2	96,6	+9,0	96,8
	JUL	84,3	+3,5	+24,0	99,0	+0,0	97,0	-1,6	96,7
	AUG	93,5	-2,0	+10,9	93,2	-4,9	94,3	-2,8	97,0
	SEP	125,7	+5,7	+33,7	101,2	+8,6	98,3	+4,2	97,9
	OKT	161,8	-4,4	-2,6	91,5	-9,6	91,4	-7,0	98,6
	NOV	159,7	-9,1	-25,4	93,1	+1,7	95,0	+3,9	98,6
	DEZ	70,1	-3,3	-21,9	98,7	+6,0	96,9	+2,0	98,6
1976	JAN	104,3	+9,4	+48,8	102,7	+4,1	103,8	+7,1	(99,0)
	FEB	111,9	+8,1	+7,3	104,3	+1,6	104,1	+0,3	(99,4)
	MAR	124,5	+10,3	+11,3	105,7	+1,3	103,3	-0,8	(99,9)
	APR	115,9	+7,4	-14,1	98,6	-6,7	99,6	-3,6	(100,4)
	MAI	124,4	+7,4	-22,9	96,7	-1,9	96,2	-3,4	(100,9)
BEKLEIDUNGSINDUSTRIE INLAND									
1975	MAI	75,4	-14,7	-27,1	86,2	-10,0	87,7	-7,2	94,3
	JUN	65,7	+8,3	-11,5	95,2	+10,4	95,8	+9,2	93,8
	JUL	81,6	-11,4	+22,3	94,8	-0,4	94,0	-1,9	93,7
	AUG	99,2	-3,0	+9,3	90,2	-4,9	91,3	-2,9	93,9
	SEP	115,7	+2,4	+33,1	97,3	+7,9	96,4	+3,4	94,4
	OKT	117,3	-4,3	-1,2	88,0	-9,6	87,9	-6,9	94,9
	NOV	87,5	-10,0	-25,1	89,7	+1,9	91,6	+4,2	94,6
	DEZ	59,3	-3,9	-21,2	95,5	+6,5	93,5	+2,1	94,5
1976	JAN	99,3	+5,4	+43,3	97,8	+2,4	98,9	+5,8	(94,6)
	FEB	104,5	+5,1	+5,2	98,6	+0,8	98,4	-0,5	(94,7)
	MAR	117,0	+7,7	+12,0	100,0	+1,4	97,6	-0,8	(94,9)
	APR	101,5	-1,8	-13,2	93,3	-6,7	94,3	-3,4	(95,0)
	MAI	79,1	+4,9	-22,1	91,7	-1,7	91,1	-3,4	(95,2)
BEKLEIDUNGSINDUSTRIE AUSLAND									
1975	MAI	101,2	-7,7	-38,2	141,3	-10,1	145,3	-6,9	151,7
	JUN	82,0	+28,9	-19,0	150,1	+5,2	149,0	+2,5	151,9
	JUL	134,9	+12,7	+64,5	156,2	+4,1	154,1	+3,4	152,4
	AUG	174,8	+9,9	+29,6	149,5	-4,3	151,8	-1,5	152,7
	SEP	242,0	+16,7	+38,4	171,4	+14,6	168,2	+10,8	158,0
	OKT	205,2	+3,4	-15,2	154,9	-9,6	152,9	-9,1	164,0
	NOV	122,6	+3,9	-40,3	153,1	-1,2	155,1	+1,4	167,7
	DEZ	84,8	+6,1	-30,8	157,2	+2,7	157,0	+1,2	171,1
1976	JAN*	196,3	+48,5	+131,5	209,1	+33,0	211,1	+34,5	(175,8)
	FEB	247,9	+36,4	+26,3	204,6	-2,2	204,6	-3,1	(181,0)
	MAR	263,5	+36,3	+6,3	209,8	+2,5	205,7	+0,5	(186,6)
	APR	206,3	+26,7	-21,7	195,9	-6,6	196,4	-4,5	(192,7)
	MAI	142,5	+40,3	-30,9	188,1	-6,0	188,8	-3,9	(199,4)

6 BAUGENEHMIGUNGEN, BAUFERTIGSTELLUNGEN, BAUVORRAT, TIEFBAUAUFTRÄGE

6.1 VERANSCHLAGTE REINE BAUKOSTEN DER GENEHMIGTEN HOCHBAUVORHABEN (1973 = 100)

JAHR	MONAT	ORIGINALWERT			SAISONBEREINIGTER WERT		SAISON- UND ARBEITSTÄGLICH BEREINIGTER WERT		GLATTE KOMPONENTE
		1970=100	VERÄNDERUNG IN 0/0 GEGEN VORJAHR	VERÄNDERUNG IN 0/0 GEGEN VORMONAT	1970=100	VERÄNDERUNG IN 0/0 GEGEN VORMONAT	1970=100	VERÄNDERUNG IN 0/0 GEGEN VORMONAT	1970=100
WOHN- UND NICHTWOHNGBAUEUDE									
1975	APR	111,4	- 7,3	+ 1,0	115,7	+ 2,2	116,3	- 7,1	116,7
	MAI	108,6	-21,4	- 2,5	98,2	-15,1	103,6	-10,6	119,4
	JUN	135,5	- 0,8	+24,8	120,3	+22,5	120,5	+16,3	(120,8)
	JUL	135,6	- 9,8	+ 0,1	110,0	- 8,6	108,9	- 9,6	(122,4)
	AUG	128,4	- 7,4	- 5,3	113,5	+ 3,2	114,6	+ 5,2	(124,1)
	SEP	143,8	+12,6	+12,0	133,7	+17,8	129,8	+13,5	(123,2)
	OKT	144,1	+ 8,1	+ 0,2	131,2	- 1,9	129,8	+ 0,0	(127,4)
	NOV	140,8	+35,5	- 2,3	143,5	+ 9,2	144,9	+11,6	(129,1)
	DEZ	126,6	+17,4	-10,1	138,2	- 3,6	137,9	- 4,8	(131,1)
1976	JAN	99,1	+11,3	-21,7	131,3	- 5,0	133,5	- 3,2	(134,5)
	FEB	122,3	+38,2	+23,4	148,5	+13,1	148,3	+11,1	(138,3)
	MAR	134,6	+22,0	+10,1	140,9	- 5,1	136,4	- 8,0	(142,6)
	APR	124,6	+11,8	- 7,4	133,3	- 5,4	135,9	- 0,4	(147,6)
WOHNGBAUEUDE									
1975	APR	110,9	-10,9	+ 2,9	105,9	+ 1,0	107,6	- 0,3	107,0
	MAI	106,6	-25,7	- 5,9	85,5	-19,3	90,3	-16,1	109,5
	JUN	122,1	- 3,4	+14,5	108,1	+26,4	108,5	+20,2	(111,3)
	JUL	122,3	-14,4	+ 0,2	94,7	-12,4	93,4	-13,9	(113,3)
	AUG	118,3	-12,8	- 3,3	98,2	+ 3,7	100,1	+ 7,2	(115,6)
	SEP	126,1	+ 1,3	+ 6,6	116,1	+18,2	111,4	+11,3	(117,6)
	OKT	126,9	+ 0,2	+ 0,6	118,2	+ 1,8	117,0	+ 5,0	(120,4)
	NOV	121,7	+32,1	- 4,1	131,7	+11,4	135,4	+15,7	(122,4)
	DEZ	104,6	+ 9,6	-14,1	128,6	- 2,4	131,2	- 3,1	(124,9)
1976	JAN	102,5	+31,7	- 2,0	135,6	+ 5,4	138,0	+ 5,2	(129,8)
	FEB	117,0	+36,4	+14,1	142,6	+ 5,2	141,7	+ 2,7	(133,4)
	MAR	141,1	+30,9	+20,6	139,6	- 2,1	139,3	- 1,7	(141,8)
	APR	141,3	+27,4	+ 0,1	141,3	+ 1,2	140,3	+ 0,7	(148,9)
WOHNGBAUEUDE VON PRIVATEN HAUSHALTEN									
1975	APR	138,8	- 6,6	+ 6,4	124,0	- 1,4	124,0	- 3,7	125,6
	MAI	130,9	-22,5	- 5,7	109,9	-11,4	111,3	-10,2	127,7
	JUN	144,4	- 9,1	+10,3	118,8	+ 8,1	123,4	+10,9	(129,5)
	JUL	148,6	-12,8	+ 2,9	110,7	- 6,8	109,5	-11,3	(131,6)
	AUG	140,5	-13,5	- 5,5	114,6	+ 3,5	115,9	+ 5,6	(134,0)
	SEP	147,0	- 1,7	+ 4,6	131,2	+14,5	125,9	+ 8,6	(137,1)
	OKT	145,7	+ 0,1	- 0,9	137,5	+ 4,6	138,1	+ 9,7	(140,0)
	NOV	130,9	+26,7	-10,2	151,5	+10,3	154,8	+12,1	(142,2)
	DEZ	107,8	+13,0	-17,6	150,2	- 0,9	151,8	- 1,9	(145,3)
1976	JAN	114,9	+26,3	+ 6,6	157,4	+ 4,8	158,8	+ 4,6	(151,6)
	FEB	131,8	+34,8	+14,7	166,1	+ 5,5	165,6	+ 4,3	(158,6)
	MAR	172,3	+32,1	+30,7	168,0	+ 1,1	167,4	+ 1,1	(166,8)
	APR	174,6	+25,8	+ 1,3	165,4	- 1,5	163,3	- 2,4	(176,1)
NICHTWOHNGBAUEUDE									
1975	APR	112,2	- 2,3	- 1,7	130,6	+ 3,6	130,3	+ 0,8	132,5
	MAI	111,9	-13,6	- 0,3	118,4	- 9,3	123,1	- 5,5	136,3
	JUN	157,1	+ 2,6	+40,4	140,4	+18,6	140,5	+14,1	(137,4)
	JUL	157,1	- 3,1	+ 0,0	135,3	- 3,6	135,6	- 3,5	(138,5)
	AUG	144,6	+ 0,7	- 8,0	138,8	+ 2,6	137,0	+ 1,0	(139,8)
	SEP	172,2	+29,8	+19,1	163,2	+17,6	160,7	+17,3	(140,0)
	OKT	171,7	+19,1	- 0,3	153,6	- 5,9	151,8	- 5,5	(141,7)
	NOV	171,5	+39,5	- 0,1	163,6	+ 6,5	161,1	+ 6,1	(143,5)
	DEZ	161,8	+26,8	- 5,7	155,4	- 5,0	153,3	- 4,8	(145,4)
1976	JAN*	93,6	-12,5	-42,2	112,3	-27,7	112,6	-26,5	(147,0)
	FEB	130,8	+41,1	+39,7	159,3	+41,9	159,9	+42,0	(148,6)
	MAR	124,2	+ 8,9	- 5,0	139,7	-12,3	135,2	-15,7	(150,4)
	APR	97,9	-12,7	-21,2	121,5	-13,0	129,9	- 2,5	(150,4)
ÖFFENTLICHE GEBÄUDE									
1975	APR	151,3	+ 3,7	- 3,6	174,8	- 2,4	174,8	- 0,3	177,7
	MAI	123,3	-20,4	-18,5	144,6	-17,3	158,2	- 9,5	175,9
	JUN	229,4	-11,9	+86,1	212,9	+47,2	205,9	+30,2	180,1
	JUL	240,4	- 2,0	+ 4,8	193,4	- 9,2	190,5	- 7,5	174,0
	AUG	152,6	-24,9	-36,5	157,2	-18,7	160,6	-15,7	171,5
	SEP	210,0	+43,9	+37,6	205,3	+30,6	203,1	+26,5	169,1
	OKT	157,7	-22,0	-24,9	152,5	-25,7	153,6	-24,4	(167,5)
	NOV	167,4	-18,3	+ 6,2	148,4	- 2,7	143,3	- 6,7	(164,6)
	DEZ	185,5	+ 3,3	+10,8	162,3	+ 9,4	154,1	+ 7,5	(155,9)
1976	JAN	82,7	-46,2	-55,4	108,9	-32,9	114,0	-26,0	(146,1)
	FEB	130,9	- 7,2	+58,3	154,5	+41,9	154,0	+35,1	(140,2)
	MAR	122,2	-22,2	- 6,6	141,1	- 8,7	134,2	-12,9	(135,2)
	APR	94,7	-37,4	-22,5	116,9	-17,2	123,7	- 7,8	(123,2)
WIRTSCHAFTSGBAUEUDE									
1975	APR	90,2	- 7,3	+ 0,3	105,3	+11,1	105,4	+ 1,0	105,7
	MAI	105,5	- 8,3	+17,0	102,5	- 2,7	105,7	+ 0,3	112,0
	JUN	116,3	+25,9	+10,2	116,0	+13,2	113,4	+ 7,3	(116,8)
	JUL	110,0	- 4,4	- 5,4	100,9	-13,0	103,7	- 8,6	(117,9)
	AUG	140,2	+27,6	+27,5	126,0	+24,9	124,0	+19,6	(120,9)
	SEP	150,8	+20,4	+ 7,6	137,0	+ 8,7	134,6	+ 8,5	(125,2)
	OKT	179,6	+61,4	+19,1	151,9	+10,9	146,8	+ 9,1	(128,6)
	NOV	173,7	+126,8	- 3,3	167,3	+10,1	170,9	+16,4	(131,3)
	DEZ	148,5	+51,1	-14,5	143,4	-14,3	142,9	-16,4	(134,6)
1976	JAN	99,8	+23,7	-32,8	127,4	-11,2	127,6	-10,7	(137,9)
	FEB	130,7	+99,5	+31,0	157,3	+23,5	157,7	+23,6	(141,3)
	MAR	125,4	+39,5	- 4,1	132,5	-15,8	128,1	-18,8	(144,5)
	APR	99,7	+10,5	-20,5	118,7	-10,4	127,0	- 0,9	(143,3)

6 BAUGENEHMIGUNGEN, BAUFERTIGSTELLUNGEN, BAUVORRAT, TIEFBAUAUFTRÄGE

6.2 UNBAUTER RAUM DER GENEHMIGTEN HOCHBAUVORHABEN (1970 = 100)

JAHR	MONAT	ORIGINALWERT			SAISONBEREINIGTER WERT		SAISON- UND ARBEITSTÄGGLICH BEREINIGTER WERT		GLATTE KOMPONENTE
		1970=100	VERÄNDERUNG VORJAHR	IN O/D GEGEN VORMONAT	1970=100	VERÄNDERUNG IN O/D GEGEN VORMONAT	1970=100	VERÄNDERUNG IN O/D GEGEN VORMONAT	
WOHN- UND NICHTWOHNGEBAUDE									
1975	APR	69,3	-14,3	- 1,6	71,9	- 0,4	72,5	- 2,3	74,4
	MAI	69,0	-22,8	- 0,4	61,1	-15,0	65,3	- 9,7	(75,2)
	JUN	82,5	+ 2,4	+19,6	76,4	+25,0	76,1	+16,5	(76,1)
	JUL	84,1	-11,2	+ 1,9	68,5	-10,3	67,3	-11,6	(77,7)
	AUG	82,3	- 8,4	- 2,1	71,7	+ 4,7	73,2	+ 8,8	(78,9)
	SEP	93,4	+13,2	+13,5	84,8	+18,3	82,4	+12,6	(79,6)
	OKT	96,0	+11,6	+ 2,8	84,6	- 0,2	83,6	+ 1,5	(80,8)
	NOV	86,7	+33,4	- 9,7	87,8	+ 3,8	90,1	+ 7,8	(81,6)
	DEZ	80,0	+15,4	- 7,7	87,7	- 0,1	87,5	- 2,9	(82,6)
1976	JAN	63,4	+11,0	-20,7	82,9	- 5,5	85,1	- 2,7	(84,4)
	FEB	72,1	+29,9	+13,7	90,1	+ 8,7	89,6	+ 5,3	(85,4)
	MAR	84,0	+19,3	+16,5	86,6	- 3,9	85,1	- 5,0	(88,6)
	APR	78,8	+13,7	- 6,2	83,7	- 3,3	84,0	- 1,3	(91,2)
WOHNGEBAUDE									
1975	APR	72,7	-15,0	+ 4,2	69,2	+ 1,5	70,7	+ 0,9	70,0
	MAI	69,0	-29,5	- 5,1	53,9	-22,1	57,8	-18,2	(70,6)
	JUN	79,0	- 7,4	+14,5	69,7	+29,3	68,8	+19,0	(71,5)
	JUL	78,1	-19,7	- 1,1	59,9	-14,1	59,2	-14,0	(73,2)
	AUG	75,7	-17,1	- 3,1	62,5	+ 4,3	64,0	+ 8,1	(74,5)
	SEP	79,8	- 5,6	+ 5,4	73,0	+16,8	69,8	+ 9,1	(75,3)
	OKT	81,2	- 3,4	+ 1,8	75,1	+ 2,9	74,1	+ 6,2	(76,8)
	NOV	77,0	+27,3	- 5,2	83,6	+11,3	86,3	+16,5	(77,7)
	DEZ	65,8	+ 4,4	-14,5	81,0	- 3,1	82,5	- 4,4	(78,9)
1976	JAN	64,1	+22,5	- 2,6	85,2	+ 5,2	87,0	+ 5,5	(81,8)
	FEB	73,1	+29,4	+14,0	89,9	+ 5,5	89,0	+ 2,3	(85,2)
	MAR	88,4	+26,6	+20,9	87,6	- 2,6	87,3	- 1,9	(89,0)
	APR	88,0	+21,0	- 0,5	87,9	+ 0,3	87,4	+ 0,1	(94,3)
WOHNGEBAUDE VON PRIVATEN HAUSHALTEN									
1975	APR	90,4	-12,2	+ 7,4	79,9	- 1,5	80,5	- 3,7	82,3
	MAI	84,3	-27,3	- 6,7	68,9	-13,8	71,2	-11,6	(83,1)
	JUN	93,6	-11,4	+11,0	77,2	+12,0	79,8	+12,1	(83,9)
	JUL	94,6	-17,9	+ 1,1	69,5	-10,0	68,7	-13,9	(85,0)
	AUG	90,0	-18,2	- 4,9	72,9	+ 4,9	73,9	+ 7,6	(86,3)
	SEP	94,3	- 4,9	+ 4,8	83,9	+15,1	79,1	+ 7,0	(87,5)
	OKT	92,5	- 4,3	- 1,9	86,6	+ 3,2	87,5	+10,6	(87,9)
	NOV	82,9	+22,1	-10,4	96,5	+11,4	99,0	+13,1	(90,1)
	DEZ	67,7	+ 6,3	-18,3	94,6	- 2,0	93,9	- 3,1	(91,7)
1976	JAN	72,2	+18,2	+ 6,6	99,3	+ 5,0	100,3	+ 4,6	(95,3)
	FEB	82,3	+28,2	+14,0	104,5	+ 5,2	104,1	+ 3,8	(99,5)
	MAR	107,1	+27,2	+30,1	107,6	+ 3,0	105,6	+ 1,4	(104,3)
	APR	108,2	+19,7	+ 1,0	101,6	- 5,6	100,5	- 4,8	(109,9)
NICHTWOHNGEBAUDE									
1975	APR	65,3	-13,0	- 8,2	74,7	- 2,5	73,6	- 6,1	78,6
	MAI	69,1	-13,2	+ 5,8	69,5	- 7,0	74,1	+ 0,7	81,0
	JUN	86,5	+15,2	+25,2	84,4	+21,4	85,4	+15,2	(81,9)
	JUL	91,1	- 0,8	+ 5,3	78,8	- 6,6	76,6	-10,3	(82,9)
	AUG	90,1	+ 2,3	- 1,1	82,4	+ 4,6	83,9	+ 9,5	(83,8)
	SEP	109,1	+36,0	+21,1	98,9	+20,0	97,2	+15,9	(84,5)
	OKT	113,1	+28,2	+ 3,7	96,0	- 2,9	94,8	- 2,5	(85,4)
	NOV	98,0	+39,4	-13,4	92,6	- 3,5	94,5	- 0,3	(86,1)
	DEZ	96,4	+26,0	- 1,6	95,6	+ 3,2	93,6	- 1,0	(86,9)
1976	JAN	62,5	- 0,2	-35,2	79,8	-16,5	82,4	-12,0	(87,5)
	FEB	70,8	+30,4	+13,3	90,2	+13,0	90,1	+ 9,3	(88,0)
	MAR	79,0	+11,1	+11,6	86,5	- 4,1	82,1	- 8,9	(88,2)
	APR	68,2	+ 4,4	-13,7	78,6	- 9,1	79,8	- 2,8	(87,5)
ÖFFENTLICHE GEBÄUDE									
1975	APR	107,5	- 1,5	- 5,9	120,2	- 4,6	119,2	- 3,2	119,2
	MAI	85,9	-19,3	-20,1	98,9	-17,7	108,1	- 9,3	118,5
	JUN	144,7	+ 4,6	+68,5	126,3	+27,7	127,6	+18,0	(117,0)
	JUL	151,0	+ 4,1	+ 4,4	126,5	+ 0,2	121,7	- 4,6	(115,3)
	AUG	100,0	-23,2	-33,8	105,6	-16,5	109,2	-10,3	(113,3)
	SEP	141,2	+30,3	+41,2	134,0	+26,9	132,3	+21,2	(109,0)
	OKT	107,0	-23,6	-24,2	99,8	-25,5	101,9	-23,0	(106,6)
	NOV	107,9	-19,4	+ 0,8	97,9	- 1,9	94,7	- 7,1	(104,5)
	DEZ	121,7	+ 0,0	+12,8	112,8	+15,2	108,5	+14,6	(102,3)
1976	JAN	58,4	-46,5	-52,0	78,2	-30,7	83,0	-23,5	(99,4)
	FEB	90,7	+ 0,9	+55,3	113,2	+44,8	113,9	+37,2	(96,4)
	MAR	87,9	-23,0	- 3,1	92,7	-18,1	89,2	-21,7	(93,2)
	APR	71,2	-33,8	-19,0	84,5	- 8,8	83,6	- 6,3	(89,2)
WIRTSCHAFTSGEBÄUDE									
1975	APR	54,9	-17,6	- 9,1	63,5	- 1,2	62,4	- 7,3	68,5
	MAI	64,9	-11,1	+18,2	62,2	- 2,0	65,6	+ 5,1	71,6
	JUN	72,0	+21,2	+10,9	74,0	+19,0	75,0	+14,3	(73,2)
	JUL	76,2	- 3,1	+ 5,8	66,9	- 9,6	65,4	-12,8	(74,8)
	AUG	87,6	+12,7	+15,0	76,6	+14,5	77,5	+18,5	(76,5)
	SEP	101,1	+38,1	+15,4	90,2	+17,8	88,6	+14,3	(78,4)
	OKT	114,6	+52,0	+13,4	95,1	+ 5,4	93,0	+ 5,0	(80,1)
	NOV	95,5	+75,2	-16,7	91,3	- 4,0	94,4	+ 1,5	(81,6)
	DEZ	90,1	+38,0	- 5,7	91,2	- 0,1	90,2	- 4,4	(83,1)
1976	JAN	63,5	+24,5	-29,5	80,2	-12,1	82,2	- 8,9	(84,6)
	FEB	65,9	+45,2	+ 3,8	87,1	+ 8,6	87,2	+ 6,1	(87,9)
	MAR	76,8	+27,2	+16,5	81,8	- 6,1	79,4	- 8,9	(87,0)
	APR	67,5	+23,0	-12,1	77,2	- 5,6	78,6	- 1,0	(87,1)

6 BAUGENEHMIGUNGEN, BAUFERTIGSTELLUNGEN, BAUVORRAT, TIEFBAUAUFTRÄGE

6.3 UMBAUTER RAUM DER FERTIGGESTELLTEN GEBÄUDE (1970 = 100)

JAHR	MONAT	ORIGINALWERT			SAISONBEREINIGTER WERT		SAISON- UND ARBEITSTÄGLICH BEREINIGTER WERT		GLATTE KOMPONENTE	
		1970=100	VERÄNDERUNG IN O/O GEGEN VORJAHR	VERÄNDERUNG VORMONAT	1970=100	VERÄNDERUNG IN O/O GEGEN VORMONAT	1970=100	VERÄNDERUNG IN O/O GEGEN VORMONAT		
WOHN- UND NICHTWOHNGBAUBEDE										
1975	MAR	42,6	-23,9	+ 9,2	105,3	- 4,7	105,9	- 4,2	116,3	
	APR	43,2	-21,0	+ 1,4	106,4	+ 1,0	111,4	+ 5,6	114,5	
	MAI	41,4	-26,3	- 4,2	97,7	- 8,2	97,8	-16,5	103,1	
	JUN	56,9	-17,2	+37,4	98,5	+ 0,8	94,1	+ 1,5	111,7	
	JUL	63,7	-36,2	+12,0	90,8	- 7,8	93,3	- 4,9	111,4	
	AUG	53,7	-30,9	-15,7	96,8	+ 6,6	96,7	+ 3,6	114,7	
	SEP	69,9	-14,4	+30,2	96,2	- 0,6	89,4	- 6,5	114,7	
	OKT	87,9	-21,9	+25,8	90,5	- 5,9	94,5	+ 5,7	116,2	
	NOV	84,9	-15,6	- 3,4	81,5	- 9,9	87,5	- 7,4	115,1	
	DEZ	551,2	-12,6	+549,2	77,6	- 4,8	83,5	- 4,8	114,2	
	1976	JAN	33,4	+ 9,9	-93,9	105,5	+35,0	105,1	+26,7	114,4
		FEB	33,9	-13,1	+ 1,5	101,7	- 3,6	94,6	- 5,9	114,7
MAR		34,5	-19,0	+ 1,8	101,1	- 0,6	104,1	+ 4,5	114,7	
WOHNGBAUBEDE										
1975	MAR	49,0	-19,0	+20,7	117,1	+ 0,2	119,2	+ 2,0	114,2	
	APR	47,5	-25,1	- 3,1	115,5	- 1,4	122,3	+ 2,6	111,4	
	MAI	49,9	-25,5	+ 5,1	109,2	- 5,5	106,8	-12,7	109,4	
	JUN	64,3	-23,1	+28,9	102,8	- 5,9	102,5	- 4,1	117,5	
	JUL	73,7	-41,3	+14,6	90,1	-12,4	94,9	- 7,4	115,7	
	AUG	56,0	-37,1	-24,0	98,6	+ 9,7	98,7	+ 4,3	114,7	
	SEP	76,4	-22,2	+36,4	98,5	- 0,3	88,3	-10,5	113,2	
	OKT	94,3	-27,3	+23,4	91,0	- 7,6	97,5	+10,4	111,1	
	NOV	81,3	-19,9	-13,8	80,4	-11,6	90,1	- 7,6	114,6	
	DEZ	553,3	-16,3	+580,6	76,5	- 4,5	82,6	- 8,3	114,5	
	1976	JAN	37,6	+ 8,7	-93,2	113,8	+48,2	114,7	+38,9	114,4
		FEB	38,8	- 4,4	+ 3,2	111,2	- 2,3	108,1	- 5,4	114,7
MAR		36,5	-25,5	- 5,9	110,7	- 0,4	114,3	+ 5,7	114,7	
NICHTWOHNGBAUBEDE										
1975	MAR	35,5	-30,5	- 5,1	92,1	-10,8	91,4	-11,4	97,1	
	APR	38,6	-15,0	+ 8,7	96,5	+ 4,8	100,5	+10,0	96,9	
	MAI	32,1	-27,9	-16,8	85,3	-11,6	88,2	-12,2	96,1	
	JUN	49,0	- 6,8	+52,6	94,0	+10,2	93,5	+ 6,1	95,4	
	JUL	52,9	-26,2	+ 8,0	91,9	- 2,2	91,9	- 1,7	94,5	
	AUG	51,3	-21,4	- 3,0	94,9	+ 3,3	95,0	+ 3,4	94,2	
	SEP	62,9	- 1,4	+22,6	93,9	- 1,1	90,7	- 4,5	92,4	
	OKT	80,9	-13,0	+28,6	90,1	- 4,0	91,6	+ 1,0	90,4	
	NOV	88,7	-11,0	+ 9,6	82,4	- 8,5	84,6	- 7,6	90,2	
	DEZ	548,9	- 8,1	+518,8	77,8	- 5,6	83,8	- 5,9	89,5	
	1976	JAN	28,8	+11,6	-94,8	96,5	+24,0	96,3	+14,9	84,8
		FEB	28,7	-23,3	- 0,3	91,5	- 5,2	90,4	- 6,1	83,3
MAR		32,4	- 8,7	+12,9	90,7	- 0,9	93,3	+ 3,2	87,4	

6 BAUGENEHMIGUNGEN, BAUFERTIGSTELLUNGEN, BAUVORRAT, TIEFBAUAUFTRÄGE
6.4 GENEHMIGTE UND FERTIGGESTELLTE WOHNUNGEN (ANZAHL), BAUVORRAT (1 000)

JAHR	MONAT	ORIGINALWERT			SAISONBEREINIGTER WERT		SAISON- UND ARBEITSTÄGLICH BEREINIGTER WERT		GLATTE KOMPONENTE
		ANZAHL	VERÄNDERUNG VORJAHR	IN 0/0 GEGEN VORMONAT	ANZAHL	VERÄNDERUNG IN 0/0 GEGEN VORMONAT	ANZAHL	VERÄNDERUNG IN 0/0 GEGEN VORMONAT	ANZAHL
GENEHMIGTE WOHNUNGEN									
1975	APR	30317	-17,0	+ 2,4	30144	+ 7,7	30962	+ 4,4	29923
	MAI	29211	-30,5	- 3,6	23587	-21,8	25332	-18,2	30597
	JUN	33585	- 6,5	+15,0	30535	+29,5	30022	+18,5	(30933)
	JUL	32608	-20,3	- 2,4	25943	-15,0	25795	-14,1	(31332)
	AUG	31901	-16,2	- 2,2	26974	+ 4,0	27484	+ 6,5	(31786)
	SEP	33436	- 4,2	+ 4,8	32128	+19,1	30474	+10,9	(32183)
	OKT	35305	- 4,8	+ 5,6	32349	+ 0,7	31513	+ 3,4	(32760)
	NOV	35307	+27,5	- 0,8	36108	+11,6	37641	+19,4	(33046)
	DEZ	29741	- 2,5	-15,0	34158	- 5,4	35333	- 6,1	(33327)
	JAN	28041	+27,0	- 5,7	36233	+ 6,1	36970	+ 4,6	(34257)
	FEB	31184	+24,4	+11,2	37623	+ 3,8	37211	+ 0,7	(35133)
	MAR	34877	+17,9	+11,8	35552	- 5,5	34676	- 6,6	(36499)
APR	34882	+15,1	+ 0,0	34874	- 1,9	34571	- 0,3	(37818)	
FERTIGGESTELLTE WOHNUNGEN									
1975	MAR	18737	-25,9	+15,0	44456	- 2,0	45116	- 0,5	41949
	APR	18157	-28,6	- 3,1	43825	- 1,4	46853	+ 3,9	40532
	MAI	19307	-30,2	+ 6,3	40221	- 8,2	39571	-15,5	(39504)
	JUN	23164	-29,5	+20,0	37296	- 7,3	37943	- 4,1	(38526)
	JUL	25761	-45,5	+11,2	32733	-12,2	33711	-11,2	(37608)
	AUG	21093	-40,0	-18,1	35804	+ 9,4	35324	+ 4,8	(37062)
	SEP	27141	-27,5	+28,7	35136	- 1,9	32535	- 7,9	(36339)
	OKT	33432	-33,2	+23,2	31600	-10,1	32770	+ 0,7	(35402)
	NOV	30331	-21,9	- 9,3	28811	- 8,8	31590	- 3,6	(34809)
	DEZ	189455	-21,0	+524,6	17415	-39,6	21989	-30,4	(34269)
	JAN	13424	+ 2,9	-92,9	41974	+141,0	41700	+89,6	(33830)
	FEB	14466	-11,2	+ 7,8	40760	- 2,9	39905	- 4,3	(33500)
MAR	12969	-30,8	-10,3	40011	- 1,8	42368	+ 6,2	(33288)	

JAHR	MONAT	ORIGINALWERT			SAISONBEREINIGTER WERT		SAISON- UND ARBEITSTÄGLICH BEREINIGTER WERT		GLATTE KOMPONENTE	
		1 000	VERÄNDERUNG VORJAHR	IN 0/0 GEGEN VORMONAT	1 000	VERÄNDERUNG IN 0/0 GEGEN VORMONAT	1 000	VERÄNDERUNG IN 0/0 GEGEN VORMONAT	1 000	
BAUVORRAT										
1975	MAR	811	-18,6	+ 1,2	876	- 2,6	X	X	865	
	APR	824	-18,2	+ 1,6	857	- 2,2	X	X	852	
	MAI	833	-18,4	+ 1,1	834	- 2,7	X	X	837	
	JUN	844	-17,7	+ 1,3	820	- 1,7	X	X	824	
	JUL	851	-16,4	+ 0,8	807	- 1,6	X	X	815	
	AUG	862	-15,6	+ 1,3	793	- 1,7	X	X	807	
	SEP	868	-14,8	+ 0,7	785	- 1,0	X	X	(798)	
	OKT	870	-13,5	+ 0,2	781	- 0,5	X	X	(790)	
	NOV	874	-12,1	+ 0,5	784	+ 0,4	X	X	(785)	
	DEZ	715	- 8,9	-18,2	797	+ 1,7	X	X	(783)	
	1976	JAN	693	-12,5	- 3,1	808	+ 1,4	X	X	(786)
		FEB	710	-11,4	+ 2,5	807	- 0,1	X	X	(792)
MAR		732	- 9,7	+ 3,1	797	- 1,2	X	X	(774)	

6 BAUGENEHMIGUNGEN, BAUFERTIGSTELLUNGEN, BAUVORRAT, TIEFBAUAUFTRÄGE

6.5 AUFTRAGSVERGABEN DER ÖFFENTLICHEN HAND (1970 = 100)

JAHR	MONAT	ORIGINALWERT			SAISONBEREINIGTER WERT		SAISON- UND ARBEITSTÄGELICH BEREINIGTER WERT		GLATTE KOMPONENTE
		1970=100	VERÄNDERUNG VORJAHR	IN O/D GEGEN VORMONAT	1970=100	VERÄNDERUNG IN O/D GEGEN VORMONAT	1970=100	VERÄNDERUNG IN O/D GEGEN VORMONAT	
TIEFBAUTEN									
1975	APR	119,4	- 1,2	+27,3	124,0	+ 6,0	121,2	- 1,9	122,1
	MAI	128,4	-14,6	+ 7,5	115,3	- 7,0	122,0	+ 1,4	123,4
	JUN	148,9	+ 3,7	+16,0	129,5	+12,3	120,3	- 3,1	(123,1)
	JUL	141,3	-22,0	- 5,1	109,4	-15,5	111,4	- 7,4	(122,9)
	AUG	119,0	-16,8	-15,8	102,5	- 6,3	103,5	- 7,1	(122,8)
	SEP	154,0	+ 1,1	+29,4	133,8	+30,5	127,7	+21,4	(122,4)
	OKT	150,1	+ 2,3	- 2,5	127,6	- 4,6	123,4	- 4,4	(122,3)
	NOV	120,5	- 0,2	-19,7	124,3	- 2,6	127,2	+ 3,1	(123,1)
	DEZ	132,3	+26,1	+ 9,8	143,5	+15,4	135,9	+ 6,8	(122,7)
	JAN	100,5	+ 7,1	-24,0	127,1	-11,4	128,2	- 5,7	(123,4)
	FEB	72,0	- 8,3	-28,4	121,3	- 4,6	120,6	- 3,9	(125,3)
	MAR	98,0	+ 4,5	+36,1	122,0	+ 0,6	114,7	- 4,9	(128,3)
	APR	107,1	-10,3	+ 9,3	114,7	- 6,0	125,4	+ 9,3	(131,2)
STRASSENBAUTEN									
1975	APR	111,8	- 7,4	+20,9	123,6	- 1,8	123,7	- 6,0	125,0
	MAI	125,8	-24,7	+12,5	138,3	-12,4	115,4	- 6,7	(124,1)
	JUN	153,9	- 7,5	+22,3	124,8	+15,2	118,7	+ 2,9	(123,2)
	JUL	147,6	-21,9	- 4,1	103,7	-16,9	104,9	-11,6	(121,2)
	AUG	136,2	-14,5	- 7,7	106,6	+ 2,8	107,8	+ 2,8	(120,5)
	SEP	154,3	-17,3	+13,3	117,8	+10,5	111,7	+ 3,0	(119,2)
	OKT	159,6	- 5,5	+ 3,4	124,9	+ 6,0	122,3	+ 9,5	(118,7)
	NOV	116,0	-15,9	-27,3	110,3	-11,7	115,8	- 5,3	(118,1)
	DEZ	109,2	+ 5,3	- 5,9	129,1	+17,0	126,5	+ 9,2	(117,2)
	JAN	65,0	-10,6	-40,5	123,3	- 4,5	125,3	- 0,9	(119,6)
	FEB	55,6	-17,1	-14,5	122,9	- 0,3	121,6	- 3,0	(123,1)
	MAR	87,5	- 5,4	+57,4	122,3	- 0,5	118,8	- 2,3	(127,6)
	APR	113,3	+ 1,3	+29,5	127,6	+ 4,3	132,8	+11,8	(133,3)
STRASSENBRÜCKEN									
1975	APR	116,8	+37,1	+68,8	127,3	+48,6	125,4	+54,6	(94,4)
	MAI	113,4	- 1,3	- 2,9	114,6	-10,0	122,3	- 2,5	(97,6)
	JUN	95,5	-10,7	-15,8	98,5	-14,0	102,7	-16,0	(96,4)
	JUL	115,8	+20,4	+21,3	117,9	+19,7	109,5	+ 6,6	(95,4)
	AUG	57,9	-64,1	-50,0	52,7	-55,7	57,0	-47,9	(94,1)
	SEP	162,4	+45,1	+180,5	143,9	+175,7	142,7	+150,4	(92,3)
	OKT*	197,9	+20,8	+21,9	170,8	+18,7	169,2	+18,6	(92,5)
	NOV	93,0	+ 4,3	-53,0	100,5	-41,2	99,8	-41,0	(92,4)
	DEZ	108,0	+ 0,1	+16,1	100,3	- 0,2	103,7	+ 3,9	(93,9)
	JAN	74,0	+ 0,0	-31,5	72,2	-28,0	74,5	-28,2	(96,2)
	FEB	90,5	+72,7	+22,3	108,6	+50,4	109,6	+4,1	(99,4)
	MAR	63,9	- 7,7	-29,4	88,4	-18,6	87,2	-2,4	(103,5)
	APR	96,9	-17,0	+51,6	107,2	+21,3	102,7	+17,8	(106,9)
AUFTRÄGE DES BUNDES									
1975	APR	132,7	+19,3	+25,3	141,5	+ 7,7	142,2	+ 0,3	124,1
	MAI	120,9	-33,4	- 8,9	104,3	-26,3	121,9	-14,3	123,0
	JUN	155,2	+23,6	+28,4	146,9	+40,8	129,1	+ 5,9	(122,6)
	JUL	129,7	-26,1	-16,4	100,3	-31,7	100,8	-21,9	(122,4)
	AUG	118,0	-24,5	- 9,0	93,4	- 6,9	96,7	- 4,1	(122,4)
	SEP	169,5	+ 1,5	+43,6	136,7	+46,4	131,6	+36,1	(122,9)
	OKT	194,0	+37,9	+14,5	164,1	+20,0	154,8	+17,6	(127,9)
	NOV	116,0	+ 4,1	-40,2	124,9	-23,9	130,0	-16,0	(124,3)
	DEZ	112,3	+19,5	- 3,2	132,2	+ 5,8	130,4	+ 0,3	(123,4)
	JAN	77,6	- 1,5	-30,9	116,2	-12,1	120,5	- 7,6	(125,3)
	FEB	64,3	-22,0	-17,1	112,1	- 3,5	111,3	- 7,6	(128,2)
	MAR	98,4	- 7,1	+53,0	125,7	+12,1	120,4	+ 8,2	(131,6)
	APR	132,0	- 0,5	+34,1	137,1	+ 9,1	142,3	+18,2	(134,6)
AUFTRÄGE DER LÄNDER									
1975	APR	78,2	-38,3	+10,9	68,0	-24,8	66,0	-28,6	103,0
	MAI	112,4	+ 3,3	+43,7	107,3	+57,8	102,7	+55,6	101,9
	JUN	115,8	-10,2	+ 3,0	91,2	-15,0	89,9	-12,5	(100,8)
	JUL	104,5	-36,9	- 9,8	75,7	-17,0	80,7	-10,2	(99,6)
	AUG	85,1	-23,8	-18,6	84,3	+11,4	82,5	+ 2,2	(98,8)
	SEP	147,5	+12,3	+73,3	122,1	+44,8	116,2	+40,8	(96,8)
	OKT	91,1	-34,7	-38,2	74,7	-38,8	77,8	-33,0	(94,0)
	NOV	97,9	+ 4,0	+ 7,5	107,6	+44,0	108,8	+39,8	(92,5)
	DEZ	104,6	+25,1	+ 6,8	120,3	+11,8	110,3	+ 1,4	(90,2)
	JAN	76,2	-10,6	-27,2	103,3	-14,1	101,9	- 7,6	(90,5)
	FEB	56,3	-36,3	-26,1	84,6	-18,1	83,4	-18,2	(91,5)
	MAR	64,8	- 8,1	+15,1	86,2	+ 1,9	80,7	- 3,2	(93,2)
	APR	72,1	- 7,8	+11,3	68,7	-20,3	79,4	- 1,6	(95,7)
AUFTRÄGE DER GEMEINDEN UND GEMEINDEVERBÄNDE									
1975	APR	123,7	- 7,4	+30,5	132,2	+12,7	125,0	+ 1,0	131,6
	MAI	142,6	- 4,0	+15,3	127,5	- 3,6	133,0	+ 6,4	133,9
	JUN	144,4	-13,9	+ 1,3	124,7	- 2,2	117,6	-11,6	(133,6)
	JUL	154,1	-27,0	+ 6,7	120,9	- 3,0	123,2	+ 4,8	(133,6)
	AUG	129,3	-14,5	-16,1	114,2	- 5,5	113,9	- 7,5	(133,9)
	SEP	151,9	- 8,8	+17,5	135,1	+21,8	131,5	+15,5	(132,5)
	OKT	149,2	-11,5	- 1,8	123,6	-11,1	119,4	- 9,2	(132,0)
	NOV	139,6	- 6,7	- 6,4	133,4	+ 7,9	134,7	+12,8	(134,2)
	DEZ	171,8	+29,3	+23,1	167,1	+25,3	152,1	+12,9	(133,7)
	JAN	133,3	+31,7	-22,4	152,3	- 8,9	152,2	+ 0,1	(136,7)
	FEB	80,2	+13,4	-39,8	143,9	- 5,5	144,4	- 5,1	(140,6)
	MAR	111,6	+17,7	+39,2	150,7	+ 4,7	144,0	- 7,2	(145,5)
	APR	102,7	-17,0	- 8,0	119,0	-21,0	139,8	+ 4,3	(151,0)

7 UMSATZE DES GROSSHANDELS
7.1 IN JEWELIGEN PREISEN (1970 = 100)

JAHR	MONAT	ORIGINALWERT			SAISONBEREINIGTER WERT		SAISON- UND ARBEITSTÄGGLICH BEREINIGTER WERT		GLATTE KOMPONENTE
		1970=100	VERÄNDERUNG VORJAHR	IN O/D GEGEN VORMONAT	1970=100	VERÄNDERUNG IN O/D GEGEN VORMONAT	1970=100	VERÄNDERUNG IN O/D GEGEN VORMONAT	1970=100
GROSSHANDEL INSGESAMT									
1975	MAI	136,5	-11,8	- 9,0	133,2	- 9,6	136,2	- 6,2	140,5
	JUN	139,2	+ 2,9	+ 2,0	145,2	+ 9,0	143,2	+ 5,1	141,5
	JUL	141,3	- 5,8	+ 1,5	143,1	- 1,4	141,9	- 0,9	141,8
	AUG	135,0	- 5,2	- 4,5	140,2	- 2,0	141,5	- 0,3	142,3
	SEP	151,3	+ 1,5	+12,1	150,4	+ 7,3	148,6	+ 5,0	143,8
	OKT	159,7	- 2,6	+ 5,6	145,9	- 3,0	142,9	- 3,8	144,7
	NOV	146,2	- 2,5	- 8,5	142,2	- 2,5	145,1	+ 1,5	(145,4)
	DEZ	154,0	+ 4,7	+ 5,3	151,2	+ 6,3	149,3	+ 2,9	(146,1)
	JAN	134,7	- 1,8	-12,5	143,7	- 5,0	144,9	- 2,9	(147,7)
	FEB	140,5	+ 5,6	+ 4,3	149,6	+ 4,1	149,5	+ 3,2	(148,6)
	MAR*	166,7	+21,1	+18,6	164,3	+ 9,8	161,2	+ 7,8	(147,2)
	APR	155,3	+ 3,5	- 6,8	152,1	- 7,4	153,9	- 4,5	(153,1)
	MAI	152,4	+11,6	- 1,9	149,3	- 1,8	148,6	- 3,4	(154,7)
KOHLE UND MINERALÖLERZEUGNISSE									
1975	MAI	185,1	- 8,3	- 7,5	185,1	- 6,4	190,9	- 2,1	193,0
	JUN	188,8	+ 3,8	+ 2,0	196,5	+ 6,2	194,6	+ 1,9	195,7
	JUL	192,5	- 5,6	+ 2,0	197,7	+ 0,6	196,3	+ 0,9	196,7
	AUG	206,2	+ 1,4	+ 7,1	205,6	+ 4,0	206,0	+ 4,9	197,9
	SEP	208,3	+ 3,6	+ 1,0	210,2	+ 2,2	205,9	+ 0,0	203,7
	OKT	217,8	+ 0,0	+ 4,6	214,6	+ 2,1	209,2	+ 1,6	208,5
	NOV	205,8	+ 1,3	- 5,5	204,2	- 4,8	206,2	- 1,4	(213,3)
	DEZ	226,6	+10,3	+10,1	214,3	+ 4,9	213,1	+ 3,3	(217,9)
	JAN	209,4	+ 8,8	- 7,6	209,9	- 2,1	210,5	- 1,2	(221,6)
	FEB	218,7	+19,2	+ 4,4	224,9	+ 7,1	225,0	+ 6,9	(222,1)
	MAR	241,7	+35,8	+10,5	237,4	+ 5,6	231,7	+ 3,0	(223,3)
	APR	219,7	+ 9,8	- 9,1	218,5	- 8,0	224,4	- 3,2	(223,7)
	MAI	213,0	+15,1	- 3,0	212,7	- 2,7	212,0	- 5,5	(213,8)
ERZE, METALLE UND HALBZEUG									
1975	MAI	122,3	-29,3	-14,2	115,7	-16,1	119,4	-12,3	125,9
	JUN	127,5	-17,0	+ 4,3	127,7	+10,4	126,7	+ 6,1	121,8
	JUL	125,7	-23,3	- 1,4	122,8	- 3,8	120,9	- 4,6	119,3
	AUG	106,7	-32,0	-15,1	111,3	- 9,4	112,6	- 6,9	116,3
	SEP	126,2	-21,8	+18,3	123,2	+10,7	121,2	+ 7,6	117,1
	OKT	126,0	-27,0	- 0,2	118,3	- 4,0	115,0	- 5,1	118,1
	NOV	117,0	-26,6	- 7,1	119,1	+ 0,7	121,5	+ 5,7	(120,4)
	DEZ	113,2	-18,4	- 3,2	125,0	+ 5,0	124,9	+ 2,8	(122,4)
	JAN	116,3	-19,5	+ 2,7	125,4	+ 0,3	126,2	+ 1,0	(125,2)
	FEB	121,0	-11,1	+ 4,0	124,5	- 0,7	124,5	- 1,3	(128,2)
	MAR	143,8	+ 8,4	+18,8	136,5	+ 9,6	133,7	+ 7,4	(130,4)
	APR	134,3	- 5,8	- 6,6	130,3	- 4,5	132,0	- 1,3	(131,8)
	MAI	136,4	+11,5	+ 1,6	130,0	- 0,2	129,6	- 1,8	(133,2)
HOLZ UND BAUSTOFFE									
1975	MAI	120,8	-18,7	- 8,8	110,8	-13,8	113,9	- 9,0	124,4
	JUN	131,9	+ 2,8	+ 9,2	127,5	+15,1	125,7	+10,4	124,6
	JUL	135,6	- 5,2	+ 2,8	125,6	- 1,5	123,8	- 1,5	(125,1)
	AUG	124,3	- 6,8	- 8,3	119,8	- 4,6	121,6	- 1,8	(125,7)
	SEP	147,5	+ 3,4	+18,7	133,3	+11,3	131,6	+ 8,2	(126,6)
	OKT	159,2	+ 4,9	+ 7,9	132,4	- 0,7	128,1	- 2,7	(127,4)
	NOV	134,9	+ 7,3	-15,3	132,7	+ 0,2	136,1	+ 6,2	(129,0)
	DEZ	122,1	+14,6	- 9,5	140,6	+ 6,0	136,5	+ 0,3	(130,1)
	JAN	97,2	+ 0,2	-20,4	128,0	- 9,0	130,4	- 4,5	(132,4)
	FEB	104,0	+ 1,6	+ 7,0	128,9	+ 0,7	128,6	- 1,4	(134,7)
	MAR	140,6	+24,6	+35,2	143,0	+10,9	136,6	+ 6,2	(137,3)
	APR	143,0	+ 7,9	+ 1,7	135,9	- 5,0	139,6	+ 2,2	(140,3)
	MAI	146,9	+21,6	+ 2,7	137,6	+ 1,3	137,3	- 1,6	(143,4)
NAHRUNGS- UND GENUSSMITTEL									
1975	MAI	143,5	+ 2,4	- 1,5	136,7	- 4,5	139,1	- 1,8	139,7
	JUN	144,9	+13,6	+ 1,0	144,3	+ 5,6	142,4	+ 2,4	141,1
	JUL	144,1	+ 7,0	- 0,6	143,3	- 0,7	142,4	+ 0,0	141,5
	AUG	135,4	+ 6,9	- 6,0	139,8	- 2,4	141,3	- 0,8	141,1
	SEP	141,2	+10,3	+ 4,3	146,4	+ 4,7	144,7	+ 2,4	142,1
	OKT	152,7	+ 4,2	+ 8,1	141,5	- 3,5	139,7	- 3,5	143,2
	NOV	139,9	+ 2,0	- 8,4	137,3	- 3,0	139,9	+ 0,1	(144,1)
	DEZ	159,3	+ 9,9	+13,9	147,9	+ 7,7	145,1	+ 3,7	(145,0)
	JAN	128,3	+ 0,9	-19,5	139,9	- 5,4	141,8	- 2,3	(145,8)
	FEB	132,2	+ 8,0	+ 3,0	145,8	+ 4,2	145,5	+ 2,6	(146,4)
	MAR	151,8	+15,3	+14,8	153,0	+ 4,9	150,0	+ 3,1	(147,7)
	APR	152,0	+ 4,3	+ 0,1	149,9	- 2,0	151,2	+ 0,8	(152,6)
	MAI	149,4	+ 4,1	- 1,7	142,5	- 4,9	141,0	- 6,7	(143,5)
FAHRZEUGE UND MASCHINEN									
1975	MAI	117,0	+ 1,0	- 9,4	108,1	-10,8	110,8	- 7,2	118,7
	JUN	132,3	+24,7	+13,1	126,4	+16,9	123,6	+11,6	119,9
	JUL	122,1	+ 5,0	- 7,7	117,8	- 6,8	116,9	- 5,4	121,7
	AUG	101,7	+ 4,3	-16,7	114,9	- 2,5	116,8	- 0,1	122,8
	SEP	128,2	+16,0	+26,1	127,7	+11,1	126,6	+ 8,4	124,5
	OKT	140,6	+14,2	+ 9,7	128,4	+ 0,5	125,5	- 0,9	126,0
	NOV	122,9	+12,5	-12,6	125,7	- 2,1	127,7	+ 1,8	126,6
	DEZ	129,6	+15,7	+ 5,5	131,9	+ 4,9	127,2	- 0,4	127,6
	JAN	105,5	+13,6	-18,6	127,3	- 3,5	129,3	+ 1,7	(128,8)
	FEB	119,8	+12,3	+13,6	130,3	+ 2,4	130,2	+ 0,7	(129,9)
	MAR	150,3	+24,4	+25,5	138,6	+ 6,4	133,3	+ 2,4	(131,0)
	APR	134,7	+ 4,3	-10,4	126,1	- 9,0	130,5	- 2,1	(132,1)
	MAI	136,1	+16,3	+ 1,0	131,4	+ 4,2	130,1	- 0,3	(133,1)

8 UMSÄTZE DES EINZELHANDELS
8.1 IN JEWEILIGEN PREISEN (1970 = 100)

JAHR	MONAT	ORIGINALWERT			SAISONBEREINIGTER WERT		SAISON- UND ARBEITSTÄGLICH BEREINIGTER WERT		GLATTE KOMPONENTE
		1970=100	VERÄNDERUNG IN O/D GEGEN VORJAHR	VERÄNDERUNG IN O/D GEGEN VORMONAT	1970=100	VERÄNDERUNG IN O/D GEGEN VORMONAT	1970=100	VERÄNDERUNG IN O/D GEGEN VORMONAT	1970=100
EINZELHANDEL INSGESAMT									
1975	MAR	143,9	+ 8,1	+17,3	142,4	+ 0,3	143,4	+ 1,0	143,8
	APR	149,4	+ 7,7	+ 3,8	145,9	+ 2,5	145,1	+ 1,2	145,1
	MAI	148,4	+ 6,6	- 0,7	145,8	- 0,1	146,8	+ 1,2	147,1
	JUN	140,6	+12,8	- 5,3	147,7	+ 1,3	148,0	+ 0,8	148,2
	JUL	146,2	+ 6,8	+ 4,0	150,1	+ 1,6	149,3	+ 0,9	149,8
	AUG	133,2	+ 5,3	- 8,9	147,3	- 1,9	147,9	- 0,9	150,6
	SEP	145,5	+13,0	+ 9,2	154,1	+ 4,6	152,9	+ 3,4	151,9
	OKT	166,6	+ 9,8	+14,5	155,5	+ 0,9	155,9	+ 2,0	153,1
	NOV	164,6	+ 6,9	- 1,2	152,4	- 2,0	153,4	- 1,6	(154,3)
	DEZ	201,5	+12,1	+22,4	160,8	+ 5,5	159,4	+ 3,9	(155,5)
	JAN	139,8	+ 8,8	-30,6	154,6	- 3,9	155,5	- 2,4	(156,6)
	FEB	135,3	+10,3	- 3,2	156,7	+ 1,4	156,5	+ 0,6	(157,8)
	MAR	157,6	+ 9,5	+16,5	158,1	+ 0,9	157,1	+ 0,4	(158,9)
NAHRUNGS- UND GENUSSMITTEL									
1975	MAR	145,2	+ 8,3	+12,4	143,8	+ 0,4	145,7	+ 1,7	144,0
	APR	146,5	+ 6,1	+ 0,9	145,2	+ 1,0	144,6	- 0,8	145,2
	MAI	152,2	+ 5,3	+ 3,9	147,1	+ 1,3	146,7	+ 1,5	146,2
	JUN	144,3	+ 8,4	- 5,2	145,1	- 1,4	147,7	+ 0,7	146,6
	JUL	149,8	+ 8,7	+ 3,8	149,7	+ 3,2	148,5	+ 0,5	146,7
	AUG	147,4	+ 6,8	- 1,6	147,3	- 1,6	147,1	- 0,9	147,3
	SEP	141,9	+ 9,7	- 3,7	149,0	+ 1,2	148,8	+ 1,2	148,1
	OKT	154,0	+ 7,7	+ 8,5	150,8	+ 1,2	150,1	+ 0,9	149,2
	NOV	146,7	+ 1,5	- 4,7	145,0	- 3,8	145,9	- 2,8	(149,8)
	DEZ*	179,4	+ 9,9	+22,3	160,1	+10,4	162,2	+11,2	(150,2)
	JAN	141,5	+ 7,1	-21,1	152,2	- 4,9	152,1	- 6,2	(150,6)
	FEB	139,5	+ 8,0	- 1,4	153,1	+ 0,6	153,1	+ 0,7	(151,0)
	MAR	153,8	+ 5,9	+10,3	152,2	- 0,6	152,3	- 0,5	(151,5)
TEXTILWAREN, SCHUHE									
1975	MAR	136,2	+ 8,7	+33,8	139,8	+ 2,0	140,2	+ 2,3	139,9
	APR	145,0	+ 2,0	+ 6,5	138,3	- 1,1	137,3	- 2,1	141,1
	MAI	145,0	+11,9	+ 0,0	144,1	+ 4,2	144,5	+ 5,2	142,6
	JUN	126,6	+14,2	-12,7	143,2	- 0,6	144,4	- 0,1	144,1
	JUL	136,8	+ 2,9	+ 8,1	144,2	+ 0,7	143,0	- 1,0	145,2
	AUG	104,8	- 1,0	-23,4	139,7	- 3,1	139,7	- 2,3	145,8
	SEP	137,5	+11,2	+31,2	149,0	+ 6,7	149,8	+ 7,2	146,3
	OKT	185,3	+ 8,4	+34,8	153,9	+ 3,3	153,2	+ 2,3	146,4
	NOV	178,6	+ 7,5	- 3,6	150,5	- 2,2	150,3	- 1,9	(146,5)
	DEZ	205,3	+ 9,2	+14,9	150,1	- 0,3	149,9	- 0,3	(146,6)
	JAN	136,8	+ 4,1	-33,4	145,6	- 3,0	146,0	- 2,6	(146,4)
	FEB	105,9	+ 4,0	-22,6	143,4	- 1,5	143,5	- 1,7	(146,1)
	MAR	136,4	+ 0,1	+28,8	141,0	- 1,7	140,5	- 2,1	(145,6)
METALLWAREN, HAUSRAT, WOHNBEDARF (A.N.-G.)									
1975	MAR	142,2	+ 2,4	+15,4	144,9	+ 0,3	146,1	+ 1,2	147,8
	APR	149,4	+ 7,6	+ 5,1	151,7	+ 4,7	149,6	+ 2,4	(148,5)
	MAI	139,3	- 4,2	- 6,8	141,4	- 6,8	144,4	- 3,5	(149,1)
	JUN	136,7	+ 9,7	- 1,9	150,2	+ 6,2	148,8	+ 3,0	(149,7)
	JUL	143,9	- 0,1	+ 5,3	149,2	- 0,7	148,3	- 0,3	(150,5)
	AUG	125,8	- 1,9	-12,6	143,8	- 3,6	145,7	- 1,8	(151,6)
	SEP	153,0	+ 7,0	+21,6	153,9	+ 7,0	151,3	+ 3,8	(152,3)
	OKT	168,2	+ 4,5	+ 9,9	153,6	- 0,2	154,1	+ 1,9	(152,7)
	NOV	173,3	+ 4,2	+ 3,0	154,5	+ 0,6	156,6	+ 1,6	(153,8)
	DEZ	230,7	+10,3	+33,1	166,1	+ 7,5	160,8	+ 2,7	(154,8)
	JAN	124,0	+ 2,2	-46,3	150,8	- 9,2	152,9	- 4,9	(155,9)
	FEB	130,9	+ 6,3	+ 5,6	153,3	+ 1,7	152,9	+ 0,0	(157,0)
	MAR	153,6	+ 8,0	+17,3	157,7	+ 2,9	154,1	+ 0,8	(159,1)
ELEKTRO- UND OPTISCHE ERZEUGNISSE, UHREN									
1975	MAR	131,3	+ 2,7	+13,2	147,1	+ 1,9	147,5	+ 2,1	151,6
	APR	135,4	+ 5,0	+ 3,1	151,1	+ 2,7	151,6	+ 2,8	(152,1)
	MAI	128,7	- 3,8	- 4,9	144,5	- 4,4	146,9	- 3,1	(152,7)
	JUN	128,5	+ 0,1	- 0,2	149,6	+ 3,5	150,0	+ 2,1	(152,9)
	JUL	141,0	+ 2,1	+ 9,7	153,4	+ 2,5	153,8	+ 2,5	(153,4)
	AUG	133,0	+ 2,8	- 5,7	152,8	- 0,4	153,0	- 0,5	(153,9)
	SEP	143,7	+11,9	+ 8,0	159,7	+ 4,5	156,4	+ 2,2	(154,1)
	OKT	155,7	+11,0	+ 8,4	160,0	+ 0,2	163,2	+ 4,3	(154,5)
	NOV	191,6	+ 6,7	+23,1	161,6	+ 1,0	162,3	- 0,6	(155,3)
	DEZ*	342,8	+10,7	+78,9	193,2	+19,6	192,6	+18,7	(156,1)
	JAN	133,9	+ 7,8	-60,9	157,6	-18,4	157,8	-18,1	(157,1)
	FEB	128,1	+10,4	- 4,3	157,1	- 0,3	156,7	- 0,7	(158,2)
	MAR	137,2	+ 4,5	+ 7,1	154,7	- 1,5	154,8	- 1,2	(159,8)
FAHRZEUGE, MASCHINEN UND BÜROEINRICHTUNGEN									
1975	MAR	136,6	+18,5	+27,7	116,6	- 0,7	120,3	+ 2,5	120,2
	APR	150,0	+23,7	+ 9,8	128,2	+ 9,9	126,2	+ 4,9	121,8
	MAI	138,6	+14,7	- 7,6	119,7	- 6,6	122,8	- 2,7	(124,5)
	JUN	145,2	+39,2	+ 4,8	134,0	+11,9	132,5	+ 7,9	(127,2)
	JUL	133,9	+18,9	- 7,8	128,6	- 4,0	126,9	- 4,2	(130,0)
	AUG	106,0	+13,2	-20,8	122,9	- 4,4	124,8	- 1,7	(133,3)
	SEP	136,4	+33,5	+28,7	138,6	+12,8	137,1	+ 9,9	(136,0)
	OKT	147,1	+31,8	+ 7,8	141,1	+ 1,8	138,8	+ 1,2	(138,6)
	NOV	126,9	+29,2	-13,7	138,2	- 2,1	140,3	+ 1,1	(141,5)
	DEZ	130,0	+33,3	+ 2,4	146,6	+ 6,1	143,2	+ 2,1	(144,2)
	JAN	114,5	+22,3	-11,9	139,2	- 5,0	141,2	- 1,4	(146,8)
	FEB	136,8	+27,9	+19,5	149,7	+ 7,5	149,6	+ 5,9	(149,4)
	MAR	178,0	+30,3	+30,1	157,0	+ 4,9	153,7	+ 2,7	(152,3)

9 AUSSENHANDEL (SPEZIALHANDEL)

9.1 EINFUHR - TATSÄCHLICHE WERTE (MILL. DM)

JAHR	MONAT	ORIGINALWERT			SAISONBEREINIGTER WERT		SAISON- UND ARBEITSTÄGGLICH BEREINIGTER WERT		GLATTE KOMPONENTE
		MILL. DM	VERÄNDERUNG VORJAHR	IN O/O GEGEN VORMONAT	MILL. DM	VERÄNDERUNG IN O/O GEGEN VORMONAT	MILL. DM	VERÄNDERUNG IN O/O GEGEN VORMONAT	MILL. DM
EINFUHR INSGESAMT									
1975	APR*	16683	+14,3	+19,8	16694	+16,6	16469	+13,1	14401
	MAI	14238	-11,5	-15,7	13390	-19,8	14080	-14,5	14349
	JUN	15404	+ 7,4	+ 8,2	15334	+14,5	15060	+ 7,0	14545
	JUL	15336	- 3,8	- 0,4	15090	- 1,6	14806	- 1,7	14780
	AUG	13728	- 8,8	-10,5	14709	- 2,5	14994	+ 1,3	14901
	SEP	15661	+ 6,4	+14,2	16150	+ 9,8	15902	+ 6,1	15375
	OKT	17639	+ 5,2	+12,5	16864	+ 4,4	16606	+ 4,4	(15770)
	NOV	15926	+ 1,2	- 9,7	15557	- 7,8	15711	- 5,4	(16227)
	DEZ	17348	+16,6	+ 8,9	17399	+11,8	17095	+ 8,8	(16738)
	JAN	15948	+15,7	- 8,1	16274	- 6,5	16558	- 3,1	(17292)
	FEB	16923	+18,7	+ 6,1	17439	+ 7,2	17412	+ 5,2	(17841)
	MAR	18971	+34,7	+12,1	19104	+ 9,5	18750	+ 7,7	(18719)
	APR	18579	+10,0	- 2,1	18305	- 4,2	18398	- 1,9	(18149)
ERNAHRUNGSWIRTSCHAFT									
1975	APR	2928	+16,1	+21,6	2861	+17,6	2802	+10,5	2576
	MAI	2683	- 3,3	- 8,4	2469	-13,7	2534	- 9,6	2547
	JUN	2517	+11,9	- 6,2	2649	+ 7,3	2674	+ 5,5	2597
	JUL	2324	- 1,5	- 7,7	2516	- 5,0	2469	- 7,7	2619
	AUG	2256	- 4,9	- 2,9	2476	- 1,6	2497	+ 1,1	2580
	SEP	2720	+28,4	+20,6	2873	+16,0	2792	+11,8	2614
	OKT	2814	+ 0,1	+ 3,5	2564	-10,8	2536	- 9,2	(2619)
	NOV	2725	+ 2,3	- 3,2	2544	- 0,8	2576	+ 1,6	(2628)
	DEZ	2775	+ 5,4	+ 1,8	2698	+ 6,1	2657	+ 3,1	(2646)
	JAN	2562	+ 7,8	- 7,7	2611	- 3,2	2635	- 0,8	(2679)
	FEB	2521	- 3,0	- 1,6	2588	- 0,9	2586	- 1,9	(2726)
	MAR	3093	+28,4	+22,7	3063	+18,4	2986	+15,5	(2831)
	APR	3020	+ 3,1	- 2,4	2948	- 3,8	2999	+ 0,4	(2878)
GEWERBLICHE WIRTSCHAFT (OHNE GÜTER DER BUNDESREG.)									
1975	APR	13383	+11,3	+17,5	12626	+ 9,5	12418	+ 4,7	11805
	MAI	11193	-14,1	-16,4	10675	-15,5	11154	-10,2	11737
	JUN	12543	+ 6,5	+12,1	12399	+16,1	12212	+ 9,5	11812
	JUL	12608	- 5,1	+ 0,5	12203	- 1,6	11989	- 1,8	11979
	AUG	11016	-11,1	-12,6	11805	- 3,3	12001	+ 0,1	12074
	SEP	12605	+ 3,3	+14,4	12896	+ 9,2	12694	+ 5,8	12543
	OKT	14464	+ 6,0	+14,7	13795	+ 7,0	13476	+ 6,2	(12951)
	NOV	12886	+ 1,3	-10,9	12730	- 7,7	12940	- 4,0	(13406)
	DEZ	13923	+17,5	+ 8,0	14230	+11,8	14030	+ 8,4	(13872)
	JAN	12959	+16,0	- 6,9	13766	- 3,3	13953	- 0,5	(14299)
	FEB	13723	+19,4	+ 5,9	14121	+ 2,6	14103	+ 1,1	(14664)
	MAR	15447	+35,7	+12,6	15434	+ 9,3	15103	+ 7,1	(14833)
	APR	15118	+13,0	- 2,1	14346	- 7,0	14516	- 3,9	(14241)
ROHSTOFFE UND HALBWAREN									
1975	APR*	5030	- 2,7	+21,6	5114	+21,1	5040	+14,8	(4462)
	MAI	4405	-23,2	-12,4	4200	-17,9	4329	-14,1	(4382)
	JUN	4799	-12,2	+ 8,9	4666	+11,1	4677	+ 8,0	(4365)
	JUL	4743	-18,8	- 1,2	4659	- 0,2	4583	- 2,0	(4417)
	AUG	4559	-22,7	- 3,9	4605	- 1,2	4635	+ 1,1	(4540)
	SEP	4857	-10,9	+ 6,5	4975	+ 8,0	4928	+ 6,3	(4727)
	OKT	5458	- 3,7	+12,4	5442	+ 9,4	5311	+ 7,8	(4964)
	NOV	5060	- 9,5	- 7,3	4954	- 9,0	5017	- 5,5	(5192)
	DEZ	5527	+ 8,7	+ 9,2	5485	+10,7	5501	+ 9,6	(5445)
	JAN	5166	+10,6	- 6,5	5361	- 2,3	5383	- 2,1	(5560)
	FEB	5482	+20,6	+ 6,1	5517	+ 2,9	5519	+ 2,5	(5661)
	MAR	5706	+37,9	+ 4,1	5856	+ 6,1	5744	+ 4,1	(6036)
	APR	5689	+13,1	- 0,3	5796	- 1,0	5872	+ 2,2	(6160)
ROHSTOFFE									
1975	APR*	2534	- 9,5	+20,7	2577	+21,7	2490	+12,6	(2380)
	MAI	2429	-16,2	- 4,1	2317	-10,1	2325	- 6,6	(2354)
	JUN	2474	-17,0	+ 1,9	2392	+ 3,2	2457	+ 5,7	(2311)
	JUL	2426	-19,8	- 1,9	2413	+ 0,9	2376	- 3,3	(2316)
	AUG	2443	-19,5	+ 0,7	2453	+ 1,7	2450	+ 3,1	(2348)
	SEP	2447	-14,9	+ 0,2	2511	+ 2,4	2473	+ 0,9	(2406)
	OKT*	2877	- 3,7	+17,6	2954	+17,6	2913	+17,8	(2487)
	NOV	2748	-12,8	- 4,5	2623	-11,2	2649	- 9,1	(2616)
	DEZ	2896	+ 4,6	+ 5,4	2856	+ 8,9	2799	+ 5,7	(2734)
	JAN	2563	+ 2,8	-11,5	2698	- 5,5	2689	- 3,9	(2852)
	FEB	2728	+19,9	+ 6,4	2753	+ 2,0	2762	+ 2,7	(2927)
	MAR	2804	+33,5	+ 2,8	2853	+ 3,6	2763	+ 0,0	(2983)
	APR	2882	+13,7	+ 2,8	2945	+ 3,2	3032	+ 9,7	(3214)
HALBWAREN									
1975	APR	2495	+ 5,3	+22,4	2478	+21,2	2443	+14,4	(2241)
	MAI*	1977	-30,3	-20,8	1907	-23,0	2001	-18,1	(2220)
	JUN	2325	- 6,6	+17,6	2291	+20,1	2291	+14,5	(2220)
	JUL	2317	-17,7	- 0,3	2256	- 1,5	2206	- 3,7	(2241)
	AUG	2116	-26,1	- 8,7	2153	- 4,6	2180	- 1,2	(2285)
	SEP	2410	- 6,3	+13,9	2453	+13,9	2443	+12,1	(2350)
	OKT	2582	- 3,7	+ 7,1	2563	+ 4,5	2482	+ 1,6	(2433)
	NOV	2313	- 5,3	-10,4	2320	- 9,5	2350	- 5,3	(2525)
	DEZ	2631	+13,5	+13,7	2617	+12,8	2653	+12,9	(2624)
	JAN	2603	+19,6	- 1,1	2645	+ 1,1	2668	+ 0,6	(2664)
	FEB	2754	+21,4	+ 5,8	2845	+ 7,6	2843	+ 6,6	(2969)
	MAR	2902	+42,4	+ 5,4	2962	+ 4,1	2944	+ 2,8	(3103)
	APR	2807	+12,5	- 3,3	2739	- 7,5	2736	- 6,4	(2670)

9 AUSSENHANDEL (SPEZIALHANDEL)

9.1 EINFUHR - TATSÄCHLICHE WERTE (MILL. DM)

JAHR	MONAT	ORIGINALWERT			SAISONBEREINIGTER WERT		SAISON- UND ARBEITSTÄGLICH BEREINIGTER WERT		GLATTE KOMPONENTE
		MILL.DM	VERÄNDERUNG IN O/O GEGEN VORJAHR	VERÄNDERUNG IN O/O GEGEN VORMONAT	MILL.DM	VERÄNDERUNG IN O/O GEGEN VORMONAT	MILL.DM	VERÄNDERUNG IN O/O GEGEN VORMONAT	
FERTIGWAREN (OHNE GÜTER DER BUNDESREG.)									
1975	APR	8353	+21,8	+15,2	7836	+ 7,3	7712	+ 3,8	7304
	MAI	6788	- 7,0	-18,7	6533	-16,6	6889	-10,7	7291
	JUN	7745	+22,8	+14,1	7739	+18,5	7595	+10,2	7404
	JUL	7865	+ 5,6	+ 1,5	7572	- 2,2	7402	- 2,5	7474
	AUG	6457	- 0,5	-17,9	7186	- 5,1	7353	- 0,7	7475
	SEP	7748	+14,7	+20,0	7909	+10,1	7808	+ 6,2	7720
	OKT	9006	+12,9	+16,2	7970	+ 0,8	7841	+ 0,4	(7909)
	NOV	7826	+ 9,8	-13,1	7795	- 2,2	7899	+ 6,7	(8202)
	DEZ	8395	+24,1	+ 7,3	8774	+12,6	8641	+ 9,4	(8533)
	JAN	7753	+19,8	- 7,2	8234	- 6,2	8410	- 2,7	(8998)
	FEB	8241	+18,6	+ 5,7	8672	+ 5,3	8657	+ 2,9	(9264)
	MAR	9741	+34,4	+18,2	9671	+11,5	9489	+ 9,6	(9171)
1976	APR	9429	+12,9	- 3,2	8811	- 5,9	8834	- 6,9	(8350)
VORERZEUGNISSE									
1975	APR	2254	+ 5,5	+14,8	2151	+ 6,3	2121	+ 3,4	2041
	MAI	1997	-16,7	-11,4	1809	-15,9	1913	- 4,8	1997
	JUN	2225	+ 6,1	+11,4	2129	+17,7	2084	+ 8,9	1991
	JUL	2175	-10,0	- 2,2	2028	- 4,7	1978	- 3,1	2004
	AUG	1690	-19,3	-22,3	1902	- 6,2	1945	- 1,7	2000
	SEP	2059	- 0,5	+21,8	2119	+11,4	2096	+ 1,8	2071
	OKT	2357	- 2,4	+16,4	2130	+ 0,5	2089	- 0,3	(2144)
	NOV	2159	- 0,6	- 9,9	2137	+ 0,3	2157	+ 3,3	(2259)
	DEZ	2257	+22,2	+ 4,5	2463	+15,3	2427	+12,5	(2390)
	JAN	2190	+11,7	- 3,0	2376	- 3,5	2419	- 0,3	(2529)
	FEB	2329	+12,8	+ 6,3	2431	+ 2,3	2429	+ 0,4	(2614)
	MAR	2718	+38,5	+16,7	2733	+12,4	2678	+10,3	(2566)
1976	APR	2701	+19,8	- 0,6	2587	- 5,3	2598	- 3,0	(2506)
ENDERZEUGNISSE (OHNE GÜTER DER BUNDESREG.)									
1975	APR	6099	+29,1	+15,4	5659	+13,7	5508	+ 6,4	5129
	MAI	4791	- 2,3	-21,4	4694	-17,1	4872	-11,5	5155
	JUN*	5520	+31,1	+15,2	5882	+25,3	5817	+19,4	5256
	JUL	5690	+13,1	+ 3,1	5516	- 6,2	5395	- 7,3	5524
	AUG	4768	+ 8,4	-16,2	5273	- 4,4	5380	- 0,3	5396
	SEP	5689	+21,4	+19,3	5791	+ 9,8	5685	+ 5,7	5588
	OKT	6609	+19,6	+16,2	5858	+ 1,2	5732	+ 0,8	(5740)
	NOV	5666	+14,3	-14,3	5685	- 3,0	5790	+ 1,0	(5929)
	DEZ	6138	+24,8	+ 8,3	6326	+11,3	6193	+ 7,0	(6104)
	JAN	5603	+23,3	- 8,7	5938	- 6,1	6045	- 2,4	(6338)
	FEB	5911	+21,1	+ 5,5	6187	+ 4,2	6181	+ 2,2	(6362)
	MAR	7023	+32,9	+18,8	6637	+ 7,3	6460	+ 4,5	(6220)
1976	APR	6728	+10,3	- 4,2	6247	- 5,9	6325	- 2,1	(5925)
HALBWAREN UND VORERZEUGNISSE									
1975	APR	4750	+ 5,4	+18,8	4649	+12,9	4537	+ 7,9	(4246)
	MAI	3973	-24,1	-16,4	3915	-15,8	4134	- 8,9	(4202)
	JUN	4550	- 0,8	+14,5	4391	+12,2	4409	+ 6,7	(4188)
	JUL	4492	-14,2	- 1,3	4310	- 1,8	4171	- 3,4	(4210)
	AUG	3805	-23,3	-15,3	4039	- 6,3	4144	- 0,6	(4270)
	SEP	4468	- 3,8	+17,4	4577	+13,3	4559	+10,0	(4371)
	OKT	4979	- 3,1	+11,4	4613	+ 0,8	4499	- 1,3	(4510)
	NOV	4472	- 3,1	-10,2	4441	- 3,7	4490	- 0,2	(4678)
	DEZ	4889	+17,4	+ 9,3	5059	+13,9	4988	+11,1	(4874)
	JAN	4794	+15,9	- 1,9	4887	- 3,4	4983	- 0,1	(5015)
	FEB	5083	+17,3	+ 6,0	5306	+ 8,6	5315	+ 6,7	(5664)
	MAR	5620	+40,5	+10,6	5832	+ 9,9	5712	+ 7,5	(5792)
1976	APR	5509	+16,0	- 2,0	5284	- 9,4	5270	- 7,7	(5000)
ERZEUGNISSE DER ERNÄHRUNGSINDUSTRIE, TABAKWAREN									
1975	APR	1259	+21,5	+17,4	1290	+18,5	1255	+10,0	1144
	MAI	1130	+ 2,6	-10,2	1137	-11,9	1163	- 7,3	(1151)
	JUN	1089	+18,9	- 3,6	1209	+ 6,3	1212	+ 4,2	(1159)
	JUL	1090	+ 2,4	+ 0,1	1169	- 3,3	1143	- 3,7	(1176)
	AUG	1013	-12,0	- 7,1	1085	- 7,2	1101	- 3,7	(1187)
	SEP	1291	+24,1	+27,4	1295	+19,4	1269	+15,3	(1197)
	OKT	1416	+ 5,8	+ 9,7	1190	- 8,1	1167	- 8,0	(1207)
	NOV	1241	- 0,2	-12,4	1124	- 5,5	1148	- 1,6	(1224)
	DEZ	1295	+ 6,6	+ 4,4	1238	+10,1	1207	+ 5,1	(1242)
	JAN	1160	+ 8,5	- 8,9	1194	- 3,6	1213	+ 0,5	(1261)
	FEB	1144	+ 2,0	- 3,1	1268	+ 6,2	1267	+ 4,5	(1282)
	MAR	1421	+32,6	+24,2	1410	+11,2	1372	+ 8,3	(1305)
1976	APR	1363	+ 8,3	- 4,1	1385	- 1,8	1402	+ 2,2	(1326)
ERZEUGNISSE DER GRUNDSTOFF- UND PRODUKTIONSGÜTERINDUSTRIEN									
1975	APR	4385	+ 2,6	+17,9	4306	+15,8	4206	+ 9,5	4111
	MAI	3701	-25,3	-15,6	3471	-19,4	3667	-12,8	(4106)
	JUN	4261	- 3,2	+15,1	4172	+20,2	4135	+12,8	(4111)
	JUL	4283	-14,6	+ 0,5	4008	- 3,9	3947	- 4,5	(4096)
	AUG	3652	-23,9	-14,7	3817	- 4,8	3852	- 2,4	(4128)
	SEP	4200	- 4,4	+15,0	4277	+12,1	4185	+ 8,6	(4120)
	OKT	4587	- 5,3	+ 9,2	4182	- 2,2	4089	- 2,3	(4152)
	NOV	4094	- 3,6	-10,7	4160	- 0,5	4164	+ 1,8	(4244)
	DEZ	4488	+15,9	+ 9,6	4737	+13,9	4627	+11,1	(4387)
	JAN	4294	+13,3	- 4,3	4582	- 3,3	4615	- 0,3	(4580)
	FEB	4605	+14,5	+ 7,2	4916	+ 7,3	4930	+ 6,8	(4819)
	MAR	5085	+36,8	+10,4	5093	+ 3,6	4928	+ 0,0	(5105)
1976	APR	5148	+17,4	+ 1,2	5165	+ 1,4	5302	+ 7,6	(5443)

9 AUSSENHANDEL (SPEZIALHANDEL)

9.1 EINFUHR - TATSÄCHLICHE WERTE (MILL. DM)

JAHR	MONAT	ORIGINALWERT			SAISONBEREINIGTER WERT		SAISON- UND ARBEITSTÄGEGLEICH BEREINIGTER WERT		GLATTE KOMPONENTE
		MILL.DM	VERÄNDERUNG VORJAHR	IN O/O GEGEN VORMONAT	MILL.DM	VERÄNDERUNG IN O/O GEGEN VORMONAT	MILL.DM	VERÄNDERUNG IN O/O GEGEN VORMONAT	MILL.DM
ERZEUGNISSE DER INVESTITIONSGÜTERINDUSTRIEN									
1975	APR	3747	+35,3	+10,9	3477	+14,5	3379	+ 6,7	3136
	MAI	3017	- 2,4	-19,5	2842	-18,3	2935	-15,1	(3196)
	JUN	3483	+35,2	+15,4	3404	+19,8	3330	+13,7	(3259)
	JUL	3356	+13,5	- 3,6	3313	- 2,7	3281	- 1,6	(3337)
	AUG	2767	+14,3	-17,6	3200	- 5,4	3256	- 0,8	(3405)
	SEP	3379	+74,9	+22,1	3511	+ 9,7	3430	+ 5,5	(3465)
	OKT	3957	+24,2	+17,1	3546	+ 1,0	3470	+ 1,2	(3528)
	NOV	3563	+19,9	-10,0	3481	- 1,8	3571	+ 2,9	(3615)
	DEZ	3949	+27,3	+10,8	3863	+11,0	3696	+ 3,5	(3685)
	JAN	3337	+30,5	-15,5	3685	- 4,6	3748	+ 1,4	(3771)
	FEB	3480	+26,9	+ 4,3	3867	+ 4,9	3861	+ 3,0	(3861)
	MAR	4301	+37,0	+23,6	4153	+ 7,4	4005	+ 3,7	(3956)
	APR	4231	+12,9	- 1,6	3989	- 3,9	4108	+ 2,6	(4049)
ERZEUGNISSE DER VERBRAUCHSGÜTERINDUSTRIEN									
1975	APR	2514	+14,5	+10,7	2388	+10,1	2337	+ 4,3	2291
	MAI	1977	- 8,6	-21,4	2045	-14,4	2131	- 8,8	(2316)
	JUN	2241	+19,4	+13,4	2374	+16,1	2362	+10,8	(2342)
	JUL	2477	+ 0,5	+10,5	2365	- 0,4	2332	- 1,3	(2371)
	AUG	2079	- 3,5	-16,1	2246	- 5,0	2278	- 2,3	(2400)
	SEP	2485	+10,2	+19,5	2440	+ 8,6	2366	+ 3,9	(2416)
	OKT	2580	+10,9	+15,9	2454	+ 0,6	2412	+ 1,9	(2436)
	NOV	2277	+ 3,3	-20,9	2340	- 4,6	2379	- 1,4	(2472)
	DEZ	2312	+17,8	+ 1,5	2618	+11,9	2531	+ 6,4	(2512)
	JAN	2492	+15,9	+ 7,8	2535	- 3,2	2572	+ 1,6	(2565)
	FEB	2634	+12,7	+ 5,7	2684	+ 5,9	2682	+ 4,3	(2625)
	MAR	3047	+34,2	+15,7	2886	+ 7,5	2784	+ 3,8	(2692)
	APR	2678	+ 6,5	-12,1	2614	- 9,4	2694	- 3,2	(2768)
INVESTITIONSGÜTER									
1975	APR	1283	+45,3	+13,6	1216	+12,9	1180	+ 4,2	1091
	MAI	1026	- 1,8	-20,0	987	-18,8	1033	-12,5	(1112)
	JUN	1145	+31,9	+11,6	1157	+17,2	1123	+ 8,7	(1133)
	JUL	1197	+19,5	+ 4,5	1176	+ 1,6	1167	+ 3,9	(1159)
	AUG	1029	+21,9	-14,0	1122	- 4,6	1146	- 1,8	(1180)
	SEP	1135	+27,0	+10,7	1236	+10,2	1197	+ 4,5	(1200)
	OKT	1317	+29,0	+15,6	1247	+ 0,9	1219	+ 1,8	(1218)
	NOV	1247	+24,9	- 5,3	1232	- 1,2	1269	+ 4,1	(1244)
	DEZ	1545	+28,4	+23,9	1362	+10,6	1300	+ 2,4	(1259)
	JAN	1139	+29,7	-26,3	1251	- 8,1	1279	- 1,6	(1281)
	FEB	1147	+34,2	+ 0,7	1292	+ 3,3	1286	+ 0,5	(1302)
	MAR	1384	+22,6	+20,7	1330	+ 2,9	1276	- 0,8	(1324)
	APR	1383	+ 7,8	- 0,1	1317	- 1,0	1359	+ 6,5	(1359)
VERBRAUCHSGÜTER									
1975	APR	2915	+27,0	+12,3	2796	+10,8	2741	+ 4,6	2595
	MAI	2216	- 9,0	-24,0	2298	-17,8	2407	-12,2	(2636)
	JUN	2687	+33,3	+21,3	2803	+22,0	2759	+14,6	(2680)
	JUL	2874	+11,2	+ 7,1	2742	- 2,2	2715	- 1,6	(2730)
	AUG	2518	+ 7,0	-12,5	2688	- 2,0	2723	+ 0,3	(2780)
	SEP	3050	+22,8	+21,1	2931	+ 9,0	2857	+ 4,9	(2820)
	OKT	3438	+23,4	+12,7	2946	+ 0,5	2880	+ 0,8	(2866)
	NOV	2670	+14,6	-22,3	2708	- 8,1	2767	- 3,9	(2935)
	DEZ	2819	+25,8	+ 5,6	3071	+13,4	2994	+ 8,2	(3008)
	JAN	2843	+31,0	+ 0,9	3101	+ 1,0	3140	+ 4,9	(3081)
	FEB	3131	+22,2	+10,1	3239	+ 4,5	3239	+ 3,2	(3160)
	MAR	3519	+35,6	+12,4	3393	+ 4,8	3290	+ 1,6	(3245)
	APR	3293	+13,0	- 6,4	3208	- 5,5	3287	- 0,1	(3320)
EG-LÄENDER									
1975	APR	8385	+15,2	+16,2	7881	+ 7,2	7743	+ 3,8	7355
	MAI	7206	-10,9	-14,1	6684	-15,2	6984	- 9,8	7332
	JUN	7965	+15,1	+10,5	7813	+16,9	7662	+ 9,7	7428
	JUL	7757	+ 1,0	- 2,6	7632	- 2,3	7503	- 2,1	7509
	AUG	6519	- 4,3	-16,0	7333	- 3,9	7472	- 0,4	7517
	SEP	7800	+ 9,4	+19,7	7992	+ 9,0	7924	+ 6,0	7747
	OKT	8850	+ 7,9	+13,5	7899	- 1,2	7804	- 1,5	(7928)
	NOV	7691	+ 5,3	-13,1	7680	- 2,8	7769	- 0,4	(8133)
	DEZ	6442	+23,1	+ 9,8	8752	+14,0	8594	+10,6	(8554)
	JAN	7772	+24,2	- 7,9	8216	- 6,1	8366	- 2,7	(8580)
	FEB	8201	+14,5	+ 5,5	8530	+ 3,8	8517	+ 1,8	(8851)
	MAR	9466	+31,2	+15,4	9618	+12,8	9480	+11,3	(9454)
	APR	9338	+11,4	- 1,4	8710	- 9,4	9699	- 8,2	(8130)

9 AUSSENHANDEL (SPEZIALHANDEL)

9.1 EINFUHR - TATSÄCHLICHE WERTE (MILL. DM)

JAHR	MONAT	ORIGINALWERT			SAISONBEREINIGTER WERT		SAISON- UND ARBEITSTÄGGLICH BEREINIGTER WERT		GLATTE KOMPONENTE
		MILL. DM	VERÄNDERUNG IN O/O GEGEN VORJAHR	VERÄNDERUNG IN O/O GEGEN VORMONAT	MILL. DM	VERÄNDERUNG IN O/O GEGEN VORMONAT	MILL. DM	VERÄNDERUNG IN O/O GEGEN VORMONAT	MILL. DM
ANDERE EUROPÄISCHE INDUSTRIALISIERTE LÄNDER									
1975	APR	2135	+14,5	+17,4	2069	+15,5	2039	+ 9,3	1933
	MAI	1705	-10,4	-20,1	1707	-17,5	1797	-11,9	1917
	JUN	1982	+22,3	+16,2	2070	+21,3	2030	+13,0	1930
	JUL	2014	+ 6,6	+ 1,6	1983	- 4,2	1950	- 3,9	1923
	AUG	1660	- 6,7	-17,6	1883	- 5,0	1916	- 1,7	1918
	SEP	1995	+ 5,4	+20,2	2028	+ 7,7	1996	+ 4,2	1971
	OKT	2299	+ 3,7	+15,2	2046	+ 0,9	1994	- 0,1	(2000)
	NOV	2010	- 3,8	-12,6	1900	- 7,1	1940	- 2,7	(2036)
	DEZ	2191	+11,8	+ 9,0	2166	+14,0	2134	+10,0	(2080)
1976	JAN	1949	+ 7,6	-11,0	2004	- 7,5	2035	- 4,6	(2132)
	FEB	2096	+13,2	+ 7,5	2209	+10,2	2206	+ 8,4	(2204)
	MAR	2495	+37,2	+19,0	2473	+17,0	2419	+ 9,7	(2487)
	APR	2312	+ 8,3	- 7,3	2238	- 9,5	2258	- 6,7	(2256)
VEREINIGTE STAATEN									
1975	APR	1479	+34,3	+26,7	1394	+29,3	1350	+20,0	1126
	MAI	1050	-14,9	-29,0	1002	-28,1	1032	-23,6	1126
	JUN	999	-10,2	- 4,9	1075	+ 7,3	1051	+ 1,8	1138
	JUL	977	-24,7	- 2,2	1026	- 4,6	1011	- 3,8	1131
	AUG	1156	+ 1,1	+18,3	1176	+14,6	1192	+11,9	1160
	SEP	1186	+24,3	+ 2,6	1331	+13,2	1310	+ 9,9	1219
	OKT	1138	- 0,7	- 4,0	1192	-10,4	1164	-11,1	(1270)
	NOV	1273	+ 8,5	+11,9	1292	+ 8,4	1313	+12,8	(1323)
	DEZ	1465	+14,4	+16,7	1386	+ 7,3	1347	+ 2,6	(1371)
1976	JAN	1351	+15,9	- 9,0	1319	- 4,8	1327	- 1,5	(1406)
	FEB	1552	+35,0	+14,9	1525	+15,6	1531	+15,4	(1428)
	MAR	1537	+31,7	- 1,0	1456	- 4,5	1413	- 7,7	(1404)
	APR	1410	- 4,7	- 8,3	1311	-10,0	1356	- 4,0	(1157)
ÜBRIGE INDUSTRIALISIERTE WESTLICHE LÄNDER									
1975	APR	884	+42,6	+19,0	884	+18,5	860	+11,8	811
	MAI	740	+ 7,4	-16,3	724	-18,1	746	-13,3	803
	JUN	823	+22,1	+11,2	817	+12,8	833	+11,7	807
	JUL	861	+ 4,2	+ 4,6	864	+ 5,8	849	+ 1,9	804
	AUG	778	- 0,5	- 9,6	763	-11,7	767	- 9,7	796
	SEP	800	+12,0	+ 2,8	828	+ 8,5	809	+ 5,5	801
	OKT	844	+ 0,4	+ 5,5	779	- 5,9	772	- 4,6	(798)
	NOV	845	- 1,4	+ 0,1	804	+ 3,2	809	+ 4,8	(802)
	DEZ	867	+ 8,8	+ 2,6	855	+ 6,3	856	+ 5,8	(810)
1976	JAN	779	+ 2,4	-10,1	810	- 5,3	816	- 4,7	(834)
	FEB	759	+10,0	- 2,6	844	+ 4,2	845	+ 3,6	(855)
	MAR	884	+19,0	+16,5	896	+ 6,2	881	+ 4,3	(927)
	APR	944	+ 6,8	+ 6,8	938	+ 4,7	945	+ 7,3	(940)
ENTWICKLUNGSLÄNDER									
1975	APR*	3223	- 0,5	+27,9	3263	+33,9	3190	+23,1	2784
	MAI	2944	-12,2	- 8,7	2819	-13,6	2786	-12,7	2763
	JUN	2958	-11,5	+ 0,5	2984	+ 5,9	2983	+ 7,1	2791
	JUL	2963	-14,3	+ 0,2	3013	+ 1,0	3025	+ 1,4	2851
	AUG	2988	-21,3	+ 0,8	2969	- 1,5	2945	- 2,6	2936
	SEP	3113	- 7,9	+ 4,2	3223	+ 8,0	3157	+ 7,2	3051
	OKT	3561	+ 2,0	+14,4	3555	+10,3	3477	+10,1	(3170)
	NOV	3275	- 8,7	- 8,0	3235	- 9,0	3275	- 5,8	(3300)
	DEZ	3420	+ 7,7	+ 4,4	3468	+ 7,2	3395	+ 5,7	(3341)
1976	JAN	3319	+ 5,6	- 3,0	3317	- 4,4	3290	- 3,1	(3361)
	FEB	3511	+28,6	+ 5,8	3490	+ 5,2	3494	+ 6,2	(3453)
	MAR	3650	+44,8	+ 4,0	3560	+ 2,0	3443	- 1,5	(3692)
	APR	3622	+12,4	- 0,8	3716	+ 4,4	3884	+12,8	(4193)
OSTBLOCKLÄNDER									
1975	APR	760	+11,3	+23,4	759	+10,2	747	+ 4,6	697
	MAI*	578	-28,1	-23,9	528	-30,4	554	-25,8	695
	JUN	662	+ 0,8	+14,5	684	+29,5	692	+24,9	703
	JUL	748	- 5,1	+13,0	707	+ 3,4	682	- 1,4	711
	AUG	606	-15,6	-19,0	653	- 7,6	666	- 2,3	713
	SEP	766	+16,2	+26,4	785	+20,2	767	+13,2	742
	OKT	927	+10,4	+21,0	789	+ 0,5	777	+ 1,3	(772)
	NOV	807	+13,2	-12,9	757	- 4,1	775	- 0,3	(807)
	DEZ	917	+19,2	+13,6	856	+13,1	864	+11,5	(856)
1976	JAN	767	+21,0	-16,4	851	- 0,6	865	+ 0,1	(919)
	FEB	788	+24,1	+ 2,7	899	+ 5,6	897	+ 3,7	(952)
	MAR	920	+49,4	+16,8	973	+ 8,2	962	+ 1,2	(890)
	APR	926	+21,8	+ 0,7	917	- 5,8	907	- 3,7	(853)

9 AUSSENHANDEL (SPZIALHANDEL)
9.2 AUSFUHR - TATSÄCHLICHE WERTE (MILL. DM)

JAHR	MONAT	ORIGINALWERT			SAISONBEREINIGTER WERT		SAISON- UND ARBEITSTÄEGLICH BEREINIGTER WERT		GLATTE KOMPONENTE
		MILL.DM	VERÄNDERUNG VORJAHR	IN O/O GEGEN VORMONAT	MILL.DM	VERÄNDERUNG IN O/O GEGEN VORMONAT	MILL.DM	VERÄNDERUNG IN O/O GEGEN VORMONAT	MILL.DM
AUSFUHR INSGESAMT									
1975	APR	19689	+ 1,7	+12,3	19018	+11,4	18653	+ 4,6	18132
	MAI	17498	-16,6	-11,1	16600	-12,7	16943	- 9,2	17900
	JUN	18546	+10,0	+ 6,0	19592	+18,0	19099	+12,7	17980
	JUL	19056	- 6,7	+ 2,7	18666	- 4,7	18606	- 2,6	18071
	AUG	15465	-15,1	-18,2	17285	- 7,4	17502	- 5,9	18068
	SEP	18498	- 1,9	+19,6	18964	+ 9,7	18641	+ 6,5	18502
	OKT	20498	- 4,3	+10,8	18717	- 1,3	18203	- 2,3	(18857)
	NOV	19080	- 3,0	- 6,9	18960	+ 1,3	19476	+ 1,0	(19265)
	DEZ	20578	+ 2,1	+ 7,9	20469	+ 8,0	19749	+ 1,4	(19694)
	JAN	18443	+ 6,0	-10,4	19246	- 6,0	19447	- 1,5	(20101)
	FEB	19118	+ 7,7	+ 3,7	19743	+ 2,6	19701	+ 1,3	(20512)
	MAR	22821	+30,1	+19,4	21996	+11,4	21302	+ 8,1	(21056)
	APR	20817	+ 5,7	- 8,8	20278	- 7,8	20938	- 1,7	(21107)
GEWERBLICHE WIRTSCHAFT									
1975	APR	16652	+ 1,0	+11,8	17989	+11,1	17640	+ 4,6	17176
	MAI	16655	-16,7	-10,7	15747	-12,5	16056	- 9,0	16956
	JUN	17663	+ 9,6	+ 6,1	18631	+18,3	18159	+13,1	17022
	JUL	18109	- 6,8	+ 2,5	17719	- 4,9	17643	- 2,8	17104
	AUG	14529	-16,2	-19,8	16370	- 7,6	16611	- 5,8	17256
	SEP	17512	- 2,3	+20,5	17971	+ 9,8	17725	+ 6,7	17524
	OKT	19361	- 5,0	+10,6	17690	- 1,6	17222	- 2,8	(17790)
	NOV	18072	- 3,1	- 6,7	17928	+ 1,3	18444	+ 7,1	(18084)
	DEZ	19438	+ 1,3	+ 7,6	19257	+ 7,4	18608	+ 0,9	(18375)
	JAN	17356	+ 6,4	-10,7	18150	- 5,7	18363	- 1,3	(18629)
	FEB	18068	+ 7,6	+ 4,1	18546	+ 2,2	18504	+ 0,8	(18838)
	MAR*	21680	+30,0	+20,0	21261	+14,6	20696	+11,8	(18766)
	APR	19839	+ 6,4	- 8,5	19131	-10,0	19607	- 5,3	(19305)
ROHSTOFFE UND HALBWAREN									
1975	APR	1912	-10,7	+10,5	1881	+ 8,9	1822	+ 0,7	(1766)
	MAI	1660	-32,6	-13,2	1606	-14,6	1672	- 8,2	(1707)
	JUN	1740	-14,5	+ 4,8	1758	+ 9,5	1776	+ 6,2	(1668)
	JUL	1659	-31,9	- 4,7	1636	- 6,9	1587	-10,6	(1652)
	AUG	1420	-37,0	-14,4	1510	- 7,7	1546	- 2,6	(1659)
	SEP	1744	-18,0	+22,8	1801	+19,3	1763	+14,0	(1689)
	OKT	1982	-14,2	+13,6	1820	+ 1,1	1765	+ 0,1	(1737)
	NOV	1750	-15,3	-11,7	1767	- 2,9	1816	+ 2,9	(1802)
	DEZ	1869	- 9,6	+ 6,8	1914	+ 8,3	1848	+ 1,8	(1862)
	JAN	1745	-13,7	- 6,6	1829	- 4,4	1863	+ 0,8	(1906)
	FEB	1761	- 9,4	+ 0,9	1766	- 3,4	1765	- 5,3	(1933)
	MAR	2078	+20,1	+18,0	2034	+15,2	1941	+10,0	(1860)
	APR	1684	-11,9	-19,0	1646	-19,1	1703	-12,3	(1722)
ROHSTOFFE									
1975	APR	497	+10,9	+16,7	487	+17,3	470	+ 8,0	(426)
	MAI	413	-19,3	-16,9	389	-20,1	411	-12,6	(423)
	JUN	456	+ 3,4	+10,4	452	+16,2	449	+ 9,2	(423)
	JUL	429	-20,4	- 5,9	423	- 6,4	410	- 8,7	(426)
	AUG	349	-24,0	-18,6	377	-10,9	390	- 4,9	(431)
	SEP	463	+ 5,0	+32,7	468	+24,1	464	+19,0	(438)
	OKT	492	+ 1,9	+ 6,3	463	- 1,1	444	- 4,3	(447)
	NOV	438	+ 1,2	-11,0	439	- 5,2	452	+ 1,8	(455)
	DEZ	475	+17,3	+ 8,4	499	+13,7	477	+ 5,5	(466)
	JAN	420	- 1,2	-11,6	452	- 9,4	465	- 2,5	(471)
	FEB	408	- 7,7	- 2,9	423	- 6,4	422	- 9,2	(468)
	MAR	502	+17,8	+23,0	478	+13,0	453	+ 7,3	(423)
	APR	477	- 4,0	- 5,0	458	- 4,2	469	+ 3,5	(458)
HALBWAREN									
1975	APR	1415	-16,4	+ 8,5	1404	+ 6,7	1367	- 1,9	(1343)
	MAI	1247	-36,1	-11,9	1152	-17,9	1199	-12,3	(1284)
	JUN	1285	-19,4	+ 3,0	1313	+14,0	1334	+11,3	(1241)
	JUL	1230	-35,2	- 4,3	1218	- 7,2	1181	-11,5	(1217)
	AUG	1071	-40,3	-12,9	1137	- 6,7	1161	- 1,7	(1214)
	SEP	1281	-24,1	+19,6	1335	+17,4	1298	+11,8	(1253)
	OKT	1489	-18,5	+16,2	1358	+ 1,7	1315	+ 1,3	(1272)
	NOV	1312	-19,7	-11,9	1330	- 2,1	1376	+ 4,6	(1328)
	DEZ	1394	-16,1	+ 6,3	1422	+ 6,9	1404	+ 2,0	(1392)
	JAN	1325	-17,1	- 4,9	1398	- 1,7	1423	+ 1,4	(1464)
	FEB	1353	-10,0	+ 2,1	1353	- 3,2	1349	- 5,2	(1452)
	MAR	1576	+20,9	+16,5	1561	+15,4	1500	+11,2	(1417)
	APR	1507	+ 6,5	- 4,4	1503	- 3,7	1536	+ 2,4	(1572)
FERTIGWAREN									
1975	APR	16740	+ 2,6	+12,0	16180	+10,6	15922	+ 4,5	15676
	MAI	14995	-14,4	-10,4	14241	-12,0	14462	- 9,2	15438
	JUN	15922	+13,4	+ 6,2	16830	+18,2	16463	+13,8	15580
	JUL	16450	- 3,2	+ 3,3	16129	- 4,2	16080	- 2,3	15564
	AUG	13109	-13,1	-20,3	14878	- 7,8	15059	- 6,3	15621
	SEP	15768	- 0,2	+20,3	16218	+ 9,0	15924	+ 5,7	15803
	OKT	17380	- 3,9	+10,2	15936	- 1,7	15523	- 2,5	(15975)
	NOV	16323	- 1,6	- 6,1	16203	+ 1,7	16682	+ 7,5	(16180)
	DEZ	17569	+ 2,6	+ 7,6	17382	+ 7,3	16902	+ 1,3	(16404)
	JAN	15611	+ 9,2	-11,1	15826	- 9,0	16000	- 5,3	(16625)
	FEB	16306	+ 9,8	+ 4,5	16824	+ 8,3	16766	+ 4,8	(16866)
	MAR*	19602	+31,1	+20,2	19185	+14,0	18883	+11,4	(16482)
	APR	17855	+ 6,7	- 8,9	17402	- 9,3	17872	- 4,3	(18147)

9 AUSSENHANDEL (SPEZIALHANDEL)
9.2 AUSFUHR - TATSÄCHLICHE WERTE (MILL. DM)

JAHR	MONAT	ORIGINALWERT			SAISONBEREINIGTER WERT		SAISON- UND ARBEITSTÄGEGLEICH BEREINIGTER WERT		GLATTE KOMPONENTE
		MILL.DM	VERÄNDERUNG VORJAHR	IN O/O GEGEN VORMONAT	MILL.DM	VERÄNDERUNG IN O/O GEGEN VORMONAT	MILL.DM	VERÄNDERUNG IN O/O GEGEN VORMONAT	MILL.DM
VORERZEUGNISSE									
1975	APR	3762	-14,6	+13,7	3619	+ 7,1	3533	+ 0,3	(3391)
	MAI	3222	-29,6	-14,4	3019	-16,6	3174	-10,2	(3243)
	JUN	3331	-15,6	+ 3,4	3403	+12,7	3446	+ 8,6	(3133)
	JUL	3220	-31,2	- 3,3	3169	- 6,9	3063	-11,1	(3070)
	AUG	2652	-42,6	-17,6	2768	-12,7	2842	- 7,2	(3060)
	SEP	3263	-24,7	+23,0	3292	+18,9	3233	+13,8	(3104)
	OKT	3596	-23,8	+10,2	3297	+ 0,2	3195	- 1,2	(3197)
	NOV	3178	-25,3	-11,6	3179	- 3,6	3260	+ 4,3	(3338)
	DEZ	3494	-12,1	+ 9,9	3611	+13,6	3573	+ 9,3	(3497)
1976	JAN	3358	- 7,3	- 3,9	3637	+ 0,7	3711	+ 3,9	(3696)
	FEB	3425	- 7,1	+ 2,0	3524	- 3,1	3519	- 5,2	(3900)
	MAR	3988	+20,5	+16,4	4088	+16,0	3965	+12,7	(3956)
	APR	3787	+ 0,7	- 5,0	3572	-12,6	3599	- 9,2	(3620)
ENDERZEUGNISSE									
1975	APR	12978	+ 8,9	+11,5	12499	+10,2	12292	+ 4,7	12040
	MAI	11773	- 9,1	- 9,3	11152	-10,8	11349	- 7,7	12050
	JUN	12591	+24,7	+ 6,9	13288	+19,2	12987	+14,4	12204
	JUL	13230	+ 7,5	+ 5,1	12935	- 2,7	12804	- 0,7	12350
	AUG	10457	+ 0,0	-21,0	12000	- 7,2	12173	- 5,6	12476
	SEP	12505	+ 9,0	+19,6	12804	+ 6,7	12629	+ 3,7	12666
	OKT	13784	+ 3,2	+10,2	12536	- 2,1	12756	- 3,0	(12824)
	NOV	13144	+ 6,6	+ 4,6	12887	+ 2,8	13235	+ 8,0	(12978)
	DEZ	14074	+ 7,1	+ 7,1	13628	+ 5,7	13177	- 0,4	(13119)
1976	JAN	12253	+14,8	-12,9	12946	- 5,0	13100	- 0,6	(13243)
	FEB	12863	+15,4	+ 5,1	13287	+ 2,6	13256	+ 1,2	(13388)
	MAR*	15615	+34,1	+21,2	15347	+15,5	14977	+13,0	(13524)
	APR	14069	+ 8,4	- 9,9	13591	-11,4	13997	- 7,2	(13891)
ERZEUGNISSE DER GRUNDSTOFF- U. PRODUKTIONSGÜTERINDUSTRIEN									
1975	APR	5563	-10,3	+12,5	5352	+ 3,1	5263	- 1,5	5431
	MAI	4985	-26,0	+10,4	4625	-13,6	4811	- 8,6	(5363)
	JUN	4941	-11,5	- 0,9	5273	+14,0	5350	+11,2	(5299)
	JUL	5054	-25,2	+ 2,3	4799	- 9,0	4702	-12,1	(5186)
	AUG	4154	-38,0	-17,8	4298	-10,4	4351	- 7,5	(5141)
	SEP	4890	-22,1	+17,7	4983	+15,9	4778	+ 9,8	(5031)
	OKT	5307	-21,7	+ 8,5	4835	- 3,0	4786	+ 0,2	(4956)
	NOV	5061	-17,3	- 4,6	4975	+ 2,9	5028	+ 5,1	(4940)
	DEZ	5022	-16,4	- 0,8	5237	+ 5,3	5096	+ 1,4	(4980)
1976	JAN	5078	- 7,2	+ 1,1	5186	- 1,0	5274	+ 3,5	(5144)
	FEB	5041	- 8,4	- 0,7	5283	+ 1,9	5287	+ 0,2	(5372)
	MAR	5953	+20,4	+18,1	6089	+15,3	5887	+11,3	(5670)
	APR	5584	+ 0,4	- 6,2	5608	- 7,9	5753	- 2,3	(6093)
ERZEUGNISSE DER INVESTITIONSGÜTERINDUSTRIEN									
1975	APR	10332	+ 8,2	+12,1	9924	+ 9,3	9743	+ 4,3	9676
	MAI	9358	- 9,6	- 9,4	8881	-10,5	9097	- 5,6	(9741)
	JUN	10343	+27,2	+10,5	10711	+20,6	10429	+14,6	(9816)
	JUL	10532	+ 7,0	+ 1,8	10279	- 4,0	10246	- 1,8	(9888)
	AUG	8164	+ 1,2	-22,5	9572	- 6,9	9724	- 5,1	(9989)
	SEP	9911	+10,4	+21,4	10209	+ 6,7	10042	+ 3,3	(10065)
	OKT	11043	+ 3,5	+11,4	9960	- 2,4	9735	- 3,1	(10185)
	NOV	10455	+ 5,1	- 5,3	10212	+ 2,5	10451	+ 1,4	(10385)
	DEZ	11594	+ 8,3	+10,9	11031	+ 8,0	10534	+ 0,3	(10541)
1976	JAN	9817	+15,5	-15,3	10525	- 4,6	10700	+ 1,6	(10754)
	FEB	10215	+17,9	+ 4,1	10914	+ 3,7	10884	+ 1,7	(10997)
	MAR	12451	+35,0	+21,9	12061	+10,5	11653	+ 7,1	(11271)
	APR	11242	+ 8,8	- 9,7	11013	- 8,7	11388	- 2,3	(11593)
ERZEUGNISSE DER VERBRAUCHSGÜTERINDUSTRIEN									
1975	APR	2089	- 2,1	+12,8	1963	+14,7	1907	+ 6,7	1813
	MAI	1650	-24,8	-21,0	1614	-17,8	1691	-11,3	(1874)
	JUN	1772	- 0,9	+ 7,4	1935	+19,0	1900	+12,4	(1880)
	JUL	1919	-10,2	+ 8,3	1897	- 2,0	1872	- 1,5	(1888)
	AUG	1590	-14,3	-17,1	1798	- 5,2	1828	- 2,4	(1907)
	SEP	2134	+ 4,4	+34,2	2054	+14,2	2002	+ 9,5	(1915)
	OKT	2300	+ 3,8	+ 7,8	2028	- 1,3	1974	- 1,4	(1940)
	NOV	1946	+ 1,0	-15,4	2000	- 1,4	2032	+ 2,9	(1990)
	DEZ	1955	+11,3	+ 2,5	2180	+ 9,0	2082	+ 2,5	(2045)
1976	JAN	1921	+15,4	- 3,7	2082	- 4,5	2114	+ 1,5	(2123)
	FEB	2248	+20,7	+17,0	2224	+ 6,8	2224	+ 5,2	(2219)
	MAR	2594	+40,1	+15,4	2426	+ 9,1	2320	+ 4,3	(2352)
	APR	2361	+13,0	- 9,0	2282	- 5,9	2379	+ 2,5	(2460)
INVESTITIONSGÜTER									
1975	APR	4955	+12,6	+ 9,2	4800	+ 4,5	4758	+ 2,9	4799
	MAI	4749	- 2,7	- 4,2	4444	- 7,4	4587	- 3,6	(4857)
	JUN	5071	+35,7	+ 6,8	5339	+20,1	5210	+13,6	(4888)
	JUL	5540	+17,6	+ 9,2	5262	- 1,4	5224	+ 0,3	(4926)
	AUG	4172	+ 6,3	-24,7	4778	- 9,2	4868	- 6,8	(4982)
	SEP	4868	+14,1	+16,7	5014	+ 4,9	4943	+ 1,5	(5019)
	OKT	5181	- 0,9	+ 6,4	4750	- 5,3	4669	- 5,5	(5077)
	NOV	5148	+ 6,7	- 0,6	5040	+ 6,1	5120	+ 9,7	(5172)
	DEZ	5904	+10,0	+14,7	5439	+ 7,9	5234	+ 2,2	(5259)
1976	JAN	4925	+14,5	-16,6	5158	- 5,2	5265	+ 0,6	(5325)
	FEB	4760	+16,2	- 3,4	5300	+ 2,8	5282	+ 0,3	(5420)
	MAR	6131	+35,1	+28,8	6023	+13,6	5868	+11,1	(5523)
	APR	5494	+10,9	-10,4	5424	- 9,9	5550	- 5,4	(5652)

9 AUSSENHANDEL (SPEZIALHANDEL)
9.2 AUSFUHR - TATSÄCHLICHE WERTE (MILL. DM)

JAHR	MONAT	ORIGINALWERT			SAISONBEREINIGTER WERT		SAISON- UND ARBEITSTÄGLICH BEREINIGTER WERT		GLATTE KOMPONENTE
		MILL.DM	VERÄNDERUNG VORJAHR	IN O/D GEGEN VORMONAT	MILL.DM	VERÄNDERUNG IN O/D GEGEN VORMONAT	MILL.DM	VERÄNDERUNG IN O/D GEGEN VORMONAT	MILL.DM
VERBRAUCHSGÜTER									
1975	APR	2180	- 6,5	+ 8,6	2058	+16,8	1977	+ 5,0	2006
	MAI	1911	-23,2	-12,3	1811	-12,0	1799	- 9,0	(2016)
	JUN	2066	+13,3	+ 8,1	2231	+23,2	2162	+20,2	(2033)
	JUL	1929	- 9,9	- 6,6	2064	- 7,5	2091	- 5,3	(2057)
	AUG	1654	+ 4,9	-14,3	2100	+ 1,7	2117	+ 1,2	(2092)
	SEP	2346	+16,9	+41,8	2306	+ 9,8	2265	+ 7,0	(2136)
	OKT	2601	+16,2	+10,9	2249	- 2,5	2198	- 5,0	(2192)
	NOV	2516	+17,6	- 3,3	2411	+ 7,2	2492	+13,4	(2272)
	DEZ	2459	+13,8	- 2,3	2554	+ 5,9	2391	- 4,1	(2346)
	JAN	2190	+31,4	-10,9	2414	- 5,5	2431	+ 1,7	(2434)
	FEB	2580	+38,5	+17,8	2582	+ 7,0	2577	+ 6,0	(2535)
	MAR	2851	+42,1	+10,5	2619	+ 1,4	2496	- 5,1	(2649)
APR	2678	+72,3	- 6,1	2567	- 1,2	2727	+ 9,3	(2768)	
EG-LÄNDER									
1975	APR	8785	- 1,4	+14,9	8307	+14,6	8174	+ 7,1	7730
	MAI	7270	-24,1	-17,2	6932	-16,6	7195	-12,0	7651
	JUN	8252	+ 5,1	+13,5	8552	+23,4	8144	+13,2	7658
	JUL	7940	-15,5	- 3,7	7842	- 8,3	7845	- 5,7	7737
	AUG	6370	-16,3	-19,9	7515	- 4,2	7623	- 2,8	7824
	SEP	8518	- 2,0	+33,7	8426	+12,1	8335	+ 9,3	8135
	OKT	9178	- 2,6	+ 7,7	8279	- 1,7	7936	- 4,8	(8427)
	NOV	8435	+ 1,5	- 8,1	8438	+ 1,9	8701	+ 9,6	(8751)
	DEZ	8830	+11,4	+ 4,6	9191	+ 8,9	8901	+ 2,3	(9074)
	JAN	8442	+11,7	- 4,4	9040	- 1,6	9140	+ 2,7	(9357)
	FEB	9266	+19,6	+ 9,8	9311	+ 3,0	9286	+ 1,6	(9657)
	MAR	10803	+41,3	+16,6	10278	+10,4	9967	+ 7,3	(10117)
APR	9739	+10,9	- 9,8	9295	- 9,6	9598	- 3,7	(9722)	
ANDERE EUROPÄISCHE INDUSTRIALISIERT E LÄNDER									
1975	APR	4351	+ 4,2	+ 5,8	4235	+ 7,0	4168	+ 2,6	4028
	MAI	3825	-13,2	-12,1	3637	-14,1	3745	-10,1	3927
	JUN	4103	+10,4	+ 7,3	4279	+17,7	4106	+ 9,6	3927
	JUL	3958	-13,0	- 3,5	3872	- 9,5	3849	- 6,3	3901
	AUG	3306	-16,8	-16,5	3693	- 4,6	3769	- 2,1	3859
	SEP	3829	- 6,0	+15,8	3971	+ 7,5	3946	+ 4,7	3908
	OKT	4264	- 7,0	+11,4	3911	- 1,5	3811	- 3,4	(3936)
	NOV	3941	-10,3	- 7,6	3865	- 1,2	3950	+ 3,6	(3978)
	DEZ	4461	+ 1,7	+13,2	4353	+12,6	4159	+ 5,3	(4055)
	JAN	3589	- 7,0	-19,5	3898	-10,5	3969	- 4,6	(4102)
	FEB	3973	+ 0,2	+10,7	4111	+ 5,5	4103	+ 5,4	(4225)
	MAR	4730	+15,1	+19,1	4527	+10,1	4385	+ 6,9	(4300)
APR	4373	+ 0,5	- 7,5	4264	- 5,8	4377	- 0,2	(4217)	
VEREINIGTE STAATEN									
1975	APR	1037	-35,7	+12,1	1021	+15,9	984	+ 1,7	(1116)
	MAI	907	-47,9	-12,5	851	-16,7	849	-15,7	(1086)
	JUN	1008	-12,0	+11,1	956	+12,3	1106	+30,3	(1063)
	JUL	1024	-24,0	+ 1,6	1091	+14,1	1046	- 5,4	(1051)
	AUG	886	-33,0	-13,5	1030	- 5,6	1049	+ 0,3	(1056)
	SEP	1139	- 4,9	+28,6	1154	+12,0	1088	+ 5,7	(1077)
	OKT	1479	+ 4,1	+29,9	1299	+12,6	1331	+22,3	(1151)
	NOV	1225	-14,9	-17,2	1217	- 6,3	1280	- 3,8	(1185)
	DEZ	1272	-21,0	+ 3,8	1282	+ 5,3	1308	+ 2,2	(1226)
	JAN	1098	-12,9	-13,7	1090	-15,0	1103	-15,7	(1165)
	FEB	1122	+14,1	+ 2,2	1231	+12,9	1227	+11,2	(1215)
	MAR	1214	+31,2	+ 8,2	1169	- 5,0	1157	- 5,7	(1160)
APR	1147	+10,6	- 5,5	1094	- 6,4	1060	- 8,4	(1118)	
ÜBRIGE INDUSTRIALISIERT E WESTLICHE LÄNDER									
1975	APR	795	-10,9	+14,4	811	+12,3	795	+ 5,4	(790)
	MAI	743	-29,1	- 6,5	721	-11,1	732	- 7,9	(771)
	JUN	799	+ 7,4	+ 7,5	811	+12,5	807	+10,2	(760)
	JUL	807	-15,8	+ 1,0	781	- 3,7	779	- 5,5	(755)
	AUG	701	-29,6	-13,1	701	-10,2	699	-10,3	(757)
	SEP	724	-17,7	+ 3,3	784	+11,8	768	+ 9,9	(766)
	OKT	909	-11,2	+25,6	811	+ 3,4	794	+ 5,4	(782)
	NOV	794	-15,2	-12,7	795	- 2,0	807	+ 1,6	(804)
	DEZ	907	- 4,1	+14,2	889	+11,8	870	+ 7,8	(826)
	JAN	813	+13,5	-10,4	827	- 7,0	827	- 4,9	(842)
	FEB	711	- 8,5	-12,5	735	-11,1	733	-11,4	(790)
	MAR	883	+27,1	+24,2	904	+23,0	874	+19,2	(913)
APR	825	+ 3,8	- 6,6	858	- 5,1	899	+ 2,9	(968)	

9 AUSSENHANDEL (SPEZIALHANDEL)
9.2 AUSFUHR - TATSÄCHLICHE WERTE (MILL. DM)

JAHR	MONAT	ORIGINALWERT			SAISONBEREINIGTER WERT		SAISON- UND ARBEITSTÄGLICH BEREINIGTER WERT		GLATTE KOMPONENTE
		MILL.DM	VERÄNDERUNG IN O/O GEGEN VORJAHR	VERÄNDERUNG IN O/O GEGEN VORMONAT	MILL.DM	VERÄNDERUNG IN O/O GEGEN VORMONAT	MILL.DM	VERÄNDERUNG IN O/O GEGEN VORMONAT	MILL.DM
ENTWICKLUNGSLÄNDER									
1975	APR	3160	+24,4	+13,2	3162	+11,0	3070	+ 5,2	(3148)
	MAI	3043	+ 9,0	- 3,7	2932	- 7,3	3022	- 1,6	(3141)
	JUN	3024	+38,3	- 0,6	3228	+10,1	3323	+10,0	(3126)
	JUL	3543	+33,5	+17,2	3436	+ 6,4	3340	+ 0,5	(3106)
	AUG	2932	+ 1,8	-17,2	2959	-13,9	3011	- 9,9	(3083)
	SEP	2897	+10,7	- 1,2	3076	+ 4,0	2993	- 0,6	(3060)
	OKT	3305	+ 1,3	+14,1	3056	- 0,7	2998	+ 0,2	(3043)
	NOV	2959	- 2,3	-10,5	2978	- 2,6	3051	+ 1,8	(3033)
	DEZ	3256	- 4,4	+10,0	3176	+ 6,6	3119	+ 2,2	(3057)
	JAN	3026	+12,1	- 7,1	2955	- 7,0	3001	- 3,8	(3067)
	FEB	2843	- 0,1	- 6,0	2997	+ 1,4	2997	- 0,1	(3109)
	MAR	3291	+17,9	+15,8	3306	+10,3	3182	+ 6,2	(3164)
APR	3229	+ 2,2	- 1,9	3249	- 1,7	3303	+ 3,8	(3308)	
OSTBLOCKLÄNDER									
1975	APR	1505	+28,6	+14,4	1529	+11,0	1489	+ 5,2	1490
	MAI	1659	+23,3	+10,2	1514	- 1,0	1502	+ 0,9	1459
	JUN	1299	+11,9	-21,7	1442	- 4,8	1482	- 1,3	1428
	JUL	1718	+19,6	+32,3	1547	+ 7,3	1521	+ 2,6	1399
	AUG	1213	-11,7	-29,4	1274	-17,6	1293	-15,0	1395
	SEP	1332	+ 1,4	+ 9,8	1431	+12,3	1407	+ 8,8	1400
	OKT	1303	-19,0	- 2,2	1249	-12,7	1249	-11,2	(1416)
	NOV*	1660	+13,2	+27,4	1690	+35,3	1716	+37,4	(1453)
	DEZ	1788	- 1,4	+ 7,7	1541	- 8,8	1506	-12,2	(1495)
	JAN	1420	+14,1	-20,6	1523	- 1,2	1541	+ 2,3	(1585)
	FEB*	1146	-16,7	-19,3	1211	-20,5	1210	-21,5	(1605)
	MAR*	1847	+40,5	+61,2	1938	+60,0	1908	+57,7	(1560)
APR	1439	- 4,4	-22,1	1447	-25,3	1457	-23,6	(1423)	
SALDO INSGESAMT									
1975	APR	2806	-38,8	-18,6	2897	-12,2	2873	-13,4	(3367)
	MAI	3201	-33,3	+16,2	3123	+ 7,8	3267	+13,7	(3233)
	JUN	3142	+24,7	- 3,6	3581	+14,7	3614	+10,6	(3109)
	JUL	3717	-16,7	+18,3	3513	- 1,9	3434	- 5,0	(2998)
	AUG	1737	-45,1	-53,3	2378	-32,3	2506	-27,0	(2879)
	SEP	2816	-31,3	+62,1	2785	+17,1	2639	+ 5,3	(2823)
	OKT	2859	-38,4	+ 1,5	2421	-13,1	2467	- 6,5	(2816)
	NOV	3154	-19,6	+10,3	3262	+34,7	3377	+36,9	(2855)
	DEZ	3230	-38,9	+ 2,4	2750	-15,7	2565	-24,0	(2863)
	JAN	2494	-31,0	-22,8	2822	+ 2,6	2949	+15,0	(2742)
	FEB	2195	-37,2	-12,0	2187	-22,5	2162	-26,7	(2754)
	MAR	3850	+11,7	+75,4	3452	+57,8	3300	+52,6	(2632)
APR	2238	-20,2	-41,9	2444	-29,2	2470	-25,2	(2783)	

9 AUSSENHANDEL (SPEZIALHANDEL)

9.3 EINFUHR - VOLUMEN (MILL. DM)

JAHR	MONAT	ORIGINALWERT			SAISONBEREINIGTER WERT		SAISON- UND ARBEITSTÄGLICH BEREINIGTER WERT		GLATTE KOMPONENTE	
		MILL.DM	VERÄNDERUNG VORJAHR	IN O/O GEGEN VORMONAT	MILL.DM	VERÄNDERUNG IN O/O GEGEN VORMONAT	MILL.DM	VERÄNDERUNG IN O/O GEGEN VORMONAT	MILL.DM	
1975	EINFUHR INSGESAMT									
	APR	13305	+13,5	+19,5	12620	+17,3	12493	+ 9,4	11681	
	MAI	11227	-10,7	-15,6	10557	-16,6	11054	-11,5	11640	
	JUN	12125	+ 9,3	+ 8,0	12114	+13,2	11971	+ 8,3	11751	
	JUL	12275	+ 0,5	+ 1,2	11959	- 1,3	11732	- 2,0	11773	
	AUG	10460	- 6,7	-14,8	11376	- 4,9	11574	- 1,3	11796	
	SEP	12118	+ 8,6	+15,9	12432	+ 9,3	12242	+ 5,8	12111	
	OKT	13631	+ 6,6	+12,5	12802	+ 5,0	12436	+ 1,6	(12331)	
	NOV	12084	+ 0,2	-11,3	11781	- 8,0	12113	- 2,6	(12581)	
	DEZ	13050	+13,4	+ 8,0	13281	+12,7	13057	+ 1,8	(12855)	
	1976	JAN	12086	+13,3	- 7,4	12580	- 5,3	12755	- 2,3	(13138)
		FEB	12698	+13,3	+ 5,1	13441	+ 6,8	13429	+ 5,3	(13456)
MAR		14643	+31,5	+15,3	14360	+ 6,8	14028	+ 4,5	(13827)	
APR		14208	+ 6,8	- 3,0	13658	- 4,9	13821	- 1,5	(13121)	
1975	ERNAHRUNGSWIRTSCHAFT									
	APR	2351	+11,2	+18,8	2368	+15,3	2310	+ 7,5	2115	
	MAI	2209	- 6,4	- 6,0	2061	-13,0	2108	- 8,7	2141	
	JUN	2140	+ 9,4	- 3,1	2213	+ 7,4	2253	+ 6,9	(2152)	
	JUL	2077	+ 1,9	- 2,9	2156	- 2,6	2105	- 6,6	(2165)	
	AUG	1957	- 4,8	- 5,8	2082	- 3,4	2104	+ 0,0	(2179)	
	SEP	2348	+30,7	+20,0	2454	+17,9	2387	+15,3	(2198)	
	OKT	2394	+ 3,3	+ 2,0	2163	-11,9	2132	-10,7	(2217)	
	NOV	2297	+ 4,9	- 4,1	2151	- 0,6	2183	+ 2,4	(2236)	
	DEZ	2297	+ 6,0	+ 0,0	2280	+ 6,0	2248	+ 3,0	(2258)	
	1976	JAN	2091	+ 6,7	- 9,0	2224	- 2,5	2250	+ 0,1	(2281)
		FEB	2085	- 3,9	- 0,3	2173	- 2,3	2177	- 3,2	(2306)
MAR		2522	+27,4	+21,0	2548	+17,3	2455	+12,8	(2336)	
APR		2406	+ 2,3	- 4,6	2412	- 5,3	2444	- 0,4	(2342)	
1975	GEWERBLICHE WIRTSCHAFT (OHNE GÜTER DER BUNDESREG.)									
	APR	10450	+11,3	+17,5	10003	+15,9	9762	+ 8,5	9202	
	MAI	8700	-12,6	-16,7	8343	-16,6	8665	-11,2	9153	
	JUN	9679	+ 9,6	+11,3	9616	+15,3	9461	+ 9,2	9241	
	JUL	9840	- 0,5	+ 1,7	9460	- 1,6	9280	- 1,9	9273	
	AUG	8100	- 8,8	-17,7	8939	- 5,5	9104	- 1,9	9300	
	SEP	9457	+ 5,5	+16,8	9706	+ 8,6	9573	+ 5,2	9547	
	OKT	10924	+ 7,2	+15,5	10212	+ 5,2	9896	+ 3,4	(9721)	
	NOV	9514	- 0,3	-12,9	9341	- 8,5	9594	- 3,1	(9923)	
	DEZ	10201	+13,6	+ 7,2	10518	+12,6	10376	+ 8,2	(10217)	
	1976	JAN	9611	+13,1	- 5,8	10026	- 4,7	10173	- 2,0	(10623)
		FEB	10006	+12,5	+ 4,1	10601	+ 5,7	10590	+ 4,1	(10887)
MAR		11739	+32,0	+17,3	11382	+ 7,4	11106	+ 4,9	(10987)	
APR		11405	+ 9,1	- 2,8	10900	- 4,2	11051	- 0,5	(10581)	
1975	ROHSTOFFE UND HALBWAREN									
	APR	3087	+ 4,4	+20,7	3025	+18,6	2952	+10,0	(2778)	
	MAI	2682	-15,2	-13,1	2583	-14,6	2654	-10,1	(2747)	
	JUN	2776	- 4,7	+ 3,5	2750	+ 6,5	2788	+ 5,0	(2722)	
	JUL	2826	- 9,2	+ 1,8	2743	- 0,3	2669	- 4,3	(2705)	
	AUG	2446	-22,0	-13,4	2564	- 6,5	2578	- 3,4	(2698)	
	SEP	2677	- 7,5	+ 9,4	2770	+ 8,0	2778	+ 7,8	(2705)	
	OKT	3013	- 0,6	+12,6	2953	+ 6,6	2827	+ 1,8	(2727)	
	NOV	2676	-15,7	-11,2	2617	-11,4	2658	- 6,0	(2766)	
	DEZ	2869	+ 1,3	+ 7,2	2863	+ 9,4	2896	+ 9,0	(2824)	
	1976	JAN	2801	+ 1,6	- 2,4	2850	- 0,5	2856	- 1,4	(2900)
		FEB	2919	+ 5,0	+ 4,2	3063	+ 7,5	3072	+ 7,6	(2989)
MAR		3148	+23,1	+ 7,8	3148	+ 2,8	3086	+ 0,5	(3059)	
APR		3137	+ 1,6	- 0,3	3093	- 1,7	3133	+ 1,5	(3059)	
1975	ROHSTOFFE									
	APR	1268	+ 0,3	+24,4	1275	+24,4	1225	+11,9	(1187)	
	MAI	1195	- 8,1	- 5,8	1146	-10,1	1179	- 3,8	(1172)	
	JUN	1214	- 7,5	+ 1,6	1181	+ 3,1	1202	+ 2,0	(1159)	
	JUL	1195	-10,4	- 1,6	1187	+ 0,5	1153	- 4,1	(1149)	
	AUG	1059	-20,6	-11,4	1098	- 7,5	1110	- 3,7	(1144)	
	SEP	1146	-10,6	+ 8,2	1153	+ 5,0	1149	+ 3,5	(1144)	
	OKT	1286	- 1,7	+12,2	1266	+ 9,8	1213	+ 5,6	(1148)	
	NOV	1170	-17,7	- 9,0	1116	-11,8	1136	- 6,3	(1159)	
	DEZ	1203	- 2,3	+ 2,8	1231	+10,3	1214	+ 6,9	(1176)	
	1976	JAN	1128	- 4,2	- 6,2	1141	- 7,3	1147	- 5,5	(1199)
		FEB	1161	+ 1,1	+ 2,9	1225	+ 7,4	1234	+ 7,6	(1224)
MAR		1190	+16,8	+ 2,5	1225	+ 0,0	1178	- 4,5	(1256)	
APR		1281	+ 1,0	+ 7,6	1271	+ 3,8	1294	+ 9,8	(1301)	
1975	HALBWAREN									
	APR	1819	+ 7,4	+18,3	1749	+14,7	1720	+ 8,0	(1592)	
	MAI	1487	-20,1	-18,3	1437	-17,8	1511	-12,2	(1576)	
	JUN	1563	- 2,3	+ 5,1	1570	+ 9,3	1574	+ 4,2	(1564)	
	JUL	1632	- 8,2	+ 4,4	1557	- 0,8	1519	- 3,5	(1556)	
	AUG	1387	-23,0	-15,0	1466	- 5,8	1481	- 2,5	(1554)	
	SEP	1530	- 5,1	+10,3	1615	+10,2	1605	+ 8,4	(1561)	
	OKT	1727	+ 0,3	+12,9	1629	+ 0,9	1565	- 2,5	(1577)	
	NOV	1506	-14,1	-12,8	1501	- 7,9	1516	- 3,1	(1603)	
	DEZ	1666	+ 4,2	+10,6	1687	+12,4	1686	+11,2	(1643)	
	1976	JAN	1673	+ 5,9	+ 0,4	1709	+ 1,3	1712	+ 1,5	(1697)
		FEB	1758	+ 7,8	+ 5,1	1838	+ 7,5	1847	+ 7,9	(1767)
MAR		1958	+27,3	+11,4	1923	+ 4,6	1875	+ 1,5	(1803)	
APR		1856	+ 2,0	- 5,2	1821	- 5,3	1861	- 0,7	(1758)	

9 AUSSENHANDEL (SPEZIALHANDEL)

9.3 EINFUHR - VOLUMEN (MILL. DM)

JAHR	MONAT	ORIGINALWERT			SAISONBEREINIGTER WERT		SAISON- UND ARBEITSJAEGLEICH BEREINIGTER WERT		GLATTE KOMPONENTE
		MILL.DM	VERAENDERUNG IN O/O GEGEN VORJAHR VORMONAT		MILL.DM	VERAENDERUNG IN O/O GEGEN VORMONAT	MILL.DM	VERAENDERUNG IN O/O GEGEN VORMONAT	MILL.DM
FERTIGWAREN (OHNE GUETER DER BUNDESREG.)									
1975	APR	7364	+14,4	+16,2	7005	+14,5	6807	+ 6,4	6399
	MAI	6018	-11,4	-18,3	5818	-16,9	6060	-11,0	6414
	JUN	6903	+16,7	+14,7	6863	+18,0	6729	+11,0	6519
	JUL	7014	+ 3,5	+ 1,6	6750	- 1,6	6654	- 1,1	6645
	AUG	5654	- 1,6	-19,4	6434	- 4,7	6569	- 1,3	6678
	SEP	6780	+11,8	+19,9	7024	+ 9,2	6852	+ 4,3	6865
	OKT	7911	+10,6	+16,7	7325	+ 4,3	7137	+ 4,2	(6979)
	NOV	6838	+ 7,4	-13,6	6782	- 7,4	6978	- 2,2	(7101)
	DEZ	7332	+19,2	+ 7,2	7636	+12,6	7335	+ 5,1	(7233)
1976	JAN	6809	+18,6	- 7,1	7163	- 6,2	7280	- 0,7	(7383)
	FEB	7087	+15,9	+ 4,1	7211	+ 0,7	7271	- 0,8	(7559)
	MAR	8591	+35,5	+21,2	8251	+14,4	7954	+10,2	(7826)
	APR	8268	+12,3	- 3,8	7928	- 3,9	8143	+ 2,4	(7947)
VORERZEUGNISSE									
1975	APR	1945	+ 4,4	+15,5	1907	+16,0	1858	+ 9,2	1754
	MAI	1755	-14,3	- 9,8	1624	-14,8	1679	- 9,6	1754
	JUN	1981	+13,5	+12,9	1927	+18,7	1877	+11,8	1791
	JUL	1963	- 0,7	- 0,9	1874	- 2,8	1850	- 1,4	1831
	AUG	1503	-11,4	-23,4	1755	- 6,4	1784	- 3,6	1852
	SEP	1852	+ 9,8	+23,2	1954	+11,3	1934	+ 2,4	1907
	OKT	2181	+ 7,3	+17,8	1954	+ 0,0	1906	- 1,4	(1945)
	NOV	1943	+ 7,5	-10,9	1921	- 1,7	1953	+ 2,5	(1996)
	DEZ	2028	+29,9	+ 4,4	2204	+14,7	2134	+ 9,5	(2047)
1976	JAN	1960	+20,3	- 3,4	2038	- 7,5	2069	- 3,0	(2119)
	FEB	2087	+19,9	+ 6,5	2091	+ 2,6	2068	+ 0,9	(2191)
	MAR	2405	+42,8	+15,2	2347	+12,2	2278	+ 9,1	(2275)
	APR	2381	+22,4	- 1,0	2340	- 0,3	2391	+ 5,0	(2336)
ENDERZEUGNISSE (OHNE GUETER DER BUNDESREG.)									
1975	APR	5418	+18,5	+16,4	5071	+14,1	4933	+ 6,0	4660
	MAI	4262	-10,2	-21,3	4166	-17,8	4334	-12,1	4672
	JUN	4921	+18,0	+15,5	4932	+18,4	4827	+11,4	4738
	JUL	5051	+ 5,2	+ 2,6	4853	- 1,6	4793	- 0,7	4773
	AUG	4151	+ 2,5	-17,8	4674	- 3,7	4768	- 0,5	4855
	SEP	4928	+12,5	+18,7	5044	+ 7,9	4906	+ 2,9	4927
	OKT	5730	+11,8	+16,3	5305	+ 5,2	5149	+ 5,0	(4989)
	NOV	4894	+ 7,4	-14,6	4808	- 9,4	4974	- 3,4	(5054)
	DEZ	5303	+15,6	+ 8,4	5392	+12,1	5177	+ 4,1	(5122)
1976	JAN	4849	+17,9	- 8,6	5100	- 5,4	5185	+ 0,2	(5197)
	FEB	5000	+14,3	+ 3,1	5293	+ 3,8	5284	+ 1,9	(5279)
	MAR*	6186	+32,9	+23,7	6052	+14,3	5843	+10,6	(5090)
	APR*	8268	+52,6	+33,7	7851	+29,7	8037	+37,5	(5302)
HALBWAREN UND VORERZEUGNISSE									
1975	APR	3764	+ 5,8	+16,9	3659	+15,9	3566	+ 8,5	(3542)
	MAI	3243	-17,0	-13,8	3046	-16,8	3201	-10,2	(3556)
	JUN	3544	+ 6,0	+ 9,3	3455	+13,4	3478	+ 8,7	(3541)
	JUL	3595	- 4,2	+ 1,4	3444	- 0,3	3338	- 4,0	(3361)
	AUG	2891	-17,4	-19,6	3189	- 7,4	3253	- 2,5	(3396)
	SEP	3382	+ 2,5	+17,0	3558	+11,6	3541	+ 8,9	(3449)
	OKT	3908	+ 4,1	+15,6	3601	+ 1,2	3479	- 1,8	(3520)
	NOV	3449	- 3,1	-11,7	3420	- 5,0	3476	- 0,1	(3625)
	DEZ	3695	+16,9	+ 7,1	3895	+13,9	3861	+11,1	(3762)
1976	JAN	3633	+13,2	- 1,7	3738	- 4,0	3793	- 1,8	(3876)
	FEB	3844	+14,0	+ 5,8	4047	+ 8,3	4055	+ 3,9	(4138)
	MAR	4362	+35,4	+13,5	4289	+ 6,0	4183	+ 3,2	(4169)
	APR	4237	+12,6	- 2,9	4115	- 4,1	4144	- 0,9	(3945)
ERZEUGNISSE DER ERNAHRUNGSINDUSTRIE, TABAKWAREN									
1975	APR	1050	+19,6	+17,3	1085	+17,2	1058	+ 9,3	970
	MAI	978	+ 2,5	- 6,9	972	-10,4	990	- 6,4	(976)
	JUN	967	+20,9	- 1,1	1044	+ 7,4	1046	+ 5,7	(984)
	JUL	962	+ 6,3	- 0,5	1009	- 3,4	989	- 5,4	(998)
	AUG	880	- 8,6	- 8,5	934	- 7,4	948	- 4,1	(1007)
	SEP	1100	+28,4	+25,0	1105	+18,3	1085	+14,5	(1017)
	OKT	1178	+ 6,0	+ 7,1	998	- 9,7	979	- 9,8	(1027)
	NOV	1036	+ 0,0	-12,1	946	- 5,2	970	- 0,9	(1042)
	DEZ	1074	+ 4,8	+ 3,7	1038	+ 9,7	1012	+ 4,3	(1055)
1976	JAN	967	+ 7,8	- 8,1	1008	- 2,9	1025	+ 1,3	(1068)
	FEB	957	- 0,1	- 3,0	1069	+ 6,1	1067	+ 4,1	(1080)
	MAR	1197	+33,7	+25,1	1198	+12,1	1169	+ 9,6	(1093)
	APR	1127	+ 7,3	- 5,8	1155	- 3,6	1166	- 0,3	(1102)
ERZEUGNISSE DER GRUNDSTOFF- UND PRODUKTIONSGUETERINDUSTRIEN									
1975	APR	3485	+ 3,4	+18,1	3406	+16,4	3325	+10,6	3117
	MAI	3003	-18,5	-13,8	2793	-18,0	2904	-12,7	(3125)
	JUN	3291	+ 0,4	+ 9,6	3229	+15,6	3179	+ 9,5	(3157)
	JUL	3371	- 6,6	+ 2,4	3170	- 1,8	3113	- 2,1	(3170)
	AUG	2779	-18,6	-17,6	2969	- 6,3	3008	- 3,4	(3205)
	SEP	3164	+ 0,3	+13,9	3262	+ 9,9	3279	+ 1,3	(3225)
	OKT	3616	+ 2,6	+14,3	3235	- 0,8	3148	- 2,5	(3265)
	NOV	3162	- 4,0	-12,6	3169	- 2,0	3189	+ 1,3	(3354)
	DEZ	3403	+16,7	+ 7,6	3626	+14,4	3526	+10,6	(3425)
1976	JAN	3243	+11,5	- 4,7	3422	- 5,6	3460	- 1,9	(3528)
	FEB	3478	+13,0	+ 7,2	3747	+ 9,5	3755	+ 8,5	(3652)
	MAR	3979	+34,9	+14,4	3918	+ 4,6	3805	+ 1,3	(3794)
	APR	3942	+13,1	- 0,9	3897	- 0,5	3991	+ 4,9	(3957)

9 AUSSENHANDEL (SPEZIALHANDEL)

9.3 EINFUHR - VOLUMEN (MILL. DM)

JAHR	MONAT	ORIGINALWERT			SAISONBEREINIGTER WERT		SAISON- UND ARBEITSTÄGLICH BEREINIGTER WERT		GLATTE KOMPONENTE	
		MILL.DM	VERÄNDERUNG VORJAHR	IN O/O GEGEN VORMONAT	MILL.DM	VERÄNDERUNG IN O/O GEGEN VORMONAT	MILL.DM	VERÄNDERUNG IN O/O GEGEN VORMONAT		
ERZEUGNISSE DER INVESTITIONSGÜTERINDUSTRIEN										
1975	APR	3447	+23,3	+19,6	3215	+14,1	3126	+ 6,0	2875	
	MAI	2702	-11,7	-21,6	2561	-20,3	2652	-15,2	(2907)	
	JUN	3158	+21,7	+16,9	3071	+19,9	3015	+13,7	(2943)	
	JUL	3064	+ 4,7	- 3,0	2988	- 2,7	2955	- 2,0	(3000)	
	AUG	2456	+ 4,5	-19,5	2874	- 3,8	2929	- 0,9	(3044)	
	SEP	2035	+11,7	+21,5	3102	+ 7,9	3008	+ 2,7	(3082)	
	OKT	3477	+10,9	+16,5	3039	- 2,0	2972	- 1,2	(3125)	
	NOV	3089	+ 7,7	-11,2	3004	- 1,2	3110	+ 4,6	(3191)	
	DEZ	3458	+14,6	+11,9	3370	+12,2	3229	+ 1,8	(3244)	
1976	JAN	2932	+19,7	-15,2	3236	- 4,0	3302	+ 2,3	(3315)	
	FEB	3018	+17,6	+ 2,9	3406	+ 5,3	3396	+ 2,8	(3392)	
	MAR	3302	+32,0	+26,0	3679	+ 8,0	3549	+ 4,5	(3476)	
	APR	3703	+10,0	- 0,2	3576	- 2,8	3680	+ 3,7	(3562)	
ERZEUGNISSE DER VERBRAUCHSGÜTERINDUSTRIEN										
1975	APR	2226	+12,6	+11,8	2142	+10,5	2094	+ 4,5	2034	
	MAI	1825	- 6,6	-18,0	1870	-12,7	1933	- 7,7	(2057)	
	JUN	2049	+20,5	+12,3	2136	+14,2	2116	+ 9,5	(2082)	
	JUL	2255	+ 9,7	+10,1	2137	+ 0,0	2114	- 0,1	(2116)	
	AUG	1847	+ 0,3	-18,1	2022	- 5,4	2052	- 2,9	(2144)	
	SEP	2239	+16,0	+21,2	2218	+ 9,7	2152	+ 4,9	(2168)	
	OKT	2593	+15,3	+15,8	2215	- 0,1	2176	+ 1,1	(2193)	
	NOV	2070	+ 5,6	-20,2	2104	- 5,0	2154	- 1,0	(2230)	
	DEZ	2092	+17,8	+ 1,1	2341	+11,3	2254	+ 4,6	(2264)	
	1976	JAN	2233	+16,6	+ 6,7	2259	- 3,5	2295	+ 1,8	(2303)
		FEB	2280	+ 9,2	+ 2,1	2357	+ 4,3	2352	+ 2,5	(2344)
		MAR	2727	+37,0	+19,6	2607	+10,6	2514	+ 6,9	(2389)
APR		2372	+ 6,6	-13,0	2330	-10,6	2405	- 4,3	(2433)	
INVESTITIONSGÜTER										
1975	APR	1185	+33,4	+12,3	1123	+12,5	1089	+ 5,5	984	
	MAI	897	-14,7	-24,3	859	-23,5	910	-16,4	(995)	
	JUN	1028	+18,4	+14,6	1027	+19,6	995	+ 9,3	(1007)	
	JUL	1068	+ 7,9	+ 3,9	1037	+ 1,0	1024	+ 2,9	(1025)	
	AUG	906	+ 9,2	-15,7	979	- 5,6	1003	- 2,1	(1039)	
	SEP	977	+14,1	+ 8,6	1086	+10,9	1045	+ 4,2	(1051)	
	OKT	1131	+14,5	+15,8	1060	- 2,4	1030	- 1,4	(1062)	
	NOV	1058	+11,3	- 6,5	1049	- 1,0	1091	+ 5,9	(1081)	
	DEZ	1332	+18,5	+25,9	1182	+12,7	1133	+ 3,8	(1092)	
	1976	JAN	999	+22,0	-25,0	1088	- 8,0	1118	- 1,3	(1111)
		FEB	985	+26,1	- 1,4	1119	+ 2,8	1112	- 0,5	(1131)
		MAR	1209	+14,6	+22,7	1151	+ 2,9	1107	- 0,4	(1152)
APR		1243	+ 4,9	+ 2,8	1177	+ 2,3	1213	+ 9,6	(1169)	
VERBRAUCHSGÜTER										
1975	APR	2268	+20,0	+12,1	2148	+ 8,9	2093	+ 2,2	2006	
	MAI	1790	- 6,0	-21,1	1820	-15,3	1856	-11,3	(2035)	
	JUN	2045	+26,9	+14,2	2124	+16,7	2109	+13,6	(2066)	
	JUL	2215	+ 9,7	+ 8,3	2085	- 1,8	2064	- 2,1	(2108)	
	AUG	1847	+ 5,6	-16,6	2016	- 3,3	2048	- 0,8	(2141)	
	SEP	2245	+20,3	+21,5	2185	+ 8,4	2128	+ 5,9	(2170)	
	OKT	2615	+20,8	+16,5	2203	+ 0,8	2163	+ 1,6	(2200)	
	NOV	2044	+ 9,4	-21,8	2075	- 5,8	2137	- 1,2	(2241)	
	DEZ	2127	+19,4	+ 4,1	2349	+13,2	2255	+ 5,5	(2277)	
	1976	JAN	2130	+20,0	+ 0,6	2297	- 2,2	2334	+ 5,5	(2313)
		FEB	2247	+10,2	+ 4,8	2373	+ 3,3	2369	+ 1,5	(2350)
		MAR	2722	+34,5	+21,4	2603	+ 9,7	2517	+ 6,2	(2388)
APR		2458	+ 8,4	- 9,7	2372	- 8,9	2441	- 5,0	(2426)	
EG-LÄNDER										
1975	APR	6955	+10,3	+16,1	6608	+12,9	6399	+ 5,5	6078	
	MAI	5975	-13,4	-14,1	5572	-15,7	5729	-10,5	(6114)	
	JUN	6518	+11,4	+ 9,1	6390	+14,7	6296	+ 9,9	(6160)	
	JUL	6473	+ 1,0	- 0,7	6294	- 1,5	6225	- 1,1	(6239)	
	AUG	5271	- 4,5	-18,6	6049	- 3,9	6138	- 1,4	(6307)	
	SEP	6333	+ 7,5	+20,1	6513	+ 7,7	6365	+ 3,7	(6371)	
	OKT	7290	+ 7,4	+15,1	6352	- 2,5	6235	- 2,0	(6444)	
	NOV	6270	+ 2,3	-14,0	6212	- 2,2	6348	+ 1,8	(6565)	
	DEZ	6812	+18,9	+ 8,6	7152	+15,1	6834	+ 7,7	(6686)	
	1976	JAN	6167	+18,4	- 9,5	6698	- 6,3	6803	- 0,5	(6827)
		FEB	6433	+ 7,8	+ 4,3	6972	+ 4,1	6966	+ 2,4	(6984)
		MAR	7748	+29,3	+20,4	7509	+ 7,7	7243	+ 4,0	(7161)
APR		7537	+ 8,4	- 2,7	7228	- 3,7	7445	+ 2,8	(7332)	
ÜBRIGE LÄNDER										
1975	APR	6350	+17,3	+23,5	6248	+19,3	6102	+11,5	5566	
	MAI	5251	- 7,5	-17,3	5172	-17,2	5323	-12,8	(5602)	
	JUN	5607	+ 6,9	+ 6,8	5732	+10,8	5721	+ 7,5	(5647)	
	JUL	5603	+ 0,0	+ 3,5	5673	- 1,0	5586	- 2,4	(5734)	
	AUG	5190	- 8,8	-10,6	5374	- 5,3	5431	- 2,8	(5796)	
	SEP	5785	+10,0	+11,5	5971	+11,1	5837	+ 7,5	(5838)	
	OKT	6341	+ 5,6	+ 9,6	5709	- 4,4	5585	- 4,3	(5906)	
	NOV	5814	- 1,8	- 8,3	5591	- 2,1	5695	+ 2,0	(6033)	
	DEZ	6238	+ 8,0	+ 7,3	6170	+10,4	6024	+ 5,8	(6106)	
	1976	JAN	5918	+ 8,4	- 5,1	6052	- 1,9	6116	+ 1,5	(6233)
		FEB	6266	+19,6	+ 5,9	6725	+11,1	6730	+10,0	(6376)
		MAR	6895	+34,1	+10,0	6892	+ 2,5	6882	- 0,7	(6536)
APR		6670	+ 5,0	- 3,3	6639	- 3,7	6806	+ 1,9	(6709)	

9 AUSSENHANDEL (SPEZIALHANDEL)

9.4 AUSFUHR - VOLUMEN (MILL. DM)

JAHR	MONAT	ORIGINALWERT			SAISONBEREINIGTER WERT		SAISON- UND ARBEITSTÄGLICH BEREINIGTER WERT		GLATTE KOMPONENTE
		MILL.DM	VERÄNDERUNG VORJAHR	IN O/O GEGEN VORMONAT	MILL.DM	VERÄNDERUNG IN O/O GEGEN VORMONAT	MILL.DM	VERÄNDERUNG IN O/O GEGEN VORMONAT	MILL.DM
AUSFUHR INSGESAMT									
1975	APR	14992	- 6,8	+11,7	14463	+12,1	14077	+ 3,9	13818
	MAI	13218	-23,4	-11,8	12462	-13,8	12809	- 9,0	13621
	JUN	14112	+ 3,1	+ 6,8	15029	+20,6	14704	+14,8	13698
	JUL	14341	-11,6	+ 1,6	14211	- 5,4	14048	- 4,5	13729
	AUG	11655	-18,9	-18,7	13243	- 6,8	13468	- 4,1	13730
	SEP	14151	- 4,1	+21,4	14528	+ 9,7	14258	+ 3,9	14049
	OKT	15727	- 7,0	+11,1	14137	- 2,7	13683	- 4,0	(14288)
	NOV	14362	- 6,5	- 8,7	14213	+ 0,5	14614	+ 6,8	(14561)
	DEZ	15655	+ 0,5	+ 9,0	15529	+ 9,3	14895	+ 1,9	(14851)
1976	JAN	13840	+ 4,1	-11,6	14375	- 7,4	14582	- 2,1	(15135)
	FEB	14552	+ 9,1	+ 5,1	15039	+ 4,6	15007	+ 2,9	(15480)
	MAR	17235	+28,4	+18,4	16497	+ 9,7	15888	+ 3,9	(15994)
	APR	15702	+ 4,7	- 8,9	15236	- 7,6	15741	- 0,9	(15920)
GEWERBLICHE WIRTSCHAFT									
1975	APR	14167	- 7,8	+11,2	13651	+11,8	13294	+ 3,8	13048
	MAI	12534	-23,9	-11,5	11776	-13,7	12102	- 9,0	12854
	JUN	13386	+ 2,5	+ 6,8	14214	+20,7	13919	+15,0	12914
	JUL	13573	-12,2	+ 1,4	13424	- 3,6	13267	- 4,7	12938
	AUG	10891	-20,2	-19,8	12438	- 7,3	12652	- 4,6	12937
	SEP	13346	- 5,0	+22,5	13698	+10,1	13445	+ 6,3	13237
	OKT	14804	- 8,2	+10,9	13303	- 2,9	12880	- 4,2	(13464)
	NOV	13553	- 6,8	- 8,5	13424	+ 0,9	13804	+ 7,2	(13727)
	DEZ	14747	- 0,5	+ 8,8	14625	+ 8,9	14039	+ 1,7	(14007)
1976	JAN	12983	+ 4,2	-12,0	13584	- 7,1	13780	- 1,8	(14285)
	FEB	13703	+ 8,9	+ 5,5	14187	+ 4,4	14157	+ 2,7	(14616)
	MAR	16309	+28,0	+19,0	15580	+ 9,8	15018	+ 3,1	(15142)
	APR	14901	+ 3,2	- 8,6	14443	- 7,3	14905	- 0,8	(15094)
ROHSTOFFE UND HALBWAREN									
1975	APR	1365	-14,4	+12,6	1375	+19,3	1317	+ 4,8	(1255)
	MAI	1219	-30,7	-10,7	1133	-17,6	1181	-10,3	(1240)
	JUN	1302	-10,4	+ 6,8	1322	+16,7	1334	+13,0	(1236)
	JUL	1230	-26,0	- 5,5	1246	- 5,7	1201	-10,0	(1242)
	AUG	1053	-30,6	-14,4	1146	- 8,0	1174	- 2,2	(1259)
	SEP	1329	- 8,5	+26,2	1378	+20,2	1355	+15,4	(1285)
	OKT	1523	- 2,2	+14,6	1431	+ 3,8	1361	+ 0,4	(1318)
	NOV	1314	- 5,0	-13,7	1311	- 8,4	1371	+ 0,7	(1360)
	DEZ	1446	+ 3,3	+10,0	1459	+11,3	1412	+ 3,0	(1411)
1976	JAN	1313	- 1,6	- 9,2	1366	- 6,4	1397	- 1,1	(1434)
	FEB	1348	+ 3,4	+ 2,7	1366	+ 0,0	1365	- 2,3	(1443)
	MAR	1572	+29,7	+16,6	1479	+ 8,3	1396	+ 2,3	(1360)
	APR	1521	+11,4	- 3,2	1522	+ 2,9	1570	+12,5	(1547)
ROHSTOFFE									
1975	APR	355	- 1,4	+16,8	355	+19,9	339	+ 8,7	(306)
	MAI	304	-22,6	-14,4	284	-20,0	300	-11,5	(306)
	JUN	331	- 0,9	+ 8,9	330	+16,2	325	+ 8,3	(308)
	JUL	310	-21,5	- 6,3	311	- 5,8	300	- 7,7	(310)
	AUG	255	-25,2	-17,7	276	-11,3	287	- 4,3	(314)
	SEP	319	- 2,1	+25,1	328	+18,8	329	+14,6	(319)
	OKT	363	+ 4,9	+13,8	340	+ 3,7	323	- 1,8	(326)
	NOV	322	+ 0,9	-11,3	315	- 7,4	327	+ 1,2	(326)
	DEZ	359	+20,9	+11,5	368	+16,8	349	+ 6,7	(331)
1976	JAN	300	+ 4,2	-16,4	312	-15,2	323	- 7,4	(338)
	FEB	304	+ 1,3	+ 1,3	319	+ 2,2	319	- 1,2	(341)
	MAR	367	+20,7	+20,7	356	+11,6	337	+ 5,6	(340)
	APR	357	+ 0,6	- 2,7	347	- 2,5	355	+ 3,3	(336)
HALBWAREN									
1975	APR	1009	-18,2	+11,0	1025	+19,0	981	+ 4,0	(952)
	MAI	914	-33,0	- 9,4	854	-16,7	891	- 9,2	(939)
	JUN	971	-13,3	+ 6,2	997	+16,7	1011	+13,5	(934)
	JUL	919	-27,5	- 5,4	940	- 5,7	907	-10,3	(937)
	AUG	797	-32,3	-13,3	875	- 6,9	895	- 1,3	(948)
	SEP	1010	-10,2	+26,7	1056	+20,7	1039	+16,1	(967)
	OKT	1160	- 4,2	+14,9	1091	+ 3,3	1039	+ 0,0	(993)
	NOV	992	- 6,8	-14,5	1001	- 8,2	1046	+ 0,7	(1024)
	DEZ	1087	- 1,5	+ 9,6	1091	+ 9,0	1062	+ 1,5	(1060)
1976	JAN	1013	- 3,2	- 6,8	997	- 8,6	1018	- 4,1	(1071)
	FEB	1045	+ 4,1	+ 3,2	1048	+ 5,1	1047	+ 2,8	(1085)
	MAR	1205	+32,6	+15,3	1140	+ 8,8	1081	+ 3,2	(1073)
	APR	1164	+13,4	- 3,4	1175	+ 3,1	1209	+11,8	(1191)
FERTIGWAREN									
1975	APR	12802	- 7,0	+11,1	12346	+10,6	12132	+ 4,3	11801
	MAI	11315	-23,1	-11,6	10658	-13,7	10924	-10,0	11628
	JUN	12085	+ 4,1	+ 6,8	12857	+20,6	12513	+14,5	11672
	JUL	12343	-10,5	+ 2,1	12162	- 5,4	12121	- 3,1	11682
	AUG	9839	-18,9	-20,3	11235	- 7,6	11403	- 3,9	11673
	SEP	12017	- 4,6	+22,1	12273	+ 9,2	12057	+ 3,7	11943
	OKT	13281	- 8,9	+10,5	11882	- 3,2	11554	- 4,2	(12144)
	NOV	12239	- 7,0	- 7,8	12056	+ 1,5	12386	+ 7,2	(12377)
	DEZ	13301	- 0,8	+ 8,7	13121	+ 8,8	12674	+ 2,3	(12627)
1976	JAN	11669	+ 4,9	-12,3	12312	- 6,2	12470	- 1,6	(12874)
	FEB	12355	+ 9,5	+ 5,9	12862	+ 4,5	12830	+ 2,9	(13175)
	MAR	14736	+27,9	+19,3	14172	+10,2	13746	+ 7,1	(13731)
	APR	13380	+ 4,5	- 9,2	13002	- 8,3	13377	- 2,7	(13591)

9 AUSSENHANDEL (SPEZIALHANDEL)

9.4 AUSFUHR - VOLUMEN (MILL. DM)

JAHR	MONAT	ORIGINALWERT			SAISONBEREINIGTER WERT		SAISON- UND ARBEITSTÄGLICH BEREINIGTER WERT		GLATTE KOMPONENTE
		MILL.DM	VERÄNDERUNG VORJAHR	IN O/O GEGEN VORMONAT	MILL.DM	VERÄNDERUNG IN O/O GEGEN VORMONAT	MILL.DM	VERÄNDERUNG IN O/O GEGEN VORMONAT	MILL.DM
VORERZEUGNISSE									
1975	APP	2908	-18,9	+14,1	2836	+11,2	2768	+ 2,9	(2647)
	MAI	2503	-31,7	-13,9	2345	-17,3	2485	-10,2	(2585)
	JUN	2640	-15,0	+ 5,5	2736	+16,7	2767	+11,3	(2549)
	JUL	2562	-28,6	- 3,0	2579	- 5,7	2489	-10,0	(2541)
	AUG*	2116	-39,4	-17,4	2135	-17,2	2192	-11,9	(2563)
	SEP	2656	-18,4	+25,5	2709	+26,9	2651	+20,5	(2615)
	OKT	2978	-15,0	+12,1	2723	+ 0,5	2622	- 1,1	(2692)
	NOV	2618	-17,1	-12,1	2620	- 3,8	2696	+ 2,8	(2791)
	DEZ	2876	- 2,7	+ 9,9	2978	+13,7	2947	+ 9,3	(2937)
	1976	JAN	2789	+ 3,0	- 3,0	2968	- 0,3	3027	+ 2,7
FEB		2859	+ 3,5	+ 2,5	2940	- 0,9	2936	- 3,0	(3204)
MAR		3354	+31,6	+17,3	3340	+13,6	3220	+ 9,7	(3109)
APR		3134	+ 7,8	- 6,6	3031	- 9,3	3073	- 4,6	(3097)
ENDERZEUGNISSE									
1975	APR	9894	- 2,9	+10,2	9663	+12,1	9405	+ 5,7	9232
	MAI	8813	-20,3	-10,9	8392	-13,2	8828	- 6,2	9260
	JUN	9445	+11,1	+ 7,2	9870	+17,6	9886	+12,0	(9253)
	JUL	9782	- 4,1	+ 3,6	9740	- 1,3	9496	- 3,9	(9264)
	AUG	7723	-10,6	-21,0	8895	- 8,7	9119	- 4,0	(9294)
	SEP	9361	+ 0,3	+21,2	9626	+ 8,2	9393	+ 3,0	(9304)
	OKT	10303	- 6,9	+10,1	9105	- 5,4	8917	- 5,1	(9357)
	NOV	9621	- 3,8	- 6,6	9380	+ 3,0	9588	+ 7,5	(9473)
	DEZ	10425	- 0,3	+ 8,4	10020	+ 6,8	9665	+ 0,8	(9623)
	1976	JAN	8880	+ 5,6	-14,8	9443	- 5,8	9660	- 0,1
FEB		9495	+11,5	+ 6,9	9991	+ 5,8	9973	+ 3,2	(10045)
MAR		11383	+26,8	+19,9	10953	+ 9,6	10500	+ 5,3	(10326)
APR		10246	+ 3,6	-10,0	10057	- 8,2	10323	- 1,7	(10690)
ERZEUGNISSE DER GRUNDSTOFF- U. PRODUKTIONSGÜTERINDUSTRIEN									
1975	APR	4150	-15,2	+12,6	4078	+13,8	3976	+ 4,5	3955
	MAI	3683	-29,2	-11,3	3448	-15,4	3567	-10,3	(3900)
	JUN	3765	-11,7	+ 2,2	4079	+18,3	4020	+12,7	(3855)
	JUL	3796	-24,1	+ 0,8	3667	-10,1	3632	- 9,7	(3808)
	AUG	3142	-36,2	-17,2	3292	-10,2	3342	- 8,0	(3793)
	SEP	3769	-17,6	+20,0	3885	+18,0	3763	+12,6	(3750)
	OKT	4188	-14,8	+11,1	3793	- 2,4	3681	- 2,2	(3753)
	NOV	3831	-12,6	- 8,5	3811	+ 0,5	3924	+ 6,6	(3791)
	DEZ	3972	- 8,9	+ 3,7	4144	+ 8,7	3990	+ 1,7	(3863)
	1976	JAN	3930	- 1,3	- 1,1	4011	- 3,2	4080	+ 2,3
FEB		3957	- 0,2	+ 0,7	4182	+ 4,3	4170	+ 2,2	(4196)
MAR		4719	+28,0	+19,3	4583	+ 9,6	4401	+ 5,5	(4433)
APR		4444	+ 7,1	- 5,8	4469	- 2,5	4623	+ 5,0	(4725)
ERZEUGNISSE DER INVESTITIONSGÜTERINDUSTRIEN									
1975	APR	7777	- 3,8	+11,0	7455	+ 8,3	7323	+ 3,4	7321
	MAI	6950	-20,4	-10,6	6555	-12,1	6742	- 7,9	(7305)
	JUN	7627	+12,9	+ 9,7	7980	+21,7	7775	+15,3	(7296)
	JUL	7679	- 4,6	+ 0,7	7570	- 5,1	7546	- 2,9	(7281)
	AUG	5914	-10,1	-23,0	7090	- 6,3	7204	- 4,5	(7301)
	SEP	7292	+ 0,7	+23,3	7475	+ 5,4	7336	+ 1,8	(7303)
	OKT	8082	- 8,2	+10,8	7087	- 5,2	6920	- 5,7	(7341)
	NOV	7575	- 5,7	- 6,3	7318	+ 3,3	7478	+ 8,1	(7451)
	DEZ	8322	- 1,4	+ 9,9	7903	+ 8,0	7555	+ 1,0	(7544)
	1976	JAN	6987	+ 6,3	-16,0	7525	- 4,8	7648	+ 1,2
FEB		7396	+12,8	+ 5,9	7967	+ 5,9	7951	+ 4,0	(7857)
MAR		8818	+25,8	+19,2	8538	+ 7,2	8238	+ 3,6	(8064)
APR		8001	+ 2,9	- 9,3	7820	- 8,4	8088	- 1,8	(8324)
ERZEUGNISSE DER VERBRAUCHSGÜTERINDUSTRIEN									
1975	APR	1844	- 4,3	+12,1	1764	+15,1	1717	+ 7,3	1670
	MAI	1496	-23,2	-18,9	1465	-17,0	1539	-10,4	(1670)
	JUN	1627	+ 0,1	+ 8,8	1765	+20,5	1714	+11,4	(1675)
	JUL	1739	- 9,4	+ 6,9	1722	- 2,4	1707	- 0,4	(1684)
	AUG	1436	-14,1	-17,4	1621	- 5,9	1647	- 5,5	(1702)
	SEP	1939	+ 7,7	+35,0	1873	+15,5	1829	+11,1	(1716)
	OKT	2102	+ 5,1	+ 8,4	1851	- 1,2	1796	- 1,8	(1745)
	NOV	1781	+ 4,8	-15,3	1824	- 1,5	1851	+ 3,1	(1795)
	DEZ	1811	+14,5	+ 1,7	1973	+ 8,2	1877	+ 1,4	(1847)
	1976	JAN	1745	+15,4	- 3,6	1856	- 5,9	1885	+ 0,4
FEB		1997	+23,9	+14,4	1999	+ 7,7	1999	+ 6,0	(1996)
MAR		2329	+41,6	+16,6	2185	+ 9,3	2086	+ 4,4	(2090)
APR		2054	+11,4	-11,8	2013	- 7,9	2109	+ 1,1	(2189)
INVESTITIONSGÜTER									
1975	APR	3716	+ 2,3	+ 7,9	3582	+ 2,7	3565	+ 2,2	3585
	MAI	3520	-13,9	- 5,3	3226	- 9,9	3349	- 6,1	(3595)
	JUN	3730	+22,5	+ 6,0	3953	+22,5	3845	+14,8	(3603)
	JUL	4009	+ 6,5	+ 7,5	3814	- 3,5	3788	- 1,5	(3603)
	AUG	2981	- 4,2	-25,6	3501	- 8,2	3573	- 5,7	(3618)
	SEP	3507	+ 5,1	+17,6	3615	+ 3,3	3568	- 0,1	(3619)
	OKT	3740	-11,1	+ 6,6	3366	- 6,9	3309	- 7,3	(3638)
	NOV	3684	- 3,6	- 1,5	3584	+ 6,5	3624	+ 9,5	(3680)
	DEZ	4237	+ 3,5	+15,0	3898	+ 8,8	3758	+ 3,7	(3710)
	1976	JAN	3431	+ 4,5	-19,0	3622	- 7,1	3701	- 1,5
FEB		3408	+10,5	- 0,7	3809	+ 5,2	3799	+ 2,6	(3806)
MAR		4236	+23,0	+24,3	4176	+ 9,6	4072	+ 7,2	(3866)
APR		3817	+ 2,7	- 9,9	3754	-10,1	3831	- 5,9	(3956)

9 AUSSENHANDEL (SPEZIALHANDEL)

9.4 AUSFUHR - VOLUMEN (MILL. DM)

JAHR	MONAT	ORIGINALWERT			SAISONBEREINIGTER WERT		SAISON- UND ARBEITSTÄGLICH BEREINIGTER WERT		GLATTE KOMPONENTE
		MILL. DM	VERÄNDERUNG VORJAHR	IN O/O GEGEN VORMONAT	MILL. DM	VERÄNDERUNG IN O/O GEGEN VORMONAT	MILL. DM	VERÄNDERUNG IN O/O GEGEN V. MONAT	MILL. DM
VERBRAUCHSGÜTER									
1975	APR	1631	-12,2	+ 8,5	1595	+16,5	1530	+ 4,4	1541
	MAI	1454	-27,7	-13,5	1391	-12,8	1381	- 7,7	(1539)
	JUN	1577	+ 6,3	+ 8,5	1717	+23,4	1650	+11,5	(1543)
	JUL	1476	-14,7	- 6,4	1592	- 7,3	1616	- 2,1	(1554)
	AUG	1266	- 1,5	-14,2	1608	+ 1,0	1622	+ 0,4	(1572)
	SEP	1799	+10,4	+42,1	1738	+ 8,1	1711	+ 5,5	(1598)
	OKT	1978	+10,8	+ 9,9	1662	- 4,4	1619	- 5,4	(1635)
	NOV	1875	+10,9	- 5,2	1786	+ 7,3	1850	+14,3	(1692)
	DEZ	1803	+ 8,2	- 3,3	1904	+ 6,6	1768	- 4,4	(1743)
	JAN	1616	+24,5	-10,4	1796	- 5,7	1800	+ 2,3	(1798)
	FEB	1896	+31,6	+17,3	1897	+ 5,4	1893	+ 4,6	(1861)
	MAR	2088	+34,8	+10,1	1915	+ 0,9	1915	- 4,1	(1933)
APR	1932	+14,9	- 7,5	1865	- 2,6	1980	+ 9,1	(2003)	
EG-LÄNDER									
1975	APR	6771	- 9,4	+14,4	6462	+13,9	6290	+ 6,5	6140
	MAI	5599	-29,3	-17,3	5341	-17,5	5573	-11,4	(6110)
	JUN	6371	- 0,6	+13,8	6671	+24,9	6352	+14,0	(6101)
	JUL	6078	-18,9	- 4,6	6094	- 8,4	6099	- 4,0	(6095)
	AUG	4872	-18,8	-19,8	5885	- 3,4	5980	- 2,0	(6141)
	SEP	6640	- 2,6	+36,3	6589	+12,0	6488	+ 8,5	(6168)
	OKT	7179	- 4,0	+ 8,1	6334	- 3,9	6086	- 6,2	(6271)
	NOV	6562	+ 0,0	- 8,6	6521	+ 3,0	6654	+ 9,3	(6458)
	DEZ	6836	+10,5	+ 4,2	7163	+ 9,8	6730	+ 1,1	(6430)
	JAN	6516	+11,1	- 4,7	6727	- 6,1	6840	+ 1,6	(6918)
	FEB	7206	+22,4	+10,6	7436	+10,5	7430	+ 5,6	(7244)
	MAR	8383	+41,7	+16,3	8001	+ 7,6	7630	+ 2,7	(7630)
APR	7498	+10,7	-10,6	7357	- 8,0	7757	+ 1,7	(8045)	
UEBRIGE LÄNDER									
1975	APR	8221	- 4,8	+ 9,5	8063	+ 8,7	7913	+ 2,5	7987
	MAI	7619	-18,6	- 7,3	7198	-10,7	7364	- 6,9	(7944)
	JUN	7741	+ 6,0	+ 1,6	8375	+16,4	8320	+13,0	(7906)
	JUL	8262	- 5,5	+ 6,7	8020	- 4,2	7950	- 4,4	(7859)
	AUG	6783	-19,0	-17,9	7312	- 8,8	7422	- 4,6	(7839)
	SEP	7511	- 5,6	+10,7	7849	+ 7,3	7622	+ 2,7	(7787)
	OKT	8548	- 9,6	+13,8	7623	- 2,9	7501	- 1,6	(7761)
	NOV	7800	-11,2	- 8,8	7609	- 0,2	7807	+ 4,1	(7787)
	DEZ	8819	- 6,0	+13,1	8344	+ 9,7	8080	+ 3,5	(7827)
	JAN	7324	- 1,4	-17,0	7822	- 6,3	7949	- 1,6	(7931)
	FEB	7346	- 1,4	+ 0,3	7933	+ 1,4	7909	- 0,5	(8072)
	MAR	8852	+17,0	+20,5	8459	+ 9,2	8377	+ 5,9	(8252)
APR	8204	- 0,2	- 7,3	8175	- 5,6	8376	+ 0,0	(8518)	

9 AUSSENHANDEL (SPEZIALHANDEL)

9.5 INDEX DER DURCHSCHNITTSWERTE (1970 = 100)

JAHR	MONAT	ORIGINALWERT			SAISONBEREINIGTER WERT		SAISON- UND ARBEITSTÄGLICH BEREINIGTER WERT		GLATTE KOMPONENTE
		1970=100	VERÄNDERUNG VORJAHR	IN O/O GEGEN VORMONAT	1970=100	VERÄNDERUNG IN O/O GEGEN VORMONAT	1970=100	VERÄNDERUNG IN O/O GEGEN VORMONAT	1970=100
EINFUHR INSGESAMT									
1975	APR	126,9	+ 0,7	+ 0,3	125,8	+ 1,3	X	X	(125,6)
	MAI	126,4	- 0,9	- 0,1	125,1	- 0,6	X	X	(125,0)
	JUN	127,0	- 1,7	+ 0,2	126,5	+ 1,1	X	X	(125,0)
	JUL	125,0	- 4,3	- 1,6	126,4	- 0,1	X	X	(125,6)
	AUG*	131,2	- 2,3	+ 5,0	131,7	+ 4,2	X	X	(126,7)
	SEP	129,4	- 2,1	- 1,4	129,9	- 1,4	X	X	(128,2)
	OKT	129,4	- 1,3	+ 0,0	131,0	+ 0,8	X	X	(130,1)
	NOV	131,8	+ 0,9	+ 1,9	133,5	+ 1,9	X	X	(132,0)
	DEZ	132,9	+ 2,9	+ 0,8	134,3	+ 0,6	X	X	(133,2)
	1976	JAN	132,0	+ 2,2	- 0,7	131,9	- 1,8	X	X
FEB		133,3	+ 4,2	+ 1,0	131,6	- 0,2	X	X	(130,5)
MAR		129,6	+ 2,5	- 2,8	128,1	- 2,7	X	X	(130,9)
APR		130,2	+ 3,1	+ 0,9	129,0	+ 0,7	X	X	(129,9)
AUSFUHR INSGESAMT									
1975	APR	131,3	+ 9,3	+ 0,5	130,9	+ 0,4	X	X	131,6
	MAI	132,4	+ 9,2	+ 0,8	131,6	+ 0,5	X	X	131,5
	JUN	131,4	+ 6,9	- 0,8	131,3	- 0,2	X	X	131,3
	JUL	132,9	+ 5,7	+ 1,1	131,7	+ 0,3	X	X	131,3
	AUG	132,7	+ 4,7	- 0,2	131,8	+ 0,1	X	X	131,2
	SEP	130,7	+ 2,5	- 1,5	131,0	- 0,6	X	X	131,3
	OKT	130,3	+ 3,1	- 0,3	131,3	+ 0,2	X	X	(131,5)
	NOV*	132,8	+ 3,7	+ 1,9	134,2	+ 2,2	X	X	(131,7)
	DEZ	131,4	+ 1,5	- 1,1	132,1	- 1,6	X	X	(132,4)
	1976	JAN	133,3	+ 1,8	+ 1,4	133,3	+ 0,9	X	X
FEB		131,4	- 1,2	- 1,4	132,0	- 1,0	X	X	(132,9)
MAR		132,4	+ 1,4	+ 0,8	131,9	- 0,1	X	X	(130,7)
APR		132,0	+ 1,0	+ 0,2	132,3	+ 0,3	X	X	(131,9)

10 VERKEHR
10.1 BEFOERDERTE GUETER (1 000 T)

JAHR	MONAT	ORIGINALWERT			SAISONBEREINIGTER WERT		SAISON- UND ARBEITSTÄGELICH BEREINIGTER WERT		GLATTE KOMPONENTE	
		1 000 T	VERÄNDERUNG IN O/O GEGEN VORJAHR	VERÄNDERUNG IN O/O GEGEN VORMONAT	1 000 T	VERÄNDERUNG IN O/O GEGEN VORMONAT	1 000 T	VERÄNDERUNG IN O/O GEGEN VORMONAT	1 000 T	
EISENBAHNVERKEHR										
1975	FEB	27369	-10,3	-15,7	30248	- 2,7	30248	- 2,1	30589	
	MAR*	25746	-25,9	- 5,9	24805	-18,0	25261	-16,5	29790	
	APR	28516	-13,8	+10,8	29623	+19,4	29232	+15,7	(29320)	
	MAI	25093	-27,3	-12,0	25867	-12,7	26732	- 8,6	(28856)	
	JUN	26229	-15,7	+ 4,5	28568	+10,4	28301	+ 5,9	(28403)	
	JUL	26648	-24,7	+ 1,6	26431	- 7,5	26082	- 7,8	(27858)	
	AUG	24586	-25,4	- 7,7	25587	- 3,2	26011	- 0,3	(27410)	
	SEP	27078	-17,2	+10,1	27389	+ 7,0	26976	+ 3,7	(26863)	
	OKT	30331	-20,2	+12,0	25650	- 6,3	25435	- 5,7	(26498)	
	NOV	28579	-18,6	- 5,8	25781	+ 0,5	26116	+ 2,7	(26348)	
	DEZ	26565	-13,8	- 7,0	27521	+ 6,7	26733	+ 2,4	(26300)	
	1976	JAN	26001	-19,9	- 2,1	25192	- 8,5	25734	- 3,7	(26364)
FEB		25490	- 6,9	- 2,0	28225	+12,0	28152	+ 9,4	(26669)	
FERNVERKEHR MIT LASTKRAFTFAHRZEUGEN										
1975	FEB	16712	- 2,9	- 3,4	18251	+ 0,7	18251	- 0,1	18451	
	MAR	17551	- 7,5	+ 5,0	17625	- 3,4	17910	- 1,9	18462	
	APR	20247	+ 3,5	+15,4	19496	+10,6	19182	+ 7,1	(18513)	
	MAI	18124	-10,6	-10,5	17232	-11,6	17958	- 6,4	(18587)	
	JUN	19623	+ 8,1	+ 8,3	19489	+13,1	19048	+ 6,1	(18688)	
	JUL	19361	- 2,5	- 1,3	18939	- 2,8	18672	- 2,0	(18736)	
	AUG	18308	- 0,5	- 5,4	18448	- 2,6	18732	+ 0,3	(18951)	
	SEP	21433	+ 9,5	+17,1	20295	+10,0	20151	+ 7,6	(19084)	
	OKT*	23687	+12,5	+10,5	21367	+ 5,3	20948	+ 4,0	(19316)	
	NOV	19953	+ 9,3	-15,8	20123	- 5,8	20199	- 3,6	(19640)	
	DEZ	17611	+17,8	-11,7	20473	+ 1,7	19861	- 1,7	(20025)	
	1976	JAN	18631	+ 7,7	+ 5,8	19710	- 3,7	20000	+ 0,7	(20474)
FEB		19066	+14,1	+ 2,3	20609	+ 4,6	20596	+ 3,0	(20931)	
BINNENSCHIFFFAHRT										
1975	JAN	17788	- 5,8	- 3,1	20731	+ 6,5	20418	+ 0,4	19796	
	FEB	18266	- 2,3	+ 2,7	20296	- 2,1	20296	- 0,6	19700	
	MAR	18156	-13,9	- 0,6	18149	-10,6	18709	- 7,8	(19551)	
	APR	20524	- 4,4	+13,0	19605	+ 8,0	19302	+ 3,2	(19406)	
	MAI	18892	-17,8	- 8,0	17342	-11,5	18257	- 5,4	(19266)	
	JUN	19710	- 7,3	+ 4,3	19193	+10,7	18724	+ 2,6	(19195)	
	JUL	19045	-16,3	- 3,4	18255	- 4,9	17970	- 4,0	(19004)	
	AUG	18234	-16,2	- 4,3	17780	- 2,6	17844	- 0,7	(18889)	
	SEP	19957	- 4,4	+ 9,4	19635	+10,4	19384	+ 8,6	(18694)	
	OKT	19985	-12,7	+ 0,1	18180	- 7,4	17541	- 9,5	(18647)	
	NOV	18598	-12,2	- 6,9	18267	+ 0,5	18262	+ 4,1	(18633)	
	DEZ	18176	- 1,0	- 2,3	19365	+ 6,0	19380	+ 6,1	(18653)	
1976	JAN	16702	- 6,1	- 8,1	19825	+ 2,4	19915	+ 2,8	(18713)	
	FEB	16702	- 6,1	- 8,1	19825	+ 2,4	19915	+ 2,8	(18713)	
LUFTVERKEHR										
1975	FEB	33,17	- 3,6	+ 4,6	34,00	+ 1,0	34,30	+ 1,1	33,87	
	MAR	37,13	-10,9	+11,9	35,58	+ 4,6	35,22	+ 3,6	33,71	
	APR	36,21	- 3,3	- 2,5	34,29	- 3,6	34,37	- 2,4	33,46	
	MAI	32,38	-14,9	-10,6	31,66	- 7,7	32,15	- 6,5	33,26	
	JUN	31,79	- 2,8	- 1,8	33,75	+ 6,6	33,89	+ 5,4	33,33	
	JUL	31,33	- 8,2	- 1,4	33,47	- 0,8	32,90	- 2,9	33,37	
	AUG	31,04	- 5,5	- 0,9	33,43	- 0,1	33,79	+ 2,7	(33,70)	
	SEP	33,35	- 3,2	+ 7,4	33,47	+ 0,1	33,53	- 0,8	(34,20)	
	OKT	37,10	- 1,4	+11,2	34,67	+ 3,6	34,47	+ 2,8	(34,93)	
	NOV	38,89	+ 5,9	+ 4,8	36,38	+ 4,9	36,42	+ 5,7	(36,42)	
	DEZ	37,43	+10,6	- 3,8	37,06	+ 1,9	37,17	+ 2,1	(37,62)	
	1976	JAN	35,45	+11,8	- 5,3	37,59	+ 1,4	38,05	+ 2,4	(38,76)
FEB		39,38	+18,7	+11,1	40,00	+ 6,4	39,91	+ 4,9	(39,86)	
ROHRFERNLEITUNGEN (ROHES ERDOEL)										
1975	APR	5061	-21,2	-12,9	5614	- 5,3	5509	- 8,4	(6105)	
	MAI	5950	-13,9	+17,6	5970	+ 6,3	5999	+ 8,9	(6032)	
	JUN	6291	-15,6	+ 5,7	6124	+ 2,6	6145	+ 2,4	(5978)	
	JUL	6020	-14,1	- 4,3	6051	- 1,2	6013	- 2,1	(5945)	
	AUG	6431	-14,4	+ 6,8	6151	+ 1,7	6108	+ 1,6	(5938)	
	SEP	6112	-11,0	- 5,0	6164	+ 0,2	6122	+ 0,2	(5961)	
	OKT	6580	- 9,2	+ 9,3	6254	+ 1,5	6172	+ 0,8	(6016)	
	NOV	6502	- 9,7	- 2,7	6179	- 1,2	6158	- 0,2	(6129)	
	DEZ	6462	- 2,3	- 0,6	6338	+ 2,6	6397	+ 3,9	(6272)	
	1976	JAN	6423	+15,0	- 0,6	6262	- 1,2	6223	- 2,7	(6446)
		FEB	6095	+23,7	- 5,1	6722	+ 7,3	6734	+ 8,2	(6652)
		MAR	6106	+ 5,1	+ 0,2	6454	- 4,0	6377	- 5,3	(6935)
APR		6377	+26,3	+ 4,4	7006	+ 8,6	7125	+11,7	(7321)	
SEESCHIFFFAHRT										
1975	JAN	12283	+ 0,9	- 1,2	12246	+ 0,3	12112	+ 1,1	11739	
	FEB	10952	-11,3	-10,8	11504	- 6,1	11504	- 5,0	11362	
	MAR	11026	-19,0	+ 0,7	10767	- 6,2	10988	- 4,5	10990	
	APR	10444	-23,5	- 5,3	10535	- 2,3	10524	- 4,2	10748	
	MAI	11066	-22,1	+ 6,0	10393	- 1,3	10189	- 3,2	10523	
	JUN	10144	-24,2	- 8,3	10085	- 3,0	10374	+ 1,8	10461	
	JUL	9831	-25,2	- 3,1	9946	- 1,4	9965	- 3,9	(10467)	
	AUG	10339	-18,1	+ 5,2	10587	+ 6,4	10554	+ 5,9	(10667)	
	SEP	10043	-14,8	- 2,9	10591	+ 0,0	10547	- 0,1	(11051)	
	OKT	11453	- 9,5	+14,0	10979	+ 3,7	10966	+ 4,0	(11434)	
	NOV*	12393	- 2,9	+ 8,2	12521	+14,0	12627	+15,1	(11664)	
	DEZ	11450	- 7,9	- 7,6	11238	-10,2	11391	- 9,8	(11268)	
1976	JAN	9920	-19,2	-13,4	9703	-13,7	9648	-15,3	(8966)	

10 VERKEHR

10.2 GELEISTETE TONNEUKILOMETER (MILL.TKM)

JAHR	MONAT	ORIGINALWERT			SAISONBEREINIGTER WERT		SAISON- UND ARBEITSTÄGLICH BEREINIGTER WERT		GLATTE KOMPONENTE	
		MILL.TKM	VERÄNDERUNG VORJAHR	IN O/O GEGEN VORMONAT	MILL.TKM	VERÄNDERUNG IN O/O GEGEN VORMONAT	MILL.TKM	VERÄNDERUNG IN O/O GEGEN VORMONAT	MILL.TKM	
EISENBAHNVERKEHR (TARIF-TKM)										
1975	FEB	4803	-14,5	-13,5	5212	- 1,5	5212	- 0,6	5243	
	MAR	4655	-26,0	- 3,1	4632	-11,1	4806	- 7,8	5107	
	APR	5006	-16,0	+ 7,5	5156	+11,3	5059	+ 5,3	(5018)	
	MAI	4431	-28,5	-11,5	4396	-14,7	4541	-10,2	(4933)	
	JUN	4631	-16,3	+ 4,5	4977	+13,2	4928	+ 8,5	(4853)	
	JUL	4576	-26,7	- 1,2	4531	- 9,0	4450	- 9,7	(4740)	
	AUG	4265	-26,2	- 6,8	4439	- 2,0	4497	+ 1,1	(4672)	
	SEP	4795	-16,4	+12,4	4760	+ 7,2	4707	+ 4,7	(4575)	
	OKT	5186	-19,5	+ 8,2	4500	- 5,5	4354	- 7,5	(4527)	
	NOV	4815	-18,6	- 7,2	4464	- 0,8	4558	+ 4,7	(4524)	
	DEZ	4508	-14,9	- 6,4	4658	+ 4,3	4622	+ 1,4	(4546)	
	1976	JAN	4409	-20,6	- 2,2	4271	- 8,3	4323	- 6,5	(4594)
FEB	4511	- 6,1	+ 2,3	4892	+14,5	4893	+13,2	(4691)		
FERNVERKEHR MIT LASTKRAFTFAHRZEUGEN (TARIF-TKM)										
1975	FEB	4417	- 4,2	- 2,5	4679	+ 0,8	4679	- 0,3	4670	
	MAR	4591	- 8,4	+ 3,9	4541	- 2,9	4608	- 1,5	4669	
	APR	5189	+ 2,3	+13,0	5017	+10,5	4957	+ 7,6	4711	
	MAI	4641	-11,7	-10,6	4481	-10,7	4638	- 6,4	4764	
	JUN	5041	+ 6,4	+ 8,6	5047	+12,6	4928	+ 6,3	4857	
	JUL	4950	- 3,8	- 1,8	4909	- 2,7	4856	- 1,5	4915	
	AUG	4600	- 1,2	- 7,1	4826	- 1,7	4891	+ 0,7	(4999)	
	SEP	5494	+ 8,9	+19,4	5276	+ 9,3	5253	+ 7,4	(5088)	
	OKT	6007	+10,4	+ 9,3	5315	+ 0,7	5219	- 0,6	(5173)	
	NOV	5237	+ 9,3	-12,8	5282	- 0,6	5309	+ 1,7	(5289)	
	DEZ	4629	+18,4	-11,6	5271	- 0,2	5165	- 2,7	(5335)	
	1976	JAN	4985	+10,1	+ 7,7	5155	- 2,2	5216	+ 1,0	(5340)
FEB	5160	+16,3	+ 3,5	5406	+ 4,9	5401	+ 3,5	(5427)		
BINNENSCHIFFFAHRT (EFFEKTIV-TKM)										
1975	JAN	3696	- 1,6	- 2,7	4343	+ 9,4	4278	+ 2,6	4082	
	FEB	3717	- 2,9	+ 0,6	4173	+ 3,9	4173	- 2,5	4084	
	MAR	3753	-11,0	+ 1,0	3797	- 9,0	3939	- 5,6	(4060)	
	APR	4377	+ 0,8	+16,6	4120	+ 8,5	4064	+ 3,2	(4035)	
	MAI	4143	-10,1	- 5,3	3712	- 9,9	3890	- 4,3	(4011)	
	JUN	4293	- 3,3	+ 3,6	4061	+ 9,4	3928	+ 1,0	(4011)	
	JUL	4043	-14,2	- 5,8	3757	- 7,5	3717	- 5,4	(3983)	
	AUG	3863	-11,5	- 4,5	3791	+ 0,9	3787	+ 1,9	(3963)	
	SEP	4201	+ 1,2	+ 8,7	4232	+11,6	4200	+10,9	(3915)	
	OKT	4042	-10,5	- 3,8	3817	- 9,8	3656	-13,0	(3891)	
	NOV	3753	-11,4	- 7,1	3786	- 0,8	3786	+ 3,6	(3868)	
	DEZ	3685	- 3,0	- 1,8	3904	+ 3,1	3925	+ 3,7	(3846)	
1976	JAN	3359	- 9,1	- 8,8	4050	+ 3,7	4051	+ 3,2	(3825)	
LUFTVERKEHR (EFFEKTIV-TKM)										
1975	FEB	12,31	+ 0,5	+ 4,9	12,54	+ 1,0	12,54	+ 1,5	12,50	
	MAR	13,74	- 8,4	+11,6	13,06	+ 4,1	12,92	+ 3,0	12,43	
	APR	13,45	- 1,5	- 2,1	12,65	- 3,1	12,69	- 1,8	12,35	
	MAI	12,05	-13,8	-10,4	11,65	- 7,9	11,80	- 7,0	12,30	
	JUN	11,75	- 7,3	- 2,5	12,33	+ 5,8	12,47	+ 5,7	12,37	
	JUL	11,80	- 3,8	+ 0,4	12,65	+ 2,6	12,42	- 0,4	12,42	
	AUG	11,60	- 2,5	- 1,7	12,54	- 0,9	12,69	+ 2,2	(12,57)	
	SEP	12,41	- 2,1	+ 7,0	12,49	- 0,4	12,49	- 1,6	(12,81)	
	OKT	13,72	+ 0,4	+10,6	12,97	+ 3,8	12,96	+ 3,8	(13,22)	
	NOV	14,66	+ 8,9	+ 6,9	13,84	+ 6,7	13,86	+ 6,9	(13,81)	
	DEZ	14,11	+13,6	- 3,8	14,11	+ 2,0	14,17	+ 2,2	(14,28)	
	1976	JAN	13,37	+13,9	- 5,2	14,16	+ 0,4	14,33	+ 1,1	(14,71)
FEB	14,76	+19,9	+10,4	14,88	+ 5,1	14,85	+ 3,6	(14,73)		
ROHRFERNLEITUNGEN (RÖHES ERDOEL, EFFEKTIV-TKM)										
1975	APR	934	-26,3	-11,6	977	- 4,0	965	- 6,1	1050	
	MAI	1101	-20,7	+17,9	1086	+11,2	1090	+13,0	1035	
	JUN	1083	-22,6	- 1,6	1037	- 4,5	1042	- 4,4	1044	
	JUL	1099	-14,7	+ 1,5	1120	+ 8,0	1108	+ 6,3	1050	
	AUG	1165	-11,5	+ 6,0	1127	+ 0,6	1131	+ 2,1	1077	
	SEP	1151	- 4,4	- 1,2	1171	+ 3,9	1187	+ 5,0	1092	
	OKT	1143	-12,7	- 0,7	1053	-10,1	1047	-11,8	(1126)	
	NOV	1153	- 6,5	+ 0,9	1103	+ 4,7	1100	+ 5,1	(1163)	
	DEZ	1260	+13,5	+ 9,3	1230	+11,5	1228	+11,6	(1199)	
	1976	JAN	1135	+ 9,9	- 9,9	1161	- 5,6	1161	- 5,5	(1222)
	FEB	1083	+18,9	- 4,6	1213	+ 4,5	1214	+ 4,6	(1232)	
	MAR	1095	+ 3,7	+ 1,1	1079	-11,0	1074	-11,5	(1175)	
APR	1138	+21,3	+ 3,9	1164	+ 7,9	1162	+ 8,2	(1165)		

11 AKTIEN

11.1 INDEX DER AKTIENKURSE (29.12.1972 = 100)

JAHR	MONAT	ORIGINALWERT			SAISONBEREINIGTER WERT		SAISON- UND ARBEITSTÄGLICH BEREINIGTER WERT		GLATTE KOMPONENTE
		29.12.1972 = 100	VERÄNDERUNG IN O/O GEGEN VORJAHR VORMONAT		29.12.1972 = 100	VERÄNDERUNG IN O/O GEGEN VORMONAT	29.12.1972 = 100	VERÄNDERUNG IN O/O GEGEN VORMONAT	
GESAMTINDEX									
1975	JUN	90,7	+ 9,5	- 3,6	90,0	- 0,8	X	X	92,3
	JUL	93,1	+17,3	+ 2,6	94,8	+ 5,3	X	X	94,3
	AUG	94,3	+17,3	+ 1,3	95,8	+ 1,1	X	X	96,2
	SEP	91,8	+18,6	- 2,7	96,1	+ 0,3	X	X	98,2
	OKT	94,2	+25,8	+ 2,6	98,2	+ 2,2	X	X	100,2
	NOV	99,2	+29,5	+ 5,3	102,3	+ 4,2	X	X	101,2
	DEZ	101,4	+26,0	+ 2,2	104,1	+ 1,8	X	X	(102,2)
1976	JAN	104,8	+25,1	+ 3,4	104,4	+ 0,3	X	X	(102,9)
	FEB	106,5	+19,9	+ 1,6	104,0	- 0,4	X	X	(103,2)
	MAR	109,3	+15,5	+ 2,6	105,0	+ 1,0	X	X	(103,8)
	APR	107,4	+ 9,7	- 1,7	100,6	- 4,2	X	X	(103,2)
	MAI	102,4	+ 8,8	- 4,7	99,4	- 1,2	X	X	(101,4)
	JUN	102,6	+13,1	+ 0,2	101,8	+ 2,4	X	X	(103,6)
ENERGIEWIRTSCHAFT, MONTANINDUSTRIE									
1975	JUN	97,4	+ 8,9	- 2,9	96,5	+ 0,2	X	X	99,0
	JUL	98,8	+15,0	+ 1,4	101,1	+ 4,8	X	X	101,0
	AUG	100,2	+16,0	+ 1,4	103,3	+ 2,2	X	X	102,8
	SEP	98,8	+16,2	- 1,4	103,8	+ 0,5	X	X	104,9
	OKT	101,9	+24,0	+ 3,1	107,1	+ 3,2	X	X	107,6
	NOV	106,3	+25,1	+ 4,3	110,0	+ 2,7	X	X	109,5
	DEZ	109,6	+21,4	+ 3,1	111,7	+ 1,5	X	X	(111,5)
1976	JAN	116,6	+25,0	+ 6,4	115,0	+ 3,0	X	X	(113,3)
	FEB	118,1	+23,1	+ 1,3	115,5	+ 0,4	X	X	(115,1)
	MAR	125,2	+22,6	+ 6,0	119,4	+ 3,4	X	X	(117,2)
	APR	125,5	+20,0	+ 0,2	117,2	- 1,8	X	X	(118,5)
	MAI	119,5	+19,1	- 4,8	116,2	- 0,9	X	X	(118,7)
	JUN	120,5	+23,7	+ 0,8	119,5	+ 2,8	X	X	(121,3)
INDUSTRIE (OHNE MONTAN- U. BAUINDUSTRIE)									
1975	JUN	87,1	+ 5,8	- 4,0	86,0	- 1,1	X	X	88,4
	JUL	89,3	+13,8	+ 2,5	90,8	+ 5,6	X	X	90,5
	AUG	91,0	+14,6	+ 1,9	92,0	+ 1,3	X	X	92,5
	SEP	88,0	+16,4	- 3,3	92,3	+ 0,3	X	X	94,7
	OKT	90,4	+24,2	+ 2,7	94,5	+ 2,4	X	X	96,6
	NOV	96,0	+30,3	+ 6,2	99,4	+ 5,2	X	X	97,5
	DEZ	97,6	+27,1	+ 1,7	101,0	+ 1,6	X	X	(98,4)
1976	JAN	100,4	+25,7	+ 2,9	100,6	- 0,4	X	X	(99,0)
	FEB	102,7	+20,1	+ 2,3	100,3	- 0,3	X	X	(99,0)
	MAR	103,9	+13,6	+ 1,2	99,7	- 0,6	X	X	(98,8)
	APR	100,9	+ 6,5	- 2,9	94,3	- 5,4	X	X	(97,7)
	MAI	96,4	+ 6,3	- 4,5	93,1	- 1,3	X	X	(95,4)
	JUN	96,8	+11,1	+ 0,4	95,5	+ 2,6	X	X	(97,9)
BAUINDUSTRIE									
1975	JUN	87,3	+ 9,0	- 5,0	85,6	- 3,7	X	X	(87,4)
	JUL	87,5	+12,0	+ 0,2	88,9	+ 3,9	X	X	(88,6)
	AUG	92,5	+21,9	+ 5,7	91,1	+ 2,5	X	X	(89,4)
	SEP	91,2	+29,0	- 1,4	92,8	+ 1,9	X	X	(89,9)
	OKT	89,2	+35,8	- 2,2	93,3	+ 0,5	X	X	(89,9)
	NOV	88,9	+27,2	- 0,3	92,2	- 1,2	X	X	(89,4)
	DEZ	87,0	+17,3	- 2,1	89,9	- 2,5	X	X	(88,2)
76	JAN	81,1	+10,2	- 6,8	83,3	- 7,3	X	X	(85,8)
	FEB	77,1	- 5,5	- 4,9	77,7	- 6,7	X	X	(83,0)
	MAR	80,5	- 9,9	+ 4,4	76,7	- 1,3	X	X	(79,1)
	APR	80,5	-13,3	+ 0,0	73,5	- 4,2	X	X	(75,7)
	MAI	77,3	-15,9	- 4,0	72,7	- 1,1	X	X	(74,4)
	JUN	75,9	-13,1	- 1,8	73,4	+ 1,0	X	X	(78,9)

12 PREISE

12.1 PREISINDIZES (1970 = 100)

JAHR	MONAT	ORIGINALWERT			SAISONBEREINIGTER WERT		SAISON- UND ARBEITSTÄGLICH BEREINIGTER WERT		GLATTE KOMPONENTE
		1970=100	VERÄNDERUNG VORJAHR	IN 0/0 GEGEN VORMONAT	1970=100	VERÄNDERUNG IN 0/0 GEGEN VORMONAT	1970=100	VERÄNDERUNG IN 0/0 GEGEN VORMONAT	
ERZEUGERPREISE INDUSTRIELLER PRODUKTE									
1975	MAI	135,4	+ 4,9	+ 0,1	-	-	-	-	(134,9)
	JUN	135,4	+ 4,7	+ 0,0	-	-	-	-	(135,1)
	JUL	135,5	+ 3,6	+ 0,1	-	-	-	-	(135,3)
	AUG	135,6	+ 3,3	+ 0,1	-	-	-	-	(135,6)
	SEP	136,0	+ 3,3	+ 0,3	-	-	-	-	(135,9)
	OKT	136,1	+ 2,4	+ 0,1	-	-	-	-	(136,3)
	NOV	136,0	+ 2,3	- 0,1	-	-	-	-	(136,8)
1976	DEZ	136,3	+ 2,5	+ 0,2	-	-	-	-	(137,3)
	JAN	137,5	+ 2,2	+ 0,9	-	-	-	-	(137,9)
	FEB	138,4	+ 2,8	+ 0,7	-	-	-	-	(138,3)
	MAR	138,9	+ 3,2	+ 0,4	-	-	-	-	(138,7)
	APR	140,0	+ 3,5	+ 0,8	-	-	-	-	(139,4)
	MAI	140,6	+ 3,8	+ 0,4	-	-	-	-	(140,4)
ERZEUGERPREISE LANDWIRTSCH. PRODUKTE									
1975	MAI	127,1	+ 9,2	+ 0,6	-	-	-	-	(127,5)
	JUN	127,9	+11,8	+ 0,6	-	-	-	-	(129,8)
	JUL	129,9	+15,6	+ 1,6	-	-	-	-	(132,2)
	AUG	132,5	+18,1	+ 2,0	-	-	-	-	(134,7)
	SEP	136,1	+15,5	+ 2,7	-	-	-	-	(137,2)
	OKT	138,2	+15,7	+ 1,5	-	-	-	-	(139,8)
	NOV	142,1	+16,3	+ 2,8	-	-	-	-	(142,3)
1976	DEZ	146,0	+19,4	+ 2,7	-	-	-	-	(144,7)
	JAN	148,4	+23,1	+ 1,6	-	-	-	-	(147,1)
	FEB	152,7	+24,9	+ 2,9	-	-	-	-	(149,7)
	MAR	155,5	+24,7	+ 1,8	-	-	-	-	(150,9)
	APR	155,5	+23,0	+ 0,0	-	-	-	-	(152,4)
	MAI	149,3	+17,5	- 4,0	-	-	-	-	(148,9)
ERZEUGERPREISE PFLANZLICHER PRODUKTE									
1975	MAI	126,2	+ 2,5	- 1,0	-	-	-	-	125,9
	JUN	126,6	+ 4,6	+ 0,3	-	-	-	-	127,9
	JUL	137,0	+16,2	+ 8,2	-	-	-	-	130,7
	AUG	133,0	+22,2	- 2,9	-	-	-	-	135,0
	SEP	133,4	+19,9	+ 0,3	-	-	-	-	140,1
	OKT	139,0	+19,7	+ 4,2	-	-	-	-	146,3
	NOV	147,4	+24,0	+ 6,0	-	-	-	-	(152,2)
1976	DEZ	153,0	+27,8	+ 3,8	-	-	-	-	(158,4)
	JAN	170,3	+41,3	+11,3	-	-	-	-	(164,8)
	FEB	180,2	+48,9	+ 5,8	-	-	-	-	(171,2)
	MAR	183,3	+48,7	+ 1,7	-	-	-	-	(177,6)
	APR	188,7	+48,0	+ 2,9	-	-	-	-	(182,8)
	MAI	186,3	+47,6	- 1,3	-	-	-	-	(184,1)
ERZEUGERPREISE TIERISCHER PRODUKTE									
1975	MAI	127,4	+11,8	+ 1,0	-	-	-	-	129,1
	JUN	128,3	+14,6	+ 0,7	-	-	-	-	130,8
	JUL	127,4	+14,7	- 0,7	-	-	-	-	132,3
	AUG	132,3	+16,7	+ 3,8	-	-	-	-	133,7
	SEP	137,0	+14,1	+ 3,6	-	-	-	-	135,2
	OKT	137,9	+14,3	+ 0,7	-	-	-	-	137,3
	NOV	140,2	+13,7	+ 1,7	-	-	-	-	(138,6)
1976	DEZ	143,4	+15,4	+ 2,3	-	-	-	-	(139,5)
	JAN	140,6	+16,5	- 2,0	-	-	-	-	(140,3)
	FEB	142,9	+16,5	+ 1,6	-	-	-	-	(140,9)
	MAR	145,6	+16,3	+ 1,9	-	-	-	-	(141,4)
	APR	143,7	+14,0	- 1,3	-	-	-	-	(141,8)
	MAI	136,2	+ 6,9	- 5,2	-	-	-	-	(138,3)
PREISE FUER EINFUHRWAREN									
1975	MAI	139,2	- 3,3	- 0,6	-	-	-	-	(139,5)
	JUN	138,4	- 3,2	- 0,6	-	-	-	-	(139,8)
	JUL	139,9	- 2,5	+ 1,1	-	-	-	-	(140,5)
	AUG	143,1	- 1,7	+ 2,3	-	-	-	-	(141,6)
	SEP	144,5	- 1,2	+ 1,0	-	-	-	-	(143,0)
	OKT	145,8	- 0,5	+ 0,9	-	-	-	-	(144,7)
	NOV	145,9	- 0,1	+ 0,1	-	-	-	-	(146,5)
1976	DEZ	147,4	+ 2,1	+ 1,0	-	-	-	-	(148,4)
	JAN	148,8	+ 4,5	+ 0,9	-	-	-	-	(150,0)
	FEB	149,6	+ 6,3	+ 0,5	-	-	-	-	(150,8)
	MAR	150,0	+ 7,0	+ 0,3	-	-	-	-	(150,4)
	APR	150,8	+ 7,7	+ 0,5	-	-	-	-	(152,1)
	MAI	152,0	+ 9,2	+ 0,8	-	-	-	-	(153,6)
PREISE FUER AUSFUHRWAREN									
1975	MAI	136,2	+ 4,4	- 0,1	-	-	-	-	(135,6)
	JUN	136,0	+ 3,3	- 0,1	-	-	-	-	(135,6)
	JUL	136,1	+ 2,2	+ 0,1	-	-	-	-	(135,8)
	AUG	136,6	+ 1,8	+ 0,4	-	-	-	-	(136,1)
	SEP	136,8	+ 1,5	+ 0,1	-	-	-	-	(136,6)
	OKT	137,1	+ 1,4	+ 0,2	-	-	-	-	(137,3)
	NOV	137,1	+ 1,3	+ 0,0	-	-	-	-	(138,1)
1976	DEZ	137,4	+ 1,9	+ 0,2	-	-	-	-	(138,7)
	JAN	139,5	+ 2,6	+ 1,5	-	-	-	-	(139,1)
	FEB	140,1	+ 3,3	+ 0,4	-	-	-	-	(139,2)
	MAR	140,7	+ 3,3	+ 0,4	-	-	-	-	(139,8)
	APR	141,2	+ 3,5	+ 0,4	-	-	-	-	(141,7)
	MAI	142,0	+ 4,3	+ 0,6	-	-	-	-	(141,6)

12 PREISE
12.1 PREISINDIZES (1970 = 100)

JAHR	MONAT	ORIGINALWERT			SAISONBEREINIGTER WERT		SAISON- UND ARBEITSTÄGLICH BEREINIGTER WERT		GLATTE KOMPONENTE
		1970=100	VERÄNDERUNG IN O/O GEGEN VORJAHR VORMONAT		1970=100	VERÄNDERUNG IN O/O GEGEN VORMONAT	1970=100	VERÄNDERUNG IN O/O GEGEN VORMONAT	1970=100
VERBRAUCHERPREISE (EINZELH.VERKAUFSPR.)									
1975	MAI	133,8	+ 6,7	+ 0,5	-	-	-	-	(133,4)
	JUN	134,8	+ 6,6	+ 0,7	-	-	-	-	(133,8)
	JUL	134,7	+ 6,4	- 0,1	-	-	-	-	(134,3)
	AUG	134,2	+ 5,9	- 0,4	-	-	-	-	(134,7)
	SEP	134,6	+ 5,7	+ 0,3	-	-	-	-	(135,1)
	OKT	135,0	+ 5,1	+ 0,3	-	-	-	-	(135,5)
	NOV	135,4	+ 4,5	+ 0,3	-	-	-	-	(135,9)
DEZ	135,7	+ 4,4	+ 0,2	-	-	-	-	(136,4)	
1976	JAN	136,7	+ 4,3	+ 0,7	-	-	-	-	(136,8)
	FEB	137,8	+ 4,5	+ 0,8	-	-	-	-	(137,3)
	MAR	138,1	+ 4,3	+ 0,2	-	-	-	-	(137,8)
	APR	138,9	+ 4,4	+ 0,6	-	-	-	-	(138,4)
	MAI	139,4	+ 4,2	+ 0,4	-	-	-	-	(139,0)
LEBENSHALTUNG ALLER PRIVATEN HAUSHALTE									
1975	MAI	134,4	+ 6,1	+ 0,6	-	-	-	-	(133,8)
	JUN	135,4	+ 6,4	+ 0,7	-	-	-	-	(134,4)
	JUL	135,4	+ 6,2	+ 0,0	-	-	-	-	(135,0)
	AUG	135,2	+ 5,9	- 0,1	-	-	-	-	(135,6)
	SEP	135,9	+ 6,1	+ 0,5	-	-	-	-	(136,2)
	OKT	136,3	+ 5,8	+ 0,3	-	-	-	-	(136,8)
	NOV	136,7	+ 5,4	+ 0,3	-	-	-	-	(137,3)
DEZ	137,1	+ 5,4	+ 0,3	-	-	-	-	(137,9)	
1976	JAN	138,2	+ 5,3	+ 0,8	-	-	-	-	(138,4)
	FEB	139,2	+ 5,5	+ 0,7	-	-	-	-	(138,8)
	MAR	139,7	+ 5,4	+ 0,4	-	-	-	-	(139,4)
	APR	140,6	+ 5,2	+ 0,6	-	-	-	-	(140,1)
	MAI	141,1	+ 5,0	+ 0,4	-	-	-	-	(140,5)
NAHRUNGSMITTEL									
1975	MAI	135,0	+ 6,6	+ 1,7	-	-	-	-	132,5
	JUN	136,9	+ 7,5	+ 1,4	-	-	-	-	133,3
	JUL	135,9	+ 7,8	- 0,7	-	-	-	-	133,8
	AUG	133,5	+ 7,0	- 1,8	-	-	-	-	134,4
	SEP	133,2	+ 7,2	- 0,2	-	-	-	-	135,0
	OKT	133,1	+ 6,5	- 0,1	-	-	-	-	135,7
	NOV	133,5	+ 5,5	+ 0,3	-	-	-	-	(136,2)
DEZ	134,6	+ 5,7	+ 0,8	-	-	-	-	(136,8)	
1976	JAN	136,9	+ 6,3	+ 1,7	-	-	-	-	(137,9)
	FEB	139,3	+ 7,4	+ 1,8	-	-	-	-	(139,2)
	MAR	140,2	+ 7,4	+ 0,6	-	-	-	-	(140,7)
	APR	142,1	+ 7,0	+ 1,4	-	-	-	-	(141,8)
	MAI	143,6	+ 6,4	+ 1,1	-	-	-	-	(141,7)

Grafiken

Legende für Grafiken

- = Originalwert
- = Saisonbereinigter Wert bzw. saison-
und arbeitstäglich bereinigter Wert
- = Glatte Komponente

ARBEITSTAGE INSGESAMT 1000

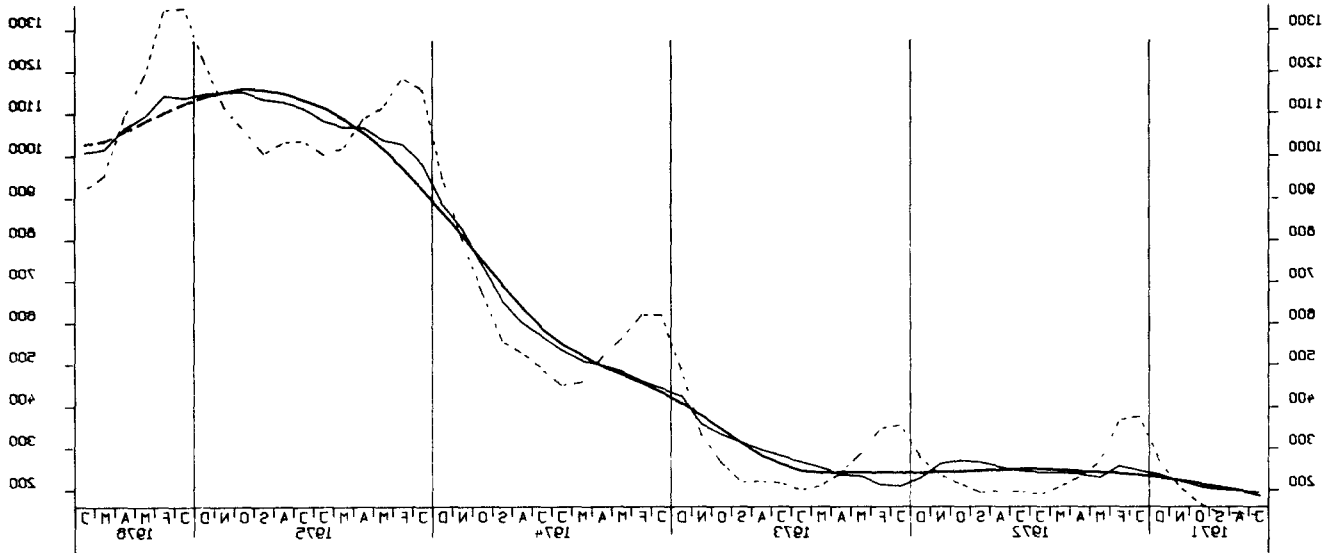

OFFENE STELLEN INSGESAMT 1000

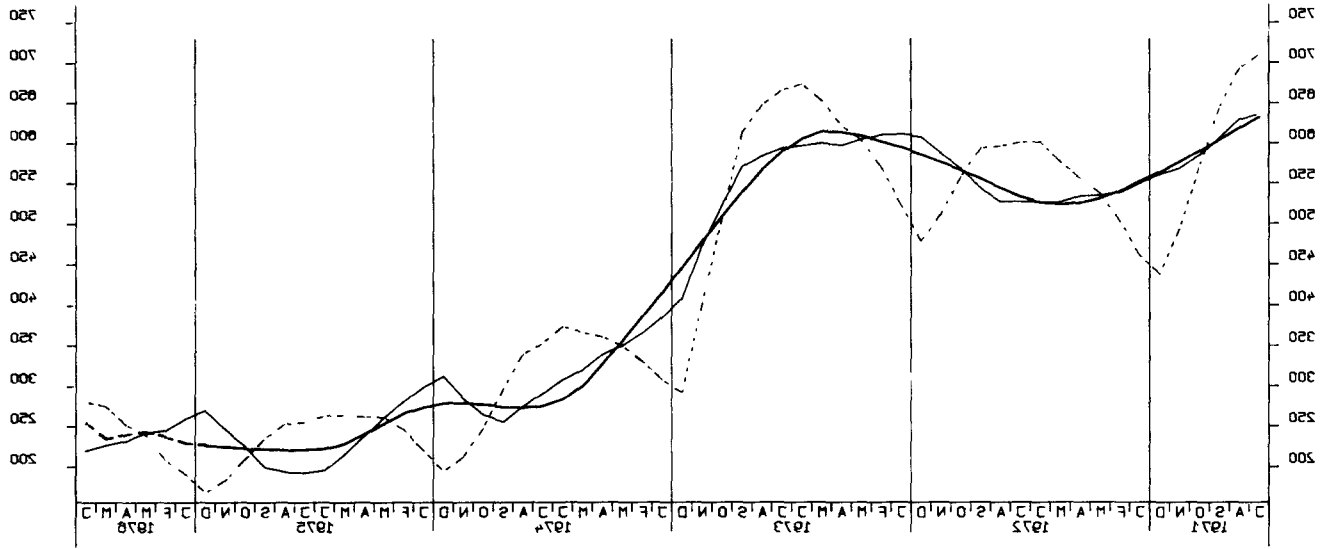

KURZARBEITER, INSGESAMT 1000,0

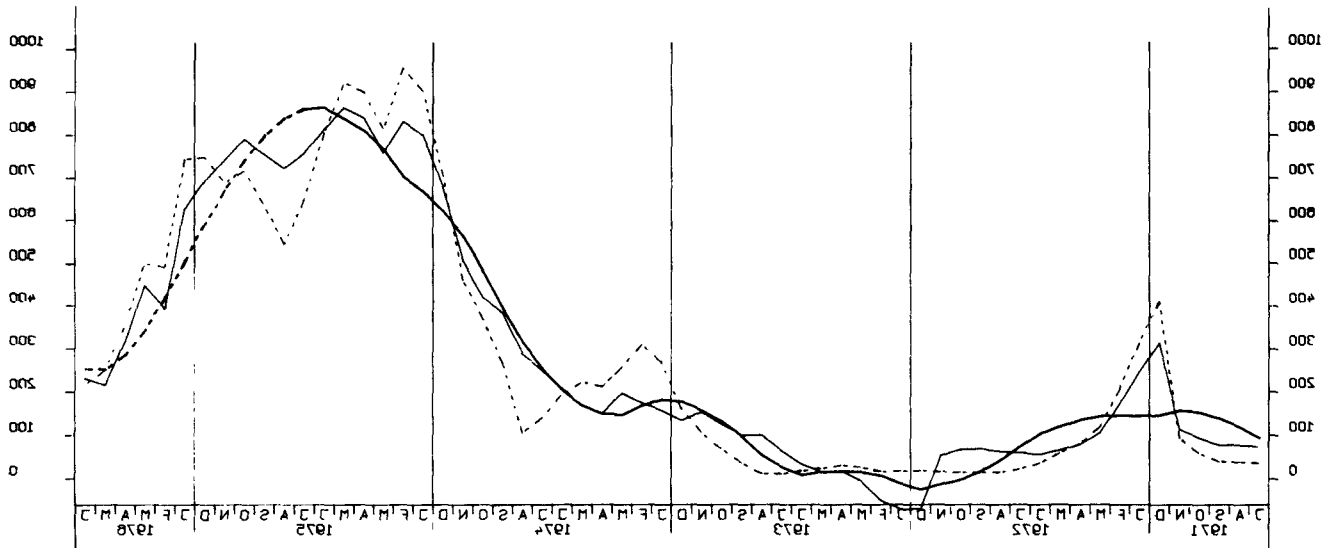

NETTOPRODUKTIONSINDEX, GESAMTE INDUSTRIE O. BAUINDUSTRIE, 1970-100

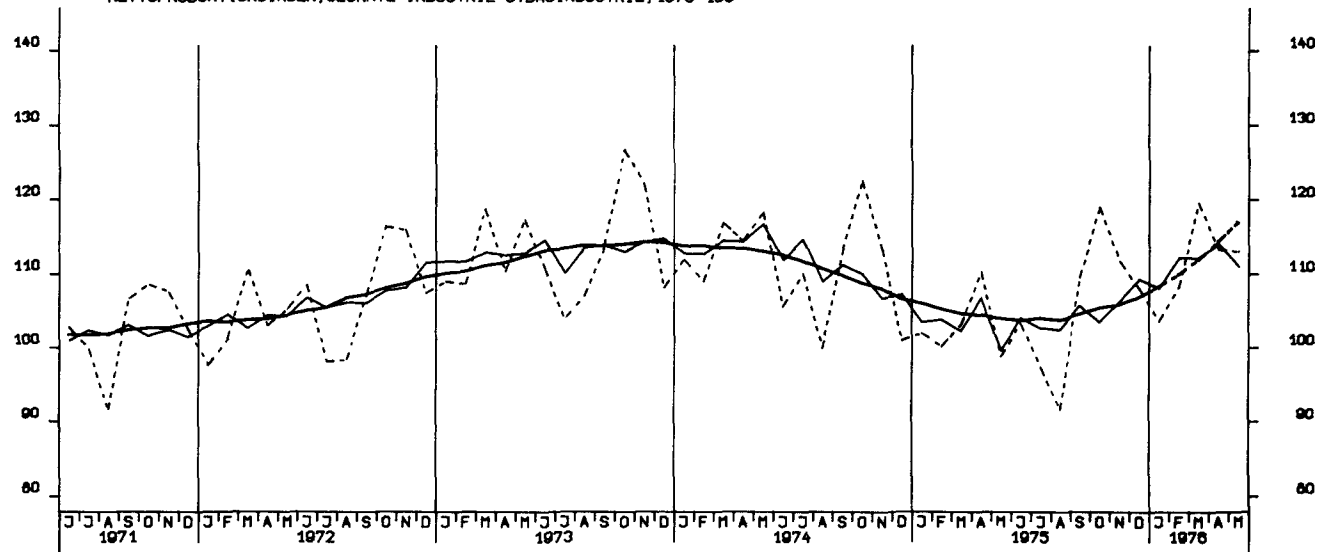

NETTOPRODUKTIONSINDEX, VERARBEITENDE INDUSTRIE, 1970-100

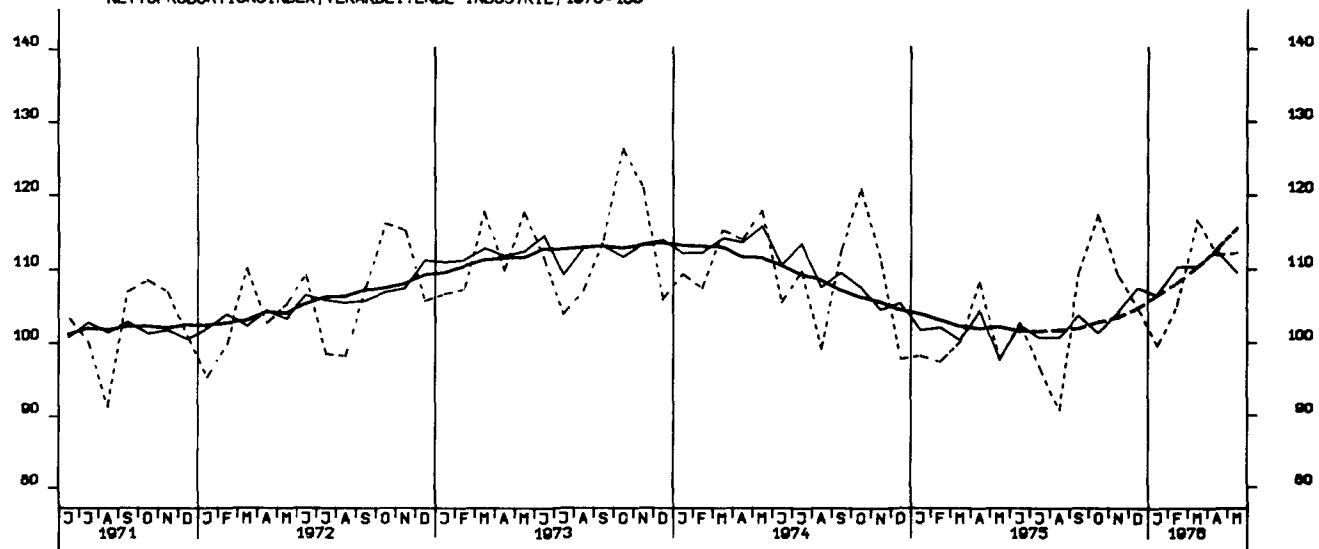

NETTOPRODUKTIONSINDEX, GRUNDST.-U. PROD. GÜTERINDUSTRIEN, 1970-100

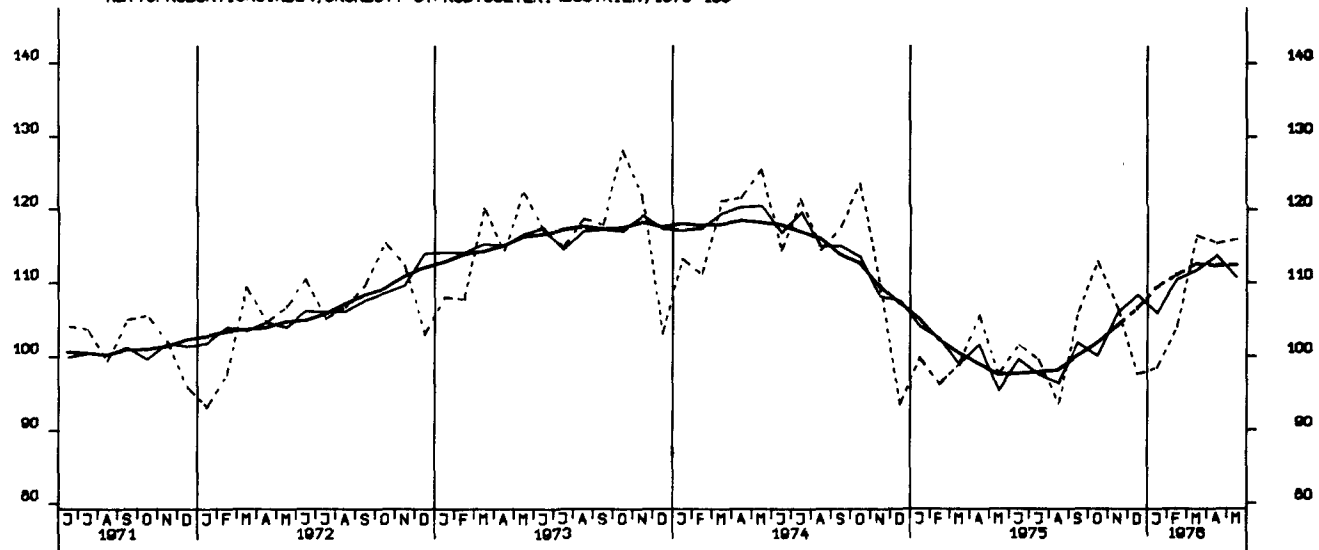

NETTOPRODUKTIONSINDEX, INVESTITIONSGUETERINDUSTRIEN, 1970-100

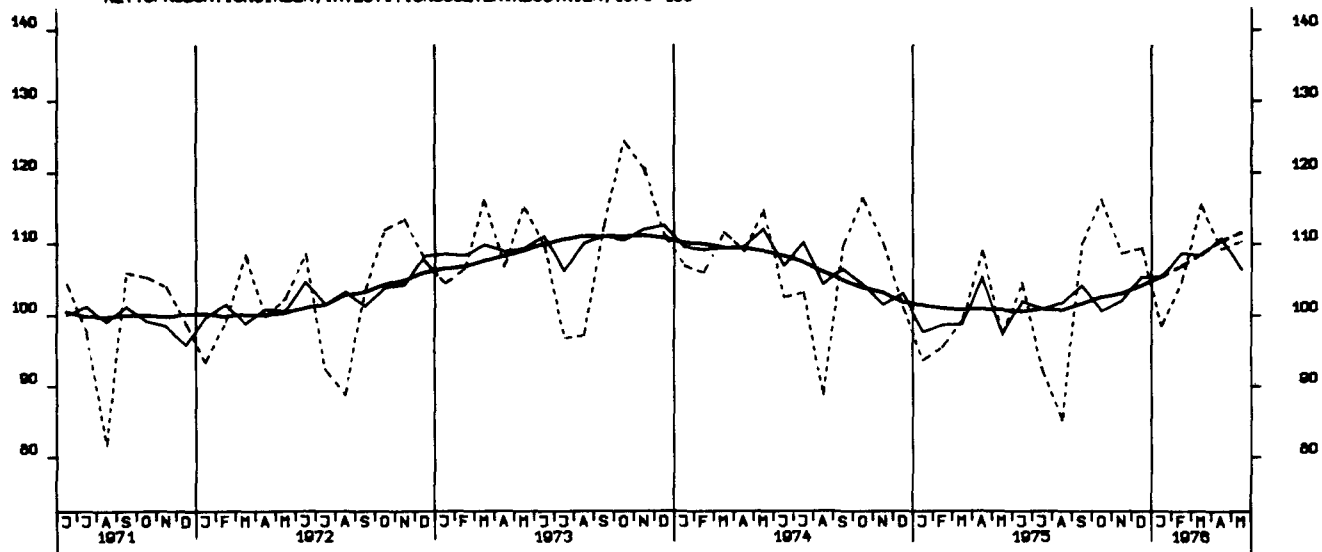

NETTOPRODUKTIONSINDEX, VERBRAUCHSGUETERINDUSTRIEN, 1970-100

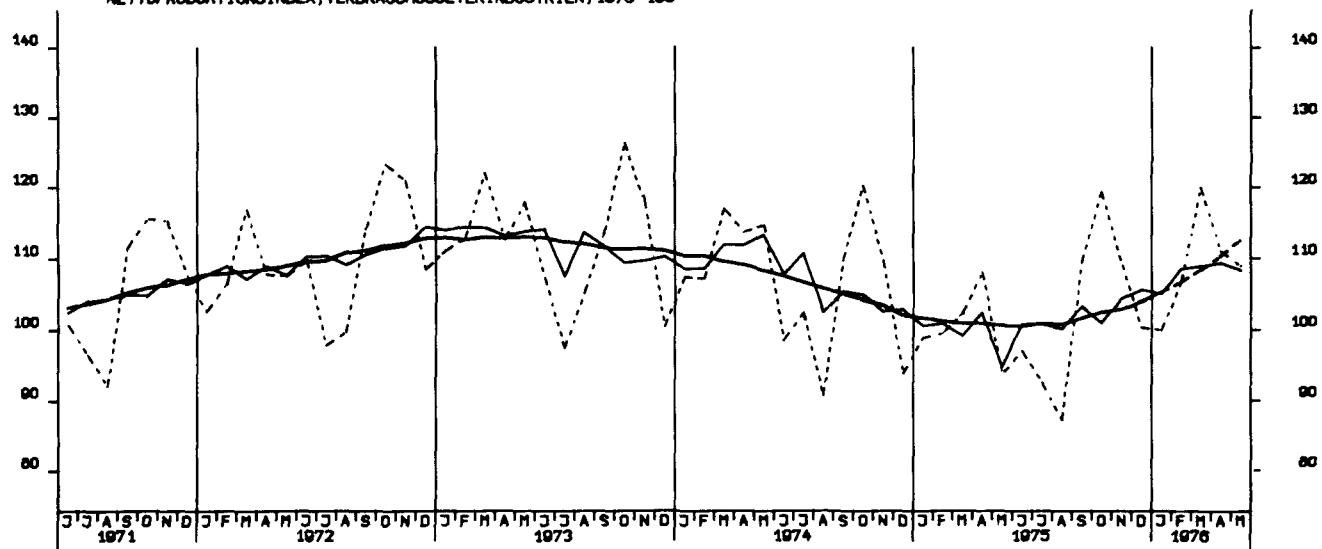

NETTOPRODUKTIONSINDEX, MASCHINENBAU, 1970-100

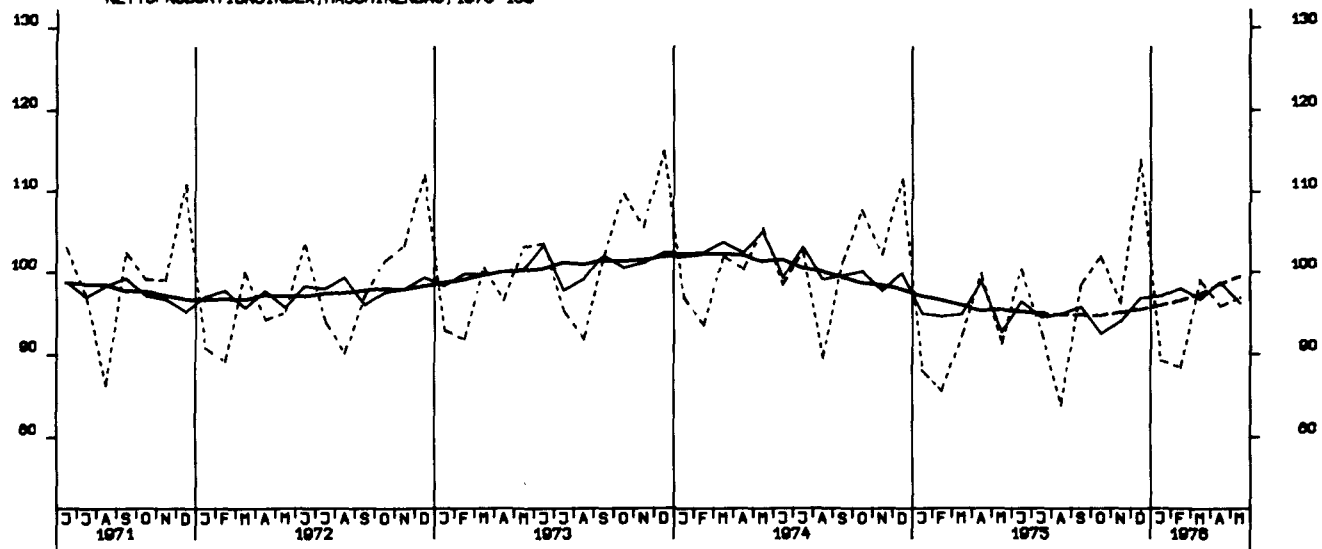

BESCHAEFTIGTE, BAUHAUPTGEBERBE INSGESAMT, 1970 = 100

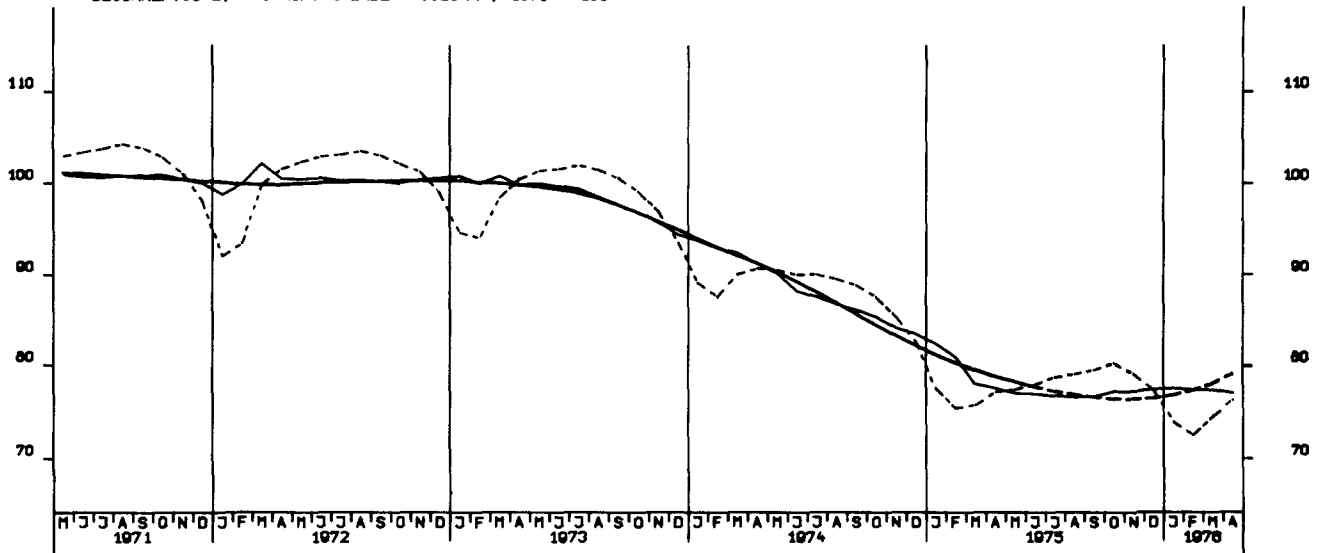

ARBEITSSTUNDEN, BAUHAUPTGEBERBE INSGESAMT, 1970 = 100

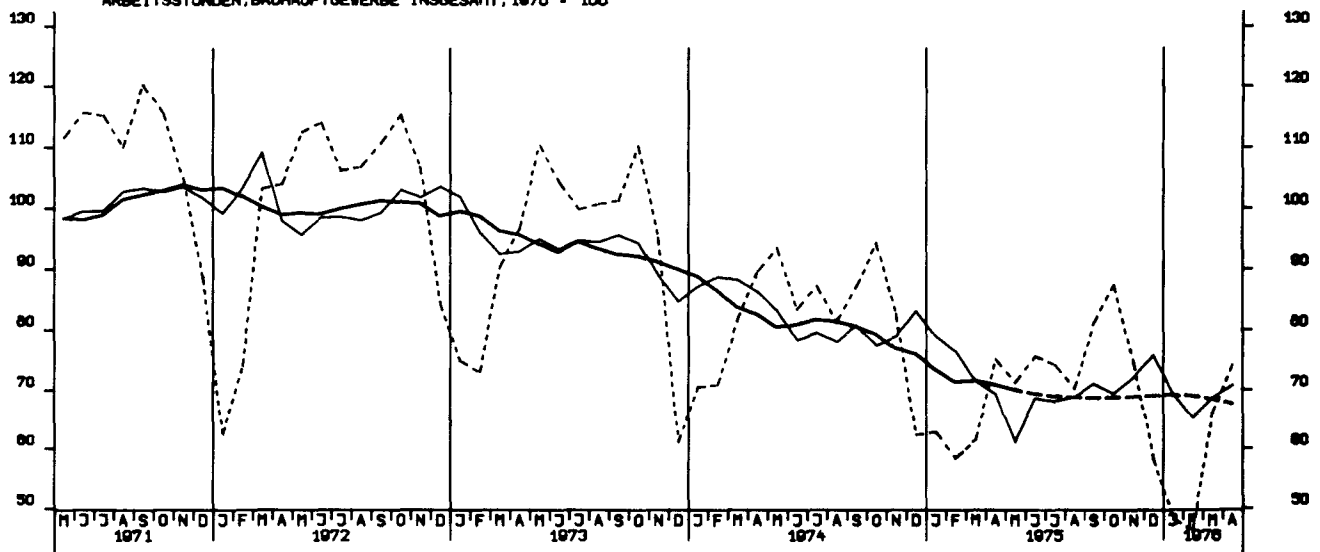

ARBEITSSTUNDEN, WOHNUNGSBAU 1970 = 100

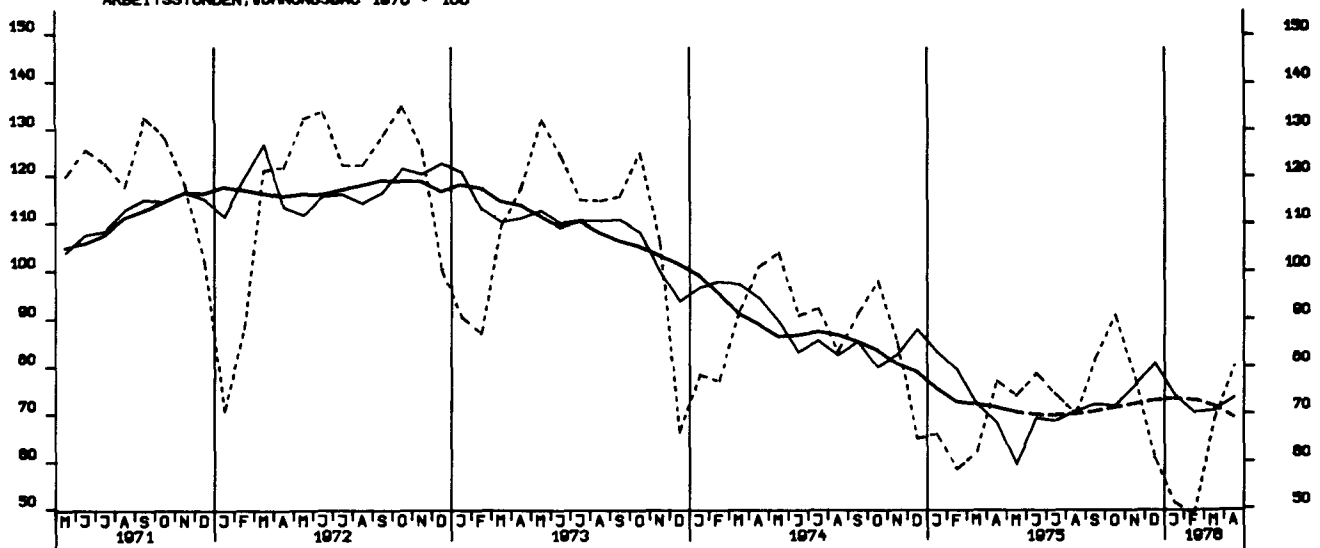

ARBEITSSTUNDEN, GEWERBL. UND INDUSTRIEL. BAU, 1970 = 100

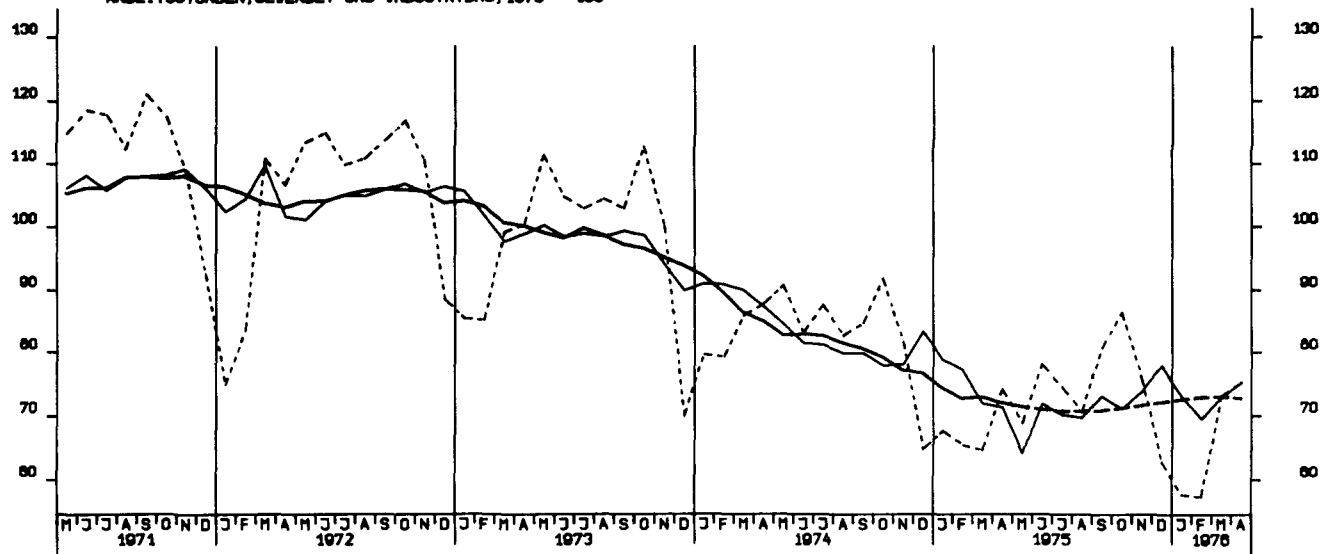

ARBEITSSTUNDEN, ÖFFENTL. UND VERKEHRSBAU, 1970 = 100

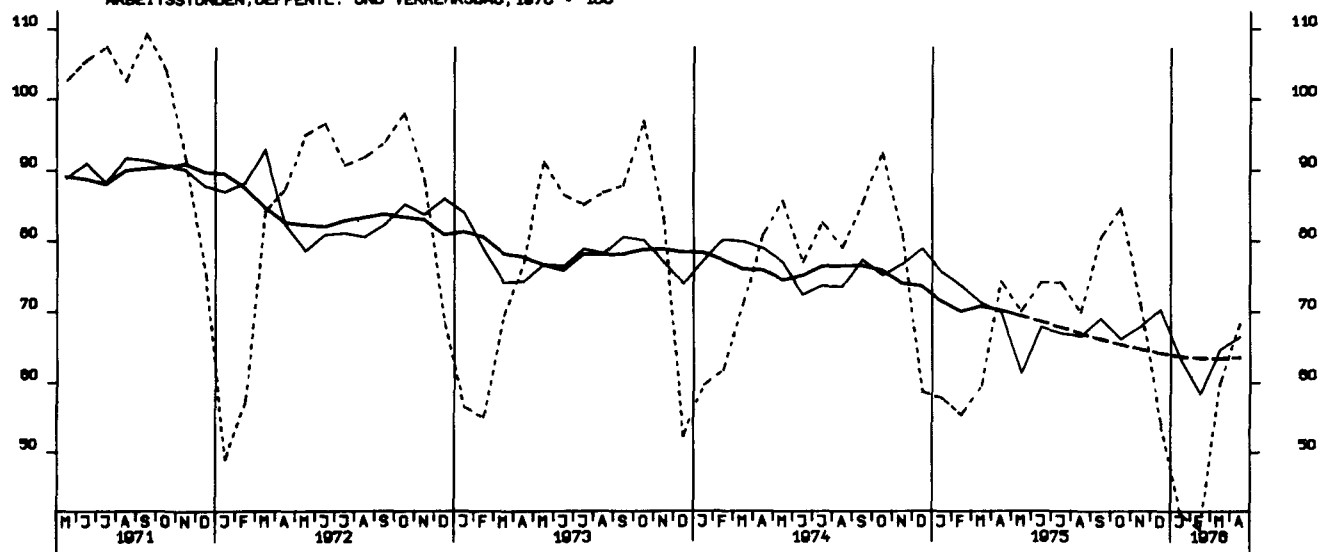

NETTOPRODUKTIONSINDEX, BAUINDUSTRIE/BAUHAUPTGEWERBE, HOCHBAU, 1970-100

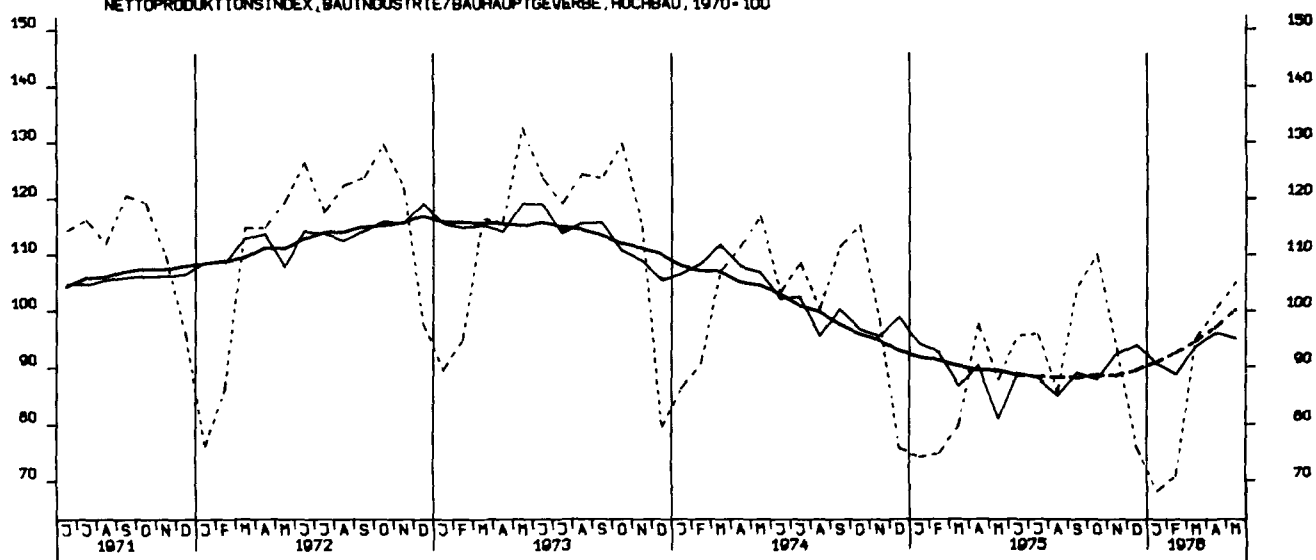

NETTOPRODUKTIONSINDEX, BAUINDUSTRIE/BAUHAUPTGEWERBE, TIEFBAU, 1970-100

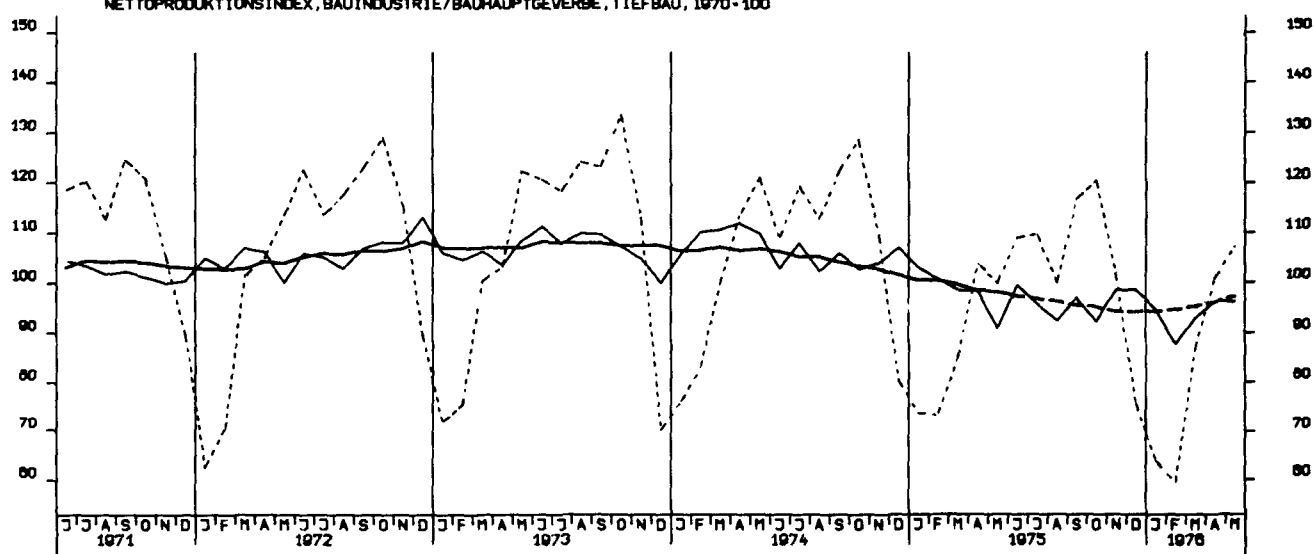

LOEHNE UND GHAELTER JE BESCH.STD.GES.IND.O.ENERGIE U.BAU 1970-100

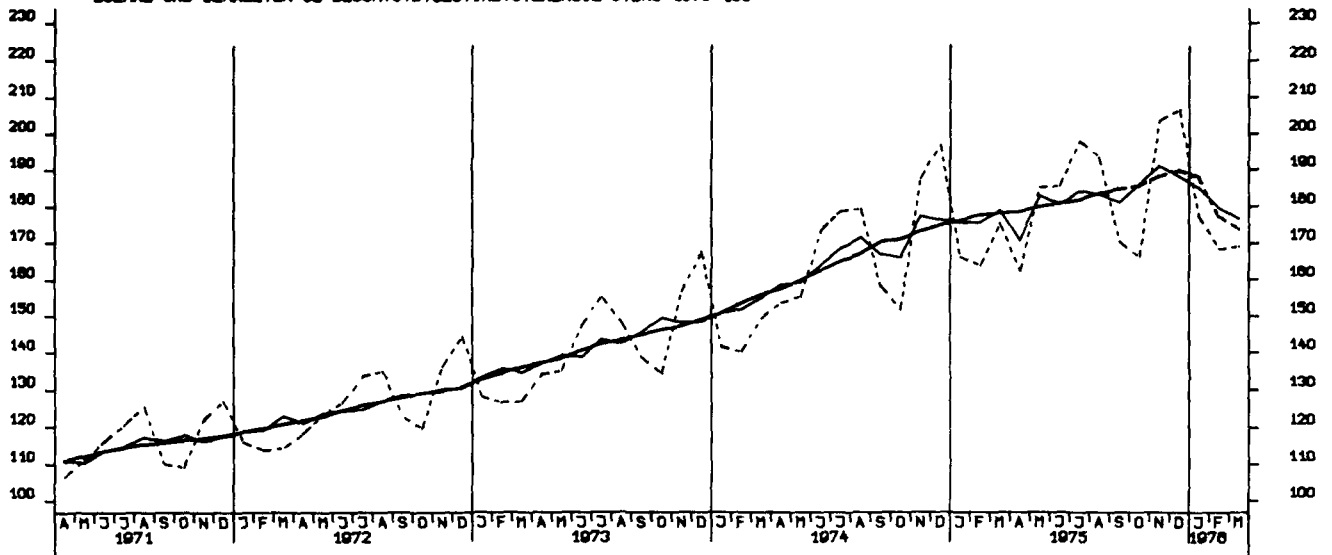

LOEHNE UND GHAELTER JE UMSATZEINHEIT, GES. IND. O. ENERGIE U. BAU 1970-100

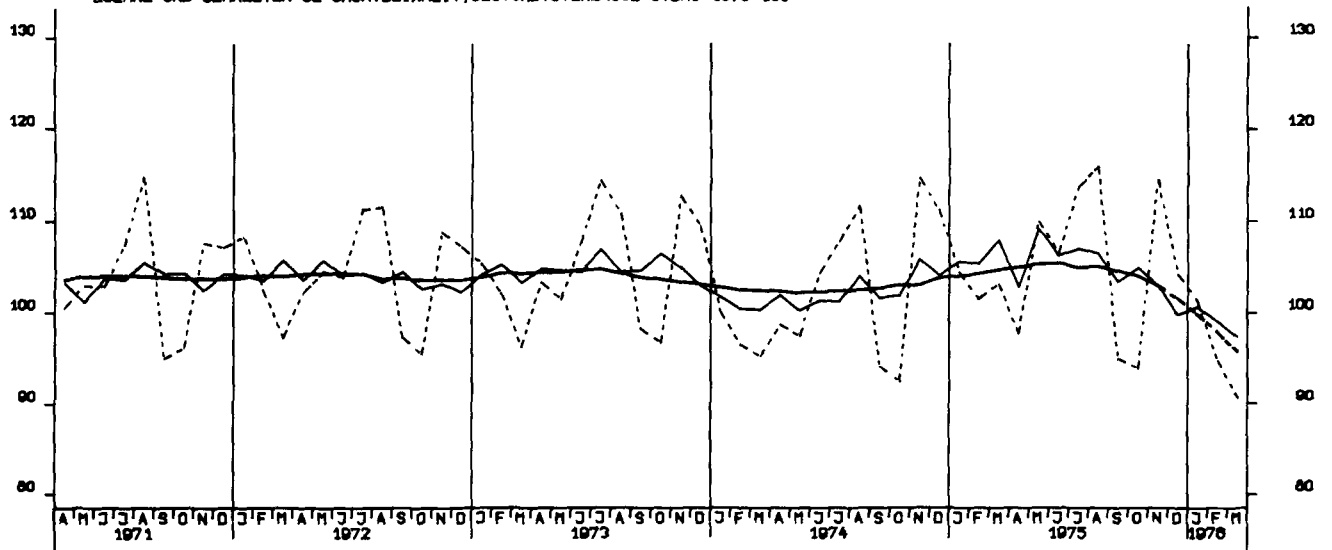

LOEHNE UND GHAELTER JE PRODUKTEINHEIT, GES. IND. O. ENERGIE U. BAU 1970-100

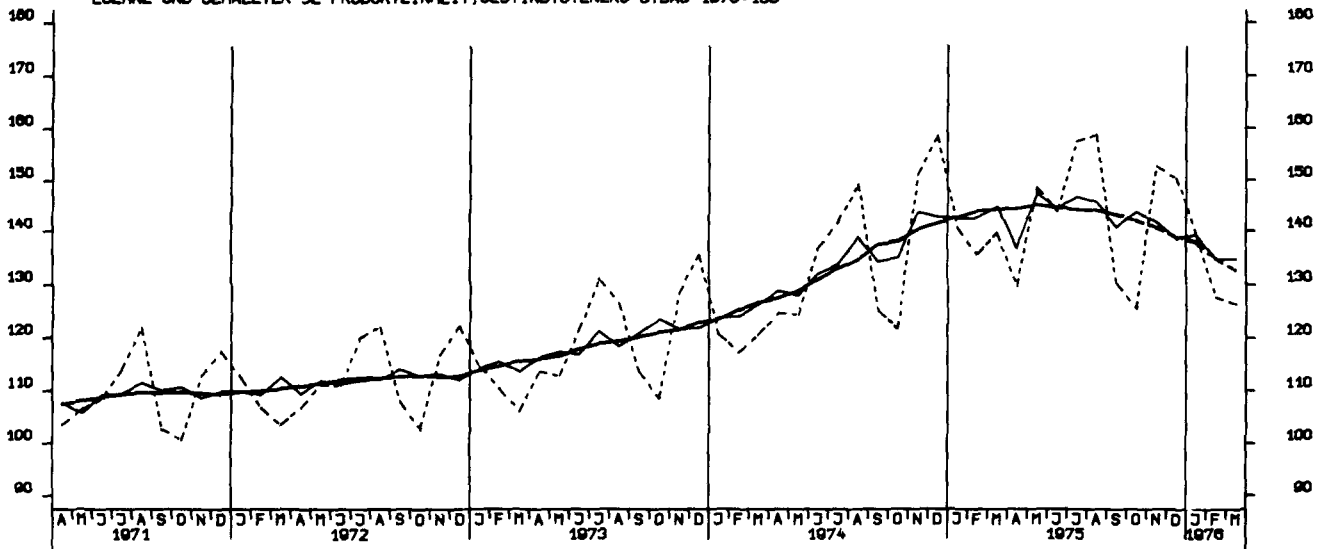

LOEHNE UND GEAELTER JE PRODUKTEINHEIT, GRUNDST. U. PROD. GUETER IN. 1970=100

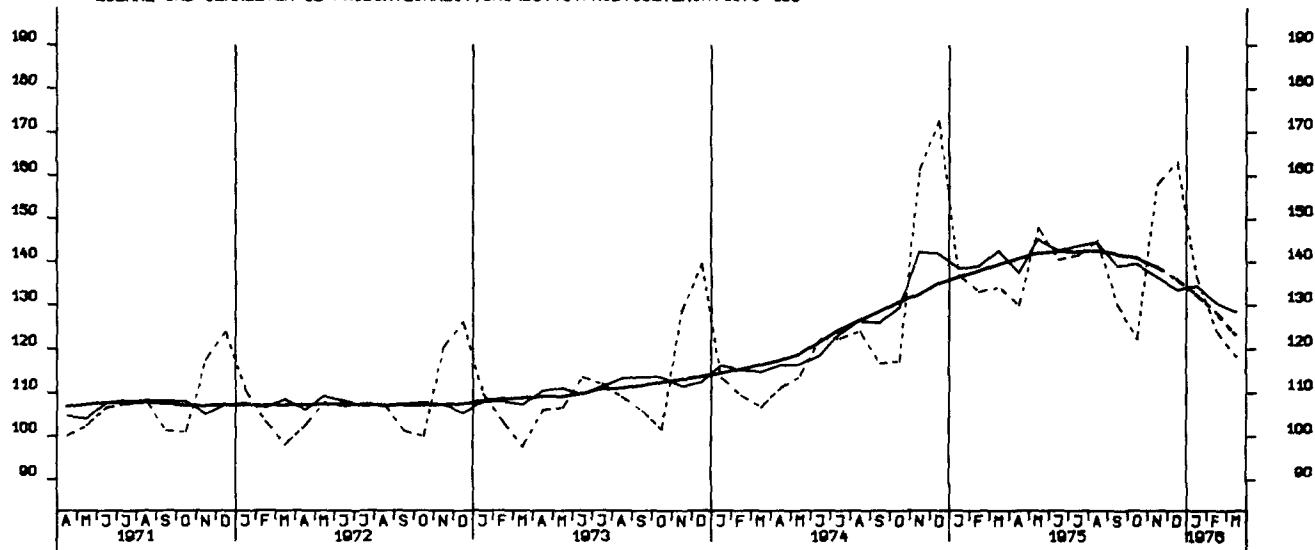

LOEHNE UND GEAELTER JE PRODUKTEINHEIT, INVESTITIONSGUETER IND., 1970=100

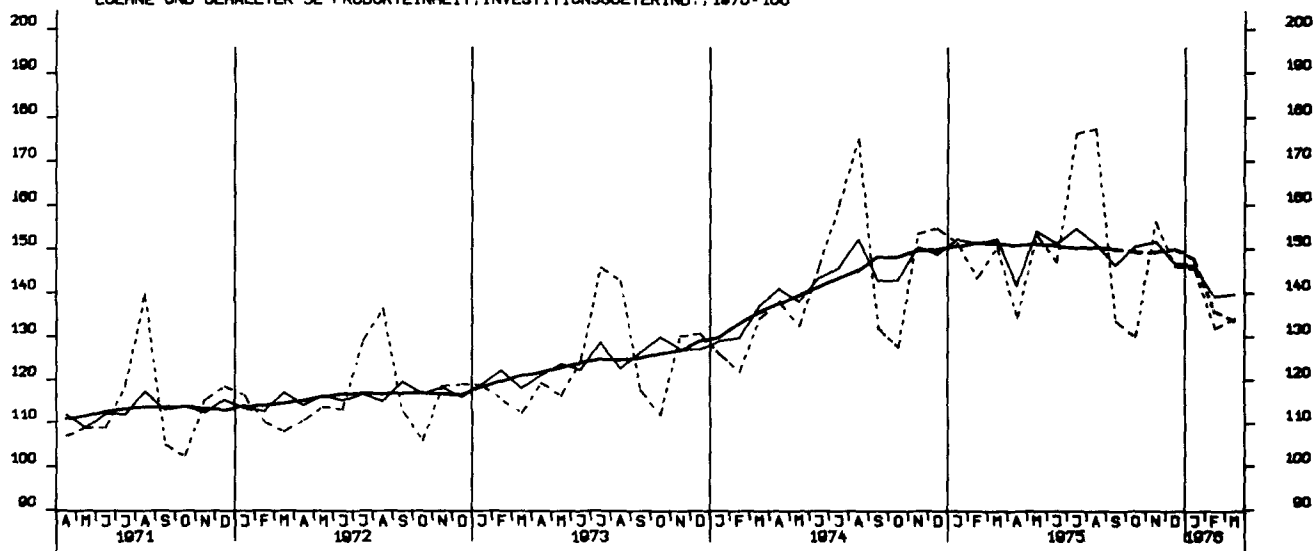

LOEHNE UND GEAELTER JE PRODUKTEINHEIT, VERBRAUCHSGUETER IND. 1970=100

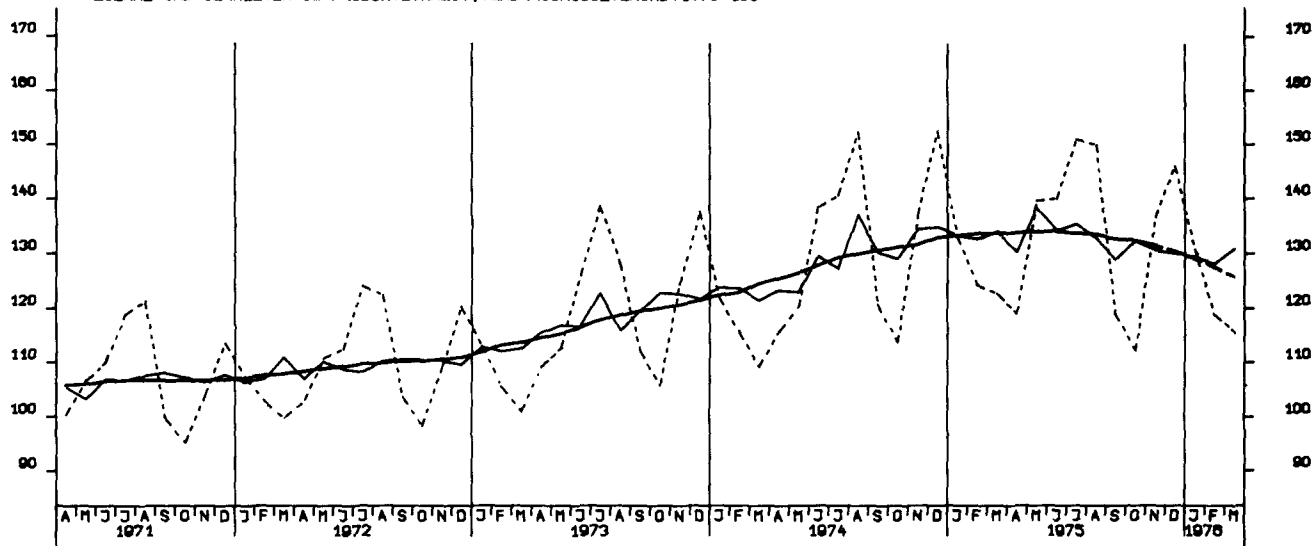

AUFTRAGSEINGANG (VERTINDEX), VERARB. INDUSTRIE (O.NUG), INSG., 1970 - 100

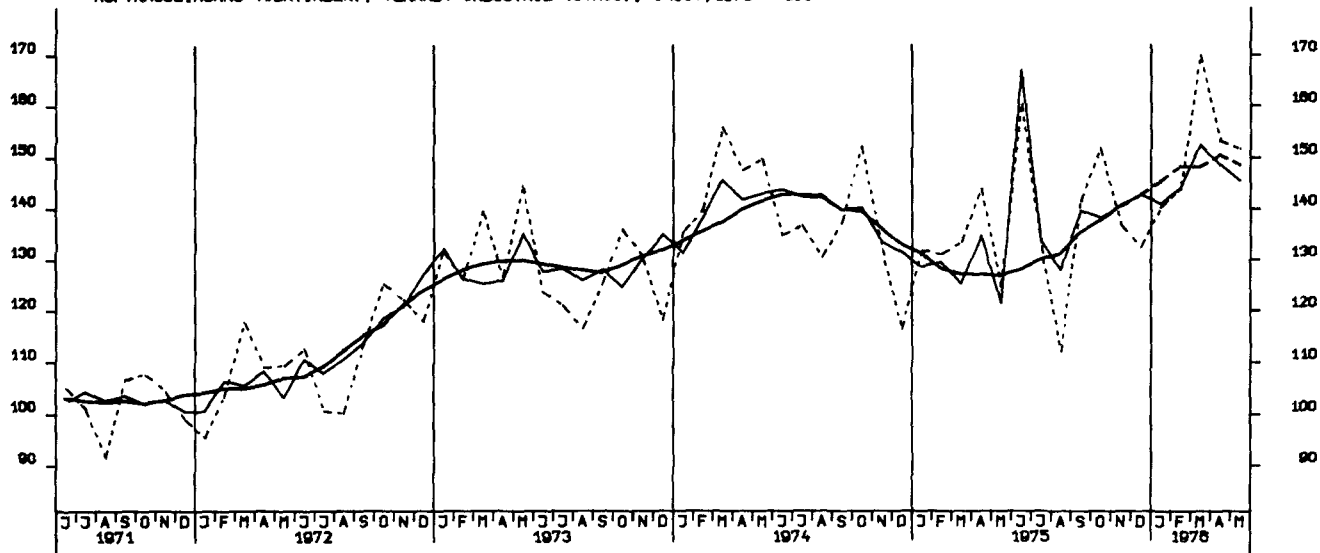

AUFTRAGSEINGANG (VERTINDEX), VERARB. INDUSTRIE (O.NUG), INLAND, 1970 - 100

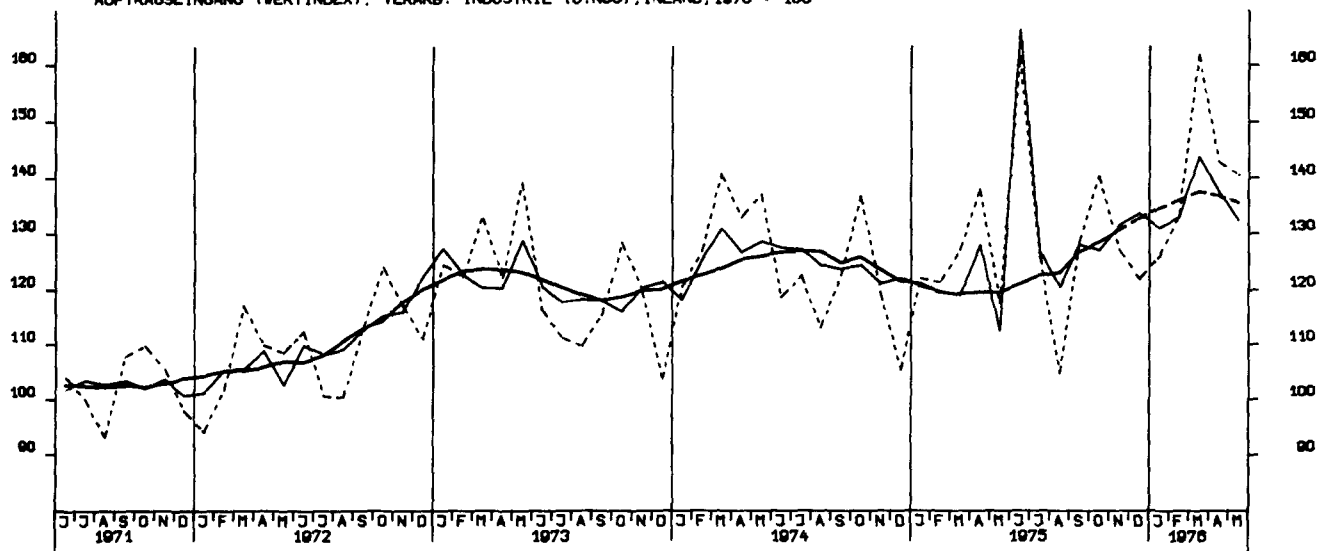

AUFTRAGSEINGANG (VERTINDEX), VERARB. INDUSTRIE (O.NUG), AUSLAND, 1970 - 100

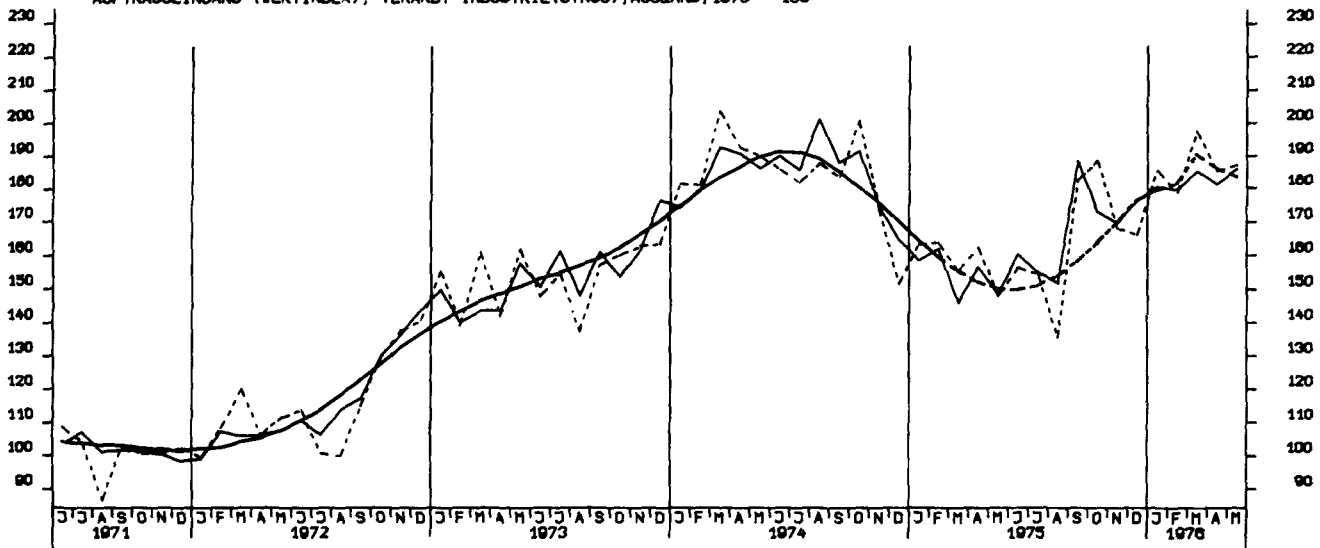

AUFTRAGSEINGANG (VERTINDEX), GRUNDST.-U.PROD.GUETERIND., INSG., 1970 = 100

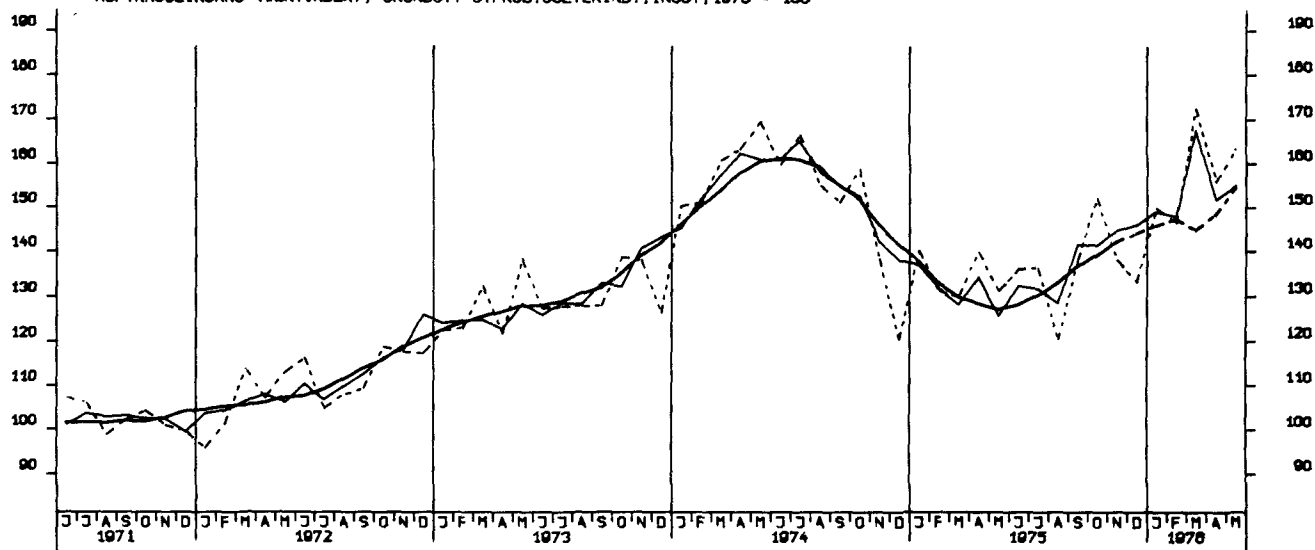

AUFTRAGSEINGANG (VERTINDEX), INVESTITIONSGUETERIND., INSGESAMT, 1970 = 100

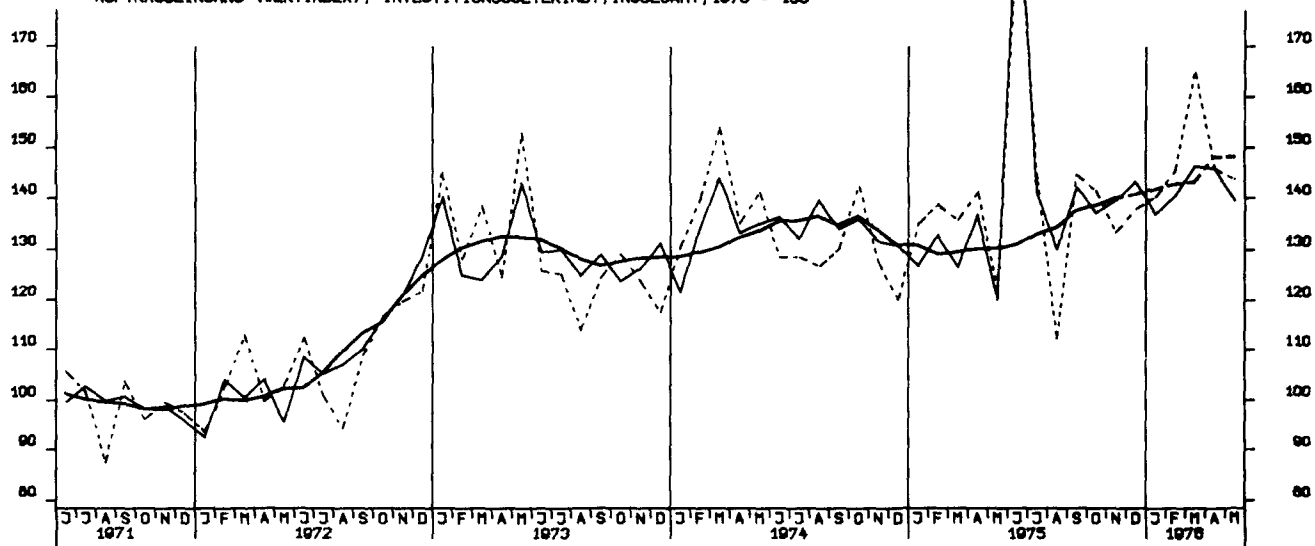

AUFTRAGSEINGANG (VERTINDEX), VERBRAUCHSGUETERIND., INSGESAMT, 1970 = 100

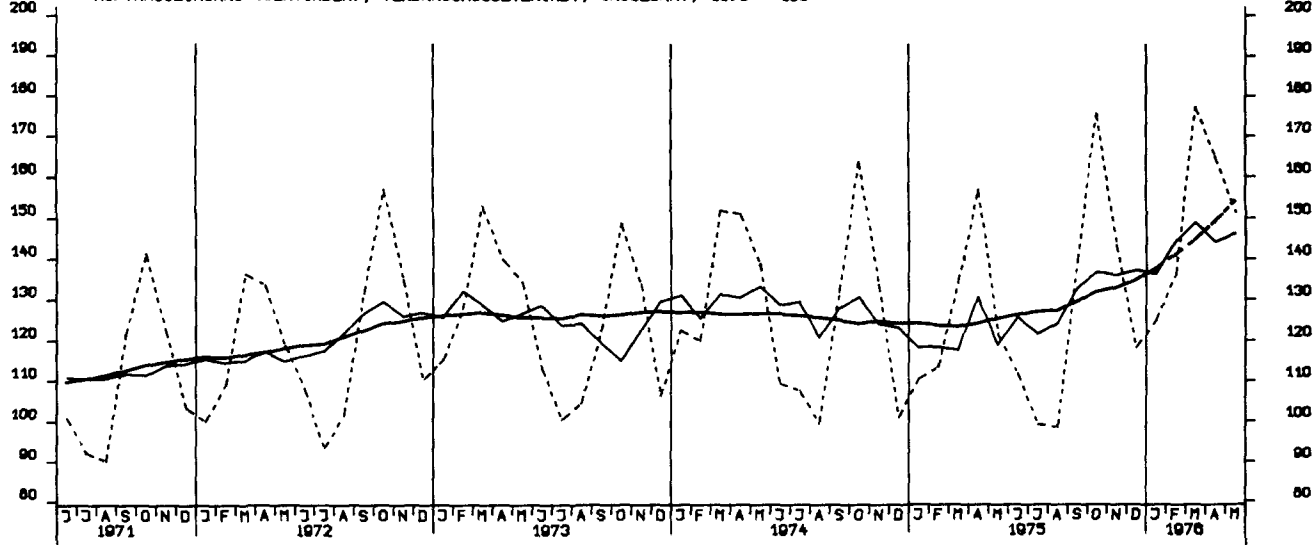

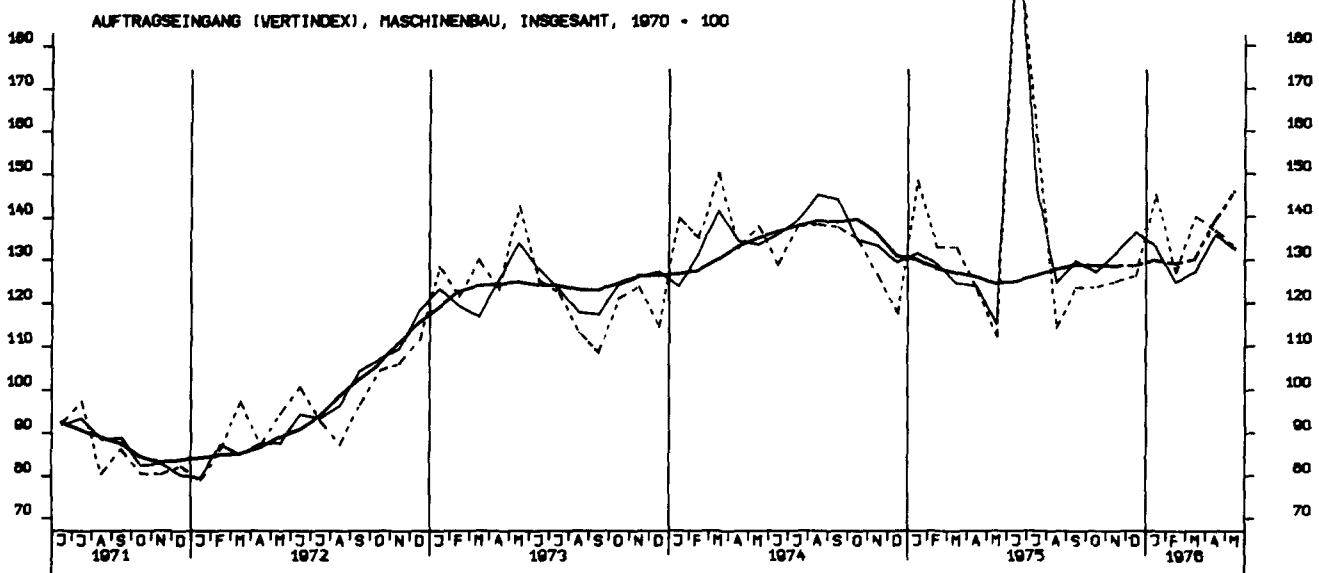
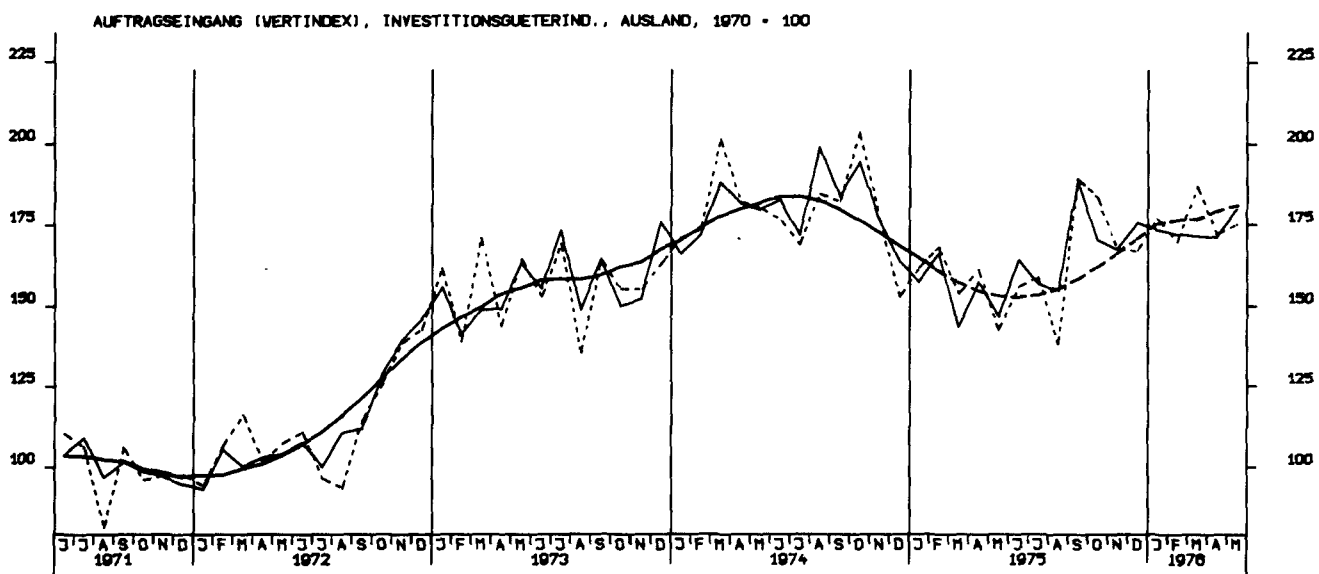
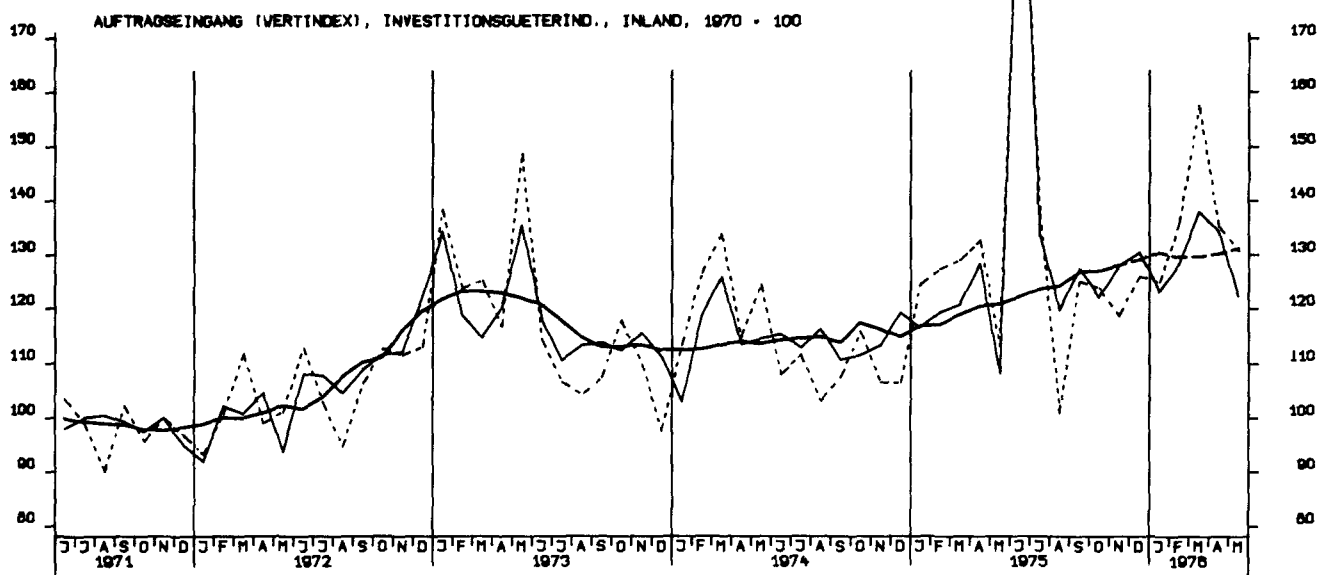

AUFTRAGSEINGANG (VOLUMENIND.), VERARB. INDUSTRIE (O.NUG), INSG. 1970 - 100

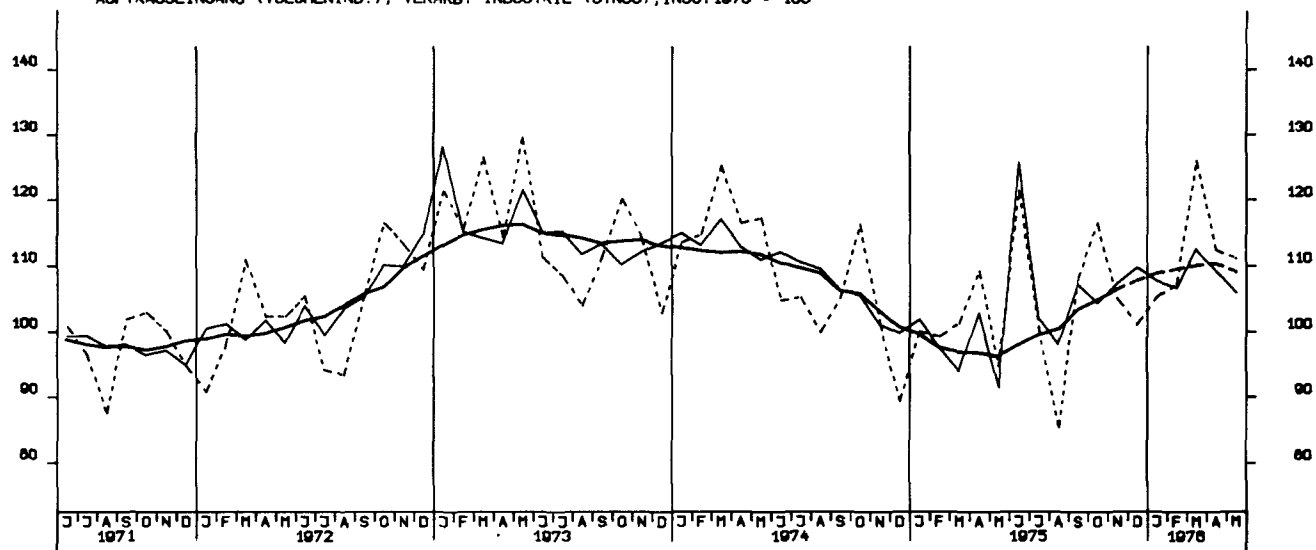

AUFTRAGSEINGANG (VOLUMENIND.), VERARB. INDUSTRIE (O.NUG), INL., 1970 - 100

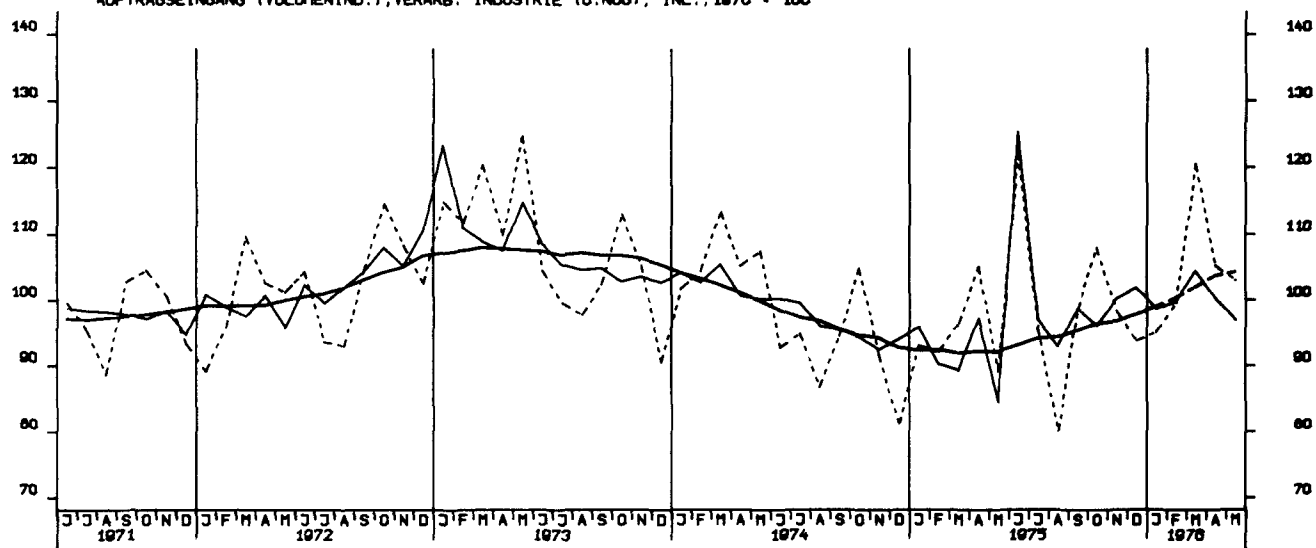

AUFTRAGSEINGANG (VOLUMENIND.), VERARB. INDUSTRIE (O.NUG), AUSL., 1970 - 100

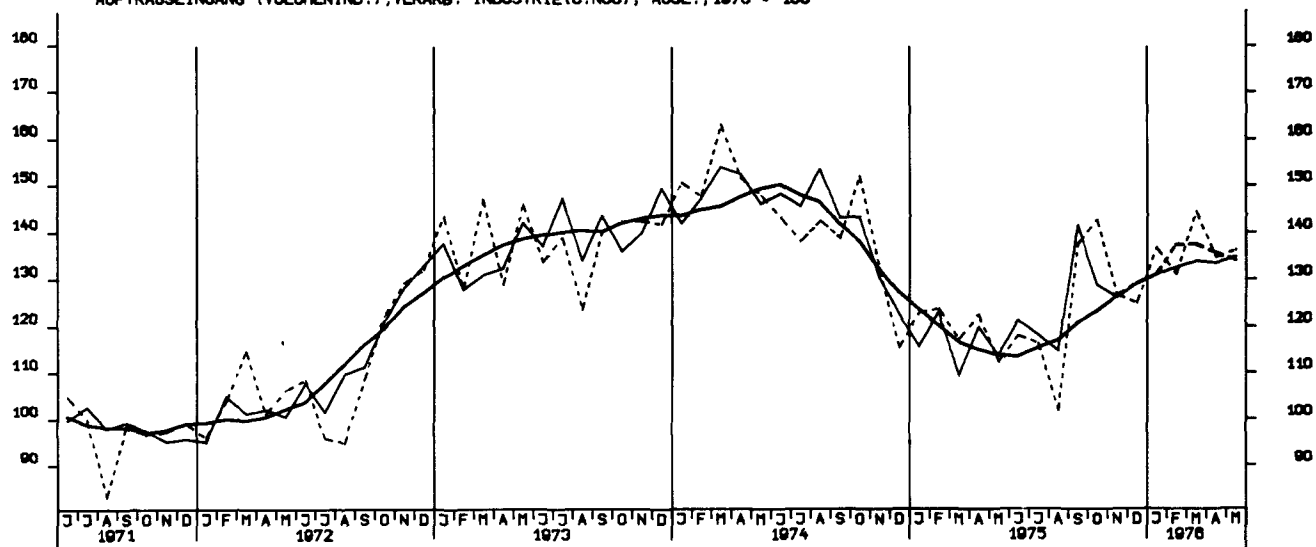

AUFTRAGSEINGANG (VOLUMENIND.), GRUNDST.-U. PROD. GUETERIND., INSG. 1970 = 100

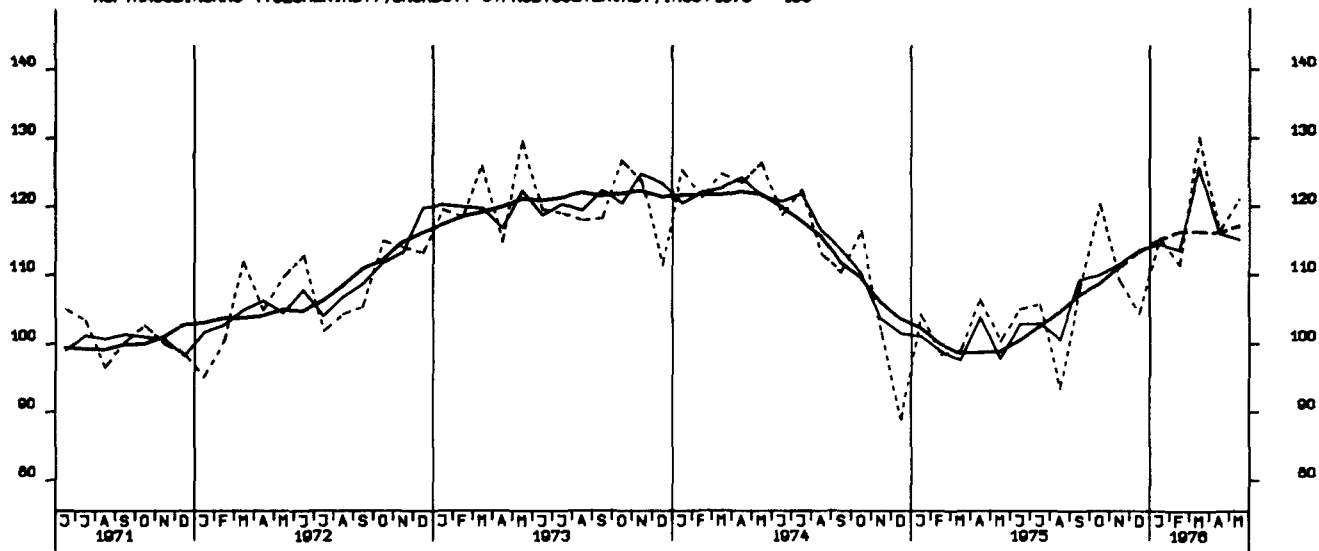

AUFTRAGSEINGANG (VOLUMENIND.), INVESTITIONSGUETERIND., INSG., 1970 = 100

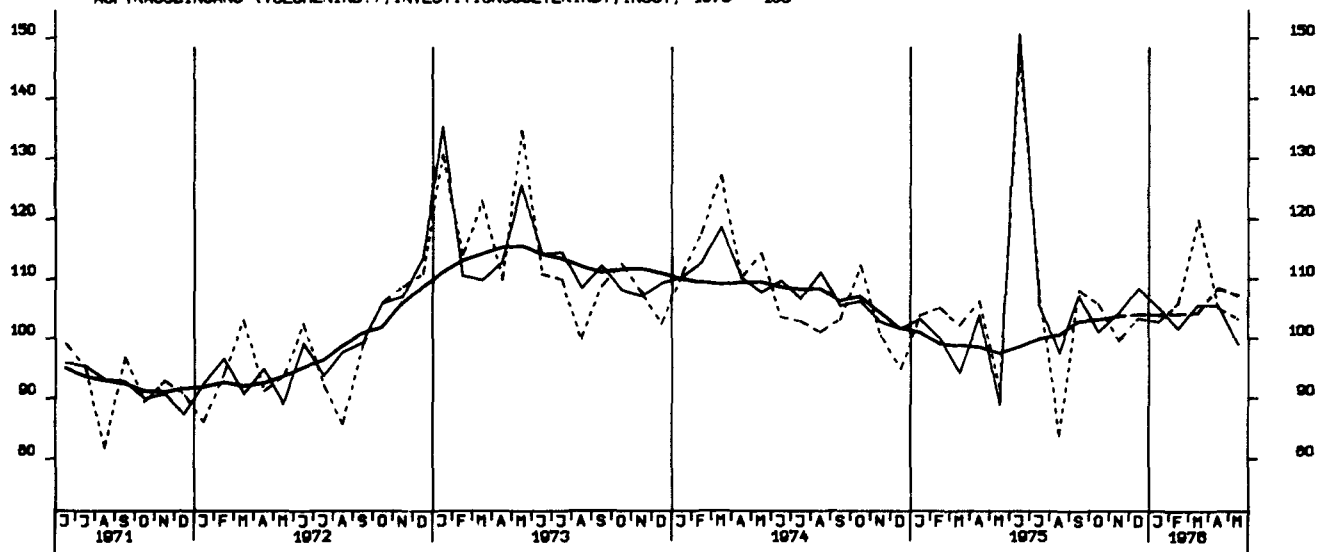

AUFTRAGSEINGANG (VOLUMENIND.), VERBRAUCHSGUETERIND., INSG., 1970 = 100

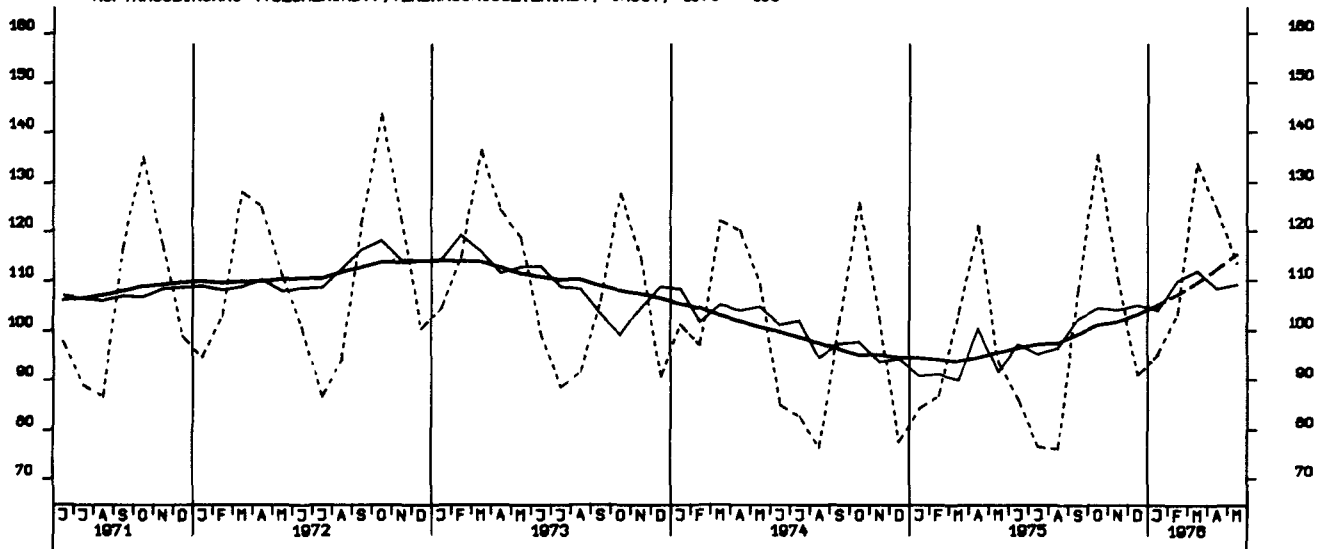

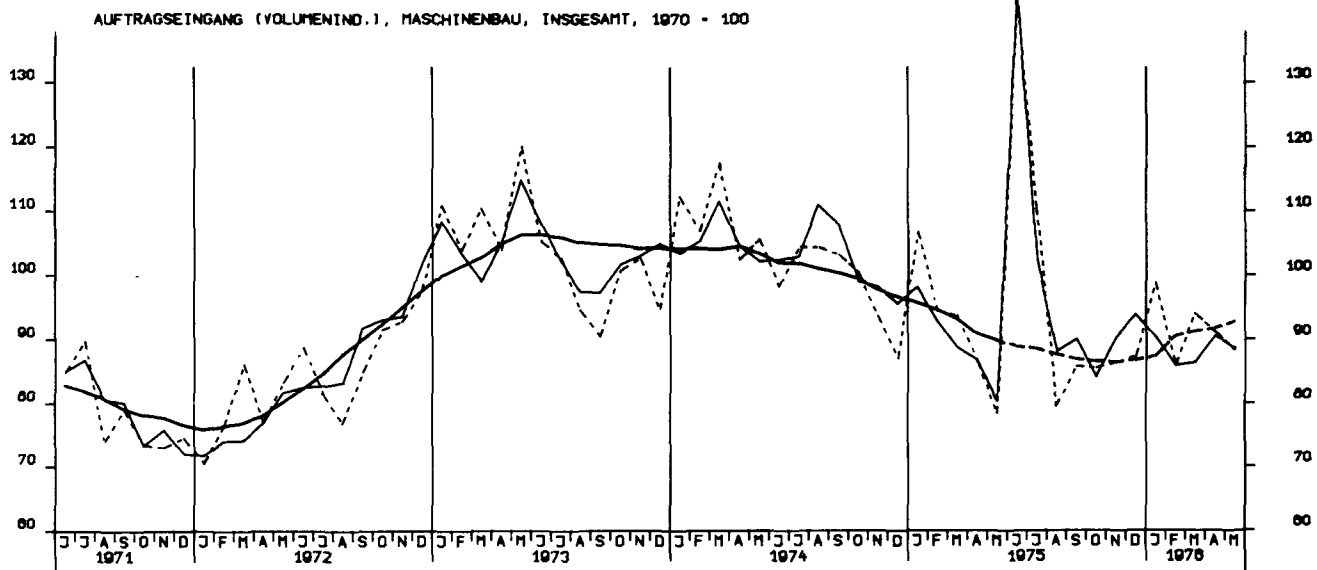
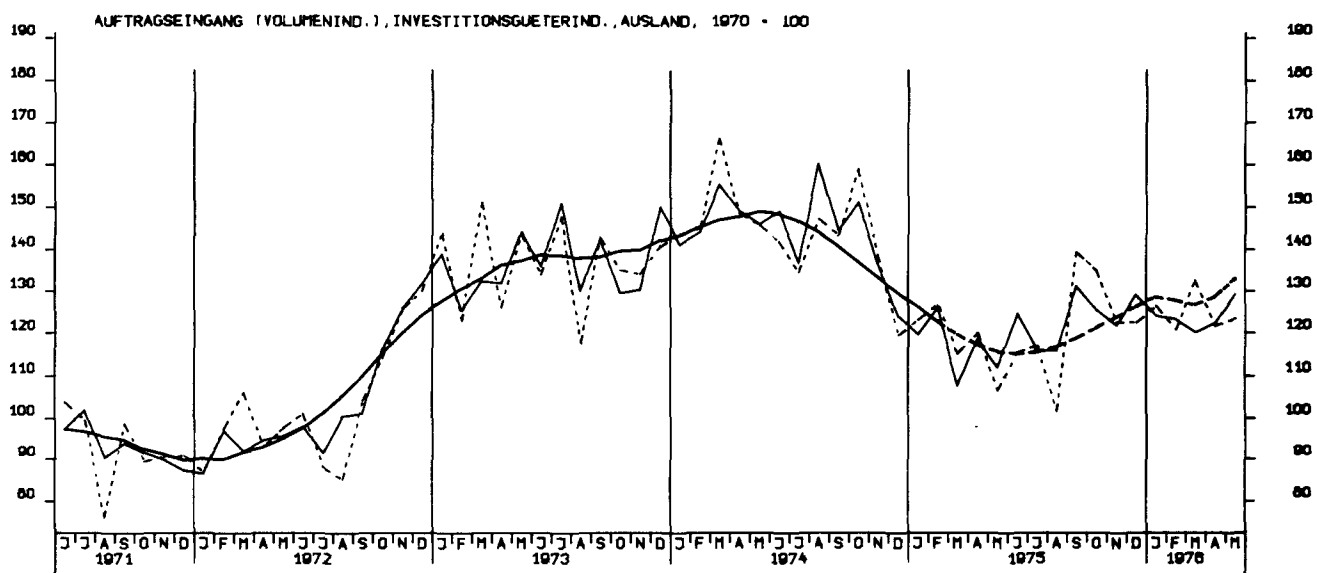
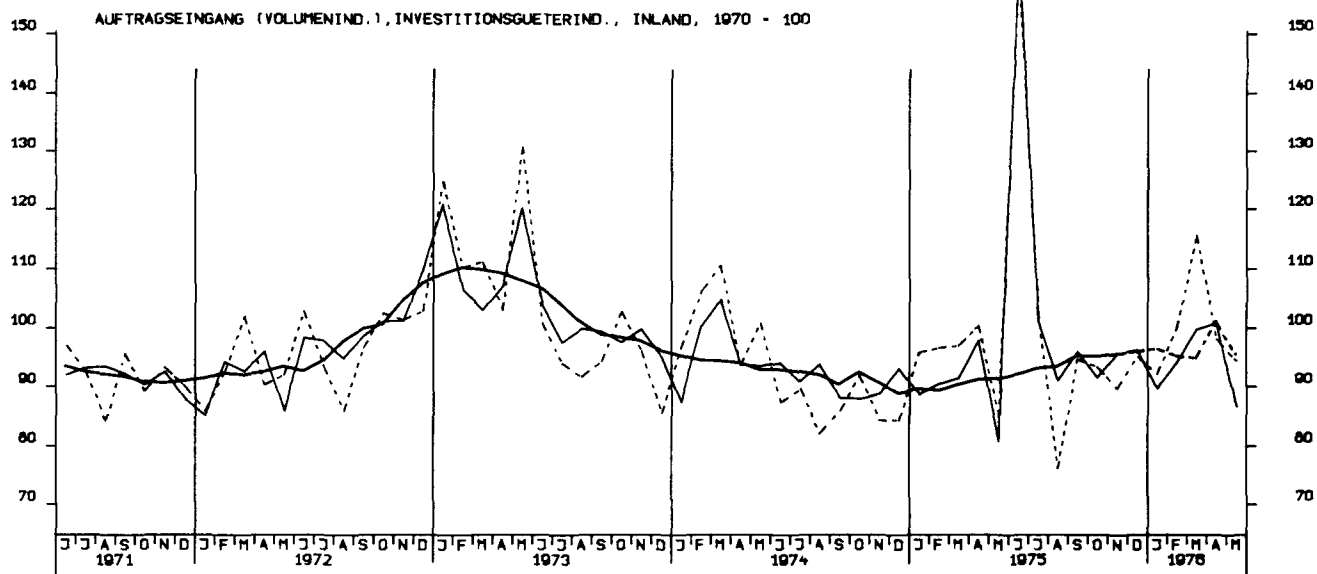

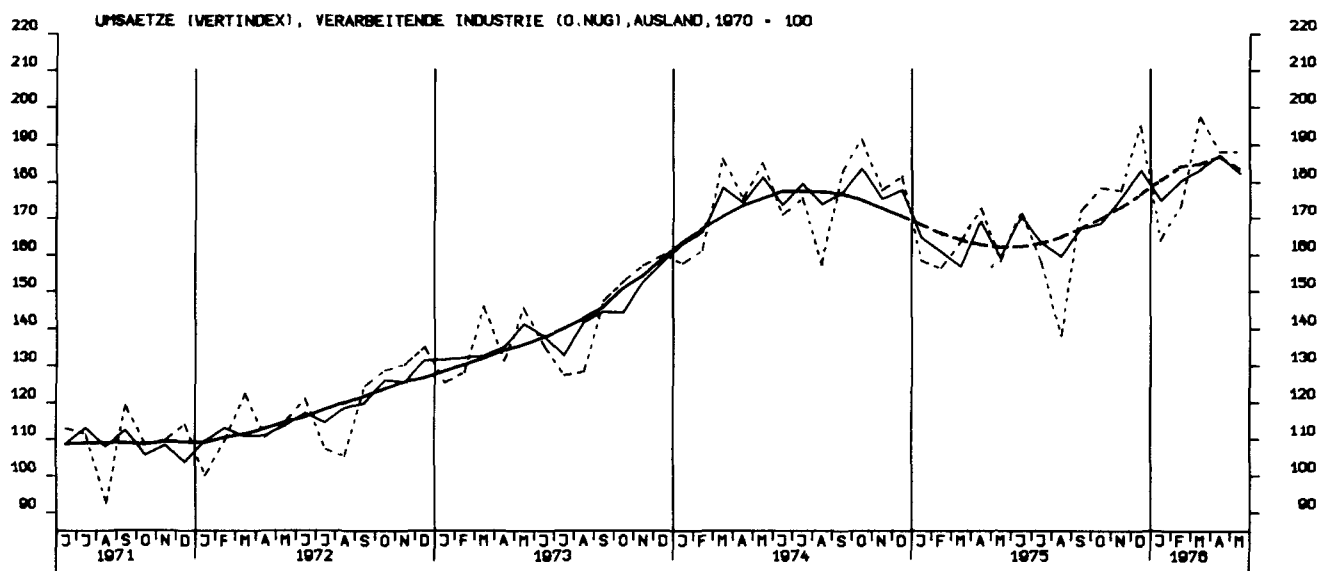
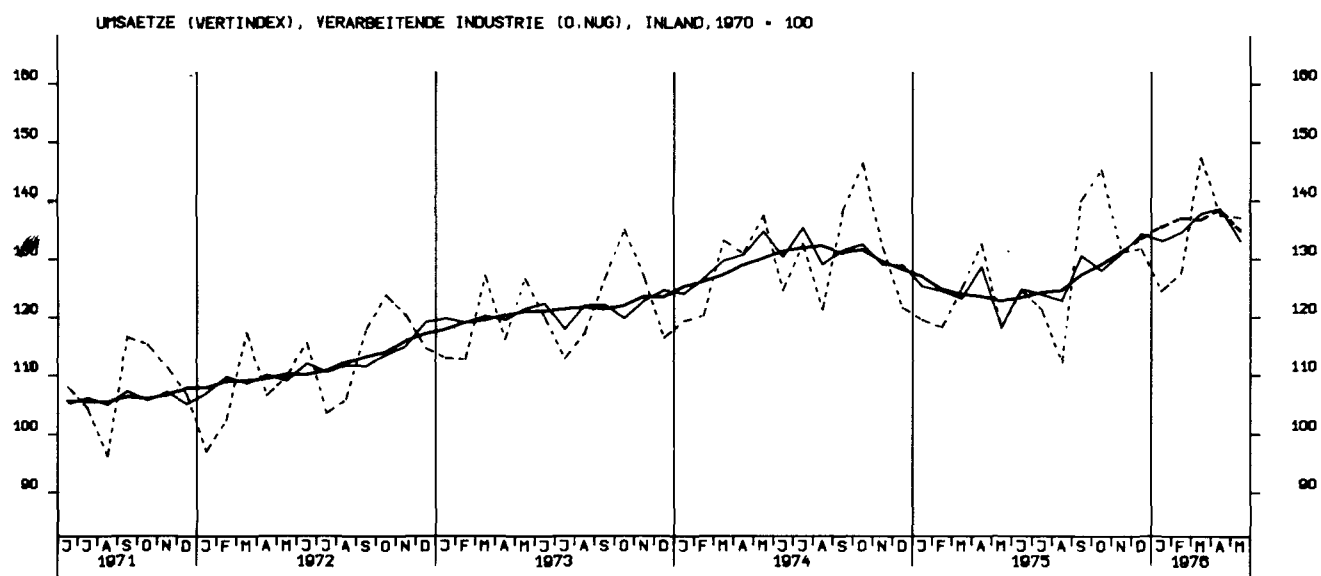
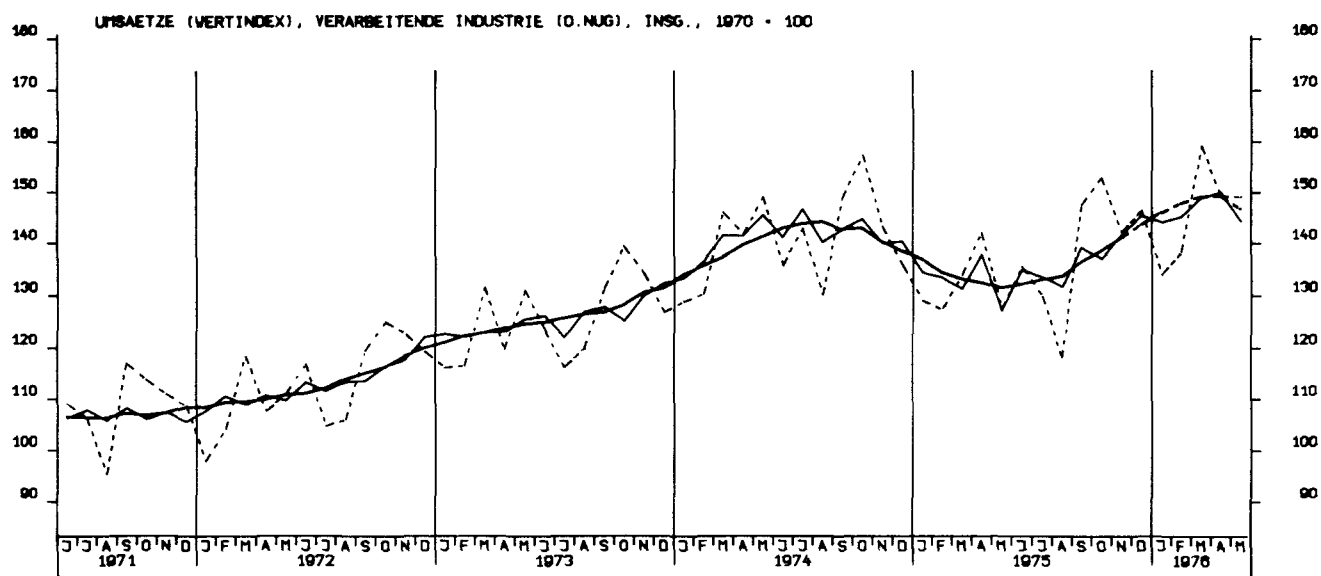

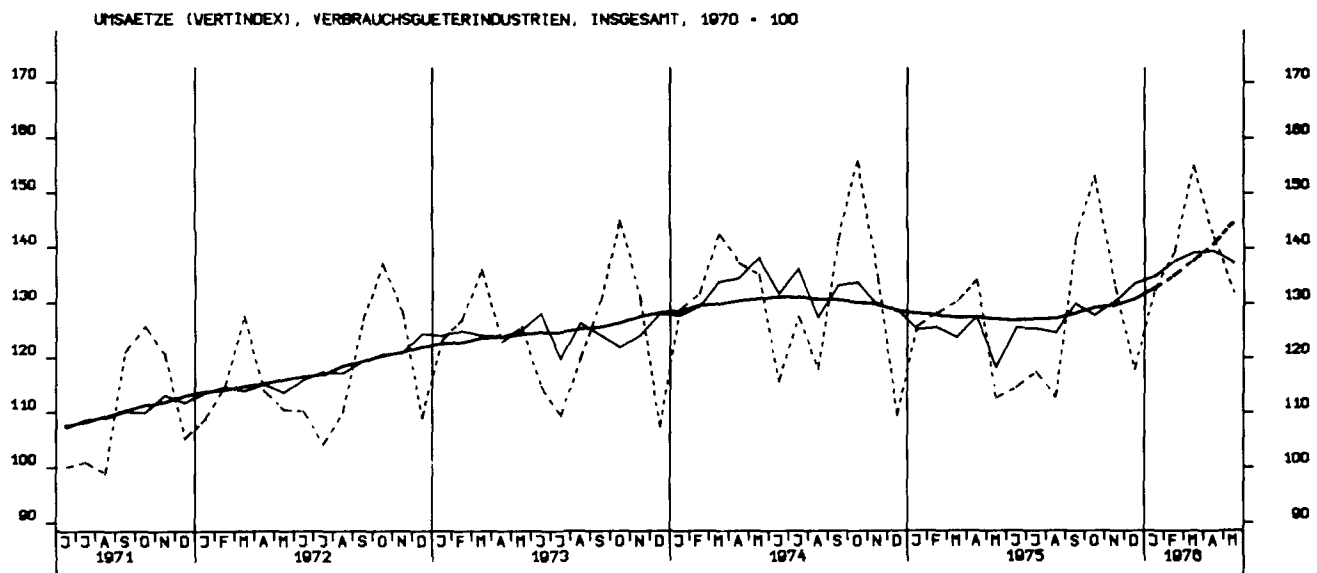
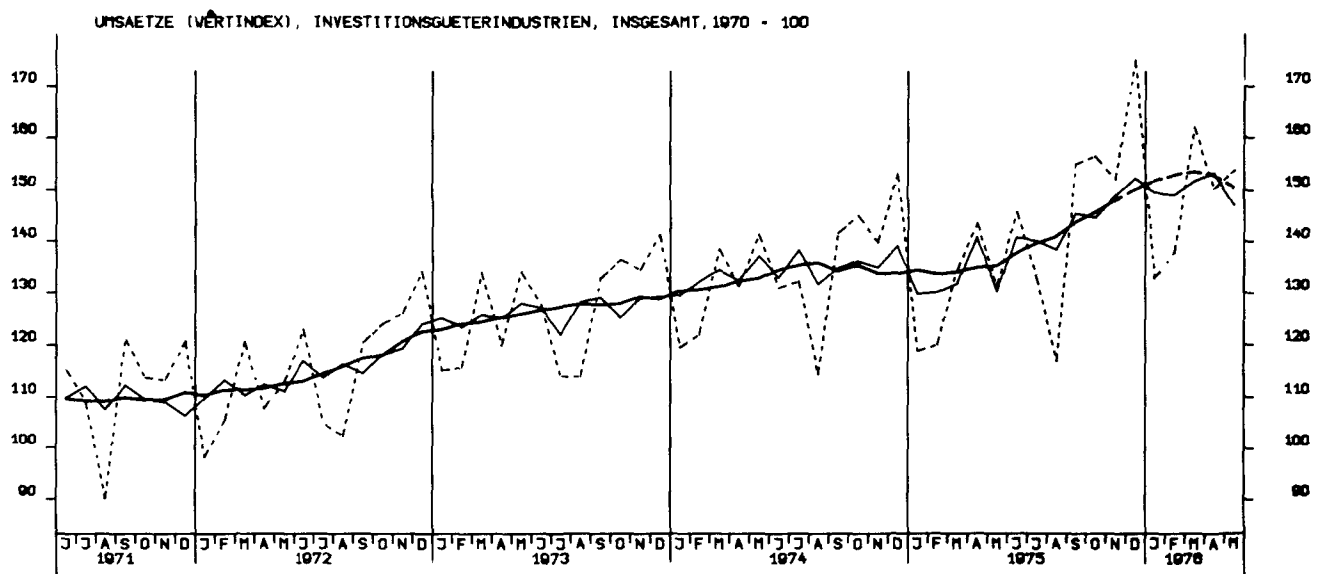
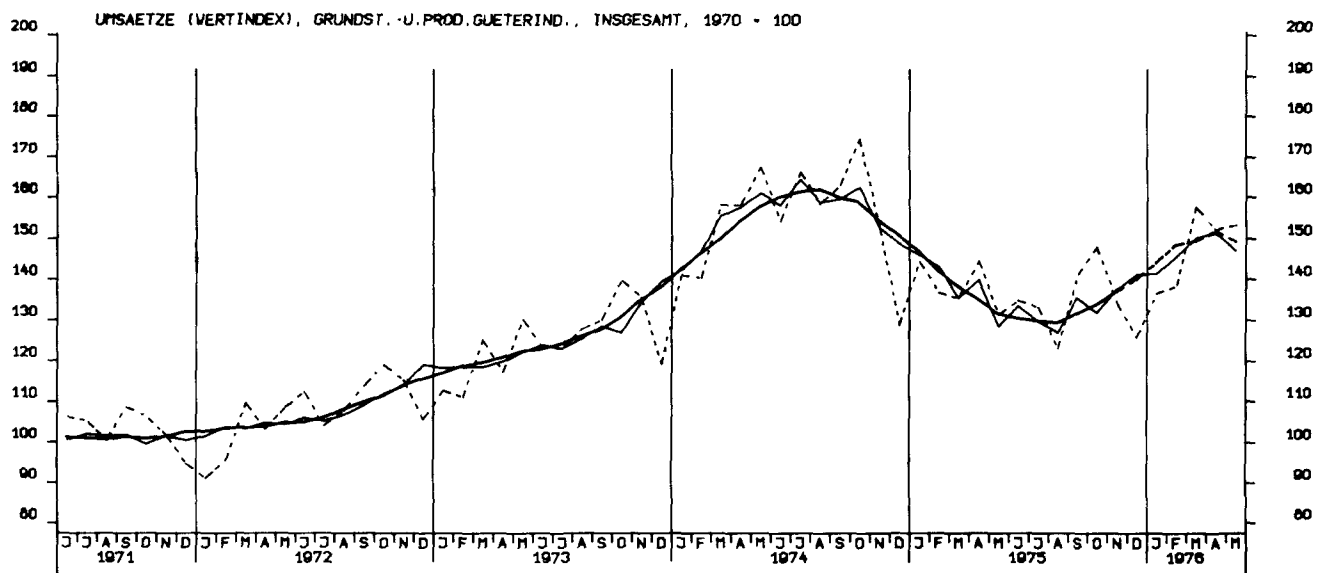

UMSAETZE (VERTINDEX), INVESTITIONSGÜTERINDUSTRIEN, INLAND, 1970 = 100

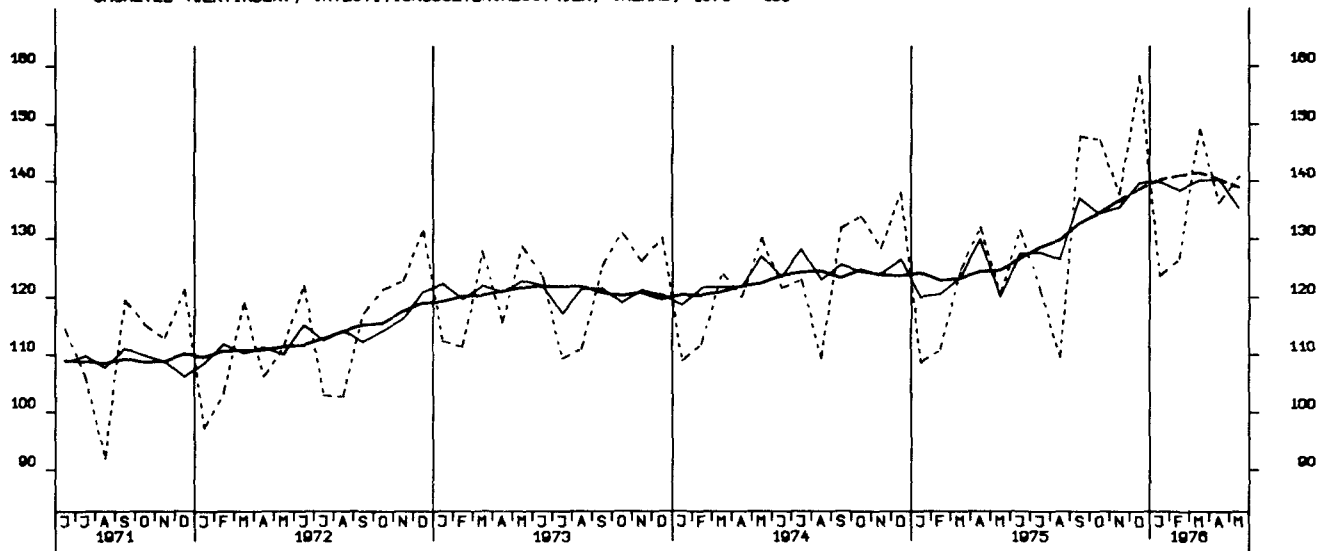

UMSAETZE (VERTINDEX), INVESTITIONSGÜTERINDUSTRIEN, AUSLAND, 1970 = 100

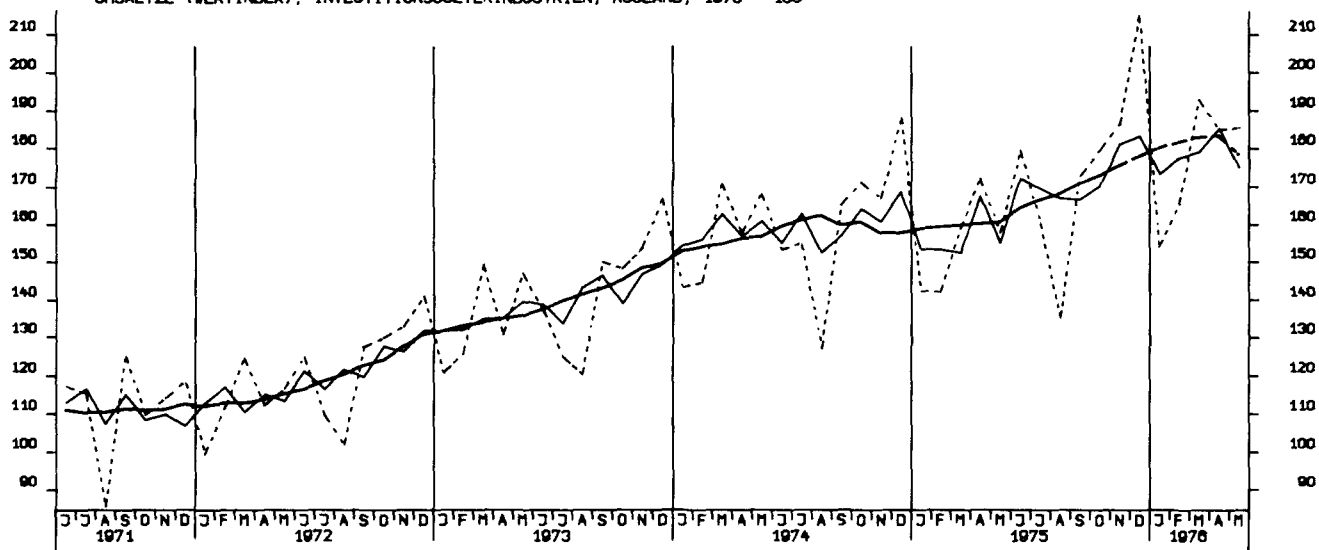

UMSAETZE (VERTINDEX), MASCHINENBAU, INSGESAMT, 1970 = 100

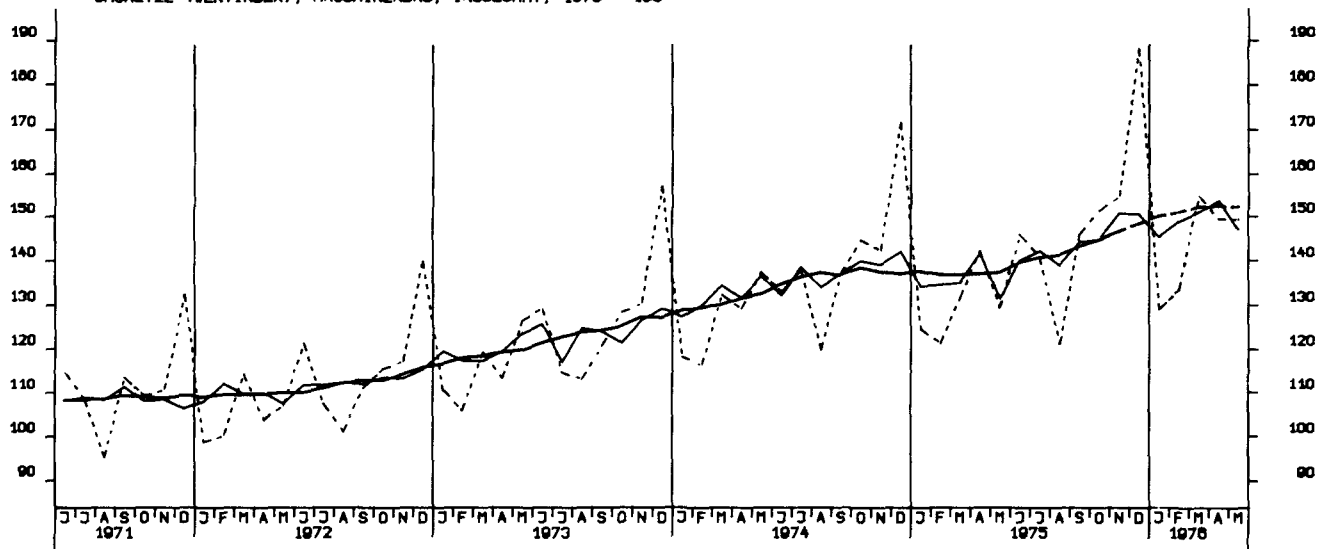

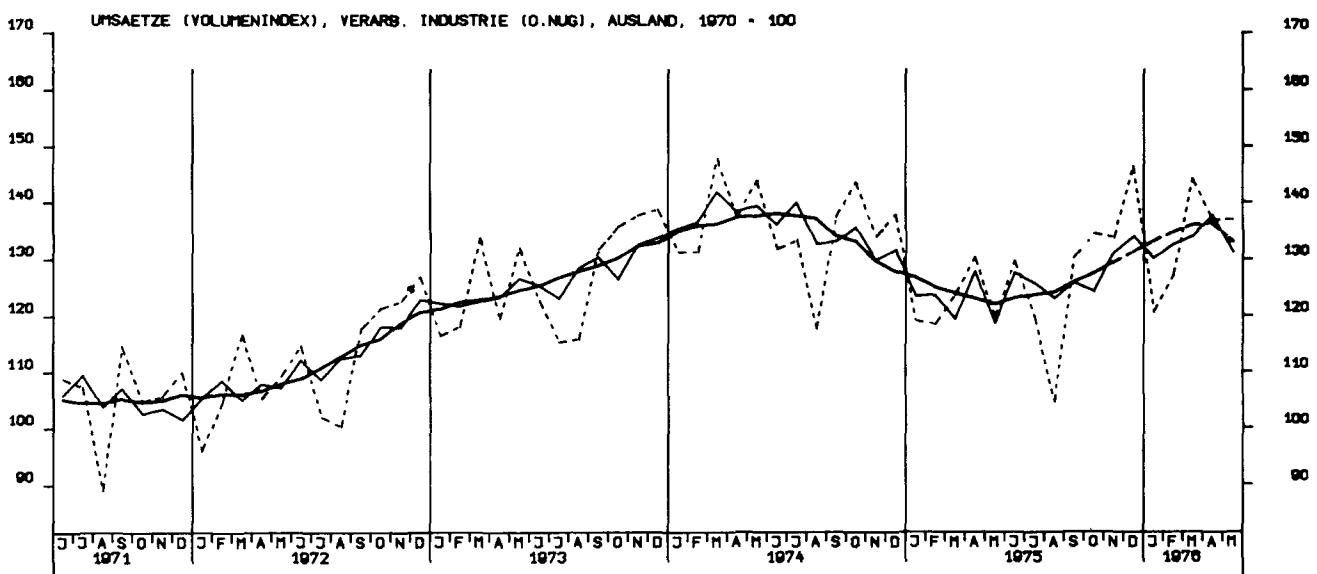
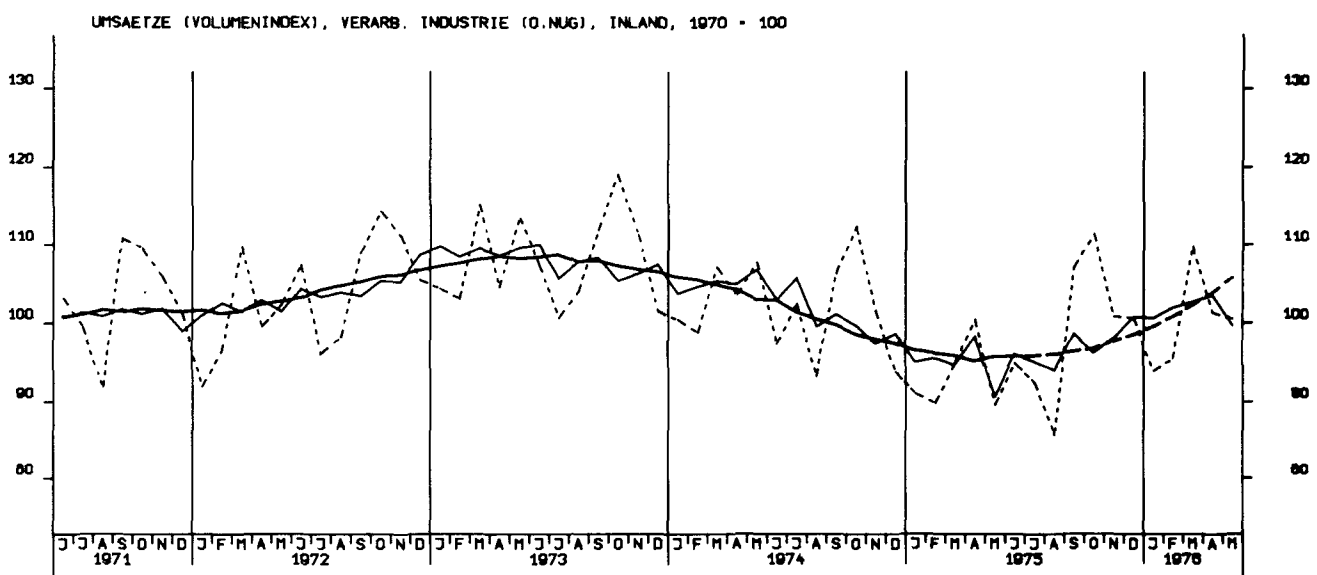
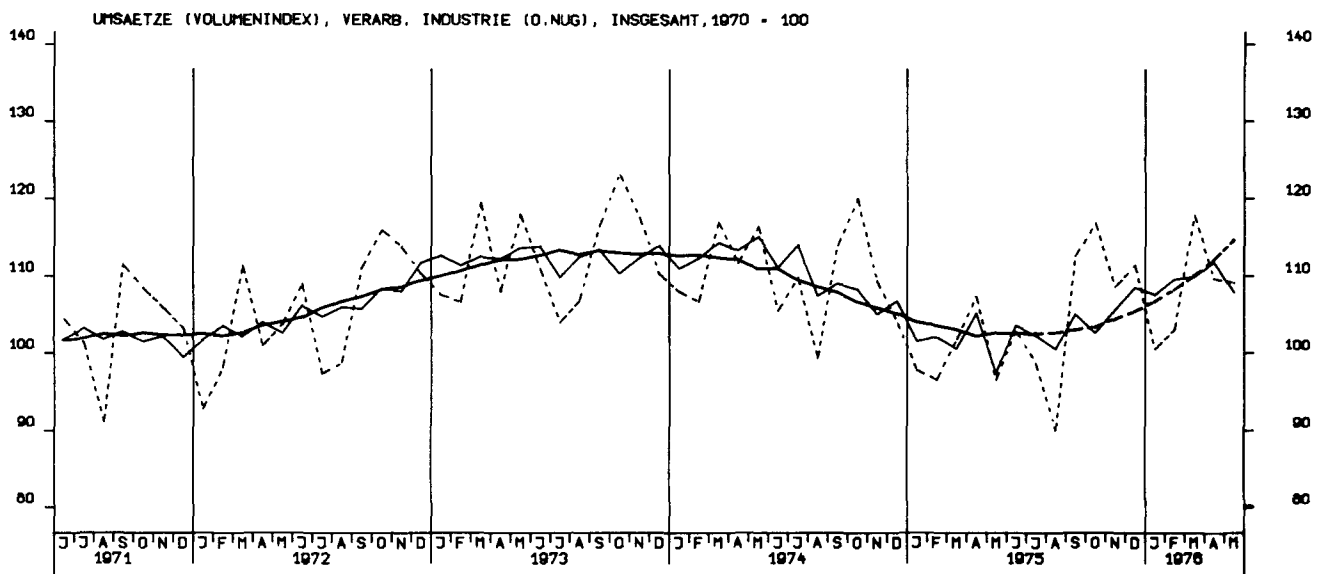

UMSAETZE (VOLUMENINDEX), GRUNDST.-U.PROD.GUETERIND., INSGESAMT, 1970 = 100

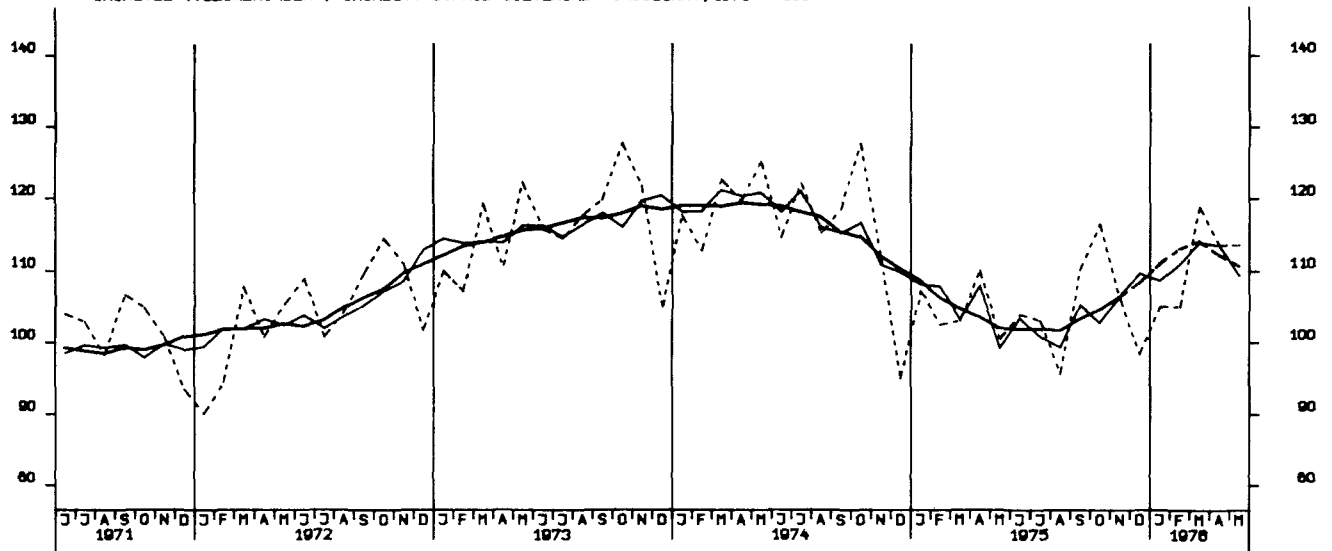

UMSAETZE (VOLUMENINDEX), INVESTITIONSGUETERIND., INSGESAMT, 1970 = 100

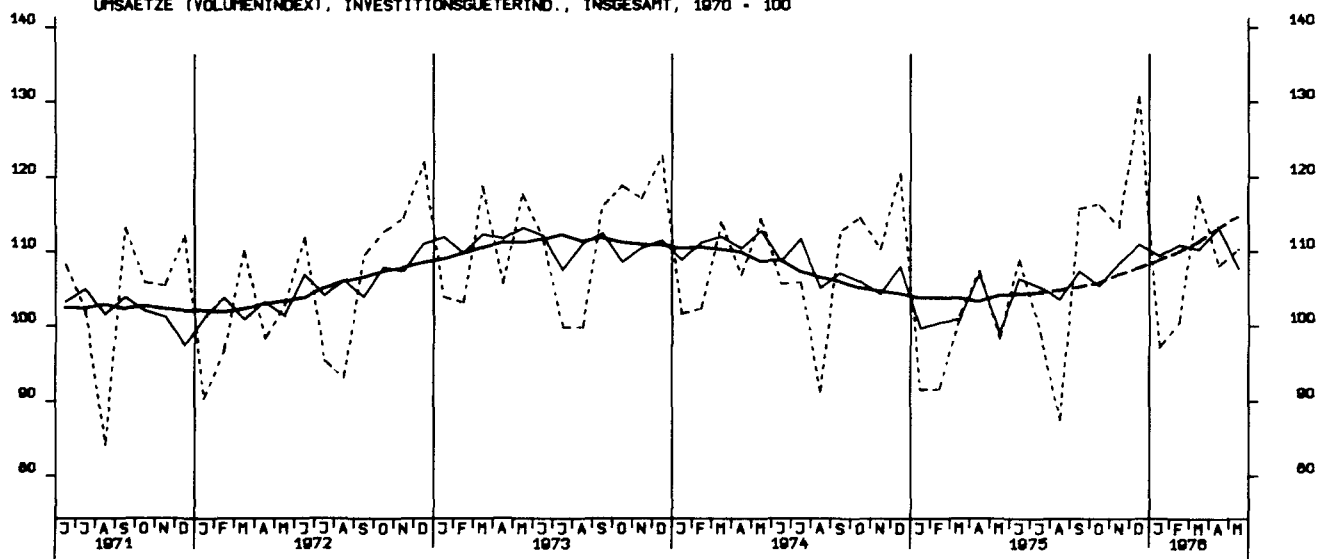

UMSAETZE (VOLUMENINDEX), VERBRAUCHSGUETERIND., INSGESAMT, 1970 = 100

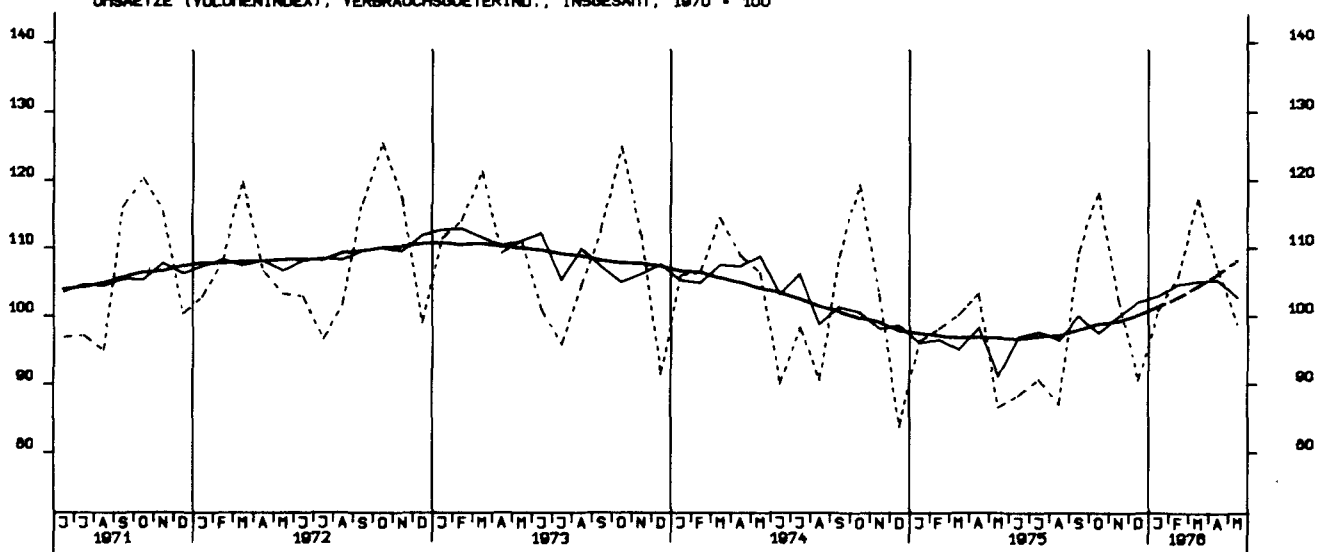

UMSAETZE (VOLUMENINDEX), INVESTITIONSGUETERIND., INLAND, 1970 - 100

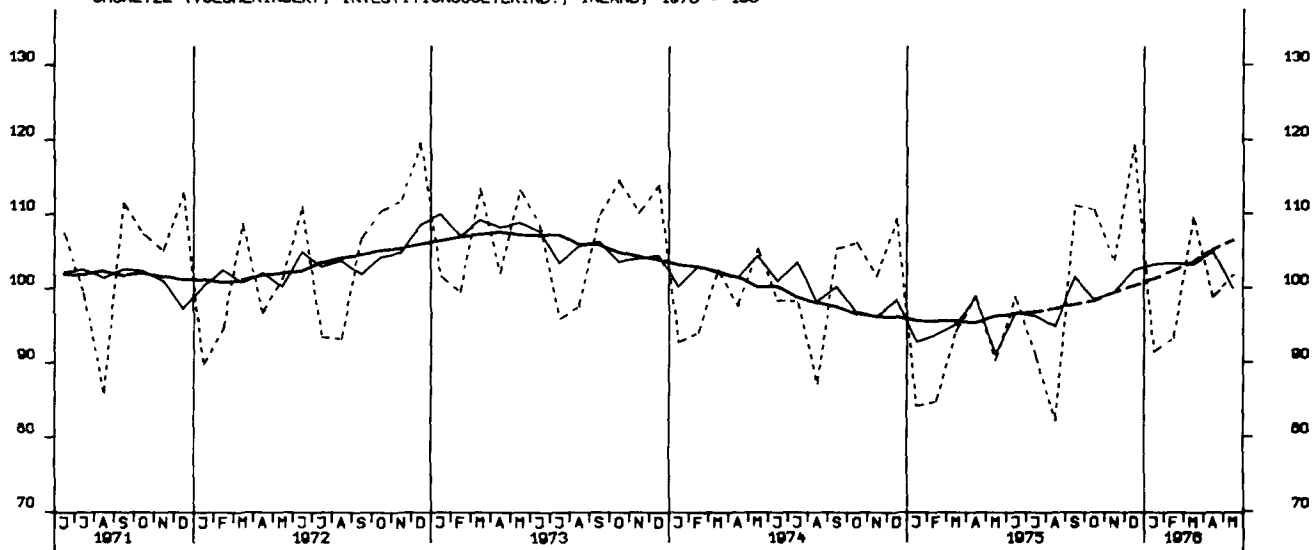

UMSAETZE (VOLUMENINDEX), INVESTITIONSGUETERIND., AUSLAND, 1970 - 100

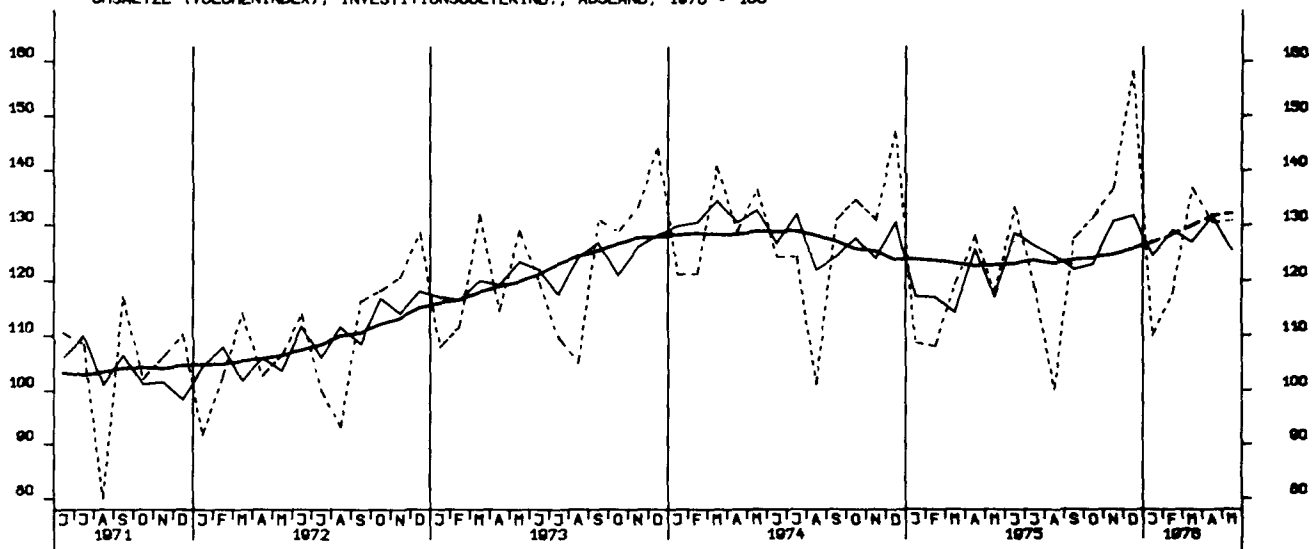

UMSAETZE (VOLUMENINDEX), MASCHINENBAU, INSGESAMT, 1970 - 100

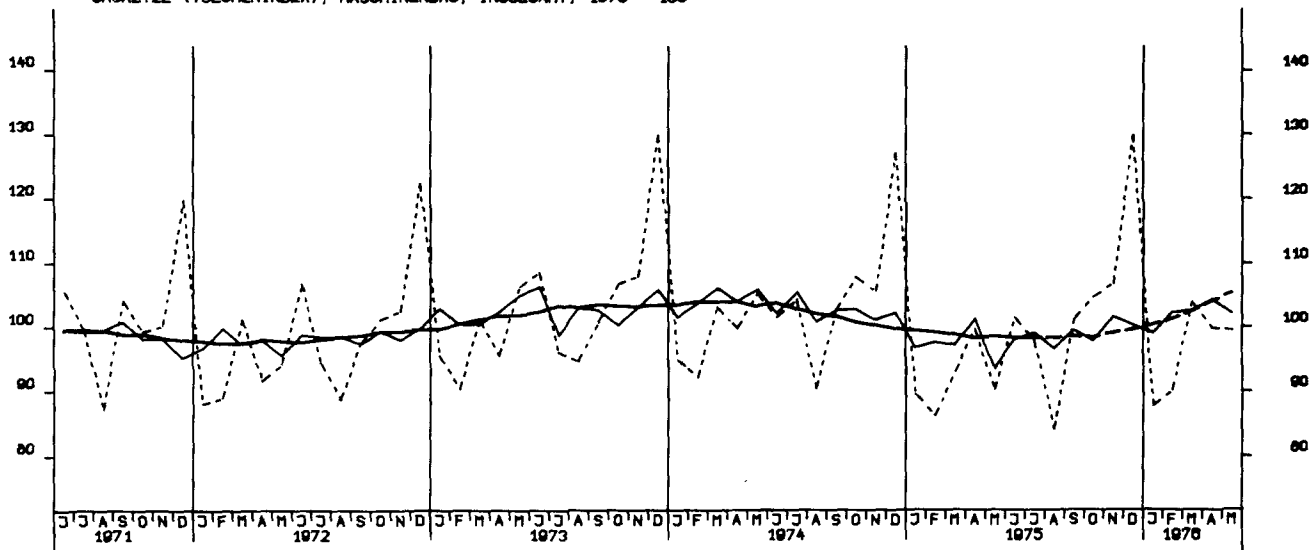

BAUGENEHMIGUNGEN, VERANSCHL. REINE BAUKOSTEN, VOHN- U. NICHTVOHN- GEB. 1970-100

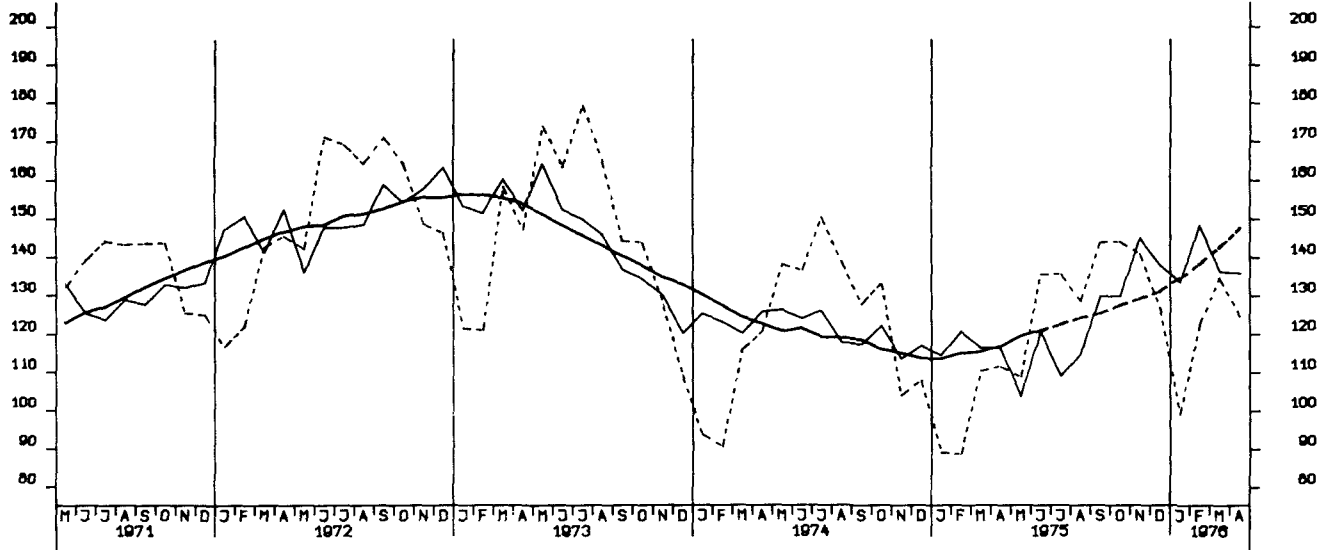

GENEHMIGTE VOHNUNGEN (ANZAHL)

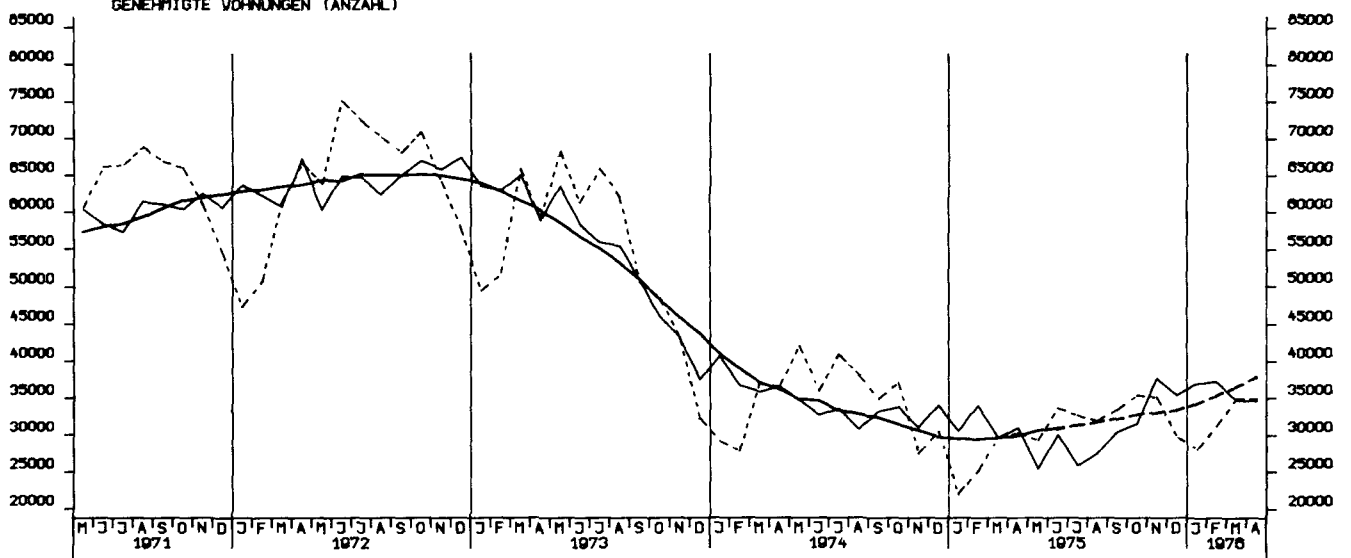

FERTIGGESTELLTE VOHNUNGEN (ANZAHL)

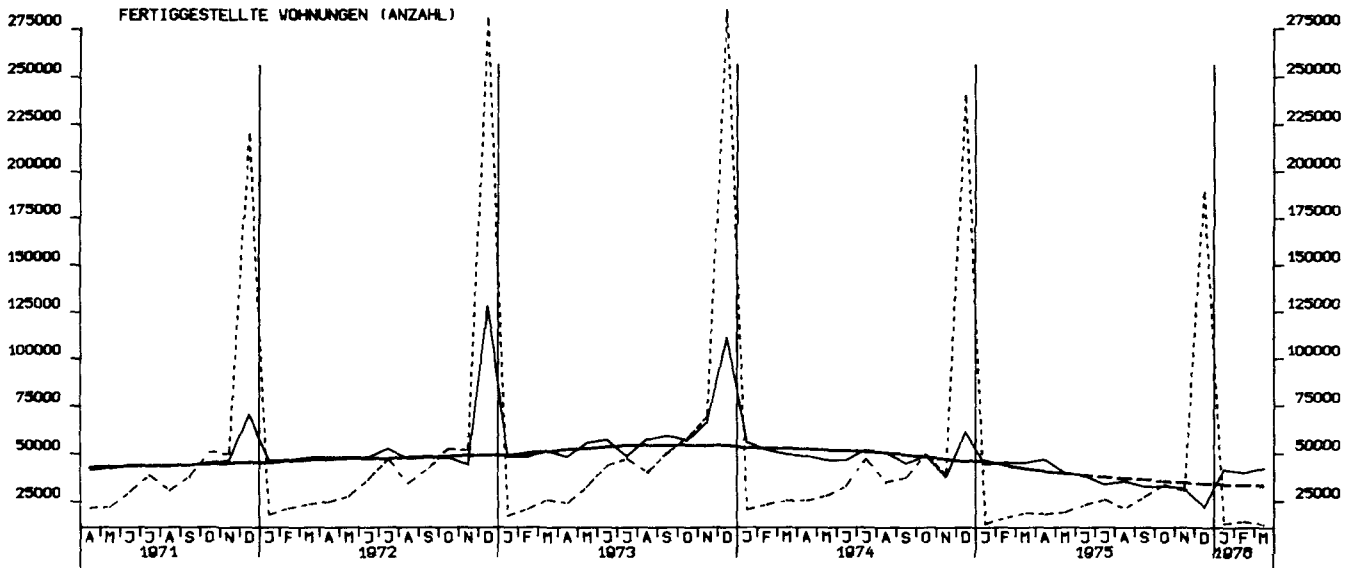

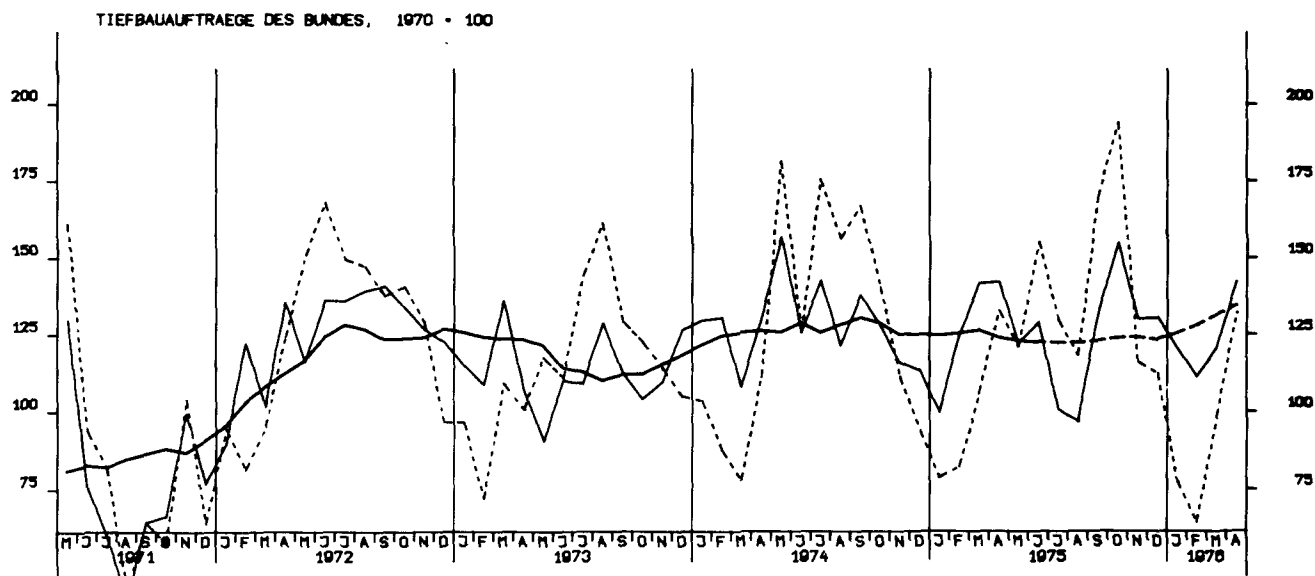
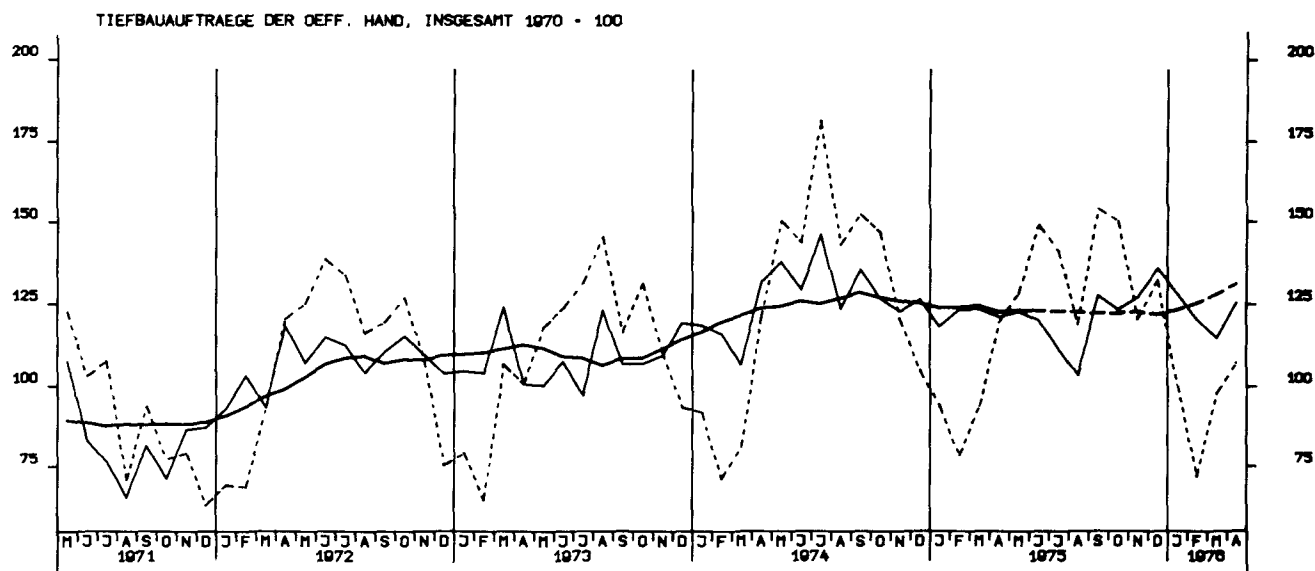
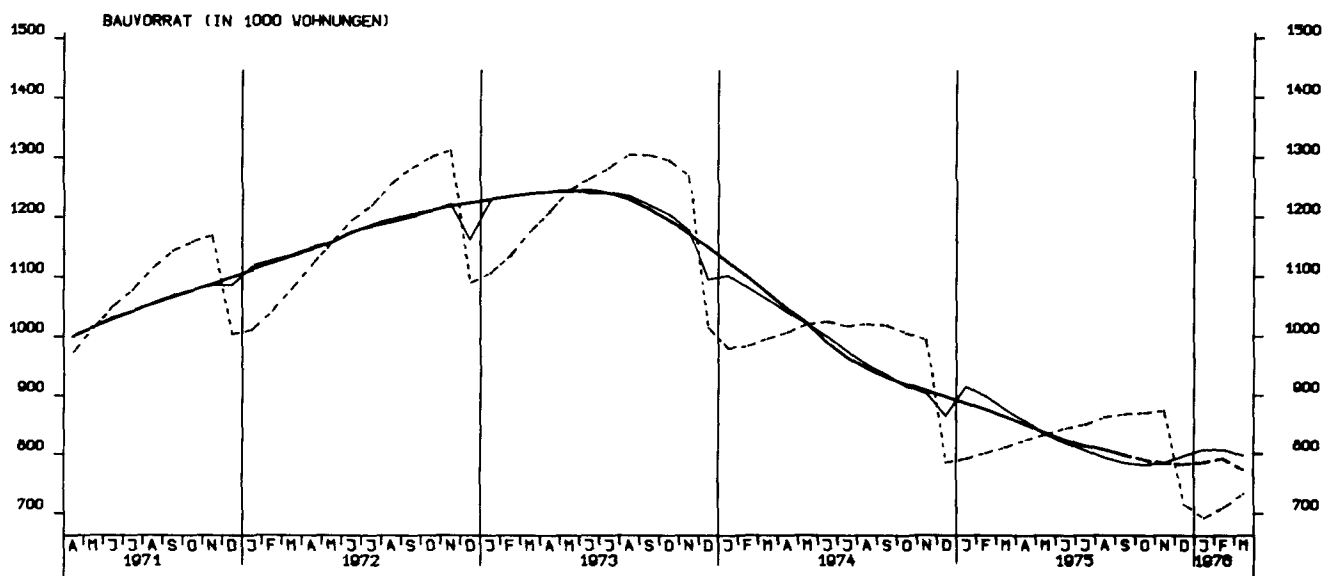

TIEFBAUaufTRAEGE DER LAENDER, 1970 = 100

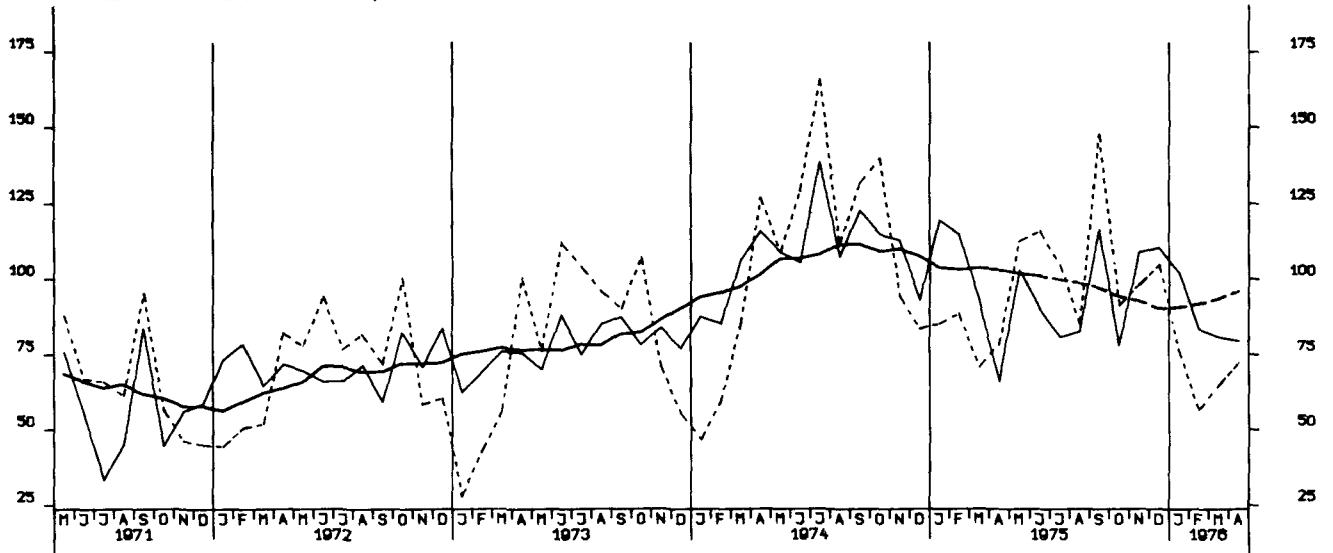

TIEFBAUaufTRAEGE DER GEMEINDEN UND GEMEINDEVERBAEENDE, 1970 = 100

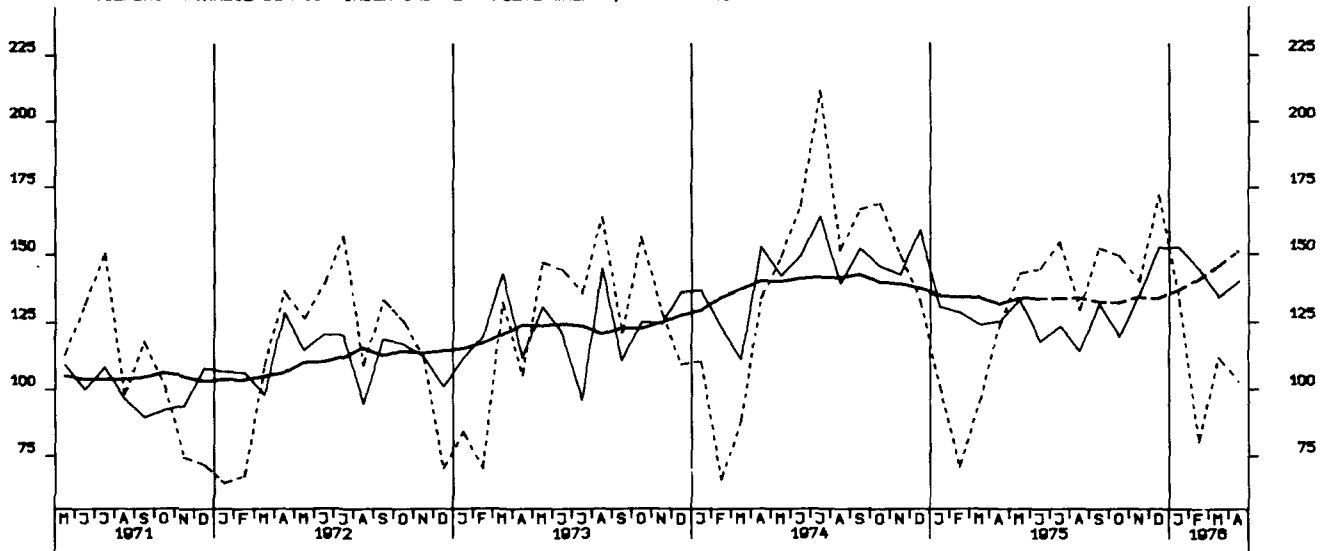

GROSSHANDELSUMSATZ INSGESAMT, JEVEILIGE PREISE, 1970 = 100

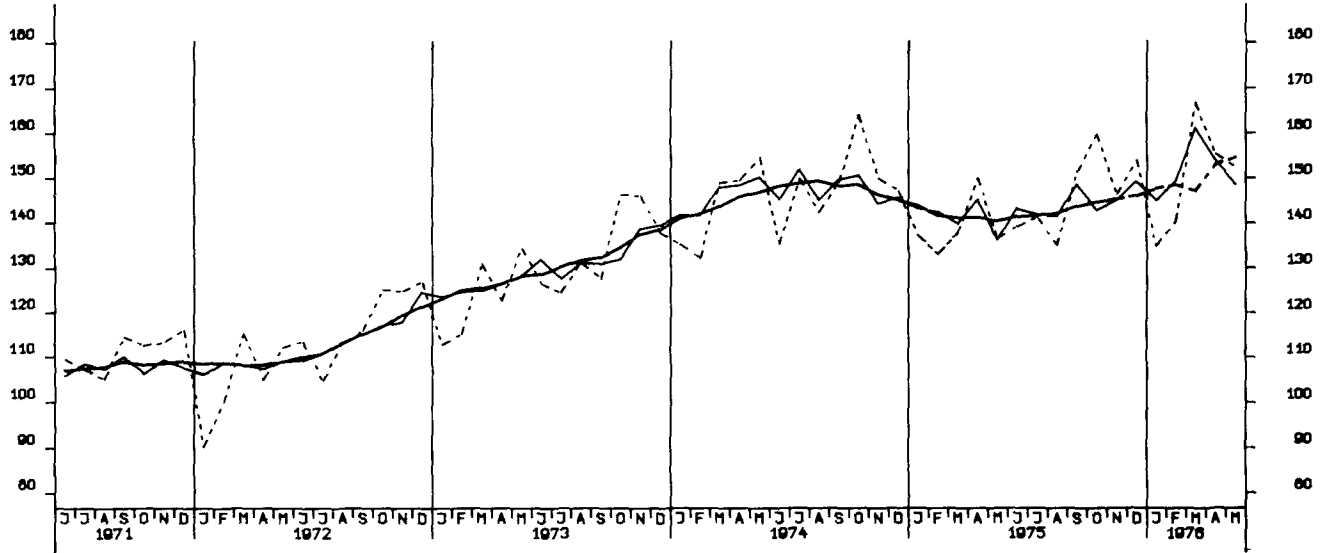

EINZELHANDELSUMSATZ INSGESAMT, JEVEILIGE PREISE, 1970 = 100

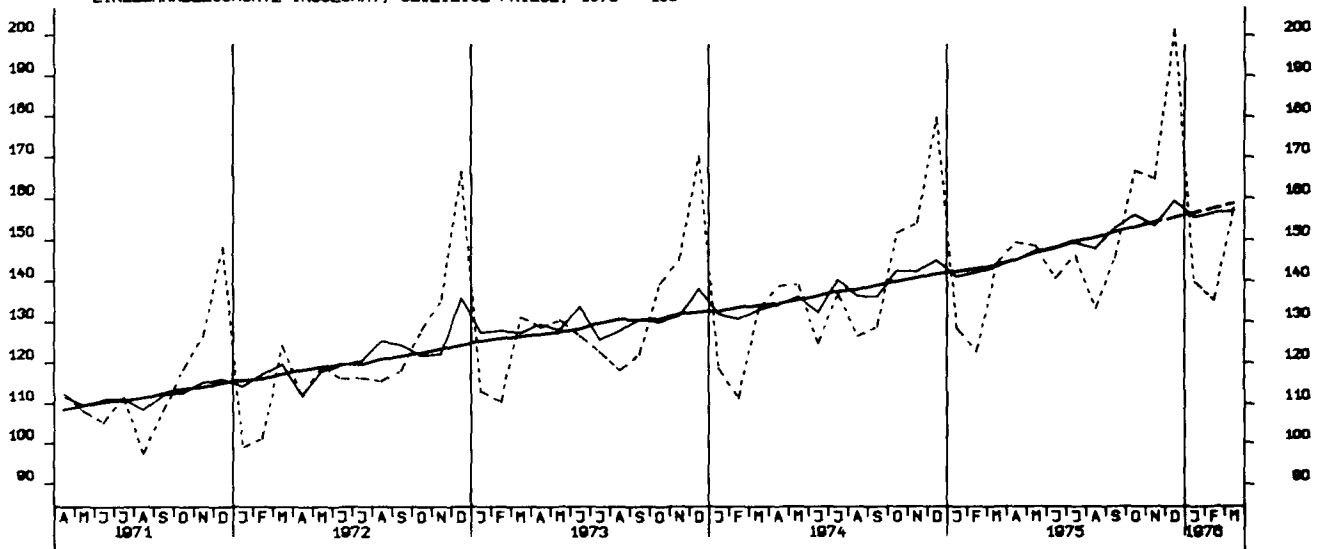

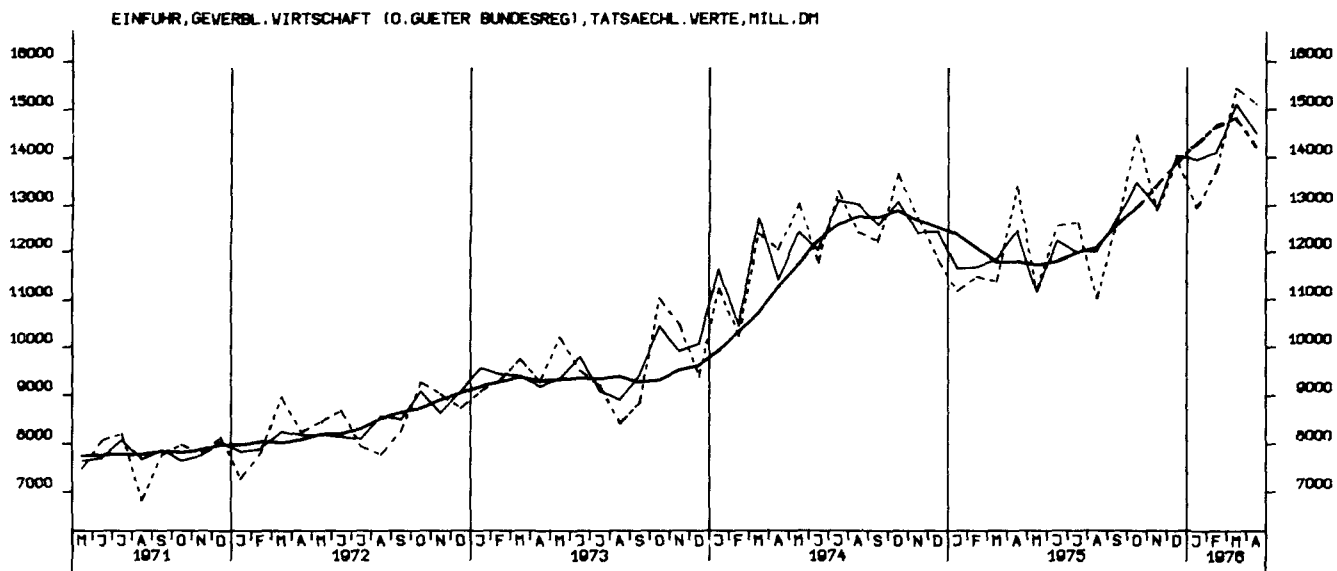
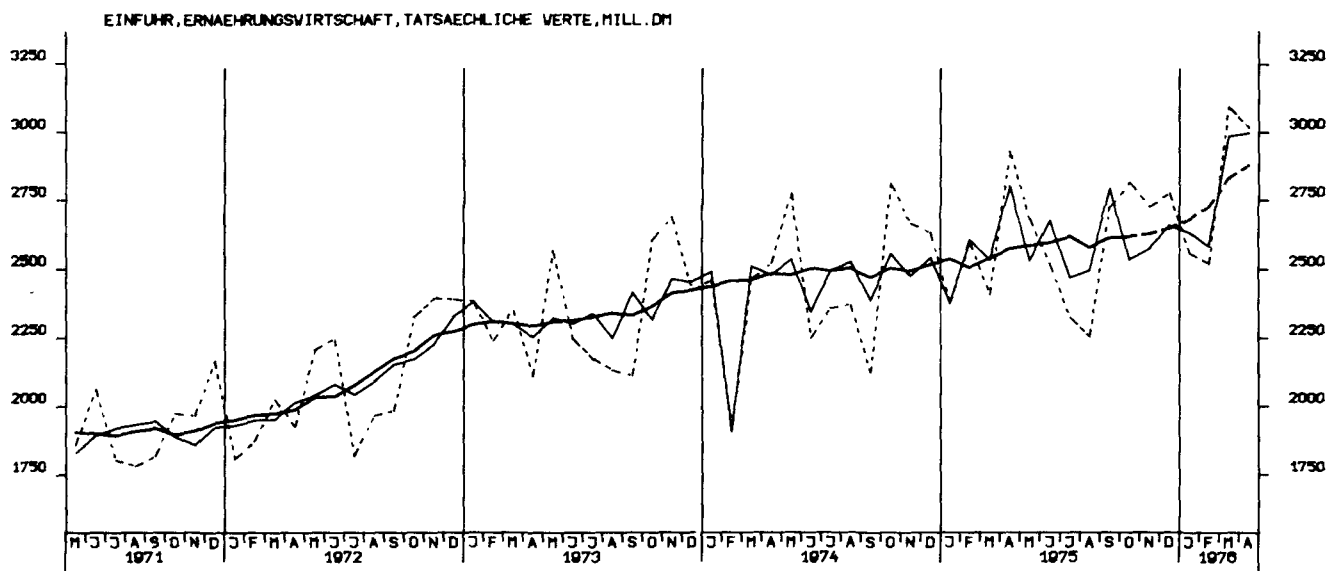
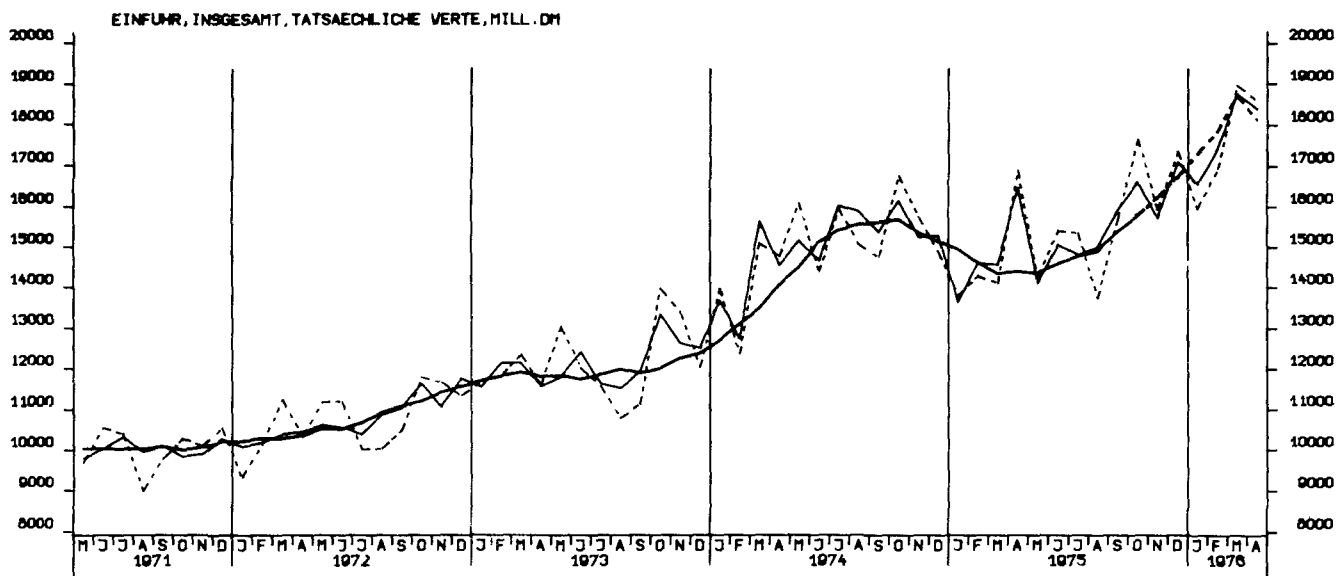

EINFUHR, ROHSTOFFE, TATSÄCHLICHE WERTE, MILL. DM

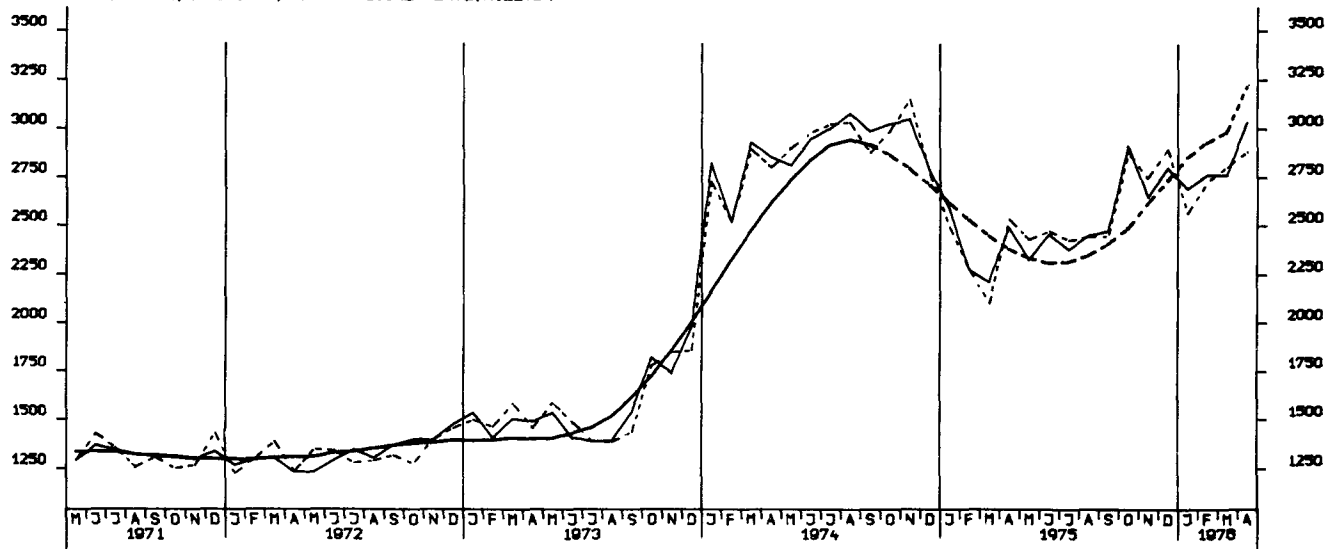

EINFUHR, ENDERZEUGNISSE (O. GUETER BUNDESREG), TATSÄCHLICHE WERTE, MILL. DM

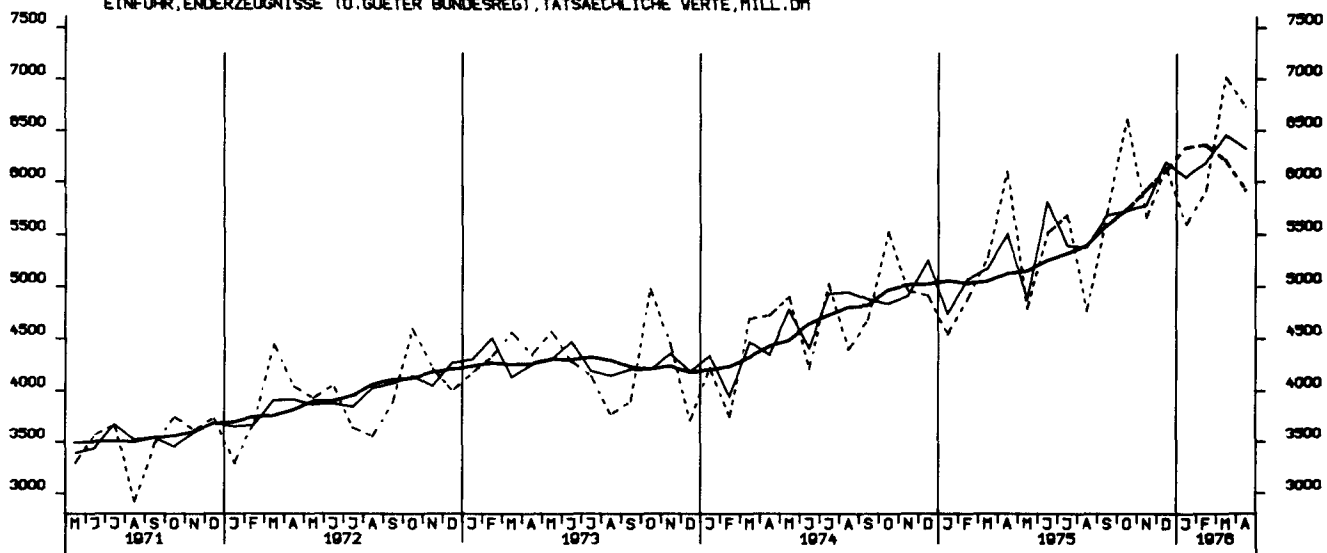

EINFUHR, HALBWAREN UND VORERZEUGNISSE, TATSÄCHLICHE WERTE, MILL. DM

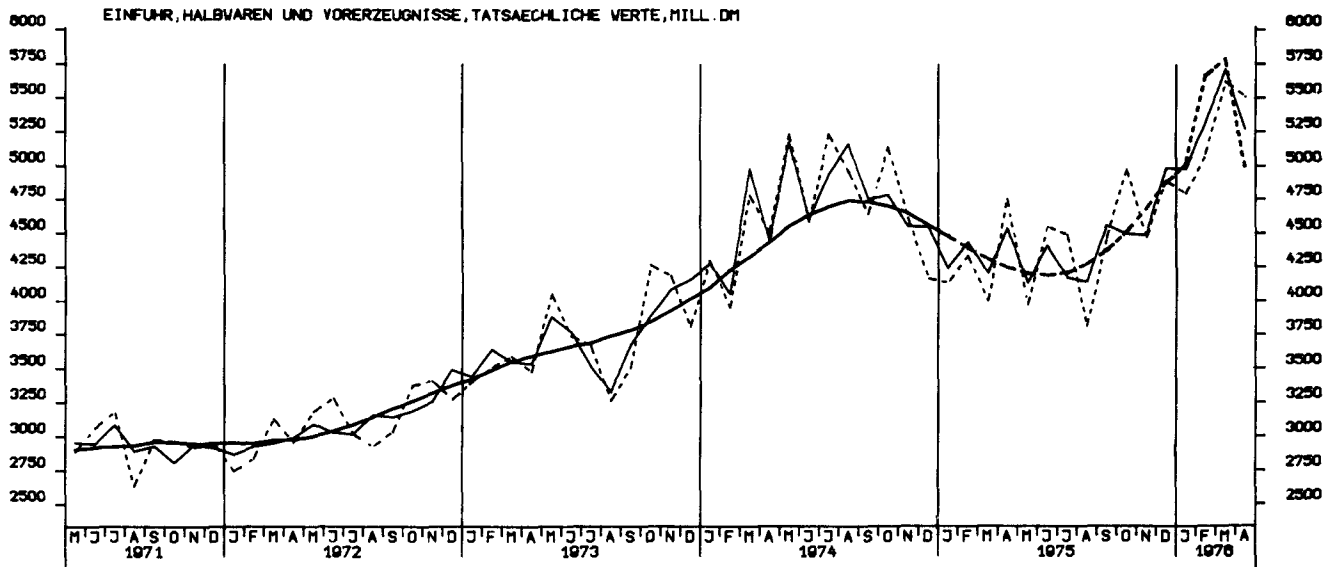

EINFUHR, EG-LÄNDER, TATSÄCHLICHE WERTE, MILL. DM

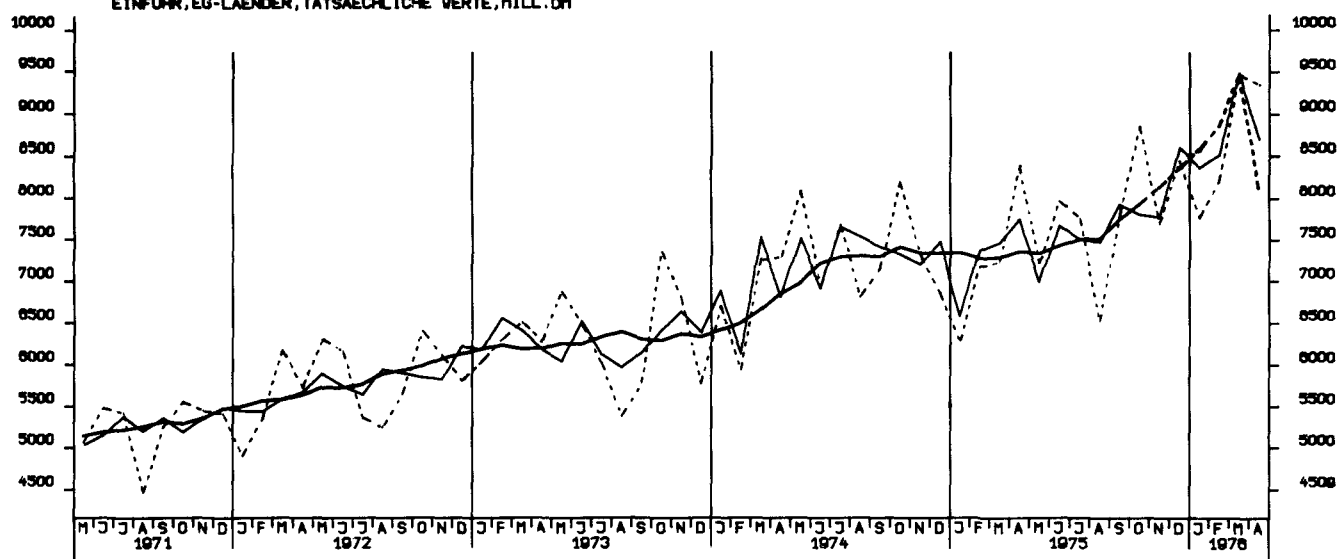

AUSFUHR, INSGESAMT, TATSÄCHLICHE WERTE, MILL. DM

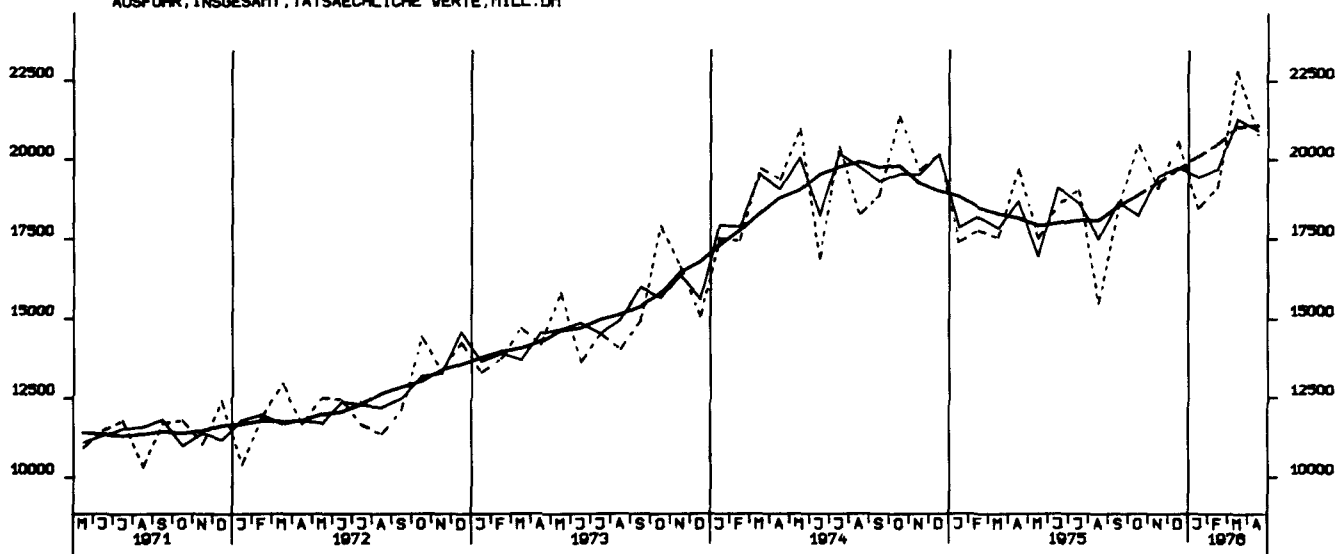

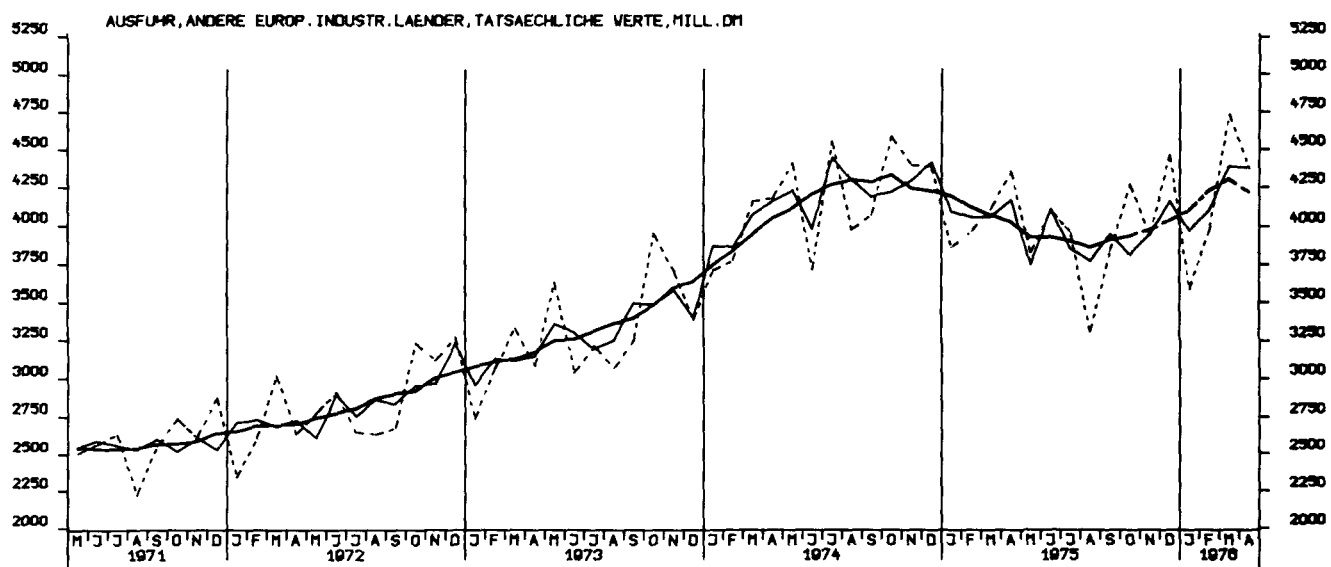
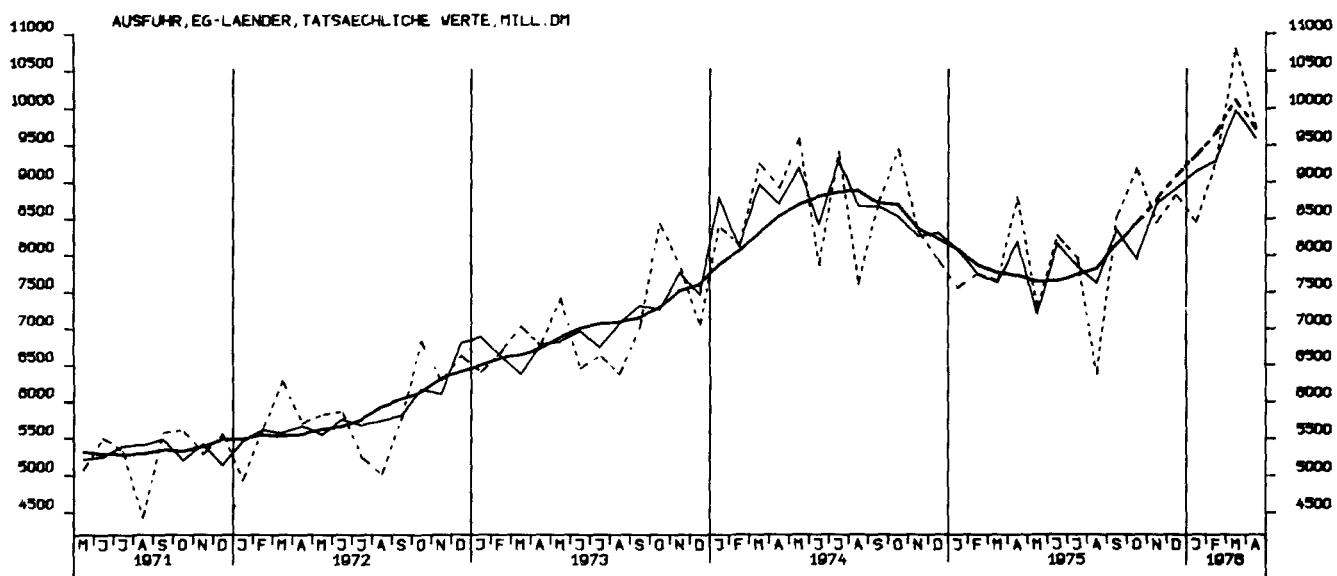

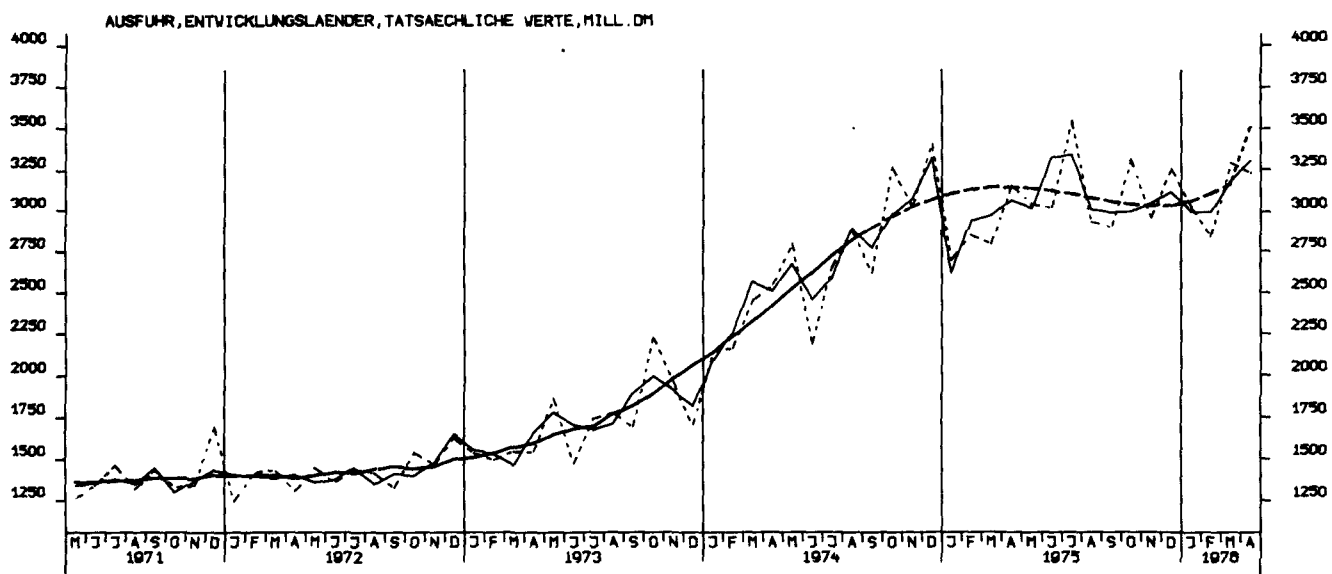
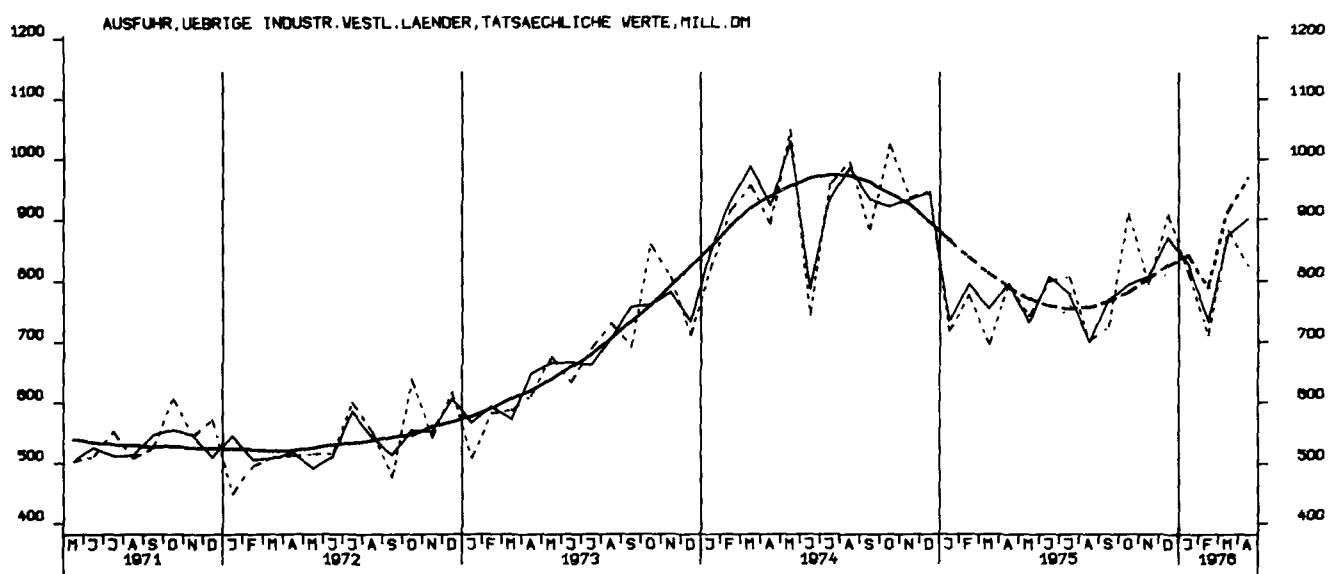
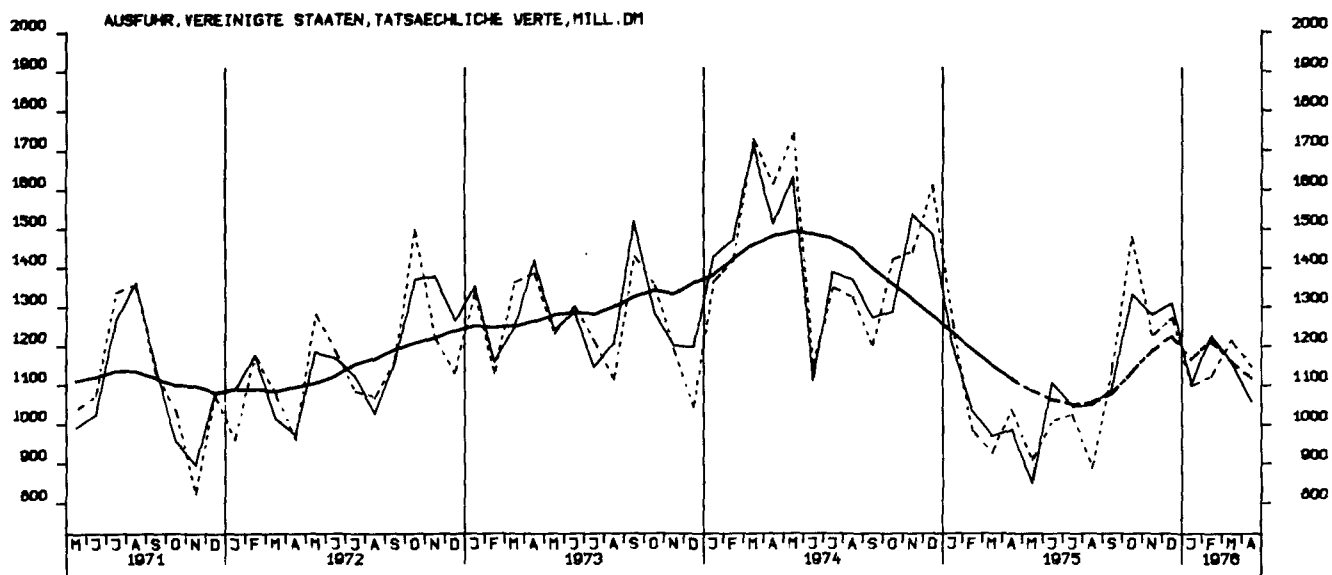

AUSFUHR, OSTBLOCKLAENDER, TATSÄCHLICHE WERTE, MILL. DM

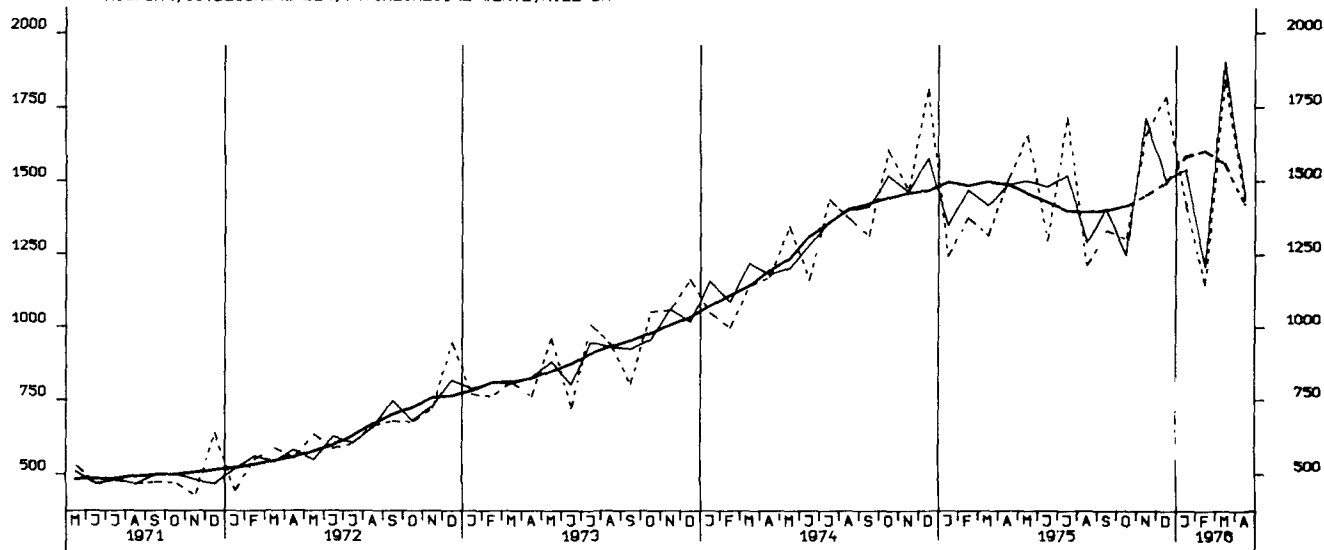

ETNFUHR, INSGESAMT, VOLUMEN, MILL. DM

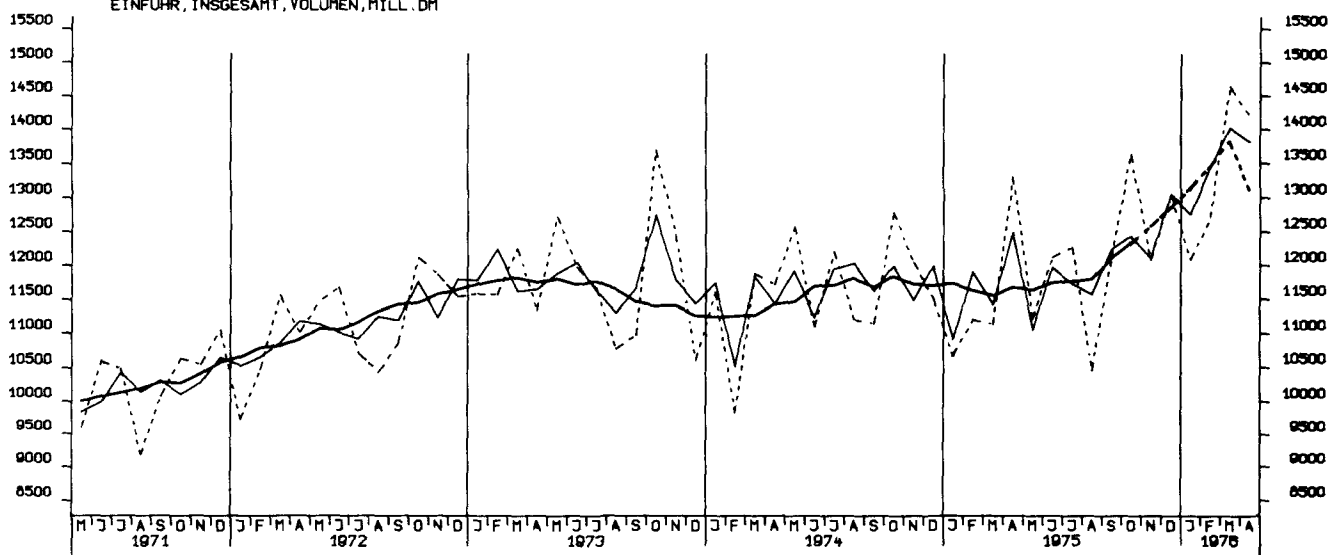

AUSFUHR, INSGESAMT, VOLUMEN, MILL. DM

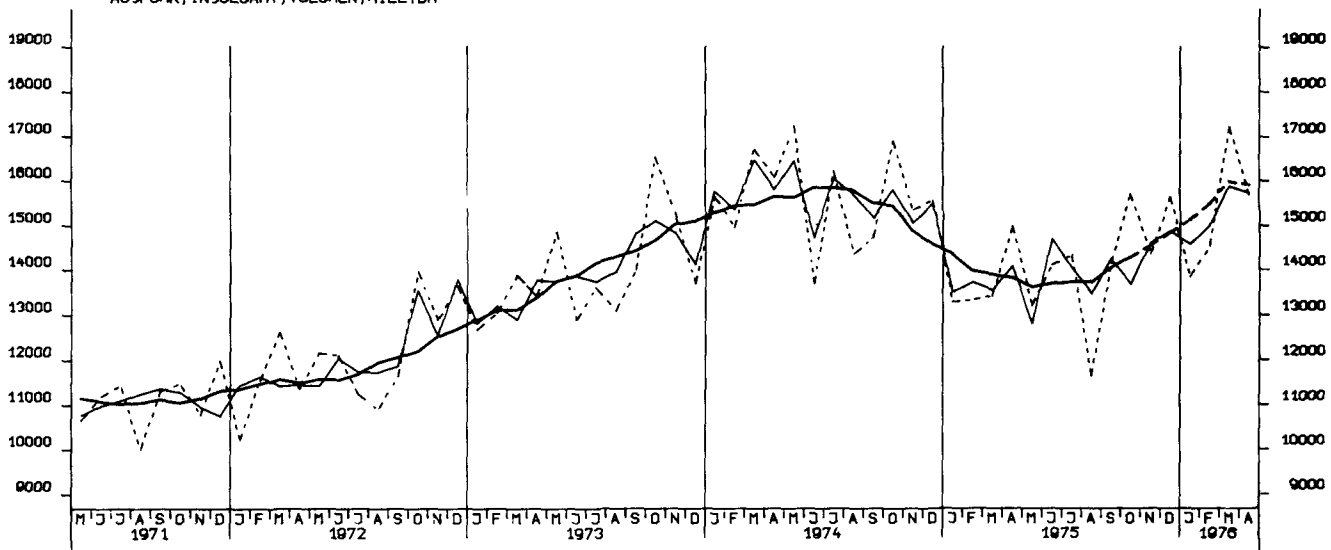

STATISTISCHES BUNDESAMT - WIESBADEN

I. Zusammenfassende Veröffentlichungen

In dieser Gruppe werden Ergebnisse aus mehreren oder allen Arbeitsgebieten des Amtes veröffentlicht. Sie wird gegliedert in:

A. Allgemeine zusammenfassende Veröffentlichungen

Statistisches Jahrbuch für die Bundesrepublik Deutschland (jährlich)
Wirtschaft und Statistik (monatlich)
Statistischer Wochendienst (wöchentlich)
Wirtschaftskalender (vierteljährlich und jährlich)

B. Organisation der Statistik, allgemeine Methodenfragen

Das Arbeitsgebiet der Bundesstatistik (unregelmäßig in Deutsch, Englisch und Französisch)
Quellennachweis regionalstatistischer Ergebnisse (1965)
Die Arbeiten des Statistischen Bundesamtes (unregelmäßig)
Gegenwarts- und Zukunftsangaben der amtlichen Statistik (1972)
u. a. m.

C. Strukturuntersuchungen, Wirtschaftsbeobachtung

Bevölkerungsstruktur und Wirtschaftskraft der Bundesländer (jährlich)
Die Frau in Familie, Beruf und Gesellschaft (1975)
Die älteren Mitbürger und ihre Lebensverhältnisse (1971)
Indikatoren zur Wirtschaftsentwicklung (Zeitreihen mit Saisonbereinigung; monatlich)
Bevölkerung und Wirtschaft 1872 – 1972 (1972)
Lange Reihen zur Wirtschaftsentwicklung (1973)
u. a. m.

D. Allgemeine Statistik des Auslandes

Internationale Monatszahlen (monatlich)
Länderberichte (unregelmäßig)
Länderkurzberichte (monatlich 4 Berichte)

E. Kurzbroschüren

Zahlenkompaß (jährlich)
u. a. m.

II. Fachveröffentlichungen

In mehreren Fachserien werden Ergebnisse aus den einzelnen Fachgebieten mit unterschiedlicher Erscheinungsfolge herausgegeben. Die nachstehenden Fachserien werden in Veröffentlichungsreihen mit laufend anfallenden Ergebnissen und Sonderbeiträgen einer Statistik sowie in Einzelveröffentlichungen (Zählungsergebnisse) untergliedert.

Fachserie A Bevölkerung und Kultur

Fachserie B Land- und Forstwirtschaft, Fischerei

Fachserie C Unternehmen und Arbeitsstätten

Fachserie D Industrie und Handwerk

Fachserie E Bauwirtschaft, Bautätigkeit, Wohnungen

Fachserie F Groß- und Einzelhandel,
Gastgewerbe, Reiseverkehr

Fachserie G Außenhandel

Fachserie H Verkehr

Fachserie I Geld und Kredit

Fachserie K Öffentliche Sozialleistungen

Fachserie L Finanzen und Steuern

Fachserie M Preise, Löhne, Wirtschaftsrechnungen

Fachserie N Volkswirtschaftliche Gesamtrechnungen

III. Systematische Verzeichnisse

Unter diesem Sammeltitle erscheinen Systematiken, die bei der Bearbeitung der Statistiken verwendet werden.

IV. Kartographische Darstellungen

Diese werden als Ergänzung zu den Veröffentlichungen ausgewählter Sachgebiete herausgegeben.