

Indikatoren zur Wirtschafts- entwicklung

Zeitreihen mit Saisonbereinigung

6

1976

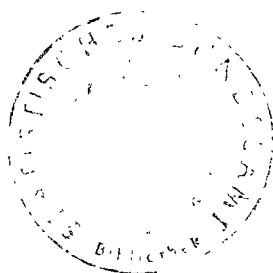

Bestellnummer: 120500 — 760206



Statistisches Bundesamt Wiesbaden

Verlag W. Kohlhammer Stuttgart und Mainz

Erschienen im Juni 1976

Nachdruck - auch auszugsweise - nur mit Quellenangabe gestattet

Preis: Einzelheft DM 8,-; Jahresabonnement DM 86,-

(für einen kompletten Berichtsjahrgang)

Inhalt

	Tabelle	Grafik
	Seite	
Zeichenerklärung und Abkürzungen	7	
Einführung	9	
Erläuterungen		
Berechnungsmethoden	10	
Begriffserklärungen	10	
Legende für Grafiken	79	
 1 <u>BESCHÄFTIGUNG UND ARBEITSMARKT</u>		
1.1 Gesamtzahlen (1 000)		
Arbeitslose (insgesamt, männlich)	14	80
Offene Stellen (insgesamt, männlich)	14	80
 1.2 Beschäftigte in der Industrie und im Bauhauptgewerbe (1970 = 100)		
Gesamte Industrie (ohne Energie und ohne Bau)	15	-
Verarbeitende Industrie	15	-
Grundstoff- und Produktionsgüterindustrien	15	-
Investitionsgüterindustrien	15	-
Verbrauchsgüterindustrien	15	-
Nahrungs- und Genussmittelindustrien	15	-
Bauhauptgewerbe	16	83
 2 <u>PRODUKTION DER INDUSTRIE UND DES BAUHAUPTGEWERBES</u>		
2.1 Index der industriellen Nettoproduktion (1970 = 100)		
Gesamte Industrie	17	-
Industrie (ohne Bau)	17	81
Industrie (ohne Energie und ohne Bau)	17	-
Bergbau	17	-
Öffentliche Energiewirtschaft	17	-
Verarbeitende Industrie	17	81
Grundstoff- und Produktionsgüterindustrien	18	81
Investitionsgüterindustrien	18	82
Verbrauchsgüterindustrien	18	82
Nahrungs- und Genussmittelindustrien	18	-
Bauindustrie	18	-
Ausgewählte Industriezweige		
Eisenschaffende Industrie	18	-
Chemische Industrie (einschl. Kohlenwertstoffindustrie)	19	-
Maschinenbau	19	82
Straßenfahrzeugbau	19	-
Elektrotechnische Industrie	19	-
Eisen-, Blech- und Metallwarenindustrie	19	-
Textilindustrie	19	-
Bekleidungsindustrie	20	-
Ernährungsindustrie	20	-
2.2 Geleistete Arbeitsstunden im Bauhauptgewerbe (1970 = 100)		
Bauhauptgewerbe insgesamt	21	83
Ausgewählte Bauarten		
Wohnungsbau	21	83
Gewerblicher und industrieller Bau	21	84
Öffentlicher und Verkehrsbau	21	84
2.3 Produktionsindex für das Bauhauptgewerbe (1970 = 100)		
Gesamtes Bauhauptgewerbe	22	-
Hochbau	22	85
Tiefbau	22	85
 3 <u>PRODUKTIVITÄT UND LOHNKOSTEN IN DER INDUSTRIE</u>		
3.1 Produktionsergebnis (1970 = 100)		
Je Beschäftigten (ohne Energie und ohne Bau)	23	-
Je Beschäftigtenstunde (ohne Energie und ohne Bau)	23	-
Je Arbeiter (ohne Energie und ohne Bau)	23	-
3.2 Löhne und Gehälter (1970 = 100)		
Je Beschäftigten (ohne Energie und ohne Bau)	24	-
Je Beschäftigtenstunde (ohne Energie und ohne Bau)	24	86
Je Produkteinheit (ohne Energie und ohne Bau)	24	86
Je Produkteinheit (Verarbeitende Industrie)	24	-
Je Produkteinheit (Grundstoff- und Produktionsgüterindustrien)	24	87
Je Produkteinheit (Investitionsgüterindustrien)	24	87
Je Produkteinheit (Verbrauchsgüterindustrien)	25	87
Je Produkteinheit (Nahrungs- und Genussmittelindustrien)	25	-
Je Umsatzeinheit (ohne Energie und ohne Bau)	25	86

4 AUFTRAGSEINGANG IN DER INDUSTRIE

4.1 Wertindex (1970 = 100) - jeweils insgesamt, Inland, Ausland

Verarbeitende Industrie (ohne Nahrungs- und Genußmittelindustrie)	26	88
Grundstoff- und Produktionsgüterindustrien	26	89
Investitionsgüterindustrien	27	89,90
Verbrauchsgüterindustrien	27	89
Ausgewählte Industriezweige		
Chemische Industrie (ohne Kohlenwertstoffindustrie)	28	-
Maschinenbau	28	90
Straßenfahrzeugbau	29	-
Elektrotechnische Industrie	29	-
Eisen-, Blech- und Metallwarenindustrie	30	-
Textilindustrie	30	-
Bekleidungsindustrie	31	-

4.2 Volumenindex (1970 = 100) - jeweils insgesamt, Inland, Ausland

Verarbeitende Industrie (ohne Nahrungs- und Genußmittelindustrie)	32	91
Grundstoff- und Produktionsgüterindustrien	32	92
Investitionsgüterindustrien	33	92,93
Verbrauchsgüterindustrien	33	92
Ausgewählte Industriezweige		
Industrie der Steine und Erden	34	-
Stahl- und Warmwalzwerke (Mengenindex)	34	-
Chemische Industrie (ohne Kohlenwertstoffindustrie)	35	-
Maschinenbau	35	93
Straßenfahrzeugbau	36	-
Elektrotechnische Industrie	36	-
Eisen-, Blech- und Metallwarenindustrie	37	-
Textilindustrie	37	-
Bekleidungsindustrie	38	-

5 UMSÄTZE DER INDUSTRIE UND DES BAUHAUPTGEWERBES

5.1 Wertindex (1970 = 100) - jeweils insgesamt, Inland, Ausland

Verarbeitende Industrie (ohne Nahrungs- und Genußmittelindustrie)	39	94
Grundstoff- und Produktionsgüterindustrien	39	95
Investitionsgüterindustrien	40	95,96
Verbrauchsgüterindustrien	40	95
Ausgewählte Industriezweige - jeweils insgesamt, Inland, Ausland		
Chemische Industrie (ohne Kohlenwertstoffindustrie)	41	-
Maschinenbau	41	96
Straßenfahrzeugbau	42	-
Elektrotechnische Industrie	42	-
Eisen-, Blech- und Metallwarenindustrie	43	-
Textilindustrie	43	-
Bekleidungsindustrie	44	-
Bauhauptgewerbe	44	-
Wohnungsbau	44	-
Öffentlicher und Verkehrsbau	44	-

5.2 Volumenindex (1970 = 100) - jeweils insgesamt, Inland, Ausland

Verarbeitende Industrie (ohne Nahrungs- und Genußmittelindustrie)	45	97
Grundstoff- und Produktionsgüterindustrien	45	98
Investitionsgüterindustrien	46	98,99
Verbrauchsgüterindustrien	46	98
Ausgewählte Industriezweige		
Industrie der Steine und Erden	47	-
Stahl- und Warmwalzwerke (Mengenindex)	47	-
Chemische Industrie (ohne Kohlenwertstoffindustrie)	48	-
Maschinenbau	48	99
Straßenfahrzeugbau	49	-
Elektrotechnische Industrie	49	-
Eisen-, Blech- und Metallwarenindustrie	50	-
Textilindustrie	50	-
Bekleidungsindustrie	51	-

6 BAUGENEHMIGUNGEN, BAUFERTIGSTELLUNGEN, BAUVORRAT, TIEFBAUAUFTRÄGE

6.1 Veranschlagte reine Baukosten der genehmigten Hochbauvorhaben (1970 = 100)

Wohn- und Nichtwohngebäude	52	100
Wohngebäude	52	-
Wohngebäude von privaten Haushalten	52	-
Nichtwohngebäude	52	-
Öffentliche Gebäude	52	-
Wirtschaftsgebäude	52	-

6.2 Umbauter Raum der genehmigten Hochbauvorhaben (1970 = 100)

Wohn- und Nichtwohngebäude	53	-
Wohngebäude	53	-
Wohngebäude von privaten Haushalten	53	-
Nichtwohngebäude	53	-
Öffentliche Gebäude	53	-
Wirtschaftsgebäude	53	-

6.3 Umbauter Raum der fertiggestellten Gebäude (1970 = 100)

Wohn- und Nichtwohngebäude	54	-
Wohngebäude	54	-
Nichtwohngebäude	54	-

6.4 Genehmigte und fertiggestellte Wohnungen (Anzahl), Bauvorrat (1 000)

Genehmigte Wohnungen	55	100
Fertiggestellte Wohnungen	55	100
Bauvorrat	55	101

6.5 Auftragsvergaben der öffentlichen Hand (1970 = 100)

Tiefbauten	56	101
Straßenbauten	56	-
Straßenbrücken	56	-
Aufträge des Bundes	56	101
Aufträge der Länder	56	102
Aufträge der Gemeinden und Gemeindeverbände	56	102

7 UMSÄTZE DES GROSSHANDELS

7.1 In jeweiligen Preisen (1970 = 100)

Großhandel insgesamt	57	103
Kohle und Mineralölerzeugnisse	57	-
Erze, Metalle und Halbzeug	57	-
Holz und Baustoffe u.ä.	57	-
Nahrungs- und Genußmittel	57	-
Fahrzeuge und Maschinen (a.n.g.)	57	-

8 UMSÄTZE DES EINZELHANDELS

8.1 In jeweiligen Preisen (1970 = 100)

Einzelhandel insgesamt	58	103
Nahrungs- und Genußmittel	58	-
Textilwaren, Schuhe	58	-
Metallwaren, Hausrat, Wohnbedarf (a.n.g.)	58	-
Elektro- und optische Erzeugnisse, Uhren	58	-
Fahrzeuge, Maschinen und Büroeinrichtungen	58	-

9 AUSSSENHANDEL (SPEZIALHANDEL)

9.1 Einfuhr - Tatsächliche Werte (Mill. DM)

Einfuhr insgesamt	59	104
Einfuhr nach Warengruppen		
Ernährungswirtschaft	59	104
Gewerbliche Wirtschaft (ohne Güter der Bundesreg.)	59	104
Rohstoffe und Halbwaren	59	-
Rohstoffe	59	105
Halbwaren	59	-
Fertigwaren (ohne Güter der Bundesreg.)	60	-
Vorerzeugnisse	60	-
Enderzeugnisse (ohne Güter der Bundesreg.)	60	105
Halbwaren und Vorerzeugnisse	60	105
Einfuhr nach dem Warenverzeichnis für die Industriestatistik		
Erzeugnisse der Ernährungsindustrie, Tabakwaren	60	-
Erzeugnisse der Grundstoff- und Produktionsgüterindustrien	60	-
Erzeugnisse der Investitionsgüterindustrien	61	-
Erzeugnisse der Verbrauchsgüterindustrien	61	-
Einfuhr von Investitions- und Verbrauchsgütern		
Investitionsgüter	61	-
Verbrauchsgüter	61	-
Einfuhr nach Ländergruppen (Herst.- u. Verbr.Länder)		
EG-Länder	61	106
Andere europäische industrialisierte Länder	62	-
Vereinigte Staaten	62	-
Übrige industrialisierte westliche Länder	62	-
Entwicklungsländer	62	-
Ostblockländer	62	-

9.2 Ausfuhr - Tatsächliche Werte (Mill. DM)

Ausfuhr insgesamt	63	106
Ausfuhr nach Warengruppen		
Gewerbliche Wirtschaft	63	-
Rohstoffe und Halbwaren	63	-
Rohstoffe	63	-
Halbwaren	63	-
Fertigwaren	63	-
Vorerzeugnisse	64	-
Enderzeugnisse	64	-
Ausfuhr nach dem Warenverzeichnis für die Industriestatistik		
Erzeugnisse der Grundstoff- und Produktionsgüterindustrien	64	-
Erzeugnisse der Investitionsgüterindustrien	64	-
Erzeugnisse der Verbrauchsgüterindustrien	64	-
Ausfuhr von Investitions- und Verbrauchsgütern		
Investitionsgüter	64	-
Verbrauchsgüter	65	-
Ausfuhr nach Ländergruppen (Herst.- u. Verbr.Länder)		
EG-Länder	65	107
Andere europäische industrialisierte Länder	65	107
Vereinigte Staaten	65	108
Übrige industrialisierte westliche Länder	65	108
Entwicklungsländer	66	108
Ostblockländer	66	109
Saldo insgesamt	66	-

9.3 Einfuhr - Volumen (Mill. DM)

Einfuhr insgesamt	67	109
Einfuhr nach Warengruppen		
Ernährungswirtschaft	67	-
Gewerbliche Wirtschaft (ohne Güter der Bundesreg.)	67	-
Rohstoffe und Halbwaren	67	-
Rohstoffe	67	-
Halbwaren	67	-
Fertigwaren (ohne Güter der Bundesreg.)	68	-
Vorerzeugnisse	68	-
Enderzeugnisse (ohne Güter der Bundesreg.)	68	-
Halbwaren und Vorerzeugnisse	68	-
Einfuhr nach dem Warenverzeichnis für die Industriestatistik		
Erzeugnisse der Ernährungsindustrie, Tabakwaren	68	-
Erzeugnisse der Grundstoff- und Produktionsgüterindustrien	68	-
Erzeugnisse der Investitionsgüterindustrien	69	-
Erzeugnisse der Verbrauchsgüterindustrien	69	-
Einfuhr von Investitions- und Verbrauchsgütern		
Investitionsgüter	69	-
Verbrauchsgüter	69	-
Einfuhr nach Ländergruppen (Herst.- u. Verbr.Länder)		
EG-Länder	69	-
Übrige Länder	69	-

9.4 Ausfuhr - Volumen (Mill. DM)

Ausfuhr insgesamt	70	109
Ausfuhr nach Warengruppen		
Gewerbliche Wirtschaft	70	-
Rohstoffe und Halbwaren	70	-
Rohstoffe	70	-
Halbwaren	70	-
Fertigwaren	70	-
Vorerzeugnisse	71	-
Enderzeugnisse	71	-
Ausfuhr nach dem Warenverzeichnis für die Industriestatistik		
Erzeugnisse der Grundstoff- und Produktionsgüterindustrien	71	-
Erzeugnisse der Investitionsgüterindustrien	71	-
Erzeugnisse der Verbrauchsgüterindustrien	71	-
Ausfuhr von Investitions- und Verbrauchsgütern		
Investitionsgüter	71	-
Verbrauchsgüter	72	-
Ausfuhr nach Ländergruppen (Herst.- u. Verbr.Länder)		
EG-Länder	72	-
Übrige Länder	72	-

9.5 Index der Durchschnittswerte (1970 = 100)

Einfuhr insgesamt	73	-
Ausfuhr insgesamt	73	-

10 VERKEHR

10.1 Beförderte Güter (1 000 t)

Eisenbahnverkehr	74	-
Fernverkehr mit Lastkraftfahrzeugen	74	-
Binnenschifffahrt	74	-
Luftverkehr	74	-
Rohrfernleitungen (rohes Erdöl)	74	-
Seeschifffahrt	74	-

10.2 Geleistete Tonnenkilometer (Mill. tkm)

Eisenbahnverkehr (Tarif-tkm)	75	-
Fernverkehr mit Lastkraftfahrzeugen (Tarif-tkm)	75	-
Binnenschifffahrt (Effektiv-tkm)	75	-
Luftverkehr (Effektiv-tkm)	75	-
Rohrfernleitungen - rohes Erdöl (Effektiv-tkm)	75	-

11 AKTIEN

11.1 Index der Aktienkurse (29.12.1972 = 100)

Gesamtindex	76	-
Energiewirtschaft, Montanindustrie	76	-
Industrie (ohne Montan- u. Bauindustrie)	76	-
Bauindustrie	76	-

12 PREISE

12.1 Preisindizes (1970 = 100)

Erzeugerpreise industrieller Produkte	77	-
Erzeugerpreise landwirtschaftlicher Produkte	77	-
Erzeugerpreise pflanzlicher Produkte	77	-
Erzeugerpreise tierischer Produkte	77	-
Preise für Einfuhrwaren	77	-
Preise für Ausfuhrwaren	77	-
Verbraucherpreise (Einzelhandelsverkaufspreise)	78	-
Lebenshaltung aller privaten Haushalte	78	-
Nahrungsmittel	78	-

Die Angaben beziehen sich auf das Bundesgebiet; sie schließen Berlin (West) ein.

Seit 1.1.1975 sind keine Veränderungen bei der Zuordnung von Analysefiltern vorgenommen worden.

Zeichenerklärung

- = nichts vorhanden
- . = kein Nachweis vorhanden
- ... = Angaben fallen später an
- X = arbeitstägl. Bereinigung sachlich nicht sinnvoll
- * = Monate mit Extremwerten

Abkürzungen

- BESCH. = Beschäftigte
- GES. = Gesamt
- GRUNDST. = Grundstoff
- IND. = Industrie
- INSG. = Insgesamt
- O.G.BREG. = Ohne Güter der Bundesregierung
- O.NUG. = Ohne Nahrungs- und Genußmittel-industrien
- VERARB. = Verarbeitende

E i n f ü h r u n g

Das Ziel konjunkturanalytischer Untersuchungen ist die Erkennung längerfristiger "Grundtendenzen" aus den Werten wirtschaftlicher Zeitreihen. Die Verwendung unbereinigter Originalwerte der Reihen als Konjunkturindikatoren ist hierfür im allgemeinen wenig geeignet, weil die Originaldaten neben zufälligen Störfaktoren vor allem auch saisonbedingte Einflüsse enthalten.

Für die Ausschaltung von Saisoneinflüssen gibt es eine Reihe von Verfahren, die sich in der Praxis bewährt haben. Das Statistische Bundesamt hat sich vor einigen Jahren entschlossen, in monatlichen Abständen saisonbereinigte Werte zu berechnen und zu veröffentlichen. Mit seiner Entscheidung für ein bestimmtes Verfahren zur Zeitreihenanalyse beabsichtigt das Statistische Bundesamt nicht, dieses Verfahren amtlich zum allein aussagefähigen zu erklären. Für die Wahl des verwendeten Verfahrens war ausschlaggebend, daß sein Grundkonzept theoretisch klar und einwandfrei, die mathematischen Ansätze genügend allgemein und ihre Arbeitshypothesen eindeutig und widerspruchsfrei spezifizierbar sein sollten. Außerdem sollte das Verfahren der Zeitreihenanalyse anhand objektiver Kriterien auf die Eigenart jeder Reihe abzustimmen sein und brauchbare saisonbereinigte Werte ergeben.

Das Statistische Bundesamt verwendet das "Berliner Verfahren", das aus der Zusammenarbeit der Technischen Universität, Berlin, mit dem Deutschen Institut für Wirtschaftsforschung, Berlin, hervorgegangen ist¹⁾. Da das Verfahren in seiner ersten Fassung²⁾ noch nicht allen Erwartungen genügen konnte, ist es zu einer verbesserten Fassung (BV3) weiterentwickelt worden³⁾. Hierbei sind vor allem die Möglichkeiten des Berliner Verfahrens weitgehend ausgeschöpft worden, die spezifischen Eigenarten einzelner Zeitreihen zu berücksichtigen, indem jeweils geeignete Analysefilter benützt werden: Aus einer vorgegebenen Menge von 47 Filtern ist jeder Zeitreihe der "optimale" Filter zugeordnet worden. Die Zuordnung soll über mehrere Jahren bestehen bleiben⁴⁾. Die Verwendung reihenspezifischer Filter wirkt sich vor allem in einer verbesserten Stabilität und Sicherheit der Schätzergebnisse am aktuellen Rande der analysierten Reihen aus.

Das Ziel des Verfahrens ist die Ausschaltung von Saisoneinflüssen, nicht so sehr das Herausarbeiten der glatten (Trend-Konjunktur-)Komponente. Nicht alle Zeitreihen sind für das Verfahren zur Errechnung saisonbereinigter Werte in gleicher Weise geeignet. So wird man z.B. bei Reihen, die heterogen zusammengesetzt sind und deren Komponenten stark unterschiedlich "Saison- und Strukturentwicklungen" unterworfen sind, eine Saisonbewegung nur unbefriedigend feststellen und eliminieren können. Entsprechendes gilt, wenn saisonale Bewegungen durch starke und häufig auftretende Störfaktoren völlig zugedeckt werden. In solchen Fällen kann kein Verfahren der Zeitreihenanalyse eine sinnvolle Zerlegung der Reihe und damit eine befriedigende Saisonbereinigung liefern.

Alle derzeit gebräuchlichen Zeitreihenverfahren arbeiten mit gleitenden Durchschnitten. Das hat notwendigerweise die Konsequenz, daß am aktuellen Rande mehr oder weniger starke Instabilitäten auftreten können. Diese Eigenschaft ist allen derzeitigen Zeitreihenverfahren immanent; sie könnte nur behoben werden, wenn die letzten Schätzwerte künstlich stabilisiert würden; dies würde zu einer Verzerrung der entsprechenden Werte führen. Das Amt wird die durch Revision alter und Hinzufügen neuer Werte entstehenden rückwirkenden Korrekturen vollständig veröffentlichen, um dem Benutzer die volle Information zugänglich zu machen.

Verfahren zur Zerlegung von Zeitreihen sind keine Prognosemethoden. Die Ergebnisse einer Zeitreihenanalyse können nicht direkt zur Prognose verwendet werden, wohl aber als Ausgangsmaterial dafür dienen.

1) B. Nullau, S. Heiler, P. Wäsch, B. Meisner, D. Filip: Das "Berliner Verfahren". Ein Beitrag zur Zeitreihenanalyse. In: DIW-Beiträge zur Strukturforchung, Heft 7, Berlin 1969.

2) M. Nourney: Methode der Zeitreihenanalyse, Wirtschaft und Statistik, Heft 1/1973.

3) M. Nourney: Weiterentwicklung des Verfahrens der Zeitreihenanalyse, Wirtschaft und Statistik, Heft 2/1975.

4) Etwaige Änderungen der Filterzuordnungen werden im Inhaltsverzeichnis mit Umstellungsdatum angegeben.

E r l ä u t e r u n g e n

Berechnungsmethoden

Die Tabellen enthalten außer den Originalindizes für die letzten 13 Monate mit ihren Veränderungen gegenüber dem Vorjahr und dem Vormonat

- a) die saisonbereinigten Werte mit ihren Veränderungen gegenüber dem Vormonat;
- b) die saison- und arbeitstäglich bereinigten Werte und ihre Veränderungen gegenüber dem Vormonat und
- c) die glatte Komponente (Trend-Konjunktur-Komponente).

Das "Berliner Verfahren" (BV 3) geht von einer additiven Verknüpfung der einzelnen Komponenten in der Originalreihe aus:

$$(1) \quad x_t = Y_t + S_t + R_t, \text{ wobei}$$

x_t die Originalwerte,
 Y_t die glatte (Trend-Konjunktur-) Komponente,
 S_t die Saisonkomponente (ggfs. einschl. arbeitstägl. Einflüsse) und
 R_t die Restkomponente bedeuten.

Weil im Veröffentlichungsausdruck der Originalwert, der saisonbereinigte Wert ($SB_t = x_t - S_t = Y_t + R_t$) und die glatte Komponente explizit enthalten sind, lassen sich die fehlenden Komponenten über Gleichung (1) wie folgt errechnen:

$$(2) \quad SB_t - Y_t = R_t,$$

$$(3) \quad x_t - SB_t = S_t.$$

In Worten: Zieht man vom saisonbereinigten Wert die glatte Komponente ab, dann erhält man die Restkomponente. Der um den saisonbereinigten Wert verminderte Originalwert ergibt die Saisonkomponente.

Viele ökonomische Daten können von der unterschiedlichen Länge der Monate (gemessen z.B. in Arbeitstagen) beeinflusst werden. Die Veröffentlichung enthält in solchen Fällen in der Spalte "saison- und arbeitstäglich bereinigter Wert" eine Zeitreihe, aus der neben der Saisonkomponente auch der Einfluß der Arbeitstage schätzungsweise eliminiert ist. Sie besteht aus der glatten (Trend-Konjunktur-) Komponente und demjenigen Teil der Restkomponente, der nicht durch die Arbeitstage "erklärt" wird.

Am Ende der Zeitreihen können für die glatte (Trend-Konjunktur-) Komponente nur vorläufige Werte berechnet werden, die sich durch die erst in der Zukunft anfallenden Informationen z.T. noch erheblich ändern können. Die letzten Werte der glatten Komponente werden deshalb in Klammern gesetzt bzw. gestrichelt gezeichnet.

Die Monate, in denen eine Zeitreihe Extremwerte aufweist, werden mit * gekennzeichnet.

Begriffserklärungen

Arbeitslose bzw. offene Stellen: Personen ohne Arbeitsverhältnis, die als Arbeitsuchende beim Arbeitsamt registriert sind bzw. zu besetzende Arbeitsplätze, die Arbeitgeber dem Arbeitsamt gemeldet haben.

Beschäftigte in Industrie und Bauhauptgewerbe: Tätige Inhaber und alle in einem arbeitsrechtlichen Verhältnis stehenden Betriebsangehörigen (Angestellte, Arbeiter, Auszubildende).

Der Index der industriellen Nettoproduktion (einschl. Bauindustrie) auf Basis 1970 wird auf repräsentativer Grundlage unter Ausschaltung der Preisveränderungen berechnet, d.h., bei den Industriezweigen erfolgt die Fortschreibung im allgemeinen mit einer Auswahl von Erzeugnis-

sen, deren Entwicklung der jeweiligen Gesamtentwicklung entspricht (insgesamt 476 Reihen). Der Gewichtung der einzelnen Industriezweige liegen die Nettoproduktionswerte des Jahres 1970 zugrunde.

Nettoproduktionswert: Bruttoproduktionswert abzüglich der Kosten des von anderen Unternehmen stammenden Materialeinsatzes und abzüglich des Wertes der an andere Unternehmen vergebenen Lohnarbeiten. Der Nettoproduktionswert stellt annähernd die (Netto-)Leistung der Unternehmen (ihre "Wertschöpfung") dar.

Geleistete Arbeitsstunden im Bauhauptgewerbe sind alle von Inhabern, Angestellten, Arbeitern oder Auszubildenden auf Baustellen und Bauhöfen geleisteten Arbeitsstunden; abgerechnete, aber nicht geleistete Stunden sind nicht enthalten.

Der Produktionsindex für das Bauhauptgewerbe wird durch den Baustoff-Produktionsindex repräsentiert (Fortschreibung mit 69 ausgewählten Baustoffen). Der Gewichtung der Teilbereiche Hoch- und Tiefbau liegen die entsprechenden Nettoproduktionswerte des Jahres 1970 zugrunde.

Die Indizes des Produktionsergebnisses je Beschäftigten, je Beschäftigtenstunde und je Arbeiter (Arbeitsproduktivität) zeigen die Entwicklung der Produktion (gemessen am Index der industriellen Nettoproduktion) im Verhältnis zum personellen Aufwand.

Lohnkosten (Meßziffern der Löhne und Gehälter je Beschäftigten, je Beschäftigtenstunde, je Produkteinheit, je Umsatzeinheit): Entwicklung der Löhne und Gehälter (in Form von Meßzahlen) im Verhältnis zum personellen Aufwand (Meßzahl der Beschäftigten und der Beschäftigtenstunden), bzw. im Verhältnis zum Nettoproduktionsindex und zur Umsatzmeßzahl.

Index des Auftragseingangs: Wertindex in jeweiligen Preisen, Volumenindex in Preisen 1970 (jeweils Basis 1970 = 100); der Gewichtung werden die Auftragseingangsanteile im Basisjahr zugrunde gelegt. Als Auftragseingang gilt der Wert der in einem Monatsmonat von anderen Firmen und sonstigen Kunden akzeptierten Bestellungen (ohne Mehrwertsteuer).

Umsätze der Industrie und des Bauhauptgewerbes: Wertindizes in jeweiligen Preisen, Volumenindizes in Preisen von 1970 (jeweils Basis 1970 = 100); der Gewichtung werden die Umsatzanteile im Basisjahr zugrunde gelegt.

Umsatz der Industrie: Erlöse aus dem Verkauf eigener Erzeugnisse und Leistungen; sie resultieren aus den Rechnungsendwerten einschl. Verbrauchsteuern und Kosten für Fracht, Verpackung, Porto und Spesen (ohne Mehrwertsteuer).

Umsatz des Bauhauptgewerbes: Steuerbarer baugewerblicher Umsatz (die dem Finanzamt für die Umsatzsteuer zu meldenden steuerbaren Beträge für Bauleistungen im Bundesgebiet und die Umsätze in Zollausschlußgebieten (deutsche Freihäfen)).

Bautätigkeit: Erfassung der genehmigten Hochbauten anhand der erteilten Baugenehmigungen; Erfassung der fertiggestellten Hochbauten aufgrund der Feststellungen der Bauaufsichtsbehörden. Der B a u v o r r a t ist die behelfsmäßige Fortschreibung des Bauüberhangs am Jahresende mit Hilfe der genehmigten und fertiggestellten Bauvorhaben. Die T i e f b a u a u f t r ä g e der öffentlichen Hand umfassen alle Aufträge mit einem Wert von über 25 000 DM in Gemeinden mit 5 000 Einwohnern und mehr.

Umsätze des Großhandels (in jeweiligen Preisen): Wert aller Lieferungen und Leistungen des Unternehmens einschl. Provisionen, jedoch ohne den Gesamtwert der vermittelten Waren (ohne Umsatz- (Mehrwert-) steuer).

Rabatte, Boni, Skonti u.ä. sind abgesetzt.

Umsätze des Einzelhandels (in jeweiligen Preisen): Wert aller Lieferungen und Leistungen des Unternehmens einschl. Eigenverbrauch (einschl. Umsatz- (Mehrwert-) steuer).

Freisnachlässe, Rabatte, Boni, Skonti u.ä. sind abgesetzt.

Der Außenhandel (Spezialhandel) umfaßt

die unmittelbare E i n f u h r von Waren und die Einfuhr von ausländischen Waren aus Lager (Freihafenlager und Zollager - ab 1974 einschl. offene Zollager -) in den freien Verkehr, zur zollamtlich bewilligten aktiven Veredelung (Eigenveredelung und Lohnveredelung) und nach zollamtlich bewilligter passiver Veredelung;

die A u s f u h r von Waren aus dem freien Verkehr, nach zollamtlich bewilligter aktiver Veredelung (Eigenveredelung und Lohnveredelung) und zur zollamtlich bewilligten passiven Veredelung.

Die t a t s ä c h l i c h e n W e r t e stellen den Grenzübergangswert, d.h. den Wert frei Grenze des Erhebungsgebietes dar (in der Einfuhr ohne die deutschen Eingangsabgaben).

Das V o l u m e n ist ein nachträglich berechneter Wert, der sich ergeben hätte, wenn die Durchschnittswerte (Preise) des Jahres 1970 in den nachgewiesenen Berichtszeiten unverändert geblieben wären.

Den L ä n d e r g r u p p i e r u n g e n liegen Angaben nach Herstellungs- und Verbrauchsländern zugrunde. Die Zuordnung der Länder zu den einzelnen Gruppen ist aus der Fachserie G, Außenhandel, Reihe 1 ersichtlich.

Der Güterverkehr enthält alle im gewerblichen Verkehr und Werkverkehr (Eisenbahnen: Dienstgutverkehr) beförderten Güter. Die tonnenkilometrische Leistung (tkm) errechnet sich als Produkt aus Gewicht der Ladung und der im Bundesgebiet zurückgelegten Entfernung.

Index der Aktienkurse

Gesamtindex wird aus den Kursnotierungen von rd. 280 ausgewählten Gesellschaften mit dem Sitz im Bundesgebiet berechnet. In die Teilindizes waren am Basisstichtag einbezogen: Energiewirtschaft, Montanindustrie 42, Industrie 192 und Bauindustrie 11 Aktiengesellschaften. Die Gewichtung erfolgte mit dem börsenzugelassenen Stammkapital am Basisstichtag - 29.12.1972 -.

Preisindizes

Erzeugerpreise (industrielle und landwirtschaftliche Produkte): Überwiegend Preise der ersten Vermarktungsstufe (Frachtlagen gemäß jeweiligem Handelsbrauch) von Erzeugerfirmen, Marktverwaltungen, Preisnotierungskommissionen usw.

Gewichtung: Umsatzwerte der Industrie 1970 bzw. Verkaufserlöse der Landwirtschaft 1970.

Einfuhr-, Ausfuhrpreise: Preise frei Grenze im Zeitpunkt des Geschäftsabschlusses, nicht im Zeitpunkt des Grenzüberganges; erfragt bei Importeuren bzw. Exporteuren.

Gewichtung: Einfuhr- bzw. Ausfuhrwerte 1970.

Lebenshaltungspreise, Einzelhandelsverkaufspreise: Außer Einzelhandelspreisen auch Preise für Waren und Leistungen des Handwerks, Gastgewerbepreise, Wohnungsmieten, Tarife und Gebühren, Eintrittspreise für öffentliche Veranstaltungen, Preise für Pauschalreisen, Versicherungsprämien usw.

Gewichtung: Ausgaben für die Lebenshaltung 1970 bzw. Umsatzstruktur des Einzelhandels 1962.

Tabellen

1 BESCHAEFTIGUNG UND ARBEITSMARKT

1.1. GESAMTZAHLEN (1 000)

JAHR	MONAT	ORIGINALWERT			SAISONBEREINIGTER WERT		SAISON- UND ARBEITSTÄGLICH BEREINIGTER WERT		GLATTE KOMPONENTE
		1 000	VERÄNDERUNG VORJAHR	IN O/O GEGEN VORMONAT	1 000	VERÄNDERUNG IN O/O GEGEN VORMONAT	1 000	VERÄNDERUNG IN O/O GEGEN VORMONAT	
ARBEITSLOSE INSGESAMT									
1975	MAI	1018	+122,8	- 6,3	1069	+ 0,1	X	X	1088
	JUN	1002	+122,2	- 1,6	1083	+ 1,3	X	X	1114
	JUL	1035	+110,8	+ 3,3	1111	+ 2,6	X	X	1131
	AUG	1031	+95,6	- 0,4	1126	+ 1,4	X	X	1147
	SEP	1005	+80,4	- 2,5	1132	+ 0,5	X	X	1156
	OKT	1061	+57,9	+ 5,6	1149	+ 1,5	X	X	1159
	NOV	1114	+39,4	+ 5,0	1149	+ 0,0	X	X	(1153)
	DEZ	1223	+29,3	+ 9,8	1144	- 0,4	X	X	(1141)
1976	JAN	1351	+17,1	+10,5	1136	- 0,7	X	X	(1124)
	FEB	1347	+13,8	- 0,3	1142	+ 0,5	X	X	(1105)
	MAR	1190	+ 6,8	-11,7	1096	- 4,0	X	X	(1081)
	APR	1094	+ 0,6	- 8,1	1076	- 1,8	X	X	(1053)
	MAI	954	- 6,3	-12,8	1016	- 5,6	X	X	(1018)
ARBEITSLOSE, MAENNLICH									
1975	MAI	593	+148,1	- 8,5	631	+ 0,2	X	X	622
	JUN	574	+146,4	- 3,2	640	+ 1,4	X	X	640
	JUL	584	+129,0	+ 1,7	653	+ 2,0	X	X	(654)
	AUG	569	+108,4	- 2,6	655	+ 0,3	X	X	(664)
	SEP	544	+88,2	- 4,4	651	- 0,6	X	X	(670)
	OKT	565	+58,7	+ 3,9	650	- 0,2	X	X	(674)
	NOV	605	+34,7	+ 7,1	643	- 1,1	X	X	(671)
	DEZ	698	+23,5	+15,4	632	- 1,7	X	X	(661)
1976	JAN	795	+10,6	+13,9	622	- 1,6	X	X	(644)
	FEB	811	+ 8,6	+ 2,0	630	+ 1,3	X	X	(620)
	MAR	682	- 1,4	-15,9	585	- 7,1	X	X	(590)
	APR	593	- 8,5	-13,0	565	- 3,4	X	X	(551)
	MAI	499	-15,9	-15,9	536	- 5,1	X	X	(507)
OFFENE STELLEN INSGESAMT									
1975	MAI	264	-28,1	+ 0,8	215	- 9,7	X	X	229
	JUN	263	-29,7	- 0,4	196	- 8,8	X	X	223
	JUL	255	-27,8	- 3,0	192	- 2,0	X	X	222
	AUG	253	-25,4	- 0,8	194	+ 1,0	X	X	221
	SEP	235	-21,1	- 7,1	199	+ 2,6	X	X	222
	OKT	210	-15,3	-10,6	226	+13,6	X	X	223
	NOV	183	-14,1	-12,9	245	+ 8,4	X	X	(222)
	DEZ	168	-13,4	- 8,2	268	+ 9,4	X	X	(223)
1976	JAN	191	-13,6	+13,7	260	- 3,0	X	X	(230)
	FEB	209	-15,0	+ 9,4	246	- 5,4	X	X	(238)
	MAR	240	- 8,0	+14,8	243	- 1,2	X	X	(241)
	APR	252	- 3,8	+ 5,0	232	- 4,5	X	X	(231)
	MAI	275	+ 4,2	+ 9,1	233	+ 0,4	X	X	(245)
OFFENE STELLEN, MAENNLICH									
1975	MAI	140	-35,5	- 0,7	118	-11,3	X	X	124
	JUN	140	-36,1	+ 0,0	104	-11,9	X	X	117
	JUL	140	-34,0	+ 0,0	100	- 3,8	X	X	112
	AUG	141	-30,9	+ 0,7	102	+ 2,0	X	X	114
	SEP	135	-25,4	- 4,3	106	+ 3,9	X	X	118
	OKT	120	-18,4	-11,1	111	+ 4,7	X	X	122
	NOV	102	-15,0	-15,0	141	+27,0	X	X	125
	DEZ	92	-13,2	- 9,8	148	+ 5,0	X	X	(133)
1976	JAN	107	-11,6	+16,3	156	+ 5,4	X	X	(134)
	FEB	116	-13,4	+ 8,4	145	- 7,1	X	X	(135)
	MAR	138	- 2,8	+19,0	140	- 3,4	X	X	(117)
	APR	145	+ 2,8	+ 5,1	137	- 2,1	X	X	(123)
	MAI	159	+13,5	+ 9,7	143	+ 4,4	X	X	(143)

1 BESCHAEFTIGUNG UND ARBEITSMARKT

1.2 BESCHAEFTIGTE IN DER INDUSTRIE UND IM BAUHAUPTGEWERBE (1970 = 100)

JAHR	MONAT	ORIGINALWERT			SAISONBEREINIGTER WERT		SAISON- UND ARBEITSTÄGLICH BEREINIGTER WERT		GLATTE KOMPONENTE
		1970=100	VERÄNDERUNG VORJAHR	IN 0/0 GEGEN VORMONAT	1970=100	VERÄNDERUNG IN 0/0 GEGEN VORMONAT	1970=100	VERÄNDERUNG IN 0/0 GEGEN VORMONAT	
GESAMTE INDUSTRIE (OHNE ENERGIE UND OHNE BAU)									
1975	FEB	90,3	- 5,8	- 0,7	90,7	- 0,8	X	X	90,8
	MAR	89,8	- 6,2	- 0,6	90,1	- 0,7	X	X	90,2
	APR	89,3	- 6,4	- 0,6	89,6	- 0,6	X	X	89,6
	MAI	88,8	- 6,7	- 0,6	89,1	- 0,6	X	X	89,1
	JUN	88,4	- 6,8	- 0,5	88,6	- 0,6	X	X	88,5
	JUL	88,1	- 7,2	- 0,3	88,0	- 0,7	X	X	88,0
	AUG	88,0	- 7,1	- 0,1	87,6	- 0,5	X	X	(87,6)
	SEP	87,9	- 7,0	- 0,1	87,2	- 0,5	X	X	(87,2)
	OKT	87,4	- 6,8	- 0,6	86,8	- 0,5	X	X	(86,8)
	NOV	87,0	- 6,4	- 0,5	86,6	- 0,2	X	X	(86,6)
	DEZ	86,4	- 6,0	- 0,7	86,5	- 0,1	X	X	(86,4)
1976	JAN	85,8	- 5,6	- 0,7	86,3	- 0,2	X	X	(86,4)
	FEB	85,8	- 5,0	+ 0,0	86,2	- 0,1	X	X	(86,2)
VERARBEITENDE INDUSTRIE									
1975	FEB	90,6	- 6,1	- 0,7	91,0	- 0,8	X	X	91,1
	MAR	90,0	- 6,4	- 0,7	90,4	- 0,7	X	X	90,5
	APR	89,6	- 6,7	- 0,4	89,9	- 0,6	X	X	89,9
	MAI	89,1	- 6,9	- 0,6	89,4	- 0,6	X	X	89,3
	JUN	88,6	- 7,1	- 0,6	88,8	- 0,7	X	X	88,8
	JUL	88,4	- 7,3	- 0,2	88,3	- 0,6	X	X	88,3
	AUG	88,2	- 7,4	- 0,2	87,8	- 0,6	X	X	(87,8)
	SEP	88,1	- 7,2	- 0,1	87,4	- 0,5	X	X	(87,4)
	OKT	87,6	- 7,0	- 0,6	87,0	- 0,5	X	X	(87,1)
	NOV	87,3	- 6,4	- 0,3	86,8	- 0,2	X	X	(86,8)
	DEZ	86,7	- 6,1	- 0,7	86,8	+ 0,0	X	X	(86,6)
1976	JAN	86,0	- 5,7	- 0,8	86,5	- 0,3	X	X	(86,6)
	FEB	86,0	- 5,1	+ 0,0	86,4	- 0,1	X	X	(86,4)
GRUNDSTOFF- UND PRODUKTIONSGÜTERINDUSTRIEN									
1975	FEB	90,9	- 4,2	- 0,7	91,8	- 1,0	X	X	92,0
	MAR	90,8	- 4,6	- 0,1	91,5	- 0,3	X	X	91,5
	APR	90,6	- 4,9	- 0,2	90,8	- 0,8	X	X	90,9
	MAI	90,2	- 5,4	- 0,4	90,3	- 0,6	X	X	90,3
	JUN	89,9	- 5,6	- 0,3	89,8	- 0,6	X	X	89,7
	JUL	89,6	- 6,2	- 0,3	89,1	- 0,8	X	X	89,2
	AUG	89,3	- 6,4	- 0,3	88,5	- 0,7	X	X	(88,7)
	SEP	89,2	- 6,2	- 0,1	88,3	- 0,2	X	X	(88,3)
	OKT	88,6	- 6,3	- 0,7	87,8	- 0,6	X	X	(87,9)
	NOV	88,2	- 6,1	- 0,5	87,7	- 0,1	X	X	(87,6)
	DEZ	87,5	- 5,8	- 0,8	87,7	+ 0,0	X	X	(87,5)
1976	JAN	86,4	- 5,6	- 1,3	87,6	- 0,1	X	X	(87,5)
	FEB	86,4	- 5,0	+ 0,0	87,4	- 0,2	X	X	(87,4)
INVESTITIONSGÜTERINDUSTRIEN									
1975	FEB	93,9	- 5,8	- 0,7	94,0	- 0,8	X	X	(94,2)
	MAR	93,1	- 6,3	- 0,9	93,4	- 0,6	X	X	(93,5)
	APR	92,5	- 6,7	- 0,6	92,8	- 0,6	X	X	(92,9)
	MAI	92,0	- 7,0	- 0,5	92,2	- 0,6	X	X	(92,2)
	JUN	91,4	- 7,3	- 0,7	91,6	- 0,7	X	X	(91,6)
	JUL	91,1	- 7,5	- 0,3	91,2	- 0,4	X	X	(91,1)
	AUG	90,9	- 7,5	- 0,2	90,7	- 0,5	X	X	(90,6)
	SEP	90,8	- 7,4	- 0,1	90,3	- 0,4	X	X	(90,2)
	OKT	90,3	- 7,3	- 0,6	89,8	- 0,6	X	X	(89,9)
	NOV	90,0	- 6,7	- 0,3	89,6	- 0,2	X	X	(89,6)
	DEZ	89,6	- 6,3	- 0,4	89,6	+ 0,0	X	X	(89,4)
1976	JAN	89,1	- 5,8	- 0,6	89,3	- 0,3	X	X	(89,4)
	FEB	89,1	- 5,1	+ 0,0	89,2	- 0,1	X	X	(89,3)
VERBRAUCHSGÜTERINDUSTRIEN									
1975	FEB	83,9	- 8,4	- 0,8	84,1	- 0,9	X	X	(84,3)
	MAR	83,3	- 8,7	- 0,7	83,2	- 1,1	X	X	(83,6)
	APR	82,9	- 8,6	- 0,5	83,1	- 0,1	X	X	(83,0)
	MAI	82,3	- 8,7	- 0,7	82,5	- 0,7	X	X	(82,4)
	JUN	81,8	- 8,6	- 0,6	82,0	- 0,6	X	X	(81,9)
	JUL	81,4	- 8,5	- 0,5	81,5	- 0,6	X	X	(81,4)
	AUG	81,3	- 8,3	- 0,1	81,0	- 0,6	X	X	(80,9)
	SEP	81,1	- 8,0	- 0,2	80,6	- 0,5	X	X	(80,6)
	OKT	80,7	- 7,6	- 0,5	80,3	- 0,4	X	X	(80,3)
	NOV	80,4	- 6,9	- 0,4	80,1	- 0,2	X	X	(80,0)
	DEZ	79,8	- 6,4	- 0,7	80,1	+ 0,0	X	X	(79,9)
1976	JAN	79,4	- 6,1	- 0,5	79,8	- 0,4	X	X	(79,9)
	FEB	79,6	- 5,1	+ 0,3	79,9	+ 0,1	X	X	(79,9)
NAHRUNGS- UND GENUSSMITTELINDUSTRIEN									
1975	FEB	90,4	- 5,9	- 0,4	91,4	- 0,5	X	X	91,6
	MAR	89,6	- 6,2	- 0,9	90,9	- 0,5	X	X	91,1
	APR	89,1	- 6,0	- 0,6	90,7	- 0,2	X	X	(90,6)
	MAI	88,8	- 6,1	- 0,3	90,2	- 0,6	X	X	(90,1)
	JUN	89,2	- 5,9	+ 0,5	89,9	- 0,3	X	X	(89,7)
	JUL	90,0	- 6,1	+ 0,9	89,2	- 0,8	X	X	(89,3)
	AUG	90,6	- 5,8	+ 0,7	89,0	- 0,2	X	X	(88,9)
	SEP	90,5	- 5,6	- 0,1	88,7	- 0,3	X	X	(88,6)
	OKT	90,0	- 5,7	- 0,6	88,2	- 0,6	X	X	(88,4)
	NOV	89,2	- 5,3	- 0,9	87,9	- 0,3	X	X	(88,1)
	DEZ	88,1	- 4,6	- 1,2	88,2	+ 0,3	X	X	(88,0)
1976	JAN	86,6	- 4,6	- 1,7	87,8	- 0,5	X	X	(87,8)
	FEB	86,6	- 4,2	+ 0,0	87,6	- 0,2	X	X	(87,8)

1 BESCHAEFTIGUNG UND ARBEITSMARKT
1.2 BESCHAEFTIGTE IN DER INDUSTRIE UND IM BAUHAUPTGEWERBE (1970 = 100)

JAHR	MONAT	ORIGINALWERT			SAISONBEREINIGTER WERT		SAISON- UND ARBEITSTÄGLICH BEREINIGTER WERT		GLATTE KOMPONENTE	
		1970=100	VERÄNDERUNG VORJAHR	IN 0/0 GEGEN VORMONAT	1970=100	VERÄNDERUNG IN 0/0 GEGEN VORMONAT	1970=100	VERÄNDERUNG IN 0/0 GEGEN VORMONAT	1970=100	
BAUHAUPTGEWERBE										
1975	MAR	75,8	-15,8	+ 0,4	78,2	- 3,3	X	X	79,6	
	APR	77,3	-14,8	+ 2,0	77,7	- 0,6	X	X	79,0	
	MAI	77,6	-14,3	+ 0,4	77,2	- 0,6	X	X	(78,4)	
	JUN	78,1	-13,2	+ 0,6	77,1	- 0,1	X	X	(77,8)	
	JUL	78,9	-12,3	+ 1,0	76,8	- 0,4	X	X	(77,4)	
	AUG	79,2	-11,5	+ 0,4	76,7	- 0,1	X	X	(77,1)	
	SEP	79,6	-10,4	+ 0,5	76,7	+ 0,0	X	X	(76,8)	
	OKT	80,3	- 8,2	+ 0,9	77,3	+ 0,8	X	X	(76,7)	
	NOV	79,2	- 7,2	- 1,4	77,3	+ 0,0	X	X	(76,7)	
	DEZ	77,5	- 6,1	- 2,1	77,6	+ 0,4	X	X	(77,0)	
	1976	JAN	74,0	- 4,8	- 4,5	77,8	+ 0,3	X	X	(77,4)
		FEB	72,6	- 3,8	- 1,9	77,7	- 0,1	X	X	(78,1)
MAR		74,6	- 1,6	+ 2,8	77,4	- 0,4	X	X	(79,0)	

2 PRODUKTION DER INDUSTRIE UND DES BAUHAUPTGEWERBES
2.1 INDEX DER INDUSTRIELLEN NETTOPRODUKTION (1970 = 100)

JAHR	MONAT	ORIGINALWERT			SAISONBEREINIGTER WERT		SAISON- UND ARBEITSTAEGLICH BEREINIGTER WERT		GLATTE KOMPONENTE
		1970=100	VERAENDERUNG VORJAHR	IN O/O GEGEN VORMONAT	1970=100	VERAENDERUNG IN O/O GEGEN VORMONAT	1970=100	VERAENDERUNG IN O/O GEGEN VORMONAT	
GESAMTE INDUSTRIE									
1975	APR	109,8	- 3,9	+ 7,4	107,6	+ 8,5	106,2	+ 4,2	104,0
	MAI	98,6	-16,7	-12,2	96,3	-10,5	99,1	- 6,7	103,5
	JUN	103,2	- 2,3	+ 4,7	105,8	+ 9,9	103,5	+ 4,4	103,2
	JUL	97,7	-11,4	- 5,3	102,8	- 2,8	102,2	- 1,3	103,5
	AUG	91,8	- 8,5	- 6,0	100,9	- 1,8	101,8	- 0,4	103,3
	SEP	109,6	- 3,2	+19,4	106,3	+ 5,4	105,1	+ 3,2	104,0
	OKT	118,8	- 3,0	+ 8,4	105,0	- 1,2	102,7	- 2,3	104,8
	NOV	111,1	- 1,7	- 6,5	104,8	- 0,2	106,1	+ 3,3	105,1
	DEZ	106,5	+ 6,6	- 4,1	111,0	+ 5,9	108,5	+ 2,3	(106,5)
	JAN	101,8	+ 1,2	- 4,4	106,5	- 4,1	107,5	- 0,9	(108,1)
	FEB	106,2	+ 7,3	+ 4,3	111,2	+ 4,4	111,1	+ 3,3	(110,2)
	MAR	117,5	+15,0	+10,6	115,1	+ 3,5	111,3	+ 0,2	(112,6)
	APR	112,4	+ 2,4	- 4,3	111,1	- 3,5	113,8	+ 2,2	(115,1)
INDUSTRIE (OHNE BAU)									
1975	APR	110,3	- 3,6	+ 6,9	108,2	+ 8,5	106,8	+ 4,4	104,5
	MAI	98,8	-16,5	-10,4	96,9	-10,4	99,8	- 6,6	104,0
	JUN	103,3	- 2,2	+ 4,6	106,4	+ 9,8	104,1	+ 4,3	103,7
	JUL	97,4	-11,5	- 5,7	103,3	- 2,9	102,7	- 1,3	104,1
	AUG	91,7	- 8,3	- 5,9	101,6	- 1,6	102,5	- 0,2	103,8
	SEP	109,6	- 3,0	+19,5	106,9	+ 5,2	105,7	+ 3,1	104,6
	OKT	119,0	- 2,9	+ 8,6	105,6	- 1,2	103,3	- 2,3	105,4
	NOV	111,8	- 1,5	- 6,1	105,4	- 0,2	106,6	+ 3,2	105,8
	DEZ	108,1	+ 7,0	- 3,3	111,7	+ 6,0	109,1	+ 2,3	(107,2)
	JAN	103,6	+ 1,6	- 4,2	107,3	- 3,9	108,2	- 0,8	(108,9)
	FEB	108,3	+ 8,1	+ 4,5	112,4	+ 4,8	112,3	+ 3,8	(111,0)
	MAR	118,8	+15,1	+ 9,7	116,0	+ 3,2	112,2	- 0,1	(113,5)
	APR	113,1	+ 2,5	- 4,8	111,9	- 3,5	114,6	+ 2,1	(116,1)
INDUSTRIE (OHNE ENERGIE UND OHNE BAU)									
1975	APR	107,8	- 4,6	+ 8,0	105,7	+ 9,0	104,2	+ 4,5	102,0
	MAI	96,9	-17,3	-10,1	94,4	-10,7	97,4	- 6,5	101,5
	JUN	101,9	- 2,5	+ 5,2	104,0	+10,2	101,7	+ 4,4	101,2
	JUL	96,1	-11,9	- 5,7	101,0	- 2,9	100,3	- 1,4	101,5
	AUG	90,1	- 8,6	- 6,2	99,1	- 1,9	100,1	- 0,2	101,1
	SEP	108,3	- 3,0	+20,2	104,6	+ 5,5	103,4	+ 3,3	101,9
	OKT	116,4	- 3,1	+ 7,5	102,9	- 1,6	100,6	- 2,7	102,6
	NOV	108,4	- 1,9	- 6,9	102,5	- 0,4	103,8	+ 3,2	103,0
	DEZ	103,9	+ 6,7	- 4,2	108,8	+ 6,1	106,2	+ 2,3	(104,3)
	JAN	99,0	+ 0,8	- 4,7	104,1	- 4,3	105,1	- 1,0	(106,0)
	FEB	104,4	+ 7,6	+ 5,5	109,2	+ 4,9	109,1	+ 3,8	(108,1)
	MAR	114,9	+15,1	+10,1	112,9	+ 3,4	109,1	+ 0,0	(110,5)
	APR	110,3	+ 2,3	- 4,0	109,0	- 3,5	111,7	+ 2,4	(112,9)
BERGBAU									
1975	APR	93,1	+ 5,9	+ 5,3	93,3	+12,4	91,8	+ 6,6	85,7
	MAI	78,1	-15,8	-16,1	79,4	-14,9	82,1	-10,6	85,1
	JUN	78,9	- 0,5	+ 1,0	88,0	+10,8	86,7	+ 5,6	(84,6)
	JUL	80,0	-10,8	+ 1,4	84,1	- 4,4	82,9	- 4,4	(84,2)
	AUG	73,2	-12,5	- 8,5	79,3	- 5,7	80,3	- 3,1	(83,7)
	SEP	80,6	- 6,4	+10,1	84,7	+ 6,8	83,5	+ 4,0	(83,0)
	OKT	89,5	-10,7	+11,0	80,7	- 4,7	78,4	- 6,1	(82,5)
	NOV	85,4	- 9,1	- 4,6	81,0	+ 0,4	82,3	+ 5,0	(82,4)
	DEZ	80,9	- 7,1	- 5,3	82,5	+ 1,9	81,1	- 1,5	(81,9)
	JAN	84,0	-12,4	+ 3,8	77,4	- 6,2	78,6	- 3,1	(82,0)
	FEB	84,2	- 3,0	+ 0,2	84,0	+ 8,5	83,9	+ 6,7	(82,2)
	MAR	88,8	+ 0,5	+ 5,5	83,5	- 0,6	81,2	- 3,2	(82,6)
	APR*	68,9	-26,0	-22,4	68,8	-17,6	70,1	-13,7	(83,2)
OEFFENTLICHE ENERGIEWIRTSCHAFT									
1975	APR	159,4	+12,3	- 7,2	158,9	+ 2,4	158,7	+ 2,4	154,1
	MAI	136,7	- 4,0	-14,2	148,2	- 6,7	149,7	- 5,7	(154,9)
	JUN	131,0	+ 2,4	- 4,2	154,4	+ 4,2	152,6	+ 1,9	(155,8)
	JUL	123,1	- 6,5	- 6,0	148,5	- 3,8	149,1	- 2,3	(156,5)
	AUG	123,0	- 3,3	- 0,1	150,4	+ 1,3	150,4	+ 0,9	(157,7)
	SEP	135,1	- 4,1	+ 9,8	152,2	+ 1,2	151,3	+ 0,6	(158,8)
	OKT	170,6	- 0,6	+26,3	157,2	+ 3,3	156,6	+ 3,5	(160,3)
	NOV	180,3	+ 5,0	+ 5,7	161,8	+ 2,9	161,5	+ 3,1	(161,9)
	DEZ	191,4	+10,6	+ 6,2	167,3	+ 3,4	164,6	+ 1,9	(163,7)
	JAN	194,6	+ 9,4	+ 1,7	169,0	+ 1,0	169,1	+ 2,7	(166,6)
	FEB	187,0	+13,5	- 3,9	175,4	+ 3,8	175,4	+ 3,7	(170,0)
	MAR	196,3	+14,3	+ 5,0	178,5	+ 1,8	176,5	+ 0,6	(173,8)
	APR	166,5	+ 4,5	-15,2	169,4	- 5,1	172,1	- 2,5	(179,1)
VERARBEITENDE INDUSTRIE									
1975	APR	108,3	- 5,0	+ 8,1	106,0	+ 8,3	104,5	+ 3,9	102,1
	MAI	97,6	-17,3	- 9,9	94,9	-10,5	97,8	- 6,4	(101,8)
	JUN	102,8	- 2,6	+ 5,3	104,7	+10,3	102,5	+ 4,8	(101,7)
	JUL	96,7	-11,9	- 5,9	101,4	- 3,2	100,8	- 1,7	(101,8)
	AUG	90,8	- 8,5	- 6,1	99,8	- 1,6	100,8	+ 0,0	(101,7)
	SEP	109,4	- 2,8	+20,5	105,0	+ 5,2	103,7	+ 2,9	(101,9)
	OKT	117,4	- 2,9	+ 7,3	103,4	- 1,5	101,3	- 2,3	(102,9)
	NOV	109,3	- 1,7	- 6,9	103,4	+ 0,0	104,7	+ 3,4	(104,0)
	DEZ	104,8	+ 7,2	- 4,1	110,0	+ 6,4	107,1	+ 2,3	(105,2)
	JAN	99,6	+ 1,4	- 5,0	105,5	- 4,1	106,6	- 0,5	(107,0)
	FEB	105,1	+ 7,9	+ 5,5	110,4	+ 4,6	110,4	+ 3,6	(109,2)
	MAR	115,9	+15,7	+10,3	114,4	+ 3,6	110,4	+ 0,0	(111,9)
	APR	112,0	+ 3,4	- 3,4	110,6	- 3,3	113,5	+ 2,8	(115,0)

2 PRODUKTION DER INDUSTRIE UND DES BAUHAUPTGEWERBES
2.1 INDEX DER INDUSTRIELLEN NETTOPRODUKTION (1970 = 100)

JAHR	MONAT	ORIGINALWERT			SAISONBEREINIGTER WERT		SAISON- UND ARBEITSTÄGLICH BEREINIGTER WERT		GLATTE KOMPONENTE
		1970=100	VERÄNDERUNG IN O/O GEGEN VORJAHR	VERÄNDERUNG IN O/O GEGEN VORMONAT	1970=100	VERÄNDERUNG IN O/O GEGEN VORMONAT	1970=100	VERÄNDERUNG IN O/O GEGEN VORMONAT	1970=100
GRUNDSTOFF- UND PRODUKTIONSGÜTERINDUSTRIEN									
1975	APR	105,6	-13,2	+ 6,7	102,8	+ 6,6	101,7	+ 2,7	99,1
	MAI	97,6	-22,2	- 7,6	93,3	- 9,2	95,6	- 6,0	97,6
	JUN	101,6	-11,3	+ 4,1	101,4	+ 8,7	99,5	+ 4,1	97,8
	JUL	99,6	-18,0	- 2,0	98,4	- 3,0	97,5	- 2,0	97,9
	AUG	93,6	-18,3	- 6,0	95,3	- 3,2	96,4	- 1,1	98,2
	SEP	105,9	-10,0	+13,1	102,5	+ 7,6	101,8	+ 5,6	100,1
	OKT	113,0	- 8,6	+ 6,7	102,1	- 0,4	100,0	- 1,8	(102,1)
	NOV	106,5	- 3,0	- 5,8	104,7	+ 2,5	105,9	+ 5,9	(104,7)
	DEZ	97,7	+ 4,4	- 8,3	109,2	+ 4,3	108,3	+ 2,3	(106,6)
	JAN	98,5	- 1,3	+ 0,8	105,2	- 3,7	106,1	- 2,0	(110,3)
	FEB	104,1	+ 8,1	+ 5,7	110,9	+ 5,4	110,8	+ 4,4	(112,5)
	MAR	116,5	+17,7	+11,9	113,8	+ 2,6	111,9	+ 1,0	(112,8)
	APR	115,5	+ 9,4	- 0,9	112,3	- 1,3	113,4	+ 1,3	(111,5)
INVESTITIONSGÜTERINDUSTRIEN									
1975	APR	108,8	- 0,1	+ 9,7	106,7	+11,3	105,2	+ 6,6	100,9
	MAI	97,1	-15,3	-10,8	94,3	-11,6	97,6	- 7,2	100,8
	JUN	104,4	+ 1,9	+ 7,5	105,1	+11,5	101,9	+ 4,4	100,5
	JUL	92,3	-10,5	-11,6	101,3	- 3,6	100,8	- 1,1	100,9
	AUG	85,2	- 3,9	- 7,7	100,9	- 0,4	101,8	+ 1,0	100,7
	SEP	109,9	+ 0,2	+29,0	105,2	+ 4,3	104,1	+ 2,3	101,6
	OKT	116,1	- 0,2	+ 5,6	103,0	- 2,1	100,4	- 3,6	102,5
	NOV	108,5	- 1,4	- 6,5	101,3	- 1,7	102,3	+ 1,9	103,0
	DEZ	109,3	+ 8,1	+ 0,7	107,8	+ 6,4	105,0	+ 2,6	(104,3)
	JAN	98,4	+ 5,1	-10,0	104,6	- 3,0	105,4	+ 0,4	(105,9)
	FEB	104,5	+ 9,5	+ 6,2	108,6	+ 3,8	108,6	+ 3,0	(107,9)
	MAR	115,2	+16,1	+10,2	112,8	+ 3,9	108,7	+ 0,1	(110,2)
	APR	109,2	+ 0,4	- 5,2	107,5	- 4,7	110,5	+ 1,7	(111,4)
VERBRAUCHSGÜTERINDUSTRIEN									
1975	APR	108,0	- 5,0	+ 5,6	104,0	+ 8,2	102,4	+ 3,3	100,9
	MAI	93,7	-18,3	-13,2	92,1	-11,4	94,9	- 7,3	100,6
	JUN	97,0	- 1,5	+ 3,5	102,9	+11,7	100,9	+ 6,3	100,5
	JUL	92,5	- 9,7	- 4,6	101,7	- 1,2	101,0	+ 0,1	100,9
	AUG	87,3	- 3,7	- 5,6	99,1	- 2,6	100,1	- 0,9	100,8
	SEP	109,4	- 0,4	+25,3	104,6	+ 5,5	103,2	+ 3,1	101,6
	OKT	119,3	- 0,7	+ 9,0	103,3	- 1,2	100,7	- 2,4	102,3
	NOV	109,4	- 0,3	- 8,3	102,9	- 0,4	104,4	+ 3,7	102,6
	DEZ	100,3	+ 6,9	- 8,3	107,9	+ 4,9	105,2	+ 0,8	(103,8)
	JAN	99,9	+ 1,1	- 0,4	103,7	- 3,9	104,8	- 0,4	(105,3)
	FEB	106,7	+ 7,2	+ 6,8	108,5	+ 4,6	108,3	+ 3,3	(107,1)
	MAR	116,7	+14,1	+ 9,4	110,9	+ 2,2	106,9	- 1,3	(109,3)
	APR	111,0	+ 2,8	- 4,9	105,6	- 4,8	109,1	+ 2,1	(111,7)
NAHRUNGS- UND GENUSSMITTELINDUSTRIEN									
1975	APR	115,0	+ 2,0	+10,5	116,2	+ 7,3	114,5	+ 2,9	112,3
	MAI	107,1	- 7,7	- 6,9	106,9	- 8,0	110,0	- 3,9	(112,4)
	JUN	109,8	+ 6,4	+ 2,5	114,8	+ 7,4	112,7	+ 2,5	(112,6)
	JUL	113,7	- 1,6	+ 3,6	112,7	- 1,8	111,8	- 0,9	(113,2)
	AUG	110,9	- 0,7	- 2,5	111,2	- 1,3	112,9	+ 1,0	(113,5)
	SEP	117,7	+ 3,4	+ 6,1	116,9	+ 5,1	114,9	+ 1,8	(113,6)
	OKT	132,3	+ 0,3	+12,4	113,8	- 2,7	112,1	- 2,4	(113,8)
	NOV	120,4	- 2,0	- 9,0	110,7	- 2,7	113,0	+ 0,8	(114,3)
	DEZ	115,0	+10,8	- 4,5	121,4	+ 9,7	118,6	+ 5,0	(114,5)
	JAN	107,3	- 3,5	- 6,7	110,7	- 8,8	112,5	- 5,1	(115,2)
	FEB	107,8	+ 3,2	+ 0,5	116,5	+ 5,2	116,1	+ 3,2	(115,9)
	MAR	115,9	+11,3	+ 7,5	119,6	+ 2,7	116,5	+ 0,3	(116,8)
	APR	114,3	- 0,6	- 1,4	115,8	- 3,2	117,6	+ 0,9	(117,5)
BAUINDUSTRIE									
1975	APR	100,5	-10,6	+22,1	96,4	+ 9,2	94,1	+ 1,6	93,9
	MAI	93,6	-21,2	- 6,9	83,7	-13,2	86,1	- 8,5	(93,8)
	JUN	102,0	- 3,8	+ 9,0	95,2	+13,7	94,0	+ 9,2	(93,3)
	JUL	102,5	- 9,9	+ 1,5	93,3	- 2,0	91,7	- 2,4	(92,9)
	AUG	92,6	-12,9	- 9,7	87,0	- 6,8	88,7	- 3,3	(92,2)
	SEP	110,1	- 5,6	+18,9	94,5	+ 8,6	92,7	+ 4,5	(91,8)
	OKT	115,0	- 5,5	+ 4,5	92,7	- 1,9	89,7	- 3,2	(91,9)
	NOV	97,4	- 6,2	-15,3	92,3	- 0,4	95,9	+ 6,9	(92,0)
	DEZ	75,9	- 2,7	-22,1	98,9	+ 7,2	96,4	+ 0,5	(91,8)
	JAN	66,0	-10,8	-13,0	90,8	- 8,2	92,9	- 3,6	(92,5)
	FEB	65,2	-12,0	- 1,2	88,5	- 2,5	88,0	- 5,3	(93,5)
	MAR	90,9	+10,4	+39,4	97,7	+10,4	93,5	+ 6,3	(94,8)
	APR	100,4	- 0,1	+10,5	96,6	- 1,1	98,4	+ 5,2	(96,4)
EISENSCHAFFENDE INDUSTRIE									
1975	APR	103,1	-12,7	+ 7,1	103,4	+13,1	102,0	+ 5,7	97,6
	MAI	85,0	-32,5	-17,6	83,3	-19,4	87,3	-14,4	93,5
	JUN	91,7	-15,6	+ 7,9	97,7	+17,3	94,2	+ 7,9	90,7
	JUL	91,1	-28,9	- 0,7	88,2	- 9,7	88,0	- 6,6	87,7
	AUG	82,3	-32,8	- 9,7	80,9	- 8,3	81,8	- 7,0	85,4
	SEP	90,4	-26,3	+ 9,8	88,6	+ 9,5	86,1	+ 5,3	85,6
	OKT	91,7	-30,2	+ 1,4	83,9	- 5,3	80,7	- 6,3	(85,7)
	NOV	88,0	-25,6	- 4,0	87,3	+ 4,1	89,8	+11,3	(86,7)
	DEZ	79,9	-23,0	- 9,2	91,4	+ 4,7	90,5	+ 0,8	(88,4)
	JAN	90,5	-21,2	+13,3	89,1	- 2,5	89,9	- 0,7	(92,9)
	FEB	93,8	- 6,5	+ 3,6	96,9	+ 8,8	96,7	+ 7,6	(95,6)
	MAR	103,8	+ 7,8	+10,7	98,9	+ 2,1	95,9	- 0,8	(100,2)
	APR	94,6	- 8,2	- 8,9	95,3	- 3,6	98,4	+ 2,6	(100,4)

2 PRODUKTION DER INDUSTRIE UND DES BAUHAUPTGEWERBES
2.1 INDEX DER INDUSTRIELLEN NETTOPRODUKTION (1970 = 100)

JAHR	MONAT	ORIGINALWERT			SAISONBEREINIGTER WERT		SAISON- UND ARBEITSTÄGLICH BEREINIGTER WERT		GLATTE KOMPONENTE
		1970=100	VERÄNDERUNG VORJAHR	IN O/O GEGEN VORMONAT	1970=100	VERÄNDERUNG IN O/O GEGEN VORMONAT	1970=100	VERÄNDERUNG IN O/O GEGEN VORMONAT	1970=100
CHEMISCHE INDUSTRIE (EINSCHL. KOHLENWERTSTOFFINDUSTRIE)									
1975	APR	117,4	-16,6	+ 3,8	111,9	+ 3,6	111,2	+ 1,6	108,1
	MAI	110,4	-22,8	- 6,0	105,9	- 5,4	108,0	- 2,9	106,8
	JUN	111,1	-15,8	+ 0,6	111,1	+ 4,9	108,7	+ 0,6	107,7
	JUL	108,1	-21,0	- 2,7	108,2	- 2,6	107,2	- 1,4	109,3
	AUG	102,8	-20,9	- 4,9	107,1	- 1,0	108,3	+ 1,0	111,1
	SEP	117,1	-10,2	+13,9	116,1	+ 8,4	116,6	+ 7,7	114,5
	OKT	127,6	- 4,1	+ 9,0	119,7	+ 3,1	117,8	+ 1,0	(118,4)
	NOV	121,6	+ 3,6	- 4,7	122,4	+ 2,3	123,3	+ 4,7	(122,8)
	DEZ	118,3	+18,5	- 2,7	129,9	+ 6,1	129,0	+ 4,6	(126,8)
1976	JAN	121,0	+ 8,1	+ 2,3	125,2	- 3,6	126,3	- 2,1	(132,0)
	FEB	128,7	+15,2	+ 6,4	131,5	+ 5,0	131,3	+ 4,0	(134,7)
	MAR	139,8	+23,6	+ 8,6	134,7	+ 2,4	133,5	+ 1,7	(132,7)
	APR	138,9	+18,3	- 0,6	132,3	- 1,8	132,3	- 0,9	(127,3)
MASCHINENBAU									
1975	APR	99,8	- 0,5	+ 8,4	100,0	+ 7,4	98,8	+ 4,2	95,3
	MAI	91,2	-13,5	- 8,6	90,2	- 9,8	92,6	- 6,3	95,4
	JUN	100,3	+ 1,9	+10,0	98,6	+ 9,3	96,4	+ 4,1	(95,2)
	JUL	92,6	- 9,7	- 7,7	94,8	- 3,9	94,5	- 2,0	(95,0)
	AUG	83,8	- 6,4	- 9,5	94,2	- 0,6	94,9	+ 0,4	(94,9)
	SEP	98,3	- 2,9	+17,3	96,5	+ 2,4	95,6	+ 0,7	(94,7)
	OKT	101,9	- 5,2	+ 3,7	94,0	- 2,6	92,3	- 3,5	(94,7)
	NOV	96,2	- 5,8	- 5,6	93,4	- 0,6	94,1	+ 2,0	(95,0)
	DEZ	113,9	+ 2,2	+18,4	99,1	+ 6,1	96,4	+ 2,4	(95,6)
1976	JAN	89,2	+ 1,4	-21,7	96,4	- 2,7	97,0	+ 0,6	(96,3)
	FEB	88,4	+ 3,4	- 0,9	98,0	+ 1,7	98,0	+ 1,0	(97,2)
	MAR	99,0	+ 7,5	+12,0	100,0	+ 2,0	96,8	- 1,2	(98,2)
	APR	95,8	- 4,0	- 3,2	95,2	- 4,8	98,8	+ 2,1	(99,8)
STRASSENFAHRZEUGBAU									
1975	APR	113,9	+10,3	+20,4	105,5	+23,4	103,7	+15,6	94,5
	MAI	99,4	- 9,7	-12,7	89,3	-15,4	92,3	-11,0	96,0
	JUN	109,4	+22,5	+10,1	108,1	+21,1	104,1	+12,8	97,0
	JUL	85,5	+ 2,3	-21,8	103,5	- 4,3	103,6	- 0,5	98,5
	AUG	83,7	+14,5	- 2,1	103,3	- 0,2	104,2	+ 0,6	99,5
	SEP	112,6	+18,4	+34,5	108,2	+ 4,7	107,5	+ 3,2	102,1
	OKT	122,2	+10,3	+ 8,5	105,4	- 2,6	101,3	- 5,8	104,3
	NOV	110,0	+15,3	-10,0	104,4	- 0,9	105,6	+ 4,2	105,7
	DEZ	94,1	+25,8	-14,5	109,6	+ 5,0	105,7	+ 0,1	(108,0)
1976	JAN	104,8	+24,5	+11,4	108,2	- 1,3	108,8	+ 2,9	(110,6)
	FEB	115,0	+30,4	+ 9,7	115,7	+ 6,9	116,0	+ 6,6	(113,4)
	MAR	127,8	+35,1	+11,1	119,8	+ 3,5	113,7	- 2,0	(116,5)
	APR	118,5	+ 4,0	- 7,3	108,4	- 9,5	115,4	+ 1,5	(119,8)
ELEKTROTECHNISCHE INDUSTRIE									
1975	APR	119,6	- 3,4	+ 6,0	117,3	+ 9,2	116,3	+ 5,1	111,0
	MAI	105,5	-19,2	-11,8	103,8	-11,5	107,8	- 7,3	110,4
	JUN	112,8	- 4,8	+ 6,9	114,8	+10,6	110,3	+ 2,3	111,1
	JUL	98,6	-17,1	-12,6	108,9	- 5,1	108,7	- 1,5	111,9
	AUG	90,6	- 7,8	- 8,1	112,6	+ 3,4	113,7	+ 4,6	111,9
	SEP	126,4	- 4,0	+39,5	117,2	+ 4,1	115,9	+ 1,9	113,6
	OKT	131,2	+ 1,4	+ 3,8	116,3	- 0,8	114,0	- 1,6	(114,9)
	NOV	126,2	- 4,5	- 3,8	112,7	- 3,1	113,9	- 0,1	(116,4)
	DEZ	121,4	+ 9,6	- 3,8	122,4	+ 8,6	120,4	+ 5,7	(117,8)
1976	JAN	107,3	+ 2,6	-11,6	115,7	- 5,5	116,7	- 3,1	(119,4)
	FEB	118,0	+ 6,4	+10,0	119,6	+ 3,4	119,4	+ 2,3	(121,4)
	MAR	128,9	+14,3	+ 9,2	123,6	+ 3,3	120,9	+ 1,3	(122,5)
	APR	123,6	+ 3,3	- 4,1	120,6	- 2,4	123,0	+ 1,7	(118,2)
EISEN-, BLECH- UND METALLWARENINDUSTRIE									
1975	APR	101,4	- 9,9	+10,1	97,3	+12,9	95,0	+ 5,8	93,2
	MAI	89,4	-23,1	-11,8	84,8	-12,8	87,9	- 7,5	92,8
	JUN	94,0	- 7,0	+ 5,1	95,2	+12,3	92,4	+ 5,1	92,6
	JUL	88,7	-13,7	- 5,6	96,6	+ 1,5	96,0	+ 3,9	92,9
	AUG	78,6	- 7,1	-11,4	91,0	- 5,8	92,1	- 4,1	92,6
	SEP	101,2	- 1,2	+28,8	98,7	+ 8,5	97,2	+ 5,5	93,9
	OKT	110,2	- 2,5	+ 8,9	96,4	- 2,3	92,9	- 4,4	95,2
	NOV	100,7	- 0,6	- 8,6	96,3	- 0,1	98,1	+ 5,6	95,9
	DEZ	89,7	+ 7,8	-10,9	100,9	+ 4,8	97,0	- 1,1	(98,0)
1976	JAN	95,5	+ 3,4	+ 6,5	98,4	- 2,5	99,4	+ 2,5	(100,5)
	FEB	105,1	+14,6	+10,1	106,3	+ 8,0	106,2	+ 6,8	(103,6)
	MAR	115,8	+25,7	+10,2	110,1	+ 3,6	104,7	- 1,4	(107,3)
	APR	107,0	+ 5,5	- 7,6	102,0	- 7,4	107,4	+ 2,6	(111,6)
TEXTILINDUSTRIE									
1975	APR	106,6	- 3,9	+ 7,8	100,0	+ 8,8	98,1	+ 3,8	98,2
	MAI	93,2	-16,2	-12,6	89,0	-11,0	92,3	- 5,9	98,2
	JUN	98,8	+ 1,4	+ 6,0	100,7	+13,1	98,3	+ 6,5	98,3
	JUL	82,4	-12,8	-16,6	98,6	- 2,1	97,7	- 0,6	98,9
	AUG	74,1	+ 7,7	-10,1	91,0	- 7,7	92,1	- 5,7	98,9
	SEP	105,6	+ 3,3	+42,5	103,3	+13,5	101,8	+10,5	99,7
	OKT	117,5	+ 1,3	+11,3	102,0	- 1,3	99,6	- 2,2	100,8
	NOV	109,4	+ 0,6	- 6,9	102,0	+ 0,0	102,9	+ 3,3	101,4
	DEZ	96,5	+11,6	-11,8	107,7	+ 5,6	104,0	+ 1,1	(103,4)
1976	JAN	104,3	+ 4,1	+ 8,1	103,5	- 3,9	104,8	+ 0,8	(105,7)
	FEB	109,5	+ 9,3	+ 5,0	108,1	+ 4,4	108,1	+ 3,1	(108,5)
	MAR	123,2	+24,6	+12,5	116,3	+ 7,6	111,4	+ 3,1	(111,8)
	APR	115,9	+ 8,7	- 5,9	109,2	- 6,1	113,9	+ 2,2	(115,6)

2 PRODUKTION DER INDUSTRIE UND DES BAUHAUPTGEWERBES
2.1 INDEX DER INDUSTRIELLEN NETTOPRODUKTION (1970 = 100)

JAHR	MONAT	ORIGINALWERT			SAISONBEREINIGTER WERT		SAISON- UND ARBEITSTÄGLICH BEREINIGTER WERT		GLATTE KOMPONENTE
		1970=100	VERÄNDERUNG IN O/O GEGEN VORJAHR	VERÄNDERUNG IN O/O GEGEN VORMONAT	1970=100	VERÄNDERUNG IN O/O GEGEN VORMONAT	1970=100	VERÄNDERUNG IN O/O GEGEN VORMONAT	1970=100
BEKLEIDUNGSINDUSTRIE									
1975	APR	104,6	+ 5,3	- 0,4	96,5	+ 6,5	95,2	+ 1,9	93,5
	MAI	79,7	-14,1	-23,8	82,3	-14,7	86,0	- 9,7	93,7
	JUN	78,4	+21,0	- 1,6	99,0	+20,3	97,0	+12,8	93,8
	JUL	86,7	+ 4,1	+10,6	98,1	- 0,9	96,7	- 0,3	94,2
	AUG	81,4	+ 2,8	- 6,1	89,4	- 8,9	91,5	- 5,4	93,8
	SEP	109,5	+ 5,0	+34,5	95,5	+ 6,8	93,4	+ 2,1	94,1
	OKT	113,0	- 3,9	+ 3,2	90,2	- 5,5	88,4	- 5,4	93,9
	NOV	93,6	- 4,1	-17,2	90,8	+ 0,7	93,1	+ 5,3	93,4
	DEZ	76,2	+ 2,4	-18,6	95,4	+ 5,1	92,8	- 0,3	(93,1)
	JAN	86,2	- 7,6	+13,1	88,7	- 7,0	90,9	- 2,0	(92,7)
	FEB	95,7	- 1,2	+11,0	93,0	+ 4,8	92,7	+ 2,0	(92,1)
	MAR	110,3	+ 5,0	+15,3	96,0	+ 3,2	92,2	- 0,5	(91,5)
APR	99,3	- 5,1	-10,0	90,2	- 6,0	91,6	- 0,7	(90,7)	
ERNAHRUNGSINDUSTRIE									
1975	APR	115,7	+ 1,2	+10,5	117,1	+ 6,5	115,8	+ 2,8	113,3
	MAI	110,4	- 4,6	- 4,6	110,2	- 5,9	112,8	- 2,6	114,2
	JUN	111,2	+ 7,4	+ 3,7	116,7	+ 5,9	115,3	+ 2,2	(114,5)
	JUL	114,4	+ 2,5	+ 2,9	116,0	- 0,6	115,2	- 0,1	(114,7)
	AUG	113,0	+ 2,4	- 1,2	114,4	- 1,4	115,7	+ 0,4	(115,0)
	SEP	118,8	+ 5,0	+ 5,1	119,3	+ 4,3	117,6	+ 1,6	(115,3)
	OKT	134,0	+ 1,2	+12,8	115,6	- 3,1	114,0	- 3,1	(115,6)
	NOV	122,9	- 2,7	- 8,3	111,5	- 3,5	113,5	- 0,4	(116,1)
	DEZ	121,1	+ 7,6	- 1,5	120,6	+ 8,2	118,6	+ 4,5	(116,4)
	JAN	108,9	- 0,4	-10,1	113,7	- 5,7	115,0	- 3,0	(117,0)
	FEB	109,1	+ 5,9	+ 0,2	119,2	+ 4,8	118,9	+ 3,4	(117,6)
	MAR	116,3	+11,1	+ 6,6	121,6	+ 2,0	119,0	+ 0,1	(118,2)
APR	115,4	- 0,3	- 0,8	117,2	- 3,6	118,6	- 0,3	(118,5)	

2 PRODUKTION DER INDUSTRIE UND DES BAUHAUPTGEWERBES

2.2 GELEISTETE ARBEITSSTUNDEN (1970 = 100)

JAHR	MONAT	ORIGINALWERT			SAISONBEREINIGTER WERT		SAISON- UND ARBEITSTÄGLICH BEREINIGTER WERT		GLATTE KOMPONENTE
		1970=100	VERÄNDERUNG VORJAHR	IN D/D GEGEN VORMONAT	1970=100	VERÄNDERUNG IN D/D GEGEN VORMONAT	1970=100	VERÄNDERUNG IN D/D GEGEN VORMONAT	
BAUHAUPTGEWERBE INSGESAMT									
1975	MAR	61,4	-24,7	+ 5,0	67,2	-12,2	71,4	- 6,7	71,6
	APR	75,1	-16,2	+22,3	70,7	+ 5,2	69,4	- 2,8	(70,6)
	MAI	71,2	-23,8	- 5,2	60,6	-14,3	60,8	-12,4	(69,8)
	JUN	75,6	- 9,2	+ 6,2	68,9	+13,7	68,6	+12,8	(69,3)
	JUL	74,2	-14,8	- 1,9	69,1	+ 0,3	68,0	- 0,9	(69,1)
	AUG	70,2	-13,5	- 5,4	67,4	- 2,5	68,8	+ 1,2	(69,1)
	SEP	81,0	- 7,0	+15,4	71,7	+ 6,4	71,5	+ 3,9	(69,2)
	OKT	87,3	- 7,3	+ 7,8	71,6	- 0,1	69,4	- 2,9	(69,4)
	NOV	74,5	- 9,7	-14,7	70,1	- 2,1	72,1	+ 3,9	(69,5)
	DEZ	58,4	- 6,1	-21,6	77,8	+11,0	75,9	+ 5,3	(69,4)
1976	JAN	48,3	-23,0	-17,3	67,8	-12,9	69,1	- 9,0	(68,9)
	FEB	46,4	-20,7	- 3,9	65,1	- 4,0	64,9	- 6,1	(67,9)
	MAR	65,9	+ 7,3	+42,0	71,1	+ 9,2	68,3	+ 5,2	(66,1)
WOHNUNGSBAU									
1975	MAR	62,1	-32,1	+ 6,3	66,9	-15,7	71,8	- 9,6	72,1
	APR	76,9	-23,8	+23,8	69,6	+ 4,0	68,1	- 5,2	(70,8)
	MAI	73,8	-28,9	- 4,0	59,5	-14,5	59,1	-13,2	(70,0)
	JUN	78,5	-13,5	+ 6,4	69,0	+16,0	68,9	+16,6	(69,7)
	JUL	73,9	-19,8	- 5,9	69,5	+ 0,7	68,4	- 0,7	(69,9)
	AUG	69,8	-16,1	- 5,5	68,9	- 0,9	70,5	+ 3,1	(70,6)
	SEP	81,5	-10,4	+16,8	72,3	+ 4,9	72,0	+ 2,1	(71,5)
	OKT	90,9	- 7,2	+11,5	73,9	+ 2,2	71,7	- 0,4	(72,4)
	NOV	77,6	- 8,8	-14,6	73,4	- 0,7	75,9	+ 5,9	(73,2)
	DEZ	60,7	- 6,3	-21,8	82,9	+12,9	80,9	+ 6,6	(73,5)
1976	JAN	51,2	-22,1	-15,7	72,3	-12,8	73,9	- 8,7	(72,9)
	FEB	48,7	-16,6	- 4,9	70,2	- 2,9	69,9	- 5,4	(70,9)
	MAR	68,6	+10,5	+40,9	73,0	+ 4,0	70,0	+ 0,1	(67,2)
GEWERBLICHER UND INDUSTRIELLER BAU									
1975	MAR	64,7	-24,7	- 1,2	67,8	-12,2	71,8	- 7,0	73,0
	APR	74,1	-15,6	+14,5	72,3	+ 6,6	71,4	- 0,6	(72,2)
	MAI	68,8	-24,1	- 7,2	62,6	-13,4	64,2	-10,1	(71,6)
	JUN	78,0	- 6,1	+13,4	73,5	+17,4	71,9	+12,0	(71,1)
	JUL	74,4	-15,1	- 4,6	70,8	- 3,7	70,1	- 2,5	(70,9)
	AUG	70,6	-14,6	- 5,1	68,5	- 3,2	69,7	- 0,6	(70,8)
	SEP	80,7	- 4,7	+14,3	74,0	+ 8,0	73,3	+ 5,2	(71,0)
	OKT	86,4	- 5,9	+ 7,1	73,2	- 1,1	71,0	- 3,1	(71,2)
	NOV	75,9	- 7,1	-12,2	71,9	- 1,8	73,7	+ 3,8	(71,5)
	DEZ	62,9	- 2,9	-17,1	80,0	+11,3	78,0	+ 5,8	(71,9)
1976	JAN	57,7	-14,8	- 8,3	71,8	-10,2	73,0	- 6,4	(72,3)
	FEB	57,4	-12,4	- 0,5	69,8	- 2,8	69,5	- 4,8	(72,6)
	MAR	73,1	+13,0	+27,4	75,8	+ 8,6	73,0	+ 5,0	(72,8)
ÖFFENTLICHER UND VERKEHRSBAU									
1975	MAR	59,6	-16,1	+ 7,6	67,7	- 8,3	71,3	- 3,4	70,8
	APR	74,4	- 8,0	+24,8	71,3	+ 5,3	70,0	- 1,8	(70,0)
	MAI	70,1	-18,2	- 5,8	60,9	-14,6	61,3	-12,4	(69,2)
	JUN	74,2	- 3,6	+ 5,8	68,2	+12,0	67,8	+10,6	(68,5)
	JUL	74,2	-10,3	+ 0,0	67,9	- 0,4	66,8	- 1,5	(67,8)
	AUG	69,9	-11,6	- 5,8	65,3	- 3,8	66,5	- 0,4	(67,1)
	SEP	80,5	- 5,6	+15,2	69,9	+ 7,0	70,0	+ 5,3	(66,5)
	OKT	84,7	- 8,4	+ 5,2	68,4	- 2,1	66,2	- 5,4	(65,9)
	NOV	71,2	-12,1	-15,9	66,2	- 3,2	67,9	+ 2,6	(65,2)
	DEZ	54,2	- 7,7	-23,9	72,5	+ 9,5	70,5	+ 3,8	(64,6)
1976	JAN	41,2	-28,8	-24,0	62,1	-14,3	63,4	-10,1	(63,9)
	FEB	39,1	-29,4	- 5,1	58,4	- 6,0	58,3	- 8,0	(63,0)
	MAR	60,0	+ 0,7	+53,5	67,1	+14,9	64,5	+10,6	(62,0)

2 PRODUKTION DER INDUSTRIE UND DES BAUHAUPTGEWERBES
2.3 PRODUKTIONINDEX FÜR DAS BAUHAUPTGEWERBE (1970 = 100)

JAHR	MONAT	ORIGINALWERT			SAISONBEREINIGTER WERT		SAISON- UND ARBEITSTÄGLICH BEREINIGTER WERT		GLATTE KOMPONENTE	
		1970=100	VERÄNDERUNG VORJAHR	VERÄNDERUNG VORMONAT	1970=100	VERÄNDERUNG IN O/O GEGEN VORMONAT	1970=100	VERÄNDERUNG IN O/O GEGEN VORMONAT	1970=100	
GESAMTES BAUHAUPTGEWERBE										
1975	APR	99,5	-11,2	+22,2	95,1	+10,2	92,8	+ 2,4	92,3	
	MAI	91,6	-22,5	- 7,9	81,9	-13,9	84,4	- 9,1	(92,2)	
	JUN	99,8	- 5,0	+ 9,0	93,6	+14,3	92,2	+ 9,2	(91,8)	
	JUL	100,2	-10,5	+ 0,4	92,1	- 1,6	90,5	- 1,8	(91,5)	
	AUG	90,2	-13,4	-10,0	85,7	- 6,9	87,5	- 3,3	(90,9)	
	SEP	108,0	- 5,9	+19,7	93,3	+ 8,9	91,4	+ 4,5	(90,5)	
	OKT	113,3	- 5,2	+ 4,9	92,0	- 1,4	89,0	- 2,6	(90,8)	
	NOV	95,9	- 6,0	-15,4	91,2	- 0,9	94,8	+ 6,5	(91,1)	
	DEZ	75,9	- 1,7	-22,9	98,0	+ 7,5	95,4	+ 0,6	(91,0)	
	1976	JAN	66,7	-10,0	-12,1	90,1	- 8,1	92,2	- 3,4	(92,0)
		FEB	67,2	- 9,7	+ 0,7	88,7	- 1,6	88,2	- 4,3	(93,3)
		MAR	92,4	+13,5	+37,5	98,0	+10,5	93,7	+ 6,2	(94,9)
APR		100,3	+ 0,8	+ 8,5	96,3	- 1,7	98,2	+ 4,8	(96,9)	
HOCHBAU										
1975	APR	97,5	-12,5	+22,3	92,5	+12,0	90,3	+ 3,9	89,5	
	MAI	87,8	-24,9	- 9,9	78,3	-15,4	81,3	-10,0	(89,4)	
	JUN	95,5	- 7,6	+ 8,8	90,5	+15,6	88,9	+ 9,3	(89,0)	
	JUL	95,9	-11,7	+ 0,4	89,6	- 1,0	88,1	- 0,9	(88,7)	
	AUG	85,7	-14,6	-10,6	83,3	- 7,0	85,1	- 3,4	(88,3)	
	SEP	104,0	- 6,6	+21,4	90,8	+ 9,0	88,8	+ 4,3	(88,1)	
	OKT	110,0	- 4,7	+ 5,8	90,6	- 0,2	87,5	- 1,5	(88,7)	
	NOV	93,2	- 5,5	-15,3	89,3	- 1,4	92,9	+ 6,2	(89,3)	
	DEZ	76,0	+ 0,3	-18,5	96,5	+ 8,1	93,8	+ 1,0	(89,6)	
	1976	JAN	68,1	- 8,3	-10,4	88,8	- 8,0	90,9	- 3,1	(91,0)
		FEB	70,8	- 5,3	+ 4,0	89,1	+ 0,3	88,6	- 2,5	(92,8)
		MAR	95,0	+19,2	+34,2	98,5	+10,5	94,0	+ 6,1	(95,0)
APR		100,1	+ 2,7	+ 5,4	95,7	- 2,8	98,0	+ 4,3	(97,6)	
TIEFBAU										
1975	APR	103,7	- 8,6	+22,0	100,7	+ 6,8	98,2	- 0,4	98,5	
	MAI	99,8	-17,5	- 3,8	89,5	-11,1	91,3	- 7,0	(98,4)	
	JUN	109,0	+ 0,1	+ 9,2	100,3	+12,1	99,4	+ 8,9	(97,9)	
	JUL	109,6	- 8,1	+ 0,6	97,3	- 3,0	95,6	- 3,8	(97,3)	
	AUG	99,9	-11,3	- 8,9	90,9	- 6,6	92,6	- 3,1	(96,5)	
	SEP	116,6	- 4,5	+16,7	98,4	+ 8,3	96,9	+ 4,6	(95,7)	
	OKT	120,4	- 6,3	+ 3,3	94,9	- 3,6	92,1	- 5,0	(95,3)	
	NOV	101,8	- 6,9	-15,4	95,4	+ 0,5	99,0	+ 7,5	(94,9)	
	DEZ	75,7	- 5,8	-25,6	101,3	+ 6,2	99,0	+ 0,0	(94,1)	
	1976	JAN	63,8	-13,4	-15,7	92,9	- 8,3	95,1	- 3,9	(94,1)
		FEB	59,3	-19,2	- 7,1	88,0	- 5,3	87,4	- 8,1	(94,3)
		MAR	86,6	+ 1,9	+46,0	97,0	+10,2	93,0	+ 6,4	(94,7)
APR		100,7	- 2,9	+16,3	97,5	+ 0,5	98,8	+ 6,2	(95,3)	

3 PRODUKTIVITAET UND LOHNCOSTEN IN DER INDUSTRIE

3.1 PRODUKTIONSERGEBNIS (1970 = 100)

JAHR	MONAT	ORIGINALWERT			SAISONBEREINIGTER WERT		SAISON- UND ARBEITSTÄGLICH BEREINIGTER WERT		GLATTE KOMPONENTE
		1970=100	VERAENDERUNG VOR JAHR	IN 0/0 GEGEN VORMONAT	1970=100	VERAENDERUNG IN 0/0 GEGEN VORMONAT	1970=100	VERAENDERUNG IN 0/0 GEGEN VORMONAT	1970=100
JE BESCHAEFTIGTEN (OHNE ENERGIE UND OHNE BAU)									
1975	JAN	104,3	- 3,6	- 8,5	113,2	+ 2,3	114,0	+ 0,7	114,7
	FEB	112,6	- 3,6	+ 8,0	112,2	- 0,9	112,2	- 1,6	114,5
	MAR	119,8	+ 1,0	+ 6,4	116,8	+ 4,1	114,7	+ 2,2	114,5
	APR	115,6	- 5,9	- 3,5	110,6	- 5,3	111,1	- 3,1	114,5
	MAI	122,0	+ 0,2	+ 5,5	116,3	+ 5,2	114,9	+ 3,4	114,7
	JUN	119,7	- 7,5	- 1,9	111,6	- 4,0	111,5	- 3,0	115,3
	JUL	100,1	- 5,3	-16,4	113,6	+ 1,8	114,0	+ 2,2	115,6
	AUG	102,0	+ 2,2	+ 1,9	117,3	+ 3,3	116,6	+ 2,3	116,5
	SEP	118,0	+ 0,3	+15,7	116,0	- 1,1	118,1	+ 1,3	(117,7)
	OKT	121,9	+ 3,8	+ 3,3	120,1	+ 3,5	120,4	+ 1,9	(119,1)
	NOV	134,0	+ 6,1	+ 9,9	123,2	+ 2,6	121,4	+ 0,8	(120,7)
	DEZ	123,8	+ 8,6	- 7,6	122,1	- 0,9	122,3	+ 0,7	(122,6)
1976	JAN	116,0	+11,2	- 6,3	125,5	+ 2,8	124,6	+ 1,9	(124,8)
JE BESCHAEFTIGTENSTUNDE (OHNE ENERGIE UND OHNE BAU)									
1975	JAN	118,3	+ 0,9	- 4,8	123,3	+ 0,7	123,8	+ 0,5	123,7
	FEB	120,8	+ 1,3	+ 2,1	123,7	+ 0,3	123,7	- 0,1	123,7
	MAR	125,5	+ 1,2	+ 3,9	124,0	+ 0,2	123,8	+ 0,1	123,7
	APR	125,3	+ 1,7	- 0,2	124,9	+ 0,7	124,9	+ 0,9	124,0
	MAI	124,7	- 0,1	- 0,5	123,9	- 0,8	124,5	- 0,3	124,3
	JUN	129,2	+ 2,1	+ 3,6	126,3	+ 1,9	125,1	+ 0,5	125,3
	JUL	125,8	- 0,4	- 2,6	125,5	- 0,6	125,6	+ 0,4	(126,4)
	AUG	121,8	+ 1,4	- 3,2	125,4	- 0,1	125,7	+ 0,1	(127,7)
	SEP	130,8	+ 3,5	+ 7,4	129,2	+ 3,0	129,3	+ 2,9	(129,3)
	OKT	132,6	+ 6,0	+ 1,4	130,8	+ 1,2	130,6	+ 1,0	(131,7)
	NOV	133,2	+ 7,4	+ 0,5	132,7	+ 1,5	132,7	+ 1,6	(134,5)
	DEZ	137,4	+10,6	+ 3,2	135,2	+ 1,9	134,3	+ 1,2	(134,9)
1976	JAN	127,1	+ 7,4	- 7,5	132,3	- 2,1	132,6	- 1,3	(134,2)
JE ARBEITER (OHNE ENERGIE UND OHNE BAU)									
1975	JAN	109,5	- 2,1	- 8,4	118,7	+ 2,0	119,7	+ 0,9	119,2
	FEB	118,4	- 2,1	+ 8,1	118,0	- 0,6	118,0	- 1,4	119,1
	MAR	126,2	+ 2,7	+ 6,6	123,1	+ 4,3	120,7	+ 2,3	118,8
	APR	121,7	- 4,5	- 3,6	116,3	- 5,5	117,2	- 2,9	118,8
	MAI	128,6	+ 1,7	+ 5,7	122,7	+ 5,5	121,1	+ 3,3	119,5
	JUN	126,3	- 5,9	- 1,8	118,0	- 3,8	117,9	- 2,6	120,3
	JUL	105,6	- 3,6	-16,4	120,0	+ 1,7	120,6	+ 2,3	(121,3)
	AUG	107,7	+ 3,9	+ 2,0	123,8	+ 3,2	123,2	+ 2,2	(122,6)
	SEP	124,5	+ 1,7	+15,6	122,9	- 0,7	125,1	+ 1,5	(124,2)
	OKT	128,8	+ 5,2	+ 3,5	126,9	+ 3,3	127,5	+ 1,9	(126,0)
	NOV	141,7	+ 7,3	+10,0	131,2	+ 3,4	129,6	+ 1,6	(128,5)
	DEZ	131,1	+ 9,6	- 7,5	128,6	- 2,0	129,3	- 0,2	(131,5)
1976	JAN	122,7	+12,1	- 6,4	132,1	+ 2,7	131,6	+ 1,8	(133,1)

3 PRODUKTIVITAET UND LOHNKOSTEN IN DER INDUSTRIE

3.2 LOEHNE UND GEAELTER (1970 = 100)

JAHR	MONAT	ORIGINALWERT			SAISONBEREINIGTER WERT		SAISON- UND ARBEITSTAEGLICH BEREINIGTER WERT		GLATTE KOMPONENTE
		1970 = 100	VERAENDERUNG VORJAHR	IN 0/0 GEGEN VORMONAT	1970 = 100	VERAENDERUNG IN 0/0 GEGEN VORMONAT	1970 = 100	VERAENDERUNG IN 0/0 GEGEN VORMONAT	
JE BESCHAEFTIGTEN (OHNE ENERGIE UND OHNE BAU)									
1975	JAN	152,0	+10,9	- 9,5	157,2	- 2,3	157,5	- 1,9	159,8
	FEB	145,8	+11,6	- 4,1	157,8	+ 0,4	157,8	+ 0,2	159,8
	MAR	155,3	+ 7,6	+ 6,5	158,4	+ 0,4	159,6	+ 1,1	160,1
	APR	156,6	+ 6,1	+ 0,8	159,4	+ 0,6	158,3	- 0,8	160,8
	MAI	162,2	+ 6,1	+ 3,6	160,1	+ 0,4	160,3	+ 1,3	161,7
	JUN	165,8	+ 9,9	+ 2,2	164,2	+ 2,6	164,4	+ 2,6	163,0
	JUL	171,8	+ 5,5	+ 3,6	165,6	+ 0,9	165,4	+ 0,6	(164,3)
	AUG	162,6	+ 4,6	- 5,4	163,5	- 1,3	163,8	- 1,0	(166,1)
	SEP	160,6	+ 8,7	- 1,2	167,9	+ 2,7	167,1	+ 2,0	(168,0)
	OKT	167,2	+ 7,3	+ 4,1	169,2	+ 0,8	169,0	+ 1,1	(169,7)
	NOV	190,4	+ 6,0	+13,9	173,7	+ 2,7	174,2	+ 3,1	(173,3)
	DEZ	180,9	+ 7,7	- 5,0	173,3	- 0,2	171,6	- 1,5	(170,7)
1976	JAN	161,0	+ 5,9	-11,0	166,3	- 4,0	166,7	- 2,9	(165,9)
JE BESCHAEFTIGTENSTUNDE (OHNE ENERGIE UND OHNE BAU)									
1975	JAN	166,3	+17,7	-15,5	174,3	- 2,4	175,5	- 0,6	176,1
	FEB	163,8	+16,9	- 1,5	175,4	+ 0,6	175,4	- 0,1	177,6
	MAR	175,1	+17,3	+ 6,9	181,4	+ 3,4	179,2	+ 2,2	178,2
	APR	162,4	+ 5,8	- 7,3	170,1	- 6,2	170,8	- 4,7	178,6
	MAI	185,2	+19,4	+14,0	186,1	+ 9,4	182,3	+ 6,7	180,0
	JUN	185,4	+ 7,0	+ 0,1	178,0	- 4,4	180,5	- 1,0	180,9
	JUL	197,9	+10,7	+ 6,7	183,5	+ 3,1	184,9	+ 2,4	(181,7)
	AUG	193,3	+ 7,9	- 2,3	184,0	+ 0,3	182,5	- 1,3	(182,4)
	SEP	170,4	+ 7,8	-11,8	179,7	- 2,3	180,5	- 1,1	(184,1)
	OKT	166,2	+ 9,6	- 2,5	181,4	+ 0,9	183,7	+ 1,8	(185,7)
	NOV	203,5	+ 8,6	+22,4	192,0	+ 5,8	190,8	+ 3,9	(186,9)
	DEZ	206,6	+ 5,0	+ 1,5	189,2	- 1,5	189,6	- 0,6	(191,8)
1976	JAN	177,2	+ 6,6	-14,2	184,3	- 2,6	183,1	- 3,4	(182,1)
JE PRODUKTEINHEIT (OHNE ENERGIE UND OHNE BAU)									
1975	JAN	140,5	+16,5	-11,3	141,8	- 2,4	142,2	- 0,4	142,5
	FEB	135,6	+15,6	- 3,5	142,3	+ 0,4	142,3	+ 0,1	143,7
	MAR	139,5	+15,9	+ 2,9	146,2	+ 2,7	144,8	+ 1,8	144,0
	APR	129,6	+ 4,0	- 7,1	136,2	- 6,8	136,5	- 5,7	144,2
	MAI	148,4	+19,4	+14,5	150,0	+10,1	146,4	+ 7,3	144,9
	JUN	143,5	+ 5,0	- 3,3	140,6	- 6,3	143,6	- 1,9	144,4
	JUL	157,4	+11,3	+ 5,7	146,0	+ 3,8	147,1	+ 2,4	(143,8)
	AUG	158,6	+ 6,3	+ 0,8	146,3	+ 0,2	144,9	- 1,5	(143,0)
	SEP	130,2	+ 4,1	-17,9	140,7	- 3,8	140,6	- 3,0	(142,1)
	OKT	125,4	+ 3,1	- 3,7	139,5	- 0,9	141,5	+ 0,6	(141,2)
	NOV	152,6	+ 1,1	+21,7	144,8	+ 3,8	144,0	+ 1,8	(140,9)
	DEZ	150,4	- 5,1	- 1,4	137,4	- 5,1	137,5	- 4,5	(135,1)
1976	JAN	139,4	- 0,8	- 7,3	140,2	+ 2,0	139,1	+ 1,2	(135,4)
JE PRODUKTEINHEIT (VERARBEITENDE INDUSTRIE)									
1975	JAN	140,9	+16,4	-11,3	141,8	- 2,4	142,1	- 0,5	142,3
	FEB	135,5	+15,5	- 3,8	142,1	+ 0,2	142,1	+ 0,0	143,6
	MAR	139,4	+15,5	+ 2,9	146,0	+ 2,7	144,6	+ 1,8	144,0
	APR	129,4	+ 3,9	- 7,2	136,1	- 6,8	136,4	- 5,7	144,1
	MAI	147,6	+19,1	+14,1	149,6	+ 9,9	146,1	+ 7,1	144,8
	JUN	145,4	+ 6,6	- 1,5	141,9	- 5,1	144,4	- 1,2	144,2
	JUL	157,1	+10,9	+ 8,0	145,4	+ 2,5	146,9	+ 1,7	(143,4)
	AUG	157,8	+ 5,8	+ 0,4	145,5	+ 0,1	144,1	- 1,9	(142,4)
	SEP	129,2	+ 3,7	-18,1	139,9	- 3,8	139,8	- 3,0	(141,3)
	OKT	122,7	+ 2,3	- 5,0	138,1	- 1,3	140,1	+ 0,2	(140,2)
	NOV	151,8	+ 0,7	+23,7	143,9	+ 4,2	143,2	+ 2,2	(139,9)
	DEZ	150,1	- 5,5	- 1,1	136,5	- 5,1	136,5	- 4,7	(134,1)
1976	JAN	139,2	- 1,2	- 7,3	139,5	+ 2,2	138,4	+ 1,4	(134,7)
JE PRODUKTEINHEIT (GRUNDSTOFF- UND PRODUKTIONSGUETERINDUSTRIEN)									
1975	JAN	136,9	+20,8	-20,6	137,4	- 5,8	138,4	- 2,6	136,5
	FEB	133,0	+21,6	- 2,8	139,0	+ 1,2	139,0	+ 0,4	138,0
	MAR	134,1	+25,7	+ 0,8	143,3	+ 3,1	142,9	+ 2,8	139,5
	APR	130,0	+16,9	- 3,1	137,1	- 4,3	137,4	- 3,8	140,9
	MAI	148,0	+30,1	+13,8	148,9	+ 8,6	144,6	+ 5,2	142,1
	JUN	140,5	+15,0	- 5,1	140,0	- 6,0	142,5	- 1,5	142,5
	JUL	141,5	+15,6	+ 0,7	142,4	+ 1,7	144,2	+ 1,2	142,5
	AUG	145,0	+17,0	+ 2,5	146,1	+ 2,6	144,6	+ 0,3	142,8
	SEP	130,2	+11,6	-10,2	140,2	- 4,0	139,5	- 3,5	(141,7)
	OKT	122,2	+ 4,4	- 6,1	136,5	- 2,6	139,3	- 0,1	(140,0)
	NOV	158,0	- 2,0	+25,3	136,7	+ 0,1	136,4	- 2,1	(137,7)
	DEZ	163,3	- 5,3	+ 3,4	133,3	- 2,5	133,8	- 1,9	(134,8)
1976	JAN	136,8	- 0,1	-16,2	136,8	+ 2,6	135,0	+ 0,9	(131,1)
JE PRODUKTEINHEIT (INVESTITIONSGUETERINDUSTRIEN)									
1975	JAN	151,2	+20,1	- 2,3	152,3	+ 0,3	152,2	+ 1,9	150,7
	FEB	143,4	+17,7	- 5,2	151,2	- 0,7	151,2	- 0,7	151,4
	MAR	150,4	+12,1	+ 4,9	154,3	+ 2,1	152,7	+ 1,0	151,3
	APR	134,2	- 2,7	-10,8	140,5	- 8,9	141,8	- 7,1	150,9
	MAI	153,2	+15,8	+14,2	157,1	+11,8	153,1	+ 8,0	151,2
	JUN	146,9	+ 0,8	- 4,1	146,4	- 6,8	151,3	- 1,2	150,8
	JUL	176,3	+10,4	+20,0	155,0	+ 5,9	155,5	+ 2,8	(150,3)
	AUG	177,5	+ 1,5	+ 0,7	152,1	- 1,9	150,4	- 3,3	(149,7)
	SEP	133,7	+ 1,3	-24,7	144,6	- 4,9	145,5	- 3,3	(149,7)
	OKT	129,8	+ 1,7	- 2,9	146,1	+ 1,0	147,8	+ 1,6	(148,7)
	NOV	156,2	+ 1,8	+20,3	151,9	+ 4,0	151,3	+ 2,4	(148,0)
	DEZ	146,0	- 5,6	- 6,5	145,3	- 4,3	148,6	- 1,8	(151,8)
1976	JAN	145,4	- 3,8	- 0,4	144,8	- 0,3	143,4	- 3,5	(139,7)

3 PRODUKTIVITAET UND LOHNKOSTEN IN DER INDUSTRIE

3.2 LOEHNE UND GEGELTER (1970 = 100)

JAHR	MONAT	ORIGINALWERT			SAISONBEREINIGTER WERT		SAISON- UND ARBEITSTÄGLICH BEREINIGTER WERT		GLATTE KOMPONENTE
		1970 = 100	VERÄNDERUNG VORJAHR	IN O/O GEGEN VORMONAT	1970 = 100	VERÄNDERUNG IN O/O GEGEN VORMONAT	1970 = 100	VERÄNDERUNG IN O/O GEGEN VORMONAT	1970 = 100
JE PRODUKTEINHEIT (VERBRAUCHSGÜTERINDUSTRIEN)									
1975	JAN	133,1	+ 9,1	-12,7	133,3	- 3,3	133,3	- 1,4	133,5
	FEB	124,3	+ 7,5	- 6,6	132,6	- 0,5	132,6	- 0,5	133,8
	MAR	122,8	+12,5	- 1,2	136,0	+ 2,6	134,4	+ 1,4	133,5
	APR	119,2	+ 2,9	- 2,9	129,3	- 4,9	130,1	- 3,2	134,0
	MAI	139,7	+16,2	+17,2	141,0	+ 9,0	138,0	+ 6,1	134,2
	JUN	140,0	+ 1,2	+ 0,2	131,5	- 6,7	134,0	- 2,9	134,2
	JUL	151,0	+ 7,4	+ 7,9	134,6	+ 2,4	135,8	+ 1,3	133,9
	AUG	150,0	- 1,5	- 0,7	134,1	- 0,4	132,9	- 2,1	133,7
	SEP	119,1	- 1,3	-20,6	129,6	- 3,4	129,5	- 2,6	(133,0)
	OKT	112,2	- 1,3	- 5,8	129,4	- 0,2	132,2	+ 2,1	(131,5)
	NOV	136,6	- 0,3	+21,7	131,7	+ 1,8	130,6	- 1,2	(130,7)
	DEZ	146,0	- 4,3	+ 6,9	128,9	- 2,1	130,4	- 0,2	(129,1)
1976	JAN	130,8	- 1,7	-10,4	130,9	+ 1,6	129,5	- 0,7	(127,3)
JE PRODUKTEINHEIT (NAHRUNGS- UND GENUSSMITTELINDUSTRIEN)									
1975	JAN	129,5	+ 6,7	-17,4	131,0	- 1,7	132,0	- 0,6	132,4
	FEB	130,9	+ 4,6	+ 1,1	131,5	+ 0,4	131,5	- 0,4	132,5
	MAR	132,9	+10,0	+ 1,5	137,2	+ 4,3	134,8	+ 2,5	132,9
	APR	124,7	+ 1,9	- 6,2	128,3	- 6,5	129,9	- 3,6	132,3
	MAI	137,3	+11,3	+10,1	138,6	+ 8,0	135,5	+ 4,3	133,7
	JUN	132,4	- 2,2	- 3,6	129,3	- 6,7	132,4	- 2,3	132,8
	JUL	130,3	+ 3,4	- 1,6	132,4	+ 2,4	133,4	+ 0,8	(132,4)
	AUG	134,4	+ 2,3	+ 3,1	134,3	+ 1,4	132,3	- 0,8	(131,9)
	SEP	123,9	- 0,5	- 7,8	129,5	- 3,6	130,8	- 1,1	(131,4)
	OKT	112,5	+ 1,2	- 9,2	129,7	+ 0,2	131,6	+ 0,6	(131,1)
	NOV	150,7	+ 6,2	+34,0	140,7	+ 8,5	138,6	+ 5,3	(131,2)
	DEZ	144,4	- 7,9	- 4,2	123,8	-12,0	127,1	- 8,3	(133,7)
1976	JAN	133,6	+ 3,2	- 7,5	134,0	+ 8,2	132,2	+ 4,0	(131,3)
JE UMSATZEINHEIT (OHNE ENERGIE UND OHNE BAU)									
1975	JAN	104,4	+ 4,3	- 6,1	104,9	- 0,7	105,5	+ 1,2	104,0
	FEB	101,4	+ 5,1	- 2,9	105,3	+ 0,4	105,3	- 0,2	104,3
	MAR	103,1	+ 8,3	+ 1,7	109,0	+ 3,5	108,2	+ 2,8	104,7
	APR	97,7	- 1,0	- 5,2	102,0	- 6,4	102,7	- 5,1	105,0
	MAI	110,0	+12,8	+12,6	111,4	+ 9,2	108,9	+ 6,0	105,3
	JUN	106,4	+ 2,0	- 3,3	104,8	- 5,9	106,0	- 2,7	105,4
	JUL	113,7	+ 5,6	+ 6,9	106,2	+ 1,3	107,3	+ 1,2	105,0
	AUG	115,9	+ 3,9	+ 1,9	107,4	+ 1,1	106,4	- 0,8	105,1
	SEP	94,9	+ 0,9	-18,1	103,1	- 4,0	103,5	- 2,7	(104,6)
	OKT	93,9	+ 1,6	- 1,1	103,1	+ 0,0	104,7	+ 1,2	(103,9)
	NOV	114,4	- 0,2	+21,8	103,5	+ 0,4	102,9	- 1,7	(103,0)
	DEZ	104,2	- 6,3	- 8,9	98,6	- 4,7	99,9	- 2,9	(101,8)
1976	JAN	101,3	- 3,0	- 2,8	101,6	+ 3,0	100,5	+ 0,6	(100,5)

4 AUFTRAGSEINGANG IN DER INDUSTRIE

4.1 WERTINDEX (1970 = 100)

JAHR	MONAT	ORIGINALWERT			SAISONBEREINIGTER WERT		SAISON- UND ARBEITSTÄGLICH BEREINIGTER WERT		GLATTE KOMPONENTE
		1970=100	VERÄNDERUNG IN O/O GEGEN VORJAHR VORMONAT		1970=100	VERÄNDERUNG IN O/O GEGEN VORMONAT	1970=100	VERÄNDERUNG IN O/O GEGEN VORMONAT	1970=100
VERARBEITENDE INDUSTRIE (OHNE NAHRUNGS- UND GENUSSMITTELINDUSTRIE) INSGESAMT									
1975	APR	143,9	- 2,4	+ 7,8	137,0	+12,4	134,7	+ 7,3	126,9
	MAI	124,8	-16,7	-13,3	118,1	-13,8	121,9	- 9,5	126,5
	JUN*	160,3	+18,8	+28,4	166,7	+41,2	167,6	+37,5	127,8
	JUL	132,6	- 3,1	-17,3	136,2	-18,3	133,0	-20,6	129,7
	AUG	112,0	-14,2	-15,5	126,2	- 7,3	127,9	- 3,8	131,0
	SEP	141,5	+ 3,0	+26,3	141,1	+11,8	139,3	+ 8,9	135,4
	OKT	151,8	- 0,3	+ 7,3	140,8	- 0,2	137,8	- 1,1	(138,3)
	NOV	136,9	+ 3,5	- 9,8	139,0	- 1,3	140,0	+ 1,6	(141,4)
	DEZ	132,4	+13,7	- 3,3	144,4	+ 3,9	143,4	+ 2,4	(143,5)
	JAN	141,2	+ 7,1	+ 6,6	140,9	- 2,4	142,5	- 0,6	(147,5)
	FEB	145,1	+10,6	+ 2,8	145,5	+ 3,3	145,5	+ 2,1	(151,4)
	MAR	171,6	+28,5	+18,3	157,5	+ 8,2	154,1	+ 5,9	(149,7)
	APR	152,9	+ 6,3	-10,9	146,2	- 7,2	147,8	- 4,1	(147,7)
VERARBEITENDE INDUSTRIE (OHNE NAHRUNGS- UND GENUSSMITTELINDUSTRIE) INLAND									
1975	APR	138,0	+ 3,8	+ 8,6	129,9	+12,3	127,8	+ 7,2	119,4
	MAI	117,6	-14,2	-14,8	109,2	-15,9	112,8	-11,7	119,2
	JUN*	161,6	+36,1	+37,4	167,7	+53,6	166,9	+48,0	120,6
	JUL	125,8	+ 2,7	-22,2	129,0	-23,1	126,4	-24,3	122,1
	AUG	104,8	- 7,3	-16,7	118,5	- 8,1	120,5	- 4,7	122,8
	SEP	128,4	+ 4,6	+22,5	129,4	+ 9,2	127,7	+ 6,0	126,5
	OKT	140,3	+ 2,7	+ 9,3	129,7	+ 0,2	126,6	- 0,9	(128,7)
	NOV	127,1	+ 6,4	- 9,4	130,1	+ 0,3	131,8	+ 4,1	(130,9)
	DEZ	122,0	+15,6	- 4,0	136,8	+ 5,1	133,7	+ 1,4	(132,9)
	JAN	127,0	+ 4,0	+ 4,1	128,4	- 6,1	130,2	- 2,6	(134,6)
	FEB	134,6	+10,9	+ 6,0	134,2	+ 4,5	134,1	+ 3,0	(136,8)
	MAR	162,8	+28,1	+21,0	148,6	+10,7	144,7	+ 7,9	(138,6)
	APR	143,0	+ 3,6	-12,2	135,9	- 8,5	138,4	- 4,4	(137,1)
VERARBEITENDE INDUSTRIE (OHNE NAHRUNGS- UND GENUSSMITTELINDUSTRIE) AUSLAND									
1975	APR	162,4	-15,7	+ 4,6	159,8	+12,1	156,3	+ 7,2	(150,9)
	MAI	147,9	-22,2	- 8,9	144,5	- 9,6	148,0	- 5,3	(148,7)
	JUN	156,2	-16,0	+ 5,6	156,3	+ 8,2	160,1	+ 8,2	(148,3)
	JUL	154,3	-15,1	- 1,2	159,1	+ 1,8	154,2	- 3,7	(149,7)
	AUG	135,5	-27,8	-12,2	150,0	- 5,7	151,6	- 1,7	(153,0)
	SEP*	182,4	- 0,6	+34,6	189,9	+28,6	190,6	+25,7	(158,0)
	OKT	188,5	- 6,0	+ 3,3	177,5	- 6,5	173,1	- 9,2	(164,2)
	NOV	168,1	- 3,3	-10,8	168,9	- 4,8	169,8	- 1,9	(170,8)
	DEZ	166,1	+ 9,6	- 1,2	174,7	+ 3,4	177,5	+ 4,5	(178,2)
	JAN	185,9	+13,8	+11,9	179,7	+ 2,9	181,4	+ 2,2	(182,0)
	FEB	179,1	+ 9,3	- 3,7	179,5	- 0,1	179,8	- 0,9	(183,4)
	MAR	201,2	+29,6	+12,3	190,2	+ 6,0	188,9	+ 5,1	(192,9)
	APR	184,6	+13,7	- 8,3	180,5	- 5,1	178,0	- 5,8	(179,7)
GRUNDSTOFF- UND PRODUKTIONSGÜTERINDUSTRIEN INSGESAMT									
1975	APR	139,8	-14,3	+ 7,5	136,2	+ 8,4	134,8	+ 4,8	128,6
	MAI	131,2	-22,5	- 6,2	123,8	- 9,1	126,3	- 6,3	127,1
	JUN	136,0	-14,9	+ 3,7	134,2	+ 8,4	132,1	+ 4,6	128,2
	JUL	136,3	-18,1	+ 0,2	132,7	- 1,1	130,8	- 1,0	130,3
	AUG	120,2	-22,5	-11,8	126,3	- 4,8	127,6	- 2,4	131,9
	SEP	138,0	- 8,7	+14,8	140,1	+10,9	140,5	+10,1	136,9
	OKT	152,2	- 4,2	+10,3	144,9	+ 3,4	140,9	+ 0,3	(141,2)
	NOV	138,0	- 0,1	- 9,3	142,4	- 1,7	143,7	+ 2,0	(146,0)
	DEZ	133,3	+10,7	- 3,4	147,3	+ 3,4	147,0	+ 2,3	(149,5)
	JAN	149,9	+ 7,0	+12,5	149,3	+ 1,4	150,6	+ 2,4	(154,6)
	FEB	146,5	+11,7	- 2,3	149,9	+ 0,4	149,8	- 0,5	(158,6)
	MAR	165,0	+26,8	+12,6	158,4	+ 5,7	156,6	+ 4,5	(153,1)
	APR	149,1	+ 6,7	- 9,6	144,9	- 8,5	145,4	- 7,2	(144,5)
GRUNDSTOFF- UND PRODUKTIONSGÜTERINDUSTRIEN INLAND									
1975	APR	134,2	- 8,7	+10,4	129,5	+11,0	127,9	+ 6,4	121,1
	MAI	122,2	-21,0	- 8,9	114,2	-11,8	116,7	- 8,8	119,9
	JUN	127,3	-10,1	+ 4,2	125,7	+10,1	124,6	+ 6,8	121,2
	JUL	129,7	-13,4	+ 1,9	124,7	- 0,8	122,9	- 1,4	122,9
	AUG	115,1	-15,6	-11,3	121,0	- 3,0	122,1	- 0,7	123,7
	SEP	127,4	- 6,9	+10,7	129,3	+ 6,9	128,9	+ 5,6	127,8
	OKT	141,5	- 3,9	+11,1	133,7	+ 3,4	130,0	+ 0,9	(131,2)
	NOV	130,2	+ 2,2	- 8,0	134,0	+ 0,2	135,2	+ 4,0	(134,9)
	DEZ	122,7	+12,1	- 5,8	137,6	+ 2,7	137,5	+ 1,7	(137,2)
	JAN	131,9	+ 2,3	+ 7,5	134,9	- 2,0	136,0	- 1,1	(140,3)
	FEB	132,4	+ 9,4	+ 0,4	135,9	+ 0,7	135,9	- 0,1	(140,9)
	MAR	153,1	+25,9	+15,6	146,4	+ 7,7	144,3	+ 6,2	(141,0)
	APR	137,7	+ 2,6	-10,1	133,1	- 9,1	133,9	- 7,2	(134,1)
GRUNDSTOFF- UND PRODUKTIONSGÜTERINDUSTRIEN AUSLAND									
1975	APR	159,0	-27,0	+ 0,1	158,5	+ 3,7	156,0	+ 0,7	(152,9)
	MAI	161,8	-25,8	+ 1,8	154,2	- 2,7	157,6	+ 1,0	(149,7)
	JUN	165,5	-25,1	+ 2,3	160,1	+ 3,8	158,6	+ 0,6	(148,7)
	JUL	158,5	-29,0	- 4,2	158,9	- 0,7	156,0	- 1,6	(150,1)
	AUG	137,6	-37,0	-13,2	142,6	-10,3	144,9	- 7,1	(153,7)
	SEP*	173,8	-12,8	+26,3	185,1	+29,8	188,7	+30,2	(159,4)
	OKT	188,1	- 5,0	+ 8,2	181,7	- 1,8	175,6	- 6,9	(166,6)
	NOV	164,3	- 6,0	-12,7	168,4	- 7,3	170,7	- 2,8	(174,8)
	DEZ	169,3	+ 7,6	+ 3,0	178,7	+ 6,1	176,4	+ 3,3	(183,0)
	JAN*	210,6	+18,0	+24,4	212,7	+19,0	215,5	+22,2	(192,1)
	FEB	194,4	+17,5	- 7,7	193,1	- 9,2	193,2	-10,3	(197,7)
	MAR	205,3	+29,2	+ 5,6	198,9	+ 3,0	196,0	+ 1,4	(189,8)
	APR	187,8	+18,1	- 8,5	185,9	- 6,5	185,2	- 5,5	(184,2)

4 AUFTRAGSEINGANG IN DER INDUSTRIE

4.1 WERTINDEX (1970 = 100)

JAHR	MONAT	ORIGINALWERT			SAISONBEREINIGTER WERT		SAISON- UND ARBEITSTÄEGELICH BEREINIGTER WERT		GLATTE KOMPONENTE
		1970=100	VERÄNDERUNG VORJAHR	IN O/O GEGEN VORMONAT	1970=100	VERÄNDERUNG IN O/O GEGEN VORMONAT	1970=100	VERÄNDERUNG IN O/O GEGEN VORMONAT	
INVESTITIONSGÜTERINDUSTRIEN INSGESAMT									
1975	APR	141,2	+ 4,4	+ 4,1	139,5	+13,0	136,7	+ 7,8	130,1
	MAI	121,7	-13,7	-13,8	115,5	-17,2	120,6	-11,8	130,1
	JUN*	197,4	+53,6	+62,2	202,4	+75,2	204,3	+69,4	131,0
	JUL	144,1	+12,1	-27,0	144,7	-28,5	140,7	-31,1	133,0
	AUG	112,1	-11,5	-22,2	127,7	-11,7	130,1	- 7,5	134,1
	SEP	144,7	+11,1	+29,1	144,9	+13,5	141,6	+ 8,8	137,5
	OKT	141,5	- 0,8	- 2,2	138,4	- 4,5	136,3	- 3,7	(138,6)
	NOV	133,4	+ 4,5	- 5,7	138,4	+ 0,0	139,3	+ 2,2	(140,1)
	DEZ	137,9	+14,8	+ 3,4	145,1	+ 4,8	142,9	+ 2,6	(140,6)
	JAN	140,3	+ 3,9	+ 1,7	135,2	- 6,8	137,4	- 3,8	(142,1)
	FEB	145,3	+ 4,8	+ 3,6	140,6	+ 4,0	140,6	+ 2,3	(143,6)
	MAR	167,6	+23,5	+15,3	152,8	+ 8,7	148,2	+ 5,4	(144,6)
	APR	147,6	+ 4,5	-11,9	146,9	- 3,9	149,4	+ 0,8	(151,0)
INVESTITIONSGÜTERINDUSTRIEN INLAND									
1975	APR	132,7	+15,6	+ 2,9	130,6	+10,7	128,2	+ 6,0	120,3
	MAI	113,2	- 8,9	-14,7	103,2	-21,0	108,9	-15,1	120,7
	JUN*	216,0	+100,0	+90,8	220,0	+113,2	218,4	+100,6	121,9
	JUL	137,8	+23,5	-36,2	137,5	-37,5	133,9	-38,7	123,3
	AUG	101,1	- 1,9	-26,6	116,0	-15,6	119,5	-10,8	123,9
	SEP	124,9	+16,0	+23,5	129,2	+11,4	126,5	+ 5,9	126,6
	OKT	123,7	+ 6,8	- 1,0	123,6	- 4,3	120,9	- 4,4	(126,6)
	NOV	118,7	+11,4	- 4,0	125,5	+ 1,5	127,0	+ 5,0	(128,2)
	DEZ	125,9	+18,3	+ 6,1	134,1	+ 6,9	129,2	+ 1,7	(128,3)
	JAN	124,8	+ 0,4	- 0,9	120,0	-10,5	123,1	- 4,7	(130,0)
	FEB	135,8	+ 6,7	+ 8,8	128,7	+ 7,3	128,4	+ 4,3	(131,1)
	MAR	158,6	+23,0	+16,8	143,7	+11,7	137,8	+ 7,3	(129,8)
	APR	135,5	+ 2,1	-14,6	135,0	- 6,1	138,9	+ 0,8	(137,9)
INVESTITIONSGÜTERINDUSTRIEN AUSLAND									
1975	APR	161,2	-11,6	+ 4,7	161,6	+15,8	157,4	+ 9,5	(155,5)
	MAI	142,5	-20,9	-11,6	142,6	-11,8	147,0	- 6,6	(153,8)
	JUN	155,9	-11,8	+ 9,4	157,4	+10,4	164,5	+11,9	(153,0)
	JUL	158,9	- 5,9	+ 1,9	162,3	+ 3,1	156,0	- 5,2	(153,4)
	AUG	138,2	-25,1	-13,0	153,3	- 5,5	154,8	- 0,8	(154,8)
	SEP*	189,4	+ 4,0	+37,0	192,1	+25,3	190,5	+23,1	(157,2)
	OKT	183,5	- 9,8	- 3,1	173,3	- 9,8	169,7	-10,9	(160,5)
	NOV	167,5	- 5,4	- 8,7	166,7	- 3,8	167,2	- 1,5	(164,5)
	DEZ	167,0	+ 9,2	- 0,3	172,2	+ 3,3	177,0	+ 5,9	(171,1)
	JAN	176,9	+ 9,3	+ 5,9	172,5	+ 0,2	174,0	- 1,7	(175,7)
	FEB	169,8	+ 1,0	- 4,0	172,0	- 0,3	172,4	- 0,9	(177,1)
	MAR	192,6	+25,1	+13,4	178,7	+ 3,9	177,2	+ 2,8	(178,1)
	APR	177,3	+10,0	- 7,9	177,5	- 0,7	174,6	- 1,5	(176,1)
VERBRAUCHSGÜTERINDUSTRIEN INSGESAMT									
1975	APR	156,9	+ 3,8	+16,9	132,8	+17,5	130,7	+11,0	124,3
	MAI	121,7	-12,4	-22,4	115,4	-13,1	118,9	- 9,0	125,5
	JUN	111,8	+ 2,2	- 8,1	126,3	+ 9,4	126,0	+ 6,0	126,4
	JUL	99,3	- 7,8	-11,2	122,8	- 2,8	121,5	- 3,6	127,2
	AUG	98,6	- 1,0	- 0,7	124,2	+ 1,1	124,2	+ 2,2	127,8
	SEP	139,4	+ 5,7	+41,4	135,2	+ 8,9	133,0	+ 7,1	130,3
	OKT	175,7	+ 7,3	+26,0	140,6	+ 4,0	136,5	+ 2,6	132,1
	NOV	143,5	+ 7,2	-18,3	135,1	- 3,9	136,3	- 0,1	133,5
	DEZ	118,2	+16,9	-17,6	139,3	+ 3,1	138,1	+ 1,3	(136,4)
	JAN	129,4	+17,1	+ 9,5	139,4	+ 0,1	139,7	+ 1,2	(139,9)
	FEB	142,2	+25,3	+ 9,9	148,6	+ 6,6	148,7	+ 6,4	(143,8)
	MAR*	191,7	+42,8	+34,8	173,4	+16,7	168,6	+13,4	(148,3)
	APR	171,5	+ 9,3	-10,5	142,9	-17,6	147,0	-12,8	(153,4)
VERBRAUCHSGÜTERINDUSTRIEN INLAND									
1975	APR	153,9	+ 4,9	+16,9	130,1	+17,7	128,2	+11,4	121,7
	MAI	119,0	-11,7	-22,7	113,5	-12,8	116,6	- 9,0	122,8
	JUN	109,3	+ 3,8	- 8,2	123,9	+ 9,2	123,7	+ 6,1	123,6
	JUL	97,5	- 5,3	-10,8	120,3	- 2,9	119,2	- 3,6	124,3
	AUG	96,8	- 0,2	- 0,7	120,8	+ 0,4	120,9	+ 1,4	124,7
	SEP	136,3	+ 4,8	+40,8	130,7	+ 8,2	128,5	+ 6,3	127,0
	OKT	169,8	+ 5,9	+24,6	135,1	+ 3,4	131,3	+ 2,2	128,5
	NOV	138,5	+ 5,1	-18,4	130,3	- 3,6	131,8	+ 0,4	129,7
	DEZ	113,9	+16,3	-17,8	135,3	+ 3,8	134,4	+ 2,0	(132,1)
	JAN	124,1	+14,7	+ 9,0	134,3	- 0,7	134,7	+ 0,2	(134,8)
	FEB	135,6	+22,2	+ 9,3	142,8	+ 6,3	142,8	+ 6,0	(138,0)
	MAR*	185,0	+40,5	+36,4	167,3	+17,2	162,9	+14,1	(141,6)
	APR	165,0	+ 7,2	-10,8	137,0	-18,1	140,4	-13,8	(145,6)
VERBRAUCHSGÜTERINDUSTRIEN AUSLAND									
1975	APR	180,0	- 3,2	+17,4	154,4	+15,9	151,8	+10,4	135,7
	MAI	142,1	-16,7	-21,1	129,7	-16,0	134,9	-11,1	138,0
	JUN	131,1	- 7,0	- 7,7	143,7	+10,8	142,7	+ 5,8	141,0
	JUL	113,5	-21,0	-13,4	141,0	- 1,9	138,5	- 2,9	143,7
	AUG	112,0	- 6,6	- 1,3	147,2	+ 4,4	148,5	+ 7,2	147,0
	SEP	162,9	+11,4	+45,4	167,0	+13,5	165,2	+11,2	155,9
	OKT*	221,3	+16,4	+35,9	193,8	+16,0	189,7	+14,8	(161,7)
	NOV	182,7	+21,2	-17,4	170,4	-12,1	172,0	- 9,3	(167,9)
	DEZ	151,4	+20,3	-17,1	169,1	- 0,8	167,2	- 2,8	(174,5)
	JAN	170,7	+32,6	+12,7	176,7	+ 4,5	177,7	+ 6,3	(181,4)
	FEB	193,4	+45,6	+13,3	192,9	+ 9,2	193,0	+ 8,6	(189,5)
	MAR	243,6	+58,9	+26,0	221,5	+14,8	217,1	+12,5	(212,7)
	APR	221,5	+23,1	- 9,1	196,6	-11,2	199,9	- 7,9	(195,6)

4 AUFTRAGSEINGANG IN DER INDUSTRIE

4.1 WERTINDEX (1970 = 100)

JAHR	MONAT	ORIGINALWERT			SAISONBEREINIGTER WERT		SAISON- UND ARBEITSTAEGLICH BEREINIGTER WERT		GLATTE KOMPONENTE
		1970=100	VERAENDERUNG IN O/O GEGEN VORJAHR	VERAENDERUNG IN O/O GEGEN VORMONAT	1970=100	VERAENDERUNG IN O/O GEGEN VORMONAT	1970=100	VERAENDERUNG IN O/O GEGEN VORMONAT	1970=100
CHEMISCHE INDUSTRIE (OHNE KOHLENWERTSTOFFINDUSTRIE) INSGESAMT									
1975	APR	149,7	-14,9	+ 3,8	147,4	+ 6,7	144,3	+ 2,3	(140,8)
	MAI	141,6	-21,4	- 5,4	136,8	- 7,2	139,0	- 3,7	(139,3)
	JUN	143,1	-19,4	+ 1,1	140,8	+ 2,9	143,8	+ 3,5	(139,3)
	JUL	142,8	-20,0	- 0,2	143,1	+ 1,6	139,6	- 2,9	(141,0)
	AUG	136,3	-18,3	- 4,6	141,3	- 1,3	143,0	+ 2,4	(144,3)
	SEP	155,4	- 8,9	+14,0	154,7	+ 9,5	154,4	+ 8,0	(149,0)
	OKT	165,0	- 8,8	+ 6,2	156,4	+ 1,1	153,8	- 0,4	(154,7)
	NOV	150,9	- 1,2	- 8,5	156,6	+ 0,1	158,3	+ 2,9	(160,6)
	DEZ	151,9	+14,1	+ 0,7	167,3	+ 6,8	166,6	+ 5,2	(167,8)
1976	JAN	170,3	+10,8	+12,1	172,9	+ 3,3	174,7	+ 4,9	(171,0)
	FEB	168,4	+10,4	- 1,1	166,7	- 3,6	166,9	- 4,5	(170,2)
	MAR*	191,7	+32,9	+13,8	185,9	+11,5	183,8	+10,1	(158,7)
	APR	170,7	+14,0	-11,0	166,7	-10,3	165,5	-10,0	(164,5)
CHEMISCHE INDUSTRIE (OHNE KOHLENWERTSTOFFINDUSTRIE) INLAND									
1975	APR	148,0	- 7,5	+ 6,2	146,0	+ 8,6	143,2	+ 3,8	(137,1)
	MAI	134,5	-19,4	- 9,1	130,7	-10,5	133,3	- 6,9	(136,3)
	JUN	140,7	-10,7	+ 4,6	139,2	+ 6,5	142,0	+ 6,5	(136,5)
	JUL	139,9	-14,7	- 0,6	138,8	- 0,3	135,4	- 4,6	(137,8)
	AUG	132,0	-12,2	- 5,6	137,4	- 1,0	138,9	+ 2,6	(140,2)
	SEP	148,6	- 5,1	+12,6	146,6	+ 6,7	145,8	+ 5,0	(143,4)
	OKT	160,2	- 3,7	+ 7,8	150,6	+ 2,7	147,9	+ 1,4	(147,1)
	NOV	141,3	- 0,4	-11,8	146,9	- 2,5	148,6	+ 0,5	(150,8)
	DEZ	136,6	+10,0	- 3,3	153,8	+ 4,7	154,5	+ 4,0	(156,0)
1976	JAN	160,4	+ 7,6	+17,4	160,0	+ 4,0	161,6	+ 4,6	(157,3)
	FEB	154,5	+ 7,7	- 3,7	153,6	- 4,0	153,7	- 4,9	(156,1)
	MAR*	180,2	+29,4	+16,6	175,3	+14,1	173,4	+12,8	(146,5)
	APR	157,0	+ 6,1	-12,9	153,3	-12,5	152,2	-12,2	(151,9)
CHEMISCHE INDUSTRIE (OHNE KOHLENWERTSTOFFINDUSTRIE) AUSLAND									
1975	APR	153,5	-27,5	- 1,2	150,5	- 2,4	146,8	- 4,8	(151,4)
	MAI	157,5	-25,2	+ 2,6	150,1	- 0,3	153,4	+ 4,5	(147,2)
	JUN	148,5	-33,3	- 5,7	144,3	- 3,9	146,5	- 4,5	(145,7)
	JUL	149,5	-29,2	+ 0,7	152,5	+ 5,7	148,6	+ 1,4	(147,3)
	AUG	145,9	-28,6	- 2,4	149,6	- 1,9	152,0	+ 2,3	(152,0)
	SEP	170,6	-15,6	+16,9	172,6	+15,4	172,9	+13,8	(159,5)
	OKT	175,7	-17,8	+ 3,0	169,1	- 2,0	166,5	- 3,7	(169,4)
	NOV	172,5	- 2,5	- 1,8	171,0	+ 1,1	171,5	+ 3,0	(181,0)
	DEZ	186,4	+21,7	+ 8,1	197,4	+15,4	192,5	+12,2	(194,2)
1976	JAN	192,6	+17,6	+ 3,3	202,0	+ 2,3	204,7	+ 6,3	(205,7)
	FEB	199,7	+15,6	+ 3,7	198,2	- 1,9	198,6	- 3,0	(212,9)
	MAR	217,5	+40,1	+ 8,9	217,1	+ 9,5	212,7	+ 7,1	(209,9)
	APR	201,5	+31,3	- 7,4	197,4	- 9,1	198,0	- 6,9	(199,2)
MASCHINENBAU INSGESAMT									
1975	APR	123,3	- 7,0	- 7,2	124,7	+ 2,3	123,7	- 0,8	126,0
	MAI	112,2	-18,6	- 9,0	109,6	-12,1	115,6	- 6,5	124,3
	JUN*	205,9	+59,9	+83,5	209,4	+91,1	208,0	+79,9	124,8
	JUL	159,0	+15,4	-22,8	149,2	-28,7	147,1	-29,3	126,3
	AUG	114,3	-17,2	-28,1	123,1	-17,5	124,9	-15,1	127,6
	SEP	123,6	-10,1	+ 8,1	131,4	+ 6,7	129,1	+ 3,4	128,6
	OKT	123,6	- 8,2	+ 0,0	129,0	- 1,8	125,8	- 2,6	(128,0)
	NOV	125,0	- 1,2	+ 1,1	130,6	+ 1,2	131,9	+ 4,8	(128,0)
	DEZ	126,3	+ 7,5	+ 1,0	134,4	+ 2,9	134,3	+ 1,8	(127,4)
1976	JAN	145,4	- 2,0	+15,1	131,4	- 2,2	133,2	- 0,8	(129,3)
	FEB	127,1	- 4,3	-12,6	124,5	- 5,3	124,3	- 6,7	(127,5)
	MAR	143,1	+ 7,8	+12,6	131,4	+ 5,5	128,2	+ 3,1	(130,1)
	APR	138,7	+12,5	- 3,1	141,2	+ 7,5	142,6	+11,2	(148,9)
MASCHINENBAU INLAND									
1975	APR	104,4	- 2,9	-11,3	104,1	+ 1,9	102,5	- 2,9	107,1
	MAI	100,6	- 9,2	- 3,6	92,3	-11,3	96,7	- 5,7	106,2
	JUN*	230,7	+147,3	+129,3	232,5	+151,9	234,8	+142,8	106,7
	JUL	151,8	+45,7	-34,2	139,2	-40,1	136,1	-42,0	107,3
	AUG	90,6	-14,7	-40,3	99,7	-28,4	101,2	-25,6	108,5
	SEP	90,9	- 9,0	+ 0,3	104,9	+ 5,2	102,3	+ 1,1	108,7
	OKT	95,1	- 4,1	+ 4,6	101,9	- 2,9	99,5	- 2,7	(106,7)
	NOV	102,9	+ 3,8	+ 8,2	108,2	+ 6,2	109,3	+ 9,8	(106,4)
	DEZ	98,8	+ 9,1	- 4,0	110,0	+ 1,7	110,1	+ 0,7	(105,2)
1976	JAN	115,3	- 2,5	+16,7	105,5	- 4,1	106,7	- 3,1	(105,6)
	FEB	104,6	+ 0,2	- 9,3	105,4	- 0,1	105,3	- 1,3	(107,0)
	MAR	124,3	+ 5,6	+18,8	107,4	+ 1,9	104,1	- 1,1	(105,9)
	APR	117,5	+12,5	- 5,5	119,0	+10,8	120,7	+15,9	(129,0)
MASCHINENBAU AUSLAND									
1975	APR	157,6	-11,5	- 1,6	163,6	+ 5,0	161,8	+ 1,5	(164,9)
	MAI	133,1	-28,7	-15,5	139,6	-14,7	148,5	- 8,2	(162,7)
	JUN	160,9	-16,7	+20,9	162,0	+16,0	160,8	+ 8,3	(161,5)
	JUL	172,1	-13,4	+ 7,0	170,2	+ 5,1	165,7	+ 3,0	(161,6)
	AUG	157,3	-19,7	- 8,6	165,1	- 3,0	168,4	+ 1,6	(162,7)
	SEP	182,9	-11,0	+16,3	181,9	+10,2	180,6	+ 7,2	(164,9)
	OKT	175,3	-11,7	- 4,2	174,8	- 3,9	169,6	- 6,1	(167,9)
	NOV	165,0	- 6,2	- 5,9	169,3	- 3,1	172,3	+ 1,6	(171,5)
	DEZ	176,3	+ 6,1	+ 6,8	179,1	+ 5,8	181,6	+ 5,4	(175,7)
1976	JAN	200,0	- 1,5	+13,4	178,8	- 0,2	182,0	+ 0,2	(178,4)
	FEB	168,0	- 8,8	-16,0	162,8	- 8,9	162,3	-10,8	(178,9)
	MAR	177,2	+10,7	+ 5,5	177,7	+ 9,2	174,7	+ 7,6	(182,8)
	APR	177,2	+12,4	+ 0,0	183,7	+ 3,4	182,6	+ 4,5	(191,7)

4 AUFTRAGSEINGANG IN DER INDUSTRIE

4.1 WERTINDEX (1970 = 100)

JAHR	MONAT	ORIGINALWERT			SAISONBEREINIGTER WERT		SAISON- UND ARBEITSTÄGGLICH BEREINIGTER WERT		GLATTE KOMPONENTE
		1970=100	VERÄNDERUNG VORJAHR	IN O/O GEGEN VORMONAT	1970=100	VERÄNDERUNG IN O/O GEGEN VORMONAT	1970=100	VERÄNDERUNG IN O/O GEGEN VORMONAT	
STRASSENFAHRZEUGBAU INSGESAMT									
1975	APR	162,4	+22,8	- 5,5	148,0	+ 2,0	146,6	+ 6,2	137,7
	MAI	142,4	+ 4,2	-12,3	121,0	-18,2	128,2	-12,6	143,2
	JUN*	227,8	+91,8	+60,0	229,7	+89,8	228,7	+78,4	(146,2)
	JUL	136,2	+28,5	-40,2	154,4	-32,8	149,3	-34,7	(149,3)
	AUG	111,0	+29,5	-18,5	146,2	- 5,3	151,8	+ 1,7	(152,3)
	SEP	139,6	+37,5	+25,8	152,6	+ 4,4	152,3	+ 0,3	(153,9)
	OKT	150,0	- 4,4	+ 7,4	142,8	- 6,4	140,6	- 7,7	(157,2)
	NOV	141,3	+22,1	- 5,8	149,0	+ 4,3	149,1	+ 6,0	(160,5)
	DEZ	160,6	+47,2	+13,7	177,4	+19,1	166,9	+11,9	(163,7)
1976	JAN	168,2	+28,9	+ 4,7	171,8	- 3,2	177,1	+ 6,1	(167,0)
	FEB	191,0	+14,2	+13,6	164,9	- 4,0	164,7	- 7,0	(170,4)
	MAR	240,9	+40,2	+26,1	205,1	+24,4	198,1	+20,3	(174,0)
	APR	171,5	+ 5,6	-28,8	164,6	-19,7	168,5	-14,9	(178,0)
STRASSENFAHRZEUGBAU INLAND									
1975	APR	156,2	+64,4	-19,7	144,9	- 8,9	146,0	- 1,2	136,6
	MAI	143,1	+34,9	- 8,4	115,8	-20,1	123,8	-15,2	143,1
	JUN*	280,9	+204,0	+96,3	283,7	+145,0	275,1	+122,2	(147,8)
	JUL	137,1	+67,2	-51,2	154,0	-45,7	149,5	-45,7	(150,0)
	AUG	100,4	+17,6	-26,8	131,2	-14,8	140,0	- 6,4	(154,0)
	SEP	130,8	+45,8	+30,3	145,7	+11,1	146,8	+ 4,9	(158,2)
	OKT	136,3	+32,7	+ 4,2	149,2	+ 2,4	147,1	+ 0,2	(162,2)
	NOV	119,6	+37,6	-12,3	152,1	+ 1,9	153,1	+ 4,1	(164,8)
	DEZ	159,4	+62,7	+33,3	183,4	+20,6	167,0	+ 9,1	(167,3)
1976	JAN	157,5	+10,7	- 1,2	159,6	-13,0	167,5	+ 0,3	(169,2)
	FEB	212,2	+ 5,9	+34,7	162,7	+ 1,9	162,3	- 3,1	(170,6)
	MAR	276,3	+42,0	+30,2	225,7	+38,7	217,9	+34,3	(172,1)
	APR	173,2	+10,9	-37,3	170,1	-24,6	173,6	-20,3	(173,2)
STRASSENFAHRZEUGBAU AUSLAND									
1975	APR	170,2	- 4,5	+18,5	153,3	+19,3	151,0	+17,1	135,0
	MAI	141,5	-19,1	-16,9	127,3	-17,0	131,9	-12,6	140,3
	JUN	161,8	+ 6,6	+14,3	154,1	+21,1	150,8	+14,3	145,0
	JUL	135,0	- 0,5	-16,6	150,8	- 2,1	148,4	- 1,6	149,7
	AUG	124,2	+44,4	- 8,0	160,4	+ 6,4	162,6	+ 9,6	153,7
	SEP	150,6	+29,6	+21,3	157,2	- 2,0	156,6	- 3,7	162,2
	OKT	166,9	-25,5	+10,8	161,0	+ 2,4	157,4	+ 0,5	(168,1)
	NOV	168,3	+11,1	+ 0,8	154,3	- 4,2	155,2	- 1,4	(175,0)
	DEZ	162,0	+31,9	- 3,7	170,8	+10,7	167,8	+ 8,1	(178,0)
1976	JAN	181,5	+56,7	+12,0	187,8	+10,0	189,9	+13,2	(177,8)
	FEB	164,6	+30,4	- 9,3	168,3	-10,4	168,4	-11,3	(173,5)
	MAR	196,9	+37,1	+19,6	178,6	+ 6,1	175,1	+ 4,0	(168,0)
	APR	169,3	- 0,5	-14,0	153,4	-14,1	155,6	-11,1	(149,3)
ELEKTROTECHNISCHE INDUSTRIE INSGESAMT									
1975	APR	143,8	+ 4,3	+ 6,4	147,6	+16,2	145,2	+ 9,3	(135,5)
	MAI	132,5	- 9,2	- 7,9	129,1	-12,5	134,7	- 7,2	(136,0)
	JUN*	209,4	+54,1	+58,0	206,5	+60,0	206,7	+53,5	(136,6)
	JUL	132,7	- 3,5	-36,6	136,2	-34,0	133,4	-35,5	(138,0)
	AUG	113,0	-15,0	-14,8	129,7	- 4,8	131,4	- 1,5	(140,0)
	SEP	162,3	+21,3	+43,6	162,6	+25,4	158,9	+20,9	(142,4)
	OKT	154,8	+11,5	- 4,6	148,7	- 8,5	146,2	- 8,0	(143,9)
	NOV	142,4	+ 4,5	- 8,0	143,3	- 3,6	145,5	- 0,5	(145,7)
	DEZ	148,0	+ 9,3	+ 3,9	145,8	+ 1,7	145,9	+ 0,3	(147,2)
1976	JAN	133,0	- 2,7	-10,1	136,8	- 6,2	138,5	- 5,1	(147,6)
	FEB	146,6	+16,4	+10,2	144,1	+ 5,3	143,6	+ 3,7	(148,7)
	MAR	163,6	+21,1	+11,6	153,6	+ 6,6	149,8	+ 4,3	(148,6)
	APR	151,9	+ 5,6	- 7,2	153,8	+ 0,1	155,6	+ 3,9	(151,2)
ELEKTROTECHNISCHE INDUSTRIE INLAND									
1975	APR	138,6	+ 6,8	+13,1	138,6	+19,5	136,2	+12,7	(124,0)
	MAI	117,5	-12,8	-14,0	112,5	-18,8	120,0	-11,9	(124,8)
	JUN*	222,6	+83,5	+89,4	221,8	+97,2	219,9	+83,3	(125,5)
	JUL	125,4	- 0,6	-43,7	127,0	-42,7	123,6	-43,8	(126,9)
	AUG	106,2	- 1,4	-15,3	122,7	- 3,4	126,2	+ 2,1	(128,3)
	SEP	146,9	+23,5	+38,3	148,7	+21,2	146,0	+15,7	(129,8)
	OKT	139,1	+ 7,9	- 5,3	134,3	- 9,7	131,3	-10,1	(131,3)
	NOV	131,6	+10,9	- 5,4	132,5	- 1,3	135,6	+ 3,3	(132,7)
	DEZ	141,1	+15,4	+ 7,2	137,8	+ 4,0	136,3	+ 0,5	(134,0)
1976	JAN	124,4	- 3,9	-11,8	124,8	- 9,4	128,5	- 5,7	(135,0)
	FEB	132,1	+17,6	+ 6,2	130,7	+ 4,7	130,0	+ 1,2	(134,9)
	MAR	143,9	+19,1	+ 8,9	139,0	+ 6,4	135,1	+ 3,9	(133,5)
	APR	139,7	+ 2,3	- 2,9	138,2	- 0,6	138,6	+ 2,6	(129,4)
ELEKTROTECHNISCHE INDUSTRIE AUSLAND									
1975	APR	170,8	- 2,3	- 9,2	179,3	+ 7,2	176,4	+ 0,3	(171,9)
	MAI	188,2	+ 0,0	+10,2	189,3	+ 5,6	184,5	+ 4,6	(169,8)
	JUN	160,1	-15,9	-14,9	156,8	-17,2	165,5	-10,3	(168,3)
	JUL	159,9	-11,1	- 0,1	167,7	+ 7,0	167,3	+ 1,1	(167,6)
	AUG	138,3	-38,9	-13,5	152,9	- 8,8	148,1	-11,5	(167,8)
	SEP*	219,2	+16,0	+58,5	226,6	+48,2	223,0	+50,6	(169,1)
	OKT	213,1	+21,3	- 2,8	198,5	-12,4	197,1	-11,6	(171,5)
	NOV	182,7	- 9,5	-14,3	179,3	- 9,7	178,8	- 9,3	(175,7)
	DEZ	173,6	- 5,8	- 5,0	172,5	- 3,8	177,7	- 0,6	(181,0)
1976	JAN	165,1	+ 0,9	- 4,9	180,2	+ 4,5	174,3	- 1,9	(187,6)
	FEB	200,6	+13,8	+21,5	193,0	+ 7,1	194,1	+11,4	(194,0)
	MAR	236,8	+25,9	+18,0	209,4	+ 8,5	208,3	+ 7,3	(204,2)
	APR	197,3	+15,5	-16,7	208,7	- 0,3	213,8	+ 2,6	(212,5)

4 AUFTRAGSEINGANG IN DER INDUSTRIE

4.1 WERTINDEX (1970 = 100)

JAHR	MONAT	ORIGINALWERT			SAISONBEREINIGTER WERT		SAISON- UND ARBEITSTÄGLICH BEREINIGTER WERT		GLATTE KOMPONENTE
		1970=100	VERÄNDERUNG IN 0/0 GEGEN VORJAHR	VERÄNDERUNG IN 0/0 GEGEN VORMONAT	1970=100	VERÄNDERUNG IN 0/0 GEGEN VORMONAT	1970=100	VERÄNDERUNG IN 0/0 GEGEN VORMONAT	
EISEN-, BLECH- UND METALLWARENINDUSTRIE INSGESAMT									
1975	APR	127,6	- 4,3	+ 9,8	122,0	+11,5	120,0	+ 6,6	115,8
	MAI	112,1	-17,8	-12,1	108,1	-11,4	111,7	- 6,9	116,4
	JUN	125,9	+ 1,6	+12,3	124,9	+15,5	122,0	+ 9,2	117,6
	JUL	117,5	- 7,6	- 6,7	122,3	- 2,1	120,7	- 1,1	119,7
	AUG	107,4	- 1,4	- 8,6	121,1	- 1,0	123,0	+ 1,9	121,6
	SEP	125,8	+ 3,8	+17,1	128,1	+ 5,8	127,3	+ 3,5	125,5
	OKT	138,0	+ 2,1	+ 9,7	127,2	- 0,7	123,4	- 3,1	(128,5)
	NOV	130,9	+ 9,1	- 5,1	129,6	+ 1,9	132,2	+ 7,1	(131,4)
	DEZ	124,1	+14,2	- 5,2	133,2	+ 2,8	130,4	- 1,4	(134,2)
1976	JAN	133,6	+13,8	+ 7,7	134,9	+ 1,3	136,6	+ 4,8	(137,8)
	FEB	135,9	+18,7	+ 1,7	134,8	- 0,1	134,6	- 1,5	(138,6)
	MAR	147,2	+26,7	+ 8,3	138,7	+ 2,9	134,9	+ 0,2	(135,2)
	APR	137,4	+ 7,7	- 6,7	132,4	- 4,5	135,2	+ 0,2	(137,4)
EISEN-, BLECH- UND METALLWARENINDUSTRIE INLAND									
1975	APR	124,6	+ 0,2	+10,5	119,9	+12,4	118,0	+ 7,2	113,9
	MAI	108,9	-15,1	-12,6	105,8	-11,8	108,7	- 7,9	114,3
	JUN	124,2	+ 5,6	+14,0	122,0	+15,3	119,6	+10,0	115,1
	JUL	116,9	- 2,3	- 5,9	120,5	- 1,2	119,0	- 0,5	117,0
	AUG	105,6	+ 1,5	- 9,7	117,5	- 2,5	119,2	+ 0,2	118,5
	SEP	122,2	+ 5,8	+15,7	123,4	+ 5,0	122,7	+ 2,9	121,9
	OKT	132,9	+ 3,8	+ 8,8	123,3	- 0,1	119,3	- 2,8	(124,6)
	NOV	124,3	+ 7,0	- 6,5	123,2	- 0,1	125,9	+ 5,5	(127,1)
	DEZ	118,6	+13,3	- 4,6	128,2	+ 4,1	125,8	- 0,1	(129,7)
1976	JAN	130,6	+14,7	+10,1	131,6	+ 2,7	133,0	+ 5,7	(132,2)
	FEB	127,9	+15,1	- 2,1	127,8	- 2,9	127,6	- 4,1	(132,0)
	MAR	139,5	+23,7	+ 9,1	131,4	+ 2,8	127,9	+ 0,2	(127,1)
	APR	127,2	+ 2,1	- 8,8	123,4	- 6,1	126,0	- 1,5	(128,7)
EISEN-, BLECH- UND METALLWARENINDUSTRIE AUSLAND									
1975	APR	142,6	-20,0	+ 7,1	135,3	+ 8,6	132,3	+ 4,8	(127,7)
	MAI	128,3	-27,8	-10,0	121,4	-10,3	129,4	- 2,2	(128,0)
	JUN	134,5	-13,6	+ 4,8	136,9	+12,8	135,0	+ 4,3	(129,7)
	JUL	120,6	-26,6	-10,3	132,4	- 3,3	128,7	- 4,7	(132,8)
	AUG	116,7	-12,8	- 3,2	136,9	+ 3,4	141,5	+ 9,9	(137,0)
	SEP	144,1	- 3,9	+23,5	151,5	+10,7	149,9	+ 5,9	(142,3)
	OKT	163,3	- 4,6	+13,3	147,4	- 2,7	144,9	- 3,3	(148,3)
	NOV	164,3	+18,5	+ 0,6	160,8	+ 9,1	163,3	+12,7	(153,8)
	DEZ	151,6	+17,6	- 7,7	159,9	- 0,6	155,7	- 4,7	(159,8)
1976	JAN	148,6	+10,3	- 2,0	146,5	- 8,4	150,8	- 3,1	(161,3)
	FEB	176,3	+34,2	+18,6	171,4	+17,0	171,1	+13,5	(170,7)
	MAR	185,8	+39,6	+ 5,4	178,8	+ 4,3	174,6	+ 2,0	(180,2)
	APR	188,7	+32,3	+ 1,6	178,8	+ 0,0	178,8	+ 2,4	(176,9)
TEXTILINDUSTRIE INSGESAMT									
1975	APR	144,0	+ 6,9	+13,4	121,1	+18,3	118,2	+11,2	110,6
	MAI	108,5	-12,0	-24,7	103,2	-14,8	105,4	-10,8	112,0
	JUN	95,4	+ 1,5	-12,1	108,7	+ 5,3	112,7	+ 6,9	113,3
	JUL	83,4	- 6,8	-12,6	109,5	+ 0,7	108,4	- 3,8	114,7
	AUG	80,6	+ 6,2	- 3,4	113,4	+ 3,6	112,8	+ 4,1	115,2
	SEP	129,1	+17,4	+60,2	128,9	+13,7	124,8	+10,6	117,6
	OKT	146,5	+ 4,0	+13,5	123,9	- 3,9	122,3	- 2,0	119,8
	NOV	138,1	+11,9	- 5,7	123,9	+ 0,0	124,3	+ 1,6	119,7
	DEZ	119,3	+26,0	-13,6	130,4	+ 5,2	127,5	+ 2,6	(121,7)
1976	JAN	117,1	+20,2	- 1,8	124,2	- 4,8	123,9	- 2,8	(123,9)
	FEB	127,0	+24,8	+ 8,5	129,5	+ 4,3	129,7	+ 4,7	(126,4)
	MAR	156,4	+23,1	+23,1	132,6	+ 2,4	127,0	- 2,1	(129,1)
	APR	140,5	- 2,4	-10,2	113,9	-14,1	120,3	- 5,3	(132,1)
TEXTILINDUSTRIE INLAND									
1975	APR	141,4	+ 8,9	+11,9	119,0	+17,9	116,6	+11,4	109,1
	MAI	105,7	-12,6	-25,2	101,2	-15,0	103,3	-11,4	110,3
	JUN	92,9	+ 2,4	-12,1	106,4	+ 5,1	110,1	+ 6,6	111,4
	JUL	82,7	- 2,9	-11,0	107,7	+ 1,2	106,6	- 3,2	112,6
	AUG	79,6	+ 7,3	- 3,7	110,0	+ 2,1	109,6	+ 2,8	112,7
	SEP	127,5	+15,7	+60,2	124,8	+13,5	120,7	+10,1	114,5
	OKT	138,8	+ 0,5	+ 8,9	118,0	- 5,4	116,6	- 3,4	116,5
	NOV	131,7	+ 7,8	- 5,1	118,9	+ 0,8	119,8	+ 2,7	116,0
	DEZ	113,9	+23,7	-13,5	126,1	+ 6,1	123,8	+ 3,3	(117,4)
1976	JAN	111,2	+14,8	- 2,4	118,3	- 6,2	118,2	- 4,5	(118,9)
	FEB	119,8	+19,2	+ 7,7	123,4	+ 4,3	123,5	+ 4,5	(120,6)
	MAR	152,6	+20,7	+27,4	127,8	+ 3,6	122,4	- 0,6	(122,4)
	APR	134,1	- 5,2	-12,1	108,7	-14,9	114,1	- 7,0	(124,3)
TEXTILINDUSTRIE AUSLAND									
1975	APR	159,0	- 2,5	+21,7	134,2	+19,6	130,4	+12,0	113,9
	MAI	124,9	- 9,1	-21,4	115,3	-14,1	118,5	- 9,1	118,7
	JUN	110,0	- 2,7	-11,9	122,6	+ 6,3	126,0	+ 6,3	123,9
	JUL	87,6	-23,4	-20,4	119,6	- 2,4	116,0	- 7,9	129,0
	AUG	86,4	+ 0,7	- 1,4	132,3	+10,6	133,1	+14,7	135,1
	SEP	138,9	+27,8	+60,8	150,9	+14,1	149,5	+12,3	144,1
	OKT	191,0	+22,0	+37,5	157,5	+ 4,4	155,8	+ 4,2	(149,9)
	NOV	175,1	+34,3	- 8,3	152,5	- 3,2	153,8	- 1,3	(154,6)
	DEZ	150,3	+36,9	-14,2	155,3	+ 1,8	156,0	+ 1,4	(157,9)
1976	JAN	151,9	+51,4	+ 1,1	157,5	+ 1,4	158,2	+ 1,4	(159,4)
	FEB	169,2	+54,9	+11,4	164,7	+ 4,6	165,3	+ 4,5	(158,3)
	MAR	179,0	+37,1	+ 5,8	164,4	- 0,2	163,0	- 1,4	(168,0)
	APR	177,4	+11,6	- 0,9	150,1	- 8,7	148,5	- 8,9	(135,8)

4 AUFTRAGSEINGANG IN DER INDUSTRIE

4.1 WERTINDEX (1970 = 100)

JAHR	MONAT	ORIGINALWERT			SAISONBEREINIGTER WERT		SAISON- UND ARBEITSTÄEGLICH BEREINIGTER WERT		GLATTE KOMPONENTE
		1970=100	VERÄNDERUNG VORJAHR	IN 0/0 GEGEN VORMONAT	1970=100	VERÄNDERUNG IN 0/0 GEGEN VORMONAT	1970=100	VERÄNDERUNG IN 0/0 GEGEN VORMONAT	
BEKLEIDUNGSINDUSTRIE INSGESAMT									
1975	APR	196,8	+15,0	+31,7	133,6	+34,7	132,5	+23,3	117,6
	MAI	121,6	+ 0,5	-38,2	117,5	-12,1	118,3	-10,7	119,8
	JUN	80,1	+11,6	-34,1	119,9	+ 2,0	121,0	+ 2,3	120,3
	JUL	56,2	- 9,5	-29,8	109,1	- 9,0	107,5	-11,2	119,8
	AUG	75,3	+ 0,5	+34,0	112,6	+ 3,2	111,7	+ 3,9	120,8
	SEP	146,8	- 0,9	+95,0	118,9	+ 5,6	118,0	+ 5,6	124,9
	OKT	226,7	+ 8,1	+54,4	137,4	+15,6	131,3	+11,3	127,7
	NOV	127,1	- 3,4	-43,9	120,7	-12,2	124,8	- 5,0	132,1
	DEZ	74,0	+ 0,7	-41,8	122,0	+ 1,1	129,4	+ 3,7	(136,7)
	JAN	104,1	+45,2	+40,7	144,4	+18,4	143,7	+11,1	(142,0)
	FEB	137,3	+58,2	+31,9	158,9	+10,0	158,4	+10,2	(148,1)
	MAR*	294,6	+97,2	+114,6	253,1	+59,3	254,0	+60,4	(154,8)
	APR	242,0	+23,0	-17,9	171,3	-32,3	167,1	-34,2	(162,3)
BEKLEIDUNGSINDUSTRIE INLAND									
1975	APR	187,8	+14,6	+31,2	128,5	+35,4	127,6	+23,9	113,5
	MAI	116,7	- 1,3	-37,9	112,8	-12,2	113,1	-11,4	115,2
	JUN	79,2	+11,5	-32,1	116,2	+ 3,0	117,1	+ 3,5	115,7
	JUL	56,0	- 8,6	-29,3	105,8	- 9,0	104,9	-10,4	115,3
	AUG	73,4	+ 0,5	+31,1	109,4	+ 3,4	108,1	+ 3,1	116,3
	SEP	140,8	- 1,8	+91,8	114,0	+ 4,2	113,1	+ 4,6	120,0
	OKT	212,6	+ 6,8	+51,0	129,9	+13,9	124,2	+ 9,8	122,4
	NOV	122,9	- 3,5	-42,2	116,5	-10,3	120,2	- 3,2	126,1
	DEZ	73,1	+ 1,1	-40,5	117,5	+ 0,9	124,5	+ 3,6	(130,2)
	JAN	102,4	+44,6	+40,1	139,6	+18,8	138,5	+11,2	(134,9)
	FEB	129,9	+54,3	+26,9	150,5	+ 7,8	150,1	+ 8,4	(140,1)
	MAR*	275,1	+92,2	+111,8	236,4	+57,1	237,0	+57,9	(146,0)
	APR	226,0	+20,3	-17,8	160,0	-32,3	157,0	-33,8	(152,6)
BEKLEIDUNGSINDUSTRIE AUSLAND									
1975	APR	387,1	+19,6	+37,2	239,0	+29,4	235,1	+18,0	194,0
	MAI	225,6	+24,2	-41,7	208,4	-12,8	212,7	- 9,5	199,4
	JUN	99,1	+13,1	-56,1	189,8	- 8,9	190,1	-10,6	200,3
	JUL	59,8	-25,4	-39,7	167,9	-11,5	160,5	-15,6	197,7
	AUG	116,0	+ 0,3	+94,0	168,8	+ 0,5	175,1	+ 9,1	199,2
	SEP	273,8	+10,5	+136,0	212,2	+25,7	211,2	+20,6	212,6
	OKT*	522,3	+19,7	+90,8	384,6	+81,2	378,4	+79,2	224,6
	NOV	216,8	- 2,4	-58,5	202,5	-47,3	213,7	-43,5	241,9
	DEZ	92,2	- 7,8	-57,5	207,5	+ 2,5	214,2	+ 0,2	(258,4)
	JAN	140,8	+52,2	+52,7	236,6	+14,0	242,8	+13,4	(277,2)
	FEB	294,0	+106,6	+108,8	327,1	+38,3	325,3	+34,0	(298,6)
	MAR*	708,0	+151,0	+140,8	611,2	+86,9	614,4	+88,9	(322,5)
	APR	582,2	+50,4	-17,8	408,1	-33,2	388,2	-36,8	(349,2)

4 AUFTRAGSEINGANG IN DER INDUSTRIE

4.2 VOLUMENINDEX (1970 = 100)

JAHR	MONAT	ORIGINALWERT			SAISONBEREINIGTER WERT		SAISON- UND ARBEITSTÄGGLICH BEREINIGTER WERT		GLATTE KOMPONENTE
		1970=100	VERÄNDERUNG IN O/O GEGEN VORJAHR VORMONAT		1970=100	VERÄNDERUNG IN O/O GEGEN VORMONAT	1970=100	VERÄNDERUNG IN O/O GEGEN VORMONAT	
VERARBEITENDE INDUSTRIE (OHNE NAHRUNGS- UND GENUSSMITTELINDUSTRIE) INSGESAMT									
1975	APR	109,2	- 6,2	+ 7,8	104,2	+13,6	102,8	+ 9,1	96,7
	MAI	94,7	-19,2	-13,3	89,0	-14,6	91,9	-10,6	96,2
	JUN*	121,3	+15,9	+28,1	126,1	+41,7	125,7	+36,8	97,8
	JUL	100,6	- 4,4	-17,1	103,8	-17,7	101,8	-19,0	99,4
	AUG	85,3	-14,6	-15,2	96,7	- 6,8	98,1	- 3,6	100,2
	SEP	107,9	+ 2,7	+26,5	107,6	+11,3	107,1	+ 9,2	103,4
	OKT	116,4	+ 0,2	+ 7,9	107,3	- 0,3	104,3	- 2,6	(105,2)
	NOV	105,0	+ 3,7	- 9,8	106,4	- 0,8	107,6	+ 3,2	(106,8)
	DEZ	101,1	+13,2	- 3,7	110,9	+ 4,2	110,3	+ 2,5	(108,1)
	JAN	105,9	+ 5,9	+ 4,7	109,4	- 1,4	110,4	+ 0,1	(109,1)
	FEB	108,1	+ 9,0	+ 2,1	107,5	- 1,7	107,5	- 2,6	(110,2)
	MAR	127,2	+25,6	+17,7	116,7	+ 8,6	114,7	+ 6,7	(113,5)
	APR	112,3	+ 2,8	-11,7	107,7	- 7,7	108,5	- 5,4	(108,8)
VERARBEITENDE INDUSTRIE (OHNE NAHRUNGS- UND GENUSSMITTELINDUSTRIE) INLAND									
1975	APR	105,1	- 0,1	+ 9,0	98,6	+13,6	97,2	+ 8,6	92,1
	MAI	89,2	-17,0	-15,1	81,8	-17,0	85,2	-12,3	92,1
	JUN*	122,2	+31,8	+37,0	126,6	+54,8	125,4	+47,2	93,0
	JUL	95,6	+ 0,8	-21,8	98,4	-22,3	96,7	-22,9	94,0
	AUG	80,2	- 7,6	-16,1	91,4	- 7,1	93,0	- 3,4	94,4
	SEP	98,6	+ 4,4	+22,9	99,5	+ 8,9	98,6	+ 6,0	95,5
	OKT	108,0	+ 3,0	+ 9,5	98,8	- 0,7	95,5	- 3,1	96,5
	NOV	98,1	+ 7,0	- 9,2	99,1	+ 0,3	100,8	+ 5,5	96,9
	DEZ	93,7	+15,4	- 4,5	104,2	+ 5,1	101,9	+ 1,1	(98,4)
	JAN	95,8	+ 3,0	+ 2,2	97,9	- 6,0	99,7	- 2,2	(100,2)
	FEB	100,7	+ 9,5	+ 5,1	100,8	+ 3,0	100,8	+ 1,1	(102,2)
	MAR	121,2	+25,7	+20,4	110,0	+ 9,1	105,7	+ 4,9	(104,6)
	APR	105,3	+ 0,2	-13,1	100,5	- 8,6	103,0	- 2,6	(105,9)
VERARBEITENDE INDUSTRIE (OHNE NAHRUNGS- UND GENUSSMITTELINDUSTRIE) AUSLAND									
1975	APR	122,5	-19,1	+ 4,5	121,7	+13,4	120,1	+ 9,5	114,9
	MAI	112,2	-24,2	- 8,4	111,1	- 8,7	113,9	- 5,2	113,6
	JUN	118,0	-17,6	+ 5,2	121,0	+ 8,9	121,3	+ 6,5	113,1
	JUL	116,3	-15,8	- 1,4	119,6	- 1,2	117,5	- 3,1	114,9
	AUG	101,8	-28,6	-12,5	113,6	- 5,0	114,2	- 2,8	116,4
	SEP*	137,5	- 0,9	+35,1	142,2	+25,2	142,7	+25,0	120,4
	OKT	142,8	- 6,1	+ 3,9	131,6	- 7,5	128,6	- 9,9	(123,7)
	NOV	126,6	- 4,3	-11,3	125,5	- 4,6	125,6	- 2,3	(127,2)
	DEZ	124,9	+ 8,3	- 1,3	128,5	+ 2,4	130,3	+ 3,7	(131,2)
	JAN	136,9	+11,4	+ 9,6	130,8	+ 1,8	131,6	+ 1,0	(133,4)
	FEB	131,4	+ 6,2	- 4,0	133,6	+ 2,1	133,7	+ 1,6	(143,6)
	MAR	147,1	+25,5	+11,9	137,5	+ 2,9	136,8	+ 2,3	(141,2)
	APR	134,4	+ 9,7	- 8,6	131,8	- 4,1	130,8	- 4,4	(131,6)
GRUNDSTOFF- UND PRODUKTIONSGÜTERINDUSTRIEN INSGESAMT									
1975	APR	106,4	-13,8	+ 7,5	105,2	+10,0	103,9	+ 6,3	98,7
	MAI	100,3	-20,6	- 5,7	95,6	- 9,1	97,9	- 5,8	98,8
	JUN	104,9	-11,6	+ 4,6	104,3	+ 9,1	102,3	+ 4,5	100,5
	JUL	105,7	-13,6	+ 0,8	103,8	- 0,5	102,3	+ 0,0	102,5
	AUG	93,4	-17,3	-11,6	99,0	- 4,6	100,4	- 1,9	103,8
	SEP	107,8	- 2,3	+15,4	109,1	+10,2	109,2	+ 8,8	107,4
	OKT	120,3	+ 3,4	+11,6	113,0	+ 3,6	110,3	+ 1,0	(110,1)
	NOV	109,2	+ 7,5	- 9,2	111,4	- 1,4	112,4	+ 1,9	(112,7)
	DEZ	104,3	+17,5	- 4,5	116,2	+ 4,3	114,7	+ 2,0	(114,8)
	JAN	115,2	+10,6	+10,5	113,8	- 2,1	115,3	+ 0,5	(115,8)
	FEB	111,3	+13,2	- 3,4	113,3	- 0,4	113,2	- 1,8	(116,3)
	MAR	124,4	+25,7	+11,8	119,7	+ 5,6	117,9	+ 4,2	(114,5)
	APR	111,2	+ 4,5	-10,6	109,7	- 8,4	110,3	- 6,4	(107,3)
GRUNDSTOFF- UND PRODUKTIONSGÜTERINDUSTRIEN INLAND									
1975	APR	102,1	- 9,4	+10,3	100,0	+12,1	97,7	+ 6,2	94,9
	MAI	93,1	-20,4	- 8,8	87,9	-12,1	90,6	- 7,3	95,9
	JUN	97,8	- 8,6	+ 5,0	97,6	+11,0	97,1	+ 7,2	(95,8)
	JUL	100,3	-10,8	+ 2,6	97,1	- 0,5	96,1	- 1,0	(96,0)
	AUG	89,4	-11,9	-10,9	94,4	- 2,8	94,9	- 1,2	(96,4)
	SEP	99,1	- 2,7	+10,9	100,1	+ 6,0	98,5	+ 3,8	(96,6)
	OKT	111,4	+ 1,5	+12,4	103,0	+ 2,9	100,4	+ 1,9	(97,5)
	NOV	103,2	+ 8,5	- 7,4	103,9	+ 0,9	104,2	+ 3,8	(99,1)
	DEZ	96,0	+17,4	- 7,0	108,3	+ 4,2	105,6	+ 1,3	(100,7)
	JAN	101,3	+ 4,9	+ 5,5	102,8	- 5,1	103,2	- 2,3	(102,9)
	FEB	100,1	+10,0	- 1,2	102,6	- 0,2	102,8	- 0,4	(105,4)
	MAR	114,9	+24,1	+14,8	110,3	+ 7,5	106,7	+ 3,8	(108,4)
	APR	102,0	- 0,1	-11,2	101,7	- 7,8	105,3	- 1,3	(111,6)
GRUNDSTOFF- UND PRODUKTIONSGÜTERINDUSTRIEN AUSLAND									
1975	APR	121,2	-23,4	+ 0,4	123,6	+ 6,6	121,4	+ 3,4	(117,2)
	MAI	124,6	-20,6	+ 2,8	120,0	- 2,9	123,1	+ 1,4	(117,5)
	JUN	129,1	-17,6	+ 3,6	126,4	+ 5,3	125,5	+ 1,9	(118,9)
	JUL	124,1	-19,7	- 3,9	127,0	+ 0,5	124,2	- 1,0	(121,3)
	AUG	107,1	-28,2	-13,7	113,1	-10,9	115,5	- 7,0	(124,7)
	SEP*	136,8	- 0,3	+27,7	147,7	+30,6	150,7	+30,5	(128,8)
	OKT	149,2	+ 8,3	+ 9,1	143,7	- 2,7	139,1	- 7,7	(133,3)
	NOV	129,6	+ 5,5	-13,1	132,0	- 8,1	133,9	- 3,7	(138,1)
	DEZ	132,4	+18,3	+ 2,2	138,0	+ 4,5	136,4	+ 1,9	(142,0)
	JAN	162,4	+24,9	+22,7	150,4	+ 9,0	153,1	+12,2	(146,1)
	FEB	149,8	+21,5	- 7,8	149,8	- 0,4	149,9	- 2,1	(149,7)
	MAR	157,2	+30,2	+ 4,9	155,7	+ 3,9	153,9	+ 2,7	(148,6)
	APR	143,2	+18,2	- 8,9	144,1	- 7,5	142,4	- 7,5	(133,9)

4 AUFTRAGSEINGANG IN DER INDUSTRIE

4.2 VOLUMENINDEX (1970 = 100)

JAHR	MONAT	ORIGINALWERT			SAISONBEREINIGTER WERT		SAISON- UND ARBEITSTÄEGEGLICH BEREINIGTER WERT		GLATTE KOMPONENTE
		1970=100	VERÄNDERUNG VORJAHR	IN 0/0 GEGEN VORMONAT	1970=100	VERÄNDERUNG IN 0/0 GEGEN VORMONAT	1970=100	VERÄNDERUNG IN 0/0 GEGEN VORMONAT	1970=100
INVESTITIONSGÜTERINDUSTRIEN INSGESAMT									
1975	APR	106,2	- 3,5	+ 4,0	105,1	+14,1	104,0	+10,4	98,5
	MAI	91,3	-20,1	-14,0	85,5	-18,6	89,4	-14,0	97,4
	JUN*	147,3	+42,3	+61,3	150,3	+75,8	150,6	+68,5	98,5
	JUL	107,2	+ 4,3	-27,2	107,9	-28,2	105,5	-29,9	99,8
	AUG	83,8	-17,0	-21,8	96,1	-10,9	97,6	- 7,5	100,4
	SEP	108,1	+ 4,8	+29,0	108,4	+12,8	107,1	+ 9,7	102,6
	OKT	105,7	- 5,8	- 2,2	103,3	- 4,7	100,5	- 6,2	(103,0)
	NOV	99,6	- 0,9	- 5,8	103,9	+ 0,6	104,6	+ 4,1	(103,1)
	DEZ	103,2	+ 9,0	+ 3,6	106,8	+ 2,8	106,2	+ 1,5	(103,3)
1976	JAN	102,6	- 1,2	- 0,6	104,2	- 2,4	105,5	- 0,7	(103,8)
	FEB	105,9	+ 0,8	+ 3,2	101,8	- 2,3	101,7	- 3,6	(104,1)
	MAR	121,6	+19,1	+14,8	110,0	+ 8,1	107,5	+ 5,7	(105,2)
	APR	106,2	+ 0,0	-12,7	106,4	- 3,3	107,8	+ 0,3	(110,6)
INVESTITIONSGÜTERINDUSTRIEN INLAND									
1975	APR	100,4	+ 7,3	+ 3,5	99,8	+12,1	97,8	+ 6,8	91,3
	MAI	85,0	-15,8	-15,3	77,0	-22,8	81,6	-16,6	91,5
	JUN*	161,5	+84,8	+90,0	165,1	+114,4	163,7	+100,6	92,2
	JUL	102,9	+14,8	-36,3	104,0	-37,0	101,2	-38,2	93,2
	AUG	76,2	- 7,2	-25,9	88,4	-15,0	91,2	- 9,9	93,5
	SEP	94,7	+10,2	+24,3	98,0	+10,9	95,6	+ 4,8	95,4
	OKT	93,4	+ 1,7	- 1,4	92,9	- 5,2	90,8	- 5,0	(95,0)
	NOV	89,7	+ 6,4	- 4,0	94,2	+ 1,4	95,6	+ 5,3	(94,3)
	DEZ	95,2	+12,8	+ 6,1	100,4	+ 6,6	96,2	+ 0,6	(95,3)
1976	JAN	92,2	- 3,8	- 3,2	87,6	-12,7	90,0	- 6,4	(96,1)
	FEB	100,1	+ 3,6	+ 8,6	94,7	+ 8,1	94,4	+ 4,9	(96,4)
	MAR	116,4	+20,0	+16,3	105,3	+11,2	100,4	+ 6,4	(95,1)
	APR	98,3	- 2,1	-15,5	99,0	- 6,0	102,6	+ 2,2	(102,0)
INVESTITIONSGÜTERINDUSTRIEN AUSLAND									
1975	APR	120,0	-19,2	+ 4,3	121,7	+17,9	118,1	+10,4	(116,8)
	MAI	106,6	-26,8	-11,2	107,0	-12,1	110,3	- 6,6	(114,9)
	JUN	115,3	-16,8	+ 8,2	117,0	+ 9,3	123,5	+12,0	(113,8)
	JUL	117,1	-12,9	+ 1,6	120,5	+ 3,0	115,3	- 6,6	(113,6)
	AUG	101,6	-31,0	-13,2	114,4	- 5,1	115,4	+ 0,1	(114,1)
	SEP*	139,3	- 2,8	+37,1	140,4	+22,7	138,9	+20,4	(115,5)
	OKT	134,9	-15,2	- 3,2	126,8	- 9,7	124,0	-10,7	(117,5)
	NOV	122,6	-11,6	- 9,1	120,8	- 4,7	121,2	- 2,3	(119,9)
	DEZ	122,4	+ 2,5	- 0,2	124,5	+ 3,1	128,8	+ 6,3	(124,3)
1976	JAN	126,4	+ 2,7	+ 3,3	123,0	- 1,2	124,1	- 3,6	(126,9)
	FEB	120,7	- 4,9	- 4,5	123,0	+ 0,0	123,4	- 0,6	(126,8)
	MAR	136,5	+18,6	+13,1	125,6	+ 2,1	124,5	+ 0,9	(127,0)
	APR	125,1	+ 4,3	- 8,4	126,6	+ 0,8	124,1	- 0,3	(125,8)
VERBRAUCHSGÜTERINDUSTRIEN INSGESAMT									
1975	APR	120,9	+ 0,8	+17,0	102,1	+18,6	100,6	+11,8	94,5
	MAI	93,6	-14,3	-22,6	88,8	-13,0	91,6	- 8,9	95,6
	JUN	86,1	+ 1,3	- 8,0	97,7	+10,0	97,1	+ 6,0	96,5
	JUL	76,5	- 7,5	-11,1	95,7	- 2,0	95,3	- 1,9	97,2
	AUG	76,0	- 0,4	- 0,7	96,4	+ 0,7	96,4	+ 1,2	97,7
	SEP	107,7	+ 6,3	+41,7	104,3	+ 8,2	101,9	+ 5,7	99,8
	OKT	135,6	+ 7,9	+25,9	107,8	+ 3,4	104,5	+ 2,6	102,5
	NOV	110,7	+ 7,8	-18,4	103,5	- 4,0	104,8	+ 0,3	103,6
	DEZ	91,0	+17,6	-17,8	107,2	+ 3,6	105,1	+ 0,3	(106,3)
1976	JAN	98,6	+17,0	+ 8,4	107,1	- 0,1	107,3	+ 2,1	(109,4)
	FEB	107,9	+24,3	+ 9,4	114,4	+ 6,8	114,4	+ 6,6	(112,9)
	MAR	144,9	+40,3	+34,3	125,6	+ 9,8	120,9	+ 5,7	(116,9)
	APR	129,0	+ 6,7	-11,0	109,2	-13,1	114,3	- 5,5	(121,3)
VERBRAUCHSGÜTERINDUSTRIEN INLAND									
1975	APR	118,3	+ 1,8	+17,0	99,7	+18,8	98,4	+12,2	92,3
	MAI	91,3	-13,7	-22,8	87,1	-12,6	89,6	- 8,9	93,3
	JUN	84,0	+ 2,8	- 8,0	95,6	+ 9,8	95,0	+ 6,0	94,1
	JUL	74,9	- 5,1	-10,8	93,5	- 2,2	93,1	- 2,0	94,8
	AUG	74,4	+ 0,4	- 0,7	93,5	+ 0,0	93,5	+ 0,4	95,1
	SEP	105,2	+ 5,6	+41,4	100,6	+ 7,6	98,3	+ 5,1	97,0
	OKT	130,7	+ 6,5	+24,2	103,3	+ 2,7	100,2	+ 1,9	99,5
	NOV	106,6	+ 6,0	-18,4	99,7	- 3,5	101,2	+ 1,0	100,5
	DEZ	87,5	+17,3	-17,9	103,9	+ 4,2	102,1	+ 0,9	(102,8)
1976	JAN	94,3	+14,7	+ 7,8	103,2	- 0,7	103,3	+ 1,2	(105,4)
	FEB	102,7	+21,4	+ 8,9	109,9	+ 6,5	109,8	+ 6,3	(108,3)
	MAR	139,6	+38,1	+35,9	120,7	+ 9,8	116,3	+ 5,9	(111,7)
	APR	123,9	+ 4,7	-11,2	104,5	-13,4	109,2	- 6,1	(115,3)
VERBRAUCHSGÜTERINDUSTRIEN AUSLAND									
1975	APR	141,9	- 6,0	+17,9	121,1	+16,8	118,2	+ 9,5	111,9
	MAI	112,2	-17,8	-20,9	102,4	-15,4	108,0	- 8,6	113,9
	JUN	103,2	- 7,7	- 8,0	114,5	+11,8	113,6	+ 5,2	115,1
	JUL	88,7	-21,8	-14,1	113,1	- 1,2	111,9	- 1,5	116,1
	AUG	87,7	- 6,9	- 1,1	118,7	+ 5,0	118,6	+ 6,0	118,0
	SEP	127,7	+11,1	+45,6	133,3	+12,3	130,7	+10,2	121,8
	OKT	173,8	+15,7	+36,1	142,5	+ 6,9	137,6	+ 5,3	125,7
	NOV	143,3	+20,1	-17,5	133,5	- 6,3	133,5	- 3,0	128,4
	DEZ	119,1	+20,4	-16,9	133,5	+ 0,0	128,8	- 3,5	(134,2)
1976	JAN	132,0	+30,7	+10,8	138,6	+ 3,8	138,7	+ 7,7	(141,2)
	FEB	149,3	+43,1	+13,1	150,6	+ 8,7	150,9	+ 8,8	(149,3)
	MAR	187,3	+55,6	+25,5	164,7	+ 9,4	157,6	+ 4,4	(158,6)
	APR	169,7	+19,6	- 9,4	146,1	-11,3	155,3	- 1,5	(169,2)

4 AUFTRAGSEINGANG IN DER INDUSTRIE

4.2 VOLUMENINDEX (1970 = 100)

JAHR	MONAT	ORIGINALWERT			SAISONBEREINIGTER WERT		SAISON- UND ARBEITSTÄGLICH BEREINIGTER WERT		GLATTE KOMPONENTE
		1970=100	VERÄNDERUNG VORJAHR	IN O/O GEGEN VORMONAT	1970=100	VERÄNDERUNG IN O/O GEGEN VORMONAT	1970=100	VERÄNDERUNG IN O/O GEGEN VORMONAT	
INDUSTRIE DER STEINE UND ERDEN INSGESAMT									
1975	APR	92,3	-11,6	+22,4	86,2	+ 8,3	85,3	+ 2,8	84,6
	MAI	86,6	-21,3	- 6,2	74,0	-14,2	76,9	- 9,8	(85,1)
	JUN	91,5	- 6,5	+ 5,7	85,5	+15,5	84,9	+10,4	(85,1)
	JUL	96,5	- 7,5	+ 5,5	82,5	- 3,5	81,4	- 4,1	(85,2)
	AUG	89,1	-11,0	- 7,7	80,8	- 2,1	81,9	+ 0,6	(85,1)
	SEP	94,9	- 7,8	+ 6,5	85,4	+ 5,7	83,2	+ 1,6	(85,5)
	OKT	101,8	- 1,9	+ 7,3	87,6	+ 2,6	85,3	+ 2,5	(85,6)
	NOV	86,7	- 4,3	-14,8	86,1	- 1,7	88,8	+ 4,1	(86,4)
	DEZ	77,9	+10,2	-10,1	94,0	+ 9,2	93,8	+ 5,6	(87,0)
1976	JAN	63,0	- 9,4	-19,1	84,3	-10,3	86,1	- 8,2	(88,4)
	FEB	62,1	- 6,2	- 1,4	86,2	+ 2,3	85,6	- 0,6	(90,1)
	MAR	91,5	+21,4	+47,3	96,4	+11,8	93,3	+ 9,0	(92,2)
	APR	99,7	+ 8,0	+ 9,0	94,2	- 2,3	94,4	+ 1,2	(94,6)
INDUSTRIE DER STEINE UND ERDEN INLAND									
1975	APR	89,9	-12,3	+23,7	83,9	+ 8,8	83,0	+ 2,9	82,9
	MAI	85,1	-21,5	- 5,3	72,2	-13,9	74,9	- 9,8	(83,4)
	JUN	90,0	- 6,4	+ 5,8	83,5	+15,7	83,2	+11,1	(83,4)
	JUL	95,2	- 7,4	+ 5,8	80,6	- 3,5	79,6	- 4,3	(83,5)
	AUG	88,3	-10,0	- 7,2	79,5	- 1,4	80,3	+ 0,9	(83,4)
	SEP	93,8	- 7,7	+ 6,2	83,4	+ 4,9	81,1	+ 1,0	(83,7)
	OKT	100,9	- 0,6	+ 7,6	86,8	+ 4,1	84,4	+ 4,1	(83,8)
	NOV	85,1	- 4,0	-15,7	84,8	- 2,3	87,5	+ 3,7	(84,5)
	DEZ	75,8	+10,0	-10,9	91,9	+ 8,4	92,1	+ 5,3	(84,9)
1976	JAN	59,7	-10,8	-21,2	81,9	-10,9	83,4	- 9,4	(86,2)
	FEB	58,5	- 8,0	- 2,0	83,5	+ 2,0	82,9	- 0,6	(87,8)
	MAR	88,4	+21,6	+51,1	93,8	+12,3	90,8	+ 9,5	(89,7)
	APR	96,7	+ 7,6	+ 9,4	91,3	- 2,7	91,5	+ 0,8	(91,9)
INDUSTRIE DER STEINE UND ERDEN AUSLAND									
1975	APR	157,5	+ 2,0	+ 5,9	148,3	+ 2,0	146,5	+ 0,1	133,7
	MAI	129,0	-14,7	-18,1	120,7	-18,6	130,0	-11,3	133,4
	JUN	135,3	- 6,5	+ 4,9	134,7	+11,6	134,5	+ 3,5	(133,2)
	JUL	132,7	- 8,6	- 1,9	137,5	+ 2,1	131,0	- 2,6	(133,3)
	AUG	113,6	-25,4	-14,4	115,7	-15,9	121,5	- 7,3	(133,9)
	SEP	125,9	- 9,7	+10,8	137,5	+18,8	137,7	+13,3	(133,6)
	OKT	127,0	-22,7	+ 0,9	124,0	- 9,8	120,2	-12,7	(135,4)
	NOV	130,7	-10,2	+ 2,9	118,4	- 4,5	121,8	+ 1,3	(138,0)
	DEZ	134,6	+10,2	+ 3,0	143,8	+21,5	144,7	+18,8	(141,4)
1976	JAN	148,7	+ 6,1	+10,5	151,5	+ 5,4	157,3	+ 8,7	(145,6)
	FEB	155,7	+15,5	+ 4,7	159,1	+ 5,0	158,5	+ 0,8	(150,8)
	MAR	170,3	+14,5	+ 9,4	165,8	+ 4,2	163,8	+ 3,3	(157,0)
	APR	176,0	+11,7	+ 3,3	167,8	+ 1,2	162,6	- 0,7	(165,8)
STAHL- UND WARMWALZWERKE (MENGENINDEX) INSGESAMT									
1975	APR	93,1	-30,1	+ 4,8	93,5	+14,2	93,2	+ 9,6	81,7
	MAI	85,6	-41,8	- 8,1	78,0	-16,6	84,0	- 9,9	82,6
	JUN	93,4	-22,1	+ 9,1	98,2	+25,9	94,6	+12,6	85,6
	JUL	95,5	-24,5	+ 2,2	96,7	- 1,5	94,0	- 0,6	88,3
	AUG	72,6	-40,8	-24,0	79,9	-17,4	82,1	-12,7	90,3
	SEP	89,5	- 8,3	+23,3	99,1	+24,0	98,8	+20,3	95,0
	OKT	104,3	+ 5,4	+16,5	105,5	+ 6,5	101,1	+ 2,3	(99,6)
	NOV	98,6	+12,4	- 5,5	101,0	- 4,3	102,1	+ 1,0	(103,2)
	DEZ	97,4	+15,7	- 1,2	100,2	- 0,8	101,1	- 1,0	(106,2)
1976	JAN	106,3	+11,7	+ 9,1	96,6	- 3,6	99,0	- 2,1	(107,2)
	FEB	101,9	+28,2	- 4,1	97,2	+ 0,6	96,8	- 2,2	(106,8)
	MAR	116,8	+31,5	+14,6	107,3	+10,4	105,6	+ 9,1	(103,5)
	APR	95,7	+ 2,8	-18,1	94,6	-11,8	94,3	-10,7	(96,0)
STAHL- UND WARMWALZWERKE (MENGENINDEX) INLAND									
1975	APR	89,5	-21,1	+ 7,8	86,2	+20,9	85,0	+13,5	76,9
	MAI	82,5	-33,6	- 7,8	73,6	-14,6	77,9	- 8,4	77,7
	JUN	85,5	-14,9	+ 3,6	90,5	+23,0	89,2	+14,5	81,3
	JUL	93,5	-12,1	+ 9,4	93,0	+ 2,8	90,2	+ 1,1	84,2
	AUG	71,5	-26,1	-23,5	83,0	-10,8	84,8	- 6,0	86,2
	SEP	76,0	-11,1	+ 6,3	89,8	+ 8,2	88,9	+ 4,8	91,2
	OKT	96,5	+ 1,2	+27,0	97,6	+ 8,7	94,1	+ 5,8	(95,4)
	NOV	102,5	+26,5	+ 6,2	102,8	+ 5,3	103,8	+10,3	(99,0)
	DEZ	99,1	+32,0	- 3,3	102,1	- 0,7	102,3	- 1,4	(101,8)
1976	JAN	92,9	+ 9,0	- 6,3	89,9	-11,9	91,8	-10,3	(102,8)
	FEB	99,7	+32,4	+ 7,3	92,4	+ 2,8	92,2	+ 0,4	(101,7)
	MAR	115,9	+39,6	+16,2	101,7	+10,1	99,7	+ 8,1	(97,4)
	APR	89,5	+ 0,0	-22,8	85,5	-15,9	85,8	-13,9	(89,5)
STAHL- UND WARMWALZWERKE (MENGENINDEX) AUSLAND									
1975	APR	103,4	-45,5	- 2,2	112,5	+ 1,8	115,3	+ 1,0	96,2
	MAI	94,5	-55,5	- 8,6	88,7	-21,2	100,2	-13,1	97,8
	JUN	116,3	-33,7	+23,1	119,0	+34,2	109,9	+ 9,7	96,9
	JUL	101,1	-45,1	-13,1	106,2	-10,8	103,1	- 6,2	100,5
	AUG	75,5	-61,7	-25,3	69,7	-34,4	73,7	-28,5	103,0
	SEP	128,4	- 3,0	+70,1	124,7	+78,9	124,5	+68,9	107,3
	OKT	126,7	+15,9	- 1,3	126,1	+ 1,1	118,4	- 4,9	(110,7)
	NOV	87,3	-18,3	-31,1	95,4	-24,3	97,6	-17,6	(116,8)
	DEZ	92,6	-16,1	+ 6,1	94,0	- 1,5	98,2	+ 0,6	(122,1)
1976	JAN	144,9	+16,9	+56,5	130,0	+38,3	133,8	+36,3	(129,3)
	FEB	108,3	+18,5	-25,3	111,1	-14,5	110,2	-17,6	(124,5)
	MAR	119,4	+13,0	+10,2	118,0	+ 6,2	116,7	+ 5,9	(102,4)
	APR	113,5	+ 9,8	- 4,9	119,8	+ 1,5	117,2	+ 0,4	(111,0)

4 AUFTRAGSEINGANG IN DER INDUSTRIE

4.2 VOLUMENINDEX (1970 = 100)

JAHR	MONAT	ORIGINALWERT			SAISONBEREINIGTER WERT		SAISON- UND ARBEITSTÄEGLICH BEREINIGTER WERT		GLATTE KOMPONENTE
		1970=100	VERÄNDERUNG VORJAHR	IN 0/0 GEGEN VORMONAT	1970=100	VERÄNDERUNG IN 0/0 GEGEN VORMONAT	1970=100	VERÄNDERUNG IN 0/0 GEGEN VORMONAT	
CHEMISCHE INDUSTRIE (OHNE KOHLENWERTSTOFFINDUSTRIE) INSGESAMT									
1975	APR	112,6	-16,5	+ 4,1	112,2	+ 7,6	110,5	+ 4,5	106,9
	MAI	107,0	-21,3	- 5,0	104,7	- 6,7	106,6	- 3,5	106,5
	JUN	108,8	-17,8	+ 1,7	109,1	+ 4,2	108,7	+ 2,0	107,8
	JUL	109,3	-16,8	+ 0,5	109,8	+ 0,6	108,0	- 0,6	109,7
	AUG	104,2	-14,5	- 4,7	109,8	+ 0,0	111,2	+ 3,0	111,9
	SEP	119,7	- 3,2	+14,9	118,7	+ 8,1	118,7	+ 6,7	115,0
	OKT	126,8	- 3,6	+ 5,9	118,3	- 0,3	117,0	- 1,4	(118,1)
	NOV	116,0	+ 4,0	- 8,5	119,3	+ 0,8	120,2	+ 2,7	(121,4)
	DEZ	115,9	+18,4	- 0,1	126,4	+ 6,0	125,8	+ 4,7	(123,7)
	JAN	128,4	+13,4	+10,8	124,5	- 1,5	125,9	+ 0,1	(127,4)
	FEB	127,1	+12,0	- 1,0	126,4	+ 1,5	126,4	+ 0,4	(129,0)
	MAR*	144,5	+33,5	+13,7	141,8	+12,2	140,7	+11,3	(124,5)
	APR	128,5	+14,1	-11,1	126,3	-10,9	125,6	-10,7	(119,4)
CHEMISCHE INDUSTRIE (OHNE KOHLENWERTSTOFFINDUSTRIE) INLAND									
1975	APR	111,4	-10,7	+ 6,3	110,4	+ 9,2	109,6	+ 6,6	104,1
	MAI	101,4	-20,6	- 9,0	99,5	- 9,9	102,1	- 6,8	103,7
	JUN	106,7	-10,9	+ 5,2	106,5	+ 7,0	105,9	+ 3,7	105,1
	JUL	106,6	-14,0	- 0,1	105,1	- 1,3	103,4	- 2,4	106,6
	AUG	109,7	-10,7	- 5,5	106,4	+ 1,2	107,4	+ 3,9	107,7
	SEP	113,9	- 2,1	+13,1	112,2	+ 5,5	112,2	+ 4,5	110,0
	OKT	122,6	- 1,0	+ 7,6	113,5	+ 1,2	111,4	- 0,7	(111,8)
	NOV	108,2	+ 2,4	-11,7	112,1	- 1,2	113,3	+ 1,7	(113,6)
	DEZ	103,8	+11,9	- 4,1	116,1	+ 3,6	116,9	+ 3,2	(115,1)
	JAN	120,7	+ 8,3	+16,3	119,2	+ 2,7	120,0	+ 2,7	(117,3)
	FEB	116,1	+ 8,2	- 3,8	116,0	- 2,7	116,0	- 3,3	(117,8)
	MAR*	135,3	+29,1	+16,5	132,7	+14,4	132,1	+13,9	(115,0)
	APR	117,4	+ 5,4	-13,2	115,5	-13,0	114,4	-13,4	(110,3)
CHEMISCHE INDUSTRIE (OHNE KOHLENWERTSTOFFINDUSTRIE) AUSLAND									
1975	APR	115,4	-26,0	- 0,3	115,0	+ 4,1	112,8	+ 1,6	113,4
	MAI	119,8	-22,2	+ 3,8	115,3	+ 0,3	115,7	+ 2,6	112,1
	JUN	113,8	-28,5	- 5,0	113,3	- 1,7	112,6	- 2,7	113,9
	JUL	115,3	-21,5	+ 1,3	119,3	+ 5,3	117,1	+ 4,0	116,9
	AUG	112,3	-20,4	- 2,6	116,4	- 2,4	118,4	+ 1,1	120,4
	SEP	132,6	- 4,7	+18,1	133,1	+14,3	134,2	+13,3	126,3
	OKT	136,1	- 7,7	+ 2,6	129,5	- 2,7	128,1	- 4,5	(132,6)
	NOV	133,6	+ 7,8	- 1,8	136,9	+ 5,7	137,8	+ 7,6	(139,9)
	DEZ	143,6	+32,0	+ 7,5	149,4	+ 9,1	146,5	+ 6,3	(146,0)
	JAN	146,1	+24,6	+ 1,7	146,7	- 1,8	148,7	+ 1,5	(155,0)
	FEB	152,1	+19,5	+ 4,1	150,3	+ 2,5	150,2	+ 1,0	(158,9)
	MAR	165,5	+43,0	+ 8,8	159,2	+ 5,9	157,6	+ 4,9	(154,9)
	APR	154,4	+33,8	- 6,7	152,2	- 4,4	151,9	- 3,6	(146,2)
MASCHINENBAU INSGESAMT									
1975	APR	86,4	-15,6	- 7,8	88,7	+ 3,4	86,8	- 2,1	(91,6)
	MAI	78,3	-25,9	- 9,4	76,5	-13,8	80,6	- 7,1	(90,1)
	JUN*	143,3	+45,8	+83,0	143,2	+87,2	145,0	+79,9	(88,7)
	JUL	110,4	+ 5,7	-23,0	105,8	-26,1	102,2	-29,5	(87,7)
	AUG	79,4	-23,9	-18,8	85,9	-18,8	88,0	-13,9	(86,9)
	SEP	85,7	-17,0	+ 7,9	90,3	+ 5,1	89,7	+ 1,9	(86,5)
	OKT	85,5	-14,8	- 0,2	87,0	- 3,7	83,9	- 6,5	(86,4)
	NOV	86,3	- 7,9	+ 0,9	88,7	+ 2,0	90,5	+ 7,9	(86,8)
	DEZ	87,3	+ 0,3	+ 1,2	92,5	+ 4,3	94,4	+ 4,3	(87,7)
	JAN	98,8	- 7,4	+13,2	89,2	- 3,6	91,2	- 3,4	(89,6)
	FEB	89,9	- 9,1	-13,1	86,0	- 3,6	85,9	- 5,8	(90,8)
	MAR	96,2	+ 2,7	+12,0	89,8	+ 4,4	88,4	+ 2,9	(91,8)
	APR	92,7	+ 7,3	- 3,6	94,6	+ 5,3	92,4	+ 4,5	(91,8)
MASCHINENBAU INLAND									
1975	APR	73,1	-11,6	-11,9	73,6	+ 2,8	72,3	- 3,3	75,8
	MAI	70,1	-17,2	- 4,1	63,6	-13,6	67,1	- 7,2	74,9
	JUN*	160,3	+125,5	+128,7	161,2	+153,5	162,7	+142,5	74,9
	JUL	105,3	+33,6	-34,3	97,3	-39,6	95,1	-41,5	75,1
	AUG	62,9	-21,5	-40,3	69,8	-28,3	70,9	-25,4	75,7
	SEP	63,0	-16,0	+ 0,2	73,6	+ 5,4	71,4	+ 0,7	75,5
	OKT	65,8	-11,0	+ 4,4	70,4	- 4,3	68,5	- 4,1	(73,7)
	NOV	71,1	- 3,1	+ 8,1	73,4	+ 4,3	74,5	+ 8,8	(71,6)
	DEZ	68,2	+ 1,6	- 4,1	76,0	+ 3,5	76,0	+ 2,0	(71,7)
	JAN	78,4	- 8,2	+15,0	70,9	- 6,7	71,7	- 5,7	(71,8)
	FEB	70,7	- 5,0	- 9,8	71,5	+ 0,8	71,4	- 0,4	(72,5)
	MAR	83,6	+ 0,7	+18,2	71,7	+ 0,3	69,1	- 3,2	(72,6)
	APR	78,4	+ 7,3	- 6,2	80,0	+11,6	81,6	+18,1	(88,0)
MASCHINENBAU AUSLAND									
1975	APR	110,6	-20,1	- 2,2	115,7	+ 5,6	114,5	+ 3,0	(118,7)
	MAI	93,2	-35,1	-15,7	97,5	-15,7	104,3	- 8,9	(116,3)
	JUN	112,2	-24,1	+20,4	112,5	+15,4	112,2	+ 7,6	(114,6)
	JUL	119,8	-20,7	+ 6,8	117,9	+ 4,8	114,4	+ 2,0	(113,5)
	AUG	109,3	-26,4	- 8,8	115,3	- 2,2	117,7	+ 2,9	(113,2)
	SEP	126,9	-17,9	+16,1	126,3	+ 9,5	124,9	+ 6,1	(113,5)
	OKT	121,2	-18,3	- 4,5	120,2	- 4,8	117,4	- 6,0	(114,5)
	NOV	114,0	-12,7	- 5,9	116,2	- 3,3	117,8	+ 0,3	(116,9)
	DEZ	121,7	- 1,1	+ 6,8	122,3	+ 5,2	124,3	+ 5,5	(119,3)
	JAN	135,5	- 6,5	+11,3	121,4	- 0,7	123,8	- 0,4	(122,3)
	FEB	113,3	-13,2	-16,4	110,6	- 8,9	110,2	-11,0	(122,5)
	MAR	119,0	+ 5,2	+ 5,0	120,2	+ 8,7	118,3	+ 7,4	(124,5)
	APR	118,4	+ 7,1	- 0,5	124,2	+ 3,3	122,7	+ 3,7	(129,6)

4 AUFTRAGSEINGANG IN DER INDUSTRIE

4.2 VOLUMENINDEX (1970 = 100)

JAHR	MONAT	ORIGINALWERT			SAISONBEREINIGTER WERT		SAISON- UND ARBEITSTÄGLICH BEREINIGTER WERT		GLATTE KOMPONENTE
		1970=100	VERÄNDERUNG IN O/O GEGEN VORJAHR	VERÄNDERUNG IN O/O GEGEN VORMONAT	1970=100	VERÄNDERUNG IN O/O GEGEN VORMONAT	1970=100	VERÄNDERUNG IN O/O GEGEN VORMONAT	1970=100
STRASSENFAHRZEUGBAU INSGESAMT									
1975	APR	117,1	+11,8	- 5,7	107,9	+ 2,7	106,4	+ 6,5	100,5
	MAI	102,7	- 4,3	-12,3	86,3	-20,0	92,1	-13,4	104,0
	JUN*	164,1	+76,8	+59,8	165,9	+92,2	165,3	+79,5	(105,5)
	JUL	97,6	+19,2	-40,5	112,7	-32,1	108,5	-34,4	(107,1)
	AUG	79,7	+21,3	-18,3	106,8	- 5,2	111,3	+ 2,6	(108,6)
	SEP	98,9	+27,6	+24,1	108,6	+ 1,7	108,4	- 2,6	(108,8)
	OKT	106,1	-11,1	+ 7,3	100,2	- 7,7	98,4	- 9,2	(110,7)
	NOV	100,0	+13,8	- 5,7	104,2	+ 4,0	104,3	+ 6,0	(112,4)
	DEZ	113,6	+37,2	+13,6	125,6	+20,5	117,3	+12,5	(114,2)
	JAN	117,1	+21,2	+ 3,1	118,7	- 5,5	123,0	+ 4,9	(116,0)
	FEB	132,8	+ 8,0	+13,4	112,3	- 5,4	112,2	- 8,8	(117,8)
	MAR	166,8	+34,3	+25,6	141,3	+25,8	135,8	+21,0	(119,7)
	APR	116,5	- 0,5	-30,2	112,4	-20,5	115,3	-15,1	(121,7)
STRASSENFAHRZEUGBAU INLAND									
1975	APR	111,0	+48,2	-19,7	103,9	- 8,1	104,2	- 0,6	98,5
	MAI	101,8	+23,7	- 8,3	80,6	-22,4	86,9	-16,6	102,9
	JUN*	200,3	+181,7	+96,8	203,0	+151,9	196,9	+126,6	(105,9)
	JUL	97,5	+57,3	-51,3	111,5	-45,1	108,0	-45,1	(106,8)
	AUG	71,6	+11,2	-26,6	95,0	-14,8	101,7	- 5,8	(109,3)
	SEP	92,8	+37,1	+29,6	103,5	+ 8,9	104,2	+ 2,5	(112,0)
	OKT	96,8	+24,9	+ 4,3	105,6	+ 2,0	103,9	- 0,3	(114,7)
	NOV	85,0	+29,8	-12,2	108,5	+ 2,7	109,0	+ 4,9	(116,4)
	DEZ	113,1	+53,5	+33,1	130,8	+20,6	117,8	+ 8,1	(117,9)
	JAN	111,9	+ 8,4	- 1,1	112,6	-13,9	118,5	+ 0,6	(119,1)
	FEB	150,7	+ 4,3	+34,7	112,4	- 0,2	112,2	- 5,3	(119,9)
	MAR	195,3	+41,3	+29,6	159,2	+41,6	152,9	+36,3	(120,8)
	APR	119,0	+ 7,2	-39,1	117,9	-25,9	121,2	-20,7	(121,5)
STRASSENFAHRZEUGBAU AUSLAND									
1975	APR	124,9	-12,3	+17,9	113,8	+19,5	111,7	+17,5	99,9
	MAI	103,8	-25,4	-16,9	93,0	-18,3	97,1	-13,1	103,2
	JUN	117,9	- 2,3	+13,6	113,0	+21,5	110,6	+13,9	106,1
	JUL	97,7	- 9,5	-17,1	111,0	- 1,8	108,9	- 1,5	108,7
	AUG	89,9	+33,4	- 8,0	118,8	+ 7,0	120,8	+10,9	110,7
	SEP	106,6	+18,2	+18,6	112,3	- 5,5	111,7	- 7,5	115,8
	OKT	117,7	-31,9	+10,4	110,8	- 1,3	108,4	- 3,0	(118,6)
	NOV	118,6	+ 1,8	+ 0,8	106,0	- 4,3	106,6	- 1,7	(122,1)
	DEZ	114,2	+20,8	- 3,7	119,6	+12,8	116,7	+ 9,5	(122,8)
	JAN	123,5	+40,3	+ 8,1	127,4	+ 6,5	129,3	+10,8	(121,0)
	FEB	111,5	+17,4	- 9,7	113,5	-10,9	113,7	-12,1	(116,9)
	MAR	133,0	+25,6	+19,3	120,2	+ 5,9	117,3	+ 3,2	(113,8)
	APR	113,4	- 9,2	-14,7	102,8	-14,5	104,3	-11,1	(100,1)
ELEKTROTECHNISCHE INDUSTRIE INSGESAMT									
1975	APR	119,0	+ 0,5	+ 6,0	123,8	+17,0	121,7	+ 9,7	(112,9)
	MAI	109,4	-13,0	- 8,1	107,2	-13,4	112,2	- 7,8	(113,1)
	JUN*	173,0	+48,0	+58,1	170,5	+59,0	170,6	+52,0	(113,2)
	JUL	109,5	- 7,0	-36,7	112,9	-33,8	110,4	-35,3	(113,9)
	AUG	93,0	-18,0	-15,1	107,8	- 4,5	109,5	- 0,8	(114,8)
	SEP	133,8	+17,1	+43,9	134,0	+24,3	130,7	+19,4	(115,9)
	OKT	127,6	+ 7,6	- 4,6	121,5	- 9,3	119,2	- 8,8	(117,1)
	NOV	117,4	+ 1,1	- 8,0	117,2	- 3,5	119,3	+ 0,1	(118,3)
	DEZ	122,0	+ 5,6	+ 3,9	118,7	+ 1,3	119,0	- 0,3	(119,6)
	JAN	109,1	- 5,5	-10,6	112,0	- 5,6	113,6	- 4,5	(120,8)
	FEB	119,9	+13,8	+ 9,9	117,9	+ 5,3	117,5	+ 3,4	(121,4)
	MAR	133,2	+18,6	+11,1	125,6	+ 6,5	122,5	+ 4,3	(121,4)
	APR	122,9	+ 3,3	- 7,7	125,8	+ 0,2	127,1	+ 3,8	(120,9)
ELEKTROTECHNISCHE INDUSTRIE INLAND									
1975	APR	113,3	+ 3,8	+12,5	115,4	+19,7	113,3	+11,6	(102,7)
	MAI	97,3	-15,9	-14,1	101,5	-12,0	104,1	- 8,1	(103,5)
	JUN*	184,6	+77,5	+89,7	183,3	+80,6	183,9	+76,7	(104,5)
	JUL	103,8	- 3,7	-43,8	105,0	-42,7	102,8	-44,1	(105,6)
	AUG	87,6	- 4,6	-15,6	101,6	- 3,2	103,6	+ 0,8	(106,8)
	SEP	121,5	+19,6	+38,7	122,7	+20,8	120,2	+16,0	(108,0)
	OKT	115,1	+ 4,4	- 5,3	109,7	-10,6	108,1	-10,1	(109,0)
	NOV	108,9	+ 7,6	- 5,4	108,2	- 1,4	111,7	+ 3,3	(109,9)
	DEZ	116,7	+11,8	+ 7,2	111,9	+ 3,4	111,6	- 0,1	(110,6)
	JAN	102,5	- 6,6	-12,2	101,1	- 9,7	103,3	- 7,4	(110,9)
	FEB	108,6	+15,2	+ 6,0	106,2	+ 5,0	105,5	+ 2,1	(110,6)
	MAR	117,7	+16,9	+ 8,4	113,2	+ 6,6	111,0	+ 5,2	(109,6)
	APR	113,5	+ 0,2	- 3,6	111,8	- 1,2	111,7	+ 0,6	(106,6)
ELEKTROTECHNISCHE INDUSTRIE AUSLAND									
1975	APR	139,9	- 8,7	- 9,6	148,8	+10,1	147,2	+ 4,8	(141,8)
	MAI	153,7	- 6,2	+ 9,9	156,0	+ 4,8	151,0	+ 2,6	(138,5)
	JUN	130,5	-21,1	-15,1	127,4	-18,3	135,3	-10,4	(136,5)
	JUL	130,3	-15,7	- 0,2	137,5	+ 7,9	138,6	+ 2,4	(136,2)
	AUG	112,8	-41,9	-13,4	126,3	- 8,1	121,0	-12,7	(136,2)
	SEP*	178,6	+10,6	+58,3	183,9	+45,6	178,9	+47,9	(137,7)
	OKT	173,4	+15,9	- 2,9	159,7	-13,2	161,6	- 9,7	(138,7)
	NOV	148,6	-13,4	-14,3	144,8	- 9,3	142,6	-11,8	(141,1)
	DEZ	141,4	- 9,7	- 4,8	137,7	- 4,9	142,1	- 0,4	(143,8)
	JAN	133,1	- 2,3	- 5,9	146,2	+ 6,2	140,5	- 1,1	(149,7)
	FEB	160,8	+10,0	+20,8	155,3	+ 6,2	156,0	+11,0	(157,0)
	MAR	189,7	+22,6	+18,0	165,8	+ 6,8	165,3	+ 6,0	(162,7)
	APR	157,3	+12,4	-17,1	169,2	+ 2,1	174,2	+ 5,4	(174,7)

4 AUFTRAGSEINGANG IN DER INDUSTRIE

4.2 VOLUMENINDEX (1970 = 100)

JAHR	MONAT	ORIGINALWERT			SAISONBEREINIGTER WERT		SAISON- UND ARBEITSTÄEGELICH BEREINIGTER WERT		GLATTE KOMPONENTE
		1970=100	VERÄNDERUNG VORJAHR	IN O/O GEGEN VORMONAT	1970=100	VERÄNDERUNG IN O/O GEGEN VORMONAT	1970=100	VERÄNDERUNG IN O/O GEGEN VORMONAT	
EISEN-, BLECH- UND METALLWARENINDUSTRIE INSGESAMT									
1975	APR	93,9	-12,5	+ 9,8	90,8	+12,4	88,9	+ 7,1	85,4
	MAI	82,1	-24,6	-12,6	79,4	-12,6	82,3	- 7,4	85,7
	JUN	92,3	- 5,9	+12,4	92,6	+16,6	90,3	+ 9,7	87,2
	JUL	86,1	-13,2	- 6,7	91,1	- 1,6	89,8	- 0,6	88,5
	AUG	78,7	- 7,2	- 8,6	90,0	- 1,2	91,7	+ 2,1	89,7
	SEP	92,2	- 1,8	+17,2	94,5	+ 5,0	93,9	+ 2,4	92,2
	OKT	101,3	- 2,1	+ 9,9	92,8	- 1,8	90,3	- 3,8	(93,7)
	NOV	96,1	+ 4,9	- 5,1	94,2	+ 1,5	96,0	+ 6,3	(95,1)
	DEZ	91,2	+ 9,7	- 5,1	97,5	+ 3,5	95,1	- 0,9	(96,7)
	JAN	97,2	+10,2	+ 6,6	94,6	- 3,0	96,2	+ 1,2	(99,5)
	FEB	98,6	+15,6	+ 1,4	98,0	+ 3,6	97,8	+ 1,7	(100,2)
	MAR	106,1	+24,1	+ 7,6	100,9	+ 3,0	98,1	+ 0,3	(100,3)
1976	APR	98,7	+ 5,1	- 7,0	95,2	- 5,6	96,9	- 1,2	(96,8)
EISEN-, BLECH- UND METALLWARENINDUSTRIE INLAND									
1975	APR	92,6	- 7,4	+10,6	90,7	+15,7	87,4	+ 7,5	85,1
	MAI	80,4	-21,3	-13,2	78,1	-13,9	81,9	- 6,3	86,0
	JUN	91,9	- 1,1	+14,3	90,5	+15,9	90,2	+10,1	(86,0)
	JUL	86,3	- 7,4	- 6,1	91,1	+ 0,7	88,3	- 2,1	(86,2)
	AUG	78,1	- 3,2	- 9,5	87,0	- 4,5	89,3	+ 1,1	(86,6)
	SEP	90,1	+ 0,9	+15,4	92,0	+ 5,7	91,4	+ 2,4	(86,9)
	OKT	98,2	+ 0,4	+ 9,0	93,0	+ 1,1	89,8	- 1,8	(87,9)
	NOV	92,0	+ 4,0	- 6,3	87,9	- 5,5	90,0	+ 0,2	(89,0)
	DEZ	87,8	+ 9,8	- 4,6	94,6	+ 7,6	90,8	+ 0,9	(90,3)
	JAN	95,6	+11,8	+ 8,9	92,6	- 2,1	94,7	+ 4,3	(92,0)
	FEB	93,3	+12,8	- 2,4	93,6	+ 1,1	93,5	- 1,3	(93,9)
	MAR	101,1	+20,8	+ 8,4	96,5	+ 3,1	92,2	- 1,4	(95,6)
1976	APR	91,5	- 1,2	- 9,5	89,7	- 7,0	92,2	+ 0,0	(97,0)
EISEN-, BLECH- UND METALLWARENINDUSTRIE AUSLAND									
1975	APR	101,1	-30,1	+ 8,2	95,9	+ 9,2	94,4	+ 5,6	89,9
	MAI	91,2	-36,4	- 9,8	85,0	-11,4	91,3	- 3,3	91,0
	JUN	95,6	-23,3	+ 4,8	100,9	+18,7	96,0	+ 5,1	93,5
	JUL	85,2	-34,4	-10,9	95,1	- 5,7	94,6	- 1,5	95,5
	AUG	81,8	-22,1	- 4,0	100,5	+ 5,7	102,6	+ 8,5	97,5
	SEP	102,6	-12,4	+25,4	109,5	+ 9,0	107,2	+ 4,5	101,2
	OKT	115,7	-12,7	+12,8	101,7	- 7,1	100,6	- 6,2	(103,5)
	NOV	116,5	+ 8,9	+ 0,7	113,3	+11,4	114,1	+13,4	(106,0)
	DEZ	107,7	+ 9,0	- 7,6	111,8	- 1,3	108,0	- 5,3	(108,4)
	JAN	105,3	+ 3,7	- 2,2	103,1	- 7,8	105,1	- 2,7	(115,8)
	FEB	124,3	+26,3	+18,0	119,4	+15,8	119,1	+13,3	(121,2)
	MAR	130,4	+39,6	+ 4,9	125,4	+ 5,0	121,6	+ 2,1	(128,6)
1976	APR	135,1	+33,6	+ 3,6	128,6	+ 2,6	131,6	+ 8,2	(129,8)
TEXTILINDUSTRIE INSGESAMT									
1975	APR	116,2	+11,0	+13,6	98,3	+19,2	95,9	+11,6	88,5
	MAI	87,5	- 8,7	-24,7	83,8	-14,8	85,4	-10,9	90,1
	JUN	77,4	+ 6,0	-11,5	88,4	+ 5,5	91,9	+ 7,6	91,5
	JUL	67,8	- 2,3	-12,4	89,2	+ 0,9	88,3	- 3,9	92,7
	AUG	65,4	+10,8	- 3,5	91,9	+ 3,0	91,3	+ 3,4	93,2
	SEP	104,8	+22,1	+60,2	104,5	+13,7	101,0	+10,6	95,1
	OKT	118,6	+ 7,1	+13,2	99,8	- 4,5	98,7	- 2,3	96,7
	NOV	111,3	+13,9	- 6,2	99,1	- 0,7	99,6	+ 0,9	96,5
	DEZ	95,8	+27,1	-13,9	103,9	+ 4,8	101,7	+ 2,1	(97,7)
	JAN	93,2	+19,8	- 2,7	98,9	- 4,8	98,6	- 3,0	(98,9)
	FEB	100,3	+22,8	+ 7,6	102,7	+ 3,8	102,9	+ 4,4	(100,1)
	MAR	123,1	+20,3	+22,7	104,6	+ 1,9	100,2	- 2,6	(101,4)
1976	APR	109,7	- 5,6	-10,9	89,0	-14,9	93,8	- 6,4	(102,7)
TEXTILINDUSTRIE INLAND									
1975	APR	113,5	+13,7	+12,0	96,1	+18,8	94,2	+12,0	86,8
	MAI	84,7	- 9,0	-25,4	81,6	-15,1	83,2	-11,7	88,2
	JUN	74,9	+ 7,5	-11,6	86,0	+ 5,4	89,2	+ 7,2	89,5
	JUL	66,9	+ 2,1	-10,7	87,2	+ 1,4	86,3	- 3,3	90,5
	AUG	64,2	+12,4	- 4,0	88,5	+ 1,5	88,2	+ 2,2	90,6
	SEP	102,9	+20,9	+60,3	100,7	+13,8	97,2	+10,2	92,1
	OKT	111,8	+ 4,0	+ 8,6	94,7	- 6,0	93,7	- 3,6	93,5
	NOV	105,6	+10,1	- 5,5	94,6	- 0,1	95,4	+ 1,8	93,0
	DEZ	90,8	+24,9	-14,0	99,7	+ 5,4	98,1	+ 2,8	(93,6)
	JAN	87,7	+14,2	- 3,4	93,5	- 6,2	93,3	- 4,9	(94,2)
	FEB	93,8	+17,1	+ 7,0	97,1	+ 3,9	97,2	+ 4,2	(94,7)
	MAR	119,0	+17,5	+26,9	99,8	+ 2,8	95,9	- 1,3	(95,1)
1976	APR	103,6	- 8,7	-12,9	83,9	-15,9	87,8	- 8,4	(95,5)
TEXTILINDUSTRIE AUSLAND									
1975	APR	133,0	- 2,4	+21,8	111,9	+20,2	106,9	+ 9,8	99,0
	MAI	105,2	- 7,2	-20,9	97,3	-13,0	99,7	- 6,7	101,8
	JUN	92,8	- 0,7	-11,8	103,9	+ 6,8	108,0	+ 8,3	103,8
	JUL	73,4	-22,6	-20,9	101,8	- 2,0	100,9	- 6,6	106,1
	AUG	72,6	+ 2,3	- 1,1	112,7	+10,7	111,1	+10,1	108,9
	SEP	116,6	+29,0	+60,6	128,1	+13,7	125,0	+12,5	113,6
	OKT	160,5	+22,9	+37,7	131,6	+ 2,7	129,3	+ 3,4	116,3
	NOV	146,5	+34,2	- 8,7	126,6	- 3,8	125,3	- 3,1	118,0
	DEZ	126,1	+36,6	-13,9	129,4	+ 2,2	123,6	- 1,4	(122,5)
	JAN	126,8	+51,3	+ 0,6	132,2	+ 2,2	131,0	+ 6,0	(127,7)
	FEB	141,1	+54,4	+11,3	137,7	+ 4,2	138,5	+ 5,7	(133,5)
	MAR	149,0	+36,4	+ 5,6	134,2	- 2,5	127,1	- 8,2	(140,1)
1976	APR	147,4	+10,8	- 1,1	120,6	-10,1	131,1	+ 3,1	(147,4)

4 AUFTRAGSEINGANG IN DER INDUSTRIE

4.2 VOLUMENINDEX (1970 = 100)

JAHR	MONAT	ORIGINALWERT			SAISONBEREINIGTER WERT		SAISON- UND ARBEITSTÄGLICH BEREINIGTER WERT		GLATTE KOMPONENTE
		1970=100	VERÄNDERUNG VORJAHR	IN O/O GEGEN VORMONAT	1970=100	VERÄNDERUNG IN O/O GEGEN VORMONAT	1970=100	VERÄNDERUNG IN O/O GEGEN VORMONAT	
BEKLEIDUNGSINDUSTRIE INSGESAMT									
1975	APR	154,6	+ 9,6	+31,5	102,7	+35,5	102,2	+23,6	92,4
	MAI	95,4	- 3,9	-38,3	91,8	-10,6	92,0	-10,0	93,7
	JUN	62,8	+ 7,4	-34,2	95,4	+ 3,9	95,7	+ 4,0	94,0
	JUL	43,9	-12,4	-30,1	87,3	- 8,5	87,0	- 9,1	93,6
	AUG	58,5	- 3,0	+33,3	89,2	+ 2,2	88,1	+ 1,3	94,1
	SEP	113,9	- 4,0	+94,7	91,8	+ 2,9	90,7	+ 3,0	97,0
	OKT	175,8	+ 5,0	+54,3	104,1	+13,4	99,4	+ 9,6	98,8
	NOV	98,6	- 5,9	-43,9	93,0	-10,7	96,6	- 2,8	101,8
	DEZ	57,3	- 1,9	-41,9	95,2	+ 2,4	100,9	+ 4,5	(105,2)
	JAN	80,4	+42,0	+40,3	112,7	+18,4	111,7	+10,7	(109,0)
	FEB	105,8	+54,9	+31,6	123,2	+ 9,3	122,7	+ 9,8	(113,4)
	MAR*	226,6	+92,7	+114,2	193,4	+57,0	194,1	+58,2	(118,4)
	APR	185,6	+20,1	-18,1	129,2	-33,2	126,6	-34,8	(123,9)
BEKLEIDUNGSINDUSTRIE INLAND									
1975	APR	147,6	+ 9,3	+30,9	98,8	+36,1	98,5	+24,4	89,1
	MAI	91,6	- 5,6	-37,9	88,2	-10,7	88,1	-10,0	90,1
	JUN	62,1	+ 7,3	-32,2	92,4	+ 4,8	92,5	+ 5,0	90,5
	JUL	43,8	-11,5	-29,5	84,7	- 8,3	84,9	- 8,2	90,1
	AUG	57,1	- 2,9	+30,4	86,8	+ 2,5	85,4	+ 0,6	90,7
	SEP	109,4	- 5,0	+91,6	88,2	+ 1,6	87,0	+ 1,9	93,3
	OKT	165,2	+ 4,0	+51,0	98,7	+11,9	94,2	+ 8,3	94,8
	NOV	95,5	- 5,8	-42,2	89,9	- 8,9	93,2	- 1,1	97,4
	DEZ	56,7	- 1,2	-40,6	91,8	+ 2,1	97,3	+ 4,4	(100,4)
	JAN	79,1	+41,8	+39,5	109,1	+18,8	107,8	+10,8	(103,8)
	FEB	100,3	+51,3	+26,8	117,0	+ 7,2	116,5	+ 8,1	(107,7)
	MAR*	212,0	+87,9	+111,4	180,8	+54,5	181,3	+55,6	(112,1)
	APR	173,7	+17,7	-18,1	121,0	-33,1	119,3	-34,2	(117,0)
BEKLEIDUNGSINDUSTRIE AUSLAND									
1975	APR	298,5	+14,4	+37,2	181,8	+28,3	178,5	+16,4	158,6
	MAI	173,3	+18,8	-41,9	166,2	- 8,6	173,1	- 3,0	165,7
	JUN	76,3	+ 7,8	-56,0	156,5	- 5,8	159,3	- 8,0	166,1
	JUL	46,0	-28,0	-39,7	140,9	-10,0	130,7	-18,0	163,8
	AUG	88,2	- 3,7	+91,7	138,6	- 1,6	145,0	+10,9	164,1
	SEP	206,9	+ 6,7	+134,6	167,4	+20,8	167,1	+15,2	172,8
	OKT	394,2	+15,6	+90,5	216,2	+29,2	205,5	+23,0	179,5
	NOV	163,4	- 6,3	-58,5	157,4	-27,2	166,6	-18,9	190,3
	DEZ	69,2	-11,7	-57,6	164,2	+ 4,3	175,8	+ 5,5	(201,3)
	JAN	105,5	+47,6	+52,5	185,0	+12,7	191,3	+ 8,8	(213,8)
	FEB	219,4	+99,5	+108,0	250,2	+35,2	248,5	+29,9	(228,0)
	MAR*	526,4	+141,9	+139,9	457,5	+82,9	461,2	+85,6	(244,0)
	APR	430,6	+44,3	-18,2	296,4	-35,2	274,0	-40,6	(261,9)

5 UMSATZE DER INDUSTRIE UND DES BAUHAUPTGEWERBES

5.1 WERTINDEX (1970 = 100)

JAHR	MONAT	ORIGINALWERT			SAISONBEREINIGTER WERT		SAISON- UND ARBEITSTÄGLICH BEREINIGTER WERT		GLATTE KOMPONENTE
		1970=100	VERÄNDERUNG IN O/O GEGEN VORJAHR VORMONAT		1970=100	VERÄNDERUNG IN O/O GEGEN VORMONAT	1970=100	VERÄNDERUNG IN O/O GEGEN VORMONAT	
VERARBEITENDE INDUSTRIE (OHNE NAHRUNGS- UND GENUSSMITTELINDUSTRIE) INSGESAMT									
1975	APR	141,9	+ 0,2	+ 6,0	139,6	+ 9,1	137,8	+ 5,0	132,5
	MAI	127,4	-14,4	-10,2	124,1	-11,1	127,2	- 7,7	131,5
	JUN	135,5	- 0,1	+ 6,4	137,4	+10,7	134,9	+ 6,1	132,1
	JUL	129,8	- 9,1	- 4,2	134,4	- 2,2	133,3	- 1,2	133,0
	AUG	118,1	- 9,2	- 9,0	130,2	- 3,1	131,7	- 1,2	133,7
	SEP	147,4	- 0,9	+24,8	140,3	+ 7,8	139,3	+ 5,8	136,7
	OKT	152,9	- 2,8	+ 3,7	139,9	- 0,3	137,1	- 1,6	(139,3)
	NOV	142,1	- 0,8	- 7,1	140,0	+ 0,1	142,0	+ 3,6	(142,1)
	DEZ	146,4	+ 7,9	+ 3,0	148,4	+ 6,0	146,1	+ 2,9	(144,8)
	JAN	135,6	+ 5,2	- 7,4	142,9	- 3,7	144,2	- 1,3	(147,1)
	FEB	140,1	+10,1	+ 3,3	146,8	+ 2,7	146,6	+ 1,7	(149,1)
	MAR	160,4	+19,8	+14,5	154,6	+ 5,3	151,8	+ 3,5	(155,6)
	APR	148,5	+ 4,7	- 7,4	145,9	- 5,6	147,6	- 2,8	(147,0)
VERARBEITENDE INDUSTRIE (OHNE NAHRUNGS- UND GENUSSMITTELINDUSTRIE) INLAND									
1975	APR	132,6	+ 1,3	+ 6,2	130,4	+ 8,7	128,7	+ 4,4	123,6
	MAI	118,1	-14,0	-10,9	115,4	-11,5	118,6	- 7,8	122,8
	JUN	124,6	+ 0,0	+ 5,5	126,8	+ 9,9	124,7	+ 5,1	123,3
	JUL	121,2	- 8,5	- 2,7	124,8	- 1,6	123,4	- 1,0	124,1
	AUG	112,0	- 7,7	- 7,6	121,3	- 2,8	122,8	- 0,5	124,7
	SEP	139,9	+ 1,4	+24,9	131,6	+ 8,5	130,5	+ 6,3	127,5
	OKT	145,2	- 0,8	+ 3,8	130,7	- 0,7	127,9	- 2,0	(129,8)
	NOV	131,2	- 0,7	- 9,6	129,6	- 0,8	131,4	+ 2,7	(132,3)
	DEZ	131,7	+ 8,3	+ 3,4	136,4	+ 5,2	134,7	+ 2,5	(134,4)
	JAN	126,4	+ 5,8	- 4,0	134,0	- 1,8	135,3	+ 0,4	(138,4)
	FEB	129,5	+ 9,6	+ 2,5	136,9	+ 2,2	136,7	+ 1,0	(140,1)
	MAR	147,9	+18,4	+14,2	142,0	+ 3,7	139,2	+ 1,8	(138,3)
	APR	136,7	+ 3,1	- 7,6	134,5	- 5,3	136,2	- 2,2	(134,2)
VERARBEITENDE INDUSTRIE (OHNE NAHRUNGS- UND GENUSSMITTELINDUSTRIE) AUSLAND									
1975	APR	172,8	- 1,5	+ 5,8	171,3	+11,5	168,9	+ 7,7	(163,1)
	MAI	158,2	-14,5	- 8,4	154,3	- 9,9	158,9	- 5,9	(162,3)
	JUN	171,5	+ 0,4	+ 8,4	170,2	+10,3	170,3	+ 7,2	(162,2)
	JUL	158,3	- 9,9	- 7,7	165,9	- 2,5	163,2	- 4,2	(163,0)
	AUG	138,1	-12,2	-12,8	157,1	- 5,3	159,5	- 2,3	(164,4)
	SEP	172,2	- 5,6	+24,7	168,5	+ 7,3	166,9	+ 4,6	(166,6)
	OKT	178,4	- 6,8	+ 3,6	170,5	+ 1,2	168,3	+ 0,8	(169,5)
	NOV	177,6	- 0,1	- 0,4	173,5	+ 1,8	175,7	+ 4,4	(173,1)
	DEZ	195,0	+ 7,6	+ 9,8	185,8	+ 7,1	183,0	+ 4,2	(177,8)
	JAN	164,4	+ 3,8	-15,7	173,4	- 6,7	175,8	- 3,9	(181,2)
	FEB	174,2	+11,5	+ 6,0	181,3	+ 4,6	181,2	+ 3,1	(183,9)
	MAR	201,0	+23,0	+15,4	190,5	+ 5,1	186,6	+ 3,0	(186,1)
	APR	187,7	+ 8,6	- 6,6	185,6	- 2,6	186,7	+ 0,1	(185,5)
GRUNDSTOFF- UND PRODUKTIONSGÜTERINDUSTRIEN INSGESAMT									
1975	APR	144,4	- 8,7	+ 6,6	141,4	+ 7,3	139,7	+ 3,1	135,3
	MAI	131,4	-21,5	- 9,0	125,8	-11,0	128,5	- 8,0	131,7
	JUN	134,8	-12,6	+ 2,6	135,2	+ 7,5	133,3	+ 3,7	130,5
	JUL	133,2	-19,9	- 1,2	130,8	- 3,3	129,4	- 2,9	129,9
	AUG	123,1	-22,3	- 7,6	125,9	- 3,7	127,1	- 1,8	129,8
	SEP	140,9	-13,5	+14,5	136,2	+ 8,2	135,7	+ 6,8	132,2
	OKT	148,0	-15,2	+ 5,0	135,4	- 0,6	131,9	- 2,8	(134,7)
	NOV	134,3	-12,0	- 9,3	135,2	- 0,1	136,7	+ 3,6	(137,9)
	DEZ	125,7	- 2,4	- 6,4	142,0	+ 5,0	141,5	+ 3,5	(140,0)
	JAN	136,5	- 5,5	+ 8,6	140,5	- 1,1	141,5	+ 0,0	(144,3)
	FEB	138,3	+ 1,2	+ 1,3	145,5	+ 3,6	145,4	+ 2,8	(148,1)
	MAR	151,3	+11,7	+ 9,4	147,2	+ 1,2	145,0	- 0,3	(145,6)
	APR	145,3	+ 0,6	- 4,0	142,1	- 3,5	143,2	- 1,2	(142,0)
GRUNDSTOFF- UND PRODUKTIONSGÜTERINDUSTRIEN INLAND									
1975	APR	134,2	- 6,0	+ 8,6	131,0	+ 8,3	129,4	+ 4,0	124,5
	MAI	120,7	-20,1	-10,1	115,2	-12,1	118,2	- 8,7	122,0
	JUN	125,5	- 8,7	+ 4,0	125,1	+ 8,6	123,6	+ 4,6	121,5
	JUL	125,6	-16,5	+ 3,1	121,5	- 2,9	120,0	- 2,9	121,2
	AUG	116,2	-17,2	- 7,5	118,1	- 2,8	119,2	- 0,7	121,1
	SEP	131,8	- 9,4	+13,4	126,2	+ 6,9	125,6	+ 5,4	123,1
	OKT	139,7	-10,8	+ 6,0	126,2	+ 0,0	123,1	- 2,0	(125,0)
	NOV	124,6	- 8,7	-10,8	125,5	- 0,6	126,7	+ 2,9	(127,5)
	DEZ	112,5	- 0,1	- 9,7	130,6	+ 4,1	130,5	+ 3,0	(128,8)
	JAN	123,6	- 4,9	+ 9,9	128,8	- 1,4	129,8	- 3,5	(131,8)
	FEB	124,7	+ 1,8	+ 3,9	132,9	+ 3,2	132,9	+ 2,4	(133,1)
	MAR	137,4	+11,2	+10,2	134,9	+ 1,5	133,0	+ 0,1	(134,1)
	APR	134,8	+ 0,4	- 1,9	131,4	- 2,6	132,1	- 0,7	(130,4)
GRUNDSTOFF- UND PRODUKTIONSGÜTERINDUSTRIEN AUSLAND									
1975	APR	179,4	-14,6	+ 2,2	176,5	+ 1,4	173,9	- 2,2	(171,1)
	MAI	168,0	-24,5	- 6,4	161,0	- 8,8	165,1	- 5,1	(164,9)
	JUN	166,7	-21,1	- 0,8	166,2	+ 3,2	168,0	+ 1,8	(160,5)
	JUL	158,9	-27,7	- 4,7	162,6	- 2,2	158,5	- 5,7	(158,5)
	AUG	146,5	-33,5	- 7,8	151,0	- 7,1	153,4	- 3,2	(158,9)
	SEP	172,1	-22,5	+17,5	169,9	+12,5	169,5	+10,5	(161,7)
	OKT	176,3	-25,1	+ 2,4	166,4	- 2,1	162,0	- 4,4	(166,7)
	NOV	167,8	-19,3	- 4,8	167,4	+ 0,6	170,2	+ 5,1	(173,2)
	DEZ	170,8	- 7,2	+ 1,8	181,0	+ 8,1	181,1	+ 6,4	(182,1)
	JAN	181,1	- 6,6	+ 6,0	187,4	+ 3,5	190,0	+ 4,9	(189,5)
	FEB	184,8	- 0,2	+ 2,0	187,1	- 0,2	186,9	- 1,6	(197,8)
	MAR	198,7	+13,2	+ 7,5	196,7	+ 5,1	193,6	+ 3,6	(188,4)
	APR	181,5	+ 1,2	- 8,7	178,2	- 9,4	177,8	- 8,2	(182,5)

5 UMSATZE DER INDUSTRIE UND DES BAUHAUPTGEWERBES

5.1 WERTINDEX (1970 = 100)

JAHR	MONAT	ORIGINALWERT			SAISONBEREINIGTER WERT		SAISON- UND ARBEITSTÄGLICH BEREINIGTER WERT		GLATTE KOMPONENTE
		1970=100	VERÄNDERUNG VORJAHR	IN O/O GEGEN VORMONAT	1970=100	VERÄNDERUNG IN O/O GEGEN VORMONAT	1970=100	VERÄNDERUNG IN O/O GEGEN VORMONAT	
INVESTITIONSGÜTERINDUSTRIEN INSGESAMT									
1975	APR	143,5	+ 9,3	+ 6,8	142,8	+11,2	140,8	+ 6,8	135,0
	MAI	131,3	- 7,1	- 8,5	127,1	-11,0	130,5	- 7,3	135,3
	JUN	145,7	+11,2	+11,0	143,9	+13,2	140,5	+ 7,7	137,7
	JUL	133,0	+ 0,5	- 8,7	140,7	- 2,2	139,6	- 0,6	139,7
	AUG	116,9	+ 2,1	-12,1	136,6	- 2,9	138,6	- 0,7	140,8
	SEP	155,0	+ 9,5	+32,6	147,1	+ 7,7	145,4	+ 4,9	143,8
	OKT	156,5	+ 7,9	+ 1,0	147,0	- 0,1	144,7	- 0,5	(146,3)
	NOV	152,0	+ 8,7	- 2,9	147,2	+ 0,1	149,5	+ 3,3	(148,7)
	DEZ	175,0	+14,4	+15,1	156,5	+ 6,3	152,4	+ 1,9	(150,9)
1976	JAN	132,8	+11,8	-24,1	146,3	- 6,5	148,1	- 2,8	(152,3)
	FEB	137,9	+14,9	+ 3,8	149,6	+ 2,3	149,4	+ 0,9	(153,4)
	MAR	164,8	+22,6	+19,5	157,9	+ 5,5	154,3	+ 3,3	(153,3)
	APR	151,3	+ 5,4	- 8,2	150,5	- 4,7	153,0	- 0,8	(149,5)
INVESTITIONSGÜTERINDUSTRIEN INLAND									
1975	APR	131,9	+ 9,9	+ 5,8	131,9	+ 9,5	129,9	+ 5,2	124,5
	MAI	120,5	- 7,3	- 8,6	117,1	-11,2	120,3	- 7,4	124,7
	JUN	131,5	+ 8,1	+ 9,1	130,0	+11,0	127,2	+ 5,7	126,6
	JUL	121,3	- 1,4	- 7,8	128,3	- 1,3	127,1	- 0,1	128,6
	AUG	109,5	+ 0,1	- 9,7	124,9	- 2,7	126,7	- 0,3	129,7
	SEP	147,8	+12,1	+35,0	138,4	+10,8	136,9	+ 8,1	132,8
	OKT	147,2	+ 9,9	- 0,4	136,5	- 1,4	134,3	- 1,9	(135,0)
	NOV	137,6	+ 7,2	- 6,5	134,3	- 1,6	136,1	+ 1,3	(137,2)
	DEZ	158,3	+14,8	+15,0	143,9	+ 7,1	140,1	+ 2,9	(139,1)
1976	JAN	123,7	+13,9	-21,9	138,7	- 3,6	140,5	+ 0,3	(140,3)
	FEB	126,6	+14,3	+ 2,3	138,7	+ 0,0	138,6	- 1,4	(140,8)
	MAR	150,6	+20,8	+19,0	145,3	+ 4,8	141,8	+ 2,3	(139,8)
	APR	135,4	+ 2,7	-10,1	135,4	- 6,8	137,8	- 2,8	(133,6)
INVESTITIONSGÜTERINDUSTRIEN AUSLAND									
1975	APR	172,1	+ 9,1	+ 8,3	169,2	+14,1	167,4	+ 9,9	160,3
	MAI	157,8	- 6,2	- 8,3	151,3	-10,6	154,8	- 7,5	160,8
	JUN	179,5	+17,1	+13,8	176,7	+16,8	172,3	+11,3	164,5
	JUL	160,9	+ 3,8	-10,4	169,8	- 3,9	169,4	- 1,7	166,5
	AUG	134,9	+ 6,1	-16,2	164,8	- 2,9	166,9	- 1,5	167,7
	SEP	172,9	+ 4,8	+28,2	168,3	+ 2,1	166,5	- 0,2	170,6
	OKT	179,5	+ 4,8	+ 3,8	173,0	+ 2,8	170,3	+ 2,3	(173,5)
	NOV	186,2	+11,6	+ 3,7	178,2	+ 3,0	181,5	+ 6,6	(176,5)
	DEZ	215,0	+14,2	+15,5	187,2	+ 5,1	182,7	+ 0,7	(179,3)
1976	JAN	153,9	+ 8,0	-28,4	169,8	- 9,3	171,7	- 6,0	(181,4)
	FEB	165,4	+16,4	+ 7,5	178,4	+ 5,1	178,1	+ 3,7	(183,6)
	MAR	199,0	+25,2	+20,3	188,0	+ 5,4	184,3	+ 3,5	(185,7)
	APR	190,1	+10,5	- 4,5	186,9	- 0,6	189,6	+ 2,9	(187,5)
VERBRAUCHSGÜTERINDUSTRIEN INSGESAMT									
1975	APR	134,3	- 2,1	+ 3,1	129,5	+ 7,5	127,7	+ 3,2	127,4
	MAI	112,5	-16,7	-16,2	114,8	-11,4	118,3	- 7,4	127,1
	JUN	114,5	- 1,0	+ 1,8	126,4	+10,1	125,3	+ 5,9	126,8
	JUL	117,4	- 7,9	+ 2,5	126,6	+ 0,2	125,4	+ 0,1	127,2
	AUG	112,7	- 4,4	- 4,0	123,5	- 2,4	124,2	- 1,0	127,8
	SEP	141,6	+ 0,1	+25,6	131,9	+ 6,8	129,7	+ 4,4	129,4
	OKT	153,1	- 1,8	+ 8,1	130,8	- 0,8	127,8	- 1,5	131,4
	NOV	133,0	- 1,3	-13,1	129,9	- 0,7	131,3	+ 2,7	132,3
	DEZ	117,8	+ 7,7	-11,4	137,0	+ 5,5	134,3	+ 2,3	(135,1)
1976	JAN	140,2	+11,5	+19,0	140,5	+ 2,6	141,4	+ 5,3	(138,5)
	FEB	147,7	+15,3	+ 5,3	145,2	+ 3,3	145,1	+ 2,6	(142,6)
	MAR	165,7	+27,2	+12,2	154,1	+ 6,1	149,1	+ 2,8	(147,3)
	APR	147,5	+ 9,8	-11,0	142,7	- 7,4	147,5	- 1,1	(152,7)
VERBRAUCHSGÜTERINDUSTRIEN INLAND									
1975	APR	131,3	- 0,6	+ 3,2	126,9	+ 7,4	125,3	+ 3,1	124,3
	MAI	109,9	-15,5	-16,3	112,5	-11,3	115,7	- 7,7	124,0
	JUN	111,3	+ 0,7	+ 1,3	123,7	+10,0	122,7	+ 6,1	123,8
	JUL	114,3	- 6,6	+ 2,7	123,5	- 0,2	122,3	- 0,3	124,2
	AUG	110,2	- 3,2	- 3,6	120,3	- 2,6	121,1	- 1,0	124,7
	SEP	138,2	+ 0,2	+25,4	128,1	+ 6,5	125,8	+ 3,9	126,2
	OKT	149,8	- 1,8	+ 8,4	126,7	- 1,1	124,0	- 1,4	128,0
	NOV	130,1	- 1,7	-13,2	125,9	- 0,6	127,5	+ 2,8	128,7
	DEZ	113,7	+ 6,8	-12,6	132,5	+ 5,2	130,1	+ 2,0	(131,1)
1976	JAN	135,5	+10,3	+19,2	135,8	+ 2,5	136,7	+ 5,1	(134,0)
	FEB	141,7	+13,6	+ 4,6	140,0	+ 3,1	139,9	+ 2,3	(137,4)
	MAR	158,8	+24,8	+12,1	148,3	+ 5,9	143,6	+ 2,6	(141,3)
	APR	141,8	+ 8,0	-10,7	137,3	- 7,4	141,5	- 1,5	(145,8)
VERBRAUCHSGÜTERINDUSTRIEN AUSLAND									
1975	APR	157,7	-11,0	+ 2,2	150,4	+ 8,8	147,6	+ 3,1	(141,4)
	MAI	132,5	-24,3	-16,0	131,9	-12,3	136,7	- 7,4	(140,9)
	JUN	138,9	-10,8	+ 4,8	144,6	+ 9,6	145,3	+ 6,3	(141,9)
	JUL	141,6	-15,3	+ 1,9	150,3	+ 3,9	147,0	+ 1,2	(144,5)
	AUG	132,4	-11,4	- 6,5	146,2	- 2,7	147,6	+ 0,4	(148,7)
	SEP	168,2	- 0,8	+27,0	162,4	+11,1	160,9	+ 9,0	(154,3)
	OKT	178,7	- 1,4	+ 6,2	163,2	+ 0,5	158,2	- 1,7	(161,0)
	NOV	156,1	+ 1,5	-12,6	159,2	- 2,5	161,1	+ 1,8	(158,7)
	DEZ	149,0	+13,0	- 4,5	168,0	+ 5,5	166,9	+ 3,6	(176,3)
1976	JAN	177,2	+20,2	+18,9	183,7	+ 9,3	185,1	+10,9	(181,5)
	FEB	194,4	+25,6	+ 9,7	186,0	+ 1,3	186,1	+ 0,5	(190,9)
	MAR	219,5	+42,3	+12,9	198,9	+ 6,9	193,9	+ 4,2	(191,3)
	APR	191,5	+21,4	-12,8	184,4	- 7,3	187,1	- 3,5	(196,4)

5 UMSATZE DER INDUSTRIE UND DES BAUHAUPTGEBIERES

5.1 WERTINDEX (1970 = 100)

JAHR	MONAT	ORIGINALWERT			SAISONBEREINIGTER WERT		SAISON- UND ARBEITSTÄGLICH BEREINIGTER WERT		GLATTE KOMPONENTE
		1970=100	VERÄNDERUNG IN 0/0 GEGEN VORJAHR	VERÄNDERUNG IN 0/0 GEGEN VORMONAT	1970=100	VERÄNDERUNG IN 0/0 GEGEN VORMONAT	1970=100	VERÄNDERUNG IN 0/0 GEGEN VORMONAT	
CHEMISCHE INDUSTRIE (OHNE KOHLENWERTSTOFFINDUSTRIE) INSGESAMT									
1975	APR	153,8	-11,6	+ 5,7	151,0	+ 9,6	147,5	+ 3,7	(141,7)
	MAI	141,4	-22,6	- 8,1	135,9	-10,0	139,6	- 5,4	(139,9)
	JUN	144,6	-16,3	+ 2,3	143,4	+ 5,5	145,7	+ 4,4	(139,7)
	JUL	143,6	-20,8	- 0,7	142,9	- 0,3	138,9	- 4,7	(141,1)
	AUG	133,9	-20,0	- 6,8	139,2	- 2,6	141,4	+ 1,8	(144,3)
	SEP	157,8	- 7,1	+17,8	156,7	+12,6	155,8	+10,2	(149,0)
	OKT	165,3	-10,9	+ 4,8	154,5	- 1,4	150,5	- 3,4	(154,9)
	NOV	152,4	- 1,5	- 7,8	156,5	+ 1,3	159,0	+ 5,6	(161,5)
	DEZ	149,2	+14,6	- 2,1	168,5	+ 7,7	167,2	+ 5,2	(169,1)
	1976	JAN	168,0	+ 6,5	+12,6	171,3	+ 1,7	173,6	+ 3,8
FEB		168,6	+11,9	+ 0,4	170,3	- 0,6	170,4	- 1,8	(176,1)
MAR		183,4	+26,0	+ 8,8	173,6	+ 1,9	169,7	- 0,4	(165,1)
APR		170,0	+10,5	- 7,3	166,5	- 4,1	166,8	- 1,7	(168,3)
CHEMISCHE INDUSTRIE (OHNE KOHLENWERTSTOFFINDUSTRIE) INLAND									
1975	APR	150,5	- 5,0	+ 6,7	148,4	+10,3	145,4	+ 4,8	(138,0)
	MAI	134,7	-19,5	-10,5	131,0	-11,7	134,7	- 7,4	(136,9)
	JUN	141,4	- 8,5	+ 5,0	141,0	+ 7,6	143,0	+ 6,2	(136,9)
	JUL	140,3	-15,6	- 0,8	138,6	- 1,7	134,8	- 5,7	(138,0)
	AUG	130,0	-14,0	- 7,3	135,3	- 2,4	137,3	+ 1,9	(140,2)
	SEP	150,9	- 3,8	+16,1	148,6	+ 9,8	147,5	+ 7,4	(143,4)
	OKT	160,8	- 6,0	+ 6,6	148,9	+ 0,2	145,4	- 1,4	(147,3)
	NOV	144,5	+ 0,3	-10,1	147,9	- 0,7	150,2	+ 3,3	(151,5)
	DEZ	133,8	+ 9,9	- 7,4	154,2	+ 4,3	154,3	+ 2,7	(157,2)
	1976	JAN	158,7	+ 5,0	+18,6	158,7	+ 2,9	160,9	+ 4,3
FEB		154,6	+ 8,5	- 2,6	157,3	- 0,9	157,3	- 2,2	(161,3)
MAR		167,0	+18,4	+ 8,0	159,1	+ 1,1	156,1	- 0,8	(152,8)
APR		157,3	+ 4,5	- 5,8	153,9	- 3,3	153,3	- 1,8	(153,8)
CHEMISCHE INDUSTRIE (OHNE KOHLENWERTSTOFFINDUSTRIE) AUSLAND									
1975	APR	161,2	-22,6	+ 3,8	156,8	+ 2,3	152,2	- 2,8	(152,8)
	MAI	156,3	-27,9	- 3,0	146,9	- 6,3	152,1	- 0,1	(148,3)
	JUN	151,9	-28,8	- 2,8	148,8	+ 1,3	150,9	- 0,8	(146,5)
	JUL	151,0	-29,6	- 0,6	152,2	+ 2,3	147,3	- 2,4	(147,7)
	AUG	142,6	-29,8	- 5,6	148,0	- 2,8	150,7	+ 2,3	(152,1)
	SEP	173,3	-12,8	+21,5	174,9	+18,2	174,0	+15,5	(159,5)
	OKT	175,3	-19,6	+ 1,2	166,5	- 4,8	161,6	- 7,1	(169,2)
	NOV	170,3	- 4,5	- 2,9	167,7	+ 0,7	169,7	+ 5,0	(180,5)
	DEZ	183,4	+22,9	+ 7,7	199,6	+19,0	194,9	+14,8	(194,1)
	1976	JAN	188,5	+ 9,5	+ 2,8	199,0	- 0,3	201,7	+ 3,5
FEB		199,9	+18,4	+ 6,0	200,1	+ 0,6	200,4	- 0,6	(213,0)
MAR		220,1	+41,7	+10,1	217,0	+ 8,4	210,6	+ 5,1	(206,2)
APR		198,2	+23,0	-10,0	193,9	-10,6	196,4	- 6,7	(201,1)
MASCHINENBAU INSGESAMT									
1975	APR	142,1	+10,0	+ 7,9	143,3	+ 8,4	141,6	+ 4,8	137,0
	MAI	129,3	- 5,8	- 9,0	128,3	-10,5	131,7	- 7,0	137,3
	JUN	145,9	+ 9,7	+12,8	141,8	+10,5	139,7	+ 6,1	139,5
	JUL	140,7	+ 2,2	- 3,6	143,0	+ 0,8	142,0	+ 1,6	140,7
	AUG	121,2	+ 1,2	-13,9	137,4	- 3,9	138,9	- 2,2	141,1
	SEP	145,8	+ 6,7	+20,3	146,1	+ 6,3	144,0	+ 3,7	143,1
	OKT	151,3	+ 4,6	+ 3,8	146,1	+ 0,0	144,5	+ 0,3	(145,0)
	NOV	154,5	+ 8,6	+ 2,1	149,4	+ 2,3	151,1	+ 4,6	(147,0)
	DEZ	188,0	+ 9,6	+21,7	153,6	+ 2,8	150,2	- 0,6	(148,9)
	1976	JAN	128,9	+ 3,6	-31,4	144,2	- 6,1	145,7	- 3,0
FEB		133,5	+10,1	+ 3,6	149,3	+ 3,5	149,1	+ 2,3	(152,1)
MAR		158,0	+20,0	+18,4	157,6	+ 5,6	154,0	+ 3,3	(153,6)
APR		152,5	+ 7,3	- 3,5	153,8	- 2,4	156,7	+ 1,8	(154,9)
MASCHINENBAU INLAND									
1975	APR	119,8	+ 7,9	+ 5,3	123,6	+ 6,4	121,5	+ 2,4	119,7
	MAI	112,6	- 5,3	- 6,0	111,6	- 9,7	114,3	- 5,9	120,9
	JUN	124,9	+ 9,1	+10,9	122,4	+ 9,7	122,6	+ 7,3	(121,9)
	JUL	123,1	+ 2,2	- 1,4	124,5	+ 1,7	122,7	+ 0,1	(122,8)
	AUG	109,2	+ 6,1	-11,3	121,1	- 2,7	122,3	- 0,3	(123,9)
	SEP	129,3	+13,0	+18,4	129,0	+ 6,5	126,9	+ 3,8	(124,5)
	OKT	130,9	+ 4,8	+ 1,2	124,8	- 3,3	123,6	- 2,6	(125,3)
	NOV	133,7	+10,4	+ 2,1	128,9	+ 3,3	130,0	+ 5,2	(126,8)
	DEZ	157,1	+ 5,6	+17,5	128,8	- 0,1	126,2	- 2,9	(128,4)
	1976	JAN	116,9	+ 8,4	-25,6	127,4	- 1,1	128,6	+ 1,9
FEB		117,0	+10,6	+ 0,1	130,3	+ 2,3	130,4	+ 1,4	(132,2)
MAR		137,5	+20,8	+17,5	138,9	+ 6,6	135,3	+ 3,8	(134,4)
APR		131,0	+ 9,3	- 4,7	135,2	- 2,7	137,7	+ 1,8	(136,8)
MASCHINENBAU AUSLAND									
1975	APR	182,7	+12,5	+11,3	179,9	+10,0	179,4	+ 7,2	170,0
	MAI	159,6	- 6,6	-12,6	160,1	-11,0	164,9	- 8,1	171,7
	JUN	184,2	+10,4	+15,4	176,4	+10,2	171,2	+ 3,8	170,3
	JUL	172,8	+ 2,1	- 6,2	175,6	- 0,5	175,5	+ 2,5	171,9
	AUG	143,1	- 4,9	-17,2	165,6	- 5,7	167,1	- 4,8	172,7
	SEP	175,7	- 1,0	+22,8	176,2	+ 6,4	174,2	+ 4,2	175,4
	OKT	188,5	+ 4,3	+ 7,3	182,3	+ 3,5	179,2	+ 2,9	(177,7)
	NOV	192,5	+ 6,4	+ 2,1	184,2	+ 1,0	186,9	+ 4,3	(180,3)
	DEZ*	244,1	+14,6	+26,8	210,2	+14,1	209,0	+11,8	(183,1)
	1976	JAN*	150,9	- 2,5	-38,2	163,9	-22,0	165,1	-21,0
FEB		163,6	+ 9,6	+ 8,4	183,1	+11,7	182,8	+10,7	(188,3)
MAR		195,2	+19,0	+19,3	194,1	+ 6,0	191,4	+ 4,7	(190,2)
APR		191,7	+ 4,9	- 1,8	189,1	- 2,6	191,4	+ 0,0	(186,6)

5 UMSATZE DER INDUSTRIE UND DES BAUHAUPTGEWERBES

5.1 WERTINDEX (1970 = 100)

JAHR	MONAT	ORIGINALWERT			SAISONBEREINIGTER WERT		SAISON- UND ARBEITSTÄGLICH BEREINIGTER WERT		GLATTE KOMPONENTE
		1970=100	VERÄNDERUNG VORJAHR	VORMONAT	1970=100	VERÄNDERUNG IN 0/0 GEGEN VORMONAT	1970=100	VERÄNDERUNG IN 0/0 GEGEN VORMONAT	
STRASSENFAHRZEUGBAU INSGESAMT									
1975	APR	162,5	+23,3	+15,4	144,2	+20,6	140,4	+13,7	128,4
	MAI	139,0	+ 0,1	-14,5	122,4	-15,1	123,1	-12,3	132,7
	JUN	154,8	+35,1	+11,4	147,8	+20,8	145,4	+18,1	135,7
	JUL	122,6	+10,6	-20,8	137,4	- 7,0	138,4	- 4,8	139,5
	AUG	108,2	+31,3	-11,7	142,8	+ 3,9	143,6	+ 3,8	143,1
	SEP	157,8	+47,5	+45,8	158,1	+10,7	155,6	+ 8,4	147,1
	OKT	172,7	+34,2	+ 9,4	159,1	+ 0,6	156,6	+ 0,6	150,7
	NOV	155,5	+36,8	-10,0	158,5	- 0,4	159,6	+ 1,9	152,7
	DEZ	158,8	+33,2	+ 2,1	165,5	+ 4,4	156,3	- 2,1	(155,8)
1976	JAN	146,5	+54,4	- 7,7	163,6	- 1,1	163,6	+ 4,7	(158,8)
	FEB	154,4	+36,2	+ 5,4	159,7	- 2,4	160,1	- 2,1	(161,8)
	MAR	188,3	+33,7	+22,0	166,3	+ 4,1	157,3	- 1,7	(164,8)
	APR	168,7	+ 3,8	-10,4	146,5	-11,9	158,3	+ 0,6	(167,7)
STRASSENFAHRZEUGBAU INLAND									
1975	APR	165,1	+41,1	+10,9	143,0	+13,6	139,3	+ 8,7	124,1
	MAI	138,5	+ 8,1	-16,1	118,4	-17,2	120,6	-13,4	129,4
	JUN	149,4	+41,7	+ 7,9	139,1	+17,5	138,8	+15,1	132,9
	JUL	116,8	+ 7,8	-21,8	126,3	- 9,2	125,6	- 9,5	137,9
	AUG	105,2	+21,5	- 9,9	132,7	+ 5,1	133,7	+ 6,4	142,0
	SEP	164,7	+64,2	+56,6	159,6	+20,3	157,1	+17,5	146,5
	OKT	175,3	+55,0	+ 6,4	161,1	+ 0,9	159,4	+ 1,5	149,9
	NOV	142,5	+45,6	-14,7	150,8	- 6,4	150,6	- 5,5	151,4
	DEZ	150,7	+53,2	+ 5,8	165,3	+ 9,6	157,4	+ 4,5	(153,8)
1976	JAN	133,8	+69,2	-11,2	163,0	- 1,4	163,6	+ 3,9	(155,9)
	FEB	150,6	+35,1	+12,6	157,1	- 3,6	157,6	- 3,7	(157,6)
	MAR	181,9	+22,2	+20,8	160,8	+ 2,4	151,8	- 3,7	(158,9)
	APR	167,0	+ 1,2	- 8,2	141,9	-11,8	152,7	+ 0,6	(159,8)
STRASSENFAHRZEUGBAU AUSLAND									
1975	APR	159,4	+ 6,2	+22,0	147,5	+31,0	142,8	+20,4	133,6
	MAI	139,7	- 8,3	-12,4	129,3	-12,3	130,5	- 8,6	137,8
	JUN	161,5	+28,3	+15,6	160,8	+24,4	155,1	+18,9	(139,5)
	JUL	129,9	+14,0	-19,6	151,7	- 5,7	153,1	- 1,3	(141,6)
	AUG	112,0	+45,1	-13,8	155,2	+ 2,3	157,1	+ 2,6	(144,0)
	SEP	149,3	+29,4	+33,3	155,9	+ 0,5	153,3	- 2,4	(146,7)
	OKT	169,5	+14,5	+13,5	155,6	- 0,2	152,1	- 0,8	(150,8)
	NOV	171,6	+28,6	+ 1,2	162,9	+ 4,7	163,5	+ 7,5	(154,3)
	DEZ	168,8	+16,5	- 1,6	169,4	+ 4,0	158,8	- 2,9	(158,2)
1976	JAN	162,1	+41,7	- 4,0	157,6	- 7,0	158,9	+ 0,1	(162,4)
	FEB	159,0	+37,3	- 1,9	158,7	+ 0,7	158,9	+ 0,0	(167,0)
	MAR	196,3	+50,2	+23,5	175,8	+10,8	167,1	+ 5,2	(170,5)
	APR	170,8	+ 7,2	-13,0	160,3	- 8,8	170,6	+ 2,1	(174,3)
ELEKTROTECHNISCHE INDUSTRIE INSGESAMT									
1975	APR	136,6	- 0,4	- 0,9	143,5	+ 9,0	141,8	+ 3,8	138,6
	MAI	127,4	-13,6	- 6,7	131,8	- 8,2	133,9	- 5,6	137,4
	JUN	141,7	- 1,5	+11,2	143,9	+ 9,2	140,1	+ 4,6	140,2
	JUL	128,6	- 9,0	- 9,2	138,9	- 3,5	138,7	- 1,0	141,1
	AUG	123,8	- 3,9	- 3,7	140,1	+ 0,9	141,5	+ 2,0	141,6
	SEP	169,3	+ 2,7	+36,8	150,2	+ 7,2	148,3	+ 4,8	144,5
	OKT	156,1	+ 1,6	- 7,8	146,9	- 2,2	144,5	- 2,6	(146,8)
	NOV	157,8	+ 0,9	+ 1,1	147,7	+ 0,5	150,4	+ 4,1	(149,1)
	DEZ	184,9	+11,8	+17,2	161,9	+ 9,6	157,3	+ 4,6	(151,4)
1976	JAN	126,8	- 2,2	-31,4	143,5	-11,4	145,2	- 7,7	(153,7)
	FEB	140,9	+12,5	+11,1	152,4	+ 6,2	152,0	+ 4,7	(154,3)
	MAR	166,0	+20,5	+17,8	158,6	+ 4,1	154,6	+ 1,7	(153,8)
	APR	141,1	+ 3,3	-15,0	148,2	- 6,6	151,9	- 1,7	(151,4)
ELEKTROTECHNISCHE INDUSTRIE INLAND									
1975	APR	125,5	- 3,2	- 1,8	133,3	+ 9,0	131,9	+ 3,5	129,7
	MAI	118,9	-14,6	- 5,3	123,9	- 7,1	126,1	- 4,4	128,8
	JUN	130,6	- 4,9	+ 9,8	133,0	+ 7,3	130,4	+ 3,4	130,9
	JUL	118,0	-10,3	- 9,6	130,8	- 1,7	130,2	- 0,2	131,3
	AUG	113,4	- 7,0	- 3,9	129,3	- 1,1	130,4	+ 0,2	131,6
	SEP	158,2	+ 3,5	+39,5	141,0	+ 9,0	138,9	+ 6,5	134,3
	OKT	150,7	+ 0,9	- 4,7	137,3	- 2,6	134,9	- 2,9	(136,2)
	NOV	146,0	- 0,9	- 3,1	136,2	- 0,8	138,8	+ 2,9	(138,1)
	DEZ	168,1	+ 7,5	+15,1	146,7	+ 7,7	143,5	+ 3,4	(140,0)
1976	JAN	120,0	- 4,5	-28,6	132,9	- 9,4	134,3	- 6,4	(141,6)
	FEB	131,3	+12,0	+ 9,4	142,1	+ 6,9	141,7	+ 5,5	(142,2)
	MAR	153,0	+19,7	+16,5	146,0	+ 2,7	142,4	+ 0,5	(141,3)
	APR	126,3	+ 0,6	-17,5	134,7	- 7,7	138,0	- 3,1	(139,3)
ELEKTROTECHNISCHE INDUSTRIE AUSLAND									
1975	APR	176,5	+ 8,0	+ 1,8	179,5	+ 8,1	178,7	+ 5,0	170,3
	MAI	157,9	-10,6	-13,5	161,0	-10,3	163,0	- 8,8	170,7
	JUN	181,5	+ 8,2	+14,9	182,0	+13,0	175,3	+ 7,5	170,6
	JUL	166,7	- 5,4	- 8,2	167,4	- 8,0	168,5	- 3,9	174,1
	AUG	161,2	+ 5,1	- 3,3	178,4	+ 6,6	179,6	+ 6,6	176,0
	SEP	208,8	+ 0,4	+29,5	183,0	+ 2,6	182,1	+ 1,4	180,5
	OKT	175,2	+ 3,7	-16,1	180,8	- 1,2	178,0	- 2,3	(184,1)
	NOV	200,0	+ 6,2	+14,2	188,5	+ 4,3	191,4	+ 7,5	(188,0)
	DEZ*	245,1	+23,9	+22,6	225,7	+19,7	223,0	+16,5	(191,8)
1976	JAN*	151,1	+ 5,2	-38,4	169,1	-25,1	170,2	-23,7	(195,3)
	FEB	175,1	+14,0	+15,9	189,7	+12,2	189,2	+11,2	(198,1)
	MAR	212,4	+22,5	+21,3	204,2	+ 7,6	201,6	+ 6,6	(199,4)
	APR	194,3	+10,1	- 8,5	197,0	- 3,5	199,8	- 0,9	(192,8)

5 UMSATZE DER INDUSTRIE UND DES BAUHAUPTGEWERBES

5.1 WERTINDEX (1970 = 100)

JAHR	MONAT	ORIGINALWERT			SAISONBEREINIGTER WERT		SAISON- UND ARBEITSTÄGLICH BEREINIGTER WERT		GLATTE KOMPONENTE
		1970=100	VERÄNDERUNG VORJAHR	IN 0/0 GEGEN VORMONAT	1970=100	VERÄNDERUNG IN 0/0 GEGEN VORMONAT	1970=100	VERÄNDERUNG IN 0/0 GEGEN VORMONAT	
EISEN-, BLECH- UND METALLWARENINDUSTRIE INSGESAMT									
1975	APR	129,3	- 1,4	+ 9,0	126,3	+10,2	124,7	+ 6,2	118,6
	MAI	114,3	-16,3	-11,6	111,9	-11,4	115,5	- 7,4	118,1
	JUN	121,8	- 0,5	+ 6,6	124,2	+11,0	121,9	+ 5,5	119,1
	JUL	117,8	- 8,0	- 3,3	123,3	- 0,7	121,7	- 0,2	119,6
	AUG	106,0	- 4,5	-10,0	113,3	- 8,1	115,0	- 5,5	120,0
	SEP	131,0	+ 0,5	+23,6	126,4	+11,6	125,8	+ 9,4	122,3
	OKT	141,0	- 0,7	+ 7,6	124,8	- 1,3	122,2	- 2,9	(123,8)
	NOV	129,8	+ 1,4	- 7,9	124,8	+ 0,0	126,4	+ 3,4	(125,4)
	DEZ	117,9	+ 7,1	- 9,2	127,6	+ 2,2	126,2	- 0,2	(127,4)
	JAN	117,8	+ 0,9	- 0,1	123,7	- 3,1	125,4	- 0,6	(130,8)
	FEB	124,4	+ 7,7	+ 5,6	129,6	+ 4,8	129,4	+ 3,2	(132,2)
	MAR	138,1	+16,4	+11,0	133,4	+ 2,9	131,0	+ 1,2	(131,1)
	APR	132,4	+ 2,4	- 4,1	128,6	- 3,6	129,5	- 1,1	(126,9)
EISEN-, BLECH- UND METALLWARENINDUSTRIE INLAND									
1975	APR	123,2	- 0,7	+ 9,0	120,9	+10,2	119,0	+ 5,3	114,1
	MAI	110,4	-14,7	-10,4	107,6	-11,0	110,3	- 7,3	114,3
	JUN	117,2	+ 1,5	+ 6,2	119,2	+10,8	116,8	+ 5,9	115,6
	JUL	114,0	- 5,2	- 2,7	118,6	- 0,5	117,3	+ 0,4	116,4
	AUG	104,2	- 1,7	- 8,6	114,5	- 3,5	116,1	- 1,0	117,0
	SEP	127,7	+ 3,2	+22,6	121,9	+ 6,5	121,2	+ 4,4	119,0
	OKT	137,4	+ 2,0	+ 7,6	120,9	- 0,8	118,0	- 2,6	(120,3)
	NOV	125,9	+ 3,5	- 8,4	120,6	- 0,2	122,7	+ 4,0	(121,5)
	DEZ	113,2	+ 9,7	-10,1	123,0	+ 2,0	121,1	- 1,3	(121,8)
	JAN	114,0	+ 2,7	+ 0,7	119,3	- 3,0	120,8	- 0,2	(124,2)
	FEB	119,2	+ 8,4	+ 4,6	123,9	+ 3,9	123,8	+ 2,5	(124,7)
	MAR	130,6	+15,6	+ 9,6	126,7	+ 2,3	124,1	+ 0,2	(124,0)
	APR	126,6	+ 2,8	- 3,1	124,0	- 2,1	125,4	+ 1,0	(123,4)
EISEN-, BLECH- UND METALLWARENINDUSTRIE AUSLAND									
1975	APR	159,7	- 4,3	+ 9,0	152,1	+10,9	149,8	+ 6,5	141,6
	MAI	133,7	-22,5	-16,3	131,5	-13,5	136,5	- 8,9	139,3
	JUN	145,2	- 7,6	+ 8,6	147,5	+12,2	143,2	+ 4,9	139,0
	JUL	137,0	-17,7	- 5,6	145,3	- 1,5	143,8	+ 3,4	138,4
	AUG	115,4	-15,2	-15,8	127,7	-12,1	129,8	- 9,7	138,0
	SEP	147,8	- 9,7	+28,1	147,8	+15,7	146,9	+13,2	140,8
	OKT	159,0	-11,1	+ 7,6	143,9	- 2,6	140,0	- 4,7	(142,7)
	NOV	149,5	- 6,8	- 6,0	145,2	+ 0,9	147,3	+ 5,2	(145,2)
	DEZ	141,7	- 1,9	- 5,2	150,2	+ 3,4	146,6	- 0,5	(148,0)
	JAN	136,5	- 5,9	- 3,7	143,1	- 4,7	145,1	- 1,0	(151,1)
	FEB	150,6	+ 4,9	+10,3	154,1	+ 7,7	153,9	+ 6,1	(155,0)
	MAR	176,2	+20,3	+17,0	165,7	+ 7,5	161,8	+ 5,1	(161,4)
	APR	161,3	+ 1,0	- 8,5	153,3	- 7,5	156,0	- 3,6	(153,0)
TEXTILINDUSTRIE INSGESAMT									
1975	APR	114,8	- 7,0	+ 2,9	110,8	+ 8,6	108,5	+ 2,8	109,3
	MAI	97,7	-20,2	-14,9	98,0	-11,6	101,5	- 6,5	110,0
	JUN	103,3	- 3,8	+ 5,7	110,1	+12,3	109,2	+ 7,6	(109,9)
	JUL	102,5	- 8,0	- 0,8	112,8	+ 2,5	111,5	+ 2,1	(110,1)
	AUG	90,4	- 3,8	-11,8	108,8	- 3,5	109,7	- 1,6	(110,4)
	SEP	118,8	- 0,7	+31,4	115,3	+ 6,0	113,4	+ 3,4	(110,2)
	OKT	131,0	- 4,2	+10,3	112,4	- 2,5	109,5	- 3,4	(110,4)
	NOV	118,0	- 3,5	- 9,9	112,2	- 0,2	113,4	+ 3,6	(111,5)
	DEZ	105,9	+ 9,3	-10,3	119,7	+ 6,7	116,8	+ 3,0	(113,1)
	JAN	118,3	+ 4,4	+11,7	115,3	- 3,7	116,2	- 0,5	(115,1)
	FEB	121,7	+ 7,6	+ 2,9	117,4	+ 1,8	117,5	+ 1,1	(117,5)
	MAR	133,1	+19,3	+ 9,4	123,4	+ 5,1	118,4	+ 0,8	(120,4)
	APR	117,2	+ 2,1	-11,9	115,5	- 6,4	119,7	+ 1,1	(124,5)
TEXTILINDUSTRIE INLAND									
1975	APR	112,2	- 3,8	+ 3,4	109,0	+ 9,0	106,9	+ 3,4	106,8
	MAI	95,1	-18,1	-15,2	96,0	-11,9	99,4	- 7,0	107,5
	JUN	100,7	- 0,5	+ 5,9	107,9	+12,4	107,0	+ 7,6	(107,5)
	JUL	99,5	- 6,2	- 1,2	109,5	+ 1,5	108,2	+ 1,1	(107,6)
	AUG	88,7	- 1,8	-10,9	105,8	- 3,4	106,8	- 1,3	(107,8)
	SEP	116,0	- 0,7	+30,8	111,2	+ 5,1	109,3	+ 2,3	(107,5)
	OKT	128,1	- 4,8	+10,4	108,6	- 2,3	105,8	- 3,2	(107,5)
	NOV	115,2	- 3,9	-10,1	108,3	- 0,3	109,6	+ 3,6	(108,2)
	DEZ	101,0	+ 8,0	-12,3	115,2	+ 6,4	112,6	+ 2,7	(109,2)
	JAN	113,0	+ 2,4	+11,9	110,0	- 4,5	111,1	- 1,3	(110,4)
	FEB	115,9	+ 5,1	+ 2,6	112,2	+ 2,0	112,2	+ 1,0	(111,9)
	MAR	125,8	+15,9	+ 8,5	117,5	+ 4,7	112,8	+ 0,5	(113,8)
	APR	110,2	- 1,8	-12,4	109,2	- 7,1	113,0	+ 0,2	(116,9)
TEXTILINDUSTRIE AUSLAND									
1975	APR	130,7	-20,8	+ 0,3	122,9	+ 7,0	120,6	+ 1,6	(118,5)
	MAI	114,0	-29,4	-12,8	110,4	-10,2	114,4	- 5,1	(118,4)
	JUN	119,1	-18,3	+ 4,5	120,0	+ 8,7	120,4	+ 5,2	(119,8)
	JUL	121,1	-15,9	+ 1,7	131,2	+ 9,3	128,3	+ 6,6	(122,5)
	AUG	100,9	-13,9	-16,7	122,9	- 6,3	124,7	- 2,8	(126,5)
	SEP	135,9	- 1,0	+34,7	138,8	+12,9	137,9	+10,6	(131,6)
	OKT	148,7	- 1,8	+ 9,4	143,9	+ 3,7	139,7	+ 1,3	(137,2)
	NOV	135,4	- 1,2	- 8,9	135,5	- 5,8	137,6	- 1,5	(142,8)
	DEZ	136,7	+16,0	+ 1,0	146,0	+ 7,7	144,8	+ 5,2	(148,1)
	JAN	150,7	+14,6	+10,2	146,7	+ 0,5	148,4	+ 2,5	(148,0)
	FEB	157,6	+20,8	+ 4,6	148,0	+ 0,9	148,0	- 0,3	(148,3)
	MAR	178,1	+36,7	+13,0	160,3	+ 8,3	156,4	+ 5,7	(159,4)
	APR	160,5	+22,8	- 9,9	152,7	- 4,7	153,8	- 1,7	(162,3)

5 UMSATZE DER INDUSTRIE UND DES BAUHAUPTGEBERDES

5.1 WERTINDEX (1970 = 100)

JAHR	MONAT	ORIGINALWERT			SAISONBEREINIGTER WERT		SAISON- UND ARBEITSTAGSGLEICH BEREINIGTER WERT		GLATTE KOMPONENTE
		1970=100	VERÄNDERUNG VORJAHR	IN O/O GEGEN VORMONAT	1970=100	VERÄNDERUNG (% O/O GEGEN VORMONAT	1970=100	VERÄNDERUNG IN O/O GEGEN VORMONAT	1970=100
BEKLEIDUNGSINDUSTRIE INSGESAMT									
1975	APR	135,5	+ 6,4	- 5,5	127,1	+ 3,2	126,4	+ 1,0	124,3
	MAI	97,8	-10,4	-27,8	113,3	-10,9	116,8	- 7,6	124,3
	JUN	86,1	+13,6	-12,0	122,7	+ 8,3	123,3	+ 5,6	123,9
	JUL	108,0	+ 3,9	+25,4	123,4	+ 0,6	120,7	- 2,1	124,0
	AUG	120,3	+ 1,4	+11,4	117,5	- 4,8	119,5	- 1,0	123,5
	SEP	161,1	+ 7,1	+33,9	128,9	+ 9,7	125,0	+ 4,6	125,4
	OKT	157,0	- 5,7	- 2,5	118,3	- 8,2	117,2	- 6,2	130,3
	NOV	115,6	- 6,8	-26,4	119,7	+ 1,2	122,8	+ 4,8	133,2
	DEZ	90,5	- 0,8	-21,7	127,7	+ 6,7	126,7	+ 3,2	(137,4)
1976	JAN*	177,5	+45,6	+96,1	184,6	+44,6	187,1	+47,7	(142,1)
	FEB*	190,6	+44,8	+ 7,4	183,2	- 0,8	182,6	- 2,4	(147,6)
	MAR	213,4	+48,8	+12,0	182,5	- 0,4	179,1	- 1,9	(153,8)
	APR	175,1	+29,2	-17,9	168,3	- 7,8	168,3	- 6,0	(160,7)
BEKLEIDUNGSINDUSTRIE INLAND									
1975	APR	131,5	+ 5,5	- 4,6	123,0	+ 3,3	122,2	+ 0,8	120,5
	MAI	96,0	-10,8	-27,0	109,7	-10,8	112,9	- 7,6	120,4
	JUN	85,0	+12,4	-11,5	119,1	+ 8,6	119,9	+ 6,2	120,0
	JUL	104,5	+ 3,1	+22,9	119,5	+ 0,3	116,9	- 2,5	120,1
	AUG	114,6	+ 0,3	+ 9,7	113,5	- 5,0	115,5	- 1,2	119,5
	SEP	152,8	+ 5,8	+33,3	123,9	+ 9,2	120,2	+ 4,1	121,2
	OKT	150,9	- 6,8	- 1,2	113,7	- 8,2	112,8	- 6,2	125,3
	NOV	113,1	- 7,7	-25,0	115,5	+ 1,6	118,5	+ 5,1	127,9
	DEZ	89,3	- 1,5	-21,0	123,4	+ 6,8	122,3	+ 3,2	(131,5)
1976	JAN*	168,8	+41,5	+89,0	174,7	+41,6	177,1	+44,8	(135,7)
	FEB*	177,7	+40,8	+ 5,3	171,9	- 1,6	171,4	- 3,2	(140,4)
	MAR	199,1	+44,5	+12,0	171,4	- 0,3	168,3	- 1,8	(145,9)
	APR	166,5	+26,6	-16,4	159,2	- 7,1	159,0	- 5,5	(151,9)
BEKLEIDUNGSINDUSTRIE AUSLAND									
1975	APR	212,3	+19,9	-15,2	205,4	+ 3,1	205,4	+ 1,8	196,0
	MAI	131,8	- 3,4	-37,9	182,7	-11,1	191,9	- 6,6	198,2
	JUN	106,5	+35,3	-19,2	190,0	+ 4,0	189,5	- 1,3	198,9
	JUL	175,4	+16,8	+64,7	200,2	+ 5,4	194,0	+ 2,4	199,8
	AUG	229,8	+14,3	+31,0	193,9	- 3,1	197,4	+ 1,8	199,6
	SEP	320,2	+20,8	+39,3	224,7	+15,9	217,7	+10,3	206,8
	OKT	271,9	+ 7,0	-15,1	206,0	- 8,3	201,2	- 7,6	224,7
	NOV	162,7	+ 8,3	-40,2	201,5	- 2,2	205,4	+ 2,1	235,2
	DEZ	112,9	+10,9	-30,6	208,9	+ 3,7	209,0	+ 1,8	(249,6)
1976	JAN*	344,4	+101,6	+205,0	374,2	+79,1	378,1	+80,9	(266,1)
	FEB*	436,6	+85,9	+26,8	395,8	+ 5,8	395,3	+ 4,5	(284,8)
	MAR	487,4	+94,6	+11,6	395,3	- 0,1	386,5	- 2,2	(305,7)
	APR	340,6	+60,4	-30,1	342,6	-13,3	347,2	-10,2	(329,2)
BAUHAUPTGEBERDE									
1975	MAR	97,1	-13,6	+ 3,5	123,4	- 8,0	125,6	- 6,3	128,6
	APR	105,4	- 8,6	+ 8,5	127,4	+ 3,2	125,4	- 0,2	(128,1)
	MAI	103,1	-20,0	- 2,2	117,9	- 7,5	118,8	- 5,3	(127,8)
	JUN	118,2	- 6,3	+14,6	125,8	+ 6,7	126,1	+ 6,1	(127,2)
	JUL	124,6	-13,0	+ 5,4	121,5	- 3,4	119,6	- 5,2	(127,1)
	AUG	118,7	-14,3	- 4,7	119,8	- 1,4	121,2	+ 1,3	(127,2)
	SEP	133,3	- 9,8	+12,3	120,2	+ 0,3	119,8	- 1,2	(127,1)
	OKT	155,1	- 3,8	+16,4	129,0	+ 7,3	127,9	+ 6,8	(127,0)
	NOV	162,3	+ 4,4	+ 4,6	134,5	+ 4,3	135,3	+ 5,8	(127,3)
	DEZ	213,8	+ 6,3	+31,7	142,0	+ 5,6	139,7	+ 3,3	(128,2)
1976	JAN	105,9	- 3,0	-50,5	129,0	- 9,2	130,4	- 6,7	(129,4)
	FEB	85,1	- 9,3	-19,6	126,9	- 1,6	126,8	- 2,8	(130,9)
	MAR	99,6	+ 2,6	+17,0	128,2	+ 1,0	126,5	- 0,2	(133,5)
WOHNUNGSBAU									
1975	MAR	99,4	-23,4	+ 4,1	124,6	- 9,1	128,8	- 6,1	130,6
	APR	111,8	-15,3	+12,5	131,9	+ 5,9	130,5	+ 1,3	(129,3)
	MAI	104,4	-29,8	- 6,6	115,0	-12,6	114,9	-12,0	(128,2)
	JUN	117,8	-16,2	+12,8	123,8	+ 7,7	124,7	+ 8,5	(126,9)
	JUL	115,8	-23,5	- 1,7	115,6	- 6,6	114,3	- 8,3	(126,2)
	AUG	113,6	-23,9	- 1,9	116,7	+ 1,0	117,6	+ 2,9	(126,3)
	SEP	122,0	-22,6	+ 7,4	114,3	- 2,1	113,5	- 3,5	(126,0)
	OKT	153,3	- 8,9	+25,7	125,7	+10,0	124,0	+ 9,3	(125,8)
	NOV	164,5	+ 4,4	+ 7,3	137,7	+ 9,5	139,9	+12,8	(125,9)
	DEZ	217,4	- 1,8	+32,2	138,4	+ 0,5	138,2	- 1,2	(127,4)
1976	JAN	107,0	- 4,4	-50,8	132,7	- 4,1	133,7	- 3,3	(129,4)
	FEB	87,3	- 8,6	-18,4	129,9	- 2,1	129,6	- 3,1	(132,0)
	MAR	100,6	+ 1,2	+15,2	129,4	- 0,4	128,4	- 0,9	(136,2)
ÖFFENTLICHER- UND VERKEHRSBAU									
1975	MAR	89,1	- 7,3	+ 1,5	120,7	- 7,8	123,3	- 5,8	128,4
	APR	97,8	- 0,4	+ 9,8	126,9	+ 5,1	123,9	+ 0,5	(128,6)
	MAI	99,7	-14,9	+ 1,9	118,4	- 6,7	119,1	- 3,9	(128,7)
	JUN	116,6	+ 1,9	+17,0	127,7	+ 7,9	128,6	+ 8,0	(128,4)
	JUL	127,2	- 4,6	+ 9,1	124,5	- 2,5	122,3	- 4,9	(128,5)
	AUG	126,1	- 1,8	- 0,9	124,9	+ 0,3	126,5	+ 3,4	(128,5)
	SEP	140,7	- 1,1	+11,6	123,8	- 0,9	123,1	- 2,7	(128,5)
	OKT	160,2	- 3,1	+13,9	129,4	+ 4,5	128,3	+ 4,2	(128,3)
	NOV	167,2	+ 2,4	+ 4,4	132,2	+ 2,2	133,3	+ 3,9	(128,2)
	DEZ	222,8	+12,1	+33,3	147,7	+11,7	144,3	+ 8,3	(128,5)
1976	JAN	102,9	- 5,1	-53,8	125,7	-14,9	127,4	-11,7	(128,8)
	FEB	79,7	- 9,2	-22,5	124,4	- 1,0	124,3	- 2,4	(129,3)
	MAR	90,1	+ 1,1	+13,0	124,1	- 0,2	121,9	- 1,9	(130,6)

5 UMSATZE DER INDUSTRIE UND DES BAUHAUPTGEWERBES

5.2 VOLUMENINDEX (1970 = 100)

JAHR	MONAT	ORIGINALWERT			SAISONBEREINIGTER WERT		SAISON- UND ARBEITSTÄGLICH BEREINIGTER WERT		GLATTE KOMPONENTE
		1970=100	VERÄNDERUNG VORJAHR	IN 0/0 GEGEN VORMONAT	1970=100	VERÄNDERUNG IN 0/0 GEGEN VORMONAT	1970=100	VERÄNDERUNG IN 0/0 GEGEN VORMONAT	
VERARBEITENDE INDUSTRIE (OHNE NAHRUNGS- UND GENUSSMITTELINDUSTRIE) INSGESAMT									
1975	APR	107,4	- 3,8	+ 5,6	107,1	+ 9,6	105,3	+ 4,7	102,2
	MAI	96,6	-17,0	-10,1	94,8	-11,5	97,7	- 7,2	102,7
	JUN	103,0	- 2,4	+ 6,6	105,3	+11,1	103,6	+ 6,0	(102,7)
	JUL	98,8	-10,0	- 4,1	103,3	- 1,9	102,4	- 1,2	(102,8)
	AUG	90,1	- 9,3	- 8,8	99,7	- 3,5	100,7	- 1,7	(103,1)
	SEP	112,5	- 1,2	+24,9	106,5	+ 6,8	104,9	+ 4,2	(103,2)
	OKT	116,8	- 2,7	+ 3,8	104,8	- 1,6	102,5	- 2,3	(103,7)
	NOV	108,6	- 0,7	- 7,0	104,8	+ 0,0	106,1	+ 3,5	(104,8)
	DEZ	111,4	+ 6,9	+ 2,6	111,1	+ 6,0	108,2	+ 2,0	(106,2)
	1976	JAN	101,7	+ 4,0	- 8,7	107,7	- 3,1	108,6	+ 0,4
FEB		104,4	+ 8,1	+ 2,7	110,7	+ 2,8	110,7	+ 1,9	(110,0)
MAR		118,9	+16,9	+13,9	115,4	+ 4,2	111,1	+ 0,4	(112,5)
APR		109,1	+ 1,6	- 8,2	110,1	- 4,6	113,1	+ 1,8	(115,4)
VERARBEITENDE INDUSTRIE (OHNE NAHRUNGS- UND GENUSSMITTELINDUSTRIE) INLAND									
1975	APR	100,4	- 2,9	+ 5,8	100,2	+ 9,0	98,4	+ 3,9	95,1
	MAI	89,5	-16,9	-10,9	88,2	-12,0	90,9	- 7,6	95,8
	JUN	94,9	- 2,5	+ 6,0	97,4	+10,4	96,0	+ 5,6	(95,8)
	JUL	92,4	- 9,8	- 2,6	96,1	- 1,3	95,2	- 0,8	(96,0)
	AUG	85,7	- 8,0	- 7,3	93,1	- 3,1	94,1	- 1,2	(96,4)
	SEP	107,0	+ 0,7	+24,9	100,1	+ 7,5	98,5	+ 4,7	(96,5)
	OKT	111,3	- 0,9	+ 4,0	98,2	- 1,9	96,1	- 2,4	(97,0)
	NOV	100,8	- 0,7	- 9,4	97,3	- 0,9	98,5	+ 2,5	(98,0)
	DEZ	100,6	+ 7,2	- 0,2	103,2	+ 6,1	100,6	+ 2,1	(99,1)
	1976	JAN	95,3	+ 4,7	- 5,3	100,9	- 2,2	101,8	+ 1,2
FEB		96,9	+ 7,9	+ 1,7	103,1	+ 2,2	103,1	+ 1,3	(102,4)
MAR		110,1	+16,0	+13,6	107,5	+ 4,3	103,4	+ 0,3	(104,4)
APR		100,7	+ 0,3	- 8,5	101,7	- 5,4	104,5	+ 1,1	(106,6)
VERARBEITENDE INDUSTRIE (OHNE NAHRUNGS- UND GENUSSMITTELINDUSTRIE) AUSLAND									
1975	APR	130,3	- 5,2	+ 5,3	129,3	+11,4	127,9	+ 7,1	123,2
	MAI	119,6	-16,9	- 8,2	115,9	-10,4	118,6	- 7,3	122,1
	JUN	129,7	- 1,6	+ 8,4	130,5	+12,6	127,5	+ 7,5	123,2
	JUL	119,8	-10,2	- 7,6	126,3	- 3,2	125,6	- 1,5	123,8
	AUG	104,6	-11,1	-12,7	121,6	- 3,7	123,2	- 1,9	124,1
	SEP	130,3	- 5,2	+24,6	126,9	+ 4,4	125,9	+ 2,2	126,1
	OKT	134,5	- 6,4	+ 3,2	127,1	+ 0,2	124,4	- 1,2	(128,0)
	NOV	133,8	- 0,1	- 0,5	129,4	+ 1,8	131,7	+ 5,9	(130,1)
	DEZ	146,5	+ 6,3	+ 9,5	136,6	+ 5,6	134,0	+ 1,7	(132,2)
	1976	JAN	121,1	+ 1,7	-17,3	128,3	- 6,1	129,7	- 3,2
FEB		127,8	+ 7,8	+ 5,5	133,6	+ 4,1	133,5	+ 2,9	(135,4)
MAR		147,0	+18,8	+15,0	138,9	+ 4,0	136,3	+ 2,1	(136,4)
APR		136,6	+ 4,8	- 7,1	135,5	- 2,4	137,2	+ 0,7	(135,2)
GRUNDSTOFF- UND PRODUKTIONSGÜTERINDUSTRIEN INSGESAMT									
1975	APR	110,0	- 8,0	+ 6,8	109,3	+ 8,8	107,9	+ 4,6	103,6
	MAI	100,5	-19,7	- 8,6	96,8	-11,4	99,4	- 7,9	102,1
	JUN	103,9	- 9,3	+ 3,4	104,7	+ 8,2	103,3	+ 3,9	101,9
	JUL	103,1	-15,6	- 0,8	101,9	- 2,7	100,6	- 2,6	102,0
	AUG	95,6	-17,0	- 7,3	98,2	- 3,6	99,4	- 1,2	102,0
	SEP	110,1	- 7,1	+15,2	105,9	+ 7,8	105,3	+ 5,9	103,7
	OKT	116,5	- 8,7	+ 5,8	105,0	- 0,8	102,7	- 2,5	(105,1)
	NOV	106,1	- 5,2	- 8,9	105,4	+ 0,4	106,6	+ 3,8	(107,2)
	DEZ	98,3	+ 3,5	- 7,4	110,4	+ 4,7	110,1	+ 3,3	(108,6)
	1976	JAN	105,0	- 2,1	+ 6,8	107,8	- 2,4	108,9	- 1,1
FEB		105,0	+ 2,4	+ 0,0	110,8	+ 2,8	110,7	+ 1,7	(112,0)
MAR		114,1	+10,8	+ 8,7	111,7	+ 0,8	110,1	- 0,5	(111,1)
APR		108,3	- 1,5	- 5,1	107,0	- 4,2	107,4	- 2,5	(104,9)
GRUNDSTOFF- UND PRODUKTIONSGÜTERINDUSTRIEN INLAND									
1975	APR	102,1	- 6,8	+ 8,5	101,3	+ 9,4	99,6	+ 4,7	96,3
	MAI	92,2	-19,4	- 9,7	89,0	-12,1	91,8	- 7,8	96,4
	JUN	96,5	- 7,1	+ 4,7	97,3	+ 9,3	96,2	+ 4,8	(96,0)
	JUL	97,0	-14,1	+ 0,5	95,0	- 2,4	93,9	- 2,4	(95,7)
	AUG	90,3	-13,3	- 6,9	92,3	- 2,8	93,1	- 0,9	(95,6)
	SEP	102,7	- 5,0	+13,7	97,9	+ 6,1	96,5	+ 3,7	(95,4)
	OKT	109,7	- 6,1	+ 6,8	96,9	- 1,0	94,7	- 1,9	(95,5)
	NOV	98,3	- 3,4	-10,4	96,9	+ 0,0	97,8	+ 3,3	(96,2)
	DEZ	88,0	+ 4,5	-10,5	101,6	+ 4,9	99,8	+ 2,0	(96,9)
	1976	JAN	94,9	- 2,5	+ 7,8	97,5	- 4,0	98,3	- 1,5
FEB		94,3	+ 2,5	- 0,6	100,9	+ 3,5	100,9	+ 2,6	(99,7)
MAR		103,2	+ 9,7	+ 9,4	103,1	+ 2,2	99,5	- 1,4	(101,6)
APR		99,8	- 2,3	- 3,3	99,8	- 3,2	102,1	+ 2,6	(103,9)
GRUNDSTOFF- UND PRODUKTIONSGÜTERINDUSTRIEN AUSLAND									
1975	APR	137,0	-10,3	+ 2,6	137,3	+ 7,7	134,6	+ 2,4	(130,3)
	MAI	129,1	-19,5	- 5,8	125,2	- 8,8	128,5	- 4,5	(128,4)
	JUN	129,7	-13,3	+ 0,5	130,8	+ 4,5	132,3	+ 3,0	(127,3)
	JUL	124,1	-18,4	- 4,3	129,7	- 0,8	126,3	- 4,5	(127,1)
	AUG	114,0	-24,3	- 8,1	119,6	- 7,8	121,8	- 3,6	(127,9)
	SEP	135,4	-10,7	+18,8	134,9	+12,8	135,0	+10,8	(129,6)
	OKT	139,2	-14,2	+ 2,8	131,3	- 2,7	127,6	- 5,5	(132,0)
	NOV	132,3	- 8,8	- 5,0	131,4	+ 0,1	134,1	+ 5,1	(135,1)
	DEZ	133,4	+ 2,1	+ 0,8	139,9	+ 6,5	139,4	+ 4,0	(139,0)
	1976	JAN	139,7	- 0,9	+ 4,7	138,5	- 1,0	140,8	+ 1,0
FEB		142,4	+ 2,9	+ 1,9	144,2	+ 4,1	144,0	+ 2,3	(147,3)
MAR		152,2	+14,0	+ 6,9	146,7	+ 1,7	144,1	+ 0,1	(143,0)
APR		138,3	+ 0,9	- 9,1	137,7	- 6,1	137,2	- 4,8	(135,6)

5 UMSATZE DER INDUSTRIE UND DES BAUHAUPTGEWERBES

5.2 VOLUMENINDEX (1970 = 100)

JAHR	MONAT	ORIGINALWERT			SAISONBEREINIGTER WERT		SAISON- UND ARBEITSTÄGLICH BEREINIGTER WERT		GLATTE KOMPONENTE
		1970=100	VERÄNDERUNG VORJAHR	VORMONAT	1970=100	VERÄNDERUNG IN O/O GEGEN VORMONAT	1970=100	VERÄNDERUNG IN O/O GEGEN VORMONAT	1970=100
INVESTITIONSGÜTERINDUSTRIEN INSGESAMT									
1975	APR	107,4	+ 0,6	+ 5,9	108,9	+11,1	107,0	+ 5,9	103,2
	MAI	98,3	-14,1	- 8,5	96,2	-11,7	99,2	- 7,3	104,0
	JUN	109,0	+ 3,2	+10,9	108,5	+12,8	106,2	+ 7,1	(104,2)
	JUL	99,2	- 6,2	- 9,0	105,9	- 2,4	105,1	- 1,0	(104,5)
	AUG	87,5	- 4,1	-11,8	102,6	- 3,1	103,8	- 1,2	(105,0)
	SEP	115,8	+ 2,7	+32,3	108,8	+ 6,0	107,2	+ 3,3	(105,2)
	OKT	116,4	+ 1,6	+ 0,5	107,5	- 1,2	105,2	- 1,9	(106,0)
	NOV	113,3	+ 2,7	- 2,7	107,5	+ 0,0	108,9	+ 3,5	(107,1)
	DEZ	130,7	+ 8,5	+15,4	114,1	+ 6,1	110,5	+ 1,5	(108,4)
1976	JAN	97,1	+ 6,1	-25,7	108,7	- 4,7	109,7	- 0,7	(110,0)
	FEB	100,5	+ 9,7	+ 3,5	111,1	+ 2,2	111,1	+ 1,3	(111,8)
	MAR	119,6	+17,9	+19,0	116,9	+ 5,2	112,3	+ 1,1	(113,8)
	APR	108,9	+ 1,4	- 8,9	111,3	- 4,8	114,6	+ 2,0	(116,2)
INVESTITIONSGÜTERINDUSTRIEN INLAND									
1975	APR	98,9	+ 1,3	+ 5,0	100,8	+ 9,1	98,8	+ 3,7	95,3
	MAI	90,3	-14,2	- 8,7	88,6	-12,1	91,5	- 7,4	96,4
	JUN	98,8	+ 0,5	+ 9,4	98,3	+10,9	96,6	+ 5,6	(96,6)
	JUL	90,9	- 7,4	- 8,0	97,2	- 1,1	96,3	- 0,3	(97,0)
	AUG	82,2	- 5,7	- 9,6	94,0	- 3,3	95,1	- 1,2	(97,5)
	SEP	111,1	+ 5,5	+35,2	103,0	+ 9,6	101,2	+ 6,4	(97,8)
	OKT	110,5	+ 4,1	- 0,5	100,3	- 2,6	98,3	- 2,9	(98,4)
	NOV	103,5	+ 1,9	- 6,3	98,6	- 1,7	99,7	+ 1,4	(99,4)
	DEZ	119,2	+ 9,2	+15,2	105,6	+ 7,1	101,9	+ 2,2	(100,6)
1976	JAN	91,4	+ 8,7	-23,3	102,5	- 2,9	103,4	+ 1,5	(102,0)
	FEB	93,3	+10,2	+ 2,1	103,4	+ 0,9	103,4	+ 0,0	(103,6)
	MAR	110,5	+17,3	+18,4	108,9	+ 5,3	104,1	+ 0,7	(105,3)
	APR	98,2	- 0,7	-11,1	101,4	- 6,9	105,0	+ 0,9	(107,5)
INVESTITIONSGÜTERINDUSTRIEN AUSLAND									
1975	APR	128,1	- 0,5	+ 7,4	127,5	+14,6	125,8	+10,2	122,7
	MAI	117,6	-13,8	- 8,2	113,7	-10,8	116,8	- 7,2	122,8
	JUN	133,2	+ 7,2	+13,3	131,7	+15,8	128,8	+10,3	123,1
	JUL	119,1	- 4,2	-10,6	126,7	- 3,8	126,1	- 2,1	123,8
	AUG	100,1	- 1,1	-16,0	123,3	- 2,7	124,8	- 1,0	123,1
	SEP	127,6	- 2,5	+27,5	123,4	+ 0,1	122,2	- 2,1	123,8
	OKT	131,3	- 2,5	+ 2,9	125,6	+ 1,8	123,0	+ 0,7	124,5
	NOV	136,6	+ 4,4	+ 4,0	129,4	+ 3,0	131,2	+ 6,7	125,4
	DEZ	158,1	+ 7,4	+15,7	134,8	+ 4,2	131,5	+ 0,2	(127,0)
1976	JAN	109,9	+ 1,2	-30,5	123,9	- 8,1	125,1	- 4,9	(128,9)
	FEB	117,6	+ 8,9	+ 7,0	129,7	+ 4,7	129,6	+ 3,6	(131,3)
	MAR	141,1	+18,3	+20,0	135,3	+ 4,3	131,5	+ 1,5	(134,1)
	APR	134,2	+ 4,8	- 4,9	133,5	- 1,3	135,9	+ 3,3	(135,3)
VERBRAUCHSGÜTERINDUSTRIEN INSGESAMT									
1975	APR	103,2	- 5,2	+ 3,1	99,9	+ 8,1	98,5	+ 3,6	96,9
	MAI	86,5	-18,6	-16,2	88,5	-11,4	91,1	- 7,5	96,8
	JUN	88,3	- 1,9	+ 2,1	98,1	+10,8	96,8	+ 6,3	96,7
	JUL	90,7	- 7,7	+ 2,7	98,5	+ 0,4	97,8	+ 1,0	97,1
	AUG	87,0	- 4,0	- 4,1	95,5	- 3,0	96,2	- 1,6	97,6
	SEP	109,3	+ 0,6	+25,6	101,6	+ 6,4	99,8	+ 3,7	99,0
	OKT	118,1	- 1,1	+ 8,1	99,9	- 1,7	97,6	- 2,2	100,5
	NOV	102,5	- 0,7	-13,2	99,2	- 0,7	100,6	+ 3,1	101,2
	DEZ	90,5	+ 8,1	-11,7	104,8	+ 5,6	102,4	+ 1,8	(103,2)
1976	JAN	106,8	+10,9	+18,0	107,1	+ 2,2	107,8	+ 5,3	(105,6)
	FEB	112,1	+14,2	+ 5,0	110,5	+ 3,2	110,4	+ 2,4	(108,4)
	MAR	125,3	+25,2	+11,8	116,4	+ 5,3	112,5	+ 1,9	(111,7)
	APR	111,0	+ 7,6	-11,4	107,5	- 7,6	111,4	- 1,0	(115,4)
VERBRAUCHSGÜTERINDUSTRIEN INLAND									
1975	APR	100,6	- 3,8	+ 3,3	97,6	+ 8,0	96,3	+ 3,5	94,2
	MAI	84,3	-17,4	-16,2	86,4	-11,5	88,8	- 7,8	94,2
	JUN	85,6	- 0,2	+ 1,5	95,7	+10,8	94,6	+ 6,5	94,1
	JUL	88,1	- 6,4	+ 2,9	95,9	+ 0,2	95,2	+ 0,6	94,5
	AUG	84,8	- 2,8	- 3,7	92,8	- 3,2	93,5	- 1,8	95,0
	SEP	106,5	+ 0,9	+25,6	98,4	+ 6,0	96,6	+ 3,3	96,3
	OKT	115,3	- 1,0	+ 8,3	96,6	- 1,8	94,6	- 2,1	97,7
	NOV	100,1	- 0,9	-13,2	96,0	- 0,6	97,4	+ 3,0	98,3
	DEZ	87,2	+ 7,4	-12,9	101,2	+ 5,4	99,0	+ 1,6	(100,0)
1976	JAN	102,9	+ 9,8	+18,0	103,3	+ 2,1	104,1	+ 5,2	(102,0)
	FEB	107,3	+12,6	+ 4,3	106,3	+ 2,9	106,2	+ 2,0	(104,3)
	MAR	119,9	+23,1	+11,7	111,9	+ 5,3	108,3	+ 2,0	(107,0)
	APR	106,5	+ 5,9	-11,2	103,2	- 7,8	106,6	- 1,6	(110,0)
VERBRAUCHSGÜTERINDUSTRIEN AUSLAND									
1975	APR	123,6	-14,0	+ 2,1	117,9	+ 9,2	116,3	+ 4,4	112,3
	MAI	104,2	-25,6	-15,7	105,4	-10,6	108,6	- 6,6	112,2
	JUN	109,3	-11,8	+ 4,9	116,7	+10,7	114,4	+ 5,3	113,2
	JUL	111,1	-16,0	+ 1,6	119,2	+ 2,1	118,3	+ 3,4	115,0
	AUG	103,5	-12,2	- 6,8	116,2	- 2,5	117,0	- 1,1	117,0
	SEP	131,4	- 1,5	+27,0	126,6	+ 9,0	125,8	+ 7,5	121,7
	OKT	139,7	- 2,0	+ 6,3	125,6	- 0,8	122,3	- 2,8	(125,5)
	NOV	122,0	+ 0,5	-12,7	125,5	- 0,1	127,0	+ 3,8	(129,6)
	DEZ	116,7	+12,2	- 4,3	132,3	+ 5,4	130,7	+ 2,9	(133,7)
1976	JAN	137,1	+17,9	+17,5	136,9	+ 3,5	137,5	+ 5,2	(137,7)
	FEB	150,1	+23,1	+ 9,5	142,5	+ 4,1	142,4	+ 3,6	(141,8)
	MAR	168,7	+39,3	+12,4	154,6	+ 8,5	151,5	+ 6,4	(153,2)
	APR	146,7	+18,7	-13,0	141,5	- 8,5	144,3	- 4,8	(146,7)

5 UMSATZE DER INDUSTRIE UND DES BAUHAUPTGEWERBES

5.2 VOLUMENINDEX (1970 = 100)

JAHR	MONAT	ORIGINALWERT			SAISONBEREINIGTER WERT		SAISON- UND ARBEITSTÄGLICH BEREINIGTER WERT		GLATTE KOMPONENTE
		1970=100	VERÄNDERUNG IN O/O GEGEN VORJAHR	VORMONAT	1970=100	VERÄNDERUNG IN O/O GEGEN VORMONAT	1970=100	VERÄNDERUNG IN O/O GEGEN VORMONAT	1970=100
INDUSTRIE DER STEINE UND ERDEN INSGESAMT									
1975	APR	94,7	-13,4	+17,2	92,9	+ 3,3	91,9	- 0,8	90,6
	MAI	91,5	-20,5	- 3,4	83,0	-10,7	84,8	- 7,7	(90,8)
	JUN	97,3	- 6,4	+ 6,3	90,1	+ 8,6	89,6	+ 5,7	(90,5)
	JUL	103,4	- 6,9	+ 6,3	91,2	+ 1,2	89,7	+ 0,1	(90,3)
	AUG	97,3	- 8,6	- 5,9	87,6	- 3,9	89,1	- 0,7	(90,2)
	SEP	106,1	- 5,9	+ 9,0	90,9	+ 3,8	90,0	+ 1,0	(90,0)
	OKT	113,8	- 4,0	+ 7,3	91,6	+ 0,8	89,2	- 0,9	(90,2)
	NOV	93,0	- 8,0	-18,3	88,3	- 3,6	91,1	+ 2,1	(90,6)
	DEZ	81,1	- 1,8	-12,8	94,2	+ 6,7	94,2	+ 3,4	(90,8)
1976	JAN	61,1	- 9,2	-24,7	90,1	- 4,4	91,8	- 2,5	(91,6)
	FEB	58,6	-12,4	- 4,1	86,9	- 3,6	86,4	- 5,9	(92,7)
	MAR	88,3	+ 9,3	+50,7	97,2	+11,9	95,5	+10,5	(94,0)
	APR	101,4	+ 7,1	+14,8	99,1	+ 2,0	98,5	+ 3,1	(95,6)
INDUSTRIE DER STEINE UND ERDEN INLAND									
1975	APR	92,3	-14,2	+17,7	90,8	+ 3,7	89,7	- 0,9	88,5
	MAI	89,2	-21,4	- 3,4	80,7	-11,1	82,5	- 8,0	(88,7)
	JUN	95,0	- 6,8	+ 6,5	87,8	+ 8,8	87,3	+ 5,8	(88,4)
	JUL	102,2	- 7,1	+ 7,6	89,1	+ 1,5	87,5	+ 0,2	(88,1)
	AUG	95,6	- 8,4	- 6,5	85,7	- 3,8	87,2	- 0,3	(88,0)
	SEP	104,4	- 5,8	+ 9,2	88,9	+ 3,7	87,9	+ 0,8	(87,7)
	OKT	112,5	- 3,8	+ 7,8	89,7	+ 0,9	87,2	- 0,8	(87,9)
	NOV	91,0	- 8,2	-19,1	86,3	- 3,8	89,2	+ 2,3	(88,2)
	DEZ	78,9	- 1,6	-13,3	92,0	+ 6,6	92,1	+ 3,3	(88,3)
1976	JAN	56,7	-12,4	-28,1	86,7	- 5,8	88,4	- 4,0	(88,9)
	FEB	54,6	-15,2	- 3,7	83,7	- 3,5	83,1	- 6,0	(89,8)
	MAR	85,1	+ 8,5	+55,9	94,2	+12,5	92,3	+11,1	(90,9)
	APR	98,1	+ 6,3	+15,3	95,9	+ 1,8	95,3	+ 3,3	(92,2)
INDUSTRIE DER STEINE UND ERDEN AUSLAND									
1975	APR	160,5	+ 0,9	+ 8,8	153,6	+ 0,3	154,3	+ 1,5	150,9
	MAI	152,9	- 3,8	- 4,7	146,9	- 4,4	149,1	- 3,4	149,2
	JUN	161,3	- 0,4	+ 5,5	155,4	+ 5,8	153,4	+ 2,9	147,8
	JUL	139,6	- 1,9	-13,5	150,0	- 3,5	149,4	- 2,6	145,3
	AUG	144,0	-11,8	+ 3,2	141,3	- 5,8	143,5	- 3,9	143,9
	SEP	154,7	- 7,2	+ 7,4	146,0	+ 3,3	146,3	+ 2,0	144,3
	OKT	148,2	-11,4	- 4,2	140,0	- 4,1	139,0	- 5,0	(144,4)
	NOV	148,0	- 5,2	- 0,1	139,5	- 0,4	141,6	+ 1,9	(145,7)
	DEZ	139,2	- 7,1	- 5,9	147,6	+ 5,8	147,1	+ 3,9	(152,4)
1976	JAN*	175,8	+26,4	+26,3	191,0	+29,4	193,4	+31,5	(163,3)
	FEB	164,5	+21,4	- 6,4	173,3	- 9,3	172,8	-10,7	(171,6)
	MAR	172,9	+17,2	+ 5,1	177,2	+ 2,3	177,4	+ 2,7	(178,3)
	APR	186,8	+16,4	+ 8,0	179,2	+ 1,1	177,0	- 0,2	(182,6)
STAHL- UND WARMWALZWERKE (MENGENINDEX) INSGESAMT									
1975	APR	93,6	-20,7	- 3,0	95,0	+ 5,8	93,6	+ 0,5	91,7
	MAI	83,1	-36,3	-11,2	79,8	-16,0	83,8	-10,5	87,7
	JUN	84,3	-21,9	+ 1,4	91,1	+14,2	88,8	+ 6,0	85,8
	JUL	84,5	-30,5	+ 0,2	85,6	- 6,0	84,9	- 4,4	83,8
	AUG	77,3	-37,1	- 8,5	77,3	- 9,7	78,4	- 7,7	82,9
	SEP	90,3	-25,7	+16,8	85,3	+10,3	83,3	+ 6,3	82,6
	OKT	89,5	-28,0	- 0,9	83,8	- 1,8	81,9	- 1,7	(83,1)
	NOV	86,1	-25,2	- 3,8	84,6	+ 1,0	86,1	+ 5,1	(84,3)
	DEZ	86,4	-13,4	+ 0,3	93,8	+10,9	93,4	+ 8,5	(85,0)
1976	JAN	84,4	-19,0	- 2,3	85,7	- 8,6	86,6	- 7,3	(86,9)
	FEB	89,0	- 7,4	+ 5,5	91,8	+ 7,1	91,6	+ 5,8	(89,8)
	MAR	94,4	- 2,2	+ 6,1	89,4	- 2,6	87,4	- 4,6	(92,9)
	APR	96,8	+ 3,4	+ 2,5	97,8	+ 9,4	99,0	+13,3	(97,1)
STAHL- UND WARMWALZWERKE (MENGENINDEX) INLAND									
1975	APR	84,2	-16,1	- 1,2	83,2	+ 4,8	81,9	+ 0,4	81,9
	MAI	77,5	-29,2	- 8,0	72,1	-13,3	76,1	- 7,1	79,7
	JUN	77,5	-13,8	+ 0,0	82,1	+13,9	80,1	+ 5,3	79,0
	JUL	81,7	-20,3	+ 5,4	80,2	- 2,3	79,2	- 1,1	78,0
	AUG	73,0	-27,1	-10,6	73,3	- 8,6	74,6	- 5,8	77,7
	SEP	83,5	-16,2	+14,4	80,3	+ 9,5	78,4	+ 5,1	78,4
	OKT	84,7	-15,8	+ 1,4	81,7	+ 1,7	80,4	+ 2,6	(79,5)
	NOV	79,3	-17,0	- 6,4	80,5	- 1,5	81,5	+ 1,4	(81,1)
	DEZ	78,3	- 2,1	- 1,3	89,8	+11,6	88,7	+ 8,8	(82,5)
1976	JAN	81,7	- 9,6	+ 4,3	81,3	- 9,5	82,4	- 7,1	(84,8)
	FEB	88,5	+ 3,1	+ 8,3	89,4	+10,0	89,3	+ 8,4	(87,1)
	MAR	93,0	+ 9,2	+ 5,1	88,3	- 1,2	86,2	- 3,5	(90,1)
	APR	91,9	+ 9,1	- 1,2	90,7	+ 2,7	91,8	+ 6,5	(90,8)
STAHL- UND WARMWALZWERKE (MENGENINDEX) AUSLAND									
1975	APR	121,3	-28,5	- 6,5	129,4	+ 5,0	127,2	- 2,2	(121,6)
	MAI	99,7	-47,9	-17,8	104,7	-19,1	108,7	-14,5	(113,8)
	JUN	104,5	-34,9	+ 4,8	114,1	+ 9,0	116,1	+ 6,8	(107,0)
	JUL	92,6	-47,8	-11,4	104,7	- 8,2	101,6	-12,5	(131,4)
	AUG	89,7	-52,7	- 3,1	86,9	-17,0	87,9	-13,5	(97,1)
	SEP	110,4	-40,6	+23,1	96,4	+10,9	95,0	+ 8,1	(94,3)
	OKT	103,4	-46,6	- 6,3	89,1	- 7,6	85,1	-10,4	(93,0)
	NOV	105,8	-38,7	+ 2,3	97,3	+ 9,2	99,4	+16,8	(93,3)
	DEZ	110,0	-30,3	+ 4,0	104,3	+ 7,2	109,8	+10,5	(94,9)
1976	JAN	92,3	-36,2	-16,1	97,8	- 6,2	98,4	-10,4	(98,2)
	FEB	90,6	-28,4	- 1,8	98,2	+ 0,4	97,9	- 0,5	(101,6)
	MAR	98,5	-24,1	+ 8,7	93,1	- 5,2	92,2	- 5,8	(125,7)
	APR	111,3	- 8,2	+13,0	119,1	+27,9	117,5	+27,4	(115,9)

5 UMSATZE DER INDUSTRIE UND DES BAUHAUPTGEWERBES

5.2 VOLUMENINDEX (1970 = 100)

JAHR	MONAT	ORIGINALWERT			SAISONBEREINIGTER WERT		SAISON- UND ARBEITSTAGGLEICH BEREINIGTER WERT		GLATTE KOMPONENTE
		1970=100	VERÄNDERUNG VORJAHR	IN O/O GEGEN VORMONAT	1970=100	VERÄNDERUNG IN O/O GEGEN VORMONAT	1970=100	VERÄNDERUNG IN O/O GEGEN VORMONAT	
CHEMISCHE INDUSTRIE (OHNE KOHLENWERTSTOFFINDUSTRIE) INSGESAMT									
1975	APR	115,7	-13,2	+ 6,0	114,4	+10,4	113,2	+ 6,5	108,1
	MAI	106,8	-22,5	- 7,7	103,0	-10,0	106,0	- 6,4	106,7
	JUN	110,0	-14,5	+ 3,0	110,8	+ 7,6	109,4	+ 3,2	108,4
	JUL	109,9	-17,6	- 0,1	108,8	- 1,8	106,9	- 2,3	109,9
	AUG	102,4	-16,2	- 6,8	107,6	- 1,1	109,2	+ 2,2	111,3
	SEP	121,6	- 1,2	+18,8	120,2	+11,7	120,3	+10,2	115,0
	OKT	127,0	- 5,9	+ 4,4	116,7	- 2,9	113,7	- 5,5	(118,4)
	NOV	117,2	+ 3,7	- 7,7	118,7	+ 1,7	120,2	+ 5,7	(122,3)
	DEZ	113,9	+19,0	- 2,8	127,4	+ 7,3	127,1	+ 5,7	(125,7)
	JAN	126,7	+ 9,0	+11,2	127,7	+ 0,2	129,2	+ 1,7	(131,2)
	FEB	127,3	+13,6	+ 0,5	129,1	+ 1,1	129,0	- 0,2	(133,5)
	MAR	138,3	+26,6	+ 8,6	132,1	+ 2,3	130,5	+ 1,2	(128,9)
APR	128,0	+10,6	- 7,4	126,1	- 4,5	125,7	- 3,7	(122,1)	
CHEMISCHE INDUSTRIE (OHNE KOHLENWERTSTOFFINDUSTRIE) INLAND									
1975	APR	113,3	- 8,3	+ 6,7	112,3	+10,9	111,5	+ 7,6	105,1
	MAI	101,5	-20,8	-10,4	99,1	-11,8	102,5	- 8,1	104,3
	JUN	107,2	- 8,6	+ 5,6	108,4	+ 9,4	107,0	+ 4,4	105,7
	JUL	107,0	-14,7	- 0,2	104,8	- 3,3	103,0	- 3,7	106,6
	AUG	99,2	-12,4	- 7,3	104,6	- 0,2	105,9	+ 2,8	107,3
	SEP	115,7	- 0,8	+16,6	113,2	+ 8,2	113,1	+ 6,8	109,9
	OKT	123,1	- 3,5	+ 6,4	111,8	- 1,2	109,2	- 3,4	(112,0)
	NOV	110,6	+ 3,0	-10,2	112,6	+ 0,7	114,2	+ 4,6	(114,2)
	DEZ	101,7	+11,8	- 8,0	116,7	+ 3,6	117,4	+ 2,8	(116,7)
	JAN	119,4	+ 5,8	+17,4	119,1	+ 2,1	120,2	+ 2,4	(120,5)
	FEB	116,2	+ 9,1	- 2,7	118,8	- 0,3	118,7	- 1,2	(121,5)
	MAR	125,4	+18,1	+ 7,9	120,4	+ 1,3	119,3	+ 0,5	(118,4)
APR	117,6	+ 3,8	- 6,2	116,0	- 3,7	115,3	- 3,4	(111,8)	
CHEMISCHE INDUSTRIE (OHNE KOHLENWERTSTOFFINDUSTRIE) AUSLAND									
1975	APR	121,2	-21,0	+ 4,8	120,1	+ 9,8	117,5	+ 4,4	114,9
	MAI	118,9	-24,9	- 1,9	112,4	- 6,4	114,0	- 3,0	112,9
	JUN	116,4	-23,8	- 2,1	117,4	+ 4,4	115,9	+ 1,7	114,8
	JUL	116,5	-21,9	+ 0,1	118,7	+ 1,1	116,5	+ 0,5	117,5
	AUG	109,8	-21,8	- 5,8	114,9	- 3,2	117,1	+ 0,5	120,5
	SEP	134,8	- 1,3	+22,8	135,7	+18,1	135,3	+15,5	126,4
	OKT	135,8	- 9,6	+ 0,7	127,6	- 6,0	124,9	- 7,7	(132,6)
	NOV	131,9	+ 5,7	- 2,9	134,8	+ 5,6	136,9	+ 9,6	(139,7)
	DEZ	141,3	+33,4	+ 7,1	151,6	+12,5	148,4	+ 8,4	(145,7)
	JAN	143,0	+16,1	+ 1,2	142,7	- 5,9	144,8	- 2,4	(155,0)
	FEB	152,3	+22,4	+ 6,5	152,1	+ 6,6	151,9	+ 4,9	(158,0)
	MAR	167,5	+44,8	+10,0	159,4	+ 4,8	156,3	+ 2,9	(153,0)
APR	151,9	+25,3	- 9,3	149,7	- 6,1	150,9	- 3,5	(145,9)	
MASCHINENBAU INSGESAMT									
1975	APR	99,6	- 0,2	+ 7,2	102,5	+ 8,0	101,3	+ 4,2	98,1
	MAI	90,2	-14,3	- 9,4	90,7	-11,5	93,8	- 7,4	98,3
	JUN	101,5	+ 0,0	+12,5	99,1	+ 9,3	97,8	+ 4,3	(98,3)
	JUL	97,7	- 6,3	- 3,7	99,9	+ 0,8	99,0	+ 1,2	(98,4)
	AUG	84,2	- 7,0	-13,8	95,7	- 4,2	96,6	- 2,4	(98,6)
	SEP	101,1	- 1,5	+20,1	100,8	+ 5,3	99,0	+ 2,5	(98,5)
	OKT	104,6	- 3,1	+ 3,5	99,0	- 1,8	97,4	- 1,6	(98,6)
	NOV	106,7	+ 1,1	+ 2,0	100,8	+ 1,8	101,7	+ 4,4	(99,3)
	DEZ	129,8	+ 2,2	+21,6	102,0	+ 1,2	100,0	- 1,7	(100,3)
	JAN	87,6	- 2,1	-32,5	98,4	- 3,5	99,2	- 0,8	(101,5)
	FEB	90,2	+ 4,6	+ 3,0	102,7	+ 4,4	102,7	+ 3,5	(103,0)
	MAR	106,2	+14,3	+17,7	107,8	+ 5,0	104,6	+ 1,9	(104,3)
APR	101,9	+ 2,3	- 4,0	103,4	- 4,1	106,4	+ 1,7	(106,9)	
MASCHINENBAU INLAND									
1975	APR	83,9	- 1,6	+ 4,5	88,1	+ 6,0	86,6	+ 1,9	84,6
	MAI	78,5	-13,6	- 6,4	78,2	-11,2	80,4	- 7,2	85,0
	JUN	86,8	- 0,5	+10,6	85,3	+ 9,1	85,6	+ 6,5	(85,1)
	JUL	85,4	- 6,2	- 1,6	87,0	+ 2,0	85,6	+ 0,0	(85,3)
	AUG	75,8	- 2,3	-11,2	84,5	- 2,9	85,2	- 0,5	(85,6)
	SEP	89,6	+ 4,4	+18,2	88,9	+ 5,2	87,4	+ 2,6	(85,7)
	OKT	90,5	- 2,7	+ 1,0	85,1	- 4,3	84,0	- 3,9	(85,9)
	NOV	92,3	+ 2,9	+ 2,0	87,8	+ 3,2	88,3	+ 5,1	(86,6)
	DEZ	108,5	- 1,5	+17,6	85,9	- 2,2	84,3	- 4,5	(87,5)
	JAN	79,5	+ 2,1	-26,7	87,2	+ 1,5	87,8	+ 4,2	(88,5)
	FEB	79,1	+ 4,9	- 0,5	89,2	+ 2,3	89,4	+ 1,8	(89,8)
	MAR	92,5	+15,2	+16,9	94,5	+ 5,9	91,7	+ 2,6	(90,9)
APR	87,4	+ 4,2	- 5,5	90,5	- 4,2	93,0	+ 1,4	(92,9)	
MASCHINENBAU AUSLAND									
1975	APR	128,2	+ 1,6	+10,6	128,8	+10,7	128,1	+ 7,2	122,6
	MAI	111,7	-15,1	-12,9	113,6	-11,8	118,1	- 7,8	122,6
	JUN	128,5	+ 0,6	+15,0	124,3	+ 9,4	120,1	+ 1,7	(122,4)
	JUL	120,3	- 6,5	- 6,4	123,5	- 0,6	123,5	+ 2,8	(122,2)
	AUG	99,4	-12,8	-17,4	116,2	- 5,9	117,4	- 4,9	(122,2)
	SEP	121,9	- 8,6	+22,6	122,4	+ 5,3	120,1	+ 2,3	(121,8)
	OKT	130,4	- 3,4	+ 7,0	124,3	+ 1,6	121,9	+ 1,5	(121,6)
	NOV	132,9	- 1,0	+ 1,9	124,5	+ 0,2	126,1	+ 3,4	(122,4)
	DEZ	168,4	+ 6,8	+26,7	131,2	+ 5,4	128,3	+ 1,7	(123,5)
	JAN	102,2	- 7,4	-39,3	118,9	- 9,4	120,1	- 6,4	(125,0)
	FEB	110,3	+ 4,3	+ 7,9	127,3	+ 7,1	127,1	+ 5,8	(127,0)
	MAR	131,1	+13,1	+18,9	131,8	+ 3,5	128,0	+ 0,7	(128,7)
APR	128,1	- 0,1	- 2,3	126,6	- 3,9	130,7	+ 2,1	(132,2)	

5 UMSATZE DER INDUSTRIE UND DES BAUHAUPTGEWERBES

5.2 VOLUMENINDEX (1970 = 100)

JAHR	MONAT	ORIGINALWERT			SAISONBEREINIGTER WERT		SAISON- UND ARBEITSTÄGLICH BEREINIGTER WERT		GLATTE KOMPONENTE	
		1970=100	VERÄNDERUNG VOR JAHR	IN O/O GEGEN VORMONAT	1970=100	VERÄNDERUNG IN O/O GEGEN VORMONAT	1970=100	VERÄNDERUNG IN O/O GEGEN VORMONAT		
STRASSENFAHRZEUGBAU INSGESAMT										
1975	APR	117,2	+12,2	+15,1	104,6	+21,1	101,2	+13,2	93,3	
	MAI	100,3	- 8,0	-14,4	87,8	-16,1	89,1	-12,0	95,8	
	JUN	111,6	+24,7	+11,3	107,0	+21,9	106,6	+19,6	97,4	
	JUL	87,9	+ 2,7	-21,2	100,2	- 6,4	100,0	- 6,2	99,7	
	AUG	77,6	+22,8	-11,7	104,6	+ 4,4	105,2	+ 5,2	101,7	
	SEP	111,8	+36,8	+44,1	112,5	+ 7,6	110,2	+ 4,8	104,1	
	OKT	122,2	+24,7	+ 9,3	111,6	- 0,8	109,8	- 0,4	106,1	
	NOV	110,0	+27,3	-10,0	111,3	- 0,3	111,9	+ 1,9	106,9	
	DEZ	112,4	+24,2	+ 2,2	116,1	+ 4,3	109,1	- 2,5	108,7	
	1976	JAN	102,0	+45,3	- 9,3	114,0	- 1,8	113,9	+ 4,4	110,4
		FEB	107,3	+28,5	+ 5,2	110,4	- 3,2	110,7	- 2,8	112,2
		MAR	130,4	+28,1	+21,5	114,7	+ 3,9	107,6	- 2,8	114,0
APR		114,6	- 2,2	-12,1	98,8	-13,9	108,2	+ 0,6	115,7	
STRASSENFAHRZEUGBAU INLAND										
1975	APR	117,3	+27,2	+10,8	101,5	+13,9	98,7	+ 8,2	89,0	
	MAI	98,5	- 0,9	-16,0	83,2	-18,0	84,8	-14,1	92,4	
	JUN	106,7	+31,6	+ 8,3	99,2	+19,2	99,5	+17,3	94,5	
	JUL	83,1	+ 1,7	-22,1	91,1	- 8,2	90,5	- 9,0	98,0	
	AUG	74,9	+14,5	- 9,9	96,3	+ 5,7	96,8	+ 7,0	100,7	
	SEP	116,8	+54,5	+55,9	113,4	+17,8	111,1	+14,8	103,8	
	OKT	124,4	+45,8	+ 6,5	113,4	+ 0,0	112,1	+ 0,9	106,0	
	NOV	101,2	+37,3	-18,6	106,4	- 6,2	106,3	- 5,2	106,7	
	DEZ	107,0	+44,8	+ 5,7	117,1	+10,1	111,3	+ 4,7	108,3	
	1976	JAN	95,0	+65,5	-11,2	116,1	- 0,9	116,2	+ 4,4	109,8
		FEB	107,0	+32,8	+12,6	111,0	- 4,4	111,4	- 4,1	111,1
		MAR	128,6	+21,4	+20,2	113,6	+ 2,3	106,4	- 4,5	112,1
APR		114,8	- 2,1	-10,7	97,2	-14,4	106,2	- 0,2	112,8	
STRASSENFAHRZEUGBAU AUSLAND										
1975	APR	117,0	- 2,3	+21,4	109,5	+31,8	105,6	+20,3	98,7	
	MAI	102,5	-15,4	-12,4	94,7	-13,5	96,0	- 9,1	100,8	
	JUN	117,7	+17,6	+14,8	118,1	+24,7	113,6	+18,3	101,1	
	JUL	94,0	+ 3,8	-20,1	111,6	- 5,5	112,3	- 1,1	101,7	
	AUG	81,0	+34,1	-13,8	114,7	+ 2,8	116,5	+ 3,7	102,6	
	SEP	105,6	+17,9	+30,4	110,8	- 3,4	109,0	- 6,4	103,5	
	OKT	119,5	+ 4,5	+13,2	108,6	- 2,0	105,7	- 3,0	105,5	
	NOV	120,8	+17,7	+ 1,1	112,9	+ 4,0	113,1	+ 7,0	107,1	
	DEZ	119,0	+ 6,7	- 1,5	118,6	+ 5,0	110,2	- 2,6	109,0	
	1976	JAN	110,3	+26,9	- 7,3	105,7	-10,9	107,0	- 2,9	111,1
		FEB	107,7	+23,5	- 2,4	106,6	+ 0,9	106,9	- 0,1	113,6
		MAR	132,6	+37,6	+23,1	117,7	+10,4	111,0	+ 3,8	114,7
APR		114,4	- 2,2	-13,7	107,3	- 8,8	114,8	+ 3,4	116,0	
ELEKTROTECHNISCHE INDUSTRIE INSGESAMT										
1975	APR	113,0	- 4,1	- 1,3	121,3	+ 9,3	119,7	+ 3,7	117,1	
	MAI	105,2	-17,2	- 6,9	110,7	- 8,7	113,1	- 5,5	117,3	
	JUN	117,1	- 5,3	+11,3	119,9	+ 8,3	116,4	+ 2,9	117,2	
	JUL	106,1	-12,2	- 9,4	115,2	- 3,9	115,2	- 1,0	117,2	
	AUG	101,9	- 7,3	- 4,0	115,5	+ 0,3	116,6	+ 1,2	117,4	
	SEP	139,5	- 1,0	+36,9	122,4	+ 6,0	120,6	+ 3,4	117,6	
	OKT	128,7	- 1,9	- 7,7	119,0	- 2,8	116,4	- 3,5	118,4	
	NOV	130,1	- 2,3	+ 1,1	119,6	+ 0,5	121,5	+ 4,4	119,6	
	DEZ	152,4	+ 8,0	+17,1	130,6	+ 9,2	126,2	+ 3,9	120,7	
	1976	JAN	104,0	- 4,9	-31,8	116,6	-10,7	117,8	- 6,7	122,7
		FEB	115,2	+ 9,9	+10,8	126,4	+ 8,4	126,3	+ 7,2	125,2
		MAR	135,2	+18,1	+17,4	132,4	+ 4,7	126,6	+ 0,2	128,2
APR		114,2	+ 1,1	-15,5	123,8	- 6,5	128,1	+ 1,2	131,5	
ELEKTROTECHNISCHE INDUSTRIE INLAND										
1975	APR	104,0	- 6,1	- 2,3	113,1	+ 9,2	111,7	+ 3,3	109,7	
	MAI	98,4	-17,8	- 5,4	104,3	- 7,8	106,6	- 4,6	109,8	
	JUN	108,3	- 8,0	+10,1	111,3	+ 6,7	108,8	+ 2,1	109,5	
	JUL	97,6	-13,2	- 9,9	109,1	- 2,0	108,7	- 0,1	109,4	
	AUG	93,6	- 9,9	- 4,1	106,9	- 2,0	107,8	- 0,8	109,5	
	SEP	130,9	+ 0,2	+39,9	115,2	+ 7,8	113,3	+ 5,1	109,6	
	OKT	124,8	- 2,3	- 4,7	111,4	- 3,3	108,8	- 4,0	110,1	
	NOV	120,9	- 3,8	- 3,1	110,7	- 0,6	112,4	+ 3,3	111,2	
	DEZ	139,0	+ 4,2	+15,0	119,8	+ 7,3	115,6	+ 2,8	112,1	
	1976	JAN	98,9	- 7,1	-28,8	108,4	- 8,8	109,3	- 5,4	113,8
		FEB	108,0	+ 9,8	+ 9,2	118,3	+ 9,1	118,3	+ 8,2	115,9
		MAR	125,1	+17,5	+15,8	122,7	+ 3,7	117,4	- 0,8	118,4
APR		102,6	- 1,3	-18,0	113,1	- 7,8	117,0	- 0,3	121,2	
ELEKTROTECHNISCHE INDUSTRIE AUSLAND										
1975	APR	144,6	+ 1,0	+ 1,4	150,2	+ 9,3	149,5	+ 6,0	142,0	
	MAI	129,0	-16,2	-10,8	133,3	-11,3	135,6	- 9,3	141,6	
	JUN	148,0	+ 1,6	+14,7	149,7	+12,3	143,9	+ 6,1	140,9	
	JUL	135,9	-10,4	- 8,2	135,8	- 9,3	136,8	- 4,9	141,6	
	AUG	131,4	- 0,2	- 3,3	145,3	+ 7,0	146,6	+ 7,2	142,2	
	SEP	170,2	- 4,2	+29,5	146,7	+ 1,0	145,7	- 0,6	143,2	
	OKT	142,6	- 1,0	-16,2	144,9	- 1,2	141,9	- 2,6	144,4	
	NOV	162,7	+ 1,6	+14,1	150,1	+ 3,6	152,5	+ 7,5	146,6	
	DEZ*	199,6	+18,6	+22,7	178,8	+19,1	175,4	+15,0	149,2	
	1976	JAN	121,8	+ 1,8	-39,0	143,6	-19,7	144,8	-17,4	152,5
		FEB	140,5	+10,2	+15,4	152,2	+ 6,0	151,8	+ 4,8	155,0
		MAR	170,2	+19,4	+21,1	162,8	+ 7,0	159,3	+ 4,9	157,6
APR		154,9	+ 7,1	- 9,0	160,7	- 1,3	164,5	+ 3,3	164,9	

5 UMSATZE DER INDUSTRIE UND DES BAUHAUPTGEWERBES

5.2 VOLUMENINDEX (1970 = 100)

JAH	MONAT	ORIGINALWERT			SAISONBEREINIGTER WERT		SAISON- UND ARBEITSTÄGLICH BEREINIGTER WERT		GLATTE KOMPONENTE	
		1970=100	VERÄNDERUNG VORJAHR	IN O/O GEGEN VORMONAT	1970=100	VERÄNDERUNG IN O/O GEGEN VORMONAT	1970=100	VERÄNDERUNG IN O/O GEGEN VORMONAT		
EISEN-, BLECH- UND METALLWARENINDUSTRIE INSGESAMT										
1975	APR	95,1	- 9,9	+ 9,1	93,1	+10,3	91,1	+ 4,1	88,6	
	MAI	83,7	-23,2	-12,0	81,3	-12,7	84,0	- 7,8	88,7	
	JUN	89,4	- 7,7	+ 6,8	91,0	+11,9	88,8	+ 5,7	(88,3)	
	JUL	86,1	-13,7	- 3,7	90,6	- 0,4	89,9	+ 1,2	(88,0)	
	AUG	77,6	-10,1	- 9,9	86,6	- 4,4	87,8	- 2,3	(88,0)	
	SEP	96,0	- 4,9	+23,7	92,1	+ 6,4	90,9	+ 3,5	(87,9)	
	OKT	103,4	- 5,0	+ 7,7	89,6	- 2,7	87,0	- 4,3	(88,3)	
	NOV	95,3	- 2,5	- 7,8	90,1	+ 0,6	91,8	+ 5,5	(89,1)	
	DEZ	86,5	+ 3,0	- 9,2	94,0	+ 4,3	91,1	- 0,8	(90,2)	
	1976	JAN	85,7	- 2,3	- 0,9	90,5	- 3,7	91,7	+ 0,7	(91,7)
		FEB	90,2	+ 4,8	+ 5,3	94,7	+ 4,6	94,6	+ 3,2	(93,6)
		MAR	99,6	+14,2	+10,4	97,2	+ 2,6	93,3	- 1,4	(95,8)
APR		95,1	+ 0,0	- 4,5	93,7	- 3,6	96,3	+ 3,2	(97,7)	
EISEN-, BLECH- UND METALLWARENINDUSTRIE INLAND										
1975	APR	91,4	- 8,3	+ 9,1	89,9	+10,0	88,1	+ 4,3	85,2	
	MAI	81,6	-20,8	-10,7	79,2	-11,9	81,5	- 7,5	85,6	
	JUN	86,7	- 4,9	+ 6,3	88,3	+11,5	86,3	+ 5,9	(85,4)	
	JUL	84,0	-10,4	- 3,1	88,0	- 0,3	87,3	+ 1,2	(85,4)	
	AUG	76,9	- 6,4	- 8,5	84,5	- 4,0	85,7	- 1,8	(85,5)	
	SEP	94,2	- 1,5	+22,5	89,7	+ 6,2	88,7	+ 3,5	(85,7)	
	OKT	101,4	- 1,5	+ 7,6	87,8	- 2,1	85,4	- 3,7	(86,1)	
	NOV	93,0	+ 0,4	- 8,3	87,9	+ 0,1	89,5	+ 4,8	(86,9)	
	DEZ	83,7	+ 6,4	-10,0	91,6	+ 4,2	88,9	- 0,7	(87,8)	
	1976	JAN	83,5	+ 0,2	- 0,2	88,2	- 3,7	89,3	+ 0,4	(89,1)
		FEB	87,0	+ 6,2	+ 4,2	91,8	+ 4,1	91,7	+ 2,7	(90,6)
		MAR	94,6	+12,9	+ 8,7	93,0	+ 1,3	89,5	- 2,4	(92,3)
APR		91,0	- 0,4	- 3,8	89,9	- 3,3	92,2	+ 3,0	(93,4)	
EISEN-, BLECH- UND METALLWARENINDUSTRIE AUSLAND										
1975	APR	111,7	-17,6	+ 8,8	107,6	+11,7	105,8	+ 5,9	101,6	
	MAI	93,4	-33,0	-16,4	92,1	-14,4	96,4	- 8,9	99,0	
	JUN	101,6	-19,2	+ 8,8	104,2	+13,1	100,9	+ 4,7	98,0	
	JUL	95,9	-27,1	- 5,6	103,7	- 0,5	102,8	+ 1,9	97,3	
	AUG	80,8	-24,3	-15,7	91,0	-12,2	92,4	-10,1	96,6	
	SEP	104,5	-18,3	+29,3	104,3	+14,6	102,7	+11,1	98,2	
	OKT	112,9	-18,6	+ 8,0	99,8	- 4,3	96,7	- 5,8	(99,3)	
	NOV	106,3	-14,1	- 5,8	101,1	+ 1,3	102,9	+ 6,4	(101,1)	
	DEZ	100,7	- 9,2	- 5,3	105,1	+ 4,0	102,7	- 0,2	(103,3)	
	1976	JAN	96,8	-11,4	- 3,9	101,3	- 3,6	102,6	- 0,1	(106,0)
		FEB	106,2	- 1,2	+ 9,7	108,5	+ 7,1	108,3	+ 5,6	(109,8)
		MAR	123,7	+20,4	+16,5	116,2	+ 7,1	112,7	+ 4,1	(113,1)
APR		115,5	+ 3,4	- 6,6	111,4	- 4,1	114,2	+ 1,3	(113,6)	
TEXTILINDUSTRIE INSGESAMT										
1975	APR	92,6	- 3,4	+ 3,0	89,9	+ 9,1	88,1	+ 3,3	87,8	
	MAI	78,8	-17,1	-14,9	79,4	-11,7	82,2	- 6,7	88,6	
	JUN	83,7	+ 0,2	+ 6,2	89,3	+12,5	88,8	+ 8,0	(88,8)	
	JUL	83,3	- 3,6	- 0,5	91,7	+ 2,7	90,6	+ 2,0	(89,0)	
	AUG	73,4	+ 0,4	-11,9	88,0	- 4,0	88,8	- 2,0	(89,3)	
	SEP	96,4	+ 3,3	+31,3	93,4	+ 6,1	91,7	+ 3,3	(89,2)	
	OKT	106,0	- 1,5	+10,0	90,6	- 3,0	88,4	- 3,6	(89,4)	
	NOV	95,1	- 1,8	-10,3	89,9	- 0,8	91,0	+ 2,9	(90,0)	
	DEZ	85,1	+10,2	-10,5	95,5	+ 6,2	93,2	+ 2,4	(90,9)	
	1976	JAN	94,1	+ 4,1	+10,6	91,8	- 3,9	92,7	- 0,5	(91,9)
		FEB	96,1	+ 5,8	+ 2,1	93,1	+ 1,4	93,2	+ 0,5	(93,1)
		MAR	104,7	+16,5	+ 8,9	97,3	+ 4,5	93,5	+ 0,3	(94,5)
APR		91,5	- 1,2	-12,6	90,4	- 7,1	93,5	+ 0,0	(96,3)	
TEXTILINDUSTRIE INLAND										
1975	APR	90,0	+ 0,3	+ 3,4	87,9	+ 9,3	86,2	+ 3,7	85,3	
	MAI	76,2	-14,8	-15,3	77,2	-12,2	79,9	- 7,3	86,1	
	JUN	81,1	+ 4,1	+ 6,4	87,0	+12,7	86,4	+ 8,1	(86,4)	
	JUL	80,4	- 1,3	- 0,9	88,5	+ 1,7	87,4	+ 1,2	(86,6)	
	AUG	71,6	+ 3,0	-10,9	85,0	- 4,0	85,9	- 1,7	(86,8)	
	SEP	93,6	+ 3,8	+30,7	89,7	+ 5,5	88,0	+ 2,4	(86,6)	
	OKT	103,1	- 1,5	+10,1	87,2	- 2,8	85,2	- 3,2	(86,5)	
	NOV	92,3	- 1,9	-10,5	86,3	- 1,0	87,5	+ 2,7	(86,8)	
	DEZ	80,5	+ 9,1	-12,8	91,3	+ 5,8	89,2	+ 1,9	(87,1)	
	1976	JAN	89,2	+ 2,1	+10,8	87,1	- 4,6	88,0	- 1,3	(87,6)
		FEB	90,7	+ 3,2	+ 1,7	88,3	+ 1,4	88,3	+ 0,3	(88,0)
		MAR	98,2	+12,9	+ 8,3	91,9	+ 4,1	88,4	+ 0,1	(88,5)
APR		85,2	- 5,3	-13,2	84,6	- 7,9	87,3	- 1,2	(89,5)	
TEXTILINDUSTRIE AUSLAND										
1975	APR	109,4	-20,7	+ 0,4	103,2	+ 7,6	101,1	+ 1,8	(99,9)	
	MAI	96,0	-27,9	-12,2	93,6	- 9,3	97,1	- 4,0	(100,0)	
	JUN	100,5	-16,5	+ 4,7	101,6	+ 8,5	101,6	+ 4,6	(101,2)	
	JUL	101,4	-15,0	+ 0,9	110,6	+ 8,9	108,1	+ 6,4	(103,4)	
	AUG	84,8	-12,6	-16,4	103,5	- 6,4	105,1	- 2,8	(106,6)	
	SEP	114,1	- 0,1	+34,6	116,1	+12,2	115,4	+ 9,8	(110,5)	
	OKT	124,9	- 1,2	+ 9,5	120,1	+ 3,4	116,4	+ 0,9	(114,8)	
	NOV	113,3	- 1,2	- 9,3	113,0	- 5,9	114,9	- 1,3	(119,0)	
	DEZ	114,7	+15,9	+ 1,2	122,0	+ 8,0	120,8	+ 5,1	(123,1)	
	1976	JAN	125,8	+14,5	+ 9,7	122,0	+ 0,0	123,5	+ 2,2	(122,8)
		FEB	131,5	+20,4	+ 4,5	123,3	+ 1,1	123,3	- 0,2	(123,8)
		MAR	148,3	+36,1	+12,8	133,8	+ 8,5	130,3	+ 5,7	(134,1)
APR		133,4	+21,9	-10,0	127,2	- 4,9	128,3	- 1,5	(135,6)	

5 UMSÄTZE DER INDUSTRIE UND DES BAUHAUPTGEWERBES

5.2 VOLUMENINDEX (1970 = 100)

JAHR	MONAT	ORIGINALWERT			SAISONBEREINIGTER WERT		SAISON- UND ARBEITSTÄGLICH BEREINIGTER WERT		GLATTE KOMPONENTE
		1970=100	VERÄNDERUNG VORJAHR	IN O/O GEGEN VORMONAT	1970=100	VERÄNDERUNG IN O/O GEGEN VORMONAT	1970=100	VERÄNDERUNG IN O/O GEGEN VORMONAT	1970=100
BEKLEIDUNGSINDUSTRIE INSGESAMT									
1975	APR	106,5	+ 1,5	- 5,7	99,4	+ 3,3	98,9	+ 1,1	97,5
	MAI	76,7	-14,3	-28,0	89,2	-10,3	91,4	- 7,6	97,3
	JUN	67,5	+ 9,2	-12,0	97,3	+ 9,1	97,5	+ 6,7	96,8
	JUL	84,3	+ 0,6	+24,9	97,2	- 0,1	95,6	- 1,9	96,7
	AUG	93,5	- 2,0	+10,9	91,4	- 6,0	93,0	- 2,7	96,2
	SEP	125,0	+ 3,7	+33,7	99,4	+ 8,8	96,4	+ 3,7	97,6
	OKT	121,8	- 8,4	- 2,6	90,5	- 9,0	89,9	- 6,7	101,2
	NOV	89,7	- 9,1	-26,4	92,8	+ 2,5	95,5	+ 6,2	103,4
	DEZ	70,1	- 3,3	-21,9	99,8	+ 7,5	98,3	+ 2,9	(106,4)
1976	JAN*	137,0	+42,4	+95,4	141,9	+42,2	143,8	+46,3	(110,0)
	FEB*	146,9	+41,9	+ 7,2	141,2	- 0,5	140,6	- 2,2	(114,1)
	MAR	164,1	+45,3	+11,7	140,0	- 0,8	137,4	- 2,3	(118,7)
	APR	134,3	+26,1	-18,2	128,9	- 7,9	129,0	- 6,1	(124,0)
BEKLEIDUNGSINDUSTRIE INLAND									
1975	APR	103,4	+ 0,6	- 4,8	96,3	+ 3,2	95,9	+ 1,2	94,7
	MAI	75,4	-14,7	-27,1	85,9	-10,8	87,7	- 8,6	94,3
	JUN	66,7	+ 8,3	-11,5	94,4	+ 9,9	94,7	+ 8,0	93,8
	JUL	81,6	- 0,4	+22,3	94,1	- 0,3	92,9	- 1,9	93,7
	AUG	89,2	- 3,0	+ 9,3	88,6	- 5,8	90,0	- 3,1	93,3
	SEP	118,7	+ 2,4	+33,1	96,3	+ 8,7	93,3	+ 3,7	96,1
	OKT	117,3	- 9,3	- 1,2	87,8	- 8,8	87,3	- 6,4	99,3
	NOV	87,9	-10,0	-25,1	90,3	+ 2,8	93,1	+ 6,6	101,3
	DEZ	69,3	- 3,9	-21,2	97,5	+ 8,0	96,2	+ 3,3	(104,5)
1976	JAN*	130,5	+38,5	+88,3	135,5	+39,0	137,2	+42,6	(108,1)
	FEB	137,2	+38,0	+ 5,1	126,3	- 6,8	125,9	- 8,2	(112,4)
	MAR	153,4	+41,3	+11,8	133,0	+ 5,3	130,8	+ 3,9	(117,2)
	APR	127,9	+23,7	-16,6	123,5	- 7,1	123,4	- 5,7	(122,6)
BEKLEIDUNGSINDUSTRIE AUSLAND									
1975	APR	163,7	+14,6	-15,3	157,7	+ 3,5	157,8	+ 2,7	150,5
	MAI	101,2	- 7,7	-38,2	141,8	-10,1	147,1	- 6,8	151,7
	JUN	82,0	+28,9	-19,0	148,4	+ 4,7	147,2	+ 0,1	151,9
	JUL	134,9	+12,7	+64,5	154,6	+ 4,2	151,1	+ 2,6	152,4
	AUG	174,8	+ 9,9	+29,6	146,2	- 5,4	148,8	- 1,5	152,1
	SEP	242,0	+16,7	+38,4	167,5	+14,6	162,8	+ 9,4	157,2
	OKT	205,2	+ 3,4	-15,2	153,2	- 8,5	149,9	- 7,9	170,1
	NOV	122,6	+ 3,9	-40,3	152,8	- 0,3	156,2	+ 4,2	177,7
	DEZ	84,8	+ 6,1	-30,8	159,7	+ 4,5	158,4	+ 1,4	(187,9)
1976	JAN*	258,0	+95,3	+204,2	279,7	+75,1	282,5	+78,3	(199,7)
	FEB*	325,8	+79,3	+26,3	293,8	+ 5,0	293,3	+ 3,8	(213,0)
	MAR	362,4	+87,5	+11,2	292,8	- 0,3	286,5	- 2,3	(228,0)
	APR	252,0	+53,9	-30,5	253,6	-13,4	257,0	-10,3	(244,8)

6 BAUGENEHMIGUNGEN, BAUFERTIGSTELLUNGEN, BAUVORRAT, TIEFBAUUFTRÄGE

6.1 VERANSCHLAGTE REINE BAUKOSTEN DER GENEHMIGTEN HOCHBAUVORHABEN (1970 = 100)

JAHR	MONAT	ORIGINALWERT			SAISONBEREINIGTER WERT		SAISON- UND ARBEITSTÄGGLICH BEREINIGTER WERT		GLATTE KOMPONENTE	
		1970=100	VERÄNDERUNG VORJAHR	IN 0/0 GEGEN VORMONAT	1970=100	VERÄNDERUNG IN 0/0 GEGEN VORMONAT	1970=100	VERÄNDERUNG IN 0/0 GEGEN VORMONAT	1970=100	
WOHN- UND NICHTWOHNGEBÄUDE										
1975	MAR	110,3	- 4,7	+24,6	113,4	- 6,0	116,5	- 3,4	115,5	
	APR	111,4	- 7,8	+ 1,0	115,9	+ 2,2	116,8	+ 0,3	116,7	
	MAI	108,6	-21,4	- 2,5	97,9	-15,5	103,3	-11,6	(118,0)	
	JUN	135,5	- 0,8	+24,8	120,1	+22,7	120,4	+16,6	(119,5)	
	JUL	135,6	- 9,8	+ 0,1	109,1	- 9,2	106,8	-11,3	(121,3)	
	AUG	128,4	- 7,4	- 5,3	112,8	+ 3,4	114,6	+ 7,3	(123,9)	
	SEP	143,8	+12,6	+12,0	133,0	+17,9	130,5	+13,9	(125,5)	
	OKT	144,1	+ 8,1	+ 0,2	130,6	- 1,8	129,2	- 1,0	(128,3)	
	NOV	140,8	+35,5	- 2,3	143,1	+ 9,6	145,1	+12,3	(131,0)	
	DEZ	126,6	+17,4	-10,1	138,7	- 3,1	141,8	- 2,3	(134,9)	
	1976	JAN	99,1	+11,3	-21,7	132,5	- 4,5	135,6	- 4,4	(139,4)
		FEB	122,3	+38,2	+23,4	150,2	+13,4	149,6	+10,3	(144,4)
MAR		134,6	+22,0	+10,1	141,4	- 5,9	141,6	- 5,3	(151,4)	
WOHNGEBÄUDE										
1975	MAR	107,8	- 5,9	+25,6	105,0	-10,9	107,9	- 8,4	106,0	
	APR	110,9	-10,9	+ 2,9	106,1	+ 1,0	107,9	+ 0,0	107,0	
	MAI	106,6	-25,7	- 3,9	85,3	-19,6	90,0	-16,6	(108,4)	
	JUN	122,1	- 3,4	+14,5	107,8	+26,4	108,1	+20,1	(110,1)	
	JUL	122,3	-14,4	+ 0,2	93,7	-13,1	91,5	-15,4	(112,2)	
	AUG	118,3	-12,8	- 3,3	97,4	+ 3,9	99,9	+ 9,2	(115,5)	
	SEP	126,1	+ 1,3	+ 6,6	115,2	+18,3	111,3	+11,4	(117,7)	
	OKT	126,9	+ 0,2	+ 0,6	117,4	+ 1,9	116,4	+ 4,6	(120,8)	
	NOV	121,7	+32,1	- 4,1	131,4	+11,9	135,2	+16,2	(123,4)	
	DEZ	104,6	+ 9,6	-14,1	129,3	- 1,6	132,9	- 1,7	(127,9)	
	1976	JAN	102,5	+31,7	- 2,0	137,2	+ 6,1	140,2	+ 5,5	(133,0)
		FEB	117,0	+36,4	+14,1	147,3	+ 7,4	146,3	+ 4,4	(138,7)
MAR		141,1	+30,9	+20,6	142,2	- 3,5	143,3	- 2,1	(145,0)	
WOHNGEBÄUDE VON PRIVATEN HAUSHALTEN										
1975	MAR	130,4	+ 2,8	+33,3	126,7	- 6,7	128,1	- 5,7	125,6	
	APR	138,8	- 6,6	+ 6,4	125,0	- 1,3	125,5	- 2,0	126,1	
	MAI	130,9	-22,5	- 5,7	100,0	-20,0	104,9	-16,4	(127,6)	
	JUN	144,4	- 9,1	+10,3	120,2	+20,2	123,4	+17,6	(129,6)	
	JUL	148,6	-12,8	+ 2,9	111,0	- 7,7	107,3	-13,0	(131,9)	
	AUG	140,5	-13,5	- 5,5	114,7	+ 3,3	117,8	+ 9,8	(135,3)	
	SEP	147,0	- 1,7	+ 4,6	130,5	+13,8	125,7	+ 6,7	(137,3)	
	OKT	145,7	+ 0,1	- 0,9	136,5	+ 4,6	137,5	+ 9,4	(140,5)	
	NOV	130,9	+26,7	-10,2	151,0	+10,6	153,3	+11,5	(143,5)	
	DEZ	107,8	+13,0	-17,6	150,9	- 0,1	152,5	- 0,5	(149,0)	
	1976	JAN	114,9	+26,3	+ 6,6	159,3	+ 5,6	162,7	+ 6,7	(155,4)
		FEB	131,8	+34,8	+14,7	168,8	+ 6,0	167,9	+ 3,2	(162,7)
MAR		172,3	+32,1	+30,7	172,1	+ 2,0	172,1	+ 2,5	(171,0)	
NICHTWOHNGEBÄUDE										
1975	MAR	114,1	- 2,9	+23,1	126,4	+ 1,4	129,7	+ 4,1	129,7	
	APR	112,2	- 2,3	- 1,7	130,9	+ 3,6	131,2	+ 1,2	132,5	
	MAI	111,9	-13,6	- 0,3	117,9	- 9,9	123,0	- 6,2	(133,8)	
	JUN	157,1	+ 2,6	+43,4	140,0	+18,7	140,8	+14,5	(135,4)	
	JUL	157,1	- 3,1	+ 0,0	134,5	- 3,9	132,9	- 5,6	(137,3)	
	AUG	144,6	+ 0,7	- 8,0	138,1	+ 2,7	137,7	+ 3,6	(139,4)	
	SEP	172,2	+29,8	+19,1	162,6	+17,7	163,0	+18,4	(140,7)	
	OKT	171,7	+19,1	- 0,3	153,2	- 5,8	151,8	- 6,9	(143,8)	
	NOV	171,5	+39,5	- 0,1	163,5	+ 6,7	162,5	+ 7,0	(147,5)	
	DEZ	161,8	+26,8	- 5,7	155,8	- 4,7	159,8	- 1,7	(151,6)	
	1976	JAN*	93,6	-12,5	-42,2	113,3	-27,3	115,1	-28,0	(156,3)
		FEB	130,8	+41,1	+39,7	160,7	+41,8	160,9	+39,8	(161,6)
MAR		124,2	+ 8,9	- 5,0	141,8	-11,8	142,0	-11,7	(167,4)	
ÖFFENTLICHE GEBÄUDE										
1975	MAR	157,0	- 0,7	+11,3	179,1	+ 5,0	175,0	+ 2,6	175,1	
	APR	151,3	+ 3,7	- 3,6	174,7	- 2,5	174,2	- 0,5	177,8	
	MAI	123,3	-20,4	-18,5	144,6	-17,2	159,0	- 8,7	175,9	
	JUN	229,4	-11,9	+86,1	213,4	+47,6	207,3	+30,4	180,1	
	JUL	240,4	- 2,0	+ 4,8	193,6	- 9,3	190,2	- 8,2	174,1	
	AUG	152,6	-24,9	-36,5	157,4	-18,7	160,5	-15,6	171,5	
	SEP	210,0	+43,9	+37,6	205,8	+30,7	204,5	+27,4	(170,6)	
	OKT	157,7	-22,0	-24,9	152,7	-25,8	154,7	-24,4	(168,7)	
	NOV	167,4	-18,3	+ 6,2	148,3	- 2,9	142,1	- 8,1	(165,8)	
	DEZ	185,5	+ 3,3	+10,8	161,3	+ 8,8	155,0	+ 9,1	(155,9)	
	1976	JAN	82,7	-46,2	-55,4	102,5	-36,5	106,0	-31,6	(147,4)
		FEB	130,9	- 7,2	+58,3	153,6	+49,9	152,7	+44,1	(144,8)
MAR		122,2	-22,2	- 6,6	143,4	- 6,6	137,9	- 9,7	(156,0)	
WIRTSCHAFTSGEBÄUDE										
1975	MAR	89,9	- 4,9	+37,3	95,2	- 1,7	105,2	+ 8,7	101,8	
	APR	90,2	- 7,3	+ 0,3	105,8	+11,1	106,8	+ 1,5	105,7	
	MAI	105,5	- 8,3	+17,0	101,7	- 3,9	105,0	- 1,7	(108,4)	
	JUN	116,3	+25,9	+10,2	115,3	+13,4	112,9	+ 7,5	(111,7)	
	JUL	110,0	- 4,4	- 5,4	99,9	-13,4	100,5	-11,0	(115,4)	
	AUG	140,2	+27,6	+27,5	125,6	+25,7	124,7	+24,1	(120,5)	
	SEP	150,8	+20,4	+ 7,6	136,5	+ 8,7	136,9	+ 9,8	(125,8)	
	OKT	179,6	+61,4	+19,1	151,6	+11,1	145,7	+ 6,4	(130,7)	
	NOV	173,7	+126,8	- 3,3	167,4	+10,4	172,8	+18,6	(135,3)	
	DEZ	148,5	+51,1	-14,5	143,9	-14,0	151,4	-12,4	(141,2)	
	1976	JAN	99,8	+23,7	-32,8	127,3	-11,5	125,7	-17,0	(147,5)
		FEB	130,7	+99,5	+31,0	158,6	+24,6	158,2	+25,9	(154,2)
MAR		125,4	+39,5	- 4,1	135,3	-14,7	136,0	-14,0	(161,9)	

6 BAUGENEHMIGUNGEN, BAUFERTIGSTELLUNGEN, BAUVORRAT, TIEFBAUAUFTRÄGE

6.2 UMBAUTER RAUM DER GENEHMIGTEN HOCHBAUVORHABEN (1970 = 100)

JAHR	MONAT	ORIGINALWERT			SAISONBEREINIGTER WERT		SAISON- UND ARBEITSTÄGLICH BEREINIGTER WERT		GLATTE KOMPONENTE
		1970=100	VERÄNDERUNG VORJAHR	IN 0/0 GEGEN VORMONAT	1970=100	VERÄNDERUNG IN 0/0 GEGEN VORMONAT	1970=100	VERÄNDERUNG IN 0/0 GEGEN VORMONAT	
WOHN- UND NICHTWOHNGBAUEDE									
1975	MAR	70,4	- 5,5	+26,8	72,3	- 6,5	74,0	- 4,3	73,1
	APR	69,3	-14,0	- 1,6	71,8	- 0,7	72,2	- 2,4	(73,7)
	MAI	69,0	-22,8	- 1,4	61,0	-15,0	65,3	- 9,6	(74,5)
	JUN	82,5	+ 2,4	+19,6	76,3	+25,1	76,2	+16,7	(75,6)
	JUL	84,1	-11,2	+ 1,9	68,0	-10,9	65,8	-13,6	(76,8)
	AUG	82,3	- 8,4	- 2,1	71,2	+ 4,7	73,3	+11,4	(78,7)
	SEP	93,4	+13,2	+13,5	84,4	+18,5	82,7	+12,8	(79,8)
	OKT	96,0	+11,6	+ 2,8	84,3	- 0,1	83,3	+ 0,7	(81,4)
	NOV	86,7	+33,4	- 9,7	87,7	+ 4,0	90,2	+ 8,3	(82,8)
	DEZ	80,0	+15,4	- 7,7	88,1	+ 0,5	89,3	- 1,0	(85,0)
1976	JAN	63,4	+11,0	-20,7	83,8	- 4,9	86,5	- 3,1	(87,5)
	FEB	72,1	+29,9	+13,7	93,1	+11,1	92,5	+ 6,9	(90,2)
	MAR	85,7	+21,7	+18,9	89,5	- 3,9	89,3	- 3,5	(94,1)
WOHNGBAUEDE									
1975	MAR	69,8	-10,5	+23,5	68,3	-12,2	70,1	- 9,9	69,2
	APR	72,7	-15,0	+ 4,2	69,1	+ 1,2	70,7	+ 0,9	(69,7)
	MAI	69,0	-29,5	- 5,1	53,9	-22,0	57,9	-18,1	(70,4)
	JUN	79,0	- 7,4	+14,5	69,7	+29,3	68,9	+19,0	(71,3)
	JUL	78,1	-19,7	- 1,1	59,1	-15,2	57,7	-16,3	(72,4)
	AUG	75,7	-17,1	- 3,1	61,9	+ 4,7	64,0	+10,9	(74,4)
	SEP	79,8	- 5,6	+ 5,4	72,3	+16,8	69,7	+ 8,9	(75,4)
	OKT	81,2	- 3,4	+ 1,8	74,5	+ 3,0	73,7	+ 5,7	(77,1)
	NOV	77,0	+27,3	- 5,2	83,3	+11,8	86,0	+16,7	(78,5)
	DEZ	65,8	+ 4,4	-14,5	81,4	- 2,3	83,9	- 2,4	(81,1)
1976	JAN	64,1	+22,6	- 2,6	86,3	+ 6,0	88,5	+ 5,5	(84,1)
	FEB	73,1	+29,4	+14,0	93,1	+ 7,9	92,3	+ 4,3	(87,5)
	MAR	88,4	+26,6	+20,9	89,7	- 3,7	90,5	- 2,0	(93,1)
WOHNGBAUEDE VON PRIVATEN HAUSHALTEN									
1975	MAR	84,2	- 3,3	+31,2	81,8	- 8,9	82,9	- 7,7	81,6
	APR	90,4	-12,2	+ 7,4	80,4	- 1,7	81,2	- 2,1	(82,0)
	MAI	84,3	-27,3	- 6,7	62,6	-22,1	67,1	-17,4	(82,8)
	JUN	93,6	-11,4	+11,0	77,9	+24,4	79,6	+18,6	(83,8)
	JUL	94,6	-17,9	+ 1,1	69,7	-10,5	67,2	-15,6	(85,7)
	AUG	90,0	-18,2	- 4,9	72,5	+ 4,0	74,8	+11,3	(86,2)
	SEP	94,3	- 4,9	+ 4,8	83,2	+14,8	79,3	+ 6,0	(87,6)
	OKT	92,5	- 4,3	- 1,9	86,4	+ 3,8	87,4	+10,2	(89,7)
	NOV	82,9	+22,1	-10,4	96,1	+11,2	97,7	+11,8	(91,1)
	DEZ	67,7	+ 6,8	-18,3	95,1	- 1,0	96,5	- 1,2	(94,4)
1976	JAN	72,2	+18,2	+ 6,6	100,7	+ 5,9	103,1	+ 6,8	(98,3)
	FEB	82,3	+28,2	+14,0	107,0	+ 6,3	106,4	+ 3,2	(102,7)
	MAR	107,1	+27,2	+30,1	107,4	+ 0,4	107,4	+ 0,9	(107,7)
NICHTWOHNGBAUEDE									
1975	MAR	71,1	+ 0,9	+30,9	76,7	+ 0,1	78,6	+ 2,6	77,1
	APR	65,3	-13,0	- 8,2	74,8	- 2,5	73,9	- 6,0	78,5
	MAI	69,1	-13,2	+ 5,8	69,2	- 7,5	73,8	- 0,1	(79,4)
	JUN	86,5	+15,2	+25,2	84,1	+21,5	85,1	+15,3	(80,5)
	JUL	91,1	- 0,8	+ 5,3	78,4	- 6,8	75,3	-11,5	(81,8)
	AUG	90,1	+ 2,3	- 1,1	82,2	+ 4,8	84,2	+11,8	(83,7)
	SEP	109,1	+36,0	+21,1	98,8	+20,2	98,0	+16,4	(84,8)
	OKT	113,1	+28,2	+ 3,7	96,0	- 2,8	94,6	- 3,5	(86,3)
	NOV	98,0	+39,4	-13,4	92,7	- 3,4	95,0	+ 0,4	(87,8)
	DEZ	96,4	+26,0	- 1,6	95,9	+ 3,5	96,0	+ 1,1	(89,6)
1976	JAN	62,5	- 0,2	-35,2	80,4	-16,2	83,6	-12,9	(91,4)
	FEB	70,8	+30,4	+13,3	90,9	+13,1	90,4	+ 8,1	(93,2)
	MAR	82,5	+16,0	+16,5	89,0	- 2,1	87,8	- 2,9	(95,2)
ÖFFENTLICHE GEBÄUDE									
1975	MAR	114,2	+ 4,2	+27,0	126,2	+ 8,2	122,9	+ 5,4	119,9
	APR	107,5	- 1,5	- 5,9	120,1	- 4,8	119,0	- 3,2	118,4
	MAI	85,9	-19,3	-20,1	98,7	-17,8	107,9	- 9,3	(117,4)
	JUN	144,7	+ 4,6	+68,5	125,8	+27,5	126,9	+17,6	(116,2)
	JUL	151,0	+ 4,1	+ 4,4	125,9	+ 0,1	120,3	- 5,2	(114,9)
	AUG	100,0	-23,2	-33,8	105,0	-16,6	108,8	- 9,6	(113,4)
	SEP	141,2	+30,3	+41,2	133,5	+27,1	131,5	+20,9	(109,8)
	OKT	107,0	-23,6	-24,2	99,6	-25,4	101,5	-22,8	(108,3)
	NOV	107,9	-19,4	+ 0,8	98,0	- 1,6	94,6	- 6,8	(107,4)
	DEZ	121,7	+ 0,0	+12,8	113,5	+15,8	108,2	+14,4	(106,4)
1976	JAN	58,4	-46,5	-52,0	79,8	-29,7	85,1	-21,3	(105,5)
	FEB	90,7	+ 0,9	+55,3	116,3	+45,7	116,7	+37,1	(104,8)
	MAR	105,5	- 7,6	+16,3	115,3	- 0,9	111,0	- 4,9	(103,9)
WIRTSCHAFTSGBAUEDE									
1975	MAR	60,4	- 0,5	+33,0	64,5	- 3,2	67,6	+ 1,5	66,4
	APR	54,9	-17,6	- 9,1	63,7	- 1,2	62,8	- 7,1	68,5
	MAI	64,9	-11,1	+18,2	61,8	- 3,0	65,2	+ 3,8	(70,0)
	JUN	72,0	+21,2	+13,9	73,6	+19,1	74,7	+14,6	(71,7)
	JUL	76,2	- 3,1	+ 5,8	66,6	- 9,5	64,1	-14,2	(73,5)
	AUG	87,6	+12,7	+15,0	76,5	+14,9	78,0	+21,7	(76,4)
	SEP	101,1	+38,1	+15,4	90,1	+17,8	89,6	+14,9	(78,6)
	OKT	114,6	+52,0	+13,4	95,1	+ 5,5	92,8	+ 3,6	(80,8)
	NOV	95,5	+75,2	-16,7	91,3	- 4,0	95,1	+ 2,5	(82,9)
	DEZ	90,1	+38,0	- 5,7	91,5	+ 0,2	93,1	- 2,1	(85,4)
1976	JAN	63,5	+24,5	-29,5	81,3	-11,1	82,4	-11,5	(87,8)
	FEB	65,9	+45,2	+ 3,8	87,5	+ 7,6	87,3	+ 5,9	(90,4)
	MAR	76,8	+27,2	+16,5	82,5	- 5,7	82,1	- 6,0	(93,3)

6 BAUGENEHMIGUNGEN, BAUFERTIGSTELLUNGEN, BAUVORRAT, TIEFBAUUFTRÄGE

6.3 UMBAUTER RAUP DER FERTIGGESTELLTEN GEBÄUDE (1970 = 100)

JAHR	MONAT	ORIGINALWERT			SAISONBEREINIGTER WERT		SAISON- UND ARBEITSTÄGLICH BEREINIGTER WERT		GLATTE KOMPONENTE
		1970=100	VERÄNDERUNG VORJAHR	IN O/O GEGEN VORMONAT	1970=100	VERÄNDERUNG IN O/O GEGEN VORMONAT	1970=100	VERÄNDERUNG IN O/O GEGEN VORMONAT	
WOHN- UND NICHTWOHNGBÄUDE									
1975	MAR	42,6	-23,9	+ 9,2	105,3	- 4,7	105,9	- 4,2	106,3
	APR	43,2	-21,0	+ 1,4	106,4	+ 1,0	111,8	+ 5,6	104,5
	MAI	41,4	-26,3	- 4,2	97,7	- 8,2	97,8	-12,5	(103,1)
	JUN	56,9	-17,2	+37,4	98,5	+ 0,8	98,1	+ 0,3	(101,7)
	JUL	63,7	-36,2	+12,0	90,8	- 7,8	93,3	- 4,9	(100,4)
	AUG	53,7	-30,9	-15,7	96,8	+ 6,6	96,7	+ 3,6	(99,7)
	SEP	69,9	-14,4	+30,2	96,2	- 0,6	89,4	- 7,5	(98,0)
	OKT	87,9	-21,9	+25,8	90,5	- 5,9	94,5	+ 5,7	(96,2)
	NOV	84,9	-15,6	- 3,4	81,5	- 9,9	87,5	- 7,4	(95,1)
	DEZ	551,2	-12,6	+549,2	77,6	- 4,8	83,5	- 4,6	(94,2)
1976	JAN	33,4	+ 9,9	-93,9	105,5	+36,0	105,8	+26,7	(93,4)
	FEB	33,9	-13,1	+ 1,5	101,7	- 3,6	99,6	- 5,9	(92,8)
	MAR	34,5	-19,0	+ 1,8	101,1	- 0,6	104,1	+ 4,5	(92,3)
WOHNGBÄUDE									
1975	MAR	49,0	-19,0	+20,7	117,1	+ 0,2	119,2	+ 2,0	114,2
	APR	47,5	-25,1	- 3,1	115,5	- 1,4	122,3	+ 2,6	111,4
	MAI	49,9	-25,5	+ 5,1	109,2	- 5,5	108,8	-12,7	(109,4)
	JUN	64,3	-23,1	+28,9	102,8	- 5,9	102,5	- 4,0	(107,5)
	JUL	73,7	-41,3	+14,6	90,1	-12,4	94,9	- 7,4	(105,7)
	AUG	56,0	-37,1	-24,0	98,8	+ 9,7	98,7	+ 4,0	(104,7)
	SEP	76,4	-22,2	+36,4	98,5	- 0,3	88,3	-10,5	(103,2)
	OKT	94,3	-27,8	+23,4	91,0	- 7,6	97,5	+10,4	(101,1)
	NOV	81,3	-19,9	-13,8	80,4	-11,6	90,1	- 7,6	(99,6)
	DEZ	553,3	-16,3	+580,6	76,8	- 4,5	82,6	- 8,3	(98,5)
1976	JAN	37,6	+ 8,7	-93,2	113,8	+48,2	114,7	+38,9	(97,6)
	FEB	38,8	- 4,4	+ 3,2	111,2	- 2,3	108,1	- 5,8	(97,0)
	MAR	36,5	-25,5	- 5,9	110,7	- 0,4	114,3	+ 5,7	(96,5)
NICHTWOHNGBÄUDE									
1975	MAR	35,5	-30,5	- 5,1	92,1	-10,8	91,4	-11,4	97,7
	APR	38,6	-15,0	+ 8,7	96,5	+ 4,8	100,5	+10,0	96,9
	MAI	32,1	-27,9	-16,8	85,3	-11,6	88,2	-12,2	(96,1)
	JUN	49,0	- 6,8	+52,6	94,0	+10,2	93,5	+ 6,0	(95,4)
	JUL	52,9	-26,2	+ 8,0	91,9	- 2,2	91,9	- 1,7	(94,5)
	AUG	51,3	-21,4	- 3,0	94,9	+ 3,3	95,0	+ 3,4	(94,2)
	SEP	62,9	- 1,4	+22,6	93,9	- 1,1	90,7	- 4,5	(92,4)
	OKT	80,9	-13,0	+28,6	90,1	- 4,0	91,6	+ 1,0	(90,9)
	NOV	88,7	-11,0	+ 9,6	82,4	- 8,5	84,6	- 7,6	(90,2)
	DEZ	548,9	- 8,1	+518,8	77,8	- 5,6	83,8	- 0,9	(89,5)
1976	JAN	28,8	+11,6	-94,8	96,5	+24,0	96,3	+14,9	(88,8)
	FEB	28,7	-23,3	- 0,3	91,5	- 5,2	90,4	- 6,1	(88,3)
	MAR	32,4	- 8,7	+12,9	90,7	- 0,9	93,3	+ 3,2	(87,8)

6 BAUGENEHMIGUNGEN, BAUFERTIGSTELLUNGEN, BAUVORRAT, TIEFBAUAUFTRÄGE
6.4 GENEHMIGTE UND FERTIGGESTELLTE WOHNUNGEN (ANZAHL), BAUVORRAT (1 000)

JAHR	MONAT	ORIGINALWERT			SAISONBEREINIGTER WERT		SAISON- UND ARBEITSTÄGLICH BEREINIGTER WERT		GLATTE KOMPONENTE
		ANZAHL	VERÄNDERUNG VORJAHR	IN 0/0 GEGEN VORMONAT	ANZAHL	VERÄNDERUNG IN 0/0 GEGEN VORMONAT	ANZAHL	VERÄNDERUNG IN 0/0 GEGEN VORMONAT	ANZAHL
GENEHMIGTE WOHNUNGEN									
1975	MAR	29592	-19,9	+18,1	28046	-17,5	29673	-12,7	29623
	APR	30317	-17,0	+ 2,4	30205	+ 7,7	31066	+ 4,7	29923
	MAI	29211	-30,5	- 3,6	23490	-22,2	25201	-18,9	(30147)
	JUN	33585	- 6,5	+15,0	30417	+29,5	29865	+18,5	(30470)
	JUL	32608	-20,3	- 2,9	25666	-15,6	25233	-15,5	(30888)
	AUG	31901	-16,2	- 2,2	26806	+ 4,4	27553	+ 9,2	(31767)
	SEP	33436	- 4,2	+ 4,8	31950	+19,2	30570	+13,9	(32218)
	OKT	35305	- 4,8	+ 5,6	32182	+ 0,7	31375	+ 2,6	(32868)
	NOV	35007	+27,5	- 0,8	36030	+12,0	37693	+20,1	(33302)
	DEZ	29741	- 2,5	-15,0	34382	- 4,6	35859	- 4,9	(34151)
1976	JAN	28041	+27,0	- 5,7	36646	+ 6,6	37588	+ 4,8	(35087)
	FEB	31184	+24,4	+11,2	38170	+ 4,2	37773	+ 0,5	(36108)
	MAR	34877	+17,9	+11,8	36411	- 4,6	36013	- 4,7	(37213)
FERTIGGESTELLTE WOHNUNGEN									
1975	MAR	18737	-25,9	+15,0	44456	- 2,0	45116	- 0,5	41949
	APR	18157	-28,6	- 3,1	43825	- 1,4	46853	+ 3,9	40532
	MAI	19307	-30,2	+ 6,3	40221	- 8,2	39571	-15,5	(39504)
	JUN	23164	-29,5	+20,0	37296	- 7,3	37943	- 4,1	(38526)
	JUL	25761	-45,5	+11,2	32733	-12,2	33711	-11,2	(37608)
	AUG	21093	-40,0	-18,1	35804	+ 9,4	35324	+ 4,8	(37062)
	SEP	27141	-27,5	+28,7	35136	- 1,9	32535	- 7,9	(36339)
	OKT	33432	-33,2	+23,2	31600	-10,1	32770	+ 0,7	(35402)
	NOV	30331	-21,9	- 9,3	28811	- 8,8	31590	- 3,6	(34809)
	DEZ	189455	-21,0	+524,6	17415	-39,6	21989	-30,4	(34269)
1976	JAN	13424	+ 2,9	-92,9	41974	+141,0	41700	+89,6	(33830)
	FEB	14466	-11,2	+ 7,8	40760	- 2,9	39905	- 4,3	(33500)
	MAR	12969	-30,8	-10,3	40011	- 1,8	42368	+ 6,2	(33288)

JAHR	MONAT	ORIGINALWERT			SAISONBEREINIGTER WERT		SAISON- UND ARBEITSTÄGLICH BEREINIGTER WERT		GLATTE KOMPONENTE	
		1 000	VERÄNDERUNG VORJAHR	IN 0/0 GEGEN VORMONAT	1 000	VERÄNDERUNG IN 0/0 GEGEN VORMONAT	1 000	VERÄNDERUNG IN 0/0 GEGEN VORMONAT	1 000	
BAUVORRAT										
1975	MAR	811	-18,6	+ 1,2	876	- 2,6	X	X	865	
	APR	824	-18,2	+ 1,6	857	- 2,2	X	X	852	
	MAI	833	-18,4	+ 1,1	834	- 2,7	X	X	837	
	JUN	844	-17,7	+ 1,3	820	- 1,7	X	X	824	
	JUL	851	-16,4	+ 0,8	807	- 1,6	X	X	815	
	AUG	862	-15,6	+ 1,3	793	- 1,7	X	X	807	
	SEP	868	-14,8	+ 0,7	785	- 1,0	X	X	(798)	
	OKT	870	-13,5	+ 0,2	781	- 0,5	X	X	(790)	
	NOV	874	-12,1	+ 0,5	784	+ 0,4	X	X	(785)	
	DEZ	715	- 8,9	-18,2	797	+ 1,7	X	X	(783)	
	1976	JAN	693	-12,5	- 3,1	808	+ 1,4	X	X	(786)
		FEB	710	-11,4	+ 2,5	807	- 0,1	X	X	(792)
MAR		732	- 9,7	+ 3,1	797	- 1,2	X	X	(774)	

6 BAUGENEHMIGUNGEN, BAUFERTIGSTELLUNGEN, BAUVORRAT, TIEFBAUAUFTRÄGE

6.5 AUFTRAGSVERGABEN DER ÖFFENTLICHEN HAND (1970 = 100)

JAHR	MONAT	ORIGINALWERT			SAISONBEREINIGTER WERT		SAISON- UND ARBEITSTÄGLICH BEREINIGTER WERT		GLATTE KOMPONENTE
		1970=100	VERÄNDERUNG VORJAHR	IN O/O GEGEN VORMONAT	1970=100	VERÄNDERUNG IN O/O GEGEN VORMONAT	1970=100	VERÄNDERUNG IN O/O GEGEN VORMONAT	1970=100
TIEFBAUTEN									
1975	MAR	93,8	+15,5	+19,5	117,1	- 5,2	123,5	+ 0,0	124,7
	APR	119,4	- 1,2	+27,3	124,2	+ 6,1	121,5	- 1,6	122,8
	MAI	128,4	-14,6	+ 7,5	115,2	- 7,2	122,9	+ 1,2	(122,8)
	JUN	148,9	+ 3,7	+16,0	129,4	+12,3	120,5	- 2,0	(122,8)
	JUL	141,3	-22,0	- 5,1	109,0	-15,8	110,3	- 8,5	(123,0)
	AUG	119,0	-16,8	-15,8	101,9	- 6,5	103,3	- 6,3	(122,7)
	SEP	154,0	+ 1,1	+29,4	133,1	+30,6	127,8	+23,7	(122,7)
	OKT	150,1	+ 2,3	- 2,5	127,1	- 4,5	123,5	- 3,4	(123,3)
	NOV	120,5	- 0,2	-19,7	124,0	- 2,4	126,8	+ 2,7	(124,9)
	DEZ	132,3	+26,1	+ 9,8	144,1	+16,2	138,4	+ 9,1	(126,6)
1976	JAN	100,5	+ 7,1	-24,0	128,0	-11,2	129,8	- 6,2	(128,8)
	FEB	72,0	- 8,3	-28,4	119,9	- 6,3	119,4	- 8,0	(131,5)
	MAR	98,0	+ 4,5	+36,1	123,4	+ 2,9	118,1	- 1,1	(134,7)
STRASSENBAUTEN									
1975	MAR	92,5	+14,2	+37,9	125,8	- 3,5	131,4	+ 0,8	127,4
	APR	111,8	- 7,4	+20,9	124,1	- 1,4	124,4	- 5,3	(126,7)
	MAI	125,8	-24,7	+12,5	108,7	-12,4	116,4	- 6,4	(125,9)
	JUN	153,9	- 7,5	+22,3	124,6	+14,6	118,5	+ 1,8	(123,0)
	JUL	147,6	-21,9	- 4,1	103,7	-16,8	104,4	-11,9	(122,2)
	AUG	136,2	-14,6	- 7,7	106,1	+ 2,3	107,4	+ 2,9	(120,5)
	SEP	154,3	-17,3	+13,3	117,2	+10,5	111,1	+ 3,4	(119,2)
	OKT	159,6	- 5,5	+ 3,4	124,3	+ 6,1	122,0	+ 9,8	(118,9)
	NOV	116,0	-15,9	-27,3	109,9	-11,6	114,8	- 5,9	(118,5)
	DEZ	109,2	+ 5,3	- 5,9	129,5	+17,8	128,0	+11,5	(119,8)
1976	JAN	65,0	-10,6	-40,5	123,7	- 4,5	126,1	- 1,5	(121,8)
	FEB	55,6	-17,1	-14,5	119,6	- 3,3	118,7	- 5,9	(124,5)
	MAR	87,5	- 5,4	+57,4	123,5	+ 3,3	120,6	+ 1,6	(131,3)
STRASSENBRÜCKEN									
1975	MAR	69,2	-13,3	+32,1	86,5	+23,4	81,7	+16,5	(103,2)
	APR	116,8	+37,1	+68,8	127,1	+46,9	124,9	+52,9	(99,2)
	MAI	113,4	- 1,3	- 2,9	114,6	- 9,8	122,3	- 2,1	(97,9)
	JUN	95,5	-10,7	-15,8	98,6	-14,0	103,3	-15,5	(96,7)
	JUL	115,8	+20,4	+21,3	117,8	+19,5	109,0	+ 5,5	(95,3)
	AUG	57,9	-64,1	-50,0	52,1	-55,8	57,0	-47,7	(94,1)
	SEP	162,4	+45,1	+180,5	143,8	+176,0	143,0	+150,9	(92,4)
	OKT*	197,9	+20,8	+21,9	170,7	+18,7	168,8	+18,0	(92,7)
	NOV	93,0	+ 4,3	-53,0	100,5	-41,1	100,2	-40,6	(93,6)
	DEZ	108,0	+ 0,1	+16,1	100,0	- 0,5	104,2	+ 4,0	(95,3)
1976	JAN	74,0	+ 0,0	-31,5	71,7	-28,3	73,8	-29,2	(97,6)
	FEB	90,5	+72,7	+22,3	108,2	+50,9	109,1	+47,8	(100,8)
	MAR	63,9	- 7,7	-29,4	88,3	-18,4	88,2	-19,2	(106,0)
AUFTRÄGE DES BUNDES									
1975	MAR	105,9	+35,4	+28,5	131,3	+ 5,8	141,4	+13,9	126,5
	APR	132,7	+19,3	+25,3	141,4	+ 7,7	141,7	+ 0,2	124,1
	MAI	120,9	-33,4	- 8,9	104,4	-26,2	122,5	-13,5	(123,7)
	JUN	155,2	+23,6	+28,4	147,1	+40,9	129,6	+ 5,8	(123,3)
	JUL	129,7	-26,1	-16,4	101,0	-31,3	101,8	-21,5	(123,1)
	AUG	118,0	-24,5	- 9,0	93,9	- 7,0	96,5	- 5,2	(122,4)
	SEP	169,5	+ 1,6	+43,6	137,3	+46,2	131,1	+35,9	(122,9)
	OKT	194,0	+37,9	+14,5	164,6	+19,9	155,9	+18,9	(123,7)
	NOV	116,0	+ 4,1	-40,2	125,1	-24,0	128,5	-17,6	(123,9)
	DEZ	112,3	+19,6	- 3,2	132,4	+ 5,8	128,6	+ 0,1	(124,6)
1976	JAN	77,6	- 1,5	-30,9	111,5	-15,8	114,6	-10,9	(125,6)
	FEB	64,3	-22,0	-17,1	110,8	- 0,6	109,5	- 4,5	(126,8)
	MAR	98,4	- 7,1	+53,0	123,3	+11,3	117,0	+ 6,8	(131,5)
AUFTRÄGE DER LÄNDER									
1975	MAR	70,5	-17,0	-20,2	90,5	-21,1	92,6	-19,3	103,5
	APR	78,2	-38,3	+10,9	68,0	-24,9	66,6	-28,1	103,0
	MAI	112,4	+ 3,3	+43,7	107,5	+58,1	103,1	+54,8	(102,4)
	JUN	115,8	-10,2	+ 3,0	91,4	-15,0	90,3	-12,4	(101,7)
	JUL	104,5	-36,9	- 9,8	75,1	-17,8	78,8	-12,7	(100,9)
	AUG	85,1	-23,8	-18,6	82,9	+10,4	83,1	+ 5,5	(98,2)
	SEP	147,5	+12,3	+73,3	120,8	+45,7	116,8	+40,6	(97,1)
	OKT	91,1	-34,7	-38,2	73,6	-39,1	77,7	-33,5	(95,1)
	NOV	97,9	+ 4,0	+ 7,5	107,0	+45,4	109,7	+41,2	(94,6)
	DEZ	104,6	+25,1	+ 6,8	121,0	+13,1	113,1	+ 3,1	(95,3)
1976	JAN	76,2	-10,6	-27,2	104,9	-13,3	104,5	- 7,6	(96,5)
	FEB	56,3	-36,3	-26,1	86,7	-17,3	86,1	-17,6	(98,4)
	MAR	64,8	- 8,1	+15,1	89,6	+ 3,3	87,8	+ 2,0	(100,8)
AUFTRÄGE DER GEMEINDEN UND GEMEINDEVERBÄNDE									
1975	MAR	94,8	+ 8,1	+34,1	117,6	- 8,6	124,1	- 3,5	134,0
	APR	123,7	- 7,4	+30,5	132,5	+12,7	126,1	+ 1,6	131,6
	MAI	142,6	- 4,0	+15,3	127,0	- 4,2	132,8	+ 5,3	(131,6)
	JUN	144,4	-13,9	+ 1,3	124,4	- 2,0	118,1	-11,1	(132,0)
	JUL	154,1	-27,0	+ 6,7	119,4	- 3,9	120,5	+ 2,0	(132,7)
	AUG	129,3	-14,5	-16,1	112,8	- 5,7	113,6	- 5,7	(133,4)
	SEP	151,9	- 8,8	+17,5	137,7	+22,1	132,9	+17,0	(133,1)
	OKT	149,2	-11,5	- 1,8	122,5	-11,0	118,9	-10,5	(134,2)
	NOV	139,6	- 6,7	- 6,4	132,8	+ 8,4	134,4	+13,0	(138,2)
	DEZ	171,8	+29,3	+23,1	168,1	+26,6	160,9	+19,7	(142,4)
1976	JAN	133,3	+31,7	-22,4	154,3	- 8,2	155,6	- 3,3	(147,5)
	FEB	80,2	+13,4	-39,8	146,6	- 5,0	146,6	- 5,8	(153,7)
	MAR	111,6	+17,7	+39,2	140,2	- 4,4	133,0	- 9,3	(165,0)

7 UMSATZE DES GROSSHANDELS
7.1 IN JEWELIGEN PREISEN (1970 = 100)

JAHR	MONAT	ORIGINALWERT			SAISONBEREINIGTER WERT		SAISON- UND ARBEITSTÄGLICH BEREINIGTER WERT		GLATTE KOMPONENTE
		1970=100	VERÄNDERUNG VORJAHR	IN O/O GEGEN VORMONAT	1970=100	VERÄNDERUNG IN O/O GEGEN VORMONAT	1970=100	VERÄNDERUNG IN O/O GEGEN VORMONAT	
GROSSHANDEL INSGESAMT									
1975	APR	150,0	+ 0,3	+ 8,9	147,4	+ 9,0	145,5	+ 3,8	141,4
	MAI	136,5	-11,8	- 9,0	133,3	- 9,6	136,9	- 5,9	140,5
	JUN	139,2	+ 2,9	+ 2,0	145,0	+ 8,8	142,9	+ 4,4	141,5
	JUL	141,3	- 5,8	+ 1,5	143,1	- 1,3	141,8	- 0,8	141,8
	AUG	135,0	- 5,2	- 4,5	139,6	- 2,4	141,1	- 0,5	141,3
	SEP	151,3	+ 1,5	+12,1	150,0	+ 7,4	147,8	+ 4,7	143,5
	OKT	159,7	- 2,6	+ 5,6	145,7	- 2,9	142,2	- 3,8	(144,7)
	NOV	145,8	- 2,8	- 8,7	141,8	- 2,7	145,1	+ 2,0	(146,0)
	DEZ	153,9	+ 4,6	+ 5,6	150,4	+ 6,1	148,6	+ 2,4	(146,9)
	1976	JAN	134,6	- 1,9	-12,5	144,6	- 3,9	145,9	- 1,8
FEB		139,9	+ 5,2	+ 3,9	150,6	+ 4,1	150,4	+ 3,1	(154,6)
MAR		164,4	+19,4	+17,5	159,8	+ 6,1	156,1	+ 3,8	(153,7)
APR		155,1	+ 3,4	- 5,7	152,8	- 4,4	155,4	- 0,4	(156,1)
KOHLE UND MINERALÖLERZEUGNISSE									
1975	APR	200,1	- 0,4	+12,4	197,7	+10,8	195,0	+ 5,0	191,7
	MAI	185,1	- 8,3	- 7,5	185,0	- 6,4	191,4	- 1,8	192,9
	JUN	188,8	+ 3,8	+ 2,0	196,6	+ 6,3	194,7	+ 1,7	195,6
	JUL	192,5	- 5,6	+ 2,0	197,6	+ 0,5	196,2	+ 0,8	196,7
	AUG	206,2	+ 1,4	+ 7,1	205,8	+ 4,1	206,6	+ 5,3	198,5
	SEP	208,3	+ 3,6	+ 1,0	210,1	+ 2,1	206,2	- 0,2	203,7
	OKT	217,8	+ 0,0	+ 4,6	214,8	+ 2,2	209,6	+ 1,6	(208,4)
	NOV	205,8	+ 1,3	- 5,5	204,5	- 4,8	206,8	- 1,3	(213,2)
	DEZ	226,6	+10,3	+10,1	214,0	+ 4,6	213,4	+ 3,2	(217,5)
	1976	JAN	210,0	+ 9,1	- 7,3	209,3	- 2,2	209,8	- 1,7
FEB		218,6	+19,2	+ 4,1	224,8	+ 7,4	225,3	+ 7,4	(222,0)
MAR		233,9	+31,4	+ 7,0	231,9	+ 3,2	227,2	+ 0,8	(226,0)
APR		221,7	+10,8	- 5,2	219,4	- 5,4	223,6	- 1,6	(223,9)
ERZE, METALLE UND HALBZEUG									
1975	APR	142,5	-10,3	+ 7,4	137,9	+ 8,4	136,1	+ 3,3	131,1
	MAI	122,3	-29,3	-14,2	115,6	-16,2	119,5	-12,2	125,9
	JUN	127,5	-17,0	+ 4,3	127,7	+10,5	126,6	+ 5,9	121,8
	JUL	125,7	-23,3	- 1,4	123,0	- 3,7	121,4	- 4,1	119,3
	AUG	106,7	-32,0	-15,1	111,4	- 9,4	112,4	- 7,4	116,3
	SEP	126,2	-21,8	+18,3	123,3	+10,7	120,7	+ 7,4	117,1
	OKT	126,0	-27,0	- 0,2	118,5	- 3,9	115,0	- 4,7	(118,6)
	NOV	117,0	-26,6	- 7,1	118,4	- 0,1	120,0	+ 4,3	(120,9)
	DEZ	113,2	-18,4	- 3,2	124,7	+ 5,3	123,8	+ 3,2	(121,7)
	1976	JAN	116,4	-19,4	+ 2,8	125,3	+ 0,5	126,0	+ 1,8
FEB		120,1	-11,8	+ 3,2	123,3	- 1,6	123,2	- 2,2	(127,3)
MAR		143,1	+ 7,8	+19,2	135,4	+ 9,8	131,6	+ 6,8	(129,7)
APR		133,6	- 6,2	- 6,6	130,9	- 3,3	134,3	+ 2,1	(139,4)
HOLZ UND BAUSTOFFE									
1975	APR	132,5	- 5,5	+17,5	128,5	+10,2	125,3	+ 2,6	123,3
	MAI	120,8	-18,7	- 8,8	110,8	-13,8	114,2	- 8,9	124,4
	JUN	131,9	+ 2,8	+ 9,2	127,6	+15,2	125,6	+10,0	(124,7)
	JUL	135,6	- 5,2	+ 2,8	125,6	- 1,6	123,6	- 1,6	(125,2)
	AUG	124,3	- 6,8	- 8,3	119,8	- 4,6	121,8	- 1,5	(125,9)
	SEP	147,5	+ 3,4	+18,7	133,1	+11,1	131,5	+ 8,0	(126,6)
	OKT	159,2	+ 4,9	+ 7,9	132,3	- 0,6	127,8	- 2,8	(127,4)
	NOV	135,0	+ 7,4	-15,2	132,6	+ 0,2	136,6	+ 6,9	(129,1)
	DEZ	122,1	+14,6	- 9,6	140,5	+ 6,0	136,7	+ 0,1	(130,4)
	1976	JAN	97,4	+ 0,4	-20,2	128,1	- 8,8	130,8	- 4,3
FEB		103,6	+ 1,2	+ 6,4	128,7	+ 0,5	128,1	- 2,1	(135,3)
MAR		139,8	+23,9	+34,9	142,7	+10,9	136,7	+ 6,7	(138,4)
APR		142,9	+ 7,8	+ 2,2	139,5	- 2,2	142,7	+ 4,4	(141,5)
NAHRUNGS- UND GENUSSMITTEL									
1975	APR	145,7	+10,3	+10,7	143,2	+ 6,3	141,6	+ 2,5	139,6
	MAI	143,5	+ 2,4	- 1,5	136,7	- 4,5	139,3	- 1,6	139,7
	JUN	144,9	+13,6	+ 1,0	144,3	+ 5,6	142,2	+ 2,1	141,0
	JUL	144,1	+ 7,0	- 0,6	143,3	- 0,7	142,5	+ 0,2	141,4
	AUG	135,4	+ 6,9	- 6,0	139,8	- 2,4	141,4	- 0,8	140,9
	SEP	141,2	+10,3	+ 4,3	146,6	+ 4,9	144,9	+ 2,5	142,2
	OKT	152,7	+ 4,2	+ 8,1	141,4	- 3,5	139,4	- 3,8	(142,5)
	NOV	138,1	+ 0,7	- 9,6	135,9	- 3,9	138,7	- 0,5	(142,8)
	DEZ	159,3	+ 9,9	+15,4	147,5	+ 8,5	144,4	+ 4,1	(143,2)
	1976	JAN	128,2	+ 0,8	-19,5	139,5	- 5,4	141,3	- 2,1
FEB		132,2	+ 8,0	+ 3,1	145,7	+ 4,4	145,3	+ 2,8	(144,9)
MAR		150,6	+14,4	+13,9	152,4	+ 4,6	149,3	+ 2,8	(147,7)
APR		147,0	+ 0,9	- 2,4	145,0	- 4,9	146,4	- 1,9	(147,4)
FAHRZEUGE UND MASCHINEN									
1975	APR	129,1	+12,7	+ 6,8	121,2	+ 8,1	119,4	+ 4,0	117,3
	MAI	117,0	+ 1,0	- 9,4	108,1	-10,8	110,8	- 7,2	118,7
	JUN	132,3	+24,7	+13,1	126,6	+17,1	123,8	+11,7	119,9
	JUL	122,1	+ 5,0	- 7,7	118,0	- 6,8	117,2	- 5,3	121,7
	AUG	101,7	+ 4,3	-16,7	114,7	- 2,8	116,6	- 0,5	122,7
	SEP	128,3	+16,1	+26,2	127,5	+11,2	126,4	+ 8,4	124,3
	OKT	140,7	+14,3	+ 9,7	128,2	+ 0,5	125,4	- 0,8	125,3
	NOV	123,0	+12,6	-12,6	125,3	- 2,3	127,4	+ 1,6	125,5
	DEZ	129,6	+15,7	+ 5,4	131,4	+ 4,9	126,3	- 0,9	(126,3)
	1976	JAN	104,0	+11,9	-19,8	125,8	- 4,3	127,7	+ 1,1
FEB		117,4	+10,0	+12,9	128,1	+ 1,8	127,8	+ 0,1	(127,6)
MAR		144,3	+19,4	+22,9	133,9	+ 4,5	128,4	+ 0,5	(128,1)
APR		130,2	+ 0,9	- 9,8	120,9	- 9,7	125,7	- 2,1	(128,4)

8 UMSATZE DES EINZELHANDELS
8.1 IN JEWELIGEN PREISEN (1970 = 100)

JAHR	MONAT	ORIGINALWERT			SAISONBEREINIGTER WERT		SAISON- UND ADJUSTSTAEGELICH BEREINIGTER WERT		GLATTE KOMPONENTE
		1970=100	VERAENDERUNG VORJAHR	IN O/O GEGEN VORMONAT	1970=100	VERAENDERUNG IN O/O GEGEN VORMONAT	1970=100	VERAENDERUNG IN O/O GEGEN VORMONAT	
EINZELHANDEL INSGESAMT									
1975	FEB	122,7	+10,1	- 4,5	142,5	+ 0,1	142,5	+ 0,5	143,2
	MAR	143,8	+ 8,0	+17,2	143,0	+ 0,4	144,2	+ 1,2	144,2
	APR	149,4	+ 7,7	+ 3,9	146,5	+ 2,4	145,1	+ 0,6	145,7
	MAI	148,4	+ 6,6	- 0,7	146,3	- 0,1	146,8	+ 1,2	147,1
	JUN	140,6	+12,8	- 5,3	148,1	+ 1,2	149,4	+ 1,8	148,2
	JUL	146,2	+ 6,8	+ 4,0	150,0	+ 1,3	148,6	- 0,5	149,8
	AUG	133,2	+ 5,3	- 8,9	147,1	- 1,9	147,9	- 0,5	150,6
	SEP	145,5	+13,0	+ 9,2	153,8	+ 4,6	153,6	+ 3,9	151,9
	OKT	166,6	+ 9,8	+14,5	155,3	+ 1,0	154,9	+ 0,8	(153,1)
	NOV	164,6	+ 6,9	- 1,2	152,3	- 1,9	153,2	- 1,1	(154,3)
	DEZ	201,5	+12,1	+22,4	160,8	+ 5,6	159,0	+ 3,8	(155,5)
	1976	JAN	139,8	+ 8,8	-30,6	154,6	- 3,9	155,7	- 2,1
FEB		135,0	+10,0	- 3,4	156,6	+ 1,3	156,5	+ 0,5	(158,0)
NAHRUNGS- UND GENUSSMITTEL									
1975	FEB	129,2	+ 8,5	- 2,2	143,1	- 0,2	143,1	+ 0,4	143,6
	MAR	144,9	+ 8,1	+12,2	143,3	+ 0,1	144,9	+ 1,3	144,6
	APR	146,5	+ 6,1	+ 1,1	145,0	+ 1,2	143,9	- 0,7	145,2
	MAI	152,2	+ 5,3	+ 3,9	147,1	+ 1,4	146,6	+ 1,9	146,2
	JUN	144,3	+ 8,4	- 5,2	145,1	- 1,4	147,3	+ 0,5	146,6
	JUL	149,8	+ 8,7	+ 3,8	150,1	+ 3,4	149,0	+ 1,2	147,8
	AUG	147,4	+ 6,8	- 1,6	147,8	- 1,5	147,9	- 0,7	148,5
	SEP	141,9	+ 9,7	- 3,7	149,5	+ 1,2	146,3	+ 0,9	149,4
	OKT	154,0	+ 7,7	+ 8,5	151,3	+ 1,2	150,9	+ 1,1	(150,3)
	NOV	146,7	+ 1,5	- 4,7	145,7	- 3,7	146,7	- 2,8	(151,2)
	DEZ	179,4	+ 9,9	+22,3	155,7	+ 6,9	156,2	+ 6,5	(152,2)
	1976	JAN	141,5	+ 7,1	-21,1	153,1	- 1,7	153,4	- 1,8
FEB		139,4	+ 7,9	- 1,5	153,2	+ 0,1	153,3	- 0,1	(153,7)
TEXTILWAREN, SCHUHE									
1975	FEB	101,8	+ 8,1	-22,5	136,9	- 3,1	136,9	- 2,9	139,4
	MAR	136,2	+ 8,7	+33,8	139,7	+ 2,0	141,0	+ 3,0	139,6
	APR	145,0	+ 2,0	+ 6,5	138,3	- 1,0	137,3	- 2,6	141,1
	MAI	145,0	+11,9	+ 0,0	144,1	+ 4,2	144,6	+ 5,3	142,6
	JUN	126,6	+14,2	-12,7	143,2	- 0,6	143,5	- 0,8	144,1
	JUL	136,8	+ 2,9	+ 8,1	144,2	+ 0,7	143,3	+ 0,1	145,2
	AUG	104,8	- 1,0	-23,4	139,7	- 3,1	139,3	- 2,8	145,8
	SEP	137,5	+11,2	+31,2	148,8	+ 6,5	149,5	+ 7,3	146,3
	OKT	183,3	+ 8,4	+34,8	153,9	+ 3,4	152,4	+ 1,6	(146,8)
	NOV	178,6	+ 7,5	- 3,6	150,5	- 2,2	150,5	- 1,2	(147,2)
	DEZ	205,3	+ 9,2	+14,9	150,3	- 0,1	149,4	- 0,7	(147,5)
	1976	JAN	136,8	+ 4,1	-33,4	145,7	- 3,1	145,7	- 2,5
FEB		105,6	+ 3,7	-22,8	143,3	- 1,6	143,3	- 1,6	(147,2)
METALLWAREN, HAUSRAT, WOHNBEDARF (A.N.G.)									
1975	FEB	123,2	+ 3,4	+ 1,6	144,5	- 0,8	144,5	- 1,0	147,2
	MAR	142,3	+ 2,4	+15,5	145,1	+ 0,4	145,9	+ 1,0	(148,6)
	APR	149,4	+ 7,6	+ 5,0	151,8	+ 4,6	149,6	+ 2,5	(148,7)
	MAI	139,3	- 4,2	- 6,8	141,5	- 6,8	144,5	+ 3,4	(149,1)
	JUN	136,7	+ 9,7	- 1,9	150,2	+ 6,1	149,3	+ 3,3	(149,8)
	JUL	143,9	- 0,1	+ 5,3	149,1	- 0,7	147,7	+ 1,1	(150,5)
	AUG	125,8	- 1,9	-12,6	143,7	- 3,6	145,9	+ 1,2	(151,6)
	SEP	153,0	+ 7,0	+21,6	153,8	+ 7,0	150,7	+ 3,3	(152,3)
	OKT	168,2	+ 4,5	+ 9,9	153,6	- 0,1	154,2	+ 2,3	(152,7)
	NOV	173,3	+ 4,2	+ 3,0	154,4	+ 0,5	156,4	+ 1,6	(153,8)
	DEZ	230,7	+10,3	+33,1	166,2	+ 7,6	160,2	+ 2,4	(154,5)
	1976	JAN	124,0	+ 2,2	-46,3	150,4	- 9,5	152,7	- 4,7
FEB		130,8	+ 6,2	+ 5,5	153,7	+ 2,2	153,3	+ 0,4	(157,1)
ELEKTRO- UND OPTISCHE ERZEUGNISSE, UHREN									
1975	FEB	116,0	+ 2,0	- 6,6	144,4	- 1,7	144,4	- 1,1	150,5
	MAR	130,8	+ 2,3	+12,8	146,8	+ 1,7	147,1	+ 1,9	(151,5)
	APR	135,4	+ 5,0	+ 3,5	151,1	+ 2,9	151,6	+ 3,1	(152,1)
	MAI	128,7	- 3,8	- 4,9	144,4	- 4,4	146,7	- 3,2	(152,4)
	JUN	128,5	+ 0,1	- 0,2	149,5	+ 3,5	149,8	+ 2,1	(153,1)
	JUL	141,0	+ 2,1	+ 9,7	153,2	+ 2,5	153,2	+ 2,3	(153,3)
	AUG	133,0	+ 2,8	- 5,7	152,6	- 0,4	152,8	+ 0,3	(153,6)
	SEP	143,7	+11,9	+ 8,0	159,5	+ 4,5	155,4	+ 1,7	(154,2)
	OKT	155,7	+11,0	+ 8,4	159,9	+ 0,3	163,0	+ 4,9	(154,9)
	NOV	191,6	+ 6,7	+23,1	161,6	+ 1,1	162,2	- 0,5	(155,9)
	DEZ	342,8	+10,7	+78,9	193,6	+19,8	192,1	+18,4	(157,1)
	1976	JAN	133,9	+ 7,8	-60,9	157,5	-18,6	158,2	-17,6
FEB		128,6	+10,9	- 4,0	158,5	+ 0,6	157,9	- 0,2	(160,1)
FAHRZEUGE, MASCHINEN UND BÜROEINRICHTUNGEN									
1975	FEB	107,0	+25,9	+14,3	117,3	+ 3,9	117,3	+ 4,6	117,8
	MAR	136,2	+18,1	+27,3	116,3	- 0,9	119,1	+ 1,5	120,2
	APR	150,0	+23,7	+10,1	128,4	+10,4	126,2	+ 6,0	(122,8)
	MAI	138,6	+14,0	- 7,6	119,9	- 6,6	123,0	- 2,5	(125,3)
	JUN	145,2	+39,2	+ 4,8	134,3	+12,0	133,7	+ 8,7	(127,9)
	JUL	133,9	+18,9	- 7,8	128,8	- 4,1	126,7	- 5,2	(130,0)
	AUG	106,0	+13,2	-20,8	123,0	- 4,5	125,2	- 1,2	(133,6)
	SEP	136,4	+33,5	+28,7	138,7	+12,8	134,8	+ 9,3	(135,7)
	OKT	147,1	+31,8	+ 7,8	141,0	+ 1,7	139,6	+ 2,0	(137,4)
	NOV	126,9	+29,2	-13,7	138,0	- 2,1	139,7	+ 0,1	(139,5)
	DEZ	130,0	+33,3	+ 2,4	146,2	+ 5,9	142,4	+ 1,9	(141,5)
	1976	JAN	114,5	+22,3	-11,9	138,3	- 5,4	140,6	- 1,3
FEB		135,8	+26,9	+18,6	145,4	+ 5,1	145,2	+ 3,3	(144,5)

9 AUSSENHANDEL (SPEZIALHANDEL)

9.1 EINFUHR - TATSÄCHLICHE WERTE (MILL. DM)

JAHR	MONAT	ORIGINALWERT			SAISONBEREINIGTER WERT		SAISON- UND ARBEITSTÄETGLICH BEREINIGTER WERT		GLATTE KOMPONENTE	
		MILL.DM	VERAENDERUNG VORJAHR	IN O/O GEGEN VORMONAT	MILL.DM	VERAENDERUNG IN O/O GEGEN VORMONAT	MILL.DM	VERAENDERUNG IN O/O GEGEN VORMONAT	MILL.DM	
EINFUHR INSGESAMT										
1975	MAR	14089	- 6,6	- 1,1	14340	- 2,2	14672	+ 0,1	14752	
	APR	16883	+14,3	+19,8	15955	+11,3	15535	+ 5,9	14820	
	MAI	14238	-11,5	-15,7	14197	-11,0	14727	- 5,2	14747	
	JUN	15404	+ 7,4	+ 8,2	15393	+ 8,4	15328	+ 4,1	14940	
	JUL	15339	- 3,8	- 0,4	15147	- 1,6	14856	- 3,1	15052	
	AUG	13728	- 8,8	-10,5	14750	- 2,6	14952	+ 0,6	15085	
	SEP	15681	+ 6,4	+14,2	16081	+ 9,0	15954	+ 6,7	(15323)	
	OKT	17639	+ 5,2	+12,5	16796	+ 4,4	16486	+ 3,3	(15669)	
	NOV	15926	+ 1,2	- 5,7	15501	- 7,7	15573	- 5,5	(16133)	
	DEZ	17348	+16,6	+ 8,9	17359	+12,0	17132	+10,0	(16722)	
	1976	JAN	15948	+15,7	- 8,1	16073	- 7,4	16304	- 4,8	(16967)
		FEB	16923	+18,7	+ 6,1	17571	+ 9,3	17560	+ 7,7	(19159)
MAR		18971	+34,7	+12,1	19201	+ 9,3	18848	+ 7,3	(20269)	
ERNAHRUNGSWIRTSCHAFT										
1975	MAR	2408	- 2,2	- 7,3	2431	- 8,0	2531	- 4,2	2547	
	APR	2928	+16,1	+21,6	2853	+17,4	2799	+10,6	2562	
	MAI	2683	- 3,3	- 8,4	2457	-13,9	2500	-10,7	2557	
	JUN	2517	+11,9	- 6,2	2638	+ 7,4	2639	+ 5,6	2554	
	JUL	2324	- 1,5	- 7,7	2501	- 5,2	2473	- 6,3	2562	
	AUG	2256	- 4,9	- 2,9	2459	- 1,7	2472	+ 0,0	2519	
	SEP*	2720	+28,4	+20,6	2984	+21,4	2941	+19,0	(2519)	
	OKT	2814	+ 0,1	+ 3,5	2535	-15,0	2491	-15,3	(2531)	
	NOV	2725	+ 2,3	- 3,2	2518	- 0,7	2549	+ 2,3	(2561)	
	DEZ	2775	+ 5,4	+ 1,8	2672	+ 6,1	2651	+ 4,0	(2615)	
	1976	JAN	2562	+ 7,8	- 7,7	2589	- 3,1	2604	- 1,8	(2655)
		FEB	2521	- 3,0	- 1,6	2607	+ 0,7	2606	+ 0,1	(2788)
MAR		3093	+28,4	+22,7	3095	+18,7	3038	+16,6	(3088)	
GEWERBLICHE WIRTSCHAFT (OHNE GÜTER DER BUNDESREG.)										
1975	MAR	11387	- 7,9	- 0,9	11571	- 1,5	11826	+ 0,7	11883	
	APR	13383	+11,3	+17,5	12648	+ 9,3	12351	+ 4,4	11848	
	MAI	11193	-14,1	-16,4	10653	-15,8	11243	- 9,0	11721	
	JUN	12543	+ 6,5	+12,1	12398	+16,4	12461	+10,8	11846	
	JUL	12608	- 5,1	+ 0,5	12808	+ 3,3	12522	+ 0,5	11932	
	AUG	11016	-11,1	-12,6	11781	- 8,0	11992	- 4,2	11957	
	SEP	12605	+ 3,3	+14,4	12796	+ 8,6	12551	+ 4,7	(12155)	
	OKT*	14464	+ 6,0	+14,7	14281	+11,6	14181	+13,0	(12454)	
	NOV	12886	+ 1,3	-10,9	12570	-12,0	12635	-10,9	(12861)	
	DEZ	13923	+17,5	+ 8,0	14066	+11,9	14020	+11,0	(13384)	
	1976	JAN	12959	+16,0	- 6,9	13068	- 7,1	13291	- 5,2	(13764)
		FEB	13723	+19,4	+ 5,9	14064	+ 7,6	14047	+ 5,7	(15102)
MAR		15447	+35,7	+12,6	15690	+11,6	15488	+10,3	(16767)	
ROHSTOFFE UND HALBWAREN										
1975	MAR	4138	-24,2	- 9,0	4238	- 7,5	4417	- 3,6	(4703)	
	APR	5030	- 2,7	+21,6	4922	+16,1	4818	+ 9,1	(4581)	
	MAI	4405	-23,2	-12,4	4400	-10,6	4541	- 5,7	(4505)	
	JUN	4799	-12,2	+ 8,9	4672	+ 6,2	4728	+ 4,1	(4484)	
	JUL	4743	-18,8	- 1,2	4664	- 0,2	4561	- 3,5	(4525)	
	AUG	4559	-22,7	- 3,9	4609	- 1,2	4643	+ 1,8	(4629)	
	SEP	4857	-10,9	+ 6,5	4976	+ 8,0	4948	+ 6,6	(4791)	
	OKT	5458	- 3,7	+12,4	5428	+ 9,1	5292	+ 7,0	(4993)	
	NOV	5060	- 9,5	- 7,3	4952	- 8,8	4996	- 5,6	(5226)	
	DEZ	5527	+ 8,7	+ 9,2	5465	+10,4	5505	+10,2	(5394)	
	1976	JAN	5166	+10,6	- 6,5	5295	- 3,1	5323	- 3,3	(5415)
		FFB	5482	+20,6	+ 6,1	5558	+ 5,0	5566	+ 4,6	(5920)
MAR		5706	+37,9	+ 4,1	5908	+ 6,3	5815	+ 4,5	(6280)	
ROHSTOFFE										
1975	MAR	2100	-27,4	- 7,7	2137	- 6,5	2215	- 3,1	(2471)	
	APR*	2534	- 9,5	+20,7	2576	+20,5	2498	+12,8	(2400)	
	MAI	2429	-16,2	- 4,1	2328	- 9,6	2328	- 6,8	(2345)	
	JUN	2474	-17,0	+ 1,9	2399	+ 3,0	2474	+ 6,3	(2311)	
	JUL	2426	-19,8	- 1,9	2416	+ 0,7	2371	- 4,2	(2303)	
	AUG	2443	-19,5	+ 0,7	2450	+ 1,4	2451	+ 3,4	(2322)	
	SEP	2447	-14,9	+ 0,2	2508	+ 2,4	2489	+ 1,6	(2369)	
	OKT*	2877	- 3,7	+17,6	2885	+15,0	2849	+14,5	(2480)	
	NOV	2748	-12,8	- 4,5	2626	- 9,0	2644	- 7,2	(2589)	
	DEZ	2896	+ 4,6	+ 5,4	2861	+ 8,9	2859	+ 8,1	(2713)	
	1976	JAN	2563	+ 2,8	-11,5	2693	- 5,9	2692	- 5,8	(2828)
		FEB	2728	+19,9	+ 6,4	2750	+ 2,1	2759	+ 2,5	(2902)
MAR		2804	+33,5	+ 2,8	2923	+ 6,3	2882	+ 4,5	(3202)	
HALBWAREN										
1975	MAR	2038	-20,5	-10,2	2023	-12,5	2121	- 8,3	(2242)	
	APR	2495	+ 5,3	+22,4	2458	+21,5	2417	+14,0	(2205)	
	MAI	1977	-30,3	-20,8	2012	-18,1	2108	-12,8	(2184)	
	JUN	2325	- 6,6	+17,6	2273	+13,0	2294	+ 8,8	(2183)	
	JUL	2317	-17,7	- 0,3	2345	+ 3,2	2285	- 0,4	(2203)	
	AUG	2116	-26,1	- 8,7	2136	- 8,9	2164	- 5,3	(2246)	
	SEP	2410	- 6,3	+13,9	2436	+14,0	2415	+11,6	(2310)	
	OKT	2582	- 3,7	+ 7,1	2536	+ 4,1	2460	+ 1,9	(2392)	
	NOV	2313	- 5,3	-10,4	2300	- 9,3	2337	- 5,0	(2490)	
	DEZ	2631	+13,5	+13,7	2589	+12,6	2635	+12,8	(2572)	
	1976	JAN	2603	+19,6	- 1,1	2620	+ 1,2	2645	+ 0,4	(2658)
		FEB	2754	+21,4	+ 5,8	2819	+ 7,6	2817	+ 6,5	(2994)
MAR		2902	+42,4	+ 5,4	2898	+ 2,8	2860	+ 1,5	(3040)	

9 AUSSENHANDEL (SPEZIALHANDEL)

9.1 EINFUHR - TATSÄCHLICHE WERTE (MILL. DM)

JAHR	MONAT	ORIGINALWERT			SAISONBEREINIGTER WERT		SAISON- UND ARBEITSTÄGLICH BEREINIGTER WERT		GLATTE KOMPONENTE	
		MILL.DM	VERÄNDERUNG IN O/O GEGEN VORJAHR	VERÄNDERUNG IN O/O GEGEN VORMONAT	MILL.DM	VERÄNDERUNG IN O/O GEGEN VORMONAT	MILL.DM	VERÄNDERUNG IN O/O GEGEN VORMONAT	MILL.DM	
FERTIGWAREN (OHNE GÜTER DER BUNDESREG.)										
1975	MAR	7249	+ 4,9	+ 4,3	6885	- 4,5	7079	- 1,8	7205	
	APR	8353	+21,8	+15,2	7840	+13,9	7629	+ 7,8	7302	
	MAI	6788	- 7,0	-18,7	6534	-16,7	6734	-11,7	7315	
	JUN	7745	+22,8	+14,1	7766	+18,9	7720	+14,6	7441	
	JUL	7865	+ 5,6	+ 1,5	8038	+ 3,5	7921	+ 2,6	7509	
	AUG	6457	- 0,5	-17,9	7245	- 9,9	7351	- 7,2	7576	
	SEP	7748	+14,7	+20,0	7954	+ 9,8	7813	+ 6,3	(7721)	
	OKT	9006	+12,9	+16,2	8104	+ 1,9	7991	+ 2,3	(7837)	
	NOV	7826	+ 9,8	-13,1	7763	- 4,2	7892	- 1,2	(7961)	
	DEZ	8395	+24,1	+ 7,3	8699	+12,1	8547	+ 8,3	(8110)	
	1976	JAN	7793	+19,8	- 7,2	8107	- 6,8	8237	- 3,6	(8454)
		FEB	8241	+18,6	+ 5,7	8520	+ 5,1	8497	+ 3,2	(8755)
MAR		9741	+34,4	+18,2	9417	+10,5	9206	+ 8,3	(9716)	
VORERZEUGNISSE										
1975	MAR	1963	-11,5	- 4,9	2026	- 4,4	2045	- 3,5	2058	
	APR	2254	+ 5,5	+14,8	2163	+ 6,8	2119	+ 3,6	2036	
	MAI	1997	-16,7	-11,4	1819	-15,9	1914	- 9,7	1993	
	JUN	2225	+ 6,1	+11,4	2150	+18,2	2097	+ 9,6	2009	
	JUL	2175	-10,0	- 2,2	2053	- 4,5	2019	- 3,7	2018	
	AUG	1690	-19,3	-22,3	1929	- 6,0	1961	- 2,9	2012	
	SEP	2059	- 0,5	+21,8	2138	+10,8	2126	+ 8,4	(2047)	
	OKT	2397	- 2,4	+16,4	2177	+ 1,8	2135	+ 0,4	(2091)	
	NOV	2159	- 0,6	- 9,9	2132	- 2,1	2146	+ 0,5	(2179)	
	DEZ	2257	+22,2	+ 4,5	2445	+14,7	2385	+11,1	(2268)	
	1976	JAN	2190	+11,7	- 3,0	2260	- 7,6	2299	- 3,6	(2411)
		FEB	2329	+12,8	+ 6,3	2419	+ 7,0	2417	+ 5,1	(2581)
MAR		2718	+38,5	+16,7	2770	+14,5	2707	+12,0	(2789)	
ENDERZEUGNISSE (OHNE GÜTER DER BUNDESREG.)										
1975	MAR	5286	+12,6	+ 8,3	4983	- 1,7	5176	+ 2,1	5170	
	APR	6099	+29,1	+15,4	5650	+13,4	5462	+ 5,5	5243	
	MAI	4791	- 2,3	-21,4	4681	-17,2	4970	- 9,0	5258	
	JUN	5520	+31,1	+15,2	5571	+19,0	5572	+12,1	5339	
	JUL	5690	+13,1	+ 3,1	5825	+ 4,6	5727	+ 2,8	5380	
	AUG	4768	+ 8,4	-16,2	5254	- 9,8	5383	- 6,0	5421	
	SEP	5689	+21,4	+19,3	5743	+ 9,3	5570	+ 3,5	(5512)	
	OKT*	6609	+19,6	+16,2	6313	+ 9,9	6282	+12,8	(5572)	
	NOV	5666	+14,3	-14,3	5562	-11,9	5646	-10,1	(5626)	
	DEZ	6138	+24,8	+ 8,3	6182	+11,1	5994	+ 6,2	(5697)	
	1976	JAN	5603	+23,3	- 8,7	5796	- 6,2	5906	- 1,5	(5995)
		FEB	5911	+21,1	+ 5,5	6124	+ 5,7	6134	+ 3,9	(6424)
MAR		7023	+32,9	+18,8	6759	+10,4	6576	+ 7,2	(7101)	
HALBWAREN UND VORERZEUGNISSE										
1975	MAR	4000	-16,3	- 7,7	4119	- 7,2	4203	- 5,3	(4342)	
	APR	4750	+ 5,4	+18,8	4653	+13,0	4534	+ 7,9	(4272)	
	MAI	3973	-24,1	-16,4	3945	-15,2	4174	- 7,9	(4218)	
	JUN	4550	- 0,8	+14,5	4398	+11,5	4391	+ 5,2	(4190)	
	JUL	4492	-14,2	- 1,3	4312	- 2,0	4183	- 4,7	(4194)	
	AUG	3805	-23,3	-15,3	4037	- 6,4	4129	- 1,3	(4237)	
	SEP	4468	- 3,8	+17,4	4569	+13,2	4540	+10,0	(4322)	
	OKT	4979	- 3,1	+11,4	4595	+ 0,6	4470	- 1,5	(4433)	
	NOV	4472	- 3,1	-10,2	4418	- 3,9	4455	- 0,3	(4604)	
	DEZ	4889	+17,4	+ 9,3	5032	+13,9	4926	+10,6	(4799)	
	1976	JAN	4794	+15,9	- 1,9	4908	- 2,5	4999	+ 1,5	(5184)
		FEB	5083	+17,3	+ 6,0	5259	+ 7,2	5263	+ 5,3	(5644)
MAR		5620	+40,5	+10,6	5788	+10,1	5631	+ 7,0	(5896)	
ERZEUGNISSE DER ERNÄHRUNGSINDUSTRIE, TABAKWAREN										
1975	MAR	1072	- 5,7	- 4,5	1089	- 9,7	1140	- 5,5	1142	
	APR	1259	+21,5	+17,4	1291	+18,5	1256	+10,2	(1148)	
	MAI	1130	+ 2,6	-10,2	1138	-11,9	1165	- 7,2	(1155)	
	JUN	1089	+18,9	- 3,6	1209	+ 6,2	1213	+ 4,1	(1161)	
	JUL	1090	+ 2,4	+ 0,1	1168	- 3,4	1149	- 5,3	(1170)	
	AUG	1013	-12,0	- 7,1	1086	- 7,0	1097	- 4,5	(1187)	
	SEP	1291	+24,1	+27,4	1295	+19,2	1263	+15,1	(1197)	
	OKT	1416	+ 5,8	+ 9,7	1190	- 8,1	1168	- 7,5	(1207)	
	NOV	1241	- 0,2	-12,4	1124	- 5,5	1144	- 2,1	(1223)	
	DEZ	1295	+ 6,6	+ 4,4	1237	+10,1	1191	+ 4,1	(1259)	
	1976	JAN	1180	+ 8,5	- 8,9	1193	- 3,6	1208	+ 1,4	(1257)
		FEB	1144	+ 2,0	- 3,1	1239	+ 3,9	1239	+ 2,6	(1278)
MAR		1421	+32,6	+24,2	1407	+13,6	1360	+ 9,8	(1299)	
ERZEUGNISSE DER GRUNDSTOFF- UND PRODUKTIONSGÜTERINDUSTRIEN										
1975	MAR	3718	-17,7	- 7,6	3717	-12,1	3829	- 9,5	4143	
	APR	4385	+ 2,6	+17,9	4314	+16,1	4214	+10,1	(4136)	
	MAI	3701	-25,3	-15,6	3480	-19,3	3687	-12,5	(4136)	
	JUN	4261	- 3,2	+15,1	4166	+19,7	4130	+12,0	(4097)	
	JUL	4283	-14,6	+ 0,5	4000	- 4,0	3920	- 5,1	(4118)	
	AUG	3652	-23,9	-14,7	3796	- 5,1	3835	- 2,2	(4127)	
	SEP	4200	- 4,4	+15,0	4256	+12,1	4173	+ 8,8	(4125)	
	OKT	4587	- 5,3	+ 9,2	4166	- 2,1	4081	- 2,2	(4171)	
	NOV	4094	- 3,6	-10,7	4151	- 0,4	4137	+ 1,4	(4283)	
	DEZ	4488	+15,9	+ 9,6	4741	+14,2	4657	+12,6	(4458)	
	1976	JAN	4294	+13,3	- 4,3	4597	- 3,0	4643	- 0,3	(4677)
		FEB	4605	+14,5	+ 7,2	4836	+ 5,2	4839	+ 4,2	(4944)
MAR		5085	+36,8	+10,4	5151	+ 6,5	5010	+ 3,5	(5280)	

9 AUSSENHANDEL (SPEZIALHANDEL)

9.1 EINFLHR - TATSÄCHLICHE WERTE (MILL. DM)

JAHR	MONAT	ORIGINALWERT			SAISONBEREINIGTER WERT		SAISON- UND ARBEITSTÄEGLICH BEREINIGTER WERT		GLATTE KOMPONENTE
		MILL.DM	VERÄNDERUNG VORJAHR	IN O/O GEGEN VORMONAT	MILL.DM	VERÄNDERUNG IN O/O GEGEN VORMONAT	MILL.DM	VERÄNDERUNG IN O/O GEGEN VORMONAT	MILL.DM
ERZEUGNISSE DER INVESTITIONSGUETER INDUSTRIEN									
1975	MAR	3126	+14,9	+14,0	3040	+ 0,9	3163	+ 5,0	3072
	APR	3747	+35,8	+19,9	3477	+14,4	3377	+ 6,8	(3130)
	MAI	3017	- 2,4	-19,5	2842	-18,3	2937	-13,0	(3191)
	JUN	3483	+35,2	+15,4	3403	+19,7	3339	+13,7	(3250)
	JUL	3356	+13,5	- 3,6	3302	- 3,0	3275	- 1,9	(3319)
	AUG	2767	+14,3	-17,6	3192	- 3,3	3243	- 1,0	(3403)
	SEP	3379	+24,9	+22,1	3503	+ 9,7	3421	+ 5,5	(3468)
	OKT	3957	+24,2	+17,1	3540	+ 1,1	3470	+ 1,4	(3538)
	NOV	3563	+19,9	-10,0	3478	- 1,8	3556	+ 2,5	(3632)
	DEZ	3948	+27,3	+10,8	3868	+11,2	3695	+ 3,9	(3723)
1976	JAN	3337	+30,5	-15,5	3697	- 4,4	3758	+ 1,7	(3818)
	FEB	3480	+26,9	+ 4,3	3776	+ 2,1	3773	+ 0,4	(3918)
	MAR	4301	+37,6	+23,6	4176	+10,6	4026	+ 6,7	(4039)
ERZEUGNISSE DER VERBRAUCHSGUETER INDUSTRIEN									
1975	MAR	2271	+ 3,9	- 2,9	2171	- 7,7	2238	- 4,8	2258
	APR	2514	+14,5	+10,7	2387	+ 9,9	2336	+ 4,4	(2283)
	MAI	1977	- 8,6	-21,4	2045	-14,3	2133	- 8,7	(2309)
	JUN	2241	+19,4	+13,4	2372	+16,0	2362	+10,7	(2329)
	JUL	2477	+ 6,5	+10,5	2351	- 0,9	2310	- 2,2	(2361)
	AUG	2079	- 3,5	-16,1	2232	- 5,1	2270	- 1,7	(2398)
	SEP	2485	+10,2	+19,5	2426	+ 8,7	2362	+ 4,1	(2420)
	OKT	2880	+10,9	+15,9	2443	+ 0,7	2407	+ 1,9	(2449)
	NOV	2277	+ 3,3	-20,9	2335	- 4,4	2369	- 1,6	(2499)
	DEZ	2312	+17,8	+ 1,5	2624	+12,4	2552	+ 7,7	(2560)
1976	JAN	2492	+15,9	+ 7,8	2555	- 2,6	2597	+ 1,8	(2631)
	FEB	2634	+12,7	+ 5,7	2658	+ 4,0	2655	+ 2,2	(2710)
	MAR	3047	+34,2	+15,7	2932	+10,3	2846	+ 7,2	(2811)
INVESTITIONSGUETER									
1975	MAR	1129	+18,1	+32,0	1078	+14,0	1131	+19,6	1066
	APR	1283	+45,3	+13,6	1216	+12,8	1178	+ 4,2	(1087)
	MAI	1026	- 1,8	-20,0	986	-18,9	1032	-12,4	(1108)
	JUN	1145	+31,8	+11,6	1157	+17,3	1125	+ 9,0	(1131)
	JUL	1197	+19,5	+ 4,5	1175	+ 1,6	1168	+ 3,8	(1154)
	AUG	1029	+21,9	-14,0	1121	- 4,6	1144	- 2,1	(1180)
	SEP	1139	+27,0	+10,7	1236	+10,3	1197	+ 4,6	(1200)
	OKT	1317	+29,0	+15,6	1247	+ 0,9	1223	+ 2,2	(1220)
	NOV	1247	+24,9	- 5,3	1231	- 1,3	1265	+ 3,4	(1248)
	DEZ	1545	+28,4	+23,9	1364	+10,8	1297	+ 2,5	(1271)
1976	JAN	1139	+29,7	-26,3	1252	- 8,2	1278	- 1,5	(1293)
	FEB	1147	+34,2	+ 0,7	1251	- 0,1	1248	- 2,3	(1315)
	MAR	1384	+22,6	+20,7	1330	+ 6,3	1276	+ 2,2	(1345)
VERBRAUCHSGUETER									
1975	MAR	2596	+11,9	+ 1,3	2526	- 4,3	2617	- 0,8	2546
	APR	2915	+27,0	+12,3	2795	+10,6	2737	+ 4,6	(2585)
	MAI	2216	- 9,0	-24,0	2298	-17,8	2408	-12,0	(2628)
	JUN	2687	+33,3	+21,3	2801	+21,9	2760	+14,6	(2667)
	JUL	2878	+11,2	+ 7,1	2731	- 2,5	2700	- 2,2	(2718)
	AUG	2518	+ 7,0	-12,5	2678	- 1,9	2712	+ 0,4	(2778)
	SEP	3050	+22,8	+21,1	2922	+ 9,1	2853	+ 5,2	(2824)
	OKT	3438	+23,4	+12,7	2940	+ 0,6	2879	+ 0,9	(2879)
	NOV	2670	+14,6	-22,3	2705	- 8,0	2754	- 4,3	(2960)
	DEZ	2819	+25,8	+ 5,6	3074	+13,6	3006	+ 9,2	(3044)
1976	JAN	2843	+31,0	+ 0,9	3114	+ 1,3	3156	+ 5,0	(3138)
	FEB	3131	+22,2	+10,1	3199	+ 2,7	3197	+ 1,3	(3241)
	MAR	3519	+35,6	+12,4	3420	+ 6,9	3325	+ 4,0	(3349)
EG-LÄNDER									
1975	MAR	7214	- 0,5	+ 0,7	6933	- 6,0	7109	- 3,6	7289
	APR	8385	+15,2	+16,2	7877	+13,6	7654	+ 7,7	7373
	MAI	7206	-10,9	-14,1	7126	- 9,5	7251	- 5,3	7357
	JUN	7965	+15,1	+10,5	7821	+ 9,8	7690	+ 6,1	7451
	JUL	7757	+ 1,0	- 2,6	7651	- 2,2	7611	- 1,0	7522
	AUG	6519	- 4,3	-16,0	7373	- 3,6	7429	- 2,4	7595
	SEP	7800	+ 9,4	+19,7	8013	+ 8,7	7966	+ 7,2	(7712)
	OKT	8850	+ 7,9	+13,5	7923	- 1,1	7802	- 2,1	(7861)
	NOV	7691	+ 5,3	-13,1	7681	- 3,1	7756	- 0,6	(8045)
	DEZ	8442	+23,1	+ 9,8	8727	+13,6	8462	+ 9,1	(8267)
1976	JAN	7772	+24,2	- 7,9	8115	- 7,0	8204	- 3,0	(8347)
	FEB	8201	+14,5	+ 5,5	8499	+ 4,7	8491	+ 3,5	(9058)
	MAR	9466	+31,2	+15,4	9186	+ 8,1	8951	+ 5,4	(9561)

9 AUSSENHANDEL (SPEZIALHANDEL)
9.1 EINFUHR - TATSÄCHLICHE WERTE (MILL. DM)

JAHR	MONAT	ORIGINALWERT			SAISONBEREINIGTER WERT		SAISON- UND ARBEITSTÄGGLICH BEREINIGTER WERT		GLATTE KOMPONENTE
		MILL.DM	VERÄNDERUNG VORJAHR	IN O/O GEGEN VORMONAT	MILL.DM	VERÄNDERUNG IN O/O GEGEN VORMONAT	MILL.DM	VERÄNDERUNG IN O/O GEGEN VORMONAT	MILL.DM
ANDERE EUROPÄISCHE INDUSTRIALISIERT E LAENDER									
1975	MAR	1818	- 2,0	- 1,8	1792	- 9,0	1866	- 5,3	1915
	APR	2135	+16,5	+17,4	2071	+15,6	2036	+ 9,1	1933
	MAI	1705	-10,4	-20,1	1710	-17,4	1801	-11,5	1917
	JUN	1982	+22,3	+16,2	2075	+21,3	2042	+13,4	1930
	JUL	2014	+ 6,6	+ 1,6	1990	- 4,1	1955	- 4,3	1923
	AUG	1660	- 6,7	-17,6	1890	- 5,0	1918	- 1,9	1918
	SEP	1995	+ 5,4	+20,2	2023	+ 7,0	1990	+ 3,8	(1932)
	OKT	2299	+ 3,7	+15,2	2040	+ 0,8	1990	+ 0,0	(1960)
	NOV	2010	- 3,8	-12,6	1896	- 7,1	1924	- 3,3	(2005)
	DEZ	2191	+11,8	+ 5,0	2146	+13,2	2135	+11,0	(2072)
	JAN	1949	+ 7,6	-11,0	1995	- 7,0	2025	- 5,2	(2112)
	FEB	2096	+13,2	+ 7,5	2201	+10,3	2197	+ 8,5	(2210)
	MAR	2495	+37,2	+19,0	2484	+12,9	2433	+10,7	(2587)
VEREINIGTE STAATEN									
1975	MAR	1167	-11,3	+ 1,5	1078	- 5,7	1125	- 1,6	1136
	APR	1479	+34,3	+26,7	1395	+29,4	1347	+19,7	1126
	MAI	1050	-14,9	-29,0	1004	-28,0	1034	-23,2	1126
	JUN	999	-10,2	- 4,9	1077	+ 7,3	1054	+ 1,9	1138
	JUL	977	-24,7	- 2,2	1029	- 4,5	1032	- 2,1	1131
	AUG	1156	+ 1,1	+18,3	1179	+14,6	1182	+14,5	1160
	SEP	1186	+24,3	+ 2,6	1330	+12,8	1296	+ 9,6	(1204)
	OKT	1138	- 0,7	- 4,0	1190	-10,5	1163	-10,3	(1258)
	NOV	1273	+ 8,5	+11,9	1291	+ 8,5	1299	+11,7	(1318)
	DEZ	1485	+14,4	+16,7	1408	+ 9,1	1346	+ 3,6	(1378)
	JAN	1351	+15,9	- 9,0	1308	- 7,1	1309	- 2,7	(1398)
	FEB	1552	+35,0	+14,9	1529	+16,9	1534	+17,2	(1496)
	MAR	1537	+31,7	- 1,0	1446	- 5,4	1378	-10,2	(1434)
UEBRIGE INDUSTRIALISIERTE WESTLICHE LAENDER									
1975	MAR	743	+17,4	+ 7,7	739	- 3,5	754	- 1,6	788
	APR*	884	+42,6	+19,0	928	+25,6	904	+19,9	789
	MAI	740	+ 7,4	-16,3	716	-22,8	739	-18,3	782
	JUN	823	+22,1	+11,2	813	+13,5	835	+13,0	789
	JUL	861	+ 4,2	+ 4,6	864	+ 6,3	852	+ 2,0	789
	AUG	778	- 0,5	- 9,6	764	-11,6	769	- 9,7	786
	SEP	800	+12,0	+ 2,8	831	+ 8,8	813	+ 5,7	(786)
	OKT	844	+ 0,4	+ 5,5	780	- 6,1	782	- 3,8	(784)
	NOV	845	- 1,4	+ 0,1	800	+ 2,6	802	+ 2,6	(782)
	DEZ	867	+ 8,8	+ 2,6	847	+ 5,9	847	+ 5,6	(778)
	JAN	779	+ 2,4	-10,1	798	- 5,8	805	- 5,0	(794)
	FEB	759	+10,0	- 2,6	829	+ 3,9	830	+ 3,1	(816)
	MAR	884	+19,0	+16,5	897	+ 8,2	886	+ 6,7	(973)
ENTWICKLUNGSLAENDER									
1975	MAR	2520	-24,2	- 7,7	2460	-10,5	2593	- 5,7	2873
	APR*	3223	- 0,5	+27,9	3264	+32,7	3197	+23,3	2812
	MAI	2944	-12,2	- 8,7	2824	-13,5	2790	-12,7	2766
	JUN	2958	-11,5	+ 0,5	2986	+ 5,7	2998	+ 7,5	2767
	JUL	2963	-14,3	+ 0,2	3002	+ 0,5	3020	+ 0,7	2807
	AUG	2988	-21,3	+ 0,8	2952	- 1,7	2931	- 2,9	2876
	SEP	3113	- 7,9	+ 4,2	3199	+ 8,4	3177	+ 8,4	(2978)
	OKT*	3561	+ 2,0	+14,4	3538	+10,6	3506	+10,4	(3108)
	NOV	3275	- 8,7	- 8,0	3213	- 9,2	3255	- 7,2	(3210)
	DEZ	3420	+ 7,7	+ 4,4	3469	+ 8,0	3486	+ 7,1	(3344)
	JAN	3319	+ 5,6	- 3,0	3364	- 3,0	3347	- 4,0	(3485)
	FEB	3511	+28,6	+ 5,8	3474	+ 3,3	3470	+ 3,7	(3406)
	MAR	3650	+44,8	+ 4,0	3654	+ 5,2	3623	+ 4,4	(4026)
OSTBLOCKLAENDER									
1975	MAR	616	-11,4	- 3,0	631	-12,2	663	- 7,8	687
	APR	760	+11,3	+23,4	747	+18,4	725	+ 9,4	685
	MAI	578	-28,1	-23,9	610	-18,3	637	-12,1	677
	JUN	662	+ 0,8	+14,5	669	+ 9,7	693	+ 8,8	680
	JUL	748	- 5,1	+13,0	747	+11,7	724	+ 4,5	683
	AUG	606	-15,6	-19,0	640	-14,3	650	-10,2	691
	SEP	766	+16,2	+26,4	772	+20,6	744	+14,5	(710)
	OKT*	927	+10,4	+21,0	839	+ 8,7	830	+11,6	(735)
	NOV	807	+13,2	-12,9	741	-11,7	758	- 8,7	(756)
	DEZ	917	+19,2	+13,6	841	+13,5	843	+11,2	(802)
	JAN	767	+21,0	-16,4	828	- 1,5	838	- 0,6	(845)
	FEB	788	+24,1	+ 2,7	874	+ 5,6	873	+ 4,2	(887)
	MAR	920	+49,4	+16,8	936	+ 7,1	918	+ 5,2	(942)

9 AUSSENHANDEL (SPEZIALHANDEL)

9.2 AUSFUHR - TATSÄCHLICHE WERTE (MILL. DM)

JAHR	MONAT	ORIGINALWERT			SAISONBEREINIGTER WERT		SAISON- UND ARBEITSTÄGLICH BEREINIGTER WERT		GLATTE KOMPONENTE
		MILL.DM	VERÄNDERUNG VORJAHR	IN O/O GEGEN VORMONAT	MILL.DM	VERÄNDERUNG IN O/O GEGEN VORMONAT	MILL.DM	VERÄNDERUNG IN O/O GEGEN VORMONAT	MILL.DM
AUSFUHR INSGESAMT									
1975	MAR	17537	-11,1	- 1,2	17208	- 5,6	17785	- 2,4	18276
	APR	19689	+ 1,7	+12,3	19214	+11,7	18833	+ 5,9	18228
	MAI	17498	-16,6	-11,1	16823	-12,4	16996	- 9,8	18077
	JUN	18546	+10,0	+ 6,0	18863	+12,1	18710	+10,1	18233
	JUL	19056	- 6,7	+ 2,7	18988	+ 0,7	18804	+ 0,5	18385
	AUG*	15465	-15,1	-18,8	16619	-12,5	16886	-10,2	18423
	SEP	18498	- 1,8	+19,6	19192	+15,5	19116	+13,2	(18632)
	OKT	20498	- 4,3	+10,8	18893	- 1,6	18553	- 2,9	(18931)
	NOV	19080	- 3,0	- 6,9	19085	+ 1,0	19553	+ 5,4	(19326)
	DEZ	20578	+ 2,1	+ 7,9	20371	+ 6,7	20106	+ 2,8	(19823)
1976	JAN	18443	+ 6,0	-10,4	19215	- 5,7	19459	- 3,2	(20155)
	FEB	19118	+ 7,7	+ 3,7	19409	+ 1,0	19368	- 0,5	(19425)
	MAR	22821	+30,1	+19,4	22639	+16,6	22355	+15,4	(23869)
GEWERBLICHE WIRTSCHAFT									
1975	MAR	16683	-11,3	- 0,7	16329	- 5,4	16855	- 2,4	17333
	APR	18652	+ 1,0	+11,8	18191	+11,4	17844	+ 5,9	17282
	MAI	16655	-16,7	-10,7	15980	-12,2	16129	- 9,6	17144
	JUN	17663	+ 9,8	+ 6,1	17927	+12,2	17795	+10,3	17285
	JUL	18109	- 6,8	+ 2,5	18029	+ 0,6	17852	+ 0,3	17428
	AUG*	14529	-16,2	-19,8	15626	-13,3	15880	-11,0	17460
	SEP	17512	- 2,3	+20,5	18179	+16,3	18123	+14,1	(17650)
	OKT	19361	- 5,0	+10,6	17866	- 1,7	17553	- 3,1	(17925)
	NOV	18072	- 3,1	- 6,7	18081	+ 1,2	18523	+ 5,5	(18292)
	DEZ	19438	+ 1,3	+ 7,6	19232	+ 6,4	19011	+ 2,6	(18760)
1976	JAN	17356	+ 6,4	-10,7	18197	- 5,4	18425	- 3,1	(19071)
	FEB	18068	+ 7,6	+ 4,1	18362	+ 0,9	18322	- 0,6	(18430)
	MAR	21680	+30,0	+20,0	21469	+16,9	21231	+15,9	(22716)
ROHSTOFFE UND HALBWAREN									
1975	MAR	1730	-25,3	-11,0	1735	- 9,4	1814	- 5,3	(1851)
	APR	1912	-10,7	+10,5	1890	+ 8,9	1829	+ 0,8	(1775)
	MAI	1660	-32,6	-13,2	1625	-14,0	1677	- 8,3	(1712)
	JUN	1740	-14,5	+ 4,8	1688	+ 3,9	1721	+ 2,6	(1667)
	JUL	1659	-31,9	- 4,7	1642	- 2,7	1591	- 7,6	(1643)
	AUG	1420	-37,0	-14,4	1515	- 7,7	1552	- 2,5	(1641)
	SEP	1744	-18,0	+22,8	1804	+19,1	1777	+14,5	(1664)
	OKT	1982	-14,2	+13,6	1825	+ 1,2	1774	- 0,2	(1712)
	NOV	1750	-15,3	-11,7	1774	- 2,8	1828	+ 3,0	(1775)
	DEZ	1869	- 9,6	+ 6,8	1931	+ 8,9	1880	+ 2,8	(1862)
1976	JAN	1745	-13,7	- 6,6	1826	- 5,4	1864	- 0,9	(1862)
	FEB	1761	- 9,4	+ 0,9	1722	- 5,7	1722	- 7,6	(1650)
	MAR	2078	+20,1	+18,0	2103	+22,1	2027	+17,7	(1981)
ROHSTOFFE									
1975	MAR	426	- 6,4	- 3,6	414	- 6,3	430	- 2,7	(433)
	APR	497	+10,9	+16,7	485	+17,1	467	+ 8,6	(428)
	MAI	413	-19,3	-16,9	406	-16,3	423	- 9,4	(424)
	JUN	456	+ 3,4	+10,4	450	+10,8	445	+ 5,2	(422)
	JUL	429	-20,4	- 5,9	421	- 6,4	412	- 7,4	(422)
	AUG	349	-24,0	-18,6	374	-11,2	385	- 6,6	(424)
	SEP	463	+ 5,0	+32,7	465	+24,3	462	+20,0	(428)
	OKT*	492	+ 1,9	+ 6,3	477	+ 2,6	461	- 0,2	(434)
	NOV	438	+ 1,2	-11,0	435	- 8,8	446	- 3,3	(441)
	DEZ	475	+17,3	+ 8,4	491	+12,9	460	+ 3,1	(441)
1976	JAN	420	- 1,2	-11,6	442	-10,0	452	- 1,7	(455)
	FEB	408	- 7,7	- 2,9	416	- 5,9	417	- 7,7	(453)
	MAR	502	+17,8	+23,0	484	+16,3	456	+ 9,4	(468)
HALBWAREN									
1975	MAR	1304	-29,9	-13,2	1313	-11,0	1377	- 6,6	(1418)
	APR	1415	-16,4	+ 8,5	1405	+ 7,0	1361	- 1,2	(1346)
	MAI	1247	-36,1	-11,9	1219	-13,2	1252	- 8,0	(1286)
	JUN	1285	-19,4	+ 3,0	1244	+ 2,1	1281	+ 2,3	(1241)
	JUL	1230	-35,2	- 4,3	1220	- 1,9	1180	- 7,9	(1215)
	AUG	1071	-40,3	-12,9	1138	- 6,7	1164	- 1,4	(1211)
	SEP	1281	-24,1	+19,6	1337	+17,5	1313	+12,8	(1228)
	OKT	1489	-18,5	+16,2	1363	+ 1,9	1328	+ 1,1	(1268)
	NOV	1312	-19,7	-11,9	1336	- 2,0	1379	+ 3,8	(1323)
	DEZ	1394	-16,1	+ 6,3	1434	+ 7,3	1412	+ 2,4	(1403)
1976	JAN	1325	-17,1	- 4,9	1384	- 3,5	1410	- 0,1	(1407)
	FEB	1353	-10,0	+ 2,1	1309	- 5,4	1309	- 7,2	(1219)
	MAR	1576	+20,9	+16,5	1607	+22,8	1559	+19,1	(1518)
FERTIGWAREN									
1975	MAR	14953	- 9,3	+ 0,7	14667	- 4,4	15097	- 1,6	15518
	APR	16740	+ 2,6	+12,0	16275	+11,0	15977	+ 5,8	15524
	MAI	14995	-14,4	-10,4	14399	-11,5	14534	- 9,0	15440
	JUN	15922	+13,4	+ 6,2	16206	+12,5	16102	+10,8	15583
	JUL	16450	- 3,2	+ 3,3	16363	+ 1,0	16194	+ 0,6	15720
	AUG*	13109	-13,1	-20,3	14164	-13,4	14402	-11,1	15753
	SEP	15768	- 0,2	+20,3	16325	+15,3	16290	+13,1	(15908)
	OKT	17380	- 3,9	+10,2	16002	- 2,0	15748	- 3,3	(16135)
	NOV	16323	- 1,6	- 6,1	16246	+ 1,5	16624	+ 5,6	(16447)
	DEZ	17569	+ 2,6	+ 7,6	17284	+ 6,4	17101	+ 2,9	(16862)
1976	JAN	15611	+ 9,2	-11,1	16437	- 4,9	16653	- 2,6	(17166)
	FEB	16308	+ 9,8	+ 4,5	16624	+ 1,1	16586	- 0,4	(16724)
	MAR	19602	+31,1	+20,2	19463	+17,1	19278	+16,2	(20720)

9 AUSSENHANDEL (SPEZIALHANDEL)

9.2 AUSFUHR - TATSÄCHLICHE WERTE (MILL. DM)

JAHR	MONAT	ORIGINALWERT			SAISONBEREINIGTER WERT		SAISON- UND ARBEITSTÄEGLICH BEREINIGTER WERT		GLATTE KOMPONENTE	
		MILL.DM	VERÄNDERUNG VORJAHR	IN 0/0 GEGEN VORMONAT	MILL.DM	VERÄNDERUNG IN 0/0 GEGEN VORMONAT	MILL.DM	VERÄNDERUNG IN 0/0 GEGEN VORMONAT	MILL.DM	
VORERZEUGNISSE										
1975	MAR	3309	-23,3	-10,2	3392	- 8,6	3529	- 4,9	(3619)	
	APR	3762	-14,6	+13,7	3654	+ 7,7	3562	+ 0,9	(3461)	
	MAI	3222	-29,6	-14,4	3061	-16,2	3176	-10,8	(3324)	
	JUN	3331	-15,6	+ 3,4	3447	+12,6	3483	+ 9,7	(3220)	
	JUL	3220	-31,2	- 3,3	3211	- 6,8	3114	-10,6	(3155)	
	AUG*	2652	-42,6	-17,6	2645	-17,6	2711	-12,9	(3135)	
	SEP	3263	-24,7	+23,0	3327	+25,8	3304	+21,9	(3164)	
	OKT	3596	-23,8	+10,2	3323	- 0,1	3219	- 2,6	(3218)	
	NOV	3178	-25,3	-11,6	3200	- 3,7	3289	+ 2,2	(3327)	
	DEZ	3494	-12,1	+ 9,9	3628	+13,4	3628	+10,3	(3485)	
	1976	JAN	3358	- 7,3	- 3,9	3420	- 5,7	3486	- 3,9	(3517)
		FEB	3425	- 7,1	+ 2,0	3463	+ 1,3	3457	- 0,8	(3661)
MAR		3988	+20,5	+16,4	4180	+20,7	4104	+18,7	(4418)	
ENDERZEUGNISSE										
1975	MAR	11644	- 4,3	+ 4,3	11396	- 2,0	11641	+ 0,1	11903	
	APR	12978	+ 8,9	+11,5	12565	+10,3	12331	+ 5,9	11961	
	MAI	11773	- 9,1	- 9,3	11211	-10,8	11249	- 8,8	11965	
	JUN	12591	+24,7	+ 6,9	12687	+13,2	12583	+11,9	12127	
	JUL	13230	+ 7,5	+ 5,1	13022	+ 2,6	12904	+ 2,6	12269	
	AUG	10457	+ 0,0	-21,0	12085	- 7,2	12290	- 4,8	12436	
	SEP	12505	+ 9,0	+19,6	12880	+ 6,6	12787	+ 4,0	(12648)	
	OKT	13784	+ 3,2	+10,2	12612	- 2,1	12427	- 2,8	(12875)	
	NOV	13144	+ 6,6	- 4,6	12958	+ 2,7	13258	+ 6,7	(13097)	
	DEZ	14074	+ 7,1	+ 7,1	13613	+ 5,1	13298	+ 0,3	(13292)	
	1976	JAN	12253	+14,8	-12,9	12965	- 4,8	13150	- 1,1	(13377)
		FEB	12883	+15,4	+ 5,1	13112	+ 1,1	13090	- 0,5	(12836)
MAR*		15615	+34,1	+21,2	15561	+18,7	15303	+16,9	(14511)	
ERZEUGNISSE DER GRUNDSTOFF- U. PRODUKTIONSGÜTERINDUSTRIEN										
1975	MAR	4945	-21,7	-10,2	4793	-13,8	5059	- 9,0	5564	
	APR	5563	-10,3	+12,5	5397	+12,6	5277	+ 4,3	(5496)	
	MAI	4985	-26,0	-10,4	4676	-13,4	4819	- 8,7	(5428)	
	JUN	4941	-11,5	- 0,9	5309	+13,5	5355	+11,1	(5278)	
	JUL	5054	-25,2	+ 2,3	4823	- 9,2	4735	-11,6	(5219)	
	AUG	4154	-38,0	-17,8	4303	-10,8	4348	- 8,2	(5120)	
	SEP	4890	-22,1	+17,7	4988	+15,9	4817	+10,8	(5008)	
	OKT	5307	-21,7	+ 8,5	4849	- 2,8	4757	- 1,2	(4945)	
	NOV	5061	-17,3	- 4,6	5004	+ 3,2	5104	+ 7,3	(4955)	
	DEZ	5022	-16,4	- 0,8	5301	+ 5,9	5210	+ 2,1	(5076)	
	1976	JAN	5078	- 7,2	+ 1,1	5262	- 0,7	5324	+ 2,2	(5255)
		FEB	5041	- 8,4	- 0,7	5209	- 1,0	5201	- 2,3	(5498)
MAR		5953	+20,4	+18,1	5907	+13,4	5745	+10,5	(5902)	
ERZEUGNISSE DER INVESTITIONSGÜTERINDUSTRIEN										
1975	MAR	9220	- 4,6	+ 6,5	9091	- 1,1	9342	+ 1,7	9572	
	APR	10332	+ 8,2	+12,1	9918	+ 9,1	9741	+ 4,3	(9633)	
	MAI	9358	- 9,6	- 9,4	8877	-10,5	9097	- 6,6	(9706)	
	JUN	10343	+27,2	+10,5	10700	+20,5	10423	+14,6	(9764)	
	JUL	10532	+ 7,0	+ 1,8	10248	- 4,2	10199	- 2,1	(9867)	
	AUG	8164	+ 1,2	-22,5	9535	- 7,0	9707	- 4,8	(9980)	
	SEP	9911	+10,4	+21,4	10174	+ 6,7	10052	+ 3,6	(10080)	
	OKT	11043	+ 3,5	+11,4	9933	- 2,4	9724	- 3,3	(10234)	
	NOV	10455	+ 5,1	- 5,3	10200	+ 2,7	10447	+ 7,4	(10472)	
	DEZ	11594	+ 8,3	+10,9	11051	+ 8,3	10604	+ 1,5	(10706)	
	1976	JAN	9817	+15,5	-15,3	10578	- 4,3	10767	+ 1,5	(10974)
		FEB	10215	+17,9	+ 4,1	10864	+ 2,7	10845	+ 0,7	(11278)
MAR		12451	+35,0	+21,9	12199	+12,3	11862	+ 9,4	(11669)	
ERZEUGNISSE DER VERBRAUCHSGÜTERINDUSTRIEN										
1975	MAR	1852	-17,1	- 0,6	1713	- 5,5	1786	- 1,5	1871	
	APR	2089	- 2,1	+12,8	1963	+14,6	1910	+ 6,9	(1870)	
	MAI	1650	-24,8	-21,0	1616	-17,7	1697	-11,2	(1873)	
	JUN	1772	- 0,9	+ 7,4	1932	+19,6	1899	+11,9	(1866)	
	JUL	1919	-10,2	+ 8,3	1889	- 2,2	1855	- 2,3	(1882)	
	AUG	1590	-14,3	-17,1	1789	- 5,3	1825	- 1,6	(1904)	
	SEP	2134	+ 4,4	+34,2	2045	+14,3	2005	+ 9,9	(1920)	
	OKT	2300	+ 3,8	+ 7,8	2022	- 1,1	1972	- 1,6	(1955)	
	NOV	1946	+ 1,0	-15,4	1997	- 1,2	2028	+ 2,8	(2017)	
	DEZ	1995	+11,3	+ 2,5	2185	+ 9,4	2111	+ 4,1	(2097)	
	1976	JAN	1921	+15,4	- 3,7	2093	- 4,2	2132	+ 1,0	(2193)
		FEB	2248	+20,7	+17,0	2222	+ 6,2	2220	+ 4,1	(2307)
MAR		2594	+40,1	+15,4	2460	+10,7	2377	+ 7,1	(2459)	
INVESTITIONSGÜTER										
1975	MAR	4537	+ 6,0	+10,7	4598	+ 1,5	4626	+ 2,2	4721	
	APR	4955	+12,6	+ 9,2	4796	+ 4,3	4757	+ 2,8	(4768)	
	MAI	4749	- 2,7	- 4,2	4441	- 7,4	4582	- 3,7	(4818)	
	JUN	5071	+35,7	+ 6,8	5336	+20,2	5206	+13,6	(4870)	
	JUL	5540	+17,6	+ 9,2	5250	- 1,6	5206	+ 0,0	(4928)	
	AUG	4172	+ 6,3	-24,7	4759	- 9,4	4861	- 6,6	(4980)	
	SEP	4868	+14,1	+16,7	4996	+ 5,0	4944	+ 1,7	(5024)	
	OKT	5181	- 0,9	+ 8,4	4735	- 5,2	4662	- 5,7	(5094)	
	NOV	5148	+ 6,7	- 0,6	5032	+ 6,3	5122	+ 9,9	(5200)	
	DEZ	5904	+10,0	+14,7	5448	+ 8,3	5251	+ 2,5	(5294)	
	1976	JAN	4925	+14,5	-16,6	5185	- 4,8	5296	+ 0,9	(5397)
		FEB	4760	+16,2	- 3,4	5271	+ 1,7	5260	- 0,7	(5510)
MAR		6131	+35,1	+28,8	6089	+15,5	5963	+13,4	(5653)	

9 AUSSENHANDEL (SPEZIALHANDEL)
9.2 AUSFUHR - TATSÄCHLICHE WERTE (MILL. DM)

JAHR	MONAT	ORIGINALWERT			SAISONBEREINIGTER WERT		SAISON- UND ARBEITSTÄGLICH BEREINIGTER WERT		GLATTE KOMPONENTE
		MILL.DM	VERÄNDERUNG VORJAHR	IN O/O GEGEN VORMONAT	MILL.DM	VERÄNDERUNG IN O/O GEGEN VORMONAT	MILL.DM	VERÄNDERUNG IN O/O GEGEN VORMONAT	
VERBRAUCHSGÜTER									
1975	MAR	2007	-26,6	+ 7,7	1765	- 5,1	1886	+ 1,5	1984
	APR	2180	- 6,5	+ 8,6	2055	+16,4	1975	+ 4,7	(1989)
	MAI	1911	-23,2	-12,3	1809	-12,0	1798	- 9,0	(2001)
	JUN	2066	+13,3	+ 8,1	2228	+23,2	2162	+20,2	(2015)
	JUL	1929	- 9,9	- 6,6	2060	- 7,5	2084	- 3,6	(2046)
	AUG	1654	+ 4,9	-14,3	2097	+ 1,8	2118	+ 1,6	(2088)
	SEP	2346	+16,9	+1,8	2304	+ 9,9	2278	+ 7,6	(2141)
	OKT	2601	+16,2	+10,9	2249	- 2,4	2201	- 3,4	(2208)
	NOV	2516	+17,6	- 3,3	2412	+ 7,2	2498	+13,5	(2301)
	DEZ	2459	+13,8	- 2,3	2558	+ 6,1	2418	- 3,2	(2394)
	JAN	2190	+31,4	-10,9	2419	- 5,4	2440	+ 0,9	(2503)
	FEB	2580	+38,5	+17,8	2583	+ 6,8	2581	+ 5,8	(2627)
	MAR	2851	+42,1	+10,5	2640	+ 2,2	2539	- 1,6	(2774)
EG-LÄNDER									
1975	MAR	7647	-17,3	- 1,3	7297	- 6,3	7634	- 2,0	7739
	APR	8785	- 1,4	+14,9	8361	+14,6	8198	+ 7,4	7711
	MAI	7270	-24,1	-17,2	6970	-16,6	7219	-11,9	7635
	JUN	8252	+ 5,1	+13,5	8626	+23,8	8239	+14,1	7732
	JUL	7949	-15,5	- 3,7	7916	- 8,2	7917	- 3,9	7798
	AUG	6370	-16,3	-19,9	7593	- 4,1	7702	- 2,7	7869
	SEP	8518	- 2,0	+33,7	8463	+11,5	8426	+ 9,4	(8029)
	OKT	9178	- 2,8	+ 7,7	8297	- 2,0	7996	- 5,1	(8248)
	NOV	8439	+ 1,5	- 8,1	8439	+ 1,7	8646	+ 8,1	(8528)
	DEZ	8830	+11,4	+ 4,6	9022	+ 6,9	8832	+ 2,2	(8871)
	JAN	8442	+11,7	- 4,4	8636	- 4,3	8740	- 1,0	(9143)
	FEB	9266	+19,6	+ 9,8	9273	+ 7,4	9255	+ 5,9	(9473)
	MAR	10803	+41,3	+16,6	10474	+13,0	10229	+10,5	(10945)
ANDERE EUROPÄISCHE INDUSTRIALISIerte LÄNDER									
1975	MAR	4111	- 1,1	+ 3,7	3943	- 2,6	4029	- 0,4	4078
	APR	4351	+ 4,2	+ 5,8	4218	+ 7,0	4154	+ 3,1	4047
	MAI	3825	-13,2	-12,1	3614	-14,3	3703	-10,9	3953
	JUN	4103	+10,4	+ 7,3	4269	+18,1	4188	+13,1	3955
	JUL	3958	-13,0	- 3,5	4091	- 4,2	4051	- 3,3	3927
	AUG	3306	-16,8	-16,5	3684	- 9,9	3746	- 7,5	3879
	SEP	3829	- 6,0	+15,8	3948	+ 7,2	3917	+ 4,6	(3878)
	OKT	4264	- 7,0	+11,4	3889	- 1,5	3827	- 2,3	(3899)
	NOV	3941	-10,3	- 7,6	3844	- 1,2	3923	+ 2,5	(3946)
	DEZ	4461	+ 1,7	+13,2	4303	+11,9	4244	+ 8,2	(4021)
	JAN	3589	- 7,0	-19,5	3860	-10,3	3932	- 7,4	(4054)
	FEB	3973	+ 0,2	+10,7	4016	+ 4,0	3995	+ 1,6	(4023)
	MAR	4730	+15,1	+19,1	4615	+14,9	4544	+13,7	(4880)
VEREINIGTE STAATEN									
1975	MAR	925	-46,4	- 5,9	882	-14,9	963	- 7,0	(1145)
	APR	1037	+12,1	+15,6	1020	+15,6	980	+ 1,8	(1102)
	MAI	907	-47,9	-12,5	847	-17,0	851	-13,2	(1065)
	JUN	1008	-12,0	+11,1	949	+12,0	1096	+28,8	(1040)
	JUL	1024	-24,0	+ 1,6	1088	+14,6	1035	- 5,6	(1030)
	AUG	886	-33,0	-13,5	1028	- 5,5	1048	+ 1,3	(1038)
	SEP	1139	- 4,9	+28,6	1155	+12,4	1084	+ 3,4	(1065)
	OKT	1479	+ 4,1	+29,9	1303	+12,8	1332	+22,9	(1131)
	NOV	1225	-14,9	-17,2	1224	- 6,1	1282	- 3,8	(1187)
	DEZ	1272	-21,0	+ 3,8	1272	+ 3,9	1279	- 0,2	(1150)
	JAN	1098	-12,9	-13,7	1116	-12,3	1138	-11,0	(1218)
	FEB	1122	+14,1	+ 2,2	1250	+12,0	1239	+ 8,9	(1210)
	MAR	1214	+31,2	+ 8,2	1161	- 7,1	1130	- 8,8	(1021)
ÜBRIGE INDUSTRIALISIERTE WESTLICHE LÄNDER									
1975	MAR	695	-27,3	-10,6	722	- 9,2	752	- 5,4	(811)
	APR	795	-10,9	+14,4	809	+12,0	794	+ 5,6	(784)
	MAI	743	-29,1	- 6,5	719	-11,1	726	- 8,6	(761)
	JUN	799	+ 7,4	+ 7,5	807	+12,2	810	+11,6	(745)
	JUL	807	-15,8	+ 1,0	776	- 3,8	774	- 4,4	(737)
	AUG	701	-29,6	-13,1	696	-10,3	696	-10,1	(737)
	SEP	724	-17,7	+ 3,3	780	+12,1	769	+10,5	(745)
	OKT*	909	-11,2	+25,6	847	+ 8,6	837	+ 8,8	(754)
	NOV	794	-15,2	-12,7	790	- 6,7	802	- 4,2	(773)
	DEZ	907	- 4,1	+14,2	887	+12,3	880	+ 9,7	(800)
	JAN	813	+13,5	-10,4	820	- 7,6	822	- 6,6	(794)
	FEB	711	- 8,5	-12,5	726	-11,5	725	-11,8	(726)
	MAR	883	+27,1	+24,2	929	+28,0	912	+25,8	(973)

9 AUSSENHANDEL (SPEZIALHANDEL)
9.2 AUSFUHR - TATSÄCHLICHE WERTE (MILL. DM)

JAHR	MONAT	ORIGINALWERT			SAISONBEREINIGTER WERT		SAISON- UND ARBEITSTÄGLICH BEREINIGTER WERT		GLATTE KOMPONENTE
		MILL.DM	VERÄNDERUNG VORJAHR	IN O/O GEGEN VORMONAT	MILL.DM	VERÄNDERUNG IN O/O GEGEN VORMONAT	MILL.DM	VERÄNDERUNG IN O/O GEGEN VORMONAT	MILL.DM
ENTWICKLUNGS-LÄNDER									
1975	MAR	2791	+14,0	- 2,0	2857	- 3,1	2970	+ 0,7	(3148)
	APR	3160	+24,4	+13,2	3172	+11,0	3067	+ 3,3	(3142)
	MAI	3043	+ 9,0	- 3,7	2946	- 7,1	2999	- 2,2	(3128)
	JUN	3024	+38,3	- 0,6	3116	+ 5,8	3253	+ 8,5	(3107)
	JUL	3543	+33,5	+17,2	3445	+10,6	3328	+ 2,3	(3084)
	AUG	2932	+ 1,8	-17,2	2966	-13,9	3028	- 9,0	(3060)
	SEP	2897	+10,7	- 1,2	3082	+ 3,9	3038	+ 0,3	(3040)
	OKT	3305	+ 1,3	+14,1	3064	- 0,6	3024	- 0,5	(3031)
	NOV	2959	- 2,3	-10,5	2983	- 2,6	3059	+ 1,2	(3036)
	DEZ	3256	- 4,4	+10,0	3177	+ 6,5	3194	+ 4,4	(3058)
1976	JAN	3026	+12,1	- 7,1	2964	- 6,7	3022	- 5,4	(3107)
	FEB	2843	- 0,1	- 6,0	2996	+ 1,1	2993	- 1,0	(3128)
	MAR	3291	+17,9	+19,8	3408	+13,8	3371	+12,6	(3652)
OSTBLOCK-LÄNDER									
1975	MAR	1315	+15,0	- 4,4	1394	- 6,0	1453	- 2,0	1552
	APR	1505	+28,6	+14,4	1550	+11,2	1519	+ 4,5	1550
	MAI	1659	+23,3	+10,2	1536	- 0,9	1518	- 0,1	1516
	JUN	1299	+11,9	-21,7	1467	- 4,5	1512	- 0,4	1501
	JUL	1718	+19,6	+32,3	1579	+ 7,6	1555	+ 2,8	1464
	AUG*	1213	-11,7	-29,4	1196	-24,3	1208	-22,3	1444
	SEP	1332	+ 1,4	+ 9,8	1460	+22,1	1429	+18,3	(1422)
	OKT	1303	-19,0	- 2,2	1290	-11,6	1290	- 9,7	(1408)
	NOV*	1660	+13,2	+27,4	1701	+31,9	1732	+34,3	(1417)
	DEZ	1788	- 1,4	+ 7,7	1542	- 9,3	1536	-11,3	(1444)
1976	JAN	1420	+14,1	-20,6	1413	- 8,4	1424	- 7,3	(1480)
	FEB*	1146	-16,7	-19,3	1207	-14,6	1203	-15,5	(1537)
	MAR*	1847	+40,5	+61,2	1961	+62,5	1939	+61,2	(1725)
SALDO INSGESAMT									
1975	MAR	3448	-25,7	- 1,3	3304	+ 0,9	3320	+ 1,4	(3499)
	APR	2806	-38,8	-18,6	2898	-12,3	2870	-13,6	(3343)
	MAI	3261	-33,3	+16,2	3119	+ 7,6	3267	+13,8	(3193)
	JUN	3142	+24,7	- 3,6	3570	+14,5	3617	+10,7	(3068)
	JUL	3717	-16,7	+18,3	3499	- 2,0	3408	- 5,8	(2942)
	AUG	1737	-45,1	-53,3	2361	-32,5	2513	-26,3	(2811)
	SEP	2816	-31,3	+62,1	2775	+17,5	2647	+ 5,3	(2776)
	OKT	2859	-38,4	+ 1,5	2420	-12,8	2477	- 6,4	(2793)
	NOV	3154	-19,6	+10,3	3272	+35,2	3403	+37,4	(2852)
	DEZ	3230	-38,9	+ 2,4	2751	-15,9	2551	-25,0	(2791)
1976	JAN	2494	-31,0	-22,8	2878	+ 4,6	3020	+18,4	(2840)
	FEB	2195	-37,2	-12,0	2274	-21,0	2259	-25,2	(2873)
	MAR	3850	+11,7	+75,4	3527	+55,1	3401	+50,6	(2554)

9 AUSSENHANDEL (SPEZIALHANDEL)

9.3 EINFUHR - VOLUMEN (MILL. DM)

JAHR	MONAT	ORIGINALWERT			SAISONBEREINIGTER WERT		SAISON- UND ARBEITSTÄGLICH BEREINIGTER WERT		GLATTE KOMPONENTE
		MILL. DM	VERÄNDERUNG VORJAHR	IN O/O GEGEN VORMONAT	MILL. DM	VERÄNDERUNG IN O/O GEGEN VORMONAT	MILL. DM	VERÄNDERUNG IN O/O GEGEN VORMONAT	MILL. DM
EINFUHR INSGESAMT									
1975	MAR	11134	- 6,3	- 0,6	10935	- 8,1	11427	- 4,0	11562
	APR	13305	+13,5	+19,5	12826	+17,3	12484	+ 9,3	11684
	MAI	11227	-10,7	-15,6	10720	-16,4	11109	-11,0	11643
	JUN	12125	+ 9,3	+ 8,0	12151	+13,3	12074	+ 8,7	11753
	JUL	12275	+ 0,5	+ 1,2	12004	- 1,2	11826	- 2,1	11774
	AUG	10460	- 6,7	-14,8	11421	- 4,9	11547	- 2,4	11796
	SEP	12118	+ 8,6	+15,9	12421	+ 8,8	12214	+ 5,8	(11954)
	OKT	13631	+ 6,6	+12,5	12754	+ 2,7	12407	+ 1,6	(12179)
	NOV	12084	+ 0,2	-11,3	11753	- 7,8	11988	- 3,4	(12477)
	DEZ	13050	+13,4	+ 8,0	13207	+12,4	13083	+ 9,1	(12850)
1976	JAN	12086	+13,3	- 7,4	12471	- 5,6	12609	- 3,6	(13058)
	FEB	12698	+13,3	+ 5,1	13453	+ 7,9	13442	+ 6,6	(14085)
	MAR	14643	+31,5	+15,3	14421	+ 7,2	14093	+ 4,8	(14887)
ERNAHRUNGSWIRTSCHAFT									
1975	MAR	1979	- 3,3	- 8,8	2047	- 8,0	2134	- 4,1	2116
	APR	2351	+11,2	+18,8	2359	+15,2	2308	+ 8,2	2090
	MAI	2209	- 6,4	- 6,0	2043	-13,4	2065	-10,5	(2096)
	JUN	2140	+ 9,4	- 3,1	2194	+ 7,4	2204	+ 6,7	(2105)
	JUL	2077	+ 1,9	- 2,9	2135	- 2,7	2105	- 4,5	(2118)
	AUG	1957	- 4,8	- 5,8	2066	- 3,2	2085	- 1,0	(2148)
	SEP*	2348	+30,7	+20,0	2566	+24,2	2527	+21,2	(2169)
	OKT	2394	+ 3,3	+ 2,0	2155	-16,0	2109	-16,5	(2190)
	NOV	2297	+ 4,9	+ 4,1	2141	- 0,6	2180	+ 3,4	(2215)
	DEZ	2297	+ 6,0	+ 0,0	2268	+ 5,9	2212	+ 1,5	(2242)
1976	JAN	2091	+ 6,7	- 9,0	2212	- 2,5	2231	+ 0,9	(2273)
	FEB	2085	- 3,9	- 0,3	2187	- 1,1	2192	- 1,7	(2307)
	MAR	2522	+27,4	+21,0	2534	+15,9	2474	+12,9	(2335)
GEWERBLICHE WIRTSCHAFT (OHNE GÜTER DER BUNDESREG.)									
1975	MAR	8896	- 7,2	+ 0,0	8629	- 8,1	8989	- 4,2	9127
	APR	10450	+11,3	+17,5	10000	+15,9	9719	+ 8,1	9204
	MAI	8700	-12,6	-16,7	8357	-16,4	8670	-10,8	9155
	JUN	9679	+ 9,6	+11,3	9653	+15,5	9518	+ 9,8	9242
	JUL	9840	- 0,5	+ 1,7	9510	- 1,5	9388	- 1,4	9273
	AUG	8100	- 8,8	-17,7	8996	- 5,4	9111	- 3,0	9300
	SEP	9457	+ 5,5	+16,8	9728	+ 8,1	9582	+ 5,2	(9433)
	OKT	10924	+ 7,2	+15,5	10214	+ 5,0	9935	+ 3,7	(9620)
	NOV	9514	- 0,3	-12,9	9325	- 8,7	9476	- 4,6	(9723)
	DEZ	10201	+13,6	+ 7,2	10423	+11,8	10224	+ 7,9	(9847)
1976	JAN	9611	+13,1	- 5,8	9890	- 5,1	10003	- 2,2	(10206)
	FEB	10006	+12,5	+ 4,1	10583	+ 7,0	10583	+ 5,8	(11102)
	MAR	11739	+32,0	+17,3	11481	+ 8,5	11176	+ 5,6	(11822)
ROHSTOFFE UND HALBWAREN									
1975	MAR	2557	-16,1	- 8,0	2553	-13,0	2686	- 8,5	(2822)
	APR	3087	+ 4,4	+20,7	3026	+18,5	2953	+ 9,9	(2781)
	MAI	2682	-15,2	-13,1	2585	-14,6	2648	-10,3	(2744)
	JUN	2776	- 4,7	+ 3,5	2750	+ 6,4	2791	+ 5,4	(2711)
	JUL	2826	- 9,2	+ 1,8	2741	- 0,3	2669	- 4,4	(2688)
	AUG	2446	-22,0	-13,4	2561	- 6,6	2568	- 3,8	(2677)
	SEP	2677	- 7,5	+ 9,4	2766	+ 8,0	2779	+ 8,2	(2682)
	OKT	3013	- 0,6	+12,6	2943	+ 6,4	2815	+ 1,3	(2713)
	NOV	2676	-15,7	-11,2	2615	-11,1	2650	- 5,9	(2761)
	DEZ	2869	+ 1,3	+ 7,2	2861	+ 9,4	2920	+10,2	(2833)
1976	JAN	2801	+ 1,6	- 2,4	2848	- 0,5	2852	- 2,3	(2932)
	FEB	2919	+ 5,0	+ 4,2	3068	+ 7,7	3074	+ 7,8	(3084)
	MAR	3148	+23,1	+ 7,8	3175	+ 3,5	3126	+ 1,7	(3271)
ROHSTOFFE									
1975	MAR	1019	-19,5	-11,2	1025	-14,4	1098	- 8,3	(1210)
	APR	1268	+ 0,3	+24,4	1276	+24,5	1227	+11,7	(1192)
	MAI	1195	- 8,1	- 5,8	1148	-10,0	1178	- 4,0	(1176)
	JUN	1214	- 7,5	+ 1,6	1182	+ 3,0	1208	+ 2,5	(1162)
	JUL	1195	-10,4	- 1,6	1187	+ 0,4	1149	- 4,9	(1150)
	AUG	1059	-20,6	-11,4	1097	- 7,6	1105	- 3,8	(1143)
	SEP	1146	-10,6	+ 8,2	1151	+ 4,9	1149	+ 4,0	(1140)
	OKT	1286	- 1,7	+12,2	1265	+ 9,9	1211	+ 5,4	(1152)
	NOV	1170	-17,7	- 9,0	1114	-11,9	1132	- 6,5	(1163)
	DEZ	1203	- 2,3	+ 2,8	1229	+10,3	1235	+ 9,1	(1180)
1976	JAN	1128	- 4,2	- 6,2	1136	- 7,6	1144	- 7,4	(1203)
	FEB	1161	+ 1,1	+ 2,9	1221	+ 7,5	1225	+ 7,1	(1245)
	MAR	1190	+16,8	+ 2,5	1232	+ 0,9	1196	- 2,4	(1326)
HALBWAREN									
1975	MAR	1538	-13,6	- 5,7	1525	-12,1	1592	- 8,2	(1611)
	APR	1819	+ 7,4	+18,3	1749	+14,7	1718	+ 7,9	(1588)
	MAI	1487	-20,1	-18,3	1437	-17,8	1510	-12,1	(1567)
	JUN	1563	- 2,3	+ 5,1	1568	+ 9,1	1567	+ 3,8	(1549)
	JUL	1632	- 8,2	+ 4,4	1554	- 0,9	1520	- 3,0	(1538)
	AUG	1387	-23,0	-15,0	1464	- 5,8	1472	- 3,2	(1534)
	SEP	1530	- 5,1	+10,3	1613	+10,2	1604	+ 9,0	(1541)
	OKT	1727	+ 0,3	+12,9	1627	+ 0,9	1560	- 2,7	(1559)
	NOV	1506	-14,1	-12,8	1500	- 7,8	1509	- 3,3	(1595)
	DEZ	1666	+ 4,2	+10,6	1688	+12,5	1688	+11,9	(1651)
1976	JAN	1673	+ 5,9	+ 0,4	1712	+ 1,4	1711	+ 1,4	(1726)
	FEB	1758	+ 7,8	+ 5,1	1846	+ 7,8	1853	+ 8,3	(1839)
	MAR	1958	+27,3	+11,4	1941	+ 5,1	1891	+ 2,1	(1945)

9 AUSSENHANDEL (SPEZIALHANDEL)

9.3 EINFUHR - VOLUMEN (MILL. DM)

JAHR	MONAT	ORIGINALWERT			SAISONBEREINIGTER WERT		SAISON- UND ARBEITSTAGGLEICH BEREINIGTER WERT		GLATTE KOMPONENTE	
		MILL.DM	VERAENDERUNG VORJAHR	IN O/O GEGEN VORMONAT	MILL.DM	VERAENDERUNG IN O/O GEGEN VORMONAT	MILL.DM	VERAENDERUNG IN O/O GEGEN VORMONAT	MILL.DM	
FERTIGWAREN (OHNE GUETER DER BUNDESREG.)										
1975	MAR	6339	- 3,1	+ 3,6	6081	- 5,9	6349	- 1,8	6343	
	APR	7364	+14,4	+16,2	6972	+14,7	6778	+ 6,8	6423	
	MAI	6018	-11,4	-18,3	5789	-17,0	6054	-10,7	6429	
	JUN	6903	+16,7	+14,7	6857	+18,4	6739	+11,3	6532	
	JUL	7014	+ 3,5	+ 1,6	6730	- 1,9	6642	- 1,4	6587	
	AUG	5654	- 1,6	-19,4	6412	- 4,7	6526	- 1,7	6632	
	SEP	6780	+11,8	+19,9	6971	+ 8,7	6832	+ 4,7	(6751)	
	OKT	7911	+10,6	+16,7	7267	+ 4,2	7075	+ 3,6	(6903)	
	NOV	6838	+ 7,4	-13,6	6737	- 7,3	6911	- 2,3	(7090)	
	DEZ	7332	+19,2	+ 7,2	7629	+13,2	7466	+ 8,0	(7313)	
	1976	JAN	6809	+18,6	- 7,1	7102	- 6,9	7218	- 3,3	(7434)
		FEB	7087	+15,9	+ 4,1	7498	+ 5,6	7489	+ 3,8	(7947)
MAR		8591	+35,5	+21,2	8309	+10,8	8081	+ 7,9	(8513)	
VORERZEUGNISSE										
1975	MAR	1684	-15,3	- 3,3	1632	-10,1	1692	- 6,8	1753	
	APR	1945	+ 4,4	+15,5	1897	+16,2	1844	+ 9,0	1766	
	MAI	1755	-14,3	- 9,8	1614	-14,9	1685	- 8,6	1758	
	JUN	1981	+13,5	+12,9	1924	+19,2	1875	+11,3	1794	
	JUL	1963	- 0,7	- 0,9	1868	- 2,9	1844	- 1,7	1813	
	AUG	1503	-11,4	-23,4	1749	- 6,4	1776	- 3,7	1838	
	SEP	1852	+ 9,8	+23,2	1941	+11,0	1918	+ 8,0	(1880)	
	OKT	2181	+ 7,3	+17,8	1973	+ 1,6	1930	+ 0,6	(1918)	
	NOV	1943	+ 7,5	-10,9	1910	- 3,2	1932	+ 0,1	(1986)	
	DEZ	2028	+29,9	+ 4,4	2192	+14,8	2133	+10,4	(2049)	
	1976	JAN	1960	+20,3	- 3,4	2025	- 7,6	2054	- 3,7	(2134)
		FEB	2087	+19,9	+ 6,5	2171	+ 7,2	2170	+ 5,6	(2248)
MAR		2405	+42,8	+15,2	2356	+ 8,5	2289	+ 5,5	(2421)	
ENDERZEUGNISSE (OHNE GUETER DER BUNDESREG.)										
1975	MAR	4655	+ 2,3	+ 6,4	4452	- 4,3	4660	+ 0,2	4598	
	APR	5418	+18,5	+16,4	5079	+14,1	4938	+ 6,0	4663	
	MAI	4262	-10,2	-21,3	4179	-17,7	4366	-11,6	4675	
	JUN	4921	+18,0	+15,5	4937	+18,1	4864	+11,4	4740	
	JUL	5051	+ 5,2	+ 2,6	4867	- 1,4	4803	- 1,3	4774	
	AUG	4151	+ 2,5	-17,8	4668	- 4,1	4754	- 1,0	4793	
	SEP	4928	+12,5	+18,7	5034	+ 7,8	4916	+ 3,4	(4868)	
	OKT	5730	+11,8	+16,3	5275	+ 4,8	5134	+ 4,4	(4966)	
	NOV	4894	+ 7,4	-14,6	4814	- 8,7	4959	- 3,4	(5089)	
	DEZ	5303	+15,6	+ 8,4	5436	+12,9	5323	+ 7,3	(5240)	
	1976	JAN	4849	+17,9	- 8,6	5087	- 6,4	5172	- 2,8	(5319)
		FEB	5000	+14,3	+ 3,1	5326	+ 4,7	5319	+ 2,8	(5676)
MAR		6186	+32,9	+23,7	5957	+11,8	5791	+ 8,9	(6091)	
HALBWAREN UND VORERZEUGNISSE										
1975	MAR	3221	-14,6	- 4,5	3161	-11,0	3286	- 7,4	(3375)	
	APR	3764	+ 5,8	+16,9	3662	+15,8	3564	+ 8,5	(3357)	
	MAI	3243	-17,0	-13,8	3050	-16,7	3208	-10,0	(3345)	
	JUN	3544	+ 6,0	+ 9,3	3460	+13,4	3464	+ 8,0	(3342)	
	JUL	3595	- 4,2	+ 1,4	3447	- 0,4	3351	- 3,3	(3351)	
	AUG	2891	-17,4	-19,6	3189	- 7,5	3245	- 3,2	(3375)	
	SEP	3382	+ 2,5	+17,0	3555	+11,5	3531	+ 8,8	(3419)	
	OKT	3908	+ 4,1	+15,6	3593	+ 1,1	3468	- 1,8	(3475)	
	NOV	3449	- 3,1	-11,7	3410	- 5,1	3456	- 0,3	(3579)	
	DEZ	3695	+16,9	+ 7,1	3868	+13,4	3809	+10,2	(3655)	
	1976	JAN	3633	+13,2	- 1,7	3745	- 3,2	3794	- 0,4	(3923)
		FEB	3844	+14,0	+ 5,8	4017	+ 7,3	4023	+ 6,0	(4076)
MAR		4362	+35,4	+13,5	4310	+ 7,3	4181	+ 3,9	(4361)	
ERZEUGNISSE DER ERNAHRUNGSINDUSTRIE, TABAKWAREN										
1975	MAR	895	- 5,5	- 6,6	926	-11,2	967	- 7,3	967	
	APR	1050	+19,6	+17,3	1086	+17,3	1059	+ 9,5	(973)	
	MAI	978	+ 2,5	- 6,9	973	-10,4	991	- 6,4	(979)	
	JUN	967	+20,9	- 1,1	1045	+ 7,4	1046	+ 5,5	(985)	
	JUL	962	+ 6,3	- 0,5	1008	- 3,5	994	- 5,0	(993)	
	AUG	880	- 8,6	- 8,5	934	- 7,3	945	- 4,9	(1007)	
	SEP	1100	+28,4	+25,0	1105	+18,3	1080	+14,3	(1017)	
	OKT	1178	+ 6,0	+ 7,1	998	- 9,7	980	- 9,3	(1027)	
	NOV	1036	+ 0,0	-12,1	947	- 5,1	967	- 1,3	(1041)	
	DEZ	1074	+ 4,8	+ 3,7	1038	+ 9,6	999	+ 3,3	(1052)	
	1976	JAN	987	+ 7,8	- 8,1	1007	- 3,0	1021	+ 2,2	(1064)
		FEB	957	- 0,1	- 3,0	1048	+ 4,1	1048	+ 2,6	(1077)
MAR		1197	+33,7	+25,1	1197	+14,2	1159	+10,6	(1087)	
ERZEUGNISSE DER GRJNDSTOFF- UND PRODUKTIONSGUETERINDUSTRIEN										
1975	MAR	2950	-16,8	- 4,1	2927	-11,8	3002	- 9,6	3120	
	APR	3485	+ 3,4	+18,1	3409	+16,5	3326	+10,8	(3121)	
	MAI	3003	-18,5	-13,8	2796	-18,0	2910	-12,5	(3128)	
	JUN	3291	+ 0,4	+ 9,6	3227	+15,4	3180	+ 9,3	(3130)	
	JUL	3371	- 6,6	+ 2,4	3158	- 2,1	3101	- 2,5	(3156)	
	AUG	2779	-18,6	-17,6	2959	- 6,3	2995	- 3,4	(3201)	
	SEP	3164	+ 0,3	+13,9	3251	+ 9,9	3217	+ 7,4	(3225)	
	OKT	3616	+ 2,6	+14,3	3228	- 0,7	3144	- 2,3	(3275)	
	NOV	3162	- 4,0	-12,6	3166	- 1,9	3173	+ 0,9	(3354)	
	DEZ	3403	+16,7	+ 7,6	3629	+14,6	3526	+11,1	(3455)	
	1976	JAN	3243	+11,5	- 4,7	3434	- 5,4	3472	- 1,5	(3575)
		FEB	3478	+13,0	+ 7,2	3712	+ 8,1	3718	+ 7,1	(3716)
MAR		3979	+34,9	+14,4	3943	+ 6,2	3830	+ 3,0	(3879)	

9 AUSSENHANDEL (SPEZIALHANDEL)

9.3 EINFUHR - VOLUMEN (MILL. DM)

JAHR	MONAT	ORIGINALWERT			SAISONBEREINIGTER WERT		SAISON- UND ARBEITSTÄGLICH BEREINIGTER WERT		GLATTE KOMPONENTE	
		MILL.DM	VERÄNDERUNG VORJAHR	IN O/O GEGEN VORMONAT	MILL.DM	VERÄNDERUNG IN O/O GEGEN VORMONAT	MILL.DM	VERÄNDERUNG IN O/O GEGEN VORMONAT		
ERZEUGNISSE DER INVESTITIONSGÜTERINDUSTRIEN										
1975	MAR	2881	+ 4,2	+12,2	2819	- 1,8	2944	+ 2,5	2846	
	APR	3447	+23,3	+19,6	3216	+14,1	3123	+ 6,1	(2874)	
	MAI	2702	-11,7	-21,6	2562	-20,3	2654	-15,0	(2907)	
	JUN	3158	+21,7	+16,9	3071	+19,9	3019	+13,8	(2940)	
	JUL	3064	+ 4,7	- 3,0	2978	- 3,0	2956	- 2,1	(2982)	
	AUG	2456	+ 4,5	-19,8	2868	- 3,7	2915	- 1,4	(3044)	
	SEP	2985	+11,7	+21,5	3095	+ 7,9	2995	+ 2,7	(3083)	
	OKT	3477	+10,9	+16,5	3033	- 2,0	2973	- 0,7	(3130)	
	NOV	3089	+ 7,7	-11,2	3000	- 1,1	3092	+ 4,0	(3200)	
	DEZ	3458	+14,2	+11,9	3374	+12,5	3213	+ 3,9	(3267)	
	1976	JAN	2932	+19,7	-15,2	3246	- 3,8	3306	+ 2,9	(3341)
		FEB	3018	+17,6	+ 2,9	3335	+ 2,7	3332	+ 0,8	(3421)
MAR		3802	+32,0	+26,0	3693	+10,7	3549	+ 6,5	(3523)	
ERZEUGNISSE DER VERBRAUCHSGÜTERINDUSTRIEN										
1975	MAR	1991	+ 0,5	- 4,6	1940	- 8,9	2007	- 5,7	2000	
	APR	2226	+12,6	+11,8	2140	+10,3	2092	+ 4,2	(2022)	
	MAI	1825	- 6,6	-18,0	1868	-12,7	1932	- 7,6	(2046)	
	JUN	2049	+20,5	+12,3	2134	+14,2	2116	+ 9,5	(2070)	
	JUL	2255	+ 9,7	+10,1	2126	- 0,4	2099	- 0,8	(2100)	
	AUG	1847	+ 0,3	-18,1	2013	- 5,3	2046	- 2,5	(2142)	
	SEP	2239	+16,0	+21,2	2209	+ 9,7	2151	+ 5,1	(2171)	
	OKT	2593	+15,3	+15,8	2208	+ 0,0	2174	+ 1,1	(2204)	
	NOV	2070	+ 5,6	-20,2	2101	- 4,8	2148	- 1,2	(2251)	
	DEZ	2392	+17,8	+ 1,1	2346	+11,7	2266	+ 5,5	(2301)	
	1976	JAN	2233	+16,6	+ 6,7	2274	- 3,1	2313	+ 2,1	(2355)
		FEB	2280	+ 9,2	+ 2,1	2339	+ 2,9	2337	+ 1,0	(2414)
MAR		2727	+37,0	+19,6	2640	+12,9	2558	+ 9,5	(2484)	
INVESTITIONSGÜTER										
1975	MAR	1055	+10,5	+35,1	998	+14,1	1050	+20,0	973	
	APR	1185	+33,4	+12,3	1123	+12,5	1087	+ 3,5	(983)	
	MAI	897	-14,7	-24,3	859	-23,5	910	-16,3	(994)	
	JUN	1028	+18,4	+14,6	1028	+19,7	997	+ 9,6	(1007)	
	JUL	1068	+ 7,9	+ 3,9	1036	+ 0,8	1028	+ 3,1	(1020)	
	AUG	900	+ 9,2	-15,7	980	- 5,4	1001	- 2,6	(1039)	
	SEP	977	+14,1	+ 8,6	1086	+10,8	1043	+ 4,2	(1051)	
	OKT	1131	+14,5	+15,8	1060	- 2,4	1034	- 0,9	(1063)	
	NOV	1058	+11,3	- 6,5	1049	- 1,0	1085	+ 4,9	(1082)	
	DEZ	1332	+18,5	+25,9	1184	+12,9	1125	+ 3,7	(1099)	
	1976	JAN	999	+22,0	-25,0	1088	- 8,1	1115	- 0,9	(1116)
		FEB	985	+26,1	- 1,4	1088	+ 0,0	1085	- 2,7	(1133)
MAR		1209	+14,6	+22,7	1148	+ 5,5	1099	+ 1,3	(1161)	
VERBRAUCHSGÜTER										
1975	MAR	2024	+10,4	- 0,5	1975	- 7,4	2047	- 4,0	1967	
	APR	2268	+20,0	+12,1	2146	+ 8,7	2090	+ 2,1	(1995)	
	MAI	1790	- 6,0	-21,1	1819	-15,2	1855	-11,2	(2025)	
	JUN	2045	+26,9	+14,2	2123	+16,7	2110	+13,7	(2057)	
	JUL	2215	+ 9,7	+ 8,3	2074	- 2,3	2054	- 2,7	(2092)	
	AUG	1847	+ 5,6	-16,6	2008	- 3,2	2039	- 0,7	(2139)	
	SEP	2245	+20,3	+21,5	2176	+ 8,4	2123	+ 4,1	(2173)	
	OKT	2615	+20,8	+16,5	2196	+ 0,9	2160	+ 1,7	(2209)	
	NOV	2044	+ 9,4	-21,8	2072	- 5,6	2129	- 1,4	(2258)	
	DEZ	2127	+19,4	+ 4,1	2353	+13,6	2258	+ 6,1	(2304)	
	1976	JAN	2139	+20,0	+ 0,6	2312	- 1,7	2348	+ 4,0	(2353)
		FEB	2242	+10,2	+ 4,8	2346	+ 1,5	2345	- 0,1	(2404)
MAR		2722	+34,5	+21,4	2631	+12,1	2547	+ 8,6	(2459)	
EG-LÄNDER										
1975	MAR	5991	- 6,0	+ 0,4	5857	- 7,5	6055	- 4,4	6042	
	APR	6955	+10,3	+16,1	6609	+12,8	6393	+ 5,6	(6071)	
	MAI	5975	-13,4	-14,1	5574	-15,7	5735	-10,3	(6110)	
	JUN	6518	+11,4	+ 9,1	6387	+14,6	6300	+ 9,9	(6142)	
	JUL	6473	+ 1,0	- 0,7	6275	- 1,8	6218	- 1,3	(6205)	
	AUG	5271	- 4,5	-18,6	6037	- 3,8	6119	- 1,6	(6303)	
	SEP	6333	+ 7,5	+20,1	6500	+ 7,7	6349	+ 3,8	(6377)	
	OKT	7290	+ 7,4	+15,1	6344	- 2,4	6242	- 1,7	(6465)	
	NOV	6270	+ 2,3	-14,0	6209	- 2,1	6317	+ 1,2	(6603)	
	DEZ	6812	+18,9	+ 8,6	7159	+15,3	6815	+ 7,9	(6750)	
	1976	JAN	6167	+18,4	- 9,5	6716	- 6,2	6815	+ 0,0	(6918)
		FEB	6433	+ 7,8	+ 4,3	6854	+ 2,1	6857	+ 0,6	(7108)
MAR		7748	+29,3	+20,4	7543	+10,1	7272	+ 6,1	(7328)	
UEBRIGE LÄNDER										
1975	MAR	5143	- 6,6	- 1,8	5240	- 8,8	5466	- 4,9	5539	
	APR	6350	+17,3	+23,5	6253	+19,3	6109	+11,8	(5571)	
	MAI	5251	- 7,5	-17,3	5178	-17,2	5335	-12,7	(5611)	
	JUN	5607	+ 6,9	+ 6,8	5729	+10,6	5722	+ 7,3	(5632)	
	JUL	5803	+ 0,0	+ 3,5	5643	- 1,5	5558	- 2,9	(5691)	
	AUG	5190	- 8,8	-10,6	5353	- 5,1	5404	- 2,8	(5793)	
	SEP	5785	+10,0	+11,5	5948	+11,1	5813	+ 7,6	(5844)	
	OKT	6341	+ 5,6	+ 9,6	5691	- 4,3	5570	- 4,2	(5926)	
	NOV	5814	- 1,8	- 8,3	5582	- 1,9	5668	+ 1,8	(6041)	
	DEZ	6238	+ 8,0	+ 7,3	6179	+10,7	6039	+ 6,5	(6174)	
	1976	JAN	5918	+ 8,4	- 5,1	6084	- 1,5	6149	+ 1,8	(6326)
		FEB	6266	+19,6	+ 5,9	6687	+ 9,9	6690	+ 8,8	(6498)
MAR		6895	+34,1	+10,0	6953	+ 4,0	6741	+ 0,8	(6705)	

9 AUSSENHANDEL (SPEZIALHANDEL)

9.4 AUSFUHR - VOLUMEN (MILL. DM)

JAHR	MONAT	ORIGINALWERT			SAISONBEREINIGTER WERT		SAISON- UND ARBEITSTAEGLICH BEREINIGTER WERT		GLATTE KOMPONENTE	
		MILL.DM	VERAENDERUNG VORJAHR	IN O/O GEGEN VORMONAT	MILL.DM	VERAENDERUNG IN O/O GEGEN VORMONAT	MILL.DM	VERAENDERUNG IN O/O GEGEN VORMONAT	MILL.DM	
1975	AUSFUHR INSGESAMT									
	MAR	13425	-19,7	+ 0,6	13093	- 5,5	13496	- 2,6	13826	
	APR	14992	- 6,8	+11,7	14625	+11,7	14302	+ 6,0	13719	
	MAI	13218	-23,4	-11,8	12588	-13,9	12716	-11,1	13516	
	JUN	14112	+ 3,1	+ 6,8	14322	+13,8	14176	+11,5	13602	
	JUL	14341	-11,6	+ 1,6	14317	+ 0,0	14162	- 0,1	13654	
	AUG	11655	-18,9	-18,7	13328	- 6,9	13526	- 4,5	13678	
	SEP	14151	- 4,1	+21,4	14543	+ 9,1	14440	+ 6,8	(13848)	
	OKT	15727	- 7,0	+11,1	14133	- 2,8	13857	- 4,0	(14101)	
	NOV	14362	- 6,5	- 8,7	14196	+ 0,4	14502	+ 4,7	(14440)	
	DEZ	15655	+ 0,5	+ 9,0	15375	+ 8,3	15143	+ 4,4	(14864)	
	1976	JAN	13840	+ 4,1	-11,6	14434	- 6,1	14663	- 3,2	(15212)
	FEB	14552	+ 9,1	+ 5,1	14901	+ 3,2	14840	+ 1,2	(14916)	
MAR	17235	+28,4	+18,4	17025	+14,3	16759	+12,9	(17971)		
1975	GEWERBLICHE WIRTSCHAFT									
	MAR	12737	-20,2	+ 1,2	12384	- 5,3	12750	- 2,5	13073	
	APR	14167	- 7,8	+11,2	13805	+11,5	13506	+ 5,9	12954	
	MAI	12534	-23,9	-11,5	11896	-13,8	12007	-11,1	12753	
	JUN	13386	+ 2,5	+ 6,8	13538	+13,8	13418	+11,8	12823	
	JUL	13573	-12,2	+ 1,4	13525	- 0,1	13371	- 0,4	12867	
	AUG	10891	-20,2	-19,8	12520	- 7,4	12709	- 5,0	12888	
	SEP	13346	- 5,0	+22,5	13715	+ 9,5	13624	+ 7,2	(13050)	
	OKT	14804	- 8,2	+10,9	13302	- 3,0	13049	- 4,2	(13296)	
	NOV	13553	- 6,8	- 8,5	13411	+ 0,8	13702	+ 5,0	(13623)	
	DEZ	14747	- 0,5	+ 8,8	14482	+ 8,0	14288	+ 4,3	(14031)	
	1976	JAN	12983	+ 4,2	-12,0	13637	- 5,8	13854	- 3,0	(14362)
	FEB	13703	+ 8,9	+ 5,5	14059	+ 3,1	13999	+ 1,0	(14106)	
MAR	16309	+28,0	+19,0	16076	+14,3	15844	+13,2	(17019)		
1975	ROHSTOFFE UND HALBWAREN									
	MAR	1212	-31,1	- 7,1	1162	-11,0	1243	- 4,8	(1269)	
	APR	1365	-14,4	+12,6	1384	+19,1	1320	+ 6,2	(1241)	
	MAI	1219	-30,7	-10,7	1142	-17,5	1181	-10,5	(1222)	
	JUN	1302	-10,4	+ 6,8	1267	+10,9	1285	+ 8,8	(1214)	
	JUL	1230	-26,0	- 5,5	1250	- 1,3	1209	- 5,9	(1218)	
	AUG	1053	-30,6	-14,4	1150	- 8,0	1184	- 2,1	(1233)	
	SEP	1329	- 8,5	+26,2	1383	+20,3	1371	+15,8	(1258)	
	OKT*	1523	- 2,2	+14,6	1493	+ 8,0	1440	+ 5,0	(1287)	
	NOV	1314	- 5,0	-13,7	1315	-11,9	1365	- 5,2	(1326)	
	DEZ	1446	+ 3,3	+10,0	1454	+10,6	1395	+ 2,2	(1358)	
	1976	JAN	1313	- 1,6	- 9,2	1305	-10,2	1337	- 4,2	(1385)
	FEB	1348	+ 3,4	+ 2,7	1346	+ 3,1	1349	+ 0,9	(1352)	
MAR	1572	+29,7	+16,6	1531	+13,7	1461	+ 8,3	(1565)		
1975	ROHSTOFFE									
	MAR	304	-18,5	+ 1,3	296	- 4,8	312	+ 0,3	(309)	
	APR	355	- 1,4	+16,8	354	+19,6	339	+ 8,7	(306)	
	MAI	304	-22,6	-14,4	284	-19,8	300	-11,5	(305)	
	JUN	331	- 0,9	+ 8,9	330	+16,2	323	+ 7,7	(307)	
	JUL	310	-21,5	- 6,3	311	- 5,8	301	- 6,8	(310)	
	AUG	255	-25,2	-17,7	276	-11,3	286	- 5,0	(314)	
	SEP	319	- 2,1	+25,1	328	+18,8	328	+14,7	(318)	
	OKT	363	+ 4,9	+13,8	340	+ 3,7	323	- 1,5	(326)	
	NOV	322	+ 0,9	-11,3	316	- 7,1	328	+ 1,5	(331)	
	DEZ	359	+20,9	+11,5	368	+16,5	346	+ 5,5	(331)	
	1976	JAN	300	+ 4,2	-16,4	312	-15,2	322	- 6,9	(340)
	FEB	304	+ 1,3	+ 1,3	318	+ 1,9	318	- 1,2	(343)	
MAR	367	+20,7	+20,7	355	+11,6	334	+ 5,0	(346)		
1975	HALBWAREN									
	MAR	909	-34,5	- 9,5	864	-13,0	938	- 5,5	(964)	
	APR	1009	-18,2	+11,0	1028	+19,0	985	+ 5,0	(941)	
	MAI	914	-39,0	- 9,4	858	-16,5	888	- 9,8	(927)	
	JUN	971	-13,3	+ 6,2	950	+10,7	972	+ 9,5	(923)	
	JUL	919	-27,5	- 5,4	945	- 0,5	912	- 6,2	(930)	
	AUG	797	-32,3	-13,3	881	- 6,8	901	- 1,2	(947)	
	SEP	1010	-10,2	+26,7	1063	+20,7	1052	+16,8	(972)	
	OKT	1160	- 4,2	+14,9	1097	+ 3,2	1053	+ 0,1	(1001)	
	NOV	992	- 6,8	-14,5	1009	- 8,0	1048	- 0,5	(1038)	
	DEZ	1087	- 1,5	+ 9,6	1095	+ 8,9	1067	+ 1,8	(1060)	
	1976	JAN	1013	- 3,2	- 6,8	994	- 9,2	1015	- 4,9	(1046)
	FEB	1045	+ 4,1	+ 3,2	1034	+ 4,0	1034	+ 1,9	(1022)	
MAR	1205	+32,6	+15,3	1167	+12,9	1117	+ 8,0	(1176)		
1975	FERTIGWAREN									
	MAR	11525	-18,9	+ 2,2	11218	- 4,8	11517	- 2,2	11821	
	APR	12802	- 7,0	+11,1	12421	+10,7	12166	+ 5,6	11717	
	MAI	11315	-23,1	-11,6	10737	-13,6	10827	-11,0	11538	
	JUN	12085	+ 4,1	+ 6,8	12256	+14,1	12168	+12,4	11590	
	JUL	12343	-10,5	+ 2,1	12277	+ 0,2	12131	- 0,3	11617	
	AUG	9839	-18,9	-20,3	11349	- 7,6	11520	- 5,0	11629	
	SEP	12917	- 4,6	+22,1	12327	+ 8,6	12257	+ 6,4	(11760)	
	OKT	13281	- 8,9	+10,5	11912	- 3,4	11703	- 4,5	(11966)	
	NOV	12239	- 7,0	- 7,8	12070	+ 1,3	12316	+ 5,2	(12251)	
	DEZ	13301	- 0,8	+ 8,7	13014	+ 7,8	12863	+ 4,4	(12618)	
	1976	JAN	11669	+ 4,9	-12,3	12316	- 5,4	12514	- 2,7	(12934)
	FEB	12355	+ 9,5	+ 5,9	12710	+ 3,2	12654	+ 1,1	(12745)	
MAR	14736	+27,9	+19,3	14553	+14,5	14373	+13,6	(15486)		

9 AUSSENHANDEL (SPEZIALHANDEL)

9.4 AUSFUHR - VOLUMEN (MILL. DM)

JAHR	MONAT	ORIGINALWERT			SAISONBEREINIGTER WERT		SAISON- UND ARBEITSTÄGLICH BEREINIGTER WERT		GLATTE KOMPONENTE	
		MILL.DM	VERÄNDERUNG VORJAHR	IN O/O GEGEN VORMONAT	MILL.DM	VERÄNDERUNG IN O/O GEGEN VORMONAT	MILL.DM	VERÄNDERUNG IN O/O GEGEN VORMONAT		
VORERZEUGNISSE										
1975	MAR	2548	-29,9	- 7,7	2449	-12,4	2603	- 6,9	(2724)	
	APR	2908	-18,9	+14,1	2856	+16,6	2775	+ 6,6	(2645)	
	MAI	2503	-31,7	-13,9	2373	-16,9	2474	-10,8	(2588)	
	JUN	2640	-15,0	+ 5,5	2764	+16,5	2783	+12,5	(2557)	
	JUL	2562	-28,6	- 3,0	2606	- 5,7	2537	- 8,8	(2553)	
	AUG*	2116	-39,4	-17,4	2150	-17,5	2201	-13,2	(2578)	
	SEP	2656	-18,4	+25,5	2736	+27,3	2712	+23,2	(2630)	
	OKT	2978	-15,0	+12,1	2746	+ 0,4	2644	- 2,5	(2691)	
	NOV	2618	-17,1	-12,1	2643	- 3,8	2727	+ 3,1	(2781)	
	DEZ	2876	- 2,7	+ 9,9	2967	+12,3	2940	+ 7,8	(2807)	
	1976	JAN	2789	+ 3,0	- 3,0	2828	- 4,7	2879	- 2,1	(2897)
		FEB	2859	+ 3,5	+ 2,5	2895	+ 2,4	2891	+ 0,4	(3014)
MAR		3354	+31,6	+17,3	3312	+14,4	3221	+11,4	(3533)	
ENDERZEUGNISSE										
1975	MAR	8977	-15,1	+ 5,4	8659	- 2,1	8881	+ 0,4	9367	
	APR	9894	- 2,8	+10,2	9702	+12,0	9429	+ 6,2	9239	
	MAI	8813	-20,3	-10,9	8420	-13,2	8763	- 7,1	(9216)	
	JUN	9445	+11,1	+ 7,2	9459	+12,3	9641	+10,0	(9214)	
	JUL	9782	- 4,1	+ 3,6	9749	+ 3,1	9443	- 2,1	(9237)	
	AUG	7723	-10,6	-21,0	8901	- 8,7	9139	- 3,2	(9253)	
	SEP	9361	+ 0,3	+21,2	9634	+ 8,2	9478	+ 3,7	(9267)	
	OKT	10303	- 6,9	+10,1	9134	- 5,2	9007	- 5,0	(9400)	
	NOV	9621	- 3,8	- 6,6	9425	+ 3,2	9633	+ 7,0	(9580)	
	DEZ	10425	- 0,3	+ 8,4	10083	+ 7,0	9868	+ 2,4	(9812)	
	1976	JAN	8880	+ 5,6	-14,8	9525	- 5,5	9781	- 0,9	(10100)
		FEB	9495	+11,5	+ 6,9	10111	+ 6,2	10079	+ 3,0	(10467)
MAR		11383	+26,8	+19,9	11164	+10,4	10866	+ 7,8	(10963)	
ERZEUGNISSE DER GRUNDSTOFF- U. PRODUKTIONSGÜTERINDUSTRIEN										
1975	MAR	3687	-27,6	- 7,0	3585	-11,4	3797	- 6,2	4033	
	APR	4150	-15,2	+12,6	4086	+14,0	3988	+ 5,0	(3975)	
	MAI	3683	-29,2	-11,3	3457	-15,4	3587	-10,1	(3925)	
	JUN	3765	-11,7	+ 2,2	4074	+17,8	4016	+12,0	(3838)	
	JUL	3796	-24,1	+ 0,8	3653	-10,3	3606	-10,2	(3812)	
	AUG	3142	-36,2	-17,2	3272	-10,4	3330	- 7,7	(3790)	
	SEP	3769	-17,6	+20,0	3865	+18,1	3756	+12,8	(3755)	
	OKT	4188	-14,8	+11,1	3776	- 2,3	3673	- 2,2	(3773)	
	NOV	3831	-12,6	- 8,5	3802	+ 0,7	3907	+ 6,4	(3832)	
	DEZ	3972	- 8,9	+ 3,7	4153	+ 9,2	4025	+ 3,0	(3954)	
	1976	JAN	3930	- 1,3	- 1,1	4031	- 2,9	4109	+ 2,1	(4118)
		FEB	3957	- 0,2	+ 0,7	4107	+ 1,9	4097	- 0,3	(4328)
MAR		4719	+28,0	+19,3	4645	+13,1	4496	+ 9,7	(4632)	
ERZEUGNISSE DER INVESTITIONSGÜTERINDUSTRIEN										
1975	MAR	7007	-16,0	+ 6,8	6890	- 2,4	7083	+ 0,4	7310	
	APR	7777	- 3,8	+11,0	7451	+ 8,1	7322	+ 3,4	(7288)	
	MAI	6950	-20,4	-10,6	6552	-12,1	6743	- 7,9	(7276)	
	JUN	7627	+12,9	+ 9,7	7972	+21,7	7770	+15,2	(7254)	
	JUL	7679	- 4,6	+ 0,7	7547	- 5,3	7503	- 3,4	(7272)	
	AUG	5914	-10,1	-23,0	7060	- 6,5	7190	- 4,2	(7294)	
	SEP	7292	+ 0,7	+23,3	7448	+ 5,5	7346	+ 2,2	(7315)	
	OKT	8082	- 8,2	+10,8	7066	- 5,1	6911	- 5,9	(7380)	
	NOV	7575	- 5,7	- 6,3	7309	+ 3,4	7474	+ 8,1	(7521)	
	DEZ	8322	- 1,4	+ 9,9	7918	+ 8,3	7620	+ 2,0	(7674)	
	1976	JAN	6987	+ 6,3	-16,0	7566	- 4,4	7703	+ 1,1	(7862)
		FEB	7396	+12,8	+ 5,9	7929	+ 4,8	7912	+ 2,7	(8088)
MAR		8818	+25,8	+19,2	8646	+ 9,0	8410	+ 6,3	(8384)	
ERZEUGNISSE DER VERBRAUCHSGÜTERINDUSTRIEN										
1975	MAR	1645	-20,3	+ 2,0	1534	- 3,8	1600	+ 0,3	1663	
	APR	1844	- 4,3	+12,1	1764	+15,0	1717	+ 7,3	(1660)	
	MAI	1496	-25,2	-18,9	1465	-17,0	1542	-10,2	(1663)	
	JUN	1627	+ 0,1	+ 8,8	1762	+20,3	1713	+11,1	(1659)	
	JUL	1739	- 9,4	+ 6,9	1715	- 2,7	1692	- 1,2	(1675)	
	AUG	1436	-14,1	-17,4	1614	- 5,9	1646	- 2,7	(1700)	
	SEP	1939	+ 7,7	+35,0	1867	+15,7	1836	+11,5	(1721)	
	OKT	2102	+ 8,1	+ 8,4	1847	- 1,1	1796	- 2,2	(1760)	
	NOV	1781	+ 4,8	-15,3	1823	- 1,3	1851	+ 3,1	(1824)	
	DEZ	1811	+14,5	+ 1,7	1978	+ 8,5	1906	+ 3,0	(1897)	
	1976	JAN	1745	+15,4	- 3,6	1866	- 5,7	1902	- 0,2	(1984)
		FEB	1997	+23,9	+14,4	2002	+ 7,3	2000	+ 5,2	(2087)
MAR		2329	+41,6	+16,6	2214	+10,6	2139	+ 7,0	(2216)	
INVESTITIONSGÜTER										
1975	MAR	3444	- 3,8	+11,7	3490	+ 1,2	3490	+ 1,2	3560	
	APR	3716	+ 2,3	+ 7,9	3579	+ 2,6	3563	+ 2,1	(3567)	
	MAI	3520	-13,9	- 5,3	3223	- 9,9	3345	- 6,1	(3576)	
	JUN	3730	+22,5	+ 6,0	3951	+22,6	3842	+14,9	(3589)	
	JUL	4009	+ 6,5	+ 7,5	3804	- 3,7	3769	- 1,9	(3605)	
	AUG	2981	- 4,2	-25,6	3486	- 8,4	3567	- 5,4	(3616)	
	SEP	3507	+ 5,1	+17,6	3601	+ 3,3	3571	+ 0,1	(3623)	
	OKT	3740	-11,1	+ 6,6	3355	- 6,8	3301	- 7,6	(3651)	
	NOV	3684	- 3,6	- 1,5	3578	+ 6,6	3626	+ 9,8	(3703)	
	DEZ	4237	+ 3,5	+15,0	3905	+ 9,1	3778	+ 4,2	(3753)	
	1976	JAN	3431	+ 4,5	-19,0	3644	- 6,7	3729	- 1,3	(3813)
		FEB	3408	+10,5	- 0,7	3798	+ 4,2	3787	+ 1,6	(3882)
MAR		4236	+23,0	+24,3	4230	+11,4	4154	+ 9,7	(3973)	

9 AUSSENHANDEL (SPEZIALHANDEL)

9.4 AUSFUHR - VOLUMEN (MILL. DM)

JAHR	MONAT	ORIGINALWERT			SAISONBEREINIGTER WERT		SAISON- UND ARBEITSTÄGLICH BEREINIGTER WERT		GLATTE KOMPONENTE
		MILL.DM	VERÄNDERUNG VORJAHR	IN O/O GEGEN VORMONAT	MILL.DM	VERÄNDERUNG IN O/O GEGEN VORMONAT	MILL.DM	VERÄNDERUNG IN O/O GEGEN VORMONAT	MILL.DM
VERBRAUCHSGÜTER									
1975	MAR	1549	-31,6	+ 7,5	1371	- 5,3	1468	+ 1,5	1531
	APR	1681	-12,2	+ 8,5	1592	+16,1	1527	+ 4,0	(1524)
	MAI	1454	-27,7	-13,5	1389	-12,8	1379	- 9,7	(1524)
	JUN	1577	+ 6,3	+ 8,5	1715	+23,5	1649	+19,6	(1528)
	JUL	1476	-14,7	- 6,4	1588	- 7,4	1612	- 2,2	(1543)
	AUG	1266	- 1,5	-14,2	1606	+ 1,1	1624	+ 0,7	(1569)
	SEP	1799	+10,4	+21,1	1739	+ 8,3	1722	+ 6,0	(1603)
	OKT	1978	+10,8	+ 5,9	1664	- 4,3	1623	- 5,7	(1648)
	NOV	1875	+10,9	- 5,2	1787	+ 7,4	1855	+14,3	(1715)
	DEZ	1803	+ 8,2	- 3,8	1906	+ 6,7	1785	- 3,8	(1778)
1976	JAN	1616	+24,5	-10,4	1799	- 5,6	1814	+ 1,6	(1851)
	FEB	1896	+31,6	+17,3	1904	+ 5,8	1902	+ 4,9	(1936)
	MAR	2088	+34,8	+10,1	1930	+ 1,4	1845	- 3,0	(2030)
EG-LÄNDER									
1975	MAR	5917	-24,9	+ 0,5	5680	- 5,6	5910	- 1,8	6147
	APR	6771	- 9,4	+14,4	6460	+13,7	6295	+ 6,5	(6105)
	MAI	5599	-29,3	-17,3	5342	-17,3	5584	-11,3	(6085)
	JUN	6371	- 0,6	+13,8	6657	+24,6	6345	+13,6	(6038)
	JUL	6078	-18,9	- 4,6	6064	- 8,9	6042	- 4,8	(6074)
	AUG	4872	-18,8	-19,8	5851	- 3,5	5967	- 1,2	(6131)
	SEP	6640	- 2,6	+36,3	6559	+12,1	6507	+ 9,0	(6186)
	OKT	7179	- 4,0	+ 8,1	6313	- 3,8	6079	- 6,6	(6330)
	NOV	6562	+ 0,0	- 8,6	6513	+ 3,2	6652	+ 9,4	(6566)
	DEZ	6836	+10,5	+ 4,2	7181	+10,3	6838	+ 2,8	(6844)
1976	JAN	6516	+11,1	- 4,7	6770	- 5,7	6906	+ 1,0	(7186)
	FEB	7206	+22,4	+10,6	7374	+ 8,9	7366	+ 6,7	(7595)
	MAR	8383	+41,7	+16,3	8127	+10,2	7847	+ 6,5	(8115)
UEBRIGE LÄNDER									
1975	MAR	7508	-15,6	+ 0,7	7418	- 5,9	7711	- 2,1	8037
	APR	8221	- 4,8	+ 9,5	8067	+ 8,7	7919	+ 2,7	(7994)
	MAI	7619	-18,6	- 7,3	7204	-10,7	7378	- 6,8	(7955)
	JUN	7741	+ 6,0	+ 1,6	8369	+16,2	8317	+12,7	(7885)
	JUL	8262	- 5,5	+ 6,7	8000	- 4,4	7917	- 4,8	(7861)
	AUG	6783	-19,0	-17,9	7286	- 8,9	7407	- 6,4	(7836)
	SEP	7511	- 5,6	+10,7	7822	+ 7,4	7615	+ 2,8	(7793)
	OKT	8548	- 9,6	+13,8	7601	- 2,8	7493	- 1,6	(7785)
	NOV	7800	-11,2	- 8,8	7596	- 0,1	7785	+ 3,9	(7834)
	DEZ	8819	- 6,0	+13,1	8356	+10,0	8109	+ 4,2	(7927)
1976	JAN	7324	- 1,4	-17,0	7855	- 6,0	7991	- 1,5	(8056)
	FEB	7346	- 1,4	+ 0,3	7884	+ 0,4	7862	- 1,6	(8223)
	MAR	8852	+17,9	+20,5	8748	+11,0	8501	+ 8,1	(8476)

9 AUSSENHANDEL (SPEZIALHANDEL)

9.5 INDEX DER DURCHSCHNITTSWERTE (1970 = 100)

JAHR	MONAT	ORIGINALWERT			SAISONBEREINIGTER WERT		SAISON- UND ARBEITSTÄGLICH BEREINIGTER WERT		GLATTE KOMPONENTE
		1970=100	VERÄNDERUNG VORJAHR	IN O/O GEGEN VORMONAT	1970=100	VERÄNDERUNG IN O/O GEGEN VORMONAT	1970=100	VERÄNDERUNG IN O/O GEGEN VORMONAT	1970=100
EINFUHR INSGESAMT									
1975	MAR	126,5	- 0,4	- 0,6	124,4	- 1,2	X	X	(126,3)
	APR	126,9	+ 0,7	+ 0,3	126,0	+ 1,3	X	X	(125,4)
	MAI	126,8	- 0,9	- 0,1	125,2	- 0,6	X	X	(125,0)
	JUN	127,0	- 1,7	+ 0,2	126,7	+ 1,2	X	X	(125,2)
	JUL	125,0	- 4,3	- 1,6	126,6	- 0,1	X	X	(125,9)
	AUG*	131,2	- 2,3	+ 5,0	132,1	+ 4,3	X	X	(127,2)
	SEP	129,4	- 2,1	- 1,4	130,2	- 1,4	X	X	(128,8)
	OKT	129,4	- 1,3	+ 0,0	131,3	+ 0,8	X	X	(130,8)
	NOV	131,8	+ 0,9	+ 1,9	132,6	+ 1,0	X	X	(132,6)
	DEZ	132,9	+ 2,9	+ 0,8	133,0	+ 0,3	X	X	(133,0)
1976	JAN	132,0	+ 2,2	- 0,7	132,0	- 0,8	X	X	(132,8)
	FEB	133,3	+ 4,8	+ 1,0	132,2	+ 0,2	X	X	(133,2)
	MAR	129,6	+ 2,5	- 2,8	127,6	- 3,5	X	X	(128,3)
AUSFUHR INSGESAMT									
1975	MAR	130,6	+11,1	- 1,8	130,4	- 2,2	X	X	131,5
	APR	131,3	+ 9,3	+ 0,5	130,9	+ 0,4	X	X	131,6
	MAI	132,4	+ 9,2	+ 0,8	131,6	+ 0,5	X	X	131,5
	JUN	131,4	+ 6,9	- 0,8	131,3	- 0,2	X	X	131,3
	JUL	132,9	+ 5,7	+ 1,1	131,7	+ 0,3	X	X	131,3
	AUG	132,7	+ 4,7	- 0,2	131,7	+ 0,0	X	X	131,2
	SEP	130,7	+ 2,5	- 1,5	131,0	- 0,5	X	X	(131,3)
	OKT	130,3	+ 3,1	- 0,3	131,3	+ 0,2	X	X	(131,4)
	NOV*	132,8	+ 3,7	+ 1,9	134,1	+ 2,1	X	X	(132,1)
	DEZ	131,4	+ 1,5	- 1,1	132,2	- 1,4	X	X	(132,8)
1976	JAN	133,3	+ 1,8	+ 1,4	133,4	+ 0,9	X	X	(133,1)
	FEB	131,4	- 1,2	- 1,4	131,8	- 1,2	X	X	(131,8)
	MAR	132,4	+ 1,4	+ 0,8	132,0	+ 0,2	X	X	(130,9)

10 VERKEHR
10.1 BEFÖRDERTE GÜTER (1 000 T)

JAHR	MONAT	ORIGINALWERT			SAISONBEREINIGTER WERT		SAISON- UND ARBEITSTÄGLICH BEREINIGTER WERT		GLATTE KOMPONENTE
		1 000 T	VERÄNDERUNG VORJAHR	IN O/O GEGEN VORMONAT	1 000 T	VERÄNDERUNG IN O/O GEGEN VORMONAT	1 000 T	VERÄNDERUNG IN O/O GEGEN VORMONAT	
EISENBAHNVERKEHR									
1975	JAN	32463	- 7,9	+ 5,4	31053	- 2,7	30846	- 3,9	31071
	FEB	27369	-10,3	-15,7	30205	- 2,7	30205	- 2,1	30577
	MAR*	25746	-25,9	- 5,9	24921	-17,5	25312	-16,2	(30111)
	APR	28516	-13,8	+10,8	29684	+19,1	29244	+15,5	(29602)
	MAI	25093	-27,3	-12,0	25946	-12,6	26849	- 8,2	(29083)
	JUN	26229	-15,7	+ 4,5	28582	+10,2	28249	+ 5,2	(28425)
	JUL	26648	-24,7	+ 1,6	26433	- 7,5	26129	- 7,5	(27793)
	AUG	24586	-25,4	- 7,7	25571	- 3,3	25928	- 0,8	(27238)
	SEP	27078	-17,2	+10,1	27358	+ 7,0	26886	+ 3,7	(26581)
	OKT	30331	-20,2	+12,0	25624	- 6,3	25392	- 5,6	(26141)
	NOV	28579	-18,6	- 5,8	25704	+ 0,3	25923	+ 2,1	(25746)
	DEZ	26565	-13,8	- 7,0	27385	+ 6,5	26485	+ 2,2	(25402)
1976	JAN	26001	-19,9	- 2,1	24997	- 8,7	25418	- 4,0	(25270)
FERNVERKEHR MIT LASTKRAFTFAHRZEUGEN									
1975	JAN	17300	- 5,1	+15,7	18117	+ 3,5	18266	+ 0,9	18375
	FEB	16712	- 2,9	- 3,4	18250	+ 0,7	18250	- 0,1	18452
	MAR	17551	- 7,5	+ 5,0	17632	- 3,4	17915	- 1,8	(18488)
	APR	20247	+ 3,3	+15,4	19504	+10,6	19196	+ 7,2	(18544)
	MAI	18124	-10,6	-10,5	17245	-11,6	18002	- 6,2	(18622)
	JUN	19623	+ 8,1	+ 8,3	19487	+13,0	19020	+ 5,7	(18689)
	JUL	19361	- 2,5	- 1,3	18937	- 2,8	18638	- 2,0	(18743)
	AUG	18308	- 0,5	- 5,4	18443	- 2,6	18796	+ 0,8	(18962)
	SEP	21433	+ 9,5	+17,1	20294	+10,0	20165	+ 7,3	(19113)
	OKT*	23687	+12,5	+10,5	21359	+ 5,2	20948	+ 3,9	(19390)
	NOV	19953	+ 9,0	-15,8	20114	- 5,8	20250	- 3,3	(19721)
	DEZ	17611	+17,8	-11,7	20445	+ 1,6	19801	- 2,2	(20110)
1976	JAN	18631	+ 7,7	+ 5,8	19651	- 3,9	19963	+ 0,8	(20614)
BINNENSCHIFFFAHRT									
1974	DEZ	18357	- 2,6	-13,3	19468	- 7,8	20346	- 3,5	20210
1975	JAN	17788	- 5,8	- 3,1	20739	+ 6,5	20433	+ 0,4	19746
	FEB	18266	- 2,3	+ 2,7	20278	- 2,2	20278	- 0,8	(19625)
	MAR	18156	-13,9	- 0,6	18123	-10,6	18645	- 8,1	(19459)
	APR	20524	- 4,4	+13,0	19579	+ 8,0	19229	+ 3,1	(19301)
	MAI	18892	-17,8	- 8,0	17360	-11,3	18313	- 4,8	(19270)
	JUN	19710	- 7,3	+ 4,3	19202	+10,6	18712	+ 2,2	(19186)
	JUL	19045	-16,0	- 3,4	18261	- 4,9	17947	- 4,1	(18983)
	AUG	18234	-16,2	- 4,3	17782	- 2,6	17894	- 0,3	(18849)
	SEP	19957	- 4,4	+ 9,4	19672	+10,6	19441	+ 8,6	(18721)
	OKT	19985	-12,7	+ 0,1	18210	- 7,4	17586	- 9,5	(18600)
	NOV	18598	-12,2	- 6,9	18545	+ 1,8	18731	+ 6,5	(18491)
	DEZ	18176	- 1,0	- 2,3	19442	+ 4,8	19332	+ 3,2	(18393)
LUFTVERKEHR									
1975	FEB	33,17	- 3,6	+ 4,6	34,00	+ 1,0	34,00	+ 1,1	33,87
	MAR	37,13	-10,9	+11,9	35,58	+ 4,6	35,22	+ 3,6	33,11
	APR	36,21	- 3,3	- 2,5	34,29	- 3,6	34,37	- 2,4	33,46
	MAI	32,38	-14,9	-10,6	31,66	- 7,7	32,15	- 6,5	33,26
	JUN	31,79	- 2,8	- 1,8	33,75	+ 6,6	33,89	+ 5,4	33,53
	JUL	31,33	- 8,2	- 1,4	33,47	- 0,8	32,90	- 2,9	33,37
	AUG	31,04	- 5,5	- 0,9	33,43	- 0,1	33,79	+ 2,7	(33,70)
	SEP	33,35	- 3,2	+ 7,4	33,47	+ 0,1	33,53	- 0,8	(34,20)
	OKT	37,10	- 1,4	+11,2	34,67	+ 3,6	34,47	+ 2,8	(34,93)
	NOV	38,89	+ 5,9	+ 4,8	36,38	+ 4,9	36,42	+ 5,7	(36,42)
	DEZ	37,43	+10,6	- 3,8	37,06	+ 1,9	37,17	+ 2,1	(37,62)
	1976	JAN	35,45	+11,8	- 5,3	37,59	+ 1,4	38,05	+ 2,4
FEB	39,38	+18,7	+11,1	40,00	+ 6,4	39,91	+ 4,9	(39,86)	
ROHRFERNLEITUNGEN (ROHES ERDOEL)									
1975	FEB	4927	-12,5	-11,8	5431	+ 1,1	5431	+ 1,0	(6346)
	MAR	5809	- 6,0	+17,9	5936	+ 9,3	6059	+11,6	(6240)
	APR	5061	-21,2	-12,9	5622	- 5,3	5512	- 9,0	(6136)
	MAI	5950	-13,9	+17,6	5964	+ 6,1	6029	+ 9,4	(6040)
	JUN	6291	-15,6	+ 5,7	6110	+ 2,4	6100	+ 1,2	(5959)
	JUL	6020	-14,1	- 4,3	6031	- 1,3	5996	- 1,7	(5900)
	AUG	6431	-14,4	+ 6,8	6121	+ 1,5	6073	+ 1,3	(5871)
	SEP	6112	-11,0	- 5,0	6145	+ 0,4	6096	+ 0,4	(5909)
	OKT	6680	- 9,9	+ 9,3	6249	+ 1,7	6122	+ 0,4	(5985)
	NOV	6502	- 9,7	- 2,7	6194	- 0,9	6185	+ 1,0	(6148)
	DEZ	6462	- 2,3	- 0,6	6350	+ 2,5	6367	+ 2,9	(6264)
	1976	JAN	6423	+15,0	- 0,6	6289	- 1,0	6245	- 1,9
FEB	6095	+23,7	- 5,1	6778	+ 7,8	6791	+ 8,7	(6919)	
SEESCHIFFFAHRT									
1974	DEZ	12426	- 0,9	- 2,6	12211	- 4,2	12004	- 5,9	12127
1975	JAN	12283	+ 0,9	- 1,2	12251	+ 0,3	12119	+ 1,0	11739
	FEB	10952	-11,3	-10,8	11514	- 6,0	11514	- 5,0	11362
	MAR	11026	-19,0	+ 0,7	10786	- 6,3	10967	- 4,8	10991
	APR	10444	-23,5	- 5,3	10557	- 2,1	10513	- 4,1	10750
	MAI	11066	-22,1	+ 6,0	10421	- 1,3	10243	- 2,6	10523
	JUN	10144	-24,2	- 8,3	10077	- 3,3	10303	+ 0,6	(10350)
	JUL	9831	-25,2	- 3,1	10051	- 0,3	10045	- 2,5	(10315)
	AUG	10339	-18,1	+ 5,2	10572	+ 5,2	10606	+ 5,6	(10557)
	SEP	10043	-14,8	- 2,9	10586	+ 0,1	10537	- 0,7	(11000)
	OKT	11453	- 9,5	+14,0	10975	+ 3,7	10982	+ 4,2	(11447)
	NOV*	12393	- 2,9	+ 8,2	12513	+14,0	12643	+15,1	(11701)
	DEZ	11450	- 7,9	- 7,6	11042	-11,8	11031	-12,8	(10645)

10 VERKEHR

10.2 GELEISTETE TONNENKILOMETER (MILL.TKM)

JAHR	MONAT	ORIGINALWERT			SAISONBEREINIGTER WERT		SAISON- UND ARBEITSTÄGLICH BEREINIGTER WERT		GLATTE KOMPONENTE
		MILL.TKM	VERÄNDERUNG VORJAHR	IN O/O GEGEN VORMONAT	MILL.TKM	VERÄNDERUNG IN O/O GEGEN VORMONAT	MILL.TKM	VERÄNDERUNG IN O/O GEGEN VORMONAT	MILL.TKM
EISENBAHNVERKEHR (TARIF-TKM)									
1975	JAN	5551	-13,2	+ 4,8	5285	- 3,4	5235	- 6,5	5328
	FEB	4803	-14,5	-13,5	5207	- 1,5	5207	- 0,5	5243
	MAR	4655	-26,0	- 3,1	4642	-10,9	4810	- 7,6	(5151)
	APR	5006	-16,0	+ 7,5	5164	+11,2	5057	+ 5,1	(5058)
	MAI	4431	-28,5	-11,5	4409	-14,6	4587	- 9,3	(4964)
	JUN	4631	-16,3	+ 4,5	4981	+13,0	4923	+ 7,3	(4857)
	JUL	4576	-26,7	- 1,2	4534	- 9,0	4445	- 9,7	(4733)
	AUG	4265	-26,2	- 6,8	4438	- 2,1	4496	+ 1,1	(4650)
	SEP	4795	-16,4	+12,4	4757	+ 7,2	4689	+ 4,3	(4540)
	OKT	5186	-19,5	+ 8,2	4498	- 5,4	4348	- 7,3	(4487)
	NOV	4815	-18,6	- 7,2	4459	- 0,9	4499	+ 3,5	(4450)
	DEZ	4508	-14,9	- 6,4	4653	+ 4,4	4596	+ 2,2	(4429)
1976	JAN	4409	-20,6	- 2,2	4242	- 8,8	4301	- 6,4	(4456)
FERNVERKEHR MIT LASTKRAFTFAHRZEUGEN (TARIF-TKM)									
1975	JAN	4529	- 6,5	+15,9	4642	+ 2,5	4693	+ 0,9	4721
	FEB	4417	- 4,2	- 2,5	4678	+ 0,8	4678	- 0,3	4670
	MAR	4591	- 8,4	+ 3,9	4538	- 3,0	4600	- 1,7	4669
	APR	5189	+ 2,3	+13,0	5011	+10,4	4945	+ 7,5	4711
	MAI	4641	-11,7	-10,6	4479	-10,6	4635	- 6,3	4764
	JUN	5041	+ 6,4	+ 8,6	5046	+12,7	4917	+ 6,1	4857
	JUL	4950	- 3,8	- 1,8	4914	- 2,6	4865	- 1,1	(4925)
	AUG	4600	- 1,2	- 7,1	4831	- 1,7	4893	+ 0,6	(5005)
	SEP	5494	+ 8,9	+19,4	5285	+ 9,4	5259	+ 7,5	(5102)
	OKT	6007	+10,4	+ 9,3	5324	+ 0,7	5225	- 0,6	(5177)
	NOV	5237	+ 9,3	-12,8	5232	- 1,7	5264	+ 0,7	(5261)
	DEZ	4629	+18,4	-11,6	5270	+ 0,7	5146	- 2,2	(5246)
1976	JAN	4985	+10,1	+ 7,7	5121	- 2,8	5183	+ 0,7	(5121)
BINNENSCHIFFFAHRT (EFFEKTIV-TKM)									
1974	DEZ	3800	+ 0,6	-10,3	3972	- 9,0	4176	- 3,9	4152
1975	JAN	3696	- 1,6	- 2,7	4346	+ 9,4	4285	+ 2,6	4082
	FEB	3717	- 2,9	+ 0,6	4166	- 4,1	4166	- 2,8	(4055)
	MAR	3753	-11,0	+ 1,0	3789	- 9,0	3919	- 5,9	(4028)
	APR	4377	+ 0,8	+16,6	4116	+ 8,6	4052	+ 3,4	(4003)
	MAI	4143	-10,1	- 5,3	3720	- 9,6	3907	- 3,6	(4011)
	JUN	4293	- 3,3	+ 3,6	4068	+ 9,4	3935	+ 0,7	(4011)
	JUL	4043	-14,2	+ 5,8	3763	- 7,5	3716	- 5,6	(3983)
	AUG	3863	-11,5	- 4,5	3795	+ 0,9	3797	+ 2,2	(3961)
	SEP	4201	+ 1,2	+ 8,7	4240	+11,7	4212	+10,9	(3930)
	OKT	4042	-10,6	- 3,8	3820	- 9,9	3665	-13,0	(3896)
	NOV	3753	-11,4	- 7,1	3880	+ 1,6	3912	+ 6,7	(3861)
	DEZ	3685	- 3,0	- 1,8	3921	+ 1,1	3923	+ 0,3	(3823)
LUFTVERKEHR (EFFEKTIV-TKM)									
1975	FEB	12,31	+ 0,5	+ 4,9	12,54	+ 1,0	12,54	+ 1,5	12,50
	MAR	13,74	- 8,4	+11,6	13,06	+ 4,1	12,92	+ 3,0	12,43
	APR	13,45	- 1,5	- 2,1	12,65	- 3,1	12,69	- 1,8	12,35
	MAI	12,05	-13,8	-10,4	11,65	- 7,9	11,80	- 7,0	12,30
	JUN	11,75	- 7,3	- 2,5	12,33	+ 5,8	12,47	+ 5,7	12,37
	JUL	11,80	- 3,8	+ 0,4	12,65	+ 2,6	12,42	- 0,4	12,42
	AUG	11,60	- 2,5	- 1,7	12,54	- 0,9	12,69	+ 2,2	(12,57)
	SEP	12,41	- 2,1	+ 7,0	12,49	- 0,4	12,49	- 1,6	(12,81)
	OKT	13,72	+ 0,4	+10,6	12,97	+ 3,8	12,96	+ 3,8	(13,22)
	NOV	14,66	+ 8,9	+ 6,9	13,84	+ 6,7	13,86	+ 6,9	(13,81)
	DEZ	14,11	+13,6	- 3,8	14,11	+ 2,0	14,17	+ 2,2	(14,28)
1976	JAN	13,37	+13,9	- 5,2	14,16	+ 0,4	14,33	+ 1,1	(14,71)
	FEB	14,76	+19,9	+10,4	14,88	+ 5,1	14,85	+ 3,6	(14,73)
ROHRFERNLEITUNGEN (ROHES ERDOEL, EFFEKTIV-TKM)									
1975	FEB	911	-14,9	-11,8	1045	+ 0,3	1045	- 0,1	1062
	MAR	1056	-18,0	+15,9	1019	- 2,5	1039	- 0,6	1061
	APR	934	-26,3	-11,6	979	- 3,9	969	- 6,7	1050
	MAI	1101	-20,7	+17,9	1088	+11,1	1096	+13,1	1035
	JUN	1083	-22,6	- 1,6	1037	- 4,7	1036	- 5,5	1044
	JUL	1099	-14,7	+ 1,5	1121	+ 8,1	1106	+ 6,8	1050
	AUG	1165	-11,5	+ 6,0	1123	+ 0,2	1130	+ 2,2	(1060)
	SEP	1151	- 4,4	- 1,2	1176	+ 4,7	1185	+ 4,9	(1085)
	OKT	1143	-12,7	- 0,7	1096	- 6,8	1072	- 9,5	(1112)
	NOV	1153	- 6,5	+ 0,9	1102	+ 0,5	1104	+ 3,0	(1164)
	DEZ	1260	+13,5	+ 9,3	1228	+11,4	1222	+10,7	(1210)
1976	JAN	1135	+ 9,9	- 9,9	1161	- 5,5	1162	- 4,9	(1256)
	FEB	1083	+18,9	- 4,6	1209	+ 4,1	1210	+ 4,1	(1259)

11 AKTIEN

11.1 INDEX DER AKTIENKURSE (29.12.1972 = 100)

JAHR	MONAT	ORIGINALWERT			SAISONDEREINIGTER WERT		SAISON- UND ARBEITSTÄGLICH BEREINIGTER WERT		GLATTE KOMPONENTE
		29.12.1972 = 100	VERÄNDERUNG IN O/O GEGEN VORJAHR	VERÄNDERUNG VORMONAT	29.12.1972 = 100	VERÄNDERUNG IN O/O GEGEN VORMONAT	29.12.1972 = 100	VERÄNDERUNG IN O/O GEGEN VORMONAT	
GESAMTINDEX									
1975	MAI	94,1	+ 9,4	- 3,9	90,7	+ 0,3	X	X	90,6
	JUN	90,7	+ 9,5	- 3,6	90,0	- 0,8	X	X	92,3
	JUL	93,1	+17,3	+ 2,6	94,7	+ 5,2	X	X	94,3
	AUG	94,3	+17,3	+ 1,3	95,7	+ 1,1	X	X	96,2
	SEP	91,8	+18,6	- 2,7	95,9	+ 0,2	X	X	98,2
	OKT	94,2	+25,8	+ 2,6	98,1	+ 2,3	X	X	100,2
	NOV	99,2	+29,5	+ 5,3	102,4	+ 4,4	X	X	(101,5)
	DEZ	101,4	+26,0	+ 2,2	104,2	+ 1,8	X	X	(102,5)
1976	JAN	104,8	+25,1	+ 3,4	104,5	+ 0,3	X	X	(103,1)
	FEB	106,5	+19,9	+ 1,6	104,3	- 0,2	X	X	(103,5)
	MAR	109,3	+15,5	+ 2,6	104,3	+ 0,0	X	X	(103,2)
	APR	107,4	+ 9,7	- 1,7	100,6	- 3,5	X	X	(100,7)
	MAI	102,4	+ 8,8	- 4,7	98,8	- 1,8	X	X	(96,0)
ENERGIEWIRTSCHAFT, MONTANINDUSTRIE									
1975	MAI	100,3	+ 6,6	- 4,1	96,3	+ 0,4	X	X	97,5
	JUN	97,4	+ 8,9	- 2,9	96,5	+ 0,2	X	X	99,0
	JUL	98,8	+15,0	+ 1,4	101,1	+ 4,8	X	X	101,0
	AUG	100,2	+16,0	+ 1,4	103,2	+ 2,1	X	X	102,8
	SEP	98,8	+16,2	- 1,4	103,7	+ 0,5	X	X	104,9
	OKT	101,9	+24,0	+ 3,1	107,0	+ 3,2	X	X	107,6
	NOV	106,3	+25,1	+ 4,3	110,0	+ 2,8	X	X	(109,6)
	DEZ	109,6	+21,4	+ 3,1	111,7	+ 1,5	X	X	(111,6)
1976	JAN	116,6	+25,0	+ 6,4	115,1	+ 3,0	X	X	(113,5)
	FEB	118,1	+23,1	+ 1,3	115,7	+ 0,5	X	X	(115,3)
	MAR	125,2	+22,6	+ 6,0	118,6	+ 2,5	X	X	(116,8)
	APR	125,5	+20,0	+ 0,2	117,2	- 1,2	X	X	(116,8)
	MAI	119,5	+19,1	- 4,8	115,6	- 1,4	X	X	(114,1)
INDUSTRIE (OHNE MONTAN- U. BAUINDUSTRIE)									
1975	MAI	90,7	+ 6,3	- 4,2	87,0	- 0,1	X	X	86,7
	JUN	87,1	+ 5,8	- 4,0	86,0	- 1,1	X	X	88,4
	JUL	89,3	+13,8	+ 2,5	90,8	+ 5,6	X	X	90,5
	AUG	91,0	+14,6	+ 1,9	91,8	+ 1,1	X	X	92,5
	SEP	88,0	+16,4	- 3,3	92,1	+ 0,3	X	X	94,7
	OKT	90,4	+24,2	+ 2,7	94,3	+ 2,4	X	X	96,6
	NOV	96,0	+30,3	+ 6,2	99,4	+ 5,4	X	X	(97,9)
	DEZ	97,6	+27,1	+ 1,7	101,1	+ 1,7	X	X	(98,8)
1976	JAN	100,4	+25,7	+ 2,9	100,8	- 0,3	X	X	(99,2)
	FEB	102,7	+20,1	+ 2,3	100,5	- 0,3	X	X	(99,0)
	MAR	103,9	+13,6	+ 1,2	99,3	- 1,2	X	X	(98,7)
	APR	100,9	+ 6,5	- 2,9	94,1	- 5,2	X	X	(94,9)
	MAI	96,4	+ 6,3	- 4,5	92,4	- 1,8	X	X	(89,3)
BAUINDUSTRIE									
1975	MAI	91,9	+12,2	- 1,0	88,8	+ 2,0	X	X	(85,6)
	JUN	87,3	+ 9,0	- 5,0	85,6	- 3,6	X	X	(87,4)
	JUL	87,5	+12,0	+ 0,2	89,0	+ 4,0	X	X	(88,9)
	AUG	92,5	+21,9	+ 5,7	91,3	+ 2,6	X	X	(90,2)
	SEP	91,2	+29,0	- 1,4	93,0	+ 1,9	X	X	(91,0)
	OKT	89,2	+35,8	- 2,2	93,5	+ 0,5	X	X	(91,2)
	NOV	88,9	+27,2	- 0,3	92,3	- 1,3	X	X	(90,8)
	DEZ	87,0	+17,3	- 2,1	89,8	- 2,7	X	X	(89,1)
1976	JAN	81,1	+10,2	- 6,8	83,2	- 7,3	X	X	(86,7)
	FEB	77,1	- 5,5	- 4,9	77,5	- 6,9	X	X	(83,0)
	MAR	80,5	- 9,9	+ 4,4	76,3	- 1,5	X	X	(78,1)
	APR	80,5	-13,3	+ 0,0	73,4	- 3,8	X	X	(75,2)
	MAI	77,3	-15,9	- 4,0	72,4	- 1,4	X	X	(73,5)

12 PREISE
12.1 PREISINDIZES (1970 = 100)

JAHR	MONAT	ORIGINALWERT			SAISONBEREINIGTER WERT		SAISON- UND ARBEITSTÄGLICH BEREINIGTER WERT		GLATTE KOMPONENTE
		1970=100	VERÄNDERUNG IN O/D GEGEN VORJAHR VORMONAT		1970=100	VERÄNDERUNG IN O/D GEGEN VORMONAT	1970=100	VERÄNDERUNG IN O/D GEGEN VORMONAT	1970=100
ERZEUGERPREISE INDUSTRIELLER PRODUKTE									
1975	APR	135,3	+ 5,8	+ 0,5	(134,8)
	MAI	135,4	+ 4,9	+ 0,1	(134,9)
	JUN	135,4	+ 4,7	+ 0,0	(135,1)
	JUL	135,5	+ 3,6	+ 0,1	(135,3)
	AUG	135,6	+ 3,3	+ 0,1	(135,6)
	SEP	136,0	+ 3,3	+ 0,3	(135,9)
	OKT	136,1	+ 2,4	+ 0,1	(136,3)
	NOV	136,0	+ 2,3	- 0,1	(136,8)
	DEZ	136,3	+ 2,5	+ 0,2	(137,4)
1976	JAN	137,5	+ 2,2	+ 0,9	(137,9)
	FEB	138,4	+ 2,8	+ 0,7	(138,2)
	MAR	138,9	+ 3,2	+ 0,4	(138,7)
	APR	140,1	+ 3,5	+ 0,9	(140,1)
ERZEUGERPREISE LANDWIRTSCH. PRODUKTE									
1975	APR	126,4	+ 7,8	+ 1,4	(125,5)
	MAI	127,1	+ 9,2	+ 0,6	(127,4)
	JUN	127,9	+11,8	+ 0,6	(129,5)
	JUL	129,9	+15,6	+ 1,6	(131,8)
	AUG	132,5	+18,1	+ 2,0	(134,1)
	SEP	136,1	+15,5	+ 2,7	(136,6)
	OKT	138,2	+15,7	+ 1,5	(139,1)
	NOV	142,1	+16,3	+ 2,8	(141,7)
	DEZ	146,0	+19,4	+ 2,7	(144,4)
1976	JAN	148,4	+23,1	+ 1,6	(147,1)
	FEB	152,7	+24,9	+ 2,9	(149,7)
	MAR	156,0	+25,1	+ 2,2	(153,5)
	APR	155,5	+23,0	- 0,3	(156,2)
ERZEUGERPREISE PFLANZLICHER PRODUKTE									
1975	APR	127,5	+ 5,8	+ 3,4	123,4
	MAI	126,2	+ 2,5	- 1,0	125,9
	JUN	126,6	+ 4,6	+ 0,3	127,9
	JUL	137,0	+16,2	+ 8,2	130,7
	AUG	133,0	+22,2	- 2,9	135,0
	SEP	133,4	+19,9	+ 0,3	140,1
	OKT	139,0	+19,7	+ 4,2	(145,4)
	NOV	147,4	+24,0	+ 6,0	(151,4)
	DEZ	153,0	+27,8	+ 3,8	(157,8)
1976	JAN	170,3	+41,3	+11,3	(164,7)
	FEB	180,2	+48,9	+ 5,8	(171,9)
	MAR	183,3	+48,7	+ 1,7	(179,9)
	APR	188,7	+48,0	+ 2,9	(186,8)
ERZEUGERPREISE TIERISCHER PRODUKTE									
1975	APR	126,1	+ 8,6	+ 0,7	127,2
	MAI	127,4	+11,8	+ 1,0	129,1
	JUN	128,3	+14,5	+ 0,7	130,8
	JUL	127,4	+14,7	+ 0,7	132,3
	AUG	132,3	+16,7	+ 3,8	133,7
	SEP	137,0	+14,1	+ 3,6	135,2
	OKT	137,9	+14,3	+ 0,7	(136,7)
	NOV	140,2	+13,7	+ 1,7	(137,9)
	DEZ	143,4	+15,4	+ 2,3	(139,2)
1976	JAN	140,6	+16,5	- 2,0	(140,2)
	FEB	142,9	+16,5	+ 1,6	(141,7)
	MAR	146,3	+16,9	+ 2,4	(144,1)
	APR	143,7	+14,0	- 1,8	(146,2)
PREISE FÜR EINFUHRWAREN									
1975	APR	140,0	- 3,6	- 0,1	(140,0)
	MAI	139,2	- 3,3	- 0,6	(140,0)
	JUN	138,4	- 3,2	- 0,6	(140,3)
	JUL	139,9	- 2,6	+ 1,1	(141,1)
	AUG	143,1	- 1,7	+ 2,3	(142,2)
	SEP	144,5	- 1,2	+ 1,0	(143,6)
	OKT	145,8	- 0,5	+ 0,9	(145,1)
	NOV	145,9	- 0,1	+ 0,1	(146,9)
	DEZ	147,4	+ 2,1	+ 1,0	(148,6)
1976	JAN	148,8	+ 4,6	+ 0,9	(149,8)
	FEB	149,6	+ 6,3	+ 0,5	(149,4)
	MAR	150,0	+ 7,0	+ 0,3	(149,7)
	APR	150,8	+ 7,7	+ 0,5	(152,3)
PREISE FÜR AUSFUHRWAREN									
1975	APR	136,4	+ 5,1	+ 0,1	(135,5)
	MAI	136,2	+ 4,4	- 0,1	(135,4)
	JUN	136,0	+ 3,3	- 0,1	(135,5)
	JUL	136,1	+ 2,2	+ 0,1	(135,7)
	AUG	136,6	+ 1,8	+ 0,4	(136,2)
	SEP	136,8	+ 1,5	+ 0,1	(136,8)
	OKT	137,1	+ 1,4	+ 0,2	(137,6)
	NOV	137,1	+ 1,3	+ 0,0	(138,4)
	DEZ	137,4	+ 1,9	+ 0,2	(139,0)
1976	JAN	139,5	+ 2,6	+ 1,5	(139,1)
	FEB	140,1	+ 3,3	+ 0,4	(139,0)
	MAR	140,7	+ 3,3	+ 0,4	(140,3)
	APR	141,2	+ 3,5	+ 0,4	(141,0)

12 PREISE
12.1 PREISINDIZES (1970 = 100)

JAHR	MONAT	ORIGINALWERT			SAISONBEREINIGTER WERT		SAISON- UND ARBEITSTÄGLICH BEREINIGTER WERT		GLATTE KOMPONENTE
		1970=100	VERÄNDERUNG VORJAHR	IN O/O GEGEN VORMONAT	1970=100	VERÄNDERUNG IN O/O GEGEN VORMONAT	1970=100	VERÄNDERUNG IN O/O GEGEN VORMONAT	1970=100
VERBRAUCHERPREISE (EINZEL-VERKAUFSPR.)									
1975	APR	133,1	+ 7,0	+ 0,5	-	-	-	-	(132,9)
	MAI	133,8	+ 6,7	+ 0,5	-	-	-	-	(133,4)
	JUN	134,8	+ 6,6	+ 0,7	-	-	-	-	(133,8)
	JUL	134,7	+ 6,4	- 0,1	-	-	-	-	(134,3)
	AUG	134,2	+ 5,9	- 0,4	-	-	-	-	(134,7)
	SEP	134,6	+ 5,7	+ 0,3	-	-	-	-	(135,1)
	OKT	135,0	+ 5,1	+ 0,3	-	-	-	-	(135,5)
	NOV	135,4	+ 4,5	+ 0,3	-	-	-	-	(135,9)
	DEZ	135,7	+ 4,4	+ 0,2	-	-	-	-	(136,4)
	JAN	136,7	+ 4,3	+ 0,7	-	-	-	-	(136,8)
	FEB	137,8	+ 4,5	+ 0,8	-	-	-	-	(137,3)
	MAR	138,1	+ 4,3	+ 0,2	-	-	-	-	(137,9)
	APR	138,9	+ 4,4	+ 0,6	-	-	-	-	(138,7)
LEBENSHALTUNG ALLER PRIVATEN HAUSHALTE									
1975	APR	133,6	+ 6,1	+ 0,8	-	-	-	-	(133,2)
	MAI	134,4	+ 6,1	+ 0,6	-	-	-	-	(133,8)
	JUN	135,4	+ 6,4	+ 0,7	-	-	-	-	(134,4)
	JUL	135,4	+ 6,2	+ 0,0	-	-	-	-	(135,0)
	AUG	135,2	+ 5,9	- 0,1	-	-	-	-	(135,6)
	SEP	135,9	+ 6,1	+ 0,5	-	-	-	-	(136,2)
	OKT	136,3	+ 5,8	+ 0,3	-	-	-	-	(136,8)
	NOV	136,7	+ 5,4	+ 0,3	-	-	-	-	(137,4)
	DEZ	137,1	+ 5,4	+ 0,3	-	-	-	-	(137,9)
	JAN	138,2	+ 5,3	+ 0,8	-	-	-	-	(138,4)
	FEB	139,2	+ 5,5	+ 0,7	-	-	-	-	(138,8)
	MAR	139,7	+ 5,4	+ 0,4	-	-	-	-	(139,6)
	APR	140,6	+ 5,2	+ 0,6	-	-	-	-	(140,4)
NAHRUNGSMITTEL									
1975	APR	132,8	+ 5,7	+ 1,7	-	-	-	-	131,7
	MAI	135,0	+ 6,5	+ 1,7	-	-	-	-	132,5
	JUN	136,9	+ 7,5	+ 1,4	-	-	-	-	133,3
	JUL	135,9	+ 7,8	- 0,7	-	-	-	-	133,8
	AUG	133,5	+ 7,0	- 1,8	-	-	-	-	134,4
	SEP	133,2	+ 7,2	- 0,2	-	-	-	-	135,0
	OKT	133,1	+ 6,5	- 0,1	-	-	-	-	(135,5)
	NOV	133,5	+ 5,5	+ 0,3	-	-	-	-	(135,9)
	DEZ	134,6	+ 5,7	+ 0,8	-	-	-	-	(136,4)
	JAN	136,9	+ 6,3	+ 1,7	-	-	-	-	(137,5)
	FEB	139,3	+ 7,4	+ 1,8	-	-	-	-	(139,1)
	MAR	140,2	+ 7,4	+ 0,6	-	-	-	-	(140,7)
	APR	142,1	+ 7,0	+ 1,4	-	-	-	-	(142,0)

Grafiken

Legende für Grafiken

- = Originalwert
- ~~~~~ = Saisonbereinigter Wert bzw. saison-
und arbeitstäglich bereinigter Wert
- ===== = Glatte Komponente

ARBEITSLOSE INSGESAMT 1000

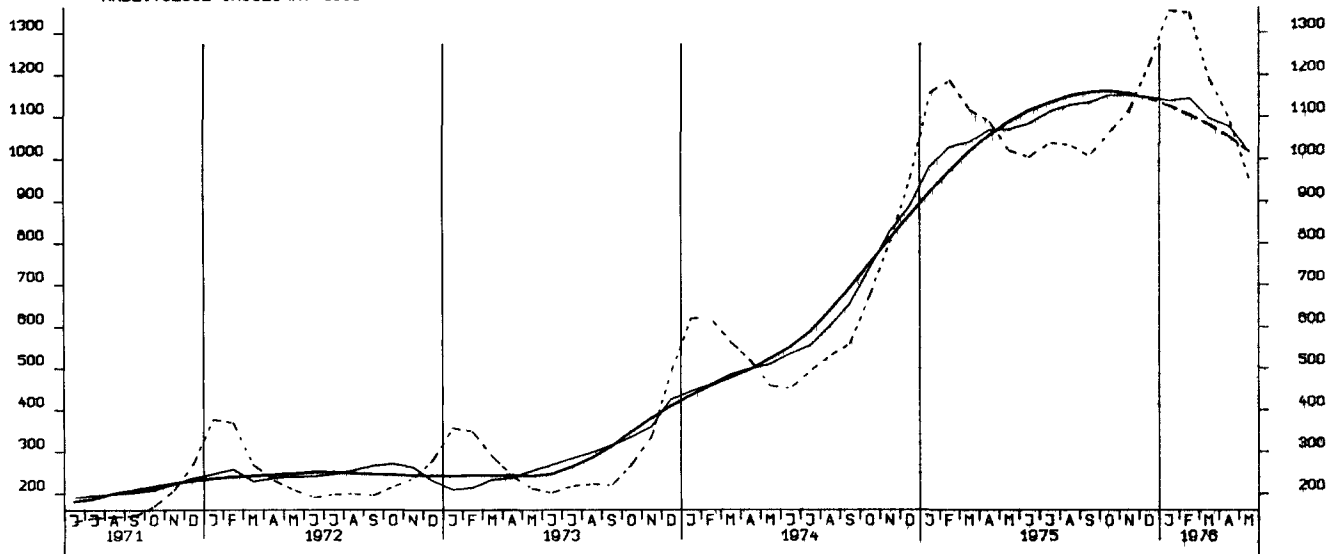

OFFENE STELLEN INSGESAMT 1000

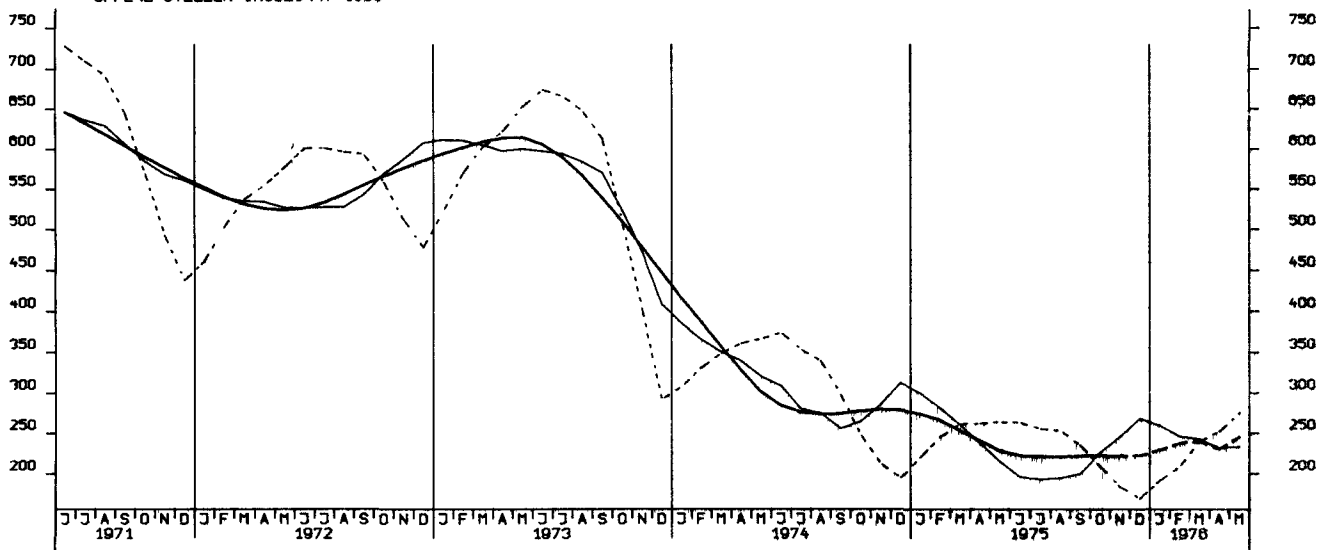

NETTOPRODUKTIONINDEX, GESAMTE INDUSTRIE O. BAUINDUSTRIE, 1970-100

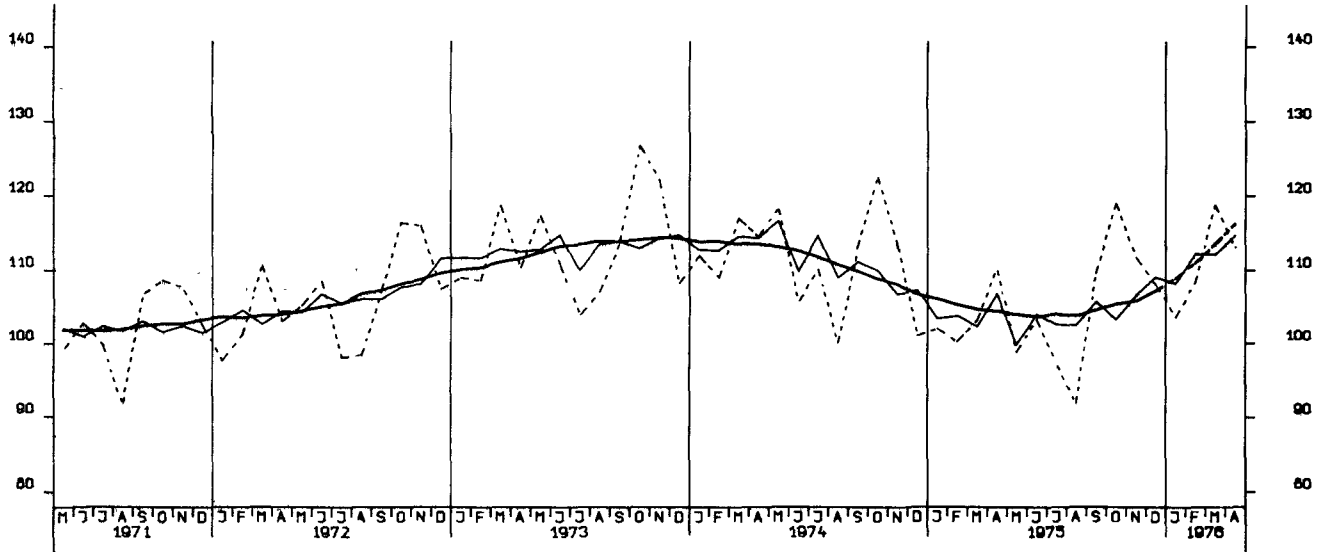

NETTOPRODUKTIONINDEX, VERARBEITENDE INDUSTRIE, 1970-100

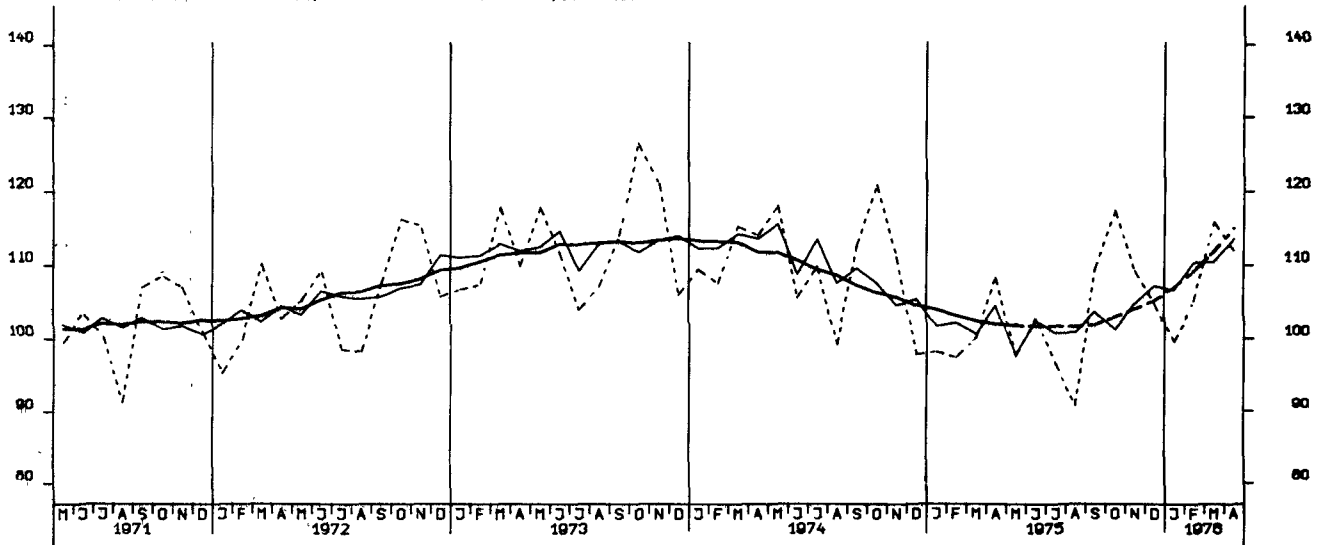

NETTOPRODUKTIONINDEX, GRUNDST.-U. PROD. GÜTERINDUSTRIEN, 1970-100

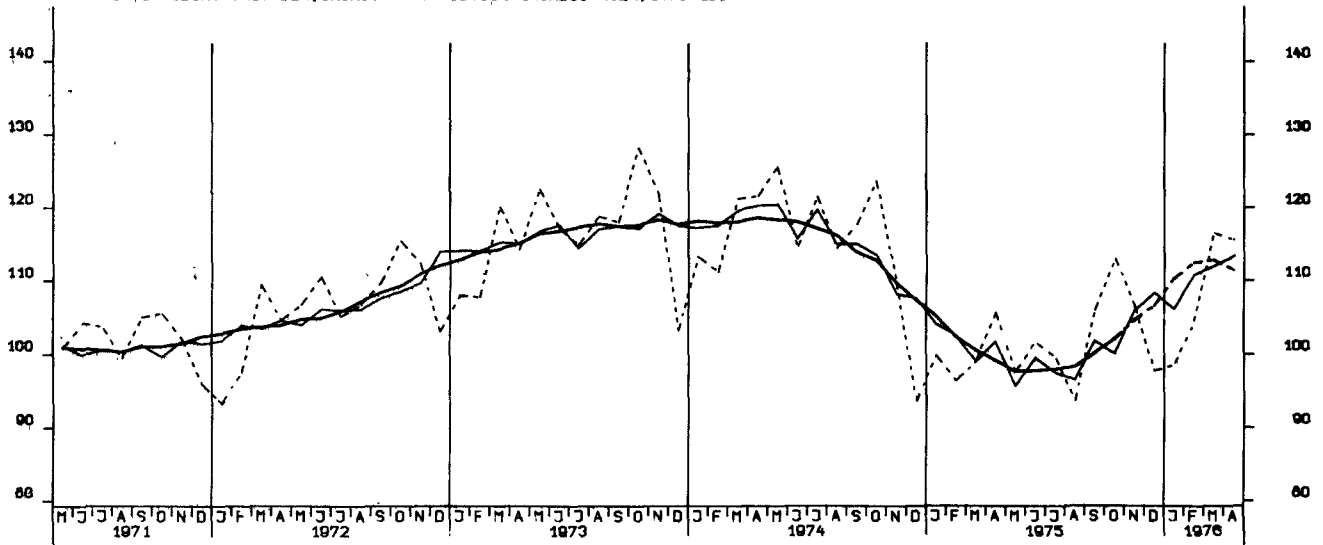

NETTOPRODUKTIONSINDEX, INVESTITIONSGÜTERINDUSTRIEN, 1970-100

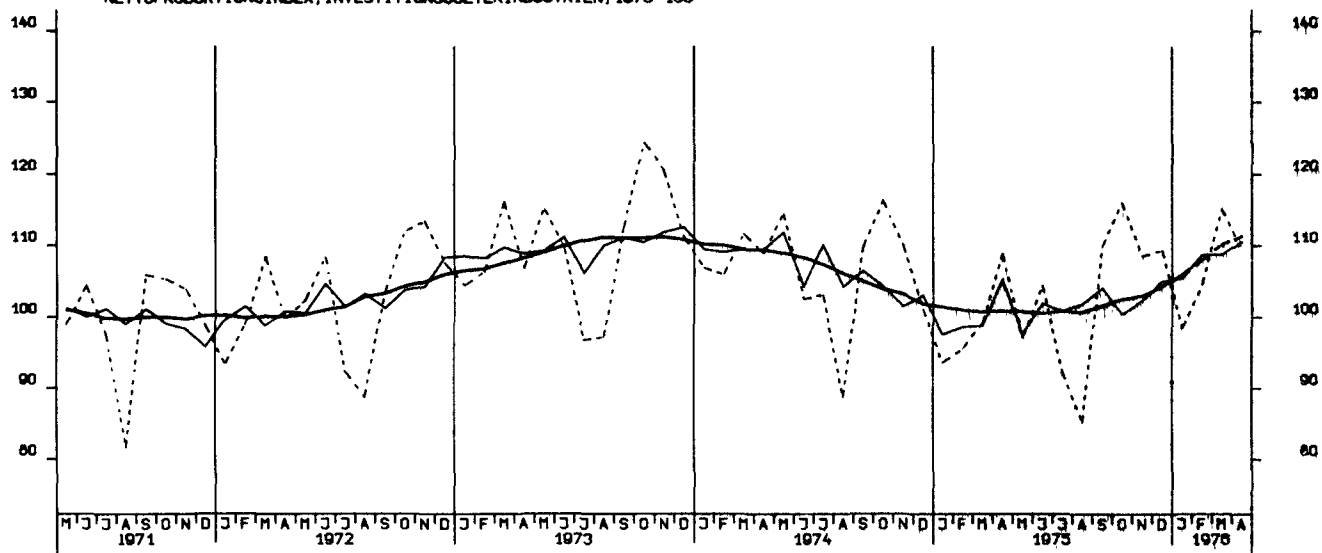

NETTOPRODUKTIONSINDEX, VERBRAUCHSGÜTERINDUSTRIEN, 1970-100

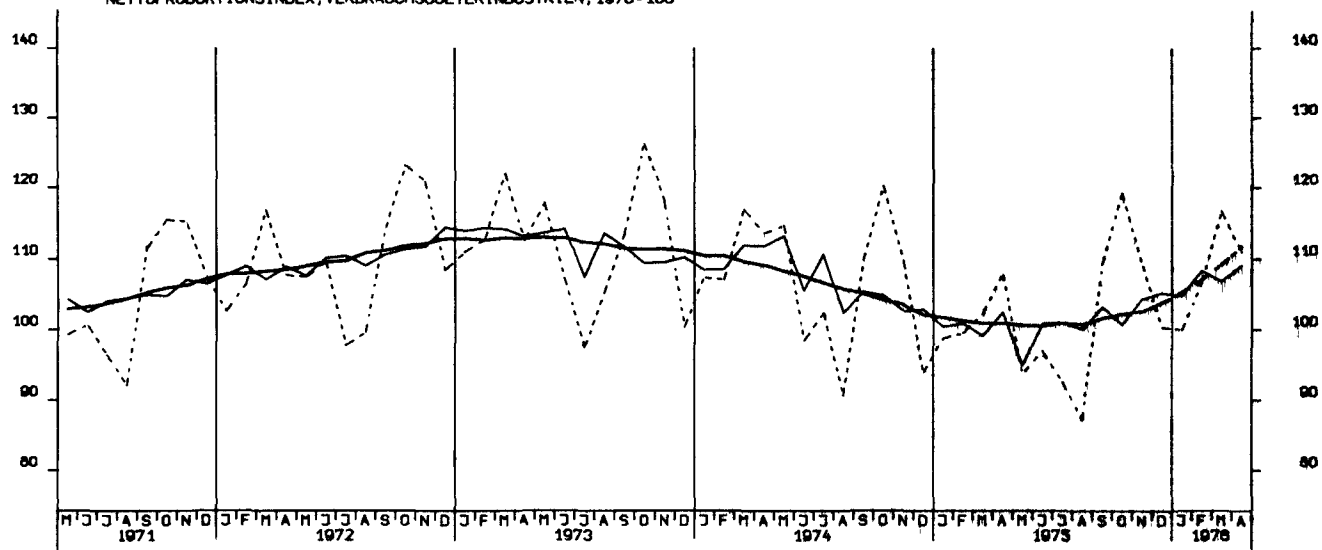

NETTOPRODUKTIONSINDEX, MASCHINENBAU, 1970-100

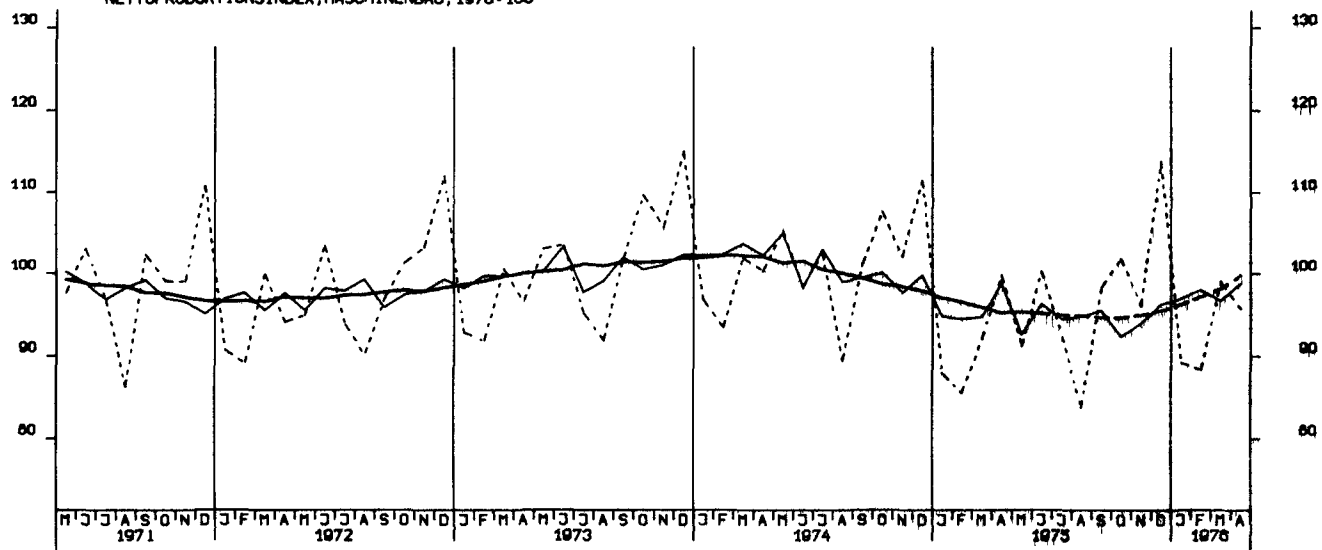

5.2.3. SCHAFFUNG, BAUHAUPTGEBERBE INSGESAMT 1970 = 100

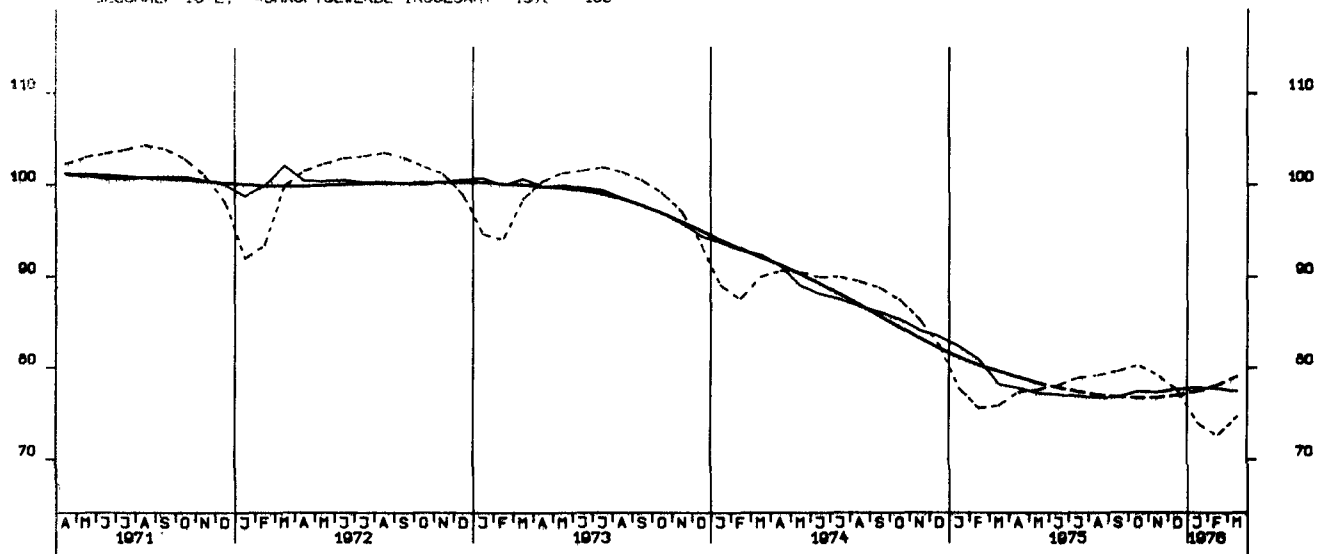

ARBEITSSTUNDEN, BAUHAUPTGEBERBE INSGESAMT, 1970 = 100

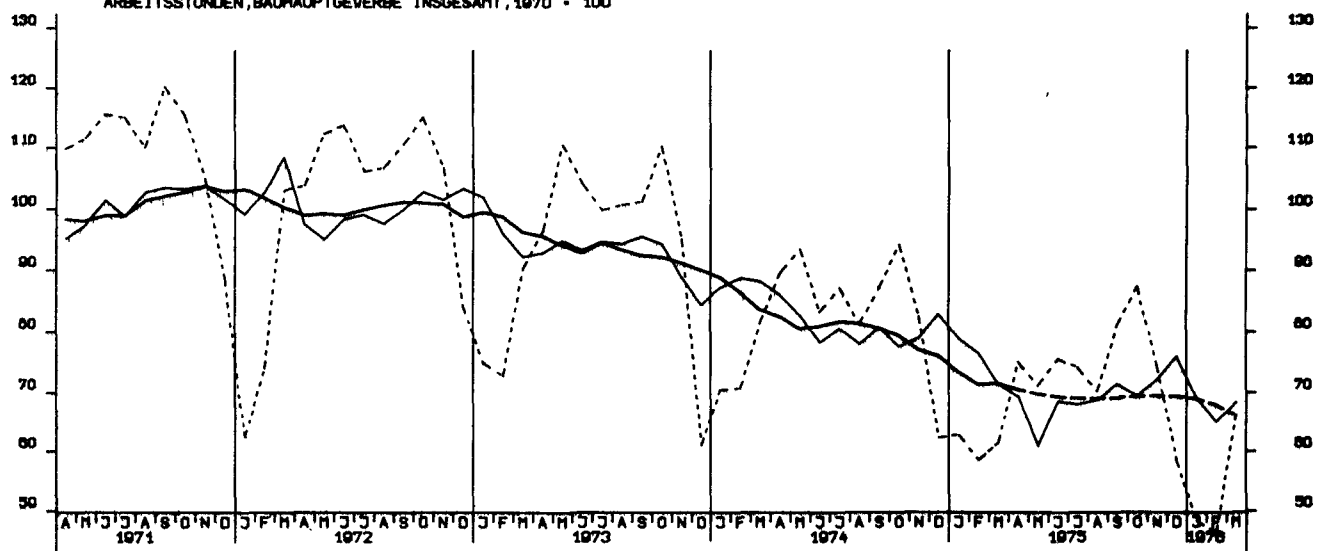

ARBEITSSTUNDEN, WOHNUNGSBAU 1970 = 100

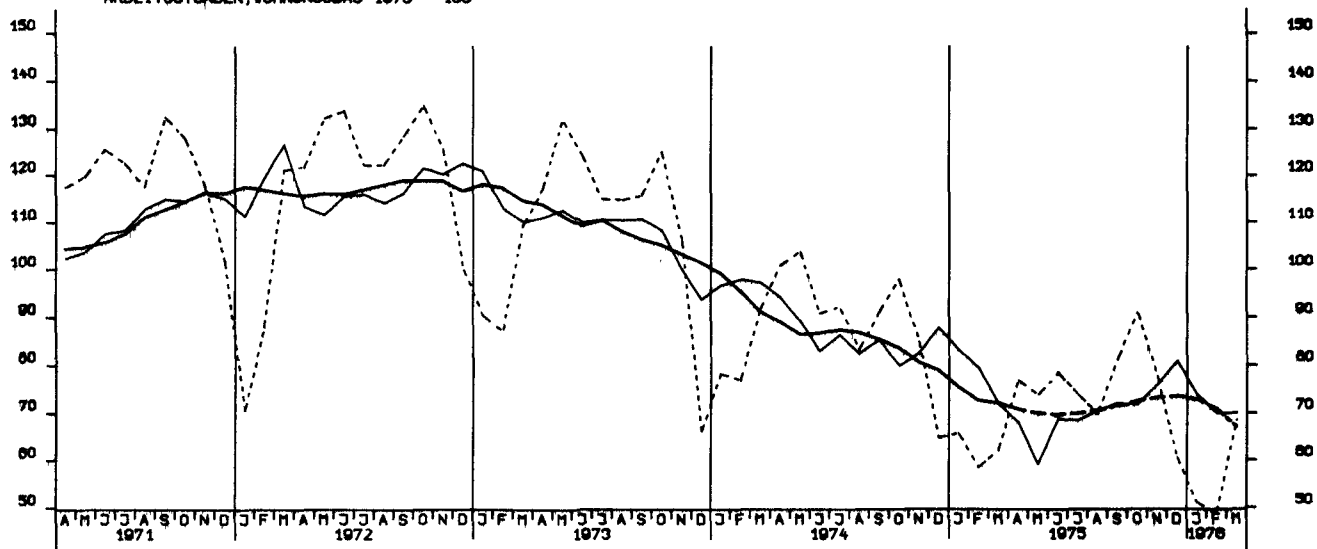

ARBEITSSTUNDEN, GEWERBL. UND INDUSTR. BAU, 1970 = 100

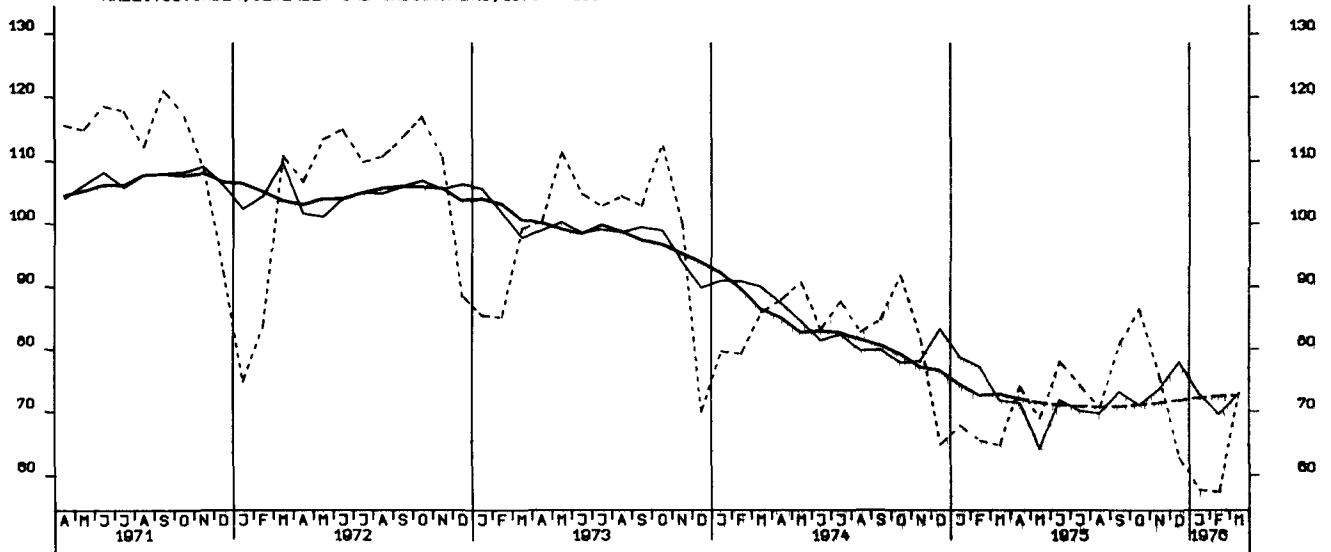

ARBEITSSTUNDEN, OEFFENTL. UND VERKEHRSBAU, 1970 = 100

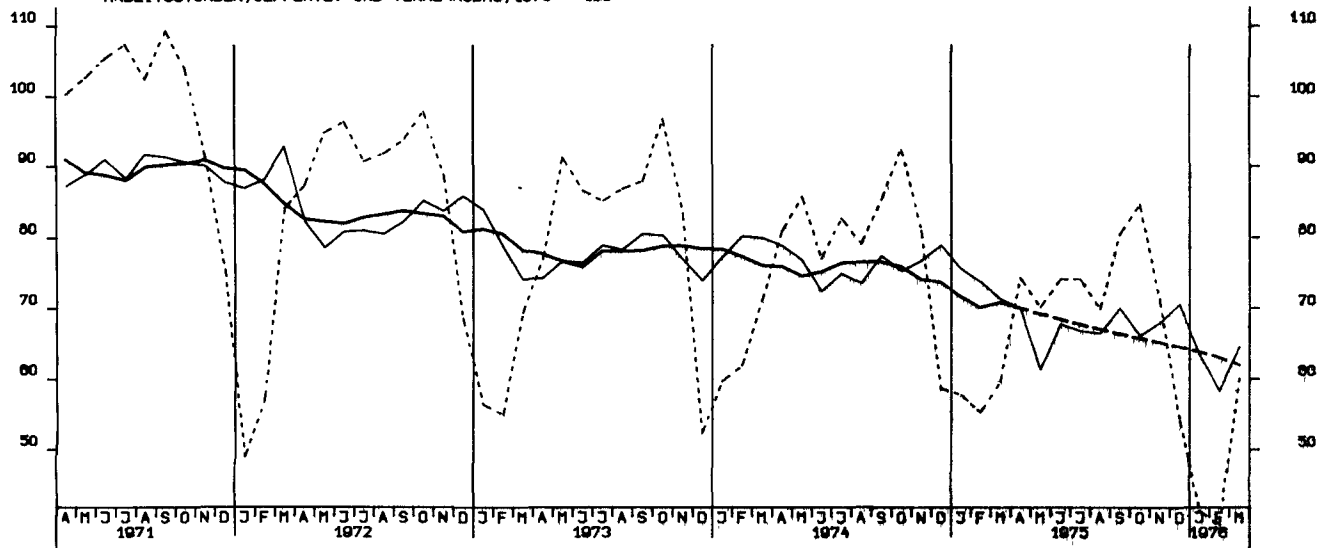

NETTOPRODUKTIONINDEX, BAUINDUSTRIE/BAUHAUPTGEWERBE, HOCHBAU, 1970-100



NETTOPRODUKTIONINDEX, BAUINDUSTRIE/BAUHAUPTGEWERBE, TIEFBAU, 1970-100

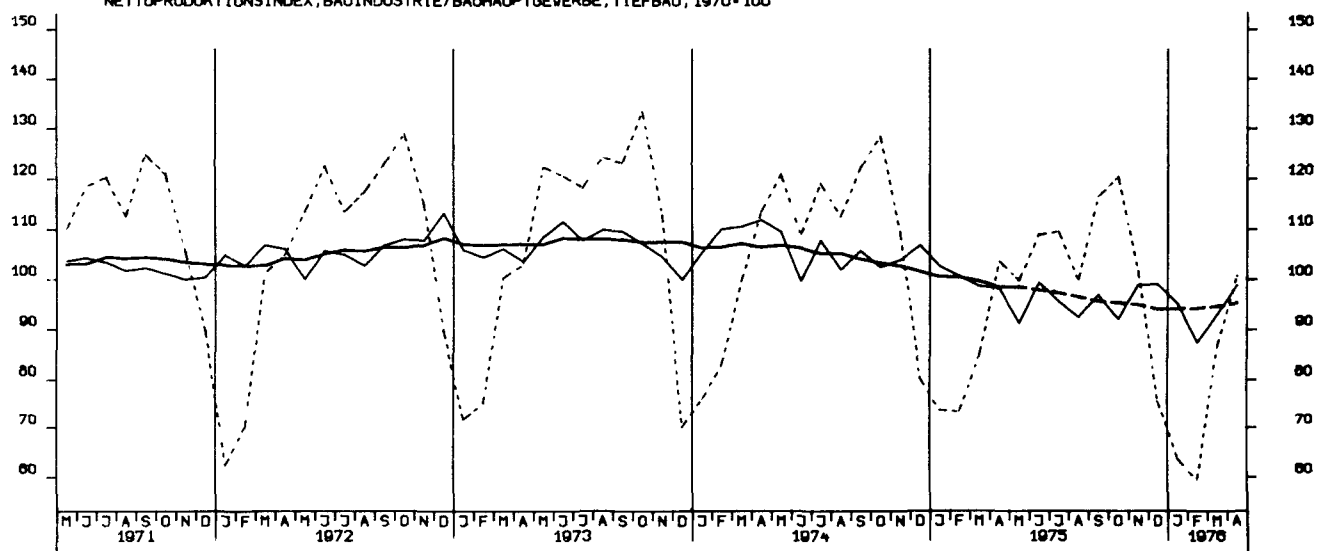

LOEHNE UND GHAELTER JE BESCH. STD. GES. IND. O. ENERGIE U. BAU 1970=100

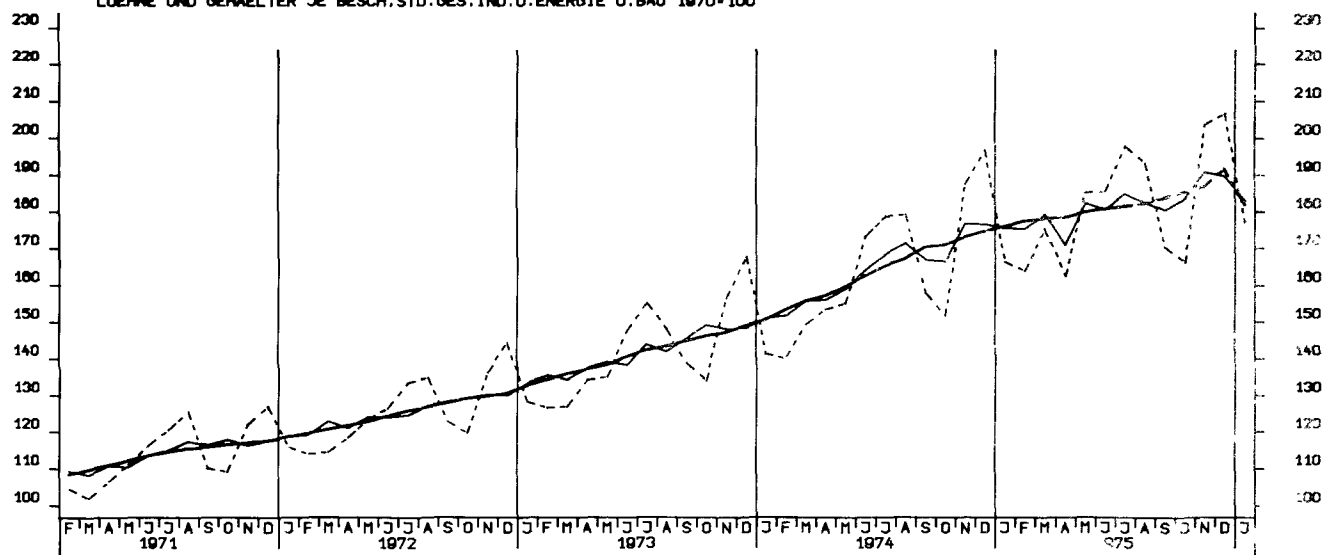

LOEHNE UND GHAELTER JE UMSATZEINHEIT, GES. IND. O. ENERGIE U. BAU 1970=100

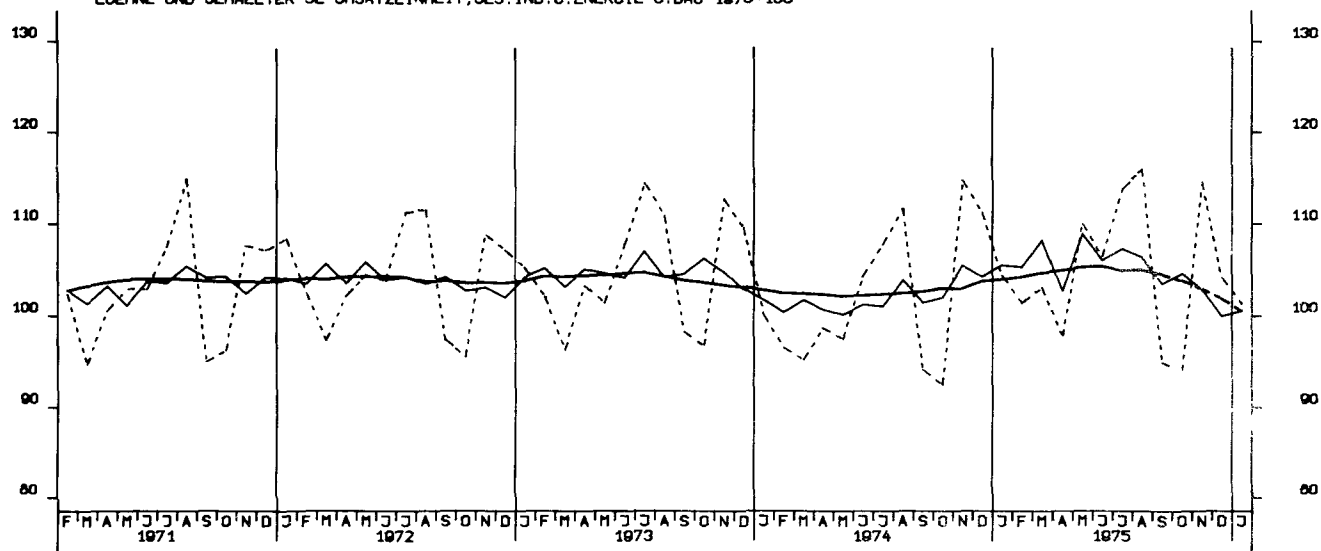

LOEHNE UND GHAELTER JE PRODUKTEINHEIT, GES. IND. O. ENERGIE U. BAU 1970=100

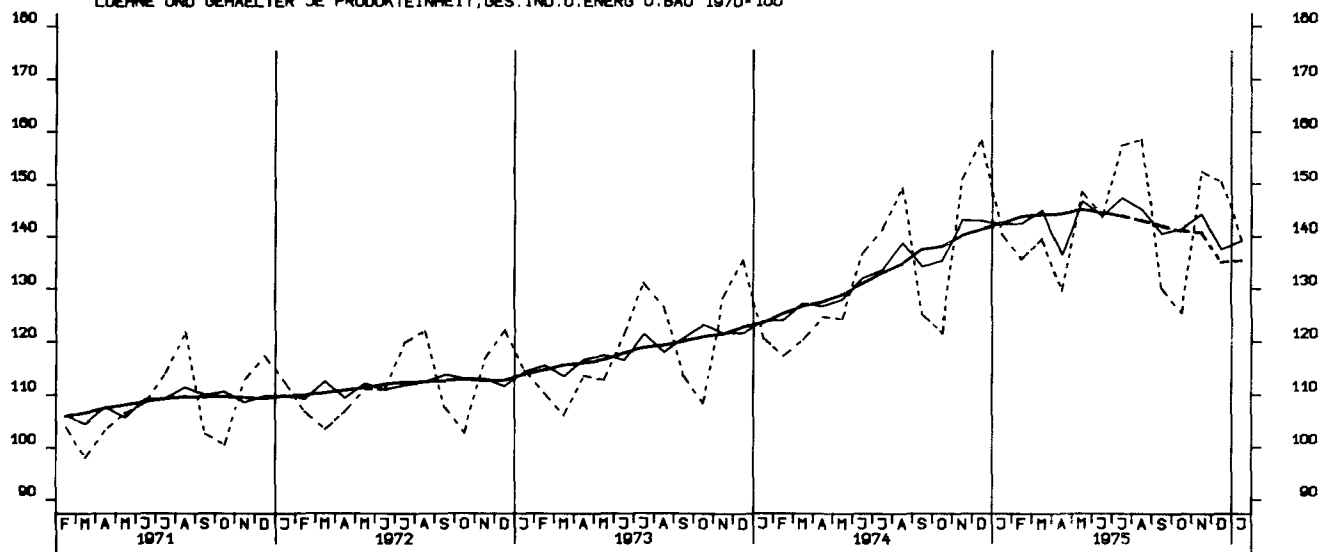

LOEHNE UND GEAELTER JE PRODUKTEINHEIT, GRUNDST. U. PROD. GUETER IND., 1970=100

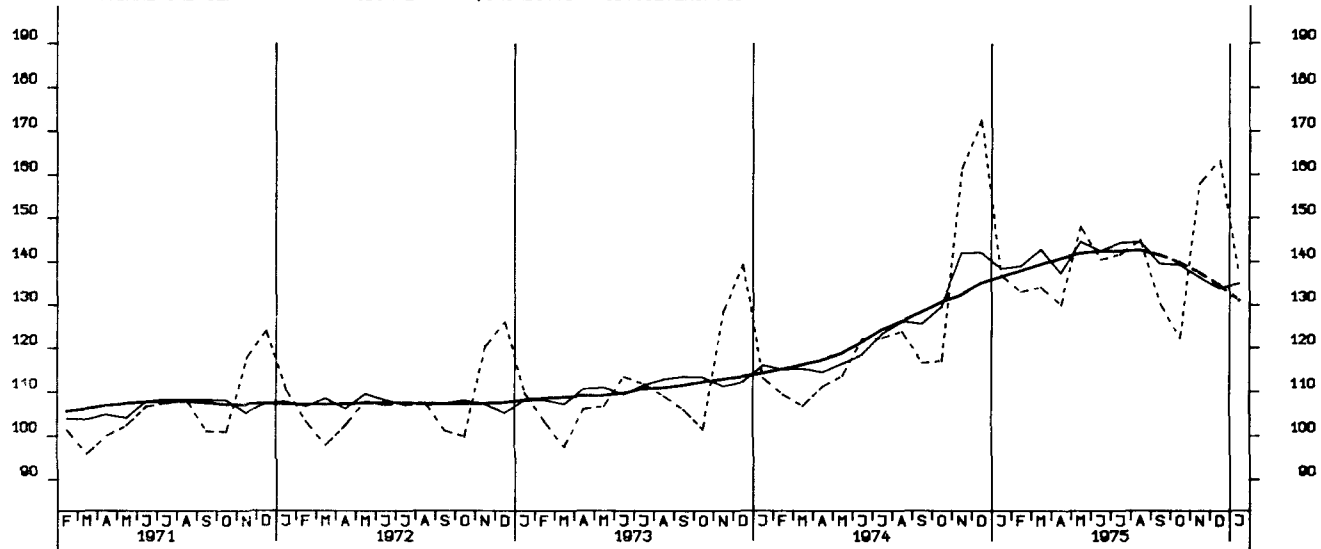

LOEHNE UND GEAELTER JE PRODUKTEINHEIT, INVESTITIONSGUETER IND., 1970=100

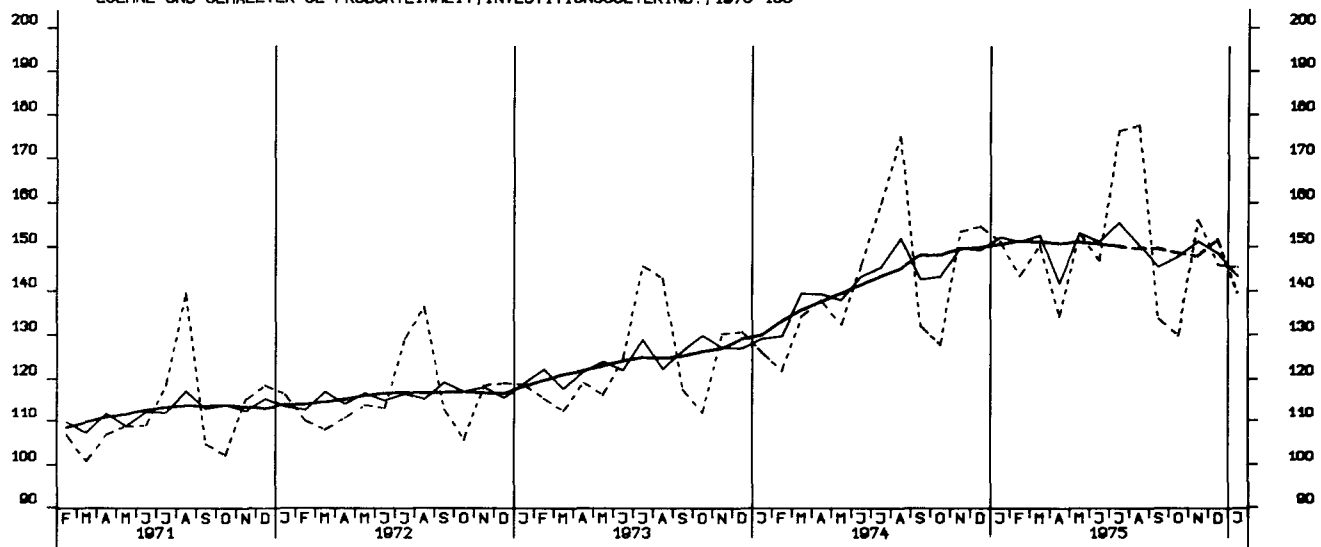

LOEHNE UND GEAELTER JE PRODUKTEINHEIT, VERBRAUCHSGUETER IND., 1970=100

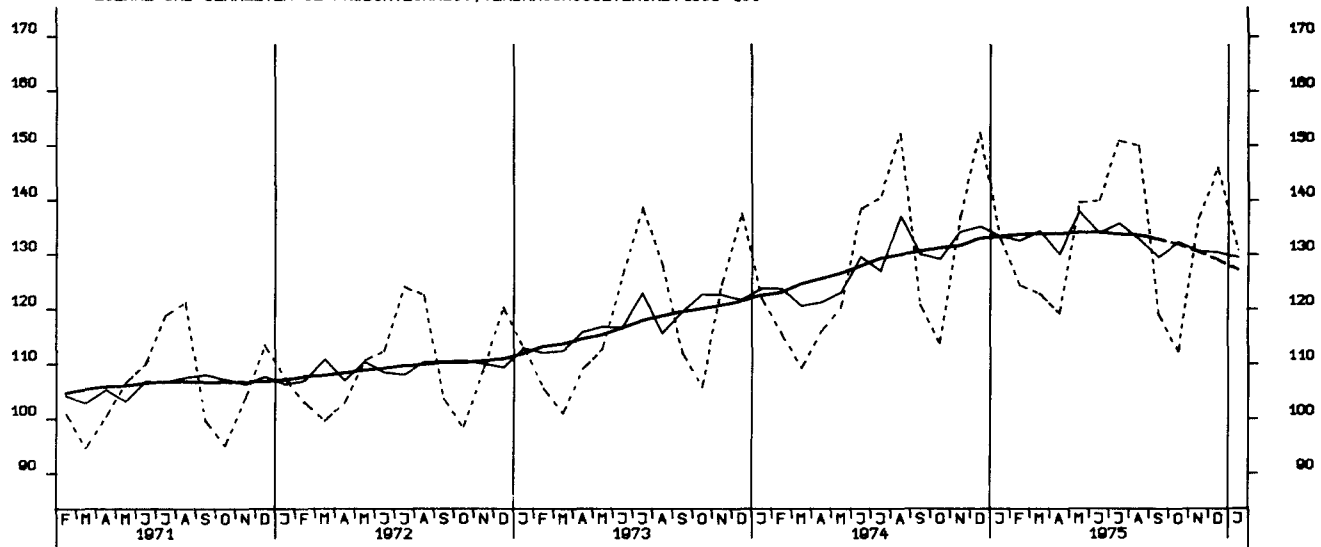

AUFTRAGSEINGANG (VERTINDEX), VERARB. INDUSTRIE (O.NUG), INSG., 1970 - 100

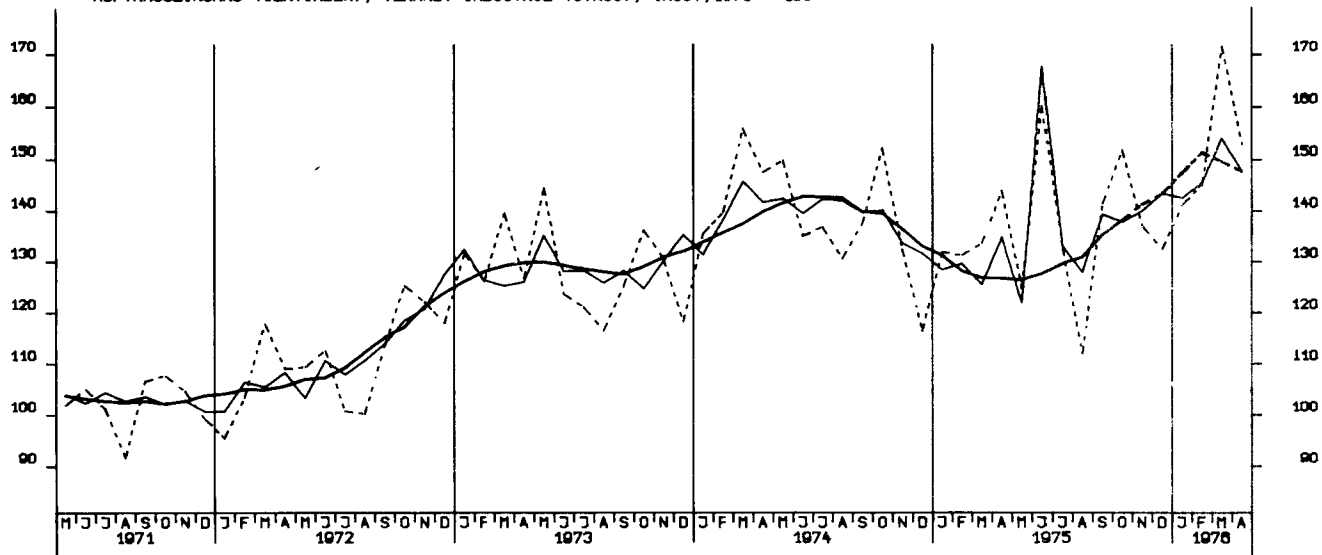

AUFTRAGSEINGANG (VERTINDEX), VERARB. INDUSTRIE (O.NUG), INLAND, 1970 - 100

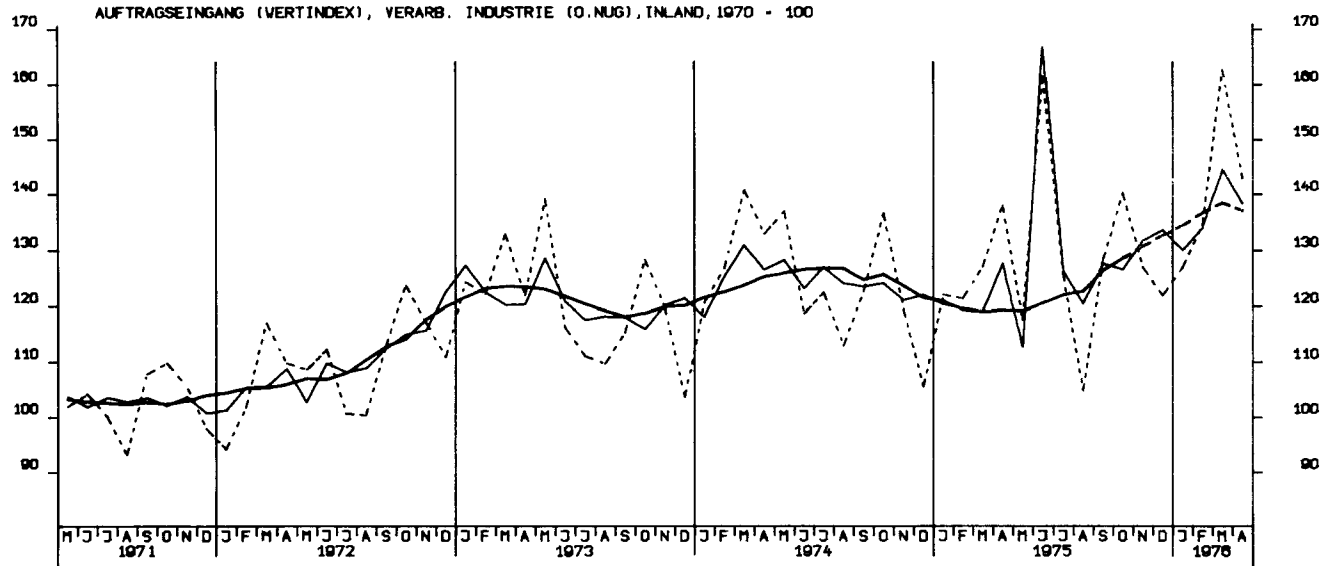

AUFTRAGSEINGANG (VERTINDEX), VERARB. INDUSTRIE (O.NUG), AUSLAND, 1970 - 100

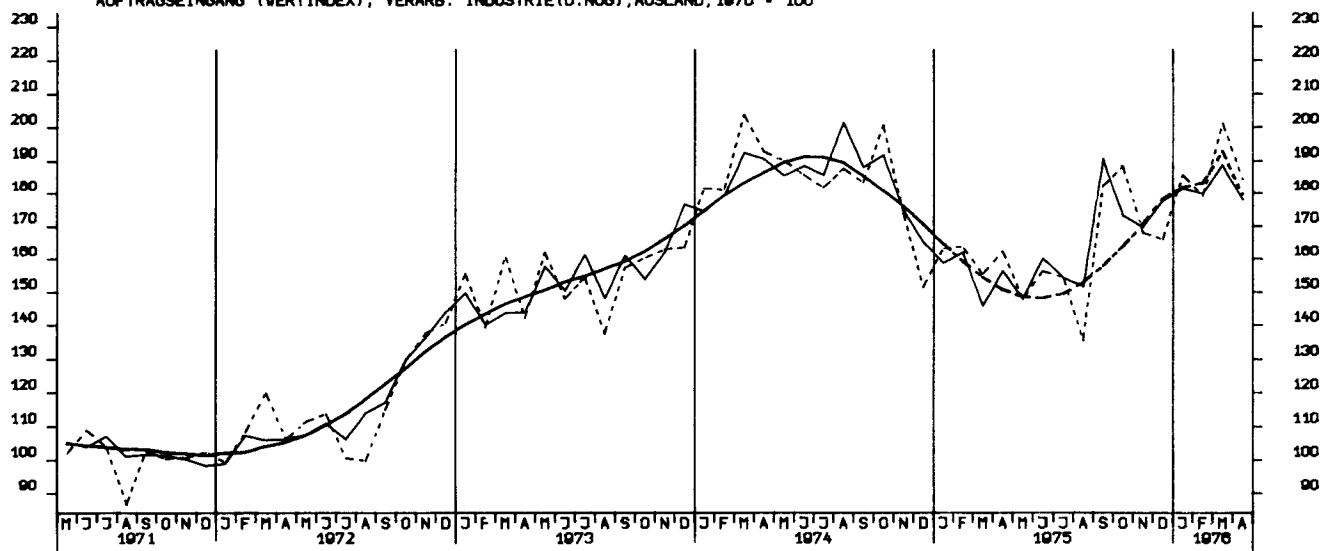

AUFTRAGSEINGANG (VERTINDEX), GRUNDST.-U.PROD.GUETERIND., INSG., 1970 = 100

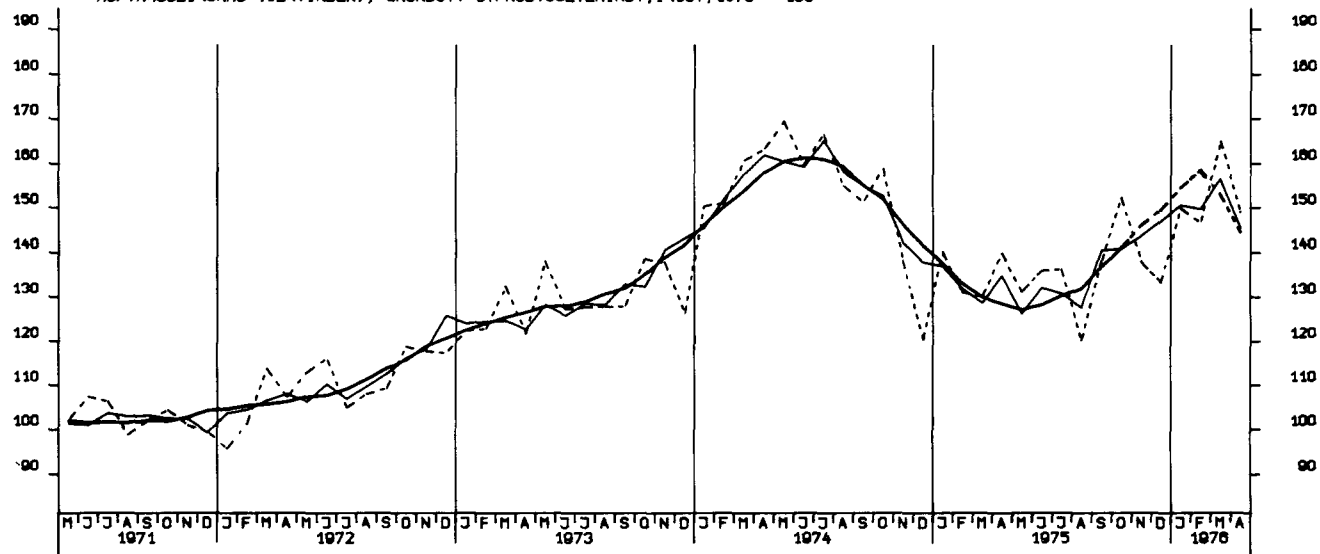

AUFTRAGSEINGANG (VERTINDEX), INVESTITIONSGUETERIND., INSGESAMT, 1970 = 100

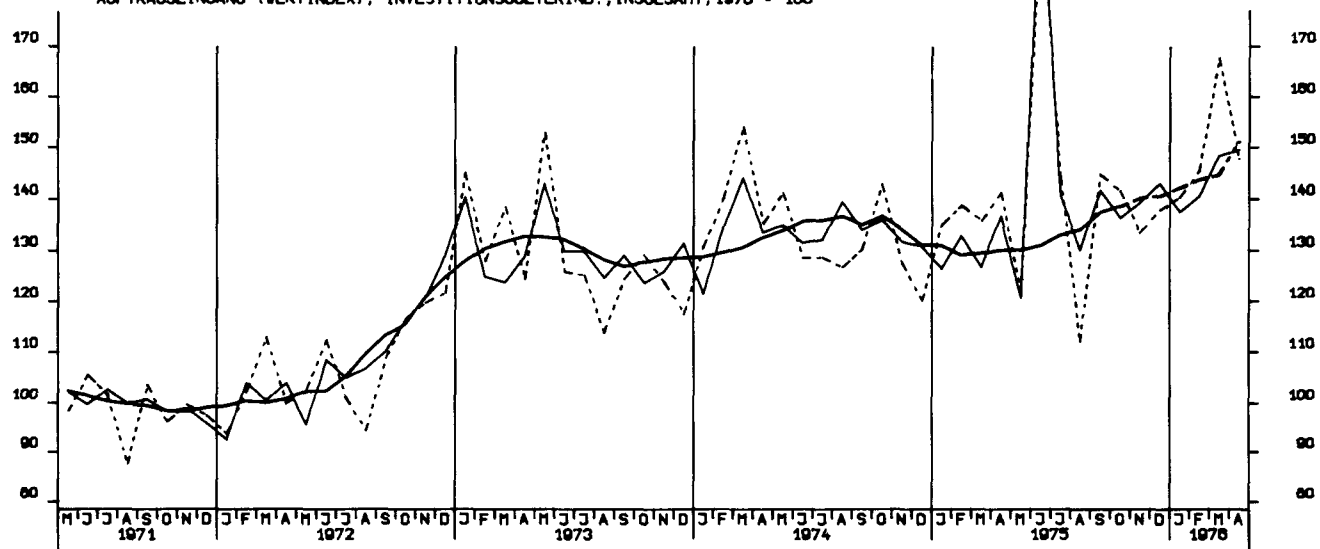

AUFTRAGSEINGANG (VERTINDEX), VERBRAUCHSGUETERIND., INSGESAMT, 1970 = 100

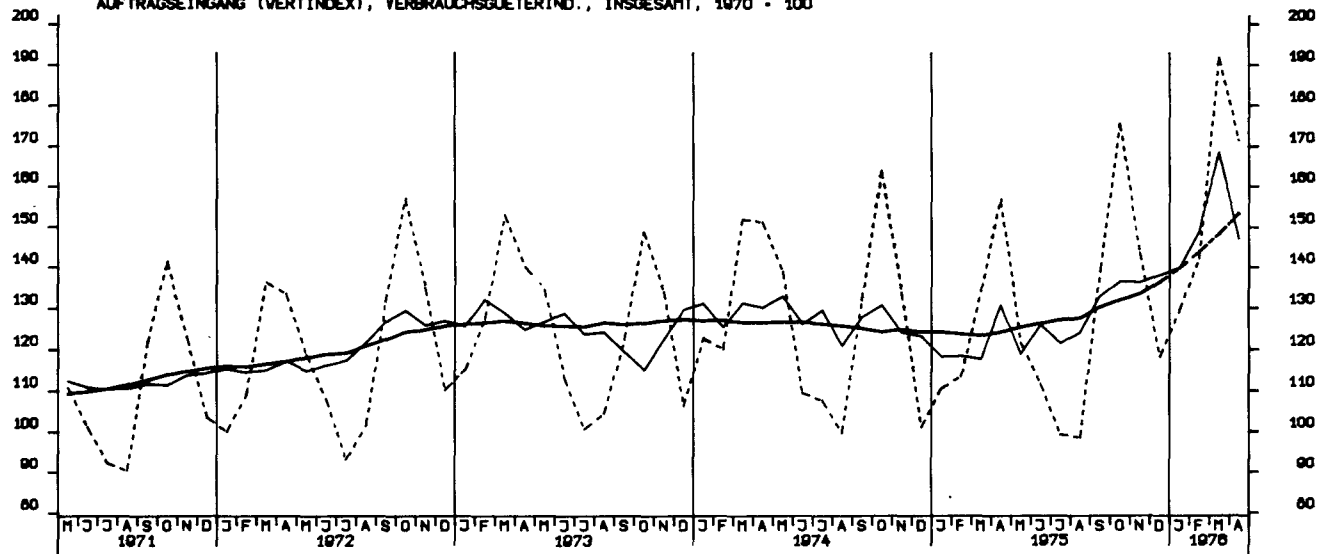

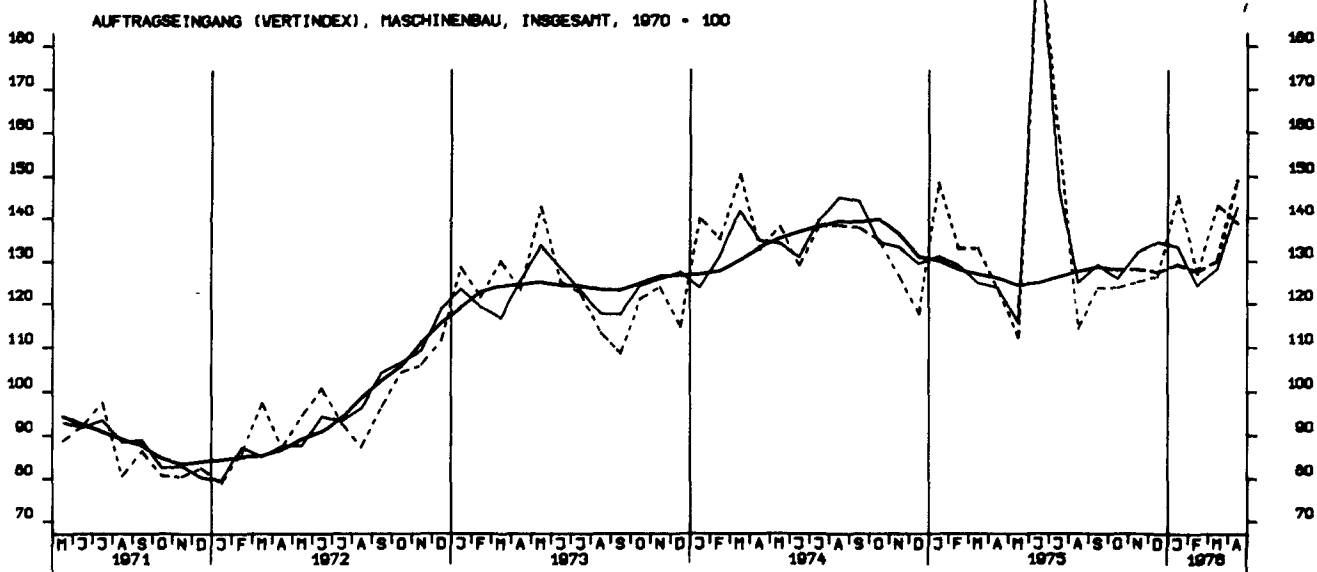
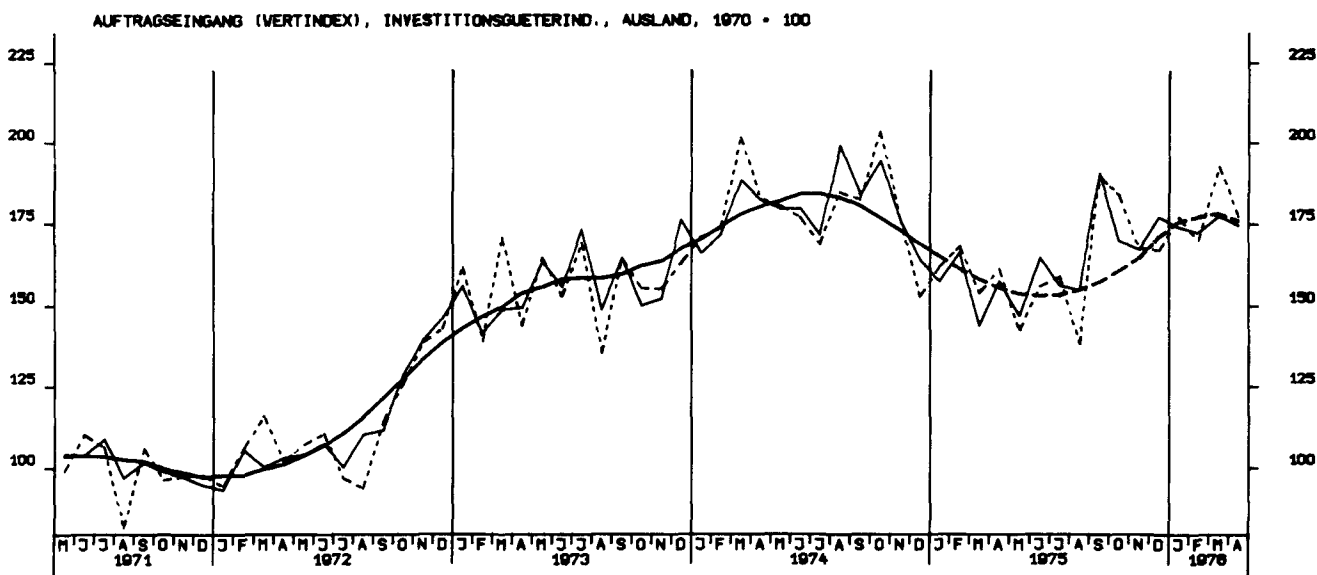
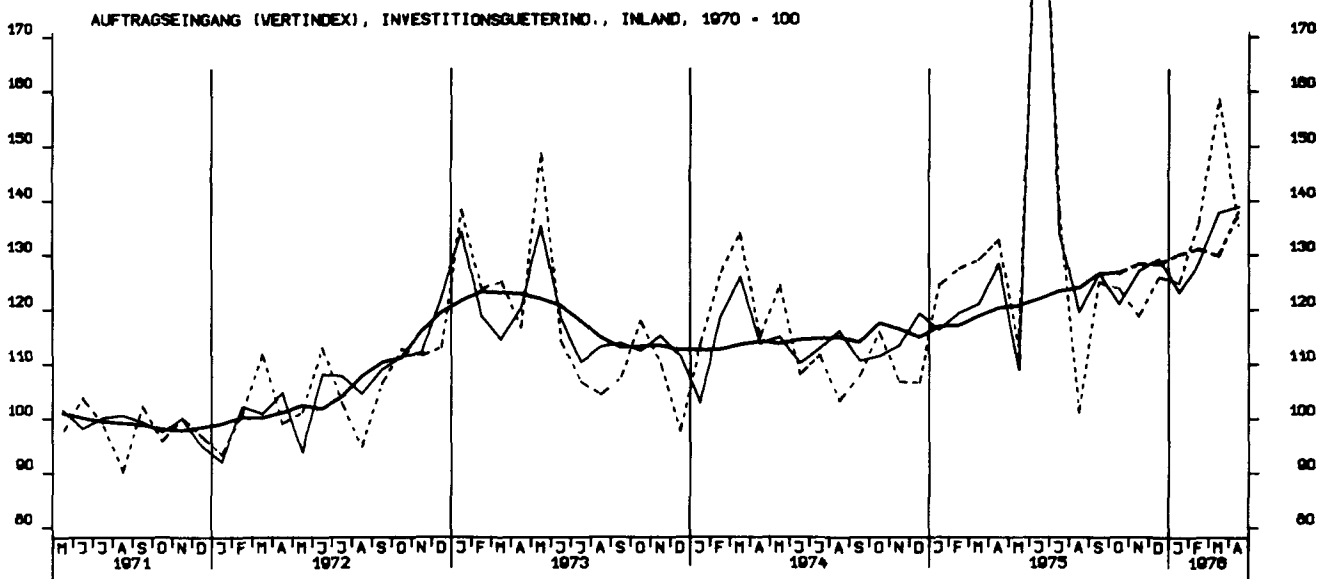

AUFTRAGSEINGANG (VOLUMENIND.), VERARB. INDUSTRIE (O.NUG), INSG. 1970 = 100

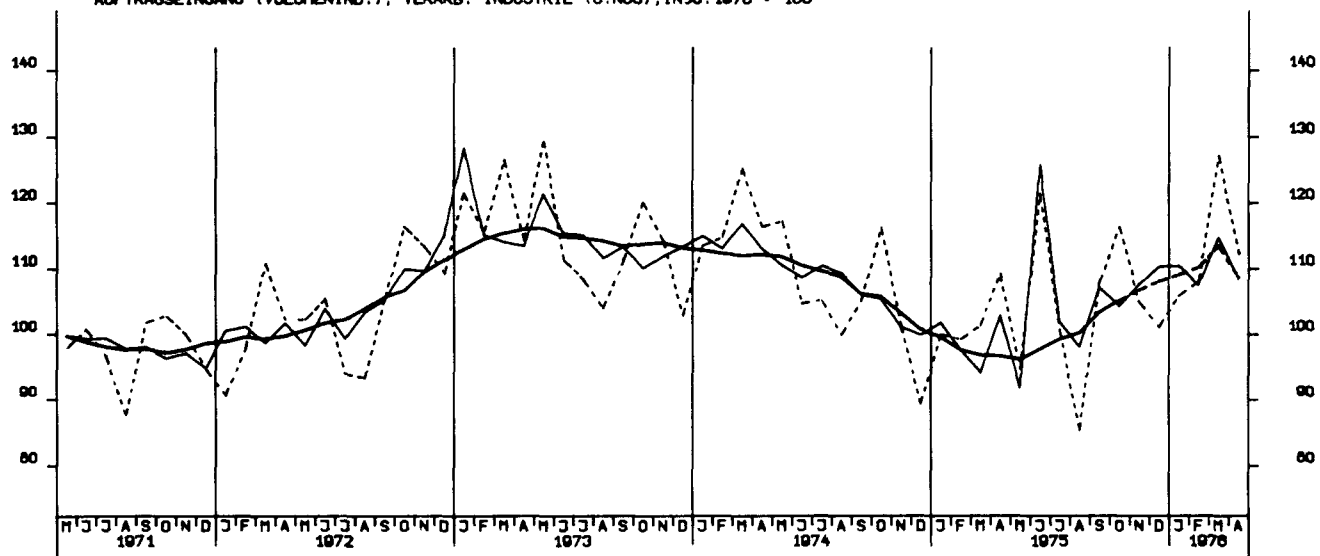

AUFTRAGSEINGANG (VOLUMENIND.), VERARB. INDUSTRIE (O.NUG), INL., 1970 = 100

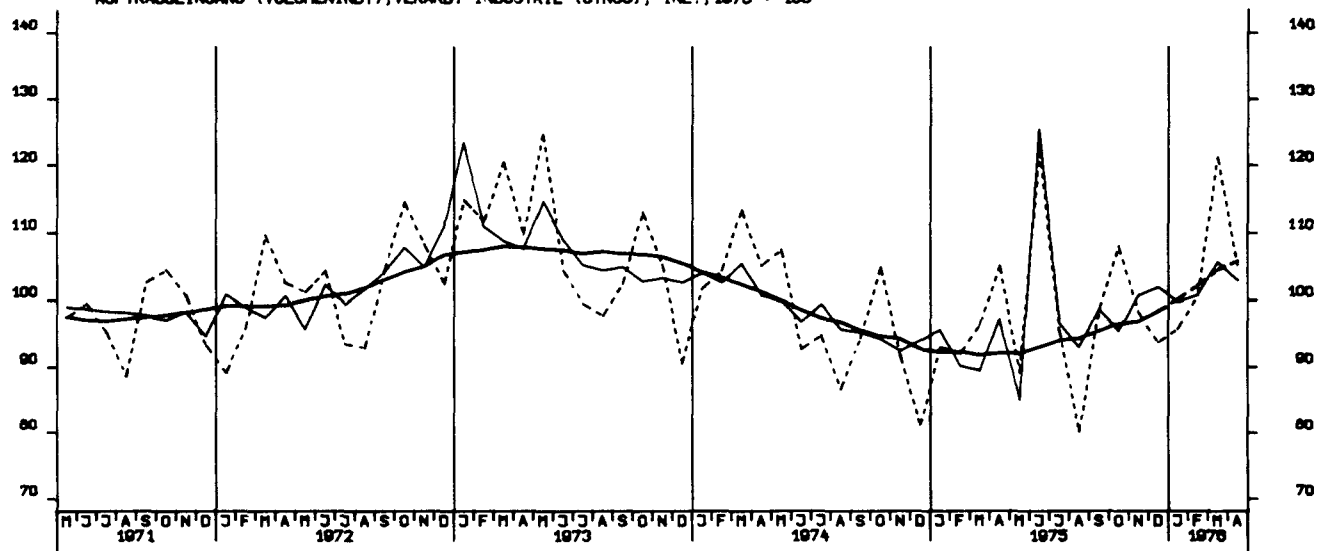

AUFTRAGSEINGANG (VOLUMENIND.), VERARB. INDUSTRIE (O.NUG), AUSL., 1970 = 100

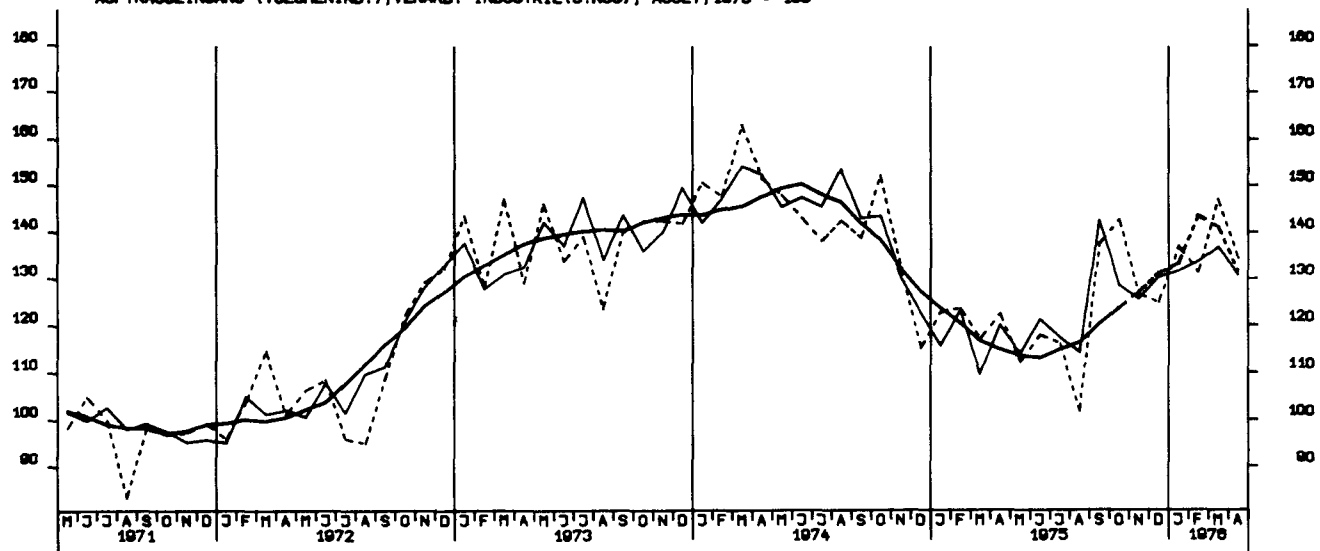

AUFTRAGSEINGANG (VOLUMENIND.), GRUNDST.-U. PROD. GUETERIND., INSG. 1970 = 100

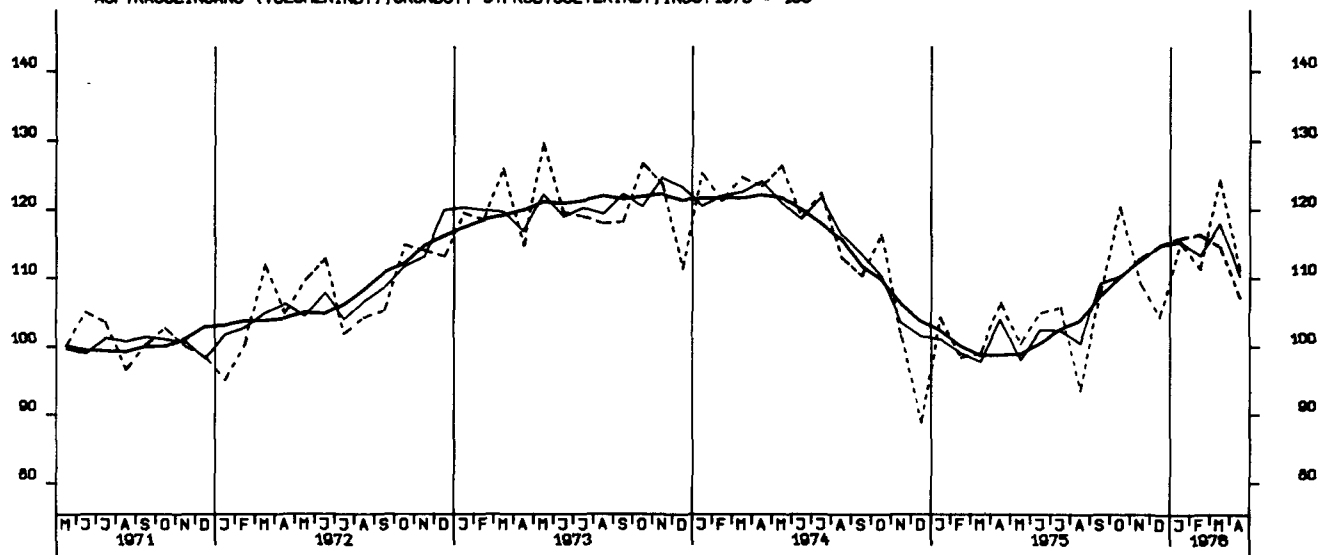

AUFTRAGSEINGANG (VOLUMENIND.), INVESTITIONSGUETERIND., INSG., 1970 = 100

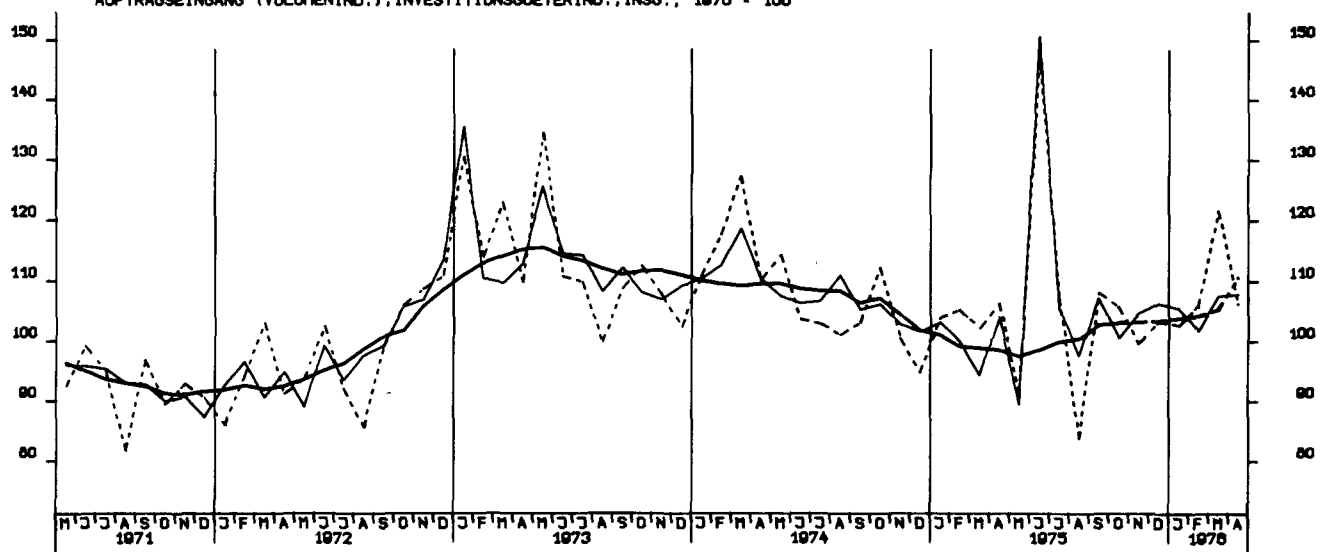

AUFTRAGSEINGANG (VOLUMENIND.), VERBRAUCHSGUETERIND., INSG., 1970 = 100

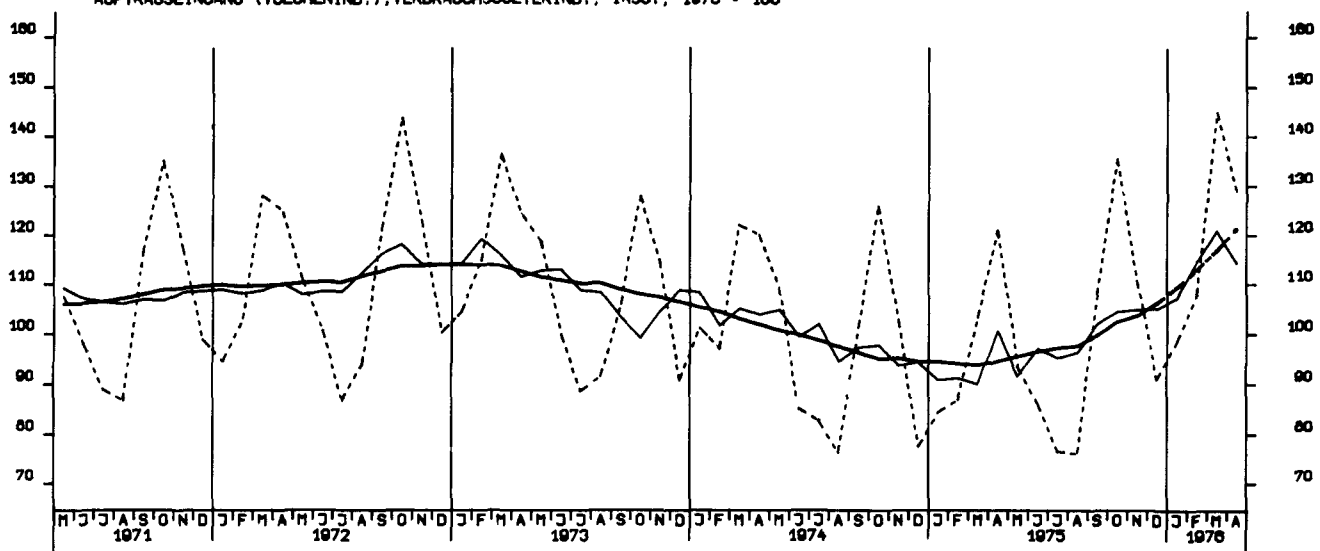

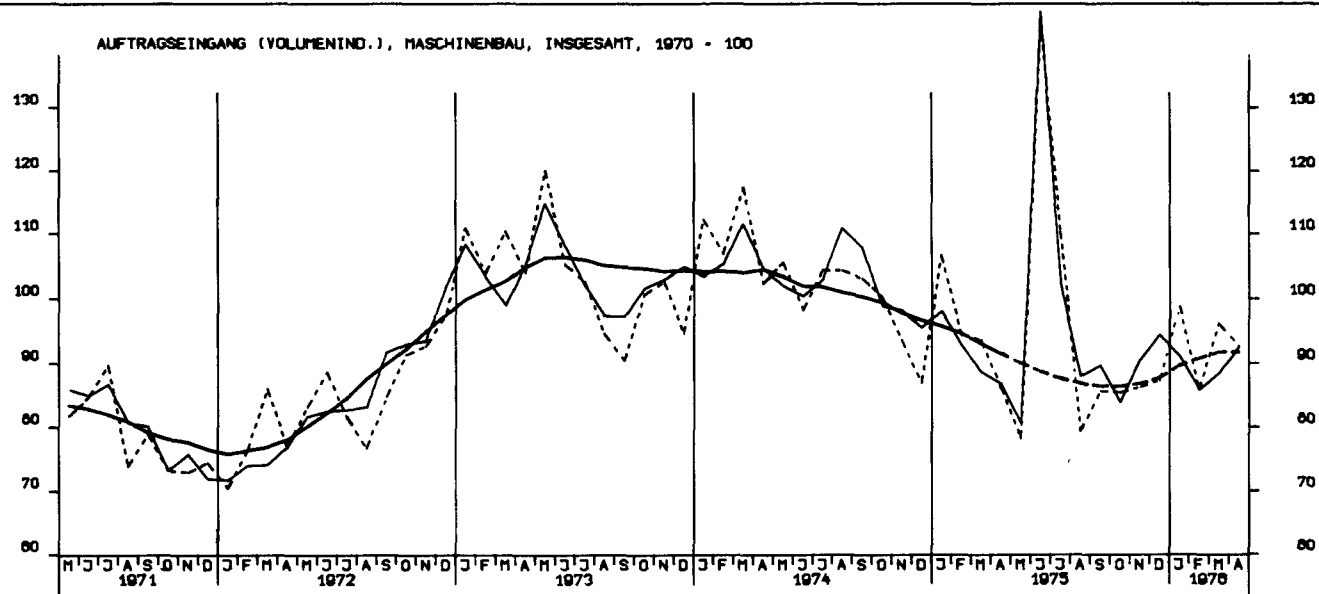
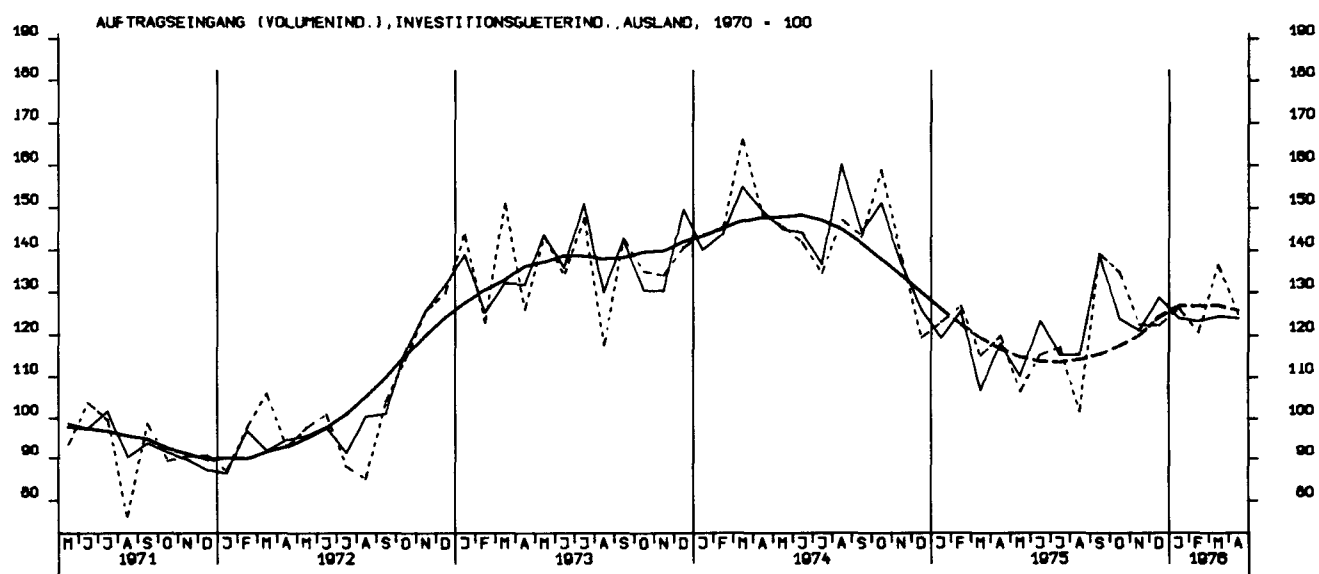
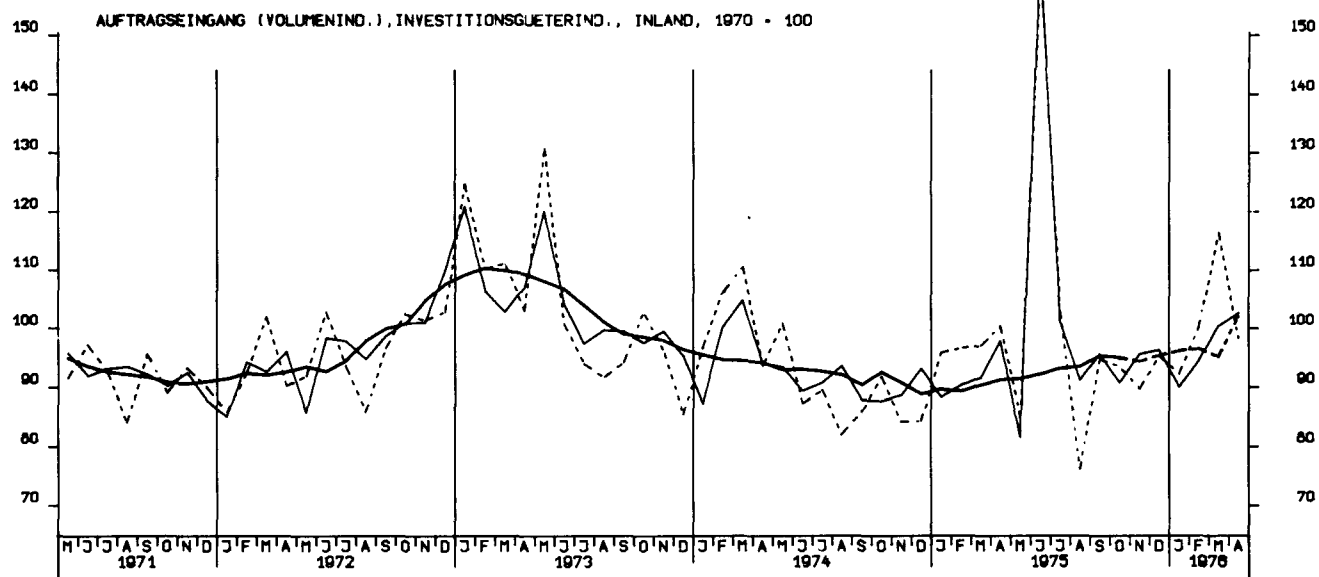

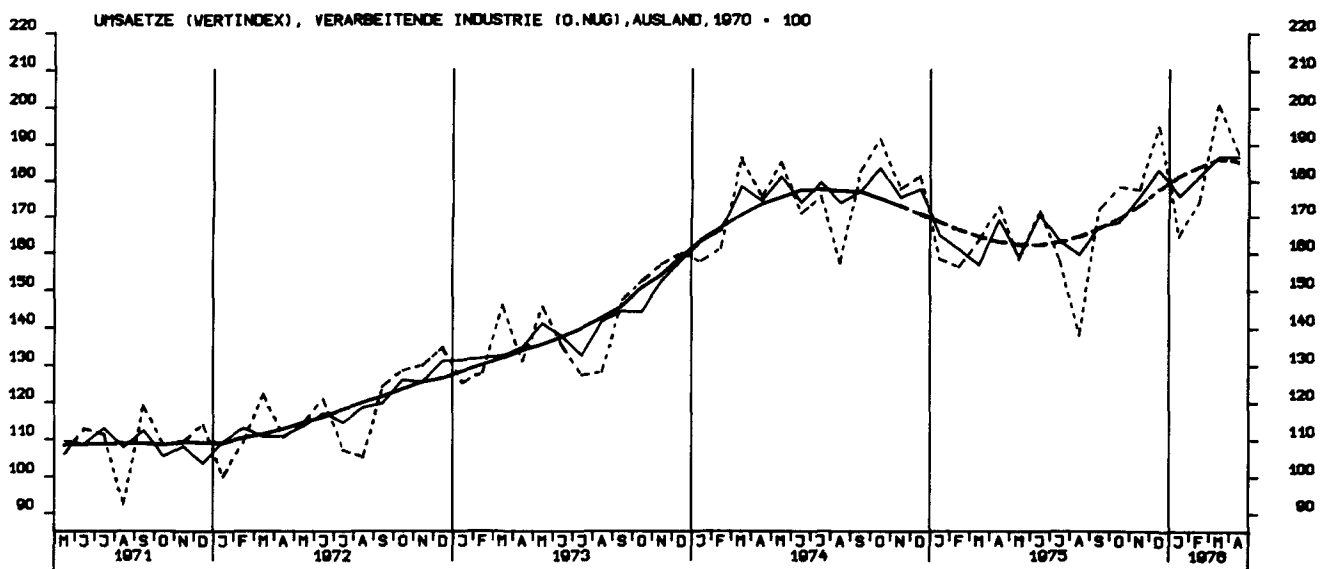
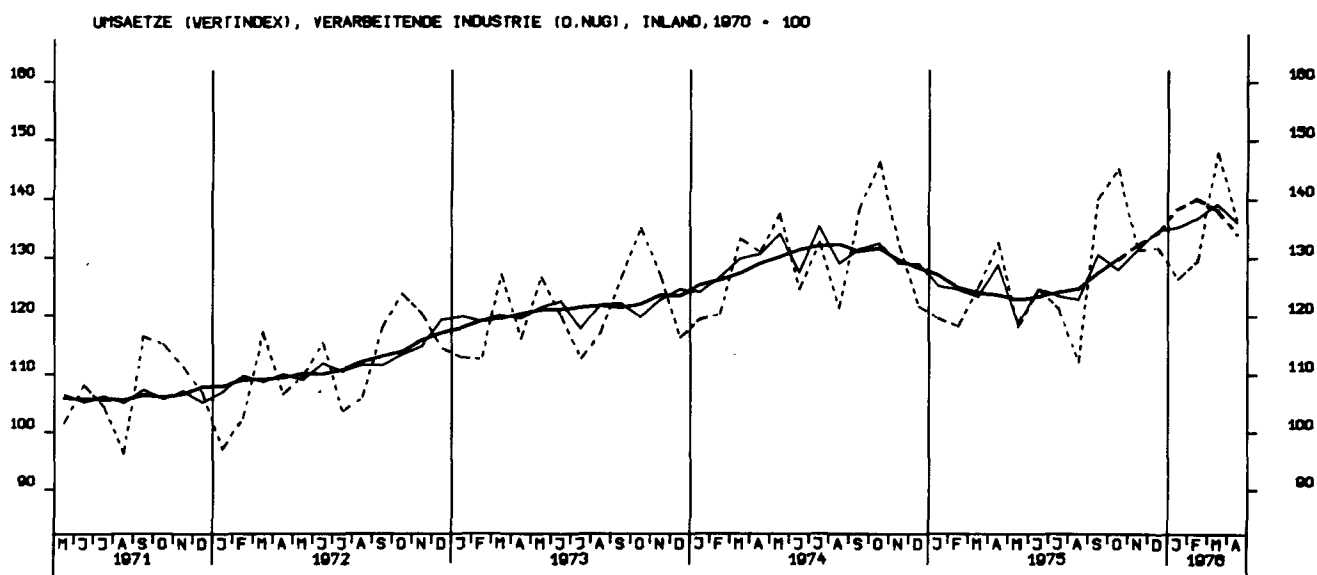
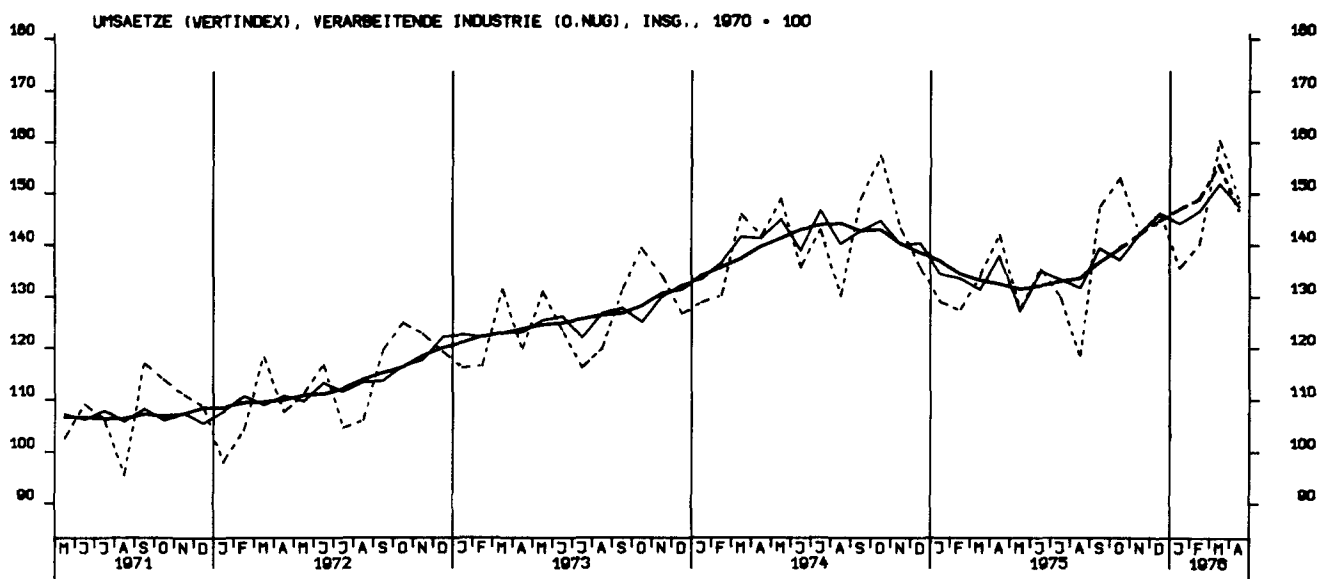

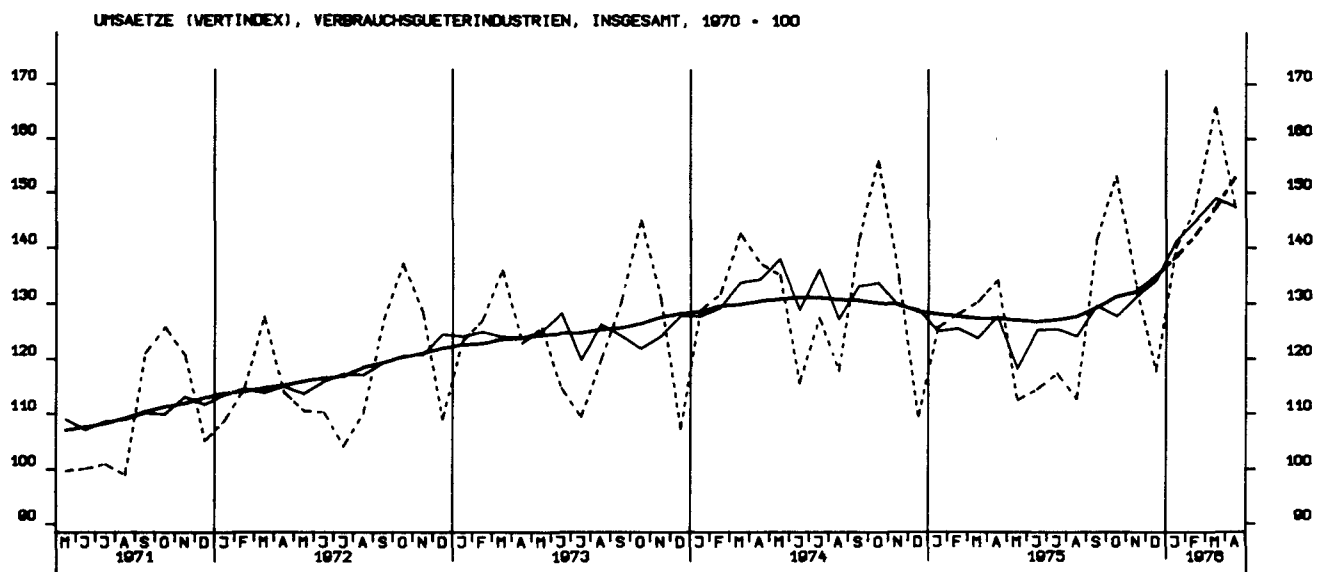
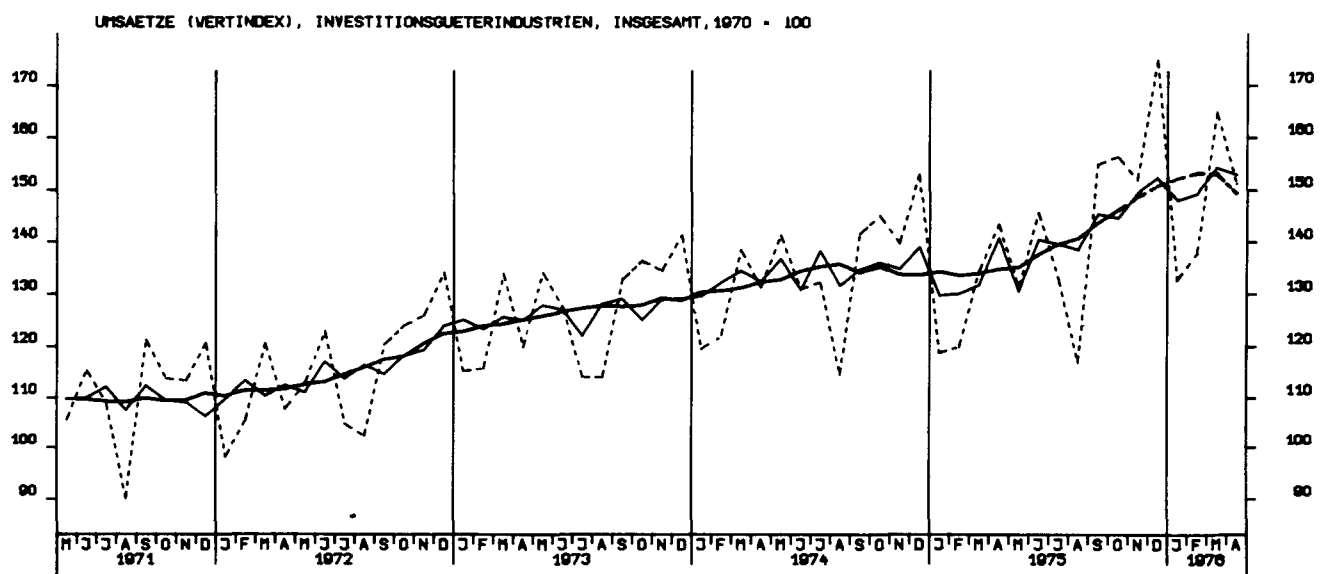
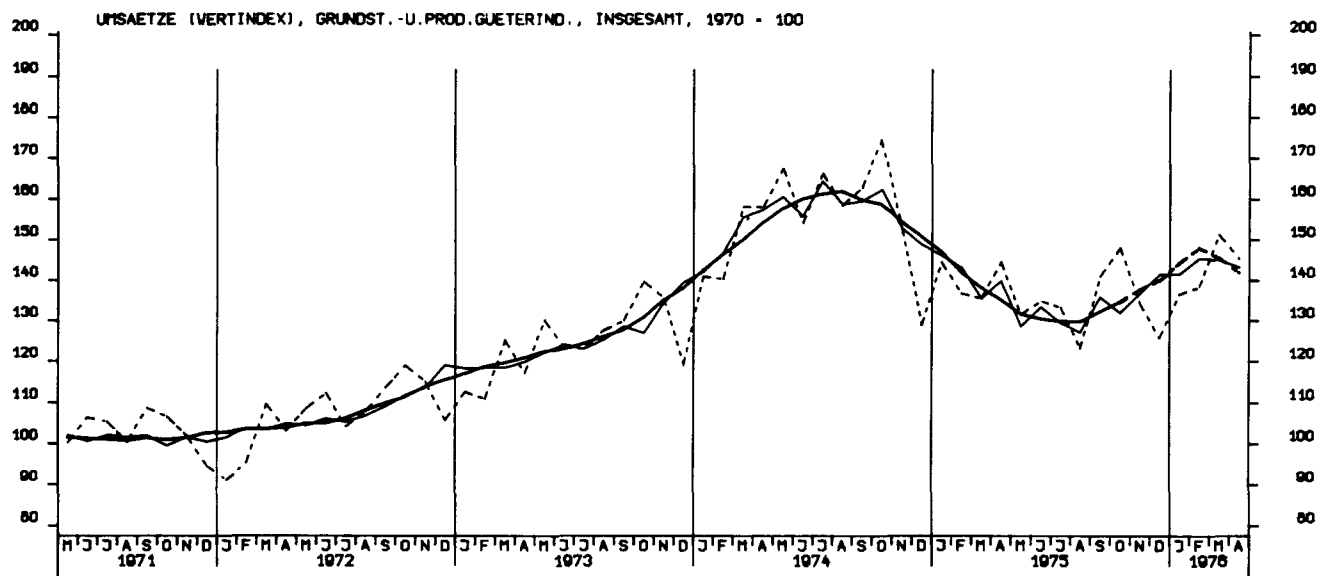

UMSAETZE (VERTINDEX), INVESTITIONSGUETERINDUSTRIEN, INLAND, 1970 = 100

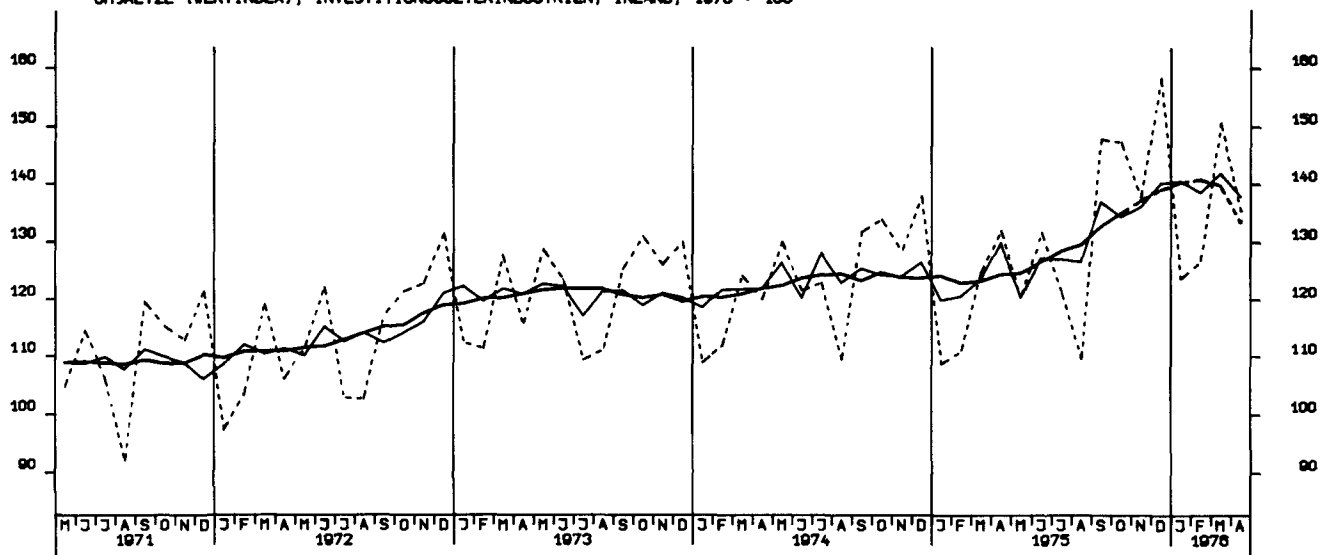

UMSAETZE (VERTINDEX), INVESTITIONSGUETERINDUSTRIEN, AUSLAND, 1970 = 100

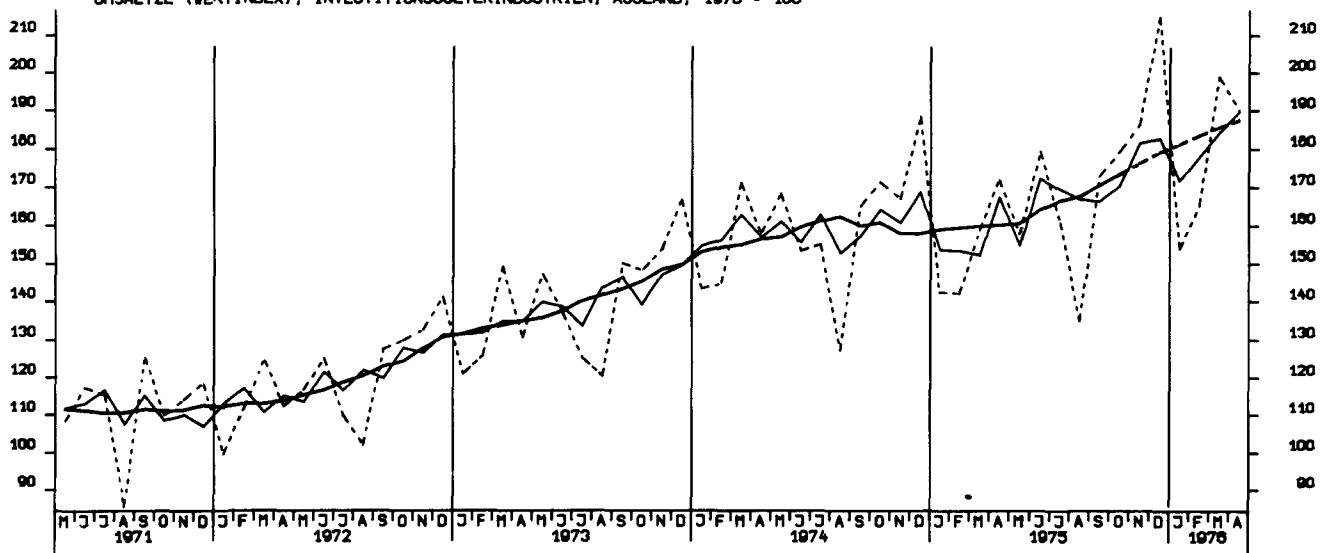

UMSAETZE (VERTINDEX), MASCHINENBAU, INSGESAMT, 1970 = 100

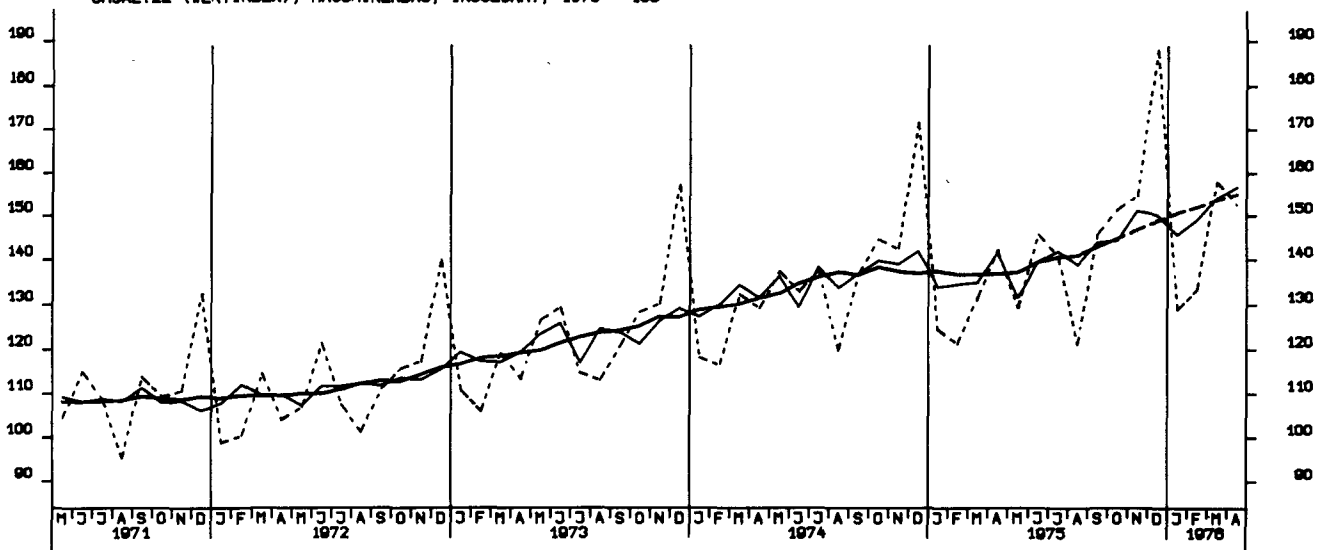

UMSAETZE (VOLUMENINDEX), VERARB. INDUSTRIE (D.NUG), INSGESAMT, 1970 = 100

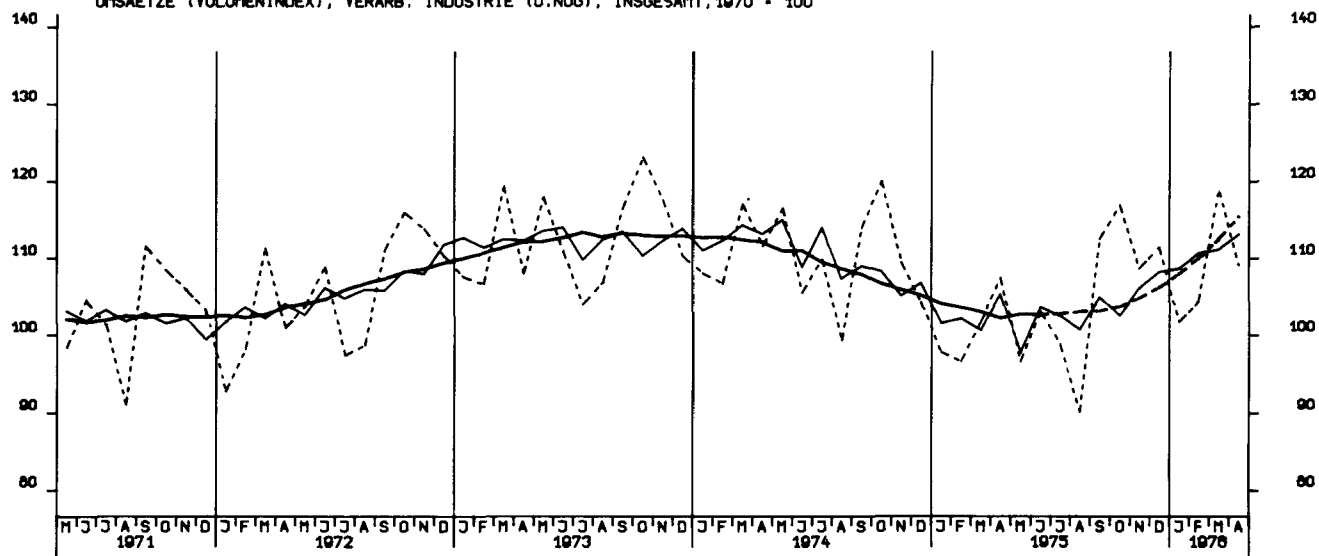

UMSAETZE (VOLUMENINDEX), VERARB. INDUSTRIE (D.NUG), INLAND, 1970 = 100

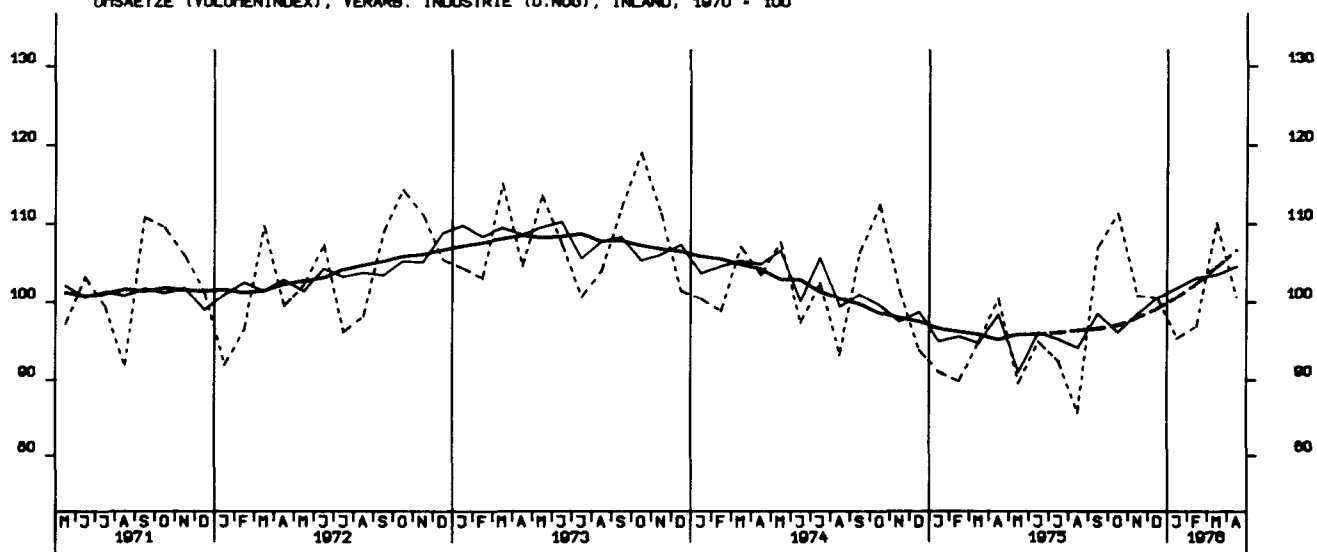

UMSAETZE (VOLUMENINDEX), VERARB. INDUSTRIE (D.NUG), AUSLAND, 1970 = 100

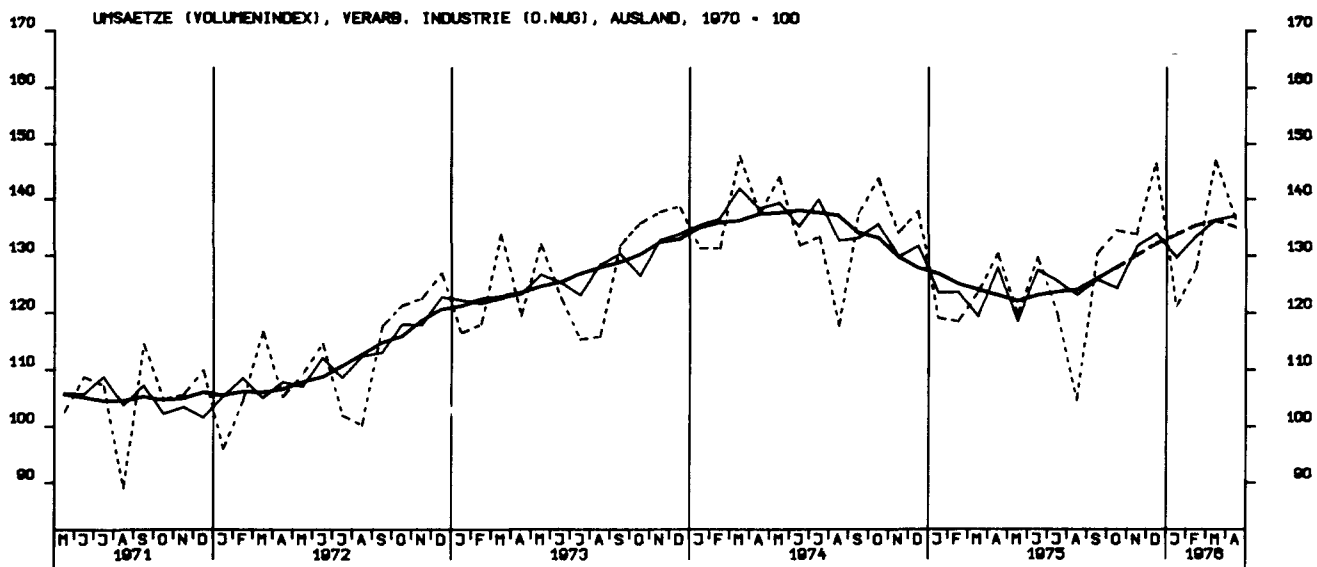

UMSAETZE (VOLUMENINDEX), GRUNDST.-U. PROD. GUETERIND. INSGESAMT, 1970 = 100

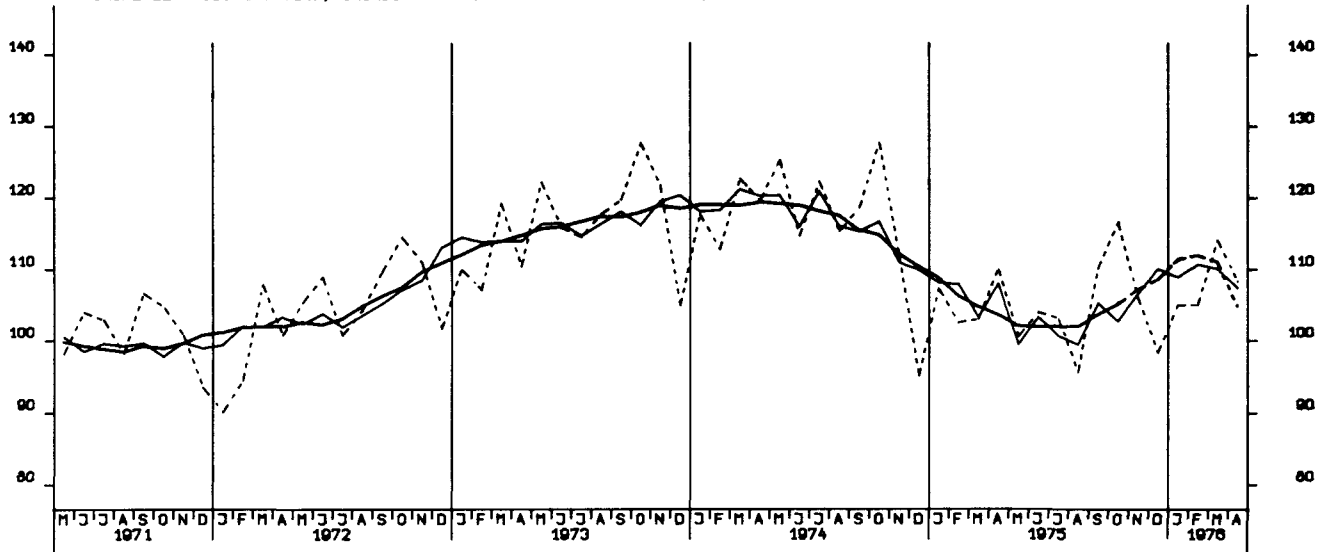

UMSAETZE (VOLUMENINDEX), INVESTITIONSGUETERIND., INSGESAMT, 1970 = 100

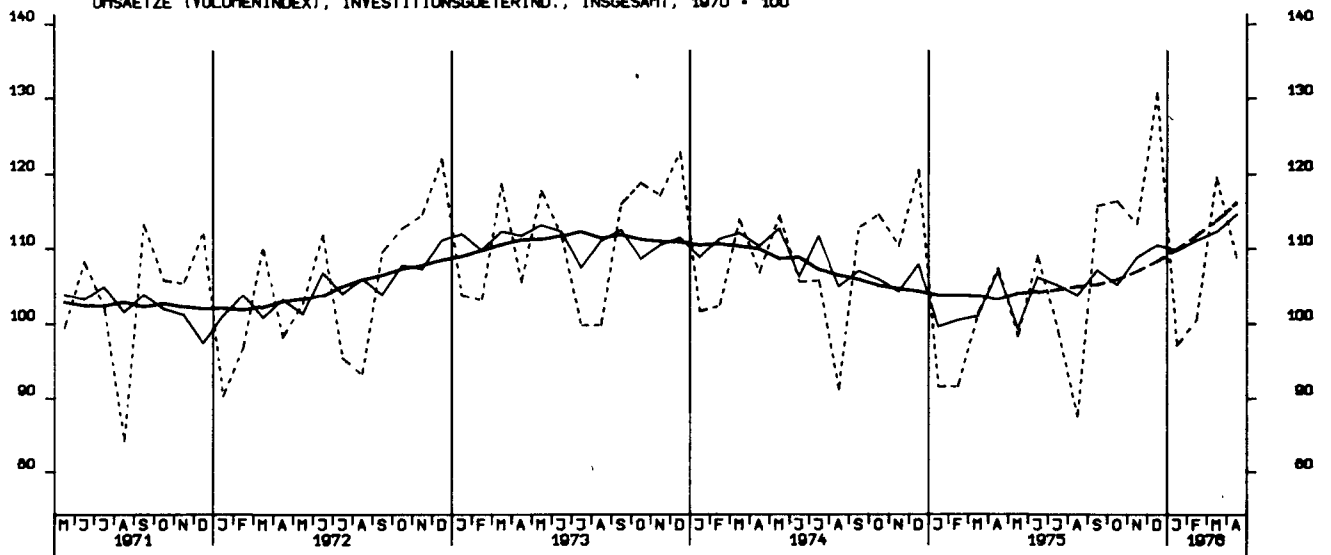

UMSAETZE (VOLUMENINDEX), VERBRAUCHSGUETERIND., INSGESAMT, 1970 = 100



UMSAETZE (VOLUMENINDEX), INVESTITIONSGUETERIND., INLAND, 1970 = 100

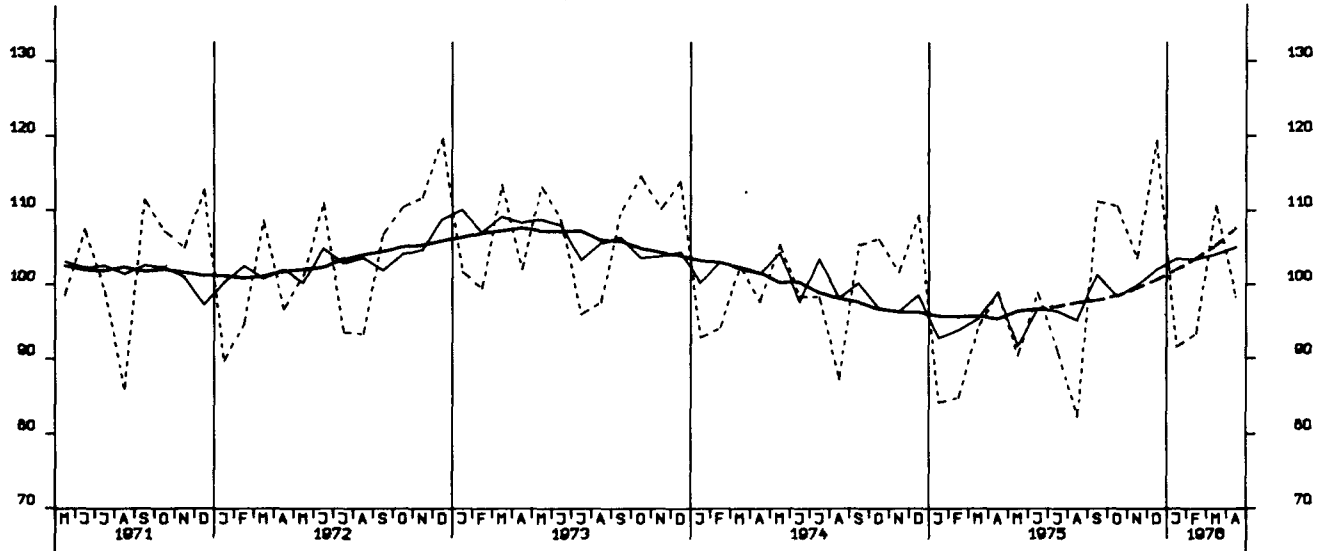

UMSAETZE (VOLUMENINDEX), INVESTITIONSGUETERIND., AUSLAND, 1970 = 100

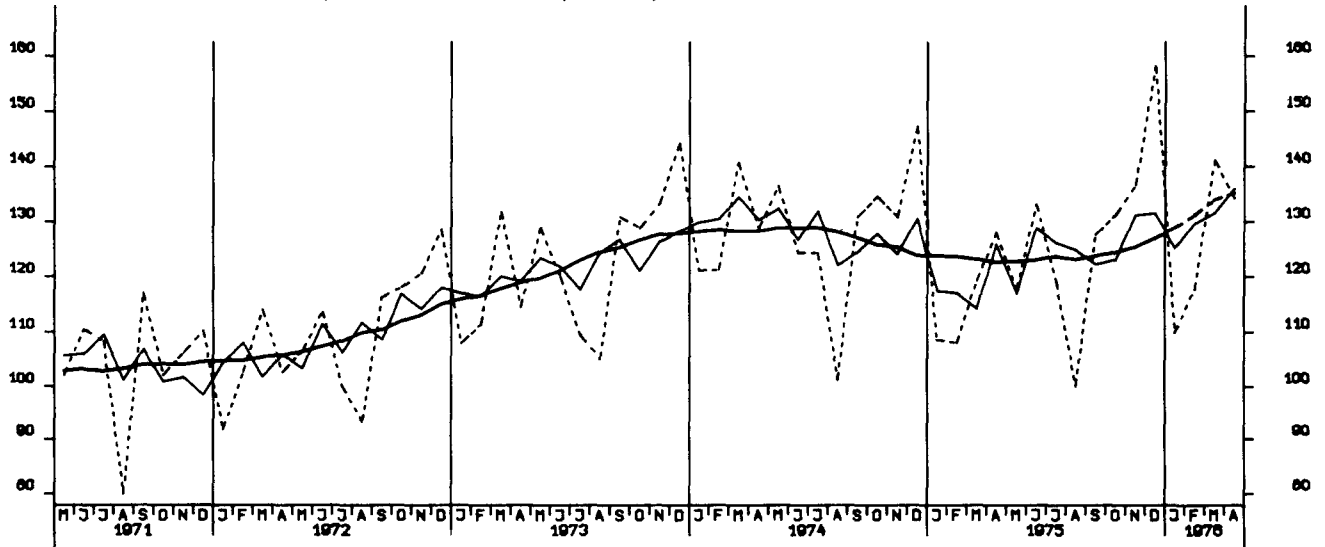

UMSAETZE (VOLUMENINDEX), MASCHINENBAU, INSGESAMT, 1970 = 100

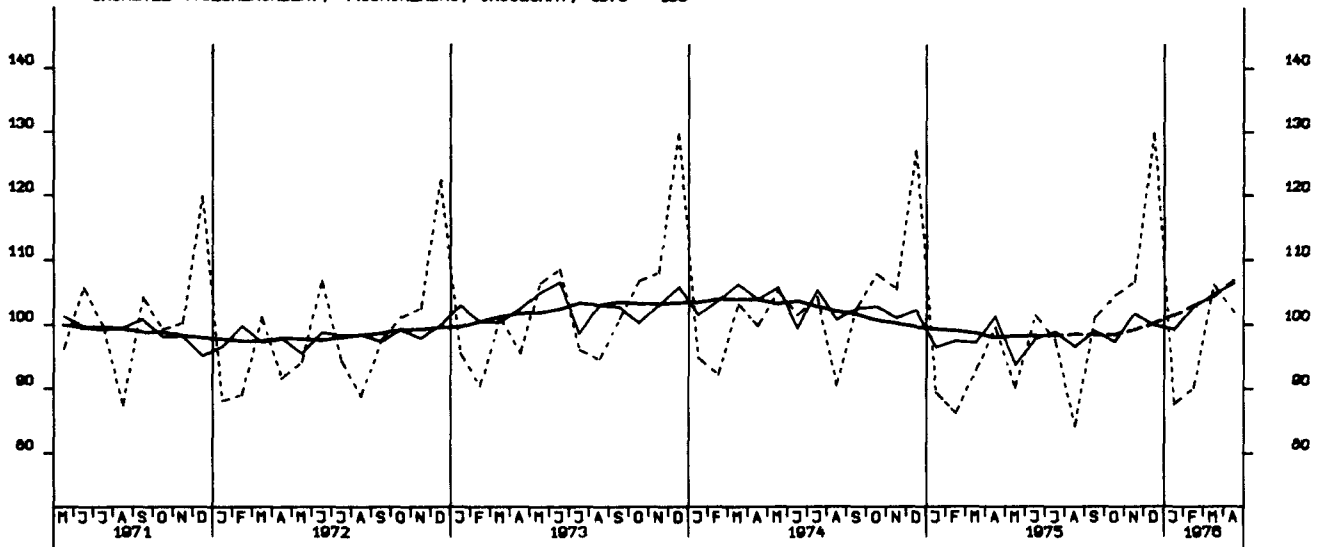

BAUGENEHMIGUNGEN, VERANSCHL. REINE BALKOSTEN, WOHN- U. NICHTWOHN- GEB. 1970-100

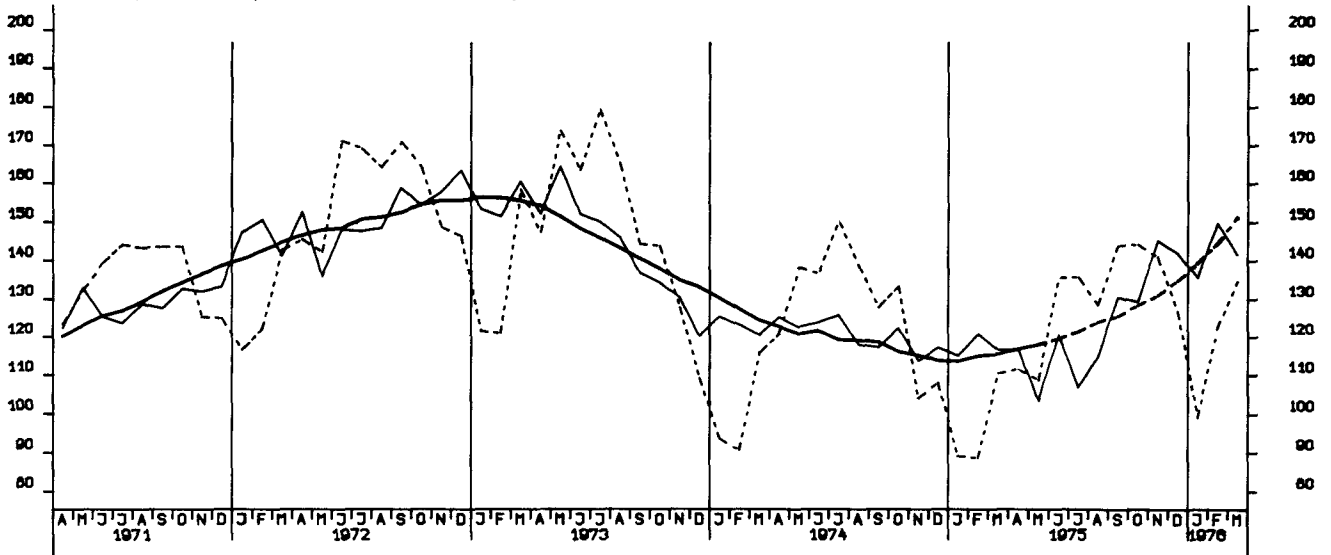

GENEHMIGTE WOHNUNGEN (ANZAHL)

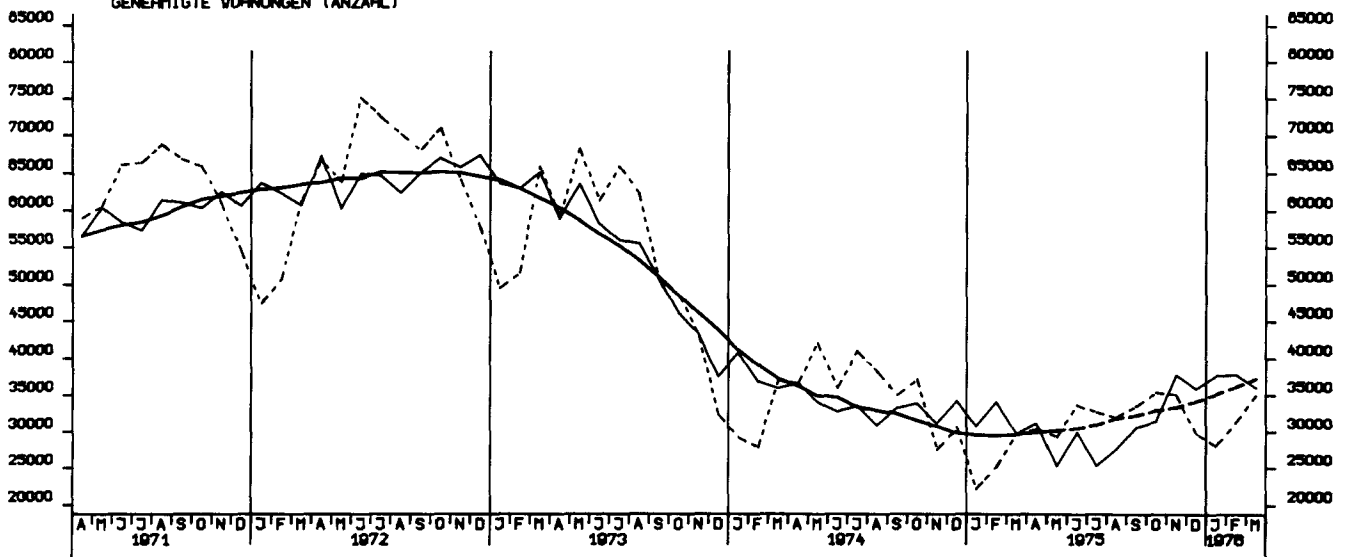

FERTIGGESTELLTE WOHNUNGEN (ANZAHL)

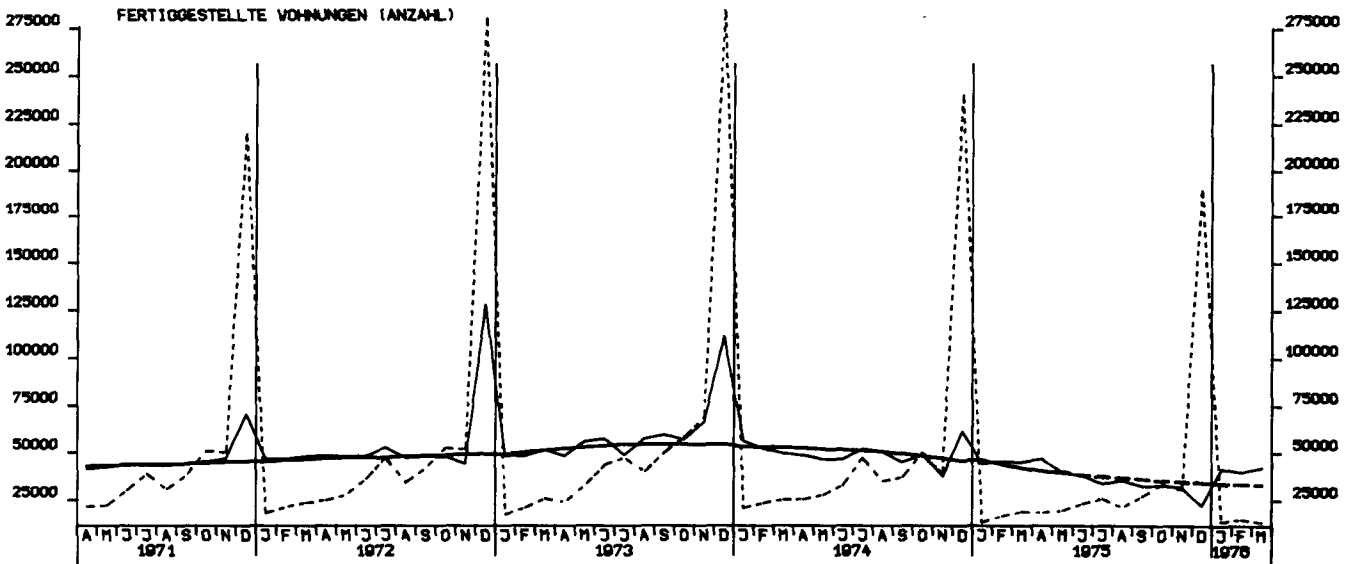

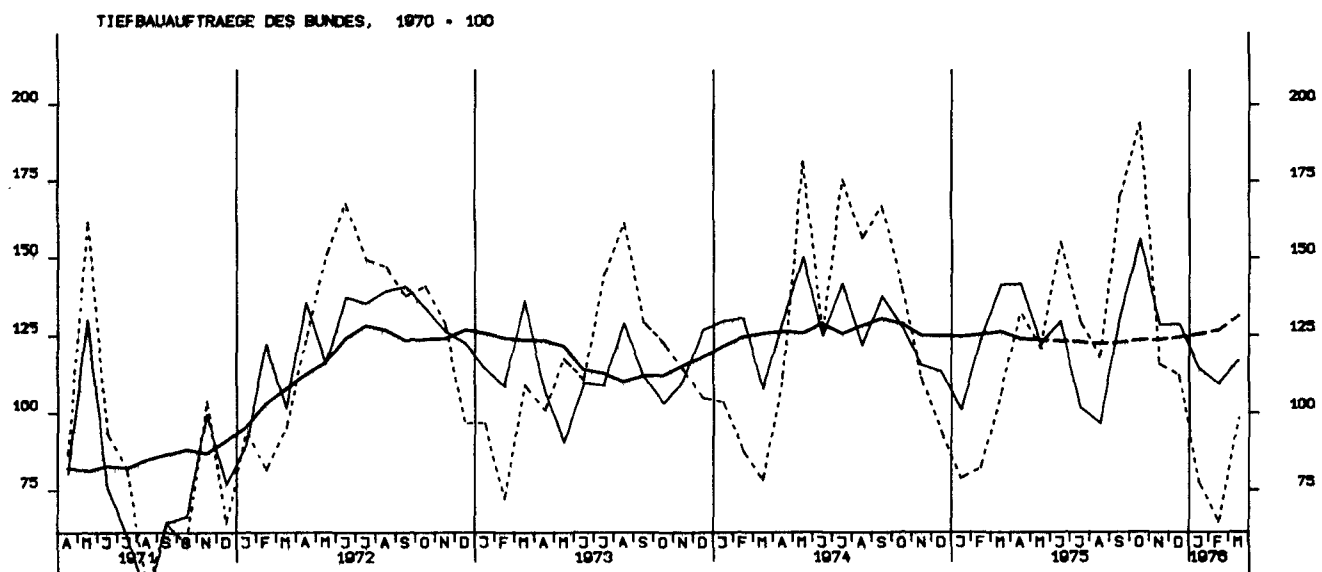
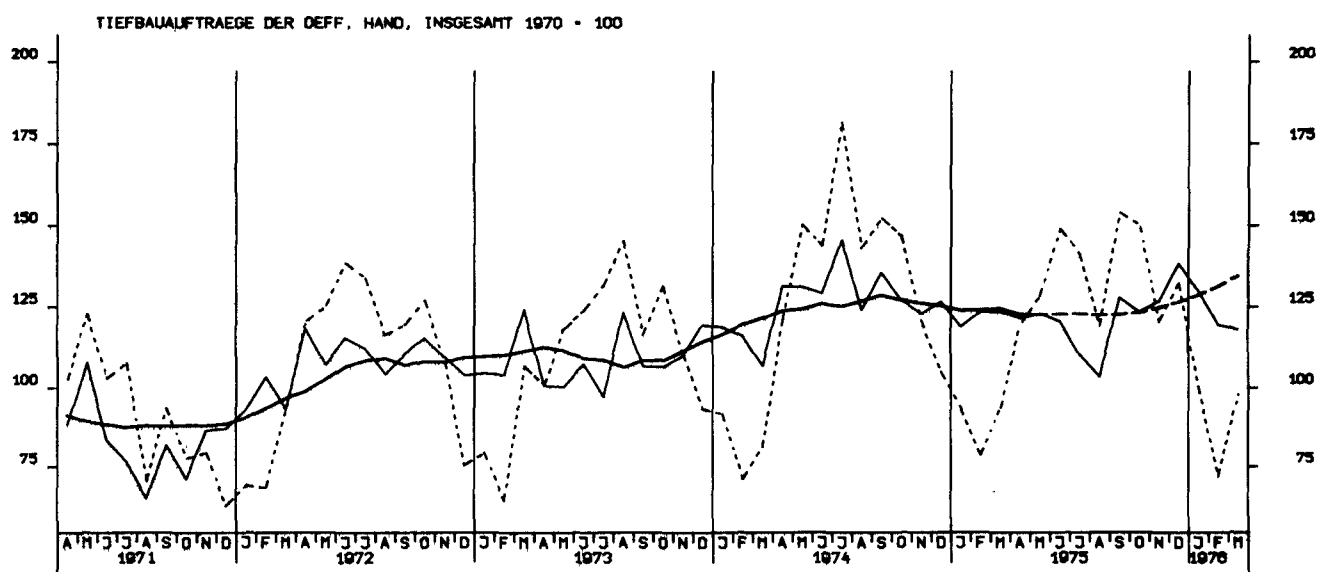
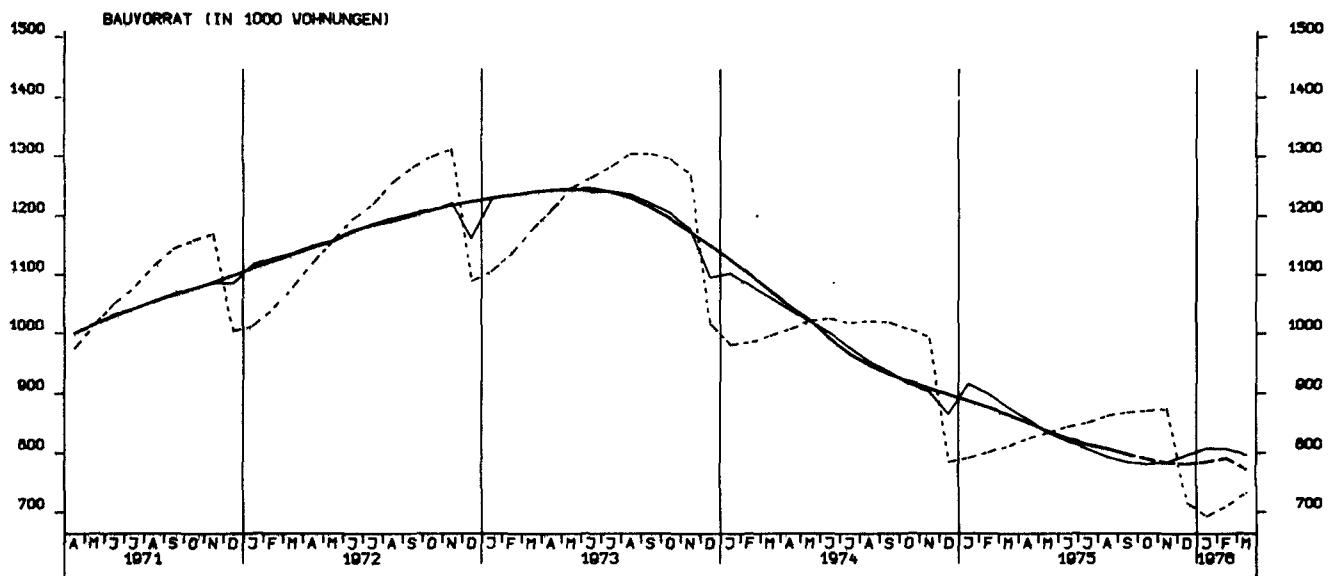

TIEFBAUAUFTRÄGE DER LÄNDER, 1970 = 100

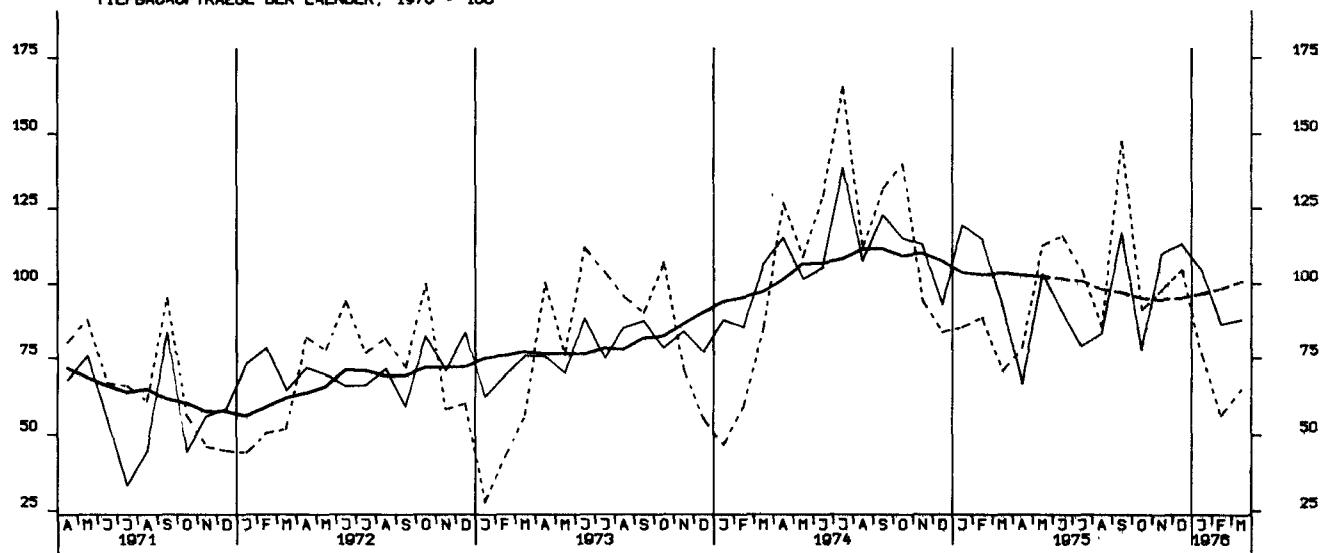

TIEFBAUAUFTRÄGE DER GEMEINDEN UND GEMEINDEVERBÄNDE, 1970 = 100

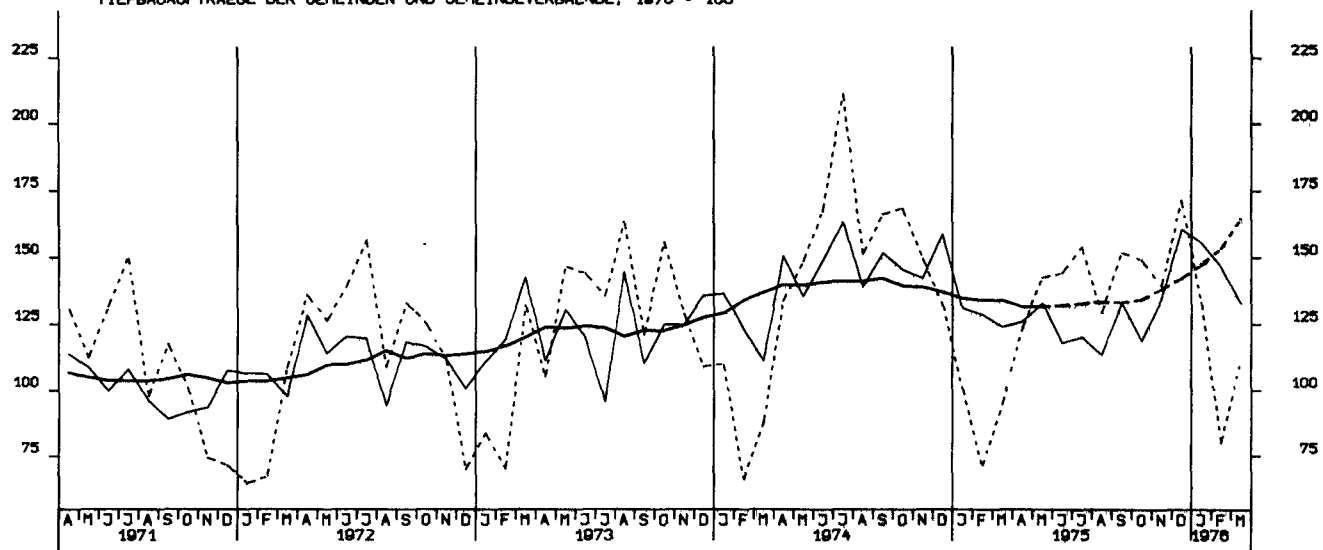

GROSSHANDELSUMSATZ INSGESAMT, JEWELIGE PREISE, 1970 = 100

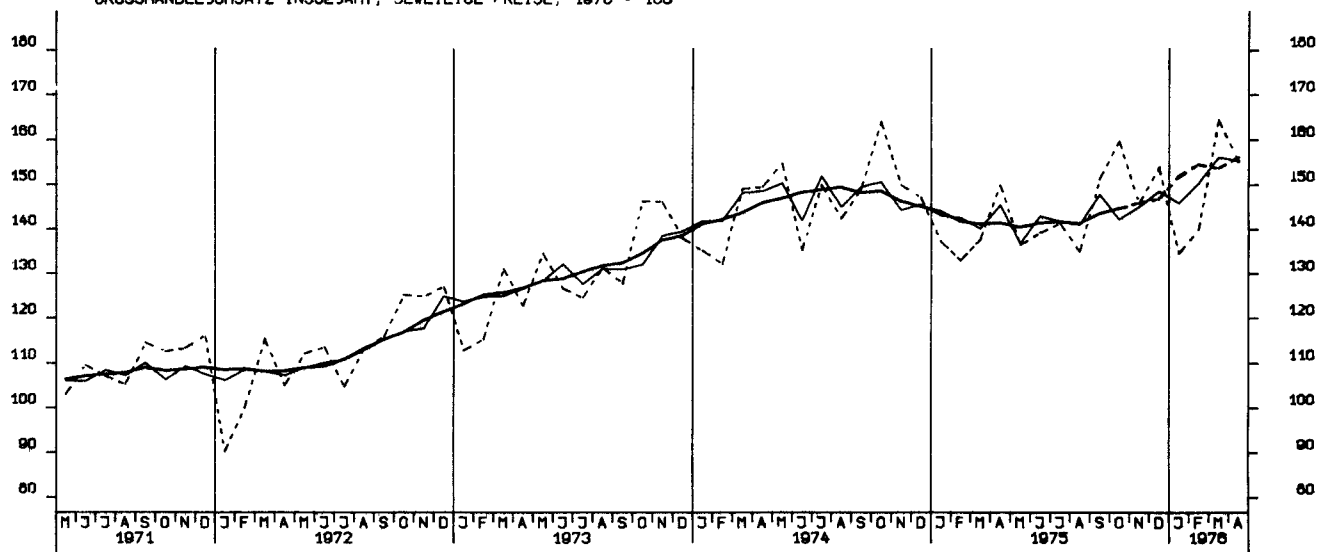

EINZELHANDELSUMSATZ INSGESAMT, JEWELIGE PREISE 1970 = 100

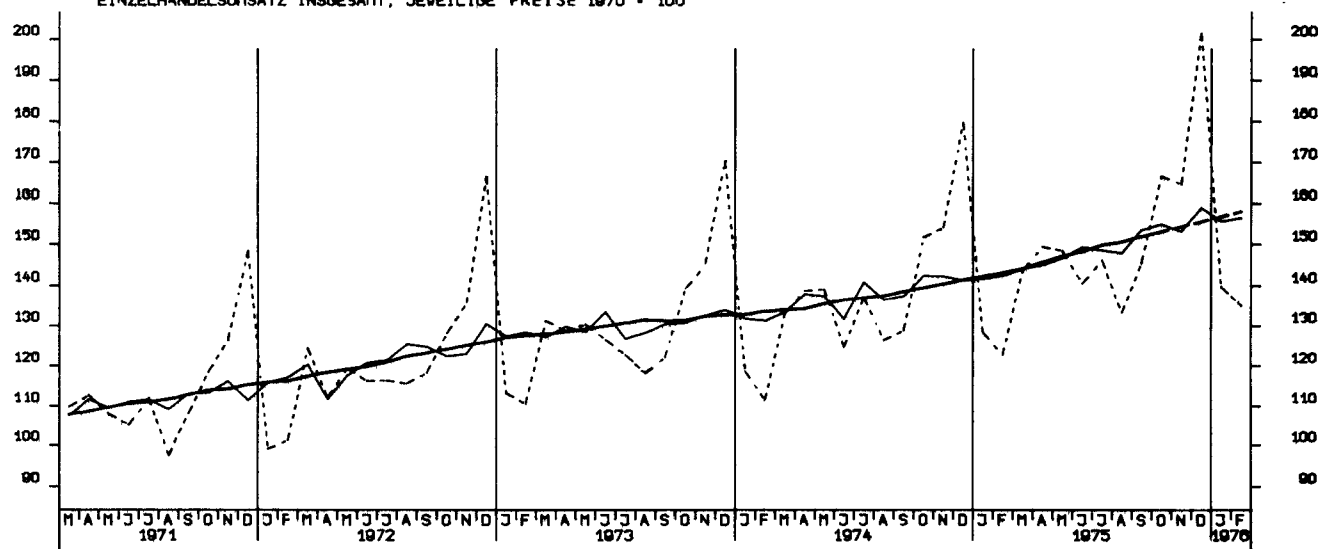

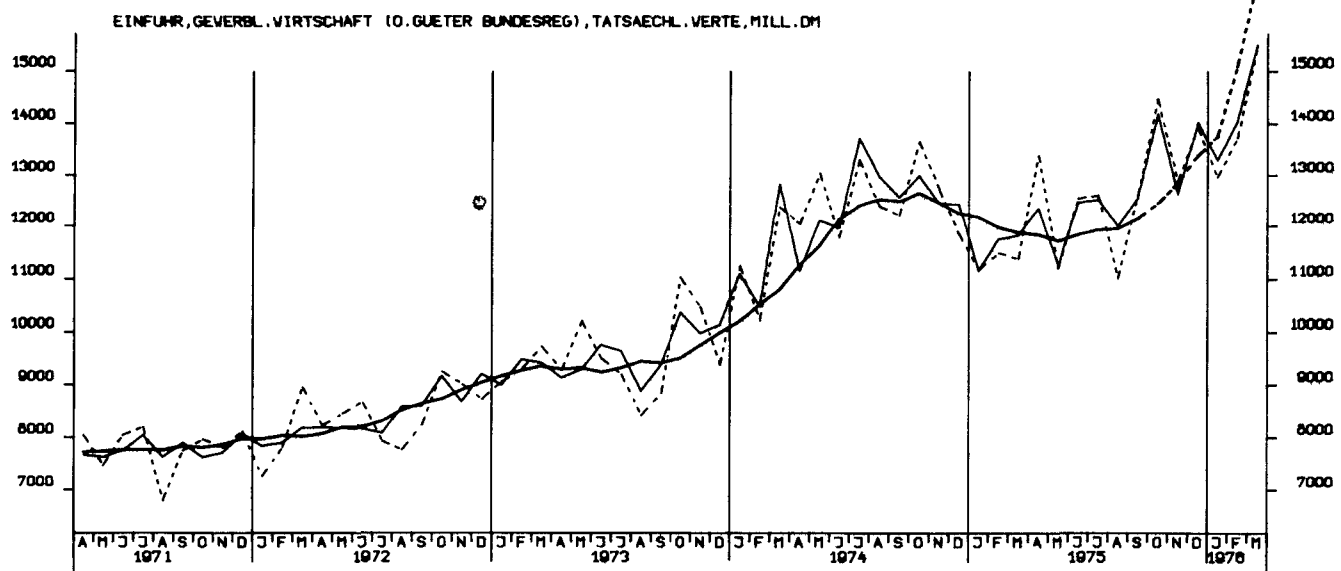
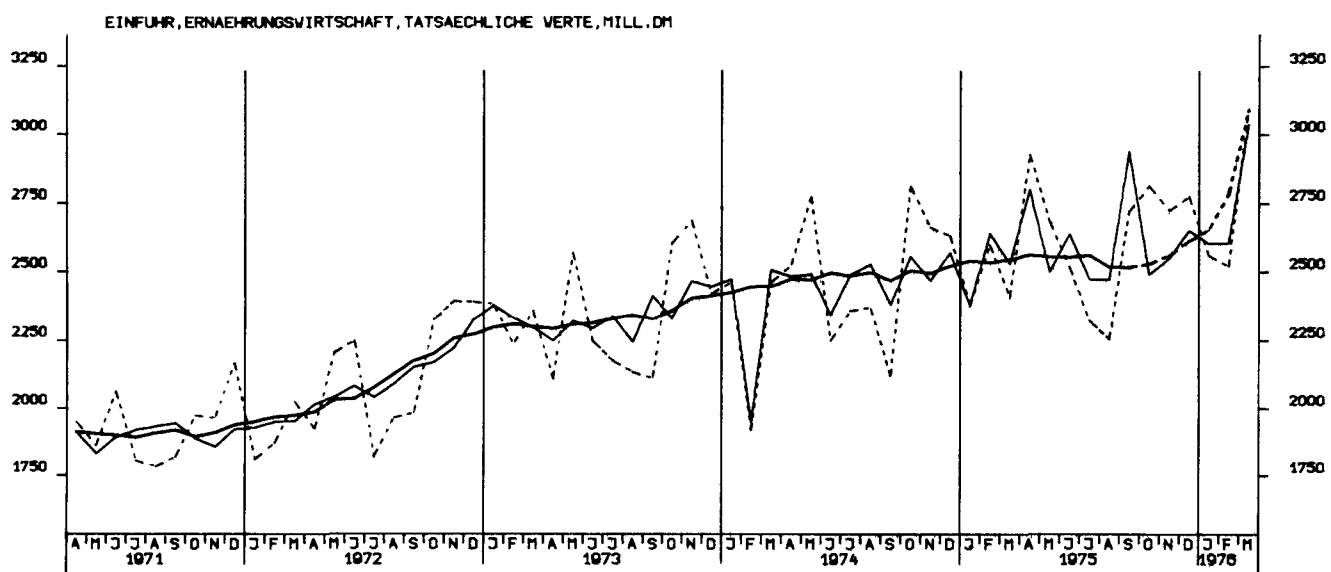
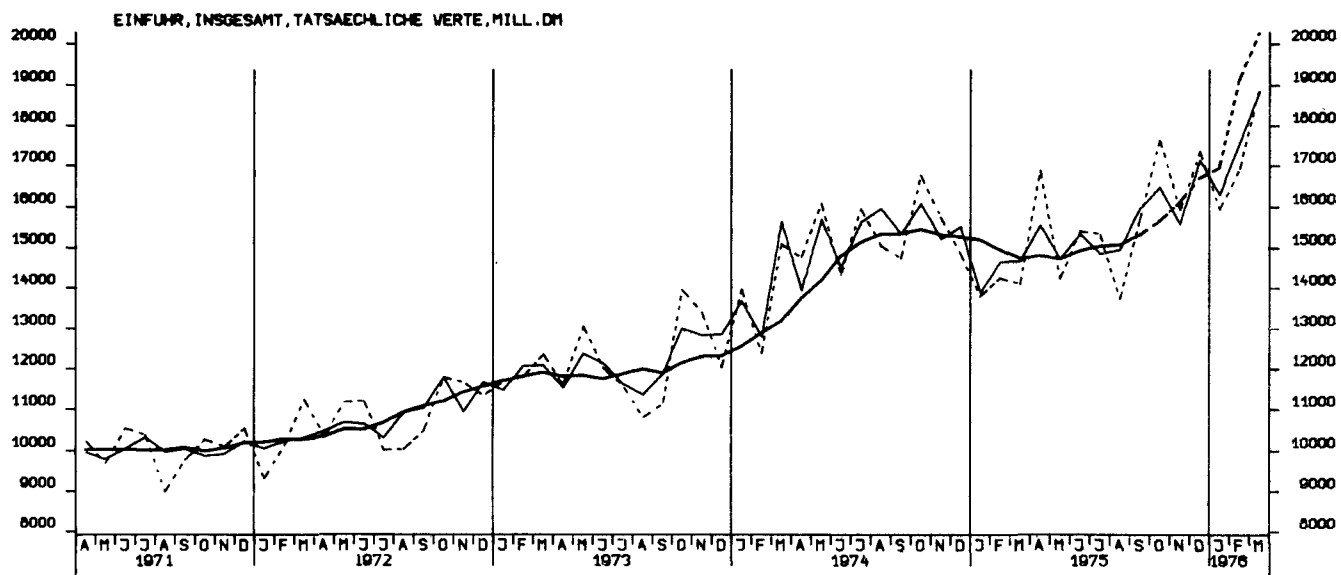

EINFUHR ROHSTOFFE, TATSÄCHLICHE WERTE, MILL. DM

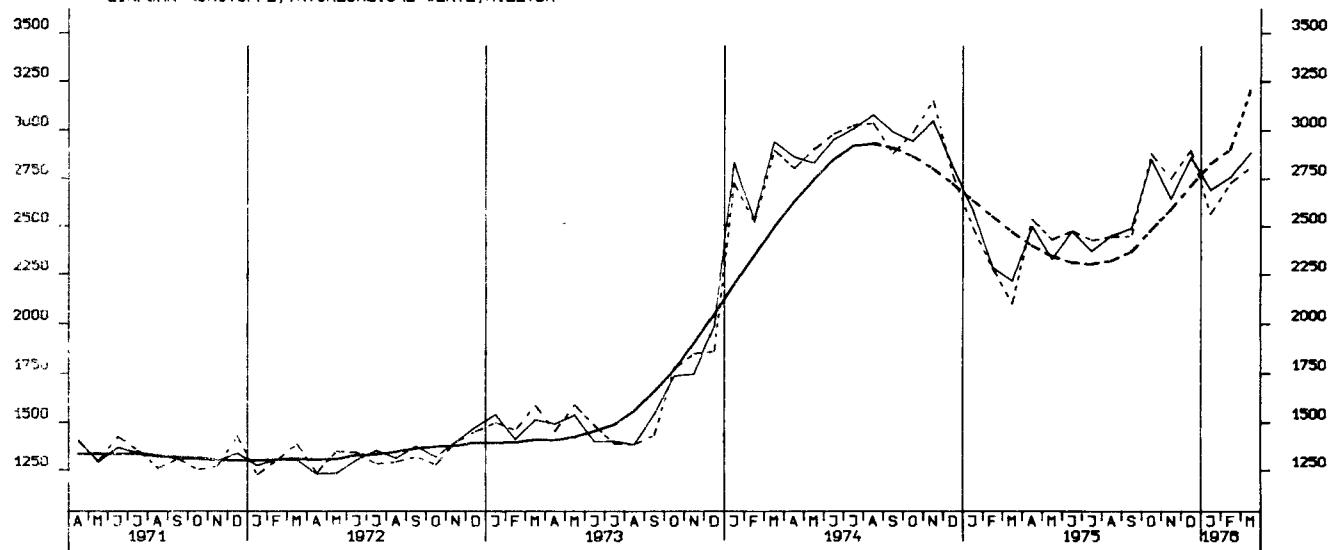

EINFUHR, ENDERZEUGNISSE (O. GUETER BUNDESREG), TATSÄCHLICHE WERTE, MILL. DM

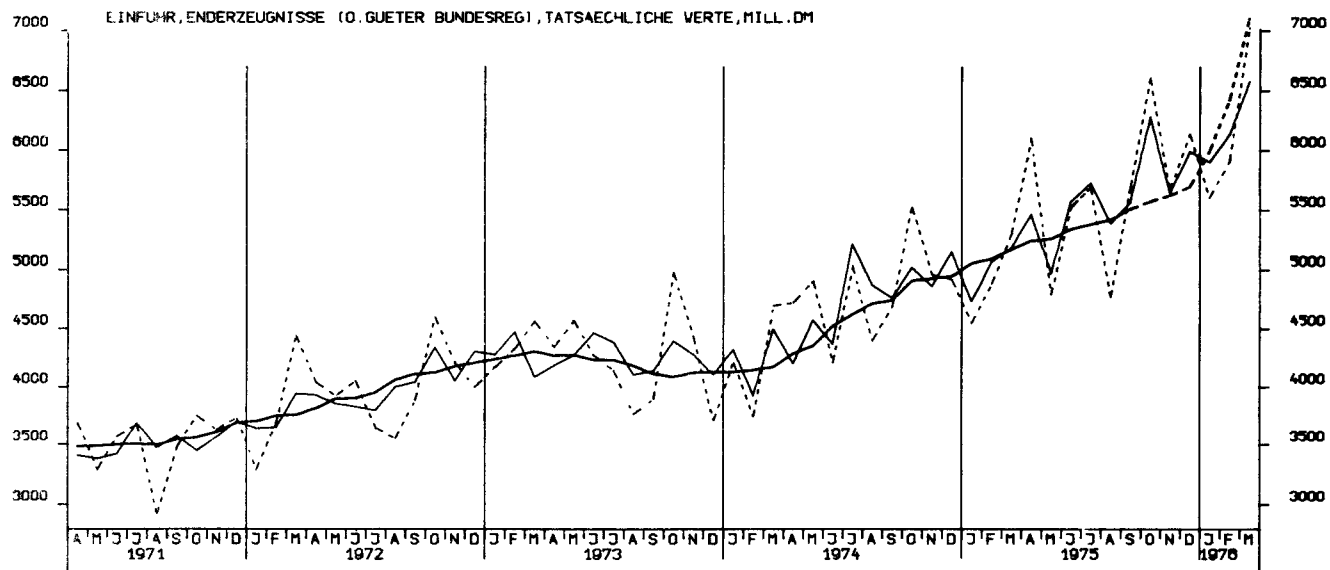

EINFUHR, HALBWAREN UND VORERZEUGNISSE, TATSÄCHLICHE WERTE, MILL. DM

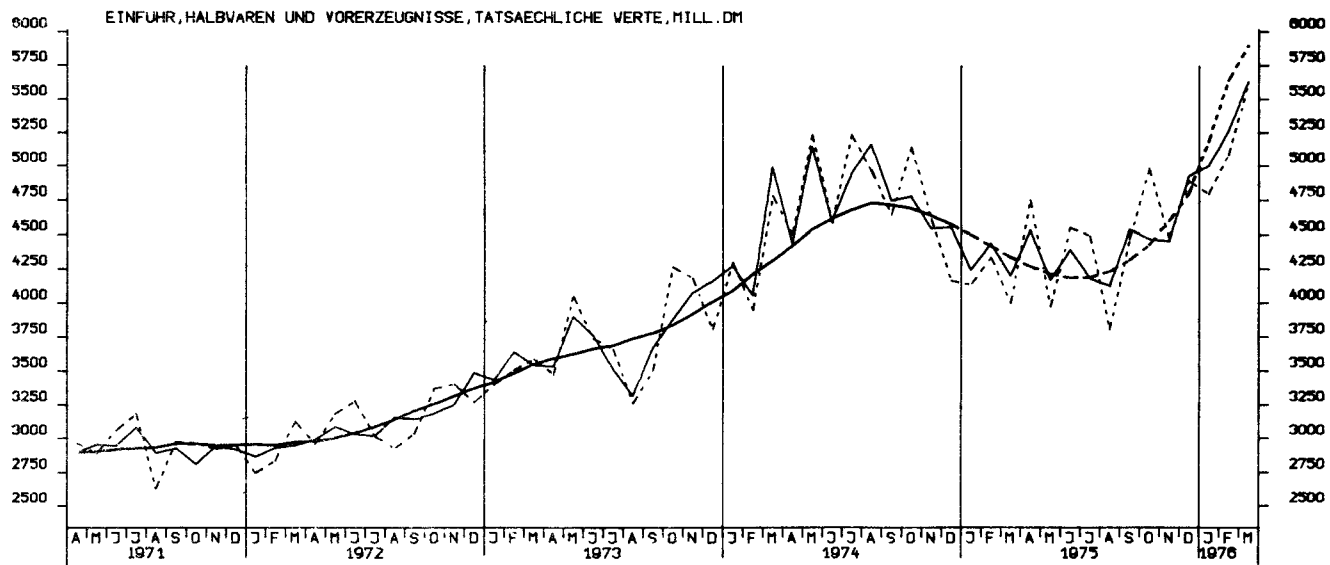

EINFUHR, EG-LÄNDER, TATSÄCHLICHE WERTE, MILL. DM

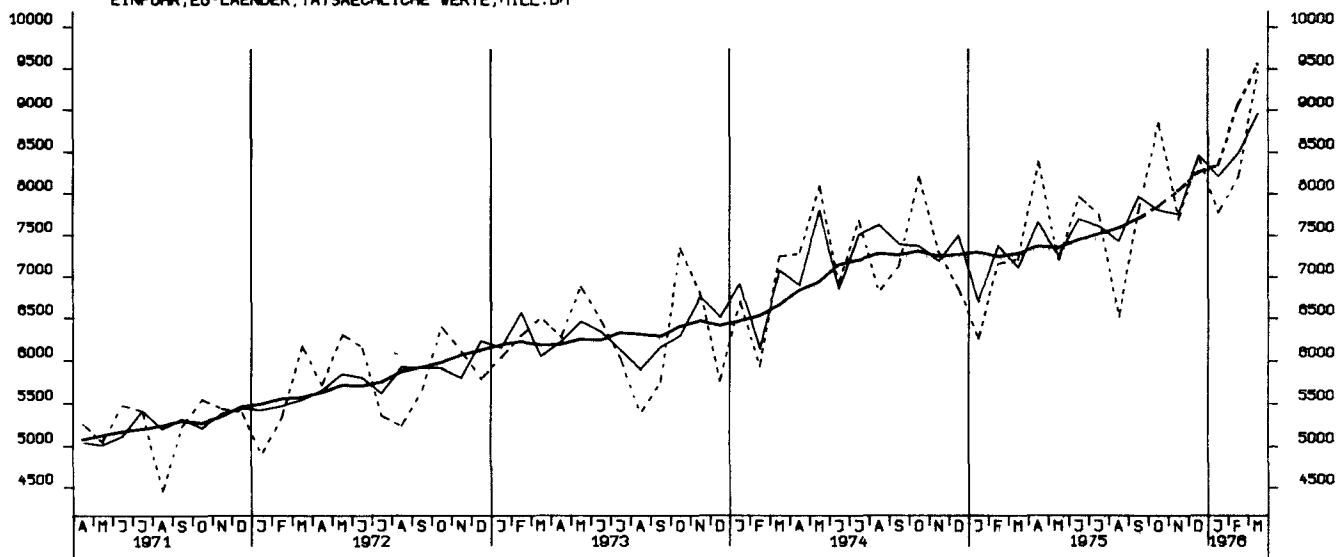

AUSFUHR, INSGESAMT, TATSÄCHLICHE WERTE, MILL. DM

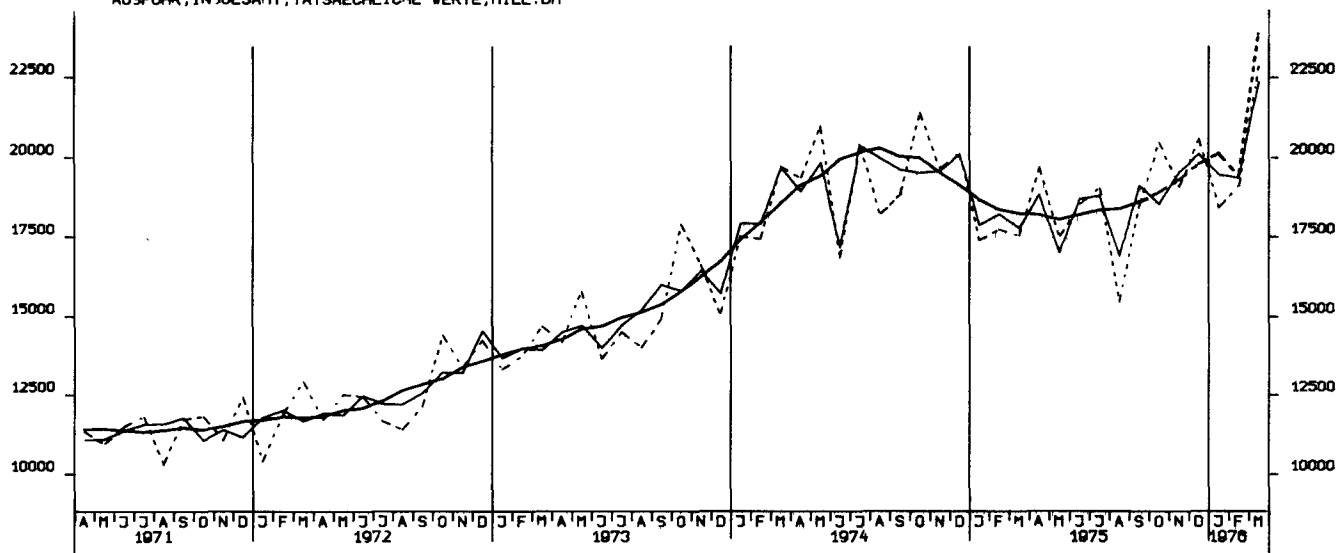

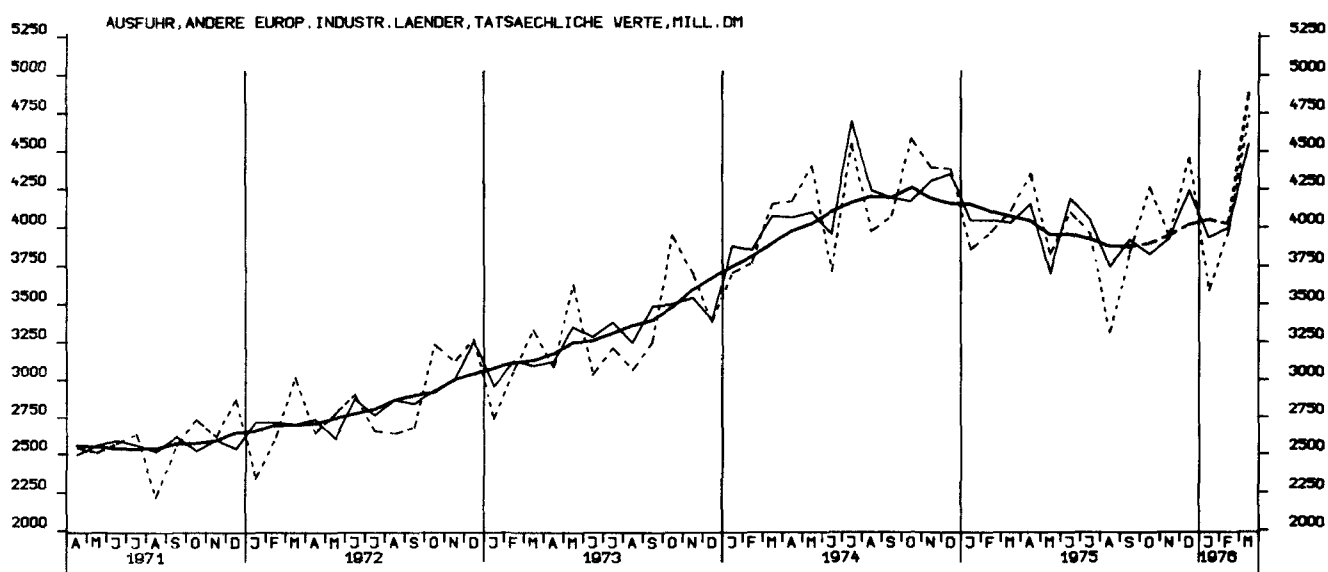
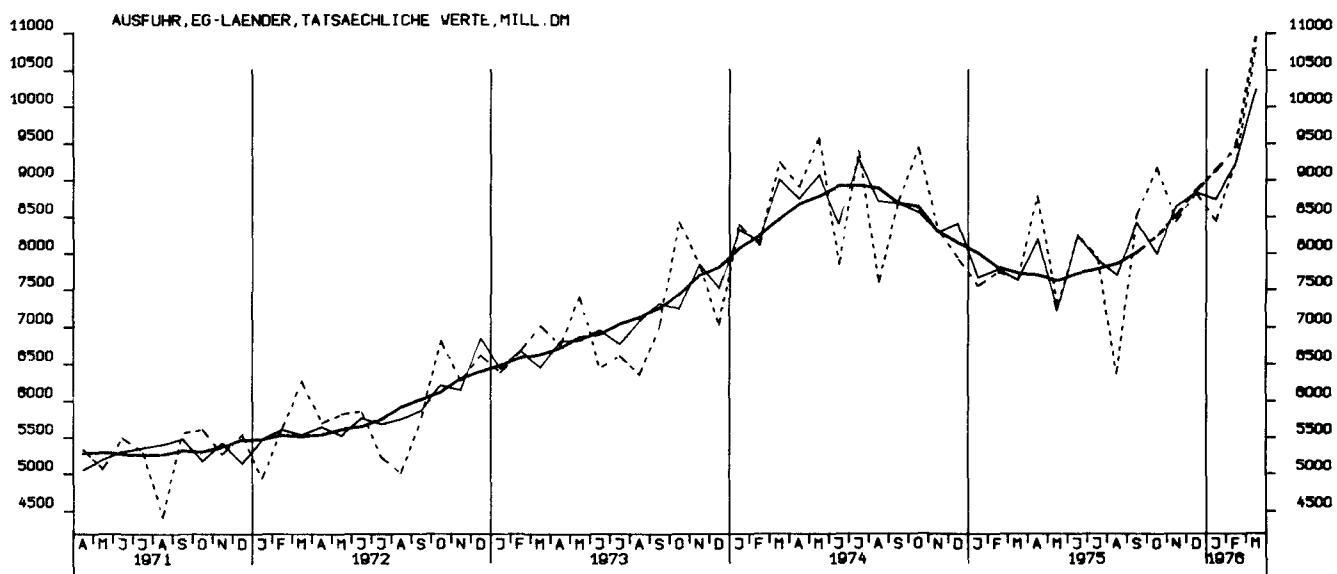

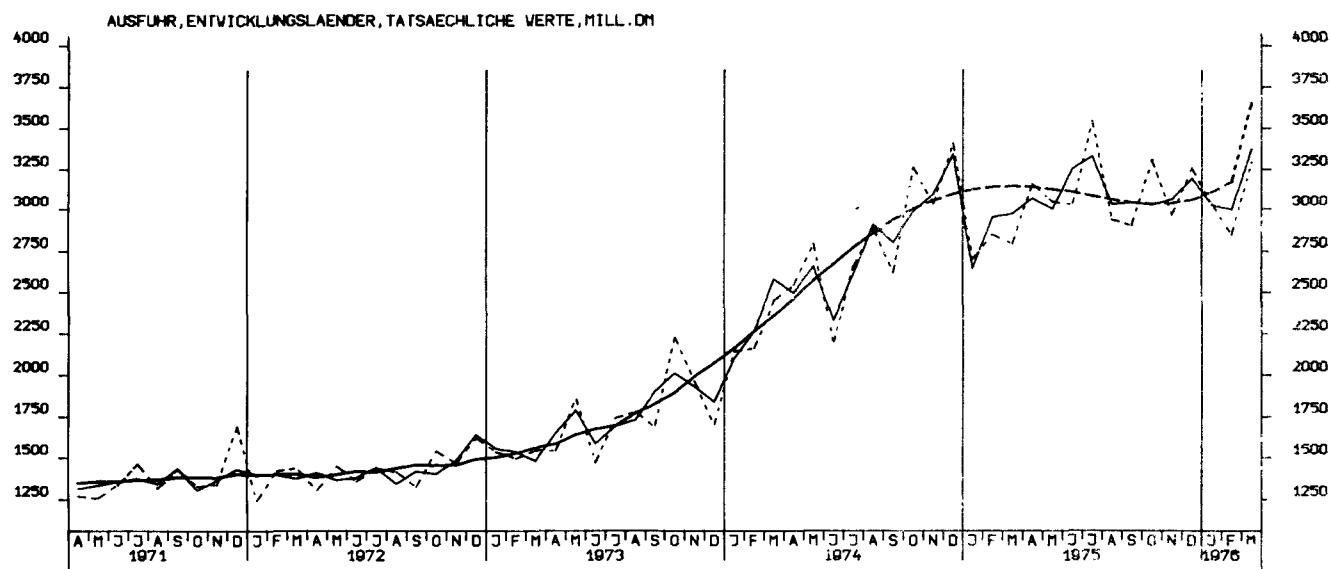
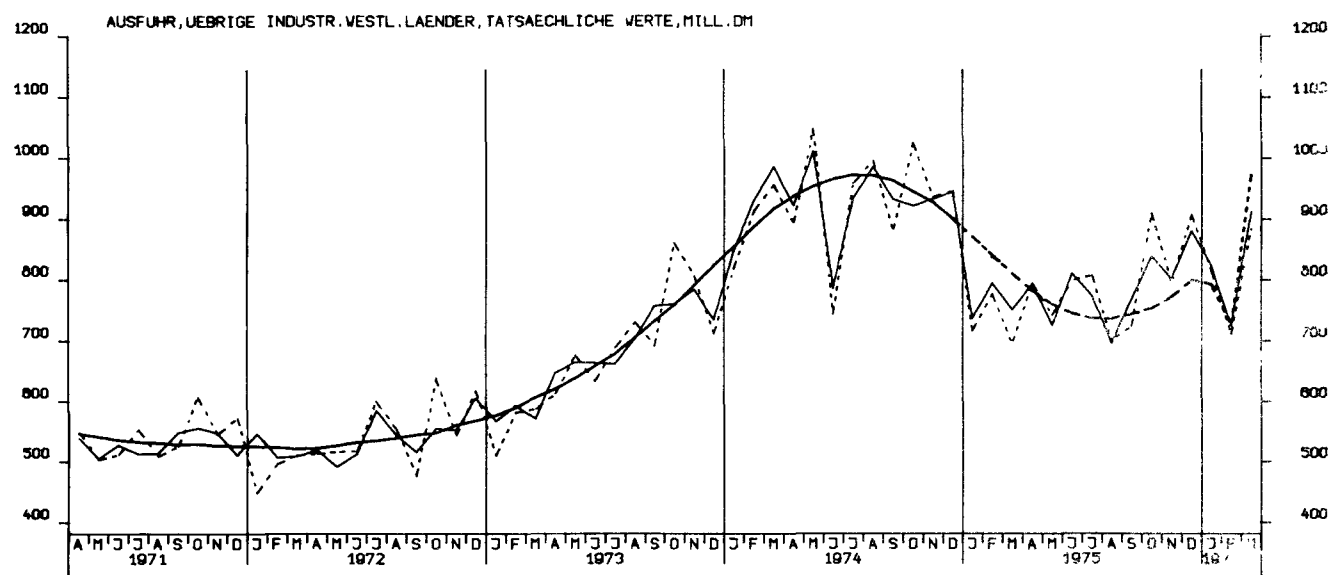
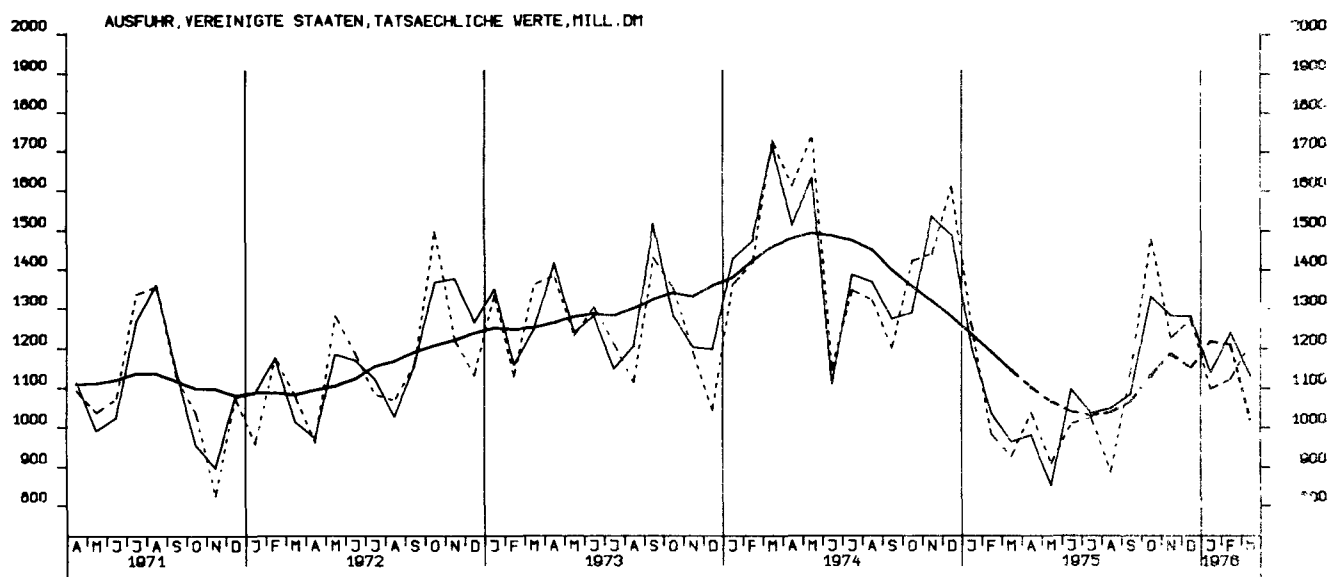

AUSFUHR, OSTBLOCKLAENDER, TATSAECHLICHE WERTE, MILL. DM

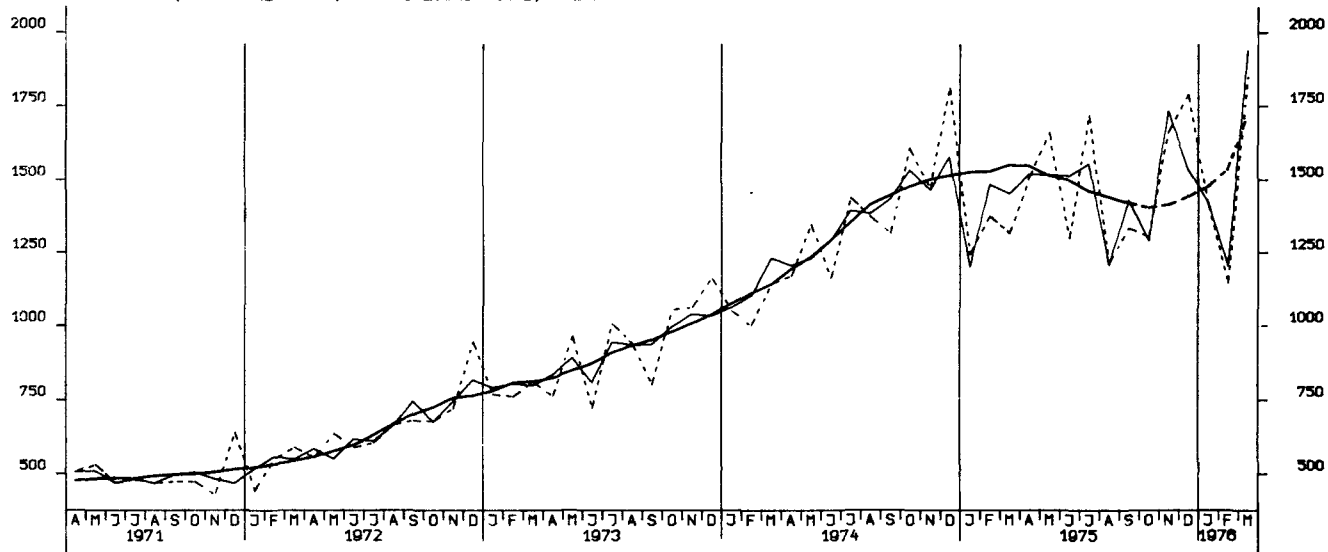

EINFUHR, INSGESAMT, VOLUMEN, MILL. DM

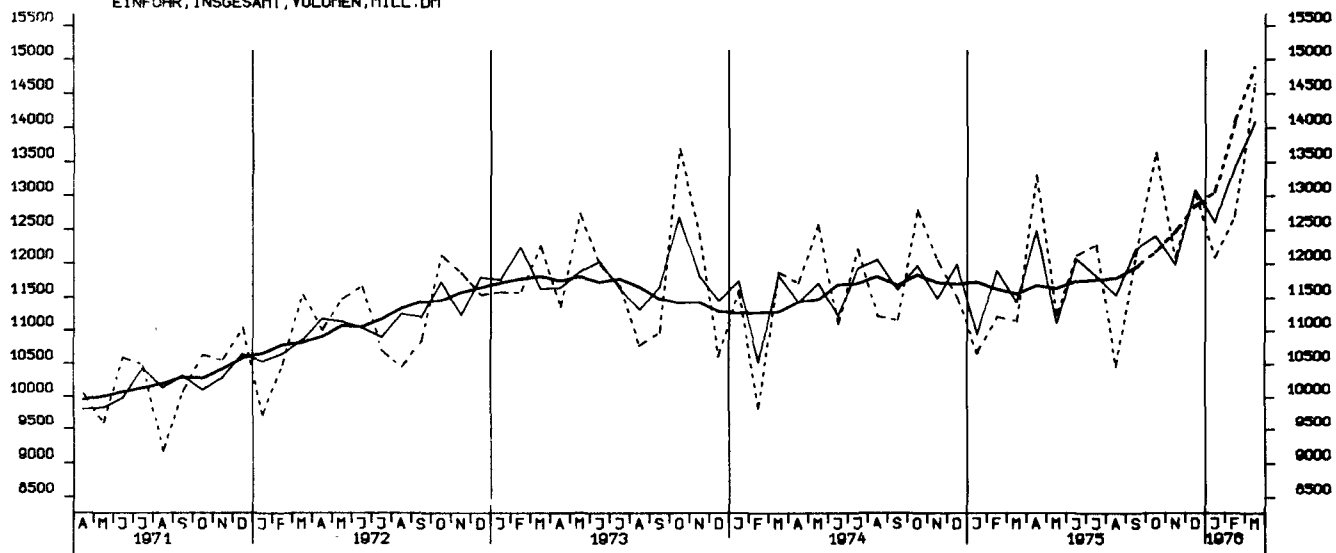

AUSFUHR, INSGESAMT, VOLUMEN, MILL. DM

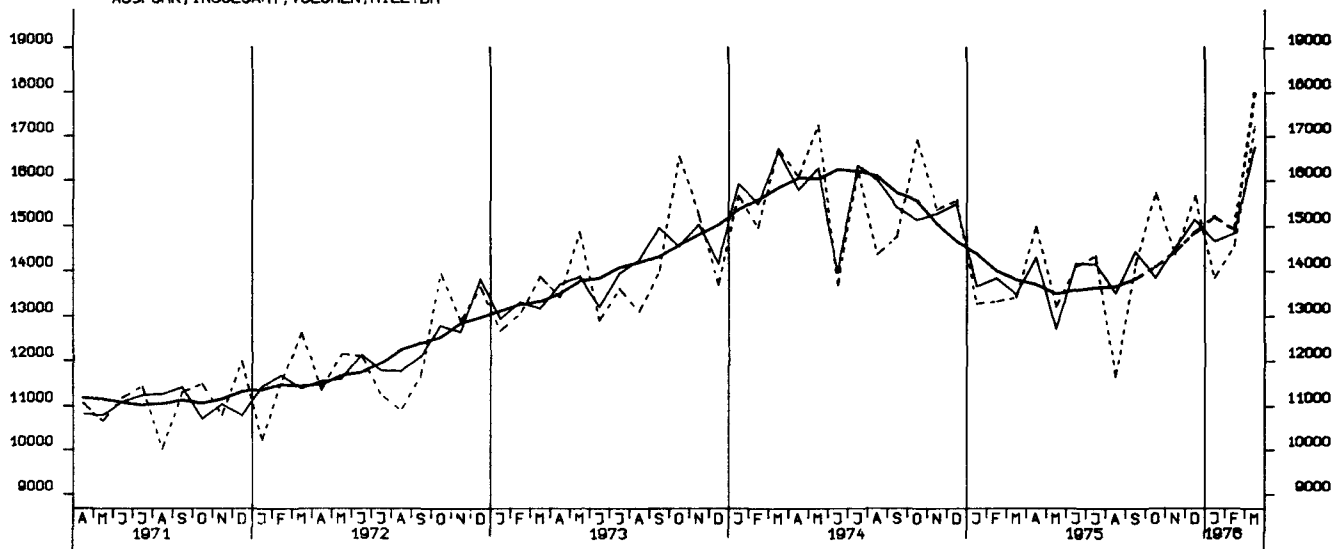

I. Zusammenfassende Veröffentlichungen

In dieser Gruppe werden Ergebnisse aus mehreren oder allen Arbeitsgebieten des Amtes veröffentlicht. Sie wird gegliedert in:

A. Allgemeine zusammenfassende Veröffentlichungen

Statistisches Jahrbuch für die Bundesrepublik Deutschland (jährlich)
Wirtschaft und Statistik (monatlich)
Statistischer Wochendienst (wöchentlich)
Wirtschaftskalender (vierteljährlich und jährlich)

B. Organisation der Statistik, allgemeine Methodenfragen

Das Arbeitsgebiet der Bundesstatistik (unregelmäßig in Deutsch, Englisch und Französisch)
Quellennachweis regionalstatistischer Ergebnisse (1965)
Die Arbeiten des Statistischen Bundesamtes (unregelmäßig)
Gegenwarts- und Zukunftsangaben der amtlichen Statistik (1972)
u. a. m.

C. Strukturuntersuchungen, Wirtschaftsbeobachtung

Bevölkerungsstruktur und Wirtschaftskraft der Bundesländer (jährlich)
Die Frau in Familie, Beruf und Gesellschaft (1975)
Die älteren Mitbürger und ihre Lebensverhältnisse (1971)
Indikatoren zur Wirtschaftsentwicklung (Zeitreihen mit Saisonbereinigung; monatlich)
Bevölkerung und Wirtschaft 1872 – 1972 (1972)
Lange Reihen zur Wirtschaftsentwicklung (1973)
u. a. m.

D. Allgemeine Statistik des Auslandes

Internationale Monatszahlen (monatlich)
Länderberichte (unregelmäßig)
Länderkurzberichte (monatlich 4 Berichte)

E. Kurzbroschüren

Zahlenkompaß (jährlich)
u. a. m.

II. Fachveröffentlichungen

In mehreren Fachserien werden Ergebnisse aus den einzelnen Fachgebieten mit unterschiedlicher Erscheinungsfolge herausgegeben. Die nachstehenden Fachserien werden in Veröffentlichungsreihen mit laufend anfallenden Ergebnissen und Sonderbeiträgen einer Statistik sowie in Einzelveröffentlichungen (Zählungsergebnisse) untergliedert.

Fachserie A Bevölkerung und Kultur

Fachserie B Land- und Forstwirtschaft, Fischerei

Fachserie C Unternehmen und Arbeitsstätten

Fachserie D Industrie und Handwerk

Fachserie E Bauwirtschaft, Bautätigkeit, Wohnungen

Fachserie F Groß- und Einzelhandel,
Gastgewerbe, Reiseverkehr

Fachserie G Außenhandel

Fachserie H Verkehr

Fachserie I Geld und Kredit

Fachserie K Öffentliche Sozialleistungen

Fachserie L Finanzen und Steuern

Fachserie M Preise, Löhne, Wirtschaftsrechnungen

Fachserie N Volkswirtschaftliche Gesamtrechnungen

III. Systematische Verzeichnisse

Unter diesem Sammeltitle erscheinen Systematiken, die bei der Bearbeitung der Statistiken verwendet werden.

IV. Kartographische Darstellungen

Diese werden als Ergänzung zu den Veröffentlichungen ausgewählter Sachgebiete herausgegeben.