

# Indikatoren zur Wirtschafts- entwicklung

Zeitreihen mit Saisonbereinigung

**4**  

---

**1976**

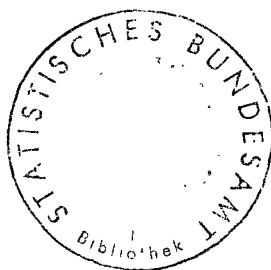

Bestellnummer: 120500 – 760204

---



Statistisches Bundesamt Wiesbaden

Verlag W. Kohlhammer Stuttgart und Mainz

Erschienen im April 1976

Nachdruck - auch auszugsweise - nur mit Quellenangabe gestattet

Preis: Einzelheft DM 8,-; Jahresabonnement DM 86,-

(für einen kompletten Berichtsjahrgang)

# Inhalt

	Tabelle	Grafik
	Seite	
Zeichenerklärung und Abkürzungen .....	7	
Einführung .....	9	
Erläuterungen		
Berechnungsmethoden .....	10	
Begriffserklärungen .....	10	
Legende für Grafiken .....	79	
 <b>1 BESCHÄFTIGUNG UND ARBEITSMARKT</b>		
1.1 Gesamtzahlen (1 000)		
Arbeitslose (insgesamt, männlich) .....	14	80
Offene Stellen (insgesamt, männlich) .....	14	80
1.2 Beschäftigte in der Industrie und im Bauhauptgewerbe (1970 = 100)		
Gesamte Industrie (ohne Energie und ohne Bau) .....	15	-
Verarbeitende Industrie .....	15	-
Grundstoff- und Produktionsgüterindustrien .....	15	-
Investitionsgüterindustrien .....	15	-
Verbrauchsgüterindustrien .....	15	-
Nahrungs- und Genußmittelindustrien .....	15	-
Bauhauptgewerbe .....	16	83
 <b>2 PRODUKTION DER INDUSTRIE UND DES BAUHAUPTGEWERBES</b>		
2.1 Index der industriellen Nettoproduktion (1970 = 100)		
Gesamte Industrie .....	17	-
Industrie (ohne Bau) .....	17	81
Industrie (ohne Energie und ohne Bau) .....	17	-
Bergbau .....	17	-
Öffentliche Energiewirtschaft .....	17	-
Verarbeitende Industrie .....	17	81
Grundstoff- und Produktionsgüterindustrien .....	18	81
Investitionsgüterindustrien .....	18	82
Verbrauchsgüterindustrien .....	18	82
Nahrungs- und Genußmittelindustrien .....	18	-
Bauindustrie .....	18	-
Ausgewählte Industriezweige		
Eisenschaffende Industrie .....	18	-
Chemische Industrie (einschl. Kohlenwertstoffindustrie) .....	19	-
Maschinenbau .....	19	82
Straßenfahrzeugbau .....	19	-
Elektrotechnische Industrie .....	19	-
Eisen-, Blech- und Metallwarenindustrie .....	19	-
Textilindustrie .....	19	-
Bekleidungsindustrie .....	20	-
Ernährungsindustrie .....	20	-
2.2 Geleistete Arbeitsstunden im Bauhauptgewerbe (1970 = 100)		
Bauhauptgewerbe insgesamt .....	21	83
Ausgewählte Bauarten		
Wohnungsbau .....	21	83
Gewerblicher und industrieller Bau .....	21	84
Öffentlicher und Verkehrsbau .....	21	84
2.3 Produktionsindex für das Bauhauptgewerbe (1970 = 100)		
Gesamtes Bauhauptgewerbe .....	22	-
Hochbau .....	22	85
Tiefbau .....	22	85
 <b>3 PRODUKTIVITÄT UND LOHNKOSTEN IN DER INDUSTRIE</b>		
3.1 Produktionsergebnis (1970 = 100)		
Je Beschäftigten (ohne Energie und ohne Bau) .....	23	-
Je Beschäftigtenstunde (ohne Energie und ohne Bau) .....	23	-
Je Arbeiter (ohne Energie und ohne Bau) .....	23	-
3.2 Löhne und Gehälter (1970 = 100)		
Je Beschäftigten (ohne Energie und ohne Bau) .....	24	-
Je Beschäftigtenstunde (ohne Energie und ohne Bau) .....	24	86
Je Produkteinheit (ohne Energie und ohne Bau) .....	24	86
Je Produkteinheit (Verarbeitende Industrie) .....	24	-
Je Produkteinheit (Grundstoff- und Produktionsgüterindustrien) .....	24	87
Je Produkteinheit (Investitionsgüterindustrien) .....	24	87
Je Produkteinheit (Verbrauchsgüterindustrien) .....	25	87
Je Produkteinheit (Nahrungs- und Genußmittelindustrien) .....	25	-
Je Umsatzeinheit (ohne Energie und ohne Bau) .....	25	86

#### 4 AUFTRAGSEINGANG IN DER INDUSTRIE

##### 4.1 Wertindex (1970 = 100) - jeweils insgesamt, Inland, Ausland

Verarbeitende Industrie (ohne Nahrungs- und Genußmittelindustrie) .....	26	88
Grundstoff- und Produktionsgüterindustrien .....	26	89
Investitionsgüterindustrien .....	27	89,90
Verbrauchsgüterindustrien .....	27	89
Ausgewählte Industriezweige		
Chemische Industrie (ohne Kohlenwertstoffindustrie) .....	28	-
Maschinenbau .....	28	90
Straßenfahrzeugbau .....	29	-
Elektrotechnische Industrie .....	29	-
Eisen-, Blech- und Metallwarenindustrie .....	30	-
Textilindustrie .....	30	-
Bekleidungsindustrie .....	31	-

##### 4.2 Volumenindex (1970 = 100) - jeweils insgesamt, Inland, Ausland

Verarbeitende Industrie (ohne Nahrungs- und Genußmittelindustrie) .....	32	91
Grundstoff- und Produktionsgüterindustrien .....	32	92
Investitionsgüterindustrien .....	33	92,93
Verbrauchsgüterindustrien .....	33	92
Ausgewählte Industriezweige		
Industrie der Steine und Erden .....	34	-
Stahl- und Warmwalzwerke (Mengenindex) .....	34	-
Chemische Industrie (ohne Kohlenwertstoffindustrie) .....	35	-
Maschinenbau .....	35	93
Straßenfahrzeugbau .....	36	-
Elektrotechnische Industrie .....	36	-
Eisen-, Blech- und Metallwarenindustrie .....	37	-
Textilindustrie .....	37	-
Bekleidungsindustrie .....	38	-

#### 5 UMSÄTZE DER INDUSTRIE UND DES BAUHAUPTGEWERBES

##### 5.1 Wertindex (1970 = 100) für Verarbeitende Industrie und Industriezweige - jeweils insgesamt, Inland, Ausland

Verarbeitende Industrie (ohne Nahrungs- und Genußmittelindustrie) .....	39	94
Grundstoff- und Produktionsgüterindustrien .....	39	95
Investitionsgüterindustrien .....	40	95,96
Verbrauchsgüterindustrien .....	40	95
Ausgewählte Industriezweige - jeweils insgesamt, Inland, Ausland		
Chemische Industrie (ohne Kohlenwertstoffindustrie) .....	41	-
Maschinenbau .....	41	96
Straßenfahrzeugbau .....	42	-
Elektrotechnische Industrie .....	42	-
Eisen-, Blech- und Metallwarenindustrie .....	43	-
Textilindustrie .....	43	-
Bekleidungsindustrie .....	44	-
Bauhauptgewerbe .....	44	-
Wohnungsbau .....	44	-
Öffentlicher und Verkehrsbau .....	44	-

##### 5.2 Volumenindex (1970 = 100) - jeweils insgesamt, Inland, Ausland

Verarbeitende Industrie (ohne Nahrungs- und Genußmittelindustrie) .....	45	97
Grundstoff- und Produktionsgüterindustrien .....	45	98
Investitionsgüterindustrien .....	46	98,99
Verbrauchsgüterindustrien .....	46	98
Ausgewählte Industriezweige		
Industrie der Steine und Erden .....	47	-
Stahl- und Warmwalzwerke (Mengenindex) .....	47	-
Chemische Industrie (ohne Kohlenwertstoffindustrie) .....	48	-
Maschinenbau .....	48	99
Straßenfahrzeugbau .....	49	-
Elektrotechnische Industrie .....	49	-
Eisen-, Blech- und Metallwarenindustrie .....	50	-
Textilindustrie .....	50	-
Bekleidungsindustrie .....	51	-

#### 6 BAUGENEHMIGUNGEN, BAUFERTIGSTELLUNGEN, BAUVORRAT, TIEFBAUAUFTRÄGE

##### 6.1 Veranschlagte reine Baukosten der genehmigten Hochbauvorhaben (1970 = 100)

Wohn- und Nichtwohngebäude .....	52	100
Wohngebäude .....	52	-
Wohngebäude von privaten Haushalten .....	52	-
Nichtwohngebäude .....	52	-
Öffentliche Gebäude .....	52	-
Wirtschaftsgebäude .....	52	-

	Tabelle	Grafik
	Seite	
6.2 Umbauter Raum der genehmigten Hochbauvorhaben (1970 = 100)		
Wohn- und Nichtwohngebäude .....	53	-
Wohngebäude .....	53	-
Wohngebäude von privaten Haushalten .....	53	-
Nichtwohngebäude .....	53	-
Öffentliche Gebäude .....	53	-
Wirtschaftsgebäude .....	53	-
6.3 Umbauter Raum der fertiggestellten Gebäude (1970 = 100)		
Wohn- und Nichtwohngebäude .....	54	-
Wohngebäude .....	54	-
Nichtwohngebäude .....	54	-
6.4 Genehmigte und fertiggestellte Wohnungen (Anzahl), Bauvorrat (1 000)		
Genehmigte Wohnungen .....	55	100
Fertiggestellte Wohnungen .....	55	100
Bauvorrat .....	55	101
6.5 Auftragsvergaben der öffentlichen Hand (1970 = 100)		
Tiefbauten .....	56	101
Straßenbauten .....	56	-
Straßenbrücken .....	56	-
Aufträge des Bundes .....	56	101
Aufträge der Länder .....	56	102
Aufträge der Gemeinden und Gemeindeverbände .....	56	102
7 <u>UMSÄTZE DES EINZELHANDELS</u>		
7.1 In jeweiligen Preisen (1970 = 100)		
Einzelhandel insgesamt .....	57	-
Nahrungs- und Genußmittel .....	57	-
Bekleidung, Wäsche, Schuhe .....	57	-
Hausrat, Wohnbedarf .....	57	-
Elektro- und optische Erzeugnisse, Uhren .....	57	-
Fahrzeuge, Maschinen und Büroeinrichtungen .....	57	-
7.2 In Preisen von 1970 (1970 = 100)		
Einzelhandel insgesamt .....	58	-
Nahrungs- und Genußmittel .....	58	-
Bekleidung, Wäsche, Schuhe .....	58	-
Hausrat, Wohnbedarf .....	58	-
Elektro- und optische Erzeugnisse, Uhren .....	58	-
Fahrzeuge, Maschinen und Büroeinrichtungen .....	58	-
8 <u>AUSSENHANDEL (SPEZIALHANDEL)</u>		
8.1 Einfuhr - Tatsächliche Werte (Mill. DM)		
Einfuhr insgesamt .....	59	103
Einfuhr nach Warengruppen		
Ernährungswirtschaft .....	59	103
Gewerbliche Wirtschaft (ohne Güter der Bundesreg.) .....	59	103
Rohstoffe und Halbwaren .....	59	-
Rohstoffe .....	59	104
Halbwaren .....	59	-
Fertigwaren (ohne Güter der Bundesreg.) .....	60	-
Vorerzeugnisse .....	60	-
Enderzeugnisse (ohne Güter der Bundesreg.) .....	60	104
Halbwaren und Vorerzeugnisse .....	60	104
Einfuhr nach dem Warenverzeichnis für die Industriestatistik		
Erzeugnisse der Ernährungsindustrie, Tabakwaren .....	60	-
Erzeugnisse der Grundstoff- und Produktionsgüterindustrien .....	60	-
Erzeugnisse der Investitionsgüterindustrien .....	61	-
Erzeugnisse der Verbrauchsgüterindustrien .....	61	-
Einfuhr von Investitions- und Verbrauchsgütern		
Investitionsgüter .....	61	-
Verbrauchsgüter .....	61	-
Einfuhr nach Ländergruppen (Herst.- u. Verbr.Länder)		
EG-Länder .....	61	105
Andere europäische industrialisierte Länder .....	62	-
Vereinigte Staaten .....	62	-
Übrige industrialisierte westliche Länder .....	62	-
Entwicklungsländer .....	62	-
Ostblockländer .....	62	-
8.2 Ausfuhr - Tatsächliche Werte (Mill. DM)		
Ausfuhr insgesamt .....	63	105

Ausfuhr nach Warengruppen		
Gewerbliche Wirtschaft .....	63	-
Rohstoffe und Halbwaren .....	63	-
Rohstoffe .....	63	-
Halbwaren .....	63	-
Fertigwaren .....	63	-
Vorerzeugnisse .....	64	-
Enderzeugnisse .....	64	-
Ausfuhr nach dem Warenverzeichnis für die Industriestatistik		
Erzeugnisse der Grundstoff- und Produktionsgüterindustrien .....	64	-
Erzeugnisse der Investitionsgüterindustrien .....	64	-
Erzeugnisse der Verbrauchsgüterindustrien .....	64	-
Ausfuhr von Investitions- und Verbrauchsgütern		
Investitionsgüter .....	64	-
Verbrauchsgüter .....	65	-
Ausfuhr nach Ländergruppen (Herst.- u. Verbr.Länder)		
EG-Länder .....	65	106
Andere europäische industrialisierte Länder .....	65	106
Vereinigte Staaten .....	65	107
Übrige industrialisierte westliche Länder .....	65	107
Entwicklungsländer .....	66	107
Ostblockländer .....	66	108
Saldo insgesamt .....	66	-
<b>8.3 Einfuhr - Volumen (Mill. DM)</b>		
Einfuhr insgesamt .....	67	108
Einfuhr nach Warengruppen		
Ernährungswirtschaft .....	67	-
Gewerbliche Wirtschaft (ohne Güter der Bundesreg.) .....	67	-
Rohstoffe und Halbwaren .....	67	-
Rohstoffe .....	67	-
Halbwaren .....	67	-
Fertigwaren (ohne Güter der Bundesreg.) .....	68	-
Vorerzeugnisse .....	68	-
Enderzeugnisse (ohne Güter der Bundesreg.) .....	68	-
Halbwaren und Vorerzeugnisse .....	68	-
Einfuhr nach dem Warenverzeichnis für die Industriestatistik		
Erzeugnisse der Ernährungsindustrie, Tabakwaren .....	68	-
Erzeugnisse der Grundstoff- und Produktionsgüterindustrien .....	68	-
Erzeugnisse der Investitionsgüterindustrien .....	69	-
Erzeugnisse der Verbrauchsgüterindustrien .....	69	-
Einfuhr von Investitions- und Verbrauchsgütern		
Investitionsgüter .....	69	-
Verbrauchsgüter .....	69	-
Einfuhr nach Ländergruppen (Herst.- u. Verbr.Länder)		
EG-Länder .....	69	-
Übrige Länder .....	69	-
<b>8.4 Ausfuhr - Volumen (Mill. DM)</b>		
Ausfuhr insgesamt .....	70	108
Ausfuhr nach Warengruppen		
Gewerbliche Wirtschaft .....	70	-
Rohstoffe und Halbwaren .....	70	-
Rohstoffe .....	70	-
Halbwaren .....	70	-
Fertigwaren .....	70	-
Vorerzeugnisse .....	71	-
Enderzeugnisse .....	71	-
Ausfuhr nach dem Warenverzeichnis für die Industriestatistik		
Erzeugnisse der Grundstoff- und Produktionsgüterindustrien .....	71	-
Erzeugnisse der Investitionsgüterindustrien .....	71	-
Erzeugnisse der Verbrauchsgüterindustrien .....	71	-
Ausfuhr von Investitions- und Verbrauchsgütern		
Investitionsgüter .....	71	-
Verbrauchsgüter .....	72	-
Ausfuhr nach Ländergruppen (Herst.- u. Verbr.Länder)		
EG-Länder .....	72	-
Übrige Länder .....	72	-
<b>8.5 Index der Durchschnittswerte (1970 = 100)</b>		
Einfuhr insgesamt .....	73	-
Ausfuhr insgesamt .....	73	-

## 9 VERKEHR

### 9.1 Beförderte Güter (1 000 t)

Eisenbahnverkehr .....	74	-
Fernverkehr mit Lastkraftfahrzeugen .....	74	-
Binnenschifffahrt .....	74	-
Luftverkehr .....	74	-
Rohrfernleitungen (rohes Erdöl) .....	74	-
Seeschifffahrt .....	74	-

### 9.2 Geleistete Tonnenkilometer (Mill. tkm)

Eisenbahnverkehr (Tarif-tkm) .....	75	-
Fernverkehr mit Lastkraftfahrzeugen (Tarif-tkm) .....	75	-
Binnenschifffahrt (Effektiv-tkm) .....	75	-
Luftverkehr (Effektiv-tkm) .....	75	-
Rohrfernleitungen - rohes Erdöl (Effektiv-tkm) .....	75	-

## 10 AKTIEN

### 10.1 Index der Aktienkurse

Gesamtindex (1972 = 100) .....	76	-
Energiewirtschaft, Montanindustrie .....	76	-
Industrie (ohne Montan- u. Bauindustrie) .....	76	-
Bauindustrie .....	76	-

## 11 PREISE

### 11.1 Preisindizes

Erzeugerpreise industrieller Produkte (1970 = 100) .....	77	-
Erzeugerpreise landwirtschaftlicher Produkte (1970 = 100) .....	77	-
Erzeugerpreise pflanzlicher Produkte (1970 = 100) .....	77	-
Erzeugerpreise tierischer Produkte (1970 = 100) .....	77	-
Preise für Einfuhrwaren (1970 = 100) .....	77	-
Preise für Ausfuhrwaren (1970 = 100) .....	77	-
Verbraucherpreise (Einzelhandelsverkaufspreise) (1970 = 100) .....	78	-
Lebenshaltung aller privaten Haushalte (1970 = 100) .....	78	-
Nahrungsmittel (1970 = 100) .....	78	-

Die Angaben beziehen sich auf das Bundesgebiet; sie schließen Berlin (West) ein.

Seit 1.1.1975 sind keine Veränderungen bei der Zuordnung von Analysefiltern vorgenommen worden.

### Zeichenerklärung

- = nichts vorhanden
- . = kein Nachweis vorhanden
- ... = Angaben fallen später an
- X = arbeitstägl. Bereinigung sachlich nicht sinnvoll
- \* = Monate mit Extremwerten

### Abkürzungen

BESCH.	= Beschäftigte
GES.	= Gesamt
GRUNDST.	= Grundstoff
IND.	= Industrie
INSG.	= Insgesamt
O.G.BREG.	= Ohne Güter der Bundesregierung
O.NUG.	= Ohne Nahrungs- und Genußmittel-industrien
VERARB.	= Verarbeitende





## E i n f ü h r u n g

Das Ziel konjunkturanalytischer Untersuchungen ist die Erkennung längerfristiger "Grundtendenzen" aus den Werten wirtschaftlicher Zeitreihen. Die Verwendung unbereinigter Originalwerte der Reihen als Konjunkturindikatoren ist hierfür im allgemeinen wenig geeignet, weil die Originaldaten neben zufälligen Störfaktoren vor allem auch saisonbedingte Einflüsse enthalten.

Für die Ausschaltung von Saisoneinflüssen gibt es eine Reihe von Verfahren, die sich in der Praxis bewährt haben. Das Statistische Bundesamt hat sich vor einigen Jahren entschlossen, in monatlichen Abständen saisonbereinigte Werte zu berechnen und zu veröffentlichen. Mit seiner Entscheidung für ein bestimmtes Verfahren zur Zeitreihenanalyse beabsichtigt das Statistische Bundesamt nicht, dieses Verfahren amtlich zum allein aussagefähigen zu erklären. Für die Wahl des verwendeten Verfahrens war ausschlaggebend, daß sein Grundkonzept theoretisch klar und einwandfrei, die mathematischen Ansätze genügend allgemein und ihre Arbeitshypothesen eindeutig und widerspruchsfrei spezifizierbar sein sollten. Außerdem sollte das Verfahren der Zeitreihenanalyse anhand objektiver Kriterien auf die Eigenart jeder Reihe abzustimmen sein und brauchbare saisonbereinigte Werte ergeben.

Das Statistische Bundesamt verwendet das "Berliner Verfahren", das aus der Zusammenarbeit der Technischen Universität, Berlin, mit dem Deutschen Institut für Wirtschaftsforschung, Berlin, hervorgegangen ist<sup>1)</sup>. Da das Verfahren in seiner ersten Fassung<sup>2)</sup> noch nicht allen Erwartungen genügen konnte, ist es zu einer verbesserten Fassung (BV3) weiterentwickelt worden<sup>3)</sup>. Hierbei sind vor allem die Möglichkeiten des Berliner Verfahrens weitgehend ausgeschöpft worden, die spezifischen Eigenarten einzelner Zeitreihen zu berücksichtigen, indem jeweils geeignete Analysefilter benützt werden: Aus einer vorgegebenen Menge von 47 Filtern ist jeder Zeitreihen der "optimale" Filter zugeordnet worden. Die Zuordnung soll über mehrere Jahren bestehen bleiben<sup>4)</sup>. Die Verwendung reihenspezifischer Filter wirkt sich vor allem in einer verbesserten Stabilität und Sicherheit der Schätzergebnisse am aktuellen Rande der analysierten Reihen aus.

Das Ziel des Verfahrens ist die Ausschaltung von Saisoneinflüssen, nicht so sehr das Herausarbeiten der glatten (Trend-Konjunktur-)Komponente. Nicht alle Zeitreihen sind für das Verfahren zur Errechnung saisonbereinigter Werte in gleicher Weise geeignet. So wird man z.B. bei Reihen, die heterogen zusammengesetzt sind und deren Komponenten stark unterschiedlich "Saison- und Strukturentwicklungen" unterworfen sind, eine Saisonbewegung nur unbefriedigend feststellen und eliminieren können. Entsprechendes gilt, wenn saisonale Bewegungen durch starke und häufig auftretende Störfaktoren völlig zugedeckt werden. In solchen Fällen kann kein Verfahren der Zeitreihenanalyse eine sinnvolle Zerlegung der Reihe und damit eine befriedigende Saisonbereinigung liefern.

Alle derzeit gebräuchlichen Zeitreihenverfahren arbeiten mit gleitenden Durchschnitten. Das hat notwendigerweise die Konsequenz, daß am aktuellen Rande mehr oder weniger starke Instabilitäten auftreten können. Diese Eigenschaft ist allen derzeitigen Zeitreihenverfahren immanent; sie könnte nur behoben werden, wenn die letzten Schätzwerte künstlich stabilisiert würden; dies würde zu einer Verzerrung der entsprechenden Werte führen. Das Amt wird die durch Revision alter und Hinzufügen neuer Werte entstehenden rückwirkenden Korrekturen vollständig veröffentlichen, um dem Benutzer die volle Information zugänglich zu machen.

Verfahren zur Zerlegung von Zeitreihen sind keine Prognosemethoden. Die Ergebnisse einer Zeitreihenanalyse können nicht direkt zur Prognose verwendet werden, wohl aber als Ausgangsmaterial dafür dienen.

1) B. Nullau, S. Heiler, P. Wäsch, B. Meisner, D. Filip: Das "Berliner Verfahren". Ein Beitrag zur Zeitreihenanalyse. In: DIW-Beiträge zur Strukturforchung, Heft 7, Berlin 1969.

2) M. Nourney: Methode der Zeitreihenanalyse, Wirtschaft und Statistik, Heft 1/1973.

3) M. Nourney: Weiterentwicklung des Verfahrens der Zeitreihenanalyse, Wirtschaft und Statistik, Heft 2/1975.

4) Etwaige Änderungen der Filterzuordnungen werden im Inhaltsverzeichnis mit Umstellungsdatum angegeben.

## E r l ä u t e r u n g e n

### Berechnungsmethoden

Die Tabellen enthalten außer den Originalindizes für die letzten 13 Monate mit ihren Veränderungen gegenüber dem Vorjahr und dem Vormonat

- a) die saisonbereinigten Werte mit ihren Veränderungen gegenüber dem Vormonat;
- b) die saison- und arbeitstäglich bereinigten Werte und ihre Veränderungen gegenüber dem Vormonat und
- c) die glatte Komponente (Trend-Konjunktur-Komponente).

Das "Berliner Verfahren" (BV III) geht von einer additiven Verknüpfung der einzelnen Komponenten in der Originalreihe aus:

- (1)  $x_t = Y_t + S_t + R_t$ , wobei  
 $x_t$  die Originalwerte,  
 $Y_t$  die glatte (Trend-Konjunktur-) Komponente,  
 $S_t$  die Saisonkomponente (ggfs. einschl. arbeitstägl. Einflüsse) und  
 $R_t$  die Restkomponente bedeuten.

Weil im Veröffentlichungsausdruck der Originalwert, der saisonbereinigte Wert ( $SB_t = x_t - S_t = Y_t + R_t$ ) und die glatte Komponente explizit enthalten sind, lassen sich die fehlenden Komponenten über Gleichung (1) wie folgt errechnen:

- (2)  $SB_t - Y_t = R_t$ ,  
(3)  $x_t - SB_t = S_t$ .

In Worten: Zieht man vom saisonbereinigten Wert die glatte Komponente ab, dann erhält man die Restkomponente. Der um den saisonbereinigten Wert verminderte Originalwert ergibt die Saisonkomponente.

Viele ökonomische Daten können von der unterschiedlichen Länge der Monate (gemessen z.B. in Arbeitstagen) beeinflusst werden. Die Veröffentlichung enthält in solchen Fällen in der Spalte "saison- und arbeitstäglich bereinigter Wert" eine Zeitreihe, aus der neben der Saisonkomponente auch der Einfluß der Arbeitstage schätzungsweise eliminiert ist. Sie besteht aus der glatten (Trend-Konjunktur-) Komponente und demjenigen Teil der Restkomponente, der nicht durch die Arbeitstage "erklärt" wird.

Am Ende der Zeitreihen können für die glatte (Trend-Konjunktur-) Komponente nur vorläufige Werte berechnet werden, die sich durch die erst in der Zukunft anfallenden Informationen z.T. noch erheblich ändern können. Die letzten Werte der glatten Komponente werden deshalb in Klammern gesetzt bzw. gestrichelt gezeichnet.

Die Monate, in denen eine Zeitreihe Extremwerte aufweist, werden mit \* gekennzeichnet.

### Begriffserklärungen

Arbeitslose bzw. offene Stellen: Personen ohne Arbeitsverhältnis, die als Arbeitsuchende beim Arbeitsamt registriert sind bzw. zu besetzende Arbeitsplätze, die Arbeitgeber dem Arbeitsamt gemeldet haben.

Beschäftigte in Industrie und Bauhauptgewerbe: Tätige Inhaber und alle in einem arbeitsrechtlichen Verhältnis stehenden Betriebsangehörigen (Angestellte, Arbeiter, Auszubildende).

Der Index der industriellen Nettoproduktion (einschl. Bauindustrie) auf Basis 1970 wird auf repräsentativer Grundlage unter Ausschaltung der Preisveränderungen berechnet, d.h., bei den Industriezweigen erfolgt die Fortschreibung im allgemeinen mit einer Auswahl von Erzeugnis-

sen, deren Entwicklung der jeweiligen Gesamtentwicklung entspricht (insgesamt 476 Reihen). Der Gewichtung der einzelnen Industriezweige liegen die Nettoproduktionswerte des Jahres 1970 zugrunde.

Nettoproduktionswert: Bruttoproduktionswert abzüglich der Kosten des von anderen Unternehmen stammenden Materialeinsatzes und abzüglich des Wertes der an andere Unternehmen vergebenen Lohnarbeiten. Der Nettoproduktionswert stellt annähernd die (Netto-)Leistung der Unternehmen (ihre "Wertschöpfung") dar.

Geleistete Arbeitsstunden im Bauhauptgewerbe sind alle von Inhabern, Angestellten, Arbeitern oder Auszubildenden auf Baustellen und Bauhöfen geleisteten Arbeitsstunden; abgerechnete, aber nicht geleistete Stunden sind nicht enthalten.

Der Produktionsindex für das Bauhauptgewerbe wird durch den Baustoff-Produktionsindex repräsentiert (Fortschreibung mit 69 ausgewählten Baustoffen). Der Gewichtung der Teilbereiche Hoch- und Tiefbau liegen die entsprechenden Nettoproduktionswerte des Jahres 1970 zugrunde.

Die Indizes des Produktionsergebnisses je Beschäftigten, je Beschäftigtenstunde und je Arbeiter (Arbeitsproduktivität) zeigen die Entwicklung der Produktion (gemessen am Index der industriellen Nettoproduktion) im Verhältnis zum personellen Aufwand.

Lohnkosten: (Meßziffern der Löhne und Gehälter je Beschäftigten, je Beschäftigtenstunde, je Produkteinheit, je Umsatzeinheit): Entwicklung der Löhne und Gehälter (in Form von Meßzahlen) im Verhältnis zum personellen Aufwand (Meßzahl der Beschäftigten und der Beschäftigtenstunden), bzw. im Verhältnis zum Nettoproduktionsindex und zur Umsatzmeßzahl.

Index des Auftragseingangs: Wertindex in jeweiligen Preisen, Volumenindex in Preisen 1970 (jeweils Basis 1970 = 100); der Gewichtung werden die Auftragseingangsanteile im Basisjahr zugrunde gelegt. Als Auftragszugang gilt der Wert der in einem Berichtsmonat von anderen Firmen und sonstigen Kunden akzeptierten Bestellungen (ohne Mehrwertsteuer).

Umsätze der Industrie und des Bauhauptgewerbes: Wertindizes in jeweiligen Preisen, Volumenindizes in Preisen von 1970 (jeweils Basis 1970 = 100); der Gewichtung werden die Umsatzanteile im Basisjahr zugrunde gelegt.

Umsatz der Industrie: Erlöse aus dem Verkauf eigener Erzeugnisse und Leistungen; sie resultieren aus den Rechnungswerten einschl. Verbrauchsteuern und Kosten für Fracht, Verpackung, Porto und Spesen (ohne Mehrwertsteuer).

Umsatz des Bauhauptgewerbes: Steuerbarer baugewerblicher Umsatz (die dem Finanzamt für die Umsatzsteuer zu meldenden steuerbaren Beträge für Bauleistungen im Bundesgebiet und die Umsätze in Zollausschlußgebieten (deutsche Freihäfen).

Bautätigkeit: Erfassung der genehmigten Hochbauten anhand der erteilten Baugenehmigungen; Erfassung der fertiggestellten Hochbauten aufgrund der Feststellungen der Bauaufsichtsbehörden. Der Bauvorrat ist die behelfsmäßige Fortschreibung des Bauüberhangs am Jahresende mit Hilfe der genehmigten und fertiggestellten Bauvorhaben. Die Tiefbauaufträge der öffentlichen Hand umfassen alle Aufträge mit einem Wert von über 25 000,- DM in Gemeinden mit 5 000 und mehr Einwohnern.

Umsätze des Einzelhandels (in jeweiligen Preisen, in Preisen von 1970); Wert aller Lieferungen und Leistungen des Unternehmens einschl. Eigenverbrauch (einschl. Umsatz- bzw. Mehrwertsteuer).

Preisnachlässe, Rabatte, Boni, Skonti u. ä. sind abgesetzt.

Der Außenhandel (Spezialhandel) umfaßt

die unmittelbare Einfuhr von Waren und die Einfuhr von ausländischen Waren aus Lager (Freihafenlager und Zollager - ab 1974 einschl. offene Zollager -) in den freien Verkehr, zur zollamtlich bewilligten aktiven Veredelung (Eigenveredelung und Lohnveredelung) und nach zollamtlich bewilligter passiver Veredelung;

die Ausfuhr von Waren aus dem freien Verkehr, nach zollamtlich bewilligter aktiver Veredelung (Eigenveredelung und Lohnveredelung) und zur zollamtlich bewilligten passiven Veredelung.

Die tatsächlichen Werte stellen den Grenzübergangswert, d. h. den Wert frei Grenze des Erhebungsgebietes dar (in der Einfuhr ohne die deutschen Eingangsabgaben).

Das Volumen ist ein nachträglich berechneter Wert, der sich ergeben hätte, wenn die Durchschnittswerte (Preise) des Jahres 1970 in den nachgewiesenen Berichtszeiten unverändert geblieben wären.

Den Ländergruppierungen liegen Angaben nach Herstellungs- und Verbrauchsländern zugrunde. Die Zuordnung der Länder zu den einzelnen Gruppen ist aus der Fachserie G, Außenhandel, Reihe 1 ersichtlich.

Der Güterverkehr enthält alle im gewerblichen Verkehr und Werkverkehr (Eisenbahnen: Dienstgutverkehr) beförderten Güter. Die tonnenkilometrische Leistung (tkm) errechnet sich als Produkt aus Gewicht der Ladung und der im Bundesgebiet zurückgelegten Entfernung.

#### Index der Aktienkurse

Gesamtindex wird aus den Kursnotierungen von rd. 280 ausgewählten Gesellschaften mit dem Sitz im Bundesgebiet berechnet. In die Teilindizes waren am Basisstichtag einbezogen: Energiewirtschaft, Montanindustrie 42, Industrie 192 und Bauindustrie 11 Aktiengesellschaften. Die Gewichtung erfolgte mit dem börsenzugelassenen Stammkapital am Basisstichtag - 29. 12. 1972 -.

#### Preisindizes

Erzeugerpreise (industrielle und landwirtschaftliche Produkte): Überwiegend Preise der ersten Vermarktungsstufe (Frachtlagen gemäß jeweiligem Handelsbrauch) von Erzeugerfirmen, Marktverwaltungen, Preisnotierungskommissionen usw.

Gewichtung: Umsatzwerte der Industrie 1970 bzw. Verkaufserlöse der Landwirtschaft 1961/62 und 1962/63.

Einfuhr-, Ausfuhrpreise: Preise frei Grenze im Zeitpunkt des Geschäftsabschlusses, nicht im Zeitpunkt des Grenzüberganges; erfragt bei Importeuren bzw. Exporteuren.

Gewichtung: Einfuhr- bzw. Ausfuhrwerte 1970.

Lebenshaltungspreise, Einzelhandelsverkaufspreise: Außer Einzelhandelspreisen auch Preise für Waren und Leistungen des Handwerks, Gastgewerbepreise, Wohnungsmieten, Tarife und Gebühren, Eintrittspreise für öffentliche Veranstaltungen, Preise für Pauschalreisen, Versicherungsprämien usw.

Gewichtung: Ausgaben für die Lebenshaltung 1970 bzw. Umsatzstruktur des Einzelhandels 1962.

## Tabellen

## 1. BESCHAEFTIGUNG UND ARBEITSMARKT

## 1.1. GESAMTZAHLN (1 000)

JAHR	MONAT	ORIGINALWERT			SAISONBEREINIGTER WERT		SAISON- UND ARBEITSTÄGLICH BEREINIGTER WERT		GLATTE KOMPONENTE
		1 000	VERÄNDERUNG VOR JAHR	IN 0/0 GEGEN VORMONAT	1 000	VERÄNDERUNG IN 0/0 GEGEN VORMONAT	1 000	VERÄNDERUNG IN 0/0 GEGEN VORMONAT	1 000
ARBEITSLOSE INSGESAMT									
1975	MAR	1114	+98,2	- 5,9	1038	+ 1,2	X	X	1016
	APR	1087	+110,3	- 2,4	1068	+ 2,9	X	X	1056
	MAI	1018	+122,8	- 6,3	1069	+ 0,1	X	X	1088
	JUN	1002	+122,2	- 1,6	1084	+ 1,4	X	X	1114
	JUL	1035	+110,8	+ 3,3	1111	+ 2,5	X	X	1131
	AUG	1031	+95,6	- 0,4	1125	+ 1,3	X	X	1147
	SEP	1005	+80,4	- 2,5	1130	+ 0,4	X	X	( 1153)
	OKT	1061	+57,9	+ 5,6	1145	+ 1,3	X	X	( 1154)
	NOV	1114	+39,4	+ 5,0	1145	+ 0,0	X	X	( 1148)
	DEZ	1223	+29,3	+ 9,8	1143	- 0,2	X	X	( 1139)
	JAN	1351	+17,1	+10,5	1139	- 0,3	X	X	( 1126)
	FEB	1347	+13,8	- 0,3	1178	+ 3,4	X	X	( 1111)
MAR	1190	+ 6,8	-11,7	1124	- 4,6	X	X	( 1096)	
ARBEITSLOSE, MAENNLICH									
1975	MAR	692	+110,3	- 7,4	616	+ 1,3	X	X	575
	APR	648	+130,6	- 6,4	631	+ 2,4	X	X	600
	MAI	593	+148,1	- 8,5	630	- 0,2	X	X	( 619)
	JUN	574	+146,4	- 3,2	638	+ 1,3	X	X	( 634)
	JUL	584	+129,0	+ 1,7	652	+ 2,2	X	X	( 646)
	AUG	569	+108,4	- 2,6	656	+ 0,6	X	X	( 661)
	SEP	544	+88,2	- 4,4	653	- 0,5	X	X	( 670)
	OKT	565	+58,7	+ 3,9	652	- 0,2	X	X	( 671)
	NOV	605	+34,7	+ 7,1	644	- 1,2	X	X	( 666)
	DEZ	698	+23,5	+15,4	632	- 1,9	X	X	( 651)
	JAN	795	+10,6	+13,9	623	- 1,4	X	X	( 629)
	FEB	811	+ 8,6	+ 2,0	633	+ 1,6	X	X	( 600)
MAR	682	- 1,4	-15,9	604	- 4,6	X	X	( 560)	
OFFENE STELLEN INSGESAMT									
1975	MAR	261	-25,2	+ 6,1	263	- 7,1	X	X	253
	APR	262	-27,4	+ 0,4	241	- 8,4	X	X	241
	MAI	264	-28,1	+ 0,8	218	- 9,5	X	X	233
	JUN	263	-29,7	- 0,4	198	- 9,2	X	X	225
	JUL	255	-27,8	- 3,0	194	- 2,0	X	X	223
	AUG	253	-25,4	- 0,8	195	+ 0,5	X	X	222
	SEP	235	-21,1	- 7,1	198	+ 1,5	X	X	( 215)
	OKT	210	-15,3	-10,6	223	+12,6	X	X	( 210)
	NOV	183	-14,1	-12,9	244	+ 9,4	X	X	( 211)
	DEZ	168	-13,4	- 8,2	246	+ 0,8	X	X	( 219)
	JAN	191	-13,6	+13,7	266	+ 8,1	X	X	( 230)
	FEB	209	-15,0	+ 9,4	252	- 5,3	X	X	( 233)
MAR	240	- 8,0	+14,8	245	- 2,8	X	X	( 201)	
OFFENE STELLEN, MAENNLICH									
1975	MAR	142	-33,6	+ 6,0	148	- 7,5	X	X	146
	APR	141	-35,0	- 0,7	134	- 9,5	X	X	137
	MAI	140	-35,5	- 0,7	118	-11,9	X	X	124
	JUN	140	-36,1	+ 0,0	103	-12,7	X	X	117
	JUL	140	-34,0	+ 0,0	98	- 4,9	X	X	113
	AUG	141	-30,9	+ 0,7	99	+ 1,0	X	X	115
	SEP	135	-25,4	- 4,3	102	+ 3,0	X	X	118
	OKT	120	-18,4	-11,1	109	+ 6,9	X	X	( 127)
	NOV	102	-15,0	-15,0	142	+30,3	X	X	( 142)
	DEZ	92	-13,2	- 9,8	150	+ 5,6	X	X	( 155)
	JAN	107	-11,6	+16,3	161	+ 7,3	X	X	( 161)
	FEB	116	-13,4	+ 8,4	144	-10,6	X	X	( 142)
MAR	138	- 2,8	+19,0	141	- 2,1	X	X	( 117)	

## 1. BESCHAEFTIGUNG UND ARBEITSMARKT

## 1.2. BESCHAEFTIGTE IN DER INDUSTRIE UND IM BAUHAUPTGEWERBE (1970 = 100)

JAHR	MONAT	ORIGINALWERT			SAISONBEREINIGTER WERT		SAISON- UND ARBEITSTÄGLICH BEREINIGTER WERT		GLATTE KOMPONENTE
		INDEX	VERÄNDERUNG VORJAHR	IN O/O GEGEN VORMONAT	INDEX	VERÄNDERUNG IN O/O GEGEN VORMONAT	INDEX	VERÄNDERUNG IN O/O GEGEN VORMONAT	INDEX
GESAMTE INDUSTRIE (OHNE ENERGIE UND OHNE BAU)									
1974	DEZ	91,9	- 5,0	- 1,1	92,1	- 0,4	X	X	92,0
1975	JAN	90,9	- 5,4	- 1,1	91,4	- 0,8	X	X	91,4
	FEB	90,3	- 5,8	- 0,7	90,7	- 0,8	X	X	90,8
	MAR	89,8	- 6,2	- 0,6	90,1	- 0,7	X	X	90,2
	APR	89,3	- 6,4	- 0,6	89,6	- 0,6	X	X	89,6
	MAI	88,8	- 6,7	- 0,6	89,1	- 0,6	X	X	89,1
	JUN	88,4	- 6,8	- 0,5	88,6	- 0,6	X	X	( 88,5)
	JUL	88,1	- 7,2	- 0,3	88,0	- 0,7	X	X	( 88,0)
	AUG	88,0	- 7,1	- 0,1	87,6	- 0,5	X	X	( 87,6)
	SEP	87,9	- 7,0	- 0,1	87,2	- 0,5	X	X	( 87,2)
	OKT	87,4	- 6,8	- 0,6	86,8	- 0,5	X	X	( 86,8)
	NOV	87,0	- 6,4	- 0,5	86,6	- 0,2	X	X	( 86,6)
	DEZ	86,4	- 6,0	- 0,7	86,6	+ 0,0	X	X	( 86,7)
VERARBEITENDE INDUSTRIE									
1974	DEZ	92,3	- 5,0	- 1,1	92,5	- 0,3	X	X	92,4
1975	JAN	91,2	- 5,7	- 1,2	91,7	- 0,9	X	X	91,8
	FEB	90,6	- 6,1	- 0,7	91,0	- 0,8	X	X	91,1
	MAR	90,0	- 6,4	- 0,7	90,4	- 0,7	X	X	90,5
	APR	89,6	- 6,7	- 0,4	89,9	- 0,6	X	X	89,9
	MAI	89,1	- 6,9	- 0,6	89,4	- 0,6	X	X	89,3
	JUN	88,6	- 7,1	- 0,6	88,8	- 0,7	X	X	( 88,7)
	JUL	88,4	- 7,3	- 0,2	88,3	- 0,6	X	X	( 88,2)
	AUG	88,2	- 7,4	- 0,2	87,8	- 0,6	X	X	( 87,8)
	SEP	88,1	- 7,2	- 0,1	87,4	- 0,5	X	X	( 87,4)
	OKT	87,6	- 7,0	- 0,6	87,0	- 0,5	X	X	( 87,1)
	NOV	87,3	- 6,4	- 0,3	86,8	- 0,2	X	X	( 86,9)
	DEZ	86,7	- 6,1	- 0,7	86,9	+ 0,1	X	X	( 87,0)
GRUNDSTOFF- UND PRODUKTIONSGÜTERINDUSTRIEN									
1974	DEZ	92,9	- 3,1	- 1,1	93,2	- 0,2	X	X	93,0
1975	JAN	91,5	- 3,5	- 1,5	92,7	- 0,5	X	X	92,6
	FEB	90,9	- 4,2	- 0,7	91,8	- 1,0	X	X	92,0
	MAR	90,8	- 4,6	- 0,1	91,6	- 0,2	X	X	91,5
	APR	90,6	- 4,9	- 0,2	90,8	- 0,9	X	X	90,9
	MAI	90,2	- 5,4	- 0,4	90,3	- 0,6	X	X	90,3
	JUN	89,9	- 5,6	- 0,3	89,8	- 0,6	X	X	( 89,7)
	JUL	89,6	- 6,2	- 0,3	89,1	- 0,8	X	X	( 89,2)
	AUG	89,3	- 6,4	- 0,3	88,5	- 0,7	X	X	( 88,7)
	SEP	89,2	- 6,2	- 0,1	88,3	- 0,2	X	X	( 88,2)
	OKT	88,6	- 6,3	- 0,7	87,8	- 0,6	X	X	( 87,9)
	NOV	88,2	- 6,1	- 0,5	87,7	- 0,1	X	X	( 87,7)
	DEZ	87,5	- 5,8	- 0,8	87,8	+ 0,1	X	X	( 87,8)
INVESTITIONSGÜTERINDUSTRIEN									
1974	DEZ	95,6	- 4,4	- 0,9	95,7	- 0,4	X	X	( 95,6)
1975	JAN	94,6	- 5,2	- 1,0	94,8	- 0,9	X	X	( 94,9)
	FEB	93,9	- 5,8	- 0,7	94,0	- 0,8	X	X	( 94,2)
	MAR	93,1	- 6,3	- 0,9	93,4	- 0,6	X	X	( 93,5)
	APR	92,5	- 6,7	- 0,6	92,8	- 0,6	X	X	( 92,8)
	MAI	92,0	- 7,0	- 0,5	92,2	- 0,6	X	X	( 92,2)
	JUN	91,4	- 7,3	- 0,7	91,6	- 0,7	X	X	( 91,6)
	JUL	91,1	- 7,5	- 0,3	91,2	- 0,4	X	X	( 91,1)
	AUG	90,9	- 7,5	- 0,2	90,7	- 0,5	X	X	( 90,6)
	SEP	90,8	- 7,4	- 0,1	90,3	- 0,4	X	X	( 90,2)
	OKT	90,3	- 7,3	- 0,6	89,9	- 0,4	X	X	( 89,9)
	NOV	90,0	- 6,7	- 0,3	89,6	- 0,3	X	X	( 89,6)
	DEZ	89,6	- 6,3	- 0,4	89,7	+ 0,1	X	X	( 89,7)
VERBRAUCHSGÜTERINDUSTRIEN									
1974	DEZ	85,3	- 8,4	- 1,3	85,6	- 0,5	X	X	( 85,6)
1975	JAN	84,6	- 8,3	- 0,8	84,9	- 0,8	X	X	( 84,9)
	FEB	83,9	- 8,4	- 0,8	84,1	- 0,9	X	X	( 84,3)
	MAR	83,3	- 8,7	- 0,7	83,1	- 1,2	X	X	( 83,6)
	APR	82,9	- 8,6	- 0,5	83,1	+ 0,0	X	X	( 83,0)
	MAI	82,3	- 8,7	- 0,7	82,5	- 0,7	X	X	( 82,4)
	JUN	81,8	- 8,6	- 0,6	82,0	- 0,6	X	X	( 81,9)
	JUL	81,4	- 8,5	- 0,5	81,5	- 0,6	X	X	( 81,4)
	AUG	81,3	- 8,3	- 0,1	81,0	- 0,6	X	X	( 81,0)
	SEP	81,1	- 8,0	- 0,2	80,7	- 0,4	X	X	( 80,7)
	OKT	80,7	- 7,6	- 0,5	80,2	- 0,6	X	X	( 80,3)
	NOV	80,4	- 6,9	- 0,4	80,1	- 0,1	X	X	( 80,1)
	DEZ	79,8	- 6,4	- 0,7	80,1	+ 0,0	X	X	( 80,2)
NAHRUNGS- UND GENUSSMITTELINDUSTRIEN									
1974	DEZ	92,3	- 5,1	- 2,0	92,6	- 0,3	X	X	92,6
1975	JAN	90,8	- 5,6	- 1,6	91,9	- 0,8	X	X	92,1
	FEB	90,4	- 5,9	- 0,4	91,4	- 0,5	X	X	( 91,6)
	MAR	89,6	- 6,2	- 0,9	90,9	- 0,5	X	X	( 91,1)
	APR	89,1	- 6,0	- 0,6	90,7	- 0,2	X	X	( 90,7)
	MAI	88,8	- 6,1	- 0,3	90,2	- 0,6	X	X	( 90,2)
	JUN	89,2	- 5,9	+ 0,5	89,9	- 0,3	X	X	( 89,7)
	JUL	90,0	- 6,1	+ 0,9	89,2	- 0,8	X	X	( 89,3)
	AUG	90,6	- 5,8	+ 0,7	89,0	- 0,2	X	X	( 89,0)
	SEP	90,5	- 5,6	- 0,1	88,7	- 0,3	X	X	( 88,6)
	OKT	90,0	- 5,7	- 0,6	88,2	- 0,6	X	X	( 88,4)
	NOV	89,2	- 5,3	- 0,9	88,0	- 0,2	X	X	( 88,2)
	DEZ	88,1	- 4,6	- 1,2	88,3	+ 0,3	X	X	( 88,0)

## 1. BESCHAEFTIGUNG UND ARBEITSMARKT

## 1.2. BESCHAEFTIGTE IN DER INDUSTRIE UND IM BAUHAUPTGEWERBE (1970 = 100)

JAHR	MONAT	ORIGINALWERT			SAISONBEREINIGTER WERT		SAISON- UND ARBEITSTÄGLICH BEREINIGTER WERT		GLATTE KOMPONENTE
		INDEX	VERAENDERUNG VORJAHR	IN 0/0 GEGEN VORMONAT	INDEX	VERAENDERUNG IN 0/0 GEGEN VORMONAT	INDEX	VERAENDERUNG IN 0/0 GEGEN VORMONAT	INDEX
BAUHAUPTGEWERBE									
1975	JAN	77,7	-12,8	- 5,8	82,3	- 1,3	X	X	81,2
	FEB	75,5	-13,7	- 2,8	80,9	- 1,7	X	X	80,3
	MAR	75,8	-15,8	+ 0,4	78,2	- 3,3	X	X	( 79,5)
	APR	77,3	-14,8	+ 2,0	77,7	- 0,6	X	X	( 78,8)
	MAI	77,6	-14,3	+ 0,4	77,1	- 0,8	X	X	( 78,2)
	JUN	78,1	-13,2	+ 0,6	77,0	- 0,1	X	X	( 77,8)
	JUL	78,9	-12,3	+ 1,0	76,7	- 0,4	X	X	( 77,4)
	AUG	79,2	-11,5	+ 0,4	76,5	- 0,3	X	X	( 77,1)
	SEP	79,6	-10,4	+ 0,5	76,6	+ 0,1	X	X	( 76,9)
	OKT	80,3	- 8,2	+ 0,9	77,3	+ 0,9	X	X	( 76,9)
	NOV	79,2	- 7,2	- 1,4	77,4	+ 0,1	X	X	( 77,1)
	DEZ	77,5	- 6,1	- 2,1	78,0	+ 0,8	X	X	( 77,5)
1976	JAN	74,0	- 4,8	- 4,5	78,8	+ 1,0	X	X	( 78,1)



2. PRODUKTION DER INDUSTRIE UND DES BAUHAUPTGEWERBES  
2.1. INDEX DER INDUSTRIELLEN NETTOPRODUKTION (1970 = 100)

JAHR	MONAT	ORIGINALWERT			SAISONBEREINIGTER WERT		SAISON- UND ARBEITSTÄETGLICH BEREINIGTER WERT		GLATTE KOMPONENTE
		INDEX	VERÄNDERUNG VORJAHR	IN O/O GEGEN VORMONAT	INDEX	VERÄNDERUNG IN O/O GEGEN VORMONAT	INDEX	VERÄNDERUNG IN O/O GEGEN VORMONAT	INDEX
GESAMTE INDUSTRIE									
1975	FEB	99,0	- 8,2	- 1,6	103,6	- 0,2	103,6	+ 0,2	104,9
	MAR	102,2	-12,0	+ 3,2	99,2	- 4,2	101,5	- 2,0	104,2
	APR	109,8	- 3,9	+ 7,4	107,6	+ 8,5	106,2	+ 4,6	104,0
	MAI	98,6	-16,7	-10,2	96,3	-10,5	99,3	- 6,5	103,5
	JUN	103,2	- 2,3	+ 4,7	105,8	+ 9,9	103,8	+ 4,5	103,2
	JUL	97,7	-11,4	- 5,3	102,7	- 2,9	101,7	- 2,0	103,5
	AUG	91,8	- 8,5	- 6,0	100,7	- 1,9	101,9	+ 0,2	103,3
	SEP	109,6	- 3,2	+19,4	106,1	+ 5,4	104,9	+ 2,9	104,0
	OKT	118,8	- 3,0	+ 8,4	104,8	- 1,2	102,7	- 2,1	(104,8)
	NOV	111,1	- 1,7	- 6,5	104,8	+ 0,0	106,0	+ 3,2	(105,8)
	DEZ	106,5	+ 6,6	- 4,1	111,0	+ 5,9	108,4	+ 2,3	(107,2)
	1976	JAN	101,8	+ 1,2	- 4,4	106,5	- 4,1	107,6	- 0,7
FEB		105,6	+ 6,7	+ 3,7	110,5	+ 3,8	110,4	+ 2,6	(111,9)
INDUSTRIE (OHNE BAU)									
1975	FEB	100,2	- 8,1	- 1,8	103,9	- 0,1	103,9	+ 0,3	105,3
	MAR	103,2	-11,7	+ 3,0	99,7	- 4,0	102,0	- 1,8	104,7
	APR	110,3	- 3,6	+ 6,9	108,2	+ 8,5	106,8	+ 4,7	104,5
	MAI	98,8	-16,5	-10,4	97,0	-10,4	100,0	- 6,4	104,0
	JUN	103,3	- 2,2	+ 4,6	106,4	+ 9,7	104,4	+ 4,4	103,7
	JUL	97,4	-11,5	- 5,7	103,2	- 3,0	102,2	- 2,1	104,1
	AUG	91,7	- 8,3	- 5,9	101,4	- 1,7	102,5	+ 0,3	103,8
	SEP	109,6	- 3,0	+19,5	106,7	+ 5,2	105,4	+ 2,8	104,5
	OKT	119,0	- 2,9	+ 8,6	105,4	- 1,2	103,4	- 1,9	(105,4)
	NOV	111,8	- 1,5	- 6,1	105,4	+ 0,0	106,4	+ 2,9	(106,6)
	DEZ	108,1	+ 7,0	- 3,3	111,7	+ 6,0	109,0	+ 2,4	(108,0)
	1976	JAN	103,7	+ 1,7	- 4,1	107,3	- 3,9	108,5	- 0,5
FEB		107,6	+ 7,4	+ 3,8	111,5	+ 3,9	111,4	+ 2,7	(112,9)
INDUSTRIE (OHNE ENERGIE UND OHNE BAU)									
1975	FEB	97,0	- 9,2	- 1,2	101,3	- 0,2	101,3	+ 0,2	102,9
	MAR	99,8	-12,9	+ 2,9	97,0	- 4,2	99,4	- 1,9	102,2
	APR	107,8	- 4,6	+ 8,0	105,7	+ 9,0	104,2	+ 4,8	102,0
	MAI	96,9	-17,3	-10,1	94,4	-10,7	97,5	- 6,4	101,5
	JUN	101,9	- 2,5	+ 5,2	104,0	+10,2	102,0	+ 4,6	101,2
	JUL	96,1	-11,9	- 5,7	100,9	- 3,0	99,9	- 2,1	101,5
	AUG	90,1	- 8,6	- 6,2	99,0	- 1,9	100,2	+ 0,3	101,1
	SEP	108,3	- 3,0	+20,2	104,4	+ 5,5	103,1	+ 2,9	101,8
	OKT	116,4	- 3,1	+ 7,5	102,7	- 1,6	100,7	- 2,3	(102,6)
	NOV	108,4	- 1,9	- 6,9	102,6	- 0,1	103,7	+ 3,0	(103,7)
	DEZ	103,9	+ 6,7	- 4,2	108,8	+ 6,0	106,1	+ 2,3	(105,1)
	1976	JAN	99,1	+ 0,9	- 4,6	104,1	- 4,3	105,3	- 0,8
FEB		103,6	+ 6,8	+ 4,5	108,1	+ 3,8	108,0	+ 2,6	(109,8)
BERGBAU									
1975	FEB	86,8	- 4,4	- 9,5	86,4	- 0,9	86,4	- 0,7	88,0
	MAR	88,4	- 9,1	+ 1,8	83,0	- 3,9	85,5	- 1,0	87,0
	APR	93,1	+ 5,9	+ 5,3	93,5	+12,7	91,7	+ 7,3	( 86,4)
	MAI	78,1	-15,8	-16,1	79,6	-14,9	82,4	-10,1	( 85,8)
	JUN	78,9	- 0,5	+ 1,0	88,2	+10,8	87,4	+ 6,1	( 85,2)
	JUL	80,0	-10,8	+ 1,4	84,1	- 4,6	82,6	- 5,5	( 84,1)
	AUG	73,2	-12,5	- 8,5	79,3	- 5,7	80,6	- 2,4	( 83,6)
	SEP	80,6	- 6,4	+10,1	84,6	+ 6,7	83,2	+ 3,2	( 82,6)
	OKT	89,5	-10,7	+11,0	80,7	- 4,6	78,9	- 5,2	( 81,8)
	NOV	85,4	- 9,1	- 4,6	80,8	+ 0,1	81,9	+ 3,8	( 81,1)
	DEZ	80,9	- 7,1	- 5,3	82,3	+ 1,9	80,1	- 2,2	( 80,5)
	1976	JAN	83,2	-13,2	+ 2,8	75,8	- 7,9	76,8	- 4,1
FEB		82,5	- 5,0	- 0,8	81,7	+ 7,8	81,6	+ 6,3	( 79,3)
ÖFFENTLICHE ENERGIEWIRTSCHAFT									
1975	FEB	164,7	+ 8,4	- 7,4	155,8	+ 1,8	155,8	+ 1,8	152,5
	MAR	171,7	+ 6,0	+ 4,3	155,4	- 0,3	154,8	- 0,6	(153,1)
	APR	159,4	+12,3	- 7,2	158,9	+ 2,3	158,5	+ 2,4	(153,8)
	MAI	136,7	- 4,0	-14,2	148,1	- 6,8	149,6	- 5,6	(154,5)
	JUN	131,0	+ 2,4	- 4,2	154,1	+ 4,1	152,8	+ 2,1	(155,5)
	JUL	123,1	- 6,5	- 6,0	147,8	- 4,1	147,8	- 3,3	(156,5)
	AUG	123,0	- 3,3	- 0,1	149,5	+ 1,2	150,1	+ 1,6	(157,5)
	SEP	135,1	- 4,1	+ 9,8	151,2	+ 1,1	151,0	+ 0,6	(158,8)
	OKT	170,6	- 0,6	+26,3	156,4	+ 3,4	156,3	+ 3,5	(160,5)
	NOV	180,3	+ 5,0	+ 5,7	161,5	+ 3,3	161,4	+ 3,3	(162,7)
	DEZ	191,4	+10,6	+ 6,2	168,0	+ 4,0	166,3	+ 3,0	(165,2)
	1976	JAN	194,6	+ 9,4	+ 1,7	169,7	+ 1,0	170,3	+ 2,4
FEB		186,9	+13,5	- 4,0	178,0	+ 4,9	178,0	+ 4,5	(171,9)
VERARBEITENDE INDUSTRIE									
1975	FEB	97,4	- 9,4	- 0,8	102,2	+ 0,0	102,2	+ 0,2	103,2
	MAR	100,2	-13,1	+ 2,9	98,0	- 4,1	100,3	- 1,9	(102,5)
	APR	108,3	- 5,0	+ 8,1	106,1	+ 8,3	104,5	+ 4,2	(102,2)
	MAI	97,6	-17,3	- 9,9	95,0	-10,5	98,0	- 6,2	(101,9)
	JUN	102,8	- 2,6	+ 5,3	104,6	+10,1	102,6	+ 4,7	(101,3)
	JUL	96,7	-11,9	- 5,9	101,2	- 3,3	100,2	- 2,3	(101,6)
	AUG	90,8	- 8,5	- 6,1	99,5	- 1,7	100,8	+ 0,6	(101,5)
	SEP	109,4	- 2,8	+20,5	104,9	+ 5,4	103,5	+ 2,7	(102,2)
	OKT	117,4	- 2,9	+ 7,3	103,2	- 1,6	101,3	- 2,1	(103,0)
	NOV	109,3	- 1,7	- 6,9	103,2	+ 0,0	104,4	+ 3,1	(104,4)
	DEZ	104,8	+ 7,2	- 4,1	110,0	+ 6,6	107,1	+ 2,6	(106,2)
	1976	JAN	99,7	+ 1,5	- 4,9	105,7	- 3,9	107,0	- 0,1
FEB		104,4	+ 7,2	+ 4,7	109,4	+ 3,5	109,3	+ 2,1	(111,1)

**2. PRODUKTION DER INDUSTRIE UND DES BAUHAUPTGEWERBES**  
**2.1. INDEX DER INDUSTRIELLEN NETTOPRODUKTION (1970 = 100)**

JAHR	MONAT	ORIGINALWERT			SAISONBEREINIGTER WERT		SAISON- UND ARBEITSTÄGGLICH BEREINIGTER WERT		GLATTE KOMPONENTE
		INDEX	VERÄNDERUNG VORJAHR	IN O/O GEGEN VORMONAT	INDEX	VERÄNDERUNG IN O/O GEGEN VORMONAT	INDEX	VERÄNDERUNG IN O/O GEGEN VORMONAT	INDEX
GRUNDSTOFF- UND PRODUKTIONSGÜTERINDUSTRIEN									
1975	FEB	96,3	-13,4	- 3,5	102,5	- 2,1	102,5	- 1,5	102,4
	MAR	99,0	-18,3	+ 2,8	96,4	- 6,0	98,9	- 3,5	100,6
	APR	105,6	-13,2	+ 6,7	102,7	+ 6,5	101,6	+ 2,7	99,1
	MAI	97,6	-22,2	- 7,6	93,1	- 9,3	95,5	- 6,0	97,6
	JUN	101,6	-11,3	+ 4,1	101,3	+ 8,8	99,7	+ 4,4	97,8
	JUL	99,6	-18,0	- 2,0	98,4	- 2,9	97,5	- 2,2	98,0
	AUG	93,6	-18,3	- 6,0	95,5	- 2,9	96,5	- 1,0	( 98,8)
	SEP	105,9	-10,0	+13,1	103,1	+ 8,0	102,3	+ 6,0	(100,3)
	OKT	113,0	- 8,6	+ 6,7	103,4	+ 0,3	101,8	- 0,5	(102,5)
	NOV	106,5	- 3,0	- 5,8	105,0	+ 1,5	106,2	+ 4,3	(105,7)
	DEZ	97,7	+ 4,4	- 8,3	109,7	+ 4,5	108,6	+ 2,3	(108,0)
	1976	JAN	98,5	- 1,3	+ 0,8	104,6	- 4,6	105,5	- 2,9
FEB		103,8	+ 7,8	+ 5,4	109,6	+ 4,8	109,5	+ 3,8	(107,6)
INVESTITIONSGÜTERINDUSTRIEN									
1975	FEB	95,4	- 9,9	+ 1,9	98,6	+ 0,9	98,6	+ 0,9	101,0
	MAR	99,2	-11,1	+ 4,0	96,0	- 2,6	98,3	- 0,3	100,7
	APR	108,8	- 0,1	+ 9,7	106,7	+11,1	105,3	+ 7,1	100,9
	MAI	97,1	-15,3	-10,8	94,3	-11,6	97,7	- 7,2	100,8
	JUN	104,4	+ 1,9	+ 7,5	105,1	+11,5	102,4	+ 4,8	100,5
	JUL	92,3	-10,5	-11,6	101,3	- 3,6	100,4	- 2,0	100,9
	AUG	85,2	- 3,9	- 7,7	100,8	- 0,5	102,0	+ 1,6	100,7
	SEP	109,9	+ 0,2	+29,0	105,0	+ 4,2	103,9	+ 1,9	101,6
	OKT	116,1	- 0,2	+ 5,6	102,9	- 2,0	100,6	- 3,2	(102,6)
	NOV	108,5	- 1,4	- 6,5	101,4	- 1,5	102,2	+ 1,6	(103,9)
	DEZ	109,3	+ 8,1	+ 0,7	107,8	+ 6,3	104,8	+ 2,5	(105,4)
	1976	JAN	98,4	+ 5,1	-10,0	104,4	- 3,2	105,4	+ 0,6
FEB		104,5	+ 9,5	+ 6,2	107,5	+ 3,0	107,5	+ 2,0	(109,4)
VERBRAUCHSGÜTERINDUSTRIEN									
1975	FEB	99,5	- 7,1	+ 0,7	100,9	- 0,2	100,9	+ 0,2	101,3
	MAR	102,3	-12,6	+ 2,8	96,1	- 4,8	98,8	- 2,1	100,9
	APR	108,0	- 5,0	+ 5,6	104,0	+ 8,2	102,4	+ 3,6	100,9
	MAI	93,7	-18,3	-13,2	92,1	-11,4	95,0	- 7,2	100,6
	JUN	97,0	- 1,5	+ 3,5	103,0	+11,8	101,2	+ 6,5	100,5
	JUL	92,5	- 9,7	- 4,6	101,6	- 1,4	100,3	- 0,9	100,9
	AUG	87,3	- 3,7	- 5,6	98,9	- 2,7	100,3	+ 0,0	100,8
	SEP	109,4	- 0,4	+25,3	104,3	+ 5,5	103,1	+ 2,8	101,5
	OKT	119,3	- 0,7	+ 9,0	103,1	- 1,2	100,9	- 2,1	(102,3)
	NOV	109,4	- 0,3	- 8,3	103,0	- 0,1	104,4	+ 3,5	(103,4)
	DEZ	100,3	+ 6,9	- 8,3	107,9	+ 4,8	105,4	+ 1,0	(104,7)
	1976	JAN	100,4	+ 1,6	+ 0,1	104,0	- 3,6	105,4	+ 0,0
FEB		104,7	+ 5,2	+ 4,3	106,8	+ 2,7	106,6	+ 1,1	(108,1)
NAHRUNGS- UND GENUSSMITTELINDUSTRIEN									
1975	FEB	104,5	+ 1,0	- 6,0	113,7	+ 0,3	113,7	+ 1,0	112,4
	MAR	104,1	- 5,1	- 0,4	108,4	- 4,7	110,9	- 2,5	(112,4)
	APR	115,0	+ 2,0	+10,5	116,2	+ 7,2	114,4	+ 3,2	(112,5)
	MAI	107,1	- 7,7	- 6,9	107,0	- 7,9	110,2	- 3,7	(112,6)
	JUN	109,8	+ 6,4	+ 2,5	115,0	+ 7,5	113,4	+ 2,9	(112,7)
	JUL	113,7	- 1,6	+ 3,6	112,6	- 2,1	111,3	- 1,9	(112,6)
	AUG	110,9	- 0,7	- 2,5	111,1	- 1,3	113,0	+ 1,5	(113,3)
	SEP	117,7	+ 3,4	+ 6,1	116,9	+ 5,2	114,5	+ 1,3	(113,4)
	OKT	132,3	+ 0,3	+12,4	113,7	- 2,7	112,4	- 1,8	(113,5)
	NOV	120,4	- 2,0	- 9,0	110,5	- 2,8	112,5	+ 0,1	(113,8)
	DEZ	115,0	+10,8	- 4,5	121,3	+ 9,8	118,0	+ 4,9	(114,2)
	1976	JAN	107,3	- 3,5	- 6,7	110,9	- 8,6	112,7	- 4,5
FEB		105,7	+ 1,1	- 1,5	114,7	+ 3,4	114,4	+ 1,5	(115,1)
BAUINDUSTRIE									
1975	FEB	74,1	-14,7	+ 0,1	96,4	- 3,6	96,4	- 2,1	95,7
	MAR	82,3	-20,5	+11,1	88,4	- 8,3	92,3	- 4,3	( 95,1)
	APR	100,5	-10,6	+22,1	96,6	+ 9,3	94,1	+ 2,0	( 94,3)
	MAI	93,6	-21,2	- 6,9	83,7	-13,4	86,1	- 8,5	( 93,7)
	JUN	102,0	- 3,8	+ 9,0	95,1	+13,6	93,9	+ 9,1	( 92,8)
	JUL	102,5	- 9,9	+ 0,5	93,4	- 1,8	91,9	- 2,1	( 92,9)
	AUG	92,6	-12,9	- 9,7	87,0	- 6,9	88,6	- 3,6	( 92,2)
	SEP	110,1	- 5,6	+18,9	94,6	+ 8,7	92,5	+ 4,4	( 91,9)
	OKT	115,0	- 5,5	+ 4,5	92,6	- 2,1	89,8	- 2,9	( 91,5)
	NOV	97,4	- 6,2	-15,3	92,2	- 0,4	95,3	+ 6,1	( 91,4)
	DEZ	75,9	- 2,7	-22,1	98,9	+ 7,3	95,3	+ 0,0	( 91,6)
	1976	JAN	66,0	-10,8	-13,0	90,6	- 8,4	92,5	- 2,9
FEB		65,1	-12,1	- 1,4	88,7	- 2,1	88,5	- 4,3	( 92,4)
EISENSCHAFFENDE INDUSTRIE									
1975	FEB	100,3	-13,8	-12,7	104,7	- 7,3	104,7	- 6,4	107,6
	MAR*	96,3	-25,8	- 4,0	87,0	-16,9	89,3	-14,7	103,9
	APR	103,1	-12,7	+ 7,1	104,1	+19,7	102,8	+15,1	99,7
	MAI	85,0	-32,5	-17,6	83,9	-19,4	88,6	-13,8	95,3
	JUN	91,7	-15,6	+ 7,9	98,2	+17,0	94,7	+ 6,9	92,2
	JUL	91,1	-28,9	- 0,7	88,5	- 9,9	87,7	- 7,4	88,7
	AUG	82,3	-32,8	- 9,7	80,9	- 8,6	82,2	- 6,3	( 86,5)
	SEP	90,4	-26,3	+ 9,8	88,3	+ 9,1	86,1	+ 4,7	( 85,1)
	OKT	91,7	-30,2	+ 1,4	85,6	- 3,1	84,2	- 2,2	( 84,8)
	NOV	88,0	-25,6	- 4,0	89,0	+ 4,0	90,0	+ 6,9	( 86,2)
	DEZ	79,9	-23,0	- 9,2	92,1	+ 3,5	90,4	+ 0,4	( 88,7)
	1976	JAN	90,5	-21,2	+13,3	89,5	- 2,8	91,0	+ 0,7
FEB		93,8	- 6,5	+ 3,6	98,7	+10,3	98,3	+ 8,0	( 98,2)

2. PRODUKTION DER INDUSTRIE UND DES BAUHAUPTGEWERBES  
2.1. INDEX DER INDUSTRIELLEN NETTOPRODUKTION (1970 = 100)

JAHR	MONAT	ORIGINALWERT			SAISONBEREINIGTER WERT		SAISON- UND ARBEITSTÄGLICH BEREINIGTER WERT		GLATTE KOMPONENTE
		INDEX	VERÄNDERUNG VORJAHR	IN O/O GEGEN VORMONAT	INDEX	VERÄNDERUNG IN O/O GEGEN VORMONAT	INDEX	VERÄNDERUNG IN O/O GEGEN VORMONAT	INDEX
CHEMISCHE INDUSTRIE (EINSCHL. KOHLENWERTSTOFFINDUSTRIE)									
1975	FEB	111,7	-14,9	- 0,2	113,1	- 0,5	113,1	- 0,2	112,2
	MAR	113,1	-18,0	+ 1,3	108,0	- 4,5	109,3	- 3,4	109,7
	APR	117,4	-16,6	+ 3,8	111,8	+ 3,5	111,3	+ 1,8	108,1
	MAI	110,4	-22,8	- 6,0	105,7	- 5,5	108,1	- 2,9	106,8
	JUN	111,1	-15,8	+ 0,6	111,0	+ 5,0	108,9	+ 0,7	107,7
	JUL	108,1	-21,0	- 2,7	108,2	- 2,5	107,2	- 1,6	109,3
	AUG	102,8	-20,9	- 4,9	107,3	- 0,8	108,6	+ 1,3	(111,8)
	SEP	117,1	-10,2	+13,9	117,0	+ 9,0	116,9	+ 7,6	(115,5)
	OKT	127,6	- 4,1	+ 9,0	121,0	+ 3,4	119,5	+ 2,2	(119,9)
	NOV	121,6	+ 3,6	- 4,7	122,7	+ 1,4	123,7	+ 3,5	(125,3)
	DEZ	118,3	+18,5	- 2,7	130,0	+ 5,9	129,0	+ 4,3	(128,9)
	1976	JAN	121,0	+ 8,1	+ 2,3	125,3	- 3,6	126,4	- 2,0
FEB		128,2	+14,8	+ 6,0	128,6	+ 2,6	128,4	+ 1,6	(127,7)
MASCHINENBAU									
1975	FEB	85,5	- 8,5	- 2,8	94,5	- 0,1	94,5	- 0,4	96,6
	MAR	92,1	- 9,6	+ 7,7	93,1	- 1,5	94,4	- 0,1	96,0
	APR	99,8	- 0,5	+ 8,4	100,1	+ 7,5	99,0	+ 4,9	( 95,6)
	MAI	91,2	-13,5	- 8,6	90,2	- 9,9	92,7	- 6,4	( 95,3)
	JUN	100,3	+ 1,9	+10,0	98,5	+ 9,2	96,7	+ 4,3	( 95,1)
	JUL	92,6	- 9,7	- 7,7	94,6	- 4,0	93,8	- 3,0	( 94,7)
	AUG	83,8	- 6,4	- 9,5	94,0	- 0,6	95,0	+ 1,3	( 94,9)
	SEP	98,3	- 2,9	+17,3	96,4	+ 2,6	95,5	+ 0,5	( 95,0)
	OKT	101,9	- 5,2	+ 3,7	93,9	- 2,6	92,6	- 3,0	( 95,3)
	NOV	96,2	- 5,8	- 5,6	93,4	- 0,5	94,1	+ 1,6	( 95,7)
	DEZ	113,9	+ 2,2	+18,4	99,1	+ 6,1	96,6	+ 2,7	( 96,4)
	1976	JAN	89,2	+ 1,4	-21,7	96,5	- 2,6	97,4	+ 0,8
FEB		88,4	+ 3,4	- 0,9	98,1	+ 1,7	98,1	+ 0,7	( 98,1)
STRASSENFAHRZEUGBAU									
1975	FEB	88,2	-13,0	+ 4,8	88,2	+ 5,4	88,2	+ 4,8	91,5
	MAR	94,6	-13,2	+ 7,3	85,7	- 2,8	89,3	+ 1,2	92,9
	APR	113,9	+10,3	+20,4	105,8	+23,5	103,7	+16,1	94,5
	MAI	99,4	- 9,7	-12,7	89,4	-15,5	94,0	- 9,4	96,0
	JUN	109,4	+22,5	+10,1	108,3	+21,1	105,6	+12,3	97,0
	JUL	85,5	+ 2,3	-21,8	103,3	- 4,6	101,7	- 3,7	98,5
	AUG	83,7	+14,5	- 2,1	103,0	- 0,3	105,0	+ 3,2	99,5
	SEP	112,6	+18,4	+34,5	107,7	+ 4,6	106,3	+ 1,2	102,1
	OKT	122,2	+10,3	+ 8,5	105,0	- 2,5	101,7	- 4,3	(104,5)
	NOV	110,0	+15,3	-10,0	104,3	- 0,7	105,4	+ 3,6	(107,3)
	DEZ	94,1	+25,8	-14,5	109,4	+ 4,9	106,4	+ 0,9	(110,4)
	1976	JAN	104,8	+24,5	+11,4	108,0	- 1,3	109,5	+ 2,9
FEB		115,1	+30,5	+ 9,8	114,9	+ 6,4	115,2	+ 5,2	(117,6)
ELEKTROTECHNISCHE INDUSTRIE									
1975	FEB	110,9	-10,6	+ 6,0	111,6	+ 0,2	111,6	+ 0,3	111,7
	MAR	112,8	-10,6	+ 1,7	107,4	- 3,8	110,1	- 1,3	110,8
	APR	119,6	- 3,4	+ 6,0	117,4	+ 9,3	116,3	+ 5,6	111,0
	MAI	105,5	-19,2	-11,8	103,7	-11,7	108,1	- 7,1	110,4
	JUN	112,8	- 4,8	+ 6,9	114,9	+10,8	110,7	+ 2,4	111,1
	JUL	98,6	-17,1	-12,6	109,1	- 5,0	108,9	- 1,6	111,9
	AUG	90,6	- 7,8	- 8,1	112,9	+ 3,5	114,1	+ 4,8	(112,5)
	SEP	126,4	- 4,0	+39,5	117,1	+ 3,7	115,2	+ 1,0	(113,2)
	OKT	131,2	+ 1,4	+ 3,8	116,1	- 0,9	114,2	- 0,9	(114,2)
	NOV	126,2	- 4,5	- 3,8	113,4	- 2,3	114,6	+ 0,4	(115,4)
	DEZ	121,4	+ 9,6	- 3,8	122,5	+ 8,0	119,4	+ 4,2	(118,0)
	1976	JAN	107,3	+ 2,6	-11,6	116,7	- 4,7	117,7	- 1,4
FEB		118,5	+ 6,9	+10,4	118,6	+ 1,6	118,5	+ 0,7	(118,2)
EISEN-, BLECH- UND METALLWARENINDUSTRIE									
1975	FEB	91,7	-14,6	- 0,8	92,8	- 0,5	92,8	- 1,0	94,4
	MAR	92,1	-20,9	+ 0,4	86,3	- 7,0	89,5	- 3,6	93,5
	APR	101,4	- 9,9	+10,1	97,3	+12,7	95,0	+ 6,1	93,2
	MAI	89,4	-23,1	-11,8	84,8	-12,8	88,2	- 7,2	92,8
	JUN	94,0	- 7,0	+ 5,1	95,2	+12,3	92,7	+ 5,1	92,6
	JUL	88,7	-13,7	- 5,6	96,4	+ 1,3	95,0	+ 2,5	92,9
	AUG	78,6	- 7,1	-11,4	90,8	- 5,8	92,4	- 2,7	92,6
	SEP	101,2	- 1,2	+28,8	98,4	+ 8,4	97,1	+ 5,1	93,9
	OKT	110,2	- 2,5	+ 8,9	96,1	- 2,3	92,9	- 4,3	( 95,3)
	NOV	100,7	- 0,6	- 8,6	96,4	+ 0,3	98,2	+ 5,7	( 97,3)
	DEZ	89,7	+ 7,8	-10,9	101,0	+ 4,8	97,6	- 0,6	( 99,7)
	1976	JAN	95,7	+ 3,6	+ 6,7	98,5	- 2,5	100,1	+ 2,6
FEB		104,3	+13,7	+ 9,0	105,4	+ 7,0	105,2	+ 5,1	(106,1)
TEXTILINDUSTRIE									
1975	FEB	100,2	- 5,6	+ 0,0	96,7	- 0,3	96,7	- 0,8	98,5
	MAR	98,9	-11,9	- 1,3	91,9	- 5,0	94,1	- 2,7	97,8
	APR	106,6	- 3,9	+ 7,8	99,9	+ 8,7	98,0	+ 4,1	98,1
	MAI	93,2	-16,2	-12,6	88,9	-11,0	92,2	- 5,9	98,1
	JUN	98,8	+ 1,4	+ 6,0	100,6	+13,2	98,5	+ 6,8	98,2
	JUL	82,4	-12,8	-16,6	98,2	- 2,4	97,0	- 1,5	98,9
	AUG	74,1	+ 7,7	-10,1	91,3	- 7,0	92,7	- 4,4	98,9
	SEP	105,6	+ 3,3	+42,5	102,9	+12,7	101,6	+ 9,6	99,7
	OKT	117,5	+ 1,3	+11,3	101,8	- 1,1	99,7	- 1,9	(100,8)
	NOV	109,4	+ 0,6	- 6,9	102,0	+ 0,2	102,9	+ 3,2	(102,0)
	DEZ	96,5	+11,6	-11,8	107,8	+ 5,7	104,3	+ 1,4	(103,5)
	1976	JAN	104,3	+ 4,1	+ 8,1	103,5	- 4,0	105,0	+ 0,7
FEB		109,5	+ 9,3	+ 5,0	107,5	+ 3,9	107,5	+ 2,4	(107,3)

2. PRODUKTION DER INDUSTRIE UND DES BERUFGES  
2.1. INDEX DER INDUSTRIELLEN NETTOPRODUKTION (1970 = 100)

JAHR	MONAT	ORIGINALWERT			SAISONBEREINIGTER WERT		SAISON- UND ARBEITSTÄGLICH BEREINIGTER WERT		GLATTE KOMPONENTE
		INDEX	VERÄNDERUNG VORJAHR	IN 0/0 GEGEN VORMONAT	INDEX	VERÄNDERUNG IN 0/0 GEGEN VORMONAT	INDEX	VERÄNDERUNG IN 0/0 GEGEN VORMONAT	
BEKLEIDUNGSINDUSTRIE									
1975	FEB	96,9	+ 5,2	+ 3,9	92,5	- 1,0	92,5	- 0,6	92,3
	MAR	105,0	+ 0,5	+ 8,4	90,6	- 2,1	92,9	+ 0,4	92,7
	APR	104,6	+ 5,3	- 0,4	96,5	+ 6,5	94,9	+ 2,2	93,5
	MAI	79,7	-14,1	-23,8	82,3	-14,7	85,8	- 9,6	93,7
	JUN	78,4	+21,0	- 1,6	99,0	+20,3	97,2	+13,3	93,8
	JUL	86,7	+ 4,1	+10,6	98,1	- 0,9	96,7	- 0,5	94,2
	AUG	81,4	+ 2,8	- 6,1	89,3	- 9,0	91,4	- 5,5	93,8
	SEP	109,5	+ 5,0	+34,5	95,5	+ 6,9	93,1	+ 1,9	94,0
	OKT	113,0	- 3,9	+ 3,2	90,1	- 5,7	88,7	- 4,7	( 93,4)
	NOV	93,6	- 4,1	-17,2	90,8	+ 0,8	92,5	+ 4,3	( 92,6)
	DEZ	76,2	+ 2,4	-18,6	95,3	+ 5,0	91,8	- 0,8	( 91,6)
	1976	JAN	86,2	- 7,6	+13,1	88,5	- 7,1	90,5	- 1,4
FEB		94,7	- 2,3	+ 9,9	92,1	+ 4,1	91,9	+ 1,5	( 88,6)
ERNAHRUNGSINDUSTRIE									
1975	FEB	103,0	- 0,3	- 5,8	114,5	+ 0,5	114,5	+ 1,0	113,9
	MAR	104,7	- 4,4	+ 1,7	110,4	- 3,6	111,9	- 2,3	113,9
	APR	115,7	+ 1,2	+10,5	117,6	+ 6,5	116,0	+ 3,7	(113,9)
	MAI	110,4	- 4,6	- 4,6	110,5	- 6,0	112,6	- 2,9	(114,0)
	JUN	111,2	+ 7,4	+ 0,7	113,1	+ 2,4	113,4	+ 0,7	(114,1)
	JUL	114,4	+ 2,5	+ 2,9	116,1	+ 2,7	114,5	+ 1,0	(114,0)
	AUG	113,0	+ 2,4	- 1,2	114,6	- 1,3	116,2	+ 1,5	(114,6)
	SEP	118,8	+ 5,0	+ 5,1	119,5	+ 4,3	117,8	+ 1,4	(114,8)
	OKT	134,0	+ 1,2	+12,8	115,9	- 3,0	115,1	- 2,3	(115,3)
	NOV	122,9	- 2,7	- 8,3	111,8	- 3,5	113,3	- 1,6	(115,8)
	DEZ	121,1	+ 7,6	- 1,5	120,9	+ 8,1	118,9	+ 4,9	(116,4)
	1976	JAN	108,8	- 0,5	-10,2	113,8	- 5,9	115,5	- 2,9
FEB		106,3	+ 3,2	- 2,3	117,4	+ 3,2	117,2	+ 1,5	(117,9)

## 2. PRODUKTION DER INDUSTRIE UND DES BAUHAUPTGEWERBES

## 2.2. GELEISTETE ARBEITSSTUNDEN (1970 = 100)

JAHR	MONAT	ORIGINALWERT			SAISONBEREINIGTER WERT		SAISON- UND ARBEITSTÄGLICH BEREINIGTER WERT		GLATTE KOMPONENTE
		INDEX	VERÄNDERUNG VORJAHR	IN O/O GEGEN VORMONAT	INDEX	VERÄNDERUNG IN O/O GEGEN VORMONAT	INDEX	VERÄNDERUNG IN O/O GEGEN VORMONAT	INDEX
BAUHAUPTGEWERBE INSGESAMT									
1975	JAN	62,7	-11,1	+ 0,8	80,7	- 1,2	79,2	- 4,3	73,4
	FEB	58,5	-17,4	- 6,7	76,7	- 5,0	76,7	- 3,2	( 72,2)
	MAR	61,4	-24,7	+ 5,0	67,0	-12,6	71,0	- 7,4	( 71,2)
	APR	75,1	-16,2	+22,3	70,5	+ 5,2	69,1	- 2,7	( 70,5)
	MAI	71,2	-23,8	- 5,2	60,5	-14,2	61,5	-11,0	( 70,1)
	JUN	75,6	- 9,2	+ 6,2	68,8	+13,7	67,9	+10,4	( 70,0)
	JUL	74,2	-14,8	- 1,9	67,1	- 2,5	65,4	- 3,7	( 70,1)
	AUG	70,2	-13,5	- 5,4	65,0	- 3,1	66,1	+ 1,1	( 70,2)
	SEP	81,0	- 7,0	+15,4	71,7	+10,3	71,1	+ 7,6	( 70,4)
	OKT	87,3	- 7,3	+ 7,8	71,5	- 0,3	69,3	- 2,5	( 70,3)
	NOV	74,5	- 9,7	-14,7	69,9	- 2,2	71,8	+ 3,6	( 69,8)
	DEZ	58,4	- 6,1	-21,6	77,6	+11,0	74,9	+ 4,3	( 68,5)
1976	JAN	48,3	-23,0	-17,3	67,4	-13,1	68,8	- 8,1	( 66,1)
WOHNUNGSBAU									
1975	JAN	65,7	-16,0	+ 1,4	85,4	- 2,2	83,3	- 4,8	75,4
	FEB	58,4	-24,2	-11,1	79,6	- 6,8	79,6	- 4,4	( 73,6)
	MAR	62,1	-32,1	+ 6,3	66,8	-16,1	71,7	- 9,9	( 72,3)
	APR	76,9	-23,8	+23,8	69,5	+ 4,0	68,0	- 5,2	( 71,3)
	MAI	73,8	-28,9	- 4,0	59,5	-14,4	60,0	-11,8	( 70,7)
	JUN	78,5	-13,5	+ 6,4	69,1	+16,1	68,2	+13,7	( 70,6)
	JUL	73,9	-19,8	- 5,9	67,5	- 2,3	65,4	- 4,1	( 70,9)
	AUG	69,8	-16,1	- 5,5	66,3	- 1,8	67,6	+ 3,4	( 71,4)
	SEP	81,5	-10,4	+16,8	72,2	+ 8,9	71,5	+ 5,8	( 72,0)
	OKT	90,9	- 7,2	+11,5	73,8	+ 2,2	71,5	+ 0,0	( 72,5)
	NOV	77,6	- 8,8	-14,6	73,2	- 0,8	75,6	+ 5,7	( 72,6)
	DEZ	60,7	- 6,3	-21,8	82,7	+13,0	79,8	+ 5,6	( 72,0)
1976	JAN	51,2	-22,1	-15,7	72,1	-12,8	73,7	- 7,6	( 70,4)
GEWERBLICHER UND INDUSTRIELLER BAU									
1975	JAN	67,7	-14,9	+ 4,5	80,4	- 2,1	79,1	- 4,9	74,4
	FEB	65,5	-17,3	- 3,2	77,4	- 3,7	77,4	- 2,1	( 73,4)
	MAR	64,7	-24,7	- 1,2	67,7	-12,5	71,3	- 7,9	( 72,6)
	APR	74,1	-15,6	+14,5	72,2	+ 6,6	71,1	- 0,3	( 72,0)
	MAI	68,8	-24,1	- 7,2	62,5	-13,4	64,5	- 9,3	( 71,7)
	JUN	78,0	- 6,1	+13,4	73,4	+17,4	71,4	+10,7	( 71,6)
	JUL	74,4	-15,1	- 4,6	69,3	- 5,6	68,1	- 4,6	( 71,6)
	AUG	70,6	-14,6	- 5,1	66,4	- 4,2	67,4	- 1,0	( 71,8)
	SEP	80,7	- 4,7	+14,3	74,0	+11,4	73,1	+ 8,5	( 71,9)
	OKT	86,4	- 5,9	+ 7,1	73,2	- 1,1	71,1	- 2,7	( 72,0)
	NOV	75,9	- 7,1	-12,2	71,7	- 2,0	73,4	+ 3,2	( 71,9)
	DEZ	62,9	- 2,9	-17,1	79,8	+11,3	77,0	+ 4,9	( 71,4)
1976	JAN	57,7	-14,8	- 8,3	71,5	-10,4	72,7	- 5,6	( 70,4)
ÖFFENTLICHER UND VERKEHRSBAU									
1975	JAN	57,9	- 2,9	- 1,4	77,2	+ 0,4	76,1	- 3,5	71,7
	FEB	55,4	-10,4	- 4,3	74,0	- 4,1	74,0	- 2,8	( 70,8)
	MAR	59,6	-16,1	+ 7,6	67,4	- 8,9	70,6	- 4,6	( 70,0)
	APR	74,4	- 8,0	+24,8	71,0	+ 5,3	69,7	- 1,3	( 69,5)
	MAI	70,1	-18,2	- 5,8	60,7	-14,5	61,7	-11,5	( 69,1)
	JUN	74,2	- 3,6	+ 5,8	68,0	+12,0	67,0	+ 8,6	( 68,9)
	JUL	74,2	-10,3	+ 0,0	65,8	- 3,2	64,3	- 4,0	( 68,8)
	AUG	69,9	-11,6	- 5,8	62,8	- 4,6	63,8	- 0,8	( 68,6)
	SEP	80,5	- 5,6	+15,2	69,9	+11,3	69,8	+ 9,4	( 68,3)
	OKT	84,7	- 8,4	+ 5,2	68,3	- 2,3	66,2	- 5,2	( 67,5)
	NOV	71,2	-12,1	-15,9	66,1	- 3,2	67,6	+ 2,1	( 66,2)
	DEZ	54,2	- 7,7	-23,9	72,1	+ 9,1	69,5	+ 2,8	( 64,0)
1976	JAN	41,2	-28,8	-24,0	61,6	-14,6	62,9	- 9,5	( 60,6)

2. PRODUKTION DER INDUSTRIE UND DES BAUHAUPTGEWERBES  
2.3. PRODUKTIONSINDEX FUER DAS BAUHAUPTGEWERBE (1970 = 100)

JAHR	MONAT	ORIGINALWERT			SAISONBEREINIGTER WERT		SAISON- UND ARBEITSTÄGLICH BEREINIGTER WERT		GLATTE KOMPONENTE
		INDEX	VERÄNDERUNG VORJAHR	IN O/O GEGEN VORMONAT	INDEX	VERÄNDERUNG IN O/O GEGEN VORMONAT	INDEX	VERÄNDERUNG IN O/O GEGEN VORMONAT	INDEX
GESAMTES BAUHAUPTGEWERBE									
1975	FEB	74,4	-15,6	+ 0,4	95,1	- 3,5	95,1	- 2,1	94,0
	MAR	81,4	-22,3	+ 9,4	86,4	- 9,1	90,4	- 4,9	( 93,4)
	APR	99,5	-11,2	+22,2	95,2	+10,2	92,8	+ 2,7	( 92,6)
	MAI	91,6	-22,5	- 7,9	81,7	-14,2	84,3	- 9,2	( 92,0)
	JUN	99,8	- 5,0	+ 9,0	93,5	+14,4	92,1	+ 9,3	( 91,3)
	JUL	100,2	-10,5	+ 0,4	92,1	- 1,5	90,5	- 1,7	( 91,5)
	AUG	90,2	-13,4	-10,0	85,6	- 7,1	87,4	- 3,4	( 90,9)
	SEP	108,0	- 5,9	+19,7	93,3	+ 9,0	91,2	+ 4,3	( 90,8)
	OKT	113,3	- 5,2	+ 4,9	91,9	- 1,5	89,1	- 2,3	( 90,7)
	NOV	95,9	- 6,0	-15,4	91,2	- 0,8	94,4	+ 5,9	( 91,1)
	DEZ	75,9	- 1,7	-20,9	98,3	+ 7,8	94,9	+ 0,5	( 91,7)
	1976	JAN	67,3	- 9,2	-11,3	90,7	- 7,7	92,7	- 2,3
FEB		69,8	- 6,2	+ 3,7	91,4	+ 0,8	91,1	- 1,7	( 93,6)
HOCHBAU									
1975	FEB	74,8	-17,5	+ 0,7	92,5	- 3,5	92,5	- 2,0	91,2
	MAR	79,7	-25,6	+ 6,6	82,7	-10,6	86,7	- 6,3	( 90,5)
	APR	97,5	-12,5	+22,3	92,6	+12,0	90,2	+ 4,0	( 89,8)
	MAI	87,8	-24,9	- 9,9	78,3	-15,4	81,2	-10,0	( 89,1)
	JUN	95,5	- 7,6	+ 8,8	90,5	+15,6	88,8	+ 9,4	( 88,5)
	JUL	95,9	-11,7	+ 0,4	89,7	- 0,9	88,0	- 0,9	( 88,7)
	AUG	85,7	-14,6	-10,6	83,2	- 7,2	85,0	- 3,4	( 88,1)
	SEP	104,0	- 6,6	+21,4	90,8	+ 9,1	88,7	+ 4,4	( 88,2)
	OKT	110,0	- 4,7	+ 5,8	90,5	- 0,3	87,6	- 1,2	( 88,3)
	NOV	93,2	- 5,5	-15,3	89,2	- 1,4	92,4	+ 5,5	( 88,9)
	DEZ	76,0	+ 0,3	-18,5	96,6	+ 8,3	93,1	+ 0,8	( 89,8)
	1976	JAN	68,1	- 8,3	-10,4	88,7	- 8,2	90,8	- 2,5
FEB		70,6	- 5,6	+ 3,7	89,4	+ 0,8	89,1	- 1,9	( 92,4)
TIEFBAU									
1975	FEB	73,4	-11,4	- 0,4	100,2	- 8,8	100,2	- 7,1	100,3
	MAR	85,0	-14,7	+15,8	93,9	- 6,3	98,3	- 1,9	( 99,9)
	APR	103,7	- 8,6	+22,0	100,2	+ 6,7	97,9	- 0,4	( 99,3)
	MAI	99,8	-17,5	- 3,8	88,9	-11,3	90,8	- 7,3	( 98,7)
	JUN	109,0	+ 0,1	+ 9,2	99,6	+12,0	99,1	+ 9,1	( 97,8)
	JUL	109,6	- 8,1	+ 0,6	96,8	- 2,8	95,2	- 3,9	( 97,8)
	AUG	99,9	-11,3	- 8,9	90,3	- 6,7	91,9	- 3,5	( 96,9)
	SEP	116,6	- 4,5	+16,7	97,9	+ 8,4	95,9	+ 4,4	( 96,3)
	OKT	120,4	- 6,3	+ 3,3	94,2	- 3,8	91,2	- 4,9	( 95,3)
	NOV	101,8	- 6,9	-15,4	94,8	+ 0,6	98,3	+ 7,8	( 94,7)
	DEZ	75,7	- 5,8	-25,6	100,9	+ 6,4	98,2	- 0,1	( 94,1)
	1976	JAN	63,7	-13,6	-15,9	98,0	- 2,9	99,6	+ 1,4
FEB		59,3	-19,2	- 6,9	88,0	-10,2	87,8	-11,8	( 92,9)

## 3. PRODUKTIVITÄT UND LOHNCOSTEN IN DER INDUSTRIE

## 3.1. PRODUKTIONSERGEBNIS (1970 = 100)

JAHR	MONAT	ORIGINALWERT			SAISONBEREINIGTER WERT		SAISON- UND ARBEITSTÄGLICH BEREINIGTER WERT		GLATTE KOMPONENTE
		INDEX	VERÄNDERUNG VORJAHR	IN O/O GEGEN VORMONAT	INDEX	VERÄNDERUNG IN O/O GEGEN VORMONAT	INDEX	VERÄNDERUNG IN O/O GEGEN VORMONAT	
JE BESCHÄFTIGTEN (OHNE ENERGIE UND OHNE BAU)									
1974	DEZ	114,0	- 6,8	- 9,7	110,7	- 5,4	113,2	- 2,8	115,2
1975	JAN	104,3	- 3,6	- 8,5	113,1	+ 2,2	114,0	+ 0,7	114,7
	FEB	112,6	- 3,6	+ 8,0	112,2	- 0,8	112,2	- 1,6	114,5
	MAR	119,8	+ 1,0	+ 6,4	116,8	+ 4,1	114,7	+ 2,2	114,5
	APR	115,6	- 5,9	- 3,5	110,5	- 5,4	111,0	- 3,2	114,5
	MAI	122,0	+ 0,2	+ 5,5	116,3	+ 5,2	114,8	+ 3,4	114,7
	JUN	119,7	- 7,5	- 1,9	111,5	- 4,1	111,4	- 3,0	115,3
	JUL	100,1	- 5,3	-16,4	113,6	+ 1,9	114,0	+ 2,3	115,6
	AUG	102,0	+ 2,2	+ 1,9	117,2	+ 3,2	116,6	+ 2,3	(116,5)
	SEP	118,0	+ 0,3	+15,7	116,1	- 0,9	118,1	+ 1,3	(117,5)
	OKT	121,9	+ 3,8	+ 3,3	120,2	+ 3,5	120,4	+ 1,9	(118,9)
	NOV	134,0	+ 6,1	+ 9,9	123,2	+ 2,5	121,4	+ 0,8	(120,4)
	DEZ	123,8	+ 8,6	- 7,6	122,1	- 0,9	122,4	+ 0,8	(122,2)
JE BESCHÄFTIGTENSTUNDE (OHNE ENERGIE UND OHNE BAU)									
1974	DEZ	124,2	+ 0,3	+ 0,2	122,5	- 0,6	123,2	- 0,2	123,7
1975	JAN	118,3	+ 0,9	- 4,8	123,3	+ 0,7	123,8	+ 0,5	123,7
	FEB	120,8	+ 1,3	+ 2,1	123,7	+ 0,3	123,7	- 0,1	123,7
	MAR	125,5	+ 1,2	+ 3,9	124,1	+ 0,3	124,2	+ 0,4	123,7
	APR	125,3	+ 1,7	- 0,2	125,1	+ 0,8	125,1	+ 0,7	124,0
	MAI	124,7	- 0,1	- 0,5	124,1	- 0,8	124,6	- 0,4	124,3
	JUN	129,2	+ 2,1	+ 3,6	126,4	+ 1,9	125,4	+ 0,6	(124,8)
	JUL	125,8	- 0,4	- 2,6	125,6	- 0,6	125,6	+ 0,2	(125,5)
	AUG	121,8	+ 1,4	- 3,2	125,2	- 0,3	125,3	- 0,2	(126,4)
	SEP	130,8	+ 3,5	+ 7,4	128,9	+ 3,0	129,0	+ 3,0	(127,6)
	OKT	132,6	+ 6,0	+ 1,4	130,5	+ 1,2	130,2	+ 0,9	(130,2)
	NOV	133,2	+ 7,4	+ 0,5	132,6	+ 1,6	132,6	+ 1,8	(133,9)
	DEZ	137,4	+10,6	+ 3,2	135,9	+ 2,5	135,8	+ 2,4	(138,0)
JE ARBEITER (OHNE ENERGIE UND OHNE BAU)									
1974	DEZ	119,6	- 5,4	- 9,5	116,4	- 5,1	118,5	- 3,0	120,0
1975	JAN	109,5	- 2,1	- 8,4	118,7	+ 2,0	119,7	+ 1,0	119,2
	FEB	118,4	- 2,1	+ 8,1	118,1	- 0,5	118,1	- 1,3	119,1
	MAR	126,2	+ 2,7	+ 6,6	123,1	+ 4,2	120,8	+ 2,3	118,8
	APR	121,7	- 4,5	- 3,6	116,3	- 5,5	117,1	- 3,1	118,8
	MAI	128,6	+ 1,7	+ 5,7	122,6	+ 5,4	121,0	+ 3,3	119,5
	JUN	126,3	- 5,9	- 1,8	117,9	- 3,8	117,7	- 2,7	(120,2)
	JUL	105,6	- 3,6	-16,4	120,0	+ 1,8	120,6	+ 2,5	(121,2)
	AUG	107,7	+ 3,9	+ 2,0	123,8	+ 3,2	123,1	+ 2,1	(122,6)
	SEP	124,5	+ 1,7	+15,6	123,5	- 0,2	125,4	+ 1,9	(124,2)
	OKT	128,8	+ 5,2	+ 3,5	127,0	+ 2,8	127,5	+ 1,7	(126,0)
	NOV	141,7	+ 7,3	+10,0	132,1	+ 4,0	130,5	+ 2,4	(131,5)
	DEZ	131,1	+ 9,6	- 7,5	128,2	- 3,0	128,7	- 1,4	(130,1)

### 3. PRODUKTIVITAET UND LOHNKOSTEN IN DER INDUSTRIE

#### 3.2. LOEHNE UND GELAEHTER (1970 = 100)

JAHR	MONAT	ORIGINALWERT			SAISONBEREINIGTER WERT		SAISON- UND ARBEITSTÄGLICH BEREINIGTER WERT		GLATTE KOMPONENTE
		INDEX	VERÄNDERUNG VORJAHR	VERÄNDERUNG VORMONAT	INDEX	VERÄNDERUNG IN O/O GEGEN VORMONAT	INDEX	VERÄNDERUNG IN O/O GEGEN VORMONAT	
JE BESCHÄFTIGTEN (OHNE ENERGIE UND OHNE BAU)									
1974	DEZ	167,9	+14,0	- 6,6	160,9	- 1,3	160,6	- 1,4	159,2
1975	JAN	152,0	+10,9	- 9,5	157,2	- 2,3	157,5	- 1,9	159,8
	FEB	145,8	+11,6	- 4,1	157,8	+ 0,4	157,8	+ 0,2	159,8
	MAR	155,3	+ 7,6	+ 6,5	158,5	+ 0,4	159,9	+ 1,3	160,1
	APR	156,6	+ 6,1	+ 0,8	159,5	+ 0,6	158,2	- 1,1	160,8
	MAI	162,2	+ 6,1	+ 3,6	160,2	+ 0,4	160,6	+ 1,5	161,7
	JUN	165,8	+ 9,9	+ 2,2	164,1	+ 2,4	164,4	+ 2,4	(162,5)
	JUL	171,8	+ 5,5	+ 3,6	167,1	+ 1,8	166,5	+ 1,3	(163,5)
	AUG	162,6	+ 4,6	- 5,4	163,4	- 2,2	163,8	- 1,6	(165,3)
	SEP	160,6	+ 8,7	- 1,2	167,7	+ 2,6	167,0	+ 2,0	(166,6)
	OKT	167,2	+ 7,3	+ 4,1	169,1	+ 0,8	168,8	+ 1,1	(168,2)
	NOV	190,4	+ 6,0	+13,9	173,9	+ 2,8	174,4	+ 3,3	(173,0)
	DEZ	180,9	+ 7,7	- 5,0	173,7	- 0,1	172,1	- 1,3	(171,1)
JE BESCHÄFTIGTENSTUNDE (OHNE ENERGIE UND OHNE BAU)									
1974	DEZ	196,8	+17,4	+ 5,0	178,6	+ 0,7	176,6	+ 0,1	174,7
1975	JAN	166,3	+17,7	-15,5	174,3	- 2,4	175,5	- 0,6	176,1
	FEB	163,8	+16,9	- 1,5	175,4	+ 0,6	175,4	- 0,1	177,6
	MAR	175,1	+17,3	+ 6,9	181,3	+ 3,4	179,3	+ 2,2	178,2
	APR	162,4	+ 5,8	- 7,3	170,1	- 6,2	170,3	- 5,0	178,6
	MAI	185,2	+19,4	+14,0	186,1	+ 9,4	182,5	+ 7,2	180,0
	JUN	185,4	+ 7,0	+ 0,1	177,9	- 4,4	180,0	- 1,4	(180,6)
	JUL	197,9	+10,7	+ 6,7	183,4	+ 3,1	184,9	+ 2,7	(181,2)
	AUG	193,3	+ 7,9	- 2,3	184,2	+ 0,4	183,0	- 1,0	(181,2)
	SEP	170,3	+ 7,8	-11,9	179,7	- 2,4	180,2	- 1,5	(183,5)
	OKT	166,2	+ 9,6	- 2,4	181,5	+ 1,0	183,7	+ 1,9	(185,0)
	NOV	203,5	+ 8,6	+22,4	192,9	+ 6,3	191,7	+ 4,4	(189,0)
	DEZ	206,6	+ 5,0	+ 1,5	187,9	- 2,6	187,2	- 2,3	(186,0)
JE PRODUKTEINHEIT (OHNE ENERGIE UND OHNE BAU)									
1974	DEZ	158,4	+16,9	+ 5,0	145,5	+ 1,3	143,1	+ 0,0	141,9
1975	JAN	141,7	+17,5	-10,5	142,8	- 1,9	143,1	+ 0,0	143,0
	FEB	136,4	+16,3	- 3,7	143,1	+ 0,2	143,1	+ 0,0	144,3
	MAR	140,6	+16,8	+ 3,1	147,1	+ 2,8	145,8	+ 1,9	144,7
	APR	130,9	+ 5,1	- 6,9	137,3	- 6,7	137,4	- 5,8	145,0
	MAI	148,9	+19,8	+13,8	150,5	+ 9,6	147,4	+ 7,3	145,7
	JUN	144,3	+ 5,6	- 3,1	141,4	- 6,0	143,9	- 2,4	(145,7)
	JUL	157,6	+11,5	+ 9,2	146,4	+ 3,5	147,4	+ 2,4	(145,4)
	AUG	159,7	+ 7,0	+ 1,3	147,4	+ 0,7	146,3	- 0,7	(144,8)
	SEP	131,8	+ 5,4	-17,5	140,8	- 4,5	141,0	- 3,6	(143,9)
	OKT	127,2	+ 4,6	- 3,5	141,1	+ 0,2	143,0	+ 1,4	(142,8)
	NOV	153,1	+ 1,5	+20,4	146,6	+ 3,9	145,9	+ 2,0	(147,1)
	DEZ	152,9	- 3,5	- 0,1	139,0	- 5,2	138,9	- 4,8	(135,7)
JE PRODUKTEINHEIT (VERARBEITENDE INDUSTRIE)									
1974	DEZ	158,9	+17,0	+ 5,4	145,5	+ 1,5	143,1	+ 0,2	141,6
1975	JAN	141,9	+17,3	-10,7	142,6	- 2,0	142,9	- 0,1	142,8
	FEB	136,4	+16,3	- 3,9	143,0	+ 0,3	143,0	+ 0,1	144,2
	MAR	140,5	+16,4	+ 3,0	146,9	+ 2,7	145,6	+ 1,8	144,7
	APR	130,6	+ 4,8	- 7,0	137,1	- 6,7	137,4	- 5,6	144,9
	MAI	147,9	+19,4	+13,2	150,0	+ 9,4	147,0	+ 7,0	145,6
	JUN	146,3	+ 7,3	- 1,1	142,8	- 4,8	144,8	- 1,5	(145,4)
	JUL	157,2	+11,0	+ 7,5	145,9	+ 2,2	147,0	+ 1,5	(145,0)
	AUG	159,0	+ 6,6	+ 1,1	146,7	+ 0,5	145,6	- 1,0	(144,2)
	SEP	130,8	+ 5,0	-17,7	140,1	- 4,5	140,3	- 3,6	(143,1)
	OKT	124,4	+ 3,8	- 4,9	139,7	- 0,3	141,5	+ 0,9	(141,8)
	NOV	152,3	+ 1,1	+22,4	145,6	+ 4,2	144,9	+ 2,4	(145,8)
	DEZ	152,6	- 4,0	+ 0,2	138,2	- 5,1	137,9	- 4,8	(134,9)
JE PRODUKTEINHEIT (GRUNDSTOFF- UND PRODUKTIONSGÜTERINDUSTRIEN)									
1974	DEZ	172,5	+23,7	+ 6,9	145,9	+ 2,1	142,1	+ 0,0	135,5
1975	JAN	138,8	+22,5	-19,5	138,7	- 4,9	139,6	- 1,8	136,9
	FEB	133,3	+21,8	- 4,0	139,4	+ 0,5	139,4	- 0,1	138,4
	MAR	135,1	+26,6	+ 1,4	144,2	+ 3,4	144,0	+ 3,3	140,0
	APR	131,7	+18,4	- 2,5	138,6	- 3,9	138,6	- 3,7	141,5
	MAI	148,1	+30,1	+12,5	149,5	+ 7,9	145,8	+ 5,2	142,8
	JUN	139,9	+14,5	- 5,5	140,1	- 6,3	142,7	- 2,1	143,3
	JUL	142,3	+16,3	+ 1,7	143,6	+ 2,5	145,0	+ 1,6	143,4
	AUG	145,8	+17,7	+ 2,5	146,9	+ 2,3	145,6	+ 0,4	(142,7)
	SEP	132,0	+13,1	- 9,5	141,6	- 3,6	140,6	- 3,4	(141,5)
	OKT	124,1	+ 6,0	- 6,0	138,0	- 2,5	140,6	+ 0,0	(139,7)
	NOV	157,8	- 2,2	+27,2	136,8	- 0,9	136,4	- 3,0	(137,4)
	DEZ	165,0	- 4,3	+ 4,6	134,0	- 2,0	134,3	- 1,5	(134,4)
JE PRODUKTEINHEIT (INVESTITIONSGÜTERINDUSTRIEN)									
1974	DEZ	154,7	+18,5	+ 0,8	152,0	+ 1,1	149,7	+ 0,0	150,4
1975	JAN	150,9	+19,9	- 2,5	152,4	+ 0,3	152,5	+ 1,9	151,2
	FEB	144,8	+18,9	- 4,0	152,4	+ 0,0	152,4	- 0,1	152,1
	MAR	152,1	+13,3	+ 5,0	155,5	+ 2,0	153,6	+ 0,8	152,1
	APR	135,8	- 1,5	-10,7	141,9	- 8,7	142,5	- 7,2	152,0
	MAI	154,4	+16,7	+13,7	158,2	+11,5	154,4	+ 8,4	152,3
	JUN	149,1	+ 2,3	- 3,4	148,3	- 6,3	151,9	- 1,6	(152,1)
	JUL	175,3	+ 9,8	+17,6	154,8	+ 4,4	155,6	+ 2,4	(151,8)
	AUG	180,0	+ 2,9	+ 2,7	155,9	+ 0,7	154,8	- 0,5	(151,6)
	SEP	135,8	+ 2,9	-24,6	146,9	- 5,8	147,6	- 4,7	(152,9)
	OKT	132,1	+ 3,5	- 2,7	148,8	+ 1,3	150,6	+ 2,0	(152,7)
	NOV	157,8	+ 2,8	+19,5	154,2	+ 3,6	153,4	+ 1,9	(152,7)
	DEZ	151,1	- 2,3	- 4,2	147,7	- 4,2	148,9	- 2,9	(146,6)



## 3. PRODUKTIVITAET UND LOHNKOSTEN IN DER INDUSTRIE

## 3.2. LOEHNE UND GHAELTER (1970 = 100)

JAHR	MONAT	ORIGINALWERT			SAISONBEREINIGTER WERT		SAISON- UND ARBEITSTÄGLICH BEREINIGTER WERT		GLATTE KOMPONENTE
		INDEX	VERÄNDERUNG IN O/O GEGEN VORJAHR      VORMONAT		INDEX	VERÄNDERUNG IN O/O GEGEN VORMONAT	INDEX	VERÄNDERUNG IN O/O GEGEN VORMONAT	INDEX
JE PRODUKTEINHEIT (VERBRAUCHSGÜTERINDUSTRIEN)									
1974	DEZ	152,5	+10,8	+11,3	137,8	+ 2,3	135,1	+ 0,6	133,3
1975	JAN	134,8	+10,5	-11,6	134,5	- 2,4	134,4	- 0,5	133,8
	FEB	124,7	+ 7,9	- 7,5	133,0	- 1,1	133,0	- 1,0	134,2
	MAR	123,9	+13,5	- 0,6	136,9	+ 2,9	135,4	+ 1,8	134,3
	APR	119,4	+ 3,1	- 3,6	129,7	- 5,3	130,5	- 3,6	134,5
	MAI	139,4	+16,0	+16,8	141,1	+ 8,8	138,7	+ 6,3	134,8
	JUN	147,5	+ 1,5	+ 0,8	132,2	- 6,3	134,7	- 2,9	134,9
	JUL	152,3	+ 8,3	+ 8,4	135,9	+ 2,8	136,9	+ 1,6	134,5
	AUG	150,2	- 1,4	- 1,4	134,5	- 1,0	133,3	- 2,6	(133,7)
	SEP	120,8	+ 0,1	-19,6	131,0	- 2,6	130,6	- 2,0	(132,7)
	OKT	113,7	+ 0,0	- 5,9	130,6	- 0,3	133,2	+ 2,0	(131,4)
	NOV	136,6	- 0,3	+20,1	131,8	+ 0,9	130,6	- 2,0	(129,8)
	DEZ	144,7	- 5,1	+ 5,9	127,5	- 3,3	129,1	- 1,1	(127,9)
JE PRODUKTEINHEIT (NAHRUNGS- UND GENUSSMITTELINDUSTRIEN)									
1974	DEZ	156,8	+ 4,9	+10,5	133,4	- 1,3	133,0	- 0,7	132,6
1975	JAN	131,4	+ 8,2	-16,2	132,4	- 0,7	133,2	+ 0,2	132,9
	FEB	131,7	+ 5,3	+ 0,2	132,1	- 0,2	132,1	- 0,8	133,5
	MAR	133,0	+10,1	+ 1,0	137,1	+ 3,8	134,6	+ 1,9	133,4
	APR	125,2	+ 2,3	- 5,9	128,6	- 6,2	129,6	- 3,7	132,8
	MAI	137,6	+11,5	+ 9,9	138,7	+ 7,9	135,6	+ 4,6	134,1
	JUN	132,8	- 1,9	- 3,5	129,8	- 6,4	132,1	- 2,6	(134,3)
	JUL	130,7	+ 3,7	- 1,6	133,0	+ 2,5	134,2	+ 1,6	(134,2)
	AUG	134,7	+ 2,5	+ 3,1	135,0	+ 1,5	133,1	- 0,8	(133,8)
	SEP	124,0	- 0,4	- 7,9	128,8	- 4,5	129,8	- 2,5	(132,9)
	OKT	112,6	+ 1,3	- 9,2	130,2	+ 1,1	132,0	+ 1,7	(131,8)
	NOV	150,7	+ 6,2	+33,8	141,7	+ 8,8	139,5	+ 5,7	(133,2)
	DEZ	144,7	- 7,7	- 4,0	122,1	-13,8	123,5	-11,5	(124,7)
JE UMSATZEINHEIT (OHNE ENERGIE UND OHNE BAU)									
1974	DEZ	111,2	+ 1,6	- 3,0	105,6	- 0,3	104,3	- 1,0	103,8
1975	JAN	104,4	+ 4,3	- 6,1	104,9	- 0,7	105,5	+ 1,2	104,0
	FEB	101,4	+ 5,1	- 2,9	105,3	+ 0,4	105,3	- 0,2	104,3
	MAR	103,1	+ 8,3	+ 1,7	109,0	+ 3,5	108,3	+ 2,8	104,7
	APR	97,7	- 1,0	- 5,2	102,2	- 6,2	102,9	- 5,0	105,0
	MAI	110,0	+12,8	+12,6	111,5	+ 9,1	109,2	+ 6,1	105,3
	JUN	106,4	+ 2,0	- 3,3	105,0	- 5,8	106,3	- 2,7	105,4
	JUL	113,6	+ 5,5	+ 6,8	106,3	+ 1,2	107,3	+ 0,9	105,0
	AUG	115,9	+ 3,9	+ 2,0	107,4	+ 1,0	106,3	- 0,9	(104,6)
	SEP	94,9	+ 0,9	-18,1	103,0	- 4,1	103,3	- 2,8	(104,1)
	OKT	94,1	+ 1,8	- 0,8	103,1	+ 0,1	104,5	+ 1,2	(103,5)
	NOV	114,4	- 0,2	+21,6	103,1	+ 0,0	102,3	- 2,1	(102,7)
	DEZ	104,2	- 6,3	- 8,9	97,7	- 5,2	99,3	- 2,9	(101,7)

## 4. AUFTRAGSEINGANG IN DER INDUSTRIE

4.1. WERTINDEX (1970 = 100)

JAHR	MONAT	ORIGINALWERT			SAISONBEREINIGTER WERT		SAISON- UND ARBEITSTÄGLICH BEREINIGTER WERT		GLATTE KOMPONENTE
		INDEX	VERÄNDERUNG VORJAHR	IN O/O GEGEN VORMONAT	INDEX	VERÄNDERUNG IN O/O GEGEN VORMONAT	INDEX	VERÄNDERUNG IN O/O GEGEN VORMONAT	
VERARBEITENDE INDUSTRIE (OHNE NAHRUNGS- UND GENUSSMITTELINDUSTRIE) INSGESAMT									
1975	FEB	131,2	- 6,1	- 0,5	129,6	+ 0,3	129,6	+ 0,9	128,4
	MAR	133,5	-14,3	+ 1,8	121,9	- 5,9	124,8	- 3,7	127,2
	APR	143,9	- 2,4	+ 7,8	137,0	+12,4	134,4	+ 7,7	127,2
	MAI	124,8	-16,7	-13,3	118,0	-13,9	121,5	- 9,6	126,9
	JUN*	160,3	+18,8	+28,4	166,1	+40,8	167,6	+37,9	128,0
	JUL	132,6	- 3,1	-17,3	136,4	-17,9	132,9	-20,7	129,8
	AUG	112,0	-14,2	-15,5	127,0	- 6,9	129,0	- 2,9	(132,8)
	SEP	141,5	+ 3,0	+26,3	141,8	+11,7	140,2	+ 8,7	(135,6)
	OKT	151,8	- 0,3	+ 7,3	141,7	- 0,1	139,9	- 0,2	(138,6)
	NOV	136,9	+ 3,5	- 5,8	139,2	- 1,8	140,3	+ 0,3	(141,6)
	DEZ	132,4	+13,7	- 3,3	144,0	+ 3,4	142,9	+ 1,9	(140,6)
	1976	JAN	143,6	+ 9,0	+ 8,5	142,5	- 1,0	144,3	+ 1,0
FEB		149,7	+14,1	+ 4,2	147,9	+ 3,8	147,8	+ 2,4	(146,2)
VERARBEITENDE INDUSTRIE (OHNE NAHRUNGS- UND GENUSSMITTELINDUSTRIE) INLAND									
1975	FEB	121,4	- 4,3	- 0,6	119,9	- 1,2	119,9	- 0,6	119,6
	MAR	127,1	- 9,7	+ 4,7	115,8	- 3,4	118,8	- 0,9	119,3
	APR	138,0	+ 3,8	+ 8,6	129,9	+12,2	128,0	+ 7,7	119,6
	MAI	117,6	-14,2	-14,8	109,0	-16,1	112,5	-12,1	119,5
	JUN*	161,6	+36,1	+37,4	167,1	+53,3	168,1	+49,4	120,8
	JUL	125,8	+ 2,7	-22,2	129,0	-22,8	125,7	-25,2	122,1
	AUG	104,8	- 7,3	-16,7	119,0	- 7,8	121,0	- 3,7	(124,4)
	SEP	128,4	+ 4,6	+22,5	129,6	+ 8,9	127,9	+ 5,7	(127,1)
	OKT	140,3	+ 2,7	+ 9,3	130,1	+ 0,4	127,7	- 0,2	(130,1)
	NOV	127,1	+ 6,4	- 9,4	129,8	- 0,2	131,0	+ 2,6	(132,8)
	DEZ	122,0	+15,6	- 4,0	136,1	+ 4,9	135,6	+ 3,5	(135,8)
	1976	JAN	130,3	+ 6,7	+ 6,8	130,6	- 4,0	132,4	- 2,4
FEB		140,5	+15,7	+ 7,8	138,2	+ 5,8	138,0	+ 4,2	(134,9)
VERARBEITENDE INDUSTRIE (OHNE NAHRUNGS- UND GENUSSMITTELINDUSTRIE) AUSLAND									
1975	FEB	163,8	- 9,5	+ 0,3	161,9	+ 1,9	161,9	+ 2,2	(159,1)
	MAR	155,2	-23,8	- 5,3	142,5	-12,0	145,7	-10,0	(154,6)
	APR	162,4	-15,7	+ 4,6	159,8	+12,1	156,3	+ 7,3	(151,3)
	MAI	147,9	-22,2	- 8,9	144,6	- 9,5	148,7	- 4,9	(149,4)
	JUN	156,2	-16,0	+ 5,6	156,5	+ 8,2	160,4	+ 7,9	(149,1)
	JUL	154,3	-15,1	- 1,2	159,4	+ 1,9	154,2	- 3,9	(150,5)
	AUG	135,5	-27,8	-12,2	150,1	- 5,8	151,9	- 1,5	(153,6)
	SEP*	182,4	- 0,6	+34,6	190,1	+26,6	190,3	+25,3	(158,6)
	OKT	188,5	- 6,0	+ 3,3	178,0	- 6,4	173,6	- 8,8	(166,3)
	NOV	168,1	- 3,3	-10,8	169,4	- 4,8	170,3	- 1,9	(174,0)
	DEZ	166,1	+ 9,6	- 1,2	173,3	+ 2,3	175,2	+ 2,9	(174,6)
	1976	JAN	185,2	+13,4	+11,5	177,0	+ 2,1	179,0	+ 2,2
FEB		179,5	+ 9,6	- 3,1	180,2	+ 1,8	180,5	+ 0,8	(189,0)
GRUNDSTOFF- UND PRODUKTIONSGÜTERINDUSTRIEN INSGESAMT									
1975	FEB	131,1	-13,2	- 6,4	131,4	- 8,1	131,4	- 7,3	133,7
	MAR	130,1	-19,0	- 0,8	125,2	- 4,7	128,2	- 2,4	130,3
	APR	139,8	-14,3	+ 7,5	135,5	+ 8,2	134,6	+ 5,0	128,8
	MAI	131,2	-22,5	- 6,2	123,1	- 9,2	125,7	- 6,6	127,3
	JUN	136,0	-14,9	+ 3,7	133,4	+ 8,4	131,9	+ 4,9	126,9
	JUL	136,3	-18,1	+ 0,2	132,0	- 1,0	129,8	- 1,6	129,1
	AUG	120,2	-22,5	-11,8	126,0	- 4,5	127,7	- 1,6	(132,2)
	SEP	138,0	- 8,7	+14,8	140,4	+11,4	140,8	+10,3	(136,7)
	OKT	152,2	- 4,2	+10,3	146,0	+ 4,0	143,2	+ 1,7	(143,0)
	NOV	138,0	- 0,1	- 9,3	143,1	- 2,0	144,6	+ 1,0	(150,6)
	DEZ	133,3	+10,7	- 3,4	147,9	+ 3,4	149,4	+ 3,3	(154,0)
	1976	JAN	158,2	+12,9	+18,7	160,9	+ 8,8	162,4	+ 8,7
FEB		154,2	+17,6	- 2,5	153,7	- 4,5	153,5	- 5,5	(153,3)
GRUNDSTOFF- UND PRODUKTIONSGÜTERINDUSTRIEN INLAND									
1975	FEB	121,0	-11,0	- 6,1	123,0	- 5,5	123,0	- 4,4	124,5
	MAR	121,6	-16,3	+ 0,5	116,8	- 5,0	119,9	- 2,5	122,3
	APR	134,2	- 8,7	+10,4	129,3	+10,7	128,0	+ 6,8	121,1
	MAI	122,2	-21,0	- 8,9	114,0	-11,8	116,3	- 9,1	119,9
	JUN	127,3	-10,1	+ 4,2	125,5	+10,1	125,2	+ 7,7	120,6
	JUL	129,7	-13,4	+ 1,9	124,5	- 0,8	122,6	- 2,1	122,2
	AUG	115,1	-15,6	-11,3	121,4	- 2,5	122,4	- 0,2	(124,7)
	SEP	127,4	- 6,9	+10,7	129,3	+ 6,5	129,1	+ 5,5	(128,1)
	OKT	141,5	- 3,9	+11,1	134,9	+ 4,3	132,6	+ 2,7	(132,5)
	NOV	130,2	+ 2,2	- 8,0	134,6	- 0,2	135,7	+ 2,3	(137,3)
	DEZ	122,7	+12,1	- 5,8	138,8	+ 3,1	140,1	+ 3,2	(141,3)
	1976	JAN	142,3	+10,4	+16,0	143,3	+ 3,2	144,2	+ 2,9
FEB		142,4	+17,7	+ 0,1	144,4	+ 0,8	144,3	+ 0,1	(144,4)
GRUNDSTOFF- UND PRODUKTIONSGÜTERINDUSTRIEN AUSLAND									
1975	FEB	165,4	-18,4	- 7,3	162,8	- 7,8	162,8	- 7,7	(165,2)
	MAR	158,9	-25,3	- 3,9	152,9	- 6,1	155,5	- 4,5	(158,6)
	APR	159,0	-27,0	+ 0,1	158,4	+ 3,6	156,5	+ 0,6	(153,4)
	MAI	161,8	-25,8	+ 1,8	154,3	- 2,6	156,9	+ 0,3	(150,2)
	JUN	165,5	-25,1	+ 2,3	160,3	+ 3,9	159,2	+ 1,5	(149,1)
	JUL	158,5	-29,0	- 4,2	159,0	- 0,8	156,0	- 2,0	(150,2)
	AUG	137,6	-37,0	-13,2	142,5	-10,4	144,6	- 7,3	(153,6)
	SEP*	173,8	-12,8	+26,3	184,7	+29,6	188,7	+30,5	(158,7)
	OKT	188,1	- 5,0	+ 8,2	181,5	- 1,7	175,3	- 7,1	(166,6)
	NOV	164,3	- 6,0	-12,7	168,2	- 7,3	170,7	- 2,6	(175,2)
	DEZ	169,3	+ 7,6	+ 3,0	179,9	+ 7,0	180,5	+ 5,7	(190,6)
	1976	JAN*	212,0	+18,8	+25,2	213,9	+18,9	216,4	+19,9
FEB		194,3	+17,5	- 8,3	188,8	-11,7	188,7	-12,8	(186,1)

## 4. AUFTRAGSEINGANG IN DER INDUSTRIE

4.1. WERTINDEX (1970 = 100)

JAHR	MONAT	ORIGINALWERT			SAISONBEREINIGTER WERT		SAISON- UND ARBEITSTÄGLICH BEREINIGTER WERT		GLATTE KOMPONENTE
		INDEX	VERÄNDERUNG VORJAHR	IN O/O GEGEN VORMONAT	INDEX	VERÄNDERUNG IN O/O GEGEN VORMONAT	INDEX	VERÄNDERUNG IN O/O GEGEN VORMONAT	INDEX
INVESTITIONSGÜTERINDUSTRIEN INSGESAMT									
1975	FEB	138,7	- 0,9	+ 2,7	132,9	+ 4,4	132,9	+ 4,6	129,2
	MAR	135,7	-11,9	- 2,2	123,6	- 7,0	126,2	- 5,0	129,7
	APR	141,2	+ 4,4	+ 4,1	139,5	+12,9	136,4	+ 8,1	130,3
	MAI	121,7	-13,7	-13,8	115,4	-17,3	120,4	-11,7	130,4
	JUN*	197,4	+53,6	+62,2	202,0	+75,0	204,7	+70,0	131,1
	JUL	144,1	+12,1	-27,0	144,7	-28,4	140,1	-31,6	132,9
	AUG	112,1	-11,5	-22,2	128,3	-11,3	130,9	- 6,6	(135,7)
	SEP	144,7	+11,1	+29,1	146,0	+13,8	142,9	+ 9,2	(137,3)
	OKT	141,5	- 0,8	- 2,2	139,1	- 4,7	137,8	- 3,6	(139,5)
	NOV	133,4	+ 4,5	- 5,7	138,7	- 0,3	139,6	+ 1,3	(141,1)
	DEZ	137,9	+14,8	+ 3,4	145,1	+ 4,6	143,0	+ 2,4	(139,3)
	1976	JAN	142,4	+ 5,5	+ 3,3	136,9	- 5,7	139,4	- 2,5
FEB		151,3	+ 9,1	+ 6,3	145,0	+ 5,9	144,8	+ 3,9	(141,5)
INVESTITIONSGÜTERINDUSTRIEN INLAND									
1975	FEB	127,3	+ 0,7	+ 2,4	119,4	+ 2,8	119,4	+ 2,5	117,1
	MAR	128,9	- 3,7	+ 1,3	118,2	- 1,0	120,7	+ 1,1	118,9
	APR	132,7	+15,6	+ 2,9	130,6	+10,5	128,4	+ 6,4	120,5
	MAI	113,2	- 8,9	-14,7	103,0	-21,1	108,5	-15,5	120,9
	JUN*	216,0	+100,0	+90,8	219,7	+113,3	219,9	+102,7	121,9
	JUL	137,8	+23,5	-36,2	137,4	-37,5	133,1	-39,5	123,1
	AUG	101,1	- 1,9	-26,6	116,3	-15,4	119,9	- 9,9	(125,1)
	SEP	124,9	+16,0	+23,5	128,8	+10,7	126,0	+ 5,1	(125,2)
	OKT	123,7	+ 6,8	- 1,0	123,2	- 4,3	121,7	- 3,4	(126,9)
	NOV	118,7	+11,4	- 4,0	126,2	+ 2,4	127,7	+ 4,9	(131,2)
	DEZ	125,9	+18,3	+ 6,1	135,4	+ 7,3	132,3	+ 3,6	(132,7)
	1976	JAN	127,9	+ 2,9	+ 1,6	122,3	- 9,7	125,5	- 5,1
FEB		143,0	+12,3	+11,8	133,1	+ 8,8	132,7	+ 5,7	(126,2)
INVESTITIONSGÜTERINDUSTRIEN AUSLAND									
1975	FEB	168,1	- 3,1	+ 3,8	167,2	+ 4,8	167,2	+ 6,1	(166,6)
	MAR	153,9	-23,6	- 8,4	140,5	-16,0	145,6	-12,9	(162,8)
	APR	161,2	-11,6	+ 4,7	162,4	+15,6	158,3	+ 8,7	(159,2)
	MAI	142,5	-20,9	-11,6	143,3	-11,8	146,4	- 7,5	(156,2)
	JUN	155,9	-11,8	+ 9,4	157,9	+10,2	166,5	+13,7	(153,9)
	JUL	158,9	- 5,9	+ 1,9	162,6	+ 3,0	156,1	- 6,2	(152,6)
	AUG	138,2	-25,1	-13,0	153,6	- 5,5	154,5	- 1,0	(152,6)
	SEP*	189,4	+ 4,0	+37,0	191,8	+24,9	189,8	+22,8	(154,0)
	OKT	183,5	- 9,8	- 3,1	173,7	- 9,4	170,4	-10,2	(158,7)
	NOV	167,5	- 5,4	- 8,7	167,7	- 3,5	169,1	- 0,8	(165,0)
	DEZ	167,0	+ 9,2	- 0,3	165,6	- 1,3	171,6	+ 1,5	(169,8)
	1976	JAN	176,4	+ 9,0	+ 5,6	171,6	+ 3,6	173,0	+ 0,8
FEB		172,1	+ 2,4	- 2,4	174,6	+ 1,7	174,7	+ 1,0	(178,2)
VERBRAUCHSGÜTERINDUSTRIEN INSGESAMT									
1975	FEB	113,5	- 5,5	+ 2,7	118,5	- 1,0	118,5	+ 0,1	123,8
	MAR	134,2	-11,7	+18,2	113,1	- 4,6	117,0	- 1,3	123,5
	APR	156,9	+ 3,8	+16,9	133,0	+17,6	130,9	+11,9	124,3
	MAI	121,7	-12,4	-22,4	115,6	-13,1	119,4	- 8,8	125,5
	JUN	111,8	+ 2,2	- 8,1	126,2	+ 9,2	126,7	+ 6,1	126,4
	JUL	99,3	- 7,8	-11,2	122,5	- 2,9	120,1	- 5,2	127,2
	AUG	98,6	- 1,0	- 0,7	123,7	+ 1,0	124,9	+ 4,0	127,3
	SEP	139,4	+ 5,7	+41,4	134,6	+ 8,8	132,9	+ 6,4	129,6
	OKT	175,7	+ 7,3	+26,0	140,1	+ 4,1	136,8	+ 2,9	(131,7)
	NOV	143,5	+ 7,2	-18,3	134,9	- 3,7	136,8	+ 0,0	(134,3)
	DEZ	118,2	+16,9	-17,6	139,2	+ 3,2	138,8	+ 1,5	(137,3)
	1976	JAN	122,5	+10,9	+ 3,6	134,3	- 3,5	135,8	- 2,2
FEB		138,7	+22,2	+13,2	145,5	+ 8,3	145,4	+ 7,1	(144,6)
VERBRAUCHSGÜTERINDUSTRIEN INLAND									
1975	FEB	111,0	- 2,8	+ 2,6	116,7	- 1,3	116,7	+ 0,1	121,2
	MAR	131,7	-10,2	+18,6	110,6	- 5,2	114,5	- 1,9	121,0
	APR	153,9	+ 4,9	+16,9	130,2	+17,7	128,3	+12,1	121,7
	MAI	119,0	-11,7	-22,7	113,7	-12,7	117,1	- 8,7	122,8
	JUN	109,3	+ 3,8	- 8,2	123,8	+ 8,9	124,3	+ 6,1	123,6
	JUL	97,5	- 5,3	-10,8	120,0	- 3,1	117,9	- 5,1	124,3
	AUG	96,8	- 0,2	- 0,7	120,3	+ 0,3	121,4	+ 3,0	124,2
	SEP	136,3	+ 4,8	+40,8	130,1	+ 8,1	128,4	+ 5,8	126,2
	OKT	169,8	+ 5,9	+24,6	134,6	+ 3,5	131,5	+ 2,4	(128,1)
	NOV	138,5	+ 5,1	-18,4	130,1	- 3,3	132,1	+ 0,5	(130,2)
	DEZ	113,9	+16,3	-17,8	135,1	+ 3,8	134,9	+ 2,1	(132,6)
	1976	JAN	117,2	+ 8,3	+ 2,9	129,4	- 4,2	130,8	- 3,0
FEB		133,0	+19,8	+13,5	140,6	+ 8,7	140,5	+ 7,4	(138,6)
VERBRAUCHSGÜTERINDUSTRIEN AUSLAND									
1975	FEB	132,8	-20,0	+ 3,2	132,6	- 0,2	132,6	- 1,4	135,3
	MAR	153,3	-20,2	+15,4	132,9	+ 0,2	135,9	+ 2,5	135,1
	APR	180,0	- 3,2	+17,4	154,4	+16,2	151,9	+11,8	135,7
	MAI	142,1	-16,7	-21,1	129,9	-15,9	135,9	-10,5	138,1
	JUN	131,1	- 7,0	- 7,7	144,3	+11,1	145,1	+ 6,8	141,7
	JUL	113,5	-21,0	-13,4	141,8	- 1,7	138,3	- 4,7	144,8
	AUG	112,0	- 6,6	- 1,3	148,7	+ 4,9	150,4	+ 8,7	(150,3)
	SEP	162,9	+11,4	+45,4	167,4	+12,6	165,0	+ 9,7	(156,5)
	OKT*	221,3	+16,4	+35,9	192,6	+15,1	189,8	+15,0	(162,9)
	NOV	182,7	+21,2	-17,4	171,1	-11,2	171,8	- 9,5	(168,9)
	DEZ	151,4	+20,3	-17,1	167,1	- 2,3	165,8	- 3,5	(173,4)
	1976	JAN	163,1	+26,7	+ 7,7	168,4	+ 0,8	170,0	+ 2,5
FEB		183,0	+37,8	+12,2	182,9	+ 8,6	183,0	+ 7,6	(188,3)

## 4. AUFTRAGSEINGANG IN DER INDUSTRIE

4.1. WERTINDEX (1970 = 100)

JAHR	MONAT	ORIGINALWERT			SAISONBEREINIGTER WERT		SAISON- UND ARBEITSTÄGLICH BEREINIGTER WERT		GLATTE KOMPONENTE
		INDEX	VERÄNDERUNG VORJAHR	IN O/O GEGEN VORMONAT	INDEX	VERÄNDERUNG IN O/O GEGEN VORMONAT	INDEX	VERÄNDERUNG IN O/O GEGEN VORMONAT	INDEX
CHEMISCHE INDUSTRIE (OHNE KOHLENWERTSTOFFINDUSTRIE) INSGESAMT									
1975	FEB	152,5	- 5,9	- 0,8	149,8	- 4,7	149,8	- 5,0	(151,8)
	MAR	144,2	-16,8	- 5,4	143,7	- 4,1	145,8	- 2,7	(147,3)
	APR	149,7	-14,9	+ 3,8	147,5	+ 2,6	144,4	- 1,0	(143,5)
	MAI	141,6	-21,4	- 5,4	136,8	- 7,3	139,9	- 3,1	(140,7)
	JUN	143,1	-19,4	+ 1,1	140,7	+ 2,9	142,8	+ 2,1	(139,3)
	JUL	142,8	-20,0	- 0,2	142,7	+ 1,4	139,1	- 2,6	(139,4)
	AUG	136,3	-18,3	- 4,6	140,7	- 1,4	142,6	+ 2,5	(141,2)
	SEP	155,4	- 8,9	+14,0	154,0	+ 9,5	153,6	+ 7,7	(144,6)
	OKT	165,0	- 8,8	+ 6,2	155,9	+ 1,2	153,2	- 0,3	(151,0)
	NOV	150,9	- 1,2	- 8,5	151,2	- 3,0	152,3	- 0,6	(159,3)
	DEZ	151,9	+14,1	+ 0,7	166,8	+10,3	165,1	+ 8,4	(165,1)
	1976	JAN*	191,7	+24,7	+26,2	196,9	+18,0	198,8	+20,4
FEB		191,6	+25,6	- 0,1	187,6	- 4,7	187,8	- 5,5	(184,9)
CHEMISCHE INDUSTRIE (OHNE KOHLENWERTSTOFFINDUSTRIE) INLAND									
1975	FEB	143,5	- 5,4	- 3,8	141,9	- 2,5	141,9	- 2,7	(141,1)
	MAR	139,3	-11,0	- 2,9	135,0	- 4,9	137,5	- 3,1	(138,8)
	APR	148,0	- 7,5	+ 6,2	146,5	+ 8,5	143,4	+ 4,3	(137,3)
	MAI	134,5	-19,4	- 9,1	131,3	-10,4	134,4	- 6,3	(136,7)
	JUN	140,7	-10,7	+ 4,6	139,7	+ 6,4	141,9	+ 5,6	(137,0)
	JUL	139,9	-14,7	- 0,6	139,3	- 0,3	135,7	- 4,4	(138,3)
	AUG	132,0	-12,2	- 5,6	137,9	- 1,0	139,9	+ 3,1	(140,5)
	SEP	148,6	- 5,1	+12,6	147,0	+ 6,6	146,2	+ 4,5	(143,6)
	OKT	160,2	- 3,7	+ 7,8	151,2	+ 2,9	148,7	+ 1,7	(147,3)
	NOV	141,3	- 0,4	-11,8	147,7	- 2,3	149,2	+ 0,3	(151,4)
	DEZ	136,6	+10,0	- 3,3	152,8	+ 3,5	151,5	+ 1,5	(150,1)
	1976	JAN*	188,8	+26,6	+38,2	184,8	+20,9	186,9	+23,4
FEB*		186,1	+29,7	- 1,4	183,7	- 0,6	183,8	- 1,7	(154,6)
CHEMISCHE INDUSTRIE (OHNE KOHLENWERTSTOFFINDUSTRIE) AUSLAND									
1975	FEB	172,8	- 6,8	+ 5,5	168,6	- 1,9	168,6	- 1,9	(169,7)
	MAR	155,3	-26,5	-10,1	154,7	- 8,2	156,9	- 6,9	(161,4)
	APR	153,5	-27,5	- 1,2	151,0	- 2,4	148,4	- 5,4	(154,6)
	MAI	157,5	-25,2	+ 2,6	150,8	- 0,1	151,3	+ 2,0	(149,8)
	JUN	148,5	-33,3	- 5,7	144,9	- 3,9	149,5	- 1,2	(147,5)
	JUL	149,5	-29,2	+ 0,7	153,1	+ 5,7	150,4	+ 0,6	(148,1)
	AUG	145,9	-28,6	- 2,4	150,2	- 1,9	151,9	+ 1,0	(151,8)
	SEP	170,6	-15,6	+16,9	173,2	+15,3	171,8	+13,1	(158,4)
	OKT	175,7	-17,8	+ 3,0	170,1	- 1,8	169,8	- 1,2	(168,7)
	NOV	172,5	- 2,5	- 1,8	171,5	+ 0,8	173,7	+ 2,3	(182,5)
	DEZ	186,4	+21,7	+ 8,1	192,1	+12,0	190,0	+ 9,4	(195,0)
	1976	JAN	198,1	+20,9	+ 6,3	206,0	+ 7,2	207,9	+ 9,4
FEB		204,0	+18,1	+ 3,0	199,4	- 3,2	199,4	- 4,1	(201,3)
MASCHINENBAU INSGESAMT									
1975	FEB	132,8	- 1,5	-10,5	129,2	- 4,1	129,2	- 2,1	128,1
	MAR	132,8	-11,6	+ 0,0	122,0	- 5,6	124,9	- 3,3	127,0
	APR	123,3	- 7,0	- 7,2	124,8	+ 2,3	123,6	- 1,0	126,1
	MAI	112,2	-18,6	- 9,0	109,5	-12,3	115,7	- 6,4	124,4
	JUN*	205,9	+59,9	+83,5	209,0	+90,9	207,9	+79,7	124,7
	JUL	159,0	+15,4	-22,8	148,8	-28,8	145,9	-29,8	126,0
	AUG	114,3	-17,2	-28,1	122,9	-17,4	125,1	-14,3	(128,2)
	SEP	123,6	-10,1	+ 8,1	130,4	+ 6,1	128,6	+ 2,8	(128,4)
	OKT	123,6	- 8,2	+ 0,0	127,5	- 2,2	125,2	- 2,6	(128,3)
	NOV	125,0	- 1,2	+ 1,1	131,4	+ 3,1	132,8	+ 6,1	(131,9)
	DEZ	126,3	+ 7,5	+ 1,0	135,4	+ 3,0	135,7	+ 2,2	(130,9)
	1976	JAN	146,8	- 1,1	+16,2	134,0	- 1,0	136,2	+ 0,4
FEB		131,9	- 0,7	-10,1	128,5	- 4,1	128,1	- 5,9	(128,2)
MASCHINENBAU INLAND									
1975	FEB	104,4	- 0,1	-11,7	105,3	- 3,2	105,3	- 0,8	105,4
	MAR	117,7	- 9,9	+12,7	102,5	- 2,7	106,2	+ 0,9	106,6
	APR	104,4	- 2,9	-11,3	104,3	+ 1,8	102,8	- 3,2	107,3
	MAI	100,6	- 9,2	- 3,6	92,5	-11,3	97,0	- 5,6	106,5
	JUN*	230,7	+147,3	+129,3	232,2	+151,0	234,9	+142,2	106,7
	JUL	151,8	+45,7	-34,2	139,2	-40,1	135,0	-42,5	107,0
	AUG	90,6	-14,7	-40,3	99,5	-28,5	101,3	-25,0	(107,8)
	SEP	90,9	- 9,0	+ 0,3	100,8	+ 1,3	98,6	- 2,7	(105,7)
	OKT	95,1	- 4,1	+ 4,6	99,6	- 1,2	97,5	- 1,1	(103,8)
	NOV	102,9	+ 3,8	+ 8,2	108,6	+ 9,0	109,9	+12,7	(108,7)
	DEZ	98,8	+ 9,1	- 4,0	111,5	+ 2,7	113,5	+ 3,3	(110,9)
	1976	JAN	119,8	+ 1,4	+21,3	110,1	- 1,3	111,5	- 1,8
FEB		113,4	+ 8,6	- 5,3	114,5	+ 4,0	114,4	+ 2,6	(116,1)
MASCHINENBAU AUSLAND									
1975	FEB	184,3	- 2,8	- 9,2	176,1	- 6,3	176,1	- 4,2	(173,5)
	MAR	160,1	-13,9	-13,1	155,9	-11,5	160,0	- 9,1	(170,1)
	APR	157,6	-11,5	- 1,6	163,6	+ 4,9	161,6	+ 1,0	(167,2)
	MAI	133,1	-28,7	-15,5	139,6	-14,7	148,6	- 8,0	(165,0)
	JUN	160,9	-16,7	+20,9	161,9	+16,0	160,4	+ 7,9	(163,6)
	JUL	172,1	-13,4	+ 7,0	170,1	+ 5,1	165,5	+ 3,2	(163,1)
	AUG	157,3	-19,7	- 8,6	164,8	- 3,1	168,2	+ 1,6	(163,5)
	SEP	182,9	-11,0	+16,3	181,6	+10,2	180,2	+ 7,1	(164,7)
	OKT	175,3	-11,7	- 4,2	175,6	- 3,3	170,1	- 5,6	(170,3)
	NOV	165,0	- 6,2	- 5,9	170,5	- 2,9	173,3	+ 1,9	(173,5)
	DEZ	176,3	+ 6,1	+ 6,8	179,7	+ 5,4	181,1	+ 4,5	(172,5)
	1976	JAN	195,9	- 3,5	+11,1	175,2	- 2,5	178,3	- 1,5
FEB		165,6	-10,1	-15,5	156,7	-10,6	156,3	-12,3	(152,6)

## 4. AUFTRAGSEINGANG IN DER INDUSTRIE

4.1. WERTINDEX (1970 = 100)

JAHR	MONAT	ORIGINALWERT			SAISONBEREINIGTER WERT		SAISON- UND ARBEITSTÄGLICH BEREINIGTER WERT		GLATTE KOMPONENTE
		INDEX	VERÄNDERUNG VORJAHR	IN O/O GEGEN VORMONAT	INDEX	VERÄNDERUNG IN O/O GEGEN VORMONAT	INDEX	VERÄNDERUNG IN O/O GEGEN VORMONAT	INDEX
STRASSENFAHRZEUGBAU INSGESAMT									
1975	FEB	167,2	+19,7	+28,1	140,0	+3,8	140,0	+3,2	134,9
	MAR	171,8	+19,5	+2,8	145,9	+4,2	137,8	-1,6	137,8
	APR	162,4	+22,8	-5,5	149,2	+2,3	147,3	+6,9	(140,1)
	MAI	142,4	+4,2	-12,3	121,2	-18,8	127,9	-13,2	(142,5)
	JUN*	227,8	+91,8	+60,0	226,6	+87,0	228,0	+78,3	(144,9)
	JUL	136,2	+28,5	-40,2	154,1	-32,0	147,3	-35,4	(148,3)
	AUG	111,0	+29,5	-18,5	146,3	-5,1	152,4	+3,5	(152,1)
	SEP	139,6	+37,5	+25,8	152,5	+4,2	154,1	+1,1	(154,3)
	OKT	150,0	-4,4	+7,4	142,3	-6,7	141,7	-8,0	(156,2)
	NOV	141,3	+22,1	-5,8	148,8	+4,6	148,3	+4,7	(157,9)
	DEZ	160,6	+47,2	+13,7	176,8	+18,8	170,1	+14,7	(159,4)
	1976	JAN	166,6	+27,7	+3,7	168,5	-4,7	174,2	+2,4
FEB		182,7	+9,3	+9,7	157,4	-6,6	157,2	-9,8	(161,8)
STRASSENFAHRZEUGBAU INLAND									
1975	FEB	200,3	+45,8	+40,8	148,5	+6,8	148,5	+5,1	130,0
	MAR	194,6	+63,5	-2,8	159,5	+7,4	147,6	-0,6	135,9
	APR	156,2	+64,4	-19,7	146,0	-8,5	145,6	-1,4	(139,6)
	MAI	143,1	+34,9	-8,4	116,9	-19,9	124,3	-14,6	(145,7)
	JUN*	280,9	+204,0	+96,3	283,4	+142,4	276,1	+122,1	(148,8)
	JUL	137,1	+67,2	-51,2	155,9	-45,0	152,0	-44,9	(153,3)
	AUG	100,4	+17,6	-26,8	131,9	-15,4	139,9	-8,0	(152,9)
	SEP	130,8	+45,8	+30,3	145,9	+10,6	148,2	+5,9	(154,7)
	OKT	136,3	+32,7	+4,2	143,7	-1,5	144,7	-2,4	(154,4)
	NOV	119,6	+37,6	-12,3	143,5	-0,1	142,9	-1,2	(153,0)
	DEZ	159,4	+62,7	+33,3	180,9	+26,1	166,3	+16,4	(150,3)
	1976	JAN	153,1	+7,6	-4,0	150,0	-17,1	157,2	-5,5
FEB		195,9	-2,2	+28,0	144,9	-3,4	144,5	-8,1	(139,3)
STRASSENFAHRZEUGBAU AUSLAND									
1975	FEB	126,2	-11,4	+9,0	129,6	+3,0	129,6	+0,5	130,7
	MAR	143,6	-17,8	+13,8	129,5	-0,1	127,4	-1,7	132,7
	APR	170,2	-4,5	+18,5	154,7	+19,5	152,5	+19,7	134,5
	MAI	141,5	-19,1	-16,9	129,3	-16,4	136,6	-10,4	139,0
	JUN	161,8	+6,6	+14,3	156,8	+21,3	158,2	+15,8	142,9
	JUL	135,0	-0,5	-16,6	153,7	-2,0	149,7	-5,4	147,5
	AUG	124,2	+44,4	-8,0	146,7	-4,6	148,8	-0,6	(151,9)
	SEP	150,6	+29,6	+21,3	155,9	+6,3	156,1	+4,9	(156,4)
	OKT	166,9	-25,5	+10,8	159,9	+2,6	157,9	+1,2	(162,7)
	NOV	168,3	+11,1	+0,8	154,3	-3,5	153,9	-2,5	(171,6)
	DEZ	162,0	+31,9	-3,7	170,4	+10,4	169,3	+10,0	(177,7)
	1976	JAN	183,2	+58,2	+13,1	187,8	+10,2	190,6	+12,6
FEB		166,3	+31,8	-9,2	171,5	-8,7	171,6	-10,0	(191,6)
ELEKTROTECHNISCHE INDUSTRIE INSGESAMT									
1975	FEB	125,9	-24,0	-7,9	122,0	-12,4	122,0	-11,9	(134,7)
	MAR	135,1	-13,8	+7,3	126,8	+3,9	132,1	+8,3	(134,7)
	APR	143,8	+4,3	+6,4	147,3	+16,2	145,1	+9,8	(134,9)
	MAI	132,5	-9,2	-7,9	129,0	-12,4	134,6	-7,2	(135,5)
	JUN*	209,4	+54,1	+58,0	206,9	+60,4	206,7	+53,6	(136,7)
	JUL	132,7	-3,5	-36,6	136,4	-34,1	134,0	-35,2	(138,7)
	AUG	113,0	-15,0	-14,8	130,1	-4,6	131,6	-1,8	(141,0)
	SEP	162,3	+21,3	+43,6	163,1	+25,4	159,2	+21,0	(144,0)
	OKT	154,8	+11,5	-4,6	149,2	-8,5	146,9	-7,7	(144,9)
	NOV	142,4	+4,5	-8,0	143,3	-4,0	145,4	-1,0	(144,6)
	DEZ	148,0	+9,3	+3,9	146,1	+2,0	145,5	+0,1	(146,7)
	1976	JAN	138,7	+1,5	-6,3	140,9	-3,6	142,2	-2,3
FEB		151,9	+20,7	+9,5	147,3	+4,5	146,9	+3,3	(142,7)
ELEKTROTECHNISCHE INDUSTRIE INLAND									
1975	FEB	112,3	-25,8	-13,3	109,2	-15,2	109,2	-13,8	(121,8)
	MAR	120,8	+7,6	+14,6	115,3	+5,6	120,8	+10,6	(122,4)
	APR	136,6	+6,8	+13,1	137,5	+19,3	135,2	+11,9	(123,4)
	MAI	117,5	-12,8	-14,0	121,5	-11,6	124,4	-8,0	(124,4)
	JUN*	222,6	+83,5	+89,4	220,5	+81,5	221,4	+78,0	(125,6)
	JUL	125,4	-0,6	-43,7	126,5	-42,6	124,2	-43,9	(126,9)
	AUG	106,2	-1,4	-15,3	122,2	-3,4	124,2	+0,0	(128,5)
	SEP	146,9	+23,5	+38,3	148,2	+21,3	145,0	+16,7	(130,1)
	OKT	139,1	+7,9	-5,3	133,9	-9,6	132,3	-8,8	(131,7)
	NOV	131,6	+10,9	-5,4	132,3	-1,2	136,0	+2,8	(134,4)
	DEZ	141,1	+15,4	+7,2	137,5	+3,9	136,8	+0,6	(135,5)
	1976	JAN	130,8	+1,0	-7,3	128,3	-6,7	130,5	-4,6
FEB		136,6	+21,6	+4,4	132,1	+3,0	131,3	+0,6	(131,3)
ELEKTROTECHNISCHE INDUSTRIE AUSLAND									
1975	FEB	176,2	-19,6	+7,7	163,0	-5,3	163,0	-6,3	(174,5)
	MAR	188,1	-11,9	+6,8	176,3	+8,2	179,3	+10,0	(171,2)
	APR	170,8	-2,3	-9,2	176,4	+0,1	175,0	-2,4	(168,2)
	MAI	188,2	+0,0	+10,2	185,7	+5,3	177,8	+1,6	(165,7)
	JUN	160,1	-15,9	-14,9	153,0	-17,6	160,1	-10,0	(163,8)
	JUL	159,9	-11,1	-0,1	163,9	+7,1	164,7	+2,9	(162,7)
	AUG	138,3	-38,9	-13,5	161,4	-1,5	158,6	-3,7	(162,5)
	SEP*	219,2	+16,0	+58,5	223,4	+38,4	222,7	+40,4	(162,7)
	OKT*	213,1	+21,3	-2,8	217,4	-2,7	218,8	-1,8	(164,6)
	NOV	182,7	-9,5	-14,3	174,1	-19,9	173,8	-20,6	(168,3)
	DEZ	173,6	-5,8	-5,0	167,4	-3,8	169,4	-2,5	(176,3)
	1976	JAN	168,1	+2,8	-3,2	176,9	+5,7	173,0	+2,1
FEB		208,8	+18,5	+24,2	196,3	+11,0	197,1	+13,9	(197,0)

## 4. AUFTRAGSEINGANG IN DER INDUSTRIE

## 4.1. WERTINDEX (1970 = 100)

JAHR	MONAT	ORIGINALWERT			SAISONBEREINIGTER WERT		SAISON- UND ARBEITSTÄEGLICH BEREINIGTER WERT		GLATTE KOMPONENTE
		INDEX	VERÄNDERUNG VORJAHR	IN O/O GEGEN VORMONAT	INDEX	VERÄNDERUNG IN O/O GEGEN VORMONAT	INDEX	VERÄNDERUNG IN O/O GEGEN VORMONAT	INDEX
EISEN-, BLECH- UND METALLWARENINDUSTRIE INSGESAMT									
1975	FEB	114,5	-13,1	- 2,5	113,7	+ 0,4	113,7	- 0,3	114,8
	MAR	116,2	-15,9	+ 1,5	110,8	- 2,6	112,7	- 0,9	115,1
	APR	127,6	- 4,3	+ 9,8	123,0	+11,0	121,4	+ 7,7	115,5
	MAI	112,1	-17,8	-12,1	108,7	-11,6	111,9	- 7,8	116,2
	JUN	125,9	+ 1,6	+12,3	125,5	+15,5	122,3	+ 9,3	118,2
	JUL	117,5	- 7,6	- 6,7	122,8	- 2,2	121,8	- 0,4	120,4
	AUG	107,4	- 1,4	- 8,6	121,7	- 0,9	123,6	+ 1,5	(122,9)
	SEP	125,8	+ 3,8	+17,1	128,5	+ 5,6	127,6	+ 3,2	(125,7)
	OKT	138,0	+ 2,1	+ 9,7	127,4	- 0,9	125,5	- 1,6	(127,9)
	NOV	130,9	+ 9,1	- 5,1	127,8	+ 0,3	129,4	+ 3,1	(131,2)
	DEZ	124,1	+14,2	- 5,2	134,0	+ 4,9	131,2	+ 1,4	(133,7)
	1976	JAN	137,8	+17,4	+11,0	133,6	- 0,3	135,4	+ 3,2
FEB*	159,9	+39,7	+16,0	159,1	+19,1	158,9	+17,4	(137,7)	
EISEN-, BLECH- UND METALLWARENINDUSTRIE INLAND									
1975	FEB	111,1	- 9,7	- 2,5	111,2	+ 0,7	111,2	+ 0,3	112,2
	MAR	112,8	-13,6	+ 1,5	108,0	- 2,9	110,3	- 0,8	112,8
	APR	124,6	+ 0,2	+10,5	120,9	+11,9	119,3	+ 8,2	113,7
	MAI	108,9	-15,1	-12,6	106,4	-12,0	108,9	- 8,7	114,1
	JUN	124,2	+ 5,6	+14,0	122,7	+15,3	120,1	+10,3	115,7
	JUL	116,9	- 2,3	- 5,9	120,9	- 1,5	119,8	- 0,2	117,4
	AUG	105,6	+ 1,5	- 9,7	117,9	- 2,5	119,7	- 0,1	(119,3)
	SEP	122,2	+ 5,8	+15,7	123,5	+ 4,7	122,9	+ 2,7	(121,5)
	OKT	132,9	+ 3,8	+ 8,8	123,3	- 0,2	121,3	- 1,3	(123,3)
	NOV	124,3	+ 7,0	- 6,5	121,3	- 1,6	123,0	+ 1,4	(126,6)
	DEZ	118,6	+13,3	- 4,6	129,0	+ 6,3	126,8	+ 3,1	(129,2)
	1976	JAN	134,2	+17,8	+13,2	130,1	+ 0,9	131,7	+ 3,9
FEB*	151,5	+36,4	+12,9	151,6	+16,5	151,4	+15,0	(133,7)	
EISEN-, BLECH- UND METALLWARENINDUSTRIE AUSLAND									
1975	FEB	131,4	-25,6	- 2,4	125,2	- 3,3	125,2	- 3,8	(127,7)
	MAR	133,1	-24,6	+ 1,3	123,3	- 1,5	124,4	- 0,6	(125,1)
	APR	142,6	-20,0	+ 7,1	134,2	+ 8,8	131,1	+ 5,4	(124,4)
	MAI	128,3	-27,8	-10,0	120,6	-10,1	128,9	- 1,7	(125,8)
	JUN	134,5	-13,6	+ 4,8	136,5	+13,2	134,0	+ 4,0	(129,4)
	JUL	120,6	-26,6	-10,3	132,4	- 3,0	128,2	- 4,3	(134,7)
	AUG	116,7	-12,8	- 3,2	137,2	+ 3,6	142,7	+11,3	(141,4)
	SEP	144,1	- 3,9	+23,5	152,3	+11,0	150,2	+ 5,3	(148,5)
	OKT	163,3	- 4,6	+13,3	156,1	+ 2,5	153,7	+ 2,3	(155,1)
	NOV	164,3	+18,5	+ 0,6	161,2	+ 3,3	164,5	+ 7,0	(160,0)
	DEZ	151,6	+17,6	- 7,7	156,5	- 2,9	150,3	- 8,6	(153,3)
	1976	JAN	155,8	+15,7	+ 2,8	151,4	- 3,3	156,8	+ 4,3
FEB*	201,8	+53,6	+29,5	195,2	+28,9	194,6	+24,1	(158,4)	
TEXTILINDUSTRIE INSGESAMT									
1975	FEB	101,8	-10,0	+ 4,5	100,8	- 1,7	100,8	- 0,4	108,5
	MAR	127,0	- 6,1	+24,8	102,5	+ 1,7	105,5	+ 4,7	108,5
	APR	144,0	+ 6,9	+13,4	121,2	+18,2	118,5	+12,3	110,6
	MAI	108,5	-12,0	-24,7	103,4	-14,7	105,9	-10,6	112,0
	JUN	95,4	+ 1,5	-12,1	108,7	+ 5,1	113,8	+ 7,5	113,3
	JUL	83,4	- 6,8	-12,6	109,0	+ 0,3	105,8	- 7,0	114,7
	AUG	80,6	+ 6,2	- 3,4	112,8	+ 3,5	113,7	+ 7,5	115,2
	SEP	129,1	+17,4	+60,2	128,1	+13,6	125,0	+ 9,9	117,4
	OKT	146,5	+ 4,0	+13,5	123,1	- 3,9	122,3	- 2,2	(119,6)
	NOV	138,1	+11,9	- 5,7	123,9	+ 0,6	125,0	+ 2,2	(122,1)
	DEZ	119,3	+26,0	-13,6	130,6	+ 5,4	130,3	+ 4,2	(125,0)
	1976	JAN	116,5	+19,6	- 2,3	124,0	- 5,1	125,3	- 3,8
FEB	124,5	+22,3	+ 6,9	128,2	+ 3,4	128,1	+ 2,2	(131,6)	
TEXTILINDUSTRIE INLAND									
1975	FEB	100,5	- 5,7	+ 3,7	100,4	- 2,0	100,4	- 0,1	107,2
	MAR	126,4	- 3,6	+25,8	101,0	+ 0,6	103,9	+ 3,5	107,2
	APR	141,4	+ 8,9	+11,9	119,1	+17,9	116,9	+12,5	109,1
	MAI	105,7	-12,6	-25,2	101,3	-14,9	103,6	-11,4	110,3
	JUN	92,9	+ 2,4	-12,1	106,3	+ 4,9	111,2	+ 7,3	111,4
	JUL	82,7	- 2,9	-11,0	107,1	+ 0,8	104,3	- 6,2	112,6
	AUG	79,6	+ 7,3	- 3,7	109,4	+ 2,1	110,3	+ 5,8	112,7
	SEP	127,5	+15,7	+60,2	124,2	+13,5	121,0	+ 9,7	114,6
	OKT	138,8	+ 0,5	+ 8,9	117,2	- 5,6	116,6	- 3,6	(116,2)
	NOV	131,7	+ 7,8	- 5,1	118,9	+ 1,5	120,4	+ 3,3	(118,1)
	DEZ	113,9	+23,7	-13,5	126,4	+ 6,3	126,7	+ 5,2	(120,2)
	1976	JAN	111,8	+15,4	- 1,8	119,2	- 5,7	120,4	- 5,0
FEB	119,4	+18,8	+ 6,8	124,0	+ 4,0	123,8	+ 2,8	(124,9)	
TEXTILINDUSTRIE AUSLAND									
1975	FEB	109,2	-27,6	+ 8,9	105,1	+ 0,9	105,1	- 1,0	110,2
	MAR	130,6	-18,2	+19,6	112,1	+ 6,7	114,4	+ 8,8	110,0
	APR	159,0	- 2,5	+21,7	134,1	+19,6	130,4	+14,0	113,9
	MAI	124,9	- 9,1	-21,4	115,4	-13,9	118,8	- 8,9	118,7
	JUN	110,0	- 2,7	-11,9	122,6	+ 6,2	128,1	+ 7,8	124,4
	JUL	87,6	-23,4	-20,4	120,4	- 1,8	116,6	- 9,0	130,0
	AUG	86,4	+ 0,7	- 1,4	133,4	+10,8	134,0	+14,9	(137,2)
	SEP	138,9	+27,8	+60,8	151,2	+13,3	148,0	+10,4	(144,4)
	OKT	191,0	+22,0	+37,5	157,8	+ 4,4	157,5	+ 6,4	(150,9)
	NOV	175,1	+34,3	- 8,3	156,9	- 0,6	157,1	- 0,3	(155,6)
	DEZ	150,3	+36,9	-14,2	155,5	- 0,9	154,7	- 1,5	(159,0)
	1976	JAN	144,1	+43,7	- 4,1	149,0	- 4,2	149,8	- 3,2
FEB	154,1	+41,1	+ 6,9	150,9	+ 1,3	151,4	+ 1,1	(152,6)	

## 4. AUFTRAGSEINGANG IN DER INDUSTRIE

## 4.1. WERTINDEX (1970 = 100)

JAHR	MONAT	ORIGINALWERT			SAISONBEREINIGTER WERT		SAISON- UND ARBEITSTÄEGLICH BEREINIGTER WERT		GLATTE KOMPONENTE
		INDEX	VERÄNDERUNG VORJAHR	IN O/O GEGEN VORMONAT	INDEX	VERÄNDERUNG IN O/O GEGEN VORMONAT	INDEX	VERÄNDERUNG IN O/O GEGEN VORMONAT	INDEX
BEKLEIDUNGSINDUSTRIE INSGESAMT									
1975	FEB	86,8	- 1,4	+21,1	108,6	- 4,6	108,6	- 2,4	117,2
	MAR	149,4	-11,6	+72,1	99,0	- 8,8	106,6	- 1,8	117,1
	APR	196,8	+15,0	+31,7	134,0	+35,4	131,8	+23,6	117,6
	MAI	121,6	+ 0,5	-38,2	118,5	-11,6	119,8	- 9,1	119,8
	JUN	80,1	+11,6	-34,1	120,6	+ 1,8	122,2	+ 2,0	120,3
	JUL	56,2	- 9,5	-29,8	110,2	- 8,6	109,0	-10,8	119,8
	AUG	75,3	+ 3,5	+34,0	113,2	+ 2,7	112,5	+ 3,2	118,8
	SEP	146,8	- 0,9	+95,0	118,6	+ 4,8	116,6	+ 3,6	119,8
	OKT	226,7	+ 8,1	+54,4	136,3	+14,9	130,9	+12,3	(120,1)
	NOV	127,1	- 3,4	-43,9	118,3	-13,2	121,8	- 7,0	(120,3)
	DEZ	74,0	+ 0,7	-41,8	117,9	- 0,3	121,4	- 0,3	(120,6)
1976	JAN	75,7	+ 5,6	+ 2,3	118,9	+ 0,8	118,5	- 2,4	(120,8)
	FEB*	131,0	+50,9	+73,1	156,7	+31,8	156,4	+32,0	(121,0)
BEKLEIDUNGSINDUSTRIE INLAND									
1975	FEB	84,2	- 2,2	+18,9	105,8	- 4,9	105,8	- 2,7	113,2
	MAR	143,1	-12,6	+70,0	94,8	-10,4	102,3	- 3,3	113,1
	APR	187,8	+14,6	+31,2	128,9	+36,0	127,1	+24,2	113,5
	MAI	116,7	- 1,3	-37,9	113,6	-11,9	114,6	- 9,8	115,2
	JUN	79,2	+11,5	-32,1	116,7	+ 2,7	118,0	+ 3,0	115,7
	JUL	56,0	- 8,6	-29,3	106,7	- 8,6	106,0	-10,2	115,3
	AUG	73,4	+ 0,5	+31,1	109,8	+ 2,9	108,7	+ 2,5	114,4
	SEP	140,8	- 1,8	+91,8	113,6	+ 3,5	111,6	+ 2,7	115,3
	OKT	212,6	+ 6,8	+51,0	128,8	+13,4	123,7	+10,8	(115,7)
	NOV	122,9	- 3,5	-42,2	114,3	-11,3	117,6	- 4,9	(116,0)
	DEZ	73,1	+ 1,1	-40,5	114,0	- 0,3	117,5	- 0,1	(116,4)
1976	JAN	74,7	+ 5,5	+ 2,2	115,6	+ 1,4	114,9	- 2,2	(116,8)
	FEB*	125,3	+48,8	+67,7	149,9	+29,7	149,6	+30,2	(117,1)
BEKLEIDUNGSINDUSTRIE AUSLAND									
1975	FEB	142,3	+11,3	+53,8	167,5	- 0,9	167,5	- 3,4	194,0
	MAR	282,1	+ 0,7	+98,2	184,7	+10,3	191,8	+14,5	193,3
	APR	387,1	+19,6	+37,2	239,8	+29,8	233,7	+21,8	197,3
	MAI	225,6	+24,2	-41,7	212,3	-11,5	213,3	- 8,7	201,9
	JUN	99,1	+13,1	-56,1	195,3	- 8,0	199,3	- 6,6	202,5
	JUL	59,8	-25,4	-39,7	175,7	-10,0	172,5	-13,4	199,7
	AUG	116,0	+ 0,3	+94,0	176,3	+ 0,3	180,0	+ 4,3	197,9
	SEP	273,8	+10,5	+136,0	217,1	+23,1	209,6	+16,4	201,2
	OKT*	522,3	+19,7	+90,8	368,7	+69,8	368,8	+76,0	(200,9)
	NOV	216,8	- 2,4	-58,5	196,8	-46,6	200,8	-45,6	(200,3)
	DEZ	92,2	- 7,8	-57,5	194,0	- 1,4	184,4	- 8,2	(199,3)
1976	JAN	97,2	+ 5,1	+ 5,4	183,3	- 5,5	186,8	+ 1,3	(197,9)
	FEB*	252,1	+77,2	+159,4	297,0	+62,0	296,6	+58,8	(196,0)

## 4. AUFTRAGSEINGANG IN DER INDUSTRIE

## 4.2. VOLUMENINDEX (1970 = 100)

JAHR	MONAT	ORIGINALWERT			SAISONBEREINIGTER WERT		SAISON- UND ARBEITSTÄGLICH BEREINIGTER WERT		GLATTE KOMPONENTE
		INDEX	VERÄNDERUNG VORJAHR	VERÄNDERUNG VORMONAT	INDEX	VERÄNDERUNG IN O/O GEGEN VORMONAT	INDEX	VERÄNDERUNG IN O/O GEGEN VORMONAT	INDEX
VERARBEITENDE INDUSTRIE (OHNE NAHRUNGS- UND GENUSSMITTELINDUSTRIE) INSGESAMT									
1975	FEB	99,2	-13,5	- 0,8	97,7	- 5,0	97,7	- 3,7	97,7
	MAR	101,3	-19,1	+ 2,1	91,9	- 5,9	93,9	- 3,9	96,9
	APR	109,2	- 6,2	+ 7,8	104,3	+13,5	103,2	+ 9,9	96,8
	MAI	94,7	-19,2	-13,3	88,9	-14,8	91,9	-10,9	96,4
	JUN*	121,3	+15,9	+28,1	125,7	+41,4	126,4	+37,5	97,8
	JUL	100,6	- 4,4	-17,1	103,6	-17,6	101,0	-20,1	99,3
	AUG	85,3	-14,6	-15,2	97,0	- 6,4	98,5	- 2,5	(101,5)
	SEP	107,9	+ 2,7	+26,5	107,6	+10,9	107,0	+ 8,6	(104,0)
	OKT	116,4	+ 0,2	+ 7,9	107,5	- 0,1	104,9	- 2,0	(106,6)
	NOV	105,0	+ 3,7	- 9,8	105,4	- 2,0	106,4	+ 1,4	(108,9)
	DEZ	101,1	+13,2	- 3,7	109,6	+ 4,0	110,6	+ 3,9	(111,0)
	1976	JAN	108,9	+ 8,9	+ 7,7	111,8	+ 2,0	113,0	+ 2,2
FEB		111,6	+12,5	+ 2,5	109,9	- 1,7	109,8	- 2,8	(109,3)
VERARBEITENDE INDUSTRIE (OHNE NAHRUNGS- UND GENUSSMITTELINDUSTRIE) INLAND									
1975	FEB	92,0	-11,9	- 1,1	90,3	- 7,0	90,3	- 5,3	92,4
	MAR	96,4	-15,0	+ 4,8	86,9	- 3,8	89,1	- 1,3	91,9
	APR	105,1	- 0,1	+ 9,0	98,6	+13,5	97,3	+ 9,2	92,2
	MAI	89,2	-17,0	-15,1	81,8	-17,0	85,2	-12,4	92,2
	JUN*	122,2	+31,8	+37,0	126,4	+54,5	126,1	+48,0	93,1
	JUL	95,6	+ 0,8	-21,8	98,2	-22,3	95,7	-24,1	94,1
	AUG	80,2	- 7,6	-16,1	91,2	- 7,1	93,0	- 2,8	94,7
	SEP	98,6	+ 4,4	+22,9	99,3	+ 8,9	98,6	+ 6,0	96,1
	OKT	108,0	+ 3,0	+ 9,5	98,7	- 0,6	95,9	- 2,7	( 97,4)
	NOV	98,1	+ 7,0	- 9,2	99,4	+ 0,7	100,9	+ 5,2	( 99,0)
	DEZ	93,7	+15,4	- 4,5	104,6	+ 5,2	103,6	+ 2,7	(100,8)
	1976	JAN	99,1	+ 6,6	+ 5,8	100,5	- 3,9	102,6	- 1,0
FEB		105,1	+14,2	+ 6,1	104,2	+ 3,7	104,1	+ 1,5	(106,5)
VERARBEITENDE INDUSTRIE (OHNE NAHRUNGS- UND GENUSSMITTELINDUSTRIE) AUSLAND									
1975	FEB	123,7	-16,2	+ 0,7	123,2	+ 6,0	123,2	+ 6,3	120,6
	MAR	117,2	-28,1	- 5,3	107,3	-12,9	109,4	-11,2	116,8
	APR	122,5	-19,1	+ 4,5	121,6	+13,3	119,9	+ 9,6	114,9
	MAI	112,2	-24,2	- 8,4	110,9	- 8,8	113,7	- 5,2	113,5
	JUN	118,0	-17,6	+ 5,2	120,9	+ 9,0	121,4	+ 6,8	112,9
	JUL	116,3	-15,8	- 1,4	119,8	- 0,9	117,5	- 3,2	114,8
	AUG	101,8	-28,6	-12,5	114,2	- 4,7	114,9	- 2,2	(117,4)
	SEP*	137,5	- 0,9	+35,1	143,3	+25,5	143,4	+24,8	(120,6)
	OKT	142,8	- 6,1	+ 3,9	134,0	- 6,5	131,5	- 8,3	(124,7)
	NOV	126,6	- 4,3	-11,3	125,4	- 6,4	125,5	- 4,6	(126,8)
	DEZ	124,9	+ 8,3	- 1,3	128,7	+ 2,6	129,9	+ 3,5	(132,1)
	1976	JAN	138,6	+12,8	+11,0	131,4	+ 2,1	132,3	+ 1,8
FEB		131,7	+ 6,5	- 5,0	132,1	+ 0,5	132,2	- 0,1	(139,6)
GRUNDSTOFF- UND PRODUKTIONSGÜTERINDUSTRIEN INSGESAMT									
1975	FEB	98,3	-19,0	- 5,7	99,0	- 2,5	99,0	- 2,1	100,0
	MAR	99,0	-20,6	+ 0,7	95,7	- 3,3	97,5	- 1,5	98,6
	APR	106,4	-13,8	+ 7,5	105,2	+ 9,9	104,0	+ 6,7	98,7
	MAI	100,3	-20,6	- 5,7	95,5	- 9,2	97,9	- 5,9	98,8
	JUN	104,9	-11,6	+ 4,6	104,2	+ 9,1	102,9	+ 5,1	99,9
	JUL	105,7	-13,6	+ 0,8	103,8	- 0,4	102,4	- 0,5	102,0
	AUG	93,4	-17,3	-11,6	99,4	- 4,2	100,4	- 2,0	(104,3)
	SEP	107,8	- 2,3	+15,4	109,2	+ 9,9	109,1	+ 8,7	(107,0)
	OKT	120,3	+ 3,4	+11,6	113,2	+ 3,7	110,7	+ 1,5	(110,1)
	NOV	109,2	+ 7,5	- 9,2	111,9	- 1,1	112,6	+ 1,7	(113,7)
	DEZ	104,3	+17,5	- 4,5	114,5	+ 2,3	114,4	+ 1,6	(116,3)
	1976	JAN	123,1	+18,1	+18,0	120,3	+ 5,1	121,4	+ 6,1
FEB		117,1	+19,1	- 4,9	117,7	- 2,2	117,6	- 3,1	(118,2)
GRUNDSTOFF- UND PRODUKTIONSGÜTERINDUSTRIEN INLAND									
1975	FEB	91,0	-17,6	- 5,8	92,4	- 4,3	92,4	- 3,3	95,7
	MAR	92,6	-19,1	+ 1,8	89,1	- 3,6	91,6	- 0,9	95,3
	APR	102,1	- 9,4	+10,3	100,0	+12,2	98,4	+ 7,4	( 95,0)
	MAI	93,1	-20,4	- 8,8	87,6	-12,4	90,3	- 8,2	( 95,1)
	JUN	97,8	- 8,6	+ 5,0	97,3	+11,1	97,5	+ 8,0	( 95,5)
	JUL	100,3	-10,8	+ 2,6	96,5	- 0,8	94,6	- 3,0	( 95,5)
	AUG	89,4	-11,9	-10,9	94,0	- 2,6	94,8	+ 0,2	( 97,0)
	SEP	99,1	- 2,7	+10,9	99,9	+ 6,3	98,8	+ 4,2	( 98,1)
	OKT	111,4	+ 1,5	+12,4	103,1	+ 3,2	100,7	+ 1,9	(100,2)
	NOV	103,2	+ 8,5	- 7,4	104,5	+ 1,4	104,9	+ 4,2	(103,2)
	DEZ	96,0	+17,4	- 7,0	107,5	+ 2,9	107,8	+ 2,8	(106,9)
	1976	JAN	110,6	+14,5	+15,2	110,7	+ 3,0	111,5	+ 3,4
FEB		107,6	+18,2	- 2,7	110,3	- 0,4	110,4	- 1,0	(116,4)
GRUNDSTOFF- UND PRODUKTIONSGÜTERINDUSTRIEN AUSLAND									
1975	FEB	123,3	-21,3	- 5,2	122,0	+ 1,2	122,0	+ 0,7	(120,7)
	MAR	120,7	-23,7	- 2,1	116,4	- 4,6	117,4	- 3,8	(118,6)
	APR	121,2	-23,4	+ 0,4	123,8	+ 6,4	121,5	+ 3,5	(117,5)
	MAI	124,6	-20,6	+ 2,8	120,1	- 3,0	123,3	+ 1,5	(117,4)
	JUN	129,1	-17,6	+ 3,6	126,6	+ 5,4	124,5	+ 1,0	(118,5)
	JUL	124,1	-19,7	- 3,9	127,0	+ 0,3	124,6	+ 0,1	(120,5)
	AUG	107,1	-28,2	-13,7	113,0	-11,0	115,2	- 7,5	(123,4)
	SEP*	136,8	- 0,3	+27,7	147,1	+30,2	149,8	+30,0	(127,0)
	OKT	149,2	+ 8,3	+ 9,1	143,0	- 2,8	138,1	- 7,8	(130,8)
	NOV	129,6	+ 5,5	-13,1	131,1	- 8,3	132,8	- 3,8	(135,3)
	DEZ	132,4	+18,3	+ 2,2	136,9	+ 4,4	133,6	+ 0,6	(138,8)
	1976	JAN*	165,8	+27,5	+25,2	157,3	+14,9	159,9	+19,7
FEB		149,7	+21,4	- 9,7	147,2	- 6,4	147,3	- 7,9	(145,8)



## 4. AUFTRAGSEINGANG IN DER INDUSTRIE

## 4.2. VOLUMENINDEX (1970 = 100)

JAHR	MONAT	ORIGINALWERT			SAISONBEREINIGTER WERT		SAISON- UND ARBEITSTÄGLICH BEREINIGTER WERT		GLATTE KOMPONENTE
		INDEX	VERÄNDERUNG IN O/O GEGEN VORJAHR VORMONAT		INDEX	VERÄNDERUNG IN O/O GEGEN VORMONAT	INDEX	VERÄNDERUNG IN O/O GEGEN VORMONAT	INDEX
INVESTITIONSGÜTERINDUSTRIEN INSGESAMT									
1975	FEB	105,1	-10,6	+ 1,3	100,1	- 4,6	100,1	- 2,8	99,1
	MAR	102,1	-19,6	- 2,9	92,1	- 8,0	93,8	- 6,3	98,9
	APR	106,2	- 3,5	+ 4,0	105,1	+14,1	103,9	+10,8	98,6
	MAI	91,3	-20,1	-14,0	85,4	-18,7	89,2	-14,1	97,6
	JUN*	147,3	+42,3	+61,3	150,1	+75,8	150,9	+69,2	98,4
	JUL	107,2	+ 4,3	-27,2	107,6	-28,3	104,6	-30,7	99,7
	AUG	83,8	-17,0	-21,8	96,3	-10,5	98,1	- 6,2	(101,6)
	SEP	108,1	+ 4,8	+29,0	108,6	+12,8	107,4	+ 9,5	(103,9)
	OKT	105,7	- 5,8	- 2,2	102,8	- 5,3	101,4	- 5,6	(103,8)
	NOV	99,6	- 0,9	- 5,8	102,3	- 0,5	103,1	+ 1,7	(104,4)
	DEZ	103,2	+ 9,0	+ 3,6	107,3	+ 4,9	107,7	+ 4,5	(104,7)
	1976	JAN	105,3	+ 1,4	+ 2,0	106,2	- 1,0	107,7	+ 0,0
FEB		110,2	+ 4,9	+ 4,7	105,4	- 0,8	105,3	- 2,2	(103,5)
INVESTITIONSGÜTERINDUSTRIEN INLAND									
1975	FEB	96,6	- 9,1	+ 0,8	89,8	- 7,0	89,8	- 5,8	90,0
	MAR	97,0	-12,3	+ 0,4	88,3	- 1,7	89,8	+ 0,0	90,9
	APR	100,4	+ 7,3	+ 3,5	98,9	+12,0	98,3	+ 9,5	91,4
	MAI	85,0	-15,8	-15,3	75,9	-23,3	80,4	-18,2	90,8
	JUN*	161,5	+84,8	+90,0	163,4	+115,3	161,6	+101,0	92,2
	JUL	102,9	+14,8	-36,3	102,8	-37,1	100,0	-38,1	93,0
	AUG	76,2	- 7,2	-25,9	88,1	-14,3	90,8	- 9,2	( 94,4)
	SEP	94,7	+10,2	+24,3	98,0	+11,2	97,2	+ 7,0	( 96,0)
	OKT	93,4	+ 1,7	- 1,4	91,9	- 6,2	90,2	- 7,2	( 95,3)
	NOV	89,7	+ 6,4	- 4,0	94,2	+ 2,5	95,5	+ 5,9	( 98,0)
	DEZ	95,2	+12,8	+ 6,1	100,8	+ 7,0	99,7	+ 4,4	( 98,7)
	1976	JAN	95,2	- 0,6	+ 0,0	96,5	- 4,3	98,7	- 1,0
FEB		105,4	+ 9,1	+10,7	97,8	+ 1,3	97,4	- 1,3	( 92,9)
INVESTITIONSGÜTERINDUSTRIEN AUSLAND									
1975	FEB	126,9	-12,5	+ 3,1	126,0	+ 4,4	126,0	+ 5,4	(123,7)
	MAR	115,1	-30,8	- 9,3	103,3	-18,0	107,2	-14,9	(120,4)
	APR	120,0	-19,2	+ 4,3	121,7	+17,8	118,2	+10,3	(117,4)
	MAI	106,6	-26,8	-11,2	107,0	-12,1	110,8	- 6,3	(115,1)
	JUN	115,3	-18,8	+ 8,2	116,9	+ 9,3	123,3	+11,3	(113,5)
	JUL	117,1	-12,9	+ 1,6	120,3	+ 2,9	114,9	- 6,8	(112,7)
	AUG	101,6	-31,0	-13,2	114,1	- 5,2	115,0	+ 0,1	(112,8)
	SEP*	139,3	- 2,8	+37,1	140,1	+22,8	138,4	+20,3	(114,0)
	OKT	134,9	-15,2	- 3,2	126,8	- 9,5	123,7	-10,6	(117,5)
	NOV	122,6	-11,6	- 9,1	121,5	- 4,2	121,8	- 1,5	(122,0)
	DEZ	122,4	+ 2,5	- 0,2	124,9	+ 2,8	128,9	+ 5,8	(124,8)
	1976	JAN	128,4	+ 4,3	+ 4,9	123,8	- 0,9	124,8	- 3,2
FEB		122,4	- 3,5	- 4,7	124,4	+ 0,5	124,7	- 0,1	(128,0)
VERBRAUCHSGÜTERINDUSTRIEN INSGESAMT									
1975	FEB	86,8	-10,5	+ 3,0	91,2	- 0,8	91,2	+ 0,3	94,1
	MAR	103,3	-15,3	+19,0	86,1	- 5,6	89,6	- 1,8	93,8
	APR	120,9	+ 0,8	+17,0	102,2	+18,7	100,6	+12,3	94,5
	MAI	93,6	-14,3	-22,6	88,9	-13,0	91,9	- 8,6	95,6
	JUN	86,1	+ 1,3	- 8,0	98,0	+10,2	98,0	+ 6,6	96,5
	JUL	76,5	- 7,5	-11,1	95,7	- 2,3	94,1	- 4,0	97,2
	AUG	76,0	- 0,4	- 0,7	96,2	+ 0,5	97,1	+ 3,2	97,4
	SEP	107,7	+ 6,3	+41,7	104,0	+ 8,1	102,5	+ 5,6	99,2
	OKT	135,6	+ 7,9	+25,9	107,1	+ 3,0	104,4	+ 1,9	(101,0)
	NOV	110,7	+ 7,8	-18,4	103,0	- 3,8	104,7	+ 0,3	(103,2)
	DEZ	91,0	+17,6	-17,8	106,5	+ 3,4	106,2	+ 1,4	(105,6)
	1976	JAN	94,1	+11,6	+ 3,4	103,1	- 3,2	104,1	- 2,0
FEB		105,3	+21,3	+11,9	110,9	+ 7,6	110,8	+ 6,4	(111,6)
VERBRAUCHSGÜTERINDUSTRIEN INLAND									
1975	FEB	84,6	- 8,0	+ 2,9	89,6	- 1,1	89,6	+ 0,3	91,9
	MAR	101,1	-13,9	+19,5	83,9	- 6,4	87,3	- 2,6	91,7
	APR	118,3	+ 1,8	+17,0	99,8	+19,0	98,4	+12,7	92,3
	MAI	91,3	-13,7	-22,8	87,2	-12,6	89,9	- 8,6	93,3
	JUN	84,0	+ 2,8	- 8,0	95,9	+10,0	95,8	+ 6,6	94,1
	JUL	74,9	- 5,1	-10,8	93,4	- 2,6	92,1	- 3,9	94,8
	AUG	74,4	+ 0,4	- 0,7	93,3	- 0,1	94,1	+ 2,2	94,8
	SEP	105,2	+ 5,6	+41,4	100,3	+ 7,5	98,8	+ 5,0	96,5
	OKT	130,7	+ 6,5	+24,2	102,6	+ 2,3	100,1	+ 1,3	( 98,0)
	NOV	106,6	+ 6,0	-18,4	99,2	- 3,3	101,0	+ 0,9	( 99,8)
	DEZ	87,5	+17,3	-17,9	103,3	+ 4,1	103,2	+ 2,2	(101,9)
	1976	JAN	89,8	+ 9,2	+ 2,6	99,2	- 4,0	100,1	- 3,0
FEB		100,7	+19,0	+12,1	107,0	+ 7,9	106,9	+ 6,8	(106,8)
VERBRAUCHSGÜTERINDUSTRIEN AUSLAND									
1975	FEB	104,3	-24,3	+ 3,3	104,1	+ 0,2	104,1	- 1,2	111,9
	MAR	120,4	-23,5	+15,4	103,8	- 0,3	106,3	+ 2,1	111,0
	APR	141,9	- 6,0	+17,9	121,2	+16,8	118,6	+11,6	111,9
	MAI	112,2	-17,8	-20,9	101,8	-16,0	108,1	- 8,9	112,1
	JUN	103,2	- 7,7	- 8,0	114,1	+12,1	114,7	+ 6,1	113,1
	JUL	88,7	-21,8	-14,1	112,1	- 1,8	109,1	- 4,9	114,1
	AUG	87,7	- 6,9	- 1,1	117,5	+ 4,8	118,7	+ 8,8	115,6
	SEP	127,7	+11,1	+45,6	131,7	+12,1	129,3	+ 8,9	118,7
	OKT*	173,8	+15,7	+36,1	148,9	+13,1	146,7	+13,5	(122,5)
	NOV	143,3	+20,1	-17,5	132,1	-11,3	131,8	-10,2	(127,1)
	DEZ	119,1	+20,4	-16,9	131,6	- 0,4	128,9	- 2,2	(132,6)
	1976	JAN	127,3	+26,0	+ 6,9	132,8	+ 0,9	134,8	+ 4,6
FEB		141,3	+35,5	+11,0	141,6	+ 6,6	141,7	+ 5,1	(146,4)

## 4. AUFTRAGSEINGANG IN DER INDUSTRIE

## 4.2. VOLUMENINDEX (1970 = 100)

JAHR	MONAT	ORIGINALWERT			SAISONBEREINIGTER WERT		SAISON- UND ARBEITSTÄEGLICH BEREINIGTER WERT		GLATTE KOMPONENTE
		INDEX	VERÄNDERUNG IN O/O GEGEN VORJAHR VORMONAT		INDEX	VERÄNDERUNG IN O/O GEGEN VORMONAT	INDEX	VERÄNDERUNG IN O/O GEGEN VORMONAT	INDEX
INDUSTRIE DER STEINE UND ERDEN INSGESAMT									
1975	FEB	66,2	-10,7	- 4,7	90,9	- 4,2	90,9	- 0,9	85,5
	MAR	75,4	-20,3	+13,9	79,8	-12,2	83,0	- 8,7	( 85,5)
	APR	92,3	-11,6	+22,4	86,3	+ 8,1	85,1	+ 2,5	( 85,0)
	MAI	86,6	-21,3	- 6,2	73,8	-14,5	76,5	-10,1	( 84,7)
	JUN	91,5	- 6,5	+ 5,7	85,3	+15,6	84,6	+10,6	( 84,6)
	JUL	96,5	- 7,5	+ 5,5	82,5	- 3,3	81,6	- 3,5	( 85,4)
	AUG	89,1	-11,0	- 7,7	80,7	- 2,2	81,6	+ 0,0	( 85,1)
	SEP	94,9	- 7,8	+ 6,5	85,2	+ 5,6	83,1	+ 1,8	( 85,3)
	OKT	101,8	- 1,9	+ 7,3	87,6	+ 2,8	85,4	+ 2,8	( 85,6)
	NOV	86,7	- 4,3	-14,8	86,0	- 1,8	88,2	+ 3,3	( 85,9)
	DEZ	77,9	+10,2	-10,1	94,3	+ 9,7	93,2	+ 5,7	( 86,5)
	1976	JAN	63,8	- 8,2	-18,1	85,2	- 9,7	86,6	- 7,1
FEB	62,6	- 5,4	- 1,9	88,5	+ 3,9	88,3	+ 2,0	( 87,8)	
INDUSTRIE DER STEINE UND ERDEN INLAND									
1975	FEB	63,6	-10,9	- 4,9	88,9	- 4,4	88,9	- 0,8	83,5
	MAR	72,7	-21,5	+14,3	77,2	-13,2	80,7	- 9,2	( 83,6)
	APR	89,9	-12,3	+23,7	84,0	+ 8,8	82,8	+ 2,6	( 83,2)
	MAI	85,1	-21,5	- 5,3	72,0	-14,3	74,4	-10,1	( 83,0)
	JUN	90,0	- 6,4	+ 5,8	83,3	+15,7	82,9	+11,4	( 82,9)
	JUL	95,2	- 7,4	+ 5,8	80,6	- 3,2	79,8	- 3,7	( 83,7)
	AUG	88,3	-10,0	- 7,2	79,4	- 1,5	80,0	+ 0,3	( 83,5)
	SEP	93,8	- 7,7	+ 6,2	83,3	+ 4,9	81,1	+ 1,4	( 83,7)
	OKT	100,9	- 0,6	+ 7,6	86,8	+ 4,2	84,6	+ 4,3	( 84,0)
	NOV	85,1	- 4,0	-15,7	84,9	- 2,2	87,1	+ 3,0	( 84,5)
	DEZ	75,8	+10,0	-10,9	92,4	+ 8,8	91,7	+ 5,3	( 85,0)
	1976	JAN	61,7	- 7,8	-18,6	83,8	- 9,3	84,9	- 7,4
FEB	60,4	- 5,0	- 2,1	87,0	+ 3,8	86,8	+ 2,2	( 86,4)	
INDUSTRIE DER STEINE UND ERDEN AUSLAND									
1975	FEB	134,8	- 9,3	- 3,8	143,3	- 1,1	143,3	- 0,2	139,4
	MAR	148,7	- 0,1	+10,3	146,2	+ 2,0	145,6	+ 1,6	137,8
	APR	157,5	+ 2,0	+ 5,9	149,2	+ 2,1	146,5	+ 0,6	(136,1)
	MAI	129,0	-14,7	-18,1	121,5	-18,6	131,4	-10,3	(134,3)
	JUN	135,3	- 6,5	+ 4,9	135,1	+11,2	134,6	+ 2,4	(132,6)
	JUL	132,7	- 8,6	- 1,9	137,6	+ 1,9	130,5	- 3,0	(131,3)
	AUG	113,6	-25,4	-14,4	115,6	-16,0	122,2	- 6,4	(130,7)
	SEP	125,9	- 9,7	+10,8	137,0	+18,5	137,1	+12,2	(129,2)
	OKT	127,0	-22,7	+ 0,9	122,1	-10,9	119,3	-13,2	(127,7)
	NOV	130,7	-10,2	+ 2,9	115,9	- 5,1	119,0	+ 0,0	(126,2)
	DEZ	134,6	+10,2	+ 3,0	140,3	+21,1	138,5	+16,4	(124,8)
	1976	JAN	116,5	-16,8	-13,4	122,6	-12,6	129,2	- 6,7
FEB	118,5	-12,1	+ 1,7	124,4	+ 1,5	123,8	- 4,2	(122,5)	
STAHL- UND WARMWALZWERKE (MENGENINDEX) INSGESAMT									
1975	FEB	79,5	-45,4	-16,5	72,3	-11,8	72,3	- 9,5	84,4
	MAR	88,8	-35,0	+11,7	81,8	+13,1	84,7	+17,2	81,6
	APR	93,1	-30,1	+ 4,8	93,4	+14,2	92,9	+ 9,7	81,7
	MAI	85,6	-41,8	- 8,1	77,8	-16,7	84,0	- 9,6	82,6
	JUN	93,4	-22,1	+ 9,1	98,5	+26,6	95,2	+13,3	85,6
	JUL	95,5	-24,5	+ 2,2	97,1	- 1,4	94,1	- 1,2	88,3
	AUG	72,6	-40,8	-24,0	81,0	-16,6	83,5	-11,3	( 92,4)
	SEP	89,5	- 8,3	+23,3	102,4	+26,4	103,0	+23,4	( 96,4)
	OKT	104,3	+ 5,4	+16,5	108,0	+ 5,5	104,9	+ 1,8	(100,4)
	NOV	98,6	+12,4	- 5,5	101,1	- 6,4	102,2	- 2,6	(104,1)
	DEZ	97,4	+15,7	- 1,2	99,5	- 1,6	100,9	- 1,3	(104,7)
	1976	JAN	106,3	+11,7	+ 9,1	95,0	- 4,5	97,7	- 3,2
FEB	101,9	+28,2	- 4,1	94,3	- 0,7	93,8	- 4,0	(101,8)	
STAHL- UND WARMWALZWERKE (MENGENINDEX) INLAND									
1975	FEB	75,3	-38,5	-11,6	65,2	-16,4	65,2	-12,7	79,3
	MAR	83,0	-30,7	+10,2	71,2	+ 9,2	75,0	+15,0	77,6
	APR	89,5	-21,1	+ 7,8	86,1	+20,9	84,7	+12,9	76,9
	MAI	82,5	-33,6	- 7,8	73,5	-14,6	77,9	- 8,0	77,7
	JUN	85,5	-14,9	+ 3,6	90,8	+23,5	89,5	+14,9	81,3
	JUL	93,5	-12,1	+ 9,4	93,4	+ 2,9	90,3	+ 0,9	84,2
	AUG	71,5	-26,1	-23,5	83,9	-10,2	86,0	- 4,8	( 87,8)
	SEP	76,0	-11,1	+ 6,3	91,4	+ 8,9	91,8	+ 6,7	( 91,4)
	OKT	96,5	+ 1,2	+27,0	101,2	+10,7	98,5	+ 7,3	( 95,1)
	NOV	102,5	+26,5	+ 6,2	102,8	+ 1,6	103,8	+ 5,4	( 99,0)
	DEZ	99,1	+32,0	- 3,3	101,7	- 1,1	102,6	- 1,2	(100,2)
	1976	JAN	92,9	+ 9,0	- 6,3	88,8	-12,7	90,9	-11,4
FEB	99,7	+32,4	+ 7,3	90,2	+ 1,6	90,0	- 1,0	( 97,1)	
STAHL- UND WARMWALZWERKE (MENGENINDEX) AUSLAND									
1975	FEB	91,4	-56,8	-26,2	90,8	-16,8	90,8	-16,2	98,6
	MAR	105,7	-42,9	+15,6	110,7	+21,9	114,5	+26,1	93,5
	APR	103,4	-45,5	- 2,2	112,7	+ 1,8	115,8	+ 1,1	96,2
	MAI	94,5	-55,5	- 8,6	88,1	-21,8	100,5	-13,2	97,8
	JUN	116,3	-33,7	+23,1	119,2	+35,3	111,7	+11,1	96,9
	JUL	101,1	-45,1	-13,1	106,5	-10,7	102,9	- 7,9	100,5
	AUG	75,5	-61,7	-25,3	69,9	-34,4	74,1	-28,0	(103,0)
	SEP	128,4	- 3,0	+70,1	131,9	+88,7	131,6	+77,6	(105,6)
	OKT	126,7	+15,9	- 1,3	126,0	- 4,5	121,3	- 7,8	(111,9)
	NOV	87,3	-18,3	-31,1	96,6	-23,3	99,3	-18,1	(124,5)
	DEZ	92,6	-16,1	+ 6,1	95,0	- 1,7	101,8	+ 2,5	(130,6)
	1976	JAN	144,9	+16,9	+56,5	130,3	+37,2	134,4	+32,0
FEB	108,3	+18,5	-25,3	100,6	-22,8	99,4	-26,0	( 97,4)	

## 4. AUFTRAGSEINGANG IN DER INDUSTRIE

## 4.2. VOLUMENINDEX (1970 = 100)

JAHR	MONAT	ORIGINALWERT			SAISONBEREINIGTER WERT		SAISON- UND ARBEITSTÄGLICH BEREINIGTER WERT		GLATTE KOMponente
		INDEX	VERÄNDERUNG IN O/O GEGEN VORJAHR      VORMONAT		INDEX	VERÄNDERUNG IN O/O GEGEN VORMONAT	INDEX	VERÄNDERUNG IN O/O GEGEN VORMONAT	
CHEMISCHE INDUSTRIE (OHNE KOHLENWERTSTOFFINDUSTRIE) INSGESAMT									
1975	FEB	113,5	-13,8	+ 0,3	111,7	- 1,4	111,7	- 1,8	110,5
	MAR	108,2	-20,6	- 4,7	104,2	- 6,7	105,6	- 5,5	108,6
	APR	112,6	-16,5	+ 4,1	112,1	+ 7,6	109,9	+ 4,1	108,3
	MAI	107,0	-21,3	- 5,0	104,7	- 6,6	106,5	- 3,1	106,9
	JUN	108,8	-17,8	+ 1,7	109,1	+ 4,2	108,7	+ 2,1	108,4
	JUL	109,3	-16,8	+ 0,5	110,0	+ 0,8	108,7	+ 0,0	108,6
	AUG	104,2	-14,5	- 4,7	110,2	+ 0,2	111,2	+ 2,3	(109,9)
	SEP	119,7	- 3,2	+14,9	119,1	+ 8,1	118,6	+ 6,7	(111,7)
	OKT	126,8	- 3,6	+ 5,9	119,2	+ 0,1	117,7	- 0,8	(114,0)
	NOV	116,0	+ 4,0	- 8,5	114,8	- 3,7	115,4	- 2,0	(116,4)
	DEZ	115,9	+18,4	- 0,1	125,5	+ 9,3	122,6	+ 6,2	(118,0)
	1976	JAN*	144,6	+27,7	+24,8	146,5	+16,7	147,3	+20,1
FEB		144,6	+27,4	+ 0,0	143,1	- 2,3	143,2	- 2,8	(143,6)
CHEMISCHE INDUSTRIE (OHNE KOHLENWERTSTOFFINDUSTRIE) INLAND									
1975	FEB	107,3	-14,2	- 3,7	106,3	- 3,5	106,3	- 2,7	105,4
	MAR	104,8	-16,6	- 2,3	101,1	- 4,9	102,4	- 3,7	104,4
	APR	111,4	-10,7	+ 6,3	110,6	+ 9,4	109,4	+ 6,8	104,1
	MAI	101,4	-20,6	- 9,0	99,5	-10,0	102,0	- 6,8	103,7
	JUN	106,7	-10,9	+ 5,2	106,7	+ 7,2	106,5	+ 4,4	105,5
	JUL	106,6	-14,0	- 0,1	105,2	- 1,4	103,5	- 2,8	106,3
	AUG	100,7	-10,7	- 5,5	106,6	+ 1,3	107,7	+ 4,1	(107,4)
	SEP	113,9	- 2,1	+13,1	112,1	+ 5,2	111,6	+ 3,6	(108,8)
	OKT	122,6	- 1,0	+ 7,6	113,6	+ 1,3	112,4	+ 0,7	(110,1)
	NOV	108,2	+ 2,4	-11,7	110,7	- 2,6	111,6	- 0,7	(111,4)
	DEZ	103,8	+11,9	- 4,1	115,8	+ 4,6	115,5	+ 3,5	(113,4)
	1976	JAN*	142,1	+27,6	+36,9	142,3	+22,9	143,2	+24,0
FEB*		139,8	+30,3	- 1,6	138,3	- 2,8	138,3	- 3,4	(118,5)
CHEMISCHE INDUSTRIE (OHNE KOHLENWERTSTOFFINDUSTRIE) AUSLAND									
1975	FEB	127,3	-12,7	+ 8,5	123,4	+ 6,6	123,4	+ 4,5	118,7
	MAR	115,7	-27,1	- 9,1	110,9	-10,1	112,1	- 9,2	115,9
	APR	115,4	-26,0	- 0,3	115,0	+ 3,7	112,4	+ 0,3	115,3
	MAI	119,8	-22,2	+ 3,8	115,4	+ 0,3	117,0	+ 4,1	113,2
	JUN	113,8	-28,5	- 5,0	113,7	- 1,5	112,9	- 3,5	114,0
	JUL	115,3	-21,5	+ 1,3	120,1	+ 5,6	118,7	+ 5,1	116,5
	AUG	112,3	-20,4	- 2,6	117,5	- 2,2	118,9	+ 0,2	(120,4)
	SEP	132,6	- 4,7	+18,1	136,3	+16,0	136,4	+14,7	(125,7)
	OKT	136,1	- 7,7	+ 2,6	132,1	- 3,1	130,7	- 4,2	(133,2)
	NOV	133,6	+ 7,8	- 1,8	132,5	+ 0,3	133,0	+ 1,8	(140,3)
	DEZ	143,6	+32,0	+ 7,5	149,3	+12,7	144,5	+ 8,6	(144,0)
	1976	JAN	150,3	+28,1	+ 4,7	149,9	+ 0,4	151,4	+ 4,8
FEB		155,4	+22,1	+ 3,4	151,7	+ 1,2	151,8	+ 0,3	(158,8)
MASCHINENBAU INSGESAMT									
1975	FEB	94,5	-11,6	-11,4	92,8	- 7,6	92,8	- 5,7	( 94,0)
	MAR	93,7	-20,2	- 0,8	85,6	- 7,8	88,6	- 4,5	( 92,3)
	APR	86,4	-15,6	- 7,8	88,5	+ 3,4	86,6	- 2,3	( 90,7)
	MAI	78,3	-25,9	- 9,4	76,3	-13,8	80,6	- 6,9	( 89,4)
	JUN*	143,3	+45,8	+83,0	143,3	+87,8	144,6	+79,4	( 88,4)
	JUL	110,4	+ 5,7	-23,0	105,8	-26,2	102,4	-29,2	( 87,6)
	AUG	79,4	-23,9	-28,1	86,0	-18,7	87,9	-14,2	( 87,2)
	SEP	85,7	-17,0	+ 7,9	90,5	+ 5,2	89,7	+ 2,0	( 87,2)
	OKT	85,5	-14,8	- 0,2	87,3	- 3,5	83,9	- 6,5	( 87,7)
	NOV	86,3	- 7,9	+ 0,9	89,0	+ 1,9	90,7	+ 8,1	( 88,0)
	DEZ	87,3	+ 0,3	+ 1,2	93,2	+ 4,7	94,1	+ 3,7	( 89,5)
	1976	JAN	99,8	- 6,5	+14,3	90,0	- 3,4	91,7	- 2,6
FEB		89,1	- 5,7	-10,7	88,2	- 2,0	88,1	- 3,9	( 90,5)
MASCHINENBAU INLAND									
1975	FEB	74,4	-10,0	-12,9	75,3	- 3,2	75,3	- 0,7	75,2
	MAR	83,0	-18,3	+11,6	71,7	- 4,8	75,1	- 0,3	75,6
	APR	73,1	-11,6	-11,9	73,6	+ 2,6	72,3	- 3,7	75,6
	MAI	70,1	-17,2	- 4,1	63,6	-13,6	67,2	- 7,1	74,7
	JUN*	160,3	+125,5	+128,7	161,6	+154,1	163,0	+142,6	74,5
	JUL	105,3	+33,6	-34,3	97,0	-40,0	94,1	-42,3	74,5
	AUG	62,9	-21,5	-40,3	69,5	-28,4	70,8	-24,8	( 74,8)
	SEP	63,0	-16,0	+ 0,2	73,4	+ 5,6	71,5	+ 1,0	( 75,3)
	OKT	65,8	-11,0	+ 4,4	68,6	- 6,5	66,9	- 6,4	( 71,2)
	NOV	71,1	- 3,1	+ 8,1	74,8	+ 9,0	75,9	+13,5	( 74,1)
	DEZ	68,2	+ 1,6	- 4,1	76,9	+ 2,8	77,9	+ 2,6	( 75,2)
	1976	JAN	81,5	- 4,6	+19,5	74,3	- 3,4	75,3	- 3,3
FEB		76,7	+ 3,1	- 5,9	77,8	+ 4,7	77,6	+ 3,1	( 78,4)
MASCHINENBAU AUSLAND									
1975	FEB	130,5	-13,6	- 9,9	125,4	- 7,2	125,4	- 5,1	(126,5)
	MAR	113,1	-22,6	-13,3	109,9	-12,4	111,9	-10,8	(123,4)
	APR	110,6	-20,1	- 2,2	115,8	+ 5,4	114,5	+ 2,3	(120,5)
	MAI	93,2	-35,1	-15,7	97,4	-15,9	104,4	- 8,8	(117,9)
	JUN	112,2	-24,1	+20,4	112,3	+15,3	111,7	+ 7,0	(115,7)
	JUL	119,8	-20,7	+ 6,8	117,6	+ 4,7	114,1	+ 2,1	(114,0)
	AUG	109,3	-26,4	- 8,8	114,6	- 2,6	116,9	+ 2,5	(113,0)
	SEP	126,9	-17,9	+16,1	125,9	+ 9,9	124,6	+ 6,6	(113,5)
	OKT	121,2	-18,3	- 4,5	120,3	- 4,4	117,0	- 6,1	(114,3)
	NOV	114,0	-12,7	- 5,9	116,8	- 2,9	118,2	+ 1,0	(116,4)
	DEZ	121,7	- 1,1	+ 6,8	123,3	+ 5,6	124,7	+ 5,5	(117,8)
	1976	JAN	132,7	- 8,4	+ 9,0	119,3	- 3,2	121,6	- 2,5
FEB		111,6	-14,5	-15,9	107,1	-10,2	107,0	-12,0	(104,8)

## 4. AUFTRAGSEINGANG IN DER INDUSTRIE

4.2. VOLUMENINDEX (1970 = 100)

JAHR	MONAT	ORIGINALWERT			SAISONBEREINIGTER WERT		SAISON- UND ARBEITSTÄGLICH BEREINIGTER WERT		GLATTE KOMPONENTE
		INDEX	VERÄNDERUNG VORJAHR	IN O/O GEGEN VORMONAT	INDEX	VERÄNDERUNG IN O/O GEGEN VORMONAT	INDEX	VERÄNDERUNG IN O/O GEGEN VORMONAT	INDEX
STRASSENFAHRZEUGBAU INSGESAMT									
1975	FEB	123,0	+ 6,6	+27,3	101,1	+ 2,5	101,1	+ 1,6	99,3
	MAR	124,2	+ 8,5	+ 1,0	105,6	+ 4,5	99,7	- 1,4	101,0
	APR	117,1	+11,8	- 5,7	108,6	+ 2,8	106,8	+ 7,1	(102,0)
	MAI	102,7	- 4,3	-12,3	86,3	-20,5	91,6	-14,2	(103,1)
	JUN*	164,1	+76,8	+59,8	164,5	+90,6	165,6	+80,8	(104,2)
	JUL	97,6	+19,2	-40,5	112,5	-31,6	107,1	-35,3	(106,1)
	AUG	79,7	+21,3	-18,3	106,9	- 5,0	111,6	+ 4,2	(108,4)
	SEP	98,9	+27,6	+24,1	108,7	+ 1,7	110,0	- 1,4	(109,4)
	OKT	106,1	-11,1	+ 7,3	99,3	- 8,6	98,6	-10,4	(110,3)
	NOV	100,0	+13,8	- 5,7	104,0	+ 4,7	103,7	+ 5,2	(111,1)
	DEZ	113,6	+37,2	+13,6	125,2	+20,4	119,6	+15,3	(111,7)
	1976	JAN	117,9	+22,0	+ 3,8	118,0	- 5,8	122,4	+ 2,3
FEB	127,1	+ 3,3	+ 7,8	107,0	- 9,3	106,8	-12,7	(112,9)	
STRASSENFAHRZEUGBAU INLAND									
1975	FEB	144,5	+28,3	+40,0	104,0	+ 3,9	104,0	+ 1,8	94,2
	MAR	138,2	+46,9	- 4,4	113,2	+ 8,8	104,7	+ 0,7	98,2
	APR	111,0	+48,2	-19,7	104,5	- 7,7	103,8	- 0,9	(100,4)
	MAI	101,8	+23,7	- 8,3	81,3	-22,2	87,0	-16,2	(104,5)
	JUN*	200,3	+181,7	+96,8	203,3	+150,1	198,0	+127,6	(106,4)
	JUL	97,5	+57,3	-51,3	112,9	-44,5	109,9	-44,5	(109,4)
	AUG	71,6	+11,2	-26,6	95,4	-15,5	101,5	- 7,6	(108,4)
	SEP	92,8	+37,1	+29,6	103,6	+ 8,6	105,2	+ 3,6	(109,4)
	OKT	96,8	+24,9	+ 4,3	101,0	- 2,5	101,4	- 3,6	(109,1)
	NOV	85,0	+29,8	-12,2	101,8	+ 0,8	101,3	- 0,1	(108,0)
	DEZ	113,1	+53,5	+33,1	129,0	+26,7	117,3	+15,8	(106,1)
	1976	JAN	108,8	+ 5,4	- 3,8	105,9	-17,9	111,4	- 5,0
FEB	139,2	- 3,7	+27,9	99,7	- 5,9	99,5	-10,7	( 98,5)	
STRASSENFAHRZEUGBAU AUSLAND									
1975	FEB	95,0	-20,0	+ 8,0	95,6	+ 2,5	95,6	+ 1,8	97,9
	MAR	105,9	-24,5	+11,5	94,7	- 0,9	93,9	- 1,8	97,8
	APR	124,9	-12,3	+17,9	112,8	+19,1	112,1	+19,4	99,4
	MAI	103,8	-25,4	-16,9	93,3	-17,3	98,1	-12,5	102,0
	JUN	117,9	- 2,3	+13,6	114,3	+22,5	117,6	+19,9	104,2
	JUL	97,7	- 9,5	-17,1	113,2	- 1,0	110,3	- 6,2	107,0
	AUG	89,9	+33,4	- 8,0	108,2	- 4,4	108,1	- 2,0	(109,4)
	SEP	106,6	+18,2	+18,6	110,3	+ 1,9	108,8	+ 0,6	(111,4)
	OKT	117,7	-31,9	+10,4	109,9	- 0,4	109,5	+ 0,6	(114,6)
	NOV	118,6	+ 1,8	+ 0,8	115,8	+ 5,4	114,4	+ 4,5	(120,6)
	DEZ	114,2	+20,8	- 3,7	118,8	+ 2,6	120,9	+ 5,7	(124,0)
	1976	JAN	129,1	+46,7	+13,0	130,5	+ 9,8	130,9	+ 8,3
FEB	112,6	+18,5	-12,8	115,5	-11,5	115,7	-11,6	(133,3)	
ELEKTROTECHNISCHE INDUSTRIE INSGESAMT									
1975	FEB	105,4	-27,9	- 8,7	102,0	-13,1	102,0	-12,6	(112,8)
	MAR	112,3	-17,3	+ 6,5	105,6	+ 3,5	101,6	+ 8,4	(112,5)
	APR	119,0	+ 0,5	+ 6,0	123,5	+17,0	121,6	+ 9,9	(112,4)
	MAI	109,4	-13,0	- 8,1	107,1	-13,3	112,3	- 7,6	(112,7)
	JUN*	173,0	+48,0	+58,1	171,1	+59,8	170,7	+52,0	(113,3)
	JUL	109,5	- 7,0	-36,7	113,1	-33,9	111,0	-35,0	(114,0)
	AUG	93,0	-18,0	-15,1	108,0	- 4,5	109,3	- 1,5	(115,0)
	SEP	133,8	+17,1	+43,9	134,3	+24,4	130,6	+19,5	(116,2)
	OKT	127,6	+ 7,6	- 4,6	121,7	- 9,4	119,5	- 8,5	(117,5)
	NOV	117,4	+ 1,1	- 8,0	117,5	- 3,5	119,4	- 0,1	(118,6)
	DEZ	122,0	+ 5,6	+ 3,9	118,9	+ 1,2	118,5	- 0,8	(119,8)
	1976	JAN	113,8	- 1,4	- 6,7	114,9	- 3,4	116,1	- 2,0
FEB	124,2	+17,8	+ 9,1	120,3	+ 4,7	119,9	+ 3,3	(117,6)	
ELEKTROTECHNISCHE INDUSTRIE INLAND									
1975	FEB	94,3	-29,2	-14,0	91,4	-15,7	91,4	-14,3	(102,1)
	MAR	100,7	-17,3	+ 6,8	96,4	+ 5,5	101,3	+10,8	(102,4)
	APR	113,3	+ 3,8	+12,5	115,4	+19,7	113,4	+11,9	(103,0)
	MAI	97,3	-15,9	-14,1	101,5	-12,0	104,1	- 8,2	(103,7)
	JUN*	184,6	+77,5	+89,7	183,2	+80,5	183,7	+76,5	(104,5)
	JUL	103,8	- 3,7	-43,8	105,1	-42,6	103,2	-43,8	(105,5)
	AUG	87,6	- 4,6	-15,6	101,8	- 3,1	103,5	+ 0,3	(106,5)
	SEP	121,5	+19,6	+38,7	122,8	+20,6	119,9	+15,8	(107,6)
	OKT	115,1	+ 4,4	- 5,3	109,9	-10,5	108,5	- 9,5	(108,7)
	NOV	108,9	+ 7,6	- 5,4	108,6	- 1,2	111,9	+ 3,1	(110,5)
	DEZ	116,7	+11,8	+ 7,2	112,3	+ 3,4	111,7	- 0,2	(111,0)
	1976	JAN	107,8	- 1,7	- 7,6	104,7	- 6,8	106,6	- 4,6
FEB	112,3	+19,1	+ 4,2	108,1	+ 3,2	107,3	+ 0,7	(107,3)	
ELEKTROTECHNISCHE INDUSTRIE AUSLAND									
1975	FEB	146,2	-25,3	+ 7,3	136,5	- 6,8	136,5	- 7,1	(147,3)
	MAR	154,7	-18,1	+ 5,8	135,1	- 1,0	140,8	+ 3,2	(143,9)
	APR	139,9	- 8,7	- 9,6	148,5	+ 9,9	147,2	+ 4,5	(141,2)
	MAI	153,7	- 6,2	+ 9,9	155,9	+ 5,0	150,3	+ 2,1	(138,5)
	JUN	130,5	-21,1	-15,1	127,4	-18,3	135,8	- 9,6	(137,5)
	JUL	130,3	-15,7	- 0,2	137,4	+ 7,8	138,6	+ 2,1	(136,4)
	AUG	112,8	-41,9	-13,4	126,1	- 8,2	120,8	-12,8	(136,1)
	SEP*	178,6	+10,6	+58,3	184,9	+46,6	180,2	+49,2	(138,5)
	OKT	173,4	+15,9	- 2,9	159,6	-13,7	161,6	-10,3	(138,4)
	NOV	148,6	-13,4	-14,3	145,1	- 9,1	143,4	-11,3	(141,5)
	DEZ	141,4	- 9,7	- 4,8	138,4	- 4,6	144,4	+ 0,7	(145,8)
	1976	JAN	135,5	- 0,6	- 4,2	148,6	+ 7,4	142,9	- 1,0
FEB	167,4	+14,5	+23,5	160,7	+ 8,1	161,4	+12,9	(152,1)	

## 4. AUFTRAGSEINGANG IN DER INDUSTRIE

## 4.2. VOLUMENINDEX (1970 = 100)

JAHR	MONAT	ORIGINALWERT			SAISONBEREINIGTER WERT		SAISON- UND ARBEITSTÄEGLICH BEREINIGTER WERT		GLATTE KOMPONENTE
		INDEX	VERÄNDERUNG VORJAHR	IN O/O GEGEN VORMONAT	INDEX	VERÄNDERUNG IN O/O GEGEN VORMONAT	INDEX	VERÄNDERUNG IN O/O GEGEN VORMONAT	INDEX
EISEN-, BLECH- UND METALLWARENINDUSTRIE INSGESAMT									
1975	FEB	85,3	-21,5	- 3,3	84,2	+ 0,2	84,2	- 0,5	85,0
	MAR	85,5	-24,0	+ 0,2	80,8	- 4,0	83,0	- 1,4	85,3
	APR	93,9	-12,5	+ 9,8	90,7	+12,3	88,6	+ 6,7	85,4
	MAI	82,1	-24,6	-12,6	79,4	-12,5	82,7	- 6,7	85,7
	JUN	92,3	- 5,9	+12,4	92,6	+16,6	90,4	+ 9,3	87,0
	JUL	86,1	-13,2	- 6,7	91,3	- 1,4	89,5	- 1,0	88,5
	AUG	78,7	- 7,2	- 8,6	90,3	- 1,1	92,1	+ 2,9	( 90,1)
	SEP	92,2	- 1,8	+17,2	94,7	+ 4,9	93,6	+ 1,6	( 91,9)
	OKT	101,3	- 2,1	+ 9,9	95,8	+ 1,2	93,6	+ 0,0	( 93,0)
	NOV	96,1	+ 4,9	- 5,1	92,3	- 3,7	93,9	+ 0,3	( 95,6)
	DEZ	91,2	+ 9,7	- 5,1	97,7	+ 5,9	95,1	+ 1,3	( 97,4)
	1976	JAN	100,7	+14,2	+10,4	96,9	- 0,8	98,6	+ 3,7
FEB*		115,9	+35,9	+15,1	114,9	+18,6	114,6	+16,2	(100,0)
EISEN-, BLECH- UND METALLWARENINDUSTRIE INLAND									
1975	FEB	82,7	-18,1	- 3,3	82,3	- 2,5	82,3	- 3,1	85,6
	MAR	83,7	-21,1	+ 1,2	78,4	- 4,7	81,1	- 1,5	85,2
	APR	92,6	- 7,4	+10,6	90,7	+15,7	87,5	+ 7,9	( 85,0)
	MAI	80,4	-21,3	-13,2	77,9	-14,1	81,6	- 6,7	( 85,1)
	JUN	91,9	- 1,1	+14,3	90,2	+15,8	90,7	+11,2	( 85,4)
	JUL	86,3	- 7,4	- 6,1	90,8	+ 0,7	87,1	- 4,0	( 85,7)
	AUG	78,1	- 3,2	- 9,5	86,9	- 4,3	89,5	+ 2,8	( 86,8)
	SEP	90,1	+ 0,9	+15,4	92,0	+ 5,9	91,5	+ 2,2	( 88,1)
	OKT	98,2	+ 0,4	+ 9,0	93,5	+ 1,6	90,4	- 1,2	( 89,7)
	NOV	92,0	+ 4,0	- 6,3	88,2	- 5,7	90,3	- 0,1	( 91,8)
	DEZ	87,8	+ 9,8	- 4,6	95,1	+ 7,8	92,5	+ 2,4	( 94,2)
	1976	JAN	98,7	+15,4	+12,4	95,5	+ 0,4	98,2	+ 6,2
FEB*		110,5	+33,6	+12,0	110,9	+16,1	110,7	+12,7	(100,5)
EISEN-, BLECH- UND METALLWARENINDUSTRIE AUSLAND									
1975	FEB	98,4	-33,1	- 3,1	92,7	- 1,7	92,7	- 3,1	93,9
	MAR	93,4	-35,7	- 5,1	87,1	- 6,0	88,6	- 4,4	90,9
	APR	101,1	-30,1	+ 8,2	94,9	+ 9,0	92,9	+ 4,9	89,0
	MAI	91,2	-36,4	- 9,8	84,2	-11,3	90,8	- 2,3	90,3
	JUN	95,6	-23,3	+ 4,8	100,1	+18,9	94,8	+ 4,4	92,7
	JUL	85,2	-34,4	-10,9	94,9	- 5,2	94,1	- 0,7	95,8
	AUG	81,8	-22,1	- 4,0	101,1	+ 6,5	103,7	+10,2	( 99,9)
	SEP	102,6	-12,4	+25,4	110,3	+ 9,1	107,0	+ 3,2	(104,5)
	OKT	115,7	-12,7	+12,8	107,8	- 2,3	106,4	- 0,6	(105,5)
	NOV	116,5	+ 8,9	+ 0,7	111,7	+ 3,6	113,2	+ 6,4	(106,0)
	DEZ	107,7	+ 9,0	- 7,6	111,1	- 0,5	105,2	- 7,1	(106,9)
	1976	JAN	110,4	+ 8,8	+ 2,5	104,8	- 5,7	107,1	+ 1,8
FEB*		142,3	+44,6	+28,9	137,4	+31,1	137,2	+28,1	(113,1)
TEXTILINDUSTRIE INSGESAMT									
1975	FEB	81,7	- 7,5	+ 5,0	81,1	- 0,7	81,1	+ 0,4	86,1
	MAR	102,3	- 2,9	+25,2	82,6	+ 1,8	85,3	+ 5,2	86,4
	APR	116,2	+11,0	+13,6	98,4	+19,1	96,2	+12,8	88,5
	MAI	87,5	- 8,7	-24,7	83,9	-14,7	85,8	-10,8	90,1
	JUN	77,4	+ 6,0	-11,5	88,4	+ 5,4	92,7	+ 8,0	91,5
	JUL	67,8	- 2,3	-12,4	88,8	+ 0,5	86,3	- 6,9	92,7
	AUG	65,4	+10,8	- 3,5	91,4	+ 2,9	92,0	+ 6,6	93,2
	SEP	104,8	+22,1	+60,2	103,9	+13,7	101,1	+ 9,9	94,9
	OKT	118,6	+ 7,1	+13,2	99,2	- 4,5	98,7	- 2,4	( 96,5)
	NOV	111,3	+13,9	- 6,2	99,1	- 0,1	100,1	+ 1,4	( 98,3)
	DEZ	95,8	+27,1	-13,9	104,1	+ 5,0	103,8	+ 3,7	(100,1)
	1976	JAN	92,7	+19,2	- 3,2	98,7	- 5,2	99,7	- 3,9
FEB		98,3	+20,3	+ 6,0	101,6	+ 2,9	101,5	+ 1,8	(104,1)
TEXTILINDUSTRIE INLAND									
1975	FEB	80,1	- 2,4	+ 4,3	80,2	- 1,1	80,2	+ 0,6	84,5
	MAR	101,3	+ 0,4	+26,5	80,9	+ 0,9	83,5	+ 4,1	84,8
	APR	113,5	+13,7	+12,0	96,2	+18,9	94,4	+13,1	86,8
	MAI	84,7	- 9,0	-25,4	81,7	-15,1	83,5	-11,5	88,2
	JUN	74,9	+ 7,5	-11,6	85,9	+ 5,1	90,0	+ 7,8	89,5
	JUL	66,9	+ 2,1	-10,7	86,7	+ 0,9	84,5	- 6,1	90,5
	AUG	64,2	+12,4	- 4,0	88,0	+ 1,5	88,6	+ 4,9	90,7
	SEP	102,9	+20,9	+60,3	100,2	+13,9	97,3	+ 9,8	92,1
	OKT	111,8	+ 4,0	+ 8,6	94,0	- 6,2	93,7	- 3,7	( 93,3)
	NOV	105,6	+10,1	- 5,5	94,6	+ 0,6	95,8	+ 2,2	( 94,4)
	DEZ	90,8	+24,9	-14,0	100,0	+ 5,7	100,3	+ 4,7	( 95,6)
	1976	JAN	88,2	+14,8	- 2,9	94,2	- 5,8	95,0	- 5,3
FEB		93,5	+16,7	+ 6,0	97,5	+ 3,5	97,4	+ 2,5	( 98,0)
TEXTILINDUSTRIE AUSLAND									
1975	FEB	91,4	-29,0	+ 9,1	86,5	+ 1,3	86,5	- 1,5	96,0
	MAR	109,2	-18,9	+19,5	93,2	+ 7,7	96,6	+11,7	96,2
	APR	133,0	- 2,4	+21,8	112,2	+20,4	107,6	+11,4	99,0
	MAI	105,2	- 7,2	-20,9	97,7	-12,9	101,0	- 6,1	101,8
	JUN	92,8	- 0,7	-11,8	104,1	+ 6,6	109,4	+ 8,3	103,8
	JUL	73,4	-22,6	-20,9	101,7	- 2,3	97,7	-10,7	106,1
	AUG	72,6	+ 2,3	- 1,1	112,3	+10,4	112,8	+15,5	108,4
	SEP	116,6	+29,0	+60,6	126,9	+13,0	124,5	+10,4	112,2
	OKT	160,5	+22,9	+37,7	130,6	+ 2,9	129,1	+ 3,7	(116,5)
	NOV	146,5	+34,2	- 8,7	126,3	- 3,3	126,1	- 2,3	(121,6)
	DEZ	126,1	+36,6	-13,9	128,9	+ 2,1	125,3	- 0,6	(127,5)
	1976	JAN	120,3	+43,6	- 4,6	126,7	- 1,7	128,0	+ 2,2
FEB		128,5	+40,6	+ 6,8	126,9	+ 0,2	127,3	- 0,5	(141,8)

## 4. AUFTRAGSEINGANG IN DER INDUSTRIE

## 4.2. VOLUMENINDEX (1970 = 100)

JAHR	MONAT	ORIGINALWERT			SAISONBEREINIGTER WERT		SAISON- UND ARBEITSTÄEGLICH BEREINIGTER WERT		GLATTE KOMPONENTE
		INDEX	VERAENDERUNG VORJAHR	IN 0/0 GEGEN VORMONAT	INDEX	VERAENDERUNG IN 0/0 GEGEN VORMONAT	INDEX	VERAENDERUNG IN 0/0 GEGEN VORMONAT	INDEX
BEKLEIDUNGSINDUSTRIE INSGESAMT									
1975	FEB	68,3	- 6,2	+20,7	87,1	- 5,8	87,1	- 3,2	92,9
	MAR	117,6	-15,8	+72,2	75,7	-13,1	82,4	- 5,4	92,3
	APR	154,6	+ 9,6	+31,5	103,1	+36,2	102,2	+24,0	92,4
	MAI	95,4	- 3,9	-38,3	92,1	-10,7	92,6	- 9,4	93,7
	JUN	62,8	+ 7,4	-34,2	95,1	+ 3,3	95,4	+ 3,0	94,0
	JUL	43,9	-12,4	-30,1	87,1	- 8,4	87,0	- 8,8	93,6
	AUG	58,5	- 3,0	+33,3	88,6	+ 1,7	88,2	+ 1,4	92,6
	SEP	113,9	- 4,0	+94,7	91,2	+ 2,9	89,6	+ 1,6	94,9
	OKT	175,8	+ 5,0	+54,3	103,5	+13,5	99,1	+10,6	( 96,3)
	NOV	98,6	- 5,9	-43,9	92,2	-10,9	96,1	- 3,0	( 97,9)
	DEZ	57,3	- 1,9	-41,9	94,3	+ 2,3	97,9	+ 1,9	( 99,7)
	1976	JAN	58,4	+ 3,2	+ 1,9	96,8	+ 2,7	96,4	- 1,5
FEB		101,0	+47,9	+72,9	118,5	+22,4	118,3	+22,7	(104,3)
BEKLEIDUNGSINDUSTRIE INLAND									
1975	FEB	66,3	- 7,0	+18,8	84,9	- 6,0	84,9	- 3,3	89,8
	MAR	112,8	-16,6	+70,1	72,6	-14,5	79,1	- 6,8	89,2
	APR	147,6	+ 9,3	+30,9	99,3	+36,8	98,6	+24,7	89,1
	MAI	91,6	- 5,6	-37,9	88,5	-10,9	88,7	-10,0	90,1
	JUN	62,1	+ 7,3	-32,2	92,1	+ 4,1	92,2	+ 3,9	90,5
	JUL	43,8	-11,5	-29,5	84,4	- 8,4	84,7	- 8,1	90,1
	AUG	57,1	- 2,9	+30,4	86,1	+ 2,0	85,4	+ 0,8	89,2
	SEP	109,4	- 5,0	+91,6	87,4	+ 1,5	85,9	+ 0,6	91,4
	OKT	165,2	+ 4,0	+51,0	98,0	+12,1	93,8	+ 9,2	( 92,7)
	NOV	95,5	- 5,8	-42,2	89,2	- 9,0	92,9	- 1,0	( 94,3)
	DEZ	56,7	- 1,2	-40,6	91,1	+ 2,1	94,8	+ 2,0	( 96,1)
	1976	JAN	57,7	+ 3,4	+ 1,8	94,1	+ 3,3	93,3	- 1,6
FEB		96,8	+46,0	+67,8	113,7	+20,8	113,5	+21,7	(100,6)
BEKLEIDUNGSINDUSTRIE AUSLAND									
1975	FEB	110,0	+ 6,5	+53,8	131,7	- 3,2	131,7	- 4,6	151,2
	MAR	217,6	- 3,8	+97,8	139,5	+ 5,9	147,0	+11,6	149,8
	APR	298,5	+14,4	+37,2	179,9	+29,0	176,4	+20,0	152,1
	MAI	173,3	+18,8	-41,9	161,2	-10,4	163,7	- 7,2	155,3
	JUN	76,3	+ 7,8	-56,0	151,5	- 6,0	151,3	- 7,6	155,7
	JUL	46,0	-28,0	-39,7	136,8	- 9,7	134,7	-11,0	153,4
	AUG	88,2	- 3,7	+91,7	134,1	- 2,0	138,1	+ 2,5	151,7
	SEP	206,9	+ 6,7	+134,6	162,9	+21,5	157,1	+13,8	158,4
	OKT*	394,2	+15,6	+90,5	270,0	+65,7	266,8	+69,8	(161,0)
	NOV	163,4	- 6,3	-58,5	150,0	-44,4	156,6	-41,3	(163,8)
	DEZ	69,2	-11,7	-57,6	154,3	+ 2,9	150,0	- 4,2	(167,0)
	1976	JAN	72,8	+ 1,8	+ 5,2	149,8	- 2,9	153,6	+ 2,4
FEB		188,1	+71,0	+158,4	215,7	+44,0	214,5	+39,6	(174,3)

## 5. UMSÄTZE DER INDUSTRIE UND DES BAUHAUPTGEWERBES

5.1. WERTINDEX (1970 = 100)

JAHR	MONAT	ORIGINALWERT			SAISONBEREINIGTER WERT		SAISON- UND ARBEITSTÄEGLICH BEREINIGTER WERT		GLATTE KOMPONENTE
		INDEX	VERÄNDERUNG VORJAHR	IN O/O GEGEN VORMONAT	INDEX	VERÄNDERUNG IN O/O GEGEN VORMONAT	INDEX	VERÄNDERUNG IN O/O GEGEN VORMONAT	INDEX
VERARBEITENDE INDUSTRIE (OHNE NAHRUNGS- UND GENUSSMITTELINDUSTRIE) INSGESAMT									
1975	FEB	127,3	- 2,2	- 1,2	133,4	- 1,1	133,4	- 0,8	134,5
	MAR	133,9	- 8,3	+ 5,2	127,9	- 4,1	130,9	- 1,9	133,2
	APR	141,9	+ 0,2	+ 6,0	139,6	+ 9,1	137,8	+ 5,3	132,5
	MAI	127,4	-14,4	-10,2	124,0	-11,2	127,2	- 7,7	131,5
	JUN	135,5	- 0,1	+ 6,4	137,3	+10,7	135,4	+ 6,4	132,1
	JUL	129,8	- 9,1	- 4,2	134,4	- 2,1	133,0	- 1,8	132,8
	AUG	118,1	- 9,2	- 9,0	130,5	- 2,9	132,1	- 0,7	(134,3)
	SEP	147,4	- 0,9	+24,8	140,3	+ 7,5	138,8	+ 5,1	(136,4)
	OKT	152,9	- 2,8	+ 3,7	139,9	- 0,3	137,4	- 1,0	(139,1)
	NOV	142,1	- 0,8	- 7,1	139,4	- 0,4	140,8	+ 2,5	(142,1)
	DEZ	146,4	+ 7,9	+ 3,0	148,4	+ 6,5	146,3	+ 3,9	(146,2)
1976	JAN	136,5	+ 5,9	- 6,8	143,6	- 3,2	145,1	- 0,8	(146,9)
	FEB	144,0	+13,1	+ 5,5	149,9	+ 4,4	149,8	+ 3,2	(149,7)
VERARBEITENDE INDUSTRIE (OHNE NAHRUNGS- UND GENUSSMITTELINDUSTRIE) INLAND									
1975	FEB	118,2	- 1,7	- 1,1	124,5	- 0,8	124,5	- 0,6	124,9
	MAR	124,9	- 6,2	+ 5,7	120,0	- 3,6	122,9	- 1,3	124,0
	APR	132,6	+ 1,3	+ 6,2	130,4	+ 8,7	128,4	+ 4,5	123,6
	MAI	118,1	-14,0	-10,9	115,4	-11,5	118,5	- 7,7	122,8
	JUN	124,6	+ 0,0	+ 5,5	126,9	+10,0	125,0	+ 5,5	123,2
	JUL	121,2	- 8,5	- 2,7	124,9	- 1,6	123,4	- 1,3	123,8
	AUG	112,0	- 7,7	- 7,6	121,7	- 2,6	123,3	- 0,1	(125,1)
	SEP	139,9	+ 1,4	+24,9	131,7	+ 8,2	130,3	+ 5,7	(126,9)
	OKT	145,2	- 0,8	+ 3,8	131,8	+ 0,1	130,1	- 0,2	(129,1)
	NOV	131,2	- 0,7	- 9,6	129,2	- 2,0	130,5	+ 0,3	(132,8)
	DEZ	131,7	+ 8,3	+ 0,4	135,9	+ 5,2	133,3	+ 2,1	(131,5)
1976	JAN	128,3	+ 7,4	- 2,6	135,6	- 0,2	137,0	+ 2,8	(138,0)
	FEB	135,0	+14,2	+ 5,2	141,1	+ 4,1	141,1	+ 3,0	(139,8)
VERARBEITENDE INDUSTRIE (OHNE NAHRUNGS- UND GENUSSMITTELINDUSTRIE) AUSLAND									
1975	FEB	156,3	- 3,0	- 1,3	161,1	- 2,7	161,1	- 2,2	(167,7)
	MAR	163,4	-12,2	+ 4,5	153,8	- 4,5	156,8	- 2,7	(165,8)
	APR	172,8	- 1,5	+ 5,8	171,5	+11,5	169,0	+ 7,8	(164,2)
	MAI	158,2	-14,5	- 8,4	154,5	- 9,9	159,1	- 5,9	(163,0)
	JUN	171,5	+ 0,4	+ 8,4	170,2	+10,2	170,2	+ 7,0	(162,4)
	JUL	158,3	- 9,9	- 7,7	165,7	- 2,6	163,0	- 4,2	(162,5)
	AUG	138,1	-12,2	-12,8	156,8	- 5,4	159,3	- 2,3	(163,4)
	SEP	172,2	- 5,6	+24,7	168,1	+ 7,2	166,3	+ 4,4	(165,7)
	OKT	178,4	- 6,8	+ 3,6	170,4	+ 1,4	168,2	+ 1,1	(169,1)
	NOV	177,6	- 0,1	- 0,4	173,7	+ 1,9	175,7	+ 4,5	(173,3)
	DEZ	195,0	+ 7,6	+ 5,8	185,5	+ 6,8	182,3	+ 3,8	(176,1)
1976	JAN	162,0	+ 2,3	-16,9	170,8	- 7,9	173,2	- 5,0	(177,7)
	FEB	172,7	+10,5	+ 6,6	179,7	+ 5,2	179,6	+ 3,7	(181,0)
GRUNDSTOFF- UND PRODUKTIONSGÜTERINDUSTRIEN INSGESAMT									
1975	FEB	136,7	- 2,6	- 5,3	142,4	- 2,8	142,4	- 1,9	142,9
	MAR	135,4	-14,4	- 1,0	137,7	- 3,3	139,2	- 2,2	139,1
	APR	144,4	- 8,7	+ 6,6	140,7	+ 2,2	139,7	+ 0,4	135,8
	MAI	131,4	-21,5	- 9,0	125,1	-11,1	129,0	- 7,7	132,1
	JUN	134,8	-12,6	+ 2,6	134,5	+ 7,5	133,6	+ 3,6	130,3
	JUL	133,2	-19,9	- 1,2	130,4	- 3,0	128,3	- 4,0	129,6
	AUG	123,1	-22,3	- 7,6	125,7	- 3,6	127,2	- 0,9	(129,5)
	SEP	140,9	-13,5	+14,5	136,0	+ 8,2	135,5	+ 6,5	(131,1)
	OKT	148,0	-15,2	+ 5,0	136,2	+ 0,1	134,2	- 1,0	(133,9)
	NOV	134,3	-12,0	- 9,3	135,1	- 0,8	136,0	+ 1,3	(138,6)
	DEZ	125,7	- 2,4	- 6,4	141,8	+ 5,0	142,2	+ 4,6	(140,4)
1976	JAN	144,3	- 0,1	+14,8	147,3	+ 3,9	148,7	+ 4,6	(149,4)
	FEB	145,2	+ 6,2	+ 0,6	150,6	+ 2,2	150,4	+ 1,1	(150,7)
GRUNDSTOFF- UND PRODUKTIONSGÜTERINDUSTRIEN INLAND									
1975	FEB	122,5	- 2,8	- 5,8	130,6	- 2,5	130,6	- 2,0	129,2
	MAR	123,6	-12,5	+ 0,9	121,2	- 7,2	124,2	- 4,9	126,6
	APR	134,2	- 6,0	+ 8,6	130,9	+ 8,0	129,5	+ 4,3	124,5
	MAI	120,7	-20,1	-10,1	115,1	-12,1	118,0	- 8,9	122,0
	JUN	125,5	- 8,7	+ 4,0	124,9	+ 8,5	124,0	+ 5,1	120,9
	JUL	125,6	-16,5	+ 0,1	121,3	- 2,9	119,8	- 3,4	120,6
	AUG	116,2	-17,2	- 7,5	118,1	- 2,6	119,0	- 0,7	(121,1)
	SEP	131,8	- 9,4	+13,4	126,3	+ 6,9	125,5	+ 5,5	(122,7)
	OKT	139,7	-10,8	+ 6,0	127,4	+ 0,9	125,1	- 0,3	(124,9)
	NOV	124,6	- 8,7	-10,8	126,0	- 1,1	127,1	+ 1,6	(129,0)
	DEZ	112,5	- 0,1	- 9,7	131,9	+ 4,7	132,2	+ 4,0	(133,2)
1976	JAN	133,6	+ 2,8	+18,8	137,2	+ 4,0	137,9	+ 4,3	(134,6)
	FEB	133,8	+ 9,2	+ 0,1	142,0	+ 3,5	141,9	+ 2,9	(140,9)
GRUNDSTOFF- UND PRODUKTIONSGÜTERINDUSTRIEN AUSLAND									
1975	FEB	185,2	- 2,2	- 4,5	185,5	- 7,1	185,5	- 6,1	(188,1)
	MAR	175,6	-18,4	- 5,2	174,6	- 5,9	178,6	- 3,7	(180,0)
	APR	179,4	-14,6	+ 2,2	176,6	+ 1,1	174,1	- 2,5	(172,5)
	MAI	168,0	-24,5	- 6,4	161,3	- 8,7	166,0	- 4,7	(166,2)
	JUN	166,7	-21,1	- 0,8	166,4	+ 3,2	168,9	+ 1,7	(161,5)
	JUL	158,9	-27,7	- 4,7	162,6	- 2,3	157,9	- 6,5	(158,8)
	AUG	146,5	-33,5	- 7,8	150,8	- 7,3	153,7	- 2,7	(158,3)
	SEP	172,1	-22,5	+17,5	169,6	+12,5	169,3	+10,1	(160,6)
	OKT	176,3	-25,1	+ 2,4	166,2	- 2,0	162,1	- 4,3	(165,8)
	NOV	167,8	-19,3	- 4,8	167,5	+ 0,8	170,4	+ 5,1	(174,1)
	DEZ	170,8	- 7,2	+ 1,8	181,0	+ 8,1	182,8	+ 7,3	(182,1)
1976	JAN	180,9	- 6,8	+ 5,9	187,6	+ 3,6	190,6	+ 4,3	(192,6)
	FEB	184,0	- 0,6	+ 1,7	182,5	- 2,7	182,3	- 4,4	(181,7)

## 5. UMSATZE DER INDUSTRIE UND DES BAUHAUPTGEWERBES

5.1. WERTINDEX (1970 = 100)

JAHR	MONAT	ORIGINALWERT			SAISONBEREINIGTER WERT		SAISON- UND ARBEITSTÄGLICH BEREINIGTER WERT		GLATTE KOMPONENTE
		INDEX	VERÄNDERUNG VORJAHR	IN O/O GEGEN VORMONAT	INDEX	VERÄNDERUNG IN O/O GEGEN VORMONAT	INDEX	VERÄNDERUNG IN O/O GEGEN VORMONAT	INDEX
INVESTITIONSGÜTERINDUSTRIEN INSGESAMT									
1975	FEB	120,0	- 1,6	+ 1,0	130,1	+ 0,1	130,1	+ 0,2	133,7
	MAR	134,4	- 3,0	+12,0	128,4	- 1,3	131,2	+ 0,8	134,1
	APR	143,5	+ 9,3	+ 6,8	142,8	+11,2	140,6	+ 7,2	135,0
	MAI	131,3	- 7,1	- 8,5	127,1	-11,0	130,5	- 7,2	135,3
	JUN	145,7	+11,2	+11,0	144,0	+13,3	141,1	+ 8,1	137,6
	JUL	133,0	+ 0,5	- 8,7	140,8	- 2,2	139,8	- 0,9	139,3
	AUG	116,9	+ 2,1	-12,1	137,0	- 2,7	139,0	- 0,6	(141,3)
	SEP	155,0	+ 9,5	+32,6	147,2	+ 7,4	145,1	+ 4,4	(143,5)
	OKT	156,5	+ 7,9	+ 1,0	147,1	- 0,1	145,2	+ 0,1	(145,9)
	NOV	152,0	+ 8,7	- 2,9	147,0	- 0,1	148,4	+ 2,2	(148,2)
	DEZ	175,0	+14,4	+15,1	158,1	+ 7,6	153,7	+ 3,6	(151,1)
	1976	JAN	134,2	+13,0	-23,3	147,0	- 7,0	149,0	- 3,1
FEB		143,1	+19,3	+ 6,6	153,6	+ 4,5	153,4	+ 3,0	(155,9)
INVESTITIONSGÜTERINDUSTRIEN INLAND									
1975	FEB	110,8	- 1,0	+ 2,0	120,6	+ 0,8	120,6	+ 0,5	123,0
	MAR	124,7	+ 0,3	+12,5	120,5	- 0,1	123,1	+ 2,1	123,3
	APR	131,9	+ 9,9	+ 5,8	132,0	+ 9,5	129,9	+ 5,5	124,5
	MAI	120,5	- 7,3	- 8,6	117,1	-11,3	120,6	- 7,2	124,7
	JUN	131,5	+ 8,1	+ 9,1	130,2	+11,2	127,9	+ 6,1	126,4
	JUL	121,3	- 1,4	- 7,8	128,4	- 1,4	127,0	- 0,7	128,0
	AUG	109,5	+ 0,1	- 9,7	125,1	- 2,6	126,9	- 0,1	(129,8)
	SEP	147,8	+12,1	+35,0	138,3	+10,6	136,3	+ 7,4	(131,8)
	OKT	147,2	+ 9,9	- 0,4	136,4	- 1,4	134,7	- 1,2	(134,2)
	NOV	137,6	+ 7,2	- 6,5	134,2	- 1,6	135,7	+ 0,7	(136,7)
	DEZ	158,3	+14,8	+15,0	144,2	+ 7,5	139,7	+ 2,9	(140,1)
	1976	JAN	126,3	+16,3	-20,2	138,8	- 3,7	140,7	+ 0,7
FEB		134,0	+20,9	+ 6,1	143,8	+ 3,6	143,6	+ 2,1	(144,4)
INVESTITIONSGÜTERINDUSTRIEN AUSLAND									
1975	FEB	142,1	- 1,8	- 0,3	153,3	- 0,9	153,3	- 0,3	159,6
	MAR	158,9	- 7,1	+11,8	148,3	- 3,3	151,3	- 1,3	160,0
	APR	172,1	+ 9,1	+ 8,3	169,1	+14,0	166,8	+10,2	160,3
	MAI	157,8	- 6,2	- 8,3	151,2	-10,6	154,5	- 7,4	160,8
	JUN	179,5	+17,1	+13,8	176,9	+17,0	172,5	+11,7	164,6
	JUL	160,9	+ 3,8	-10,4	170,2	- 3,8	169,8	- 1,6	166,6
	AUG	134,9	+ 6,1	-16,2	165,5	- 2,8	167,9	- 1,1	(169,1)
	SEP	172,9	+ 4,8	+28,2	168,9	+ 2,1	166,6	- 0,8	(171,6)
	OKT	179,5	+ 4,8	+ 3,8	173,4	+ 2,7	171,3	+ 2,8	(174,0)
	NOV	186,2	+11,6	+ 3,7	178,8	+ 3,1	180,2	+ 5,2	(175,6)
	DEZ	215,0	+14,2	+15,5	190,8	+ 6,7	184,9	+ 2,6	(177,6)
	1976	JAN	152,2	+ 6,8	-29,2	166,9	-12,5	169,0	- 8,6
FEB		164,7	+15,9	+ 8,2	177,0	+ 6,1	176,8	+ 4,6	(182,5)
VERBRAUCHSGÜTERINDUSTRIEN INSGESAMT									
1975	FEB	128,1	- 2,8	+ 1,9	125,5	- 0,2	125,5	+ 0,2	127,8
	MAR	130,3	- 8,6	+ 1,7	120,5	- 4,0	123,3	- 1,8	127,4
	APR	134,3	- 2,1	+ 3,1	129,7	+ 7,6	127,6	+ 3,5	127,4
	MAI	112,5	-16,7	-16,2	115,0	-11,3	118,7	- 7,0	127,1
	JUN	114,5	- 1,0	+ 1,8	126,5	+10,0	125,8	+ 6,0	126,8
	JUL	117,4	- 7,9	+ 2,5	126,3	- 0,2	124,2	- 1,3	127,2
	AUG	112,7	- 4,4	- 4,0	122,8	- 2,8	124,5	+ 0,2	126,9
	SEP	141,6	+ 0,1	+25,6	131,2	+ 6,8	129,5	+ 4,0	128,2
	OKT	153,1	- 1,8	+ 8,1	129,8	- 1,1	127,5	- 1,5	(129,4)
	NOV	133,0	- 1,3	-13,1	129,2	- 0,5	130,8	+ 2,6	(130,9)
	DEZ	117,8	+ 7,7	-11,4	136,2	+ 5,4	133,8	+ 2,3	(132,7)
	1976	JAN	128,6	+ 2,3	+ 9,2	131,8	- 3,2	133,6	- 0,1
FEB		143,8	+12,3	+11,8	141,3	+ 7,2	141,1	+ 5,6	(137,5)
VERBRAUCHSGÜTERINDUSTRIEN INLAND									
1975	FEB	124,7	- 1,1	+ 1,5	122,9	- 0,2	122,9	+ 0,2	124,4
	MAR	127,2	- 6,8	+ 2,0	118,2	- 3,8	120,9	- 1,6	124,1
	APR	131,3	- 0,6	+ 3,2	127,1	+ 7,5	125,2	+ 3,6	124,3
	MAI	109,9	-15,5	-16,3	112,6	-11,4	116,1	- 7,3	124,0
	JUN	111,3	+ 0,7	+ 1,3	123,8	+ 9,9	123,2	+ 6,1	123,8
	JUL	114,3	- 6,6	+ 2,7	123,2	- 0,5	121,3	- 1,5	124,2
	AUG	110,2	- 3,2	- 3,6	119,7	- 2,8	121,4	+ 0,1	123,9
	SEP	138,2	+ 0,2	+25,4	127,4	+ 6,4	125,6	+ 3,5	125,1
	OKT	149,8	- 1,8	+ 8,4	125,8	- 1,3	123,7	- 1,5	(126,0)
	NOV	130,1	- 1,7	-13,2	125,2	- 0,5	126,9	+ 2,6	(127,1)
	DEZ	113,7	+ 6,8	-12,6	131,7	+ 5,2	129,5	+ 2,0	(128,5)
	1976	JAN	124,0	+ 0,9	+ 9,1	127,2	- 3,4	129,0	- 0,4
FEB		138,3	+10,9	+11,5	136,6	+ 7,4	136,5	+ 5,8	(132,0)
VERBRAUCHSGÜTERINDUSTRIEN AUSLAND									
1975	FEB	154,8	-12,0	+ 5,0	147,5	- 0,4	147,5	- 0,5	(145,9)
	MAR	154,3	-18,9	- 0,3	138,8	- 5,9	142,6	- 3,3	(143,7)
	APR	157,7	-11,0	+ 2,2	151,1	+ 8,9	147,8	+ 3,6	(142,5)
	MAI	132,5	-24,3	-16,0	133,0	-12,0	137,6	- 6,9	(142,5)
	JUN	138,9	-10,8	+ 4,8	145,5	+ 9,4	146,4	+ 6,4	(143,7)
	JUL	141,6	-15,3	+ 1,9	151,2	+ 3,9	147,5	+ 0,8	(146,3)
	AUG	132,4	-11,4	- 6,5	146,9	- 2,8	149,2	+ 1,2	(149,9)
	SEP	168,2	- 0,8	+27,0	163,0	+11,0	162,3	+ 8,8	(154,9)
	OKT	178,7	- 1,4	+ 6,2	163,6	+ 0,4	159,6	- 1,7	(160,1)
	NOV	156,1	+ 1,5	-12,6	159,1	- 2,8	161,2	+ 1,0	(165,3)
	DEZ	149,0	+13,0	- 4,5	166,3	+ 4,5	164,2	+ 1,9	(166,2)
	1976	JAN	164,2	+11,4	+10,2	164,8	- 0,9	167,0	+ 1,7
FEB		186,6	+20,5	+13,6	177,6	+ 7,8	177,6	+ 6,3	(175,2)



## 5. UMSATZE DER INDUSTRIE UND DES BAUHAUPTGEWERBES

## 5.1. WERTINDEX (1970 = 100)

JAHR	MONAT	ORIGINALWERT			SAISONBEREINIGTER WERT		SAISON- UND ARBEITSTÄGLICH BEREINIGTER WERT		GLATTE KOMPONENTE
		INDEX	VERÄNDERUNG VORJAHR	IN O/O GEGEN VORMONAT	INDEX	VERÄNDERUNG IN O/O GEGEN VORMONAT	INDEX	VERÄNDERUNG IN O/O GEGEN VORMONAT	INDEX
CHEMISCHE INDUSTRIE (OHNE KOHLENWERTSTOFFINDUSTRIE) INSGESAMT									
1975	FEB	150,7	- 4,6	- 4,4	151,1	- 2,1	151,1	- 2,0	(150,6)
	MAR	145,5	-17,0	- 3,5	144,6	- 4,3	146,9	- 2,8	(146,6)
	APR	153,8	-11,6	+ 5,7	151,2	+ 4,6	147,9	+ 0,7	(143,4)
	MAI	141,4	-22,6	- 8,1	136,2	- 9,9	140,5	- 5,0	(141,2)
	JUN	144,6	-16,3	+ 2,3	143,5	+ 5,4	145,6	+ 3,6	(140,2)
	JUL	143,6	-20,8	- 0,7	142,8	- 0,5	138,3	- 5,0	(140,7)
	AUG	133,9	-20,0	- 6,8	138,9	- 2,7	141,7	+ 2,5	(142,8)
	SEP	157,8	- 7,1	+17,8	156,2	+12,5	155,8	+10,0	(146,7)
	OKT	165,3	-10,9	+ 4,8	154,1	- 1,3	151,0	- 3,1	(152,1)
	NOV	152,4	- 1,5	- 7,8	156,3	+ 1,4	158,0	+ 4,6	(159,2)
	DEZ	149,2	+14,6	- 2,1	167,4	+ 7,1	166,1	+ 5,1	(164,2)
	1976	JAN*	188,2	+19,3	+26,1	186,8	+11,6	189,6	+14,1
FEB	190,1	+26,1	+ 1,0	187,8	+ 0,5	187,9	- 0,9	(182,7)	
CHEMISCHE INDUSTRIE (OHNE KOHLENWERTSTOFFINDUSTRIE) INLAND									
1975	FEB	142,5	- 1,8	- 5,8	144,5	- 2,3	144,5	- 2,3	(143,7)
	MAR	141,1	-11,1	- 1,0	135,3	- 6,4	138,8	- 3,9	(141,1)
	APR	150,5	- 5,0	+ 6,7	149,0	+10,1	145,6	+ 4,9	(138,9)
	MAI	134,7	-19,5	-10,5	131,6	-11,7	135,2	- 7,1	(137,3)
	JUN	141,4	- 8,5	+ 5,0	141,4	+ 7,4	142,8	+ 5,6	(136,6)
	JUL	140,3	-15,6	- 0,8	138,8	- 1,8	135,1	- 5,4	(136,8)
	AUG	130,0	-14,3	- 7,3	135,2	- 2,6	137,5	+ 1,8	(138,2)
	SEP	150,9	- 3,8	+16,1	148,4	+ 9,8	147,7	+ 7,4	(140,8)
	OKT	160,8	- 6,0	+ 6,6	149,0	+ 0,4	145,6	- 1,4	(144,9)
	NOV	144,5	+ 0,3	-10,1	148,5	- 0,3	150,7	+ 3,5	(150,3)
	DEZ	133,8	+ 9,9	- 7,4	153,6	+ 3,4	152,4	+ 1,1	(151,4)
	1976	JAN*	186,8	+23,5	+39,6	184,6	+20,2	187,1	+22,8
FEB	184,4	+29,4	- 1,3	184,6	+ 0,0	184,6	- 1,3	(178,6)	
CHEMISCHE INDUSTRIE (OHNE KOHLENWERTSTOFFINDUSTRIE) AUSLAND									
1975	FEB	168,8	- 9,6	- 1,9	166,7	- 6,7	166,7	- 6,3	(168,5)
	MAR	155,3	-26,8	- 8,0	153,9	- 7,7	157,5	- 5,5	(160,8)
	APR	161,2	-22,6	+ 3,8	157,0	+ 2,0	152,6	- 3,1	(154,3)
	MAI	156,3	-27,9	- 3,0	147,3	- 6,2	152,2	- 0,3	(149,8)
	JUN	151,9	-28,8	- 2,8	149,0	+ 1,2	152,0	- 0,1	(147,7)
	JUL	151,0	-29,6	- 0,6	152,3	+ 2,2	147,1	- 3,2	(148,3)
	AUG	142,6	-29,8	- 5,6	147,9	- 2,9	150,7	+ 2,4	(151,8)
	SEP	173,3	-12,8	+21,5	174,6	+18,1	174,3	+15,7	(158,5)
	OKT	175,3	-19,6	+ 1,2	166,5	- 4,6	162,0	- 7,1	(169,1)
	NOV	170,3	- 4,5	- 2,9	168,0	+ 0,9	170,4	+ 5,2	(182,7)
	DEZ	183,4	+22,9	+ 7,7	200,1	+19,1	197,7	+16,0	(196,3)
	1976	JAN	191,2	+11,1	+ 4,3	199,8	- 0,1	202,8	+ 2,6
FEB	202,8	+20,1	+ 6,1	198,8	- 0,5	198,9	- 1,9	(198,7)	
MASCHINENBAU INSGESAMT									
1975	FEB	121,2	+ 4,2	- 2,6	134,6	+ 0,3	134,6	+ 0,3	136,8
	MAR	131,7	- 0,5	+ 8,7	132,2	- 1,8	134,6	+ 0,0	136,9
	APR	142,1	+10,0	+ 7,9	143,2	+ 8,3	141,4	+ 5,1	137,0
	MAI	129,3	- 5,8	- 9,0	128,2	-10,5	131,7	- 6,9	137,3
	JUN	145,9	+ 9,7	+12,8	141,9	+10,7	140,2	+ 6,5	139,4
	JUL	140,7	+ 2,2	- 3,6	143,0	+ 0,8	141,8	+ 1,1	140,3
	AUG	121,2	+ 1,2	-13,9	137,7	- 3,7	139,4	- 1,7	(141,6)
	SEP	145,8	+ 6,7	+20,3	146,3	+ 6,2	143,9	+ 3,2	(143,0)
	OKT	151,3	+ 4,6	+ 3,8	146,2	- 0,1	145,0	+ 0,8	(144,7)
	NOV	154,5	+ 8,6	+ 2,1	149,4	+ 2,2	150,9	+ 4,1	(146,6)
	DEZ	188,0	+ 9,6	+21,7	153,7	+ 2,9	149,8	- 0,7	(149,0)
	1976	JAN	130,9	+ 5,2	-30,4	143,0	- 7,0	144,5	- 3,5
FEB	138,2	+14,0	+ 5,6	151,8	+ 6,2	151,7	+ 5,0	(152,3)	
MASCHINENBAU INLAND									
1975	FEB	105,8	+ 2,3	- 1,9	117,7	+ 3,4	117,7	+ 2,6	118,5
	MAR	113,8	- 0,1	+ 7,6	116,1	- 1,4	118,1	+ 0,3	119,1
	APR	119,8	+ 7,9	+ 5,3	123,6	+ 6,5	121,6	+ 3,0	(119,9)
	MAI	112,6	- 5,3	- 6,0	111,4	- 9,9	114,0	- 6,2	(120,8)
	JUN	124,9	+ 9,1	+10,9	122,3	+ 9,8	122,8	+ 7,7	(121,7)
	JUL	123,1	+ 2,2	- 1,4	124,4	+ 1,7	122,5	- 0,2	(122,7)
	AUG	109,2	+ 6,1	-11,3	121,0	- 2,7	122,2	- 0,2	(124,2)
	SEP	129,3	+13,0	+18,4	129,1	+ 6,7	126,9	+ 3,8	(125,4)
	OKT	130,9	+ 4,8	+ 1,2	125,1	- 3,1	124,3	- 2,0	(126,8)
	NOV	133,7	+10,4	+ 2,1	129,3	+ 3,4	130,1	+ 4,7	(128,2)
	DEZ	157,1	+ 5,6	+17,5	129,2	- 0,1	126,7	- 2,6	(129,8)
	1976	JAN	120,5	+11,8	-23,3	130,4	+ 0,9	131,5	+ 3,8
FEB	123,6	+16,8	+ 2,6	135,1	+ 3,6	135,1	+ 2,7	(134,2)	
MASCHINENBAU AUSLAND									
1975	FEB	149,3	+ 6,9	- 3,5	166,5	- 2,6	166,5	- 1,9	171,9
	MAR	164,1	- 1,0	+ 9,9	162,8	- 2,2	165,5	- 0,6	170,5
	APR	182,7	+12,5	+11,3	179,6	+10,3	178,3	+ 7,7	170,0
	MAI	159,6	- 8,6	-12,6	159,1	-11,4	163,4	- 8,4	168,9
	JUN	184,2	+10,4	+15,4	176,3	+10,8	170,6	+ 4,4	169,9
	JUL	172,8	+ 2,1	- 6,2	176,5	+ 0,1	176,9	+ 3,7	173,7
	AUG	143,1	- 4,9	-17,2	166,9	- 5,4	168,8	- 4,6	(175,6)
	SEP	175,7	- 1,0	+22,8	177,6	+ 6,4	175,0	+ 3,7	(178,1)
	OKT	188,5	+ 4,3	+ 7,3	184,0	+ 3,6	181,8	+ 3,9	(181,2)
	NOV	192,5	+ 6,4	+ 2,1	186,5	+ 1,4	187,7	+ 3,2	(185,0)
	DEZ	244,1	+14,6	+26,8	204,9	+ 9,9	199,4	+ 6,2	(190,0)
	1976	JAN*	149,7	- 3,2	-38,7	163,8	-20,1	165,7	-16,9
FEB	164,7	+10,3	+10,0	185,0	+12,9	184,5	+11,3	(188,3)	

## 5. UMSÄTZE DER INDUSTRIE UND DES BAUHAUPTGEBIERES

## 5.1. WERTINDEX (1970 = 100)

JAHR	MONAT	ORIGINALWERT			SAISONBEREINIGTER WERT		SAISON- UND ARBEITSTÄGGLICH BEREINIGTER WERT		GLATTE KOMPONENTE
		INDEX	VERÄNDERUNG VORJAHR	IN O/O GEGEN VORMONAT	INDEX	VERÄNDERUNG IN O/O GEGEN VORMONAT	INDEX	VERÄNDERUNG IN O/O GEGEN VORMONAT	
STRASSENFAHRZEUGBAU INSGESAMT									
1975	FEB	113,4	- 5,9	+19,5	114,0	+ 6,7	114,0	+ 5,2	122,2
	MAR	140,8	+ 0,1	+24,2	119,9	+ 5,2	122,8	+ 7,7	124,8
	APR	162,5	+23,3	+15,4	144,6	+20,6	140,6	+14,5	128,4
	MAI	139,0	+ 0,1	-14,5	122,9	-15,0	125,2	-11,0	132,7
	JUN	154,8	+35,1	+11,4	148,4	+20,7	148,4	+18,5	135,7
	JUL	122,6	+10,6	-20,8	137,6	- 7,3	135,3	- 8,8	139,5
	AUG	108,2	+31,3	-11,7	142,6	+ 3,6	145,0	+ 7,2	142,8
	SEP	157,8	+47,5	+45,8	157,5	+10,4	155,1	+ 7,0	146,3
	OKT	172,7	+34,2	+ 9,4	158,2	+ 0,4	156,7	+ 1,0	(150,3)
	NOV	155,5	+36,8	-10,0	157,8	- 0,3	159,3	+ 1,7	(154,6)
	DEZ	158,8	+33,2	+ 2,1	164,4	+ 4,2	156,5	- 1,8	(159,1)
	1976	JAN	142,6	+50,3	-10,2	159,7	- 2,9	161,4	+ 3,1
FEB		146,9	+29,5	+ 3,0	152,8	- 4,3	153,0	- 5,2	(169,6)
STRASSENFAHRZEUGBAU INLAND									
1975	FEB	111,5	+17,2	+41,0	115,2	+ 9,8	115,2	+ 8,7	115,6
	MAR	148,9	+34,1	+33,5	126,6	+ 9,4	126,9	+10,2	118,6
	APR	165,1	+41,1	+10,9	143,3	+13,7	139,5	+ 9,9	124,1
	MAI	138,5	+ 8,1	-16,1	118,8	-17,1	121,6	-12,8	129,4
	JUN	149,4	+41,7	+ 7,9	139,4	+17,3	140,2	+15,3	132,9
	JUL	116,8	+ 7,8	-21,8	126,1	- 9,5	123,2	-12,1	137,9
	AUG	105,2	+21,5	- 9,9	132,0	+ 4,7	134,6	+ 9,3	141,4
	SEP	164,7	+64,2	+56,6	158,5	+20,1	156,3	+16,1	145,0
	OKT	175,3	+55,0	+ 6,4	159,8	+ 0,8	159,3	+ 1,9	(148,4)
	NOV	142,5	+45,6	-18,7	149,9	- 6,2	150,1	- 5,8	(151,7)
	DEZ	150,7	+53,2	+ 5,8	164,5	+ 9,7	156,7	+ 4,4	(154,9)
	1976	JAN	125,6	+58,8	-16,7	156,5	- 4,9	158,7	+ 1,3
FEB		138,1	+23,9	+10,0	147,4	- 5,8	147,8	- 6,9	(160,6)
STRASSENFAHRZEUGBAU AUSLAND									
1975	FEB	115,8	-23,7	+ 1,2	112,4	+ 4,9	112,4	+ 2,4	130,5
	MAR	130,7	-26,4	+12,9	112,9	+ 0,4	118,4	+ 5,3	132,1
	APR	159,4	+ 6,2	+22,0	147,7	+30,8	143,6	+21,3	(133,3)
	MAI	139,7	- 8,3	-12,4	128,7	-12,9	130,1	- 9,4	(135,0)
	JUN	161,5	+28,3	+15,6	160,8	+24,9	155,5	+19,5	(137,3)
	JUL	129,9	+14,0	-19,6	151,8	- 5,6	152,1	- 2,2	(139,7)
	AUG	112,0	+45,1	-13,8	155,7	+ 2,6	158,5	+ 4,2	(143,9)
	SEP	149,3	+29,4	+33,3	155,2	- 0,3	153,4	- 3,2	(148,0)
	OKT	169,5	+14,5	+13,5	156,2	+ 0,6	154,9	+ 1,0	(152,7)
	NOV	171,6	+28,6	+ 1,2	163,0	+ 4,4	163,9	+ 5,8	(158,2)
	DEZ	168,8	+16,5	- 1,6	169,6	+ 4,0	160,7	- 2,0	(164,4)
	1976	JAN	163,6	+43,0	- 3,1	158,4	- 6,6	160,4	- 0,2
FEB		157,9	+36,4	- 3,5	157,2	- 0,8	157,2	- 2,0	(177,5)
ELEKTROTECHNISCHE INDUSTRIE INSGESAMT									
1975	FEB	125,2	- 6,6	- 3,4	135,9	- 3,4	135,9	- 2,2	139,3
	MAR	137,8	- 9,0	+10,1	131,8	- 3,0	136,4	+ 0,4	138,7
	APR	136,6	- 0,4	- 0,9	143,5	+ 8,9	141,9	+ 4,0	138,6
	MAI	127,4	-13,6	- 6,7	131,8	- 8,2	134,1	- 5,5	137,4
	JUN	141,7	- 1,5	+11,2	144,0	+ 9,3	140,6	+ 4,8	139,8
	JUL	128,6	- 9,0	- 9,2	138,8	- 3,6	138,4	- 1,6	140,3
	AUG	123,8	- 3,9	- 3,7	140,2	+ 1,0	141,8	+ 2,5	(141,9)
	SEP	169,3	+ 2,7	+36,8	150,1	+ 7,1	148,1	+ 4,4	(144,0)
	OKT	156,1	+ 1,6	- 7,8	146,8	- 2,2	144,7	- 2,3	(146,3)
	NOV	157,8	+ 0,9	+ 1,1	148,0	+ 0,8	150,6	+ 4,1	(149,9)
	DEZ	184,9	+11,8	+17,2	162,5	+ 9,8	158,9	+ 5,5	(153,7)
	1976	JAN	132,7	+ 2,4	-28,2	146,9	- 9,6	148,4	- 6,6
FEB		151,0	+20,6	+13,8	161,7	+10,1	161,3	+ 8,7	(162,6)
ELEKTROTECHNISCHE INDUSTRIE INLAND									
1975	FEB	117,2	- 8,6	- 6,8	128,3	- 4,3	128,3	- 2,7	132,0
	MAR	127,8	-12,2	+ 9,0	122,3	- 4,7	127,1	- 0,9	129,8
	APR	125,5	- 3,2	- 1,8	133,0	+ 8,7	131,7	+ 3,6	128,7
	MAI	118,9	-14,6	- 5,3	123,3	- 7,3	124,6	- 5,4	127,0
	JUN	130,6	- 4,9	+ 9,8	132,3	+ 7,3	129,4	+ 3,9	128,1
	JUL	118,0	-10,3	- 9,6	129,7	- 2,0	129,1	- 0,2	127,8
	AUG	113,4	- 7,0	- 3,9	128,3	- 1,1	129,6	+ 0,4	(128,7)
	SEP*	158,2	+ 3,5	+39,5	146,6	+14,3	145,5	+12,3	(130,2)
	OKT	150,7	+ 0,9	- 4,7	136,0	- 7,2	133,2	- 8,5	(132,2)
	NOV	146,0	- 0,9	- 3,1	135,4	- 0,4	138,1	+ 3,7	(135,7)
	DEZ	168,1	+ 7,5	+15,1	146,8	+ 8,4	144,7	+ 4,8	(140,1)
	1976	JAN	127,0	+ 1,0	-24,4	137,8	- 6,1	138,8	- 4,1
FEB		142,1	+21,2	+11,9	153,4	+11,3	153,0	+10,2	(153,6)
ELEKTROTECHNISCHE INDUSTRIE AUSLAND									
1975	FEB	153,6	- 0,8	+ 7,0	164,4	+ 0,2	164,4	+ 0,4	167,1
	MAR	173,4	+ 0,3	+12,9	164,7	+ 0,2	166,0	+ 1,0	168,7
	APR	176,5	+ 8,0	+ 1,8	179,1	+ 8,7	176,3	+ 6,2	169,7
	MAI	157,9	-10,6	-10,5	159,2	-11,1	159,4	- 9,6	168,3
	JUN	181,5	+ 8,2	+14,9	181,9	+14,3	178,5	+12,0	174,0
	JUL	166,7	- 5,4	- 8,2	167,0	- 8,2	167,7	- 6,1	176,8
	AUG	161,2	+ 5,1	- 3,3	178,4	+ 6,8	180,3	+ 7,5	(179,9)
	SEP	208,8	+ 0,4	+29,5	194,6	+ 9,1	191,9	+ 6,4	(183,1)
	OKT	175,2	+ 3,7	-16,1	180,2	- 7,4	181,5	- 5,4	(186,4)
	NOV	200,0	+ 6,2	+14,2	188,9	+ 4,8	190,5	+ 5,0	(189,6)
	DEZ	245,1	+23,9	+22,6	216,1	+14,4	207,5	+ 8,9	(193,8)
	1976	JAN	153,1	+ 6,6	-37,5	178,3	-17,5	180,2	-13,2
FEB		182,9	+19,1	+19,5	193,6	+ 8,6	193,2	+ 7,2	(192,6)

## 5. UMSATZE DER INDUSTRIE UND DES BAUHAUPTGEWERBES

5.1. WERTINDEX (1970 = 100)

JAHR	MONAT	ORIGINALWERT			SAISONBEREINIGTER WERT		SAISON- UND ARBEITSTÄGLICH BEREINIGTER WERT		GLATTE KOMPONENTE
		INDEX	VERÄNDERUNG VORJAHR	IN O/O GEGEN VORMONAT	INDEX	VERÄNDERUNG IN O/O GEGEN VORMONAT	INDEX	VERÄNDERUNG IN O/O GEGEN VORMONAT	INDEX
EISEN-, BLECH- UND METALLWARENINDUSTRIE INSGESAMT									
1975	FEB	115,5	- 5,2	- 1,0	119,7	- 0,4	119,7	- 0,5	119,0
	MAR	118,6	-11,9	+ 2,7	114,2	- 4,6	117,2	- 2,1	118,7
	APR	129,3	- 1,4	+ 9,0	125,8	+10,2	123,6	+ 5,5	118,7
	MAI	114,3	-16,3	-11,6	111,4	-11,4	114,2	- 7,6	118,6
	JUN	121,8	- 0,5	+ 6,6	123,6	+11,0	121,1	+ 6,0	119,4
	JUL	117,8	- 8,0	- 3,3	122,9	- 0,6	121,6	+ 0,4	120,2
	AUG	106,0	- 4,5	-10,0	118,4	- 3,7	120,2	- 1,2	(121,4)
	SEP	131,0	+ 0,5	+23,6	126,2	+ 6,6	125,1	+ 4,1	(122,9)
	OKT	141,0	- 0,7	+ 7,6	125,6	- 0,5	123,5	- 1,3	(124,4)
	NOV	129,8	+ 1,4	- 7,9	124,2	- 1,1	125,9	+ 1,9	(127,7)
	DEZ	117,9	+ 7,1	- 9,2	126,5	+ 1,9	123,5	- 1,9	(123,4)
	1976	JAN	122,1	+ 4,6	+ 3,6	126,4	- 0,1	128,1	+ 3,7
FEB*	146,6	+26,9	+20,1	150,5	+19,1	150,2	+17,3	(127,3)	
EISEN-, BLECH- UND METALLWARENINDUSTRIE INLAND									
1975	FEB	110,0	- 5,1	- 0,9	114,4	- 0,1	114,4	- 0,1	113,7
	MAR	113,0	-11,0	+ 2,7	109,7	- 4,1	112,5	- 1,7	113,8
	APR	123,2	- 0,7	+ 9,0	120,7	+10,0	118,7	+ 5,5	114,1
	MAI	110,4	-14,7	-10,4	107,5	-10,9	110,2	- 7,2	114,3
	JUN	117,2	+ 1,5	+ 6,2	119,1	+10,8	117,0	+ 6,2	115,4
	JUL	114,0	- 5,2	- 2,7	118,6	- 0,4	117,3	+ 0,3	116,3
	AUG	104,2	- 1,7	- 8,6	114,8	- 3,2	116,5	- 0,7	(117,6)
	SEP	127,7	+ 3,2	+22,6	122,1	+ 6,4	121,0	+ 3,9	(119,0)
	OKT	137,4	+ 2,0	+ 7,6	121,9	- 0,2	120,0	- 0,8	(120,6)
	NOV	125,9	+ 3,5	- 8,4	120,2	- 1,4	121,8	+ 1,5	(123,5)
	DEZ	113,2	+ 9,7	-10,1	122,5	+ 1,9	119,9	- 1,6	(119,7)
	1976	JAN	117,7	+ 6,0	+ 4,0	122,0	- 0,4	123,6	+ 3,1
FEB*	141,4	+28,5	+20,1	145,4	+19,2	145,2	+17,5	(123,0)	
EISEN-, BLECH- UND METALLWARENINDUSTRIE AUSLAND									
1975	FEB	143,6	- 5,3	- 1,0	146,7	- 1,3	146,7	- 1,7	147,3
	MAR	146,5	-15,4	+ 2,0	137,2	- 6,5	140,1	- 4,5	144,2
	APR	159,7	- 4,3	+ 9,0	151,8	+10,6	149,7	+ 6,9	141,6
	MAI	133,7	-22,5	-16,3	131,4	-13,4	136,4	- 8,9	139,3
	JUN	145,2	- 7,6	+ 8,6	147,4	+12,2	144,0	+ 5,6	138,6
	JUL	137,0	-17,7	- 5,6	145,5	- 1,3	143,9	- 0,1	138,8
	AUG	115,4	-15,2	-15,8	128,8	-11,5	130,9	- 9,0	(139,7)
	SEP	147,8	- 9,7	+28,1	148,1	+15,0	146,6	+12,0	(141,4)
	OKT	159,0	-11,1	+ 7,6	144,3	- 2,6	140,9	- 3,9	(143,7)
	NOV	149,5	- 6,8	- 6,0	144,1	- 0,1	145,8	+ 3,5	(146,3)
	DEZ	141,7	- 1,9	- 5,2	148,7	+ 3,2	145,8	+ 0,0	(149,0)
	1976	JAN	144,0	- 0,7	+ 1,6	148,0	- 0,5	149,9	+ 2,8
FEB*	172,9	+20,4	+20,1	176,2	+19,1	175,9	+17,3	(151,3)	
TEXTILINDUSTRIE INSGESAMT									
1975	FEB	113,1	- 8,1	- 0,2	107,9	- 1,6	107,9	- 1,0	110,8
	MAR	111,6	-14,1	- 1,3	102,0	- 5,5	105,0	- 2,7	110,4
	APR	114,8	- 7,0	+ 2,9	111,1	+ 8,9	108,9	+ 3,7	(110,1)
	MAI	97,7	-20,2	-14,9	98,1	-11,7	101,7	- 6,6	(110,0)
	JUN	103,3	- 3,8	+ 5,7	110,1	+12,2	109,6	+ 7,8	(110,1)
	JUL	102,5	- 8,0	- 0,8	112,3	+ 2,0	110,1	+ 0,5	(109,6)
	AUG	90,4	- 3,8	-11,8	108,2	- 3,7	109,6	- 0,5	(110,1)
	SEP	118,8	- 0,7	+31,4	114,9	+ 6,2	113,3	+ 3,4	(110,7)
	OKT	131,0	- 4,2	+10,3	112,2	- 2,3	109,7	- 3,2	(111,6)
	NOV	118,0	- 3,5	- 9,9	112,0	- 0,2	113,3	+ 3,3	(112,8)
	DEZ	105,9	+ 9,3	-10,3	119,5	+ 6,7	117,2	+ 3,4	(114,2)
	1976	JAN	116,4	+ 2,7	+ 9,9	113,7	- 4,9	115,2	- 1,7
FEB	120,3	+ 6,4	+ 3,4	116,4	+ 2,4	116,4	+ 1,0	(120,1)	
TEXTILINDUSTRIE INLAND									
1975	FEB	110,3	- 5,1	- 0,1	105,7	- 0,9	105,7	- 0,4	108,0
	MAR	108,5	-11,1	- 1,6	100,1	- 5,3	102,9	- 2,6	107,7
	APR	112,2	- 3,8	+ 3,4	109,3	+ 9,2	107,2	+ 4,2	(107,6)
	MAI	95,1	-18,1	-15,2	96,1	-12,1	99,5	- 7,2	(107,6)
	JUN	100,7	- 0,5	+ 5,9	107,9	+12,3	107,4	+ 7,9	(107,6)
	JUL	99,5	- 6,2	- 1,2	109,0	+ 1,0	107,0	- 0,4	(107,2)
	AUG	88,7	- 1,8	-10,9	105,3	- 3,4	106,6	- 0,4	(107,6)
	SEP	116,0	- 0,7	+30,8	110,9	+ 5,3	109,2	+ 2,4	(108,0)
	OKT	128,1	- 4,8	+10,4	108,4	- 2,3	106,1	- 2,8	(108,5)
	NOV	115,2	- 3,9	-10,1	108,2	- 0,2	109,4	+ 3,1	(109,2)
	DEZ	101,0	+ 8,0	-12,3	115,1	+ 6,4	113,0	+ 3,3	(110,0)
	1976	JAN	112,3	+ 1,7	+11,2	109,5	- 4,9	111,0	- 1,8
FEB	114,8	+ 4,1	+ 2,2	111,3	+ 1,6	111,3	+ 0,3	(113,9)	
TEXTILINDUSTRIE AUSLAND									
1975	FEB	130,5	-21,2	- 0,8	123,1	- 5,0	123,1	- 4,0	(122,1)
	MAR	130,3	-27,2	- 0,2	115,1	- 6,5	117,6	- 4,5	(119,2)
	APR	130,7	-20,8	+ 0,3	123,3	+ 7,1	121,1	+ 3,0	(117,7)
	MAI	114,0	-29,4	-12,8	110,9	-10,1	115,6	- 4,5	(117,8)
	JUN	119,1	-18,3	+ 4,5	120,7	+ 8,8	121,9	+ 5,4	(119,6)
	JUL	121,1	-15,9	+ 1,7	132,0	+ 9,4	128,2	+ 5,2	(122,9)
	AUG	100,9	-13,9	-11,2	117,2	-11,2	119,8	- 6,6	(127,5)
	SEP	135,9	- 1,0	+34,7	139,8	+19,3	139,4	+16,4	(133,6)
	OKT	148,7	- 1,8	+ 9,4	145,2	+ 3,9	141,9	+ 1,8	(139,4)
	NOV	135,4	- 1,2	- 8,9	136,2	- 6,2	138,0	- 2,7	(144,4)
	DEZ	136,7	+16,0	+ 1,0	144,6	+ 6,2	144,2	+ 4,5	(141,6)
	1976	JAN	142,2	+ 8,1	+ 4,0	140,5	- 2,8	142,8	- 1,0
FEB	154,0	+18,0	+ 8,3	144,6	+ 2,9	144,7	+ 1,3	(143,3)	

## 5. UMSATZE DER INDUSTRIE UND DES BAUHAUPTGEWERBES

## 5.1. WERTINDEX (1970 = 100)

JAHR	MONAT	ORIGINALWERT			SAISONBEREINIGTER WERT		SAISON- UND ARBEITSTÄEGLICH BEREINIGTER WERT		GLATTE KOMPONENTE
		INDEX	VERÄNDERUNG VORJAHR	IN O/O GEGEN VORMONAT	INDEX	VERÄNDERUNG IN O/O GEGEN VORMONAT	INDEX	VERÄNDERUNG IN O/O GEGEN VORMONAT	INDEX
BEKLEIDUNGSINDUSTRIE INSGESAMT									
1975	FEB	131,6	+ 7,5	+ 8,0	122,6	+ 2,2	122,6	+ 2,0	122,6
	MAR	143,4	+ 5,1	+ 9,0	122,8	+ 0,2	124,3	+ 1,4	123,1
	APR	135,5	+ 6,4	- 5,5	126,6	+ 3,1	125,0	+ 0,6	124,3
	MAI	97,8	-10,4	-27,8	113,4	-10,4	116,7	- 6,6	124,3
	JUN	86,1	+13,6	-12,0	123,9	+ 9,3	124,8	+ 6,9	123,9
	JUL	108,0	+ 3,9	+25,4	124,5	+ 0,5	122,7	- 1,7	124,0
	AUG	120,3	+ 1,4	+11,4	119,0	- 4,4	120,5	- 1,8	124,1
	SEP	161,1	+ 7,1	+33,9	130,2	+ 9,4	126,9	+ 5,3	124,8
	OKT	157,0	- 5,7	- 2,5	118,3	- 9,1	118,2	- 6,9	(124,6)
	NOV	115,6	- 6,8	-26,4	118,8	+ 0,4	120,3	+ 1,8	(124,2)
	DEZ	90,5	- 0,8	-21,7	125,2	+ 5,4	123,0	+ 2,2	(123,7)
	1976	JAN	124,9	+ 2,5	+38,0	124,9	- 0,2	126,6	+ 2,9
FEB*		178,3	+35,5	+42,8	170,7	+36,7	170,5	+34,7	(122,1)
BEKLEIDUNGSINDUSTRIE INLAND									
1975	FEB	126,2	+ 6,7	+ 5,8	119,0	+ 1,3	119,0	+ 1,3	119,2
	MAR	137,8	+ 4,2	+ 9,2	118,8	- 0,2	120,3	+ 1,1	119,5
	APR	131,5	+ 5,5	- 4,6	122,6	+ 3,2	120,9	+ 0,5	120,5
	MAI	96,0	-10,8	-27,0	109,8	-10,4	112,8	- 6,7	120,4
	JUN	85,0	+12,4	-11,5	120,2	+ 9,5	121,2	+ 7,4	120,0
	JUL	104,5	+ 3,1	+22,9	120,4	+ 0,2	118,7	- 2,1	120,1
	AUG	114,6	+ 0,3	+ 9,7	114,8	- 4,7	116,3	- 2,0	119,9
	SEP	152,8	+ 5,8	+33,3	125,0	+ 8,9	121,7	+ 4,6	120,4
	OKT	150,9	- 6,8	- 1,2	113,6	- 9,1	113,6	- 6,7	(120,0)
	NOV	113,1	- 7,7	-25,0	114,5	+ 0,8	116,1	+ 2,2	(119,4)
	DEZ	89,3	- 1,5	-21,0	121,1	+ 5,8	118,7	+ 2,2	(118,7)
	1976	JAN	119,3	+ 0,0	+33,6	119,3	- 1,5	121,0	+ 1,9
FEB*		169,3	+34,2	+41,9	163,6	+37,1	163,3	+35,0	(116,5)
BEKLEIDUNGSINDUSTRIE AUSLAND									
1975	FEB	234,9	+16,7	+37,5	191,9	+13,8	191,9	+12,2	188,1
	MAR	250,5	+15,5	+ 6,6	198,3	+ 3,3	199,4	+ 3,9	191,2
	APR	212,3	+19,9	-15,2	201,5	+ 1,6	199,8	+ 0,2	191,4
	MAI	131,8	- 3,4	-37,9	180,0	-10,7	186,6	- 6,6	193,2
	JUN	106,5	+35,3	-19,2	191,2	+ 6,2	190,5	+ 2,1	193,6
	JUL	175,4	+16,8	+64,7	200,4	+ 4,8	196,9	+ 3,4	194,3
	AUG	229,8	+14,3	+31,0	196,1	- 2,1	198,5	+ 0,8	198,3
	SEP*	320,2	+20,8	+39,3	248,5	+26,7	246,7	+24,3	203,4
	OKT	271,9	+ 7,0	-15,1	204,4	-17,7	201,0	-18,5	(207,1)
	NOV	162,7	+ 8,3	-40,2	198,0	- 3,1	198,6	- 1,2	(211,1)
	DEZ	112,9	+10,9	-30,6	202,0	+ 2,0	202,5	+ 2,0	(215,5)
	1976	JAN	232,4	+36,1	+105,8	232,1	+14,9	233,7	+15,4
FEB*		349,6	+48,8	+50,4	306,8	+32,2	307,1	+31,4	(225,2)
BAUHAUPTGEWERBE									
1975	JAN	109,2	- 2,2	-45,7	133,3	+ 0,5	130,8	- 1,7	128,8
	FEB	93,8	- 2,2	-14,1	134,1	+ 0,6	134,1	+ 2,5	(128,1)
	MAR	97,1	-13,6	+ 3,5	123,3	- 8,1	125,1	- 6,7	(127,6)
	APR	105,4	- 8,6	+ 8,5	127,2	+ 3,2	125,5	+ 0,3	(127,1)
	MAI	103,1	-20,0	- 2,2	117,4	- 7,7	118,8	- 5,3	(126,9)
	JUN	118,2	- 6,3	+14,6	125,1	+ 6,6	125,6	+ 5,7	(127,2)
	JUL	124,6	-13,0	+ 5,4	120,7	- 3,5	118,3	- 5,8	(127,2)
	AUG	118,7	-14,3	- 4,7	119,0	- 1,4	120,7	+ 2,0	(127,7)
	SEP	133,3	- 9,8	+12,3	119,7	+ 0,6	119,0	- 1,4	(128,2)
	OKT	155,1	- 3,8	+16,4	129,2	+ 7,9	128,0	+ 7,6	(129,2)
	NOV	162,3	+ 4,4	+ 4,6	135,5	+ 4,9	136,6	+ 6,7	(130,5)
	DEZ	213,8	+ 6,3	+31,7	142,2	+ 4,9	140,5	+ 2,9	(132,2)
1976	JAN	105,9	- 3,0	-50,5	132,3	- 7,0	134,1	- 4,6	(134,9)
WOHNUNGSBAU									
1975	JAN	111,9	- 8,3	-49,4	142,1	- 1,1	137,9	- 2,7	132,6
	FEB	95,5	-15,2	-14,7	137,1	- 3,5	137,1	- 0,6	(130,9)
	MAR	99,4	-23,4	+ 4,1	124,4	- 9,3	127,8	- 6,8	(129,4)
	APR	111,8	-15,3	+12,5	131,6	+ 5,8	130,7	+ 2,3	(128,3)
	MAI	104,4	-29,8	- 6,6	114,4	-13,1	114,6	-12,3	(127,3)
	JUN	117,8	-16,2	+12,8	122,8	+ 7,3	124,5	+ 8,6	(127,0)
	JUL	115,8	-23,5	- 1,7	114,5	- 6,8	112,4	- 9,7	(126,3)
	AUG	113,6	-23,9	- 1,9	115,5	+ 0,9	116,8	+ 3,9	(126,6)
	SEP	122,0	-22,6	+ 7,4	113,5	- 1,7	112,3	- 3,9	(126,9)
	OKT	153,3	- 8,9	+25,7	125,8	+10,8	124,3	+10,7	(127,8)
	NOV	164,5	+ 4,4	+ 7,3	139,1	+10,6	141,4	+13,8	(129,1)
	DEZ	217,4	- 1,8	+32,2	137,8	- 0,9	138,4	- 2,1	(130,9)
1976	JAN	107,0	- 4,4	-50,8	138,0	+ 0,1	139,2	+ 0,6	(134,1)
ÖFFENTLICHER- UND VERKEHRSBAU									
1975	JAN	108,4	+10,2	-45,4	129,4	+ 0,2	127,0	- 2,5	127,2
	FEB	87,8	+10,6	-19,0	130,9	+ 1,2	130,9	+ 3,1	(127,5)
	MAR	89,1	- 7,3	+ 1,5	120,7	- 7,8	123,1	- 6,0	(127,8)
	APR	97,8	- 0,4	+ 9,8	126,7	+ 5,0	124,1	+ 0,8	(127,7)
	MAI	99,7	-14,9	+ 1,9	117,8	- 7,0	119,4	- 3,8	(128,0)
	JUN	116,6	+ 1,9	+17,0	127,1	+ 7,9	127,7	+ 7,0	(128,5)
	JUL	127,2	- 4,6	+ 9,1	123,8	- 2,6	121,0	- 5,2	(128,6)
	AUG	126,1	- 1,8	- 0,9	124,1	+ 0,2	126,1	+ 4,2	(129,1)
	SEP	140,7	- 1,1	+11,6	123,3	- 0,6	122,2	- 3,1	(129,7)
	OKT	160,2	- 3,1	+13,9	129,5	+ 5,0	128,0	+ 4,7	(130,7)
	NOV	167,2	+ 2,4	+ 4,4	133,1	+ 2,8	134,6	+ 5,2	(131,8)
	DEZ	222,8	+12,1	+33,3	148,4	+11,5	145,4	+ 8,0	(133,1)
1976	JAN	102,9	- 5,1	-53,8	127,7	-13,9	129,8	-10,7	(135,2)

## 5. UMSATZE DER INDUSTRIE UND DES BAUHAUPTGEBWERBES

## 5.2. VOLUMENINDEX (1970 = 100)

JAHR	MONAT	ORIGINALWERT			SAISONBEREINIGTER WERT		SAISON- UND ARBEITSTÄEGLICH BEREINIGTER WERT		GLATTE KOMPONENTE
		INDEX	VERÄNDERUNG VORJAHR	IN O/O GEGEN VORMONAT	INDEX	VERÄNDERUNG IN O/O GEGEN VORMONAT	INDEX	VERÄNDERUNG IN O/O GEGEN VORMONAT	INDEX
VERARBEITENDE INDUSTRIE (OHNE NAHRUNGS- UND GENUSSMITTELINDUSTRIE) INSGESAMT									
1975	FEB	96,6	- 9,5	- 1,2	102,1	+ 0,0	102,1	+ 0,3	103,5
	MAR	101,7	-13,1	+ 5,3	97,7	- 4,3	100,1	- 2,0	102,9
	APR	107,4	- 3,8	+ 5,6	107,2	+ 9,7	105,5	+ 5,4	(102,6)
	MAI	96,6	-17,0	-10,1	94,7	-11,7	97,7	- 7,4	(102,6)
	JUN	103,0	- 2,4	+ 6,6	105,2	+11,1	104,0	+ 6,4	(102,7)
	JUL	98,8	-10,0	- 4,1	102,9	- 2,2	101,5	- 2,4	(102,5)
	AUG	90,1	- 9,3	- 8,8	99,3	- 3,5	100,6	- 0,9	(103,2)
	SEP	112,5	- 1,2	+24,9	106,3	+ 7,0	104,8	+ 4,2	(104,0)
	OKT	116,8	- 2,7	+ 3,8	104,8	- 1,4	102,9	- 1,8	(105,2)
	NOV	108,6	- 0,7	- 7,0	105,0	+ 0,2	106,2	+ 3,2	(106,6)
	DEZ	111,4	+ 6,9	+ 2,6	111,5	+ 6,2	108,9	+ 2,5	(108,4)
	1976	JAN	103,5	+ 5,8	- 7,1	109,4	- 1,9	110,7	+ 1,7
FEB		107,3	+11,1	+ 3,7	113,1	+ 3,4	113,0	+ 2,1	(114,0)
VERARBEITENDE INDUSTRIE (OHNE NAHRUNGS- UND GENUSSMITTELINDUSTRIE) INLAND									
1975	FEB	89,8	- 9,1	- 1,3	95,6	+ 0,1	95,6	+ 0,3	96,0
	MAR	94,9	-11,4	+ 5,7	91,9	- 3,9	94,1	- 1,6	95,6
	APR	100,4	- 2,9	+ 5,8	100,3	+ 9,1	98,6	+ 4,8	( 95,4)
	MAI	89,5	-16,9	-10,9	88,0	-12,3	90,8	- 7,9	( 95,4)
	JUN	94,9	- 2,5	+ 6,0	97,2	+10,5	96,3	+ 6,1	( 95,6)
	JUL	92,4	- 9,8	- 2,6	95,6	- 1,6	94,2	- 2,2	( 95,6)
	AUG	85,7	- 8,0	- 7,3	92,8	- 2,9	94,0	- 0,2	( 96,5)
	SEP	107,0	+ 0,7	+24,9	99,9	+ 7,7	98,5	+ 4,8	( 97,4)
	OKT	111,3	- 0,9	+ 4,0	98,2	- 1,7	96,5	- 2,0	( 98,5)
	NOV	100,8	- 0,7	- 9,4	97,6	- 0,6	98,6	+ 2,2	( 99,9)
	DEZ	100,6	+ 7,2	- 0,2	103,7	+ 6,3	101,4	+ 2,8	(101,6)
	1976	JAN	97,6	+ 7,3	- 3,0	103,3	- 0,4	104,4	+ 3,0
FEB		100,9	+12,4	+ 3,4	106,6	+ 3,2	106,5	+ 2,0	(106,6)
VERARBEITENDE INDUSTRIE (OHNE NAHRUNGS- UND GENUSSMITTELINDUSTRIE) AUSLAND									
1975	FEB	118,5	- 9,7	- 0,5	123,6	- 0,6	123,6	- 0,1	125,2
	MAR	123,7	-16,4	+ 4,4	116,1	- 6,1	118,9	- 3,8	124,1
	APR	130,3	- 5,2	+ 5,3	129,3	+11,4	127,6	+ 7,3	123,2
	MAI	119,6	-16,9	- 8,2	115,9	-10,4	118,5	- 7,1	122,1
	JUN	129,7	- 1,6	+ 8,4	130,6	+12,7	127,9	+ 7,9	123,2
	JUL	119,8	-10,2	- 7,6	126,6	- 3,1	125,9	- 1,6	123,8
	AUG	104,6	-11,1	-12,7	122,1	- 3,6	123,6	- 1,8	(124,9)
	SEP	130,3	- 5,2	+24,6	127,1	+ 4,1	125,8	+ 1,8	(126,2)
	OKT	134,5	- 6,4	+ 3,2	127,2	+ 0,1	124,9	- 0,7	(127,8)
	NOV	133,8	- 0,1	- 0,5	129,4	+ 1,7	130,6	+ 4,6	(129,3)
	DEZ	146,5	+ 6,3	+ 9,5	137,2	+ 6,0	134,3	+ 2,8	(131,3)
	1976	JAN	121,3	+ 1,8	-17,2	127,8	- 6,9	129,2	- 3,8
FEB		126,7	+ 6,9	+ 4,5	132,3	+ 3,5	132,1	+ 2,2	(134,9)
GRUNDSTOFF- UND PRODUKTIONSGÜTERINDUSTRIEN INSGESAMT									
1975	FEB	102,5	- 9,1	- 4,4	107,9	- 0,8	107,9	- 0,3	106,3
	MAR	103,0	-16,0	+ 0,5	100,6	- 6,8	103,2	- 4,4	104,8
	APR	110,0	- 8,0	+ 6,8	109,2	+ 8,5	107,9	+ 4,6	103,6
	MAI	100,5	-19,7	- 8,6	96,8	-11,4	99,3	- 8,0	102,1
	JUN	103,9	- 9,3	+ 3,4	104,5	+ 8,0	103,5	+ 4,2	101,5
	JUL	103,1	-15,6	- 0,8	101,9	- 2,5	100,7	- 2,7	101,6
	AUG	95,6	-17,0	- 7,3	98,3	- 3,5	99,2	- 1,5	(102,0)
	SEP	110,1	- 7,1	+15,2	106,2	+ 8,0	105,4	+ 6,3	(103,2)
	OKT	116,5	- 8,7	+ 5,8	106,3	+ 0,1	104,5	- 0,9	(105,2)
	NOV	106,1	- 5,2	- 8,9	105,8	- 0,5	106,9	+ 2,3	(108,7)
	DEZ	98,3	+ 3,5	- 7,4	111,4	+ 5,3	111,1	+ 3,9	(111,6)
	1976	JAN	112,3	+ 4,8	+14,2	113,8	+ 2,2	114,6	+ 3,2
FEB		110,2	+ 7,5	- 1,9	115,5	+ 1,5	115,4	+ 0,7	(114,9)
GRUNDSTOFF- UND PRODUKTIONSGÜTERINDUSTRIEN INLAND									
1975	FEB	92,0	-10,2	- 5,4	98,6	- 0,9	98,6	- 0,5	97,7
	MAR	94,1	-15,5	+ 2,3	92,5	- 6,2	94,6	- 4,1	96,8
	APR	102,1	- 6,8	+ 8,5	101,2	+ 9,4	99,8	+ 5,5	( 96,3)
	MAI	92,2	-19,4	- 9,7	88,7	-12,4	91,5	- 8,3	( 96,0)
	JUN	96,5	- 7,1	+ 4,7	97,0	+ 9,4	96,4	+ 5,4	( 95,9)
	JUL	97,0	-14,1	+ 0,5	94,5	- 2,6	93,0	- 3,5	( 95,6)
	AUG	90,3	-13,3	- 6,9	91,9	- 2,8	92,9	- 0,1	( 96,3)
	SEP	102,7	- 5,0	+13,7	97,7	+ 6,3	96,4	+ 3,8	( 96,7)
	OKT	109,7	- 6,1	+ 6,8	97,1	- 0,6	95,2	- 1,2	( 97,6)
	NOV	98,3	- 3,4	-10,4	97,5	+ 0,4	98,2	+ 3,2	( 99,4)
	DEZ	88,0	+ 4,5	-10,5	102,9	+ 5,5	101,7	+ 3,6	(101,6)
	1976	JAN	103,8	+ 6,7	+18,0	105,5	+ 2,5	106,4	+ 4,6
FEB		101,2	+10,0	- 2,5	107,9	+ 2,3	107,9	+ 1,4	(107,5)
GRUNDSTOFF- UND PRODUKTIONSGÜTERINDUSTRIEN AUSLAND									
1975	FEB	138,4	- 5,6	- 1,8	139,7	- 0,8	139,7	+ 0,2	(136,7)
	MAR	133,5	-16,4	- 3,5	127,6	- 8,7	131,7	- 5,7	(133,7)
	APR	137,0	-10,3	+ 2,6	137,4	+ 7,7	134,7	+ 2,3	(131,1)
	MAI	129,1	-19,5	- 5,8	125,3	- 8,8	128,8	- 4,4	(129,1)
	JUN	129,7	-13,3	+ 0,5	131,0	+ 4,5	132,4	+ 2,8	(127,7)
	JUL	124,1	-18,4	- 4,3	129,7	- 1,0	126,3	- 4,6	(127,1)
	AUG	114,0	-24,3	- 8,1	119,5	- 7,9	121,7	- 3,6	(127,4)
	SEP	135,4	-10,7	+18,8	134,8	+12,8	134,6	+10,6	(128,9)
	OKT	139,2	-14,2	+ 2,8	131,1	- 2,7	127,4	- 5,3	(131,4)
	NOV	132,3	- 8,8	- 5,0	131,3	+ 0,2	134,1	+ 5,3	(135,4)
	DEZ	133,4	+ 2,1	+ 0,8	139,8	+ 6,5	139,4	+ 4,0	(139,1)
	1976	JAN	141,5	+ 0,4	+ 6,1	140,5	+ 0,5	142,7	+ 2,4
FEB		141,7	+ 2,4	+ 0,1	141,9	+ 1,0	141,6	- 0,8	(141,7)

## 5. UMSATZE DER INDUSTRIE UND DES BAUHAUPTGEWERBES

## 5.2. VOLUMENINDEX (1970 = 100)

JAHR	MONAT	ORIGINALWERT			SAISONBEREINIGTER WERT		SAISON- UND ARBEITSTÄGLICH BEREINIGTER WERT		GLATTE KOMPONENTE
		INDEX	VERÄNDERUNG VORJAHR	VERÄNDERUNG VORMONAT	INDEX	VERÄNDERUNG IN O/C GEGEN VORMONAT	INDEX	VERÄNDERUNG IN O/O GEGEN VORMONAT	INDEX
INVESTITIONSGÜTERINDUSTRIEN INSGESAMT									
1975	FEB	91,6	-10,5	+ 0,1	100,5	+ 0,4	100,5	+ 0,6	103,6
	MAR	101,4	-11,0	+10,7	98,0	- 2,5	100,4	- 0,1	103,5
	APR	107,4	+ 0,6	+ 5,9	109,0	+11,2	107,3	+ 6,9	(103,5)
	MAI	98,3	-14,1	- 8,5	96,0	-11,9	99,2	- 7,5	(103,7)
	JUN	109,0	+ 3,2	+10,9	108,5	+13,0	106,5	+ 7,4	(104,1)
	JUL	99,2	- 6,2	- 9,0	105,5	- 2,8	104,3	- 2,1	(104,2)
	AUG	87,5	- 4,1	-11,8	102,3	- 3,0	103,8	- 0,5	(105,2)
	SEP	115,8	+ 2,7	+32,3	108,8	+ 6,4	107,2	+ 3,3	(106,2)
	OKT	116,4	+ 1,6	+ 0,5	107,6	- 1,1	105,7	- 1,4	(107,4)
	NOV	113,3	+ 2,7	- 2,7	107,7	+ 0,1	109,0	+ 3,1	(108,9)
	DEZ	130,7	+ 8,5	+15,4	114,4	+ 6,2	111,0	+ 1,8	(110,7)
	1976	JAN	99,3	+ 8,5	-24,0	110,5	- 3,4	111,9	+ 0,8
FEB	104,3	+13,9	+ 5,0	113,5	+ 2,7	113,4	+ 1,3	(116,3)	
INVESTITIONSGÜTERINDUSTRIEN INLAND									
1975	FEB	84,7	- 9,9	+ 0,7	93,7	+ 1,0	93,7	+ 0,9	95,5
	MAR	94,2	- 8,0	+11,2	92,4	- 1,4	94,7	+ 1,1	95,4
	APR	98,9	+ 1,3	+ 5,0	100,9	+ 9,2	99,1	+ 4,6	( 95,6)
	MAI	90,3	-14,2	- 8,7	88,4	-12,4	91,4	- 7,8	( 95,9)
	JUN	98,8	+ 0,5	+ 9,4	98,1	+11,0	96,8	+ 5,9	( 96,3)
	JUL	90,9	- 7,4	- 8,0	96,7	- 1,4	95,3	- 1,5	( 96,6)
	AUG	82,2	- 5,7	- 9,6	93,6	- 3,2	95,0	- 0,3	( 97,7)
	SEP	111,1	+ 5,5	+35,2	102,8	+ 9,8	101,2	+ 6,5	( 98,8)
	OKT	110,5	+ 4,1	- 0,5	100,3	- 2,4	98,7	- 2,5	(100,1)
	NOV	103,5	+ 1,9	- 6,3	98,9	- 1,4	100,0	+ 1,3	(101,7)
	DEZ	119,2	+ 9,2	+15,2	106,1	+ 7,3	102,9	+ 2,9	(103,5)
	1976	JAN	94,0	+11,8	-21,1	105,2	- 0,8	106,5	+ 3,5
FEB	98,7	+16,5	+ 5,0	107,7	+ 2,4	107,6	+ 1,0	(109,1)	
INVESTITIONSGÜTERINDUSTRIEN AUSLAND									
1975	FEB	108,0	-10,9	- 0,6	117,0	- 1,2	117,0	- 0,4	123,7
	MAR	119,3	-15,2	+10,5	111,3	- 4,9	113,8	- 2,7	123,2
	APR	128,1	- 0,5	+ 7,4	127,4	+14,5	125,8	+10,5	122,7
	MAI	117,6	-13,8	- 8,2	113,7	-10,8	117,0	- 7,0	122,8
	JUN	133,2	+ 7,2	+13,3	131,8	+15,9	129,2	+10,4	123,1
	JUL	119,1	- 4,2	-10,6	126,9	- 3,7	126,0	- 2,5	123,8
	AUG	100,1	- 1,1	-16,0	123,5	- 2,7	125,1	- 0,7	123,2
	SEP	127,6	- 2,5	+27,5	123,5	+ 0,0	122,0	- 2,5	123,8
	OKT	131,3	- 2,5	+ 2,9	125,8	+ 1,9	123,5	+ 1,2	(124,9)
	NOV	136,6	+ 4,4	+ 4,0	129,5	+ 2,9	131,1	+ 6,2	(126,3)
	DEZ	158,1	+ 7,4	+15,7	134,6	+ 3,9	130,8	- 0,2	(127,9)
	1976	JAN	110,8	+ 2,0	-29,9	123,7	- 8,1	125,0	- 4,4
FEB	117,0	+ 8,3	+ 5,6	127,4	+ 3,0	127,4	+ 1,9	(132,9)	
VERBRAUCHSGÜTERINDUSTRIEN INSGESAMT									
1975	FEB	98,2	- 7,7	+ 2,0	96,6	+ 0,1	96,6	+ 0,4	97,2
	MAR	100,1	-12,4	+ 1,9	92,4	- 4,3	94,8	- 1,9	96,8
	APR	103,2	- 5,2	+ 3,1	100,0	+ 8,2	98,5	+ 3,9	96,9
	MAI	86,5	-18,6	-16,2	88,6	-11,4	91,5	- 7,1	96,8
	JUN	88,3	- 1,9	+ 2,1	98,2	+10,8	97,3	+ 6,3	96,7
	JUL	90,7	- 7,7	+ 2,7	98,4	+ 0,2	96,9	- 0,4	97,1
	AUG	87,0	- 4,0	- 4,1	95,1	- 3,4	96,5	- 0,4	97,0
	SEP	109,3	+ 0,6	+25,6	101,1	+ 6,3	99,7	+ 3,3	98,1
	OKT	118,1	- 1,1	+ 8,1	99,2	- 1,9	97,4	- 2,3	( 99,2)
	NOV	102,5	- 0,7	-13,2	98,7	- 0,5	100,2	+ 2,9	(100,4)
	DEZ	90,5	+ 8,1	-11,7	104,2	+ 5,6	102,1	+ 1,9	(102,0)
	1976	JAN	98,8	+ 2,6	+ 9,2	101,0	- 3,1	102,4	+ 0,3
FEB	109,1	+11,1	+10,4	107,5	+ 6,4	107,3	+ 4,8	(106,0)	
VERBRAUCHSGÜTERINDUSTRIEN INLAND									
1975	FEB	95,3	- 6,2	+ 1,7	94,3	+ 0,3	94,3	+ 0,6	94,3
	MAR	97,4	-10,7	+ 2,2	90,4	- 4,1	92,6	- 1,8	94,1
	APR	100,6	- 3,8	+ 3,3	97,8	+ 8,2	96,3	+ 4,0	94,2
	MAI	84,3	-17,4	-16,2	86,5	-11,6	89,2	- 7,4	94,2
	JUN	85,6	- 0,2	+ 1,5	95,9	+10,9	95,0	+ 6,5	94,1
	JUL	88,1	- 6,4	+ 2,9	95,8	- 0,1	94,4	- 0,6	94,5
	AUG	84,8	- 2,8	- 3,7	92,5	- 3,4	93,8	- 0,6	94,4
	SEP	106,5	+ 0,9	+25,6	98,0	+ 5,9	96,5	+ 2,9	95,5
	OKT	115,3	- 1,0	+ 8,3	96,0	- 2,0	94,3	- 2,3	( 96,3)
	NOV	100,1	- 0,9	-13,2	95,5	- 0,5	97,1	+ 3,0	( 97,3)
	DEZ	87,2	+ 7,4	-12,9	100,7	+ 5,4	98,7	+ 1,6	( 98,6)
	1976	JAN	95,0	+ 1,4	+ 8,9	97,3	- 3,4	98,7	+ 0,0
FEB	104,7	+ 9,9	+10,2	103,7	+ 6,6	103,5	+ 4,9	(101,6)	
VERBRAUCHSGÜTERINDUSTRIEN AUSLAND									
1975	FEB	121,9	-16,5	+ 4,8	114,9	- 0,8	114,9	- 1,2	113,3
	MAR	121,1	-22,5	- 0,7	107,9	- 6,1	110,8	- 3,6	112,4
	APR	123,6	-14,0	+ 2,1	117,8	+ 9,2	116,0	+ 4,7	112,3
	MAI	104,2	-25,6	-15,7	105,4	-10,5	108,7	- 6,3	112,2
	JUN	109,3	-11,8	+ 4,9	116,9	+10,9	115,1	+ 5,9	113,7
	JUL	111,1	-16,0	+ 1,6	119,4	+ 2,1	117,9	+ 2,4	115,4
	AUG	103,5	-12,2	- 6,8	116,6	- 2,3	117,8	- 0,1	(118,1)
	SEP	131,4	- 1,5	+27,0	126,5	+ 8,5	125,6	+ 6,6	(121,3)
	OKT	139,7	- 2,0	+ 6,3	125,5	- 0,8	122,5	- 2,5	(124,7)
	NOV	122,0	+ 0,5	-12,7	123,6	- 1,5	124,9	+ 2,0	(128,1)
	DEZ	116,7	+12,2	- 4,3	130,2	+ 5,3	128,4	+ 2,8	(130,8)
	1976	JAN	128,2	+10,2	+ 9,9	128,6	- 1,2	129,5	+ 0,9
FEB	144,1	+18,2	+12,4	136,6	+ 6,2	136,6	+ 5,5	(135,4)	

## 5. UMSATZE DER INDUSTRIE UND DES BAUHAUPTGEWERBES

## 5.2. VOLUMENINDEX (1970 = 100)

JAHR	MONAT	ORIGINALWERT			SAISONBEREINIGTER WERT		SAISON- UND ARBEITSTÄEGLICH BEREINIGTER WERT		GLATTE KOMPONENTE
		INDEX	VERÄNDERUNG VORJAHR	IN O/O GEGEN VORMONAT	INDEX	VERÄNDERUNG IN O/O GEGEN VORMONAT	INDEX	VERÄNDERUNG IN O/O GEGEN VORMONAT	INDEX
INDUSTRIE DER STEINE UND ERDEN INSGESAMT									
1975	FEB	66,9	-18,1	- 6,6	95,6	- 3,5	95,6	- 1,7	92,2
	MAR	80,8	-17,0	+20,8	89,9	- 6,0	92,5	- 3,2	( 91,8)
	APR	94,7	-13,4	+17,2	93,1	+ 3,6	91,8	- 0,8	( 91,1)
	MAI	91,5	-20,5	- 3,4	82,8	-11,1	84,5	- 8,0	( 90,4)
	JUN	97,3	- 6,4	+ 6,3	90,1	+ 8,8	89,6	+ 6,0	( 90,0)
	JUL	103,4	- 6,9	+ 6,3	91,5	+ 1,6	90,3	+ 0,8	( 90,4)
	AUG	97,3	- 8,6	- 5,9	87,9	- 3,9	89,1	- 1,3	( 90,1)
	SEP	106,1	- 5,9	+ 9,0	91,2	+ 3,8	90,0	+ 1,0	( 89,9)
	OKT	113,8	- 4,0	+ 7,3	91,7	+ 0,5	89,5	- 0,6	( 89,5)
	NOV	93,0	- 8,0	-18,3	88,2	- 3,8	90,5	+ 1,1	( 89,4)
	DEZ	81,1	- 1,8	-12,8	94,0	+ 6,6	92,9	+ 2,7	( 89,3)
	1976	JAN	60,3	-10,4	-25,6	89,2	- 5,1	90,5	- 2,6
FEB		59,3	-11,4	- 1,7	88,4	- 0,9	88,3	- 2,4	( 89,5)
INDUSTRIE DER STEINE UND ERDEN INLAND									
1975	FEB	64,4	-18,9	- 0,5	93,8	- 3,5	93,8	- 1,6	90,0
	MAR	78,4	-18,1	+21,7	87,7	- 6,5	90,3	- 3,7	( 89,7)
	APR	92,3	-14,2	+17,7	90,9	+ 3,6	89,5	- 0,9	( 88,9)
	MAI	89,2	-21,4	- 3,4	80,5	-11,4	82,2	- 8,2	( 88,3)
	JUN	95,0	- 6,8	+ 6,5	87,7	+ 8,9	87,2	+ 6,1	( 87,9)
	JUL	102,2	- 7,1	+ 7,6	89,4	+ 1,9	88,2	+ 1,1	( 88,3)
	AUG	95,6	- 8,4	- 6,5	86,0	- 3,8	87,2	- 1,1	( 88,1)
	SEP	104,4	- 5,8	+ 9,2	89,2	+ 3,7	88,0	+ 0,9	( 87,8)
	OKT	112,5	- 3,8	+ 7,8	89,9	+ 0,8	87,6	- 0,5	( 87,4)
	NOV	91,0	- 8,2	-19,1	86,3	- 4,0	88,7	+ 1,3	( 87,4)
	DEZ	78,9	- 1,6	-13,3	92,0	+ 6,6	90,9	+ 2,5	( 87,3)
	1976	JAN	57,4	-11,3	-27,2	87,0	- 5,4	88,3	- 2,9
FEB		56,8	-11,8	- 1,0	86,6	- 0,5	86,4	- 2,2	( 87,5)
INDUSTRIE DER STEINE UND ERDEN AUSLAND									
1975	FEB	135,5	- 7,3	- 2,6	146,4	- 3,0	146,4	- 2,5	151,9
	MAR	147,5	+ 2,8	+ 8,9	152,8	+ 4,4	151,3	+ 3,3	151,9
	APR	160,5	+ 0,9	+ 8,8	153,1	+ 0,2	153,3	+ 1,3	150,9
	MAI	152,9	- 3,8	- 4,7	146,9	- 4,0	148,9	- 2,9	149,2
	JUN	161,3	- 0,4	+ 5,5	155,5	+ 5,9	152,7	+ 2,6	147,7
	JUL	139,6	- 1,9	-13,5	151,0	- 2,9	150,2	- 1,6	147,6
	AUG	144,0	-11,8	+ 3,2	142,5	- 5,6	145,3	- 3,3	( 146,5)
	SEP	154,7	- 7,2	+ 7,4	146,9	+ 3,1	147,4	+ 1,4	( 145,4)
	OKT	148,2	-11,4	- 4,2	140,8	- 4,2	140,9	- 4,4	( 145,1)
	NOV	148,0	- 5,2	- 0,1	137,2	- 2,6	138,6	- 1,6	( 144,1)
	DEZ	139,2	- 7,1	- 5,9	145,5	+ 6,0	143,5	+ 3,5	( 143,1)
	1976	JAN	136,4	- 1,9	- 2,0	148,0	+ 1,7	150,9	+ 5,2
FEB		123,5	- 8,9	- 9,5	133,8	- 9,6	133,3	-11,7	( 138,2)
STAHL- UND WARMWALZWERKE (MENGENINDEX) INSGESAMT									
1975	FEB	96,1	-17,1	- 7,8	99,1	- 5,3	99,1	- 3,7	99,6
	MAR	96,5	-25,8	+ 0,4	89,8	- 9,4	93,0	- 6,2	95,4
	APR	93,6	-20,7	- 3,0	95,0	+ 5,8	93,4	+ 0,4	91,7
	MAI	83,1	-36,3	-11,2	79,8	-16,0	83,8	-10,3	87,7
	JUN	84,3	-21,9	+ 1,4	91,0	+14,0	88,4	+ 5,5	85,8
	JUL	84,5	-30,5	+ 0,2	85,5	- 6,0	85,0	- 3,8	83,8
	AUG	77,3	-37,1	- 8,5	77,2	- 9,7	78,1	- 8,1	( 82,8)
	SEP	90,3	-25,7	+16,8	85,2	+10,4	82,7	+ 5,9	( 82,8)
	OKT	89,5	-28,0	- 0,9	85,2	+ 0,0	83,4	+ 0,8	( 83,6)
	NOV	86,1	-25,2	- 3,8	86,4	+ 1,4	87,7	+ 5,2	( 85,8)
	DEZ	86,4	-13,4	+ 0,3	93,9	+ 8,7	92,0	+ 4,9	( 84,6)
	1976	JAN	84,4	-19,0	- 2,3	86,1	- 8,3	86,9	- 5,5
FEB		89,0	- 7,4	+ 5,5	92,7	+ 7,7	92,6	+ 6,6	( 91,9)
STAHL- UND WARMWALZWERKE (MENGENINDEX) INLAND									
1975	FEB	85,8	-12,0	- 5,1	87,1	- 1,5	87,1	- 0,5	86,6
	MAR	85,2	-20,1	- 0,7	79,4	- 8,8	81,6	- 6,3	84,0
	APR	84,2	-16,1	- 1,2	83,2	+ 4,8	81,8	+ 0,2	81,9
	MAI	77,5	-29,2	- 8,0	72,1	-13,3	76,1	- 7,0	79,7
	JUN	77,5	-13,8	+ 0,0	82,0	+13,7	79,9	+ 5,0	79,0
	JUL	81,7	-20,3	+ 5,4	80,1	- 2,3	79,2	- 0,9	78,0
	AUG	73,0	-27,1	-10,6	73,1	- 8,7	74,2	- 6,3	( 77,8)
	SEP	83,5	-16,2	+14,4	80,1	+ 9,6	77,8	+ 4,9	( 78,2)
	OKT	84,7	-15,8	+ 1,4	83,1	+ 3,7	81,7	+ 5,0	( 79,2)
	NOV	79,3	-17,0	- 6,4	81,6	- 1,8	82,7	+ 1,2	( 81,9)
	DEZ	78,3	- 2,1	- 1,3	90,4	+10,8	88,7	+ 7,3	( 84,2)
	1976	JAN	81,7	- 9,6	+ 4,3	81,2	-10,2	82,2	- 7,3
FEB		88,5	+ 3,1	+ 8,3	90,0	+10,8	90,0	+ 9,5	( 88,4)
STAHL- UND WARMWALZWERKE (MENGENINDEX) AUSLAND									
1975	FEB	126,6	-25,5	-12,4	133,3	-12,5	133,3	-10,2	( 139,7)
	MAR	129,8	-34,8	+ 2,5	123,3	- 7,5	130,3	- 2,3	( 130,9)
	APR	121,3	-28,5	- 6,5	129,4	+ 4,9	127,2	- 2,4	( 122,3)
	MAI	99,7	-47,9	-17,8	104,5	-19,2	109,2	-14,2	( 114,3)
	JUN	104,5	-34,9	+ 4,8	114,0	+ 9,1	115,5	+ 5,8	( 107,1)
	JUL	92,6	-47,8	-11,4	104,4	- 8,4	101,4	-12,2	( 101,1)
	AUG	89,7	-52,7	- 3,1	86,6	-17,0	87,4	-13,8	( 96,4)
	SEP	110,4	-40,6	+23,1	96,4	+11,3	94,2	+ 7,8	( 93,7)
	OKT	103,4	-46,6	- 6,3	89,2	- 7,5	84,7	-10,1	( 93,4)
	NOV	105,8	-38,7	+ 2,3	97,6	+ 9,4	99,8	+17,8	( 94,0)
	DEZ	110,0	-30,3	+ 4,0	105,2	+ 7,8	108,5	+ 8,7	( 96,7)
	1976	JAN	92,3	-36,2	-16,1	98,6	- 6,3	99,1	- 8,7
FEB		90,6	-28,4	- 1,8	99,5	+ 0,9	99,3	+ 0,2	( 100,7)

## 5. UMSATZE DER INDUSTRIE UND DES BAUHAUPTGEBERBES

5.2. VOLUMENINDEX (1970 = 100)

JAHR	MONAT	ORIGINALWERT			SAISONBEREINIGTER WERT		SAISON- UND ARBEITSTÄGLICH BEREINIGTER WERT		GLATTE KOMPONENTE
		INDEX	VERÄNDERUNG VORJAHR	VERÄNDERUNG VORMONAT	INDEX	VERÄNDERUNG IN O/C GEGEN VORMONAT	INDEX	VERÄNDERUNG IN O/O GEGEN VORMONAT	INDEX
CHEMISCHE INDUSTRIE (OHNE KOHLENWERTSTOFFINDUSTRIE) INSGESAMT									
1975	FEB	112,1	-12,7	- 3,5	113,0	+ 2,2	113,0	+ 2,4	109,7
	MAR	109,2	-20,7	- 2,6	104,2	- 7,8	106,8	- 5,5	108,6
	APR	115,7	-13,2	+ 6,0	115,1	+10,5	119,5	+ 6,3	108,0
	MAI	106,8	-22,5	- 7,7	103,5	-10,1	106,5	- 6,2	107,2
	JUN	110,0	-14,5	+ 3,0	111,6	+ 7,8	111,0	+ 4,2	107,5
	JUL	109,9	-17,6	- 0,1	109,4	- 2,0	107,5	- 3,2	108,9
	AUG	102,4	-16,2	- 6,8	108,0	- 1,3	109,4	+ 1,8	(110,7)
	SEP	121,6	- 1,2	+18,8	120,7	+11,8	119,4	+ 9,1	(113,6)
	OKT	127,0	- 5,9	+ 4,4	117,9	- 2,3	116,2	- 2,7	(118,1)
	NOV	117,2	+ 3,7	- 7,7	119,5	+ 1,4	120,9	+ 4,0	(123,8)
	DEZ	113,9	+19,0	- 2,8	128,6	+ 7,6	127,7	+ 5,6	(128,9)
	1976	JAN	141,9	+22,1	+24,6	137,3	+ 6,8	138,6	+ 8,5
FEB		143,5	+28,0	+ 1,1	143,6	+ 4,6	143,5	+ 3,5	(144,1)
CHEMISCHE INDUSTRIE (OHNE KOHLENWERTSTOFFINDUSTRIE) INLAND									
1975	FEB	106,5	-11,0	- 5,7	108,5	+ 1,8	108,5	+ 2,1	106,1
	MAR	106,2	-16,6	- 0,3	101,8	- 6,2	104,0	- 4,1	105,3
	APR	113,3	- 8,3	+ 6,7	113,2	+11,2	111,7	+ 7,4	105,0
	MAI	101,5	-20,8	-10,4	99,9	-11,7	102,9	- 7,9	104,8
	JUN	107,2	- 8,6	+ 5,6	109,7	+ 9,8	109,3	+ 6,2	105,8
	JUL	107,0	-14,7	- 0,2	105,6	- 3,7	104,1	- 4,8	105,4
	AUG	99,2	-12,4	- 7,3	105,1	- 0,5	106,1	+ 1,9	(105,7)
	SEP	115,7	- 0,8	+16,6	113,0	+ 7,5	111,5	+ 5,1	(106,7)
	OKT	123,1	- 3,5	+ 6,4	112,1	- 0,8	110,5	- 0,9	(107,6)
	NOV	110,6	+ 3,0	-10,2	111,2	- 0,8	112,3	+ 1,6	(109,8)
	DEZ	101,7	+11,8	- 8,0	117,0	+ 5,2	116,0	+ 3,3	(114,9)
	1976	JAN*	140,6	+24,5	+38,2	137,9	+17,9	138,9	+19,7
FEB		138,5	+30,0	- 1,5	139,1	+ 0,9	139,0	+ 0,1	(135,2)
CHEMISCHE INDUSTRIE (OHNE KOHLENWERTSTOFFINDUSTRIE) AUSLAND									
1975	FEB	124,4	-15,3	+ 1,0	122,5	+ 3,0	122,5	+ 3,2	117,7
	MAR	115,7	-27,4	- 7,0	109,4	-10,7	112,5	- 8,2	115,9
	APR	121,2	-21,0	+ 4,8	120,0	+ 9,7	117,4	+ 4,4	114,9
	MAI	118,9	-24,9	- 1,9	112,1	- 6,6	114,0	- 2,9	112,9
	JUN	116,4	-23,8	- 2,1	117,4	+ 4,7	116,1	+ 1,8	114,7
	JUL	116,5	-21,9	+ 0,1	118,8	+ 1,2	116,6	+ 0,4	117,4
	AUG	109,8	-21,8	- 5,8	115,3	- 2,9	117,6	+ 0,9	(121,3)
	SEP	134,8	- 1,3	+22,8	137,3	+19,1	136,7	+16,2	(126,7)
	OKT	135,8	- 9,6	+ 0,7	129,6	- 5,6	127,6	- 6,7	(134,1)
	NOV	131,9	+ 5,7	- 2,9	135,2	+ 4,3	137,3	+ 7,6	(141,6)
	DEZ	141,3	+33,4	+ 7,1	151,5	+12,1	148,0	+ 7,8	(145,5)
	1976	JAN	145,1	+17,8	+ 2,7	144,5	- 4,6	146,6	- 0,9
FEB		154,5	+24,2	+ 6,5	150,6	+ 4,2	150,3	+ 2,5	(148,6)
MASCHINENBAU INSGESAMT									
1975	FEB	86,2	- 6,5	- 3,7	97,6	+ 0,7	97,6	+ 0,8	99,1
	MAR	92,9	-10,0	+ 7,8	94,9	- 2,8	96,7	- 0,9	98,6
	APR	99,6	- 0,2	+ 7,2	102,6	+ 8,1	101,4	+ 4,9	( 98,4)
	MAI	90,2	-14,3	- 9,4	90,6	-11,7	93,7	- 7,6	( 98,3)
	JUN	101,5	+ 0,0	+12,5	99,0	+ 9,3	98,2	+ 4,8	( 98,3)
	JUL	97,7	- 6,3	- 3,7	99,7	+ 0,7	98,5	+ 0,3	( 98,2)
	AUG	84,2	- 7,0	-13,8	95,6	- 4,1	96,7	- 1,8	( 98,7)
	SEP	101,1	- 1,5	+20,1	100,8	+ 5,4	99,1	+ 2,5	( 99,0)
	OKT	104,6	- 3,1	+ 3,5	99,1	- 1,7	98,0	- 1,1	( 99,5)
	NOV	106,7	+ 1,1	+ 2,0	101,0	+ 1,9	101,8	+ 3,9	(100,2)
	DEZ	129,8	+ 2,2	+21,6	102,2	+ 1,2	100,3	- 1,5	(101,0)
	1976	JAN	88,9	- 0,7	-31,5	99,6	- 2,5	100,6	+ 0,3
FEB		93,4	+ 8,4	+ 5,1	104,9	+ 5,3	104,9	+ 4,3	(103,1)
MASCHINENBAU INLAND									
1975	FEB	75,4	- 7,8	- 3,2	85,3	+ 3,4	85,3	+ 2,4	85,0
	MAR	80,3	- 9,3	+ 6,5	83,1	- 2,6	84,6	- 0,8	84,8
	APR	83,9	- 1,6	+ 4,5	88,1	+ 6,0	86,7	+ 2,5	( 84,7)
	MAI	78,5	-13,6	- 6,4	78,0	-11,5	80,2	- 7,5	( 84,8)
	JUN	86,8	- 0,5	+10,6	85,2	+ 9,2	85,7	+ 6,9	( 84,9)
	JUL	85,4	- 6,2	- 1,6	86,8	+ 1,9	85,2	- 0,6	( 85,1)
	AUG	75,8	- 2,3	-11,2	84,4	- 2,8	85,2	+ 0,0	( 85,8)
	SEP	89,6	+ 4,4	+18,2	89,0	+ 5,5	87,5	+ 2,7	( 86,3)
	OKT	90,5	- 2,7	+ 1,0	85,3	- 4,2	84,5	- 3,4	( 86,9)
	NOV	92,3	+ 2,9	+ 2,0	88,1	+ 3,3	88,5	+ 4,7	( 87,6)
	DEZ	108,5	- 1,5	+17,6	86,3	- 2,0	84,8	- 4,2	( 88,4)
	1976	JAN	82,0	+ 5,3	-24,4	89,5	+ 3,7	90,2	+ 6,4
FEB		83,6	+10,9	+ 2,0	92,7	+ 3,6	92,9	+ 3,0	( 90,4)
MASCHINENBAU AUSLAND									
1975	FEB	105,8	- 4,9	- 4,2	119,8	- 2,5	119,8	- 1,2	124,8
	MAR	115,9	-11,1	+ 9,5	116,3	- 2,9	118,7	- 0,9	123,8
	APR	128,2	+ 1,6	+10,6	128,9	+10,8	128,3	+ 8,1	(123,4)
	MAI	111,7	-15,1	-12,9	113,6	-11,9	118,4	- 7,7	(123,0)
	JUN	128,5	+ 0,6	+15,0	124,4	+ 9,5	120,9	+ 2,1	(122,8)
	JUL	120,3	- 6,5	- 6,4	123,3	- 0,9	122,7	+ 1,5	(122,0)
	AUG	99,4	-12,8	-17,4	116,0	- 5,9	117,7	- 4,1	(122,1)
	SEP	121,9	- 8,6	+22,6	122,3	+ 5,4	120,0	+ 2,0	(122,2)
	OKT	130,4	- 3,4	+ 7,0	124,4	+ 1,7	122,7	+ 2,3	(122,6)
	NOV	132,9	- 1,0	+ 1,9	124,5	+ 0,1	126,0	+ 2,7	(123,1)
	DEZ	168,4	+ 6,8	+26,7	131,0	+ 5,2	128,5	+ 2,0	(123,9)
	1976	JAN	101,4	- 8,2	-39,8	118,0	- 9,9	119,7	- 6,8
FEB		111,1	+ 5,0	+ 9,6	127,1	+ 7,7	126,9	+ 6,0	(126,3)



## 5. UMSATZE DER INDUSTRIE UND DES BAUHAUPTGEBIERES

## 5.2. VOLUMENINDEX (1970 = 100)

JAHR	MONAT	ORIGINALWERT			SAISONBEREINIGTER WERT		SAISON- UND ARBEITSTÄGLICH BEREINIGTER WERT		GLATTE KOMPONENTE
		INDEX	VERÄNDERUNG VORJAHR	IN O/O GEGEN VORMONAT	INDEX	VERÄNDERUNG IN O/O GEGEN VORMONAT	INDEX	VERÄNDERUNG IN O/O GEGEN VORMONAT	INDEX
STRASSENFAHRZEUGBAU INSGESAMT									
1975	FEB	83,5	-16,1	+18,9	83,5	+ 6,9	83,5	+ 5,4	89,9
	MAR	101,8	- 9,1	+21,9	86,5	+ 3,6	89,0	+ 6,6	91,3
	APR	117,2	+12,2	+15,1	104,7	+21,0	101,5	+14,0	93,3
	MAI	100,3	- 8,0	-14,4	88,0	-16,0	89,8	-11,5	95,8
	JUN	111,6	+24,7	+11,3	107,2	+21,8	107,5	+19,7	97,4
	JUL	87,9	+ 2,7	-21,2	100,1	- 6,6	98,2	- 8,7	99,7
	AUG	77,6	+22,8	-11,7	104,4	+ 4,3	106,1	+ 8,0	101,6
	SEP	111,8	+36,8	+44,1	112,1	+ 7,4	110,2	+ 3,9	103,7
	OKT	122,2	+24,7	+ 9,3	111,2	- 0,8	109,8	- 0,4	106,2
	NOV	110,0	+27,3	-10,0	111,0	- 0,2	112,1	+ 2,1	109,0
	DEZ	112,4	+24,2	+ 2,2	115,7	+ 4,2	109,7	- 2,1	112,0
	1976	JAN	100,9	+43,7	-10,2	112,5	- 2,8	113,5	+ 3,5
FEB		102,2	+22,4	+ 1,3	105,4	- 6,3	105,6	- 7,0	118,8
STRASSENFAHRZEUGBAU INLAND									
1975	FEB	80,6	+ 3,2	+40,4	83,3	+ 9,0	83,3	+ 8,5	83,7
	MAR	105,9	+20,5	+31,4	89,2	+ 7,1	90,4	+ 8,5	85,5
	APR	117,3	+27,2	+10,8	101,7	+14,0	98,8	+ 9,3	89,0
	MAI	98,5	- 0,9	-16,0	83,5	-17,9	85,5	-13,5	92,4
	JUN	106,7	+31,6	+ 8,3	99,4	+19,0	100,4	+17,4	94,5
	JUL	83,1	+ 1,7	-22,1	90,7	- 8,8	88,5	-11,9	98,0
	AUG	74,9	+14,5	- 9,9	95,6	+ 5,4	97,4	+10,1	100,3
	SEP	116,8	+54,5	+55,9	112,4	+17,6	110,5	+13,4	102,7
	OKT	124,4	+45,8	+ 6,5	112,4	+ 0,0	111,8	+ 1,2	105,1
	NOV	101,2	+37,3	-18,6	105,8	- 5,9	106,0	- 5,2	107,5
	DEZ	107,0	+44,8	+ 5,7	116,7	+10,3	111,1	+ 4,8	109,8
	1976	JAN	89,2	+55,4	-16,6	111,8	- 4,2	113,1	+ 1,8
FEB		98,1	+21,7	+10,0	104,2	- 6,8	104,5	- 7,6	114,3
STRASSENFAHRZEUGBAU AUSLAND									
1975	FEB	87,2	-31,1	+ 0,3	83,5	+ 5,0	83,5	+ 2,1	97,8
	MAR	96,4	-32,4	+10,6	83,3	- 0,2	87,6	+ 4,9	98,4
	APR	117,0	- 2,3	+21,4	109,6	+31,6	106,1	+21,1	98,4
	MAI	102,5	-15,4	-12,4	94,3	-14,0	95,5	-10,0	98,8
	JUN	117,7	+17,6	+14,8	118,2	+25,3	113,9	+19,3	99,5
	JUL	94,0	+ 3,8	-20,1	111,8	- 5,4	111,9	- 1,8	100,4
	AUG	81,0	+34,1	-13,8	115,3	+ 3,1	117,4	+ 4,9	102,7
	SEP	105,6	+17,9	+30,4	110,3	- 4,3	109,0	- 7,2	104,8
	OKT	119,5	+ 4,5	+13,2	108,6	- 1,5	107,6	- 1,3	107,5
	NOV	120,8	+17,7	+ 1,1	113,1	+ 4,1	113,5	+ 5,5	110,7
	DEZ	119,0	+ 6,7	- 1,5	118,9	+ 5,1	111,7	- 1,6	114,5
	1976	JAN	115,3	+32,7	- 3,1	109,2	- 8,2	110,9	- 0,7
FEB		106,9	+22,6	- 7,3	105,4	- 3,5	105,5	- 4,9	122,4
ELEKTROTECHNISCHE INDUSTRIE INSGESAMT									
1975	FEB	104,8	-11,4	- 4,2	115,0	- 2,8	115,0	- 1,5	118,9
	MAR	114,5	-12,8	+ 9,3	110,9	- 3,6	114,8	- 0,2	117,9
	APR	113,0	- 4,1	- 1,3	121,4	+ 9,5	120,1	+ 4,6	117,6
	MAI	105,2	-17,2	- 6,9	110,5	- 9,0	113,1	- 5,8	117,5
	JUN	117,1	- 5,3	+11,3	119,9	+ 8,5	116,9	+ 3,4	117,6
	JUL	106,1	-12,2	- 9,4	114,8	- 4,3	114,1	- 2,4	117,2
	AUG	101,9	- 7,3	- 4,0	115,1	+ 0,3	116,5	+ 2,1	117,8
	SEP	139,5	- 1,0	+36,9	122,1	+ 6,1	120,5	+ 3,4	118,6
	OKT	128,7	- 1,9	- 7,7	118,9	- 2,6	116,7	- 3,2	120,1
	NOV	130,1	- 2,3	+ 1,1	119,9	+ 0,8	121,9	+ 4,5	122,2
	DEZ	152,4	+ 8,0	+17,1	131,5	+ 9,7	128,1	+ 5,1	124,8
	1976	JAN	108,9	- 0,5	-28,5	121,3	- 7,8	122,8	- 4,1
FEB		123,4	+17,7	+13,3	133,3	+ 9,9	133,0	+ 8,3	131,9
ELEKTROTECHNISCHE INDUSTRIE INLAND									
1975	FEB	98,4	-12,7	- 7,6	108,4	- 3,8	108,4	- 2,3	111,8
	MAR	106,5	-15,1	+ 8,2	103,5	- 4,5	107,6	- 0,7	110,5
	APR	104,0	- 6,1	- 2,3	113,2	+ 9,4	112,1	+ 4,2	110,1
	MAI	98,4	-17,8	- 5,4	104,1	- 8,0	106,6	- 4,9	109,9
	JUN	108,3	- 8,0	+10,1	111,3	+ 6,9	109,2	+ 2,4	110,0
	JUL	97,6	-13,2	- 9,9	108,6	- 2,4	107,6	- 1,5	109,5
	AUG	93,6	- 9,9	- 4,1	106,4	- 2,0	107,6	+ 0,0	110,0
	SEP	130,9	+ 0,2	+39,9	114,9	+ 8,0	113,4	+ 5,4	110,6
	OKT	124,8	- 2,3	- 4,7	111,3	- 3,1	109,0	- 3,9	112,0
	NOV	120,9	- 3,8	- 3,1	111,0	- 0,3	112,9	+ 3,6	113,9
	DEZ	139,0	+ 4,2	+15,0	119,8	+ 7,9	117,9	+ 4,4	116,4
	1976	JAN	104,7	- 1,7	-24,7	114,0	- 4,8	115,2	- 2,3
FEB		116,8	+18,7	+11,6	126,0	+10,5	125,7	+ 9,1	122,9
ELEKTROTECHNISCHE INDUSTRIE AUSLAND									
1975	FEB	127,5	- 7,8	+ 6,5	138,4	- 0,1	138,4	+ 0,2	142,7
	MAR	142,6	- 6,7	+11,8	136,3	- 1,5	138,7	+ 3,2	140,1
	APR	144,6	+ 1,0	+ 1,4	149,8	+ 9,9	147,8	+ 6,6	141,3
	MAI	129,0	-16,2	-10,8	133,1	-11,1	135,4	- 8,4	141,5
	JUN	148,0	+ 1,6	+14,7	150,2	+12,8	143,6	+ 6,1	141,7
	JUL	135,9	-10,4	- 8,2	136,2	- 9,3	137,1	- 4,5	142,4
	AUG	131,4	- 0,2	- 3,3	145,9	+ 7,1	148,3	+ 8,2	143,5
	SEP	170,2	- 4,2	+29,5	147,8	+ 1,3	146,4	- 1,3	145,4
	OKT	142,6	- 1,0	-16,2	146,4	- 0,9	146,2	- 0,1	148,4
	NOV	162,7	+ 1,6	+14,1	152,1	+ 3,9	153,5	+ 5,0	151,1
	DEZ	199,6	+18,6	+22,7	172,8	+13,6	164,9	+ 7,4	154,9
	1976	JAN	123,5	+ 3,2	-38,1	146,7	-15,1	148,9	- 9,7
FEB		146,6	+15,0	+18,7	157,3	+ 7,2	157,1	+ 5,5	157,0

## 5. UMSATZE DER INDUSTRIE UND DES BAUHAUPTGEBERES

## 5.2. VOLUMENINDEX (1970 = 100)

JAHR	MONAT	ORIGINALWERT			SAISONBEREINIGTER WERT		SAISON- UND ARBEITSTÄGLICH BEREINIGTER WERT		GLATTE KOMPONENTE
		INDEX	VERÄNDERUNG VORJAHR	VERÄNDERUNG VORMONAT	INDEX	VERÄNDERUNG IN 0/0 GEGEN VORMONAT	INDEX	VERÄNDERUNG IN 0/0 GEGEN VORMONAT	INDEX
EISEN-, BLECH- UND METALLWARENINDUSTRIE INSGESAMT									
1975	FEB	86,1	-14,2	- 1,8	90,0	- 0,8	90,0	- 0,7	90,4
	MAR	87,2	-20,5	+ 1,3	84,4	- 6,2	87,0	- 3,3	89,6
	APR	95,1	- 9,9	+ 9,1	93,1	+10,3	91,3	+ 4,9	( 88,9)
	MAI	83,7	-23,2	-12,0	81,3	-12,7	83,9	- 8,1	( 88,4)
	JUN	89,4	- 7,7	+ 6,8	90,9	+11,8	89,2	+ 6,3	( 88,2)
	JUL	86,1	-13,7	- 3,7	90,4	- 0,6	89,2	+ 0,0	( 87,7)
	AUG	77,6	-10,1	- 9,9	86,4	- 4,4	87,8	- 1,6	( 88,1)
	SEP	96,0	- 4,9	+23,7	92,1	+ 6,6	90,8	+ 3,4	( 88,6)
	OKT	103,4	- 5,0	+ 7,7	89,7	- 2,6	87,4	- 3,7	( 89,5)
	NOV	95,3	- 2,5	- 7,8	90,2	+ 0,6	91,9	+ 5,1	( 90,7)
	DEZ	86,5	+ 3,0	- 9,2	94,2	+ 4,4	91,4	- 0,5	( 92,2)
	1976	JAN	89,2	+ 1,7	+ 3,1	93,0	- 1,3	94,4	+ 3,3
FEB*	106,3	+23,5	+19,2	110,6	+18,9	110,4	+16,9	( 96,8)	
EISEN-, BLECH- UND METALLWARENINDUSTRIE INLAND									
1975	FEB	81,9	-14,0	- 1,7	86,2	- 0,2	86,2	- 0,2	86,3
	MAR	83,8	-18,9	+ 2,3	81,8	- 5,1	84,1	- 2,4	85,7
	APR	91,4	- 8,3	+ 9,1	90,0	+10,0	88,3	+ 5,0	( 85,3)
	MAI	81,6	-20,8	-10,7	79,0	-12,2	81,4	- 7,8	( 85,0)
	JUN	86,7	- 4,9	+ 6,3	88,1	+11,5	86,6	+ 6,4	( 85,0)
	JUL	84,0	-10,4	- 3,1	87,7	- 0,5	86,6	+ 0,0	( 84,9)
	AUG	76,9	- 6,4	- 8,5	84,4	- 3,8	85,8	- 0,9	( 85,6)
	SEP	94,2	- 1,5	+22,5	89,7	+ 6,3	88,7	+ 3,4	( 86,3)
	OKT	101,4	- 1,5	+ 7,6	87,9	- 2,0	85,8	- 3,3	( 87,3)
	NOV	93,0	+ 0,4	- 8,3	88,2	+ 0,3	89,8	+ 4,7	( 88,6)
	DEZ	83,7	+ 6,4	-10,0	92,0	+ 4,3	89,4	- 0,4	( 90,3)
	1976	JAN	86,6	+ 4,0	+ 3,5	90,6	- 1,5	92,0	+ 2,9
FEB*	103,1	+25,9	+19,1	107,5	+18,7	107,3	+16,6	( 94,4)	
EISEN-, BLECH- UND METALLWARENINDUSTRIE AUSLAND									
1975	FEB	107,5	-15,0	- 1,6	109,3	- 2,3	109,3	- 2,4	108,0
	MAR	102,7	-27,8	- 4,5	96,3	-11,9	99,5	- 9,0	104,6
	APR	111,7	-17,6	+ 8,8	107,5	+11,6	105,7	+ 6,2	101,6
	MAI	93,4	-33,0	-16,4	92,0	-14,4	96,3	- 8,9	99,1
	JUN	101,6	-19,2	+ 8,8	104,1	+13,2	101,2	+ 5,1	97,8
	JUL	95,9	-27,1	- 5,6	103,8	- 0,3	102,6	+ 1,4	97,5
	AUG	80,8	-24,3	-15,7	91,6	-11,8	93,1	- 9,3	( 97,7)
	SEP	104,5	-18,3	+29,3	104,4	+14,0	102,5	+10,1	( 98,6)
	OKT	112,9	-18,6	+ 8,0	100,0	- 4,2	97,2	- 5,2	(100,1)
	NOV	106,3	-14,1	- 5,8	100,3	+ 0,3	101,9	+ 4,8	(102,0)
	DEZ	100,7	- 9,2	- 5,3	104,6	+ 4,3	102,4	+ 0,5	(104,1)
	1976	JAN	102,0	- 6,6	+ 1,3	105,9	+ 1,2	107,4	+ 4,9
FEB*	122,0	+13,5	+19,6	123,4	+16,5	123,2	+14,7	(103,7)	
TEXTILINDUSTRIE INSGESAMT									
1975	FEB	90,8	- 5,5	+ 0,4	86,9	- 0,3	86,9	+ 0,0	88,4
	MAR	89,9	-11,3	- 1,0	82,4	- 5,2	84,9	- 2,3	88,4
	APR	92,6	- 3,4	+ 3,0	90,1	+ 9,3	88,3	+ 4,0	( 88,4)
	MAI	78,8	-17,1	-14,9	79,4	-11,9	82,3	- 6,8	( 88,5)
	JUN	83,7	+ 0,2	+ 6,2	89,3	+12,5	89,0	+ 8,1	( 88,7)
	JUL	83,3	- 3,6	- 0,5	91,3	+ 2,2	89,6	+ 0,7	( 88,6)
	AUG	73,4	+ 0,4	-11,9	87,6	- 4,1	88,7	- 1,0	( 89,1)
	SEP	96,4	+ 3,3	+31,3	93,2	+ 6,4	91,7	+ 3,4	( 89,5)
	OKT	106,0	- 1,5	+10,0	90,4	- 3,0	88,6	- 3,4	( 90,1)
	NOV	95,1	- 1,8	-10,3	89,8	- 0,7	90,9	+ 2,6	( 90,7)
	DEZ	85,1	+10,2	-10,5	95,4	+ 6,2	93,4	+ 2,8	( 91,5)
	1976	JAN	92,6	+ 2,4	+ 8,8	90,6	- 5,0	91,9	- 1,6
FEB	95,0	+ 4,6	+ 2,6	91,9	+ 1,4	91,8	- 0,1	( 94,5)	
TEXTILINDUSTRIE INLAND									
1975	FEB	87,9	- 1,8	+ 0,6	84,6	+ 0,4	84,6	+ 0,8	85,5
	MAR	87,0	- 7,3	- 1,0	80,4	- 5,0	82,7	- 2,2	85,7
	APR	90,0	+ 0,3	+ 3,4	88,1	+ 9,6	86,4	+ 4,5	( 85,9)
	MAI	76,2	-14,8	-15,3	77,2	-12,4	80,0	- 7,4	( 86,1)
	JUN	81,1	+ 4,1	+ 6,4	86,9	+12,6	86,7	+ 8,4	( 86,3)
	JUL	80,4	- 1,3	- 0,9	88,1	+ 1,4	86,5	- 0,2	( 86,1)
	AUG	71,6	+ 3,0	-10,9	84,7	- 3,9	85,8	- 0,8	( 86,6)
	SEP	93,6	+ 3,8	+30,7	89,5	+ 5,7	87,9	+ 2,4	( 86,8)
	OKT	103,1	- 1,5	+10,1	87,1	- 2,7	85,4	- 2,8	( 87,1)
	NOV	92,3	- 1,9	-10,5	86,2	- 1,0	87,3	+ 2,2	( 87,3)
	DEZ	80,5	+ 9,1	-12,8	91,2	+ 5,8	89,5	+ 2,5	( 87,6)
	1976	JAN	88,6	+ 1,4	+10,1	86,6	- 5,0	87,8	- 1,9
FEB	89,9	+ 2,3	+ 1,5	87,1	+ 0,6	87,1	- 0,8	( 88,9)	
TEXTILINDUSTRIE AUSLAND									
1975	FEB	109,2	-22,7	- 0,6	102,8	- 5,1	102,8	- 4,0	(102,4)
	MAR	109,0	-27,9	- 0,2	96,1	- 6,5	98,5	- 4,2	(100,2)
	APR	109,4	-20,7	+ 0,4	103,5	+ 7,7	101,5	+ 3,0	( 99,3)
	MAI	96,0	-27,9	-12,2	94,0	- 9,2	98,0	- 3,4	( 99,5)
	JUN	100,5	-16,5	+ 4,7	102,1	+ 8,6	102,7	+ 4,8	(101,0)
	JUL	101,4	-15,0	+ 0,9	111,1	+ 8,8	108,1	+ 5,3	(103,7)
	AUG	84,8	-12,6	-16,4	98,9	-11,0	101,2	- 6,4	(107,3)
	SEP	114,1	- 0,1	+34,6	116,9	+18,2	116,6	+15,2	(112,0)
	OKT	124,9	- 1,2	+ 9,5	121,1	+ 3,6	118,1	+ 1,3	(116,5)
	NOV	113,3	- 1,2	- 9,3	113,5	- 6,3	115,2	- 2,5	(120,0)
	DEZ	114,7	+15,9	+ 1,2	120,9	+ 6,5	120,0	+ 4,2	(117,7)
	1976	JAN	118,7	+ 8,0	+ 3,5	116,9	- 3,3	118,9	- 0,9
FEB	128,5	+17,7	+ 8,3	120,6	+ 3,2	120,7	+ 1,5	(120,3)	

## 5. UMSATZE DER INDUSTRIE UND DES BAUHAUPTGEWERBES

## 5.2. VOLUMENINDEX (1970 = 100)

JAHR	MONAT	ORIGINALWERT			SAISONBEREINIGTER WERT		SAISON- UND ARBEITSTÄEGLICH BEREINIGTER WERT		GLATTE KOMPONENTE
		INDEX	VERAENDERUNG VORJAHR	IN O/O GEGEN VORMONAT	INDEX	VERAENDERUNG IN O/O GEGEN VORMONAT	INDEX	VERAENDERUNG IN O/O GEGEN VORMONAT	INDEX
BEKLEIDUNGSINDUSTRIE INSGESAMT									
1975	FEB	103,5	+ 2,3	+ 7,6	96,7	+ 1,6	96,7	+ 1,4	97,0
	MAR	112,9	+ 0,2	+ 9,1	96,0	- 0,7	97,2	+ 0,5	97,0
	APR	106,5	+ 1,5	- 5,7	99,2	+ 3,3	98,0	+ 0,8	97,5
	MAI	76,7	-14,3	-28,0	89,3	-10,0	91,3	- 6,8	97,3
	JUN	67,5	+ 9,2	-12,0	98,3	+10,1	98,6	+ 8,0	96,8
	JUL	84,3	+ 0,6	+24,9	97,9	- 0,4	97,0	- 1,6	96,7
	AUG	93,5	- 2,0	+10,9	92,5	- 5,5	93,7	- 3,4	96,5
	SEP	125,0	+ 3,7	+33,7	100,3	+ 8,4	97,6	+ 4,2	96,8
	OKT	121,8	- 8,4	- 2,6	90,3	-10,0	90,4	- 7,4	( 96,6)
	NOV	89,7	- 9,1	-26,4	91,9	+ 1,8	93,5	+ 3,4	( 96,2)
	DEZ	70,1	- 3,3	-21,9	97,8	+ 6,4	95,5	+ 2,1	( 95,8)
	1976	JAN	96,4	+ 0,2	+37,5	96,7	- 1,1	98,1	+ 2,7
FEB*		137,4	+32,8	+42,5	131,9	+36,4	131,6	+34,1	( 94,6)
BEKLEIDUNGSINDUSTRIE INLAND									
1975	FEB	99,4	+ 1,4	+ 5,5	93,9	+ 0,8	93,9	+ 0,6	94,4
	MAR	108,6	- 0,6	+ 9,3	93,1	- 0,9	94,2	+ 0,3	94,3
	APR	103,4	+ 0,6	- 4,8	96,1	+ 3,2	94,9	+ 0,7	94,7
	MAI	75,4	-14,7	-27,1	86,5	-10,0	88,3	- 7,0	94,3
	JUN	66,7	+ 8,3	-11,5	95,4	+10,3	95,8	+ 8,5	93,8
	JUL	81,6	- 0,4	+22,3	94,8	- 0,6	93,9	- 2,0	93,7
	AUG	89,2	- 3,0	+ 9,3	89,4	- 5,7	90,6	- 3,5	93,4
	SEP	118,7	+ 2,4	+33,1	96,4	+ 7,8	93,8	+ 3,5	93,6
	OKT	117,3	- 9,3	- 1,2	86,9	- 9,9	87,1	- 7,1	( 93,2)
	NOV	87,9	-10,0	-25,1	88,7	+ 2,1	90,3	+ 3,7	( 92,7)
	DEZ	69,3	- 3,9	-21,2	94,7	+ 6,8	92,4	+ 2,3	( 92,1)
	1976	JAN	92,2	- 2,1	+33,0	92,6	- 2,2	93,9	+ 1,6
FEB*		130,7	+31,5	+41,8	126,5	+36,6	126,2	+34,4	( 90,6)
BEKLEIDUNGSINDUSTRIE AUSLAND									
1975	FEB	181,7	+11,7	+37,5	148,2	+12,1	148,2	+10,3	146,1
	MAR	193,3	+10,5	+ 6,4	151,7	+ 2,4	152,2	+ 2,7	147,7
	APR	163,7	+14,6	-15,3	155,1	+ 2,2	153,9	+ 1,1	147,4
	MAI	101,2	- 7,7	-38,2	140,1	- 9,7	143,7	- 6,6	148,3
	JUN	82,0	+28,9	-19,0	149,5	+ 6,7	148,1	+ 3,1	148,3
	JUL	134,9	+12,7	+64,5	154,9	+ 3,6	153,3	+ 3,5	148,6
	AUG	174,8	+ 9,9	+29,6	147,9	- 4,5	149,7	- 2,3	151,1
	SEP*	242,0	+16,7	+38,4	183,7	+24,2	182,5	+21,9	154,4
	OKT	205,2	+ 3,4	-15,2	151,8	-17,4	149,6	-18,0	(156,8)
	NOV	122,6	+ 3,9	-40,3	149,9	- 1,3	151,2	+ 1,1	(159,6)
	DEZ	84,8	+ 6,1	-30,8	154,4	+ 3,0	153,6	+ 1,6	(162,5)
	1976	JAN	174,1	+31,8	+105,3	174,8	+13,2	175,9	+14,5
FEB*		260,9	+43,6	+49,9	228,7	+30,8	228,8	+30,1	(169,3)

## 6. BAUGENEHMIGUNGEN, BAUFERTIGSTELLUNGEN, BAUVORRAT, TIEFBAUAUFTRÄGE

## 6.1. VERANSCHLAGTE REINE BAUKOSTEN DER GENEHMIGTEN HOCHBAUVORHABEN (1970 = 100)

JAHR	MONAT	ORIGINALWERT			SAISONBEREINIGTER WERT		SAISON- UND ARBEITSTÄGGLICH BEREINIGTER WERT		GLATTE KOMPONENTE
		INDEX	VERÄNDERUNG VORJAHR	IN O/O GEGEN VORMONAT	INDEX	VERÄNDERUNG IN O/O GEGEN VORMONAT	INDEX	VERÄNDERUNG IN O/O GEGEN VORMONAT	INDEX
WOHN- UND NICHTWOHNGEBÄUDE									
1974	DEZ	107,8	- 1,2	+ 3,8	120,3	+ 7,0	118,9	+ 4,1	114,0
1975	JAN	89,0	- 4,9	-17,4	120,1	- 0,2	115,6	- 2,8	113,6
	FEB	88,5	- 2,2	- 0,6	119,7	- 0,3	119,7	+ 3,5	(113,8)
	MAR	110,3	- 4,7	+24,6	120,7	+ 0,8	122,3	+ 2,2	(114,3)
	APR	111,4	- 7,8	+ 1,0	114,0	- 5,6	115,5	- 5,6	(115,3)
	MAI	108,6	-21,4	- 2,5	96,2	-15,6	101,0	-12,6	(116,8)
	JUN	135,5	- 0,8	+24,8	118,0	+22,7	117,8	+16,6	(118,7)
	JUL	135,6	- 9,8	+ 0,1	107,6	- 8,8	105,8	-10,2	(121,6)
	AUG	128,4	- 7,4	- 5,3	111,6	+ 3,7	113,4	+ 7,2	(124,4)
	SEP	143,8	+12,6	+12,0	132,7	+18,9	131,0	+15,5	(127,1)
	OKT	144,1	+ 8,1	+ 0,2	131,4	- 1,0	130,5	- 0,4	(130,3)
	NOV	140,8	+35,5	- 2,3	145,5	+10,7	146,9	+12,6	(133,7)
	DEZ	126,6	+17,4	-10,1	139,5	- 4,1	142,1	- 3,3	(138,8)
WOHNGEBÄUDE									
1974	DEZ	95,4	+ 7,3	+ 3,6	123,4	+15,1	116,3	+ 6,2	106,2
1975	JAN	77,8	- 3,5	-18,4	118,4	- 4,1	110,7	- 4,8	105,4
	FEB	85,8	+ 2,9	+10,3	117,7	- 0,6	117,7	+ 6,3	(105,2)
	MAR	107,8	- 5,9	+25,6	104,8	-11,0	107,8	- 8,4	(105,4)
	APR	110,9	-10,9	+ 2,9	105,7	+ 0,9	106,3	- 1,4	(105,9)
	MAI	106,6	-25,7	- 3,9	84,9	-19,7	89,6	-15,7	(107,8)
	JUN	122,1	- 3,4	+14,5	106,8	+25,8	106,2	+18,5	(110,0)
	JUL	122,3	-14,4	+ 0,2	92,5	-13,4	90,6	-14,7	(111,4)
	AUG	118,3	-12,8	- 3,3	96,1	+ 3,9	98,9	+ 9,2	(113,5)
	SEP	126,1	+ 1,3	+ 6,6	114,4	+19,0	110,3	+11,5	(114,7)
	OKT	126,9	+ 0,2	+ 0,6	117,4	+ 2,6	116,4	+ 5,5	(115,9)
	NOV	121,7	+32,1	- 4,1	131,9	+12,4	134,6	+15,6	(117,1)
	DEZ	104,6	+ 9,6	-14,1	130,8	- 0,8	132,7	- 1,4	(118,3)
WOHNGEBÄUDE VON PRIVATEN HAUSHALTEN									
1974	DEZ	95,4	+20,2	- 7,6	143,0	+11,9	134,7	+ 2,4	126,9
1975	JAN	91,0	+15,2	- 4,6	139,9	- 2,2	133,0	- 1,3	125,9
	FEB	97,8	+13,5	+ 7,5	135,0	- 3,5	135,0	+ 1,5	(126,0)
	MAR	130,4	+ 2,8	+33,3	126,0	- 6,7	128,2	- 5,0	(126,3)
	APR	138,8	- 6,6	+ 6,4	124,4	- 1,3	123,2	- 3,9	(126,8)
	MAI	130,9	-22,5	- 5,7	107,7	-13,4	110,1	-10,6	(128,4)
	JUN	144,4	- 9,1	+10,3	117,7	+ 9,3	121,6	+10,4	(129,7)
	JUL	148,6	-12,8	+ 2,9	108,4	- 7,9	105,7	-13,1	(130,3)
	AUG	140,5	-13,5	- 5,5	112,1	+ 3,4	115,0	+ 8,8	(131,7)
	SEP	147,0	- 1,7	+ 4,6	128,9	+15,0	124,2	+ 8,0	(132,7)
	OKT	145,7	+ 0,1	- 0,9	136,3	+ 5,7	137,9	+11,0	(133,9)
	NOV	130,9	+26,7	-10,2	150,7	+10,6	154,0	+11,7	(135,1)
	DEZ	107,8	+13,0	-17,6	153,2	+ 1,7	153,3	- 0,5	(136,4)
NICHTWOHNGEBÄUDE									
1974	DEZ	127,6	-10,0	+ 3,8	116,2	- 4,8	117,7	- 1,8	124,2
1975	JAN	107,0	- 6,6	-16,1	123,9	+ 6,6	121,4	+ 3,1	124,6
	FEB	92,7	- 8,9	-13,4	123,7	- 0,2	123,7	+ 1,9	(125,4)
	MAR	114,1	- 2,9	+23,1	125,4	+ 1,4	129,7	+ 4,9	(126,6)
	APR	112,2	- 2,3	- 1,7	128,9	+ 2,8	130,1	+ 0,3	(128,3)
	MAI	111,9	-13,6	- 0,3	115,6	-10,3	121,7	- 6,5	(130,1)
	JUN*	157,1	+ 2,6	+40,4	148,0	+28,0	151,0	+24,1	(132,5)
	JUL	157,1	- 3,1	+ 0,0	132,0	-10,8	128,8	-14,7	(135,3)
	AUG	144,6	+ 0,7	- 8,0	135,9	+ 3,0	135,1	+ 4,9	(139,3)
	SEP	172,2	+29,8	+19,1	161,3	+18,7	160,2	+18,6	(144,6)
	OKT	171,7	+19,1	- 0,3	153,0	- 5,1	150,3	- 6,2	(150,8)
	NOV	171,5	+39,5	- 0,1	164,5	+ 7,5	163,6	+ 8,8	(158,1)
	DEZ	161,8	+26,8	- 5,7	154,8	- 5,9	161,3	- 1,4	(168,3)
ÖFFENTLICHE GEBÄUDE									
1974	DEZ	179,5	+ 2,2	-12,4	159,8	-15,2	169,9	- 9,0	170,8
1975	JAN	153,6	- 0,6	-14,4	160,9	+ 0,7	167,4	- 1,5	174,2
	FEB	141,0	+ 8,2	- 8,2	170,5	+ 6,0	170,5	+ 1,9	169,8
	MAR	157,0	- 0,7	+11,3	179,1	+ 5,0	174,2	+ 2,2	175,1
	APR	151,3	+ 3,7	- 3,6	173,6	- 3,1	174,5	+ 0,2	177,8
	MAI	123,3	-20,4	-18,5	144,6	-16,7	157,8	- 9,6	175,9
	JUN	229,4	-11,9	+86,1	212,4	+46,9	206,4	+30,8	(176,4)
	JUL	240,4	- 2,0	+ 4,8	194,9	- 8,2	193,5	- 6,2	(176,7)
	AUG	152,6	-24,9	-36,5	159,7	-18,1	160,8	-16,9	(177,1)
	SEP	210,0	+43,9	+37,6	207,8	+30,1	205,5	+27,8	(175,6)
	OKT	157,7	-22,0	-24,9	153,5	-26,1	151,7	-26,2	(173,6)
	NOV	167,4	-18,3	+ 6,2	153,8	+ 0,2	150,1	- 1,1	(163,6)
	DEZ	185,5	+ 3,3	+10,8	165,4	+ 7,5	160,8	+ 7,1	(166,5)
WIRTSCHAFTSGEBÄUDE									
1974	DEZ	98,3	-19,8	+28,3	90,2	+ 6,7	87,5	+ 5,5	91,9
1975	JAN	80,7	-12,2	-17,9	103,2	+14,4	95,8	+ 9,5	93,3
	FEB	65,5	-23,6	-18,8	96,6	- 6,4	96,6	+ 0,8	( 94,5)
	MAR	89,9	- 4,9	+37,3	94,2	- 2,5	103,4	+ 7,0	( 96,5)
	APR	90,2	- 7,3	+ 0,3	103,0	+ 9,3	105,7	+ 2,2	( 99,3)
	MAI	105,5	- 8,3	+17,0	99,5	- 3,4	103,4	- 2,2	(103,7)
	JUN	116,3	+25,9	+10,2	112,8	+13,4	111,3	+ 7,6	(109,1)
	JUL	110,0	- 4,4	- 5,4	97,3	-13,7	97,7	-12,2	(113,8)
	AUG	140,2	+27,6	+27,5	123,3	+26,7	121,8	+24,7	(120,9)
	SEP	150,8	+20,4	+ 7,6	134,8	+ 9,3	133,8	+ 9,9	(128,4)
	OKT*	179,6	+61,4	+19,1	169,9	+26,0	165,6	+23,8	(137,1)
	NOV	173,7	+126,8	- 3,3	173,1	+ 1,9	174,6	+ 5,4	(146,8)
	DEZ	148,5	+51,1	-14,5	142,5	-17,7	151,8	-13,1	(157,2)

## 6. BAUGENEHMIGUNGEN, BAUFERTIGSTELLUNGEN, BAUVORRAT, TIEFBAUAUFTRÄGE

## 6.2. UMBAUTER RAUM DER GENEHMIGTEN HOCHBAUVORHABEN (1970 = 100)

JAHR	MONAT	ORIGINALWERT			SAISONBEREINIGTER WERT		SAISON- UND ARBEITSTÄGLICH BEREINIGTER WERT		GLATTE KOMPONENTE
		INDEX	VERÄNDERUNG VORJAHR	IN O/O GEGEN VORMONAT	INDEX	VERÄNDERUNG IN O/O GEGEN VORMONAT	INDEX	VERÄNDERUNG IN O/O GEGEN VORMONAT	INDEX
WOHN- UND NICHTWOHNGBAUEUDE									
1974	DEZ	69,3	- 1,6	+ 6,6	79,6	+13,9	76,9	+ 7,6	71,1
1975	JAN	57,1	- 8,9	-17,6	78,3	- 1,6	74,5	- 3,1	( 70,9)
	FEB	55,5	- 8,1	- 2,8	77,2	- 1,4	77,2	+ 3,6	( 70,9)
	MAR	70,4	- 5,5	+26,8	72,0	- 6,7	73,4	- 4,9	( 71,3)
	APR	69,3	-14,0	- 1,6	71,1	- 1,2	71,6	- 2,5	( 71,9)
	MAI	69,0	-22,8	- 0,4	60,5	-14,9	64,6	- 9,8	( 73,5)
	JUN	82,5	+ 2,4	+19,6	75,8	+25,3	75,5	+16,9	( 75,5)
	JUL	84,1	-11,2	+ 1,9	67,5	-10,9	65,5	-13,2	( 77,0)
	AUG	82,3	- 8,4	- 2,1	70,7	+ 4,7	72,7	+11,0	( 79,0)
	SEP	93,4	+13,2	+13,5	84,3	+19,2	82,6	+13,6	( 80,7)
	OKT	96,0	+11,6	+ 2,8	84,9	+ 0,7	83,9	+ 1,6	( 82,5)
	NOV	86,7	+33,4	- 9,7	89,7	+ 5,7	91,2	+ 8,7	( 84,5)
	DEZ	80,0	+15,4	- 7,7	90,0	+ 0,3	91,8	+ 0,7	( 87,2)
WOHNGBAUEUDE									
1974	DEZ	63,0	+ 0,0	+ 4,1	82,5	+15,5	77,7	+ 5,7	69,4
1975	JAN	52,3	- 6,8	-17,0	80,0	- 3,0	74,8	- 3,7	( 68,7)
	FEB	56,5	- 1,9	+ 8,0	77,8	- 2,7	77,8	+ 4,0	( 68,2)
	MAR	69,8	-10,5	+23,5	68,1	-12,5	69,9	-10,2	( 68,7)
	APR	72,7	-15,0	+ 4,2	68,8	+ 1,0	69,4	- 0,7	( 68,7)
	MAI	69,0	-29,5	- 5,1	53,7	-21,9	57,6	-17,0	( 69,9)
	JUN	79,0	- 7,4	+14,5	69,0	+28,5	67,5	+17,2	( 71,3)
	JUL	78,1	-19,7	- 1,1	58,3	-15,5	57,2	-15,3	( 71,8)
	AUG	75,7	-17,1	- 3,1	60,9	+ 4,5	63,2	+10,5	( 72,9)
	SEP	79,8	- 5,6	+ 5,4	71,7	+17,7	68,9	+ 9,0	( 73,2)
	OKT	81,2	- 3,4	+ 1,8	74,4	+ 3,8	73,7	+ 7,0	( 73,5)
	NOV	77,0	+27,3	- 5,2	84,3	+13,3	86,4	+17,2	( 73,7)
	DEZ	65,8	+ 4,4	-14,5	83,9	- 0,5	84,5	- 2,2	( 74,4)
WOHNGBAUEUDE VON PRIVATEN HAUSHALTEN									
1974	DEZ	63,4	+11,0	- 6,6	96,0	+12,4	89,4	+ 1,1	82,3
1975	JAN	61,1	+11,3	- 3,6	94,5	- 1,6	89,2	- 0,2	( 82,5)
	FEB	64,2	+ 6,6	+ 5,1	89,4	- 5,4	89,4	+ 0,2	( 82,2)
	MAR	84,2	- 3,3	+31,2	81,2	- 9,2	82,8	- 7,4	( 82,1)
	APR	90,4	-12,2	+ 7,4	79,9	- 1,6	79,5	- 4,0	( 82,9)
	MAI	84,3	-27,3	- 6,7	68,6	-14,1	71,3	-10,3	( 83,6)
	JUN	93,6	-11,4	+11,0	76,1	+10,9	78,0	+ 9,4	( 83,5)
	JUL	94,6	-17,9	+ 1,1	67,6	-11,2	66,0	-15,4	( 83,9)
	AUG	90,0	-18,2	- 4,9	70,8	+ 4,7	73,0	+10,6	( 84,5)
	SEP	94,3	- 4,9	+ 4,8	82,1	+16,0	78,1	+ 7,0	( 84,8)
	OKT	92,5	- 4,3	- 1,9	86,1	+ 4,9	87,7	+12,3	( 85,1)
	NOV	82,9	+22,1	-10,4	98,1	+13,9	100,3	+14,4	( 85,4)
	DEZ	67,7	+ 6,8	-18,3	98,8	+ 0,7	98,7	- 1,6	( 85,7)
NICHTWOHNGBAUEUDE									
1974	DEZ	76,5	- 3,2	+ 8,8	75,9	+11,1	75,6	+ 9,4	72,6
1975	JAN	62,6	-11,0	-18,2	76,4	+ 0,7	73,9	- 2,2	73,0
	FEB	54,3	-14,5	-13,3	76,3	- 0,1	76,3	+ 3,2	( 73,5)
	MAR	71,1	+ 0,9	+30,9	76,2	- 0,1	77,8	+ 2,0	( 74,4)
	APR	65,3	-13,0	- 8,2	73,7	- 3,3	74,0	- 4,9	( 75,7)
	MAI	69,1	-13,2	+ 5,8	68,3	- 7,3	72,3	- 2,3	( 77,7)
	JUN	86,5	+15,2	+25,2	83,6	+22,4	85,2	+17,8	( 80,5)
	JUL	91,1	- 0,8	+ 5,3	78,2	- 6,5	75,2	-11,7	( 83,0)
	AUG	90,1	+ 2,3	- 1,1	82,2	+ 5,1	83,6	+11,2	( 86,2)
	SEP	109,1	+36,6	+21,1	99,3	+20,8	98,7	+18,1	( 89,4)
	OKT	113,1	+28,2	+ 3,7	97,3	- 2,0	95,7	- 3,0	( 93,0)
	NOV	98,0	+39,4	-13,4	94,8	- 2,6	97,3	+ 1,7	( 97,0)
	DEZ	96,4	+26,0	- 1,6	97,0	+ 2,3	100,7	+ 3,5	(102,1)
ÖFFENTLICHE GEBÄUDE									
1974	DEZ	121,7	+ 3,7	- 9,0	111,7	- 8,6	115,7	- 6,3	123,7
1975	JAN	109,2	+ 2,9	-10,3	115,3	+ 3,2	116,4	+ 0,6	122,3
	FEB	89,9	+ 5,6	-17,7	116,0	+ 0,6	116,0	- 0,3	(122,2)
	MAR	114,2	+ 4,2	+27,0	126,6	+ 9,1	122,8	+ 5,9	(121,8)
	APR	107,5	- 1,5	- 5,9	119,8	- 5,4	119,8	- 2,4	(121,1)
	MAI	85,9	-19,3	-20,1	98,9	-17,4	107,2	-10,5	(119,5)
	JUN	144,7	+ 4,6	+68,5	126,1	+27,5	129,1	+20,4	(117,0)
	JUL	151,0	+ 4,1	+ 4,4	126,5	+ 0,3	121,3	- 6,0	(116,0)
	AUG	100,0	-23,2	-33,8	105,7	-16,4	108,3	-10,7	(114,6)
	SEP	141,2	+30,3	+41,2	134,9	+27,6	133,5	+23,3	(113,1)
	OKT	107,0	-23,6	-24,2	100,9	-25,2	103,8	-22,2	(111,5)
	NOV	107,9	-19,4	+ 0,8	98,3	- 2,6	93,9	- 9,5	(109,7)
	DEZ	121,7	+ 0,0	+12,8	112,1	+14,0	111,3	+18,5	(110,6)
WIRTSCHAFTSGBÄUDE									
1974	DEZ	65,3	- 6,0	+19,8	67,0	+22,3	65,7	+18,4	60,0
1975	JAN	51,0	-17,1	-21,9	66,7	- 0,4	63,1	- 4,0	60,8
	FEB	45,4	-22,0	-11,0	66,4	- 0,4	66,4	+ 5,2	( 61,4)
	MAR	60,4	- 0,5	+33,0	63,8	- 3,9	67,1	+ 1,1	( 62,6)
	APR	54,9	-17,6	- 9,1	62,3	- 2,4	62,6	- 6,7	( 64,4)
	MAI	64,9	-11,1	+18,2	60,7	- 2,6	63,7	+ 1,8	( 67,3)
	JUN	72,0	+21,2	+10,9	73,0	+20,3	74,0	+16,2	( 71,4)
	JUL	76,2	- 3,1	+ 5,8	66,2	- 9,3	63,6	-14,1	( 74,7)
	AUG	87,6	+12,7	+15,0	76,3	+15,3	77,5	+21,9	( 79,1)
	SEP	101,1	+38,1	+15,4	90,5	+18,6	90,3	+16,5	( 83,5)
	OKT	114,6	+52,0	+13,4	101,6	+12,3	99,5	+10,2	( 88,4)
	NOV	95,5	+75,2	-16,7	95,1	- 6,4	96,5	- 3,0	( 93,8)
	DEZ	90,1	+38,0	- 5,7	93,2	- 2,0	98,2	+ 1,8	( 99,9)

## 6. BAUGENEHMIGUNGEN, BAUFERTIGSTELLUNGEN, BAUVORRAT, TIEFBAUAUFTRÄGE

## 6.3. UMBAUTER RAUM DER FERTIGGESTELLTEN GEBÄUDE (1970 = 100)

JAHR	MONAT	ORIGINALWERT			SAISONBEREINIGTER WERT		SAISON- UND ARBEITSTÄGLICH BEREINIGTER WERT		GLATTE KOMPONENTE
		INDEX	VERÄNDERUNG VORJAHR	IN O/O GEGEN VORMONAT	INDEX	VERÄNDERUNG IN O/O GEGEN VORMONAT	INDEX	VERÄNDERUNG IN O/O GEGEN VORMONAT	INDEX
WOHN- UND NICHTWOHNGBAUEUDE									
1974	DEZ	630,5	-10,8	+526,7	157,6	+61,3	143,6	+44,2	111,4
1975	JAN	30,4	-29,5	-95,2	109,7	-30,4	106,9	-25,6	112,6
	FEB	39,0	-20,4	+28,3	112,0	+2,1	112,0	+4,8	(110,5)
	MAR	42,6	-23,9	+9,2	107,1	-4,4	108,2	-3,4	(108,1)
	APR	43,2	-21,0	+1,4	108,8	+1,6	112,7	+4,2	(105,6)
	MAI	41,4	-26,3	-4,2	100,3	-7,8	101,7	-9,8	(103,1)
	JUN	56,9	-17,2	+37,4	101,0	+0,7	100,0	-1,7	(100,8)
	JUL	63,7	-36,2	+12,0	92,9	-8,0	94,8	-5,2	(97,7)
	AUG	53,7	-30,9	-15,7	98,0	+5,5	98,6	+4,0	(94,4)
	SEP	69,9	-14,4	+30,2	96,3	-1,7	91,8	-6,9	(89,5)
	OKT	87,9	-21,9	+25,8	89,3	-7,3	92,4	+0,7	(84,0)
	NOV	84,9	-15,6	-3,4	79,2	-11,3	83,9	-9,2	(77,8)
	DEZ	551,2	-12,6	+549,2	62,3	-21,3	66,7	-20,5	(70,9)
WOHNGBAUEUDE									
1974	DEZ	660,8	-12,9	+551,0	199,4	+102,6	172,0	+67,3	122,2
1975	JAN	34,6	-31,9	-94,8	117,4	-41,1	112,1	-34,8	118,2
	FEB	40,6	-30,7	+17,3	116,9	-0,4	116,9	+4,3	(116,4)
	MAR	49,0	-19,0	+20,7	115,7	-1,0	116,0	-0,8	(114,7)
	APR	47,5	-25,1	-3,1	115,1	-0,5	116,0	+0,0	(113,2)
	MAI	49,9	-25,5	+5,1	109,3	-5,0	107,0	-7,8	(111,8)
	JUN	64,3	-23,1	+28,9	103,1	-5,7	96,3	-10,0	(110,9)
	JUL	73,7	-41,3	+14,6	91,0	-11,7	97,7	+1,5	(110,0)
	AUG	56,0	-37,1	-24,0	100,7	+10,7	104,7	+7,2	(109,8)
	SEP	76,4	-22,2	+36,4	101,8	+1,1	92,7	-11,5	(109,0)
	OKT	94,3	-27,8	+23,4	96,9	-4,8	105,6	+13,9	(108,4)
	NOV	81,3	-19,9	-13,8	91,7	-5,4	102,4	-3,0	(107,9)
	DEZ	660,8	+0,0	+712,8	158,7	+73,1	144,8	+41,4	(107,6)
NICHTWOHNGBAUEUDE									
1974	DEZ	597,5	-8,1	+499,3	132,5	+38,0	125,7	+30,4	99,3
1975	JAN	25,8	-25,4	-95,7	97,2	-26,6	95,8	-23,8	98,3
	FEB	37,4	-2,9	+45,0	103,4	+6,4	103,4	+7,9	(97,5)
	MAR	35,5	-30,5	-5,1	91,3	-11,7	89,4	-13,5	(96,9)
	APR	38,6	-15,0	+8,7	96,1	+5,3	97,5	+9,1	(96,4)
	MAI	32,1	-27,9	-16,8	85,0	-11,6	88,0	-9,7	(96,1)
	JUN	49,0	-6,8	+52,6	94,3	+10,9	91,0	+3,4	(96,4)
	JUL	52,9	-26,2	+8,0	92,5	-1,9	93,2	+2,4	(96,5)
	AUG	51,3	-21,4	-3,0	95,9	+3,7	98,2	+5,4	(96,6)
	SEP	62,9	-1,4	+22,6	95,8	-0,1	93,4	-4,9	(96,2)
	OKT	80,9	-13,0	+28,6	93,3	-2,6	95,8	+2,6	(95,8)
	NOV	88,7	-11,0	+9,6	87,9	-5,8	90,8	-5,2	(95,3)
	DEZ	597,5	+0,0	+573,6	114,1	+29,8	110,9	+22,1	(94,8)

6. BAUGENEHMIGUNGEN, BAUFERTIGSTELLUNGEN, BAUVORRAT, TIEFBAUAUFTRÄGE  
6.4. GENEHMIGTE UND FERTIGGESTELLTE WOHNUNGEN (ANZAHL), BAUVORRAT (1 000)

JAHR	MONAT	ORIGINALWERT			SAISONBEREINIGTER WERT		SAISON- UND ARBEITSTÄGLICH BEREINIGTER WERT		GLATTE KOMPONENTE
		ANZAHL	VERÄNDERUNG VORJAHR	IN O/O GEGEN VORMONAT	ANZAHL	VERÄNDERUNG IN O/O GEGEN VORMONAT	ANZAHL	VERÄNDERUNG IN O/O GEGEN VORMONAT	ANZAHL
GENEHMIGTE WOHNUNGEN									
1974	DEZ	30506	- 5,6	+11,1	36799	+20,8	34217	+10,5	29830
1975	JAN	22086	-24,3	-27,6	33636	- 8,6	30770	-10,1	29514
	FEB	25063	- 9,9	+13,5	33985	+ 1,0	33985	+10,4	(29219)
	MAR	29592	-19,9	+18,1	27920	-17,8	29537	-13,1	(29058)
	APR	30317	-17,0	+ 2,4	29978	+ 7,4	30370	+ 2,8	(29036)
	MAI	29211	-30,5	- 3,6	23378	-22,0	24936	-17,9	(29619)
	JUN	33585	- 6,5	+15,0	30141	+28,9	29152	+16,9	(30322)
	JUL	32608	-20,3	- 2,9	25352	-15,9	25108	-13,9	(30646)
	AUG	31901	-16,2	- 2,2	26462	+ 4,4	27308	+ 8,8	(31226)
	SEP	33436	- 4,2	+ 4,8	31696	+19,8	30313	+11,0	(31429)
	OKT	35305	- 4,8	+ 5,6	32142	+ 1,4	31361	+ 3,5	(31617)
	NOV	35007	+27,5	- 0,8	36665	+14,1	38295	+22,1	(31778)
	DEZ	29741	- 2,5	-15,0	36618	- 0,1	36661	- 4,3	(31901)
FERTIGGESTELLTE WOHNUNGEN									
1974	DEZ	239864	-15,7	+517,7	24453	-38,0	32335	-13,4	46961
1975	JAN	13045	-37,1	-94,6	50501	+106,5	50241	+55,4	47480
	FEB	16287	-30,8	+24,9	50079	- 0,8	50079	- 0,3	(45647)
	MAR	18737	-25,9	+15,0	49867	- 0,4	49241	- 1,7	(43644)
	APR	18157	-28,6	- 3,1	49571	- 0,6	53664	+ 9,0	(41466)
	MAI	19307	-30,2	+ 6,3	45869	- 7,5	45544	-15,1	(39215)
	JUN	23164	-29,5	+20,0	42466	- 7,4	41957	- 7,9	(36883)
	JUL	25761	-45,5	+11,2	37069	-12,7	37315	-11,1	(34304)
	AUG	21093	-40,0	-18,1	38893	+ 4,9	36721	- 1,6	(31629)
	SEP	27141	-27,5	+28,7	36335	- 6,6	41607	+13,3	(28090)
	OKT	33432	-33,2	+23,2	30275	-16,7	26829	-35,5	(24197)
	NOV	30331	-21,9	- 9,3	23401	-22,7	21092	-21,4	(19931)
	DEZ	189455	-21,0	+524,6	14802	-36,7	14225	-32,6	(15273)

JAHR	MONAT	ORIGINALWERT			SAISONBEREINIGTER WERT		SAISON- UND ARBEITSTÄGLICH BEREINIGTER WERT		GLATTE KOMPONENTE
		1 000	VERÄNDERUNG VORJAHR	IN O/O GEGEN VORMONAT	1 000	VERÄNDERUNG IN O/O GEGEN VORMONAT	1 000	VERÄNDERUNG IN O/O GEGEN VORMONAT	1 000
BAUVORRAT									
1974	DEZ	785	-22,7	-21,0	858	- 5,1	X	X	897
1975	JAN	792	-19,2	+ 0,9	915	+ 6,6	X	X	887
	FEB	801	-18,6	+ 1,1	899	- 1,7	X	X	876
	MAR	811	-18,6	+ 1,2	878	- 2,3	X	X	865
	APR	824	-18,2	+ 1,6	859	- 2,2	X	X	852
	MAI	833	-18,4	+ 1,1	836	- 2,7	X	X	838
	JUN	844	-17,7	+ 1,3	822	- 1,7	X	X	( 828)
	JUL	851	-16,4	+ 0,8	808	- 1,7	X	X	( 817)
	AUG	862	-15,6	+ 1,3	793	- 1,9	X	X	( 807)
	SEP	868	-14,8	+ 0,7	783	- 1,3	X	X	( 796)
	OKT	870	-13,5	+ 0,2	777	- 0,8	X	X	( 787)
	NOV	874	-12,1	+ 0,5	782	+ 0,6	X	X	( 788)
	DEZ	715	- 8,9	-18,2	787	+ 0,6	X	X	( 809)

## 6. BAUGENEHMIGUNGEN, BAUFERTIGSTELLUNGEN, BAUVORRAT, TIEFBAUAUFTRÄGE

## 6.5. AUFTRAGSVERGABEN DER ÖFFENTLICHEN HAND (1970 = 100)

JAHR	MONAT	ORIGINALWERT			SAISONBEREINIGTER WERT		SAISON- UND ARBEITSTÄGLICH BEREINIGTER WERT		GLATTE KOMPONENTE
		INDEX	VERÄNDERUNG VORJAHR	IN O/O GEGEN VORMONAT	INDEX	VERÄNDERUNG IN O/O GEGEN VORMONAT	INDEX	VERÄNDERUNG IN O/O GEGEN VORMONAT	
TIEFBAUTEN									
1974	DEZ	104,9	+12,3	-13,1	129,0	+ 4,9	126,8	+ 3,2	125,4
1975	JAN	93,8	+ 2,1	-10,6	120,6	- 6,5	118,5	- 6,5	124,6
	FEB	78,5	+10,3	-16,3	123,4	+ 2,3	123,4	+ 4,1	(124,3)
	MAR	93,8	+15,5	+19,5	116,9	- 5,3	123,2	- 0,2	(124,6)
	APR	119,4	- 1,2	+27,3	124,0	+ 6,1	121,2	- 1,6	(124,9)
	MAI	128,4	-14,6	+ 7,5	114,3	- 7,8	123,0	+ 1,5	(125,1)
	JUN	148,9	+ 3,7	+16,0	127,8	+11,8	116,8	- 5,0	(125,1)
	JUL	141,3	-22,0	- 5,1	106,6	-16,6	108,1	- 7,4	(123,4)
	AUG	119,0	-16,8	-15,8	100,0	- 6,2	101,8	- 5,8	(123,7)
	SEP	154,0	+ 1,1	+29,4	132,5	+32,5	126,3	+24,1	(125,2)
	OKT	150,1	+ 2,3	- 2,5	128,3	- 3,2	123,6	- 2,1	(127,1)
	NOV	120,5	- 0,2	-19,7	126,1	- 1,7	129,3	+ 4,6	(129,6)
	DEZ	132,3	+26,1	+ 9,8	153,9	+22,0	146,4	+13,2	(132,5)
STRASSENBAUTEN									
1974	DEZ	103,7	+14,7	-24,8	136,4	+ 2,6	130,2	- 2,2	130,2
1975	JAN	72,7	+24,7	-29,9	128,4	- 5,9	123,5	- 5,1	(129,9)
	FEB	67,1	+28,5	- 7,7	130,3	+ 1,5	130,3	+ 5,5	(129,4)
	MAR	92,5	+14,2	+37,9	126,4	- 3,0	132,3	+ 1,5	(130,2)
	APR	111,8	- 7,4	+20,9	124,1	- 1,8	123,3	- 6,8	(129,2)
	MAI	125,8	-24,7	+12,5	107,8	-13,1	116,3	- 5,7	(127,3)
	JUN	153,9	- 7,5	+22,3	123,4	+14,5	114,6	- 1,5	(125,0)
	JUL	147,6	-21,9	- 4,1	101,6	-17,7	102,9	-10,2	(121,7)
	AUG	136,2	-14,6	- 7,7	104,3	+ 2,7	106,0	+ 3,0	(119,4)
	SEP	154,3	-17,3	+13,3	116,3	+11,5	109,6	+ 3,4	(118,1)
	OKT	159,6	- 5,5	+ 3,4	124,8	+ 7,3	121,7	+11,0	(116,9)
	NOV	116,0	-15,9	-27,3	114,5	- 8,3	117,3	- 3,6	(115,8)
	DEZ	109,2	+ 5,3	- 5,9	138,9	+21,3	133,9	+14,2	(115,9)
STRASSENBRÜCKEN									
1974	DEZ	107,9	-22,0	+21,0	96,4	- 4,1	108,2	+ 6,2	(104,4)
1975	JAN	74,0	-59,5	-31,4	58,5	-39,3	58,6	-45,8	(104,2)
	FEB	52,4	-48,0	-29,2	70,0	+19,7	70,0	+19,5	(103,5)
	MAR	69,2	-13,3	+32,1	86,0	+22,9	82,0	+17,1	(102,9)
	APR	116,8	+37,1	+68,8	128,0	+48,8	126,0	+53,7	(103,6)
	MAI	113,4	- 1,3	- 2,9	114,8	-10,3	124,4	- 1,3	(101,3)
	JUN	95,5	-10,7	-15,8	97,5	-15,1	103,8	-16,6	( 97,9)
	JUL	115,8	+20,4	+21,3	117,4	+20,4	107,2	+ 3,3	( 97,5)
	AUG	57,9	-64,1	-50,0	52,3	-55,5	57,4	-46,5	( 98,3)
	SEP	162,4	+45,1	+180,5	145,1	+177,4	143,2	+149,5	( 99,7)
	OKT*	197,9	+20,8	+21,9	170,6	+17,6	168,2	+17,5	(101,7)
	NOV	93,0	+ 4,3	-53,0	102,3	-40,0	102,3	-39,2	(104,5)
	DEZ	108,0	+ 0,1	+16,1	103,6	+ 1,3	109,8	+ 7,3	(109,0)
AUFTRÄGE DES BUNDES									
1974	DEZ	93,9	-10,6	-15,7	115,4	+ 2,1	112,5	- 1,1	122,3
1975	JAN	78,8	-23,9	-16,1	105,2	- 8,8	103,3	- 8,2	122,9
	FEB	82,4	- 6,3	+ 4,6	122,1	+16,1	122,1	+18,2	(123,6)
	MAR	105,9	+35,4	+28,5	129,1	+ 5,7	137,3	+12,4	(124,3)
	APR	132,7	+19,3	+25,3	139,4	+ 8,0	139,8	+ 1,8	(125,0)
	MAI	120,9	-33,4	- 8,9	124,4	-10,8	138,0	- 1,3	(125,2)
	JUN	155,2	+23,6	+28,4	145,6	+17,0	127,5	- 7,6	(126,3)
	JUL	129,7	-26,1	-16,4	98,9	-32,1	100,6	-21,1	(125,9)
	AUG	118,0	-24,5	- 9,0	92,2	- 6,8	94,4	- 6,2	(127,5)
	SEP	169,5	+ 1,6	+43,6	135,8	+47,3	132,2	+40,0	(129,2)
	OKT	194,0	+37,9	+14,5	166,9	+22,9	162,1	+22,6	(131,3)
	NOV	116,0	+ 4,1	-40,2	122,1	-26,8	125,6	-22,5	(133,6)
	DEZ	112,3	+19,6	- 3,2	135,8	+11,2	132,3	+ 5,3	(137,6)
AUFTRÄGE DER LÄNDER									
1974	DEZ	83,6	+51,4	-11,2	105,8	- 3,3	93,9	-16,2	107,7
1975	JAN	85,2	+82,4	+ 1,9	122,0	+15,3	119,2	+26,9	103,8
	FEB	88,4	+49,8	+ 3,8	115,0	- 5,7	115,0	- 3,5	(103,6)
	MAR	70,5	-17,0	-20,2	90,5	-21,3	93,5	-18,7	(103,3)
	APR	78,2	-38,3	+10,9	67,5	-25,4	65,8	-29,6	(102,9)
	MAI	112,4	+ 3,3	+43,7	105,6	+56,4	102,3	+55,5	(102,5)
	JUN	115,8	-10,2	+ 3,0	88,4	-16,3	85,1	-16,8	(101,8)
	JUL	104,5	-36,9	- 9,8	71,9	-18,7	75,4	-11,4	(100,7)
	AUG	85,1	-23,8	-18,6	80,1	+11,4	79,4	+ 5,3	( 98,7)
	SEP	147,5	+12,3	+73,3	119,4	+49,1	114,6	+44,3	( 98,8)
	OKT	91,1	-34,7	-38,2	75,0	-37,2	76,6	-33,2	( 99,2)
	NOV	97,9	+ 4,0	+ 7,5	110,9	+47,9	115,6	+50,9	( 99,9)
	DEZ	104,6	+25,1	+ 6,8	123,7	+11,5	116,4	+ 0,7	(101,1)
AUFTRÄGE DER GEMEINDEN UND GEMEINDEVERBÄNDE									
1974	DEZ	132,9	+21,7	-11,2	154,2	+ 6,0	159,1	+12,4	137,4
1975	JAN	101,2	- 8,1	-23,9	128,2	-16,9	130,9	-17,7	137,2
	FEB	70,7	+ 7,1	-30,1	128,8	+ 0,5	128,8	- 1,6	(136,7)
	MAR	94,8	+ 8,1	+34,1	118,7	- 7,8	126,9	- 1,5	(136,1)
	APR	123,7	- 7,4	+30,5	133,8	+12,7	128,3	+ 1,1	(135,2)
	MAI	142,6	- 4,0	+15,3	127,2	- 4,9	136,7	+ 6,5	(135,0)
	JUN	144,4	-13,9	+ 1,3	122,9	- 3,4	115,7	-15,4	(133,3)
	JUL	154,1	-27,0	+ 6,7	116,0	- 5,6	115,6	- 0,1	(128,7)
	AUG	129,3	-14,5	-16,1	108,8	- 6,2	108,9	- 5,8	(127,0)
	SEP	151,9	- 8,8	+17,5	134,1	+23,3	127,2	+16,8	(125,5)
	OKT	149,2	-11,5	- 1,8	120,0	-10,5	113,9	-10,5	(124,0)
	NOV	139,6	- 6,7	- 6,4	132,0	+10,0	132,8	+16,6	(122,4)
	DEZ*	171,8	+29,3	+23,1	193,2	+46,4	187,0	+40,8	(123,1)



7. UMSATZE DES EINZELHANDELS  
7.1. IN JEWELIGEN PREISEN (1970 = 100)

JAHR	MONAT	ORIGINALWERT			SAISONBEREINIGTER WERT		SAISON- UND ARBEITSTÄGLICH BEREINIGTER WERT		GLATTE KOMPONENTE
		INDEX	VERÄNDERUNG VORJAHR	IN O/O GEGEN VORMONAT	INDEX	VERÄNDERUNG IN O/O GEGEN VORMONAT	INDEX	VERÄNDERUNG IN O/O GEGEN VORMONAT	
EINZELHANDEL INSGESAMT									
1974	DEZ	179,7	+ 5,5	+16,7	141,0	- 0,8	141,4	- 0,8	141,5
1975	JAN	128,7	+ 8,4	-28,4	142,4	+ 1,0	141,9	+ 0,4	142,3
	FEB	122,6	+10,1	- 4,7	142,5	+ 0,1	142,5	+ 0,4	143,2
	MAR	143,8	+ 8,0	+17,3	143,0	+ 0,4	144,0	+ 1,1	144,2
	APR	149,4	+ 7,7	+ 3,9	146,3	+ 2,3	145,1	+ 0,8	145,7
	MAI	148,4	+ 6,6	- 0,7	146,0	- 0,2	146,6	+ 1,0	147,1
	JUN	140,6	+12,8	- 5,3	147,7	+ 1,2	149,0	+ 1,6	148,2
	JUL	146,2	+ 6,8	+ 4,0	149,6	+ 1,3	148,1	- 0,6	149,7
	AUG	133,2	+ 5,3	- 8,9	146,9	- 1,8	147,8	- 0,2	(151,1)
	SEP	145,5	+13,0	+ 9,2	153,8	+ 4,7	153,6	+ 3,9	(152,6)
	OKT	166,6	+ 9,8	+14,5	155,6	+ 1,2	155,3	+ 1,1	(154,1)
	NOV	164,6	+ 6,9	- 1,2	153,2	- 1,5	154,1	- 0,8	(155,7)
	DEZ	200,7	+11,7	+21,9	161,8	+ 5,6	160,3	+ 4,0	(157,4)
NAHRUNGS- UND GENUSSMITTEL									
1974	DEZ	163,2	+ 5,2	+12,9	140,7	- 1,0	141,0	- 0,6	141,4
1975	JAN	132,3	+10,0	-18,9	143,4	+ 1,9	142,6	+ 1,1	142,1
	FEB	129,1	+ 8,4	- 2,4	143,0	- 0,3	143,0	+ 0,3	143,0
	MAR	144,9	+ 8,1	+12,2	143,5	+ 0,3	145,4	+ 1,7	144,0
	APR	146,5	+ 6,1	+ 1,1	145,3	+ 1,3	144,5	- 0,6	145,2
	MAI	152,2	+ 5,3	+ 3,9	147,5	+ 1,5	147,4	+ 2,0	146,2
	JUN	144,3	+ 8,4	- 5,2	145,5	- 1,4	148,5	+ 0,7	146,6
	JUL	149,8	+ 8,7	+ 3,8	150,1	+ 3,2	148,7	+ 0,1	146,7
	AUG	147,4	+ 6,8	- 1,6	147,7	- 1,6	147,5	- 0,8	(146,9)
	SEP	141,9	+ 9,7	- 3,7	149,0	+ 0,9	148,8	+ 0,9	(146,9)
	OKT	154,0	+ 7,7	+ 8,5	150,3	+ 0,9	149,6	+ 0,5	(146,9)
	NOV	146,7	+ 1,5	- 4,7	143,9	- 4,3	144,7	- 3,3	(146,7)
	DEZ*	178,9	+ 9,6	+21,9	157,1	+ 9,2	158,9	+ 9,8	(145,8)
TEXTILWAREN, SCHUHE									
1974	DEZ	188,0	+ 0,4	+13,2	134,3	- 5,1	138,0	- 1,9	138,7
1975	JAN	131,3	+ 9,4	-30,2	141,3	+ 5,2	141,0	+ 2,2	139,1
	FEB	101,8	+ 8,1	-22,5	137,0	- 3,0	137,0	- 2,8	139,4
	MAR	136,2	+ 8,7	+33,8	139,8	+ 2,0	140,7	+ 2,7	139,9
	APR	145,0	+ 2,0	+ 6,5	138,1	- 1,2	137,3	- 2,4	141,1
	MAI	145,0	+11,9	+ 0,0	143,7	+ 4,1	144,4	+ 5,2	142,6
	JUN	126,6	+14,2	-12,7	142,7	- 0,7	143,1	- 0,9	144,1
	JUL	136,8	+ 2,9	+ 8,1	143,7	+ 0,7	142,5	- 0,4	145,1
	AUG	104,8	- 1,0	-23,4	139,2	- 3,1	139,1	- 2,4	(146,3)
	SEP	137,5	+11,2	+31,2	148,7	+ 6,8	149,5	+ 7,5	(147,5)
	OKT	185,3	+ 8,4	+34,8	154,3	+ 3,8	152,9	+ 2,3	(148,7)
	NOV	178,6	+ 7,5	- 3,6	151,7	- 1,7	151,7	- 0,8	(149,9)
	DEZ	204,9	+ 9,0	+14,7	152,5	+ 0,5	152,0	+ 0,2	(151,2)
METALLWAREN, HAUSRAT, WOHNBEDARF (A.N.G.)									
1974	DEZ	209,2	+ 8,9	+25,8	156,1	+ 6,0	152,9	+ 2,3	144,5
1975	JAN	121,3	+ 4,3	-42,0	145,4	- 6,9	145,5	- 4,8	(145,0)
	FEB	123,0	+ 3,3	+ 1,4	143,9	- 1,0	143,9	- 1,1	(145,6)
	MAR	142,3	+ 2,4	+15,7	145,1	+ 0,8	145,5	+ 1,1	(147,3)
	APR	149,4	+ 7,6	+ 5,0	151,2	+ 4,2	149,1	+ 2,5	(148,1)
	MAI	139,3	- 4,2	- 6,8	140,7	- 6,9	143,7	- 3,6	(149,1)
	JUN	136,7	+ 9,7	- 1,9	149,4	+ 6,2	148,2	+ 3,1	(149,8)
	JUL	143,9	- 0,1	+ 5,3	148,5	- 0,6	147,2	- 0,7	(150,8)
	AUG	125,8	- 1,9	-12,6	143,2	- 3,6	145,7	- 1,0	(152,3)
	SEP	153,0	+ 7,0	+21,6	153,9	+ 7,5	150,9	+ 3,6	(153,7)
	OKT	168,2	+ 4,5	+ 9,9	154,7	+ 0,5	155,5	+ 3,0	(155,2)
	NOV	173,3	+ 4,2	+ 3,0	155,3	+ 0,4	157,0	+ 1,0	(156,8)
	DEZ	228,3	+ 9,1	+31,7	172,5	+11,1	166,5	+ 6,1	(158,8)
ELEKTRO- UND OPTISCHE ERZEUGNISSE, UHREN									
1974	DEZ*	309,8	+ 8,9	+72,5	183,6	+21,6	182,7	+20,6	145,0
1975	JAN	124,5	+ 5,3	-59,8	145,9	-20,5	145,9	-20,1	(145,4)
	FEB	115,5	+ 1,6	- 7,2	142,6	- 2,3	142,6	- 2,3	(145,9)
	MAR	130,8	+ 2,3	+13,2	145,5	+ 2,0	143,7	+ 0,8	(147,9)
	APR	135,4	+ 5,0	+ 3,5	149,5	+ 2,7	150,9	+ 5,0	(148,7)
	MAI	128,7	- 3,8	- 4,9	142,6	- 4,6	145,4	- 3,6	(149,5)
	JUN	128,5	+ 0,1	- 0,2	147,6	+ 3,5	145,8	+ 0,3	(150,2)
	JUL	141,0	+ 2,1	+ 9,7	151,5	+ 2,6	152,0	+ 4,3	(151,1)
	AUG	133,0	+ 2,8	- 5,7	151,1	- 0,3	151,1	- 0,6	(152,7)
	SEP	143,7	+11,9	+ 8,0	158,7	+ 5,0	157,9	+ 4,5	(154,7)
	OKT	155,7	+11,0	+ 8,4	160,0	+ 0,8	161,6	+ 2,3	(157,0)
	NOV	191,6	+ 6,7	+23,1	162,8	+ 1,8	162,7	+ 0,7	(159,6)
	DEZ*	340,0	+ 9,7	+77,5	214,5	+31,8	214,4	+31,8	(163,3)
FAHRZEUGE, MASCHINEN UND BUEHREINRICHTUNGEN									
1974	DEZ	97,5	+24,4	- 0,7	114,1	+ 4,6	113,8	+ 2,3	112,1
1975	JAN	93,0	+18,5	- 4,6	112,6	- 1,3	111,8	- 1,8	114,5
	FEB	106,7	+25,5	+14,7	116,9	+ 3,8	116,9	+ 4,6	(116,9)
	MAR	136,2	+18,1	+27,6	116,1	- 0,7	118,6	+ 1,5	(119,4)
	APR	150,0	+23,7	+10,1	127,9	+10,2	126,1	+ 6,3	(122,0)
	MAI	138,6	+14,0	- 7,6	119,6	- 6,5	123,0	- 2,5	(125,1)
	JUN	145,2	+39,2	+ 4,8	134,0	+12,0	133,7	+ 8,7	(127,9)
	JUL	133,9	+18,9	- 7,8	128,5	- 4,1	126,2	- 5,6	(130,3)
	AUG	106,0	+13,2	-20,8	122,8	- 4,4	125,1	- 0,9	(133,4)
	SEP	136,4	+33,5	+28,7	138,8	+13,0	137,1	+ 9,6	(136,0)
	OKT	147,1	+31,8	+ 7,8	141,6	+ 2,0	140,3	+ 2,3	(138,4)
	NOV	126,9	+29,2	-13,7	139,1	- 1,8	140,8	+ 0,4	(140,8)
	DEZ	129,4	+32,7	+ 2,0	145,4	+ 4,5	142,9	+ 1,5	(143,1)

7. UMSATZE DES EINZELHANDELS  
7.2. IN PREISEN VON 1970 (1970 = 100)

JAHR	MONAT	ORIGINALWERT			SAISONBEREINIGTER WERT		SAISON- UND ARBEITSTÄGLICH BEREINIGTER WERT		GLATTE KOMPONENTE
		INDEX	VERÄNDERUNG VORJAHR	IN O/O GEGEN VORMONAT	INDEX	VERÄNDERUNG IN O/O GEGEN VORMONAT	INDEX	VERÄNDERUNG IN O/O GEGEN VORMONAT	INDEX
EINZELHANDEL INSGESAMT									
1974	DEZ	138,0	- 2,7	+16,3	105,5	- 2,9	106,6	- 2,3	108,6
1975	JAN	98,1	+ 0,3	-28,9	109,5	+ 3,8	109,1	+ 2,3	108,7
	FEB	92,9	+ 1,9	- 5,3	109,3	- 0,2	109,3	+ 0,2	108,8
	MAR	108,6	+ 0,6	+16,9	108,4	- 0,8	109,2	- 0,1	109,2
	APR	112,2	+ 0,6	+ 3,3	110,5	+ 1,9	109,7	+ 0,5	109,8
	MAI	110,8	- 0,1	- 1,2	109,7	- 0,7	110,4	+ 0,6	110,2
	JUN	104,3	+ 5,8	- 5,9	110,8	+ 1,0	111,8	+ 1,3	110,5
	JUL	108,5	+ 0,5	+ 4,0	111,6	+ 0,7	110,2	- 1,4	111,1
	AUG	99,3	- 0,5	- 8,5	109,5	- 1,9	110,2	+ 0,0	(111,8)
	SEP	108,1	+ 6,9	+ 8,9	114,0	+ 4,1	114,1	+ 3,5	(112,4)
	OKT	123,4	+ 4,5	+14,2	114,1	+ 0,1	113,5	- 0,5	(113,2)
	NOV	121,6	+ 2,4	- 1,5	111,9	- 1,9	112,4	- 1,0	(114,1)
	DEZ	147,9	+ 7,2	+21,6	116,6	+ 4,2	115,9	+ 3,1	(115,0)
NAHRUNGS- UND GENUSSMITTEL									
1974	DEZ	128,8	- 1,7	+12,4	109,3	- 2,3	110,1	- 1,6	111,5
1975	JAN	103,3	+ 3,0	-19,8	112,7	+ 3,1	112,0	+ 1,7	111,3
	FEB	100,3	+ 1,5	- 2,9	111,8	- 0,8	111,8	- 0,2	(111,4)
	MAR	112,2	+ 1,5	+11,9	110,9	- 0,8	112,2	+ 0,4	(111,5)
	APR	112,0	- 0,4	- 0,2	112,0	+ 1,0	110,9	- 1,2	(111,6)
	MAI	115,0	- 1,2	+ 2,7	112,4	+ 0,4	112,4	+ 1,4	(111,7)
	JUN	107,3	+ 0,9	- 6,7	109,9	- 2,2	111,8	- 0,5	(111,8)
	JUL	112,4	+ 1,5	+ 4,8	113,6	+ 3,4	112,3	+ 0,4	(112,0)
	AUG	112,0	+ 0,2	- 0,4	111,2	- 2,1	111,4	- 0,8	(112,1)
	SEP	107,8	+ 2,9	- 3,7	112,4	+ 1,1	112,2	+ 0,7	(112,3)
	OKT	116,9	+ 1,7	+ 8,4	113,4	+ 0,9	113,0	+ 0,7	(112,5)
	NOV	111,2	- 3,0	- 4,9	109,2	- 3,7	109,7	- 2,9	(112,7)
	DEZ	135,0	+ 4,8	+21,4	115,4	+ 5,7	115,7	+ 5,5	(112,9)
TEXTILWAREN, SCHUHE									
1974	DEZ	141,2	- 7,0	+13,0	97,2	- 7,4	101,1	- 3,2	104,4
1975	JAN	98,2	+ 1,9	-30,5	106,6	+ 9,7	106,5	+ 5,3	104,4
	FEB	75,8	+ 0,9	-22,8	104,4	- 2,1	104,4	- 2,0	104,3
	MAR	101,2	+ 2,2	+33,5	104,9	+ 0,5	105,3	+ 0,9	104,3
	APR	107,6	- 3,6	+ 6,3	103,0	- 1,8	102,6	- 2,6	104,9
	MAI	107,3	+ 6,1	- 0,3	106,7	+ 3,6	107,2	+ 4,5	105,3
	JUN	93,6	+ 8,6	-12,8	106,1	- 0,6	106,3	- 0,8	105,9
	JUL	100,5	- 2,4	+ 7,4	105,6	- 0,5	104,7	- 1,5	106,2
	AUG	76,9	- 5,8	-23,5	103,0	- 2,5	102,8	- 1,8	(106,6)
	SEP	100,4	+ 6,4	+30,6	108,8	+ 5,6	110,1	+ 7,1	(107,1)
	OKT	134,9	+ 4,2	+34,4	111,0	+ 2,0	109,6	- 0,5	(107,6)
	NOV	129,6	+ 3,7	- 3,9	108,4	- 2,3	108,2	- 1,3	(108,1)
	DEZ	148,5	+ 5,2	+14,6	107,3	- 1,0	107,4	- 0,7	(108,6)
METALLWAREN, HAUSRAT, WOHNBEDARF (A.N.G.)									
1974	DEZ	160,1	- 1,3	+25,6	115,4	+ 3,5	114,3	+ 1,0	111,1
1975	JAN	92,4	- 4,7	-42,3	112,5	- 2,5	112,7	- 1,4	(110,8)
	FEB	93,0	- 5,3	+ 0,6	110,4	- 1,9	110,4	- 2,0	(110,7)
	MAR	107,2	- 5,1	+15,3	110,0	- 0,4	110,2	- 0,2	(110,9)
	APR	112,4	+ 0,4	+ 4,9	114,5	+ 4,1	113,2	+ 2,7	(110,9)
	MAI	104,5	-10,2	- 7,0	105,9	- 7,5	108,4	- 4,2	(111,2)
	JUN	102,3	+ 3,2	- 2,1	112,6	+ 6,3	111,5	+ 2,9	(111,4)
	JUL	107,2	- 5,6	+ 4,8	111,1	- 1,3	109,9	- 1,4	(111,8)
	AUG	93,7	- 6,8	-12,6	107,2	- 3,5	109,2	- 0,6	(112,6)
	SEP	113,6	+ 2,2	+21,2	114,2	+ 6,5	112,8	+ 3,3	(113,3)
	OKT	124,7	+ 0,5	+ 9,8	113,8	- 0,4	113,8	+ 0,9	(114,2)
	NOV	128,3	+ 0,6	+ 2,9	112,9	- 0,8	114,1	+ 0,3	(115,3)
	DEZ	169,0	+ 5,6	+31,7	122,9	+ 8,9	119,3	+ 4,6	(116,6)
ELEKTRO- UND OPTISCHE ERZEUGNISSE, UHREN									
1974	DEZ	244,5	- 0,4	+72,1	125,6	+ 5,5	122,7	+ 1,7	117,7
1975	JAN	97,9	- 3,2	-60,0	116,9	- 6,9	116,9	- 4,7	(117,5)
	FEB	90,1	- 5,9	- 8,0	114,1	- 2,4	114,1	- 2,4	(117,3)
	MAR	101,8	- 3,7	+13,0	115,9	+ 1,6	114,8	+ 0,6	(118,1)
	APR	105,1	- 0,5	+ 3,2	118,7	+ 2,4	118,8	+ 3,5	(118,0)
	MAI	99,7	- 8,4	- 5,1	112,8	- 5,0	115,3	- 2,9	(118,0)
	JUN	99,4	- 4,4	- 0,3	117,0	+ 3,7	117,0	+ 1,5	(117,8)
	JUL	108,5	- 2,5	+ 9,2	119,1	+ 1,8	118,0	+ 0,9	(117,7)
	AUG	102,3	- 1,4	- 5,7	118,6	- 0,4	119,3	+ 1,1	(117,8)
	SEP	110,3	+ 7,6	+ 7,8	123,3	+ 4,0	121,7	+ 2,0	(118,0)
	OKT	119,3	+ 7,1	+ 8,2	123,0	- 0,2	125,0	+ 2,7	(118,3)
	NOV	146,9	+ 3,4	+23,1	122,7	- 0,2	122,9	- 1,7	(118,6)
	DEZ*	260,7	+ 6,6	+77,5	144,0	+17,4	142,2	+15,7	(119,5)
FAHRZEUGE, MASCHINEN UND BÜROEINRICHTUNGEN									
1974	DEZ	75,7	+12,8	- 0,8	89,0	+ 4,6	88,2	+ 1,5	86,2
1975	JAN	71,7	+ 6,9	- 5,3	87,0	- 2,2	86,1	- 2,4	( 87,4)
	FEB	81,7	+13,3	+13,9	89,3	+ 2,6	89,3	+ 3,7	( 88,7)
	MAR	103,6	+ 7,6	+26,8	87,2	- 2,4	89,4	+ 0,1	( 90,6)
	APR	112,9	+13,7	+ 9,0	95,3	+ 9,3	93,9	+ 5,0	( 92,1)
	MAI	104,1	+ 5,7	- 7,8	89,2	- 6,4	92,1	- 1,9	( 94,2)
	JUN	109,0	+29,0	+ 4,7	100,4	+12,6	100,2	+ 8,8	( 96,1)
	JUL	100,2	+12,1	- 8,1	96,4	- 4,0	94,5	- 5,7	( 97,6)
	AUG	79,3	+ 7,3	-20,9	92,9	- 3,6	94,8	+ 0,3	( 99,7)
	SEP	101,8	+26,8	+28,4	103,7	+11,6	102,1	+ 7,7	(101,4)
	OKT	109,4	+25,0	+ 7,5	104,9	+ 1,2	103,9	+ 1,8	(103,2)
	NOV	94,1	+23,3	-14,0	103,2	- 1,6	104,7	+ 0,8	(104,9)
	DEZ	95,8	+26,6	+ 1,8	108,6	+ 5,2	106,6	+ 1,8	(106,7)

8. AUSSENHANDEL (SPEZIALHANDEL)  
8.1. EINFUHR - TATSÄCHLICHE WERTE (MILL. DM)

JAHR	MONAT	ORIGINALWERT			SAISONBEREINIGTER WERT		SAISON- UND ARBEITSTAGGLEICH BEREINIGTER WERT		GLATTE KOMPONENTE
		MILL.DM	VERÄNDERUNG VORJAHR	IN O/O GEGEN VORMONAT	MILL.DM	VERÄNDERUNG IN O/O GEGEN VORMONAT	MILL.DM	VERÄNDERUNG IN O/O GEGEN VORMONAT	MILL.DM
EINFUHR INSGESAMT									
1975	JAN	13792	- 1,2	- 7,3	13774	- 9,3	13846	-10,6	15216
	FEB	14252	+15,2	+ 3,3	14694	+ 6,7	14694	+ 6,1	14933
	MAR	14091	- 6,6	- 1,1	14542	- 1,0	14737	+ 0,3	14685
	APR	16883	+14,3	+19,8	16005	+10,1	15654	+ 6,2	14748
	MAI	14247	-11,4	-15,6	13470	-15,8	14425	- 7,9	14683
	JUN	15458	+ 7,8	+ 8,5	15453	+14,7	15320	+ 6,2	14893
	JUL	15340	- 3,8	- 0,8	15202	- 1,6	14819	- 3,3	(15113)
	AUG	13723	- 8,8	-10,5	14873	- 2,2	15173	+ 2,4	(15408)
	SEP	15733	+ 6,7	+14,6	16252	+ 9,3	15840	+ 4,4	(15752)
	OKT	17654	+ 5,3	+12,2	16964	+ 4,4	16755	+ 5,8	(16099)
	NOV	15926	+ 1,2	- 9,8	15567	- 8,2	15645	- 6,6	(16335)
	DEZ	17348	+16,6	+ 8,9	17319	+11,3	16876	+ 7,9	(16454)
1976	JAN	15948	+15,6	- 8,1	16293	- 5,9	16629	- 1,5	(17801)
ERNAHRUNGSWIRTSCHAFT									
1975	JAN	2368	- 3,8	-10,0	2386	- 6,7	2367	- 7,2	2538
	FEB	2592	+35,1	+ 9,5	2633	+10,4	2633	+11,2	2531
	MAR	2400	- 2,6	- 7,4	2424	- 7,9	2508	- 4,7	2540
	APR	2920	+15,8	+21,7	2847	+17,5	2795	+11,4	2554
	MAI	2675	- 3,6	- 8,4	2448	-14,0	2492	-10,8	2547
	JUN	2510	+11,6	- 6,2	2633	+ 7,6	2650	+ 6,3	2544
	JUL	2313	- 2,0	- 7,8	2488	- 5,5	2440	- 7,9	( 2533)
	AUG	2248	- 5,2	- 2,8	2458	- 1,2	2488	+ 2,0	( 2524)
	SEP*	2712	+28,0	+20,6	2985	+21,4	2936	+18,0	( 2520)
	OKT	2814	+ 0,1	+ 3,8	2571	-13,9	2536	-13,6	( 2527)
	NOV	2722	+ 2,2	- 3,3	2526	- 1,8	2574	+ 1,5	( 2551)
	DEZ	2775	+ 5,4	+ 1,9	2680	+ 6,1	2658	+ 3,3	( 2665)
1976	JAN	2562	+ 8,2	- 7,7	2607	- 2,7	2638	- 0,8	( 2756)
GEWERBLICHE WIRTSCHAFT (OHNE GÜTER DER BUNDESREG.)									
1975	JAN	11189	- 0,4	- 5,6	11178	- 9,0	11230	-10,8	12305
	FEB	11501	+12,5	+ 2,8	11752	+ 5,1	11752	+ 4,6	12043
	MAR	11397	- 7,8	- 0,9	11684	- 0,6	11820	+ 0,6	11783
	APR	13391	+11,3	+17,5	12673	+ 8,5	12421	+ 5,1	11806
	MAI	11211	-14,0	-16,3	10703	-15,5	11492	- 7,5	11743
	JUN	12604	+ 7,0	+12,4	12501	+16,8	12308	+ 7,1	11934
	JUL	12621	- 5,0	+ 0,1	12311	- 1,5	12018	- 2,4	(12160)
	AUG	11019	-11,1	-12,7	11985	- 2,6	12235	+ 1,8	(12462)
	SEP	12665	+ 3,8	+14,9	13075	+ 9,1	12792	+ 4,6	(12807)
	OKT	14479	+ 6,1	+14,3	13926	+ 6,5	13724	+ 7,3	(13144)
	NOV	12886	+ 1,3	-11,0	12723	- 8,6	12779	- 6,9	(13354)
	DEZ	13923	+17,5	+ 8,0	14083	+10,7	13731	+ 7,4	(13386)
1976	JAN	12959	+15,8	- 6,9	13245	- 6,0	13520	- 1,5	(14433)
ROHSTOFFE UND HALBWAREN									
1975	JAN	4680	- 6,4	- 8,0	4824	- 3,9	4761	- 7,7	( 4977)
	FEB	4547	- 3,2	- 2,8	4586	- 4,9	4586	- 3,7	( 4793)
	MAR	4138	-24,2	- 9,0	4267	- 7,0	4431	- 3,4	( 4638)
	APR	5030	- 2,7	+21,6	4929	+15,5	4825	+ 8,9	( 4529)
	MAI	4406	-23,1	-12,4	4218	-14,4	4363	- 9,6	( 4479)
	JUN	4829	-11,7	+ 9,6	4713	+11,7	4750	+ 8,9	( 4496)
	JUL	4744	-18,8	- 1,8	4692	- 0,4	4579	- 3,6	( 4582)
	AUG	4560	-22,7	- 3,9	4649	- 0,9	4705	+ 2,8	( 4741)
	SEP	4917	- 9,8	+ 7,8	5068	+ 9,0	5021	+ 6,7	( 4936)
	OKT	5458	- 3,7	+11,0	5482	+ 8,2	5348	+ 6,5	( 5147)
	NOV	5060	- 9,5	- 7,3	4935	-10,0	5014	- 6,2	( 5137)
	DEZ	5527	+ 8,7	+ 9,2	5427	+10,0	5403	+ 7,8	( 5232)
1976	JAN	5166	+10,4	- 6,5	5397	- 0,6	5454	+ 0,9	( 5788)
ROHSTOFFE									
1975	JAN	2493	- 8,5	- 9,9	2623	- 5,3	2611	- 8,6	( 2700)
	FEB	2277	- 9,6	- 8,7	2306	-12,1	2306	-11,7	( 2604)
	MAR	2101	-27,4	- 7,7	2048	-11,2	2184	- 5,3	( 2508)
	APR*	2535	- 9,5	+20,7	2578	+25,9	2485	+13,8	( 2418)
	MAI	2429	-16,2	- 4,2	2327	- 9,7	2310	- 7,0	( 2344)
	JUN	2506	-15,9	+ 3,2	2415	+ 3,8	2467	+ 6,8	( 2294)
	JUL	2427	-19,8	- 3,2	2407	- 0,3	2386	- 3,3	( 2277)
	AUG	2444	-19,5	+ 0,7	2460	+ 2,2	2445	+ 2,5	( 2347)
	SEP	2500	-13,1	+ 2,3	2574	+ 4,6	2561	+ 4,7	( 2428)
	OKT	2877	- 3,7	+15,1	2816	+ 9,4	2730	+ 6,6	( 2556)
	NOV	2748	-12,8	- 4,5	2699	- 4,2	2743	+ 0,5	( 2726)
	DEZ	2896	+ 4,6	+ 5,4	2934	+ 8,7	2869	+ 4,6	( 2781)
1976	JAN	2563	+ 2,8	-11,5	2756	- 6,1	2736	- 4,6	( 2711)
HALBWAREN									
1975	JAN	2187	- 3,9	- 5,7	2216	- 2,4	2193	- 7,4	( 2362)
	FEB	2270	+ 4,3	+ 3,8	2308	+ 4,2	2308	+ 5,2	( 2299)
	MAR	2038	-20,5	-10,2	2130	- 7,7	2178	- 5,6	( 2243)
	APR	2495	+ 5,3	+22,4	2460	+15,5	2429	+11,5	( 2202)
	MAI	1977	-30,3	-20,8	2012	-18,2	2146	-11,7	( 2179)
	JUN	2324	- 6,6	+17,6	2277	+13,2	2290	+ 6,7	( 2179)
	JUL	2317	-17,7	- 0,3	2242	- 1,5	2158	- 5,8	( 2202)
	AUG	2116	-26,1	- 8,7	2139	- 4,6	2193	+ 1,6	( 2256)
	SEP	2417	- 6,0	+14,2	2443	+14,2	2425	+10,6	( 2326)
	OKT	2582	- 3,7	+ 6,8	2542	+ 4,1	2471	+ 1,9	( 2404)
	NOV	2313	- 5,3	-10,4	2234	-12,1	2268	- 8,2	( 2307)
	DEZ	2631	+13,5	+13,7	2593	+16,1	2632	+16,0	( 2714)
1976	JAN	2603	+19,0	- 1,1	2670	+ 3,0	2724	+ 3,5	( 3081)

8. AUSSENHANDEL (SPEZIALHANDEL)  
8.1. EINFUHR - TATSÄCHLICHE WERTE (MILL. DM)

JAHR	MONAT	ORIGINALWERT			SAISONBEREINIGTER WERT		SAISON- UND ARBEITSTÄGGLICH BEREINIGTER WERT		GLATTE KOMPONENTE
		MILL. DM	VERÄNDERUNG VORJAHR	IN O/O GEGEN VORMONAT	MILL. DM	VERÄNDERUNG IN O/O GEGEN VORMONAT	MILL. DM	VERÄNDERUNG IN O/O GEGEN VORMONAT	MILL. DM
FERTIGWAREN (OHNE GÜTER DER BUNDESREG.)									
1975	JAN	6509	+ 4,3	- 3,8	6677	- 7,6	6617	- 9,4	7221
	FEB	6954	+25,9	+ 6,8	7165	+ 7,3	7165	+ 8,3	7224
	MAR	7259	+ 5,0	+ 4,4	7356	+ 2,7	7401	+ 3,3	7271
	APR	8362	+21,9	+15,2	7793	+ 5,9	7666	+ 3,6	7356
	MAI	6805	- 6,8	-18,6	6487	-16,8	6894	-10,1	7353
	JUN	7775	+23,3	+14,3	7728	+19,1	7768	+12,7	7468
	JUL	7877	+ 5,7	+ 1,3	7962	+ 3,0	7749	- 0,2	( 7532)
	AUG	6459	- 0,5	-18,0	7205	- 9,5	7383	- 4,7	( 7661)
	SEP	7748	+14,7	+20,0	7945	+10,3	7819	+ 5,9	( 7737)
	OKT	9021	+13,0	+16,4	8099	+ 1,9	8042	+ 2,9	( 7918)
	NOV	7826	+ 9,8	-13,2	7770	- 4,1	7836	- 2,6	( 8146)
	DEZ	8395	+24,1	+ 7,3	8723	+12,3	8621	+10,0	( 8352)
1976	JAN	7793	+19,7	- 7,2	8054	- 7,7	8234	- 4,5	( 8468)
VORERZEUGNISSE									
1975	JAN	1961	- 3,1	+ 6,2	1985	- 5,2	1991	- 8,2	2144
	FEB	2064	+16,3	+ 5,3	2118	+ 6,7	2118	+ 6,4	2092
	MAR	1963	-11,5	- 4,9	2062	- 2,6	2065	- 2,5	2062
	APR	2255	+ 5,6	+14,9	2158	+ 4,7	2129	+ 3,1	2039
	MAI	1997	-16,7	-11,4	1809	-16,2	1917	-10,0	1995
	JUN	2225	+ 6,1	+11,4	2140	+18,3	2102	+ 9,7	2010
	JUL	2175	-10,0	- 2,2	2041	- 4,6	1989	- 5,4	( 2016)
	AUG	1690	-19,3	-22,3	1908	- 6,5	1950	- 2,0	( 2045)
	SEP	2059	- 0,5	+21,8	2133	+11,8	2123	+ 8,9	( 2072)
	OKT	2398	- 2,4	+16,5	2182	+ 2,3	2146	+ 1,1	( 2158)
	NOV	2159	- 0,6	-10,0	2154	- 1,3	2171	+ 1,2	( 2332)
	DEZ	2257	+22,2	+ 4,5	2465	+14,4	2436	+12,2	( 2412)
1976	JAN	2190	+11,7	- 3,0	2243	- 9,0	2291	- 6,0	( 2436)
ENDERZEUGNISSE (OHNE GÜTER DER BUNDESREG.)									
1975	JAN	4548	+ 7,9	- 7,5	4696	- 8,6	4653	- 9,7	5089
	FEB	4889	+30,4	+ 7,5	5053	+ 7,6	5053	+ 8,6	5135
	MAR	5296	+12,8	+ 8,3	5292	+ 4,7	5347	+ 5,8	5205
	APR	6107	+29,3	+15,3	5643	+ 6,6	5541	+ 3,6	5309
	MAI	4809	- 2,0	-21,3	4688	-16,9	4969	-10,3	5348
	JUN	5550	+31,8	+15,4	5597	+19,4	5638	+13,5	5447
	JUL	5703	+13,3	+ 2,8	5844	+ 4,4	5701	+ 1,1	( 5506)
	AUG	4769	+ 8,5	-16,4	5302	- 9,3	5430	- 4,8	( 5606)
	SEP	5689	+21,4	+19,3	5816	+ 9,7	5709	+ 5,1	( 5655)
	OKT	6623	+19,9	+16,4	5921	+ 1,8	5884	+ 3,1	( 5760)
	NOV	5666	+14,3	-14,4	5630	- 4,9	5692	- 3,3	( 5875)
	DEZ	6138	+24,8	+ 8,3	6267	+11,3	6180	+ 8,6	( 5987)
1976	JAN	5603	+23,2	- 8,7	5811	- 7,3	5939	- 3,9	( 6056)
HALBWAREN UND VORERZEUGNISSE									
1975	JAN	4148	- 3,5	- 0,4	4214	- 2,4	4208	- 7,0	( 4480)
	FEB	4335	+ 9,7	+ 4,5	4418	+ 4,8	4418	+ 5,0	( 4387)
	MAR	4000	-16,3	- 7,7	4147	- 6,1	4216	- 4,6	( 4303)
	APR	4750	+ 5,4	+18,8	4634	+11,7	4540	+ 7,7	( 4236)
	MAI	3973	-24,1	-16,4	3890	-16,1	4128	- 9,1	( 4196)
	JUN	4548	- 0,8	+14,5	4384	+12,7	4408	+ 6,8	( 4188)
	JUL	4492	-14,2	- 1,2	4300	- 1,9	4131	- 6,3	( 4219)
	AUG	3806	-23,3	-15,3	4026	- 6,4	4145	+ 0,3	( 4304)
	SEP	4476	- 3,6	+17,6	4570	+13,5	4543	+ 9,6	( 4417)
	OKT	4980	- 3,1	+11,3	4787	+ 4,7	4661	+ 2,6	( 4552)
	NOV	4472	- 3,1	-10,2	4346	- 9,2	4413	- 5,3	( 4526)
	DEZ	4889	+17,4	+ 9,3	5048	+16,2	5038	+14,2	( 5137)
1976	JAN	4794	+15,6	- 1,9	4914	- 2,7	5038	+ 0,0	( 5616)
ERZEUGNISSE DER ERNÄHRUNGSINDUSTRIE, TABAKWAREN									
1975	JAN	1088	- 8,8	-10,5	1042	- 9,2	1049	- 9,1	1151
	FEB	1122	+24,7	+ 3,1	1204	+15,5	1204	+14,8	( 1157)
	MAR	1072	- 5,7	- 4,5	1093	- 9,2	1137	- 5,6	( 1162)
	APR	1259	+21,5	+17,4	1294	+18,4	1256	+10,5	( 1166)
	MAI	1130	+ 2,6	-10,2	1142	-11,7	1176	- 6,4	( 1170)
	JUN	1089	+18,9	- 3,6	1217	+ 6,6	1229	+ 4,5	( 1169)
	JUL	1089	+ 2,3	+ 0,0	1173	- 3,6	1147	- 6,7	( 1171)
	AUG	1013	-12,0	- 7,0	1091	- 7,0	1106	- 3,6	( 1182)
	SEP	1291	+24,1	+27,4	1298	+19,0	1263	+14,2	( 1184)
	OKT	1416	+ 5,8	+ 9,7	1191	- 8,2	1174	- 7,0	( 1186)
	NOV	1241	- 0,2	-12,4	1117	- 6,2	1133	- 3,5	( 1186)
	DEZ	1295	+ 6,6	+ 4,4	1219	+ 9,1	1187	+ 4,8	( 1186)
1976	JAN	1180	+ 8,5	- 8,9	1144	- 6,2	1161	- 2,2	( 1188)
ERZEUGNISSE DER GRUNDSTOFF- UND PRODUKTIONS-GÜTERINDUSTRIEN									
1975	JAN	3801	- 5,2	- 1,8	3955	- 4,2	3939	- 7,6	4252
	FEB	4024	+10,0	+ 5,9	4237	+ 7,1	4237	+ 7,6	( 4246)
	MAR	3718	-17,7	- 7,6	3739	-11,8	3837	- 9,4	( 4240)
	APR	4386	+ 2,7	+18,0	4327	+15,7	4228	+10,2	( 4206)
	MAI	3701	-25,3	-15,6	3481	-19,6	3751	-11,3	( 4200)
	JUN	4259	- 3,3	+15,1	4150	+19,2	4132	+10,2	( 4154)
	JUL	4283	-14,6	+ 0,6	3965	- 4,5	3853	- 6,8	( 4117)
	AUG	3652	-23,9	-14,7	3758	- 5,2	3812	- 1,1	( 4114)
	SEP	4208	- 4,2	+15,2	4231	+12,6	4112	+ 7,9	( 4112)
	OKT	4588	- 5,3	+ 9,0	4162	- 1,6	4079	- 0,8	( 4189)
	NOV	4094	- 3,6	-10,8	4165	+ 0,1	4147	+ 1,7	( 4294)
	DEZ	4488	+15,9	+ 9,6	4679	+12,3	4604	+11,0	( 4429)
1976	JAN	4294	+13,0	- 4,3	4544	- 2,9	4600	- 0,1	( 4659)

## 8. AUSSENHANDEL (SPEZIALHANDEL)

## 8.1. EINFUHR - TATSÄCHLICHE WERTE (MILL. DM)

JAHR	MONAT	ORIGINALWERT			SAISONBEREINIGTER WERT		SAISON- UND ARBEITSTÄEGLICH BEREINIGTER WERT		GLATTE KOMPENANTE
		MILL. DM	VERÄNDERUNG VORJAHR	IN O/O GEGEN VORMONAT	MILL. DM	VERÄNDERUNG IN O/O GEGEN VORMONAT	MILL. DM	VERÄNDERUNG IN O/O GEGEN VORMONAT	MILL. DM
ERZEUGNISSE DER INVESTITIONSGÜTERINDUSTRIEN									
1975	JAN	2562	+ 4,7	-17,4	2778	-11,1	2906	-10,9	3002
	FEB	2748	+26,0	+ 7,3	3015	+ 8,5	3015	+ 7,4	( 3056)
	MAR	3136	+15,3	+14,1	3056	+ 1,4	3156	+ 4,7	( 3112)
	APR	3755	+36,1	+19,7	3491	+14,2	3383	+ 7,2	( 3168)
	MAI	3034	- 1,8	-19,2	2860	-18,1	2984	-11,8	( 3226)
	JUN	3512	+36,3	+15,8	3428	+19,9	3367	+12,8	( 3273)
	JUL	3369	+14,0	- 4,1	3315	- 3,3	3266	- 3,0	( 3329)
	AUG	2768	+14,3	-17,8	3196	- 3,6	3263	- 0,1	( 3405)
	SEP	3379	+24,9	+22,1	3506	+ 9,7	3410	+ 4,5	( 3460)
	OKT	3971	+24,7	+17,5	3555	+ 1,4	3492	+ 2,4	( 3526)
	NOV	3563	+19,9	-10,3	3480	- 2,1	3554	+ 1,8	( 3592)
	DEZ	3948	+27,3	+10,8	3891	+11,8	3720	+ 4,7	( 3660)
1976	JAN	3337	+30,2	-15,5	3587	- 7,8	3661	- 1,6	( 3741)
ERZEUGNISSE DER VERBRAUCHSGÜTERINDUSTRIEN									
1975	JAN	2152	+ 5,0	+ 9,7	2150	- 6,3	2147	- 6,6	2249
	FEB	2339	+29,8	+ 8,7	2350	+ 9,3	2350	+ 9,5	( 2272)
	MAR	2271	+ 3,9	- 2,9	2178	- 7,3	2232	- 5,0	( 2294)
	APR	2513	+14,4	+10,7	2393	+ 9,9	2335	+ 4,6	( 2318)
	MAI	1977	- 8,6	-21,3	2049	-14,4	2155	- 7,7	( 2340)
	JUN	2243	+19,5	+13,5	2375	+15,9	2376	+10,3	( 2350)
	JUL	2476	+ 6,5	+10,4	2348	- 1,1	2295	- 3,4	( 2361)
	AUG	2080	- 3,5	-16,0	2228	- 5,1	2270	- 1,1	( 2386)
	SEP	2484	+10,2	+19,4	2420	+ 8,6	2346	+ 3,3	( 2395)
	OKT	2880	+10,9	+15,9	2443	+ 1,0	2416	+ 3,0	( 2418)
	NOV	2277	+ 3,3	-20,9	2334	- 4,5	2360	- 2,3	( 2443)
	DEZ	2312	+17,8	+ 1,5	2605	+11,6	2539	+ 7,6	( 2468)
1976	JAN	2492	+15,8	+ 7,8	2506	- 3,8	2550	+ 0,4	( 2514)
INVESTITIONSGÜTER									
1975	JAN	878	+ 2,1	-27,0	961	-12,6	962	-12,5	1024
	FEB	856	+ 2,5	- 2,5	945	- 1,7	945	- 1,8	( 1044)
	MAR	1129	+18,1	+31,9	1078	+14,1	1126	+19,2	( 1065)
	APR	1283	+45,3	+13,6	1217	+12,9	1177	+ 4,5	( 1088)
	MAI	1026	- 1,8	-20,0	986	-19,0	1039	-11,7	( 1110)
	JUN	1145	+31,8	+11,6	1154	+17,0	1114	+ 7,2	( 1129)
	JUL	1197	+19,5	+ 4,5	1174	+ 1,7	1161	+ 4,2	( 1155)
	AUG	1029	+21,9	-14,0	1121	- 4,5	1149	- 1,0	( 1184)
	SEP	1140	+27,1	+10,8	1236	+10,3	1191	+ 3,7	( 1208)
	OKT	1331	+30,4	+16,8	1259	+ 1,9	1231	+ 3,4	( 1235)
	NOV	1247	+24,9	- 6,3	1236	- 1,8	1271	+ 3,2	( 1263)
	DEZ	1545	+28,4	+23,9	1407	+13,8	1334	+ 5,0	( 1291)
1976	JAN	1139	+29,7	-26,3	1248	-11,3	1281	- 4,0	( 1326)
VERBRAUCHSGÜTER									
1975	JAN	2174	+ 7,7	- 2,9	2326	- 5,9	2335	- 6,7	2515
	FEB	2568	+34,7	+18,1	2647	+13,8	2647	+13,4	( 2552)
	MAR	2607	+12,4	+ 1,5	2544	- 3,9	2621	- 1,0	( 2591)
	APR	2923	+27,3	+12,1	2808	+10,4	2748	+ 4,8	( 2621)
	MAI	2235	- 8,2	-23,5	2319	-17,4	2461	-10,4	( 2661)
	JUN	2716	+34,8	+21,5	2827	+21,9	2794	+13,5	( 2691)
	JUL	2902	+12,1	+ 6,8	2751	- 2,7	2701	- 3,3	( 2727)
	AUG	2530	+ 7,5	-12,8	2689	- 2,3	2734	+ 1,2	( 2779)
	SEP	3055	+23,0	+20,8	2928	+ 8,9	2848	+ 4,2	( 2817)
	OKT	3438	+23,4	+12,5	2944	+ 0,5	2888	+ 1,4	( 2872)
	NOV	2670	+14,6	-22,3	2702	- 8,2	2748	- 4,8	( 2930)
	DEZ	2819	+25,8	+ 5,6	3033	+12,3	2979	+ 8,4	( 2992)
1976	JAN	2843	+30,8	+ 0,9	2997	- 1,2	3047	+ 2,3	( 3075)
EG-LÄNDER									
1975	JAN	6267	- 6,4	- 8,6	6514	-10,2	6551	-11,6	7373
	FEB	7168	+20,8	+14,4	7336	+12,6	7336	+12,0	7301
	MAR	7225	- 0,3	+ 0,8	7413	+ 1,0	7464	+ 1,7	7243
	APR	8394	+15,3	+16,2	7861	+ 6,0	7746	+ 3,8	7324
	MAI	7224	-10,7	-13,9	6666	-15,2	7199	- 7,1	7311
	JUN	7994	+15,5	+10,7	7812	+17,2	7748	+ 7,6	7419
	JUL	7769	+ 1,2	- 2,8	7639	- 2,2	7426	- 4,2	( 7506)
	AUG	6520	- 4,3	-16,1	7361	- 3,6	7529	+ 1,4	( 7621)
	SEP	7800	+ 9,4	+19,6	7974	+ 8,3	7795	+ 3,5	( 7760)
	OKT	8850	+ 7,9	+13,5	8308	+ 4,2	8217	+ 5,4	( 7919)
	NOV	7691	+ 5,3	-13,1	7576	- 8,8	7618	- 7,3	( 8048)
	DEZ	8442	+23,1	+ 9,8	8745	+15,4	8644	+13,5	( 8762)
1976	JAN	7772	+24,0	- 7,9	8175	- 6,5	8368	- 3,2	( 9169)

**8. AUSSENHANDEL (SPEZIALHANDEL)**  
**8.1. EINFUHR - TATSÄCHLICHE WERTE (MILL. DM)**

JAHR	MONAT	ORIGINALWERT			SAISONBEREINIGTER WERT		SAISON- UND ARBEITSTÄGLICH BEREINIGTER WERT		GLATTE KOMPONENTE
		MILL.DM	VERÄNDERUNG VORJAHR	IN O/O GEGEN VORMONAT	MILL.DM	VERÄNDERUNG IN O/O GEGEN VORMONAT	MILL.DM	VERÄNDERUNG IN O/O GEGEN VORMONAT	MILL.DM
ANDERE EUROPÄISCHE INDUSTRIALISIERTE LÄNDER									
1975	JAN	1817	+ 4,6	- 7,2	1815	- 6,0	1785	- 8,7	1953
	FEB	1851	+28,1	+ 1,9	1957	+ 7,8	1957	+ 9,6	1934
	MAR	1818	- 2,0	- 1,8	1898	- 3,0	1919	- 1,9	1929
	APR	2135	+16,5	+17,4	2056	+ 8,3	2040	+ 6,3	1944
	MAI	1705	-10,4	-20,1	1697	-17,5	1807	-11,4	1924
	JUN	1981	+22,3	+16,2	2062	+21,5	2041	+12,9	1935
	JUL	2014	+ 6,6	+ 1,7	1984	- 3,8	1931	- 5,4	( 1938)
	AUG	1660	- 6,7	-17,6	1889	- 4,8	1925	- 6,3	( 1945)
	SEP	1996	+ 5,4	+20,2	2019	+ 6,9	1985	+ 3,1	( 1956)
	OKT	2299	+ 3,7	+15,2	2070	+ 2,5	2034	+ 2,5	( 1970)
	NOV	2010	- 3,8	-12,6	1874	- 9,5	1905	- 6,3	( 1984)
	DEZ	2191	+11,8	+ 9,0	2144	+14,4	2148	+12,8	( 2112)
1976	JAN	1949	+ 7,3	-11,0	1976	- 7,8	2021	- 5,9	( 2110)
VEREINIGTE STAATEN									
1975	JAN	1165	- 1,4	-10,2	1085	-11,1	1129	-10,6	1187
	FEB	1151	+13,6	- 1,2	1130	+ 4,1	1130	+ 0,1	1154
	MAR	1167	-11,3	+ 1,4	1178	+ 4,2	1183	+ 4,7	1149
	APR	1479	+34,3	+26,7	1383	+17,4	1346	+13,8	1137
	MAI	1050	-14,9	-29,0	995	-28,1	1045	-22,4	1133
	JUN	1001	-10,1	- 4,7	1072	+ 7,7	1067	+ 2,1	1143
	JUL	977	-24,7	- 2,4	1031	- 3,8	1018	- 4,6	( 1147)
	AUG	1156	+ 1,1	+18,3	1179	+14,4	1189	+16,8	( 1158)
	SEP	1186	+24,3	+ 2,6	1320	+12,0	1280	+ 7,7	( 1176)
	OKT	1138	- 0,7	- 4,0	1168	-11,5	1158	- 9,5	( 1204)
	NOV	1273	+ 8,5	+11,9	1266	+ 8,4	1254	+ 8,3	( 1257)
	DEZ	1485	+14,4	+16,7	1406	+11,1	1348	+ 7,5	( 1370)
1976	JAN	1351	+16,0	- 9,0	1280	- 9,0	1288	- 4,5	( 1335)
ÜBRIGE INDUSTRIALISIERTE WESTLICHE LÄNDER									
1975	JAN	760	+18,4	- 4,6	784	- 1,9	784	- 3,2	800
	FEB	690	+26,6	- 9,2	772	- 1,5	772	- 1,5	802
	MAR	743	+17,4	+ 7,7	746	- 3,4	764	- 1,0	808
	APR	884	+42,6	+19,0	884	+18,5	855	+11,9	810
	MAI	740	+ 7,4	-16,3	723	-18,2	748	-12,5	802
	JUN	823	+22,1	+11,2	815	+12,7	829	+10,8	807
	JUL	861	+ 4,2	+ 4,6	862	+ 5,8	846	+ 2,1	( 806)
	AUG	778	- 0,5	- 9,6	765	-11,3	773	- 8,6	( 809)
	SEP	800	+12,0	+ 2,8	829	+ 8,4	807	+ 4,4	( 794)
	OKT	844	+ 0,4	+ 5,5	783	- 5,5	778	- 3,6	( 796)
	NOV	845	- 1,4	+ 0,1	807	+ 3,1	810	+ 4,1	( 794)
	DEZ	867	+ 8,8	+ 2,6	857	+ 6,2	835	+ 3,1	( 789)
1976	JAN	779	+ 2,5	-10,1	808	- 5,7	816	- 2,3	( 801)
ENTWICKLUNGSLÄNDER									
1975	JAN	3135	+ 0,4	- 1,3	3130	- 3,8	3119	- 4,0	3093
	FEB	2724	- 6,5	-13,1	2737	-12,6	2737	-12,2	2942
	MAR	2512	-24,5	- 7,8	2436	-11,0	2590	- 5,4	2830
	APR*	3215	- 0,8	+28,0	3270	+34,2	3199	+23,5	2795
	MAI	2936	-12,4	- 8,7	2814	-13,9	2778	-13,2	2773
	JUN	2982	-10,8	+ 1,6	2996	+ 6,5	2971	+ 6,9	2796
	JUL	2952	-14,6	- 1,0	3003	+ 0,2	3029	+ 2,0	( 2880)
	AUG	2982	-21,5	+ 1,0	2977	- 0,9	2968	- 2,0	( 3005)
	SEP	3165	- 6,4	+ 6,1	3252	+ 9,2	3231	+ 8,9	( 3113)
	OKT	3575	+ 2,4	+13,0	3473	+ 6,8	3406	+ 5,4	( 3236)
	NOV	3275	- 8,7	- 8,4	3264	- 6,0	3323	- 2,4	( 3350)
	DEZ	3420	+ 7,7	+ 4,4	3496	+ 7,1	3432	+ 3,3	( 3322)
1976	JAN	3319	+ 5,9	- 3,0	3338	- 4,5	3325	- 3,1	( 3205)
OSTBLOCKLÄNDER									
1975	JAN	634	+11,2	-17,6	689	- 2,0	657	- 3,5	714
	FEB	636	+25,2	+ 0,3	721	+ 4,6	721	+ 9,7	701
	MAR	616	-11,4	- 3,1	695	- 3,6	701	- 2,8	700
	APR	760	+11,3	+23,4	751	+ 8,1	741	+ 5,7	699
	MAI*	578	-28,1	-23,9	513	-31,7	538	-27,4	693
	JUN	662	+ 0,8	+14,5	675	+31,6	710	+32,0	696
	JUL	748	- 5,1	+13,0	745	+10,4	713	+ 0,4	( 697)
	AUG	606	-15,6	-19,0	644	-13,6	663	- 7,0	( 702)
	SEP	766	+16,2	+26,4	772	+19,9	756	+14,0	( 728)
	OKT*	928	+10,5	+21,1	872	+13,0	873	+15,5	( 730)
	NOV	807	+13,2	-13,0	732	-16,1	749	-14,2	( 754)
	DEZ	917	+19,2	+13,6	831	+13,5	849	+13,4	( 796)
1976	JAN	767	+21,0	-16,4	836	+ 0,6	854	+ 0,6	( 915)

8. AUSSENHANDEL (SPEZIALHANDEL)  
8.2. AUSFUHR - TATSÄCHLICHE WERTE (MILL. DM)

JAHR	MONAT	ORIGINALWERT			SAISONBEREINIGTER WERT		SAISON- UND ARBEITSTÄEGLICH BEREINIGTER WERT		GLATTE KOMPONENTE
		MILL.DM	VERAENDERUNG VORJAHR	IN O/O GEGEN VORMONAT	MILL.DM	VERAENDERUNG IN O/O GEGEN VORMONAT	MILL.DM	VERAENDERUNG IN O/O GEGEN VORMONAT	MILL.DM
AUSFUHR INSGESAMT									
1975	JAN	17398	- 0,7	-13,7	18761	- 6,0	18490	- 6,1	18774
	FEB	17746	+ 1,8	+ 2,0	18022	- 3,9	18022	- 2,5	18488
	MAR	17538	-11,1	- 1,2	16910	- 6,2	17646	- 2,1	18345
	APR	19693	+ 1,7	+12,3	18832	+11,4	18400	+ 4,3	18251
	MAI	17500	-16,6	-11,1	16423	-12,8	16794	- 8,7	18044
	JUN	18550	+10,0	+ 6,0	19422	+18,3	19279	+14,8	17961
	JUL	19055	- 6,7	+ 2,7	19416	+ 0,0	19222	- 0,3	(17980)
	AUG	15470	-15,1	-18,8	17126	-11,8	17436	- 9,3	(18105)
	SEP	18496	- 1,8	+19,6	18766	+ 9,6	18267	+ 4,8	(18351)
	OKT	20498	- 4,3	+10,8	18712	- 0,3	18547	+ 1,5	(18722)
	NOV	19080	- 3,0	- 6,9	18975	+ 1,4	19374	+ 4,5	(19301)
	DEZ	20578	+ 2,1	+ 7,9	20169	+ 6,3	19695	+ 1,7	(18922)
1976	JAN	18443	+ 6,0	-10,4	19826	- 1,7	20096	+ 2,0	(19141)
GEWERBLICHE WIRTSCHAFT									
1975	JAN	16313	- 1,5	-15,0	17742	- 6,5	17481	- 6,6	17820
	FEB	16797	+ 1,3	+ 3,0	17074	- 3,8	17074	- 2,3	17536
	MAR	16683	-11,3	- 0,7	16041	- 6,1	16726	- 2,0	17391
	APR	18656	+ 1,1	+11,8	17825	+11,1	17421	+ 4,2	17290
	MAI	16656	-16,7	-10,7	15593	-12,5	15943	- 8,5	17093
	JUN	17666	+ 9,8	+ 6,1	18440	+18,3	18315	+14,9	17002
	JUL	18109	- 6,8	+ 2,5	18430	- 0,1	18240	- 0,4	(17013)
	AUG	14534	-16,1	-19,7	16157	-12,3	16455	- 9,8	(17127)
	SEP	17510	- 2,3	+20,5	17765	+10,0	17293	+ 5,1	(17357)
	OKT	19361	- 5,0	+10,6	17676	- 0,5	17533	+ 1,4	(17710)
	NOV	18072	- 3,1	- 6,7	17965	+ 1,6	18338	+ 4,6	(18260)
	DEZ	19438	+ 1,3	+ 7,6	19022	+ 5,9	18582	+ 1,3	(17846)
1976	JAN	17356	+ 6,4	-10,7	18809	- 1,1	19067	+ 2,6	(18199)
ROHSTOFFE UND HALBWAREN									
1975	JAN	2023	+ 4,9	- 2,1	2096	- 0,1	2063	- 3,2	( 2016)
	FEB	1945	- 1,2	- 3,9	1917	- 8,5	1917	- 7,1	( 1927)
	MAR	1731	-25,3	-11,0	1746	- 8,9	1846	- 3,7	( 1839)
	APR	1912	-10,7	+10,5	1883	+ 7,8	1841	- 0,3	( 1757)
	MAI	1660	-32,6	-13,2	1534	-18,5	1591	-13,6	( 1687)
	JUN	1741	-14,5	+ 4,9	1755	+14,4	1782	+12,0	( 1634)
	JUL	1659	-31,9	- 4,7	1628	- 7,2	1574	-11,7	( 1604)
	AUG	1420	-37,0	-14,4	1499	- 7,9	1533	- 2,6	( 1600)
	SEP*	1744	-18,0	+22,8	1862	+24,2	1839	+20,0	( 1623)
	OKT	1981	-14,2	+13,6	1809	- 2,8	1744	- 5,2	( 1688)
	NOV	1750	-15,3	-11,7	1781	- 1,5	1839	+ 5,4	( 1862)
	DEZ	1869	- 9,6	+ 6,8	1949	+ 9,4	1963	+ 6,7	( 2007)
1976	JAN	1745	-13,7	- 6,6	1810	- 7,1	1843	- 6,1	( 1846)
ROHSTOFFE									
1975	JAN	425	- 6,4	+ 4,9	446	+ 4,7	441	+ 1,1	( 440)
	FEB	441	- 0,7	+ 3,8	442	- 0,9	442	+ 0,2	( 435)
	MAR	426	- 6,4	- 3,4	414	- 6,3	430	- 2,7	( 431)
	APR	497	+10,9	+16,7	485	+17,1	474	+10,2	( 429)
	MAI	413	-19,3	-16,9	388	-20,0	411	-13,3	( 429)
	JUN	491	+11,3	+18,9	478	+23,2	475	+15,6	( 430)
	JUL	429	-20,4	-12,6	444	- 7,1	430	- 9,5	( 434)
	AUG	349	-24,0	-18,6	377	-15,1	391	- 9,1	( 439)
	SEP	463	+ 5,0	+32,7	467	+23,9	462	+18,2	( 443)
	OKT	492	+ 1,9	+ 6,3	462	- 1,1	447	- 3,2	( 454)
	NOV	438	+ 1,2	-11,0	442	- 4,3	455	+ 1,8	( 482)
	DEZ	475	+17,3	+ 8,4	497	+12,4	485	+ 6,6	( 478)
1976	JAN	420	- 1,2	-11,6	448	- 9,9	461	- 4,9	( 479)
HALBWAREN									
1975	JAN	1598	+ 8,4	- 3,9	1653	- 1,2	1624	- 3,0	( 1566)
	FEB	1503	- 1,4	- 5,9	1478	-10,6	1478	- 9,0	( 1483)
	MAR	1305	-29,9	-13,2	1323	-10,5	1406	- 4,9	( 1403)
	APR	1415	-16,4	+ 8,4	1405	+ 6,2	1372	- 2,4	( 1330)
	MAI	1247	-36,1	-11,9	1155	-17,8	1186	-13,6	( 1271)
	JUN	1249	-21,7	+ 0,2	1226	+ 6,1	1281	+ 8,0	( 1229)
	JUL	1230	-35,2	- 1,5	1220	- 0,5	1173	- 8,4	( 1209)
	AUG	1071	-40,3	-12,9	1139	- 6,6	1159	- 1,2	( 1214)
	SEP	1281	-24,1	+19,6	1338	+17,5	1310	+13,0	( 1240)
	OKT	1489	-18,5	+16,2	1367	+ 2,2	1330	+ 1,5	( 1302)
	NOV	1312	-19,7	-11,9	1364	- 0,2	1408	+ 5,9	( 1465)
	DEZ	1394	-16,1	+ 6,3	1460	+ 7,0	1497	+ 6,3	( 1537)
1976	JAN	1325	-17,1	- 4,9	1353	- 7,3	1373	- 8,3	( 1295)
FERTIGWAREN									
1975	JAN	14290	- 2,4	-16,5	15648	- 7,1	15423	- 7,1	15808
	FEB	14852	+ 1,7	+ 3,9	15168	- 3,1	15168	- 1,7	15629
	MAR	14953	- 9,3	+ 0,7	14414	- 5,0	14991	- 1,2	15567
	APR	16743	+ 2,6	+12,0	15956	+10,7	15597	+ 4,0	15529
	MAI	14996	-14,4	-10,4	14062	-11,9	14376	- 7,8	15392
	JUN	15926	+13,4	+ 6,2	16657	+18,5	16550	+15,1	15335
	JUL	16450	- 3,2	+ 3,3	16716	+ 0,4	16541	- 0,1	(15349)
	AUG	13114	-13,0	-20,3	14632	-12,5	14911	- 9,9	(15442)
	SEP	15766	- 0,2	+20,2	15956	+ 9,0	15537	+ 4,2	(15631)
	OKT	17380	- 3,9	+10,2	15837	- 0,7	15732	+ 1,3	(15929)
	NOV	16322	- 1,6	- 6,1	16170	+ 2,1	16493	+ 4,8	(16399)
	DEZ	17569	+ 2,6	+ 7,6	17088	+ 5,7	16666	+ 1,0	(15976)
1976	JAN	15611	+ 9,2	-11,1	16993	- 0,6	17236	+ 3,4	(16478)

## 8. AUSSENHANDEL (SPEZIALHANDEL)

## 8.2. AUSFUHR - TATSÄCHLICHE WERTE (MILL. DM)

JAHR	MONAT	ORIGINALWERT			SAISONBEREINIGTER WERT		SAISON- UND ARBEITSTÄGLICH BEREINIGTER WERT		GLATTE KOMPONENTE
		MILL.DM	VERÄNDERUNG VORJAHR	IN O/O GEGEN VORMONAT	MILL.DM	VERÄNDERUNG IN O/O GEGEN VORMONAT	MILL.DM	VERÄNDERUNG IN O/O GEGEN VORMONAT	
VORERZEUGNISSE									
1975	JAN	3621	- 1,1	- 9,0	3855	- 5,2	3803	- 8,2	( 3965)
	FEB	3685	+ 1,1	+ 1,8	3692	- 4,2	3692	- 2,9	( 3779)
	MAR	3310	-23,3	-10,2	3389	- 8,2	3537	- 4,2	( 3588)
	APR	3762	-14,6	+13,7	3620	+ 6,8	3541	+ 0,1	( 3407)
	MAI	3226	-29,5	-14,2	3025	-16,4	3195	- 9,8	( 3248)
	JUN	3335	-15,5	+ 3,4	3407	+12,6	3466	+ 8,5	( 3125)
	JUL	3225	-31,1	- 3,3	3171	- 6,9	3046	-12,1	( 3049)
	AUG	2657	-42,5	-17,6	2764	-12,8	2845	- 6,6	( 3021)
	SEP	3263	-24,7	+22,8	3282	+18,7	3220	+13,2	( 3057)
	OKT	3596	-23,8	+10,2	3284	+ 0,1	3180	- 1,2	( 3141)
	NOV	3178	-25,3	-11,6	3183	- 3,1	3274	+ 3,0	( 3371)
	DEZ	3494	-12,1	+ 9,9	3646	+14,5	3653	+11,6	( 3673)
1976	JAN	3358	- 7,3	- 3,9	3638	- 0,2	3721	+ 1,9	( 3816)
ENDERZEUGNISSE									
1975	JAN	10669	- 2,8	-18,8	11222	-11,9	11175	-12,3	11890
	FEB	11167	+ 1,9	+ 4,7	11520	+ 2,7	11520	+ 3,1	11824
	MAR	11643	- 4,3	+ 4,3	11236	- 2,5	11638	+ 1,0	11961
	APR	12981	+ 8,9	+11,5	12425	+10,6	12093	+ 3,9	12039
	MAI	11770	- 9,1	- 9,3	11105	-10,6	11392	- 5,8	12048
	JUN	12590	+24,7	+ 7,0	13267	+19,5	13019	+14,3	12202
	JUL	13224	+ 7,4	+ 5,0	12948	- 2,4	12748	- 2,1	(12341)
	AUG	10457	+ 0,0	-20,9	12036	- 7,0	12256	- 3,9	(12500)
	SEP	12503	+ 9,0	+19,6	12842	+ 6,7	12615	+ 2,9	(12672)
	OKT	13783	+ 3,2	+10,2	13053	+ 1,6	12896	+ 2,2	(12847)
	NOV	13144	+ 6,6	- 4,6	12976	- 0,6	13188	+ 2,3	(13022)
	DEZ	14074	+ 7,1	+ 7,1	13522	+ 4,2	12995	- 1,5	(12683)
1976	JAN	12253	+14,8	-12,9	12863	- 4,9	13060	+ 0,5	(12611)
ERZEUGNISSE DER GRUNDSTOFF- U. PRODUKTIONSGÜTERINDUSTRIEN									
1975	JAN	5470	+ 5,0	- 9,0	5486	-12,1	5351	-13,3	5833
	FEB	5504	+ 5,5	+ 0,6	5534	+ 0,9	5534	+ 3,4	( 5799)
	MAR	4946	-21,7	-10,1	5234	- 5,4	5367	- 3,0	( 5749)
	APR	5563	-10,3	+12,5	5398	+ 3,1	5301	- 1,2	( 5654)
	MAI	4989	-25,9	-10,3	4645	-13,9	4855	- 8,4	( 5575)
	JUN	4945	-11,4	- 0,9	5255	+13,1	5367	+10,5	( 5429)
	JUL	5059	-25,1	+ 2,3	4718	-10,2	4580	-14,7	( 5232)
	AUG	4158	-38,0	-17,8	4189	-11,2	4244	- 7,3	( 5102)
	SEP	4891	-22,1	+17,6	4879	+16,5	4688	+10,5	( 4962)
	OKT	5306	-21,7	+ 8,5	4779	- 2,0	4753	+ 1,4	( 4909)
	NOV	5061	-17,3	- 4,6	4980	+ 4,2	5027	+ 5,8	( 4875)
	DEZ	5022	-16,4	- 0,8	5196	+ 4,3	5216	+ 3,8	( 4862)
1976	JAN	5078	- 7,2	+ 1,1	5186	- 0,2	5266	+ 1,0	( 4966)
ERZEUGNISSE DER INVESTITIONSGÜTERINDUSTRIEN									
1975	JAN	8502	- 3,6	-20,6	8981	-12,1	8996	-12,2	9581
	FEB	8660	- 0,6	+ 1,9	9179	+ 2,2	9179	+ 2,0	( 9637)
	MAR	9219	- 4,6	+ 6,5	9116	- 0,7	9334	+ 1,7	( 9694)
	APR	10335	+ 8,2	+12,1	9936	+ 9,0	9748	+ 4,4	( 9728)
	MAI	9355	- 9,6	- 9,5	8885	-10,6	9163	- 6,0	( 9792)
	JUN	10343	+27,2	+10,6	10723	+20,7	10475	+14,3	( 9827)
	JUL	10526	+ 6,9	+ 1,8	10259	- 4,3	10155	- 3,1	( 9876)
	AUG	8164	+ 1,2	-22,4	9545	- 7,0	9740	- 4,1	( 9968)
	SEP	9909	+10,4	+21,4	10182	+ 6,7	10028	+ 3,0	(10048)
	OKT	11043	+ 3,5	+11,4	9941	- 2,4	9744	- 2,8	(10189)
	NOV	10455	+ 5,1	- 5,3	10178	+ 2,4	10408	+ 6,8	(10354)
	DEZ	11594	+ 8,3	+10,9	10970	+ 7,8	10620	+ 2,0	(10544)
1976	JAN	9817	+15,5	-15,3	10391	- 5,3	10577	- 0,4	(10787)
ERZEUGNISSE DER VERBRAUCHSGÜTERINDUSTRIEN									
1975	JAN	1665	-15,1	- 7,1	1749	-11,0	1751	-11,6	1910
	FEB	1863	-10,1	+11,9	1814	+ 3,7	1814	+ 3,6	( 1906)
	MAR	1852	-17,1	- 0,6	1720	- 5,2	1783	- 1,7	( 1903)
	APR	2089	- 2,1	+12,8	1966	+14,3	1914	+ 7,3	( 1888)
	MAI	1650	-24,8	-21,0	1616	-17,8	1717	-10,3	( 1891)
	JUN	1772	- 0,9	+ 7,4	1932	+19,6	1913	+11,4	( 1886)
	JUL	1919	-10,2	+ 8,3	1884	- 2,5	1831	- 4,3	( 1883)
	AUG	1590	-14,3	-17,1	1783	- 5,4	1827	- 0,2	( 1903)
	SEP	2133	+ 4,3	+34,2	2040	+14,4	1987	+ 8,8	( 1919)
	OKT	2300	+ 3,8	+ 7,8	2022	- 0,9	1975	- 0,6	( 1965)
	NOV	1946	+ 1,0	-15,4	1997	- 1,2	2027	+ 2,6	( 2023)
	DEZ	1995	+11,3	+ 2,5	2150	+ 7,7	2088	+ 3,0	( 2094)
1976	JAN	1921	+15,4	- 3,7	2059	- 4,2	2100	+ 3,6	( 2198)
INVESTITIONSGÜTER									
1975	JAN	4299	+ 2,6	-19,9	4481	- 9,4	4463	-10,6	4685
	FEB	4096	+ 5,3	- 4,7	4516	+ 0,8	4516	+ 1,2	( 4729)
	MAR	4535	+ 5,9	+10,7	4605	+ 2,0	4629	+ 2,5	( 4773)
	APR	4954	+12,5	+ 9,2	4805	+ 4,3	4755	+ 2,7	( 4822)
	MAI	4739	- 2,9	- 4,3	4440	- 7,6	4592	- 3,4	( 4864)
	JUN	5070	+35,6	+ 7,0	5351	+20,5	5224	+13,8	( 4898)
	JUL	5523	+17,2	+ 8,9	5253	- 1,8	5200	- 0,5	( 4932)
	AUG	4171	+ 6,2	-24,5	4769	- 9,2	4868	- 6,4	( 4966)
	SEP	4866	+14,1	+16,7	5003	+ 4,9	4949	+ 1,7	( 4991)
	OKT	5180	- 0,9	+ 6,5	4739	- 5,3	4670	- 5,6	( 5040)
	NOV	5148	+ 6,7	- 0,6	5019	+ 5,9	5095	+ 9,1	( 5092)
	DEZ	5904	+10,0	+14,7	5410	+ 7,8	5286	+ 3,7	( 5148)
1976	JAN	4925	+14,6	-16,6	5123	- 5,3	5215	- 1,3	( 5216)



8. AUSSENHANDEL (SPEZIALHANDEL)  
8.2. AUSFUHR - TATSÄCHLICHE WERTE (MILL. DM)

JAHR	MONAT	ORIGINALWERT			SAISONBEREINIGTER WERT		SAISON- UND ARBEITSTÄGLICH BEREINIGTER WERT		GLATTE KOMPONENTE
		MILL.DM	VERÄNDERUNG VORJAHR	IN O/O GEGEN VORMONAT	MILL.DM	VERÄNDERUNG IN O/O GEGEN VORMONAT	MILL.DM	VERÄNDERUNG IN O/O GEGEN VORMONAT	MILL.DM
VERBRAUCHSGÜTER									
1975	JAN	1667	-23,4	-22,8	1804	-20,8	1840	-17,6	1992
	FEB	1864	-19,2	+11,8	1864	+ 3,3	1864	+ 1,3	( 1989)
	MAR	2007	-26,6	+ 7,7	1769	- 5,1	1878	+ 0,8	( 1992)
	APR	2180	- 6,5	+ 8,6	2054	+16,1	1981	+ 5,5	( 1979)
	MAI	1911	-23,2	-12,3	1808	-12,0	1815	- 8,4	( 1998)
	JUN	2066	+13,3	+ 8,1	2223	+23,0	2161	+19,1	( 2011)
	JUL	1929	- 9,9	- 6,6	2056	- 7,5	2055	- 4,9	( 2046)
	AUG	1655	+ 5,0	-14,2	2094	+ 1,8	2132	+ 3,7	( 2100)
	SEP	2346	+16,9	+41,8	2304	+10,0	2259	+ 6,0	( 2167)
	OKT	2601	+16,2	+10,9	2250	- 2,3	2199	- 2,7	( 2257)
	NOV	2516	+17,6	- 3,3	2411	+ 7,2	2504	+13,9	( 2364)
	DEZ	2459	+13,8	- 2,3	2551	+ 5,8	2412	- 3,7	( 2492)
1976	JAN	2190	+31,4	-10,9	2387	- 6,4	2422	+ 0,4	( 2644)
EG-LÄNDER									
1975	JAN	7559	-10,0	- 4,7	7996	- 1,1	7873	- 3,1	8058
	FEB	7747	- 4,6	+ 2,5	7667	- 4,1	7667	- 2,6	7898
	MAR	7647	-17,3	- 1,3	7640	- 0,4	7792	+ 1,6	7833
	APR	8788	- 1,4	+14,9	8230	+ 7,7	8168	+ 4,8	7809
	MAI	7271	-24,1	-17,3	6853	-16,7	7201	-11,8	7731
	JUN	8251	+ 5,1	+13,5	8491	+23,9	8305	+15,3	7736
	JUL	7949	-15,5	- 3,7	8226	- 3,1	8093	- 2,6	( 7771)
	AUG	6375	-16,2	-19,8	7474	- 9,1	7651	- 5,5	( 7859)
	SEP	8518	- 2,0	+33,6	8333	+11,5	8204	+ 7,2	( 8006)
	OKT	9179	- 2,8	+ 7,8	8246	- 1,0	8145	- 0,7	( 8220)
	NOV	8439	+ 1,5	- 8,1	8339	+ 1,1	8459	+ 3,9	( 8460)
	DEZ	8830	+11,4	+ 4,6	8993	+ 7,8	8963	+ 6,0	( 9003)
1976	JAN	8442	+11,7	- 4,4	8906	- 1,0	9068	+ 1,2	( 9083)
ANDERE EUROPÄISCHE INDUSTRIALISIERTE LÄNDER									
1975	JAN	3859	+ 4,0	-12,0	4087	- 5,7	4045	- 6,7	4159
	FEB	3966	+ 5,1	+ 2,8	4048	- 1,0	4048	+ 0,1	4111
	MAR	4111	- 1,1	+ 3,7	3940	- 2,7	4004	- 1,1	4078
	APR	4351	+ 4,2	+ 5,8	4209	+ 6,8	4143	+ 3,5	4047
	MAI	3826	-13,1	-12,1	3607	-14,3	3708	-10,5	3953
	JUN	4103	+10,4	+ 7,2	4254	+17,9	4159	+12,2	3955
	JUL	3957	-13,0	- 3,6	4076	- 4,2	4032	- 3,1	( 3938)
	AUG	3306	-16,8	-16,5	3687	- 9,5	3761	- 6,7	( 3932)
	SEP	3829	- 6,0	+15,8	3957	+ 7,3	3896	+ 3,6	( 3935)
	OKT	4264	- 7,0	+11,4	3915	- 1,1	3875	- 0,5	( 3946)
	NOV	3941	-10,3	- 7,6	3855	- 1,5	3922	+ 1,2	( 3984)
	DEZ	4461	+ 1,7	+13,2	4314	+11,9	4173	+ 6,4	( 3954)
1976	JAN	3589	- 7,0	-19,5	3842	-10,9	3919	- 6,1	( 3806)
VEREINIGTE STAATEN									
1975	JAN	1262	- 7,3	-21,6	1264	-22,6	1209	-19,2	( 1220)
	FEB	983	-30,6	-22,1	1035	-18,1	1035	-14,4	( 1163)
	MAR	925	-46,4	- 5,9	879	-15,1	962	- 7,1	( 1111)
	APR	1037	-35,7	+12,1	1015	+15,5	974	+ 1,2	( 1062)
	MAI	908	-47,8	-12,4	844	-16,8	838	-14,0	( 1026)
	JUN	1009	-11,9	+11,1	950	+12,6	1102	+31,5	( 1002)
	JUL	1024	-24,0	+ 1,5	1087	+14,4	1033	- 6,3	( 996)
	AUG	886	-33,0	-13,5	1030	- 5,2	1048	+ 1,5	( 1015)
	SEP	1139	- 4,9	+28,6	1160	+12,6	1100	+ 5,0	( 1054)
	OKT	1479	+ 4,1	+29,9	1302	+12,2	1329	+20,8	( 1086)
	NOV	1225	-14,9	-17,2	1229	- 5,6	1284	- 3,4	( 1165)
	DEZ	1272	-21,0	+ 3,8	1310	+ 6,6	1345	+ 4,8	( 1253)
1976	JAN	1098	-13,0	-13,7	1106	-15,6	1126	-16,3	( 1162)
ÜBRIGE INDUSTRIALISIERTE WESTLICHE LÄNDER									
1975	JAN*	716	-12,5	-24,3	749	-20,1	736	-21,9	( 864)
	FEB	777	-14,8	+ 8,5	793	+ 5,9	793	+ 7,7	( 836)
	MAR	695	-27,3	-10,6	720	- 9,2	752	- 5,2	( 809)
	APR	795	-10,9	+14,4	808	+12,2	792	+ 5,3	( 786)
	MAI	743	-29,1	- 6,5	718	-11,1	726	- 8,3	( 768)
	JUN	799	+ 7,4	+ 7,5	812	+13,1	810	+11,6	( 757)
	JUL	807	-15,8	+ 1,0	778	- 4,2	776	- 4,2	( 753)
	AUG	701	-29,6	-13,1	699	-10,2	701	- 9,7	( 757)
	SEP	724	-17,7	+ 3,3	785	+12,3	771	+10,0	( 770)
	OKT	909	-11,2	+25,6	819	+ 4,3	806	+ 4,5	( 803)
	NOV	794	-15,2	-12,7	814	- 0,6	830	+ 3,0	( 860)
	DEZ	907	- 4,1	+14,2	893	+ 9,7	871	+ 4,9	( 790)
1976	JAN	813	+13,5	-10,4	829	- 7,2	832	- 4,5	( 754)

**8. AUSSENHANDEL (SPEZIALHANDEL)**  
**8.2. AUSFUHR - TATSÄCHLICHE WERTE (MILL. DM)**

JAHR	MONAT	ORIGINALWERT			SAISONBEREINIGTER WERT		SAISON- UND ARBEITSTÄGLICH BEREINIGTER WERT		GLATTE KOMPONENTE
		MILL.DM	VERÄNDERUNG VORJAHR	IN O/O GEGEN VORMONAT	MILL.DM	VERÄNDERUNG IN O/O GEGEN VORMONAT	MILL.DM	VERÄNDERUNG IN O/O GEGEN VORMONAT	MILL.DM
ENTWICKLUNGSLÄNDER									
1975	JAN*	2698	+26,1	-20,8	2673	-19,1	2631	-20,4	( 3092)
	FEB	2847	+31,7	+ 5,5	2932	+ 9,7	2932	+11,4	( 3107)
	MAR	2791	+14,0	- 2,0	2835	- 3,3	2960	+ 1,0	( 3109)
	APR	3159	+24,3	+13,2	3145	+10,9	3061	+ 3,4	( 3100)
	MAI	3042	+ 8,9	- 3,7	2915	- 7,3	2965	+ 3,1	( 3081)
	JUN	3028	+38,5	- 0,5	3211	+10,2	3290	+11,0	( 3056)
	JUL*	3543	+33,5	+17,0	3553	+10,7	3478	+ 5,7	( 3028)
	AUG	2931	+ 1,8	-17,3	2938	-17,3	2984	-14,2	( 3000)
	SEP	2895	+10,6	- 1,2	3059	+ 4,1	2997	+ 0,4	( 2980)
	OKT	3304	+ 1,3	+14,1	3049	- 0,3	3001	+ 0,1	( 2976)
	NOV	2959	- 2,3	-10,4	2983	- 2,2	3062	+ 2,0	( 2992)
	DEZ	3256	- 4,4	+10,0	3196	+ 7,1	3153	+ 3,0	( 2984)
1976	JAN	3026	+12,2	- 7,1	2939	- 8,0	2979	- 5,5	( 2773)
OSTBLOCKLÄNDER									
1975	JAN*	1244	+18,6	-31,4	1244	-22,2	1199	-23,2	1544
	FEB	1373	+37,6	+10,4	1473	+18,4	1473	+22,9	1531
	MAR	1315	+15,0	- 4,2	1378	- 6,4	1448	- 1,7	1522
	APR	1505	+28,6	+14,4	1532	+11,2	1490	+ 2,9	1507
	MAI	1660	+23,3	+10,3	1518	- 0,9	1519	+ 1,9	1471
	JUN	1299	+11,9	-21,7	1441	- 5,1	1458	- 4,0	1453
	JUL	1718	+19,6	+32,3	1554	+ 7,8	1522	+ 4,4	( 1422)
	AUG	1213	-11,7	-29,4	1264	-18,7	1286	-15,5	( 1400)
	SEP	1332	+ 1,4	+ 9,8	1416	+12,0	1387	+ 7,9	( 1385)
	OKT	1303	-19,0	- 2,2	1345	- 5,0	1335	- 3,7	( 1374)
	NOV*	1659	+13,2	+27,3	1673	+24,4	1716	+28,5	( 1381)
	DEZ	1788	- 1,4	+ 7,8	1533	- 8,4	1509	-12,1	( 1402)
1976	JAN	1420	+14,1	-20,6	1438	- 6,2	1463	- 3,0	( 1514)
SALDO INSGESAMT									
1975	JAN	3606	+ 1,2	-31,8	3960	-17,6	3934	-13,6	( 3774)
	FEB	3494	-31,1	- 3,1	3271	-17,4	3271	-16,9	( 3620)
	MAR	3446	-25,7	- 1,4	3300	+ 0,9	3326	+ 1,7	( 3469)
	APR	2809	-38,8	-18,5	2888	-12,5	2874	-13,6	( 3313)
	MAI	3253	-33,5	+15,8	3121	+ 8,1	3209	+11,7	( 3177)
	JUN	3092	+22,7	- 4,9	3544	+13,6	3630	+13,1	( 3061)
	JUL	3715	-16,7	+20,1	3502	- 1,2	3402	- 6,3	( 2914)
	AUG	1746	-44,8	-53,0	2367	-32,4	2506	-26,3	( 2769)
	SEP	2763	-32,6	+58,2	2743	+15,9	2663	+ 6,3	( 2785)
	OKT	2844	-38,7	+ 2,9	2414	-12,0	2488	- 6,6	( 2812)
	NOV	3154	-19,6	+10,9	3260	+35,0	3391	+36,3	( 2839)
	DEZ	3230	-38,9	+ 2,4	2793	-14,3	2774	-18,2	( 3035)
1976	JAN	2494	-30,8	-22,8	2840	+ 1,7	2980	+ 7,4	( 2880)

## 8. AUSSENHANDEL (SPEZIALHANDEL)

## 8.3. EINFUHR - VOLUMEN (MILL. DM)

JAHR	MONAT	ORIGINALWERT			SAISONBEREINIGTER WERT		SAISON- UND ARBEITSTÄGLICH BEREINIGTER WERT		GLATTE KOMPONENTE
		MILL. DM	VERÄNDERUNG VORJAHR	IN O/O GEGEN VORMONAT	MILL. DM	VERÄNDERUNG IN O/O GEGEN VORMONAT	MILL. DM	VERÄNDERUNG IN O/O GEGEN VORMONAT	
EINFUHR INSGESAMT									
1975	JAN	10698	- 7,8	- 7,0	10888	- 7,5	10896	- 8,9	11824
	FEB	11243	+14,4	+ 5,1	11862	+ 8,9	11862	+ 8,9	11725
	MAR	11131	- 6,3	- 1,0	11444	- 3,5	11685	- 1,5	11636
	APR	13400	+14,3	+20,4	12830	+12,1	12543	+ 7,3	11745
	M AI	11209	-10,9	-16,4	10646	-17,0	11338	- 9,6	11687
	JUN	12124	+ 9,3	+ 8,2	12098	+13,6	12082	+ 6,6	11784
	JUL	12268	+ 0,5	+ 1,2	11974	- 1,0	11657	- 3,5	(11828)
	AUG	10447	- 6,8	-14,8	11418	- 4,6	11629	- 0,2	(11895)
	SEP	12122	+ 8,7	+16,0	12398	+ 8,6	12047	+ 3,6	(11990)
	OKT	13646	+ 6,7	+12,6	12810	+ 3,3	12625	+ 4,8	(12121)
	NOV	12094	+ 0,3	-11,4	11673	- 8,9	11768	- 6,8	(12270)
	DEZ	13050	+13,4	+ 7,9	13131	+12,5	12907	+ 9,7	(12670)
1976	JAN	12086	+13,0	- 7,4	12483	- 4,9	12713	- 1,5	(13441)
ERNAHRUNGSWIRTSCHAFT									
1975	JAN	1948	- 6,7	-10,1	1974	- 6,0	1954	- 7,0	2106
	FEB	2161	+31,4	+10,9	2214	+12,2	2214	+13,3	2101
	MAR	1969	- 3,8	- 8,9	2034	- 8,1	2104	- 5,0	( 2104)
	APR	2340	+10,6	+18,8	2355	+15,8	2304	+ 9,5	( 2108)
	M AI	2196	- 7,0	- 6,2	2039	-13,4	2060	-10,6	( 2113)
	JUN	2130	+ 8,9	- 3,0	2198	+ 7,8	2227	+ 8,1	( 2119)
	JUL	2062	+ 1,1	- 3,2	2133	- 3,0	2087	- 6,3	( 2114)
	AUG	1948	- 5,2	- 5,5	2064	- 3,2	2093	+ 0,3	( 2127)
	SEP*	2338	+30,1	+20,0	2559	+24,0	2521	+20,4	( 2142)
	OKT	2394	+ 3,3	+ 2,4	2153	-15,9	2121	-15,9	( 2161)
	NOV	2294	+ 4,7	- 4,2	2130	- 1,1	2167	+ 2,2	( 2183)
	DEZ	2297	+ 6,0	+ 0,1	2246	+ 5,4	2200	+ 1,5	( 2209)
1976	JAN	2091	+ 7,3	- 9,0	2127	- 5,3	2157	- 2,0	( 2208)
GEWERBLICHE WIRTSCHAFT (OHNE GÜTER DER BUNDESREG.)									
1975	JAN	8539	- 7,9	- 4,9	8674	- 7,3	8682	- 9,2	9395
	FEB	8942	+12,5	+ 4,7	9368	+ 8,0	9368	+ 7,9	9308
	MAR	8903	- 7,1	- 0,4	9087	- 3,0	9254	- 1,2	9200
	APR	10545	+12,3	+18,4	10016	+10,2	9810	+ 6,0	9267
	M AI	8697	-12,6	-17,5	8295	-17,2	8876	- 9,5	9204
	JUN	9690	+ 9,8	+11,4	9601	+15,7	9532	+ 7,4	9281
	JUL	9844	- 0,5	+ 1,6	9470	- 1,4	9223	- 3,2	( 9326)
	AUG	8097	- 8,8	-17,7	8973	- 5,2	9148	- 0,8	( 9397)
	SEP	9472	+ 5,7	+17,0	9750	+ 8,7	9588	+ 4,8	( 9500)
	OKT	10938	+ 7,4	+15,5	10267	+ 5,3	10097	+ 5,3	( 9670)
	NOV	9525	- 0,2	-12,9	9304	- 9,4	9368	- 7,2	( 9810)
	DEZ	10201	+13,6	+ 7,1	10429	+12,1	10257	+ 9,5	(10067)
1976	JAN	9611	+12,6	- 5,8	9910	- 5,0	10095	- 1,6	(10660)
ROHSTOFFE UND HALBWAREN									
1975	JAN	2800	- 9,6	- 1,1	2858	+ 3,6	2830	- 3,4	( 2918)
	FEB	2824	+ 6,0	+ 0,9	2970	+ 3,9	2970	+ 4,9	( 2880)
	MAR	2563	-15,9	- 9,2	2558	-13,9	2685	- 9,6	( 2839)
	APR	3087	+ 4,4	+20,4	3028	+18,4	2951	+ 9,9	( 2797)
	M AI	2682	-15,2	-13,1	2585	-14,6	2662	- 9,8	( 2757)
	JUN	2784	- 4,4	+ 3,8	2753	+ 6,5	2789	+ 4,8	( 2721)
	JUL	2826	- 9,2	+ 1,5	2740	- 0,5	2661	- 4,6	( 2694)
	AUG	2445	-22,0	-13,5	2561	- 6,5	2576	- 3,2	( 2681)
	SEP	2694	- 6,9	+10,2	2781	+ 8,6	2783	+ 8,0	( 2684)
	OKT	3013	- 0,6	+11,8	2963	+ 6,5	2836	+ 1,9	( 2706)
	NOV	2685	-15,4	-10,9	2629	-11,3	2666	- 6,0	( 2756)
	DEZ	2869	+ 1,3	+ 6,9	2868	+ 9,1	2891	+ 8,4	( 2791)
1976	JAN	2801	+ 0,0	- 2,4	2828	- 1,4	2839	- 1,8	( 2828)
ROHSTOFFE									
1975	JAN	1176	-12,4	- 4,5	1194	- 3,2	1192	- 8,7	( 1255)
	FEB	1151	- 1,4	- 2,1	1202	+ 0,7	1202	+ 0,8	( 1238)
	MAR	1024	-19,1	-11,0	1030	-14,3	1099	- 8,6	( 1220)
	APR	1268	+ 0,3	+23,8	1276	+23,9	1222	+11,2	( 1199)
	M AI	1195	- 8,1	- 5,8	1146	-10,2	1186	- 2,9	( 1179)
	JUN	1223	- 6,9	+ 2,3	1185	+ 3,4	1204	+ 1,5	( 1161)
	JUL	1195	-10,4	- 2,3	1183	- 0,2	1144	- 5,0	( 1145)
	AUG	1059	-20,6	-11,4	1096	- 7,4	1106	- 3,3	( 1143)
	SEP	1161	- 9,4	+ 9,6	1164	+ 6,2	1153	+ 4,2	( 1141)
	OKT	1286	- 1,7	+10,8	1269	+ 9,0	1212	+ 5,1	( 1146)
	NOV	1179	-17,0	- 8,3	1128	-11,1	1147	- 5,4	( 1158)
	DEZ	1203	- 2,3	+ 2,0	1236	+ 9,6	1210	+ 5,5	( 1156)
1976	JAN	1128	- 4,1	- 6,2	1138	- 7,9	1147	- 5,2	( 1142)
HALBWAREN									
1975	JAN	1624	- 7,5	+ 1,6	1666	+ 5,6	1655	- 0,5	( 1659)
	FEB	1673	+11,7	+ 3,0	1768	+ 6,1	1768	+ 6,8	( 1639)
	MAR	1539	-13,6	- 8,0	1528	-13,6	1590	-10,1	( 1618)
	APR	1819	+ 7,4	+18,2	1752	+14,7	1721	+ 8,2	( 1597)
	M AI	1486	-20,2	-18,3	1440	-17,8	1521	-11,6	( 1578)
	JUN	1561	- 2,4	+ 5,0	1570	+ 9,0	1573	+ 3,4	( 1562)
	JUL	1631	- 8,2	+ 4,5	1558	- 0,8	1516	- 3,6	( 1550)
	AUG	1386	-23,1	-15,0	1466	- 5,9	1480	- 2,4	( 1541)
	SEP	1533	- 5,0	+10,6	1617	+10,3	1601	+ 8,2	( 1544)
	OKT	1727	+ 0,3	+12,7	1627	+ 0,6	1562	- 2,4	( 1559)
	NOV	1506	-14,1	-12,8	1496	- 8,1	1506	- 3,6	( 1589)
	DEZ	1666	+ 4,2	+10,6	1686	+12,7	1682	+11,7	( 1643)
1976	JAN	1673	+ 3,0	+ 0,4	1699	+ 0,8	1704	+ 1,3	( 1727)

## 8. AUSSENHANDEL (SPEZIALHANDEL)

## 8.3. EINFUHR - VOLUMEN (MILL. DM)

JAHR	MONAT	ORIGINALWERT			SAISONBEREINIGTER WERT		SAISON- UND ARBEITSTÄGLICH BEREINIGTER WERT		GLATTE KOMPONENTE
		MILL. DM	VERÄNDERUNG VORJAHR	IN O/O GEGEN VORMONAT	MILL. DM	VERÄNDERUNG IN O/O GEGEN VORMONAT	MILL. DM	VERÄNDERUNG IN O/O GEGEN VORMONAT	MILL. DM
FERTIGWAREN (OHNE GÜTER DER BUNDESREG.)									
1975	JAN	5739	- 7,0	- 6,7	5917	- 9,5	5920	-10,7	6466
	FEB	6118	+15,8	+ 6,6	6419	+ 8,5	6419	+ 8,4	6437
	MAR	6340	- 3,0	+ 3,6	6454	+ 0,5	6561	+ 2,2	6400
	APR	7458	+15,9	+17,6	6994	+ 8,4	6842	+ 4,3	6471
	MAI	6015	-11,5	-19,3	5741	-17,9	6183	- 9,6	6466
	JUN	6906	+16,7	+14,8	6821	+18,8	6745	+ 9,1	6559
	JUL	7018	+ 3,5	+ 1,6	6710	- 1,6	6538	- 3,1	( 6617)
	AUG	5652	- 1,6	-19,5	6407	- 4,5	6560	+ 0,3	( 6689)
	SEP	6778	+11,7	+19,9	6948	+ 8,4	6732	+ 2,6	( 6776)
	OKT	7925	+10,7	+16,9	7268	+ 4,6	7173	+ 6,6	( 6881)
	NOV	6839	+ 7,4	-13,7	6678	- 8,1	6741	- 6,0	( 6999)
	DEZ	7332	+19,2	+ 7,2	7588	+13,6	7405	+ 9,9	( 7242)
1976	JAN	6809	+18,6	- 7,1	7116	- 6,2	7284	- 1,6	( 7684)
VORERZEUGNISSE									
1975	JAN	1628	-16,3	+ 4,3	1651	- 6,5	1651	- 9,0	1783
	FEB	1741	+ 7,0	+ 6,9	1802	+ 9,1	1802	+ 9,1	1765
	MAR	1685	-15,3	- 3,2	1751	- 2,8	1761	- 2,3	1769
	APR	1948	+ 4,6	+15,6	1885	+ 7,7	1850	+ 5,1	1779
	MAI	1756	-14,2	- 9,9	1600	-15,1	1698	- 8,2	1767
	JUN	1984	+13,7	+13,0	1913	+19,6	1877	+10,5	1800
	JUL	1963	- 0,7	- 1,1	1859	- 2,8	1817	- 3,2	( 1818)
	AUG	1503	-11,4	-23,4	1725	- 7,2	1765	- 2,9	( 1850)
	SEP	1852	+ 9,8	+23,2	1933	+12,1	1919	+ 8,7	( 1867)
	OKT	2183	+ 7,4	+17,9	1968	+ 1,8	1939	+ 1,0	( 1923)
	NOV	1943	+ 7,5	-11,0	1898	- 3,6	1916	- 1,2	( 1972)
	DEZ	2028	+29,9	+ 4,4	2195	+15,6	2147	+12,1	( 2090)
1976	JAN	1960	+20,4	- 3,4	2016	- 8,2	2059	- 4,1	( 2147)
ENDERZEUGNISSE (OHNE GÜTER DER BUNDESREG.)									
1975	JAN	4111	- 2,7	-10,4	4275	-10,6	4278	-11,2	4679
	FEB	4377	+19,7	+ 6,5	4623	+ 8,1	4623	+ 8,1	4668
	MAR	4655	+ 2,3	+ 6,4	4703	+ 1,7	4801	+ 3,9	4642
	APR	5510	+20,5	+18,4	5116	+ 8,8	4999	+ 4,1	4701
	MAI	4259	-10,3	-22,7	4148	-18,9	4455	-10,9	4705
	JUN	4921	+18,0	+15,5	4913	+18,4	4871	+ 9,3	4762
	JUL	5055	+ 5,3	+ 2,7	4857	- 1,1	4737	- 2,8	( 4795)
	AUG	4149	+ 2,5	-17,9	4688	- 3,9	4776	+ 0,8	( 4836)
	SEP	4926	+12,4	+18,7	5021	+ 7,6	4846	+ 1,5	( 4886)
	OKT	5742	+12,1	+16,6	5247	+ 4,5	5181	+ 6,9	( 4948)
	NOV	4896	+ 7,4	-14,7	4789	- 8,7	4844	- 6,5	( 5028)
	DEZ	5303	+15,6	+ 8,3	5406	+12,9	5273	+ 8,9	( 5168)
1976	JAN	4849	+18,0	- 8,6	5098	- 5,7	5216	- 1,1	( 5487)
HALBWAREN UND VORERZEUGNISSE									
1975	JAN	3252	-12,1	+ 2,9	3338	+ 0,8	3327	- 4,8	( 3442)
	FEB	3414	+ 9,2	+ 5,0	3572	+ 7,0	3572	+ 7,4	( 3423)
	MAR	3224	-14,5	- 5,6	3298	- 7,7	3390	- 5,1	( 3402)
	APR	3766	+ 5,9	+16,8	3654	+10,8	3572	+ 5,4	( 3382)
	MAI	3242	-17,0	-13,9	3041	-16,8	3200	-10,4	( 3367)
	JUN	3545	+ 6,0	+ 9,3	3451	+13,5	3473	+ 8,5	( 3358)
	JUL	3594	- 4,3	+ 1,4	3435	- 0,5	3319	- 4,4	( 3359)
	AUG	2890	-17,4	-19,6	3177	- 7,5	3240	- 2,4	( 3376)
	SEP	3385	+ 2,6	+17,1	3546	+11,6	3525	+ 8,8	( 3416)
	OKT	3910	+ 4,2	+15,5	3573	+ 0,8	3456	- 2,0	( 3434)
	NOV	3449	- 3,1	-11,8	3380	- 5,4	3425	- 0,9	( 3529)
	DEZ	3695	+16,9	+ 7,1	3908	+15,6	3901	+13,9	( 3880)
1976	JAN	3633	+11,7	- 1,7	3687	- 5,7	3746	- 4,0	( 3859)
ERZEUGNISSE DER ERNÄHRUNGSINDUSTRIE, TABAKWAREN									
1975	JAN	916	- 9,8	-10,6	886	- 8,6	891	- 8,2	974
	FEB	958	+27,9	+ 4,6	1041	+17,5	1041	+16,8	( 980)
	MAR	895	- 5,5	- 6,6	929	-10,8	965	- 7,3	( 985)
	APR	1051	+19,7	+17,4	1089	+17,2	1059	+ 9,7	( 988)
	MAI	978	+ 2,5	- 6,9	977	-10,3	1001	- 5,5	( 993)
	JUN	967	+20,9	- 1,1	1052	+ 7,7	1062	+ 6,1	( 993)
	JUL	962	+ 6,3	- 0,5	1015	- 3,5	995	- 6,3	( 994)
	AUG	880	- 8,6	- 8,5	941	- 7,3	954	- 4,1	( 1002)
	SEP	1100	+28,4	+25,0	1110	+18,0	1082	+13,4	( 1004)
	OKT	1178	+ 6,0	+ 7,1	998	-10,1	985	- 9,0	( 1004)
	NOV	1036	+ 0,0	-12,1	938	- 6,0	955	- 3,0	( 1003)
	DEZ	1074	+ 4,8	+ 3,7	1015	+ 8,2	990	+ 3,7	( 1000)
1976	JAN	987	+ 7,8	- 8,1	959	- 5,5	975	- 1,5	( 996)
ERZEUGNISSE DER GRUNDSTOFF- UND PRODUKTIONSGÜTERINDUSTRIEN									
1975	JAN	2951	-14,4	+ 1,2	3068	- 1,8	3085	- 5,6	3180
	FEB	3121	+ 8,7	+ 5,8	3349	+ 9,2	3349	+ 8,6	( 3170)
	MAR	2952	-16,7	- 5,4	2937	-12,3	3004	-10,3	( 3164)
	APR	3488	+ 3,4	+18,2	3420	+16,4	3336	+11,1	( 3166)
	MAI	3003	-18,5	-13,9	2806	-18,0	2947	-11,7	( 3167)
	JUN	3292	+ 0,4	+ 9,6	3237	+15,4	3199	+ 8,6	( 3162)
	JUL	3370	- 6,6	+ 2,4	3159	- 2,4	3090	- 3,4	( 3162)
	AUG	2778	-18,6	-17,6	2956	- 6,4	2994	- 3,1	( 3193)
	SEP	3167	+ 0,4	+14,0	3251	+10,0	3201	+ 6,9	( 3203)
	OKT	3618	+ 2,7	+14,2	3230	- 0,6	3148	- 1,7	( 3244)
	NOV	3162	- 4,0	-12,6	3163	- 2,1	3163	+ 0,5	( 3294)
	DEZ	3403	+16,7	+ 7,6	3554	+12,4	3472	+ 9,8	( 3356)
1976	JAN	3243	+ 9,9	- 4,7	3391	- 4,6	3423	- 1,4	( 3447)

8. AUSSENHANDEL (SPEZIALHANDEL)  
8.3. EINFUHR - VOLUMEN (MILL. DM)

JAHR	MONAT	ORIGINALWERT			SAISONBEREINIGTER WERT		SAISON- UND ARBEITSTÄGLICH BEREINIGTER WERT		GLATTE KOMPONENTE
		MILL.DM	VERÄNDERUNG VORJAHR	IN O/O GEGEN VORMONAT	MILL.DM	VERÄNDERUNG IN O/O GEGEN VORMONAT	MILL.DM	VERÄNDERUNG IN O/O GEGEN VORMONAT	MILL.DM
ERZEUGNISSE DER INVESTITIONSGÜTERINDUSTRIEN									
1975	JAN	2448	- 3,4	-19,2	2668	-12,8	2696	-12,1	2836
	FEB	2566	+15,8	+ 4,8	2870	+ 7,6	2870	+ 6,5	( 2861)
	MAR	2881	+ 4,2	+12,3	2828	- 1,5	2937	+ 2,3	( 2886)
	APR	3538	+26,5	+22,8	3284	+16,1	3173	+ 8,0	( 2915)
	MAI	2698	-11,8	-23,7	2568	-21,8	2682	-15,5	( 2943)
	JUN	3156	+21,7	+17,0	3079	+19,9	3032	+13,0	( 2963)
	JUL	3068	+ 4,9	- 2,8	2989	- 2,9	2947	- 2,8	( 2990)
	AUG	2455	+ 4,5	-20,0	2874	- 3,8	2931	- 0,5	( 3042)
	SEP	2983	+11,6	+21,5	3098	+ 7,8	2982	+ 1,7	( 3067)
	OKT	3489	+11,3	+17,0	3046	- 1,7	2991	+ 0,3	( 3101)
	NOV	3091	+ 7,8	-11,4	3001	- 1,5	3083	+ 3,1	( 3136)
	DEZ	3458	+14,2	+11,9	3414	+13,8	3249	+ 5,4	( 3172)
1976	JAN	2932	+19,8	-15,2	3160	- 7,4	3222	- 0,8	( 3219)
ERZEUGNISSE DER VERBRAUCHSGÜTERINDUSTRIEN									
1975	JAN	1917	- 1,6	+ 7,9	1912	- 7,0	1915	- 6,3	1987
	FEB	2087	+27,3	+ 8,9	2126	+11,2	2126	+11,0	( 2004)
	MAR	1991	+ 0,5	- 4,6	1944	- 8,6	1998	- 6,0	( 2023)
	APR	2226	+12,6	+11,8	2145	+10,3	2091	+ 4,7	( 2046)
	MAI	1826	- 6,6	-18,0	1873	-12,7	1950	- 6,7	( 2067)
	JUN	2052	+20,6	+12,4	2142	+14,4	2132	+ 9,3	( 2083)
	JUL	2254	+ 9,7	+ 9,8	2130	- 0,6	2093	- 1,8	( 2102)
	AUG	1847	+ 0,3	-18,1	2016	- 5,4	2054	- 1,9	( 2135)
	SEP	2238	+15,9	+21,2	2211	+ 9,7	2146	+ 4,5	( 2153)
	OKT	2593	+15,3	+15,9	2210	+ 0,0	2184	+ 1,8	( 2177)
	NOV	2070	+ 5,6	-20,2	2098	- 5,1	2138	- 2,1	( 2202)
	DEZ	2092	+17,8	+ 1,1	2338	+11,4	2267	+ 6,0	( 2227)
1976	JAN	2233	+16,5	+ 6,7	2235	- 4,4	2276	+ 0,4	( 2261)
INVESTITIONSGÜTER									
1975	JAN	818	- 9,0	-27,2	904	-14,1	900	-14,9	952
	FEB	781	- 9,5	- 4,5	873	- 3,4	873	- 3,0	( 961)
	MAR	1055	+10,5	+35,1	998	+14,3	1048	+20,0	( 971)
	APR	1195	+34,6	+13,3	1131	+13,3	1091	+ 4,1	( 985)
	MAI	896	-14,8	-25,0	858	-24,1	913	-16,3	( 997)
	JUN	1027	+18,3	+14,6	1025	+19,5	985	+ 7,9	( 1007)
	JUL	1070	+ 8,1	+ 4,2	1036	+ 1,1	1026	+ 4,2	( 1022)
	AUG	900	+ 9,2	-15,9	980	- 5,4	1003	- 2,2	( 1042)
	SEP	977	+14,1	+ 8,6	1087	+10,9	1037	+ 3,4	( 1056)
	OKT	1144	+15,8	+17,1	1071	- 1,5	1040	+ 0,3	( 1074)
	NOV	1058	+11,3	- 7,5	1053	- 1,7	1090	+ 4,8	( 1092)
	DEZ	1332	+18,5	+25,9	1228	+16,6	1167	+ 7,1	( 1112)
1976	JAN	999	+22,1	-25,0	1100	-10,4	1127	- 3,4	( 1138)
VERBRAUCHSGÜTER									
1975	JAN	1782	+ 9,5	+ 0,0	1884	- 6,5	1896	- 5,5	1945
	FEB	2034	+42,6	+14,1	2131	+13,1	2131	+12,4	( 1970)
	MAR	2024	+10,4	- 0,5	1980	- 7,1	2040	- 4,3	( 1995)
	APR	2269	+20,1	+12,1	2152	+ 8,7	2090	+ 2,5	( 2021)
	MAI	1792	- 5,9	-21,0	1824	-15,2	1878	-10,1	( 2047)
	JUN	2045	+26,9	+14,1	2128	+16,7	2126	+13,2	( 2068)
	JUL	2220	+ 9,9	+ 8,6	2081	- 2,2	2048	- 3,7	( 2094)
	AUG	1852	+ 5,9	-16,6	2014	- 3,2	2051	+ 0,1	( 2132)
	SEP	2247	+20,4	+21,3	2179	+ 8,2	2120	+ 3,4	( 2154)
	OKT	2615	+20,8	+16,4	2197	+ 0,8	2169	+ 2,3	( 2179)
	NOV	2044	+ 9,4	-21,8	2068	- 5,9	2117	- 2,4	( 2202)
	DEZ	2127	+19,4	+ 4,1	2323	+12,3	2249	+ 6,2	( 2224)
1976	JAN	2139	+20,0	+ 0,6	2231	- 4,0	2271	+ 1,0	( 2250)
FREMDE-LÄNDER									
1975	JAN	5252	-13,5	- 8,4	5575	-10,4	5643	-10,4	6070
	FEB	6011	+15,8	+14,5	6357	+14,0	6357	+12,7	( 6091)
	MAR	5995	- 6,0	- 0,3	5875	- 7,6	6045	- 4,9	( 6116)
	APR	6957	+10,3	+16,0	6623	+12,7	6399	+ 5,9	( 6133)
	MAI	5974	-13,4	-14,1	5583	-15,7	5801	- 9,3	( 6169)
	JUN	6518	+11,4	+ 9,1	6399	+14,6	6326	+ 9,1	( 6183)
	JUL	6471	+ 1,0	- 0,7	6282	- 1,8	6186	- 2,2	( 6216)
	AUG	5269	- 4,5	-18,6	6040	- 3,9	6141	- 0,7	( 6302)
	SEP	6332	+ 7,5	+20,2	6503	+ 7,7	6319	+ 2,9	( 6362)
	OKT	7290	+ 7,4	+15,1	6351	- 2,3	6257	- 1,0	( 6448)
	NOV	6279	+ 2,4	-13,9	6211	- 2,2	6311	+ 0,9	( 6546)
	DEZ	6812	+18,9	+ 8,5	7152	+15,2	6844	+ 8,4	( 6658)
1976	JAN	6167	+17,4	- 9,5	6562	- 8,2	6678	- 2,4	( 6810)
ÜBRIGE LÄNDER									
1975	JAN	5446	- 1,6	- 5,7	5476	- 4,1	5519	- 4,7	5581
	FEB	5232	+13,1	- 3,9	5745	+ 4,9	5745	+ 4,1	( 5599)
	MAR	5136	- 6,7	- 1,8	5248	- 8,7	5432	- 5,4	( 5619)
	APR	6443	+19,0	+25,4	6328	+20,6	6153	+13,3	( 5656)
	MAI	5235	- 7,8	-18,7	5191	-18,0	5380	-12,6	( 5679)
	JUN	5606	+ 6,9	+ 7,1	5754	+10,8	5793	+ 7,7	( 5689)
	JUL	5797	- 0,1	+ 3,4	5651	- 1,8	5532	- 4,5	( 5688)
	AUG	5178	- 9,0	-10,7	5349	- 5,3	5413	- 2,2	( 5753)
	SEP	5790	+10,1	+11,8	5948	+11,2	5781	+ 6,8	( 5757)
	OKT	6356	+ 5,8	+ 9,8	5691	- 4,3	5603	- 3,1	( 5786)
	NOV	5815	- 1,8	- 8,5	5557	- 2,4	5614	+ 0,2	( 5816)
	DEZ	6238	+ 8,0	+ 7,3	6100	+ 9,8	5930	+ 5,6	( 5847)
1976	JAN	5918	+ 8,7	- 5,1	5927	- 2,8	5988	+ 1,0	( 5894)

## 8. AUSSENHANDEL (SPEZIALHANDEL)

## 8.4. AUSFUHR-VOLUMEN (MILL. DM)

JAHR	MONAT	ORIGINALWERT			SAISONBEREINIGTER WERT		SAISON- UND ARBEITSTÄEGLICH BEREINIGTER WERT		GLATTE KOMPONENTE
		MILL.DM	VERÄNDERUNG VORJAHR	IN O/O GEGEN VORMONAT	MILL.DM	VERÄNDERUNG IN O/O GEGEN VORMONAT	MILL.DM	VERÄNDERUNG IN O/O GEGEN VORMONAT	MILL.DM
AUSFUHR INSGESAMT									
1975	JAN	13303	-15,0	-14,6	13580	-11,7	13510	-12,6	14365
	FEB	13351	-10,8	+ 0,4	13726	+ 1,1	13726	+ 1,6	13985
	MAR	13436	-19,7	+ 0,6	12897	- 6,0	13482	- 1,8	13904
	APR	15002	- 6,7	+11,7	14439	+12,0	14006	+ 3,9	13825
	MAI	13225	-23,4	-11,8	12439	-13,9	12851	- 8,2	13628
	JUN	14112	+ 3,1	+ 6,7	15028	+20,8	14675	+14,2	13706
	JUL	14358	-11,5	+ 1,7	14235	- 5,3	13987	- 4,7	(13786)
	AUG	11652	-18,9	-18,8	13302	- 6,6	13561	- 3,0	(13927)
	SEP	14150	- 4,1	+21,4	14554	+ 9,4	14256	+ 5,1	(14114)
	OKT	15741	- 7,0	+11,2	14766	+ 1,5	14482	+ 1,6	(14322)
	NOV	14372	- 6,4	- 8,7	14227	- 3,7	14528	+ 0,3	(14562)
	DEZ	15655	+ 0,5	+ 8,9	15284	+ 7,4	14667	+ 1,0	(14296)
1976	JAN	13840	+ 4,0	-11,6	14215	- 7,0	14464	- 1,4	(14040)
GEWERBLICHE WIRTSCHAFT									
1975	JAN	12465	-15,8	-15,9	12831	-12,2	12756	-13,2	13616
	FEB	12589	-11,6	+ 1,0	12966	+ 1,1	12966	+ 1,6	13239
	MAR	12748	-20,2	+ 1,3	12198	- 5,9	12742	- 1,7	13148
	APR	14177	- 7,7	+11,2	13629	+11,7	13225	+ 3,8	13054
	MAI	12540	-23,9	-11,5	11755	-13,8	12141	- 8,2	12861
	JUN	13386	+ 2,5	+ 6,7	14213	+20,9	13886	+14,4	12922
	JUL	13590	-12,0	+ 1,5	13448	- 5,4	13210	- 4,9	(12990)
	AUG	10889	-20,3	-19,9	12494	- 7,1	12746	- 3,5	(13120)
	SEP	13345	- 5,0	+22,6	13724	+ 9,8	13443	+ 5,5	(13296)
	OKT	14818	- 8,1	+11,0	13890	+ 1,2	13632	+ 1,4	(13497)
	NOV	13562	- 6,7	- 8,5	13432	- 3,3	13716	+ 0,6	(13735)
	DEZ	14747	- 0,5	+ 8,7	14382	+ 7,1	13803	+ 0,6	(13431)
1976	JAN	12983	+ 4,2	-12,0	13445	- 6,5	13682	- 0,9	(13296)
ROHSTOFFE UND HALBWAREN									
1975	JAN	1334	-19,7	- 4,7	1321	- 4,3	1296	- 9,4	( 1326)
	FEB	1304	-18,1	- 2,2	1292	- 2,2	1292	- 0,3	( 1286)
	MAR	1212	-31,1	- 7,1	1148	-11,1	1240	- 4,0	( 1256)
	APR	1365	-14,4	+12,6	1370	+19,3	1314	+ 6,0	( 1237)
	MAI	1219	-30,7	-10,7	1133	-17,3	1182	-10,0	( 1233)
	JUN	1297	-10,7	+ 6,4	1319	+16,4	1328	+12,4	( 1241)
	JUL	1230	-26,0	- 5,2	1248	- 5,4	1202	- 9,5	( 1262)
	AUG	1053	-30,6	-14,4	1151	- 7,8	1186	- 1,3	( 1295)
	SEP	1329	- 8,5	+26,2	1390	+20,8	1374	+15,9	( 1341)
	OKT	1523	- 2,2	+14,6	1508	+ 8,5	1439	+ 4,7	( 1393)
	NOV	1315	- 4,9	-13,7	1327	-12,0	1387	- 3,6	( 1432)
	DEZ	1446	+ 3,3	+10,0	1441	+ 8,6	1391	+ 0,3	( 1349)
1976	JAN	1313	- 1,6	- 9,2	1284	-10,9	1321	- 5,0	( 1349)
ROHSTOFFE									
1975	JAN	288	-24,8	- 3,0	295	- 3,3	294	- 9,0	( 317)
	FEB	300	-18,9	+ 4,2	311	+ 5,4	311	+ 5,8	( 311)
	MAR	304	-18,5	+ 1,3	296	- 4,8	311	+ 0,0	( 308)
	APR	355	- 1,4	+16,8	354	+19,6	341	+ 9,6	( 306)
	MAI	304	-22,6	-14,4	284	-19,8	302	-11,4	( 307)
	JUN	343	+ 2,7	+12,8	339	+19,4	331	+ 9,6	( 307)
	JUL	310	-21,5	- 9,6	312	- 8,0	302	- 8,8	( 313)
	AUG	255	-25,2	-17,7	276	-11,5	288	- 4,6	( 316)
	SEP	319	- 2,1	+25,1	329	+19,2	328	+13,9	( 321)
	OKT	363	+ 4,9	+13,8	341	+ 3,6	324	- 1,2	( 327)
	NOV	322	+ 0,9	-11,3	316	- 7,3	328	+ 1,2	( 333)
	DEZ	359	+20,9	+11,5	369	+16,8	347	+ 5,8	( 337)
1976	JAN	300	+ 4,2	-16,4	312	-15,4	323	- 6,9	( 340)
HALBWAREN									
1975	JAN	1046	-18,2	- 5,2	1031	- 4,7	1013	- 8,7	( 1018)
	FEB	1004	-17,9	- 4,0	987	- 4,3	987	- 2,6	( 984)
	MAR	909	-34,5	- 9,5	856	-13,3	937	- 5,1	( 957)
	APR	1009	-18,2	+11,0	1020	+19,2	977	+ 4,3	( 940)
	MAI	914	-33,0	- 9,4	852	-16,5	882	- 9,7	( 932)
	JUN	954	-14,8	+ 4,4	983	+15,4	1000	+13,4	( 935)
	JUL	920	-27,4	- 3,6	943	- 4,1	911	- 8,9	( 948)
	AUG	797	-32,3	-13,4	879	- 6,8	899	- 1,3	( 969)
	SEP	1010	-10,2	+26,7	1064	+21,0	1045	+16,2	( 1000)
	OKT	1160	- 4,2	+14,9	1104	+ 3,8	1055	+ 1,0	( 1039)
	NOV	993	- 6,7	-14,4	1014	- 8,2	1057	+ 0,2	( 1071)
	DEZ	1087	- 1,5	+ 9,5	1092	+ 7,7	1062	+ 0,5	( 1052)
1976	JAN	1013	- 3,2	- 6,8	970	-11,2	990	- 6,8	( 957)
FERTIGWAREN									
1975	JAN	11131	-15,3	-17,0	11540	-12,5	11465	-13,5	12267
	FEB	11286	-10,8	+ 1,4	11675	+ 1,2	11675	+ 1,8	11953
	MAR	11535	-18,8	+ 2,2	11054	- 5,3	11513	- 1,4	11888
	APR	12812	- 6,9	+11,1	12267	+11,0	11917	+ 3,5	11808
	MAI	11321	-23,1	-11,6	10613	-13,5	10959	- 8,0	11635
	JUN	12089	+ 4,2	+ 6,8	12860	+21,2	12573	+14,7	11680
	JUL	12359	-10,4	+ 2,2	12206	- 5,1	11989	- 4,6	(11727)
	AUG	9836	-19,0	-20,4	11320	- 7,3	11550	- 3,7	(11826)
	SEP	12016	- 4,6	+22,2	12330	+ 8,9	12082	+ 4,6	(11968)
	OKT	13295	- 8,8	+10,6	12430	+ 0,8	12221	+ 1,2	(12136)
	NOV	12247	- 6,9	- 7,9	12106	- 2,6	12347	+ 1,0	(12345)
	DEZ	13301	- 0,8	+ 8,6	12919	+ 6,7	12399	+ 0,4	(12030)
1976	JAN	11669	+ 4,8	-12,3	12157	- 5,9	12375	- 0,2	(11992)

## 8. AUSSENHANDEL (SPEZIALHANDEL)

## 8.4. AUSFUHR-VOLUMEN (MILL. DM)

JAHR	MONAT	ORIGINALWERT			SAISONBEREINIGTER WERT		SAISON- UND ARBEITSTÄGLICH BEREINIGTER WERT		GLATTE KOMPONENTE
		MILL. DM	VERÄNDERUNG VORJAHR	IN O/O GEGEN VORMONAT	MILL. DM	VERÄNDERUNG IN O/O GEGEN VORMONAT	MILL. DM	VERÄNDERUNG IN O/O GEGEN VORMONAT	MILL. DM
VORERZEUGNISSE									
1975	JAN	2707	-19,7	- 8,4	2760	- 8,8	2721	-12,5	( 2918)
	FEB	2762	-14,0	+ 2,0	2779	+ 0,7	2779	+ 2,1	( 2803)
	MAR	2548	-29,9	- 7,7	2556	- 8,0	2669	- 4,0	( 2697)
	APR	2908	-18,9	+14,1	2832	+10,8	2754	+ 3,2	( 2608)
	MAI	2506	-31,6	-13,8	2348	-17,1	2482	- 9,9	( 2543)
	JUN	2642	-14,9	+ 5,4	2736	+16,5	2751	+10,8	( 2504)
	JUL	2565	-28,5	- 2,9	2581	- 5,7	2486	- 9,6	( 2496)
	AUG	2116	-39,4	-17,5	2257	-12,6	2333	- 6,2	( 2516)
	SEP	2657	-18,3	+25,6	2711	+20,1	2678	+14,8	( 2568)
	OKT	2978	-15,0	+12,1	2717	+ 0,2	2621	- 2,1	( 2608)
	NOV	2618	-17,1	-12,1	2628	- 3,3	2715	+ 3,6	( 2764)
	DEZ	2876	- 2,7	+ 9,9	2964	+12,8	2911	+ 7,2	( 2834)
1976	JAN	2789	+ 3,0	- 3,0	2837	- 4,3	2919	+ 0,3	( 3000)
ENDERZEUGNISSE									
1975	JAN	8424	-13,9	-19,5	8922	-11,7	8906	-13,8	9463
	FEB	8524	- 9,7	+ 1,2	8772	- 1,7	8772	- 1,5	9427
	MAR	8987	-15,0	+ 5,4	8600	- 2,0	8911	+ 1,6	( 9395)
	APR	9904	- 2,7	+10,2	9660	+12,3	9352	+ 4,9	( 9367)
	MAI	8816	-20,2	-11,0	8381	-13,2	8850	- 5,4	( 9347)
	JUN	9447	+11,1	+ 7,2	9835	+17,3	9944	+12,4	( 9292)
	JUL	9794	- 4,0	+ 3,7	9700	- 1,4	9344	- 6,0	( 9260)
	AUG	7720	-10,7	-21,2	8840	- 8,9	9101	- 2,6	( 9281)
	SEP	9360	+ 0,2	+21,2	9583	+ 8,4	9401	+ 3,3	( 9323)
	OKT	10317	- 6,8	+10,2	9488	- 1,0	9254	- 1,6	( 9387)
	NOV	9629	- 3,7	- 6,7	9332	- 1,6	9565	+ 3,4	( 9475)
	DEZ	10425	- 0,3	+ 8,3	9982	+ 7,0	9726	+ 1,7	( 9643)
1976	JAN	8880	+ 5,4	-14,8	9374	- 6,1	9665	- 0,6	( 9854)
ERZEUGNISSE DER GRUNDSTOFF- U. PRODUKTIONS- GUETERINDUSTRIEN									
1975	JAN	3981	-15,7	- 8,7	3972	-12,3	3903	-12,9	4241
	FEB	3963	-10,8	- 0,5	4048	+ 1,9	4048	+ 3,7	( 4184)
	MAR	3687	-27,6	- 7,0	3606	-10,9	3800	- 6,1	( 4127)
	APR	4150	-15,2	+12,6	4098	+13,6	3999	+ 5,2	( 4044)
	MAI	3686	-29,2	-11,2	3458	-15,6	3634	- 9,1	( 3990)
	JUN	3768	-11,6	+ 2,2	4066	+17,6	4030	+10,9	( 3899)
	JUL	3801	-24,0	+ 0,9	3628	-10,8	3547	-12,0	( 3815)
	AUG	3142	-36,2	-17,3	3243	-10,6	3316	- 6,5	( 3782)
	SEP	3769	-17,6	+20,0	3842	+18,5	3704	+11,7	( 3743)
	OKT	4189	-14,8	+11,1	3773	- 1,8	3673	- 0,8	( 3772)
	NOV	3832	-12,6	- 8,5	3817	+ 1,2	3917	+ 6,6	( 3828)
	DEZ	3972	- 8,9	+ 3,7	4098	+ 7,4	4010	+ 2,4	( 3914)
1976	JAN	3930	- 1,3	- 1,1	3999	- 2,4	4070	+ 1,5	( 4066)
ERZEUGNISSE DER INVESTITIONSGUETERINDUSTRIEN									
1975	JAN	6585	-14,5	-22,0	6965	-13,2	6961	-13,7	7470
	FEB	6563	-11,3	- 0,3	7059	+ 1,3	7059	+ 1,4	( 7441)
	MAR	7016	-15,9	+ 6,9	6918	- 2,0	7086	+ 0,4	( 7414)
	APR	7787	- 3,7	+11,0	7473	+ 8,0	7336	+ 3,5	( 7370)
	MAI	6952	-20,4	-10,7	6569	-12,1	6811	- 7,2	( 7351)
	JUN	7628	+12,9	+ 9,7	7989	+21,6	7806	+14,6	( 7303)
	JUL	7691	- 4,4	+ 0,8	7563	- 5,3	7474	- 4,3	( 7279)
	AUG	5913	-10,1	-23,1	7063	- 6,6	7213	- 3,5	( 7284)
	SEP	7291	+ 0,7	+23,3	7450	+ 5,5	7319	+ 1,5	( 7290)
	OKT	8096	- 8,0	+11,0	7079	- 5,0	6929	- 5,3	( 7351)
	NOV	7583	- 5,6	- 6,3	7296	+ 3,1	7449	+ 7,5	( 7437)
	DEZ	8322	- 1,4	+ 9,7	7833	+ 7,4	7595	+ 2,0	( 7549)
1976	JAN	6987	+ 6,1	-16,0	7431	- 5,1	7581	- 0,2	( 7722)
ERZEUGNISSE DER VERBRAUCHSGUETERINDUSTRIEN									
1975	JAN	1513	-21,3	- 4,3	1562	- 9,6	1567	-10,3	1696
	FEB	1614	-17,1	+ 6,7	1596	+ 2,2	1596	+ 1,9	( 1687)
	MAR	1646	-20,3	+ 2,0	1540	- 3,5	1597	+ 0,1	( 1682)
	APR	1844	- 4,3	+12,0	1765	+14,6	1722	+ 7,8	( 1670)
	MAI	1497	-25,2	-18,8	1466	-16,9	1560	- 9,4	( 1673)
	JUN	1627	+ 0,1	+ 8,7	1765	+20,4	1727	+10,7	( 1673)
	JUL	1738	- 9,5	+ 6,8	1714	- 2,9	1674	- 3,1	( 1677)
	AUG	1436	-14,1	-17,4	1613	- 5,9	1653	- 1,3	( 1702)
	SEP	1939	+ 7,7	+35,0	1868	+15,8	1825	+10,4	( 1726)
	OKT	2102	+ 8,1	+ 8,4	1849	- 1,0	1800	- 1,4	( 1775)
	NOV	1781	+ 4,8	-15,3	1820	- 1,6	1849	+ 2,7	( 1836)
	DEZ	1811	+14,5	+ 1,7	1946	+ 6,9	1887	+ 2,1	( 1911)
1976	JAN	1745	+15,3	- 3,6	1845	- 5,2	1883	- 0,2	( 2011)
INVESTITIONSGUETER									
1975	JAN	3281	- 6,9	-19,9	3439	- 8,8	3410	-10,8	3591
	FEB	3083	- 4,6	- 6,0	3441	+ 0,1	3441	+ 0,9	( 3595)
	MAR	3443	- 3,8	+11,7	3495	+ 1,6	3492	+ 1,5	( 3599)
	APR	3715	+ 2,3	+ 7,9	3585	+ 2,6	3563	+ 2,0	( 3607)
	MAI	3514	-14,1	- 5,4	3226	-10,0	3359	- 5,7	( 3610)
	JUN	3726	+22,3	+ 6,0	3958	+22,7	3853	+14,7	( 3606)
	JUL	4006	+ 6,4	+ 7,5	3810	- 3,7	3767	- 2,2	( 3607)
	AUG	2979	- 4,3	-25,6	3490	- 8,4	3570	- 5,2	( 3605)
	SEP	3506	+ 5,1	+17,7	3604	+ 3,3	3571	+ 0,0	( 3598)
	OKT	3752	-10,8	+ 7,0	3364	- 6,7	3313	- 7,2	( 3611)
	NOV	3692	- 3,4	- 1,6	3573	+ 6,2	3612	+ 9,0	( 3628)
	DEZ	4237	+ 3,5	+14,8	3859	+ 8,0	3786	+ 4,8	( 3649)
1976	JAN	3431	+ 4,6	-19,0	3602	- 6,7	3678	- 2,9	( 3681)

## 8. AUSSENHANDEL (SPEZIALHANDEL)

## 8.4. AUSFUHR-VOLUMEN (MILL. DM)

JAHR	MONAT	ORIGINALWERT			SAISONBEREINIGTER WERT		SAISON- UND ARBEITSTÄGELICH BEREINIGTER WERT		GLATTE KOMPONENTE
		MILL.-DM	VERÄNDERUNG VOR JAHR	IN O/O GEGEN VORMONAT	MILL.-DM	VERÄNDERUNG IN O/O GEGEN VORMONAT	MILL.-DM	VERÄNDERUNG IN O/O GEGEN VORMONAT	
VERBRAUCHSGÜTER									
1975	JAN	1300	-29,9	-22,0	1426	-19,7	1463	-16,4	1553
	FEB	1443	-26,6	+11,0	1451	+ 1,8	1451	- 0,8	( 1539)
	MAR	1550	-31,6	+ 7,4	1374	- 5,3	1459	+ 0,6	( 1530)
	APR	1682	-12,2	+ 8,5	1591	+15,8	1534	+ 5,1	( 1512)
	MAI	1454	-27,7	-13,6	1387	-12,8	1392	- 9,3	( 1517)
	JUN	1577	+ 6,3	+ 8,5	1711	+23,4	1651	+18,6	( 1521)
	JUL	1475	-14,7	- 6,5	1587	- 7,2	1589	- 3,8	( 1544)
	AUG	1266	- 1,5	-14,2	1606	+ 1,2	1637	+ 3,0	( 1580)
	SEP	1799	+10,4	+42,1	1741	+ 8,4	1711	+ 4,5	( 1627)
	OKT	1979	+10,9	+10,0	1667	- 4,3	1624	- 5,1	( 1691)
	NOV	1875	+10,9	- 5,3	1785	+ 7,1	1859	+14,5	( 1769)
	DEZ	1803	+ 8,2	- 3,8	1895	+ 6,2	1778	- 4,4	( 1863)
1976	JAN	1616	+24,3	-10,4	1778	- 6,2	1808	+ 1,7	( 1976)
EG-LÄNDER									
1975	JAN	5870	-23,2	- 5,2	5844	- 8,5	5886	-10,7	6374
	FEB	5893	-16,4	+ 0,4	6026	+ 3,1	6026	+ 2,4	( 6314)
	MAR	5923	-24,8	+ 0,5	5711	- 5,2	5917	- 1,8	( 6263)
	APR	6777	- 9,3	+14,4	6479	+13,4	6322	+ 6,8	( 6186)
	MAI	5605	-29,2	-17,3	5359	-17,3	5677	-10,2	( 6163)
	JUN	6369	- 0,7	+13,6	6666	+24,4	6386	+12,5	( 6103)
	JUL	6084	-18,8	- 4,5	6063	- 9,0	5978	- 6,4	( 6079)
	AUG	4873	-18,7	-19,9	5844	- 3,6	5985	+ 0,1	( 6127)
	SEP	6640	- 2,6	+36,3	6555	+12,2	6457	+ 7,9	( 6184)
	OKT	7193	- 3,9	+ 8,3	6322	- 3,6	6084	- 5,8	( 6341)
	NOV	6564	+ 0,0	- 8,7	6496	+ 2,8	6632	+ 9,0	( 6551)
	DEZ	6836	+10,5	+ 4,1	6986	+ 7,5	6727	+ 1,4	( 6816)
1976	JAN	6516	+11,0	- 4,7	6637	- 5,0	6776	+ 0,7	( 7173)
ÜBRIGE LÄNDER									
1975	JAN	7433	- 7,3	-20,8	7809	-14,2	7699	-13,6	8222
	FEB	7458	- 6,1	+ 0,3	7878	+ 0,9	7878	+ 2,3	( 8186)
	MAR	7513	-15,6	+ 0,7	7445	- 5,5	7704	- 2,2	( 8146)
	APR	8226	- 4,8	+ 9,5	8085	+ 8,6	7924	+ 2,9	( 8076)
	MAI	7620	-18,6	- 7,4	7204	-10,9	7432	- 6,2	( 8031)
	JUN	7743	+ 6,0	+ 1,6	8369	+16,2	8340	+12,2	( 7950)
	JUL	8273	- 5,4	+ 6,8	7991	- 4,5	7862	- 5,7	( 7870)
	AUG	6779	-19,0	-18,1	7264	- 9,1	7408	- 5,8	( 7828)
	SEP	7510	- 5,6	+10,8	7807	+ 7,5	7569	+ 2,2	( 7774)
	OKT	8548	- 9,6	+13,8	7605	- 2,6	7510	- 0,8	( 7776)
	NOV	7808	-11,1	- 8,7	7616	+ 0,1	7793	+ 3,8	( 7796)
	DEZ	8819	- 6,0	+12,9	8378	+10,0	8166	+ 4,8	( 7836)
1976	JAN	7324	- 1,5	-17,0	7801	- 6,9	7943	- 2,7	( 7947)



## 8. AUSSENHANDEL (SPEZIALHANDEL)

8.5. INDEX DER DURCHSCHNITTSWERTE (1970 = 100)

JAHR	MONAT	ORIGINALWERT			SAISONBEREINIGTER WERT		SAISON- UND ARBEITSTÄGLICH BEREINIGTER WERT		GLATTE KOMPONENTE
		INDEX	VERÄNDERUNG VOR JAHR	IN 0/0 GEGEN VORMONAT	INDEX	VERÄNDERUNG IN 0/0 GEGEN VORMONAT	INDEX	VERÄNDERUNG IN 0/0 GEGEN VORMONAT	INDEX
EINFUHR INSGESAMT									
1975	JAN	128,9	+ 7,2	- 0,2	128,5	- 0,7	X	X	(128,7)
	FEB	126,8	+ 0,6	- 1,6	125,6	- 2,3	X	X	(127,3)
	MAR	126,6	- 0,3	- 0,2	124,3	- 1,0	X	X	(126,2)
	APR	126,0	+ 0,0	- 0,5	125,2	+ 0,7	X	X	(125,3)
	MAI	127,1	- 0,6	+ 0,9	125,3	+ 0,1	X	X	(125,0)
	JUN	127,5	- 1,3	+ 0,3	127,0	+ 1,4	X	X	(125,2)
	JUL	125,0	- 4,3	- 2,0	126,5	- 0,4	X	X	(125,9)
	AUG*	131,4	- 2,2	+ 5,1	132,3	+ 4,6	X	X	(127,6)
	SEP	129,8	- 1,8	- 1,2	130,5	- 1,4	X	X	(129,5)
	OKT	129,4	- 1,3	- 0,3	131,5	+ 0,8	X	X	(132,0)
	NOV	131,7	+ 0,8	+ 1,8	133,6	+ 1,6	X	X	(132,4)
	DEZ	132,9	+ 2,9	+ 0,9	132,5	- 0,8	X	X	(131,4)
1976	JAN	132,0	+ 2,4	- 0,7	132,0	- 0,4	X	X	(132,5)
AUSFUHR INSGESAMT									
1975	JAN	130,8	+17,0	+ 1,1	131,0	+ 0,8	X	X	130,9
	FEB	132,9	+14,3	+ 1,6	133,4	+ 1,8	X	X	131,3
	MAR	130,5	+11,0	- 1,8	130,3	- 2,3	X	X	131,5
	APR	131,3	+ 9,3	+ 0,6	130,9	+ 0,5	X	X	131,6
	MAI	132,3	+ 9,1	+ 0,8	131,6	+ 0,5	X	X	131,5
	JUN	131,5	+ 7,0	- 0,6	131,4	- 0,2	X	X	131,2
	JUL	132,7	+ 5,6	+ 0,9	131,6	+ 0,2	X	X	(131,0)
	AUG	132,8	+ 4,7	+ 0,1	131,8	+ 0,2	X	X	(130,8)
	SEP	130,7	+ 2,5	- 1,6	130,7	- 0,8	X	X	(130,5)
	OKT	130,2	+ 3,0	- 0,4	131,0	+ 0,2	X	X	(130,7)
	NOV*	132,8	+ 3,7	+ 2,0	133,9	+ 2,2	X	X	(131,2)
	DEZ	131,4	+ 1,5	- 1,1	132,3	- 1,2	X	X	(133,0)
1976	JAN	133,3	+ 1,9	+ 1,4	133,3	+ 0,8	X	X	(132,7)

## 9. VERKEHR

## 9.1 BEFÖRDERTE GÜTER (1 000 T)

JAHR	MONAT	ORIGINALWERT			SAISONBEREINIGTER WERT		SAISON- UND ARBEITSTÄGLICH BEREINIGTER WERT		GLATTE KOMPONENTE	
		1 000 T	VERÄNDERUNG VORJAHR	IN O/O GEGEN VORMONAT	1 000 T	VERÄNDERUNG IN O/O GEGEN VORMONAT	1 000 T	VERÄNDERUNG IN O/O GEGEN VORMONAT	1 000 T	
EISENBahnVERKEHR										
1974	NOV	35123	- 2,6	- 7,6	32247	- 4,4	32505	- 2,1	32384	
	DEZ	30813	- 0,9	-12,3	31868	- 1,2	32208	- 0,9	31839	
1975	JAN	32463	- 7,9	+ 5,4	31121	- 2,3	30908	- 4,0	(31409)	
	FEB	27369	-10,3	-15,7	30279	- 2,7	30279	- 2,0	(30926)	
	MAR*	25746	-25,9	- 5,9	25030	-17,3	25394	-16,1	(30387)	
	APR	28516	-13,8	+10,8	29642	+18,4	29315	+15,4	(29676)	
	MAI	25093	-27,3	-12,0	25867	-12,7	26943	- 8,1	(29019)	
	JUN	26229	-15,7	+ 4,5	28467	+10,1	28171	+ 4,6	(28239)	
	JUL	26648	-24,7	+ 1,6	26316	- 7,6	25888	- 8,1	(27465)	
	AUG	24586	-25,4	- 7,7	25469	- 3,2	25828	- 0,2	(26732)	
	SEP	27078	-17,2	+10,1	27344	+ 7,4	26976	+ 4,4	(25971)	
	OKT	30331	-20,2	+12,0	25649	- 6,2	25253	- 6,4	(25181)	
	NOV	28579	-18,6	- 5,8	25753	+ 0,4	25950	+ 2,8	(24379)	
	FERNVERKEHR MIT LASTKRAFTFAHRZEUGEN									
1974	NOV	18303	+ 1,5	-13,1	18348	- 2,1	18522	+ 0,5	18527	
	DEZ	14956	- 6,4	-18,3	17494	- 4,7	18153	- 2,0	18461	
1975	JAN	17300	- 5,1	+15,7	18152	+ 3,8	18295	+ 0,8	(18480)	
	FEB	16712	- 2,9	- 3,4	18267	+ 0,6	18267	- 0,2	(18511)	
	MAR	17551	- 7,5	+ 5,0	17632	- 3,5	17875	- 2,1	(18556)	
	APR	20247	+ 3,3	+15,4	19442	+10,3	19105	+ 6,9	(18528)	
	MAI	18124	-10,6	-10,5	17174	-11,7	17893	- 6,3	(18599)	
	JUN	19623	+ 8,1	+ 8,3	19411	+13,0	18867	+ 5,4	(18680)	
	JUL	19361	- 2,5	- 1,3	18878	- 2,7	18591	- 1,5	(18772)	
	AUG	18308	- 0,5	- 5,4	18402	- 2,5	18746	+ 0,8	(18994)	
	SEP	21433	+ 9,5	+17,1	20328	+10,5	20227	+ 7,9	(19267)	
	OKT*	23687	+12,5	+10,5	21481	+ 5,7	21009	+ 3,9	(19597)	
	NOV	19953	+ 9,0	-15,8	20009	- 6,9	20130	- 4,2	(19932)	
	BINNENSCHIFFFAHRT									
1974	OKT	22892	+ 2,7	+ 9,6	22217	+ 3,6	21868	+ 1,6	20470	
	NOV	21171	+ 0,8	- 7,5	21077	- 5,1	21080	- 3,6	20375	
	DEZ	18357	- 2,6	-13,3	19436	- 7,8	20438	- 3,0	(20213)	
1975	JAN	17788	- 5,8	- 3,1	20786	+ 6,9	20451	+ 0,1	(20036)	
	FEB	18266	- 2,3	+ 2,7	20294	- 2,4	20294	- 0,8	(19844)	
	MAR	18156	-13,9	- 0,6	18159	-10,5	19056	- 6,1	(19683)	
	APR	20524	- 4,4	+13,0	19566	+ 7,7	19179	+ 0,6	(19312)	
	MAI	18892	-17,8	- 8,0	17350	-11,3	18420	- 4,0	(19207)	
	JUN	19710	- 7,3	+ 4,3	19176	+10,5	18752	+ 1,8	(19008)	
	JUL	19045	-16,0	- 3,4	18252	- 4,8	17800	- 5,1	(18706)	
	AUG	18234	-16,2	- 4,3	17793	- 2,5	17954	+ 0,9	(18375)	
	SEP	19957	- 4,4	+ 9,4	19986	+12,3	20154	+12,3	(18014)	
	OKT	19985	-12,7	+ 0,1	19216	- 3,9	18355	- 8,9	(17621)	
	LUFTVERKEHR									
	1974	DEZ	33,85	- 4,2	- 7,8	33,61	- 2,4	34,34	- 0,6	34,29
1975	JAN	31,70	- 6,4	- 6,4	33,83	+ 0,7	33,78	- 1,6	33,94	
	FEB	33,17	- 3,6	+ 4,6	34,22	+ 1,2	34,22	+ 1,3	33,65	
	MAR	37,13	-10,9	+11,9	33,83	- 1,1	34,06	- 0,5	33,50	
	APR	36,21	- 3,3	- 2,5	34,49	+ 2,0	34,44	+ 1,1	33,29	
	MAI	32,38	-14,9	-10,6	31,90	- 7,5	32,04	- 7,0	33,15	
	JUN	31,79	- 2,8	- 1,8	33,91	+ 6,3	33,95	+ 6,0	(33,08)	
	JUL	31,33	- 8,2	- 1,4	33,64	- 0,8	33,39	- 1,6	(33,37)	
	AUG	31,04	- 5,5	- 0,9	33,26	- 1,1	33,38	+ 0,0	(33,74)	
	SEP	33,35	- 3,2	+ 7,4	33,54	+ 0,8	33,55	+ 0,5	(34,19)	
	OKT	37,10	- 1,4	+11,2	34,71	+ 3,5	34,33	+ 2,3	(34,87)	
	NOV	38,89	+ 5,9	+ 4,8	36,53	+ 5,2	36,66	+ 6,8	(36,86)	
	DEZ	37,43	+10,6	- 3,8	37,17	+ 1,8	37,26	+ 1,6	(37,72)	
ROHRFERNLEITUNGEN (ROHES ERDOEL)										
1974	DEZ	6613	- 9,6	- 8,2	6421	- 8,0	6634	- 4,2	( 6598)	
1975	JAN*	5586	-22,3	-15,5	5389	-16,1	5399	-18,6	( 6489)	
	FEB	4927	-12,5	-11,8	5441	+ 1,0	5441	+ 0,8	( 6369)	
	MAR	5809	- 6,0	+17,9	5928	+ 9,0	6057	+11,3	( 6242)	
	APR	5061	-21,2	-12,9	5602	- 5,5	5494	- 9,3	( 6114)	
	MAI	5950	-13,9	+17,6	5937	+ 6,0	5994	+ 9,1	( 5995)	
	JUN	6291	-15,6	+ 5,7	6076	+ 2,3	6058	+ 1,1	( 5895)	
	JUL	6020	-14,1	- 4,3	6010	- 1,1	5984	- 1,2	( 5847)	
	AUG	6431	-14,4	+ 6,8	6117	+ 1,8	6060	+ 1,3	( 5835)	
	SEP	6112	-11,0	- 5,0	6160	+ 0,7	6119	+ 1,0	( 5890)	
	OKT	6680	- 9,9	+ 9,3	6297	+ 2,2	6163	+ 0,7	( 6035)	
	NOV	6502	- 9,7	- 2,7	6224	- 1,2	6213	+ 0,8	( 6111)	
	DEZ	6462	- 2,3	- 0,6	6413	+ 3,0	6440	+ 3,7	( 6355)	
SEESCHIFFFAHRT										
1974	OKT	12651	- 2,8	+ 7,3	12096	- 1,4	12084	- 2,0	12701	
	NOV	12758	+ 3,6	+ 0,8	12745	+ 5,4	12777	+ 5,7	12417	
	DEZ	12426	- 0,9	- 2,6	12229	- 4,0	12095	- 5,3	12127	
1975	JAN	12283	+ 0,9	- 1,2	12284	+ 0,4	12189	+ 0,8	11739	
	FEB	10952	-11,3	-10,8	11552	- 6,0	11552	- 5,2	11362	
	MAR	11026	-19,0	+ 0,7	10854	- 6,0	11002	- 4,8	10990	
	APR	10444	-23,5	- 5,3	10595	- 2,4	10575	- 3,9	(10645)	
	MAI	11066	-22,1	+ 6,0	10580	- 0,1	10433	- 1,3	(10294)	
	JUN	10144	-24,2	- 8,3	9964	- 5,8	10150	- 2,7	(10031)	
	JUL	9831	-25,2	- 3,1	9967	+ 0,0	9954	- 1,9	( 9969)	
	AUG	10339	-18,1	+ 5,2	10535	+ 5,7	10547	+ 6,0	(10502)	
	SEP	10043	-14,8	- 2,9	10591	+ 0,5	10599	+ 0,5	(11254)	
	OKT	11453	- 9,5	+14,0	10978	+ 3,7	10990	+ 3,7	(11997)	

## 9. VERKEHR

## 9.2 GELEISTETE TONNENKILOMETER (MILL.-TKM)

JAHR	MONAT	ORIGINALWERT			SAISONBEREINIGTER WERT		SAISON- UND ARBEITSTÄGLICH BEREINIGTER WERT		GLATTE KOMPONENTE	
		MILL.-TKM	VERÄNDERUNG VORJAHR	IN O/O GEGEN VORMONAT	MILL.-TKM	VERÄNDERUNG IN O/O GEGEN VORMONAT	MILL.-TKM	VERÄNDERUNG IN O/O GEGEN VORMONAT	MILL.-TKM	
EISENBAHNVERKEHR (TARIF-TKM)										
1974	NOV	5912	- 6,6	- 8,2	5552	- 5,1	5547	- 3,3	5586	
	DEZ	5295	- 1,8	-10,4	5465	- 1,6	5616	+ 1,2	5484	
1975	JAN	5551	-13,2	+ 4,8	5302	- 3,0	5249	- 6,5	( 5399)	
	FEB	4803	-14,5	-13,5	5222	- 1,5	5222	- 0,5	( 5308)	
	MAR	4655	-26,0	- 3,1	4653	-10,9	4837	- 7,4	( 5210)	
	APR	5006	-16,0	+ 7,5	5143	+10,5	5045	+ 4,3	( 5066)	
	MAI	4431	-28,5	-11,5	4381	-14,8	4562	- 9,6	( 4954)	
	JUN	4631	-16,3	+ 4,5	4948	+12,9	4901	+ 7,4	( 4833)	
	JUL	4576	-26,7	- 1,2	4505	- 9,0	4411	-10,0	( 4699)	
	AUG	4265	-26,2	- 6,8	4420	- 1,9	4469	+ 1,3	( 4598)	
	SEP	4795	-16,4	+12,4	4806	+ 8,7	4718	+ 5,6	( 4501)	
	OKT	5186	-19,5	+ 8,2	4574	- 4,8	4457	- 5,5	( 4409)	
	NOV	4815	-18,6	- 7,2	4499	- 1,6	4539	+ 1,8	( 4322)	
	FERNVERKEHR MIT LASTKRAFTFAHRZEUGEN (TARIF-TKM)									
1974	NOV	4793	+ 1,9	-11,9	4771	- 2,1	4820	+ 0,0	4750	
	DEZ	3908	- 7,4	-18,5	4530	- 5,1	4665	- 3,2	4723	
1975	JAN	4529	- 6,5	+15,9	4646	+ 2,6	4696	+ 0,7	4721	
	FEB	4417	- 4,2	- 2,5	4681	+ 0,8	4681	- 0,3	4670	
	MAR	4591	- 8,4	+ 3,9	4538	- 3,1	4588	- 2,0	4669	
	APR	5189	+ 2,3	+13,0	5010	+10,4	4925	+ 7,3	4711	
	MAI	4641	-11,7	-10,6	4473	-10,7	4627	- 6,1	( 4744)	
	JUN	5041	+ 6,4	+ 8,6	5026	+12,4	4865	+ 5,1	( 4798)	
	JUL	4950	- 3,8	- 1,8	4896	- 2,6	4849	- 0,3	( 4869)	
	AUG	4600	- 1,2	- 7,1	4827	- 1,4	4901	+ 1,1	( 4980)	
	SEP	5494	+ 8,9	+19,4	5352	+10,9	5318	+ 8,5	( 5108)	
	OKT	6007	+10,4	+ 9,3	5406	+ 1,0	5313	- 0,1	( 5234)	
	NOV	5237	+ 9,3	-12,8	5239	- 3,1	5271	- 0,8	( 5223)	
	BINNENSCHIFFFAHRT (EFFEKTIV-TKM)									
1974	OKT	4520	+ 4,9	+ 8,9	4623	+ 5,4	4587	+ 4,2	4166	
	NOV	4237	+ 3,8	- 6,3	4361	- 5,7	4348	- 5,2	4166	
	DEZ	3800	+ 0,6	-10,3	3965	- 9,1	4191	- 3,6	( 4143)	
1975	JAN	3696	- 1,6	- 2,7	4353	+ 9,8	4281	+ 2,1	( 4118)	
	FEB	3717	- 2,9	+ 0,6	4166	- 4,3	4166	- 2,7	( 4091)	
	MAR	3753	-11,0	+ 1,0	3792	- 9,0	3985	- 4,3	( 4074)	
	APR	4377	+ 0,8	+16,6	4110	+ 8,4	4041	+ 1,4	( 4005)	
	MAI	4143	-10,1	- 5,3	3717	- 9,6	3929	- 2,8	( 4007)	
	JUN	4293	- 3,3	+ 3,6	4063	+ 9,3	3916	- 0,3	( 3993)	
	JUL	4043	-14,2	- 5,8	3760	- 7,5	3696	- 5,6	( 3951)	
	AUG	3863	-11,5	- 4,5	3798	+ 1,0	3815	+ 3,2	( 3903)	
	SEP	4201	+ 1,2	+ 8,7	4308	+13,4	4373	+14,6	( 3852)	
	OKT	4042	-10,6	- 3,8	4129	- 4,2	3943	- 9,8	( 3795)	
	LUFTVERKEHR (EFFEKTIV-TKM)									
	1974	DEZ	12,42	- 0,5	- 7,7	12,51	- 2,1	12,59	- 1,6	12,68
1975	JAN	11,74	- 3,5	- 5,5	12,52	+ 0,1	12,40	- 1,5	12,53	
	FEB	12,31	+ 0,5	+ 4,9	12,67	+ 1,2	12,67	+ 2,2	12,40	
	MAR	13,74	- 8,4	+11,6	11,94	- 5,8	12,09	- 4,6	12,32	
	APR	13,45	- 1,5	- 2,1	12,77	+ 7,0	12,76	+ 5,5	12,25	
	MAI	12,05	-13,8	-10,4	11,79	- 7,7	11,88	- 6,9	12,23	
	JUN	11,75	- 7,3	- 2,5	12,44	+ 5,5	12,59	+ 6,0	(12,27)	
	JUL	11,80	- 3,8	+ 0,4	12,73	+ 2,3	12,60	+ 0,1	(12,33)	
	AUG	11,60	- 2,5	- 1,7	12,50	- 1,8	12,56	- 0,3	(12,51)	
	SEP	12,41	- 2,1	+ 7,0	12,54	+ 0,3	12,43	- 1,0	(12,73)	
	OKT	13,72	+ 0,4	+10,6	13,05	+ 4,1	12,97	+ 4,3	(13,31)	
	NOV	14,66	+ 8,9	+ 6,9	13,94	+ 6,8	14,03	+ 8,2	(14,04)	
	DEZ	14,11	+13,6	- 3,8	14,21	+ 1,9	14,35	+ 2,3	(14,42)	
ROHRFERNLEITUNGEN (ROMES ERDOEL, EFFEKTIV-TKM)										
1974	DEZ	1110	-14,0	-10,0	1086	- 6,1	1137	- 0,4	1137	
1975	JAN	1033	-19,4	- 6,9	1042	- 4,1	1047	- 7,9	1101	
	FEB	911	-14,9	-11,8	1046	+ 0,4	1046	- 0,1	1062	
	MAR	1056	-18,0	+15,9	1022	- 2,3	1045	- 0,1	1061	
	APR	934	-26,3	-11,6	980	- 4,1	975	- 6,7	1050	
	MAI	1101	-20,7	+17,9	1091	+11,3	1093	+12,1	1035	
	JUN	1083	-22,6	- 1,6	1037	- 4,9	1042	- 4,7	( 1035)	
	JUL	1099	-14,7	+ 1,5	1101	+ 6,2	1101	+ 5,7	( 1029)	
	AUG	1165	-11,5	+ 6,0	1157	+ 5,1	1148	+ 4,3	( 1023)	
	SEP	1151	- 4,4	- 1,2	1175	+ 1,6	1185	+ 3,2	( 1066)	
	OKT	1143	-12,7	- 0,7	1100	- 6,4	1075	- 9,3	( 1109)	
	NOV	1153	- 6,5	+ 0,9	1100	+ 0,0	1099	+ 2,2	( 1147)	
	DEZ	1260	+13,5	+ 9,3	1243	+13,0	1252	+13,9	( 1267)	

10. AKTIEN  
10.1. INDEX DER AKTIENKURSE

JAHR	MONAT	ORIGINALWERT			SAISONBEREINIGTER WERT		SAISON- UND ARBEITSTÄGLICH BEREINIGTER WERT		GLATTE KOMPONENTE	
		INDEX	VERÄNDERUNG VORJAHR	IN 0/0 GEGEN VORMONAT	INDEX	VERÄNDERUNG IN 0/0 GEGEN VORMONAT	INDEX	VERÄNDERUNG IN 0/0 GEGEN VORMONAT	INDEX	
GESAMTINDEX (1972=100)										
1975	MAR	94,6	+13,2	+ 6,5	89,5	+ 2,4	X	X	87,9	
	APR	97,9	+14,1	+ 3,5	90,4	+ 1,0	X	X	89,1	
	MAI	94,1	+ 9,4	- 3,9	90,8	+ 0,4	X	X	90,6	
	JUN	90,7	+ 9,5	- 3,6	90,0	- 0,9	X	X	92,3	
	JUL	93,1	+17,3	+ 2,6	94,7	+ 5,2	X	X	94,3	
	AUG	94,3	+17,3	+ 1,3	95,7	+ 1,1	X	X	96,2	
	SEP	91,8	+18,6	- 2,7	95,8	+ 0,1	X	X	( 97,9)	
	OKT	94,2	+25,8	+ 2,6	97,8	+ 2,1	X	X	( 99,5)	
	NOV	99,2	+29,5	+ 5,3	102,2	+ 4,5	X	X	(101,0)	
	DEZ	101,4	+26,0	+ 2,2	104,2	+ 2,0	X	X	(102,3)	
	1976	JAN	104,8	+25,1	+ 3,4	105,1	+ 0,9	X	X	(103,6)
		FEB	106,5	+19,9	+ 1,6	105,5	+ 0,4	X	X	(104,5)
MAR		109,3	+15,5	+ 2,6	104,3	- 1,1	X	X	(101,9)	
ENERGIEWIRTSCHAFT, MONTANINDUSTRIE (1972=100)										
1975	MAR	102,1	+11,0	+ 6,5	95,6	+ 1,5	X	X	94,7	
	APR	104,6	+11,4	+ 2,4	95,9	+ 0,3	X	X	96,0	
	MAI	100,3	+ 6,6	- 4,1	96,4	+ 0,5	X	X	97,5	
	JUN	97,4	+ 8,9	- 2,9	96,6	+ 0,2	X	X	99,0	
	JUL	98,8	+15,0	+ 1,4	101,1	+ 4,7	X	X	101,0	
	AUG	100,2	+16,0	+ 1,4	103,3	+ 2,2	X	X	102,8	
	SEP	98,8	+16,2	- 1,4	103,6	+ 0,3	X	X	(104,7)	
	OKT	101,9	+24,0	+ 3,1	106,7	+ 3,0	X	X	(106,9)	
	NOV	106,3	+25,1	+ 4,3	109,7	+ 2,8	X	X	(109,1)	
	DEZ	109,6	+21,4	+ 3,1	111,6	+ 1,7	X	X	(111,3)	
	1976	JAN	116,6	+25,0	+ 6,4	116,2	+ 4,1	X	X	(113,8)
		FEB	118,1	+23,1	+ 1,3	116,8	+ 0,5	X	X	(116,7)
MAR		125,2	+22,6	+ 6,0	118,9	+ 1,8	X	X	(118,0)	
INDUSTRIE (OHNE MONTAN- U. BAUINDUSTRIE) (1972=100)										
1975	MAR	91,5	+11,2	+ 7,0	86,5	+ 2,7	X	X	84,5	
	APR	94,7	+11,4	+ 3,5	87,1	+ 0,7	X	X	85,4	
	MAI	90,7	+ 6,3	- 4,2	87,1	+ 0,0	X	X	86,7	
	JUN	87,1	+ 5,8	- 4,0	86,0	- 1,3	X	X	88,4	
	JUL	89,3	+13,8	+ 2,5	90,7	+ 5,5	X	X	90,5	
	AUG	91,0	+14,6	+ 1,9	91,8	+ 1,2	X	X	92,5	
	SEP	88,0	+16,4	- 3,3	91,9	+ 0,1	X	X	( 94,2)	
	OKT	90,4	+24,2	+ 2,7	94,0	+ 2,3	X	X	( 95,8)	
	NOV	96,0	+30,3	+ 6,2	99,3	+ 3,6	X	X	( 97,3)	
	DEZ	97,6	+27,1	+ 1,7	101,2	+ 1,9	X	X	( 98,5)	
	1976	JAN	100,4	+25,7	+ 2,9	101,1	- 0,1	X	X	(100,0)
		FEB	102,7	+20,1	+ 2,3	101,7	+ 0,6	X	X	(100,2)
MAR		103,9	+13,6	+ 1,2	99,0	- 2,7	X	X	( 96,1)	
BAUINDUSTRIE (1972=100)										
1975	MAR	89,3	+ 3,2	+ 9,4	85,6	+ 6,2	X	X	( 81,4)	
	APR	92,8	+10,6	+ 3,9	87,1	+ 1,8	X	X	( 83,8)	
	MAI	91,9	+12,2	- 1,0	88,9	+ 2,1	X	X	( 86,2)	
	JUN	87,3	+ 9,0	- 5,0	85,8	- 3,5	X	X	( 88,6)	
	JUL	87,5	+12,0	+ 0,2	89,4	+ 4,2	X	X	( 90,7)	
	AUG	92,5	+21,9	+ 5,7	91,7	+ 2,6	X	X	( 92,4)	
	SEP	91,2	+29,0	- 1,4	93,4	+ 1,9	X	X	( 93,5)	
	OKT	89,2	+35,8	- 2,2	93,7	+ 0,3	X	X	( 93,7)	
	NOV	88,9	+27,2	- 0,3	92,4	- 1,4	X	X	( 92,7)	
	DEZ	87,0	+17,3	- 2,1	89,7	- 2,9	X	X	( 90,2)	
	1976	JAN	81,1	+10,2	- 6,8	82,5	- 8,0	X	X	( 84,8)
		FEB	77,1	- 5,5	- 4,9	76,7	- 7,0	X	X	( 79,5)
MAR		80,5	- 9,9	+ 4,4	75,5	- 1,6	X	X	( 73,0)	

11. PREISE  
11.1. PREIS INDIZES

JAHR	MONAT	ORIGINALWERT			SAISONBEREINIGTER WERT		SAISON- UND ARBEITSTÄGLICH BEREINIGTER WERT		GLATTE KOMPONENTE
		INDEX	VERÄNDERUNG VORJAHR	IN O/O GEGEN VORMONAT	INDEX	VERÄNDERUNG IN O/O GEGEN VORMONAT	INDEX	VERÄNDERUNG IN O/O GEGEN VORMONAT	INDEX
ERZEUGERPREISE INDUSTRIELLER PRODUKTE (1970=100)									
1975	FEB	134,6	+ 7,6	+ 0,0	.	.	.	.	(134,5)
	MAR	134,6	+ 6,2	+ 0,0	.	.	.	.	(134,7)
	APR	135,3	+ 5,8	+ 0,5	.	.	.	.	(134,9)
	MAI	135,4	+ 4,9	+ 0,1	.	.	.	.	(135,0)
	JUN	135,4	+ 4,7	+ 0,0	.	.	.	.	(135,1)
	JUL	135,5	+ 3,6	+ 0,1	.	.	.	.	(135,3)
	AUG	135,6	+ 3,3	+ 0,1	.	.	.	.	(135,6)
	SEP	136,0	+ 3,3	+ 0,3	.	.	.	.	(135,9)
	OKT	136,1	+ 2,4	+ 0,1	.	.	.	.	(136,4)
	NOV	136,0	+ 2,3	- 0,1	.	.	.	.	(136,9)
	DEZ	136,3	+ 2,5	+ 0,2	.	.	.	.	(137,4)
	1976	JAN	137,5	+ 2,2	+ 0,9	.	.	.	.
FEB	138,4	+ 2,8	+ 0,7	.	.	.	.	(137,7)	
ERZEUGERPREISE LANDWIRTSCH. PRODUKTE (1970=100)									
1975	FEB	122,3	- 0,3	+ 1,4	.	.	.	.	(121,8)
	MAR	124,7	+ 2,5	+ 2,0	.	.	.	.	(123,4)
	APR	126,4	+ 7,8	+ 1,4	.	.	.	.	(125,2)
	MAI	127,1	+ 9,2	+ 0,6	.	.	.	.	(127,3)
	JUN	127,9	+11,8	+ 0,6	.	.	.	.	(129,4)
	JUL	129,9	+15,6	+ 1,6	.	.	.	.	(131,8)
	AUG	132,5	+18,1	+ 2,0	.	.	.	.	(134,3)
	SEP	136,1	+15,5	+ 2,7	.	.	.	.	(136,7)
	OKT	138,2	+15,7	+ 1,5	.	.	.	.	(139,2)
	NOV	142,1	+16,3	+ 2,8	.	.	.	.	(141,8)
	DEZ	146,0	+19,4	+ 2,7	.	.	.	.	(144,3)
	1976	JAN	149,0	+23,5	+ 2,1	.	.	.	.
FEB	153,5	+25,5	+ 3,0	.	.	.	.	(155,5)	
ERZEUGERPREISE PFLANZLICHER PRODUKTE (1970=100)									
1975	FEB	121,0	- 1,6	+ 0,4	.	.	.	.	119,6
	MAR	123,3	- 0,6	+ 1,9	.	.	.	.	121,4
	APR	127,5	+ 5,8	+ 3,4	.	.	.	.	123,4
	MAI	126,2	+ 2,5	- 1,0	.	.	.	.	125,9
	JUN	126,6	+ 4,6	+ 0,3	.	.	.	.	127,9
	JUL	137,0	+16,2	+ 8,2	.	.	.	.	130,7
	AUG	133,0	+22,2	- 2,9	.	.	.	.	(134,3)
	SEP	133,4	+19,9	+ 0,3	.	.	.	.	(139,0)
	OKT	139,0	+19,7	+ 4,2	.	.	.	.	(144,3)
	NOV	147,4	+24,0	+ 6,0	.	.	.	.	(150,9)
	DEZ	153,0	+27,8	+ 3,8	.	.	.	.	(158,1)
	1976	JAN	170,4	+41,4	+11,4	.	.	.	.
FEB	180,2	+48,9	+ 5,8	.	.	.	.	(180,0)	
ERZEUGERPREISE TIERISCHER PRODUKTE (1970=100)									
1975	FEB	122,7	+ 0,1	+ 1,7	.	.	.	.	122,8
	MAR	125,2	+ 3,7	+ 2,0	.	.	.	.	125,0
	APR	126,1	+ 8,6	+ 0,7	.	.	.	.	127,2
	MAI	127,4	+11,8	+ 1,0	.	.	.	.	129,1
	JUN	128,3	+14,6	+ 0,7	.	.	.	.	130,8
	JUL	127,4	+14,7	- 0,7	.	.	.	.	132,2
	AUG	132,3	+16,7	+ 3,8	.	.	.	.	(134,1)
	SEP	137,0	+14,1	+ 3,6	.	.	.	.	(135,8)
	OKT	137,9	+14,3	+ 0,7	.	.	.	.	(137,3)
	NOV	140,2	+13,7	+ 1,7	.	.	.	.	(138,4)
	DEZ	143,4	+15,4	+ 2,3	.	.	.	.	(139,3)
	1976	JAN	141,4	+17,1	- 1,4	.	.	.	.
FEB	144,1	+17,4	+ 1,9	.	.	.	.	(146,0)	
PREISE FÜR EINFUHRWAREN (1970=100)									
1975	FEB	140,7	- 2,8	- 1,1	.	.	.	.	(141,8)
	MAR	140,2	- 4,0	- 0,4	.	.	.	.	(141,1)
	APR	140,0	- 3,6	- 0,1	.	.	.	.	(140,7)
	MAI	139,2	- 3,3	- 0,6	.	.	.	.	(140,5)
	JUN	138,4	- 3,2	- 0,6	.	.	.	.	(140,7)
	JUL	139,9	- 2,6	+ 1,1	.	.	.	.	(141,2)
	AUG	143,1	- 1,7	+ 2,3	.	.	.	.	(142,0)
	SEP	144,5	- 1,2	+ 1,0	.	.	.	.	(143,4)
	OKT	145,8	- 0,5	+ 0,9	.	.	.	.	(145,2)
	NOV	145,9	- 0,1	+ 0,1	.	.	.	.	(146,9)
	DEZ	147,4	+ 2,1	+ 1,0	.	.	.	.	(148,1)
	1976	JAN	148,8	+ 4,6	+ 0,9	.	.	.	.
FEB	149,6	+ 6,3	+ 0,5	.	.	.	.	(149,7)	
PREISE FÜR AUSFUHRWAREN (1970=100)									
1975	FEB	135,6	+ 7,9	- 0,3	.	.	.	.	(135,7)
	MAR	136,2	+ 6,2	+ 0,4	.	.	.	.	(135,5)
	APR	136,4	+ 5,1	+ 0,1	.	.	.	.	(135,4)
	MAI	136,2	+ 4,4	- 0,1	.	.	.	.	(135,4)
	JUN	136,0	+ 3,3	- 0,1	.	.	.	.	(135,5)
	JUL	136,1	+ 2,2	+ 0,1	.	.	.	.	(135,9)
	AUG	136,6	+ 1,8	+ 0,4	.	.	.	.	(136,4)
	SEP	136,8	+ 1,5	+ 0,1	.	.	.	.	(137,2)
	OKT	137,1	+ 1,4	+ 0,2	.	.	.	.	(138,1)
	NOV	137,1	+ 1,3	+ 0,0	.	.	.	.	(138,8)
	DEZ	137,4	+ 1,9	+ 0,2	.	.	.	.	(138,3)
	1976	JAN	139,5	+ 2,6	+ 1,5	.	.	.	.
FEB	140,1	+ 3,3	+ 0,4	.	.	.	.	(140,0)	

11. PREISE  
11.1. PREIS INDIZES

JAHR	MONAT	ORIGINALWERT			SAISONBEREINIGTER WERT		SAISON- UND ARBEITSTÄGLICH BEREINIGTER WERT		GLATTE KOMPONENTE
		INDEX	VERÄNDERUNG VORJAHR	IN O/O GEGEN VORMONAT	INDEX	VERÄNDERUNG IN O/O GEGEN VORMONAT	INDEX	VERÄNDERUNG IN O/O GEGEN VORMONAT	INDEX
VERBRAUCHERPREISE (EINZELH. VERKAUFSPR.) (1970=100)									
1975	FEB	131,9	+ 8,0	+ 0,6	.	.	.	.	(131,8)
	MAR	132,4	+ 7,6	+ 0,4	.	.	.	.	(132,3)
	APR	133,1	+ 7,0	+ 0,5	.	.	.	.	(132,9)
	MAI	133,8	+ 6,7	+ 0,5	.	.	.	.	(133,4)
	JUN	134,8	+ 6,6	+ 0,7	.	.	.	.	(133,8)
	JUL	134,7	+ 6,4	- 0,1	.	.	.	.	(134,2)
	AUG	134,2	+ 5,9	- 0,4	.	.	.	.	(134,6)
	SEP	134,6	+ 5,7	+ 0,3	.	.	.	.	(135,0)
	OKT	135,0	+ 5,1	+ 0,3	.	.	.	.	(135,5)
	NOV	135,4	+ 4,5	+ 0,3	.	.	.	.	(135,9)
	DEZ	135,7	+ 4,4	+ 0,2	.	.	.	.	(136,4)
	1976	JAN	136,7	+ 4,3	+ 0,7	.	.	.	.
FEB		137,8	+ 4,5	+ 0,8	.	.	.	.	(137,7)
LEBENSHALTUNG ALLER PRIVATEN HAUSHALTE (1970=100)									
1975	FEB	132,0	+ 5,8	+ 0,5	.	.	.	.	(131,9)
	MAR	132,6	+ 5,9	+ 0,5	.	.	.	.	(132,5)
	APR	133,6	+ 6,1	+ 0,8	.	.	.	.	(133,2)
	MAI	134,4	+ 6,1	+ 0,6	.	.	.	.	(133,8)
	JUN	135,4	+ 6,4	+ 0,7	.	.	.	.	(134,5)
	JUL	135,4	+ 6,2	+ 0,0	.	.	.	.	(135,1)
	AUG	135,2	+ 5,9	- 0,1	.	.	.	.	(135,7)
	SEP	135,9	+ 6,1	+ 0,5	.	.	.	.	(136,3)
	OKT	136,3	+ 5,8	+ 0,3	.	.	.	.	(136,9)
	NOV	136,7	+ 5,4	+ 0,3	.	.	.	.	(137,4)
	DEZ	137,1	+ 5,4	+ 0,3	.	.	.	.	(137,8)
	1976	JAN	138,2	+ 5,3	+ 0,8	.	.	.	.
FEB		139,2	+ 5,5	+ 0,7	.	.	.	.	(139,2)
NAHRUNGSMITTEL (1970=100)									
1975	FEB	129,7	+ 4,9	+ 0,7	.	.	.	.	129,9
	MAR	130,6	+ 5,2	+ 0,7	.	.	.	.	130,7
	APR	132,8	+ 5,7	+ 1,7	.	.	.	.	131,7
	MAI	135,0	+ 6,6	+ 1,7	.	.	.	.	132,5
	JUN	136,9	+ 7,5	+ 1,4	.	.	.	.	133,3
	JUL	135,9	+ 7,8	- 0,7	.	.	.	.	133,8
	AUG	133,5	+ 7,0	- 1,8	.	.	.	.	(134,4)
	SEP	133,2	+ 7,2	- 0,2	.	.	.	.	(134,7)
	OKT	133,1	+ 6,5	- 0,1	.	.	.	.	(134,7)
	NOV	133,5	+ 5,5	+ 0,3	.	.	.	.	(134,6)
	DEZ	134,6	+ 5,7	+ 0,8	.	.	.	.	(134,8)
	1976	JAN	136,9	+ 6,3	+ 1,7	.	.	.	.
FEB		139,3	+ 7,4	+ 1,8	.	.	.	.	(140,0)

# Grafiken

## Legende für Grafiken

- = Originalwert
- = Saisonbereinigter Wert bzw. saison-  
und arbeitstäglich bereinigter Wert
- = Glatte Komponente

ARBEITSLOSE 1000 INSGESAMT

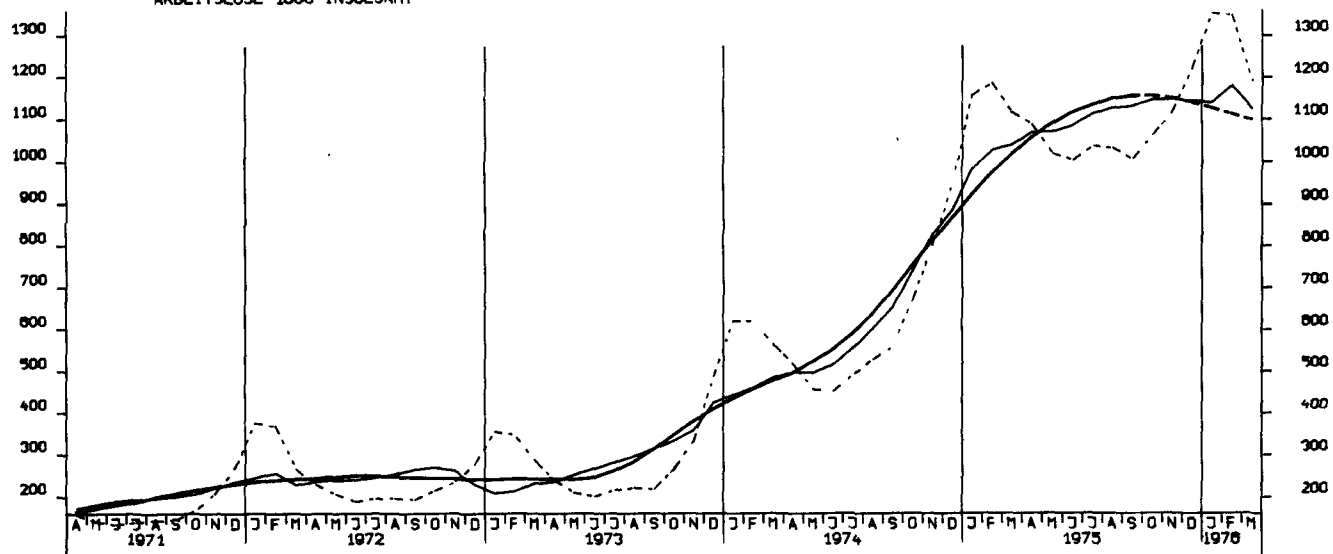

OFFENE STELLEN 1000 INSGESAMT

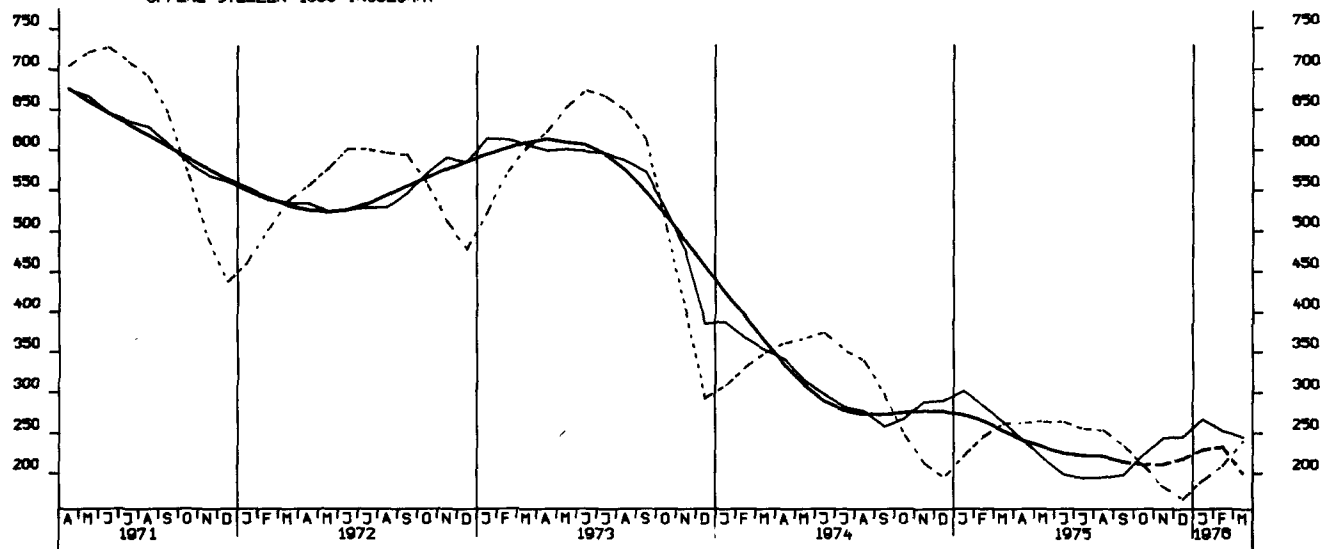



NETTOPRODUKTIONSINDEX, GESAMTE INDUSTRIE O. BAUINDUSTRIE, 1970=100

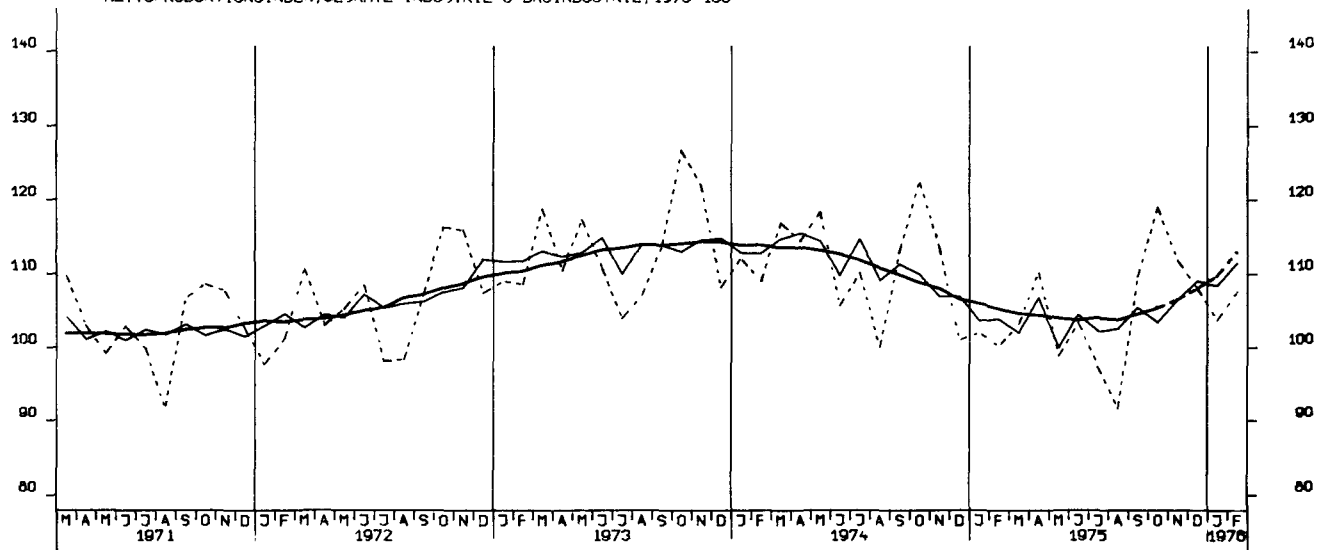

NETTOPRODUKTIONSINDEX, VERARBEITENDE INDUSTRIE, 1970=100

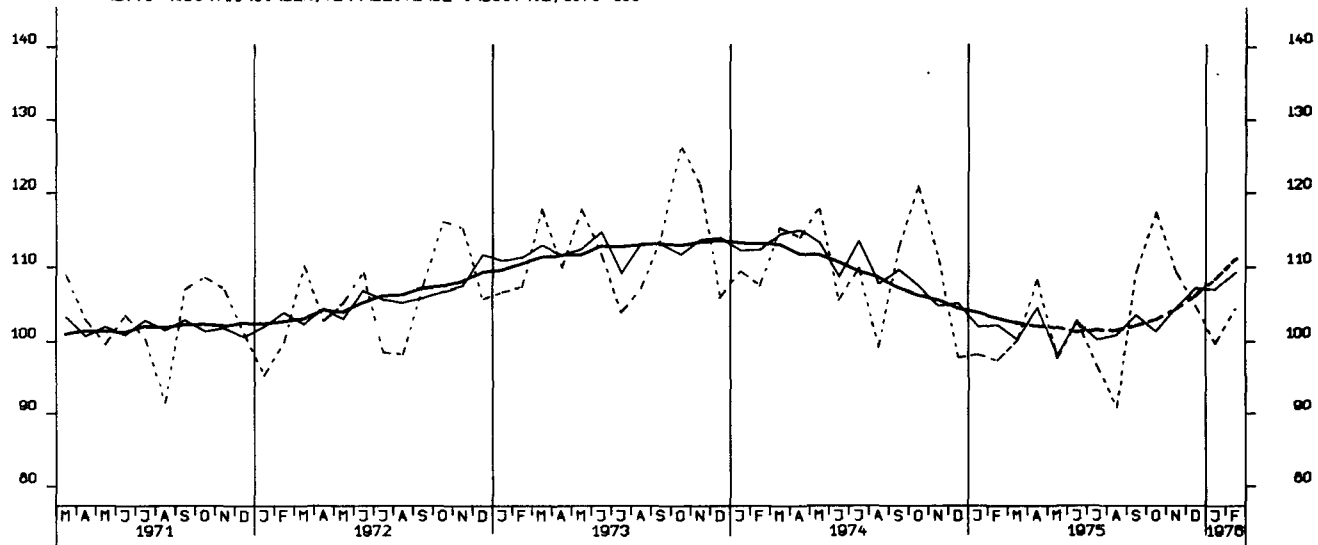

NETTOPRODUKTIONSINDEX, GRUNDST.-U. PROD. GUETERINDUSTRIEN, 1970=100

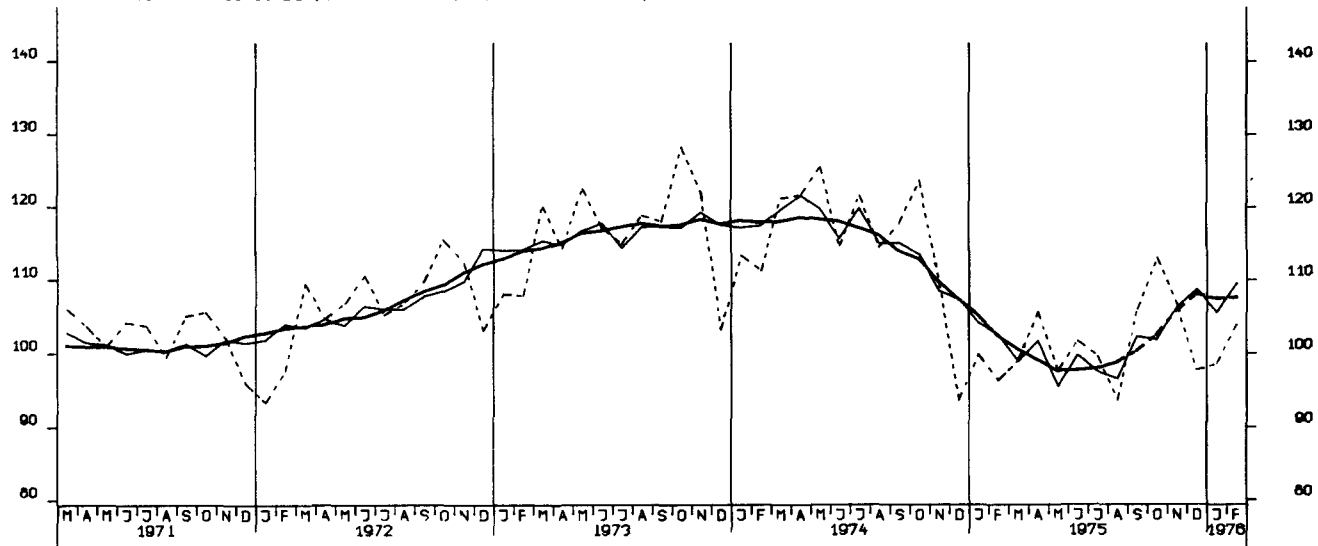

NETTOPRODUKTIONSINDEX, INVESTITIONSGÜTERINDUSTRIEN, 1970-100

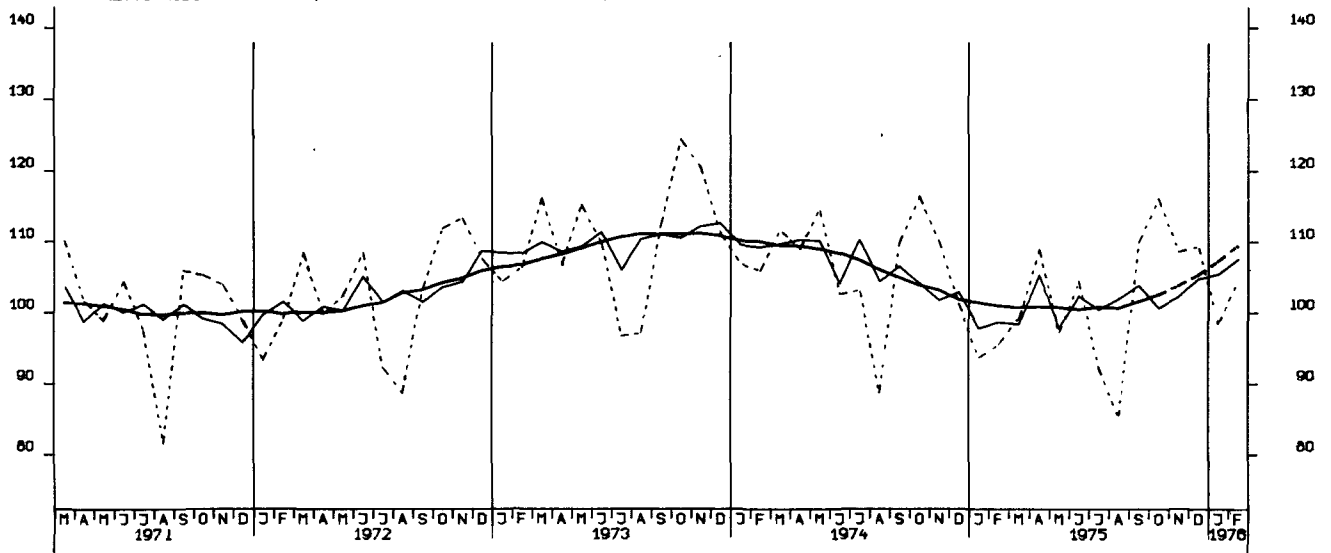

NETTOPRODUKTIONSINDEX, VERBRAUCHSGÜTERINDUSTRIEN, 1970-100

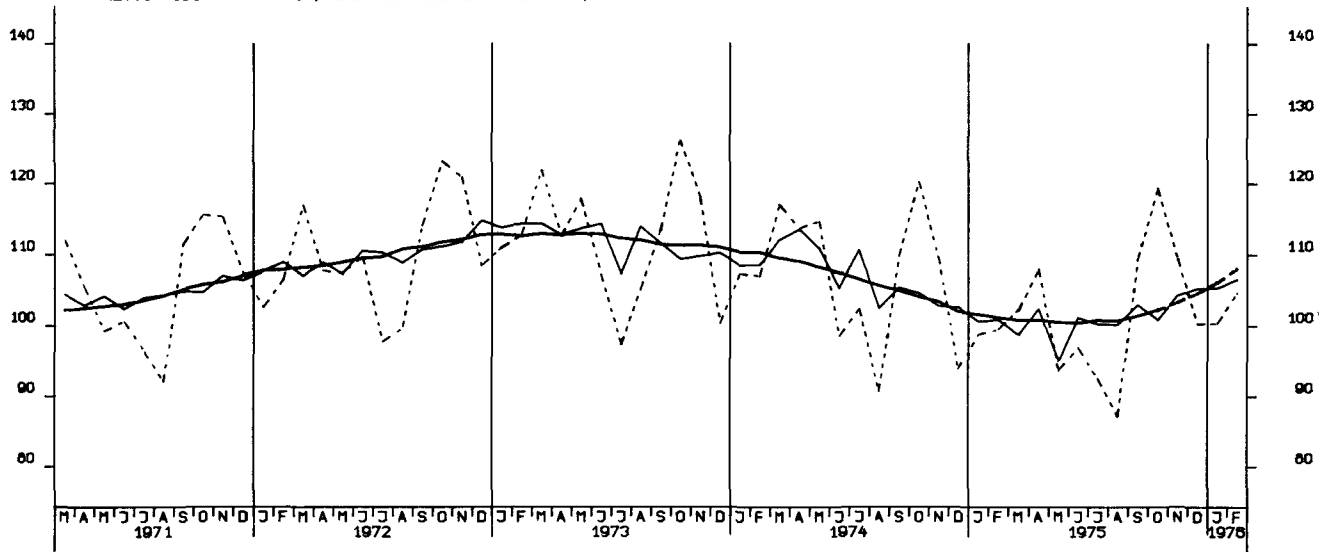

NETTOPRODUKTIONSINDEX, MASCHINENBAU, 1970-100

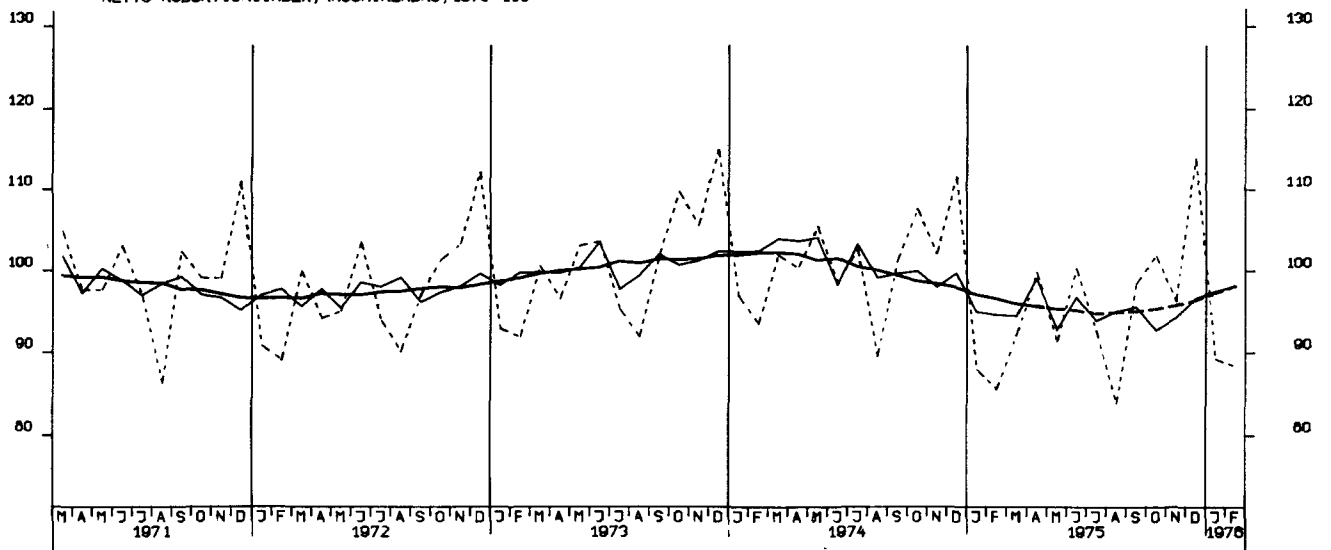

BESCHAEFTIGTE, BAUHAUPTGEWERBE INSGESAMT, 1970 = 100

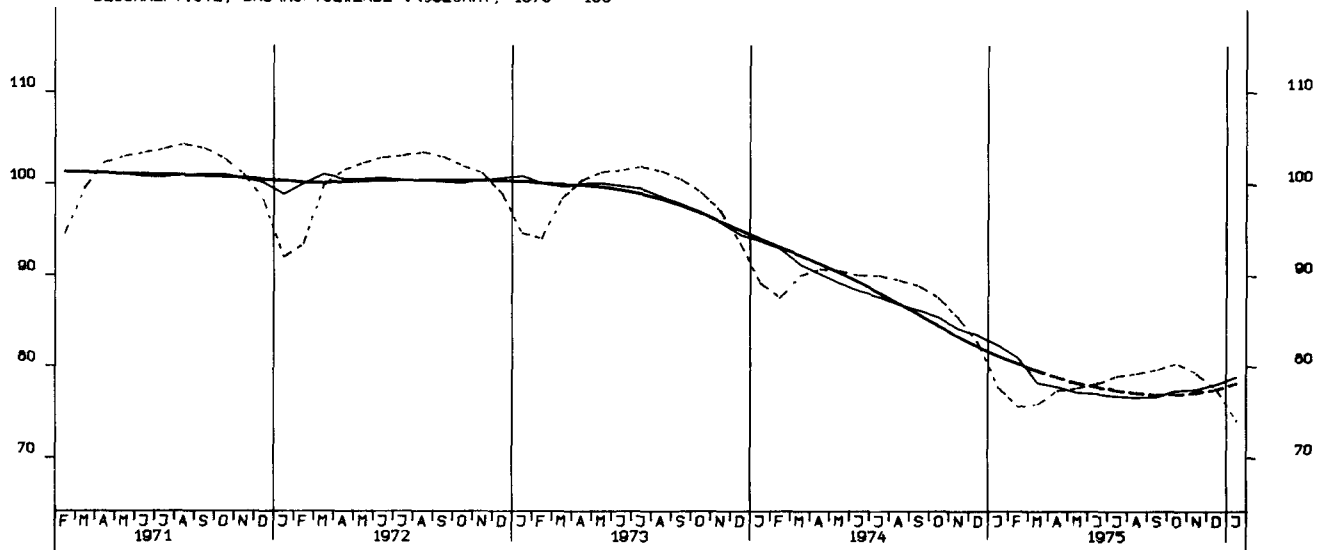

ARBEITSSTUNDEN, BAUHAUPTGEWERBE INSGESAMT, 1970 = 100



ARBEITSSTUNDEN, WOHNUNGSBAU 1970 = 100

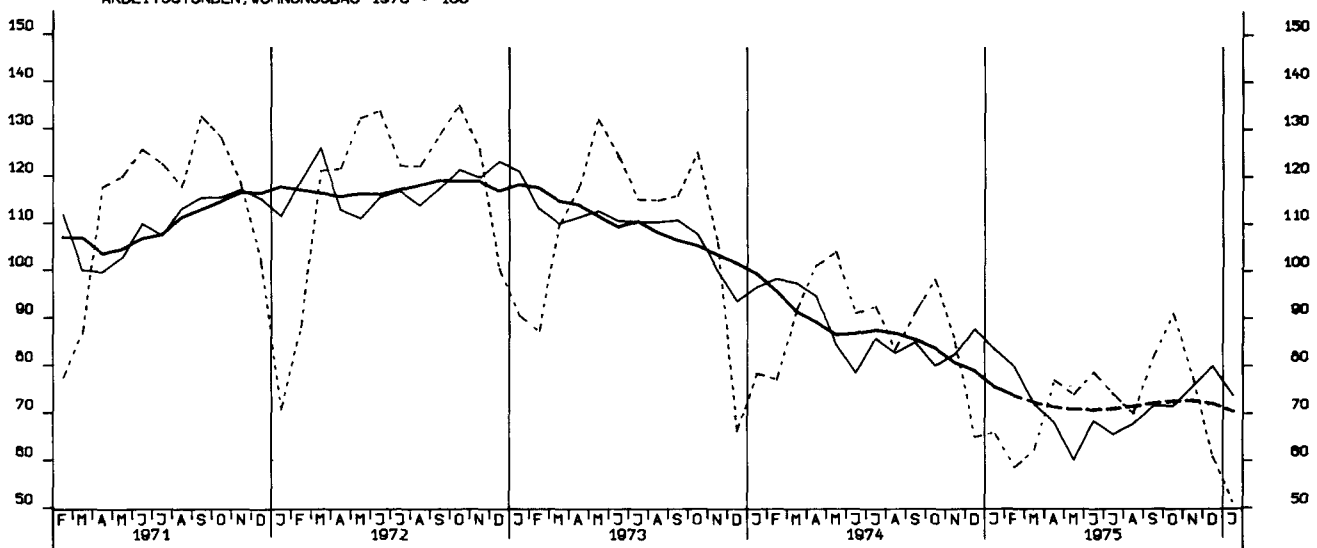

ARBEITSSTUNDEN, GEWERBL. UND INDUSTR. BAU, 1970 = 100

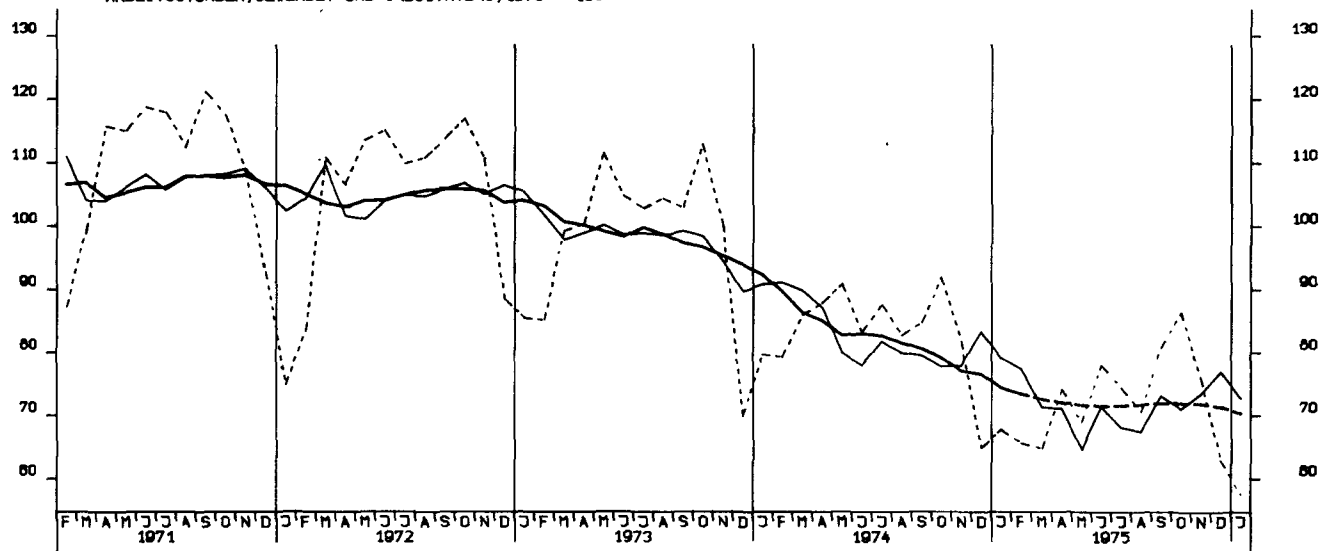

ARBEITSSTUNDEN, OEFFENTL. UND VERKEHRSBAU, 1970 = 100

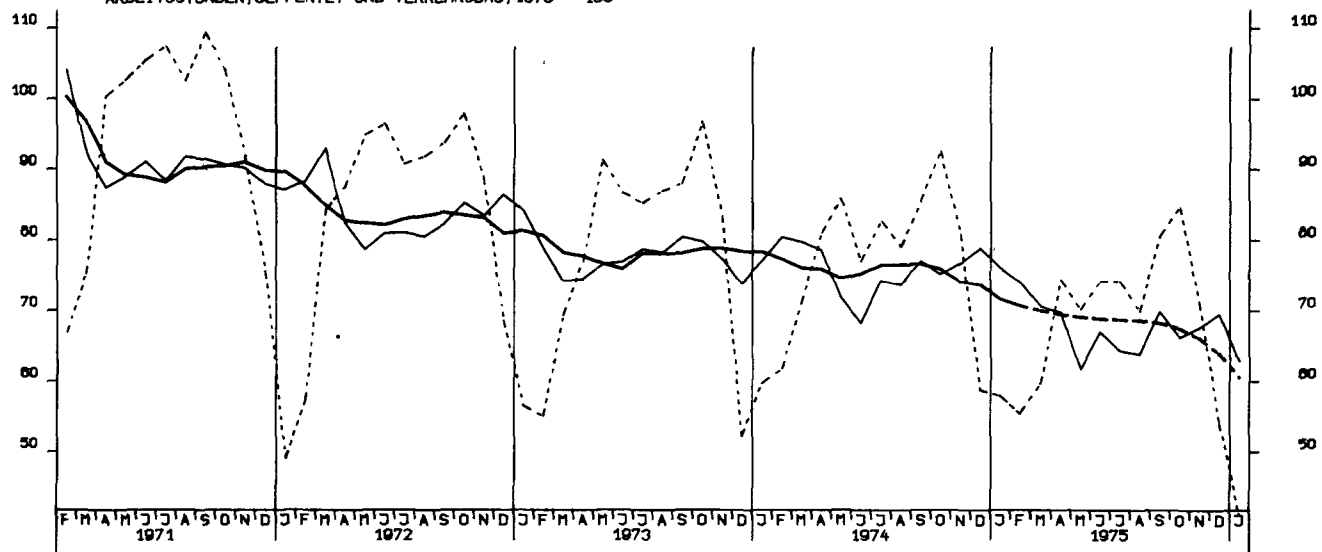

NETTOPRODUKTIONSINDEX, BAUINDUSTRIE/BAUHAUPTGEBERBE, HOCHBAU, 1970-100

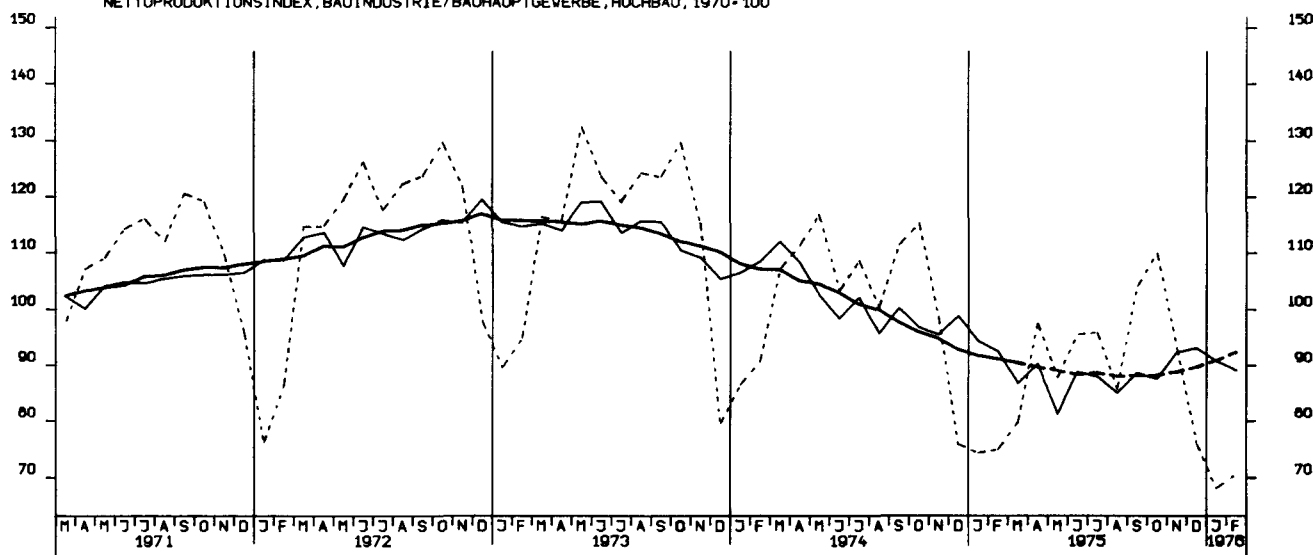

NETTOPRODUKTIONSINDEX, BAUINDUSTRIE/BAUHAUPTGEBERBE, TIEFBAU, 1970-100

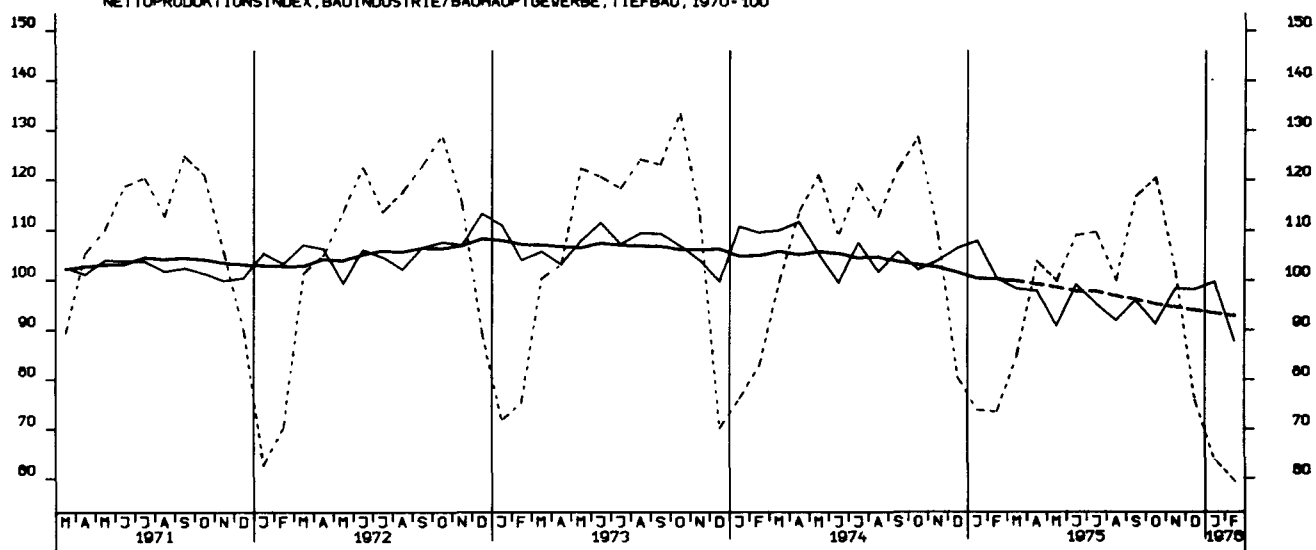

LOEHNE UND GHAELTER DE BESCH. STD. GES. IND. O. ENERGIE U. BAU 1970=100

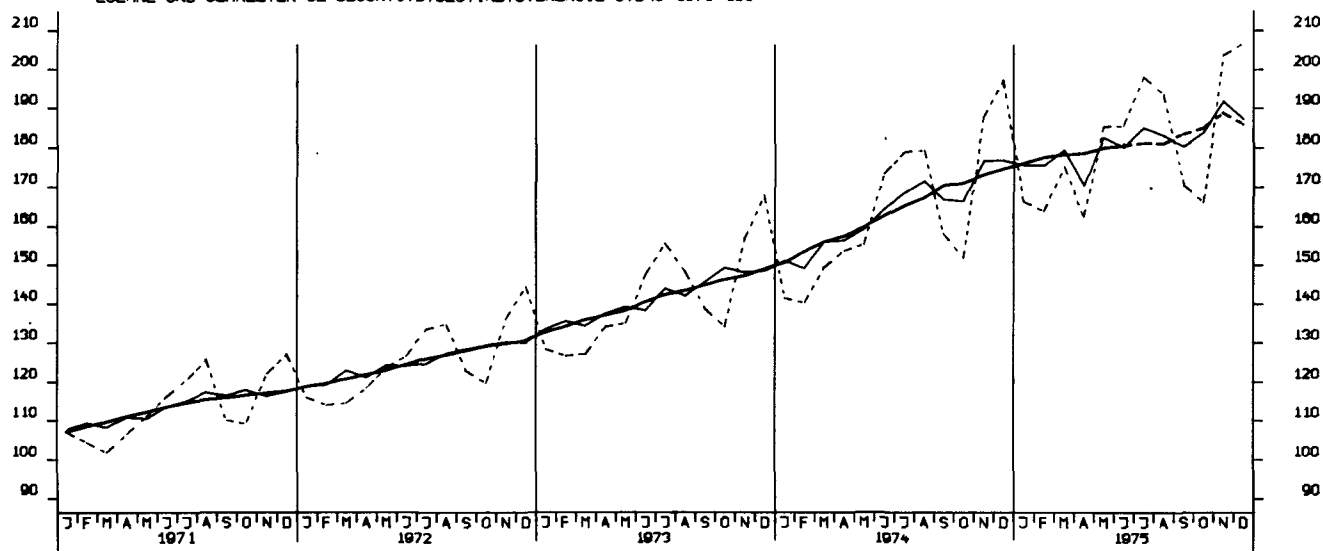

LOEHNE UND GHAELTER DE UMSATZEINHEIT, GES. IND. O. ENERGIE U. BAU 1970=100

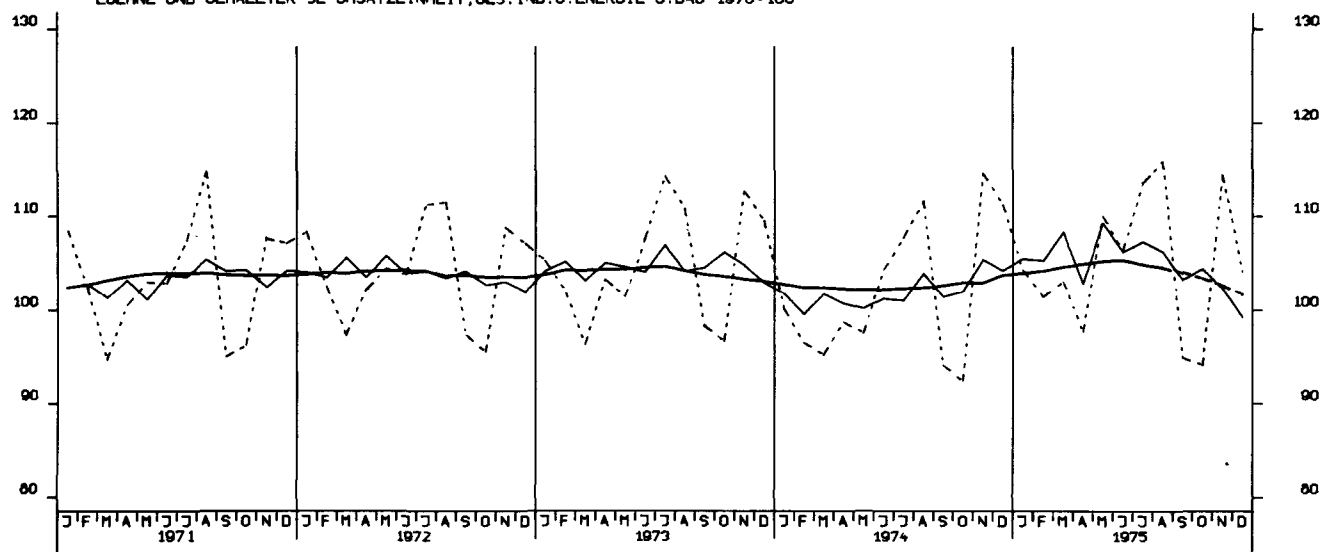

LOEHNE UND GHAELTER DE PRODUKTEINHEIT, GES. IND. O. ENERG U. BAU 1970=100

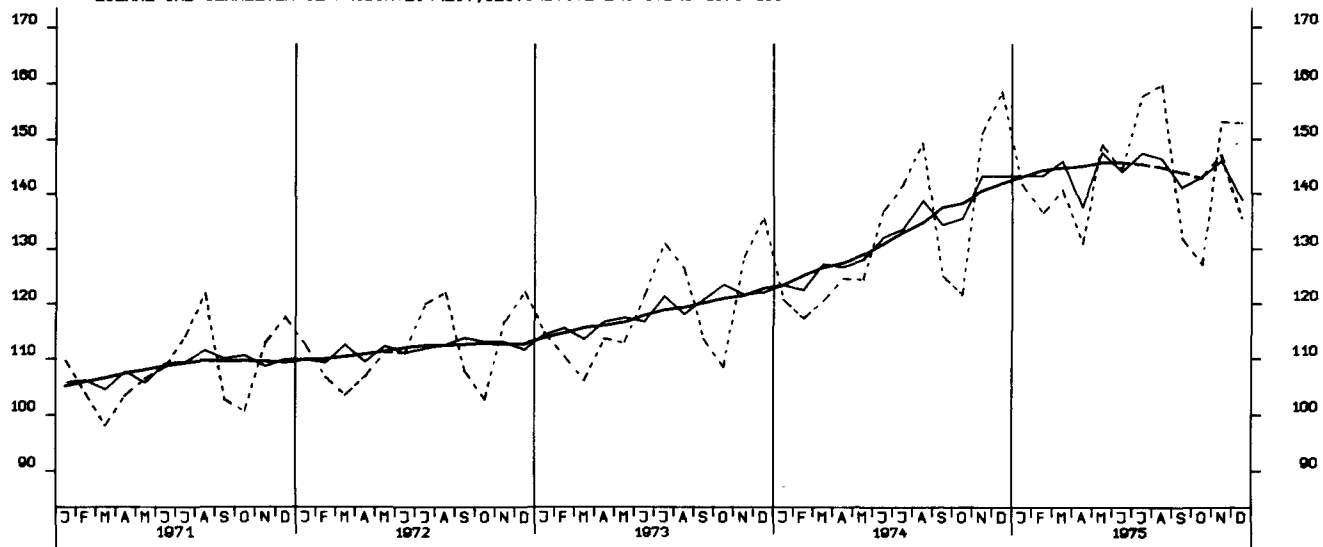

LOEHNE UND GHAELTER JE PRODUKTEINHEIT, GRUNDST U PROD GUETERIN 1970-100

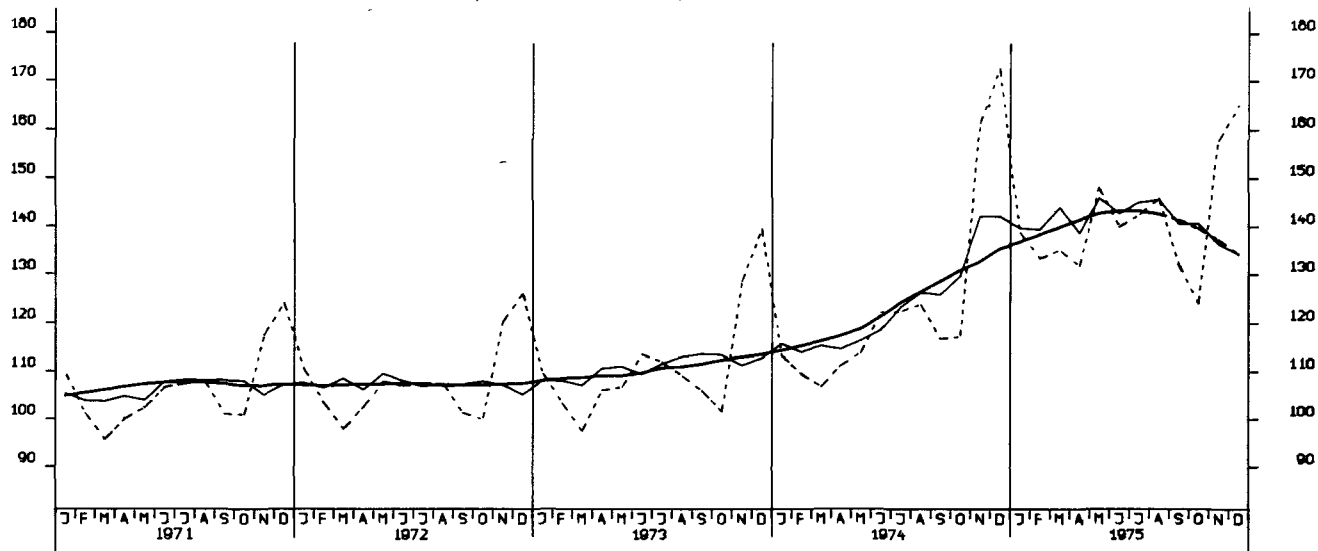

LOEHNE UND GHAELTER JE PRODUKTEINHEIT, INVESTITIONSGUETERIND., 1970-100

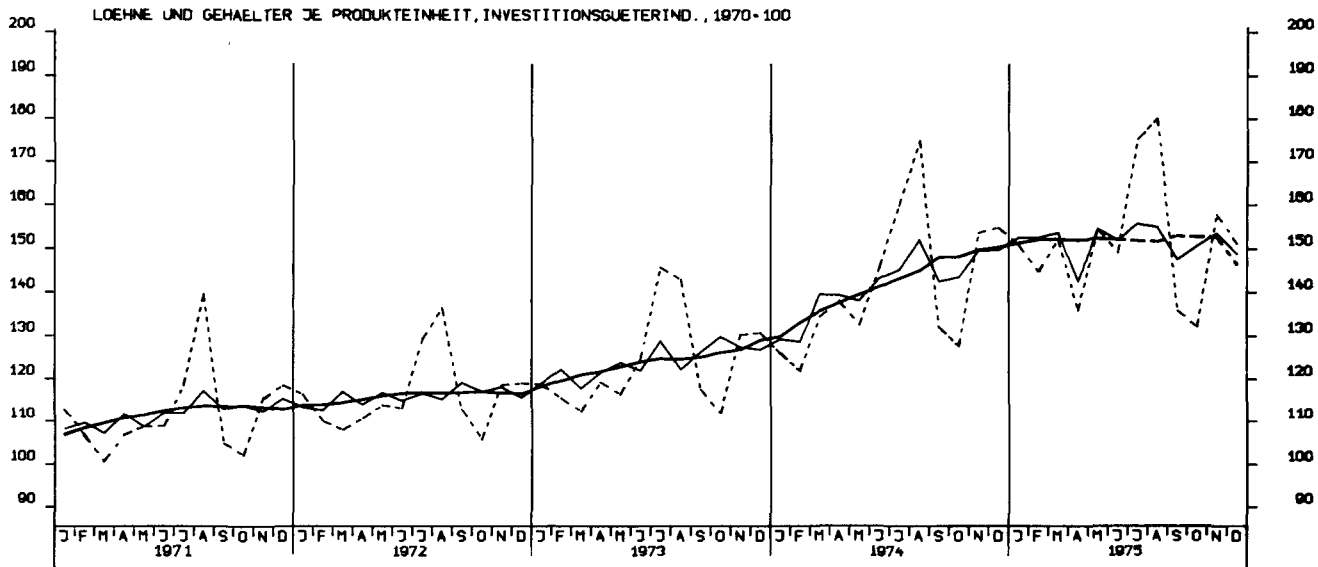

LOEHNE UND GHAELTER JE PRODUKTEINHEIT, VERBRAUCHSGUETERIND. 1970-100

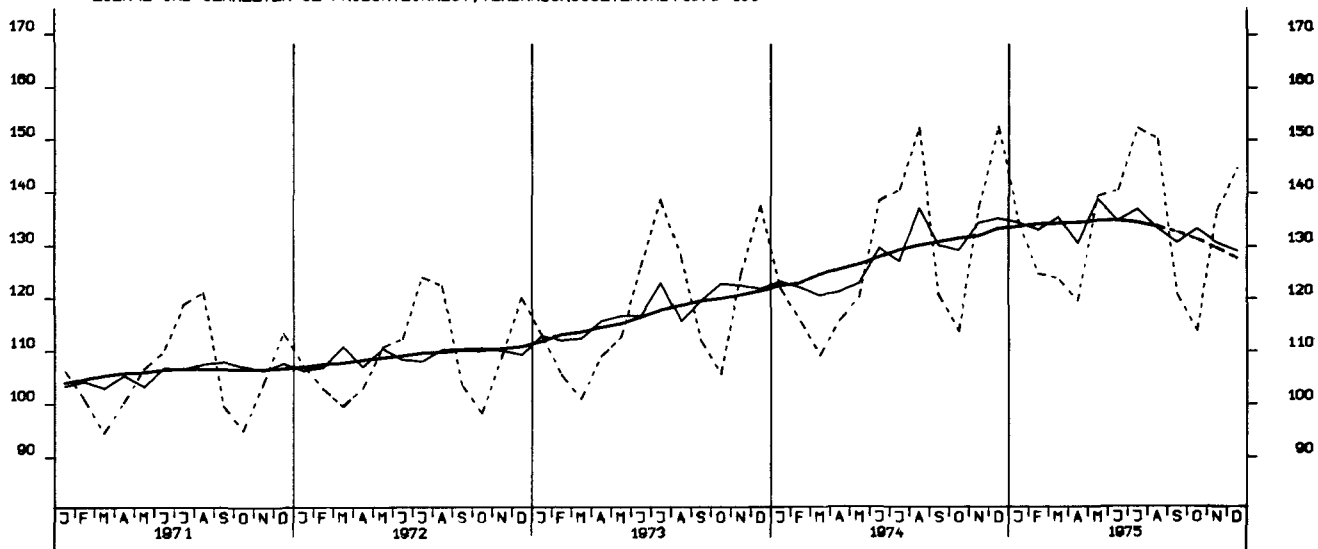

AUFTRAGSEINGANG (VERTINDEX), VERARB. INDUSTRIE (O.NUG), INSG., 1970 = 100

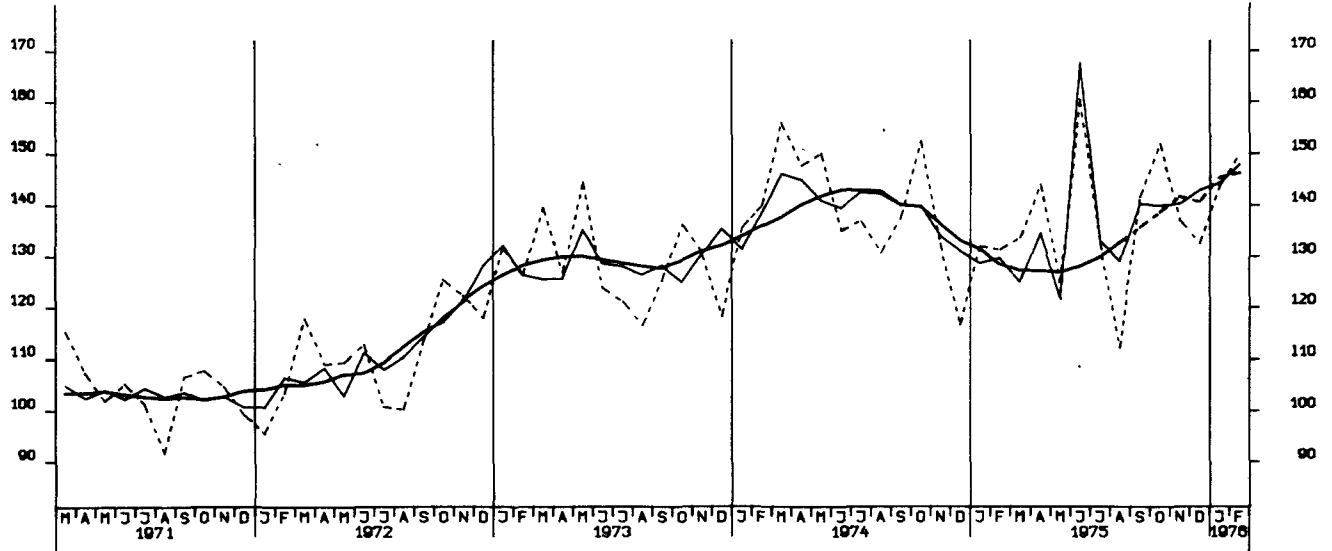

AUFTRAGSEINGANG (VERTINDEX), VERARB. INDUSTRIE (O.NUG), INLAND, 1970 = 100

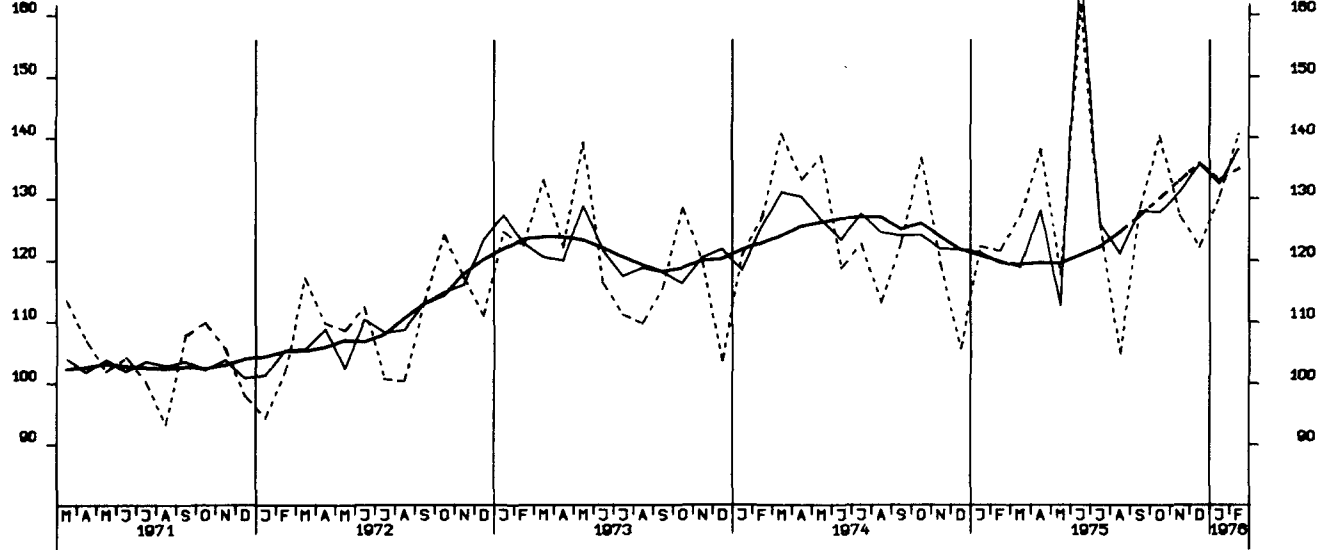

AUFTRAGSEINGANG (VERTINDEX), VERARB. INDUSTRIE (O.NUG), AUSLAND, 1970 = 100

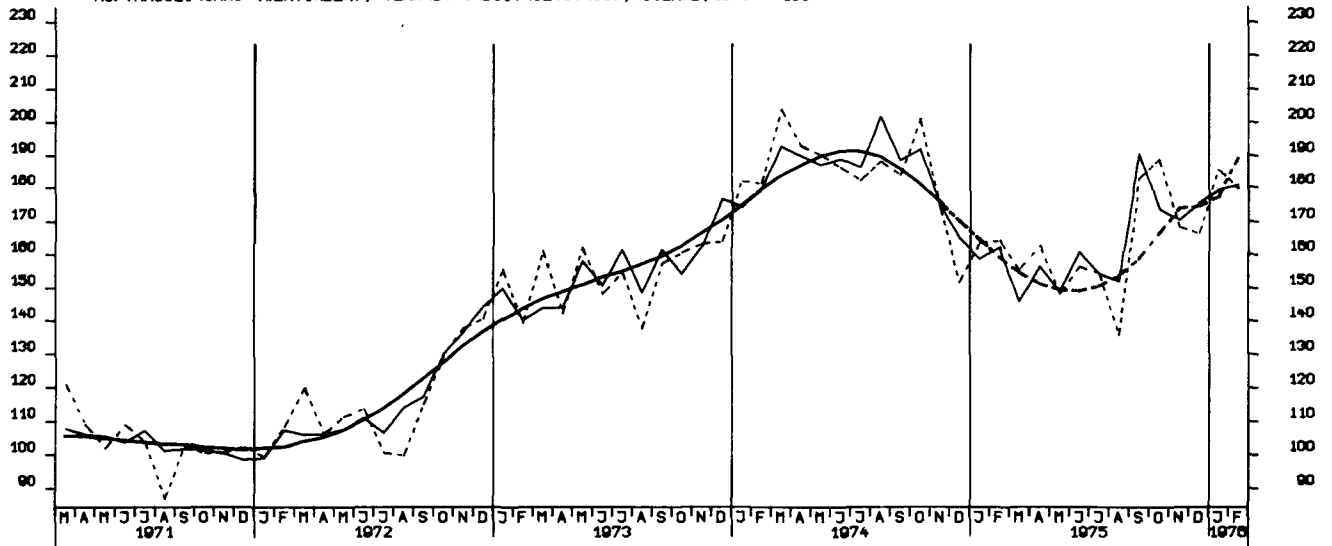



AUFTRAGSEINGANG (VERTINDEX), GRUNDST.-U. PROD. GUETERIND., INSG., 1970 = 100

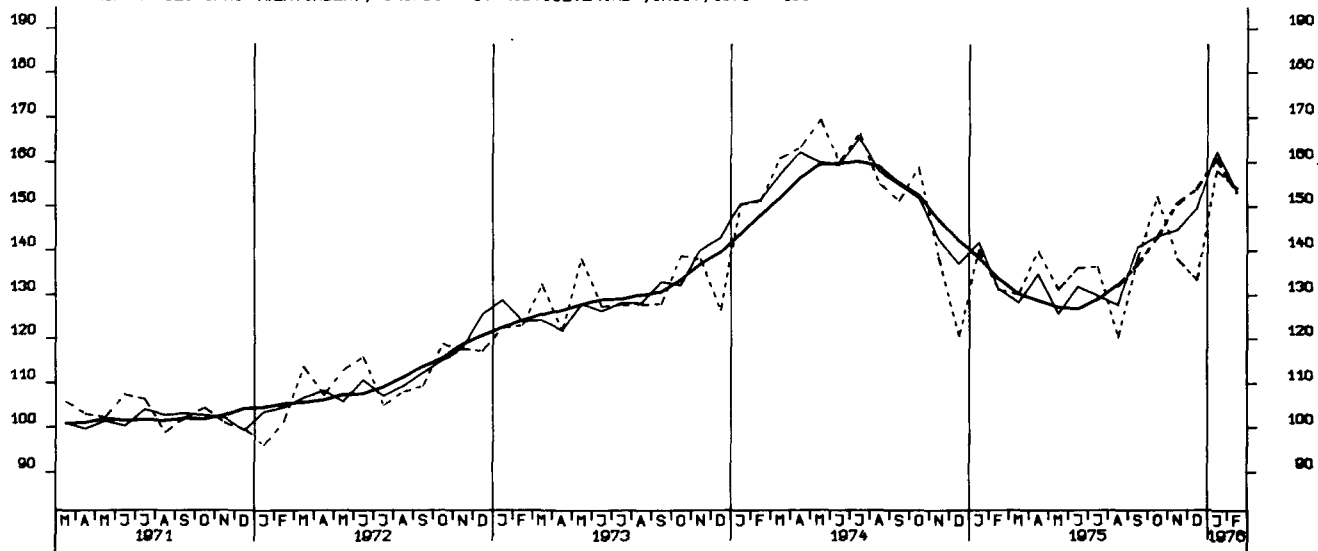

AUFTRAGSEINGANG (VERTINDEX), INVESTITIONSGUETERIND., INSGESAMT, 1970 = 100

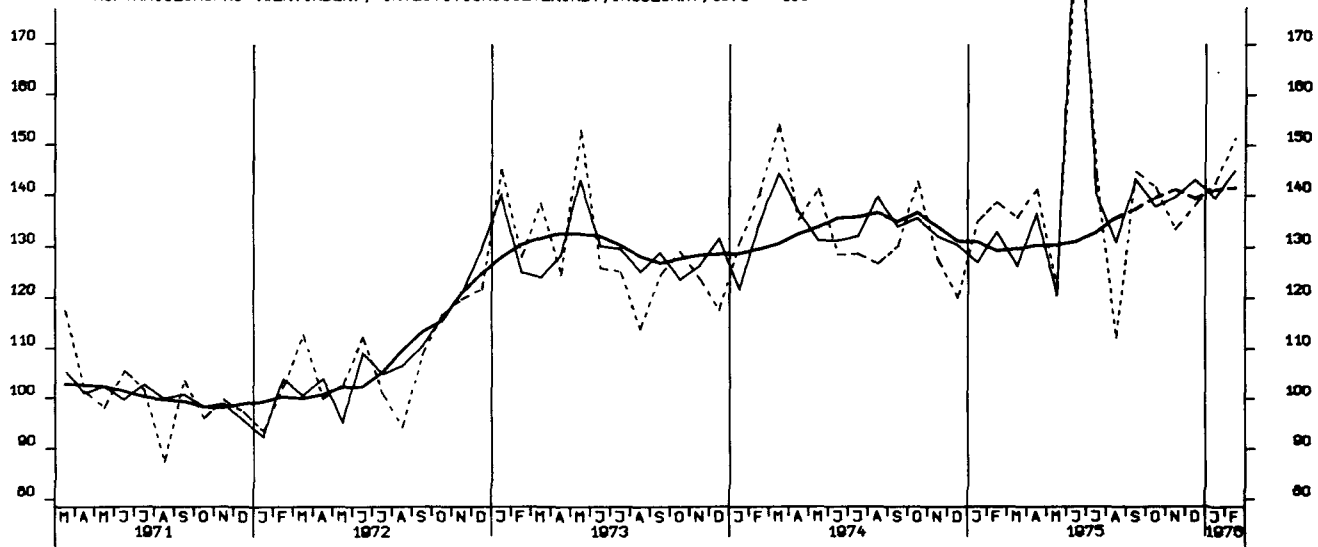

AUFTRAGSEINGANG (VERTINDEX), VERBRAUCHSGUETERIND., INSGESAMT, 1970 = 100

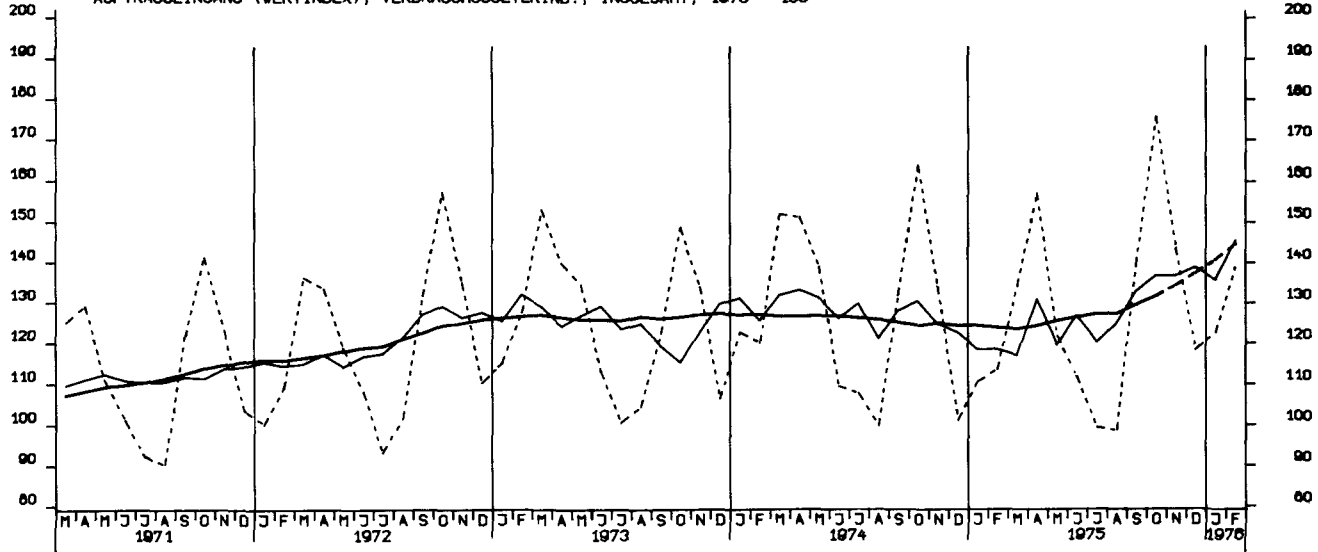

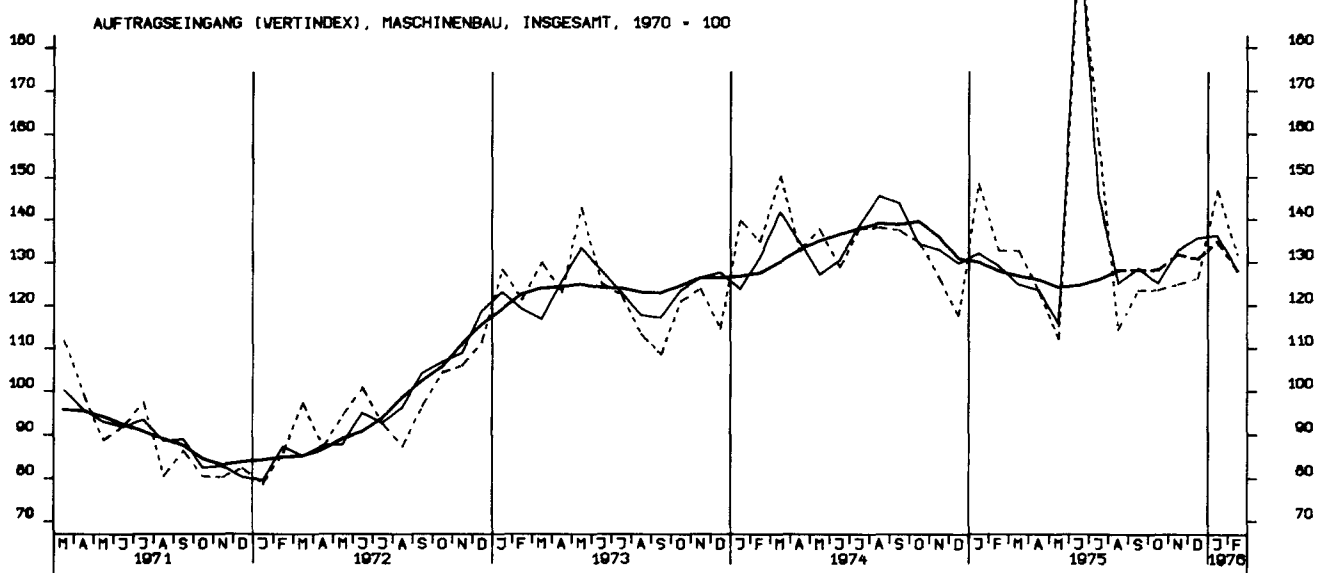
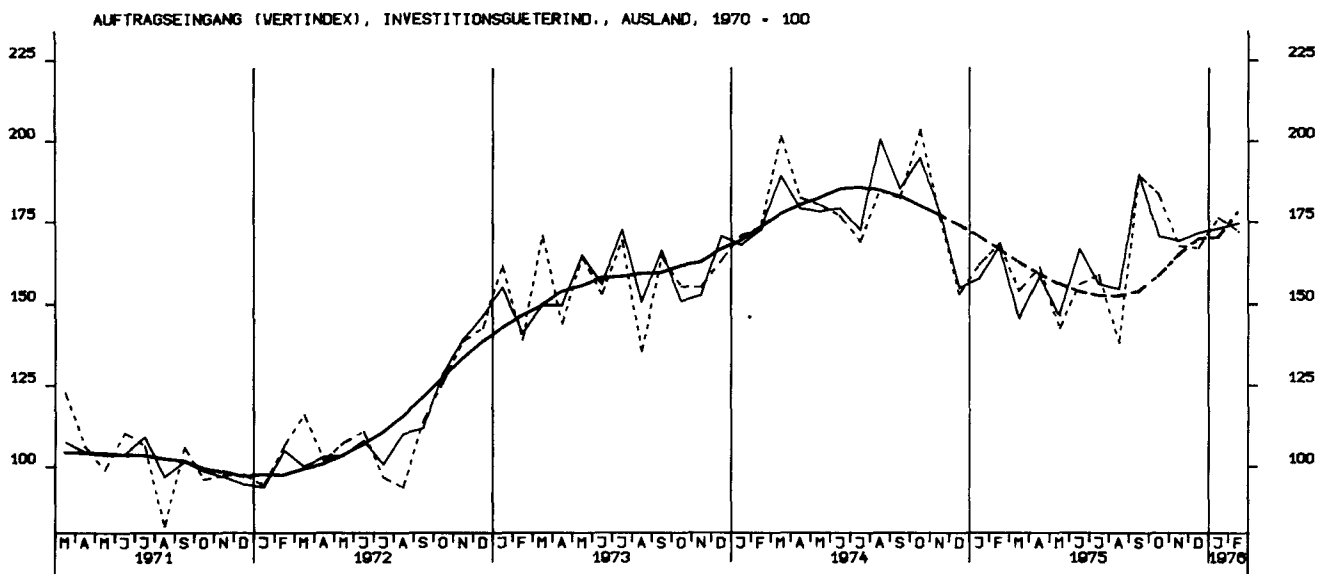
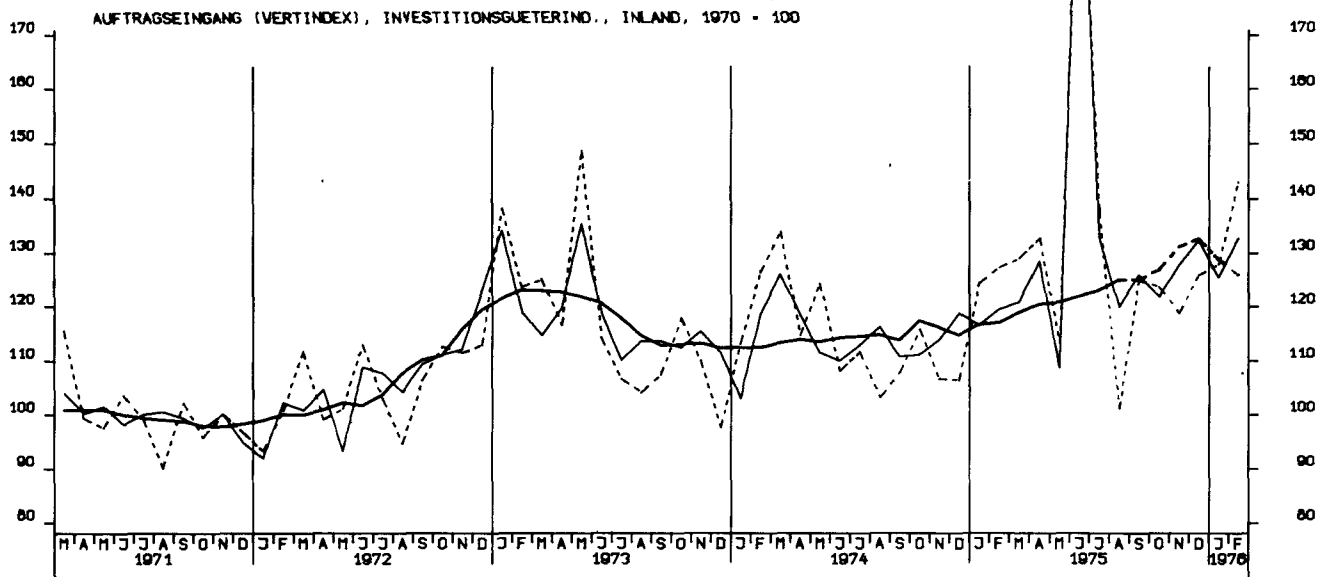

AUFTRAGSEINGANG (VOLUMENIND.), VERARB. INDUSTRIE (O.NUG), INSG. 1970 = 100

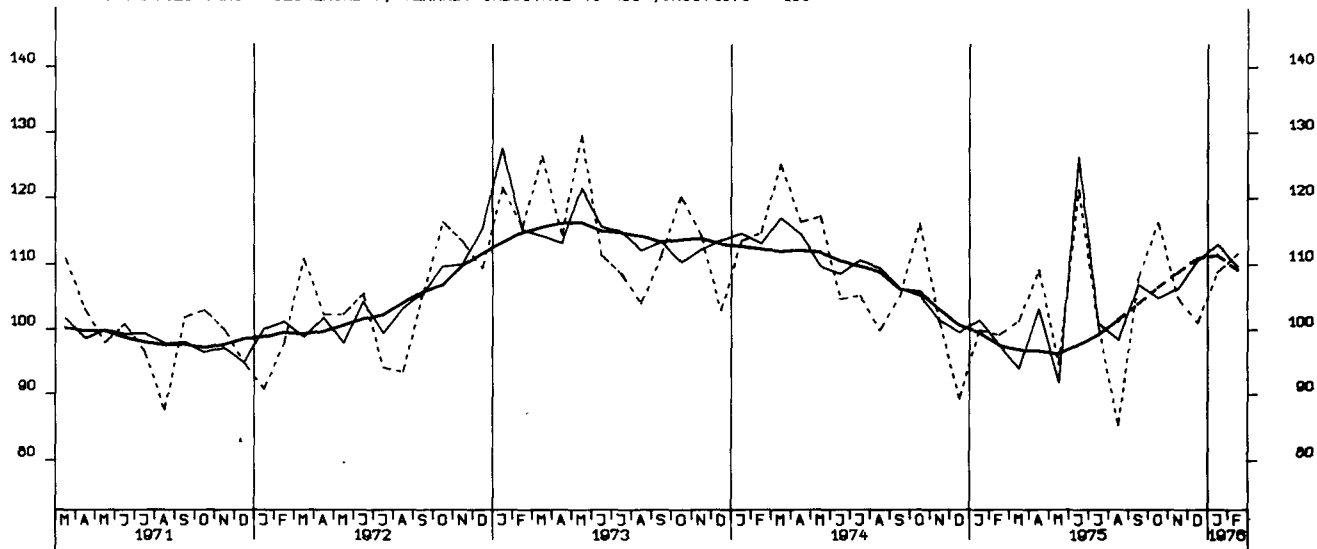

AUFTRAGSEINGANG (VOLUMENIND.), VERARB. INDUSTRIE (O.NUG), INL., 1970 = 100

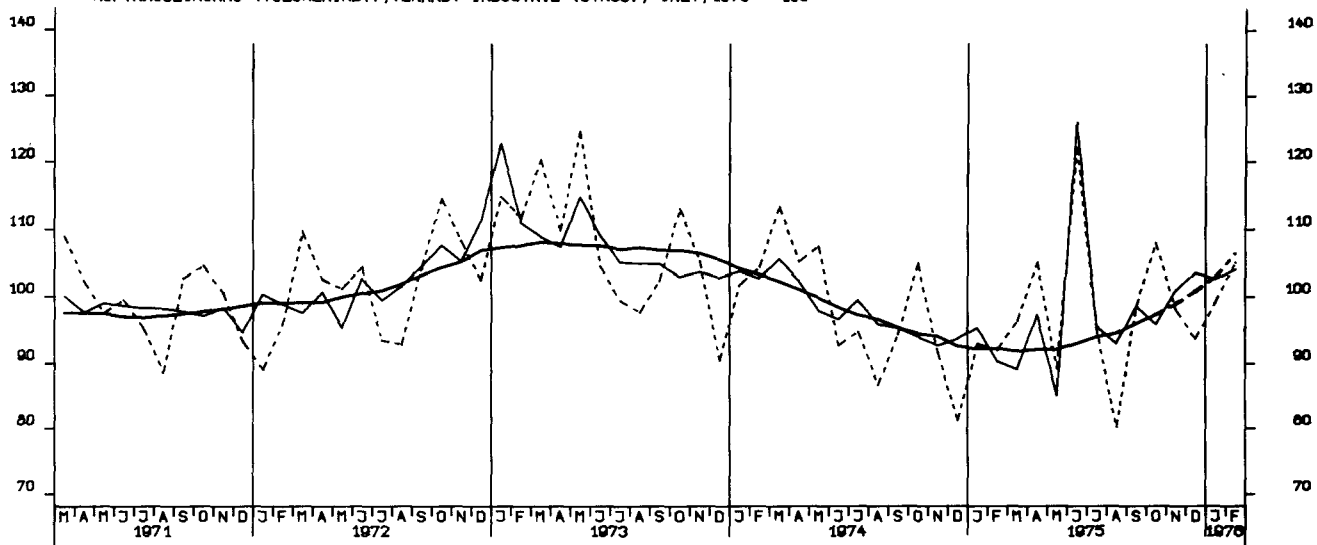

AUFTRAGSEINGANG (VOLUMENIND.), VERARB. INDUSTRIE (O.NUG), AUSL., 1970 = 100

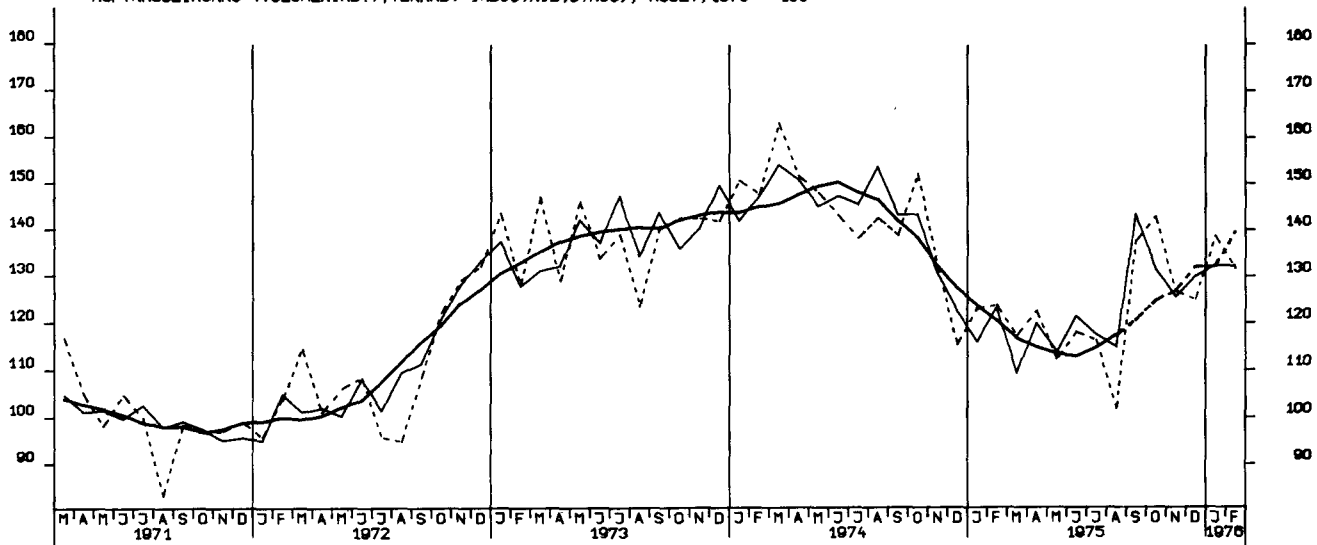

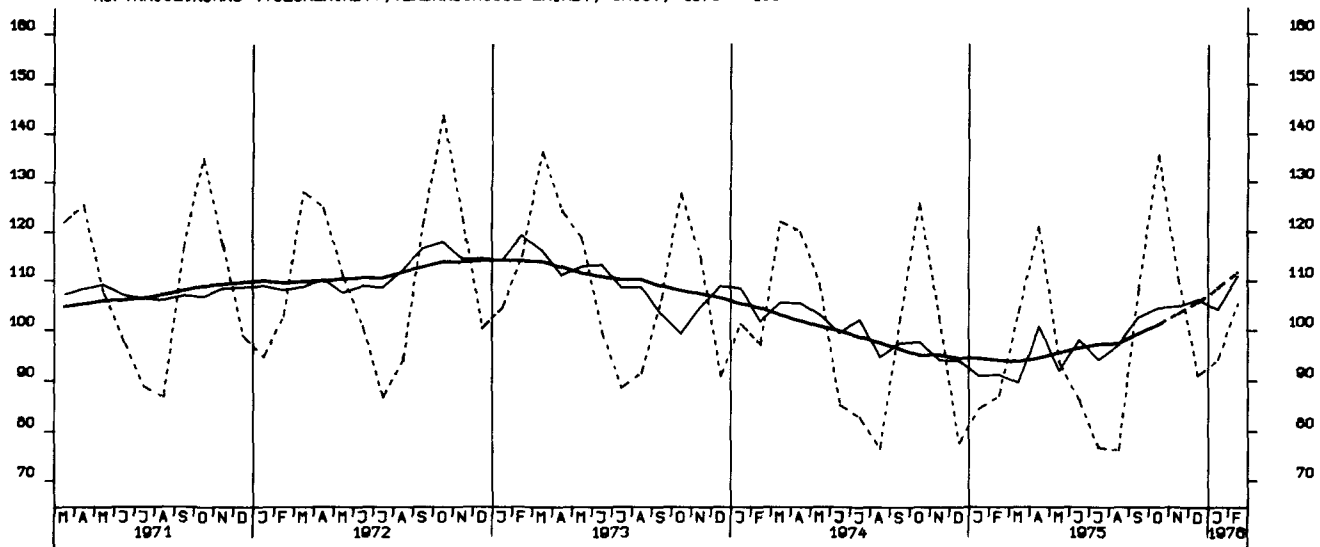
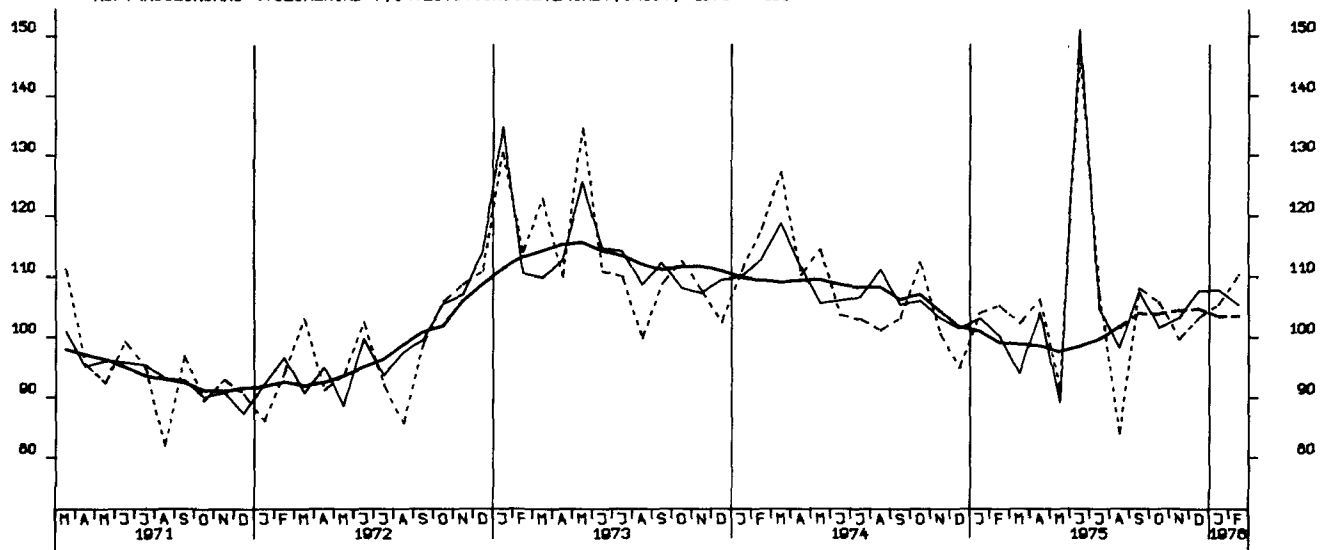
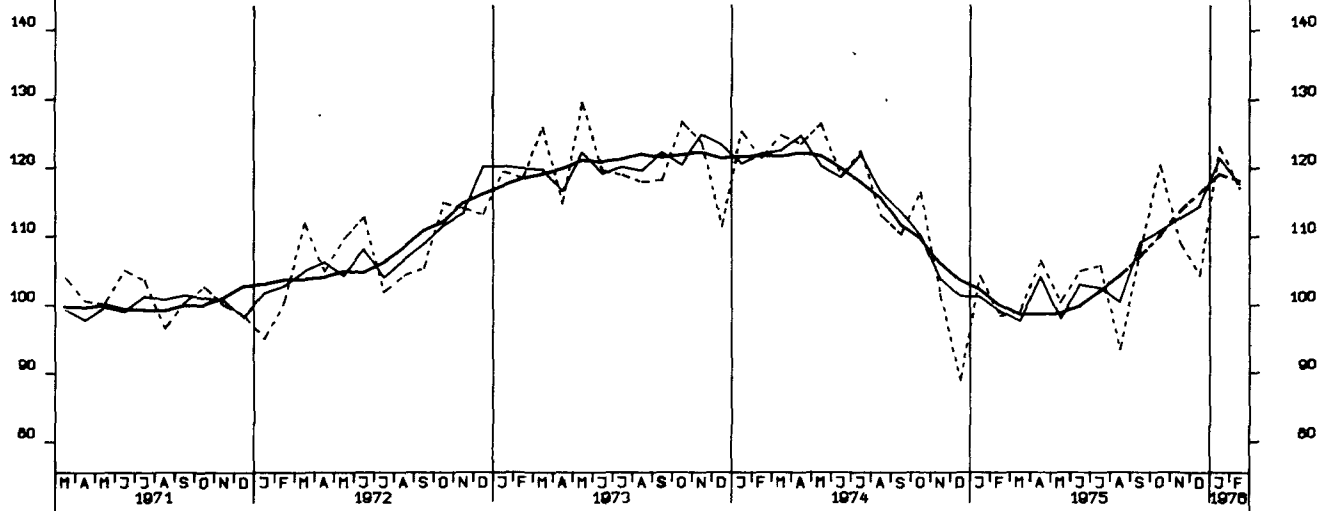

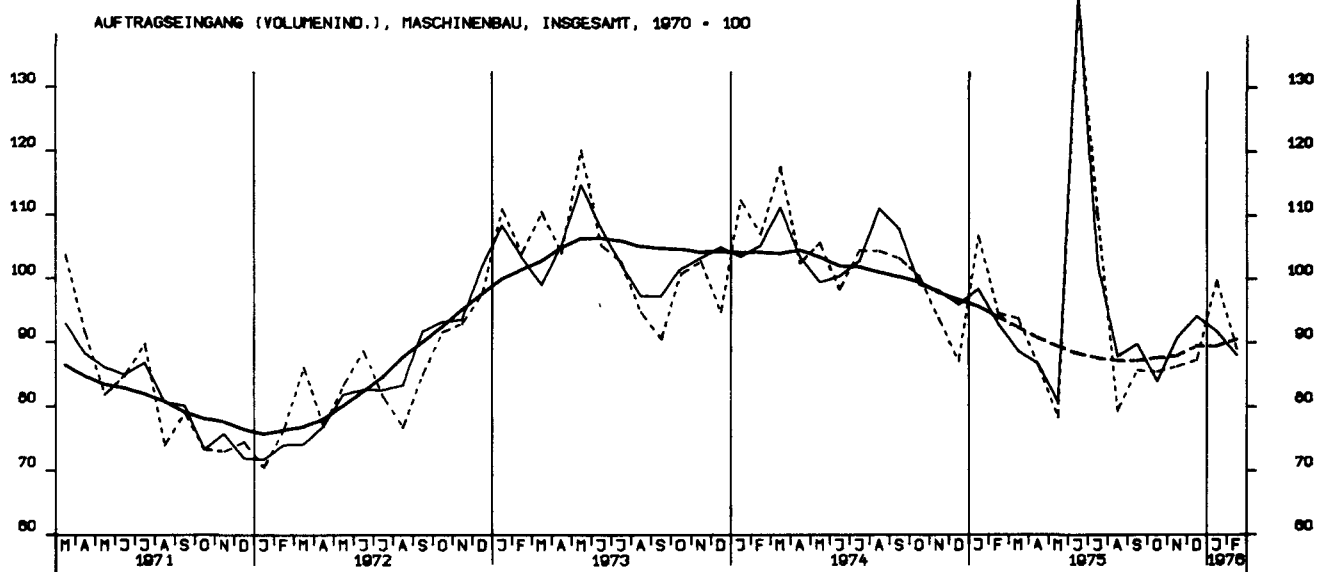
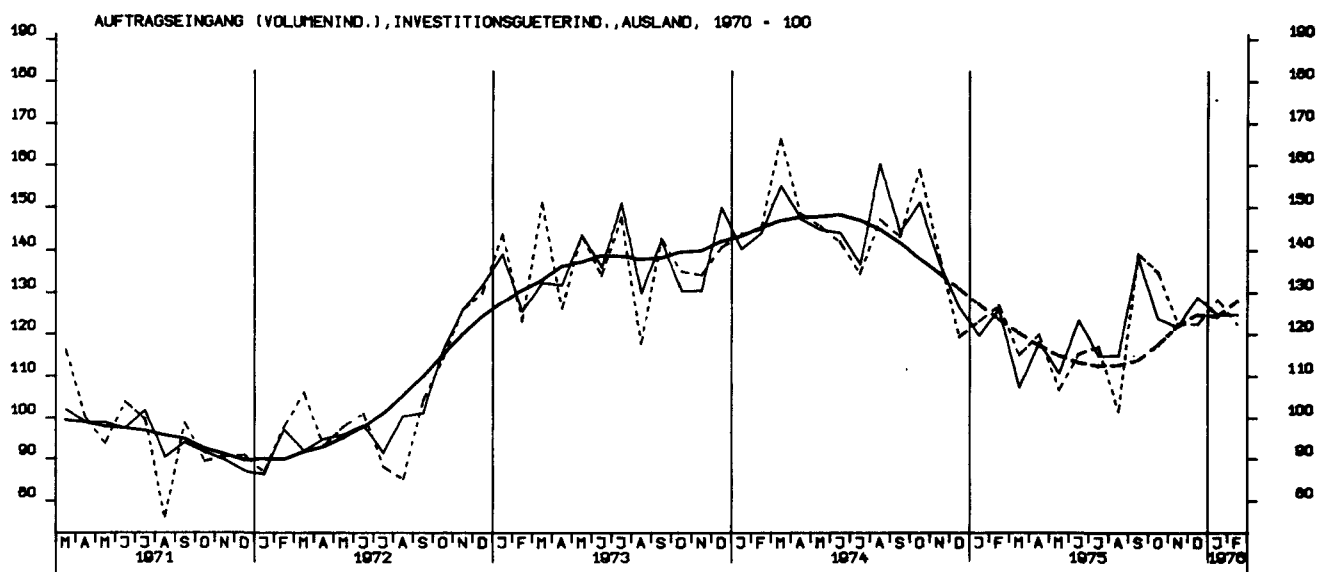
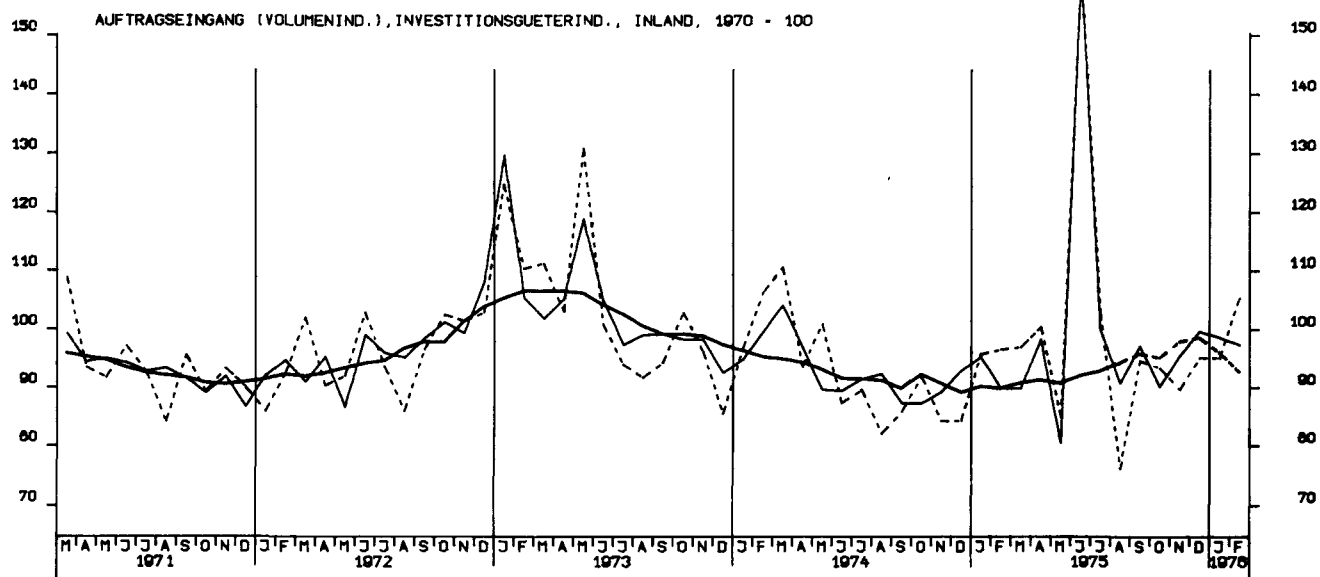

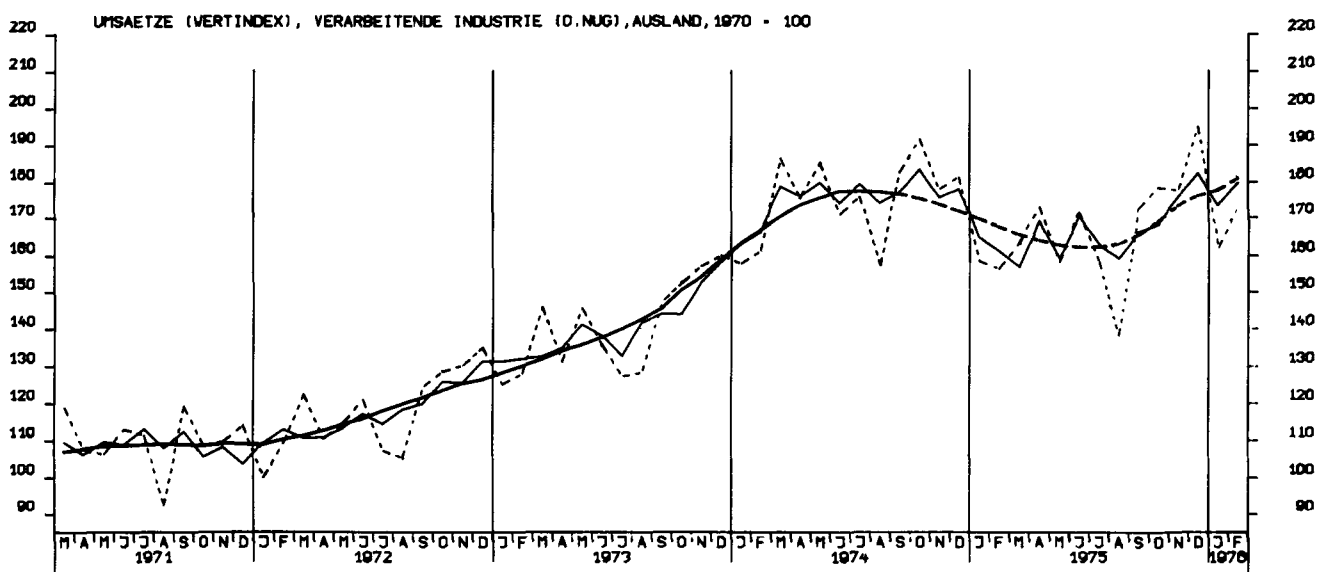
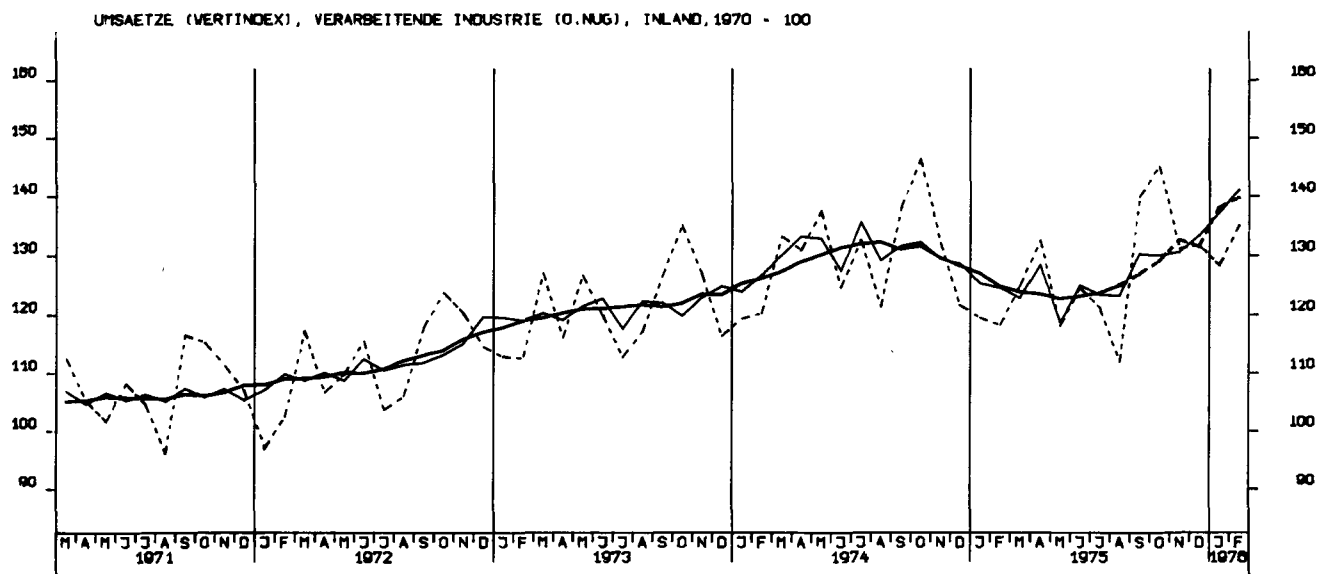
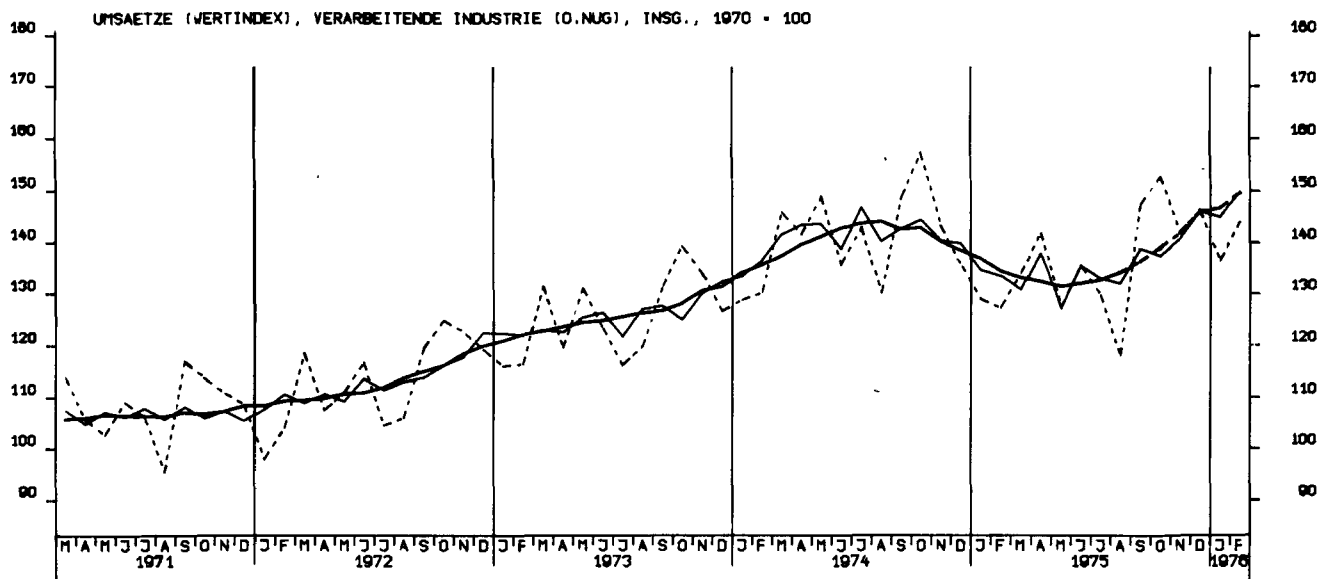

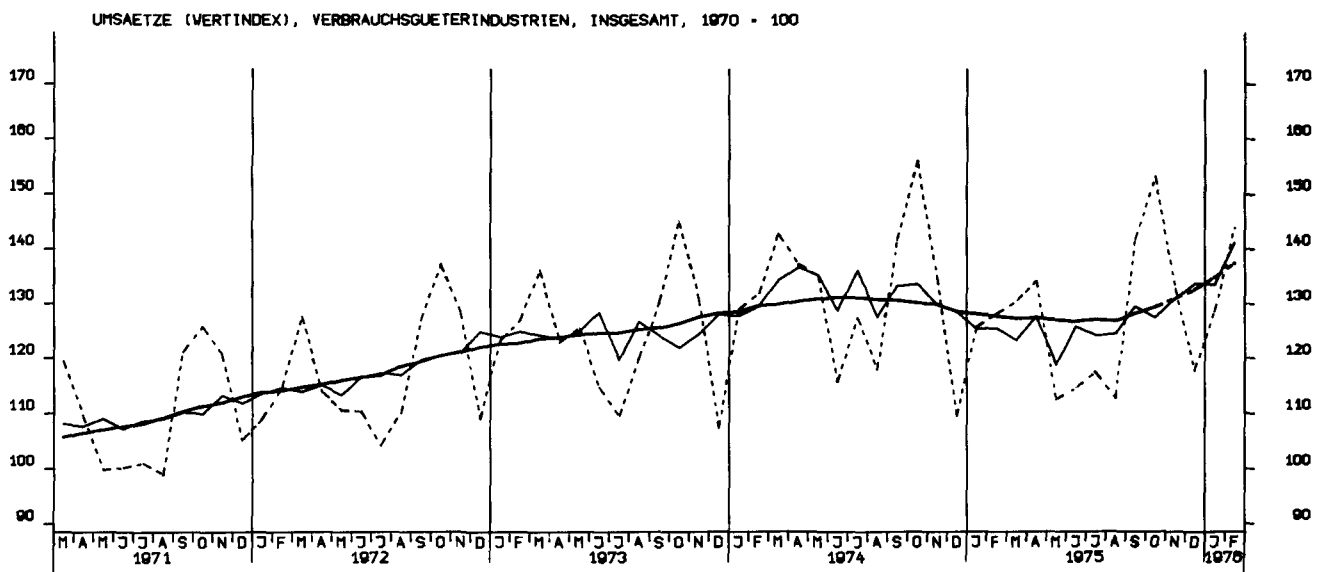
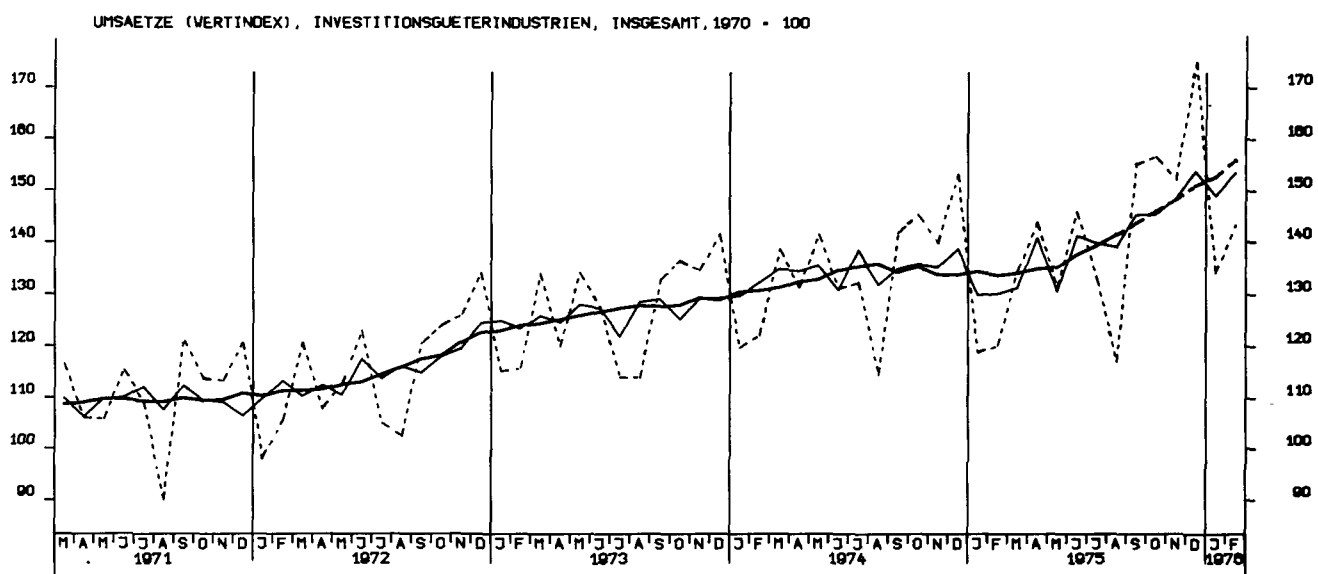
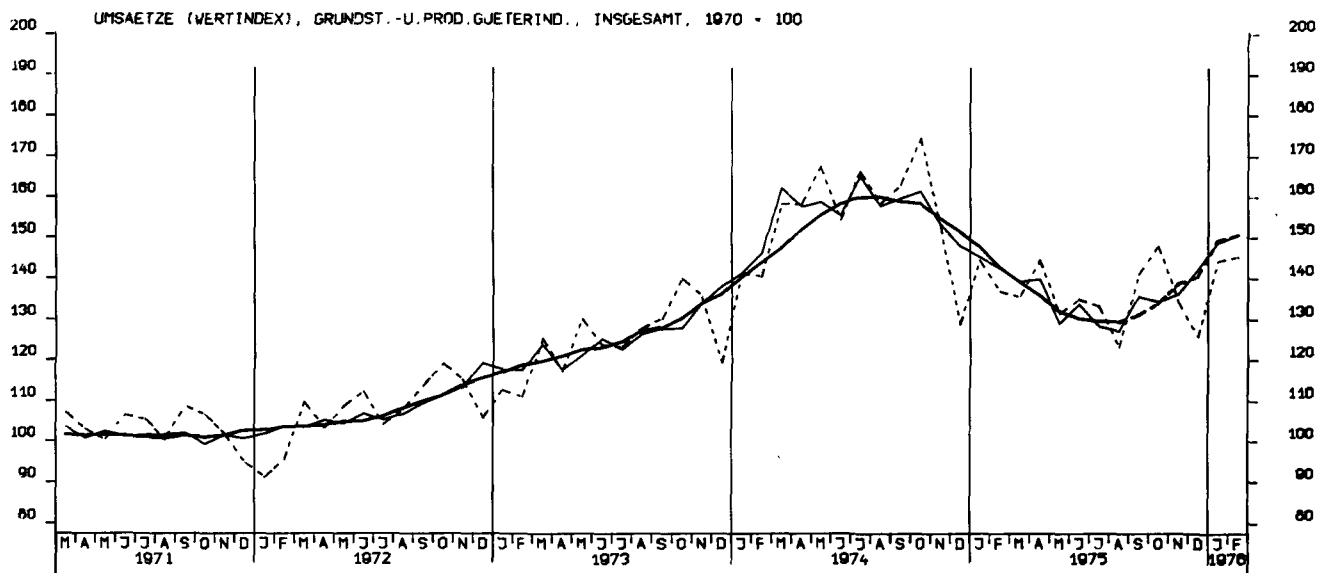

UMSAETZE (VERTINDEX), INVESTITIONSGUETERINDUSTRIEN, INLAND, 1970 - 100

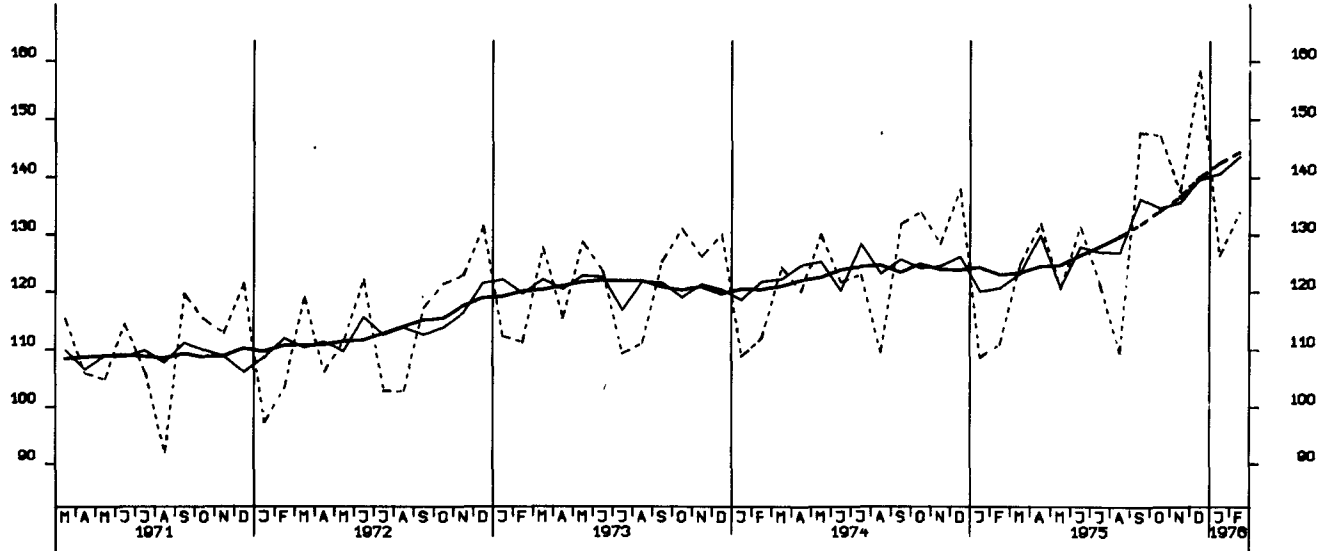

UMSAETZE (VERTINDEX), INVESTITIONSGUETERINDUSTRIEN, AUSLAND, 1970 - 100

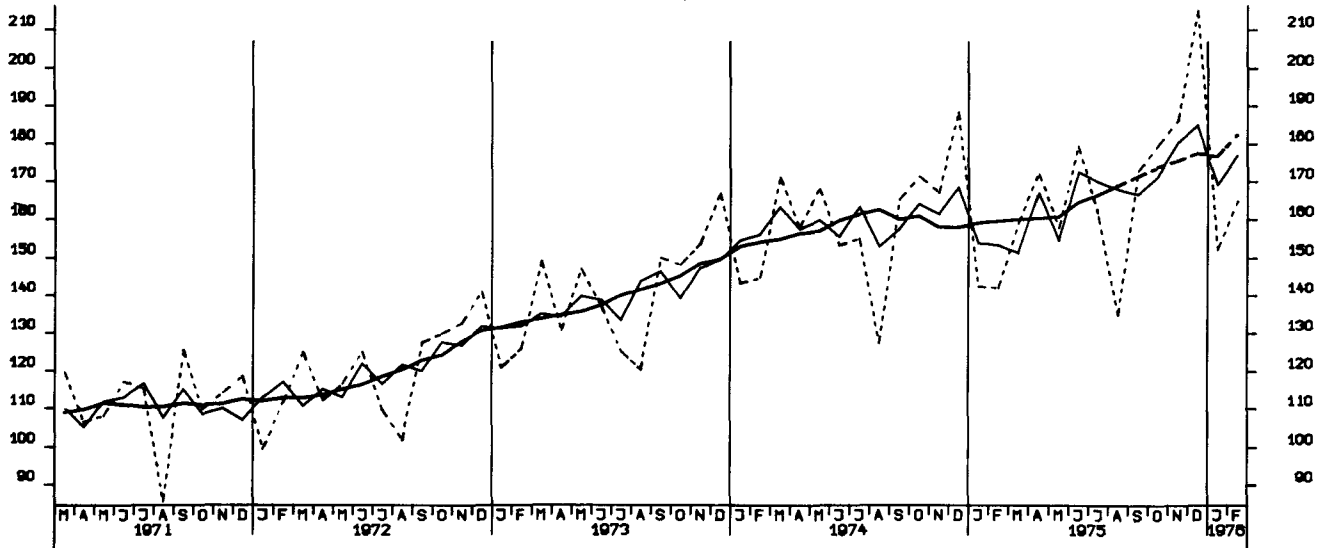

UMSAETZE (VERTINDEX), MASCHINENBAU, INSGESAMT, 1970 - 100

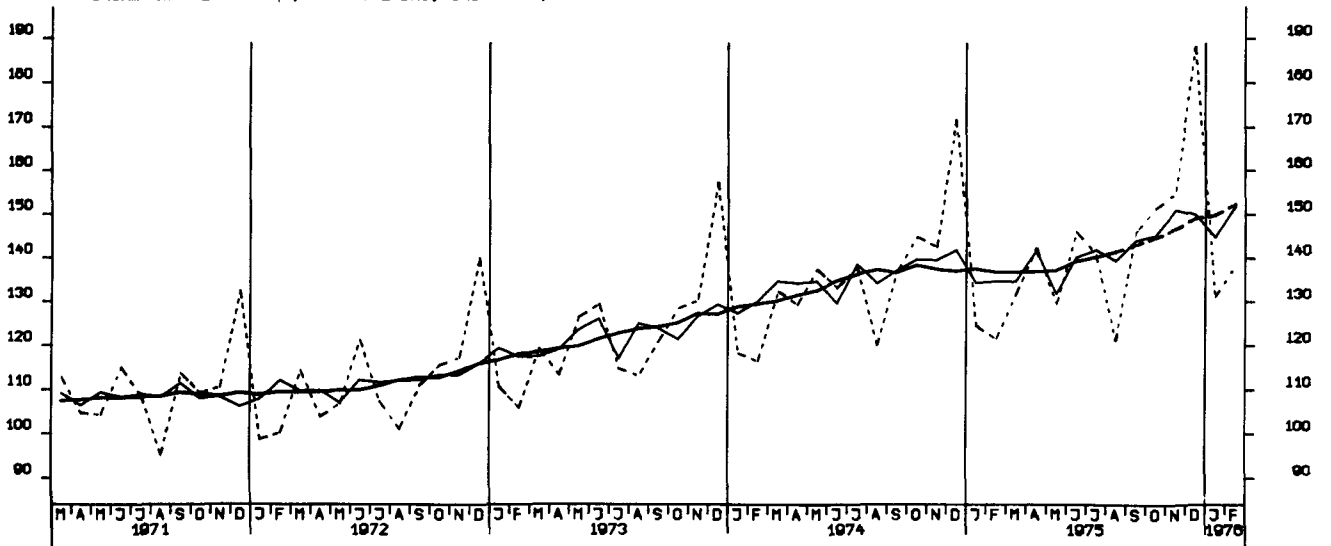



UMSAETZE (VOLUMENINDEX), VERARB. INDUSTRIE (O.NUG), INSGESAMT, 1970 = 100

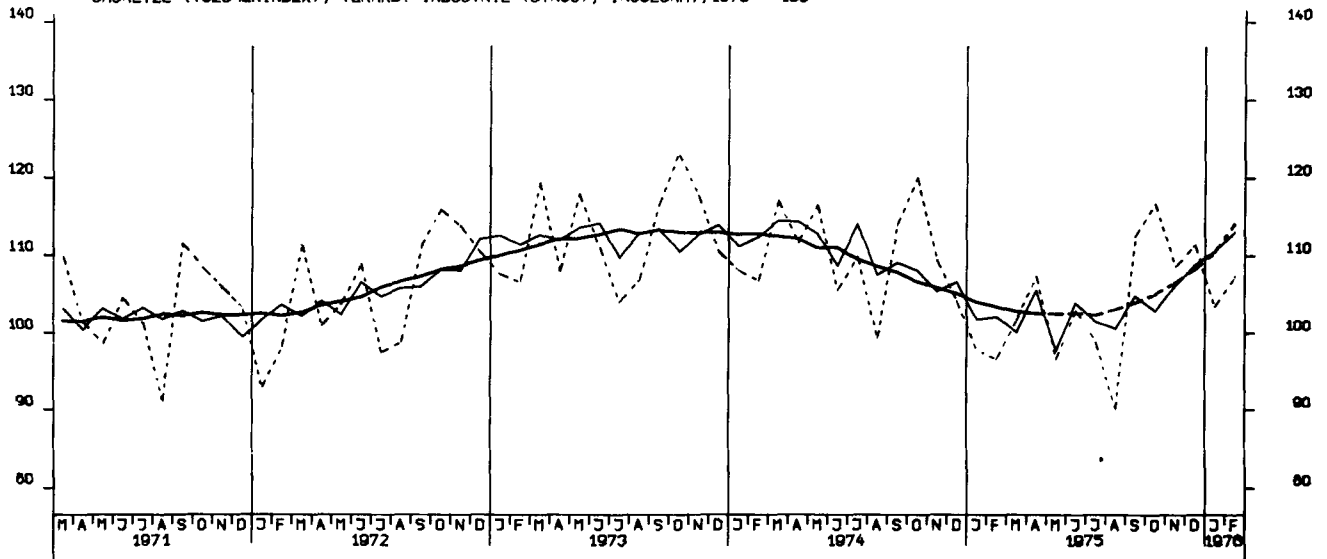

UMSAETZE (VOLUMENINDEX), VERARB. INDUSTRIE (O.NUG), INLAND, 1970 = 100

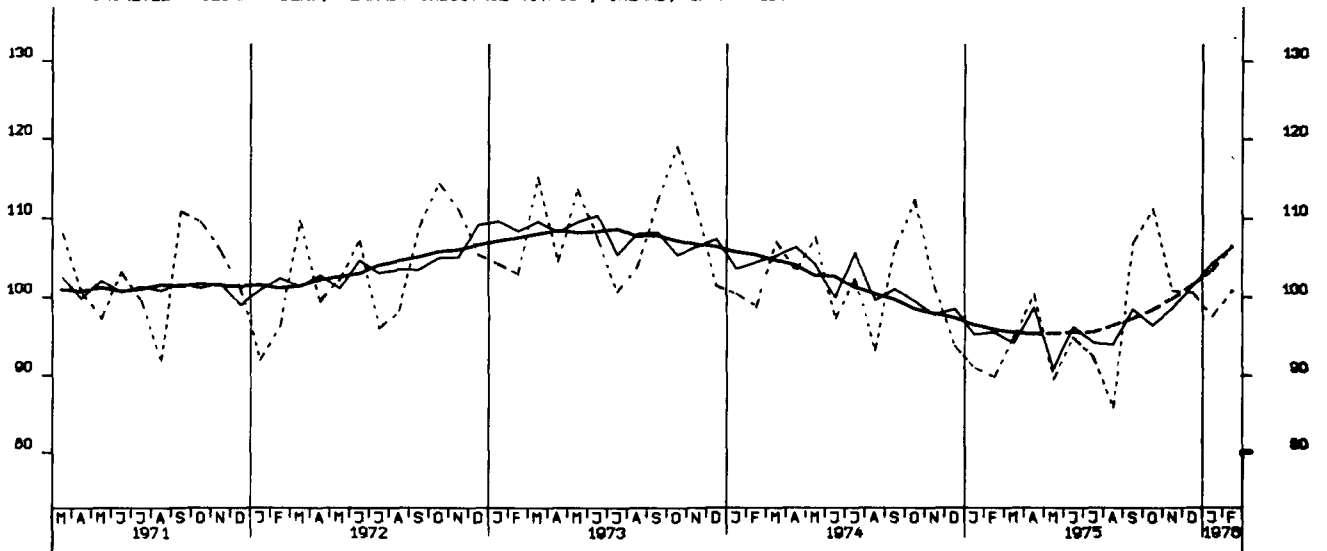

UMSAETZE (VOLUMENINDEX), VERARB. INDUSTRIE (O.NUG), AUSLAND, 1970 = 100

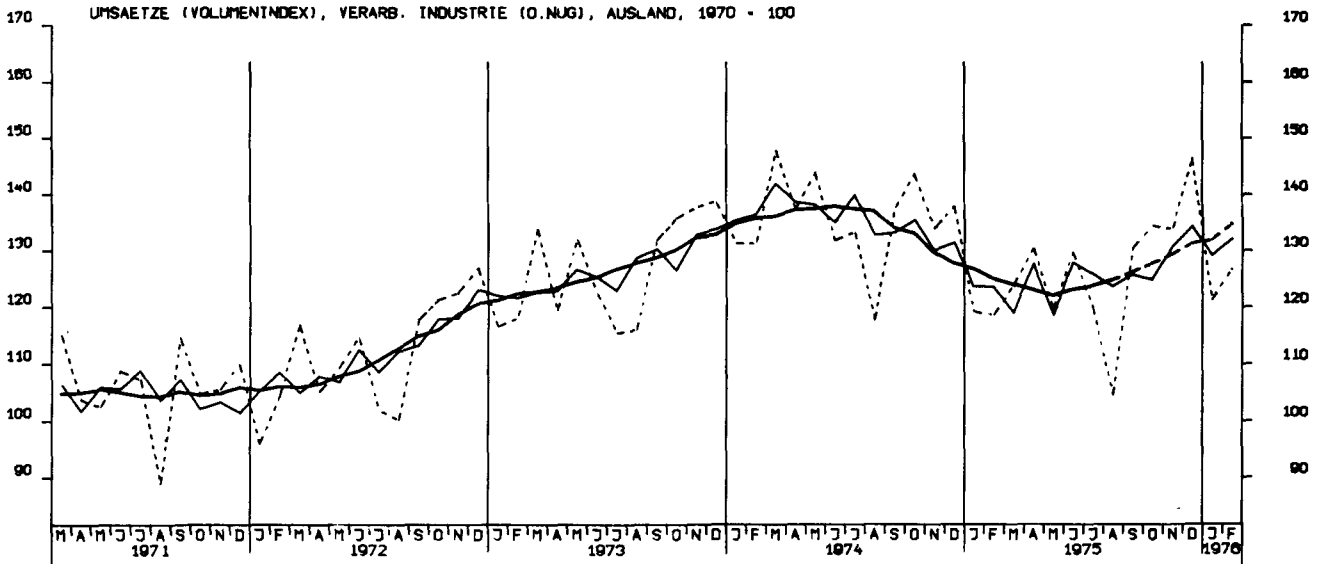

UMSAETZE (VOLUMENINDEX), GRUNDST.-U.PROD.GUETERIND. INSGESAMT, 1970 = 100

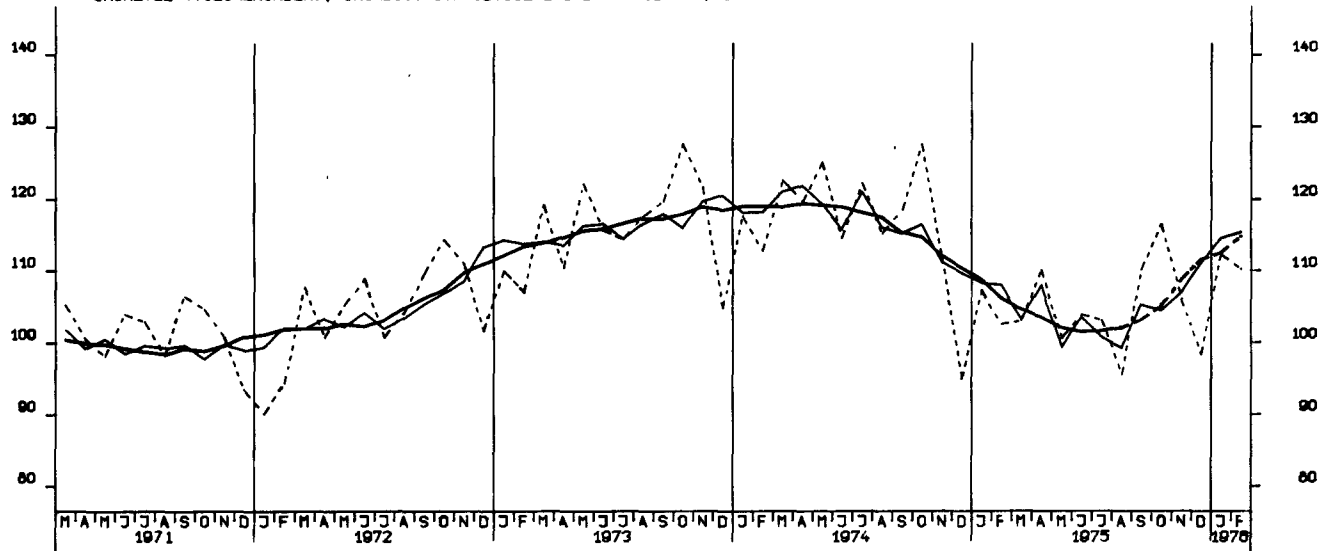

UMSAETZE (VOLUMENINDEX), INVESTITIONSGUETERIND. INSGESAMT, 1970 = 100

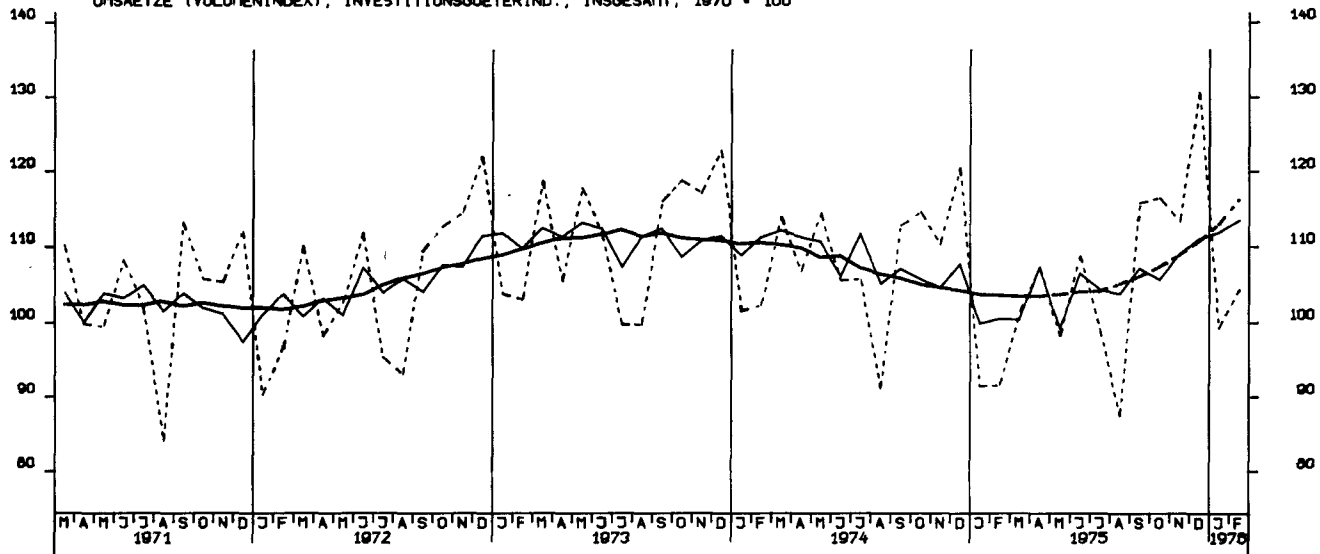

UMSAETZE (VOLUMENINDEX), VERBRAUCHSGUETERIND. INSGESAMT, 1970 = 100

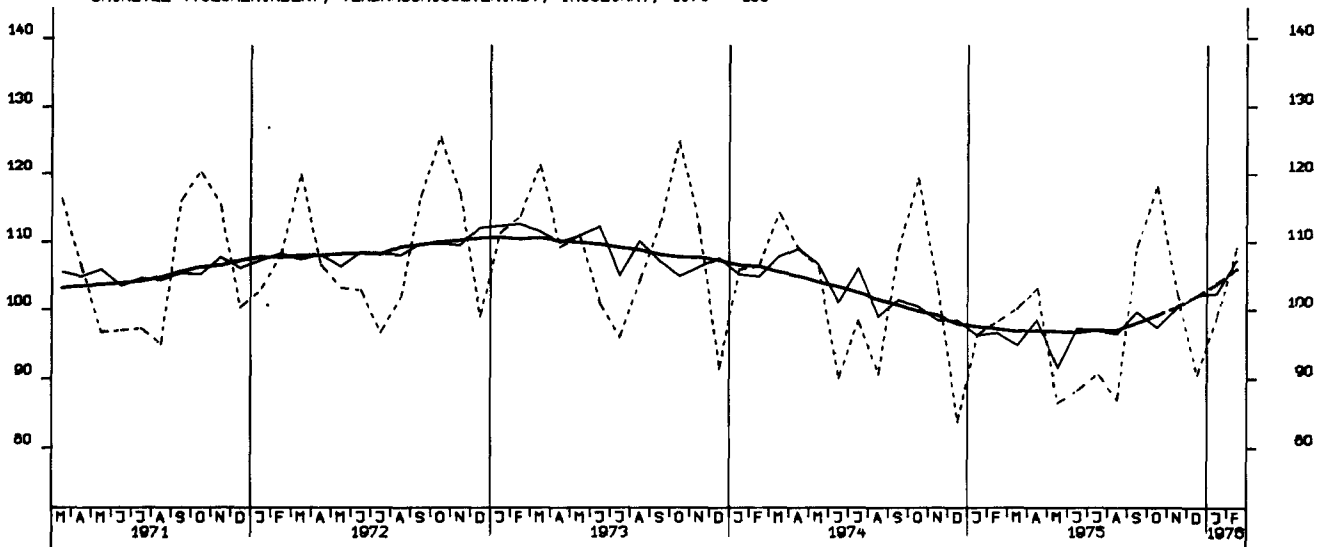

UMSAETZE (VOLUMENINDEX), INVESTITIONSGUETERIND., INLAND, 1970 = 100

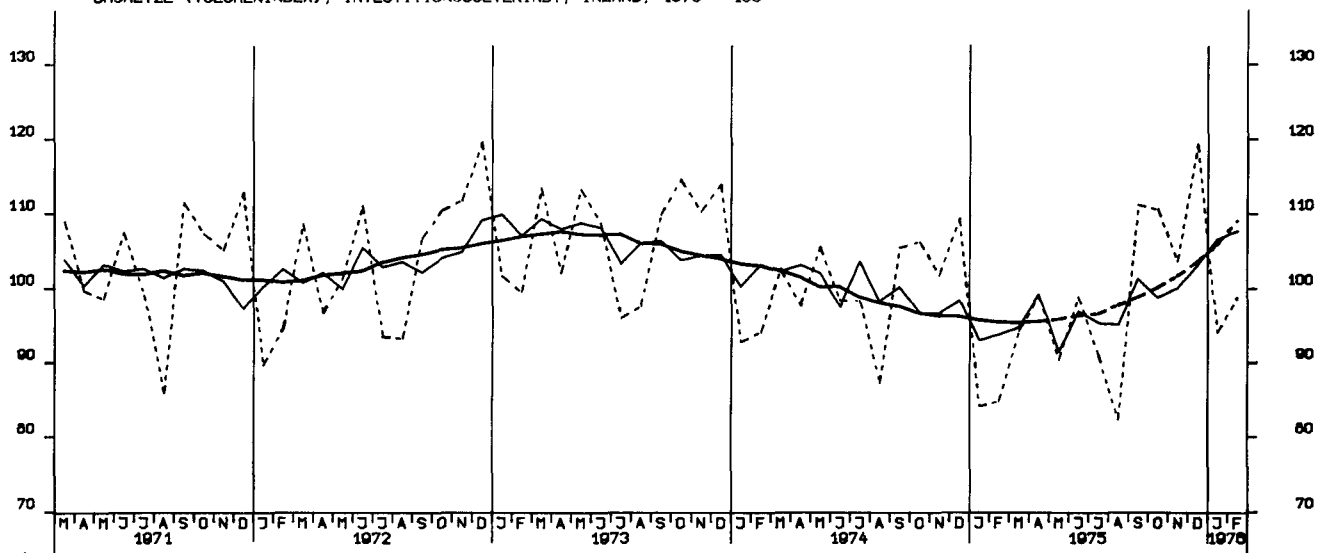

UMSAETZE (VOLUMENINDEX), INVESTITIONSGUETERIND., AUSLAND, 1970 = 100

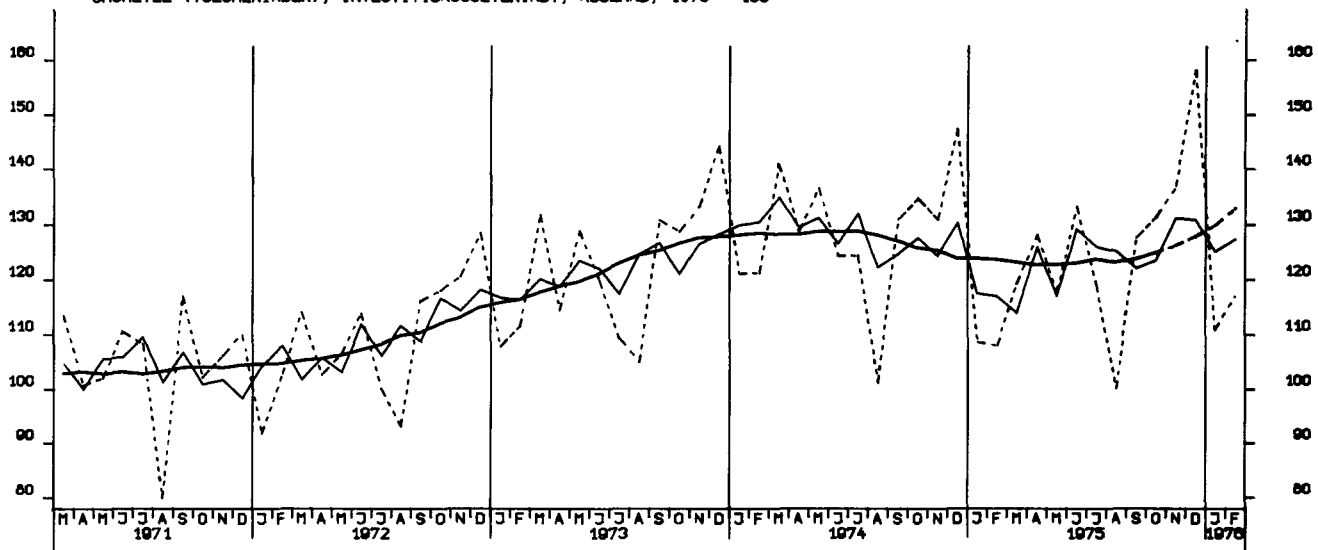

UMSAETZE (VOLUMENINDEX), MASCHINENBAU, INSGESAMT, 1970 = 100

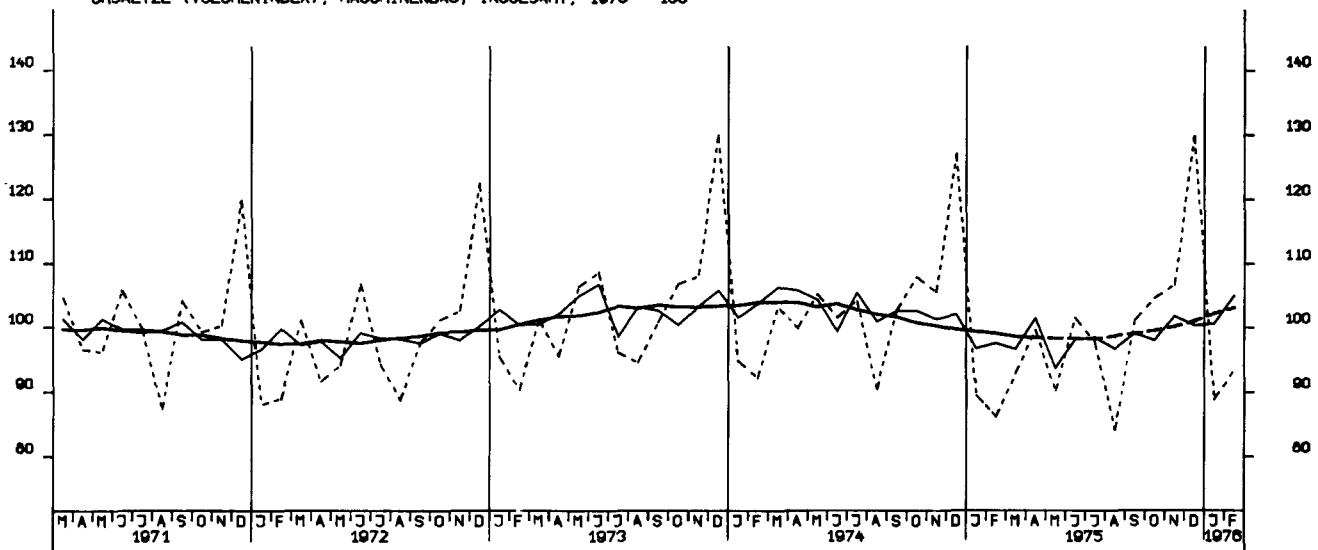

BAUGENEHMIGUNGEN, VERANSCHL. REINE BAUKOSTEN, VOHN-U. NICHTVOHNGB. 1970-100

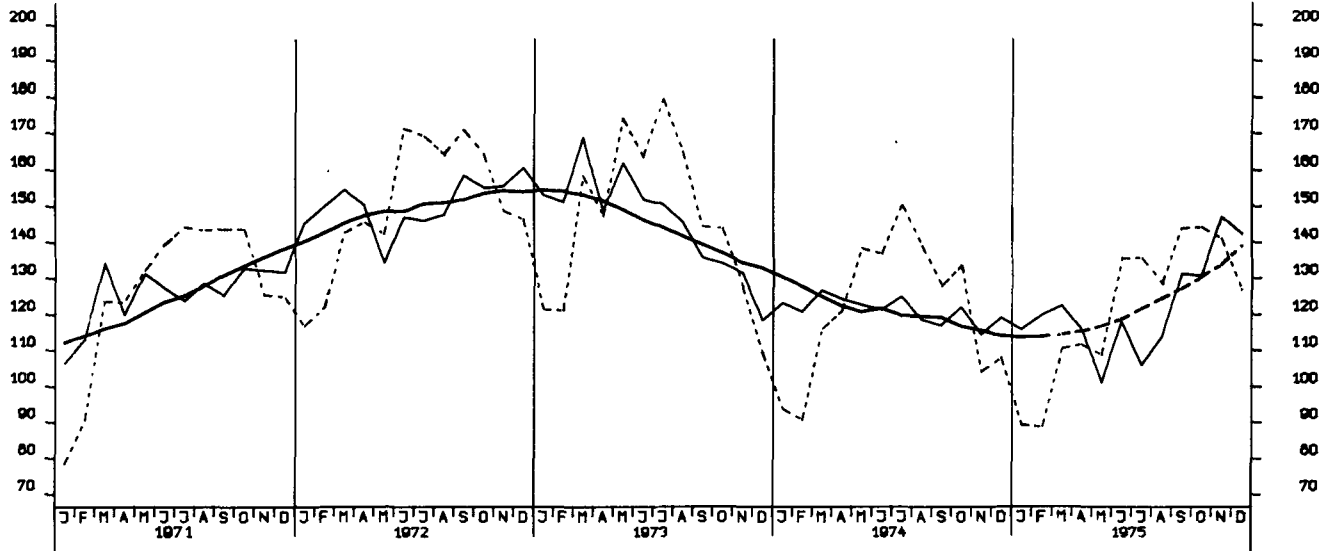

GENEHMIGTE VOHNUNGEN (ANZAHL)

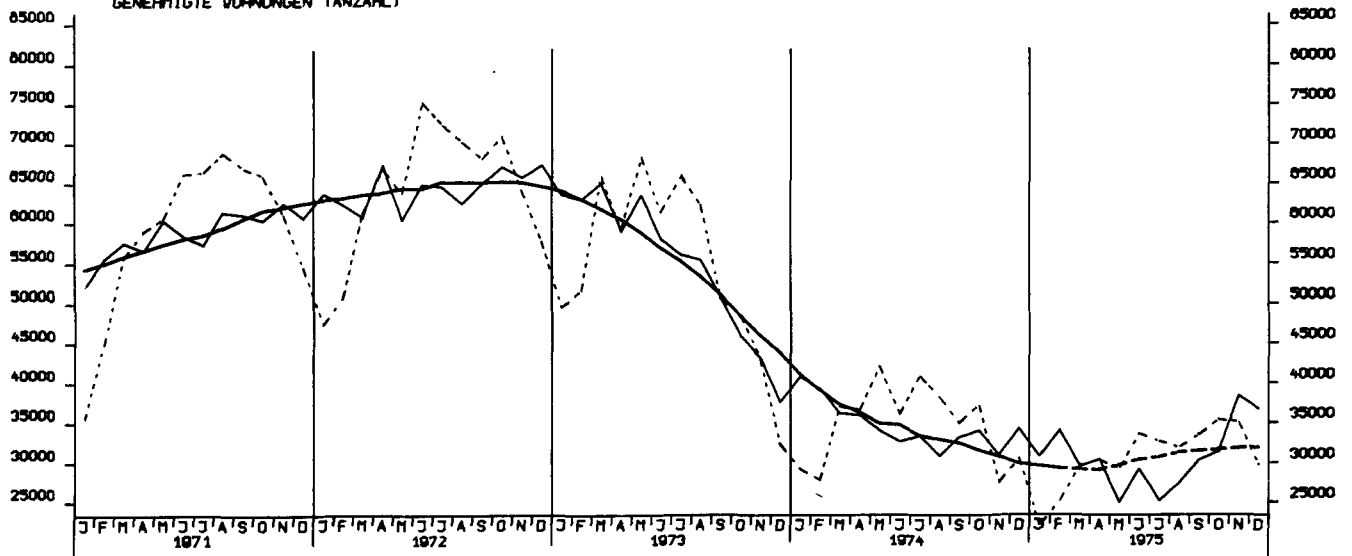

FERTIGGESTELLTE VOHNUNGEN (ANZAHL)

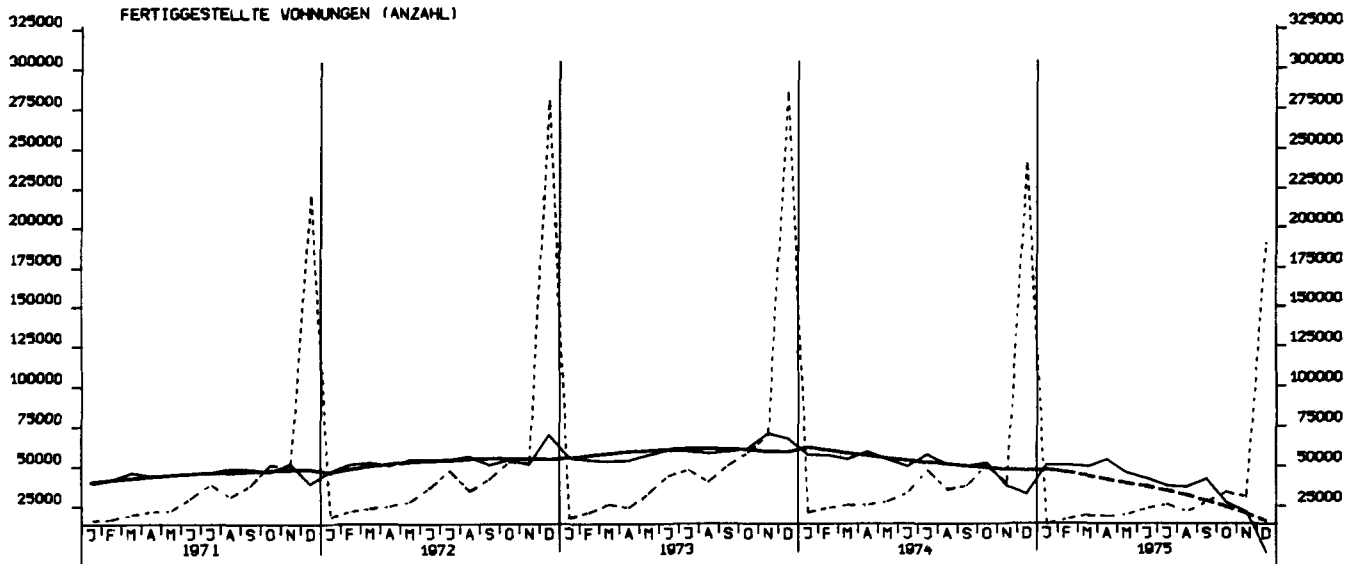

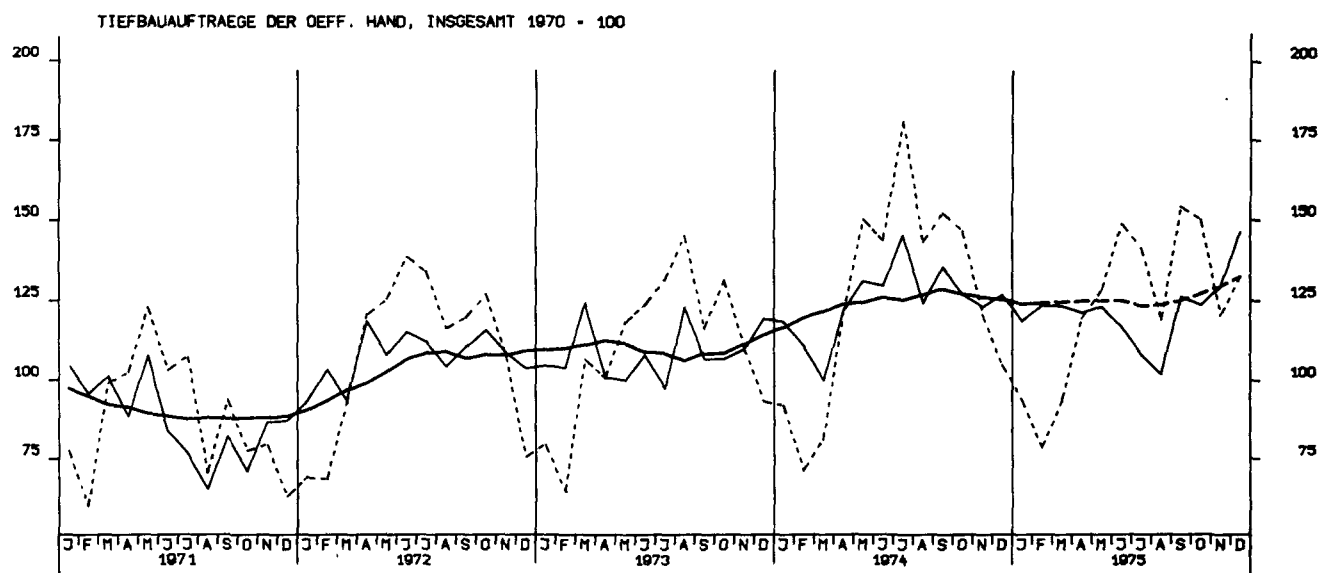
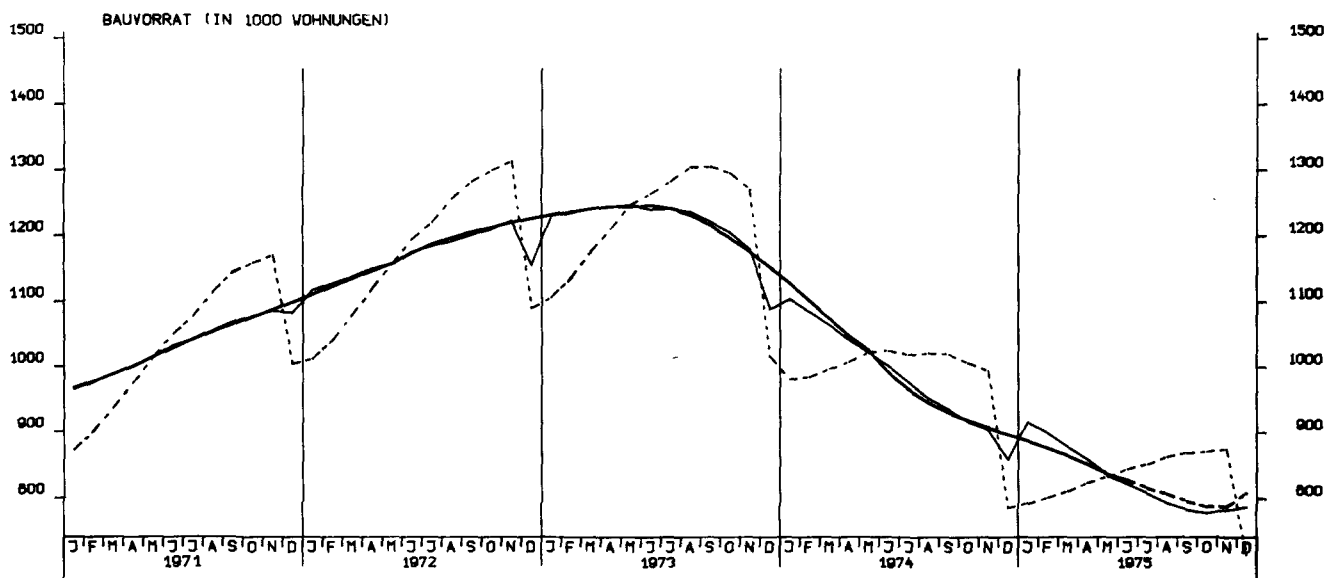

TIEFBAUAUFTRÄGE DER LÄNDER, 1970 = 100

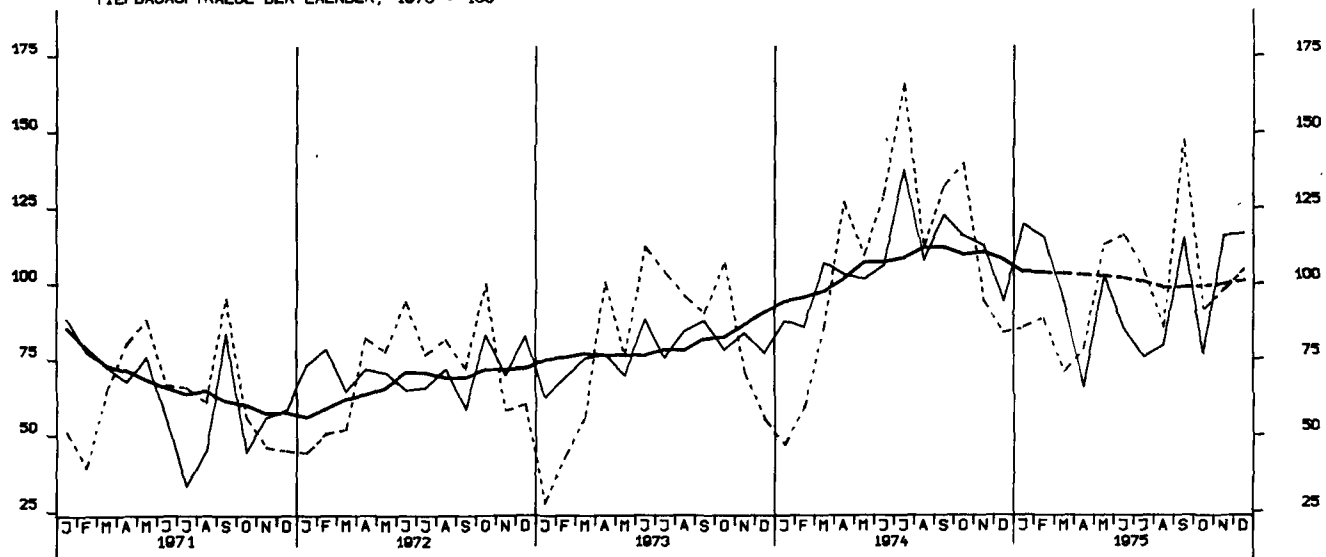

TIEFBAUAUFTRÄGE DER GEMEINDEN UND GEMEINDEVERBÄNDE, 1970 = 100

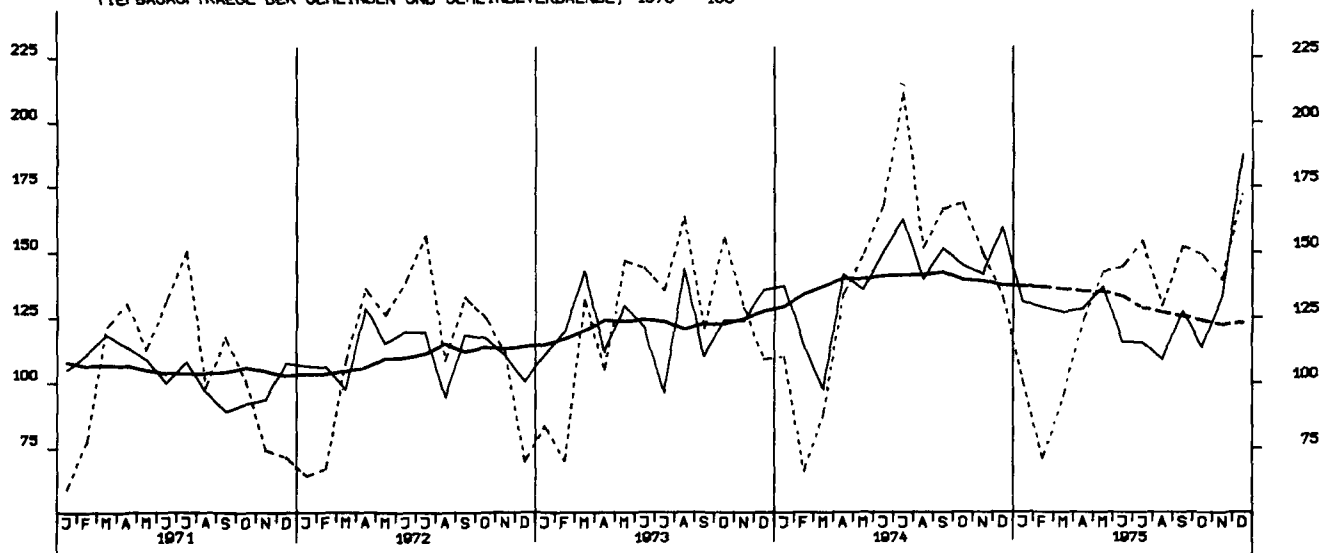

EINFUHR, INSGESAMT, TATSÄCHLICHE WERTE, MILL. DM

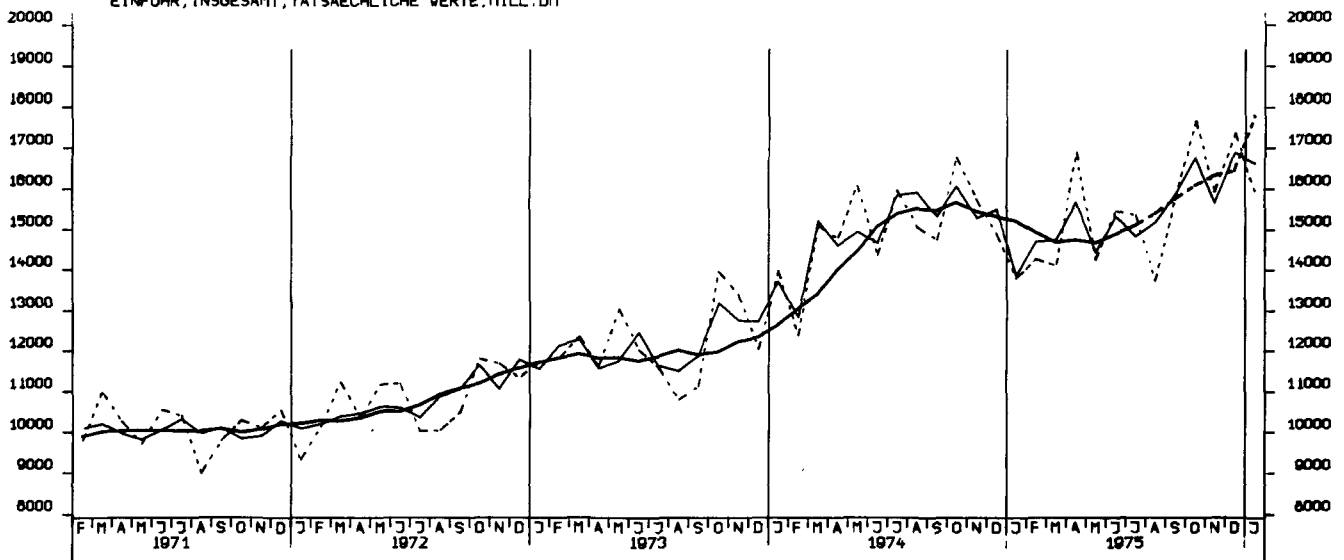

EINFUHR, ERNÄHRUNGSWIRTSCHAFT, TATSÄCHLICHE WERTE, MILL. DM

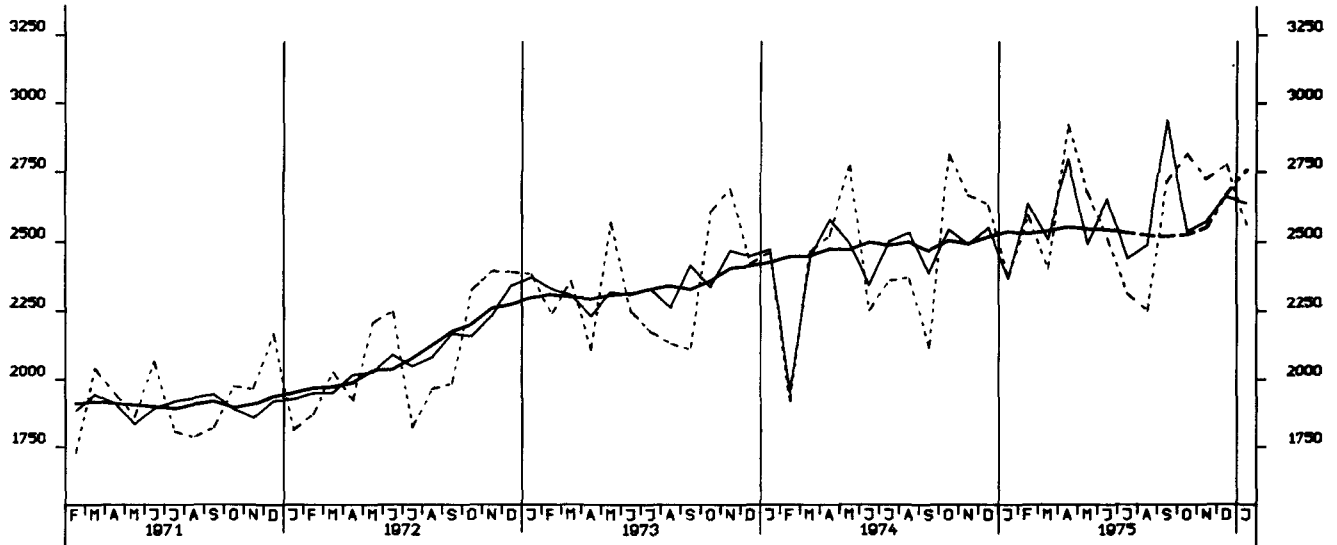

EINFUHR, GEWERBL. WIRTSCHAFT (O. GUETER BUNDESREG), TATSÄCHL. WERTE, MILL. DM

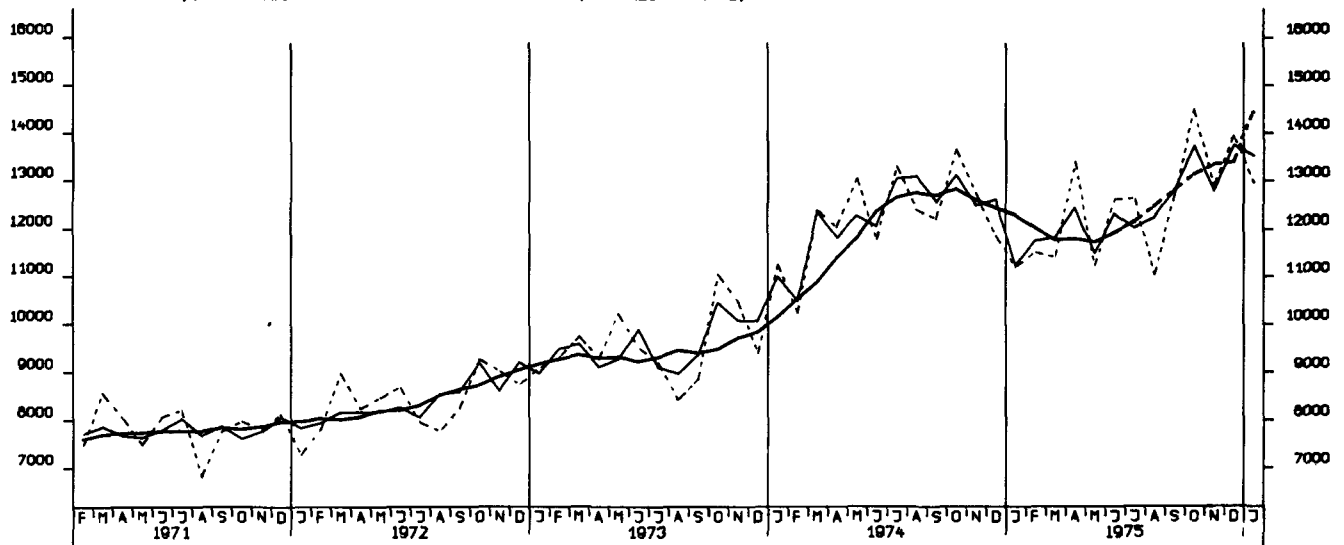

EINFUHR, ROHSTOFFE, TATSÄCHLICHE WERTE, MILL. DM

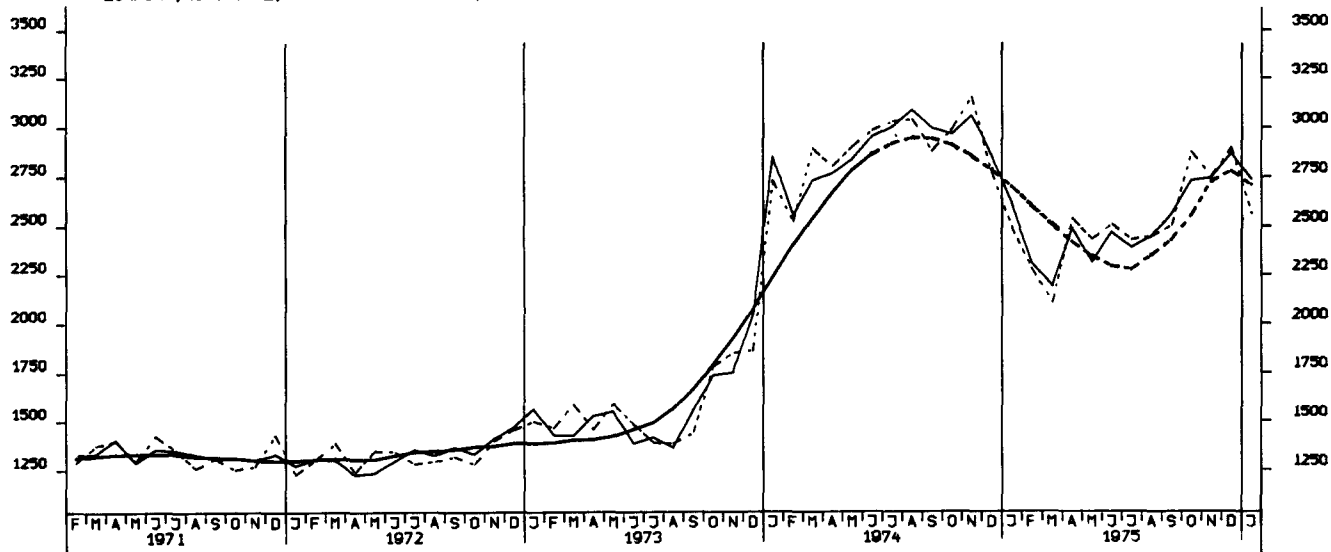

EINFUHR, ENDERZEUGNISSE (O. GUETER BUNDESREG), TATSÄCHLICHE WERTE, MILL. DM

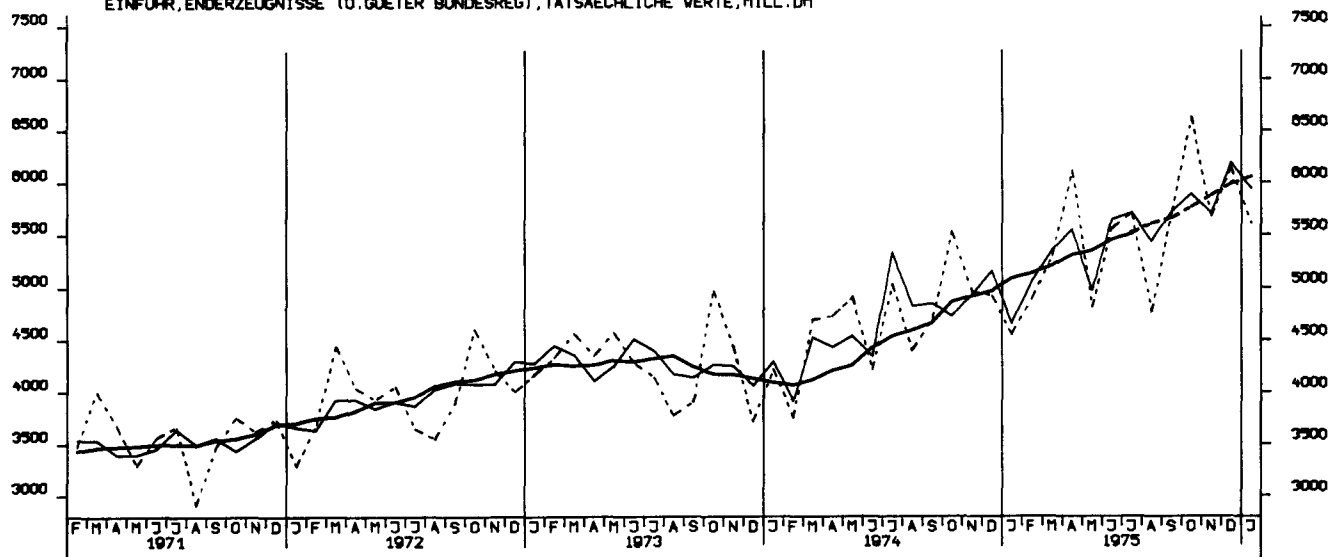

EINFUHR, HALBWAREN UND VORERZEUGNISSE, TATSÄCHLICHE WERTE, MILL. DM

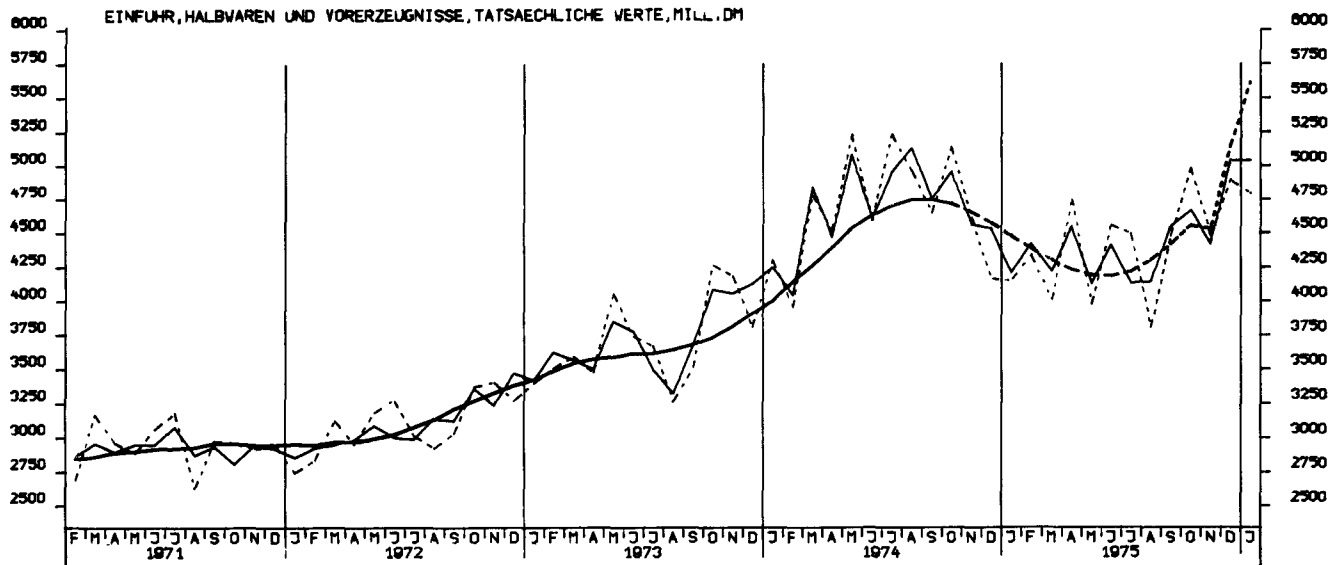



EINFUHR, EG-LÄNDER, TATSÄCHLICHE WERTE, MILL. DM

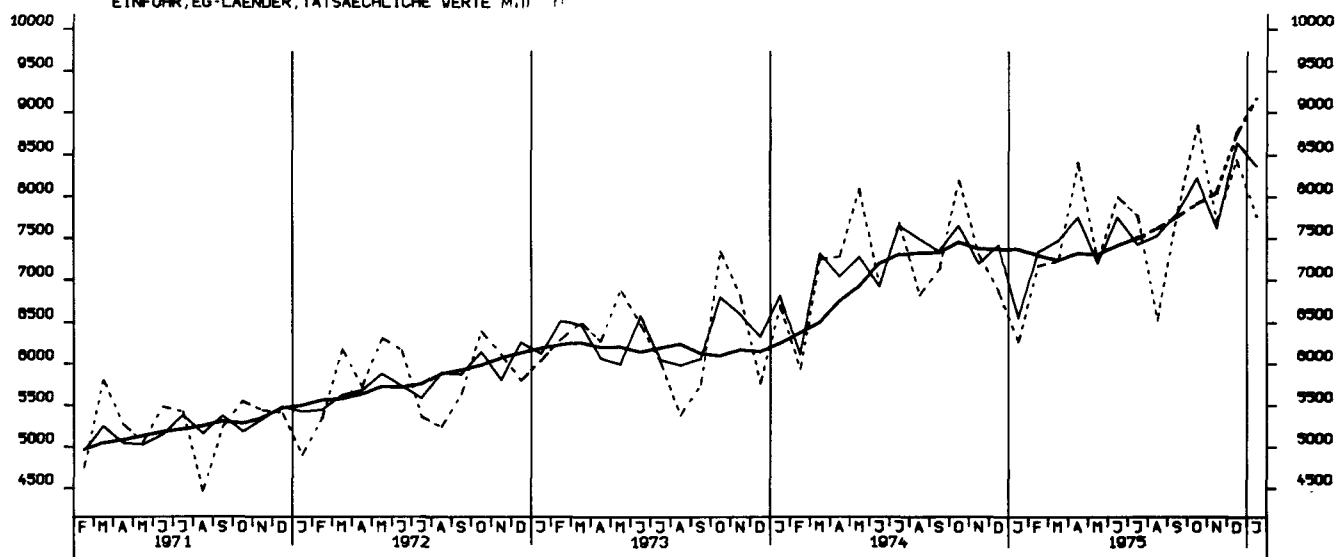

AUSFUHR, INSGESAMT, TATSÄCHLICHE WERTE, MILL. DM

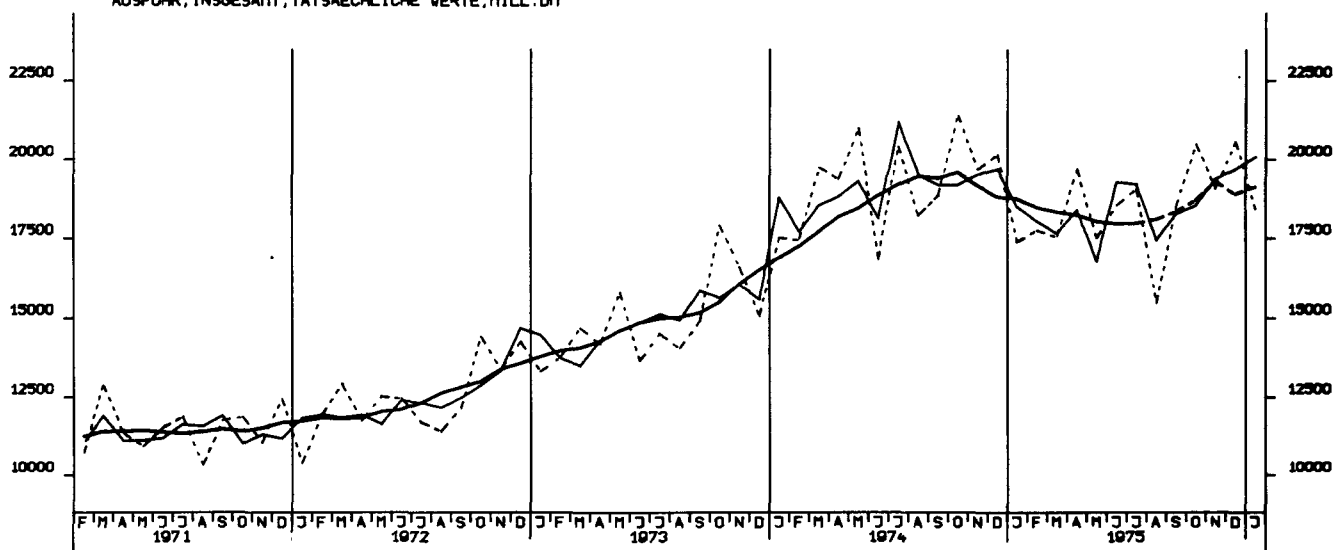

AUSFUHR, EG-LÄNDER, TATSÄCHLICHE WERTE, Mill. DM

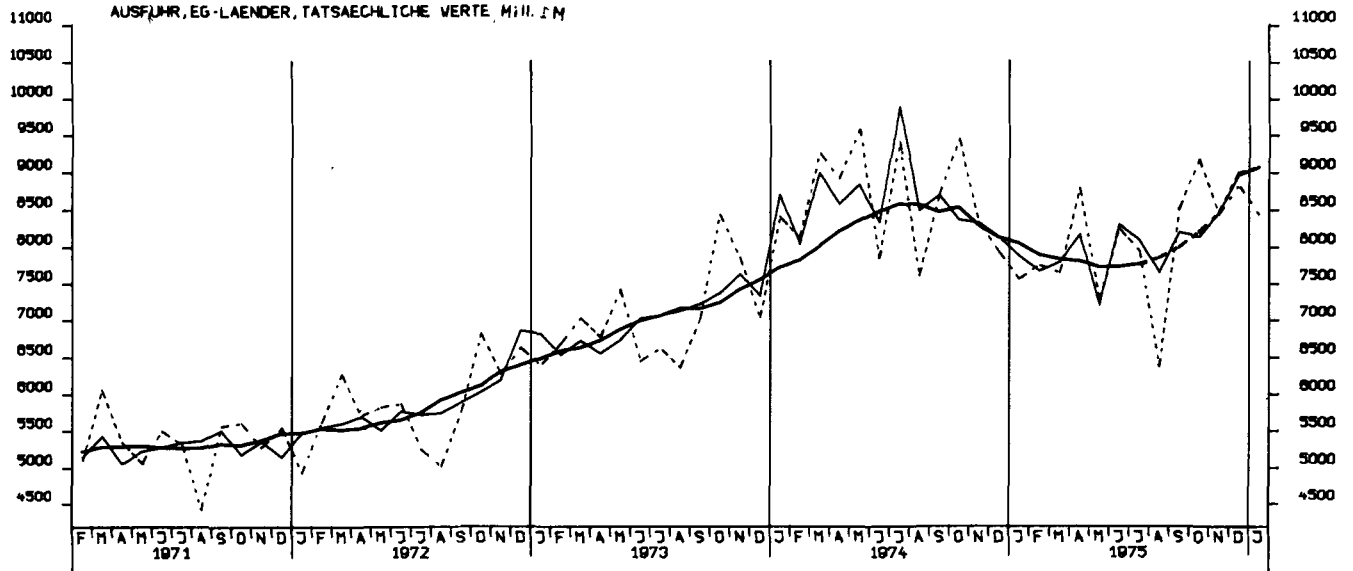

AUSFUHR, ANDERE EUROP. INDUSTRIELÄNDER, TATSÄCHLICHE WERTE, Mill. DM

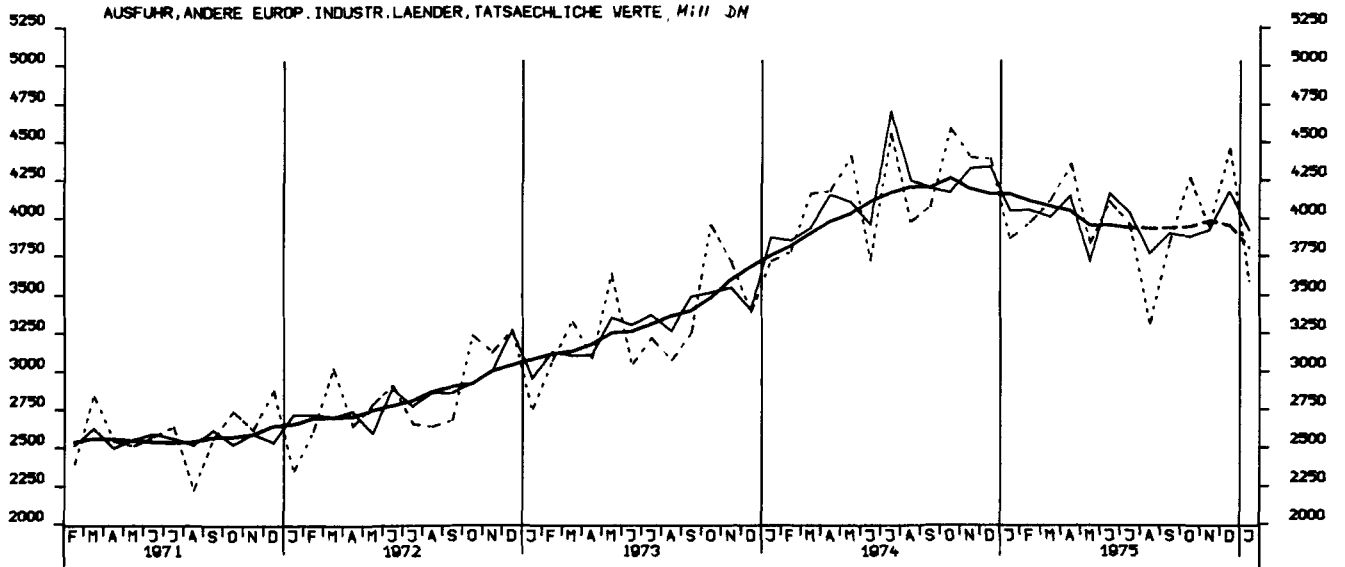

AUSFUHR, VEREINIGTE STAATEN, TATSÄEHLICHE WERTE, MILL. DM

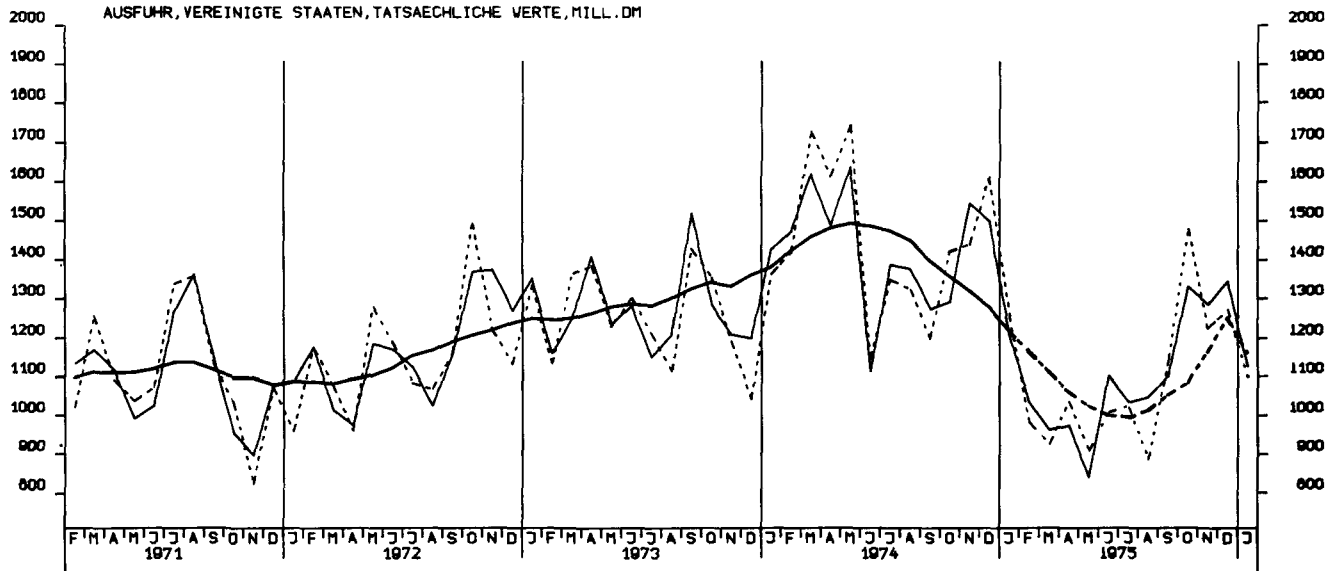

AUSFUHR, ÜBRIGE INDUSTRIEL. LÄNDER, TATSÄEHLICHE WERTE, MILL. DM

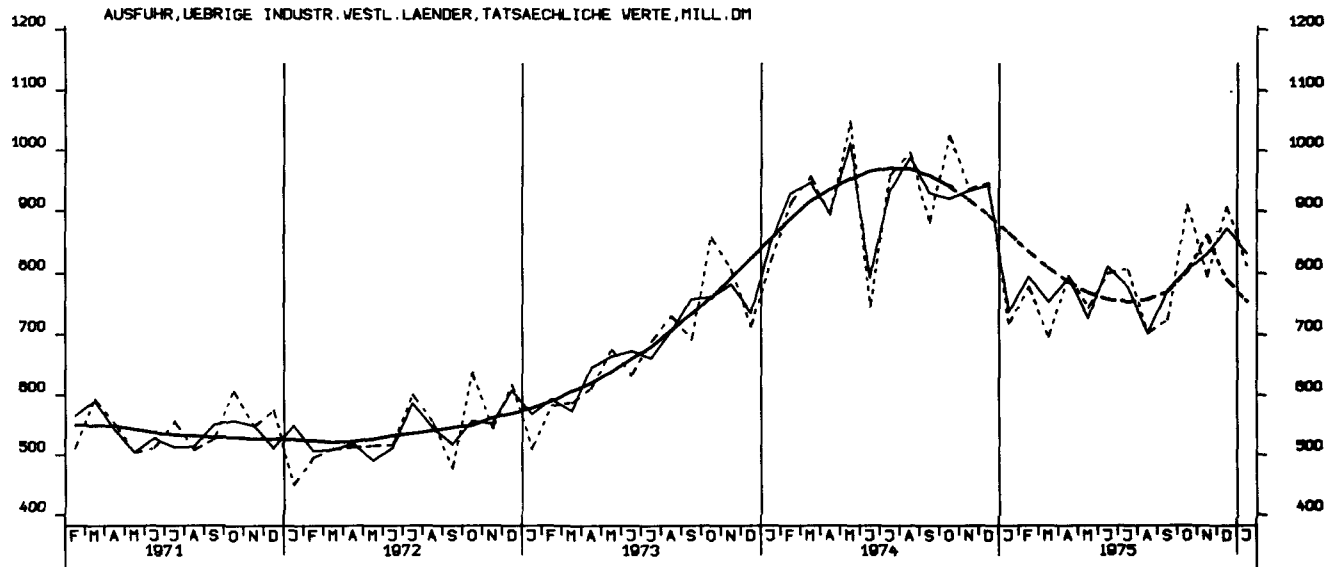

AUSFUHR, ENTWICKLUNGSLÄNDER, TATSÄEHLICHE WERTE, MILL. DM

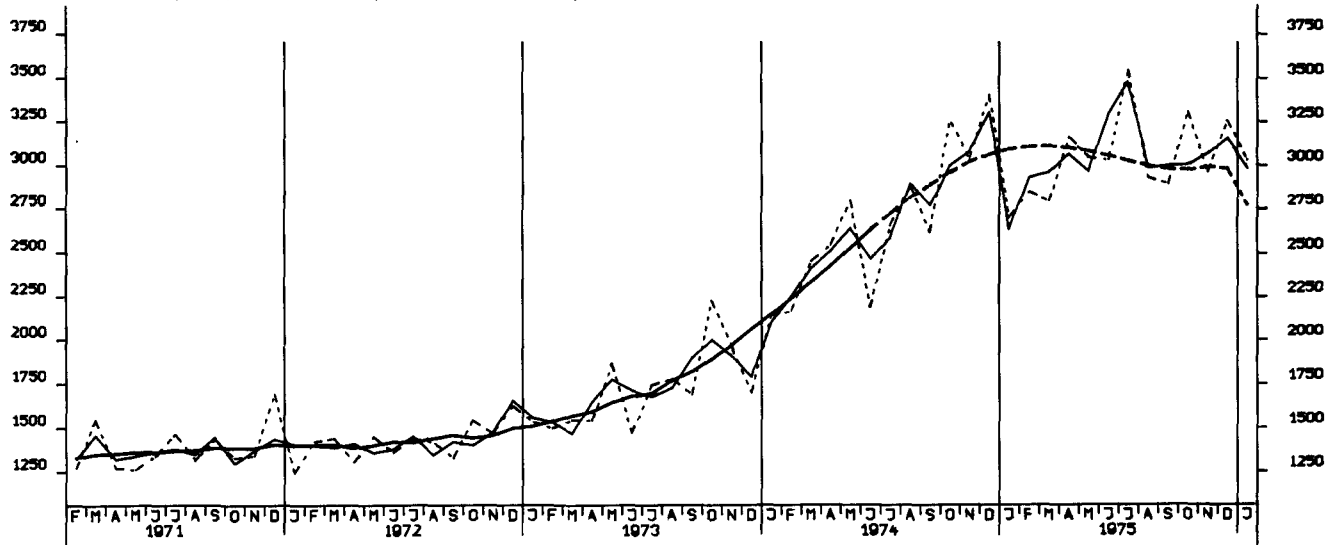

AUSFUHR, OSTBLOCKLAENDER, TATSÄCHLICHE WERTE, MILL. DM

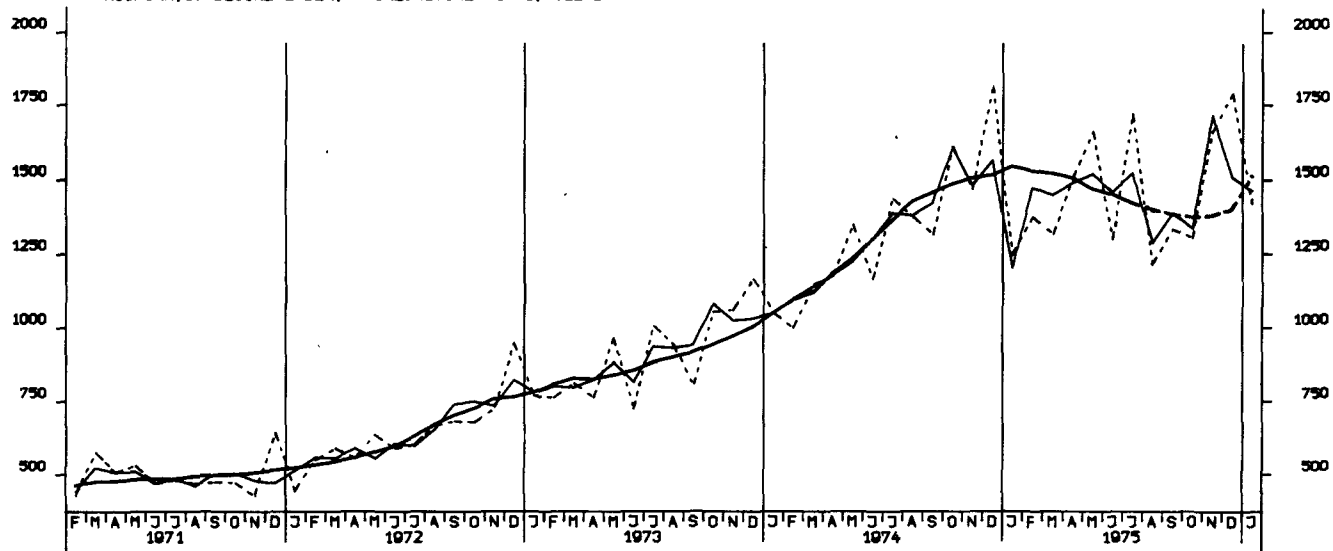

EINFUHR, INSGESAMT, VOLUMEN, MILL. DM

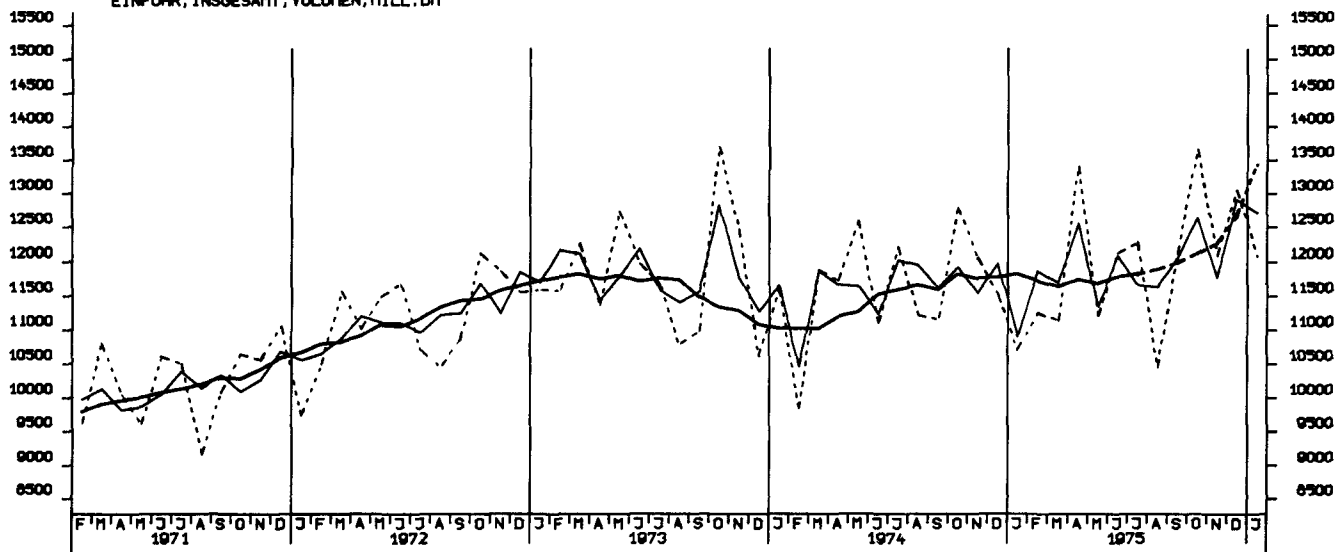

AUSFUHR, INSGESAMT, VOLUMEN, MILL. DM

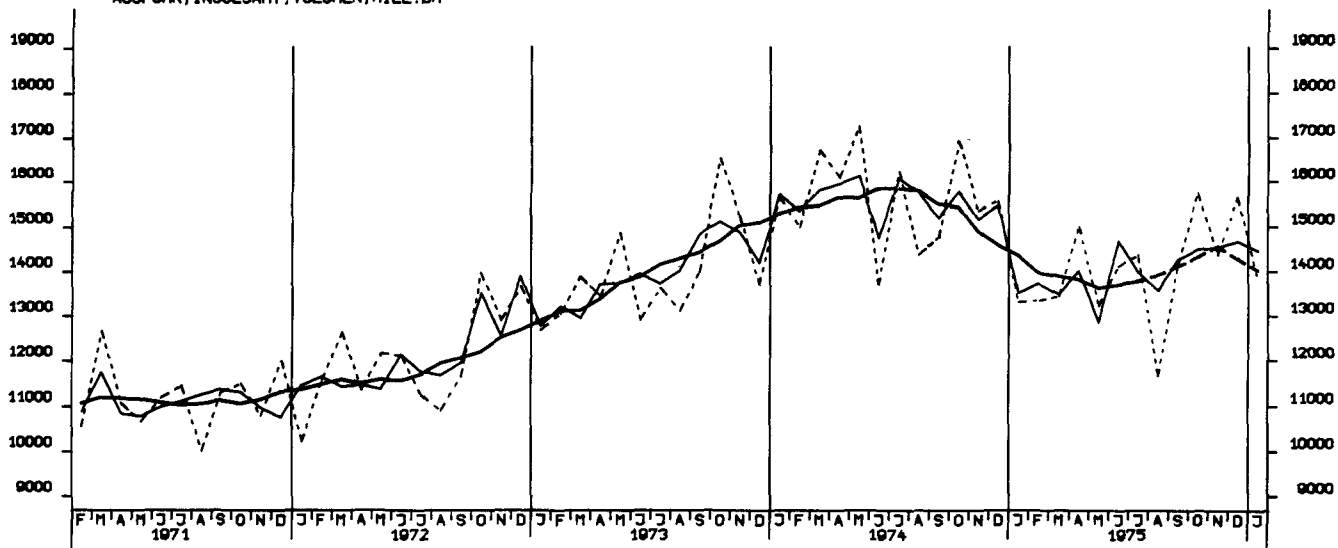



# STATISTISCHES BUNDESAMT - WIESBADEN

## I. Zusammenfassende Veröffentlichungen

In dieser Gruppe werden Ergebnisse aus mehreren oder allen Arbeitsgebieten des Amtes veröffentlicht. Sie wird gegliedert in:

### A. Allgemeine zusammenfassende Veröffentlichungen

Statistisches Jahrbuch für die Bundesrepublik Deutschland (jährlich)  
Wirtschaft und Statistik (monatlich)  
Statistischer Wochendienst (wöchentlich)  
Wirtschaftskalender (vierteljährlich und jährlich)

### B. Organisation der Statistik, allgemeine Methodenfragen

Das Arbeitsgebiet der Bundesstatistik (unregelmäßig in Deutsch, Englisch und Französisch)  
Quellennachweis regionalstatistischer Ergebnisse (1965)  
Die Arbeiten des Statistischen Bundesamtes (unregelmäßig)  
Gegenwarts- und Zukunftsangaben der amtlichen Statistik (1972)  
u. a. m.

### C. Strukturuntersuchungen, Wirtschaftsbeobachtung

Bevölkerungsstruktur und Wirtschaftskraft der Bundesländer (jährlich)  
Die Frau in Familie, Beruf und Gesellschaft (1975)  
Die älteren Mitbürger und ihre Lebensverhältnisse (1971)  
Indikatoren zur Wirtschaftsentwicklung (Zeitreihen mit Saisonbereinigung; monatlich)  
Bevölkerung und Wirtschaft 1872 – 1972 (1972)  
Lange Reihen zur Wirtschaftsentwicklung (1973)  
u. a. m.

### D. Allgemeine Statistik des Auslandes

Internationale Monatszahlen (monatlich)  
Länderberichte (unregelmäßig)  
Länderkurzberichte (monatlich 4 Berichte)

### E. Kurzbroschüren

Zahlenkompaß (jährlich)  
u. a. m.

## II. Fachveröffentlichungen

In mehreren Fachserien werden Ergebnisse aus den einzelnen Fachgebieten mit unterschiedlicher Erscheinungsfolge herausgegeben. Die nachstehenden Fachserien werden in Veröffentlichungsreihen mit laufend anfallenden Ergebnissen und Sonderbeiträgen einer Statistik sowie in Einzelveröffentlichungen (Zählungsergebnisse) untergliedert.

**Fachserie A** Bevölkerung und Kultur

**Fachserie B** Land- und Forstwirtschaft, Fischerei

**Fachserie C** Unternehmen und Arbeitsstätten

**Fachserie D** Industrie und Handwerk

**Fachserie E** Bauwirtschaft, Bautätigkeit, Wohnungen

**Fachserie F** Groß- und Einzelhandel,  
Gastgewerbe, Reiseverkehr

**Fachserie G** Außenhandel

**Fachserie H** Verkehr

**Fachserie I** Geld und Kredit

**Fachserie K** Öffentliche Sozialleistungen

**Fachserie L** Finanzen und Steuern

**Fachserie M** Preise, Löhne, Wirtschaftsrechnungen

**Fachserie N** Volkswirtschaftliche Gesamtrechnungen

## III. Systematische Verzeichnisse

Unter diesem Sammeltitle erscheinen Systematiken, die bei der Bearbeitung der Statistiken verwendet werden.

## IV. Kartographische Darstellungen

Diese werden als Ergänzung zu den Veröffentlichungen ausgewählter Sachgebiete herausgegeben.