

Indikatoren zur Wirtschafts- entwicklung

Zeitreihen mit Saisonbereinigung

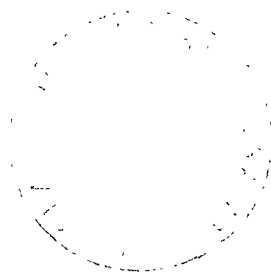

3

1976

Bestellnummer: 120500 – 760203



Statistisches Bundesamt Wiesbaden

Verlag W. Kohlhammer Stuttgart und Mainz

Erschienen im März 1976

Nachdruck - auch auszugsweise - nur mit Quellenangabe gestattet

Preis: Einzelheft DM 8,-; Jahresabonnement DM 86,-

(für einen kompletten Berichtsjahrgang)

Inhalt

	Tabelle	Grafik
	Seite	
Zeichenerklärung und Abkürzungen	7	
Einführung	9	
Erläuterungen		
Berechnungsmethoden	10	
Begriffserklärungen	10	
Legende für Grafiken	79	
 1 <u>BESCHÄFTIGUNG UND ARBEITSMARKT</u>		
1.1 Gesamtzahlen (1 000)		
Arbeitslose (insgesamt, männlich)	14	80
Offene Stellen (insgesamt, männlich)	14	80
1.2 Beschäftigte in der Industrie und im Bauhauptgewerbe (1970 = 100)		
Gesamte Industrie (ohne Energie und ohne Bau)	15	-
Verarbeitende Industrie	15	-
Grundstoff- und Produktionsgüterindustrien	15	-
Investitionsgüterindustrien	15	-
Verbrauchsgüterindustrien	15	-
Nahrungs- und Genußmittelindustrien	15	-
Bauhauptgewerbe	16	83
 2 <u>PRODUKTION DER INDUSTRIE UND DES BAUHAUPTGEWERBES</u>		
2.1 Index der industriellen Nettoproduktion (1970 = 100)		
Gesamte Industrie	17	-
Industrie (ohne Bau)	17	81
Industrie (ohne Energie und ohne Bau)	17	-
Bergbau	17	-
Öffentliche Energiewirtschaft	17	-
Verarbeitende Industrie	17	81
Grundstoff- und Produktionsgüterindustrien	18	81
Investitionsgüterindustrien	18	82
Verbrauchsgüterindustrien	18	82
Nahrungs- und Genußmittelindustrien	18	-
Bauindustrie	18	-
Ausgewählte Industriezweige		
Eisenschaffende Industrie	18	-
Chemische Industrie (einschl. Kohlenwertstoffindustrie)	19	-
Maschinenbau	19	82
Straßenfahrzeugbau	19	-
Elektrotechnische Industrie	19	-
Eisen-, Blech- und Metallwarenindustrie	19	-
Textilindustrie	19	-
Bekleidungsindustrie	20	-
Ernährungsindustrie	20	-
2.2 Geleistete Arbeitsstunden im Bauhauptgewerbe (1970 = 100)		
Bauhauptgewerbe insgesamt	21	83
Ausgewählte Bauarten		
Wohnungsbau	21	83
Gewerblicher und industrieller Bau	21	84
Öffentlicher und Verkehrsbau	21	84
2.3 Produktionsindex für das Bauhauptgewerbe (1970 = 100)		
Gesamtes Bauhauptgewerbe	22	-
Hochbau	22	85
Tiefbau	22	85
 3 <u>PRODUKTIVITÄT UND LOHNCOSTEN IN DER INDUSTRIE</u>		
3.1 Produktionsergebnis (1970 = 100)		
Je Beschäftigten (ohne Energie und ohne Bau)	23	-
Je Beschäftigtenstunde (ohne Energie und ohne Bau)	23	-
Je Arbeiter (ohne Energie und ohne Bau)	23	-
3.2 Löhne und Gehälter (1970 = 100)		
Je Beschäftigten (ohne Energie und ohne Bau)	24	-
Je Beschäftigtenstunde (ohne Energie und ohne Bau)	24	86
Je Produkteinheit (ohne Energie und ohne Bau)	24	86
Je Produkteinheit (Verarbeitende Industrie)	24	-
Je Produkteinheit (Grundstoff- und Produktionsgüterindustrien)	24	87
Je Produkteinheit (Investitionsgüterindustrien)	24	87
Je Produkteinheit (Verbrauchsgüterindustrien)	25	87
Je Produkteinheit (Nahrungs- und Genußmittelindustrien)	25	-
Je Umsatzeinheit (ohne Energie und ohne Bau)	25	86

4 AUFTRAGSEINGANG IN DER INDUSTRIE

4.1 Wertindex (1970 = 100) - jeweils insgesamt, Inland, Ausland

Verarbeitende Industrie (ohne Nahrungs- und Genußmittelindustrie)	26	88
Grundstoff- und Produktionsgüterindustrien	26	89
Investitionsgüterindustrien	27	89,90
Verbrauchsgüterindustrien	27	89
Ausgewählte Industriezweige		
Chemische Industrie (ohne Kohlenwertstoffindustrie)	28	-
Maschinenbau	28	90
Straßenfahrzeugbau	29	-
Elektrotechnische Industrie	29	-
Eisen-, Blech- und Metallwarenindustrie	30	-
Textilindustrie	30	-
Bekleidungsindustrie	31	-

4.2 Volumenindex (1970 = 100) - jeweils insgesamt, Inland, Ausland

Verarbeitende Industrie (ohne Nahrungs- und Genußmittelindustrie)	32	91
Grundstoff- und Produktionsgüterindustrien	32	92
Investitionsgüterindustrien	33	92,93
Verbrauchsgüterindustrien	33	92
Ausgewählte Industriezweige		
Industrie der Steine und Erden	34	-
Stahl- und Warmwalzwerke (Mengenindex)	34	-
Chemische Industrie (ohne Kohlenwertstoffindustrie)	35	-
Maschinenbau	35	93
Straßenfahrzeugbau	36	-
Elektrotechnische Industrie	36	-
Eisen-, Blech- und Metallwarenindustrie	37	-
Textilindustrie	37	-
Bekleidungsindustrie	38	-

5 UMSÄTZE DER INDUSTRIE UND DES BAUHAUPTGEWERBES

5.1 Wertindex (1970 = 100) für Verarbeitende Industrie und Industriezweige - jeweils insgesamt, Inland, Ausland

Verarbeitende Industrie (ohne Nahrungs- und Genußmittelindustrie)	39	94
Grundstoff- und Produktionsgüterindustrien	39	95
Investitionsgüterindustrien	40	95,96
Verbrauchsgüterindustrien	40	95
Ausgewählte Industriezweige - jeweils insgesamt, Inland, Ausland		
Chemische Industrie (ohne Kohlenwertstoffindustrie)	41	-
Maschinenbau	41	96
Straßenfahrzeugbau	42	-
Elektrotechnische Industrie	42	-
Eisen-, Blech- und Metallwarenindustrie	43	-
Textilindustrie	43	-
Bekleidungsindustrie	44	-
Bauhauptgewerbe	44	-
Wohnungsbau	44	-
Öffentlicher und Verkehrsbau	44	-

5.2 Volumenindex (1970 = 100) - jeweils insgesamt, Inland, Ausland

Verarbeitende Industrie (ohne Nahrungs- und Genußmittelindustrie)	45	97
Grundstoff- und Produktionsgüterindustrien	45	98
Investitionsgüterindustrien	46	98,99
Verbrauchsgüterindustrien	46	98
Ausgewählte Industriezweige		
Industrie der Steine und Erden	47	-
Stahl- und Warmwalzwerke (Mengenindex)	47	-
Chemische Industrie (ohne Kohlenwertstoffindustrie)	48	-
Maschinenbau	48	99
Straßenfahrzeugbau	49	-
Elektrotechnische Industrie	49	-
Eisen-, Blech- und Metallwarenindustrie	50	-
Textilindustrie	50	-
Bekleidungsindustrie	51	-

6 BAUGENEHMIGUNGEN, BAUFERTIGSTELLUNGEN, BAUVORRAT, TIEFBAUAUFTRÄGE

6.1 Veranschlagte reine Baukosten der genehmigten Hochbauvorhaben (1970 = 100)

Wohn- und Nichtwohngebäude	52	100
Wohngebäude	52	-
Wohngebäude von privaten Haushalten	52	-
Nichtwohngebäude	52	-
Öffentliche Gebäude	52	-
Wirtschaftsgebäude	52	-

6.2 Umbauter Raum der genehmigten Hochbauvorhaben (1970 = 100)

Wohn- und Nichtwohngebäude	53	-
Wohngebäude	53	-
Wohngebäude von privaten Haushalten	53	-
Nichtwohngebäude	53	-
Öffentliche Gebäude	53	-
Wirtschaftsgebäude	53	-

6.3 Umbauter Raum der fertiggestellten Gebäude (1970 = 100)

Wohn- und Nichtwohngebäude	54	-
Wohngebäude	54	-
Nichtwohngebäude	54	-

6.4 Genehmigte und fertiggestellte Wohnungen (Anzahl), Bauvorrat (1 000)

Genehmigte Wohnungen	55	100
Fertiggestellte Wohnungen	55	100
Bauvorrat	55	101

6.5 Auftragsvergaben der öffentlichen Hand (1970 = 100)

Tiefbauten	56	101
Straßenbauten	56	-
Straßenbrücken	56	-
Aufträge des Bundes	56	101
Aufträge der Länder	56	102
Aufträge der Gemeinden und Gemeindeverbände	56	102

7 UMSÄTZE DES EINZELHANDELS

7.1 In jeweiligen Preisen (1970 = 100)

Einzelhandel insgesamt	57	-
Nahrungs- und Genußmittel	57	-
Bekleidung, Wäsche, Schuhe	57	-
Hausrat, Wohnbedarf	57	-
Elektro- und optische Erzeugnisse, Uhren	57	-
Fahrzeuge, Maschinen und Büroeinrichtungen	57	-

7.2 In Preisen von 1970 (1970 = 100)

Einzelhandel insgesamt	58	-
Nahrungs- und Genußmittel	58	-
Bekleidung, Wäsche, Schuhe	58	-
Hausrat, Wohnbedarf	58	-
Elektro- und optische Erzeugnisse, Uhren	58	-
Fahrzeuge, Maschinen und Büroeinrichtungen	58	-

8 AUSSENHANDEL (SPEZIALHANDEL)

8.1 Einfuhr - Tatsächliche Werte (Mill. DM)

Einfuhr insgesamt	59	103
Einfuhr nach Warengruppen		
Ernährungswirtschaft	59	103
Gewerbliche Wirtschaft (ohne Güter der Bundesreg.)	59	103
Rohstoffe und Halbwaren	59	-
Rohstoffe	59	104
Halbwaren	59	-
Fertigwaren (ohne Güter der Bundesreg.)	60	-
Vorzeugnisse	60	-
Enderzeugnisse (ohne Güter der Bundesreg.)	60	104
Halbwaren und Vorzeugnisse	60	104
Einfuhr nach dem Warenverzeichnis für die Industriestatistik		
Erzeugnisse der Ernährungsindustrie, Tabakwaren	60	-
Erzeugnisse der Grundstoff- und Produktionsgüterindustrien	60	-
Erzeugnisse der Investitionsgüterindustrien	61	-
Erzeugnisse der Verbrauchsgüterindustrien	61	-
Einfuhr von Investitions- und Verbrauchsgütern		
Investitionsgüter	61	-
Verbrauchsgüter	61	-
Einfuhr nach Ländergruppen (Herst.- u. Verbr.Länder)		
EG-Länder	61	105
Andere europäische industrialisierte Länder	62	-
Vereinigte Staaten	62	-
Übrige industrialisierte westliche Länder	62	-
Entwicklungsländer	62	-
Ostblockländer	62	-

8.2 Ausfuhr - Tatsächliche Werte (Mill. DM)

Ausfuhr insgesamt	63	105
-------------------------	----	-----

Ausfuhr nach Warengruppen		
Gewerbliche Wirtschaft	63	-
Rohstoffe und Halbwaren	63	-
Rohstoffe	63	-
Halbwaren	63	-
Fertigwaren	63	-
Vorerzeugnisse	64	-
Enderzeugnisse	64	-
Ausfuhr nach dem Warenverzeichnis für die Industriestatistik		
Erzeugnisse der Grundstoff- und Produktionsgüterindustrien	64	-
Erzeugnisse der Investitionsgüterindustrien	64	-
Erzeugnisse der Verbrauchsgüterindustrien	64	-
Ausfuhr von Investitions- und Verbrauchsgütern		
Investitionsgüter	64	-
Verbrauchsgüter	65	-
Ausfuhr nach Ländergruppen (Herst.- u. Verbr.Länder)		
EG-Länder	65	106
Andere europäische industrialisierte Länder	65	106
Vereinigte Staaten	65	107
Übrige industrialisierte westliche Länder	65	107
Entwicklungsländer	66	107
Ostblockländer	66	108
Saldo insgesamt	66	-
8.3 Einfuhr - Volumen (Mill. DM)		
Einfuhr insgesamt	67	108
Einfuhr nach Warengruppen		
Ernährungswirtschaft	67	-
Gewerbliche Wirtschaft (ohne Güter der Bundesreg.)	67	-
Rohstoffe und Halbwaren	67	-
Rohstoffe	67	-
Halbwaren	67	-
Fertigwaren (ohne Güter der Bundesreg.)	68	-
Vorerzeugnisse	68	-
Enderzeugnisse (ohne Güter der Bundesreg.)	68	-
Halbwaren und Vorerzeugnisse	68	-
Einfuhr nach dem Warenverzeichnis für die Industriestatistik		
Erzeugnisse der Ernährungsindustrie, Tabakwaren	68	-
Erzeugnisse der Grundstoff- und Produktionsgüterindustrien	68	-
Erzeugnisse der Investitionsgüterindustrien	69	-
Erzeugnisse der Verbrauchsgüterindustrien	69	-
Einfuhr von Investitions- und Verbrauchsgütern		
Investitionsgüter	69	-
Verbrauchsgüter	69	-
Einfuhr nach Ländergruppen (Herst.- u. Verbr.Länder)		
EG-Länder	69	-
Übrige Länder	69	-
8.4 Ausfuhr - Volumen (Mill. DM)		
Ausfuhr insgesamt	70	108
Ausfuhr nach Warengruppen		
Gewerbliche Wirtschaft	70	-
Rohstoffe und Halbwaren	70	-
Rohstoffe	70	-
Halbwaren	70	-
Fertigwaren	70	-
Vorerzeugnisse	71	-
Enderzeugnisse	71	-
Ausfuhr nach dem Warenverzeichnis für die Industriestatistik		
Erzeugnisse der Grundstoff- und Produktionsgüterindustrien	71	-
Erzeugnisse der Investitionsgüterindustrien	71	-
Erzeugnisse der Verbrauchsgüterindustrien	71	-
Ausfuhr von Investitions- und Verbrauchsgütern		
Investitionsgüter	71	-
Verbrauchsgüter	72	-
Ausfuhr nach Ländergruppen (Herst.- u. Verbr.Länder)		
EG-Länder	72	-
Übrige Länder	72	-
8.5 Index der Durchschnittswerte (1970 = 100)		
Einfuhr insgesamt	73	-
Ausfuhr insgesamt	73	-

9 VERKEHR

9.1 Beförderte Güter (1 000 t)

Eisenbahnverkehr	74	-
Fernverkehr mit Lastkraftfahrzeugen	74	-
Binnenschifffahrt	74	-
Luftverkehr	74	-
Rohrfernleitungen (rohes Erdöl)	74	-
Seeschifffahrt	74	-

9.2 Geleistete Tonnenkilometer (Mill. tkm)

Eisenbahnverkehr (Tarif-tkm)	75	-
Fernverkehr mit Lastkraftfahrzeugen (Tarif-tkm)	75	-
Binnenschifffahrt (Effektiv-tkm)	75	-
Luftverkehr (Effektiv-tkm)	75	-
Rohrfernleitungen - rohes Erdöl (Effektiv-tkm)	75	-

10 AKTIEN

10.1 Index der Aktienkurse

Gesamtindex (1972 = 100)	76	-
Energiewirtschaft, Montanindustrie	76	-
Industrie (ohne Montan- u. Bauindustrie)	76	-
Bauindustrie	76	-

11 PREISE

11.1 Preisindizes

Erzeugerpreise industrieller Produkte (1970 = 100)	77	-
Erzeugerpreise landwirtschaftlicher Produkte (1962 = 100)	77	-
Erzeugerpreise pflanzlicher Produkte (1962 = 100)	77	-
Erzeugerpreise tierischer Produkte (1962 = 100)	77	-
Preise für Einfuhrwaren (1970 = 100)	77	-
Preise für Ausfuhrwaren (1970 = 100)	77	-
Verbraucherpreise (Einzelhandelsverkaufspreise) (1970 = 100)	78	-
Lebenshaltung aller privaten Haushalte (1970 = 100)	78	-
Nahrungsmittel (1970 = 100)	78	-

Die Angaben beziehen sich auf das Bundesgebiet; sie schließen Berlin (West) ein.

Zeichenerklärung

- = nichts vorhanden
- . = kein Nachweis vorhanden
- ... = Angaben fallen später an
- X = arbeitstägl. Bereinigung sachlich
nicht sinnvoll
- * = Monate mit Extremwerten

Abkürzungen

BESCH.	= Beschäftigte
GES.	= Gesamt
GRUNDST.	= Grundstoff
IND.	= Industrie
INSG.	= Insgesamt
O.G.BREG.	= Ohne Güter der Bundesregierung
O.NUG.	= Ohne Nahrungs- und Genußmittel- industrien
VERARB.	= Verarbeitende

E i n f ü h r u n g

Das Ziel konjunkturanalytischer Untersuchungen ist die Erkennung längerfristiger "Grundtendenzen" aus den Werten wirtschaftlicher Zeitreihen. Die Verwendung unbereinigter Originalwerte der Reihen als Konjunkturindikatoren ist hierfür im allgemeinen wenig geeignet, weil die Originaldaten neben zufälligen Störfaktoren vor allem auch saisonbedingte Einflüsse enthalten.

Für die Ausschaltung von Saisoneinflüssen gibt es eine Reihe von Verfahren, die sich in der Praxis bewährt haben. Das Statistische Bundesamt hat sich vor einigen Jahren entschlossen, in monatlichen Abständen saisonbereinigte Werte zu berechnen und zu veröffentlichen. Mit seiner Entscheidung für ein bestimmtes Verfahren zur Zeitreihenanalyse beabsichtigt das Statistische Bundesamt nicht, dieses Verfahren amtlich zum allein aussagefähigen zu erklären. Für die Wahl des verwendeten Verfahrens war ausschlaggebend, daß sein Grundkonzept theoretisch klar und einwandfrei, die mathematischen Ansätze genügend allgemein und ihre Arbeitshypothesen eindeutig und widerspruchsfrei spezifizierbar sein sollten. Außerdem sollte das Verfahren der Zeitreihenanalyse anhand objektiver Kriterien auf die Eigenart jeder Reihe abzustimmen sein und brauchbare saisonbereinigte Werte ergeben.

Das Statistische Bundesamt verwendet das "Berliner Verfahren", das aus der Zusammenarbeit der Technischen Universität, Berlin, mit dem Deutschen Institut für Wirtschaftsforschung, Berlin, hervorgegangen ist¹⁾. Da das Verfahren in seiner ersten Fassung²⁾ noch nicht allen Erwartungen genügen konnte, ist es zu einer verbesserten Fassung (BV3) weiterentwickelt worden³⁾. Hierbei sind vor allem die Möglichkeiten des Berliner Verfahrens weitgehend ausgeschöpft worden, die spezifischen Eigenarten einzelner Zeitreihen zu berücksichtigen, indem jeweils besonders geeignete Analysefilter benutzt werden. Dies wirkt sich vor allem in einer verbesserten Stabilität und Sicherheit der Schätzergebnisse am aktuellen Rande der analysierten Reihen aus.

Das Ziel des Verfahrens ist die Ausschaltung von Saisoneinflüssen, nicht so sehr das Herausarbeiten der glatten (Trend-Konjunktur-)Komponente. Nicht alle Zeitreihen sind für das Verfahren zur Errechnung saisonbereinigter Werte in gleicher Weise geeignet. So wird man z.B. bei Reihen, die heterogen zusammengesetzt sind und deren Komponenten stark unterschiedlichen "Saison- und Strukturentwicklungen" unterworfen sind, eine Saisonbewegung nur unbefriedigend feststellen und eliminieren können. Entsprechendes gilt, wenn saisonale Bewegungen durch starke und häufig auftretende Störfaktoren völlig zugedeckt werden. In solchen Fällen kann kein Verfahren der Zeitreihenanalyse eine sinnvolle Zerlegung der Reihe und damit eine befriedigende Saisonbereinigung liefern.

Alle derzeit gebräuchlichen Zeitreihenverfahren arbeiten mit gleitenden Durchschnitten. Das hat notwendigerweise die Konsequenz, daß am aktuellen Rande mehr oder weniger starke Instabilitäten auftreten können. Diese Eigenschaft ist allen derzeitigen Zeitreihenverfahren immanent; sie könnte nur behoben werden, wenn die letzten Schätzwerte künstlich stabilisiert würden; dies würde zu einer Verzerrung der entsprechenden Werte führen. Das Amt wird die durch Revision alter und Hinzufügen neuer Werte entstehenden rückwirkenden Korrekturen vollständig veröffentlichen, um dem Benutzer die volle Information zugänglich zu machen.

Verfahren zur Zerlegung von Zeitreihen sind keine Prognosemethoden. Die Ergebnisse einer Zeitreihenanalyse können nicht direkt zur Prognose verwendet werden, wohl aber als Ausgangsmaterial dafür dienen.

1) B. Nullau, S. Heiler, P. Wäsch, B. Meisner, D. Filip: Das "Berliner Verfahren". Ein Beitrag zur Zeitreihenanalyse. In: DIW-Beiträge zur Strukturforchung, Heft 7, Berlin 1969.

2) M. Nourney: Methode der Zeitreihenanalyse, Wirtschaft und Statistik, Heft 1/1973.

3) M. Nourney: Weiterentwicklung des Verfahrens der Zeitreihenanalyse, Wirtschaft und Statistik, Heft 2/1975.

E r l ä u t e r u n g e n

Berechnungsmethoden

Die Tabellen enthalten außer den Originalindizes für die letzten 13 Monate mit ihren Veränderungen gegenüber dem Vorjahr und dem Vormonat

- a) die saisonbereinigten Werte mit ihren Veränderungen gegenüber dem Vormonat;
- b) die saison- und arbeitstäglich bereinigten Werte und ihre Veränderungen gegenüber dem Vormonat und
- c) die glatte Komponente (Trend-Konjunktur-Komponente).

Das "Berliner Verfahren" (BV III) geht von einer additiven Verknüpfung der einzelnen Komponenten in der Originalreihe aus:

$$(1) \quad x_t = Y_t + S_t + R_t, \text{ wobei}$$

x_t die Originalwerte,
 Y_t die glatte (Trend-Konjunktur-) Komponente,
 S_t die Saisonkomponente (ggfs. einschl. arbeitstägl. Einflüsse) und
 R_t die Restkomponente bedeuten.

Weil im Veröffentlichungsausdruck der Originalwert, der saisonbereinigte Wert ($SB_t = x_t - S_t = Y_t + R_t$) und die glatte Komponente explizit enthalten sind, lassen sich die fehlenden Komponenten über Gleichung (1) wie folgt errechnen:

$$(2) \quad SB_t - Y_t = R_t,$$

$$(3) \quad x_t - SB_t = S_t.$$

In Worten: Zieht man vom saisonbereinigten Wert die glatte Komponente ab, dann erhält man die Restkomponente. Der um den saisonbereinigten Wert verminderte Originalwert ergibt die Saisonkomponente.

Viele ökonomische Daten können von der unterschiedlichen Länge der Monate (gemessen z.B. in Arbeitstagen) beeinflusst werden. Die Veröffentlichung enthält in solchen Fällen in der Spalte "saison- und arbeitstäglich bereinigter Wert" eine Zeitreihe, aus der neben der Saisonkomponente auch der Einfluß der Arbeitstage schätzungsweise eliminiert ist. Sie besteht aus der glatten (Trend-Konjunktur-) Komponente und demjenigen Teil der Restkomponente, der nicht durch die Arbeitstage "erklärt" wird.

Am Ende der Zeitreihen können für die glatte (Trend-Konjunktur-) Komponente nur vorläufige Werte berechnet werden, die sich durch die erst in der Zukunft anfallenden Informationen z.T. noch erheblich ändern können. Die letzten Werte der glatten Komponente werden deshalb in Klammern gesetzt bzw. gestrichelt gezeichnet.

Die Monate, in denen eine Zeitreihe Extremwerte aufweist, werden mit * gekennzeichnet.

Begriffserklärungen

Arbeitslose bzw. offene Stellen: Personen ohne Arbeitsverhältnis, die als Arbeitsuchende beim Arbeitsamt registriert sind bzw. zu besetzende Arbeitsplätze, die Arbeitgeber dem Arbeitsamt gemeldet haben.

Beschäftigte in Industrie und Bauhauptgewerbe: Tätige Inhaber und alle in einem arbeitsrechtlichen Verhältnis stehenden Betriebsangehörigen (Angestellte, Arbeiter, Auszubildende).

Der Index der industriellen Nettoproduktion (einschl. Bauindustrie) auf Basis 1970 wird auf repräsentativer Grundlage unter Ausschaltung der Preisveränderungen berechnet, d.h., bei den Industriezweigen erfolgt die Fortschreibung im allgemeinen mit einer Auswahl von Erzeugnis-

sen, deren Entwicklung der jeweiligen Gesamtentwicklung entspricht (insgesamt 476 Reihen). Der Gewichtung der einzelnen Industriezweige liegen die Nettoproduktionswerte des Jahres 1970 zugrunde.

Nettoproduktionswert: Bruttoproduktionswert abzüglich der Kosten des von anderen Unternehmen stammenden Materialeinsatzes und abzüglich des Wertes der an andere Unternehmen vergebenen Lohnarbeiten. Der Nettoproduktionswert stellt annähernd die (Netto-)Leistung der Unternehmen (ihre "Wertschöpfung") dar.

Geleistete Arbeitsstunden im Bauhauptgewerbe sind alle von Inhabern, Angestellten, Arbeitern oder Auszubildenden auf Baustellen und Bauhöfen geleisteten Arbeitsstunden; abgerechnete, aber nicht geleistete Stunden sind nicht enthalten.

Der Produktionsindex für das Bauhauptgewerbe wird durch den Baustoff-Produktionsindex repräsentiert (Fortschreibung mit 69 ausgewählten Baustoffen). Der Gewichtung der Teilbereiche Hoch- und Tiefbau liegen die entsprechenden Nettoproduktionswerte des Jahres 1970 zugrunde.

Die Indizes des Produktionsergebnisses je Beschäftigten, je Beschäftigtenstunde und je Arbeiter (Arbeitsproduktivität) zeigen die Entwicklung der Produktion (gemessen am Index der industriellen Nettoproduktion) im Verhältnis zum personellen Aufwand.

Lohnkosten: (Meßziffern der Löhne und Gehälter je Beschäftigten, je Beschäftigtenstunde, je Produkteinheit, je Umsatzeinheit): Entwicklung der Löhne und Gehälter (in Form von Meßzahlen) im Verhältnis zum personellen Aufwand (Meßzahl der Beschäftigten und der Beschäftigtenstunden), bzw. im Verhältnis zum Nettoproduktionsindex und zur Umsatzmeßzahl.

Index des Auftragseingangs: Wertindex in jeweiligen Preisen, Volumenindex in Preisen 1970 (jeweils Basis 1970 = 100); der Gewichtung werden die Auftragseingangsanteile im Basisjahr zugrunde gelegt. Als Auftragszugang gilt der Wert der in einem Berichtsmonat von anderen Firmen und sonstigen Kunden akzeptierten Bestellungen (ohne Mehrwertsteuer).

Umsätze der Industrie und des Bauhauptgewerbes: Wertindizes in jeweiligen Preisen, Volumenindizes in Preisen von 1970 (jeweils Basis 1970 = 100); der Gewichtung werden die Umsatzanteile im Basisjahr zugrunde gelegt.

Umsatz der Industrie: Erlöse aus dem Verkauf eigener Erzeugnisse und Leistungen; sie resultieren aus den Rechnungsendwerten einschl. Verbrauchsteuern und Kosten für Fracht, Verpackung, Porto und Spesen (ohne Mehrwertsteuer).

Umsatz des Bauhauptgewerbes: Steuerbarer baugewerblicher Umsatz (die dem Finanzamt für die Umsatzsteuer zu meldenden steuerbaren Beträge für Bauleistungen im Bundesgebiet und die Umsätze in Zollausschlußgebieten (deutsche Freihäfen)).

Bautätigkeit: Erfassung der genehmigten Hochbauten anhand der erteilten Baugenehmigungen; Erfassung der fertiggestellten Hochbauten aufgrund der Feststellungen der Bauaufsichtsbehörden. Der **B a u v o r r a t** ist die behelfsmäßige Fortschreibung des Bauüberhangs am Jahresende mit Hilfe der genehmigten und fertiggestellten Bauvorhaben. Die **T i e f b a u a u f t r ä g e** der öffentlichen Hand umfassen alle Aufträge mit einem Wert von über 25 000,- DM in Gemeinden mit 5 000 und mehr Einwohnern.

Umsätze des Einzelhandels (in jeweiligen Preisen, in Preisen von 1970); Wert aller Lieferungen und Leistungen des Unternehmens einschl. Eigenverbrauch (einschl. Umsatz- bzw. Mehrwertsteuer).

Preisnachlässe, Rabatte, Boni, Skonti u. ä. sind abgesetzt.

Der Außenhandel (Spezialhandel) umfaßt

die unmittelbare **E i n f u h r** von Waren und die Einfuhr von ausländischen Waren aus Lager (Freihafenlager und Zollager - ab 1974 einschl. offene Zollager -) in den freien Verkehr, zur zollamtlich bewilligten aktiven Veredelung (Eigenveredelung und Lohnveredelung) und nach zollamtlich bewilligter passiver Veredelung;

die Ausfuhr von Waren aus dem freien Verkehr, nach zollamtlich bewilligter aktiver Veredelung (Eigenveredelung und Lohnveredelung) und zur zollamtlich bewilligten passiven Veredelung.

Die tatsächlichen Werte stellen den Grenzübergangswert, d. h. den Wert frei Grenze des Erhebungsgebietes dar (in der Einfuhr ohne die deutschen Eingangsabgaben).

Das Volumen ist ein nachträglich berechneter Wert, der sich ergeben hätte, wenn die Durchschnittswerte (Preise) des Jahres 1970 in den nachgewiesenen Berichtszeiten unverändert geblieben wären.

Den Ländergruppierungen liegen Angaben nach Herstellungs- und Verbrauchsländern zugrunde. Die Zuordnung der Länder zu den einzelnen Gruppen ist aus der Fachserie G, Außenhandel, Reihe 1 ersichtlich.

Der Güterverkehr enthält alle im gewerblichen Verkehr und Werkverkehr (Eisenbahnen: Dienstgutverkehr) beförderten Güter. Die tonnenkilometrische Leistung (tkm) errechnet sich als Produkt aus Gewicht der Ladung und der im Bundesgebiet zurückgelegten Entfernung.

Index der Aktienkurse

Gesamtindex wird aus den Kursnotierungen von rd. 280 ausgewählten Gesellschaften mit dem Sitz im Bundesgebiet berechnet. In die Teilindizes waren am Basisstichtag einbezogen: Energiewirtschaft, Montanindustrie 42, Industrie 192 und Bauindustrie 11 Aktiengesellschaften. Die Gewichtung erfolgte mit dem börsenzugelassenen Stammkapital am Basisstichtag - 29. 12. 1972 -.

Preisindizes

Erzeugerpreise (industrielle und landwirtschaftliche Produkte): Überwiegend Preise der ersten Vermarktungsstufe (Frachtlagen gemäß jeweiligem Handelsbrauch) von Erzeugerfirmen, Marktverwaltungen, Preisnotierungskommissionen usw.

Gewichtung: Umsatzwerte der Industrie 1970 bzw. Verkaufserlöse der Landwirtschaft 1961/62 und 1962/63.

Einfuhr-, Ausfuhrpreise: Preise frei Grenze im Zeitpunkt des Geschäftsabschlusses, nicht im Zeitpunkt des Grenzüberganges; erfragt bei Importeuren bzw. Exporteuren.

Gewichtung: Einfuhr- bzw. Ausfuhrwerte 1970.

Lebenshaltungspreise, Einzelhandelsverkaufspreise: Außer Einzelhandelspreisen auch Preise für Waren und Leistungen des Handwerks, Gastgewerbepreise, Wohnungsmieten, Tarife und Gebühren, Eintrittspreise für öffentliche Veranstaltungen, Preise für Pauschalreisen, Versicherungsprämien usw.

Gewichtung: Ausgaben für die Lebenshaltung 1970 bzw. Umsatzstruktur des Einzelhandels 1962.

Tabellen

1. BESCHAEFTIGUNG UND ARBEITSMARKT

1.1. GESAMTZAHLN (1 000)

JAHR	MONAT	ORIGINALWERT			SAISONBEREINIGTER WERT		SAISON- UND ARBEITSTÄGLICH BEREINIGTER WERT		GLATTE KOMPONENTE
		1 000	VERÄNDERUNG IN O/O GEGEN VORJAHR VORMONAT		1 000	VERÄNDERUNG IN O/O GEGEN VORMONAT	1 000	VERÄNDERUNG IN O/O GEGEN VORMONAT	1 000
ARBEITSLOSE INSGESAMT									
1975	FEB	1184	+91,0	+ 2,6	1027	+ 4,8	X	X	971
	MAR	1114	+98,2	- 5,9	1038	+ 1,1	X	X	1016
	APR	1087	+110,3	- 2,4	1068	+ 2,9	X	X	1056
	MAI	1018	+122,8	- 6,3	1070	+ 0,2	X	X	1088
	JUN	1002	+122,2	- 1,6	1084	+ 1,3	X	X	1114
	JUL	1035	+110,8	+ 3,3	1111	+ 2,5	X	X	1131
	AUG	1031	+95,6	- 0,4	1124	+ 1,2	X	X	(1144)
	SEP	1005	+80,4	- 2,5	1128	+ 0,4	X	X	(1149)
	OKT	1061	+57,9	+ 5,6	1143	+ 1,3	X	X	(1150)
	NOV	1114	+39,4	+ 5,0	1144	+ 0,1	X	X	(1147)
	DEZ	1223	+29,3	+ 9,8	1144	+ 0,0	X	X	(1141)
	1976	JAN	1351	+17,1	+10,5	1171	+ 2,4	X	X
FEB		1347	+13,8	- 0,3	1188	+ 1,5	X	X	(1139)
ARBEITSLOSE, MAENNLICH									
1975	FEB	747	+97,1	+ 3,9	608	+ 5,6	X	X	551
	MAR	692	+110,3	- 7,4	617	+ 1,5	X	X	575
	APR	648	+130,6	- 6,4	629	+ 1,9	X	X	(595)
	MAI	593	+148,1	- 8,5	629	+ 0,0	X	X	(613)
	JUN	574	+146,4	- 3,2	637	+ 1,3	X	X	(628)
	JUL	584	+129,0	+ 1,7	653	+ 2,5	X	X	(646)
	AUG	569	+108,4	- 2,6	657	+ 0,6	X	X	(661)
	SEP	544	+88,2	- 4,4	654	- 0,5	X	X	(669)
	OKT	565	+58,7	+ 3,9	653	- 0,2	X	X	(669)
	NOV	605	+34,7	+ 7,1	644	- 1,4	X	X	(660)
	DEZ	698	+23,5	+15,4	633	- 1,7	X	X	(644)
	1976	JAN	795	+10,6	+13,9	625	- 1,3	X	X
FEB		811	+ 8,6	+ 2,0	660	+ 5,6	X	X	(588)
OFFENE STELLEN INSGESAMT									
1975	FEB	246	-25,7	+11,3	283	- 6,0	X	X	265
	MAR	261	-25,2	+ 6,1	264	- 6,7	X	X	253
	APR	262	-27,4	+ 0,4	241	- 8,7	X	X	241
	MAI	264	-28,1	+ 0,8	218	- 9,5	X	X	233
	JUN	263	-29,7	- 0,4	198	- 9,2	X	X	225
	JUL	255	-27,8	- 3,0	193	- 2,5	X	X	223
	AUG	253	-25,4	- 0,8	192	- 0,5	X	X	(214)
	SEP	235	-21,1	- 7,1	195	+ 1,6	X	X	(208)
	OKT	210	-15,3	-10,6	222	+13,8	X	X	(205)
	NOV	183	-14,1	-12,9	245	+10,4	X	X	(210)
	DEZ	168	-13,4	- 8,2	257	+ 4,9	X	X	(223)
	1976	JAN	191	-13,6	+13,7	271	+ 5,4	X	X
FEB		209	-15,0	+ 9,4	249	- 8,1	X	X	(208)
OFFENE STELLEN, MAENNLICH									
1975	FEB	134	-35,0	+10,7	160	- 8,6	X	X	153
	MAR	142	-33,6	+ 6,0	148	- 7,5	X	X	146
	APR	141	-35,0	- 0,7	134	- 9,5	X	X	137
	MAI	140	-35,5	- 0,7	117	-12,7	X	X	125
	JUN	140	-36,1	+ 0,0	103	-12,0	X	X	117
	JUL	140	-34,0	+ 0,0	97	- 5,8	X	X	113
	AUG	141	-30,9	+ 0,7	98	+ 1,0	X	X	114
	SEP	135	-25,4	- 4,3	102	+ 4,1	X	X	(119)
	OKT	120	-18,4	-11,1	110	+ 7,8	X	X	(133)
	NOV	102	-15,0	-15,0	143	+30,0	X	X	(145)
	DEZ	92	-13,2	- 9,8	156	+ 9,1	X	X	(164)
	1976	JAN	107	-11,6	+16,3	162	+ 3,8	X	X
FEB		116	-13,4	+ 8,4	137	-15,4	X	X	(112)

1. BESCHAEFTIGUNG UND ARBEITSMARKT

1.2. BESCHAEFTIGTE IN DER INDUSTRIE UND IM BAUHAUPTGEWERBE (1970 = 100)

JAHR	MONAT	ORIGINALWERT			SAISONBEREINIGTER WERT		SAISON- UND ARBEITSTÄGLICH BEREINIGTER WERT		GLATTE KOMPONENTE
		INDEX	VERÄNDERUNG VORJAHR	IN O/O GEGEN VORMONAT	INDEX	VERÄNDERUNG IN O/O GEGEN VORMONAT	INDEX	VERÄNDERUNG IN O/O GEGEN VORMONAT	INDEX
GESAMTE INDUSTRIE (OHNE ENERGIE UND OHNE BAU)									
1974	DEZ	91,9	- 5,0	- 1,1	92,1	- 0,4	X	X	92,0
1975	JAN	90,9	- 5,4	- 1,1	91,4	- 0,8	X	X	91,4
	FEB	90,3	- 5,8	- 0,7	90,7	- 0,8	X	X	90,8
	MAR	89,8	- 6,2	- 0,6	90,1	- 0,7	X	X	90,2
	APR	89,3	- 6,4	- 0,6	89,6	- 0,6	X	X	89,6
	MAI	88,8	- 6,7	- 0,6	89,1	- 0,6	X	X	89,1
	JUN	88,4	- 6,8	- 0,5	88,6	- 0,6	X	X	(88,5)
	JUL	88,1	- 7,2	- 0,3	88,0	- 0,7	X	X	(88,0)
	AUG	88,0	- 7,1	- 0,1	87,6	- 0,5	X	X	(87,6)
	SEP	87,9	- 7,0	- 0,1	87,2	- 0,5	X	X	(87,2)
	OKT	87,4	- 6,8	- 0,6	86,8	- 0,5	X	X	(86,8)
	NOV	87,0	- 6,4	- 0,5	86,6	- 0,2	X	X	(86,6)
	DEZ	86,4	- 6,0	- 0,7	86,6	+ 0,0	X	X	(86,7)
VERARBEITENDE INDUSTRIE									
1974	DEZ	92,3	- 5,0	- 1,1	92,5	- 0,3	X	X	92,4
1975	JAN	91,2	- 5,7	- 1,2	91,7	- 0,9	X	X	91,8
	FEB	90,6	- 6,1	- 0,7	91,0	- 0,8	X	X	91,1
	MAR	90,0	- 6,4	- 0,7	90,4	- 0,7	X	X	90,5
	APR	89,6	- 6,7	- 0,4	89,9	- 0,6	X	X	89,9
	MAI	89,1	- 6,9	- 0,6	89,4	- 0,6	X	X	89,3
	JUN	88,6	- 7,1	- 0,6	88,8	- 0,7	X	X	(88,7)
	JUL	88,4	- 7,3	- 0,2	88,3	- 0,6	X	X	(88,2)
	AUG	88,2	- 7,4	- 0,2	87,8	- 0,6	X	X	(87,8)
	SEP	88,1	- 7,2	- 0,1	87,4	- 0,5	X	X	(87,4)
	OKT	87,6	- 7,0	- 0,6	87,0	- 0,5	X	X	(87,1)
	NOV	87,3	- 6,4	- 0,3	86,8	- 0,2	X	X	(86,9)
	DEZ	86,7	- 6,1	- 0,7	86,9	+ 0,1	X	X	(87,0)
GRUNDSTOFF- UND PRODUKTIONSGÜTERINDUSTRIEN									
1974	DEZ	92,9	- 3,1	- 1,1	93,2	- 0,2	X	X	93,0
1975	JAN	91,5	- 3,5	- 1,5	92,7	- 0,5	X	X	92,6
	FEB	90,9	- 4,2	- 0,7	91,8	- 1,0	X	X	92,0
	MAR	90,8	- 4,6	- 0,1	91,6	- 0,2	X	X	91,5
	APR	90,6	- 4,9	- 0,2	90,8	- 0,9	X	X	90,9
	MAI	90,2	- 5,4	- 0,4	90,3	- 0,6	X	X	90,3
	JUN	89,9	- 5,6	- 0,3	89,8	- 0,6	X	X	(89,7)
	JUL	89,6	- 6,2	- 0,3	89,1	- 0,8	X	X	(89,2)
	AUG	89,3	- 6,4	- 0,3	88,5	- 0,7	X	X	(88,7)
	SEP	89,2	- 6,2	- 0,1	88,3	- 0,2	X	X	(88,2)
	OKT	88,6	- 6,3	- 0,7	87,8	- 0,6	X	X	(87,9)
	NOV	88,2	- 6,1	- 0,5	87,7	- 0,1	X	X	(87,7)
	DEZ	87,5	- 5,8	- 0,8	87,8	+ 0,1	X	X	(87,8)
INVESTITIONSGÜTERINDUSTRIEN									
1974	DEZ	95,6	- 4,4	- 0,9	95,7	- 0,4	X	X	(95,6)
1975	JAN	94,6	- 5,2	- 1,0	94,8	- 0,9	X	X	(94,9)
	FEB	93,9	- 5,8	- 0,7	94,0	- 0,8	X	X	(94,2)
	MAR	93,1	- 6,3	- 0,9	93,4	- 0,6	X	X	(93,5)
	APR	92,5	- 6,7	- 0,6	92,8	- 0,6	X	X	(92,8)
	MAI	92,0	- 7,0	- 0,5	92,2	- 0,6	X	X	(92,2)
	JUN	91,4	- 7,3	- 0,7	91,6	- 0,7	X	X	(91,6)
	JUL	91,1	- 7,5	- 0,3	91,2	- 0,4	X	X	(91,1)
	AUG	90,9	- 7,5	- 0,2	90,7	- 0,5	X	X	(90,6)
	SEP	90,8	- 7,4	- 0,1	90,3	- 0,4	X	X	(90,2)
	OKT	90,3	- 7,3	- 0,6	89,9	- 0,4	X	X	(89,9)
	NOV	90,0	- 6,7	- 0,3	89,6	- 0,3	X	X	(89,6)
	DEZ	89,6	- 6,3	- 0,4	89,7	+ 0,1	X	X	(89,7)
VERBRAUCHSGÜTERINDUSTRIEN									
1974	DEZ	85,3	- 8,4	- 1,3	85,6	- 0,5	X	X	(85,6)
1975	JAN	84,6	- 8,3	- 0,8	84,9	- 0,8	X	X	(84,9)
	FEB	83,9	- 8,4	- 0,8	84,1	- 0,9	X	X	(84,3)
	MAR	83,3	- 8,7	- 0,7	83,1	- 1,2	X	X	(83,6)
	APR	82,9	- 8,6	- 0,5	83,1	+ 0,0	X	X	(83,0)
	MAI	82,3	- 8,7	- 0,7	82,5	- 0,7	X	X	(82,4)
	JUN	81,8	- 8,6	- 0,6	82,0	- 0,6	X	X	(81,9)
	JUL	81,4	- 8,5	- 0,5	81,5	- 0,6	X	X	(81,4)
	AUG	81,3	- 8,3	- 0,1	81,0	- 0,6	X	X	(81,0)
	SEP	81,1	- 8,0	- 0,2	80,7	- 0,4	X	X	(80,7)
	OKT	80,7	- 7,6	- 0,5	80,2	- 0,6	X	X	(80,3)
	NOV	80,4	- 6,9	- 0,4	80,1	- 0,1	X	X	(80,1)
	DEZ	79,8	- 6,4	- 0,7	80,1	+ 0,0	X	X	(80,2)
NAHRUNGS- UND GENUSSMITTELINDUSTRIEN									
1974	DEZ	92,3	- 5,1	- 2,0	92,6	- 0,3	X	X	92,6
1975	JAN	90,8	- 5,6	- 1,6	91,9	- 0,8	X	X	92,1
	FEB	90,4	- 5,9	- 0,4	91,4	- 0,5	X	X	(91,6)
	MAR	89,6	- 6,2	- 0,9	90,9	- 0,5	X	X	(91,1)
	APR	89,1	- 6,0	- 0,6	90,7	- 0,2	X	X	(90,7)
	MAI	88,8	- 6,1	- 0,3	90,2	- 0,6	X	X	(90,2)
	JUN	89,2	- 5,9	+ 0,5	89,9	- 0,3	X	X	(89,7)
	JUL	90,0	- 6,1	+ 0,9	89,2	- 0,8	X	X	(89,3)
	AUG	90,6	- 5,8	+ 0,7	89,0	- 0,2	X	X	(89,0)
	SEP	90,5	- 5,6	- 0,1	88,7	- 0,3	X	X	(88,6)
	OKT	90,0	- 5,7	- 0,6	88,2	- 0,6	X	X	(88,4)
	NOV	89,2	- 5,3	- 0,9	88,0	- 0,2	X	X	(88,2)
	DEZ	88,1	- 4,6	- 1,2	88,3	+ 0,3	X	X	(88,0)

1. BESCHAEFTIGUNG UND ARBEITSMARKT

1.2. BESCHAEFTIGTE IN DER INDUSTRIE UND IM BAUHAUPTGEWERBE (1970 = 100)

JAHR	MONAT	ORIGINALWERT			SAISONBEREINIGTER WERT		SAISON- UND ARBEITSTÄGLICH BEREINIGTER WERT		GLATTE KOMPONENTE		
		INDEX	VERÄNDERUNG VORJAHR	IN O/O GEGEN VORMONAT	INDEX	VERÄNDERUNG IN O/O GEGEN VORMONAT	INDEX	VERÄNDERUNG IN O/O GEGEN VORMONAT	INDEX		
1974	DEZ	BAUHAUPTGEWERBE 82,5			-11,8	- 3,3	83,4	- 0,8	X	X	82,2
1975	JAN	77,7	-12,8	- 5,8	82,3	- 1,3	X	X	X	81,2	
	FEB	75,5	-13,7	- 2,8	80,9	- 1,7	X	X	X	(80,3)	
	MAR	75,8	-15,8	+ 0,4	78,2	- 3,3	X	X	X	(79,5)	
	APR	77,3	-14,8	+ 2,0	77,7	- 0,6	X	X	X	(78,8)	
	MAI	77,6	-14,3	+ 0,4	77,1	- 0,8	X	X	X	(78,2)	
	JUN	78,1	-13,2	+ 0,6	76,9	- 0,3	X	X	X	(77,8)	
	JUL	78,9	-12,3	+ 1,0	76,7	- 0,3	X	X	X	(77,4)	
	AUG	79,2	-11,5	+ 0,4	76,5	- 0,3	X	X	X	(77,1)	
	SEP	79,6	-10,4	+ 0,5	76,6	+ 0,1	X	X	X	(76,9)	
	OKT	80,3	- 8,2	+ 0,9	77,4	+ 1,0	X	X	X	(76,9)	
	NOV	79,2	- 7,2	- 1,4	77,6	+ 0,3	X	X	X	(77,6)	
	DEZ	77,5	- 6,1	- 2,1	78,5	+ 1,2	X	X	X	(77,4)	

2. PRODUKTION DER INDUSTRIE UND DES BAUHAUPTGEWERBES
2.1. INDEX DER INDUSTRIELLEN NETTOPRODUKTION (1970 = 100)

JAHR	MONAT	ORIGINALWERT			SAISONBEREINIGTER WERT		SAISON- UND ARBEITSTÄGLICH BEREINIGTER WERT		GLATTE KOMponente
		INDEX	VERÄNDERUNG VORJAHR	IN O/O GEGEN VORMONAT	INDEX	VERÄNDERUNG IN O/O GEGEN VORMONAT	INDEX	VERÄNDERUNG IN O/O GEGEN VORMONAT	
GESAMTE INDUSTRIE									
1975	JAN	100,0	- 9,5	+ 0,1	103,3	- 1,8	102,9	- 3,6	105,3
	FEB	98,5	- 8,7	- 1,5	103,1	- 0,2	103,1	+ 0,2	104,5
	MAR	101,4	-12,7	+ 2,9	98,5	- 4,5	100,7	- 2,3	103,8
	APR	108,7	- 4,9	+ 7,2	106,7	+ 8,3	105,3	+ 4,6	103,5
	MAI	98,3	-16,9	- 9,6	95,9	-10,1	99,3	- 5,7	102,9
	JUN	102,7	- 2,7	+ 4,5	105,2	+ 9,7	103,3	+ 4,0	102,6
	JUL	97,5	-11,6	- 5,1	102,3	- 2,8	101,0	- 2,2	102,8
	AUG	91,3	- 9,0	- 6,4	100,0	- 2,2	101,3	+ 0,3	102,6
	SEP	108,3	- 4,3	+18,6	104,8	+ 4,8	103,5	+ 2,2	(103,1)
	OKT	117,2	- 4,3	+ 8,2	103,4	- 1,3	101,3	- 2,1	(103,9)
	NOV	110,8	- 1,9	- 5,5	104,3	+ 0,9	105,4	+ 4,0	(105,0)
	DEZ	105,1	+ 5,2	- 5,1	109,8	+ 5,3	107,2	+ 1,7	(106,5)
1976	JAN	102,2	+ 2,2	- 2,8	106,5	- 3,0	107,7	+ 0,5	(109,1)
INDUSTRIE (OHNE BAU)									
1975	JAN	101,3	- 9,6	+ 0,3	103,4	- 1,8	103,1	- 3,6	105,8
	FEB	99,7	- 8,5	- 1,6	103,4	+ 0,0	103,4	+ 0,3	105,0
	MAR	102,5	-12,3	+ 2,8	99,1	- 4,2	101,3	- 2,0	104,3
	APR	109,3	- 4,5	+ 6,6	107,4	+ 8,4	106,0	+ 4,6	104,0
	MAI	98,6	-16,7	- 9,8	96,6	-10,1	100,0	- 5,7	103,5
	JUN	102,8	- 2,7	+ 4,3	105,8	+ 9,5	103,9	+ 3,9	103,1
	JUL	97,3	-11,6	- 5,4	102,8	- 2,8	101,6	- 2,2	103,4
	AUG	91,3	- 8,7	- 6,2	100,8	- 1,9	102,0	+ 0,4	103,2
	SEP	108,3	- 4,2	+18,6	105,4	+ 4,6	104,1	+ 2,1	(103,7)
	OKT	117,5	- 4,2	+ 8,5	104,0	- 1,3	102,0	- 2,0	(104,6)
	NOV	111,5	- 1,8	- 5,1	104,9	+ 0,9	105,8	+ 3,7	(105,7)
	DEZ	106,6	+ 5,5	- 4,4	110,4	+ 5,2	107,8	+ 1,9	(107,2)
1976	JAN	104,1	+ 2,8	- 2,3	107,2	- 2,9	108,4	+ 0,6	(109,9)
INDUSTRIE (OHNE ENERGIE UND OHNE BAU)									
1975	JAN	97,4	-10,7	+ 0,0	100,9	- 1,9	100,5	- 3,8	103,3
	FEB	96,4	- 9,7	- 1,0	100,7	- 0,2	100,7	+ 0,2	102,5
	MAR	99,0	-13,6	+ 2,7	96,3	- 4,4	98,6	- 2,1	101,8
	APR	106,7	- 5,6	+ 7,8	104,8	+ 8,8	103,4	+ 4,9	101,5
	MAI	96,6	-17,5	- 9,5	94,0	-10,3	97,5	- 5,7	100,9
	JUN	101,3	- 3,1	+ 4,9	103,4	+10,0	101,4	+ 4,0	100,5
	JUL	96,0	-12,0	- 5,2	100,5	- 2,8	99,2	- 2,2	100,7
	AUG	89,5	- 9,2	- 6,8	98,2	- 2,3	99,5	+ 0,3	100,4
	SEP	107,0	- 4,1	+19,6	103,1	+ 5,0	101,8	+ 2,3	(100,9)
	OKT	114,8	- 4,4	+ 7,3	101,3	- 1,7	99,2	- 2,6	(101,8)
	NOV	108,0	- 2,3	- 5,9	101,9	+ 0,6	103,0	+ 3,8	(102,9)
	DEZ	102,2	+ 4,9	- 5,4	107,3	+ 5,3	104,8	+ 1,7	(104,4)
1976	JAN	99,5	+ 2,2	- 2,6	104,0	- 3,1	105,2	+ 0,4	(107,0)
BERGBAU									
1975	JAN	95,9	- 4,5	+10,1	87,1	- 0,9	86,9	- 2,2	88,3
	FEB	86,5	- 4,7	- 9,8	86,1	- 1,1	86,1	- 0,9	88,0
	MAR	88,4	- 9,1	+ 2,2	83,1	- 3,5	85,7	- 0,5	(87,5)
	APR	93,1	+ 5,9	+ 5,3	93,6	+12,6	91,8	+ 7,1	(86,8)
	MAI	78,1	-15,8	-16,1	79,8	-14,7	82,6	-10,0	(86,1)
	JUN	78,9	- 0,5	+ 1,0	88,2	+10,5	87,5	+ 5,9	(85,2)
	JUL	80,0	-10,8	+ 1,4	84,2	- 4,5	82,8	- 5,4	(84,0)
	AUG	73,2	-12,5	- 8,5	79,4	- 5,7	80,5	- 2,8	(83,3)
	SEP	80,6	- 6,4	+10,1	84,6	+ 6,5	83,1	+ 3,2	(82,1)
	OKT	89,4	-10,8	+10,9	80,5	- 4,8	78,7	- 5,3	(81,1)
	NOV	85,4	- 9,1	- 4,5	80,6	+ 0,1	81,5	+ 3,6	(80,1)
	DEZ	80,9	- 7,1	- 5,3	81,1	+ 0,6	79,7	- 2,2	(79,0)
1976	JAN	83,2	-13,2	+ 2,8	75,4	- 7,0	76,3	- 4,3	(77,9)
ÖFFENTLICHE ENERGIEWIRTSCHAFT									
1975	JAN	178,0	+ 5,4	+ 2,8	153,1	+ 0,3	153,0	+ 0,0	153,0
	FEB	164,8	+ 8,5	- 7,4	156,1	+ 2,0	156,1	+ 2,0	(153,6)
	MAR	171,8	+ 6,0	+ 4,2	155,7	- 0,3	155,1	- 0,6	(154,1)
	APR	159,4	+12,3	- 7,2	159,0	+ 2,1	158,4	+ 2,1	(154,6)
	MAI	136,9	- 3,9	-14,1	148,4	- 6,7	149,7	- 5,5	(155,2)
	JUN	131,4	+ 2,7	- 4,0	154,5	+ 4,1	152,9	+ 2,1	(155,8)
	JUL	123,2	- 6,5	- 6,2	147,9	- 4,3	148,2	- 3,1	(156,6)
	AUG	125,7	- 1,2	+ 2,0	151,2	+ 2,2	151,5	+ 2,2	(157,3)
	SEP	134,5	- 4,5	+ 7,0	150,7	- 0,3	150,3	- 0,8	(158,1)
	OKT	169,8	- 1,0	+26,2	155,9	+ 3,5	156,0	+ 3,8	(159,4)
	NOV	180,2	+ 5,0	+ 6,1	161,6	+ 3,7	160,9	+ 3,1	(160,8)
	DEZ	192,4	+11,1	+ 6,8	169,9	+ 5,1	167,7	+ 4,2	(162,5)
1976	JAN	194,3	+ 9,2	+ 1,0	169,4	- 0,3	169,8	+ 1,3	(164,5)
VERARBEITENDE INDUSTRIE									
1975	JAN	97,5	-10,9	- 0,3	101,6	- 1,9	101,4	- 3,4	103,6
	FEB	96,8	-10,0	- 0,7	101,7	+ 0,1	101,7	+ 0,3	(102,8)
	MAR	99,4	-13,8	+ 2,7	97,4	- 4,2	99,5	- 2,2	(102,3)
	APR	107,3	- 5,9	+ 7,9	105,3	+ 8,1	103,8	+ 4,3	(101,8)
	MAI	97,4	-17,5	- 9,2	94,5	-10,3	98,0	- 5,6	(101,3)
	JUN	102,2	- 3,1	+ 4,9	103,8	+ 9,8	101,9	+ 4,0	(100,6)
	JUL	96,6	-12,0	- 5,5	100,7	- 3,0	99,5	- 2,4	(100,8)
	AUG	90,1	- 9,2	- 6,7	98,7	- 2,0	100,1	+ 0,6	(101,2)
	SEP	108,0	- 4,1	+19,9	103,5	+ 4,9	102,1	+ 2,0	(101,5)
	OKT	115,8	- 4,2	+ 7,2	101,8	- 1,6	99,9	- 2,2	(102,5)
	NOV	108,9	- 2,1	- 6,0	102,7	+ 0,9	103,8	+ 3,9	(103,8)
	DEZ	103,1	+ 5,4	- 5,3	108,7	+ 5,8	106,0	+ 2,1	(105,6)
1976	JAN	100,2	+ 2,8	- 2,8	105,2	- 3,2	106,5	+ 0,5	(107,8)

2. PRODUKTION DER INDUSTRIE UND DES BAUHAUPTGEWERBES
2.1. INDEX DER INDUSTRIELLEN NETTOPRODUKTION (1970 = 100)

JAHR	MONAT	ORIGINALWERT			SAISONBEREINIGTER WERT		SAISON- UND ARBEITSTÄGLICH BEREINIGTER WERT		GLATTE KOMPONENTE
		INDEX	VERÄNDERUNG VORJAHR	IN O/O GEGEN VORMONAT	INDEX	VERÄNDERUNG IN O/O GEGEN VORMONAT	INDEX	VERÄNDERUNG IN O/O GEGEN VORMONAT	INDEX
GRUNDSTOFF- UND PRODUKTIONSGÜTERINDUSTRIEN									
1975	JAN	98,4	-13,2	+ 5,1	103,7	- 2,1	103,2	- 3,7	104,8
	FEB	96,3	-13,4	- 2,1	102,4	- 1,3	102,4	- 0,8	102,0
	MAR	98,2	-19,0	+ 2,0	95,7	- 6,5	97,8	- 4,5	100,2
	APR	104,1	-14,4	+ 6,0	101,5	+ 6,1	100,5	+ 2,8	98,5
	MAI	97,4	-22,4	- 6,4	92,8	- 8,6	95,3	- 5,2	96,9
	JUN	101,9	-11,0	+ 4,6	101,2	+ 9,1	99,4	+ 4,3	96,9
	JUL	98,9	-18,6	- 2,9	97,6	- 3,6	96,7	- 2,7	(97,2)
	AUG	93,1	-18,7	- 5,9	94,6	- 3,1	95,6	- 1,1	(98,4)
	SEP	103,9	-11,7	+11,6	101,4	+ 7,2	100,6	+ 5,2	(99,8)
	OKT	110,9	-10,3	+ 6,7	101,8	+ 0,4	100,3	- 0,3	(102,7)
	NOV	106,7	- 2,8	- 3,8	104,7	+ 2,8	105,8	+ 5,5	(104,8)
	DEZ	97,0	+ 3,6	- 9,1	108,9	+ 4,0	107,8	+ 1,9	(107,8)
1976	JAN	98,4	+ 0,0	+ 1,4	104,3	- 4,2	105,2	- 2,4	(106,8)
INVESTITIONSGÜTERINDUSTRIEN									
1975	JAN	93,8	-12,2	- 7,2	97,7	- 2,6	97,6	- 4,9	101,0
	FEB	94,5	-10,8	+ 0,7	97,8	+ 0,1	97,8	+ 0,2	100,6
	MAR	98,1	-12,1	+ 3,8	95,1	- 2,8	97,5	- 0,3	100,2
	APR	107,5	- 1,3	+ 9,6	105,6	+11,0	104,3	+ 7,0	100,2
	MAI	96,4	-15,9	-10,3	93,6	-11,4	97,5	- 6,5	100,0
	JUN	102,9	+ 0,4	+ 6,7	103,8	+10,9	101,5	+ 4,1	99,6
	JUL	92,8	-10,0	- 9,8	101,2	- 2,5	99,9	- 1,6	99,7
	AUG	84,0	- 5,3	- 9,5	99,6	- 1,6	100,8	+ 0,9	99,6
	SEP	108,2	- 1,4	+28,8	103,4	+ 3,8	102,1	+ 1,3	(100,3)
	OKT	114,1	- 1,9	+ 5,5	101,0	- 2,3	98,6	- 3,4	(101,2)
	NOV	107,4	- 2,4	- 5,9	100,0	- 1,0	100,9	+ 2,3	(102,4)
	DEZ	105,6	+ 4,5	- 1,7	104,6	+ 4,6	102,3	+ 1,4	(104,0)
1976	JAN	99,0	+ 5,5	- 6,2	103,4	- 1,1	104,6	+ 2,2	(105,7)
VERBRAUCHSGÜTERINDUSTRIEN									
1975	JAN	97,6	- 9,1	+ 4,1	100,2	- 1,0	99,9	- 2,6	101,5
	FEB	99,1	- 7,5	+ 1,5	100,5	+ 0,3	100,5	+ 0,6	101,0
	MAR	101,7	-13,1	+ 2,6	95,6	- 4,9	98,2	- 2,3	100,7
	APR	107,9	- 5,1	+ 6,1	103,9	+ 8,7	102,2	+ 4,1	100,6
	MAI	94,0	-18,0	-12,9	92,2	-11,3	95,4	- 6,7	100,3
	JUN	98,9	- 1,6	+ 3,1	102,7	+11,4	100,9	+ 5,8	100,2
	JUL	91,9	-10,3	- 5,2	101,0	- 1,7	99,5	- 1,4	100,6
	AUG	87,3	- 3,7	- 5,0	98,7	- 2,3	100,1	+ 0,6	100,5
	SEP	108,9	- 0,8	+24,7	103,8	+ 5,2	102,4	+ 2,3	(101,3)
	OKT	118,5	- 1,4	+ 8,8	102,4	- 1,3	100,1	- 2,2	(102,3)
	NOV	109,4	- 0,3	- 7,7	102,9	+ 0,5	104,3	+ 4,2	(103,5)
	DEZ	100,6	+ 7,2	- 8,0	108,1	+ 5,1	105,5	+ 1,2	(105,1)
1976	JAN	99,9	+ 2,4	- 0,7	104,0	- 3,8	105,6	+ 0,1	(107,0)
NAHRUNGS- UND GENUSSMITTELINDUSTRIEN									
1975	JAN	109,6	- 2,1	+ 5,6	112,3	- 0,6	111,6	- 0,5	111,9
	FEB	103,9	+ 0,4	- 5,2	113,2	+ 0,8	113,2	+ 1,4	(111,8)
	MAR	104,0	- 5,2	+ 0,1	108,2	- 4,4	110,4	- 2,5	(111,8)
	APR	114,5	+ 1,6	+10,1	115,7	+ 6,9	113,9	+ 3,2	(112,0)
	MAI	106,9	- 7,8	- 6,6	106,6	- 7,9	110,1	- 3,3	(112,1)
	JUN	109,5	+ 6,1	+ 2,4	114,6	+ 7,5	113,0	+ 2,6	(112,4)
	JUL	113,4	- 1,8	+ 3,6	112,2	- 2,1	110,8	- 1,9	(112,4)
	AUG	110,7	- 0,9	- 2,4	110,8	- 1,2	112,8	+ 1,8	(113,2)
	SEP	117,6	+ 3,3	+ 6,2	116,7	+ 5,3	114,3	+ 1,3	(113,5)
	OKT	132,2	+ 0,2	+12,4	113,7	- 2,6	112,4	- 1,7	(114,0)
	NOV	120,4	- 2,0	- 8,9	110,7	- 2,6	112,6	+ 0,2	(114,6)
	DEZ	114,8	+10,6	- 4,7	122,1	+10,3	119,1	+ 5,8	(115,3)
1976	JAN	110,5	+ 0,8	- 3,7	114,0	- 6,6	115,9	- 2,7	(116,4)
BAUINDUSTRIE									
1975	JAN	73,5	- 9,7	- 5,8	99,6	- 2,4	98,0	- 4,2	95,3
	FEB	73,8	-15,1	+ 0,4	95,9	- 3,7	95,9	- 2,1	(94,5)
	MAR	80,9	-21,8	+ 9,6	87,0	- 9,3	90,6	- 5,5	(93,7)
	APR	97,3	-13,4	+20,3	94,1	+ 8,2	91,8	+ 1,3	(93,0)
	MAI	92,9	-21,8	- 4,5	82,7	-12,1	85,4	- 7,0	(92,6)
	JUN	100,8	- 4,9	+ 8,5	93,8	+13,4	92,5	+ 8,3	(91,9)
	JUL	101,9	-10,4	+ 1,1	92,4	- 1,5	90,7	- 1,9	(92,1)
	AUG	92,7	-12,8	- 9,0	86,5	- 6,4	88,4	- 2,5	(92,0)
	SEP	109,1	- 6,4	+17,7	93,4	+ 8,0	91,3	+ 3,3	(91,7)
	OKT	112,4	- 7,6	+ 3,0	90,7	- 2,9	88,2	- 3,4	(92,0)
	NOV	98,3	- 5,3	-12,5	92,9	+ 2,4	96,0	+ 8,8	(92,6)
	DEZ	76,3	- 2,2	-22,4	100,0	+ 7,6	96,3	+ 0,3	(93,4)
1976	JAN	66,1	-10,1	-13,4	93,4	- 6,6	95,3	- 1,0	(94,4)
EISENSCHAFFENDE INDUSTRIE									
1975	JAN	114,9	- 6,2	+10,8	113,1	- 3,2	112,0	- 4,8	112,1
	FEB	100,3	-13,8	-12,7	104,7	- 7,4	104,7	- 6,5	107,6
	MAR*	96,2	-25,8	- 4,1	86,8	-17,1	88,8	-15,2	103,9
	APR	103,1	-12,7	+ 7,2	103,9	+19,7	102,4	+15,3	99,7
	MAI	85,0	-32,5	-17,6	83,8	-19,3	88,3	-13,8	95,3
	JUN	91,7	-15,6	+ 7,9	98,0	+16,9	94,1	+ 6,6	92,2
	JUL	91,1	-28,9	- 0,7	88,5	- 9,7	87,9	- 6,6	(89,3)
	AUG	82,3	-32,8	- 9,7	80,9	- 8,6	82,3	- 6,4	(87,0)
	SEP	90,4	-26,3	+ 5,8	89,1	+10,1	87,4	+ 6,2	(85,6)
	OKT	91,7	-30,2	+ 1,4	86,3	- 3,1	85,1	- 2,6	(86,8)
	NOV	88,0	-25,6	- 4,0	89,6	+ 3,8	90,6	+ 6,5	(87,4)
	DEZ	79,9	-23,0	- 9,2	91,7	+ 2,3	88,7	- 2,1	(84,3)
1976	JAN	90,5	-21,2	+13,3	89,6	- 2,3	91,2	+ 2,8	(88,7)

2. PRODUKTION DER INDUSTRIE UND DES BAUHAUPTGEWERBES
2.1. INDEX DER INDUSTRIELLEN NETTOPRODUKTION (1970 = 100)

JAHR	MONAT	ORIGINALWERT			SAISONBEREINIGTER WERT		SAISON- UND ARBEITSTÄGLICH BEREINIGTER WERT		GLATTE KOMPONENTE
		INDEX	VERÄNDERUNG VORJAHR	IN O/O GEGEN VORMONAT	INDEX	VERÄNDERUNG IN O/O GEGEN VORMONAT	INDEX	VERÄNDERUNG IN O/O GEGEN VORMONAT	INDEX
CHEMISCHE INDUSTRIE (EINSCHL. KOHLENWERTSTOFFINDUSTRIE)									
1975	JAN	108,8	-16,4	+ 9,0	111,5	- 0,6	111,4	- 2,4	115,0
	FEB	111,6	-14,9	+ 2,6	112,9	+ 1,3	112,9	+ 1,3	111,5
	MAR	112,2	-18,6	+ 6,5	107,2	- 5,0	108,3	- 4,1	109,0
	APR	115,5	-18,6	+ 2,9	110,2	+ 2,8	110,3	+ 1,6	107,1
	MAI	110,3	-22,9	- 4,5	105,5	- 4,3	108,1	- 1,7	105,8
	JUN	111,6	-15,5	+ 1,2	111,1	+ 5,3	109,0	+ 0,8	106,3
	JUL	106,9	-21,9	- 4,2	107,0	- 3,7	106,0	- 2,8	(107,7)
	AUG	101,0	-22,2	- 5,5	105,5	- 1,4	106,6	+ 0,6	(110,2)
	SEP	114,7	-12,0	+13,6	114,7	+ 8,7	114,6	+ 7,5	(113,8)
	OKT	125,0	- 6,0	+ 9,0	118,4	+ 3,2	116,9	+ 2,0	(118,4)
	NOV	121,9	+ 3,8	- 2,5	122,3	+ 3,3	123,1	+ 5,3	(124,6)
	DEZ	114,8	+15,0	- 5,8	126,5	+ 3,4	126,0	+ 2,4	(128,1)
1976	JAN	121,3	+11,5	+ 5,7	125,1	- 1,1	126,1	+ 0,1	(133,0)
MASCHINENBAU									
1975	JAN	90,2	- 6,9	-19,1	95,9	- 1,8	95,8	- 3,2	96,8
	FEB	84,6	- 9,4	- 6,2	93,6	- 2,4	93,6	- 2,3	95,9
	MAR	89,7	-12,0	+ 6,0	91,4	- 2,4	92,9	- 0,7	(95,4)
	APR	97,6	- 2,7	+ 8,8	98,3	+ 7,5	97,4	+ 4,8	(94,8)
	MAI	89,8	-14,8	- 8,0	88,9	- 9,6	91,7	- 5,9	(94,4)
	JUN	96,8	- 1,6	+ 7,8	95,7	+ 7,6	94,6	+ 3,2	(93,7)
	JUL	92,6	- 9,7	- 4,3	93,9	- 1,9	92,8	- 1,9	(93,0)
	AUG	81,2	- 9,3	-12,3	91,4	- 2,7	92,2	- 0,6	(92,7)
	SEP	96,8	- 4,3	+19,2	94,5	+ 3,4	93,2	+ 1,1	(92,6)
	OKT	99,0	- 7,9	+ 2,3	91,0	- 3,7	89,6	- 3,9	(92,6)
	NOV	94,3	- 7,6	- 4,7	91,1	+ 0,1	91,8	+ 2,5	(92,7)
	DEZ	106,2	- 4,8	+12,6	92,8	+ 1,9	91,6	- 0,2	(92,6)
1976	JAN	89,9	- 0,3	-15,3	95,0	+ 2,4	95,8	+ 4,6	(93,4)
STRASSENFAHRZEUGBAU									
1975	JAN	84,0	-21,1	+12,3	83,5	- 7,9	84,0	-11,5	90,7
	FEB	88,6	-12,6	+ 5,5	88,5	+ 6,0	88,5	+ 5,4	91,5
	MAR	94,4	-13,4	+ 6,5	85,6	- 3,3	89,1	+ 0,7	92,8
	APR	113,5	+ 9,9	+20,2	105,6	+23,4	103,5	+16,2	94,4
	MAI	99,5	- 9,6	-12,3	89,7	-15,1	95,2	- 8,0	95,9
	JUN	109,1	+22,2	+ 9,6	108,3	+20,7	105,6	+10,9	97,0
	JUL	85,6	+ 2,4	-21,5	103,5	- 4,4	101,4	- 4,0	98,5
	AUG	83,5	+14,2	- 2,5	103,0	- 0,5	105,0	+ 3,6	99,5
	SEP	112,6	+18,4	+34,9	107,7	+ 4,6	106,2	+ 1,1	(101,8)
	OKT	122,1	+10,2	+ 8,4	104,8	- 2,7	101,1	- 4,8	(104,5)
	NOV	110,3	+15,6	- 9,7	104,2	- 0,6	105,4	+ 4,3	(107,6)
	DEZ	93,8	+25,4	-15,0	108,5	+ 4,1	106,3	+ 0,9	(111,2)
1976	JAN	105,8	+26,0	+12,8	106,8	- 1,6	108,8	+ 2,4	(115,2)
ELEKTROTECHNISCHE INDUSTRIE									
1975	JAN	103,8	-12,9	- 6,3	110,7	- 2,1	110,6	- 3,1	112,7
	FEB	108,0	-12,9	+ 4,0	109,5	- 1,1	109,5	- 1,0	111,2
	MAR	112,4	-10,9	+ 4,1	107,0	- 2,3	109,6	+ 0,1	110,3
	APR	118,8	- 4,0	+ 5,7	116,6	+ 9,0	115,5	+ 5,4	110,3
	MAI	105,2	-19,4	-11,4	103,3	-11,4	107,6	- 6,8	109,7
	JUN	111,5	- 5,9	+ 6,0	113,7	+10,1	110,0	+ 2,2	110,0
	JUL	100,8	-15,3	- 9,6	110,1	- 3,2	109,7	- 0,3	(110,3)
	AUG	89,4	- 9,1	-11,3	111,6	+ 1,4	112,6	+ 2,6	(110,9)
	SEP	122,3	- 7,1	+36,8	113,9	+ 2,1	112,2	- 0,4	(111,8)
	OKT	128,9	- 0,4	+ 5,4	115,5	+ 1,4	113,6	+ 1,2	(112,9)
	NOV	124,9	- 5,5	- 3,1	111,9	- 3,1	112,9	- 0,6	(113,2)
	DEZ	118,5	+ 6,9	- 5,1	120,0	+ 7,2	117,6	+ 4,2	(116,6)
1976	JAN	108,3	+ 4,3	- 8,6	116,3	- 3,1	117,3	- 0,3	(119,4)
EISEN-, BLECH- UND METALLWARENINDUSTRIE									
1975	JAN	91,4	-16,6	+ 9,9	92,6	- 1,5	93,1	- 3,5	95,0
	FEB	92,2	-14,2	+ 0,9	93,2	+ 0,6	93,2	+ 0,1	94,3
	MAR	92,0	-21,0	- 0,2	86,2	- 7,5	89,1	- 4,4	93,4
	APR	100,2	-10,9	+ 8,9	96,5	+11,9	94,2	+ 5,7	93,1
	MAI	89,8	-22,8	-10,4	85,1	-11,8	89,0	- 5,5	92,6
	JUN	94,5	- 6,5	+ 5,2	95,5	+12,2	92,6	+ 4,0	92,3
	JUL	88,6	-13,8	- 6,2	96,3	+ 0,8	94,7	+ 2,3	92,6
	AUG	78,5	- 7,2	-11,4	90,7	- 5,8	92,5	- 2,3	92,4
	SEP	99,9	- 2,4	+27,3	97,4	+ 7,4	96,1	+ 3,9	(93,4)
	OKT	109,4	- 3,2	+ 9,5	95,4	- 2,1	92,1	- 4,2	(94,9)
	NOV	100,0	- 1,3	- 8,6	95,6	+ 0,2	97,5	+ 5,9	(96,9)
	DEZ	90,0	+ 8,2	-10,0	100,7	+ 5,3	96,9	- 0,6	(99,3)
1976	JAN	95,2	+ 4,2	+ 5,8	97,3	- 3,4	99,2	+ 2,4	(102,3)
TEXTILINDUSTRIE									
1975	JAN	100,6	- 5,6	+16,3	97,3	- 0,7	97,8	- 1,9	98,6
	FEB	100,5	- 5,4	- 0,1	96,9	- 0,4	96,9	- 0,9	98,5
	MAR	98,9	-11,9	- 1,6	91,8	- 5,3	94,0	- 3,0	97,8
	APR	106,6	- 3,9	+ 7,8	99,9	+ 8,8	97,9	+ 4,1	98,0
	MAI	93,3	-16,1	-12,5	88,8	-11,1	92,1	- 5,9	98,0
	JUN	98,8	+ 1,4	+ 5,9	100,4	+13,1	98,2	+ 6,6	98,1
	JUL	82,5	-12,7	-16,5	98,1	- 2,3	96,8	- 1,4	98,7
	AUG	73,8	+ 7,3	-10,5	91,1	- 7,1	92,7	- 4,2	98,6
	SEP	104,6	+ 2,3	+41,7	102,0	+12,0	100,8	+ 8,7	(99,3)
	OKT	116,1	+ 0,1	+11,0	100,7	- 1,3	98,6	- 2,2	(100,1)
	NOV	109,3	+ 0,6	- 5,9	101,9	+ 1,2	102,9	+ 4,4	(101,2)
	DEZ	96,5	+11,6	-11,7	107,8	+ 5,8	104,0	+ 1,1	(102,4)
1976	JAN	102,5	+ 1,9	+ 6,2	101,9	- 5,5	103,6	- 0,4	(104,0)

2. PRODUKTION DER INDUSTRIE UND DES BAUHAUPTGEWERBES
2.1. INDEX DER INDUSTRIELLEN NETTOPRODUKTION (1970 = 100)

JAHR	MONAT	ORIGINALWERT			SAISONBEREINIGTER WERT		SAISON- UND ARBEITSTÄGLICH BEREINIGTER WERT		GLATTE KOMPONENTE
		INDEX	VERÄNDERUNG VORJAHR	IN 0/0 GEGEN VORMONAT	INDEX	VERÄNDERUNG IN 0/0 GEGEN VORMONAT	INDEX	VERÄNDERUNG IN 0/0 GEGEN VORMONAT	INDEX
BEKLEIDUNGSINDUSTRIE									
1975	JAN	86,2	- 1,9	+15,9	88,2	- 7,0	88,6	- 6,9	90,2
	FEB	95,7	+ 3,9	+11,0	91,2	+ 3,4	91,2	+ 2,9	91,0
	MAR	100,8	- 3,5	+ 5,3	87,3	- 4,3	89,7	- 1,6	91,5
	APR	104,4	+ 5,1	+ 3,6	95,8	+ 9,7	93,9	+ 4,7	92,2
	MAI	81,8	-11,9	-21,6	83,2	-13,2	86,3	- 8,1	92,4
	JUN	77,7	+19,9	- 5,0	98,0	+17,8	96,0	+11,2	92,3
	JUL	82,1	- 1,4	+ 5,7	94,5	- 3,6	93,3	- 2,8	92,8
	AUG	81,7	+ 3,2	- 0,5	88,9	- 5,9	90,7	- 2,8	92,5
	SEP	108,4	+ 3,9	+32,7	94,0	+ 5,7	91,6	+ 1,0	(92,3)
	OKT	111,4	- 5,3	+ 2,8	88,3	- 6,1	86,9	- 5,1	(92,0)
	NOV	93,7	- 4,0	-15,9	90,3	+ 2,3	91,9	+ 5,8	(91,5)
	DEZ	76,8	+ 3,2	-18,0	95,3	+ 5,5	90,9	- 1,1	(90,9)
1976	JAN	85,1	- 1,3	+10,8	90,0	- 5,6	91,8	+ 1,0	(90,2)
ERNAHRUNGSINDUSTRIE									
1975	JAN	107,4	- 4,1	- 4,5	112,5	- 1,1	112,2	- 0,9	113,2
	FEB	102,2	- 1,1	- 4,8	113,8	+ 1,2	113,8	+ 1,4	113,3
	MAR	104,6	- 4,5	+ 2,3	110,2	- 3,2	111,6	- 1,9	(113,3)
	APR	115,0	+ 0,6	+ 9,9	117,0	+ 6,2	115,4	+ 3,4	(113,4)
	MAI	110,1	- 4,8	- 4,3	110,1	- 5,9	112,5	- 2,5	(113,6)
	JUN	110,8	+ 7,1	+ 0,6	112,6	+ 2,3	112,9	+ 0,4	(113,7)
	JUL	114,0	+ 2,2	+ 2,9	115,6	+ 2,7	113,8	+ 0,8	(113,7)
	AUG	112,7	+ 2,1	- 1,1	114,2	- 1,2	115,8	+ 1,8	(114,4)
	SEP	118,6	+ 4,9	+ 5,2	119,2	+ 4,4	117,5	+ 1,5	(114,7)
	OKT	133,9	+ 1,1	+12,9	115,7	- 2,9	115,0	- 2,1	(115,4)
	NOV	122,8	- 2,8	- 8,3	111,7	- 3,5	113,2	- 1,6	(116,3)
	DEZ	120,8	+ 7,4	- 1,6	120,8	+ 8,1	118,9	+ 5,0	(117,3)
1976	JAN	111,1	+ 3,4	- 8,0	116,6	- 3,5	118,3	- 0,5	(118,4)

2. PRODUKTION DER INDUSTRIE UND DES BAUHAUPTGEWERBES

2.2. GELEISTETE ARBEITSSTUNDEN (1970 = 100)

JAHR	MONAT	ORIGINALWERT			SAISONBEREINIGTER WERT		SAISON- UND ARBEITSTÄGLICH BEREINIGTER WERT		GLATTE KOMPONENTE
		INDEX	VERÄNDERUNG VORJAHR	IN O/O GEGEN VORMONAT	INDEX	VERÄNDERUNG IN O/O GEGEN VORMONAT	INDEX	VERÄNDERUNG IN O/O GEGEN VORMONAT	INDEX
BAUHAUPTGEWERBE INSGESAMT									
1974	DEZ	62,2	+ 2,0	-24,6	81,6	+ 4,6	82,7	+ 5,2	76,1
1975	JAN	62,7	-11,1	+ 0,8	81,0	- 0,7	79,6	- 3,7	(74,6)
	FEB	58,5	-17,4	- 6,7	77,0	- 4,9	77,0	- 3,3	(73,2)
	MAR	61,4	-24,7	+ 5,0	67,3	-12,6	71,5	- 7,1	(71,7)
	APR	75,1	-16,2	+22,3	70,7	+ 5,1	68,9	- 3,6	(70,4)
	MAI	71,2	-23,8	- 5,2	60,6	-14,3	61,4	-10,9	(69,2)
	JUN	75,6	- 9,2	+ 6,2	64,6	+ 6,6	66,3	+ 8,0	(68,4)
	JUL	74,2	-14,8	- 1,9	67,0	+ 3,7	65,0	- 2,0	(67,9)
	AUG	70,2	-13,5	- 5,4	65,0	- 3,0	66,0	+ 1,5	(68,1)
	SEP	81,0	- 7,0	+15,4	71,9	+10,6	71,2	+ 7,9	(68,8)
	OKT	87,3	- 7,3	+ 7,8	71,8	- 0,1	69,7	- 2,1	(70,4)
	NOV	74,5	- 9,7	-14,7	70,5	- 1,8	72,4	+ 3,9	(73,0)
	DEZ	58,4	- 6,1	-21,6	78,4	+11,2	78,0	+ 7,7	(76,6)
WOHNUNGSBAU									
1974	DEZ	64,8	- 2,0	-23,9	87,1	+ 7,4	87,4	+ 6,6	78,9
1975	JAN	65,7	-16,0	+ 1,4	85,7	- 1,6	83,8	- 4,1	(76,9)
	FEB	58,4	-24,2	-11,1	80,0	- 6,7	80,0	- 4,5	(74,9)
	MAR	62,1	-32,1	+ 6,3	67,1	-16,1	72,4	- 9,5	(72,9)
	APR	76,9	-23,8	+23,8	69,8	+ 4,0	67,8	- 6,4	(71,1)
	MAI	73,8	-28,9	- 4,0	59,6	-14,6	59,9	-11,7	(69,7)
	JUN	78,5	-13,5	+ 6,4	64,6	+ 8,4	67,1	+12,0	(68,7)
	JUL	73,9	-19,8	- 5,9	67,3	+ 4,2	65,0	- 3,1	(68,3)
	AUG	69,8	-16,1	- 5,5	66,3	- 1,5	67,5	+ 3,8	(68,7)
	SEP	81,5	-10,4	+16,8	72,4	+ 9,2	71,5	+ 5,9	(70,1)
	OKT	90,9	- 7,2	+11,5	74,2	+ 2,5	71,9	+ 0,6	(72,6)
	NOV	77,6	- 8,8	-14,6	73,9	- 0,4	76,5	+ 6,4	(76,6)
	DEZ	60,7	- 6,3	-21,8	83,7	+13,3	83,5	+ 9,2	(82,1)
GEWERBLICHER UND INDUSTRIELLER BAU									
1974	DEZ	64,8	- 7,3	-20,7	81,9	+ 6,0	83,2	+ 7,1	76,7
1975	JAN	67,7	-14,9	+ 4,5	80,7	- 1,5	79,5	- 4,4	(75,5)
	FEB	65,5	-17,3	- 3,2	77,7	- 3,7	77,7	- 2,3	(74,3)
	MAR	64,7	-24,7	- 1,2	67,9	-12,6	71,8	- 7,6	(73,1)
	APR	74,1	-15,6	+14,5	72,3	+ 6,5	70,9	- 1,3	(71,9)
	MAI	68,8	-24,1	- 7,2	62,6	-13,4	64,5	- 9,0	(70,9)
	JUN	78,0	- 6,1	+13,4	70,3	+12,3	70,3	+ 9,0	(70,2)
	JUL	74,4	-15,1	- 4,6	69,2	- 1,6	67,9	- 3,4	(69,8)
	AUG	70,6	-14,6	- 5,1	66,4	- 4,0	67,3	- 0,9	(69,9)
	SEP	80,7	- 4,7	+14,3	74,1	+11,6	73,1	+ 8,6	(70,6)
	OKT	86,4	- 5,9	+ 7,1	73,5	- 0,8	71,3	- 2,5	(72,1)
	NOV	75,9	- 7,1	-12,2	72,2	- 1,8	74,0	+ 3,8	(74,7)
	DEZ	62,9	- 2,9	-17,1	80,5	+11,5	79,6	+ 7,6	(78,4)
ÖFFENTLICHER UND VERKEHRSBAU									
1974	DEZ	58,7	+12,2	-27,5	76,8	+ 1,3	78,8	+ 3,1	73,7
1975	JAN	57,9	- 2,9	- 1,4	77,4	+ 0,8	76,4	- 3,0	(72,7)
	FEB	55,4	-10,4	- 4,3	74,3	- 4,0	74,3	- 2,7	(71,6)
	MAR	59,6	-16,1	+ 7,6	67,7	- 8,9	71,0	- 4,4	(70,5)
	APR	74,4	- 8,0	+24,8	71,2	+ 5,2	69,5	- 2,1	(69,3)
	MAI	70,1	-18,2	- 5,8	60,8	-14,6	61,6	-11,4	(68,3)
	JUN	74,2	- 3,6	+ 5,8	64,0	+ 5,3	65,2	+ 5,8	(67,5)
	JUL	74,2	-10,3	+ 0,0	65,8	+ 2,8	64,0	- 1,8	(66,9)
	AUG	69,9	-11,6	- 5,8	62,8	- 4,6	63,7	- 0,5	(66,7)
	SEP	80,5	- 5,6	+15,2	70,1	+11,6	69,8	+ 9,6	(66,9)
	OKT	84,7	- 8,4	+ 5,2	68,6	- 2,1	66,6	- 4,6	(67,7)
	NOV	71,2	-12,1	-15,9	66,6	- 2,9	68,2	+ 2,4	(69,2)
	DEZ	54,2	- 7,7	-23,9	72,8	+ 9,3	72,3	+ 6,0	(71,3)

2. PRODUKTION DER INDUSTRIE UND DES BAUHAUPTGEWERBES
2.3. PRODUKTIONSINDEX FÜR DAS BAUHAUPTGEWERBE (1970 = 100)

JAHR	MONAT	ORIGINALWERT			SAISONBEREINIGTER WERT		SAISON- UND ARBEITSTÄGLICH BEREINIGTER WERT		GLATTE KOMPONENTE	
		INDEX	VERÄNDERUNG VORJAHR	IN O/O GEGEN VORMONAT	INDEX	VERÄNDERUNG IN O/O GEGEN VORMONAT	INDEX	VERÄNDERUNG IN O/O GEGEN VORMONAT	INDEX	
GESAMTES BAUHAUPTGEWERBE										
1975	JAN	73,6	-11,4	- 4,7	98,1	- 2,5	96,6	- 4,2	93,8	
	FEB	74,1	-16,0	+ 0,7	94,6	- 3,6	94,6	- 2,1	(92,9)	
	MAR	80,1	-23,5	+ 8,1	85,1	-10,0	88,6	- 6,3	(92,1)	
	APR	96,3	-14,1	+20,2	92,7	+ 8,9	90,4	+ 2,0	(91,4)	
	MAI	91,0	-23,0	- 5,5	83,9	-12,7	83,7	- 7,4	(91,1)	
	JUN	98,6	- 6,2	+ 8,4	92,2	+14,0	90,6	+ 8,2	(90,5)	
	JUL	99,5	-11,1	+ 0,9	91,1	- 1,2	89,3	- 1,4	(90,8)	
	AUG	90,4	-13,2	- 9,1	85,4	- 6,3	87,4	- 2,1	(90,9)	
	SEP	107,0	- 6,8	+18,4	92,2	+ 8,0	90,0	+ 3,0	(90,8)	
	OKT	110,4	- 7,6	+ 3,2	89,9	- 2,5	87,4	- 2,9	(91,4)	
	NOV	96,7	- 5,2	-12,4	92,0	+ 2,3	95,2	+ 8,9	(92,3)	
	DEZ	79,5	+ 3,0	-17,8	101,5	+10,3	97,3	+ 2,2	(93,5)	
	1976	JAN	67,4	- 8,4	-15,2	93,4	- 8,0	95,4	- 2,0	(95,0)
	HOCHBAU									
1975	JAN	73,9	-14,5	- 2,5	95,6	- 2,5	94,0	- 4,5	91,2	
	FEB	74,5	-17,9	+ 0,8	92,0	- 3,8	92,0	- 2,1	(90,2)	
	MAR	78,6	-26,6	+ 5,5	81,6	-11,3	85,1	- 7,5	(89,3)	
	APR	94,3	-15,4	+20,0	90,1	+10,4	88,0	+ 3,4	(88,5)	
	MAI	87,3	-25,3	- 7,4	77,5	-14,0	80,7	- 8,3	(88,2)	
	JUN	94,4	- 8,6	+ 8,1	89,2	+15,1	87,6	+ 8,6	(87,6)	
	JUL	95,1	-12,4	+ 0,7	88,5	- 0,8	86,7	- 1,0	(87,9)	
	AUG	86,1	-14,2	- 9,5	83,0	- 6,2	85,0	- 2,0	(87,9)	
	SEP	103,2	- 7,4	+19,9	89,8	+ 8,2	87,5	+ 2,9	(87,9)	
	OKT	106,7	- 7,5	+ 3,4	88,1	- 1,9	85,4	- 2,4	(88,6)	
	NOV	93,7	- 5,0	-12,2	89,5	+ 1,6	92,7	+ 8,5	(89,6)	
	DEZ	76,1	+ 0,4	-18,8	97,2	+ 8,6	93,7	+ 1,1	(90,9)	
	1976	JAN	68,2	- 7,7	-10,4	91,2	- 6,2	93,2	- 0,5	(92,6)
	TIEFBAU									
1975	JAN	73,0	- 3,9	- 9,2	103,8	- 2,1	102,4	- 3,8	99,8	
	FEB	73,1	-11,7	+ 0,1	100,0	- 3,7	100,0	- 2,3	(99,1)	
	MAR	83,3	-16,4	+14,0	92,8	- 7,2	96,4	- 3,6	(98,4)	
	APR	100,6	-11,4	+20,8	98,4	+ 6,0	96,0	- 0,4	(97,7)	
	MAI	98,9	-18,2	- 1,7	88,3	-10,3	90,4	- 5,8	(97,4)	
	JUN	107,6	- 1,2	+ 8,8	98,6	+11,7	97,8	+ 8,2	(96,6)	
	JUL	109,2	- 8,4	+ 1,5	96,5	- 2,1	94,9	- 3,0	(96,6)	
	AUG	99,8	-11,4	- 8,6	90,3	- 6,4	92,1	- 3,0	(96,3)	
	SEP	115,3	- 5,6	+15,5	97,3	+ 7,8	95,3	+ 3,5	(95,8)	
	OKT	118,4	- 7,9	+ 2,7	93,5	- 3,9	91,0	- 4,5	(95,7)	
	NOV	103,2	- 5,7	-12,8	96,5	+ 3,2	99,6	+ 9,5	(95,8)	
	DEZ	76,6	- 4,7	-25,8	102,9	+ 6,6	99,0	- 0,6	(96,0)	
	1976	JAN	63,9	-12,5	-16,6	95,7	- 7,0	97,5	- 1,5	(96,3)

3. PRODUKTIVITAET UND LOHNKOSTEN IN DER INDUSTRIE

3.1. PRODUKTIONSERGEBNIS (1970 = 100)

JAHR	MONAT	ORIGINALWERT			SAISONBEREINIGTER WERT		SAISON- UND ARBEITSTÄEGLICH BEREINIGTER WERT		GLATTE KOMPONENTE
		INDEX	VERAENDERUNG VORJAHR	IN O/O GEGEN VORMONAT	INDEX	VERAENDERUNG IN O/O GEGEN VORMONAT	INDEX	VERAENDERUNG IN O/O GEGEN VORMONAT	INDEX
JE BESCHAEFTIGTEN (OHNE ENERGIE UND OHNE BAU)									
1974	DEZ	114,0	- 6,8	- 9,7	110,6	- 5,4	113,1	- 2,8	114,9
1975	JAN	103,5	- 4,3	- 9,2	112,5	+ 1,7	113,4	+ 0,3	114,3
	FEB	112,1	- 4,0	+ 8,3	111,7	- 0,7	111,7	- 1,5	114,1
	MAR	119,0	+ 0,3	+ 6,2	116,2	+ 4,0	114,0	+ 2,1	114,1
	APR	114,5	- 6,8	- 3,8	109,6	- 5,7	110,1	- 3,4	114,0
	MAI	121,5	- 0,2	+ 6,1	115,7	+ 5,6	114,2	+ 3,7	114,1
	JUN	119,0	- 8,0	- 2,1	110,9	- 4,1	110,9	- 2,9	114,6
	JUL	100,0	- 5,4	-16,0	113,2	+ 2,1	113,6	+ 2,4	114,8
	AUG	101,4	+ 1,6	+ 1,4	116,5	+ 2,9	115,8	+ 1,9	(115,5)
	SEP	116,5	- 0,9	+14,9	114,7	- 1,5	116,7	+ 0,8	(116,5)
	OKT	120,3	+ 2,5	+ 3,3	118,6	+ 3,4	118,9	+ 1,9	(117,6)
	NOV	133,6	+ 5,8	+11,1	122,4	+ 3,2	120,5	+ 1,3	(119,0)
	DEZ	121,9	+ 6,9	- 8,8	120,2	- 1,8	120,6	+ 0,1	(120,6)
JE BESCHAEFTIGTENSTUNDE (OHNE ENERGIE UND OHNE BAU)									
1974	DEZ	124,2	+ 0,3	+ 0,2	122,3	- 0,7	123,0	- 0,2	123,2
1975	JAN	117,3	+ 0,1	- 5,6	122,5	+ 0,2	122,9	- 0,1	123,2
	FEB	120,0	+ 0,6	+ 2,3	123,0	+ 0,4	123,0	+ 0,1	123,1
	MAR	124,5	+ 0,4	+ 3,8	123,2	+ 0,2	123,3	+ 0,2	123,1
	APR	124,1	+ 0,7	- 0,3	124,0	+ 0,6	124,0	+ 0,6	123,2
	MAI	124,3	- 0,4	+ 0,2	123,6	- 0,3	124,0	+ 0,0	123,6
	JUN	128,4	+ 1,5	+ 3,3	125,6	+ 1,6	124,8	+ 0,6	(124,0)
	JUL	125,7	- 0,5	- 2,1	125,3	- 0,2	125,3	+ 0,4	(124,6)
	AUG	120,9	+ 0,7	- 3,8	124,3	- 0,8	124,4	- 0,7	(125,4)
	SEP	129,2	+ 2,2	+ 6,9	127,4	+ 2,5	127,5	+ 2,5	(126,4)
	OKT	130,8	+ 4,6	+ 1,2	128,8	+ 1,1	128,5	+ 0,8	(128,8)
	NOV	132,7	+ 7,0	+ 1,5	131,8	+ 2,3	131,8	+ 2,6	(132,2)
	DEZ	135,2	+ 8,9	+ 1,9	133,6	+ 1,4	133,5	+ 1,3	(135,5)
JE ARBEITER (OHNE ENERGIE UND OHNE BAU)									
1974	DEZ	119,6	- 5,4	- 9,5	116,2	- 5,1	118,4	- 3,0	119,6
1975	JAN	108,7	- 2,9	- 9,1	118,0	+ 1,5	119,0	+ 0,5	118,7
	FEB	117,8	- 2,6	+ 8,4	117,5	- 0,4	117,5	- 1,3	118,6
	MAR	125,2	+ 1,9	+ 6,3	122,2	+ 4,0	119,9	+ 2,0	118,2
	APR	120,5	- 5,4	- 3,8	115,3	- 5,6	116,0	- 3,3	118,2
	MAI	128,1	+ 1,3	+ 6,3	122,0	+ 5,8	120,4	+ 3,8	118,8
	JUN	125,6	- 6,4	- 2,0	117,2	- 3,9	117,1	- 2,7	(119,5)
	JUL	105,5	- 3,7	-16,0	119,6	+ 2,0	120,3	+ 2,7	(120,5)
	AUG	107,0	+ 3,2	+ 1,4	123,0	+ 2,8	122,4	+ 1,7	(121,7)
	SEP	123,0	+ 0,5	+15,0	122,2	- 0,7	124,0	+ 1,3	(123,2)
	OKT	127,1	+ 3,8	+ 3,3	125,4	+ 2,6	126,0	+ 1,6	(124,8)
	NOV	141,2	+ 6,9	+11,1	131,3	+ 4,7	129,7	+ 2,9	(129,8)
	DEZ	129,0	+ 7,9	- 8,6	126,0	- 4,0	126,5	- 2,5	(127,7)

3. PRODUKTIVITAET UND LOHNKOSTEN IN DER INDUSTRIE

3.2. LOEHNE UND GEHAELTER (1970 = 100)

JAHR	MONAT	ORIGINALWERT			SAISONBEREINIGTER WERT		SAISON- UND ARBEITSTÄGLICH BEREINIGTER WERT		GLATTE KOMPONENTE
		INDEX	VERÄNDERUNG VORJAHR	IN O/O GEGEN VORMONAT	INDEX	VERÄNDERUNG IN O/O GEGEN VORMONAT	INDEX	VERÄNDERUNG IN O/O GEGEN VORMONAT	
JE BESCHÄFTIGTEN (OHNE ENERGIE UND OHNE BAU)									
1974	NOV	179,7	+13,8	+15,3	163,0	+ 3,6	162,9	+ 3,9	158,6
	DEZ	167,9	+14,0	- 6,6	160,9	- 1,3	160,5	- 1,5	159,2
1975	JAN	152,0	+10,9	- 9,5	157,2	- 2,3	157,5	- 1,9	159,8
	FEB	145,8	+11,6	- 4,1	157,8	+ 0,4	157,8	+ 0,2	159,8
	MAR	155,3	+ 7,6	+ 6,5	158,4	+ 0,4	159,6	+ 1,1	160,1
	APR	156,6	+ 6,1	+ 0,8	159,4	+ 0,6	158,2	- 0,9	160,8
	MAI	162,2	+ 6,1	+ 3,6	160,1	+ 0,4	160,4	+ 1,4	(161,7)
	JUN	165,8	+ 9,9	+ 2,2	163,3	+ 2,0	164,2	+ 2,4	(162,4)
	JUL	171,8	+ 5,5	+ 3,6	167,1	+ 2,3	166,5	+ 1,4	(163,7)
	AUG	162,6	+ 4,6	- 5,4	163,6	- 2,1	163,8	- 1,6	(165,4)
	SEP	160,6	+ 8,7	- 1,2	168,0	+ 2,7	167,2	+ 2,1	(167,3)
	OKT	167,2	+ 7,3	+ 4,1	169,4	+ 0,8	169,2	+ 1,2	(168,3)
	NOV	190,4	+ 6,0	+13,9	173,3	+ 2,3	173,6	+ 2,6	(169,5)
	JE BESCHÄFTIGTENSTUNDE (OHNE ENERGIE UND OHNE BAU)								
1974	NOV	187,4	+19,7	+23,5	177,2	+ 7,2	176,3	+ 6,0	173,2
	DEZ	196,8	+17,4	+ 5,0	178,5	+ 0,7	176,3	+ 0,0	174,7
1975	JAN	166,3	+17,7	-15,5	174,3	- 2,4	175,5	- 0,5	176,1
	FEB	163,8	+16,9	- 1,5	175,6	+ 0,7	175,6	+ 0,1	177,6
	MAR	175,1	+17,3	+ 6,9	181,7	+ 3,5	180,1	+ 2,6	178,2
	APR	162,4	+ 5,8	- 7,3	170,5	- 6,2	170,7	- 5,2	178,6
	MAI	185,2	+19,4	+14,0	186,3	+ 9,3	182,5	+ 6,9	(179,4)
	JUN	185,4	+ 7,0	+ 0,1	178,2	- 4,3	180,7	- 1,0	(180,3)
	JUL	197,9	+10,7	+ 6,7	185,1	+ 3,9	186,2	+ 3,0	(180,1)
	AUG	193,3	+ 7,9	- 2,3	183,5	- 0,9	182,4	- 2,0	(178,2)
	SEP	170,3	+ 7,8	-11,9	178,6	- 2,7	178,9	- 1,9	(179,4)
	OKT	166,2	+ 9,6	- 2,4	181,1	+ 1,4	183,3	+ 2,5	(183,9)
	NOV	203,5	+ 8,6	+22,4	193,8	+ 7,0	192,8	+ 5,2	(194,3)
	JE PRODUKTEINHEIT (OHNE ENERGIE UND OHNE BAU)								
1974	NOV	150,9	+17,6	+24,1	143,7	+ 6,7	143,0	+ 5,5	140,5
	DEZ	158,4	+16,9	+ 5,0	145,5	+ 1,3	143,0	+ 0,0	141,9
1975	JAN	141,7	+17,5	-10,5	142,8	- 1,9	143,2	+ 0,1	143,0
	FEB	136,4	+16,3	- 3,7	143,1	+ 0,2	143,1	- 0,1	144,3
	MAR	140,6	+16,8	+ 3,1	147,3	+ 2,9	146,0	+ 2,0	144,7
	APR	130,9	+ 5,1	- 6,9	137,4	- 6,7	138,1	- 5,4	145,0
	MAI	148,9	+19,8	+13,8	150,5	+ 9,5	147,4	+ 6,7	(145,4)
	JUN	144,3	+ 5,6	- 3,1	141,5	- 6,0	144,5	- 2,0	(145,5)
	JUL	157,6	+11,5	+ 9,2	146,5	+ 3,5	147,4	+ 2,0	(145,4)
	AUG	159,7	+ 7,0	+ 1,3	148,1	+ 1,1	147,1	- 0,2	(145,1)
	SEP	131,8	+ 5,4	-17,5	140,5	- 5,1	140,8	- 4,3	(143,7)
	OKT	127,2	+ 4,6	- 3,5	141,1	+ 0,4	143,1	+ 1,6	(144,1)
	NOV	153,1	+ 1,5	+20,4	145,8	+ 3,3	145,1	+ 1,4	(146,7)
	JE PRODUKTEINHEIT (VERARBEITENDE INDUSTRIE)								
1974	NOV	150,7	+17,5	+25,7	143,4	+ 6,9	142,7	+ 5,6	140,1
	DEZ	158,9	+17,0	+ 5,4	145,5	+ 1,5	143,0	+ 0,2	141,6
1975	JAN	141,9	+17,3	-10,7	142,6	- 2,0	143,0	+ 0,0	142,8
	FEB	136,4	+16,3	- 3,9	143,0	+ 0,3	143,0	+ 0,0	144,2
	MAR	140,5	+16,4	+ 3,0	147,0	+ 2,8	145,8	+ 2,0	144,7
	APR	130,6	+ 4,8	- 7,0	137,2	- 6,7	138,0	- 5,3	144,9
	MAI	147,9	+19,4	+13,2	150,0	+ 9,3	147,0	+ 6,5	(145,2)
	JUN	146,3	+ 7,3	- 1,1	142,9	- 4,7	145,3	- 1,2	(145,3)
	JUL	157,2	+11,0	+ 7,5	145,9	+ 2,1	147,1	+ 1,2	(145,1)
	AUG	159,0	+ 6,6	+ 1,1	147,4	+ 1,0	146,5	- 0,4	(144,7)
	SEP	130,8	+ 5,0	-17,7	139,8	- 5,2	140,0	- 4,4	(143,3)
	OKT	124,4	+ 3,8	- 4,9	139,6	- 0,1	141,4	+ 1,0	(142,7)
	NOV	152,3	+ 1,1	+22,4	144,9	+ 3,8	144,2	+ 2,0	(145,6)
	JE PRODUKTEINHEIT (GRUNDSTOFF- UND PRODUKTIONSGÜTERINDUSTRIEN)								
1974	NOV	161,3	+25,5	+37,7	142,9	+11,2	142,1	+ 9,6	132,7
	DEZ	172,5	+23,7	+ 6,9	145,9	+ 2,1	142,0	- 0,1	135,5
1975	JAN	138,8	+22,5	-19,5	138,7	- 4,9	139,7	- 1,6	136,9
	FEB	133,3	+21,8	- 4,0	139,4	+ 0,5	139,4	- 0,2	138,4
	MAR	135,1	+26,6	+ 1,4	144,4	+ 3,6	143,9	+ 3,2	140,3
	APR	131,7	+18,4	- 2,5	138,8	- 3,9	138,8	- 3,5	141,5
	MAI	148,1	+30,1	+12,5	149,7	+ 7,9	145,6	+ 4,9	142,8
	JUN	139,9	+14,5	- 5,5	143,3	- 6,3	142,8	- 1,9	143,3
	JUL	142,3	+16,3	+ 1,7	143,6	+ 2,4	145,1	+ 1,6	(143,2)
	AUG	145,8	+17,7	+ 2,5	146,9	+ 2,3	145,5	+ 0,3	(142,7)
	SEP	132,0	+13,1	- 9,5	141,4	- 3,7	140,4	- 3,5	(141,8)
	OKT	124,1	+ 6,0	- 6,0	137,7	- 2,6	140,5	+ 0,1	(140,4)
	NOV	157,8	- 2,2	+27,2	136,7	- 0,7	136,5	- 2,8	(138,4)
	JE PRODUKTEINHEIT (INVESTITIONSGÜTERINDUSTRIEN)								
1974	NOV	153,5	+17,9	+20,3	150,3	+ 5,3	149,6	+ 4,3	149,8
	DEZ	154,7	+18,5	+ 0,8	151,9	+ 1,1	149,6	+ 0,0	150,4
1975	JAN	150,9	+19,9	- 2,5	152,4	+ 0,3	152,5	+ 1,9	151,2
	FEB	144,8	+18,9	- 4,0	152,6	+ 0,1	152,6	+ 0,1	152,1
	MAR	152,1	+13,3	+ 5,0	155,8	+ 2,1	154,5	+ 1,2	152,1
	APR	135,8	- 1,5	-10,7	142,3	- 8,7	143,1	- 7,4	152,0
	MAI	154,4	+16,7	+13,7	158,3	+11,2	154,6	+ 8,0	(151,8)
	JUN	149,1	+ 2,3	- 3,4	148,4	- 6,3	152,4	- 1,4	(151,6)
	JUL	175,3	+ 9,8	+17,6	157,1	+ 5,9	157,8	+ 3,5	(151,8)
	AUG	180,0	+ 2,9	+ 2,7	155,4	- 1,1	154,5	- 2,1	(149,9)
	SEP	135,8	+ 2,9	-24,6	146,0	- 6,0	146,6	- 5,1	(149,9)
	OKT	132,1	+ 3,5	- 2,7	148,2	+ 1,5	149,9	+ 2,3	(151,9)
	NOV	157,8	+ 2,8	+19,5	154,9	+ 4,5	154,6	+ 3,1	(159,3)

3. PRODUKTIVITÄT UND LOHNKOSTEN IN DER INDUSTRIE

3.2. LÖHNE UND GELÄTER (1970 = 100)

JAHR	MONAT	ORIGINALWERT			SAISONBEREINIGTER WERT		SAISON- UND ARBEITSTÄGLICH BEREINIGTER WERT		GLATTE KOMPONENTE
		INDEX	VERÄNDERUNG VORJAHR	IN O/O GEGEN VORMONAT	INDEX	VERÄNDERUNG IN O/O GEGEN VORMONAT	INDEX	VERÄNDERUNG IN O/O GEGEN VORMONAT	INDEX
JE PRODUKTEINHEIT (VERBRAUCHSGÜTERINDUSTRIEN)									
1974	NOV	137,0	+10,7	+20,5	134,9	+ 4,8	134,4	+ 4,0	132,0
	DEZ	152,5	+10,8	+11,3	137,9	+ 2,2	135,2	+ 2,6	133,3
1975	JAN	134,8	+10,5	-11,6	134,5	- 2,4	134,4	- 0,6	133,8
	FEB	124,7	+ 7,9	- 7,5	133,0	- 1,1	133,0	- 1,0	134,2
	MAR	123,9	+13,5	- 1,6	137,1	+ 3,0	135,4	+ 1,8	134,3
	APR	119,4	+ 3,1	- 3,6	139,8	- 5,3	130,8	- 3,4	134,5
	MAI	139,4	+16,1	+16,8	141,7	+ 8,8	138,7	+ 6,0	134,8
	JUN	140,5	+ 1,5	+ 0,8	142,2	- 6,3	134,9	- 2,7	134,9
	JUL	152,3	+ 8,3	+ 8,4	135,9	+ 2,7	136,9	+ 1,5	(134,5)
	AUG	150,2	- 1,4	- 1,4	134,5	- 1,0	133,4	- 2,6	(133,8)
	SEP	120,8	+ 0,1	-19,6	130,9	- 2,7	130,8	- 1,9	(132,9)
	OKT	113,7	+ 0,0	- 5,9	126,7	- 0,2	133,3	+ 1,9	(131,8)
	NOV	136,6	- 0,3	+20,1	132,2	+ 1,1	131,1	- 1,7	(130,4)
	JE PRODUKTEINHEIT (NAHRUNGS- UND GENUSSMITTELINDUSTRIEN)								
1974	NOV	141,9	+ 9,1	+27,6	135,1	+ 5,5	133,8	+ 3,4	132,0
	DEZ	156,8	+ 4,9	+10,5	133,5	- 1,2	132,8	- 0,7	132,6
1975	JAN	131,4	+ 8,2	-16,2	132,5	- 0,7	133,4	+ 0,5	132,9
	FEB	131,7	+ 5,3	+ 0,2	132,5	+ 0,0	132,5	- 0,7	133,5
	MAR	133,0	+10,1	+ 1,0	137,4	+ 3,7	135,5	+ 2,3	133,4
	APR	125,2	+ 2,3	- 5,9	128,9	- 6,2	129,9	- 4,1	132,8
	MAI	137,6	+11,5	+ 9,9	138,5	+ 7,4	135,1	+ 4,0	(132,5)
	JUN	132,8	- 1,9	- 3,5	129,4	- 6,6	131,0	- 3,0	(132,2)
	JUL	130,7	+ 3,7	- 1,6	132,5	+ 2,4	133,9	+ 2,2	(132,0)
	AUG	134,7	+ 2,5	+ 3,1	134,2	+ 1,3	132,8	- 0,8	(132,3)
	SEP	124,0	- 0,4	- 7,9	128,3	- 4,4	129,2	- 2,7	(132,0)
	OKT	112,6	+ 1,3	- 9,2	129,9	+ 1,2	131,8	+ 2,0	(132,1)
	NOV	150,7	+ 6,2	+33,8	144,0	+10,9	142,3	+ 8,0	(144,6)
	JE UMSATZEINHEIT (OHNE ENERGIE UND OHNE BAU)								
1974	NOV	114,6	+ 1,7	+24,0	105,9	+ 4,9	105,4	+ 3,2	102,9
	DEZ	111,2	+11,6	- 3,0	105,6	- 0,3	104,1	- 1,2	103,8
1975	JAN	104,4	+ 4,3	- 6,1	105,0	- 0,6	105,6	+ 1,4	104,0
	FEB	101,4	+ 5,1	- 2,9	105,4	+ 0,4	105,4	- 0,2	104,3
	MAR	103,1	+ 8,3	+ 1,7	109,0	+ 3,4	108,1	+ 2,6	104,7
	APR	97,7	- 1,1	- 5,2	102,1	- 6,3	102,6	- 5,1	105,0
	MAI	110,0	+12,8	+12,6	111,5	+ 9,2	108,8	+ 6,0	105,3
	JUN	106,4	+ 2,0	- 3,3	104,9	- 5,9	105,7	- 2,8	105,4
	JUL	113,6	+ 5,5	+ 6,8	106,3	+ 1,3	107,5	+ 1,7	(105,4)
	AUG	115,9	+ 3,9	+ 2,0	107,4	+ 1,0	106,5	- 0,9	(105,4)
	SEP	94,9	+ 0,7	-18,1	103,1	- 4,0	103,3	- 3,0	(105,3)
	OKT	94,1	+ 1,8	- 0,8	103,4	+ 0,3	105,0	+ 1,6	(105,1)
	NOV	114,4	- 0,2	+21,6	103,5	+ 0,1	102,9	- 2,0	(104,9)

4. AUFTRAGSEINGANG IN DER INDUSTRIE

4.1. WERTINDEX (1970 = 100)

JAHR	MONAT	ORIGINALWERT			SAISONBEREINIGTER WERT		SAISON- UND ARBEITSTÄGLICH BEREINIGTER WERT		GLATTE KOMPONENTE
		INDEX	VERÄNDERUNG VORJAHR	IN O/O GEGEN VORMONAT	INDEX	VERÄNDERUNG IN O/O GEGEN VORMONAT	INDEX	VERÄNDERUNG IN O/O GEGEN VORMONAT	INDEX
VERARBEITENDE INDUSTRIE (OHNE NAHRUNGS- UND GENUSSMITTELINDUSTRIE) INSGESAMT									
1975	JAN	131,8	- 2,7	+13,2	128,5	+ 0,4	127,4	- 2,2	132,1
	FEB	131,2	- 6,1	- 0,5	128,8	+ 0,2	128,8	+ 1,1	129,1
	MAR	133,5	-14,3	+ 1,8	128,1	- 0,5	128,8	+ 0,0	127,8
	APR	143,9	- 2,4	+ 7,8	136,1	+ 6,2	134,6	+ 4,5	127,5
	MAI	124,8	-16,7	-13,3	117,2	-13,9	121,8	- 9,5	127,0
	JUN*	160,3	+18,8	+28,4	166,1	+41,7	167,7	+37,7	128,0
	JUL	132,6	- 3,1	-17,3	135,9	-18,2	131,7	-21,5	(130,1)
	AUG	112,0	-14,2	-15,5	126,0	- 7,3	128,3	- 2,6	(133,4)
	SEP	141,5	+ 3,0	+26,3	141,2	+12,1	139,7	+ 8,9	(135,0)
	OKT	151,8	- 0,3	+ 7,3	141,1	- 0,1	140,0	+ 0,2	(138,7)
	NOV	136,9	+ 3,5	- 9,8	138,8	- 1,6	139,6	- 0,3	(143,3)
	DEZ	132,4	+13,7	- 3,3	143,5	+ 3,4	143,8	+ 3,0	(142,3)
1976	JAN	143,1	+ 8,6	+ 8,1	141,2	- 1,6	143,8	+ 0,0	(147,4)
VERARBEITENDE INDUSTRIE (OHNE NAHRUNGS- UND GENUSSMITTELINDUSTRIE) INLAND									
1975	JAN	122,1	+ 1,2	+15,7	121,3	+ 1,4	120,6	- 0,8	121,1
	FEB	121,4	- 4,3	- 0,6	119,8	- 1,2	119,8	- 0,7	119,6
	MAR	127,1	- 9,7	+ 4,7	115,7	- 3,4	118,7	- 0,9	119,2
	APR	138,0	+ 3,8	+ 8,6	129,8	+12,2	127,9	+ 7,8	119,6
	MAI	117,6	-14,2	-14,8	109,0	-16,0	112,5	-12,0	119,5
	JUN*	161,6	+36,1	+37,4	167,2	+53,4	168,3	+49,6	120,7
	JUL	125,8	+ 2,7	-22,2	129,2	-22,7	126,1	-25,1	(122,7)
	AUG	104,8	- 7,3	-16,7	119,3	- 7,7	121,4	- 3,7	(125,2)
	SEP	128,4	+ 4,6	+22,5	129,8	+ 8,8	128,3	+ 5,7	(128,0)
	OKT	140,3	+ 2,7	+ 9,3	130,1	+ 0,2	128,4	+ 0,1	(130,6)
	NOV	127,1	+ 6,4	- 9,4	129,6	- 0,4	130,9	+ 1,9	(133,2)
	DEZ	122,0	+15,6	- 4,0	135,7	+ 4,7	134,9	+ 3,1	(135,2)
1976	JAN	129,9	+ 6,4	+ 6,5	129,6	- 4,5	131,4	- 2,6	(132,0)
VERARBEITENDE INDUSTRIE (OHNE NAHRUNGS- UND GENUSSMITTELINDUSTRIE) AUSLAND									
1975	JAN	163,3	-10,0	+ 7,8	158,9	+ 1,4	158,6	- 3,6	(164,5)
	FEB	163,8	- 9,5	+ 0,3	161,9	+ 1,9	161,9	+ 2,1	(159,1)
	MAR	155,2	-23,8	- 5,3	142,8	-11,8	145,1	-10,4	(154,6)
	APR	162,4	-15,7	+ 4,6	159,9	+12,0	156,4	+ 7,8	(151,2)
	MAI	147,9	-22,2	- 8,9	144,7	- 9,5	149,3	- 4,5	(149,3)
	JUN	156,2	-16,0	+ 5,6	156,6	+ 8,2	160,3	+ 7,4	(149,0)
	JUL	154,3	-15,1	- 1,2	159,4	+ 1,8	153,8	- 4,1	(150,5)
	AUG	135,5	-27,8	-12,2	150,1	- 5,8	152,8	- 0,7	(153,3)
	SEP*	182,4	- 0,6	+34,6	189,3	+26,1	189,7	+24,1	(158,5)
	OKT	188,5	- 6,0	+ 3,3	177,7	- 6,1	173,7	- 8,4	(165,7)
	NOV	168,1	- 3,3	-16,8	168,1	- 5,4	169,4	- 2,5	(170,2)
	DEZ	166,1	+ 9,6	- 1,2	172,6	+ 2,7	173,7	+ 2,5	(174,3)
1976	JAN	184,9	+13,2	+11,3	180,5	+ 4,6	183,4	+ 5,6	(197,0)
GRUNDSTOFF- UND PRODUKTIONSGÜTERINDUSTRIEN INSGESAMT									
1975	JAN	140,1	- 6,8	+16,4	142,9	+ 7,4	141,7	+ 3,5	138,5
	FEB	131,1	-13,2	- 6,4	131,4	- 8,0	131,4	- 7,3	133,7
	MAR	130,1	-19,0	- 0,8	125,0	- 4,9	127,8	- 2,7	130,3
	APR	139,8	-14,3	+ 7,5	135,5	+ 8,4	134,3	+ 5,1	128,8
	MAI	131,2	-22,5	- 6,2	123,2	- 9,1	126,2	- 6,0	127,3
	JUN	136,0	-14,9	+ 3,7	133,9	+ 8,7	131,9	+ 4,5	127,8
	JUL	136,3	-18,1	+ 0,2	132,3	- 1,2	129,9	- 1,5	(129,6)
	AUG	120,2	-22,5	-11,8	125,7	- 5,0	127,3	- 2,0	(133,2)
	SEP	138,0	- 8,7	+14,8	140,3	+11,6	140,6	+10,4	(136,7)
	OKT	152,2	- 4,2	+10,3	145,9	+ 4,0	143,1	+ 1,8	(143,1)
	NOV	138,0	- 0,1	- 9,3	142,5	- 2,3	144,2	+ 0,8	(149,6)
	DEZ	133,3	+10,7	- 3,4	146,2	+ 2,6	146,6	+ 1,7	(149,0)
1976	JAN	143,0	+ 2,1	+ 7,3	146,4	+ 0,1	148,4	+ 1,2	(151,6)
GRUNDSTOFF- UND PRODUKTIONSGÜTERINDUSTRIEN INLAND									
1975	JAN	128,9	- 2,7	+17,7	130,2	+ 4,5	128,7	+ 0,9	127,9
	FEB	121,0	-11,0	- 6,1	122,9	- 5,6	122,9	- 4,5	124,5
	MAR	121,6	-16,3	+ 0,5	116,5	- 5,2	119,0	- 3,2	122,3
	APR	134,2	- 8,7	+10,4	129,2	+10,9	127,7	+ 7,3	121,1
	MAI	122,2	-21,0	- 8,9	113,8	-11,9	116,7	- 8,6	119,9
	JUN	127,3	-10,1	+ 4,2	125,6	+10,4	124,8	+ 6,9	121,6
	JUL	129,7	-13,4	+ 1,9	124,7	- 0,7	122,4	- 1,9	(123,8)
	AUG	115,1	-15,6	-11,3	120,6	- 3,3	121,9	- 0,4	(127,6)
	SEP	127,4	- 6,9	+10,7	129,7	+ 7,5	129,4	+ 6,2	(130,9)
	OKT	141,5	- 3,9	+11,1	135,3	+ 4,3	133,4	+ 3,1	(135,7)
	NOV	130,2	+ 2,2	- 8,0	134,2	- 0,8	135,3	+ 1,4	(137,4)
	DEZ	122,7	+12,1	- 5,8	137,2	+ 2,2	137,3	+ 1,5	(136,6)
1976	JAN	124,5	- 3,4	+ 1,5	126,5	- 7,8	128,1	- 6,7	(130,4)
GRUNDSTOFF- UND PRODUKTIONSGÜTERINDUSTRIEN AUSLAND									
1975	JAN	178,4	-15,3	+13,3	176,1	+ 8,0	176,6	+ 3,2	(173,2)
	FEB	165,4	-18,4	- 7,3	162,9	- 7,5	162,9	- 7,8	(165,1)
	MAR	158,9	-25,3	- 3,9	152,9	- 6,1	154,2	- 5,3	(157,9)
	APR	159,0	-27,0	+ 0,1	158,5	+ 3,7	156,6	+ 1,6	(152,3)
	MAI	161,8	-25,8	+ 1,8	154,4	- 2,6	156,8	+ 0,1	(148,6)
	JUN	165,5	-25,1	+ 2,3	160,1	+ 3,7	158,9	+ 1,3	(147,1)
	JUL	158,5	-29,0	- 4,2	158,7	- 0,9	155,9	- 1,9	(147,9)
	AUG	137,6	-37,0	-13,2	141,7	-10,7	143,8	- 7,8	(149,5)
	SEP*	173,8	-12,8	+26,3	182,9	+29,1	186,7	+29,8	(152,9)
	OKT*	188,1	- 5,0	+ 8,2	186,7	+ 2,1	181,4	- 2,8	(158,9)
	NOV	164,3	- 6,0	-12,7	166,5	-10,8	168,5	- 7,1	(170,4)
	DEZ	169,3	+ 7,6	+ 3,0	177,7	+ 6,7	177,1	+ 5,1	(186,5)
1976	JAN*	205,7	+15,3	+21,5	205,3	+15,5	207,8	+17,3	(196,6)

4. AUFTRAGSEINGANG IN DER INDUSTRIE

4.1. WERTINDEX (1970 = 100)

JAHR	MONAT	ORIGINALWERT			SAISONBEREINIGTER WERT		SAISON- UND ARBEITSTÄEGLICH BEREINIGTER WERT		GLATTE KOMPONENTE
		INDEX	VERÄNDERUNG VORJAHR	IN O/O GEGEN VORMONAT	INDEX	VERÄNDERUNG IN O/O GEGEN VORMONAT	INDEX	VERÄNDERUNG IN O/O GEGEN VORMONAT	
INVESTITIONS GüTER INDUSTRIEN INSGESAMT									
1975	JAN	135,0	+ 3,4	+12,4	127,2	- 0,9	126,9	- 2,5	131,0
	FEB	138,7	- 0,9	+ 2,7	132,8	+ 4,4	132,8	+ 4,6	129,0
	MAR	135,7	-11,9	- 2,2	123,5	- 7,0	126,2	- 5,0	129,4
	APR	141,2	+ 4,4	+ 4,1	139,4	+12,9	136,3	+ 8,0	129,9
	MAI	121,7	-13,7	-13,8	115,4	-17,2	120,4	-11,7	130,0
	JUN*	197,4	+53,6	+62,2	202,8	+75,7	205,7	+70,8	130,4
	JUL	144,1	+12,1	-27,0	144,8	-28,6	140,1	-31,9	(132,9)
	AUG	112,1	-11,5	-22,2	128,2	-11,5	130,8	- 6,6	(136,4)
	SEP	144,7	+11,1	+29,1	145,6	+13,6	142,6	+ 9,0	(136,0)
	OKT	141,5	- 0,8	- 2,2	138,9	- 4,6	137,7	- 3,4	(139,0)
	NOV	133,4	+ 4,5	- 5,7	138,7	- 0,1	139,8	+ 1,5	(141,4)
	DEZ	137,9	+14,8	+ 3,4	145,2	+ 4,7	142,8	+ 2,1	(140,1)
1976	JAN	146,8	+ 8,7	+ 6,5	140,7	- 3,1	143,2	+ 0,3	(144,6)
INVESTITIONS GüTER INDUSTRIEN INLAND									
1975	JAN	124,3	+ 9,6	+16,8	116,2	- 0,3	116,6	- 1,6	116,9
	FEB	127,3	+ 0,7	+ 2,4	119,4	+ 2,8	119,4	+ 2,4	117,2
	MAR	128,9	- 3,7	+ 1,3	118,3	- 0,9	120,8	+ 1,2	119,1
	APR	132,7	+15,6	+ 2,9	130,7	+10,5	128,5	+ 6,4	120,6
	MAI	113,2	- 8,9	-14,7	103,4	-20,9	108,9	-15,3	121,1
	JUN*	216,0	+100,0	+90,8	219,5	+112,3	220,3	+102,3	121,8
	JUL	137,8	+23,5	-36,2	138,0	-37,1	133,7	-39,3	(123,6)
	AUG	101,1	- 1,9	-26,6	116,1	-15,9	119,0	-11,0	(125,6)
	SEP	124,9	+16,0	+23,5	128,4	+10,6	125,6	+ 5,5	(123,2)
	OKT	123,7	+ 6,8	- 1,0	123,2	- 4,0	121,8	- 3,0	(126,9)
	NOV	118,7	+11,4	- 4,0	125,3	+ 1,7	126,7	+ 4,0	(128,5)
	DEZ	125,9	+18,3	+ 6,1	135,7	+ 8,3	132,7	+ 4,7	(134,5)
1976	JAN	133,3	+ 7,2	+ 5,9	125,8	- 7,3	128,5	- 3,2	(128,6)
INVESTITIONS GüTER INDUSTRIEN AUSLAND									
1975	JAN	161,9	- 5,2	+ 5,9	159,0	+ 1,2	157,9	- 4,2	(166,9)
	FEB	168,1	- 3,1	+ 3,8	166,6	+ 4,8	166,6	+ 5,5	(162,7)
	MAR	153,9	-23,6	- 8,4	139,9	-16,0	143,7	-13,7	(158,8)
	APR	161,2	-11,6	+ 4,7	161,6	+15,5	157,6	+ 9,7	(155,3)
	MAI	142,5	-20,9	-11,6	142,4	-11,9	147,6	- 6,3	(152,5)
	JUN	155,9	-11,8	+ 9,4	157,0	+10,3	163,8	+11,0	(150,8)
	JUL	158,9	- 5,9	+ 1,9	161,7	+ 3,0	154,8	- 5,5	(150,5)
	AUG	138,2	-25,1	-13,0	152,6	- 5,6	154,9	+ 0,1	(151,7)
	SEP*	189,4	+ 4,0	+37,0	191,1	+25,2	189,8	+22,5	(155,4)
	OKT	183,5	- 9,8	- 3,1	173,4	- 9,3	169,7	-10,6	(160,5)
	NOV	167,5	- 5,4	- 8,7	167,6	- 3,3	168,5	- 0,7	(168,7)
	DEZ	167,0	+ 9,2	- 0,3	172,6	+ 3,0	176,7	+ 4,9	(174,3)
1976	JAN	179,5	+10,9	+ 7,5	176,5	+ 2,3	178,8	+ 1,2	(190,5)
VERBRAUCHS GüTER INDUSTRIEN INSGESAMT									
1975	JAN	110,5	- 9,9	+ 9,3	119,7	- 0,9	118,4	- 3,4	124,3
	FEB	113,5	- 5,5	+ 2,7	118,5	- 1,0	118,5	+ 0,1	123,8
	MAR	134,2	-11,7	+18,2	113,1	- 4,6	116,9	- 1,4	123,5
	APR	156,9	+ 3,8	+16,9	132,8	+17,4	130,8	+11,9	124,3
	MAI	121,7	-12,4	-22,4	115,2	-13,3	119,5	- 8,6	125,5
	JUN	111,8	+ 2,2	- 8,1	125,8	+ 9,2	126,6	+ 5,9	126,4
	JUL	99,3	- 7,8	-11,2	122,2	- 2,9	119,6	- 5,5	127,2
	AUG	98,6	- 1,0	- 0,7	123,6	+ 1,1	124,5	+ 4,1	128,1
	SEP	139,4	+ 5,7	+41,4	134,6	+ 8,9	132,7	+ 6,6	(130,4)
	OKT	175,7	+ 7,3	+26,0	140,5	+ 4,4	137,0	+ 3,2	(133,2)
	NOV	143,5	+ 7,2	-18,3	135,7	- 3,4	137,3	+ 0,2	(136,4)
	DEZ	118,2	+16,9	-17,6	140,6	+ 3,6	140,8	+ 2,5	(140,2)
1976	JAN	134,8	+22,0	+14,0	143,7	+ 2,2	145,1	+ 3,1	(144,6)
VERBRAUCHS GüTER INDUSTRIEN INLAND									
1975	JAN	108,2	- 7,6	+10,5	118,2	- 0,1	116,6	- 2,5	121,5
	FEB	111,0	- 2,8	+ 2,6	116,8	- 1,2	116,8	+ 0,2	121,2
	MAR	131,7	-10,2	+18,6	110,6	- 5,3	114,3	- 2,1	121,0
	APR	153,9	+ 4,9	+16,9	130,0	+17,5	128,3	+12,2	121,7
	MAI	119,0	-11,7	-22,7	113,3	-12,8	117,0	- 8,8	122,8
	JUN	109,3	+ 3,8	- 8,2	123,3	+ 8,8	124,1	+ 6,1	123,6
	JUL	97,5	- 5,3	-10,8	119,6	- 3,0	117,4	- 5,4	124,3
	AUG	96,8	- 0,2	- 0,7	120,3	+ 0,6	121,0	+ 3,1	125,2
	SEP	136,3	+ 4,8	+40,8	130,1	+ 8,1	128,3	+ 6,0	(127,2)
	OKT	169,8	+ 5,9	+24,6	135,0	+ 3,8	131,9	+ 2,8	(129,7)
	NOV	138,5	+ 5,1	-18,4	131,1	- 2,9	132,7	+ 0,6	(132,5)
	DEZ	113,9	+16,3	-17,8	136,8	+ 4,3	137,3	+ 3,5	(135,8)
1976	JAN	131,7	+21,7	+15,6	140,8	+ 2,9	141,9	+ 3,4	(139,6)
VERBRAUCHS GüTER INDUSTRIEN AUSLAND									
1975	JAN	128,7	-22,1	+ 2,3	131,7	- 5,5	132,7	- 7,3	140,8
	FEB	132,8	-20,0	+ 3,2	131,3	- 0,3	131,3	- 1,1	136,7
	MAR	153,3	-20,2	+15,4	142,4	+ 8,5	141,3	+ 7,6	136,3
	APR	180,0	- 3,2	+17,4	153,0	+ 7,4	151,2	+ 7,0	136,7
	MAI	142,1	-16,7	-21,1	128,7	-15,9	135,7	-10,3	138,8
	JUN	131,1	- 7,0	- 7,7	143,5	+11,5	144,2	+ 6,3	142,4
	JUL	113,5	-21,0	-13,4	141,8	- 1,2	137,9	- 4,4	(147,2)
	AUG	112,0	- 6,6	- 1,3	149,0	+ 5,1	151,8	+10,1	(152,7)
	SEP	162,9	+11,4	+45,4	167,3	+12,3	165,5	+ 9,0	(158,2)
	OKT*	221,3	+16,4	+35,9	191,1	+14,2	189,8	+14,7	(162,9)
	NOV	182,7	+21,2	-17,4	169,6	-11,3	169,8	-10,5	(165,6)
	DEZ	151,4	+20,3	-17,1	163,7	- 3,5	161,7	- 4,8	(162,4)
1976	JAN	158,8	+23,4	+ 4,9	164,6	+ 0,5	167,3	+ 3,5	(177,9)

4. AUFTRAGSEINGANG IN DER INDUSTRIE

4.1. WERTINDEX (1970 = 100)

JAHR	MONAT	ORIGINALWERT			SAISONBEREINIGTER WERT		SAISON- UND ARBEITSTAEGLICH BEREINIGTER WERT		GLATTE KOMPONENTE
		INDEX	VERAENDERUNG VORJAHR	VERAENDERUNG VORMONAT	INDEX	VERAENDERUNG IN 0/0 GEGEN VORMONAT	INDEX	VERAENDERUNG IN 0/0 GEGEN VORMONAT	INDEX
CHEMISCHE INDUSTRIE (OHNE KOHLENWERTSTOFFINDUSTRIE) INSGESAMT									
1975	JAN	153,7	- 5,6	+15,5	157,4	+11,9	157,1	+11,7	(157,6)
	FEB	152,5	- 5,9	- 0,8	150,1	- 4,6	150,1	- 4,5	(152,7)
	MAR	144,2	-16,8	- 5,4	143,0	- 4,7	146,0	- 2,7	(148,3)
	APR	149,7	-14,9	+ 3,8	147,9	+ 3,4	144,9	- 0,8	(144,7)
	MAI	141,6	-21,4	- 5,4	137,3	- 7,2	139,1	- 4,0	(142,3)
	JUN	143,1	-19,4	+ 1,1	141,4	+ 3,0	144,8	+ 4,1	(141,2)
	JUL	142,8	-20,0	- 0,2	143,6	+ 1,6	140,7	- 2,8	(141,7)
	AUG	136,3	-18,3	- 4,6	141,8	- 1,3	143,5	+ 2,0	(143,7)
	SEP	155,4	- 8,9	+14,0	155,1	+ 9,4	153,1	+ 6,7	(146,6)
	OKT	165,0	- 8,8	+ 6,2	156,8	+ 1,1	155,6	+ 1,6	(151,3)
	NOV	150,9	- 1,2	- 8,5	152,6	- 2,7	154,7	- 0,6	(159,8)
	DEZ	151,9	+14,1	+ 0,7	160,5	+ 5,2	158,6	+ 2,5	(156,7)
1976	JAN	157,1	+ 2,2	+ 3,4	160,4	- 0,1	162,3	+ 2,3	(158,5)
CHEMISCHE INDUSTRIE (OHNE KOHLENWERTSTOFFINDUSTRIE) INLAND									
1975	JAN	149,1	- 3,2	+20,0	150,3	+ 8,9	150,0	+ 6,6	(143,9)
	FEB	143,5	- 5,4	- 3,8	141,4	- 5,9	141,4	- 5,7	(141,0)
	MAR	139,3	-11,0	- 2,9	134,5	- 4,9	137,5	- 2,8	(138,7)
	APR	148,0	- 7,5	+ 6,2	146,1	+ 8,6	143,1	+ 4,1	(137,2)
	MAI	134,5	-19,4	- 9,1	130,9	-10,4	133,9	- 6,4	(136,7)
	JUN	140,7	-10,7	+ 4,6	139,4	+ 6,5	142,1	+ 6,1	(137,1)
	JUL	139,9	-14,7	- 0,6	139,0	- 0,3	135,3	- 4,8	(138,6)
	AUG	132,0	-12,2	- 5,6	137,6	- 1,0	139,6	+ 3,2	(140,8)
	SEP	148,6	- 5,1	+12,6	146,5	+ 6,5	145,5	+ 4,2	(143,5)
	OKT	160,2	- 3,7	+ 7,8	150,5	+ 2,7	148,1	+ 1,8	(147,5)
	NOV	141,3	- 0,4	-11,8	147,1	- 2,3	149,1	+ 0,7	(153,1)
	DEZ	136,6	+10,0	- 3,3	152,2	+ 3,5	152,1	+ 2,0	(151,7)
1976	JAN	145,7	- 2,3	+ 6,7	146,1	- 4,0	148,4	- 2,4	(150,7)
CHEMISCHE INDUSTRIE (OHNE KOHLENWERTSTOFFINDUSTRIE) AUSLAND									
1975	JAN	163,8	-10,4	+ 6,9	171,3	+10,2	171,4	+11,1	(178,8)
	FEB	172,8	- 6,8	+ 5,5	168,7	- 1,5	168,7	- 1,6	(169,8)
	MAR	155,3	-26,5	-10,1	154,4	- 8,5	156,1	- 7,5	(161,6)
	APR	153,5	-27,5	- 1,2	151,2	- 2,1	147,9	- 5,3	(154,8)
	MAI	157,5	-25,2	+ 2,6	151,0	- 0,1	151,7	+ 2,6	(150,0)
	JUN	148,5	-33,3	- 5,7	145,2	- 3,8	149,0	- 1,8	(147,7)
	JUL	149,5	-29,2	+ 0,7	153,4	+ 5,6	150,9	+ 1,3	(148,3)
	AUG	145,9	-28,6	- 2,4	150,4	- 2,0	152,6	+ 1,1	(151,5)
	SEP	170,6	-15,6	+16,9	173,2	+15,2	171,7	+12,5	(157,2)
	OKT	175,7	-17,8	+ 3,0	170,0	- 1,8	169,8	- 1,1	(166,7)
	NOV	172,5	- 2,5	- 1,8	172,1	+ 1,2	174,7	+ 2,9	(181,9)
	DEZ	186,4	+21,7	+ 8,1	188,9	+ 9,8	183,9	+ 5,3	(182,1)
1976	JAN	182,6	+11,5	- 2,0	191,9	+ 1,6	194,3	+ 5,7	(192,0)
MASCHINENBAU INSGESAMT									
1975	JAN	148,4	+ 6,2	+26,3	134,5	+ 5,7	131,9	+ 1,9	130,0
	FEB	132,8	- 1,5	-10,5	129,0	- 4,1	129,0	- 2,2	127,9
	MAR	132,8	-11,6	+ 0,0	121,8	- 5,6	124,8	- 3,3	126,7
	APR	123,3	- 7,0	- 7,2	124,7	+ 2,4	123,0	- 1,4	125,7
	MAI	112,2	-18,6	- 9,0	109,4	-12,3	115,7	- 5,9	124,0
	JUN*	205,9	+59,9	+83,5	210,1	+92,0	208,3	+80,0	124,5
	JUL	159,0	+15,4	-22,8	149,1	-29,0	146,2	-29,8	(126,4)
	AUG	114,3	-17,2	-28,1	123,6	-17,1	125,8	-14,0	(128,3)
	SEP	123,6	-10,1	+ 8,1	130,0	+ 5,2	128,1	+ 1,8	(125,9)
	OKT	123,6	- 8,2	+ 0,0	127,0	- 2,3	124,4	- 2,9	(124,9)
	NOV	125,0	- 1,2	+ 1,1	131,4	+ 3,5	132,9	+ 6,8	(130,2)
	DEZ	126,3	+ 7,5	+ 1,0	135,7	+ 3,3	135,1	+ 1,7	(128,8)
1976	JAN*	184,9	+24,6	+46,4	172,6	+27,2	174,9	+29,5	(131,0)
MASCHINENBAU INLAND									
1975	JAN	118,2	+ 9,9	+30,5	108,6	+ 5,1	105,9	+ 0,7	104,5
	FEB	104,4	- 0,1	-11,7	105,3	- 3,0	105,3	- 0,6	105,2
	MAR	117,7	- 9,9	+12,7	103,0	- 2,2	107,6	+ 2,2	106,3
	APR	104,4	- 2,9	-11,3	104,9	+ 1,8	103,5	- 3,8	106,9
	MAI	100,6	- 9,2	- 3,6	93,3	-11,1	97,7	- 5,6	106,1
	JUN*	230,7	+147,3	+129,3	233,3	+150,1	237,0	+142,6	104,0
	JUL	151,8	+45,7	-34,2	139,3	-40,3	134,7	-43,2	(103,3)
	AUG	90,6	-14,7	-40,3	99,0	-28,9	99,8	-25,9	(101,7)
	SEP	90,9	- 9,0	+ 0,3	99,2	+ 0,2	96,8	- 3,0	(95,0)
	OKT	95,1	- 4,1	+ 4,6	97,8	- 1,4	95,1	- 1,8	(92,0)
	NOV	102,9	+ 3,8	+ 8,2	107,2	+ 9,6	108,1	+13,7	(98,1)
	DEZ	98,8	+ 9,1	- 4,0	115,7	+ 7,9	119,0	+10,1	(121,5)
1976	JAN	159,7	+35,1	+61,6	149,6	+29,3	150,0	+26,1	(143,9)
MASCHINENBAU AUSLAND									
1975	JAN	203,0	+ 2,4	+22,1	188,3	+11,5	184,4	+ 4,4	(179,0)
	FEB	184,3	- 2,8	- 9,2	176,3	- 6,4	176,3	- 4,4	(174,9)
	MAR	160,1	-13,9	-13,1	156,2	-11,4	159,2	- 9,7	(171,0)
	APR	157,6	-11,5	- 1,6	163,6	+ 4,7	161,2	+ 1,3	(167,4)
	MAI	133,1	-28,7	-15,5	139,4	-14,8	149,5	- 7,3	(164,3)
	JUN	160,9	-16,7	+20,9	161,5	+15,9	159,0	+ 6,4	(162,0)
	JUL	172,1	-13,4	+ 7,0	169,5	+ 5,0	164,5	+ 3,5	(160,8)
	AUG	157,3	-19,7	- 8,6	164,2	- 3,1	168,6	+ 2,5	(160,7)
	SEP	182,9	-11,0	+16,3	181,8	+10,7	180,5	+ 7,1	(165,6)
	OKT	175,3	-11,7	- 4,2	175,7	- 3,4	170,2	- 5,7	(169,0)
	NOV	165,0	- 6,2	- 5,9	170,4	- 3,0	173,4	+ 1,9	(170,6)
	DEZ	176,3	+ 6,1	+ 6,8	179,1	+ 5,1	178,2	+ 2,8	(166,5)
1976	JAN*	230,7	+13,6	+30,9	212,8	+18,8	216,9	+21,7	(160,1)

4. AUFTRAGSEINGANG IN DER INDUSTRIE

4.1. WERTINDEX (1970 = 100)

JAHR	MONAT	ORIGINALWERT			SAISONBEREINIGTER WERT		SAISON- UND ARBEITSTÄGLICH BEREINIGTER WERT		GLATTE KOMPONENTE
		INDEX	VERÄNDERUNG VORJAHR	IN O/O GEGEN VORMONAT	INDEX	VERÄNDERUNG IN O/O GEGEN VORMONAT	INDEX	VERÄNDERUNG IN O/O GEGEN VORMONAT	
STRASSENFAHRZEUGBAU INSGESAMT									
1975	JAN	130,5	+ 6,2	+19,6	135,5	+ 3,2	136,3	- 2,3	131,5
	FEB	167,2	+19,7	+28,1	139,6	+ 3,0	139,6	+ 2,4	134,0
	MAR	171,8	+19,5	+ 2,8	145,3	+ 4,1	137,4	- 1,6	(136,3)
	APR	162,4	+22,8	- 5,5	148,7	+ 2,3	147,0	+ 7,0	(138,7)
	MAI	142,4	+ 4,2	-12,3	120,2	-19,2	126,8	-13,7	(141,3)
	JUN*	227,8	+91,8	+60,0	229,1	+90,6	230,9	+82,1	(144,0)
	JUL	136,2	+28,5	-40,2	153,4	-33,0	146,6	-36,5	(147,7)
	AUG	111,0	+29,5	-18,5	143,6	- 6,4	149,0	+ 1,6	(150,6)
	SEP	139,6	+37,5	+25,8	152,1	+ 5,9	153,7	+ 3,2	(153,7)
	OKT	150,0	- 4,4	+ 7,4	142,2	- 6,5	141,7	- 7,8	(156,8)
	NOV	141,3	+22,1	- 5,8	149,0	+ 4,8	148,6	+ 4,9	(159,9)
	DEZ	160,6	+47,2	+13,7	177,7	+19,3	171,7	+15,5	(162,9)
1976	JAN	170,7	+30,8	+ 6,3	174,6	- 1,7	180,3	+ 5,0	(166,0)
STRASSENFAHRZEUGBAU INLAND									
1975	JAN	142,3	+47,8	+45,2	140,5	+ 8,0	142,9	+ 4,5	124,0
	FEB	200,3	+45,8	+40,8	148,4	+ 5,6	148,4	+ 3,8	129,3
	MAR	194,6	+63,5	- 2,8	158,7	+ 6,9	146,9	- 1,0	(133,2)
	APR	156,2	+64,4	-19,7	145,5	- 8,3	145,7	- 0,8	(138,6)
	MAI	143,1	+34,9	- 8,4	115,3	-20,8	122,9	-15,6	(142,4)
	JUN*	280,9	+204,0	+96,3	282,9	+145,4	276,7	+125,1	(148,8)
	JUL	137,1	+67,2	-51,2	155,4	-45,1	151,6	-45,2	(153,8)
	AUG	100,4	+17,6	-26,8	131,7	-15,3	138,6	- 8,6	(154,2)
	SEP	130,8	+45,8	+30,3	147,7	+12,1	149,7	+ 8,0	(156,0)
	OKT	136,3	+32,7	+ 4,2	144,1	- 2,4	144,8	- 3,3	(157,0)
	NOV	119,6	+37,6	-12,3	144,2	+ 0,1	143,0	- 1,2	(157,3)
	DEZ	159,4	+62,7	+33,3	182,1	+26,3	169,6	+18,6	(156,0)
1976	JAN	168,9	+18,7	+ 6,0	166,4	- 8,6	172,9	+ 1,9	(153,6)
STRASSENFAHRZEUGBAU AUSLAND									
1975	JAN	115,8	-25,8	- 5,7	124,9	- 3,6	125,9	- 6,5	131,6
	FEB	126,2	-11,4	+ 9,0	127,7	+ 2,2	127,7	+ 1,4	130,8
	MAR	143,6	-17,8	+13,8	127,9	+ 0,2	127,0	- 0,5	131,2
	APR	170,2	- 4,5	+18,5	152,6	+19,3	151,2	+19,1	134,4
	MAI	141,5	-19,1	-16,9	127,7	-16,3	134,5	-11,0	138,9
	JUN	161,8	+ 6,6	+14,3	156,3	+22,4	161,3	+19,9	143,5
	JUL	135,0	- 0,5	-16,6	153,5	- 1,8	149,5	- 7,3	(146,6)
	AUG	124,2	+44,4	- 8,0	146,6	- 4,5	147,6	- 1,3	(151,3)
	SEP	150,6	+29,6	+21,3	154,3	+ 5,3	152,2	+ 3,1	(152,5)
	OKT	166,9	-25,5	+10,8	159,1	+ 3,1	158,3	+ 4,0	(158,4)
	NOV	168,3	+11,1	+ 0,8	164,5	+ 3,4	162,8	+ 2,8	(164,1)
	DEZ	162,0	+31,9	- 3,7	170,2	+ 3,5	172,6	+ 6,0	(174,5)
1976	JAN	172,8	+49,2	+ 6,7	180,7	+ 6,2	181,7	+ 5,3	(179,4)
ELEKTROTECHNISCHE INDUSTRIE INSGESAMT									
1975	JAN	136,7	+ 2,3	+ 1,0	139,3	+ 5,7	138,6	+ 4,4	(135,8)
	FEB	125,9	-24,0	- 7,9	122,0	-12,4	122,0	-12,0	(135,8)
	MAR	135,1	-13,8	+ 7,3	127,0	+ 4,1	131,9	+ 8,1	(136,0)
	APR	143,8	+ 4,3	+ 6,4	147,6	+16,2	145,0	+ 9,9	(136,3)
	MAI	132,5	- 9,2	- 7,9	129,3	-12,4	134,6	- 7,2	(136,7)
	JUN*	209,4	+54,1	+58,0	206,5	+59,7	204,5	+51,9	(138,2)
	JUL	132,7	- 3,5	-36,6	136,8	-33,8	135,2	-33,9	(140,0)
	AUG	113,0	-15,0	-14,8	130,4	- 4,7	132,6	- 1,9	(141,8)
	SEP	162,3	+21,3	+43,6	163,1	+25,1	159,6	+20,4	(143,7)
	OKT	154,8	+11,5	- 4,6	147,9	- 9,3	145,6	- 8,8	(139,7)
	NOV	142,4	+ 4,5	- 8,0	142,1	- 3,9	144,8	- 0,5	(140,2)
	DEZ	148,0	+ 9,3	+ 3,9	143,6	+ 1,1	139,0	- 4,0	(136,5)
1976	JAN	110,2	-19,4	-25,5	114,7	-20,1	117,7	-15,3	(126,6)
ELEKTROTECHNISCHE INDUSTRIE INLAND									
1975	JAN	129,5	+ 4,5	+ 5,9	128,9	+ 9,0	126,9	+ 8,5	(122,5)
	FEB	112,3	-25,8	-13,3	109,3	-15,2	109,3	-13,9	(122,9)
	MAR	120,8	-14,6	+ 7,6	115,7	+ 5,9	120,9	+10,6	(123,8)
	APR	136,6	+ 6,8	+13,1	137,9	+19,2	135,0	+11,7	(124,0)
	MAI	117,5	-12,8	-14,0	121,2	-12,1	123,8	- 8,3	(124,4)
	JUN*	222,6	+83,5	+89,4	220,8	+82,2	220,2	+77,9	(124,8)
	JUL	125,4	- 0,6	-43,7	126,4	-42,8	124,7	-43,4	(125,3)
	AUG	106,2	- 1,4	-15,3	121,9	- 3,6	124,3	- 0,3	(125,9)
	SEP	146,9	+23,5	+38,3	147,7	+21,2	144,3	+16,1	(126,5)
	OKT	139,1	+ 7,9	- 5,3	133,5	- 9,6	132,0	- 8,5	(129,3)
	NOV	131,6	+10,9	- 5,4	131,2	- 1,7	135,0	+ 2,3	(129,4)
	DEZ	141,1	+15,4	+ 7,2	135,5	+ 3,3	131,1	- 2,9	(126,6)
1976	JAN	102,2	-21,1	-27,6	102,5	-24,4	107,5	-18,0	(116,3)
ELEKTROTECHNISCHE INDUSTRIE AUSLAND									
1975	JAN	163,6	- 3,5	-11,2	172,1	- 2,2	171,0	- 2,6	(183,9)
	FEB	176,2	-19,6	+ 7,7	176,1	+ 2,3	176,1	+ 3,0	(181,1)
	MAR	188,1	-11,9	+ 6,8	176,2	+ 0,1	181,5	+ 3,1	(178,0)
	APR	170,8	- 2,3	- 9,2	176,9	+ 0,4	175,2	- 3,5	(174,8)
	MAI	188,2	+ 0,0	+10,2	186,1	+ 5,2	182,4	+ 4,1	(171,7)
	JUN	160,1	-15,9	-14,9	152,9	-17,8	160,2	-12,2	(168,8)
	JUL	159,9	-11,1	- 0,1	164,1	+ 7,3	163,4	+ 2,0	(166,3)
	AUG	138,3	-38,9	-13,5	149,8	- 8,7	146,4	-10,4	(165,4)
	SEP*	219,2	+16,0	+58,5	225,1	+50,3	224,2	+53,1	(164,9)
	OKT	213,1	+21,3	- 2,8	207,2	- 8,0	206,0	- 8,1	(165,1)
	NOV	182,7	- 9,5	-14,3	175,3	-15,4	174,1	-15,5	(167,7)
	DEZ	173,6	- 5,8	- 5,0	166,8	- 4,8	173,1	- 0,6	(164,4)
1976	JAN	139,9	-14,5	-19,4	150,5	- 9,8	145,1	-16,2	(149,7)

4. AUFTRAGSEINGANG IN DER INDUSTRIE

4.1. WERTINDEX (1970 = 100)

JAHR	MONAT	ORIGINALWERT			SAISONBEREINIGTER WERT		SAISON- UND ARBEITSTÄEGLICH BEREINIGTER WERT		GLATTE KOMPONENTE
		INDEX	VERÄNDERUNG VORJAHR	IN O/O GEGEN VORMONAT	INDEX	VERÄNDERUNG IN O/O GEGEN VORMONAT	INDEX	VERÄNDERUNG IN O/O GEGEN VORMONAT	INDEX
EISEN-, BLECH- UND METALLWARENINDUSTRIE INSGESAMT									
1975	JAN	117,4	-15,2	+ 8,0	117,9	+ 0,3	118,5	- 1,4	116,7
	FEB	114,5	-13,1	- 2,5	112,5	- 4,6	112,5	- 5,1	114,9
	MAR	116,2	-15,9	+ 1,5	109,3	- 2,8	112,1	- 0,4	115,5
	APR	127,6	- 4,3	+ 9,8	122,0	+11,6	119,5	+ 6,6	115,8
	MAI	112,1	-17,8	-12,1	108,0	-11,5	111,9	- 6,4	116,4
	JUN	125,9	+ 1,6	+12,3	125,2	+15,9	121,6	+ 8,7	117,9
	JUL	117,5	- 7,6	- 6,7	122,6	- 2,1	120,4	- 1,0	(120,0)
	AUG	107,4	- 1,4	- 8,6	121,5	- 0,9	124,3	+ 3,2	(122,6)
	SEP	125,8	+ 3,8	+17,1	128,1	+ 5,4	127,2	+ 2,3	(124,5)
	OKT	138,0	+ 2,1	+ 9,7	131,3	+ 2,5	128,8	+ 1,3	(128,4)
	NOV	130,9	+ 9,1	- 5,1	127,2	- 3,1	129,2	+ 0,3	(130,8)
	DEZ	124,1	+14,2	- 5,2	132,3	+ 4,0	128,0	- 0,9	(128,9)
1976	JAN*	149,6	+27,4	+20,5	150,9	+14,1	153,7	+20,1	(130,5)
EISEN-, BLECH- UND METALLWARENINDUSTRIE INLAND									
1975	JAN	113,9	-13,1	+ 8,8	114,8	+ 0,7	115,1	- 1,3	113,3
	FEB	111,1	- 9,7	- 2,5	110,1	- 4,1	110,1	- 4,3	112,3
	MAR	112,8	-13,6	+ 1,5	106,6	- 3,2	109,7	- 0,4	113,2
	APR	124,6	+ 0,2	+10,5	119,9	+12,5	117,4	+ 7,0	113,9
	MAI	108,9	-15,1	-12,6	105,8	-11,8	109,0	- 7,2	114,3
	JUN	124,2	+ 5,6	+14,0	122,4	+15,7	119,4	+ 9,5	115,5
	JUL	116,9	- 2,3	- 5,9	120,7	- 1,4	118,5	- 0,8	(117,0)
	AUG	105,6	+ 1,5	- 9,7	117,8	- 2,4	120,5	+ 1,7	(118,8)
	SEP	122,2	+ 5,8	+15,7	123,5	+ 4,8	122,8	+ 1,9	(120,2)
	OKT	132,9	+ 3,8	+ 8,8	127,0	+ 2,8	124,5	+ 1,4	(123,6)
	NOV	124,3	+ 7,0	- 6,5	120,6	- 5,0	122,7	- 1,4	(125,8)
	DEZ	118,6	+13,3	- 4,6	127,2	+ 5,5	123,3	+ 0,5	(123,9)
1976	JAN*	147,0	+29,1	+23,9	148,3	+16,6	151,1	+22,5	(125,4)
EISEN-, BLECH- UND METALLWARENINDUSTRIE AUSLAND									
1975	JAN	134,7	-23,4	+ 4,5	129,6	- 3,8	130,4	- 4,7	(131,8)
	FEB	131,4	-25,6	- 2,4	125,3	- 3,3	125,3	- 3,9	(127,9)
	MAR	133,1	-24,6	+ 1,3	123,3	- 1,6	124,3	- 0,8	(125,5)
	APR	142,6	-20,0	+ 7,1	134,3	+ 8,9	131,3	+ 5,6	(125,1)
	MAI	128,3	-27,8	-10,0	120,7	-10,1	128,3	- 2,3	(126,6)
	JUN	134,5	-13,6	+ 4,8	136,6	+13,2	134,1	+ 4,5	(130,1)
	JUL	120,6	-26,6	-10,3	132,5	- 3,0	128,8	- 4,0	(135,3)
	AUG	116,7	-12,8	- 3,2	137,6	+ 3,8	142,7	+10,8	(143,0)
	SEP	144,1	- 3,9	+23,5	152,8	+11,0	150,8	+ 5,7	(150,4)
	OKT	163,3	- 4,6	+13,3	155,5	+ 1,8	153,3	+ 1,7	(157,8)
	NOV	164,3	+18,5	+ 0,6	160,4	+ 3,2	163,5	+ 6,7	(157,0)
	DEZ	151,6	+17,6	- 7,7	157,6	- 1,7	151,2	- 7,5	(156,6)
1976	JAN	162,8	+20,9	+ 7,4	156,9	- 0,4	161,2	+ 6,6	(168,9)
TEXTILINDUSTRIE INSGESAMT									
1975	JAN	97,4	-14,1	+ 2,9	102,5	- 5,0	101,1	- 5,4	108,9
	FEB	101,8	-10,0	+ 4,5	100,8	- 1,7	100,8	- 0,3	108,5
	MAR	127,0	- 6,1	+24,8	102,5	+ 1,7	105,6	+ 4,8	108,5
	APR	144,0	+ 6,9	+13,4	121,4	+18,4	118,4	+12,1	110,6
	MAI	108,5	-12,0	-24,7	103,2	-15,0	105,4	-11,0	112,0
	JUN	95,4	+ 1,5	-12,1	108,5	+ 5,1	113,0	+ 7,2	113,3
	JUL	83,4	- 6,8	-12,6	108,9	+ 0,4	106,0	- 6,2	114,7
	AUG	80,6	+ 6,2	- 3,4	112,5	+ 3,3	113,4	+ 7,0	114,7
	SEP	129,1	+17,4	+60,2	127,7	+13,5	124,7	+10,0	(116,6)
	OKT	146,5	+ 4,0	+13,5	122,8	- 3,8	121,9	- 2,2	(119,0)
	NOV	138,1	+11,9	- 5,7	123,8	+ 0,8	125,4	+ 2,9	(121,6)
	DEZ	119,3	+26,0	-13,6	130,5	+ 5,4	129,0	+ 2,9	(124,7)
1976	JAN	109,2	+12,1	- 8,5	118,1	- 9,5	118,6	- 8,1	(128,1)
TEXTILINDUSTRIE INLAND									
1975	JAN	96,9	-10,3	+ 5,2	102,4	- 4,0	100,4	- 4,4	107,2
	FEB	100,5	- 5,7	+ 3,7	100,4	- 2,0	100,4	+ 0,0	107,2
	MAR	126,4	- 3,6	+25,8	101,0	+ 0,6	103,9	+ 3,5	107,2
	APR	141,4	+ 8,9	+11,9	119,3	+18,1	116,7	+12,3	109,1
	MAI	105,7	-12,6	-25,2	101,1	-15,3	103,1	-11,7	110,3
	JUN	92,9	+ 2,4	-12,1	106,1	+ 4,9	110,4	+ 7,1	111,4
	JUL	82,7	- 2,9	-11,0	107,0	+ 0,8	104,4	- 5,4	112,6
	AUG	79,6	+ 7,3	- 3,7	109,1	+ 2,0	110,0	+ 5,4	112,3
	SEP	127,5	+15,7	+60,2	123,8	+13,5	120,7	+ 9,7	(113,7)
	OKT	138,8	+ 0,5	+ 8,9	117,0	- 5,5	116,3	- 3,6	(115,3)
	NOV	131,7	+ 7,8	- 5,1	118,9	+ 1,6	120,6	+ 3,7	(117,2)
	DEZ	113,9	+23,7	-13,5	126,4	+ 6,3	125,5	+ 4,1	(119,2)
1976	JAN	105,4	+ 8,8	- 7,5	114,0	- 9,8	114,4	- 8,8	(121,5)
TEXTILINDUSTRIE AUSLAND									
1975	JAN	100,3	-30,7	- 8,7	104,1	- 9,1	106,1	- 8,0	113,4
	FEB	109,2	-27,6	+ 8,9	105,0	+ 0,9	105,0	- 1,0	110,2
	MAR	130,6	-18,2	+19,6	111,8	+ 6,5	113,9	+ 8,5	110,0
	APR	159,0	- 2,5	+21,7	134,1	+19,9	129,5	+13,7	113,9
	MAI	124,9	- 9,1	-21,4	115,4	-13,9	118,2	- 8,7	118,7
	JUN	110,0	- 2,7	-11,9	122,9	+ 6,5	126,4	+ 6,9	125,1
	JUL	87,6	-23,4	-20,4	121,3	- 1,3	118,2	- 6,5	(132,4)
	AUG	86,4	+ 0,7	- 1,4	134,4	+10,8	135,5	+14,6	(140,0)
	SEP	138,9	+27,8	+60,8	151,8	+12,9	148,9	+ 9,9	(146,9)
	OKT	191,0	+22,0	+37,5	159,2	+ 4,9	158,4	+ 6,4	(151,7)
	NOV	175,1	+34,3	- 8,3	156,2	- 1,9	156,6	- 1,1	(154,9)
	DEZ	150,3	+36,9	-14,2	152,5	- 2,4	148,0	- 5,5	(149,1)
1976	JAN	131,2	+30,8	-12,7	139,1	- 8,8	140,6	- 5,0	(155,4)

4. AUFTRAGSEINGANG IN DER INDUSTRIE

4.1. WERTINDEX (1970 = 100)

JAHR	MONAT	ORIGINALWERT			SAISONBEREINIGTER WERT		SAISON- UND ARBEITSTÄGLICH BEREINIGTER WERT		GLATTE KOMPONENTE
		INDEX	VERÄNDERUNG VORJAHR	IN O/O GEGEN VORMONAT	INDEX	VERÄNDERUNG IN O/O GEGEN VORMONAT	INDEX	VERÄNDERUNG IN O/O GEGEN VORMONAT	INDEX
BEKLEIDUNGSINDUSTRIE INSGESAMT									
1975	JAN	71,7	- 0,4	- 2,4	113,7	- 1,3	111,2	- 4,1	117,7
	FEB	86,8	- 1,4	+21,1	108,6	- 4,5	108,6	- 2,3	117,2
	MAR	149,4	-11,6	+72,1	98,9	- 8,9	106,3	- 2,1	117,1
	APR	196,8	+15,0	+31,7	134,2	+35,7	132,0	+24,2	117,6
	MAI	121,6	+ 0,5	-38,2	118,5	-11,7	119,7	- 9,3	119,8
	JUN	80,1	+11,6	-34,1	120,6	+ 1,8	122,0	+ 1,9	120,3
	JUL	56,2	- 9,5	-29,8	110,3	- 8,5	109,0	-10,7	119,8
	AUG	75,3	+ 0,5	+34,0	113,2	+ 2,6	113,3	+ 3,9	118,4
	SEP	146,8	- 0,9	+95,0	118,3	+ 4,5	116,4	+ 2,7	(118,4)
	OKT	226,7	+ 8,1	+54,4	136,1	+15,0	130,9	+12,5	(118,5)
	NOV	127,1	- 3,4	-43,9	118,0	-13,3	121,8	- 7,0	(118,5)
	DEZ	74,0	+ 0,7	-41,8	117,4	- 0,5	119,5	- 1,9	(118,5)
1976	JAN*	141,0	+96,7	+90,5	184,3	+57,0	184,4	+54,3	(118,4)
BEKLEIDUNGSINDUSTRIE INLAND									
1975	JAN	70,8	+ 0,7	- 2,1	111,2	+ 0,1	108,6	- 2,9	113,8
	FEB	84,2	- 2,2	+18,9	105,8	- 4,9	105,8	- 2,6	113,2
	MAR	143,1	-12,6	+70,0	94,7	-10,5	101,9	- 3,7	113,1
	APR	187,8	+14,6	+31,2	129,1	+36,3	127,2	+24,8	113,5
	MAI	116,7	- 1,3	-37,9	113,7	-11,9	114,6	- 9,9	115,2
	JUN	79,2	+11,5	-32,1	116,7	+ 2,6	117,7	+ 2,7	115,7
	JUL	56,0	- 8,6	-29,3	106,8	- 8,5	106,0	- 9,9	115,3
	AUG	73,4	+ 0,5	+31,1	109,9	+ 2,9	109,5	+ 3,3	113,9
	SEP	140,8	- 1,8	+91,8	113,3	+ 3,1	111,4	+ 1,7	(114,0)
	OKT	212,6	+ 6,8	+51,0	128,5	+13,4	123,6	+11,0	(114,0)
	NOV	122,9	- 3,5	-42,2	113,9	-11,4	117,5	- 4,9	(114,0)
	DEZ	73,1	+ 1,1	-40,5	113,4	- 0,4	115,6	- 1,6	(114,0)
1976	JAN*	141,6	+100,0	+93,7	182,7	+61,1	182,7	+58,0	(114,0)
BEKLEIDUNGSINDUSTRIE AUSLAND									
1975	JAN	92,5	-14,1	- 7,5	166,2	-15,4	169,9	-11,7	190,8
	FEB	142,3	+11,3	+53,8	164,7	- 0,9	164,7	- 3,1	191,9
	MAR	282,1	+ 0,7	+98,2	210,9	+28,1	211,3	+28,3	191,5
	APR	387,1	+19,6	+37,2	236,9	+12,3	233,4	+10,5	196,2
	MAI	225,6	+24,2	-41,7	209,4	-11,6	215,5	- 7,7	201,6
	JUN	99,1	+13,1	-56,1	192,6	- 8,0	200,0	- 7,2	202,9
	JUL	59,8	-25,4	-39,7	173,1	-10,1	168,6	-15,7	200,7
	AUG	116,0	+ 0,3	+94,0	173,2	+ 0,1	177,7	+ 5,4	199,6
	SEP	273,8	+10,5	+136,0	213,3	+23,2	204,7	+15,2	(200,1)
	OKT*	522,3	+19,7	+90,8	370,0	+73,5	374,3	+82,9	(200,4)
	NOV	216,8	- 2,4	-58,5	193,5	-47,7	192,0	-48,7	(200,5)
	DEZ	92,2	- 7,8	-57,5	192,1	- 0,7	187,6	- 2,3	(200,4)
1976	JAN	128,8	+39,2	+39,7	202,0	+ 5,2	203,2	+ 8,3	(199,9)

4. AUFTRAGSEINGANG IN DER INDUSTRIE

4.2. VOLUMENINDEX (1970 = 100)

JAHR	MONAT	ORIGINALWERT			SAISONBEREINIGTER WERT		SAISON- UND ARBEITSTÄGLICH BEREINIGTER WERT		GLATTE KOMponente
		INDEX	VERÄNDERUNG VORJAHR	IN O/O GEGEN VORMONAT	INDEX	VERÄNDERUNG IN O/O GEGEN VORMONAT	INDEX	VERÄNDERUNG IN O/O GEGEN VORMONAT	INDEX
VERARBEITENDE INDUSTRIE (OHNE NAHRUNGS- UND GENUSSMITTELINDUSTRIE) INSGESAMT									
1975	JAN	100,0	-11,9	+12,0	103,0	+ 6,0	101,6	+ 2,0	99,6
	FEB	99,2	-13,5	- 0,8	97,6	- 5,2	97,6	- 3,9	97,6
	MAR	101,3	-19,1	+ 2,1	91,7	- 6,0	93,6	- 4,1	96,9
	APR	109,2	- 6,2	+ 7,8	104,1	+13,5	103,1	+10,1	96,7
	MAI	94,7	-19,2	-13,3	88,8	-14,7	92,0	-10,8	96,3
	JUN*	121,3	+15,9	+28,1	125,8	+41,7	126,3	+37,3	97,7
	JUL	100,6	- 4,4	-17,1	103,7	-17,6	101,0	-20,0	(99,6)
	AUG	85,3	-14,6	-15,2	97,1	- 6,4	98,8	- 2,2	(102,1)
	SEP	107,9	+ 2,7	+26,5	107,8	+11,0	107,2	+ 8,5	(104,7)
	OKT	116,4	+ 0,2	+ 7,9	107,4	- 0,4	105,7	- 1,4	(107,1)
	NOV	105,0	+ 3,7	- 9,8	105,4	- 1,9	106,4	+ 0,7	(109,0)
	DEZ	101,1	+13,2	- 3,7	109,2	+ 3,6	110,0	+ 3,4	(109,4)
1976	JAN	108,4	+ 8,4	+ 7,2	111,3	+ 1,9	111,1	+ 1,0	(110,2)
VERARBEITENDE INDUSTRIE (OHNE NAHRUNGS- UND GENUSSMITTELINDUSTRIE) INLAND									
1975	JAN	93,0	- 8,6	+14,5	97,2	+ 6,2	95,5	+ 1,9	92,3
	FEB	92,0	-11,9	- 1,1	90,3	- 7,1	90,3	- 5,4	92,4
	MAR	96,4	-15,0	+ 4,8	87,0	- 3,7	89,0	- 1,4	91,9
	APR	105,1	- 0,1	+ 9,0	98,7	+13,4	97,4	+ 9,4	92,2
	MAI	89,2	-17,0	-15,1	81,7	-17,2	85,1	-12,6	92,2
	JUN*	122,2	+31,8	+37,0	126,3	+54,6	125,8	+47,8	93,1
	JUL	95,6	+ 0,8	-21,8	98,1	-22,3	95,6	-24,0	94,1
	AUG	80,2	- 7,6	-16,1	91,1	- 7,1	93,1	- 2,6	94,6
	SEP	98,6	+ 4,4	+22,9	99,2	+ 8,9	98,5	+ 5,8	(95,9)
	OKT	108,0	+ 3,0	+ 9,5	98,7	- 0,5	95,9	- 2,6	(97,5)
	NOV	98,1	+ 7,0	- 9,2	99,5	+ 0,8	101,2	+ 5,5	(99,4)
	DEZ	93,7	+15,4	- 4,5	105,1	+ 5,6	103,9	+ 2,7	(101,6)
1976	JAN	98,9	+ 6,3	+ 5,5	103,8	- 1,2	104,2	+ 0,3	(104,8)
VERARBEITENDE INDUSTRIE (OHNE NAHRUNGS- UND GENUSSMITTELINDUSTRIE) AUSLAND									
1975	JAN	122,9	-18,4	+ 6,6	116,1	- 1,9	115,9	- 5,4	123,7
	FEB	123,7	-16,2	+ 0,7	123,1	+ 6,0	123,1	+ 6,2	120,5
	MAR	117,2	-28,1	- 5,3	107,3	-12,8	109,2	-11,3	116,8
	APR	122,5	-19,1	+ 4,5	122,0	+13,7	119,8	+ 9,7	114,9
	MAI	112,2	-24,2	- 8,4	111,3	- 8,8	113,1	- 5,6	113,6
	JUN	118,0	-17,6	+ 5,2	121,4	+ 9,1	120,5	+ 6,5	113,1
	JUL	116,3	-15,8	- 1,4	120,1	- 1,1	118,1	- 2,0	(114,5)
	AUG	101,8	-28,6	-12,5	115,4	- 3,9	116,8	- 1,1	(117,3)
	SEP*	137,5	- 0,9	+35,1	142,6	+23,6	143,2	+22,6	(118,7)
	OKT	142,8	- 6,1	+ 3,9	133,5	- 6,4	131,3	- 8,3	(122,4)
	NOV	126,6	- 4,3	-11,3	124,4	- 6,8	125,1	- 4,7	(123,0)
	DEZ	124,9	+ 8,3	- 1,3	127,9	+ 2,8	126,6	+ 1,2	(130,1)
1976	JAN	138,1	+12,4	+10,6	133,9	+ 4,7	135,0	+ 6,6	(147,1)
GRUNDSTOFF- UND PRODUKTIONSGÜTERINDUSTRIEN INSGESAMT									
1975	JAN	104,2	-16,8	+17,3	101,7	+ 3,8	101,3	+ 0,2	102,3
	FEB	98,3	-19,0	- 5,7	99,0	- 2,7	99,0	- 2,3	100,0
	MAR	99,0	-20,6	+ 0,7	96,0	- 3,0	97,8	- 1,2	99,6
	APR	106,4	-13,8	+ 7,5	105,3	+ 9,7	103,8	+ 6,1	98,8
	MAI	100,3	-20,6	- 5,7	95,4	- 9,4	97,9	- 5,7	98,2
	JUN	104,9	-11,6	+ 4,6	104,2	+ 9,2	102,6	+ 4,8	99,5
	JUL	105,7	-13,6	+ 0,8	103,5	- 0,7	102,1	- 0,5	(100,7)
	AUG	93,4	-17,3	-11,6	98,8	- 4,5	100,2	- 1,9	(102,4)
	SEP	107,8	- 2,3	+15,4	108,4	+ 9,7	108,1	+ 7,9	(104,5)
	OKT*	120,3	+ 3,4	+11,6	116,6	+ 7,6	114,2	+ 5,6	(106,7)
	NOV	109,2	+ 7,5	- 9,2	110,3	- 5,4	111,1	- 2,7	(109,8)
	DEZ	104,3	+17,5	- 4,5	113,3	+ 2,7	111,7	+ 0,5	(112,2)
1976	JAN	112,7	+ 8,2	+ 8,1	110,9	- 2,1	112,1	+ 0,4	(114,6)
GRUNDSTOFF- UND PRODUKTIONSGÜTERINDUSTRIEN INLAND									
1975	JAN	96,6	-13,5	+18,1	96,6	+ 3,5	95,5	- 0,7	96,5
	FEB	91,0	-17,6	- 5,8	92,6	- 4,1	92,6	- 3,0	96,3
	MAR	92,6	-19,1	+ 1,8	89,2	- 3,7	91,7	- 1,0	(95,8)
	APR	102,1	- 9,4	+10,3	100,4	+12,6	98,3	+ 7,2	(95,5)
	MAI	93,1	-20,4	- 8,8	87,7	-12,6	90,8	- 7,6	(95,4)
	JUN	97,8	- 8,6	+ 5,0	97,3	+10,9	96,6	+ 6,4	(95,3)
	JUL	100,3	-10,8	+ 2,6	96,4	- 0,9	94,5	- 2,2	(95,2)
	AUG	89,4	-11,9	-10,9	93,8	- 2,7	95,2	+ 0,7	(96,4)
	SEP	99,1	- 2,7	+10,9	99,6	+ 6,2	98,6	+ 3,6	(97,3)
	OKT	111,4	+ 1,5	+12,4	102,8	+ 3,2	100,1	+ 1,5	(99,3)
	NOV	103,2	+ 8,5	- 7,4	104,0	+ 1,2	104,8	+ 4,7	(101,9)
	DEZ	96,0	+17,4	- 7,0	107,0	+ 2,9	105,8	+ 1,0	(105,1)
1976	JAN	98,0	+ 1,4	+ 2,1	100,4	- 6,2	101,1	- 4,4	(109,2)
GRUNDSTOFF- UND PRODUKTIONSGÜTERINDUSTRIEN AUSLAND									
1975	JAN	130,0	-23,3	+16,2	120,7	+ 5,8	121,9	+ 0,7	(124,0)
	FEB	123,3	-21,3	- 5,2	122,1	+ 1,2	122,1	+ 0,2	(120,6)
	MAR	120,7	-23,7	- 2,1	116,3	- 4,8	116,7	- 4,4	(117,9)
	APR	121,2	-23,4	+ 0,4	123,6	+ 6,3	121,6	+ 4,2	(116,2)
	MAI	124,6	-20,6	+ 2,8	119,8	- 3,1	122,8	+ 1,0	(115,6)
	JUN	129,1	-17,6	+ 3,6	125,9	+ 5,1	124,0	+ 1,0	(116,1)
	JUL	124,1	-19,7	- 3,9	126,3	+ 0,3	123,8	- 0,2	(117,8)
	AUG	107,1	-28,2	-13,7	112,3	-11,1	114,7	- 7,4	(120,6)
	SEP*	136,8	- 0,3	+27,7	145,8	+29,8	148,6	+29,6	(124,3)
	OKT*	149,2	+ 8,3	+ 9,1	148,1	+ 1,6	143,9	- 3,2	(128,6)
	NOV	129,6	+ 5,5	-13,1	130,0	-12,2	131,7	- 8,5	(133,7)
	DEZ	132,4	+18,3	+ 2,2	137,2	+ 5,5	134,0	+ 1,7	(144,5)
1976	JAN	161,6	+24,3	+22,1	150,8	+ 9,9	153,8	+14,8	(162,3)

4. AUFTRAGSEINGANG IN DER INDUSTRIE

4.2. VOLUMENINDEX (1970 = 100)

JAHR	MONAT	ORIGINALWERT			SAISONBEREINIGTER WERT		SAISON- UND ARBEITSTÄGLICH BEREINIGTER WERT		GLATTE KOMPONENTE
		INDEX	VERÄNDERUNG VORJAHR	IN O/O GEGEN VORMONAT	INDEX	VERÄNDERUNG IN O/O GEGEN VORMONAT	INDEX	VERÄNDERUNG IN O/O GEGEN VORMONAT	
INVESTITIONSGÜTERINDUSTRIEN INSGESAMT									
1975	JAN	103,8	- 6,2	+ 9,6	104,8	+ 5,9	102,9	+ 1,9	100,9
	FEB	105,1	-10,6	+ 1,3	100,0	- 4,6	100,0	- 2,8	99,0
	MAR	102,1	-19,6	- 2,9	92,1	- 7,9	93,8	- 6,2	98,7
	APR	106,2	- 3,5	+ 4,0	105,1	+14,1	103,8	+10,7	98,4
	MAI	91,3	-20,1	-14,0	85,3	-18,8	89,5	-13,8	97,4
	JUN*	147,3	+42,3	+61,3	150,5	+76,4	151,5	+69,3	98,1
	JUL	107,2	+ 4,3	-27,2	107,7	-28,4	104,5	-31,0	(99,8)
	AUG	83,8	-17,0	-21,8	96,5	-10,4	98,7	- 5,6	(102,1)
	SEP	108,1	+ 4,8	+29,0	108,4	+12,3	106,8	+ 8,2	(101,3)
	OKT	105,7	- 5,8	- 2,2	102,8	- 5,2	101,5	- 5,0	(103,2)
	NOV	99,6	- 0,9	- 5,8	102,4	- 0,4	103,3	+ 1,8	(104,3)
	DEZ	103,2	+ 9,0	+ 3,6	107,2	+ 4,7	107,4	+ 4,0	(103,0)
1976	JAN	107,5	+ 3,6	+ 4,2	108,8	+ 1,5	108,6	+ 1,1	(105,6)
INVESTITIONSGÜTERINDUSTRIEN INLAND									
1975	JAN	95,8	- 0,9	+13,5	96,6	+ 6,9	95,2	+ 2,9	90,3
	FEB	96,6	- 9,1	+ 0,8	89,8	- 7,0	89,8	- 5,7	90,0
	MAR	97,0	-12,3	+ 0,4	88,3	- 1,7	89,8	+ 0,0	91,0
	APR	100,4	+7,3	+ 3,5	98,8	+11,9	98,2	+ 9,4	91,5
	MAI	85,0	-15,8	-15,3	76,0	-23,1	80,6	-17,9	90,9
	JUN*	161,5	+84,8	+90,0	163,4	+115,0	162,1	+101,1	92,0
	JUL	102,9	+14,8	-36,3	103,2	-36,8	100,3	-38,1	(93,4)
	AUG	76,2	- 7,2	-25,9	88,5	-14,2	91,2	- 9,1	(95,0)
	SEP	94,7	+10,2	+24,3	96,9	+ 9,5	95,3	+ 4,5	(92,6)
	OKT	93,4	+ 1,7	- 1,4	92,1	- 5,0	90,5	- 5,0	(90,2)
	NOV	89,7	+ 6,4	- 4,0	93,9	+ 2,0	95,2	+ 5,2	(95,9)
	DEZ	95,2	+12,8	+ 6,1	100,7	+ 7,2	99,6	+ 4,6	(96,2)
1976	JAN	98,4	+ 2,7	+ 3,4	98,9	- 1,8	99,5	- 0,1	(94,1)
INVESTITIONSGÜTERINDUSTRIEN AUSLAND									
1975	JAN	123,1	-14,4	+ 3,1	120,7	- 0,2	119,8	- 5,4	(127,4)
	FEB	126,9	-12,5	+ 3,1	126,0	+ 4,4	126,0	+ 5,2	(123,5)
	MAR	115,1	-30,8	- 9,3	103,4	-17,9	107,0	-15,1	(119,8)
	APR	120,0	-19,2	+ 4,3	121,6	+17,6	118,2	+10,5	(116,5)
	MAI	106,6	-26,8	-11,2	106,9	-12,1	110,1	- 6,9	(113,9)
	JUN	115,3	-18,8	+ 8,2	116,7	+ 9,2	122,4	+11,2	(112,2)
	JUL	117,1	-12,9	+ 1,6	120,0	+ 2,8	115,0	- 6,0	(111,5)
	AUG	101,6	-31,0	-13,2	113,9	- 5,1	115,7	+ 0,6	(111,9)
	SEP*	139,3	- 2,8	+37,1	140,0	+22,9	138,9	+20,1	(114,4)
	OKT	134,9	-15,2	- 3,2	126,8	- 9,4	124,2	-10,6	(117,6)
	NOV	122,6	-11,6	- 9,1	121,5	- 4,2	122,7	- 1,2	(123,2)
	DEZ	122,4	+ 2,5	- 0,2	124,8	+ 2,7	126,8	+ 3,3	(126,6)
1976	JAN	129,5	+ 5,2	+ 5,8	126,7	+ 1,5	125,5	- 1,0	(138,3)
VERBRAUCHSGÜTERINDUSTRIEN INSGESAMT									
1975	JAN	84,3	-16,6	+ 8,9	92,0	- 0,9	90,9	- 3,2	94,5
	FEB	86,8	-10,5	+ 3,0	91,2	- 0,9	91,2	+ 0,3	94,1
	MAR	103,3	-15,3	+19,0	86,1	- 5,6	89,4	- 2,0	93,8
	APR	120,9	+ 0,8	+17,0	102,0	+18,5	100,6	+12,5	94,5
	MAI	93,6	-14,3	-22,6	88,6	-13,1	92,1	- 8,4	95,6
	JUN	86,1	+ 1,3	- 8,0	97,7	+10,3	97,7	+ 6,1	96,5
	JUL	76,5	- 7,5	-11,1	95,4	- 2,4	93,8	- 4,0	97,2
	AUG	76,0	- 0,4	- 0,7	96,2	+ 0,8	96,9	+ 3,3	98,1
	SEP	107,7	+ 6,3	+41,7	104,0	+ 8,1	102,4	+ 5,7	(100,0)
	OKT	135,6	+ 7,9	+25,9	107,4	+ 3,3	104,6	+ 2,1	(102,4)
	NOV	110,7	+ 7,8	-18,4	103,7	- 3,4	105,3	+ 0,7	(105,2)
	DEZ	91,0	+17,6	-17,8	107,6	+ 3,8	107,7	+ 2,3	(108,5)
1976	JAN	103,8	+23,1	+14,1	110,3	+ 2,5	110,1	+ 2,2	(112,3)
VERBRAUCHSGÜTERINDUSTRIEN INLAND									
1975	JAN	82,2	-14,6	+10,2	90,6	+ 0,0	89,3	- 2,3	92,1
	FEB	84,6	- 8,0	+ 2,9	89,6	- 1,1	89,6	+ 0,3	91,9
	MAR	101,1	-13,9	+19,5	83,9	- 6,4	87,2	- 2,7	91,7
	APR	118,3	+ 1,8	+17,0	99,6	+18,7	98,4	+12,8	92,3
	MAI	91,3	-13,7	-22,8	86,9	-12,8	90,0	- 8,5	93,3
	JUN	84,0	+ 2,8	- 8,0	95,5	+ 9,9	95,7	+ 6,3	94,1
	JUL	74,9	- 5,1	-10,8	93,1	- 2,5	91,6	- 4,3	94,8
	AUG	74,4	+ 0,4	- 0,7	93,3	+ 0,2	93,9	+ 2,5	95,6
	SEP	105,2	+ 5,6	+41,4	100,4	+ 7,6	98,8	+ 5,2	(97,4)
	OKT	130,7	+ 6,5	+24,2	103,0	+ 2,6	100,4	+ 1,6	(99,5)
	NOV	106,6	+ 6,0	-18,4	100,0	- 2,9	101,6	+ 1,2	(102,0)
	DEZ	87,5	+17,3	-17,9	104,7	+ 4,7	105,1	+ 3,4	(104,9)
1976	JAN	101,2	+23,1	+15,7	107,9	+ 3,1	107,7	+ 2,5	(108,3)
VERBRAUCHSGÜTERINDUSTRIEN AUSLAND									
1975	JAN	101,0	-27,5	+ 2,1	104,5	- 5,5	106,2	- 6,8	115,9
	FEB	104,3	-24,3	+ 3,3	104,6	+ 0,1	104,6	- 1,5	113,9
	MAR	120,4	-23,5	+15,4	104,5	- 0,1	105,2	+ 0,6	112,0
	APR	141,9	- 6,0	+17,9	122,0	+16,7	119,6	+13,7	112,8
	MAI	112,2	-17,8	-20,9	102,6	-15,9	107,2	-10,4	112,8
	JUN	103,2	- 7,7	- 8,0	114,8	+11,9	114,7	+ 7,0	113,6
	JUL	88,7	-21,8	-14,1	112,7	- 1,8	110,1	- 4,0	114,4
	AUG	87,7	- 6,9	- 1,1	109,9	- 2,5	111,7	+ 1,5	115,5
	SEP	127,7	+11,1	+45,6	131,9	+20,0	130,2	+16,6	(118,4)
	OKT*	173,8	+15,7	+36,1	149,2	+13,1	148,6	+14,1	(122,2)
	NOV	143,3	+20,1	-17,5	132,3	-11,3	132,5	-10,8	(126,9)
	DEZ	119,1	+20,4	-16,9	131,6	- 0,5	126,2	- 4,8	(132,5)
1976	JAN	124,1	+22,9	+ 4,2	130,0	- 1,2	131,3	+ 4,0	(139,2)

4. AUFTRAGSEINGANG IN DER INDUSTRIE

4.2. VOLUMENINDEX (1970 = 100)

JAHR	MONAT	ORIGINALWERT			SAISONBEREINIGTER WERT		SAISON- UND ARBEITSTÄGLICH BEREINIGTER WERT		GLATTE KOMPONENTE
		INDEX	VERÄNDERUNG VORJAHR	IN O/O GEGEN VORMONAT	INDEX	VERÄNDERUNG IN O/O GEGEN VORMONAT	INDEX	VERÄNDERUNG IN O/O GEGEN VORMONAT	INDEX
INDUSTRIE DER STEINE UND ERDEN INSGESAMT									
1975	JAN	69,5	- 9,7	- 1,7	94,9	+ 6,4	91,7	+ 3,0	84,7
	FEB	66,2	-10,7	- 4,7	90,8	- 4,3	90,8	- 1,0	(84,7)
	MAR	75,4	-20,3	+13,9	79,5	-12,4	82,5	- 9,1	(84,2)
	APR	92,3	-11,6	+22,4	85,8	+ 7,9	85,1	+ 3,2	(83,9)
	MAI	86,6	-21,3	- 6,2	73,4	-14,5	76,4	-10,2	(84,5)
	JUN	91,5	- 6,5	+ 5,7	84,9	+15,7	85,1	+11,4	(84,7)
	JUL	96,5	- 7,5	+ 5,5	82,1	- 3,3	81,2	- 4,6	(85,8)
	AUG	89,1	-11,0	- 7,7	80,7	- 1,7	81,2	+ 0,0	(86,4)
	SEP	94,9	- 7,8	+ 6,5	85,3	+ 5,7	83,2	+ 2,5	(86,9)
	OKT	101,8	- 1,9	+ 7,3	88,2	+ 3,4	86,3	+ 3,7	(88,0)
	NOV	86,7	- 4,3	-14,8	87,4	- 0,9	89,0	+ 3,1	(89,4)
	DEZ	77,9	+10,2	-10,1	97,0	+11,0	97,6	+ 9,7	(91,1)
1976	JAN	76,6	+10,2	- 1,7	101,0	+ 4,1	100,2	+ 2,7	(93,0)
INDUSTRIE DER STEINE UND ERDEN INLAND									
1975	JAN	66,9	-10,0	- 2,9	92,9	+ 6,1	89,7	+ 3,0	82,7
	FEB	63,6	-10,9	- 4,9	88,8	- 4,4	88,8	- 1,0	(82,7)
	MAR	72,7	-21,5	+14,3	77,0	-13,3	80,2	- 9,7	(82,3)
	APR	89,9	-12,3	+23,7	83,5	+ 8,4	82,9	+ 3,4	(82,0)
	MAI	85,1	-21,5	- 5,3	71,6	-14,3	74,3	-10,4	(82,7)
	JUN	90,0	- 6,4	+ 5,8	82,9	+15,8	83,4	+12,2	(83,0)
	JUL	95,2	- 7,4	+ 5,8	80,2	- 3,3	79,4	- 4,8	(84,1)
	AUG	88,3	-10,0	- 7,2	79,3	- 1,1	79,6	+ 0,3	(84,8)
	SEP	93,8	- 7,7	+ 6,2	83,4	+ 5,2	81,2	+ 2,0	(85,3)
	OKT	100,9	- 0,6	+ 7,6	87,4	+ 4,8	85,5	+ 5,3	(86,5)
	NOV	85,1	- 4,0	-15,7	86,3	- 1,3	88,0	+ 2,9	(87,9)
	DEZ	75,8	+10,0	-10,9	95,2	+10,3	96,0	+ 9,1	(89,5)
1976	JAN	74,1	+10,8	- 2,2	99,3	+ 4,3	98,3	+ 2,4	(91,5)
INDUSTRIE DER STEINE UND ERDEN AUSLAND									
1975	JAN	140,1	- 6,7	+14,7	144,9	+11,2	143,5	+ 4,8	140,5
	FEB	134,8	- 9,3	- 3,8	143,1	- 1,2	143,1	- 0,3	138,4
	MAR	148,7	- 0,1	+10,3	145,7	+ 1,8	145,4	+ 1,6	(136,8)
	APR	157,5	+ 2,0	+ 5,9	148,8	+ 2,1	146,7	+ 0,9	(135,3)
	MAI	129,0	-14,7	-18,1	121,1	-18,6	131,4	-10,4	(134,0)
	JUN	135,3	- 6,5	+ 4,9	134,9	+11,4	135,6	+ 3,2	(132,9)
	JUL	132,7	- 8,6	- 1,9	137,5	+ 1,9	130,0	- 4,1	(132,3)
	AUG	113,6	-25,4	-14,4	115,5	-16,0	122,3	- 5,9	(131,6)
	SEP	125,9	- 9,7	+10,8	137,3	+18,9	137,5	+12,4	(131,2)
	OKT	127,0	-22,7	+ 0,9	123,4	-10,1	120,5	-12,4	(131,2)
	NOV	130,7	-10,2	+ 2,9	117,5	- 4,8	120,6	+ 0,1	(131,5)
	DEZ	134,6	+10,2	+ 3,0	142,3	+21,1	143,5	+19,0	(132,3)
1976	JAN	139,6	- 0,4	+ 3,7	142,8	+ 0,4	143,9	+ 0,3	(134,0)
STAHL- UND WARMWALZWERKE (MENGENINDEX) INSGESAMT									
1975	JAN	95,2	-35,8	+13,1	82,0	- 3,6	79,9	-10,8	88,8
	FEB	79,5	-45,4	-16,5	72,2	-12,0	72,2	- 9,6	84,4
	MAR	88,8	-35,0	+11,7	81,7	+13,2	84,5	+17,0	81,6
	APR	93,1	-30,1	+ 4,8	93,3	+14,2	92,7	+ 9,7	81,7
	MAI	85,6	-41,8	- 8,1	77,8	-16,6	84,0	- 9,4	82,6
	JUN	93,4	-22,1	+ 9,1	98,5	+26,6	95,0	+13,1	85,6
	JUL	95,5	-24,5	+ 2,2	97,3	- 1,2	94,4	- 0,6	(88,9)
	AUG	72,6	-40,8	-24,0	81,2	-16,5	83,3	-11,8	(93,1)
	SEP	89,5	- 8,3	+23,3	102,7	+26,5	103,2	+23,9	(97,3)
	OKT	104,3	+ 5,4	+16,5	108,1	+ 5,3	105,0	+ 1,7	(100,5)
	NOV	98,6	+12,4	- 5,5	101,0	- 6,6	102,1	- 2,8	(103,4)
	DEZ	97,4	+15,7	- 1,2	99,5	- 1,5	100,6	- 1,5	(103,7)
1976	JAN	106,3	+11,7	+ 9,1	94,5	- 5,0	97,1	- 3,5	(101,5)
STAHL- UND WARMWALZWERKE (MENGENINDEX) INLAND									
1975	JAN	85,2	-25,3	+13,4	78,0	- 0,4	74,7	- 8,9	81,5
	FEB	75,3	-38,5	-11,6	65,2	-16,4	65,2	-12,7	79,3
	MAR	83,0	-30,7	+10,2	71,2	+ 9,2	74,8	+14,7	77,6
	APR	89,5	-21,1	+ 7,8	86,0	+20,8	84,5	+13,0	76,9
	MAI	82,5	-33,6	- 7,8	73,4	-14,7	77,5	- 8,3	77,7
	JUN	85,5	-14,9	+ 3,6	90,7	+23,6	89,3	+15,2	81,3
	JUL	93,5	-12,1	+ 9,4	93,3	+ 2,9	90,4	+ 1,2	(84,2)
	AUG	71,5	-26,1	-23,5	83,1	-10,9	84,4	- 6,6	(88,0)
	SEP	76,0	-11,1	+ 6,3	91,6	+10,2	91,9	+ 8,9	(91,8)
	OKT	96,5	+ 1,2	+27,0	101,4	+10,7	98,7	+ 7,4	(95,1)
	NOV	102,5	+26,5	+ 6,2	102,9	+ 1,5	104,0	+ 5,4	(98,6)
	DEZ	99,1	+32,0	- 3,3	101,9	- 1,0	102,8	- 1,2	(99,1)
1976	JAN	92,9	+ 9,0	- 6,3	88,4	-13,2	90,6	-11,9	(94,6)
STAHL- UND WARMWALZWERKE (MENGENINDEX) AUSLAND									
1975	JAN	123,9	-49,9	+12,2	109,0	+ 6,4	108,1	+ 2,6	106,8
	FEB	91,4	-56,8	-26,2	90,8	-16,7	90,8	-16,0	98,6
	MAR	105,7	-42,9	+15,6	111,0	+22,2	115,4	+27,1	93,5
	APR	103,4	-45,5	- 2,2	113,2	+ 2,0	115,9	+ 0,4	96,2
	MAI	94,5	-55,5	- 8,6	89,7	-20,8	102,0	-12,0	97,8
	JUN	116,3	-33,7	+23,1	121,1	+35,0	113,7	+11,5	96,9
	JUL	101,1	-45,1	-13,1	107,7	-11,1	104,2	- 8,4	(97,9)
	AUG	75,5	-61,7	-25,3	73,5	-31,8	77,3	-25,8	(98,6)
	SEP	128,4	- 3,0	+70,1	130,6	+77,7	130,2	+68,4	(97,8)
	OKT	126,7	+15,9	- 1,3	124,4	- 4,7	119,4	- 8,3	(104,4)
	NOV	87,3	-18,3	-31,1	95,3	-23,4	98,1	-17,8	(120,4)
	DEZ	92,6	-16,1	+ 6,1	93,2	- 2,2	99,5	+ 1,4	(128,6)
1976	JAN	144,9	+16,9	+56,5	126,4	+35,6	130,3	+31,0	(137,7)

4. AUFTRAGSEINGANG IN DER INDUSTRIE

4.2. VOLUMENINDEX (1970 = 100)

JAHR	MONAT	ORIGINALWERT			SAISONBEREINIGTER WERT		SAISON- UND ARBEITSTÄEGLICH BEREINIGTER WERT		GLATTE KOMPONENTE
		INDEX	VERÄNDERUNG VORJAHR	IN O/O GEGEN VORMONAT	INDEX	VERÄNDERUNG IN O/O GEGEN VORMONAT	INDEX	VERÄNDERUNG IN O/O GEGEN VORMONAT	
CHEMISCHE INDUSTRIE (OHNE KOHLENWERTSTOFFINDUSTRIE) INSGESAMT									
1975	JAN	113,2	-18,7	+15,6	114,0	+ 8,3	114,2	+ 7,9	115,4
	FEB	113,5	-13,8	+ 0,3	112,1	- 1,7	112,1	- 1,8	112,0
	MAR	108,2	-20,6	- 4,7	104,4	- 6,9	106,0	- 5,4	109,8
	APR	112,6	-16,5	+ 4,1	111,8	+ 7,1	109,8	+ 3,6	109,0
	MAI	107,0	-21,3	- 5,0	104,1	- 6,9	105,9	- 3,6	108,0
	JUN	108,8	-17,8	+ 1,7	108,5	+ 4,2	109,0	+ 2,9	109,2
	JUL	109,3	-16,8	+ 0,5	109,9	+ 1,3	108,1	- 0,8	(110,6)
	AUG	104,2	-14,5	- 4,7	109,8	- 0,1	110,9	+ 2,6	(113,2)
	SEP	119,7	- 3,2	+14,9	120,0	+ 9,3	118,9	+ 7,2	(115,6)
	OKT	126,8	- 3,6	+ 5,9	120,5	+ 0,4	119,5	+ 0,5	(118,8)
	NOV	116,0	+ 4,0	- 8,5	116,6	- 3,2	117,6	- 1,6	(120,3)
	DEZ	115,9	+18,4	- 0,1	122,5	+ 5,1	120,6	+ 2,6	(116,9)
1976	JAN	119,9	+ 5,9	+ 3,5	120,8	- 1,4	121,9	+ 1,1	(116,6)
CHEMISCHE INDUSTRIE (OHNE KOHLENWERTSTOFFINDUSTRIE) INLAND									
1975	JAN	111,4	-16,2	+20,0	110,4	+ 4,7	109,6	+ 2,7	107,4
	FEB	107,3	-14,2	- 3,7	106,2	- 3,8	106,2	- 3,1	105,4
	MAR	104,8	-16,6	- 2,3	101,0	- 4,9	102,0	- 4,0	104,4
	APR	111,4	-10,7	+ 6,3	110,3	+ 9,2	109,3	+ 7,2	104,1
	MAI	101,4	-20,6	- 9,0	99,3	-10,0	101,9	- 6,8	103,7
	JUN	106,7	-10,9	+ 5,2	106,4	+ 7,2	106,2	+ 4,2	105,7
	JUL	106,6	-14,0	- 0,1	105,2	- 1,1	103,4	- 2,6	(107,4)
	AUG	100,7	-10,7	- 5,5	106,8	+ 1,5	108,0	+ 4,4	(109,4)
	SEP	113,9	- 2,1	+13,1	111,9	+ 4,8	111,2	+ 3,0	(111,7)
	OKT	122,6	- 1,0	+ 7,6	114,2	+ 2,1	113,1	+ 1,7	(113,8)
	NOV	108,2	+ 2,4	-11,7	111,1	- 2,7	112,0	- 1,0	(114,2)
	DEZ	103,8	+11,9	- 4,1	115,6	+ 4,1	115,4	+ 3,0	(113,3)
1976	JAN	110,7	- 0,6	+ 6,6	110,0	- 4,8	110,2	- 4,5	(111,0)
CHEMISCHE INDUSTRIE (OHNE KOHLENWERTSTOFFINDUSTRIE) AUSLAND									
1975	JAN	117,3	-23,3	+ 7,8	115,8	- 0,5	118,1	- 1,7	124,0
	FEB	127,3	-12,7	+ 8,5	123,3	+ 6,5	123,3	+ 4,4	118,6
	MAR	115,7	-27,1	- 9,1	110,7	-10,2	111,8	- 9,3	115,9
	APR	115,4	-26,0	- 0,3	115,0	+ 3,9	112,0	+ 0,2	115,2
	MAI	119,8	-22,2	+ 3,8	115,3	+ 0,3	115,9	+ 3,5	113,2
	JUN	113,8	-28,5	- 5,0	113,8	- 1,3	112,3	- 3,1	114,6
	JUL	115,3	-21,5	+ 1,3	120,1	+ 5,5	119,0	+ 6,0	(116,9)
	AUG	112,3	-20,4	- 2,6	117,5	- 2,2	119,2	+ 0,2	(121,0)
	SEP	132,6	- 4,7	+18,1	136,4	+16,1	136,5	+14,5	(125,9)
	OKT	136,1	- 7,7	+ 2,6	132,3	- 3,0	131,1	- 4,0	(134,0)
	NOV	133,6	+ 7,8	- 1,8	132,5	+ 0,2	133,4	+ 1,8	(139,9)
	DEZ	143,6	+32,0	+ 7,5	148,6	+12,2	142,3	+ 6,7	(140,6)
1976	JAN	140,6	+19,9	- 2,1	141,1	- 5,0	145,0	+ 1,9	(149,3)
MASCHINENBAU INSGESAMT									
1975	JAN	106,7	- 5,0	+22,6	100,2	+ 8,4	98,2	+ 2,4	(95,0)
	FEB	94,5	-11,6	-11,4	92,7	- 7,5	92,7	- 5,6	(93,3)
	MAR	93,7	-20,2	- 0,8	85,5	- 7,8	88,3	- 4,7	(91,5)
	APR	86,4	-15,6	- 7,8	88,3	+ 3,3	86,5	- 2,0	(90,1)
	MAI	78,3	-25,9	- 9,4	76,2	-13,7	80,7	- 6,7	(89,0)
	JUN*	143,3	+45,8	+83,0	143,7	+88,6	143,1	+79,8	(88,1)
	JUL	110,4	+ 5,7	-23,0	105,7	-26,4	102,3	-29,5	(87,5)
	AUG	79,4	-23,9	-28,1	86,0	-18,6	88,2	-13,8	(87,4)
	SEP	85,7	-17,0	+ 7,9	90,6	+ 5,3	89,9	+ 1,9	(87,7)
	OKT	85,5	-14,8	- 0,2	87,3	- 3,6	84,1	- 6,5	(87,7)
	NOV	86,3	- 7,9	+ 0,9	89,4	+ 2,4	91,3	+ 8,6	(89,1)
	DEZ	87,3	+ 0,3	+ 1,2	93,6	+ 4,7	94,4	+ 3,4	(89,8)
1976	JAN*	127,7	+19,7	+46,3	118,6	+26,7	118,8	+25,8	(89,3)
MASCHINENBAU INLAND									
1975	JAN	85,4	- 1,2	+27,3	77,7	+ 2,1	75,6	- 2,1	75,4
	FEB	74,4	-10,0	-12,9	75,3	- 3,1	75,3	- 0,4	75,1
	MAR	83,0	-18,3	+11,6	72,0	- 4,4	75,8	+ 0,7	75,4
	APR	73,1	-11,6	-11,9	74,0	+ 2,8	72,6	- 4,2	75,5
	MAI	70,1	-17,2	- 4,1	64,2	-13,2	67,9	- 6,5	74,5
	JUN*	160,3	+125,5	+128,7	162,2	+152,6	163,8	+141,2	72,7
	JUL	105,3	+33,6	-34,3	97,2	-40,1	94,1	-42,6	(72,0)
	AUG	62,9	-21,5	-40,3	69,8	-28,2	71,1	-24,4	(72,1)
	SEP	63,0	-16,0	+ 0,2	69,2	- 0,9	67,1	- 5,6	(65,4)
	OKT	65,8	-11,0	+ 4,4	67,5	- 2,5	65,5	- 2,4	(62,9)
	NOV	71,1	- 3,1	+ 8,1	74,2	+ 9,9	75,1	+14,7	(66,8)
	DEZ	68,2	+ 1,6	- 4,1	79,1	+ 6,6	79,8	+ 6,3	(77,5)
1976	JAN	110,3	+29,2	+61,7	103,0	+30,2	101,8	+27,6	(98,4)
MASCHINENBAU AUSLAND									
1975	JAN	144,9	- 9,1	+17,8	135,3	+ 7,1	132,5	+ 0,5	(130,5)
	FEB	130,5	-13,6	- 9,9	125,4	- 7,3	125,4	- 5,4	(126,9)
	MAR	113,1	-22,6	-13,3	109,9	-12,4	111,3	-11,2	(123,3)
	APR	110,6	-20,1	- 2,2	115,6	+ 5,2	114,0	+ 2,4	(119,9)
	MAI	93,2	-35,1	-15,7	97,1	-16,0	104,9	- 8,0	(116,7)
	JUN	112,2	-24,1	+20,4	112,0	+15,3	110,8	+ 5,6	(114,0)
	JUL	119,8	-20,7	+ 6,8	117,3	+ 4,7	113,5	+ 2,4	(112,0)
	AUG	109,3	-26,4	- 8,8	114,5	- 2,4	117,7	+ 3,7	(111,3)
	SEP	126,9	-17,9	+16,1	125,9	+10,0	124,5	+ 5,8	(111,5)
	OKT	121,2	-18,3	- 4,5	120,7	- 4,1	117,4	- 5,7	(113,3)
	NOV	114,0	-12,7	- 5,9	117,7	- 2,5	119,3	+ 1,6	(117,0)
	DEZ	121,7	- 1,1	+ 6,8	123,1	+ 4,6	122,7	+ 2,8	(113,6)
1976	JAN*	159,2	+ 9,9	+30,8	148,0	+20,2	148,7	+21,2	(109,8)

4. AUFTRAGSEINGANG IN DER INDUSTRIE

4.2. VOLUMENINDEX (1970 = 100)

JAHR	MONAT	ORIGINALWERT			SAISONBEREINIGTER WERT		SAISON- UND ARBEITSTÄGLICH BEREINIGTER WERT		GLATTE KOMPONENTE
		INDEX	VERÄNDERUNG VORJAHR	IN O/O GEGEN VORMONAT	INDEX	VERÄNDERUNG IN O/O GEGEN VORMONAT	INDEX	VERÄNDERUNG IN O/O GEGEN VORMONAT	
STRASSENFAHRZEUGBAU INSGESAMT									
1975	JAN	96,6	- 6,1	+16,7	98,9	- 0,1	99,8	- 5,8	97,5
	FEB	123,0	+ 6,6	+27,3	101,0	+ 2,1	101,0	+ 1,2	98,8
	MAR	124,2	+ 8,5	+ 1,0	105,3	+ 4,3	99,3	- 1,7	(99,9)
	APR	117,1	+11,8	- 5,7	108,3	+ 2,8	106,9	+ 7,7	(101,1)
	MAI	102,7	- 4,3	-12,3	85,6	-21,0	92,0	-13,9	(102,4)
	JUN*	164,1	+76,8	+59,8	165,3	+93,1	167,4	+82,0	(103,8)
	JUL	97,6	+19,2	-40,5	112,0	-32,2	106,0	-36,7	(106,0)
	AUG	79,7	+21,3	-18,3	105,5	- 5,8	110,1	+ 3,9	(107,7)
	SEP	98,9	+27,6	+24,1	108,5	+ 2,8	109,7	- 0,4	(109,5)
	OKT	106,1	-11,1	+ 7,3	99,4	- 8,4	98,8	- 9,9	(111,4)
	NOV	100,0	+13,8	- 5,7	104,4	+ 5,0	104,1	+ 5,4	(113,4)
	DEZ	113,6	+37,2	+13,6	126,1	+20,8	122,0	+17,2	(115,5)
1976	JAN	120,8	+25,1	+ 6,3	122,5	- 2,9	124,0	+ 1,6	(117,8)
STRASSENFAHRZEUGBAU INLAND									
1975	JAN	103,2	+28,2	+40,0	100,9	+ 3,6	103,1	+ 0,3	90,2
	FEB	144,5	+28,3	+40,0	104,0	+ 3,1	104,0	+ 0,9	93,7
	MAR	138,2	+46,9	- 4,4	112,7	+ 8,4	104,1	+ 0,1	(96,1)
	APR	111,0	+48,2	-19,7	104,2	- 7,5	104,2	+ 0,1	(99,6)
	MAI	101,8	+23,7	- 8,3	80,1	-23,1	87,6	-15,9	(102,1)
	JUN*	200,3	+181,7	+96,8	202,8	+153,2	199,5	+127,7	(106,4)
	JUL	97,5	+57,3	-51,3	112,5	-44,5	108,4	-45,7	(109,8)
	AUG	71,6	+11,2	-26,6	95,2	-15,4	100,9	- 6,9	(109,4)
	SEP	92,8	+37,1	+29,6	105,5	+10,8	106,9	+ 5,9	(110,7)
	OKT	96,8	+24,9	+ 4,3	101,4	- 3,9	101,7	- 4,9	(111,5)
	NOV	85,0	+29,8	-12,2	102,4	+ 1,0	101,4	- 0,3	(111,8)
	DEZ	113,1	+53,5	+33,1	130,1	+27,1	121,6	+19,9	(111,2)
1976	JAN	120,0	+16,3	+ 6,1	117,6	- 9,6	120,9	- 0,6	(109,9)
STRASSENFAHRZEUGBAU AUSLAND									
1975	JAN	88,0	-32,8	- 6,9	93,3	- 5,6	93,9	- 9,1	99,2
	FEB	95,0	-20,0	+ 8,0	95,4	+ 2,3	95,4	+ 1,6	97,9
	MAR	105,9	-24,5	+11,5	94,7	- 0,7	93,9	- 1,6	97,8
	APR	124,9	-12,3	+17,9	113,1	+19,4	111,8	+19,1	99,3
	MAI	103,8	-25,4	-16,9	93,4	-17,4	98,9	-11,5	102,0
	JUN	117,9	- 2,3	+13,6	114,6	+22,7	118,5	+19,8	104,6
	JUL	97,7	- 9,5	-17,1	113,2	- 1,2	110,2	- 7,0	(106,1)
	AUG	89,9	+33,4	- 8,0	108,4	- 4,2	109,5	- 0,6	(108,4)
	SEP	106,6	+18,2	+18,6	109,7	+ 1,2	108,0	- 1,4	(107,3)
	OKT	117,7	-31,9	+10,4	109,5	- 0,2	109,0	+ 0,9	(109,8)
	NOV	118,6	+ 1,8	+ 0,8	115,2	+ 5,2	113,9	+ 4,5	(113,0)
	DEZ	114,2	+20,8	- 3,7	119,4	+ 3,6	120,9	+ 6,1	(121,4)
1976	JAN	121,8	+38,4	+ 6,7	126,7	+ 6,1	124,6	+ 3,1	(127,2)
ELEKTROTECHNISCHE INDUSTRIE INSGESAMT									
1975	JAN	115,4	- 3,5	- 0,1	117,5	+ 6,0	116,8	+ 4,8	(113,9)
	FEB	105,4	-27,9	- 8,7	102,0	-13,2	102,0	-12,7	(113,7)
	MAR	112,3	-17,3	+ 6,5	105,9	+ 3,8	110,6	+ 8,4	(113,8)
	APR	119,0	+ 0,5	+ 6,0	123,9	+17,0	121,6	+ 9,9	(113,6)
	MAI	109,4	-13,0	- 8,1	107,4	-13,3	112,4	- 7,6	(113,4)
	JUN*	173,0	+48,0	+58,1	170,8	+59,0	169,1	+50,4	(113,3)
	JUL	109,5	- 7,0	-36,7	113,2	-33,7	111,5	-34,1	(113,4)
	AUG	93,0	-18,0	-15,1	107,9	- 4,7	109,8	- 1,5	(113,4)
	SEP	133,8	+17,1	+43,9	133,9	+24,1	130,3	+18,7	(113,6)
	OKT	127,6	+ 7,6	- 4,6	121,3	- 9,4	119,2	- 8,5	(114,8)
	NOV	117,4	+ 1,1	- 8,0	116,7	- 3,8	119,0	- 0,2	(114,7)
	DEZ	122,0	+ 5,6	+ 3,9	117,1	+ 0,3	113,1	- 5,0	(111,4)
1976	JAN	90,8	-21,3	-25,6	93,8	-19,9	96,1	-15,0	(102,6)
ELEKTROTECHNISCHE INDUSTRIE INLAND									
1975	JAN	109,7	- 0,8	+ 5,1	108,5	+ 9,0	106,9	+ 8,7	(103,0)
	FEB	94,3	-29,2	-14,0	91,6	-15,6	91,6	-14,3	(103,1)
	MAR	100,7	-17,3	+ 6,8	96,8	+ 5,7	101,3	+10,6	(103,7)
	APR	113,3	+ 3,8	+12,5	115,7	+19,5	113,3	+11,8	(103,7)
	MAI	97,3	-15,9	-14,1	101,3	-12,4	103,6	- 8,6	(103,8)
	JUN*	184,6	+77,5	+89,7	183,5	+81,1	182,8	+76,4	(103,9)
	JUL	103,8	- 3,7	-43,8	105,1	-42,7	103,7	-43,3	(104,2)
	AUG	87,6	- 4,6	-15,6	101,6	- 3,3	103,7	+ 0,0	(104,4)
	SEP	121,5	+19,6	+38,7	122,3	+20,4	119,3	+15,0	(104,6)
	OKT	115,1	+ 4,4	- 5,3	109,6	-10,4	108,3	- 9,2	(106,6)
	NOV	108,9	+ 7,6	- 5,4	107,7	- 1,7	111,1	+ 2,6	(106,3)
	DEZ	116,7	+11,8	+ 7,2	110,7	+ 2,8	107,0	- 3,7	(103,6)
1976	JAN	84,5	-23,0	-27,6	83,5	-24,6	87,9	-17,9	(94,7)
ELEKTROTECHNISCHE INDUSTRIE AUSLAND									
1975	JAN	136,3	-11,3	-13,0	145,5	- 6,7	144,2	- 3,5	(153,1)
	FEB	146,2	-25,3	+ 7,3	135,4	- 6,9	135,4	- 6,1	(148,7)
	MAR	154,7	-18,1	+ 5,8	134,0	- 1,0	138,7	+ 2,4	(145,1)
	APR	139,9	- 8,7	- 9,6	147,4	+10,0	146,7	+ 5,8	(141,8)
	MAI	153,7	- 6,2	+ 9,9	154,9	+ 5,1	150,1	+ 2,3	(139,2)
	JUN	130,5	-21,1	-15,1	126,7	-18,2	135,3	- 9,9	(138,8)
	JUL	130,3	-15,7	- 0,2	136,8	+ 8,0	137,3	+ 1,5	(138,0)
	AUG	112,8	-41,9	-13,4	126,3	- 7,7	121,9	-11,2	(139,8)
	SEP*	178,6	+10,6	+58,3	184,7	+46,2	180,7	+48,2	(139,0)
	OKT	173,4	+15,9	- 2,9	169,3	- 8,3	172,0	- 4,8	(138,2)
	NOV	148,6	-13,4	-14,3	143,6	-15,2	141,8	-17,6	(137,9)
	DEZ	141,4	- 9,7	- 4,8	135,6	- 5,6	143,0	+ 0,8	(136,5)
1976	JAN	113,9	-16,4	-19,4	126,9	- 6,4	121,9	-14,8	(128,7)

4. AUFTRAGSEINGANG IN DER INDUSTRIE

4.2. VOLUMENINDEX (1970 = 100)

JAHR	MONAT	ORIGINALWERT			SAISONBEREINIGTER WERT		SAISON- UND ARBEITSTÄGLICH BEREINIGTER WERT		GLATTE KOMPONENTE
		INDEX	VERÄNDERUNG VORJAHR	IN O/O GEGEN VORMONAT	INDEX	VERÄNDERUNG IN O/O GEGEN VORMONAT	INDEX	VERÄNDERUNG IN O/O GEGEN VORMONAT	INDEX
EISEN-, BLECH- UND METALLWARENINDUSTRIE INSGESAMT									
1975	JAN	88,2	-23,4	+ 6,1	84,0	- 6,2	84,6	- 7,6	86,7
	FEB	85,3	-21,5	- 3,3	84,2	+ 0,2	84,2	- 0,5	85,0
	MAR	85,5	-24,0	+ 2,2	80,6	- 4,3	82,5	- 2,0	85,3
	APR	93,9	-12,5	+ 9,8	90,6	+12,4	88,2	+ 6,9	85,4
	MAI	82,1	-24,6	-12,6	79,3	-12,5	82,0	- 7,0	85,7
	JUN	92,3	- 5,9	+12,4	92,7	+16,9	90,0	+ 9,8	87,4
	JUL	86,1	-13,2	- 6,7	91,5	- 1,3	89,8	- 0,2	(89,2)
	AUG	78,7	- 7,2	- 8,6	90,7	- 0,9	92,8	+ 3,3	(91,2)
	SEP	92,2	- 1,8	+17,2	94,6	+ 4,3	93,8	+ 1,1	(91,9)
	OKT	101,3	- 2,1	+ 9,9	96,0	+ 1,5	94,1	+ 0,3	(93,8)
	NOV	96,1	+ 4,9	- 5,1	92,3	- 3,9	94,0	- 0,1	(94,5)
	DEZ	91,2	+ 9,7	- 5,1	96,8	+ 4,9	92,9	- 1,2	(92,1)
1976	JAN*	109,4	+24,0	+20,0	106,2	+ 9,7	108,7	+17,0	(92,3)
EISEN-, BLECH- UND METALLWARENINDUSTRIE INLAND									
1975	JAN	85,5	-21,3	+ 6,9	84,4	- 2,0	84,9	- 5,6	86,0
	FEB	82,7	-18,1	- 3,3	82,3	- 2,5	82,3	- 3,1	85,9
	MAR	83,7	-21,1	+ 1,2	78,5	- 4,6	80,9	- 1,7	(85,4)
	APR	92,6	- 7,4	+10,6	90,7	+15,5	87,5	+ 8,2	(85,2)
	MAI	80,4	-21,3	-13,2	77,9	-14,1	81,4	- 7,0	(85,2)
	JUN	91,9	- 1,1	+14,3	90,2	+15,8	90,7	+11,4	(85,2)
	JUL	86,3	- 7,4	- 6,1	90,7	+ 0,6	87,1	- 4,0	(85,5)
	AUG	78,1	- 3,2	- 9,5	86,8	- 4,3	89,5	+ 2,8	(86,3)
	SEP	90,1	+ 0,9	+15,4	91,8	+ 5,8	91,5	+ 2,2	(87,5)
	OKT	98,2	+ 0,4	+ 9,0	93,2	+ 1,5	90,2	- 1,4	(89,1)
	NOV	92,0	+ 4,0	- 6,3	87,9	- 5,7	90,3	+ 0,1	(91,0)
	DEZ	87,8	+ 9,8	- 4,6	94,8	+ 7,8	92,0	+ 1,9	(93,5)
1976	JAN*	108,1	+26,4	+23,1	106,0	+11,8	108,3	+17,7	(96,2)
EISEN-, BLECH- UND METALLWARENINDUSTRIE AUSLAND									
1975	JAN	101,5	-31,3	+ 2,7	94,4	- 8,3	95,8	- 7,4	98,8
	FEB	98,4	-33,1	- 3,1	92,7	- 1,8	92,7	- 3,2	93,9
	MAR	93,4	-35,7	- 5,1	87,0	- 6,1	88,3	- 4,7	91,0
	APR	101,1	-30,1	+ 8,2	94,9	+ 9,1	92,5	+ 4,8	89,1
	MAI	91,2	-36,4	- 9,8	84,1	-11,4	90,5	- 2,2	90,3
	JUN	95,6	-23,3	+ 4,8	99,9	+18,8	93,7	+ 3,5	92,5
	JUL	85,2	-34,4	-10,9	95,1	- 4,8	94,5	+ 0,9	(96,7)
	AUG	81,8	-22,1	- 4,0	101,6	+ 6,8	104,5	+10,6	(101,9)
	SEP	102,6	-12,4	+25,4	109,0	+ 7,3	106,3	+ 1,7	(104,1)
	OKT	115,7	-12,7	+12,8	107,8	- 1,1	106,3	+ 0,0	(106,8)
	NOV	116,5	+ 8,9	+ 0,7	112,4	+ 4,3	114,2	+ 7,4	(108,8)
	DEZ	107,7	+ 9,0	- 7,6	110,0	- 2,1	102,4	-10,3	(102,1)
1976	JAN	115,4	+13,7	+ 7,1	111,1	+ 1,0	114,6	+11,9	(118,4)
TEXTILINDUSTRIE INSGESAMT									
1975	JAN	77,8	-13,4	+ 3,2	81,7	- 4,6	80,8	- 4,3	85,9
	FEB	81,7	- 7,5	+ 5,0	81,1	- 0,7	81,1	+ 0,4	86,1
	MAR	102,3	- 2,9	+25,2	82,6	+ 1,8	85,3	+ 5,2	86,4
	APR	116,2	+11,0	+13,6	98,5	+19,2	96,1	+12,7	88,5
	MAI	87,5	- 8,7	-24,7	83,7	-15,0	85,4	-11,1	90,1
	JUN	77,4	+ 6,0	-11,5	88,2	+ 5,4	92,0	+ 7,7	91,5
	JUL	67,8	- 2,3	-12,4	88,7	+ 0,6	86,5	- 6,0	92,7
	AUG	65,4	+10,8	- 3,5	91,1	+ 2,7	91,8	+ 6,1	92,8
	SEP	104,8	+22,1	+60,2	103,6	+13,7	100,9	+ 9,9	(94,4)
	OKT	118,6	+ 7,1	+13,2	99,0	- 4,4	98,3	- 2,6	(96,1)
	NOV	111,3	+13,9	- 6,2	99,1	+ 0,1	100,4	+ 2,1	(98,0)
	DEZ	95,8	+27,1	-13,9	104,0	+ 4,9	102,9	+ 2,5	(100,1)
1976	JAN	87,7	+12,7	- 8,5	94,6	- 9,0	94,8	- 7,9	(102,4)
TEXTILINDUSTRIE INLAND									
1975	JAN	76,8	- 9,0	+ 5,6	81,1	- 3,6	79,7	- 3,2	84,0
	FEB	80,1	- 2,4	+ 4,3	80,2	- 1,1	80,2	+ 0,6	84,5
	MAR	101,3	+ 0,4	+26,5	80,9	+ 0,9	83,5	+ 4,1	84,8
	APR	113,5	+13,7	+12,0	96,3	+19,0	94,3	+12,9	86,8
	MAI	84,7	- 9,0	-25,4	81,6	-15,3	83,1	-11,9	88,2
	JUN	74,9	+ 7,5	-11,6	85,7	+ 5,0	89,4	+ 7,6	89,5
	JUL	66,9	+ 2,1	-10,7	86,5	+ 0,9	84,6	- 5,4	90,5
	AUG	64,2	+12,4	- 4,0	87,8	+ 1,5	88,5	+ 4,6	90,4
	SEP	102,9	+20,9	+60,3	99,9	+13,8	97,1	+ 9,7	(91,5)
	OKT	111,8	+ 4,0	+ 8,6	93,9	- 6,0	93,5	- 3,7	(92,7)
	NOV	105,6	+10,1	- 5,5	94,7	+ 0,9	96,1	+ 2,8	(93,9)
	DEZ	90,8	+24,9	-14,0	100,1	+ 5,7	99,5	+ 3,5	(95,2)
1976	JAN	84,0	+ 9,4	- 7,5	90,7	- 9,4	90,9	- 8,6	(96,5)
TEXTILINDUSTRIE AUSLAND									
1975	JAN	83,8	-33,1	- 9,2	85,4	-10,8	87,9	-10,9	97,9
	FEB	91,4	-29,0	+ 9,1	86,5	+ 1,3	86,5	- 1,6	96,0
	MAR	109,2	-18,9	+19,5	93,3	+ 7,9	96,9	+12,0	96,2
	APR	133,0	- 2,4	+21,8	112,5	+20,6	107,7	+11,1	99,0
	MAI	105,2	- 7,2	-20,9	97,7	-13,2	100,3	- 6,9	101,8
	JUN	92,8	- 0,7	-11,8	104,1	+ 6,6	108,1	+ 7,8	103,8
	JUL	73,4	-22,6	-20,9	101,7	- 2,3	98,3	- 9,1	106,1
	AUG	72,6	+ 2,3	- 1,1	111,9	+10,0	112,7	+14,6	107,7
	SEP	116,6	+29,0	+60,6	126,5	+13,0	124,4	+10,4	(112,0)
	OKT	160,5	+22,9	+37,7	130,2	+ 2,9	128,2	+ 3,1	(117,2)
	NOV	146,5	+34,2	- 8,7	126,0	- 3,2	127,1	- 0,9	(123,3)
	DEZ	126,1	+36,6	-13,9	128,1	+ 1,7	123,4	- 2,9	(130,5)
1976	JAN	110,0	+31,3	-12,8	118,0	- 7,9	118,8	- 3,7	(138,7)

4. AUFTRAGSEINGANG IN DER INDUSTRIE

4.2..VOLUMENINDEX (1970 = 100)

JAHR	MONAT	ORIGINALWERT			SAISONBEREINIGTER WERT		SAISON- UND ARBEITSTÄGLICH BEREINIGTER WERT		GLATTE KOMPONENTE
		INDEX	VERÄNDERUNG VORJAHR	IN 0/0 GEGEN VORMONAT	INDEX	VERÄNDERUNG IN 0/0 GEGEN VORMONAT	INDEX	VERÄNDERUNG IN 0/0 GEGEN VORMONAT	INDEX
BEKLEIDUNGSINDUSTRIE INSGESAMT									
1975	JAN	56,6	- 5,7	- 3,1	92,4	- 0,5	89,8	- 3,4	93,4
	FEB	68,3	- 6,2	+20,7	87,0	- 5,8	87,0	- 3,1	92,9
	MAR	117,6	-15,8	+72,2	75,6	-13,1	82,0	- 5,7	92,3
	APR	154,6	+ 9,6	+31,5	103,1	+36,4	101,8	+24,1	92,4
	MAI	95,4	- 3,9	-38,3	92,5	-10,3	93,2	- 8,4	93,7
	JUN	62,8	+ 7,4	-34,2	95,7	+ 3,5	95,6	+ 2,6	94,0
	JUL	43,9	-12,4	-30,1	87,9	- 8,2	87,8	- 8,2	93,6
	AUG	58,5	- 3,0	+33,3	89,4	+ 1,7	89,1	+ 1,5	92,2
	SEP	113,9	- 4,0	+94,7	91,2	+ 2,0	89,4	+ 0,3	(92,2)
	OKT	175,8	+ 5,0	+54,3	103,0	+12,9	98,7	+10,4	(92,1)
	NOV	98,6	- 5,9	-43,9	91,0	-11,7	94,6	- 4,2	(92,1)
	DEZ	57,3	- 1,9	-41,9	92,0	+ 1,1	93,8	- 0,8	(92,0)
1976	JAN*	109,2	+92,9	+90,6	144,2	+56,7	144,6	+54,2	(92,0)
BEKLEIDUNGSINDUSTRIE INLAND									
1975	JAN	55,8	- 4,9	- 2,8	90,2	+ 0,8	87,7	- 2,2	90,3
	FEB	66,3	- 7,0	+18,8	84,8	- 6,0	84,8	- 3,3	89,8
	MAR	112,8	-16,6	+70,1	72,5	-14,5	78,7	- 7,2	89,2
	APR	147,6	+ 9,3	+30,9	99,3	+37,0	98,2	+24,8	89,1
	MAI	91,6	- 5,6	-37,9	88,9	-10,5	89,4	- 9,0	90,1
	JUN	62,1	+ 7,3	-32,2	92,6	+ 4,2	92,3	+ 3,2	90,5
	JUL	43,8	-11,5	-29,5	85,1	- 8,1	85,4	- 7,5	90,1
	AUG	57,1	- 2,9	+30,4	86,9	+ 2,1	86,2	+ 0,9	88,9
	SEP	109,4	- 5,0	+91,6	87,4	+ 0,6	85,7	- 0,6	(88,8)
	OKT	165,2	+ 4,0	+51,0	97,6	+11,7	93,4	+ 9,0	(88,8)
	NOV	95,5	- 5,8	-42,2	88,1	- 9,7	91,4	- 2,1	(88,8)
	DEZ	56,7	- 1,2	-40,6	89,0	+ 1,0	90,9	- 0,5	(88,8)
1976	JAN*	109,8	+96,8	+93,7	143,0	+60,7	143,3	+57,6	(88,9)
BEKLEIDUNGSINDUSTRIE AUSLAND									
1975	JAN	71,5	-18,2	- 8,8	133,4	-15,7	138,3	-12,6	148,8
	FEB	110,0	+ 6,5	+53,8	129,2	- 3,1	129,2	- 6,6	148,2
	MAR	217,6	- 3,8	+97,8	137,3	+ 6,3	145,5	+12,6	149,3
	APR	298,5	+14,4	+37,2	177,5	+29,3	170,8	+17,4	151,6
	MAI	173,3	+18,8	-41,9	162,0	- 8,7	163,2	- 4,4	155,0
	JUN	76,3	+ 7,8	-56,0	152,9	- 5,6	153,0	- 6,2	155,4
	JUL	46,0	-28,0	-39,7	138,8	- 9,2	136,4	-10,8	153,2
	AUG	88,2	- 3,7	+91,7	136,8	- 1,4	139,4	+ 2,2	153,2
	SEP	206,9	+ 6,7	+134,6	163,4	+19,4	157,9	+13,3	(154,1)
	OKT*	394,2	+15,6	+90,5	272,0	+66,5	269,0	+70,4	(155,0)
	NOV	163,4	- 6,3	-58,5	148,9	-45,3	153,4	-43,0	(156,1)
	DEZ	69,2	-11,7	-57,6	151,6	+ 1,8	141,9	- 7,5	(157,2)
1976	JAN	96,8	+35,4	+39,9	158,5	+ 4,6	164,7	+16,1	(158,5)

5. UMSATZE DER INDUSTRIE UND DES BAUHAUPTGEWERBES

5.1. WERTINDEX (1970 = 100)

JAHR	MONAT	ORIGINALWERT			SAISONBEREINIGTER WERT		SAISON- UND ARBEITSTÄGLICH BEREINIGTER WERT		GLATTE KOMPONENTE
		INDEX	VERÄNDERUNG VORJAHR	IN O/O GEGEN VORMONAT	INDEX	VERÄNDERUNG IN O/O GEGEN VORMONAT	INDEX	VERÄNDERUNG IN O/O GEGEN VORMONAT	INDEX
VERARBEITENDE INDUSTRIE (OHNE NAHRUNGS- UND GENUSSMITTELINDUSTRIE) INSGESAMT									
1975	JAN	128,9	+ 0,1	- 5,0	134,9	- 2,5	134,5	- 3,8	137,0
	FEB	127,3	- 2,2	- 1,2	133,4	- 1,1	133,4	- 0,8	134,5
	MAR	133,9	- 8,3	+ 5,2	127,9	- 4,1	130,7	- 2,0	133,2
	APR	141,9	+ 0,2	+ 6,0	139,5	+ 9,1	137,6	+ 5,3	132,5
	MAI	127,4	-14,4	-10,2	124,0	-11,1	127,5	- 7,3	131,5
	JUN	135,5	- 0,1	+ 6,4	137,2	+10,6	135,0	+ 5,9	132,0
	JUL	129,8	- 9,1	- 4,2	134,4	- 2,0	132,9	- 1,6	(133,0)
	AUG	118,1	- 9,2	- 5,0	130,6	- 2,8	132,3	- 0,5	(134,6)
	SEP	147,4	- 0,9	+24,8	140,4	+ 7,5	139,0	+ 5,1	(136,9)
	OKT	152,9	- 2,8	+ 3,7	141,0	+ 0,4	139,2	+ 0,1	(139,6)
	NOV	142,1	- 0,8	- 7,1	139,6	- 1,0	140,9	+ 1,2	(142,4)
	DEZ	146,4	+ 7,9	+ 3,0	148,1	+ 6,1	145,7	+ 3,4	(144,5)
1976	JAN	138,2	+ 7,2	- 5,6	145,0	- 2,1	146,6	+ 0,6	(147,1)
VERARBEITENDE INDUSTRIE (OHNE NAHRUNGS- UND GENUSSMITTELINDUSTRIE) INLAND									
1975	JAN	119,5	+ 0,2	- 1,7	125,5	- 1,1	125,3	- 2,4	127,1
	FEB	118,2	- 1,7	- 1,1	124,6	- 0,7	124,6	- 0,6	124,9
	MAR	124,9	- 6,2	+ 5,7	120,0	- 3,7	122,8	- 1,4	124,0
	APR	132,6	+ 1,3	+ 6,2	130,3	+ 8,6	128,3	+ 4,5	123,6
	MAI	118,1	-14,0	-10,9	115,3	-11,5	118,8	- 7,4	122,8
	JUN	124,6	+ 0,0	+ 5,5	126,8	+10,0	124,8	+ 5,1	123,2
	JUL	121,2	- 8,5	- 2,7	124,9	- 1,5	123,3	- 1,2	(124,1)
	AUG	112,0	- 7,7	- 7,6	121,7	- 2,6	123,4	+ 0,1	(125,6)
	SEP	139,9	+ 1,4	+24,9	132,6	+ 9,0	131,1	+ 6,2	(127,6)
	OKT	145,2	- 0,8	+ 3,8	132,0	- 0,5	130,3	- 0,6	(130,3)
	NOV	131,2	- 0,7	- 9,6	129,5	- 1,9	130,9	+ 0,5	(134,7)
	DEZ	131,7	+ 8,3	+ 0,4	135,9	+ 4,9	133,4	+ 1,9	(131,5)
1976	JAN	127,6	+ 6,8	- 3,1	134,4	- 1,1	136,0	+ 1,9	(135,8)
VERARBEITENDE INDUSTRIE (OHNE NAHRUNGS- UND GENUSSMITTELINDUSTRIE) AUSLAND									
1975	JAN	158,4	+ 0,4	-12,6	165,7	- 5,6	165,1	- 7,4	(170,2)
	FEB	156,3	- 3,0	- 1,3	161,2	- 2,7	161,2	- 2,4	(167,7)
	MAR	163,4	-12,2	+ 4,5	153,6	- 4,7	156,7	- 2,8	(165,3)
	APR	172,8	- 1,5	+ 5,8	171,2	+11,5	168,7	+ 7,7	(163,2)
	MAI	158,2	-14,5	- 8,4	154,1	-10,0	158,9	- 5,8	(161,6)
	JUN	171,5	+ 0,4	+ 8,4	169,7	+10,1	169,8	+ 6,9	(160,8)
	JUL	158,3	- 9,9	- 7,7	165,4	- 2,5	162,6	- 4,2	(160,9)
	AUG	138,1	-12,2	-12,8	156,8	- 5,2	159,1	- 2,2	(162,4)
	SEP	172,2	- 5,6	+24,7	168,5	+ 7,5	166,8	+ 4,8	(166,0)
	OKT	178,4	- 6,8	+ 3,6	171,0	+ 1,5	168,6	+ 1,1	(169,9)
	NOV	177,6	- 0,1	- 0,4	174,5	+ 2,0	176,4	+ 4,6	(174,9)
	DEZ	195,0	+ 7,6	+ 9,8	186,7	+ 7,0	184,0	+ 4,3	(179,1)
1976	JAN	172,6	+ 9,0	-11,5	181,0	- 3,1	183,5	- 0,3	(185,2)
GRUNDSTOFF- UND PRODUKTIONSGÜTERINDUSTRIEN INSGESAMT									
1975	JAN	144,4	+ 2,4	+12,1	152,2	+ 8,7	150,1	+ 7,0	150,6
	FEB	136,7	- 2,6	- 5,3	142,4	- 6,4	142,4	- 5,1	145,2
	MAR	135,4	-14,4	- 1,0	136,7	- 4,0	139,3	- 2,2	140,9
	APR	144,4	- 8,7	+ 6,6	140,4	+ 2,7	139,1	- 0,1	137,0
	MAI	131,4	-21,5	- 5,0	124,8	-11,1	127,9	- 8,1	133,7
	JUN	134,8	-12,6	+ 2,6	134,3	+ 7,6	134,5	+ 5,2	131,2
	JUL	133,2	-19,9	- 1,2	130,1	- 3,1	127,8	- 5,0	(130,0)
	AUG	123,1	-22,3	- 7,6	125,3	- 3,7	126,8	- 0,8	(130,6)
	SEP	140,9	-13,5	+14,5	136,3	+ 8,8	134,8	+ 6,3	(131,9)
	OKT	148,0	-15,2	+ 5,0	136,6	+ 0,2	135,1	+ 0,2	(135,1)
	NOV	134,3	-12,0	- 9,3	135,5	- 0,8	137,4	+ 1,7	(139,5)
	DEZ	125,7	- 2,4	- 6,4	137,0	+ 1,1	137,6	+ 0,1	(136,0)
1976	JAN	128,3	-11,1	+ 2,1	136,2	- 0,6	137,9	+ 0,2	(134,8)
GRUNDSTOFF- UND PRODUKTIONSGÜTERINDUSTRIEN INLAND									
1975	JAN	130,0	+ 1,2	+15,5	134,6	+ 5,9	133,7	+ 3,9	134,8
	FEB	122,5	- 2,8	- 5,8	131,0	- 2,7	131,0	- 2,0	131,0
	MAR	123,6	-12,5	+ 0,9	121,3	- 7,4	124,5	- 5,0	128,0
	APR	134,2	- 6,0	+ 8,6	130,9	+ 7,9	128,9	+ 3,5	125,5
	MAI	120,7	-20,1	-10,1	114,9	-12,2	117,5	- 8,8	123,4
	JUN	125,5	- 8,7	+ 4,0	125,0	+ 8,8	125,1	+ 6,5	122,8
	JUL	125,6	-16,5	+ 0,1	121,8	- 2,6	119,8	- 4,2	(122,9)
	AUG	116,2	-17,2	- 7,5	118,2	- 3,0	119,1	- 0,6	(124,5)
	SEP	131,8	- 9,4	+13,4	127,2	+ 7,6	126,2	+ 6,0	(125,8)
	OKT	139,7	-10,8	+ 6,0	128,4	+ 0,9	126,4	+ 0,2	(127,8)
	NOV	124,6	- 8,7	-10,8	126,1	- 1,8	127,6	+ 0,9	(127,8)
	DEZ	112,5	- 0,1	- 5,7	127,3	+ 1,0	127,1	- 0,4	(126,4)
1976	JAN	114,7	-11,8	+ 2,0	119,1	- 6,4	120,2	- 5,4	(115,9)
GRUNDSTOFF- UND PRODUKTIONSGÜTERINDUSTRIEN AUSLAND									
1975	JAN	194,0	+ 5,5	+ 5,4	200,5	+ 4,5	198,9	+ 0,0	(200,0)
	FEB	185,2	- 2,2	- 4,5	186,0	- 7,2	186,0	- 6,5	(191,1)
	MAR	175,6	-18,4	- 5,2	175,2	- 5,8	178,7	- 3,9	(181,9)
	APR	179,4	-14,6	+ 2,2	177,0	+ 1,0	173,8	- 2,7	(173,1)
	MAI	168,0	-24,5	- 6,4	161,3	- 8,9	166,3	- 4,3	(165,2)
	JUN	166,7	-21,1	- 0,8	166,2	+ 3,0	166,4	+ 0,1	(159,0)
	JUL	158,9	-27,7	- 4,7	162,3	- 2,3	158,1	- 5,0	(154,8)
	AUG	146,5	-33,5	- 7,8	150,2	- 7,5	152,2	- 3,1	(152,0)
	SEP*	172,1	-22,5	+17,5	174,6	+16,2	175,7	+14,7	(152,7)
	OKT	176,3	-25,1	+ 2,4	165,0	- 5,5	159,7	- 9,1	(156,5)
	NOV	167,8	-19,3	- 4,8	160,6	- 2,7	163,3	+ 2,3	(166,7)
	DEZ	170,8	- 7,2	+ 1,8	179,1	+11,5	177,5	+ 8,7	(171,9)
1976	JAN	174,7	- 9,9	+ 2,3	183,6	+ 2,5	186,9	+ 5,3	(194,1)

5. UMSATZE DER INDUSTRIE UND DES BAUHAUPTGEWERBES

5.1. WERTINDEX (1970 = 100)

JAHR	MONAT	ORIGINALWERT			SAISONBEREINIGTER WERT		SAISON- UND ARBEITSTÄGLICH BEREINIGTER WERT		GLATTE KOMPONENTE
		INDEX	VERÄNDERUNG VORJAHR	IN O/O GEGEN VORMONAT	INDEX	VERÄNDERUNG IN O/O GEGEN VORMONAT	INDEX	VERÄNDERUNG IN O/O GEGEN VORMONAT	INDEX
INVESTITIONSQUETER INDUSTRIEN INSGESAMT									
1975	JAN	118,8	- 0,7	-22,4	130,0	- 6,1	129,9	- 6,3	134,4
	FEB	120,0	- 1,6	+ 1,0	130,2	+ 0,2	130,2	+ 0,2	133,7
	MAR	134,4	- 3,0	+12,0	128,6	- 1,2	131,4	+ 0,9	134,1
	APR	143,5	+ 9,3	+ 6,8	142,8	+11,0	140,9	+ 7,2	135,0
	MAI	131,3	- 7,1	- 8,5	127,1	-11,0	130,9	- 7,1	135,3
	JUN	145,7	+11,2	+11,0	143,7	+13,1	140,8	+ 7,6	136,7
	JUL	133,0	+ 0,5	- 8,7	140,4	- 2,3	139,2	- 1,1	(138,3)
	AUG	116,9	+ 2,1	-12,1	136,6	- 2,7	138,6	- 0,4	(140,5)
	SEP	155,0	+ 9,5	+32,6	147,0	+ 7,6	144,9	+ 4,5	(143,3)
	OKT	156,5	+ 7,9	+ 1,0	148,2	+ 0,8	146,9	+ 1,4	(146,7)
	NOV	152,0	+ 8,7	- 2,9	147,7	- 0,3	149,1	+ 1,5	(150,6)
	DEZ	175,0	+14,4	+15,1	159,3	+ 7,9	156,1	+ 4,7	(155,4)
1976	JAN	146,8	+23,6	-16,1	158,9	- 0,3	160,8	+ 3,0	(161,7)
INVESTITIONSQUETER INDUSTRIEN INLAND									
1975	JAN	108,6	- 0,2	-21,2	119,9	- 4,5	120,2	- 5,3	124,3
	FEB	110,8	- 1,0	+ 2,0	121,1	+ 1,0	121,1	+ 0,7	124,3
	MAR	124,7	+ 0,3	+12,5	120,7	- 0,3	123,3	+ 1,8	123,3
	APR	131,9	+ 9,9	+ 5,8	131,7	+ 9,1	129,9	+ 5,4	123,6
	MAI	120,5	- 7,3	- 8,6	116,6	-11,5	119,8	- 7,8	123,1
	JUN	131,5	+ 8,1	+ 9,1	129,2	+10,8	126,5	+ 5,6	123,7
	JUL	121,3	- 1,4	- 7,8	127,2	- 1,5	125,8	- 0,6	(124,6)
	AUG	109,5	+ 0,1	- 9,7	123,8	- 2,7	125,8	+ 0,0	(126,2)
	SEP*	147,8	+12,1	+35,0	143,1	+15,6	141,9	+12,8	(128,6)
	OKT	147,2	+ 9,9	- 0,4	135,4	- 5,4	133,1	- 6,2	(132,0)
	NOV	137,6	+ 7,2	- 6,5	133,9	- 1,1	135,7	+ 2,0	(136,4)
	DEZ	158,3	+14,8	+15,0	145,0	+ 8,3	141,8	+ 4,5	(143,0)
1976	JAN	135,9	+25,1	-14,2	147,9	+ 2,0	149,8	+ 5,6	(151,5)
INVESTITIONSQUETER INDUSTRIEN AUSLAND									
1975	JAN	142,5	- 0,6	-24,3	154,8	- 8,5	153,9	- 8,6	159,1
	FEB	142,1	- 1,8	- 0,3	153,5	- 0,8	153,5	- 0,3	159,6
	MAR	158,9	- 7,1	+11,8	148,5	- 3,3	151,5	- 1,3	160,0
	APR	172,1	+ 9,1	+ 8,3	169,1	+13,9	167,3	+10,4	160,3
	MAI	157,8	- 6,2	- 8,3	151,1	-10,6	155,0	- 7,4	160,8
	JUN	179,5	+17,1	+13,8	176,3	+16,7	172,0	+11,0	163,1
	JUL	160,9	+ 3,8	-10,4	169,6	- 3,8	169,0	- 1,7	(165,3)
	AUG	134,9	+ 6,1	-16,2	165,0	- 2,7	167,2	- 1,1	(168,1)
	SEP	172,9	+ 4,8	+28,2	168,7	+ 2,2	166,4	- 0,5	(171,5)
	OKT	179,5	+ 4,8	+ 3,8	173,9	+ 3,1	173,3	+ 4,1	(175,4)
	NOV	186,2	+11,6	+ 3,7	180,0	+ 3,5	181,4	+ 4,7	(179,4)
	DEZ	215,0	+14,2	+15,5	192,8	+ 7,1	188,7	+ 4,0	(184,1)
1976	JAN	172,9	+21,3	-19,6	186,7	- 3,2	188,8	+ 0,1	(191,9)
VERBRAUCHSQUETER INDUSTRIEN INSGESAMT									
1975	JAN	125,7	- 2,4	+14,9	125,8	- 0,9	125,3	- 2,5	128,2
	FEB	128,1	- 2,8	+ 1,9	125,5	- 0,2	125,5	+ 0,2	127,8
	MAR	130,3	- 8,6	+ 1,7	120,4	- 4,1	123,1	- 1,9	127,4
	APR	134,3	- 2,1	+ 3,1	129,6	+ 7,6	127,5	+ 3,6	127,4
	MAI	112,5	-16,7	-16,2	114,9	-11,3	118,8	- 6,8	127,1
	JUN	114,5	- 1,0	+ 1,8	126,4	+10,0	125,7	+ 5,8	126,8
	JUL	117,4	- 7,9	+ 2,5	126,2	- 0,2	124,0	- 1,4	127,2
	AUG	112,7	- 4,4	- 4,0	122,9	- 2,6	124,4	+ 0,3	127,5
	SEP	141,6	+ 0,1	+25,6	131,2	+ 6,8	129,4	+ 4,0	(128,4)
	OKT	153,1	- 1,8	+ 8,1	130,0	- 0,9	127,6	- 1,4	(129,7)
	NOV	133,0	- 1,3	-13,1	129,6	- 0,3	130,9	+ 2,6	(131,2)
	DEZ	117,8	+ 7,7	-11,4	136,8	+ 5,6	134,4	+ 2,7	(133,1)
1976	JAN	135,8	+ 8,0	+15,3	137,3	+ 0,4	138,9	+ 3,3	(135,4)
VERBRAUCHSQUETER INDUSTRIEN INLAND									
1975	JAN	122,9	- 1,0	+15,4	123,1	- 0,7	122,6	- 2,1	124,6
	FEB	124,7	- 1,1	+ 1,5	122,9	- 0,2	122,9	+ 0,2	124,4
	MAR	127,2	- 6,8	+ 2,0	118,2	- 3,8	120,8	- 1,7	124,1
	APR	131,3	- 0,6	+ 3,2	127,0	+ 7,4	125,0	+ 3,5	124,3
	MAI	109,9	-15,5	-16,3	112,5	-11,4	116,1	- 7,1	124,0
	JUN	111,3	+ 0,7	+ 1,3	123,7	+10,0	123,1	+ 6,0	123,8
	JUL	114,3	- 6,6	+ 2,7	123,1	- 0,5	121,1	- 1,6	124,2
	AUG	110,2	- 3,2	- 3,6	119,8	- 2,7	121,2	+ 0,1	124,4
	SEP	138,2	+ 0,2	+25,4	127,4	+ 6,3	125,5	+ 3,5	(125,2)
	OKT	149,8	- 1,8	+ 8,4	126,0	- 1,1	123,9	- 1,3	(126,2)
	NOV	130,1	- 1,7	-13,2	125,7	- 0,2	127,0	+ 2,5	(127,5)
	DEZ	113,7	+ 6,8	-12,6	132,4	+ 5,3	130,2	+ 2,5	(129,0)
1976	JAN	132,1	+ 7,5	+16,2	133,4	+ 0,8	135,1	+ 3,8	(130,7)
VERBRAUCHSQUETER INDUSTRIEN AUSLAND									
1975	JAN	147,4	-10,7	+11,8	154,1	+ 6,1	153,8	+ 2,5	(149,4)
	FEB	154,8	-12,0	+ 5,0	146,9	- 4,7	146,9	- 4,5	(146,2)
	MAR	154,3	-18,9	- 0,3	138,2	- 5,9	142,2	- 3,2	(143,7)
	APR	157,7	-11,0	+ 2,2	150,6	+ 9,0	147,5	+ 3,7	(142,3)
	MAI	132,5	-24,3	-16,0	132,5	-12,0	137,1	- 7,1	(142,2)
	JUN	138,9	-10,8	+ 4,8	145,0	+ 9,4	146,3	+ 6,7	(143,4)
	JUL	141,6	-15,3	+ 1,9	150,8	+ 4,0	147,1	+ 0,5	(145,9)
	AUG	132,4	-11,4	- 6,5	146,4	- 2,9	148,9	+ 1,2	(149,3)
	SEP	168,2	- 0,8	+27,0	162,4	+10,9	161,4	+ 8,4	(153,8)
	OKT	178,7	- 1,4	+ 6,2	163,2	+ 0,5	159,3	- 1,3	(160,6)
	NOV	156,1	+ 1,5	-12,6	157,6	- 3,4	159,8	+ 0,3	(162,5)
	DEZ	149,0	+13,0	- 4,5	165,6	+ 5,1	163,8	+ 2,5	(166,3)
1976	JAN	164,4	+11,5	+10,3	172,0	+ 3,9	174,2	+ 6,3	(171,4)

5. UMSATZE DER INDUSTRIE UND DES BAUHAUPTGEWERBES

5.1. WERTINDEX (1970 = 100)

JAHR	MONAT	ORIGINALWERT			SAISONBEREINIGTER WERT		SAISON- UND ARBEITSTÄGLICH BEREINIGTER WERT		GLATTE KOMponente	
		INDEX	VERÄNDERUNG VORJAHR	IN O/O GEGEN VORMONAT	INDEX	VERÄNDERUNG IN O/O GEGEN VORMONAT	INDEX	VERÄNDERUNG IN O/O GEGEN VORMONAT	INDEX	
CHEMISCHE INDUSTRIE (OHNE KOHLENWERTSTOFFINDUSTRIE) INSGESAMT										
1975	JAN	157,7	- 2,1	+21,1	161,0	+14,1	160,0	+13,0	(159,1)	
	FEB	150,7	- 4,6	- 4,4	151,3	- 6,0	151,3	- 5,4	(154,3)	
	MAR	145,5	-17,0	- 3,5	143,3	- 5,3	147,7	- 2,4	(149,9)	
	APR	153,8	-11,6	+ 5,7	151,5	+ 5,7	148,1	+ 0,3	(146,3)	
	MAI	141,4	-22,6	- 8,1	136,6	- 9,8	139,6	- 5,7	(143,7)	
	JUN	144,6	-16,3	+ 2,3	144,1	+ 5,5	147,2	+ 5,4	(142,5)	
	JUL	143,6	-20,8	- 0,7	143,6	- 0,3	140,2	- 4,8	(142,6)	
	AUG	133,9	-20,0	- 6,8	139,9	- 2,6	142,2	+ 1,4	(144,2)	
	SEP	157,8	- 7,1	+17,8	157,1	+12,3	154,7	+ 8,8	(146,6)	
	OKT	165,3	-10,9	+ 4,8	154,7	- 1,5	152,7	- 1,3	(150,9)	
	NOV	152,4	- 1,5	- 7,8	151,8	- 1,9	154,8	+ 1,4	(160,0)	
	DEZ	149,2	+14,6	- 2,1	161,1	+ 6,1	159,0	+ 2,7	(155,2)	
	1976	JAN	149,7	- 5,1	+ 0,3	152,8	- 5,2	155,2	- 2,4	(151,8)
	CHEMISCHE INDUSTRIE (OHNE KOHLENWERTSTOFFINDUSTRIE) INLAND									
1975	JAN	151,2	- 0,3	+24,2	152,1	+10,1	151,6	+ 7,3	(145,0)	
	FEB	142,5	- 1,8	- 5,8	143,7	- 5,5	143,7	- 5,2	(142,2)	
	MAR	141,1	-11,1	- 1,0	134,5	- 6,4	138,1	- 3,9	(139,9)	
	APR	150,5	- 5,0	+ 6,7	148,5	+10,4	145,3	+ 5,2	(138,5)	
	MAI	134,7	-19,5	-10,5	131,3	-11,6	135,2	- 7,0	(137,9)	
	JUN	141,4	- 8,5	+ 5,0	141,4	+ 7,7	143,4	+ 6,1	(138,3)	
	JUL	140,3	-15,6	- 0,8	139,1	- 1,6	135,0	- 5,9	(139,6)	
	AUG	130,0	-14,0	- 7,3	135,6	- 2,5	138,2	+ 2,4	(141,5)	
	SEP	150,9	- 3,8	+16,1	148,6	+ 9,6	147,5	+ 6,7	(143,9)	
	OKT	160,8	- 6,0	+ 6,6	148,8	+ 0,1	145,7	- 1,2	(147,8)	
	NOV	144,5	+ 0,3	-10,1	148,0	- 0,5	150,6	+ 3,4	(153,9)	
	DEZ	133,8	+ 9,9	- 7,4	151,9	+ 2,6	151,2	+ 0,4	(150,4)	
	1976	JAN	137,2	- 9,3	+ 2,5	137,5	- 9,5	140,4	- 7,1	(143,5)
	CHEMISCHE INDUSTRIE (OHNE KOHLENWERTSTOFFINDUSTRIE) AUSLAND									
1975	JAN	172,1	- 5,4	+15,3	179,5	+15,0	177,8	+14,0	(180,1)	
	FEB	168,8	- 9,6	- 1,9	167,2	- 6,9	167,2	- 6,0	(171,3)	
	MAR	155,3	-26,8	- 8,0	153,9	- 8,0	158,7	- 5,1	(163,2)	
	APR	161,2	-22,6	+ 3,8	157,5	+ 2,3	153,4	- 3,3	(156,4)	
	MAI	156,3	-27,9	- 3,0	147,9	- 6,1	150,3	- 2,0	(151,4)	
	JUN	151,9	-28,8	- 2,8	149,7	+ 1,2	153,9	+ 2,4	(148,9)	
	JUL	151,0	-29,6	- 0,6	153,0	+ 2,2	149,3	- 3,0	(149,0)	
	AUG	142,6	-29,8	- 5,6	148,6	- 2,9	151,3	+ 1,3	(151,5)	
	SEP	173,3	-12,8	+21,5	175,1	+17,8	172,6	+14,1	(156,6)	
	OKT	175,3	-19,6	+ 1,2	167,0	- 4,6	165,0	- 4,4	(165,7)	
	NOV	170,3	- 4,5	- 2,9	169,2	+ 1,3	173,3	+ 5,0	(181,6)	
	DEZ	183,4	+22,9	+ 7,7	191,3	+13,1	187,5	+ 8,2	(181,6)	
	1976	JAN	177,4	+ 3,1	- 2,3	186,7	- 2,4	189,4	+ 1,0	(187,2)
	FASCHINENBAU INSGESAMT									
1975	JAN	124,4	+ 5,3	-27,5	134,3	- 5,4	134,4	- 5,2	137,6	
	FEB	121,2	+ 4,2	- 2,6	134,8	+ 0,4	134,8	+ 0,3	136,8	
	MAR	131,7	- 0,5	+ 8,7	132,6	- 1,6	135,0	+ 0,1	136,9	
	APR	142,1	+10,0	+ 7,9	143,3	+ 8,1	142,1	+ 5,3	137,0	
	MAI	129,3	- 5,8	- 9,0	128,2	-10,5	131,9	- 7,2	137,3	
	JUN	145,9	+ 9,7	+12,8	141,1	+10,1	139,6	+ 5,8	137,3	
	JUL	140,7	+ 2,2	- 3,6	142,3	+ 0,9	141,0	+ 1,0	(138,3)	
	AUG	121,2	+ 1,2	-13,9	137,0	- 3,7	138,6	- 1,7	(140,0)	
	SEP	145,8	+ 6,7	+20,3	146,0	+ 6,6	143,7	+ 3,7	(142,7)	
	OKT	151,3	+ 4,6	+ 3,8	146,6	+ 0,4	145,1	+ 1,0	(146,6)	
	NOV	154,5	+ 8,6	+ 2,1	150,9	+ 2,9	152,6	+ 5,2	(151,9)	
	DEZ	188,0	+ 9,6	+21,7	158,6	+ 5,1	156,6	+ 2,6	(159,2)	
	1976	JAN*	191,8	+54,2	+ 2,0	202,0	+27,4	203,3	+29,8	(172,0)
	FASCHINENBAU INLAND									
1975	JAN	107,8	+ 1,5	-27,6	113,9	- 6,9	114,8	- 6,7	118,1	
	FEB	105,8	+ 2,3	- 1,9	117,6	+ 3,2	117,6	+ 2,4	117,9	
	MAR	113,8	- 0,1	+ 7,6	116,0	- 1,4	117,8	+ 0,2	(118,7)	
	APR	119,8	+ 7,9	+ 5,3	123,3	+ 6,3	121,5	+ 3,1	(119,6)	
	MAI	112,6	- 5,3	- 6,0	111,2	- 9,8	114,1	- 6,1	(120,7)	
	JUN	124,9	+ 9,1	+10,9	122,1	+ 9,8	122,7	+ 7,5	(121,9)	
	JUL	123,1	+ 2,2	- 1,4	124,2	+ 1,7	122,1	- 0,5	(123,1)	
	AUG	109,2	+ 6,1	-11,3	120,9	- 2,7	122,2	+ 0,1	(124,7)	
	SEP	129,3	+13,0	+18,4	129,2	+ 6,9	127,1	+ 4,0	(126,5)	
	OKT	130,9	+ 4,8	+ 1,2	125,5	- 2,9	124,7	- 1,9	(128,4)	
	NOV	133,7	+10,4	+ 2,1	130,2	+ 3,7	131,1	+ 5,1	(130,6)	
	DEZ	157,1	+ 5,6	+17,5	130,6	+ 0,3	128,4	- 2,1	(133,1)	
	1976	JAN*	177,5	+64,7	+13,0	182,9	+40,0	184,1	+43,4	(136,7)
	FASCHINENBAU AUSLAND									
1975	JAN	154,7	+10,5	-27,4	170,9	- 3,9	169,8	- 4,0	173,2	
	FEB	149,3	+ 6,9	- 3,5	166,7	- 2,5	166,7	- 1,8	171,9	
	MAR	164,1	- 1,0	+ 9,9	164,0	- 1,6	167,1	+ 0,2	170,5	
	APR	182,7	+12,5	+11,3	180,4	+10,0	179,9	+ 7,7	170,0	
	MAI	159,6	- 6,6	-12,6	160,3	-11,1	165,7	- 7,9	171,5	
	JUN	184,2	+10,4	+15,4	175,9	+ 9,7	170,9	+ 3,1	167,8	
	JUL	172,8	+ 2,1	- 6,2	174,7	- 0,7	174,3	+ 2,0	(168,3)	
	AUG	143,1	- 4,9	-17,2	164,7	- 5,7	167,1	- 4,1	(170,2)	
	SEP	175,7	- 1,0	+22,8	175,3	+ 6,4	172,7	+ 3,4	(173,7)	
	OKT	188,5	+ 4,3	+ 7,3	182,1	+ 3,9	181,2	+ 4,9	(178,8)	
	NOV	192,5	+ 6,4	+ 2,1	185,6	+ 1,9	187,0	+ 3,2	(187,0)	
	DEZ*	244,1	+14,6	+26,8	214,0	+15,3	211,1	+12,9	(200,0)	
	1976	JAN	217,9	+40,9	-10,7	232,0	+ 8,4	233,8	+10,8	(233,9)

5. UMSATZE DER INDUSTRIE UND DES BAUHAUPTGEBIERES

5.1. WERTINDEX (1970 = 100)

JAHR	MONAT	ORIGINALWERT			SAISONBEREINIGTER WERT		SAISON- UND ARBEITSTÄGLICH BEREINIGTER WERT		GLATTE KOMPONENTE
		INDEX	VERÄNDERUNG VORJAHR	IN C/O GEGEN VORMONAT	INDEX	VERÄNDERUNG IN O/O GEGEN VORMONAT	INDEX	VERÄNDERUNG IN O/O GEGEN VORMONAT	INDEX
STRASSENFAHRZEUGBAU INSGESAMT									
1975	JAN	94,9	-13,6	-20,4	107,1	-17,6	108,7	-16,7	120,1
	FEB	113,4	- 5,9	+15,5	114,3	+ 6,7	114,3	+ 5,2	122,2
	MAR	140,8	+ 0,1	+24,2	119,8	+ 4,8	122,7	+ 7,3	124,8
	APR	162,5	+23,3	+15,4	144,4	+20,5	141,4	+15,2	128,4
	MAI	139,0	+ 0,1	-14,5	122,2	-15,4	124,9	-11,7	132,7
	JUN	154,8	+35,1	+11,4	147,6	+20,8	146,5	+17,3	135,7
	JUL	122,6	+10,6	-20,8	136,6	- 7,5	134,6	- 8,1	139,5
	AUG	108,2	+21,3	-11,7	141,7	+ 3,7	144,4	+ 7,3	143,1
	SEP	157,8	+47,5	+45,8	157,2	+10,9	155,2	+ 7,5	(148,4)
	OKT	172,7	+34,2	+ 5,4	158,6	+ 0,9	156,4	+ 0,8	(154,2)
	NOV	155,5	+36,8	-10,0	159,1	+ 0,3	161,3	+ 3,1	(160,7)
	DEZ	158,8	+33,2	+ 2,1	166,6	+ 4,7	160,7	- 0,4	(167,8)
1976	JAN	147,8	+55,7	- 6,9	166,2	- 0,2	168,5	+ 4,9	(175,6)
STRASSENFAHRZEUGBAU INLAND									
1975	JAN	79,1	+ 8,1	-15,6	105,4	- 8,3	106,5	- 8,4	112,6
	FEB	111,5	+17,2	+41,0	115,4	+ 9,5	115,4	+ 8,4	115,6
	MAR	148,9	+34,1	+33,5	126,0	+ 9,2	126,8	+ 9,9	118,6
	APR	165,1	+41,1	+10,9	142,0	+12,7	139,1	+ 9,7	121,5
	MAI	138,5	+ 8,1	-16,1	116,7	-17,8	118,3	-15,0	126,5
	JUN	149,4	+41,7	+ 7,9	136,8	+17,2	136,8	+15,6	129,9
	JUL	116,8	+ 7,8	-21,8	123,2	- 9,9	120,6	-11,8	134,8
	AUG	105,2	+21,5	- 9,9	129,4	+ 5,0	132,1	+ 9,5	139,4
	SEP*	164,7	+64,2	+56,6	168,7	+30,4	167,9	+27,1	(144,6)
	OKT	175,3	+55,0	+ 6,4	159,0	- 5,7	157,6	- 6,1	(150,1)
	NOV	142,5	+45,6	-18,7	150,8	- 5,2	151,5	- 3,9	(156,0)
	DEZ	150,7	+53,2	+ 5,8	167,5	+11,1	161,2	+ 6,4	(162,2)
1976	JAN	142,0	+79,5	- 5,8	174,5	+ 4,2	176,6	+ 9,6	(168,8)
STRASSENFAHRZEUGBAU AUSLAND									
1975	JAN	114,4	-26,4	-21,0	107,2	-27,2	109,9	-26,2	129,5
	FEB	115,8	-23,7	+ 1,2	112,6	+ 5,0	112,6	+ 2,5	130,9
	MAR	130,7	-26,4	+12,9	112,9	+ 0,3	118,0	+ 4,8	(131,9)
	APR	159,4	+ 6,2	+22,0	148,0	+31,1	144,1	+22,1	(133,4)
	MAI	139,7	- 8,3	-12,4	128,9	-12,9	132,3	- 8,2	(135,5)
	JUN	161,5	+28,3	+15,6	160,6	+24,6	154,9	+17,1	(136,9)
	JUL	129,9	+14,0	-19,6	151,7	- 5,5	150,8	- 2,6	(139,8)
	AUG	112,0	+45,1	-13,8	151,9	+ 0,1	154,6	+ 2,5	(143,9)
	SEP	149,3	+29,4	+33,3	155,0	+ 2,0	152,8	- 1,2	(148,9)
	OKT	169,5	+14,5	+13,5	156,3	+ 0,8	154,9	+ 1,4	(154,7)
	NOV	171,6	+28,6	+ 1,2	163,5	+ 4,6	164,5	+ 6,2	(161,6)
	DEZ	168,8	+16,5	- 1,6	170,2	+ 4,1	162,3	- 1,3	(168,9)
1976	JAN	155,1	+35,6	- 8,1	152,6	-10,3	156,0	- 3,9	(177,3)
ELEKTROTECHNISCHE INDUSTRIE INSGESAMT									
1975	JAN	129,6	- 2,1	-21,6	140,9	- 3,6	139,2	- 4,1	141,6
	FEB	125,2	- 6,6	- 3,4	136,5	- 3,1	136,5	- 1,9	140,8
	MAR	137,8	- 9,0	+10,1	131,9	- 3,4	136,3	- 0,1	138,8
	APR	136,6	- 0,4	- 0,9	143,0	+ 8,4	141,5	+ 3,8	137,6
	MAI	127,4	-13,6	- 6,7	131,1	- 8,3	132,4	- 6,4	135,6
	JUN	141,7	- 1,5	+11,2	142,7	+ 8,8	138,9	+ 4,9	136,5
	JUL	128,6	- 9,0	- 9,2	137,5	- 3,6	137,5	- 1,0	(136,9)
	AUG	123,8	- 3,9	- 3,7	138,8	+ 0,9	140,0	+ 1,8	(138,2)
	SEP*	169,3	+ 2,7	+36,8	155,9	+12,3	154,6	+10,4	(140,7)
	OKT	156,1	+ 1,6	- 7,8	146,0	- 6,4	143,2	- 7,4	(143,7)
	NOV	157,8	+ 0,9	+ 1,1	148,9	+ 2,0	151,1	+ 5,5	(148,7)
	DEZ	184,9	+11,8	+17,2	163,5	+ 9,8	160,3	+ 6,1	(155,1)
1976	JAN*	111,7	-13,8	-35,6	124,3	-24,0	125,3	-21,8	(159,8)
ELEKTROTECHNISCHE INDUSTRIE INLAND									
1975	JAN	125,7	- 2,4	-19,6	134,1	- 2,4	131,9	- 3,3	132,9
	FEB	117,2	- 8,6	- 6,8	128,4	- 4,3	128,4	- 2,7	132,1
	MAR	127,8	-12,2	+ 9,0	122,4	- 4,7	127,0	- 1,1	129,8
	APR	125,5	- 3,2	- 1,8	132,8	+ 8,5	131,4	+ 3,5	128,6
	MAI	118,9	-14,6	- 5,3	123,1	- 7,3	124,4	- 5,3	126,9
	JUN	130,6	- 4,9	+ 9,8	131,9	+ 7,1	129,1	+ 3,8	127,4
	JUL	118,0	-10,3	- 5,6	129,5	- 1,8	129,1	+ 0,0	(127,6)
	AUG	113,4	- 7,0	- 3,9	128,1	- 1,1	129,2	+ 0,1	(128,5)
	SEP*	158,2	+ 3,5	+39,5	147,0	+14,8	145,8	+12,8	(130,4)
	OKT	150,7	+ 0,9	- 4,7	136,2	- 7,3	133,4	- 8,5	(132,5)
	NOV	146,0	- 0,9	- 3,1	137,2	+ 0,7	139,4	+ 4,5	(136,3)
	DEZ	168,1	+ 7,5	+15,1	147,8	+ 7,7	145,8	+ 4,6	(141,1)
1976	JAN*	102,9	-18,1	-38,8	112,3	-24,0	113,1	-22,4	(143,0)
ELEKTROTECHNISCHE INDUSTRIE AUSLAND									
1975	JAN	143,6	- 1,3	-27,4	164,0	- 6,6	163,8	- 5,3	169,2
	FEB	153,6	- 0,8	+ 7,0	164,6	+ 0,4	164,6	+ 0,5	166,8
	MAR	173,4	+ 0,3	+12,9	165,6	+ 0,6	167,9	+ 2,0	168,5
	APR	176,5	+ 8,0	+ 1,8	179,1	+ 8,2	177,7	+ 5,8	169,6
	MAI	157,9	-10,6	-10,5	159,9	-10,7	161,9	- 8,9	170,7
	JUN	181,5	+ 8,2	+14,9	180,7	+13,0	179,1	+10,6	171,1
	JUL	166,7	- 5,4	- 8,2	165,5	- 8,4	165,6	- 7,5	(173,5)
	AUG	161,2	+ 5,1	- 3,3	176,9	+ 6,9	177,6	+ 7,2	(176,7)
	SEP	208,8	+ 0,4	+29,5	195,5	+10,5	192,7	+ 8,5	(181,0)
	OKT	175,2	+ 3,7	-16,1	179,8	- 8,0	180,5	- 6,3	(186,4)
	NOV	200,0	+ 6,2	+14,2	189,1	+ 5,2	190,1	+ 5,3	(192,4)
	DEZ*	245,1	+23,9	+22,6	225,2	+19,1	222,2	+16,9	(200,8)
1976	JAN*	143,3	- 0,2	-41,5	162,1	-28,0	163,1	-26,6	(212,8)

5. UMSATZE DER INDUSTRIE UND DES BAUHAUPTGEWERBES

5.1. WERTINDEX (1970 = 100)

JAHR	MONAT	ORIGINALWERT			SAISONBEREINIGTER WERT		SAISON- UND ARBEITSTÄGLICH BEREINIGTER WERT		GLATTE KOMPONENTE
		INDEX	VERÄNDERUNG VORJAHR	IN O/O GEGEN VORMONAT	INDEX	VERÄNDERUNG IN O/O GEGEN VORMONAT	INDEX	VERÄNDERUNG IN O/O GEGEN VORMONAT	INDEX
EISEN-, BLECH- UND METALLWARENINDUSTRIE INSGESAMT									
1975	JAN	116,7	- 5,5	+ 6,0	120,2	+ 0,6	120,3	- 0,7	120,5
	FEB	115,5	- 5,2	- 1,0	119,8	- 0,3	119,8	- 0,4	119,0
	MAR	118,6	-11,9	+ 2,7	114,4	- 4,5	117,5	- 1,9	118,7
	APR	129,3	- 1,4	+ 9,0	125,9	+10,1	123,8	+ 5,4	118,7
	MAI	114,3	-16,3	-11,6	111,5	-11,4	114,5	- 7,5	118,6
	JUN	121,8	- 0,5	+ 6,6	123,6	+10,9	121,1	+ 5,8	118,8
	JUL	117,8	- 8,0	- 3,3	122,8	- 0,6	121,5	+ 0,3	(119,4)
	AUG	106,0	- 4,5	-10,0	118,3	- 3,7	120,0	- 1,2	(120,5)
	SEP	131,0	+ 0,5	+23,6	126,7	+ 7,1	125,6	+ 4,7	(121,3)
	OKT	141,0	- 0,7	+ 7,6	125,4	- 1,0	123,2	- 1,9	(123,4)
	NOV	129,8	+ 1,4	- 7,9	124,6	- 0,6	126,3	+ 2,5	(128,8)
	DEZ	117,9	+ 7,1	- 9,2	127,2	+ 2,1	124,6	- 1,3	(125,7)
1976	JAN	133,2	+14,1	+13,0	136,7	+ 7,5	138,3	+11,0	(136,3)
EISEN-, BLECH- UND METALLWARENINDUSTRIE INLAND									
1975	JAN	111,0	- 6,2	+ 7,6	114,5	+ 1,1	114,5	- 0,3	114,7
	FEB	110,0	- 5,1	- 0,9	114,5	+ 0,0	114,5	+ 0,0	113,7
	MAR	113,0	-11,0	+ 2,7	109,9	- 4,0	112,8	- 1,5	113,8
	APR	123,2	- 0,7	+ 9,0	120,8	+ 9,9	118,9	+ 5,4	114,1
	MAI	110,4	-14,7	-10,4	107,6	-10,9	110,5	- 7,1	114,3
	JUN	117,2	+ 1,5	+ 6,2	119,0	+10,6	117,0	+ 5,9	114,7
	JUL	114,0	- 5,2	- 2,7	118,5	- 0,4	117,1	+ 0,1	(115,4)
	AUG	104,2	- 1,7	- 8,6	114,6	- 3,3	116,2	- 0,8	(116,6)
	SEP	127,7	+ 3,2	+22,6	122,6	+ 7,0	121,6	+ 4,6	(117,5)
	OKT	137,4	+ 2,0	+ 7,6	121,8	- 0,7	119,7	- 1,6	(119,7)
	NOV	125,9	+ 3,5	- 8,4	120,6	- 1,0	122,2	+ 2,1	(124,6)
	DEZ	113,2	+ 9,7	-10,1	123,3	+ 2,2	121,2	- 0,8	(122,4)
1976	JAN	129,7	+16,8	+14,6	133,1	+ 7,9	134,6	+11,1	(132,4)
EISEN-, BLECH- UND METALLWARENINDUSTRIE AUSLAND									
1975	JAN	145,0	- 3,1	+ 0,3	148,0	- 1,9	148,5	- 3,8	153,0
	FEB	143,6	- 5,3	- 1,0	145,9	- 1,4	145,9	- 1,8	148,1
	MAR	146,5	-15,4	+ 2,0	143,7	- 1,5	144,7	- 0,8	145,0
	APR	159,7	- 4,3	+ 9,0	151,3	+ 5,3	150,1	+ 3,7	142,3
	MAI	133,7	-22,5	-16,3	130,8	-13,5	138,4	- 7,8	139,8
	JUN	145,2	- 7,6	+ 8,6	146,8	+12,2	145,0	+ 4,8	138,6
	JUL	137,0	-17,7	- 5,6	144,9	- 1,3	141,8	- 2,2	(137,9)
	AUG	115,4	-15,2	-15,8	128,9	-11,0	131,3	- 7,4	(138,4)
	SEP	147,8	- 9,7	+28,1	147,2	+14,2	145,5	+10,8	(139,9)
	OKT	159,0	-11,1	+ 7,6	143,9	- 2,2	141,7	- 2,6	(142,5)
	NOV	149,5	- 6,8	- 6,0	142,8	- 0,8	143,5	+ 1,3	(144,3)
	DEZ	141,7	- 1,9	- 5,2	148,9	+ 4,3	148,3	+ 3,3	(154,0)
1976	JAN	151,1	+ 4,2	+ 6,6	155,0	+ 4,1	157,5	+ 6,2	(163,5)
TEXTILINDUSTRIE INSGESAMT									
1975	JAN	113,3	- 6,5	+16,9	109,5	- 1,3	108,9	- 3,6	111,1
	FEB	113,1	- 8,1	- 0,2	107,9	- 1,5	107,9	- 0,9	111,2
	MAR	111,6	-14,1	- 1,3	102,1	- 5,4	105,0	- 2,7	(110,8)
	APR	114,8	- 7,0	+ 2,9	111,3	+ 9,0	109,0	+ 3,8	(110,5)
	MAI	97,7	-20,2	-14,9	98,2	-11,8	102,7	- 5,8	(110,3)
	JUN	103,3	- 3,8	+ 5,7	110,0	+12,0	109,3	+ 6,4	(110,0)
	JUL	102,5	- 8,0	- 0,8	112,2	+ 2,0	109,6	+ 0,3	(109,4)
	AUG	90,4	- 3,8	-11,8	108,0	- 3,7	109,8	+ 0,2	(109,6)
	SEP	118,8	- 0,7	+31,4	114,6	+ 6,1	112,9	+ 2,8	(110,1)
	OKT	131,0	- 4,2	+10,3	111,9	- 2,4	109,2	- 3,3	(110,7)
	NOV	118,0	- 3,5	- 9,9	111,6	- 0,3	112,9	+ 3,4	(111,6)
	DEZ	105,9	+ 9,3	-10,3	118,9	+ 6,5	116,2	+ 2,9	(112,8)
1976	JAN	108,9	- 3,9	+ 2,8	108,1	- 9,1	109,5	- 5,8	(116,1)
TEXTILINDUSTRIE INLAND									
1975	JAN	110,4	- 4,5	+18,1	106,7	- 1,6	106,0	- 3,8	108,1
	FEB	110,3	- 5,1	- 0,1	105,7	- 0,9	105,7	- 0,3	108,3
	MAR	108,5	-11,1	- 1,6	100,1	- 5,3	102,9	- 2,6	(108,1)
	APR	112,2	- 3,8	+ 3,4	109,5	+ 9,4	107,3	+ 4,3	(108,0)
	MAI	95,1	-18,1	-15,2	96,1	-12,2	100,4	- 6,4	(107,8)
	JUN	100,7	- 0,5	+ 5,9	107,8	+12,2	107,1	+ 6,7	(107,6)
	JUL	99,5	- 6,2	- 1,2	108,9	+ 1,0	106,5	- 0,6	(107,0)
	AUG	88,7	- 1,8	-10,9	105,1	- 3,5	106,8	+ 0,3	(107,1)
	SEP	116,0	- 0,7	+30,8	110,6	+ 5,2	108,8	+ 1,9	(107,2)
	OKT	128,1	- 4,8	+10,4	108,2	- 2,2	105,7	- 2,8	(107,5)
	NOV	115,2	- 3,9	-10,1	107,8	- 0,4	109,2	+ 3,3	(108,0)
	DEZ	101,0	+ 8,0	-12,3	114,7	+ 6,4	112,2	+ 2,7	(108,5)
1976	JAN	105,7	- 4,3	+ 4,7	104,4	- 9,0	105,8	- 5,7	(110,6)
TEXTILINDUSTRIE AUSLAND									
1975	JAN	131,5	-15,7	+11,6	129,3	+ 3,9	128,0	- 0,5	(125,0)
	FEB	130,5	-21,2	- 0,8	122,8	- 5,0	122,8	- 4,1	(121,2)
	MAR	130,3	-27,2	- 0,2	115,0	- 6,4	116,8	- 4,9	(118,8)
	APR	130,7	-20,8	+ 0,3	123,3	+ 7,2	120,8	+ 3,4	(118,0)
	MAI	114,0	-29,4	-12,8	111,1	- 9,9	116,2	- 3,8	(118,8)
	JUN	119,1	-18,3	+ 4,5	121,1	+ 9,0	122,1	+ 5,1	(121,3)
	JUL	121,1	-15,9	+ 1,7	132,5	+ 9,4	128,8	+ 5,5	(125,1)
	AUG	100,9	-13,9	-16,7	118,4	-10,6	121,0	- 6,1	(130,4)
	SEP	135,9	- 1,0	+34,7	140,2	+18,4	139,5	+15,3	(135,4)
	OKT	148,7	- 1,8	+ 9,4	145,5	+ 3,8	142,6	+ 2,2	(142,5)
	NOV	135,4	- 1,2	- 8,9	134,7	- 7,4	136,3	- 4,4	(139,4)
	DEZ	136,7	+16,0	+ 1,0	142,8	+ 6,0	140,8	+ 3,3	(134,1)
1976	JAN	128,9	- 2,0	- 5,7	127,1	-11,0	129,7	- 7,9	(131,9)

5. UMSATZE DER INDUSTRIE UND DES BAUHAUPTGEBERBES

5.1. WERTINDEX (1970 = 100)

JAHR	MONAT	ORIGINALWERT			SAISONBEREINIGTER WERT		SAISON- UND ARBEITSTÄGLICH BEREINIGTER WERT		GLATTE KOMPONENTE
		INDEX	VERÄNDERUNG VORJAHR	IN O/O GEGEN VORMONAT	INDEX	VERÄNDERUNG IN O/O GEGEN VORMONAT	INDEX	VERÄNDERUNG IN O/O GEGEN VORMONAT	INDEX
BEKLEIDUNGSINDUSTRIE INSGESAMT									
1975	JAN	121,9	+ 4,3	+33,7	120,0	- 5,3	120,1	- 4,5	121,9
	FEB	131,6	+ 7,5	+ 8,0	122,5	+ 2,1	122,5	+ 2,0	122,6
	MAR	143,4	+ 5,1	+ 9,0	122,8	+ 0,2	124,1	+ 1,3	123,1
	APR	135,5	+ 6,4	- 5,5	126,7	+ 3,2	124,7	+ 0,5	124,3
	MAI	97,8	-10,4	-27,8	113,6	-10,3	117,2	- 6,0	124,3
	JUN	86,1	+13,6	-12,0	124,1	+ 9,2	124,7	+ 6,4	123,9
	JUL	108,0	+ 3,9	+25,4	124,8	+ 0,6	122,8	- 1,5	124,0
	AUG	120,3	+ 1,4	+11,4	119,2	- 4,5	121,2	- 1,3	123,7
	SEP	161,1	+ 7,1	+33,9	130,1	+ 9,1	126,6	+ 4,5	(123,0)
	OKT	157,0	- 5,7	- 2,5	117,9	- 9,4	117,9	- 6,9	(122,2)
	NOV	115,6	- 6,8	-26,4	118,2	+ 0,3	119,9	+ 1,7	(121,0)
	DEZ	90,5	- 0,8	-21,7	124,3	+ 5,2	120,9	+ 0,8	(119,6)
1976	JAN*	159,6	+30,9	+76,4	160,3	+29,0	162,4	+34,3	(118,0)
BEKLEIDUNGSINDUSTRIE INLAND									
1975	JAN	119,3	+ 4,6	+31,5	117,4	- 5,3	117,5	- 4,3	118,6
	FEB	126,2	+ 6,7	+ 5,8	118,9	+ 1,3	118,9	+ 1,2	119,2
	MAR	137,8	+ 4,2	+ 9,2	118,8	- 0,1	120,1	+ 1,0	119,5
	APR	131,5	+ 5,5	- 4,6	122,6	+ 3,2	120,7	+ 0,5	120,5
	MAI	96,0	-10,8	-27,0	109,9	-10,4	113,2	- 6,2	120,4
	JUN	85,0	+12,4	-11,5	120,4	+ 9,6	121,0	+ 6,9	120,0
	JUL	104,5	+ 3,1	+22,9	120,6	+ 0,2	118,7	- 1,9	120,1
	AUG	114,6	+ 0,3	+ 9,7	115,0	- 4,6	116,9	- 1,5	119,6
	SEP	152,8	+ 5,8	+33,3	124,9	+ 8,6	121,5	+ 3,9	(118,9)
	OKT	150,9	- 6,8	- 1,2	113,3	- 9,3	113,4	- 6,7	(118,0)
	NOV	113,1	- 7,7	-25,0	114,1	+ 0,7	115,9	+ 2,2	(116,8)
	DEZ	89,3	- 1,5	-21,0	120,5	+ 5,6	117,0	+ 0,9	(115,3)
1976	JAN*	153,3	+28,5	+71,7	153,8	+27,6	156,0	+33,3	(113,6)
BEKLEIDUNGSINDUSTRIE AUSLAND									
1975	JAN	170,8	- 0,6	+67,8	168,3	- 6,9	170,6	- 8,6	184,4
	FEB	234,9	+16,7	+37,5	191,6	+13,8	191,6	+12,3	188,1
	MAR	250,5	+15,5	+ 6,4	198,1	+ 3,4	198,9	+ 3,8	191,2
	APR	212,3	+19,9	-15,2	202,6	+ 2,3	199,5	+ 0,3	192,1
	MAI	131,8	- 3,4	-37,9	182,1	-10,1	188,5	- 5,5	193,9
	JUN	106,5	+35,3	-19,2	193,6	+ 6,3	191,2	+ 1,4	194,3
	JUL	175,4	+16,8	+64,7	203,1	+ 4,9	199,8	+ 4,5	195,1
	AUG	229,8	+14,3	+31,0	197,8	- 2,6	200,6	+ 0,4	195,6
	SEP*	320,2	+20,8	+39,3	245,5	+24,1	244,2	+21,7	(195,8)
	OKT	271,9	+ 7,0	-15,1	202,7	-17,4	198,7	-18,6	(195,7)
	NOV	162,7	+ 8,3	-40,2	193,8	- 4,4	194,2	- 2,3	(195,4)
	DEZ	112,9	+10,9	-30,6	194,5	+ 0,4	191,2	- 1,5	(194,7)
1976	JAN*	280,9	+64,5	+148,8	285,2	+46,6	287,5	+50,4	(193,7)
BAUHAUPTGEWERBE									
1974	DEZ	201,1	+ 2,1	+29,3	132,6	+ 0,4	132,9	- 0,5	129,6
1975	JAN	109,2	- 2,2	-45,7	133,4	+ 0,6	130,9	- 1,5	(129,0)
	FEB	93,8	- 2,2	-14,1	134,2	+ 0,6	134,2	+ 2,5	(128,4)
	MAR	97,1	-13,6	+ 3,5	123,2	- 8,2	124,8	- 7,0	(127,4)
	APR	105,4	- 8,6	+ 8,5	126,8	+ 2,9	125,2	+ 0,3	(127,1)
	MAI	103,1	-20,0	- 2,2	116,9	- 7,8	118,1	- 5,7	(126,9)
	JUN	118,2	- 6,3	+14,6	124,6	+ 6,6	125,2	+ 6,0	(127,3)
	JUL	124,6	-13,0	+ 5,4	120,2	- 3,5	118,0	- 5,8	(127,4)
	AUG	118,7	-14,3	- 4,7	118,7	- 1,2	120,3	+ 1,9	(128,1)
	SEP	133,3	- 9,8	+12,3	119,9	+ 1,0	119,3	- 0,8	(129,1)
	OKT	155,1	- 3,8	+16,4	130,0	+ 8,4	128,9	+ 8,0	(130,3)
	NOV	162,3	+ 4,4	+ 4,6	137,2	+ 5,5	139,0	+ 7,8	(132,0)
	DEZ	213,8	+ 6,3	+31,7	144,0	+ 5,0	142,5	+ 2,5	(134,3)
WOHNUNGSBAU									
1974	DEZ	221,3	+ 1,3	+40,4	143,6	+ 4,1	141,6	+ 1,4	135,5
1975	JAN	111,9	- 8,3	-49,4	142,4	- 0,8	138,2	- 2,4	(133,7)
	FEB	95,5	-15,2	-14,7	137,4	- 3,5	137,4	- 0,6	(132,0)
	MAR	99,4	-23,4	+ 4,1	124,3	- 9,5	127,6	- 7,1	(129,6)
	APR	111,8	-15,3	+12,5	131,3	+ 5,6	130,1	+ 2,0	(128,3)
	MAI	104,4	-29,8	- 6,6	114,0	-13,2	114,5	-12,0	(127,3)
	JUN	117,8	-16,2	+12,8	122,4	+ 7,4	124,0	+ 8,3	(126,9)
	JUL	115,8	-23,5	- 1,7	114,1	- 6,8	111,9	- 9,8	(126,1)
	AUG	113,6	-23,9	- 1,9	115,2	+ 1,0	116,9	+ 4,5	(126,3)
	SEP	122,0	-22,6	+ 7,4	113,5	- 1,5	112,4	- 3,8	(126,5)
	OKT	153,3	- 8,9	+25,7	126,3	+11,3	124,9	+11,1	(127,0)
	NOV	164,5	+ 4,4	+ 7,3	140,6	+11,3	143,2	+14,7	(128,0)
	DEZ	217,4	- 1,8	+32,2	138,6	- 1,4	138,5	- 3,3	(129,6)
ÖFFENTLICHER- UND VERKEHRSBAU									
1974	DEZ	198,7	+ 9,9	+21,7	129,2	- 0,8	130,3	- 0,8	126,6
1975	JAN	108,4	+10,2	-45,4	129,4	+ 0,2	126,9	- 2,6	(126,9)
	FEB	87,8	+10,6	-19,0	130,9	+ 1,2	130,9	+ 3,2	(127,3)
	MAR	89,1	- 7,3	+ 1,5	120,5	- 7,9	122,8	- 6,2	(127,2)
	APR	97,8	- 0,4	+ 9,8	126,1	+ 4,6	123,9	+ 0,9	(127,7)
	MAI	99,7	-14,9	+ 1,9	117,1	- 7,1	118,1	- 4,7	(127,9)
	JUN	116,6	+ 1,9	+17,0	126,3	+ 7,9	127,2	+ 7,7	(128,6)
	JUL	127,2	- 4,6	+ 9,1	123,1	- 2,5	120,6	- 5,2	(129,1)
	AUG	126,1	- 1,8	- 0,9	123,8	+ 0,6	125,4	+ 4,0	(130,1)
	SEP	140,7	- 1,1	+11,6	123,5	- 0,2	122,8	- 2,1	(131,5)
	OKT	160,2	- 3,1	+13,9	130,7	+ 5,8	129,3	+ 5,3	(133,2)
	NOV	167,2	+ 2,4	+ 4,4	134,8	+ 3,1	136,6	+ 5,6	(135,1)
	DEZ	222,8	+12,1	+33,3	151,1	+12,1	148,8	+ 8,9	(137,6)

5. UMSATZE DER INDUSTRIE UND DES BAUHAUPTGEWERBES

5.2. VOLUMENINDEX (1970 = 100)

JAHR	MONAT	ORIGINALWERT			SAISONBEREINIGTER WERT		SAISON- UND ARBEITSTÄGLICH BEREINIGTER WERT		GLATTE KOMPONENTE	
		INDEX	VERÄNDERUNG IN O/O GEGEN VORJAHR VORMONAT		INDEX	VERÄNDERUNG IN O/O GEGEN VORMONAT	INDEX	VERÄNDERUNG IN O/O GEGEN VORMONAT		
VERARBEITENDE INDUSTRIE (OHNE NAHRUNGS- UND GENUSSMITTELINDUSTRIE) INSGESAMT										
1975	JAN	97,8	- 9,4	- 6,1	102,1	- 2,8	101,7	- 4,5	104,1	
	FEB	96,6	- 9,5	- 1,2	102,1	+ 0,0	102,1	+ 0,4	103,5	
	MAR	101,7	-13,1	+ 5,3	97,8	- 4,2	100,0	- 2,1	(103,1)	
	APR	107,4	- 3,8	+ 5,6	107,3	+ 9,7	105,6	+ 5,6	(102,9)	
	MAI	96,6	-17,0	-10,1	94,8	-11,6	98,3	- 6,9	(102,8)	
	JUN	103,0	- 2,4	+ 6,6	105,1	+10,9	103,8	+ 5,6	(102,7)	
	JUL	98,8	-10,0	- 4,1	102,8	- 2,2	101,1	- 2,6	(102,5)	
	AUG	90,1	- 9,3	- 8,8	99,2	- 3,5	100,7	- 0,4	(103,1)	
	SEP	112,5	- 1,2	+24,9	106,2	+ 7,1	104,6	+ 3,9	(104,0)	
	OKT	116,8	- 2,7	+ 3,8	104,8	- 1,3	102,8	- 1,7	(105,2)	
	NOV	108,6	- 0,7	- 7,0	105,1	+ 0,3	106,2	+ 3,3	(106,7)	
	DEZ	111,4	+ 6,9	+ 2,6	111,6	+ 6,2	109,0	+ 2,6	(108,6)	
	1976	JAN	104,5	+ 6,9	- 6,2	109,6	- 1,8	111,1	+ 1,9	(111,7)
	VERARBEITENDE INDUSTRIE (OHNE NAHRUNGS- UND GENUSSMITTELINDUSTRIE) INLAND									
1975	JAN	91,0	- 9,4	- 3,0	95,4	- 1,6	95,2	- 3,4	96,6	
	FEB	89,8	- 9,1	- 1,3	95,6	+ 0,2	95,6	+ 0,4	96,1	
	MAR	94,9	-11,4	+ 5,7	92,0	- 3,8	94,1	- 1,6	(95,8)	
	APR	100,4	- 2,9	+ 5,8	100,3	+ 9,0	98,6	+ 4,8	(95,6)	
	MAI	89,5	-16,9	-10,9	88,1	-12,2	91,4	- 7,3	(95,6)	
	JUN	94,9	- 2,5	+ 6,0	97,2	+10,3	96,2	+ 5,3	(95,7)	
	JUL	92,4	- 9,8	- 2,6	95,6	- 1,6	94,0	- 2,3	(95,6)	
	AUG	85,7	- 8,0	- 7,3	92,6	- 3,1	94,1	+ 0,1	(96,2)	
	SEP	107,0	+ 0,7	+24,9	99,8	+ 7,8	98,2	+ 4,4	(97,0)	
	OKT	111,3	- 0,9	+ 4,0	98,1	- 1,7	96,3	- 1,9	(98,1)	
	NOV	100,8	- 0,7	- 9,4	97,5	- 0,6	98,6	+ 2,4	(99,4)	
	DEZ	100,6	+ 7,2	- 0,2	103,6	+ 6,3	101,1	+ 2,5	(101,1)	
	1976	JAN	96,9	+ 6,5	- 3,7	101,9	- 1,6	103,3	+ 2,2	(103,6)
	VERARBEITENDE INDUSTRIE (OHNE NAHRUNGS- UND GENUSSMITTELINDUSTRIE) AUSLAND									
1975	JAN	119,1	- 9,3	-13,6	124,5	- 4,6	123,7	- 5,9	126,9	
	FEB	118,5	- 9,7	- 0,5	123,7	- 0,6	123,7	+ 0,0	125,2	
	MAR	123,7	-16,4	+ 4,4	116,2	- 6,1	119,0	- 3,8	124,1	
	APR	130,3	- 5,2	+ 5,3	129,3	+11,3	127,8	+ 7,4	123,2	
	MAI	119,6	-16,9	- 8,2	115,9	-10,4	119,1	- 6,8	122,1	
	JUN	129,7	- 1,6	+ 8,4	130,4	+12,5	127,7	+ 7,2	122,6	
	JUL	119,8	-10,2	- 7,6	126,3	- 3,1	125,4	- 1,8	(123,1)	
	AUG	104,6	-11,1	-12,7	121,9	- 3,5	123,4	- 1,6	(124,2)	
	SEP	130,3	- 5,2	+24,6	127,0	+ 4,2	125,6	+ 1,8	(125,9)	
	OKT	134,5	- 6,4	+ 3,2	127,8	+ 0,6	126,5	+ 0,7	(128,3)	
	NOV	133,8	- 0,1	- 0,5	129,9	+ 1,6	131,1	+ 3,6	(130,8)	
	DEZ	146,5	+ 6,3	+ 9,5	138,0	+ 6,2	135,8	+ 3,6	(133,8)	
	1976	JAN	128,8	+ 8,1	-12,1	135,0	- 2,2	136,6	+ 0,6	(138,2)
	GRUNDSTOFF- UND PRODUKTIONSGÜTERINDUSTRIEN INSGESAMT									
1975	JAN	107,2	- 8,9	+12,8	108,8	+ 0,9	108,2	- 1,2	108,8	
	FEB	102,5	- 9,1	- 4,4	107,9	- 0,8	107,9	- 0,3	106,3	
	MAR	103,0	-16,0	+ 0,5	100,4	- 7,0	102,6	- 4,9	104,8	
	APR	110,0	- 8,0	+ 6,8	109,1	+ 8,7	107,7	+ 5,0	103,6	
	MAI	100,5	-19,7	- 8,6	96,7	-11,4	99,8	- 7,3	102,1	
	JUN	103,9	- 9,3	+ 3,4	104,7	+ 8,3	103,4	+ 3,6	102,2	
	JUL	103,1	-15,6	- 0,8	102,1	- 2,5	100,5	- 2,8	(102,4)	
	AUG	95,6	-17,0	- 7,3	98,1	- 3,9	99,4	- 1,1	(103,6)	
	SEP	110,1	- 7,1	+15,2	106,3	+ 8,4	105,4	+ 6,0	(104,4)	
	OKT	116,5	- 8,7	+ 5,8	106,5	+ 0,2	104,8	- 0,6	(106,5)	
	NOV	106,1	- 5,2	- 8,9	105,3	- 1,1	106,3	+ 1,4	(107,3)	
	DEZ	98,3	+ 3,5	- 7,4	110,4	+ 4,8	109,2	+ 2,7	(108,4)	
	1976	JAN	100,5	- 6,2	+ 2,2	102,9	- 6,8	104,2	- 4,6	(106,2)
	GRUNDSTOFF- UND PRODUKTIONSGÜTERINDUSTRIEN INLAND									
1975	JAN	97,3	-10,2	+15,6	99,4	+ 0,9	98,9	- 1,5	98,9	
	FEB	92,0	-10,2	- 5,4	98,7	- 0,7	98,7	- 0,2	98,4	
	MAR	94,1	-15,5	+ 2,3	92,7	- 6,1	94,7	- 4,1	(97,6)	
	APR	102,1	- 6,8	+ 8,5	101,6	+ 9,6	99,7	+ 5,3	(96,9)	
	MAI	92,2	-19,4	- 9,7	89,0	-12,4	92,7	- 7,0	(96,3)	
	JUN	96,5	- 7,1	+ 4,7	97,2	+ 9,2	96,3	+ 3,9	(95,8)	
	JUL	97,0	-14,1	+ 0,5	94,6	- 2,7	92,8	- 3,6	(95,1)	
	AUG	90,3	-13,3	- 6,9	91,9	- 2,9	93,3	+ 0,5	(95,2)	
	SEP	102,7	- 5,0	+13,7	97,5	+ 6,1	95,9	+ 2,8	(95,0)	
	OKT	109,7	- 6,1	+ 6,8	96,6	- 0,9	94,6	- 1,4	(95,4)	
	NOV	98,3	- 3,4	-10,4	96,5	- 0,1	97,3	+ 2,9	(96,1)	
	DEZ	88,0	+ 4,5	-10,5	101,4	+ 5,1	99,1	+ 1,8	(97,1)	
	1976	JAN	89,9	- 7,6	+ 2,2	93,7	- 7,6	95,0	- 4,1	(98,7)
	GRUNDSTOFF- UND PRODUKTIONSGÜTERINDUSTRIEN AUSLAND									
1975	JAN	141,0	- 5,4	+ 8,0	140,9	+ 4,3	139,5	- 0,1	(140,1)	
	FEB	138,4	- 5,6	- 1,8	139,7	- 0,9	139,7	+ 0,1	(136,6)	
	MAR	133,5	-16,4	- 3,5	127,6	- 8,7	131,2	- 6,1	(133,3)	
	APR	137,0	-10,3	+ 2,6	137,3	+ 7,6	134,6	+ 2,6	(130,3)	
	MAI	129,1	-19,5	- 5,8	125,1	- 8,9	128,4	- 4,6	(127,8)	
	JUN	129,7	-13,3	+ 0,5	130,6	+ 4,4	131,5	+ 2,4	(126,0)	
	JUL	124,1	-18,4	- 4,3	129,3	- 1,0	125,8	- 4,3	(125,0)	
	AUG	114,0	-24,3	- 8,1	118,9	- 8,0	121,2	- 3,7	(124,3)	
	SEP*	135,4	-10,7	+18,8	137,9	+16,0	138,6	+14,4	(125,3)	
	OKT	139,2	-14,2	+ 2,8	130,3	- 5,5	126,1	- 9,0	(127,6)	
	NOV	132,3	- 8,8	- 5,0	130,8	+ 0,4	133,6	+ 5,9	(133,7)	
	DEZ	133,4	+ 2,1	+ 0,8	138,8	+ 6,1	137,7	+ 3,1	(136,2)	
	1976	JAN	136,5	- 3,2	+ 2,3	135,8	- 2,2	138,4	+ 0,5	(145,5)

5. UMSATZE DER INDUSTRIE UND DES BAUHAUPTGEWERBES

5.2. VOLUMENINDEX (1970 = 100)

JAHR	MCNAT	ORIGINALWERT			SAISONBEREINIGTER WERT		SAISON- UND ARBEITSTÄGLICH BEREINIGTER WERT		GLATTE KOMPONENTE
		INDEX	VERÄNDERUNG VORJAHR	IN O/O GEGEN VORMONAT	INDEX	VERÄNDERUNG IN O/O GEGEN VORMONAT	INDEX	VERÄNDERUNG IN O/O GEGEN VORMONAT	INDEX
INVESTITIONSGÜTERINDUSTRIEN INSGESAMT									
1975	JAN	91,5	- 9,9	-24,1	100,1	- 6,0	99,9	- 7,2	103,8
	FEB	91,6	-10,5	+ 0,1	100,4	+ 0,3	100,4	+ 0,5	103,3
	MAR	101,4	-11,0	+10,7	97,9	- 2,5	100,2	- 0,2	(103,3)
	APR	107,4	+ 0,6	+ 5,9	108,8	+11,1	107,3	+ 7,1	(103,5)
	MAI	98,3	-14,1	- 8,5	95,8	-11,9	99,4	- 7,4	(103,8)
	JUN	109,0	+ 3,2	+10,9	108,2	+12,9	106,3	+ 6,9	(104,2)
	JUL	99,2	- 6,2	- 5,0	105,3	- 2,7	103,9	- 2,3	(104,5)
	AUG	87,5	- 4,1	-11,8	102,1	- 3,0	103,7	- 0,2	(105,6)
	SEP	115,8	+ 2,7	+32,3	108,8	+ 6,6	107,2	+ 3,4	(107,1)
	OKT	116,4	+ 1,6	+ 0,5	107,9	- 0,8	105,9	- 1,2	(108,9)
	NOV	113,3	+ 2,7	- 2,7	108,4	+ 0,5	109,7	+ 3,6	(111,1)
	DEZ	130,7	+ 8,5	+15,4	115,4	+ 6,5	112,4	+ 2,5	(113,1)
1976	JAN	107,5	+17,5	-17,8	116,4	+ 0,9	118,0	+ 5,0	(117,1)
INVESTITIONSGÜTERINDUSTRIEN INLAND									
1975	JAN	84,1	- 9,3	-23,0	92,9	- 4,1	93,0	- 5,3	95,7
	FEB	84,7	- 9,9	+ 0,7	93,6	+ 0,8	93,6	+ 0,6	95,2
	MAR	94,2	- 8,0	+11,2	92,4	- 1,3	94,5	+ 1,0	(95,2)
	APR	98,9	+ 1,3	+ 5,0	100,8	+ 9,1	99,1	+ 4,9	(95,5)
	MAI	90,3	-14,2	- 8,7	88,3	-12,4	91,6	- 7,6	(95,9)
	JUN	98,8	+ 0,5	+ 5,4	98,0	+11,0	96,6	+ 5,5	(96,4)
	JUL	90,9	- 7,4	- 8,0	96,5	- 1,5	94,9	- 1,8	(96,8)
	AUG	82,2	- 5,7	- 9,6	93,5	- 3,1	94,9	+ 0,0	(98,0)
	SEP	111,1	+ 5,5	+35,2	102,8	+ 9,9	101,2	+ 6,6	(99,3)
	OKT	110,5	+ 4,1	- 0,5	100,6	- 2,1	98,9	- 2,3	(101,0)
	NOV	103,5	+ 1,9	- 6,3	99,4	- 1,2	100,5	+ 1,6	(103,1)
	DEZ	119,2	+ 9,2	+15,2	106,9	+ 7,5	103,9	+ 3,4	(105,0)
1976	JAN	100,2	+19,1	-15,9	109,0	+ 2,0	110,5	+ 6,4	(108,5)
INVESTITIONSGÜTERINDUSTRIEN AUSLAND									
1975	JAN	108,6	-10,3	-26,2	118,5	- 8,4	117,6	- 9,7	123,9
	FEB	108,0	-10,9	- 0,6	117,1	- 1,2	117,1	- 0,4	123,7
	MAR	119,3	-15,2	+10,5	111,3	- 5,0	113,7	- 2,9	123,2
	APR	128,1	- 0,5	+ 7,4	127,2	+14,3	126,1	+10,9	122,7
	MAI	117,6	-13,8	- 8,2	113,3	-10,9	117,2	- 7,1	122,8
	JUN	133,2	+ 7,2	+13,3	131,2	+15,8	128,9	+10,0	123,1
	JUL	119,1	- 4,2	-10,6	126,3	- 3,7	125,0	- 3,0	123,8
	AUG	100,1	- 1,1	-16,0	123,2	- 2,5	124,7	- 0,2	124,2
	SEP	127,6	- 2,5	+27,5	123,6	+ 0,3	122,1	- 2,1	(125,9)
	OKT	131,3	- 2,5	+ 2,9	126,3	+ 2,2	123,8	+ 1,4	(127,9)
	NOV	136,6	+ 4,4	+ 4,0	130,7	+ 3,5	132,3	+ 6,9	(130,5)
	DEZ	158,1	+ 7,4	+15,7	136,4	+ 4,4	133,9	+ 1,2	(133,6)
1976	JAN	125,1	+15,2	-20,9	136,1	- 0,2	137,5	+ 2,7	(138,5)
VERBRAUCHSGÜTERINDUSTRIEN INSGESAMT									
1975	JAN	96,3	- 9,1	+15,1	96,5	- 0,9	96,2	- 2,2	97,5
	FEB	98,2	- 7,7	+ 2,0	96,6	+ 0,1	96,6	+ 0,4	97,2
	MAR	100,1	-12,4	+ 1,9	92,4	- 4,3	94,6	- 2,1	96,8
	APR	103,2	- 5,2	+ 3,1	99,9	+ 8,1	98,4	+ 4,0	96,9
	MAI	86,5	-18,6	-16,2	88,6	-11,3	91,7	- 6,8	96,8
	JUN	88,3	- 1,9	+ 2,1	98,1	+10,7	97,2	+ 6,0	96,7
	JUL	90,7	- 7,7	+ 2,7	98,3	+ 0,2	96,7	- 0,5	97,1
	AUG	87,0	- 4,0	- 4,1	95,2	- 3,2	96,5	- 0,2	97,4
	SEP	109,3	+ 0,6	+25,6	101,2	+ 6,3	99,6	+ 3,2	(98,4)
	OKT	118,1	- 1,1	+ 8,1	99,4	- 1,8	97,5	- 2,1	(99,6)
	NOV	102,5	- 0,7	-13,2	99,0	- 0,4	100,4	+ 3,0	(101,2)
	DEZ	90,5	+ 8,1	-11,7	104,7	+ 5,8	102,8	+ 2,4	(103,0)
1976	JAN	104,5	+ 8,5	+15,5	105,2	+ 0,5	106,7	+ 3,8	(105,2)
VERBRAUCHSGÜTERINDUSTRIEN INLAND									
1975	JAN	93,7	- 8,0	+15,4	94,0	- 0,9	93,7	- 2,0	94,5
	FEB	95,3	- 6,2	+ 1,7	94,3	+ 0,3	94,3	+ 0,6	94,3
	MAR	97,4	-10,7	+ 2,2	90,4	- 4,1	92,5	- 1,9	94,1
	APR	100,6	- 3,8	+ 3,3	97,7	+ 8,1	96,3	+ 4,1	94,2
	MAI	84,3	-17,4	-16,2	86,5	-11,5	89,4	- 7,2	94,2
	JUN	85,6	- 0,2	+ 1,5	95,8	+10,8	95,0	+ 6,3	94,1
	JUL	88,1	- 6,4	+ 2,9	95,7	- 0,1	94,2	- 0,8	94,5
	AUG	84,8	- 2,8	- 3,7	92,5	- 3,3	93,8	- 0,4	94,9
	SEP	106,5	+ 0,9	+25,6	98,0	+ 5,9	96,4	+ 2,8	(95,7)
	OKT	115,3	- 1,0	+ 8,3	96,1	- 1,9	94,4	- 2,1	(96,8)
	NOV	100,1	- 0,9	-13,2	95,8	- 0,3	97,2	+ 3,0	(98,1)
	DEZ	87,2	+ 7,4	-12,9	101,2	+ 5,6	99,4	+ 2,3	(99,7)
1976	JAN	101,5	+ 8,3	+16,4	102,2	+ 1,0	103,6	+ 4,2	(101,5)
VERBRAUCHSGÜTERINDUSTRIEN AUSLAND									
1975	JAN	116,3	-16,4	+11,8	120,7	+ 3,7	120,8	+ 1,5	117,0
	FEB	121,9	-16,5	+ 4,8	114,3	- 5,3	114,3	- 5,4	113,8
	MAR	121,1	-22,5	- 0,7	107,3	- 6,1	110,6	- 3,2	112,7
	APR	123,6	-14,0	+ 2,1	117,3	+ 9,3	115,5	+ 4,4	112,5
	MAI	104,2	-25,6	-15,7	105,1	-10,4	108,5	- 6,1	112,4
	JUN	109,3	-11,8	+ 4,9	116,5	+10,8	114,2	+ 5,3	112,9
	JUL	111,1	-16,0	+ 1,6	119,0	+ 2,1	117,4	+ 2,8	(115,0)
	AUG	103,5	-12,2	- 6,8	116,2	- 2,4	117,8	+ 0,3	(117,9)
	SEP	131,4	- 1,5	+27,0	126,1	+ 8,5	125,4	+ 6,5	(121,5)
	OKT	139,7	- 2,0	+ 6,3	126,5	+ 0,3	123,9	- 1,2	(125,2)
	NOV	122,0	+ 0,5	-12,7	123,1	- 2,7	124,8	+ 0,7	(128,6)
	DEZ	116,7	+12,2	- 4,3	129,3	+ 5,0	127,5	+ 2,2	(129,5)
1976	JAN	128,2	+10,2	+ 9,9	132,8	+ 2,7	134,0	+ 5,1	(132,5)

5. UMSATZE DER INDUSTRIE UND DES BAUHAUPTGEWERBES

5.2. VOLUMENINDEX (1970 = 100)

JAHR	MONAT	ORIGINALWERT			SAISONBEREINIGTER WERT		SAISON- UND ARBEITSTÄGLICH BEREINIGTER WERT		GLATTE KOMPONENTE
		INDEX	VERÄNDERUNG VORJAHR	IN O/O GEGEN VORMONAT	INDEX	VERÄNDERUNG IN O/O GEGEN VORMONAT	INDEX	VERÄNDERUNG IN O/O GEGEN VORMONAT	INDEX
INDUSTRIE DER STEINE UND ERDEN INSGESAMT									
1975	JAN	67,3	-12,3	-18,5	99,0	+ 3,2	97,3	+ 0,4	91,8
	FEB	66,9	-18,1	- 6,6	95,5	- 3,5	95,5	- 1,8	(91,1)
	MAR	80,8	-17,0	+20,8	89,7	- 6,1	91,9	- 3,8	(90,3)
	APR	94,7	-13,4	+17,2	92,5	+ 3,1	91,7	- 0,2	(89,8)
	MAI	91,5	-20,5	- 3,4	82,5	-10,8	83,8	- 8,6	(90,0)
	JUN	97,3	- 6,4	+ 6,3	89,7	+ 8,7	89,5	+ 6,8	(90,0)
	JUL	103,4	- 6,9	+ 6,3	91,2	+ 1,7	90,1	+ 0,7	(91,0)
	AUG	97,3	- 8,6	- 5,9	87,8	- 3,7	88,8	- 1,4	(91,4)
	SEP	106,1	- 5,9	+ 9,0	91,4	+ 4,1	90,5	+ 1,9	(92,0)
	OKT	113,8	- 4,0	+ 7,3	92,4	+ 1,1	90,3	- 0,2	(92,8)
	NOV	93,0	- 8,0	-18,3	89,6	- 3,0	91,9	+ 1,8	(93,9)
	DEZ	81,1	- 1,8	-12,8	96,7	+ 7,9	96,4	+ 4,9	(95,2)
1976	JAN	75,5	+12,2	- 6,9	105,4	+ 9,0	106,5	+10,5	(96,8)
INDUSTRIE DER STEINE UND ERDEN INLAND									
1975	JAN	64,7	-13,2	-15,3	97,1	+ 3,6	95,4	+ 0,8	89,6
	FEB	64,4	-18,9	- 0,5	93,6	- 3,6	93,6	- 1,9	(88,9)
	MAR	78,4	-18,1	+21,7	87,4	- 6,6	89,7	- 4,2	(88,1)
	APR	92,3	-14,2	+17,7	90,4	+ 3,4	89,5	- 0,2	(87,6)
	MAI	89,2	-21,4	- 3,4	80,1	-11,4	81,5	- 8,9	(87,9)
	JUN	95,0	- 6,8	+ 6,5	87,4	+ 9,1	87,2	+ 7,0	(87,9)
	JUL	102,2	- 7,1	+ 7,6	89,1	+ 1,9	88,0	+ 0,9	(88,9)
	AUG	95,6	- 8,4	- 6,5	85,9	- 3,6	86,9	- 1,2	(89,3)
	SEP	104,4	- 5,8	+ 9,2	89,4	+ 4,1	88,5	+ 1,8	(89,9)
	OKT	112,5	- 3,8	+ 7,8	90,6	+ 1,3	88,4	- 0,1	(90,7)
	NOV	91,0	- 8,2	-19,1	87,7	- 3,2	90,0	+ 1,8	(91,8)
	DEZ	78,9	- 1,6	-13,3	94,6	+ 7,9	94,4	+ 4,9	(93,1)
1976	JAN	72,3	+11,7	- 8,4	103,0	+ 8,9	104,1	+10,3	(94,7)
INDUSTRIE DER STEINE UND ERDEN AUSLAND									
1975	JAN	139,1	+ 1,1	- 7,2	150,8	- 4,1	150,0	- 4,6	152,7
	FEB	135,5	- 7,3	- 2,6	146,5	- 2,9	146,5	- 2,3	151,9
	MAR	147,5	+ 2,8	+ 8,9	153,3	+ 4,6	152,7	+ 4,2	151,9
	APR	160,5	+ 0,9	+ 8,8	153,8	+ 0,3	153,7	+ 0,7	150,9
	MAI	152,9	- 3,8	- 4,7	147,8	- 3,9	150,8	- 1,9	149,2
	JUN	161,3	- 0,4	+ 5,5	156,1	+ 5,6	153,8	+ 2,0	146,4
	JUL	139,6	- 1,9	-13,5	151,0	- 3,3	149,7	- 2,7	(144,0)
	AUG	144,0	-11,8	+ 3,2	142,3	- 5,8	145,2	- 3,0	(142,2)
	SEP	154,7	- 7,2	+ 7,4	147,1	+ 3,4	147,6	+ 1,7	(136,3)
	OKT	148,2	-11,4	- 4,2	139,2	- 5,4	138,8	- 6,0	(136,0)
	NOV	148,0	- 5,2	- 0,1	136,7	- 1,8	138,3	- 0,4	(140,1)
	DEZ	139,2	- 7,1	- 5,9	146,9	+ 7,5	145,8	+ 5,4	(147,9)
1976	JAN	158,7	+14,1	+14,0	170,9	+16,3	174,0	+19,3	(176,3)
STAHL- UND WARMWALZWERKE (MENGENINDEX) INSGESAMT									
1975	JAN	104,2	-13,8	+ 4,4	104,6	- 4,8	102,9	- 6,9	104,6
	FEB	96,1	-17,1	- 7,8	99,1	- 5,3	99,1	- 3,7	99,6
	MAR	96,5	-25,8	+ 0,4	89,8	- 9,4	92,8	- 6,4	95,4
	APR	93,6	-20,7	- 3,0	94,9	+ 5,7	93,4	+ 0,6	91,7
	MAI	83,1	-36,3	-11,2	79,6	-16,1	83,7	-10,4	87,7
	JUN	84,3	-21,9	+ 1,4	90,7	+13,9	88,0	+ 5,1	85,8
	JUL	84,5	-30,5	+ 0,2	85,4	- 5,8	84,8	- 3,6	(84,1)
	AUG	77,3	-37,1	- 8,5	77,1	- 9,7	77,9	- 8,1	(83,3)
	SEP	90,3	-25,7	+16,8	84,9	+10,1	83,3	+ 6,9	(83,9)
	OKT	89,5	-28,0	- 0,9	85,5	+ 0,7	83,7	+ 0,5	(85,2)
	NOV	86,1	-25,2	- 3,8	87,0	+ 1,8	88,3	+ 5,5	(88,2)
	DEZ	86,4	-13,4	+ 0,3	94,3	+ 8,4	92,6	+ 4,9	(85,3)
1976	JAN	84,4	-19,0	- 2,3	86,1	- 8,7	87,0	- 6,0	(86,6)
STAHL- UND WARMWALZWERKE (MENGENINDEX) INLAND									
1975	JAN	90,4	-13,7	+13,0	88,5	- 5,5	87,6	- 6,9	89,7
	FEB	85,8	-12,0	- 5,1	87,1	- 1,6	87,1	- 0,6	86,6
	MAR	85,2	-20,1	- 0,7	79,3	- 9,0	81,2	- 6,8	84,0
	APR	84,2	-16,1	- 1,2	83,0	+ 4,7	81,6	+ 0,5	81,9
	MAI	77,5	-29,2	- 8,0	71,9	-13,4	76,0	- 6,9	79,7
	JUN	77,5	-13,8	+ 0,0	81,7	+13,6	79,5	+ 4,6	79,0
	JUL	81,7	-20,3	+ 5,4	80,0	- 2,1	79,2	- 0,4	(78,5)
	AUG	73,0	-27,1	-10,6	73,2	- 8,5	74,2	- 6,3	(78,6)
	SEP	83,5	-16,2	+14,4	80,8	+10,4	79,3	+ 6,9	(79,7)
	OKT	84,7	-15,8	+ 1,4	83,7	+ 3,6	82,4	+ 3,9	(81,5)
	NOV	79,3	-17,0	- 6,4	81,9	- 2,2	82,8	+ 0,5	(82,5)
	DEZ	78,3	- 2,1	- 1,3	90,0	+ 9,9	87,8	+ 6,0	(81,6)
1976	JAN	81,7	- 9,6	+ 4,3	81,1	- 9,9	82,2	- 6,4	(81,6)
STAHL- UND WARMWALZWERKE (MENGENINDEX) AUSLAND									
1975	JAN	144,6	-14,1	- 8,4	152,5	- 2,0	148,7	- 6,4	(149,3)
	FEB	126,6	-25,5	-12,4	133,4	-12,5	133,4	-10,3	(140,2)
	MAR	129,8	-34,8	+ 2,5	123,3	- 7,6	130,2	- 2,4	(130,9)
	APR	121,3	-28,5	- 6,5	129,2	+ 4,8	127,0	- 2,5	(121,7)
	MAI	99,7	-47,9	-17,8	104,2	-19,3	108,9	-14,3	(113,1)
	JUN	104,5	-34,9	+ 4,8	113,6	+ 9,0	114,9	+ 5,5	(105,5)
	JUL	92,6	-47,8	-11,4	103,9	- 8,5	100,9	-12,2	(99,2)
	AUG	89,7	-52,7	- 3,1	86,4	-16,8	87,4	-13,4	(95,3)
	SEP	110,4	-40,6	+23,1	96,5	+11,7	94,4	+ 8,0	(93,1)
	OKT	103,4	-46,6	- 6,3	89,6	- 7,2	85,0	-10,0	(93,5)
	NOV	105,8	-38,7	+ 2,3	98,4	+ 9,8	100,5	+18,2	(95,1)
	DEZ	110,0	-30,3	+ 4,0	106,2	+ 7,9	109,3	+ 8,8	(97,9)
1976	JAN	92,3	-36,2	-16,1	100,3	- 5,6	100,8	- 7,8	(101,1)

5. UMSATZE DER INDUSTRIE UND DES BAUHAUPTGEBERBES

5.2. VOLUMENINDEX (1970 = 100)

JAHR	MONAT	ORIGINALWERT			SAISONBEREINIGTER WERT		SAISON- UND ARBEITSTÄGLICH BEREINIGTER WERT		GLATTE KOMponente
		INDEX	VERÄNDERUNG VORJAHR	VORMONAT	INDEX	VERÄNDERUNG IN O/O GEGEN VORMONAT	INDEX	VERÄNDERUNG IN O/O GEGEN VORMONAT	INDEX
CHEMISCHE INDUSTRIE (OHNE KOHLENWERTSTOFFINDUSTRIE) INSGESAMT									
1975	JAN	116,2	-15,7	+21,4	116,1	+ 5,6	115,3	+ 2,9	113,4
	FEB	112,1	-12,7	- 3,5	112,4	- 3,2	112,4	- 2,5	110,1
	MAR	109,2	-20,7	- 2,6	103,4	- 8,0	105,3	- 6,3	108,9
	APR	115,7	-13,2	+ 6,0	114,1	+10,3	112,8	+ 7,1	108,1
	MAI	106,8	-22,5	- 7,7	102,6	-10,1	105,2	- 6,7	106,7
	JUN	110,0	-14,5	+ 3,0	110,7	+ 7,9	109,6	+ 4,2	109,1
	JUL	109,9	-17,6	- 0,1	109,0	- 1,5	107,0	- 2,4	(111,2)
	AUG	102,4	-16,2	- 6,8	107,6	- 1,3	109,4	+ 2,2	(114,4)
	SEP	121,6	- 1,2	+18,8	120,8	+12,3	120,2	+ 9,9	(117,4)
	OKT	127,0	- 5,9	+ 4,4	118,1	- 2,2	116,4	- 3,2	(122,1)
	NOV	117,2	+ 3,7	- 7,7	119,1	+ 0,8	120,8	+ 3,8	(125,5)
	DEZ	113,9	+19,0	- 2,8	126,3	+ 6,0	125,0	+ 3,5	(122,4)
1976	JAN	114,2	- 1,7	+ 0,3	114,6	- 9,3	116,4	- 6,9	(117,9)
CHEMISCHE INDUSTRIE (OHNE KOHLENWERTSTOFFINDUSTRIE) INLAND									
1975	JAN	112,9	-13,8	+24,1	112,3	+ 5,8	111,3	+ 3,2	108,7
	FEB	106,5	-11,0	- 5,7	108,0	- 3,8	108,0	- 3,0	106,5
	MAR	106,2	-16,6	- 0,3	101,0	- 6,5	102,4	- 5,2	105,7
	APR	113,3	- 8,3	+ 6,7	112,0	+10,9	111,0	+ 8,4	105,1
	MAI	101,5	-20,8	-10,4	98,8	-11,8	101,8	- 8,3	104,3
	JUN	107,2	- 8,6	+ 5,6	108,3	+ 9,6	107,3	+ 5,4	106,5
	JUL	107,0	-14,7	- 0,2	105,1	- 3,0	103,3	- 3,7	(108,1)
	AUG	99,2	-12,4	- 7,3	105,3	+ 0,2	106,8	+ 3,4	(109,9)
	SEP	115,7	- 0,8	+16,6	113,5	+ 7,8	112,7	+ 5,5	(112,5)
	OKT	123,1	- 3,5	+ 6,4	113,0	- 0,4	111,5	- 1,1	(115,4)
	NOV	110,6	+ 3,0	-10,2	111,5	- 1,3	112,8	+ 1,2	(115,0)
	DEZ	101,7	+11,8	- 8,0	115,6	+ 3,7	114,9	+ 1,9	(112,5)
1976	JAN	104,3	- 7,6	+ 2,6	104,0	-10,0	105,5	- 8,2	(105,6)
CHEMISCHE INDUSTRIE (OHNE KOHLENWERTSTOFFINDUSTRIE) AUSLAND									
1975	JAN	123,2	-19,1	+16,3	119,7	+ 0,4	120,3	- 2,7	125,2
	FEB	124,4	-15,3	+ 1,0	123,5	+ 3,2	123,5	+ 2,7	120,6
	MAR	115,7	-27,4	- 7,0	109,7	-11,2	112,5	- 8,9	117,3
	APR	121,2	-21,0	+ 4,8	119,8	+ 9,2	116,9	+ 3,9	115,9
	MAI	118,9	-24,9	- 1,9	111,9	- 6,6	113,5	- 2,9	112,5
	JUN	116,4	-23,8	- 2,1	117,2	+ 4,7	114,4	+ 0,8	113,5
	JUL	116,5	-21,9	+ 0,1	118,4	+ 1,0	116,8	+ 2,1	(115,0)
	AUG	109,8	-21,8	- 5,8	115,5	- 2,4	117,6	+ 0,7	(118,4)
	SEP*	134,8	- 1,3	+22,8	141,8	+22,8	141,9	+20,7	(122,9)
	OKT	135,8	- 9,6	+ 0,7	129,4	- 8,7	126,8	-10,6	(131,7)
	NOV	131,9	+ 5,7	- 2,9	130,3	+ 0,7	132,1	+ 4,2	(139,8)
	DEZ	141,3	+33,4	+ 7,1	150,5	+15,5	145,3	+10,0	(140,6)
1976	JAN	136,7	+11,0	- 3,3	135,4	-10,0	137,5	- 5,4	(146,7)
MASCHINENBAU INSGESAMT									
1975	JAN	89,5	- 5,7	-25,5	96,9	- 4,4	96,8	- 5,1	99,4
	FEB	86,2	- 6,5	- 3,7	97,4	+ 0,5	97,4	+ 0,6	98,6
	MAR	92,9	-10,0	+ 7,8	94,8	- 2,7	96,5	- 0,9	(98,4)
	APR	99,6	- 0,2	+ 7,2	102,3	+ 7,9	101,4	+ 5,1	(98,4)
	MAI	90,2	-14,3	- 9,4	90,5	-11,5	93,7	- 7,6	(98,5)
	JUN	101,5	+ 0,0	+12,5	98,9	+ 9,3	98,0	+ 4,6	(98,5)
	JUL	97,7	- 6,3	- 3,7	99,6	+ 0,7	98,2	+ 0,2	(98,6)
	AUG	84,2	- 7,0	-13,8	95,5	- 4,1	96,7	- 1,5	(99,2)
	SEP	101,1	- 1,5	+20,1	100,9	+ 5,7	99,2	+ 2,6	(99,9)
	OKT	104,6	- 3,1	+ 3,5	99,5	- 1,4	98,4	- 0,8	(100,9)
	NOV	106,7	+ 1,1	+ 2,0	101,8	+ 2,3	102,6	+ 4,3	(102,2)
	DEZ	129,8	+ 2,2	+21,6	103,3	+ 1,5	101,8	- 0,8	(103,4)
1976	JAN*	132,5	+48,0	+ 2,1	141,2	+36,7	142,3	+39,8	(105,5)
MASCHINENBAU INLAND									
1975	JAN	77,9	- 8,7	-29,2	82,5	- 5,6	83,3	- 6,1	85,5
	FEB	75,4	- 7,8	- 3,2	85,3	+ 3,4	85,3	+ 2,4	84,8
	MAR	80,3	- 9,3	+ 6,5	83,1	- 2,6	84,5	- 0,9	(84,7)
	APR	83,9	- 1,6	+ 4,5	88,0	+ 5,9	86,6	+ 2,5	(84,6)
	MAI	78,5	-13,6	- 6,4	78,0	-11,4	80,5	- 7,0	(84,7)
	JUN	86,8	- 0,5	+10,6	85,3	+ 9,4	85,8	+ 6,6	(85,0)
	JUL	85,4	- 6,2	- 1,6	86,9	+ 1,9	85,2	- 0,7	(85,3)
	AUG	75,8	- 2,3	-11,2	84,4	- 2,9	85,3	+ 0,1	(85,7)
	SEP	89,6	+ 4,4	+18,2	89,0	+ 5,5	87,6	+ 2,7	(86,3)
	OKT	90,5	- 2,7	+ 1,0	85,5	- 3,9	84,6	- 3,4	(87,1)
	NOV	92,3	+ 2,9	+ 2,0	88,3	+ 3,3	88,7	+ 4,8	(88,0)
	DEZ	108,5	- 1,5	+17,6	86,4	- 2,2	85,0	- 4,2	(89,0)
1976	JAN*	122,6	+57,4	+13,0	129,0	+49,3	129,9	+52,8	(90,3)
MASCHINENBAU AUSLAND									
1975	JAN	110,4	- 1,9	-30,0	123,1	- 3,1	121,5	- 4,0	124,8
	FEB	105,8	- 4,9	- 4,2	119,3	- 3,1	119,3	- 1,8	122,6
	MAR	115,9	-11,1	+ 9,5	116,1	- 2,7	117,9	- 1,2	(122,6)
	APR	128,2	+ 1,6	+10,6	127,9	+10,2	128,3	+ 8,8	(122,9)
	MAI	111,7	-15,1	-12,9	112,6	-12,0	116,6	- 9,1	(123,4)
	JUN	128,5	+ 0,6	+15,0	123,2	+ 9,4	120,5	+ 3,3	(123,3)
	JUL	120,3	- 6,5	- 6,4	122,3	- 0,7	122,2	+ 1,4	(123,7)
	AUG	99,4	-12,8	-17,4	115,5	- 5,6	116,1	- 5,0	(125,4)
	SEP	121,9	- 8,6	+22,6	122,8	+ 6,3	120,6	+ 3,9	(127,5)
	OKT	130,4	- 3,4	+ 7,0	126,2	+ 2,8	124,7	+ 3,4	(130,2)
	NOV	132,9	- 1,0	+ 1,9	128,2	+ 1,6	129,0	+ 3,4	(133,5)
	DEZ	168,4	+ 6,8	+26,7	137,0	+ 6,9	137,1	+ 6,3	(136,7)
1976	JAN	150,4	+36,2	-10,7	160,2	+16,9	160,7	+17,2	(142,0)

5. UMSATZE DER INDUSTRIE UND DES BAUHAUPTGEWERBES

5.2. VOLUMENINDEX (1970 = 100)

JAHR	MONAT	ORIGINALWERT			SAISONBEREINIGTER WERT		SAISON- UND ARBEITSTÄGLICH BEREINIGTER WERT		GLATTE KOMPONENTE
		INDEX	VERÄNDERUNG VORJAHR	VERÄNDERUNG VORMONAT	INDEX	VERÄNDERUNG IN 0/0 GEGEN VORMONAT	INDEX	VERÄNDERUNG IN 0/0 GEGEN VORMONAT	INDEX
STRASSENFAHRZEUGBAU INSGESAMT									
1975	JAN	70,2	-23,8	-22,4	78,3	-19,9	79,4	-19,6	88,8
	FEB	83,5	-16,1	+18,9	83,7	+6,9	83,7	+5,4	89,9
	MAR	101,8	-9,1	+21,9	86,4	+3,2	88,9	+6,2	91,3
	APR	117,2	+12,2	+15,1	104,6	+21,1	102,2	+15,0	93,3
	MAI	100,3	-8,0	-14,4	87,5	-16,3	89,7	-12,2	95,8
	JUN	111,6	+24,7	+11,3	106,6	+21,8	105,9	+18,1	97,4
	JUL	87,9	+2,7	-21,2	99,4	-6,8	97,7	-7,7	99,7
	AUG	77,6	+22,8	-11,7	103,7	+4,3	105,8	+8,3	101,9
	SEP	111,8	+36,8	+44,1	111,9	+7,9	110,3	+4,3	(105,3)
	OKT	122,2	+24,7	+9,3	111,5	-0,4	109,5	-0,7	(109,3)
	NOV	110,0	+27,3	-10,0	112,1	+0,5	113,7	+3,8	(113,8)
	DEZ	112,4	+24,2	+2,2	117,3	+4,6	112,9	-0,7	(118,8)
1976	JAN	104,6	+49,0	-6,9	117,1	-0,2	118,8	+5,2	(124,4)
STRASSENFAHRZEUGBAU INLAND									
1975	JAN	57,4	-6,4	-22,3	76,5	-9,8	76,9	-10,0	81,8
	FEB	80,6	+3,2	+40,4	83,4	+9,0	83,4	+8,5	83,7
	MAR	105,9	+20,5	+31,4	89,3	+7,1	90,4	+8,4	85,5
	APR	117,3	+27,2	+10,8	101,6	+13,8	99,3	+9,8	89,0
	MAI	98,5	-0,9	-16,0	82,9	-18,4	85,7	-13,7	92,4
	JUN	106,7	+31,6	+8,3	98,6	+18,9	100,0	+16,7	94,5
	JUL	83,1	+1,7	-22,1	89,8	-8,9	87,1	-12,9	98,0
	AUG	74,9	+14,5	-5,9	94,8	+5,6	96,6	+10,9	101,1
	SEP	116,8	+54,5	+59,9	112,2	+18,4	110,4	+14,3	(104,9)
	OKT	124,4	+45,8	+6,5	112,9	+0,6	112,0	+1,4	(109,0)
	NOV	101,2	+37,3	-18,6	107,3	-5,0	107,7	-3,8	(113,5)
	DEZ	107,0	+44,8	+5,7	119,5	+11,4	115,5	+7,2	(118,2)
1976	JAN	100,8	+75,6	-5,8	124,4	+4,1	125,9	+9,0	(123,3)
STRASSENFAHRZEUGBAU AUSLAND									
1975	JAN	86,9	-33,4	-22,1	79,5	-29,5	81,9	-28,7	97,9
	FEB	87,2	-31,1	+0,3	83,7	+5,3	83,7	+2,2	98,1
	MAR	96,4	-32,4	+10,6	83,2	-0,6	87,2	+4,2	(98,0)
	APR	117,0	-2,3	+21,4	109,7	+31,9	106,6	+22,2	(98,3)
	MAI	102,5	-15,4	-12,4	94,3	-14,0	97,2	-8,8	(98,9)
	JUN	117,7	+17,6	+14,8	118,0	+25,1	113,4	+16,7	(99,3)
	JUL	94,0	+3,8	-20,1	111,7	-5,3	110,9	-2,2	(100,5)
	AUG	81,0	+34,1	-13,8	113,0	+1,2	115,2	+3,9	(102,9)
	SEP	105,6	+17,9	+30,4	110,2	-2,5	108,6	-5,7	(105,8)
	OKT	119,5	+4,5	+13,2	108,8	-1,3	107,7	-0,8	(109,5)
	NOV	120,8	+17,7	+1,1	113,6	+4,4	114,1	+5,9	(114,0)
	DEZ	119,0	+6,7	-1,5	119,6	+5,3	113,3	-0,7	(119,0)
1976	JAN	109,3	+25,8	-8,2	105,3	-12,0	108,1	-4,6	(124,8)
ELEKTROTECHNISCHE INDUSTRIE INSGESAMT									
1975	JAN	109,4	-7,7	-22,5	118,3	-2,6	116,6	-4,0	119,2
	FEB	104,8	-11,4	-4,2	114,8	-3,0	114,8	-1,5	118,6
	MAR	114,5	-12,8	+9,3	111,0	-3,3	114,7	-0,1	(118,2)
	APR	113,0	-4,1	-1,3	121,4	+9,4	120,2	+4,8	(118,0)
	MAI	105,2	-17,2	-6,9	110,6	-8,9	113,1	-5,9	(117,9)
	JUN	117,1	-5,3	+11,3	119,8	+8,3	116,8	+3,3	(117,8)
	JUL	106,1	-12,2	-9,4	114,7	-4,3	114,1	-2,3	(117,5)
	AUG	101,9	-7,3	-4,0	115,0	+0,3	116,3	+1,9	(118,1)
	SEP	139,5	-1,0	+36,9	122,1	+6,2	120,5	+3,6	(119,0)
	OKT	128,7	-1,9	-7,7	119,1	-2,5	116,9	-3,0	(120,8)
	NOV	130,1	-2,3	+1,1	120,3	+1,0	122,2	+4,5	(123,0)
	DEZ	152,4	+8,0	+17,1	132,1	+9,8	128,9	+5,5	(125,8)
1976	JAN*	92,1	-15,8	-39,6	102,4	-22,5	103,5	-19,7	(129,3)
ELEKTROTECHNISCHE INDUSTRIE INLAND									
1975	JAN	106,5	-7,4	-20,2	112,6	-1,4	110,7	-3,1	112,2
	FEB	98,4	-12,7	-7,6	108,2	-3,9	108,2	-2,3	111,6
	MAR	106,5	-15,1	+8,2	103,6	-4,3	107,7	-0,5	(111,1)
	APR	104,0	-6,1	-2,3	113,3	+9,4	112,1	+4,1	(110,7)
	MAI	98,4	-17,8	-5,4	104,4	-7,9	106,8	-4,7	(110,4)
	JUN	108,3	-8,0	+10,1	111,4	+6,7	109,2	+2,2	(110,1)
	JUL	97,6	-13,2	-9,9	108,7	-2,4	107,7	-1,4	(109,5)
	AUG	93,6	-9,9	-4,1	106,4	-2,1	107,5	-0,2	(109,8)
	SEP	130,9	+0,2	+39,9	114,9	+8,0	113,3	+5,4	(110,3)
	OKT	124,8	-2,3	-4,7	111,4	-3,0	109,0	-3,8	(111,6)
	NOV	120,9	-3,8	-3,1	110,9	-0,4	112,7	+3,4	(113,2)
	DEZ	139,0	+4,2	+15,0	119,5	+7,8	117,5	+4,3	(115,4)
1976	JAN*	85,1	-20,1	-38,8	92,6	-22,5	93,5	-20,4	(118,1)
ELEKTROTECHNISCHE INDUSTRIE AUSLAND									
1975	JAN	119,7	-9,2	-28,9	138,0	-5,7	137,4	-4,9	141,5
	FEB	127,5	-7,8	+6,5	137,8	-0,1	137,8	+0,3	140,8
	MAR	142,6	-6,7	+11,8	136,8	-0,7	139,3	+1,1	140,5
	APR	144,6	+1,0	+1,4	148,6	+8,6	147,4	+5,8	139,6
	MAI	129,0	-16,2	-10,8	131,6	-11,4	132,9	-9,8	(139,8)
	JUN	148,0	+1,6	+14,7	148,6	+12,9	146,8	+10,5	(140,6)
	JUL	135,9	-10,4	-8,2	134,7	-9,4	134,6	-8,3	(141,7)
	AUG	131,4	-0,2	-3,3	144,6	+7,3	145,5	+8,1	(144,0)
	SEP	170,2	-4,2	+29,5	157,3	+8,8	155,3	+6,7	(146,7)
	OKT	142,6	-1,0	-16,2	145,8	-7,3	146,1	-5,9	(150,1)
	NOV	162,7	+1,6	+14,1	151,9	+4,2	152,9	+4,7	(154,1)
	DEZ*	199,6	+18,6	+22,7	179,9	+18,4	177,5	+16,1	(158,8)
1976	JAN*	116,7	-2,5	-41,5	133,4	-25,8	134,4	-24,3	(164,7)

5. UMSATZE DER INDUSTRIE UND DES BAUHAUPTGEBERBES

5.2. VOLUMENINDEX (1970 = 100)

JAHR	MONAT	ORIGINALWERT			SAISONBEREINIGTER WERT		SAISON- UND ARBEITSTÄGLICH BEREINIGTER WERT		GLATTE KOMPONENTE
		INDEX	VERÄNDERUNG IN 0/0 GEGEN VORJAHR	VERÄNDERUNG IN 0/0 GEGEN VORMONAT	INDEX	VERÄNDERUNG IN 0/0 GEGEN VORMONAT	INDEX	VERÄNDERUNG IN 0/0 GEGEN VORMONAT	INDEX
EISEN-, BLECH- UND METALLWARENINDUSTRIE INSGESAMT									
1975	JAN	87,7	-14,7	+ 4,4	90,7	- 0,5	90,7	- 2,1	91,4
	FEB	86,1	-14,2	- 1,8	90,0	- 0,8	90,0	- 0,8	90,1
	MAR	87,2	-20,5	+ 1,3	84,4	- 6,2	86,8	- 3,6	(89,4)
	APR	95,1	- 9,9	+ 9,1	93,0	+10,2	91,4	+ 5,3	(88,9)
	MAI	83,7	-23,2	-12,0	81,1	-12,8	84,0	- 8,1	(88,6)
	JUN	89,4	- 7,7	+ 6,8	90,6	+11,7	89,0	+ 6,0	(88,2)
	JUL	86,1	-13,7	- 3,7	90,1	- 0,6	88,8	- 0,2	(88,1)
	AUG	77,6	-10,1	- 9,9	86,2	- 4,3	87,7	- 1,2	(88,7)
	SEP	96,0	- 4,9	+23,7	92,1	+ 6,8	90,8	+ 3,5	(89,7)
	OKT	103,4	- 5,0	+ 7,7	90,0	- 2,3	87,7	- 3,4	(91,2)
	NOV	95,3	- 2,5	- 7,8	90,9	+ 1,0	92,5	+ 5,5	(93,1)
	DEZ	86,5	+ 3,0	- 9,2	95,3	+ 4,8	93,0	+ 0,5	(95,4)
1976	JAN	97,4	+11,1	+12,6	100,0	+ 4,9	101,4	+ 9,0	(99,1)
EISEN-, BLECH- UND METALLWARENINDUSTRIE INLAND									
1975	JAN	83,3	-15,3	+ 5,8	86,5	+ 0,0	86,5	- 1,5	86,9
	FEB	81,9	-14,0	- 1,7	86,2	- 0,3	86,2	- 0,3	85,9
	MAR	83,8	-18,9	+ 2,3	81,7	- 5,2	83,9	- 2,7	(85,4)
	APR	91,4	- 8,3	+ 9,1	89,8	+ 9,9	88,3	+ 5,2	(85,1)
	MAI	81,6	-20,8	-10,7	78,9	-12,1	81,4	- 7,8	(85,1)
	JUN	86,7	- 4,9	+ 6,3	87,9	+11,4	86,5	+ 6,3	(85,1)
	JUL	84,0	-10,4	- 3,1	87,6	- 0,3	86,3	- 0,2	(85,3)
	AUG	76,9	- 6,4	- 8,5	84,2	- 3,9	85,6	- 0,8	(86,1)
	SEP	94,2	- 1,5	+22,5	89,8	+ 6,7	88,7	+ 3,6	(87,4)
	OKT	101,4	- 1,5	+ 7,6	88,2	- 1,8	86,1	- 2,9	(89,1)
	NOV	93,0	+ 0,4	- 8,3	88,8	+ 0,7	90,4	+ 5,0	(91,2)
	DEZ	83,7	+ 6,4	-10,0	93,1	+ 4,8	91,0	+ 0,7	(93,7)
1976	JAN	95,3	+14,4	+13,9	97,8	+ 5,0	99,2	+ 9,0	(97,0)
EISEN-, BLECH- UND METALLWARENINDUSTRIE AUSLAND									
1975	JAN	109,2	-13,0	- 1,5	111,9	- 2,6	112,0	- 3,8	113,0
	FEB	107,5	-15,0	- 1,6	109,3	- 2,3	109,3	- 2,4	107,9
	MAR	102,7	-27,8	- 4,5	96,3	-11,9	99,6	- 8,9	104,6
	APR	111,7	-17,6	+ 8,8	107,5	+11,6	105,8	+ 6,2	101,6
	MAI	93,4	-33,0	-16,4	92,0	-14,4	96,6	- 8,7	99,1
	JUN	101,6	-19,2	+ 8,8	104,0	+13,0	101,2	+ 4,8	97,5
	JUL	95,9	-27,1	- 5,6	103,6	- 0,4	102,3	+ 1,1	(96,8)
	AUG	80,8	-24,3	-15,7	91,6	-11,6	93,2	- 8,9	(97,2)
	SEP	104,5	-18,3	+29,3	104,4	+14,0	102,5	+10,0	(98,5)
	OKT	112,9	-18,6	+ 8,0	100,4	- 3,8	98,2	- 4,2	(100,6)
	NOV	106,3	-14,1	- 5,8	100,4	+ 0,0	102,0	+ 3,9	(102,4)
	DEZ	100,7	- 9,2	- 5,3	105,0	+ 4,6	103,0	+ 1,0	(105,6)
1976	JAN	107,1	- 1,9	+ 6,4	110,2	+ 5,0	111,8	+ 8,5	(112,6)
TEXTILINDUSTRIE INSGESAMT									
1975	JAN	90,4	- 5,8	+17,1	87,2	- 1,2	86,8	- 3,2	88,2
	FEB	90,8	- 5,5	+ 0,4	87,0	- 0,2	87,0	+ 0,2	88,6
	MAR	89,9	-11,3	- 1,0	82,5	- 5,2	84,9	- 2,4	(88,6)
	APR	92,6	- 3,4	+ 3,0	90,3	+ 9,5	88,4	+ 4,1	(88,6)
	MAI	78,8	-17,1	-14,9	79,5	-12,0	83,1	- 6,0	(88,6)
	JUN	83,7	+ 0,2	+ 6,2	89,3	+12,3	88,8	+ 6,9	(88,6)
	JUL	83,3	- 3,6	- 0,5	91,2	+ 2,1	89,2	+ 0,5	(88,4)
	AUG	73,4	+ 0,4	-11,9	87,4	- 4,2	88,9	- 0,3	(88,7)
	SEP	96,4	+ 3,3	+31,3	93,0	+ 6,4	91,4	+ 2,8	(89,0)
	OKT	106,0	- 1,5	+10,0	90,2	- 3,0	88,3	- 3,4	(89,5)
	NOV	95,1	- 1,8	-10,3	89,5	- 0,8	90,7	+ 2,7	(90,0)
	DEZ	85,1	+10,2	-10,5	95,0	+ 6,1	92,7	+ 2,2	(90,6)
1976	JAN	87,5	- 3,2	+ 2,8	86,3	- 9,2	87,5	- 5,6	(92,4)
TEXTILINDUSTRIE INLAND									
1975	JAN	87,4	- 3,2	+18,4	84,3	- 1,5	83,8	- 3,2	85,2
	FEB	87,9	- 1,8	+ 0,6	84,6	+ 0,4	84,6	+ 1,0	85,7
	MAR	87,0	- 7,3	- 1,0	80,5	- 4,8	82,7	- 2,2	(85,8)
	APR	90,0	+ 0,3	+ 3,4	88,2	+ 9,6	86,5	+ 4,6	(86,0)
	MAI	76,2	-14,8	-15,3	77,2	-12,5	80,6	- 6,8	(86,1)
	JUN	81,1	+ 4,1	+ 6,4	86,9	+12,6	86,5	+ 7,3	(86,2)
	JUL	80,4	- 1,3	- 0,9	88,0	+ 1,3	86,1	- 0,5	(86,0)
	AUG	71,6	+ 3,0	-10,9	84,5	- 4,0	85,9	- 0,2	(86,1)
	SEP	93,6	+ 3,8	+30,7	89,3	+ 5,7	87,6	+ 2,0	(86,3)
	OKT	103,1	- 1,5	+10,1	86,9	- 2,7	85,1	- 2,9	(86,4)
	NOV	92,3	- 1,9	-10,5	86,1	- 0,9	87,2	+ 2,5	(86,5)
	DEZ	80,5	+ 9,1	-12,8	91,0	+ 5,7	89,0	+ 2,1	(86,7)
1976	JAN	84,3	- 3,5	+ 4,7	82,7	- 9,1	83,9	- 5,7	(87,5)
TEXTILINDUSTRIE AUSLAND									
1975	JAN	109,9	-18,5	+11,0	108,1	+ 3,6	107,0	- 0,9	(104,5)
	FEB	109,2	-22,7	- 0,6	102,6	- 5,1	102,6	- 4,1	(101,7)
	MAR	109,0	-27,9	- 0,2	96,0	- 6,4	97,8	- 4,7	(99,9)
	APR	109,4	-20,7	+ 0,4	103,5	+ 7,8	101,3	+ 3,6	(99,5)
	MAI	96,0	-27,9	-12,2	94,2	- 9,0	98,7	- 2,6	(100,3)
	JUN	100,5	-16,5	+ 4,7	102,5	+ 8,8	102,9	+ 4,3	(102,4)
	JUL	101,4	-15,0	+ 0,9	111,6	+ 8,9	108,5	+ 5,4	(105,5)
	AUG	84,8	-12,6	-16,4	99,7	-10,7	102,0	- 6,0	(109,7)
	SEP	114,1	- 0,1	+34,6	117,3	+17,7	116,7	+14,4	(113,6)
	OKT	124,9	- 1,2	+ 5,5	121,3	+ 3,4	118,6	+ 1,6	(118,8)
	NOV	113,3	- 1,2	- 9,3	112,3	- 7,4	113,8	- 4,0	(115,6)
	DEZ	114,7	+15,9	+ 1,2	119,5	+ 6,4	117,3	+ 3,1	(111,7)
1976	JAN	108,1	- 1,6	- 5,8	106,3	-11,0	108,6	- 7,4	(110,5)

5. UMSATZE DER INDUSTRIE UND DES BAUHAUPTGEWERBES

5.2. VOLUMENINDEX (1970 = 100)

JAHR	MONAT	ORIGINALWERT			SAISONBEREINIGTER WERT		SAISON- UND ARBEITSTÄGLICH BEREINIGTER WERT		GLATTE KOMPONENTE	
		INDEX	VERÄNDERUNG VORJAHR	IN O/O GEGEN VORMONAT	INDEX	VERÄNDERUNG IN O/O GEGEN VORMONAT	INDEX	VERÄNDERUNG IN O/O GEGEN VORMONAT	INDEX	
BEKLEIDUNGSINDUSTRIE INSGESAMT										
1975	JAN	96,2	- 1,2	+32,7	95,2	- 6,7	95,3	- 5,4	96,6	
	FEB	103,5	+ 2,3	+ 7,6	96,6	+ 1,5	96,6	+ 1,4	97,0	
	MAR	112,9	+ 0,2	+ 9,1	96,0	- 0,6	97,0	+ 0,4	97,0	
	APR	106,5	+ 1,5	- 5,7	99,2	+ 3,3	97,7	+ 0,7	97,5	
	MAI	76,7	-14,3	-28,0	89,4	- 9,9	91,7	- 6,1	97,3	
	JUN	67,5	+ 9,2	-12,0	98,3	+10,0	98,4	+ 7,3	96,8	
	JUL	84,3	+ 0,6	+24,9	98,1	- 0,2	96,9	- 1,5	96,7	
	AUG	93,5	- 2,0	+10,9	92,6	- 5,6	94,2	- 2,8	96,3	
	SEP	125,0	+ 3,7	+33,7	100,2	+ 8,2	97,5	+ 3,5	(95,8)	
	OKT	121,8	- 8,4	- 2,6	90,2	-10,0	90,2	- 7,5	(95,1)	
	NOV	89,7	- 9,1	-26,4	91,7	+ 1,7	93,5	+ 3,7	(94,3)	
	DEZ	70,1	- 3,3	-21,9	97,4	+ 6,2	94,3	+ 0,9	(93,4)	
	1976	JAN*	123,6	+28,5	+76,3	124,1	+27,4	125,9	+33,5	(92,3)
	BEKLEIDUNGSINDUSTRIE INLAND									
1975	JAN	94,2	- 0,9	+30,7	93,2	- 6,6	93,2	- 5,2	94,1	
	FEB	99,4	+ 1,4	+ 5,5	93,9	+ 0,8	93,9	+ 0,8	94,4	
	MAR	108,6	- 0,6	+ 9,3	93,0	- 1,0	94,0	+ 0,1	94,3	
	APR	103,4	+ 0,6	- 4,8	96,1	+ 3,3	94,6	+ 0,6	94,7	
	MAI	75,4	-14,7	-27,1	86,5	-10,0	88,7	- 6,2	94,3	
	JUN	66,7	+ 8,3	-11,5	95,4	+10,3	95,5	+ 7,7	93,8	
	JUL	81,6	- 0,4	+22,3	94,8	- 0,6	93,7	- 1,9	93,7	
	AUG	89,2	- 3,0	+ 9,3	89,5	- 5,6	91,1	- 2,8	93,3	
	SEP	118,7	+ 2,4	+33,1	96,3	+ 7,6	93,7	+ 2,9	(92,7)	
	OKT	117,3	- 9,3	- 1,2	86,8	- 9,9	87,0	- 7,2	(92,0)	
	NOV	87,9	-10,0	-25,1	88,6	+ 2,1	90,4	+ 3,9	(91,1)	
	DEZ	69,3	- 3,9	-21,2	94,6	+ 6,8	91,4	+ 1,1	(90,1)	
	1976	JAN*	118,9	+26,2	+71,6	119,3	+26,1	121,1	+32,5	(89,0)
	BEKLEIDUNGSINDUSTRIE AUSLAND									
1975	JAN	132,1	- 5,4	+65,3	131,5	- 8,6	133,8	- 8,2	143,6	
	FEB	181,7	+11,7	+37,5	148,0	+12,5	148,0	+10,6	146,1	
	MAR	193,3	+10,5	+ 6,4	151,7	+ 2,5	152,4	+ 3,0	147,7	
	APR	163,7	+14,6	-15,3	157,0	+ 3,5	154,8	+ 1,6	150,5	
	MAI	101,2	- 7,7	-38,2	142,8	- 9,0	147,8	- 4,5	151,7	
	JUN	82,0	+28,9	-19,0	152,6	+ 6,9	151,3	+ 2,4	151,9	
	JUL	134,9	+12,7	+64,5	158,3	+ 3,7	156,3	+ 3,3	152,4	
	AUG	174,8	+ 9,9	+29,6	150,5	- 4,9	152,8	- 2,2	152,6	
	SEP	242,0	+16,7	+38,4	170,8	+13,5	167,9	+ 9,9	(153,0)	
	OKT	205,2	+ 3,4	-15,2	152,3	-10,8	150,9	-10,1	(153,2)	
	NOV	122,6	+ 3,9	-40,3	148,6	- 2,4	149,6	- 0,9	(153,3)	
	DEZ	84,8	+ 6,1	-30,8	150,4	+ 1,2	147,7	- 1,3	(153,2)	
	1976	JAN*	211,0	+59,7	+148,8	214,4	+42,6	216,2	+46,4	(152,9)

6. BAUGENEHMIGUNGEN, BAUFERTIGSTELLUNGEN, BAUVORRAT, TIEFBAUAUFTRÄGE

6.1. VERANSCHLAGTE REINE BAUKOSTEN DER GENEHMIGTEN HOCHBAUVORHABEN (1970 = 100)

JAHR	MONAT	ORIGINALWERT			SAISONBEREINIGTER WERT		SAISON- UND ARBEITSTÄGLICH BEREINIGTER WERT		GLATTE KOMPONENTE
		INDEX	VERÄNDERUNG VORJAHR	IN O/O GEGEN VORMONAT	INDEX	VERÄNDERUNG IN O/O GEGEN VORMONAT	INDEX	VERÄNDERUNG IN O/O GEGEN VORMONAT	INDEX
WOHN- UND NICHTWOHNGBAUEUDE									
1974	DEZ	107,8	- 1,2	+ 3,8	120,3	+ 7,0	118,9	+ 4,1	114,0
1975	JAN	89,0	- 4,9	-17,4	120,1	- 0,2	115,6	- 2,8	113,6
	FEB	88,5	- 2,2	- 0,6	119,7	- 0,3	119,7	+ 3,5	(113,8)
	MAR	110,3	- 4,7	+24,6	120,7	+ 0,8	122,3	+ 2,2	(114,3)
	APR	111,4	- 7,8	+ 1,0	114,0	- 5,6	115,5	- 5,6	(115,3)
	MAI	108,6	-21,4	- 2,5	96,2	-15,6	101,0	-12,6	(116,8)
	JUN	135,5	- 0,8	+24,8	118,0	+22,7	117,8	+16,6	(118,7)
	JUL	135,6	- 9,8	+ 0,1	107,6	- 8,8	105,8	-10,2	(121,6)
	AUG	128,4	- 7,4	- 5,3	111,6	+ 3,7	113,4	+ 7,2	(124,4)
	SEP	143,8	+12,6	+12,0	132,7	+18,9	131,0	+15,5	(127,1)
	OKT	144,1	+ 8,1	+ 0,2	131,4	- 1,0	130,5	- 0,4	(130,3)
	NOV	140,8	+35,5	- 2,3	145,5	+10,7	146,9	+12,6	(133,7)
	DEZ	126,6	+17,4	-10,1	139,5	- 4,1	142,1	- 3,3	(138,8)
WOHNGBAUEUDE									
1974	DEZ	95,4	+ 7,3	+ 3,6	123,4	+15,1	116,3	+ 6,2	106,2
1975	JAN	77,8	- 3,5	-18,4	118,4	- 4,1	110,7	- 4,8	105,4
	FEB	85,8	+ 2,9	+10,3	117,7	- 0,6	117,7	+ 6,3	(105,2)
	MAR	107,8	- 5,9	+25,6	104,8	-11,0	107,8	- 8,4	(105,4)
	APR	110,9	-10,9	+ 2,9	105,7	+ 0,9	106,3	- 1,4	(105,9)
	MAI	106,6	-25,7	- 3,9	84,9	-19,7	89,6	-15,7	(107,8)
	JUN	122,1	- 3,4	+14,5	106,8	+25,8	106,2	+18,5	(110,0)
	JUL	122,3	-14,4	+ 0,2	92,5	-13,4	90,6	-14,7	(111,4)
	AUG	118,3	-12,8	- 3,3	96,1	+ 3,9	98,9	+ 9,2	(113,5)
	SEP	126,1	+ 1,3	+ 6,6	114,4	+19,0	110,3	+11,5	(114,7)
	OKT	126,9	+ 0,2	+ 0,6	117,4	+ 2,6	116,4	+ 5,5	(115,9)
	NOV	121,7	+32,1	- 4,1	131,9	+12,4	134,6	+15,6	(117,1)
	DEZ	104,6	+ 9,6	-14,1	130,8	- 0,8	132,7	- 1,4	(118,3)
WOHNGBAUEUDE VON PRIVATEN HAUSHALTEN									
1974	DEZ	95,4	+20,2	- 7,6	143,0	+11,9	134,7	+ 2,4	126,9
1975	JAN	91,0	+15,2	- 4,6	139,9	- 2,2	133,0	- 1,3	125,9
	FEB	97,8	+13,5	+ 7,5	135,0	- 3,5	135,0	+ 1,5	(126,0)
	MAR	130,4	+ 2,8	+33,3	126,0	- 6,7	128,2	- 5,0	(126,3)
	APR	138,8	- 6,6	+ 6,4	124,4	- 1,3	123,2	- 3,9	(126,8)
	MAI	130,9	-22,5	- 5,7	107,7	-13,4	110,1	-10,6	(128,4)
	JUN	144,4	- 9,1	+10,3	117,7	+ 9,3	121,6	+10,4	(129,7)
	JUL	148,6	-12,8	+ 2,9	108,4	- 7,9	105,7	-13,1	(130,3)
	AUG	140,5	-13,5	- 5,5	112,1	+ 3,4	115,0	+ 8,8	(131,7)
	SEP	147,0	- 1,7	+ 4,6	128,9	+15,0	124,2	+ 8,0	(132,7)
	OKT	145,7	+ 0,1	- 0,9	136,3	+ 5,7	137,9	+11,0	(133,9)
	NOV	130,9	+26,7	-10,2	150,7	+10,6	154,0	+11,7	(135,1)
	DEZ	107,8	+13,0	-17,6	153,2	+ 1,7	153,3	- 0,5	(136,4)
NICHTWOHNGBAUEUDE									
1974	DEZ	127,6	-10,0	+ 3,8	116,2	- 4,8	117,7	- 1,8	124,2
1975	JAN	107,0	- 6,6	-16,1	123,9	+ 6,6	121,4	+ 3,1	124,6
	FEB	92,7	- 8,9	-13,4	123,7	- 0,2	123,7	+ 1,9	(125,4)
	MAR	114,1	- 2,9	+23,1	125,4	+ 1,4	129,7	+ 4,9	(126,6)
	APR	112,2	- 2,3	- 1,7	128,9	+ 2,8	130,1	+ 0,3	(128,3)
	MAI	111,9	-13,6	- 0,3	115,6	-10,3	121,7	- 6,5	(130,1)
	JUN*	157,1	+ 2,6	+40,4	148,0	+28,0	151,0	+24,1	(132,5)
	JUL	157,1	- 3,1	+ 0,0	132,0	-10,8	128,8	-14,7	(135,3)
	AUG	144,6	+ 0,7	- 8,0	135,9	+ 3,0	135,1	+ 4,9	(139,3)
	SEP	172,2	+29,8	+19,1	161,3	+18,7	160,2	+18,6	(144,6)
	OKT	171,7	+19,1	- 0,3	153,0	- 5,1	150,3	- 6,2	(150,8)
	NOV	171,5	+39,5	- 0,1	164,5	+ 7,5	163,6	+ 8,8	(158,1)
	DEZ	161,8	+26,8	- 5,7	154,8	- 5,9	161,3	- 1,4	(168,3)
ÖFFENTLICHE GEBÄUDE									
1974	DEZ	179,5	+ 2,2	-12,4	159,8	-15,2	169,9	- 9,0	170,8
1975	JAN	153,6	- 0,6	-14,4	160,9	+ 0,7	167,4	- 1,5	174,2
	FEB	141,0	+ 8,2	- 8,2	170,5	+ 6,0	170,5	+ 1,9	169,8
	MAR	157,0	- 0,7	+11,3	179,1	+ 5,0	174,2	+ 2,2	175,1
	APR	151,3	+ 3,7	- 3,6	173,6	- 3,1	174,5	+ 0,2	177,8
	MAI	123,3	-20,4	-18,5	144,6	-16,7	157,8	- 9,6	175,9
	JUN	229,4	-11,9	+86,1	212,4	+46,9	206,4	+30,8	(176,4)
	JUL	240,4	- 2,0	+ 4,8	194,9	- 8,2	193,5	- 6,2	(176,7)
	AUG	152,6	-24,9	-36,5	159,7	-18,1	160,8	-16,9	(177,1)
	SEP	210,0	+43,9	+37,6	207,8	+30,1	205,5	+27,8	(175,6)
	OKT	157,7	-22,0	-24,9	153,5	-26,1	151,7	-26,2	(173,6)
	NOV	167,4	-18,3	+ 6,2	153,8	+ 0,2	150,1	- 1,1	(163,6)
	DEZ	185,5	+ 3,3	+10,8	165,4	+ 7,5	160,8	+ 7,1	(166,5)
WIRTSCHAFTSGEBÄUDE									
1974	DEZ	98,3	-19,8	+28,3	90,2	+ 6,7	87,5	+ 5,5	91,9
1975	JAN	80,7	-12,2	-17,9	103,2	+14,4	95,8	+ 9,5	93,3
	FEB	65,5	-23,6	-18,8	96,6	- 6,4	96,6	+ 0,8	(94,5)
	MAR	89,9	- 4,9	+37,3	94,2	- 2,5	103,4	+ 7,0	(96,5)
	APR	90,2	- 7,3	+ 0,3	103,0	+ 9,3	105,7	+ 2,2	(99,3)
	MAI	105,5	- 8,3	+17,0	99,5	- 3,4	103,4	- 2,2	(103,7)
	JUN	116,3	+25,9	+10,2	112,8	+13,4	111,3	+ 7,6	(109,1)
	JUL	110,0	- 4,4	- 5,4	97,3	-13,7	97,7	-12,2	(113,8)
	AUG	140,2	+27,6	+27,5	123,3	+26,7	121,8	+24,7	(120,9)
	SEP	150,8	+20,4	+ 7,6	134,8	+ 9,3	133,8	+ 9,9	(128,4)
	OKT*	179,6	+61,4	+19,1	169,9	+26,0	165,6	+23,8	(137,1)
	NOV	173,7	+126,8	- 3,3	173,1	+ 1,9	174,6	+ 5,4	(146,8)
	DEZ	148,5	+51,1	-14,5	142,5	-17,7	151,8	-13,1	(157,2)

6. BAUGENEHMIGUNGEN, BAUFERTIGSTELLUNGEN, BAUVORRAT, TIEFBAUAUFTRÄGE

6.2. UMBAUTER RAUM DER GENEHMIGTEN HOCHBAUVORHABEN (1970 = 100)

JAHR	MONAT	ORIGINALWERT			SAISONBEREINIGTER WERT		SAISON- UND ARBEITSTÄGLICH BEREINIGTER WERT		GLATTE KOMPONENTE
		INDEX	VERÄNDERUNG VORJAHR	IN O/O GEGEN VORMONAT	INDEX	VERÄNDERUNG IN O/O GEGEN VORMONAT	INDEX	VERÄNDERUNG IN O/O GEGEN VORMONAT	INDEX
WOHN- UND NICHTWOHNGBAUEUDE									
1974	DEZ	69,3	- 1,6	+ 6,6	79,6	+13,9	76,9	+ 7,6	71,1
1975	JAN	57,1	- 8,9	-17,6	78,3	- 1,6	74,5	- 3,1	(70,9)
	FEB	55,5	- 8,1	- 2,8	77,2	- 1,4	77,2	+ 3,6	(70,9)
	MAR	70,4	- 5,5	+26,8	72,0	- 6,7	73,4	- 4,9	(71,3)
	APR	69,3	-14,0	- 1,6	71,1	- 1,2	71,6	- 2,5	(71,9)
	MAI	69,0	-22,8	- 0,4	60,5	-14,9	64,6	- 9,8	(73,5)
	JUN	82,5	+ 2,4	+19,6	75,8	+25,3	75,5	+16,9	(75,5)
	JUL	84,1	-11,2	+ 1,9	67,5	-10,9	65,5	-13,2	(77,0)
	AUG	82,3	- 8,4	- 2,1	70,7	+ 4,7	72,7	+11,0	(79,0)
	SEP	93,4	+13,2	+13,5	84,3	+19,2	82,6	+13,6	(80,7)
	OKT	96,0	+11,6	+ 2,8	84,9	+ 0,7	83,9	+ 1,6	(82,5)
	NOV	86,7	+33,4	- 5,7	89,7	+ 5,7	91,2	+ 8,7	(84,5)
	DEZ	80,0	+15,4	- 7,7	90,0	+ 0,3	91,8	+ 0,7	(87,2)
WOHNGBAUEUDE									
1974	DEZ	63,0	+ 0,0	+ 4,1	82,5	+15,5	77,7	+ 5,7	69,4
1975	JAN	52,3	- 6,8	-17,0	80,0	- 3,0	74,8	- 3,7	(68,7)
	FEB	56,5	- 1,9	+ 8,0	77,8	- 2,7	77,8	+ 4,0	(68,2)
	MAR	69,8	-10,5	+23,5	68,1	-12,5	69,9	-10,2	(68,7)
	APR	72,7	-15,0	+ 4,2	68,8	+ 1,0	69,4	- 0,7	(68,7)
	MAI	69,0	-29,5	- 5,1	53,7	-21,9	57,6	-17,0	(69,9)
	JUN	79,0	- 7,4	+14,5	69,0	+28,5	67,5	+17,2	(71,3)
	JUL	78,1	-19,7	- 1,1	58,3	-15,5	57,2	-15,3	(71,8)
	AUG	75,7	-17,1	- 3,1	60,9	+ 4,5	63,2	+10,5	(72,9)
	SEP	79,8	- 5,6	+ 5,4	71,7	+17,7	68,9	+ 9,0	(73,2)
	OKT	81,2	- 3,4	+ 1,8	74,4	+ 3,8	73,7	+ 7,0	(73,5)
	NOV	77,0	+27,3	- 5,2	84,3	+13,3	86,4	+17,2	(73,7)
	DEZ	65,8	+ 4,4	-14,5	83,9	- 0,5	84,5	- 2,2	(74,4)
WOHNGBAUEUDE VON PRIVATEN HAUSHALTEN									
1974	DEZ	63,4	+11,0	- 6,6	96,0	+12,4	89,4	+ 1,1	82,3
1975	JAN	61,1	+11,3	- 3,6	94,5	- 1,6	89,2	- 0,2	(82,5)
	FEB	64,2	+ 6,6	+ 5,1	89,4	- 5,4	89,4	+ 0,2	(82,2)
	MAR	84,2	- 3,3	+31,2	81,2	- 9,2	82,8	- 7,4	(82,1)
	APR	90,4	-12,2	+ 7,4	79,9	- 1,6	79,5	- 4,0	(82,9)
	MAI	84,3	-27,3	- 6,7	68,6	-14,1	71,3	-10,3	(83,6)
	JUN	93,6	-11,4	+11,0	76,1	+10,9	78,0	+ 9,4	(83,5)
	JUL	94,6	-17,9	+ 1,1	67,6	-11,2	66,0	-15,4	(83,9)
	AUG	90,0	-18,2	- 4,9	70,8	+ 4,7	73,0	+10,6	(84,5)
	SEP	94,3	- 4,9	+ 4,8	82,1	+16,0	78,1	+ 7,0	(84,8)
	OKT	92,5	- 4,3	- 1,9	86,1	+ 4,9	87,7	+12,3	(85,1)
	NOV	82,9	+22,1	-10,4	98,1	+13,9	100,3	+14,4	(85,4)
	DEZ	67,7	+ 6,8	-18,3	98,8	+ 0,7	98,7	- 1,6	(85,7)
NICHTWOHNGBAUEUDE									
1974	DEZ	76,5	- 3,2	+ 8,8	75,9	+11,1	75,6	+ 9,4	72,6
1975	JAN	62,6	-11,0	-18,2	76,4	+ 0,7	73,9	- 2,2	73,0
	FEB	54,3	-14,5	-13,3	76,3	- 0,1	76,3	+ 3,2	(73,5)
	MAR	71,1	+ 0,9	+30,9	76,2	- 0,1	77,8	+ 2,0	(74,4)
	APR	65,3	-13,0	- 8,2	73,7	- 3,3	74,0	- 4,9	(75,7)
	MAI	69,1	-13,2	+ 5,8	68,3	- 7,3	72,3	- 2,3	(77,7)
	JUN	86,5	+15,2	+25,2	83,6	+22,4	85,2	+17,8	(80,5)
	JUL	91,1	- 0,8	+ 5,3	78,2	- 6,5	75,2	-11,7	(83,0)
	AUG	90,1	+ 2,3	- 1,1	82,2	+ 5,1	83,6	+11,2	(86,2)
	SEP	109,1	+36,0	+21,1	99,3	+20,8	98,7	+18,1	(89,4)
	OKT	113,1	+28,2	+ 3,7	97,3	- 2,0	95,7	- 3,0	(93,0)
	NOV	98,0	+39,4	-13,4	94,8	- 2,6	97,3	+ 1,7	(97,0)
	DEZ	96,4	+26,0	- 1,6	97,0	+ 2,3	100,7	+ 3,5	(102,1)
ÖFFENTLICHE GEBÄUDE									
1974	DEZ	121,7	+ 3,7	- 9,0	111,7	- 8,6	115,7	- 6,3	123,7
1975	JAN	109,2	+ 2,9	-10,3	115,3	+ 3,2	116,4	+ 0,6	122,3
	FEB	89,9	+ 5,6	-17,7	116,0	+ 0,6	116,0	- 0,3	(122,2)
	MAR	114,2	+ 4,2	+27,0	126,6	+ 9,1	122,8	+ 5,9	(121,8)
	APR	107,5	- 1,5	- 5,9	119,8	- 5,4	119,8	- 2,4	(121,1)
	MAI	85,9	-19,3	-20,1	98,9	-17,4	107,2	-10,5	(119,5)
	JUN	144,7	+ 4,6	+68,5	126,1	+27,5	129,1	+20,4	(117,0)
	JUL	151,0	+ 4,1	+ 4,4	126,5	+ 0,3	121,3	- 6,0	(116,0)
	AUG	100,0	-23,2	-33,8	105,7	-16,4	108,3	-10,7	(114,6)
	SEP	141,2	+30,3	+41,2	134,9	+27,6	133,5	+23,3	(113,1)
	OKT	107,0	-23,6	-24,2	100,9	-25,2	103,8	-22,2	(111,5)
	NOV	107,9	-19,4	+ 0,8	98,3	- 2,6	93,9	- 9,5	(109,7)
	DEZ	121,7	+ 0,0	+12,8	112,1	+14,0	111,3	+18,5	(110,6)
WIRTSCHAFTSGBÄUDE									
1974	DEZ	65,3	- 6,0	+19,8	67,0	+22,3	65,7	+18,4	60,0
1975	JAN	51,0	-17,1	-21,9	66,7	- 0,4	63,1	- 4,0	60,8
	FEB	45,4	-22,0	-11,0	66,4	- 0,4	66,4	+ 5,2	(61,4)
	MAR	60,4	- 0,5	+33,0	63,8	- 3,9	67,1	+ 1,1	(62,6)
	APR	54,9	-17,6	- 9,1	62,3	- 2,4	62,6	- 6,7	(64,4)
	MAI	64,9	-11,1	+18,2	60,7	- 2,6	63,7	+ 1,8	(67,3)
	JUN	72,0	+21,2	+10,9	73,0	+20,3	74,0	+16,2	(71,4)
	JUL	76,2	- 3,1	+ 5,8	66,2	- 9,3	63,6	-14,1	(74,7)
	AUG	87,6	+12,7	+15,0	76,3	+15,3	77,5	+21,9	(79,1)
	SEP	101,1	+38,1	+15,4	90,5	+18,6	90,3	+16,5	(83,5)
	OKT	114,6	+52,0	+13,4	101,6	+12,3	99,5	+10,2	(88,4)
	NOV	95,5	+75,2	-16,7	95,1	- 6,4	96,5	- 3,0	(93,8)
	DEZ	90,1	+38,0	- 5,7	93,2	- 2,0	98,2	+ 1,8	(99,9)

6. BAUGENEHMIGUNGEN, BAUFERTIGSTELLUNGEN, BAUVORRAT, TIEFBAUAUFTRÄGE

6.3. UMBAUTER RAUM DER FERTIGGESTELLTEN GEBÄUDE (1970 = 100)

JAHR	MONAT	ORIGINALWERT			SAISONBEREINIGTER WERT		SAISON- UND ARBEITSTÄGLICH BEREINIGTER WERT		GLATTE KOMPONENTE
		INDEX	VERÄNDERUNG VORJAHR	IN O/O GEGEN VORMONAT	INDEX	VERÄNDERUNG IN O/O GEGEN VORMONAT	INDEX	VERÄNDERUNG IN O/O GEGEN VORMONAT	INDEX
WOHN- UND NICHTWOHNGBEBAUDE									
1974	NOV	100,6	-33,2	-10,7	96,7	-15,8	99,6	-15,7	113,1
	DEZ	630,5	-10,8	+526,7	175,7	+81,7	155,5	+56,1	111,5
1975	JAN	30,4	-29,5	-95,2	107,2	-39,0	103,4	-33,5	(109,4)
	FEB	39,0	-20,4	+28,3	109,5	+2,1	109,5	+5,9	(107,3)
	MAR	42,6	-23,9	+9,2	104,8	-4,3	105,6	-3,6	(105,1)
	APR	43,2	-21,0	+1,4	107,7	+2,8	111,8	+5,9	(105,8)
	MAI	41,4	-26,3	-4,2	99,4	-7,7	101,0	-9,7	(103,7)
	JUN	56,9	-17,2	+37,4	100,1	+0,7	97,8	-3,2	(101,5)
	JUL	63,7	-36,2	+12,0	91,9	-8,2	95,1	-2,8	(98,6)
	AUG	53,7	-30,9	-15,7	96,5	+5,0	97,1	+2,1	(94,7)
	SEP	69,9	-14,4	+30,2	94,5	-2,1	87,7	-9,7	(90,3)
	OKT	87,9	-21,9	+25,8	87,8	-7,1	93,0	+6,0	(85,3)
	NOV	84,9	-15,6	-3,4	81,3	-7,4	87,1	-6,3	(79,8)
	WOHNGBEBAUDE								
1974	NOV	101,5	-41,9	-22,3	97,4	-21,8	102,1	-21,4	124,9
	DEZ	660,8	-12,9	+551,0	209,8	+115,4	178,6	+74,9	122,2
1975	JAN	34,6	-31,9	-94,8	116,5	-44,5	111,0	-37,8	(119,3)
	FEB	40,6	-30,7	+17,3	115,7	-0,7	115,7	+4,2	(116,2)
	MAR	49,0	-19,0	+20,7	116,9	+1,0	119,3	+3,1	(113,1)
	APR	47,5	-25,1	-3,1	117,9	+0,9	122,8	+2,9	(114,1)
	MAI	49,9	-25,5	+5,1	112,0	-5,0	111,6	-9,1	(110,9)
	JUN	64,3	-23,1	+28,9	105,3	-6,0	102,6	-8,1	(107,4)
	JUL	73,7	-41,3	+14,6	91,7	-12,9	97,7	-4,8	(103,1)
	AUG	56,0	-37,1	-24,0	98,6	+7,5	99,1	+1,4	(97,6)
	SEP	76,4	-22,2	+36,4	95,9	-2,7	85,5	-13,7	(91,4)
	OKT	94,3	-27,8	+23,4	86,5	-9,8	94,6	+10,6	(84,6)
	NOV	81,3	-19,9	-13,8	79,2	-8,4	88,2	-6,8	(77,6)
	NICHTWOHNGBEBAUDE								
1974	NOV	99,7	-19,8	+7,2	95,1	-8,3	96,0	-8,8	100,1
	DEZ	597,5	-8,1	+496,3	143,7	+51,1	133,0	+38,5	99,3
1975	JAN	25,8	-25,4	-95,7	95,9	-33,3	94,0	-29,3	(98,0)
	FEB	37,4	-2,9	+45,0	102,0	+6,4	102,0	+8,5	(96,8)
	MAR	35,5	-30,5	-5,1	90,9	-10,9	90,1	-11,7	(95,6)
	APR	38,6	-15,0	+8,7	96,6	+6,3	100,1	+11,1	(96,8)
	MAI	32,1	-27,9	-16,8	85,6	-11,4	89,8	-10,3	(95,9)
	JUN	49,0	-6,8	+52,6	94,8	+10,7	92,8	+3,3	(95,2)
	JUL	52,9	-26,2	+8,0	92,3	-2,6	93,1	+0,3	(93,8)
	AUG	51,3	-21,4	-3,0	94,5	+2,4	95,4	+2,5	(91,5)
	SEP	62,9	-1,4	+22,6	93,0	-1,6	89,2	-6,5	(88,9)
	OKT	80,9	-13,0	+28,6	88,9	-4,4	91,9	+3,0	(86,0)
	NOV	88,7	-11,0	+9,6	83,9	-5,6	86,5	-5,9	(82,6)

6. BAUGENEHMIGUNGEN, BAUFERTIGSTELLUNGEN, BAUVORRAT, TIEFBAUAUFTRÄGE

6.4. GENEHMIGTE UND FERTIGGESTELLTE WOHNUNGEN (ANZAHL), BAUVORRAT (1 000)

JAHR	MONAT	ORIGINALWERT			SAISONBEREINIGTER WERT		SAISON- UND ARBEITSTÄGLICH BEREINIGTER WERT		GLATTE KOMPONENTE
		ANZAHL	VERÄNDERUNG VORJAHR	IN 0/0 GEGEN VORMONAT	ANZAHL	VERÄNDERUNG IN 0/0 GEGEN VORMONAT	ANZAHL	VERÄNDERUNG IN 0/0 GEGEN VORMONAT	ANZAHL
GENEHMIGTE WOHNUNGEN									
1974	NOV	27449	-36,2	-26,0	30455	-10,1	31073	- 8,2	30721
	DEZ	30506	- 5,6	+11,1	36802	+20,8	34488	+11,0	29830
1975	JAN	22086	-24,3	-27,6	33595	- 8,7	30692	-11,0	(29360)
	FEB	25063	- 9,9	+13,5	33943	+ 1,0	33943	+10,6	(29027)
	MAR	29592	-19,9	+18,1	27885	-17,8	29625	-12,7	(28836)
	APR	30317	-17,0	+ 2,4	30013	+ 7,6	31077	+ 4,9	(29045)
	MAI	29211	-30,5	- 3,6	23443	-21,9	25034	-19,4	(29590)
	JUN	33585	- 6,5	+15,0	30174	+28,7	29857	+19,3	(30189)
	JUL	32608	-20,3	- 2,9	25375	-15,9	24960	-16,4	(30382)
	AUG	31901	-16,2	- 2,2	26391	+ 4,0	27089	+ 8,5	(30504)
	SEP	33436	- 4,2	+ 4,8	31701	+20,1	30710	+13,4	(30640)
	OKT	35305	- 4,8	+ 5,6	32393	+ 2,2	31423	+ 2,3	(30781)
	NOV	35007	+27,5	- 0,8	37972	+17,2	39601	+26,0	(30917)
	FERTIGGESTELLTE WOHNUNGEN								
1974	NOV	38832	-43,8	-22,4	36418	-23,6	37599	-23,3	47186
	DEZ	239864	-15,7	+517,7	67744	+86,0	60218	+60,2	45955
1975	JAN	13045	-37,1	-94,6	45170	-33,3	43533	-27,7	(44663)
	FEB	16287	-30,8	+24,9	45171	+ 0,0	45171	+ 3,8	(43343)
	MAR	18737	-25,9	+15,0	44419	- 1,7	45028	- 0,3	(42003)
	APR	18157	-28,6	- 3,1	44873	+ 1,0	46358	+ 3,0	(41721)
	MAI	19307	-30,2	+ 6,3	41624	- 7,2	41619	-10,2	(40381)
	JUN	23164	-29,5	+20,0	38741	- 6,9	38033	- 8,6	(39028)
	JUL	25761	-45,5	+11,2	33951	-12,4	35307	- 7,2	(37483)
	AUG	21093	-40,0	-18,1	36436	+ 7,3	36626	+ 3,7	(35602)
	SEP	27141	-27,5	+28,7	34980	- 4,0	32630	-10,9	(33571)
	OKT	33432	-33,2	+23,2	30641	-12,4	32389	- 0,7	(31382)
	NOV	30331	-21,9	- 9,3	28275	- 7,7	30799	- 4,9	(29030)

JAHR	MONAT	ORIGINALWERT			SAISONBEREINIGTER WERT		SAISON- UND ARBEITSTÄGLICH BEREINIGTER WERT		GLATTE KOMPONENTE
		1 000	VERÄNDERUNG VORJAHR	IN 0/0 GEGEN VORMONAT	1 000	VERÄNDERUNG IN 0/0 GEGEN VORMONAT	1 000	VERÄNDERUNG IN 0/0 GEGEN VORMONAT	1 000
BAUVORRAT									
1974	NOV	994	-21,7	- 1,2	904	- 1,4	X	X	908
	DEZ	785	-22,7	-21,0	855	- 5,4	X	X	897
1975	JAN	792	-19,2	+ 0,9	915	+ 7,0	X	X	887
	FEB	801	-18,6	+ 1,1	900	- 1,6	X	X	876
	MAR	811	-18,6	+ 1,2	878	- 2,4	X	X	864
	APR	824	-18,2	+ 1,6	859	- 2,2	X	X	852
	MAI	833	-18,4	+ 1,1	837	- 2,6	X	X	(843)
	JUN	844	-17,7	+ 1,3	823	- 1,7	X	X	(832)
	JUL	851	-16,4	+ 0,8	809	- 1,7	X	X	(821)
	AUG	862	-15,6	+ 1,3	792	- 2,1	X	X	(808)
	SEP	868	-14,8	+ 0,7	781	- 1,4	X	X	(795)
	OKT	870	-13,5	+ 0,2	779	- 0,3	X	X	(786)
	NOV	874	-12,1	+ 0,5	784	+ 0,6	X	X	(801)

6. BAUGENEHMIGUNGEN, BAUFERTIGSTELLUNGEN, BAUVORRAT, TIEFBAUAUFTRÄGE

6.5. AUFTRAGSVERGABEN DER ÖFFENTLICHEN HAND (1970 = 100)

JAHR	MONAT	ORIGINALWERT			SAISONBEREINIGTER WERT		SAISON- UND ARBEITSTÄGLICH BEREINIGTER WERT		GLATTE KOMPONENTE
		INDEX	VERÄNDERUNG VORJAHR	IN O/O GEGEN VORMONAT	INDEX	VERÄNDERUNG IN O/O GEGEN VORMONAT	INDEX	VERÄNDERUNG IN O/O GEGEN VORMONAT	INDEX
TIEFBAUTEN									
1974	DEZ	104,9	+12,3	-13,1	129,0	+ 4,9	126,8	+ 3,2	125,4
1975	JAN	93,8	+ 2,1	-10,6	120,6	- 6,5	118,5	- 6,5	124,0
	FEB	78,5	+10,3	-16,3	123,4	+ 2,3	123,4	+ 4,1	(124,3)
	MAR	93,8	+15,5	+19,5	116,9	- 5,3	123,2	- 0,2	(124,6)
	APR	119,4	- 1,2	+27,3	124,0	+ 6,1	121,2	- 1,6	(124,9)
	MAI	128,4	-14,6	+ 7,5	114,3	- 7,8	123,0	+ 1,5	(125,1)
	JUN	148,9	+ 3,7	+16,0	127,8	+11,8	116,8	- 5,0	(125,1)
	JUL	141,3	-22,0	- 5,1	106,6	-16,6	108,1	- 7,4	(123,4)
	AUG	119,0	-16,8	-15,8	100,0	- 6,2	101,8	- 5,8	(123,7)
	SEP	154,0	+ 1,1	+29,4	132,5	+32,5	126,3	+24,1	(125,2)
	OKT	150,1	+ 2,3	- 2,5	128,3	- 3,2	123,6	- 2,1	(127,1)
	NOV	120,5	- 0,2	-19,7	126,1	- 1,7	129,3	+ 4,6	(129,6)
	DEZ	132,3	+26,1	+ 9,8	153,9	+22,0	146,4	+13,2	(132,5)
STRASSENBAUTEN									
1974	DEZ	103,7	+14,7	-24,8	136,4	+ 2,6	130,2	- 2,2	130,2
1975	JAN	72,7	+24,7	-29,9	128,4	- 5,9	123,5	- 5,1	(129,9)
	FEB	67,1	+28,5	- 7,7	130,3	+ 1,5	130,3	+ 5,5	(129,4)
	MAR	92,5	+14,2	+37,9	126,4	- 3,0	132,3	+ 1,5	(130,2)
	APR	111,8	- 7,4	+20,9	124,1	- 1,8	123,3	- 6,8	(129,2)
	MAI	125,8	-24,7	+12,5	107,8	-13,1	116,3	- 5,7	(127,3)
	JUN	153,9	- 7,5	+22,3	123,4	+14,5	114,6	- 1,5	(125,0)
	JUL	147,6	-21,9	- 4,1	101,6	-17,7	102,9	-10,2	(121,7)
	AUG	136,2	-14,6	- 7,7	104,3	+ 2,7	106,0	+ 3,0	(119,4)
	SEP	154,3	-17,3	+13,3	116,3	+11,5	109,6	+ 3,4	(118,1)
	OKT	159,6	- 5,5	+ 3,4	124,8	+ 7,3	121,7	+11,0	(116,9)
	NOV	116,0	-15,9	-27,3	114,5	- 8,3	117,3	- 3,6	(115,8)
	DEZ	109,2	+ 5,3	- 5,9	138,9	+21,3	133,9	+14,2	(115,9)
STRASSENBRÜCKEN									
1974	DEZ	107,9	-22,0	+21,0	96,4	- 4,1	108,2	+ 6,2	(104,4)
1975	JAN	74,0	-59,5	-31,4	58,5	-39,3	58,6	-45,8	(104,2)
	FEB	52,4	-48,0	-29,2	70,0	+19,7	70,0	+19,5	(103,5)
	MAR	69,2	-13,3	+32,1	86,0	+22,9	82,0	+17,1	(102,9)
	APR	116,8	+37,1	+68,8	128,0	+48,8	126,0	+53,7	(103,6)
	MAI	113,4	- 1,3	- 2,9	114,8	-10,3	124,4	- 1,3	(101,3)
	JUN	95,5	-10,7	-15,8	97,5	-15,1	103,8	-16,6	(97,9)
	JUL	115,8	+20,4	+21,3	117,4	+20,4	107,2	+ 3,3	(97,5)
	AUG	57,9	-64,1	-50,0	52,3	-55,5	57,4	-46,5	(98,3)
	SEP	162,4	+45,1	+180,5	145,1	+177,4	143,2	+149,5	(99,7)
	OKT*	197,9	+20,8	+21,9	170,6	+17,6	168,2	+17,5	(101,7)
	NOV	93,0	+ 4,3	-53,0	102,3	-40,0	102,3	-39,2	(104,5)
	DEZ	108,0	+ 0,1	+16,1	103,6	+ 1,3	109,8	+ 7,3	(109,0)
AUFTRÄGE DES BUNDES									
1974	DEZ	93,9	-10,6	-15,7	115,4	+ 2,1	112,5	- 1,1	122,3
1975	JAN	78,8	-23,9	-16,1	105,2	- 8,8	103,3	- 8,2	122,9
	FEB	82,4	- 6,3	+ 4,6	122,1	+16,1	122,1	+18,2	(123,6)
	MAR	105,9	+35,4	+28,5	129,1	+ 5,7	137,3	+12,4	(124,3)
	APR	132,7	+19,3	+25,3	139,4	+ 8,0	139,8	+ 1,8	(125,0)
	MAI	120,9	-33,4	- 8,9	124,4	-10,8	138,0	- 1,3	(125,2)
	JUN	155,2	+23,6	+28,4	145,6	+17,0	127,5	- 7,6	(126,3)
	JUL	129,7	-26,1	-16,4	98,9	-32,1	100,6	-21,1	(125,9)
	AUG	118,0	-24,5	- 9,0	92,2	- 6,8	94,4	- 6,2	(127,5)
	SEP	169,5	+ 1,6	+43,6	135,8	+47,3	132,2	+40,0	(129,2)
	OKT	194,0	+37,9	+14,5	166,9	+22,9	162,1	+22,6	(131,3)
	NOV	116,0	+ 4,1	-40,2	122,1	-26,8	125,6	-22,5	(133,6)
	DEZ	112,3	+19,6	- 3,2	135,8	+11,2	132,3	+ 5,3	(137,6)
AUFTRÄGE DER LÄNDER									
1974	DEZ	83,6	+51,4	-11,2	105,8	- 3,3	93,9	-16,2	107,7
1975	JAN	85,2	+82,4	+ 1,9	122,0	+15,3	119,2	+26,9	103,8
	FEB	88,4	+49,8	+ 3,8	115,0	- 5,7	115,0	- 3,5	(103,6)
	MAR	70,5	-17,0	-20,2	90,5	-21,3	93,5	-18,7	(103,3)
	APR	78,2	-38,3	+10,9	67,5	-25,4	65,8	-29,6	(102,9)
	MAI	112,4	+ 3,3	+43,7	105,6	+56,4	102,3	+55,5	(102,5)
	JUN	115,8	-10,2	+ 3,0	88,4	-16,3	85,1	-16,8	(101,8)
	JUL	104,5	-36,9	- 9,8	71,9	-18,7	75,4	-11,4	(100,7)
	AUG	85,1	-23,8	-18,6	80,1	+11,4	79,4	+ 5,3	(98,7)
	SEP	147,5	+12,3	+73,3	119,4	+49,1	114,6	+44,3	(98,8)
	OKT	91,1	-34,7	-38,2	75,0	-37,2	76,6	-33,2	(99,2)
	NOV	97,9	+ 4,0	+ 7,5	110,9	+47,9	115,6	+50,9	(99,9)
	DEZ	104,6	+25,1	+ 6,8	123,7	+11,5	116,4	+ 0,7	(101,1)
AUFTRÄGE DER GEMEINDEN UND GEMEINDEVERBÄNDE									
1974	DEZ	132,9	+21,7	-11,2	154,2	+ 6,0	159,1	+12,4	137,4
1975	JAN	101,2	- 8,1	-23,9	128,2	-16,9	130,9	-17,7	137,2
	FEB	70,7	+ 7,1	-30,1	128,8	+ 0,5	128,8	- 1,6	(136,7)
	MAR	94,8	+ 8,1	+34,1	118,7	- 7,8	126,9	- 1,5	(136,1)
	APR	123,7	- 7,4	+30,5	133,8	+12,7	128,3	+ 1,1	(135,2)
	MAI	142,6	- 4,0	+15,3	127,2	- 4,9	136,7	+ 6,5	(135,0)
	JUN	144,4	-13,9	+ 1,3	122,9	- 3,4	115,7	-15,4	(133,3)
	JUL	154,1	-27,0	+ 6,7	116,0	- 5,6	115,6	- 0,1	(128,7)
	AUG	129,3	-14,5	-16,1	108,8	- 6,2	108,9	- 5,8	(127,0)
	SEP	151,9	- 8,8	+17,5	134,1	+23,3	127,2	+16,8	(125,5)
	OKT	149,2	-11,5	- 1,8	120,0	-10,5	113,9	-10,5	(124,0)
	NOV	139,6	- 6,7	- 6,4	132,0	+10,0	132,8	+16,6	(122,4)
	DEZ*	171,8	+29,3	+23,1	193,2	+46,4	187,0	+40,8	(123,1)

7. UMSÄTZE DES EINZELHANDELS
7.1. IN JEWEILIGEN PREISEN (1970 = 100)

JAHR	MONAT	ORIGINALWERT			SAISONBEREINIGTER WERT		SAISON- UND ARBEITSTÄETGLICH BEREINIGTER WERT		GLATTE KOMPONENTE
		INDEX	VERÄNDERUNG IN O/O GEGEN VORJAHR	VERÄNDERUNG IN O/O GEGEN VORMONAT	INDEX	VERÄNDERUNG IN O/O GEGEN VORMONAT	INDEX	VERÄNDERUNG IN O/O GEGEN VORMONAT	INDEX
EINZELHANDEL INSGESAMT									
1974	NOV	154,0	+ 6,2	+ 1,5	142,0	- 1,1	142,4	+ 0,1	140,1
	DEZ	175,7	+ 3,2	+14,1	138,2	- 2,7	139,4	- 2,1	141,2
1975	JAN	128,7	+ 8,4	-26,8	142,3	+ 3,0	141,8	+ 1,7	142,0
	FEB	122,6	+10,1	- 4,7	142,4	+ 0,1	142,4	+ 0,4	142,9
	MAR	143,8	+ 8,0	+17,3	143,0	+ 0,4	144,0	+ 1,1	143,9
	APR	149,4	+ 7,7	+ 3,9	146,3	+ 2,3	145,5	+ 1,0	145,5
	MAI	148,4	+ 6,6	- 6,7	146,0	- 0,2	147,2	+ 1,2	146,8
	JUN	140,6	+12,8	- 5,3	147,8	+ 1,2	149,4	+ 1,5	147,9
	JUL	146,2	+ 6,8	+ 4,0	149,5	+ 1,2	147,7	- 1,1	(149,0)
	AUG	133,2	+ 5,3	- 8,9	146,7	- 1,9	147,4	- 0,2	(150,1)
	SEP	145,5	+13,0	+ 9,2	153,6	+ 4,7	153,7	+ 4,3	(151,2)
	OKT	166,6	+ 9,8	+14,5	155,2	+ 1,0	154,4	+ 0,5	(152,3)
	NOV	164,8	+ 7,0	- 1,1	152,2	- 1,9	152,7	- 1,1	(153,4)
NAHRUNGS- UND GENUSSMITTEL									
1974	NOV	144,5	+ 6,5	+ 1,0	142,0	- 0,4	141,8	+ 0,4	140,4
	DEZ	161,7	+ 4,3	+11,9	139,7	- 1,6	140,3	- 1,1	141,3
1975	JAN	132,3	+10,0	-18,2	143,4	+ 2,6	142,6	+ 1,6	142,0
	FEB	129,1	+ 8,4	- 2,4	143,0	- 0,3	143,0	+ 0,3	142,9
	MAR	144,9	+ 8,1	+12,2	143,4	+ 0,3	145,0	+ 1,4	143,9
	APR	146,5	+ 6,1	+ 1,1	145,1	+ 1,2	144,5	- 0,3	145,1
	MAI	152,2	+ 5,3	+ 3,9	147,3	+ 1,5	147,3	+ 1,9	146,1
	JUN	144,3	+ 8,4	- 5,2	145,3	- 1,4	148,1	+ 0,5	146,5
	JUL	149,8	+ 8,7	+ 3,8	150,0	+ 3,2	148,6	+ 0,3	(147,1)
	AUG	147,4	+ 6,8	- 1,6	147,7	- 1,5	147,7	- 0,6	(147,6)
	SEP	141,9	+ 9,7	- 3,7	149,2	+ 1,0	149,2	+ 1,0	(148,0)
	OKT	154,0	+ 7,7	+ 8,5	150,7	+ 1,0	150,1	+ 0,6	(148,4)
	NOV	146,7	+ 1,5	- 4,7	145,1	- 3,7	145,6	- 3,0	(148,4)
BEKLEIDUNG, WAESCHE, SCHUHE									
1974	NOV	166,1	+ 7,9	- 2,9	141,3	- 3,1	142,5	- 1,0	137,1
	DEZ	183,2	- 2,2	+10,3	131,1	- 7,2	133,5	- 6,3	138,3
1975	JAN	131,3	+ 9,4	-28,3	141,4	+ 7,9	141,1	+ 5,7	138,7
	FEB	101,8	+ 8,1	-22,5	137,2	- 3,0	137,2	- 2,8	139,0
	MAR	136,2	+ 8,7	+33,8	139,8	+ 1,9	139,1	+ 1,4	139,5
	APR	145,0	+ 2,0	+ 6,5	137,9	- 1,4	137,7	- 1,0	140,8
	MAI	145,0	+11,9	+ 0,0	143,3	+ 3,9	144,8	+ 5,2	142,2
	JUN	126,6	+14,2	-12,7	142,3	- 0,7	143,6	- 0,8	143,7
	JUL	136,8	+ 2,9	+ 8,1	143,1	+ 0,6	140,9	- 1,9	(144,9)
	AUG	104,8	- 1,0	-23,4	138,8	- 3,0	139,9	- 0,7	(146,1)
	SEP	137,5	+11,2	+31,2	148,7	+ 7,1	150,2	+ 7,4	(147,4)
	OKT	185,3	+ 8,4	+34,8	154,6	+ 4,0	154,4	+ 2,8	(148,7)
	NOV	178,7	+ 7,6	- 3,6	152,9	- 1,1	152,5	- 1,2	(150,0)
HAUSRAT, WOHNBEDARF									
1974	NOV	166,3	+ 6,9	+ 3,3	146,7	- 0,3	148,5	+ 1,7	144,7
	DEZ	196,7	+ 2,4	+18,3	148,1	+ 1,0	147,6	- 0,6	(145,1)
1975	JAN	121,3	+ 4,3	-38,3	145,5	- 1,8	145,9	- 1,2	(145,5)
	FEB	123,0	+ 3,3	+ 1,4	143,8	- 1,2	143,8	- 1,4	(145,6)
	MAR	142,3	+ 2,4	+15,7	144,9	+ 0,8	144,9	+ 0,8	(146,1)
	APR	149,4	+ 7,6	+ 5,0	151,1	+ 4,3	149,9	+ 3,5	(147,0)
	MAI	139,3	- 4,2	- 6,8	140,6	- 6,9	144,4	- 3,7	(147,7)
	JUN	136,7	+ 9,7	- 1,9	149,1	+ 6,0	147,8	+ 2,4	(148,0)
	JUL	143,9	- 0,1	+ 5,3	148,0	- 0,7	146,4	- 0,9	(148,5)
	AUG	125,8	- 1,9	-12,6	142,4	- 3,8	144,2	- 1,5	(149,2)
	SEP	153,0	+ 7,0	+21,6	152,6	+ 7,2	150,8	+ 4,6	(149,9)
	OKT	168,2	+ 4,5	+ 9,9	153,4	+ 0,5	153,1	+ 1,5	(150,7)
	NOV	172,3	+ 3,6	+ 2,4	152,2	- 0,8	153,0	- 0,1	(151,2)
ELEKTRO- UND OPTISCHE ERZEUGNISSE, UHREN									
1974	NOV	179,5	+11,3	+27,9	150,0	+ 3,9	152,0	+ 5,3	145,9
	DEZ	282,3	- 0,8	+57,3	168,1	+12,1	161,5	+ 6,3	(146,6)
1975	JAN	124,5	+ 5,3	-55,9	145,3	-13,6	144,9	-10,3	(147,3)
	FEB	115,5	+ 1,6	- 7,2	141,8	- 2,4	141,8	- 2,1	(147,7)
	MAR	130,8	+ 2,3	+13,2	144,1	+ 1,6	144,4	+ 1,8	(148,4)
	APR	135,4	+ 5,0	+ 3,5	148,2	+ 2,8	148,0	+ 2,5	(150,0)
	MAI	128,7	- 3,8	- 4,9	141,2	- 4,7	142,7	- 3,6	(150,8)
	JUN	128,5	+ 0,1	- 0,2	146,0	+ 3,4	147,6	+ 3,4	(151,3)
	JUL	141,0	+ 2,1	+ 9,7	149,8	+ 2,6	149,1	+ 1,0	(151,9)
	AUG	133,0	+ 2,8	- 5,7	149,3	- 0,3	150,1	+ 0,7	(152,9)
	SEP	143,7	+11,9	+ 8,0	156,9	+ 5,1	153,6	+ 2,3	(154,0)
	OKT	155,7	+11,0	+ 8,4	158,8	+ 1,2	159,2	+ 3,6	(155,1)
	NOV	191,9	+ 6,9	+23,2	161,4	+ 1,6	163,7	+ 2,8	(156,5)
FAHRZEUGE, MASCHINEN UND BÜROEINRICHTUNGEN									
1974	NOV	98,2	+ 7,2	-12,0	109,0	- 0,7	111,0	+ 2,8	109,1
	DEZ	95,8	+22,2	- 2,4	112,9	+ 3,6	112,9	+ 1,7	111,9
1975	JAN	93,0	+18,5	- 2,9	112,6	- 0,3	111,8	- 1,0	(114,2)
	FEB	106,7	+25,5	+14,7	116,8	+ 3,7	116,8	+ 4,5	(116,5)
	MAR	136,2	+18,1	+27,6	115,9	- 0,8	118,5	+ 1,5	(118,9)
	APR	150,0	+23,7	+10,1	127,9	+10,4	125,9	+ 6,2	(121,9)
	MAI	138,6	+14,0	- 7,6	119,6	- 6,5	123,2	- 2,1	(124,9)
	JUN	145,2	+39,2	+ 4,8	133,9	+12,0	133,6	+ 8,4	(127,6)
	JUL	133,9	+18,9	- 7,8	128,5	- 4,0	126,1	- 5,6	(129,9)
	AUG	106,0	+13,2	-20,8	122,7	- 4,5	124,8	- 1,0	(132,5)
	SEP	136,4	+33,5	+28,7	138,9	+13,2	137,0	+ 9,8	(135,0)
	OKT	147,1	+31,8	+ 7,8	141,8	+ 2,1	140,2	+ 2,3	(137,5)
	NOV	127,9	+30,2	-13,1	138,6	- 2,3	140,0	- 0,1	(139,2)

7. UMSATZE DES EINZELHANDELS
7.2. IN PREISEN VON 1970 (1970 = 100)

JAHR	MONAT	ORIGINALWERT			SAISONBEREINIGTER WERT		SAISON- UND ARBEITSTÄGLICH BEREINIGTER WERT		GLATTE KOMPONENTE
		INDEX	VERÄNDERUNG VORJAHR	IN O/O GEGEN VORMONAT	INDEX	VERÄNDERUNG IN O/O GEGEN VORMONAT	INDEX	VERÄNDERUNG IN O/O GEGEN VORMONAT	INDEX
FINZELHANDEL INSGESAMT									
1974	NOV	118,7	- 2,1	+ 0,5	108,6	- 2,2	109,0	- 0,6	108,1
	DEZ	134,9	- 4,9	+13,6	103,4	- 4,8	105,2	- 3,5	108,3
1975	JAN	99,1	+ 0,3	-27,3	109,4	+ 5,8	109,0	+ 3,6	108,4
	FEB	92,9	+ 1,9	- 5,3	109,2	- 0,2	109,2	+ 0,2	108,6
	MAR	109,6	+ 0,6	+16,9	108,3	- 0,8	109,0	- 0,2	108,9
	APR	112,2	+ 0,6	+ 3,3	110,4	+ 1,9	109,8	+ 0,7	109,6
	MAI	110,8	- 0,1	- 1,2	109,6	- 0,7	110,7	+ 0,8	109,9
	JUN	104,3	+ 5,8	- 5,9	110,8	+ 1,1	111,6	+ 0,8	110,3
	JUL	108,5	+ 0,5	+ 4,0	111,4	+ 0,5	109,9	- 1,5	(110,7)
	AUG	99,3	- 0,3	- 8,5	109,4	- 1,8	110,0	+ 0,1	(111,3)
	SEP	108,1	+ 6,9	+ 8,9	113,8	+ 4,0	114,3	+ 3,9	(111,8)
	OKT	123,4	+ 4,5	+14,2	113,9	+ 0,1	113,0	- 1,1	(112,5)
	NOV	121,7	+ 2,5	- 1,4	111,2	- 2,4	111,5	- 1,3	(113,2)
NAHRUNGS- UND GENUSSMITTEL									
1974	NOV	114,6	- 0,5	- 0,3	111,9	- 1,7	111,9	- 0,4	111,0
	DEZ	127,6	- 2,6	+11,3	108,4	- 3,1	109,7	- 2,0	111,5
1975	JAN	103,3	+ 3,0	-19,0	112,7	+ 4,0	112,1	+ 2,2	(111,5)
	FEB	100,3	+ 1,5	- 2,9	111,8	- 0,8	111,8	- 0,3	(111,5)
	MAR	112,2	+ 1,5	+11,9	111,0	- 0,7	112,4	+ 0,5	(111,6)
	APR	112,0	- 0,4	- 0,2	112,1	+ 1,0	111,3	- 1,0	(111,5)
	MAI	115,0	- 1,2	+ 2,7	112,5	+ 0,4	112,9	+ 1,4	(111,5)
	JUN	107,3	+ 0,9	- 6,7	109,9	- 2,3	112,1	- 0,7	(111,5)
	JUL	112,4	+ 1,5	+ 4,8	113,5	+ 3,3	112,1	+ 0,0	(111,5)
	AUG	112,0	+ 0,2	- 0,4	111,1	- 2,1	111,2	- 0,8	(111,5)
	SEP	107,8	+ 2,9	- 3,7	112,2	+ 1,0	112,2	+ 0,9	(111,4)
	OKT	116,9	+ 1,7	+ 8,4	113,0	+ 0,7	112,3	+ 0,1	(111,4)
	NOV	111,2	- 3,0	- 4,9	108,0	- 4,4	108,5	- 3,4	(111,2)
BEKLEIDUNG, WAESCHE, SCHUHE									
1974	NOV	125,0	+ 0,0	- 3,5	104,9	- 4,3	104,6	- 3,1	103,5
	DEZ	137,6	- 9,4	+10,1	94,7	- 9,7	99,6	- 4,8	104,1
1975	JAN	98,2	+ 1,9	-28,6	106,5	+12,5	106,4	+ 6,8	104,1
	FEB	75,8	+ 0,9	-22,8	104,3	- 2,1	104,3	- 2,0	104,0
	MAR	101,2	+ 2,2	+33,5	104,7	+ 0,4	104,4	+ 0,1	104,1
	APR	107,6	- 3,6	+ 6,3	102,7	- 1,9	102,5	- 1,8	104,6
	MAI	107,3	+ 6,1	- 0,3	106,4	+ 3,6	107,3	+ 4,7	105,0
	JUN	93,6	+ 8,6	-12,8	105,8	- 0,6	105,4	- 1,8	105,6
	JUL	100,5	- 2,4	+ 7,4	105,3	- 0,5	104,2	- 1,1	(106,2)
	AUG	76,9	- 5,8	-23,5	102,9	- 2,3	103,1	- 1,1	(106,9)
	SEP	100,4	+ 6,4	+30,6	109,0	+ 5,9	110,8	+ 7,5	(107,6)
	OKT	134,9	+ 4,2	+34,4	111,4	+ 2,2	109,9	- 0,8	(108,4)
	NOV	129,7	+ 3,8	- 3,9	109,2	- 2,0	108,9	- 0,9	(109,3)
HAUSRAT, WOHNBEDARF									
1974	NOV	127,5	- 3,3	+ 2,7	111,1	- 1,3	112,6	+ 1,1	111,6
	DEZ	150,5	- 7,2	+18,0	108,8	- 2,1	110,1	- 2,2	(111,3)
1975	JAN	92,4	- 4,7	-38,6	112,5	+ 3,4	113,1	+ 2,7	(111,0)
	FEB	93,0	- 5,3	+ 0,6	110,3	- 2,0	110,3	- 2,5	(110,4)
	MAR	107,2	- 5,1	+15,3	109,9	- 0,4	109,5	- 0,7	(110,3)
	APR	112,4	+ 0,4	+ 4,9	114,3	+ 4,0	113,4	+ 3,6	(110,1)
	MAI	104,5	-10,2	- 7,0	105,7	- 7,5	108,6	- 4,2	(110,2)
	JUN	102,3	+ 3,2	- 2,1	112,3	+ 6,2	110,7	+ 1,9	(110,2)
	JUL	107,2	- 5,6	+ 4,8	110,7	- 1,4	109,3	- 1,3	(110,4)
	AUG	93,7	- 6,8	-12,6	106,6	- 3,7	108,3	- 0,9	(110,8)
	SEP	113,6	+ 2,2	+21,2	113,4	+ 6,4	113,0	+ 4,3	(111,4)
	OKT	124,7	+ 0,5	+ 9,8	112,7	- 0,6	112,1	- 0,8	(112,1)
	NOV	127,6	+ 0,1	+ 2,3	111,0	- 1,5	111,6	- 0,4	(112,6)
ELEKTRO- UND OPTISCHE ERZEUGNISSE, UHREN									
1974	NOV	142,0	+ 1,9	+27,5	118,2	+ 1,5	119,9	+ 3,2	116,0
	DEZ	222,8	- 9,2	+56,9	110,8	- 6,3	112,4	- 6,3	(115,8)
1975	JAN	97,9	- 3,2	-56,1	116,6	+ 5,2	117,5	+ 4,5	(115,7)
	FEB	90,1	- 5,9	- 8,0	113,5	- 2,7	113,5	- 3,4	(115,0)
	MAR	101,8	- 3,7	+13,0	114,6	+ 1,0	111,8	- 1,5	(115,2)
	APR	105,1	- 0,5	+ 3,2	117,5	+ 2,5	118,1	+ 5,6	(115,8)
	MAI	99,7	- 8,4	- 5,1	111,5	- 5,1	114,4	- 3,1	(116,3)
	JUN	99,4	- 4,4	- 0,3	115,8	+ 3,9	114,5	+ 0,1	(116,7)
	JUL	108,5	- 2,5	+ 9,2	118,1	+ 2,0	117,0	+ 2,2	(117,5)
	AUG	102,3	- 1,4	- 5,7	117,9	- 0,2	118,7	+ 1,5	(118,9)
	SEP	110,3	+ 7,6	+ 7,8	123,2	+ 4,5	123,7	+ 4,2	(120,7)
	OKT	119,3	+ 7,1	+ 8,2	123,8	+ 0,5	123,1	- 0,5	(122,9)
	NOV	147,1	+ 3,6	+23,3	123,7	- 0,1	124,0	+ 0,7	(125,6)
FAHRZEUGE, MASCHINEN UND BUEROEINRICHTUNGEN									
1974	NOV	76,3	- 2,9	-12,8	85,1	- 0,6	86,9	+ 3,2	84,8
	DEZ	74,4	+10,9	- 2,5	88,0	+ 3,4	87,4	+ 0,6	(85,8)
1975	JAN	71,7	+ 6,9	- 3,6	86,8	- 1,4	85,9	- 1,7	(86,9)
	FEB	81,7	+13,3	+13,9	89,3	+ 2,9	89,3	+ 4,0	(88,8)
	MAR	103,6	+ 7,6	+26,8	87,1	- 2,5	89,4	+ 0,1	(90,2)
	APR	112,9	+13,7	+ 9,0	95,3	+ 9,4	93,8	+ 4,9	(92,0)
	MAI	104,1	+ 5,7	- 7,8	89,2	- 6,4	92,3	- 1,6	(94,6)
	JUN	109,0	+29,0	+ 4,7	100,4	+12,6	100,0	+ 8,3	(95,8)
	JUL	100,2	+12,1	- 8,1	96,4	- 4,0	94,4	- 5,6	(97,2)
	AUG	79,3	+ 7,3	-20,9	92,8	- 3,7	94,6	+ 0,2	(98,5)
	SEP	101,8	+26,8	+28,4	103,7	+11,7	102,1	+ 7,9	(100,7)
	OKT	109,4	+25,0	+ 7,5	106,2	+ 2,4	105,4	+ 3,2	(102,4)
	NOV	94,8	+24,2	-13,3	103,5	- 2,5	104,8	- 0,6	(103,6)

8. AUSSENHANDEL (SPEZIALHANDEL)
8.1. EINFUHR - TATSÄCHLICHE WERTE (MILL. DM)

JAHR	MONAT	ORIGINALWERT			SAISONBEREINIGTER WERT		SAISON- UND ARBEITSTÄGLICH BEREINIGTER WERT		GLATTE KOMPONENTE
		MILL.DM	VERÄNDERUNG VORJAHR	IN O/O GEGEN VORMONAT	MILL.DM	VERÄNDERUNG IN O/O GEGEN VORMONAT	MILL.DM	VERÄNDERUNG IN O/O GEGEN VORMONAT	MILL.DM
EINFUHR INSGESAMT									
1974	DEZ	14872	+23,6	- 5,5	15207	+ 0,2	15503	+ 1,4	15306
1975	JAN	13792	- 1,2	- 7,3	13809	- 9,2	13901	-10,3	15184
	FEB	14252	+15,2	+ 3,3	14729	+ 6,7	14729	+ 6,0	14899
	MAR	14091	- 6,6	- 1,1	14349	- 2,6	14611	- 0,8	14667
	APR	16883	+14,3	+19,8	16017	+11,6	15759	+ 7,9	14734
	MAI	14247	-11,4	-15,6	13479	-15,8	14217	- 9,8	14674
	JUN	15458	+ 7,8	+ 8,5	15418	+14,4	15339	+ 7,9	(14779)
	JUL	15340	- 3,8	- 0,8	15163	- 1,7	14868	- 3,1	(14992)
	AUG	13723	- 8,8	-10,5	14845	- 2,1	15109	+ 1,6	(15310)
	SEP	15733	+ 6,7	+14,6	16284	+ 9,7	16065	+ 6,3	(15719)
	OKT	17654	+ 5,3	+12,2	16959	+ 4,1	16752	+ 4,3	(16073)
	NOV	15926	+ 1,2	- 9,8	15598	- 8,0	15718	- 6,2	(16168)
	DEZ	17348	+16,6	+ 8,9	17733	+13,7	17421	+10,8	(17551)
ERNAHRUNGSWIRTSCHAFT									
1974	DEZ	2632	+ 8,8	- 1,2	2525	+ 3,3	2519	+ 2,3	2485
1975	JAN	2368	- 3,8	-10,0	2351	- 6,9	2333	- 7,4	2500
	FEB*	2592	+35,1	+ 9,5	2876	+22,3	2862	+22,7	2490
	MAR	2400	- 2,6	- 7,4	2396	-16,7	2474	-13,6	2498
	APR	2920	+15,8	+21,7	2819	+17,7	2771	+12,0	2513
	MAI	2675	- 3,6	- 8,4	2427	-13,9	2479	-10,5	2512
	JUN	2510	+11,6	- 6,2	2611	+ 7,6	2646	+ 6,7	(2494)
	JUL	2313	- 2,0	- 7,8	2476	- 5,2	2425	- 8,4	(2476)
	AUG	2248	- 5,2	- 2,8	2438	- 1,5	2460	+ 1,4	(2462)
	SEP*	2712	+28,0	+20,6	2950	+21,0	2919	+18,7	(2463)
	OKT	2814	+ 0,1	+ 3,8	2544	-13,8	2507	-14,1	(2442)
	NOV	2722	+ 2,2	- 3,3	2511	- 1,3	2551	+ 1,8	(2531)
	DEZ	2775	+ 5,4	+ 1,9	2680	+ 6,7	2680	+ 5,1	(2702)
GEWERBLICHE WIRTSCHAFT (OHNE GÜTER DER BUNDESREG.)									
1974	DEZ	11852	+26,4	- 6,8	12291	- 0,7	12470	+ 0,4	12443
1975	JAN	11189	- 0,4	- 5,6	11789	- 4,1	11826	- 5,2	12274
	FEB	11501	+12,5	+ 2,8	11790	+ 0,0	11790	- 0,3	11992
	MAR	11397	- 7,8	- 0,9	10934	- 7,3	11366	- 3,6	11739
	APR	13391	+11,3	+17,5	12697	+16,1	12427	+ 9,3	11767
	MAI	11211	-14,0	-16,3	10740	-15,4	11184	-10,0	11720
	JUN	12604	+ 7,0	+12,4	12498	+16,4	12281	+ 9,8	(11792)
	JUL	12621	- 5,0	+ 0,1	12268	- 1,8	12116	- 1,3	(11968)
	AUG	11019	-11,1	-12,7	11920	- 2,8	12112	+ 0,0	(12253)
	SEP	12665	+ 3,8	+14,9	13052	+ 9,5	12866	+ 6,2	(12636)
	OKT	14479	+ 6,1	+14,3	13913	+ 6,6	13666	+ 6,2	(13126)
	NOV	12886	+ 1,3	-11,0	12807	- 7,9	12993	- 4,9	(13385)
	DEZ	13923	+17,5	+ 8,0	14336	+11,9	13960	+ 7,4	(13892)
ROHSTOFFE UND HALBWAREN									
1974	DEZ	5086	+24,9	- 9,1	5006	- 8,3	5135	- 5,8	(5123)
1975	JAN	4680	- 6,4	- 8,0	4810	- 3,9	4741	- 7,7	(4920)
	FEB	4547	- 3,2	- 2,8	4569	- 5,0	4569	- 3,6	(4728)
	MAR	4138	-24,2	- 9,0	4204	- 8,0	4355	- 4,7	(4565)
	APR*	5030	- 2,7	+21,6	5082	+20,9	5003	+14,9	(4449)
	MAI	4406	-23,1	-12,4	4196	-17,4	4333	-13,4	(4393)
	JUN	4829	-11,7	+ 9,6	4691	+11,8	4693	+ 8,3	(4407)
	JUL	4744	-18,8	- 1,8	4684	- 0,1	4613	- 1,7	(4532)
	AUG	4560	-22,7	- 3,9	4650	- 0,7	4700	+ 1,9	(4699)
	SEP	4917	- 9,8	+ 7,8	5091	+ 9,5	5053	+ 7,5	(4965)
	OKT	5458	- 3,7	+11,0	5487	+ 7,8	5374	+ 6,4	(5043)
	NOV	5060	- 9,5	- 7,3	4931	-10,1	4993	- 7,1	(4916)
	DEZ	5527	+ 8,7	+ 9,2	5495	+11,4	5422	+ 8,6	(5154)
ROHSTOFFE									
1974	DEZ	2768	+49,0	-12,1	2767	-10,5	2873	- 6,1	(2819)
1975	JAN	2493	- 8,5	- 9,9	2618	- 5,4	2617	- 8,9	(2717)
	FEB	2277	- 9,6	- 8,7	2294	-12,4	2294	-12,3	(2602)
	MAR	2101	-27,4	- 7,7	2125	- 7,4	2221	- 3,2	(2483)
	APR*	2535	- 9,5	+20,7	2554	+20,2	2467	+11,1	(2371)
	MAI	2429	-16,2	- 4,2	2300	- 9,9	2289	- 7,2	(2278)
	JUN	2506	-15,9	+ 3,2	2391	+ 4,0	2408	+ 5,2	(2218)
	JUL	2427	-19,8	- 3,2	2397	+ 0,3	2370	- 1,6	(2237)
	AUG	2444	-19,5	+ 0,7	2454	+ 2,4	2449	+ 3,3	(2290)
	SEP	2500	-13,1	+ 2,3	2588	+ 5,5	2576	+ 5,2	(2419)
	OKT	2877	- 3,7	+15,1	2846	+10,0	2763	+ 7,3	(2602)
	NOV	2748	-12,8	- 4,5	2720	- 4,4	2752	- 0,4	(2723)
	DEZ	2896	+ 4,6	+ 5,4	2943	+ 8,2	2847	+ 3,5	(2701)
HALBWAREN									
1974	DEZ	2318	+ 4,7	- 5,1	2280	- 5,0	2382	- 0,5	(2419)
1975	JAN	2187	- 3,9	- 5,7	2228	- 2,3	2206	- 7,4	(2349)
	FEB	2270	+ 4,3	+ 3,8	2320	+ 4,1	2320	+ 5,2	(2284)
	MAR	2038	-20,5	-10,2	2033	-12,4	2119	- 8,7	(2229)
	APR	2495	+ 5,3	+22,4	2468	+21,4	2437	+15,0	(2190)
	MAI	1977	-30,3	-20,8	1994	-19,2	2122	-12,9	(2172)
	JUN	2324	- 6,6	+17,6	2288	+14,7	2283	+ 7,6	(2177)
	JUL	2317	-17,7	- 0,3	2259	- 1,3	2199	- 3,7	(2215)
	AUG	2116	-26,1	- 8,7	2160	- 4,4	2202	+ 0,1	(2271)
	SEP	2417	- 6,0	+14,2	2472	+14,4	2445	+11,0	(2362)
	OKT	2582	- 3,7	+ 6,8	2521	+ 2,0	2443	- 0,1	(2239)
	NOV	2313	- 5,3	-10,4	2273	- 9,8	2301	- 5,8	(2306)
	DEZ	2631	+13,5	+13,7	2648	+16,5	2641	+14,8	(2698)

8. AUSSENHANDEL (SPEZIALHANDEL)

8.1. EINFUHR - TATSÄCHLICHE WERTE (MILL. DM)

JAHR	MONAT	ORIGINALWERT			SAISONBEREINIGTER WERT		SAISON- UND ARBEITSTÄGLICH BEREINIGTER WERT		GLATTE KOMPONENTE
		MILL.DM	VERÄNDERUNG VORJAHR	IN O/O GEGEN VORMONAT	MILL.DM	VERÄNDERUNG IN O/O GEGEN VORMONAT	MILL.DM	VERÄNDERUNG IN O/O GEGEN VORMONAT	MILL.DM
FERTIGWAREN (OHNE GÜTER DER BUNDESREG.)									
1974	DEZ	6766	+27,5	- 5,1	7264	+ 3,9	7289	+ 2,5	7059
1975	JAN	6509	+ 4,3	- 3,8	6722	- 7,5	6696	- 8,1	7158
	FEB	6954	+25,9	+ 6,8	7220	+ 7,4	7220	+ 7,8	7159
	MAR	7259	+ 5,0	+ 4,4	6915	- 4,2	7097	- 1,7	7214
	APR	8362	+21,9	+15,2	7854	+13,6	7683	+ 8,3	7312
	MAI	6805	- 6,8	-18,6	6551	-16,6	6799	-11,5	7325
	JUN	7775	+23,3	+14,3	7761	+18,5	7742	+13,9	(7371)
	JUL	7877	+ 5,7	+ 1,3	8052	+ 3,7	7898	+ 2,0	(7434)
	AUG	6459	- 0,5	-18,0	7225	-10,3	7364	- 6,8	(7603)
	SEP	7748	+14,7	+20,0	7944	+10,0	7833	+ 6,4	(7552)
	OKT	9021	+13,0	+16,4	8094	+ 1,9	7972	+ 1,8	(7683)
	NOV	7826	+ 9,8	-13,2	7781	- 3,9	7925	- 0,6	(7947)
	DEZ	8395	+24,1	+ 7,3	8913	+14,5	8779	+10,8	(8753)
VORERZEUGNISSE									
1974	DEZ	1847	+15,9	-14,9	2095	- 1,5	2164	+ 0,7	2159
1975	JAN	1961	- 3,1	+ 6,2	1988	- 5,1	1994	- 7,9	2139
	FEB	2064	+16,3	+ 5,3	2125	+ 6,9	2125	+ 6,6	2087
	MAR	1963	-11,5	- 4,9	2032	- 4,4	2062	- 3,0	2057
	APR	2255	+ 5,6	+14,9	2172	+ 6,9	2144	+ 4,0	2035
	MAI	1997	-16,7	-11,4	1825	-16,0	1925	-10,2	1993
	JUN	2225	+ 6,1	+11,4	2146	+17,6	2124	+10,3	(1973)
	JUL	2175	-10,0	- 2,2	2073	- 3,4	2027	- 4,6	(1952)
	AUG	1690	-19,3	-22,3	1901	- 8,3	1933	- 4,6	(1969)
	SEP	2059	- 0,5	+21,8	2113	+11,2	2103	+ 8,8	(1938)
	OKT	2398	- 2,4	+16,5	2160	+ 2,2	2112	+ 0,4	(2017)
	NOV	2159	- 0,6	-10,0	2151	- 0,4	2169	+ 2,7	(2267)
	DEZ	2257	+22,2	+ 4,5	2531	+17,7	2531	+16,7	(2612)
ENDERZEUGNISSE (OHNE GÜTER DER BUNDESREG.)									
1974	DEZ	4919	+32,5	- 0,8	5176	+ 6,4	5139	+ 4,1	4976
1975	JAN	4548	+ 7,9	- 7,5	4752	- 8,2	4744	- 7,7	5120
	FEB	4889	+30,4	+ 7,5	5125	+ 7,8	5125	+ 8,0	5189
	MAR	5296	+12,8	+ 8,3	5059	- 1,3	5232	+ 2,1	5282
	APR	6107	+29,3	+15,3	5736	+13,4	5613	+ 7,3	5403
	MAI*	4809	- 2,0	-21,3	4480	-21,9	4541	-19,1	5454
	JUN	5550	+31,8	+15,4	5669	+26,5	5691	+25,3	(5497)
	JUL	5703	+13,3	+ 2,8	5913	+ 4,3	5835	+ 2,5	(5517)
	AUG	4769	+ 8,5	-16,4	5329	- 9,9	5402	- 7,4	(5597)
	SEP	5689	+21,4	+19,3	5835	+ 9,5	5785	+ 7,1	(5594)
	OKT	6623	+19,9	+16,4	5893	+ 1,0	5812	+ 0,5	(5554)
	NOV	5666	+14,3	-14,4	5619	- 4,6	5730	- 1,4	(5701)
	DEZ	6138	+24,8	+ 8,3	6415	+14,2	6335	+10,6	(6375)
HALBWAREN UND VORERZEUGNISSE									
1974	DEZ	4165	+ 9,4	- 9,7	4342	- 4,4	4574	+ 0,3	(4576)
1975	JAN	4148	- 3,5	- 0,4	4243	- 2,3	4246	- 7,2	(4487)
	FEB	4335	+ 9,7	+ 4,5	4449	+ 4,9	4449	+ 4,8	(4395)
	MAR	4000	-16,3	- 7,7	4105	- 7,7	4241	- 4,7	(4309)
	APR	4750	+ 5,4	+18,8	4655	+13,4	4570	+ 7,8	(4238)
	MAI	3973	-24,1	-16,4	3895	-16,3	4103	-10,2	(4191)
	JUN	4548	- 0,8	+14,5	4404	+13,1	4433	+ 8,0	(4175)
	JUL	4492	-14,2	- 1,2	4321	- 1,9	4182	- 5,7	(4188)
	AUG	3806	-23,3	-15,3	4050	- 6,3	4130	- 1,2	(4249)
	SEP	4476	- 3,6	+17,6	4595	+13,5	4573	+10,7	(4362)
	OKT	4980	- 3,1	+11,3	4516	- 1,7	4362	- 4,6	(4095)
	NOV	4472	- 3,1	-10,2	4418	- 2,2	4471	+ 2,5	(4623)
	DEZ	4889	+17,4	+ 9,3	5200	+17,7	5224	+16,8	(5492)
ERZEUGNISSE DER ERNÄHRUNGSINDUSTRIE, TABAKWAREN									
1974	DEZ	1215	+ 8,5	- 2,3	1148	+ 3,7	1154	+ 4,0	1141
1975	JAN	1088	- 8,8	-10,5	1041	- 9,3	1047	- 9,3	(1147)
	FEB	1122	+24,7	+ 3,1	1203	+15,6	1203	+14,9	(1153)
	MAR	1072	- 5,7	- 4,5	1093	- 9,1	1136	- 5,6	(1160)
	APR	1259	+21,5	+17,4	1293	+18,3	1257	+10,7	(1166)
	MAI	1130	+ 2,6	-10,2	1141	-11,8	1171	- 6,8	(1170)
	JUN	1089	+18,9	- 3,6	1215	+ 6,5	1229	+ 5,0	(1170)
	JUL	1089	+ 2,3	+ 0,0	1173	- 3,5	1148	- 6,6	(1173)
	AUG	1013	-12,0	- 7,0	1090	- 7,1	1104	- 3,8	(1185)
	SEP	1291	+24,1	+27,4	1299	+19,2	1265	+14,6	(1189)
	OKT	1416	+ 5,8	+ 9,7	1193	- 8,2	1178	- 6,9	(1193)
	NOV	1241	- 0,2	-12,4	1124	- 5,8	1142	- 3,1	(1196)
	DEZ	1295	+ 6,6	+ 4,4	1225	+ 9,0	1196	+ 4,7	(1207)
ERZEUGNISSE DER GRUNDSTOFF- UND PRODUKTIONSGÜTERINDUSTRIEN									
1974	DEZ	3872	+ 8,7	- 8,8	4127	- 2,5	4258	+ 0,9	4289
1975	JAN	3801	- 5,2	- 1,8	3964	- 3,9	3945	- 7,4	(4288)
	FEB	4024	+10,0	+ 5,9	4244	+ 7,1	4244	+ 7,6	(4283)
	MAR	3718	-17,7	- 7,6	3739	-11,9	3835	- 9,6	(4253)
	APR	4386	+ 2,7	+18,0	4318	+15,5	4221	+10,1	(4242)
	MAI	3701	-25,3	-15,6	3458	-19,9	3696	-12,4	(4203)
	JUN	4259	- 3,3	+15,1	4122	+19,2	4098	+10,9	(4151)
	JUL	4283	-14,6	+ 0,6	3939	- 4,4	3839	- 6,3	(4111)
	AUG	3652	-23,9	-14,7	3740	- 5,1	3800	- 1,0	(4107)
	SEP	4208	- 4,2	+15,2	4242	+13,4	4136	+ 8,8	(4142)
	OKT	4588	- 5,3	+ 9,0	4189	- 1,2	4112	- 0,6	(4194)
	NOV	4094	- 3,6	-10,8	4137	- 1,2	4161	+ 1,2	(4265)
	DEZ	4488	+15,9	+ 9,6	4737	+14,5	4646	+11,7	(4434)

8. AUSSENHANDEL (SPEZIALHANDEL)
8.1. EINFUHR - TATSÄCHLICHE WERTE (MILL. DM)

JAHR	MONAT	ORIGINALWERT			SAISONBEREINIGTER WERT		SAISON- UND ARBEITSTÄGGLICH BEREINIGTER WERT		GLATTE KOMPONENTE
		MILL. DM	VERÄNDERUNG VORJAHR	IN O/O GEGEN VORMONAT	MILL. DM	VERÄNDERUNG IN O/O GEGEN VORMONAT	MILL. DM	VERÄNDERUNG IN O/O GEGEN VORMONAT	MILL. DM
ERZEUGNISSE DER INVESTITIONSGÜTERINDUSTRIEN									
1974	DEZ	3102	+29,8	+ 4,4	3126	+ 8,9	3151	+ 8,1	2928
1975	JAN	2562	+ 4,7	-17,4	2772	-11,3	2797	-11,2	(2977)
	FEB	2748	+26,0	+ 7,3	3009	+ 8,5	3009	+ 7,6	(3031)
	MAR	3136	+15,3	+14,1	3056	+ 1,6	3155	+ 4,9	(3106)
	APR	3755	+36,1	+19,7	3483	+14,0	3385	+ 7,3	(3165)
	MAI	3034	- 1,8	-19,2	2851	-18,1	2960	-12,6	(3225)
	JUN	3512	+36,3	+15,8	3418	+19,9	3361	+13,5	(3275)
	JUL	3369	+14,0	- 4,1	3307	- 3,2	3266	- 2,8	(3335)
	AUG	2768	+14,3	-17,8	3192	- 3,5	3261	- 0,2	(3415)
	SEP	3379	+24,9	+22,1	3512	+10,0	3422	+ 4,9	(3483)
	OKT	3971	+24,7	+17,5	3573	+ 1,7	3517	+ 2,8	(3553)
	NOV	3563	+19,9	-10,3	3505	- 1,9	3571	+ 1,5	(3624)
	DEZ	3948	+27,3	+10,8	3920	+11,8	3754	+ 5,1	(3709)
ERZEUGNISSE DER VERBRAUCHSGÜTERINDUSTRIEN									
1974	DEZ	1962	+28,3	-11,0	2294	+ 3,8	2297	+ 2,7	2228
1975	JAN	2152	+ 5,0	+ 9,7	2150	- 6,3	2146	- 6,6	(2250)
	FEB	2339	+29,8	+ 8,7	2350	+ 9,3	2350	+ 9,5	(2273)
	MAR	2271	+ 3,9	- 2,9	2179	- 7,3	2234	- 4,9	(2299)
	APR	2513	+14,4	+10,7	2389	+ 9,6	2331	+ 4,3	(2320)
	MAI	1977	- 8,6	-21,3	2044	-14,4	2144	- 8,0	(2340)
	JUN	2243	+19,5	+13,5	2368	+15,9	2367	+10,4	(2349)
	JUL	2476	+ 6,5	+10,4	2342	- 1,1	2291	- 3,2	(2359)
	AUG	2080	- 3,5	-16,0	2224	- 5,0	2272	- 0,8	(2381)
	SEP	2484	+10,2	+19,4	2423	+ 8,9	2354	+ 3,6	(2397)
	OKT	2880	+10,9	+15,9	2451	+ 1,2	2426	+ 3,1	(2412)
	NOV	2277	+ 3,3	-20,9	2316	- 5,5	2355	- 2,9	(2425)
	DEZ	2312	+17,8	+ 1,5	2616	+13,0	2541	+ 7,9	(2456)
INVESTITIONSGÜTER									
1974	DEZ	1203	+26,0	+20,5	1101	+12,8	1100	+ 9,7	992
1975	JAN	878	+ 2,1	-27,0	958	-13,0	957	-13,0	(1009)
	FEB	856	+ 2,5	- 2,5	941	- 1,8	941	- 1,7	(1029)
	MAR	1129	+18,1	+31,9	1078	+14,6	1125	+19,6	(1059)
	APR	1283	+45,3	+13,6	1212	+12,4	1178	+ 4,7	(1083)
	MAI	1026	- 1,8	-20,0	982	-19,0	1031	-12,5	(1110)
	JUN	1145	+31,8	+11,6	1150	+17,1	1113	+ 8,0	(1131)
	JUL	1197	+19,5	+ 4,5	1170	+ 1,7	1160	+ 4,2	(1161)
	AUG	1029	+21,9	-14,0	1119	- 4,4	1147	- 1,1	(1193)
	SEP	1140	+27,1	+10,8	1240	+10,8	1196	+ 4,3	(1225)
	OKT	1331	+30,4	+16,8	1268	+ 2,3	1242	+ 3,8	(1258)
	NOV	1247	+24,9	- 6,3	1246	- 1,7	1284	+ 3,4	(1293)
	DEZ	1545	+28,4	+23,9	1426	+14,4	1361	+ 6,0	(1334)
VERBRAUCHSGÜTER									
1974	DEZ	2240	+21,5	- 3,9	2470	+ 9,1	2501	+ 9,5	2477
1975	JAN	2174	+ 7,7	- 2,9	2326	- 5,8	2333	- 6,7	(2513)
	FEB	2568	+34,7	+18,1	2646	+13,8	2646	+13,4	(2550)
	MAR	2607	+12,4	+ 1,5	2545	- 3,8	2622	- 0,9	(2594)
	APR	2923	+27,3	+12,1	2811	+10,5	2754	+ 5,0	(2632)
	MAI	2235	- 8,2	-23,5	2317	-17,6	2443	-11,3	(2662)
	JUN	2716	+34,8	+21,5	2824	+21,9	2790	+14,2	(2690)
	JUL	2902	+12,1	+ 6,8	2748	- 2,7	2704	- 3,1	(2725)
	AUG	2530	+ 7,5	-12,8	2687	- 2,2	2737	+ 1,2	(2774)
	SEP	3055	+23,0	+20,8	2930	+ 9,0	2856	+ 4,3	(2819)
	OKT	3438	+23,4	+12,5	2947	+ 0,6	2896	+ 1,4	(2865)
	NOV	2670	+14,6	-22,3	2682	- 9,0	2722	- 6,0	(2913)
	DEZ	2819	+25,8	+ 5,6	3032	+13,0	2970	+ 9,1	(2979)
EG-LÄNDER									
1974	DEZ	6860	+19,0	- 6,1	7249	+ 2,3	7300	+ 1,6	7176
1975	JAN	6267	- 6,4	- 8,6	6510	-10,2	6574	- 9,9	7148
	FEB*	7168	+20,8	+14,4	7725	+18,7	7678	+16,8	7069
	MAR	7225	- 0,3	+ 0,8	6907	-10,6	7068	- 7,9	7030
	APR	8394	+15,3	+16,2	7852	+13,7	7685	+ 8,7	7140
	MAI	7224	-10,7	-13,9	6666	-15,1	6933	- 9,8	7168
	JUN	7994	+15,5	+10,7	7803	+17,1	7788	+12,3	(7264)
	JUL	7769	+ 1,2	- 2,8	7668	- 1,7	7558	- 3,0	(7404)
	AUG	6520	- 4,3	-16,1	7396	- 3,5	7549	- 0,1	(7583)
	SEP	7800	+ 9,4	+19,6	8060	+ 9,0	7959	+ 5,4	(7796)
	OKT	8850	+ 7,9	+13,5	8351	+ 3,6	8297	+ 4,2	(7913)
	NOV	7691	+ 5,3	-13,1	7505	-10,1	7596	- 8,4	(7345)
	DEZ	8442	+23,1	+ 9,8	8873	+18,2	8595	+13,2	(8632)

8. AUSSENHANDEL (SPEZIALHANDEL)

8.1. EINFUHR - TATSÄCHLICHE WERTE (MILL. DM)

JAHR	MONAT	ORIGINALWERT			SAISONBEREINIGTER WERT		SAISON- UND ARBEITSTÄGLICH BEREINIGTER WERT		GLATTE KOMPONENTE
		MILL.DM	VERAENDERUNG IN O/O GEGEN VORJAHR VORMONAT		MILL.DM	VERAENDERUNG IN O/O GEGEN VORMONAT	MILL.DM	VERAENDERUNG IN O/O GEGEN VORMONAT	MILL.DM
ANDERE EUROPÄISCHE INDUSTRIALISIERTE LÄNDER									
1974	DEZ	1959	+23,0	- 6,3	1940	+ 0,3	1965	+ 0,6	1943
1975	JAN	1817	+ 4,6	- 7,2	1827	- 5,8	1807	- 8,0	1939
	FEB	1851	+28,1	+ 1,9	1968	+ 7,7	1968	+ 8,9	1920
	MAR	1818	- 2,0	- 1,8	1792	- 8,9	1848	- 6,1	1915
	APR	2135	+16,5	+17,4	2066	+15,3	2040	+10,4	1933
	MAI	1705	-10,4	-20,1	1708	-17,3	1801	-11,7	1917
	JUN	1981	+22,3	+16,2	2066	+21,0	2046	+13,6	(1917)
	JUL	2014	+ 6,6	+ 1,7	1988	- 3,8	1949	- 4,7	(1924)
	AUG	1660	- 6,7	-17,6	1895	- 4,7	1929	- 1,0	(1938)
	SEP	1996	+ 5,4	+20,2	2049	+ 8,1	2020	+ 4,7	(1962)
	OKT	2299	+ 3,7	+15,2	2089	+ 2,0	2048	+ 1,4	(1986)
	NOV	2010	- 3,8	-12,6	1869	-10,5	1900	- 7,2	(1890)
	DEZ	2191	+11,8	+ 9,0	2180	+16,6	2154	+13,4	(2131)
VEREINIGTE STAATEN									
1974	DEZ	1298	+14,6	+10,7	1211	+ 4,5	1239	+ 7,7	1179
1975	JAN	1165	- 1,4	-10,2	1073	-11,4	1103	-11,0	1153
	FEB	1151	+13,6	- 1,2	1116	+ 4,0	1116	+ 1,2	1112
	MAR	1167	-11,3	+ 1,4	1162	+ 4,1	1157	+ 3,7	1103
	APR*	1479	+34,3	+26,7	1478	+27,2	1469	+27,0	1089
	MAI	1050	-14,9	-29,0	980	-33,7	1030	-29,9	1088
	JUN	1001	-10,1	- 4,7	1054	+ 7,6	1034	+ 0,4	(1091)
	JUL	977	-24,7	- 2,4	1016	- 3,6	1019	- 1,5	(1104)
	AUG	1156	+ 1,1	+18,3	1168	+15,0	1172	+15,0	(1130)
	SEP	1186	+24,3	+ 2,6	1330	+13,9	1322	+12,8	(1167)
	OKT	1138	- 0,7	- 4,0	1171	-12,0	1167	-11,7	(1208)
	NOV	1273	+ 8,5	+11,9	1271	+ 8,5	1257	+ 7,7	(1287)
	DEZ	1485	+14,4	+16,7	1414	+11,3	1393	+10,8	(1435)
UEBRIGE INDUSTRIALISIERTE WESTLICHE LÄNDER									
1974	DEZ	797	+35,1	- 7,0	799	- 2,1	809	- 0,6	784
1975	JAN	760	+18,4	- 4,6	784	- 1,9	785	- 3,0	800
	FEB	690	+26,6	- 9,2	774	- 1,3	774	- 1,4	802
	MAR	743	+17,4	+ 7,7	749	- 3,2	771	- 0,4	808
	APR	884	+42,6	+19,0	885	+18,2	857	+11,2	810
	MAI	740	+ 7,4	-16,3	724	-18,2	754	-12,0	802
	JUN	823	+22,1	+11,2	815	+12,6	833	+10,5	(800)
	JUL	861	+ 4,2	+ 4,6	878	+ 7,7	857	+ 2,9	(794)
	AUG	778	- 0,5	- 9,6	764	-13,0	771	-10,0	(798)
	SEP	800	+12,0	+ 2,8	822	+ 7,6	801	+ 3,9	(761)
	OKT	844	+ 0,4	+ 5,5	777	- 5,5	768	- 4,1	(761)
	NOV	845	+ 1,4	+ 0,1	804	+ 3,5	808	+ 5,2	(775)
	DEZ	867	+ 8,8	+ 2,6	874	+ 8,7	862	+ 6,7	(845)
ENTWICKLUNGSLÄNDER									
1974	DEZ	3176	+40,0	-11,5	3254	- 7,3	3251	- 6,5	3223
1975	JAN	3135	+ 0,4	- 1,3	3130	- 3,8	3118	- 4,1	3096
	FEB	2724	- 6,5	-13,1	2736	-12,6	2736	-12,3	2945
	MAR	2512	-24,5	- 7,8	2432	-11,1	2578	- 5,8	2833
	APR*	3215	- 0,8	+28,0	3255	+33,8	3170	+23,0	2799
	MAI	2936	-12,4	- 8,7	2807	-13,8	2798	-11,7	2776
	JUN	2982	-10,8	+ 1,6	2993	+ 6,6	2963	+ 5,9	(2815)
	JUL	2952	-14,6	- 1,0	3003	+ 0,3	3020	+ 1,9	(2899)
	AUG	2982	-21,5	+ 1,0	2997	- 0,2	2996	- 0,8	(3030)
	SEP	3165	- 6,4	+ 6,1	3263	+ 8,9	3233	+ 7,9	(3135)
	OKT	3575	+ 2,4	+13,0	3490	+ 7,0	3429	+ 6,1	(3260)
	NOV	3275	- 8,7	- 8,4	3265	- 6,4	3316	- 3,3	(3284)
	DEZ	3420	+ 7,7	+ 4,4	3491	+ 6,9	3382	+ 2,0	(3176)
OSTBLOCKLÄNDER									
1974	DEZ	769	+15,1	+ 7,9	704	+ 9,8	695	+ 6,8	718
1975	JAN	634	+11,2	-17,6	692	- 1,7	677	- 2,6	719
	FEB	636	+25,2	+ 0,3	725	+ 4,8	725	+ 7,1	700
	MAR	616	-11,4	- 3,1	689	- 5,0	709	- 2,2	696
	APR	760	+11,3	+23,4	756	+ 9,7	753	+ 6,2	692
	MAI*	578	-28,1	-23,9	524	-30,7	560	-25,6	684
	JUN	662	+ 0,8	+14,5	678	+29,4	698	+24,6	(680)
	JUL	748	- 5,1	+13,0	699	+ 3,1	673	- 3,6	(680)
	AUG	606	-15,6	-19,0	643	- 8,0	657	- 2,4	(690)
	SEP	766	+16,2	+26,4	770	+19,8	752	+14,5	(702)
	OKT*	928	+10,5	+21,1	877	+13,9	871	+15,8	(732)
	NOV	807	+13,2	-13,0	739	-15,8	752	-13,7	(777)
	DEZ	917	+19,2	+13,6	854	+15,7	876	+16,5	(894)

8. AUSSENHANDEL (SPEZIALHANDEL)
8.2. AUSFUHR - TATSÄCHLICHE WERTE (MILL. DM)

JAHR	MONAT	ORIGINALWERT			SAISONBEREINIGTER WERT		SAISON- UND ARBEITSTÄGLICH BEREINIGTER WERT		GLATTE KOMPONENTE
		MILL.DM	VERÄNDERUNG VORJAHR	IN O/O GEGEN VORMONAT	MILL.DM	VERÄNDERUNG IN O/O GEGEN VORMONAT	MILL.DM	VERÄNDERUNG IN O/O GEGEN VORMONAT	
AUSFUHR INSGESAMT									
1974	DEZ	20159	+33,9	+ 2,5	20098	+ 3,2	20097	+ 2,5	18983
1975	JAN	17398	- 0,7	-13,7	17945	-10,7	17883	-11,0	18817
	FEB	17746	+ 1,8	+ 2,0	18178	+ 1,3	18178	+ 1,6	18455
	MAR	17538	-11,1	- 1,2	17087	- 6,0	17754	- 2,3	18260
	APR	19693	+ 1,7	+12,3	19004	+11,2	18644	+ 5,0	18134
	MAI	17500	-16,6	-11,1	16582	-12,7	16979	- 8,9	17902
	JUN	18550	+10,0	+ 6,0	19561	+18,0	19128	+12,7	(17835)
	JUL	19055	- 6,7	+ 2,7	18616	- 4,8	18494	- 3,3	(17884)
	AUG	15470	-15,1	-18,8	17306	- 7,0	17604	- 4,8	(18071)
	SEP	18496	- 1,8	+19,6	19038	+10,0	18749	+ 6,5	(18411)
	OKT	20498	- 4,3	+10,8	18846	- 1,0	18597	- 0,8	(18850)
	NOV	19080	- 3,0	- 6,9	19082	+ 1,3	19434	+ 4,5	(19468)
	DEZ	20578	+ 2,1	+ 7,9	20427	+ 7,0	19858	+ 2,2	(19724)
GEWERBLICHE WIRTSCHAFT									
1974	DEZ	19187	+34,1	+ 2,9	19109	+ 3,5	19102	+ 2,6	18021
1975	JAN	16313	- 1,5	-15,0	16959	-11,3	16894	-11,6	17860
	FEB	16797	+ 1,3	+ 3,0	17221	+ 1,5	17221	+ 1,9	17504
	MAR	16683	-11,3	- 0,7	16209	- 5,9	16818	- 2,3	17310
	APR	18656	+ 1,1	+11,8	17985	+11,0	17654	+ 5,0	17178
	MAI	16656	-16,7	-10,7	15742	-12,5	16112	- 8,7	16957
	JUN	17666	+ 9,8	+ 6,1	18572	+18,0	18170	+12,8	(16891)
	JUL	18109	- 6,8	+ 2,5	17670	- 4,9	17551	- 3,4	(16937)
	AUG	14534	-16,1	-19,7	16334	- 7,6	16620	- 5,3	(17112)
	SEP	17510	- 2,3	+20,5	18019	+10,3	17748	+ 6,8	(17431)
	OKT	19361	- 5,0	+10,6	17808	- 1,2	17584	- 0,9	(17837)
	NOV	18072	- 3,1	- 6,7	18059	+ 1,4	18387	+ 4,6	(18367)
	DEZ	19438	+ 1,3	+ 7,6	19275	+ 6,7	18747	+ 2,0	(18610)
ROHSTOFFE UND HALBWAREN									
1974	DEZ	2067	+36,8	+ 0,0	2095	+ 0,7	2120	+ 0,8	(2095)
1975	JAN	2023	+ 4,9	- 2,1	2091	- 0,2	2074	- 2,2	(2019)
	FEB	1945	- 1,2	- 3,9	1915	- 8,4	1915	- 7,7	(1936)
	MAR	1731	-25,3	-11,0	1726	- 9,9	1822	- 4,9	(1852)
	APR	1912	-10,7	+10,5	1882	+ 9,0	1831	+ 0,5	(1774)
	MAI	1660	-32,6	-13,2	1608	-14,6	1663	- 9,2	(1706)
	JUN	1741	-14,5	+ 4,9	1756	+ 9,2	1789	+ 7,6	(1656)
	JUL	1659	-31,9	- 4,7	1630	- 7,2	1578	-11,8	(1626)
	AUG	1420	-37,0	-14,4	1501	- 7,9	1535	- 2,7	(1626)
	SEP	1744	-18,0	+22,8	1791	+19,3	1761	+14,7	(1656)
	OKT	1981	-14,2	+13,6	1815	+ 1,3	1760	- 0,1	(1732)
	NOV	1750	-15,3	-11,7	1788	- 1,5	1845	+ 4,8	(1915)
	DEZ	1869	- 9,6	+ 6,8	1944	+ 8,7	1930	+ 4,6	(2002)
ROHSTOFFE									
1974	DEZ	405	+18,1	- 6,5	427	+ 0,0	446	+ 3,0	(452)
1975	JAN	425	- 6,4	+ 4,9	444	+ 4,0	445	- 0,2	(445)
	FEB	441	- 0,7	+ 3,8	443	- 0,2	443	- 0,4	(438)
	MAR	426	- 6,4	- 3,4	415	- 6,3	437	- 1,4	(432)
	APR	497	+10,9	+16,7	486	+17,1	474	+ 8,5	(427)
	MAI	413	-19,3	-16,9	407	-16,3	425	-10,3	(425)
	JUN	491	+11,3	+18,9	478	+17,4	474	+11,5	(425)
	JUL	429	-20,4	-12,6	423	-11,5	412	-13,1	(424)
	AUG	349	-24,0	-18,6	375	-11,3	384	- 6,8	(426)
	SEP	463	+ 5,0	+32,7	466	+24,3	466	+21,4	(435)
	OKT	492	+ 1,9	+ 6,3	454	- 2,6	433	- 7,1	(420)
	NOV	438	+ 1,2	-11,0	442	- 2,6	455	+ 5,1	(486)
	DEZ	475	+17,3	+ 8,4	513	+16,1	504	+10,8	(549)
HALBWAREN									
1974	DEZ	1662	+42,3	+ 1,8	1677	+ 0,8	1673	- 0,5	(1654)
1975	JAN	1598	+ 8,4	- 3,9	1659	- 1,1	1628	- 2,7	(1575)
	FEB	1503	- 1,4	- 5,9	1480	-10,8	1480	- 9,1	(1490)
	MAR	1305	-29,9	-13,2	1315	-11,1	1395	- 5,7	(1405)
	APR	1415	-16,4	+ 8,4	1406	+ 6,9	1371	- 1,7	(1327)
	MAI	1247	-36,1	-11,9	1155	-17,9	1184	-13,6	(1261)
	JUN	1249	-21,7	+ 0,2	1225	+ 6,1	1275	+ 7,7	(1214)
	JUL	1230	-35,2	- 1,5	1215	- 0,8	1169	- 8,3	(1190)
	AUG	1071	-40,3	-12,9	1133	- 6,7	1161	- 0,7	(1192)
	SEP	1281	-24,1	+19,6	1331	+17,5	1303	+12,2	(1224)
	OKT	1489	-18,5	+16,2	1378	+ 3,5	1345	+ 3,2	(1366)
	NOV	1312	-19,7	-11,9	1379	+ 0,1	1432	+ 6,5	(1561)
	DEZ	1394	-16,1	+ 6,3	1429	+ 3,6	1447	+ 1,0	(1467)
FERTIGWAREN									
1974	DEZ	17120	+33,8	+ 3,2	17076	+ 3,6	16941	+ 1,8	16261
1975	JAN*	14290	- 2,4	-16,5	14284	-16,4	14043	-17,1	16184
	FEB	14852	+ 1,7	+ 3,9	15400	+ 7,8	15400	+ 9,7	15928
	MAR	14953	- 9,3	+ 0,7	14647	- 4,9	15221	- 1,2	15788
	APR	16743	+ 2,6	+12,0	16159	+10,3	15931	+ 4,7	15666
	MAI	14996	-14,4	-10,4	14225	-12,0	14509	- 8,9	15432
	JUN	15926	+13,4	+ 6,2	16750	+17,8	16389	+13,0	(15380)
	JUL	16450	- 3,2	+ 3,3	16057	- 4,1	15958	- 2,6	(15421)
	AUG	13114	-13,0	-20,3	14834	- 7,6	15083	- 5,5	(15570)
	SEP	15766	- 0,2	+20,2	16253	+ 9,6	16013	+ 6,2	(15839)
	OKT	17380	- 3,9	+10,2	16003	- 1,5	15817	- 1,2	(16086)
	NOV	16322	- 1,6	- 6,1	16402	+ 2,5	16750	+ 5,9	(16866)
	DEZ	17569	+ 2,6	+ 7,6	17416	+ 6,2	17106	+ 2,1	(16728)

8. AUSSENHANDEL (SPEZIALHANDEL)
8.2. AUSFUHR - TATSÄCHLICHE WERTE (MILL. DM)

JAHR	MONAT	ORIGINALWERT			SAISONBEREINIGTER WERT		SAISON- UND ARBEITSTÄGGLICH BEREINIGTER WERT		GLATTE KOMPONENTE
		MILL.DM	VERÄNDERUNG VORJAHR	IN O/O GEGEN VORMONAT	MILL.DM	VERÄNDERUNG IN O/O GEGEN VORMONAT	MILL.DM	VERÄNDERUNG IN O/O GEGEN VORMONAT	
VORERZEUGNISSE									
1974	DEZ	3977	+37,6	- 6,6	4091	- 4,2	4169	- 3,2	(4213)
1975	JAN*	3621	- 1,1	- 9,0	3717	- 9,1	3641	-12,7	(4045)
	FEB	3685	+ 1,1	+ 1,8	3714	+ 0,1	3714	+ 2,0	(3855)
	MAR	3310	-23,3	-10,2	3372	- 9,2	3543	- 4,6	(3656)
	APR	3762	-14,6	+13,7	3635	+ 7,8	3566	+ 0,6	(3461)
	MAI	3226	-29,5	-14,2	3037	-16,5	3182	-10,8	(3285)
	JUN	3335	-15,5	+ 3,4	3416	+12,5	3469	+ 9,0	(3142)
	JUL	3225	-31,1	- 3,3	3177	- 7,0	3061	-11,8	(3045)
	AUG	2657	-42,5	-17,6	2772	-12,7	2849	- 6,9	(3011)
	SEP	3263	-24,7	+22,8	3298	+19,0	3249	+14,0	(3049)
	OKT	3596	-23,8	+10,2	3308	+ 0,3	3191	- 1,8	(3148)
	NOV	3178	-25,3	-11,6	3220	- 2,7	3332	+ 4,4	(3411)
	DEZ	3494	-12,1	+ 9,9	3698	+14,8	3740	+12,2	(3719)
ENDERZEUGNISSE									
1974	DEZ	13143	+32,7	+ 6,6	12791	+ 5,6	12748	+ 4,2	11825
1975	JAN	10669	- 2,8	-18,8	11290	-11,7	11245	-11,8	11886
	FEB	11167	+ 1,9	+ 4,7	11587	+ 2,6	11587	+ 3,0	11877
	MAR	11643	- 4,3	+ 4,3	11344	- 2,1	11690	+ 3,9	11961
	APR	12981	+ 8,9	+11,5	12494	+10,1	12276	+ 5,0	12039
	MAI	11770	- 9,1	- 9,3	11147	-10,8	11382	- 7,3	12048
	JUN	12590	+24,7	+ 7,0	13252	+18,9	12975	+14,0	(12126)
	JUL	13224	+ 7,4	+ 5,0	12903	- 2,6	12826	- 1,1	(12238)
	AUG	10457	+ 0,0	-20,9	11976	- 7,2	12196	- 4,9	(12393)
	SEP	12503	+ 9,0	+19,6	12874	+ 7,5	12678	+ 4,0	(12597)
	OKT	13783	+ 3,2	+10,2	12603	- 2,1	12513	- 1,3	(12808)
	NOV	13144	+ 6,6	- 4,6	13022	+ 3,3	13228	+ 5,7	(13103)
	DEZ	14074	+ 7,1	+ 7,1	13625	+ 4,6	13215	- 0,1	(13022)
ERZEUGNISSE DER GRUNDSTOFF- U. PRODUKTIONSGÜTERINDUSTRIEN									
1974	DEZ	6008	+48,4	- 1,8	6235	+ 1,8	6165	- 0,3	5936
1975	JAN	5470	+ 5,0	- 9,0	5506	-11,7	5366	-13,0	(5918)
	FEB	5504	+ 5,5	+ 0,6	5551	+ 0,8	5551	+ 3,4	(5880)
	MAR	4946	-21,7	-10,1	5214	- 6,1	5346	- 3,7	(5800)
	APR	5563	-10,3	+12,5	5391	+ 3,4	5278	- 1,3	(5719)
	MAI	4989	-25,9	-10,3	4617	-14,4	4842	- 8,3	(5582)
	JUN	4945	-11,4	- 0,9	5217	+13,0	5293	+ 9,3	(5413)
	JUL	5059	-25,1	+ 2,3	4683	-10,2	4546	-14,1	(5198)
	AUG	4158	-38,0	-17,8	4164	-11,1	4256	- 6,4	(5043)
	SEP	4891	-22,1	+17,6	4892	+17,5	4702	+10,5	(4922)
	OKT	5306	-21,7	+ 8,5	4817	- 1,5	4801	+ 2,1	(4802)
	NOV	5061	-17,3	- 4,6	4996	+ 3,7	5086	+ 5,9	(4683)
	DEZ	5022	-16,4	- 0,8	5256	+ 5,2	5175	+ 1,7	(4663)
ERZEUGNISSE DER INVESTITIONSGÜTERINDUSTRIEN									
1974	DEZ	10708	+30,3	+ 7,6	10220	+ 6,0	10247	+ 5,1	9524
1975	JAN	8502	- 3,6	-20,6	8983	-12,1	8996	-12,2	(9582)
	FEB	8660	- 0,6	+ 1,9	9181	+ 2,2	9181	+ 2,1	(9641)
	MAR	9219	- 4,6	+ 6,5	9111	- 0,8	9320	+ 1,5	(9678)
	APR	10335	+ 8,2	+12,1	9921	+ 8,9	9757	+ 4,7	(9743)
	MAI	9355	- 9,6	- 9,5	8861	-10,7	9119	- 6,5	(9790)
	JUN	10343	+27,2	+10,6	10696	+20,7	10463	+14,7	(9831)
	JUL	10526	+ 6,9	+ 1,8	10237	- 4,3	10146	- 3,0	(9893)
	AUG	8164	+ 1,2	-22,4	9532	- 6,9	9727	- 4,1	(10001)
	SEP	9909	+10,4	+21,4	10196	+ 7,0	10055	+ 3,4	(10133)
	OKT	11043	+ 3,5	+11,4	9975	- 2,2	9793	- 2,6	(10285)
	NOV	10455	+ 5,1	- 5,3	10237	+ 2,6	10373	+ 5,9	(10459)
	DEZ	11594	+ 8,3	+10,9	11045	+ 7,9	10718	+ 3,3	(10714)
ERZEUGNISSE DER VERBRAUCHSGÜTERINDUSTRIEN									
1974	DEZ	1792	+12,7	- 7,0	1966	+ 1,1	1980	+ 0,7	1919
1975	JAN	1665	-15,1	- 7,1	1751	-10,9	1752	-11,5	(1916)
	FEB	1863	-10,1	+11,9	1816	+ 3,7	1816	+ 3,7	(1913)
	MAR	1852	-17,1	- 0,6	1718	- 5,4	1779	- 2,0	(1898)
	APR	2089	- 2,1	+12,8	1961	+14,1	1915	+ 7,6	(1899)
	MAI	1650	-24,8	-21,0	1605	-18,2	1696	-11,4	(1890)
	JUN	1772	- 0,9	+ 7,4	1920	+19,6	1904	+12,3	(1888)
	JUL	1919	-10,2	+ 8,3	1874	- 2,4	1826	- 4,1	(1889)
	AUG	1590	-14,3	-17,1	1776	- 5,2	1819	- 0,4	(1914)
	SEP	2133	+ 4,3	+34,2	2045	+15,1	1997	+ 9,8	(1951)
	OKT	2300	+ 3,8	+ 7,8	2036	- 0,4	1991	- 0,3	(1999)
	NOV	1946	+ 1,0	-15,4	1984	- 2,6	2019	+ 1,4	(2059)
	DEZ	1995	+11,3	+ 2,5	2183	+10,0	2132	+ 5,6	(2156)
INVESTITIONSGÜTER									
1974	DEZ	5369	+33,7	+11,3	4947	+ 4,3	4996	+ 4,2	4640
1975	JAN	4299	+ 2,6	-19,9	4482	- 9,4	4464	-10,6	(4685)
	FEB	4096	+ 5,3	- 4,7	4517	+ 0,8	4517	+ 1,2	(4730)
	MAR	4535	+ 5,9	+10,7	4605	+ 1,9	4622	+ 2,3	(4770)
	APR	4954	+12,5	+ 9,2	4796	+ 4,1	4753	+ 2,8	(4814)
	MAI	4739	- 2,9	- 4,3	4433	- 7,6	4588	- 3,5	(4863)
	JUN	5070	+35,6	+ 7,0	5342	+20,5	5224	+13,9	(4899)
	JUL	5523	+17,2	+ 8,9	5246	- 1,8	5194	- 0,6	(4936)
	AUG	4171	+ 6,2	-24,5	4765	- 9,2	4866	- 6,3	(4975)
	SEP	4866	+14,1	+16,7	5009	+ 5,1	4960	+ 1,9	(5022)
	OKT	5180	- 0,9	+ 6,5	4752	- 5,1	4689	- 5,5	(5070)
	NOV	5148	+ 6,7	- 0,6	5089	+ 7,1	5121	+ 9,2	(5121)
	DEZ	5904	+10,0	+14,7	5432	+ 6,7	5311	+ 3,7	(5202)

8. AUSSENHANDEL (SPEZIALHANDEL)

8.2. AUSFUHR - TATSÄCHLICHE WERTE (MILL. DM)

JAHR	MONAT	ORIGINALWERT			SAISONBEREINIGTER WERT		SAISON- UND ARBEITSTAGGLEICH BEREINIGTER WERT		GLATTE KOMPONENTE
		MILL.DM	VERÄNDERUNG VORJAHR	IN O/O GEGEN VORMONAT	MILL.DM	VERÄNDERUNG IN O/O GEGEN VORMONAT	MILL.DM	VERÄNDERUNG IN O/O GEGEN VORMONAT	MILL.DM
VERBRAUCHSGÜTER									
1974	DEZ	2160	+25,7	+ 1,0	2280	+12,6	2234	+ 9,5	199:
1975	JAN	1667	-23,4	-22,8	1804	-20,9	1839	-17,7	(1986)
	FEB	1864	-19,2	+11,8	1864	+ 3,3	1864	+ 1,4	(1986)
	MAR	2007	-26,6	+ 7,7	1764	- 5,4	1871	+ 0,4	(1975)
	APR	2180	- 6,5	+ 8,6	2048	+16,1	1989	+ 6,3	(1990)
	MAI	1911	-23,2	-12,3	1795	-12,4	1791	-10,0	(1995)
	JUN	2066	+13,3	+ 8,1	2210	+23,1	2157	+20,4	(2015)
	JUL	1929	- 9,9	- 6,6	2047	- 7,4	2052	- 4,9	(2061)
	AUG	1655	+ 5,0	-14,2	2089	+ 2,1	2116	+ 3,1	(2128)
	SEP	2346	+16,9	+11,8	2308	+10,5	2267	+ 7,1	(2217)
	OKT	2601	+16,2	+10,9	2266	- 1,8	2216	- 2,2	(2325)
	NOV	2516	+17,6	- 3,3	2411	+ 6,4	2462	+11,1	(2456)
	DEZ	2459	+13,8	- 2,3	2593	+ 7,5	2484	+ 0,9	(2616)
EG-LÄNDER									
1974	DEZ	7929	+12,8	- 4,7	8205	- 0,8	8434	+ 1,3	8156
1975	JAN	7559	-10,0	- 4,7	7644	- 6,8	7678	- 9,0	8020
	FEB	7747	- 4,6	+ 2,5	7815	+ 2,2	7815	+ 1,8	7898
	MAR	7647	-17,3	- 1,3	7315	- 6,4	7608	- 2,6	7751
	APR	8788	- 1,4	+14,9	8347	+14,1	8207	+ 7,9	7665
	MAI	7271	-24,1	-17,3	6944	-16,8	7210	-12,1	7599
	JUN	8251	+ 5,1	+13,5	8543	+23,0	8164	+13,2	(7489)
	JUL	7949	-15,5	- 3,7	7824	- 8,4	7802	- 4,4	(7507)
	AUG	6375	-16,2	-19,8	7517	- 3,9	7626	- 2,3	(7612)
	SEP*	8518	- 2,0	+33,6	8826	+17,4	8790	+15,3	(7823)
	OKT	9179	- 2,8	+ 7,8	8302	- 5,9	8068	- 8,2	(8076)
	NOV	8439	+ 1,5	- 8,1	8316	+ 0,2	8415	+ 4,3	(8029)
	DEZ	8830	+11,4	+ 4,6	9174	+10,3	8972	+ 6,6	(9329)
ANDERE EUROPÄISCHE INDUSTRIALISIERTE LÄNDER									
1974	DEZ	4386	+29,7	- 0,2	4336	+ 1,9	4345	+ 0,5	4172
1975	JAN	3859	+ 4,0	-12,0	4091	- 5,7	4057	- 6,6	4165
	FEB	3966	+ 5,1	+ 2,8	4054	- 0,9	4054	- 0,1	4113
	MAR	4111	- 1,1	+ 3,7	3955	- 2,4	4029	- 0,6	4077
	APR	4351	+ 4,2	+ 5,8	4222	+ 6,8	4181	+ 3,8	4044
	MAI	3826	-13,1	-12,1	3623	-14,2	3726	-10,9	3949
	JUN	4103	+10,4	+ 7,2	4250	+17,3	4167	+11,8	(3891)
	JUL	3957	-13,0	- 3,6	4027	- 5,2	3983	- 4,4	(3851)
	AUG	3306	-16,8	-16,5	3672	- 8,8	3747	- 5,9	(3838)
	SEP	3829	- 6,0	+15,8	3973	+ 8,2	3929	+ 4,9	(3866)
	OKT	4264	- 7,0	+11,4	3910	- 1,6	3865	- 1,6	(3916)
	NOV	3941	-10,3	- 7,6	3838	- 1,8	3908	+ 1,1	(3934)
	DEZ	4461	+ 1,7	+13,2	4387	+14,3	4309	+10,3	(4274)
VEREINIGTE STAATEN									
1974	DEZ	1610	+54,5	+11,9	1632	+ 7,7	1489	- 3,7	(1257)
1975	JAN	1262	- 7,3	-21,6	1263	-22,6	1207	-18,9	(1195)
	FEB	983	-30,6	-22,1	1035	-18,1	1035	-14,3	(1137)
	MAR	925	-46,4	- 5,9	875	-15,5	960	- 7,2	(1080)
	APR	1037	-35,7	+12,1	1010	+15,4	984	+ 2,5	(1030)
	MAI	908	-47,8	-12,4	840	-16,8	807	-18,0	(996)
	JUN	1009	-11,9	+11,1	952	+13,3	1115	+38,2	(973)
	JUL	1024	-24,0	+ 1,5	1083	+13,8	1033	- 7,4	(974)
	AUG	886	-33,0	-13,5	1027	- 5,2	1047	+ 1,4	(1006)
	SEP	1139	- 4,9	+28,6	1163	+13,2	1111	+ 6,1	(1077)
	OKT	1479	+ 4,1	+29,9	1314	+13,0	1346	+21,2	(1160)
	NOV	1225	-14,9	-17,2	1249	- 4,9	1317	- 2,2	(1292)
	DEZ	1272	-21,0	+ 3,8	1345	+ 7,7	1416	+ 7,5	(1448)
ÜBRIGE INDUSTRIALISIERTE WESTLICHE LÄNDER									
1974	DEZ	946	+32,9	+ 1,1	939	+ 1,1	945	+ 1,2	(901)
1975	JAN*	716	-12,5	-24,3	746	-20,6	735	-22,2	(873)
	FEB	777	-14,8	+ 8,5	795	+ 6,6	795	+ 8,2	(843)
	MAR	695	-27,3	-10,6	722	- 9,2	752	- 5,4	(813)
	APR	795	-10,9	+14,4	809	+12,0	794	+ 5,6	(786)
	MAI	743	-29,1	- 6,5	718	-11,2	732	- 7,8	(764)
	JUN	799	+ 7,4	+ 7,5	809	+12,7	810	+10,7	(748)
	JUL	807	-15,8	+ 1,0	776	- 4,1	770	- 4,9	(741)
	AUG	701	-29,6	-13,1	697	-10,2	701	- 9,0	(745)
	SEP	724	-17,7	+ 3,3	786	+12,8	773	+10,3	(773)
	OKT	909	-11,2	+25,6	820	+ 4,3	806	+ 4,3	(805)
	NOV	794	-15,2	-12,7	800	- 2,4	815	+ 1,1	(805)
	DEZ	907	- 4,1	+14,2	906	+13,3	892	+ 9,4	(837)

8. AUSSENHANDEL (SPEZIALHANDEL)
8.2. AUSFUHR - TATSÄCHLICHE WERTE (MILL. DM)

JAHR	MONAT	ORIGINALWERT			SAISONBEREINIGTER WERT		SAISON- UND ARBEITSTÄGLICH BEREINIGTER WERT		GLATTE KOMPONENTE
		MILL.DM	VERÄNDERUNG VORJAHR	IN O/O GEGEN VORMONAT	MILL.DM	VERÄNDERUNG IN O/O GEGEN VORMONAT	MILL.DM	VERÄNDERUNG IN O/O GEGEN VORMONAT	MILL.DM
ENTWICKLUNGSLÄNDER									
1974	DEZ	3405	+100,6	+12,4	3307	+ 8,9	3305	+ 7,4	(3073)
1975	JAN*	2698	+26,1	-20,8	2669	-19,3	2627	-20,5	(3097)
	FEB	2847	+31,7	+ 5,5	2932	+ 9,9	2932	+11,6	(3106)
	MAR	2791	+14,0	- 2,0	2835	- 3,3	2962	+ 1,0	(3101)
	APR	3159	+24,3	+13,2	3143	+10,9	3060	+ 3,3	(3085)
	MAI	3042	+ 8,9	- 3,7	2913	- 7,3	2984	- 2,5	(3061)
	JUN	3028	+38,5	- 0,5	3208	+10,1	3288	+10,2	(3033)
	JUL*	3543	+33,5	+17,0	3548	+10,6	3466	+ 5,4	(3007)
	AUG	2931	+ 1,8	-17,3	2938	-17,2	2993	-13,6	(2989)
	SEP	2895	+10,6	- 1,2	3060	+ 4,2	2997	+ 0,1	(2980)
	OKT	3304	+ 1,3	+14,1	3053	- 0,2	3006	+ 0,3	(3004)
	NOV	2959	- 2,3	-10,4	2992	- 2,0	3075	+ 2,3	(3069)
	DEZ	3256	- 4,4	+10,0	3197	+ 6,9	3157	+ 2,7	(3025)
OSTBLOCKLÄNDER									
1974	DEZ	1813	+55,9	+23,7	1606	+ 9,2	1579	+ 6,7	1510
1975	JAN*	1244	+18,6	-31,4	1253	-22,0	1218	-22,9	1541
	FEB	1373	+37,6	+10,4	1481	+18,2	1481	+21,6	1528
	MAR	1315	+15,0	- 4,2	1393	- 5,9	1467	- 0,9	1536
	APR	1505	+28,6	+14,4	1545	+10,9	1508	+ 2,8	1520
	MAI	1660	+23,3	+10,3	1533	- 0,8	1537	+ 1,9	1479
	JUN	1299	+11,9	-21,7	1449	- 5,5	1479	- 3,8	(1439)
	JUL	1718	+19,6	+32,3	1603	+10,6	1576	+ 6,6	(1381)
	AUG	1213	-11,7	-29,4	1261	-21,3	1277	-19,0	(1331)
	SEP	1332	+ 1,4	+ 9,8	1405	+11,4	1372	+ 7,4	(1280)
	OKT	1303	-19,0	- 2,2	1271	- 9,5	1257	- 8,4	(1286)
	NOV*	1659	+13,2	+27,3	1689	+32,9	1724	+37,2	(1343)
	DEZ	1788	- 1,4	+ 7,8	1574	- 6,8	1561	- 9,5	(1502)
SALDO INSGESAMT									
1974	DEZ	5287	+74,5	+34,7	4806	+13,8	4555	+ 1,9	(3919)
1975	JAN	3606	+ 1,2	-31,8	3962	-17,6	3934	-13,6	(3766)
	FEB	3494	-31,1	- 3,1	3273	-17,4	3273	-16,8	(3608)
	MAR	3446	-25,7	- 1,4	3300	+ 0,8	3340	+ 2,0	(3449)
	APR	2809	-38,8	-18,5	2887	-12,5	2887	-13,6	(3290)
	MAI	3253	-33,5	+15,8	3121	+ 8,1	3213	+11,3	(3160)
	JUN	3092	+22,7	- 4,9	3537	+13,3	3645	+13,4	(3048)
	JUL	3715	-16,7	+20,1	3495	- 1,2	3387	- 7,1	(2889)
	AUG	1746	-44,8	-53,0	2357	-32,6	2501	-26,2	(2750)
	SEP	2763	-32,6	+58,2	2751	+16,7	2679	+ 7,1	(2861)
	OKT	2844	-38,7	+ 2,9	2407	-12,5	2479	- 7,5	(2859)
	NOV	3154	-19,6	+10,9	3261	+35,5	3402	+37,2	(2980)
	DEZ	3230	-38,9	+ 2,4	2801	-14,1	2856	-16,0	(3273)

8. AUSSENHANDEL (SPEZIALHANDEL)
8.3. EINFUHR - VOLUMEN (MILL. DM)

JAHR	MONAT	ORIGINALWERT			SAISONBEREINIGTER WERT		SAISON- UND ARBEITSTÄGLICH BEREINIGTER WERT		GLATTE KOMPONENTE
		MILL.DM	VERÄNDERUNG VOR JAHR	IN O/O GEGEN VORMONAT	MILL.DM	VERÄNDERUNG IN O/O GEGEN VORMONAT	MILL.DM	VERÄNDERUNG IN O/O GEGEN VORMONAT	MILL.DM
EINFUHR INSGESAMT									
1974	DEZ	11507	+ 8,5	- 4,6	11826	+ 2,8	11944	+ 3,1	11724
1975	JAN	10698	- 7,8	- 7,0	10953	- 7,4	10961	- 8,2	11754
	FEB	11243	+14,4	+ 5,1	11936	+ 9,0	11936	+ 8,9	11651
	MAR	11131	- 6,3	- 1,0	10949	- 8,3	11367	- 4,8	11580
	APR	13400	+14,3	+20,4	12888	+17,7	12580	+10,7	11701
	MAI	11209	-10,9	-16,4	10701	-17,0	11071	-12,0	11657
	JUN	12124	+ 9,3	+ 8,2	12109	+13,2	12062	+ 9,0	(11675)
	JUL	12268	+ 0,5	+ 1,2	11975	- 1,1	11749	- 2,6	(11730)
	AUG	10447	- 6,8	-14,8	11420	- 4,6	11592	- 1,3	(11834)
	SEP	12122	+ 8,7	+16,0	12509	+ 9,5	12341	+ 6,5	(12005)
	OKT	13646	+ 6,7	+12,6	12818	+ 2,5	12571	+ 1,9	(12169)
	NOV	12094	+ 0,3	-11,4	11761	- 8,2	11986	- 4,7	(12429)
	DEZ	13050	+13,4	+ 7,9	13371	+13,7	13175	+ 9,9	(13268)
ERNAHRUNGSWIRTSCHAFT									
1974	DEZ	2168	+ 2,9	- 1,0	2089	+ 5,0	2093	+ 4,5	2110
1975	JAN	1948	- 6,7	-10,1	1965	- 5,9	1947	- 7,0	2108
	FEB	2161	+31,4	+10,9	2328	+18,5	2328	+19,6	(2114)
	MAR	1969	- 3,8	- 8,9	2030	-12,8	2101	- 9,8	(2120)
	APR	2340	+10,6	+18,8	2347	+15,6	2295	+ 9,2	(2126)
	MAI	2196	- 7,0	- 6,2	2027	-13,6	2079	- 9,4	(2124)
	JUN	2130	+ 8,9	- 3,0	2181	+ 7,6	2222	+ 6,9	(2122)
	JUL	2062	+ 1,1	- 3,2	2119	- 2,8	2069	- 6,9	(2129)
	AUG	1948	- 5,2	- 5,5	2049	- 3,3	2074	+ 0,2	(2137)
	SEP*	2338	+30,1	+20,0	2543	+24,1	2489	+20,0	(2145)
	OKT	2394	+ 3,3	+ 2,4	2136	-16,0	2109	-15,3	(2155)
	NOV	2294	+ 4,7	- 4,2	2112	- 1,1	2135	+ 1,2	(2165)
	DEZ	2297	+ 6,0	+ 0,1	2204	+ 4,4	2190	+ 2,6	(2165)
GEWERBLICHE WIRTSCHAFT (OHNE GÜTER DER BUNDESREG.)									
1974	DEZ	8981	+ 8,6	- 5,9	9403	+ 2,0	9535	+ 2,7	9324
1975	JAN	8539	- 7,9	- 4,9	8725	- 7,2	8738	- 8,4	9334
	FEB	8942	+12,5	+ 4,7	9431	+ 8,1	9431	+ 7,9	9244
	MAR	8903	- 7,1	- 0,4	8660	- 8,2	8998	- 4,6	9153
	APR	10545	+12,3	+18,4	10071	+16,3	9827	+ 9,2	9230
	MAI	8697	-12,6	-17,5	8350	-17,1	8684	-11,6	9180
	JUN	9690	+ 9,8	+11,4	9625	+15,3	9509	+ 9,5	(9194)
	JUL	9844	- 0,5	+ 1,6	9486	- 1,4	9311	- 2,1	(9244)
	AUG	8097	- 8,8	-17,7	8983	- 5,3	9129	- 2,0	(9426)
	SEP	9472	+ 5,7	+17,0	9742	+ 8,4	9618	+ 5,4	(9294)
	OKT	10938	+ 7,4	+15,5	10223	+ 4,9	9991	+ 3,9	(9479)
	NOV	9525	- 0,2	-12,9	9388	- 8,2	9565	- 4,3	(9902)
	DEZ	10201	+13,6	+ 7,1	10639	+13,3	10449	+ 9,2	(10500)
ROHSTOFFE UND HALBWAREN									
1974	DEZ	2831	- 1,2	-10,8	2759	-10,6	2931	- 4,2	(2957)
1975	JAN	2800	- 9,6	- 1,1	2860	+ 3,7	2832	- 3,4	(2922)
	FEB	2824	+ 6,0	+ 0,9	2971	+ 3,9	2971	+ 4,9	(2880)
	MAR	2563	-15,9	- 9,2	2558	-13,9	2684	- 9,7	(2835)
	APR	3087	+ 4,4	+20,4	3026	+18,3	2958	+10,2	(2788)
	MAI	2682	-15,2	-13,1	2582	-14,7	2653	-10,3	(2744)
	JUN	2784	- 4,4	+ 3,8	2749	+ 6,5	2793	+ 5,3	(2706)
	JUL	2826	- 9,2	+ 1,5	2739	- 0,4	2660	- 4,8	(2692)
	AUG	2445	-22,0	-13,5	2560	- 6,5	2576	- 3,2	(2684)
	SEP	2694	- 6,9	+10,2	2780	+ 8,6	2788	+ 8,2	(2693)
	OKT	3013	- 0,6	+11,8	2961	+ 6,5	2836	+ 1,7	(2744)
	NOV	2685	-15,4	-10,9	2624	-11,4	2663	- 6,1	(2791)
	DEZ	2869	+ 1,3	+ 6,9	2887	+10,0	2938	+10,3	(2914)
ROHSTOFFE									
1974	DEZ	1231	+ 1,9	-13,4	1235	-10,5	1307	- 4,3	(1271)
1975	JAN	1176	-12,4	- 4,5	1194	- 3,3	1193	- 8,7	(1254)
	FEB	1151	- 1,4	- 2,1	1202	+ 0,7	1202	+ 0,8	(1233)
	MAR	1024	-19,1	-11,0	1028	-14,5	1093	- 9,1	(1211)
	APR	1268	+ 0,3	+23,8	1273	+23,8	1225	+12,1	(1187)
	MAI	1195	- 8,1	- 5,8	1143	-10,2	1173	- 4,2	(1165)
	JUN	1223	- 6,9	+ 2,3	1183	+ 3,5	1202	+ 2,5	(1146)
	JUL	1195	-10,4	- 2,3	1182	- 0,1	1146	- 4,7	(1138)
	AUG	1059	-20,6	-11,4	1095	- 7,4	1109	- 3,2	(1134)
	SEP	1161	- 9,4	+ 9,6	1166	+ 6,5	1159	+ 4,5	(1141)
	OKT	1286	- 1,7	+10,8	1275	+ 9,3	1220	+ 5,3	(1165)
	NOV	1179	-17,0	- 8,3	1131	-11,3	1153	- 5,5	(1178)
	DEZ	1203	- 2,3	+ 2,0	1249	+10,4	1228	+ 6,5	(1209)
HALBWAREN									
1974	DEZ	1599	- 3,6	- 8,8	1579	- 7,6	1663	- 1,5	(1681)
1975	JAN	1624	- 7,5	+ 1,6	1666	+ 5,5	1655	- 0,5	(1663)
	FEB	1673	+11,7	+ 3,0	1770	+ 6,2	1770	+ 6,9	(1643)
	MAR	1539	-13,6	- 8,0	1530	-13,6	1594	- 9,9	(1622)
	APR	1819	+ 7,4	+18,2	1753	+14,6	1727	+ 8,3	(1600)
	MAI	1486	-20,2	-18,3	1439	-17,9	1512	-12,4	(1580)
	JUN	1561	- 2,4	+ 5,0	1569	+ 9,0	1579	+ 4,4	(1562)
	JUL	1631	- 8,2	+ 4,5	1556	- 0,8	1514	- 4,1	(1551)
	AUG	1386	-23,1	-15,0	1464	- 5,9	1476	- 2,5	(1546)
	SEP	1533	- 5,0	+10,6	1613	+10,2	1601	+ 8,5	(1548)
	OKT	1727	+ 0,3	+12,7	1621	+ 0,5	1556	- 2,8	(1569)
	NOV	1506	-14,1	-12,8	1489	- 8,1	1502	- 3,5	(1612)
	DEZ	1666	+ 4,2	+10,6	1703	+14,4	1725	+14,8	(1759)

8. AUSSENHANDEL (SPEZIALHANDEL)

8.3. EINFUHR - VOLUMEN (MILL. DM)

JAHR	MONAT	ORIGINALWERT			SAISONBEREINIGTER WERT		SAISON- UND ARBEITSTÄGLICH BEREINIGTER WERT		GLATTE KOMPONENTE
		MILL.DM	VERÄNDERUNG VORJAHR	IN O/O GEGEN VORMONAT	MILL.DM	VERÄNDERUNG IN O/O GEGEN VORMONAT	MILL.DM	VERÄNDERUNG IN O/O GEGEN VORMONAT	MILL.DM
FERTIGWAREN (OHNE GÜTER DER BUNDESREG.)									
1974	DEZ	6150	+13,9	- 3,4	6610	+ 7,0	6696	+ 7,5	6357
1975	JAN	5739	- 7,0	- 6,7	5999	- 9,2	6040	- 9,8	6402
	FEB	6118	+15,8	+ 6,6	6497	+ 8,3	6497	+ 7,6	6372
	MAR	6340	- 3,0	+ 3,6	6136	- 5,6	6385	- 1,7	6411
	APR	7458	+15,9	+17,6	7078	+15,4	6929	+ 8,5	6482
	MAI	6015	-11,5	-19,3	5824	-17,7	6092	-12,1	6476
	JUN	6906	+16,7	+14,8	6870	+18,0	6784	+11,4	(6490)
	JUL	7018	+ 3,5	+ 1,6	6742	- 1,9	6638	- 2,2	(6521)
	AUG	5652	- 1,6	-19,5	6423	- 4,7	6527	- 1,7	(6584)
	SEP	6778	+11,7	+19,9	6999	+ 9,0	6892	+ 5,6	(6698)
	OKT	7925	+10,7	+16,9	6994	- 0,1	6854	- 0,6	(6808)
	NOV	6839	+ 7,4	-13,7	6760	- 3,3	6881	+ 0,4	(7177)
	DEZ	7332	+19,2	+ 7,2	7803	+15,4	7666	+11,4	(7930)
VORERZEUGNISSE									
1974	DEZ	1561	- 2,8	-13,7	1775	+ 1,3	1822	+ 3,2	1765
1975	JAN	1628	-16,3	+ 4,3	1662	- 6,4	1671	- 8,3	1768
	FEB	1741	+ 7,0	+ 6,9	1818	+ 9,4	1818	+ 8,8	1749
	MAR	1685	-15,3	- 3,2	1642	- 9,7	1702	- 6,4	1754
	APR	1948	+ 4,6	+15,6	1904	+16,0	1863	+ 9,5	1767
	MAI	1756	-14,2	- 9,9	1621	-14,9	1704	- 8,5	1759
	JUN	1984	+13,7	+13,0	1924	+18,7	1891	+11,0	(1769)
	JUL	1963	- 0,7	- 1,1	1889	- 1,8	1853	- 2,0	(1780)
	AUG	1503	-11,4	-23,4	1725	- 8,7	1756	- 5,2	(1809)
	SEP	1852	+ 9,8	+23,2	1923	+11,5	1904	+ 8,4	(1779)
	OKT	2183	+ 7,4	+17,9	1962	+ 2,0	1915	+ 0,6	(1843)
	NOV	1943	+ 7,5	-11,0	1911	- 2,6	1938	+ 1,2	(1971)
	DEZ	2028	+29,9	+ 4,4	2257	+18,1	2217	+14,4	(2259)
ENDERZEUGNISSE (OHNE GÜTER DER BUNDESREG.)									
1974	DEZ	4589	+21,0	+ 0,7	4822	+ 9,6	4804	+ 8,0	4640
1975	JAN	4111	- 2,7	-10,4	4334	-10,1	4352	- 9,4	4709
	FEB	4377	+19,7	+ 6,5	4695	+ 8,3	4695	+ 7,9	4723
	MAR	4655	+ 2,3	+ 6,4	4509	- 4,0	4706	+ 0,2	4727
	APR	5510	+20,5	+18,4	5194	+15,2	5069	+ 7,7	4803
	MAI*	4259	-10,3	-22,7	3930	-24,3	4012	-20,9	4816
	JUN	4921	+18,0	+15,5	4966	+26,4	4947	+23,3	(4826)
	JUL	5055	+ 5,3	+ 2,7	4896	- 1,4	4839	- 2,2	(4840)
	AUG	4149	+ 2,5	-17,9	4696	- 4,1	4773	- 1,4	(4867)
	SEP	4926	+12,4	+18,7	5068	+ 7,9	5006	+ 4,9	(4920)
	OKT	5742	+12,1	+16,6	5221	+ 3,0	5141	+ 2,7	(4956)
	NOV	4896	+ 7,4	-14,7	4820	- 7,7	4930	- 4,1	(5090)
	DEZ	5303	+15,6	+ 8,3	5527	+14,7	5410	+ 9,7	(5532)
HALBWAREN UND VORERZEUGNISSE									
1974	DEZ	3160	- 3,2	-11,3	3323	- 4,6	3509	+ 0,8	(3457)
1975	JAN	3252	-12,1	+ 2,9	3354	+ 0,9	3341	- 4,8	(3429)
	FEB	3414	+ 9,2	+ 5,0	3587	+ 6,9	3587	+ 7,4	(3400)
	MAR	3224	-14,5	- 5,6	3166	-11,7	3307	- 7,8	(3373)
	APR	3766	+ 5,9	+16,8	3665	+15,8	3582	+ 8,3	(3351)
	MAI	3242	-17,0	-13,9	3052	-16,7	3204	-10,6	(3337)
	JUN	3545	+ 6,0	+ 9,3	3464	+13,5	3491	+ 9,0	(3335)
	JUL	3594	- 4,3	+ 1,4	3444	- 0,6	3336	- 4,4	(3328)
	AUG	2890	-17,4	-19,6	3184	- 7,5	3238	- 2,9	(3341)
	SEP	3385	+ 2,6	+17,1	3550	+11,5	3524	+ 8,8	(3364)
	OKT	3910	+ 4,2	+15,5	3562	+ 0,3	3426	- 2,8	(3338)
	NOV	3449	- 3,1	-11,8	3409	- 4,3	3464	+ 1,1	(3604)
	DEZ	3695	+16,9	+ 7,1	3966	+16,3	3964	+14,4	(4040)
ERZEUGNISSE DER ERNÄHRUNGSINDUSTRIE, TABAKWAREN									
1974	DEZ	1025	+ 6,3	- 1,1	970	+ 5,9	971	+ 5,2	966
1975	JAN	916	- 9,8	-10,6	885	- 8,8	890	- 8,3	(971)
	FEB	958	+27,9	+ 4,6	1041	+17,6	1041	+17,0	(976)
	MAR	895	- 5,5	- 6,6	929	-10,8	965	- 7,3	(983)
	APR	1051	+19,7	+17,4	1089	+17,2	1061	+ 9,9	(988)
	MAI	978	+ 2,5	- 6,9	977	-10,3	998	- 5,9	(992)
	JUN	967	+20,9	- 1,1	1052	+ 7,7	1063	+ 6,5	(993)
	JUL	962	+ 6,3	- 0,5	1015	- 3,5	997	- 6,2	(996)
	AUG	880	- 8,6	- 8,5	941	- 7,3	954	- 4,3	(1005)
	SEP	1100	+28,4	+25,0	1110	+18,0	1083	+13,5	(1008)
	OKT	1178	+ 6,0	+ 7,1	999	-10,0	986	- 9,0	(1010)
	NOV	1036	+ 0,0	-12,1	936	- 6,3	954	- 3,2	(1012)
	DEZ	1074	+ 4,8	+ 3,7	1016	+ 8,5	995	+ 4,3	(1011)
ERZEUGNISSE DER GRUNDSTOFF- UND PRODUKTIONS- GÜTERINDUSTRIEN									
1974	DEZ	2916	- 4,8	-11,5	3124	- 3,8	3268	+ 1,1	3202
1975	JAN	2951	-14,4	+ 1,2	3072	- 1,7	3088	- 5,5	(3190)
	FEB	3121	+ 8,7	+ 5,8	3352	+ 9,1	3352	+ 8,5	(3182)
	MAR	2952	-16,7	- 5,4	2936	-12,4	3002	-10,4	(3163)
	APR	3488	+ 3,4	+18,2	3413	+16,2	3333	+11,0	(3161)
	MAI	3003	-18,5	-13,9	2799	-18,0	2924	-12,3	(3167)
	JUN	3292	+ 0,4	+ 9,6	3228	+15,3	3192	+ 9,2	(3163)
	JUL	3370	- 6,6	+ 2,4	3151	- 2,4	3086	- 3,3	(3166)
	AUG	2778	-18,6	-17,6	2951	- 6,3	2991	- 3,1	(3199)
	SEP	3167	+ 0,4	+14,0	3256	+10,3	3213	+ 7,4	(3228)
	OKT	3618	+ 2,7	+14,2	3241	- 0,5	3164	- 1,5	(3264)
	NOV	3162	- 4,0	-12,6	3159	- 2,5	3178	+ 0,4	(3310)
	DEZ	3403	+16,7	+ 7,6	3575	+13,2	3492	+ 9,9	(3392)

8. AUSSENHANDEL (SPEZIALHANDEL)

8.3. EINFUHR - VOLUMEN (MILL. DM)

JAHR	MONAT	ORIGINALWERT			SAISONBEREINIGTER WERT		SAISON- UND ARBEITSTÄGLICH BEREINIGTER WERT		GLATTE KOMPONENTE
		MILL.DM	VERÄNDERUNG IN O/O GEGEN VORJAHR VORMONAT		MILL.DM	VERÄNDERUNG IN O/O GEGEN VORMONAT	MILL.DM	VERÄNDERUNG IN O/O GEGEN VORMONAT	MILL.DM
ERZEUGNISSE DER INVESTITIONSGÜTERINDUSTRIEN									
1974	DEZ	3029	+23,1	+ 5,7	3062	+11,1	3067	+10,0	2798
1975	JAN	2448	- 3,4	-19,2	2664	-13,0	2689	-12,3	(2818)
	FEB	2566	+15,8	+ 4,8	2865	+ 7,5	2865	+ 6,5	(2841)
	MAR	2881	+ 4,2	+12,3	2829	- 1,3	2938	+ 2,5	(2886)
	APR	3538	+26,5	+22,8	3281	+16,0	3174	+ 8,0	(2913)
	MAI	2698	-11,8	-23,7	2564	-21,9	2669	-15,9	(2943)
	JUN	3156	+21,7	+17,0	3074	+19,9	3029	+13,5	(2963)
	JUL	3068	+ 4,9	- 2,8	2985	- 2,9	2948	- 2,7	(2991)
	AUG	2455	+ 4,5	-20,0	2871	- 3,8	2934	- 0,5	(3041)
	SEP	2983	+11,6	+21,5	3102	+ 8,0	2990	+ 1,9	(3073)
	OKT	3489	+11,3	+17,0	3056	- 1,5	3009	+ 0,6	(3104)
	NOV	3091	+ 7,8	-11,4	3027	- 0,9	3092	+ 2,8	(3135)
	DEZ	3458	+14,2	+11,9	3426	+13,2	3254	+ 5,2	(3176)
ERZEUGNISSE DER VERBRAUCHSGÜTERINDUSTRIEN									
1974	DEZ	1776	+18,4	- 9,4	2056	+ 6,2	2045	+ 4,0	1967
1975	JAN	1917	- 1,6	+ 7,9	1911	- 7,1	1914	- 6,4	(1982)
	FEB	2087	+27,3	+ 8,9	2125	+11,2	2125	+11,0	(1999)
	MAR	1991	+ 0,5	- 4,6	1944	- 8,5	2000	- 5,9	(2022)
	APR	2226	+12,6	+11,8	2142	+10,2	2089	+ 4,5	(2042)
	MAI	1826	- 6,6	-18,0	1870	-12,7	1943	- 7,0	(2066)
	JUN	2052	+20,6	+12,4	2138	+14,3	2130	+ 9,6	(2083)
	JUL	2254	+ 9,7	+ 9,8	2127	- 0,5	2092	- 1,8	(2104)
	AUG	1847	+ 0,3	-18,1	2015	- 5,3	2057	- 1,7	(2136)
	SEP	2238	+15,9	+21,2	2213	+ 9,8	2151	+ 4,6	(2159)
	OKT	2593	+15,3	+15,9	2215	+ 0,1	2190	+ 1,8	(2183)
	NOV	2070	+ 5,6	-20,2	2080	- 6,1	2124	- 3,0	(2207)
	DEZ	2092	+17,8	+ 1,1	2344	+12,7	2273	+ 7,0	(2237)
INVESTITIONSGÜTER									
1974	DEZ	1124	+20,2	+18,2	1053	+13,0	1058	+11,4	935
1975	JAN	818	- 9,0	-27,2	902	-14,3	897	-15,2	(942)
	FEB	781	- 9,5	- 4,5	871	- 3,4	871	- 2,9	(951)
	MAR	1055	+10,5	+35,1	998	+14,6	1048	+20,3	(968)
	APR	1195	+34,6	+13,3	1127	+12,9	1091	+ 4,1	(980)
	MAI	896	-14,8	-25,0	856	-24,0	909	-16,7	(996)
	JUN	1027	+18,3	+14,6	1022	+19,4	984	+ 8,3	(1008)
	JUL	1070	+ 8,1	+ 4,2	1035	+ 1,3	1025	+ 4,2	(1025)
	AUG	900	+ 9,2	-15,9	979	- 5,4	1003	- 2,1	(1048)
	SEP	977	+14,1	+ 8,6	1089	+11,2	1041	+ 3,8	(1067)
	OKT	1144	+15,8	+17,1	1077	- 1,1	1047	+ 0,6	(1088)
	NOV	1058	+11,3	- 7,5	1062	- 1,4	1096	+ 4,7	(1110)
	DEZ	1332	+18,5	+25,9	1241	+16,9	1182	+ 7,8	(1137)
VERBRAUCHSGÜTER									
1974	DEZ	1782	+29,1	- 4,7	2014	+ 9,8	2006	+ 7,8	1918
1975	JAN	1782	+ 9,5	+ 0,0	1883	- 6,5	1894	- 5,6	(1941)
	FEB	2034	+42,6	+14,1	2129	+13,1	2129	+12,4	(1965)
	MAR	2024	+10,4	- 0,5	1981	- 7,0	2043	- 4,0	(1997)
	APR	2269	+20,1	+12,1	2152	+ 8,6	2090	+ 2,3	(2023)
	MAI	1792	- 5,9	-21,0	1824	-15,2	1872	-10,4	(2047)
	JUN	2045	+26,9	+14,1	2126	+16,6	2123	+13,4	(2066)
	JUL	2220	+ 9,9	+ 8,6	2080	- 2,2	2048	- 3,5	(2092)
	AUG	1852	+ 5,9	-16,6	2013	- 3,2	2055	+ 0,3	(2127)
	SEP	2247	+20,4	+21,3	2180	+ 8,3	2123	+ 3,3	(2149)
	OKT	2615	+20,8	+16,4	2200	+ 0,9	2174	+ 2,4	(2169)
	NOV	2044	+ 9,4	-21,8	2051	- 6,8	2093	- 3,7	(2187)
	DEZ	2127	+19,4	+ 4,1	2319	+13,1	2238	+ 6,9	(2206)
EG-LÄNDER									
1974	DEZ	5731	+ 8,8	- 6,5	6227	+ 4,8	6299	+ 5,2	6036
1975	JAN	5252	-13,5	- 8,4	5571	-10,5	5636	-10,5	(6052)
	FEB	6011	+15,8	+14,5	6354	+14,1	6354	+12,7	(6073)
	MAR	5995	- 6,0	- 0,3	5873	- 7,6	6041	- 4,9	(6105)
	APR	6957	+10,3	+16,0	6614	+12,6	6401	+ 6,0	(6139)
	MAI	5974	-13,4	-14,1	5568	-15,8	5755	-10,1	(6168)
	JUN	6518	+11,4	+ 9,1	6382	+14,6	6314	+ 9,7	(6186)
	JUL	6471	+ 1,0	- 0,7	6269	- 1,8	6185	- 2,0	(6228)
	AUG	5269	- 4,5	-18,6	6032	- 3,8	6132	- 0,9	(6321)
	SEP	6332	+ 7,5	+20,2	6511	+ 7,9	6339	+ 3,4	(6404)
	OKT	7290	+ 7,4	+15,1	6376	- 2,1	6291	- 0,8	(6499)
	NOV	6279	+ 2,4	-13,9	6221	- 2,4	6324	+ 0,5	(6608)
	DEZ	6812	+18,9	+ 8,5	7207	+15,8	6910	+ 9,3	(6750)
UEBRIGE LÄNDER									
1974	DEZ	5777	+ 8,2	- 2,5	5709	+ 1,8	5788	+ 3,4	5566
1975	JAN	5446	- 1,6	- 5,7	5476	- 4,1	5517	- 4,7	(5580)
	FEB	5232	+13,1	- 3,9	5743	+ 4,9	5743	+ 4,1	(5596)
	MAR	5136	- 6,7	- 1,8	5251	- 8,6	5436	- 5,3	(5629)
	APR	6443	+19,0	+25,4	6324	+20,4	6150	+13,1	(5648)
	MAI	5235	- 7,8	-18,7	5190	-17,9	5367	-12,7	(5680)
	JUN	5606	+ 6,9	+ 7,1	5750	+10,8	5787	+ 7,8	(5687)
	JUL	5797	- 0,1	+ 3,4	5647	- 1,8	5532	- 4,4	(5684)
	AUG	5178	- 9,0	-10,7	5345	- 5,3	5425	- 1,9	(5738)
	SEP	5790	+10,1	+11,8	5953	+11,4	5793	+ 6,8	(5751)
	OKT	6356	+ 5,8	+ 9,8	5698	- 4,3	5621	- 3,0	(5760)
	NOV	5815	- 1,8	- 8,5	5559	- 2,4	5634	+ 0,2	(5766)
	DEZ	6238	+ 8,0	+ 7,3	6092	+ 9,6	5900	+ 4,7	(5799)

8. AUSSENHANDEL (SPEZIALHANDEL)

8.4. AUSFUHR-VOLUMEN (MILL. DM)

JAHR	MONAT	ORIGINALWERT			SAISONBEREINIGTER WERT		SAISON- UND ARBEITSTÄEGLICH BEREINIGTER WERT		GLATTE KOMPONENTE
		MILL.DM	VERÄNDERUNG VORJAHR	IN O/O GEGEN VORMONAT	MILL.DM	VERÄNDERUNG IN O/O GEGEN VORMONAT	MILL.DM	VERÄNDERUNG IN O/O GEGEN VORMONAT	MILL.DM
AUSFUHR INSGESAMT									
1974	DEZ	15575	+13,7	+ 1,4	15380	+ 2,5	15456	+ 1,9	14587
1975	JAN	13303	-15,0	-14,6	13588	-11,7	13516	-12,6	14364
	FEB	13351	-10,8	+ 0,4	13739	+ 1,1	13739	+ 1,6	13988
	MAR	13436	-19,7	+ 0,6	12927	- 5,9	13530	- 1,5	13904
	APR	15002	- 6,7	+11,7	14457	+11,8	14073	+ 4,0	13825
	MAI	13225	-23,4	-11,8	12461	-13,8	12820	- 8,9	13628
	JUN	14112	+ 3,1	+ 6,7	15003	+20,4	14681	+14,5	(13586)
	JUL	14358	-11,5	+ 1,7	14198	- 5,4	13958	- 4,9	(13630)
	AUG	11652	-18,9	-18,8	13260	- 6,6	13538	- 3,0	(13769)
	SEP	14150	- 4,1	+21,4	14558	+ 9,8	14348	+ 6,0	(14009)
	OKT	15741	- 7,0	+11,2	14727	+ 1,2	14439	+ 0,6	(14260)
	NOV	14372	- 6,4	- 8,7	14222	- 3,4	14567	+ 0,9	(14579)
	DEZ	15655	+ 0,5	+ 8,9	15435	+ 8,5	14946	+ 2,6	(14900)
GEWERBLICHE WIRTSCHAFT									
1974	DEZ	14814	+13,8	+ 1,9	14624	+ 2,8	14682	+ 2,1	13836
1975	JAN	12465	-15,8	-15,9	12838	-12,2	12762	-13,1	13615
	FEB	12589	-11,6	+ 1,0	12977	+ 1,1	12977	+ 1,7	13241
	MAR	12748	-20,2	+ 1,3	12226	- 5,8	12784	- 1,5	13148
	APR	14177	- 7,7	+11,2	13645	+11,6	13285	+ 3,9	13054
	MAI	12540	-23,9	-11,5	11773	-13,7	12109	- 8,9	12861
	JUN	13386	+ 2,5	+ 6,7	14189	+20,5	13892	+14,7	(12813)
	JUL	13590	-12,0	+ 1,5	13413	- 5,5	13183	- 5,1	(12849)
	AUG	10889	-20,3	-19,9	12457	- 7,1	12724	- 3,5	(12977)
	SEP	13345	- 5,0	+22,6	13724	+10,2	13522	+ 6,3	(13203)
	OKT	14818	- 8,1	+11,0	13855	+ 1,0	13595	+ 0,5	(13441)
	NOV	13562	- 6,7	- 8,5	13423	- 3,1	13745	+ 1,1	(13716)
	DEZ	14747	- 0,5	+ 8,7	14530	+ 8,2	14071	+ 2,4	(13998)
ROHSTOFFE UND HALBWAREN									
1974	DEZ	1400	+ 0,6	+ 1,2	1387	+ 0,1	1434	+ 2,2	(1377)
1975	JAN	1334	-19,7	- 4,7	1327	- 4,3	1308	- 8,8	(1328)
	FEB	1304	-18,1	- 2,2	1299	- 2,1	1299	- 0,7	(1286)
	MAR	1212	-31,1	- 7,1	1154	-11,2	1258	- 3,2	(1254)
	APR	1365	-14,4	+12,6	1376	+19,2	1322	+ 5,1	(1233)
	MAI	1219	-30,7	-10,7	1138	-17,3	1180	-10,7	(1226)
	JUN	1297	-10,7	+ 6,4	1324	+16,3	1344	+13,9	(1234)
	JUL	1230	-26,0	- 5,2	1250	- 5,6	1204	-10,4	(1239)
	AUG	1053	-30,6	-14,4	1150	- 8,0	1178	- 2,2	(1259)
	SEP	1329	- 8,5	+26,2	1387	+20,6	1370	+16,3	(1297)
	OKT	1523	- 2,2	+14,6	1439	+ 3,7	1369	- 0,1	(1335)
	NOV	1315	- 4,9	-13,7	1327	- 7,8	1387	+ 1,3	(1428)
	DEZ	1446	+ 3,3	+10,0	1488	+12,1	1466	+ 5,7	(1529)
ROHSTOFFE									
1974	DEZ	297	- 5,4	- 6,9	305	- 1,6	321	+ 1,3	(320)
1975	JAN	288	-24,8	- 3,0	295	- 3,3	294	- 8,4	(313)
	FEB	300	-18,9	+ 4,2	312	+ 5,8	312	+ 6,1	(307)
	MAR	304	-18,5	+ 1,3	295	- 5,4	312	+ 0,0	(303)
	APR	355	- 1,4	+16,8	354	+20,0	342	+ 9,6	(301)
	MAI	304	-22,6	-14,4	283	-20,1	298	-12,9	(301)
	JUN	343	+ 2,7	+12,8	338	+19,4	333	+11,7	(301)
	JUL	310	-21,5	- 9,6	311	- 8,0	301	- 9,6	(307)
	AUG	255	-25,2	-17,7	276	-11,3	286	- 5,0	(314)
	SEP	319	- 2,1	+25,1	329	+19,2	329	+15,0	(322)
	OKT	363	+ 4,9	+13,8	342	+ 4,0	325	- 1,2	(336)
	NOV	322	+ 0,9	-11,3	320	- 6,4	333	+ 2,5	(354)
	DEZ	359	+20,9	+11,5	378	+18,1	364	+ 9,3	(375)
HALBWAREN									
1974	DEZ	1103	+ 2,3	+ 3,7	1083	+ 0,6	1111	+ 2,2	(1059)
1975	JAN	1046	-18,2	- 5,2	1032	- 4,7	1014	- 8,7	(1017)
	FEB	1004	-17,9	- 4,0	988	- 4,3	988	- 2,6	(981)
	MAR	909	-34,5	- 9,5	857	-13,3	940	- 4,9	(952)
	APR	1009	-18,2	+11,0	1021	+19,1	980	+ 4,3	(933)
	MAI	914	-33,0	- 9,4	853	-16,5	881	-10,1	(925)
	JUN	954	-14,8	+ 4,4	984	+15,4	1006	+14,2	(929)
	JUL	920	-27,4	- 3,6	941	- 4,4	907	- 9,8	(933)
	AUG	797	-32,3	-13,4	876	- 6,9	894	- 1,4	(950)
	SEP	1010	-10,2	+26,7	1061	+21,1	1044	+16,8	(983)
	OKT	1160	- 4,2	+14,9	1097	+ 3,4	1047	+ 0,3	(1027)
	NOV	993	- 6,7	-14,4	1011	- 7,8	1057	+ 1,0	(1079)
	DEZ	1087	- 1,5	+ 9,5	1105	+ 9,3	1090	+ 3,1	(1121)
FERTIGWAREN									
1974	DEZ	13414	+15,4	+ 1,9	13343	+ 2,7	13238	+ 0,8	12686
1975	JAN*	11131	-15,3	-17,0	11050	-17,2	10835	-18,2	12538
	FEB	11286	-10,8	+ 1,4	11830	+ 7,1	11830	+ 9,2	12273
	MAR	11535	-18,8	+ 2,2	11241	- 5,0	11697	- 1,1	12125
	APR	12812	- 6,9	+11,1	12394	+10,3	12221	+ 4,5	11999
	MAI	11321	-23,1	-11,6	10687	-13,8	10950	-10,4	11764
	JUN	12089	+ 4,2	+ 6,8	12825	+20,0	12502	+14,2	(11702)
	JUL	12359	-10,4	+ 2,2	12167	- 5,1	12096	- 3,2	(11716)
	AUG	9836	-19,0	-20,4	11295	- 7,2	11504	- 4,9	(11815)
	SEP	12016	- 4,6	+22,2	12423	+10,0	12225	+ 6,3	(12000)
	OKT	13295	- 8,8	+10,6	11997	- 3,4	11860	- 3,0	(12126)
	NOV	12247	- 6,9	- 7,9	12254	+ 2,1	12531	+ 5,7	(12650)
	DEZ	13301	- 0,8	+ 8,6	13139	+ 7,2	12886	+ 2,8	(12533)

8. AUSSENHANDEL (SPEZIALHANDEL)

8.4. AUSFUHR-VOLUMEN (MILL. DM)

JAHR	MONAT	ORIGINALWERT			SAISONBEREINIGTER WERT		SAISON- UND ARBEITSTÄGGLICH BEREINIGTER WERT		GLATTE KOMPONENTE
		MILL.DM	VERÄNDERUNG VOR JAHR	IN O/O GEGEN VORMONAT	MILL.DM	VERÄNDERUNG IN O/O GEGEN VORMONAT	MILL.DM	VERÄNDERUNG IN O/O GEGEN VORMONAT	MILL.DM
VORERZEUGNISSE									
1974	DEZ	2956	+ 5,1	- 6,4	3037	- 4,1	3125	- 2,3	(3036)
1975	JAN	2707	-19,7	- 8,4	2774	- 8,7	2738	-12,4	(2911)
	FEB	2762	-14,0	+ 2,0	2793	+ 0,7	2793	+ 2,0	(2790)
	MAR	2548	-29,9	- 7,7	2441	-12,6	2592	- 7,2	(2680)
	APR	2908	-18,9	+14,1	2841	+16,4	2766	+ 6,7	(2588)
	MAI	2506	-31,6	-13,8	2357	-17,0	2487	-10,1	(2521)
	JUN	2642	-14,9	+ 5,4	2745	+16,5	2769	+11,3	(2485)
	JUL	2565	-28,5	- 2,9	2590	- 5,6	2501	- 9,7	(2478)
	AUG	2116	-39,4	-17,5	2264	-12,6	2332	- 6,8	(2493)
	SEP	2657	-18,3	+25,6	2717	+20,0	2680	+14,9	(2534)
	OKT	2978	-15,0	+12,1	2717	+ 0,0	2608	- 2,7	(2550)
	NOV	2618	-17,1	-12,1	2632	- 3,1	2723	+ 4,4	(2721)
	DEZ	2876	- 2,7	+ 9,9	3040	+15,5	2998	+10,1	(3034)
ENDERZEUGNISSE									
1974	DEZ	10459	+18,7	+ 4,6	10139	+ 2,9	10357	+ 3,0	9675
1975	JAN	8424	-13,9	-19,5	8958	-11,6	8994	-13,2	9526
	FEB	8524	- 9,7	+ 1,2	8810	- 1,7	8810	- 2,0	(9488)
	MAR	8987	-15,0	+ 5,4	8628	- 2,1	8854	+ 0,5	(9453)
	APR	9904	- 2,7	+10,2	9687	+12,3	9399	+ 6,2	(9425)
	MAI	8816	-20,2	-11,0	8397	-13,3	8789	- 6,5	(9369)
	JUN	9447	+11,1	+ 7,2	9455	+12,6	9647	+ 9,8	(9303)
	JUL	9794	- 4,0	+ 3,7	9717	+ 2,8	9370	- 2,9	(9313)
	AUG	7720	-10,7	-21,2	8867	- 8,7	9152	- 2,3	(9343)
	SEP	9360	+ 0,2	+21,2	9624	+ 8,5	9497	+ 3,8	(9394)
	OKT	10317	- 6,8	+10,2	9534	- 0,9	9379	- 1,2	(9470)
	NOV	9629	- 3,7	- 6,7	9435	- 1,0	9641	+ 2,8	(9673)
	DEZ	10425	- 0,3	+ 8,3	10132	+ 7,4	9850	+ 2,2	(9916)
ERZEUGNISSE DER GRUNDSTOFF- U. PRODUKTIONSGUETERINDUSTRIEN									
1974	DEZ	4359	+12,2	- 0,6	4524	+ 3,5	4478	+ 1,4	4332
1975	JAN	3981	-15,7	- 8,7	3981	-12,0	3910	-12,7	(4280)
	FEB	3963	-10,8	- 0,5	4057	+ 1,9	4057	+ 3,8	(4224)
	MAR	3687	-27,6	- 7,0	3605	-11,1	3795	- 6,5	(4138)
	APR	4150	-15,2	+12,6	4091	+13,5	3990	+ 5,1	(4078)
	MAI	3686	-29,2	-11,2	3439	-15,9	3603	- 9,7	(3992)
	JUN	3768	-11,6	+ 2,2	4041	+17,5	4002	+11,1	(3896)
	JUL	3801	-24,0	+ 0,9	3606	-10,8	3531	-11,8	(3811)
	AUG	3142	-36,2	-17,3	3227	-10,5	3306	- 6,4	(3775)
	SEP	3769	-17,6	+20,0	3851	+19,3	3721	+12,6	(3765)
	OKT	4189	-14,8	+11,1	3795	- 1,5	3701	- 0,5	(3773)
	NOV	3832	-12,6	- 8,5	3817	+ 0,6	3922	+ 6,0	(3801)
	DEZ	3972	- 8,9	+ 3,7	4147	+ 8,6	4046	+ 3,2	(3911)
ERZEUGNISSE DER INVESTITIONSGUETERINDUSTRIEN									
1974	DEZ	8442	+17,7	+ 5,1	8028	+ 4,1	8067	+ 3,5	7511
1975	JAN	6585	-14,5	-22,0	6969	-13,2	6965	-13,7	(7484)
	FEB	6563	-11,3	- 0,3	7064	+ 1,4	7064	+ 1,4	(7458)
	MAR	7016	-15,9	+ 6,9	6914	- 2,1	7075	+ 0,2	(7405)
	APR	7787	- 3,7	+11,0	7462	+ 7,9	7344	+ 3,8	(7384)
	MAI	6952	-20,4	-10,7	6552	-12,2	6776	- 7,7	(7350)
	JUN	7628	+12,9	+ 9,7	7968	+21,6	7796	+15,1	(7306)
	JUL	7691	- 4,4	+ 0,8	7545	- 5,3	7467	- 4,2	(7290)
	AUG	5913	-10,1	-23,1	7052	- 6,5	7205	- 3,5	(7307)
	SEP	7291	+ 0,7	+23,3	7460	+ 5,8	7339	+ 1,9	(7352)
	OKT	8096	- 8,0	+11,0	7102	- 4,8	6964	- 5,1	(7419)
	NOV	7583	- 5,6	- 6,3	7341	+ 3,4	7434	+ 6,7	(7508)
	DEZ	8322	- 1,4	+ 9,7	7884	+ 7,4	7657	+ 3,0	(7669)
ERZEUGNISSE DER VERBRAUCHSGUETERINDUSTRIEN									
1974	DEZ	1581	+ 0,3	- 7,0	1728	+ 1,3	1748	+ 1,1	1705
1975	JAN	1513	-21,3	- 4,3	1563	- 9,5	1568	-10,3	(1696)
	FEB	1614	-17,1	+ 6,7	1598	+ 2,2	1598	+ 1,9	(1690)
	MAR	1646	-20,3	+ 2,0	1537	- 3,8	1592	- 0,4	(1672)
	APR	1844	- 4,3	+12,0	1759	+14,4	1726	+ 8,4	(1674)
	MAI	1497	-25,2	-18,8	1457	-17,2	1540	-10,8	(1672)
	JUN	1627	+ 0,1	+ 8,7	1755	+20,5	1722	+11,8	(1676)
	JUL	1738	- 9,5	+ 6,8	1706	- 2,8	1671	- 3,0	(1687)
	AUG	1436	-14,1	-17,4	1609	- 5,7	1645	- 1,6	(1721)
	SEP	1939	+ 7,7	+35,0	1873	+16,4	1836	+11,6	(1767)
	OKT	2102	+ 8,1	+ 8,4	1860	- 0,7	1813	- 1,3	(1825)
	NOV	1781	+ 4,8	-15,3	1807	- 2,8	1841	+ 1,5	(1897)
	DEZ	1811	+14,5	+ 1,7	1978	+ 9,5	1939	+ 5,3	(2002)
INVESTITIONSGUETER									
1974	DEZ	4094	+20,4	+ 7,1	3771	+ 1,0	3826	+ 1,3	3590
1975	JAN	3281	- 6,9	-19,9	3441	- 8,8	3413	-10,8	(3595)
	FEB	3083	- 4,6	- 6,0	3444	+ 0,1	3444	+ 0,9	(3601)
	MAR	3443	- 3,8	+11,7	3495	+ 1,5	3486	+ 1,2	(3596)
	APR	3715	+ 2,3	+ 7,9	3578	+ 2,4	3562	+ 2,2	(3600)
	MAI	3514	-14,1	- 5,4	3220	-10,0	3354	- 5,8	(3610)
	JUN	3726	+22,3	+ 6,0	3950	+22,7	3853	+14,9	(3607)
	JUL	4006	+ 6,4	+ 7,5	3803	- 3,7	3762	- 2,4	(3611)
	AUG	2979	- 4,3	-25,6	3486	- 8,3	3569	- 5,1	(3613)
	SEP	3506	+ 5,1	+17,7	3609	+ 3,5	3580	+ 0,3	(3625)
	OKT	3752	-10,8	+ 7,0	3374	- 6,5	3329	- 7,0	(3639)
	NOV	3692	- 3,4	- 1,6	3629	+ 7,6	3637	+ 9,3	(3655)
	DEZ	4237	+ 3,5	+14,8	3876	+ 6,8	3804	+ 4,6	(3697)

8. AUSSENHANDEL (SPEZIALHANDEL)

8.4. AUSFUHR-VOLUMEN (MILL. DM)

JAHR	MONAT	ORIGINALWERT			SAISONBEREINIGTER WERT		SAISON- UND ARBEITSTÄGLICH BEREINIGTER WERT		GLATTE KOMPONENTE
		MILL. DM	VERAENDERUNG IN 0/0 GEGEN VORJAHR VORMONAT		MILL. DM	VERAENDERUNG IN 0/0 GEGEN VORMONAT	MILL. DM	VERAENDERUNG IN 0/0 GEGEN VORMONAT	MILL. DM
VERBRAUCHSGÜTER									
1974	DEZ	1667	+ 9,6	- 1,4	1778	+12,7	1752	+10,1	1566
1975	JAN	1300	-29,9	-22,0	1426	-19,8	1462	-16,6	(1549)
	FEB	1443	-26,6	+11,0	1451	+ 1,8	1451	- 0,8	(1537)
	MAR	1550	-31,6	+ 7,4	1370	- 5,6	1454	+ 0,2	(1516)
	APR	1682	-12,2	+ 8,5	1587	+15,8	1541	+ 6,0	(1517)
	MAI	1454	-27,7	-13,6	1380	-13,0	1376	-10,7	(1515)
	JUN	1577	+ 6,3	+ 8,5	1704	+23,5	1650	+19,9	(1525)
	JUL	1475	-14,7	- 6,5	1581	- 7,2	1589	- 3,7	(1555)
	AUG	1266	- 1,5	-14,2	1604	+ 1,5	1627	+ 2,4	(1602)
	SEP	1799	+10,4	+42,1	1743	+ 8,7	1716	+ 5,5	(1665)
	OKT	1979	+10,9	+10,0	1676	- 3,8	1634	- 4,8	(1744)
	NOV	1875	+10,9	- 5,3	1775	+ 5,9	1817	+11,2	(1841)
	DEZ	1803	+ 8,2	- 3,8	1921	+ 8,2	1828	+ 0,6	(1961)
EG-LÄNDER									
1974	DEZ	6189	- 3,8	- 5,7	6385	- 0,9	6596	+ 1,4	6461
1975	JAN	5870	-23,2	- 5,2	5854	- 8,3	5896	-10,6	(6401)
	FEB	5893	-16,4	+ 0,4	6037	+ 3,1	6037	+ 2,4	(6348)
	MAR	5923	-24,8	+ 0,5	5702	- 5,5	5899	- 2,3	(6238)
	APR	6777	- 9,3	+14,4	6460	+13,3	6333	+ 7,4	(6207)
	MAI	5605	-29,2	-17,3	5326	-17,6	5603	-11,5	(6160)
	JUN	6369	- 0,7	+13,6	6630	+24,5	6368	+13,7	(6110)
	JUL	6084	-18,8	- 4,5	6033	- 9,0	5966	- 6,3	(6106)
	AUG	4873	-18,7	-19,9	5826	- 3,4	5955	- 0,2	(6180)
	SEP	6640	- 2,6	+36,3	6571	+12,8	6493	+ 9,0	(6312)
	OKT	7193	- 3,9	+ 8,3	6360	- 3,2	6132	- 5,6	(6491)
	NOV	6564	+ 0,0	- 8,7	6509	+ 2,3	6599	+ 7,6	(6720)
	DEZ	6836	+10,5	+ 4,1	7084	+ 8,8	6875	+ 4,2	(7083)
ÜBRIGE LÄNDER									
1974	DEZ	9385	+29,1	+ 6,8	9096	+ 6,3	8909	+ 3,0	8270
1975	JAN	7433	- 7,3	-20,8	7814	-14,1	7701	-13,6	(8241)
	FEB	7458	- 6,1	+ 0,3	7883	+ 0,9	7883	+ 2,4	(8206)
	MAR	7513	-15,6	+ 0,7	7444	- 5,6	7696	- 2,4	(8149)
	APR	8226	- 4,8	+ 9,5	8072	+ 8,4	7917	+ 2,9	(8104)
	MAI	7620	-18,6	- 7,4	7180	-11,1	7396	- 6,6	(8032)
	JUN	7743	+ 6,0	+ 1,6	8340	+16,2	8310	+12,4	(7950)
	JUL	8273	- 5,4	+ 6,8	7966	- 4,5	7845	- 5,6	(7871)
	AUG	6779	-19,0	-18,1	7247	- 9,0	7403	- 5,6	(7831)
	SEP	7510	- 5,6	+10,8	7818	+ 7,9	7591	+ 2,5	(7810)
	OKT	8548	- 9,6	+13,8	7639	- 2,3	7556	- 0,5	(7799)
	NOV	7808	-11,1	- 8,7	7655	+ 0,2	7819	+ 3,5	(7801)
	DEZ	8819	- 6,0	+12,9	8451	+10,4	8227	+ 5,2	(7874)

8. AUSSENHANDEL (SPEZIALHANDEL)
8.5. INDEX DER DURCHSCHNITTSWERTE (1970 = 100)

JAHR	MONAT	ORIGINALWERT			SAISONBEREINIGTER WERT		SAISON- UND ARBEITSTÄETGLICH BEREINIGTER WERT		GLATTE KOMPONENTE
		INDEX	VERAENDERUNG IN O/O GEGEN VORJAHR VORMONAT		INDEX	VERAENDERUNG IN O/O GEGEN VORMONAT	INDEX	VERAENDERUNG IN O/O GEGEN VORMONAT	INDEX
1974	DEZ	EINFUHR 129,2	+13,9	- 1,1	129,4	- 1,5	X	X	(130,3)
1975	JAN	128,9	+ 7,2	- 0,2	128,9	- 0,4	X	X	(129,0)
	FEB	126,8	+ 0,6	- 1,6	125,9	- 2,3	X	X	(127,6)
	MAR	126,6	- 0,3	- 0,2	124,4	- 1,2	X	X	(126,4)
	APR	126,0	+ 0,0	- 0,5	125,2	+ 0,6	X	X	(125,5)
	MAI	127,1	- 0,6	+ 0,9	125,4	+ 0,2	X	X	(125,0)
	JUN	127,5	- 1,3	+ 0,3	127,0	+ 1,3	X	X	(125,0)
	JUL	125,0	- 4,3	- 2,0	126,6	- 0,3	X	X	(125,8)
	AUG*	131,4	- 2,2	+ 5,1	132,5	+ 4,7	X	X	(127,5)
	SEP	129,8	- 1,8	- 1,2	130,7	- 1,4	X	X	(129,3)
	OKT	129,4	- 1,3	- 0,3	131,3	+ 0,5	X	X	(130,5)
	NOV	131,7	+ 0,8	+ 1,8	132,2	+ 0,7	X	X	(130,8)
	DEZ	132,9	+ 2,9	+ 0,9	133,2	+ 0,8	X	X	(132,6)
1974	DEZ	AUSFUHR 129,4	+17,7	+ 1,0	130,0	+ 0,9	X	X	130,5
1975	JAN	130,8	+17,0	+ 1,1	131,0	+ 0,8	X	X	130,9
	FEB	132,9	+14,3	+ 1,6	133,3	+ 1,8	X	X	131,3
	MAR	130,5	+11,0	- 1,8	130,3	- 2,3	X	X	131,5
	APR	131,3	+ 9,3	+ 0,6	130,9	+ 0,5	X	X	131,6
	MAI	132,3	+ 9,1	+ 0,8	131,6	+ 0,5	X	X	131,4
	JUN	131,5	+ 7,0	- 0,6	131,4	- 0,2	X	X	(131,3)
	JUL	132,7	+ 5,6	+ 0,9	131,6	+ 0,2	X	X	(131,1)
	AUG	132,8	+ 4,7	+ 0,1	131,7	+ 0,1	X	X	(130,9)
	SEP	130,7	+ 2,5	- 1,6	130,7	- 0,8	X	X	(130,7)
	OKT	130,2	+ 3,0	- 0,4	130,9	+ 0,2	X	X	(130,8)
	NOV*	132,8	+ 3,7	+ 2,0	133,9	+ 2,3	X	X	(132,0)
	DEZ	131,4	+ 1,5	- 1,1	132,1	- 1,3	X	X	(132,7)

9. VERKEHR

9.1 BEFÖRDERTE GÜTER (1 000 T)

JAHR	MONAT	ORIGINALWERT			SAISONBEREINIGTER WERT		SAISON- UND ARBEITSTÄGLICH BEREINIGTER WERT		GLATTE KOMPONENTE	
		1 000 T	VERÄNDERUNG VORJAHR	IN O/O GEGEN VORMONAT	1 000 T	VERÄNDERUNG IN O/O GEGEN VORMONAT	1 000 T	VERÄNDERUNG IN O/O GEGEN VORMONAT	1 000 T	
EISENBAHNVERKEHR										
1974	OKT	38011	+ 2,1	+16,2	33724	+ 0,4	33172	- 1,1	32804	
	NOV	35123	- 2,6	- 7,6	32228	- 4,4	32469	- 2,1	32383	
	DEZ	30813	- 0,9	-12,3	31899	- 1,0	32254	- 0,7	(31990)	
1975	JAN	32463	- 7,9	+ 5,4	31146	- 2,4	30918	- 4,1	(31534)	
	FEB	27369	-10,3	-15,7	30278	- 2,8	30278	- 2,1	(31011)	
	MAR*	25746	-25,9	- 5,9	25015	-17,4	25687	-15,2	(30407)	
	APR	28516	-13,3	+10,8	29617	+18,4	29213	+13,7	(29643)	
	MAI	25093	-27,3	-12,0	25836	-12,8	26896	- 7,9	(28917)	
	JUN	26229	-15,7	+ 4,5	28437	+10,1	28004	+ 4,1	(28062)	
	JUL	26648	-24,7	+ 1,6	26316	- 7,5	25898	- 7,5	(27231)	
	AUG	24586	-25,4	- 7,7	25491	- 3,1	25862	- 0,1	(26340)	
	SEP	27078	-17,2	+10,1	27422	+ 7,6	27052	+ 4,6	(25388)	
	OKT	30331	-20,2	+12,0	26015	- 5,1	25504	- 5,7	(24461)	
	FERNVERKEHR MIT LASTKRAFTFAHRZEUGEN									
	1974	OKT	21053	+ 0,0	+ 7,5	18731	- 2,4	18373	- 3,3	18441
NOV		18303	+ 1,5	-13,1	18340	- 2,1	18497	+ 3,7	18524	
DEZ		14956	- 6,4	-18,3	17510	- 4,5	18207	- 1,6	(18532)	
1975	JAN	17300	- 5,1	+15,7	18165	+ 3,7	18330	+ 0,7	(18545)	
	FEB	16712	- 2,9	- 3,4	18272	+ 0,6	18272	- 0,3	(18565)	
	MAR	17551	- 7,5	+ 5,0	17614	- 3,6	17999	- 1,5	(18564)	
	APR	20247	+ 3,3	+15,4	19424	+10,3	18977	+ 5,4	(18521)	
	MAI	18124	-10,6	-10,5	17156	-11,7	17870	- 5,8	(18573)	
	JUN	19623	+ 8,1	+ 8,3	19395	+13,1	18972	+ 6,2	(18636)	
	JUL	19361	- 2,5	- 1,3	18890	- 2,6	18519	- 2,4	(18762)	
	AUG	18308	- 0,5	- 5,4	18422	- 2,5	18765	+ 1,3	(18920)	
	SEP	21433	+ 9,5	+17,1	20344	+10,4	20221	+ 7,8	(19113)	
	OKT*	23687	+12,5	+10,5	21606	+ 6,2	21176	+ 4,7	(19453)	
	BINNENSCHIFFFAHRT									
	1974	OKT	22892	+ 2,7	+ 9,6	22217	+ 3,6	21868	+ 1,6	20470
NOV		21171	+ 0,8	- 7,5	21077	- 5,1	21080	- 3,6	20375	
DEZ		18357	- 2,6	-13,3	19436	- 7,8	20438	- 3,0	(20213)	
1975	JAN	17788	- 5,8	- 3,1	20786	+ 6,9	20451	+ 0,1	(20036)	
	FEB	18266	- 2,3	+ 2,7	20294	- 2,4	20294	- 0,8	(19844)	
	MAR	18156	-13,9	- 0,6	18159	-10,5	19056	- 6,1	(19683)	
	APR	20524	- 4,4	+13,0	19566	+ 7,7	19179	+ 0,6	(19312)	
	MAI	18892	-17,8	- 8,0	17350	-11,3	18420	- 4,0	(19207)	
	JUN	19710	- 7,3	+ 4,3	19176	+10,5	18752	+ 1,8	(19008)	
	JUL	19045	-16,0	- 3,4	18252	- 4,8	17800	- 5,1	(18706)	
	AUG	18234	-16,2	- 4,3	17793	- 2,5	17954	+ 0,9	(18375)	
	SEP	19957	- 4,4	+ 9,4	19986	+12,3	20154	+12,3	(18014)	
	OKT	19985	-12,7	+ 0,1	19216	- 3,9	18355	- 8,9	(17621)	
	LUFTVERKEHR									
	1974	NOV	36,71	- 1,8	- 2,4	34,56	- 2,3	34,57	- 1,3	34,70
DEZ		33,85	- 4,2	- 7,8	33,73	- 2,4	34,23	- 1,0	34,32	
1975	JAN	31,70	- 6,4	- 6,4	33,96	+ 0,7	33,75	- 1,4	33,93	
	FEB	33,17	- 3,6	+ 4,6	34,36	+ 1,2	34,36	+ 1,8	33,59	
	MAR	37,13	-10,9	+11,9	32,40	- 5,7	32,89	- 4,3	33,41	
	APR	36,21	- 3,3	- 2,5	34,61	+ 6,8	34,44	+ 4,7	33,19	
	MAI	32,38	-14,9	-10,6	32,03	- 7,5	32,35	- 6,1	(33,06)	
	JUN	31,79	- 2,8	- 1,8	33,83	+ 5,6	33,94	+ 4,9	(33,07)	
	JUL	31,33	- 8,2	- 1,4	33,66	- 0,5	33,36	- 1,7	(33,13)	
	AUG	31,04	- 5,5	- 0,9	33,37	- 0,9	33,47	+ 0,3	(33,68)	
	SEP	33,35	- 3,2	+ 7,4	33,62	+ 0,7	33,40	- 0,2	(33,99)	
	OKT	37,10	- 1,4	+11,2	34,82	+ 3,6	34,42	+ 3,1	(34,72)	
	NOV	38,89	+ 5,9	+ 4,8	36,66	+ 5,3	36,85	+ 7,1	(36,66)	
	ROHRFERNLEITUNGEN (ROHES ERDÖL)									
1974	DEZ	6613	- 9,6	- 8,2	6421	- 8,0	6634	- 4,2	(6598)	
1975	JAN*	5586	-22,3	-15,5	5389	-16,1	5399	-18,6	(6489)	
	FEB	4927	-12,5	-11,8	5441	+ 1,0	5441	+ 0,8	(6369)	
	MAR	5809	- 6,0	+17,9	5928	+ 9,0	6057	+11,3	(6242)	
	APR	5061	-21,2	-12,9	5602	- 5,5	5494	- 9,3	(6114)	
	MAI	5950	-13,9	+17,6	5937	+ 6,0	5994	+ 9,1	(5995)	
	JUN	6291	-15,6	+ 5,7	6076	+ 2,3	6058	+ 1,1	(5895)	
	JUL	6020	-14,1	- 4,3	6010	- 1,1	5984	- 1,2	(5847)	
	AUG	6431	-14,4	+ 6,8	6117	+ 1,8	6060	+ 1,3	(5835)	
	SEP	6112	-11,0	- 5,0	6160	+ 0,7	6119	+ 1,0	(5890)	
	OKT	6680	- 9,9	+ 9,3	6297	+ 2,2	6163	+ 0,7	(6035)	
	NOV	6502	- 9,7	- 2,7	6224	- 1,2	6213	+ 0,8	(6111)	
	DEZ	6462	- 2,3	- 0,6	6413	+ 3,0	6440	+ 3,7	(6355)	
SEESCHIFFFAHRT										
1974	AUG	12627	+ 7,6	- 3,9	12912	- 3,0	12992	- 2,7	13076	
	SEP	11792	- 1,4	- 6,6	12252	- 5,1	12281	- 5,5	12913	
	OKT	12651	- 2,8	+ 7,3	12091	- 1,3	12104	- 1,4	12701	
	NOV	12758	+ 3,6	+ 0,8	12775	+ 5,7	12848	+ 6,1	12417	
	DEZ	12426	- 0,9	- 2,6	12255	- 4,1	12091	- 5,9	12127	
1975	JAN	12283	+ 0,9	- 1,2	12310	+ 0,4	12195	+ 0,9	11739	
	FEB	10952	-11,3	-10,8	11579	- 5,9	11579	- 5,1	(11332)	
	MAR	11226	-19,0	+ 0,7	10747	- 7,2	11013	- 4,9	(10910)	
	APR	10444	-23,5	- 5,3	10613	- 1,2	10602	- 3,7	(10372)	
	MAI	11066	-22,1	+ 6,0	10509	- 1,0	10384	- 2,1	(9773)	
	JUN	10144	-24,2	- 8,3	9855	- 6,2	9960	- 4,1	(9312)	
	JUL	9831	-25,2	- 3,1	9916	+ 0,6	9913	- 0,5	(9385)	
	AUG	10339	-18,1	+ 5,2	10832	+ 9,2	10870	+ 9,7	(11184)	

9. VERKEHR

9.2 GELEISTETE TONNENKILOMETER (MILL.TKM)

JAHR	MONAT	ORIGINALWERT			SAISONBEREINIGTER WERT		SAISON- UND ARBEITSTÄGLICH BEREINIGTER WERT		GLATTE KOMPONENTE
		MILL.TKM	VERAENDERUNG VORJAHR	VORMONAT	MILL.TKM	VERAENDERUNG IN O/O GEGEN VORMONAT	MILL.TKM	VERAENDERUNG IN O/O GEGEN VORMONAT	MILL.TKM
EISENBAHNVERKEHR (TARIF-TKM)									
1974	OKT	6443	- 0,4	+12,4	5851	+ 0,1	5733	- 1,9	5680
	NOV	5912	- 6,6	- 8,2	5549	- 5,2	5538	- 3,4	5586
	DEZ	5295	- 1,8	-10,4	5470	- 1,4	5621	+ 1,5	(5506)
1975	JAN	5551	-13,2	+ 4,8	5306	- 3,0	5252	- 6,6	(5417)
	FEB	4803	-14,5	-13,5	5217	- 1,7	5217	- 0,7	(5320)
	MAR	4655	-26,0	- 3,1	4643	-11,0	4859	- 6,9	(5213)
	APR	5006	-16,1	+ 7,5	5131	+10,5	5036	+ 3,6	(5062)
	MAI	4431	-28,5	-11,5	4370	-14,8	4550	- 9,7	(4940)
	JUN	4631	-16,3	+ 4,5	4939	+13,0	4871	+ 7,1	(4810)
	JUL	4576	-26,7	- 1,2	4511	- 8,7	4424	- 9,2	(4684)
	AUG	4265	-26,2	- 6,8	4455	- 1,2	4504	+ 1,8	(4555)
	SEP	4795	-16,4	+12,4	4816	+ 8,1	4728	+ 5,0	(4422)
	OKT	5186	-19,5	+ 8,2	4605	- 4,4	4480	- 5,2	(4327)
FERNVERKEHR MIT LASTKRAFTFAHRZEUGEN (TARIF-TKM)									
1974	OKT	5439	+ 0,6	+ 7,8	4904	- 1,7	4844	- 1,8	4914
	NOV	4793	+ 1,9	-11,9	4804	- 2,0	4865	+ 0,4	4835
	DEZ*	3908	- 7,4	-18,5	4341	- 9,6	4451	- 8,5	4806
1975	JAN	4529	- 6,5	+15,9	4679	+ 7,8	4725	+ 6,2	4799
	FEB	4417	- 4,2	- 2,5	4706	+ 0,6	4706	- 0,4	4740
	MAR	4591	- 8,4	+ 3,9	4557	- 3,2	4617	- 1,9	4731
	APR	5189	+ 2,3	+13,0	5014	+10,0	4923	+ 6,6	(4730)
	MAI	4641	-11,7	-10,6	4456	-11,1	4584	- 6,9	(4750)
	JUN	5041	+ 6,4	+ 8,6	5018	+12,6	4883	+ 6,5	(4790)
	JUL	4950	- 3,8	- 1,8	4903	- 2,3	4848	- 0,7	(4879)
	AUG	4600	- 1,2	- 7,1	4803	- 2,0	4883	+ 0,7	(5015)
	SEP	5494	+ 8,9	+19,4	5391	+12,2	5351	+ 9,6	(5218)
	OKT	6007	+10,4	+ 9,3	5476	+ 1,6	5402	+ 1,0	(5488)
BINNENSCHIFFFAHRT (EFFEKTIV-TKM)									
1974	OKT	4520	+ 4,9	+ 8,9	4623	+ 5,4	4587	+ 4,2	4166
	NOV	4237	+ 3,8	- 6,3	4361	- 5,7	4348	- 5,2	4166
	DEZ	3800	+ 0,6	-10,3	3965	- 9,1	4191	- 3,6	(4143)
1975	JAN	3696	- 1,6	- 2,7	4353	+ 9,8	4281	+ 2,1	(4118)
	FEB	3717	- 2,9	+ 0,6	4166	- 4,3	4166	- 2,7	(4091)
	MAR	3753	-11,0	+ 1,0	3792	- 9,0	3985	- 4,3	(4074)
	APR	4377	+ 0,8	+16,6	4110	+ 8,4	4041	+ 1,4	(4005)
	MAI	4143	-10,1	- 5,3	3717	- 9,6	3929	- 2,8	(4007)
	JUN	4293	- 3,3	+ 3,6	4063	+ 9,3	3916	- 0,3	(3993)
	JUL	4043	-14,2	- 5,8	3760	- 7,5	3696	- 5,6	(3951)
	AUG	3863	-11,5	- 4,5	3798	+ 1,0	3815	+ 3,2	(3903)
	SEP	4201	+ 1,2	+ 8,7	4308	+13,4	4373	+14,6	(3852)
	OKT	4042	-10,6	- 3,8	4129	- 4,2	3943	- 9,8	(3795)
LUFTVERKEHR (EFFEKTIV-TKM)									
1974	NOV	13,46	- 0,4	- 1,5	12,78	- 1,2	12,80	+ 0,1	12,85
	DEZ	12,42	- 0,5	- 7,7	12,51	- 2,1	12,61	- 1,5	12,68
1975	JAN	11,74	- 3,5	- 5,5	12,52	+ 0,1	12,40	- 1,7	12,53
	FEB	12,31	+ 0,5	+ 4,9	12,67	+ 1,2	12,67	+ 2,2	12,40
	MAR	13,74	- 8,4	+11,6	11,93	- 5,8	12,09	- 4,6	12,32
	APR	13,45	- 1,5	- 2,1	12,77	+ 7,0	12,74	+ 5,4	12,25
	MAI	12,05	-13,8	-10,4	11,79	- 7,7	11,89	- 6,7	(12,24)
	JUN	11,75	- 7,3	- 2,5	12,39	+ 5,1	12,53	+ 5,4	(12,25)
	JUL	11,80	- 3,8	+ 0,4	12,72	+ 2,7	12,59	+ 0,5	(12,26)
	AUG	11,60	- 2,5	- 1,7	12,50	- 1,7	12,56	- 0,2	(12,47)
	SEP	12,41	- 2,1	+ 7,0	12,52	+ 0,2	12,42	- 1,1	(12,63)
	OKT	13,72	+ 0,4	+10,6	13,06	+ 4,3	12,98	+ 4,5	(13,30)
NOV	14,66	+ 8,9	+ 6,9	13,94	+ 6,7	14,01	+ 7,9	(13,91)	
ROHRFERNLEITUNGEN (ROHES ERDOEL, EFFEKTIV-TKM)									
1974	DEZ	1110	-14,0	-10,0	1086	- 6,1	1137	- 0,4	1137
1975	JAN	1033	-19,4	- 6,9	1042	- 4,1	1047	- 7,9	1101
	FEB	911	-14,9	-11,8	1046	+ 0,4	1046	- 0,1	1062
	MAR	1056	-18,0	+15,9	1022	- 2,3	1045	- 0,1	1061
	APR	934	-26,3	-11,6	980	- 4,1	975	- 6,7	1050
	MAI	1101	-20,7	+17,9	1091	+11,3	1093	+12,1	1035
	JUN	1083	-22,6	- 1,6	1037	- 4,9	1042	- 4,7	(1035)
	JUL	1099	-14,7	+ 1,5	1101	+ 6,2	1101	+ 5,7	(1029)
	AUG	1165	-11,5	+ 6,0	1157	+ 5,1	1148	+ 4,3	(1023)
	SEP	1151	- 4,4	- 1,2	1175	+ 1,6	1185	+ 3,2	(1066)
	OKT	1143	-12,7	- 0,7	1100	- 6,4	1075	- 9,3	(1109)
NOV	1153	- 6,5	+ 0,9	1100	+ 0,0	1099	+ 2,2	(1147)	
DEZ	1260	+13,5	+ 9,3	1243	+13,0	1252	+13,9	(1267)	

10. AKTIEN
10.1. INDEX DER AKTIENKURSE

JAHR	MONAT	ORIGINALWERT			SAISONBEREINIGTER WERT		SAISON- UND ARBEITSTÄEGLICH BEREINIGTER WERT		GLATTE KOMPONENTE
		INDEX	VERÄNDERUNG VORJAHR	VERÄNDERUNG IN 0/0 GEGEN VORMONAT	INDEX	VERÄNDERUNG IN 0/0 GEGEN VORMONAT	INDEX	VERÄNDERUNG IN 0/0 GEGEN VORMONAT	INDEX
GESAMTINDEX (1972=100)									
1975	FEB	88,8	+ 3,9	+ 6,0	87,4	+ 3,7	X	X	86,3
	MAR	94,6	+13,2	+ 6,5	89,5	+ 2,4	X	X	87,9
	APR	97,9	+14,1	+ 3,5	90,4	+ 1,0	X	X	89,1
	MAI	94,1	+ 9,4	- 3,9	90,7	+ 0,3	X	X	90,6
	JUN	90,7	+ 9,5	- 3,6	90,0	- 0,8	X	X	92,3
	JUL	93,1	+17,3	+ 2,6	94,7	+ 5,2	X	X	94,3
	AUG	94,3	+17,3	+ 1,3	95,7	+ 1,1	X	X	(96,2)
	SEP	91,8	+18,6	- 2,7	95,8	+ 0,1	X	X	(97,9)
	OKT	94,2	+25,8	+ 2,6	97,9	+ 2,2	X	X	(99,6)
	NOV	99,2	+29,5	+ 5,3	102,2	+ 4,4	X	X	(100,7)
	DEZ	101,4	+26,0	+ 2,2	105,3	+ 3,0	X	X	(102,5)
	1976	JAN	104,8	+25,1	+ 3,4	105,4	+ 0,1	X	X
FEB		106,5	+19,9	+ 1,6	105,1	- 0,3	X	X	(101,7)
ENERGIEWIRTSCHAFT, MONTANINDUSTRIE (1972=100)									
1975	FEB	95,9	+ 2,8	+ 2,8	94,2	+ 0,9	X	X	93,6
	MAR	102,1	+11,0	+ 6,5	95,6	+ 1,5	X	X	94,7
	APR	104,6	+11,4	+ 2,4	95,9	+ 0,3	X	X	96,0
	MAI	100,3	+ 6,6	- 4,1	96,3	+ 0,4	X	X	97,5
	JUN	97,4	+ 8,9	- 2,9	96,5	+ 0,2	X	X	99,0
	JUL	98,8	+15,0	+ 1,4	101,1	+ 4,8	X	X	101,0
	AUG	100,2	+16,0	+ 1,4	103,3	+ 2,2	X	X	(103,0)
	SEP	98,8	+16,2	- 1,4	103,6	+ 0,3	X	X	(105,0)
	OKT	101,9	+24,0	+ 3,1	106,7	+ 3,0	X	X	(107,1)
	NOV	106,3	+25,1	+ 4,3	109,7	+ 2,8	X	X	(108,8)
	DEZ	109,6	+21,4	+ 3,1	113,2	+ 3,2	X	X	(111,3)
	1976	JAN	116,6	+25,0	+ 6,4	116,5	+ 2,9	X	X
FEB		118,1	+23,1	+ 1,3	116,6	+ 0,1	X	X	(113,6)
INDUSTRIE (OHNE MONTAN- U. BAUINDUSTRIE) (1972=100)									
1975	FEB	85,5	+ 1,7	+ 7,0	84,2	+ 4,6	X	X	83,2
	MAR	91,5	+11,2	+ 7,0	86,5	+ 2,7	X	X	84,5
	APR	94,7	+11,4	+ 3,5	87,2	+ 0,8	X	X	85,4
	MAI	90,7	+ 6,3	- 4,2	87,1	- 0,1	X	X	86,7
	JUN	87,1	+ 5,8	- 4,0	86,0	- 1,3	X	X	88,4
	JUL	89,3	+13,8	+ 2,5	90,7	+ 5,5	X	X	90,5
	AUG	91,0	+14,6	+ 1,9	91,7	+ 1,1	X	X	(92,2)
	SEP	88,0	+16,4	- 3,3	91,9	+ 0,2	X	X	(94,0)
	OKT	90,4	+24,2	+ 2,7	94,0	+ 2,3	X	X	(95,8)
	NOV	96,0	+30,3	+ 6,2	99,3	+ 5,6	X	X	(97,4)
	DEZ	97,6	+27,1	+ 1,7	102,0	+ 2,7	X	X	(98,9)
	1976	JAN	100,4	+25,7	+ 2,9	101,4	- 0,6	X	X
FEB		102,7	+20,1	+ 2,3	101,3	- 0,1	X	X	(97,8)
BAUINDUSTRIE (1972=100)									
1975	FEB	81,6	-10,2	+10,9	80,6	+ 7,2	X	X	(79,5)
	MAR	89,3	+ 3,2	+ 9,4	85,6	+ 6,2	X	X	(81,8)
	APR	92,8	+10,6	+ 3,9	87,1	+ 1,8	X	X	(84,3)
	MAI	91,9	+12,2	- 1,0	89,0	+ 2,2	X	X	(87,0)
	JUN	87,3	+ 9,0	- 5,0	86,0	- 3,4	X	X	(89,5)
	JUL	87,5	+12,0	+ 0,2	89,5	+ 4,1	X	X	(91,7)
	AUG	92,5	+21,9	+ 5,7	91,8	+ 2,6	X	X	(93,4)
	SEP	91,2	+29,0	- 1,4	93,4	+ 1,7	X	X	(94,3)
	OKT	89,2	+35,8	- 2,2	93,7	+ 0,3	X	X	(94,1)
	NOV	88,9	+27,2	- 0,3	92,4	- 1,4	X	X	(92,7)
	DEZ	87,0	+17,3	- 2,1	89,5	- 3,1	X	X	(88,8)
	1976	JAN	81,1	+10,2	- 6,8	82,4	- 7,9	X	X
FEB		77,1	- 5,5	- 4,9	75,9	- 7,9	X	X	(73,2)

11. PREISE
11.1. PREISINDICES

JAHR	MONAT	ORIGINALWERT			SAISONBEREINIGTER WERT		SAISON- UND ARBEITSTÄGLICH BEREINIGTER WERT		GLATTE KOMPONENTE
		INDEX	VERÄNDERUNG VORJAHR	IN O/O GEGEN VORMONAT	INDEX	VERÄNDERUNG IN O/O GEGEN VORMONAT	INDEX	VERÄNDERUNG IN O/O GEGEN VORMONAT	
ERZEUGERPREISE INDUSTRIELLER PRODUKTE (1970=100)									
1975	JAN	134,6	+10,5	+ 1,2	(134,4)
	FEB	134,6	+ 7,6	+ 0,0	(134,6)
	MAR	134,6	+ 6,2	+ 0,0	(134,7)
	APR	135,3	+ 5,8	+ 0,5	(134,8)
	MAI	135,4	+ 4,9	+ 0,1	(134,9)
	JUN	135,4	+ 4,7	+ 0,0	(135,0)
	JUL	135,5	+ 3,6	+ 0,1	(135,2)
	AUG	135,6	+ 3,3	+ 0,1	(135,4)
	SEP	136,0	+ 3,3	+ 0,3	(135,9)
	OKT	136,1	+ 2,4	+ 0,1	(136,4)
	NOV	136,0	+ 2,3	- 0,1	(137,0)
	DEZ	136,3	+ 2,5	+ 0,2	(137,2)
1976	JAN	137,5	+ 2,2	+ 0,9	(137,1)
ERZEUGERPREISE LANDWIRTSCH. PRODUKTE (1962=100)									
1975	JAN	118,8	- 1,5	- 1,4	(119,2)
	FEB	120,7	+ 0,9	+ 1,6	(120,9)
	MAR	122,8	+ 4,1	+ 1,7	(122,9)
	APR	124,4	+ 8,6	+ 1,3	(125,0)
	MAI	125,8	+10,4	+ 1,1	(127,3)
	JUN	128,3	+13,2	+ 2,0	(129,8)
	JUL	132,0	+18,3	+ 2,9	(132,3)
	AUG	134,6	+20,7	+ 2,0	(134,9)
	SEP	137,6	+18,5	+ 2,2	(137,4)
	OKT	138,7	+18,6	+ 0,8	(139,9)
	NOV	142,6	+18,8	+ 2,8	(142,3)
	DEZ	146,0	+21,2	+ 2,4	(144,1)
1976	JAN	.	-	-	(148,9)
ERZEUGERPREISE PFLANZLICHER PRODUKTE (1962=100)									
1975	JAN	95,8	- 5,4	+ 1,3	94,1
	FEB	96,0	- 3,8	+ 0,2	95,5
	MAR	97,1	- 2,0	+ 1,1	98,2
	APR	101,2	+ 3,9	+ 4,2	100,9
	MAI	101,6	+ 1,0	+ 0,4	104,1
	JUN	105,7	+ 4,5	+ 4,0	107,0
	JUL	123,1	+25,4	+16,5	(110,6)
	AUG	119,7	+33,6	- 2,8	(115,5)
	SEP	118,2	+29,3	- 1,3	(120,3)
	OKT	118,9	+28,3	+ 0,6	(126,1)
	NOV	126,5	+34,1	+ 6,4	(131,3)
	DEZ	131,0	+38,5	+ 3,6	(135,5)
1976	JAN	.	-	-	(142,8)
ERZEUGERPREISE TIERISCHER PRODUKTE (1962=100)									
1975	JAN	126,4	- 0,6	- 2,2	126,7
	FEB	128,9	+ 2,1	+ 2,0	128,8
	MAR	131,4	+ 5,7	+ 1,9	131,1
	APR	132,2	+10,0	+ 0,6	133,4
	MAI	133,9	+13,1	+ 1,3	135,6
	JUN	135,9	+15,9	+ 1,5	137,5
	JUL	135,0	+16,4	- 0,7	(139,8)
	AUG	139,6	+17,5	+ 3,4	(141,8)
	SEP	144,0	+15,8	+ 3,2	(143,5)
	OKT	145,3	+16,2	+ 0,9	(144,9)
	NOV	148,0	+15,1	+ 1,9	(145,7)
	DEZ	151,0	+16,9	+ 2,0	(146,3)
1976	JAN	.	-	-	(148,9)
PREISE FÜR EINFUHRWAREN (1970=100)									
1975	JAN	142,3	+ 0,5	- 1,4	(143,1)
	FEB	140,7	- 2,8	- 1,1	(142,1)
	MAR	140,2	- 4,0	- 0,4	(141,2)
	APR	140,0	- 3,6	- 0,1	(140,5)
	MAI	139,2	- 3,3	- 0,6	(140,1)
	JUN	138,4	- 3,2	- 0,6	(140,1)
	JUL	139,9	- 2,6	+ 1,1	(140,4)
	AUG	143,1	- 1,7	+ 2,3	(141,6)
	SEP	144,5	- 1,2	+ 1,0	(143,3)
	OKT	145,8	- 0,5	+ 0,9	(145,2)
	NOV	145,9	- 0,1	+ 0,1	(147,2)
	DEZ	147,4	+ 2,1	+ 1,0	(146,0)
1976	JAN	148,8	+ 4,6	+ 0,9	(146,3)
PREISE FÜR AUSFUHRWAREN (1970=100)									
1975	JAN	136,0	+10,7	+ 0,9	(135,9)
	FEB	135,6	+ 7,9	- 0,3	(135,7)
	MAR	136,2	+ 6,2	+ 0,4	(135,5)
	APR	136,4	+ 5,1	+ 0,1	(135,4)
	MAI	136,2	+ 4,4	- 0,1	(135,4)
	JUN	136,0	+ 3,3	- 0,1	(135,6)
	JUL	136,1	+ 2,2	+ 0,1	(135,9)
	AUG	136,6	+ 1,8	+ 0,4	(136,5)
	SEP	136,8	+ 1,5	+ 0,1	(137,4)
	OKT	137,1	+ 1,4	+ 0,2	(138,5)
	NOV	137,1	+ 1,3	+ 0,0	(138,3)
	DEZ	137,4	+ 1,9	+ 0,2	(137,7)
1976	JAN	139,5	+ 2,6	+ 1,5	(138,6)

11. PREISE
11.1. PREISINDICES

JAHR	MONAT	ORIGINALWERT			SAISONBEREINIGTER WERT		SAISON- UND ARBEITSTÄGLICH BEREINIGTER WERT		GLATTE KOMPONENTE
		INDEX	VERÄNDERUNG VORJAHR	IN O/O GEGEN VORMONAT	INDEX	VERÄNDERUNG IN O/O GEGEN VORMONAT	INDEX	VERÄNDERUNG IN O/O GEGEN VORMONAT	INDEX
VERBRAUCHERPREISE (EINZELH.VERKAUFSPR.)-(1970=100)									
1975	JAN	131,1	+ 8,2	+ 0,8	(131,1)
	FEB	131,9	+ 8,0	+ 0,6	(131,8)
	MAR	132,4	+ 7,6	+ 0,4	(132,3)
	APR	133,1	+ 7,0	+ 0,5	(132,9)
	MAI	133,8	+ 6,7	+ 0,5	(133,4)
	JUN	134,8	+ 6,6	+ 0,7	(133,8)
	JUL	134,7	+ 6,4	- 0,1	(134,3)
	AUG	134,2	+ 5,9	- 0,4	(134,7)
	SEP	134,6	+ 5,7	+ 0,3	(135,1)
	OKT	135,0	+ 5,1	+ 0,3	(135,5)
	NOV	135,4	+ 4,5	+ 0,3	(135,9)
	DEZ	135,7	+ 4,4	+ 0,2	(136,2)
1976	JAN	136,7	+ 4,3	+ 0,7	(136,6)
LEBENSHALTUNG ALLER PRIVATEN HAUSHALTE (1970=100)									
1975	JAN	131,3	+ 6,1	+ 0,9	(131,2)
	FEB	132,0	+ 5,8	+ 0,5	(131,9)
	MAR	132,6	+ 5,9	+ 0,5	(132,5)
	APR	133,6	+ 6,1	+ 0,8	(133,2)
	MAI	134,4	+ 6,1	+ 0,6	(133,9)
	JUN	135,4	+ 6,4	+ 0,7	(134,5)
	JUL	135,4	+ 6,2	+ 0,0	(135,2)
	AUG	135,2	+ 5,9	- 0,1	(135,8)
	SEP	135,9	+ 6,1	+ 0,5	(136,4)
	OKT	136,3	+ 5,8	+ 0,3	(136,9)
	NOV	136,7	+ 5,4	+ 0,3	(137,3)
	DEZ	137,1	+ 5,4	+ 0,3	(137,6)
1976	JAN	138,2	+ 5,3	+ 0,8	(138,3)
NAHRUNGSMITTEL (1970=100)									
1975	JAN	128,8	+ 4,5	+ 1,1	129,1
	FEB	129,7	+ 4,9	+ 0,7	129,9
	MAR	130,6	+ 5,2	+ 0,7	130,7
	APR	132,8	+ 5,7	+ 1,7	131,7
	MAI	135,0	+ 6,6	+ 1,7	132,5
	JUN	136,9	+ 7,5	+ 1,4	133,3
	JUL	135,9	+ 7,8	- 0,7	(134,0)
	AUG	133,5	+ 7,0	- 1,8	(134,6)
	SEP	133,2	+ 7,2	- 0,2	(134,9)
	OKT	133,1	+ 6,5	- 0,1	(134,8)
	NOV	133,5	+ 5,5	+ 0,3	(134,5)
	DEZ	134,6	+ 5,7	+ 0,8	(134,6)
1976	JAN	136,9	+ 6,3	+ 1,7	(136,8)

Grafiken

Legende für Grafiken

- = Originalwert
- = Saisonbereinigter Wert bzw. saison-
und arbeitstäglich bereinigter Wert
- = Glatte Komponente

ARBEITSLOSE 1000 INSGESAMT

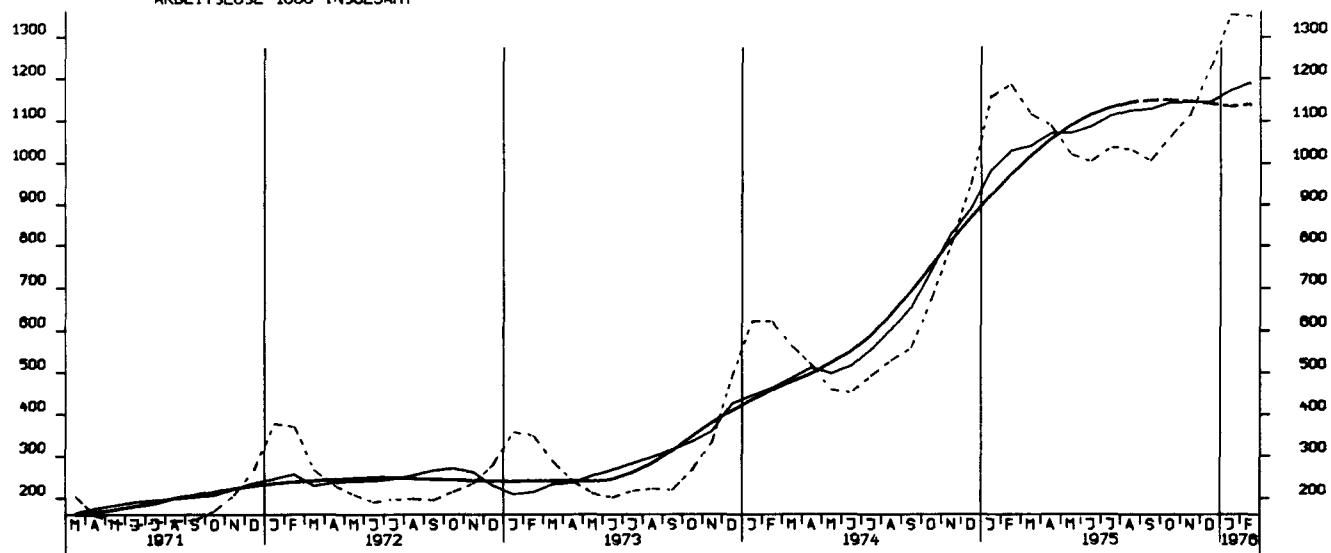

OFFENE STELLEN 1000 INSGESAMT

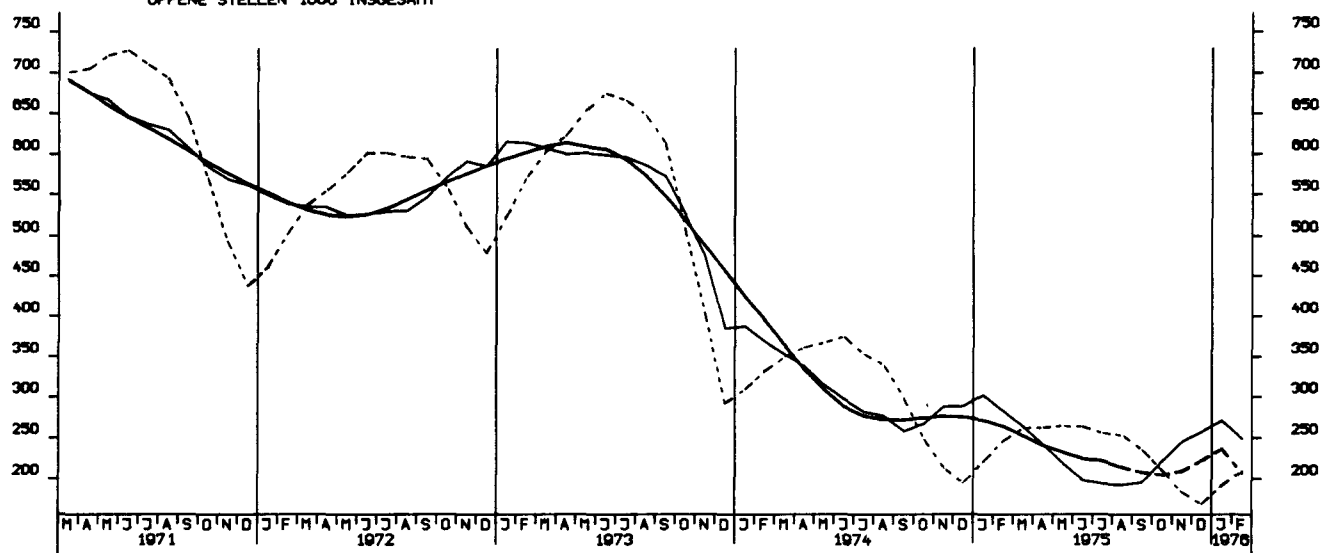

NETTOPRODUKTIONSINDEX, GESAMTE INDUSTRIE O. BAUINDUSTRIE, 1970=100

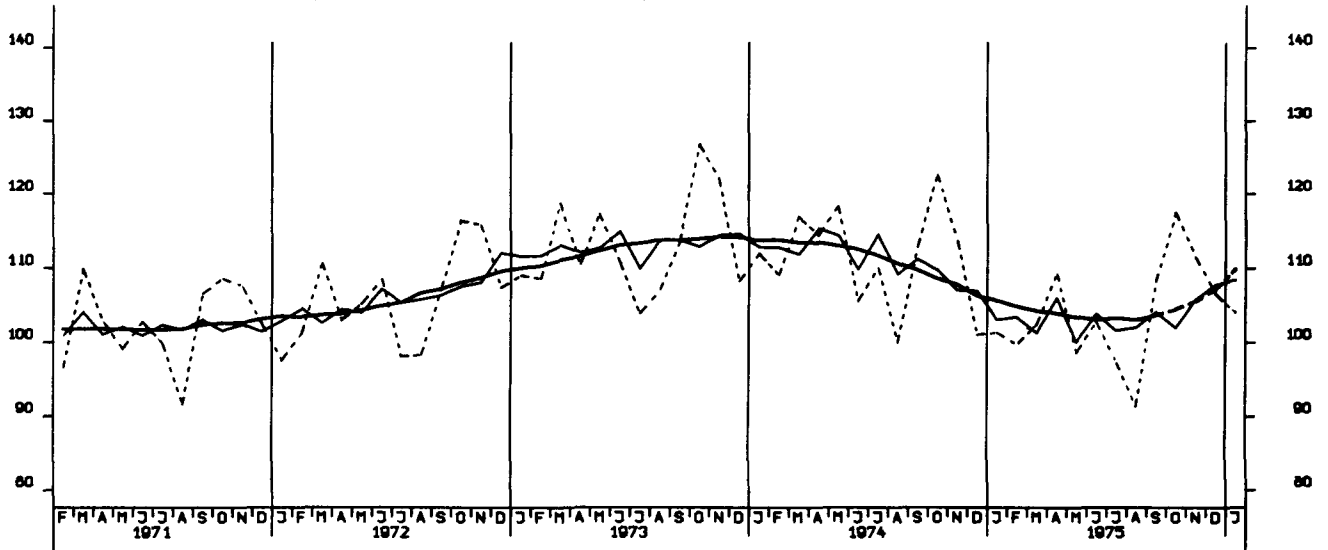

NETTOPRODUKTIONSINDEX, VERARBEITENDE INDUSTRIE, 1970=100

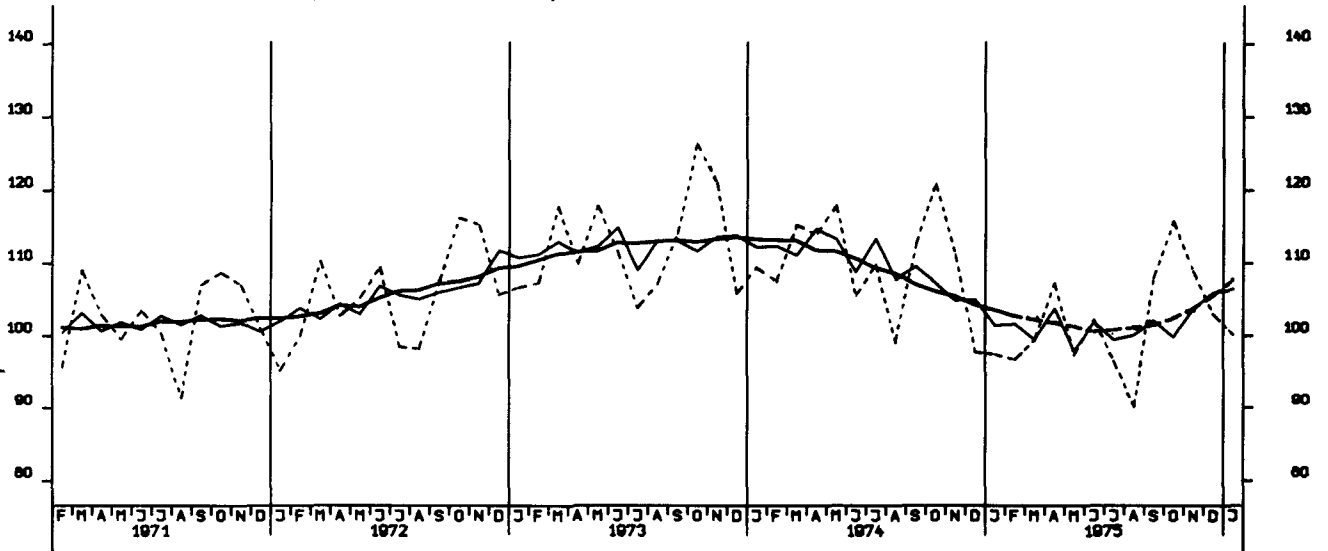

NETTOPRODUKTIONSINDEX, GRUNDST.-U. PROD. GÜTERINDUSTRIEN, 1970=100

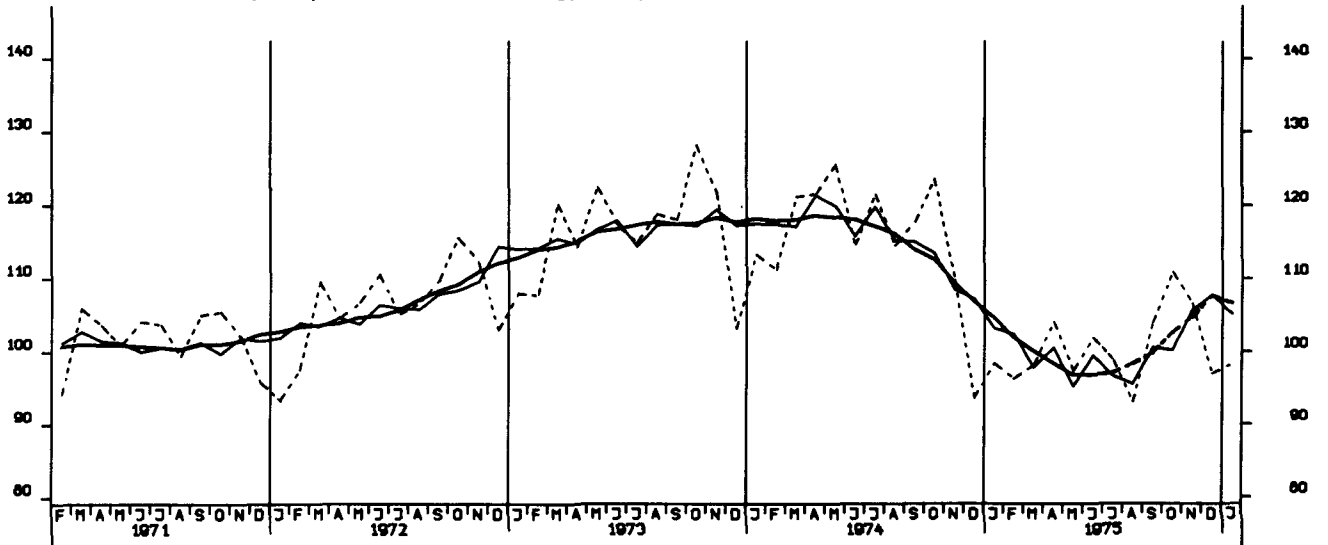

NETTOPRODUKTIONSINDEX, INVESTITIONSGÜTERINDUSTRIEN, 1970-100

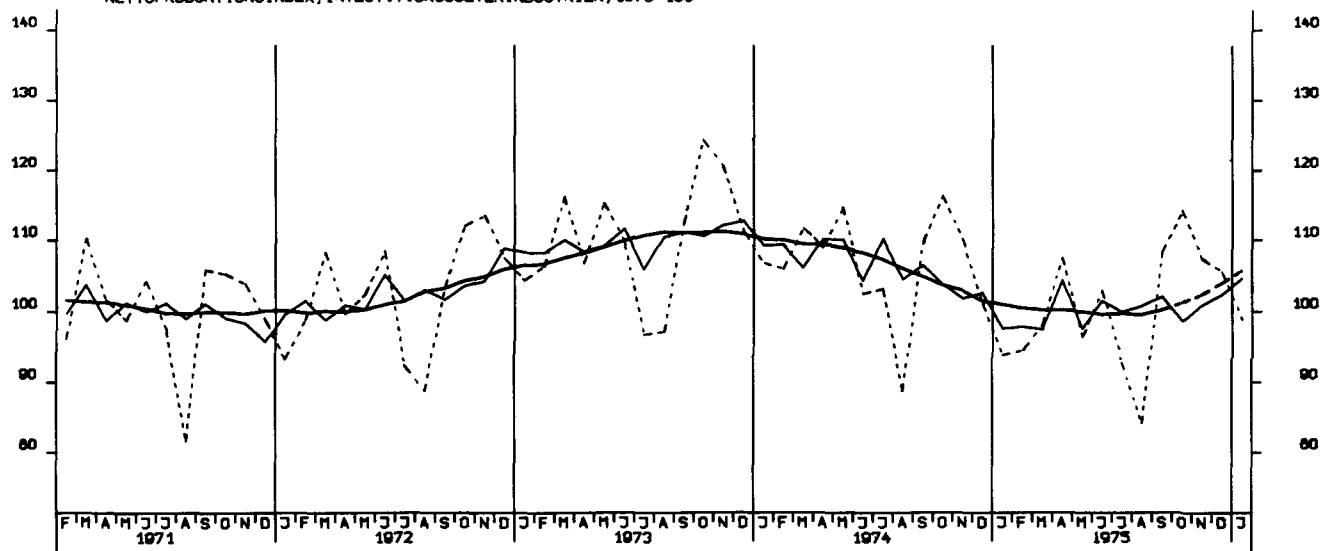

NETTOPRODUKTIONSINDEX, VERBRAUCHSGÜTERINDUSTRIEN, 1970-100

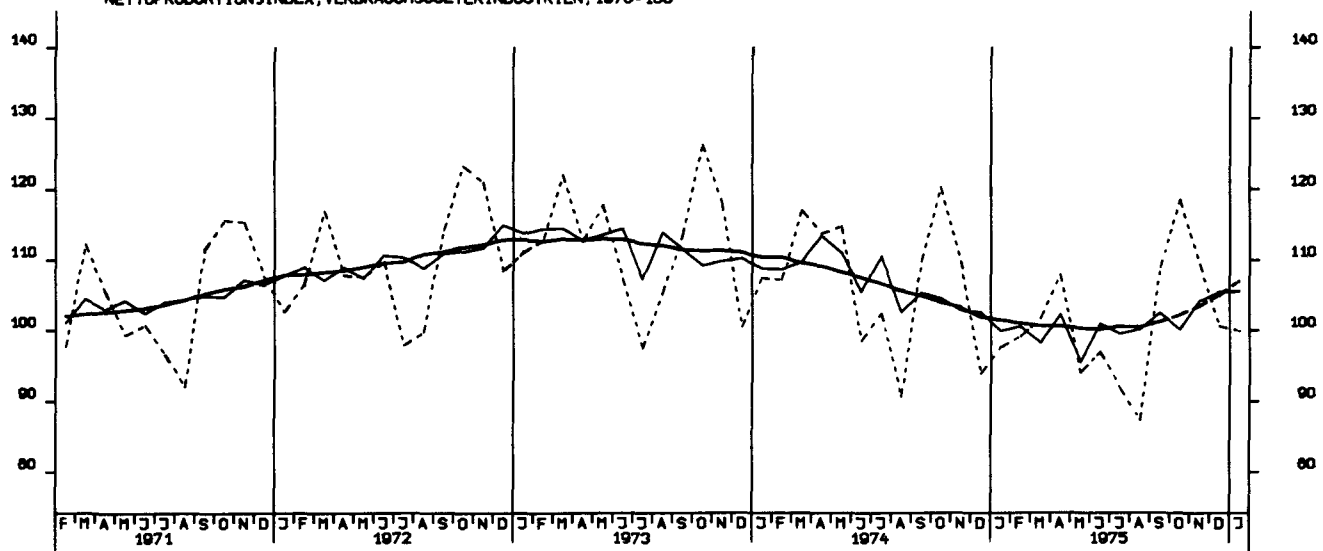

NETTOPRODUKTIONSINDEX, MASCHINENBAU, 1970-100

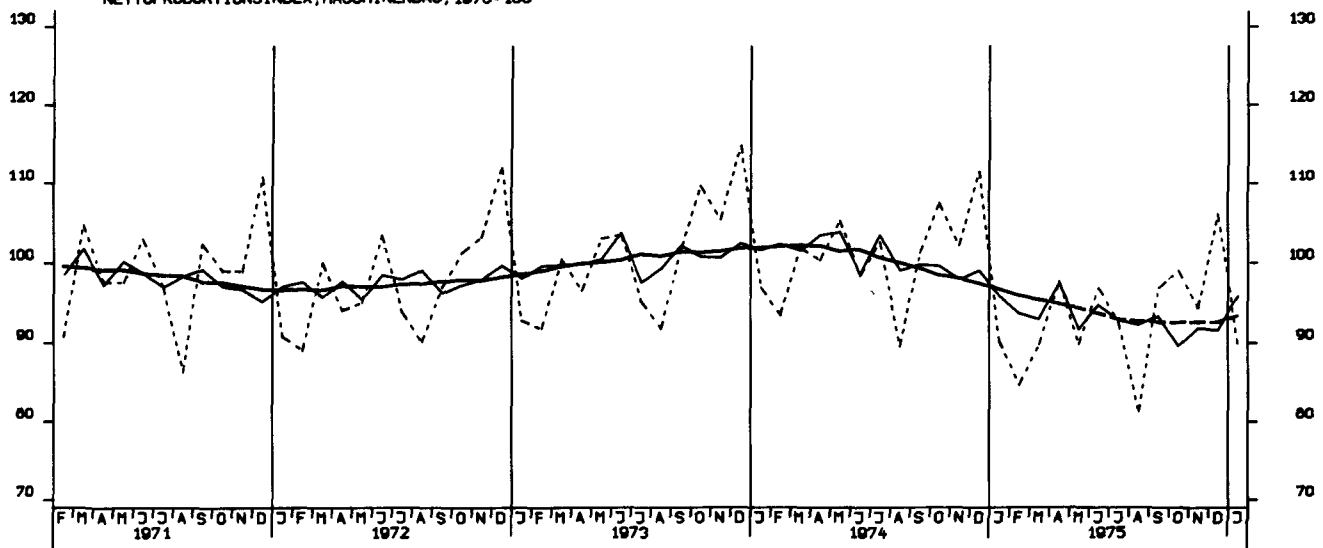

BESCHAEFTIGTE, BAUHAUPTGEWERBE INSGESAMT, 1970 = 100

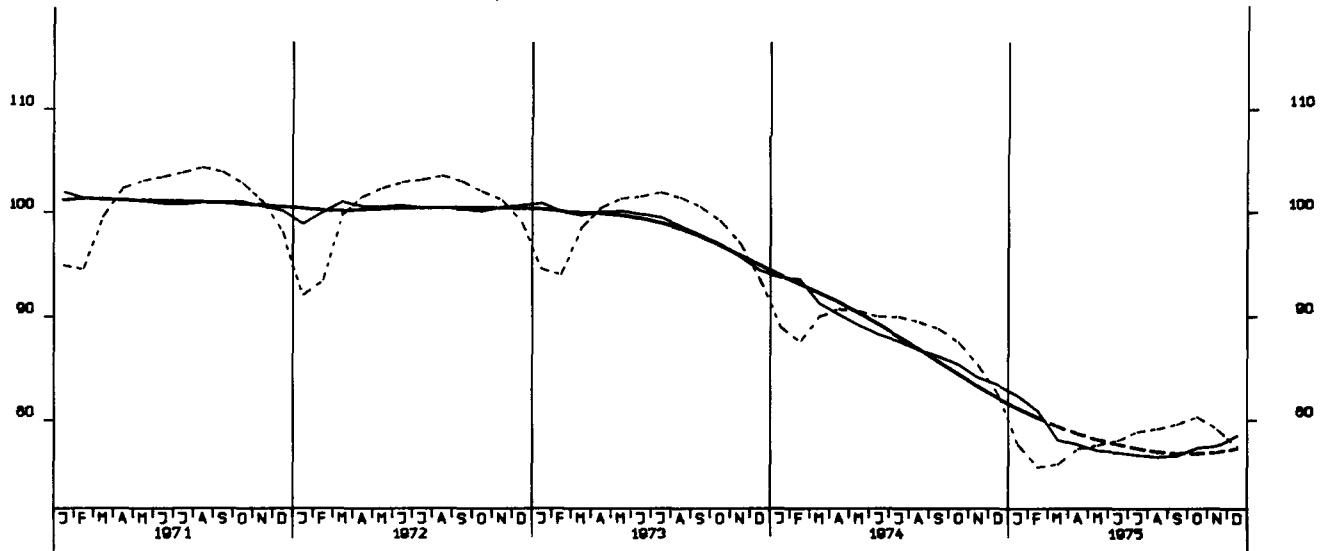

ARBEITSSTUNDEN, BAUHAUPTGEWERBE INSGESAMT, 1970 = 100



ARBEITSSTUNDEN, WOHNUNGSBAU 1970 = 100

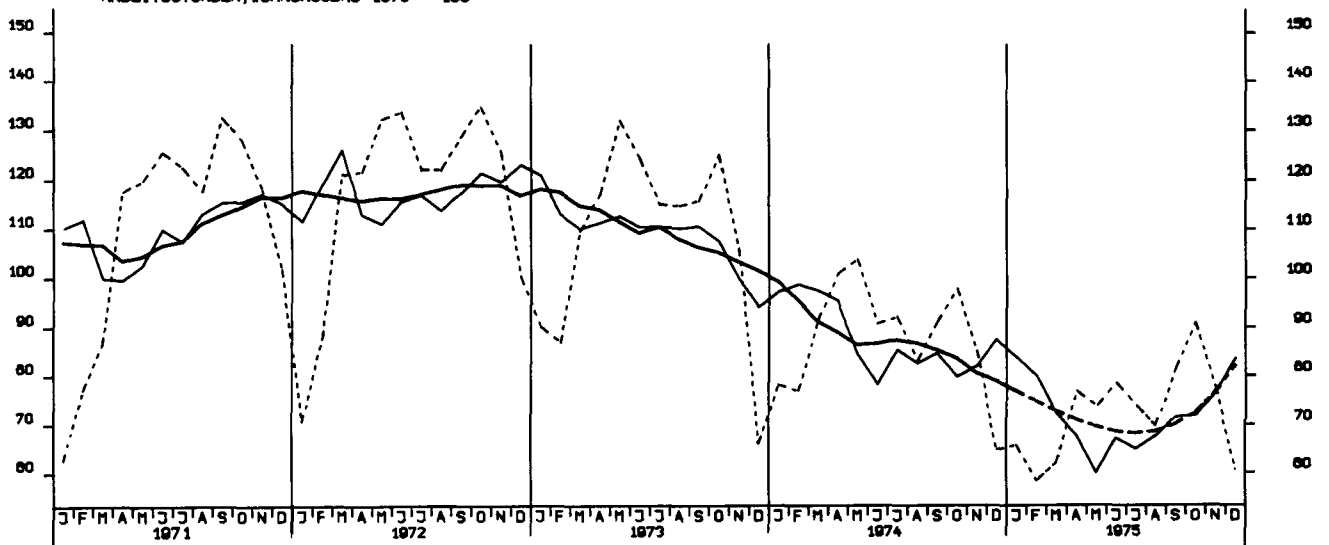

ARBEITSSTUNDEN, GEWERBL. UND INDUSTR. BAU, 1970 = 100

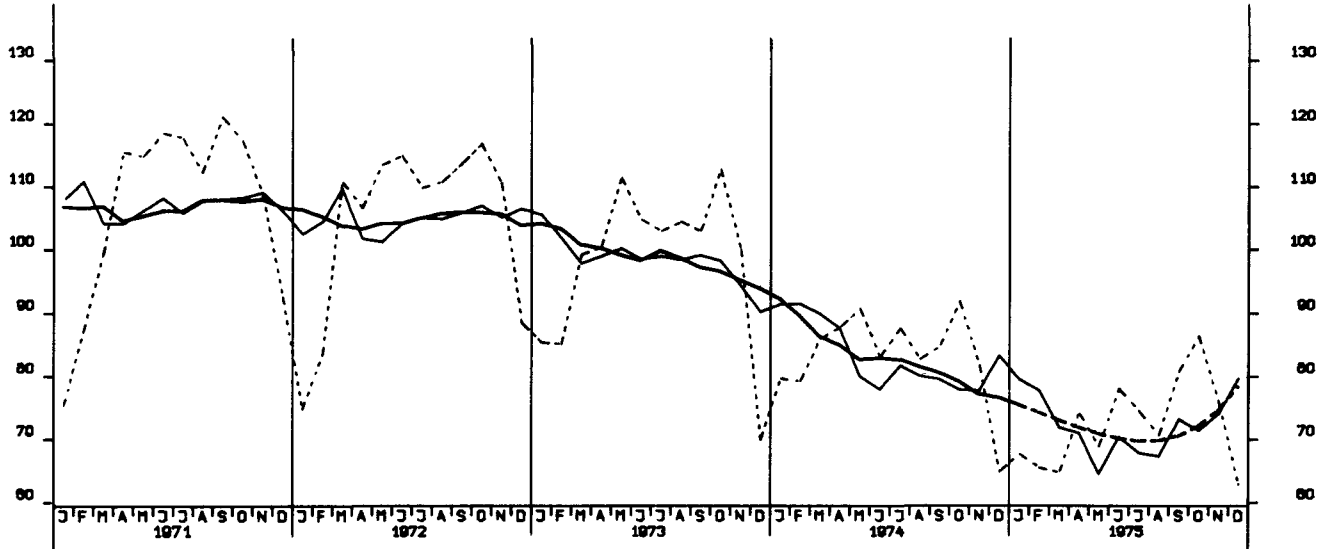

ARBEITSSTUNDEN, OEFFENTL. UND VERKEHRSBAU, 1970 = 100

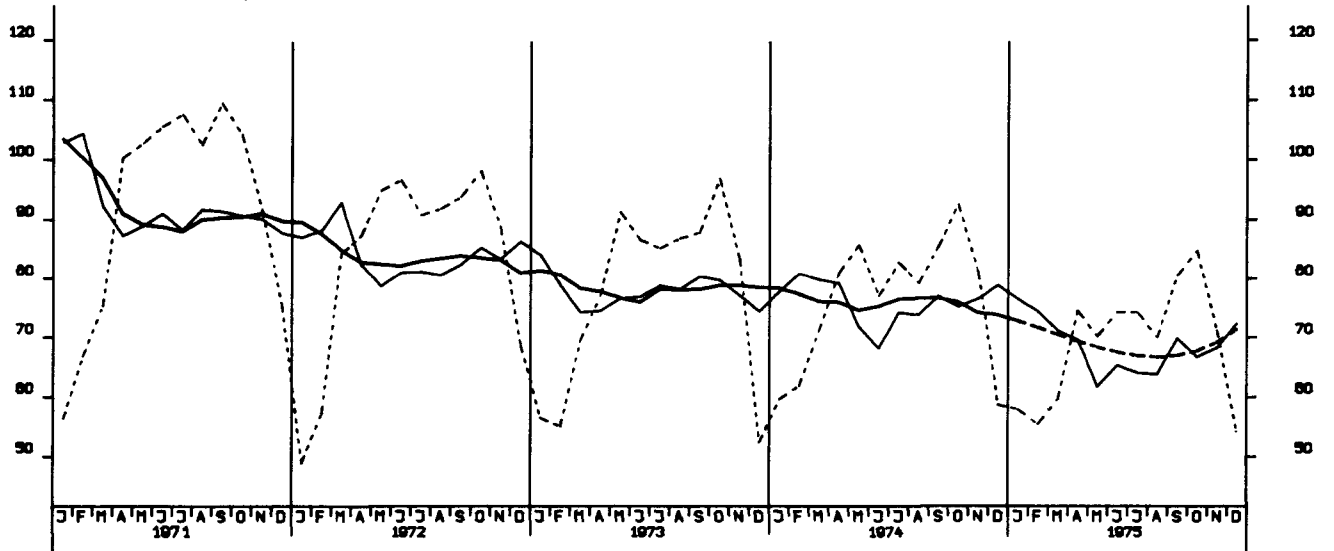

NETTOPRODUKTIONINDEX, BAUINDUSTRIE/BAUHAUPTGEWERBE, HOCHBAU, 1970-100

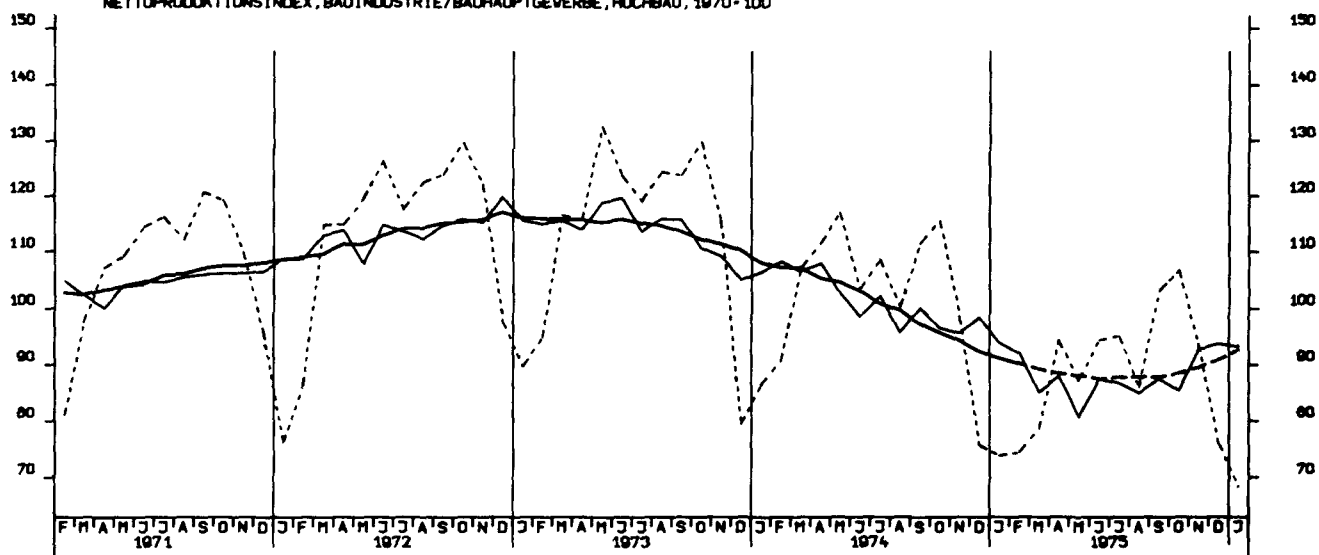

NETTOPRODUKTIONINDEX, BAUINDUSTRIE/BAUHAUPTGEWERBE, TIEFBAU, 1970-100

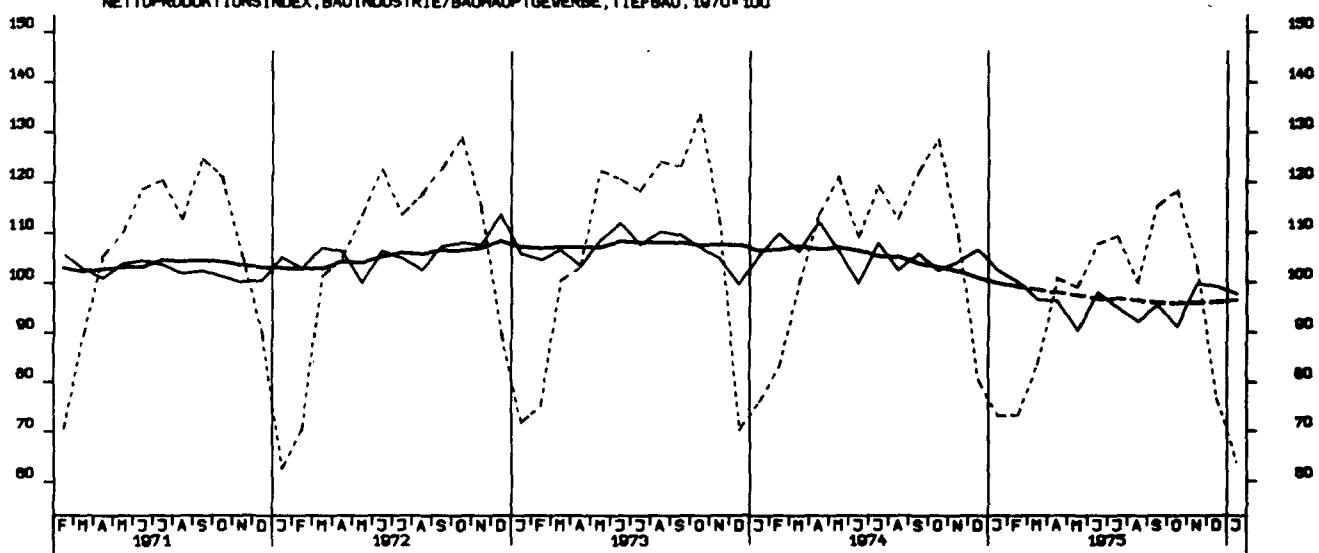

LOEHNE UND GHAELTER JE BESCH.STD.GES.IND.O.ENERGIE U.BAU 1970=100

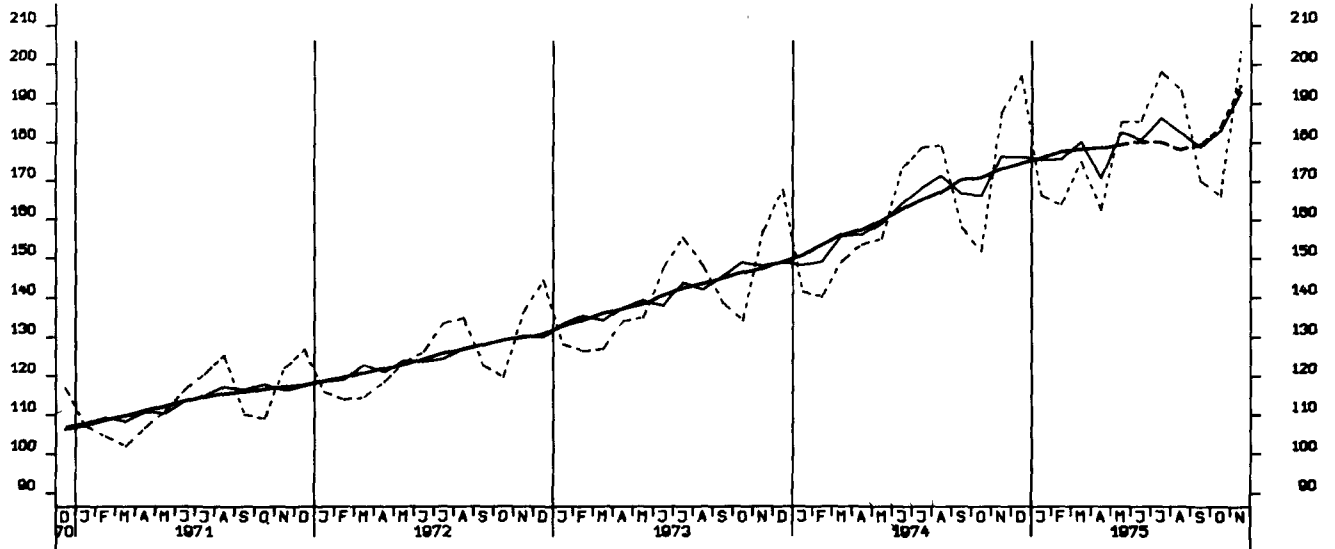

LOEHNE UND GHAELTER JE UMSATZEINHEIT, GES. IND. O. ENERGIE U. BAU 1970=100

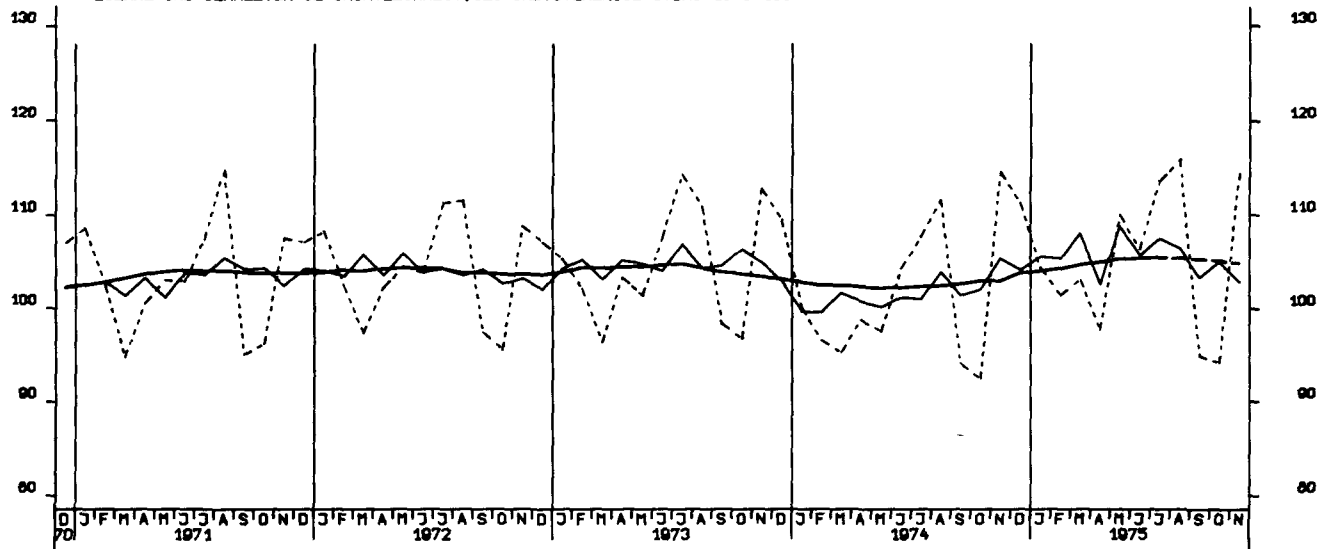

LOEHNE UND GHAELTER JE PRODUKTEINHEIT, GES. IND. O. ENERGIE U. BAU 1970=100

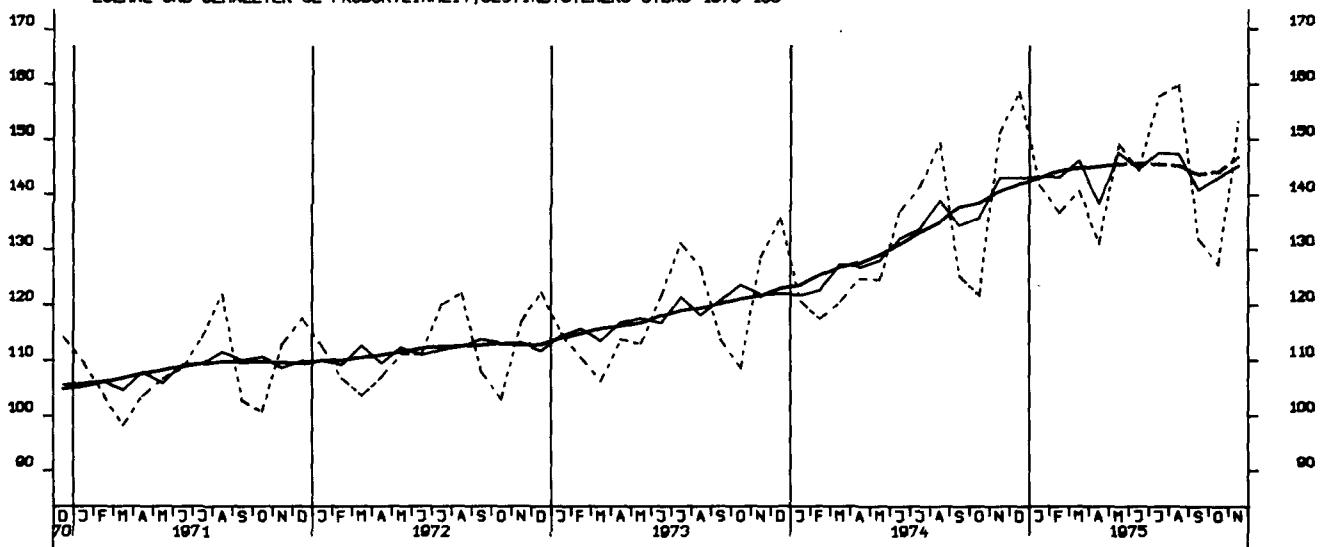

LOEHNE UND GHAELTER JE PRODUKTEINHEIT, GRUNDST. U. PROD. GUETER IND. 1970=100

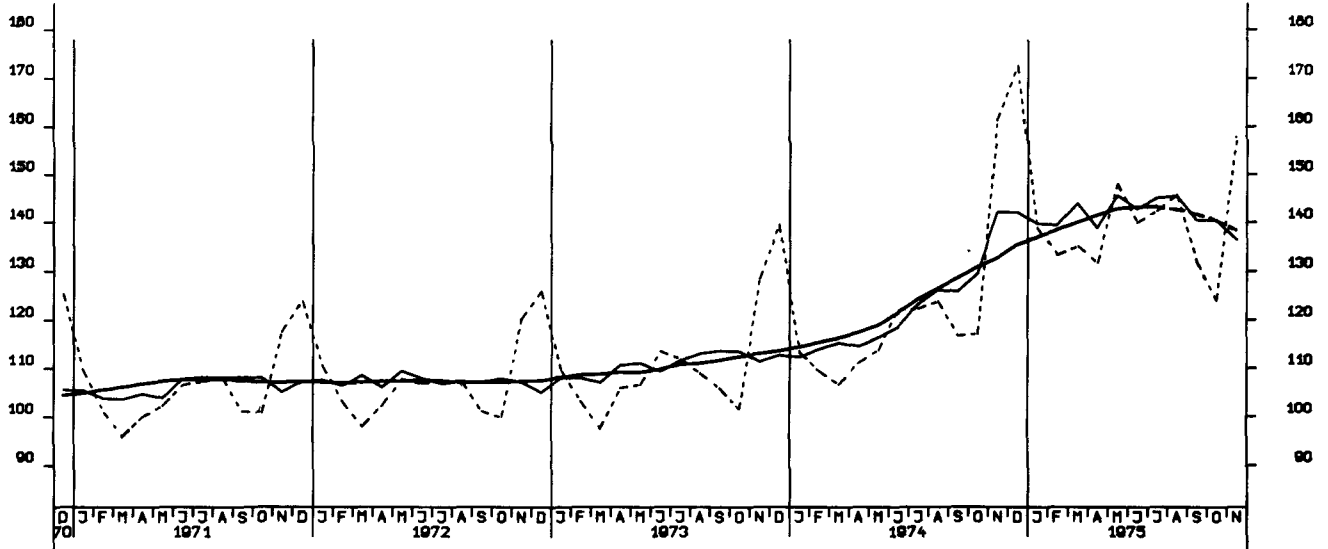

LOEHNE UND GHAELTER JE PRODUKTEINHEIT, INVESTITIONSGUETER IND. 1970=100

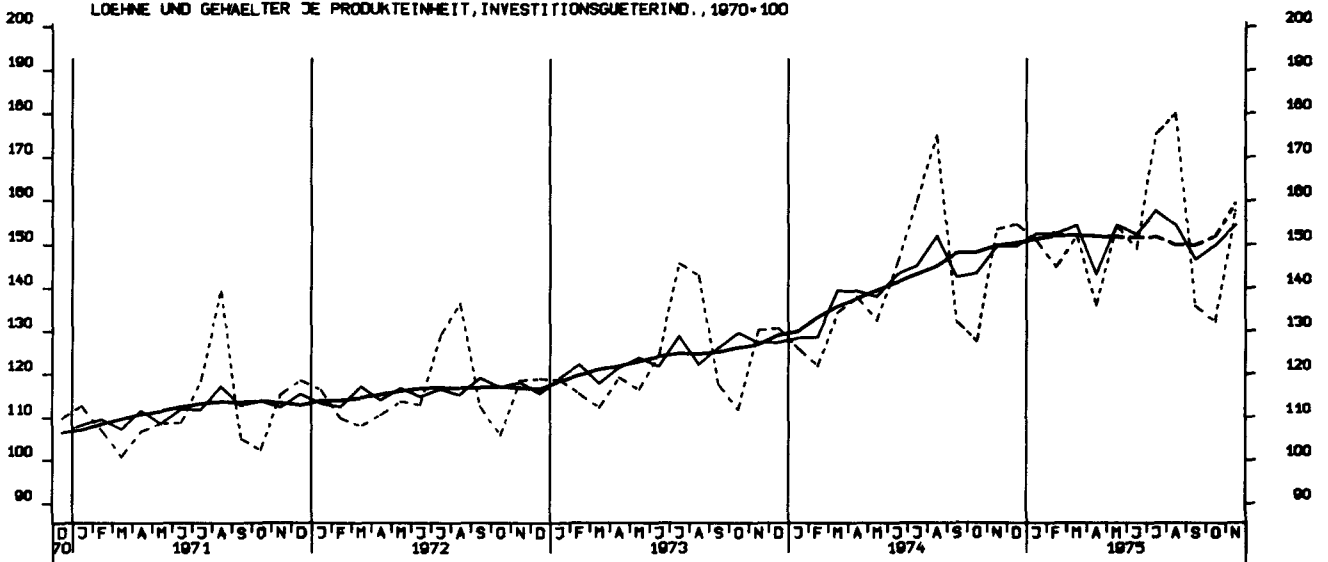

LOEHNE UND GHAELTER JE PRODUKTEINHEIT, VERBRAUCHSGUETER IND. 1970=100

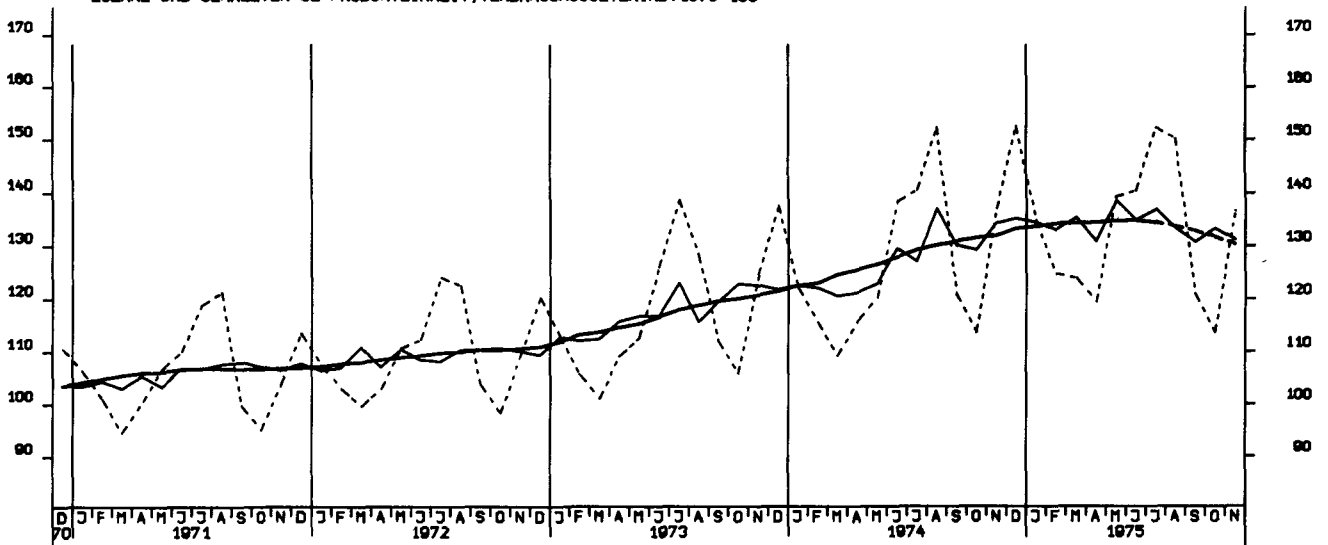

AUFTRAGSEINGANG (VERTINDEX), VERARB. INDUSTRIE (O.NUG), INSG., 1970 = 100

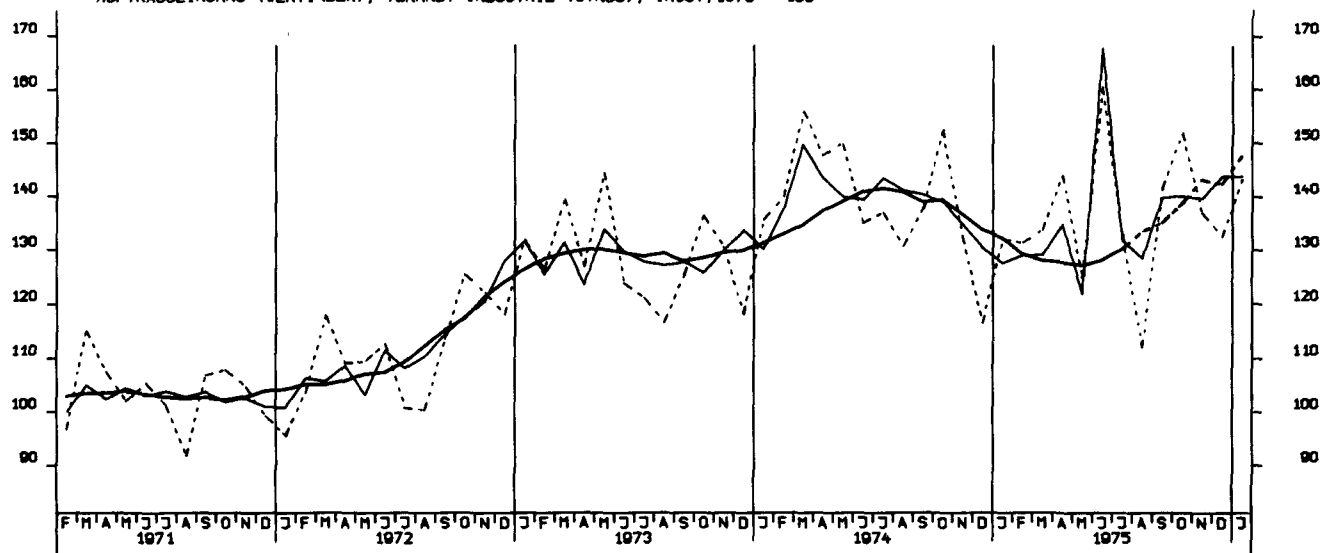

AUFTRAGSEINGANG (VERTINDEX), VERARB. INDUSTRIE (O.NUG), INLAND, 1970 = 100

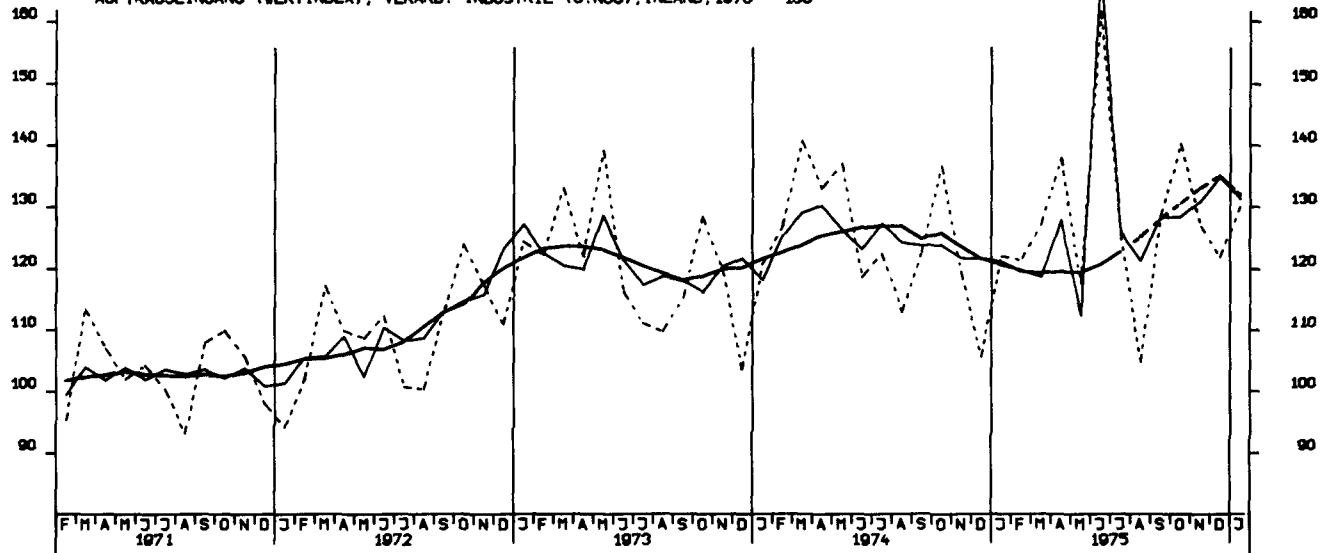

AUFTRAGSEINGANG (VERTINDEX), VERARB. INDUSTRIE (O.NUG), AUSLAND, 1970 = 100

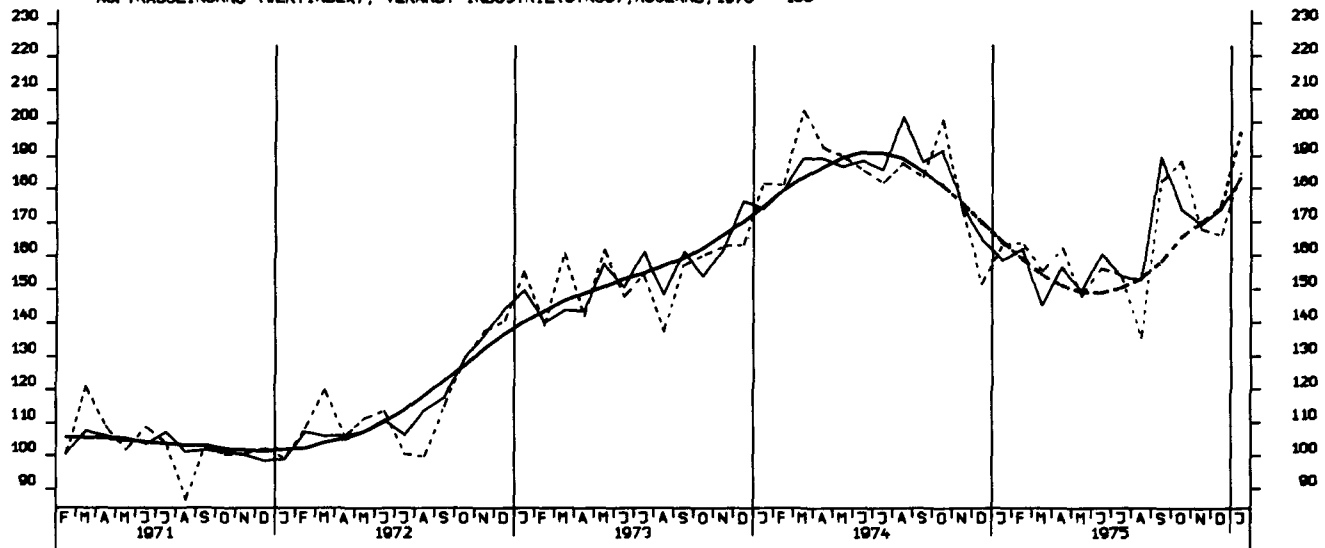

AUFTRAGSEINGANG (VERTINDEX), GRUNDST.-U.PROD.GUETERIND., INSG., 1970 = 100

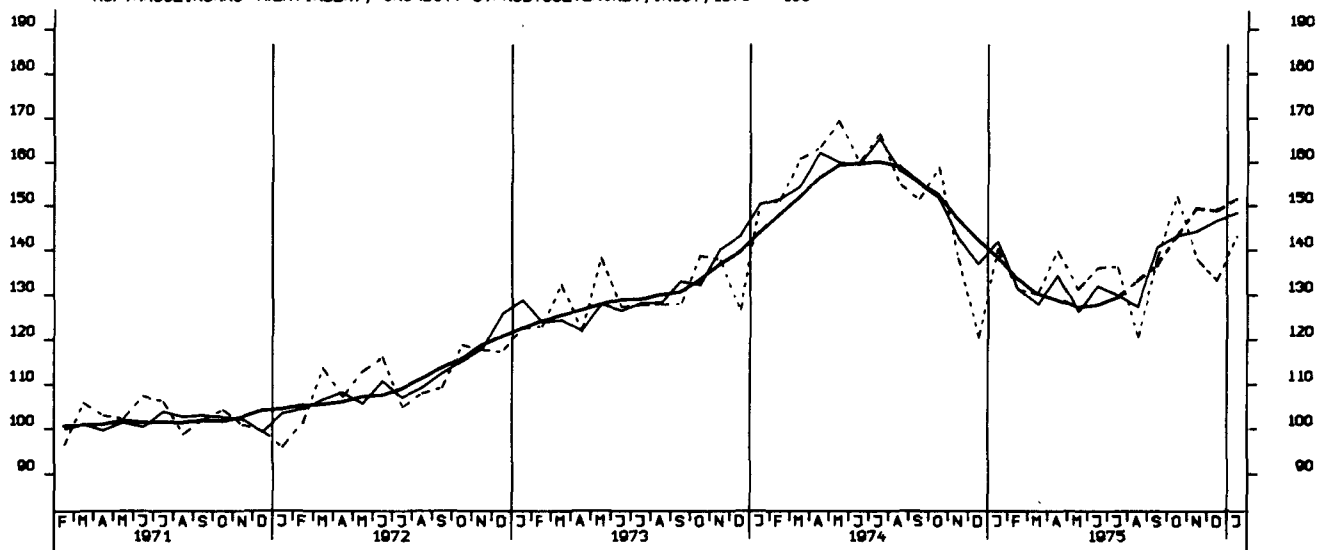

AUFTRAGSEINGANG (VERTINDEX), INVESTITIONSGUETERIND., INSGESAMT, 1970 = 100

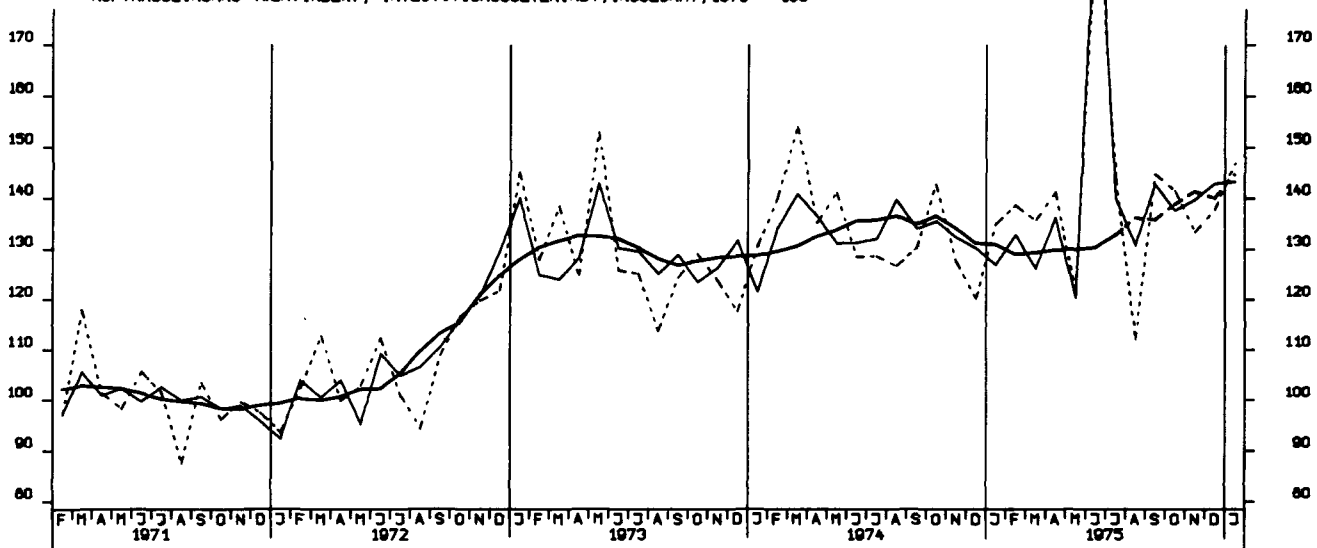

AUFTRAGSEINGANG (VERTINDEX), VERBRAUCHSGUETERIND., INSGESAMT, 1970 = 100

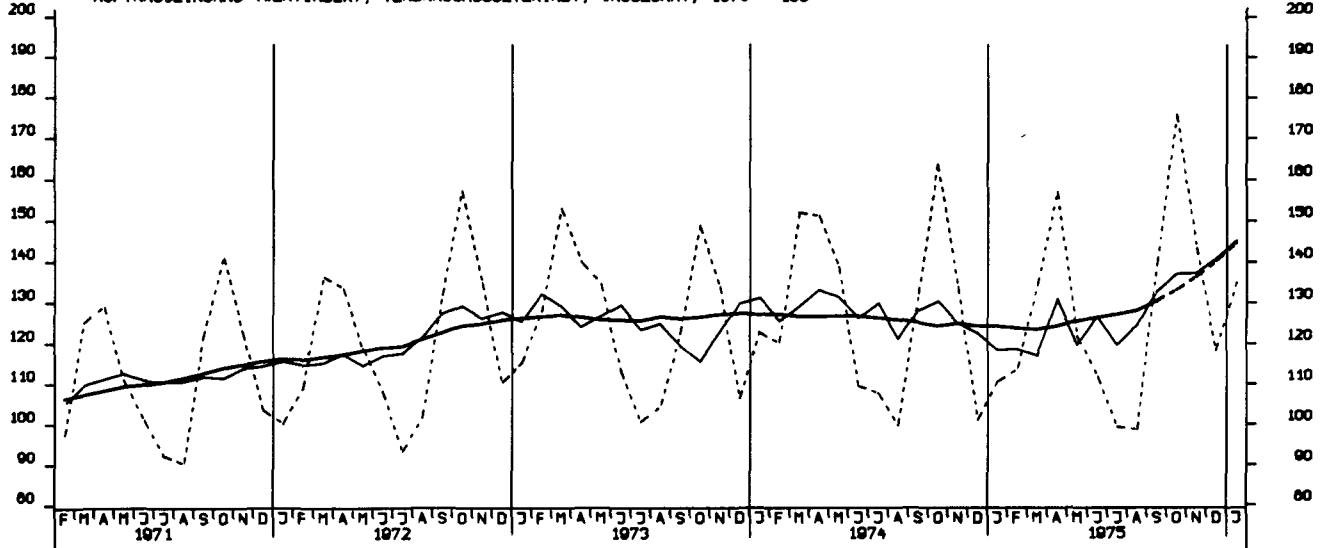

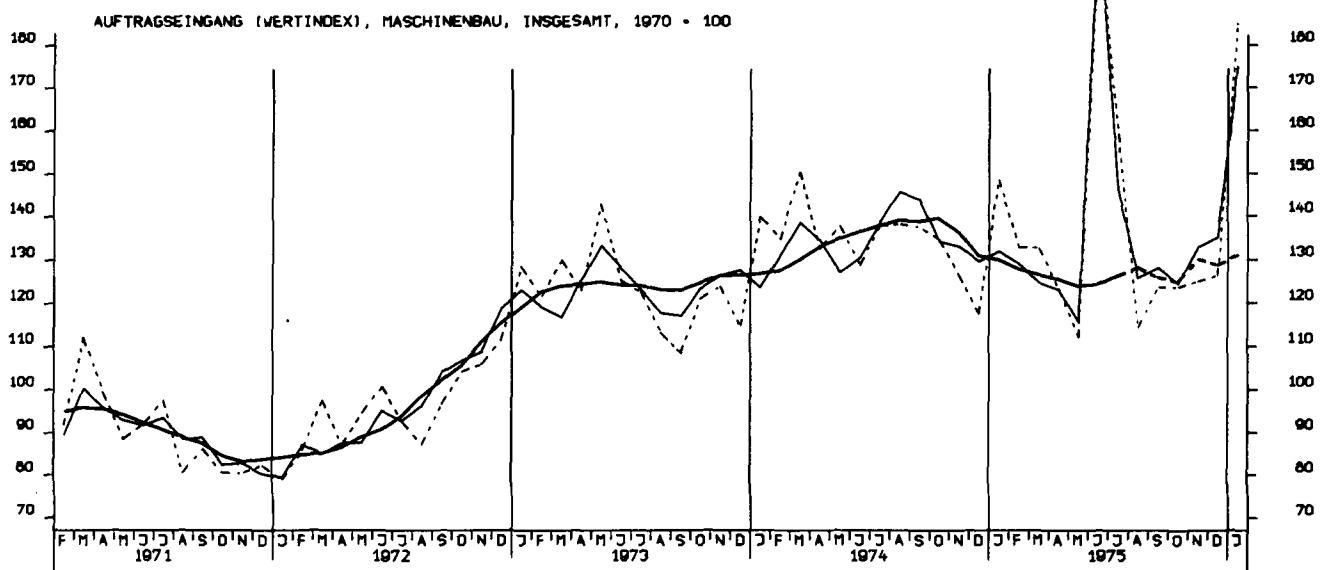
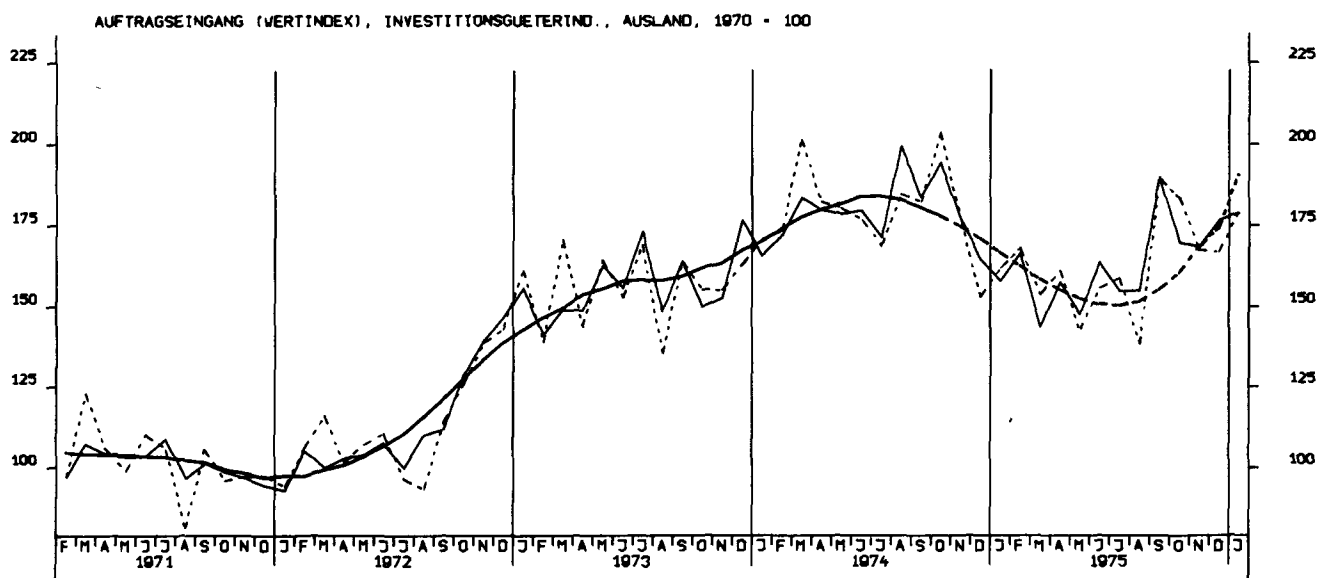
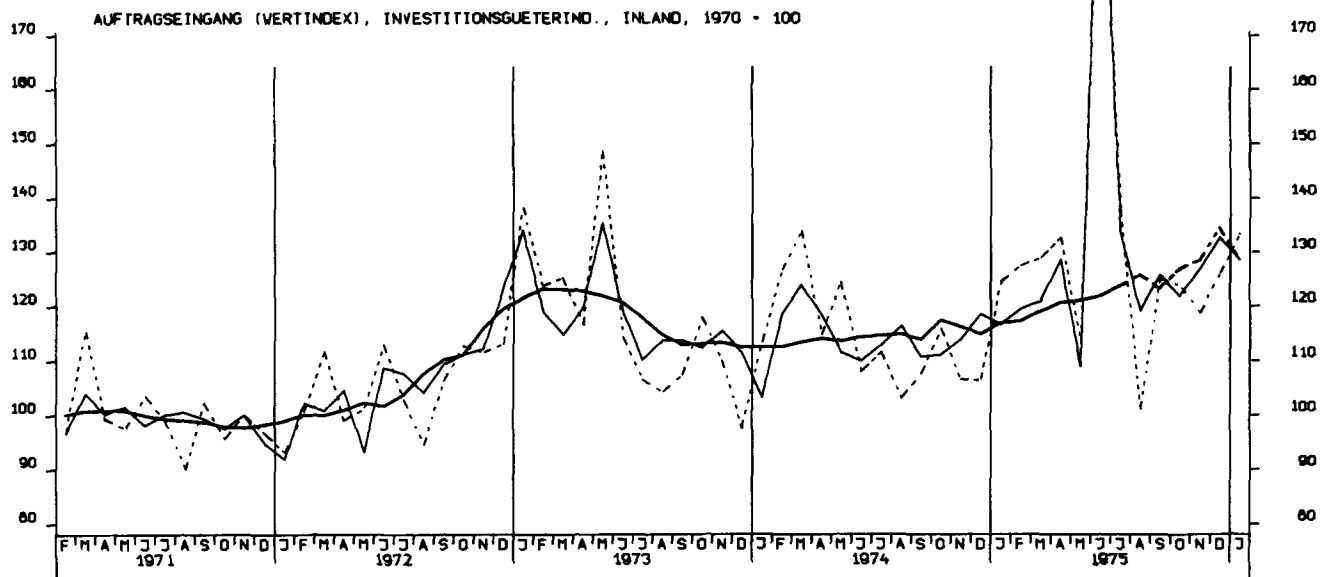

AUFTRAGSEINGANG (VOLUMENIND.), VERARB. INDUSTRIE (O.NUG), INSG 1970 = 100

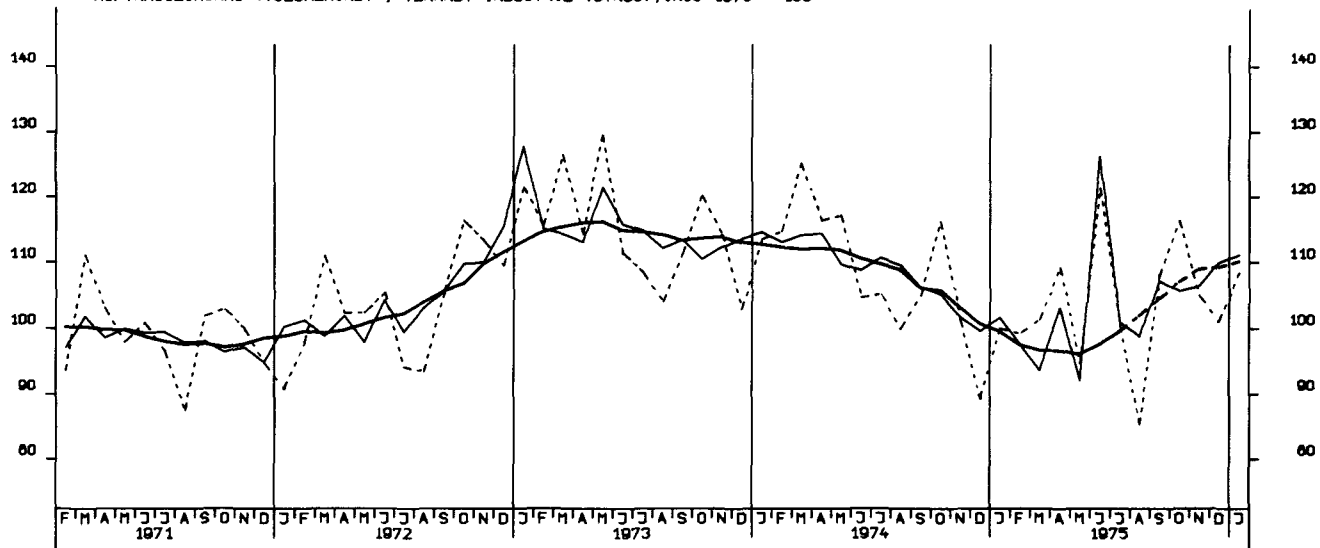

AUFTRAGSEINGANG (VOLUMENIND.), VERARB. INDUSTRIE (O.NUG), INL., 1970 = 100

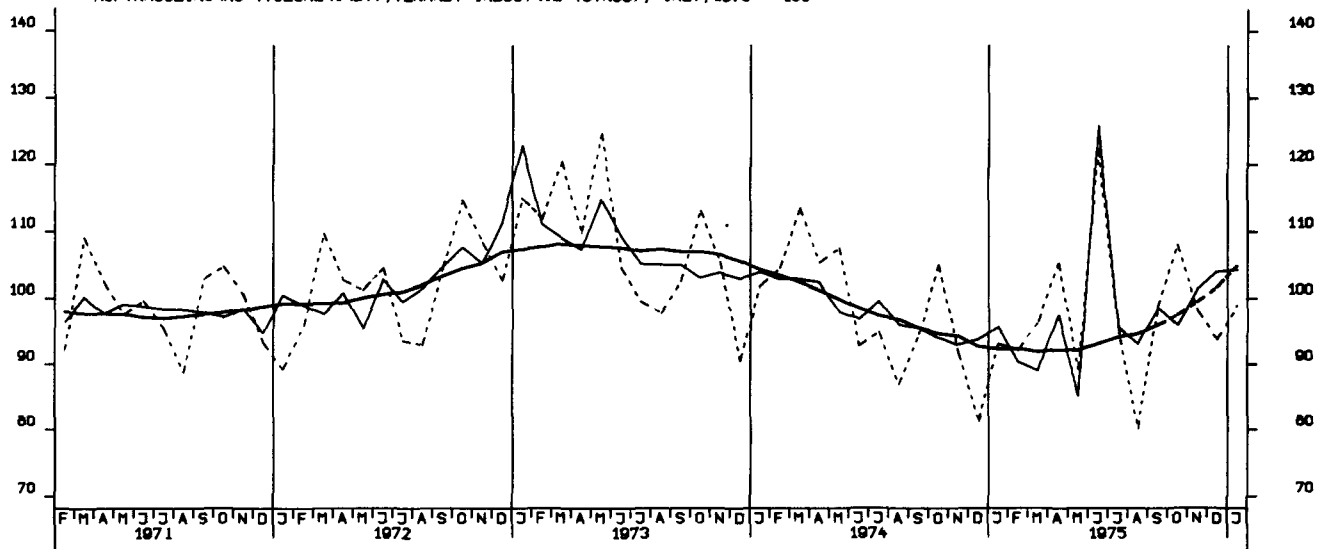

AUFTRAGSEINGANG (VOLUMENIND.), VERARB. INDUSTRIE (O.NUG), AUSL., 1970 = 100

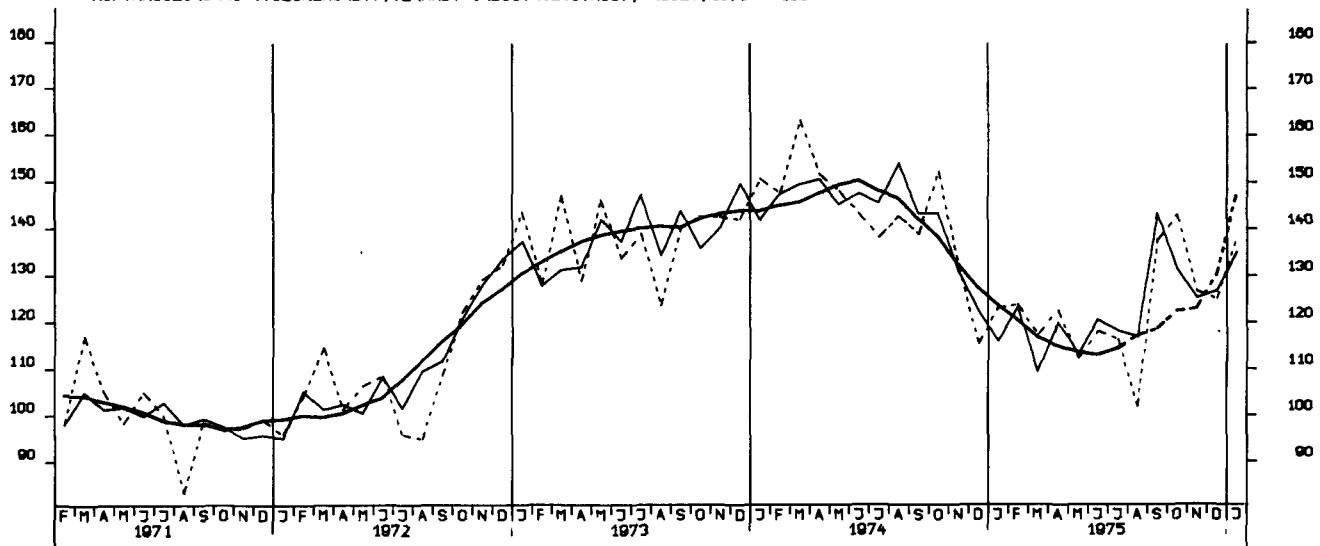

AUFTRAGSEINGANG (VOLUMENIND.), GRUNDST.-U. PROD. GUETERIND., INSG. 1970 = 100

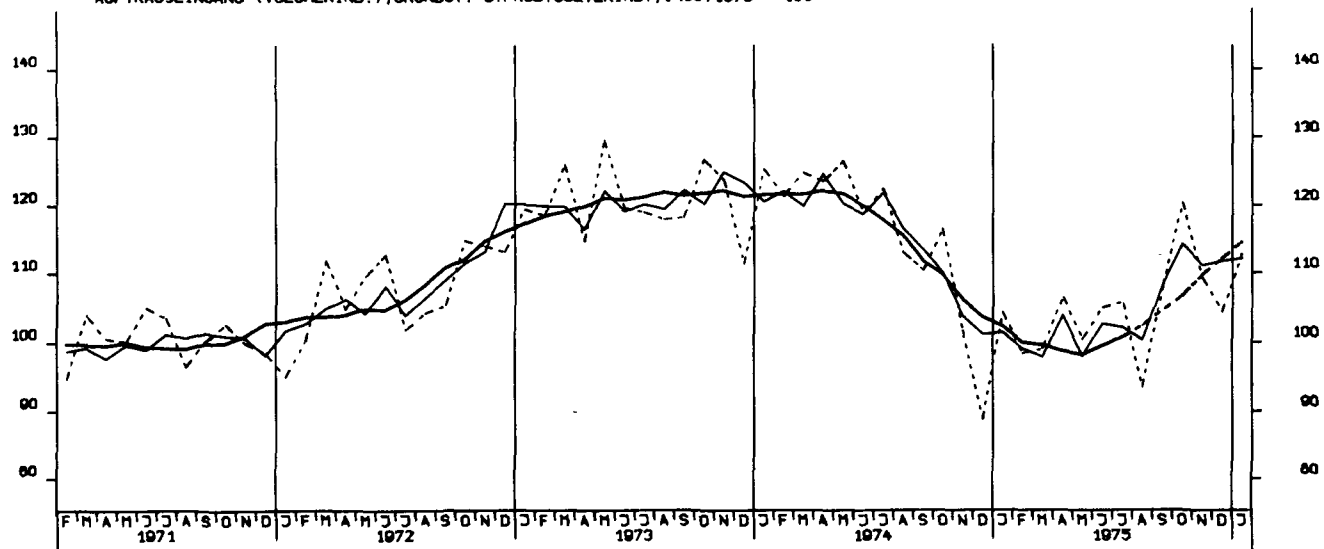

AUFTRAGSEINGANG (VOLUMENIND.), INVESTITIONSGUETERIND., INSG., 1970 = 100

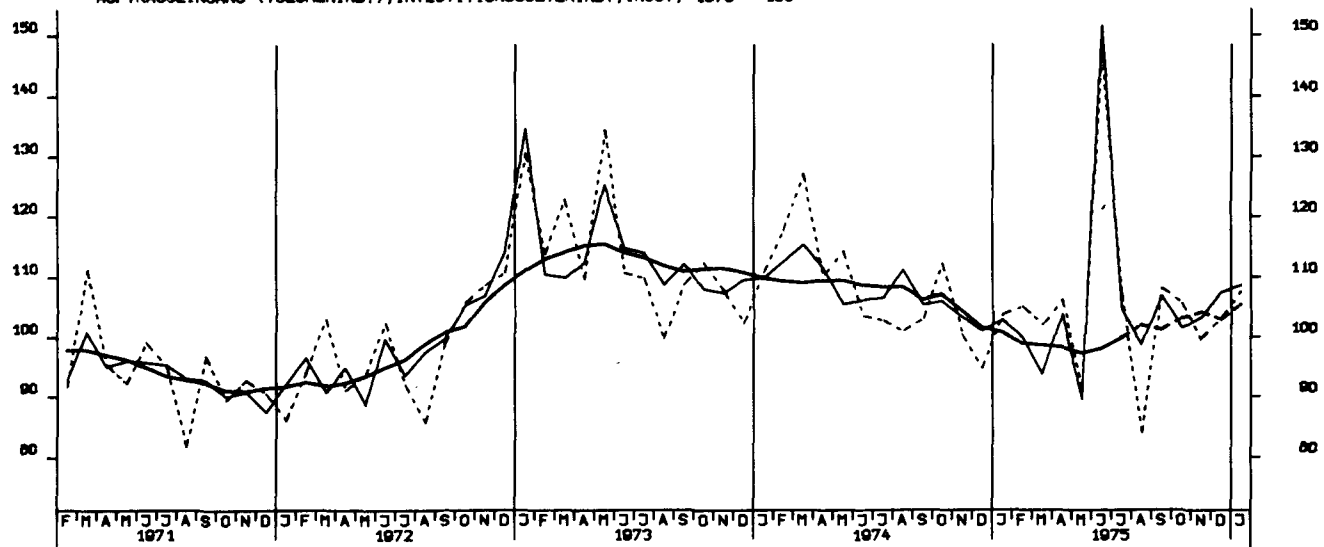

AUFTRAGSEINGANG (VOLUMENIND.), VERBRAUCHSGUETERIND., INSG., 1970 = 100

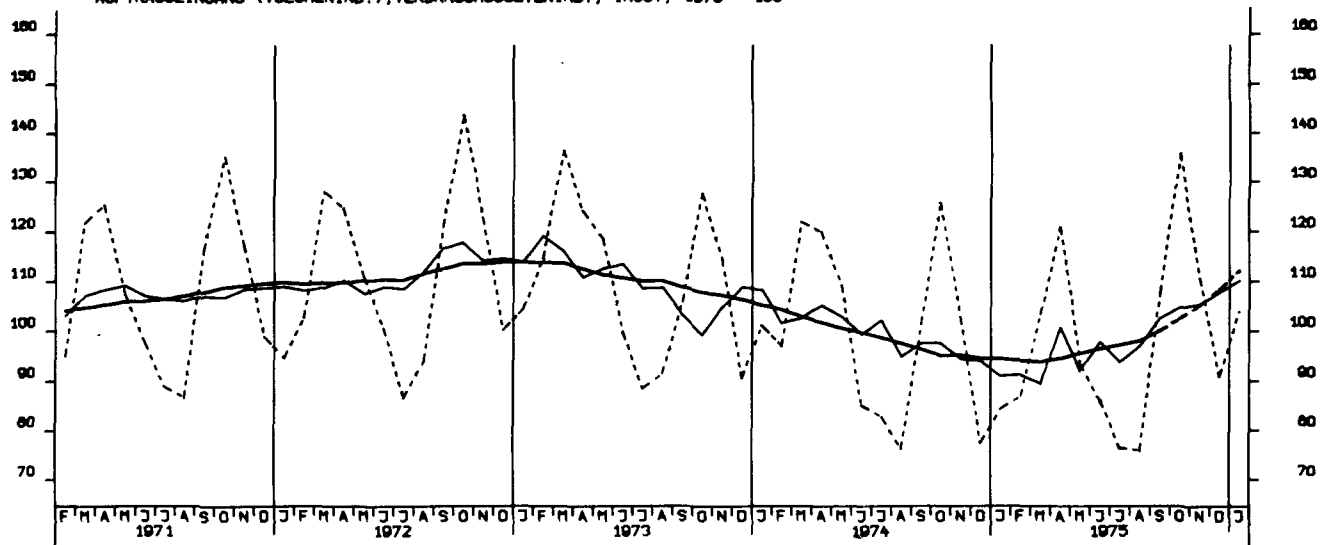

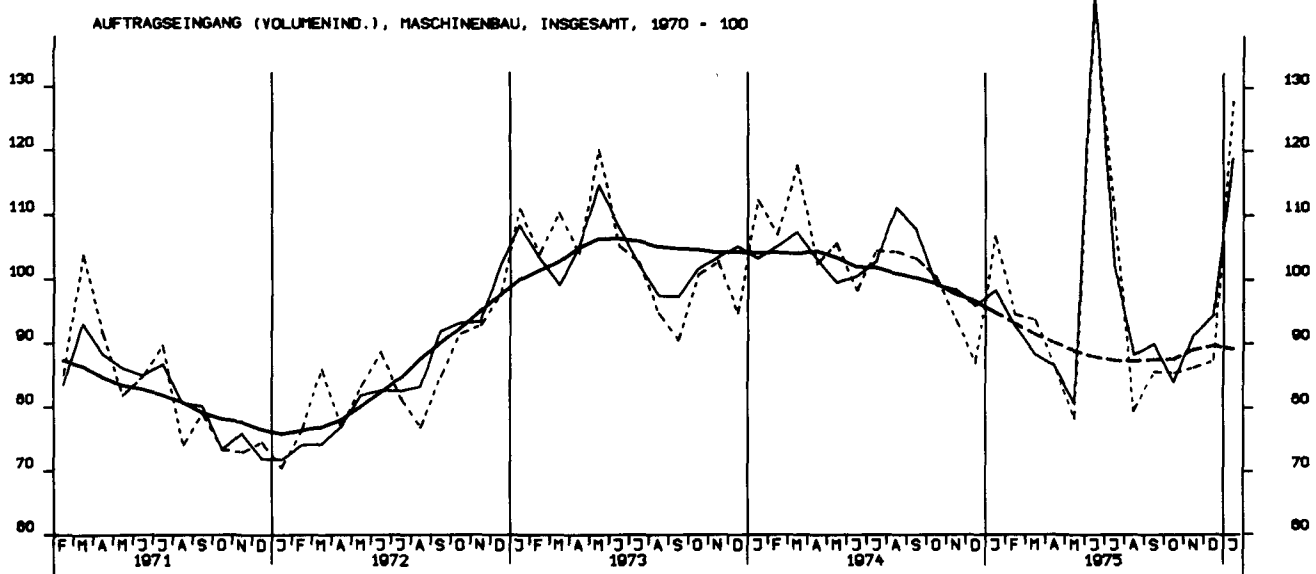
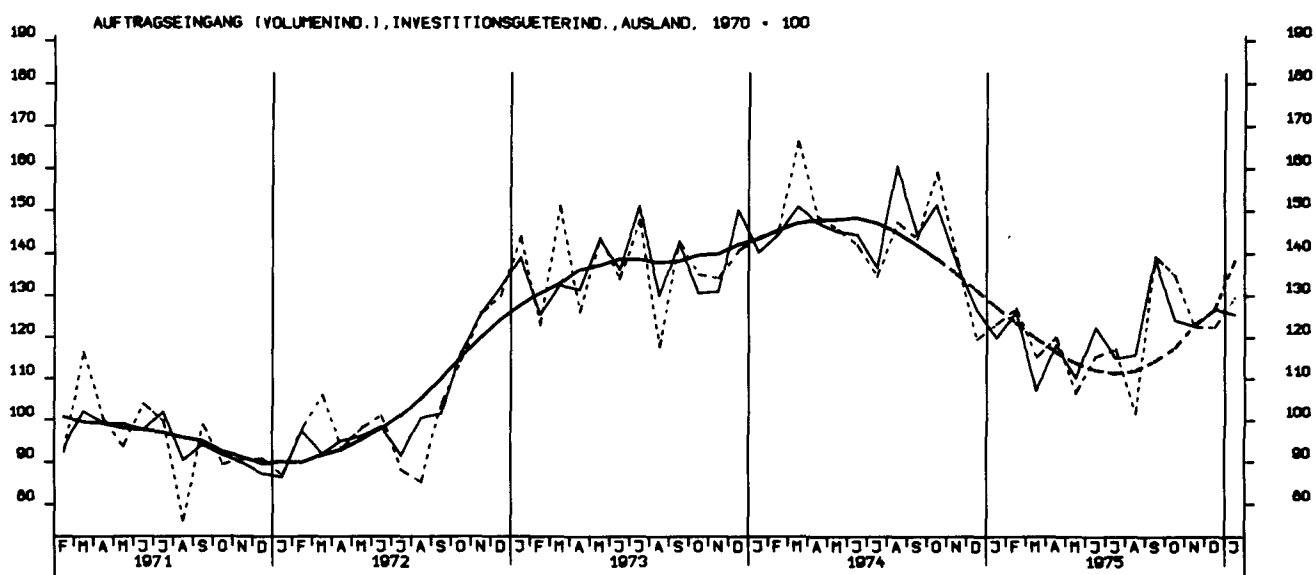
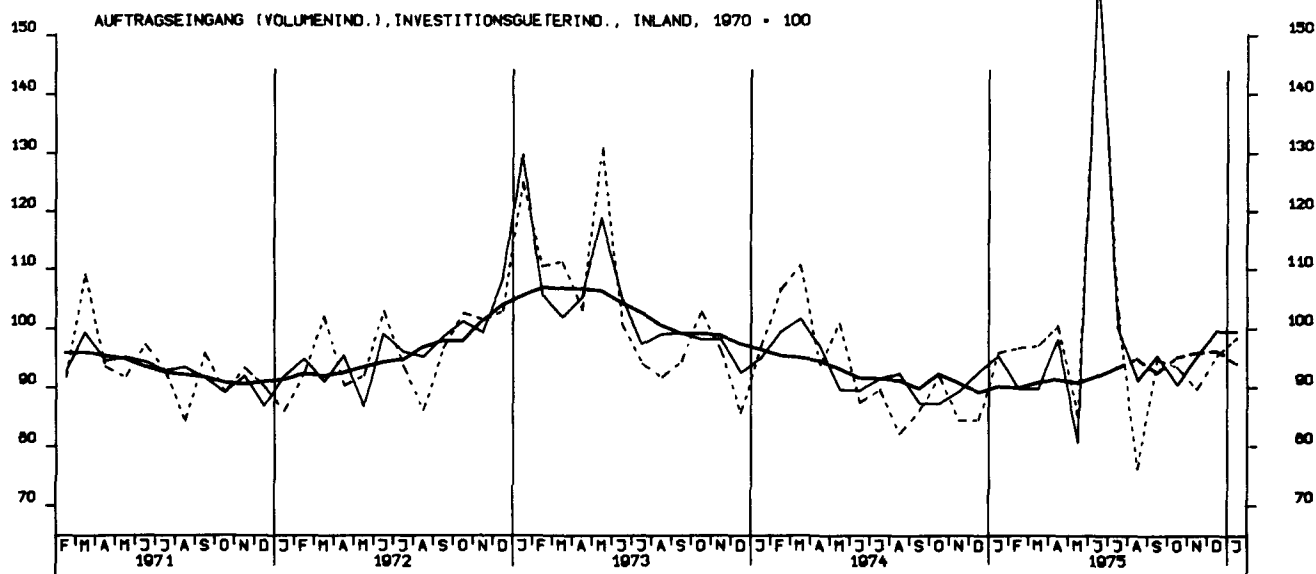

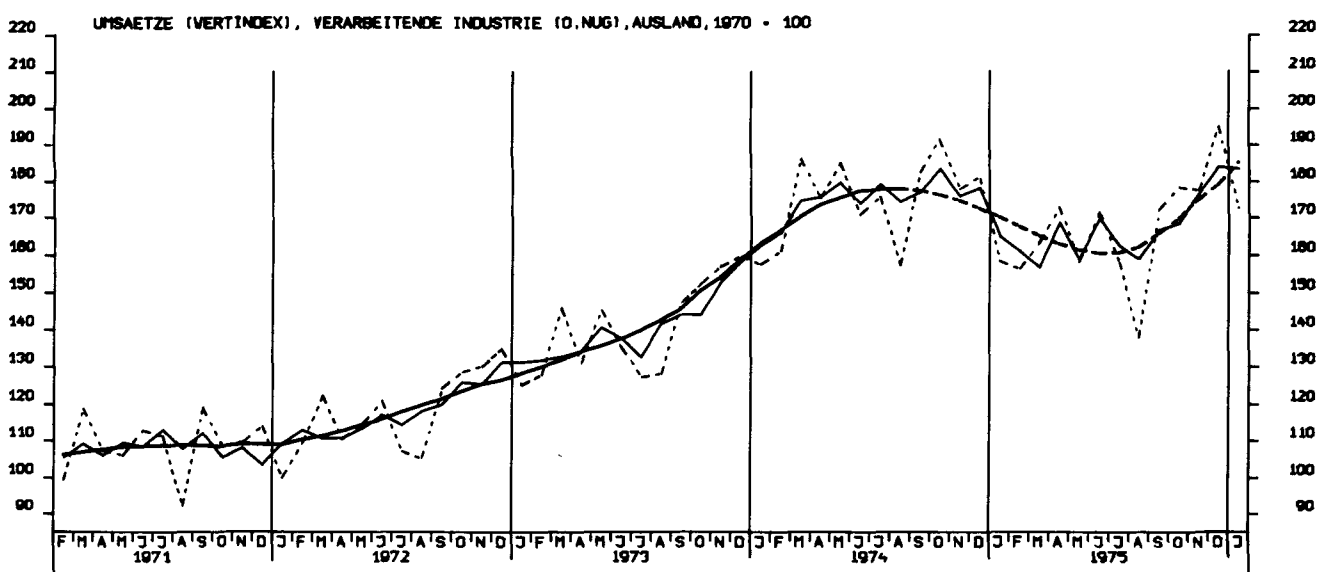
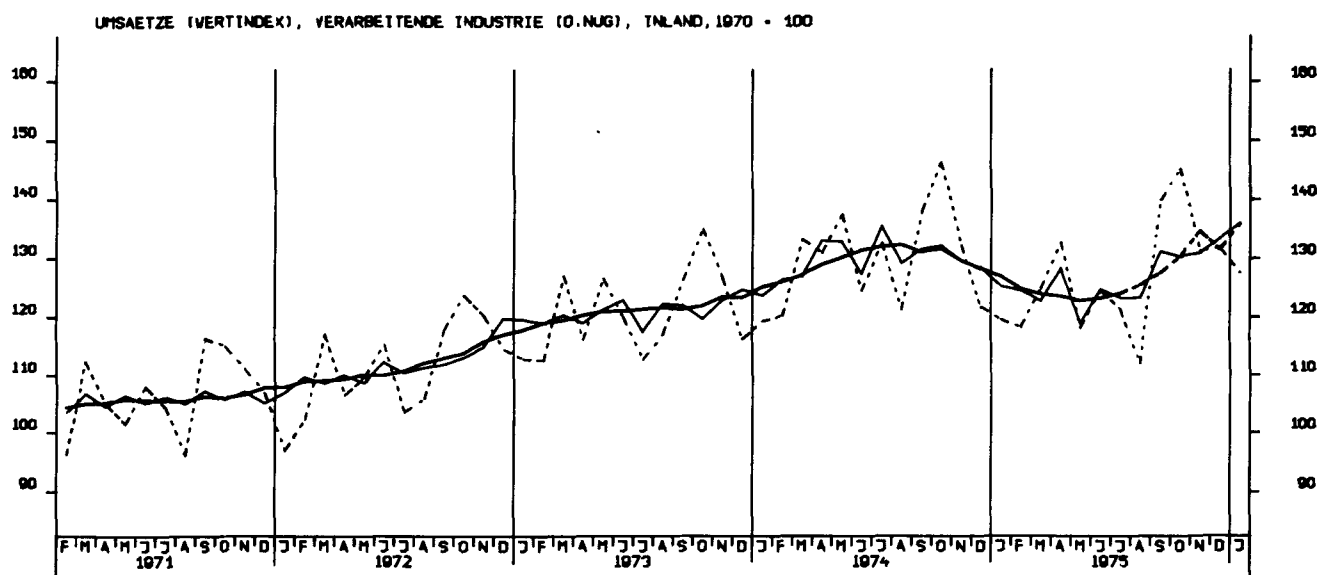
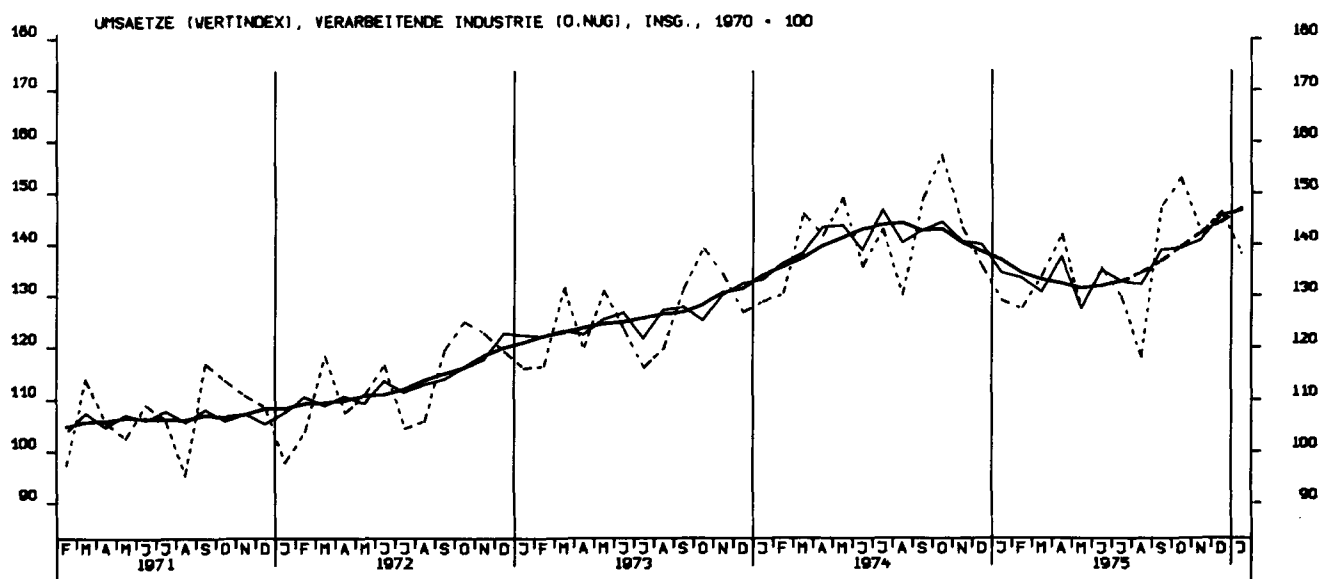

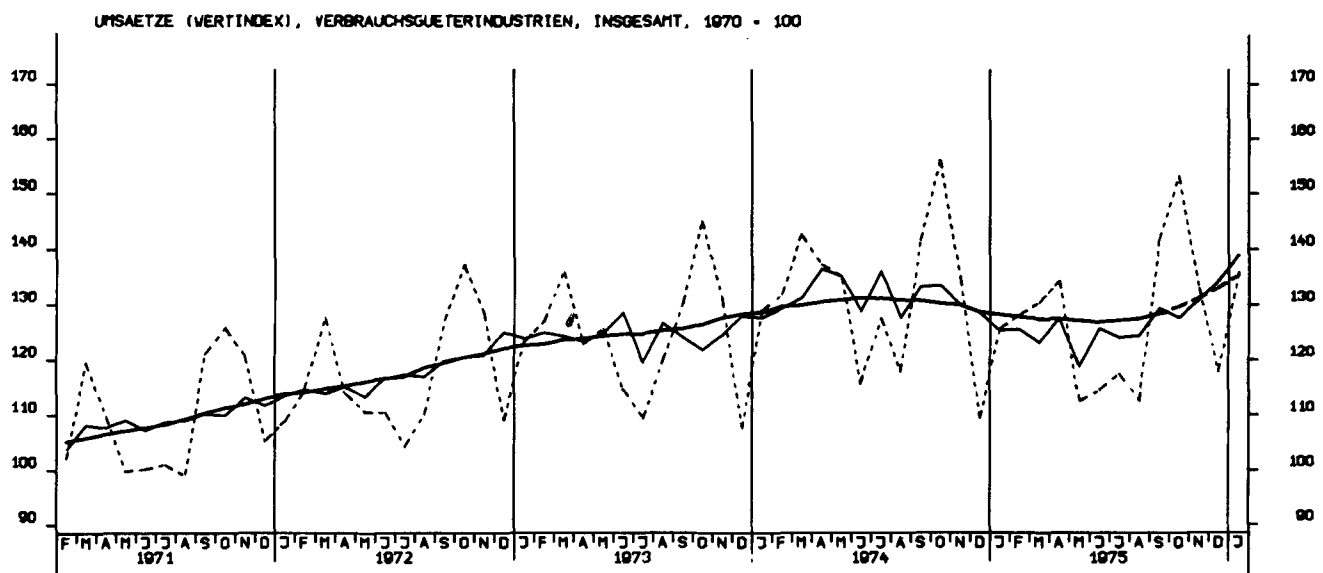
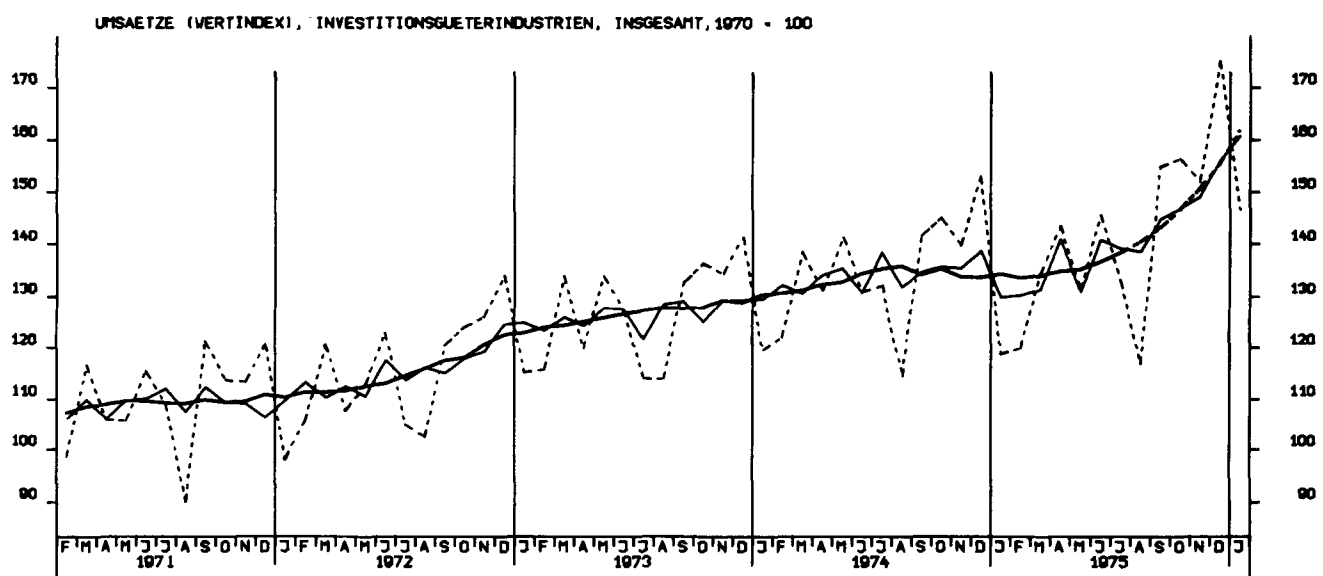
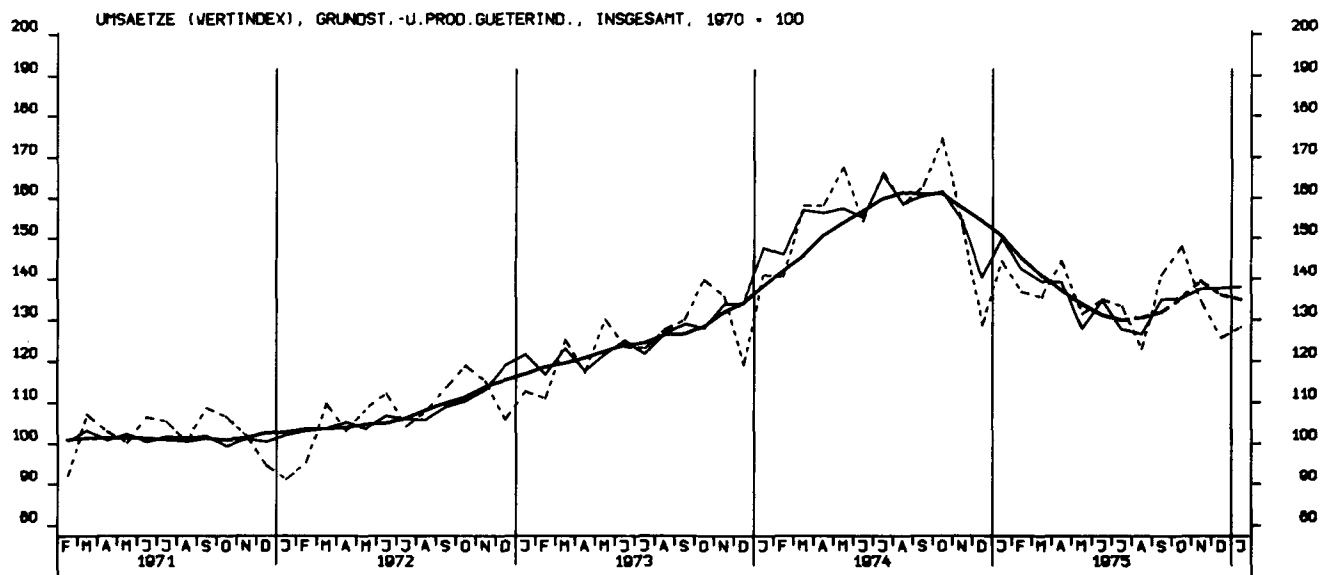

UMSAETZE (VERTINDEX), INVESTITIONSGUETERINDUSTRIEN, INLAND, 1970 = 100

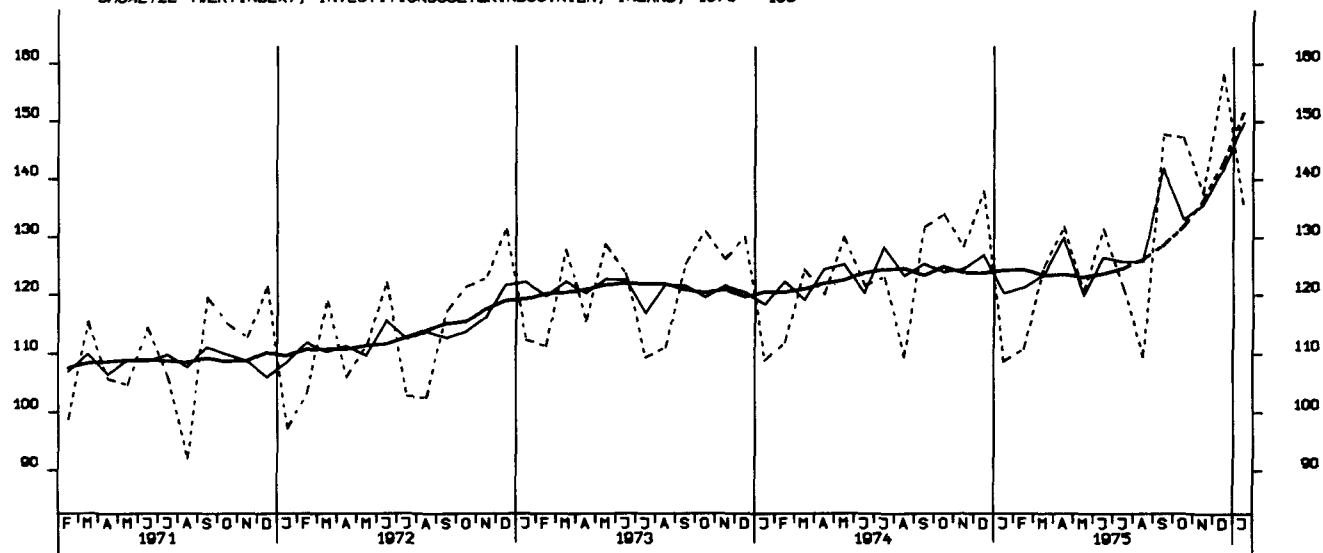

UMSAETZE (VERTINDEX), INVESTITIONSGUETERINDUSTRIEN, AUSLAND, 1970 = 100

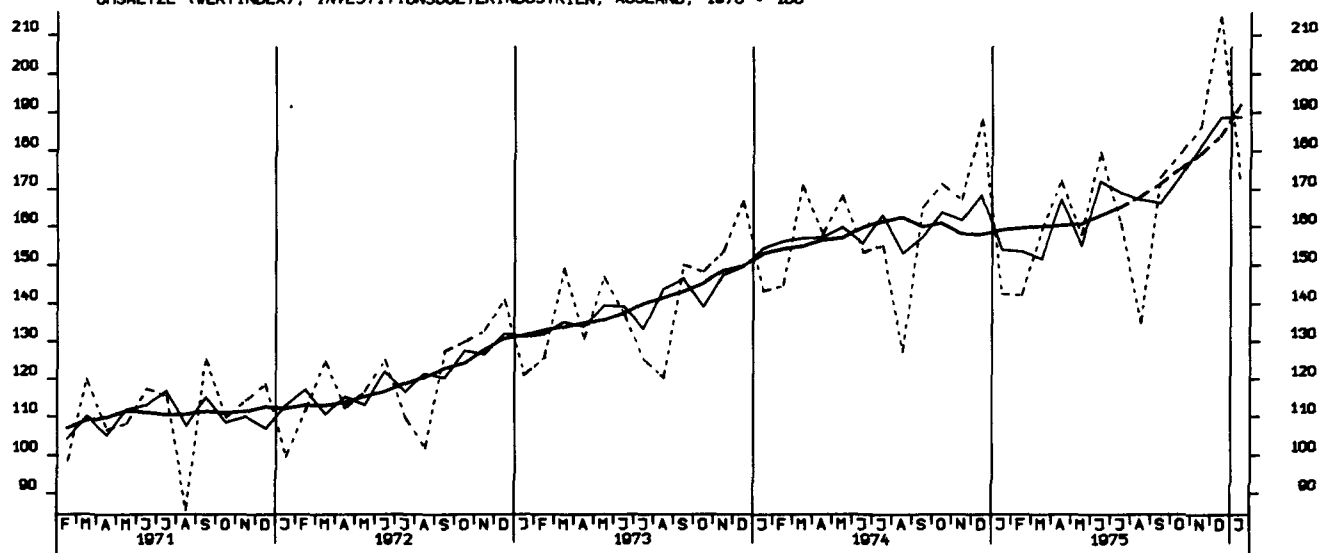

UMSAETZE (VERTINDEX), MASCHINENBAU, INSGESAMT, 1970 = 100

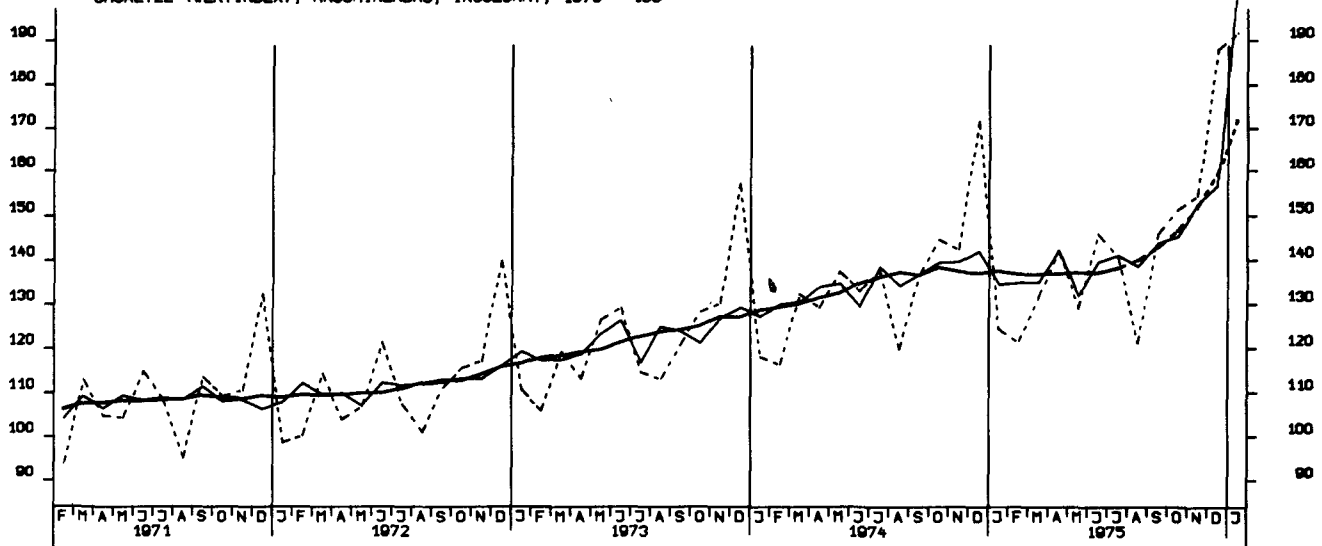

UMSAETZE (VOLUMENINDEX), VERARB. INDUSTRIE (O.NUG), INSGESAMT, 1970 = 100

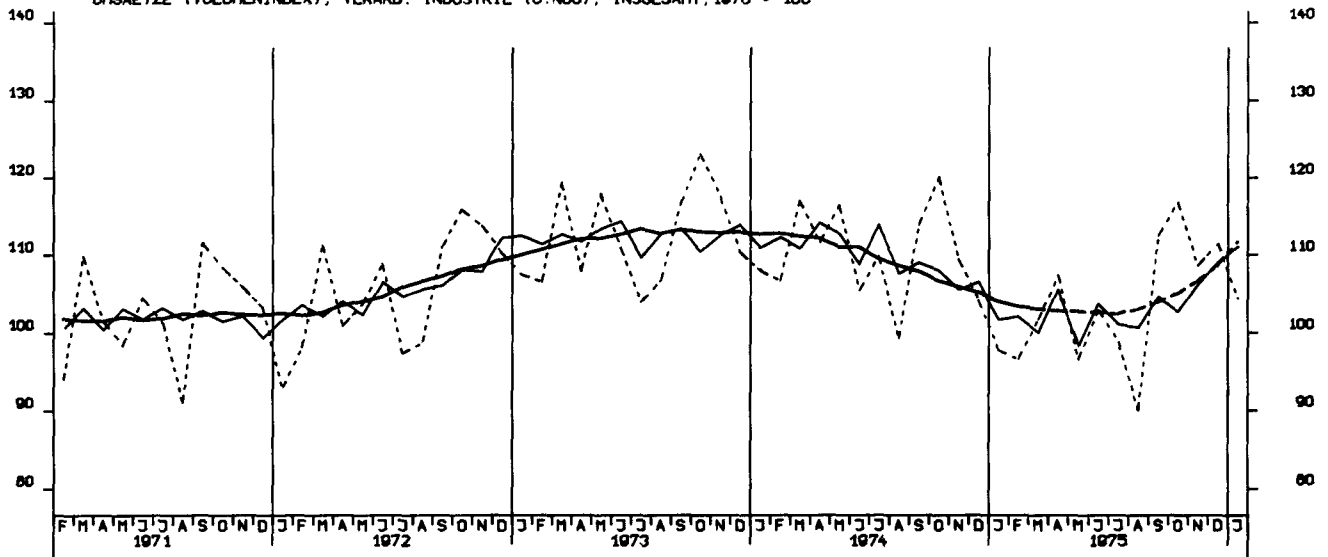

UMSAETZE (VOLUMENINDEX), VERARB. INDUSTRIE (O.NUG), INLAND, 1970 = 100

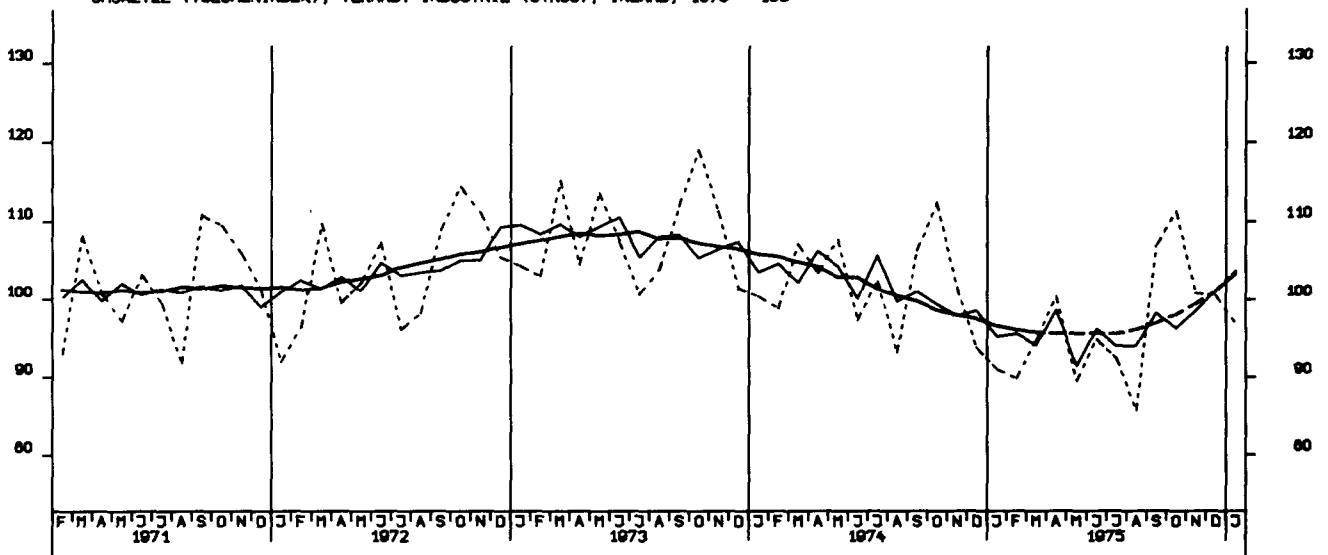

UMSAETZE (VOLUMENINDEX), VERARB. INDUSTRIE (O.NUG), AUSLAND, 1970 = 100

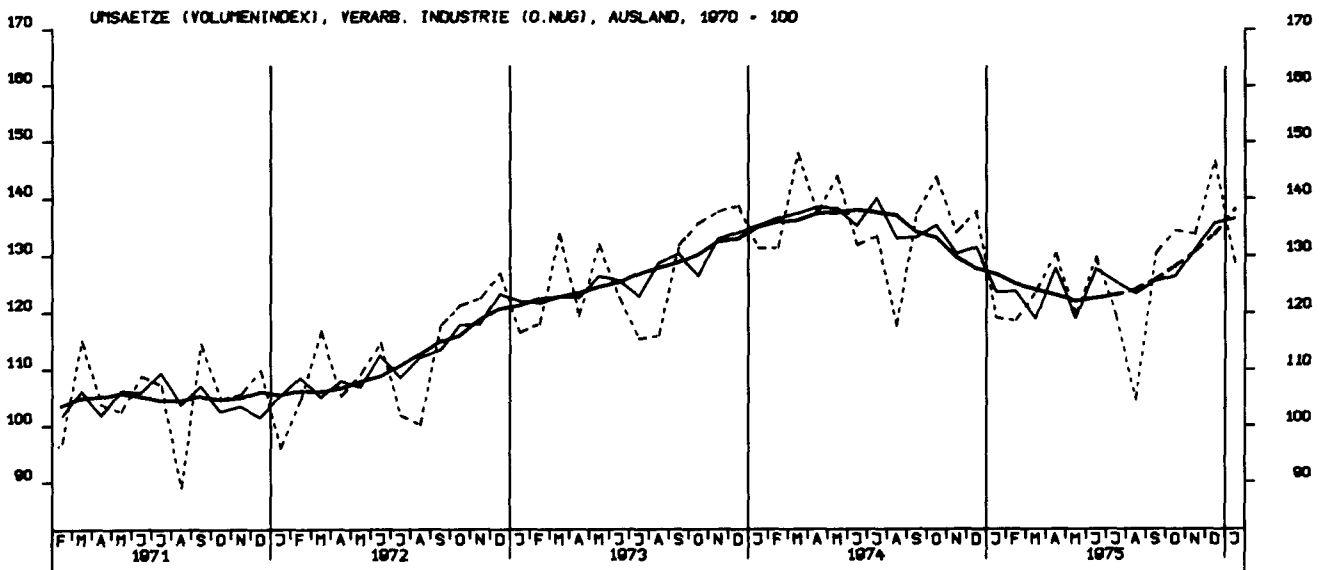

UMSAETZE (VOLUMENINDEX), GRUNDST.-U. PROD. GUETERIND., INSGESAMT, 1970 = 100

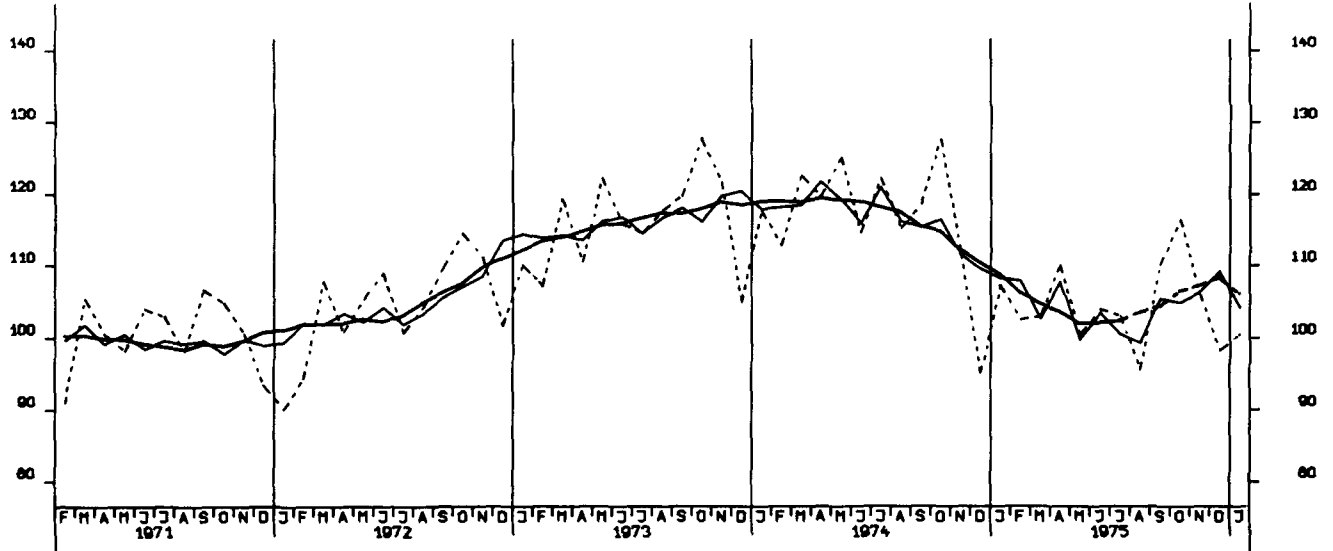

UMSAETZE (VOLUMENINDEX), INVESTITIONSGUETERIND., INSGESAMT, 1970 = 100

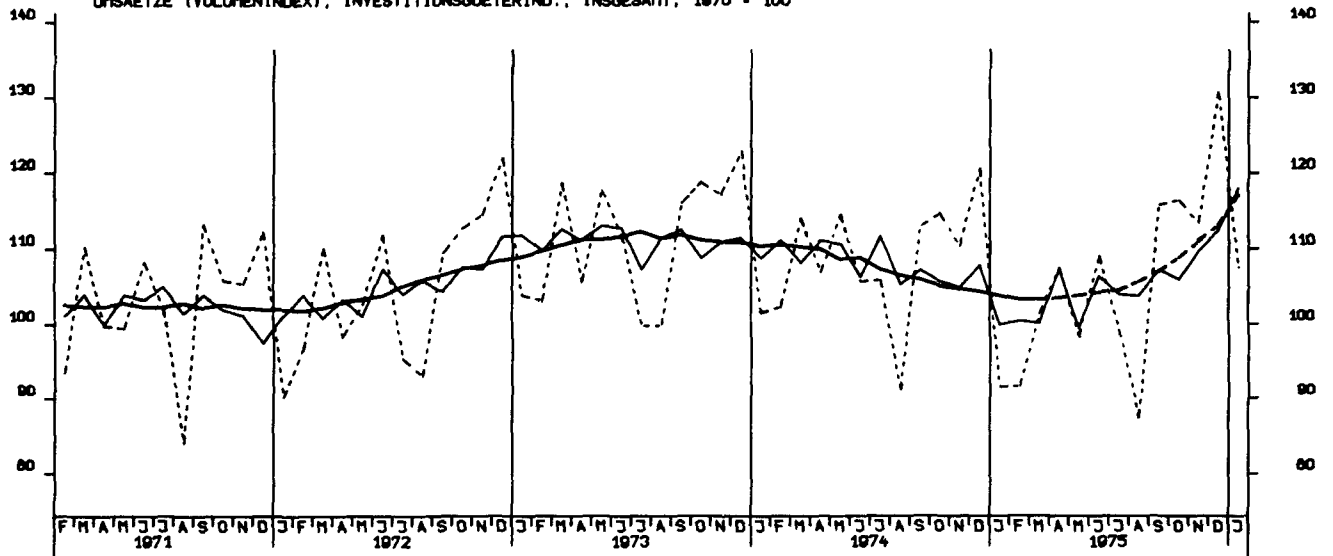

UMSAETZE (VOLUMENINDEX), VERBRAUCHSGUETERIND., INSGESAMT, 1970 = 100

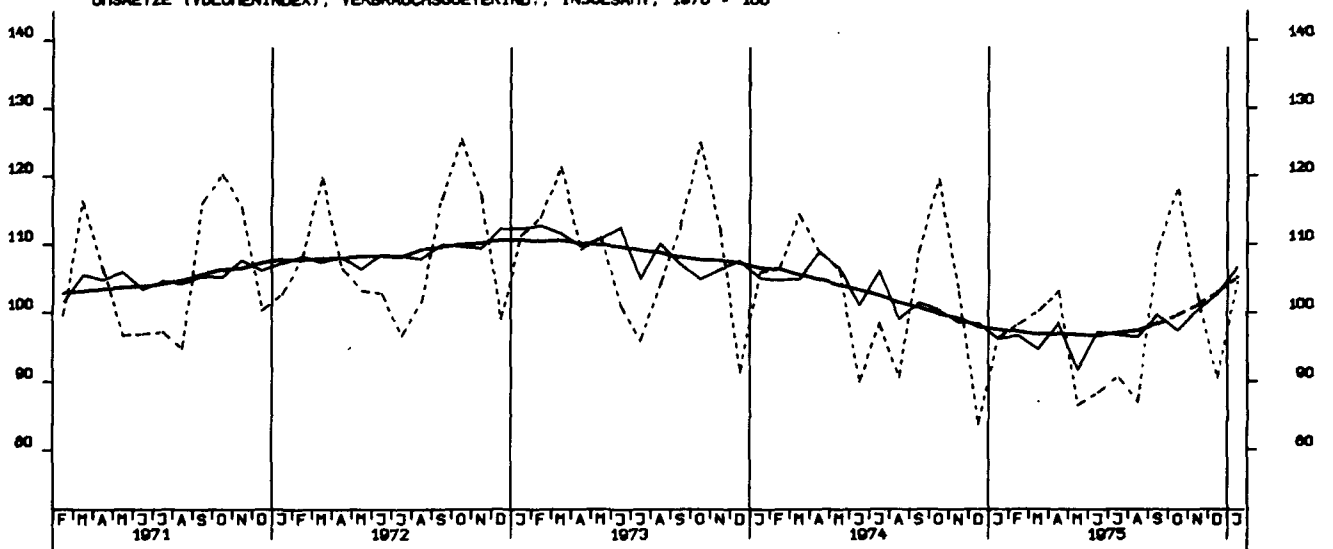

UMSAETZE (VOLUMENINDEX), INVESTITIONSGUETERIND., INLAND, 1970 = 100

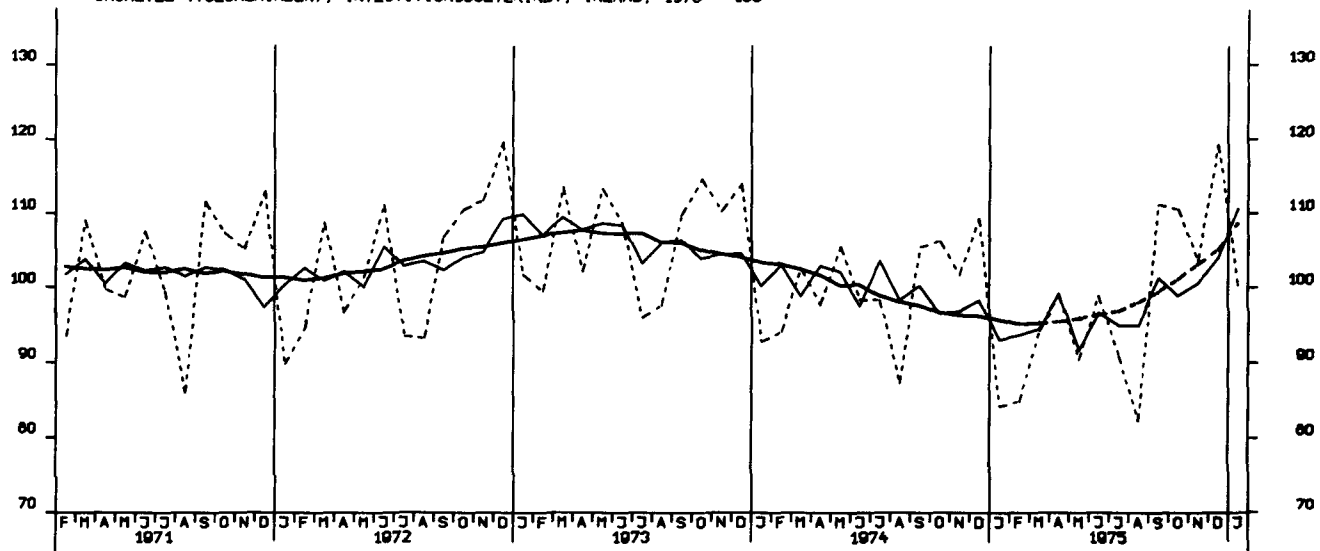

UMSAETZE (VOLUMENINDEX), INVESTITIONSGUETERIND., AUSLAND, 1970 = 100

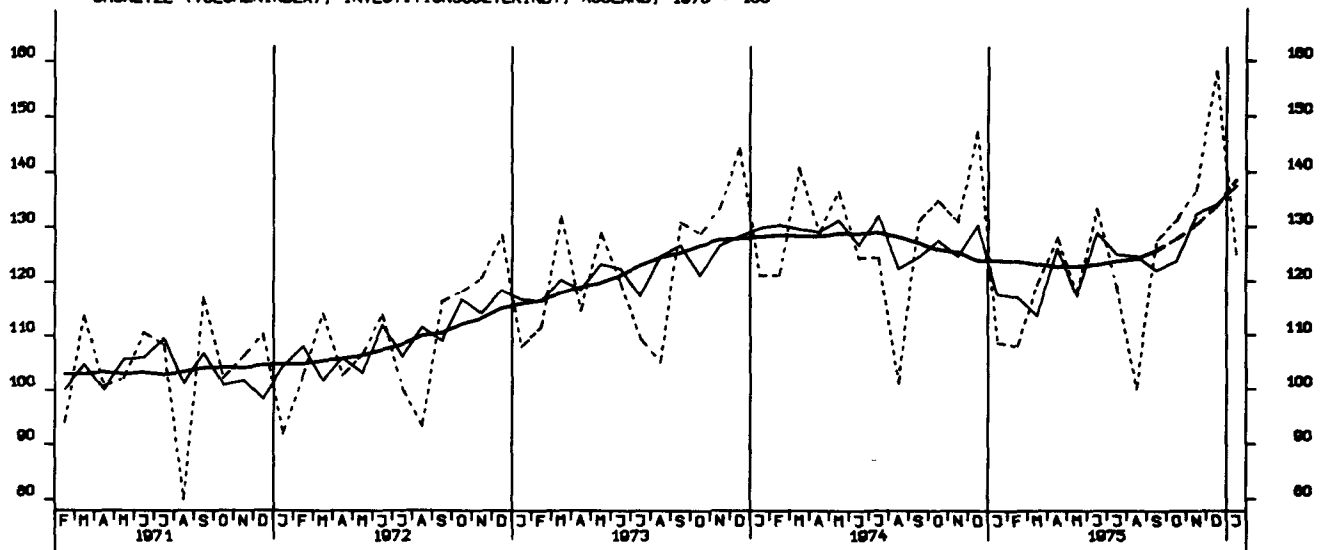

UMSAETZE (VOLUMENINDEX), MASCHINENBAU, INSGESAMT, 1970 = 100

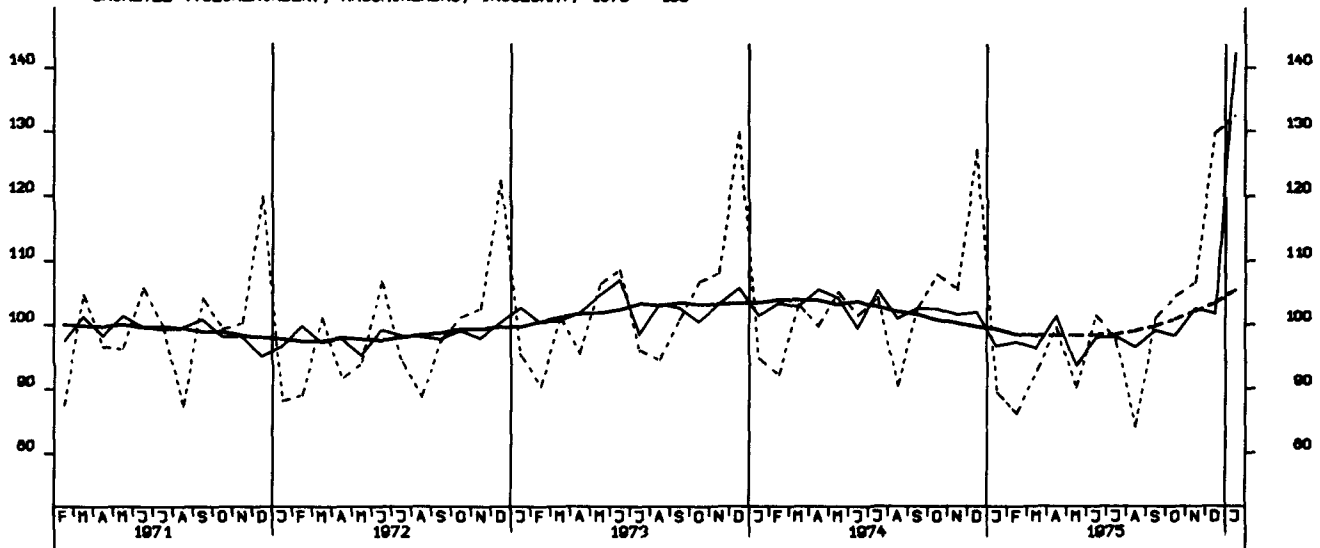

BAUGENEHMIGUNGEN, VERANSCHL. REINE BALKOSTEN, VOHN-U. NICHTVOHNGB. 1970-100

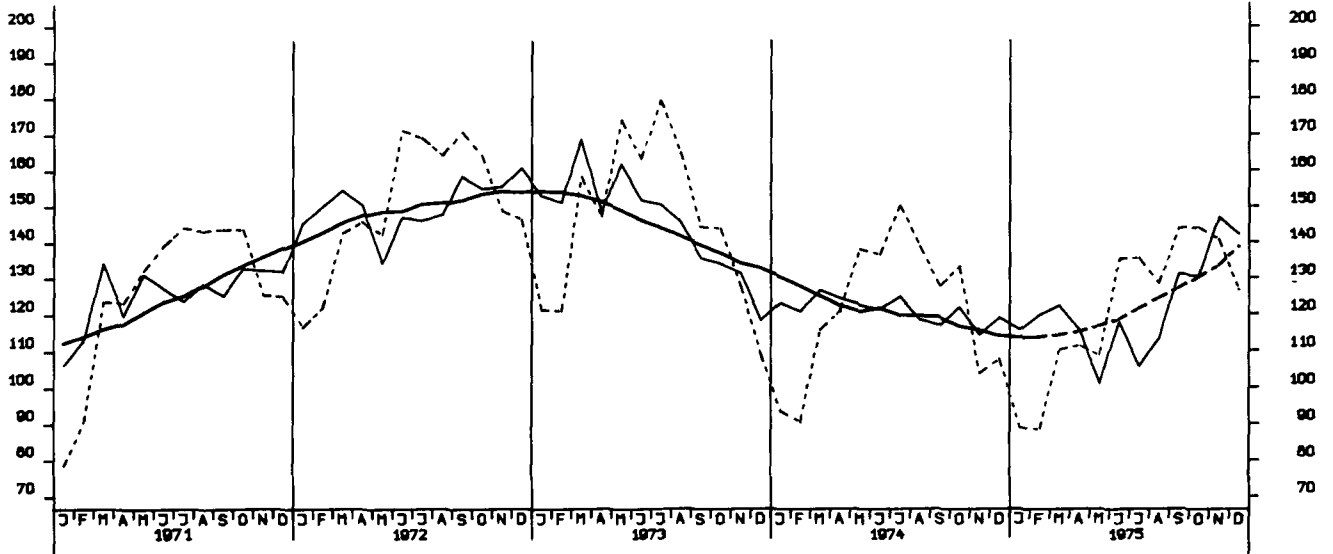

GENEHMIGTE VOHNUNGEN (ANZAHL)

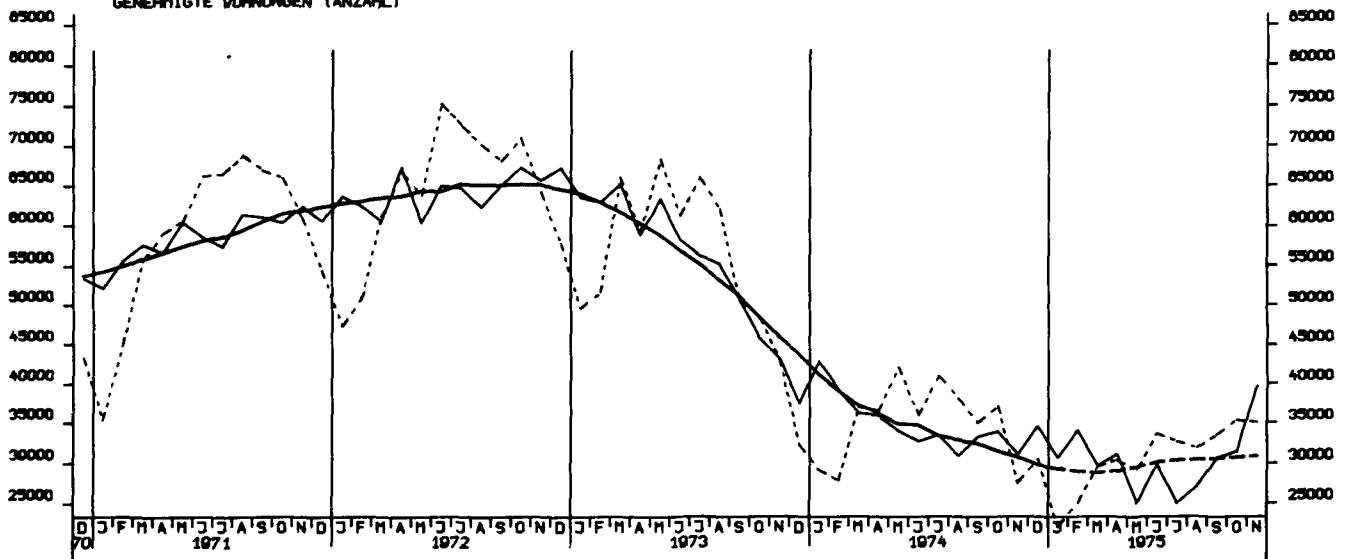

FERTIGGESTELLTE VOHNUNGEN (ANZAHL)

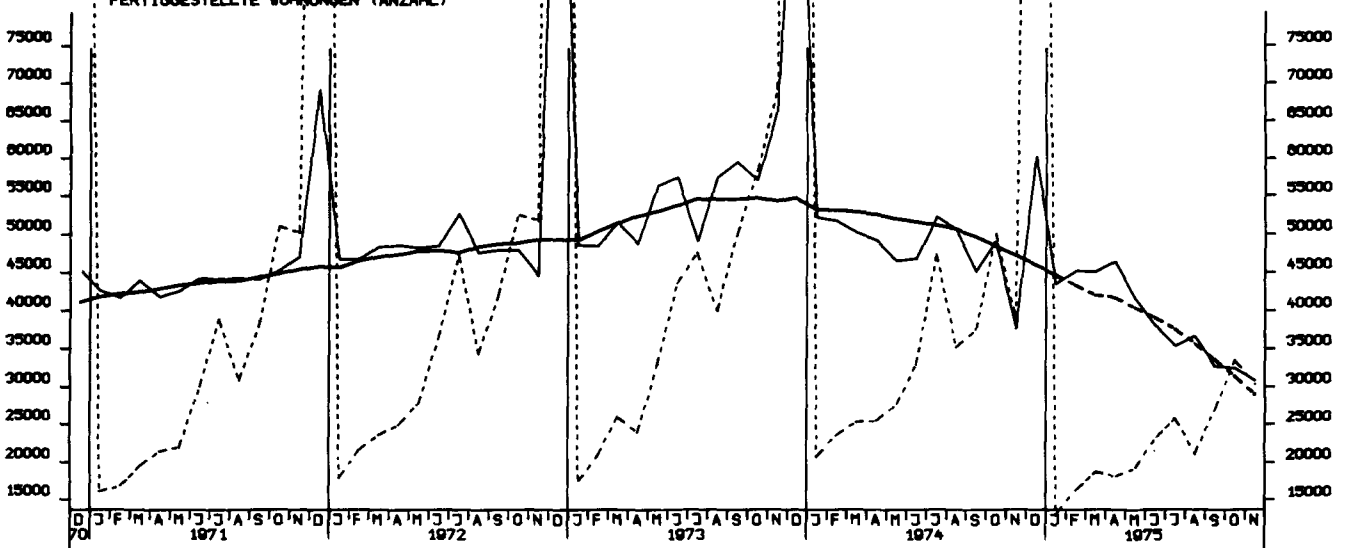

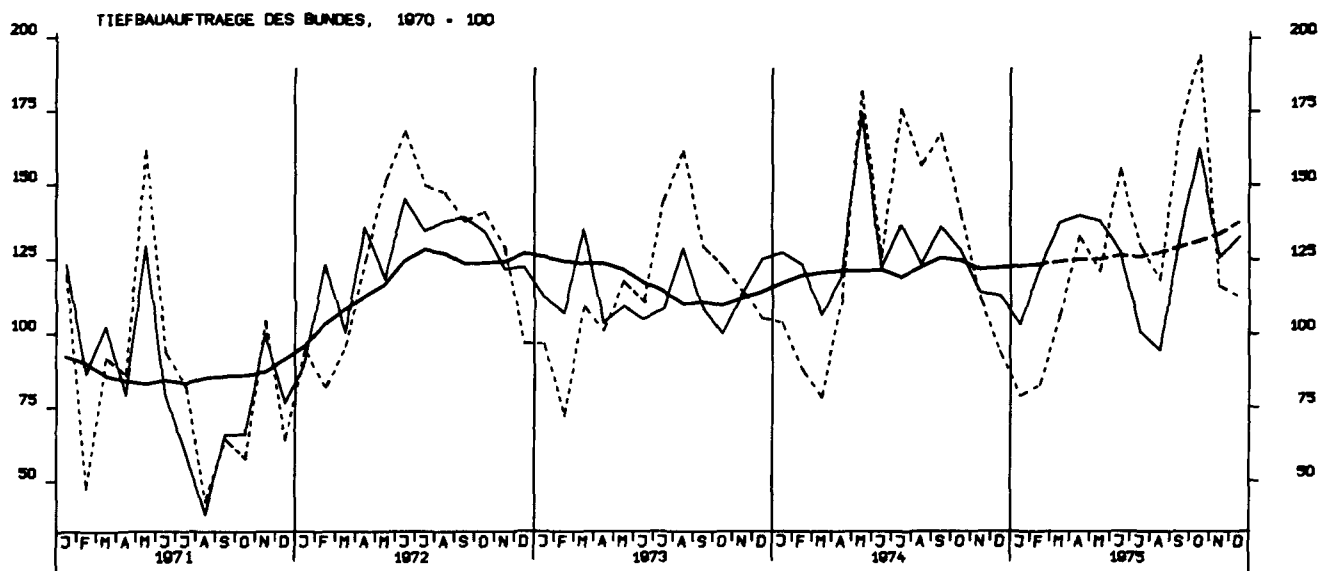
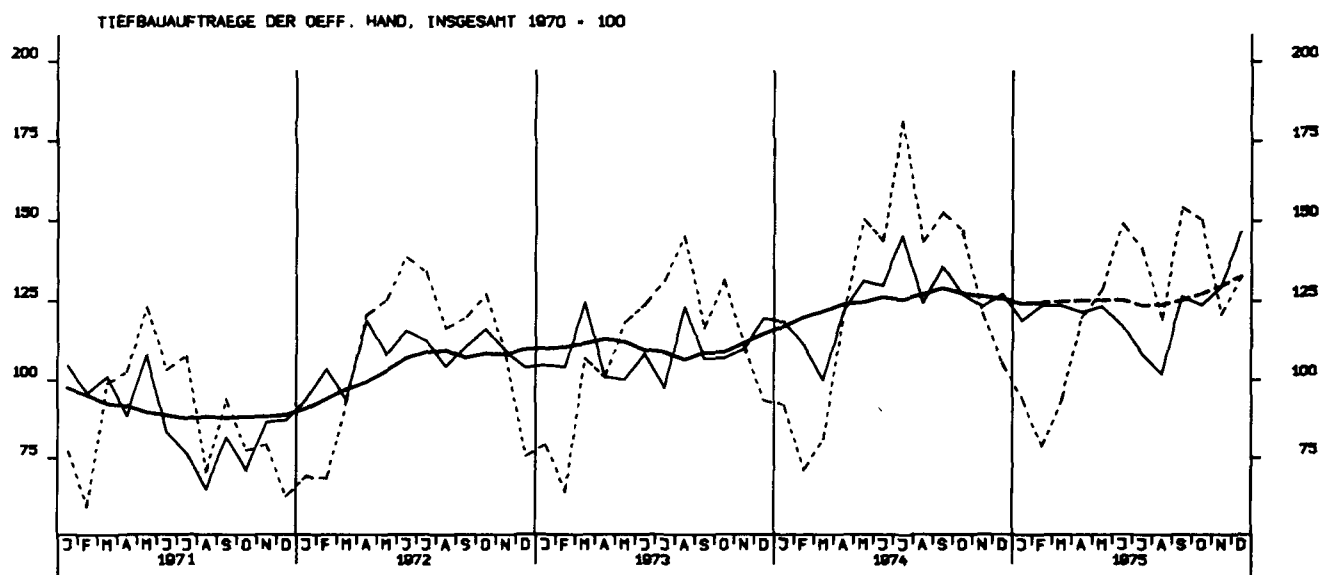
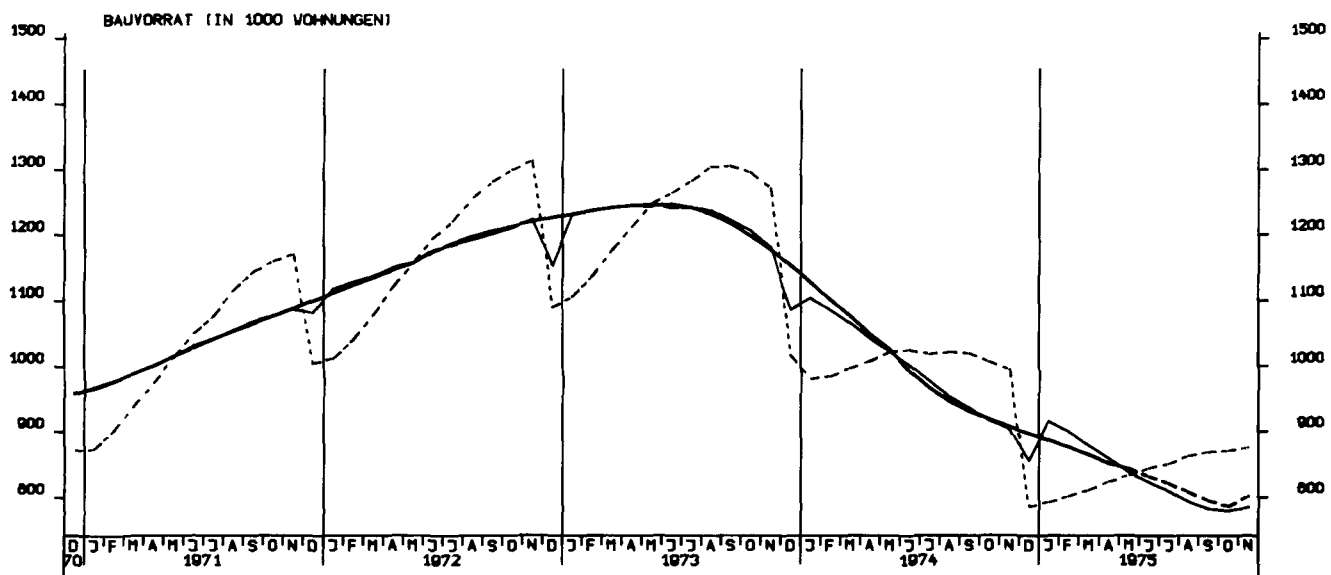

TIEFBAUAUFTRÄGE DER LÄNDER, 1970 = 100

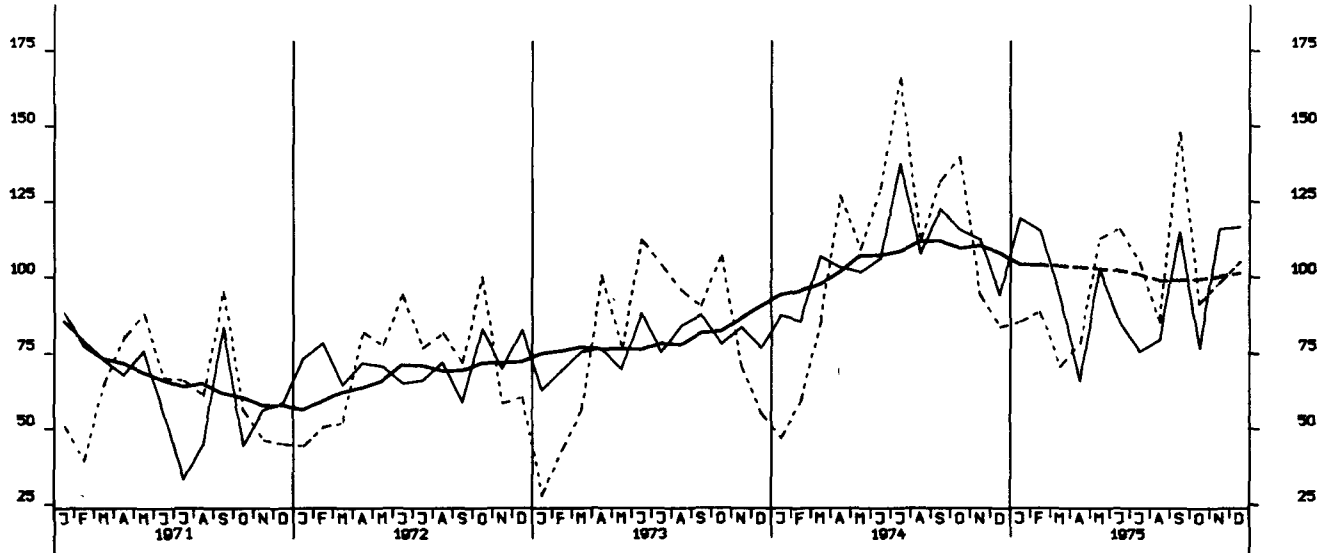

TIEFBAUAUFTRÄGE DER GEMEINDEN UND GEMEINDEVERBÄNDE, 1970 = 100

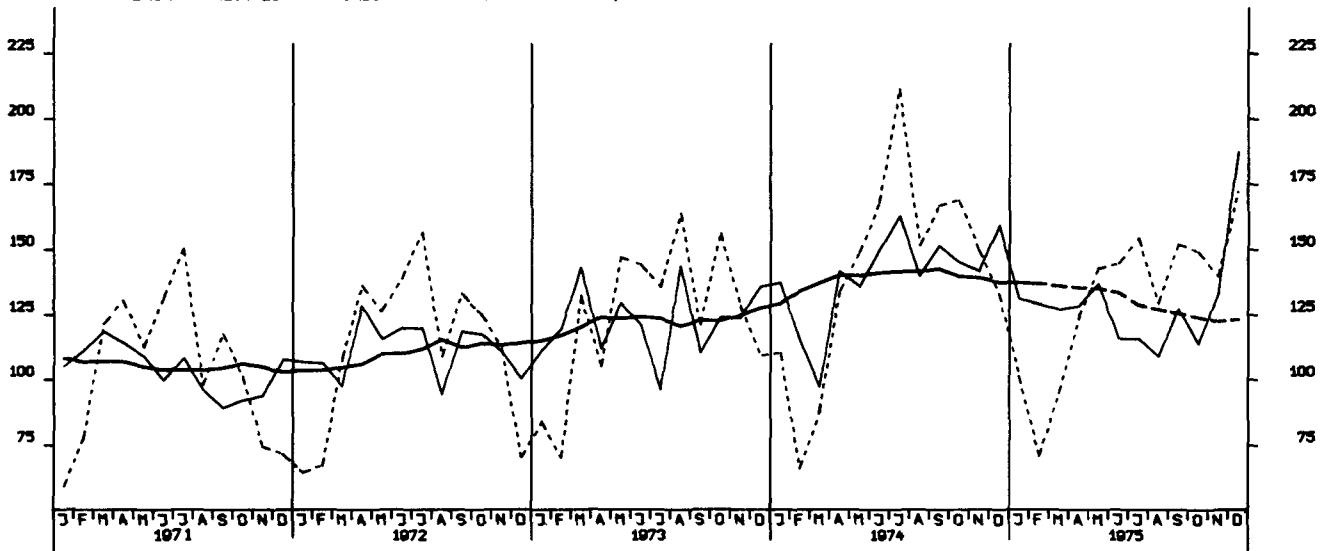

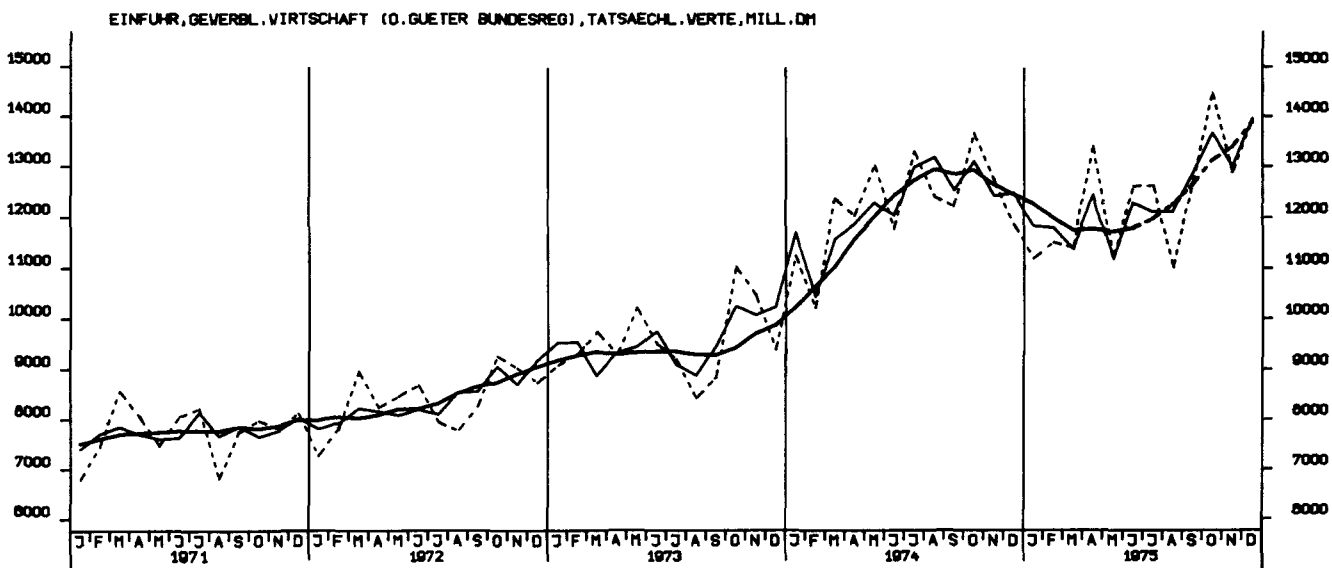
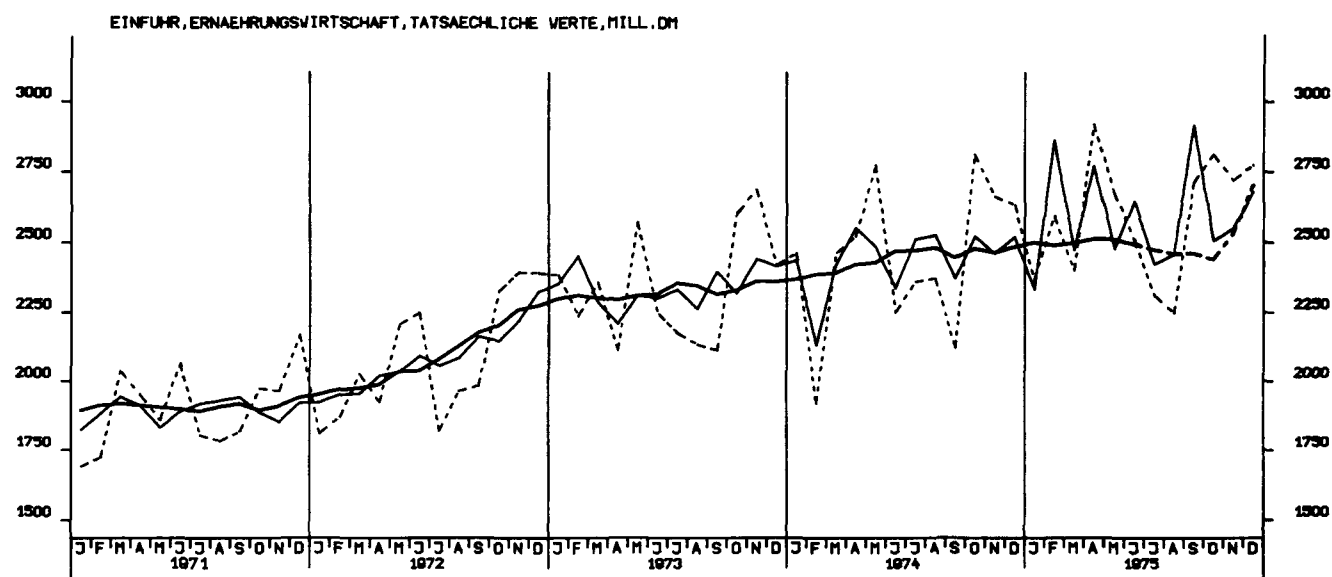
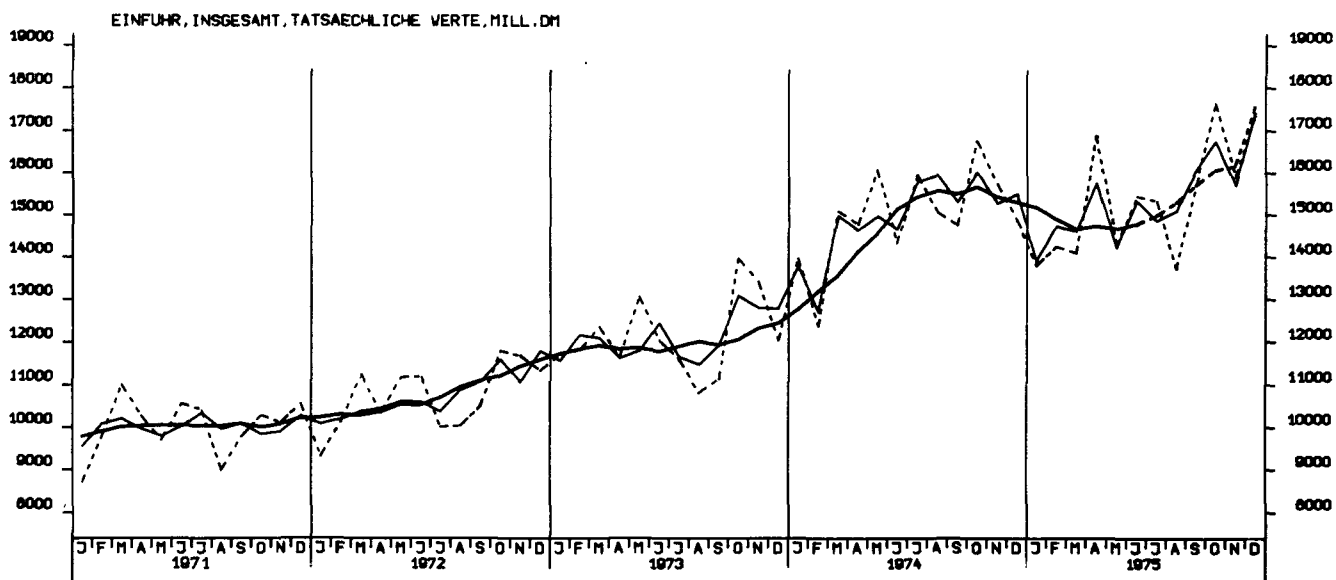

EINFUHR, ROHSTOFFE, TATSÄEHLICHE VERTE, MILL. DM

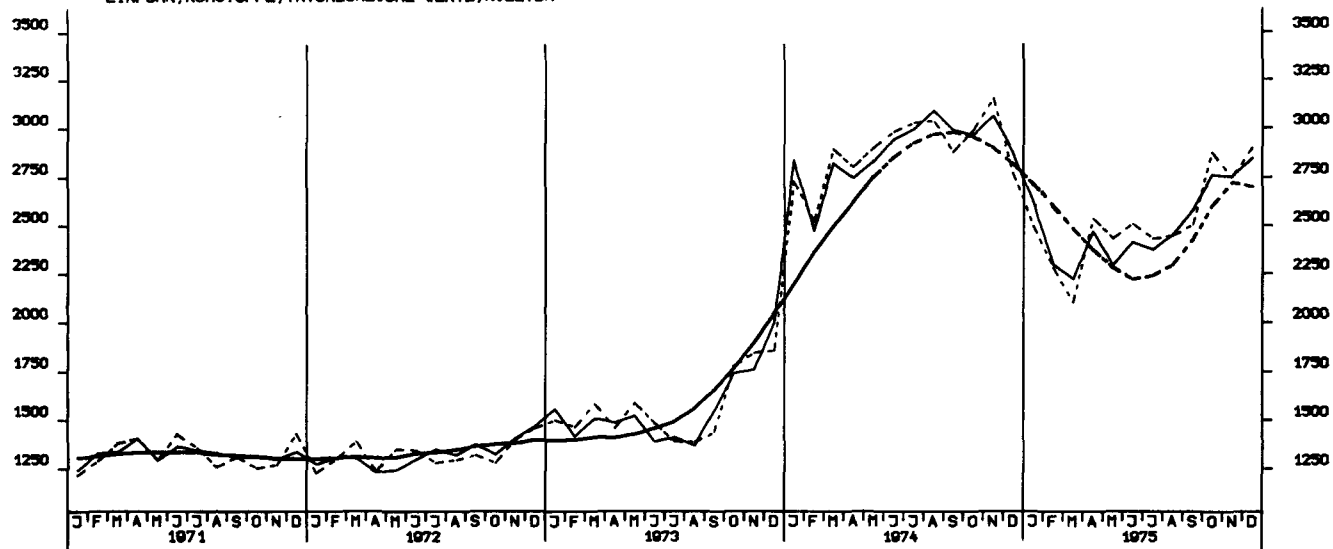

EINFUHR, ENDERZEUGNISSE (O. GUETER BUNDESREG), TATSÄEHLICHE VERTE, MILL. DM

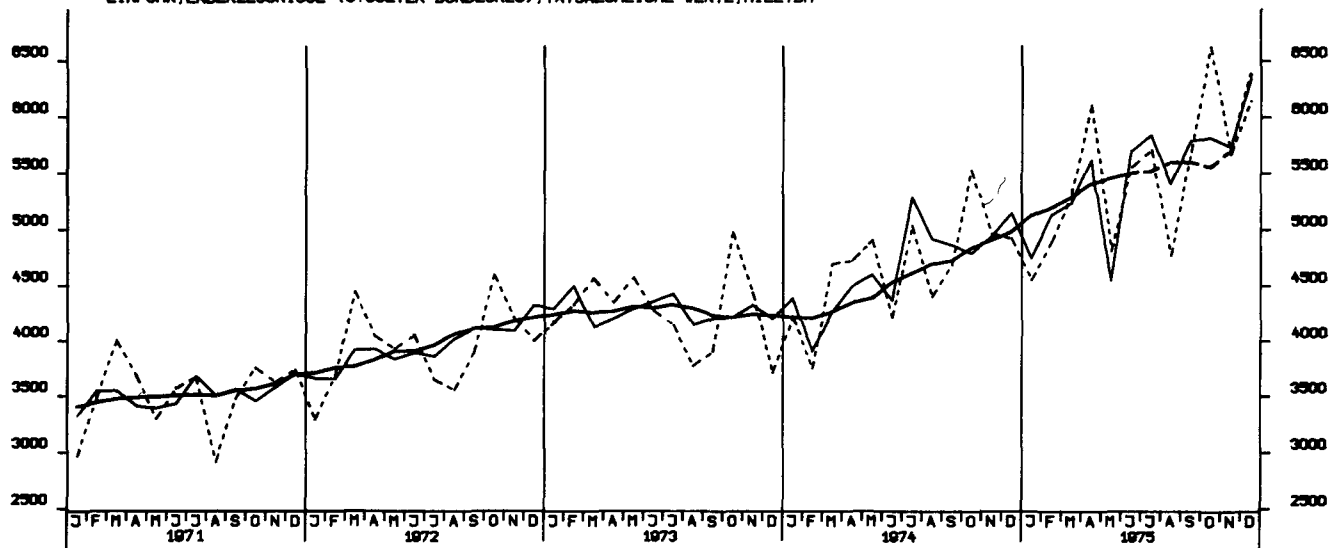

EINFUHR, HALBWAREN UND VORERZEUGNISSE, TATSÄEHLICHE VERTE, MILL. DM

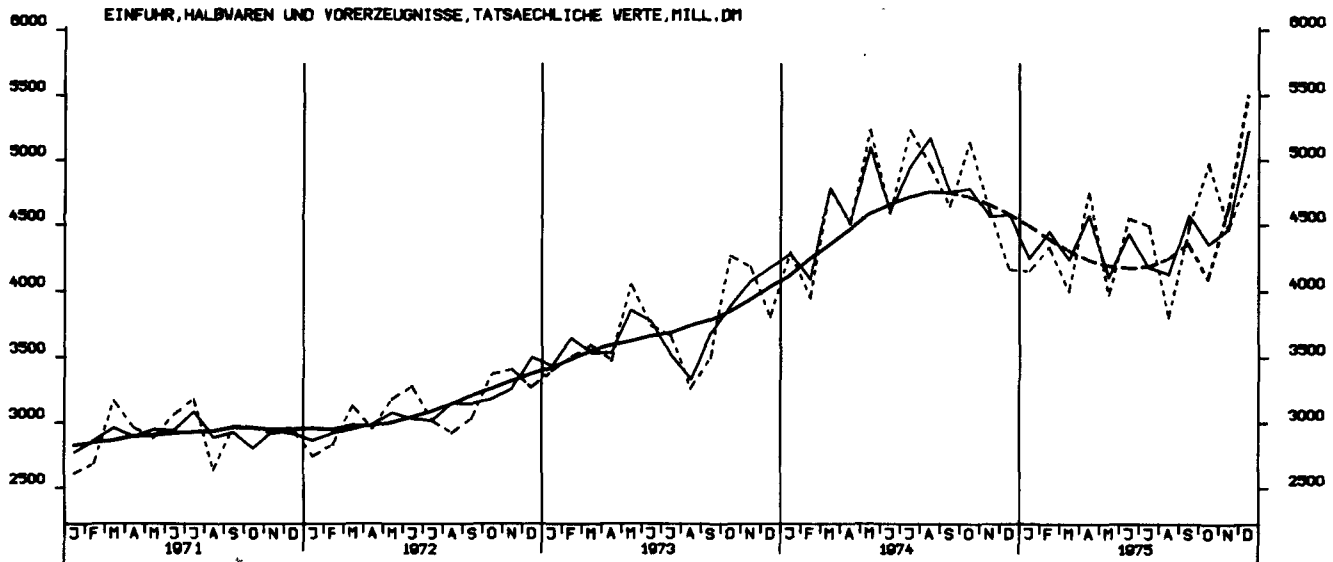

EINFUHR, EG-LÄNDER, TATSÄCHLICHE WERTE MILL. DM

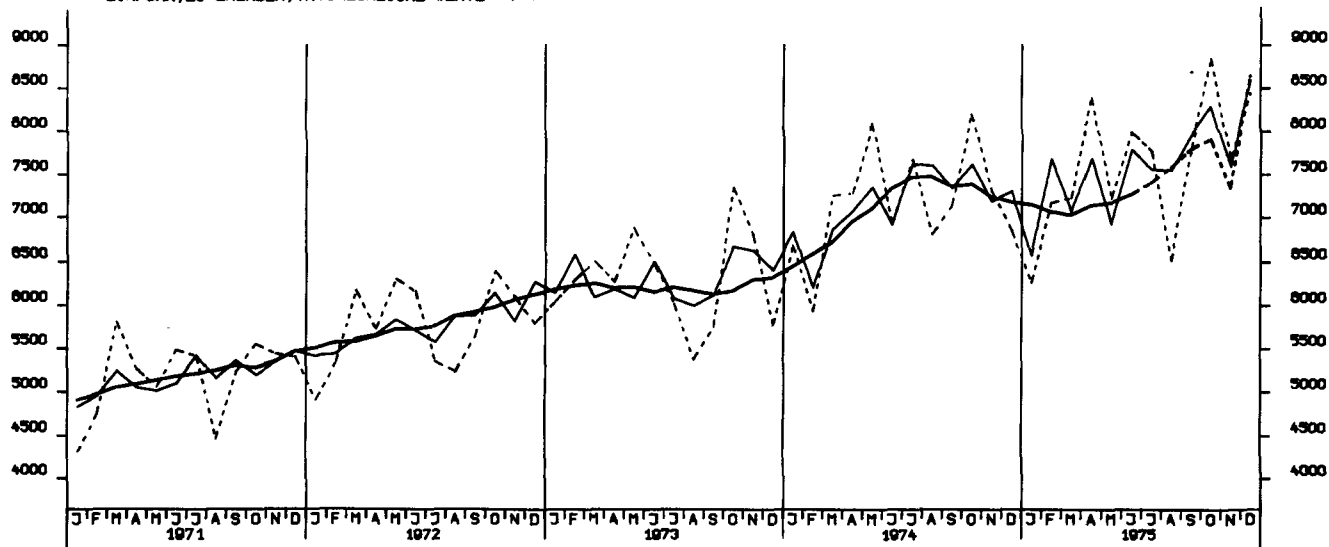

AUSFUHR, INSGESAMT, TATSÄCHLICHE WERTE, MILL. DM

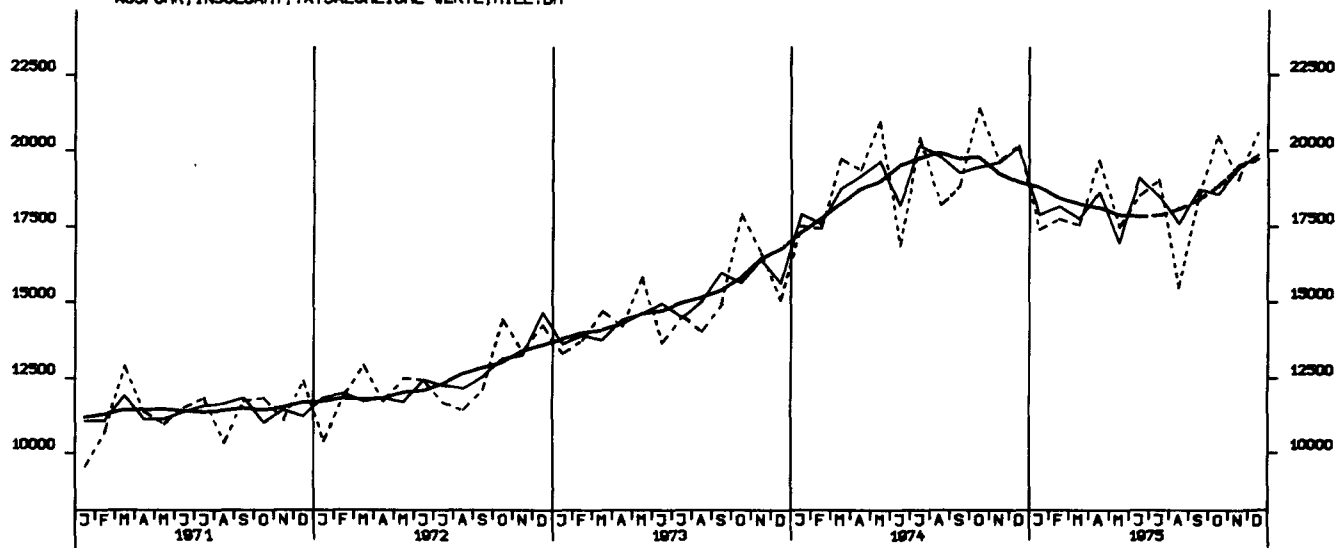

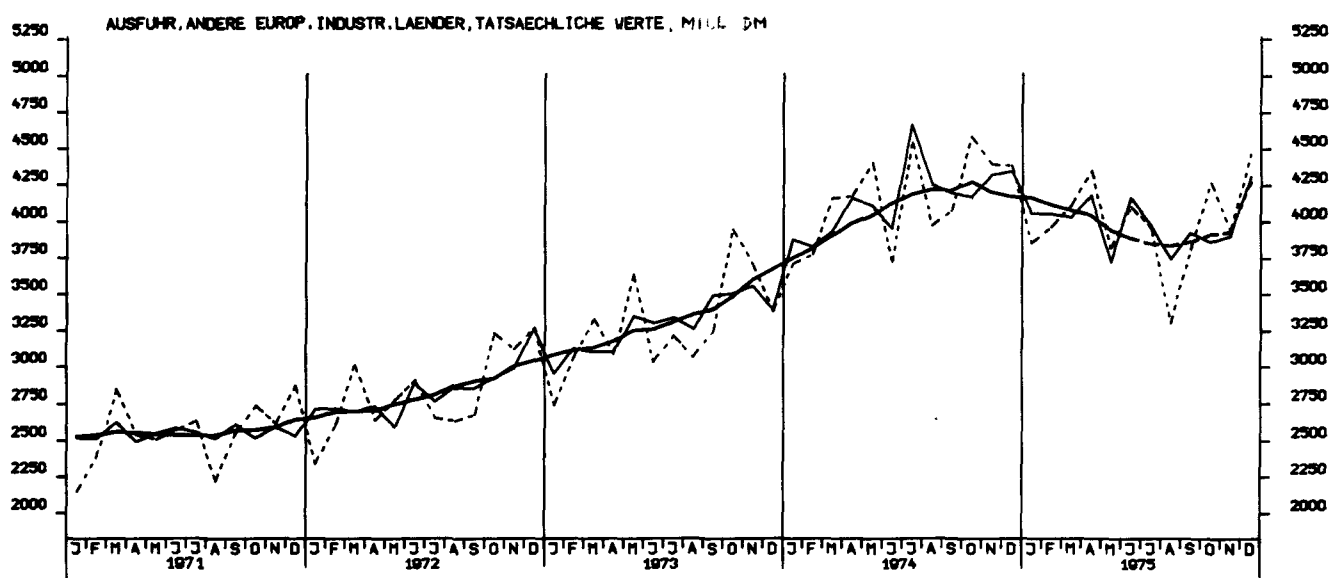
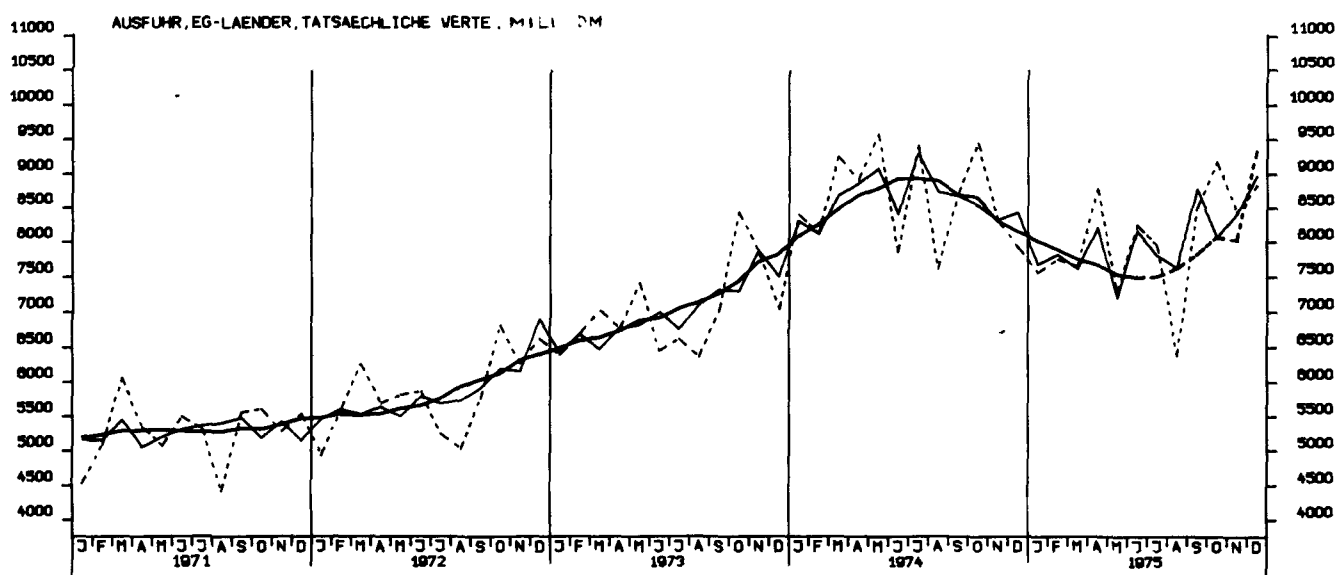

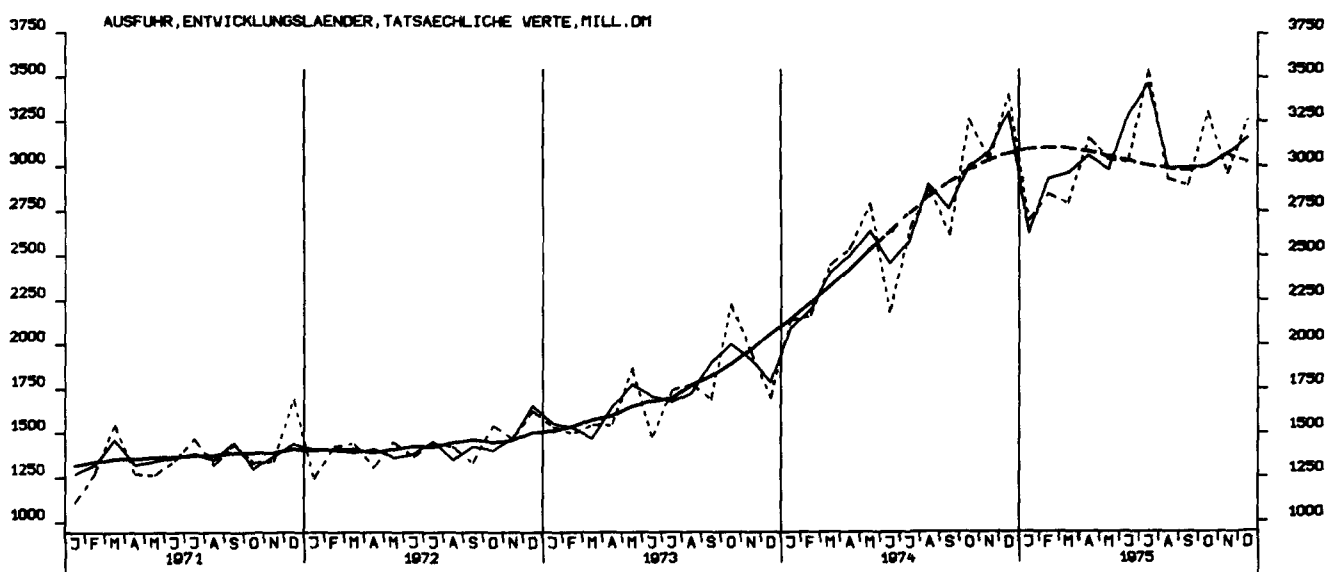
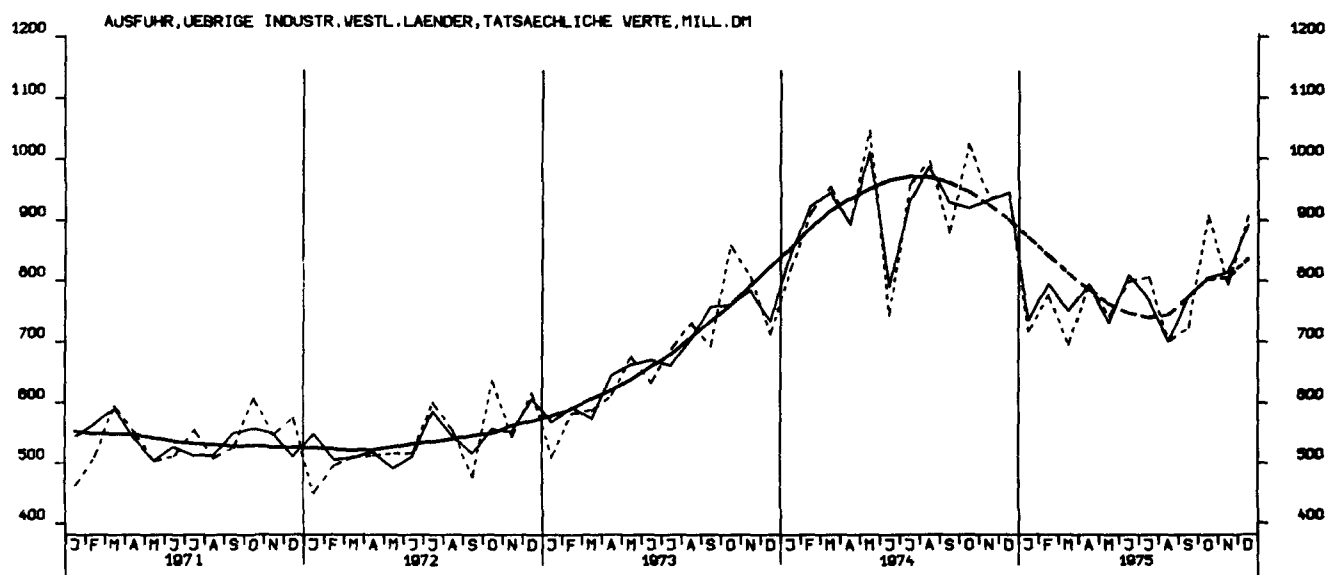
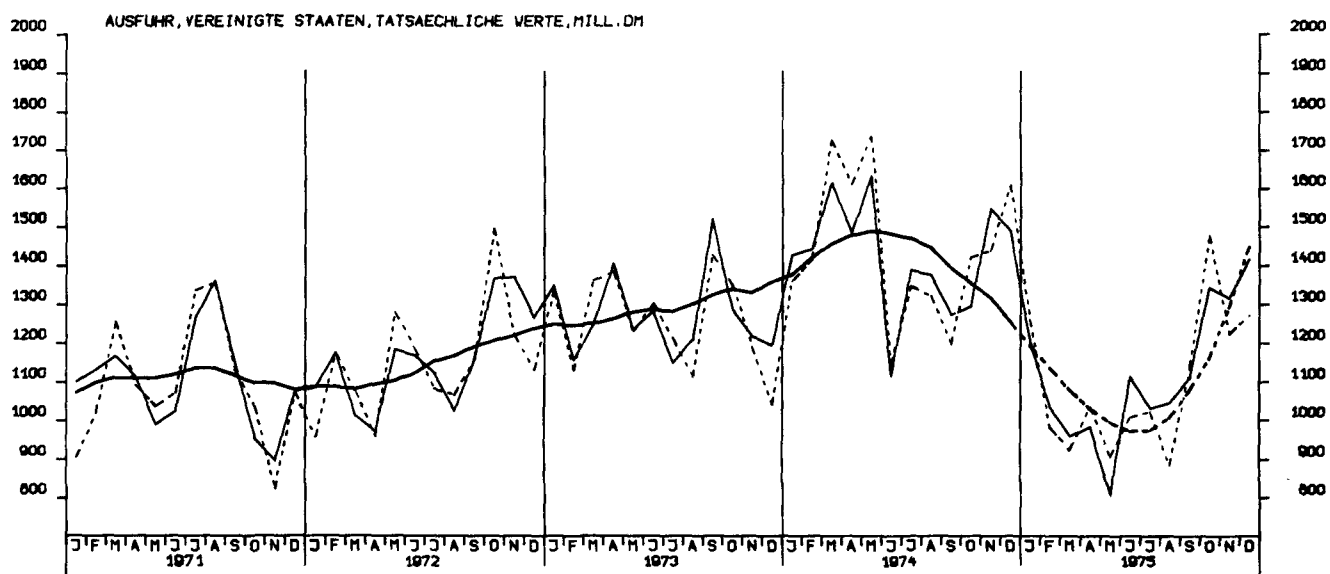

AUSFUHR, OSTBLOCKLAENDER, TATSAECHLICHE VERTE, MILL. DM

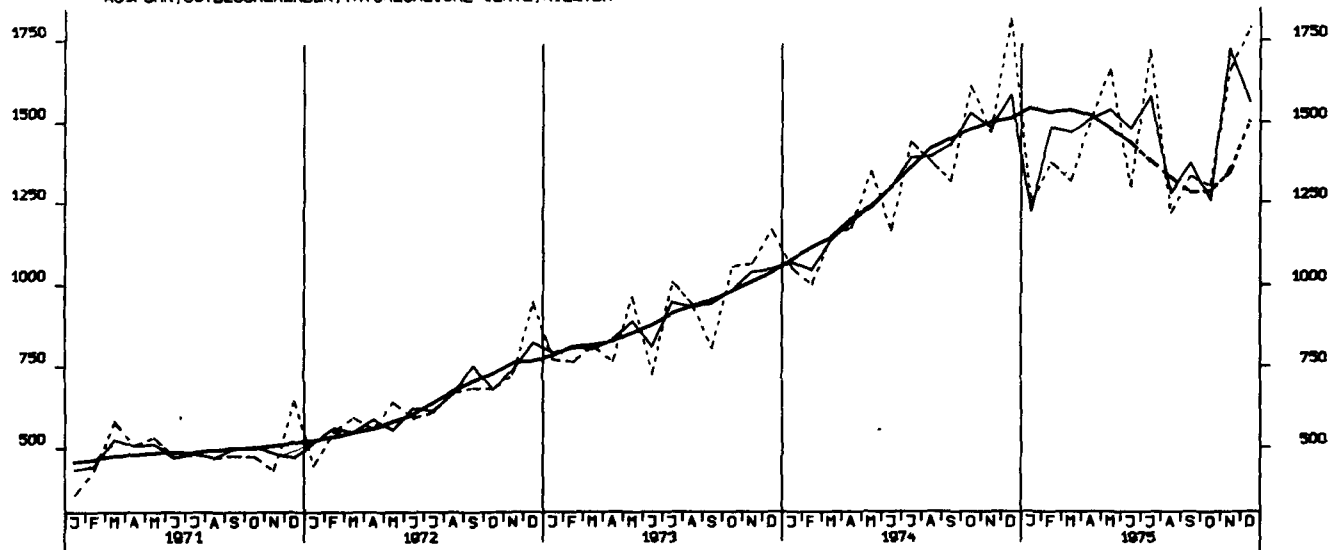

EINFUHR, INSGESAMT, VOLUMEN, MILL. DM

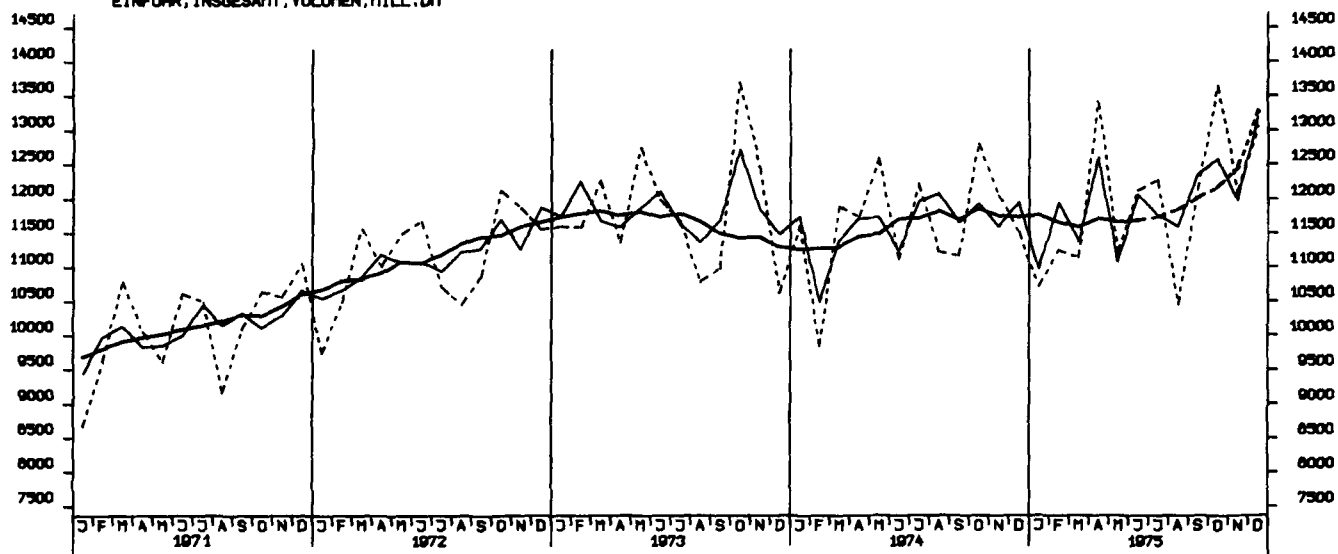

AUSFUHR, INSGESAMT, VOLUMEN, MILL. DM

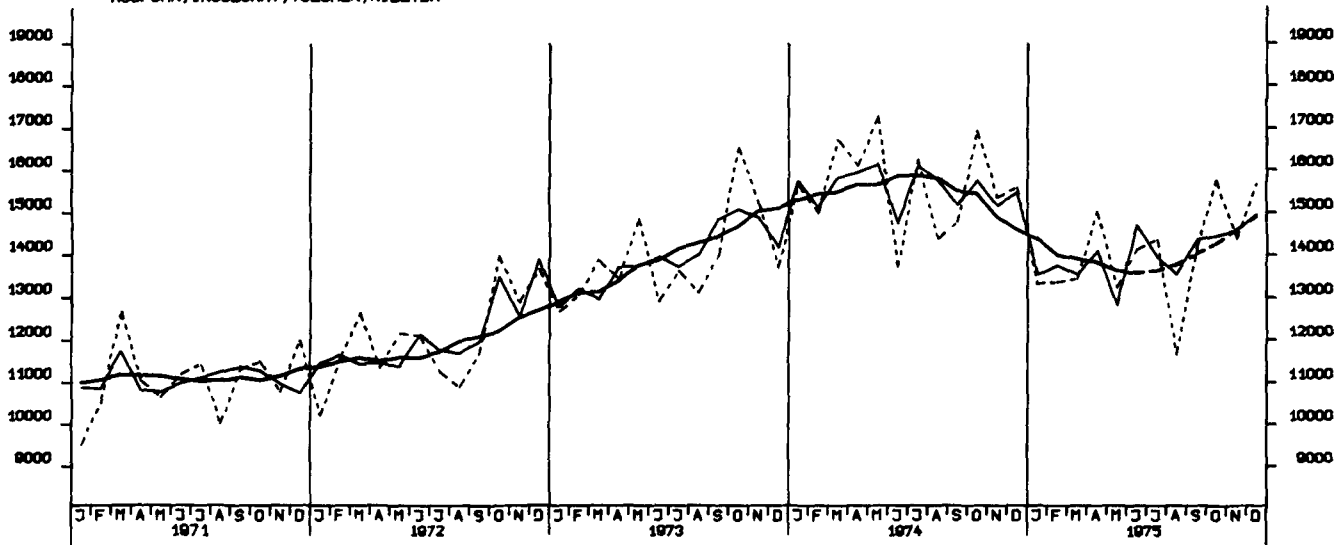

I. Zusammenfassende Veröffentlichungen

In dieser Gruppe werden Ergebnisse aus mehreren oder allen Arbeitsgebieten des Amtes veröffentlicht. Sie wird gegliedert in:

A. Allgemeine zusammenfassende Veröffentlichungen

Statistisches Jahrbuch für die Bundesrepublik Deutschland (jährlich)
Wirtschaft und Statistik (monatlich)
Statistischer Wochendienst (wochentlich)
Wirtschaftskalender (vierteljährlich und jährlich)

B. Organisation der Statistik, allgemeine Methodenfragen

Das Arbeitsgebiet der Bundesstatistik (unregelmäßig in Deutsch, Englisch und Französisch)
Quellennachweis regionalstatistischer Ergebnisse (1965)
Die Arbeiten des Statistischen Bundesamtes (unregelmäßig)
Gegenwarts- und Zukunftsangaben der amtlichen Statistik (1972)
u. a. m.

C. Strukturuntersuchungen, Wirtschaftsbeobachtung

Bevölkerungsstruktur und Wirtschaftskraft der Bundesländer (jährlich)
Die Frau in Familie, Beruf und Gesellschaft (1975)
Die älteren Mitbürger und ihre Lebensverhältnisse (1971)
Indikatoren zur Wirtschaftsentwicklung (Zeitreihen mit Saisonbereinigung; monatlich)
Bevölkerung und Wirtschaft 1872 – 1972 (1972)
Lange Reihen zur Wirtschaftsentwicklung (1973)
u. a. m.

D. Allgemeine Statistik des Auslandes

Internationale Monatszahlen (monatlich)
Länderberichte (unregelmäßig)
Länderkurzberichte (monatlich 4 Berichte)

E. Kurzbroschüren

Zahlenkompaß (jährlich)
u. a. m.

II. Fachveröffentlichungen

In mehreren Fachserien werden Ergebnisse aus den einzelnen Fachgebieten mit unterschiedlicher Erscheinungsfolge herausgegeben. Die nachstehenden Fachserien werden in Veröffentlichungsreihen mit laufend anfallenden Ergebnissen und Sonderbeiträgen einer Statistik sowie in Einzelveröffentlichungen (Zählungsergebnisse) untergliedert.

Fachserie A Bevölkerung und Kultur

Fachserie B Land- und Forstwirtschaft, Fischerei

Fachserie C Unternehmen und Arbeitsstätten

Fachserie D Industrie und Handwerk

Fachserie E Bauwirtschaft, Bautätigkeit, Wohnungen

Fachserie F Groß- und Einzelhandel,
Gastgewerbe, Reiseverkehr

Fachserie G Außenhandel

Fachserie H Verkehr

Fachserie I Geld und Kredit

Fachserie K Öffentliche Sozialleistungen

Fachserie L Finanzen und Steuern

Fachserie M Preise, Löhne, Wirtschaftsrechnungen

Fachserie N Volkswirtschaftliche Gesamtrechnungen

III. Systematische Verzeichnisse

Unter diesem Sammeltitlel erscheinen Systematiken, die bei der Bearbeitung der Statistiken verwendet werden.

IV. Kartographische Darstellungen

Diese werden als Ergänzung zu den Veröffentlichungen ausgewählter Sachgebiete herausgegeben.