

Indikatoren zur Wirtschafts- entwicklung

Zeitreihen mit Saisonbereinigung

12

1975

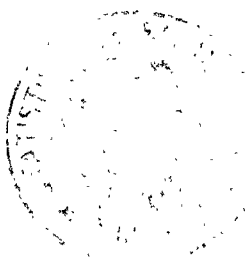

Bestellnummer: 120500 – 750212



Statistisches Bundesamt Wiesbaden

Verlag W. Kohlhammer Stuttgart und Mainz

Erschienen im Dezember 1975

Nachdruck - auch auszugsweise - nur mit Quellenangabe gestattet

Preis: Einzelheft DM 8,-; Jahresabonnement DM 86,-

(für einen kompletten Berichtsjahrgang)

Inhalt

	Tabelle	Grafik
	Seite	
Zeichenerklärung und Abkürzungen	7	
Einführung	9	
Erläuterungen		
A. Berechnungsmethoden	10	
B. Begriffserklärungen	10	
Legende für Grafiken	79	
 1 <u>BESCHÄFTIGUNG UND ARBEITSMARKT</u>		
1.1 Gesamtzahlen (1 000)		
Arbeitslose (insgesamt, männlich)	14	80
Offene Stellen (insgesamt, männlich)	14	80
1.2 Beschäftigte in der Industrie und im Bauhauptgewerbe (1970 = 100)		
Gesamte Industrie (ohne Energie und ohne Bau)	15	-
Verarbeitende Industrie	15	-
Grundstoff- und Produktionsgüterindustrien	15	-
Investitionsgüterindustrien	15	-
Verbrauchsgüterindustrien	15	-
Nahrungs- und Genußmittelindustrien	15	-
Bauhauptgewerbe	16	83
 2 <u>PRODUKTION DER INDUSTRIE UND DES BAUHAUPTGEWERBES</u>		
2.1 Index der industriellen Nettoproduktion (1970 = 100)		
Gesamte Industrie	17	-
Industrie (ohne Bau)	17	81
Industrie (ohne Energie und ohne Bau)	17	-
Bergbau	17	-
Öffentliche Energiewirtschaft	17	-
Verarbeitende Industrie	17	81
Grundstoff- und Produktionsgüterindustrien	18	81
Investitionsgüterindustrien	18	82
Verbrauchsgüterindustrien	18	82
Nahrungs- und Genußmittelindustrien	18	-
Bauindustrie	18	-
Ausgewählte Industriezweige		
Eisenschaffende Industrie	18	-
Chemische Industrie (einschl. Kohlenwertstoffindustrie)	19	-
Maschinenbau	19	82
Straßenfahrzeugbau	19	-
Elektrotechnische Industrie	19	-
Eisen-, Blech- und Metallwarenindustrie	19	-
Textilindustrie	19	-
Bekleidungsindustrie	20	-
Ernährungsindustrie	20	-
2.2 Geleistete Arbeitsstunden im Bauhauptgewerbe (1970 = 100)		
Bauhauptgewerbe insgesamt	21	83
Ausgewählte Bauarten		
Wohnungsbau	21	83
Gewerblicher und industrieller Bau	21	84
Öffentlicher und Verkehrsbau	21	84
2.3 Produktionsindex für das Bauhauptgewerbe (1970 = 100)		
Gesamtes Bauhauptgewerbe	22	-
Hochbau	22	85
Tiefbau	22	85
 3 <u>PRODUKTIVITÄT UND LOHNKOSTEN IN DER INDUSTRIE</u>		
3.1 Produktionsergebnis (1970 = 100)		
Je Beschäftigten (ohne Energie und ohne Bau)	23	-
Je Beschäftigtenstunde (ohne Energie und ohne Bau)	23	-
Je Arbeiter (ohne Energie und ohne Bau)	23	-
3.2 Löhne und Gehälter (1970 = 100)		
Je Beschäftigten (ohne Energie und ohne Bau)	24	-
Je Beschäftigtenstunde (ohne Energie und ohne Bau)	24	86
Je Produkteinheit (ohne Energie und ohne Bau)	24	86
Je Produkteinheit (Verarbeitende Industrie)	24	-
Je Produkteinheit (Grundstoff- und Produktionsgüterindustrien)	24	87
Je Produkteinheit (Investitionsgüterindustrien)	24	87
Je Produkteinheit (Verbrauchsgüterindustrien)	25	87
Je Produkteinheit (Nahrungs- und Genußmittelindustrien)	25	-
Je Umsatzeinheit (ohne Energie und ohne Bau)	25	86

4 AUFTRAGSEINGANG IN DER INDUSTRIE

4.1 Wertindex (1970 = 100) - jeweils insgesamt, Inland, Ausland

Verarbeitende Industrie (ohne Nahrungs- und Genußmittelindustrie)	26	88
Grundstoff- und Produktionsgüterindustrien	26	89
Investitionsgüterindustrien	27	89,90
Verbrauchsgüterindustrien	27	89
Ausgewählte Industriezweige		
Chemische Industrie (ohne Kohlenwertstoffindustrie)	28	-
Maschinenbau	28	90
Straßenfahrzeugbau	29	-
Elektrotechnische Industrie	29	-
Eisen-, Blech- und Metallwarenindustrie	30	-
Textilindustrie	30	-
Bekleidungsindustrie	31	-

4.2 Volumenindex (1970 = 100) - jeweils insgesamt, Inland, Ausland

Verarbeitende Industrie (ohne Nahrungs- und Genußmittelindustrie)	32	91
Grundstoff- und Produktionsgüterindustrien	32	92
Investitionsgüterindustrien	33	92,93
Verbrauchsgüterindustrien	33	92
Ausgewählte Industriezweige		
Industrie der Steine und Erden	34	-
Stahl- und Warmwalzwerke (Mengenindex)	34	-
Chemische Industrie (ohne Kohlenwertstoffindustrie)	35	-
Maschinenbau	35	93
Straßenfahrzeugbau	36	-
Elektrotechnische Industrie	36	-
Eisen-, Blech- und Metallwarenindustrie	37	-
Textilindustrie	37	-
Bekleidungsindustrie	38	-

5 UMSÄTZE DER INDUSTRIE UND DES BAUHAUPTGEWERBES

5.1 Wertindex (1970 = 100) für Verarbeitende Industrie und Industriezweige - jeweils insgesamt, Inland, Ausland

Verarbeitende Industrie (ohne Nahrungs- und Genußmittelindustrie)	39	94
Grundstoff- und Produktionsgüterindustrien	39	95
Investitionsgüterindustrien	40	95,96
Verbrauchsgüterindustrien	40	95
Ausgewählte Industriezweige - jeweils insgesamt, Inland, Ausland		
Chemische Industrie (ohne Kohlenwertstoffindustrie)	41	-
Maschinenbau	41	96
Straßenfahrzeugbau	42	-
Elektrotechnische Industrie	42	-
Eisen-, Blech- und Metallwarenindustrie	43	-
Textilindustrie	43	-
Bekleidungsindustrie	44	-
Bauhauptgewerbe	44	-
Wohnungsbau	44	-
Öffentlicher und Verkehrsbau	44	-

5.2 Volumenindex (1970 = 100) - jeweils insgesamt, Inland, Ausland

Verarbeitende Industrie (ohne Nahrungs- und Genußmittelindustrie)	45	97
Grundstoff- und Produktionsgüterindustrien	45	98
Investitionsgüterindustrien	46	98,99
Verbrauchsgüterindustrien	46	98
Ausgewählte Industriezweige		
Industrie der Steine und Erden	47	-
Stahl- und Warmwalzwerke (Mengenindex)	47	-
Chemische Industrie (ohne Kohlenwertstoffindustrie)	48	-
Maschinenbau	48	99
Straßenfahrzeugbau	49	-
Elektrotechnische Industrie	49	-
Eisen-, Blech- und Metallwarenindustrie	50	-
Textilindustrie	50	-
Bekleidungsindustrie	51	-

6 BAUGENEHMIGUNGEN, BAUFERTIGSTELLUNGEN, BAUVORRAT, TIEFBAUAUFTRÄGE

6.1 Veranschlagte reine Baukosten der genehmigten Hochbauvorhaben (1970 = 100)

Wohn- und Nichtwohngebäude	52	100
Wohngebäude	52	-
Wohngebäude von privaten Haushalten	52	-
Nichtwohngebäude	52	-
Öffentliche Gebäude	52	-
Wirtschaftsgebäude	52	-

6.2 Umbauter Raum der genehmigten Hochbauvorhaben (1970 = 100)

Wohn- und Nichtwohngebäude	53	-
Wohngebäude	53	-
Wohngebäude von privaten Haushalten	53	-
Nichtwohngebäude	53	-
Öffentliche Gebäude	53	-
Wirtschaftsgebäude	53	-

6.3 Umbauter Raum der fertiggestellten Gebäude (1970 = 100)

Wohn- und Nichtwohngebäude	54	-
Wohngebäude	54	-
Nichtwohngebäude	54	-

6.4 Genehmigte und fertiggestellte Wohnungen (Anzahl), Bauvorrat (1 000)

Genehmigte Wohnungen	55	100
Fertiggestellte Wohnungen	55	100
Bauvorrat	55	101

6.5 Auftragsvergaben der öffentlichen Hand (1970 = 100)

Tiefbauten	56	101
Straßenbauten	56	-
Straßenbrücken	56	-
Aufträge des Bundes	56	101
Aufträge der Länder	56	102
Aufträge der Gemeinden und Gemeindeverbände	56	102

7 UMSÄTZE DES EINZELHANDELS

7.1 In jeweiligen Preisen (1970 = 100)

Einzelhandel insgesamt	57	-
Nahrungs- und Genußmittel	57	-
Bekleidung, Wäsche, Schuhe	57	-
Hausrat, Wohnbedarf	57	-
Elektro- und optische Erzeugnisse, Uhren	57	-
Fahrzeuge, Maschinen und Büroeinrichtungen	57	-

7.2 In Preisen von 1970 (1970 = 100)

Einzelhandel insgesamt	58	-
Nahrungs- und Genußmittel	58	-
Bekleidung, Wäsche, Schuhe	58	-
Hausrat, Wohnbedarf	58	-
Elektro- und optische Erzeugnisse, Uhren	58	-
Fahrzeuge, Maschinen und Büroeinrichtungen	58	-

8 AUSSENHANDEL (SPEZIALHANDEL)

8.1 Einfuhr - Tatsächliche Werte (Mill. DM)

Einfuhr insgesamt	59	103
Einfuhr nach Warengruppen		
Ernährungswirtschaft	59	103
Gewerbliche Wirtschaft (ohne Güter der Bundesreg.)	59	103
Rohstoffe und Halbwaren	59	-
Rohstoffe	59	104
Halbwaren	59	-
Fertigwaren (ohne Güter der Bundesreg.)	60	-
Vorerzeugnisse	60	-
Enderzeugnisse (ohne Güter der Bundesreg.)	60	104
Halbwaren und Vorerzeugnisse	60	104
Einfuhr nach dem Warenverzeichnis für die Industriestatistik		
Erzeugnisse der Ernährungsindustrie, Tabakwaren	60	-
Erzeugnisse der Grundstoff- und Produktionsgüterindustrien	60	-
Erzeugnisse der Investitionsgüterindustrien	61	-
Erzeugnisse der Verbrauchsgüterindustrien	61	-
Einfuhr von Investitions- und Verbrauchsgütern		
Investitionsgüter	61	-
Verbrauchsgüter	61	-
Einfuhr nach Ländergruppen (Herst.- u. Verbr. Länder)		
EG-Länder	61	105
Andere europäische industrialisierte Länder	62	-
Vereinigte Staaten	62	-
Übrige industrialisierte westliche Länder	62	-
Entwicklungsländer	62	-
Ostblockländer	62	-

8.2 Ausfuhr - Tatsächliche Werte (Mill. DM)

Ausfuhr insgesamt	63	105
-------------------------	----	-----

Ausfuhr nach Warengruppen		
Gewerbliche Wirtschaft	63	-
Rohstoffe und Halbwaren	63	-
Rohstoffe	63	-
Halbwaren	63	-
Fertigwaren	63	-
Vorerzeugnisse	64	-
Enderzeugnisse	64	-
Ausfuhr nach dem Warenverzeichnis für die Industriestatistik		
Erzeugnisse der Grundstoff- und Produktionsgüterindustrien	64	-
Erzeugnisse der Investitionsgüterindustrien	64	-
Erzeugnisse der Verbrauchsgüterindustrien	64	-
Ausfuhr von Investitions- und Verbrauchsgütern		
Investitionsgüter	64	-
Verbrauchsgüter	65	-
Ausfuhr nach Ländergruppen (Herst.- u. Verbr.Länder)		
EG-Länder	65	106
Andere europäische industrialisierte Länder	65	106
Vereinigte Staaten	65	107
Übrige industrialisierte westliche Länder	65	107
Entwicklungsländer	66	107
Ostblockländer	66	108
Saldo insgesamt	66	-
8.3 Einfuhr - Volumen (Mill. DM)		
Einfuhr insgesamt	67	108
Einfuhr nach Warengruppen		
Ernährungswirtschaft	67	-
Gewerbliche Wirtschaft (ohne Güter der Bundesreg.)	67	-
Rohstoffe und Halbwaren	67	-
Rohstoffe	67	-
Halbwaren	67	-
Fertigwaren (ohne Güter der Bundesreg.)	68	-
Vorerzeugnisse	68	-
Enderzeugnisse (ohne Güter der Bundesreg.)	68	-
Halbwaren und Vorerzeugnisse	68	-
Einfuhr nach dem Warenverzeichnis für die Industriestatistik		
Erzeugnisse der Ernährungsindustrie, Tabakwaren	68	-
Erzeugnisse der Grundstoff- und Produktionsgüterindustrien	68	-
Erzeugnisse der Investitionsgüterindustrien	69	-
Erzeugnisse der Verbrauchsgüterindustrien	69	-
Einfuhr von Investitions- und Verbrauchsgütern		
Investitionsgüter	69	-
Verbrauchsgüter	69	-
Einfuhr nach Ländergruppen (Herst.- u. Verbr.Länder)		
EG-Länder	69	-
Übrige Länder	69	-
8.4 Ausfuhr - Volumen (Mill. DM)		
Ausfuhr insgesamt	70	108
Ausfuhr nach Warengruppen		
Gewerbliche Wirtschaft	70	-
Rohstoffe und Halbwaren	70	-
Rohstoffe	70	-
Halbwaren	70	-
Fertigwaren	70	-
Vorerzeugnisse	71	-
Enderzeugnisse	71	-
Ausfuhr nach dem Warenverzeichnis für die Industriestatistik		
Erzeugnisse der Grundstoff- und Produktionsgüterindustrien	71	-
Erzeugnisse der Investitionsgüterindustrien	71	-
Erzeugnisse der Verbrauchsgüterindustrien	71	-
Ausfuhr von Investitions- und Verbrauchsgütern		
Investitionsgüter	71	-
Verbrauchsgüter	72	-
Ausfuhr nach Ländergruppen (Herst.- u. Verbr.Länder)		
EG-Länder	72	-
Übrige Länder	72	-
8.5 Index der Durchschnittswerte (1970 = 100)		
Einfuhr insgesamt	73	-
Ausfuhr insgesamt	73	-

9 VERKEHR

9.1 Beförderte Güter (1 000 t)

Eisenbahnverkehr	74	-
Fernverkehr mit Lastkraftfahrzeugen	74	-
Binnenschifffahrt	74	-
Luftverkehr	74	-
Rohrfernleitungen (rohes Erdöl)	74	-
Seeschifffahrt	74	-

9.2 Geleistete Tonnenkilometer (Mill. tkm)

Eisenbahnverkehr (Tarif-tkm)	75	-
Fernverkehr mit Lastkraftfahrzeugen (Tarif-tkm)	75	-
Binnenschifffahrt (Effektiv-tkm)	75	-
Luftverkehr (Effektiv-tkm)	75	-
Rohrfernleitungen - rohes Erdöl (Effektiv-tkm)	75	-

10 AKTIEN

10.1 Index der Aktienkurse

Gesamtindex (1972 = 100)	76	-
Energiewirtschaft, Montanindustrie	76	-
Industrie (ohne Montan- u. Bauindustrie)	76	-
Bauindustrie	76	-

11 PREISE

11.1 Preisindizes

Erzeugerpreise industrieller Produkte (1970 = 100)	77	-
Erzeugerpreise landwirtschaftlicher Produkte (1962 = 100)	77	-
Erzeugerpreise pflanzlicher Produkte (1962 = 100)	77	-
Erzeugerpreise tierischer Produkte (1962 = 100)	77	-
Preise für Einfuhrwaren (1970 = 100)	77	-
Preise für Ausfuhrwaren (1970 = 100)	77	-
Verbraucherpreise (Einzelhandelsverkaufspreise) (1962 = 100)	78	-
Lebenshaltung aller privaten Haushalte (1970 = 100)	78	-
Nahrungsmittel (1970 = 100)	78	-

Die Angaben beziehen sich auf das Bundesgebiet; sie schließen Berlin (West) ein.

Zeichenerklärung

- = nichts vorhanden
- . = kein Nachweis vorhanden
- ... = Angaben fallen später an
- X = arbeitstägl. Bereinigung sachlich nicht sinnvoll
- * = Monate mit Extremwerten

Abkürzungen

- BESCH. = Beschäftigte
- GES. = Gesamt
- GRUNDST. = Grundstoff
- IND. = Industrie
- INSG. = Insgesamt
- O.G.BREG. = Ohne Güter der Bundesregierung
- O.NUG. = Ohne Nahrungs- und Genußmittel-industrien
- VERARB. = Verarbeitende

E i n f ü h r u n g

Das Ziel konjunkturanalytischer Untersuchungen ist die Erkennung längerfristiger "Grundtendenzen" aus den Werten wirtschaftlicher Zeitreihen. Die Verwendung unbereinigter Originalwerte der Reihen als Konjunkturindikatoren ist hierfür im allgemeinen wenig geeignet, weil die Originaldaten neben zufälligen Störfaktoren vor allem auch saisonbedingte Einflüsse enthalten.

Für die Ausschaltung von Saisoneinflüssen gibt es eine Reihe von Verfahren, die sich in der Praxis bewährt haben. Das Statistische Bundesamt hat sich vor einigen Jahren entschlossen, in monatlichen Abständen saisonbereinigte Werte zu berechnen und zu veröffentlichen. Mit seiner Entscheidung für ein bestimmtes Verfahren zur Zeitreihenanalyse beabsichtigt das Statistische Bundesamt nicht, dieses Verfahren amtlich zum allein aussagefähigen zu erklären. Für die Wahl des verwendeten Verfahrens war ausschlaggebend, daß sein Grundkonzept theoretisch klar und einwandfrei, die mathematischen Ansätze genügend allgemein und ihre Arbeitshypothesen eindeutig und widerspruchsfrei spezifizierbar sein sollten. Außerdem sollte das Verfahren der Zeitreihenanalyse anhand objektiver Kriterien auf die Eigenart jeder Reihe abzustimmen sein und brauchbare saisonbereinigte Werte ergeben.

Das Statistische Bundesamt verwendet das "Berliner Verfahren", das aus der Zusammenarbeit der Technischen Universität, Berlin, mit dem Deutschen Institut für Wirtschaftsforschung, Berlin, hervorgegangen ist¹⁾. Da das Verfahren in seiner ersten Fassung²⁾ noch nicht allen Erwartungen genügen konnte, ist es zu einer verbesserten Fassung (BV3) weiterentwickelt worden³⁾. Hierbei sind vor allem die Möglichkeiten des Berliner Verfahrens weitgehend ausgeschöpft worden, die spezifischen Eigenarten einzelner Zeitreihen zu berücksichtigen, indem jeweils besonders geeignete Analysefilter benutzt werden. Dies wirkt sich vor allem in einer verbesserten Stabilität und Sicherheit der Schätzergebnisse am aktuellen Rande der analysierten Reihen aus.

Das Ziel des Verfahrens ist die Ausschaltung von Saisoneinflüssen, nicht so sehr das Herausarbeiten der glatten (Trend-Konjunktur-)Komponente. Nicht alle Zeitreihen sind für das Verfahren zur Errechnung saisonbereinigter Werte in gleicher Weise geeignet. So wird man z.B. bei Reihen, die heterogen zusammengesetzt sind und deren Komponenten stark unterschiedlichen "Saison- und Strukturentwicklungen" unterworfen sind, eine Saisonbewegung nur unbefriedigend feststellen und eliminieren können. Entsprechendes gilt, wenn saisonale Bewegungen durch starke und häufig auftretende Störfaktoren völlig zugedeckt werden. In solchen Fällen kann kein Verfahren der Zeitreihenanalyse eine sinnvolle Zerlegung der Reihe und damit eine befriedigende Saisonbereinigung liefern.

Alle derzeit gebräuchlichen Zeitreihenverfahren arbeiten mit gleitenden Durchschnitten. Das hat notwendigerweise die Konsequenz, daß am aktuellen Rande mehr oder weniger starke Instabilitäten auftreten können. Diese Eigenschaft ist allen derzeitigen Zeitreihenverfahren immanent; sie könnte nur behoben werden, wenn die letzten Schätzwerte künstlich stabilisiert würden; dies würde zu einer Verzerrung der entsprechenden Werte führen. Das Amt wird die durch Revision alter und Hinzufügen neuer Werte entstehenden rückwirkenden Korrekturen vollständig veröffentlichen, um dem Benutzer die volle Information zugänglich zu machen.

Verfahren zur Zerlegung von Zeitreihen sind keine Prognosemethoden. Die Ergebnisse einer Zeitreihenanalyse können nicht direkt zur Prognose verwendet werden, wohl aber als Ausgangsmaterial dafür dienen.

1) B. Nullau, S. Heiler, P. Wäsch, B. Meisner, D. Filip: Das "Berliner Verfahren". Ein Beitrag zur Zeitreihenanalyse. In: DIW-Beiträge zur Strukturforchung, Heft 7, Berlin 1969.

2) M. Nourney: Methode der Zeitreihenanalyse, Wirtschaft und Statistik, Heft 1/1973.

3) M. Nourney: Weiterentwicklung des Verfahrens der Zeitreihenanalyse, Wirtschaft und Statistik, Heft 2/1975.

A. Berechnungsmethoden

Die Tabellen enthalten außer den Originalindizes für die letzten 13 Monate mit ihren Veränderungen gegenüber dem Vorjahr und dem Vormonat

- a) die saisonbereinigten Werte mit ihren Veränderungen gegenüber dem Vormonat;
- b) die saison- und arbeitstäglich bereinigten Werte und ihre Veränderungen gegenüber dem Vormonat und
- c) die glatte Komponente (Trend-Konjunktur-Komponente).

Das "Berliner Verfahren" (BV III) geht von einer additiven Verknüpfung der einzelnen Komponenten in der Originalreihe aus:

$$(1) \quad x_t = Y_t + S_t + R_t, \text{ wobei}$$

x_t die Originalwerte,
 Y_t die glatte (Trend-Konjunktur-) Komponente,
 S_t die Saisonkomponente (ggfs. einschl. arbeitstägl. Einflüsse) und
 R_t die Restkomponente bedeuten.

Weil im Veröffentlichungsausdruck der Originalwert, der saisonbereinigte Wert ($SB_t = x_t - S_t = Y_t + R_t$) und die glatte Komponente explizit enthalten sind, lassen sich die fehlenden Komponenten über Gleichung (1) wie folgt errechnen:

$$(2) \quad SB_t - Y_t = R_t,$$

$$(3) \quad x_t - SB_t = S_t.$$

In Worten: Zieht man vom saisonbereinigten Wert die glatte Komponente ab, dann erhält man die Restkomponente. Der um den saisonbereinigten Wert verminderte Originalwert ergibt die Saisonkomponente.

Viele ökonomische Daten können von der unterschiedlichen Länge der Monate (gemessen z.B. in Arbeitstagen) beeinflusst werden. Die Veröffentlichung enthält in solchen Fällen in der Spalte "saison- und arbeitstäglich bereinigter Wert" eine Zeitreihe, aus der neben der Saisonkomponente auch der Einfluß der Arbeitstage schätzungsweise eliminiert ist. Sie besteht aus der glatten (Trend-Konjunktur-) Komponente und demjenigen Teil der Restkomponente, der nicht durch die Arbeitstage "erklärt" wird.

Am Ende der Zeitreihen können für die glatte (Trend-Konjunktur-) Komponente nur vorläufige Werte berechnet werden, die sich durch die erst in der Zukunft anfallenden Informationen z.T. noch erheblich ändern können. Die letzten Werte der glatten Komponente werden deshalb in Klammern gesetzt bzw. gestrichelt gezeichnet.

Die Monate, in denen eine Zeitreihe Extremwerte aufweist, werden mit * gekennzeichnet.

B. Begriffserklärungen

Arbeitslose bzw. offene Stellen: Personen ohne Arbeitsverhältnis, die als Arbeitsuchende beim Arbeitsamt registriert sind bzw. zu besetzende Arbeitsplätze, die Arbeitgeber dem Arbeitsamt gemeldet haben.

Beschäftigte in Industrie und Bauhauptgewerbe: Tätige Inhaber und alle in einem arbeitsrechtlichen Verhältnis stehenden Betriebsangehörigen (Angestellte, Arbeiter, Auszubildende).

Der Index der industriellen Nettoproduktion (einschl. Bauindustrie) auf Basis 1970 wird auf repräsentativer Grundlage unter Ausschaltung der Preisveränderungen berechnet, d.h., bei den Industriezweigen erfolgt die Fortschreibung im allgemeinen mit einer Auswahl von Erzeugnis-

sen, deren Entwicklung der jeweiligen Gesamtentwicklung entspricht (insgesamt 76 Reihen). Der Gewichtung der einzelnen Industriezweige liegen die Nettoproduktionswerte des Jahres 1970 zugrunde.

Nettoproduktionswert: Bruttoproduktionswert abzüglich der Kosten des von anderen Unternehmen stammenden Materialeinsatzes und abzüglich des Wertes der an andere Unternehmen vergebenen Lohnarbeiten. Der Nettoproduktionswert stellt annähernd die (Netto-)Leistung der Unternehmen (ihre "Wertschöpfung") dar.

Geleistete Arbeitsstunden im Bauhauptgewerbe sind alle von Inhabern, Angestellten, Arbeitern oder Auszubildenden auf Baustellen und Bauhöfen geleisteten Arbeitsstunden; abgerechnete, aber nicht geleistete Stunden sind nicht enthalten.

Der Produktionsindex für das Bauhauptgewerbe wird durch den Baustoff-Produktionsindex repräsentiert (Fort-schreibung mit 69 ausgewählten Baustoffen). Der Gewichtung der Teilbereiche Hoch- und Tiefbau liegen die entsprechenden Nettoproduktionswerte des Jahres 1970 zugrunde.

Die Indizes des Produktionsergebnisses je Beschäftigten, je Beschäftigtenstunde und je Arbeiter (Arbeitsproduktivität) zeigen die Entwicklung der Produktion (gemessen am Index der industriellen Nettoproduktion) im Verhältnis zum personellen Aufwand.

Lohnkosten: (Meßziffern der Löhne und Gehälter je Beschäftigten, je Beschäftigtenstunde, je Produkteinheit, je Umsatzeinheit): Entwicklung der Löhne und Gehälter (in Form von Meßzahlen) im Verhältnis zum personellen Aufwand (Meßzahl der Beschäftigten und der Beschäftigtenstunden), bzw. im Verhältnis zum Nettoproduktionsindex und zur Umsatzmeßzahl.

Index des Auftragseingangs: Wertindex in jeweiligen Preisen, Volumenindex in Preisen 1970 (jeweils Basis 1970 = 100); der Gewichtung werden die Auftragseingangsanteile im Basisjahr zugrunde gelegt. Als Auftrags-eingang gilt der Wert der in einem Berichtsmonat von anderen Firmen und sonstigen Kunden akzeptierten Be-stellungen (ohne Mehrwertsteuer).

Umsätze der Industrie und des Bauhauptgewerbes: Wertindizes in jeweiligen Preisen, Volumenindizes in Prei-sen von 1970 (jeweils Basis 1970 = 100); der Gewichtung werden die Umsatzanteile im Basisjahr zugrunde ge-legt.

Umsatz der Industrie: Erlöse aus dem Verkauf eigener Erzeugnisse und Leistungen; sie resultieren aus den Rechnungsendwerten einschl. Verbrauchsteuern und Kosten für Fracht, Verpackung, Porto und Spesen (ohne Mehr-wertsteuer).

Umsatz des Bauhauptgewerbes: Steuerbarer baugewerblicher Umsatz (die dem Finanzamt für die Umsatzsteuer zu meldenden steuerbaren Beträge für Bauleistungen im Bundesgebiet und die Umsätze in Zollausschlußgebieten (deutsche Freihäfen).

Bautätigkeit: Erfassung der genehmigten Hochbauten anhand der erteilten Baugenehmigungen; Erfassung der fertiggestellten Hochbauten aufgrund der Feststellungen der Bauaufsichtsbehörden. Der B a u v o r r a t ist die behelfsmäßige Fortschreibung des Bauüberhangs am Jahresende mit Hilfe der genehmigten und fertige-gestellten Bauvorhaben. Die T i e f b a u a u f t r ä g e der öffentlichen Hand umfassen alle Aufträge mit einem Wert von über 25 000,- DM in Gemeinden mit 5 000 und mehr Einwohnern.

Umsätze des Einzelhandels (in jeweiligen Preisen, in Preisen von 1970); Wert aller Lieferungen und Leistun-gen des Unternehmens einschl. Eigenverbrauch (einschl. Umsatz- bzw. Mehrwertsteuer).

Preisnachlässe, Rabatte, Boni, Skonti u. ä. sind abgesetzt.

Der Außenhandel (Spezialhandel) umfaßt

die unmittelbare E i n f u h r von Waren und die Einfuhr von ausländischen Waren aus Lager (Freihafen-lager und Zollager - ab 1974 einschl. offene Zollager -) in den freien Verkehr, zur zollamtlich bewilligten aktiven Veredelung (Eigenveredelung und Lohnveredelung) und nach zollamtlich bewilligter passiver Ver-edelung;

die Ausfuhr von Waren aus dem freien Verkehr, nach zollamtlich bewilligter aktiver Veredelung (Eigenveredelung und Lohnveredelung) und zur zollamtlich bewilligten passiven Veredelung.

Die tatsächlichen Werte stellen den Grenzübergangswert, d. h. den Wert frei Grenze des Erhebungsgebietes dar (in der Einfuhr ohne die deutschen Eingangsabgaben).

Das Volumen ist ein nachträglich berechneter Wert, der sich ergeben hätte, wenn die Durchschnittswerte (Preise) des Jahres 1970 in den nachgewiesenen Berichtszeiten unverändert geblieben wären.

Den Ländergruppierungen liegen Angaben nach Herstellungs- und Verbrauchsländern zugrunde. Die Zuordnung der Länder zu den einzelnen Gruppen ist aus der Fachserie G, Außenhandel, Reihe 1 ersichtlich.

Der Güterverkehr enthält alle im gewerblichen Verkehr und Werkverkehr (Eisenbahnen: Dienstgutverkehr) beförderten Güter. Die tonnenkilometrische Leistung (tkm) errechnet sich als Produkt aus Gewicht der Ladung und der im Bundesgebiet zurückgelegten Entfernung.

Index der Aktienkurse

Gesamtindex wird aus den Kursnotierungen von rd. 280 ausgewählten Gesellschaften mit dem Sitz im Bundesgebiet berechnet. In die Teilindizes waren am Basisstichtag einbezogen: Energiewirtschaft, Montanindustrie 42, Industrie 192 und Bauindustrie 11 Aktiengesellschaften. Die Gewichtung erfolgte mit dem börsenzugelassenen Stammkapital am Basisstichtag - 29. 12. 1972 -.

Preisindizes

Erzeugerpreise (industrielle und landwirtschaftliche Produkte): Überwiegend Preise der ersten Vermarktungsstufe (Frachtlagen gemäß jeweiligem Handelsbrauch) von Erzeugerfirmen, Marktverwaltungen, Preisnotierungskommissionen usw.

Gewichtung: Umsatzwerte der Industrie 1970 bzw. Verkaufserlöse der Landwirtschaft 1961/62 und 1962/63.

Einfuhr-, Ausfuhrpreise: Preise frei Grenze im Zeitpunkt des Geschäftsabschlusses, nicht im Zeitpunkt des Grenzüberganges; erfragt bei Importeuren bzw. Exporteuren.

Gewichtung: Einfuhr- bzw. Ausfuhrwerte 1970.

Lebenshaltungspreise, Einzelhandelsverkaufspreise: Außer Einzelhandelspreisen auch Preise für Waren und Leistungen des Handwerks, Gastgewerbepreise, Wohnungsmieten, Tarife und Gebühren, Eintrittspreise für öffentliche Veranstaltungen, Preise für Pauschalreisen, Versicherungsprämien usw.

Gewichtung: Ausgaben für die Lebenshaltung 1970 bzw. Umsatzstruktur des Einzelhandels 1962.

Tabellen

1. BESCHAEFTIGUNG UND ARBEITSMARKT

1.1. GESAMTZAHLEN (1 000)

JAHR	MONAT	ORIGINALWERT			SAISONBEREINIGTER WERT		SAISON- UND ARBEITSTÄGLICH BEREINIGTER WERT		GLATTE KOMPONENTE
		1 000	VERÄNDERUNG VORJAHR	IN O/O GEGEN VORMONAT	1 000	VERÄNDERUNG IN O/O GEGEN VORMONAT	1 000	VERÄNDERUNG IN O/O GEGEN VORMONAT	1 000
ARBEITSLOSE INSGESAMT									
1974	NOV	799	+140,7	+18,9	826	+11,8	X	X	810
	DEZ	946	+94,7	+18,4	886	+ 7,3	X	X	866
1975	JAN	1154	+86,1	+22,0	979	+10,5	X	X	920
	FEB	1184	+91,0	+ 2,6	1026	+ 4,8	X	X	971
	MAR	1114	+98,2	- 5,9	1039	+ 1,3	X	X	1016
	APR	1087	+110,3	- 2,4	1070	+ 3,0	X	X	1056
	MAI	1018	+122,8	- 6,3	1074	+ 0,4	X	X	(1095)
	JUN	1002	+122,2	- 1,6	1088	+ 1,3	X	X	(1121)
	JUL	1035	+110,8	+ 3,3	1116	+ 2,6	X	X	(1142)
	AUG	1031	+95,6	- 0,4	1125	+ 0,8	X	X	(1150)
	SEP	1005	+80,4	- 2,5	1125	+ 0,0	X	X	(1152)
	OKT	1061	+57,9	+ 5,6	1123	- 0,2	X	X	(1151)
	NOV	1114	+39,4	+ 5,0	1131	+ 0,7	X	X	(1142)
	ARBEITSLOSE, MAENNLICH								
1974	NOV	449	+164,1	+26,1	476	+13,9	X	X	470
	DEZ	565	+92,2	+25,8	513	+ 7,8	X	X	497
1975	JAN	719	+87,7	+27,3	575	+12,1	X	X	(520)
	FEB	747	+97,1	+ 3,9	606	+ 5,4	X	X	(542)
	MAR	692	+110,3	- 7,4	616	+ 1,7	X	X	(563)
	APR	648	+130,6	- 6,4	631	+ 2,4	X	X	(585)
	MAI	593	+148,1	- 8,5	636	+ 0,8	X	X	(608)
	JUN	574	+146,4	- 3,2	647	+ 1,7	X	X	(630)
	JUL	584	+129,0	+ 1,7	663	+ 2,5	X	X	(648)
	AUG	569	+108,4	- 2,6	662	- 0,2	X	X	(656)
	SEP	544	+88,2	- 4,4	651	- 1,7	X	X	(661)
	OKT	565	+58,7	+ 3,9	641	- 1,5	X	X	(662)
	NOV	605	+34,7	+ 7,1	625	- 2,5	X	X	(649)
	OFFENE STELLEN INSGESAMT								
1974	NOV	213	-47,0	-14,1	288	+ 7,9	X	X	276
	DEZ	194	-33,6	- 8,9	285	- 1,0	X	X	275
1975	JAN	221	-28,2	+13,9	302	+ 6,0	X	X	272
	FEB	246	-25,7	+11,3	285	- 5,6	X	X	265
	MAR	261	-25,2	+ 6,1	266	- 6,7	X	X	253
	APR	262	-27,4	+ 0,4	243	- 8,6	X	X	241
	MAI	264	-28,1	+ 0,8	219	- 9,9	X	X	(234)
	JUN	263	-29,7	- 0,4	198	- 9,6	X	X	(227)
	JUL	256	-27,5	- 2,7	191	- 3,5	X	X	(217)
	AUG	253	-25,4	- 1,2	187	- 2,1	X	X	(209)
	SEP	235	-21,1	- 7,1	193	+ 3,2	X	X	(206)
	OKT	210	-15,3	-10,6	222	+15,0	X	X	(225)
	NOV	183	-14,1	-12,9	256	+15,3	X	X	(273)
	OFFENE STELLEN, MAENNLICH								
1974	NOV	120	-55,1	-18,4	163	+19,0	X	X	159
	DEZ	106	-43,0	-11,7	165	+ 1,2	X	X	160
1975	JAN	121	-37,3	+14,2	176	+ 6,7	X	X	158
	FEB	134	-35,0	+10,7	162	- 8,0	X	X	153
	MAR	142	-33,6	+ 6,0	150	- 7,4	X	X	146
	APR	141	-35,0	- 0,7	137	- 8,7	X	X	137
	MAI	140	-35,5	- 0,7	121	-11,7	X	X	125
	JUN	140	-36,1	+ 0,0	104	-14,0	X	X	(110)
	JUL	140	-34,0	+ 0,0	96	- 7,7	X	X	(96)
	AUG	141	-30,9	+ 0,7	93	- 3,1	X	X	(88)
	SEP	135	-25,4	- 4,3	100	+ 7,5	X	X	(94)
	OKT	120	-18,4	-11,1	111	+11,0	X	X	(118)
	NOV	102	-15,0	-15,0	148	+33,3	X	X	(163)

1. BESCHAFTIGUNG UND ARBEITSMARKT

1.2. BESCHAFTIGTE IN DER INDUSTRIE UND IM BAUHAUPTGEWERBE (1970 = 100)

JAHR	MONAT	ORIGINALWERT			SAISONBEREINIGTER WERT		SAISON- UND ARBEITSTÄGLICH BEREINIGTER WERT		GLATTE KOMPONENTE
		INDEX	VERÄNDERUNG IN O/O GEGEN VORJAHR VORMONAT		INDEX	VERÄNDERUNG IN O/O GEGEN VORMONAT	INDEX	VERÄNDERUNG IN O/O GEGEN VORMONAT	INDEX
GESAMTE INDUSTRIE (OHNE ENERGIE UND OHNE BAU)									
1974	SEP	94,5	- 3,5	- 0,2	93,9	- 0,4	X	X	93,7
	OKT	93,8	- 4,3	- 0,7	93,2	- 0,7	X	X	93,2
	NOV	92,9	- 4,9	- 1,0	92,5	- 0,8	X	X	92,6
	DEZ	91,9	- 5,0	- 1,1	92,1	- 0,4	X	X	92,0
1975	JAN	90,9	- 5,4	- 1,1	91,4	- 0,8	X	X	91,4
	FEB	90,3	- 5,8	- 0,7	90,7	- 0,8	X	X	90,8
	MAR	89,8	- 6,2	- 0,6	90,1	- 0,7	X	X	(90,2)
	APR	89,3	- 6,4	- 0,6	89,6	- 0,6	X	X	(89,6)
	MAI	88,8	- 6,7	- 0,6	89,1	- 0,6	X	X	(89,1)
	JUN	88,4	- 6,8	- 0,5	88,6	- 0,6	X	X	(88,5)
	JUL	88,1	- 7,2	- 0,3	88,1	- 0,6	X	X	(88,0)
	AUG	88,0	- 7,1	- 0,1	87,6	- 0,6	X	X	(87,5)
	SEP	87,9	- 7,0	- 0,1	87,3	- 0,3	X	X	(87,1)
VERARBEITENDE INDUSTRIE									
1974	SEP	94,9	- 3,7	- 0,3	94,3	- 0,5	X	X	94,1
	OKT	94,2	- 4,5	- 0,7	93,6	- 0,7	X	X	93,6
	NOV	93,3	- 5,1	- 1,0	92,8	- 0,9	X	X	93,0
	DEZ	92,3	- 5,0	- 1,1	92,5	- 0,3	X	X	92,4
1975	JAN	91,2	- 5,7	- 1,2	91,7	- 0,9	X	X	91,8
	FEB	90,6	- 6,1	- 0,7	91,0	- 0,8	X	X	91,1
	MAR	90,0	- 6,4	- 0,7	90,4	- 0,7	X	X	(90,5)
	APR	89,6	- 6,7	- 0,4	89,9	- 0,6	X	X	(89,9)
	MAI	89,1	- 6,9	- 0,6	89,4	- 0,6	X	X	(89,3)
	JUN	88,6	- 7,1	- 0,6	88,8	- 0,7	X	X	(88,8)
	JUL	88,4	- 7,3	- 0,2	88,3	- 0,6	X	X	(88,3)
	AUG	88,2	- 7,4	- 0,2	87,8	- 0,6	X	X	(87,8)
	SEP	88,1	- 7,2	- 0,1	87,5	- 0,3	X	X	(87,3)
GRUNDSTOFF- UND PRODUKTIONSGÜTERINDUSTRIEN									
1974	SEP	95,1	- 2,4	- 0,3	94,4	- 0,1	X	X	94,2
	OKT	94,6	- 3,0	- 0,5	93,9	- 0,5	X	X	93,9
	NOV	93,9	- 3,3	- 0,7	93,4	- 0,5	X	X	93,5
	DEZ	92,9	- 3,1	- 1,1	93,2	- 0,2	X	X	93,0
1975	JAN	91,5	- 3,5	- 1,5	92,7	- 0,5	X	X	92,6
	FEB	90,9	- 4,2	- 0,7	91,8	- 1,0	X	X	92,0
	MAR	90,8	- 4,6	- 0,1	91,6	- 0,2	X	X	(91,5)
	APR	90,6	- 4,9	- 0,2	90,8	- 0,9	X	X	(90,9)
	MAI	90,2	- 5,4	- 0,4	90,3	- 0,6	X	X	(90,4)
	JUN	89,9	- 5,6	- 0,3	89,8	- 0,6	X	X	(89,8)
	JUL	89,6	- 6,2	- 0,3	89,1	- 0,8	X	X	(89,2)
	AUG	89,3	- 6,4	- 0,3	88,5	- 0,7	X	X	(88,7)
	SEP	89,2	- 6,2	- 0,1	88,4	- 0,1	X	X	(88,3)
INVESTITIONSGÜTERINDUSTRIEN									
1974	SEP	98,1	- 2,2	- 0,2	97,6	- 0,5	X	X	(97,4)
	OKT	97,4	- 3,2	- 0,7	97,0	- 0,6	X	X	(96,8)
	NOV	96,5	- 4,1	- 0,9	96,1	- 0,9	X	X	(96,2)
	DEZ	95,6	- 4,4	- 0,9	95,7	- 0,4	X	X	(95,5)
1975	JAN	94,6	- 5,2	- 1,0	94,8	- 0,9	X	X	(94,9)
	FEB	93,9	- 5,8	- 0,7	94,0	- 0,8	X	X	(94,2)
	MAR	93,1	- 6,3	- 0,9	93,4	- 0,6	X	X	(93,5)
	APR	92,5	- 6,7	- 0,6	92,8	- 0,6	X	X	(92,8)
	MAI	92,0	- 7,0	- 0,5	92,2	- 0,6	X	X	(92,2)
	JUN	91,4	- 7,3	- 0,7	91,6	- 0,7	X	X	(91,6)
	JUL	91,1	- 7,5	- 0,3	91,2	- 0,4	X	X	(91,1)
	AUG	90,9	- 7,5	- 0,2	90,7	- 0,5	X	X	(90,6)
	SEP	90,8	- 7,4	- 0,1	90,3	- 0,4	X	X	(90,1)
VERBRAUCHSGÜTERINDUSTRIEN									
1974	SEP	88,2	- 7,6	- 0,6	87,7	- 0,9	X	X	(87,5)
	OKT	87,3	- 8,3	- 1,0	86,8	- 1,0	X	X	(86,9)
	NOV	86,4	- 8,5	- 1,0	86,0	- 0,9	X	X	(86,2)
	DEZ	85,3	- 8,4	- 1,3	85,6	- 0,5	X	X	(85,5)
1975	JAN	84,6	- 8,3	- 0,8	84,9	- 0,8	X	X	(84,9)
	FEB	83,9	- 8,4	- 0,8	84,1	- 0,9	X	X	(84,3)
	MAR	83,3	- 8,7	- 0,7	83,2	- 1,1	X	X	(83,7)
	APR	82,9	- 8,6	- 0,5	83,1	- 0,1	X	X	(83,0)
	MAI	82,3	- 8,7	- 0,7	82,5	- 0,7	X	X	(82,4)
	JUN	81,8	- 8,6	- 0,6	82,0	- 0,6	X	X	(81,9)
	JUL	81,4	- 8,5	- 0,5	81,6	- 0,5	X	X	(81,4)
	AUG	81,3	- 8,3	- 0,1	81,0	- 0,7	X	X	(80,9)
	SEP	81,1	- 8,0	- 0,2	80,6	- 0,5	X	X	(80,5)
NAHRUNGS- UND GENUSSMITTELINDUSTRIEN									
1974	SEP	95,9	- 3,9	- 0,3	94,1	- 0,5	X	X	94,1
	OKT	95,4	- 4,6	- 0,5	93,5	- 0,6	X	X	93,6
	NOV	94,2	- 5,2	- 1,3	92,9	- 0,6	X	X	(93,2)
	DEZ	92,3	- 5,1	- 2,0	92,6	- 0,3	X	X	(92,7)
1975	JAN	90,8	- 5,6	- 1,6	91,9	- 0,8	X	X	(92,2)
	FEB	90,4	- 5,9	- 0,4	91,4	- 0,5	X	X	(91,7)
	MAR	89,6	- 6,2	- 0,9	90,9	- 0,5	X	X	(91,2)
	APR	89,1	- 6,0	- 0,6	90,7	- 0,2	X	X	(90,7)
	MAI	88,8	- 6,1	- 0,3	90,2	- 0,6	X	X	(90,2)
	JUN	89,2	- 5,9	+ 0,5	89,9	- 0,3	X	X	(89,8)
	JUL	90,0	- 6,1	+ 0,9	89,2	- 0,8	X	X	(89,4)
	AUG	90,6	- 5,8	+ 0,7	89,0	- 0,2	X	X	(89,0)
	SEP	90,5	- 5,6	- 0,1	88,7	- 0,3	X	X	(88,7)

1. BESCHAEFTIGUNG UND ARBEITSMARKT

1.2. BESCHAEFTIGTE IN DER INDUSTRIE UND IM BAUHAUPTGEWERBE (1970 = 100)

JAHR	MONAT	ORIGINALWERT			SAISONBEREINIGTER WERT		SAISON- UND ARBEITSTÄGLICH BEREINIGTER WERT		GLATTE KOMPONENTE
		INDEX	VERAENDERUNG VORJAHR	IN O/O GEGEN VORMONAT	INDEX	VERAENDERUNG IN O/O GEGEN VORMONAT	INDEX	VERAENDERUNG IN O/O GEGEN VORMONAT	INDEX
BAUHAUPTGEWERBE									
1974	SEP	88,8	-11,6	- 0,8	86,1	- 0,7	X	X	85,7
	OKT	87,5	-11,7	- 1,5	85,3	- 0,9	X	X	84,5
	NOV	85,3	-12,1	- 2,5	84,1	- 1,4	X	X	(83,4)
	DEZ	82,5	-11,8	- 3,3	83,5	- 0,7	X	X	(82,4)
1975	JAN	77,7	-12,8	- 5,8	82,4	- 1,3	X	X	(81,4)
	FEB	75,5	-13,7	- 2,8	81,0	- 1,7	X	X	(80,4)
	MAR	75,8	-15,8	+ 0,4	78,2	- 3,5	X	X	(79,5)
	APR	77,3	-14,8	+ 2,0	77,7	- 0,6	X	X	(78,7)
	MAI	77,6	-14,3	+ 0,4	77,1	- 0,8	X	X	(78,0)
	JUN	78,1	-13,2	+ 0,6	76,9	- 0,3	X	X	(77,2)
	JUL	78,9	-12,3	+ 1,0	76,6	- 0,4	X	X	(76,6)
	AUG	79,2	-11,5	+ 0,4	76,4	- 0,3	X	X	(76,0)
	SEP	79,6	-10,4	+ 0,5	76,5	+ 0,1	X	X	(75,4)

2. PRODUKTION DER INDUSTRIE UND DES BAUHAUPTGEWERBES
2.1. INDEX DER INDUSTRIELLEN NETTOPRODUKTION (1970 = 100)

JAHR	MONAT	ORIGINALWERT			SAISONBEREINIGTER WERT		SAISON- UND ARBEITSTÄGLICH BEREINIGTER WERT		GLATTE KOMPONENTE
		INDEX	VERÄNDERUNG IN O/O GEGEN VORJAHR VORMONAT		INDEX	VERÄNDERUNG IN O/O GEGEN VORMONAT	INDEX	VERÄNDERUNG IN O/O GEGEN VORMONAT	INDEX
GESAMTE INDUSTRIE									
1974	OKT	122,5	- 3,5	+ 8,2	110,4	- 1,2	109,0	- 1,8	108,3
	NOV	113,0	- 7,1	- 7,8	106,2	- 3,8	106,6	- 2,2	107,5
	DEZ	99,9	- 6,3	-11,6	105,1	- 1,0	106,7	+ 0,1	105,9
1975	JAN	100,0	- 9,5	+ 0,1	103,3	- 1,7	102,8	- 3,7	105,3
	FEB	98,5	- 8,7	- 1,5	103,0	- 0,3	103,0	+ 0,2	104,5
	MAR	101,4	-12,7	+ 2,9	98,5	- 4,4	101,3	- 1,7	103,8
	APR	108,7	- 4,9	+ 7,2	106,6	+ 8,2	105,0	+ 3,7	103,5
	MAI	98,3	-16,9	- 9,6	95,8	-10,1	99,0	- 5,7	102,9
	JUN	102,7	- 2,7	+ 4,5	105,1	+ 9,7	103,5	+ 4,5	(102,5)
	JUL	97,5	-11,6	- 5,1	102,0	- 2,9	100,7	- 2,7	(102,1)
	AUG	91,3	- 9,0	- 6,4	100,0	- 2,0	101,4	+ 0,7	(101,8)
	SEP	108,3	- 4,3	+18,6	105,1	+ 5,1	103,9	+ 2,5	(101,6)
	OKT	117,1	- 4,4	+ 8,1	105,3	+ 0,2	103,4	- 0,5	(103,0)
INDUSTRIE (OHNE BAU)									
1974	OKT	122,6	- 3,2	+ 8,5	110,9	- 1,1	109,6	- 1,5	108,7
	NOV	113,5	- 7,0	- 7,4	106,6	- 3,9	107,0	- 2,4	107,9
	DEZ	101,0	- 6,7	-11,0	105,3	- 1,2	106,9	- 0,1	106,4
1975	JAN	101,3	- 9,6	+ 0,3	103,4	- 1,8	103,0	- 3,6	105,8
	FEB	99,7	- 8,5	- 1,6	103,3	- 0,1	103,3	+ 0,3	105,0
	MAR	102,5	-12,3	+ 2,8	99,1	- 4,1	101,8	- 1,5	104,3
	APR	109,3	- 4,5	+ 6,6	107,2	+ 8,2	105,7	+ 3,8	104,0
	MAI	98,6	-16,7	- 9,8	96,5	-10,0	99,7	- 5,7	103,5
	JUN	102,8	- 2,7	+ 4,3	105,7	+ 9,5	104,1	+ 4,4	(103,1)
	JUL	97,3	-11,6	- 5,4	102,6	- 2,9	101,2	- 2,8	(102,7)
	AUG	91,3	- 8,7	- 6,2	100,8	- 1,8	102,1	+ 0,9	(102,4)
	SEP	108,3	- 4,2	+18,6	105,7	+ 4,9	104,5	+ 2,4	(102,2)
	OKT	117,3	- 4,3	+ 8,3	105,9	+ 0,2	104,1	- 0,4	(103,8)
INDUSTRIE (OHNE ENERGIE UND OHNE BAU)									
1974	OKT	120,1	- 4,2	+ 7,6	108,3	- 1,5	106,9	- 2,1	106,4
	NOV	110,5	- 8,0	- 8,0	103,9	- 4,1	104,4	- 2,3	105,5
	DEZ	97,4	- 7,4	-11,9	102,9	- 1,0	104,5	+ 0,1	103,9
1975	JAN	97,4	-10,7	+ 0,0	100,9	- 1,9	100,4	- 3,9	103,3
	FEB	96,4	- 9,7	- 1,0	100,7	- 0,2	100,7	+ 0,3	102,5
	MAR	99,0	-13,6	+ 2,7	96,2	- 4,5	99,1	- 1,6	101,8
	APR	106,7	- 5,6	+ 7,8	104,6	+ 8,7	103,0	+ 3,9	101,5
	MAI	96,6	-17,5	- 9,5	93,8	-10,3	97,1	- 5,7	100,9
	JUN	101,3	- 3,1	+ 4,9	103,2	+10,0	101,6	+ 4,6	(100,5)
	JUL	96,0	-12,0	- 5,2	100,3	- 2,8	98,9	- 2,7	(100,1)
	AUG	89,5	- 9,2	- 6,8	98,3	- 2,0	99,6	+ 0,7	(99,9)
	SEP	107,0	- 4,1	+19,6	103,5	+ 5,3	102,2	+ 2,6	(99,8)
	OKT	114,7	- 4,5	+ 7,2	103,3	- 0,2	101,4	- 0,8	(101,5)
BERGBAU									
1974	OKT	100,2	+ 1,5	+16,4	92,4	+ 2,1	90,6	+ 0,6	89,6
	NOV	93,9	- 2,0	- 6,3	89,0	- 3,7	89,4	- 1,3	89,4
	DEZ	87,1	- 1,6	- 7,2	87,9	- 1,2	90,0	+ 0,7	(89,1)
1975	JAN	95,9	- 4,5	+10,1	87,2	- 0,8	86,9	- 3,4	(86,6)
	FEB	86,5	- 4,7	- 9,8	86,0	- 1,4	86,0	- 1,0	(86,1)
	MAR	88,4	- 9,1	+ 2,2	82,9	- 3,6	86,4	+ 0,5	(87,6)
	APR	93,1	+ 5,9	+ 5,3	93,3	+12,5	91,1	+ 5,4	(86,8)
	MAI	78,1	-15,8	-16,1	79,5	-14,8	82,1	- 9,9	(86,0)
	JUN	78,9	- 0,5	+ 1,0	87,9	+10,6	87,7	+ 6,8	(84,9)
	JUL	80,0	-10,8	+ 1,4	84,1	- 4,3	82,2	- 6,3	(83,9)
	AUG	73,2	-12,5	- 8,5	79,4	- 5,6	80,7	- 1,8	(82,8)
	SEP	80,6	- 6,4	+10,1	84,3	+ 6,2	83,2	+ 3,1	(81,5)
	OKT	89,6	-10,6	+11,2	81,5	- 3,3	78,9	- 5,2	(80,1)
ÖFFENTLICHE ENERGIEWIRTSCHAFT									
1974	OKT	171,6	+12,5	+21,8	161,1	+ 4,2	160,8	+ 4,3	153,4
	NOV	171,7	+ 7,0	+ 0,1	156,8	- 2,7	156,5	- 2,7	(153,7)
	DEZ	173,1	+ 3,4	+ 0,8	152,7	- 2,6	153,0	- 2,2	(153,9)
1975	JAN	178,0	+ 5,4	+ 2,8	153,3	+ 0,4	153,2	+ 0,1	(154,6)
	FEB	164,8	+ 8,5	- 7,4	156,5	+ 2,1	156,5	+ 2,2	(154,6)
	MAR	171,8	+ 6,0	+ 4,2	156,3	- 0,1	157,3	+ 0,5	(155,0)
	APR	159,4	+12,3	- 7,2	159,7	+ 2,2	159,4	+ 1,3	(154,9)
	MAI	136,9	- 3,9	-14,1	148,8	- 6,8	150,9	- 5,3	(154,4)
	JUN	131,4	+ 2,7	- 4,0	154,6	+ 3,9	152,6	+ 1,1	(153,7)
	JUL	123,2	- 6,5	- 6,2	147,6	- 4,5	147,8	- 3,1	(152,7)
	AUG	125,7	- 1,2	+ 2,0	150,4	+ 1,9	150,8	+ 2,0	(151,4)
	SEP	134,5	- 4,5	+ 7,0	149,1	- 0,9	148,6	- 1,5	(149,9)
	OKT	169,3	- 1,3	+25,9	156,7	+ 5,1	156,2	+ 5,1	(147,8)
VERARBEITENDE INDUSTRIE									
1974	OKT	120,9	- 4,4	+ 7,4	108,5	- 1,9	107,0	- 2,5	106,2
	NOV	111,2	- 8,1	- 8,0	104,3	- 3,9	104,8	- 2,1	(105,6)
	DEZ	97,8	- 7,6	-12,1	103,7	- 0,6	105,3	+ 0,5	(104,9)
1975	JAN	97,5	-10,9	- 0,3	101,7	- 1,9	101,4	- 3,7	(104,1)
	FEB	96,8	-10,0	- 0,7	101,7	+ 0,0	101,7	+ 0,3	(103,4)
	MAR	99,4	-13,8	+ 2,7	97,3	- 4,3	100,1	- 1,6	(102,6)
	APR	107,3	- 5,9	+ 7,9	105,0	+ 7,9	103,3	+ 3,2	(101,9)
	MAI	97,4	-17,5	- 9,2	94,3	-10,2	97,5	- 5,6	(101,4)
	JUN	102,2	- 3,1	+ 4,9	103,6	+ 9,9	102,1	+ 4,7	(100,9)
	JUL	96,6	-12,0	- 5,5	100,6	- 2,9	99,1	- 2,9	(100,7)
	AUG	90,1	- 9,2	- 6,7	98,8	- 1,8	100,2	+ 1,1	(100,6)
	SEP	108,0	- 4,1	+19,9	104,0	+ 5,3	102,7	+ 2,5	(100,7)
	OKT	115,6	- 4,4	+ 7,0	103,5	- 0,5	101,6	- 1,1	(101,0)

2. PRODUKTION DER INDUSTRIE UND DES BAUHAUPTGEBERBES
2.1. INDEX DER INDUSTRIELLEN NETTOPRODUKTION (1970 = 100)

JAHR	MONAT	ORIGINALWERT			SAISONBEREINIGTER WERT		SAISON- UND ARBEITSTÄGGLICH BEREINIGTER WERT		GLATTE KOMPONENTE
		INDEX	VERÄNDERUNG VORJAHR	IN O/O GEGEN VORMONAT	INDEX	VERÄNDERUNG IN O/O GEGEN VORMONAT	INDEX	VERÄNDERUNG IN O/O GEGEN VORMONAT	INDEX
GRUNDSTOFF- UND PRODUKTIONSGÜTERINDUSTRIEN									
1974	OKT	123,6	- 3,6	+ 5,0	114,2	- 1,4	112,9	- 2,1	112,7
	NOV	109,8	- 9,9	-11,2	108,0	- 5,4	108,3	- 4,1	109,4
	DEZ	93,6	- 9,3	-14,8	105,9	- 1,9	107,4	- 0,8	107,0
1975	JAN	98,4	-13,2	+ 5,1	103,7	- 2,1	103,1	- 4,0	104,8
	FEB	96,3	-13,4	- 2,1	102,4	- 1,3	102,4	- 0,7	102,0
	MAR	98,2	-19,0	+ 2,0	95,8	- 6,4	98,5	- 3,8	100,2
	APR	104,1	-14,4	+ 6,0	101,5	+ 5,9	100,1	+ 1,6	(98,6)
	MAI	97,4	-22,4	- 6,4	93,6	- 7,8	95,9	- 4,2	(97,5)
	JUN	101,9	-11,0	+ 4,6	100,0	+ 6,8	100,0	+ 4,3	(96,9)
	JUL	98,9	-18,6	- 2,9	97,9	- 2,1	96,7	- 3,3	(96,0)
	AUG	93,1	-18,7	- 5,9	94,3	- 3,7	95,3	- 1,4	(96,2)
	SEP	103,9	-11,7	+11,6	101,7	+ 7,8	100,9	+ 5,9	(99,3)
	OKT	110,5	-10,6	+ 6,4	101,4	- 0,3	99,6	- 1,3	(100,7)
INVESTITIONSGÜTERINDUSTRIEN									
1974	OKT	116,3	- 6,4	+ 6,0	105,1	- 2,4	103,8	- 2,5	103,7
	NOV	110,0	- 8,7	- 5,4	101,6	- 3,3	101,9	- 1,8	103,0
	DEZ	101,1	- 9,0	- 8,1	100,3	- 1,3	102,5	+ 0,6	101,5
1975	JAN	93,8	-12,2	- 7,2	97,7	- 2,6	97,6	- 4,8	101,0
	FEB	94,5	-10,8	+ 0,7	97,7	+ 0,0	97,7	+ 0,1	100,6
	MAR	98,1	-12,1	+ 3,8	94,9	- 2,9	97,2	- 0,5	100,2
	APR	107,5	- 1,3	+ 9,6	105,4	+11,1	104,1	+ 7,1	100,2
	MAI	96,4	-15,9	-10,3	93,4	-11,4	97,0	- 6,8	100,0
	JUN	102,9	+ 0,4	+ 6,7	103,7	+11,0	101,1	+ 4,2	(100,0)
	JUL	92,8	-10,0	- 9,8	101,2	- 2,4	100,1	- 1,0	(100,2)
	AUG	84,0	- 5,3	- 9,5	99,9	- 1,3	101,1	+ 1,0	(100,5)
	SEP	108,2	- 1,4	+28,8	103,9	+ 4,0	102,7	+ 1,6	(101,0)
	OKT	114,3	- 1,7	+ 5,6	103,9	+ 0,0	102,4	- 0,3	(103,4)
VERBRAUCHSGÜTERINDUSTRIEN									
1974	OKT	120,2	- 4,8	+ 9,5	105,8	- 0,7	104,3	- 1,1	104,0
	NOV	109,7	- 7,0	- 8,7	102,2	- 3,4	102,8	- 1,4	103,3
	DEZ	93,8	- 6,6	-14,5	101,2	- 1,0	102,6	- 0,2	101,9
1975	JAN	97,6	- 9,1	+ 4,1	100,2	- 1,0	99,9	- 2,6	101,5
	FEB	99,1	- 7,5	+ 1,5	100,4	+ 0,2	100,4	+ 0,5	101,0
	MAR	101,7	-13,1	+ 2,6	95,5	- 4,9	98,7	- 1,7	100,7
	APR	107,9	- 5,1	+ 6,1	103,5	+ 8,4	101,6	+ 2,9	100,6
	MAI	94,0	-18,0	-12,9	91,9	-11,2	94,8	- 6,7	100,3
	JUN	96,9	- 1,6	+ 3,1	102,4	+11,4	101,2	+ 6,8	(100,1)
	JUL	91,9	-10,3	- 5,2	100,7	- 1,7	99,1	- 2,1	(100,1)
	AUG	87,3	- 3,7	- 5,0	98,9	- 1,8	100,4	+ 1,3	(100,3)
	SEP	108,9	- 0,8	+24,7	104,3	+ 5,5	103,0	+ 2,6	(100,5)
	OKT	117,6	- 2,2	+ 8,0	102,4	- 1,8	99,8	- 3,1	(100,9)
NAHRUNGS- UND GENUSSMITTELINDUSTRIEN									
1974	OKT	131,9	+ 1,2	+15,9	114,3	- 1,0	112,2	- 2,4	112,2
	NOV	122,8	- 2,9	- 6,9	110,2	- 3,6	112,0	- 0,2	(112,0)
	DEZ	103,8	+ 1,5	-15,5	113,1	+ 2,6	112,9	+ 0,8	(112,0)
1975	JAN	109,6	- 2,1	+ 5,6	112,3	- 0,7	111,7	- 1,1	(112,0)
	FEB	103,9	+ 0,4	- 5,2	113,1	+ 0,7	113,1	+ 1,3	(112,1)
	MAR	104,0	- 5,2	+ 0,1	108,3	- 4,2	111,1	- 1,8	(112,0)
	APR	114,5	+ 1,6	+10,1	115,7	+ 6,8	113,6	+ 2,3	(111,9)
	MAI	106,9	- 7,8	- 6,6	106,7	- 7,8	109,9	- 3,3	(112,2)
	JUN	109,5	+ 6,1	+ 2,4	114,6	+ 7,4	114,3	+ 4,0	(112,5)
	JUL	113,4	- 1,8	+ 3,6	112,3	- 2,0	110,2	- 3,6	(112,9)
	AUG	110,7	- 0,9	- 2,4	110,9	- 1,2	112,8	+ 2,4	(113,3)
	SEP	117,6	+ 3,3	+ 6,2	118,2	+ 6,6	116,6	+ 3,4	(113,8)
	OKT	132,6	+ 0,5	+12,8	115,1	- 2,6	113,4	- 2,7	(114,8)
BAUINDUSTRIE									
1974	OKT	121,7	- 7,5	+ 4,4	101,0	- 2,2	98,8	- 4,0	99,3
	NOV	103,8	- 9,1	-14,7	98,1	- 2,9	99,9	+ 1,1	(98,5)
	DEZ	78,0	+ 4,3	-24,9	102,1	+ 4,1	103,3	+ 3,4	(97,5)
1975	JAN	73,5	- 9,7	- 5,8	99,8	- 2,3	98,3	- 4,8	(96,4)
	FEB	73,8	-15,1	+ 0,4	96,1	- 3,7	96,1	- 2,2	(95,3)
	MAR	80,9	-21,8	+ 9,6	87,0	- 9,5	91,6	- 4,7	(93,7)
	APR	97,3	-13,4	+20,3	94,0	+ 8,0	91,7	+ 0,1	(92,9)
	MAI	92,9	-21,8	- 4,5	82,5	-12,2	85,5	- 6,8	(92,0)
	JUN	100,8	- 4,9	+ 8,5	93,6	+13,5	92,7	+ 8,4	(91,4)
	JUL	101,9	-10,4	+ 1,1	92,1	- 1,6	89,8	- 3,1	(90,6)
	AUG	92,7	-12,8	- 9,0	86,2	- 6,4	88,5	- 1,4	(89,8)
	SEP	109,1	- 6,4	+17,7	93,4	+ 8,4	91,9	+ 3,8	(89,1)
	OKT	112,3	- 7,7	+ 2,9	91,5	- 2,0	88,7	- 3,5	(88,4)
EISENSCHAFFENDE INDUSTRIE									
1974	OKT	131,4	+ 6,7	+ 7,1	125,4	+ 2,1	123,9	+ 1,8	120,6
	NOV	118,3	+ 0,7	-10,0	119,8	- 4,5	120,0	- 3,1	116,3
	DEZ	103,7	- 0,5	-12,3	116,1	- 3,1	116,9	- 2,6	113,4
1975	JAN	114,9	- 6,2	+10,8	112,2	- 3,4	110,5	- 5,5	110,2
	FEB	100,3	-13,8	-12,7	103,9	- 7,4	103,9	- 6,0	105,5
	MAR	96,2	-25,8	- 4,1	91,2	-12,2	96,1	- 7,5	101,7
	APR	103,1	-12,7	+ 7,2	103,2	+13,2	101,7	+ 5,8	(97,9)
	MAI	85,0	-32,5	-17,6	83,4	-19,2	88,2	-13,3	(94,1)
	JUN	91,7	-15,6	+ 7,9	94,5	+13,3	94,4	+ 7,0	(91,7)
	JUL	91,1	-28,9	- 0,7	89,2	- 5,6	87,5	- 7,3	(89,0)
	AUG	82,3	-32,8	- 9,7	80,1	-10,2	81,4	- 7,0	(86,6)
	SEP	90,4	-26,3	+ 9,8	89,0	+11,1	87,0	+ 6,9	(84,0)
	OKT	91,7	-30,2	+ 1,4	85,7	- 3,7	83,5	- 4,0	(83,0)

2. PRODUKTION DER INDUSTRIE UND DES BAUHAUPTGEWERBES
2.1. INDEX DER INDUSTRIELLEN NETTOPRODUKTION (1970 = 100)

JAHR	MONAT	ORIGINALWERT			SAISONBEREINIGTER WERT		SAISON- UND ARBEITSTÄEGLICH BEREINIGTER WERT		GLATTE KOMPONENTE	
		INDEX	VERÄNDERUNG IN O/O GEGEN VORJAHR VORMONAT		INDEX	VERÄNDERUNG IN O/O GEGEN VORMONAT	INDEX	VERÄNDERUNG IN O/O GEGEN VORMONAT	INDEX	
CHEMISCHE INDUSTRIE (EINSCHL. KOHLENWERTSTOFFINDUSTRIE)										
1974	OKT	133,0	- 2,1	+ 2,0	126,8	- 3,1	125,8	- 3,5	125,6	
	NOV	117,4	-10,8	-11,7	117,9	- 7,0	118,2	- 6,0	121,4	
	DEZ	99,8	-15,9	-15,0	112,1	- 4,9	114,0	- 3,6	118,0	
1975	JAN	108,8	-16,4	+ 9,0	111,5	- 0,5	111,5	- 2,2	115,0	
	FEB	111,6	-14,9	+ 2,6	112,9	+ 1,3	112,9	+ 1,3	111,5	
	MAR	112,2	-18,6	+ 0,5	107,3	- 5,0	109,4	- 3,1	109,0	
	APR	115,5	-18,0	+ 2,9	110,2	+ 2,7	108,9	- 0,5	(107,1)	
	MAI	110,3	-22,9	- 4,5	106,4	- 3,4	108,3	- 0,6	(105,7)	
	JUN	111,6	-15,5	+ 1,2	110,1	+ 3,5	109,7	+ 1,3	(105,1)	
	JUL	106,9	-21,9	- 4,2	106,8	- 3,0	105,9	- 3,5	(103,9)	
	AUG	101,0	-22,2	- 5,5	105,3	- 1,4	106,1	+ 0,2	(106,3)	
	SEP	114,7	-12,0	+13,6	114,5	+ 8,7	114,1	+ 7,5	(108,4)	
	OKT	124,5	- 6,4	+ 8,5	118,9	+ 3,8	117,1	+ 2,6	(116,2)	
	MASCHINENBAU									
	1974	OKT	107,5	- 1,9	+ 6,2	100,6	- 0,2	99,6	- 0,1	98,5
NOV		102,1	- 3,2	- 5,0	97,5	- 3,1	97,8	- 1,8	98,1	
DEZ		111,5	- 3,0	+ 9,2	97,7	+ 0,2	98,9	+ 1,1	(97,6)	
1975	JAN	90,2	- 6,9	-19,1	95,9	- 1,8	95,8	- 3,1	(97,0)	
	FEB	84,6	- 9,4	- 6,2	93,6	- 2,4	93,6	- 2,3	(96,4)	
	MAR	89,7	-12,0	+ 6,0	91,3	- 2,5	93,0	- 0,6	(95,7)	
	APR	97,6	- 2,7	+ 8,8	98,3	+ 7,7	97,2	+ 4,5	(95,0)	
	MAI	89,8	-14,8	- 8,0	88,8	- 9,7	91,7	- 5,7	(94,4)	
	JUN	96,8	- 1,6	+ 7,8	95,6	+ 7,7	94,4	+ 2,9	(93,7)	
	JUL	92,6	- 9,7	- 4,3	94,1	- 1,6	92,9	- 1,6	(93,1)	
	AUG	81,2	- 9,3	-12,3	91,6	- 2,7	92,6	- 0,3	(92,5)	
	SEP	96,8	- 4,3	+19,2	94,8	+ 3,5	93,5	+ 1,0	(91,8)	
	OKT	99,0	- 7,9	+ 2,3	91,2	- 3,8	89,7	- 4,1	(91,2)	
	STRASSENFAHRZEUGBAU									
	1974	OKT	110,8	-10,6	+16,5	96,4	+ 3,8	94,7	+ 3,3	91,0
NOV		95,4	-19,2	-13,9	87,5	- 9,2	87,2	- 7,9	90,7	
DEZ		74,8	-17,1	-21,6	90,5	+ 3,4	95,1	+ 9,1	89,7	
1975	JAN	84,0	-21,1	+12,3	83,5	- 7,7	83,4	-12,3	90,7	
	FEB	88,6	-12,6	+ 5,5	88,1	+ 5,5	88,1	+ 5,6	91,5	
	MAR	94,4	-13,4	+ 6,5	85,3	- 3,2	86,7	- 1,6	92,8	
	APR	113,5	+ 9,9	+20,2	105,0	+23,1	104,0	+20,0	94,4	
	MAI	99,5	- 9,6	-12,3	89,2	-15,0	93,5	-10,1	95,9	
	JUN	109,1	+22,2	+ 9,6	108,0	+21,1	104,2	+11,4	(98,0)	
	JUL	85,6	+ 2,4	-21,5	103,7	- 4,0	102,8	- 1,3	(100,6)	
	AUG	83,5	+14,2	- 2,5	103,9	+ 0,2	105,7	+ 2,8	(103,7)	
	SEP	112,6	+18,4	+34,9	109,2	+ 5,1	108,5	+ 2,6	(107,2)	
	OKT	122,1	+10,2	+ 8,4	106,2	- 2,7	104,2	- 4,0	(111,3)	
	ELEKTROTECHNISCHE INDUSTRIE									
	1974	OKT	129,4	- 9,7	- 1,7	116,7	- 8,0	116,0	- 7,3	118,9
NOV		132,2	- 6,6	+ 2,2	118,6	+ 1,6	118,8	+ 2,4	116,3	
DEZ		110,8	-10,6	-16,2	113,0	- 4,7	113,4	- 4,5	114,7	
1975	JAN	103,8	-12,9	- 6,3	110,7	- 2,0	110,6	- 2,5	112,7	
	FEB	108,0	-12,9	+ 4,0	109,3	- 1,3	109,3	- 1,2	111,2	
	MAR	112,4	-10,9	+ 4,1	106,8	- 2,3	109,7	+ 0,4	110,2	
	APR	118,8	- 4,0	+ 5,7	116,2	+ 8,8	114,9	+ 4,7	(110,1)	
	MAI	105,2	-19,4	-11,4	103,3	-11,1	107,7	- 6,3	(110,5)	
	JUN	111,5	- 5,9	+ 6,0	113,8	+10,2	110,8	+ 2,9	(111,2)	
	JUL	100,8	-15,3	- 9,6	110,1	- 3,3	109,3	- 1,4	(112,1)	
	AUG	89,4	- 9,1	-11,3	111,1	+ 0,9	112,3	+ 2,7	(112,4)	
	SEP	122,3	- 7,1	+36,8	115,8	+ 4,2	113,8	+ 1,3	(108,7)	
	OKT	129,1	- 0,2	+ 5,6	116,9	+ 0,9	115,3	+ 1,3	(115,2)	
	EISEN-, BLECH- UND METALLWARENINDUSTRIE									
	1974	OKT	113,0	- 9,4	+10,4	100,5	- 1,8	98,9	- 2,1	99,4
NOV		101,3	-13,5	-10,4	95,2	- 5,3	96,2	- 2,7	98,0	
DEZ		83,2	-16,1	-17,9	94,0	- 1,3	96,6	+ 0,4	96,1	
1975	JAN	91,4	-16,6	+ 9,9	92,6	- 1,5	93,0	- 3,7	95,0	
	FEB	92,2	-14,2	+ 0,9	93,0	+ 0,4	93,0	+ 0,0	94,3	
	MAR	92,0	-21,0	- 0,2	85,9	- 7,6	89,1	- 4,2	93,4	
	APR	100,2	-10,9	+ 8,9	96,1	+11,9	93,4	+ 4,8	93,1	
	MAI	89,8	-22,8	-10,4	84,7	-11,9	88,0	- 5,8	92,6	
	JUN	94,5	- 6,5	+ 5,2	95,2	+12,4	92,4	+ 5,0	(92,5)	
	JUL	88,6	-13,8	- 6,2	96,2	+ 1,1	94,6	+ 2,4	(92,8)	
	AUG	78,5	- 7,2	-11,4	91,0	- 5,4	92,9	- 1,8	(93,3)	
	SEP	99,9	- 2,4	+27,3	98,1	+ 7,8	97,0	+ 4,4	(94,1)	
	OKT	109,0	- 3,5	+ 9,1	95,9	- 2,2	92,5	- 4,6	(95,2)	
	TEXTILINDUSTRIE									
	1974	OKT	116,0	- 2,7	+13,5	102,7	+ 0,5	101,2	+ 0,1	100,2
NOV		108,7	- 1,6	- 6,3	100,8	- 1,9	101,1	- 0,1	99,6	
DEZ		86,5	- 3,8	-20,4	97,9	- 2,9	99,7	- 1,4	98,3	
1975	JAN	100,6	- 5,6	+16,3	97,2	- 0,7	97,6	- 2,1	98,6	
	FEB	100,5	- 5,4	- 0,1	96,7	- 0,5	96,7	- 0,9	98,4	
	MAR	98,9	-11,9	- 1,6	91,7	- 5,2	95,1	- 1,7	97,8	
	APR	106,6	- 3,9	+ 7,8	99,4	+ 8,4	97,0	+ 2,0	98,0	
	MAI	93,3	-16,1	-12,5	88,4	-11,1	91,8	- 5,4	97,9	
	JUN	98,8	+ 1,4	+ 5,9	99,9	+13,0	98,4	+ 7,2	(97,6)	
	JUL	82,5	-12,7	-16,5	97,6	- 2,3	95,7	- 2,7	(97,3)	
	AUG	73,8	+ 7,3	-10,5	91,6	- 6,1	93,2	- 2,6	(97,0)	
	SEP	104,6	+ 2,3	+41,7	102,8	+12,2	101,4	+ 8,8	(96,7)	
	OKT	116,1	+ 0,1	+11,0	102,1	- 0,7	99,0	- 2,4	(96,4)	

2. PRODUKTION DER INDUSTRIE UND DES BAUHAUPTGEWERBES
2.1. INDEX DER INDUSTRIELLEN NETTOPRODUKTION (1970 = 100)

JAHR	MONAT	ORIGINALWERT			SAISONBEREINIGTER WERT		SAISON- UND ARBEITSTÄGLICH BEREINIGTER WERT		GLATTE KOMPONENTE
		INDEX	VERAENDERUNG VORJAHR	IN O/O GEGEN VORMONAT	INDEX	VERAENDERUNG IN O/O GEGEN VORMONAT	INDEX	VERAENDERUNG IN O/O GEGEN VORMONAT	INDEX
BEKLEIDUNGSINDUSTRIE									
1974	OKT	117,6	+ 1,6	+12,8	95,3	+ 2,0	94,2	+ 3,3	89,7
	NOV	97,6	+ 4,2	-17,0	94,2	- 1,2	95,3	+ 1,2	89,9
	DEZ	74,4	+11,2	-23,8	94,8	+ 0,6	95,0	- 0,3	89,4
1975	JAN	86,2	- 1,9	+15,9	88,2	- 7,0	88,5	- 6,8	90,2
	FEB	95,7	+ 3,9	+11,0	91,2	+ 3,4	91,2	+ 3,1	91,0
	MAR	100,8	- 3,5	+ 5,3	87,4	- 4,2	90,3	- 1,0	91,5
	APR	104,4	+ 5,1	+ 3,6	95,9	+ 9,7	93,9	+ 4,0	92,2
	MAI	81,8	-11,9	-21,6	83,3	-13,1	86,5	- 7,9	92,4
	JUN	77,7	+19,9	- 5,0	97,9	+17,5	95,8	+10,8	(92,1)
	JUL	82,1	- 1,4	+ 5,7	94,3	- 3,7	93,1	- 2,8	(91,7)
	AUG	81,7	+ 3,2	- 0,5	88,8	- 5,8	90,7	- 2,6	(91,1)
	SEP	108,4	+ 3,9	+32,7	94,1	+ 6,0	91,6	+ 1,0	(90,3)
	OKT	111,4	- 5,3	+ 2,8	88,6	- 5,8	87,0	- 5,0	(89,3)
ERNAHRUNGSINDUSTRIE									
1974	OKT	132,4	+ 0,2	+17,1	113,7	- 1,5	111,8	- 2,7	112,7
	NOV	126,3	- 2,2	- 4,6	111,4	- 2,0	112,9	+ 1,0	112,7
	DEZ	112,5	- 0,4	-10,9	113,3	+ 1,7	113,4	+ 0,4	(112,7)
1975	JAN	107,4	- 4,1	- 4,5	112,3	- 0,9	112,0	- 1,2	(112,8)
	FEB	102,2	- 1,1	- 4,8	113,2	+ 0,8	113,2	+ 1,1	(112,9)
	MAR	104,6	- 4,5	+ 2,3	109,8	- 3,0	111,5	- 1,5	(113,0)
	APR	115,0	+ 0,6	+ 9,9	116,5	+ 6,1	114,9	+ 3,0	(113,2)
	MAI	110,1	- 4,8	- 4,3	109,8	- 5,8	112,3	- 2,3	(113,7)
	JUN	110,8	+ 7,1	+ 0,6	116,3	+ 5,9	116,6	+ 3,8	(114,3)
	JUL	114,0	+ 2,2	+ 2,9	115,7	- 0,5	114,0	- 2,2	(115,0)
	AUG	112,7	+ 2,1	- 1,1	114,3	- 1,2	115,9	+ 1,7	(115,8)
	SEP	118,6	+ 4,9	+ 5,2	119,4	+ 4,5	117,9	+ 1,7	(116,8)
	OKT	134,4	+ 1,5	+13,3	116,2	- 2,7	115,0	- 2,5	(118,4)

2. PRODUKTION DER INDUSTRIE UND DES BAUHAUPTGEWERBES

2.2. GELEISTETE ARBEITSSTUNDEN (1970 = 100)

JAHR	MONAT	ORIGINALWERT			SAISONBEREINIGTER WERT		SAISON- UND ARBEITSTÄEGLICH BEREINIGTER WERT		GLATTE KOMPONENTE
		INDEX	VERÄNDERUNG VORJAHR	IN O/O GEGEN VORMONAT	INDEX	VERÄNDERUNG IN O/O GEGEN VORMONAT	INDEX	VERÄNDERUNG IN O/O GEGEN VORMONAT	
BAUHAUPTGEWERBE INSGESAMT									
1974	SEP	87,1	-13,9	+ 7,3	79,2	+ 3,1	79,9	+ 1,9	80,6
	OKT	94,2	-14,5	+ 8,2	79,3	+ 0,1	76,8	- 3,9	(79,7)
	NOV	82,5	-13,2	-12,4	78,4	- 1,1	80,0	+ 4,2	(78,4)
	DEZ	62,2	+ 2,0	-24,6	81,8	+ 4,3	84,6	+ 5,8	(76,8)
1975	JAN	62,7	-11,1	+ 0,8	81,2	- 0,7	79,8	- 5,7	(74,9)
	FEB	58,5	-17,4	- 6,7	77,1	- 5,0	77,1	- 3,4	(72,8)
	MAR	61,4	-24,7	+ 5,0	65,8	-14,7	68,8	-10,8	(70,7)
	APR	75,1	-16,2	+22,3	70,9	+ 7,8	69,4	+ 0,9	(68,7)
	MAI	71,2	-23,8	- 5,2	58,2	-17,9	61,1	-12,0	(67,3)
	JUN	75,6	- 9,2	+ 6,2	64,7	+11,2	65,5	+ 7,2	(66,7)
	JUL	74,2	-14,8	- 1,9	67,3	+ 4,0	64,9	- 0,9	(67,4)
	AUG	70,2	-13,5	- 5,4	65,5	- 2,7	67,3	+ 3,7	(69,9)
	SEP	81,0	- 7,0	+15,4	72,5	+10,7	72,8	+ 8,2	(74,6)
WOHNUNGSBAU									
1974	SEP	91,0	-21,3	+ 9,4	83,1	+ 2,7	84,5	+ 1,9	85,4
	OKT	97,9	-21,7	+ 7,6	82,1	- 1,2	79,0	- 6,5	(83,9)
	NOV	85,1	-19,8	-13,1	81,5	- 0,7	83,6	+ 5,8	(82,1)
	DEZ	64,8	- 2,0	-23,9	87,4	+ 7,2	90,0	+ 7,7	(79,9)
1975	JAN	65,7	-16,0	+ 1,4	86,0	- 1,6	84,2	- 6,4	(77,3)
	FEB	58,4	-24,2	-11,1	80,2	- 6,7	80,2	- 4,8	(74,5)
	MAR	62,1	-32,1	+ 6,3	65,6	-18,2	69,3	-13,6	(71,7)
	APR	76,9	-23,8	+23,8	70,4	+ 7,3	68,2	- 1,6	(69,2)
	MAI	73,8	-28,9	- 4,0	57,1	-18,9	59,8	-12,3	(67,3)
	JUN	78,5	-13,5	+ 6,4	64,7	+13,3	66,2	+10,7	(66,5)
	JUL	73,9	-19,8	- 5,9	67,6	+ 4,5	64,7	- 2,3	(67,4)
	AUG	69,8	-16,1	- 5,5	66,9	- 1,0	69,0	+ 6,6	(70,5)
	SEP	81,5	-10,4	+16,8	73,2	+ 9,4	73,6	+ 6,7	(76,6)
GEWERBLICHER UND INDUSTRIELLER BAU									
1974	SEP	84,7	-17,6	+ 2,4	79,3	+ 0,4	79,3	- 1,2	80,6
	OKT	91,8	-18,5	+ 8,4	79,3	+ 0,0	77,2	- 2,6	(79,5)
	NOV	81,7	-18,4	-11,0	77,6	- 2,1	78,9	+ 2,2	(78,2)
	DEZ	64,8	- 7,3	-20,7	82,0	+ 5,7	84,4	+ 7,0	(76,7)
1975	JAN	67,7	-14,9	+ 4,5	80,8	- 1,5	79,3	- 6,0	(75,2)
	FEB	65,5	-17,3	- 3,2	77,7	- 3,8	77,7	- 2,0	(73,6)
	MAR	64,7	-24,7	- 1,2	65,5	-15,7	68,7	-11,6	(72,1)
	APR	74,1	-15,6	+14,5	71,9	+ 9,8	70,6	+ 2,8	(70,8)
	MAI	68,8	-24,1	- 7,2	60,0	-16,6	63,4	-10,2	(69,9)
	JUN	78,0	- 6,1	+13,4	70,5	+17,5	69,9	+10,3	(69,6)
	JUL	74,4	-15,1	- 4,6	69,4	- 1,6	67,6	- 3,3	(70,2)
	AUG	70,6	-14,6	- 5,1	66,7	- 3,9	68,4	+ 1,2	(71,9)
	SEP	80,7	- 4,7	+14,3	74,5	+11,7	74,1	+ 8,3	(75,0)
ÖFFENTLICHER UND VERKEHRSBAU									
1974	SEP	85,3	- 2,8	+ 7,8	76,1	+ 4,8	76,7	+ 3,6	76,6
	OKT	92,5	- 4,3	+ 8,4	76,8	+ 0,9	74,6	- 2,7	(76,2)
	NOV	81,0	- 2,9	-12,4	76,2	- 0,8	77,7	+ 4,2	(75,5)
	DEZ	58,7	+12,2	-27,5	77,0	+ 1,0	80,5	+ 3,6	(74,4)
1975	JAN	57,9	- 2,9	- 1,4	77,6	+ 0,8	76,5	- 5,0	(73,0)
	FEB	55,4	-10,4	- 4,3	74,4	- 4,1	74,4	- 2,7	(71,3)
	MAR	59,6	-16,1	+ 7,6	66,6	-10,5	68,7	- 7,7	(69,6)
	APR	74,4	- 8,0	+24,8	71,3	+ 7,1	70,0	+ 1,9	(68,0)
	MAI	70,1	-18,2	- 5,8	58,4	-18,1	61,2	-12,6	(66,7)
	JUN	74,2	- 3,6	+ 5,8	64,0	+ 9,6	64,5	+ 5,4	(66,1)
	JUL	74,2	-10,3	+ 0,0	66,0	+ 3,1	63,8	- 1,1	(66,5)
	AUG	69,9	-11,6	- 5,8	63,2	- 4,2	64,8	+ 1,6	(68,3)
	SEP	80,5	- 5,6	+15,2	70,6	+11,7	71,3	+10,0	(72,0)

2. PRODUKTION DER INDUSTRIE UND DES BAUHAUPTGEBIERES
2.3. PRODUKTIONSINDEX FÜR DAS BAUHAUPTGEBIERE (1970 = 100)

JAHR	MONAT	ORIGINALWERT			SAISONBEREINIGTER WERT		SAISON- UND ARBEITSTÄGLICH BEREINIGTER WERT		GLATTE KOMPONENTE
		INDEX	VERÄNDERUNG VORJAHR	IN O/O GEGEN VORMONAT	INDEX	VERÄNDERUNG IN O/O GEGEN VORMONAT	INDEX	VERÄNDERUNG IN O/O GEGEN VORMONAT	INDEX
GESAMTES BAUHAUPTGEWERBE									
1974	OKT	119,5	- 8,7	+ 4,1	100,1	- 2,3	97,9	- 4,0	98,1
	NOV	102,0	-11,0	-14,6	96,7	- 3,4	98,5	+ 0,6	(97,2)
	DEZ	77,2	+ 1,0	-24,3	100,8	+ 4,2	101,9	+ 3,5	(96,0)
1975	JAN	73,6	-11,4	- 4,7	98,4	- 2,4	96,8	- 5,0	(94,9)
	FEB	74,1	-16,0	+ 0,7	94,7	- 3,8	94,7	- 2,2	(93,7)
	MAR	80,1	-23,5	+ 8,1	85,1	-10,1	89,7	- 5,3	(92,1)
	APR	96,3	-14,1	+20,2	92,6	+ 8,8	90,4	+ 0,8	(91,4)
	MAI	91,0	-23,0	- 5,5	80,7	-12,9	83,9	- 7,2	(90,5)
	JUN	98,6	- 6,2	+ 8,4	92,0	+14,0	91,0	+ 8,5	(90,0)
	JUL	99,5	-11,1	+ 0,9	90,7	- 1,4	88,4	- 2,9	(89,2)
	AUG	90,4	-13,2	- 9,1	85,0	- 6,3	87,3	- 1,2	(88,5)
	SEP	107,0	- 6,8	+18,4	92,2	+ 8,5	90,7	+ 3,9	(87,9)
	OKT	110,3	- 7,7	+ 3,1	90,7	- 1,6	87,9	- 3,1	(87,5)
HOCHBAU									
1974	OKT	115,4	-11,0	+ 3,6	98,4	- 2,5	96,2	- 4,0	95,8
	NOV	98,6	-14,6	-14,6	94,0	- 4,5	95,9	- 0,3	(94,6)
	DEZ	75,8	- 4,4	-23,1	98,3	+ 4,6	99,4	+ 3,6	(93,3)
1975	JAN	73,9	-14,5	- 2,5	95,8	- 2,5	94,2	- 5,2	(92,0)
	FEB	74,5	-17,9	+ 0,8	92,1	- 3,9	92,1	- 2,2	(90,7)
	MAR	78,6	-26,6	+ 5,5	81,6	-11,4	86,0	- 6,6	(89,2)
	APR	94,3	-15,4	+20,0	89,9	+10,2	87,9	+ 2,2	(88,5)
	MAI	87,3	-25,3	- 7,4	77,3	-14,0	80,8	- 8,1	(87,6)
	JUN	94,4	- 8,6	+ 8,1	89,0	+15,1	87,7	+ 8,5	(87,2)
	JUL	95,1	-12,4	+ 0,7	88,2	- 0,9	86,0	- 1,9	(86,6)
	AUG	86,1	-14,2	- 9,5	82,8	- 6,1	85,2	- 0,9	(86,1)
	SEP	103,2	- 7,4	+19,9	89,9	+ 8,6	88,4	+ 3,8	(85,8)
	OKT	106,6	- 7,6	+ 3,3	89,2	- 0,8	86,5	- 2,1	(85,7)
TIEFBAU									
1974	OKT	128,5	- 3,7	+ 5,2	103,9	- 1,9	101,7	- 3,9	103,1
	NOV	109,4	- 3,1	-14,9	102,6	- 1,3	104,2	+ 2,5	(102,7)
	DEZ	80,4	+14,7	-26,5	106,2	+ 3,5	107,4	+ 3,1	(101,9)
1975	JAN	73,0	- 3,9	- 9,2	104,1	- 2,0	102,7	- 4,4	(101,1)
	FEB	73,1	-11,7	+ 0,1	100,3	- 3,7	100,3	- 2,3	(100,2)
	MAR	83,3	-16,4	+14,0	92,9	- 7,4	97,6	- 2,7	(98,5)
	APR	100,6	-11,4	+20,8	98,3	+ 5,8	95,8	- 1,8	(97,7)
	MAI	98,9	-18,2	- 1,7	88,1	-10,4	90,6	- 5,4	(96,7)
	JUN	107,6	- 1,2	+ 8,8	98,4	+11,7	98,1	+ 8,3	(96,0)
	JUL	109,2	- 8,4	+ 1,5	96,2	- 2,2	93,8	- 4,4	(94,9)
	AUG	99,8	-11,4	- 8,6	90,0	- 6,4	92,1	- 1,8	(93,7)
	SEP	115,3	- 5,6	+15,5	97,1	+ 7,9	95,7	+ 3,9	(92,6)
	OKT	118,4	- 7,9	+ 2,7	93,8	- 3,4	91,1	- 4,8	(91,3)

3. PRODUKTIVITAET UND LOHNMKOSTEN IN DER INDUSTRIE

3.1. PRODUKTIONSERGEBNIS (1970 = 100)

JAHR	MONAT	ORIGINALWERT			SAISONBEREINIGTER WERT		SAISON- UND ARBEITSTÄGLICH BEREINIGTER WERT		GLATTE KOMPONENTE	
		INDEX	VERÄNDERUNG IN O/O GEGEN VORJAHR VORMONAT		INDEX	VERÄNDERUNG IN O/O GEGEN VORMONAT	INDEX	VERÄNDERUNG IN O/O GEGEN VORMONAT	INDEX	
JE BESCHÄFTIGTEN (OHNE ENERGIE UND OHNE BAU)										
1974	SEP	117,6	- 1,6	+17,8	116,3	+ 0,4	117,0	+ 1,5	115,8	
	OKT	117,4	+ 0,2	- 0,2	116,0	- 0,3	116,7	- 0,3	115,7	
	NOV	126,3	+ 1,0	+ 7,6	116,9	+ 0,8	116,1	- 0,5	115,2	
	DEZ	114,0	- 6,8	- 9,7	110,6	- 5,4	112,7	- 2,9	114,9	
1975	JAN	103,5	- 4,3	- 9,2	112,5	+ 1,7	113,2	+ 0,4	114,3	
	FEB	112,1	- 4,0	+ 8,3	111,8	- 0,6	111,8	- 1,2	114,1	
	MAR	119,0	+ 0,3	+ 6,2	116,1	+ 3,8	114,1	+ 2,1	114,1	
	APR	114,5	- 6,8	- 3,8	109,6	- 5,6	110,3	- 3,3	114,0	
	MAI	121,5	- 0,2	+ 6,1	115,6	+ 5,5	114,3	+ 3,6	(113,7)	
	JUN	119,0	- 8,0	- 2,1	110,7	- 4,2	110,7	- 3,1	(113,5)	
	JUL	100,0	- 5,4	-16,0	113,1	+ 2,2	113,9	+ 2,9	(113,3)	
	AUG	101,4	+ 1,6	+ 1,4	116,5	+ 3,0	115,7	+ 1,6	(113,0)	
	SEP	116,5	+ 0,9	+14,9	114,7	- 1,5	116,2	+ 0,4	(112,9)	
	JE BESCHÄFTIGTENSTUNDE (OHNE ENERGIE UND OHNE BAU)									
	1974	SEP	126,4	+ 3,7	+ 5,2	124,9	+ 1,4	124,5	+ 0,9	123,9
		OKT	125,1	+ 1,5	- 1,0	123,1	- 1,4	123,1	- 1,1	123,7
NOV		124,0	+ 1,7	- 0,9	123,1	+ 0,0	123,1	+ 0,0	123,4	
DEZ		124,2	+ 0,3	+ 0,2	122,3	- 0,6	122,9	- 0,2	123,2	
1975	JAN	117,3	+ 0,1	- 5,6	122,4	+ 0,1	122,8	- 0,1	123,2	
	FEB	120,0	+ 0,6	+ 2,3	122,9	+ 0,4	122,9	+ 0,1	123,1	
	MAR	124,5	+ 0,4	+ 3,8	123,2	+ 0,2	123,1	+ 0,2	(123,3)	
	APR	124,1	+ 0,7	- 0,3	123,9	+ 0,6	123,8	+ 0,6	(123,6)	
	MAI	124,3	- 0,4	+ 0,2	123,7	- 0,2	124,1	+ 0,2	(124,0)	
	JUN	128,4	+ 1,5	+ 3,3	125,7	+ 1,6	125,1	+ 0,8	(124,3)	
	JUL	125,7	- 0,5	- 2,1	125,4	- 0,2	125,4	+ 0,2	(124,3)	
	AUG	120,9	+ 0,7	- 3,8	124,3	- 0,9	124,4	- 0,8	(124,4)	
	SEP	129,2	+ 2,2	+ 6,9	127,6	+ 2,7	127,5	+ 2,5	(125,6)	
	JE ARBEITER (OHNE ENERGIE UND OHNE BAU)									
	1974	SEP	122,4	- 0,4	+18,0	121,2	+ 0,8	121,8	+ 1,8	121,3
		OKT	122,4	+ 1,4	+ 0,0	120,9	- 0,2	122,0	+ 0,2	120,3
NOV		132,1	+ 2,5	+ 7,9	122,4	+ 1,2	121,8	- 0,2	120,3	
DEZ		119,6	- 5,4	- 9,5	116,2	- 5,1	117,9	- 3,2	119,6	
1975	JAN	108,7	- 2,9	- 9,1	117,9	+ 1,5	118,8	+ 0,8	118,7	
	FEB	117,8	- 2,6	+ 8,4	117,5	- 0,3	117,5	- 1,1	118,6	
	MAR	125,2	+ 1,9	+ 6,3	122,3	+ 4,1	119,9	+ 2,0	(118,6)	
	APR	120,5	- 5,4	- 3,8	115,4	- 5,6	116,5	- 2,8	(118,8)	
	MAI	128,1	+ 1,3	+ 6,3	122,1	+ 5,8	120,5	+ 3,4	(119,1)	
	JUN	125,6	- 6,4	- 2,0	118,2	- 3,2	117,3	- 2,7	(119,7)	
	JUL	105,5	- 3,7	-16,0	118,1	- 0,1	119,2	+ 1,6	(120,6)	
	AUG	107,0	+ 3,2	+ 1,4	122,5	+ 3,7	121,6	+ 2,0	(119,4)	
	SEP	123,0	+ 0,5	+15,0	122,0	- 0,4	123,6	+ 1,6	(121,7)	

3. PRODUKTIVITÄT UND LOHNCOSTEN IN DER INDUSTRIE

3.2. LÖHNE UND GELÄTER (1970 = 100)

JAHR	MONAT	ORIGINALWERT			SAISONBEREINIGTER WERT		SAISON- UND ARBEITSTÄGLICH BEREINIGTER WERT		GLATTE KOMPONENTE
		INDEX	VERÄNDERUNG IN O/O GEGEN VORJAHR	VERÄNDERUNG IN O/O GEGEN VORMONAT	INDEX	VERÄNDERUNG IN O/O GEGEN VORMONAT	INDEX	VERÄNDERUNG IN O/O GEGEN VORMONAT	INDEX
JE BESCHÄFTIGTEN (OHNE ENERGIE UND OHNE BAU)									
1974	AUG	155,4	+12,9	- 4,5	155,6	- 2,4	155,6	- 1,9	155,9
	SEP	147,8	+12,7	- 4,9	155,0	- 0,4	154,9	- 0,4	157,2
	OKT	155,8	+11,9	+ 5,4	157,4	+ 1,5	156,8	+ 1,2	158,3
	NOV	179,7	+13,8	+15,3	162,9	+ 3,5	162,6	+ 3,7	158,6
	DEZ	167,9	+14,0	- 6,6	160,8	- 1,3	160,3	- 1,4	159,2
1975	JAN	152,0	+10,9	- 9,5	157,1	- 2,3	156,7	- 2,2	159,8
	FEB	145,8	+11,6	- 4,1	157,8	+ 0,4	157,8	+ 0,7	(160,0)
	MAR	155,3	+ 7,6	+ 6,5	157,9	+ 0,1	159,5	+ 1,1	(161,0)
	APR	156,6	+ 6,1	+ 0,8	160,3	+ 1,5	159,6	+ 0,1	(162,1)
	MAI	162,2	+ 6,1	+ 3,6	160,5	+ 0,1	161,3	+ 1,1	(162,2)
	JUN	165,8	+ 9,9	+ 2,2	163,2	+ 1,7	164,0	+ 1,7	(162,1)
	JUL	171,8	+ 5,5	+ 3,6	167,1	+ 2,4	166,5	+ 1,5	(164,2)
	AUG	162,6	+ 4,6	- 5,4	163,2	- 2,3	163,3	- 1,9	(164,4)
JE BESCHÄFTIGTENSTUNDE (OHNE ENERGIE UND OHNE BAU)									
1974	AUG	179,2	+21,0	+ 0,3	171,0	+ 2,0	170,6	+ 0,5	167,3
	SEP	158,0	+13,9	-11,8	165,9	- 3,0	166,5	- 2,4	170,4
	OKT	151,7	+13,1	- 4,0	165,4	- 0,3	167,1	+ 0,4	171,0
	NOV	187,4	+19,7	+23,5	177,4	+ 7,3	177,0	+ 5,9	173,2
	DEZ	196,8	+17,4	+ 5,0	178,5	+ 0,6	175,6	- 0,8	174,7
1975	JAN	166,3	+17,7	-15,5	174,1	- 2,5	174,5	- 0,6	176,1
	FEB	163,8	+16,9	- 1,5	175,2	+ 0,6	175,2	+ 0,4	(176,8)
	MAR	175,1	+17,3	+ 6,9	181,1	+ 3,4	178,6	+ 1,9	(177,4)
	APR	162,4	+ 5,8	- 7,3	169,4	- 6,5	170,7	- 4,4	(179,8)
	MAI	185,2	+19,4	+14,0	185,7	+ 9,6	182,8	+ 7,1	(179,3)
	JUN	185,4	+ 7,0	+ 0,1	179,5	- 3,3	180,2	- 1,4	(180,4)
	JUL	197,9	+10,7	+ 6,7	185,8	+ 3,5	187,4	+ 4,0	(183,3)
	AUG	193,3	+ 7,9	- 2,3	185,4	- 0,2	184,2	- 1,7	(185,6)
JE PRODUKTEINHEIT (OHNE ENERGIE UND OHNE BAU)									
1974	AUG	149,2	+17,9	+ 5,5	138,8	+ 5,0	138,3	+ 3,0	134,7
	SEP	125,1	+10,1	-16,2	133,1	- 4,1	134,1	- 3,0	137,6
	OKT	121,6	+12,2	- 2,8	134,8	+ 1,3	135,7	+ 1,2	138,3
	NOV	150,9	+17,6	+24,1	143,9	+ 6,8	143,8	+ 6,0	140,5
	DEZ	158,4	+16,9	+ 5,0	145,6	+ 1,2	142,8	- 0,7	141,9
1975	JAN	141,7	+17,5	-10,5	143,0	- 1,8	143,0	+ 0,1	143,0
	FEB	136,4	+16,3	- 3,7	143,0	+ 0,0	143,0	+ 0,0	(143,4)
	MAR	140,6	+16,8	+ 3,1	147,1	+ 2,9	145,2	+ 1,5	(143,4)
	APR	130,9	+ 5,1	- 6,9	137,1	- 6,8	138,4	- 4,7	(143,5)
	MAI	148,9	+19,8	+13,8	150,0	+ 9,4	147,4	+ 6,5	(143,7)
	JUN	144,3	+ 5,6	- 3,1	142,4	- 5,1	144,1	- 2,2	(144,3)
	JUL	157,6	+11,5	+ 9,2	147,1	+ 3,3	147,9	+ 2,6	(143,1)
	AUG	159,7	+ 7,0	+ 1,3	149,9	+ 1,9	149,1	+ 0,8	(151,5)
JE PRODUKTEINHEIT (VERARBEITENDE INDUSTRIE)									
1974	AUG	149,2	+17,9	+ 5,4	138,7	+ 4,8	138,2	+ 2,9	134,5
	SEP	124,6	+ 9,9	-16,5	132,8	- 4,3	133,5	- 3,4	137,4
	OKT	119,9	+11,6	- 3,8	134,2	+ 1,1	135,3	+ 1,3	138,1
	NOV	150,7	+17,5	+25,7	143,6	+ 7,0	143,5	+ 6,1	140,1
	DEZ	158,9	+17,0	+ 5,4	145,6	+ 1,4	142,7	- 0,6	141,6
1975	JAN	141,9	+17,3	-10,7	142,7	- 2,0	142,7	+ 0,0	142,8
	FEB	136,4	+16,3	- 3,9	142,8	+ 0,1	142,8	+ 0,1	(143,3)
	MAR	140,5	+16,4	+ 3,0	146,9	+ 2,9	145,0	+ 1,5	(143,5)
	APR	130,6	+ 4,8	- 7,0	137,0	- 6,7	138,3	- 4,6	(143,6)
	MAI	147,9	+19,4	+13,2	149,4	+ 9,1	147,0	+ 6,3	(143,8)
	JUN	146,3	+ 7,3	- 1,1	144,0	- 3,6	145,2	- 1,2	(144,3)
	JUL	157,2	+11,0	+ 7,5	146,7	+ 1,9	147,7	+ 1,7	(143,3)
	AUG	159,0	+ 6,6	+ 1,1	149,1	+ 1,6	148,3	+ 0,4	(150,4)
JE PRODUKTEINHEIT (GRUNDSTOFF- UND PRODUKTIONSGÜTERINDUSTRIEN)									
1974	AUG	123,9	+13,7	+ 1,2	125,6	+ 2,2	125,3	+ 0,5	126,5
	SEP	116,7	+10,2	- 5,8	125,2	- 0,3	126,1	+ 0,6	128,6
	OKT	117,1	+15,4	+ 0,3	128,6	+ 2,7	130,3	+ 3,3	130,9
	NOV	161,3	+25,5	+37,7	143,0	+11,2	142,7	+ 9,5	132,7
	DEZ	172,5	+23,7	+ 6,9	146,0	+ 2,1	140,9	- 1,3	135,5
1975	JAN	138,8	+22,5	-19,5	138,8	- 4,9	138,6	- 1,6	136,9
	FEB	133,3	+21,8	- 4,0	139,5	+ 0,5	139,5	+ 0,6	138,4
	MAR	135,1	+26,6	+ 1,4	144,5	+ 3,6	143,2	+ 2,7	140,0
	APR	131,7	+18,4	- 2,5	138,9	- 3,9	140,3	- 2,0	(141,9)
	MAI	148,1	+30,1	+12,5	149,6	+ 7,7	146,9	+ 4,7	(143,9)
	JUN	139,9	+14,5	- 5,5	140,3	- 6,2	142,3	- 3,1	(146,0)
	JUL	142,3	+16,3	+ 1,7	143,5	+ 2,3	145,5	+ 2,2	(148,0)
	AUG	145,8	+17,7	+ 2,5	146,5	+ 2,1	145,0	- 0,3	(150,0)
JE PRODUKTEINHEIT (INVESTITIONSGÜTERINDUSTRIEN)									
1974	AUG	174,9	+22,4	+ 9,5	152,2	+ 6,1	151,8	+ 4,1	145,0
	SEP	132,0	+12,1	-24,5	141,2	- 7,2	142,5	- 6,1	148,1
	OKT	127,6	+14,0	- 3,3	143,0	+ 1,3	144,0	+ 1,1	148,2
	NOV	153,5	+17,9	+20,3	150,6	+ 5,3	150,5	+ 4,5	149,8
	DEZ	154,7	+18,5	+ 0,8	152,1	+ 1,0	149,3	- 0,8	150,4
1975	JAN	150,9	+19,9	- 2,5	152,4	+ 0,2	152,5	+ 2,1	151,2
	FEB	144,8	+18,9	- 4,0	152,3	- 0,1	152,3	- 0,1	(151,1)
	MAR	152,1	+13,4	+ 5,0	155,3	+ 2,0	153,4	+ 0,7	(150,7)
	APR	135,8	- 1,5	-10,7	141,5	- 8,9	142,2	- 7,3	(150,5)
	MAI	154,4	+16,7	+13,7	157,4	+11,2	154,1	+ 8,4	(149,0)
	JUN	149,1	+ 2,3	- 3,4	149,4	- 5,1	151,3	- 1,8	(149,6)
	JUL	175,3	+ 9,8	+17,6	157,9	+ 5,7	158,8	+ 5,0	(154,0)
	AUG	180,0	+ 2,9	+ 2,7	158,2	+ 0,2	157,2	- 1,0	(159,1)

3. PRODUKTIVITAET UND LOHNKOSTEN IN DER INDUSTRIE

3.2. LOEHNE UND GEMAEHLTER (1970 = 100)

JAHR	MONAT	ORIGINALWERT			SAISONBEREINIGTER WERT		SAISON- UND ARBEITSTÄGLICH BEREINIGTER WERT		GLATTE KOMPONENTE	
		INDEX	VERÄNDERUNG IN O/O GEGEN VORJAHR VORMONAT		INDEX	VERÄNDERUNG IN O/O GEGEN VORMONAT	INDEX	VERÄNDERUNG IN O/O GEGEN VORMONAT		INDEX
JE PRODUKTEINHEIT (VERBRAUCHSGÜTERINDUSTRIEN)										
1974	AUG	152,3	+18,8	+ 8,3	137,7	+ 9,7	136,6	+ 6,8	130,2	
	SEP	120,7	+ 7,8	-20,7	129,0	- 6,3	130,0	- 4,8	130,9	
	OKT	113,7	+ 7,5	- 5,8	128,6	- 0,3	129,6	- 0,3	131,5	
	NOV	137,0	+10,7	+20,5	134,8	+ 4,8	134,6	+ 3,9	132,0	
	DEZ	152,5	+10,8	+11,3	137,7	+ 2,2	134,5	- 0,1	133,3	
1975	JAN	134,8	+10,5	-11,6	134,4	- 2,4	133,9	- 0,4	133,8	
	FEB	124,7	+ 7,9	- 7,5	133,2	- 0,9	133,2	- 0,5	134,2	
	MAR	123,9	+13,5	- 0,6	137,2	+ 3,0	135,1	+ 1,4	134,3	
	APR	119,4	+ 3,1	- 3,6	130,0	- 5,2	131,9	- 2,4	(134,8)	
	MAI	139,4	+16,0	+16,8	141,3	+ 8,7	139,5	+ 5,8	(135,3)	
	JUN	140,5	+ 1,5	+ 0,8	132,4	- 6,3	134,8	- 3,4	(135,7)	
	JUL	152,3	+ 8,3	+ 8,4	136,1	+ 2,8	137,4	+ 1,9	(136,1)	
	AUG	150,2	- 1,4	+ 1,4	134,3	- 1,3	133,1	- 3,1	(136,4)	
	JE PRODUKTEINHEIT (NAHRUNGS- UND GENUSSMITTELINDUSTRIEN)									
	1974	AUG	131,4	+12,7	+ 4,3	131,7	+ 3,4	130,5	+ 0,9	129,6
SEP		124,5	+ 4,8	- 5,3	127,9	- 2,9	128,5	- 1,5	130,7	
OKT		111,2	+ 4,0	-10,7	128,1	+ 0,2	130,1	+ 1,2	130,5	
NOV		141,9	+ 9,1	+27,6	135,2	+ 5,5	134,0	+ 3,0	132,0	
DEZ		156,8	+ 4,9	+10,5	133,4	- 1,3	132,1	- 1,4	132,6	
1975	JAN	131,4	+ 8,2	-16,2	132,4	- 0,7	132,9	+ 0,6	132,9	
	FEB	131,7	+ 5,3	+ 0,2	132,3	- 0,1	132,3	- 0,5	(133,0)	
	MAR	133,0	+10,1	+ 1,0	137,2	+ 3,7	134,5	+ 1,7	(132,9)	
	APR	125,2	+ 2,3	- 5,9	128,9	- 6,0	131,0	- 2,6	(132,8)	
	MAI	137,6	+11,5	+ 9,9	138,5	+ 7,4	135,4	+ 3,4	(132,8)	
	JUN	132,8	- 1,9	- 3,5	131,2	- 5,3	131,1	- 3,2	(133,3)	
	JUL	130,7	+ 3,7	- 1,6	132,2	+ 0,8	134,1	+ 2,3	(133,2)	
	AUG	134,7	+ 2,5	+ 3,1	134,8	+ 2,0	133,2	- 0,7	(134,1)	
	JE UMSATZEINHEIT (OHNE ENERGIE UND OHNE BAU)									
	1974	AUG	111,6	+ 0,7	+ 3,6	103,7	+ 3,3	103,5	+ 2,0	102,4
SEP		94,1	- 4,3	-15,7	101,0	- 2,6	101,7	- 1,7	102,6	
OKT		92,4	- 4,4	- 1,8	101,1	+ 0,1	102,2	+ 0,5	103,0	
NOV		114,6	+ 1,7	+24,0	106,0	+ 4,8	105,7	+ 3,4	102,9	
DEZ		111,2	+ 1,6	- 3,0	105,6	- 0,4	103,5	- 2,1	103,8	
1975	JAN	104,4	+ 4,3	- 6,1	104,9	- 0,7	105,1	+ 1,5	104,0	
	FEB	101,4	+ 5,1	- 2,9	105,4	+ 0,5	105,4	+ 0,3	104,3	
	MAR	103,1	+ 8,3	+ 1,7	109,1	+ 3,5	108,0	+ 2,5	104,7	
	APR	97,7	- 1,0	- 5,2	102,2	- 6,3	103,1	- 4,5	(105,5)	
	MAI	110,0	+12,8	+12,6	111,6	+ 9,2	109,6	+ 6,3	(106,4)	
	JUN	106,4	+ 2,0	- 3,3	105,0	- 5,9	106,2	- 3,1	(107,4)	
	JUL	113,6	+ 5,5	+ 6,8	106,5	+ 1,4	107,6	+ 1,3	(108,6)	
	AUG	115,9	+ 3,9	+ 2,0	107,4	+ 0,8	106,4	- 1,1	(110,0)	

4. AUFTRAGSEINGANG IN DER INDUSTRIE

4.1. WERTINDEX (1970 = 100)

JAHR	MONAT	ORIGINALWERT			SAISONBEREINIGTER WERT		SAISON- UND ARBEITSTÄGLICH BEREINIGTER WERT		GLATTE KOMPONENTE
		INDEX	VERÄNDERUNG VORJAHR	IN O/O GEGEN VORMONAT	INDEX	VERÄNDERUNG IN O/O GEGEN VORMONAT	INDEX	VERÄNDERUNG IN O/O GEGEN VORMONAT	INDEX
VERARBEITENDE INDUSTRIE (OHNE NAHRUNGS- UND GENUSSMITTELINDUSTRIE) INSGESAMT									
1974	OKT	152,2	+11,8	+10,8	142,8	+ 2,2	139,4	- 0,6	139,7
	NOV	132,3	+ 1,4	-13,1	133,7	- 6,4	134,7	- 3,4	136,4
	DEZ	116,4	- 1,4	-12,0	128,6	- 3,8	131,2	- 2,6	133,1
1975	JAN	131,8	- 2,7	+13,2	129,2	+ 0,5	128,7	- 1,9	131,4
	FEB	131,5	- 5,9	- 0,2	129,5	+ 0,2	129,5	+ 0,6	128,4
	MAR	133,5	-14,3	+ 1,5	121,6	- 6,1	124,7	- 3,7	127,5
	APR	143,9	- 2,4	+ 7,8	136,2	+12,0	133,2	+ 6,8	(126,7)
	MAI	124,8	-16,7	-13,3	118,7	-12,8	123,3	- 7,4	(126,5)
	JUN*	160,3	+18,8	+28,4	163,3	+37,6	166,7	+35,2	(128,6)
	JUL	132,6	- 3,1	-17,3	137,8	-15,6	133,9	-19,7	(132,3)
	AUG	112,0	-14,2	-15,5	127,9	- 7,2	129,9	- 3,0	(140,6)
	SEP	141,5	+ 3,0	+26,3	141,4	+10,6	139,8	+ 7,6	(134,5)
	OKT	147,2	- 3,3	+ 4,0	138,0	- 2,4	136,1	- 2,6	(137,9)
VERARBEITENDE INDUSTRIE (OHNE NAHRUNGS- UND GENUSSMITTELINDUSTRIE) INLAND									
1974	OKT	136,6	+ 6,4	+11,3	126,3	+ 1,5	123,3	- 0,6	125,9
	NOV	119,4	- 0,4	-12,6	121,1	- 4,1	122,0	- 1,1	123,7
	DEZ	105,5	+ 1,8	-11,6	119,7	- 1,2	122,7	+ 0,6	121,7
1975	JAN	122,1	+ 1,2	+15,7	121,4	+ 1,4	120,7	- 1,6	121,2
	FEB	121,7	- 4,0	- 0,3	120,0	- 1,2	120,0	- 0,6	119,7
	MAR	127,1	- 9,7	+ 4,4	115,8	- 3,5	118,6	- 1,2	119,5
	APR	138,0	+ 3,8	+ 8,6	129,7	+12,0	127,3	+ 7,3	(119,4)
	MAI	117,6	-14,2	-14,8	109,2	-15,8	112,5	-11,6	(119,7)
	JUN*	161,6	+36,1	+37,4	167,0	+52,9	169,1	+50,3	(120,6)
	JUL	125,8	+ 2,7	-22,2	129,9	-22,2	126,7	-25,1	(122,1)
	AUG	104,8	- 7,3	-16,7	117,5	- 9,5	119,3	- 5,8	(123,2)
	SEP	128,3	+ 4,6	+22,4	130,0	+10,6	128,8	+ 8,0	(131,4)
	OKT	137,8	+ 0,9	+ 7,4	127,7	- 1,8	125,8	- 2,3	(130,4)
VERARBEITENDE INDUSTRIE (OHNE NAHRUNGS- UND GENUSSMITTELINDUSTRIE) AUSLAND									
1974	OKT	200,6	+25,2	+ 9,3	196,3	+ 5,2	191,1	+ 1,2	(182,0)
	NOV	173,8	+ 6,7	-13,4	174,5	-11,1	174,9	- 8,5	(177,0)
	DEZ	151,5	- 7,3	-12,8	156,9	-10,1	166,3	- 4,9	(171,4)
1975	JAN	163,3	-10,0	+ 7,8	158,9	+ 1,3	158,6	- 4,6	(165,6)
	FEB	164,3	- 9,2	+ 0,6	162,2	+ 2,1	162,2	+ 2,3	(159,9)
	MAR	155,2	-23,8	- 5,5	142,4	-12,2	146,4	- 9,7	(154,8)
	APR	162,4	-15,7	+ 4,6	159,5	+12,0	155,1	+ 5,9	(150,6)
	MAI	147,9	-22,2	- 8,9	144,5	- 9,4	148,3	- 4,4	(148,5)
	JUN	156,2	-16,0	+ 5,6	156,8	+ 8,5	161,8	+ 9,1	(149,2)
	JUL	154,3	-15,1	- 1,2	159,3	+ 1,6	153,5	- 5,1	(147,5)
	AUG	135,5	-27,8	-12,2	151,0	- 5,2	153,0	- 0,3	(152,1)
	SEP*	182,5	- 0,5	+34,7	189,4	+25,4	190,2	+24,3	(148,6)
	OKT	176,7	-11,9	- 3,2	168,1	-11,2	162,8	-14,4	(148,3)
GRUNDSTOFF- UND PRODUKTIONSGÜTERINDUSTRIEN INSGESAMT									
1974	OKT	158,8	+14,6	+ 5,0	154,0	- 0,7	151,3	- 2,8	152,1
	NOV	138,2	+ 0,2	-13,0	141,6	- 8,1	143,0	- 5,5	146,3
	DEZ	120,4	- 4,7	-12,9	133,7	- 5,6	138,0	- 3,5	141,6
1975	JAN	140,1	- 6,8	+16,4	138,0	+ 3,2	137,4	- 0,4	137,8
	FEB	131,1	-13,2	- 6,4	131,9	- 4,4	131,9	- 4,0	133,2
	MAR	130,1	-19,0	- 0,8	125,6	- 4,8	128,3	- 2,7	130,2
	APR	139,8	-14,3	+ 7,5	135,7	+ 8,0	133,1	+ 3,7	(127,9)
	MAI	131,2	-22,5	- 6,2	124,0	- 8,6	127,0	- 4,6	(126,9)
	JUN	136,0	-14,9	+ 3,7	132,3	+ 6,7	133,7	+ 5,3	(126,8)
	JUL	136,3	-18,1	+ 0,2	134,3	+ 1,5	131,5	- 1,6	(127,2)
	AUG	120,2	-22,5	-11,8	126,6	- 5,7	128,3	- 2,4	(133,5)
	SEP	138,0	- 8,7	+14,8	140,4	+10,9	140,5	+ 9,5	(132,4)
	OKT	149,3	- 6,0	+ 8,2	145,5	+ 3,6	143,0	+ 1,8	(144,2)
GRUNDSTOFF- UND PRODUKTIONSGÜTERINDUSTRIEN INLAND									
1974	OKT	147,2	+12,8	+ 7,5	141,1	+ 1,4	138,2	- 1,2	138,4
	NOV	127,4	+ 0,4	-13,5	130,9	- 7,2	131,7	- 4,7	134,0
	DEZ	109,5	- 3,3	-14,1	124,6	- 4,8	128,7	- 2,3	130,7
1975	JAN	128,9	- 2,7	+17,7	130,2	+ 4,5	128,8	+ 0,1	127,9
	FEB	121,0	-11,0	- 6,1	122,9	- 5,6	122,9	- 4,6	124,5
	MAR	121,6	-16,3	+ 0,5	116,7	- 5,0	120,0	- 2,4	122,4
	APR	134,2	- 8,7	+10,4	129,2	+10,7	127,0	+ 5,8	(120,8)
	MAI	122,2	-21,0	- 8,9	114,6	-11,3	117,0	- 7,9	(120,2)
	JUN	127,3	-10,1	+ 4,2	123,5	+ 7,8	125,9	+ 7,6	(120,2)
	JUL	129,7	-13,4	+ 1,9	126,2	+ 2,2	123,4	- 2,0	(120,5)
	AUG	115,1	-15,6	-11,3	119,7	- 5,2	121,1	- 1,9	(122,7)
	SEP	127,4	- 6,9	+10,7	130,1	+ 8,7	130,1	+ 7,4	(130,5)
	OKT	138,7	- 5,8	+ 8,9	132,8	+ 2,1	130,3	+ 0,2	(132,2)
GRUNDSTOFF- UND PRODUKTIONSGÜTERINDUSTRIEN AUSLAND									
1974	OKT	198,0	+19,2	- 0,6	198,5	- 4,8	195,3	- 7,0	(198,8)
	NOV	174,8	- 0,4	-11,7	177,9	-10,4	179,7	- 8,0	(190,6)
	DEZ	157,4	- 7,8	-10,0	162,9	- 8,4	171,6	- 4,5	(181,7)
1975	JAN	178,4	-15,3	+13,3	175,3	+ 7,6	175,9	+ 2,5	(172,6)
	FEB	165,4	-18,4	- 7,3	162,6	- 7,2	162,6	- 7,6	(164,1)
	MAR	158,9	-25,3	- 3,9	152,5	- 6,2	154,1	- 5,2	(156,8)
	APR	159,0	-27,0	+ 0,1	158,2	+ 3,7	154,8	+ 0,5	(151,2)
	MAI	161,8	-25,8	+ 1,8	154,5	- 2,3	156,8	+ 1,3	(148,7)
	JUN	165,5	-25,1	+ 2,3	161,2	+ 4,3	160,6	+ 2,4	(149,4)
	JUL	158,5	-29,0	- 4,2	159,0	- 1,4	155,9	- 2,9	(145,9)
	AUG	137,6	-37,0	-13,2	141,6	-10,9	144,0	- 7,6	(143,5)
	SEP*	173,8	-12,8	+26,3	182,5	+28,9	185,9	+29,1	(140,2)
	OKT	185,3	- 6,4	+ 6,6	185,8	+ 1,8	180,6	- 2,9	(180,8)

4. AUFTRAGSEINGANG IN DER INDUSTRIE

4.1. WERTINDEX (1970 = 100)

JAHR	MONAT	ORIGINALWERT			SAISONBEREINIGTER WERT		SAISON- UND ARBEITSTÄGLICH BEREINIGTER WERT		GLATTE KOMPONENTE
		INDEX	VERÄNDERUNG IN O/O GEGEN VORJAHR VORMONAT		INDEX	VERÄNDERUNG IN O/O GEGEN VORMONAT	INDEX	VERÄNDERUNG IN O/O GEGEN VORMONAT	INDEX
INVESTITIONSGÜTERINDUSTRIEN INSGESAMT									
1974	OKT	142,7	+10,5	+ 9,6	139,7	+ 4,0	135,9	+ 1,2	136,7
	NOV	127,6	+ 3,1	-10,6	132,0	- 5,5	133,0	- 2,1	134,1
	DEZ	120,1	+ 2,2	- 5,9	128,3	- 2,8	130,1	- 2,2	131,3
1975	JAN	135,0	+ 3,4	+12,4	127,0	- 1,0	126,7	- 2,6	131,2
	FEB	139,4	- 0,4	+ 3,3	132,7	+ 4,5	132,7	+ 4,7	129,3
	MAR	135,7	-11,9	- 2,7	122,9	- 7,4	126,0	- 5,0	130,1
	APR	141,2	+ 4,4	+ 4,1	138,4	+12,6	135,3	+ 7,4	(130,5)
	MAI	121,7	-13,7	-13,8	116,4	-15,9	123,1	- 9,0	(131,0)
	JUN*	197,4	+53,6	+62,2	198,8	+70,8	202,4	+64,4	(135,4)
	JUL	144,1	+12,1	-27,0	147,1	-26,0	142,5	-29,6	(141,6)
	AUG	112,1	-11,5	-22,2	130,8	-11,1	133,3	- 6,5	(148,8)
	SEP	144,8	+11,2	+29,2	145,2	+11,0	142,3	+ 6,8	(135,2)
	OKT	135,6	- 5,0	- 6,4	132,6	- 8,7	131,0	- 7,9	(132,3)
INVESTITIONSGÜTERINDUSTRIEN INLAND									
1974	OKT	115,8	- 1,7	+ 7,5	114,0	+ 0,9	111,6	+ 0,5	117,5
	NOV	106,6	- 3,1	- 7,9	112,7	- 1,1	114,4	+ 2,5	116,2
	DEZ	106,4	+ 9,0	- 0,2	116,6	+ 3,5	119,2	+ 4,2	114,9
1975	JAN	124,3	+ 9,6	+16,8	116,0	- 0,5	116,5	- 2,3	117,0
	FEB	127,9	+ 1,2	+ 2,9	119,4	+ 2,9	119,4	+ 2,5	117,3
	MAR	128,9	- 3,7	+ 0,8	117,8	- 1,3	119,6	+ 0,2	119,3
	APR	132,7	+15,6	+ 2,9	130,0	+10,4	127,8	+ 6,9	(121,0)
	MAI	113,2	- 8,9	-14,7	105,9	-18,5	112,7	-11,8	(122,0)
	JUN*	216,0	+100,0	+90,8	216,0	+104,0	215,7	+91,4	(126,1)
	JUL	137,8	+23,5	-36,2	139,3	-35,5	136,3	-36,8	(131,9)
	AUG	101,1	- 1,9	-26,6	116,9	-16,1	119,8	-12,1	(133,2)
	SEP	124,9	+16,0	+23,5	129,0	+10,4	126,9	+ 5,9	(130,8)
	OKT	122,3	+ 5,6	- 2,1	120,2	- 6,8	118,7	- 6,5	(126,8)
INVESTITIONSGÜTERINDUSTRIEN AUSLAND									
1974	OKT	203,5	+31,1	+11,7	200,4	+10,4	194,3	+ 5,4	(180,5)
	NOV	177,0	+14,1	-13,0	177,8	-11,3	177,1	- 8,9	(177,1)
	DEZ	152,9	- 6,2	-13,6	157,4	-11,5	166,6	- 5,9	(172,8)
1975	JAN	161,9	- 5,2	+ 5,9	159,0	+ 1,0	158,1	- 5,1	(168,0)
	FEB	168,9	- 2,6	+ 4,3	166,8	+ 4,9	166,8	+ 5,5	(162,7)
	MAR	153,9	-23,6	- 8,9	139,1	-16,6	144,7	-13,2	(157,5)
	APR	161,2	-11,6	+ 4,7	160,6	+15,5	155,9	+ 7,7	(152,8)
	MAI	142,5	-20,9	-11,6	141,5	-11,9	145,8	- 6,5	(149,1)
	JUN	155,9	-11,8	+ 9,4	156,5	+10,6	164,7	+13,0	(148,5)
	JUL	158,9	- 5,9	+ 1,9	161,9	+ 3,5	155,0	- 5,9	(148,0)
	AUG	138,2	-25,1	-13,0	153,8	- 5,0	155,2	+ 0,1	(149,4)
	SEP*	189,6	+ 4,1	+37,2	192,8	+25,4	192,3	+23,9	(151,6)
	OKT	166,8	-18,0	-12,0	159,8	-17,1	154,7	-19,6	(139,1)
VERBRAUCHSGÜTERINDUSTRIEN INSGESAMT									
1974	OKT	163,7	+10,1	+24,1	132,3	+ 3,4	129,9	+ 1,3	124,3
	NOV	133,9	- 0,1	-18,2	125,3	- 5,3	124,8	- 3,9	124,9
	DEZ	101,1	- 4,9	-24,5	120,8	- 3,6	122,5	- 1,8	124,3
1975	JAN	110,5	- 9,9	+ 9,3	119,8	- 0,8	118,3	- 3,4	124,3
	FEB	113,5	- 5,5	+ 2,7	118,2	- 1,3	118,2	- 0,1	123,8
	MAR	134,2	-11,7	+18,2	112,4	- 4,9	117,4	- 0,7	123,5
	APR	156,9	+ 3,8	+16,9	131,9	+17,3	129,7	+10,5	124,3
	MAI	121,7	-12,4	-22,4	114,3	-13,3	118,3	- 8,8	125,2
	JUN	111,8	+ 2,2	- 8,1	125,0	+ 9,4	126,4	+ 6,8	(125,9)
	JUL	99,3	- 7,8	-11,2	121,8	- 2,6	119,0	- 5,9	(126,8)
	AUG	98,6	- 1,0	- 0,7	124,1	+ 1,9	125,5	+ 5,5	(127,9)
	SEP	139,4	+ 5,7	+41,4	136,1	+ 9,7	134,4	+ 7,1	(129,2)
	OKT	171,4	+ 4,7	+23,0	140,5	+ 3,2	136,6	+ 1,6	(130,7)
VERBRAUCHSGÜTERINDUSTRIEN INLAND									
1974	OKT	160,3	+10,3	+23,2	128,6	+ 3,1	126,4	+ 1,1	120,8
	NOV	131,8	+ 2,5	-17,8	123,2	- 4,2	122,7	- 2,9	121,6
	DEZ	97,9	- 3,2	-25,7	118,3	- 4,0	119,5	- 2,6	121,2
1975	JAN	108,2	- 7,6	+10,5	118,3	+ 0,0	116,5	- 2,5	121,5
	FEB	111,0	- 2,8	+ 2,6	116,5	- 1,5	116,5	+ 0,0	121,2
	MAR	131,7	-10,2	+18,6	110,1	- 5,5	115,0	- 1,3	121,0
	APR	153,9	+ 4,9	+16,9	129,3	+17,4	127,4	+10,8	121,7
	MAI	119,0	-11,7	-22,7	112,6	-12,9	116,3	- 8,7	122,5
	JUN	109,3	+ 3,8	- 8,2	122,7	+ 9,0	124,2	+ 6,8	(123,0)
	JUL	97,5	- 5,3	-10,8	119,4	- 2,7	116,8	- 6,0	(123,6)
	AUG	96,8	- 0,2	- 0,7	120,7	+ 1,1	121,9	+ 4,4	(124,4)
	SEP	136,3	+ 4,8	+40,8	131,3	+ 8,8	129,6	+ 6,3	(125,2)
	OKT	165,8	+ 3,4	+21,6	134,6	+ 2,5	130,9	+ 1,0	(126,2)
VERBRAUCHSGÜTERINDUSTRIEN AUSLAND									
1974	OKT	190,1	+ 8,7	+30,0	159,7	+ 5,3	156,5	+ 3,7	150,1
	NOV	150,8	-14,0	-20,7	140,9	-11,8	141,5	- 9,6	145,6
	DEZ	125,8	-13,8	-16,6	140,0	- 0,6	143,4	+ 1,3	142,7
1975	JAN	128,7	-22,1	+ 2,3	132,5	- 5,4	134,1	- 6,5	139,5
	FEB	132,8	-20,0	+ 3,2	132,3	- 0,2	132,3	- 1,3	135,3
	MAR	153,3	-20,2	+15,4	132,4	+ 0,1	135,7	+ 2,6	135,6
	APR	180,0	- 3,2	+17,4	153,9	+16,2	149,8	+10,4	(136,7)
	MAI	142,1	-16,7	-21,1	129,8	-15,7	134,8	-10,0	(139,2)
	JUN	131,1	- 7,0	- 7,7	144,5	+11,3	144,8	+ 7,4	(142,9)
	JUL	113,5	-21,0	-13,4	142,0	- 1,7	138,8	- 4,1	(147,2)
	AUG	112,0	- 6,6	- 1,3	146,3	+ 3,0	148,2	+ 6,8	(151,6)
	SEP	162,9	+11,4	+45,4	164,9	+12,7	162,2	+ 9,4	(150,6)
	OKT*	214,4	+12,8	+31,6	184,5	+11,9	181,6	+12,0	(146,4)

4. AUFTRAGSEINGANG IN DER INDUSTRIE

4.1. WERTINDEX (1970 = 100)

JAHR	MONAT	ORIGINALWERT			SAISONBEREINIGTER WERT		SAISON- UND ARBEITSTÄGLICH BEREINIGTER WERT		GLATTE KOMPONENTE
		INDEX	VERÄNDERUNG VORJAHR	IN O/O GEGEN VORMONAT	INDEX	VERÄNDERUNG IN O/O GEGEN VORMONAT	INDEX	VERÄNDERUNG IN O/O GEGEN VORMONAT	INDEX
CHEMISCHE INDUSTRIE (OHNE KOHLENWERTSTOFFINDUSTRIE) INSGESAMT									
1974	CKT	180,9	+26,6	+ 6,0	175,3	+ 2,0	172,2	- 0,5	(170,0)
	NOV	152,7	+ 9,4	-15,6	157,0	-10,4	158,5	- 8,0	(166,1)
	DEZ*	133,1	- 0,2	-12,8	141,3	-10,0	140,5	-11,4	(161,3)
1975	JAN	153,7	- 5,6	+15,5	157,3	+11,3	157,2	+11,9	(156,0)
	FEB	152,5	- 5,9	- 0,8	150,1	- 4,6	150,1	- 4,5	(150,7)
	MAR	144,2	-16,8	- 5,4	138,4	- 7,8	141,3	- 5,9	(145,6)
	APR	149,7	-14,9	+ 3,8	147,4	+ 6,5	144,5	+ 2,3	(141,5)
	MAI	141,6	-21,4	- 5,4	136,8	- 7,2	138,1	- 4,4	(139,3)
	JUN	143,1	-19,4	+ 1,1	140,9	+ 3,0	144,7	+ 4,8	(139,2)
	JUL	142,8	-20,0	- 0,2	142,8	+ 1,3	139,8	- 3,4	(139,6)
	AUG	136,3	-18,3	- 4,6	141,2	- 1,1	143,4	+ 2,6	(143,0)
	SEP	155,4	- 8,9	+14,0	156,2	+10,6	154,6	+ 7,8	(152,9)
	OKT	161,1	-10,9	+ 3,7	155,2	- 0,6	154,5	- 0,1	(160,2)
CHEMISCHE INDUSTRIE (OHNE KOHLENWERTSTOFFINDUSTRIE) INLAND									
1974	OKT	166,3	+20,9	+ 6,2	159,2	+ 2,6	155,6	- 0,4	(154,2)
	NOV	141,9	+ 7,7	-14,7	145,4	- 8,7	146,1	- 6,1	(151,4)
	DEZ	124,2	- 0,1	-12,5	138,3	- 4,9	141,0	- 3,5	(148,2)
1975	JAN	149,1	- 3,2	+20,0	150,4	+ 8,7	150,6	+ 6,8	(144,9)
	FEB	143,5	- 5,4	- 3,8	141,5	- 5,9	141,5	- 6,0	(141,6)
	MAR	139,3	-11,0	- 2,9	134,4	- 5,0	137,1	- 3,1	(138,6)
	APR	148,0	- 7,5	+ 6,2	145,8	+ 8,5	142,5	+ 3,9	(136,4)
	MAI	134,5	-19,4	- 9,1	130,6	-10,4	133,2	- 6,5	(135,6)
	JUN	140,7	-10,7	+ 4,6	139,2	+ 6,6	142,9	+ 7,3	(136,3)
	JUL	139,9	-14,7	- 0,6	138,4	- 0,6	134,5	- 5,9	(135,9)
	AUG	132,0	-12,2	- 5,6	136,8	- 1,2	138,7	+ 3,1	(137,2)
	SEP	148,6	- 5,1	+12,6	147,1	+ 7,5	146,1	+ 5,3	(144,3)
	OKT	154,6	- 7,0	+ 4,0	147,0	- 0,1	145,0	- 0,8	(149,8)
CHEMISCHE INDUSTRIE (OHNE KOHLENWERTSTOFFINDUSTRIE) AUSLAND									
1974	OKT	213,7	+38,0	+ 5,7	209,9	+ 0,7	205,4	- 2,7	(201,5)
	NOV*	176,9	+12,7	-17,2	173,8	-17,2	174,4	-15,1	(194,9)
	DEZ	153,2	- 0,3	-13,4	162,2	- 6,7	169,1	- 3,0	(186,7)
1975	JAN	163,8	-10,4	+ 6,9	171,1	+ 5,5	173,1	+ 2,4	(177,5)
	FEB	172,8	- 6,8	+ 5,5	168,0	- 1,8	168,0	- 2,9	(167,9)
	MAR	155,3	-26,5	-10,1	153,7	- 8,5	154,6	- 8,0	(158,8)
	APR	153,5	-27,5	- 1,2	149,8	- 2,5	145,1	- 6,1	(150,8)
	MAI	157,5	-25,2	+ 2,6	149,7	- 0,1	152,4	+ 5,0	(146,6)
	JUN	148,5	-33,3	- 5,7	144,4	- 3,5	148,3	- 2,7	(146,2)
	JUL	149,5	-29,2	+ 0,7	152,0	+ 5,3	147,4	- 0,6	(144,9)
	AUG	145,9	-28,6	- 2,4	149,5	- 1,6	151,3	+ 2,6	(149,7)
	SEP	170,6	-15,6	+16,9	174,4	+16,7	175,1	+15,7	(162,5)
	OKT	175,7	-17,8	+ 3,0	172,0	- 1,4	168,8	- 3,6	(174,7)
MASCHINENBAU INSGESAMT									
1974	OKT	134,6	+11,2	- 2,1	137,6	- 5,2	134,2	- 6,7	139,6
	NOV	126,5	+ 2,2	- 6,0	132,1	- 4,0	133,8	- 0,3	136,0
	DEZ	117,5	+ 2,6	- 7,1	126,8	- 4,0	129,8	- 3,0	131,0
1975	JAN	148,4	+ 6,2	+26,3	133,9	+ 5,6	131,0	+ 0,9	130,2
	FEB	132,8	- 1,5	-10,5	128,1	- 4,3	128,1	- 2,2	128,3
	MAR	132,8	-11,6	+ 0,0	120,8	- 5,7	125,0	- 2,4	127,6
	APR	123,3	- 7,0	- 7,2	123,6	+ 2,3	122,5	- 2,0	(127,3)
	MAI	112,2	-18,6	- 9,0	109,1	-11,7	117,1	- 4,4	(129,1)
	JUN*	205,9	+59,9	+83,5	206,5	+89,3	207,3	+77,0	(134,0)
	JUL	159,0	+15,4	-22,8	154,6	-25,1	150,6	-27,4	(141,0)
	AUG	114,3	-17,2	-28,1	126,1	-18,4	129,0	-14,3	(141,3)
	SEP	123,6	-10,1	+ 8,1	128,9	+ 2,2	127,2	- 1,4	(122,9)
	OKT	117,6	-12,6	- 4,9	120,1	- 6,8	116,8	- 8,2	(114,6)
MASCHINENBAU INLAND									
1974	OKT	99,2	- 4,7	- 0,7	101,4	- 6,3	98,5	- 7,9	108,3
	NOV	99,1	- 2,1	- 0,1	104,6	+ 3,2	105,2	+ 6,8	105,9
	DEZ	90,6	+10,8	- 8,6	103,4	- 1,1	106,4	+ 1,1	102,0
1975	JAN	118,2	+ 9,9	+30,5	107,9	+ 4,4	105,0	- 1,3	104,6
	FEB	104,4	- 0,1	-11,7	104,2	- 3,4	104,2	- 0,8	105,4
	MAR	117,7	- 9,9	+12,7	101,0	- 3,1	105,4	+ 1,2	106,4
	APR	104,4	- 2,9	-11,3	103,1	+ 2,1	102,0	- 3,2	(108,4)
	MAI	100,6	- 9,2	- 3,6	93,8	- 9,0	99,7	- 2,3	(111,2)
	JUN*	230,7	+147,3	+129,3	229,8	+145,0	232,1	+132,8	(116,4)
	JUL	151,8	+45,7	-34,2	144,8	-37,0	141,4	-39,1	(124,1)
	AUG	90,6	-14,7	-40,3	102,2	-29,4	104,2	-26,3	(123,7)
	SEP	90,9	- 9,0	+ 0,3	101,2	- 1,0	100,2	- 3,8	(112,7)
	OKT	100,4	+ 1,2	+10,5	100,4	- 0,8	97,2	- 3,0	(96,6)
MASCHINENBAU AUSLAND									
1974	OKT	198,6	+31,0	- 3,4	202,5	- 2,6	197,2	- 5,3	(192,1)
	NOV	176,0	+ 6,8	-11,4	180,5	-10,9	183,1	- 7,2	(188,5)
	DEZ	166,2	- 4,3	- 5,6	169,4	- 6,1	178,3	- 2,6	(184,0)
1975	JAN	203,0	+ 2,4	+22,1	188,3	+11,2	184,7	+ 3,6	(178,8)
	FEB	184,3	- 2,8	- 9,2	176,0	- 6,5	176,0	- 4,7	(173,3)
	MAR	160,1	-13,9	-13,1	155,6	-11,6	160,2	- 9,0	(167,9)
	APR	157,6	-11,5	- 1,6	162,7	+ 4,6	160,5	+ 0,2	(162,9)
	MAI	133,1	-28,7	-15,5	138,4	-14,9	148,3	- 7,6	(158,8)
	JUN	160,9	-16,7	+20,9	160,3	+15,8	159,6	+ 7,6	(155,6)
	JUL	172,1	-13,4	+ 7,0	169,0	+ 5,4	163,4	+ 2,4	(154,4)
	AUG	157,3	-19,7	- 8,6	165,5	- 2,1	170,0	+ 4,0	(158,7)
	SEP	182,9	-11,0	+16,3	183,2	+10,7	182,6	+ 7,4	(158,8)
	OKT	148,8	-25,1	-18,6	154,0	-15,9	147,8	-19,1	(145,4)

4. AUFTRAGSEINGANG IN DER INDUSTRIE

4.1. WERTINDEX (1970 = 100)

JAHR	MONAT	ORIGINALWERT			SAISONBEREINIGTER WERT		SAISON- UND ARBEITSTÄGLICH BEREINIGTER WERT		GLATTE KOMPONENTE
		INDEX	VERÄNDERUNG VORJAHR	IN O/O GEGEN VORMONAT	INDEX	VERÄNDERUNG IN O/O GEGEN VORMONAT	INDEX	VERÄNDERUNG IN O/O GEGEN VORMONAT	INDEX
STRASSENFAHRZEUGBAU INSGESAMT									
1974	OKT	156,9	+29,5	+54,6	144,5	+27,0	139,3	+22,5	127,1
	NOV	115,7	+ 9,3	-26,3	120,4	-16,7	125,8	- 9,7	130,9
	DEZ	109,1	+10,4	- 5,7	131,8	+ 9,5	139,7	+11,0	(132,7)
1975	JAN	130,5	+ 6,2	+19,6	133,7	+ 1,4	135,3	- 3,1	(134,5)
	FEB	167,2	+19,7	+28,1	140,7	+ 5,2	140,7	+ 4,0	(136,3)
	MAR	171,8	+19,5	+ 2,8	146,8	+ 4,3	139,7	- 0,7	(137,2)
	APR	162,4	+22,8	- 5,5	150,1	+ 2,2	148,2	+ 6,1	(139,2)
	MAI	142,4	+ 4,2	-12,3	125,7	-16,3	132,8	-10,4	(141,1)
	JUN*	227,8	+91,8	+60,0	226,5	+80,2	227,1	+71,0	(143,0)
	JUL	136,2	+28,5	-40,2	154,4	-31,8	149,3	-34,3	(144,8)
	AUG	111,0	+29,5	-18,5	142,8	- 7,5	147,8	- 1,0	(146,7)
	SEP	139,6	+37,5	+25,8	150,5	+ 5,4	152,1	+ 2,9	(147,4)
	OKT	149,6	- 4,7	+ 7,2	138,6	- 7,9	138,0	- 9,3	(147,8)
STRASSENFAHRZEUGBAU INLAND									
1974	OKT	102,7	+10,8	+14,5	108,7	+ 2,5	105,1	+ 1,3	114,1
	NOV	86,9	+22,6	-15,4	110,5	+ 1,7	116,3	+10,7	119,5
	DEZ	98,0	+89,6	+12,8	131,8	+19,3	137,0	+17,8	(123,3)
1975	JAN	142,3	+47,8	+45,2	120,7	- 8,4	127,4	- 7,0	(127,7)
	FEB	200,3	+45,8	+40,8	152,3	+26,2	152,3	+19,5	(131,4)
	MAR	194,6	+63,5	- 2,8	163,9	+ 7,6	154,6	+ 1,5	(136,3)
	APR	156,2	+64,4	-19,7	149,1	- 9,0	145,3	- 6,0	(138,3)
	MAI	143,1	+34,9	- 8,4	119,1	-20,1	123,4	-15,1	(143,0)
	JUN*	280,9	+204,0	+96,3	281,8	+136,6	279,3	+126,3	(145,2)
	JUL	137,1	+67,2	-51,2	156,6	-44,4	152,5	-45,4	(146,8)
	AUG	100,4	+17,6	-26,8	130,1	-16,9	135,8	-11,0	(147,8)
	SEP	130,8	+45,8	+30,3	145,8	+12,1	146,1	+ 7,6	(146,2)
	OKT	136,8	+33,2	+ 4,6	140,0	- 4,0	141,4	- 3,2	(143,2)
STRASSENFAHRZEUGBAU AUSLAND									
1974	OKT*	224,1	+43,2	+92,9	215,1	+77,5	211,5	+75,7	139,1
	NOV	151,5	+ 1,5	-32,4	133,0	-38,2	135,2	-36,1	133,5
	DEZ	122,8	-21,9	-18,9	131,2	- 1,4	137,6	+ 1,8	130,8
1975	JAN	115,8	-25,8	- 5,7	126,5	- 3,6	129,6	- 5,8	131,5
	FEB	126,2	-11,4	+ 9,0	129,4	+ 2,3	129,4	- 0,2	131,2
	MAR	143,6	-17,8	+13,8	129,4	+ 0,0	125,1	- 3,3	133,2
	APR	170,2	- 4,5	+18,5	155,7	+20,3	152,6	+22,0	(135,9)
	MAI	141,5	-19,1	-16,9	132,1	-15,2	138,2	- 9,4	(140,8)
	JUN	161,8	+ 6,6	+14,3	156,2	+18,2	156,8	+13,5	(141,4)
	JUL	135,0	- 0,5	-16,6	153,3	- 1,9	150,0	- 4,3	(144,8)
	AUG	124,2	+44,4	- 8,0	146,3	- 4,6	149,4	- 0,4	(148,8)
	SEP	150,6	+29,6	+21,3	157,1	+ 7,4	157,6	+ 5,5	(160,2)
	OKT	165,4	-26,2	+ 9,8	158,7	+ 1,0	157,8	+ 0,1	(164,0)
ELEKTROTECHNISCHE INDUSTRIE INSGESAMT									
1974	OKT	138,8	- 4,8	+ 3,7	137,1	+ 1,5	135,1	+ 0,7	(136,4)
	NOV	136,3	- 2,9	- 1,8	133,8	- 2,4	134,9	- 0,1	(135,0)
	DEZ	135,4	- 1,1	- 0,7	132,0	- 1,3	131,4	- 2,6	(133,8)
1975	JAN	136,7	+ 2,3	+ 1,0	139,2	+ 5,5	138,9	+ 5,7	(132,7)
	FEB	125,9	-24,0	- 7,9	121,7	-12,6	121,7	-12,4	(132,1)
	MAR	135,1	-13,8	+ 7,3	126,3	+ 3,8	130,8	+ 7,5	(131,5)
	APR	143,8	+ 4,3	+ 6,4	146,8	+16,2	144,4	+10,4	(131,8)
	MAI	132,5	- 9,2	- 7,9	128,3	-12,6	133,3	- 7,7	(131,4)
	JUN*	209,4	+54,1	+58,0	206,5	+61,0	207,4	+55,6	(134,4)
	JUL	132,7	- 3,5	-36,6	136,4	-33,9	133,8	-35,5	(137,1)
	AUG	113,0	-15,0	-14,8	130,2	- 4,5	131,9	- 1,4	(140,6)
	SEP	162,3	+21,3	+43,6	164,2	+26,1	160,3	+21,5	(146,8)
	OKT	143,3	+ 3,2	-11,7	141,2	-14,0	139,9	-12,7	(148,9)
ELEKTROTECHNISCHE INDUSTRIE INLAND									
1974	OKT	128,9	- 2,6	+ 8,4	126,6	+ 5,0	123,8	+ 3,9	(122,2)
	NOV	118,7	-10,9	- 7,9	116,0	- 8,4	118,9	- 4,0	(121,1)
	DEZ	122,3	- 2,2	+ 3,0	119,1	+ 2,7	120,6	+ 1,4	(120,2)
1975	JAN	129,5	+ 4,5	+ 5,9	129,3	+ 8,6	128,9	+ 6,9	(119,8)
	FEB	112,3	-25,8	-13,3	109,6	-15,2	109,6	-15,0	(119,7)
	MAR	120,8	-14,6	+ 7,6	115,3	+ 5,2	118,9	+ 8,5	(120,0)
	APR	136,6	+ 6,8	+13,1	137,9	+19,6	135,5	+14,0	(120,9)
	MAI	117,5	-12,8	-14,0	112,0	-18,8	119,2	-12,0	(122,3)
	JUN*	222,6	+83,5	+89,4	221,7	+97,9	220,5	+85,0	(124,2)
	JUL	125,4	- 0,6	-43,7	127,0	-42,7	123,6	-43,9	(126,1)
	AUG	106,2	- 1,4	-15,3	123,0	- 3,1	126,5	+ 2,3	(129,6)
	SEP	146,8	+23,5	+38,2	150,2	+22,1	147,2	+16,4	(135,9)
	OKT	130,5	+ 1,2	-11,1	128,7	-14,3	126,7	-13,9	(137,5)
ELEKTROTECHNISCHE INDUSTRIE AUSLAND									
1974	OKT	175,7	-10,2	- 7,0	176,7	- 6,7	177,4	- 6,8	(193,0)
	NOV	201,8	+20,5	+14,9	200,7	+13,6	195,2	+10,0	(189,9)
	DEZ	184,2	+ 1,9	- 8,7	179,7	-10,5	175,9	- 9,9	(186,0)
1975	JAN	163,6	- 3,5	-11,2	175,5	- 2,3	175,7	- 0,1	(181,6)
	FEB	176,2	-19,6	+ 7,7	165,8	- 5,5	165,8	- 5,6	(176,9)
	MAR	188,1	-11,9	+ 6,8	166,1	+ 0,2	173,7	+ 4,8	(172,3)
	APR	170,8	- 2,3	- 9,2	178,4	+ 7,4	175,8	+ 1,2	(167,9)
	MAI	188,2	+ 0,0	+10,2	188,3	+ 5,5	182,5	+ 3,8	(164,5)
	JUN	160,1	-15,9	-14,9	155,7	-17,3	163,4	-10,5	(162,3)
	JUL	159,9	-11,1	- 0,1	166,9	+ 7,2	167,6	+ 2,6	(161,9)
	AUG	138,3	-38,9	-13,5	152,8	- 8,4	147,9	-11,8	(163,2)
	SEP*	219,9	+16,3	+59,0	229,1	+49,9	225,8	+52,7	(168,8)
	OKT	190,8	+ 8,6	-13,2	182,6	-20,3	182,2	-19,3	(168,9)

4. AUFTRAGSEINGANG IN DER INDUSTRIE

4.1. WERTINDEX (1970 = 100)

JAHR	MONAT	ORIGINALWERT			SAISONBEREINIGTER WERT		SAISON- UND ARBEITSTÄGLICH BEREINIGTER WERT		GLATTE KOMPONENTE
		INDEX	VERÄNDERUNG VORJAHR	IN O/O GEGEN VORMONAT	INDEX	VERÄNDERUNG IN O/O GEGEN VORMONAT	INDEX	VERÄNDERUNG IN O/O GEGEN VORMONAT	INDEX
EISEN-, BLECH- UND METALLWARENINDUSTRIE INSGESAMT									
1974	CKT	135,1	- 1,7	+11,5	128,5	+ 3,3	126,4	+ 2,4	123,5
	NOV	120,0	- 8,7	-11,2	114,9	-10,6	116,7	- 7,7	120,2
	DEZ	108,7	- 5,5	- 9,4	117,6	+ 2,3	120,1	+ 2,9	118,3
1975	JAN	117,4	-15,2	+ 8,0	117,8	+ 0,2	118,4	- 1,4	116,7
	FEB	114,5	-13,1	- 2,5	112,3	- 4,7	112,3	- 5,2	114,9
	MAR	116,2	-15,9	+ 1,5	109,1	- 2,8	111,8	- 0,4	115,4
	APR	127,6	- 4,3	+ 9,8	121,7	+11,5	118,6	+ 6,1	(115,7)
	MAI	112,1	-17,8	-12,1	107,8	-11,4	111,6	- 5,9	(116,6)
	JUN	125,9	+ 1,6	+12,3	124,1	+15,1	123,1	+10,3	(118,6)
	JUL	117,5	- 7,6	- 6,7	123,5	- 0,5	121,3	- 1,5	(121,2)
	AUG	107,4	- 1,4	- 8,6	120,3	- 2,6	122,7	+ 1,2	(123,8)
	SEP	125,8	+ 3,8	+17,1	128,4	+ 6,7	127,4	+ 3,8	(124,4)
	OKT	139,6	+ 3,3	+11,0	133,3	+ 3,8	130,9	+ 2,7	(131,6)
EISEN-, BLECH- UND METALLWARENINDUSTRIE INLAND									
1974	OKT	128,0	- 2,7	+10,8	117,8	- 0,3	116,0	- 1,1	117,5
	NOV	116,2	- 8,2	- 9,2	111,0	- 5,8	112,8	- 2,8	115,0
	DEZ	104,7	- 1,6	- 9,9	114,5	+ 3,2	115,8	+ 2,7	113,8
1975	JAN	113,9	-13,1	+ 8,8	115,0	+ 0,4	115,2	- 0,5	113,2
	FEB	111,1	- 9,7	- 2,5	110,5	- 3,9	110,5	- 4,1	112,7
	MAR	112,8	-13,6	+ 1,5	107,3	- 2,9	109,4	- 1,0	113,1
	APR	124,6	+ 0,2	+10,5	120,3	+12,1	118,1	+ 8,0	(113,6)
	MAI	108,9	-15,1	-12,6	106,1	-11,8	108,6	- 8,0	(114,6)
	JUN	124,2	+ 5,6	+14,0	122,0	+15,0	121,4	+11,8	(116,1)
	JUL	116,9	- 2,3	- 5,9	121,9	- 0,1	120,0	- 1,2	(118,1)
	AUG	105,6	+ 1,5	- 9,7	117,1	- 3,9	119,4	- 0,5	(120,1)
	SEP	122,2	+ 5,8	+15,7	124,0	+ 5,9	123,0	+ 3,0	(120,8)
	OKT	133,8	+ 4,5	+ 9,5	124,6	+ 0,5	123,0	+ 0,0	(127,6)
EISEN-, BLECH- UND METALLWARENINDUSTRIE AUSLAND									
1974	OKT	171,2	+ 2,6	+14,1	158,3	+ 0,4	155,0	- 0,4	(148,4)
	NOV	138,7	-11,2	-19,0	136,1	-14,0	139,3	-10,1	(142,9)
	DEZ	128,9	-18,6	- 7,1	135,3	- 0,6	137,9	- 1,0	(137,8)
1975	JAN	134,7	-23,4	+ 4,5	130,4	- 3,6	131,0	- 5,0	(133,5)
	FEB	131,4	-25,6	- 2,4	126,2	- 3,2	126,2	- 3,7	(130,1)
	MAR	133,1	-24,6	+ 1,3	124,1	- 1,7	126,6	+ 0,3	(128,0)
	APR	142,6	-20,0	+ 7,1	134,9	+ 8,7	131,4	+ 3,8	(127,3)
	MAI	128,3	-27,8	-10,0	121,5	- 9,9	130,0	- 1,1	(128,9)
	JUN	134,5	-13,6	+ 4,8	137,3	+13,0	134,9	+ 3,8	(131,2)
	JUL	120,6	-26,6	-10,3	133,2	- 3,0	129,3	- 4,2	(135,7)
	AUG	116,7	-12,8	- 3,2	139,1	+ 4,4	143,9	+11,3	(145,1)
	SEP	144,1	- 3,9	+23,5	151,3	+ 8,8	148,6	+ 3,3	(137,6)
	OKT*	169,2	- 1,2	+17,4	153,3	+ 1,3	150,3	+ 1,1	(125,0)
TEXTILINDUSTRIE INSGESAMT									
1974	OKT	140,8	+12,5	+28,0	116,6	+ 5,4	113,8	+ 1,2	107,3
	NOV	123,4	- 3,2	-12,4	111,1	- 4,7	109,7	- 3,6	108,7
	DEZ	94,7	- 6,2	-23,3	107,9	- 2,9	106,9	- 2,6	108,8
1975	JAN	97,4	-14,1	+ 2,9	102,5	- 5,0	101,1	- 5,4	108,9
	FEB	101,8	-10,0	+ 4,5	100,7	- 1,8	100,7	- 0,4	108,5
	MAR	127,0	- 6,1	+24,8	102,1	+ 1,4	106,2	+ 5,5	108,5
	APR	144,0	+ 6,9	+13,4	120,3	+17,8	118,2	+11,3	110,6
	MAI	108,5	-12,0	-24,7	101,9	-15,3	104,8	-11,3	111,7
	JUN	95,4	+ 1,5	-12,1	107,2	+ 5,2	113,6	+ 8,4	(112,8)
	JUL	83,4	- 6,8	-12,6	107,9	+ 0,7	104,3	- 8,2	(114,0)
	AUG	80,7	+ 6,3	- 3,2	112,7	+ 4,4	113,4	+ 8,7	(115,3)
	SEP	129,1	+17,4	+60,0	128,9	+14,4	125,9	+11,0	(116,8)
	OKT	142,6	+ 1,3	+10,5	123,8	- 4,0	122,3	- 2,9	(118,5)
TEXTILINDUSTRIE INLAND									
1974	OKT	138,1	+16,8	+25,3	114,3	+ 4,8	111,8	+ 0,9	104,9
	NOV	122,2	+ 2,9	-11,5	110,4	- 3,4	109,3	- 2,2	106,5
	DEZ	92,1	- 1,9	-24,6	106,7	- 3,4	104,9	- 4,0	106,9
1975	JAN	96,9	-10,3	+ 5,2	102,5	- 3,9	100,3	- 4,4	107,2
	FEB	100,5	- 5,7	+ 3,7	100,3	- 2,1	100,3	+ 0,0	107,2
	MAR	126,4	- 3,6	+25,8	100,7	+ 0,4	105,0	+ 4,7	107,2
	APR	141,4	+ 8,9	+11,9	118,3	+17,5	116,8	+11,2	109,1
	MAI	105,7	-12,6	-25,2	100,1	-15,4	102,9	-11,9	110,1
	JUN	92,9	+ 2,4	-12,1	104,9	+ 4,8	111,3	+ 8,2	(110,7)
	JUL	82,7	- 2,9	-11,0	106,1	+ 1,1	102,8	- 7,6	(111,4)
	AUG	79,7	+ 7,4	- 3,6	109,3	+ 3,0	110,0	+ 7,0	(112,1)
	SEP	127,5	+15,7	+60,0	124,8	+14,2	121,7	+10,6	(112,8)
	OKT	136,0	- 1,5	+ 6,7	118,3	- 5,2	116,9	- 3,9	(113,4)
TEXTILINDUSTRIE AUSLAND									
1974	CKT	156,5	- 5,3	+44,0	128,4	+ 9,9	124,6	+ 5,3	119,1
	NOV	130,4	-27,0	-16,7	113,5	-11,6	113,3	- 9,1	116,2
	DEZ	109,8	-22,8	-15,8	114,6	+ 1,0	116,5	+ 2,8	115,4
1975	JAN	100,3	-30,7	- 8,7	104,3	- 9,0	106,3	- 8,8	113,4
	FEB	109,2	-27,6	+ 8,9	105,1	+ 0,8	105,1	- 1,1	110,2
	MAR	130,6	-18,2	+19,6	112,0	+ 6,6	113,8	+ 8,3	110,6
	APR	159,0	- 2,5	+21,7	133,5	+19,2	129,2	+13,5	(113,3)
	MAI	124,9	- 9,1	-21,4	114,7	-14,1	116,8	- 9,6	(117,8)
	JUN	110,0	- 2,7	-11,9	122,1	+ 6,5	126,7	+ 8,5	(123,7)
	JUL	87,6	-23,4	-20,4	119,2	- 2,4	115,5	- 8,8	(130,8)
	AUG	86,4	+ 0,7	- 1,4	127,5	+ 7,0	128,7	+11,4	(136,8)
	SEP	138,9	+27,8	+60,8	147,8	+15,9	145,3	+12,9	(151,3)
	CKT	180,9	+15,6	+30,2	150,2	+ 1,6	149,1	+ 2,6	(146,5)

4. AUFTRAGSEINGANG IN DER INDUSTRIE

4.1. WERTINDEX (1970 = 100)

JAHR	MONAT	ORIGINALWERT			SAISONBEREINIGTER WERT		SAISON- UND ARBEITSTÄGLICH BEREINIGTER WERT		GLATTE KOMPONENTE	
		INDEX	VERÄNDERUNG IN O/O GEGEN VORJAHR VORMONAT		INDEX	VERÄNDERUNG IN O/O GEGEN VORMONAT	INDEX	VERÄNDERUNG IN O/O GEGEN VORMONAT	INDEX	
BEKLEIDUNGSINDUSTRIE INSGESAMT										
1974	OKT	209,7	+17,9	+41,6	128,9	+ 9,6	127,3	+ 7,5	113,5	
	NOV	131,6	+16,0	-37,2	123,9	- 3,9	122,2	- 4,0	115,6	
	DEZ	73,5	+ 6,7	-44,1	115,2	- 7,0	115,5	- 5,5	116,7	
1975	JAN	71,7	- 0,4	- 2,4	113,9	- 1,1	111,3	- 3,6	117,7	
	FEB	86,8	- 1,4	+21,1	108,4	- 4,8	108,4	- 2,6	117,2	
	MAR	149,4	-11,6	+72,1	98,2	- 9,4	106,3	- 1,9	117,1	
	APR	196,8	+15,0	+31,7	132,9	+35,3	130,8	+23,0	117,6	
	MAI	121,6	+ 0,5	-38,2	117,1	-11,9	118,5	- 9,4	119,3	
	JUN	80,1	+11,6	-34,1	119,3	+ 1,9	121,2	+ 2,3	(119,5)	
	JUL	56,2	- 9,5	-29,8	109,6	- 8,1	108,2	-10,7	(119,6)	
	AUG	75,3	+ 0,5	+34,0	113,8	+ 3,8	114,0	+ 5,4	(119,6)	
	SEP	146,8	- 0,9	+95,0	120,4	+ 5,8	118,2	+ 3,7	(119,4)	
	OKT	219,2	+ 4,5	+49,3	135,5	+12,5	130,3	+10,2	(119,0)	
	BEKLEIDUNGSINDUSTRIE INLAND									
	1974	OKT	199,0	+15,6	+38,8	122,4	+ 8,1	121,2	+ 6,5	109,8
NOV		127,3	+15,3	-36,0	119,8	- 2,1	117,7	- 2,9	111,8	
DEZ		72,3	+ 4,3	-43,2	111,1	- 7,3	111,5	- 5,3	112,8	
1975	JAN	70,8	+ 0,7	- 2,1	111,4	+ 0,3	108,8	- 2,4	113,8	
	FEB	84,2	- 2,2	+18,9	105,7	- 5,1	105,7	- 2,8	113,2	
	MAR	143,1	-12,6	+70,0	94,2	-10,9	102,0	- 3,5	113,1	
	APR	187,8	+14,6	+31,2	128,1	+36,0	126,4	+23,9	113,5	
	MAI	116,7	- 1,3	-37,9	112,5	-12,2	113,7	-10,0	114,6	
	JUN	79,2	+11,5	-32,1	115,5	+ 2,7	117,1	+ 3,0	(114,6)	
	JUL	56,0	- 8,6	-29,3	106,0	- 8,2	105,2	-10,2	(114,4)	
	AUG	73,4	+ 0,5	+31,1	110,1	+ 3,9	109,9	+ 4,5	(114,1)	
	SEP	140,8	- 1,8	+91,8	114,6	+ 4,1	112,5	+ 2,4	(113,7)	
	OKT	203,5	+ 2,3	+44,5	125,6	+ 9,6	120,8	+ 7,4	(113,0)	
	BEKLEIDUNGSINDUSTRIE AUSLAND									
	1974	OKT*	436,5	+46,2	+76,2	305,6	+48,9	304,2	+48,7	181,1
NOV		222,2	+24,7	-49,1	206,6	-32,4	210,8	-30,7	186,4	
DEZ		100,0	+63,4	-55,0	199,0	- 3,7	193,2	- 8,3	190,1	
1975	JAN	92,5	-14,1	- 7,5	168,8	-15,2	173,7	-10,1	191,9	
	FEB	142,3	+11,3	+53,8	166,4	- 1,4	166,4	- 4,2	192,5	
	MAR	282,1	+ 0,7	+98,2	182,2	+ 9,5	191,5	+15,1	191,3	
	APR	387,1	+19,6	+37,2	236,5	+29,8	226,1	+18,1	195,4	
	MAI	225,6	+24,2	-41,7	208,7	-11,8	208,2	- 7,9	200,0	
	JUN	99,1	+13,1	-56,1	192,0	- 8,0	197,1	- 5,3	(201,8)	
	JUL	59,8	-25,4	-39,7	174,4	- 9,2	171,0	-13,2	(203,6)	
	AUG	116,0	+ 0,3	+94,0	177,6	+ 1,8	180,6	+ 5,6	(205,1)	
	SEP	273,8	+10,5	+136,0	220,3	+24,0	210,0	+16,3	(206,5)	
	OKT*	551,3	+26,3	+101,4	418,3	+89,9	417,9	+99,0	(207,6)	

4. AUFTRAGSEINGANG IN DER INDUSTRIE

4.2. VOLUMENINDEX (1970 = 100)

JAHR	MONAT	ORIGINALWERT			SAISONBEREINIGTER WERT		SAISON- UND ARBEITSTÄGLICH BEREINIGTER WERT		GLATTE KOMPONENTE
		INDEX	VERÄNDERUNG VORJAHR	IN O/O GEGEN VORMONAT	INDEX	VERÄNDERUNG IN O/O GEGEN VORMONAT	INDEX	VERÄNDERUNG IN O/O GEGEN VORMONAT	
VERARBEITENDE INDUSTRIE (OHNE NAHRUNGS- UND GENUSSMITTELINDUSTRIE) INSGESAMT									
1974	OKT	116,2	- 3,3	+10,6	107,2	+ 0,8	104,5	- 1,9	105,9
	NOV	101,3	-11,4	-12,8	100,7	- 6,1	101,7	- 2,7	103,3
	DEZ	89,3	-13,2	-11,8	97,2	- 3,5	100,1	- 1,6	100,8
1975	JAN	100,0	-11,9	+12,0	103,2	+ 6,2	101,9	+ 1,8	99,7
	FEB	99,5	-13,3	- 0,5	97,8	- 5,2	97,8	- 4,0	97,6
	MAR	101,3	-19,1	+ 1,8	91,8	- 6,1	94,0	- 3,9	97,1
	APR	109,2	- 6,2	+ 7,8	104,0	+13,3	102,4	+ 8,9	(96,3)
	MAI	94,7	-19,2	-13,3	89,0	-14,4	92,2	-10,0	(96,1)
	JUN*	121,3	+15,9	+28,1	125,7	+41,2	127,5	+38,3	(96,5)
	JUL	100,6	- 4,4	-17,1	104,7	-16,7	102,0	-20,0	(97,8)
	AUG	85,3	-14,6	-15,2	96,6	- 7,7	98,3	- 3,6	(100,0)
	SEP	107,9	+ 2,7	+26,5	108,0	+11,8	107,3	+ 9,2	(103,0)
	OKT	112,9	- 2,8	+ 4,6	104,6	- 3,1	102,9	- 4,1	(104,6)
VERARBEITENDE INDUSTRIE (OHNE NAHRUNGS- UND GENUSSMITTELINDUSTRIE) INLAND									
1974	OKT	104,9	- 7,3	+11,1	95,9	- 0,1	93,6	- 2,0	94,7
	NOV	91,7	-12,9	-12,6	91,9	- 4,2	93,1	- 0,5	94,3
	DEZ	81,2	-10,3	-11,5	91,5	- 0,4	94,3	+ 1,3	92,7
1975	JAN	93,0	- 8,6	+14,5	97,4	+ 6,4	95,8	+ 1,6	92,3
	FEB	92,2	-11,7	- 0,9	90,4	- 7,2	90,4	- 5,6	92,4
	MAR	96,4	-15,0	+ 4,6	86,9	- 3,9	89,2	- 1,3	91,9
	APR	105,1	- 0,1	+ 9,0	98,5	+13,3	97,4	+ 9,2	92,2
	MAI	89,2	-17,0	-15,1	81,5	-17,3	85,2	-12,5	92,0
	JUN*	122,2	+31,8	+37,0	125,9	+54,5	126,5	+48,5	(92,6)
	JUL	95,6	+ 0,8	-21,8	97,7	-22,4	94,5	-25,3	(93,5)
	AUG	80,2	- 7,6	-16,1	91,1	- 6,8	93,3	- 1,3	(94,7)
	SEP	98,6	+ 4,4	+22,9	99,4	+ 9,1	99,0	+ 6,1	(96,2)
	OKT	106,0	+ 1,0	+ 7,5	97,0	- 2,4	95,0	- 4,0	(98,2)
VERARBEITENDE INDUSTRIE (OHNE NAHRUNGS- UND GENUSSMITTELINDUSTRIE) AUSLAND									
1974	OKT	152,1	+ 6,7	+ 9,6	146,1	+ 2,7	142,3	- 1,0	138,4
	NOV	132,3	- 7,2	-13,0	130,7	-10,5	130,9	- 8,0	132,4
	DEZ	115,3	-18,7	-12,8	118,2	- 9,6	122,7	- 6,3	127,4
1975	JAN	122,9	-18,4	+ 6,6	116,0	- 1,9	115,4	- 5,9	123,8
	FEB	124,0	-16,0	+ 0,9	123,0	+ 6,0	123,0	+ 6,6	120,5
	MAR	117,2	-28,1	- 5,5	107,0	-13,0	109,9	-10,7	117,3
	APR	122,5	-19,1	+ 4,5	121,2	+13,3	118,3	+ 7,6	(115,1)
	MAI	112,2	-24,2	- 8,4	109,9	- 9,3	112,6	- 4,8	(113,3)
	JUN	118,0	-17,6	+ 5,2	119,3	+ 8,6	123,1	+ 9,3	(114,2)
	JUL	116,3	-15,8	- 1,4	122,1	+ 2,3	118,2	- 4,0	(114,1)
	AUG	101,8	-28,6	-12,5	116,7	- 4,4	117,8	- 6,3	(119,4)
	SEP*	137,5	- 0,9	+35,1	142,6	+22,2	142,9	+21,3	(112,5)
	OKT	134,1	-11,8	- 2,5	127,0	-10,9	123,9	-13,3	(111,4)
GRUNDSTOFF- UND PRODUKTIONSGÜTERINDUSTRIEN INSGESAMT									
1974	OKT	116,3	- 8,2	+ 5,4	111,4	- 1,9	109,5	- 3,6	109,7
	NOV	101,6	-17,9	-12,6	103,0	- 7,5	104,1	- 4,9	106,1
	DEZ	88,8	-20,2	-12,6	98,1	- 4,8	101,8	- 2,2	103,6
1975	JAN	104,2	-16,8	+17,3	101,7	+ 3,7	101,5	- 0,3	102,3
	FEB	98,3	-19,0	- 5,7	99,0	- 2,7	99,0	- 2,5	100,0
	MAR	99,0	-20,6	+ 0,7	95,7	- 3,3	97,5	- 1,5	98,8
	APR	106,4	-13,8	+ 7,5	105,0	+ 9,7	103,1	+ 5,7	(98,0)
	MAI	100,3	-20,6	- 5,7	95,3	- 9,2	97,6	- 5,3	(97,9)
	JUN	104,9	-11,6	+ 4,6	103,9	+ 9,0	102,7	+ 5,2	(98,8)
	JUL	105,7	-13,6	+ 0,8	103,5	- 0,4	101,6	- 1,1	(100,9)
	AUG	93,4	-17,3	-11,6	98,8	- 4,5	100,2	- 1,4	(103,8)
	SEP	107,8	- 2,3	+15,4	110,4	+11,7	110,4	+10,2	(107,0)
	OKT	118,1	+ 1,5	+ 9,6	113,8	+ 3,1	111,9	+ 1,4	(114,0)
GRUNDSTOFF- UND PRODUKTIONSGÜTERINDUSTRIEN INLAND									
1974	OKT	109,8	- 7,4	+ 7,9	104,2	+ 0,0	101,6	- 2,9	100,7
	NOV	95,1	-16,5	-13,4	96,7	- 7,2	97,0	- 4,5	99,4
	DEZ	81,8	-18,0	-14,0	93,4	- 3,4	96,8	- 0,2	(98,4)
1975	JAN	96,6	-13,5	+18,1	96,9	+ 3,7	95,9	- 0,9	(97,5)
	FEB	91,0	-17,6	- 5,8	92,6	- 4,4	92,6	- 3,4	(96,7)
	MAR	92,6	-19,1	+ 1,8	89,1	- 3,8	92,4	- 0,2	(96,1)
	APR	102,1	- 9,4	+10,3	99,6	+11,8	97,5	+ 5,5	(95,2)
	MAI	93,1	-20,4	- 8,8	86,9	-12,8	90,1	- 7,6	(95,0)
	JUN	97,8	- 8,6	+ 5,0	96,3	+10,8	96,8	+ 7,4	(94,8)
	JUL	100,3	-10,8	+ 2,6	95,9	- 0,4	93,4	- 3,5	(95,3)
	AUG	89,4	-11,9	-10,9	93,9	- 2,1	95,0	+ 1,7	(96,2)
	SEP	99,1	- 2,7	+10,9	100,9	+ 7,5	100,2	+ 5,5	(97,4)
	OKT	109,3	- 0,5	+10,3	103,6	+ 2,7	101,2	+ 1,0	(100,0)
GRUNDSTOFF- UND PRODUKTIONSGÜTERINDUSTRIEN AUSLAND									
1974	OKT	137,8	-10,8	+ 0,4	137,5	- 6,0	134,7	- 8,3	(138,0)
	NOV	122,9	-21,6	-10,8	124,2	- 9,7	126,4	- 6,2	(133,3)
	DEZ	111,9	-25,1	- 9,0	114,1	- 8,1	120,9	- 4,4	(128,6)
1975	JAN	130,0	-23,3	+16,2	120,6	+ 5,7	122,0	+ 0,9	(124,3)
	FEB	123,3	-21,3	- 5,2	121,8	+ 1,0	121,8	- 0,2	(120,5)
	MAR	120,7	-23,7	- 2,1	115,8	- 4,9	115,8	- 4,9	(117,5)
	APR	121,2	-23,4	+ 0,4	123,1	+ 6,3	120,0	+ 3,6	(115,6)
	MAI	124,6	-20,6	+ 2,8	119,3	- 3,1	122,3	+ 1,9	(115,1)
	JUN	129,1	-17,6	+ 3,6	126,4	+ 6,0	125,0	+ 2,2	(118,6)
	JUL	124,1	-19,7	- 3,9	126,9	+ 0,4	124,1	- 0,7	(120,5)
	AUG	107,1	-28,2	-13,7	113,0	-11,0	115,7	- 6,8	(123,7)
	SEP*	136,8	- 0,3	+27,7	147,2	+30,3	149,5	+29,2	(127,6)
	OKT	147,1	+ 6,7	+ 7,5	144,8	- 1,6	141,0	- 5,7	(145,8)

4. AUFTRAGSEINGANG IN DER INDUSTRIE

4.2. VOLUMENINDEX (1970 = 100)

JAHR	MONAT	ORIGINALWERT			SAISONBEREINIGTER WERT		SAISON- UND ARBEITSTÄGLICH BEREINIGTER WERT		GLATTE KOMPONENTE	
		INDEX	VERÄNDERUNG VORJAHR	IN O/O GEGEN VORMONAT	INDEX	VERÄNDERUNG IN O/O GEGEN VORMONAT	INDEX	VERÄNDERUNG IN O/O GEGEN VORMONAT	INDEX	
INVESTITIONSGÜTERINDUSTRIEN INSGESAMT										
1974	OKT	112,2	- 0,2	+ 8,8	108,7	+ 2,8	106,2	+ 0,7	107,1	
	NOV	100,5	- 6,7	-10,4	102,3	- 5,9	103,8	- 2,3	104,4	
	DEZ	94,7	- 7,4	- 5,8	98,9	- 3,3	101,2	- 2,5	101,7	
1975	JAN	103,8	- 6,2	+ 9,6	104,8	+ 6,0	103,0	+ 1,8	101,0	
	FEB	105,6	-10,2	+ 1,7	99,9	- 4,7	99,9	- 3,0	99,1	
	MAR	102,1	-19,6	- 3,3	91,5	- 8,4	93,6	- 6,3	99,1	
	APR	106,2	- 3,5	+ 4,0	104,3	+14,0	103,4	+10,5	(98,4)	
	MAI	91,3	-20,1	-14,0	84,8	-18,7	89,7	-13,2	(98,1)	
	JUN*	147,3	+42,3	+61,3	148,2	+74,8	149,3	+66,4	(102,3)	
	JUL	107,2	+ 4,3	-27,2	110,1	-25,7	107,1	-28,3	(107,1)	
	AUG	83,8	-17,0	-21,8	97,8	-11,2	99,8	- 6,8	(108,5)	
	SEP	108,1	+ 4,8	+29,0	108,1	+10,5	106,7	+ 6,9	(100,6)	
	OKT	101,2	- 9,8	- 6,4	97,7	- 9,6	96,0	-10,0	(97,1)	
	INVESTITIONSGÜTERINDUSTRIEN INLAND									
	1974	OKT	91,8	-10,7	+ 6,9	89,9	- 0,3	87,9	- 0,3	92,6
NOV		84,3	-12,4	- 8,2	88,4	- 1,7	89,7	+ 2,0	90,8	
DEZ		84,4	- 1,4	+ 0,1	91,0	+ 2,9	92,3	+ 2,9	89,0	
1975	JAN	95,8	- 0,9	+13,5	88,1	- 3,2	88,5	- 4,1	89,8	
	FEB	97,1	- 8,7	+ 1,4	90,4	+ 2,6	90,4	+ 2,1	89,5	
	MAR	97,0	-12,3	- 0,1	88,7	- 1,9	90,8	+ 0,4	90,6	
	APR	100,4	+ 7,3	+ 3,5	99,2	+11,8	97,1	+ 6,9	(91,7)	
	MAI	85,0	-15,8	-15,3	76,8	-22,6	82,5	-15,0	(92,9)	
	JUN*	161,5	+84,8	+90,0	162,0	+110,9	161,3	+95,5	(95,8)	
	JUL	102,9	+14,8	-36,3	105,4	-34,9	102,9	-36,2	(100,7)	
	AUG	76,2	- 7,2	-25,9	89,9	-14,7	92,4	-10,2	(101,6)	
	SEP	94,7	+10,2	+24,3	95,9	+ 6,7	93,1	+ 0,8	(88,6)	
	OKT	92,1	+ 0,3	- 2,7	90,8	- 5,3	89,5	- 3,9	(94,4)	
	INVESTITIONSGÜTERINDUSTRIEN AUSLAND									
	1974	OKT	159,0	+17,8	+11,0	156,3	+ 9,6	151,2	+ 4,3	(140,6)
NOV		138,7	+ 3,4	-12,8	137,9	-11,8	137,3	- 9,2	(136,8)	
DEZ		119,4	-15,1	-13,9	121,0	-12,3	125,7	- 8,4	(132,5)	
1975	JAN	123,1	-14,4	+ 3,1	120,5	- 0,4	119,8	- 4,7	(127,8)	
	FEB	127,5	-12,1	+ 3,6	126,0	+ 4,6	126,0	+ 5,2	(123,1)	
	MAR	115,1	-30,8	- 9,7	102,7	-18,5	107,8	-14,4	(118,6)	
	APR	120,0	-19,2	+ 4,3	120,9	+17,7	116,8	+ 8,3	(114,8)	
	MAI	106,6	-26,8	-11,2	106,6	-11,8	110,8	- 5,1	(112,1)	
	JUN	115,3	-18,8	+ 8,2	116,9	+ 9,7	124,8	+12,6	(112,2)	
	JUL	117,1	-12,9	+ 1,6	121,2	+ 3,7	115,3	- 7,6	(112,7)	
	AUG	101,6	-31,0	-13,2	116,5	- 3,9	118,0	+ 2,3	(115,3)	
	SEP	139,4	- 2,7	+37,2	137,2	+17,8	134,7	+14,2	(118,2)	
	OKT	122,7	-22,8	-12,0	118,8	-13,4	116,0	-13,9	(105,1)	
	VERBRAUCHSGÜTERINDUSTRIEN INSGESAMT									
	1974	OKT	125,7	- 1,6	+24,1	98,9	+ 1,1	97,2	- 0,4	95,1
NOV		102,7	-10,4	-18,3	94,7	- 4,2	94,4	- 2,9	95,2	
DEZ		77,4	-14,7	-24,6	92,8	- 2,0	94,1	- 0,3	94,5	
1975	JAN	84,3	-16,6	+ 8,9	92,0	- 0,9	91,0	- 3,3	94,5	
	FEB	86,8	-10,5	+ 3,0	91,1	- 1,0	91,1	+ 0,1	94,1	
	MAR	103,3	-15,3	+19,0	85,7	- 5,9	89,3	- 2,0	93,8	
	APR	120,9	+ 0,8	+17,0	101,4	+18,3	100,0	+12,0	94,5	
	MAI	93,6	-14,3	-22,6	88,0	-13,2	91,1	- 8,9	95,4	
	JUN	86,1	+ 1,3	- 8,0	97,1	+10,3	97,6	+ 7,1	(96,3)	
	JUL	76,5	- 7,5	-11,1	95,2	- 2,0	93,4	- 4,3	(97,5)	
	AUG	76,0	- 0,4	- 0,7	96,6	+ 1,5	97,6	+ 4,5	(99,0)	
	SEP	107,7	+ 6,3	+41,7	105,0	+ 8,7	103,6	+ 6,1	(100,8)	
	OKT	132,3	+ 5,3	+22,8	107,2	+ 2,1	104,3	+ 0,7	(103,0)	
	VERBRAUCHSGÜTERINDUSTRIEN INLAND									
	1974	OKT	122,7	- 1,4	+23,2	95,7	+ 0,8	94,2	- 0,6	92,1
NOV		100,6	- 8,4	-18,0	92,6	- 3,2	92,4	- 1,9	92,3	
DEZ		74,6	-13,3	-25,8	90,6	- 2,2	91,6	- 0,9	91,9	
1975	JAN	82,2	-14,6	+10,2	90,7	+ 0,1	89,3	- 2,5	92,1	
	FEB	84,6	- 8,0	+ 2,9	89,5	- 1,3	89,5	+ 0,2	91,9	
	MAR	101,1	-13,9	+19,5	83,6	- 6,6	87,2	- 2,6	91,7	
	APR	118,3	+ 1,8	+17,0	99,2	+18,7	98,0	+12,4	92,3	
	MAI	91,3	-13,7	-22,8	86,5	-12,8	89,2	- 9,0	93,1	
	JUN	84,0	+ 2,8	- 8,0	95,1	+ 9,9	95,6	+ 7,2	(93,8)	
	JUL	74,9	- 5,1	-10,8	93,0	- 2,2	91,4	- 4,4	(94,8)	
	AUG	74,5	+ 0,5	- 0,5	93,7	+ 0,8	94,6	+ 3,5	(96,0)	
	SEP	105,2	+ 5,6	+41,2	101,1	+ 7,9	99,7	+ 5,4	(97,5)	
	OKT	127,6	+ 4,0	+21,3	102,4	+ 1,3	99,7	+ 0,0	(99,2)	
	VERBRAUCHSGÜTERINDUSTRIEN AUSLAND									
	1974	OKT	150,2	- 3,2	+30,7	124,7	+ 3,2	121,6	+ 1,2	119,1
NOV		119,3	-22,7	-20,6	110,3	-11,5	109,9	- 9,6	118,0	
DEZ		98,9	-22,9	-17,1	110,2	- 0,1	114,7	+ 4,4	115,5	
1975	JAN	101,0	-27,5	+ 2,1	103,6	- 6,0	104,5	- 8,9	113,9	
	FEB	104,3	-24,3	+ 3,3	103,5	- 0,1	103,5	- 1,0	111,9	
	MAR	120,4	-23,5	+15,4	102,6	- 0,9	106,1	+ 2,5	111,0	
	APR	141,9	- 6,0	+17,9	119,5	+16,5	116,1	+ 9,4	111,9	
	MAI	112,2	-17,8	-20,9	100,6	-15,8	106,1	- 8,6	113,5	
	JUN	103,2	- 7,7	- 8,0	113,3	+12,6	113,3	+ 6,8	(115,6)	
	JUL	88,7	-21,8	-14,1	112,4	- 0,8	109,0	- 3,8	(118,5)	
	AUG	87,7	- 6,9	- 1,1	119,4	+ 6,2	121,2	+11,2	(122,3)	
	SEP	127,7	+11,1	+45,6	135,4	+13,4	134,0	+10,6	(127,0)	
	OKT	168,3	+12,1	+31,8	143,7	+ 6,1	139,4	+ 4,0	(132,6)	

4. AUFTRAGSEINGANG IN DER INDUSTRIE

4.2. VOLUMENINDEX (1970 = 100)

JAHR	MONAT	ORIGINALWERT			SAISONBEREINIGTER WERT		SAISON- UND ARBEITSTÄGLICH BEREINIGTER WERT		GLATTE KOMPONENTE
		INDEX	VERÄNDERUNG VORJAHR	IN O/O GEGEN VORMONAT	INDEX	VERÄNDERUNG IN O/O GEGEN VORMONAT	INDEX	VERÄNDERUNG IN O/O GEGEN VORMONAT	INDEX
INDUSTRIE DER STEINE UND ERDEN INSGESAMT									
1974	Okt	103,8	-12,6	+ 0,9	90,1	- 2,7	88,3	- 5,3	89,6
	Nov	90,6	-12,7	-12,7	91,8	+ 1,9	92,4	+ 4,6	(88,2)
	Dez	70,7	-10,7	-22,0	89,5	- 2,5	90,3	- 2,3	(87,0)
1975	JAN	69,5	- 9,7	- 1,7	95,3	+ 6,5	92,3	+ 2,2	(85,9)
	FEB	66,2	-10,7	- 4,7	91,2	- 4,3	91,2	- 1,2	(85,1)
	MAR	75,4	-20,3	+13,9	79,7	-12,6	83,3	- 8,7	(83,8)
	APR	92,3	-11,6	+22,4	86,4	+ 8,4	85,9	+ 3,1	(84,0)
	MAI	86,6	-21,3	- 6,2	73,7	-14,7	76,7	-10,7	(83,5)
	JUN	91,5	- 6,5	+ 5,7	85,1	+15,5	85,7	+11,7	(83,7)
	JUL	96,5	- 7,5	+ 5,5	82,0	- 3,6	80,5	- 6,1	(83,2)
	AUG	89,1	-11,0	- 7,7	80,2	- 2,2	81,1	+ 0,7	(82,8)
	SEP	94,9	- 7,8	+ 6,5	84,5	+ 5,4	83,2	+ 2,6	(82,5)
	Okt	99,4	- 4,2	+ 4,7	84,2	- 0,4	82,6	- 0,7	(82,3)
INDUSTRIE DER STEINE UND ERDEN INLAND									
1974	Okt	101,5	-12,8	- 0,1	88,0	- 2,5	86,3	- 5,2	87,4
	Nov	88,6	-11,8	-12,7	90,9	+ 3,3	91,3	+ 5,8	(86,0)
	Dez	68,9	-10,4	-22,2	87,9	- 3,3	88,3	- 3,3	(84,8)
1975	JAN	66,9	-10,0	- 2,9	93,3	+ 6,1	90,2	+ 2,2	(83,8)
	FEB	63,6	-10,9	- 4,9	89,2	- 4,4	89,2	- 1,1	(83,1)
	MAR	72,7	-21,5	+14,3	77,1	-13,6	81,0	- 9,2	(81,8)
	APR	89,9	-12,3	+23,7	84,0	+ 8,9	83,6	+ 3,2	(82,2)
	MAI	85,1	-21,5	- 5,3	71,8	-14,5	74,6	-10,8	(81,7)
	JUN	90,0	- 6,4	+ 5,8	83,1	+15,7	83,9	+12,5	(82,0)
	JUL	95,2	- 7,4	+ 5,8	80,1	- 3,6	78,7	- 6,2	(81,6)
	AUG	88,3	-10,0	- 7,2	78,8	- 1,6	79,5	+ 1,0	(81,3)
	SEP	93,8	- 7,7	+ 6,2	82,7	+ 4,9	81,3	+ 2,3	(81,1)
	Okt	98,8	- 2,7	+ 5,3	83,5	+ 1,0	81,9	+ 0,7	(81,0)
INDUSTRIE DER STEINE UND ERDEN AUSLAND									
1974	Okt	164,4	-11,5	+17,8	159,5	+ 9,2	153,0	+ 4,4	146,1
	Nov	145,5	-25,3	-11,5	133,1	-16,6	137,7	-10,0	145,7
	Dez	122,1	-14,0	-16,1	130,4	- 2,0	136,7	- 0,7	(144,1)
1975	JAN	140,1	- 6,7	+14,7	145,5	+11,6	145,0	+ 6,1	(142,3)
	FEB	134,8	- 9,3	- 3,8	144,1	- 1,0	144,1	- 0,6	(140,3)
	MAR	148,7	- 0,1	+10,3	146,8	+ 1,9	146,7	+ 1,8	(138,8)
	APR	157,5	+ 2,0	+ 5,9	149,5	+ 1,8	147,0	+ 0,2	(135,4)
	MAI	129,0	-14,7	-18,1	121,7	-18,6	131,4	-10,6	(133,3)
	JUN	135,3	- 6,5	+ 4,9	135,1	+11,0	137,7	+ 4,8	(131,2)
	JUL	132,7	- 8,6	- 1,9	137,2	+ 1,6	129,2	- 6,2	(129,2)
	AUG	113,6	-25,4	-14,4	114,5	-16,5	120,9	- 6,4	(127,2)
	SEP	125,9	- 9,7	+10,8	135,8	+18,6	136,3	+12,7	(124,9)
	Okt	115,5	-29,7	- 8,3	110,4	-18,7	107,7	-21,0	(122,6)
STAHL- UND WARMWALZWERKE (MENGENINDEX) INSGESAMT									
1974	Okt	99,0	-20,2	+ 1,4	104,7	- 6,5	102,2	- 8,5	104,7
	Nov	87,7	-36,1	-11,4	89,6	-14,4	91,4	-10,6	96,5
	Dez	84,2	-33,0	- 4,0	85,3	- 4,8	90,0	- 1,5	90,8
1975	JAN	95,2	-35,8	+13,1	82,4	- 3,4	80,4	-10,7	88,8
	FEB	79,5	-45,4	-16,5	72,4	-12,1	72,4	-10,0	84,4
	MAR	88,8	-35,0	+11,7	81,7	+12,8	84,6	+16,9	81,6
	APR	93,1	-30,1	+ 4,8	92,5	+13,2	90,9	+ 7,4	(79,6)
	MAI	85,6	-41,8	- 8,1	77,9	-15,8	83,0	- 8,7	(80,6)
	JUN	93,4	-22,1	+ 9,1	92,7	+19,0	92,7	+11,7	(82,6)
	JUL	95,5	-24,5	+ 2,2	98,1	+ 5,8	95,3	+ 2,8	(86,9)
	AUG	72,6	-40,8	-24,0	81,6	-16,8	83,6	-12,3	(92,9)
	SEP	89,5	- 8,3	+23,3	103,7	+27,1	104,3	+24,8	(98,5)
	Okt	104,3	+ 5,4	+16,5	111,1	+ 7,1	108,4	+ 3,9	(107,5)
STAHL- UND WARMWALZWERKE (MENGENINDEX) INLAND									
1974	Okt	95,4	- 6,0	+11,6	101,5	+ 1,1	98,5	- 2,6	93,6
	Nov	81,0	-28,4	-15,1	82,4	-18,8	83,3	-15,4	87,7
	Dez	75,1	-26,4	- 7,3	78,4	- 4,9	82,3	- 1,2	83,2
1975	JAN	85,2	-25,3	+13,4	78,1	- 0,4	74,7	- 9,2	81,5
	FEB	75,3	-38,5	-11,6	65,3	-16,4	65,3	-12,6	79,3
	MAR	83,0	-30,7	+10,2	71,2	+ 9,0	76,5	+17,2	77,6
	APR	89,5	-21,1	+ 7,8	85,4	+19,9	83,6	+ 9,3	(75,9)
	MAI	82,5	-33,6	- 7,8	73,9	-13,5	77,8	- 6,9	(76,6)
	JUN	85,5	-14,9	+ 3,6	84,7	+14,6	87,2	+12,1	(77,9)
	JUL	93,5	-12,1	+ 9,4	94,6	+11,7	91,6	+ 5,0	(81,4)
	AUG	71,5	-26,1	-23,5	83,3	-11,9	84,5	- 7,8	(86,2)
	SEP	76,0	-11,1	+ 6,3	92,2	+10,7	92,7	+ 9,7	(90,2)
	Okt	96,5	+ 1,2	+27,0	102,7	+11,4	99,5	+ 7,3	(93,3)
STAHL- UND WARMWALZWERKE (MENGENINDEX) AUSLAND									
1974	Okt	109,3	-42,1	-17,4	113,2	-21,4	111,9	-20,8	136,9
	Nov	106,8	-48,2	- 2,3	108,4	- 4,2	112,3	+ 0,4	121,5
	Dez	110,4	-42,9	+ 3,4	102,5	- 5,4	105,5	- 6,1	110,5
1975	JAN	123,9	-49,9	+12,2	111,5	+ 8,8	112,4	+ 6,5	106,8
	FEB	91,4	-56,8	-26,2	92,1	-17,4	92,1	-18,1	98,7
	MAR	105,7	-42,9	+15,6	111,8	+21,4	111,1	+20,6	93,5
	APR	103,4	-45,5	- 2,2	113,8	+ 1,8	112,3	+ 1,1	(92,3)
	MAI	94,5	-55,5	- 8,6	88,8	-22,0	97,8	-12,9	(89,4)
	JUN	116,3	-33,7	+23,1	114,8	+29,3	110,0	+12,5	(86,1)
	JUL	101,1	-45,1	-13,1	104,1	- 9,3	102,3	- 7,0	(79,8)
	AUG	75,5	-61,7	-25,3	71,0	-31,8	75,1	-26,6	(80,0)
	SEP	128,4	- 3,0	+70,1	130,4	+83,7	127,7	+70,0	(87,0)
	Okt	126,7	+15,9	- 1,3	141,8	+ 8,7	141,4	+10,7	(161,9)

4. AUFTRAGSEINGANG IN DER INDUSTRIE

4.2. VOLUMENINDEX (1970 = 100)

JAHR	MONAT	ORIGINALWERT			SAISONBEREINIGTER WERT		SAISON- UND ARBEITSTÄGLICH BEREINIGTER WERT		GLATTE KOMPONENTE
		INDEX	VERÄNDERUNG IN O/O GEGEN VORJAHR	VERÄNDERUNG IN O/O GEGEN VORMONAT	INDEX	VERÄNDERUNG IN O/O GEGEN VORMONAT	INDEX	VERÄNDERUNG IN O/O GEGEN VORMONAT	INDEX
CHEMISCHE INDUSTRIE (OHNE KOHLENWERTSTOFFINDUSTRIE) INSGESAMT									
1974	OKT	131,5	- 3,8	+ 6,3	124,2	- 0,2	121,9	- 2,2	120,9
	NOV	111,5	-15,1	-15,2	113,6	- 8,5	114,7	- 5,9	117,5
	DEZ	97,9	-19,8	-12,2	108,6	- 4,4	111,0	- 3,2	114,6
1975	JAN	113,2	-18,7	+15,6	112,9	+ 4,0	112,8	+ 1,6	111,9
	FEB	113,5	-13,8	+ 0,3	111,2	- 1,5	111,2	- 1,4	109,0
	MAR	108,2	-20,6	- 4,7	103,9	- 6,6	105,3	- 5,3	107,8
	APR	112,6	-16,5	+ 4,1	111,5	+ 7,3	109,5	+ 4,0	106,8
	MAI	107,0	-21,3	- 5,0	104,5	- 6,3	107,2	- 2,1	107,2
	JUN	108,8	-17,8	+ 1,7	107,7	+ 3,1	108,9	+ 1,6	107,5
	JUL	109,3	-16,8	+ 0,5	110,2	+ 2,3	107,9	- 0,9	107,6
	AUG	104,2	-14,5	- 4,7	109,4	- 0,7	110,9	+ 2,8	112,8
	SEP	119,7	- 3,2	+14,9	118,8	+ 8,6	118,1	+ 6,5	112,1
	OKT	123,8	- 5,9	+ 3,4	117,1	- 1,4	115,7	- 2,0	117,4
CHEMISCHE INDUSTRIE (OHNE KOHLENWERTSTOFFINDUSTRIE) INLAND									
1974	OKT	123,9	- 5,3	+ 6,4	115,9	+ 1,0	113,7	- 1,1	113,6
	NOV	105,7	-14,9	-14,7	107,8	- 7,0	108,5	- 4,6	110,9
	DEZ	92,8	-18,4	-12,2	105,3	- 2,3	107,1	- 1,3	109,1
1975	JAN	111,4	-16,2	+20,0	110,3	+ 4,7	109,6	+ 2,3	107,4
	FEB	107,3	-14,2	- 3,7	106,3	- 3,6	106,3	- 3,0	105,4
	MAR	104,8	-16,6	- 2,3	101,2	- 4,8	102,7	- 3,4	104,7
	APR	111,4	-10,7	+ 6,3	110,5	+ 9,2	109,0	+ 6,1	104,0
	MAI	101,4	-20,6	- 9,0	99,6	- 9,9	102,5	- 6,0	103,8
	JUN	106,7	-10,9	+ 5,2	105,9	+ 6,3	107,3	+ 4,7	105,0
	JUL	106,6	-14,0	- 0,1	105,9	+ 0,0	103,7	- 3,4	104,3
	AUG	100,7	-10,7	- 5,5	105,1	- 0,8	106,4	+ 2,6	105,5
	SEP	113,9	- 2,1	+13,1	111,5	+ 6,1	110,5	+ 3,9	107,6
	OKT	118,4	- 4,4	+ 4,0	110,8	- 0,6	109,5	- 0,9	110,8
CHEMISCHE INDUSTRIE (OHNE KOHLENWERTSTOFFINDUSTRIE) AUSLAND									
1974	OKT	147,4	- 1,7	+ 6,0	142,0	- 2,3	139,8	- 4,4	136,6
	NOV	123,9	-16,0	-15,9	126,3	-11,1	127,8	- 8,6	131,4
	DEZ	108,8	-22,6	-12,2	115,5	- 8,6	118,7	- 7,1	126,0
1975	JAN	117,3	-23,3	+ 7,8	115,0	- 0,4	116,3	- 2,0	121,6
	FEB	127,3	-12,7	+ 8,5	122,5	+ 6,5	122,5	+ 5,3	118,6
	MAR	115,7	-27,1	- 9,1	110,4	- 9,9	112,0	- 8,6	114,6
	APR	115,4	-26,0	- 0,3	114,6	+ 3,8	111,3	- 0,6	113,3
	MAI	119,8	-22,2	+ 3,8	115,2	+ 0,5	116,9	+ 5,0	112,7
	JUN	113,8	-28,5	- 5,0	112,5	- 2,3	114,1	- 2,4	113,3
	JUL	115,3	-21,5	+ 1,3	120,5	+ 7,1	118,3	+ 3,7	115,1
	AUG	112,3	-20,4	- 2,6	117,5	- 2,5	118,8	+ 0,4	119,9
	SEP	132,6	- 4,7	+18,1	135,9	+15,7	135,9	+14,4	122,2
	OKT	136,1	- 7,7	+ 2,6	132,6	- 2,4	131,0	- 3,6	132,7
MASCHINENBAU INSGESAMT									
1974	OKT	100,3	- 0,4	- 2,8	102,4	- 4,6	98,6	- 8,7	(99,3)
	NOV	93,7	- 8,8	- 6,6	96,8	- 5,5	98,5	- 0,1	(98,0)
	DEZ	87,0	- 8,1	- 7,2	92,3	- 4,6	96,0	- 2,5	(96,5)
1975	JAN	106,7	- 5,0	+22,6	100,3	+ 8,7	98,2	+ 2,3	(95,2)
	FEB	94,5	-11,6	-11,4	92,9	- 7,4	92,9	- 5,4	(94,0)
	MAR	93,7	-20,2	- 0,8	85,7	- 7,8	89,2	- 4,0	(92,7)
	APR	86,4	-15,6	- 7,8	88,6	+ 3,4	86,9	- 2,6	(91,5)
	MAI	78,3	-25,9	- 9,4	76,4	-13,8	81,2	- 6,6	(90,4)
	JUN*	143,3	+45,8	+83,0	142,9	+87,0	145,8	+79,6	(89,3)
	JUL	110,4	+ 5,7	-23,0	105,5	-26,2	101,4	-30,5	(87,4)
	AUG	79,4	-23,9	-28,1	85,6	-18,9	88,0	-13,2	(87,0)
	SEP	85,7	-17,0	+ 7,9	90,7	+ 6,0	90,3	+ 2,6	(89,1)
	OKT	81,3	-18,9	- 5,1	84,1	- 7,3	80,8	-10,5	(88,0)
MASCHINENBAU INLAND									
1974	OKT	73,9	-14,5	- 1,5	75,2	- 7,5	73,2	- 8,7	80,4
	NOV	73,4	-12,3	- 0,7	77,2	+ 2,7	77,4	+ 5,7	77,7
	DEZ	67,1	- 0,6	- 8,6	76,0	- 1,6	77,4	+ 0,0	74,4
1975	JAN	85,4	- 1,2	+27,3	77,1	+ 1,4	74,9	- 3,2	75,5
	FEB	74,4	-10,0	-12,9	74,5	- 3,4	74,5	- 0,5	75,4
	MAR	83,0	-18,3	+11,6	70,7	- 5,1	75,0	+ 0,7	75,6
	APR	73,1	-11,6	-11,9	72,7	+ 2,8	71,7	- 4,4	(76,7)
	MAI	70,1	-17,2	- 4,1	63,5	-12,7	68,7	- 4,2	(77,9)
	JUN*	160,3	+125,5	+128,7	159,3	+150,9	160,8	+134,1	(82,4)
	JUL	105,3	+33,6	-34,3	101,4	-36,3	98,9	-38,5	(88,1)
	AUG	62,9	-21,5	-40,3	72,5	-28,5	73,9	-25,3	(87,6)
	SEP	63,0	-16,0	+ 0,2	68,9	- 5,0	67,3	- 8,9	(69,2)
	OKT	69,4	- 6,1	+10,2	69,7	+ 1,2	67,2	- 0,1	(65,0)
MASCHINENBAU AUSLAND									
1974	OKT	148,4	+16,9	- 3,9	151,0	- 3,3	147,1	- 5,9	(142,8)
	NOV	130,6	- 5,0	-12,0	133,6	-11,5	135,7	- 7,7	(139,2)
	DEZ	123,0	-14,9	- 5,8	126,5	- 5,3	132,9	- 2,1	(134,9)
1975	JAN	144,9	- 9,1	+17,8	135,1	+ 6,8	132,5	- 0,3	(130,1)
	FEB	130,5	-13,6	- 9,9	124,8	- 7,6	124,8	- 5,8	(125,0)
	MAR	113,1	-22,6	-13,3	109,2	-12,5	111,6	-10,6	(119,9)
	APR	110,6	-20,1	- 2,2	114,6	+ 4,9	113,2	+ 1,4	(115,1)
	MAI	93,2	-35,1	-15,7	96,2	-16,1	103,6	- 8,5	(111,3)
	JUN	112,2	-24,1	+20,4	111,5	+15,9	111,3	+ 7,4	(108,5)
	JUL	119,8	-20,7	+ 6,8	117,4	+ 5,3	113,4	+ 1,9	(107,2)
	AUG	109,3	-26,4	- 8,8	115,6	- 1,5	118,8	+ 4,8	(108,5)
	SEP	126,9	-17,9	+16,1	127,8	+10,6	127,3	+ 7,2	(109,5)
	OKT	102,9	-30,7	-18,9	106,7	-16,5	102,7	-19,3	(98,4)

4. AUFTRAGSEINGANG IN DER INDUSTRIE

4.2. VOLUMENINDEX (1970 = 100)

JAHR	MONAT	ORIGINALWERT			SAISONBEREINIGTER WERT		SAISON- UND ARBEITSTÄEGLICH BEREINIGTER WERT		GLATTE KOMPONENTE	
		INDEX	VERÄNDERUNG VORJAHR	IN O/O GEGEN VORMONAT	INDEX	VERÄNDERUNG IN O/O GEGEN VORMONAT	INDEX	VERÄNDERUNG IN O/O GEGEN VORMONAT	INDEX	
STRASSENFAHRZEUGBAU INSGESAMT										
1974	OKT	119,3	+17,4	+53,9	108,6	+25,0	104,5	+20,9	96,2	
	NOV	87,9	- 1,0	-26,3	89,5	-17,6	93,8	-10,2	98,3	
	DEZ	82,8	+ 0,0	- 5,8	99,3	+10,9	106,0	+13,0	(98,9)	
1975	JAN	96,6	- 6,1	+16,7	98,6	- 0,7	100,0	- 5,7	(99,6)	
	FEB	123,0	+ 6,6	+27,3	101,5	+ 2,9	101,5	+ 1,5	(100,3)	
	MAR	124,2	+ 8,5	+ 1,0	106,0	+ 4,4	100,4	- 1,1	(100,0)	
	APR	117,1	+11,8	- 5,7	108,9	+ 2,7	107,4	+ 7,0	(100,9)	
	MAI	102,7	- 4,3	-12,3	89,5	-17,8	95,4	-11,2	(101,8)	
	JUN*	164,1	+76,8	+59,8	164,1	+83,4	164,0	+71,9	(102,8)	
	JUL	97,6	+19,2	-40,5	112,9	-31,2	109,1	-33,5	(103,8)	
	AUG	79,7	+21,3	-18,3	104,9	- 7,1	108,9	- 0,2	(104,9)	
	SEP	98,9	+27,6	+24,1	107,3	+ 2,3	108,8	- 0,1	(105,1)	
	OKT	105,8	-11,3	+ 7,0	96,9	- 9,7	96,3	-11,5	(105,4)	
	STRASSENFAHRZEUGBAU INLAND									
	1974	OKT	77,5	- 0,1	+14,5	79,3	+ 0,3	78,0	+ 3,6	85,0
NOV		65,5	+10,5	-15,5	80,8	+ 1,9	86,7	+11,2	87,8	
DEZ		73,7	+70,2	+12,5	97,5	+20,7	102,8	+18,6	(89,9)	
1975	JAN	103,2	+28,2	+40,0	100,6	+ 3,2	103,0	+ 0,2	(91,7)	
	FEB	144,5	+28,3	+40,0	104,4	+ 3,8	104,4	+ 1,4	(93,8)	
	MAR	138,2	+46,9	- 4,4	114,1	+ 9,3	105,8	+ 1,3	(95,9)	
	APR	111,0	+48,2	-19,7	105,5	- 7,5	105,7	- 0,1	(99,0)	
	MAI	101,8	+23,7	- 8,3	81,8	-22,5	88,1	-16,7	(102,0)	
	JUN*	200,3	+181,7	+96,8	201,8	+146,7	194,4	+120,7	(103,3)	
	JUL	97,5	+57,3	-51,3	112,6	-44,2	111,2	-42,8	(104,2)	
	AUG	71,6	+11,2	-26,6	93,6	-16,9	98,7	-11,2	(104,8)	
	SEP	92,8	+37,1	+29,6	103,1	+10,1	104,9	+ 6,3	(103,5)	
	OKT	97,1	+25,3	+ 4,6	97,4	- 5,5	97,6	- 7,0	(101,3)	
	STRASSENFAHRZEUGBAU AUSLAND									
	1974	OKT*	172,9	+31,2	+91,7	161,0	+75,8	158,8	+74,5	103,6
NOV		116,5	- 7,2	-32,6	112,6	-30,1	112,3	-29,3	99,5	
DEZ		94,5	-28,6	-18,9	98,1	-12,9	101,2	- 9,9	97,7	
1975	JAN	88,0	-32,8	- 6,9	93,3	- 4,9	93,9	- 7,2	95,9	
	FEB	95,0	-20,0	+ 8,0	94,8	+ 1,6	94,8	+ 1,0	96,1	
	MAR	105,9	-24,5	+11,5	93,6	- 1,3	93,0	- 1,9	97,5	
	APR	124,9	-12,3	+17,9	112,1	+19,8	111,3	+19,7	(101,4)	
	MAI	103,8	-25,4	-16,9	94,8	-15,4	98,5	-11,5	(106,3)	
	JUN	117,9	- 2,3	+13,6	112,3	+18,5	114,8	+16,5	(108,3)	
	JUL	97,7	- 9,5	-17,1	111,9	- 0,4	110,3	- 3,9	(112,5)	
	AUG	89,9	+33,4	- 8,0	117,2	+ 4,7	118,2	+ 7,2	(114,2)	
	SEP	106,6	+18,2	+18,6	109,9	- 6,2	108,8	- 8,0	(120,9)	
	OKT	116,6	-32,6	+ 9,4	105,8	- 3,7	105,8	- 2,8	(117,3)	
	ELEKTROTECHNISCHE INDUSTRIE INSGESAMT									
	1974	OKT	118,6	-11,4	+ 3,8	116,4	+ 1,2	114,6	+ 0,8	(115,6)
NOV		116,1	- 9,4	- 2,1	112,9	- 3,0	113,9	- 0,6	(114,1)	
DEZ		115,5	- 7,6	- 0,5	110,9	- 1,8	110,4	- 3,1	(112,7)	
1975	JAN	115,4	- 3,5	- 0,1	117,3	+ 5,8	117,0	+ 6,0	(111,7)	
	FEB	105,4	-27,9	- 8,7	101,7	-13,3	101,7	-13,1	(111,1)	
	MAR	112,3	-17,3	+ 6,5	105,2	+ 3,4	109,3	+ 7,5	(110,8)	
	APR	119,0	+ 0,5	+ 6,0	123,2	+17,1	121,2	+10,9	(111,0)	
	MAI	109,4	-13,0	- 8,1	106,9	-13,2	112,0	- 7,6	(111,6)	
	JUN*	173,0	+48,0	+58,1	170,6	+59,6	170,9	+52,6	(112,7)	
	JUL	109,5	- 7,0	-36,7	113,0	-33,8	110,7	-35,2	(113,8)	
	AUG	93,0	-18,0	-15,1	108,1	- 4,3	109,8	- 0,8	(116,3)	
	SEP	133,8	+17,1	+43,9	135,5	+25,3	131,8	+20,0	(121,1)	
	OKT	118,1	- 0,4	-11,7	115,3	-14,9	114,1	-13,4	(123,3)	
	ELEKTROTECHNISCHE INDUSTRIE INLAND									
	1974	OKT	110,2	- 8,9	+ 8,5	107,6	+ 4,8	105,2	+ 4,1	(103,5)
NOV		101,2	-16,4	- 8,2	97,8	- 9,1	100,5	- 4,5	(102,4)	
DEZ		104,4	- 8,2	+ 3,2	100,3	+ 2,6	101,8	+ 1,3	(101,4)	
1975	JAN	109,7	- 0,8	+ 5,1	109,0	+ 8,7	108,7	+ 6,8	(100,9)	
	FEB	94,3	-29,2	-14,0	91,9	-15,7	91,9	-15,5	(100,7)	
	MAR	100,7	-17,3	+ 6,8	96,5	+ 5,0	99,8	+ 8,6	(100,9)	
	APR	113,3	+ 3,8	+12,5	115,9	+20,1	113,7	+13,9	(101,4)	
	MAI	97,3	-15,9	-14,1	93,0	-19,8	99,7	-12,3	(102,4)	
	JUN*	184,6	+77,5	+89,7	184,0	+97,8	182,3	+82,8	(103,8)	
	JUL	103,8	- 3,7	-43,8	105,7	-42,6	102,8	-43,6	(105,0)	
	AUG	87,6	- 4,6	-15,6	102,6	- 2,9	103,8	+ 2,9	(107,5)	
	SEP	121,5	+19,6	+38,7	124,6	+21,4	122,0	+15,3	(112,5)	
	OKT	108,1	- 1,9	-11,0	105,6	-15,2	103,5	-15,2	(112,7)	
	ELEKTROTECHNISCHE INDUSTRIE AUSLAND									
	1974	OKT	149,6	-17,9	- 7,4	148,3	- 7,4	149,3	- 7,2	(161,6)
NOV		171,6	+10,4	+14,7	168,3	+13,5	163,4	+ 9,4	(158,0)	
DEZ		156,6	- 6,5	- 8,7	157,1	- 6,7	148,9	- 8,9	(154,2)	
1975	JAN	136,3	-11,3	-13,0	146,4	- 6,8	147,2	- 1,1	(150,3)	
	FEB	146,2	-25,3	+ 7,3	136,4	- 6,8	136,4	- 7,3	(146,4)	
	MAR	154,7	-18,1	+ 5,8	134,8	- 1,2	139,3	+ 2,1	(142,7)	
	APR	139,9	- 8,7	- 9,6	147,7	+ 9,6	146,4	+ 5,1	(137,8)	
	MAI	153,7	- 6,2	+ 9,9	155,5	+ 5,3	150,3	+ 2,7	(136,9)	
	JUN	130,5	-21,1	-15,1	127,8	-17,8	136,4	- 9,2	(139,0)	
	JUL	130,3	-15,7	- 0,2	137,5	+ 7,6	138,8	+ 1,8	(137,0)	
	AUG	112,8	-41,9	-13,4	125,7	- 8,6	120,3	-13,3	(135,1)	
	SEP*	179,2	+11,0	+58,9	184,7	+46,9	179,2	+49,0	(136,7)	
	OKT	155,2	+ 3,7	-13,4	146,7	-20,6	150,1	-16,2	(139,8)	

4. AUFTRAGSEINGANG IN DER INDUSTRIE

4.2. VOLUMENINDEX (1970 = 100)

JAHR	MONAT	ORIGINALWERT			SAISONBEREINIGTER WERT		SAISON- UND ARBEITSTÄGLICH BEREINIGTER WERT		GLATTE KOMPONENTE
		INDEX	VERÄNDERUNG VORJAHR	IN O/O GEGEN VORMONAT	INDEX	VERÄNDERUNG IN O/O GEGEN VORMONAT	INDEX	VERÄNDERUNG IN O/O GEGEN VORMONAT	INDEX
EISEN-, BLECH- UND METALLWARENINDUSTRIE INSGESAMT									
1974	OKT	103,5	-13,0	+10,2	98,4	+ 1,4	96,4	+ 0,1	94,2
	NOV	91,6	-19,5	-11,5	86,7	-11,9	88,4	- 8,3	90,7
	DEZ	83,1	-16,3	- 9,3	89,6	+ 3,3	91,6	+ 3,6	88,5
1975	JAN	88,2	-23,4	+ 6,1	83,9	- 6,4	84,4	- 7,9	86,7
	FEB	85,3	-21,5	- 3,3	83,9	+ 0,0	83,9	- 0,6	85,0
	MAR	85,5	-24,0	+ 0,2	80,3	- 4,3	82,3	- 1,9	85,3
	APR	93,9	-12,5	+ 9,8	90,3	+12,5	87,7	+ 6,6	(85,5)
	MAI	82,1	-24,6	-12,6	79,2	-12,3	82,3	- 6,2	(86,4)
	JUN	92,3	- 5,9	+12,4	91,6	+15,7	90,8	+10,3	(88,8)
	JUL	86,1	-13,2	- 6,7	92,3	+ 0,8	90,3	- 0,6	(90,8)
	AUG	78,7	- 7,2	- 8,6	89,8	- 2,7	91,7	+ 1,6	(92,5)
	SEP	92,2	+ 1,8	+17,2	94,6	+ 5,3	93,8	+ 2,3	(90,5)
	OKT	102,4	- 1,1	+11,1	97,2	+ 2,7	95,2	+ 1,5	(93,7)
EISEN-, BLECH- UND METALLWARENINDUSTRIE INLAND									
1974	OKT	97,8	-13,8	+ 9,5	94,9	+ 5,1	91,6	+ 1,2	88,4
	NOV	88,5	-18,8	- 9,5	83,4	-12,1	85,7	- 6,4	87,9
	DEZ	80,0	-12,7	- 9,6	86,2	+ 3,4	90,0	+ 5,0	(87,0)
1975	JAN	85,5	-21,3	+ 6,9	84,4	- 2,1	85,0	- 5,6	(86,4)
	FEB	82,7	-18,1	- 3,3	82,2	- 2,6	82,2	- 3,3	(85,9)
	MAR	83,7	-21,1	+ 1,2	78,2	- 4,9	80,2	- 2,4	(85,3)
	APR	92,6	- 7,4	+10,6	90,4	+15,6	87,1	+ 8,6	(85,0)
	MAI	80,4	-21,3	-13,2	77,7	-14,0	81,3	- 6,7	(85,3)
	JUN	91,9	- 1,1	+14,3	90,2	+16,1	90,6	+11,4	(85,9)
	JUL	86,3	- 7,4	- 6,1	91,0	+ 0,9	87,4	- 3,5	(86,9)
	AUG	78,1	- 3,2	- 9,5	87,2	- 4,2	90,2	+ 3,2	(88,2)
	SEP	90,1	+ 0,9	+15,4	92,8	+ 6,4	92,6	+ 2,7	(90,3)
	OKT	98,8	+ 1,0	+ 9,7	94,9	+ 2,3	92,1	- 0,5	(93,3)
EISEN-, BLECH- UND METALLWARENINDUSTRIE AUSLAND									
1974	OKT	132,6	-10,8	+13,2	117,4	- 6,1	116,0	- 5,3	116,4
	NOV	107,0	-22,5	-19,3	103,8	-11,6	106,1	- 8,5	109,0
	DEZ	98,8	-28,9	- 7,7	103,0	- 0,8	104,4	- 1,6	104,0
1975	JAN	101,5	-31,3	+ 2,7	100,9	- 2,0	101,0	- 3,3	98,9
	FEB	98,4	-33,1	- 3,1	92,3	- 8,5	92,3	- 8,6	94,1
	MAR	93,4	-35,7	- 5,1	86,6	- 6,2	88,4	- 4,2	92,2
	APR	101,1	-30,1	+ 8,2	94,4	+ 9,0	93,0	+ 5,2	(90,9)
	MAI	91,2	-36,4	- 9,8	83,6	-11,4	89,9	- 3,3	(91,0)
	JUN	95,6	-23,3	+ 4,8	98,6	+17,9	94,8	+ 5,5	(96,9)
	JUL	85,2	-34,4	-10,9	97,0	- 1,6	95,6	+ 0,8	(100,6)
	AUG	81,8	-22,1	- 4,0	100,2	+ 3,3	102,8	+ 7,5	(104,1)
	SEP	102,6	-12,4	+25,4	108,6	+ 8,4	106,8	+ 3,9	(100,2)
	OKT	119,8	- 9,7	+16,8	104,7	- 3,6	102,4	- 4,1	(101,9)
TEXTILINDUSTRIE INSGESAMT									
1974	OKT	110,7	+ 7,1	+29,0	89,7	+ 4,4	87,5	+ 0,2	83,2
	NOV	97,7	- 6,4	-11,7	86,6	- 3,5	85,4	- 2,4	84,7
	DEZ	75,4	- 8,2	-22,8	85,7	- 1,0	84,7	- 0,8	85,3
1975	JAN	77,8	-13,4	+ 3,2	81,8	- 4,6	80,8	- 4,6	85,9
	FEB	81,7	- 7,5	+ 5,0	81,1	- 0,9	81,1	+ 0,4	86,1
	MAR	102,3	- 2,9	+25,2	82,4	+ 1,6	85,5	+ 5,4	86,4
	APR	116,2	+11,0	+13,6	97,7	+18,6	96,0	+12,3	88,5
	MAI	87,5	- 8,7	-24,7	82,7	-15,4	84,9	-11,6	89,9
	JUN	77,4	+ 6,0	-11,5	87,1	+ 5,3	92,4	+ 8,8	(91,1)
	JUL	67,8	- 2,3	-12,4	87,8	+ 0,8	85,1	- 7,9	(92,4)
	AUG	65,5	+11,0	- 3,4	91,3	+ 4,0	91,9	+ 8,0	(93,8)
	SEP	104,8	+22,1	+60,0	104,4	+14,3	101,9	+10,9	(95,3)
	OKT	113,4	+ 4,2	+10,1	99,8	- 4,4	98,9	- 2,9	(96,9)
TEXTILINDUSTRIE INLAND									
1974	OKT	107,5	+11,4	+26,3	86,9	+ 3,6	85,0	- 0,2	80,5
	NOV	95,9	- 0,2	-10,8	85,3	- 1,8	84,3	- 0,8	82,2
	DEZ	72,7	- 3,6	-24,2	84,1	- 1,4	82,5	- 2,1	83,1
1975	JAN	76,8	- 9,0	+ 5,6	81,2	- 3,4	79,6	- 3,5	84,0
	FEB	80,1	- 2,4	+ 4,3	80,2	- 1,2	80,2	+ 0,8	84,5
	MAR	101,3	+ 0,4	+26,5	80,8	+ 0,7	84,0	+ 4,7	84,8
	APR	113,5	+13,7	+12,0	95,6	+18,3	94,4	+12,4	86,8
	MAI	84,7	- 9,0	-25,4	80,7	-15,6	82,9	-12,2	88,1
	JUN	74,9	+ 7,5	-11,6	84,7	+ 5,0	89,8	+ 8,3	(88,9)
	JUL	66,9	+ 2,1	-10,7	85,8	+ 1,3	83,3	- 7,2	(89,8)
	AUG	64,3	+12,6	- 3,9	88,0	+ 2,6	88,5	+ 6,2	(90,7)
	SEP	102,9	+20,9	+60,0	100,6	+14,3	98,0	+10,7	(91,5)
	OKT	109,5	+ 1,9	+ 6,4	95,0	- 5,6	94,2	- 3,9	(92,3)
TEXTILINDUSTRIE AUSLAND									
1974	OKT	130,6	-11,8	+44,5	106,5	+ 7,8	102,7	+ 2,3	100,7
	NOV	109,2	-30,7	-16,4	94,9	-10,9	92,8	- 9,6	100,2
	DEZ	92,3	-26,0	-15,5	95,9	+ 1,1	99,2	+ 6,9	99,1
1975	JAN	83,8	-33,1	- 9,2	85,8	-10,5	88,2	-11,1	97,9
	FEB	91,4	-29,0	+ 9,1	86,4	+ 0,7	86,4	- 2,0	96,0
	MAR	109,2	-18,9	+19,5	92,5	+ 7,1	95,2	+10,2	96,2
	APR	133,0	- 2,4	+21,8	110,8	+19,8	106,2	+11,6	99,0
	MAI	105,2	- 7,2	-20,9	95,6	-13,7	98,1	- 7,6	101,2
	JUN	92,8	- 0,7	-11,8	102,1	+ 6,8	107,9	+10,0	(104,3)
	JUL	73,4	-22,6	-20,9	100,4	- 1,7	96,3	-10,8	(108,2)
	AUG	72,6	+ 2,3	- 1,1	112,1	+11,7	112,7	+17,0	(113,1)
	SEP	116,6	+29,0	+60,6	128,4	+14,5	126,1	+11,9	(119,0)
	OKT	152,0	+16,4	+30,4	129,5	+ 0,9	128,2	+ 1,7	(125,9)

4. AUFTRAGSEINGANG IN DER INDUSTRIE

4.2. VOLUMENINDEX (1970 = 100)

JAHR	MONAT	ORIGINALWERT			SAISONBEREINIGTER WERT		SAISON- UND ARBEITSTÄGLICH BEREINIGTER WERT		GLATTE KOMPONENTE
		INDEX	VERÄNDERUNG VORJAHR	IN O/O GEGEN VORMONAT	INDEX	VERÄNDERUNG IN O/O GEGEN VORMONAT	INDEX	VERÄNDERUNG IN O/O GEGEN VORMONAT	INDEX
BEKLEIDUNGSINDUSTRIE INSGESAMT									
1974	OKT	167,4	+10,6	+41,0	98,1	+ 5,9	97,4	+ 5,0	90,4
	NOV	104,8	+ 8,7	-37,4	97,5	- 0,6	96,0	- 1,4	91,7
	DEZ	58,4	+ 0,0	-44,3	92,9	- 4,7	92,9	- 3,2	92,5
1975	JAN	56,6	- 5,7	- 3,1	92,6	- 0,3	89,9	- 3,2	93,4
	FEB	68,3	- 6,2	+20,7	86,9	- 6,2	86,9	- 3,3	92,9
	MAR	117,6	-15,8	+72,2	75,3	-13,3	82,0	- 5,6	92,3
	APR	154,6	+ 9,6	+31,5	102,4	+36,0	101,5	+23,8	92,4
	MAI	95,4	- 3,9	-38,3	91,7	-10,4	92,8	- 8,6	93,2
	JUN	62,8	+ 7,4	-34,2	94,8	+ 3,4	94,9	+ 2,3	(93,1)
	JUL	43,9	-12,4	-30,1	87,4	- 7,8	87,3	- 8,0	(93,0)
	AUG	58,5	- 3,0	+33,3	89,7	+ 2,6	89,6	+ 2,6	(92,7)
	SEP	113,9	- 4,0	+94,7	92,3	+ 2,9	90,5	+ 1,0	(92,2)
	OKT	170,0	+ 1,6	+49,3	102,0	+10,5	97,6	+ 7,8	(91,7)
BEKLEIDUNGSINDUSTRIE INLAND									
1974	OKT	158,9	+ 8,3	+38,1	93,1	+ 4,4	92,7	+ 3,8	87,5
	NOV	101,4	+ 8,1	-36,2	94,3	+ 1,3	92,5	- 0,2	88,7
	DEZ	57,4	- 2,4	-43,4	89,5	- 5,1	89,7	- 3,0	88,4
1975	JAN	55,8	- 4,9	- 2,8	90,4	+ 1,0	87,8	- 2,1	90,3
	FEB	66,3	- 7,0	+18,8	84,8	- 6,2	84,8	- 3,4	89,8
	MAR	112,8	-16,6	+70,1	72,3	-14,7	78,7	- 7,2	89,2
	APR	147,6	+ 9,3	+30,9	98,8	+36,7	98,2	+24,8	89,1
	MAI	91,6	- 5,6	-37,9	88,2	-10,7	89,1	- 9,3	89,6
	JUN	62,1	+ 7,3	-32,2	91,8	+ 4,1	91,7	+ 2,9	(89,4)
	JUL	43,8	-11,5	-29,5	84,6	- 7,8	85,0	- 7,3	(89,0)
	AUG	57,1	- 2,9	+30,4	86,9	+ 2,7	86,5	+ 1,8	(88,6)
	SEP	109,4	- 5,0	+91,6	87,9	+ 1,2	86,3	- 0,2	(88,0)
	OKT	158,1	- 0,5	+44,5	94,7	+ 7,7	90,6	+ 5,0	(87,2)
BEKLEIDUNGSINDUSTRIE AUSLAND									
1974	OKT*	341,0	+35,8	+75,9	225,2	+41,4	224,3	+42,1	142,3
	NOV	174,4	+17,5	-48,9	159,8	-29,0	164,2	-26,8	145,6
	DEZ	78,4	+54,0	-55,0	160,1	+ 0,2	155,3	- 5,4	148,3
1975	JAN	71,5	-18,2	- 8,8	135,8	-15,2	138,2	-11,0	150,0
	FEB	110,0	+ 6,5	+53,8	130,7	- 3,8	130,7	- 5,4	150,5
	MAR	217,6	- 3,8	+97,8	137,8	+ 5,4	145,5	+11,3	148,9
	APR	298,5	+14,4	+37,2	177,7	+29,0	170,6	+17,3	151,2
	MAI	173,3	+18,8	-41,9	160,2	- 9,8	160,8	- 5,7	154,5
	JUN	76,3	+ 7,8	-56,0	151,0	- 5,7	152,1	- 5,4	(155,5)
	JUL	46,0	-28,0	-39,7	138,1	- 8,5	136,4	-10,3	(156,4)
	AUG	88,2	- 3,7	+91,7	137,4	- 0,5	140,4	+ 2,9	(157,1)
	SEP	206,9	+ 6,7	+134,6	165,8	+20,7	157,9	+12,5	(157,7)
	OKT*	416,0	+22,0	+101,1	303,3	+82,9	301,8	+91,1	(158,0)

5. UMSATZE DER INDUSTRIE UND DES BAUHAUPTGEBERES

5.1. WERTINDEX (1970 = 100)

JAHR	MONAT	ORIGINALWERT			SAISONBEREINIGTER WERT		SAISON- UND ARBEITSTÄGLICH BEREINIGTER WERT		GLATTE KOMponente
		INDEX	VERAENDERUNG VORJAHR	VERAENDERUNG VORMONAT	INDEX	VERAENDERUNG IN 0/0 GEGEN VORMONAT	INDEX	VERAENDERUNG IN 0/0 GEGEN VORMONAT	INDEX
VERARBEITENDE INDUSTRIE (OHNE NAHRUNGS- UND GENUSSMITTELINDUSTRIE) INSGESAMT									
1974	OKT	157,3	+12,9	+ 5,7	145,8	+ 1,4	144,1	+ 0,9	143,0
	NOV	143,2	+ 6,8	- 9,0	139,7	- 4,2	140,6	- 2,4	140,4
	DEZ	135,7	+ 7,1	- 5,2	138,4	- 0,9	140,0	- 0,4	138,6
1975	JAN	128,9	+ 0,1	- 5,0	134,9	- 2,5	134,6	- 3,9	137,0
	FEB	127,6	- 2,0	- 1,0	133,6	- 1,0	133,6	- 0,7	134,6
	MAR	133,9	- 8,3	+ 4,9	127,9	- 4,3	130,6	- 2,2	133,5
	APR	141,9	+ 0,2	+ 6,0	139,3	+ 8,9	137,5	+ 5,3	(132,5)
	MAI	127,4	-14,4	-10,2	124,1	-10,9	127,5	- 7,3	(132,0)
	JUN	135,5	- 0,1	+ 6,4	137,1	+10,5	135,4	+ 6,2	(132,0)
	JUL	129,8	- 9,1	- 4,2	135,0	- 1,5	133,3	- 1,6	(132,7)
	AUG	118,1	- 9,2	- 9,0	129,2	- 4,3	130,8	- 1,9	(133,8)
	SEP	147,4	- 0,9	+24,8	141,4	+ 9,4	140,0	+ 7,0	(137,5)
	OKT	149,3	- 5,1	+ 1,3	138,3	+ 2,2	136,7	- 2,4	(139,0)
VERARBEITENDE INDUSTRIE (OHNE NAHRUNGS- UND GENUSSMITTELINDUSTRIE) INLAND									
1974	OKT	146,3	+ 8,3	+ 6,0	133,6	+ 0,9	131,7	- 0,1	131,7
	NOV	132,1	+ 4,2	- 9,7	128,8	- 3,6	129,9	- 1,4	129,6
	DEZ	121,6	+ 4,6	- 7,9	127,0	- 1,4	128,5	- 1,1	128,3
1975	JAN	119,5	+ 0,2	- 1,7	125,7	- 1,0	125,5	- 2,3	127,1
	FEB	118,4	- 1,5	- 0,9	124,6	- 0,9	124,6	- 0,7	124,9
	MAR	124,9	- 6,2	+ 5,5	120,0	- 3,7	122,4	- 1,8	124,1
	APR	132,6	+ 1,3	+ 6,2	130,0	+ 8,3	127,9	+ 4,5	(123,1)
	MAI	118,1	-14,0	-10,9	115,2	-11,4	118,5	- 7,3	(122,6)
	JUN	124,6	+ 0,0	+ 5,5	124,6	+ 8,2	125,0	+ 5,5	(122,6)
	JUL	121,2	- 8,5	- 2,7	125,4	+ 0,6	123,3	- 1,4	(123,1)
	AUG	112,0	- 7,7	- 7,6	121,6	- 3,0	123,2	- 0,1	(128,8)
	SEP	139,9	+ 1,4	+24,9	132,5	+ 9,0	131,0	+ 6,3	(127,1)
	OKT	143,3	- 2,1	+ 2,4	131,2	- 1,0	129,8	- 0,9	(133,2)
VERARBEITENDE INDUSTRIE (OHNE NAHRUNGS- UND GENUSSMITTELINDUSTRIE) AUSLAND									
1974	OKT	191,5	+25,7	+ 4,9	186,2	+ 4,8	183,6	+ 3,6	(177,4)
	NOV	177,8	+13,2	- 7,2	175,1	- 6,0	176,0	- 4,1	(175,5)
	DEZ	161,3	+13,4	+ 2,0	175,6	+ 0,3	178,5	+ 1,4	(173,0)
1975	JAN	158,4	+ 0,4	-12,6	165,7	- 5,6	165,0	- 7,6	(170,2)
	FEB	156,8	- 2,7	- 1,0	161,5	- 2,5	161,5	- 2,1	(167,2)
	MAR	163,4	-12,2	+ 4,2	153,4	- 5,0	157,4	- 2,5	(164,3)
	APR	172,8	- 1,5	+ 5,8	170,7	+11,3	168,6	+ 7,1	(161,7)
	MAI	158,2	-14,5	- 8,4	153,7	-10,0	158,1	- 6,2	(159,6)
	JUN	171,5	+ 0,4	+ 8,4	169,6	+10,3	170,2	+ 7,7	(158,9)
	JUL	158,3	- 9,9	- 7,7	165,7	- 2,3	163,0	- 4,2	(159,8)
	AUG	138,1	-12,2	-12,8	157,3	- 5,1	159,6	- 2,1	(161,1)
	SEP	172,2	- 5,6	+24,7	168,6	+ 7,2	167,0	+ 4,6	(161,1)
	OKT	168,7	-11,9	- 2,0	161,9	- 4,0	159,2	- 4,7	(156,6)
GRUNDSTOFF- UND PRODUKTIONSGUETERINDUSTRIEN INSGESAMT									
1974	OKT	174,5	+24,9	+ 7,2	164,2	+ 2,4	161,3	+ 0,2	161,0
	NOV	152,7	+12,6	-12,5	153,4	- 6,6	154,8	- 4,0	157,5
	DEZ*	128,8	+ 8,1	-15,7	139,7	- 8,9	141,7	- 8,5	134,1
1975	JAN	144,4	+ 2,4	+12,1	147,5	+ 5,6	146,1	+ 3,1	150,5
	FEB	136,7	- 2,6	- 5,3	143,1	- 3,0	143,1	- 2,1	145,1
	MAR	135,4	-14,4	- 1,0	137,8	- 3,7	139,7	- 2,4	141,1
	APR	144,4	- 8,7	+ 6,6	140,8	+ 2,2	139,3	- 0,3	(136,7)
	MAI	131,4	-21,5	- 9,0	125,7	-10,7	129,2	- 7,3	(133,4)
	JUN	134,8	-12,6	+ 2,6	132,7	+ 5,6	134,7	+ 4,3	(131,0)
	JUL	133,2	-19,9	- 1,2	131,1	- 1,2	128,2	- 4,8	(127,6)
	AUG	123,1	-22,3	- 7,6	126,3	- 3,7	128,2	+ 0,0	(133,6)
	SEP	140,9	-13,5	+14,5	136,8	+ 8,3	135,8	+ 5,9	(132,3)
	OKT	144,9	-17,0	+ 2,8	135,3	- 1,1	133,9	- 1,4	(137,3)
GRUNDSTOFF- UND PRODUKTIONSGUETERINDUSTRIEN INLAND									
1974	OKT	156,7	+16,3	+ 7,8	145,9	+ 2,9	143,5	+ 1,0	143,5
	NOV	136,5	+ 7,6	-12,9	137,6	- 5,7	138,4	- 3,6	140,5
	DEZ*	112,6	+ 3,4	-17,5	126,4	- 8,1	128,9	- 6,9	137,9
1975	JAN	130,0	+ 1,2	+15,5	134,9	+ 6,7	134,0	+ 4,0	135,1
	FEB	122,5	- 2,8	- 5,8	131,2	- 2,7	131,2	- 2,1	131,2
	MAR	123,6	-12,5	+ 0,9	121,6	- 7,3	124,4	- 5,2	128,5
	APR	134,2	- 6,0	+ 8,6	131,0	+ 7,7	129,3	+ 3,9	(125,3)
	MAI	120,7	-20,1	-10,1	115,5	-11,8	118,0	- 8,7	(123,0)
	JUN	125,5	- 8,7	+ 4,0	123,0	+ 6,5	124,6	+ 5,6	(121,6)
	JUL	125,6	-16,5	+ 0,1	122,4	- 0,5	120,2	- 3,5	(121,0)
	AUG	116,2	-17,2	- 7,5	117,4	- 4,1	118,8	- 1,2	(121,5)
	SEP	131,8	- 9,4	+13,4	127,6	+ 8,7	126,8	+ 6,7	(127,4)
	OKT	136,4	-13,0	+ 3,5	125,8	- 1,4	124,2	- 2,1	(128,9)
GRUNDSTOFF- UND PRODUKTIONSGUETERINDUSTRIEN AUSLAND									
1974	OKT	235,4	+49,9	+ 5,9	228,7	+ 3,1	224,1	+ 0,3	(217,1)
	NOV	207,9	+25,8	-11,7	207,6	- 9,2	208,8	- 6,8	(212,5)
	DEZ	184,1	+19,6	-11,4	191,4	- 7,8	196,7	- 5,8	(206,1)
1975	JAN	194,0	+ 5,5	+ 5,4	199,9	+ 4,4	198,1	+ 0,7	(198,3)
	FEB	185,2	- 2,2	- 4,5	185,6	- 7,2	185,6	- 6,3	(189,5)
	MAR	175,6	-18,4	- 5,2	174,2	- 6,1	179,2	- 3,4	(180,4)
	APR	179,4	-14,6	+ 2,2	176,2	+ 1,1	173,0	- 3,5	(171,5)
	MAI	168,0	-24,5	- 6,4	160,9	- 8,7	165,3	- 4,5	(164,9)
	JUN	166,7	-21,1	- 0,8	166,4	+ 3,4	170,2	+ 3,0	(161,3)
	JUL	158,9	-27,7	- 4,7	162,3	- 2,5	157,3	- 7,6	(156,2)
	AUG	146,5	-33,5	- 7,8	150,5	- 7,3	153,2	- 2,6	(154,7)
	SEP	172,1	-22,5	+17,5	170,5	+13,3	170,5	+11,3	(159,0)
	OKT	173,9	-26,1	+ 1,0	165,7	- 2,8	161,2	- 5,5	(163,9)

5. UMSATZE DER INDUSTRIE UND DES BAUHAUPTGEBERBES

5.1. WERTINDEX (1970 = 100)

JAHR	MONAT	ORIGINALWERT			SAISONBEREINIGTER WERT		SAISON- UND ARBEITSTÄGLICH BEREINIGTER WERT		GLATTE KOMPONENTE
		INDEX	VERÄNDERUNG VORJAHR	IN O/O GEGEN VORMONAT	INDEX	VERÄNDERUNG IN O/O GEGEN VORMONAT	INDEX	VERÄNDERUNG IN O/O GEGEN VORMONAT	INDEX
INVESTITIONSGÜTERINDUSTRIEN INSGESAMT									
1974	OKT	145,1	+ 6,4	+ 2,5	137,0	+ 0,4	136,0	+ 1,1	135,5
	NOV	139,8	+ 3,9	- 3,7	134,4	- 1,9	135,6	- 0,3	133,9
	DEZ	153,0	+ 8,3	+ 9,4	138,4	+ 3,0	138,2	+ 1,9	133,9
1975	JAN	118,8	- 0,7	-22,4	130,1	- 6,0	129,9	- 6,0	134,5
	FEB	120,7	- 1,1	+ 1,6	130,6	+ 0,4	130,6	+ 0,5	133,8
	MAR	134,4	- 3,0	+11,4	128,7	- 1,5	131,4	+ 0,6	134,5
	APR	143,5	+ 9,3	+ 6,8	142,5	+10,7	141,0	+ 7,3	(134,7)
	MAI	131,3	- 7,1	- 8,5	127,0	-10,9	131,1	- 7,0	(135,1)
	JUN	145,7	+11,2	+11,0	143,5	+13,0	140,0	+ 6,8	(136,0)
	JUL	133,0	+ 0,5	- 8,7	140,9	- 1,8	139,8	- 0,1	(137,5)
	AUG	116,9	+ 2,1	-12,1	135,2	- 4,0	137,1	- 1,9	(139,8)
	SEP	155,0	+ 9,5	+32,6	148,6	+ 9,9	146,5	+ 6,9	(141,7)
	OKT	151,5	+ 4,4	- 2,3	143,9	- 3,2	142,9	- 2,5	(140,6)
INVESTITIONSGÜTERINDUSTRIEN INLAND									
1974	OKT	133,9	+ 2,2	+ 1,6	125,3	- 1,3	124,1	- 1,0	124,9
	NOV	128,3	+ 1,7	- 4,2	123,5	- 1,4	124,6	+ 0,4	123,9
	DEZ	137,9	+ 6,0	+ 7,5	125,4	+ 1,5	125,9	+ 1,0	123,9
1975	JAN	108,6	- 0,2	-21,2	120,0	- 4,3	120,3	- 4,4	124,3
	FEB	111,4	- 0,4	+ 2,6	121,0	+ 0,8	121,0	+ 0,6	123,1
	MAR	124,7	+ 0,3	+11,9	120,6	- 0,3	122,8	+ 1,5	123,4
	APR	131,9	+ 9,9	+ 5,8	131,5	+ 9,0	129,6	+ 5,5	(123,5)
	MAI	120,5	- 7,3	- 8,6	116,8	-11,2	120,4	- 7,1	(124,0)
	JUN	131,5	+ 8,1	+ 9,1	129,5	+10,9	127,2	+ 5,6	(125,0)
	JUL	121,3	- 1,4	- 7,8	127,9	- 1,2	126,7	- 0,4	(126,9)
	AUG	109,5	+ 0,1	- 9,7	125,1	- 2,2	126,9	+ 0,2	(129,6)
	SEP	147,8	+12,1	+35,0	140,8	+12,5	138,9	+ 9,5	(133,2)
	OKT	146,2	+ 9,2	- 1,1	138,3	- 1,8	137,3	- 1,2	(137,8)
INVESTITIONSGÜTERINDUSTRIEN AUSLAND									
1974	OKT	171,3	+15,6	+ 3,8	164,7	+ 3,3	164,3	+ 5,1	160,9
	NOV	166,9	+ 8,6	- 2,6	160,6	- 2,5	161,5	- 1,7	158,1
	DEZ	188,3	+12,9	+12,8	168,9	+ 5,2	167,1	+ 3,5	158,1
1975	JAN	142,5	- 0,6	-24,3	154,6	- 8,5	153,2	- 8,3	159,2
	FEB	143,0	- 1,2	+ 0,4	153,9	- 0,5	153,9	+ 0,5	159,7
	MAR	158,9	- 7,1	+11,1	149,0	- 3,2	152,7	- 0,8	161,2
	APR	172,1	+ 9,1	+ 8,3	169,4	+13,7	169,0	+10,7	(161,5)
	MAI	157,8	- 6,2	- 8,3	151,7	-10,4	156,8	- 7,2	(161,9)
	JUN	179,5	+17,1	+13,8	176,4	+16,3	170,5	+ 8,7	(162,4)
	JUL	160,9	+ 3,8	-10,4	169,5	- 3,9	168,9	- 0,9	(163,1)
	AUG	134,9	+ 6,1	-16,2	161,8	- 4,5	164,0	- 2,9	(164,3)
	SEP	173,0	+ 4,8	+28,2	167,9	+ 3,8	165,1	+ 0,7	(162,7)
	OKT	164,9	- 3,7	- 4,7	158,6	- 5,5	157,8	- 4,4	(149,4)
VERBRAUCHSGÜTERINDUSTRIEN INSGESAMT									
1974	OKT	155,9	+ 7,5	+10,2	135,5	+ 1,0	133,1	- 0,3	130,2
	NOV	134,8	+ 3,0	-13,5	129,5	- 4,4	129,9	- 2,4	130,0
	DEZ	109,4	+ 2,0	-18,8	126,8	- 2,1	128,5	- 1,1	128,6
1975	JAN	125,7	- 2,4	+14,9	125,7	- 0,9	125,1	- 2,6	128,2
	FEB	128,1	- 2,8	+ 1,9	125,2	- 0,4	125,2	+ 0,1	127,8
	MAR	130,3	- 8,6	+ 1,7	120,1	- 4,1	124,2	- 0,8	127,4
	APR	134,3	- 2,1	+ 3,1	129,1	+ 7,5	126,6	+ 1,9	127,4
	MAI	112,5	-18,7	-16,2	114,5	-11,3	118,6	- 6,3	127,0
	JUN	114,5	- 1,0	+ 1,8	126,1	+10,1	126,2	+ 6,4	(126,6)
	JUL	117,4	- 7,9	+ 2,5	126,1	+ 0,0	123,3	- 2,3	(126,1)
	AUG	112,7	- 4,4	- 4,0	123,3	- 2,2	125,1	+ 1,5	(125,5)
	SEP	141,6	+ 0,1	+25,6	132,3	+ 7,3	130,4	+ 4,2	(125,0)
	OKT	151,8	- 2,6	+ 7,2	130,5	- 1,4	127,3	- 2,4	(124,4)
VERBRAUCHSGÜTERINDUSTRIEN INLAND									
1974	OKT	152,6	+ 6,9	+10,7	131,2	+ 1,1	128,9	- 0,2	126,1
	NOV	132,3	+ 3,3	-13,3	126,2	- 3,8	126,8	- 1,6	126,0
	DEZ	106,5	+ 2,9	-19,5	123,9	- 1,8	125,2	- 1,3	124,9
1975	JAN	122,9	- 1,0	+15,4	123,1	- 0,6	122,4	- 2,2	124,6
	FEB	124,7	- 1,1	+ 1,5	122,7	- 0,3	122,7	+ 0,2	124,4
	MAR	127,2	- 6,8	+ 2,0	117,9	- 3,9	121,8	- 0,7	124,1
	APR	131,3	- 0,6	+ 3,2	126,6	+ 7,4	124,3	+ 2,1	124,3
	MAI	109,9	-15,5	-16,3	112,3	-11,3	116,1	- 6,6	123,9
	JUN	111,3	+ 0,7	+ 1,3	123,5	+10,0	123,6	+ 6,5	(123,5)
	JUL	114,3	- 6,6	+ 2,7	123,1	- 0,3	120,5	- 2,5	(123,0)
	AUG	110,2	- 3,2	- 3,6	120,1	- 2,4	121,9	+ 1,2	(122,5)
	SEP	138,2	+ 0,2	+25,4	128,2	+ 6,7	126,3	+ 3,6	(121,9)
	OKT	148,7	- 2,6	+ 7,6	126,4	- 1,4	123,4	- 2,3	(121,2)
VERBRAUCHSGÜTERINDUSTRIEN AUSLAND									
1974	OKT	181,2	+10,8	+ 6,9	169,2	+ 1,8	165,4	- 0,8	(161,9)
	NOV	153,8	+ 1,1	-15,1	154,2	- 8,9	155,1	- 6,2	(158,1)
	DEZ	131,9	- 4,1	-14,2	145,6	- 5,6	150,4	- 3,0	(154,1)
1975	JAN	147,4	-10,7	+11,8	153,6	+ 5,5	153,9	+ 2,3	(150,0)
	FEB	154,8	-12,0	+ 5,0	146,8	- 4,4	146,8	- 4,6	(146,2)
	MAR	154,3	-18,9	- 0,3	137,9	- 6,1	141,3	- 3,7	(143,1)
	APR	157,7	-11,0	+ 2,2	150,0	+ 8,8	146,5	+ 3,7	(141,0)
	MAI	132,5	-24,3	-16,0	132,0	-12,0	137,2	- 6,3	(141,3)
	JUN	138,9	-10,8	+ 4,8	144,6	+ 9,5	146,4	+ 6,7	(142,7)
	JUL	141,6	-15,3	+ 1,9	150,5	+ 4,1	146,3	- 0,1	(146,0)
	AUG	132,4	-11,4	- 6,5	147,3	- 2,1	150,0	+ 2,5	(154,2)
	SEP	168,2	- 0,8	+27,0	163,7	+11,1	162,8	+ 8,5	(159,3)
	OKT	176,1	- 2,8	+ 4,7	162,4	- 0,8	158,8	- 2,5	(166,7)

5. UMSATZE DER INDUSTRIE UND DES BAUHAUPTGEWERBES

5.1. WERTINDEX (1970 = 100)

JAHR	MONAT	ORIGINALWERT			SAISONBEREINIGTER WERT		SAISON- UND ARBEITSTÄEGLICH BEREINIGTER WERT		GLATTE KOMPONENTE	
		INDEX	VERÄNDERUNG IN O/O GEGEN VORJAHR VORMONAT		INDEX	VERÄNDERUNG IN O/O GEGEN VORMONAT	INDEX	VERÄNDERUNG IN O/O GEGEN VORMONAT	INDEX	
CHEMISCHE INDUSTRIE (OHNE KOHLENWERTSTOFFINDUSTRIE) INSGESAMT										
1974	OKT	185,5	+28,4	+ 9,2	177,7	+ 3,9	174,1	+ 1,2	(171,1)	
	NOV	154,7	+ 9,6	-16,6	157,4	-11,4	159,0	- 8,7	(167,5)	
	DEZ*	130,2	+ 3,0	-15,8	141,3	-10,2	141,2	-11,2	(162,9)	
1975	JAN	157,7	- 2,1	+21,1	160,8	+13,8	159,9	+13,2	(157,8)	
	FEB	150,7	- 4,6	- 4,4	151,6	- 5,7	151,6	- 5,2	(152,5)	
	MAR	145,5	-17,0	- 3,5	138,3	- 8,8	142,9	- 5,7	(147,4)	
	APR	153,8	-11,6	+ 5,7	151,1	+ 9,3	147,8	+ 3,4	(143,0)	
	MAI	141,4	-22,6	- 8,1	136,2	- 9,9	138,6	- 6,2	(140,6)	
	JUN	144,6	-16,3	+ 2,3	143,6	+ 5,4	147,4	+ 6,3	(140,2)	
	JUL	143,6	-20,8	- 0,7	142,7	- 0,6	139,1	- 5,6	(139,8)	
	AUG	133,9	-20,0	- 6,8	139,2	- 2,5	141,9	+ 2,0	(143,1)	
	SEP	157,8	- 7,1	+17,8	158,2	+13,6	156,3	+10,1	(152,8)	
	OKT	161,4	-13,0	+ 2,3	153,2	- 3,2	151,4	- 3,1	(159,9)	
	CHEMISCHE INDUSTRIE (OHNE KOHLENWERTSTOFFINDUSTRIE) INLAND									
	1974	OKT	171,1	+22,7	+ 9,1	162,2	+ 4,0	158,9	+ 1,5	(157,6)
NOV		144,1	+ 8,2	-15,8	146,2	- 9,9	147,7	- 7,0	(155,4)	
DEZ*		121,7	+ 2,2	-15,5	134,1	- 8,3	133,9	- 9,3	(152,5)	
1975	JAN	151,2	- 0,3	+24,2	152,7	+13,9	152,2	+13,7	(149,1)	
	FEB	142,5	- 1,8	- 5,8	144,4	- 5,4	144,4	- 5,1	(145,6)	
	MAR	141,1	-11,1	- 1,0	134,9	- 6,6	138,6	- 4,0	(142,1)	
	APR	150,5	- 5,0	+ 6,7	148,5	+10,1	145,6	+ 5,1	(139,1)	
	MAI	134,7	-19,5	-10,5	131,2	-11,6	134,0	- 8,0	(137,5)	
	JUN	141,4	- 8,5	+ 5,0	141,1	+ 7,5	144,2	+ 7,6	(137,1)	
	JUL	140,3	-15,6	- 0,8	138,5	- 1,8	135,0	- 6,4	(137,1)	
	AUG	130,0	-14,0	- 7,3	134,9	- 2,6	137,6	+ 1,9	(137,9)	
	SEP	150,9	- 3,8	+16,1	149,7	+11,0	147,6	+ 7,3	(146,4)	
	OKT	155,2	- 9,3	+ 2,8	146,1	- 2,4	144,7	- 2,0	(152,4)	
	CHEMISCHE INDUSTRIE (OHNE KOHLENWERTSTOFFINDUSTRIE) AUSLAND									
	1974	OKT	217,9	+39,7	+ 9,7	211,1	+ 3,8	205,3	- 0,6	(198,0)
NOV		178,3	+11,9	-18,2	180,8	-14,4	182,3	-11,2	(191,6)	
DEZ		149,2	+ 4,5	-16,3	161,7	-10,6	167,9	- 7,9	(183,8)	
1975	JAN	172,1	- 5,4	+15,3	177,9	+10,0	177,3	+ 5,6	(175,2)	
	FEB	168,8	- 9,6	- 1,9	166,1	- 6,6	166,1	- 6,3	(166,4)	
	MAR	155,3	-26,8	- 8,0	152,6	- 8,1	156,9	- 5,5	(158,1)	
	APR	161,2	-22,6	+ 3,8	156,0	+ 2,2	151,1	- 3,7	(151,0)	
	MAI	156,3	-27,9	- 3,0	146,5	- 6,1	150,0	- 0,7	(147,4)	
	JUN	151,9	-28,8	- 2,8	148,8	+ 1,6	154,8	+ 3,2	(147,3)	
	JUL	151,0	-29,6	- 0,6	151,1	+ 1,5	145,0	- 6,3	(144,7)	
	AUG	142,6	-29,8	- 5,6	146,6	- 3,0	149,5	+ 3,1	(147,2)	
	SEP	173,3	-12,8	+21,5	174,9	+19,3	175,0	+17,1	(158,3)	
	OKT	175,2	-19,6	+ 1,1	167,9	- 4,0	163,7	- 6,5	(173,5)	
	MASCHINENBAU INSGESAMT									
	1974	OKT	144,6	+12,7	+ 5,8	140,5	+ 1,3	139,7	+ 2,3	138,4
NOV		142,3	+ 9,3	- 1,6	138,9	- 1,1	139,5	- 0,1	137,5	
DEZ		171,5	+ 9,2	+20,5	142,0	+ 2,2	141,3	+ 1,3	137,1	
1975	JAN	124,4	+ 5,3	-27,5	134,2	- 5,5	134,1	- 5,1	137,6	
	FEB	121,2	+ 4,2	- 2,6	134,7	+ 0,4	134,7	+ 0,4	136,8	
	MAR	131,7	- 0,5	+ 8,7	132,5	- 1,6	134,9	+ 0,1	137,3	
	APR	142,1	+10,0	+ 7,9	143,1	+ 8,0	142,0	+ 5,3	(137,1)	
	MAI	129,3	- 5,8	- 9,0	128,0	-10,6	132,1	- 7,0	(137,0)	
	JUN	145,9	+ 9,7	+12,8	141,1	+10,2	138,3	+ 4,7	(137,3)	
	JUL	140,7	+ 2,2	- 3,6	142,3	+ 0,9	141,6	+ 2,4	(137,9)	
	AUG	121,2	+ 1,2	-13,9	137,3	- 3,5	139,0	- 1,8	(139,6)	
	SEP	145,8	+ 6,7	+20,3	146,8	+ 6,9	144,4	+ 3,9	(141,0)	
	OKT	145,9	+ 0,9	+ 0,1	142,1	- 3,2	141,3	- 2,1	(138,2)	
	MASCHINENBAU INLAND									
	1974	OKT	124,9	+ 5,6	+ 9,2	121,1	+ 3,7	119,4	+ 3,2	116,2
NOV		121,1	+ 3,6	- 3,0	118,7	- 2,0	119,1	- 0,3	116,5	
DEZ		148,8	+ 7,2	+22,9	122,2	+ 2,9	122,7	+ 3,0	(116,9)	
1975	JAN	107,8	+ 1,5	-27,6	113,5	- 7,1	114,0	- 7,1	(117,5)	
	FEB	105,8	+ 2,3	- 1,9	117,5	+ 3,5	117,5	+ 3,1	(118,2)	
	MAR	113,8	- 0,1	+ 7,6	115,9	- 1,4	118,2	+ 0,6	(119,1)	
	APR	119,8	+ 7,9	+ 5,3	123,4	+ 6,5	121,3	+ 2,6	(120,4)	
	MAI	112,6	- 5,3	- 6,0	111,3	- 9,8	114,6	- 5,5	(121,4)	
	JUN	124,9	+ 9,1	+10,9	122,2	+ 9,8	121,4	+ 5,9	(122,4)	
	JUL	123,1	+ 2,2	- 1,4	124,5	+ 1,9	122,8	+ 1,2	(123,6)	
	AUG	109,2	+ 6,1	-11,3	121,4	- 2,5	123,1	+ 0,2	(124,9)	
	SEP	129,3	+13,0	+18,4	130,3	+ 7,3	128,3	+ 4,2	(126,2)	
	OKT	138,2	+10,6	+ 6,9	133,7	+ 2,6	132,3	+ 3,1	(128,3)	
	MASCHINENBAU AUSLAND									
	1974	OKT	180,7	+23,3	+ 1,9	175,8	- 1,6	176,0	+ 0,7	174,5
NOV		181,0	+17,2	+ 0,2	174,7	- 0,6	175,3	- 0,4	173,1	
DEZ		213,0	+12,0	+17,7	177,6	+ 1,7	175,0	- 0,2	172,4	
1975	JAN	154,7	+10,5	-27,4	170,8	- 3,8	169,3	- 3,3	173,2	
	FEB	149,3	+ 6,9	- 3,5	166,5	- 2,5	166,5	- 1,7	171,9	
	MAR	164,1	- 1,0	+ 9,9	163,9	- 1,6	167,4	+ 0,5	172,6	
	APR	182,7	+12,5	+11,3	180,6	+10,2	180,8	+ 8,0	(171,6)	
	MAI	159,6	- 6,6	-12,6	159,8	-11,5	166,0	- 8,2	(170,3)	
	JUN	184,2	+10,4	+15,4	176,5	+10,5	171,0	+ 3,0	(169,0)	
	JUL	172,8	+ 2,1	- 6,2	175,2	- 0,7	175,1	+ 2,4	(167,6)	
	AUG	143,1	- 4,9	-17,2	163,6	- 6,6	165,4	- 5,5	(167,1)	
	SEP	175,7	- 1,0	+22,8	175,3	+ 7,2	172,0	+ 4,0	(164,4)	
	OKT	160,0	-11,5	- 8,9	156,2	-10,9	155,7	- 9,5	(149,3)	

5. UMSÄTZE DER INDUSTRIE UND DES BAUHAUPTGEBERBES

5.1. WERTINDEX (1970 = 100)

JAHR	MONAT	ORIGINALWERT			SAISONBEREINIGTER WERT		SAISON- UND ARBEITSTÄGLICH BEREINIGTER WERT		GLATTE KOMPONENTE	
		INDEX	VERÄNDERUNG VORJAHR	IN O/O GEGEN VORMONAT	INDEX	VERÄNDERUNG IN O/O GEGEN VORMONAT	INDEX	VERÄNDERUNG IN O/O GEGEN VORMONAT	INDEX	
STRASSENFAHRZEUGBAU INSGESAMT										
1974	OKT	128,7	- 3,7	+20,3	117,1	+ 4,8	115,6	+ 4,3	114,6	
	NOV	113,7	- 5,2	-11,7	113,8	- 2,8	115,0	- 0,5	116,6	
	DEZ	119,2	+16,5	+ 4,8	129,6	+13,9	129,5	+12,6	117,3	
1975	JAN	94,9	-13,6	-20,4	107,0	-17,4	108,3	-16,4	120,1	
	FEB	113,4	- 5,9	+19,5	113,9	+ 6,4	113,9	+ 5,2	122,2	
	MAR	140,8	+ 0,1	+24,2	119,5	+ 4,9	120,3	+ 5,6	124,8	
	APR	162,5	+23,3	+15,4	143,7	+20,3	141,4	+17,5	128,4	
	MAI	139,0	+ 0,1	-14,5	121,4	-15,5	124,5	-12,0	132,6	
	JUN	154,8	+35,1	+11,4	147,0	+21,1	144,8	+16,3	(136,8)	
	JUL	122,6	+10,6	-20,8	136,5	- 7,1	135,3	- 6,6	(141,5)	
	AUG	108,2	+31,3	-11,7	142,5	+ 4,4	145,2	+ 7,3	(146,9)	
	SEP	157,8	+47,5	+45,8	158,8	+11,4	156,1	+ 7,5	(152,8)	
	OKT	171,2	+33,0	+ 8,5	159,7	+ 0,6	159,6	+ 2,2	(159,3)	
	STRASSENFAHRZEUGBAU INLAND									
	1974	OKT	113,1	- 4,0	+12,8	103,4	- 0,9	101,5	- 3,3	102,8
NOV		97,9	- 3,9	-13,4	103,7	+ 0,3	105,1	+ 3,5	106,4	
DEZ		98,4	+28,1	+ 0,5	114,3	+10,2	113,6	+ 8,1	108,7	
1975	JAN	79,1	+ 8,1	-19,6	105,1	- 8,0	105,9	- 6,8	112,6	
	FEB	111,5	+17,2	+41,0	114,9	+ 9,3	114,9	+ 8,5	115,6	
	MAR	148,9	+34,1	+33,5	125,6	+ 9,3	125,5	+ 9,2	118,6	
	APR	165,1	+41,1	+10,9	142,4	+13,4	140,2	+11,7	124,1	
	MAI	138,5	+ 8,1	-16,1	117,2	-17,7	120,7	-13,9	129,3	
	JUN	149,4	+41,7	+ 7,9	137,8	+17,6	138,6	+14,8	(134,0)	
	JUL	116,8	+ 7,8	-21,8	124,7	- 9,5	122,3	-11,8	(138,9)	
	AUG	105,2	+21,5	- 9,9	131,9	+ 5,8	134,2	+ 9,7	(144,3)	
	SEP	164,7	+64,2	+56,6	160,3	+21,5	157,5	+17,4	(149,9)	
	OKT	174,5	+54,3	+ 6,0	163,6	+ 2,1	164,4	+ 4,4	(155,9)	
	STRASSENFAHRZEUGBAU AUSLAND									
	1974	OKT	148,0	- 3,4	+28,2	134,0	+10,2	134,1	+13,5	128,0
NOV		133,4	- 6,3	- 9,9	125,3	- 6,5	126,2	- 5,9	128,5	
DEZ		144,9	+ 8,2	+ 8,6	147,8	+18,0	148,7	+17,8	(128,6)	
1975	JAN	114,4	-26,4	-21,0	107,3	-27,4	109,7	-26,2	(129,3)	
	FEB	115,8	-23,7	+ 1,2	112,2	+ 4,6	112,2	+ 2,3	(130,4)	
	MAR	130,7	-26,4	+12,9	111,9	- 0,3	113,0	+ 0,7	(130,6)	
	APR	159,4	+ 6,2	+22,0	146,6	+31,0	144,7	+28,1	(133,7)	
	MAI	139,7	- 8,3	-12,4	129,7	-11,5	131,7	- 9,0	(136,6)	
	JUN	161,5	+28,3	+15,6	157,0	+21,0	154,3	+17,2	(140,3)	
	JUL	129,9	+14,0	-19,6	150,0	- 4,5	150,4	- 2,5	(144,8)	
	AUG	112,0	+45,1	-13,8	151,9	+ 1,3	154,1	+ 2,5	(150,1)	
	SEP	149,3	+29,4	+33,3	156,2	+ 2,8	154,5	+ 0,3	(158,7)	
	OKT	167,2	+13,0	+12,0	157,3	+ 0,7	158,0	+ 2,3	(168,4)	
	ELEKTROTECHNISCHE INDUSTRIE INSGESAMT									
	1974	OKT	153,7	+ 2,9	- 6,8	146,4	- 2,9	146,3	- 1,9	146,4
NOV		156,4	+ 4,4	+ 1,8	147,0	+ 0,4	147,5	+ 0,8	144,0	
DEZ		165,4	+ 6,9	+ 5,8	145,7	- 0,9	143,9	- 2,4	142,9	
1975	JAN	129,6	- 2,1	-21,6	140,7	- 3,4	138,9	- 3,5	141,6	
	FEB	125,2	- 6,6	- 3,4	135,8	- 3,5	135,8	- 2,2	139,3	
	MAR	137,8	- 9,0	+10,1	132,1	- 2,7	137,2	+ 1,0	139,4	
	APR	136,6	- 0,4	- 0,9	143,1	+ 8,3	142,3	+ 3,7	(138,2)	
	MAI	127,4	-13,6	- 6,7	131,8	- 7,9	134,6	- 5,4	(137,5)	
	JUN	141,7	- 1,5	+11,2	143,3	+ 8,7	140,1	+ 4,1	(137,7)	
	JUL	128,6	- 9,0	- 9,2	138,2	- 3,6	138,1	- 1,4	(138,2)	
	AUG	123,8	- 3,9	- 3,7	139,0	+ 0,6	139,9	+ 1,3	(140,0)	
	SEP	169,3	+ 2,7	+36,8	152,7	+ 9,9	150,3	+ 7,4	(141,0)	
	OKT	147,0	- 4,4	-13,2	140,6	- 7,9	139,1	- 7,5	(137,0)	
	ELEKTROTECHNISCHE INDUSTRIE INLAND									
	1974	OKT	149,4	+ 0,2	- 2,3	138,9	- 1,1	138,6	- 0,2	138,1
NOV		147,4	+ 0,8	- 1,3	138,2	- 0,5	138,6	+ 0,0	135,7	
DEZ		156,3	+ 3,5	+ 6,0	137,2	- 0,7	136,5	- 1,5	134,2	
1975	JAN	125,7	- 2,4	-19,6	134,1	- 2,3	131,8	- 3,4	132,9	
	FEB	117,2	- 8,6	- 6,8	128,3	- 4,3	128,3	- 2,7	131,9	
	MAR	127,8	-12,2	+ 9,0	122,6	- 4,4	127,6	- 0,5	130,4	
	APR	125,5	- 3,2	- 1,8	132,8	+ 8,3	132,3	+ 3,7	(128,8)	
	MAI	118,9	-14,6	- 5,3	123,5	- 7,0	125,3	- 5,3	(127,5)	
	JUN	130,6	- 4,9	+ 9,8	131,9	+ 6,8	129,0	+ 3,0	(127,0)	
	JUL	118,0	-10,3	- 9,6	129,3	- 2,0	128,8	- 0,2	(126,6)	
	AUG	113,4	- 7,0	- 3,9	127,1	- 1,7	127,7	- 0,9	(127,1)	
	SEP*	158,1	+ 3,4	+39,4	146,4	+15,2	145,0	+13,5	(127,0)	
	OKT	142,6	- 4,6	- 9,8	131,6	-10,1	129,4	-10,8	(127,0)	
	ELEKTROTECHNISCHE INDUSTRIE AUSLAND									
	1974	OKT	169,0	+12,7	-18,7	171,8	-13,2	171,7	-13,0	172,3
NOV		188,4	+15,8	+11,5	176,8	+ 2,9	177,5	+ 3,4	169,8	
DEZ		197,9	+17,9	+ 5,0	175,7	- 0,6	172,1	- 3,0	170,7	
1975	JAN	143,6	- 1,3	-27,4	163,9	- 6,7	163,4	- 5,1	169,6	
	FEB	153,6	- 0,8	+ 7,0	164,3	+ 0,2	164,3	+ 0,6	167,3	
	MAR	173,4	+ 0,3	+12,9	165,6	+ 0,8	168,2	+ 2,4	169,7	
	APR	176,5	+ 8,0	+ 1,8	179,1	+ 8,2	177,9	+ 5,8	(169,9)	
	MAI	157,9	-10,6	-10,5	160,0	-10,7	162,0	- 8,9	(170,4)	
	JUN	181,5	+ 8,2	+14,9	179,5	+12,2	178,8	+10,4	(171,3)	
	JUL	166,7	- 5,4	- 8,2	167,2	- 6,9	167,1	- 6,5	(172,8)	
	AUG	161,2	+ 5,1	- 3,3	176,7	+ 5,7	177,4	+ 6,2	(175,2)	
	SEP	209,5	+ 0,8	+30,0	195,0	+10,4	192,1	+ 8,3	(176,5)	
	OKT	162,7	- 3,7	-22,3	167,9	-13,9	168,3	-12,4	(168,0)	

5. UMSATZE DER INDUSTRIE UND DES BAUHAUPTGEWERBES

5.1. WERTINDEX (1970 = 100)

JAHR	MONAT	ORIGINALWERT			SAISONBEREINIGTER WERT		SAISON- UND ARBEITSTÄGLICH BEREINIGTER WERT		GLATTE KOMPONENTE
		INDEX	VERÄNDERUNG IN O/O GEGEN VORJAHR VORMONAT		INDEX	VERÄNDERUNG IN O/O GEGEN VORMONAT	INDEX	VERÄNDERUNG IN O/O GEGEN VORMONAT	INDEX
EISEN-, BLECH- UND METALLWARENINDUSTRIE INSGESAMT									
1974	OKT	142,0	+ 1,3	+ 9,0	126,7	- 0,6	124,6	- 1,7	125,5
	NOV	128,0	- 3,3	- 9,9	121,2	- 4,3	122,8	- 1,4	123,0
	DEZ	110,1	- 3,6	-14,0	119,5	- 1,4	121,5	- 1,1	121,6
1975	JAN	116,7	- 5,5	+ 6,0	120,3	+ 0,7	120,5	- 0,8	120,5
	FEB	115,5	- 5,2	- 1,0	119,6	- 0,6	119,6	- 0,7	119,0
	MAR	118,6	-11,9	+ 2,7	114,2	- 4,5	116,7	- 2,4	118,7
	APR	129,3	- 1,4	+ 9,0	125,6	+10,0	122,9	+ 5,3	(118,4)
	MAI	114,3	-16,3	-11,6	111,3	-11,4	114,3	- 7,0	(118,5)
	JUN	121,8	- 0,5	+ 6,6	121,9	+ 9,5	121,7	+ 6,5	(118,9)
	JUL	117,8	- 8,0	- 3,3	124,4	+ 2,1	122,2	+ 0,4	(119,7)
	AUG	106,0	- 4,5	-10,0	117,7	- 5,4	119,8	- 2,0	(124,6)
	SEP	131,0	+ 0,5	+23,6	126,9	+ 7,8	125,7	+ 4,9	(122,8)
	OKT	141,7	- 0,2	+ 8,2	127,3	+ 0,3	125,5	- 0,2	(130,5)
EISEN-, BLECH- UND METALLWARENINDUSTRIE INLAND									
1974	OKT	134,7	- 1,8	+ 8,9	119,4	- 0,5	117,3	- 1,8	118,4
	NOV	121,6	- 5,2	- 9,7	114,8	- 3,9	116,3	- 0,9	116,3
	DEZ	103,2	- 5,7	-15,1	113,3	- 1,3	115,1	- 1,0	115,3
1975	JAN	111,0	- 6,2	+ 7,6	114,6	+ 1,1	114,7	- 0,3	114,7
	FEB	110,0	- 5,1	- 0,9	114,4	- 0,2	114,4	- 0,3	113,7
	MAR	113,0	-11,0	+ 2,7	109,7	- 4,1	112,0	- 2,1	113,8
	APR	123,2	- 0,7	+ 9,0	120,6	+ 9,9	118,0	+ 5,4	(113,8)
	MAI	110,4	-14,7	-10,4	107,4	-10,9	110,2	- 6,6	(114,2)
	JUN	117,2	+ 1,5	+ 6,2	117,4	+ 9,3	117,6	+ 6,7	(114,7)
	JUL	114,0	- 5,2	- 2,7	120,0	+ 2,2	117,8	+ 0,2	(115,5)
	AUG	104,2	- 1,7	- 8,6	114,3	- 4,7	116,3	- 1,3	(120,6)
	SEP	127,7	+ 3,2	+22,6	122,8	+ 7,4	121,7	+ 4,6	(119,2)
	OKT	137,5	+ 2,1	+ 7,7	122,9	+ 0,1	121,3	- 0,3	(126,1)
EISEN-, BLECH- UND METALLWARENINDUSTRIE AUSLAND									
1974	OKT	178,9	+15,4	+ 9,3	164,6	- 1,1	162,6	- 1,3	164,5
	NOV	160,4	+ 5,2	-10,3	154,5	- 6,1	156,2	- 3,9	159,2
	DEZ	144,5	+ 4,6	- 9,9	151,5	- 1,9	154,5	- 1,1	154,8
1975	JAN	145,0	- 3,1	+ 0,3	148,7	- 1,8	149,4	- 3,3	152,3
	FEB	143,6	- 5,3	- 1,0	146,5	- 1,5	146,5	- 1,9	147,3
	MAR	146,5	-15,4	+ 2,0	136,9	- 6,6	139,8	- 4,6	144,0
	APR	159,7	- 4,3	+ 9,0	151,5	+10,7	148,4	+ 6,2	(141,2)
	MAI	133,7	-22,5	-16,3	131,2	-13,4	136,1	- 8,3	(139,4)
	JUN	145,2	- 7,6	+ 8,6	147,1	+12,1	143,8	+ 5,7	(138,6)
	JUL	137,0	-17,7	- 5,6	147,5	+ 0,3	145,2	+ 1,0	(139,0)
	AUG	115,4	-15,2	-15,8	128,5	-12,9	131,0	- 9,8	(140,3)
	SEP	147,8	- 9,7	+28,1	149,3	+16,2	147,8	+12,8	(142,7)
	OKT	163,1	- 8,8	+10,4	149,6	+ 0,2	146,9	- 0,6	(149,3)
TEXTILINDUSTRIE INSGESAMT									
1974	OKT	136,8	+ 6,0	+14,4	119,8	+ 1,6	117,4	+ 0,2	113,7
	NOV	122,3	+ 2,6	-10,6	115,0	- 4,0	114,9	- 2,1	113,2
	DEZ	96,9	- 2,1	-20,8	110,9	- 3,6	113,3	- 1,4	(112,8)
1975	JAN	113,3	- 6,5	+16,9	109,8	- 1,0	109,3	- 3,5	(112,4)
	FEB	113,1	- 8,1	- 0,2	107,9	- 1,7	107,9	- 1,3	(111,9)
	MAR	111,6	-14,1	- 1,3	101,9	- 5,6	105,9	- 1,9	(111,3)
	APR	114,8	- 7,0	+ 2,9	110,5	+ 8,4	108,1	+ 2,1	(110,4)
	MAI	97,7	-20,2	-14,9	97,2	-12,0	101,3	- 6,3	(110,0)
	JUN	103,3	- 3,8	+ 5,7	109,1	+12,2	109,6	+ 8,2	(109,5)
	JUL	102,5	- 8,0	- 0,8	111,7	+ 2,4	108,8	- 0,7	(109,1)
	AUG	90,5	- 3,7	-11,7	108,0	- 3,3	109,6	+ 0,7	(108,7)
	SEP	118,8	- 0,7	+31,3	115,4	+ 6,9	113,7	+ 3,7	(108,4)
	OKT	128,4	- 6,1	+ 8,1	111,8	- 3,1	109,1	- 4,0	(109,4)
TEXTILINDUSTRIE INLAND									
1974	OKT	134,5	+ 7,7	+15,2	116,4	+ 2,4	114,0	+ 0,9	109,7
	NOV	119,9	+ 4,3	-10,9	111,8	- 4,0	111,8	- 1,9	109,5
	DEZ	93,5	+ 0,6	-22,0	108,4	- 3,0	110,4	- 1,3	(109,3)
1975	JAN	110,4	- 4,5	+18,1	107,0	- 1,3	106,4	- 3,6	(109,0)
	FEB	110,3	- 5,1	- 0,1	105,7	- 1,2	105,7	- 0,7	(108,7)
	MAR	108,5	-11,1	- 1,6	100,0	- 5,4	103,8	- 1,8	(108,4)
	APR	112,2	- 3,8	+ 3,4	108,9	+ 8,9	106,6	+ 2,7	(107,8)
	MAI	95,1	-18,1	-15,2	95,4	-12,4	99,3	- 6,8	(107,3)
	JUN	100,7	- 0,5	+ 5,9	107,1	+12,3	107,5	+ 8,3	(106,9)
	JUL	99,5	- 6,2	- 1,2	108,5	+ 1,3	105,8	- 1,6	(106,4)
	AUG	88,8	- 1,7	-10,8	105,1	- 3,1	106,6	+ 0,8	(105,8)
	SEP	116,0	- 0,7	+30,6	111,2	+ 5,8	109,5	+ 2,7	(105,3)
	OKT	125,8	- 6,5	+ 8,4	107,8	- 3,1	105,3	- 3,8	(105,5)
TEXTILINDUSTRIE AUSLAND									
1974	OKT	151,5	- 2,3	+10,3	149,6	+ 5,6	146,1	+ 2,6	(142,7)
	NOV	137,0	- 5,6	- 9,6	135,6	- 9,4	136,3	- 6,7	(137,5)
	DEZ	117,8	-14,0	-14,0	124,9	- 7,9	129,6	- 4,9	(132,1)
1975	JAN	131,5	-15,7	+11,6	129,6	+ 3,8	128,7	- 0,7	(126,9)
	FEB	130,5	-21,2	- 0,8	123,0	- 5,1	123,0	- 4,4	(122,3)
	MAR	130,3	-27,2	- 0,2	114,8	- 6,7	116,9	- 5,0	(118,5)
	APR	130,7	-20,8	+ 0,3	122,8	+ 7,0	120,5	+ 3,1	(116,2)
	MAI	114,0	-29,4	-12,8	110,3	-10,2	115,0	- 4,6	(115,8)
	JUN	119,1	-18,3	+ 4,5	120,1	+ 8,9	122,1	+ 6,2	(117,3)
	JUL	121,1	-15,9	+ 1,7	131,8	+ 9,7	127,8	+ 4,7	(121,9)
	AUG	100,9	-13,9	-16,7	119,5	- 9,3	122,2	- 4,4	(134,4)
	SEP	135,9	- 1,0	+34,7	139,2	+16,5	139,1	+13,8	(130,1)
	OKT	144,2	- 4,8	+ 6,1	142,9	+ 2,7	139,9	+ 0,6	(141,7)

5. UMSATZE DER INDUSTRIE UND DES BAUHAUPTGEWERBES

5.1. WERTINDEX (1970 = 100)

JAHR	MONAT	ORIGINALWERT			SAISONBEREINIGTER WERT		SAISON- UND ARBEITSTÄGLICH BEREINIGTER WERT		GLATTE KOMPONENTE	
		INDEX	VERÄNDERUNG VORJAHR	IN O/O GEGEN VORMONAT	INDEX	VERÄNDERUNG IN O/O GEGEN VORMONAT	INDEX	VERÄNDERUNG IN O/O GEGEN VORMONAT	INDEX	
BEKLEIDUNGSINDUSTRIE INSGESAMT										
1974	OKT	166,5	+ 9,2	+10,7	128,6	+ 2,9	126,4	+ 1,8	120,7	
	NOV	124,0	+11,1	-25,5	124,6	- 3,1	125,8	- 0,5	121,4	
	DEZ	91,2	+20,3	-26,5	126,7	+ 1,7	125,7	- 0,1	121,2	
1975	JAN	121,9	+ 4,3	+33,7	119,9	- 5,4	119,8	- 4,7	121,9	
	FEB	131,6	+ 7,5	+ 8,0	122,3	+ 2,0	122,3	+ 2,1	122,6	
	MAR	143,4	+ 5,1	+ 9,0	122,6	+ 0,2	124,5	+ 1,8	123,1	
	APR	135,5	+ 6,4	- 5,5	126,5	+ 3,2	124,5	+ 0,0	124,3	
	MAI	97,8	-10,4	-27,8	113,5	-10,3	117,4	- 5,7	124,6	
	JUN	86,1	+13,6	-12,0	124,2	+ 9,4	124,9	+ 6,4	(124,3)	
	JUL	108,0	+ 3,9	+25,4	124,9	+ 0,6	122,7	- 1,8	(123,9)	
	AUG	120,3	+ 1,4	+11,4	119,6	- 4,2	121,6	- 0,9	(123,2)	
	SEP	161,1	+ 7,1	+33,9	131,1	+ 9,6	127,8	+ 5,1	(122,3)	
	OKT	161,0	- 3,3	- 0,1	122,3	- 6,7	121,7	- 4,8	(121,1)	
	BEKLEIDUNGSINDUSTRIE INLAND									
	1974	OKT	161,9	+ 8,7	+12,1	125,1	+ 3,3	123,0	+ 2,2	117,5
		NOV	122,6	+11,1	-24,3	121,8	- 2,6	123,1	+ 0,1	118,2
DEZ		90,7	+20,0	-26,0	123,9	+ 1,7	122,7	- 0,3	118,0	
1975	JAN	119,3	+ 4,6	+31,5	117,3	- 5,3	117,2	- 4,5	118,6	
	FEB	126,2	+ 6,7	+ 5,8	118,7	+ 1,2	118,7	+ 1,3	119,2	
	MAR	137,8	+ 4,2	+ 9,2	118,7	+ 0,0	120,7	+ 1,7	119,5	
	APR	131,5	+ 5,5	- 4,6	122,5	+ 3,2	120,7	+ 0,0	120,5	
	MAI	96,0	-10,8	-27,0	109,9	-10,3	113,6	- 5,9	120,6	
	JUN	85,0	+12,4	-11,5	120,4	+ 9,6	121,2	+ 6,7	(120,2)	
	JUL	104,5	+ 3,1	+22,9	120,7	+ 0,2	118,6	- 2,1	(119,5)	
	AUG	114,6	+ 0,3	+ 9,7	115,3	- 4,5	117,2	- 1,2	(118,6)	
	SEP	152,8	+ 5,8	+33,3	125,7	+ 9,0	122,4	+ 4,4	(117,4)	
	OKT	154,1	- 4,8	+ 0,9	116,8	- 7,1	116,3	- 5,0	(115,9)	
	BEKLEIDUNGSINDUSTRIE AUSLAND									
	1974	OKT	254,0	+15,1	- 4,2	194,3	- 1,3	191,0	- 2,4	182,1
		NOV	150,3	+12,3	-40,8	175,8	- 9,5	177,7	- 7,0	184,0
DEZ		101,8	+28,1	-32,3	179,3	+ 2,0	186,1	+ 4,7	183,6	
1975	JAN	170,8	- 0,6	+67,8	182,8	+ 2,0	183,0	- 1,7	185,0	
	FEB	234,9	+16,7	+37,5	189,5	+ 3,7	189,5	+ 3,6	188,2	
	MAR	250,5	+15,5	+ 6,6	195,8	+ 3,3	197,6	+ 4,3	190,8	
	APR	212,3	+19,9	-15,2	200,4	+ 2,3	197,2	- 0,2	191,4	
	MAI	131,8	- 3,4	-37,9	180,4	-10,0	186,6	- 5,4	193,9	
	JUN	106,5	+35,3	-19,2	192,1	+ 6,5	189,3	+ 1,4	(196,6)	
	JUL	175,4	+16,8	+64,7	202,6	+ 5,5	198,2	+ 4,7	(199,5)	
	AUG	229,8	+14,3	+31,0	200,2	- 1,2	204,5	+ 3,2	(202,7)	
	SEP*	320,2	+20,8	+39,3	248,4	+24,1	249,3	+21,9	(206,2)	
	OKT	291,5	+14,8	- 9,0	221,2	-11,0	215,0	-13,8	(209,9)	
	BAUHAUPTGEWERBE									
	1974	SEP	147,8	- 7,4	+ 6,7	135,2	- 0,2	135,8	+ 0,1	134,5
		OKT	161,3	+ 0,7	+ 9,1	141,1	+ 4,4	138,7	+ 2,1	(133,4)
NOV		155,5	- 4,7	- 3,6	132,0	- 6,4	133,3	- 3,9	(132,3)	
DEZ		201,1	+ 2,1	+29,3	132,9	+ 0,7	133,6	+ 0,2	(131,7)	
1975	JAN	109,2	- 2,2	-45,7	134,0	+ 0,8	132,1	- 1,1	(130,4)	
	FEB	93,8	- 2,2	-14,1	135,2	+ 0,9	135,2	+ 2,3	(129,9)	
	MAR	97,1	-13,6	+ 3,5	124,4	- 8,0	128,2	- 5,2	(128,6)	
	APR	105,4	- 8,6	+ 8,5	127,6	+ 2,6	125,9	- 1,8	(126,3)	
	MAI	103,1	-20,0	- 2,2	117,4	- 8,0	119,2	- 5,3	(124,4)	
	JUN	118,2	- 6,3	+14,6	124,3	+ 5,9	125,9	+ 5,6	(122,2)	
	JUL	124,6	-13,0	+ 5,4	119,2	- 4,1	116,4	- 7,5	(119,7)	
	AUG	118,7	-14,3	- 4,7	116,1	- 2,6	117,6	+ 1,0	(117,0)	
	SEP	133,3	- 9,8	+12,3	119,2	+ 2,7	118,1	+ 0,4	(113,4)	
	WOHNUNGSBAU									
	1974	SEP	157,6	-10,3	+ 5,6	148,7	- 0,6	149,1	- 0,4	144,7
		OKT	168,2	-10,4	+ 6,7	145,2	- 2,4	142,9	- 4,2	(142,4)
		NOV	157,6	-13,1	- 6,3	138,1	- 4,9	139,3	- 2,5	(139,9)
DEZ		221,3	+ 1,3	+40,4	143,9	+ 4,2	142,6	+ 2,4	(138,2)	
1975	JAN	111,9	- 8,3	-49,4	143,1	- 0,6	139,7	- 2,0	(135,5)	
	FEB	95,5	-15,2	-14,7	138,8	- 3,0	138,8	- 0,6	(133,6)	
	MAR	99,4	-23,4	+ 4,1	126,0	- 9,2	132,2	- 4,8	(131,1)	
	APR	111,8	-15,3	+12,5	132,4	+ 5,1	131,1	- 0,8	(127,2)	
	MAI	104,4	-29,8	- 6,6	114,7	-13,4	115,9	-11,6	(123,9)	
	JUN	117,8	-16,2	+12,8	122,0	+ 6,4	123,8	+ 6,8	(120,0)	
	JUL	115,8	-23,5	- 1,7	112,6	- 7,7	110,2	-11,0	(115,8)	
	AUG	113,6	-23,9	- 1,9	113,3	+ 0,6	114,9	+ 4,3	(111,2)	
	SEP	122,0	-22,6	+ 7,4	111,4	- 1,7	109,6	- 4,6	(105,4)	
	ÖFFENTLICHER- UND VERKEHRSBAU									
	1974	SEP	142,3	- 1,6	+10,8	126,6	+ 2,2	127,6	+ 3,3	128,0
		OKT	165,3	+16,0	+16,2	140,8	+11,2	138,2	+ 8,3	(128,1)
		NOV	163,3	+ 7,8	- 1,2	130,0	- 7,7	130,8	- 5,4	(128,1)
DEZ		198,7	+ 9,9	+21,7	129,5	- 0,4	130,7	- 0,1	(128,6)	
1975	JAN	108,4	+10,2	-45,4	129,8	+ 0,2	127,7	- 2,3	(128,4)	
	FEB	87,8	+10,6	-19,0	131,6	+ 1,4	131,6	+ 3,1	(129,1)	
	MAR	89,1	- 7,3	+ 1,5	121,6	- 7,6	126,0	- 4,3	(128,7)	
	APR	97,8	- 0,4	+ 9,8	126,8	+ 4,3	124,8	- 1,0	(127,2)	
	MAI	99,7	-14,9	+ 1,9	117,5	- 7,3	119,3	- 4,4	(125,9)	
	JUN	116,6	+ 1,9	+17,0	126,2	+ 7,4	128,7	+ 7,9	(124,4)	
	JUL	127,2	- 4,6	+ 9,1	122,5	- 2,9	119,4	- 7,2	(122,6)	
	AUG	126,1	- 1,8	- 0,9	121,5	- 0,8	122,5	+ 2,6	(120,4)	
	SEP	140,7	- 1,1	+11,6	123,9	+ 2,0	122,8	+ 0,2	(117,6)	

5. UMSATZE DER INDUSTRIE UND DES BAUHAUPTGEWERBES

5.2. VOLUMENINDEX (1970 = 100)

JAHR	MONAT	ORIGINALWERT			SAISONBEREINIGTER WERT		SAISON- UND ARBEITSTÄGLICH BEREINIGTER WERT		GLATTE KOMPONENTE
		INDEX	VERÄNDERUNG VORJAHR	IN O/O GEGEN VORMONAT	INDEX	VERÄNDERUNG IN O/O GEGEN VORMONAT	INDEX	VERÄNDERUNG IN O/O GEGEN VORMONAT	INDEX
VERARBEITENDE INDUSTRIE (OHNE NAHRUNGS- UND GENUSSMITTELINDUSTRIE) INSGESAMT									
1974	OKT	120,0	- 2,5	+ 5,4	109,6	- 0,1	107,8	- 1,1	106,7
	NOV	109,4	- 7,0	- 8,8	104,9	- 4,3	105,5	- 2,1	106,1
	DEZ	104,2	- 5,5	- 4,8	105,0	+ 0,1	106,6	+ 1,0	(105,5)
1975	JAN	97,8	- 9,4	- 6,1	102,3	- 2,6	101,9	- 4,4	(104,8)
	FEB	96,9	- 9,2	- 0,9	102,4	+ 0,1	102,4	+ 0,5	(104,2)
	MAR	101,7	-13,1	+ 5,0	97,8	- 4,5	100,5	- 1,9	(103,7)
	APR	107,4	- 3,8	+ 5,6	107,1	+ 9,5	105,4	+ 4,9	(103,1)
	MAI	96,6	-17,0	-10,1	94,5	-11,8	98,0	- 7,0	(102,6)
	JUN	103,0	- 2,4	+ 6,6	104,8	+10,9	103,6	+ 5,7	(102,3)
	JUL	98,8	-10,0	- 4,1	102,6	- 2,1	100,9	- 2,6	(102,0)
	AUG	90,1	- 9,3	- 8,8	99,1	- 3,4	100,6	- 0,3	(101,8)
	SEP	112,5	- 1,2	+24,9	106,3	+ 7,3	104,7	+ 4,1	(101,7)
	OKT	114,1	- 4,9	+ 1,4	104,1	- 2,1	102,5	- 2,1	(102,7)
VERARBEITENDE INDUSTRIE (OHNE NAHRUNGS- UND GENUSSMITTELINDUSTRIE) INLAND									
1974	OKT	112,3	- 5,6	+ 5,6	101,0	- 0,7	99,2	- 1,9	98,6
	NOV	101,5	- 8,8	- 9,6	97,2	- 3,8	97,9	- 1,3	98,1
	DEZ	93,8	- 7,5	- 7,6	97,0	- 0,2	98,5	+ 0,6	(97,5)
1975	JAN	91,0	- 9,4	- 3,0	95,5	- 1,5	95,3	- 3,2	(96,9)
	FEB	90,0	- 8,9	- 1,1	95,7	+ 0,2	95,7	+ 0,4	(96,5)
	MAR	94,9	-11,4	+ 5,4	92,0	- 3,9	94,5	- 1,3	(96,1)
	APR	100,4	- 2,9	+ 5,8	100,2	+ 8,9	98,4	+ 4,1	(95,7)
	MAI	89,5	-16,9	-10,9	87,9	-12,3	91,1	- 7,4	(95,5)
	JUN	94,9	- 2,5	+ 6,0	97,0	+10,4	96,1	+ 5,5	(95,4)
	JUL	92,4	- 9,8	- 2,6	95,6	- 1,4	93,8	- 2,4	(95,4)
	AUG	85,7	- 8,0	- 7,3	92,7	- 3,0	94,2	+ 0,4	(95,6)
	SEP	107,0	+ 0,7	+24,9	100,1	+ 8,0	98,6	+ 4,7	(95,8)
	OKT	109,8	- 2,2	+ 2,6	98,6	- 1,5	97,0	- 1,6	(96,9)
VERARBEITENDE INDUSTRIE (OHNE NAHRUNGS- UND GENUSSMITTELINDUSTRIE) AUSLAND									
1974	OKT	143,7	+ 5,9	+ 4,6	136,5	+ 1,6	135,4	+ 1,9	133,3
	NOV	134,0	- 2,7	- 6,8	129,6	- 5,1	130,3	- 3,8	129,9
	DEZ	137,8	- 0,7	+ 2,8	130,4	+ 0,6	131,1	+ 0,6	128,0
1975	JAN	119,1	- 9,3	-13,6	124,4	- 4,6	123,4	- 5,9	127,0
	FEB	118,9	- 9,4	- 0,2	123,9	- 0,4	123,9	+ 0,4	125,2
	MAR	123,7	-16,4	+ 4,0	116,4	- 6,1	119,8	- 3,3	124,7
	APR	130,3	- 5,2	+ 5,3	129,3	+11,1	128,1	+ 6,9	(123,3)
	MAI	119,6	-16,9	- 8,2	116,1	-10,2	119,6	- 6,6	(122,3)
	JUN	129,7	- 1,6	+ 8,4	130,3	+12,2	127,0	+ 6,2	(121,7)
	JUL	119,8	-10,2	- 7,6	126,8	- 2,7	125,7	- 1,0	(121,9)
	AUG	104,6	-11,1	-12,7	120,7	- 4,8	122,3	- 2,7	(122,4)
	SEP	130,4	- 5,1	+24,7	127,2	+ 5,4	125,9	+ 2,9	(122,0)
	OKT	127,5	-11,3	- 2,2	120,8	- 5,0	119,2	- 5,3	(115,5)
GRUNDSTOFF- UND PRODUKTIONSGÜTERINDUSTRIEN INSGESAMT									
1974	OKT	127,6	+ 0,0	+ 7,7	117,8	+ 1,9	115,7	+ 0,0	114,8
	NOV	111,9	- 8,1	-12,3	110,7	- 6,0	111,4	- 3,7	112,2
	DEZ	95,0	- 9,4	-15,1	107,8	- 2,6	110,1	- 1,2	110,4
1975	JAN	107,2	- 8,9	+12,8	108,9	+ 1,0	108,3	- 1,6	108,8
	FEB	102,5	- 9,1	- 4,4	107,9	- 0,9	107,9	- 0,4	106,3
	MAR	103,0	-16,0	+ 0,5	100,6	- 6,8	103,1	- 4,4	104,9
	APR	110,0	- 8,0	+ 6,8	109,2	+ 8,5	107,3	+ 4,1	(103,5)
	MAI	100,5	-19,7	- 8,6	97,1	-11,1	99,8	- 7,0	(102,3)
	JUN	103,9	- 9,3	+ 3,4	102,7	+ 5,8	103,8	+ 4,0	(101,5)
	JUL	103,1	-15,6	- 0,8	102,6	- 0,1	100,5	- 3,2	(100,5)
	AUG	95,6	-17,0	- 7,3	97,5	- 5,0	98,8	- 1,7	(100,7)
	SEP	110,1	- 7,1	+15,2	106,5	+ 9,2	105,8	+ 7,1	(104,2)
	OKT	114,1	-10,6	+ 3,6	104,5	- 1,9	102,7	- 2,9	(105,0)
GRUNDSTOFF- UND PRODUKTIONSGÜTERINDUSTRIEN INLAND									
1974	OKT	116,8	- 4,3	+ 8,0	106,2	+ 1,6	104,1	- 0,3	102,7
	NOV	101,8	-10,5	-12,8	100,3	- 5,6	100,7	- 3,3	101,7
	DEZ	84,2	-12,3	-17,3	98,5	- 1,8	101,0	+ 0,3	(100,7)
1975	JAN	97,3	-10,2	+15,6	99,7	+ 1,2	99,2	- 1,8	(99,7)
	FEB	92,0	-10,2	- 5,4	98,8	- 0,9	98,8	- 0,4	(98,7)
	MAR	94,1	-15,5	+ 2,3	92,7	- 6,2	95,3	- 3,5	(97,7)
	APR	102,1	- 6,8	+ 8,5	101,3	+ 9,3	99,4	+ 4,3	(96,6)
	MAI	92,2	-19,4	- 9,7	88,7	-12,4	91,9	- 7,5	(95,9)
	JUN	96,5	- 7,1	+ 4,7	96,7	+ 9,0	96,3	+ 4,8	(95,2)
	JUL	97,0	-14,1	+ 0,5	94,3	- 2,5	92,3	- 4,2	(94,6)
	AUG	90,3	-13,3	- 6,9	91,6	- 2,9	93,0	+ 0,8	(94,2)
	SEP	102,7	- 5,0	+13,7	97,6	+ 6,6	96,4	+ 3,7	(93,9)
	OKT	107,2	- 8,2	+ 4,4	96,6	- 1,0	94,6	- 1,9	(94,3)
GRUNDSTOFF- UND PRODUKTIONSGÜTERINDUSTRIEN AUSLAND									
1974	OKT	162,3	+10,8	+ 7,0	156,6	+ 3,2	153,0	+ 0,0	(149,5)
	NOV	145,0	- 2,2	-10,7	144,4	- 7,8	145,5	- 4,9	(146,7)
	DEZ	130,6	- 3,0	- 9,9	135,0	- 6,5	139,1	- 4,4	(143,5)
1975	JAN	141,0	- 5,4	+ 8,0	140,8	+ 4,3	139,5	+ 0,3	(140,1)
	FEB	138,4	- 5,6	- 1,8	139,7	- 0,8	139,7	+ 0,1	(136,7)
	MAR	133,5	-16,4	- 3,5	127,5	- 8,7	132,3	- 5,3	(133,5)
	APR	137,0	-10,3	+ 2,6	137,3	+ 7,7	134,2	+ 1,4	(130,7)
	MAI	129,1	-19,5	- 5,8	125,4	- 8,7	128,9	- 3,9	(128,9)
	JUN	129,7	-13,3	+ 0,5	131,3	+ 4,7	133,8	+ 3,8	(128,3)
	JUL	124,1	-18,4	- 4,3	129,5	- 1,4	125,6	- 6,1	(125,4)
	AUG	114,0	-24,3	- 8,1	119,5	- 7,7	121,8	- 3,0	(125,9)
	SEP	135,4	-10,7	+18,8	134,8	+12,8	134,7	+10,6	(125,9)
	OKT	137,3	-15,4	+ 1,4	130,3	- 3,3	126,3	- 6,2	(129,4)

5. UMSÄTZE DER INDUSTRIE UND DES BAUHAUPTGEBERBES

5.2. VOLUMENINDEX (1970 = 100)

JAHR	MONAT	ORIGINALWERT			SAISONBEREINIGTER WERT		SAISON- UND ARBEITSTÄGEGLEICH BEREINIGTER WERT		GLATTE KOMPONENTE
		INDEX	VERÄNDERUNG VORJAHR	IN O/O GEGEN VORMONAT	INDEX	VERÄNDERUNG IN O/O GEGEN VORMONAT	INDEX	VERÄNDERUNG IN O/O GEGEN VORMONAT	INDEX
INVESTITIONSGÜTER INDUSTRIEN INSGESAMT									
1974	OKT	114,6	- 3,5	+ 1,6	107,1	- 1,1	105,8	- 1,0	105,1
	NOV	110,3	- 5,8	- 3,8	104,2	- 2,7	104,8	- 0,9	104,9
	DEZ	120,5	- 2,0	+ 9,2	106,4	+ 2,1	107,5	+ 2,6	(104,5)
1975	JAN	91,5	- 9,9	-24,1	100,2	- 5,8	100,0	- 7,0	(104,1)
	FEB	92,1	-10,0	+ 0,7	100,8	+ 0,6	100,8	+ 0,8	(103,9)
	MAR	101,4	-11,0	+10,1	98,0	- 2,8	100,2	- 0,6	(103,7)
	APR	107,4	+ 0,6	+ 5,9	108,8	+11,0	107,5	+ 7,3	(103,7)
	MAI	98,3	-14,1	- 8,5	95,8	-11,9	99,5	- 7,4	(103,7)
	JUN	109,0	+ 3,2	+10,9	108,1	+12,8	105,8	+ 6,3	(103,8)
	JUL	99,2	- 6,2	- 9,0	105,3	- 2,6	104,2	- 1,5	(104,0)
	AUG	87,5	- 4,1	-11,8	102,0	- 3,1	103,7	- 0,5	(104,3)
	SEP	115,8	+ 2,7	+32,3	108,8	+ 6,7	107,0	+ 3,2	(104,8)
	OKT	112,7	- 1,7	- 2,7	106,0	- 2,6	104,9	- 2,0	(105,6)
INVESTITIONSGÜTER INDUSTRIEN INLAND									
1974	OKT	106,1	- 7,3	+ 0,8	98,1	- 2,9	96,5	- 3,6	96,7
	NOV	101,6	- 7,7	- 4,2	95,9	- 2,2	96,7	+ 0,2	96,4
	DEZ	109,2	- 4,0	+ 7,5	96,8	+ 0,9	97,9	+ 1,2	(96,0)
1975	JAN	84,1	- 9,3	-23,0	92,8	- 4,1	92,8	- 5,2	(95,8)
	FEB	85,2	- 9,4	+ 1,3	93,9	+ 1,2	93,9	+ 1,2	(95,6)
	MAR	94,2	- 8,0	+10,6	92,4	- 1,6	94,7	+ 0,9	(95,7)
	APR	98,9	+ 1,3	+ 5,0	100,8	+ 9,1	99,0	+ 4,5	(95,9)
	MAI	90,3	-14,2	- 8,7	88,2	-12,5	91,6	- 7,5	(96,1)
	JUN	98,8	+ 0,5	+ 9,4	97,8	+10,9	96,4	+ 5,2	(96,4)
	JUL	90,9	- 7,4	- 8,0	96,6	- 1,2	95,1	- 1,3	(96,8)
	AUG	82,2	- 5,7	- 9,6	93,7	- 3,0	95,3	+ 0,2	(97,3)
	SEP	111,1	+ 5,5	+35,2	103,4	+10,4	101,6	+ 6,6	(98,1)
	OKT	109,4	+ 3,1	- 1,5	101,6	- 1,7	100,2	- 1,4	(99,2)
INVESTITIONSGÜTER INDUSTRIEN AUSLAND									
1974	OKT	134,6	+ 4,6	+ 2,8	128,8	+ 2,3	127,9	+ 3,2	125,9
	NOV	130,8	- 1,8	- 2,8	124,5	- 3,3	124,6	- 2,6	125,5
	DEZ	147,2	+ 2,2	+12,5	129,3	+ 3,9	129,8	+ 4,2	124,0
1975	JAN	108,6	-10,3	-26,2	118,6	- 8,3	117,8	- 9,2	124,0
	FEB	108,7	-10,3	+ 0,1	117,8	- 0,7	117,8	+ 0,0	123,7
	MAR	119,3	-15,2	+ 9,8	111,7	- 5,2	113,3	- 3,8	123,2
	APR	128,1	- 0,5	+ 7,4	127,5	+14,1	127,4	+12,4	122,8
	MAI	117,6	-13,8	- 8,2	113,3	-11,1	117,3	- 7,9	122,2
	JUN	133,2	+ 7,2	+13,3	131,1	+15,7	127,9	+ 9,0	(121,7)
	JUL	119,1	- 4,2	-10,6	125,7	- 4,1	125,5	- 1,9	(121,2)
	AUG	100,1	- 1,1	-16,0	122,3	- 2,7	123,9	- 1,3	(120,8)
	SEP	127,7	- 2,4	+27,6	122,0	- 0,2	120,2	- 3,0	(120,4)
	OKT	120,9	-10,2	- 5,3	117,4	- 3,8	117,3	- 2,4	(122,4)
VERBRAUCHSGÜTER INDUSTRIEN INSGESAMT									
1974	OKT	119,4	- 4,4	+ 9,8	101,8	- 0,5	100,1	- 1,4	99,8
	NOV	103,2	- 8,0	-13,6	98,0	- 3,7	98,6	- 1,5	99,2
	DEZ	83,7	- 8,4	-18,9	97,4	- 0,6	98,5	- 0,1	97,9
1975	JAN	96,3	- 9,1	+15,1	96,5	- 0,9	96,2	- 2,3	97,5
	FEB	98,2	- 7,7	+ 2,0	96,4	- 0,1	96,4	+ 0,2	97,2
	MAR	100,1	-12,4	+ 1,9	92,2	- 4,4	94,9	- 1,6	96,8
	APR	103,2	- 5,2	+ 3,1	99,7	+ 8,1	97,9	+ 3,2	96,9
	MAI	86,5	-18,6	-16,2	88,4	-11,3	91,4	- 6,6	96,7
	JUN	88,3	- 1,9	+ 2,1	98,0	+10,9	97,5	+ 6,7	(96,7)
	JUL	90,7	- 7,7	+ 2,7	98,3	+ 0,3	96,4	- 1,1	(96,9)
	AUG	87,0	- 4,0	- 4,1	95,5	- 2,8	97,0	+ 0,6	(97,1)
	SEP	109,3	+ 0,6	+25,6	101,7	+ 6,5	100,3	+ 3,4	(97,5)
	OKT	117,1	- 1,9	+ 7,1	99,4	- 2,3	97,1	- 3,2	(98,1)
VERBRAUCHSGÜTER INDUSTRIEN INLAND									
1974	OKT	116,5	- 4,8	+10,3	98,2	- 0,4	96,6	- 1,2	96,3
	NOV	101,0	- 7,8	-13,3	95,1	- 3,2	95,8	- 0,8	95,8
	DEZ	81,2	- 7,6	-19,6	94,9	- 0,2	95,7	- 0,1	94,7
1975	JAN	93,7	- 8,0	+15,4	94,0	- 0,9	93,7	- 2,1	94,5
	FEB	95,3	- 6,2	+ 1,7	94,2	+ 0,2	94,2	+ 0,5	94,3
	MAR	97,4	-10,7	+ 2,2	90,3	- 4,1	92,8	- 1,5	94,1
	APR	100,6	- 3,8	+ 3,3	97,5	+ 8,0	95,8	+ 3,2	94,3
	MAI	84,3	-17,4	-16,2	86,4	-11,4	89,2	- 6,9	94,1
	JUN	85,6	- 0,2	+ 1,5	95,7	+10,8	95,3	+ 6,8	(94,2)
	JUL	88,1	- 6,4	+ 2,9	95,7	+ 0,0	93,9	- 1,5	(94,3)
	AUG	84,9	- 2,6	- 3,6	92,8	- 3,0	94,3	+ 0,4	(94,5)
	SEP	106,5	+ 0,9	+25,4	98,4	+ 6,0	97,0	+ 2,9	(94,9)
	OKT	114,4	- 1,8	+ 7,4	96,0	- 2,4	94,0	- 3,1	(95,4)
VERBRAUCHSGÜTER INDUSTRIEN AUSLAND									
1974	OKT	142,6	- 1,7	+ 6,9	130,2	- 0,4	128,6	- 0,8	127,7
	NOV	121,4	- 9,3	-14,9	121,4	- 6,8	121,9	- 5,2	123,2
	DEZ	104,0	-13,7	-14,3	117,0	- 3,6	119,9	- 1,6	119,3
1975	JAN	116,3	-16,4	+11,8	115,9	- 0,9	116,4	- 2,9	116,4
	FEB	121,9	-16,5	+ 4,8	114,7	- 1,0	114,7	- 1,5	113,3
	MAR	121,1	-22,5	- 0,7	107,6	- 6,2	110,5	- 3,7	112,5
	APR	123,6	-14,0	+ 2,1	117,5	+ 9,2	114,9	+ 4,0	(112,0)
	MAI	104,2	-25,6	-15,7	105,4	-10,3	108,6	- 5,5	(112,5)
	JUN	109,3	-11,8	+ 4,9	117,0	+11,0	115,4	+ 6,3	(114,0)
	JUL	111,1	-16,0	+ 1,6	119,7	+ 2,3	118,1	+ 2,3	(116,3)
	AUG	103,5	-12,2	- 6,8	116,0	- 3,1	117,3	- 0,7	(119,3)
	SEP	131,4	- 1,5	+27,0	127,2	+ 9,7	126,2	+ 7,6	(121,3)
	OKT	137,6	- 3,5	+ 4,7	126,0	- 0,9	123,5	- 2,1	(126,5)

5. UMSÄTZE DER INDUSTRIE UND DES BAUHAUPTGEWERBES

5.2. VOLUMENINDEX (1970 = 100)

JAHR	MONAT	ORIGINALWERT			SAISONBEREINIGTER WERT		SAISON- UND ARBEITSTÄEGLICH BEREINIGTER WERT		GLATTE KOMPONENTE	
		INDEX	VERÄNDERUNG VORJAHR	IN O/O GEGEN VORMONAT	INDEX	VERÄNDERUNG IN O/O GEGEN VORMONAT	INDEX	VERÄNDERUNG IN O/O GEGEN VORMONAT	INDEX	
INDUSTRIE DER STEINE UND ERDEN INSGESAMT										
1974	CKT	118,6	-11,9	+ 5,2	97,3	- 1,0	95,4	- 3,1	97,0	
	NOV	101,1	-14,5	-14,8	95,0	- 2,4	96,6	+ 1,3	(95,5)	
	DEZ	82,6	-10,5	-18,3	96,1	+ 1,2	97,9	+ 1,3	(94,3)	
1975	JAN	67,3	-12,3	-18,5	99,5	+ 3,5	98,0	+ 0,1	(93,1)	
	FEB	66,9	-18,1	- 0,6	95,7	- 3,8	95,7	- 2,3	(91,9)	
	MAR	80,8	-17,0	+20,8	89,8	- 6,2	91,8	- 4,1	(90,4)	
	APR	94,7	-13,4	+17,2	93,1	+ 3,7	92,2	+ 0,4	(90,0)	
	MAI	91,5	-20,5	- 3,4	82,9	-11,0	84,9	- 7,9	(89,4)	
	JUN	97,3	- 6,4	+ 6,3	90,2	+ 8,8	90,1	+ 6,1	(89,4)	
	JUL	103,4	- 6,9	+ 6,3	91,2	+ 1,1	89,5	- 0,7	(89,1)	
	AUG	97,3	- 8,6	- 5,9	87,4	- 4,2	89,2	- 0,3	(88,9)	
	SEP	106,1	- 5,9	+ 9,0	90,5	+ 3,5	90,0	+ 0,9	(88,8)	
	OKT	108,6	- 8,4	+ 2,4	87,4	- 3,4	86,1	- 4,3	(89,0)	
	INDUSTRIE DER STEINE UND ERDEN INLAND									
	1974	OKT	116,9	-12,8	+ 5,5	95,1	- 1,0	93,2	- 3,3	94,8
NOV		99,1	-15,1	-15,2	93,3	- 1,9	95,0	+ 1,9	(93,3)	
DEZ		80,2	-11,7	-19,1	93,9	+ 0,6	95,7	+ 0,7	(92,1)	
1975	JAN	64,7	-13,2	-19,3	97,6	+ 3,9	96,0	+ 0,3	(90,9)	
	FEB	64,4	-18,9	- 0,5	93,8	- 3,9	93,8	- 2,3	(89,6)	
	MAR	78,4	-18,1	+21,7	87,5	- 6,7	89,6	- 4,5	(88,1)	
	APR	92,3	-14,2	+17,7	90,9	+ 3,9	90,0	+ 0,4	(87,7)	
	MAI	89,2	-21,4	- 3,4	80,5	-11,4	82,6	- 8,2	(87,2)	
	JUN	95,0	- 6,8	+ 6,5	87,8	+ 9,1	87,7	+ 6,2	(87,3)	
	JUL	102,2	- 7,1	+ 7,6	89,2	+ 1,6	87,4	- 0,3	(87,0)	
	AUG	95,6	- 8,4	- 6,5	85,5	- 4,1	87,3	- 0,1	(86,9)	
	SEP	104,4	- 5,8	+ 9,2	88,6	+ 3,6	88,1	+ 0,9	(87,0)	
	OKT	107,6	- 8,0	+ 3,1	85,9	- 3,0	84,6	- 4,0	(87,3)	
	INDUSTRIE DER STEINE UND ERDEN AUSLAND									
	1974	OKT	167,3	+12,1	+ 0,4	158,4	- 2,1	157,1	- 2,7	155,8
NOV		156,2	- 3,8	- 6,6	143,3	- 9,5	147,2	- 6,3	153,9	
DEZ		149,9	+13,2	- 4,0	157,0	+ 9,6	159,6	+ 5,7	153,0	
1975	JAN	139,1	+ 1,1	- 7,2	150,3	- 4,3	149,0	- 4,2	152,7	
	FEB	135,5	- 7,3	- 2,6	145,6	- 3,1	145,6	- 2,3	151,9	
	MAR	147,5	+ 2,8	+ 8,9	152,4	+ 4,7	151,8	+ 4,3	152,5	
	APR	160,5	+ 0,9	+ 8,8	153,0	+ 0,4	153,0	+ 0,6	(152,5)	
	MAI	152,9	- 3,8	- 4,7	147,4	- 3,7	151,2	- 1,2	(152,3)	
	JUN	161,3	- 0,4	+ 5,5	157,3	+ 6,7	156,4	+ 3,4	(153,6)	
	JUL	139,6	- 1,9	-13,5	153,3	- 2,5	151,8	- 2,9	(152,1)	
	AUG	144,0	-11,8	+ 3,2	143,2	- 6,6	146,1	- 3,8	(148,2)	
	SEP	154,7	- 7,2	+ 7,4	147,4	+ 2,9	147,3	+ 0,8	(135,1)	
	OKT	137,7	-17,7	-11,0	129,9	-11,9	129,9	-11,8	(123,5)	
	STAHL- UND WARMWALZWERKE (MENGENINDEX) INSGESAMT									
	1974	OKT	124,3	+ 4,8	+ 2,2	120,3	+ 3,1	118,8	+ 2,1	116,8
NOV		115,1	- 2,5	- 7,4	115,4	- 4,1	115,6	- 2,7	112,0	
DEZ		99,8	- 7,3	-13,3	109,8	- 4,9	110,5	- 4,4	108,1	
1975	JAN	104,2	-13,8	+ 4,4	104,6	- 4,7	102,7	- 7,1	104,6	
	FEB	96,1	-17,1	- 7,8	99,0	- 5,4	99,0	- 3,6	99,6	
	MAR	96,5	-25,8	+ 0,4	89,9	- 9,2	93,5	- 5,6	95,4	
	APR	93,6	-20,7	- 3,0	94,9	+ 5,6	93,9	+ 0,4	(91,6)	
	MAI	83,1	-36,3	-11,2	79,9	-15,8	84,5	-10,0	(88,3)	
	JUN	84,3	-21,9	+ 1,4	87,5	+ 9,5	88,4	+ 4,6	(85,6)	
	JUL	84,5	-30,5	+ 0,2	85,8	- 1,9	84,1	- 4,9	(83,8)	
	AUG	77,3	-37,1	- 8,5	76,6	-10,7	77,5	- 7,8	(84,6)	
	SEP	90,3	-25,7	+16,8	84,6	+10,4	83,3	+ 7,5	(82,3)	
	OKT	89,5	-28,0	- 0,9	85,3	+ 0,8	83,3	+ 0,0	(83,4)	
	STAHL- UND WARMWALZWERKE (MENGENINDEX) INLAND									
	1974	OKT	100,6	- 1,9	+ 0,9	100,2	+ 2,7	98,7	+ 1,6	97,1
NOV		95,5	- 4,9	- 5,1	97,6	- 2,6	97,9	- 0,8	94,2	
DEZ		80,0	-10,2	-16,2	93,7	- 4,0	94,2	- 3,8	91,7	
1975	JAN	90,4	-13,7	+13,0	88,5	- 5,5	87,7	- 6,9	89,7	
	FEB	85,8	-12,0	- 5,1	87,2	- 1,5	87,2	- 0,6	86,6	
	MAR	85,2	-20,1	- 0,7	79,6	- 8,7	81,8	- 6,2	84,0	
	APR	84,2	-16,1	- 1,2	83,1	+ 4,4	82,0	+ 0,2	(81,6)	
	MAI	77,5	-29,2	- 8,0	72,1	-13,2	76,2	- 7,1	(79,6)	
	JUN	77,5	-13,8	+ 0,0	79,3	+10,0	79,8	+ 4,7	(78,2)	
	JUL	81,7	-20,3	+ 5,4	79,9	+ 0,8	78,2	- 2,0	(77,1)	
	AUG	73,0	-27,1	-10,6	72,6	- 9,1	73,7	- 5,8	(77,1)	
	SEP	83,5	-16,2	+14,4	80,6	+11,0	79,2	+ 7,5	(78,0)	
	OKT	84,7	-15,8	+ 1,4	84,3	+ 4,6	82,9	+ 4,7	(83,1)	
	STAHL- UND WARMWALZWERKE (MENGENINDEX) AUSLAND									
	1974	OKT	193,8	+17,2	+ 4,3	183,2	+ 6,8	180,4	+ 5,1	(173,2)
NOV		172,6	+ 1,9	-10,9	170,2	- 7,1	168,8	- 6,4	(166,2)	
DEZ		157,9	- 2,6	- 8,5	155,6	- 8,6	159,9	- 5,3	(158,0)	
1975	JAN	144,6	-14,1	- 8,4	152,4	- 2,1	148,4	- 7,2	(149,0)	
	FEB	126,6	-25,5	-12,4	133,3	-12,5	133,3	-10,2	(139,3)	
	MAR	129,8	-34,8	+ 2,5	123,2	- 7,6	131,8	- 1,1	(129,5)	
	APR	121,3	-28,5	- 6,5	129,0	+ 4,7	127,5	- 3,3	(120,0)	
	MAI	99,7	-47,9	-17,8	104,1	-19,3	108,8	-14,7	(111,3)	
	JUN	104,5	-34,9	+ 4,8	113,4	+ 8,9	115,8	+ 6,4	(103,5)	
	JUL	92,6	-47,8	-11,4	104,1	- 8,2	100,8	-13,0	(97,9)	
	AUG	89,7	-52,7	- 3,1	86,8	-16,6	87,7	-13,0	(94,4)	
	SEP	110,4	-40,6	+23,1	97,2	+12,0	96,1	+ 9,6	(91,7)	
	OKT	103,4	-46,6	- 6,3	88,6	- 8,8	83,0	-13,6	(84,2)	

5. UMSÄTZE DER INDUSTRIE UND DES BAUHAUPTGEWERBES

5.2. VOLUMENINDEX (1970 = 100)

JAHR	MONAT	ORIGINALWERT			SAISONBEREINIGTER WERT		SAISON- UND ARBEITSTÄGLICH BEREINIGTER WERT		GLATTE KOMPONENTE	
		INDEX	VERÄNDERUNG VORJAHR	IN O/O GEGEN VORMONAT	INDEX	VERÄNDERUNG IN O/O GEGEN VORMONAT	INDEX	VERÄNDERUNG IN O/O GEGEN VORMONAT	INDEX	
CHEMISCHE INDUSTRIE (OHNE KOHLENWERTSTOFFINDUSTRIE) INSGESAMT										
1974	OKT	134,9	- 2,5	+ 9,6	125,1	+ 1,0	122,8	- 1,0	121,8	
	NOV	113,0	-15,0	-16,2	113,5	- 9,3	114,9	- 6,4	118,2	
	DEZ	95,7	-17,3	-15,3	109,8	- 3,3	112,3	- 2,3	115,6	
1975	JAN	116,2	-15,7	+21,4	115,9	+ 5,6	115,3	+ 2,7	113,4	
	FEB	112,1	-12,7	- 3,5	112,3	- 3,1	112,3	- 2,6	110,1	
	MAR	109,2	-20,7	- 2,6	103,6	- 7,7	106,3	- 5,3	109,1	
	APR	115,7	-13,2	+ 6,0	114,2	+10,2	112,1	+ 5,5	(107,9)	
	MAI	106,8	-22,5	- 7,7	104,0	- 8,9	107,7	- 3,9	(108,2)	
	JUN	110,0	-14,5	+ 3,0	109,8	+ 5,6	110,7	+ 2,8	(108,2)	
	JUL	109,9	-17,6	- 0,1	110,0	+ 0,2	107,5	- 2,9	(108,1)	
	AUG	102,4	-16,2	- 6,8	107,9	- 1,9	109,7	+ 2,0	(113,2)	
	SEP	121,6	- 1,2	+18,6	120,1	+11,3	119,2	+ 8,7	(111,7)	
	OKT	124,1	- 8,0	+ 2,1	115,2	- 4,1	113,2	- 5,0	(117,1)	
	CHEMISCHE INDUSTRIE (OHNE KOHLENWERTSTOFFINDUSTRIE) INLAND									
	1974	OKT	127,5	- 3,8	+ 9,3	117,0	+ 1,7	114,8	- 0,2	114,5
NOV		107,4	-14,4	-15,8	107,7	- 7,9	108,8	- 5,2	111,7	
DEZ		91,0	-16,5	-15,3	106,0	- 1,6	108,0	- 0,7	110,3	
1975	JAN	112,9	-13,8	+24,1	112,1	+ 5,8	111,3	+ 3,1	108,7	
	FEB	106,5	-11,0	- 5,7	108,1	- 3,6	108,1	- 2,9	106,5	
	MAR	106,2	-16,6	- 0,3	101,4	- 6,2	103,5	- 4,3	105,9	
	APR	113,3	- 8,3	+ 6,7	112,3	+10,7	110,7	+ 7,0	(105,1)	
	MAI	101,5	-20,8	-10,4	99,4	-11,5	102,9	- 7,0	(104,7)	
	JUN	107,2	- 8,6	+ 5,6	107,5	+ 8,1	108,0	+ 5,0	(105,3)	
	JUL	107,0	-14,7	- 0,2	105,9	- 1,5	103,6	- 4,1	(104,5)	
	AUG	99,2	-12,4	- 7,3	103,4	- 2,4	105,0	+ 1,4	(105,2)	
	SEP	115,7	- 0,8	+16,6	112,7	+ 9,0	111,6	+ 6,3	(106,5)	
	OKT	118,9	- 6,7	+ 2,8	109,1	- 3,2	107,4	- 3,8	(110,6)	
	CHEMISCHE INDUSTRIE (OHNE KOHLENWERTSTOFFINDUSTRIE) AUSLAND									
	1974	OKT	150,2	- 0,6	+10,0	142,4	- 0,2	139,6	- 2,6	137,2
NOV		124,8	-16,5	-16,9	126,0	-11,5	127,0	- 9,0	131,7	
DEZ		105,9	-18,9	-15,1	118,3	- 6,1	123,2	- 3,0	126,8	
1975	JAN	123,2	-19,1	+16,3	118,9	+ 0,5	118,6	- 3,7	123,0	
	FEB	124,4	-15,3	+ 1,0	122,8	+ 3,3	122,8	+ 3,5	118,8	
	MAR	115,7	-27,4	- 7,0	109,6	-10,7	113,8	- 7,3	116,1	
	APR	121,2	-21,0	+ 4,8	119,7	+ 9,2	116,4	+ 2,3	(114,3)	
	MAI	118,9	-24,9	- 1,9	113,1	- 5,5	115,1	- 1,1	(112,9)	
	JUN	116,4	-23,8	- 2,1	115,6	+ 2,2	117,2	+ 1,8	(112,3)	
	JUL	116,5	-21,9	+ 0,1	119,4	+ 3,3	116,7	- 0,4	(111,2)	
	AUG	109,8	-21,8	- 5,8	115,1	- 3,6	116,6	- 0,1	(114,5)	
	SEP*	134,8	- 1,3	+22,8	140,7	+22,2	141,4	+21,3	(114,2)	
	OKT	135,7	- 9,7	+ 0,7	128,9	- 8,4	125,3	-11,4	(126,2)	
	MASCHINENBAU INSGESAMT									
	1974	OKT	107,9	+ 1,0	+ 5,2	103,7	- 0,1	102,6	+ 0,2	100,8
NOV		105,5	- 2,3	- 2,2	101,2	- 2,4	101,5	- 1,1	100,5	
DEZ		127,0	- 2,2	+20,4	101,4	+ 0,2	101,9	+ 0,4	(100,0)	
1975	JAN	89,5	- 5,7	-29,5	96,9	- 4,4	96,8	- 5,0	(99,6)	
	FEB	86,2	- 6,5	- 3,7	97,6	+ 0,7	97,6	+ 0,8	(99,2)	
	MAR	92,9	-10,0	+ 7,8	94,9	- 2,8	96,7	- 0,9	(98,8)	
	APR	99,6	- 0,2	+ 7,2	102,5	+ 8,0	101,5	+ 5,0	(98,7)	
	MAI	90,2	-14,3	- 9,4	90,5	-11,7	94,0	- 7,4	(98,2)	
	JUN	101,5	+ 0,0	+12,5	98,8	+ 9,2	97,4	+ 3,6	(97,8)	
	JUL	97,7	- 6,3	- 3,7	99,4	+ 0,6	98,4	+ 1,0	(97,4)	
	AUG	84,2	- 7,0	-13,8	95,2	- 4,2	96,5	- 1,9	(97,0)	
	SEP	101,1	- 1,5	+20,1	100,6	+ 5,7	98,7	+ 2,3	(96,8)	
	OKT	100,9	- 6,5	- 0,2	96,7	- 3,9	95,6	- 3,1	(96,1)	
	MASCHINENBAU INLAND									
	1974	OKT	93,0	- 5,3	+ 8,4	89,4	+ 2,5	87,8	+ 1,5	86,0
NOV		89,7	- 7,2	- 3,5	86,8	- 2,9	87,2	- 0,7	85,5	
DEZ		110,1	- 3,8	+22,7	87,3	+ 0,6	88,5	+ 1,5	(85,1)	
1975	JAN	77,9	- 8,7	-29,2	82,2	- 5,8	82,7	- 6,6	(84,9)	
	FEB	75,4	- 7,8	- 3,2	85,1	+ 3,5	85,1	+ 2,9	(84,7)	
	MAR	80,3	- 9,3	+ 6,5	82,9	- 2,6	84,5	- 0,7	(84,8)	
	APR	83,9	- 1,6	+ 4,5	88,0	+ 6,2	86,2	+ 2,0	(85,1)	
	MAI	78,5	-13,6	- 6,4	78,1	-11,2	80,6	- 6,5	(85,3)	
	JUN	86,8	- 0,5	+10,6	85,3	+ 9,2	84,9	+ 5,3	(85,6)	
	JUL	85,4	- 6,2	- 1,6	87,1	+ 2,1	85,5	+ 0,7	(86,0)	
	AUG	75,8	- 2,3	-11,2	84,8	- 2,6	86,1	+ 0,7	(86,6)	
	SEP	89,6	+ 4,4	+18,2	90,0	+ 6,1	88,7	+ 3,0	(87,5)	
	OKT	95,6	+ 2,8	+ 6,7	90,5	+ 0,6	89,2	+ 0,6	(88,2)	
	MASCHINENBAU AUSLAND									
	1974	OKT	135,0	+10,0	+ 1,2	129,7	- 3,4	129,5	- 1,5	127,9
NOV		134,3	+ 4,3	- 0,5	127,4	- 1,8	127,5	- 1,5	127,7	
DEZ		157,7	- 0,4	+17,4	127,1	- 0,2	126,1	- 1,1	(127,2)	
1975	JAN	110,4	- 1,9	-30,0	123,5	- 2,8	122,2	- 3,1	(126,5)	
	FEB	105,8	- 4,9	- 4,2	120,3	- 2,6	120,3	- 1,6	(125,6)	
	MAR	115,9	-11,1	+ 9,5	116,9	- 2,8	118,9	- 1,2	(124,3)	
	APR	128,2	+ 1,6	+10,6	128,9	+10,3	129,5	+ 8,9	(123,4)	
	MAI	111,7	-15,1	-12,9	113,3	-12,1	118,7	- 8,3	(121,8)	
	JUN	128,5	+ 0,6	+15,0	123,5	+ 9,0	120,2	+ 1,3	(120,1)	
	JUL	120,3	- 6,5	- 6,4	122,1	- 1,1	122,0	+ 1,5	(118,1)	
	AUG	99,4	-12,8	-17,4	114,1	- 6,6	115,3	- 5,5	(115,9)	
	SEP	121,9	- 8,6	+22,6	119,9	+ 5,1	116,9	+ 1,4	(113,7)	
	OKT	110,7	-18,0	- 9,2	108,2	- 9,8	107,3	- 8,2	(110,6)	

5. UMSATZE DER INDUSTRIE UND DES BAUHAUPTGEWERBES

5.2. VOLUMENINDEX (1970 = 100)

JAHR	MONAT	ORIGINALWERT			SAISONBEREINIGTER WERT		SAISON- UND ARBEITSTÄGLICH BEREINIGTER WERT		GLATTE KOMPONENTE
		INDEX	VERÄNDERUNG VORJAHR	IN O/O GEGEN VORMONAT	INDEX	VERÄNDERUNG IN O/O GEGEN VORMONAT	INDEX	VERÄNDERUNG IN O/O GEGEN VORMONAT	INDEX
STRASSENFAHRZEUGBAU INSGESAMT									
1974	OKT	98,0	-12,5	+20,0	87,9	+ 2,6	86,5	+ 1,8	87,1
	NOV	86,4	-14,1	-11,8	84,8	- 3,5	85,7	- 0,9	87,6
	DEZ	90,5	+ 5,5	+ 4,7	97,5	+15,0	98,0	+14,4	87,3
1975	JAN	70,2	-23,8	-22,4	78,3	-19,7	79,1	-19,3	88,8
	FEB	83,5	-16,1	+18,9	83,3	+ 6,4	83,3	+ 5,3	89,9
	MAR	101,8	- 9,1	+21,9	86,2	+ 3,5	86,7	+ 4,1	91,3
	APR	117,2	+12,2	+15,1	104,0	+20,6	102,4	+18,1	93,3
	MAI	100,3	- 8,0	-14,4	86,8	-16,5	89,5	-12,6	95,7
	JUN	111,6	+24,7	+11,3	106,2	+22,4	104,4	+16,6	(98,3)
	JUL	87,9	+ 2,7	-21,2	99,3	- 6,5	98,4	- 5,7	(101,4)
	AUG	77,6	+22,8	-11,7	104,4	+ 5,1	106,5	+ 8,2	(105,0)
	SEP	111,8	+36,8	+44,1	113,1	+ 8,3	111,0	+ 4,2	(109,0)
	OKT	121,1	+23,6	+ 8,3	112,1	- 0,9	112,1	+ 1,0	(113,6)
STRASSENFAHRZEUGBAU INLAND									
1974	OKT	85,3	-13,4	+12,8	76,5	- 3,4	74,8	- 6,1	76,8
	NOV	73,7	-13,5	-13,6	76,7	+ 0,3	77,7	+ 3,9	78,5
	DEZ	73,9	+14,9	+ 0,3	84,8	+10,6	84,5	+ 8,8	79,5
1975	JAN	57,4	- 6,4	-22,3	76,5	- 9,8	76,7	- 9,2	81,8
	FEB	80,6	+ 3,2	+40,4	83,1	+ 8,6	83,1	+ 8,3	83,7
	MAR	105,9	+20,5	+31,4	88,9	+ 7,0	89,1	+ 7,2	85,5
	APR	117,3	+27,2	+10,8	101,1	+13,7	99,7	+11,9	89,0
	MAI	98,5	- 0,9	-16,0	82,3	-18,6	85,3	-14,4	92,3
	JUN	106,7	+31,6	+ 8,3	98,2	+19,3	98,8	+15,8	(95,3)
	JUL	83,1	+ 1,7	-22,1	89,7	- 8,7	87,9	-11,0	(98,7)
	AUG	74,9	+14,5	- 9,9	95,5	+ 6,5	97,3	+10,7	(102,3)
	SEP	116,8	+54,5	+55,9	113,8	+19,2	111,5	+14,6	(106,2)
	OKT	123,7	+45,0	+ 5,9	115,1	+ 1,1	115,6	+ 3,7	(110,4)
STRASSENFAHRZEUGBAU AUSLAND									
1974	OKT	114,3	-11,4	+27,6	102,2	+ 8,3	102,0	+11,4	99,2
	NOV	102,6	-14,3	-10,2	94,6	- 7,4	95,1	- 6,8	98,8
	DEZ	111,5	- 1,1	+ 8,7	113,1	+19,6	114,8	+20,7	(98,1)
1975	JAN	86,9	-33,4	-22,1	79,6	-29,6	81,7	-28,8	(97,8)
	FEB	87,2	-31,1	+ 0,3	83,4	+ 4,8	83,4	+ 2,1	(97,8)
	MAR	96,4	-32,4	+10,6	82,5	- 1,1	82,8	- 0,7	(97,0)
	APR	117,0	- 2,3	+21,4	108,7	+31,8	107,2	+29,5	(98,5)
	MAI	102,5	-15,4	-12,4	94,9	-12,7	96,6	- 9,9	(100,0)
	JUN	117,7	+17,6	+14,8	114,6	+20,8	112,7	+16,7	(102,1)
	JUL	94,0	+ 3,8	-20,1	110,7	- 3,4	110,9	- 1,6	(104,9)
	AUG	81,0	+34,1	-13,8	113,1	+ 2,2	114,8	+ 3,5	(108,3)
	SEP	105,6	+17,9	+30,4	111,1	- 1,8	110,1	- 4,1	(114,3)
	OKT	117,9	+ 3,1	+11,6	109,9	- 1,1	110,6	+ 0,5	(121,3)
ELEKTROTECHNISCHE INDUSTRIE INSGESAMT									
1974	OKT	131,2	- 4,2	- 6,9	123,4	- 3,5	122,8	- 3,1	122,4
	NOV	133,2	- 2,6	+ 1,5	123,2	- 0,2	123,4	+ 0,5	121,9
	DEZ	141,1	- 0,1	+ 5,9	121,5	- 1,4	121,4	- 1,6	(121,2)
1975	JAN	109,4	- 7,7	-22,5	118,7	- 2,3	117,1	- 3,5	(120,4)
	FEB	104,8	-11,4	- 4,2	115,1	- 3,0	115,1	- 1,7	(119,6)
	MAR	114,5	-12,8	+ 9,3	111,3	- 3,3	115,5	+ 0,3	(119,0)
	APR	113,0	- 4,1	- 1,3	121,3	+ 9,0	120,5	+ 4,3	(117,9)
	MAI	105,2	-17,2	- 6,9	110,3	- 9,1	113,3	- 6,0	(117,2)
	JUN	117,1	- 5,3	+11,3	119,3	+ 8,2	116,7	+ 3,0	(116,3)
	JUL	106,1	-12,2	- 9,4	114,2	- 4,3	113,7	- 2,6	(115,7)
	AUG	101,9	- 7,3	- 4,0	114,5	+ 0,3	115,6	+ 1,7	(115,1)
	SEP	139,6	- 0,9	+37,0	121,7	+ 6,3	120,0	+ 3,8	(114,7)
	OKT	121,2	- 7,6	-13,2	114,8	- 5,7	113,2	- 5,7	(115,2)
ELEKTROTECHNISCHE INDUSTRIE INLAND									
1974	OKT	127,7	- 6,3	- 2,3	117,1	- 1,8	116,3	- 1,6	115,3
	NOV	125,7	- 5,5	- 1,6	115,8	- 1,1	116,1	- 0,2	114,7
	DEZ	133,4	- 2,8	+ 6,1	114,2	- 1,4	114,3	- 1,6	(113,8)
1975	JAN	106,5	- 7,4	-20,2	112,9	- 1,1	111,1	- 2,8	(113,0)
	FEB	98,4	-12,7	- 7,6	108,3	- 4,1	108,3	- 2,5	(112,1)
	MAR	106,5	-15,1	+ 8,2	103,7	- 4,2	108,0	- 0,3	(111,5)
	APR	104,0	- 6,1	- 2,3	113,0	+ 9,0	112,3	+ 4,0	(110,5)
	MAI	98,4	-17,8	- 5,4	104,1	- 7,9	106,9	- 4,8	(109,8)
	JUN	108,3	- 8,0	+10,1	110,9	+ 6,5	108,9	+ 1,9	(109,0)
	JUL	97,6	-13,2	- 9,9	108,3	- 2,3	107,4	- 1,4	(108,4)
	AUG	93,6	- 9,9	- 4,1	106,1	- 2,0	107,2	- 0,2	(108,0)
	SEP	130,8	+ 0,1	+39,7	114,7	+ 8,1	113,2	+ 5,6	(107,6)
	OKT	118,0	- 7,6	- 9,8	108,5	- 5,4	106,7	- 5,7	(108,2)
ELEKTROTECHNISCHE INDUSTRIE AUSLAND									
1974	OKT	144,0	+ 3,1	-18,9	146,7	- 8,1	146,8	- 7,0	148,6
	NOV	160,2	+ 6,0	+11,3	149,4	+ 1,8	149,9	+ 2,1	147,1
	DEZ	168,3	+ 8,2	+ 5,1	146,8	- 1,7	145,8	- 2,7	145,3
1975	JAN	119,7	- 9,2	-28,9	138,8	- 5,4	138,3	- 5,1	144,8
	FEB	127,5	- 7,8	+ 6,5	138,7	- 0,1	138,7	+ 0,3	(143,5)
	MAR	142,6	- 6,7	+11,8	137,6	- 0,8	140,4	+ 1,2	(142,4)
	APR	144,6	+ 1,0	+ 1,4	150,2	+ 9,2	149,6	+ 6,6	(142,7)
	MAI	129,0	-16,2	-10,8	132,8	-11,6	135,3	- 9,6	(140,7)
	JUN	148,0	+ 1,6	+14,7	147,3	+10,9	145,0	+ 7,2	(139,8)
	JUL	135,9	-10,4	- 8,2	136,4	- 7,4	136,5	- 5,9	(139,9)
	AUG	131,4	- 0,2	- 3,3	144,5	+ 5,9	145,7	+ 6,7	(140,4)
	SEP	170,7	- 3,9	+29,9	150,3	+ 4,0	148,2	+ 1,7	(141,5)
	OKT	132,4	- 8,1	-22,4	137,8	- 8,3	137,8	- 7,0	(143,7)

5. UMSATZE DER INDUSTRIE UND DES BAUHAUPTGEBERBES

5.2. VOLUMENINDEX (1970 = 100)

JAHR	MONAT	ORIGINALWERT			SAISONBEREINIGTER WERT		SAISON- UND ARBEITSTÄGLICH BEREINIGTER WERT		GLATTE KOMPONENTE
		INDEX	VERÄNDERUNG VORJAHR	IN O/O GEGEN VORMONAT	INDEX	VERÄNDERUNG IN O/O GEGEN VORMONAT	INDEX	VERÄNDERUNG IN O/O GEGEN VORMONAT	INDEX
EISEN-, BLECH- UND METALLWARENINDUSTRIE INSGESAMT									
1974	OKT	108,8	-10,5	+ 7,8	95,8	- 3,3	94,0	- 4,4	95,1
	NOV	97,7	-14,7	-10,2	91,1	- 4,9	92,2	- 1,9	93,9
	DEZ	84,0	-14,9	-14,0	91,1	+ 0,0	92,7	+ 0,5	(92,9)
1975	JAN	87,7	-14,7	+ 4,4	90,8	- 0,3	90,7	- 2,2	(91,9)
	FEB	86,1	-14,2	- 1,8	90,0	- 0,9	90,0	- 0,8	(91,0)
	MAR	87,2	-20,5	+ 1,3	84,3	- 6,3	87,1	- 3,2	(90,1)
	APR	95,1	- 9,9	+ 9,1	92,9	+10,2	90,6	+ 4,0	(89,2)
	MAI	83,7	-23,2	-12,0	80,9	-12,9	83,8	- 7,5	(88,8)
	JUN	89,4	- 7,7	+ 6,8	90,5	+11,9	88,9	+ 6,1	(88,5)
	JUL	86,1	-13,7	- 3,7	90,3	- 0,2	88,6	- 0,3	(88,5)
	AUG	77,6	-10,1	- 9,9	86,5	- 4,2	88,3	- 0,3	(88,7)
	SEP	96,0	- 4,9	+23,7	92,5	+ 6,9	91,2	+ 3,3	(89,1)
	OKT	103,9	- 4,5	+ 8,2	91,5	- 1,1	89,6	- 1,8	(91,0)
EISEN-, BLECH- UND METALLWARENINDUSTRIE INLAND									
1974	OKT	102,9	-13,0	+ 7,6	90,1	- 3,2	88,4	- 4,3	89,8
	NOV	92,6	-16,3	-10,0	86,2	- 4,3	87,4	- 1,1	88,8
	DEZ	78,7	-16,5	-15,0	86,5	+ 0,3	87,9	+ 0,6	(87,9)
1975	JAN	83,3	-15,3	+ 5,8	86,5	+ 0,0	86,5	- 1,6	(87,1)
	FEB	81,9	-14,0	- 1,7	86,2	- 0,3	86,2	- 0,3	(86,5)
	MAR	83,8	-18,9	+ 2,3	81,6	- 5,3	83,9	- 2,7	(85,9)
	APR	91,4	- 8,3	+ 9,1	89,7	+ 9,9	87,7	+ 4,5	(85,4)
	MAI	81,6	-20,8	-10,7	78,8	-12,2	81,2	- 7,4	(85,3)
	JUN	86,7	- 4,9	+ 6,3	87,9	+11,5	86,4	+ 6,4	(85,5)
	JUL	84,0	-10,4	- 3,1	87,7	- 0,2	86,2	- 0,2	(85,9)
	AUG	76,9	- 6,4	- 8,5	84,5	- 3,6	86,2	+ 0,0	(86,6)
	SEP	94,2	- 1,5	+22,5	90,1	+ 6,6	89,1	+ 3,4	(87,6)
	OKT	101,4	- 1,5	+ 7,6	89,1	- 1,1	87,5	- 1,8	(89,8)
EISEN-, BLECH- UND METALLWARENINDUSTRIE AUSLAND									
1974	OKT	138,7	+ 0,3	+ 8,4	125,8	- 3,3	124,2	- 3,3	127,0
	NOV	123,8	- 8,2	-10,7	117,3	- 6,8	118,4	- 4,7	121,4
	DEZ	110,9	- 8,7	-10,4	114,8	- 2,1	116,2	- 1,9	116,5
1975	JAN	109,2	-13,0	- 1,5	111,9	- 2,5	112,0	- 3,6	112,9
	FEB	107,5	-15,0	- 1,6	109,1	- 2,5	109,1	- 2,6	107,9
	MAR	102,7	-27,8	- 4,5	96,0	-12,0	99,4	- 8,9	104,4
	APR	111,7	-17,6	+ 8,8	107,2	+11,7	104,7	+ 5,3	(101,5)
	MAI	93,4	-33,0	-16,4	91,9	-14,3	97,0	- 7,4	(99,5)
	JUN	101,6	-19,2	+ 8,8	104,1	+13,3	101,5	+ 4,6	(98,4)
	JUL	95,9	-27,1	- 5,6	105,8	+ 1,6	103,9	+ 2,4	(98,2)
	AUG	80,8	-24,3	-15,7	92,0	-13,0	94,0	- 9,5	(99,2)
	SEP	104,5	-18,3	+29,3	104,2	+13,3	102,0	+ 8,5	(93,7)
	OKT	115,7	-16,6	+10,7	104,5	+ 0,3	102,3	+ 0,3	(105,2)
TEXTILINDUSTRIE INSGESAMT									
1974	OKT	107,6	+ 0,7	+15,3	93,0	+ 1,4	91,1	+ 0,1	89,0
	NOV	96,8	- 0,8	-10,0	90,2	- 3,0	90,3	- 0,9	89,0
	DEZ	77,2	- 4,1	-20,2	88,3	- 2,1	89,9	- 0,4	(88,8)
1975	JAN	90,4	- 5,8	+17,1	87,3	- 1,1	87,0	- 3,2	(88,6)
	FEB	90,8	- 5,5	+ 0,4	86,8	- 0,6	86,8	- 0,2	(88,5)
	MAR	89,9	-11,3	- 1,0	82,3	- 5,2	85,2	- 1,8	(88,5)
	APR	92,6	- 3,4	+ 3,0	89,7	+ 9,0	87,8	+ 3,1	(88,4)
	MAI	78,8	-17,1	-14,9	78,9	-12,0	82,0	- 6,6	(88,3)
	JUN	83,7	+ 0,2	+ 6,2	88,7	+12,4	89,1	+ 8,7	(88,4)
	JUL	83,3	- 3,6	- 0,5	90,9	+ 2,5	88,7	- 0,4	(88,4)
	AUG	73,4	+ 0,4	-11,9	87,4	- 3,9	88,8	+ 0,1	(88,4)
	SEP	96,4	+ 3,3	+31,3	93,6	+ 7,1	92,1	+ 3,7	(88,5)
	OKT	104,0	- 3,3	+ 7,9	89,7	- 4,2	87,8	- 4,7	(89,3)
TEXTILINDUSTRIE INLAND									
1974	OKT	104,7	+ 2,6	+16,1	89,4	+ 2,2	87,6	+ 0,9	85,1
	NOV	94,1	+ 1,1	-10,1	86,9	- 2,8	87,2	- 0,5	85,3
	DEZ	73,8	- 1,1	-21,6	85,6	- 1,5	86,7	- 0,6	(85,3)
1975	JAN	87,4	- 3,2	+18,4	84,4	- 1,4	84,0	- 3,1	(85,4)
	FEB	87,9	- 1,8	+ 0,6	84,5	+ 0,1	84,5	+ 0,6	(85,4)
	MAR	87,0	- 7,3	- 1,0	80,4	- 4,9	83,1	- 1,7	(85,6)
	APR	90,0	+ 0,3	+ 3,4	87,8	+ 9,2	86,1	+ 3,6	(85,8)
	MAI	76,2	-14,8	-15,3	76,8	-12,5	79,8	- 7,3	(85,8)
	JUN	81,1	+ 4,1	+ 6,4	86,4	+12,5	86,9	+ 8,9	(85,8)
	JUL	80,4	- 1,3	- 0,9	87,8	+ 1,6	85,7	- 1,4	(85,7)
	AUG	71,7	+ 3,2	-10,8	84,6	- 3,6	86,0	+ 0,4	(85,7)
	SEP	93,6	+ 3,8	+30,5	89,8	+ 6,1	88,2	+ 2,6	(85,5)
	OKT	101,3	- 3,2	+ 8,2	86,1	- 4,1	84,5	- 4,2	(85,7)
TEXTILINDUSTRIE AUSLAND									
1974	OKT	126,4	- 9,1	+10,7	123,4	+ 5,5	120,5	+ 2,7	(115,8)
	NOV	114,7	-10,4	- 9,3	112,8	- 8,6	113,8	- 5,6	(112,0)
	DEZ	99,0	-17,6	-13,7	104,3	- 7,5	108,5	- 4,7	(108,2)
1975	JAN	109,9	-18,5	+11,0	107,9	+ 3,5	107,6	- 0,8	(104,7)
	FEB	109,2	-22,7	- 0,6	102,5	- 5,0	102,5	- 4,7	(101,7)
	MAR	109,0	-27,9	- 0,2	95,5	- 6,8	97,7	- 4,7	(99,5)
	APR	109,4	-20,7	+ 0,4	102,7	+ 7,5	100,7	+ 3,1	(98,3)
	MAI	96,0	-27,9	-12,2	93,1	- 9,3	97,6	- 3,1	(98,7)
	JUN	100,5	-16,5	+ 4,7	101,0	+ 8,5	101,7	+ 4,2	(100,4)
	JUL	101,4	-15,0	+ 0,9	110,4	+ 9,3	107,2	+ 5,4	(104,5)
	AUG	84,8	-12,6	-16,4	105,2	- 4,7	107,7	+ 0,5	(115,5)
	SEP	114,1	- 0,1	+34,6	117,2	+11,4	117,1	+ 8,7	(117,4)
	OKT	121,2	- 4,1	+ 6,2	118,1	+ 0,8	115,1	- 1,7	(120,1)

5. UMSÄTZE DER INDUSTRIE UND DES BAUHAUPTGEWERBES

5.2. VOLUMENINDEX (1970 = 100)

JAHR	MONAT	ORIGINALWERT			SAISONBEREINIGTER WERT		SAISON- UND ARBEITSTÄGLICH BEREINIGTER WERT		GLATTE KOMPONENTE	
		INDEX	VERÄNDERUNG VORJAHR	IN O/O GEGEN VORMONAT	INDEX	VERÄNDERUNG IN O/O GEGEN VORMONAT	INDEX	VERÄNDERUNG IN O/O GEGEN VORMONAT	INDEX	
BEKLEIDUNGSINDUSTRIE INSGESAMT										
1974	OKT	132,9	+ 2,4	+10,3	100,4	+ 1,7	98,7	+ 0,5	96,1	
	NOV	98,7	+ 4,1	-25,7	98,7	- 1,7	100,6	+ 1,9	96,4	
	DEZ	72,5	+12,8	-26,5	102,2	+ 3,5	100,7	+ 0,1	96,1	
1975	JAN	96,2	- 1,2	+32,7	95,1	- 6,9	95,2	- 5,5	96,6	
	FEB	103,5	+ 2,3	+ 7,6	96,5	+ 1,5	96,5	+ 1,4	97,0	
	MAR	112,9	+ 0,2	+ 9,1	95,9	- 0,6	97,3	+ 0,8	97,0	
	APR	106,5	+ 1,5	- 5,7	99,0	+ 3,2	97,2	- 0,1	97,5	
	MAI	76,7	-14,3	-28,0	89,2	- 9,9	91,8	- 5,6	97,5	
	JUN	67,5	+ 9,2	-12,0	98,4	+10,3	98,2	+ 7,0	(97,0)	
	JUL	84,3	+ 0,6	+24,9	98,1	- 0,3	96,5	- 1,7	(96,4)	
	AUG	93,5	- 2,0	+10,9	92,9	- 5,3	95,0	- 1,6	(95,6)	
	SEP	125,0	+ 3,7	+33,7	100,8	+ 8,5	98,5	+ 3,7	(94,6)	
	OKT	124,9	- 6,0	- 0,1	93,1	- 7,6	92,4	- 6,2	(93,3)	
	BEKLEIDUNGSINDUSTRIE INLAND									
	1974	OKT	129,3	+ 1,9	+11,6	97,5	+ 1,8	96,2	+ 1,4	93,6
NOV		97,7	+ 4,0	-24,4	96,4	- 1,1	97,6	+ 1,5	93,9	
DEZ		72,1	+12,5	-26,2	99,8	+ 3,5	98,2	+ 0,6	93,6	
1975	JAN	94,2	- 0,9	+30,7	93,1	- 6,7	93,0	- 5,3	94,1	
	FEB	99,4	+ 1,4	+ 5,5	93,8	+ 0,8	93,8	+ 0,9	94,4	
	MAR	108,6	- 0,6	+ 9,3	93,1	- 0,7	94,4	+ 0,6	94,3	
	APR	103,4	+ 0,6	- 4,8	96,1	+ 3,2	95,0	+ 0,6	94,7	
	MAI	75,4	-14,7	-27,1	86,7	- 9,8	89,2	- 6,1	94,5	
	JUN	66,7	+ 8,3	-11,5	95,6	+10,3	95,5	+ 7,1	(93,9)	
	JUL	81,6	- 0,4	+22,3	94,9	- 0,7	93,9	- 1,7	(93,1)	
	AUG	89,2	- 3,0	+ 9,3	89,7	- 5,5	91,3	- 2,8	(92,1)	
	SEP	118,7	+ 2,4	+33,1	96,6	+ 7,7	94,0	+ 3,0	(90,9)	
	OKT	119,8	- 7,3	+ 0,9	88,9	- 8,0	88,7	- 5,6	(89,4)	
	BEKLEIDUNGSINDUSTRIE AUSLAND									
	1974	OKT	198,4	+ 6,9	- 4,3	148,9	- 1,7	145,8	- 3,4	141,1
NOV		118,0	+ 5,9	-40,5	139,5	- 6,3	141,4	- 3,0	142,5	
DEZ		79,9	+20,9	-32,3	144,5	+ 3,6	146,7	+ 3,7	142,2	
1975	JAN	132,1	- 5,4	+65,3	131,4	- 9,1	133,6	- 8,9	143,6	
	FEB	181,7	+11,7	+37,5	147,1	+11,9	147,1	+10,1	146,1	
	MAR	193,3	+10,5	+ 6,4	150,5	+ 2,3	151,2	+ 2,8	147,7	
	APR	163,7	+14,6	-15,3	155,4	+ 3,3	151,3	+ 0,1	150,5	
	MAI	101,2	- 7,7	-38,2	141,3	- 9,1	145,8	- 3,6	152,7	
	JUN	82,0	+28,9	-19,0	152,0	+ 7,6	150,1	+ 2,9	(154,9)	
	JUL	134,9	+12,7	+64,5	158,6	+ 4,3	155,6	+ 3,7	(157,3)	
	AUG	174,8	+ 9,9	+29,6	152,9	- 3,6	156,1	+ 0,3	(159,8)	
	SEP	242,0	+16,7	+38,4	175,1	+14,5	172,7	+10,6	(162,5)	
	OKT	220,0	+10,9	- 9,1	167,9	- 4,1	165,4	- 4,2	(165,3)	

6. BAUGENEHMIGUNGEN, BAUFERTIGSTELLUNGEN, BAUVORRAT, TIEFBAUAUFTRÄGE
6.1. VERANSCHLAGTE REINE BALKOSTEN DER GENEHMIGTEN HOCHBAUVORHABEN (1970 = 100)

JAHR	MONAT	ORIGINALWERT			SAISONBEREINIGTER WERT		SAISON- UND ARBEITSTÄGLICH BEREINIGTER WERT		GLATTE KOMPONENTE
		INDEX	VERÄNDERUNG VORJAHR	IN O/O GEGEN VORMONAT	INDEX	VERÄNDERUNG IN O/O GEGEN VORMONAT	INDEX	VERÄNDERUNG IN O/O GEGEN VORMONAT	INDEX
WOHN- UND NICHTWOHNGBAUEDE									
1974	SEP	127,7	-11,5	- 7,9	118,0	- 2,9	116,7	- 1,1	118,6
	OKT	133,3	- 7,2	+ 4,4	123,1	+ 4,3	122,3	+ 4,8	116,2
	NOV	103,9	-18,6	-22,1	112,9	- 8,3	113,2	- 7,4	(115,2)
	DEZ	107,8	- 1,2	+ 3,8	121,0	+ 7,2	117,4	+ 3,7	(114,5)
1975	JAN	89,3	- 4,9	-17,4	121,2	+ 0,2	115,9	- 1,3	(114,0)
	FEB	88,5	- 2,2	- 0,6	121,2	+ 0,0	121,2	+ 4,6	(114,3)
	MAR	110,3	- 4,7	+24,6	113,7	- 6,2	118,7	- 2,1	(114,5)
	APR	111,4	- 7,8	+ 1,0	115,2	+ 1,3	117,0	- 1,4	(114,7)
	MAI	108,6	-21,4	- 2,5	97,2	-15,6	103,0	-12,0	(115,3)
	JUN	135,5	- 0,8	+24,8	118,4	+21,8	118,4	+15,0	(115,4)
	JUL	135,6	- 9,8	+ 0,1	107,2	- 9,5	105,5	-10,9	(115,5)
	AUG	128,4	- 7,4	- 5,3	110,8	+ 3,4	112,4	+ 6,5	(115,7)
	SEP	143,8	+12,6	+12,0	129,7	+17,1	126,2	+12,3	(114,9)
	WOHNGBAUEDE								
1974	SEP	124,5	-19,4	- 8,3	116,2	+ 3,5	115,3	+ 5,2	111,8
	OKT	126,6	-11,3	+ 1,7	118,2	+ 1,7	117,3	+ 1,7	109,9
	NOV	92,1	-23,9	-27,3	106,9	- 9,6	109,0	- 7,1	(108,3)
	DEZ	95,4	+ 7,3	+ 3,6	123,4	+15,4	116,8	+ 7,2	(106,9)
1975	JAN	77,8	- 3,5	-18,4	118,9	- 3,6	112,2	- 3,9	(105,6)
	FEB	85,8	+ 2,9	+10,3	119,0	+ 0,1	119,0	+ 6,1	(105,5)
	MAR	107,8	- 5,9	+25,6	106,3	-10,7	111,3	- 6,5	(105,1)
	APR	110,9	-10,9	+ 2,9	107,0	+ 0,7	109,3	- 1,8	(104,9)
	MAI	106,6	-25,7	- 3,9	85,9	-19,7	91,2	-16,6	(104,8)
	JUN	122,1	- 3,4	+14,5	106,5	+24,0	106,2	+16,4	(103,3)
	JUL	122,3	-14,4	+ 0,2	91,3	-14,3	89,9	-15,3	(101,5)
	AUG	118,3	-12,8	- 3,3	95,5	+ 4,6	97,4	+ 8,3	(99,5)
	SEP	126,1	+ 1,3	+ 6,6	111,6	+16,9	107,7	+10,6	(97,1)
	WOHNGBAUEDE VON PRIVATEN HAUSHALTEN								
1974	SEP	149,5	-10,4	- 7,9	134,5	+ 1,3	136,8	+ 3,6	131,9
	OKT	145,5	- 1,4	- 2,7	139,9	+ 4,0	137,1	+ 0,2	130,6
	NOV	103,3	-10,1	-29,0	127,3	- 9,0	131,1	- 4,4	(129,5)
	DEZ	95,4	+20,2	- 7,6	143,0	+12,3	134,4	+ 2,5	(128,3)
1975	JAN	91,0	+15,2	- 4,6	140,7	- 1,6	134,8	+ 0,3	(127,1)
	FEB	97,8	+13,5	+ 7,5	136,7	- 2,8	136,7	+ 1,4	(127,3)
	MAR	130,4	+ 2,8	+33,3	127,7	- 6,6	132,6	- 3,0	(126,3)
	APR	138,8	- 6,6	+ 6,4	125,9	- 1,4	126,0	- 5,0	(125,4)
	MAI	130,9	-22,5	- 5,7	109,4	-13,1	113,0	-10,3	(124,1)
	JUN	144,4	- 9,1	+10,3	117,2	+ 7,1	122,2	+ 8,1	(121,0)
	JUL	148,6	-12,8	+ 2,9	106,8	- 8,9	104,1	-14,8	(117,2)
	AUG	140,5	-13,5	- 5,5	111,4	+ 4,3	114,0	+ 9,5	(112,8)
	SEP	147,0	- 1,7	+ 4,6	125,9	+13,0	122,4	+ 7,4	(107,6)
	NICHTWOHNGBAUEDE								
1974	SEP	132,7	+ 3,8	- 7,6	120,8	-11,3	119,0	- 9,4	129,5
	OKT	144,2	- 0,6	+ 8,7	131,0	+ 8,4	130,5	+ 9,7	126,2
	NOV	122,9	-11,3	-14,8	122,5	- 6,5	119,9	- 8,1	(126,3)
	DEZ	127,6	-10,0	+ 3,8	117,1	- 4,4	118,6	- 1,1	(126,7)
1975	JAN	107,0	- 6,6	-16,1	125,0	+ 6,7	121,8	+ 2,7	(127,3)
	FEB	92,7	- 8,9	-13,4	124,6	- 0,3	124,6	+ 2,3	(128,3)
	MAR	114,1	- 2,9	+23,1	125,5	+ 0,7	130,5	+ 4,7	(129,6)
	APR	112,2	- 2,3	- 1,7	128,5	+ 2,4	129,6	- 0,7	(130,4)
	MAI	111,9	-13,6	- 0,3	115,5	-10,1	121,7	- 6,1	(132,2)
	JUN	157,1	+ 2,6	+40,4	137,3	+18,9	138,0	+13,4	(134,9)
	JUL	157,1	- 3,1	+ 0,0	132,7	- 3,4	130,5	- 5,4	(138,0)
	AUG	144,6	+ 0,7	- 8,0	137,8	+ 3,8	137,4	+ 5,3	(141,7)
	SEP	172,2	+29,8	+19,1	159,2	+15,5	156,4	+13,8	(146,5)
	ÖFFENTLICHE GEBÄUDE								
1974	SEP	145,9	+ 6,9	-28,2	147,0	-28,2	142,7	-28,3	180,9
	OKT	202,3	+43,3	+38,7	191,0	+29,9	189,9	+33,1	182,7
	NOV	204,9	+23,5	+ 1,3	189,3	- 0,9	188,1	- 0,9	173,6
	DEZ	179,5	+ 2,2	-12,4	160,9	-15,0	172,5	- 8,3	171,1
1975	JAN	153,6	- 0,6	-14,4	161,0	+ 0,1	165,6	- 4,0	174,4
	FEB	141,0	+ 8,2	- 8,2	170,3	+ 5,8	170,3	+ 2,8	169,7
	MAR	157,0	- 0,7	+11,3	176,6	+ 3,7	171,9	+ 0,9	(167,6)
	APR	151,3	+ 3,7	- 3,6	170,1	- 3,7	169,2	- 1,6	(167,0)
	MAI	123,3	-20,4	-18,5	142,1	-16,5	152,9	- 9,6	(168,1)
	JUN	229,4	-11,9	+86,1	212,1	+49,3	207,3	+35,6	(181,6)
	JUL	240,4	- 2,0	+ 4,8	201,0	- 5,2	199,6	- 3,7	(183,0)
	AUG	192,6	-24,9	-36,5	164,4	-18,2	165,4	-17,1	(194,5)
	SEP	210,0	+43,9	+37,6	208,6	+26,9	206,9	+25,1	(195,7)
	WIRTSCHAFTSGBAUEDE								
1974	SEP	125,2	+ 1,8	+13,9	105,4	+ 7,9	102,8	+ 9,2	96,2
	OKT	111,3	-24,3	-11,1	97,2	- 7,8	98,9	- 3,8	93,2
	NOV	76,6	-37,7	-31,2	84,0	-13,6	81,5	-17,6	(92,5)
	DEZ	98,3	-19,8	+28,3	90,4	+ 7,6	87,1	+ 6,9	(92,4)
1975	JAN	80,7	-12,2	-17,9	103,0	+13,9	95,6	+ 9,8	(93,0)
	FEB	65,5	-23,6	-18,8	97,7	- 5,1	97,7	+ 2,2	(94,9)
	MAR	89,9	- 4,9	+37,3	94,6	- 3,2	105,6	+ 8,1	(97,0)
	APR	90,2	- 7,3	+ 0,3	103,1	+ 9,0	106,0	+ 0,4	(99,5)
	MAI	105,5	- 8,3	+17,0	99,6	- 3,4	102,5	- 3,3	(103,8)
	JUN	116,3	+25,9	+10,2	112,5	+13,0	108,9	+ 6,2	(108,5)
	JUL	110,0	- 4,4	- 5,4	100,6	-10,6	103,1	- 5,3	(114,2)
	AUG	140,2	+27,6	+27,5	127,1	+26,3	125,6	+21,8	(120,9)
	SEP	150,8	+20,4	+ 7,6	131,4	+ 3,4	128,9	+ 2,6	(127,6)

6. BAUGENEHMIGUNGEN, BAUFERTIGSTELLUNGEN, BAUVORRAT, TIEFBAU/AUFTRÄGE

6.2. UNBAUTER RAUM DER GENEHMIGTEN HOCHBAUVORHABEN (1970 = 100)

JAHR	MONAT	ORIGINALWERT			SAISONBEREINIGTER WERT		SAISON- UND ARBEITSTÄGLICH BEREINIGTER WERT		GLATTE KOMPONENTE	
		INDEX	VERÄNDERUNG VORJAHR	IN 0/0 GEGEN VORMONAT	INDEX	VERÄNDERUNG IN 0/0 GEGEN VORMONAT	INDEX	VERÄNDERUNG IN 0/0 GEGEN VORMONAT	INDEX	
WOHN- UND NICHTWOHNGBAUEUDE										
1974	SEP	82,5	-19,7	- 8,1	76,5	+ 2,3	76,0	+ 4,4	73,9	
	OKT	86,0	-14,9	+ 4,2	79,0	+ 3,3	77,8	+ 2,4	(72,7)	
	NOV	65,0	-28,4	-24,4	69,9	-11,5	71,6	- 8,0	(71,7)	
	DEZ	69,3	- 1,6	+ 6,6	79,5	+13,7	76,9	+ 7,4	(71,2)	
1975	JAN	57,1	- 8,9	-17,6	78,6	- 1,1	74,9	- 2,6	(70,7)	
	FEB	55,5	- 8,1	- 2,8	77,7	- 1,1	77,7	+ 3,7	(70,9)	
	MAR	70,4	- 5,5	+26,8	72,5	- 6,7	74,5	- 4,1	(71,2)	
	APR	69,3	-14,0	- 1,6	71,6	- 1,2	72,9	- 2,1	(71,5)	
	MAI	69,0	-22,8	- 0,4	60,8	-15,1	65,3	-10,4	(72,4)	
	JUN	82,5	+ 2,4	+19,6	75,5	+24,2	74,7	+14,4	(72,7)	
	JUL	84,1	-11,2	+ 1,9	66,9	-11,4	65,3	-12,6	(73,1)	
	AUG	82,3	- 8,4	- 2,1	68,5	+ 2,4	70,1	+ 7,4	(73,7)	
	SEP	93,4	+13,2	+13,5	83,4	+21,8	81,4	+16,1	(73,2)	
	WOHNGBAUEUDE									
	1974	SEP	84,5	-22,4	- 7,4	79,2	+ 6,2	78,0	+ 6,6	74,1
		OKT	84,1	-16,5	- 0,5	78,7	- 0,6	78,2	+ 0,3	(72,4)
NOV		60,5	-28,8	-28,1	71,2	- 9,5	73,3	- 6,3	(70,9)	
DEZ		63,0	+ 0,0	+ 4,1	82,6	+16,0	78,3	+ 6,8	(70,6)	
1975	JAN	52,3	- 6,8	-17,0	80,5	- 2,5	75,9	- 3,1	(69,4)	
	FEB	56,5	- 1,9	+ 8,0	79,0	- 1,9	79,0	+ 4,1	(69,0)	
	MAR	69,8	-10,5	+23,5	69,2	-12,4	72,2	- 8,6	(68,4)	
	APR	72,7	-15,0	+ 4,2	69,9	+ 1,0	71,7	- 0,7	(68,0)	
	MAI	69,0	-29,5	- 5,1	54,5	-22,0	59,1	-17,6	(67,7)	
	JUN	79,0	- 7,4	+14,5	68,8	+26,2	67,0	+13,4	(66,2)	
	JUL	78,1	-19,7	- 1,1	57,4	-16,6	56,6	-15,5	(64,4)	
	AUG	75,7	-17,1	- 3,1	59,4	+ 3,5	61,0	+ 7,8	(62,4)	
	SEP	79,8	- 5,6	+ 5,4	69,6	+17,2	67,1	+10,0	(58,6)	
	WOHNGBAUEUDE VON PRIVATEN HAUSHALTEN									
	1974	SEP	99,2	-16,1	- 9,8	89,7	+ 1,2	90,5	+ 2,7	87,2
		OKT	96,7	- 8,7	- 2,5	94,0	+ 4,8	92,2	+ 1,9	(86,8)
NOV		67,9	-15,9	-29,8	85,5	- 9,0	88,8	- 3,7	(85,7)	
DEZ		63,4	+11,0	- 6,6	96,3	+12,6	89,9	+ 1,2	(84,5)	
1975	JAN	61,1	+11,3	- 3,6	95,2	- 1,1	90,4	+ 0,6	(84,2)	
	FEB	64,2	+ 6,6	+ 5,1	90,6	- 4,8	90,6	+ 0,2	(83,2)	
	MAR	84,2	- 3,3	+31,2	82,6	- 8,8	85,9	- 5,2	(82,7)	
	APR	90,4	-12,2	+ 7,4	80,8	- 2,2	81,7	- 4,9	(81,1)	
	MAI	84,3	-27,3	- 6,7	69,3	-14,2	73,4	-10,2	(80,0)	
	JUN	93,6	-11,4	+11,0	75,8	+ 9,4	77,5	+ 5,6	(77,5)	
	JUL	94,6	-17,9	+ 1,1	66,3	-12,5	64,7	-16,5	(74,5)	
	AUG	90,0	-18,2	- 4,9	68,5	+ 3,3	70,6	+ 9,1	(71,0)	
	SEP	94,3	- 4,9	+ 4,8	79,9	+16,6	77,2	+ 9,3	(67,0)	
	NICHTWOHNGBAUEUDE									
	1974	SEP	80,2	-16,3	- 9,0	73,7	- 1,5	74,1	+ 3,5	74,6
		OKT	88,2	-13,1	+10,0	79,4	+ 7,7	77,3	+ 4,3	72,5
NOV		70,3	-27,8	-20,3	68,3	-14,0	69,2	-10,5	(72,0)	
DEZ		76,5	- 3,2	+ 8,8	75,7	+10,8	75,0	+ 8,4	(71,9)	
1975	JAN	62,6	-11,0	-18,2	76,4	+ 0,9	73,4	- 2,1	(72,1)	
	FEB	54,3	-14,5	-13,3	76,3	- 0,1	76,3	+ 4,0	(73,2)	
	MAR	71,1	+ 0,9	+30,9	76,0	- 0,4	77,2	+ 1,2	(74,4)	
	APR	65,3	-13,0	- 8,2	73,2	- 3,7	74,1	- 4,0	(75,6)	
	MAI	69,1	-13,2	+ 5,8	68,0	- 7,1	72,0	- 2,8	(77,8)	
	JUN	86,5	+15,2	+25,2	83,1	+22,2	84,3	+17,1	(80,2)	
	JUL	91,1	- 0,8	+ 5,3	78,0	- 6,1	75,5	-10,4	(83,2)	
	AUG	90,1	+ 2,3	- 1,1	82,5	+ 5,8	84,1	+11,4	(86,8)	
	SEP	109,1	+36,0	+21,1	99,4	+20,5	97,9	+16,4	(90,1)	
	ÖFFENTLICHE GEBÄUDE									
	1974	SEP	108,4	+ 6,7	-16,7	107,5	-18,5	106,6	-16,7	122,9
		OKT	140,1	+34,2	+29,2	129,9	+20,8	126,3	+18,5	120,9
NOV		133,8	+11,7	- 4,5	122,0	- 6,1	123,1	- 2,5	(121,8)	
DEZ		121,7	+ 3,7	- 9,0	111,3	- 8,8	115,4	- 6,3	(122,5)	
1975	JAN	109,2	+ 2,9	-10,3	114,7	+ 3,1	114,6	- 0,7	(123,0)	
	FEB	89,9	+ 5,6	-17,7	114,7	+ 0,0	114,7	+ 0,1	(123,0)	
	MAR	114,2	+ 4,2	+27,0	125,3	+ 9,2	122,6	+ 6,9	(123,2)	
	APR	107,5	- 1,5	- 5,9	118,5	- 5,4	118,3	- 3,5	(122,2)	
	MAI	85,9	-19,3	-20,1	98,0	-17,3	106,5	-10,0	(121,4)	
	JUN	144,7	+ 4,6	+68,5	126,5	+29,1	130,8	+22,8	(121,2)	
	JUL	151,0	+ 4,1	+ 4,4	128,1	+ 1,3	122,2	- 6,6	(121,0)	
	AUG	100,0	-23,2	-33,8	109,3	-14,7	111,2	- 9,0	(120,7)	
	SEP	141,2	+30,3	+41,2	137,1	+25,4	135,0	+21,4	(122,2)	
	WIRTSCHAFTSGBAUEUDE									
	1974	SEP	73,2	-22,5	- 5,8	65,3	+ 7,6	66,2	+14,9	62,6
		OKT	75,4	-25,2	+ 3,0	67,0	+ 2,6	65,1	- 1,7	60,5
NOV		54,5	-40,7	-27,7	54,9	-18,1	56,0	-14,0	(59,7)	
DEZ		65,3	- 6,0	+19,8	66,9	+21,9	65,2	+16,4	(59,3)	
1975	JAN	51,0	-17,1	-21,9	66,9	+ 0,0	63,1	- 3,2	(59,5)	
	FEB	45,4	-22,0	-11,0	66,7	- 0,3	66,7	+ 5,7	(60,8)	
	MAR	60,4	- 3,5	+33,0	63,7	- 4,5	65,8	- 1,3	(62,3)	
	APR	54,9	-17,6	- 9,1	62,1	- 2,5	63,2	- 4,0	(64,0)	
	MAI	64,9	-11,1	+18,2	60,5	- 2,6	63,7	+ 0,8	(67,0)	
	JUN	72,0	+21,2	+10,9	72,3	+19,5	72,6	+14,0	(70,0)	
	JUL	76,2	- 3,1	+ 5,8	66,5	- 8,0	64,6	-11,0	(73,8)	
	AUG	87,6	+12,7	+15,0	72,2	+ 8,6	73,3	+13,5	(78,3)	
	SEP	101,1	+38,1	+15,4	90,1	+24,8	88,8	+21,1	(82,0)	

6. BAUGENEHMIGUNGEN, BAUFERTIGSTELLUNGEN, BAUVORRAT, TIEFBAUAUFTRÄGE

6.3. UMBAUTER RAUM DER FERTIGGESTELLTEN GEBÄUDE (1970 = 100)

JAHR	MONAT	ORIGINALWERT			SAISONBEREINIGTER WERT		SAISON- UND ARBEITSTÄGLICH BEREINIGTER WERT		GLATTE KOMPONENTE	
		INDEX	VERÄNDERUNG VORJAHR	IN O/O GEGEN VORMONAT	INDEX	VERÄNDERUNG IN O/O GEGEN VORMONAT	INDEX	VERÄNDERUNG IN O/O GEGEN VORMONAT	INDEX	
WOHN- UND NICHTWOHNGBAUEUDE										
1974	SEP	81,7	-22,9	+ 5,1	106,0	-10,6	103,6	-14,2	117,6	
	OKT	112,6	- 8,7	+37,8	114,3	+ 7,8	118,1	+14,0	115,3	
	NOV	100,6	-33,2	-10,7	96,4	-15,7	99,9	-15,4	(113,7)	
	DEZ	630,5	-10,8	+526,7	182,1	+88,9	159,9	+60,1	(112,1)	
1975	JAN	30,4	-29,5	-95,2	107,0	-41,2	104,3	-34,8	(110,3)	
	FEB	39,3	-20,4	+28,3	109,3	+ 2,1	109,3	+ 4,8	(107,4)	
	MAR	42,6	-23,9	+ 9,2	104,7	- 4,2	104,3	- 4,6	(104,9)	
	APR	43,2	-21,0	+ 1,4	107,8	+ 3,0	112,2	+ 7,6	(105,9)	
	MAI	41,4	-26,3	- 4,2	99,3	- 7,9	100,8	-10,2	(103,8)	
	JUN	56,9	-17,2	+37,4	99,5	+ 0,2	97,4	- 3,4	(101,1)	
	JUL	63,7	-36,2	+12,0	90,5	- 9,0	94,4	- 3,1	(97,9)	
	AUG	53,7	-30,9	-15,7	94,4	+ 4,3	95,9	+ 1,6	(94,5)	
	SEP	69,9	-14,4	+30,2	93,0	- 1,5	85,9	-10,4	(90,7)	
	WOHNGBAUEUDE									
	1974	SEP	98,2	-22,6	+10,2	118,0	- 8,0	115,0	-13,9	130,7
		OKT	130,6	-11,2	+33,0	124,0	+ 5,1	129,9	+13,0	127,8
NOV		101,5	-41,9	-22,3	97,1	-21,7	102,5	-21,1	(125,7)	
DEZ		660,8	-12,9	+551,0	217,2	+123,7	183,7	+79,2	(123,3)	
1975	JAN	34,6	-31,9	-94,8	116,4	-46,4	113,2	-38,4	(120,8)	
	FEB	40,6	-30,7	+17,3	115,7	- 0,6	115,7	+ 2,2	(116,8)	
	MAR	49,0	-19,0	+20,7	116,9	+ 1,0	117,5	+ 1,6	(113,0)	
	APR	47,5	-25,1	- 3,1	118,1	+ 1,0	123,1	+ 4,8	(114,2)	
	MAI	49,9	-25,5	+ 5,1	112,0	- 5,2	111,1	- 9,7	(111,1)	
	JUN	64,3	-23,1	+28,9	104,6	- 6,6	102,0	- 8,2	(107,0)	
	JUL	73,7	-41,3	+14,6	90,0	-14,0	96,9	- 5,0	(102,4)	
	AUG	56,0	-37,1	-24,0	95,7	+ 6,3	97,5	+ 0,6	(97,3)	
	SEP	76,4	-22,2	+36,4	93,0	- 2,8	82,5	-15,4	(91,7)	
	NICHTWOHNGBAUEUDE									
	1974	SEP	63,8	-23,5	- 2,3	93,0	-14,1	90,8	-15,3	103,5
		OKT	93,0	- 4,5	+45,8	103,5	+11,3	105,2	+15,9	101,6
NOV		99,7	-19,8	+ 7,2	95,2	- 8,0	96,2	- 8,6	(100,7)	
DEZ		597,5	- 8,1	+499,3	144,9	+52,2	134,0	+39,3	(99,8)	
1975	JAN	25,8	-25,4	-95,7	96,3	-33,5	94,6	-29,4	(98,8)	
	FEB	37,4	- 2,9	+45,0	102,2	+ 6,1	102,2	+ 8,0	(97,0)	
	MAR	35,5	-30,5	- 5,1	91,1	-10,9	89,7	-12,2	(95,7)	
	APR	38,6	-15,0	+ 8,7	96,7	+ 6,1	100,6	+12,2	(96,9)	
	MAI	32,1	-27,9	-16,8	85,7	-11,4	90,0	-10,5	(96,0)	
	JUN	49,0	- 6,8	+52,6	94,4	+10,2	92,7	+ 3,0	(94,7)	
	JUL	52,9	-26,2	+ 8,0	91,5	- 3,1	92,3	- 0,4	(93,3)	
	AUG	51,3	-21,4	- 3,0	93,3	+ 2,0	94,6	+ 2,5	(91,7)	
	SEP	62,9	- 1,4	+22,6	93,3	+ 0,0	89,6	- 5,3	(90,0)	

6. BAUGENEHMIGUNGEN, BAUFERTIGSTELLUNGEN, BAUVORRAT, TIEFBAUAUFTRÄGE
6.4. GENEHMIGTE UND FERTIGGESTELLTE WOHNUNGEN (ANZAHL), BAUVORRAT (1 000)

JAHR	MONAT	ORIGINALWERT			SAISONBEREINIGTER WERT		SAISON- UND ARBEITSTÄGLICH BEREINIGTER WERT		GLATTE KOMPONENTE
		ANZAHL	VERAENDERUNG VORJAHR	IN O/O GEGEN VORMONAT	ANZAHL	VERAENDERUNG IN O/O GEGEN VORMONAT	ANZAHL	VERAENDERUNG IN O/O GEGEN VORMONAT	ANZAHL
GENEHMIGTE WOHNUNGEN									
1974	SEP	34909	-31,1	- 8,3	33624	+ 5,2	32849	+ 5,9	32416
	OKT	37071	-23,6	+ 6,2	33827	+ 0,6	34040	+ 3,6	31512
	NOV	27449	-36,2	-26,0	30400	-10,1	31000	- 8,9	(30710)
	DEZ	30506	- 5,6	+11,1	36830	+21,2	34486	+11,2	(30010)
1975	JAN	22086	-24,3	-27,6	33746	- 8,4	31086	- 9,9	(29418)
	FEB	25063	- 9,9	+13,5	34324	+ 1,7	34324	+10,4	(29099)
	MAR	29592	-19,9	+18,1	28341	-17,4	30341	-11,6	(28851)
	APR	30317	-17,0	+ 2,4	30414	+ 7,3	31644	+ 4,3	(28817)
	MAI	29211	-30,5	- 3,6	23747	-21,9	25609	-19,1	(28925)
	JUN	33585	- 6,5	+15,0	30090	+26,7	28793	+12,4	(28536)
	JUL	32608	-20,3	- 2,9	24989	-17,0	24942	-13,4	(28139)
	AUG	31901	-16,2	- 2,2	25638	+ 2,6	26548	+ 6,4	(27723)
	SEP	33436	- 4,2	+ 4,8	30557	+19,2	29489	+11,1	(27279)
	FERTIGGESTELLTE WOHNUNGEN								
1974	SEP	37427	-25,1	+ 6,4	45051	- 8,8	44256	-13,0	49536
	OKT	50059	-14,2	+33,8	47181	+ 4,7	48957	+10,6	48332
	NOV	38832	-43,8	-22,4	36031	-23,6	37667	-23,1	(47341)
	DEZ	239864	-15,7	+517,7	73733	+104,6	64293	+70,7	(46290)
1975	JAN	13045	-37,1	-94,6	44756	-39,3	43695	-32,0	(45182)
	FEB	16287	-30,8	+24,9	44781	+ 0,1	44781	+ 2,5	(43590)
	MAR	18737	-25,9	+15,0	44028	- 1,7	44047	- 1,6	(41993)
	APR	18157	-28,6	- 3,1	44591	+ 1,3	46272	+ 5,1	(41945)
	MAI	19307	-30,2	+ 6,3	41336	- 7,3	41046	-11,3	(40694)
	JUN	23164	-29,5	+20,0	38246	- 7,5	37349	- 9,0	(39220)
	JUL	25761	-45,5	+11,2	33138	-13,4	35011	- 6,3	(37647)
	AUG	21093	-40,0	-18,1	35228	+ 6,3	35840	+ 2,4	(35971)
	SEP	27141	-27,5	+28,7	33547	- 4,8	30965	-13,6	(34192)

JAHR	MONAT	ORIGINALWERT			SAISONBEREINIGTER WERT		SAISON- UND ARBEITSTÄGLICH BEREINIGTER WERT		GLATTE KOMPONENTE
		1 000	VERAENDERUNG VORJAHR	IN O/O GEGEN VORMONAT	1 000	VERAENDERUNG IN O/O GEGEN VORMONAT	1 000	VERAENDERUNG IN O/O GEGEN VORMONAT	1 000
BAUVORRAT									
1974	SEP	1019	-21,9	- 0,2	935	- 1,8	X	X	932
	OKT	1006	-22,3	- 1,3	915	- 2,1	X	X	920
	NOV	994	-21,7	- 1,2	903	- 1,3	X	X	910
	DEZ	785	-22,7	-21,0	868	- 3,9	X	X	899
1975	JAN	794	-19,0	+ 1,1	915	+ 5,4	X	X	889
	FEB	803	-18,4	+ 1,1	900	- 1,6	X	X	878
	MAR	814	-18,3	+ 1,4	880	- 2,2	X	X	(871)
	APR	826	-18,0	+ 1,5	862	- 2,0	X	X	(863)
	MAI	836	-18,1	+ 1,2	841	- 2,4	X	X	(853)
	JUN	846	-17,5	+ 1,2	825	- 1,9	X	X	(840)
	JUL	853	-16,2	+ 0,8	808	- 2,1	X	X	(820)
	AUG	864	-15,4	+ 1,3	794	- 1,7	X	X	(799)
	SEP	870	-14,6	+ 0,7	784	- 1,3	X	X	(788)

6. BAUGENEHMIGUNGEN, BAUFERTIGSTELLUNGEN, BAUVORRAT, TIEFBAUAUFTRÄGE

6.5. AUFTRAGSVERGABEN DER ÖFFENTLICHEN HAND (1970 = 100)

JAHR	MONAT	ORIGINALWERT			SAISONBEREINIGTER WERT		SAISON- UND ARBEITSTÄGGLICH BEREINIGTER WERT		GLATTE KOMPONENTE
		INDEX	VERÄNDERUNG VORJAHR	IN O/O GEGEN VORMONAT	INDEX	VERÄNDERUNG IN O/O GEGEN VORMONAT	INDEX	VERÄNDERUNG IN O/O GEGEN VORMONAT	INDEX
TIEFBAUTEN									
1974	SEP	152,3	+31,0	+ 6,4	138,3	+11,7	134,6	+ 8,5	128,7
	OKT	146,7	+11,6	- 3,7	126,4	- 8,6	126,6	- 5,9	127,1
	NOV	120,7	+ 9,1	-17,7	122,9	- 2,8	121,8	- 3,8	(127,3)
	DEZ	104,9	+12,3	-13,1	129,1	+ 5,0	126,3	+ 3,7	(127,2)
1975	JAN	93,8	+ 2,1	-10,6	121,3	- 6,0	119,8	- 5,1	(126,8)
	FEB	78,5	+10,3	-16,3	123,8	+ 2,1	123,8	+ 3,3	(126,2)
	MAR	93,8	+15,5	+19,5	117,4	- 5,2	126,0	+ 1,8	(124,9)
	APR	119,4	- 1,2	+27,3	124,4	+ 6,0	122,1	- 3,1	(124,0)
	MAI	128,4	-14,6	+ 7,5	114,4	- 8,0	124,5	+ 2,0	(122,1)
	JUN	148,9	+ 3,7	+16,0	127,6	+11,5	118,6	- 4,7	(119,3)
	JUL	141,3	-22,0	- 5,1	106,8	-16,3	108,0	- 8,9	(116,0)
	AUG	119,0	-16,8	-15,8	104,3	- 2,3	105,6	- 2,2	(112,0)
	SEP	154,0	+ 1,1	+29,4	136,5	+30,9	130,5	+23,6	(107,4)
STRASSENBAUTEN									
1974	SEP	186,5	+44,1	+16,9	149,9	+17,2	145,5	+15,3	135,0
	OKT	168,8	+24,6	- 9,5	140,4	- 6,3	140,8	- 3,2	(135,3)
	NOV	137,9	+10,1	-18,3	133,0	- 5,3	131,9	- 6,3	(135,1)
	DEZ	103,7	+14,7	-24,8	137,2	+ 3,2	130,2	- 1,3	(134,7)
1975	JAN	72,7	+24,7	-29,9	129,6	- 5,5	125,7	- 3,5	(133,4)
	FEB	67,1	+28,5	- 7,7	131,1	+ 1,2	131,1	+ 4,3	(131,8)
	MAR	92,5	+14,2	+37,9	127,0	- 3,1	135,0	+ 3,0	(129,8)
	APR	111,8	- 7,4	+20,9	124,4	- 2,0	125,1	- 7,3	(127,6)
	MAI	125,8	-24,7	+12,5	107,7	-13,4	117,9	- 5,8	(123,1)
	JUN	153,9	- 7,5	+22,3	122,8	+14,0	117,1	- 0,7	(117,7)
	JUL	147,6	-21,9	- 4,1	100,8	-17,9	102,3	-12,6	(111,2)
	AUG	136,2	-14,6	- 7,7	105,6	+ 4,8	106,3	+ 3,9	(103,6)
	SEP	154,3	-17,3	+13,3	116,5	+10,3	109,1	+ 2,6	(95,2)
STRASSENBRÜCKEN									
1974	SEP	111,9	+ 6,2	-30,7	115,0	-29,2	114,6	-29,0	(106,9)
	OKT	163,8	+78,0	+46,4	145,0	+26,1	140,6	+22,7	(107,9)
	NOV	89,2	+ 3,6	-45,5	102,8	-29,1	108,8	-22,6	(107,7)
	DEZ	107,9	-22,0	+21,0	98,5	- 4,2	96,8	-11,0	(107,5)
1975	JAN	74,0	-59,5	-31,4	60,1	-39,0	48,3	-50,1	(105,4)
	FEB	52,4	-48,0	-29,2	71,1	+18,3	71,1	+47,2	(102,5)
	MAR	69,2	-13,3	+32,1	87,1	+22,5	95,2	+33,9	(102,8)
	APR	116,8	+37,1	+68,8	130,5	+49,8	135,7	+42,5	(103,7)
	MAI	113,4	- 1,3	- 2,9	117,4	-10,0	134,9	- 0,6	(103,4)
	JUN	95,5	-10,7	-15,8	78,2	-33,4	82,6	-38,8	(103,1)
	JUL	115,8	+20,4	+21,3	121,6	+55,5	112,3	+36,0	(102,9)
	AUG	57,9	-64,1	-50,0	57,1	-53,0	65,7	-41,5	(102,8)
	SEP	162,4	+45,1	+180,5	153,7	+169,2	148,0	+125,3	(105,0)
AUFTRÄGE DES BUNDES									
1974	SEP	166,9	+29,1	+ 6,8	144,2	+15,7	136,8	+11,8	130,6
	OKT	140,7	+14,8	-15,7	127,1	-11,9	127,0	- 7,2	129,0
	NOV	111,4	- 2,5	-20,8	115,7	- 9,0	115,6	- 9,0	(129,1)
	DEZ	93,9	-10,6	-15,7	118,0	+ 2,0	112,3	- 2,9	(128,9)
1975	JAN	78,8	-23,9	-16,1	108,6	- 8,0	105,7	- 5,9	(128,3)
	FEB	82,4	- 6,3	+ 4,6	124,3	+14,5	124,3	+17,6	(127,3)
	MAR	105,9	+35,4	+28,5	130,3	+ 4,8	138,3	+11,3	(125,1)
	APR	132,7	+19,3	+25,3	139,8	+ 7,3	139,5	+ 0,9	(123,3)
	MAI	120,9	-33,4	- 8,9	101,9	-27,1	120,2	-13,8	(120,5)
	JUN	155,2	+23,6	+28,4	144,1	+41,4	130,9	+ 8,9	(118,2)
	JUL	129,7	-26,1	-16,4	103,2	-28,4	102,8	-21,5	(115,7)
	AUG	118,0	-24,5	- 9,0	95,8	- 7,2	98,7	- 4,0	(112,7)
	SEP	169,5	+ 1,6	+43,6	143,3	+49,6	132,3	+34,0	(109,7)
AUFTRÄGE DER LÄNDER									
1974	SEP	131,4	+45,8	+17,6	122,0	+18,8	121,5	+13,0	111,7
	OKT	139,6	+30,5	+ 6,2	112,0	- 8,2	114,4	- 5,8	109,2
	NOV	94,1	+32,7	-32,6	108,6	- 3,0	110,4	- 3,5	(109,5)
	DEZ	83,6	+51,4	-11,2	105,7	- 2,7	93,0	-15,8	(109,4)
1975	JAN	85,2	+82,4	+ 1,9	122,1	+15,5	119,6	+28,6	(108,7)
	FEB	88,4	+49,8	+ 3,8	115,4	- 5,5	115,4	- 3,5	(107,8)
	MAR	70,5	-17,0	-20,2	91,0	-21,1	99,9	-13,4	(106,3)
	APR	78,2	-38,3	+10,9	67,5	-25,8	66,0	-33,9	(103,1)
	MAI	112,4	+ 3,3	+43,7	105,6	+56,4	103,8	+57,3	(100,6)
	JUN	115,8	-10,2	+ 3,0	88,5	-16,2	86,7	-16,5	(96,9)
	JUL	104,5	-36,9	- 9,8	73,0	-17,5	75,5	-12,9	(92,4)
	AUG	85,1	-23,8	-18,6	80,5	+10,3	82,6	+ 9,4	(87,2)
	SEP	147,5	+12,3	+73,3	129,5	+60,9	124,6	+50,8	(81,1)
AUFTRÄGE DER GEMEINDEN UND GEMEINDEVERBÄNDE									
1974	SEP	166,5	+37,6	+10,0	153,9	+11,7	150,4	+ 8,7	142,5
	OKT	168,6	+ 8,1	+ 1,3	145,3	- 5,6	145,3	- 3,4	139,6
	NOV	149,7	+16,3	-11,2	145,3	+ 0,0	140,9	- 3,0	(139,0)
	DEZ	132,9	+21,7	-11,2	154,3	+ 6,2	158,5	+12,5	(138,2)
1975	JAN	101,2	- 8,1	-23,9	128,2	-16,9	129,3	-18,4	(137,0)
	FEB	73,7	+ 7,1	-30,1	129,2	+ 0,8	129,2	- 0,1	(136,2)
	MAR	94,8	+ 8,1	+34,1	119,2	- 7,7	129,6	+ 0,3	(134,7)
	APR	123,7	- 7,4	+30,5	134,5	+12,8	129,4	- 0,2	(134,3)
	MAI	142,6	- 4,0	+15,3	127,6	- 5,1	137,9	+ 6,6	(131,8)
	JUN	144,4	-13,9	+ 1,3	122,8	- 3,8	113,3	-17,8	(127,2)
	JUL	154,1	-27,0	+ 6,7	116,4	- 5,2	117,0	+ 3,3	(121,5)
	AUG	129,3	-14,5	-16,1	108,8	- 6,5	108,5	- 7,3	(114,8)
	SEP	151,9	- 8,8	+17,5	135,5	+24,5	131,3	+21,0	(106,8)

7. UMSATZE DES EINZELHANDELS
7.1. IN JEWELIGEN PREISEN (1970 = 100)

JAHR	MONAT	ORIGINALWERT			SAISONBEREINIGTER WERT		SAISON- UND ARBEITSTÄEGLICH BEREINIGTER WERT		GLATTE KOMPONENTE	
		INDEX	VERÄNDERUNG VORJAHR	IN O/O GEGEN VORMONAT	INDEX	VERÄNDERUNG IN O/O GEGEN VORMONAT	INDEX	VERÄNDERUNG IN O/O GEGEN VORMONAT	INDEX	
EINZELHANDEL INSGESAMT										
1974	AUG	126,5	+ 7,1	- 7,6	137,0	- 3,0	136,9	- 2,4	137,5	
	SEP	133,2	+ 9,1	+ 5,3	139,9	+ 2,1	139,9	+ 2,2	138,6	
	OKT	151,7	+ 8,9	+13,9	143,8	+ 2,8	142,5	+ 1,9	139,5	
	NOV	154,0	+ 6,2	+ 1,5	142,1	- 1,2	142,4	- 0,1	140,5	
	DEZ	175,7	+ 3,2	+14,1	138,5	- 2,5	139,9	- 1,8	141,5	
1975	JAN	128,7	+ 8,4	-26,8	142,7	+ 3,0	142,5	+ 1,9	142,3	
	FEB	122,6	+10,1	- 4,7	142,8	+ 0,1	142,8	+ 0,2	143,3	
	MAR	143,8	+ 8,0	+17,3	143,3	+ 0,4	144,3	+ 1,1	144,3	
	APR	149,4	+ 7,7	+ 3,9	146,5	+ 2,2	145,6	+ 0,9	(145,1)	
	MAI	148,4	+ 6,6	- 0,7	146,0	- 0,3	146,9	+ 0,9	(146,0)	
	JUN	140,6	+12,8	- 5,3	147,6	+ 1,1	148,3	+ 1,0	(146,8)	
	JUL	146,2	+ 6,8	+ 4,0	149,0	+ 0,9	147,6	- 0,5	(147,7)	
	AUG	133,5	+ 5,5	- 8,7	146,6	- 1,6	147,3	- 0,2	(148,5)	
	NAHRUNGS- UND GENUSSMITTEL									
	1974	AUG	138,0	+ 5,3	+ 0,1	138,2	- 0,8	137,4	- 1,5	138,3
SEP		133,7	+ 6,9	- 3,1	138,6	+ 0,3	139,6	+ 1,6	139,2	
OKT		143,4	+ 8,6	+ 7,3	143,0	+ 3,2	141,7	+ 1,5	139,9	
NOV		144,4	+ 6,4	+ 0,7	142,1	- 0,6	141,9	+ 0,1	140,7	
DEZ		161,7	+ 4,3	+12,0	139,8	- 1,6	140,5	- 1,0	141,7	
1975	JAN	132,3	+10,0	-18,2	143,7	+ 2,8	142,8	+ 1,6	142,3	
	FEB	129,1	+ 8,4	- 2,4	143,1	- 0,4	143,1	+ 0,2	143,3	
	MAR	144,9	+ 8,1	+12,2	143,4	+ 0,2	145,1	+ 1,4	144,3	
	APR	146,5	+ 6,1	+ 1,1	145,1	+ 1,2	144,4	- 0,5	(145,2)	
	MAI	152,2	+ 5,3	+ 3,9	147,2	+ 1,4	147,2	+ 1,9	(146,2)	
	JUN	144,3	+ 8,4	- 5,2	145,4	- 1,2	148,0	+ 0,5	(147,1)	
	JUL	149,8	+ 8,7	+ 3,8	150,2	+ 3,3	148,9	+ 0,6	(148,1)	
	AUG	147,5	+ 6,9	- 1,5	147,9	- 1,5	148,0	- 0,6	(148,7)	
	BEKLEIDUNG, WAESCHE, SCHUHE									
	1974	AUG	105,9	+10,0	-20,4	134,1	- 4,9	132,5	- 5,0	136,2
SEP		133,7	+14,2	+26,3	140,9	+ 5,1	140,8	+ 6,3	136,4	
OKT		171,0	+13,2	+27,9	146,8	+ 4,2	145,7	+ 3,5	137,4	
NOV		166,2	+ 7,9	- 2,8	141,5	- 3,6	140,4	- 3,6	138,0	
DEZ		183,2	- 2,2	+10,2	131,3	- 7,2	136,5	- 2,8	139,1	
1975	JAN	131,3	+ 9,4	-28,3	141,9	+ 8,1	142,3	+ 4,2	139,4	
	FEB	101,8	+ 8,1	-22,5	137,8	- 2,9	137,8	- 3,2	139,9	
	MAR	136,2	+ 8,7	+33,8	140,6	+ 2,0	141,5	+ 2,7	140,4	
	APR	145,0	+ 2,0	+ 6,5	138,7	- 1,4	138,1	- 2,4	(140,7)	
	MAI	145,0	+11,9	+ 0,0	143,8	+ 3,7	144,8	+ 4,9	(140,9)	
	JUN	126,6	+14,2	-12,7	142,2	- 1,1	139,8	- 3,5	(141,0)	
	JUL	136,8	+ 2,9	+ 8,1	142,1	- 0,1	141,9	+ 1,5	(140,9)	
	AUG	105,3	- 0,6	-23,0	137,9	- 3,0	137,8	- 2,9	(140,8)	
	HAUSRAT, WOHNBEDARF									
	1974	AUG	128,3	- 0,2	-10,9	138,4	- 7,4	140,1	- 4,7	145,0
SEP		147,6	+ 6,6	+15,0	148,1	+ 7,0	146,4	+ 4,5	(145,4)	
OKT		160,1	+ 5,4	+ 8,5	147,0	- 0,7	145,8	- 0,4	(145,7)	
NOV		165,6	+ 6,4	+ 3,4	146,4	- 0,4	148,2	+ 1,6	(145,4)	
DEZ		196,7	+ 2,4	+18,8	147,5	+ 0,8	147,5	- 0,5	(145,6)	
1975	JAN	121,3	+ 4,3	-38,3	146,2	- 0,9	147,1	- 0,3	(146,0)	
	FEB	123,0	+ 3,3	+ 1,4	144,6	- 1,1	144,6	- 1,7	(146,2)	
	MAR	142,3	+ 2,4	+15,7	145,4	+ 0,6	145,5	+ 0,6	(146,0)	
	APR	149,4	+ 7,6	+ 5,0	151,4	+ 4,1	149,8	+ 3,0	(146,2)	
	MAI	139,3	- 4,2	- 6,8	140,5	- 7,2	144,1	- 3,8	(145,8)	
	JUN	136,7	+ 9,7	- 1,9	148,5	+ 5,7	146,4	+ 1,6	(145,3)	
	JUL	143,9	- 0,1	+ 5,3	148,0	- 0,3	146,6	+ 0,1	(144,6)	
	AUG	125,7	- 2,0	-12,6	137,0	- 7,4	139,1	- 5,1	(143,5)	
	ELEKTRO- UND OPTISCHE ERZEUGNISSE, UHREN									
	1974	AUG	129,4	+ 9,2	- 6,3	142,4	- 3,3	143,9	- 2,0	146,6
SEP		133,2	+ 9,2	+ 2,9	145,2	+ 2,0	144,0	+ 0,1	(147,3)	
OKT		140,0	+ 4,7	+ 5,1	145,0	- 0,1	144,7	+ 0,5	(148,0)	
NOV		178,3	+10,5	+27,4	150,1	+ 3,5	151,4	+ 4,6	(148,2)	
DEZ		282,3	- 0,8	+58,3	163,9	+ 9,2	159,5	+ 5,4	(148,5)	
1975	JAN	124,5	+ 5,3	-55,9	146,3	-10,7	146,0	- 8,5	(148,5)	
	FEB	115,5	+ 1,6	- 7,2	142,8	- 2,4	142,8	- 2,2	(148,4)	
	MAR	130,8	+ 2,3	+13,2	144,7	+ 1,3	144,9	+ 1,5	(148,1)	
	APR	135,4	+ 5,0	+ 3,5	148,7	+ 2,8	148,6	+ 2,6	(148,6)	
	MAI	128,7	- 3,8	- 4,9	141,4	- 4,9	142,9	- 3,8	(148,0)	
	JUN	128,5	+ 0,1	- 0,2	146,0	+ 3,3	146,5	+ 2,5	(147,1)	
	JUL	141,0	+ 2,1	+ 9,7	149,0	+ 2,1	148,8	+ 1,6	(146,0)	
	AUG	133,4	+ 3,1	- 5,4	145,7	- 2,2	146,7	- 1,4	(144,4)	
	FAHRZEUGE, MASCHINEN UND BUEROEINRICHTUNGEN									
	1974	AUG	93,6	+ 2,0	-16,9	106,8	- 3,0	108,1	- 0,1	102,7
SEP		104,3	+ 5,0	+11,4	110,6	+ 3,6	109,7	+ 1,5	105,1	
OKT		111,1	+ 4,8	+ 6,5	109,5	- 1,0	107,8	- 1,7	(106,4)	
NOV		98,4	+ 7,4	-11,4	108,9	- 0,5	110,9	+ 2,9	(107,9)	
DEZ		95,8	+22,2	- 2,6	112,8	+ 3,6	112,5	+ 1,4	(109,7)	
1975	JAN	93,0	+18,5	- 2,9	113,0	+ 0,2	112,5	+ 0,0	(112,6)	
	FEB	106,7	+25,5	+14,7	117,5	+ 4,0	117,5	+ 4,4	(115,8)	
	MAR	136,2	+18,1	+27,6	116,7	- 0,7	119,4	+ 1,6	(118,7)	
	APR	150,0	+23,7	+10,1	128,5	+10,1	126,3	+ 5,8	(121,3)	
	MAI	138,6	+14,0	- 7,6	119,7	- 6,8	122,3	- 3,2	(123,3)	
	JUN	145,2	+39,2	+ 4,8	133,4	+11,4	132,8	+ 8,6	(125,3)	
	JUL	133,9	+18,9	- 7,8	127,4	- 4,5	125,3	- 5,6	(127,3)	
	AUG	106,8	+14,1	-20,2	121,0	- 5,0	123,3	- 1,6	(128,5)	

7. UMSATZE DES EINZELHANDELS
7.2. IN PREISEN VON 1970 (1970 = 100)

JAHR	MONAT	ORIGINALWERT			SAISONBEREINIGTER WERT		SAISON- UND ARBEITSTÄGLICH BEREINIGTER WERT		GLATTE KOMPONENTE	
		INDEX	VERÄNDERUNG VORJAHR	VERÄNDERUNG IN 0/0 GEGEN VORMONAT	INDEX	VERÄNDERUNG IN 0/0 GEGEN VORMONAT	INDEX	VERÄNDERUNG IN 0/0 GEGEN VORMONAT	INDEX	
EINZELHANDEL INSGESAMT										
1974	AUG	99,8	- 0,9	- 7,6	107,8	- 3,4	107,8	- 2,7	108,0	
	SEP	104,6	+ 0,7	+ 4,8	109,6	+ 1,7	109,8	+ 1,9	108,3	
	OKT	118,1	+ 0,4	+12,9	111,1	+ 1,4	109,7	- 0,1	108,3	
	NOV	118,8	- 2,0	+ 0,6	108,7	- 2,2	109,1	- 0,5	108,4	
	DEZ	134,9	- 4,9	+13,6	103,5	- 4,8	105,7	- 3,1	108,6	
1975	JAN	98,1	+ 0,3	-27,3	109,7	+ 6,0	109,5	+ 3,6	108,6	
	FEB	92,9	+ 1,9	- 5,3	109,4	- 0,3	109,4	- 0,1	108,9	
	MAR	108,6	+ 0,6	+16,9	108,4	- 0,9	109,3	- 0,1	109,2	
	APR	112,2	+ 0,6	+ 3,3	110,5	+ 1,9	109,5	+ 0,2	(109,4)	
	MAI	110,8	- 0,1	- 1,2	109,6	- 0,8	110,4	+ 0,8	(109,7)	
	JUN	104,3	+ 5,8	- 5,9	110,7	+ 1,0	111,2	+ 0,7	(109,9)	
	JUL	108,5	+ 0,5	+ 4,0	111,2	+ 0,5	109,7	- 1,3	(110,2)	
	AUG	99,4	- 0,4	- 8,4	109,5	- 1,5	110,1	+ 0,4	(110,5)	
	NAHRUNGS- UND GENUSSMITTEL									
	1974	AUG	111,8	- 0,9	+ 1,0	110,6	- 1,7	110,2	- 2,0	111,2
SEP		108,3	+ 0,2	- 3,1	111,5	+ 0,8	112,5	+ 2,1	111,2	
OKT		115,3	+ 1,7	+ 6,5	114,2	+ 2,4	112,7	+ 0,2	(111,2)	
NOV		114,6	- 0,5	- 0,6	112,0	- 1,9	112,0	- 0,6	(111,2)	
DEZ		127,6	- 2,6	+11,3	108,5	- 3,1	109,7	- 2,1	(111,3)	
1975	JAN	103,3	+ 3,0	-19,0	112,8	+ 4,0	112,1	+ 2,2	(111,2)	
	FEB	100,3	+ 1,5	- 2,9	111,9	- 0,8	111,9	- 0,2	(111,5)	
	MAR	112,2	+ 1,5	+11,9	111,1	- 0,7	112,7	+ 0,7	(111,6)	
	APR	112,0	- 0,4	- 0,2	112,2	+ 1,0	111,2	- 1,3	(111,7)	
	MAI	115,0	- 1,2	+ 2,7	112,6	+ 0,4	112,8	+ 1,4	(111,8)	
	JUN	107,3	+ 0,9	- 6,7	109,9	- 2,4	112,2	- 0,5	(111,9)	
	JUL	112,4	+ 1,5	+ 4,8	113,6	+ 3,4	112,1	- 0,1	(112,3)	
	AUG	112,1	+ 0,3	- 0,3	111,4	- 1,9	111,4	- 0,6	(112,2)	
	BEKLEIDUNG, WAESCHE, SCHUHE									
	1974	AUG	81,6	+ 2,3	-20,8	103,9	- 4,6	102,6	- 5,0	104,1
SEP		102,0	+ 6,0	+25,0	107,5	+ 3,5	107,8	+ 5,1	103,9	
OKT		129,5	+ 5,1	+27,0	109,8	+ 2,1	108,5	+ 0,6	104,2	
NOV		125,2	+ 0,2	- 3,3	105,1	- 4,3	104,6	- 3,6	104,2	
DEZ		137,6	- 9,4	+ 9,9	94,9	- 9,7	100,3	- 4,1	104,6	
1975	JAN	98,2	+ 1,9	-28,6	106,9	+12,6	107,3	+ 7,0	104,6	
	FEB	75,8	+ 0,9	-22,8	104,8	- 2,0	104,8	- 2,3	104,6	
	MAR	101,2	+ 2,2	+33,5	105,2	+ 0,4	105,4	+ 0,6	104,7	
	APR	107,6	- 3,6	+ 6,3	103,1	- 2,0	102,5	- 2,8	(104,7)	
	MAI	107,3	+ 6,1	- 0,3	106,7	+ 3,5	107,2	+ 4,6	(104,6)	
	JUN	93,6	+ 8,6	-12,8	105,8	- 0,8	104,1	- 2,9	(104,4)	
	JUL	100,5	- 2,4	+ 7,4	104,8	- 0,9	104,2	+ 0,1	(104,2)	
	AUG	77,3	- 5,3	-23,1	102,6	- 2,1	102,6	- 1,5	(103,9)	
	HAUSRAT, WOHNBEDARF									
	1974	AUG	100,5	- 9,0	-11,5	108,6	- 8,4	110,0	- 5,4	113,7
SEP		114,8	- 3,0	+14,2	115,1	+ 6,0	114,0	+ 3,6	(113,3)	
OKT		123,5	- 4,6	+ 7,6	112,4	- 2,3	111,1	- 2,5	(112,8)	
NOV		127,0	- 3,7	+ 2,8	110,8	- 1,4	112,5	+ 1,3	(111,9)	
DEZ		150,5	- 7,2	+18,5	108,9	- 1,7	110,5	- 1,8	(111,4)	
1975	JAN	92,4	- 4,7	-38,6	112,9	+ 3,7	113,8	+ 3,0	(111,2)	
	FEB	93,0	- 5,3	+ 0,6	110,7	- 1,9	110,7	- 2,7	(110,9)	
	MAR	107,2	- 5,1	+15,3	110,0	- 0,6	109,9	- 0,7	(110,3)	
	APR	112,4	+ 0,4	+ 4,9	114,4	+ 4,0	112,9	+ 2,7	(109,8)	
	MAI	104,5	-10,2	- 7,0	105,6	- 7,7	108,4	- 4,0	(109,5)	
	JUN	102,3	+ 3,2	- 2,1	112,0	+ 6,1	110,3	+ 1,8	(109,2)	
	JUL	107,2	- 5,6	+ 4,8	111,3	- 0,6	109,7	- 0,5	(109,0)	
	AUG	93,6	- 6,9	-12,7	102,9	- 7,5	104,8	- 4,5	(108,7)	
	ELEKTRO- UND OPTISCHE ERZEUGNISSE, UHREN									
	1974	AUG	103,8	+ 0,5	- 6,7	112,4	- 7,0	113,4	- 5,9	118,8
SEP		106,3	+ 0,1	+ 2,4	118,0	+ 5,0	117,0	+ 3,2	(118,7)	
OKT		111,2	- 3,7	+ 4,6	116,9	- 0,9	116,3	- 0,6	(118,6)	
NOV		141,0	+ 1,2	+26,8	117,8	+ 0,8	119,7	+ 2,9	(117,3)	
DEZ		222,8	- 9,2	+58,0	110,7	- 6,0	113,1	- 5,5	(117,0)	
1975	JAN	97,9	- 3,2	-56,1	116,8	+ 5,5	117,8	+ 4,2	(116,4)	
	FEB	90,1	- 5,9	- 8,0	113,6	- 2,7	113,6	- 3,6	(115,9)	
	MAR	101,8	- 3,7	+13,0	114,3	+ 0,6	111,4	- 1,9	(115,2)	
	APR	105,1	- 0,5	+ 3,2	117,2	+ 2,5	117,6	+ 5,6	(115,4)	
	MAI	99,7	- 8,4	- 5,1	111,2	- 5,1	114,0	- 3,1	(115,4)	
	JUN	99,4	- 4,4	- 0,3	115,5	+ 3,9	114,2	+ 0,2	(115,5)	
	JUL	108,5	- 2,5	+ 9,2	117,4	+ 1,6	116,7	+ 2,2	(115,7)	
	AUG	102,5	- 1,3	- 5,5	112,0	- 4,6	113,5	- 2,7	(116,1)	
	FAHRZEUGE, MASCHINEN UND BUEROEINRICHTUNGEN									
	1974	AUG	73,9	- 6,8	-17,3	85,6	- 2,9	86,9	+ 0,5	82,5
SEP		82,0	- 4,2	+11,0	87,4	+ 2,1	86,5	- 0,5	(82,7)	
OKT		87,1	- 4,5	+ 6,2	85,3	- 2,4	83,8	- 3,1	(83,0)	
NOV		76,5	- 2,7	-12,2	85,0	- 0,4	86,7	+ 3,5	(83,8)	
DEZ		74,4	+10,9	- 2,7	88,0	+ 3,5	87,5	+ 0,9	(84,6)	
1975	JAN	71,7	+ 6,9	- 3,6	87,3	- 0,8	86,7	- 0,9	(86,3)	
	FEB	81,7	+13,3	+13,9	89,9	+ 3,0	89,9	+ 3,7	(88,2)	
	MAR	103,6	+ 7,6	+26,8	87,6	- 2,6	90,0	+ 0,1	(90,1)	
	APR	112,9	+13,7	+ 9,0	95,8	+ 9,4	94,0	+ 4,4	(91,6)	
	MAI	104,1	+ 5,7	- 7,8	89,3	- 6,8	91,7	- 2,4	(92,8)	
	JUN	109,0	+29,0	+ 4,7	100,0	+12,0	99,6	+ 8,6	(94,1)	
	JUL	100,2	+12,1	- 8,1	98,0	- 2,0	96,3	- 3,3	(95,3)	
	AUG	79,9	+ 8,1	-20,3	91,8	- 6,3	93,8	- 2,6	(96,0)	

8. AUSSENHANDEL (SPEZIALHANDEL)

8.1. EINFUHR - TATSÄCHLICHE WERTE (MILL. DM)

JAHR	MONAT	ORIGINALWERT			SAISONBEREINIGTER WERT		SAISON- UND ARBEITSTÄGLICH BEREINIGTER WERT		GLATTE KOMPONENTE	
		MILL.DM	VERÄNDERUNG VORJAHR	IN O/O GEGEN VORMONAT	MILL.DM	VERÄNDERUNG IN O/O GEGEN VORMONAT	MILL.DM	VERÄNDERUNG IN O/O GEGEN VORMONAT	MILL.DM	
EINFUHR INSGESAMT										
1974	SEP	14744	+32,5	- 2,1	15443	- 3,1	15321	- 3,8	15496	
	OKT	16770	+20,2	+13,7	16326	+ 5,7	15978	+ 4,3	15672	
	NOV	15739	+17,5	- 6,1	15192	- 6,9	15295	- 4,3	15440	
	DEZ	14872	+23,6	- 5,5	15202	+ 0,1	15445	+ 1,0	15309	
1975	JAN	13792	- 1,2	- 7,3	13814	- 9,1	13921	- 9,9	15186	
	FEB	14252	+15,2	+ 3,3	14697	+ 6,4	14697	+ 5,6	14902	
	MAR	14091	- 6,6	- 1,1	14334	- 2,5	14617	- 0,5	(14721)	
	APR	16883	+14,3	+19,8	15924	+11,1	15521	+ 6,2	(14591)	
	MAI	14247	-11,4	-15,6	13403	-15,8	14221	- 8,4	(14549)	
	JUN	15458	+ 7,8	+ 8,5	15230	+13,6	15343	+ 7,9	(14631)	
	JUL	15340	- 3,8	- 0,8	15410	+ 1,2	15031	- 2,0	(15018)	
	AUG	13723	- 8,8	-10,5	14931	- 3,1	15173	+ 0,9	(15635)	
	SEP	15733	+ 6,7	+14,6	16261	+ 8,9	15922	+ 4,9	(15115)	
	ERNAHRUNGSWIRTSCHAFT									
	1974	SEP	2119	+ 0,4	-10,6	2378	- 6,3	2407	- 4,9	2471
		OKT	2812	+ 8,0	+32,7	2596	+ 9,2	2538	+ 5,4	2504
NOV		2663	- 0,9	- 5,3	2481	- 4,4	2501	- 1,5	2492	
DEZ		2632	+ 8,8	- 1,2	2561	+ 3,2	2549	+ 1,9	2515	
1975	JAN	2368	- 3,8	-10,0	2392	- 6,6	2371	- 7,0	2534	
	FEB	2592	+35,1	+ 9,5	2600	+ 8,7	2600	+ 9,7	2502	
	MAR	2400	- 2,6	- 7,4	2417	- 7,0	2502	- 3,8	(2505)	
	APR	2920	+15,8	+21,7	2836	+17,3	2770	+10,7	(2517)	
	MAI	2675	- 3,6	- 8,4	2446	-13,8	2495	- 9,9	(2539)	
	JUN	2510	+11,6	- 6,2	2548	+ 4,2	2630	+ 5,4	(2576)	
	JUL	2313	- 2,0	- 7,8	2514	- 1,3	2452	- 6,8	(2609)	
	AUG	2248	- 5,2	- 2,8	2470	- 1,8	2495	+ 1,8	(2684)	
	SEP	2712	+28,0	+20,6	2933	+18,7	2890	+15,8	(2865)	
	GEWERBLICHE WIRTSCHAFT (OHNE GÜTER DER BUNDESREG.)									
	1974	SEP	12206	+38,1	- 1,5	12685	- 3,4	12542	- 4,4	12732
		OKT	13649	+23,8	+11,8	13335	+ 5,1	13070	+ 4,2	12844
NOV		12723	+21,6	- 6,8	12402	- 7,0	12494	- 4,4	12593	
DEZ		11852	+26,4	- 6,8	12295	- 0,9	12550	+ 0,4	12425	
1975	JAN	11189	- 0,4	- 5,6	11207	- 8,8	11294	-10,0	12281	
	FEB	11501	+12,5	+ 2,8	11753	+ 4,9	11753	+ 4,1	12017	
	MAR	11397	- 7,8	- 0,9	11517	- 2,0	11737	- 0,1	(11830)	
	APR	13391	+11,3	+17,5	12608	+ 9,5	12300	+ 4,8	(11691)	
	MAI	11211	-14,0	-16,3	10648	-15,5	11344	- 7,8	(11634)	
	JUN	12604	+ 7,0	+12,4	12364	+16,1	12364	+ 9,0	(11691)	
	JUL	12621	- 5,0	+ 0,1	12484	+ 1,0	12190	- 1,4	(12032)	
	AUG	11019	-11,1	-12,7	12036	- 3,6	12244	+ 0,4	(12627)	
	SEP	12665	+ 3,8	+14,9	13016	+ 8,1	12756	+ 4,2	(12024)	
	ROHSTOFFE UND HALBWAREN									
	1974	SEP	5449	+72,5	- 7,6	5596	- 6,1	5594	- 5,9	(5612)
		OKT	5669	+44,2	+ 4,0	5797	+ 3,6	5743	+ 2,7	(5537)
NOV		5593	+37,3	- 1,3	5469	- 5,7	5441	- 5,3	(5402)	
DEZ		5086	+24,9	- 9,1	5016	- 8,3	5117	- 6,0	(5218)	
1975	JAN	4680	- 6,4	- 8,0	4796	- 4,4	4764	- 6,9	(4997)	
	FEB	4547	- 3,2	- 2,8	4553	- 5,1	4553	- 4,4	(4761)	
	MAR	4138	-24,2	- 9,0	4182	- 8,1	4312	- 5,3	(4533)	
	APR*	5030	- 2,7	+21,6	5034	+20,4	4982	+15,5	(4352)	
	MAI	4406	-23,1	-12,4	4300	-14,6	4396	-11,8	(4236)	
	JUN	4829	-11,7	+ 9,6	4655	+ 8,3	4646	+ 5,7	(4329)	
	JUL	4744	-18,8	- 1,8	4744	+ 1,9	4690	+ 0,9	(4786)	
	AUG	4560	-22,7	- 3,9	4641	- 2,2	4668	- 0,5	(4627)	
	SEP	4917	- 9,8	+ 7,8	5049	+ 8,8	5004	+ 7,2	(4618)	
	ROHSTOFFE									
	1974	SEP	2877	+100,6	- 5,2	2968	- 4,0	2991	- 3,4	(2993)
		OKT	2987	+68,1	+ 3,8	3006	+ 1,3	2976	- 0,5	(2941)
NOV		3150	+70,6	+ 5,5	3088	+ 2,7	3063	+ 2,9	(2856)	
DEZ		2768	+49,0	-12,1	2757	-10,7	2829	- 7,6	(2745)	
1975	JAN	2493	- 8,5	- 9,9	2573	- 6,7	2570	- 9,2	(2618)	
	FEB	2277	- 9,6	- 8,7	2276	-11,5	2276	-11,4	(2485)	
	MAR	2101	-27,4	- 7,7	2118	- 6,9	2207	- 3,0	(2360)	
	APR*	2535	- 9,5	+20,7	2555	+20,6	2499	+13,2	(2242)	
	MAI	2429	-16,2	- 4,2	2301	- 9,9	2283	- 8,6	(2177)	
	JUN	2506	-15,9	+ 3,2	2401	+ 4,3	2425	+ 6,2	(2162)	
	JUL	2427	-19,8	- 3,2	2427	+ 1,1	2405	- 0,8	(2277)	
	AUG	2444	-19,5	+ 0,7	2505	+ 3,2	2494	+ 3,7	(2437)	
	SEP	2500	-13,1	+ 2,3	2632	+ 5,1	2628	+ 5,4	(2544)	
	HALBWAREN									
	1974	SEP	2572	+49,2	-10,2	2644	- 8,2	2617	- 9,0	(2605)
		OKT	2682	+24,5	+ 4,3	2719	+ 2,8	2679	+ 2,4	(2567)
NOV		2442	+ 9,6	- 8,9	2400	-11,7	2377	-11,3	(2511)	
DEZ		2318	+ 4,7	- 5,1	2283	- 4,9	2359	- 0,8	(2442)	
1975	JAN	2187	- 3,9	- 5,7	2226	- 2,5	2213	- 6,2	(2365)	
	FEB	2270	+ 4,3	+ 3,8	2314	+ 4,0	2314	+ 4,6	(2287)	
	MAR	2038	-20,5	-10,2	2024	-12,5	2112	- 8,7	(2214)	
	APR	2495	+ 5,3	+22,4	2458	+21,4	2412	+14,2	(2159)	
	MAI	1977	-30,3	-20,8	2003	-18,5	2128	-11,8	(2126)	
	JUN	2324	- 6,6	+17,6	2293	+14,5	2289	+ 7,6	(2152)	
	JUL	2317	-17,7	- 0,3	2299	+ 0,3	2251	- 1,7	(2273)	
	AUG	2116	-26,1	- 8,7	2127	- 7,5	2151	- 4,4	(1969)	
	SEP	2417	- 6,0	+14,2	2461	+15,7	2398	+11,5	(2028)	

8. AUSSENHANDEL (SPEZIALHANDEL)

8.1. EINFUHR - TATSÄCHLICHE WERTE (MILL. DM)

JAHR	MONAT	ORIGINALWERT			SAISONBEREINIGTER WERT		SAISON- UND ARBEITSTÄGLICH BEREINIGTER WERT		GLATTE KOMPONENTE
		MILL.DM	VERÄNDERUNG VORJAHR	IN O/O GEGEN VORMONAT	MILL.DM	VERÄNDERUNG IN O/O GEGEN VORMONAT	MILL.DM	VERÄNDERUNG IN O/O GEGEN VORMONAT	MILL.DM
FERTIGWAREN (OHNE GÜTER DER BUNDESREG.)									
1974	SEP	6757	+18,9	+ 4,1	7051	- 1,1	7022	- 2,0	6903
	OKT	7980	+12,5	+18,1	7140	+ 1,3	6980	- 0,6	7092
	NOV	7130	+11,6	-10,7	7005	- 1,9	7131	+ 2,2	7072
	DEZ	6766	+27,5	- 5,1	7272	+ 3,8	7308	+ 2,5	7070
1975	JAN	6509	+ 4,3	- 3,8	6733	- 7,4	6716	- 8,1	7165
	FEB	6954	+25,9	+ 6,8	7213	+ 7,1	7213	+ 7,4	7161
	MAR	7259	+ 5,0	+ 4,4	6901	- 4,3	7078	- 1,9	(7220)
	APR	8362	+21,9	+15,2	7907	+14,6	7760	+ 9,6	(7277)
	MAI	6805	- 6,8	-18,6	6560	-17,0	6821	-12,1	(7323)
	JUN	7775	+23,3	+14,3	7648	+16,6	7709	+13,0	(7296)
	JUL	7877	+ 5,7	+ 1,3	8028	+ 5,0	7853	+ 1,9	(7547)
	AUG	6459	- 0,5	-18,0	7304	- 9,0	7446	- 5,2	(8017)
	SEP	7748	+14,7	+20,0	7987	+ 9,4	7865	+ 5,6	(7746)
	VORERZEUGNISSE								
1974	SEP	2070	+16,5	- 1,2	2171	- 4,7	2163	- 4,6	2192
	OKT	2456	+16,2	+18,6	2255	+ 3,9	2199	+ 1,7	2221
	NOV	2171	+11,0	-11,6	2127	- 5,7	2148	- 2,3	2180
	DEZ	1847	+15,9	-14,9	2095	- 1,5	2169	+ 1,0	2160
1975	JAN	1961	- 3,1	+ 6,2	1988	- 5,1	1997	- 7,9	2140
	FEB	2064	+16,3	+ 5,3	2117	+ 6,5	2117	+ 6,0	2088
	MAR	1963	-11,5	- 4,9	2028	- 4,2	2053	- 3,0	(2060)
	APR	2255	+ 5,6	+14,9	2185	+ 7,7	2139	+ 4,2	(2031)
	MAI	1997	-16,7	-11,4	1837	-15,9	1925	-10,0	(2018)
	JUN	2225	+ 6,1	+11,4	2122	+15,5	2128	+10,5	(1966)
	JUL	2175	-10,0	- 2,2	2063	- 2,8	2006	- 5,7	(1896)
	AUG	1690	-19,3	-22,3	1917	- 7,1	1953	- 2,6	(1991)
	SEP	2059	- 0,5	+21,8	2148	+12,1	2126	+ 8,9	(1968)
	ENDERZEUGNISSE (OHNE GÜTER DER BUNDESREG.)								
1974	SEP	4686	+20,0	+ 6,6	4912	+ 0,5	4836	- 2,6	4825
	OKT	5524	+10,9	+17,9	4910	+ 0,0	4807	- 0,6	4974
	NOV	4959	+11,8	-10,2	4885	- 0,5	4948	+ 2,9	4969
	DEZ	4919	+32,5	- 0,8	5175	+ 5,9	5248	+ 6,1	5024
1975	JAN	4548	+ 7,9	- 7,5	4746	- 8,3	4787	- 8,8	5099
	FEB	4889	+30,4	+ 7,5	5104	+ 7,5	5104	+ 6,6	5111
	MAR	5296	+12,8	+ 8,3	5029	- 1,5	5178	+ 1,4	(5167)
	APR	6107	+29,3	+15,3	5744	+14,2	5624	+ 8,6	(5224)
	MAI	4809	- 2,0	-21,3	4751	-17,3	4966	-11,7	(5249)
	JUN	5550	+31,8	+15,4	5551	+16,8	5534	+11,4	(5200)
	JUL	5703	+13,3	+ 2,8	5676	+ 2,3	5571	+ 0,7	(5326)
	AUG	4769	+ 8,5	-16,4	5377	- 5,3	5476	- 1,7	(5639)
	SEP	5689	+21,4	+19,3	5895	+ 9,6	5796	+ 5,8	(5593)
	HALBWAREN UND VORERZEUGNISSE								
1974	SEP	4643	+32,6	- 6,4	4762	- 7,2	4759	- 7,5	(4774)
	OKT	5138	+20,4	+10,7	5068	+ 6,4	4954	+ 4,1	(4752)
	NOV	4613	+10,3	-10,2	4526	-10,7	4523	- 8,7	(4700)
	DEZ	4165	+ 9,4	- 9,7	4330	- 4,3	4495	- 0,6	(4621)
1975	JAN	4148	- 3,5	- 0,4	4223	- 2,5	4226	- 6,0	(4520)
	FEB	4335	+ 9,7	+ 4,5	4423	+ 4,7	4423	+ 4,7	(4406)
	MAR	4000	-16,3	- 7,7	4086	- 7,6	4214	- 4,7	(4292)
	APR	4750	+ 5,4	+18,8	4624	+13,2	4511	+ 7,0	(4185)
	MAI	3973	-24,1	-16,4	3884	-16,0	4082	- 9,5	(4110)
	JUN	4548	- 0,8	+14,5	4403	+13,4	4418	+ 8,2	(4141)
	JUL	4492	-14,2	- 1,2	4370	- 0,7	4243	- 4,0	(4264)
	AUG	3806	-23,3	-15,3	3955	- 9,5	4019	- 5,3	(3656)
	SEP	4476	- 3,6	+17,6	4585	+15,9	4505	+12,1	(3868)
	ERZEUGNISSE DER ERNÄHRUNGSINDUSTRIE, TABAKWAREN								
1974	SEP	1040	+ 0,5	- 9,6	1090	- 7,4	1095	- 7,4	1114
	OKT	1339	+ 2,6	+28,8	1146	+ 5,1	1124	+ 2,6	(1119)
	NOV	1244	- 3,5	- 7,1	1105	- 3,6	1109	- 1,3	(1123)
	DEZ	1215	+ 8,5	- 2,3	1145	+ 3,6	1148	+ 3,5	(1128)
1975	JAN	1088	- 8,8	-10,5	1037	- 9,4	1040	- 9,4	(1134)
	FEB	1122	+24,7	+ 3,1	1198	+15,5	1198	+15,2	(1146)
	MAR	1072	- 5,7	- 4,5	1089	- 9,1	1133	- 5,4	(1160)
	APR	1259	+21,5	+17,4	1292	+18,6	1254	+10,7	(1169)
	MAI	1130	+ 2,6	-10,2	1141	-11,7	1171	- 6,6	(1177)
	JUN	1089	+18,9	- 3,6	1218	+ 6,7	1234	+ 5,4	(1187)
	JUL	1089	+ 2,3	+ 0,0	1179	- 3,2	1151	- 6,7	(1197)
	AUG	1013	-12,0	- 7,0	1078	- 8,6	1095	- 4,9	(1208)
	SEP	1291	+24,1	+27,4	1314	+21,9	1293	+18,1	(1228)
	ERZEUGNISSE DER GRUNDSTOFF- UND PRODUKTIONS- GÜTERINDUSTRIEN								
1974	SEP	4392	+35,3	- 8,5	4578	- 6,5	4551	- 6,2	4384
	OKT	4844	+22,6	+10,3	4575	- 0,1	4462	- 2,0	(4394)
	NOV	4247	+ 9,4	-12,3	4228	- 7,6	4186	- 6,2	(4394)
	DEZ	3872	+ 8,7	- 8,8	4144	- 2,0	4275	+ 2,1	(4395)
1975	JAN	3801	- 5,2	- 1,8	3974	- 4,1	3976	- 7,0	(4372)
	FEB	4024	+10,0	+ 5,9	4240	+ 6,7	4240	+ 6,6	(4354)
	MAR	3718	-17,7	- 7,6	3726	-12,1	3913	- 7,7	(4302)
	APR	4386	+ 2,7	+18,0	4285	+15,0	4160	+ 6,3	(4215)
	MAI	3701	-25,3	-15,6	3421	-20,2	3705	-10,9	(4119)
	JUN	4259	- 3,3	+15,1	4100	+19,8	4150	+12,0	(4024)
	JUL	4283	-14,6	+ 0,6	3944	- 3,8	3815	- 8,1	(3914)
	AUG	3652	-23,9	-14,7	3775	- 4,3	3816	+ 0,0	(3788)
	SEP	4208	- 4,2	+15,2	4313	+14,3	4194	+ 9,9	(3690)

8. AUSSENHANDEL (SPEZIALHANDEL)

8.1. EINFUHR - TATSÄCHLICHE WERTE (MILL. DM)

JAHR	MONAT	ORIGINALWERT			SAISONBEREINIGTER WERT		SAISON- UND ARBEITSTÄEGLICH BEREINIGTER WERT		GLATTE KOMPONENTE
		MILL.DM	VERAENDERUNG VORJAHR	IN O/O GEGEN VORMONAT	MILL.DM	VERAENDERUNG IN O/O GEGEN VORMONAT	MILL.DM	VERAENDERUNG IN O/O GEGEN VORMONAT	MILL.DM
ERZEUGNISSE DER INVESTITIONSGUETERINDUSTRIEN									
1974	SEP	2705	+15,2	+11,7	2897	+ 3,5	2856	- 0,4	2799
	OKT	3185	+ 6,2	+17,7	2844	- 1,8	2789	- 2,3	(2833)
	NOV	2972	+ 7,0	- 6,7	2862	+ 0,6	2899	+ 3,9	(2871)
	DEZ	3102	+29,8	+ 4,4	3125	+ 9,2	3138	+ 8,2	(2922)
1975	JAN	2562	+ 4,7	-17,4	2774	-11,2	2800	-10,8	(2968)
	FEB	2748	+26,0	+ 7,3	3014	+ 8,7	3014	+ 7,6	(3032)
	MAR	3136	+15,3	+14,1	3064	+ 1,7	3178	+ 5,4	(3099)
	APR	3755	+36,1	+19,7	3494	+14,0	3388	+ 6,6	(3163)
	MAI	3034	- 1,8	-19,2	2859	-18,2	2975	-12,2	(3212)
	JUN	3512	+36,3	+15,8	3425	+19,8	3379	+13,6	(3258)
	JUL	3369	+14,0	- 4,1	3311	- 3,3	3266	- 3,3	(3302)
	AUG	2768	+14,3	-17,8	3195	- 3,5	3262	- 0,1	(3343)
	SEP	3379	+24,9	+22,1	3542	+10,9	3477	+ 6,6	(3396)
	ERZEUGNISSE DER VERBRAUCHSGUETERINDUSTRIEN								
1974	SEP	2255	+18,2	+ 4,6	2245	- 1,9	2230	- 3,3	2171
	OKT	2598	+10,8	+15,2	2229	- 0,7	2168	- 2,8	(2190)
	NOV	2205	+11,7	-15,1	2205	- 1,1	2223	+ 2,5	(2208)
	DEZ	1962	+28,3	-11,0	2295	+ 4,1	2300	+ 3,5	(2236)
1975	JAN	2152	+ 5,0	+ 9,7	2153	- 6,2	2156	- 6,3	(2253)
	FEB	2339	+29,8	+ 8,7	2351	+ 9,2	2351	+ 9,0	(2282)
	MAR	2271	+ 3,9	- 2,9	2181	- 7,2	2257	- 4,0	(2303)
	APR	2513	+14,4	+10,7	2390	+ 9,6	2323	+ 2,9	(2314)
	MAI	1977	- 8,6	-21,3	2042	-14,6	2147	- 7,6	(2319)
	JUN	2243	+19,5	+13,5	2367	+15,9	2401	+11,8	(2315)
	JUL	2476	+ 6,5	+10,4	2344	- 1,0	2281	- 5,0	(2305)
	AUG	2080	- 3,5	-16,0	2232	- 4,8	2278	- 0,1	(2288)
	SEP	2484	+10,2	+19,4	2439	+ 9,3	2376	+ 4,3	(2273)
	INVESTITIONSGUETER								
1974	SEP	897	+20,9	+ 6,3	1019	+10,3	996	+ 3,2	955
	OKT	1021	+ 6,0	+13,8	956	- 6,2	941	- 5,5	(967)
	NOV	998	+ 6,7	- 2,3	974	+ 1,9	999	+ 6,2	(980)
	DEZ	1203	+26,0	+20,5	1102	+13,1	1100	+10,1	(998)
1975	JAN	878	+ 2,1	-27,0	960	-12,9	957	-13,0	(1015)
	FEB	856	+ 2,5	- 2,5	943	- 1,8	943	- 1,5	(1033)
	MAR	1129	+18,1	+31,9	1079	+14,4	1130	+19,8	(1094)
	APR	1283	+45,3	+13,6	1216	+12,7	1182	+ 4,6	(1082)
	MAI	1026	- 1,8	-20,0	985	-19,0	1037	-12,3	(1105)
	JUN	1145	+31,8	+11,6	1152	+17,0	1118	+ 7,8	(1127)
	JUL	1197	+19,5	+ 4,5	1171	+ 1,6	1160	+ 3,8	(1148)
	AUG	1029	+21,9	-14,0	1125	- 3,9	1157	- 0,3	(1170)
	SEP	1140	+27,1	+10,8	1256	+11,6	1238	+ 7,0	(1198)
	VERBRAUCHSGUETER								
1974	SEP	2484	+20,5	+ 5,5	2442	- 3,4	2421	- 5,0	2360
	OKT	2785	+ 7,9	+12,1	2383	- 2,4	2323	- 4,0	(2389)
	NOV	2330	- 3,0	-16,3	2259	- 5,2	2271	- 2,2	(2420)
	DEZ	2240	+21,5	- 3,9	2466	+ 9,2	2485	+ 9,4	(2458)
1975	JAN	2174	+ 7,7	- 2,9	2323	- 5,8	2337	- 6,0	(2493)
	FEB	2568	+34,7	+18,1	2637	+13,5	2637	+12,8	(2541)
	MAR	2607	+12,4	+ 1,5	2538	- 3,8	2616	- 0,8	(2591)
	APR	2923	+27,3	+12,1	2804	+10,5	2731	+ 4,4	(2633)
	MAI	2235	- 8,2	-23,5	2311	-17,6	2439	-10,7	(2644)
	JUN	2716	+34,8	+21,5	2824	+22,2	2818	+15,5	(2705)
	JUL	2902	+12,1	+ 6,8	2759	- 2,3	2709	- 3,9	(2747)
	AUG	2530	+ 7,5	-12,8	2730	- 1,1	2777	+ 2,5	(2789)
	SEP	3055	+23,0	+20,8	2997	+ 9,8	2934	+ 5,7	(2847)
	EG-LÄNDER								
1974	SEP	7132	+24,0	+ 4,7	7428	- 1,0	7361	- 3,0	7409
	OKT	8199	+11,6	+15,0	7838	+ 5,5	7684	+ 4,4	7485
	NOV	7304	+ 7,3	-10,9	7128	- 9,1	7197	- 6,3	7363
	DEZ	6860	+19,0	- 6,1	7290	+ 2,3	7340	+ 2,0	7328
1975	JAN	6267	- 6,4	- 8,6	6559	-10,0	6629	- 9,7	7314
	FEB	7168	+20,8	+14,4	7366	+12,3	7366	+11,1	7238
	MAR	7225	- 0,3	+ 0,8	6944	- 5,7	7137	- 3,1	(7224)
	APR	8394	+15,3	+16,2	7861	+13,2	7623	+ 6,8	(7238)
	MAI	7224	-10,7	-13,9	6687	-14,9	6968	- 8,6	(7286)
	JUN	7994	+15,5	+10,7	7767	+16,2	7806	+12,0	(7372)
	JUL	7769	+ 1,2	- 2,8	7826	+ 0,8	7669	- 1,8	(7556)
	AUG	6520	- 4,3	-16,1	7319	- 6,5	7451	- 2,8	(7425)
	SEP	7800	+ 9,4	+19,6	8044	+ 9,9	7884	+ 5,8	(7471)

8. AUSSENHANDEL (SPEZIALHANDEL)

8.1. EINFUHR - TATSÄCHLICHE WERTE (MILL. DM)

JAHR	MONAT	ORIGINALWERT			SAISONBEREINIGTER WERT		SAISON- UND ARBEITSTÄEGLICH BEREINIGTER WERT		GLATTE KOMPONENTE
		MILL.DM	VERAENDERUNG VOR JAHR	VERAENDERUNG VORMONAT	MILL.DM	VERAENDERUNG IN O/O GEGEN VORMONAT	MILL.DM	VERAENDERUNG IN O/O GEGEN VORMONAT	MILL.DM
ANDERE EUROPÄISCHE INDUSTRIALISIERTE LÄNDER									
1974	SEP	1893	+25,6	+ 6,4	1967	+ 0,3	1951	- 0,3	1925
	OKT	2217	+21,8	+17,1	2030	+ 3,2	1986	+ 1,8	1972
	NOV	2090	+12,9	- 5,7	1934	- 4,7	1954	- 1,6	1948
	DEZ	1959	+23,0	- 6,3	1940	+ 0,3	1959	+ 0,3	1943
1975	JAN	1817	+ 4,6	- 7,2	1827	- 5,8	1805	- 7,9	1939
	FEB	1851	+28,1	+ 1,9	1964	+ 7,5	1964	+ 8,8	1920
	MAR	1818	- 2,0	- 1,8	1785	- 9,1	1852	- 5,7	(1917)
	APR	2135	+16,5	+17,4	2054	+15,1	2017	+ 8,9	(1918)
	MAI	1705	-10,4	-20,1	1704	-17,0	1800	-10,8	(1924)
	JUN	1981	+22,3	+16,2	2025	+18,8	2036	+13,1	(1935)
	JUL	2014	+ 6,6	+ 1,7	1999	- 1,3	1953	- 4,1	(1953)
	AUG	1660	- 6,7	-17,6	1872	- 6,4	1903	- 2,6	(1954)
	SEP	1996	+ 5,4	+20,2	2053	+ 9,7	2015	+ 5,9	(1953)
	VEREINIGTE STAATEN								
1974	SEP	954	+15,9	-16,5	1152	- 3,5	1138	- 6,8	1172
	OKT	1146	+10,0	+20,1	1172	+ 1,7	1163	+ 2,2	1194
	NOV	1173	+11,6	+ 2,4	1174	+ 0,2	1155	- 0,7	1192
	DEZ	1298	+14,6	+10,7	1237	+ 5,4	1294	+12,0	1194
1975	JAN	1165	- 1,4	-10,2	1101	-11,0	1143	-11,7	1174
	FEB	1151	+13,6	- 1,2	1147	+ 4,2	1147	+ 0,3	1140
	MAR	1167	-11,3	+ 1,4	1074	- 6,4	1107	- 3,5	(1111)
	APR	1479	+34,3	+26,7	1385	+29,0	1335	+20,6	(1088)
	MAI	1050	-14,9	-29,0	994	-28,2	1013	-24,1	(1077)
	JUN	1001	-10,1	- 4,7	1050	+ 5,6	1022	+ 0,9	(1086)
	JUL	977	-24,7	- 2,4	1038	- 1,1	1031	+ 0,9	(1116)
	AUG	1156	+ 1,1	+18,3	1195	+15,1	1196	+16,0	(1149)
	SEP	1186	+24,3	+ 2,6	1383	+15,7	1378	+15,2	(1348)
	ÜBRIGE INDUSTRIALISIERTE WESTLICHE LÄNDER								
1974	SEP	714	+24,2	- 8,7	753	- 0,3	756	+ 1,6	740
	OKT	841	+18,8	+17,8	770	+ 2,3	745	- 1,5	768
	NOV	857	+31,6	+ 1,9	818	+ 6,2	818	+ 9,8	778
	DEZ	797	+35,1	- 7,0	800	- 2,2	813	- 0,6	785
1975	JAN	760	+18,4	- 4,6	784	- 2,0	780	- 4,1	801
	FEB	690	+26,6	- 9,2	772	- 1,5	772	- 1,0	802
	MAR	743	+17,4	+ 7,7	745	- 3,5	768	- 0,5	(803)
	APR	884	+42,6	+19,0	880	+18,1	859	+11,8	(804)
	MAI	740	+ 7,4	-16,3	714	-18,9	745	-13,3	(816)
	JUN	823	+22,1	+11,2	812	+13,7	842	+13,0	(815)
	JUL	861	+ 4,2	+ 4,6	877	+ 8,0	850	+ 1,0	(817)
	AUG	778	- 0,5	- 9,6	776	-11,5	786	- 7,5	(869)
	SEP	800	+12,0	+ 2,8	828	+ 6,7	808	+ 2,8	(799)
	ENTWICKLUNGSLÄNDER								
1974	SEP	3381	+74,6	-11,0	3491	- 8,0	3499	- 7,0	3585
	OKT	3492	+49,7	+ 3,3	3432	- 1,7	3406	- 2,7	3508
	NOV	3589	+56,7	+ 2,8	3502	+ 2,0	3471	+ 1,9	3372
	DEZ	3176	+40,0	-11,5	3242	- 7,4	3243	- 6,6	3235
1975	JAN	3135	+ 0,4	- 1,3	3104	- 4,3	3082	- 5,0	3113
	FEB	2724	- 6,5	-13,1	2709	-12,7	2709	-12,1	2964
	MAR	2512	-24,5	- 7,8	2561	- 5,5	2666	- 1,6	(2856)
	APR*	3215	- 0,8	+28,0	3210	+25,3	3171	+18,9	(2780)
	MAI	2936	-12,4	- 8,7	2811	-12,4	2839	-10,5	(2811)
	JUN	2982	-10,8	+ 1,6	2969	+ 5,6	3027	+ 6,6	(2900)
	JUL	2952	-14,6	- 1,0	3024	+ 1,9	2995	- 1,1	(2986)
	AUG	2982	-21,5	+ 1,0	3004	- 0,7	2999	+ 0,1	(3100)
	SEP	3165	- 6,4	+ 6,1	3271	+ 8,9	3231	+ 7,7	(3170)
	OSTBLOCKLÄNDER								
1974	SEP	659	+25,0	- 8,2	680	- 6,8	682	- 5,8	692
	OKT	840	+20,5	+27,5	783	+15,1	754	+10,6	708
	NOV	713	- 3,3	-15,1	638	-18,5	658	-12,7	708
	DEZ	769	+15,1	+ 7,9	701	+ 9,9	693	+ 5,3	699
1975	JAN	634	+11,2	-17,6	685	- 2,3	675	- 2,6	702
	FEB	636	+25,2	+ 0,3	714	+ 4,2	714	+ 5,8	687
	MAR	616	-11,4	- 3,1	670	- 6,2	677	- 5,2	(675)
	APR	760	+11,3	+23,4	735	+ 9,7	720	+ 6,4	(664)
	MAI	578	-28,1	-23,9	591	-19,6	630	-12,5	(653)
	JUN	662	+ 0,8	+14,5	649	+ 9,8	680	+ 7,9	(643)
	JUL	748	- 5,1	+13,0	732	+12,8	699	+ 2,8	(656)
	AUG	606	-15,6	-19,0	649	-11,3	672	- 3,9	(741)
	SEP	766	+16,2	+26,4	775	+19,4	754	+12,2	(736)

8. AUSSENHANDEL (SPEZIALHANDEL)
8.2. AUSFUHR - TATSÄCHLICHE WERTE (MILL. DM)

JAHR	MONAT	ORIGINALWERT			SAISONBEREINIGTER WERT		SAISON- UND ARBEITSTAGGLEICH BEREINIGTER WERT		GLATTE KOMPCNEATE	
		MILL.DM	VERAENDERUNG VORJAHR	IN O/O GEGEN VORMONAT	MILL.DM	VERAENDERUNG IN O/O GEGEN VORMONAT	MILL.DM	VERAENDERUNG IN O/O GEGEN VORMONAT	MILL.DM	
AUSFUHR INSGESAMT										
1974	SEP	18843	+26,4	+ 3,4	19527	- 0,4	19339	- 2,1	19743	
	OKT	21409	+19,5	+13,6	19654	+ 0,7	19432	+ 0,5	19802	
	NOV	19665	+18,4	- 8,1	19487	- 0,8	19694	+ 1,3	19257	
	DEZ	20159	+33,9	+ 2,5	20103	+ 3,2	20050	+ 1,8	18983	
1975	JAN	17398	- 0,7	-13,7	17930	-10,8	17777	-11,3	18817	
	FEB	17746	+ 1,8	+ 2,0	18136	+ 1,1	18136	+ 2,0	18455	
	MAR	17538	-11,1	- 1,2	17038	- 6,1	17727	- 2,3	(18248)	
	APR	19693	+ 1,7	+12,3	18946	+11,2	18578	+ 4,8	(18105)	
	MAI	17500	-16,6	-11,1	16578	-12,5	17065	- 8,1	(18043)	
	JUN	18550	+10,0	+ 6,0	19216	+15,9	19218	+12,6	(18066)	
	JUL	19055	- 6,7	+ 2,7	18886	- 1,7	18601	- 3,2	(18178)	
	AUG	15470	-15,1	-18,8	17346	- 8,2	17637	- 5,2	(19138)	
	SEP	18496	- 1,8	+19,6	19094	+10,1	18790	+ 6,5	(18741)	
	GEWERBLICHE WIRTSCHAFT									
	1974	SEP	17931	+26,9	+ 3,5	18567	- 0,6	18391	- 2,2	18787
		OKT	20384	+20,4	+13,7	18720	+ 0,8	18513	+ 0,7	18828
NOV		18652	+18,4	- 8,5	18485	- 1,3	18686	+ 0,9	18297	
DEZ		19187	+34,1	+ 2,9	19112	+ 3,4	19043	+ 1,9	18021	
1975	JAN	16313	- 1,5	-15,0	16943	-11,3	16793	-11,8	17860	
	FEB	16797	+ 1,3	+ 3,0	17179	+ 1,4	17179	+ 2,3	17504	
	MAR	16683	-11,3	- 0,7	16161	- 5,9	16797	- 2,2	(17301)	
	APR	18656	+ 1,1	+11,8	17932	+11,0	17596	+ 4,8	(17162)	
	MAI	16656	-16,7	-10,7	15739	-12,2	16202	- 7,9	(17100)	
	JUN	17666	+ 9,8	+ 6,1	18260	+16,0	18267	+12,7	(17118)	
	JUL	18109	- 6,8	+ 2,5	17920	- 1,9	17651	- 3,4	(17223)	
	AUG	14534	-16,1	-19,7	16366	- 8,7	16643	- 5,7	(18136)	
	SEP	17510	- 2,3	+20,5	18056	+10,3	17765	+ 6,7	(17677)	
	ROHSTOFFE UND HALBWAREN									
	1974	SEP	2128	+54,1	- 5,6	2216	- 3,9	2236	- 4,0	(2305)
		OKT	2309	+33,4	+ 8,5	2223	+ 0,3	2169	- 3,0	(2271)
NOV		2066	+24,8	-10,5	2099	- 5,6	2122	- 2,2	(2213)	
DEZ		2067	+36,8	+ 0,0	2113	+ 0,7	2154	+ 1,5	(2133)	
1975	JAN	2023	+ 4,9	- 2,1	2091	- 1,0	2074	- 3,7	(2035)	
	FEB	1945	- 1,2	- 3,9	1926	- 7,9	1926	- 7,1	(1928)	
	MAR	1731	-25,3	-11,0	1742	- 9,6	1821	- 5,5	(1818)	
	APR	1912	-10,7	+10,5	1886	+ 8,3	1831	+ 0,5	(1712)	
	MAI	1660	-32,6	-13,2	1535	-18,6	1563	-14,6	(1628)	
	JUN	1741	-14,5	+ 4,9	1691	+10,2	1731	+10,7	(1593)	
	JUL	1659	-31,9	- 4,7	1619	- 4,3	1565	- 9,6	(1490)	
	AUG	1420	-37,0	-14,4	1477	- 8,8	1509	- 3,6	(1439)	
	SEP	1744	-18,0	+22,8	1879	+27,2	1873	+24,1	(1883)	
	ROHSTOFFE									
	1974	SEP	441	+35,7	- 3,9	448	- 4,1	447	- 4,9	(461)
		OKT	483	+21,7	+ 9,5	465	+ 3,8	454	+ 1,6	(457)
NOV		433	+ 9,9	-10,4	426	- 8,4	433	- 4,6	(452)	
DEZ		405	+18,1	- 6,5	427	+ 0,2	441	+ 1,8	(447)	
1975	JAN	425	- 6,4	+ 4,9	442	+ 3,5	438	- 0,7	(441)	
	FEB	441	- 0,7	+ 3,8	443	+ 0,2	443	+ 1,1	(436)	
	MAR	426	- 6,4	- 3,4	415	- 6,3	431	- 2,7	(432)	
	APR	497	+10,9	+16,7	486	+17,1	474	+10,0	(428)	
	MAI	413	-19,3	-16,9	389	-20,0	410	-13,5	(429)	
	JUN	491	+11,3	+18,9	478	+22,9	478	+16,6	(428)	
	JUL	429	-20,4	-12,6	440	- 7,9	426	-10,9	(421)	
	AUG	349	-24,0	-18,6	374	-15,0	385	- 9,6	(422)	
	SEP	463	+ 5,0	+32,7	471	+25,9	468	+21,6	(452)	
	HALBWAREN									
	1974	SEP	1687	+59,8	- 6,0	1765	- 4,0	1786	- 3,7	(1835)
		OKT	1826	+37,0	+ 8,2	1758	- 0,4	1713	- 4,1	(1805)
NOV		1633	+29,5	-10,6	1672	- 4,9	1692	- 1,2	(1753)	
DEZ		1662	+42,3	+ 1,8	1685	+ 0,8	1708	+ 0,9	(1679)	
1975	JAN	1598	+ 8,4	- 3,9	1651	- 2,0	1633	- 4,4	(1589)	
	FEB	1503	- 1,4	- 5,9	1481	-10,3	1481	- 9,3	(1489)	
	MAR	1305	-29,9	-13,2	1314	-11,3	1377	- 7,0	(1385)	
	APR	1415	-16,4	+ 8,4	1398	+ 6,4	1358	- 1,4	(1286)	
	MAI	1247	-36,1	-11,9	1144	-18,2	1157	-14,8	(1205)	
	JUN	1249	-21,7	+ 0,2	1210	+ 5,8	1256	+ 8,6	(1165)	
	JUL	1230	-35,2	- 1,5	1194	- 1,3	1151	- 8,4	(1081)	
	AUG	1071	-40,3	-12,9	1118	- 6,4	1141	- 0,9	(1104)	
	SEP	1281	-24,1	+19,6	1400	+25,2	1396	+22,3	(1441)	
	FERTIGWAREN									
	1974	SEP	15804	+24,0	+ 4,8	16331	- 0,2	16172	- 1,8	16501
		OKT	18076	+19,0	+14,4	16519	+ 1,2	16329	+ 1,0	16568
NOV		16587	+17,6	- 8,2	16381	- 0,8	16576	+ 1,5	16133	
DEZ		17120	+33,8	+ 3,2	16955	+ 3,5	16873	+ 1,8	15931	
1975	JAN	14290	- 2,4	-16,5	14955	-11,8	14810	-12,2	15845	
	FEB	14852	+ 1,7	+ 3,9	15252	+ 2,0	15252	+ 3,0	15602	
	MAR	14953	- 9,3	+ 0,7	14515	- 4,8	15050	- 1,3	(15497)	
	APR	16743	+ 2,6	+12,0	16049	+10,6	15768	+ 4,8	(15444)	
	MAI	14996	-14,4	-10,4	14197	-11,5	14632	- 7,2	(15447)	
	JUN	15926	+13,4	+ 6,2	16493	+16,2	16504	+12,8	(15502)	
	JUL	16450	- 3,2	+ 3,3	16277	- 1,3	16028	- 2,9	(15620)	
	AUG	13114	-13,0	-20,3	14830	- 8,9	15090	- 5,9	(16443)	
	SEP	15766	- 0,2	+20,2	16213	+ 9,3	15946	+ 5,7	(15880)	

8. AUSSENHANDEL (SPEZIALHANDEL)

8.2. AUSFUHR - TATSÄCHLICHE WERTE (MILL. DM)

JAHR	MONAT	ORIGINALWERT			SAISONBEREINIGTER WERT		SAISON- UND ARBEITSTÄEGLICH BEREINIGTER WERT		GLATTE KOMPONENTE
		MILL.DM	VERÄNDERUNG VORJAHR	IN O/O GEGEN VORMONAT	MILL.DM	VERÄNDERUNG IN O/O GEGEN VORMONAT	MILL.DM	VERÄNDERUNG IN O/O GEGEN VORMONAT	MILL.DM
VORERZEUGNISSE									
1974	SEP	4333	+58,4	- 6,2	4391	- 5,9	4402	- 5,8	(4469)
	OKT	4717	+45,3	+ 8,9	4516	+ 2,8	4404	+ 0,0	(4423)
	NOV	4257	+32,4	- 9,8	4260	- 5,7	4285	- 2,7	(4327)
	DEZ	3977	+37,6	- 6,6	4082	- 4,2	4182	- 2,4	(4185)
1975	JAN	3621	- 1,1	- 9,0	3847	- 5,8	3805	- 9,0	(4004)
	FEB	3685	+ 1,1	+ 1,8	3695	- 4,0	3695	- 2,9	(3796)
	MAR	3310	-23,3	-10,2	3366	- 8,9	3519	- 4,8	(3575)
	APR	3762	-14,6	+13,7	3607	+ 7,2	3516	- 0,1	(3362)
	MAI	3226	-29,5	-14,2	3008	-16,6	3148	-10,5	(3173)
	JUN	3335	-15,5	+ 3,4	3412	+13,4	3487	+10,8	(3116)
	JUL	3225	-31,1	- 3,3	3159	- 7,4	3042	-12,8	(2940)
	AUG	2657	-42,5	-17,6	2734	-13,5	2801	- 7,9	(2800)
	SEP	3263	-24,7	+22,8	3356	+22,8	3304	+18,0	(3138)
	ENDERZEUGNISSE								
1974	SEP	11471	+14,6	+ 9,7	11885	+ 1,9	11755	+ 0,0	11975
	OKT	13358	+11,8	+16,5	12025	+ 1,2	11885	+ 1,1	12100
	NOV	12330	+13,2	- 7,7	12118	+ 0,8	12286	+ 3,4	11871
	DEZ	13143	+32,7	+ 6,6	12788	+ 5,5	12681	+ 3,2	11825
1975	JAN	10669	- 2,8	-18,8	11270	-11,9	11147	-12,1	11886
	FEB	11167	+ 1,9	+ 4,7	11556	+ 2,5	11556	+ 3,7	11877
	MAR	11643	- 4,3	+ 4,3	11315	- 2,1	11684	+ 1,1	(11960)
	APR	12981	+ 8,9	+11,5	12474	+10,2	12291	+ 5,2	(12078)
	MAI	11770	- 9,1	- 9,3	11170	-10,5	11499	- 6,4	(12222)
	JUN	12590	+24,7	+ 7,0	13056	+16,9	13059	+13,6	(12375)
	JUL	13224	+ 7,4	+ 5,0	13066	+ 0,1	12882	- 1,4	(12537)
	AUG	10457	+ 0,0	-20,9	11966	- 8,4	12176	- 5,5	(13172)
	SEP	12503	+ 9,0	+19,6	12872	+ 7,6	12666	+ 4,0	(12738)
	ERZEUGNISSE DER GRUNDSTOFF- U. PRODUKTIONSGÜTERINDUSTRIEN								
1974	SEP	6277	+65,0	- 6,4	6430	- 3,8	6441	- 2,4	6117
	OKT	6779	+46,3	+ 8,0	6443	+ 0,2	6298	- 2,2	(6147)
	NOV	6119	+33,8	- 9,7	6129	- 4,9	6143	- 2,5	(6147)
	DEZ	6008	+48,4	- 1,8	6271	+ 2,3	6185	+ 0,7	(6152)
1975	JAN	5470	+ 5,0	- 9,0	5537	-11,7	5430	-12,2	(6083)
	FEB	5504	+ 5,5	+ 0,6	5577	+ 0,7	5577	+ 2,7	(6007)
	MAR	4946	-21,7	-10,1	5220	- 6,4	5508	- 1,2	(5868)
	APR	5563	-10,3	+12,5	5362	+ 2,7	5239	- 4,9	(5647)
	MAI	4989	-25,9	-10,3	4572	-14,7	4852	- 7,4	(5377)
	JUN	4945	-11,4	- 0,9	5169	+13,1	5331	+ 9,9	(5062)
	JUL	5059	-25,1	+ 2,3	4661	- 9,8	4513	-15,3	(4689)
	AUG	4158	-38,0	-17,8	4198	- 9,9	4254	- 5,7	(4254)
	SEP	4891	-22,1	+17,6	4868	+16,0	4666	+ 9,7	(3790)
	ERZEUGNISSE DER INVESTITIONSGÜTERINDUSTRIEN								
1974	SEP	8978	+10,6	+11,2	9395	+ 2,1	9256	- 0,4	9410
	OKT	10670	+10,1	+18,8	9507	+ 1,2	9399	+ 1,5	(9469)
	NOV	9951	+12,1	- 6,7	9636	+ 1,4	9736	+ 3,6	(9524)
	DEZ	10708	+30,3	+ 7,6	10230	+ 6,2	10230	+ 5,1	(9580)
1975	JAN	8502	- 3,6	-20,6	8978	-12,2	8944	-12,6	(9630)
	FEB	8660	- 0,6	+ 1,9	9167	+ 2,1	9167	+ 2,5	(9684)
	MAR	9219	- 4,6	+ 6,5	9106	- 0,7	9379	+ 2,3	(9738)
	APR	10335	+ 8,2	+12,1	9906	+ 8,8	9737	+ 3,8	(9754)
	MAI	9355	- 9,6	- 9,5	8852	-10,6	9169	- 5,8	(9782)
	JUN	10343	+27,2	+10,6	10703	+20,9	10400	+13,4	(9828)
	JUL	10526	+ 6,9	+ 1,8	10268	- 4,1	10177	- 2,1	(9876)
	AUG	8164	+ 1,2	-22,4	9432	- 8,1	9610	- 5,6	(9925)
	SEP	9909	+10,4	+21,4	10346	+ 9,7	10185	+ 6,0	(10018)
	ERZEUGNISSE DER VERBRAUCHSGÜTERINDUSTRIEN								
1974	SEP	2045	+14,6	+10,2	2044	+ 2,1	2016	- 0,4	1965
	OKT	2215	+ 7,1	+ 8,3	1983	- 3,0	1940	- 3,8	(1962)
	NOV	1926	+ 5,5	-13,0	1944	- 2,0	1959	+ 1,0	(1956)
	DEZ	1792	+12,7	- 7,0	1972	+ 1,4	1982	+ 1,2	(1954)
1975	JAN	1665	-15,1	- 7,1	1754	-11,1	1759	-11,3	(1945)
	FEB	1863	-10,1	+11,9	1810	+ 3,2	1810	+ 2,9	(1934)
	MAR	1852	-17,1	- 0,6	1706	- 5,7	1788	- 1,2	(1916)
	APR	2089	- 2,1	+12,8	1942	+13,8	1879	+ 5,1	(1890)
	MAI	1650	-24,8	-21,0	1587	-18,3	1688	-10,2	(1868)
	JUN	1772	- 0,9	+ 7,4	1910	+20,4	1904	+12,8	(1857)
	JUL	1919	-10,2	+ 8,3	1878	- 1,7	1824	- 4,2	(1848)
	AUG	1590	-14,3	-17,1	1769	- 5,8	1807	- 0,9	(1839)
	SEP	2133	+ 4,3	+34,2	2094	+18,4	2032	+12,5	(1846)
	INVESTITIONSGÜTER								
1974	SEP	4265	+10,3	+ 8,6	4477	+ 1,6	4420	+ 0,4	4503
	OKT	5229	+17,6	+22,6	4678	+ 4,5	4612	+ 4,3	(4548)
	NOV	4826	+17,7	- 7,7	4734	+ 1,2	4789	+ 3,8	(4593)
	DEZ	5369	+33,7	+11,3	4947	+ 4,5	4984	+ 4,1	(4643)
1975	JAN	4299	+ 2,6	-19,9	4472	- 9,6	4418	-11,4	(4688)
	FEB	4096	+ 5,3	- 4,7	4511	+ 0,9	4511	+ 2,1	(4739)
	MAR	4535	+ 5,9	+10,7	4614	+ 2,3	4679	+ 3,7	(4800)
	APR	4954	+12,5	+ 9,2	4803	+ 4,1	4773	+ 2,0	(4833)
	MAI	4739	- 2,9	- 4,3	4445	- 7,5	4629	- 3,0	(4879)
	JUN	5070	+35,6	+ 7,0	5358	+20,5	5208	+12,5	(4915)
	JUL	5523	+17,2	+ 8,9	5267	- 1,7	5210	+ 0,0	(4948)
	AUG	4171	+ 6,2	-24,5	4716	-10,5	4810	- 7,7	(4978)
	SEP	4866	+14,1	+16,7	5103	+ 8,2	5051	+ 5,0	(5013)

8. AUSSENHANDEL (SPEZIALHANDEL)
8.2. AUSFUHR - TATSÄCHLICHE WERTE (MILL. DM)

JAHR	MONAT	ORIGINALWERT			SAISONBEREINIGTER WERT		SAISON- UND ARBEITSTÄGLICH BEREINIGTER WERT		GLATTE KOMPONENTE	
		MILL.DM	VERÄNDERUNG VORJAHR	IN O/O GEGEN VORMONAT	MILL.DM	VERÄNDERUNG IN O/O GEGEN VORMONAT	MILL.DM	VERÄNDERUNG IN O/O GEGEN VORMONAT	MILL.DM	
VERBRAUCHSGÜTER										
1974	SEP	2006	- 8,7	+27,3	2015	+ 3,5	1970	- 2,6	2060	
	OKT	2238	-18,0	+11,6	1847	- 8,3	1849	- 6,1	(2047)	
	NOV	2139	- 4,8	- 4,4	2026	+ 9,7	2043	+10,5	(2036)	
	DEZ	2160	+25,7	+ 1,0	2287	+12,9	2237	+ 9,5	(2024)	
1975	JAN	1667	-23,4	-22,8	1804	-21,1	1828	-18,3	(2017)	
	FEB	1864	-19,2	+11,8	1855	+ 2,8	1855	+ 1,5	(2006)	
	MAR	2007	-26,6	+ 7,7	1751	- 5,6	1857	+ 0,1	(1996)	
	APR	2180	- 6,5	+ 8,6	2029	+15,9	1960	+ 5,5	(1990)	
	MAI	1911	-23,2	-12,3	1780	-12,3	1790	- 8,7	(1996)	
	JUN	2066	+13,3	+ 8,1	2207	+24,0	2103	+17,5	(2030)	
	JUL	1929	- 9,9	- 6,6	2056	- 6,8	2068	- 1,7	(2076)	
	AUG	1655	+ 5,0	-14,2	2052	- 0,2	2083	+ 0,7	(2136)	
	SEP	2346	+16,9	+41,8	2349	+14,5	2295	+10,2	(2232)	
	EG-LÄNDER									
	1974	SEP	8695	+23,8	+14,3	8817	+ 2,8	8742	+ 0,9	8714
		OKT	9447	+12,0	+ 8,6	8982	+ 1,9	8828	+ 1,0	8677
NOV		8318	+ 5,9	-12,0	8237	- 8,3	8297	- 6,0	8340	
DEZ		7929	+12,8	- 4,7	8142	- 1,2	8377	+ 1,0	8178	
1975	JAN	7559	-10,0	- 4,7	7579	- 6,9	7591	- 9,4	8023	
	FEB	7747	- 4,6	+ 2,5	7723	+ 1,9	7723	+ 1,7	7787	
	MAR	7647	-17,3	- 1,3	7197	- 6,8	7562	- 2,1	(7731)	
	APR	8788	- 1,4	+14,9	8280	+15,0	7994	+ 5,7	(7737)	
	MAI	7271	-24,1	-17,3	6964	-15,9	7260	- 9,2	(7799)	
	JUN	8251	+ 5,1	+13,5	8464	+21,5	8380	+15,4	(7900)	
	JUL	7949	-15,5	- 3,7	8033	- 5,1	7888	- 5,9	(7903)	
	AUG	6375	-16,2	-19,8	7442	- 7,4	7542	- 4,4	(7700)	
	SEP	8518	- 2,0	+33,6	8601	+15,6	8494	+12,6	(8220)	
	ANDERE EUROPÄISCHE INDUSTRIALISIERTE LÄNDER									
	1974	SEP	4072	+25,3	+ 2,5	4240	+ 0,0	4209	- 0,8	4210
		OKT	4584	+16,1	+12,6	4213	- 0,6	4156	- 1,3	4273
NOV		4394	+18,5	- 4,1	4260	+ 1,1	4336	+ 4,3	4200	
DEZ		4386	+29,7	- 0,2	4336	+ 1,8	4341	+ 0,1	4169	
1975	JAN	3859	+ 4,0	-12,0	4088	- 5,7	4031	- 7,1	4163	
	FEB	3966	+ 5,1	+ 2,8	4045	- 1,1	4045	+ 0,3	4112	
	MAR	4111	- 1,1	+ 3,7	3944	- 2,5	4027	- 0,4	(4075)	
	APR	4351	+ 4,2	+ 5,8	4207	+ 6,7	4163	+ 3,4	(4037)	
	MAI	3826	-13,1	-12,1	3626	-13,8	3765	- 9,6	(4000)	
	JUN	4103	+10,4	+ 7,2	4182	+15,3	4161	+10,5	(3966)	
	JUL	3957	-13,0	- 3,6	4052	- 3,1	3983	- 4,3	(3922)	
	AUG	3306	-16,8	-16,5	3683	- 9,1	3759	- 5,6	(4130)	
	SEP	3829	- 6,0	+15,8	3968	+ 7,7	3919	+ 4,3	(3948)	
	VEREINIGTE STAATEN									
	1974	SEP	1198	-16,2	- 9,4	1235	-10,4	1282	- 7,4	(1409)
		OKT	1421	+ 4,9	+18,6	1353	+ 9,6	1298	+ 1,2	(1364)
NOV		1439	+20,7	+ 1,3	1516	+12,0	1555	+19,8	(1313)	
DEZ		1610	+54,5	+11,9	1637	+ 8,0	1482	- 4,7	(1257)	
1975	JAN	1262	- 7,3	-21,6	1267	-22,6	1219	-17,7	(1192)	
	FEB	983	-30,6	-22,1	1033	-18,5	1033	-15,3	(1125)	
	MAR	925	-46,4	- 5,9	869	-15,9	934	- 9,6	(1056)	
	APR	1037	-35,7	+12,1	1001	+15,2	979	+ 4,8	(1000)	
	MAI	908	-47,8	-12,4	829	-17,2	808	-17,5	(966)	
	JUN	1009	-11,9	+11,1	947	+14,2	1117	+38,2	(990)	
	JUL	1024	-24,0	+ 1,5	1071	+13,1	1021	- 8,6	(978)	
	AUG	886	-33,0	-13,5	1023	- 4,5	1045	+ 2,4	(1037)	
	SEP	1139	- 4,9	+28,6	1199	+17,2	1147	+ 9,8	(1204)	
	ÜBRIGE INDUSTRIALISIERTE WESTLICHE LÄNDER									
	1974	SEP	880	+27,4	-11,6	929	- 5,7	933	- 5,5	(964)
		OKT	1024	+19,2	+16,4	939	+ 1,1	918	- 1,6	(949)
NOV		936	+16,1	- 8,6	930	- 1,0	939	+ 2,3	(927)	
DEZ		946	+32,9	+ 1,1	940	+ 1,1	951	+ 1,3	(900)	
1975	JAN*	716	-12,5	-24,3	758	-19,4	748	-21,3	(869)	
	FEB	777	-14,8	+ 8,5	795	+ 4,9	795	+ 6,3	(836)	
	MAR	695	-27,3	-10,6	720	- 9,4	753	- 5,3	(802)	
	APR	795	-10,9	+14,4	806	+11,9	794	+ 5,4	(774)	
	MAI	743	-29,1	- 6,5	713	-11,5	725	- 8,7	(751)	
	JUN	799	+ 7,4	+ 7,5	801	+12,3	806	+11,2	(742)	
	JUL	807	-15,8	+ 1,0	773	- 3,5	760	- 5,7	(753)	
	AUG	701	-29,6	-13,1	703	- 9,1	709	- 6,7	(811)	
	SEP	724	-17,7	+ 3,3	784	+11,5	779	+ 9,9	(817)	

8. AUSSENHANDEL (SPEZIALHANDEL)

8.2. AUSFUHR - TATSÄCHLICHE WERTE (MILL. DM)

JAHR	MONAT	ORIGINALWERT			SAISONBEREINIGTER WERT		SAISON- UND ARBEITSTÄEGLICH BEREINIGTER WERT		GLATTE KOMPONENTE
		MILL.DM	VERAENDERUNG VORJAHR	IN O/O GEGEN VORMONAT	MILL.DM	VERAENDERUNG IN O/O GEGEN VORMONAT	MILL.DM	VERAENDERUNG IN O/O GEGEN VORMONAT	MILL.DM
ENTWICKLUNGSLAENDER									
1974	SEP	2617	+55,1	- 9,1	2734	- 5,0	2767	- 4,3	(2880)
	OKT	3261	+46,4	+24,6	3087	+12,9	2969	+ 7,3	(2949)
	NOV	3029	+54,6	- 7,1	3037	- 1,6	3085	+ 3,9	(3007)
	DEZ	3405	+100,6	+12,4	3307	+ 8,9	3329	+ 7,9	(3055)
1975	JAN*	2698	+26,1	-20,8	2686	-18,8	2639	-20,7	(3092)
	FEB	2847	+31,7	+ 5,5	2937	+ 9,3	2937	+11,3	(3117)
	MAR	2791	+14,0	- 2,0	2846	- 3,1	2985	+ 1,6	(3132)
	APR	3159	+24,3	+13,2	3159	+11,0	3077	+ 3,1	(3133)
	MAI	3042	+ 8,9	- 3,7	2930	- 7,2	3027	- 1,6	(3127)
	JUN	3028	+38,5	- 0,5	3225	+10,1	3352	+10,7	(3107)
	JUL	3543	+33,5	+17,0	3432	+ 6,4	3310	- 1,3	(3107)
	AUG	2931	+ 1,8	-17,3	2959	-13,8	3028	- 8,5	(3118)
	SEP	2895	+10,6	- 1,2	3080	+ 4,1	3021	- 0,2	(3053)
	OSTBLOCKLAENDER								
1974	SEP	1314	+63,8	- 4,3	1396	+ 2,0	1401	+ 2,3	1422
	OKT*	1608	+52,9	+22,4	1709	+22,4	1692	+20,8	1450
	NOV	1466	+38,3	- 8,8	1451	-15,1	1463	-13,5	1471
	DEZ	1813	+55,9	+23,7	1589	+ 9,5	1545	+ 5,6	1484
1975	JAN*	1244	+18,6	-31,4	1236	-22,2	1190	-23,0	1519
	FEB	1373	+37,6	+10,4	1467	+18,7	1467	+23,3	1513
	MAR	1315	+15,0	- 4,2	1381	- 5,9	1446	- 1,4	(1505)
	APR	1505	+28,6	+14,4	1525	+10,4	1518	+ 5,0	(1500)
	MAI	1660	+23,3	+10,3	1542	+ 1,1	1552	+ 2,2	(1489)
	JUN	1299	+11,9	-21,7	1402	- 9,1	1445	- 6,9	(1444)
	JUL	1718	+19,6	+32,3	1593	+13,6	1570	+ 8,7	(1414)
	AUG	1213	-11,7	-29,4	1248	-21,7	1264	-19,5	(1374)
	SEP	1332	+ 1,4	+ 9,8	1410	+13,0	1386	+ 9,7	(1394)
	SALDO INSGESAMT								
1974	SEP	4099	+ 8,4	+29,6	3922	+10,7	3984	+ 8,5	(4323)
	OKT	4639	+17,1	+13,2	4174	+ 6,4	3992	+ 0,2	(4223)
	NOV	3925	+22,0	-15,4	4224	+ 1,2	4468	+11,9	(4099)
	DEZ	5287	+74,5	+34,7	4801	+13,7	4615	+ 3,3	(3956)
1975	JAN	3606	+ 1,2	-31,8	3967	-17,4	3935	-14,7	(3814)
	FEB	3494	-31,1	- 3,1	3277	-17,4	3277	-16,7	(3667)
	MAR	3446	-25,7	- 1,4	3299	+ 0,7	3347	+ 2,1	(3492)
	APR	2809	-38,8	-18,5	2887	-12,5	2802	-16,3	(3328)
	MAI	3253	-33,5	+15,8	3126	+ 8,3	3281	+17,1	(3208)
	JUN	3092	+22,7	- 4,9	3549	+13,5	3692	+12,5	(3025)
	JUL	3715	-16,7	+20,1	3500	- 1,4	3340	- 9,5	(2913)
	AUG	1746	-44,8	-33,0	2383	-31,9	2567	-23,1	(2814)
	SEP	2763	-32,6	+38,2	2721	+14,2	2608	+ 1,6	(2531)

8. AUSSENHANDEL (SPEZIALHANDEL)
8.3. EINFUHR - VOLUMEN (MILL. DM)

JAHR	MONAT	ORIGINALWERT			SAISONBEREINIGTER WERT		SAISON- UND ARBEITSTÄGLICH BEREINIGTER WERT		GLATTE KOMPONENTE	
		MILL.DM	VERÄNDERUNG VORJAHR	IN O/O GEGEN VORMONAT	MILL.DM	VERÄNDERUNG IN O/O GEGEN VORMONAT	MILL.DM	VERÄNDERUNG IN O/O GEGEN VORMONAT	MILL.DM	
EINFUHR INSGESAMT										
1974	SEP	11154	+ 1,7	- 0,5	11694	- 2,7	11674	- 3,2	11676	
	OKT	12793	- 6,6	+14,7	12132	+ 3,7	11853	+ 1,5	11846	
	NOV	12056	- 3,2	- 5,8	11522	- 5,0	11598	- 2,2	11738	
	DEZ	11507	+ 8,5	- 4,6	11832	+ 2,7	11948	+ 3,0	11722	
1975	JAN	10698	- 7,8	- 7,0	10967	- 7,3	10990	- 8,0	11753	
	FEB	11243	+14,4	+ 5,1	11913	+ 8,6	11913	+ 8,4	11650	
	MAR	11131	- 6,3	- 1,0	10931	- 8,2	11313	- 5,0	(11620)	
	APR	13400	+14,3	+20,4	12824	+17,3	12439	+10,0	(11606)	
	MAI	11209	-10,9	-16,4	10656	-16,9	11065	-11,0	(11620)	
	JUN	12124	+ 9,3	+ 8,2	11943	+12,1	12138	+ 9,7	(11674)	
	JUL	12268	+ 0,5	+ 1,2	12184	+ 2,0	11891	- 2,0	(11830)	
	AUG	10447	- 6,8	-14,8	11508	- 5,5	11688	- 1,7	(12235)	
	SEP	12122	+ 8,7	+16,0	12533	+ 8,9	12305	+ 5,3	(11927)	
	ERNAHRUNGSWIRTSCHAFT									
	1974	SEP	1797	- 8,0	-12,6	2005	- 7,0	2037	- 5,2	2101
		OKT	2318	- 3,3	+29,0	2094	+ 4,4	2039	+ 0,1	2079
NOV		2190	- 9,2	- 5,5	1995	- 4,7	2014	- 1,2	(2084)	
DEZ		2168	+ 2,9	- 1,0	2087	+ 4,6	2072	+ 2,9	(2091)	
1975	JAN	1948	- 6,7	-10,1	1964	- 5,9	1938	- 6,5	(2101)	
	FEB	2161	+31,4	+10,9	2187	+11,4	2187	+12,8	(2118)	
	MAR	1969	- 3,8	- 8,9	2029	- 7,2	2121	- 3,0	(2135)	
	APR	2340	+10,6	+18,8	2353	+16,0	2291	+ 8,0	(2152)	
	MAI	2196	- 7,0	- 6,2	2045	-13,1	2093	- 8,6	(2173)	
	JUN	2130	+ 8,9	- 3,0	2212	+ 8,2	2275	+ 8,7	(2197)	
	JUL	2062	+ 1,1	- 3,2	2165	- 2,1	2104	- 7,5	(2223)	
	AUG	1948	- 5,2	- 5,5	2112	- 2,4	2130	+ 1,2	(2253)	
	SEP	2338	+30,1	+20,0	2502	+18,5	2462	+15,6	(2323)	
	GEWERBLICHE WIRTSCHAFT (OHNE GÜTER DER BUNDESREG.)									
	1974	SEP	8962	+ 1,5	+ 0,9	9352	- 2,7	9290	- 3,8	9327
		OKT	10186	- 6,9	+13,7	9669	+ 3,4	9464	+ 1,9	9463
NOV		9540	- 2,5	- 6,3	9226	- 4,6	9291	- 1,8	9356	
DEZ		8981	+ 8,6	- 5,9	9408	+ 2,0	9552	+ 2,8	9323	
1975	JAN	8539	- 7,9	- 4,9	8744	- 7,1	8778	- 8,1	9333	
	FEB	8942	+12,5	+ 4,7	9421	+ 7,7	9421	+ 7,3	9243	
	MAR	8903	- 7,1	- 0,4	8660	- 8,1	8953	- 5,0	(9201)	
	APR	10545	+12,3	+18,4	10033	+15,9	9733	+ 8,7	(9169)	
	MAI	8697	-12,6	-17,5	8389	-16,4	8735	-10,3	(9151)	
	JUN	9690	+ 9,8	+11,4	9492	+13,1	9558	+ 9,4	(9028)	
	JUL	9844	- 0,5	+ 1,6	9589	+ 1,0	9363	- 2,0	(9065)	
	AUG	8097	- 8,8	-17,7	9055	- 5,6	9218	- 1,5	(9651)	
	SEP	9472	+ 5,7	+17,0	9781	+ 8,0	9610	+ 4,3	(9244)	
	ROHSTOFFE UND HALBWAREN									
	1974	SEP	2895	- 2,3	- 7,7	2999	- 7,4	3020	- 5,9	(3002)
		OKT	3030	-12,4	+ 4,7	3072	+ 2,4	2992	- 0,9	(2987)
NOV		3174	+ 2,3	+ 4,8	3084	+ 0,4	3053	+ 2,0	(2966)	
DEZ		2831	- 1,2	-10,8	2760	-10,5	2917	- 4,5	(2938)	
1975	JAN	2800	- 9,6	- 1,1	2857	+ 3,5	2834	- 2,8	(2906)	
	FEB	2824	+ 6,0	+ 0,9	2969	+ 3,9	2969	+ 4,8	(2868)	
	MAR	2563	-15,9	- 9,2	2561	-13,7	2685	- 9,6	(2828)	
	APR	3087	+ 4,4	+20,4	3028	+18,2	2956	+10,1	(2772)	
	MAI	2682	-15,2	-13,1	2583	-14,7	2662	- 9,9	(2728)	
	JUN	2784	- 4,4	+ 3,8	2751	+ 6,5	2809	+ 5,5	(2692)	
	JUL	2826	- 9,2	+ 1,5	2742	- 0,3	2658	- 5,4	(2677)	
	AUG	2445	-22,0	-13,5	2566	- 6,4	2579	- 3,0	(2672)	
	SEP	2694	- 6,9	+10,2	2774	+ 8,1	2768	+ 7,3	(2607)	
	ROHSTOFFE									
	1974	SEP	1282	- 1,5	- 3,9	1288	- 5,5	1296	- 4,9	(1291)
		OKT	1308	-13,9	+ 2,0	1330	+ 3,3	1291	- 0,4	(1284)
NOV		1421	+ 5,5	+ 8,6	1378	+ 3,6	1363	+ 5,6	(1273)	
DEZ		1231	+ 1,9	-13,4	1231	-10,7	1299	- 4,7	(1260)	
1975	JAN	1176	-12,4	- 4,5	1193	- 3,1	1189	- 8,5	(1244)	
	FEB	1151	- 1,4	- 2,1	1200	+ 0,6	1200	+ 0,9	(1225)	
	MAR	1024	-19,1	-11,0	1030	-14,2	1103	- 8,1	(1206)	
	APR	1268	+ 0,3	+23,8	1275	+23,8	1222	+10,8	(1179)	
	MAI	1195	- 8,1	- 5,8	1145	-10,2	1181	- 3,4	(1158)	
	JUN	1223	- 6,9	+ 2,3	1185	+ 3,5	1216	+ 3,0	(1142)	
	JUL	1195	-10,4	- 2,3	1188	+ 0,3	1146	- 5,8	(1144)	
	AUG	1059	-20,6	-11,4	1100	- 7,4	1108	- 3,3	(1134)	
	SEP	1161	- 9,4	+ 9,6	1159	+ 5,4	1142	+ 3,1	(1083)	
	HALBWAREN									
	1974	SEP	1613	- 3,1	-10,5	1711	- 8,8	1701	- 8,4	(1699)
		OKT	1722	-11,2	+ 6,8	1685	- 1,5	1645	- 3,3	(1692)
NOV		1754	- 0,1	+ 1,9	1706	+ 1,2	1686	+ 2,5	(1683)	
DEZ		1599	- 3,6	- 8,8	1579	- 7,4	1663	- 1,4	(1672)	
1975	JAN	1624	- 7,5	+ 1,6	1666	+ 5,5	1655	- 0,5	(1660)	
	FEB	1673	+11,7	+ 3,0	1772	+ 6,4	1772	+ 7,1	(1647)	
	MAR	1539	-13,6	- 8,0	1534	-13,4	1598	- 9,8	(1631)	
	APR	1819	+ 7,4	+18,2	1755	+14,4	1725	+ 7,9	(1605)	
	MAI	1486	-20,2	-18,3	1440	-17,9	1519	-11,9	(1584)	
	JUN	1561	- 2,4	+ 5,0	1568	+ 8,9	1581	+ 4,1	(1565)	
	JUL	1631	- 8,2	+ 4,5	1554	- 0,9	1509	- 4,6	(1548)	
	AUG	1386	-23,1	-15,0	1465	- 5,7	1476	- 2,2	(1548)	
	SEP	1533	- 5,0	+10,6	1615	+10,2	1598	+ 8,3	(1534)	

8. AUSSENHANDEL (SPEZIALHANDEL)

8.3. EINFUHR - VOLUMEN (MILL. DM)

JAHR	MONAT	ORIGINALWERT			SAISONBEREINIGTER WERT		SAISON- UND ARBEITSTÄGLICH BEREINIGTER WERT		GLATTE KOMPONENTE	
		MILL.DM	VERÄNDERUNG VORJAHR	IN O/O GEGEN VORMONAT	MILL.DM	VERÄNDERUNG IN O/O GEGEN VORMONAT	MILL.DM	VERÄNDERUNG IN O/O GEGEN VORMONAT	MILL.DM	
FERTIGWAREN (OHNE GÜTER DER BUNDESREG.)										
1974	SEP	6067	+ 3,5	+ 5,6	6346	- 0,6	6278	- 2,9	6312	
	OKT	7156	- 4,4	+17,9	6604	+ 4,1	6459	+ 2,9	6431	
	NOV	6366	- 4,8	-11,0	6149	- 6,9	6239	- 3,4	6364	
	DEZ	6150	+13,9	- 3,4	6578	+ 7,0	6607	+ 5,9	6378	
1975	JAN	5739	- 7,0	- 6,7	5970	- 9,2	5993	- 9,3	6415	
	FEB	6118	+15,8	+ 6,6	6461	+ 8,2	6461	+ 7,8	6384	
	MAR	6340	- 3,0	+ 3,6	6090	- 5,7	6288	- 2,7	(6383)	
	APR	7458	+15,9	+17,6	7005	+15,0	6792	+ 8,0	(6391)	
	MAI	6015	-11,5	-19,3	5755	-17,8	6034	-11,2	(6416)	
	JUN	6906	+16,7	+14,8	6763	+17,5	6786	+12,5	(6466)	
	JUL	7018	+ 3,5	+ 1,6	6876	+ 1,7	6716	- 1,0	(6590)	
	AUG	5652	- 1,6	-19,5	6441	- 6,3	6589	- 1,9	(6889)	
	SEP	6778	+11,7	+19,9	7001	+ 8,7	6861	+ 4,1	(6691)	
	VORERZEUGNISSE									
	1974	SEP	1686	- 7,3	- 0,6	1793	- 4,8	1776	- 6,2	1802
		OKT	2032	- 6,3	+20,5	1837	+ 2,5	1798	+ 1,2	1813
NOV		1808	- 8,9	-11,0	1752	- 4,6	1766	- 1,8	1775	
DEZ		1561	- 2,8	-13,7	1775	+ 1,3	1822	+ 3,2	1765	
1975	JAN	1628	-16,3	+ 4,3	1662	- 6,4	1669	- 8,4	1768	
	FEB	1741	+ 7,0	+ 6,9	1812	+ 9,0	1812	+ 8,6	1749	
	MAR	1685	-15,3	- 3,2	1633	- 9,9	1691	- 6,7	(1755)	
	APR	1948	+ 4,6	+15,6	1908	+16,8	1864	+10,2	(1763)	
	MAI	1756	-14,2	- 9,9	1616	-15,3	1695	- 9,1	(1782)	
	JUN	1984	+13,7	+13,0	1890	+17,0	1886	+11,3	(1770)	
	JUL	1963	- 0,7	- 1,1	1889	- 0,1	1844	- 2,2	(1791)	
	AUG	1503	-11,4	-23,4	1733	- 8,3	1763	- 4,4	(1849)	
	SEP	1852	+ 9,8	+23,2	1941	+12,0	1913	+ 8,5	(1806)	
	ENDERZEUGNISSE (OHNE GÜTER DER BUNDESREG.)									
	1974	SEP	4381	+ 8,3	+ 8,2	4561	+ 1,1	4507	- 1,7	4500
		OKT	5124	- 3,6	+17,0	4694	+ 2,9	4590	+ 1,8	4609
NOV		4558	- 3,1	-11,0	4404	- 6,2	4472	- 2,6	4582	
DEZ		4589	+21,0	+ 0,7	4811	+ 9,2	4806	+ 7,5	4608	
1975	JAN	4111	- 2,7	-10,4	4316	-10,3	4332	- 9,9	4644	
	FEB	4377	+19,7	+ 6,5	4655	+ 7,9	4655	+ 7,5	4632	
	MAR	4655	+ 2,3	+ 6,4	4463	- 4,1	4611	- 0,9	(4634)	
	APR	5510	+20,5	+18,4	5121	+14,7	4967	+ 7,7	(4638)	
	MAI	4259	-10,3	-22,7	4151	-18,9	4340	-12,6	(4653)	
	JUN	4921	+18,0	+15,5	4876	+17,5	4900	+12,9	(4684)	
	JUL	5055	+ 5,3	+ 2,7	4991	+ 2,4	4879	- 0,4	(4780)	
	AUG	4149	+ 2,5	-17,9	4702	- 5,8	4811	- 1,4	(4970)	
	SEP	4926	+12,4	+18,7	5079	+ 8,0	4970	+ 3,3	(4897)	
	HALBWAREN UND VORERZEUGNISSE									
	1974	SEP	3299	- 5,3	- 5,7	3457	- 8,2	3453	- 8,3	(3523)
		OKT	3754	- 8,6	+13,8	3557	+ 2,9	3448	- 0,1	(3509)
NOV		3561	- 4,8	- 5,1	3485	- 2,0	3486	+ 1,1	(3490)	
DEZ		3160	- 3,2	-11,3	3327	- 4,5	3500	+ 0,4	(3465)	
1975	JAN	3252	-12,1	+ 2,9	3353	+ 0,8	3344	- 4,5	(3436)	
	FEB	3414	+ 9,2	+ 5,0	3583	+ 6,9	3583	+ 7,1	(3405)	
	MAR	3224	-14,5	- 5,6	3159	-11,8	3290	- 8,2	(3373)	
	APR	3766	+ 5,9	+16,8	3657	+15,8	3558	+ 8,1	(3345)	
	MAI	3242	-17,0	-13,9	3050	-16,6	3215	- 9,6	(3349)	
	JUN	3545	+ 6,0	+ 9,3	3463	+13,5	3503	+ 9,0	(3347)	
	JUL	3594	- 4,3	+ 1,4	3433	- 0,9	3312	- 5,5	(3283)	
	AUG	2890	-17,4	-19,6	3212	- 6,4	3268	- 1,3	(3445)	
	SEP	3385	+ 2,6	+17,1	3558	+10,8	3515	+ 7,6	(3294)	
	ERZEUGNISSE DER ERNÄHRUNGSINDUSTRIE, TABAKWAREN									
	1974	SEP	857	- 7,3	-11,0	897	- 9,0	903	- 9,2	937
		OKT	1111	- 3,8	+29,6	939	+ 4,7	920	+ 1,9	(940)
NOV		1036	- 8,4	- 6,8	914	- 2,7	922	+ 0,2	(945)	
DEZ		1025	+ 6,3	- 1,1	967	+ 5,8	966	+ 4,8	(949)	
1975	JAN	916	- 9,8	-10,6	881	- 8,9	882	- 8,7	(957)	
	FEB	958	+27,9	+ 4,6	1035	+17,5	1035	+17,3	(969)	
	MAR	895	- 5,5	- 6,6	925	-10,6	959	- 7,3	(982)	
	APR	1051	+19,7	+17,4	1087	+17,5	1056	+10,1	(993)	
	MAI	978	+ 2,5	- 6,9	977	-10,1	997	- 5,6	(1004)	
	JUN	967	+20,9	- 1,1	1055	+ 8,0	1066	+ 6,9	(1017)	
	JUL	962	+ 6,3	- 0,5	1023	- 3,0	1001	- 6,1	(1032)	
	AUG	880	- 8,6	- 8,5	937	- 8,4	953	- 4,8	(1048)	
	SEP	1100	+28,4	+25,0	1123	+19,9	1110	+16,5	(1071)	
	ERZEUGNISSE DER GRUNDSTOFF- UND PRODUKTIONSGÜTERINDUSTRIEN									
	1974	SEP	3154	- 4,2	- 7,6	3344	- 5,8	3334	- 5,7	3267
		OKT	3524	- 9,5	+11,7	3264	- 2,4	3191	- 4,3	(3245)
NOV		3294	- 5,8	- 6,5	3239	- 0,8	3216	+ 0,8	(3224)	
DEZ		2916	- 4,8	-11,5	3123	- 3,6	3268	+ 1,6	(3211)	
1975	JAN	2951	-14,4	+ 1,2	3072	- 1,6	3090	- 5,4	(3193)	
	FEB	3121	+ 8,7	+ 5,8	3354	+ 9,2	3354	+ 8,5	(3197)	
	MAR	2952	-16,7	- 5,4	2948	-12,1	3061	- 8,7	(3190)	
	APR	3488	+ 3,4	+18,2	3417	+15,9	3315	+ 8,3	(3158)	
	MAI	3003	-18,5	-13,9	2800	-18,1	2936	-11,4	(3146)	
	JUN	3292	+ 0,4	+ 9,6	3229	+15,3	3233	+10,1	(3128)	
	JUL	3370	- 6,6	+ 2,4	3154	- 2,3	3065	- 5,2	(3109)	
	AUG	2778	-18,6	-17,6	2958	- 6,2	2991	- 2,4	(3089)	
	SEP	3167	+ 0,4	+14,0	3312	+12,0	3272	+ 9,4	(3082)	

8. AUSSENHANDEL (SPEZIALHANDEL)

8.3. EINFUHR - VOLUMEN (MILL. DM)

JAHR	MONAT	ORIGINALWERT			SAISONBEREINIGTER WERT		SAISON- UND ARBEITSTÄGLICH BEREINIGTER WERT		GLATTE KOMPONENTE	
		MILL.DM	VERÄNDERUNG IN O/O GEGEN VORJAHR VORMONAT		MILL.DM	VERÄNDERUNG IN O/O GEGEN VORMONAT	MILL.DM	VERÄNDERUNG IN O/O GEGEN VORMONAT	MILL.DM	
ERZEUGNISSE DER INVESTITIONSGÜTERINDUSTRIEN										
1974	SEP	2672	+ 7,8	+13,7	2835	+ 4,5	2793	+ 0,4	2753	
	OKT	3136	- 2,7	+17,4	2744	- 3,2	2690	- 3,7	(2763)	
	NOV	2867	- 2,0	- 8,6	2751	+ 0,3	2777	+ 3,2	(2776)	
	DEZ	3029	+23,1	+ 5,7	3060	+11,2	3055	+10,0	(2792)	
1975	JAN	2448	- 3,4	-19,2	2665	-12,9	2687	-12,0	(2810)	
	FEB	2566	+15,8	+ 4,8	2871	+ 7,7	2871	+ 6,8	(2844)	
	MAR	2881	+ 4,2	+12,3	2842	- 1,0	2966	+ 3,3	(2880)	
	APR	3538	+26,5	+22,8	3298	+16,0	3190	+ 7,6	(2917)	
	MAI	2698	-11,8	-23,7	2579	-21,8	2695	-15,5	(2941)	
	JUN	3156	+21,7	+17,0	3086	+19,7	3043	+12,9	(2961)	
	JUL	3068	+ 4,9	- 2,8	2991	- 3,1	2949	- 3,1	(2988)	
	AUG	2455	+ 4,5	-20,0	2862	- 4,3	2927	- 0,7	(2998)	
	SEP	2983	+11,6	+21,5	3129	+ 9,3	3053	+ 4,3	(3025)	
	ERZEUGNISSE DER VERBRAUCHSGÜTERINDUSTRIEN									
	1974	SEP	1931	+ 3,0	+ 4,8	1930	- 2,4	1916	- 4,7	1926
		OKT	2248	- 2,2	+16,4	1899	- 1,6	1853	- 3,3	(1936)
NOV		1960	+ 0,9	-12,8	1931	+ 1,7	1961	+ 5,8	(1947)	
DEZ		1776	+18,4	- 9,4	2054	+ 6,4	2048	+ 4,4	(1963)	
1975	JAN	1917	- 1,6	+ 7,9	1912	- 6,9	1917	- 6,4	(1977)	
	FEB	2087	+27,3	+ 8,9	2124	+11,1	2124	+10,8	(2000)	
	MAR	1991	+ 0,5	- 4,6	1946	- 8,4	2007	- 5,5	(2023)	
	APR	2226	+12,6	+11,8	2145	+10,2	2086	+ 3,9	(2043)	
	MAI	1826	- 6,6	-18,0	1873	-12,7	1945	- 6,8	(2064)	
	JUN	2052	+20,6	+12,4	2141	+14,3	2150	+10,5	(2081)	
	JUL	2254	+ 9,7	+ 9,8	2131	- 0,5	2086	- 3,0	(2098)	
	AUG	1847	+ 0,3	-18,1	2013	- 5,5	2059	- 1,3	(2114)	
	SEP	2238	+15,9	+21,2	2215	+10,0	2171	+ 5,4	(2136)	
	INVESTITIONSGÜTER									
	1974	SEP	856	+13,7	+ 3,9	980	+10,2	959	+ 4,4	930
		OKT	988	- 2,3	+15,4	919	- 6,2	902	- 5,9	(934)
NOV		951	- 0,7	- 3,7	931	+ 1,3	947	+ 5,0	(938)	
DEZ		1124	+20,2	+18,2	1055	+13,3	1058	+11,7	(943)	
1975	JAN	818	- 9,0	-27,2	903	-14,4	894	-15,5	(949)	
	FEB	781	- 9,5	- 4,5	873	- 3,3	873	- 2,3	(957)	
	MAR	1055	+10,5	+35,1	1002	+14,8	1057	+21,1	(966)	
	APR	1195	+34,6	+13,3	1132	+13,0	1100	+ 4,1	(981)	
	MAI	896	-14,8	-25,0	861	-23,9	919	-16,5	(995)	
	JUN	1027	+18,3	+14,6	1026	+19,2	987	+ 7,4	(1006)	
	JUL	1070	+ 8,1	+ 4,2	1036	+ 1,0	1026	+ 4,0	(1018)	
	AUG	900	+ 9,2	-15,9	981	- 5,3	1010	- 1,6	(1030)	
	SEP	977	+14,1	+ 8,6	1098	+11,9	1080	+ 6,9	(1048)	
	VERBRAUCHSGÜTER									
	1974	SEP	1866	+ 1,4	+ 6,7	1833	- 4,0	1828	- 6,2	1846
		OKT	2165	- 4,5	+16,0	1795	- 2,1	1749	- 4,3	(1861)
NOV		1869	- 1,4	-13,7	1828	+ 1,8	1850	+ 5,8	(1878)	
DEZ		1782	+29,1	- 4,7	2011	+10,0	2002	+ 8,2	(1904)	
1975	JAN	1782	+ 9,5	+ 0,0	1883	- 6,4	1899	- 5,1	(1926)	
	FEB	2034	+42,6	+14,1	2131	+13,2	2131	+12,2	(1961)	
	MAR	2024	+10,4	- 0,5	1988	- 6,7	2052	- 3,7	(1997)	
	APR	2269	+20,1	+12,1	2160	+ 8,7	2091	+ 1,9	(2024)	
	MAI	1792	- 5,9	-21,0	1830	-15,3	1875	-10,3	(2045)	
	JUN	2045	+26,9	+14,1	2130	+16,4	2145	+14,4	(2066)	
	JUL	2220	+ 9,9	+ 8,6	2083	- 2,2	2047	- 4,6	(2085)	
	AUG	1852	+ 5,9	-16,6	2035	- 2,3	2077	+ 1,5	(2102)	
	SEP	2247	+20,4	+21,3	2196	+ 7,9	2151	+ 3,6	(2124)	
	EG-LÄNDER									
	1974	SEP	5892	+ 3,2	+ 6,8	6179	+ 0,1	6159	- 1,8	6034
		OKT	6786	- 6,5	+15,2	5984	- 3,2	5853	- 5,0	(6033)
NOV		6132	- 5,6	- 9,6	5924	- 1,0	5961	+ 1,8	(6036)	
DEZ		5731	+ 8,8	- 6,5	6226	+ 5,1	6289	+ 5,5	(6040)	
1975	JAN	5252	-13,5	- 8,4	5568	-10,6	5630	-10,5	(6051)	
	FEB	6011	+15,8	+14,5	6349	+14,0	6349	+12,8	(6096)	
	MAR	5995	- 6,0	- 0,3	5886	- 7,3	6095	- 4,0	(6131)	
	APR	6957	+10,3	+16,0	6625	+12,6	6397	+ 5,0	(6150)	
	MAI	5974	-13,4	-14,1	5579	-15,8	5789	- 9,5	(6167)	
	JUN	6518	+11,4	+ 9,1	6398	+14,7	6370	+10,0	(6195)	
	JUL	6471	+ 1,0	- 0,7	6289	- 1,7	6175	- 3,1	(6227)	
	AUG	5269	- 4,5	-18,6	6002	- 4,6	6110	- 1,1	(6262)	
	SEP	6332	+ 7,5	+20,2	6582	+ 9,7	6474	+ 6,0	(6336)	
	UEBRIGE LÄNDER									
	1974	SEP	5261	+ 0,1	- 7,6	5572	- 4,0	5550	- 4,9	5520
		OKT	6007	- 6,7	+14,2	5483	- 1,6	5362	- 3,4	(5519)
NOV		5923	- 0,6	- 1,4	5593	+ 2,0	5577	+ 4,0	(5521)	
DEZ		5777	+ 8,2	- 2,5	5700	+ 1,9	5776	+ 3,6	(5533)	
1975	JAN	5446	- 1,6	- 5,7	5471	- 4,0	5496	- 4,8	(5543)	
	FEB	5232	+13,1	- 3,9	5745	+ 5,0	5745	+ 4,5	(5590)	
	MAR	5136	- 6,7	- 1,8	5264	- 8,4	5503	- 4,2	(5634)	
	APR	6443	+19,0	+25,4	6341	+20,5	6148	+11,7	(5655)	
	MAI	5235	- 7,8	-18,7	5205	-17,9	5389	-12,3	(5676)	
	JUN	5606	+ 6,9	+ 7,1	5763	+10,7	5835	+ 8,3	(5679)	
	JUL	5797	- 0,1	+ 3,4	5663	- 1,7	5524	- 5,3	(5677)	
	AUG	5178	- 9,0	-10,7	5386	- 4,9	5458	- 1,2	(5670)	
	SEP	5790	+10,1	+11,8	6012	+11,6	5891	+ 7,9	(5669)	

8. AUSSENHANDEL (SPEZIALHANDEL)

8.4. AUSFUHR-VOLUMEN (MILL. DM)

JAHR	MONAT	ORIGINALWERT			SAISONBEREINIGTER WERT		SAISON- UND ARBEITSTÄGLICH BEREINIGTER WERT		GLATTE KOMPONENTE
		MILL. DM	VERÄNDERUNG VORJAHR	IN O/O GEGEN VORMONAT	MILL. DM	VERÄNDERUNG IN O/O GEGEN VORMONAT	MILL. DM	VERÄNDERUNG IN O/O GEGEN VORMONAT	MILL. DM
AUSFUHR INSGESAMT									
1974	SEP	14760	+ 5,6	+ 2,7	15378	- 2,1	15326	- 4,0	15728
	OKT	16918	+ 2,3	+14,6	15990	+ 4,0	15714	+ 2,5	15592
	NOV	15353	+ 0,7	- 9,3	15031	- 6,0	15252	- 2,9	15097
	DEZ	15575	+13,7	+ 1,4	15420	+ 2,6	15565	+ 2,1	14702
1975	JAN	13303	-15,0	-14,6	13633	-11,6	13627	-12,5	14404
	FEB	13351	-10,8	+ 0,4	13760	+ 0,9	13760	+ 1,0	13969
	MAR	13436	-19,7	+ 0,6	12937	- 6,0	13349	- 3,0	(13805)
	APR	15002	- 6,7	+11,7	14477	+11,9	14078	+ 5,5	(13735)
	MAI	13225	-23,4	-11,8	12546	-13,3	12885	- 8,5	(13757)
	JUN	14112	+ 3,1	+ 6,7	14162	+12,9	14294	+10,9	(13849)
	JUL	14358	-11,5	+ 1,7	14376	+ 1,5	14061	- 1,6	(13805)
	AUG	11652	-18,9	-18,8	13165	- 8,4	13419	- 4,6	(14103)
	SEP	14150	- 4,1	+21,4	14780	+12,3	14633	+ 9,0	(15013)
GEWERBLICHE WIRTSCHAFT									
1974	SEP	14042	+ 5,7	+ 2,8	14616	- 2,2	14570	- 4,0	14969
	OKT	16128	+ 3,0	+14,9	15237	+ 4,2	14981	+ 2,8	14825
	NOV	14541	+ 0,5	- 9,8	14250	- 6,5	14465	- 3,4	14340
	DEZ	14814	+13,8	+ 1,9	14662	+ 2,9	14781	+ 2,2	13946
1975	JAN	12465	-15,8	-15,9	12880	-12,2	12872	-12,9	13653
	FEB	12589	-11,6	+ 1,0	12997	+ 0,9	12997	+ 1,0	13223
	MAR	12748	-20,2	+ 1,3	12235	- 5,9	12611	- 3,0	(13053)
	APR	14177	- 7,7	+11,2	13666	+11,7	13295	+ 5,4	(12974)
	MAI	12540	-23,9	-11,5	11855	-13,3	12172	- 8,4	(12983)
	JUN	13386	+ 2,5	+ 6,7	13394	+13,0	13529	+11,1	(13062)
	JUL	13590	-12,0	+ 1,5	13576	+ 1,4	13277	- 1,9	(13014)
	AUG	10889	-20,3	-19,9	12367	- 8,9	12609	- 5,0	(13321)
	SEP	13345	- 5,0	+22,6	13927	+12,6	13786	+ 9,3	(14144)
ROHSTOFFE UND HALBWAREN									
1974	SEP	1452	+ 6,7	- 4,3	1526	- 3,5	1538	- 4,4	(1554)
	OKT	1557	- 6,7	+ 7,2	1529	+ 0,2	1481	- 3,7	(1508)
	NOV	1383	-12,3	-11,2	1392	- 9,0	1411	- 4,7	(1457)
	DEZ	1400	+ 0,6	+ 1,2	1396	+ 0,3	1457	+ 3,3	(1402)
1975	JAN	1334	-19,7	- 4,7	1333	- 4,5	1327	- 8,9	(1347)
	FEB	1304	-18,1	- 2,2	1304	- 2,2	1304	- 1,7	(1295)
	MAR	1212	-31,1	- 7,1	1156	-11,3	1237	- 5,1	(1250)
	APR	1365	-14,4	+12,6	1375	+18,9	1313	+ 6,1	(1213)
	MAI	1219	-30,7	-10,7	1137	-17,3	1177	-10,4	(1208)
	JUN	1297	-10,7	+ 6,4	1269	+11,6	1288	+ 9,4	(1204)
	JUL	1230	-26,0	- 5,2	1238	- 2,4	1189	- 7,7	(1173)
	AUG	1053	-30,6	-14,4	1145	- 7,5	1176	- 1,1	(1226)
	SEP	1329	- 8,5	+26,2	1417	+23,8	1410	+19,9	(1388)
ROHSTOFFE									
1974	SEP	326	+ 4,5	- 4,4	331	- 5,7	331	- 8,3	(344)
	OKT	346	- 7,5	+ 6,1	333	+ 0,6	319	- 3,6	(336)
	NOV	319	-13,6	- 7,8	310	- 6,9	321	+ 0,6	(328)
	DEZ	297	- 5,4	- 6,9	305	- 1,6	323	+ 0,6	(320)
1975	JAN	288	-24,8	- 3,0	294	- 3,6	294	- 9,0	(314)
	FEB	300	-18,9	+ 4,2	312	+ 6,1	312	+ 6,1	(310)
	MAR	304	-18,5	+ 1,3	295	- 5,4	314	+ 0,6	(305)
	APR	355	- 1,4	+16,8	355	+20,3	338	+ 7,6	(306)
	MAI	304	-22,6	-14,4	284	-20,0	301	-10,9	(305)
	JUN	343	+ 2,7	+12,8	339	+19,4	335	+11,3	(306)
	JUL	310	-21,5	- 9,6	311	- 8,3	296	-11,6	(307)
	AUG	255	-25,2	-17,7	275	-11,6	288	- 2,7	(312)
	SEP	319	- 2,1	+25,1	329	+19,6	328	+13,9	(319)
HALBWAREN									
1974	SEP	1125	+ 7,2	- 4,4	1196	- 2,9	1208	- 3,5	(1211)
	OKT	1211	- 6,5	+ 7,6	1190	- 0,5	1152	- 4,6	(1174)
	NOV	1064	-11,8	-12,1	1084	- 8,9	1097	- 4,8	(1131)
	DEZ	1103	+ 2,3	+ 3,7	1091	+ 0,6	1135	+ 3,5	(1084)
1975	JAN	1046	-18,2	- 5,2	1038	- 4,9	1031	- 9,2	(1035)
	FEB	1004	-17,9	- 4,0	991	- 4,5	991	- 3,9	(987)
	MAR	909	-34,5	- 9,5	858	-13,4	923	- 6,9	(943)
	APR	1009	-18,2	+11,0	1019	+18,8	973	+ 5,4	(908)
	MAI	914	-33,0	- 9,4	850	-16,6	874	-10,2	(900)
	JUN	954	-14,8	+ 4,4	935	+10,0	956	+ 9,4	(895)
	JUL	920	-27,4	- 3,6	928	- 0,7	892	- 6,7	(872)
	AUG	797	-32,3	-13,4	874	- 5,8	896	+ 0,4	(935)
	SEP	1010	-10,2	+26,7	1092	+24,9	1087	+21,3	(1083)
FERTIGWAREN									
1974	SEP	12591	+ 5,6	+ 3,7	13128	- 2,1	13117	- 3,4	13395
	OKT	14571	+ 4,2	+15,7	13145	+ 0,1	12958	- 1,2	13276
	NOV	13158	+ 2,1	- 9,7	12927	- 1,7	13171	+ 1,6	12851
	DEZ	13414	+15,4	+ 1,9	13285	+ 2,8	13274	+ 0,8	12518
1975	JAN	11131	-15,3	-17,0	11642	-12,4	11545	-13,0	12297
	FEB	11286	-10,8	+ 1,4	11767	+ 1,1	11767	+ 1,9	11990
	MAR	11535	-18,8	+ 2,2	11192	- 4,9	11459	- 2,6	(11803)
	APR	12812	- 6,9	+11,1	12359	+10,4	12136	+ 5,9	(11682)
	MAI	11321	-23,1	-11,6	10718	-13,3	10894	-10,2	(11638)
	JUN	12089	+ 4,2	+ 6,8	12136	+13,2	12211	+12,1	(11672)
	JUL	12359	-10,4	+ 2,2	12385	+ 2,1	12167	- 0,4	(11788)
	AUG	9836	-19,0	-20,4	11287	- 8,9	11503	- 5,5	(12095)
	SEP	12016	- 4,6	+22,2	12604	+11,7	12514	+ 8,8	(12757)

8. AUSSENHANDEL (SPEZIALHANDEL)

8.4. AUSFUHR-VOLUMEN (MILL. DM)

JAHR	MONAT	ORIGINALWERT			SAISONBEREINIGTER WERT		SAISON- UND ARBEITSTÄGLICH BEREINIGTER WERT		GLATTE KOMPONENTE	
		MILL.DM	VERÄNDERUNG VORJAHR	IN O/O GEGEN VORMONAT	MILL.DM	VERÄNDERUNG IN O/O GEGEN VORMONAT	MILL.DM	VERÄNDERUNG IN O/O GEGEN VORMONAT	MILL.DM	
VORERZEUGNISSE										
1974	SEP	3253	+16,9	- 6,9	3311	- 7,2	3321	- 7,1	(3346)	
	OKT	3503	+ 7,3	+ 7,7	3323	+ 0,4	3224	- 2,9	(3268)	
	NOV	3157	- 0,5	- 9,9	3160	- 4,9	3199	- 0,8	(3171)	
	DEZ	2956	+ 5,1	- 6,4	3032	- 4,1	3118	- 2,5	(3060)	
1975	JAN	2707	-19,7	- 8,4	2764	- 8,8	2727	-12,5	(2940)	
	FEB	2762	-14,0	+ 2,0	2782	+ 0,7	2782	+ 2,0	(2817)	
	MAR	2548	-29,9	- 7,7	2541	- 8,7	2672	- 4,0	(2700)	
	APR	2908	-18,9	+14,1	2825	+11,2	2745	+ 2,7	(2594)	
	MAI	2506	-31,6	-13,8	2342	-17,1	2477	- 9,8	(2526)	
	JUN	2642	-14,9	+ 5,4	2740	+17,0	2783	+12,4	(2519)	
	JUL	2565	-28,5	- 2,9	2567	- 6,3	2463	-11,5	(2431)	
	AUG	2116	-39,4	-17,5	2264	-11,8	2335	- 5,2	(2324)	
	SEP	2657	-18,3	+25,6	2720	+20,1	2681	+14,8	(2507)	
	ENDERZEUGNISSE									
	1974	SEP	9337	+ 2,1	+ 8,0	9616	- 0,7	9662	- 1,7	9875
		OKT	11068	+ 3,2	+18,5	10088	+ 4,9	9734	+ 0,7	9790
NOV		10001	+ 2,9	- 9,6	9880	- 2,1	10106	+ 3,8	(9758)	
DEZ		10459	+18,7	+ 4,6	10172	+ 3,0	10299	+ 1,9	(9717)	
1975	JAN	8424	-13,9	-19,5	9013	-11,4	8989	-12,7	(9667)	
	FEB	8524	- 9,7	+ 1,2	8863	- 1,7	8863	- 1,4	(9611)	
	MAR	8987	-15,0	+ 5,4	8672	- 2,2	8979	+ 1,3	(9542)	
	APR	9904	- 2,7	+10,2	9723	+12,1	9426	+ 5,0	(9444)	
	MAI	8816	-20,2	-11,0	8433	-13,3	8825	- 6,4	(9377)	
	JUN	9447	+11,1	+ 7,2	9486	+12,5	9701	+ 9,9	(9281)	
	JUL	9794	- 4,0	+ 3,7	9743	+ 2,7	9392	- 3,2	(9174)	
	AUG	7720	-10,7	-21,2	8911	- 8,5	9160	- 2,5	(9141)	
	SEP	9360	+ 0,2	+21,2	9772	+ 9,7	9588	+ 4,7	(9192)	
	ERZEUGNISSE DER GRUNDSTOFF- U. PRODUKTIONSGÜTERINDUSTRIEN									
	1974	SEP	4574	+18,2	- 7,1	4736	- 4,4	4698	- 5,5	4589
		OKT	4916	+ 5,9	+ 7,5	4605	- 2,8	4527	- 3,6	(4551)
NOV		4385	- 2,4	-10,8	4378	- 4,9	4396	- 2,9	(4501)	
DEZ		4359	+12,2	- 0,6	4543	+ 3,8	4506	+ 2,5	(4445)	
1975	JAN	3981	-15,7	- 8,7	3995	-12,1	3938	-12,6	(4370)	
	FEB	3963	-10,8	- 0,5	4060	+ 1,6	4060	+ 3,1	(4289)	
	MAR	3687	-27,6	- 7,0	3600	-11,3	3874	- 4,6	(4187)	
	APR	4150	-15,2	+12,6	4066	+12,9	3944	+ 1,8	(4046)	
	MAI	3686	-29,2	-11,2	3408	-16,2	3605	- 8,6	(3902)	
	JUN	3768	-11,6	+ 2,2	4018	+17,9	4007	+11,2	(3759)	
	JUL	3801	-24,0	+ 0,9	3601	-10,4	3511	-12,4	(3603)	
	AUG	3142	-36,2	-17,3	3252	- 9,7	3319	- 5,5	(3433)	
	SEP	3769	-17,6	+20,0	3853	+18,5	3723	+12,2	(3290)	
	ERZEUGNISSE DER INVESTITIONSGÜTERINDUSTRIEN									
	1974	SEP	7239	- 0,6	+10,0	7591	- 0,5	7493	- 2,5	7628
		OKT	8800	+ 3,2	+21,6	7701	+ 1,4	7599	+ 1,4	(7607)
NOV		8033	+ 3,6	- 8,7	7706	+ 0,1	7778	+ 2,4	(7583)	
DEZ		8442	+17,7	+ 5,1	8037	+ 4,3	8053	+ 3,5	(7560)	
1975	JAN	6585	-14,5	-22,0	6961	-13,4	6910	-14,2	(7529)	
	FEB	6563	-11,3	- 0,3	7046	+ 1,2	7046	+ 2,0	(7496)	
	MAR	7016	-15,9	+ 6,9	6902	- 2,0	7128	+ 1,2	(7463)	
	APR	7787	- 3,7	+11,0	7440	+ 7,8	7316	+ 2,6	(7396)	
	MAI	6952	-20,4	-10,7	6537	-12,1	6819	- 6,8	(7351)	
	JUN	7628	+12,9	+ 9,7	7974	+22,0	7746	+13,6	(7322)	
	JUL	7691	- 4,4	+ 0,8	7579	- 5,0	7500	- 3,2	(7297)	
	AUG	5913	-10,1	-23,1	7033	- 7,2	7174	- 4,3	(7276)	
	SEP	7291	+ 0,7	+23,3	7664	+ 9,0	7531	+ 5,0	(7304)	
	ERZEUGNISSE DER VERBRAUCHSGÜTERINDUSTRIEN									
	1974	SEP	1800	+ 2,2	+ 7,7	1801	+ 0,1	1773	- 3,0	1762
		OKT	1944	- 5,0	+ 8,0	1712	- 4,9	1680	- 5,2	(1751)
NOV		1700	- 5,6	-12,6	1706	- 0,4	1726	+ 2,7	(1739)	
DEZ		1581	+ 0,3	- 7,0	1733	+ 1,6	1753	+ 1,6	(1729)	
1975	JAN	1513	-21,3	- 4,3	1564	- 9,8	1571	-10,4	(1719)	
	FEB	1614	-17,1	+ 6,7	1590	+ 1,7	1590	+ 1,2	(1704)	
	MAR	1646	-20,3	+ 2,0	1525	- 4,1	1590	+ 0,0	(1688)	
	APR	1844	- 4,3	+12,0	1741	+14,2	1688	+ 6,2	(1669)	
	MAI	1497	-25,2	-18,8	1441	-17,2	1529	- 9,4	(1662)	
	JUN	1627	+ 0,1	+ 8,7	1746	+21,2	1715	+12,2	(1668)	
	JUL	1738	- 9,5	+ 6,8	1711	- 2,0	1671	- 2,6	(1680)	
	AUG	1436	-14,1	-17,4	1602	- 6,4	1640	- 1,9	(1698)	
	SEP	1939	+ 7,7	+35,0	1917	+19,7	1873	+14,2	(1735)	
	INVESTITIONSGÜTER									
	1974	SEP	3336	- 2,0	+ 7,2	3524	- 1,6	3489	- 1,8	3571
		OKT	4207	+11,5	+26,1	3721	+ 5,6	3663	+ 5,0	(3578)
NOV		3821	+10,3	- 9,2	3726	+ 0,1	3767	+ 2,8	(3584)	
DEZ		4094	+20,4	+ 7,1	3772	+ 1,2	3818	+ 1,4	(3597)	
1975	JAN	3281	- 6,9	-19,9	3434	- 9,0	3373	-11,7	(3602)	
	FEB	3083	- 4,6	- 6,0	3439	+ 0,1	3439	+ 2,0	(3611)	
	MAR	3443	- 3,8	+11,7	3502	+ 1,8	3539	+ 2,9	(3626)	
	APR	3715	+ 2,3	+ 7,9	3582	+ 2,3	3577	+ 1,1	(3615)	
	MAI	3514	-14,1	- 5,4	3229	- 9,9	3389	- 5,3	(3619)	
	JUN	3726	+22,3	+ 6,0	3963	+22,7	3848	+13,5	(3617)	
	JUL	4006	+ 6,4	+ 7,5	3821	- 3,6	3775	- 1,9	(3612)	
	AUG	2979	- 4,3	-25,6	3477	- 9,0	3549	- 6,0	(3605)	
	SEP	3506	+ 5,1	+17,7	3714	+ 6,8	3678	+ 3,6	(3603)	

8. AUSSENHANDEL (SPEZIALHANDEL)

8.4. AUSFUHR-VOLUMEN (MILL. DM)

JAHR	MONAT	ORIGINALWERT			SAISONBEREINIGTER WERT		SAISON- UND ARBEITSTÄEGLICH BEREINIGTER WERT		GLATTE KOMPONENTE	
		MILL. DM	VERÄNDERUNG VORJAHR	IN O/O GEGEN VORMONAT	MILL. DM	VERÄNDERUNG IN O/O GEGEN VORMONAT	MILL. DM	VERÄNDERUNG IN O/O GEGEN VORMONAT	MILL. DM	
VERBRAUCHSGÜTER										
1974	SEP	1629	-17,9	+26,8	1614	+ 2,0	1576	- 4,8	1649	
	OKT	1785	-27,3	+ 9,6	1416	-12,3	1418	-10,0	(1626)	
	NOV	1691	-15,5	- 5,3	1578	+11,4	1595	+12,5	(1604)	
	DEZ	1667	+ 9,6	- 1,4	1781	+12,9	1755	+10,0	(1582)	
1975	JAN	1300	-29,9	-22,0	1424	-20,0	1449	-17,4	(1567)	
	FEB	1443	-26,6	+11,0	1442	+ 1,3	1442	- 0,5	(1548)	
	MAR	1550	-31,6	+ 7,4	1359	- 5,8	1440	- 0,1	(1533)	
	APR	1682	-12,2	+ 8,5	1574	+15,8	1515	+ 5,2	(1523)	
	MAI	1454	-27,7	-13,6	1370	-13,0	1374	- 9,3	(1527)	
	JUN	1577	+ 6,3	+ 8,5	1704	+24,4	1607	+17,0	(1555)	
	JUL	1475	-14,7	- 6,5	1592	- 6,6	1603	- 0,2	(1595)	
	AUG	1266	- 1,5	-14,2	1585	- 0,4	1613	+ 0,6	(1650)	
	SEP	1799	+10,4	+42,1	1788	+12,8	1754	+ 8,7	(1734)	
	EG-LÄNDER									
	1974	SEP	6820	+ 3,3	+13,7	6975	+ 1,1	6872	- 1,8	6755
		OKT	7482	- 5,2	+ 9,7	6627	- 5,0	6520	- 5,1	(6692)
NOV		6561	- 9,6	-12,3	6443	- 2,8	6485	- 0,5	(6624)	
DEZ		6189	- 3,8	- 5,7	6402	- 0,6	6614	+ 2,0	(6557)	
1975	JAN	5870	-23,2	- 5,2	5852	- 8,6	5885	-11,0	(6485)	
	FEB	5893	-16,4	+ 0,4	6012	+ 2,7	6012	+ 2,2	(6406)	
	MAR	5923	-24,8	+ 0,5	5674	- 5,6	5957	- 0,9	(6323)	
	APR	6777	- 9,3	+14,4	6404	+12,9	6195	+ 4,0	(6198)	
	MAI	5605	-29,2	-17,3	5275	-17,6	5588	- 9,8	(6122)	
	JUN	6369	- 0,7	+13,6	6611	+25,3	6318	+13,1	(6085)	
	JUL	6084	-18,8	- 4,5	6061	- 8,3	5966	- 5,6	(6063)	
	AUG	4873	-18,7	-19,9	5865	- 3,2	5989	+ 0,4	(6058)	
	SEP	6640	- 2,6	+36,3	6764	+15,3	6659	+11,2	(6141)	
	ÜBRIGE LÄNDER									
	1974	SEP	7959	+ 7,8	- 4,9	8379	- 3,9	8302	- 5,0	8442
		OKT	9452	+ 9,3	+18,8	8536	+ 1,9	8423	+ 1,5	(8435)
NOV		8787	+10,1	- 7,0	8554	+ 0,2	8620	+ 2,3	(8416)	
DEZ		9385	+29,1	+ 6,8	9116	+ 6,6	8922	+ 3,5	(8390)	
1975	JAN	7433	- 7,3	-20,8	7826	-14,2	7692	-13,8	(8340)	
	FEB	7458	- 6,1	+ 0,3	7882	+ 0,7	7882	+ 2,5	(8284)	
	MAR	7513	-15,6	+ 0,7	7446	- 5,5	7787	- 1,2	(8208)	
	APR	8226	- 4,8	+ 9,5	8063	+ 8,3	7944	+ 2,0	(8090)	
	MAI	7620	-18,6	- 7,4	7171	-11,1	7457	- 6,1	(7962)	
	JUN	7743	+ 6,0	+ 1,6	8335	+16,2	8323	+11,6	(7829)	
	JUL	8273	- 5,4	+ 6,8	7975	- 4,3	7854	- 5,6	(7679)	
	AUG	6779	-19,0	-18,1	7215	- 9,5	7350	- 6,4	(7510)	
	SEP	7510	- 5,6	+10,8	7885	+ 9,3	7670	+ 4,4	(7353)	

8. AUSSENHANDEL (SPEZIALHANDEL)

8.5. INDEX DER DURCHSCHNITTSWERTE (1970 = 100)

JAHR	MONAT	ORIGINALWERT			SAISONBEREINIGTER WERT		SAISON- UND ARBEITSTÄGLICH BEREINIGTER WERT		GLATTE KOMPONENTE
		INDEX	VERÄNDERUNG VORJAHR	IN O/O GEGEN VORMONAT	INDEX	VERÄNDERUNG IN O/O GEGEN VORMONAT	INDEX	VERÄNDERUNG IN O/O GEGEN VORMONAT	INDEX
EINFUHR INSGESAMT									
1974	SEP	132,2	+30,2	- 1,6	133,3	- 0,9	X	X	(133,1)
	OKT	131,1	+28,7	- 0,8	132,8	- 0,4	X	X	(133,1)
	NOV	130,6	+21,5	- 0,4	131,4	- 1,1	X	X	(132,4)
	DEZ	129,2	+13,9	- 1,1	130,7	- 0,5	X	X	(131,2)
1975	JAN	128,9	+ 7,2	- 0,2	129,0	- 1,3	X	X	(129,6)
	FEB	126,8	+ 0,6	- 1,6	125,9	- 2,4	X	X	(127,8)
	MAR	126,6	- 0,3	- 0,2	124,1	- 1,4	X	X	(126,0)
	APR	126,0	+ 0,0	- 0,5	124,8	+ 0,6	X	X	(124,5)
	MAI	127,1	- 0,6	+ 0,9	125,0	+ 0,2	X	X	(123,8)
	JUN	127,5	- 1,3	+ 0,3	126,7	+ 1,4	X	X	(124,2)
	JUL	125,0	- 4,3	- 2,0	126,4	- 0,2	X	X	(125,4)
	AUG*	131,4	- 2,2	+ 5,1	132,6	+ 4,9	X	X	(127,3)
	SEP	129,8	- 1,8	- 1,2	130,5	- 1,6	X	X	(128,2)
	AUSFUHR INSGESAMT								
1974	SEP	127,5	+19,6	+ 0,6	127,5	+ 1,2	X	X	127,6
	OKT	126,4	+16,7	- 0,9	127,2	- 0,2	X	X	128,8
	NOV	128,1	+17,5	+ 1,3	128,8	+ 1,3	X	X	129,7
	DEZ	129,4	+17,7	+ 1,0	130,1	+ 1,0	X	X	130,5
1975	JAN	130,8	+17,0	+ 1,1	131,0	+ 0,7	X	X	130,9
	FEB	132,9	+14,3	+ 1,6	133,2	+ 1,7	X	X	131,3
	MAR	130,5	+11,0	- 1,8	130,3	- 2,2	X	X	(131,4)
	APR	131,3	+ 9,3	+ 0,6	130,8	+ 0,4	X	X	(131,5)
	MAI	132,3	+ 9,1	+ 0,8	131,8	+ 0,8	X	X	(131,4)
	JUN	131,5	+ 7,0	- 0,6	131,5	- 0,2	X	X	(131,2)
	JUL	132,7	+ 5,6	+ 0,9	131,8	+ 0,2	X	X	(131,1)
	AUG	132,8	+ 4,7	+ 0,1	131,8	+ 0,0	X	X	(131,1)
	SEP	130,7	+ 2,5	- 1,6	131,0	- 0,6	X	X	(131,6)

9. VERKEHR
9.1 BEFÖRDERTE GÜTER (1 000 T)

JAHR	MONAT	ORIGINALWERT			SAISONBEREINIGTER WERT		SAISON- UND ARBEITSTÄEGLICH BEREINIGTER WERT		GLATTE KOMPONENTE
		1 000 T	VERAENDERUNG VORJAHR	IN O/O GEGEN VORMONAT	1 000 T	VERAENDERUNG IN O/O GEGEN VORMONAT	1 000 T	VERAENDERUNG IN O/O GEGEN VORMONAT	1 000 T
EISENBAHNVERKEHR									
1974	JUL	35398	+10,3	+13,7	35346	+ 7,0	34864	+ 4,2	33805
	AUG	32978	+ 2,3	- 6,8	33623	- 4,9	33754	- 3,2	33663
	SEP	32709	+ 3,9	- 0,8	33539	- 0,2	33377	- 1,1	(33413)
	OKT	38011	+ 2,1	+16,2	33773	+ 0,7	33247	- 0,4	(33083)
	NOV	35123	- 2,6	- 7,6	32285	- 4,4	32550	- 2,1	(32667)
	DEZ	30813	- 0,9	-12,3	31997	- 0,9	32753	+ 0,6	(32202)
1975	JAN	32463	- 7,9	+ 5,4	31248	- 2,3	31198	- 4,7	(31583)
	FEB	27369	-10,3	-15,7	30361	- 2,8	30361	- 2,7	(30941)
	MAR*	25746	-25,9	- 5,9	24961	-17,8	25500	-16,0	(30106)
	APR	28516	-13,8	+10,8	29636	+18,7	29140	+14,3	(29111)
	MAI	25093	-27,3	-12,0	25780	-13,0	26621	- 8,6	(27974)
	JUN	26229	-15,7	+ 4,5	28368	+10,0	27612	+ 3,7	(26687)
JUL	26648	-24,7	+ 1,6	26355	- 7,1	25821	- 6,5	(25330)	
FERNVERKEHR MIT LASTKRAFTFAHRZEUGEN									
1974	JUL	19860	+11,7	+ 9,4	19621	+ 8,3	18964	+ 3,2	18792
	AUG	18403	- 1,8	- 7,3	18369	- 6,4	18691	- 1,4	18751
	SEP	19576	+ 5,6	+ 6,4	19265	+ 4,9	19005	+ 1,7	(18742)
	OKT	21053	+ 0,0	+ 7,5	18847	- 2,2	18527	- 2,5	(18730)
	NOV	18303	+ 1,5	-13,1	18405	- 2,3	18610	+ 0,4	(18715)
	DEZ*	14956	- 6,4	-18,3	16778	- 8,8	17532	- 5,8	(18687)
1975	JAN	17300	- 5,1	+15,7	18176	+ 8,3	18394	+ 4,9	(18692)
	FEB	16712	- 2,9	- 3,4	18308	+ 0,7	18308	- 0,5	(18724)
	MAR	17551	- 7,5	+ 5,0	17643	- 3,6	17952	- 1,9	(18667)
	APR	20247	+ 3,3	+15,4	19500	+10,5	19031	+ 6,0	(18639)
	MAI	18124	-10,6	-10,5	17251	-11,5	17788	- 6,5	(18609)
	JUN	19623	+ 8,1	+ 8,3	19541	+13,3	18917	+ 6,3	(18577)
JUL	19361	- 2,5	- 1,3	19044	- 2,5	18736	- 1,0	(18566)	
BINNENSCHIFFFAHRT									
1974	JUL	22669	+ 5,3	+ 6,6	21583	+ 9,5	21384	+ 5,9	21140
	AUG	21754	- 0,8	- 4,0	20621	- 4,5	20518	- 4,0	21028
	SEP	20880	+ 2,9	- 4,0	21444	+ 4,0	21545	+ 5,0	(20903)
	OKT	22892	+ 2,7	+ 9,6	22278	+ 3,9	21857	+ 1,4	(20747)
	NOV	21171	+ 0,8	- 7,5	21119	- 5,2	21075	- 3,6	(20560)
	DEZ	18357	- 2,6	-13,3	19491	- 7,7	20761	- 1,5	(20249)
1975	JAN	17788	- 5,8	- 3,1	20823	+ 6,8	20443	- 1,5	(19956)
	FEB	18266	- 2,3	+ 2,7	20387	- 2,1	20387	- 0,3	(19803)
	MAR	18156	-13,9	- 0,6	18250	-10,5	19161	- 6,0	(19520)
	APR	20524	- 4,4	+13,0	19651	+ 7,7	19218	+ 0,3	(19127)
	MAI	18892	-17,8	- 8,0	17286	-12,0	18162	- 5,5	(18682)
	JUN	19710	- 7,3	+ 4,3	17996	+ 4,1	17938	- 1,2	(18181)
JUL	19045	-16,0	- 3,4	17624	- 2,1	17195	- 4,1	(17623)	
LUFTVERKEHR									
1974	AUG	32,84	+ 2,3	- 3,8	35,01	- 4,2	34,86	- 3,8	35,74
	SEP	34,47	- 0,6	+ 5,0	34,59	- 1,2	34,59	- 0,8	35,31
	OKT	37,61	+ 0,2	+ 9,1	35,38	+ 2,3	34,95	+ 1,0	35,22
	NOV	36,71	- 1,8	- 2,4	34,57	- 2,3	34,61	- 1,0	34,70
	DEZ	33,85	- 4,2	- 7,8	33,72	- 2,5	34,18	- 1,2	34,32
	1975	JAN	31,70	- 6,4	- 6,4	33,95	+ 0,7	33,81	- 1,1
FEB		33,17	- 3,6	+ 4,6	34,32	+ 1,1	34,32	+ 1,5	(33,59)
MAR		37,13	-10,9	+11,9	32,65	- 4,9	33,15	- 3,4	(33,38)
APR		36,21	- 3,3	- 2,5	35,33	+ 8,2	35,10	+ 5,9	(33,13)
MAI		32,38	-14,9	-10,6	32,42	- 8,2	33,01	- 6,0	(33,31)
JUN		31,79	- 2,8	- 1,8	33,88	+ 4,5	34,16	+ 3,5	(33,34)
JUL	31,33	- 8,2	- 1,4	33,72	- 0,5	33,32	- 2,5	(33,35)	
AUG	31,04	- 5,5	- 0,9	33,36	- 1,1	33,51	+ 0,6	(34,05)	
ROHRFERNLEITUNGEN (ROHES ERDOEL)									
1974	SEP	6867	- 5,2	- 8,6	6978	- 6,4	7006	- 5,9	(6785)
	OKT	7413	- 9,8	+ 8,0	7159	+ 2,6	7072	+ 0,9	(6687)
	NOV	7202	- 6,6	- 2,8	6965	- 2,7	6914	- 2,2	(6582)
	DEZ	6613	- 9,6	- 8,2	6405	- 8,0	6608	- 4,4	(6473)
1975	JAN*	5586	-22,3	-15,5	5346	-16,5	5351	-19,0	(6362)
	FEB	4927	-12,5	-11,8	5431	+ 1,6	5431	+ 1,5	(6254)
	MAR	5809	- 6,0	+17,9	5934	+ 9,3	6071	+11,8	(6152)
	APR	5061	-21,2	-12,9	5619	- 5,3	5506	- 9,3	(6025)
	MAI	5950	-13,9	+17,6	5955	+ 6,0	5968	+ 8,4	(5932)
	JUN	6291	-15,6	+ 5,7	6090	+ 2,3	6069	+ 1,7	(5834)
JUL	6020	-14,1	- 4,3	6052	- 0,6	6029	- 0,7	(5906)	
AUG	6431	-14,4	+ 6,8	6181	+ 2,1	6124	+ 1,6	(6007)	
SEP	6112	-11,0	- 5,0	6233	+ 0,8	6206	+ 1,3	(6038)	
SEESCHIFFFAHRT									
1974	JUN	13384	+13,0	- 5,8	13204	- 4,4	13310	- 2,3	13207
	JUL	13135	+10,8	- 1,9	13316	+ 0,8	13320	+ 0,1	13166
	AUG	12627	+ 7,6	- 3,9	12903	- 3,1	13011	- 2,3	13076
	SEP	11792	- 1,4	- 6,6	12236	- 5,2	12242	- 5,9	12913
	OKT	12651	- 2,8	+ 7,3	12064	- 1,4	12162	- 0,7	12701
	NOV	12758	+ 3,6	+ 0,8	12718	+ 5,4	12747	+ 4,8	12417
	DEZ	12426	- 0,9	- 2,6	12200	- 4,1	12023	- 5,7	(12164)
1975	JAN	12283	+ 0,9	- 1,2	12298	+ 0,8	12107	+ 0,7	(11851)
	FEB	10952	-11,3	-10,8	11619	- 5,5	11619	- 4,0	(11491)
	MAR	11026	-19,0	+ 0,7	10820	- 6,9	11131	- 4,2	(11180)
	APR	10444	-23,5	- 5,3	10665	- 1,4	10684	- 4,0	(10434)
	MAI	11066	-22,1	+ 6,0	10556	- 1,0	10379	- 2,9	(9656)
	JUN	10144	-24,2	- 8,3	9924	- 6,0	9929	- 4,3	(9164)

9. VERKEHR

9.2 GELEISTETE TONNENKILOMETER (MILL.TKM)

JAHR	MONAT	ORIGINALWERT			SAISONBEREINIGTER WERT		SAISON- UND ARBEITSTÄGLICH BEREINIGTER WERT		GLATTE KOMPONENTE
		MILL.TKM	VERAENDERUNG VORJAHR	IN O/O GEGEN VORMONAT	MILL.TKM	VERAENDERUNG IN O/O GEGEN VORMONAT	MILL.TKM	VERAENDERUNG IN O/O GEGEN VORMONAT	
EISENBAHNVERKEHR (TARIF-TKM)									
1974	JUL	6243	+ 8,3	+12,8	6235	+ 6,6	6137	+ 3,7	5928
	AUG	5780	+ 0,8	- 7,4	5941	- 4,7	5925	- 3,5	5874
	SEP	5734	- 0,2	- 0,8	5840	- 1,7	5821	- 1,8	(5812)
	OKT	6443	- 0,4	+12,4	5860	+ 0,3	5732	- 1,5	(5735)
	NOV	5912	- 6,6	- 8,2	5560	- 5,1	5556	- 3,1	(5645)
	DEZ	5295	- 1,8	-10,4	5484	- 1,4	5725	+ 3,0	(5546)
1975	JAN	5551	-13,2	+ 4,8	5318	- 3,0	5292	- 7,6	(5425)
	FEB	4803	-14,5	-13,5	5223	- 1,8	5223	- 1,3	(5296)
	MAR	4655	-26,0	- 3,1	4640	-11,2	4826	- 7,6	(5138)
	APR	5006	-16,0	+ 7,5	5130	+10,6	5009	+ 3,8	(4950)
	MAI	4431	-28,5	-11,5	4371	-14,8	4504	-10,1	(4738)
	JUN	4631	-16,3	+ 4,5	4826	+10,4	4873	+ 8,2	(4500)
	JUL	4576	-26,7	- 1,2	4534	- 6,1	4418	- 9,3	(4276)
FERNVERKEHR MIT LASTKRAFTFAHRZEUGEN (TARIF-TKM)									
1974	JUL	5148	+12,5	+ 8,7	5101	+ 7,9	4952	+ 3,4	4961
	AUG	4657	- 1,1	- 9,5	4792	- 6,1	4876	- 1,5	4964
	SEP	5046	+ 6,2	+ 8,4	4990	+ 4,1	4931	+ 1,1	4894
	OKT	5439	+ 0,6	+ 7,8	4908	- 1,6	4859	- 1,5	4916
	NOV	4793	+ 1,9	-11,9	4801	- 2,2	4847	- 0,2	4837
	DEZ*	3908	- 7,4	-18,5	4335	- 9,7	4446	- 8,3	4809
1975	JAN	4529	- 6,5	+15,9	4669	+ 7,7	4717	+ 6,1	(4777)
	FEB	4417	- 4,2	- 2,5	4706	+ 0,8	4706	- 0,2	(4751)
	MAR	4591	- 8,4	+ 3,9	4545	- 3,4	4614	- 2,0	(4724)
	APR	5189	+ 2,3	+13,0	5049	+11,1	4961	+ 7,5	(4869)
	MAI	4641	-11,7	-10,6	4464	-11,6	4599	- 7,3	(4774)
	JUN	5041	+ 6,4	+ 8,6	4959	+11,1	4870	+ 5,9	(4847)
	JUL	4950	- 3,8	- 1,8	4927	- 0,6	4883	+ 0,3	(5113)
BINNENSCHIFFFAHRT (EFFEKTIV-TKM)									
1974	JUL	4712	+ 3,5	+ 6,2	4250	+ 8,6	4213	+ 4,7	4288
	AUG	4364	- 1,0	- 7,4	4118	- 3,1	4100	- 2,7	4282
	SEP	4151	+ 6,9	- 4,9	4389	+ 6,6	4414	+ 7,7	(4266)
	OKT	4520	+ 4,9	+ 8,9	4642	+ 5,8	4588	+ 3,9	(4245)
	NOV	4237	+ 3,8	- 6,3	4374	- 5,8	4344	- 5,3	(4217)
	DEZ	3800	+ 0,6	-10,3	3981	- 9,0	4258	- 2,0	(4154)
1975	JAN	3696	- 1,6	- 2,7	4361	+ 9,5	4266	+ 0,2	(4095)
	FEB	3717	- 2,9	+ 0,6	4187	- 4,0	4187	- 1,9	(4082)
	MAR	3753	-11,0	+ 1,0	3815	- 8,9	4029	- 3,8	(4042)
	APR	4377	+ 0,8	+16,6	4131	+ 8,3	4053	+ 0,6	(3981)
	MAI	4143	-10,1	- 5,3	3698	-10,5	3869	- 4,5	(3912)
	JUN	4293	- 3,3	+ 3,6	3732	+ 0,9	3684	- 4,8	(3834)
	JUL	4043	-14,2	- 5,8	3535	- 5,3	3473	- 5,7	(3747)
LUFTVERKEHR (EFFEKTIV-TKM)									
1974	AUG	11,90	+ 3,0	- 3,0	12,80	- 3,8	12,75	- 3,8	13,16
	SEP	12,67	+ 2,9	+ 6,5	12,75	- 0,4	12,75	+ 0,0	13,02
	OKT	13,67	+ 2,2	+ 7,9	12,94	+ 1,5	12,77	+ 0,2	13,01
	NOV	13,46	- 0,4	- 1,5	12,78	- 1,2	12,82	+ 0,4	12,85
	DEZ	12,42	- 0,5	- 7,7	12,50	- 2,2	12,60	- 1,7	12,68
1975	JAN	11,74	- 3,5	- 5,5	12,51	+ 0,1	12,40	- 1,6	12,53
	FEB	12,31	+ 0,5	+ 4,9	12,64	+ 1,0	12,64	+ 1,9	(12,38)
	MAR	13,74	- 8,4	+11,6	11,99	- 5,1	12,19	- 3,6	(12,31)
	APR	13,45	- 1,5	- 2,1	13,03	+ 8,7	12,97	+ 6,4	(12,25)
	MAI	12,05	-13,8	-10,4	11,95	- 8,3	12,16	- 6,2	(12,33)
	JUN	11,75	- 7,3	- 2,5	12,40	+ 3,8	12,57	+ 3,4	(12,23)
	JUL	11,80	- 3,8	+ 0,4	12,73	+ 2,7	12,56	- 0,1	(12,16)
	AUG	11,60	- 2,5	- 1,7	12,57	- 1,3	12,65	+ 0,7	(12,65)
ROHRFERNLEITUNGEN (ROHES ERDOEL, EFFEKTIV-TKM)									
1974	SEP	1204	- 8,9	- 8,5	1255	- 6,6	1257	- 6,2	1257
	OKT	1309	-12,8	+ 8,7	1252	- 0,2	1244	- 1,0	1221
	NOV	1233	- 9,1	- 5,8	1157	- 7,6	1138	- 8,5	1189
	DEZ	1110	-14,0	-10,0	1089	- 5,9	1145	+ 0,6	1139
1975	JAN	1033	-19,4	- 6,9	1042	- 4,3	1046	- 8,6	1104
	FEB	911	-14,9	-11,8	1041	- 0,1	1041	- 0,5	1066
	MAR	1056	-18,0	+15,9	1011	- 2,9	1041	+ 0,0	(1054)
	APR	964	-24,0	- 8,7	1011	+ 0,0	992	- 4,7	(1047)
	MAI	1101	-20,7	+14,2	1111	+ 9,9	1101	+11,0	(1049)
	JUN	1083	-22,6	- 1,6	1037	- 6,7	1026	- 6,8	(1028)
	JUL	1099	-14,7	+ 1,5	1107	+ 6,8	1105	+ 7,7	(1046)
	AUG	1165	-11,5	+ 6,0	1174	+ 6,1	1162	+ 5,2	(1063)
	SEP	1151	- 4,4	- 1,2	1223	+ 4,2	1236	+ 6,4	(1186)

10. AKTIEN
10.1. INDEX DER AKTIENKURSE

JAHR	MONAT	ORIGINALWERT			SAISONBEREINIGTER WERT		SAISON- UND ARBEITSTÄGLICH BEREINIGTER WERT		GLATTE KOMPONENTE
		INDEX	VERÄNDERUNG VORJAHR	IN O/O GEGEN VORMONAT	INDEX	VERÄNDERUNG IN O/O GEGEN VORMONAT	INDEX	VERÄNDERUNG IN O/O GEGEN VORMONAT	INDEX
GESAMTINDEX (1972=100)									
1974	NOV	76,6	-11,3	+ 2,3	80,9	+ 2,7	X	X	82,4
	DEZ	80,5	- 1,8	+ 5,1	85,1	+ 5,2	X	X	83,4
1975	JAN	83,8	- 1,6	+ 4,1	84,2	- 1,1	X	X	84,7
	FEB	88,8	+ 3,9	+ 6,0	87,6	+ 4,0	X	X	86,3
	MAR	94,6	+13,2	+ 6,5	89,7	+ 2,4	X	X	87,9
	APR	97,9	+14,1	+ 3,5	90,6	+ 1,0	X	X	89,1
	MAI	94,1	+ 9,4	- 3,9	91,0	+ 0,4	X	X	(90,8)
	JUN	90,7	+ 9,5	- 3,6	90,2	- 0,9	X	X	(92,5)
	JUL	93,1	+17,3	+ 2,6	94,7	+ 5,0	X	X	(94,2)
	AUG	94,3	+17,3	+ 1,3	95,4	+ 0,7	X	X	(95,8)
	SEP	91,8	+18,6	- 2,7	94,8	- 0,6	X	X	(97,5)
	OKT	94,2	+25,8	+ 2,6	98,0	+ 3,4	X	X	(99,4)
	NOV	99,2	+29,5	+ 5,3	103,5	+ 5,6	X	X	(106,8)
	ENERGIEWIRTSCHAFT, MONTANINDUSTRIE (1972=100)								
1974	NOV	85,0	- 7,6	+ 3,4	90,1	+ 3,0	X	X	90,5
	DEZ	90,3	+ 0,7	+ 6,2	94,2	+ 4,6	X	X	91,3
1975	JAN	93,3	+ 1,1	+ 3,3	93,4	- 0,8	X	X	92,3
	FEB	95,9	+ 2,8	+ 2,8	94,3	+ 1,0	X	X	93,6
	MAR	102,1	+11,0	+ 6,5	95,7	+ 1,5	X	X	94,7
	APR	104,6	+11,4	+ 2,4	96,1	+ 0,4	X	X	96,0
	MAI	100,3	+ 6,6	- 4,1	96,4	+ 0,3	X	X	(97,4)
	JUN	97,4	+ 8,9	- 2,9	96,6	+ 0,2	X	X	(99,0)
	JUL	98,8	+15,0	+ 1,4	101,0	+ 4,6	X	X	(100,7)
	AUG	100,2	+16,0	+ 1,4	103,1	+ 2,1	X	X	(102,7)
	SEP	98,8	+16,2	- 1,4	102,5	- 0,6	X	X	(104,8)
	OKT	101,9	+24,0	+ 3,1	106,9	+ 4,3	X	X	(106,8)
	NOV	106,3	+25,1	+ 4,3	111,4	+ 4,2	X	X	(112,8)
	INDUSTRIE (OHNE MONTAN- U. BAUINDUSTRIE) (1972=100)								
1974	NOV	73,7	-13,5	+ 1,2	78,4	+ 2,0	X	X	80,1
	DEZ	76,8	- 4,4	+ 4,2	82,0	+ 4,6	X	X	80,8
1975	JAN	79,9	- 4,8	+ 4,0	80,5	- 1,8	X	X	81,9
	FEB	85,5	+ 1,7	+ 7,0	84,3	+ 4,7	X	X	83,2
	MAR	91,5	+11,2	+ 7,0	86,8	+ 3,0	X	X	84,5
	APR	94,7	+11,4	+ 3,5	87,4	+ 0,7	X	X	85,4
	MAI	90,7	+ 6,3	- 4,2	87,4	+ 0,0	X	X	(86,9)
	JUN	87,1	+ 5,8	- 4,0	86,1	- 1,5	X	X	(88,5)
	JUL	89,3	+13,8	+ 2,5	90,6	+ 5,2	X	X	(90,2)
	AUG	91,0	+14,6	+ 1,9	91,4	+ 0,9	X	X	(92,0)
	SEP	88,0	+16,4	- 3,3	91,1	- 0,3	X	X	(93,4)
	OKT	90,4	+24,2	+ 2,7	94,4	+ 3,6	X	X	(96,0)
	NOV	96,0	+30,3	+ 6,2	100,8	+ 6,8	X	X	(104,4)
	BAUINDUSTRIE (1972=100)								
1974	NOV	69,9	-21,6	+ 6,4	74,0	+ 6,3	X	X	(75,0)
	DEZ	74,2	-18,1	+ 6,2	77,6	+ 4,9	X	X	(75,9)
1975	JAN	73,6	-19,8	- 0,8	75,2	- 3,1	X	X	(77,3)
	FEB	81,6	-10,2	+10,9	80,7	+ 7,3	X	X	(79,1)
	MAR	89,3	+ 3,2	+ 9,4	85,6	+ 6,1	X	X	(81,3)
	APR	92,8	+10,6	+ 3,9	87,1	+ 1,8	X	X	(83,7)
	MAI	91,9	+12,2	- 1,0	89,0	+ 2,2	X	X	(86,3)
	JUN	87,3	+ 9,0	- 5,0	86,0	- 3,4	X	X	(88,8)
	JUL	87,5	+12,0	+ 0,2	89,4	+ 4,0	X	X	(91,2)
	AUG	92,5	+21,9	+ 5,7	91,6	+ 2,5	X	X	(93,0)
	SEP	91,2	+29,0	- 1,4	93,3	+ 1,9	X	X	(95,0)
	OKT	89,2	+35,8	- 2,2	93,4	+ 0,1	X	X	(94,7)
	NOV	88,9	+27,2	- 0,3	93,0	- 0,4	X	X	(97,3)

11. PREISE
11.1. PREISINDICES

JAHR	MONAT	ORIGINALWERT			SAISONBEREINIGTER WERT		SAISON- UND ARBEITSTÄGLICH BEREINIGTER WERT		GLATTE KOMPONENTE
		INDEX	VERAENDERUNG VORJAHR	IN O/O GEGEN VORMONAT	INDEX	VERAENDERUNG IN O/O GEGEN VORMONAT	INDEX	VERAENDERUNG IN O/O GEGEN VORMONAT	INDEX
ERZEUGERPREISE INDUSTRIELLER PRODUKTE (1970=100)									
1974	OKT	132,9	+14,6	+ 0,9	(133,2)
	NOV	133,0	+13,4	+ 0,1	(133,7)
	DEZ	133,0	+12,4	+ 0,0	(134,1)
1975	JAN	134,6	+10,5	+ 1,2	(134,3)
	FEB	134,6	+ 7,6	+ 0,0	(134,4)
	MAR	134,6	+ 6,2	+ 0,0	(134,4)
	APR	135,3	+ 5,8	+ 0,5	(134,5)
	MAI	135,4	+ 4,9	+ 0,1	(134,5)
	JUN	135,4	+ 4,7	+ 0,0	(134,7)
	JUL	135,5	+ 3,6	+ 0,1	(134,9)
	AUG	135,6	+ 3,3	+ 0,1	(135,5)
	SEP	136,0	+ 3,3	+ 0,3	(136,3)
	OKT	136,1	+ 2,4	+ 0,1	(136,4)
ERZEUGERPREISE LANDWIRTSCH. PRODUKTE (1962=100)									
1974	OKT	116,9	- 3,9	+ 0,7	(115,2)
	NOV	120,0	- 2,2	+ 2,7	(116,1)
	DEZ	120,5	- 3,2	+ 0,4	(117,3)
1975	JAN	118,8	- 1,5	- 1,4	(118,9)
	FEB	120,7	+ 0,9	+ 1,6	(120,8)
	MAR	122,8	+ 4,1	+ 1,7	(122,9)
	APR	124,4	+ 8,6	+ 1,3	(125,2)
	MAI	125,8	+10,4	+ 1,1	(127,6)
	JUN	128,3	+13,2	+ 2,0	(130,1)
	JUL	132,0	+18,3	+ 2,9	(132,5)
	AUG	134,6	+20,7	+ 2,0	(135,2)
	SEP	136,6	+17,7	+ 1,5	(137,0)
	OKT	138,4	+18,4	+ 1,3	(135,3)
ERZEUGERPREISE PFLANZLICHER PRODUKTE (1962=100)									
1974	OKT	92,7	- 5,0	+ 1,4	96,7
	NOV	94,3	- 3,2	+ 1,7	96,2
	DEZ	94,6	- 4,6	+ 0,3	94,7
1975	JAN	95,8	- 5,4	+ 1,3	94,1
	FEB	96,0	- 3,8	+ 0,2	95,5
	MAR	97,1	- 2,0	+ 1,1	98,2
	APR	101,2	+ 3,9	+ 4,2	(99,8)
	MAI	101,6	+ 1,0	+ 0,4	(101,9)
	JUN	105,7	+ 4,5	+ 4,0	(105,0)
	JUL	123,1	+25,4	+16,5	(109,5)
	AUG	119,7	+33,6	- 2,8	(115,5)
	SEP	118,2	+29,3	- 1,3	(121,2)
	OKT	118,9	+28,3	+ 0,6	(119,5)
ERZEUGERPREISE TIERISCHER PRODUKTE (1962=100)									
1974	OKT	125,0	- 3,6	+ 0,6	122,2
	NOV	128,6	- 2,0	+ 2,9	123,2
	DEZ	129,2	- 2,8	+ 0,5	124,8
1975	JAN	126,4	- 0,6	- 2,2	126,7
	FEB	128,9	+ 2,1	+ 2,0	128,9
	MAR	131,4	+ 5,7	+ 1,9	131,1
	APR	132,2	+10,0	+ 0,6	(133,5)
	MAI	133,9	+13,1	+ 1,3	(135,9)
	JUN	135,9	+15,9	+ 1,5	(138,2)
	JUL	135,0	+16,4	- 0,7	(140,3)
	AUG	139,6	+17,5	+ 3,4	(141,8)
	SEP	142,7	+14,8	+ 2,2	(142,4)
	OKT	144,9	+15,9	+ 1,5	(141,0)
PREISE FUER EINFUHRWAREN (1970=100)									
1974	OKT	146,6	+29,3	+ 0,2	(147,1)
	NOV	146,0	+20,0	- 0,4	(145,8)
	DEZ	144,3	+13,9	- 1,2	(144,1)
1975	JAN	142,3	+ 0,5	- 1,4	(142,2)
	FEB	140,7	- 2,8	- 1,1	(140,4)
	MAR	140,2	- 4,0	- 0,4	(138,7)
	APR	140,0	- 3,6	- 0,1	(137,6)
	MAI	139,2	- 3,3	- 0,6	(137,2)
	JUN	138,4	- 3,2	- 0,6	(137,8)
	JUL	139,9	- 2,6	+ 1,1	(139,5)
	AUG	143,1	- 1,7	+ 2,3	(142,7)
	SEP	144,5	- 1,2	+ 1,0	(146,9)
	OKT	145,8	- 0,5	+ 0,9	(142,9)
PREISE FUER AUSFUHRWAREN (1970=100)									
1974	OKT	135,2	+18,8	+ 0,3	(135,8)
	NOV	135,3	+16,9	+ 0,1	(136,1)
	DEZ	134,8	+15,1	- 0,4	(136,2)
1975	JAN	136,0	+10,7	+ 0,9	(136,1)
	FEB	135,6	+ 7,9	- 0,3	(135,8)
	MAR	136,2	+ 6,2	+ 0,4	(135,5)
	APR	136,4	+ 5,1	+ 0,1	(135,2)
	MAI	136,2	+ 4,4	- 0,1	(135,1)
	JUN	136,0	+ 3,3	- 0,1	(135,2)
	JUL	136,1	+ 2,2	+ 0,1	(135,7)
	AUG	136,6	+ 1,8	+ 0,4	(137,6)
	SEP	136,8	+ 1,5	+ 0,1	(138,3)
	OKT	137,1	+ 1,4	+ 0,2	(137,1)

11. PREISE
11.1. PREISINDICES

JAHR	MONAT	ORIGINALWERT			SAISONBEREINIGTER WERT		SAISON- UND ARBEITSTÄGLICH BEREINIGTER WERT		GLATTE KOMPONENTE	
		INDEX	VERÄNDERUNG VORJAHR	IN 0/0 GEGEN VORMONAT	INDEX	VERÄNDERUNG IN 0/0 GEGEN VORMONAT	INDEX	VERÄNDERUNG IN 0/0 GEGEN VORMONAT	INDEX	
VERBRAUCHERPREISE (EINZELH.VERKAUFSPR.)-(1962=100)										
1974	OKT	144,4	+ 8,4	+ 0,8	(145,0)	
	NOV	145,8	+ 8,5	+ 1,0	(145,9)	
	DEZ	146,3	+ 8,4	+ 0,3	(146,7)	
1975	JAN	147,5	+ 8,2	+ 0,8	(147,4)	
	FEB	148,4	+ 8,0	+ 0,6	(148,2)	
	MAR	148,9	+ 7,5	+ 0,3	(148,8)	
	APR	149,7	+ 7,0	+ 0,5	(149,4)	
	MAI	150,5	+ 6,7	+ 0,5	(150,0)	
	JUN	151,6	+ 6,6	+ 0,7	(150,5)	
	JUL	151,5	+ 6,4	- 0,1	(151,0)	
	AUG	151,0	+ 6,0	- 0,3	(151,6)	
	SEP	151,4	+ 5,7	+ 0,3	(152,1)	
	OKT	151,9	+ 5,2	+ 0,3	(152,5)	
	LEBENSHALTUNG ALLER PRIVATEN HAUSHALTE (1970=100)									
	1974	OKT	128,8	+ 7,1	+ 0,5	(129,3)
NOV		129,7	+ 6,5	+ 0,7	(129,9)	
DEZ		130,1	+ 5,9	+ 0,3	(130,6)	
1975	JAN	131,3	+ 6,1	+ 0,9	(131,2)	
	FEB	132,0	+ 5,8	+ 0,5	(131,8)	
	MAR	132,6	+ 5,9	+ 0,5	(132,5)	
	APR	133,6	+ 6,1	+ 0,8	(133,1)	
	MAI	134,4	+ 6,1	+ 0,6	(133,8)	
	JUN	135,4	+ 6,4	+ 0,7	(134,5)	
	JUL	135,4	+ 6,2	+ 0,0	(135,2)	
	AUG	135,2	+ 5,9	- 0,1	(135,9)	
	SEP	135,9	+ 6,1	+ 0,5	(136,5)	
	OKT	136,3	+ 5,8	+ 0,3	(136,7)	
	NAHRUNGSMITTEL (1970=100)									
	1974	OKT	125,0	+ 5,6	+ 0,6	127,0
NOV		126,5	+ 5,4	+ 1,2	127,6	
DEZ		127,4	+ 5,1	+ 0,7	128,2	
1975	JAN	128,8	+ 4,5	+ 1,1	129,1	
	FEB	129,7	+ 4,9	+ 0,7	129,9	
	MAR	130,6	+ 5,2	+ 0,7	130,7	
	APR	132,8	+ 5,7	+ 1,7	(131,7)	
	MAI	135,0	+ 6,6	+ 1,7	(132,7)	
	JUN	136,9	+ 7,5	+ 1,4	(133,9)	
	JUL	135,9	+ 7,8	- 0,7	(135,0)	
	AUG	133,5	+ 7,0	- 1,8	(135,7)	
	SEP	133,2	+ 7,2	- 0,2	(135,8)	
	OKT	133,1	+ 6,5	- 0,1	(134,4)	

Grafiken

Legende für Grafiken

- = Originalwert
- = Saisonbereinigter Wert bzw. saison-
und arbeitstäglich bereinigter Wert
- = Glatte Komponente

ARBEITSLOSE 1000 INSGESAMT

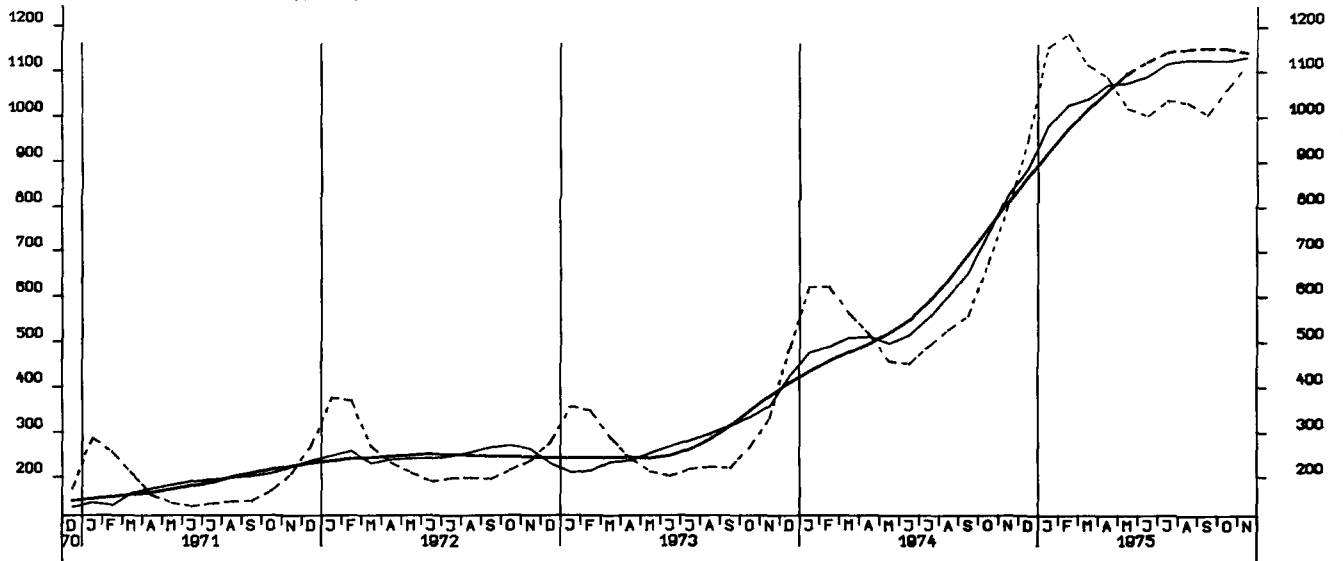

OFFENE STELLEN 1000 INSGESAMT

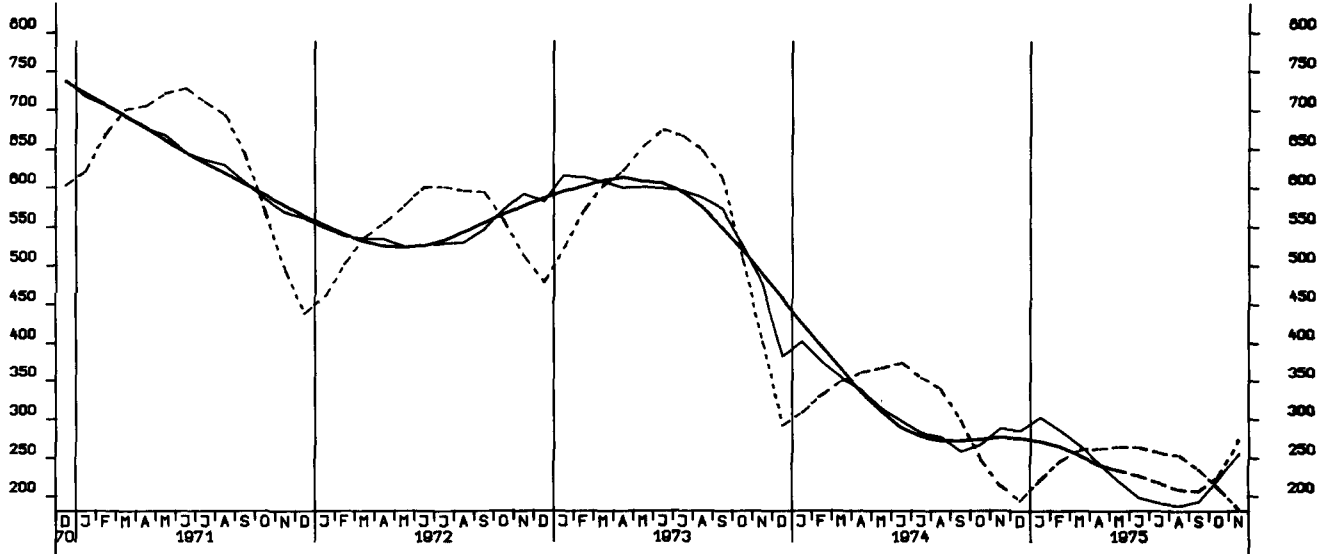

NETTOPRODUKTIONSINDEX, GESAAMTE INDUSTRIE O. BAUINDUSTRIE, 1970-100

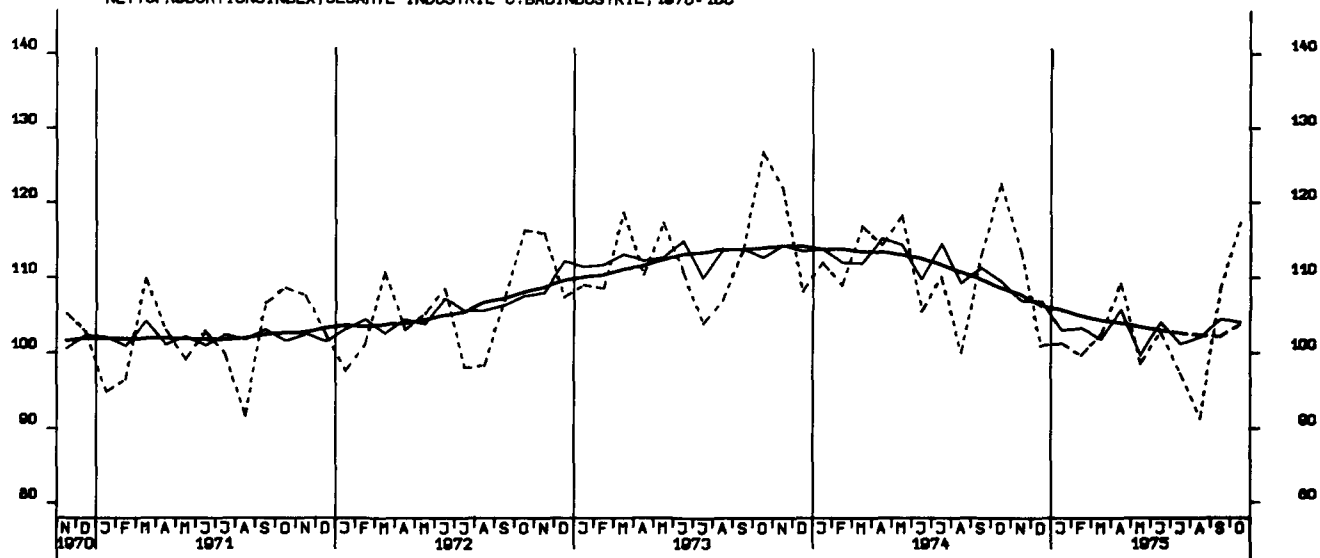

NETTOPRODUKTIONSINDEX, VERARBEITENDE INDUSTRIE, 1970-100

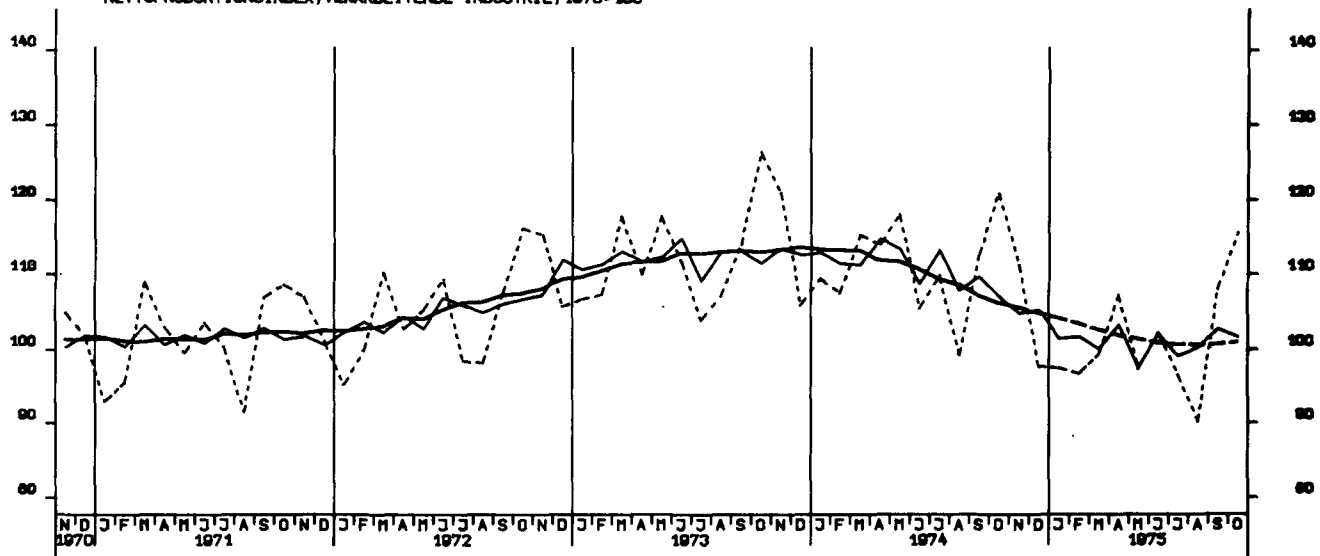

NETTOPRODUKTIONSINDEX, GRUNDST.-U. PROD. GUETERINDUSTRIEN, 1970-100

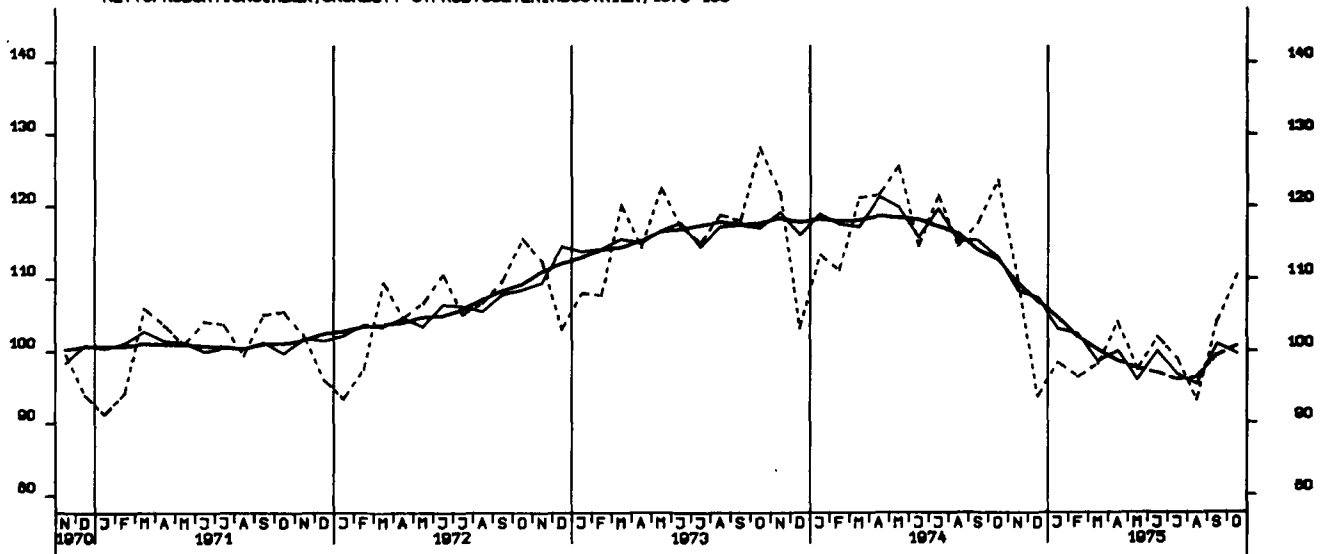

NETTOPRODUKTIONSINDEX, INVESTITIONSGÜTERINDUSTRIEN, 1970-100

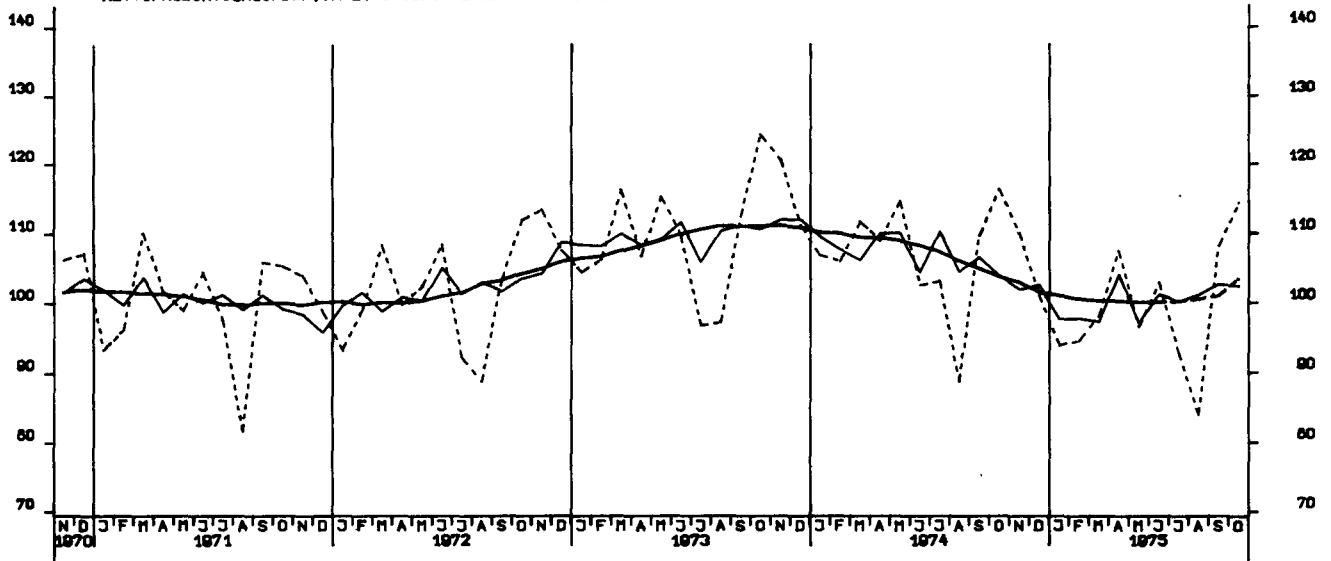

NETTOPRODUKTIONSINDEX, VERBRAUCHSGÜTERINDUSTRIEN, 1970-100

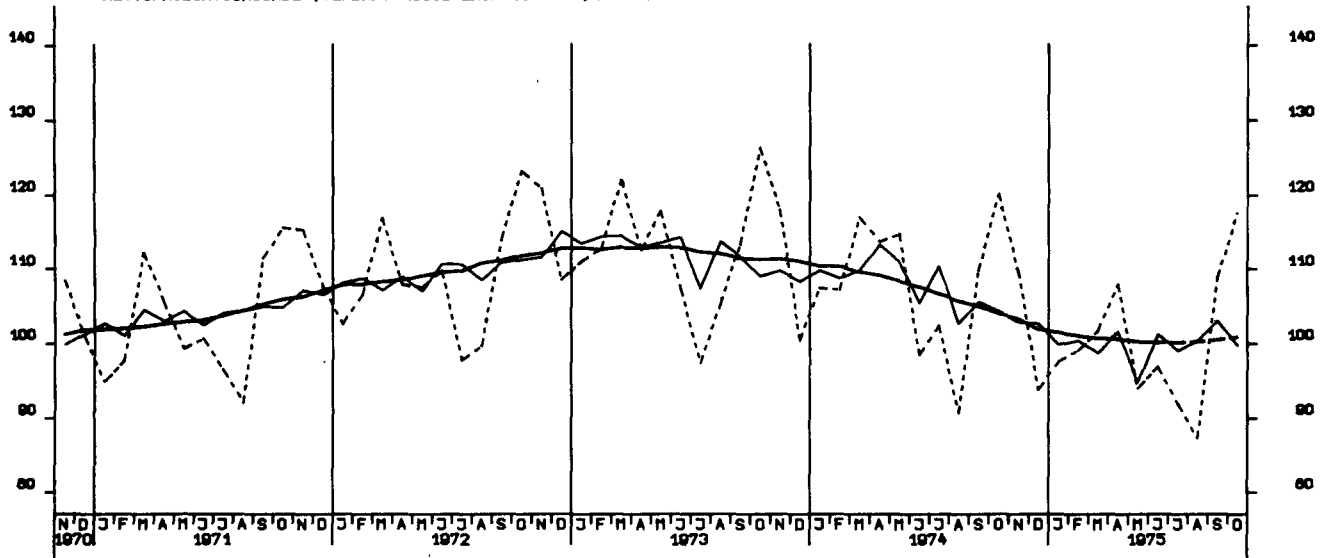

NETTOPRODUKTIONSINDEX, MASCHINENBAU, 1970-100

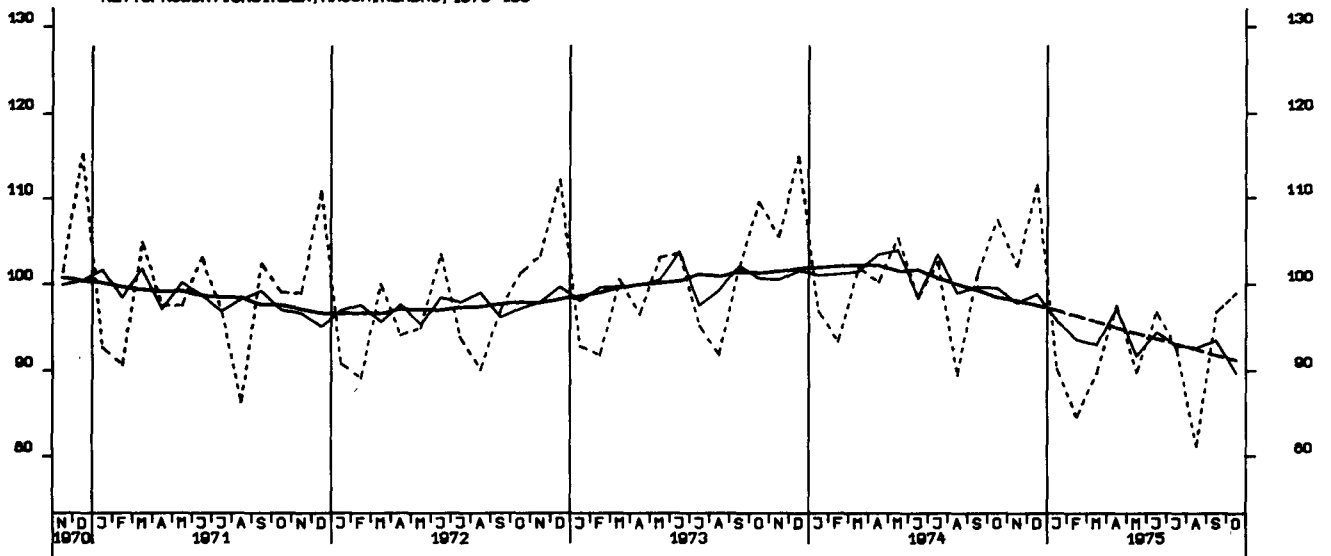

BESCHAEFTIGTE, BAUHAUPTGEBERBE INSGESAMT, 1970 = 100

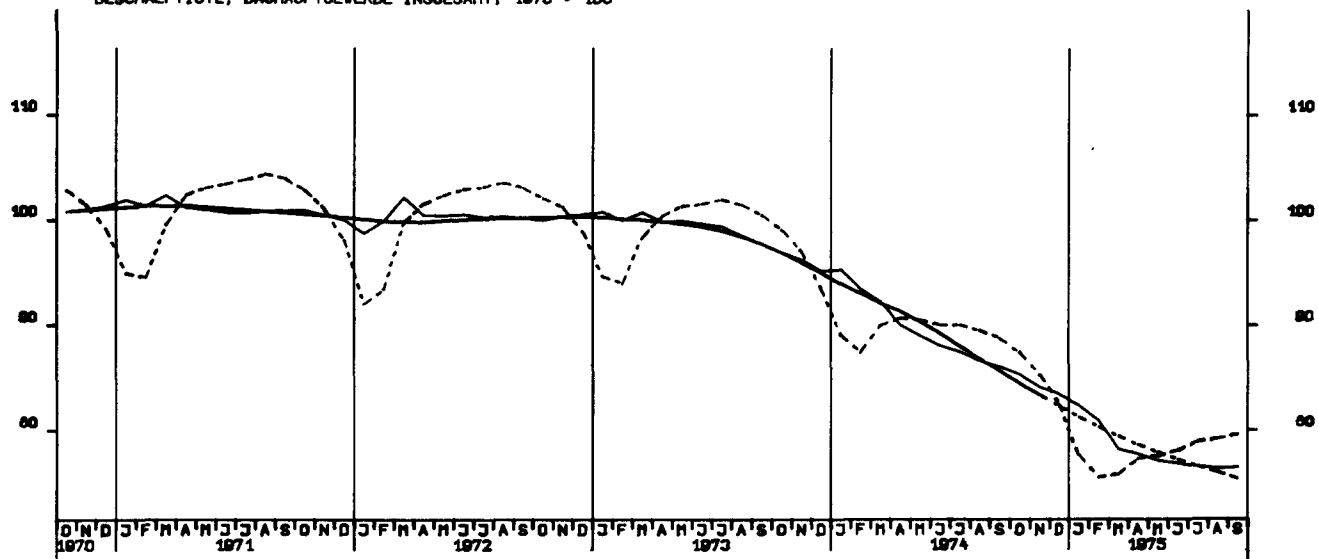

ARBEITSSTUNDEN, BAUHAUPTGEBERBE INSGESAMT, 1970 = 100

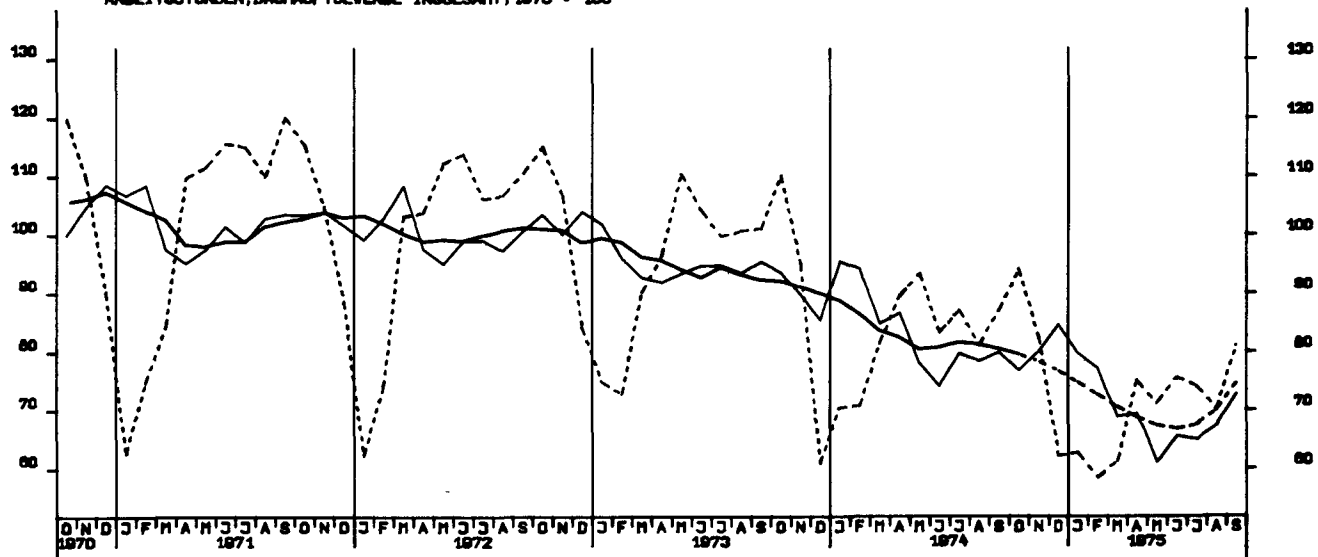

ARBEITSSTUNDEN, WOHNUNGSBAU 1970 = 100

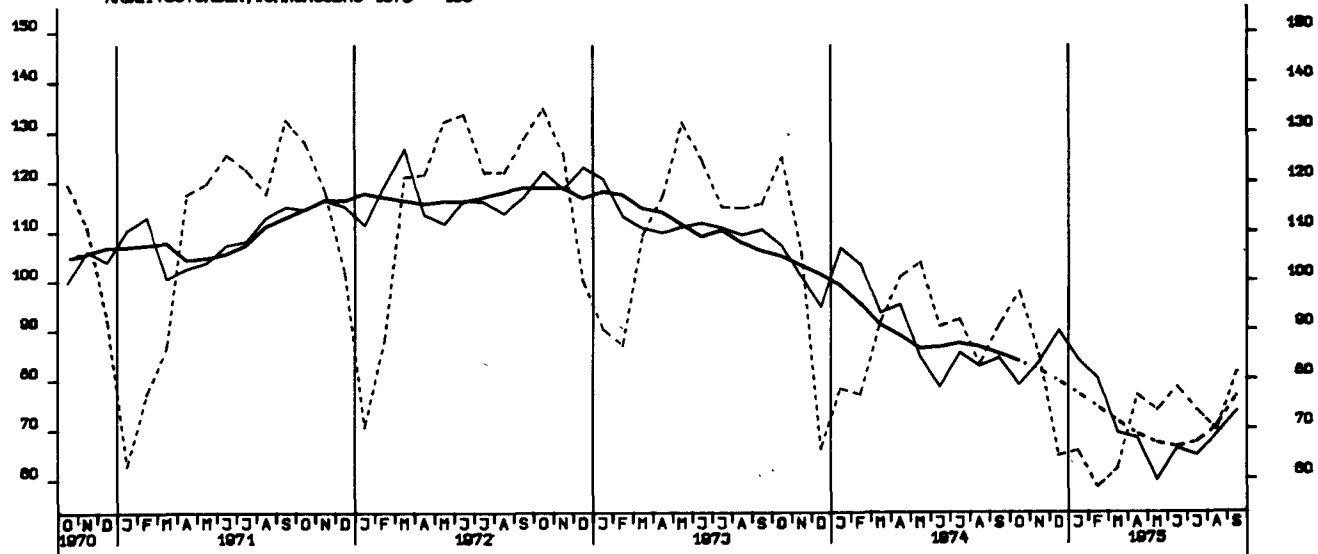

ARBEITSSTUNDEN, GEWERBL. UND INDUSTR. BAU, 1970 - 100

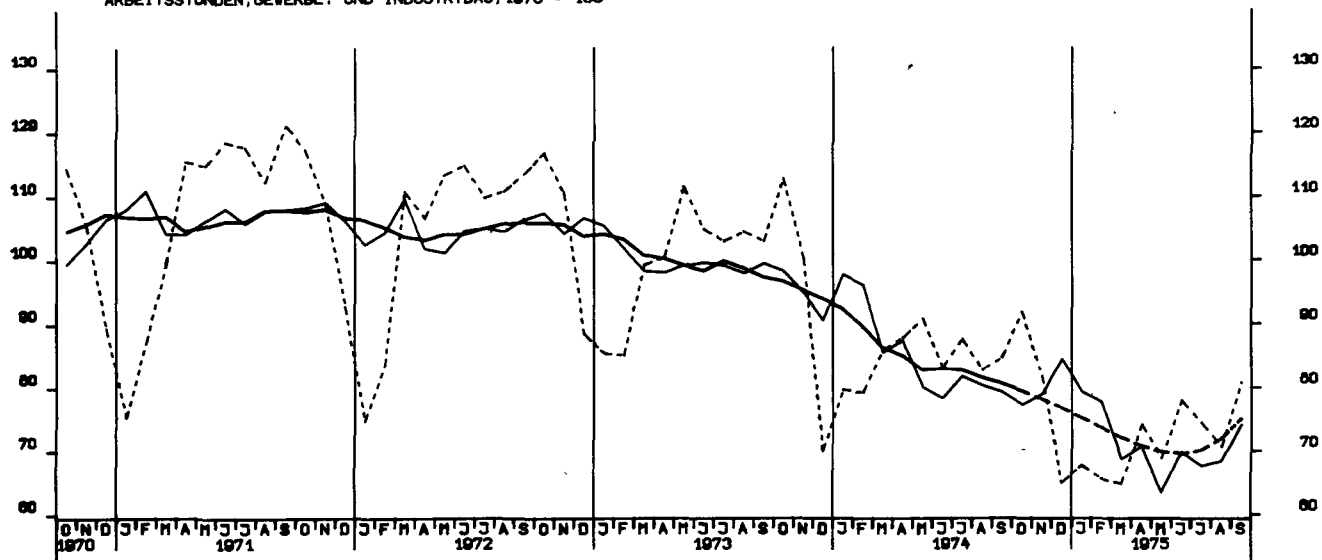

ARBEITSSTUNDEN, OEFFENTL. UND VERKEHRSBAU, 1970 - 100

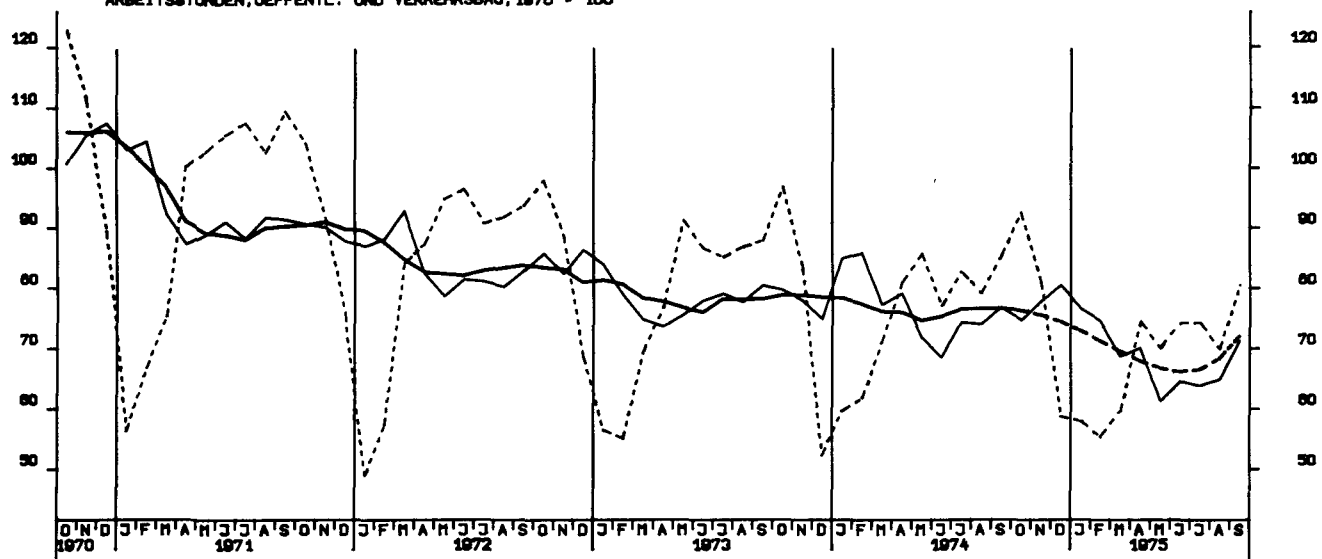

NETTOPRODUKTIONSINDEX, BAUINDUSTRIE/BAUHAUPTGEBERBE, HOCHBAU, 1970-100

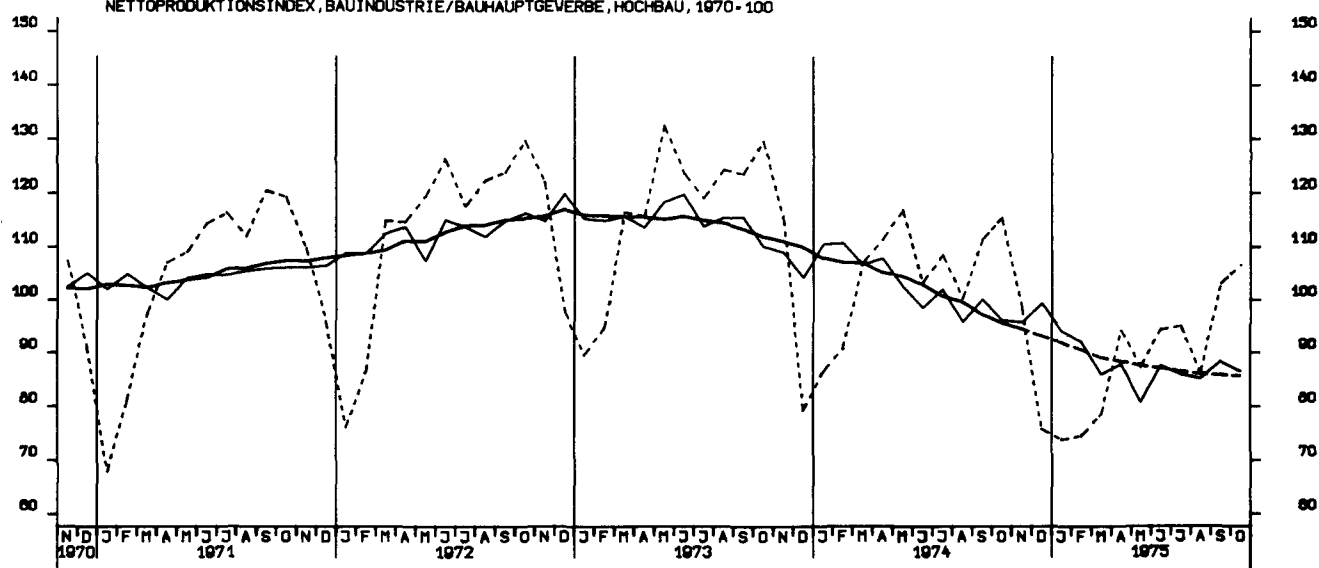

NETTOPRODUKTIONSINDEX, BAUINDUSTRIE/BAUHAUPTGEBERBE, TIEFBAU, 1970-100

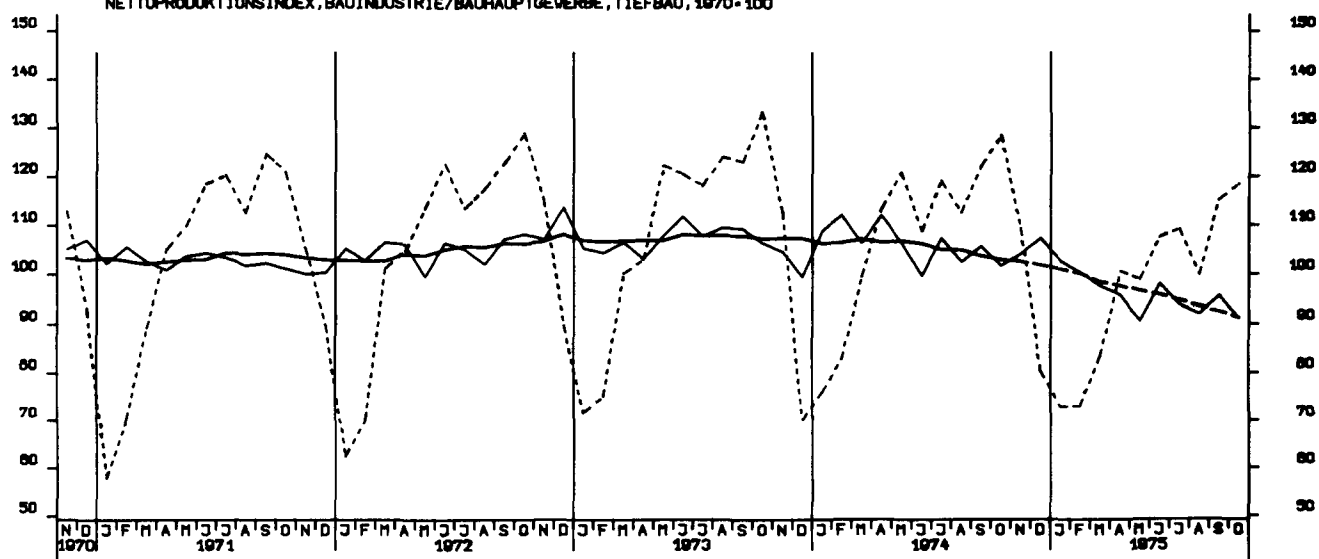

LOEHNE UND GHAELTER JE BESCH.STD.GES.IND.O.ENERGIE U.BAU 1970-100

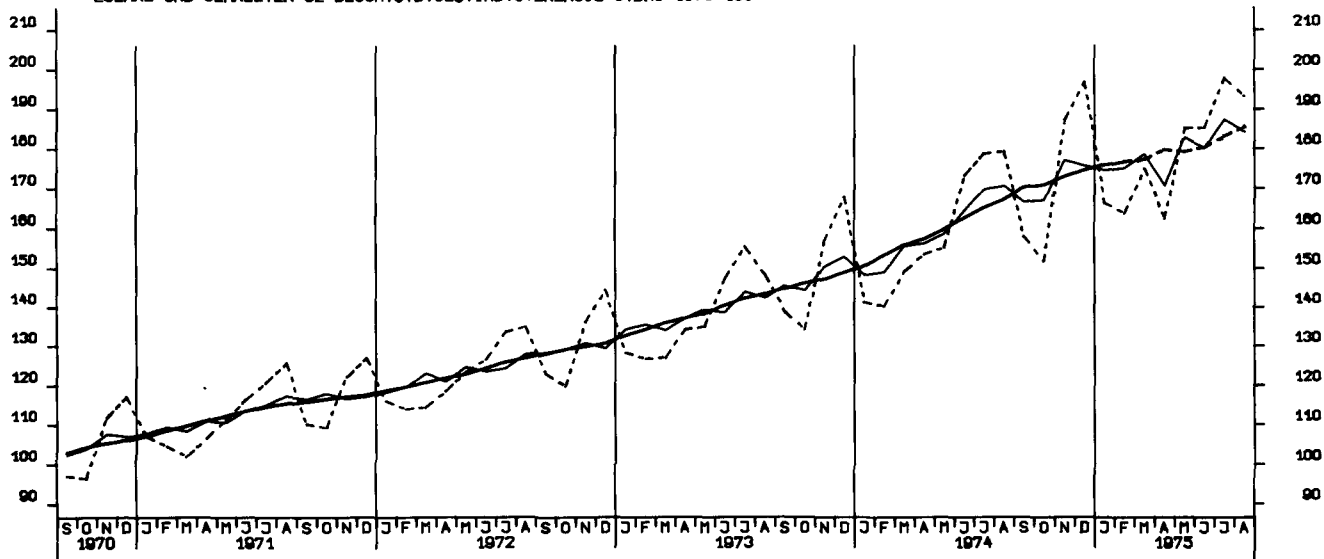

LOEHNE UND GHAELTER JE UMSATZEINHEIT, GES. IND. O. ENERGIE U. BAU 1970-100

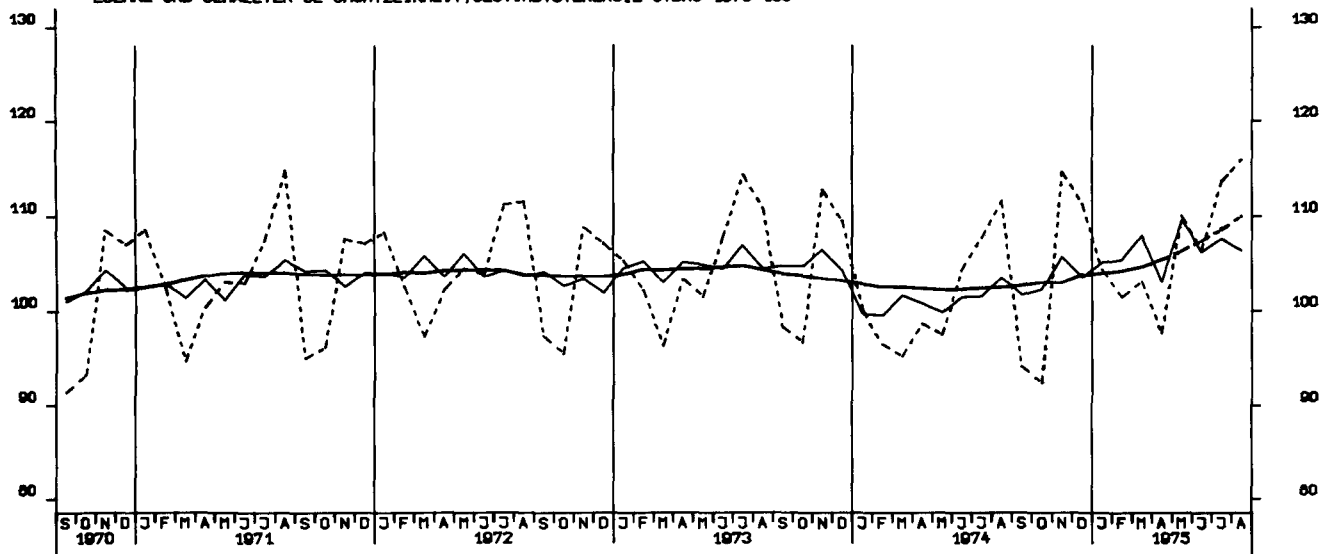

LOEHNE UND GHAELTER JE PRODUKTEINHEIT, GES. IND. O. ENERG U. BAU 1970-100

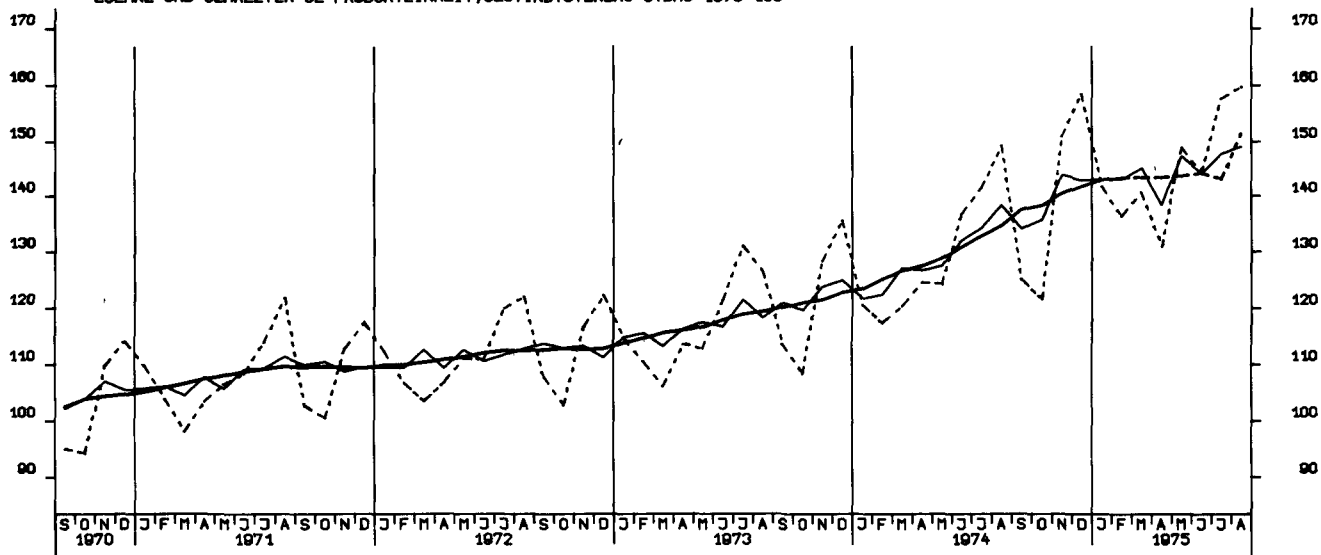

LOEHNE UND GHAELTER JE PRODUKTEINHEIT, GRUNDST. U. PROD. GUETERIN. 1970-100

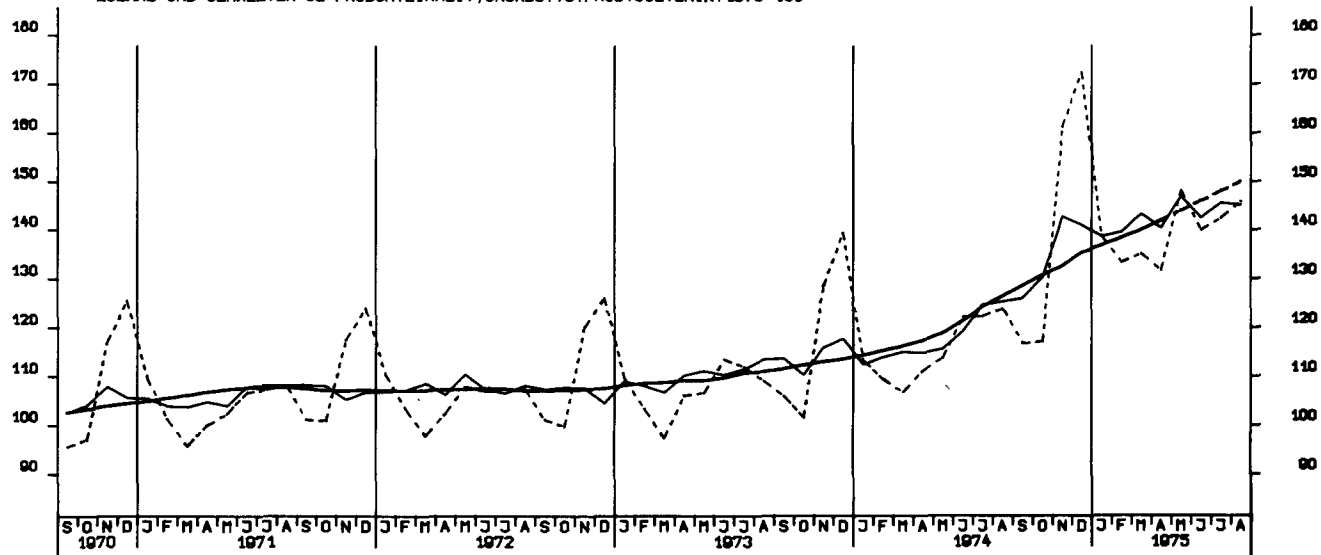

LOEHNE UND GHAELTER JE PRODUKTEINHEIT, INVESTITIONSGUETERIND., 1970-100

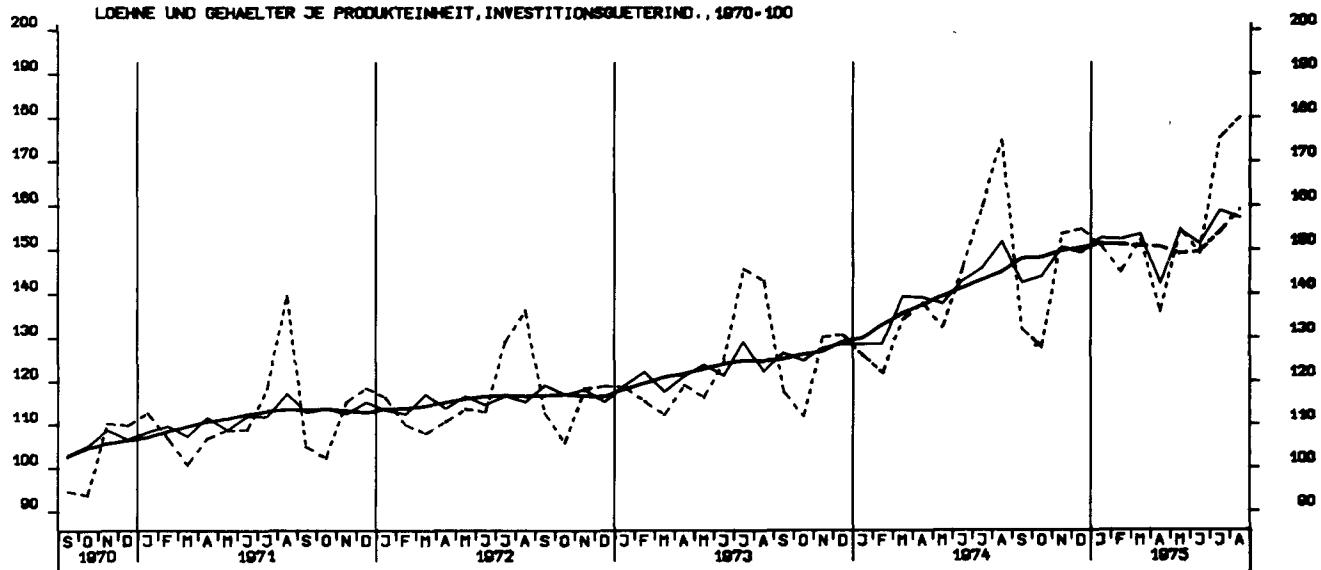

LOEHNE UND GHAELTER JE PRODUKTEINHEIT, VERBRAUCHSGUETERIND., 1970-100

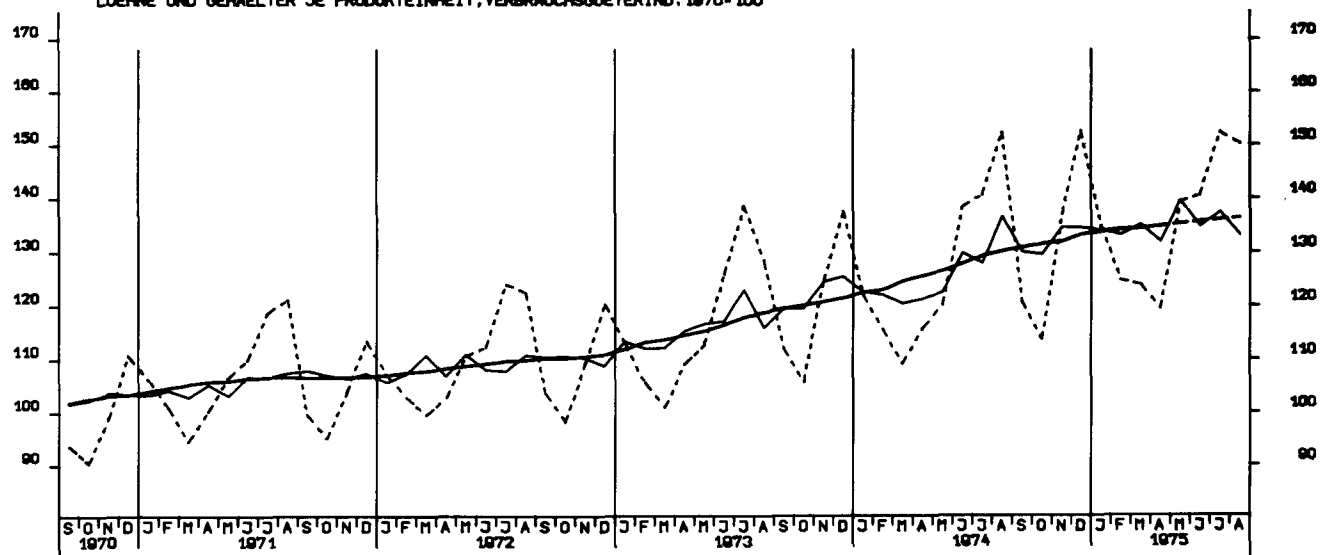

AUFTRAGSEINGANG (VERTINDEX), VERARB. INDUSTRIE (O.NUG), INSG., 1970 = 100

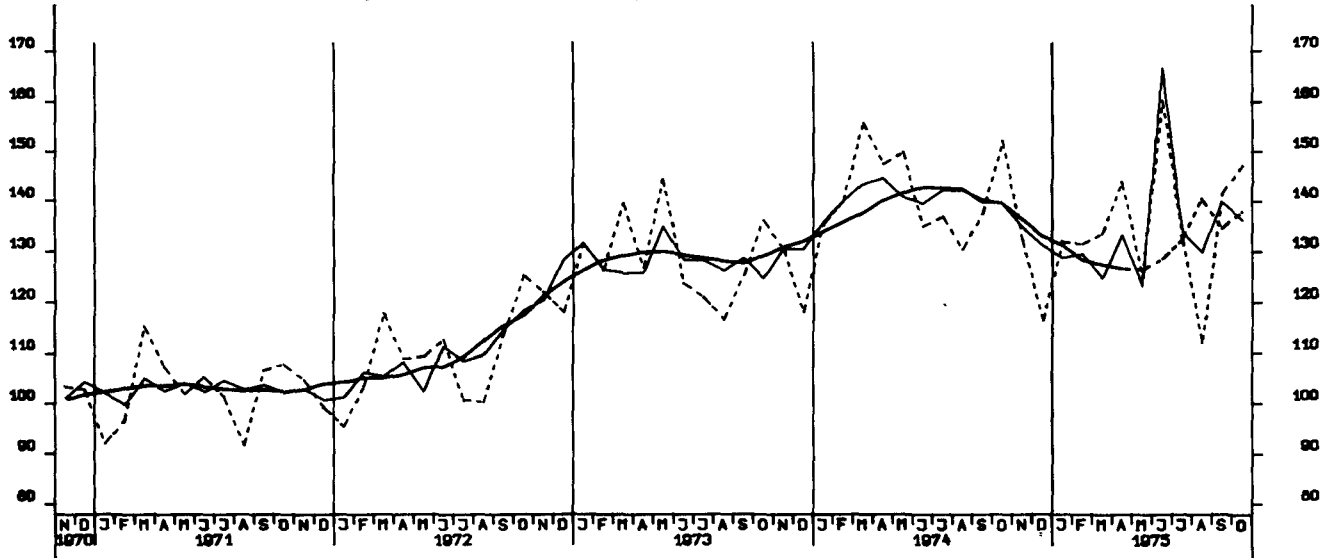

AUFTRAGSEINGANG (VERTINDEX), VERARB. INDUSTRIE (O.NUG), INLAND, 1970 = 100

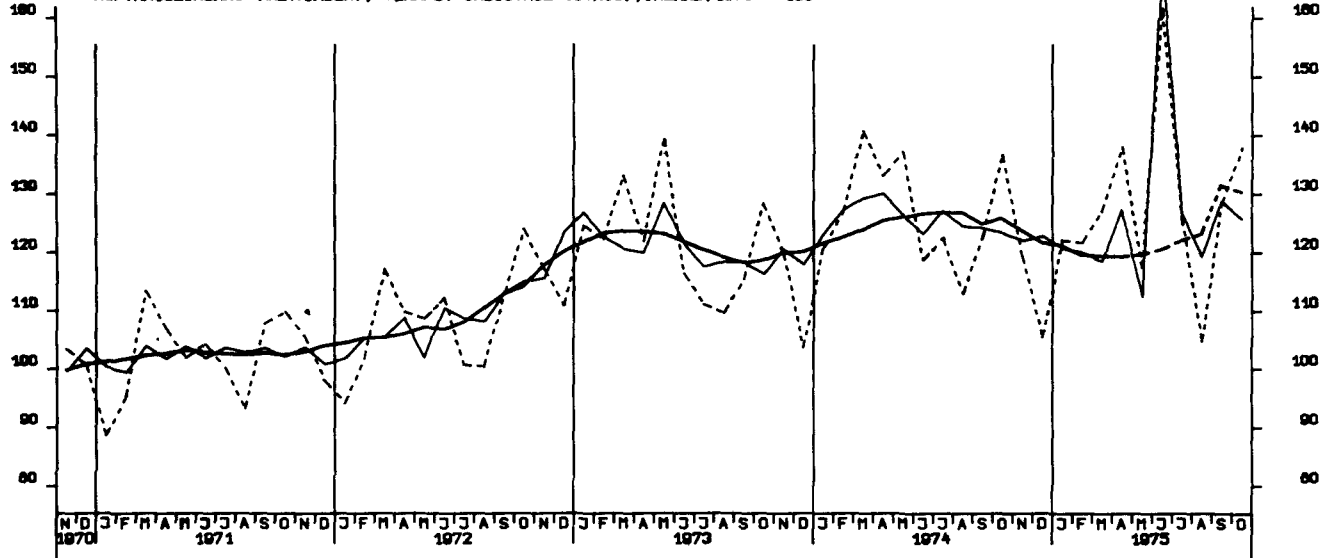

AUFTRAGSEINGANG (VERTINDEX), VERARB. INDUSTRIE (O.NUG), AUSLAND, 1970 = 100

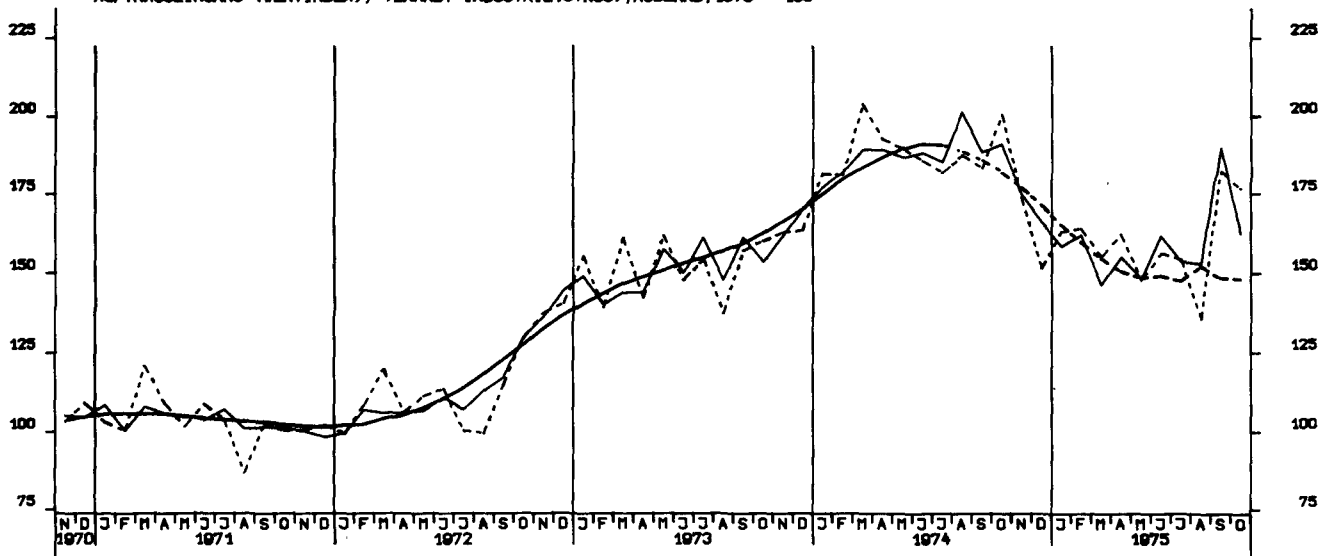

AUFTRAGSEINGANG (VERTINDEX), GRUNDST.-U.PROD.GUETERIND., INSG., 1970 = 100

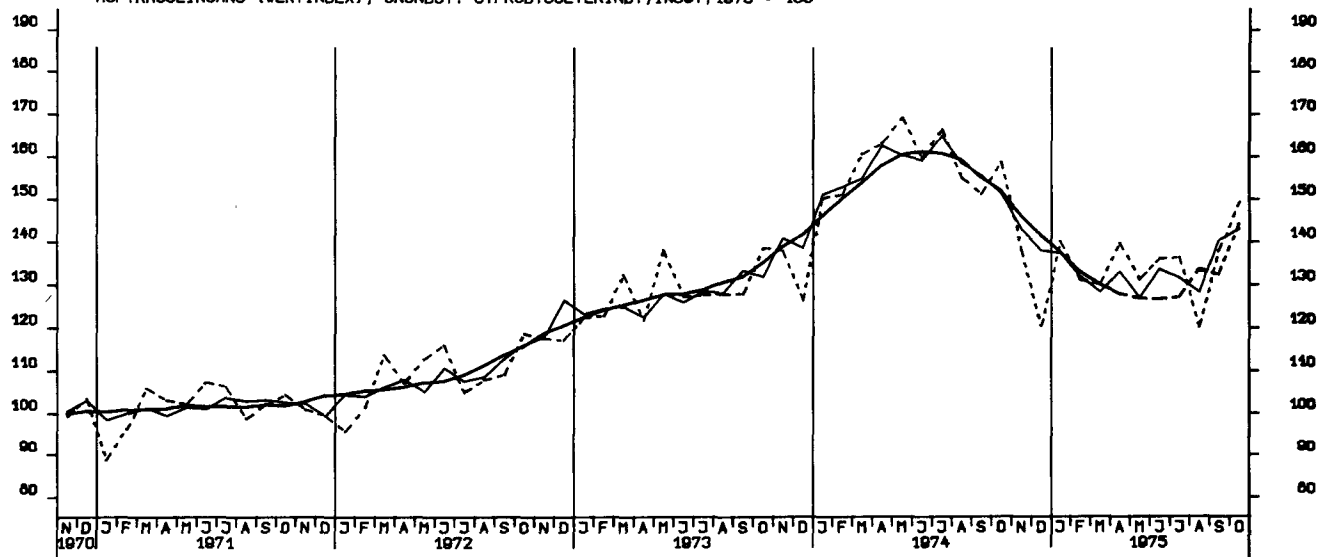

AUFTRAGSEINGANG (VERTINDEX), INVESTITIONSGUETERIND., INSGESAMT, 1970 = 100

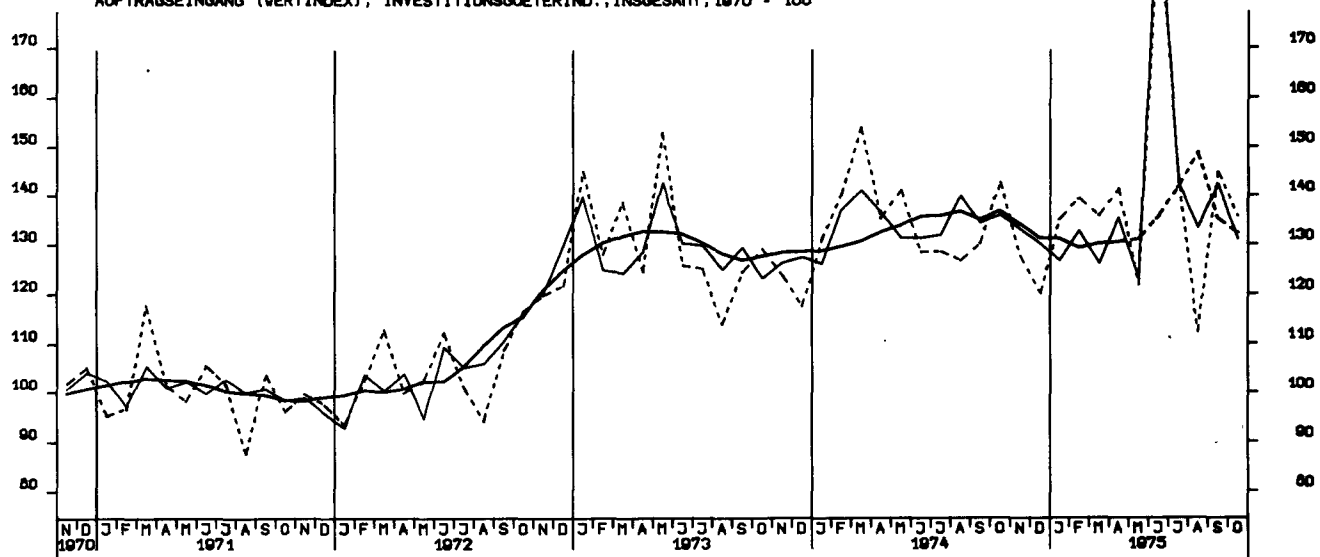

AUFTRAGSEINGANG (VERTINDEX), VERBRAUCHSGUETERIND., INSGESAMT, 1970 = 100

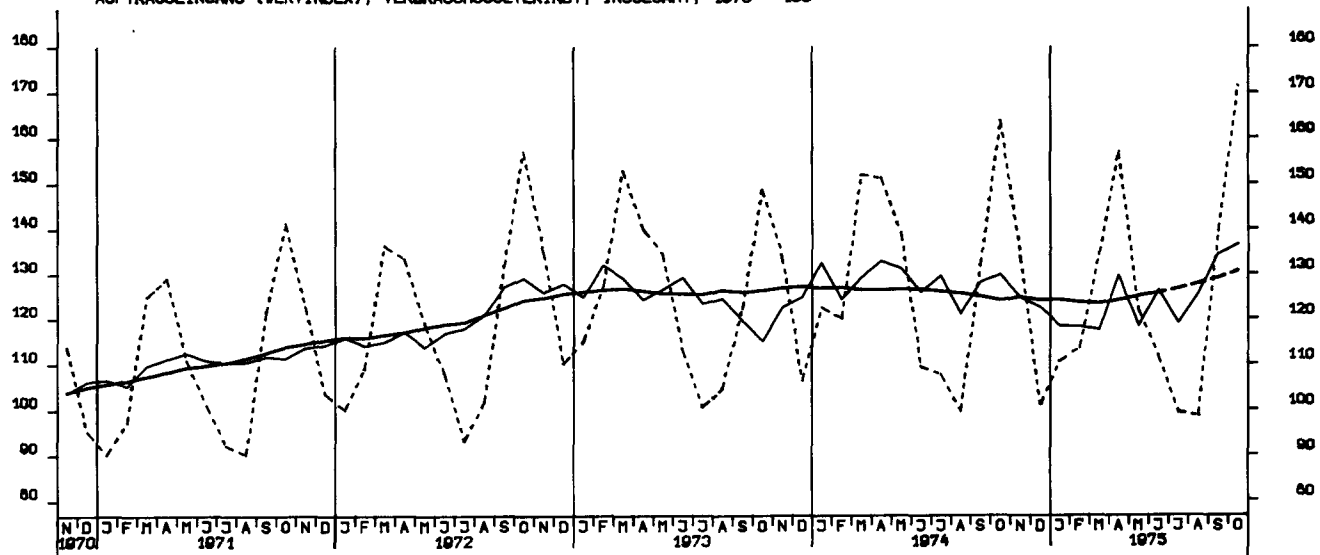

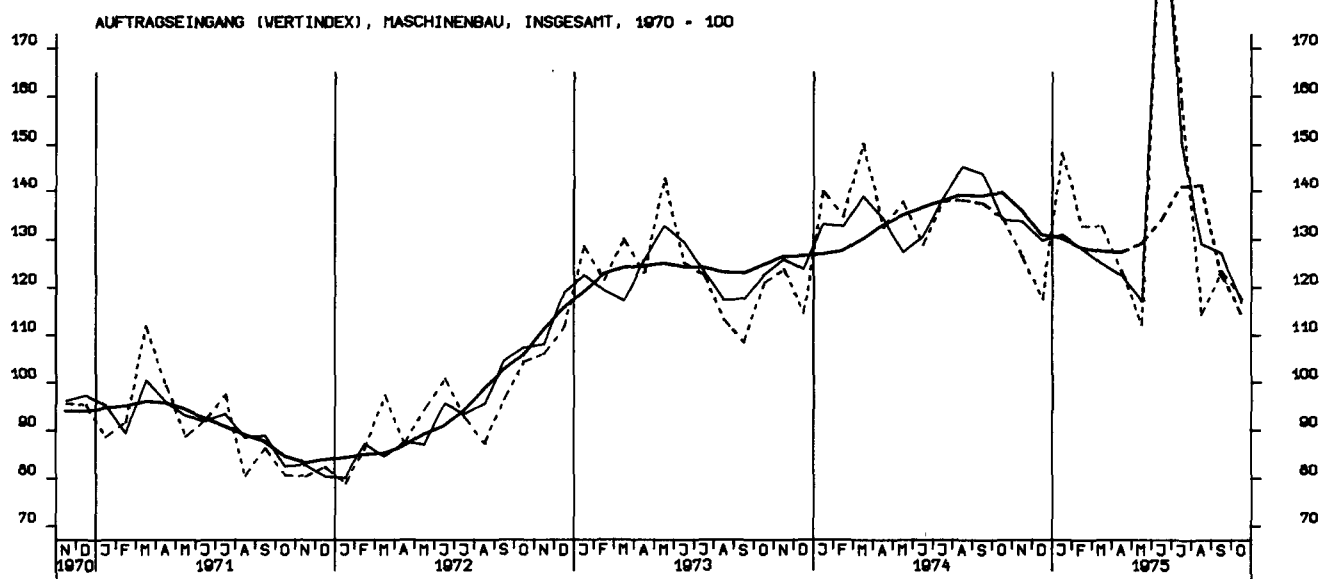
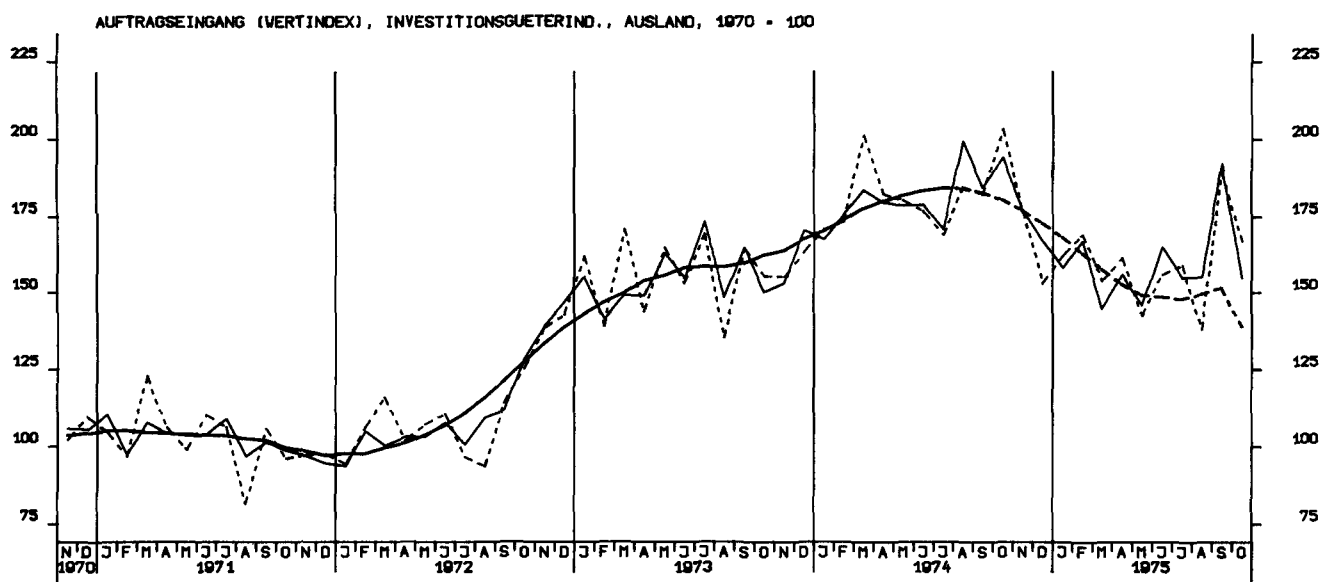
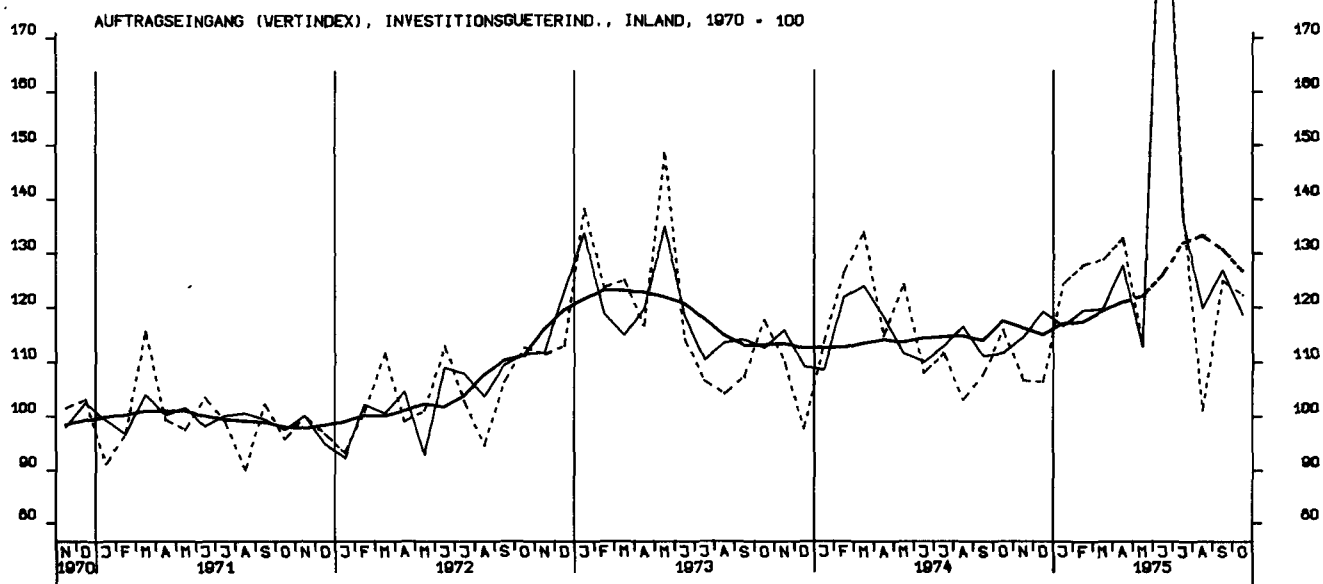

AUFTRAGSEINGANG (VOLUMENIND.), VERARB. INDUSTRIE (O.NUG), INSG. 1970 = 100

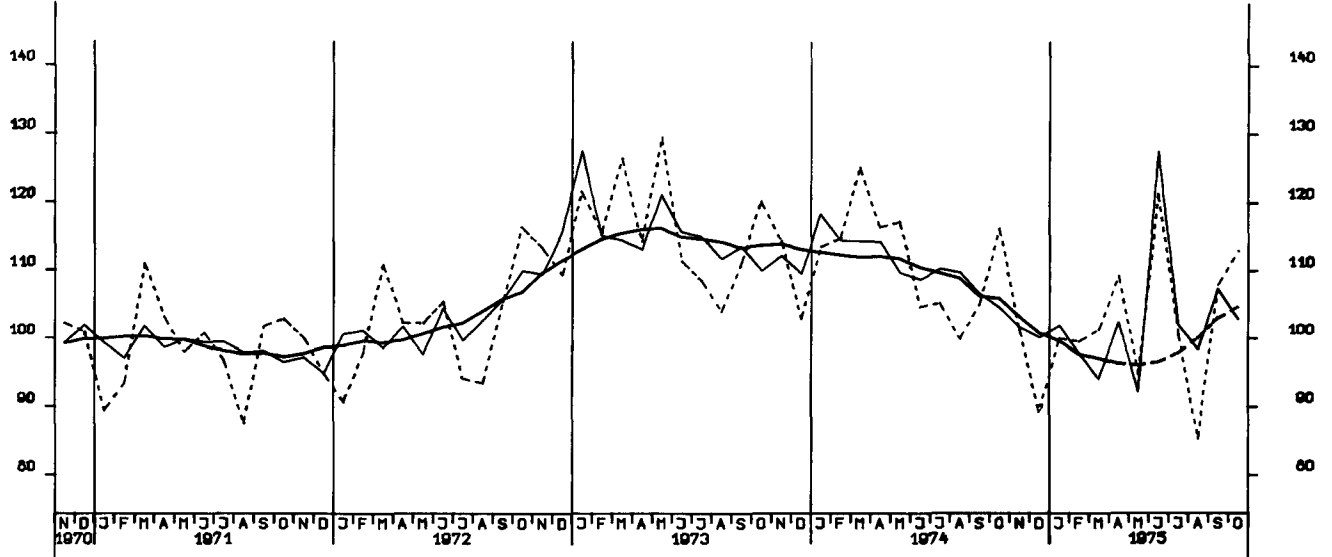

AUFTRAGSEINGANG (VOLUMENIND.), VERARB. INDUSTRIE (O.NUG), INL., 1970 = 100

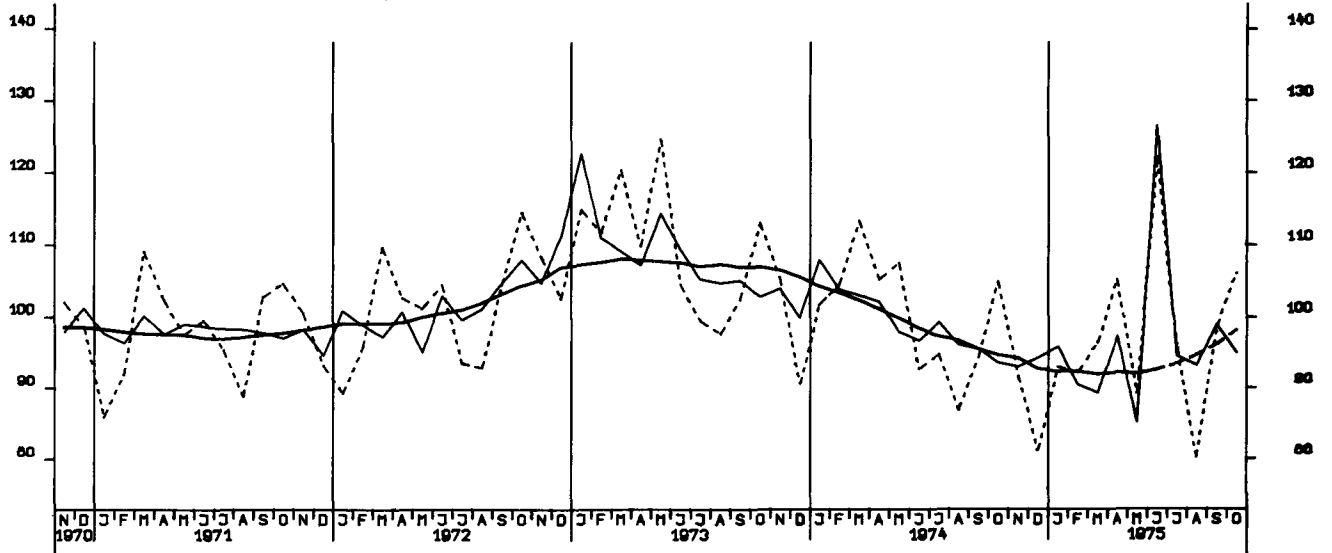

AUFTRAGSEINGANG (VOLUMENIND.), VERARB. INDUSTRIE (O.NUG), AUSL., 1970 = 100

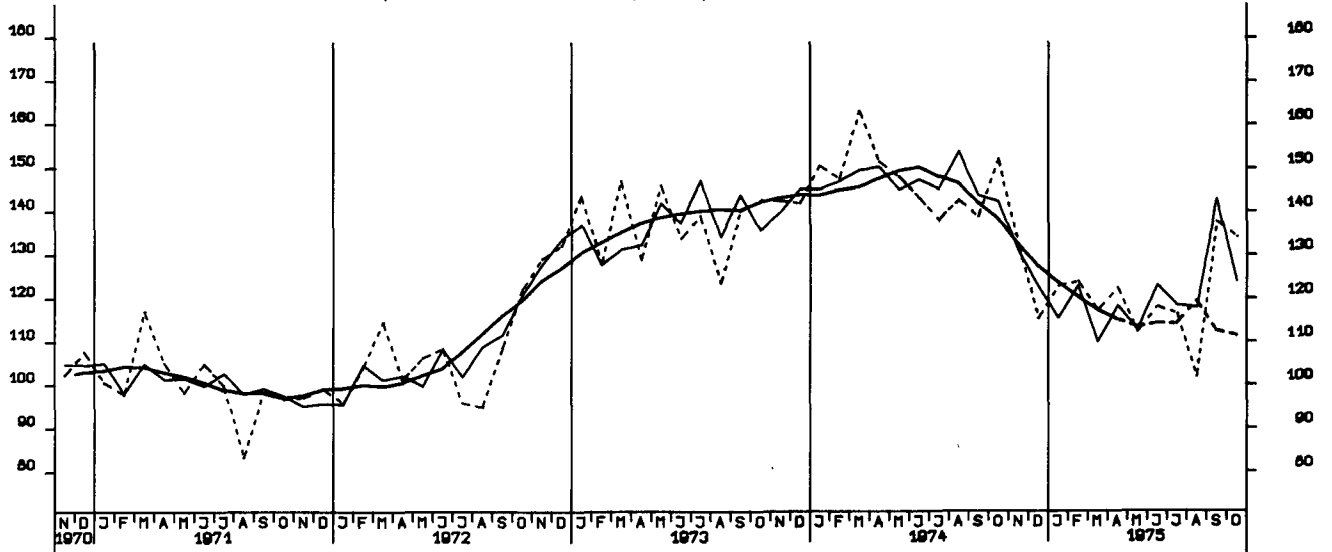

AUFTRAGSEINGANG (VOLUMENIND.), GRUNDST.-U. PROD. GUETERIND., INSG. 1970 = 100

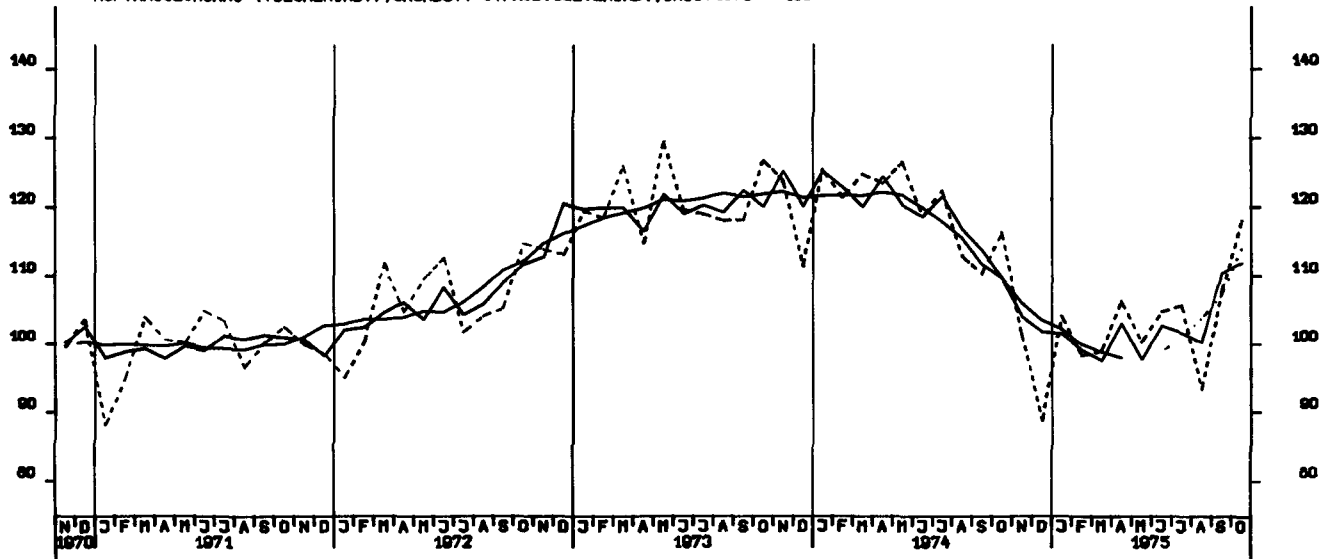

AUFTRAGSEINGANG (VOLUMENIND.), INVESTITIONSGUETERIND., INSG., 1970 = 100

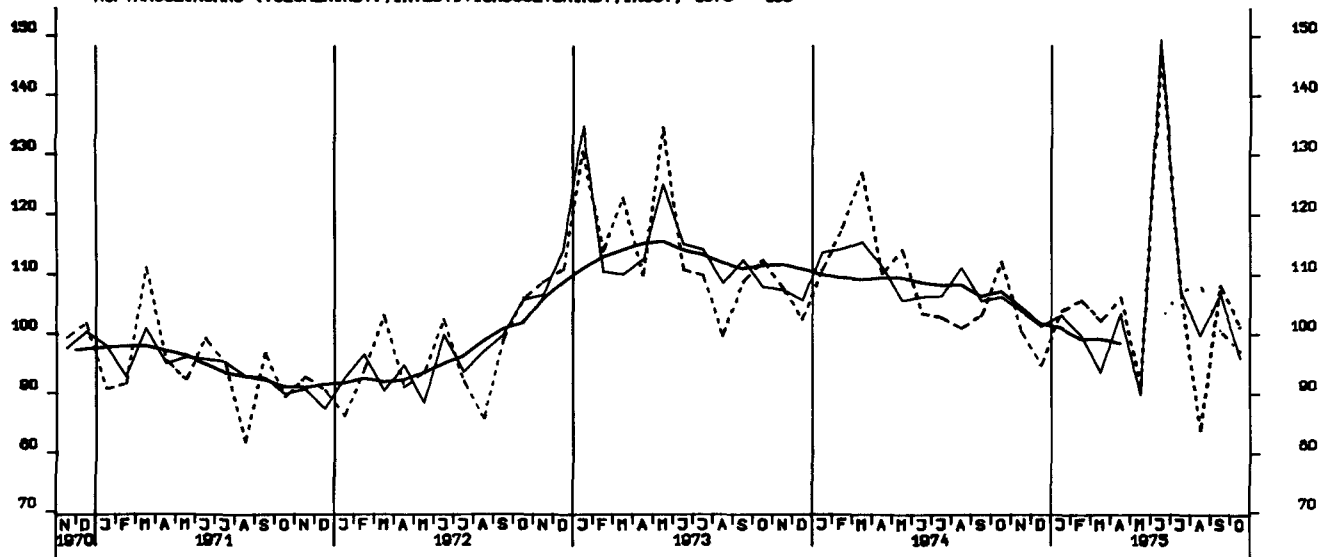

AUFTRAGSEINGANG (VOLUMENIND.), VERBRAUCHSGUETERIND., INSG., 1970 = 100

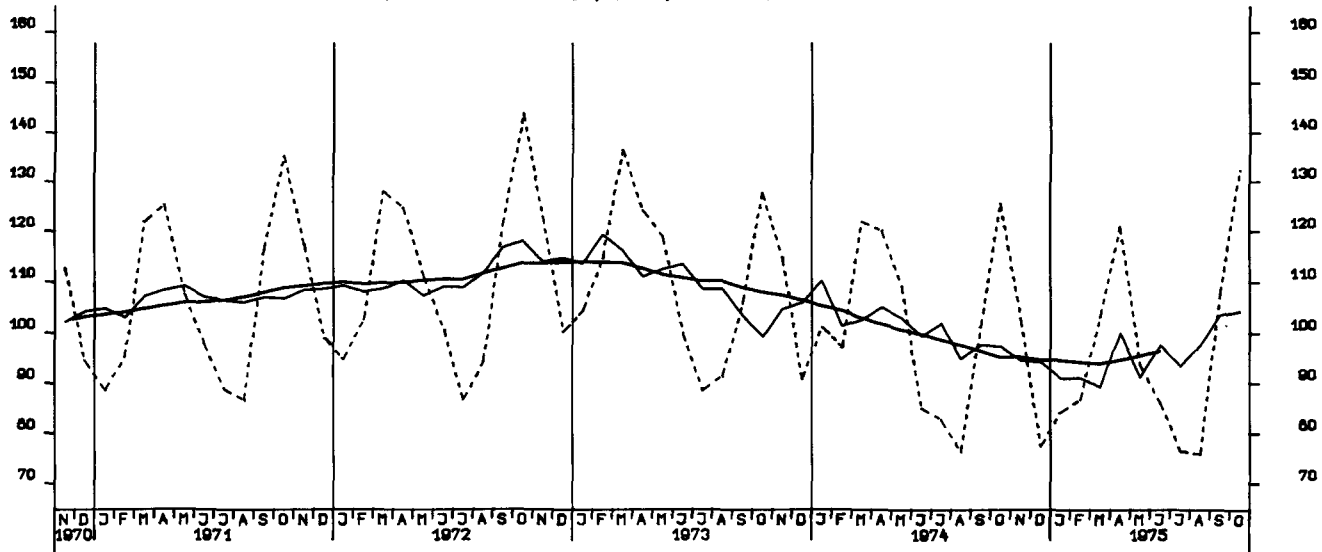

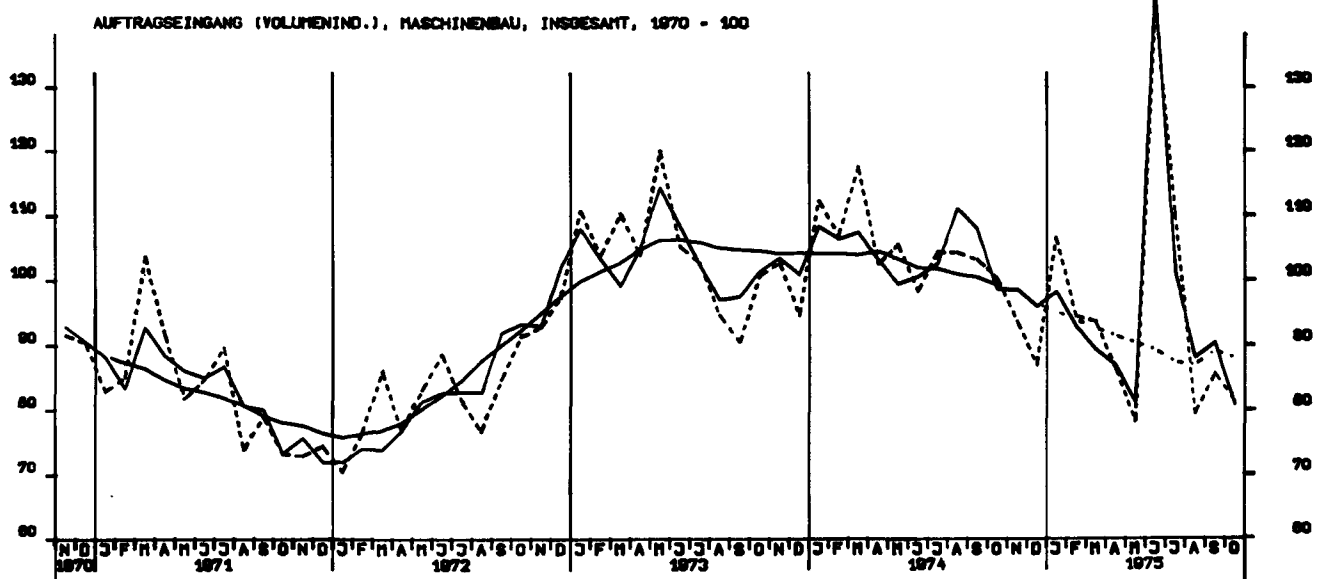
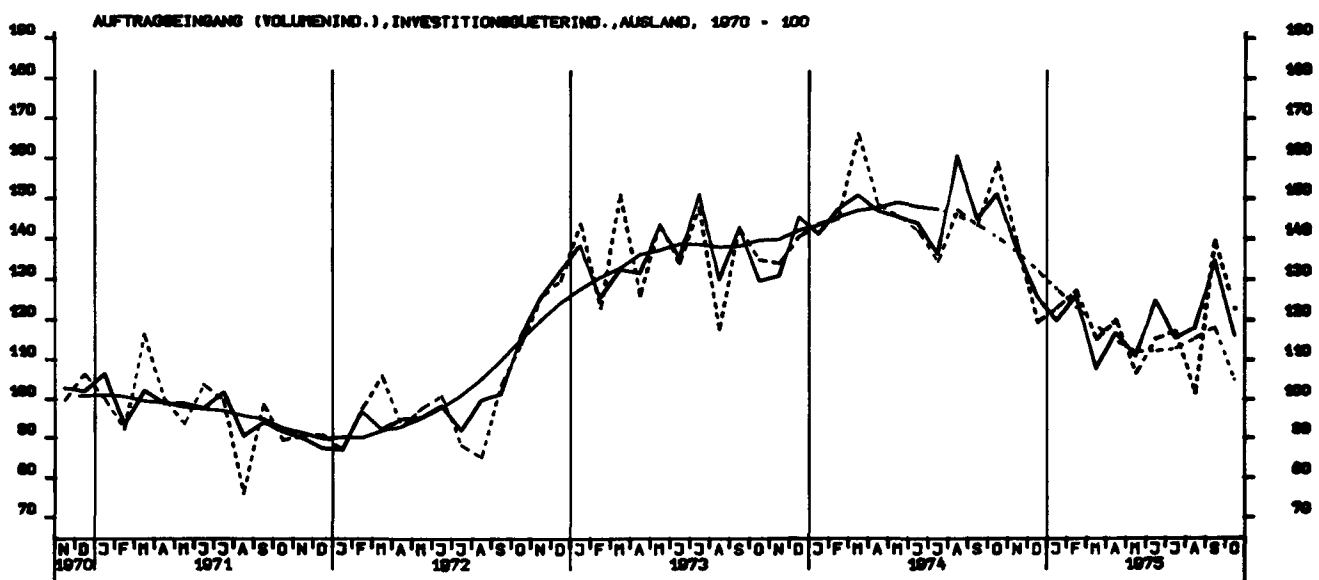
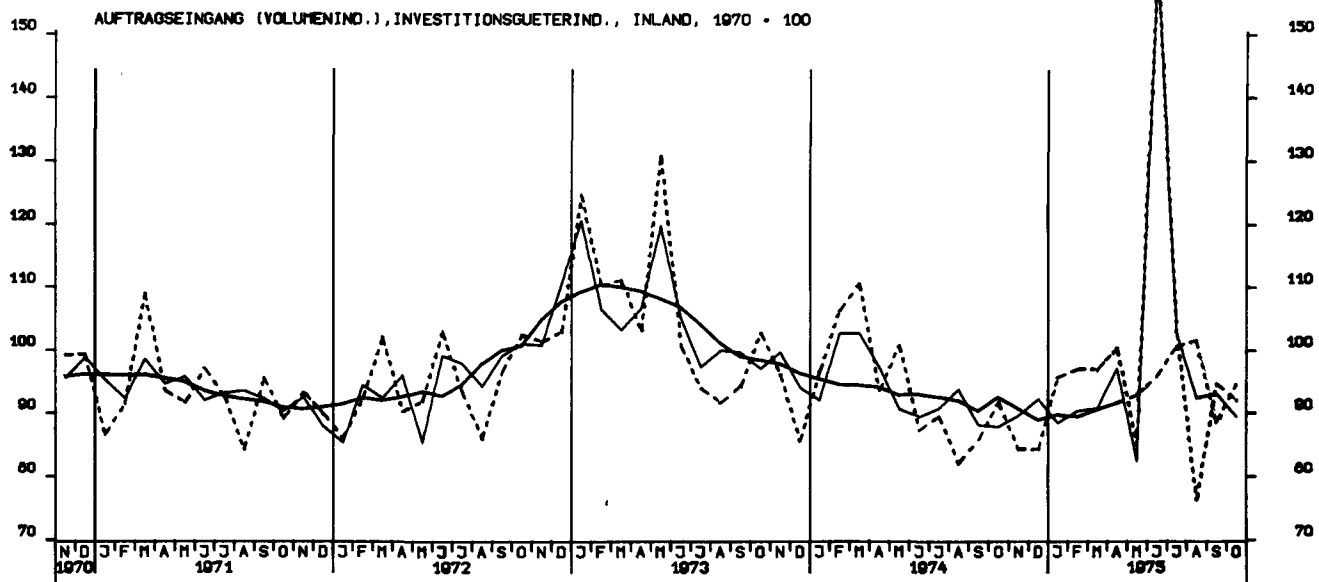

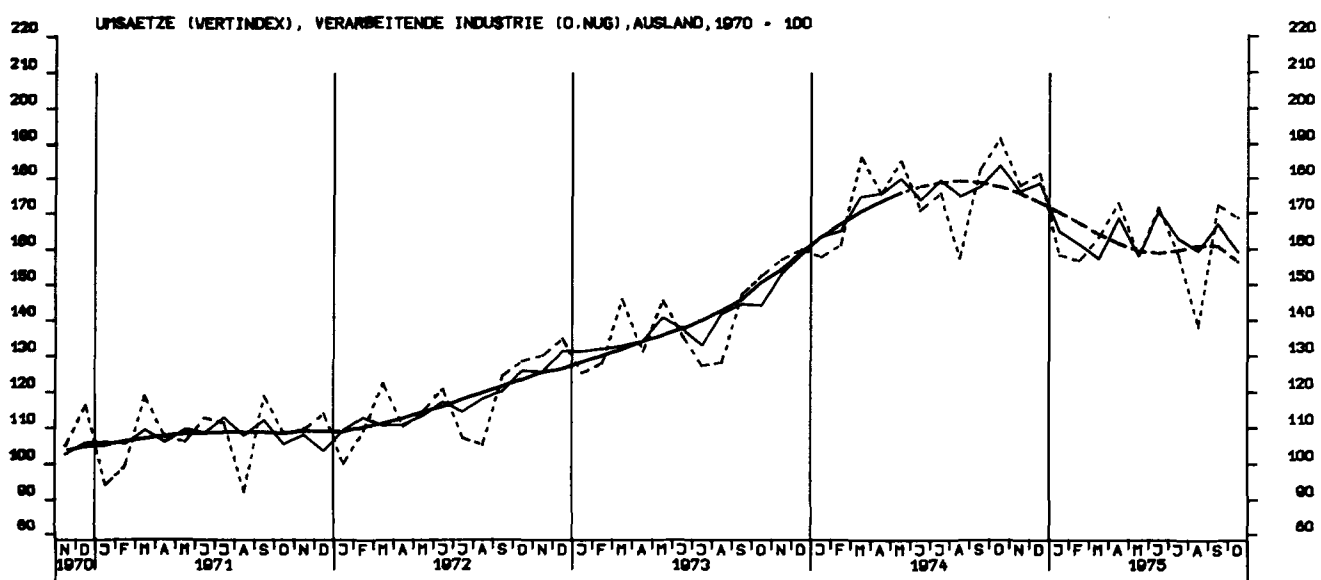
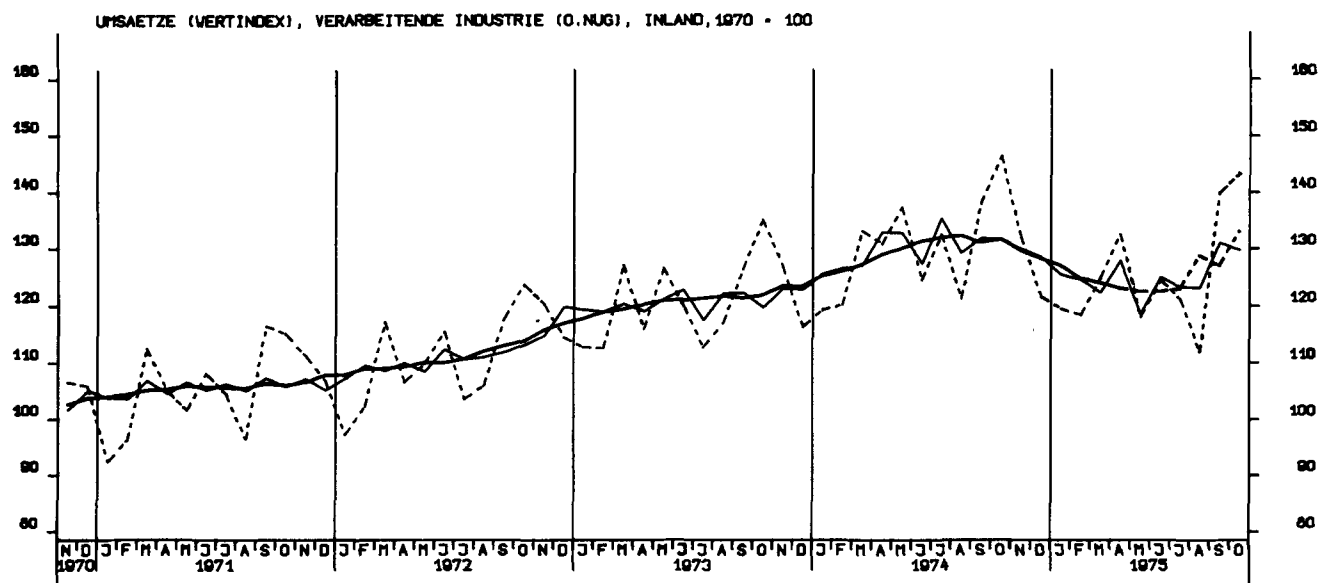
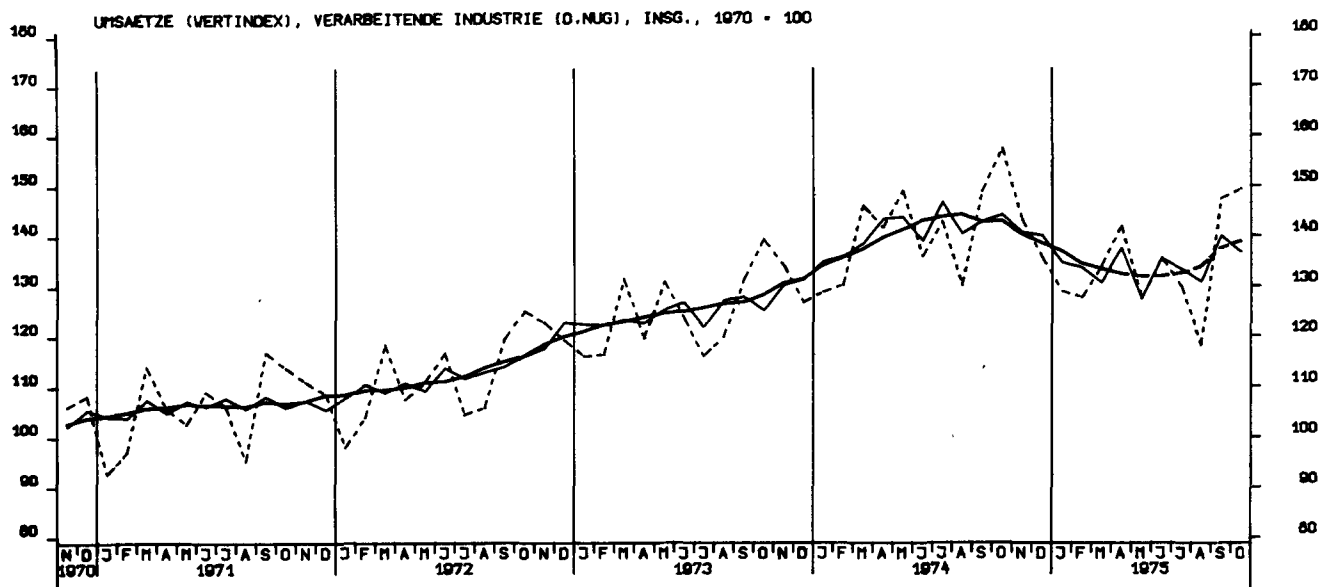

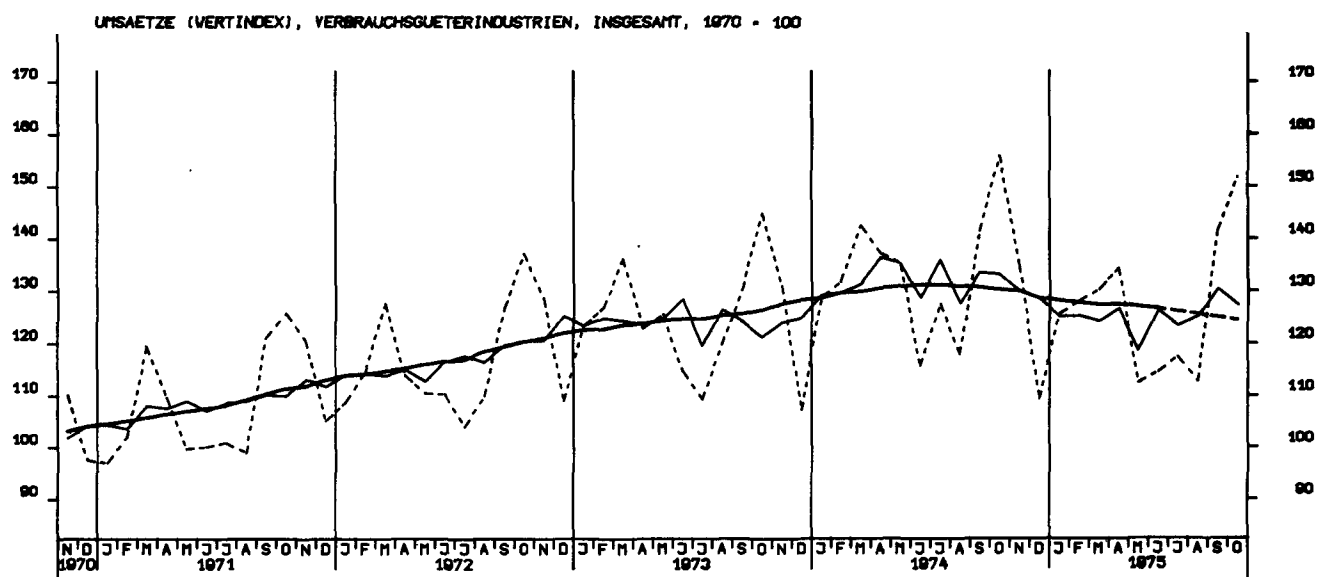
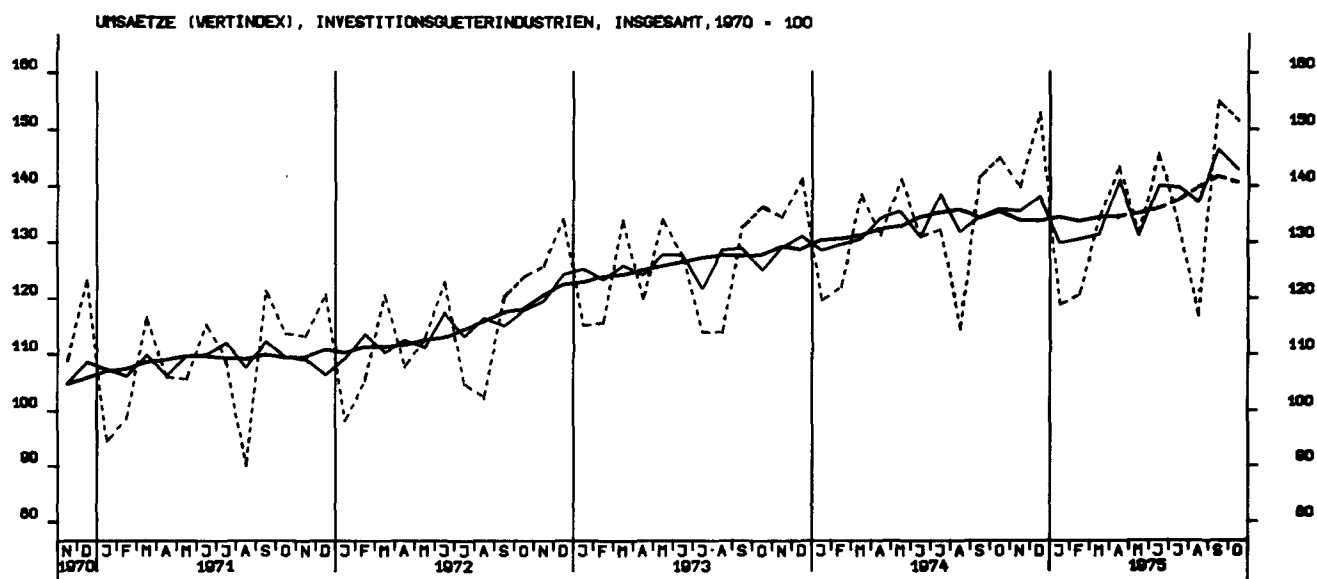
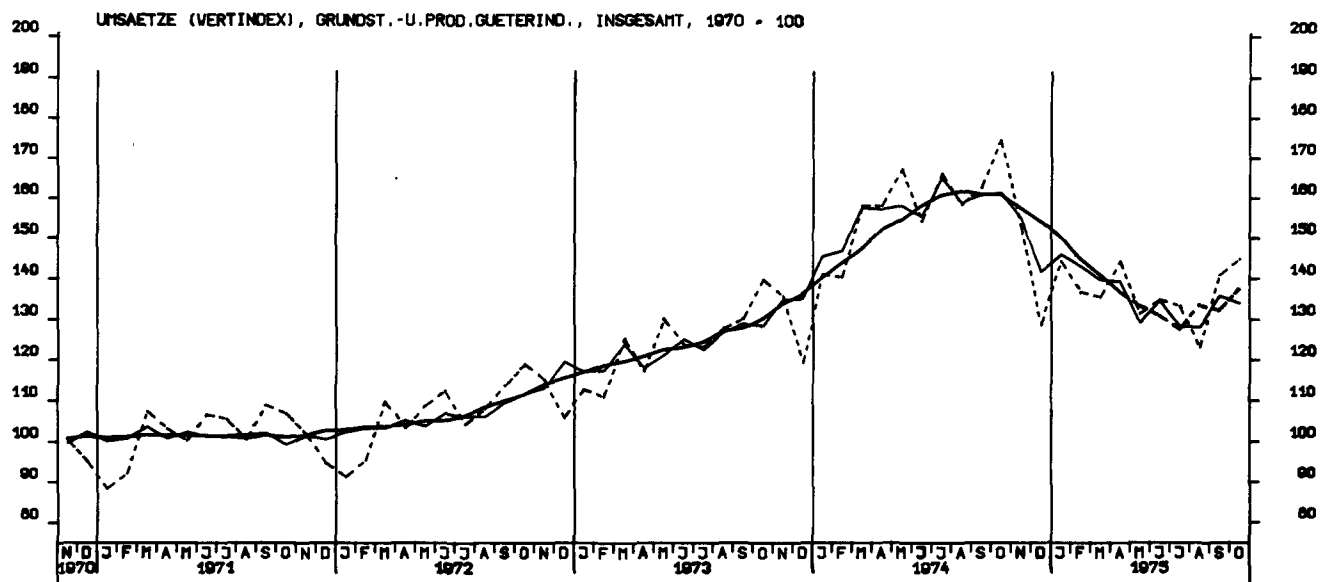

UMSAETZE (VERTINDEX), INVESTITIONSGUETERINDUSTRIEN, INLAND, 1970 - 100

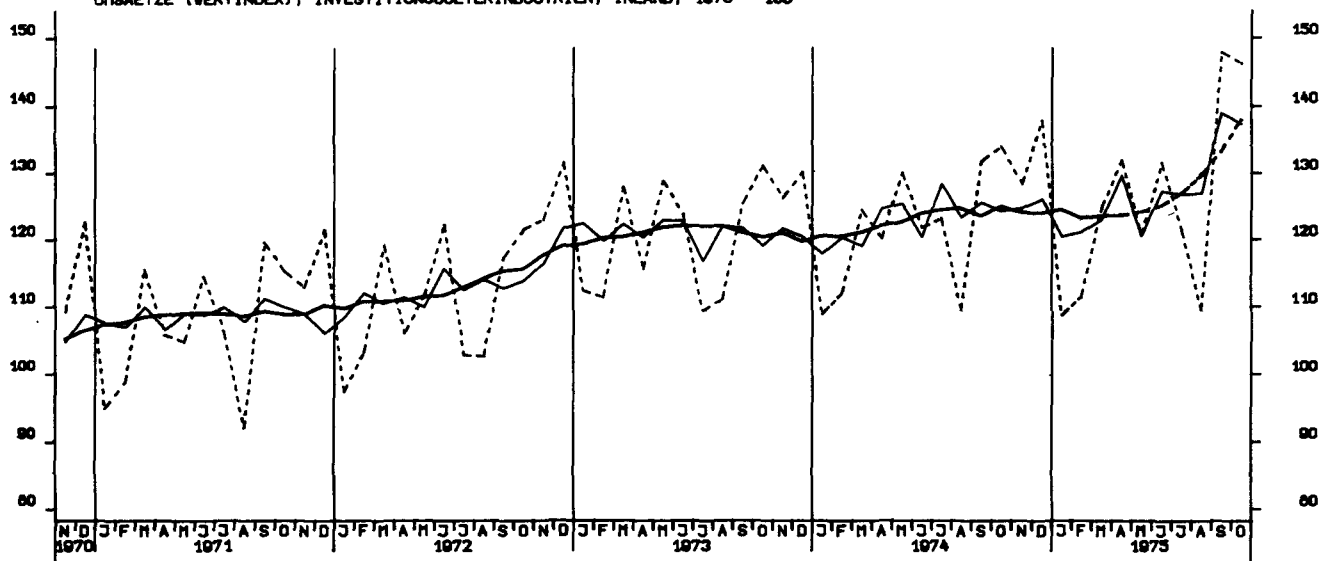

UMSAETZE (VERTINDEX), INVESTITIONSGUETERINDUSTRIEN, AUSLAND, 1970 - 100

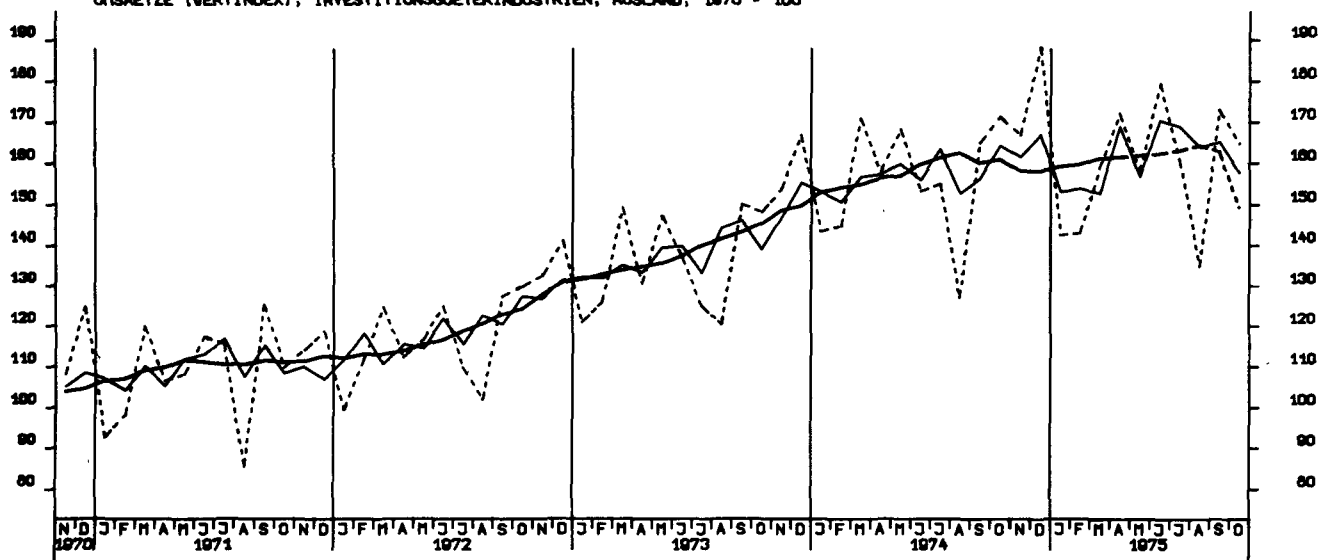

UMSAETZE (VERTINDEX), MASCHINENBAU, INSGESAMT, 1970 - 100

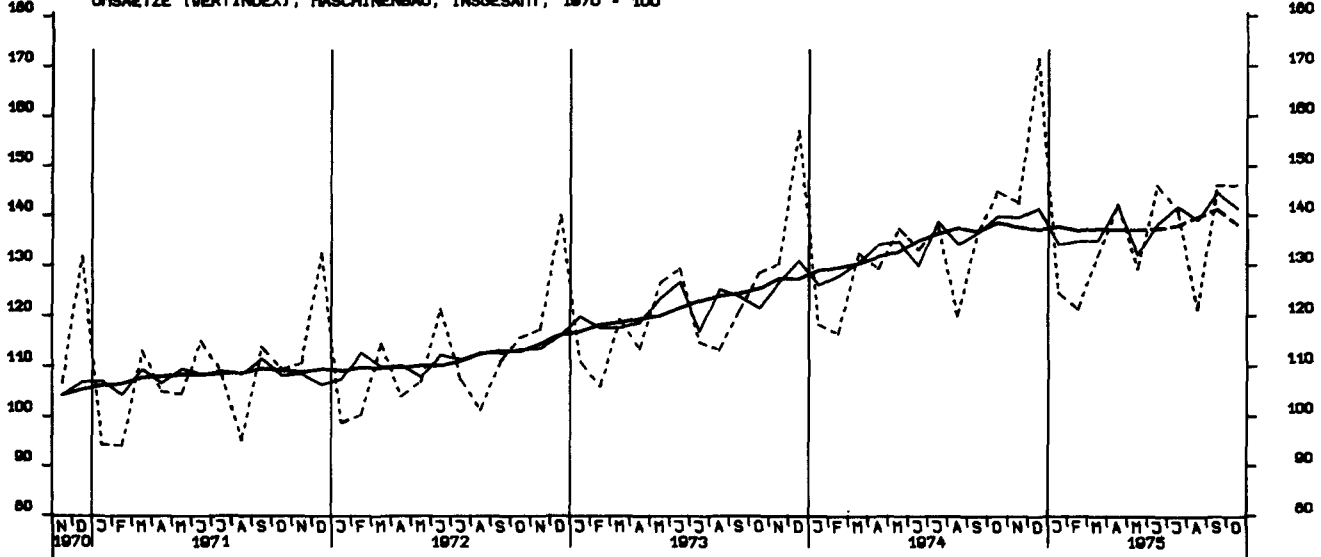

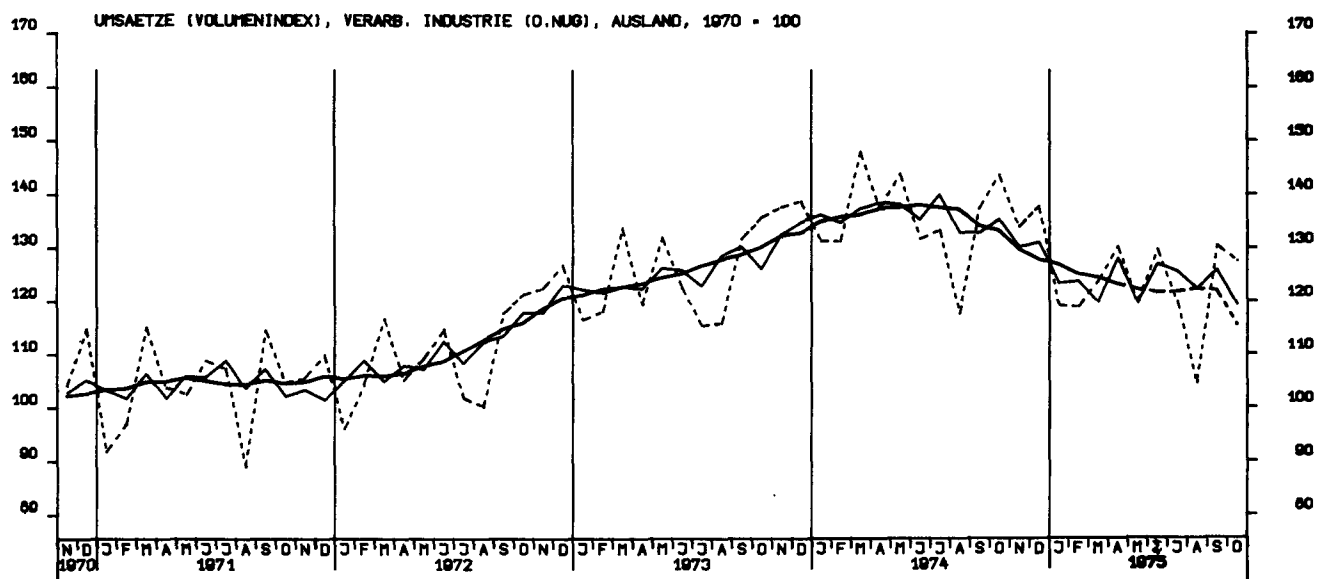
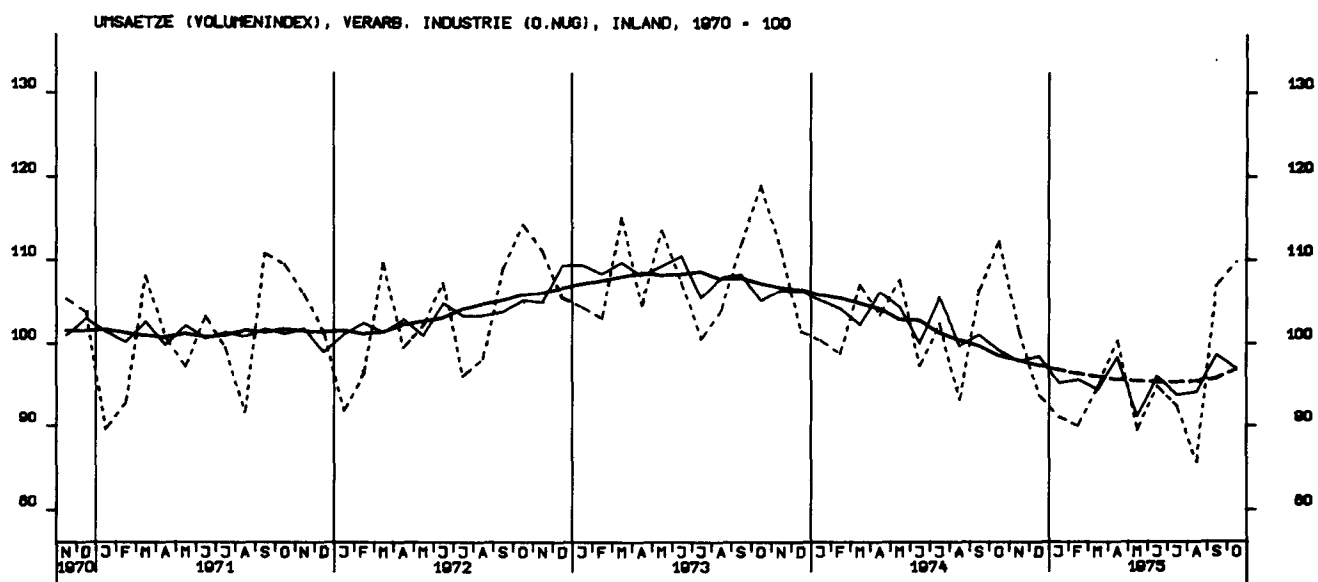
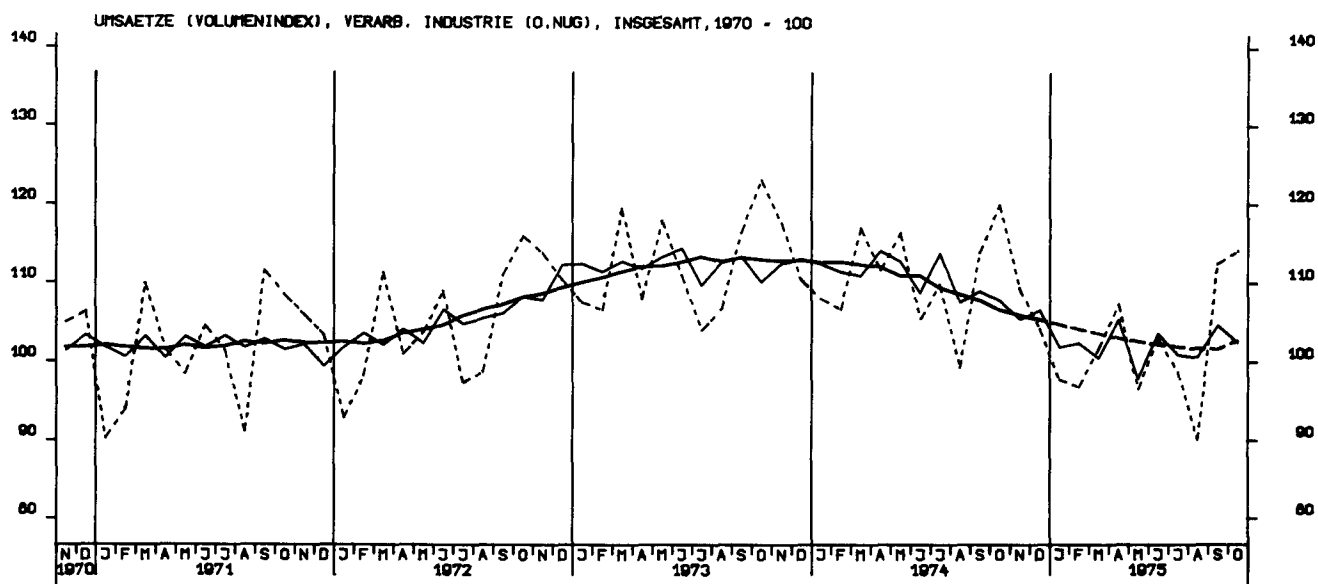

UMSAETZE (VOLUMENINDEX), GRUNDST.-U.PROD.GUETERIND. INSGESAMT, 1970 = 100

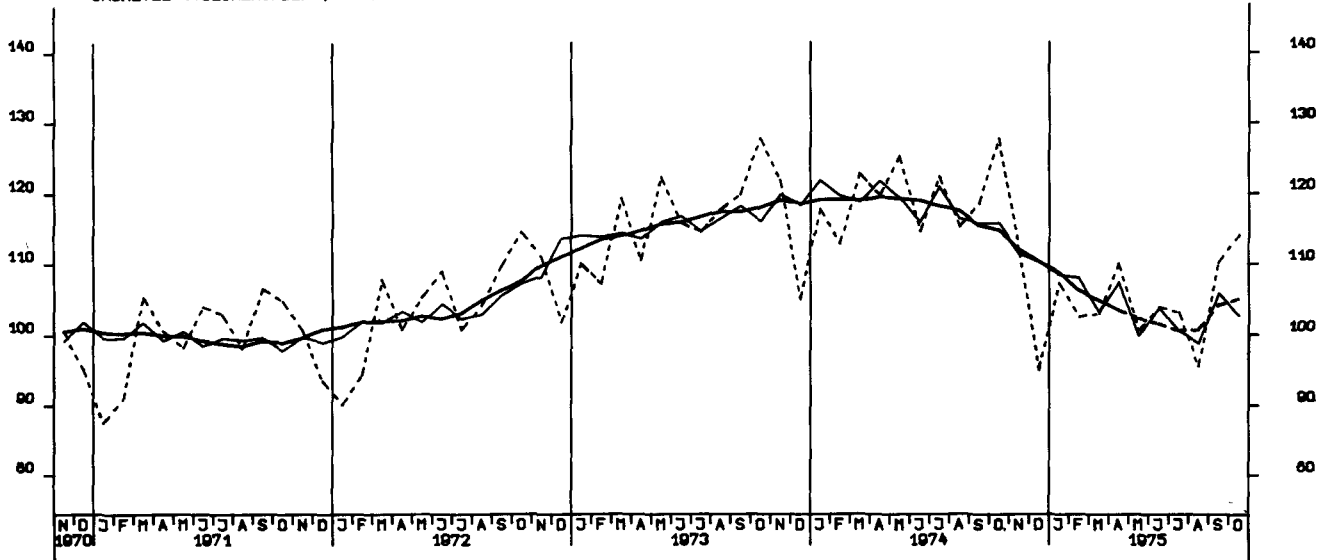

UMSAETZE (VOLUMENINDEX), INVESTITIONSGUETERIND., INSGESAMT, 1970 = 100

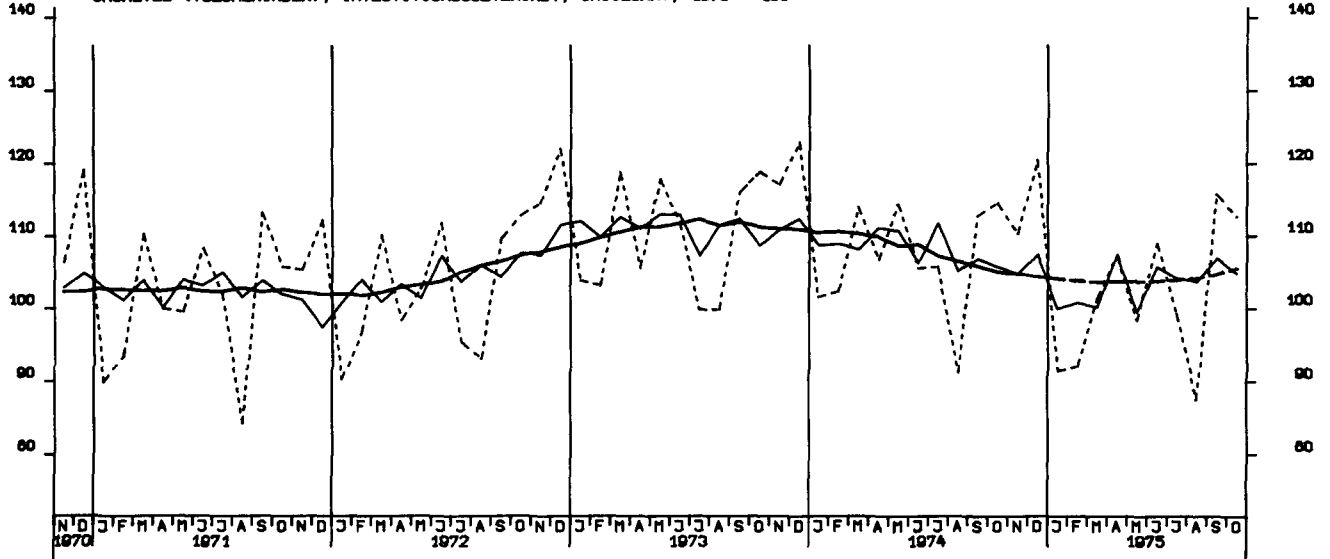

UMSAETZE (VOLUMENINDEX), VERBRAUCHSGUETERIND., INSGESAMT, 1970 = 100

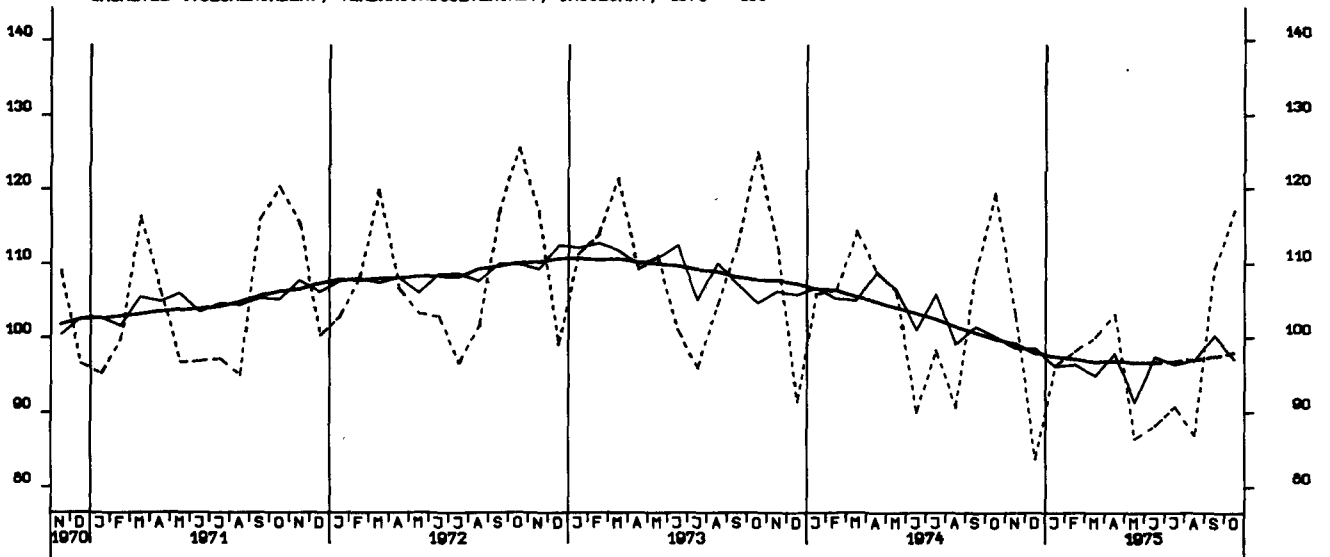

UMSAETZE (VOLUMENINDEX), INVESTITIONSGUETERIND., INLAND, 1970 - 100

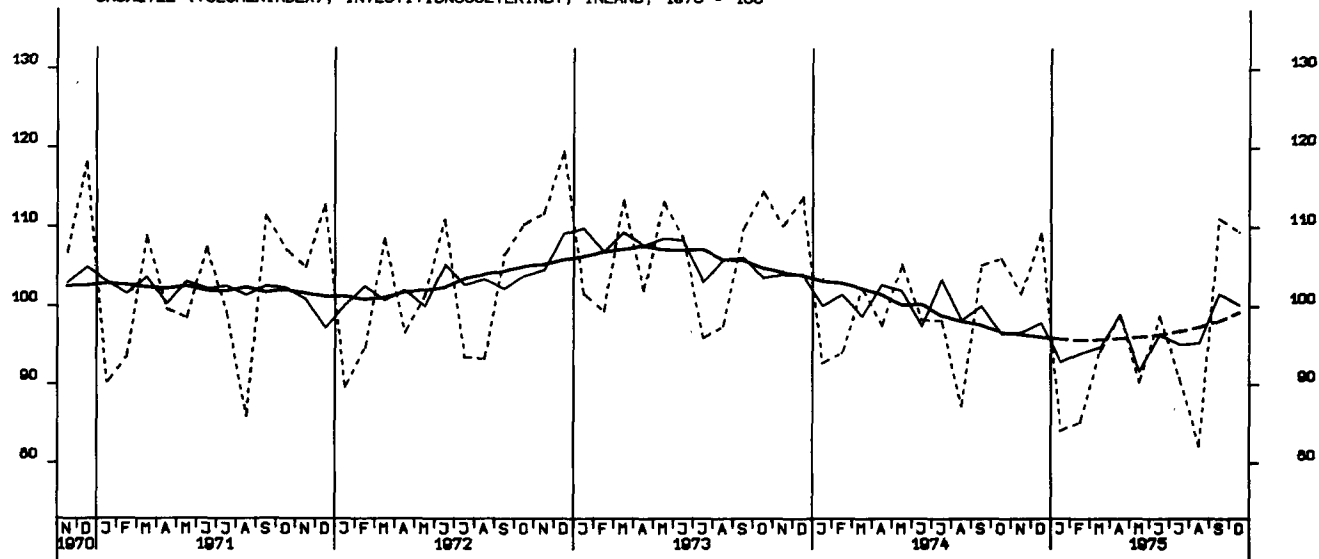

UMSAETZE (VOLUMENINDEX), INVESTITIONSGUETERIND., AUSLAND, 1970 - 100

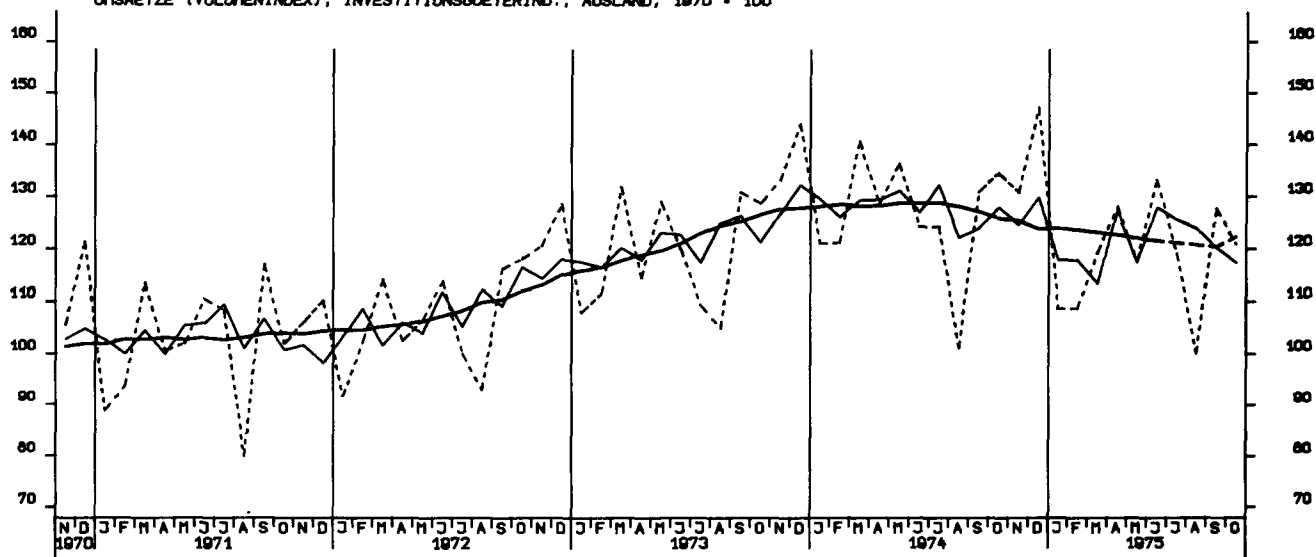

UMSAETZE (VOLUMENINDEX), MASCHINENBAU, INSGESAMT, 1970 - 100

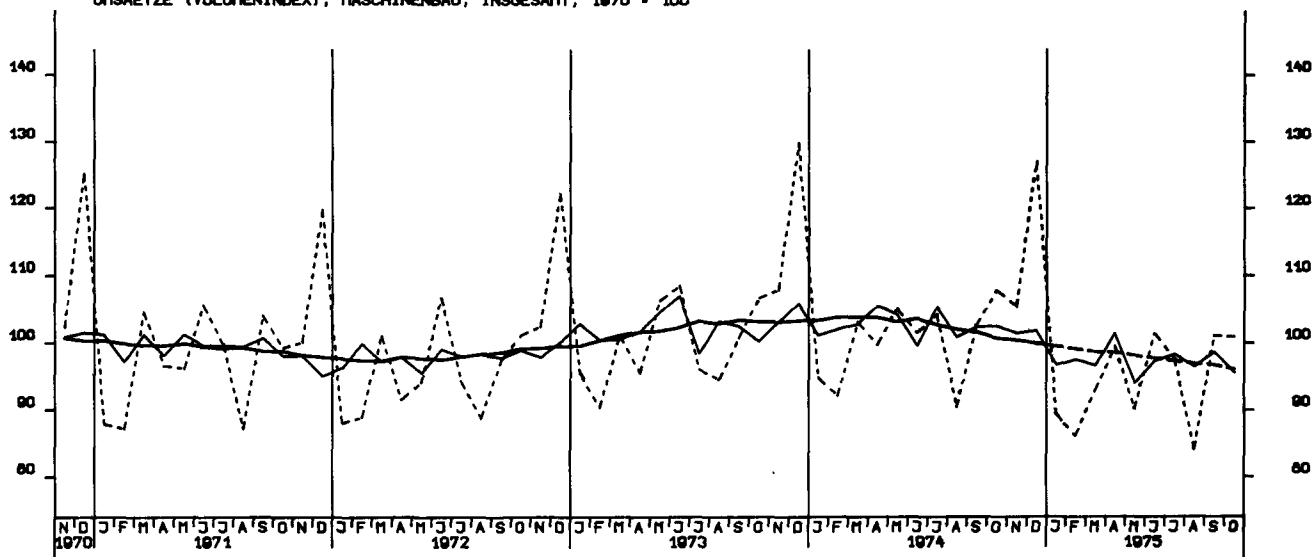

BAUGENEHMIGUNGEN, VERANSCHL. REINE BAUKOSTEN, VOHN- U. NICHTVOHN- GEB. 1970-100

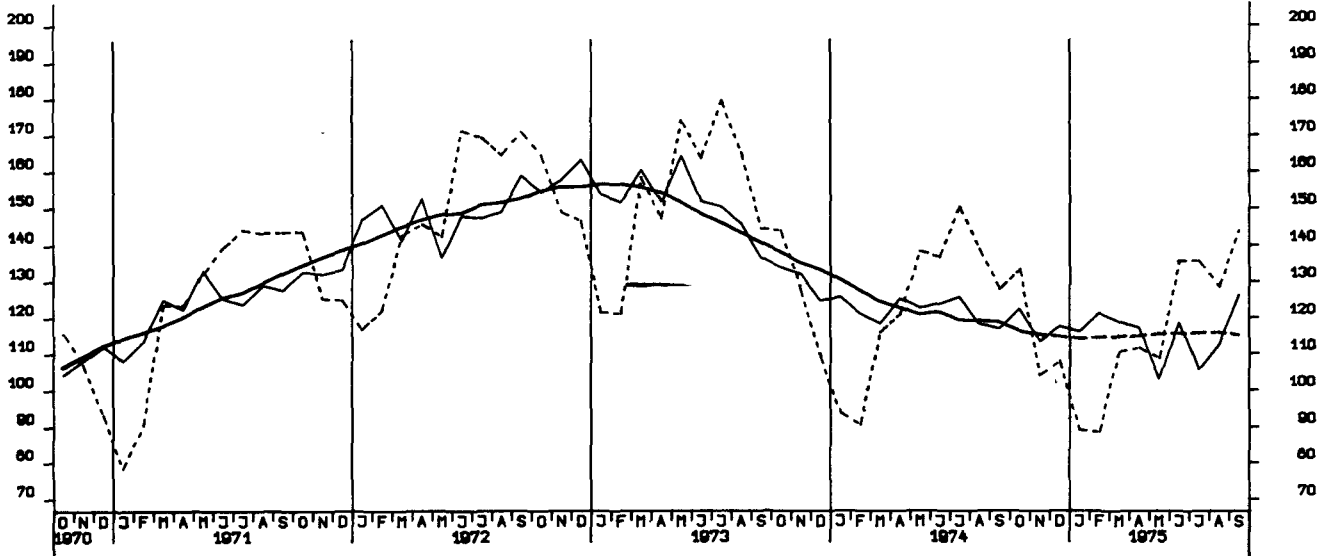

GENEHMIGTE WOHNUNGEN (ANZAHL)

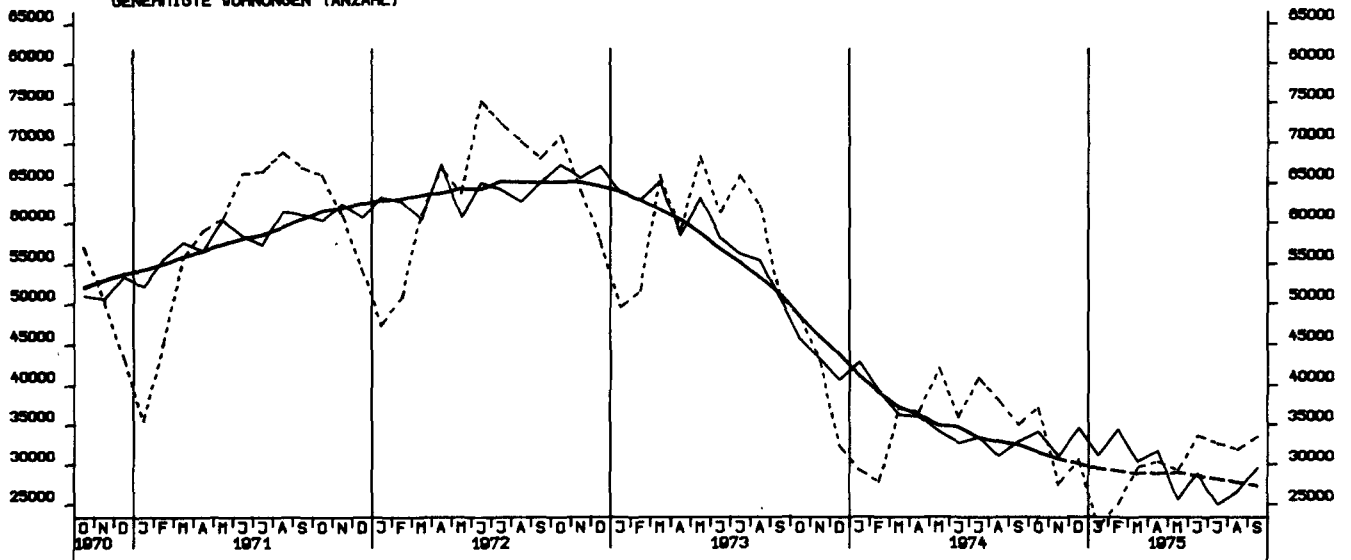

FERTIGGESTELLTE WOHNUNGEN (ANZAHL)

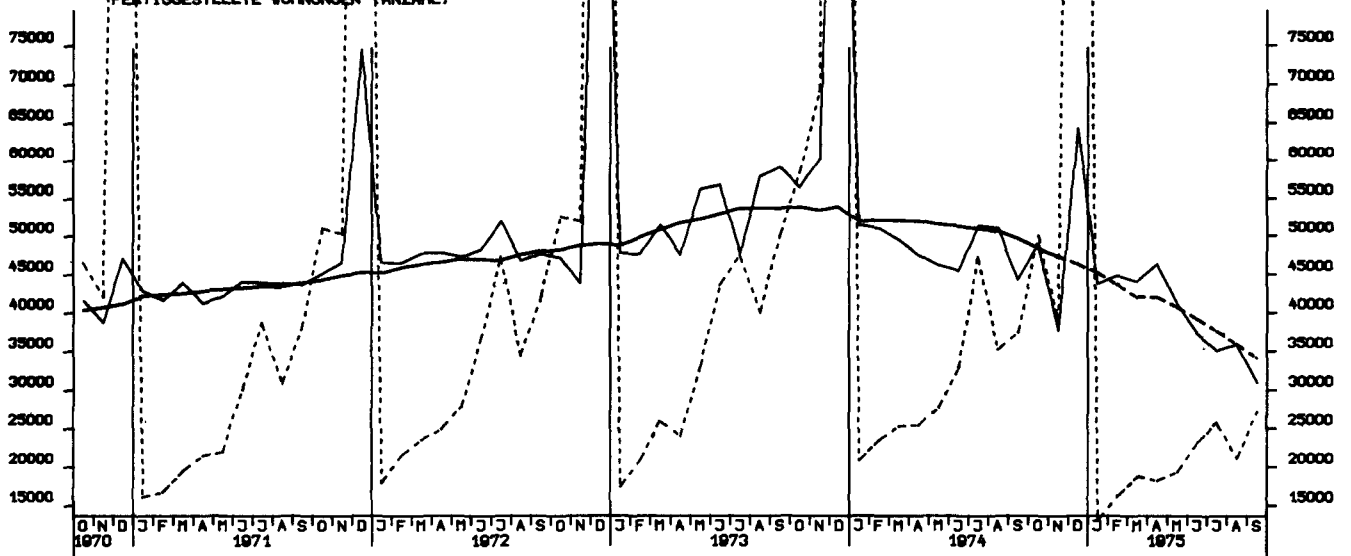

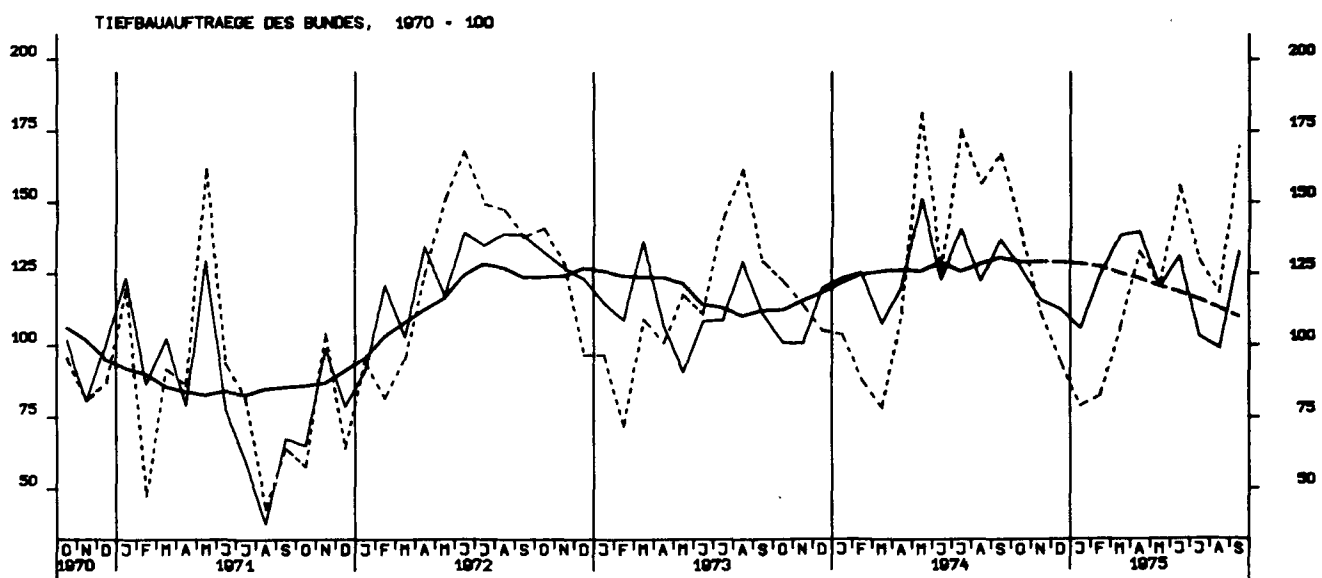
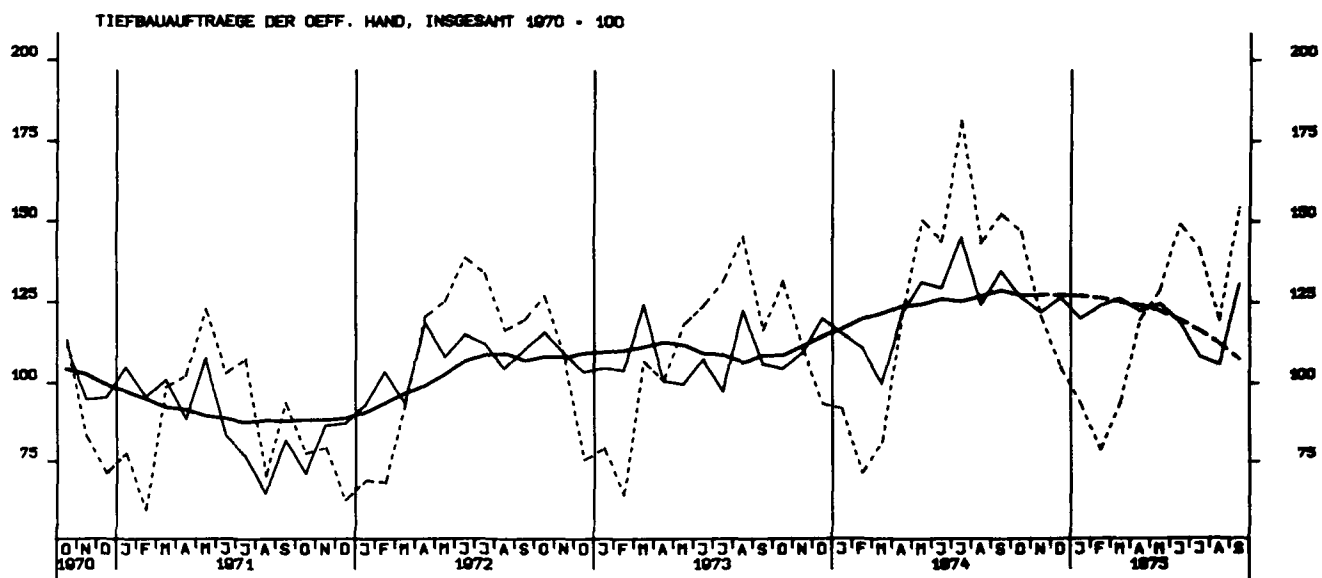
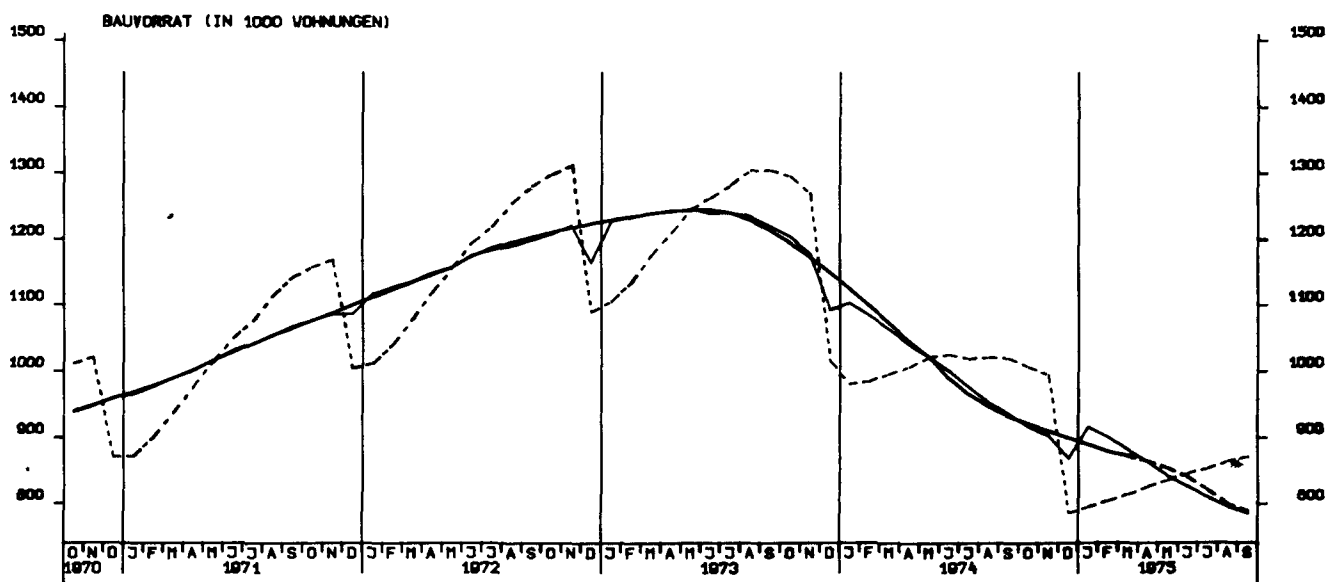

TIEFBAUAUFTRÄGE DER LÄNDER, 1970 - 100

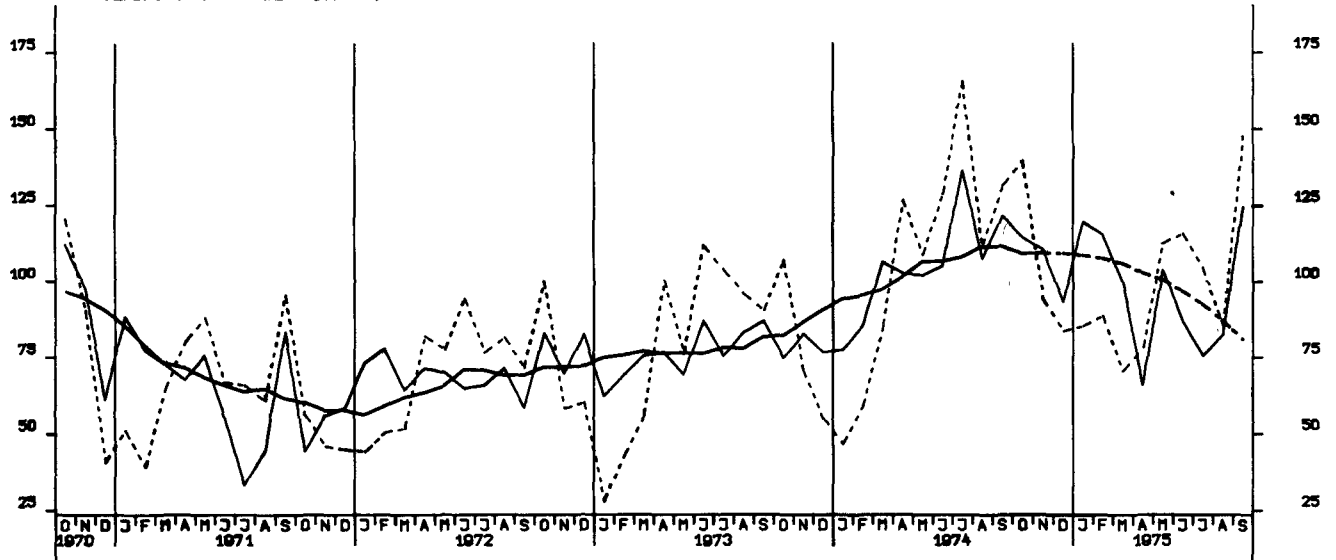

TIEFBAUAUFTRÄGE DER GEMEINDEN UND GEMEINDEVERBÄNDE, 1970 - 100

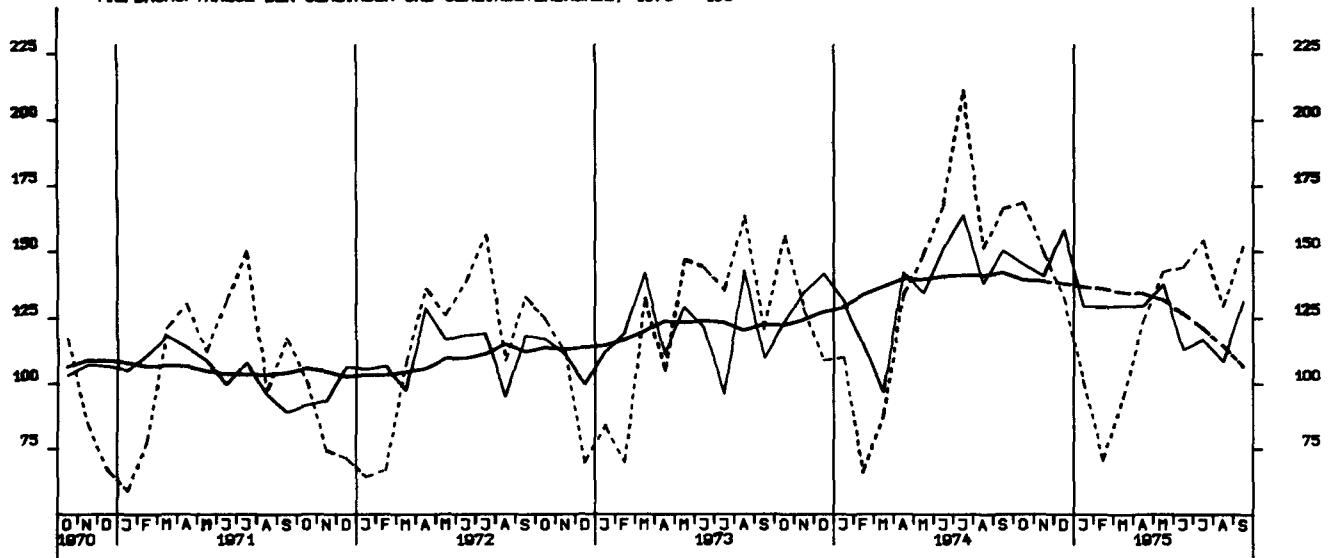

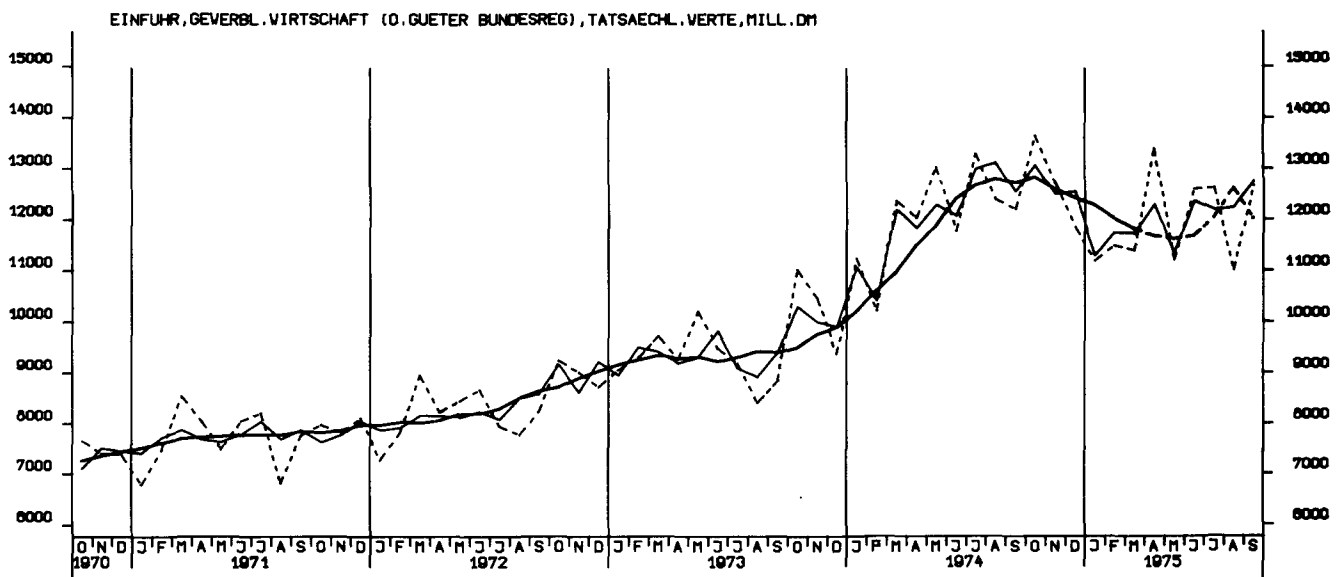
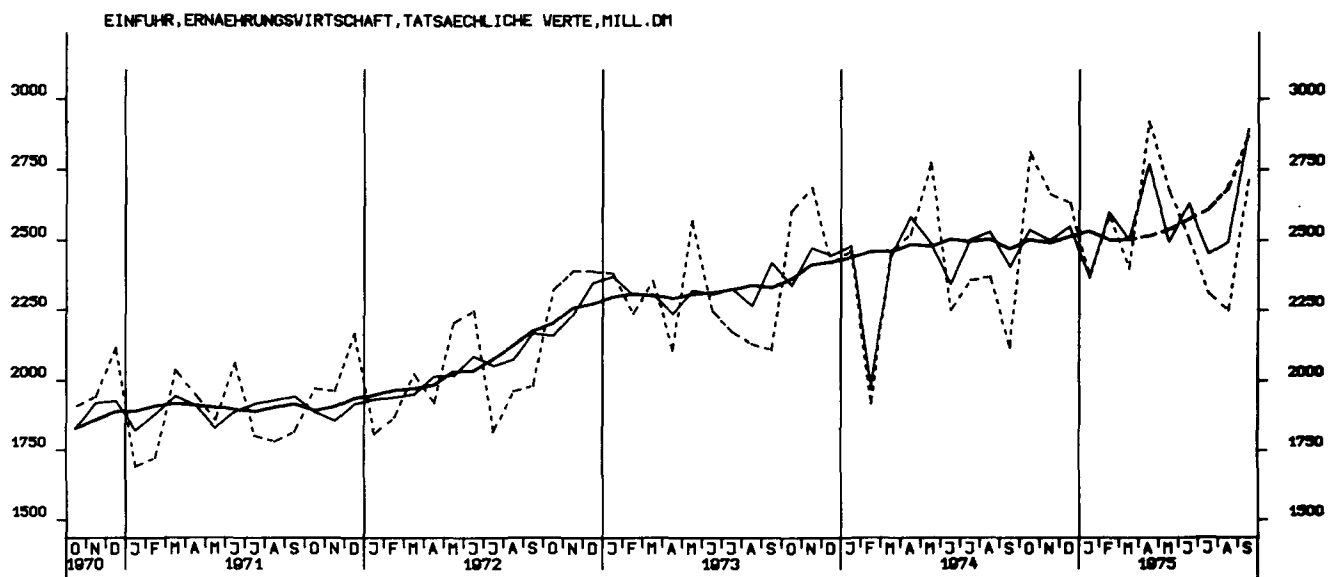
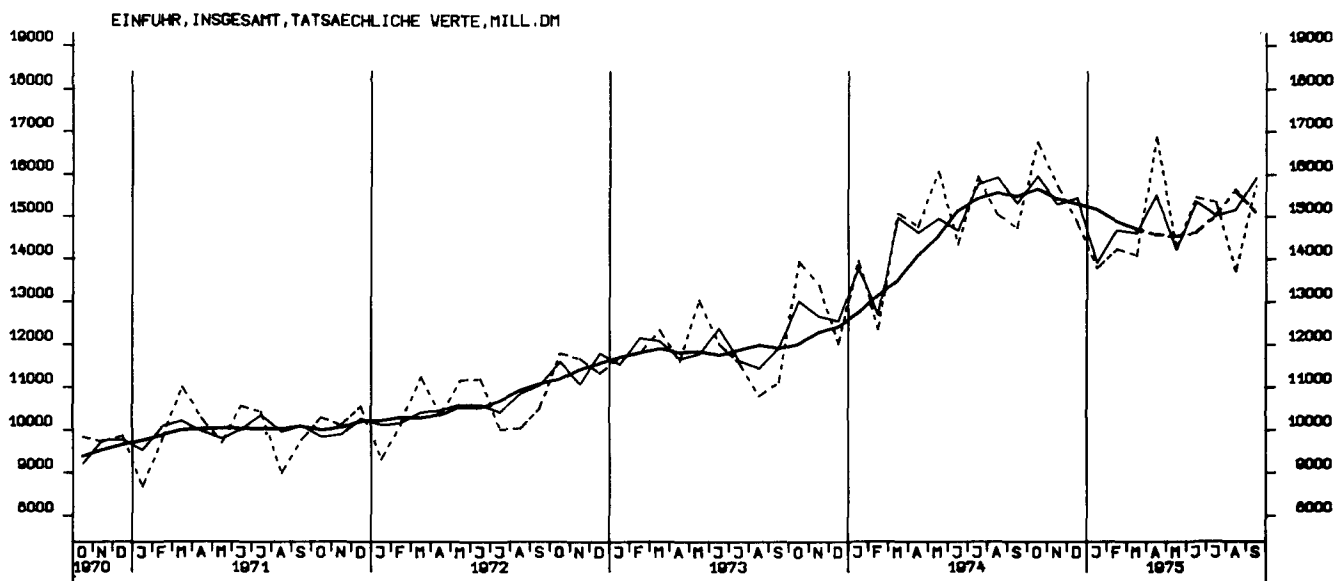

EINFUHR, ROHSTOFFE, TATSÄCHLICHE WERTE, MILL. DM

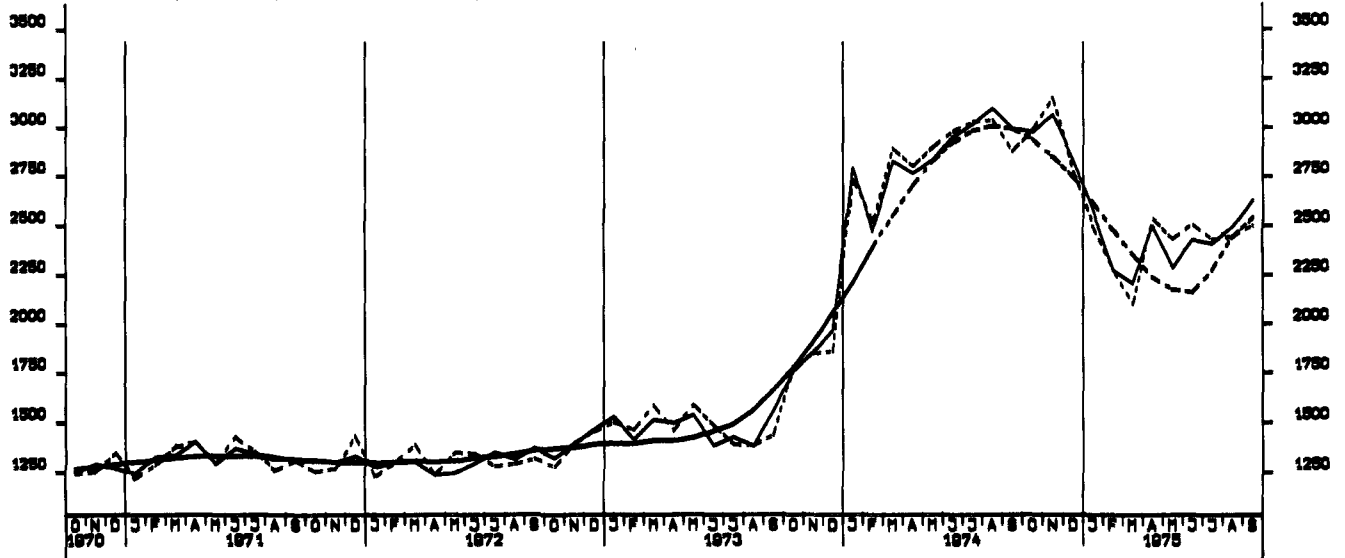

EINFUHR, ENERGIEN (O. QUATER BUNDESREG), TATSÄCHLICHE WERTE, MILL. DM

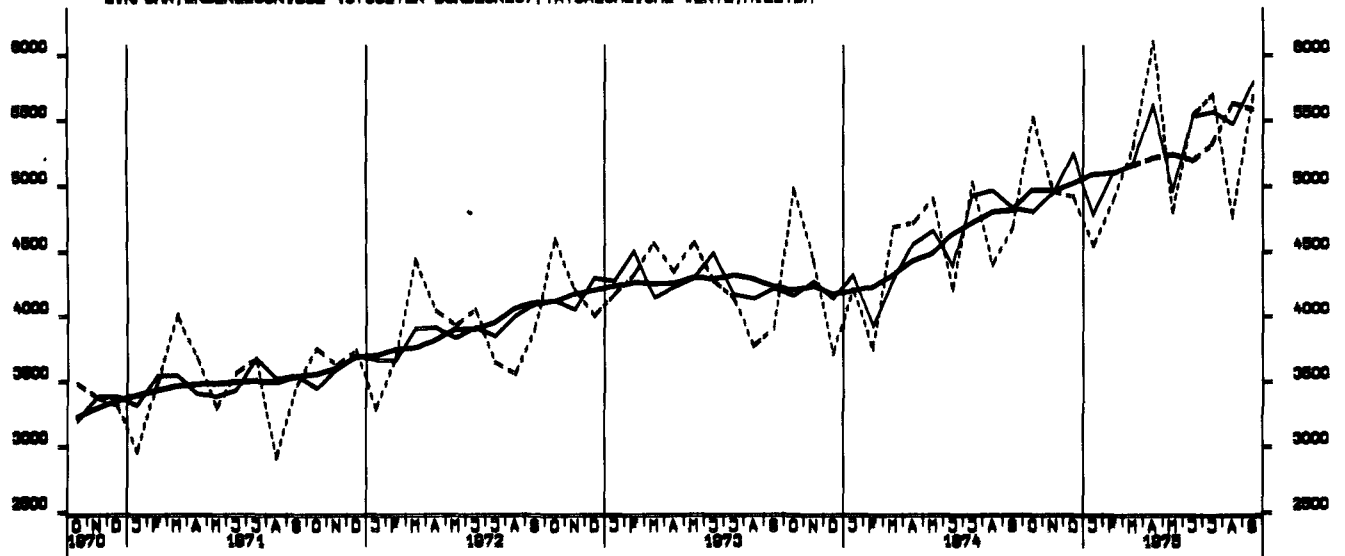

EINFUHR, HALBVAREN UND VORERZEUGNISSE, TATSÄCHLICHE WERTE, MILL. DM

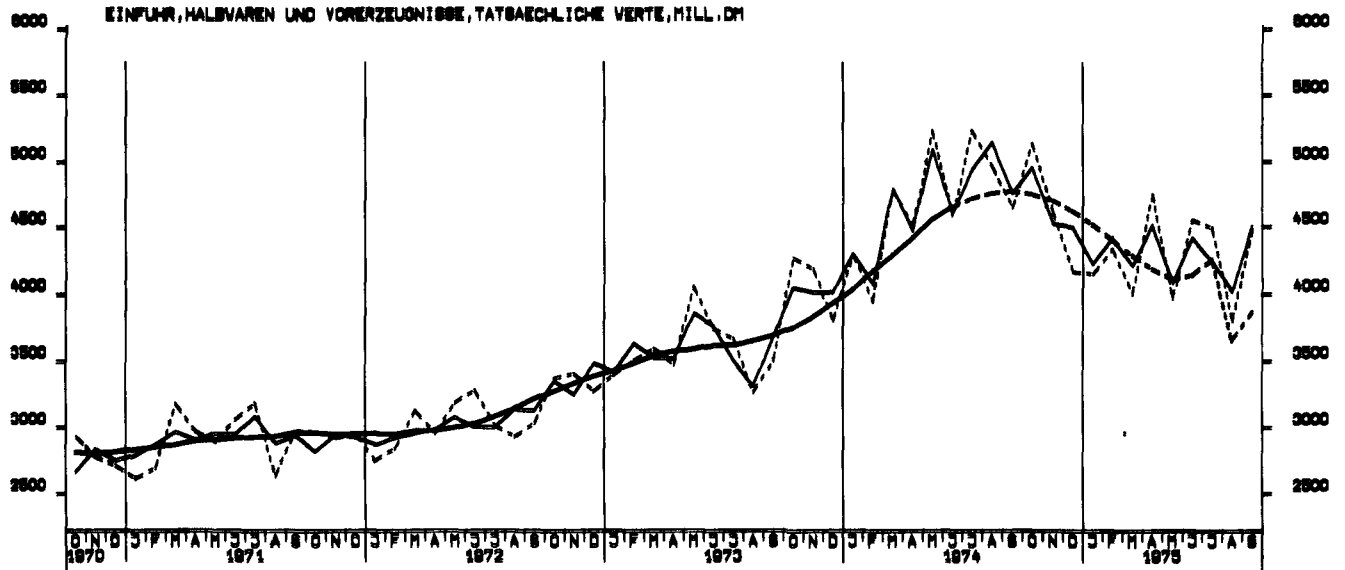

EINFUHR, EG-LÄNDER, TATSÄCHLICHE VERTE, MILL. DM

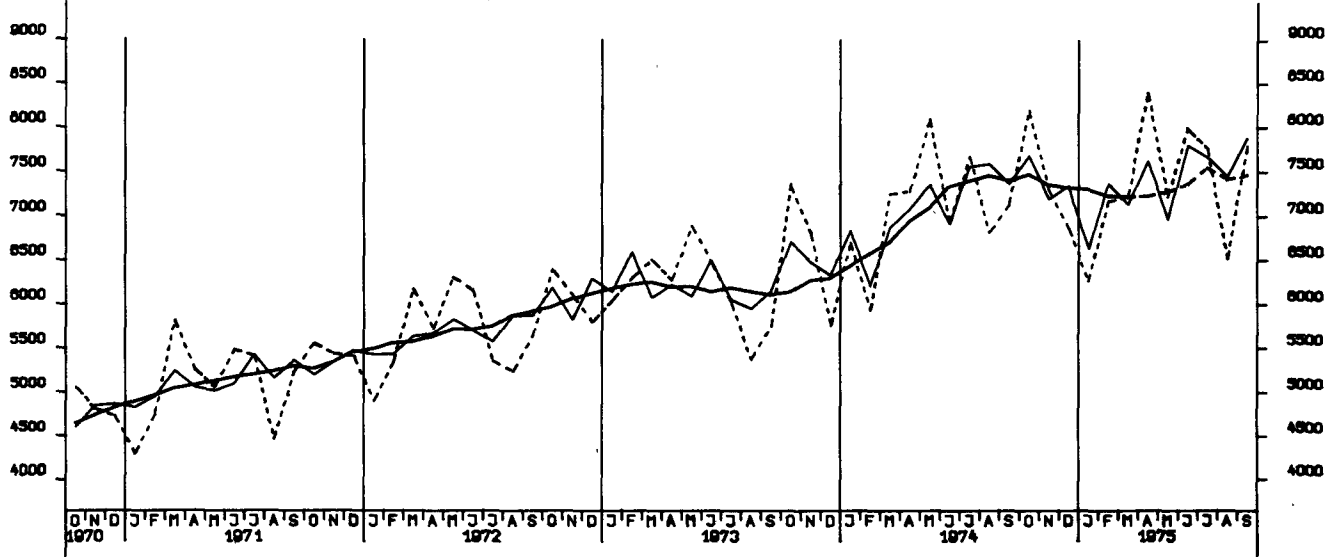

AUSFUHR, INSGESAMT, TATSÄCHLICHE VERTE, MILL. DM

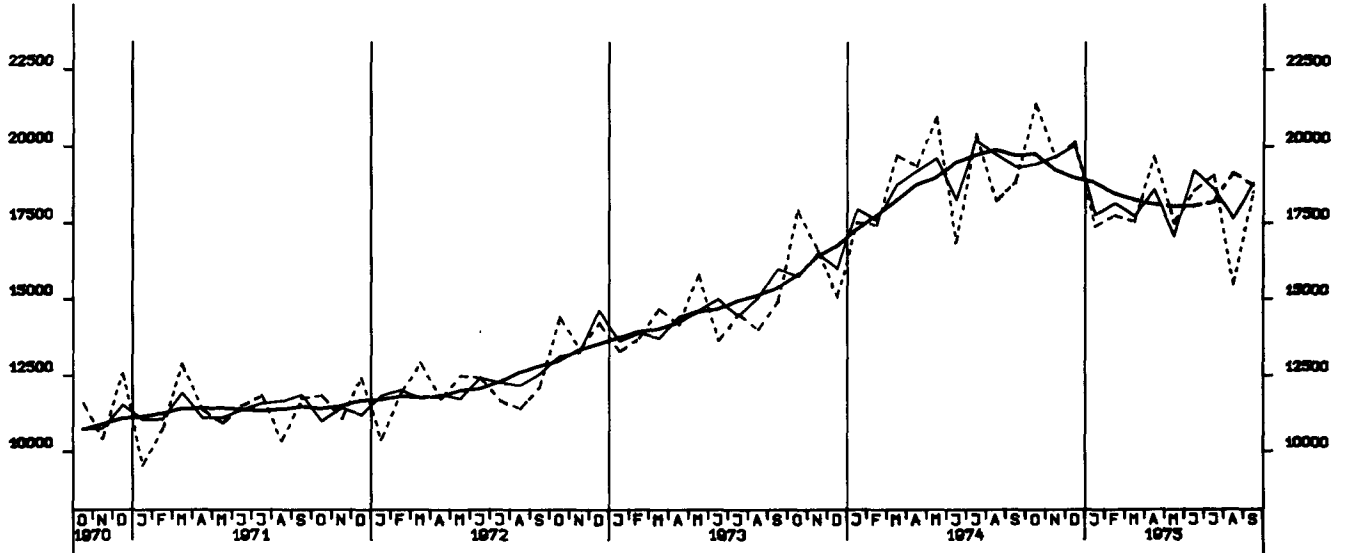

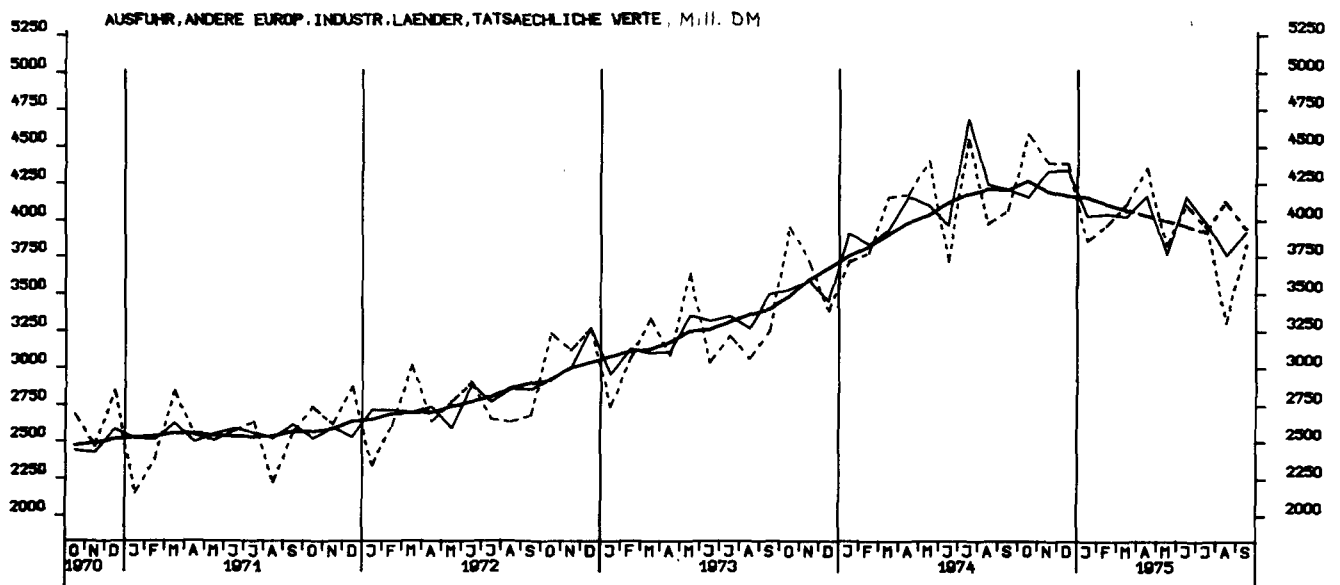
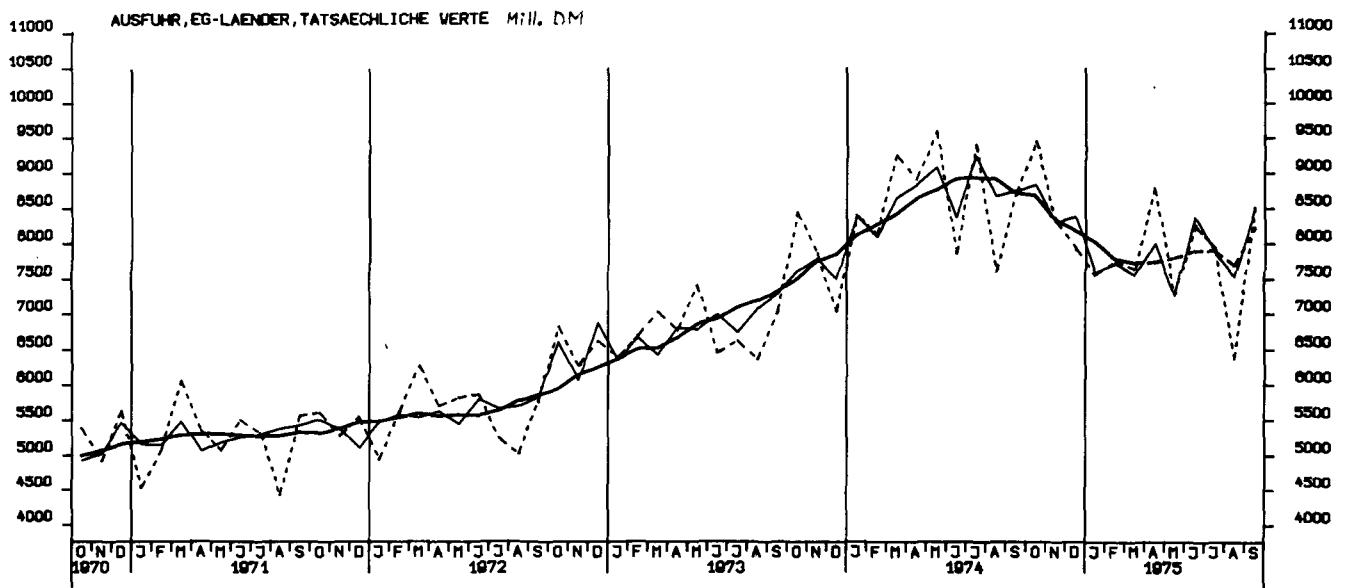

AUSFUHR, VEREINIGTE STAATEN, TATSAEHLICHE VERTE, MILL. DM

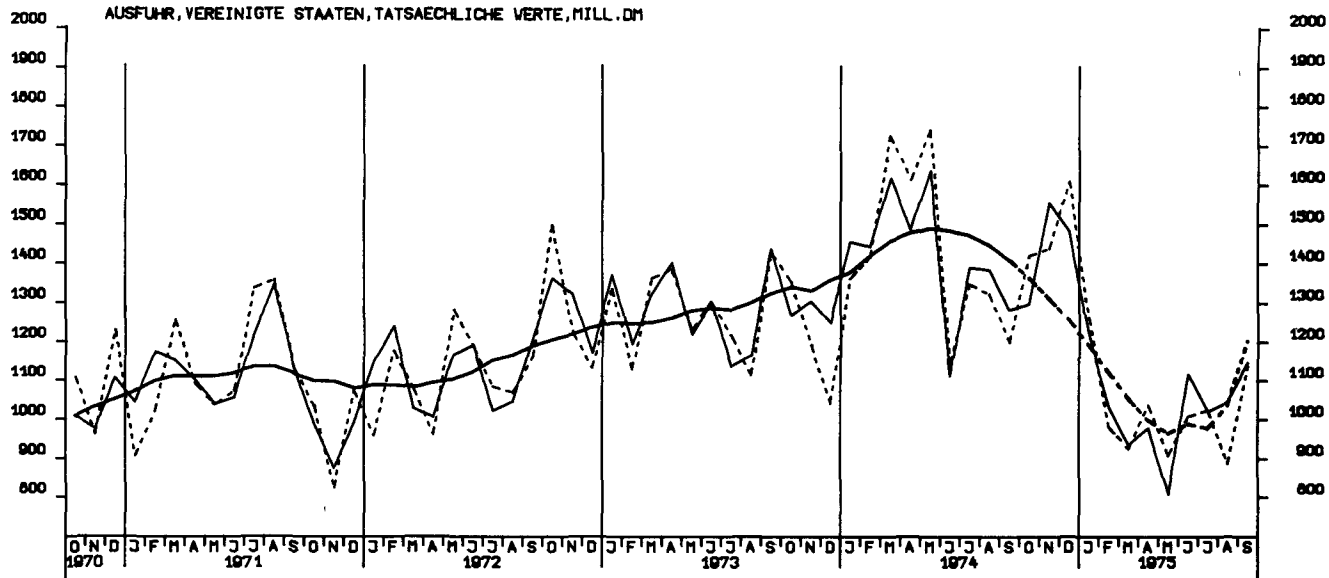

AUSFUHR, UEBRIGE INDUSTRIEL. LAENDER, TATSAEHLICHE VERTE, MILL. DM

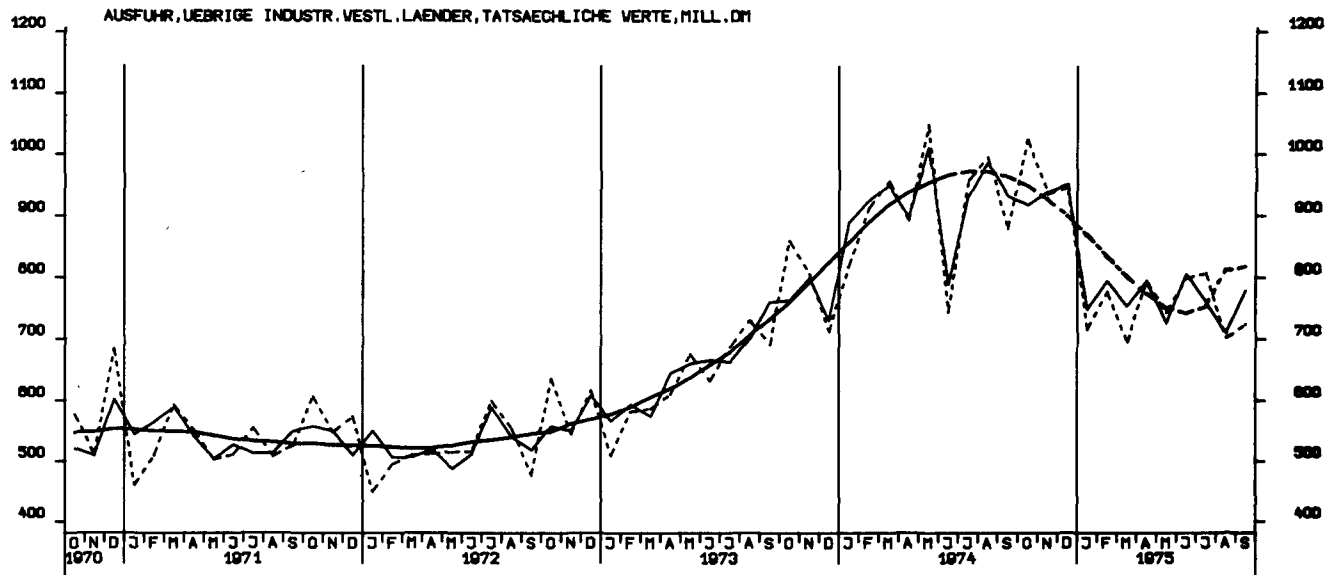

AUSFUHR, ENTWICKLUNGSLAENDER, TATSAEHLICHE VERTE, MILL. DM

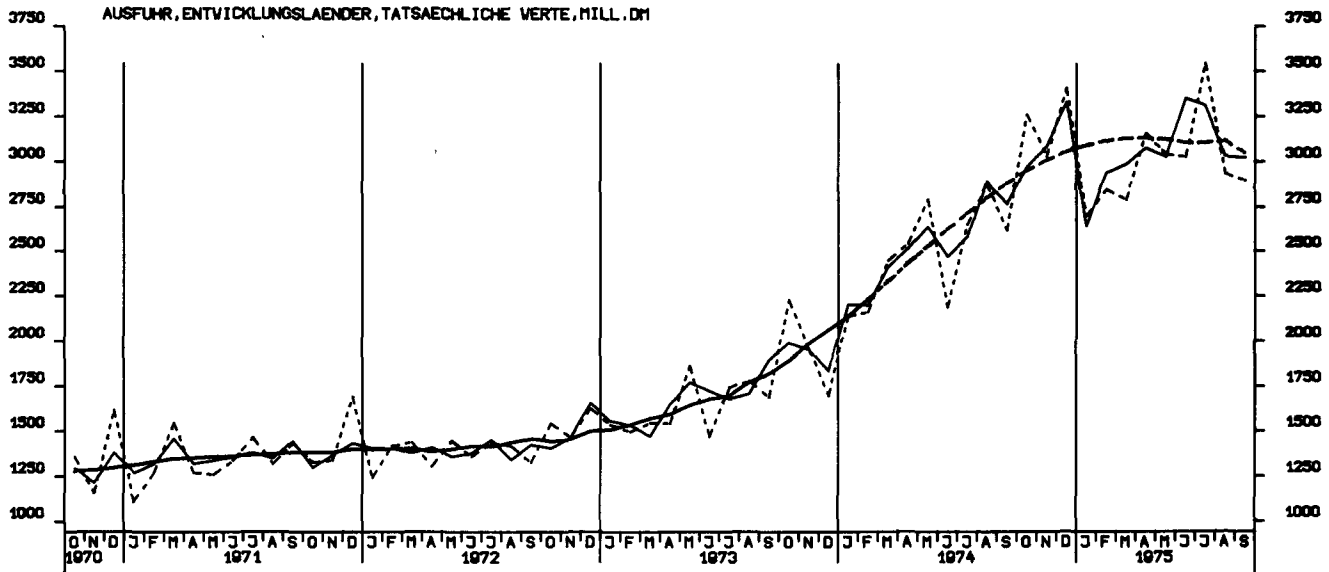

AUSFUHR, OSTBLOCKLAENDER, TATSAEHLICHE VERTE, MILL. DM

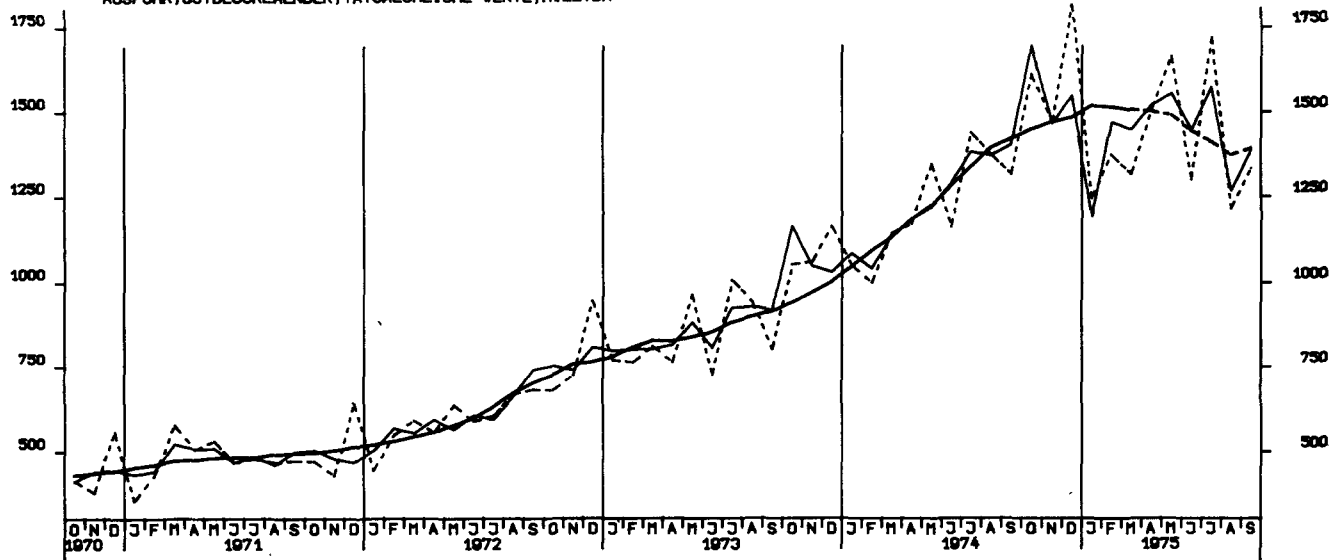

EINFUHR, INSGESAMT, VOLUMEN, MILL. DM

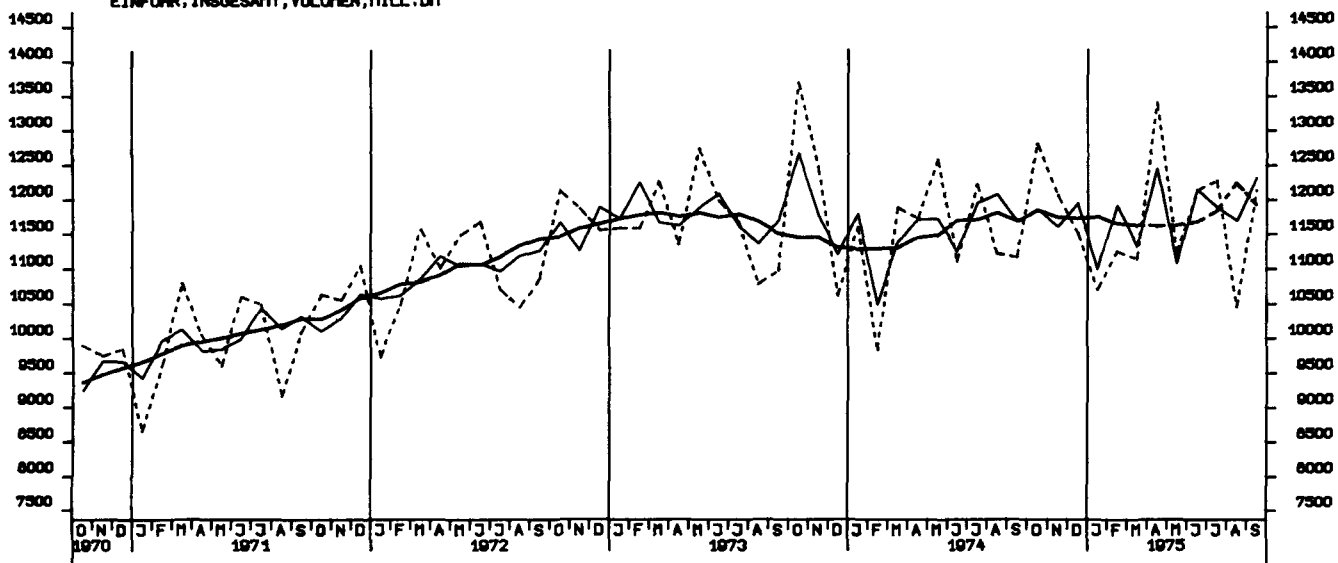

AUSFUHR, INSGESAMT, VOLUMEN, MILL. DM

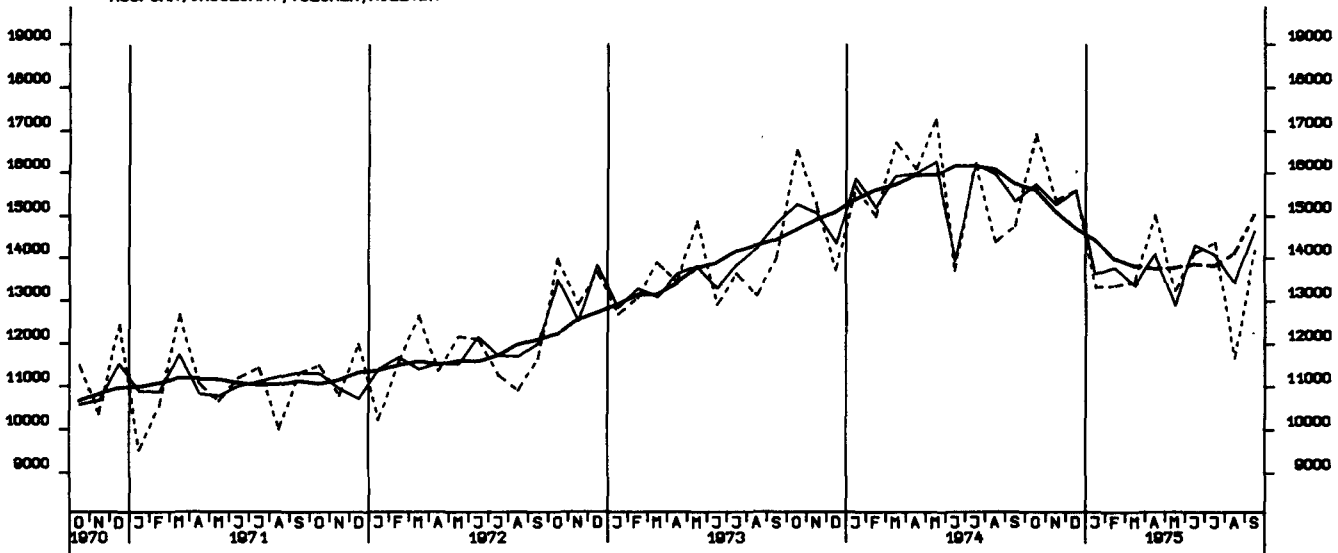

STATISTISCHES BUNDESAMT - WIESBADEN

I. Zusammenfassende Veröffentlichungen

In dieser Gruppe werden Ergebnisse aus mehreren oder allen Arbeitsgebieten des Amtes veröffentlicht. Sie wird gegliedert in:

A. Allgemeine zusammenfassende Veröffentlichungen

Statistisches Jahrbuch für die Bundesrepublik Deutschland (jährlich)
Wirtschaft und Statistik (monatlich)
Statistischer Wochendienst (wöchentlich)
Wirtschaftskalender (vierteljährlich und jährlich)

B. Organisation der Statistik, allgemeine Methodenfragen

Das Arbeitsgebiet der Bundesstatistik (unregelmäßig in Deutsch, Englisch und Französisch)
Quellennachweis regionalstatistischer Ergebnisse (1965)
Die Arbeiten des Statistischen Bundesamtes (unregelmäßig)
Gegenwarts- und Zukunftsangaben der amtlichen Statistik (1972)
u. a. m.

C. Wirtschaftsbeobachtung, Strukturuntersuchungen

Bevölkerungsstruktur und Wirtschaftskraft der Bundesländer (jährlich)
Die Frau in Familie, Beruf und Gesellschaft (1975)
Die älteren Mitbürger und ihre Lebensverhältnisse (1971)
Indikatoren zur Wirtschaftsentwicklung (Zeitreihen mit Saisonbereinigung; monatlich)
Bevölkerung und Wirtschaft 1872 – 1972 (1972)
Lange Reihen zur Wirtschaftsentwicklung (1973)
u. a. m.

D. Allgemeine Statistik des Auslandes

Internationale Monatszahlen (monatlich)
Länderberichte (unregelmäßig)
Länderkurzberichte (monatlich 4 Berichte)

E. Kurzbroschüren

Zahlenkompaß (jährlich)
u. a. m.

II. Fachveröffentlichungen

In mehreren Fachserien werden Ergebnisse aus den einzelnen Fachgebieten mit unterschiedlicher Erscheinungsfolge herausgegeben. Die nachstehenden Fachserien werden in Veröffentlichungsreihen mit laufend anfallenden Ergebnissen und Sonderbeiträgen einer Statistik sowie in Einzelveröffentlichungen (Zählungsergebnisse) untergliedert.

Fachserie A Bevölkerung und Kultur

Fachserie B Land- und Forstwirtschaft, Fischerei

Fachserie C Unternehmen und Arbeitsstätten

Fachserie D Industrie und Handwerk

Fachserie E Bauwirtschaft, Bautätigkeit, Wohnungen

Fachserie F Groß- und Einzelhandel,
Gastgewerbe, Reiseverkehr

Fachserie G Außenhandel

Fachserie H Verkehr

Fachserie I Geld und Kredit

Fachserie K Öffentliche Sozialleistungen

Fachserie L Finanzen und Steuern

Fachserie M Preise, Löhne, Wirtschaftsrechnungen

Fachserie N Volkswirtschaftliche Gesamtrechnungen

III. Systematische Verzeichnisse

Unter diesem Sammeltitle erscheinen Systematiken, die bei der Bearbeitung der Statistiken verwendet werden.

IV. Kartographische Darstellungen

Diese werden als Ergänzung zu den Veröffentlichungen ausgewählter Sachgebiete herausgegeben.

Prospekte mit ausführlichen Angaben sind bei dem Verlag W. Kohlhammer, 6500 Mainz 42, Philipp-Reis-Straße 3, Postfach 120, erhältlich.