

# Indikatoren zur Wirtschafts- entwicklung

Zeitreihen mit Saisonbereinigung

**11**  

---

**1975**



Bestellnummer: 120500 – 750211

---



Statistisches Bundesamt Wiesbaden

Verlag W. Kohlhammer Stuttgart und Mainz

Erschienen im November 1975

Nachdruck - auch auszugsweise - nur mit Quellenangabe gestattet

Preis: Einzelheft DM 8,-; Jahresabonnement DM 86,-

(für einen kompletten Berichtsjahrgang)

# Inhalt

	Tabelle	Grafik
	Seite	
Zeichenerklärung und Abkürzungen .....	7	
Einführung .....	9	
Erläuterungen		
A. Berechnungsmethoden .....	10	
B. Begriffserklärungen .....	10	
Legende für Grafiken .....	79	
 <b>1 <u>BESCHÄFTIGUNG UND ARBEITSMARKT</u></b>		
1.1 Gesamtzahlen (1 000)		
Arbeitslose (insgesamt, männlich) .....	14	80
Offene Stellen (insgesamt, männlich) .....	14	80
1.2 Beschäftigte in der Industrie und im Bauhauptgewerbe (1970 = 100)		
Gesamte Industrie (ohne Energie und ohne Bau) .....	15	-
Verarbeitende Industrie .....	15	-
Grundstoff- und Produktionsgüterindustrien .....	15	-
Investitionsgüterindustrien .....	15	-
Verbrauchsgüterindustrien .....	15	-
Nahrungs- und Genußmittelindustrien .....	15	-
Bauhauptgewerbe .....	16	83
 <b>2 <u>PRODUKTION DER INDUSTRIE UND DES BAUHAUPTGEWERBES</u></b>		
2.1 Index der industriellen Nettoproduktion (1970 = 100)		
Gesamte Industrie .....	17	-
Industrie (ohne Bau) .....	17	81
Industrie (ohne Energie und ohne Bau) .....	17	-
Bergbau .....	17	-
Öffentliche Energiewirtschaft .....	17	-
Verarbeitende Industrie .....	17	81
Grundstoff- und Produktionsgüterindustrien .....	18	81
Investitionsgüterindustrien .....	18	82
Verbrauchsgüterindustrien .....	18	82
Nahrungs- und Genußmittelindustrien .....	18	-
Bauindustrie .....	18	-
Ausgewählte Industriezweige		
Eisenschaffende Industrie .....	18	-
Chemische Industrie (einschl. Kohlenwertstoffindustrie) .....	19	-
Maschinenbau .....	19	82
Straßenfahrzeugbau .....	19	-
Elektrotechnische Industrie .....	19	-
Eisen-, Blech- und Metallwarenindustrie .....	19	-
Textilindustrie .....	19	-
Bekleidungsindustrie .....	20	-
Ernährungsindustrie .....	20	-
2.2 Geleistete Arbeitsstunden im Bauhauptgewerbe (1970 = 100)		
Bauhauptgewerbe insgesamt .....	21	83
Ausgewählte Bauarten		
Wohnungsbau .....	21	83
Gewerblicher und industrieller Bau .....	21	84
Öffentlicher und Verkehrsbau .....	21	84
2.3 Produktionsindex für das Bauhauptgewerbe (1970 = 100)		
Gesamtes Bauhauptgewerbe .....	22	-
Hochbau .....	22	85
Tiefbau .....	22	85
 <b>3 <u>PRODUKTIVITÄT UND LOHNKOSTEN IN DER INDUSTRIE</u></b>		
3.1 Produktionsergebnis (1970 = 100)		
Je Beschäftigten (ohne Energie und ohne Bau) .....	23	-
Je Beschäftigtenstunde (ohne Energie und ohne Bau) .....	23	-
Je Arbeiter (ohne Energie und ohne Bau) .....	23	-
3.2 Löhne und Gehälter (1970 = 100)		
Je Beschäftigten (ohne Energie und ohne Bau) .....	24	-
Je Beschäftigtenstunde (ohne Energie und ohne Bau) .....	24	86
Je Produkteinheit (ohne Energie und ohne Bau) .....	24	86
Je Produkteinheit (Verarbeitende Industrie) .....	24	-
Je Produkteinheit (Grundstoff- und Produktionsgüterindustrien) .....	24	87
Je Produkteinheit (Investitionsgüterindustrien) .....	24	87
Je Produkteinheit (Verbrauchsgüterindustrien) .....	25	87
Je Produkteinheit (Nahrungs- und Genußmittelindustrien) .....	25	-
Je Umsatzeinheit (ohne Energie und ohne Bau) .....	25	86

#### 4 AUFTRAGSEINGANG IN DER INDUSTRIE

##### 4.1 Wertindex (1970 = 100) - jeweils insgesamt, Inland, Ausland

Verarbeitende Industrie (ohne Nahrungs- und Genußmittelindustrie) .....	26	88
Grundstoff- und Produktionsgüterindustrien .....	26	89
Investitionsgüterindustrien .....	27	89,90
Verbrauchsgüterindustrien .....	27	89
Ausgewählte Industriezweige		
Chemische Industrie (ohne Kohlenwertstoffindustrie) .....	28	-
Maschinenbau .....	28	90
Straßenfahrzeugbau .....	29	-
Elektrotechnische Industrie .....	29	-
Eisen-, Blech- und Metallwarenindustrie .....	30	-
Textilindustrie .....	30	-
Bekleidungsindustrie .....	31	-

##### 4.2 Volumenindex (1970 = 100) - jeweils insgesamt, Inland, Ausland

Verarbeitende Industrie (ohne Nahrungs- und Genußmittelindustrie) .....	32	91
Grundstoff- und Produktionsgüterindustrien .....	32	92
Investitionsgüterindustrien .....	33	92,93
Verbrauchsgüterindustrien .....	33	92
Ausgewählte Industriezweige		
Industrie der Steine und Erden .....	34	-
Stahl- und Warmwalzwerke (Mengenindex) .....	34	-
Chemische Industrie (ohne Kohlenwertstoffindustrie) .....	35	-
Maschinenbau .....	35	93
Straßenfahrzeugbau .....	36	-
Elektrotechnische Industrie .....	36	-
Eisen-, Blech- und Metallwarenindustrie .....	37	-
Textilindustrie .....	37	-
Bekleidungsindustrie .....	38	-

#### 5 UMSÄTZE DER INDUSTRIE UND DES BAUHAUPTGEWERBES

##### 5.1 Wertindex (1970 = 100) für Verarbeitende Industrie und Industriezweige - jeweils insgesamt, Inland, Ausland

Verarbeitende Industrie (ohne Nahrungs- und Genußmittelindustrie) .....	39	94
Grundstoff- und Produktionsgüterindustrien .....	39	95
Investitionsgüterindustrien .....	40	95,96
Verbrauchsgüterindustrien .....	40	95
Ausgewählte Industriezweige - jeweils insgesamt, Inland, Ausland		
Chemische Industrie (ohne Kohlenwertstoffindustrie) .....	41	-
Maschinenbau .....	41	96
Straßenfahrzeugbau .....	42	-
Elektrotechnische Industrie .....	42	-
Eisen-, Blech- und Metallwarenindustrie .....	43	-
Textilindustrie .....	43	-
Bekleidungsindustrie .....	44	-
Bauhauptgewerbe .....	44	-
Wohnungsbau .....	44	-
Öffentlicher und Verkehrsbau .....	44	-

##### 5.2 Volumenindex (1970 = 100) - jeweils insgesamt, Inland, Ausland

Verarbeitende Industrie (ohne Nahrungs- und Genußmittelindustrie) .....	45	97
Grundstoff- und Produktionsgüterindustrien .....	45	98
Investitionsgüterindustrien .....	46	98,99
Verbrauchsgüterindustrien .....	46	98
Ausgewählte Industriezweige		
Industrie der Steine und Erden .....	47	-
Stahl- und Warmwalzwerke (Mengenindex) .....	47	-
Chemische Industrie (ohne Kohlenwertstoffindustrie) .....	48	-
Maschinenbau .....	48	99
Straßenfahrzeugbau .....	49	-
Elektrotechnische Industrie .....	49	-
Eisen-, Blech- und Metallwarenindustrie .....	50	-
Textilindustrie .....	50	-
Bekleidungsindustrie .....	51	-

#### 6 BAUGENEHMIGUNGEN, BAUFERTIGSTELLUNGEN, BAUVORRAT, TIEFBAUAUFTRÄGE

##### 6.1 Veranschlagte reine Baukosten der genehmigten Hochbauvorhaben (1970 = 100)

Wohn- und Nichtwohngebäude .....	52	100
Wohngebäude .....	52	-
Wohngebäude von privaten Haushalten .....	52	-
Nichtwohngebäude .....	52	-
Öffentliche Gebäude .....	52	-
Wirtschaftsgebäude .....	52	-

6.2 Umbauter Raum der genehmigten Hochbauvorhaben (1970 = 100)		
Wohn- und Nichtwohngebäude .....	53	-
Wohngebäude .....	53	-
Wohngebäude von privaten Haushalten .....	53	-
Nichtwohngebäude .....	53	-
Öffentliche Gebäude .....	53	-
Wirtschaftsgebäude .....	53	-
6.3 Umbauter Raum der fertiggestellten Gebäude (1970 = 100)		
Wohn- und Nichtwohngebäude .....	54	-
Wohngebäude .....	54	-
Nichtwohngebäude .....	54	-
6.4 Genehmigte und fertiggestellte Wohnungen (Anzahl), Bauvorrat (1 000)		
Genehmigte Wohnungen .....	55	100
Fertiggestellte Wohnungen .....	55	100
Bauvorrat .....	55	101
6.5 Auftragsvergaben der öffentlichen Hand (1970 = 100)		
Tiefbauten .....	56	101
Straßenbauten .....	56	-
Straßenbrücken .....	56	-
Aufträge des Bundes .....	56	101
Aufträge der Länder .....	56	102
Aufträge der Gemeinden und Gemeindeverbände .....	56	102
7 UMSÄTZE DES EINZELHANDELS		
7.1 In jeweiligen Preisen (1970 = 100)		
Einzelhandel insgesamt .....	57	-
Nahrungs- und Genußmittel .....	57	-
Bekleidung, Wäsche, Schuhe .....	57	-
Hausrat, Wohnbedarf .....	57	-
Elektro- und optische Erzeugnisse, Uhren .....	57	-
Fahrzeuge, Maschinen und Büroeinrichtungen .....	57	-
7.2 In Preisen von 1970 (1970 = 100)		
Einzelhandel insgesamt .....	58	-
Nahrungs- und Genußmittel .....	58	-
Bekleidung, Wäsche, Schuhe .....	58	-
Hausrat, Wohnbedarf .....	58	-
Elektro- und optische Erzeugnisse, Uhren .....	58	-
Fahrzeuge, Maschinen und Büroeinrichtungen .....	58	-
8 AUSSENHANDEL (SPEZIALHANDEL)		
8.1 Einfuhr - Tatsächliche Werte (Mill. DM)		
Einfuhr insgesamt .....	59	103
Einfuhr nach Warengruppen		
Ernährungswirtschaft .....	59	103
Gewerbliche Wirtschaft (ohne Güter der Bundesreg.) .....	59	103
Rohstoffe und Halbwaren .....	59	-
Rohstoffe .....	59	104
Halbwaren .....	59	-
Fertigwaren (ohne Güter der Bundesreg.) .....	60	-
Vorerzeugnisse .....	60	-
Enderzeugnisse (ohne Güter der Bundesreg.) .....	60	104
Halbwaren und Vorerzeugnisse .....	60	104
Einfuhr nach dem Warenverzeichnis für die Industriestatistik		
Erzeugnisse der Ernährungsindustrie, Tabakwaren .....	60	-
Erzeugnisse der Grundstoff- und Produktionsgüterindustrien .....	60	-
Erzeugnisse der Investitionsgüterindustrien .....	61	-
Erzeugnisse der Verbrauchsgüterindustrien .....	61	-
Einfuhr von Investitions- und Verbrauchsgütern		
Investitionsgüter .....	61	-
Verbrauchsgüter .....	61	-
Einfuhr nach Ländergruppen (Herst.- u. Verbr.-Länder)		
EG-Länder .....	61	105
Andere europäische industrialisierte Länder .....	62	-
Vereinigte Staaten .....	62	-
Übrige industrialisierte westliche Länder .....	62	-
Entwicklungsländer .....	62	-
Ostblockländer .....	62	-
8.2 Ausfuhr - Tatsächliche Werte (Mill. DM)		
Ausfuhr insgesamt .....	63	105

Ausfuhr nach Warengruppen		
Gewerbliche Wirtschaft .....	63	-
Rohstoffe und Halbwaren .....	63	-
Rohstoffe .....	63	-
Halbwaren .....	63	-
Fertigwaren .....	63	-
Vorerzeugnisse .....	64	-
Enderzeugnisse .....	64	-
Ausfuhr nach dem Warenverzeichnis für die Industriestatistik		
Erzeugnisse der Grundstoff- und Produktionsgüterindustrien .....	64	-
Erzeugnisse der Investitionsgüterindustrien .....	64	-
Erzeugnisse der Verbrauchsgüterindustrien .....	64	-
Ausfuhr von Investitions- und Verbrauchsgütern		
Investitionsgüter .....	64	-
Verbrauchsgüter .....	65	-
Ausfuhr nach Ländergruppen (Herst.- u. Verbr.Länder)		
EG-Länder .....	65	106
Andere europäische industrialisierte Länder .....	65	106
Vereinigte Staaten .....	65	107
Übrige industrialisierte westliche Länder .....	65	107
Entwicklungsländer .....	66	107
Ostblockländer .....	66	108
Saldo insgesamt .....	66	-
<b>8.3 Einfuhr - Volumen (Mill. DM)</b>		
Einfuhr insgesamt .....	67	108
Einfuhr nach Warengruppen		
Ernährungswirtschaft .....	67	-
Gewerbliche Wirtschaft (ohne Güter der Bundesreg.) .....	67	-
Rohstoffe und Halbwaren .....	67	-
Rohstoffe .....	67	-
Halbwaren .....	67	-
Fertigwaren (ohne Güter der Bundesreg.) .....	68	-
Vorerzeugnisse .....	68	-
Enderzeugnisse (ohne Güter der Bundesreg.) .....	68	-
Halbwaren und Vorerzeugnisse .....	68	-
Einfuhr nach dem Warenverzeichnis für die Industriestatistik		
Erzeugnisse der Ernährungsindustrie, Tabakwaren .....	68	-
Erzeugnisse der Grundstoff- und Produktionsgüterindustrien .....	68	-
Erzeugnisse der Investitionsgüterindustrien .....	69	-
Erzeugnisse der Verbrauchsgüterindustrien .....	69	-
Einfuhr von Investitions- und Verbrauchsgütern		
Investitionsgüter .....	69	-
Verbrauchsgüter .....	69	-
Einfuhr nach Ländergruppen (Herst.- u. Verbr.Länder)		
EG-Länder .....	69	-
Übrige Länder .....	69	-
<b>8.4 Ausfuhr - Volumen (Mill. DM)</b>		
Ausfuhr insgesamt .....	70	108
Ausfuhr nach Warengruppen		
Gewerbliche Wirtschaft .....	70	-
Rohstoffe und Halbwaren .....	70	-
Rohstoffe .....	70	-
Halbwaren .....	70	-
Fertigwaren .....	70	-
Vorerzeugnisse .....	71	-
Enderzeugnisse .....	71	-
Ausfuhr nach dem Warenverzeichnis für die Industriestatistik		
Erzeugnisse der Grundstoff- und Produktionsgüterindustrien .....	71	-
Erzeugnisse der Investitionsgüterindustrien .....	71	-
Erzeugnisse der Verbrauchsgüterindustrien .....	71	-
Ausfuhr von Investitions- und Verbrauchsgütern		
Investitionsgüter .....	71	-
Verbrauchsgüter .....	72	-
Ausfuhr nach Ländergruppen (Herst.- u. Verbr.Länder)		
EG-Länder .....	72	-
Übrige Länder .....	72	-
<b>8.5 Index der Durchschnittswerte (1970 = 100)</b>		
Einfuhr insgesamt .....	73	-
Ausfuhr insgesamt .....	73	-

## 9 VERKEHR

### 9.1 Beförderte Güter (1 000 t)

Eisenbahnverkehr .....	74	-
Fernverkehr mit Lastkraftfahrzeugen .....	74	-
Binnenschifffahrt .....	74	-
Luftverkehr .....	74	-
Rohrfernleitungen (rohes Erdöl) .....	74	-
Seeschifffahrt .....	74	-

### 9.2 Geleistete Tonnenkilometer (Mill. tkm)

Eisenbahnverkehr (Tarif-tkm) .....	75	-
Fernverkehr mit Lastkraftfahrzeugen (Tarif-tkm) .....	75	-
Binnenschifffahrt (Effektiv-tkm) .....	75	-
Luftverkehr (Effektiv-tkm) .....	75	-
Rohrfernleitungen - rohes Erdöl (Effektiv-tkm) .....	75	-

## 10 AKTIEN

### 10.1 Index der Aktienkurse

Gesamtindex (1972 = 100) .....	76	-
Energiewirtschaft, Montanindustrie .....	76	-
Industrie (ohne Montan- u. Bauindustrie) .....	76	-
Bauindustrie .....	76	-

## 11 PREISE

### 11.1 Preisindizes

Erzeugerpreise industrieller Produkte (1970 = 100) .....	77	-
Erzeugerpreise landwirtschaftlicher Produkte (1962 = 100) .....	77	-
Erzeugerpreise pflanzlicher Produkte (1962 = 100) .....	77	-
Erzeugerpreise tierischer Produkte (1962 = 100) .....	77	-
Preise für Einfuhrwaren (1970 = 100) .....	77	-
Preise für Ausfuhrwaren (1970 = 100) .....	77	-
Verbraucherpreise (Einzelhandelsverkaufspreise) (1962 = 100) .....	78	-
Lebenshaltung aller privaten Haushalte (1970 = 100) .....	78	-
Nahrungsmittel (1970 = 100) .....	78	-

Die Angaben beziehen sich auf das Bundesgebiet; sie schließen Berlin (West) ein.

### Zeichenerklärung

- = nichts vorhanden
- . = kein Nachweis vorhanden
- ... = Angaben fallen später an
- X = arbeitstägl. Bereinigung sachlich nicht sinnvoll
- \* = Monate mit Extremwerten

### Abkürzungen

BESCH.	= Beschäftigte
GES.	= Gesamt
GRUNDST.	= Grundstoff
IND.	= Industrie
INSG.	= Insgesamt
O.G.BREG.	= Ohne Güter der Bundesregierung
O.NUG.	= Ohne Nahrungs- und Genußmittel-industrien
VERARB.	= Verarbeitende





## E i n f ü h r u n g

Das Ziel konjunkturanalytischer Untersuchungen ist die Erkennung längerfristiger "Grundtendenzen" aus den Werten wirtschaftlicher Zeitreihen. Die Verwendung unbereinigter Originalwerte der Reihen als Konjunkturindikatoren ist hierfür im allgemeinen wenig geeignet, weil die Originaldaten neben zufälligen Störfaktoren vor allem auch saisonbedingte Einflüsse enthalten.

Für die Ausschaltung von Saisoneinflüssen gibt es eine Reihe von Verfahren, die sich in der Praxis bewährt haben. Das Statistische Bundesamt hat sich vor einigen Jahren entschlossen, in monatlichen Abständen saisonbereinigte Werte zu berechnen und zu veröffentlichen. Mit seiner Entscheidung für ein bestimmtes Verfahren zur Zeitreihenanalyse beabsichtigt das Statistische Bundesamt nicht, dieses Verfahren amtlich zum allein aussagefähigen zu erklären. Für die Wahl des verwendeten Verfahrens war ausschlaggebend, daß sein Grundkonzept theoretisch klar und einwandfrei, die mathematischen Ansätze genügend allgemein und ihre Arbeitshypothesen eindeutig und widerspruchsfrei spezifizierbar sein sollten. Außerdem sollte das Verfahren der Zeitreihenanalyse anhand objektiver Kriterien auf die Eigenart jeder Reihe abzustimmen sein und brauchbare saisonbereinigte Werte ergeben.

Das Statistische Bundesamt verwendet das "Berliner Verfahren", das aus der Zusammenarbeit der Technischen Universität, Berlin, mit dem Deutschen Institut für Wirtschaftsforschung, Berlin, hervorgegangen ist<sup>1)</sup>. Da das Verfahren in seiner ersten Fassung<sup>2)</sup> noch nicht allen Erwartungen genügen konnte, ist es zu einer verbesserten Fassung (BV3) weiterentwickelt worden<sup>3)</sup>. Hierbei sind vor allem die Möglichkeiten des Berliner Verfahrens weitgehend ausgeschöpft worden, die spezifischen Eigenarten einzelner Zeitreihen zu berücksichtigen, indem jeweils besonders geeignete Analysefilter benutzt werden. Dies wirkt sich vor allem in einer verbesserten Stabilität und Sicherheit der Schätzergebnisse am aktuellen Rande der analysierten Reihen aus.

Das Ziel des Verfahrens ist die Ausschaltung von Saisoneinflüssen, nicht so sehr das Herausarbeiten der glatten (Trend-Konjunktur-)Komponente. Nicht alle Zeitreihen sind für das Verfahren zur Errechnung saisonbereinigter Werte in gleicher Weise geeignet. So wird man z.B. bei Reihen, die heterogen zusammengesetzt sind und deren Komponenten stark unterschiedlichen "Saison- und Strukturentwicklungen" unterworfen sind, eine Saisonbewegung nur unbefriedigend feststellen und eliminieren können. Entsprechendes gilt, wenn saisonale Bewegungen durch starke und häufig auftretende Störfaktoren völlig zugedeckt werden. In solchen Fällen kann kein Verfahren der Zeitreihenanalyse eine sinnvolle Zerlegung der Reihe und damit eine befriedigende Saisonbereinigung liefern.

Alle derzeit gebräuchlichen Zeitreihenverfahren arbeiten mit gleitenden Durchschnitten. Das hat notwendigerweise die Konsequenz, daß am aktuellen Rande mehr oder weniger starke Instabilitäten auftreten können. Diese Eigenschaft ist allen derzeitigen Zeitreihenverfahren immanent; sie könnte nur behoben werden, wenn die letzten Schätzwerte künstlich stabilisiert würden; dies würde zu einer Verzerrung der entsprechenden Werte führen. Das Amt wird die durch Revision alter und Hinzufügen neuer Werte entstehenden rückwirkenden Korrekturen vollständig veröffentlichen, um dem Benutzer die volle Information zugänglich zu machen.

Verfahren zur Zerlegung von Zeitreihen sind keine Prognosemethoden. Die Ergebnisse einer Zeitreihenanalyse können nicht direkt zur Prognose verwendet werden, wohl aber als Ausgangsmaterial dafür dienen.

1) B. Nullau, S. Heiler, P. Wäsch, B. Meisner, D. Filip: Das "Berliner Verfahren". Ein Beitrag zur Zeitreihenanalyse. In: DIW-Beiträge zur Strukturforchung, Heft 7, Berlin 1969.

2) M. Nourney: Methode der Zeitreihenanalyse, Wirtschaft und Statistik, Heft 1/1973.

3) M. Nourney: Weiterentwicklung des Verfahrens der Zeitreihenanalyse, Wirtschaft und Statistik, Heft 2/1975.

## A. Berechnungsmethoden

Die Tabellen enthalten außer den Originalindizes für die letzten 13 Monate mit ihren Veränderungen gegenüber dem Vorjahr und dem Vormonat

- a) die saisonbereinigten Werte mit ihren Veränderungen gegenüber dem Vormonat;
- b) die saison- und arbeitstäglich bereinigten Werte und ihre Veränderungen gegenüber dem Vormonat und
- c) die glatte Komponente (Trend-Konjunktur-Komponente).

Das "Berliner Verfahren" (BV III) geht von einer additiven Verknüpfung der einzelnen Komponenten in der Originalreihe aus:

$$(1) \quad x_t = Y_t + S_t + R_t, \text{ wobei}$$

$x_t$  die Originalwerte,  
 $Y_t$  die glatte (Trend-Konjunktur-) Komponente,  
 $S_t$  die Saisonkomponente (ggfs. einschl. arbeitstägl. Einflüsse) und  
 $R_t$  die Restkomponente bedeuten.

Weil im Veröffentlichungsausdruck der Originalwert, der saisonbereinigte Wert ( $SB_t = x_t - S_t = Y_t + R_t$ ) und die glatte Komponente explizit enthalten sind, lassen sich die fehlenden Komponenten über Gleichung (1) wie folgt errechnen:

$$(2) \quad SB_t - Y_t = R_t,$$

$$(3) \quad x_t - SB_t = S_t.$$

In Worten: Zieht man vom saisonbereinigten Wert die glatte Komponente ab, dann erhält man die Restkomponente. Der um den saisonbereinigten Wert verminderte Originalwert ergibt die Saisonkomponente.

Viele ökonomische Daten können von der unterschiedlichen Länge der Monate (gemessen z.B. in Arbeitstagen) beeinflusst werden. Die Veröffentlichung enthält in solchen Fällen in der Spalte "saison- und arbeitstäglich bereinigter Wert" eine Zeitreihe, aus der neben der Saisonkomponente auch der Einfluß der Arbeitstage schätzungsweise eliminiert ist. Sie besteht aus der glatten (Trend-Konjunktur-) Komponente und demjenigen Teil der Restkomponente, der nicht durch die Arbeitstage "erklärt" wird.

Am Ende der Zeitreihen können für die glatte (Trend-Konjunktur-) Komponente nur vorläufige Werte berechnet werden, die sich durch die erst in der Zukunft anfallenden Informationen z.T. noch erheblich ändern können. Die letzten Werte der glatten Komponente werden deshalb in Klammern gesetzt bzw. gestrichelt gezeichnet.

Die Monate, in denen eine Zeitreihe Extremwerte aufweist, werden mit \* gekennzeichnet.

## B. Begriffserklärungen

Arbeitslose bzw. offene Stellen: Personen ohne Arbeitsverhältnis, die als Arbeitsuchende beim Arbeitsamt registriert sind bzw. zu besetzende Arbeitsplätze, die Arbeitgeber dem Arbeitsamt gemeldet haben.

Beschäftigte in Industrie und Bauhauptgewerbe: Tätige Inhaber und alle in einem arbeitsrechtlichen Verhältnis stehenden Betriebsangehörigen (Angestellte, Arbeiter, Lehrlinge).

Der Index der industriellen Nettoproduktion (einschl. Bauindustrie) auf Basis 1970 wird auf repräsentativer Grundlage unter Ausschaltung der Preisveränderungen berechnet, d.h., bei den Industriezweigen erfolgt die Fortschreibung im allgemeinen mit einer Auswahl von Erzeugnis-

sen, deren Entwicklung der jeweiligen Gesamtentwicklung entspricht (insgesamt 476 Reihen). Der Gewichtung der einzelnen Industriezweige liegen die Nettoproduktionswerte des Jahres 1970 zugrunde.

Nettoproduktionswert: Bruttoproduktionswert abzüglich der Kosten des von anderen Unternehmen stammenden Materialeinsatzes und abzüglich des Wertes der an andere Unternehmen vergebenen Lohnarbeiten. Der Nettoproduktionswert stellt annähernd die (Netto-)Leistung der Unternehmen (ihre "Wertschöpfung") dar.

Geleistete Arbeitsstunden im Bauhauptgewerbe sind alle von Inhabern, Angestellten, Arbeitern oder Auszubildenden auf Baustellen und Bauhöfen geleisteten Arbeitsstunden; abgerechnete, aber nicht geleistete Stunden sind nicht enthalten.

Der Produktionsindex für das Bauhauptgewerbe wird durch den Baustoff-Produktionsindex repräsentiert (Fort-schreibung mit 69 ausgewählten Baustoffen). Der Gewichtung der Teilbereiche Hoch- und Tiefbau liegen die entsprechenden Nettoproduktionswerte des Jahres 1970 zugrunde.

Die Indizes des Produktionsergebnisses je Beschäftigten, je Beschäftigtenstunde und je Arbeiter (Arbeitsproduktivität) zeigen die Entwicklung der Produktion (gemessen am Index der industriellen Nettoproduktion) im Verhältnis zum personellen Aufwand.

Lohnkosten: (Meßziffern der Löhne und Gehälter je Beschäftigten, je Beschäftigtenstunde, je Produkteinheit, je Umsatzeinheit): Entwicklung der Löhne und Gehälter (in Form von Meßzahlen) im Verhältnis zum personellen Aufwand (Meßzahl der Beschäftigten und der Beschäftigtenstunden), bzw. im Verhältnis zum Nettoproduktionsindex und zur Umsatzmeßzahl.

Index des Auftragseingangs: Wertindex in jeweiligen Preisen, Volumenindex in Preisen 1970 (jeweils Basis 1970 = 100); der Gewichtung werden die Auftragseingangsanteile im Basisjahr zugrunde gelegt. Als Auftrags-eingang gilt der Wert der in einem Monatsmonat von anderen Firmen und sonstigen Kunden akzeptierten Be-stellungen (ohne Mehrwertsteuer).

Umsätze der Industrie und des Bauhauptgewerbes: Wertindizes in jeweiligen Preisen, Volumenindizes in Prei-sen von 1970 (jeweils Basis 1970 = 100); der Gewichtung werden die Umsatzanteile im Basisjahr zugrunde ge-legt.

Umsatz der Industrie: Erlöse aus dem Verkauf eigener Erzeugnisse und Leistungen; sie resultieren aus den Rechnungsendwerten einschl. Verbrauchsteuern und Kosten für Fracht, Verpackung, Porto und Spesen (ohne Mehr-wertsteuer).

Umsatz des Bauhauptgewerbes: Steuerbarer baugewerblicher Umsatz (die dem Finanzamt für die Umsatzsteuer zu meldenden steuerbaren Beträge für Bauleistungen im Bundesgebiet und die Umsätze in Zollausschlußgebieten (deutsche Freihäfen).

Bautätigkeit: Erfassung der genehmigten Hochbauten anhand der erteilten Baugenehmigungen; Erfassung der fertiggestellten Hochbauten aufgrund der Feststellungen der Bauaufsichtsbehörden. Der B a u v o r r a t ist die behelfsmäßige Fortschreibung des Bauüberhangs am Jahresende mit Hilfe der genehmigten und fertige-gestellten Bauvorhaben. Die T i e f b a u a u f t r ä g e der öffentlichen Hand umfassen alle Aufträge mit einem Wert von über 25 000,- DM in Gemeinden mit 5 000 und mehr Einwohnern.

Umsätze des Einzelhandels (in jeweiligen Preisen, in Preisen von 1970); Wert aller Lieferungen und Leistun-gen des Unternehmens einschl. Eigenverbrauch (einschl. Umsatz- bzw. Mehrwertsteuer).

Preisnachlässe, Rabatte, Boni, Skonti u. ä. sind abgesetzt.

Der Außenhandel (Spezialhandel) umfaßt

die unmittelbare E i n f u h r von Waren und die Einfuhr von ausländischen Waren aus Lager (Freihafen-lager und Zollager - ab 1974 einschl. offene Zollager -) in den freien Verkehr, zur zollamtlich bewilligten aktiven Veredelung (Eigenveredelung und Lohnveredelung) und nach zollamtlich bewilligter passiver Ver-edelung;

die Ausfuhr von Waren aus dem freien Verkehr, nach zollamtlich bewilligter aktiver Veredelung (Eigenveredelung und Lohnveredelung) und zur zollamtlich bewilligten passiven Veredelung.

Die tatsächlichen Werte stellen den Grenzübergangswert, d. h. den Wert frei Grenze des Erhebungsgebietes dar (in der Einfuhr ohne die deutschen Eingangsabgaben).

Das Volumen ist ein nachträglich berechneter Wert, der sich ergeben hätte, wenn die Durchschnittswerte (Preise) des Jahres 1970 in den nachgewiesenen Berichtszeiten unverändert geblieben wären.

Den Ländergruppierungen liegen Angaben nach Herstellungs- und Verbrauchsländern zugrunde. Die Zuordnung der Länder zu den einzelnen Gruppen ist aus der Fachserie G, Außenhandel, Reihe 1 ersichtlich.

Der Güterverkehr enthält alle im gewerblichen Verkehr und Werkverkehr (Eisenbahnen: Dienstgutverkehr) beförderten Güter. Die tonnenkilometrische Leistung (tkm) errechnet sich als Produkt aus Gewicht der Ladung und der im Bundesgebiet zurückgelegten Entfernung.

#### Index der Aktienkurse

Gesamtindex wird aus den Kursnotierungen von rd. 280 ausgewählten Gesellschaften mit dem Sitz im Bundesgebiet berechnet. In die Teilindizes waren am Basisstichtag einbezogen: Energiewirtschaft, Montanindustrie 42, Industrie 192 und Bauindustrie 11 Aktiengesellschaften. Die Gewichtung erfolgte mit dem börsenzugelassenen Stammkapital am Basisstichtag - 29. 12. 1972 -.

#### Preisindizes

Erzeugerpreise (industrielle und landwirtschaftliche Produkte): Überwiegend Preise der ersten Vermarktungsstufe (Frachtlagen gemäß jeweiligem Handelsbrauch) von Erzeugerfirmen, Marktverwaltungen, Preisnotierungskommissionen usw.

Gewichtung: Umsatzwerte der Industrie 1970 bzw. Verkaufserlöse der Landwirtschaft 1961/62 und 1962/63.

Einfuhr-, Ausfuhrpreise: Preise frei Grenze im Zeitpunkt des Geschäftsabschlusses, nicht im Zeitpunkt des Grenzüberganges; erfragt bei Importeuren bzw. Exporteuren.

Gewichtung: Einfuhr- bzw. Ausfuhrwerte 1970.

Lebenshaltungspreise, Einzelhandelsverkaufspreise: Außer Einzelhandelspreisen auch Preise für Waren und Leistungen des Handwerks, Gastgewerbepreise, Wohnungsmieten, Tarife und Gebühren, Eintrittspreise für öffentliche Veranstaltungen, Preise für Pauschalreisen, Versicherungsprämien usw.

Gewichtung: Ausgaben für die Lebenshaltung 1970 bzw. Umsatzstruktur des Einzelhandels 1962.

# Tabellen

## 1. BESCHAEFTIGUNG UND ARBEITSMARKT

## 1.1. GESAMTZAHLN (1 000)

JAHR	MONAT	ORIGINALWERT			SAISONBEREINIGTER WERT		SAISON- UND ARBEITSTÄGLICH BEREINIGTER WERT		GLATTE KOMPONENTE
		1 000	VERAENDERUNG VORJAHR	IN O/O GEGEN VORMONAT	1 000	VERAENDERUNG IN O/O GEGEN VORMONAT	1 000	VERAENDERUNG IN O/O GEGEN VORMONAT	1 000
ARBEITSLOSE INSGESAMT									
1974	OKT	672	+151,7	+20,6	739	+13,2	X	X	751
	NOV	799	+140,7	+18,9	826	+11,8	X	X	810
	DEZ	946	+94,7	+18,4	885	+ 7,1	X	X	866
1975	JAN	1154	+86,1	+22,0	979	+10,6	X	X	920
	FEB	1184	+91,0	+ 2,6	1026	+ 4,8	X	X	971
	MAR	1114	+98,2	- 5,9	1039	+ 1,3	X	X	1016
	APR	1087	+110,3	- 2,4	1073	+ 3,3	X	X	( 1064)
	MAI	1018	+122,8	- 6,3	1076	+ 0,3	X	X	( 1100)
	JUN	1002	+122,2	- 1,6	1091	+ 1,4	X	X	( 1130)
	JUL	1035	+110,8	+ 3,3	1115	+ 2,2	X	X	( 1142)
	AUG	1031	+95,6	- 0,4	1121	+ 0,5	X	X	( 1149)
	SEP	1005	+80,4	- 2,5	1101	- 1,8	X	X	( 1154)
	OKT	1061	+57,9	+ 5,6	1117	+ 1,5	X	X	( 1152)
ARBEITSLOSE, MAENNLICH									
1974	OKT	356	+176,0	+23,2	418	+13,6	X	X	442
	NOV	449	+164,1	+26,1	476	+13,9	X	X	470
	DEZ	565	+92,2	+25,8	513	+ 7,8	X	X	( 494)
1975	JAN	719	+87,7	+27,3	575	+12,1	X	X	( 518)
	FEB	747	+97,1	+ 3,9	608	+ 5,7	X	X	( 542)
	MAR	692	+110,3	- 7,4	617	+ 1,5	X	X	( 563)
	APR	648	+130,6	- 6,4	633	+ 2,6	X	X	( 586)
	MAI	593	+148,1	- 8,5	638	+ 0,8	X	X	( 611)
	JUN	574	+146,4	- 3,2	649	+ 1,7	X	X	( 634)
	JUL	584	+129,0	+ 1,7	661	+ 1,8	X	X	( 650)
	AUG	569	+108,4	- 2,6	658	- 0,5	X	X	( 664)
	SEP	544	+88,2	- 4,4	645	- 2,0	X	X	( 676)
	OKT	565	+58,7	+ 3,9	624	- 3,3	X	X	( 676)
OFFENE STELLEN INSGESAMT									
1974	OKT	248	-51,2	-16,8	267	+ 3,5	X	X	274
	NOV	213	-47,0	-14,1	287	+ 7,5	X	X	277
	DEZ	194	-33,6	- 8,9	286	- 0,3	X	X	276
1975	JAN	221	-28,2	+13,9	302	+ 5,6	X	X	272
	FEB	246	-25,7	+11,3	285	- 5,6	X	X	265
	MAR	261	-25,2	+ 6,1	266	- 6,7	X	X	253
	APR	262	-27,4	+ 0,4	245	- 7,9	X	X	( 249)
	MAI	264	-28,1	+ 0,8	221	- 9,8	X	X	( 243)
	JUN	263	-29,7	- 0,4	198	-10,4	X	X	( 230)
	JUL	256	-27,5	- 2,7	189	- 4,5	X	X	( 217)
	AUG	253	-25,4	- 1,2	189	+ 0,0	X	X	( 206)
	SEP	235	-21,1	- 7,1	190	+ 0,5	X	X	( 207)
	OKT	210	-15,3	-10,6	226	+18,9	X	X	( 259)
OFFENE STELLEN, MAENNLICH									
1974	OKT	147	-57,0	-18,8	136	- 9,3	X	X	156
	NOV	120	-55,1	-18,4	163	+19,9	X	X	159
	DEZ	106	-43,0	-11,7	167	+ 2,5	X	X	160
1975	JAN	121	-37,3	+14,2	176	+ 5,4	X	X	158
	FEB	134	-35,0	+10,7	162	- 8,0	X	X	153
	MAR	142	-33,6	+ 6,0	151	- 6,8	X	X	146
	APR	141	-35,0	- 0,7	137	- 9,3	X	X	137
	MAI	140	-35,5	- 0,7	121	-11,7	X	X	( 124)
	JUN	140	-36,1	+ 0,0	104	-14,0	X	X	( 106)
	JUL	140	-34,0	+ 0,0	95	- 8,7	X	X	( 92)
	AUG	141	-30,9	+ 0,7	98	+ 3,2	X	X	( 84)
	SEP	135	-25,4	- 4,3	101	+ 3,1	X	X	( 94)
	OKT	120	-18,4	-11,1	113	+11,9	X	X	( 126)

## 1. BESCHAEFTIGUNG UND ARBEITSMARKT

## 1.2. BESCHAEFTIGTE IN DER INDUSTRIE UND IM BALHAUPTGEWERBE (1970 = 100)

JAHR	MONAT	ORIGINALWERT			SAISONBEREINIGTER WERT		SAISON- UND ARBEITSTÄGLICH BEREINIGTER WERT		GLATTE KOMPONENTE	
		INDEX	VERÄNDERUNG IN O/O GEGEN VORJAHR      VORMONAT		INDEX	VERÄNDERUNG IN O/O GEGEN VORMONAT	INDEX	VERÄNDERUNG IN O/O GEGEN VORMONAT	INDEX	
GESAMTE INDUSTRIE (OHNE ENERGIE UND OHNE BAU)										
1974	AUG	94,7	- 3,2	- 0,2	94,3	- 0,6	X	X	94,2	
	SEP	94,5	- 3,5	- 0,2	93,9	- 0,4	X	X	93,7	
	OKT	93,8	- 4,3	- 0,7	93,2	- 0,7	X	X	93,2	
	NOV	92,9	- 4,9	- 1,0	92,4	- 0,9	X	X	92,6	
	DEZ	91,9	- 5,0	- 1,1	92,1	- 0,3	X	X	92,0	
1975	JAN	90,9	- 5,4	- 1,1	91,4	- 0,8	X	X	91,4	
	FEB	90,3	- 5,8	- 0,7	90,7	- 0,8	X	X	( 90,8)	
	MAR	89,8	- 6,2	- 0,6	90,1	- 0,7	X	X	( 90,2)	
	APR	89,3	- 6,4	- 0,6	89,6	- 0,6	X	X	( 89,6)	
	MAI	88,8	- 6,7	- 0,6	89,1	- 0,6	X	X	( 89,1)	
	JUN	88,4	- 6,8	- 0,5	88,6	- 0,6	X	X	( 88,5)	
	JUL	88,1	- 7,2	- 0,3	88,1	- 0,6	X	X	( 88,0)	
	AUG	88,0	- 7,1	- 0,1	87,6	- 0,6	X	X	( 87,4)	
	VERARBEITENDE INDUSTRIE									
	1974	AUG	95,2	- 3,3	- 0,2	94,8	- 0,5	X	X	94,7
		SEP	94,9	- 3,7	- 0,3	94,3	- 0,5	X	X	94,1
		OKT	94,2	- 4,5	- 0,7	93,6	- 0,7	X	X	93,6
NOV		93,3	- 5,1	- 1,0	92,8	- 0,9	X	X	93,0	
DEZ		92,3	- 5,0	- 1,1	92,5	- 0,3	X	X	92,4	
1975	JAN	91,2	- 5,7	- 1,2	91,7	- 0,9	X	X	91,8	
	FEB	90,6	- 6,1	- 0,7	91,0	- 0,8	X	X	( 91,1)	
	MAR	90,0	- 6,4	- 0,7	90,4	- 0,7	X	X	( 90,5)	
	APR	89,6	- 6,7	- 0,4	89,9	- 0,6	X	X	( 89,9)	
	MAI	89,1	- 6,9	- 0,6	89,4	- 0,6	X	X	( 89,3)	
	JUN	88,6	- 7,1	- 0,6	88,8	- 0,7	X	X	( 88,8)	
	JUL	88,4	- 7,3	- 0,2	88,3	- 0,6	X	X	( 88,2)	
	AUG	88,2	- 7,4	- 0,2	87,7	- 0,7	X	X	( 87,6)	
	GRUNDSTOFF- UND PRODUKTIONSGÜTERINDUSTRIEN									
	1974	AUG	95,4	- 2,3	- 0,1	94,5	- 0,4	X	X	94,5
		SEP	95,1	- 2,4	- 0,3	94,4	- 0,1	X	X	94,2
		OKT	94,6	- 3,0	- 0,5	93,9	- 0,5	X	X	93,9
NOV		93,9	- 3,3	- 0,7	93,4	- 0,5	X	X	93,5	
DEZ		92,9	- 3,1	- 1,1	93,2	- 0,2	X	X	93,0	
1975	JAN	91,5	- 3,5	- 1,5	92,7	- 0,5	X	X	92,6	
	FEB	90,9	- 4,2	- 0,7	91,9	- 0,9	X	X	( 92,1)	
	MAR	90,8	- 4,6	- 0,1	91,6	- 0,3	X	X	( 91,6)	
	APR	90,6	- 4,9	- 0,2	90,9	- 0,8	X	X	( 91,0)	
	MAI	90,2	- 5,4	- 0,4	90,3	- 0,7	X	X	( 90,4)	
	JUN	89,9	- 5,6	- 0,3	89,8	- 0,6	X	X	( 89,8)	
	JUL	89,6	- 6,2	- 0,3	89,0	- 0,9	X	X	( 89,1)	
	AUG	89,3	- 6,4	- 0,3	88,4	- 0,7	X	X	( 88,4)	
	INVESTITIONSGÜTERINDUSTRIEN									
	1974	AUG	98,3	- 1,5	- 0,2	98,1	- 0,5	X	X	( 97,9)
		SEP	98,1	- 2,2	- 0,2	97,6	- 0,5	X	X	( 97,4)
		OKT	97,4	- 3,2	- 0,7	96,9	- 0,7	X	X	( 96,8)
NOV		96,5	- 4,1	- 0,9	96,1	- 0,8	X	X	( 96,2)	
DEZ		95,6	- 4,4	- 0,9	95,7	- 0,4	X	X	( 95,5)	
1975	JAN	94,6	- 5,2	- 1,0	94,8	- 0,9	X	X	( 94,9)	
	FEB	93,9	- 5,8	- 0,7	94,0	- 0,8	X	X	( 94,2)	
	MAR	93,1	- 6,3	- 0,9	93,4	- 0,6	X	X	( 93,5)	
	APR	92,5	- 6,7	- 0,6	92,8	- 0,6	X	X	( 92,9)	
	MAI	92,0	- 7,0	- 0,5	92,2	- 0,6	X	X	( 92,2)	
	JUN	91,4	- 7,3	- 0,7	91,6	- 0,7	X	X	( 91,6)	
	JUL	91,1	- 7,5	- 0,3	91,2	- 0,4	X	X	( 91,1)	
	AUG	90,9	- 7,5	- 0,2	90,7	- 0,5	X	X	( 90,5)	
	VERBRAUCHSGÜTERINDUSTRIEN									
	1974	AUG	88,7	- 7,5	- 0,3	88,5	- 0,9	X	X	( 88,2)
		SEP	88,2	- 7,6	- 0,6	87,8	- 0,8	X	X	( 87,5)
		OKT	87,3	- 8,3	- 1,0	86,8	- 1,1	X	X	( 86,8)
NOV		86,4	- 8,5	- 1,0	86,1	- 0,8	X	X	( 86,2)	
DEZ		85,3	- 8,4	- 1,3	85,6	- 0,6	X	X	( 85,6)	
1975	JAN	84,6	- 8,3	- 0,8	85,0	- 0,7	X	X	( 84,9)	
	FEB	83,9	- 8,4	- 0,8	84,2	- 0,9	X	X	( 84,3)	
	MAR	83,3	- 8,7	- 0,7	83,2	- 1,2	X	X	( 83,7)	
	APR	82,9	- 8,6	- 0,5	82,7	- 0,6	X	X	( 83,0)	
	MAI	82,3	- 8,7	- 0,7	82,6	- 0,1	X	X	( 82,4)	
	JUN	81,8	- 8,6	- 0,6	82,1	- 0,6	X	X	( 81,9)	
	JUL	81,4	- 8,5	- 0,5	81,6	- 0,6	X	X	( 81,4)	
	AUG	81,3	- 8,3	- 0,1	81,0	- 0,7	X	X	( 80,8)	
	NAHRUNGS- UND GENUSSMITTELINDUSTRIEN									
	1974	AUG	96,2	- 3,6	+ 0,4	94,6	- 0,4	X	X	94,6
		SEP	95,9	- 3,9	- 0,3	94,1	- 0,5	X	X	94,1
		OKT	95,4	- 4,6	- 0,5	93,5	- 0,6	X	X	( 93,7)
NOV		94,2	- 5,2	- 1,3	92,9	- 0,6	X	X	( 93,2)	
DEZ		92,3	- 5,1	- 2,0	92,6	- 0,3	X	X	( 92,7)	
1975	JAN	90,8	- 5,6	- 1,6	91,9	- 0,8	X	X	( 92,2)	
	FEB	90,4	- 5,9	- 0,4	91,4	- 0,5	X	X	( 91,7)	
	MAR	89,6	- 6,2	- 0,9	90,9	- 0,5	X	X	( 91,2)	
	APR	89,1	- 6,7	- 0,6	90,7	- 0,2	X	X	( 90,7)	
	MAI	88,8	- 6,1	- 0,3	90,2	- 0,6	X	X	( 90,2)	
	JUN	89,2	- 5,9	+ 0,5	89,9	- 0,3	X	X	( 89,7)	
	JUL	90,0	- 6,1	+ 0,9	89,2	- 0,8	X	X	( 89,3)	
	AUG	90,6	- 5,8	+ 0,7	89,0	- 0,2	X	X	( 88,9)	

## 1. BESCHAEFTIGUNG UND ARBEITSMARKT

## 1.2. BESCHAEFTIGTE IN DER INDUSTRIE UND IM BAUHAUPTGEWERBE (1970 = 100)

JAHR	MONAT	ORIGINALWERT			SAISONBEREINIGTER WERT		SAISON- UND ARBEITSTÄGLICH BEREINIGTER WERT		GLATTE KOMPONENTE
		INDEX	VERAENDERUNG VORJAHR	IN 0/0 GEGEN VORMONAT	INDEX	VERAENDERUNG IN 0/0 GEGEN VORMONAT	INDEX	VERAENDERUNG IN 0/0 GEGEN VORMONAT	INDEX
BAUHAUPTGEWERBE									
1974	AUG	89,5	-11,7	- 0,6	86,7	- 1,0	X	X	86,9
	SEP	88,8	-11,6	- 0,8	86,1	- 0,7	X	X	85,7
	OKT	87,5	-11,7	- 1,5	85,4	- 0,8	X	X	( 84,6)
	NOV	85,3	-12,1	- 2,5	84,1	- 1,5	X	X	( 83,5)
	DEZ	82,5	-11,8	- 3,3	83,5	- 0,7	X	X	( 82,5)
1975	JAN	77,7	-12,8	- 5,8	82,5	- 1,2	X	X	( 81,4)
	FEB	75,5	-13,7	- 2,8	81,0	- 1,8	X	X	( 80,4)
	MAR	75,8	-15,8	+ 0,4	78,3	- 3,3	X	X	( 79,4)
	APR	77,3	-14,8	+ 2,0	77,8	- 0,6	X	X	( 78,6)
	MAI	77,6	-14,3	+ 0,4	77,1	- 0,9	X	X	( 77,7)
	JUN	78,1	-13,2	+ 0,6	76,8	- 0,4	X	X	( 77,0)
	JUL	78,9	-12,3	+ 1,0	76,4	- 0,5	X	X	( 76,3)
	AUG	79,2	-11,5	+ 0,4	76,1	- 0,4	X	X	( 75,5)



2. PRODUKTION DER INDUSTRIE UND DES BAUHAUPTGEWERBES  
2.1. INDEX DER INDUSTRIELLEN NETTOPRODUKTION (1970 = 100)

JAHR	MONAT	ORIGINALWERT			SAISONBEREINIGTER WERT		SAISON- UND ARBEITSTÄGGLICH BEREINIGTER WERT		GLATTE KOMPONENTE	
		INDEX	VERÄNDERUNG VORJAHR	IN O/O GEGEN VORMONAT	INDEX	VERÄNDERUNG IN O/O GEGEN VORMONAT	INDEX	VERÄNDERUNG IN O/O GEGEN VORMONAT	INDEX	
GESAMTE INDUSTRIE										
1974	SEP	113,2	- 0,7	+12,9	111,7	+ 3,1	110,9	+ 2,0	109,5	
	OKT	122,5	- 3,5	+ 8,2	110,4	- 1,2	109,0	- 1,7	108,3	
	NOV	113,0	- 7,1	- 7,8	106,2	- 3,8	106,6	- 2,2	107,5	
	DEZ	99,9	- 6,3	-11,6	105,2	- 0,9	106,8	+ 0,2	105,9	
1975	JAN	100,0	- 9,5	+ 0,1	103,3	- 1,8	102,7	- 3,8	105,3	
	FEB	98,5	- 8,7	- 1,5	103,0	- 0,3	103,0	+ 0,3	104,5	
	MAR	101,4	-12,7	+ 2,9	98,5	- 4,4	101,5	- 1,5	103,8	
	APR	108,7	- 4,9	+ 7,2	106,6	+ 8,2	104,9	+ 3,3	103,5	
	MAI	98,3	-16,9	- 9,6	95,8	-10,1	99,1	- 5,5	(102,8)	
	JUN	102,7	- 2,7	+ 4,5	105,0	+ 9,6	103,4	+ 4,3	(102,1)	
	JUL	97,5	-11,6	- 5,1	102,0	- 2,9	100,5	- 2,8	(101,4)	
	AUG	91,3	- 9,0	- 6,4	100,1	- 1,9	101,3	+ 0,8	(100,8)	
	SEP	107,7	- 4,9	+18,0	105,7	+ 5,6	104,5	+ 3,2	(101,6)	
	INDUSTRIE (OHNE BAU)									
	1974	SEP	113,0	- 0,5	+13,0	112,1	+ 2,9	111,3	+ 1,9	109,9
		OKT	122,6	- 3,2	+ 8,5	110,9	- 1,1	109,5	- 1,6	108,7
NOV		113,5	- 7,0	- 7,4	106,6	- 3,9	106,9	- 2,4	107,9	
DEZ		101,0	- 6,7	-11,0	105,3	- 1,2	107,0	+ 0,1	106,4	
1975	JAN	101,3	- 9,6	+ 0,3	103,4	- 1,8	102,9	- 3,8	105,8	
	FEB	99,7	- 8,5	- 1,6	103,3	- 0,1	103,3	+ 0,4	105,0	
	MAR	102,5	-12,3	+ 2,8	99,1	- 4,1	102,0	- 1,3	104,3	
	APR	109,3	- 4,5	+ 6,6	107,2	+ 8,2	105,6	+ 3,5	104,0	
	MAI	98,6	-16,7	- 9,8	96,5	-10,0	99,9	- 5,4	(103,3)	
	JUN	102,8	- 2,7	+ 4,3	105,7	+ 9,5	104,0	+ 4,1	(102,7)	
	JUL	97,3	-11,6	- 5,4	102,6	- 2,9	101,1	- 2,8	(102,1)	
	AUG	91,3	- 8,7	- 6,2	100,9	- 1,7	102,0	+ 0,9	(101,5)	
	SEP	107,7	- 4,7	+18,0	106,4	+ 5,5	105,1	+ 3,0	(102,4)	
	INDUSTRIE (OHNE ENERGIE UND OHNE BAU)									
	1974	SEP	111,6	- 1,2	+13,2	110,0	+ 3,0	109,1	+ 1,8	107,6
		OKT	120,1	- 4,2	+ 7,6	108,3	- 1,5	106,9	- 2,0	106,4
NOV		110,5	- 8,0	- 8,0	103,9	- 4,1	104,3	- 2,4	105,5	
DEZ		97,4	- 7,4	-11,9	102,9	- 1,0	104,6	+ 0,3	103,9	
1975	JAN	97,4	-10,7	+ 0,0	100,9	- 1,9	100,3	- 4,1	103,3	
	FEB	96,4	- 9,7	- 1,0	100,6	- 0,3	100,6	+ 0,3	102,5	
	MAR	99,0	-13,6	+ 2,7	96,2	- 4,4	99,3	- 1,3	101,8	
	APR	106,7	- 5,6	+ 7,8	104,6	+ 8,7	102,9	+ 3,6	101,4	
	MAI	96,6	-17,5	- 9,5	93,8	-10,3	97,2	- 5,5	(100,8)	
	JUN	101,3	- 3,1	+ 4,9	103,1	+ 9,9	101,5	+ 4,4	(100,1)	
	JUL	96,0	-12,0	- 5,2	100,3	- 2,7	98,7	- 2,8	( 99,5)	
	AUG	89,5	- 9,2	- 6,8	98,4	- 1,9	99,6	+ 0,9	( 99,0)	
	SEP	106,3	- 4,7	+18,8	104,2	+ 5,9	103,0	+ 3,4	(100,1)	
	BERGBAU									
	1974	SEP	86,1	+ 1,7	+ 2,9	90,4	+ 2,3	90,1	+ 1,5	90,2
		OKT	100,2	+ 1,5	+16,4	92,4	+ 2,2	90,7	+ 0,7	89,6
NOV		93,9	- 2,0	- 6,3	88,9	- 3,8	89,2	- 1,7	( 89,2)	
DEZ		87,1	- 1,6	- 7,2	87,8	- 1,2	89,3	+ 0,1	( 88,8)	
1975	JAN	95,9	- 4,5	+10,1	87,1	- 0,8	86,9	- 2,7	( 88,3)	
	FEB	86,5	- 4,7	- 9,8	86,1	- 1,1	86,1	- 0,9	( 88,1)	
	MAR	88,4	- 9,1	+ 2,2	83,0	- 3,6	86,5	+ 0,5	( 87,6)	
	APR	93,1	+ 5,9	+ 5,3	93,3	+12,4	90,9	+ 5,1	( 86,7)	
	MAI	78,1	-15,8	-16,1	79,5	-14,8	82,1	- 9,7	( 85,9)	
	JUN	78,9	- 0,5	+ 1,0	88,0	+10,7	87,6	+ 6,7	( 84,9)	
	JUL	80,0	-10,8	+ 1,4	84,2	- 4,3	82,2	- 6,2	( 83,8)	
	AUG	73,2	-12,5	- 8,5	78,9	- 6,3	79,9	- 2,8	( 82,5)	
	SEP	80,5	- 6,5	+10,0	83,9	+ 6,3	82,6	+ 3,4	( 81,1)	
	ÖFFENTLICHE ENERGIEWIRTSCHAFT									
	1974	SEP	140,9	+11,1	+10,8	154,5	+ 2,9	154,1	+ 3,1	153,8
		OKT	171,6	+12,5	+21,8	161,3	+ 4,4	161,0	+ 4,5	(154,2)
NOV		171,7	+ 7,0	+ 0,1	157,0	- 2,7	156,7	- 2,7	(154,5)	
DEZ		173,1	+ 3,4	+ 0,8	152,8	- 2,7	153,0	- 2,4	(154,4)	
1975	JAN	178,0	+ 5,4	+ 2,8	153,5	+ 0,5	153,4	+ 0,3	(154,4)	
	FEB	164,8	+ 8,5	- 7,4	156,9	+ 2,2	156,9	+ 2,3	(154,7)	
	MAR	171,8	+ 6,0	+ 4,2	156,7	- 0,1	157,2	+ 0,2	(154,9)	
	APR	159,4	+12,3	- 7,2	160,0	+ 2,1	159,8	+ 1,7	(154,6)	
	MAI	136,9	- 3,9	-14,1	149,0	- 6,9	151,2	- 5,4	(153,7)	
	JUN	131,4	+ 2,7	- 4,0	154,4	+ 3,6	152,9	+ 1,1	(152,4)	
	JUL	123,2	- 6,5	- 6,2	147,0	- 4,8	147,2	- 3,7	(150,9)	
	AUG	125,7	- 1,2	+ 2,0	148,2	+ 0,8	148,5	+ 0,9	(149,0)	
	SEP	135,0	- 4,2	+ 7,4	148,1	- 0,1	147,3	- 0,8	(146,5)	
	VERARBEITENDE INDUSTRIE									
	1974	SEP	112,6	- 1,2	+13,5	110,7	+ 3,0	109,9	+ 1,9	108,4
		OKT	120,9	- 4,4	+ 7,4	109,0	- 1,5	107,5	- 2,2	107,1
NOV		111,2	- 8,1	- 8,0	104,5	- 4,1	104,9	- 2,4	106,1	
DEZ		97,8	- 7,6	-12,1	103,5	- 1,0	105,2	+ 0,3	104,5	
1975	JAN	97,5	-10,9	- 0,3	101,4	- 2,0	100,9	- 4,1	103,8	
	FEB	96,8	-10,0	- 0,7	101,2	- 0,2	101,2	+ 0,3	103,1	
	MAR	99,4	-13,8	+ 2,7	96,7	- 4,4	99,8	- 1,4	102,4	
	APR	107,3	- 5,9	+ 7,9	105,0	+ 8,6	103,3	+ 3,5	102,0	
	MAI	97,4	-17,5	- 9,2	94,4	-10,1	97,9	- 5,2	(101,4)	
	JUN	102,2	- 3,1	+ 4,9	103,8	+10,0	102,0	+ 4,2	(100,7)	
	JUL	96,6	-12,0	- 5,5	101,0	- 2,7	99,4	- 2,5	(100,2)	
	AUG	90,1	- 9,2	- 6,7	99,1	- 1,9	100,3	+ 0,9	( 99,7)	
	SEP	107,3	- 4,7	+19,1	105,0	+ 6,0	103,8	+ 3,5	(100,8)	

2. PRODUKTION DER INDUSTRIE UND DES BAUHAUPTGEWERBES  
2.1. INDEX DER INDUSTRIELLEN NETTOPRODUKTION (1970 = 100)

JAHR	MONAT	ORIGINALWERT			SAISONBEREINIGTER WERT		SAISON- UND ARBEITSTÄGELICH BEREINIGTER WERT		GLATTE KOMPONENTE
		INDEX	VERÄNDERUNG VORJAHR	IN O/O GEGEN VORMONAT	INDEX	VERÄNDERUNG IN O/O GEGEN VORMONAT	INDEX	VERÄNDERUNG IN O/O GEGEN VORMONAT	INDEX
GRUNDSTOFF- UND PRODUKTIONSGÜTERINDUSTRIEN									
1974	SEP	117,7	- 0,3	+ 2,8	115,8	+ 0,7	115,3	+ 0,0	114,0
	OKT	123,6	- 3,6	+ 5,0	114,2	- 1,4	113,0	- 2,0	112,7
	NOV	109,8	- 9,9	-11,2	108,0	- 5,4	108,3	- 4,2	109,4
	DEZ	93,6	- 9,3	-14,8	105,9	- 1,9	107,4	- 0,8	107,0
1975	JAN	98,4	-13,2	+ 5,1	103,6	- 2,2	103,1	- 4,0	104,8
	FEB	96,3	-13,4	- 2,1	102,4	- 1,2	102,4	- 0,7	102,0
	MAR	98,2	-19,0	+ 2,0	95,7	- 6,5	98,7	- 3,6	(100,1)
	APR	104,1	-14,4	+ 6,0	101,9	+ 6,5	100,7	+ 2,0	( 98,3)
	MAI	97,4	-22,4	- 6,4	93,6	- 8,1	96,0	- 4,7	( 97,3)
	JUN	101,9	-11,0	+ 4,6	100,0	+ 6,8	99,8	+ 4,0	( 96,5)
	JUL	98,9	-18,6	- 2,9	98,1	- 1,9	96,8	- 3,0	( 96,5)
	AUG	93,1	-18,7	- 5,9	94,4	- 3,8	95,2	- 1,7	( 96,0)
	SEP	103,6	-12,0	+11,3	101,5	+ 7,5	100,6	+ 5,7	( 98,6)
INVESTITIONSGÜTERINDUSTRIEN									
1974	SEP	109,7	- 2,4	+23,7	107,7	+ 3,6	106,5	+ 2,1	104,9
	OKT	116,3	- 6,4	+ 6,0	105,1	- 2,4	103,8	- 2,5	103,7
	NOV	110,0	- 8,7	- 5,4	101,6	- 3,3	101,8	- 1,9	103,0
	DEZ	101,1	- 9,0	- 8,1	100,4	- 1,2	102,5	+ 0,7	101,5
1975	JAN	93,8	-12,2	- 7,2	97,6	- 2,8	97,3	- 5,1	101,0
	FEB	94,5	-10,8	+ 0,7	97,6	+ 0,0	97,6	+ 0,3	100,6
	MAR	98,1	-12,1	+ 3,8	94,8	- 2,9	97,5	- 0,1	100,2
	APR	107,5	- 1,3	+ 9,6	105,3	+11,1	103,8	+ 6,5	100,2
	MAI	96,4	-15,9	-10,3	93,3	-11,4	97,4	- 6,2	(100,1)
	JUN	102,9	+ 0,4	+ 6,7	103,7	+11,1	101,0	+ 3,7	(100,1)
	JUL	92,8	-10,0	- 9,8	101,2	- 2,4	100,0	- 1,0	(100,2)
	AUG	84,0	- 5,3	- 9,5	100,2	- 1,0	101,3	+ 1,3	(100,5)
	SEP	107,9	- 1,6	+28,5	105,7	+ 5,5	104,6	+ 3,3	(102,5)
VERBRAUCHSGÜTERINDUSTRIEN									
1974	SEP	109,8	- 3,2	+21,1	106,5	+ 4,6	105,5	+ 2,7	105,0
	OKT	120,2	- 4,8	+ 9,5	105,8	- 0,7	104,3	- 1,1	104,0
	NOV	109,7	- 7,0	- 8,7	102,2	- 3,4	102,7	- 1,5	103,3
	DEZ	93,8	- 6,6	-14,5	101,2	- 1,0	102,8	+ 0,1	101,9
1975	JAN	97,6	- 9,1	+ 4,1	100,2	- 1,0	99,9	- 2,8	101,5
	FEB	99,1	- 7,5	+ 1,5	100,4	+ 0,2	100,4	+ 0,5	101,0
	MAR	101,7	-13,1	+ 2,6	95,5	- 4,9	98,9	- 1,5	100,7
	APR	107,9	- 5,1	+ 6,1	103,5	+ 8,4	101,4	+ 2,5	100,4
	MAI	94,0	-18,0	-12,9	91,9	-11,2	94,9	- 6,4	( 99,9)
	JUN	96,9	- 1,6	+ 3,1	102,4	+11,4	101,0	+ 6,4	( 99,5)
	JUL	91,9	-10,3	- 5,2	100,6	- 1,8	98,8	- 2,2	( 99,1)
	AUG	87,3	- 3,7	- 5,0	98,8	- 1,8	100,2	+ 1,4	( 98,7)
	SEP	105,7	- 3,7	+21,1	102,4	+ 3,6	101,0	+ 0,8	( 98,4)
NAHRUNGS- UND GENUSSMITTELINDUSTRIEN									
1974	SEP	113,8	+ 3,5	+ 1,9	115,5	+ 4,2	115,0	+ 2,6	112,2
	OKT	131,9	+ 1,2	+15,9	114,3	- 1,0	112,2	- 2,4	(112,1)
	NOV	122,8	- 2,9	- 6,9	110,2	- 3,6	112,0	- 0,2	(112,0)
	DEZ	103,8	+ 1,5	-15,5	113,1	+ 2,6	112,8	+ 0,7	(112,0)
1975	JAN	109,6	- 2,1	+ 5,6	112,2	- 0,8	111,6	- 1,1	(111,9)
	FEB	103,9	+ 0,4	- 5,2	113,1	+ 0,8	113,1	+ 1,3	(112,1)
	MAR	104,0	- 5,2	+ 0,1	108,2	- 4,3	111,2	- 1,7	(112,0)
	APR	114,5	+ 1,6	+10,1	115,6	+ 6,8	113,5	+ 2,1	(112,0)
	MAI	106,9	- 7,8	- 6,6	106,7	- 7,7	110,0	- 3,1	(112,3)
	JUN	109,5	+ 6,1	+ 2,4	114,6	+ 7,4	114,1	+ 3,7	(112,6)
	JUL	113,4	- 1,8	+ 3,6	112,4	- 1,9	110,2	- 3,4	(113,0)
	AUG	110,7	- 0,9	- 2,4	110,8	- 1,4	112,8	+ 2,4	(113,5)
	SEP	118,2	+ 3,9	+ 6,8	118,9	+ 7,3	117,2	+ 3,9	(114,1)
BAUINDUSTRIE									
1974	SEP	116,6	- 5,5	+ 9,7	103,3	+ 5,5	102,9	+ 3,9	100,5
	OKT	121,7	- 7,5	+ 4,4	101,1	- 2,1	98,9	- 3,9	( 99,6)
	NOV	103,8	- 9,1	-14,7	98,1	- 3,0	99,8	+ 0,9	( 98,5)
	DEZ	79,0	+ 4,3	-24,9	102,1	+ 4,1	103,2	+ 3,4	( 97,4)
1975	JAN	73,5	- 9,7	- 5,8	99,9	- 2,2	98,2	- 4,8	( 96,5)
	FEB	73,8	-15,1	+ 0,4	96,1	- 3,8	96,1	- 2,1	( 95,3)
	MAR	80,9	-21,8	+ 9,6	87,0	- 9,5	91,8	- 4,5	( 93,7)
	APR	97,3	-13,4	+20,3	93,9	+ 7,9	91,6	- 0,2	( 92,7)
	MAI	92,9	-21,8	- 4,5	82,5	-12,1	85,5	- 6,7	( 91,8)
	JUN	100,8	- 4,9	+ 8,5	93,5	+13,3	92,5	+ 8,2	( 90,9)
	JUL	101,9	-10,4	+ 1,1	92,0	- 1,6	89,6	- 3,1	( 90,0)
	AUG	92,7	-12,8	- 9,0	86,4	- 6,1	88,5	- 1,2	( 89,2)
	SEP	109,0	- 6,5	+17,6	94,3	+ 9,1	93,2	+ 5,3	( 88,4)
EISENSCHAFFENDE INDUSTRIE									
1974	SEP	122,7	+ 7,9	+ 0,2	122,7	+ 3,7	121,8	+ 3,4	120,8
	OKT	131,4	+ 6,7	+ 7,1	125,6	+ 2,4	124,1	+ 1,9	121,1
	NOV	118,3	+ 0,7	-10,0	120,4	- 4,1	121,5	- 2,1	117,5
	DEZ	103,7	- 0,5	-12,3	117,0	- 2,8	118,2	- 2,7	115,0
1975	JAN	114,9	- 6,2	+10,8	113,2	- 3,2	111,6	- 5,6	112,2
	FEB	100,3	-13,8	-12,7	105,0	- 7,2	105,0	- 5,9	107,6
	MAR*	96,2	-25,8	- 4,1	87,0	-17,1	89,8	-14,5	(103,5)
	APR	103,1	-12,7	+ 7,2	104,1	+19,7	102,9	+14,6	( 99,2)
	MAI	85,0	-32,5	-17,6	83,0	-20,3	87,1	-15,4	( 94,7)
	JUN	91,7	-15,6	+ 7,9	94,1	+13,4	93,5	+ 7,3	( 90,2)
	JUL	91,1	-28,9	- 0,7	88,5	- 6,0	86,6	- 7,4	( 87,2)
	AUG	82,3	-32,8	- 9,7	80,1	- 9,5	81,8	- 5,5	( 89,4)
	SEP	90,4	-26,3	+ 9,8	89,3	+11,5	87,9	+ 7,5	( 87,5)

2. PRODUKTION DER INDUSTRIE UND DES BAUHAUPTGEWERBES  
2.1. INDEX DER INDUSTRIELLEN NETTOPRODUKTION (1970 = 100)

JAHR	MONAT	ORIGINALWERT			SAISONBEREINIGTER WERT		SAISON- UND ARBEITSTÄGLICH BEREINIGTER WERT		GLATTE KOMPONENTE	
		INDEX	VERÄNDERUNG VORJAHR	IN O/O GEGEN VORMONAT	INDEX	VERÄNDERUNG IN O/O GEGEN VORMONAT	INDEX	VERÄNDERUNG IN O/O GEGEN VORMONAT	INDEX	
CHEMISCHE INDUSTRIE (EINSCHL. KOHLENWERTSTOFFINDUSTRIE)										
1974	SEP	130,4	+ 3,5	+ 0,4	130,8	- 1,6	130,4	- 2,2	128,5	
	OKT	133,0	- 2,1	+ 2,0	126,8	- 3,1	125,7	- 3,6	125,6	
	NOV	117,4	-10,8	-11,7	117,9	- 7,0	118,1	- 6,0	121,4	
	DEZ	99,8	-15,9	-15,0	112,1	- 4,9	113,9	- 3,6	118,0	
1975	JAN	108,8	-16,4	+ 9,0	111,4	- 0,6	111,5	- 2,1	115,0	
	FEB	111,6	-14,9	+ 2,6	112,7	+ 1,2	112,7	+ 1,1	111,5	
	MAR	112,2	-18,6	+ 0,5	107,2	- 4,9	109,3	- 3,0	(109,3)	
	APR	115,5	-18,0	+ 2,9	111,3	+ 3,8	110,0	+ 0,6	(107,3)	
	MAI	110,3	-22,9	- 4,5	106,5	- 4,3	108,5	- 1,4	(106,0)	
	JUN	111,6	-15,5	+ 1,2	110,3	+ 3,6	110,0	+ 1,4	(105,5)	
	JUL	106,9	-21,9	- 4,2	106,8	- 3,2	105,7	- 3,9	(103,3)	
	AUG	101,0	-22,2	- 5,5	105,6	- 1,1	106,2	+ 0,5	(106,1)	
	SEP	114,7	-12,0	+13,6	114,8	+ 8,7	114,2	+ 7,5	(107,4)	
	MASCHINENBAU									
	1974	SEP	101,2	- 0,6	+13,1	100,8	+ 2,1	99,8	+ 0,9	99,4
		OKT	107,5	- 1,9	+ 6,2	100,6	- 0,2	99,6	- 0,2	98,5
NOV		102,1	- 3,2	- 5,0	97,5	- 3,1	97,7	- 1,9	( 98,0)	
DEZ		111,5	- 3,0	+ 9,2	97,6	+ 0,1	98,7	+ 1,0	( 97,4)	
1975	JAN	90,2	- 6,9	-19,1	95,8	- 1,8	95,5	- 3,2	( 96,8)	
	FEB	84,6	- 9,4	- 6,2	93,6	- 2,3	93,6	- 2,0	( 96,4)	
	MAR	89,7	-12,0	+ 6,0	91,2	- 2,6	93,4	- 0,2	( 95,7)	
	APR	97,6	- 2,7	+ 8,8	98,2	+ 7,7	97,0	+ 3,9	( 95,1)	
	MAI	89,8	-14,8	- 8,0	88,8	- 9,6	92,0	- 5,2	( 94,5)	
	JUN	96,8	- 1,6	+ 7,8	95,7	+ 7,8	94,4	+ 2,6	( 93,8)	
	JUL	92,6	- 9,7	- 4,3	94,2	- 1,6	93,0	- 1,5	( 93,2)	
	AUG	81,2	- 9,3	-12,3	92,0	- 2,3	92,9	- 0,1	( 92,5)	
	SEP	96,8	- 4,3	+19,2	95,8	+ 4,1	94,3	+ 1,5	( 92,0)	
	STRASSENFAHRZEUGBAU									
	1974	SEP	95,1	-15,3	+30,1	92,7	- 1,6	92,0	- 2,6	92,5
		OKT	110,8	-10,6	+16,5	96,2	+ 3,8	93,7	+ 1,8	91,0
NOV		95,4	-19,2	-13,9	87,3	- 9,3	88,5	- 5,5	90,7	
DEZ		74,8	-17,1	-21,6	90,8	+ 4,0	95,2	+ 7,6	89,7	
1975	JAN	84,0	-21,1	+12,3	83,5	- 8,0	83,4	-12,4	90,7	
	FEB	88,6	-12,6	+ 5,5	88,2	+ 5,6	88,2	+ 5,8	91,5	
	MAR	94,4	-13,4	+ 6,5	85,1	- 3,5	88,9	+ 0,8	92,8	
	APR	113,5	+ 9,9	+20,2	104,9	+23,3	102,3	+15,1	94,4	
	MAI	99,5	- 9,6	-12,3	89,1	-15,1	94,1	- 8,0	( 96,5)	
	JUN	109,1	+22,2	+ 9,6	108,0	+21,2	104,5	+11,1	( 99,2)	
	JUL	85,6	+ 2,4	-21,5	103,7	- 4,0	101,6	- 2,8	(102,4)	
	AUG	83,5	+14,2	- 2,5	104,3	+ 0,6	106,4	+ 4,7	(106,3)	
	SEP	112,6	+18,4	+34,9	110,7	+ 6,1	109,6	+ 3,0	(110,8)	
	ELEKTROTECHNISCHE INDUSTRIE									
	1974	SEP	131,7	+ 3,4	+34,0	126,9	+ 6,2	125,4	+ 4,7	119,4
		OKT	129,4	- 9,7	- 1,7	116,7	- 8,0	115,7	- 7,7	118,9
NOV		132,2	- 6,6	+ 2,2	118,6	+ 1,6	118,5	+ 2,4	116,3	
DEZ		110,8	-10,6	-16,2	113,0	- 4,7	113,4	- 4,3	114,7	
1975	JAN	103,8	-12,9	- 6,3	110,6	- 2,1	110,0	- 3,0	112,7	
	FEB	108,0	-12,9	+ 4,0	109,2	- 1,3	109,2	- 0,7	111,2	
	MAR	112,4	-10,9	+ 4,1	106,7	- 2,3	110,2	+ 0,9	(110,5)	
	APR	118,8	- 4,0	+ 5,7	116,2	+ 8,9	114,8	+ 4,2	(110,3)	
	MAI	105,2	-19,4	-11,4	103,3	-11,1	107,6	- 6,3	(110,4)	
	JUN	111,5	- 5,9	+ 6,0	111,4	+ 7,8	110,1	+ 2,3	(111,0)	
	JUL	100,8	-15,3	- 9,6	110,1	- 1,2	109,0	- 1,0	(112,2)	
	AUG	89,4	- 9,1	-11,3	110,9	+ 0,7	111,7	+ 2,5	(111,0)	
	SEP	122,3	- 7,1	+36,8	116,5	+ 5,0	114,4	+ 2,4	(110,0)	
	EISEN-, BLECH- UND METALLWARENINDUSTRIE									
	1974	SEP	102,4	- 7,7	+21,0	102,3	+ 7,5	100,9	+ 3,9	101,4
		OKT	113,0	- 9,4	+10,4	100,5	- 1,8	98,8	- 2,1	99,4
NOV		101,3	-13,5	-10,4	95,2	- 5,3	96,1	- 2,7	98,0	
DEZ		83,2	-16,1	-17,9	94,0	- 1,3	96,6	+ 0,5	96,1	
1975	JAN	91,4	-16,6	+ 9,9	92,6	- 1,5	92,9	- 3,8	95,0	
	FEB	92,2	-14,2	+ 0,9	93,0	+ 0,4	93,0	+ 0,1	94,3	
	MAR	92,0	-21,0	- 0,2	89,9	- 7,6	89,4	- 3,9	93,4	
	APR	100,2	-10,9	+ 8,9	96,0	+11,8	93,2	+ 4,3	92,9	
	MAI	89,8	-22,8	-10,4	84,6	-11,9	88,3	- 5,3	( 92,5)	
	JUN	94,5	- 6,5	+ 5,2	95,2	+12,5	92,1	+ 4,3	( 92,3)	
	JUL	88,6	-13,8	- 6,2	96,2	+ 1,1	94,5	+ 2,6	( 92,2)	
	AUG	78,5	- 7,2	-11,4	91,3	- 5,1	93,1	- 1,5	( 92,4)	
	SEP	98,2	- 4,1	+25,1	97,7	+ 7,0	96,3	+ 3,4	( 92,9)	
	TEXTILINDUSTRIE									
	1974	SEP	102,2	- 3,3	+48,5	102,2	+17,2	101,0	+14,9	101,0
		OKT	116,0	- 2,7	+13,5	102,7	+ 0,5	101,2	+ 0,2	100,2
NOV		108,7	- 1,6	- 6,3	100,8	- 1,9	101,0	- 0,2	99,6	
DEZ		86,5	- 3,3	-20,4	97,9	- 2,9	99,6	- 1,4	98,3	
1975	JAN	100,6	- 5,6	+16,3	97,3	- 0,6	97,7	- 1,9	98,6	
	FEB	102,5	- 5,4	- 0,1	96,8	- 0,5	96,8	- 0,9	98,4	
	MAR	98,9	-11,9	- 1,6	91,7	- 5,3	95,0	- 1,9	97,8	
	APR	106,6	- 3,9	+ 7,8	99,5	+ 8,5	97,0	+ 2,1	98,0	
	MAI	93,3	-16,1	-12,5	88,4	-11,2	91,9	- 5,3	( 97,4)	
	JUN	98,8	+ 1,4	+ 5,9	99,9	+13,0	98,7	+ 7,4	( 96,7)	
	JUL	82,5	-12,7	-16,5	97,6	- 2,3	95,8	- 2,9	( 95,9)	
	AUG	73,8	+ 7,4	-10,5	91,7	- 6,0	93,1	- 2,8	( 95,1)	
	SEP	104,6	+ 2,3	+41,7	103,5	+12,9	101,5	+ 9,0	( 94,1)	

2. PRODUKTION DER INDUSTRIE UND DES BAUHAUPTGEWERBES  
2.1. INDEX DER INDUSTRIELLEN NETTOPRODUKTION (1970 = 100)

JAHR	MONAT	ORIGINALWERT			SAISONBEREINIGTER WERT		SAISON- UND ARBEITSTÄGLICH BEREINIGTER WERT		GLATTE KOMPONENTE
		INDEX	VERAENDERUNG VORJAHR	IN 0/0 GEGEN VORMONAT	INDEX	VERAENDERUNG IN 0/0 GEGEN VORMONAT	INDEX	VERAENDERUNG IN 0/0 GEGEN VORMONAT	INDEX
BEKLEIDUNGSINDUSTRIE									
1974	SEP	104,3	- 3,3	+31,7	93,4	+ 8,6	91,3	+ 4,3	89,7
	OKT	117,6	+ 1,6	+12,8	95,4	+ 2,1	94,2	+ 3,2	89,7
	NOV	97,6	+ 4,2	-17,0	94,2	- 1,3	95,3	+ 1,2	89,9
	DEZ	74,4	+11,2	-23,8	94,8	+ 0,6	94,9	- 0,4	89,4
1975	JAN	86,2	- 1,9	+15,9	88,2	- 7,0	88,3	- 7,0	90,2
	FEB	95,7	+ 3,9	+11,0	91,2	+ 3,4	91,2	+ 3,3	91,0
	MAR	100,8	- 3,5	+ 5,3	87,3	- 4,3	90,6	- 0,7	91,5
	APR	104,4	+ 5,1	+ 3,6	95,8	+ 9,7	93,6	+ 3,3	92,2
	MAI	81,8	-11,9	-21,6	83,1	-13,3	86,6	- 7,5	( 92,3)
	JUN	77,7	+19,9	- 5,0	97,9	+17,8	95,6	+10,4	( 92,4)
	JUL	82,1	- 1,4	+ 5,7	94,5	- 3,5	93,1	- 2,6	( 92,3)
	AUG	81,7	+ 3,2	- 0,5	89,4	- 5,4	91,2	- 2,0	( 92,2)
	SEP	108,4	+ 3,9	+32,7	95,6	+ 6,9	93,1	+ 2,1	( 92,0)
ERNAHRUNGSINDUSTRIE									
1974	SEP	113,1	+ 2,8	+ 2,4	115,8	+ 3,9	115,8	+ 2,8	114,1
	OKT	132,4	+ 0,2	+17,1	114,0	- 1,6	111,7	- 3,5	113,6
	NOV	126,3	- 2,2	- 4,6	111,8	- 1,9	113,5	+ 1,6	(113,5)
	DEZ	112,5	- 0,4	-10,9	113,6	+ 1,6	113,6	+ 0,1	(113,5)
1975	JAN	107,4	- 4,1	- 4,5	112,5	- 1,0	112,1	- 1,3	(113,5)
	FEB	102,2	- 1,1	- 4,8	113,5	+ 0,9	113,5	+ 1,2	(113,6)
	MAR	104,6	- 4,5	+ 2,3	109,9	- 3,2	111,6	- 1,7	(113,5)
	APR	115,0	+ 0,6	+ 9,9	116,6	+ 6,1	114,7	+ 2,8	(113,6)
	MAI	110,1	- 4,8	- 4,3	109,9	- 5,7	112,3	- 2,1	(114,0)
	JUN	110,8	+ 7,1	+ 0,6	112,5	+ 2,4	113,9	+ 1,4	(114,5)
	JUL	114,0	+ 2,2	+ 2,9	116,0	+ 3,1	113,6	- 0,3	(115,2)
	AUG	112,7	+ 2,1	- 1,1	115,0	- 0,9	116,7	+ 2,7	(116,1)
	SEP	119,4	+ 5,6	+ 5,9	121,3	+ 5,5	120,0	+ 2,8	(117,2)

## 2. PRODUKTION DER INDUSTRIE UND DES BAUHAUPTGEWERBES

## 2.2. GELEISTETE ARBEITSSTUNDEN (1970 = 100)

JAHR	MONAT	ORIGINALWERT			SAISONBEREINIGTER WERT		SAISON- UND ARBEITSTÄGLICH BEREINIGTER WERT		GLATTE KOMPONENTE
		INDEX	VERÄNDERUNG VORJAHR	IN O/O GEGEN VORMONAT	INDEX	VERÄNDERUNG IN O/O GEGEN VORMONAT	INDEX	VERÄNDERUNG IN O/O GEGEN VORMONAT	INDEX
BAUHAUPTGEWERBE INSGESAMT									
1974	AUG	81,2	-19,4	- 6,8	76,8	- 5,0	78,4	- 1,8	81,3
	SEP	87,1	-13,9	+ 7,3	79,2	+ 3,1	79,9	+ 1,9	( 80,6)
	OKT	94,2	-14,5	+ 8,2	79,3	+ 0,1	76,8	- 3,9	( 79,7)
	NOV	82,5	-13,2	-12,4	78,4	- 1,1	80,0	+ 4,2	( 78,4)
	DEZ	62,2	+ 2,0	-24,6	81,8	+ 4,3	84,6	+ 5,8	( 76,7)
1975	JAN	62,7	-11,1	+ 0,8	81,2	- 0,7	79,8	- 5,7	( 74,8)
	FEB	58,5	-17,4	- 6,7	82,9	+ 2,1	82,9	+ 3,9	( 72,7)
	MAR	61,4	-24,7	+ 5,0	65,8	-20,6	68,7	-17,1	( 70,6)
	APR	75,1	-16,2	+22,3	70,9	+ 7,8	69,4	+ 1,0	( 68,7)
	MAI	71,2	-23,8	- 5,2	58,2	-17,9	61,1	-12,0	( 67,3)
	JUN	75,6	- 9,2	+ 6,2	64,7	+11,2	65,5	+ 7,2	( 66,8)
	JUL	74,2	-14,8	- 1,9	67,3	+ 4,0	64,9	- 0,9	( 67,7)
	AUG	70,2	-13,5	- 5,4	65,5	- 2,7	67,3	+ 3,7	( 70,3)
WOHNUNGSBAU									
1974	AUG	83,2	-27,5	- 9,8	80,8	- 6,7	82,9	- 2,9	86,7
	SEP	91,0	-21,3	+ 9,4	83,2	+ 3,0	84,5	+ 1,9	( 85,6)
	OKT	97,9	-21,7	+ 7,6	82,2	- 1,2	79,1	- 6,4	( 84,1)
	NOV	85,1	-19,8	-13,1	81,5	- 0,9	83,7	+ 5,8	( 82,2)
	DEZ	64,8	- 2,0	-23,9	87,5	+ 7,4	89,8	+ 7,3	( 79,8)
1975	JAN	65,7	-16,0	+ 1,4	86,0	- 1,7	84,2	- 6,2	( 77,0)
	FEB	58,4	-24,2	-11,1	86,1	+ 0,1	86,1	+ 2,3	( 74,1)
	MAR	62,1	-32,1	+ 6,3	65,6	-23,8	69,3	-19,5	( 71,2)
	APR	76,9	-23,8	+23,8	70,4	+ 7,3	68,4	- 1,3	( 68,7)
	MAI	73,8	-28,9	- 4,0	57,2	-18,7	59,9	-12,4	( 67,0)
	JUN	78,5	-13,5	+ 6,4	64,8	+13,3	66,2	+10,5	( 66,7)
	JUL	73,9	-19,8	- 5,9	67,8	+ 4,6	65,0	- 1,8	( 68,4)
	AUG	69,8	-16,1	- 5,5	67,1	- 1,0	69,2	+ 6,5	( 72,7)
GEWERBLICHER UND INDUSTRIELLER BAU									
1974	AUG	82,7	-20,7	- 5,6	79,0	- 4,7	80,2	- 1,8	81,6
	SEP	84,7	-17,6	+ 2,4	79,2	+ 0,3	79,1	- 1,4	( 80,6)
	OKT	91,8	-18,5	+ 8,4	79,3	+ 0,1	77,3	- 2,3	( 79,5)
	NOV	81,7	-18,4	-11,0	77,6	- 2,1	78,9	+ 2,1	( 78,3)
	DEZ	64,8	- 7,3	-20,7	82,1	+ 5,8	84,5	+ 7,1	( 76,9)
1975	JAN	67,7	-14,9	+ 4,5	80,8	- 1,6	79,3	- 6,2	( 75,4)
	FEB	65,5	-17,3	- 3,2	82,9	+ 2,6	82,9	+ 4,5	( 73,9)
	MAR	64,7	-24,7	- 1,2	65,5	-21,0	68,6	-17,2	( 72,3)
	APR	74,1	-15,6	+14,5	71,9	+ 9,8	70,7	+ 3,1	( 70,9)
	MAI	68,8	-24,1	- 7,2	59,9	-16,7	63,4	-10,3	( 69,8)
	JUN	78,0	- 6,1	+13,4	70,4	+17,5	69,6	+ 9,8	( 69,2)
	JUL	74,4	-15,1	- 4,6	69,3	- 1,6	67,6	- 2,9	( 69,4)
	AUG	70,6	-14,6	- 5,1	66,7	- 3,8	68,3	+ 1,0	( 70,8)
ÖFFENTLICHER UND VERKEHRSBAU									
1974	AUG	79,1	- 8,9	- 4,4	72,6	- 3,5	74,0	- 0,3	76,6
	SEP	85,3	- 2,8	+ 7,8	76,0	+ 4,7	76,7	+ 3,6	( 76,5)
	OKT	92,5	- 4,3	+ 8,4	76,8	+ 1,1	74,5	- 2,9	( 76,1)
	NOV	81,0	- 2,9	-12,4	76,2	- 0,8	77,7	+ 4,3	( 75,3)
	DEZ	58,7	+12,2	-27,5	77,0	+ 1,0	80,4	+ 3,5	( 74,3)
1975	JAN	57,9	- 2,9	- 1,4	77,6	+ 0,8	76,5	- 4,9	( 73,0)
	FEB	55,4	-10,4	- 4,3	80,3	+ 3,5	80,3	+ 5,0	( 71,4)
	MAR	59,6	-16,1	+ 7,6	66,6	-17,1	68,7	-14,4	( 69,8)
	APR	74,4	- 8,0	+24,8	71,3	+ 7,1	70,0	+ 1,9	( 68,2)
	MAI	70,1	-18,2	- 5,8	58,4	-18,1	61,3	-12,4	( 67,0)
	JUN	74,2	- 3,6	+ 5,8	64,0	+ 9,6	64,5	+ 5,2	( 66,2)
	JUL	74,2	-10,3	+ 0,0	65,9	+ 3,0	63,7	- 1,2	( 66,4)
	AUG	69,9	-11,6	- 5,8	63,1	- 4,2	64,7	+ 1,6	( 67,7)

2. PRODUKTION DER INDUSTRIE UND DES BAUHAUPTGEBERES  
2.3. PRODUKTIONSINDEX FÜR DAS BAUHAUPTGEBERBE (1970 = 100)

JAHR	MONAT	ORIGINALWERT			SAISONBEREINIGTER WERT		SAISON- UND ARBEITSTÄGLICH BEREINIGTER WERT		GLATTE KOMPONENTE
		INDEX	VERÄNDERUNG VORJAHR	IN O/O GEGEN VORMONAT	INDEX	VERÄNDERUNG IN O/O GEGEN VORMONAT	INDEX	VERÄNDERUNG IN O/O GEGEN VORMONAT	INDEX
GESAMTES BAUHAUPTGEWERBE									
1974	SEP	114,8	- 7,0	+10,2	102,4	+ 5,9	101,9	+ 4,1	99,5
	OKT	119,5	- 8,7	+ 4,1	100,1	- 2,2	98,0	- 3,8	( 98,4)
	NOV	102,0	-11,0	-14,6	96,7	- 3,4	98,4	+ 0,4	( 97,2)
	DEZ	77,2	+ 1,0	-24,3	100,8	+ 4,2	101,8	+ 3,5	( 96,0)
1975	JAN	73,6	-11,4	- 4,7	98,4	- 2,4	96,7	- 5,0	( 95,0)
	FEB	74,1	-16,0	+ 0,7	94,8	- 3,7	94,8	- 2,0	( 93,8)
	MAR	80,1	-23,5	+ 8,1	85,2	-10,1	89,9	- 5,2	( 92,1)
	APR	96,3	-14,1	+20,2	92,5	+ 8,6	90,3	+ 0,4	( 91,1)
	MAI	91,0	-23,0	- 5,5	80,7	-12,8	83,9	- 7,1	( 90,3)
	JUN	98,6	- 6,2	+ 8,4	91,9	+13,9	90,8	+ 8,2	( 89,4)
	JUL	99,5	-11,1	+ 0,9	90,7	- 1,3	88,3	- 2,8	( 88,5)
	AUG	90,4	-13,2	- 9,1	85,1	- 6,2	87,3	- 1,1	( 87,8)
	SEP	106,9	- 6,2	+18,3	93,1	+ 9,4	92,0	+ 5,4	( 87,2)
HOCHBAU									
1974	SEP	111,4	- 9,9	+11,1	100,8	+ 6,6	100,1	+ 4,4	97,4
	OKT	115,4	-11,0	+ 3,6	98,4	- 2,4	96,3	- 3,8	( 96,1)
	NOV	98,6	-14,6	-14,6	94,0	- 4,5	95,8	- 0,5	( 94,7)
	DEZ	75,8	- 4,4	-23,1	98,3	+ 4,6	99,3	+ 3,7	( 93,3)
1975	JAN	73,9	-14,5	- 2,5	95,8	- 2,5	94,1	- 5,2	( 92,1)
	FEB	74,5	-17,9	+ 0,8	92,2	- 3,8	92,2	- 2,0	( 90,8)
	MAR	78,6	-26,6	+ 5,5	81,6	-11,5	86,1	- 6,6	( 89,1)
	APR	94,3	-15,4	+20,0	89,9	+10,2	87,7	+ 1,9	( 88,1)
	MAI	87,3	-25,3	- 7,4	77,3	-14,0	80,8	- 7,9	( 87,4)
	JUN	94,4	- 8,6	+ 8,1	88,9	+15,0	87,5	+ 8,3	( 86,5)
	JUL	95,1	-12,4	+ 0,7	88,2	- 0,8	85,8	- 1,9	( 85,9)
	AUG	86,1	-14,2	- 9,5	82,9	- 6,0	85,1	- 0,8	( 85,3)
	SEP	103,1	- 7,5	+19,7	91,0	+ 9,8	89,8	+ 5,5	( 84,9)
TIEFBAU									
1974	SEP	122,1	- 0,8	+ 8,4	105,9	+ 4,6	105,8	+ 3,4	103,9
	OKT	128,5	- 3,7	+ 5,2	104,0	- 1,8	101,8	- 3,8	(103,3)
	NOV	109,4	- 3,1	-14,9	102,6	- 1,3	104,1	+ 2,3	(102,6)
	DEZ	80,4	+14,7	-26,5	106,2	+ 3,5	107,3	+ 3,1	(101,8)
1975	JAN	73,0	- 3,9	- 9,2	104,1	- 2,0	102,4	- 4,6	(101,2)
	FEB	73,1	-11,7	+ 0,1	100,3	- 3,7	100,3	- 2,1	(100,3)
	MAR	83,3	-16,4	+14,0	92,9	- 7,4	97,9	- 2,4	( 98,5)
	APR	100,6	-11,4	+20,8	98,3	+ 5,8	95,7	- 2,2	( 97,5)
	MAI	98,9	-18,2	- 1,7	88,1	-10,4	90,6	- 5,3	( 96,6)
	JUN	107,6	- 1,2	+ 8,8	98,4	+11,7	97,9	+ 8,1	( 95,5)
	JUL	109,2	- 8,4	+ 1,5	96,2	- 2,2	93,8	- 4,2	( 94,4)
	AUG	99,8	-11,4	- 8,6	90,2	- 6,2	92,2	- 1,7	( 93,3)
	SEP	115,3	- 5,6	+15,5	97,9	+ 8,5	97,0	+ 5,2	( 92,2)

## 3. PRODUKTIVITAET UND LOHNKOSTEN IN DER INDUSTRIE

## 3.1. PRODUKTIONSERGEBNIS (197C = 100)

JAHR	MONAT	ORIGINALWERT			SAISONBEREINIGTER WERT		SAISON- UND ARBEITSTÄGLICH BEREINIGTER WERT		GLATTE KOMPONENTE	
		INDEX	VERÄNDERUNG VORJAHR	IN O/O GEGEN VORMONAT	INDEX	VERÄNDERUNG IN O/O GEGEN VORMONAT	INDEX	VERÄNDERUNG IN O/O GEGEN VORMONAT	INDEX	
JE BESCHÄFTIGTEN (OHNE ENERGIE UND OHNE BAU)										
1974	AUG	99,8	- 0,7	- 5,6	115,8	- 1,3	115,2	- 2,6	116,4	
	SEP	117,6	- 1,6	+17,8	116,3	+ 0,4	117,0	+ 1,6	115,8	
	OKT	117,4	+ 0,2	- 0,2	116,0	- 0,3	116,7	- 0,3	115,7	
	NOV	126,3	+ 1,0	+ 7,6	116,9	+ 0,8	116,0	- 0,6	115,2	
	DEZ	114,0	- 6,8	- 9,7	110,6	- 5,4	113,2	- 2,4	114,9	
1975	JAN	103,5	- 4,3	- 9,2	112,4	+ 1,6	113,1	- 0,1	114,3	
	FEB	112,1	- 4,0	+ 8,3	111,7	- 0,6	111,7	- 1,2	114,1	
	MAR	119,0	+ 0,3	+ 6,2	116,1	+ 3,9	114,0	+ 2,1	114,1	
	APR	114,5	- 6,8	- 3,8	109,5	- 5,7	110,5	- 3,1	(113,8)	
	MAI	121,5	- 0,2	+ 6,1	115,6	+ 5,6	114,0	+ 3,2	(113,5)	
	JUN	119,0	- 8,0	- 2,1	110,7	- 4,2	110,7	- 2,9	(113,2)	
	JUL	100,0	- 5,4	-16,0	113,4	+ 2,4	114,2	+ 3,2	(112,9)	
	AUG	101,4	+ 1,6	+ 1,4	117,3	+ 3,4	116,4	+ 1,9	(112,6)	
	JE BESCHÄFTIGTENSTUNDE (OHNE ENERGIE UND OHNE BAU)									
	1974	AUG	120,1	+ 2,6	- 4,9	123,2	- 2,3	123,3	- 1,9	124,2
SEP		126,4	+ 3,7	+ 5,2	124,9	+ 1,4	124,6	+ 1,1	123,9	
OKT		125,1	+ 1,5	- 1,0	123,0	- 1,5	123,0	- 1,3	123,7	
NOV		124,0	+ 1,7	- 0,9	123,0	+ 0,0	122,9	- 0,1	123,4	
DEZ		124,2	+ 0,3	+ 0,2	122,2	- 0,7	123,0	+ 0,1	123,2	
1975	JAN	117,3	+ 0,1	- 5,6	122,3	+ 0,1	122,6	- 0,3	123,2	
	FEB	120,0	+ 0,6	+ 2,3	122,8	+ 0,4	122,8	+ 0,2	(123,4)	
	MAR	124,5	+ 0,4	+ 3,8	123,3	+ 0,4	123,1	+ 0,2	(123,7)	
	APR	124,1	+ 0,7	- 0,3	124,0	+ 0,6	124,0	+ 0,7	(124,3)	
	MAI	124,3	- 0,4	+ 0,2	123,9	- 0,1	124,2	+ 0,2	(125,0)	
	JUN	128,4	+ 1,5	+ 3,3	125,9	+ 1,6	125,3	+ 0,9	(125,3)	
	JUL	125,7	- 0,5	- 2,1	125,4	- 0,4	125,4	+ 0,1	(124,7)	
	AUG	120,9	+ 0,7	- 3,8	123,9	- 1,2	123,9	- 1,2	(122,6)	
	JE ARBEITER (OHNE ENERGIE UND OHNE BAU)									
	1974	AUG	103,7	+ 0,4	- 5,4	120,2	- 1,0	119,7	- 2,4	121,5
SEP		122,4	- 0,4	+18,0	121,3	+ 0,9	121,8	+ 1,8	121,3	
OKT		122,4	+ 1,4	+ 0,0	120,9	- 0,3	121,6	- 0,2	120,3	
NOV		132,1	+ 2,5	+ 7,9	122,4	+ 1,2	122,0	+ 0,3	120,3	
DEZ		119,6	- 5,4	- 9,5	116,2	- 5,1	118,4	- 3,0	119,6	
1975	JAN	108,7	- 2,9	- 9,1	117,9	+ 1,5	118,7	+ 0,3	118,7	
	FEB	117,8	- 2,6	+ 8,4	117,5	- 0,3	117,5	- 1,0	(118,4)	
	MAR	125,2	+ 1,9	+ 6,3	122,3	+ 4,1	119,7	+ 1,9	(118,3)	
	APR	120,5	- 5,4	- 3,8	115,5	- 5,6	116,6	- 2,6	(118,5)	
	MAI	128,1	+ 1,3	+ 6,3	122,1	+ 5,7	120,4	+ 3,3	(118,9)	
	JUN	125,6	- 6,4	- 2,0	118,4	- 3,0	117,8	- 2,2	(119,6)	
	JUL	105,5	- 3,7	-16,0	117,0	- 1,2	117,9	+ 0,1	(115,4)	
	AUG	107,0	+ 3,2	+ 1,4	123,3	+ 5,4	122,6	+ 4,0	(121,2)	

## 3. PRODUKTIVITAET UND LOHNKOSTEN IN DER INDUSTRIE

## 3.2. LOEHNE UND GEHAELTER (1970 = 100)

JAHR	MONAT	ORIGINALWERT			SAISONBEREINIGTER WERT		SAISON- UND ARBEITSTÄGLICH BEREINIGTER WERT		GLATTE KOMPONENTE
		INDEX	VERÄNDERUNG VORJAHR	IN O/O GEGEN VORMONAT	INDEX	VERÄNDERUNG IN O/O GEGEN VORMONAT	INDEX	VERÄNDERUNG IN O/O GEGEN VORMONAT	INDEX
JE BESCHÄFTIGTEN (OHNE ENERGIE UND OHNE BAU)									
1974	JUL	162,8	+17,3	+ 8,0	159,4	+ 7,1	158,6	+ 6,0	154,3
	AUG	155,4	+12,9	- 4,5	155,6	- 2,4	155,8	- 1,8	155,9
	SEP	147,8	+12,7	- 4,9	155,1	- 0,3	154,9	- 0,6	157,2
	OKT	155,8	+11,9	+ 5,4	157,5	+ 1,5	157,4	+ 1,6	158,3
	NOV	179,7	+13,8	+15,3	163,0	+ 3,5	162,6	+ 3,3	158,6
	DEZ	167,9	+14,0	- 6,6	161,0	- 1,2	160,3	- 1,4	159,2
1975	JAN	152,0	+10,9	- 9,5	157,0	- 2,5	156,7	- 2,2	(159,0)
	FEB	145,8	+11,6	- 4,1	156,4	- 0,4	156,4	- 0,2	(159,0)
	MAR	155,3	+ 7,6	+ 6,5	157,8	+ 0,9	159,6	+ 2,0	(160,3)
	APR	156,6	+ 6,1	+ 0,8	160,2	+ 1,5	159,6	+ 0,0	(161,0)
	MAI	162,2	+ 6,1	+ 3,6	160,1	- 0,1	160,5	+ 0,6	(160,3)
	JUN	165,8	+ 9,9	+ 2,2	163,0	+ 1,8	163,4	+ 1,8	(160,8)
JUL	171,8	+ 5,5	+ 3,6	168,3	+ 3,3	168,1	+ 2,9	(168,3)	
JE BESCHÄFTIGTENSTUNDE (OHNE ENERGIE UND OHNE BAU)									
1974	JUL	178,7	+15,1	+ 3,2	167,7	+ 0,5	169,7	+ 3,2	165,2
	AUG	179,2	+21,0	+ 0,3	171,1	+ 2,0	170,7	+ 0,6	167,3
	SEP	158,0	+13,9	-11,8	165,9	- 3,0	166,2	- 2,6	170,4
	OKT	151,7	+13,1	- 4,0	165,3	- 0,4	166,7	+ 0,3	171,0
	NOV	187,4	+19,7	+23,5	177,2	+ 7,2	177,1	+ 6,2	173,2
	DEZ	196,8	+17,4	+ 5,0	178,4	+ 0,7	175,6	- 0,8	174,7
1975	JAN	166,3	+17,7	-15,5	173,8	- 2,6	173,9	- 1,0	(175,8)
	FEB	163,8	+16,9	- 1,5	174,9	+ 0,6	174,9	+ 0,6	(176,7)
	MAR	175,1	+17,3	+ 6,9	181,4	+ 3,7	179,1	+ 2,4	(178,0)
	APR	162,4	+ 5,8	- 7,3	169,7	- 6,4	171,0	- 4,5	(180,4)
	MAI	185,2	+19,4	+14,0	186,7	+10,0	183,9	+ 7,5	(181,9)
	JUN	185,4	+ 7,0	+ 0,1	179,6	- 3,8	180,2	- 2,0	(179,0)
JUL	197,9	+10,7	+ 6,7	185,5	+ 3,3	186,9	+ 3,7	(179,4)	
JE PRODUKTEINHEIT (OHNE ENERGIE UND OHNE BAU)									
1974	JUL	141,4	+ 7,9	+ 3,4	132,3	- 1,2	134,3	+ 1,6	132,9
	AUG	149,2	+17,9	+ 5,5	138,8	+ 4,9	138,3	+ 3,0	134,7
	SEP	125,1	+10,1	-16,2	133,1	- 4,1	134,0	- 3,1	137,6
	OKT	121,6	+12,2	- 2,8	134,8	+ 1,3	135,8	+ 1,3	138,3
	NOV	150,9	+17,6	+24,1	143,8	+ 6,7	143,7	+ 5,8	140,5
	DEZ	158,4	+16,9	+ 5,0	145,5	+ 1,2	142,4	- 0,9	141,9
1975	JAN	141,7	+17,5	-10,5	142,8	- 1,9	142,5	+ 0,1	(142,9)
	FEB	136,4	+16,3	- 3,7	143,0	+ 0,1	143,0	+ 0,4	(143,6)
	MAR	140,6	+16,8	+ 3,1	147,2	+ 2,9	145,4	+ 1,7	(144,1)
	APR	130,9	+ 5,1	- 6,9	136,8	- 7,1	137,8	- 5,2	(144,5)
	MAI	148,9	+19,8	+13,8	150,1	+ 9,7	147,0	+ 6,7	(143,6)
	JUN	144,3	+ 5,6	- 3,1	142,7	- 4,9	144,3	- 1,8	(144,6)
JUL	157,6	+11,5	+ 9,2	147,6	+ 3,4	148,6	+ 3,0	(144,2)	
JE PRODUKTEINHEIT (VERARBEITENDE INDUSTRIE)									
1974	JUL	141,6	+ 7,8	+ 3,8	132,3	- 1,0	134,3	+ 1,7	132,8
	AUG	149,2	+17,9	+ 5,4	138,7	+ 4,8	138,2	+ 2,9	134,5
	SEP	124,6	+ 9,9	-16,5	132,8	- 4,3	133,6	- 3,3	137,4
	OKT	119,9	+11,6	- 3,8	134,2	+ 1,1	135,4	+ 1,3	138,1
	NOV	150,7	+17,5	+25,7	143,5	+ 6,9	143,3	+ 5,8	140,1
	DEZ	158,9	+17,0	+ 5,4	145,5	+ 1,4	142,3	- 0,7	141,6
1975	JAN	141,9	+17,3	-10,7	142,5	- 2,1	142,3	+ 0,0	(142,7)
	FEB	136,4	+16,3	- 3,9	142,8	+ 0,2	142,8	+ 0,4	(143,5)
	MAR	140,5	+16,4	+ 3,0	146,9	+ 2,9	145,2	+ 1,7	(144,1)
	APR	130,6	+ 4,8	- 7,0	136,6	- 7,0	137,7	- 5,2	(144,5)
	MAI	147,9	+19,4	+13,2	149,5	+ 9,4	146,6	+ 6,5	(143,7)
	JUN	146,3	+ 7,3	- 1,1	144,4	- 3,4	145,6	- 0,7	(145,2)
JUL	157,2	+11,0	+ 7,5	147,1	+ 1,9	148,3	+ 1,9	(144,3)	
JE PRODUKTEINHEIT (GRUNDSTOFF- UND PRODUKTIONSGÜTERINDUSTRIEN)									
1974	JUL	122,4	+ 9,4	+ 0,2	123,0	+ 1,7	124,8	+ 4,6	124,4
	AUG	123,9	+13,7	+ 1,2	125,6	+ 2,1	125,3	+ 0,4	126,5
	SEP	116,7	+10,2	- 5,8	125,2	- 0,3	126,1	+ 0,6	128,6
	OKT	117,1	+15,4	+ 0,3	128,6	+ 2,7	130,3	+ 3,3	130,9
	NOV	161,3	+25,5	+37,7	143,1	+11,3	142,5	+ 9,4	132,7
	DEZ	172,5	+23,7	+ 6,9	146,2	+ 2,2	140,7	- 1,3	135,5
1975	JAN	138,8	+22,5	-19,5	138,9	- 5,0	138,5	- 1,6	136,9
	FEB	133,3	+21,8	- 4,0	139,7	+ 0,6	139,7	+ 0,9	138,4
	MAR	135,1	+26,6	+ 1,4	144,6	+ 3,5	143,6	+ 2,8	(140,4)
	APR	131,7	+18,4	- 2,5	138,9	- 3,9	140,5	- 2,2	(142,4)
	MAI	148,1	+30,1	+12,5	149,4	+ 7,6	146,2	+ 4,1	(144,4)
	JUN	139,9	+14,5	- 5,5	139,6	- 6,6	141,6	- 3,1	(146,4)
JUL	142,3	+16,3	+ 1,7	141,6	+ 1,4	143,9	+ 1,6	(148,4)	
JE PRODUKTEINHEIT (INVESTITIONSGÜTERINDUSTRIEN)									
1974	JUL	159,7	+ 9,6	+ 9,6	143,4	- 1,3	145,7	+ 2,0	143,2
	AUG	174,9	+22,4	+ 9,5	152,2	+ 6,1	151,9	+ 4,3	145,0
	SEP	132,0	+12,1	-24,5	141,1	- 7,3	142,1	- 6,5	148,1
	OKT	127,6	+14,0	- 3,3	142,9	+ 1,3	143,9	+ 1,3	148,2
	NOV	153,5	+17,9	+20,3	150,5	+ 5,3	150,8	+ 4,8	149,8
	DEZ	154,7	+18,5	+ 0,8	151,9	+ 0,9	149,2	- 1,1	150,4
1975	JAN	150,9	+19,9	- 2,5	152,2	+ 0,2	152,3	+ 2,1	(151,0)
	FEB	144,8	+18,9	- 4,0	152,3	+ 0,1	152,3	+ 0,0	(151,4)
	MAR	152,1	+13,3	+ 5,0	156,3	+ 2,6	154,7	+ 1,6	(150,5)
	APR	135,8	- 1,5	-10,7	141,6	- 9,4	142,4	- 8,0	(149,8)
	MAI	154,4	+16,7	+13,7	158,2	+11,7	154,7	+ 8,6	(150,1)
	JUN	149,1	+ 2,3	- 3,4	149,5	- 5,5	150,9	- 2,5	(146,7)
JUL	175,3	+ 9,8	+17,6	158,4	+ 6,0	159,6	+ 5,8	(152,0)	



# 3. PRODUKTIVITAET UND LOHNKOSTEN IN DER INDUSTRIE

## 3.2. LOEHNE UND GEHAELTER (1970 = 100)

JAHR	MONAT	ORIGINALWERT			SAISONBEREINIGTER WERT		SAISON- UND ARBEITSTÄGLICH BEREINIGTER WERT		GLATTE KOMPONENTE
		INDEX	VERÄNDERUNG VORJAHR	IN O/O GEGEN VORMONAT	INDEX	VERÄNDERUNG IN O/O GEGEN VORMONAT	INDEX	VERÄNDERUNG IN O/O GEGEN VORMONAT	INDEX
JE PRODUKTEINHEIT (VERBRAUCHSGÜTERINDUSTRIEN)									
1974	JUL	140,6	+ 1,4	+ 1,6	125,5	- 4,1	127,9	- 1,5	129,3
	AUG	152,3	+18,8	+ 8,3	137,7	+ 9,7	136,6	+ 6,8	130,2
	SEP	120,7	+ 7,8	-20,7	129,0	- 6,3	130,1	- 4,8	130,9
	OKT	113,7	+ 7,5	- 5,8	128,6	- 0,3	129,6	- 0,4	131,5
	NOV	137,0	+10,0	+20,5	134,7	+ 4,7	134,4	+ 3,7	132,0
	DEZ	152,5	+10,8	+11,3	137,7	+ 2,2	134,3	- 0,1	133,3
1975	JAN	134,8	+10,5	-11,6	134,4	- 2,4	133,8	- 0,4	133,8
	FEB	124,7	+ 7,9	- 7,5	133,1	- 1,0	133,1	- 0,5	134,2
	MAR	123,9	+13,5	- 0,6	137,3	+ 3,2	135,3	+ 1,7	(134,8)
	APR	119,4	+ 3,1	- 3,6	130,1	- 5,2	132,0	- 2,4	(135,3)
	MAI	139,4	+16,0	+16,8	141,3	+ 8,6	139,4	+ 5,6	(135,8)
	JUN	140,5	+ 1,5	+ 0,8	132,3	- 6,4	134,7	- 3,4	(136,2)
	JUL	152,3	+ 8,3	+ 8,4	135,8	+ 2,6	137,2	+ 1,9	(136,5)
JE PRODUKTEINHEIT (NAHRUNGS- UND GENUSSMITTELINDUSTRIEN)									
1974	JUL	126,0	+ 5,9	- 6,9	127,4	- 4,1	129,5	- 0,8	129,2
	AUG	131,4	+12,7	+ 4,3	131,6	+ 3,3	130,5	+ 0,8	129,6
	SEP	124,5	+ 4,8	- 5,3	127,9	- 2,8	128,3	- 1,7	130,7
	OKT	111,2	+ 4,0	-10,7	128,0	+ 0,1	129,6	+ 1,0	130,5
	NOV	141,9	+ 9,1	+27,6	135,0	+ 5,5	134,0	+ 3,4	132,0
	DEZ	156,8	+ 4,9	+10,5	133,2	- 1,3	132,1	- 1,4	132,6
1975	JAN	131,4	+ 8,2	-16,2	132,3	- 0,7	132,6	+ 0,4	(133,1)
	FEB	131,7	+ 5,3	+ 0,2	132,4	+ 0,1	132,4	- 0,2	(133,5)
	MAR	133,0	+10,1	+ 1,0	137,4	+ 3,8	134,6	+ 1,7	(133,6)
	APR	125,2	+ 2,3	- 5,9	127,8	- 7,0	129,1	- 4,1	(133,5)
	MAI	137,6	+11,5	+ 9,9	138,7	+ 8,5	135,6	+ 5,0	(133,0)
	JUN	132,8	- 1,9	- 3,5	131,5	- 5,2	131,7	- 2,9	(133,0)
	JUL	130,7	+ 3,7	- 1,6	131,2	- 0,2	132,8	+ 0,8	(126,7)
JE UMSATZEINHEIT (OHNE ENERGIE UND OHNE BAU)									
1974	JUL	107,7	- 5,8	+ 3,3	100,4	- 2,1	101,5	+ 0,1	102,3
	AUG	111,6	+ 0,7	+ 3,6	103,7	+ 3,3	103,4	+ 1,9	102,4
	SEP	94,1	- 4,3	-15,7	101,0	- 2,6	101,7	- 1,6	102,6
	OKT	92,4	- 4,4	- 1,8	101,1	+ 0,1	102,3	+ 0,6	103,0
	NOV	114,6	+ 1,7	+24,0	106,0	+ 4,8	105,5	+ 3,1	102,9
	DEZ	111,2	+ 1,6	- 3,0	105,6	- 0,4	103,3	- 2,1	103,8
1975	JAN	104,4	+ 4,3	- 6,1	105,0	- 0,6	105,1	+ 1,7	104,0
	FEB	101,4	+ 5,1	- 2,9	105,4	+ 0,4	105,4	+ 0,3	104,3
	MAR	103,1	+ 8,3	+ 1,7	109,2	+ 3,6	108,1	+ 2,6	(105,0)
	APR	97,7	- 1,0	- 5,2	102,3	- 6,3	103,2	- 4,5	(105,9)
	MAI	110,0	+12,8	+12,6	111,5	+ 9,0	109,3	+ 5,9	(106,9)
	JUN	106,4	+ 2,0	- 3,3	104,8	- 6,0	106,1	- 2,9	(108,0)
	JUL	113,6	+ 5,5	+ 6,8	105,8	+ 1,0	107,2	+ 1,0	(109,4)

## 4. AUFTRAGSEINGANG IN DER INDUSTRIE

## 4.1. WERTINDEX (1970 = 100)

JAHR	MONAT	ORIGINALWERT			SAISONBEREINIGTER WERT		SAISON- UND ARBEITSTÄGLICH BEREINIGTER WERT		GLATTE KOMPONENTE
		INDEX	VERÄNDERUNG VORJAHR	IN O/O GEGEN VORMONAT	INDEX	VERÄNDERUNG IN O/O GEGEN VORMONAT	INDEX	VERÄNDERUNG IN O/O GEGEN VORMONAT	INDEX
VERARBEITENDE INDUSTRIE (OHNE NAHRUNGS- UND GENUSSMITTELINDUSTRIE) INSGESAMT									
1974	SEP	137,4	+ 9,7	+ 5,3	139,6	- 2,0	140,1	- 1,7	139,9
	OKT	152,2	+11,8	+10,8	142,8	+ 2,3	139,2	- 0,6	139,7
	NOV	132,3	+ 1,4	-13,1	133,8	- 6,3	134,9	- 3,1	136,2
	DEZ	116,4	- 1,4	-12,0	128,8	- 3,7	131,8	- 2,3	133,1
1975	JAN	131,8	- 2,7	+13,2	129,4	+ 0,5	128,9	- 2,2	131,5
	FEB	131,5	- 5,9	- 0,2	129,7	+ 0,2	129,7	+ 0,6	128,4
	MAR	133,5	-14,3	+ 1,5	121,5	- 6,3	124,0	- 4,4	(126,6)
	APR	143,9	- 2,4	+ 7,8	136,1	+12,0	133,0	+ 7,3	(125,7)
	MAI	124,8	-16,7	-13,3	117,4	-13,7	120,9	- 9,1	(126,0)
	JUN*	160,3	+18,8	+28,4	162,5	+38,4	165,8	+37,1	(127,6)
	JUL	132,6	- 3,1	-17,3	137,2	-15,6	133,2	-19,7	(129,9)
	AUG	112,0	-14,2	-15,5	128,0	- 6,7	130,2	- 2,3	(141,7)
	SEP	145,7	+ 6,0	+30,1	146,3	+14,3	145,0	+11,4	(142,2)
	VERARBEITENDE INDUSTRIE (OHNE NAHRUNGS- UND GENUSSMITTELINDUSTRIE) INLAND								
1974	SEP	122,7	+ 6,4	+ 8,6	124,4	+ 0,2	124,0	- 0,6	124,8
	OKT	136,6	+ 6,4	+11,3	126,4	+ 1,6	123,4	- 0,5	125,9
	NOV	119,4	- 0,4	-12,6	121,2	- 4,1	122,3	- 0,9	123,6
	DEZ	105,5	+ 1,8	-11,6	119,7	- 1,2	122,4	+ 0,1	121,6
1975	JAN	122,1	+ 1,2	+15,7	121,4	+ 1,4	120,8	- 1,3	121,2
	FEB	121,7	- 4,0	- 0,3	119,9	- 1,2	119,9	- 0,7	119,5
	MAR	127,1	- 9,7	+ 4,4	115,5	- 3,7	118,3	- 1,3	(118,8)
	APR	138,0	+ 3,8	+ 8,6	129,4	+12,0	126,7	+ 7,1	(118,7)
	MAI	117,6	-14,2	-14,8	109,0	-15,8	112,5	-11,2	(119,3)
	JUN*	161,6	+36,1	+37,4	163,9	+50,4	165,6	+47,2	(120,9)
	JUL	125,8	+ 2,7	-22,2	130,1	-20,6	126,9	-23,4	(122,8)
	AUG	104,8	- 7,3	-16,7	118,7	- 8,8	120,8	- 4,8	(128,2)
	SEP	133,6	+ 8,9	+27,5	134,3	+13,1	133,1	+10,2	(132,6)
	VERARBEITENDE INDUSTRIE (OHNE NAHRUNGS- UND GENUSSMITTELINDUSTRIE) AUSLAND								
1974	SEP	183,5	+16,8	- 2,3	187,4	- 7,4	189,3	- 6,6	(188,6)
	OKT	200,6	+25,2	+ 9,3	197,3	+ 5,3	192,9	+ 1,9	(185,2)
	NOV	173,8	+ 6,7	-13,4	175,3	-11,2	177,0	- 8,2	(180,7)
	DEZ*	151,5	- 7,3	-12,8	150,8	-14,0	153,5	-13,3	(175,5)
1975	JAN	163,3	-10,0	+ 7,8	159,8	+ 6,0	159,4	+ 3,8	(169,8)
	FEB	164,3	- 9,2	+ 0,6	163,0	+ 2,0	163,0	+ 2,3	(163,9)
	MAR	155,2	-23,8	- 5,5	143,0	-12,3	145,4	-10,8	(158,3)
	APR	162,4	-15,7	+ 4,6	159,9	+11,8	156,6	+ 7,7	(154,0)
	MAI	147,9	-22,2	- 8,9	144,7	- 9,5	148,0	- 5,5	(151,9)
	JUN	156,2	-16,0	+ 5,6	156,2	+ 7,9	161,5	+ 9,1	(150,6)
	JUL	154,3	-15,1	- 1,2	160,4	+ 2,7	155,5	- 3,7	(157,0)
	AUG	135,5	-27,8	-12,2	152,9	- 4,7	155,6	+ 0,1	(165,3)
	SEP*	183,6	+ 0,1	+35,5	187,4	+22,6	186,6	+19,9	(146,3)
	GRUNDSTOFF- UND PRODUKTIONSGÜTERINDUSTRIEN INSGESAMT								
1974	SEP	151,2	+18,2	- 2,5	155,5	- 2,0	155,6	- 2,5	157,3
	OKT	158,8	+14,6	+ 5,0	154,4	- 0,7	152,1	- 2,2	154,8
	NOV	138,2	+ 0,2	-13,0	142,0	- 8,0	143,9	- 5,4	149,4
	DEZ*	120,4	- 4,7	-12,9	128,1	- 9,8	130,2	- 9,5	144,8
1975	JAN	140,1	- 6,8	+16,4	143,6	+12,1	142,4	+ 9,4	140,9
	FEB	131,1	-13,2	- 6,4	132,2	- 7,9	132,2	- 7,2	136,0
	MAR	130,1	-19,0	- 0,8	125,7	- 4,9	128,9	- 2,5	(132,4)
	APR	139,8	-14,3	+ 7,5	136,5	+ 8,6	134,7	+ 4,5	(129,2)
	MAI	131,2	-22,5	- 6,2	123,4	- 9,6	125,5	- 6,8	(126,7)
	JUN	136,0	-14,9	+ 3,7	131,7	+ 6,7	133,0	+ 6,0	(125,5)
	JUL	136,3	-18,1	+ 0,2	133,5	+ 1,4	131,2	- 1,4	(124,9)
	AUG	120,2	-22,5	-11,8	126,4	- 5,3	128,2	- 2,3	(133,5)
	SEP	135,8	-10,2	+13,0	140,3	+11,0	140,1	+ 9,3	(138,9)
	GRUNDSTOFF- UND PRODUKTIONSGÜTERINDUSTRIEN INLAND								
1974	SEP	136,9	+12,3	+ 0,4	139,8	- 0,4	140,6	+ 0,1	141,7
	OKT	147,2	+12,8	+ 7,5	142,0	+ 1,6	139,2	- 1,0	140,5
	NOV	127,4	+ 0,4	-13,5	131,8	- 7,2	133,2	- 4,3	136,4
	DEZ*	109,5	- 3,3	-14,1	119,8	- 9,1	122,4	- 8,1	133,2
1975	JAN	128,9	- 2,7	+17,7	131,0	+ 9,3	129,5	+ 5,8	130,2
	FEB	121,0	-11,0	- 6,1	123,6	- 5,6	123,6	- 4,6	126,5
	MAR	121,6	-16,3	+ 0,5	117,1	- 5,3	120,3	- 2,7	(123,8)
	APR	134,2	- 8,7	+10,4	130,1	+11,1	128,1	+ 6,5	(121,4)
	MAI	122,2	-21,0	- 8,9	114,5	-12,0	116,4	- 9,1	(120,6)
	JUN	127,3	-10,1	+ 4,2	123,4	+ 7,8	125,6	+ 7,9	(119,8)
	JUL	129,7	-13,4	+ 1,9	126,5	+ 2,5	123,8	- 1,4	(121,2)
	AUG	115,1	-15,6	-11,3	120,1	- 5,1	121,4	- 1,9	(123,6)
	SEP	128,4	- 6,2	+11,6	131,5	+ 9,5	131,4	+ 8,2	(132,1)
	GRUNDSTOFF- UND PRODUKTIONSGÜTERINDUSTRIEN AUSLAND								
1974	SEP	199,2	+34,2	- 8,8	208,5	- 5,4	209,7	- 5,5	(205,3)
	OKT	198,0	+19,2	- 0,6	198,5	- 4,8	195,1	- 7,0	(198,5)
	NOV	174,8	- 0,4	-11,7	177,7	-10,5	179,2	- 8,1	(190,5)
	DEZ	157,4	- 7,8	-10,0	162,7	- 8,4	169,8	- 5,2	(181,8)
1975	JAN	178,4	-15,3	+13,3	174,8	+ 7,4	175,7	+ 3,5	(173,1)
	FEB	165,4	-18,4	- 7,3	162,4	- 7,1	162,4	- 7,6	(164,8)
	MAR	158,9	-25,3	- 3,9	152,4	- 6,2	154,1	- 5,1	(157,7)
	APR	159,0	-27,0	+ 0,1	158,4	+ 3,9	154,5	+ 0,3	(153,5)
	MAI	161,8	-25,8	+ 1,8	155,6	- 1,8	159,5	+ 3,2	(153,7)
	JUN	165,5	-25,1	+ 2,3	161,7	+ 3,9	161,6	+ 1,3	(152,8)
	JUL	158,5	-29,0	- 4,2	159,9	- 1,1	156,2	- 3,3	(149,7)
	AUG	137,6	-37,0	-13,2	142,8	-10,7	145,4	- 6,9	(147,0)
	SEP	160,8	-19,3	+16,9	168,8	+18,2	169,8	+16,8	(152,0)

## 4. AUFTRAGSEINGANG IN DER INDUSTRIE

4.1. WERTINDEX (1970 = 100)

JAHR	MONAT	ORIGINALWERT			SAISONBEREINIGTER WERT		SAISON- UND ARBEITSTÄGLICH BEREINIGTER WERT		GLATTE KOMPONENTE	
		INDEX	VERÄNDERUNG IN O/O GEGEN VORJAHR VORMONAT		INDEX	VERÄNDERUNG IN O/O GEGEN VORMONAT	INDEX	VERÄNDERUNG IN O/O GEGEN VORMONAT	INDEX	
INVESTITIONSGÜTERINDUSTRIEN INSGESAMT										
1974	SEP	130,2	+ 4,7	+ 2,8	134,2	- 4,1	134,7	- 4,1	135,0	
	OKT	142,7	+10,5	+ 9,6	139,8	+ 4,2	136,1	+ 1,0	136,7	
	NOV	127,6	+ 3,1	-10,6	132,3	- 5,4	133,6	- 1,8	134,1	
	DEZ	120,1	+ 2,2	- 5,9	128,9	- 2,6	131,2	- 1,8	131,3	
1975	JAN	135,0	+ 3,4	+12,4	127,6	- 1,0	127,9	- 2,5	131,2	
	FEB	139,4	- 0,4	+ 3,3	133,2	+ 4,4	133,2	+ 4,1	128,8	
	MAR	135,7	-11,9	- 2,7	122,9	- 7,7	124,9	- 6,2	(127,8)	
	APR	141,2	+ 4,4	+ 4,1	139,1	+13,2	135,8	+ 8,7	(126,3)	
	MAI	121,7	-13,7	-13,8	115,2	-17,2	120,0	-11,6	(124,6)	
	JUN*	197,4	+53,6	+62,2	197,7	+71,6	201,5	+67,9	(130,6)	
	JUL	144,1	+12,1	-27,0	146,5	-25,9	142,1	-29,5	(139,0)	
	AUG	112,1	-11,5	-22,2	131,0	-10,6	133,7	- 5,9	(151,0)	
	SEP	155,4	+19,4	+38,6	157,0	+19,8	155,0	+15,9	(153,0)	
	INVESTITIONSGÜTERINDUSTRIEN INLAND									
	1974	SEP	107,7	+ 0,3	+ 4,5	113,0	- 1,7	111,3	- 5,0	113,9
		OKT	115,8	- 1,7	+ 7,5	114,0	+ 0,9	111,5	+ 0,2	117,5
NOV		106,6	- 3,1	- 7,9	113,0	- 0,9	114,9	+ 3,0	116,2	
DEZ		106,4	+ 9,0	- 0,2	116,9	+ 3,5	119,3	+ 3,8	114,9	
1975	JAN	124,3	+ 9,6	+16,8	116,4	- 0,4	117,3	- 1,7	117,0	
	FEB	127,9	+ 1,2	+ 2,9	119,6	+ 2,7	119,6	+ 2,0	116,6	
	MAR	128,9	- 3,7	+ 0,8	117,7	- 1,6	119,5	- 0,1	(117,5)	
	APR	132,7	+15,6	+ 2,9	131,0	+11,3	128,3	+ 7,4	(117,7)	
	MAI	113,2	- 8,9	-14,7	105,1	-19,8	110,9	-13,6	(117,0)	
	JUN*	216,0	+100,0	+90,8	215,7	+105,2	215,5	+94,3	(122,8)	
	JUL	137,8	+23,5	-36,2	138,6	-35,7	135,4	-37,2	(127,2)	
	AUG	101,1	- 1,9	-26,6	118,1	-14,8	121,3	-10,4	(136,5)	
	SEP	136,6	+26,8	+35,1	140,0	+18,5	138,1	+13,8	(137,9)	
	INVESTITIONSGÜTERINDUSTRIEN AUSLAND									
	1974	SEP	182,2	+10,9	- 1,3	182,4	- 9,6	185,2	- 8,0	(185,5)
		OKT	203,5	+31,1	+11,7	201,1	+10,3	195,7	+ 5,7	(183,4)
NOV		177,0	+14,1	-13,0	178,4	-11,3	179,2	- 8,4	(180,1)	
DEZ*		152,9	- 6,2	-13,6	150,5	-15,6	152,7	-14,8	(175,9)	
1975	JAN	161,9	- 5,2	+ 5,9	159,7	+ 6,1	158,4	+ 3,7	(171,0)	
	FEB	168,9	- 2,6	+ 4,3	167,5	+ 4,9	167,5	+ 5,7	(165,6)	
	MAR	153,9	-23,6	- 8,9	139,9	-16,5	143,6	-14,3	(160,2)	
	APR	161,2	-11,6	+ 4,7	161,4	+15,4	157,8	+ 9,9	(155,2)	
	MAI	142,5	-20,9	-11,6	142,4	-11,8	144,5	- 8,4	(151,7)	
	JUN	155,9	-11,8	+ 9,4	156,9	+10,2	165,9	+14,8	(149,1)	
	JUL	158,9	- 5,9	+ 1,9	162,2	+ 3,4	156,3	- 5,8	(148,3)	
	AUG	138,2	-25,1	-13,0	154,9	- 4,5	156,7	+ 0,3	(152,0)	
	SEP*	197,7	+ 8,5	+43,1	199,7	+28,9	197,8	+26,2	(146,8)	
	VERBRAUCHSGÜTERINDUSTRIEN INSGESAMT									
	1974	SEP	131,9	+ 7,8	+32,4	126,5	+ 4,6	126,1	+ 4,6	123,7
		OKT*	163,7	+10,1	+24,1	144,7	+14,4	142,9	+13,3	122,7
NOV		133,9	- 0,1	-18,2	124,0	-14,3	123,2	-13,8	123,2	
DEZ		101,1	- 4,9	-24,5	119,7	- 3,5	121,7	- 1,2	122,4	
1975	JAN	110,5	- 9,9	+ 9,3	118,8	- 0,8	118,9	- 2,3	122,3	
	FEB	113,5	- 5,5	+ 2,7	117,4	- 1,2	117,4	- 1,3	121,6	
	MAR	134,2	-11,7	+18,2	111,6	- 4,9	116,7	- 0,6	121,7	
	APR	156,9	+ 3,8	+16,9	131,2	+17,6	127,8	+ 9,5	122,5	
	MAI	121,7	-12,4	-22,4	113,5	-13,5	116,8	- 8,6	(122,7)	
	JUN	111,8	+ 2,2	- 8,1	124,1	+ 9,3	124,4	+ 6,5	(123,0)	
	JUL	99,3	- 7,8	-11,2	120,9	- 2,6	118,7	- 4,6	(123,4)	
	AUG	98,6	- 1,0	- 0,7	123,1	+ 1,8	123,9	+ 4,4	(123,9)	
	SEP	138,7	+ 5,2	+40,7	135,2	+ 9,8	132,5	+ 6,9	(124,5)	
	VERBRAUCHSGÜTERINDUSTRIEN INLAND									
	1974	SEP	130,1	+ 7,9	+34,1	123,3	+ 5,3	123,0	+ 5,4	120,2
		OKT*	160,3	+10,3	+23,2	140,3	+13,8	138,7	+12,8	119,3
NOV		131,8	+ 2,5	-17,8	122,0	-13,0	121,2	-12,6	120,0	
DEZ		97,9	- 3,2	-25,7	117,2	- 3,9	118,7	- 2,1	119,5	
1975	JAN	108,2	- 7,6	+10,5	117,4	+ 0,2	117,0	- 1,4	119,6	
	FEB	111,0	- 2,8	+ 2,6	115,7	- 1,4	115,7	- 1,1	119,1	
	MAR	131,7	-10,2	+18,6	109,2	- 5,6	114,5	- 1,0	119,3	
	APR	153,9	+ 4,9	+16,9	128,6	+17,8	125,7	+ 9,8	120,1	
	MAI	119,0	-11,7	-22,7	111,9	-13,0	114,9	- 8,6	(120,2)	
	JUN	109,3	+ 3,8	- 8,2	122,0	+ 9,0	122,2	+ 6,4	(120,4)	
	JUL	97,5	- 5,3	-10,8	118,6	- 2,8	116,6	- 4,6	(120,7)	
	AUG	96,8	- 0,2	- 0,7	119,8	+ 1,0	120,5	+ 3,3	(120,9)	
	SEP	135,8	+ 4,4	+40,3	130,7	+ 9,1	128,1	+ 6,3	(121,3)	
	VERBRAUCHSGÜTERINDUSTRIEN AUSLAND									
	1974	SEP	146,2	+ 7,1	+21,9	150,9	+ 0,1	151,4	- 0,1	152,6
		OKT	190,1	+ 8,7	+30,0	168,2	+11,5	163,8	+ 8,2	150,6
NOV		150,8	-14,0	-20,7	140,5	-16,5	141,9	-13,4	146,2	
DEZ		125,8	-13,8	-16,6	139,6	- 0,6	145,8	+ 2,7	143,2	
1975	JAN	128,7	-22,1	+ 2,3	131,9	- 5,5	134,3	- 7,9	139,5	
	FEB	132,8	-20,0	+ 3,2	131,7	- 0,2	131,7	- 1,9	134,7	
	MAR	153,3	-20,2	+15,4	130,5	- 0,9	133,1	+ 1,1	(133,6)	
	APR	180,0	- 3,2	+17,4	152,2	+16,6	146,3	+ 9,9	(134,3)	
	MAI	142,1	-16,7	-21,1	128,4	-15,6	133,1	- 9,0	(136,8)	
	JUN	131,1	- 7,1	- 7,7	141,0	+ 9,8	142,6	+ 7,1	(141,4)	
	JUL	113,5	-21,0	-13,4	140,4	- 0,4	136,6	- 4,2	(145,9)	
	AUG	112,0	- 6,6	- 1,3	147,8	+ 5,3	149,8	+ 9,7	(163,7)	
	SEP	161,5	+10,5	+44,2	162,6	+10,0	160,9	+ 7,4	(153,9)	

## 4. AUFTRAGSEINGANG IN DER INDUSTRIE

## 4.1. WERTINDEX (1970 = 100)

JAHR	MONAT	ORIGINALWERT			SAISONBEREINIGTER WERT		SAISON- UND ARBEITSTÄEGLICH BEREINIGTER WERT		GLATTE KOMPONENTE	
		INDEX	VERÄNDERUNG VORJAHR	IN O/O GEGEN VORMONAT	INDEX	VERÄNDERUNG IN O/O GEGEN VORMONAT	INDEX	VERÄNDERUNG IN O/O GEGEN VORMONAT	INDEX	
CHEMISCHE INDUSTRIE (OHNE KOHLENWERTSTOFFINDUSTRIE) INSGESAMT										
1974	SEP	170,6	+29,4	+ 2,2	172,4	+ 0,4	173,5	+ 0,4	(175,1)	
	OKT	180,9	+26,6	+ 6,0	175,8	+ 2,0	172,8	- 0,4	(173,1)	
	NOV*	152,7	+ 9,4	-15,6	152,3	-13,4	153,3	-11,3	(169,8)	
	DEZ*	133,1	- 0,2	-12,8	140,8	- 7,6	142,4	- 7,1	(165,5)	
1975	JAN	153,7	- 5,6	+15,5	157,5	+11,9	157,7	+10,7	(160,3)	
	FEB	152,5	- 5,9	- 0,8	150,5	- 4,4	150,5	- 4,6	(154,7)	
	MAR	144,2	-16,8	- 5,4	143,0	- 5,0	145,1	- 3,6	(148,9)	
	APR	149,7	-14,9	+ 3,8	147,4	+ 3,1	144,5	- 0,4	(143,6)	
	MAI	141,6	-21,4	- 5,4	136,4	- 7,5	137,8	- 4,6	(140,0)	
	JUN	143,1	-19,4	+ 1,1	140,4	+ 2,9	143,9	+ 4,4	(139,4)	
	JUL	142,8	-20,0	- 0,2	142,0	+ 1,1	138,8	- 3,5	(137,8)	
	AUG	136,3	-18,3	- 4,6	141,0	- 0,7	142,7	+ 2,8	(143,6)	
	SEP	136,2	-20,2	- 0,1	140,1	- 0,6	139,6	- 2,2	(146,7)	
	CHEMISCHE INDUSTRIE (OHNE KOHLENWERTSTOFFINDUSTRIE) INLAND									
	1974	SEP	156,6	+22,2	+ 4,1	155,6	+ 0,1	156,3	- 0,3	(158,0)
		OKT	166,3	+20,9	+ 6,2	159,8	+ 2,7	156,7	+ 0,3	(156,2)
NOV		141,9	+ 7,7	-14,7	146,1	- 8,6	147,4	- 5,9	(153,8)	
DEZ*		124,2	- 0,1	-12,5	134,3	- 8,1	135,6	- 8,0	(150,8)	
1975	JAN	149,1	- 3,2	+20,0	150,7	+12,2	150,7	+11,1	(147,6)	
	FEB	143,5	- 5,4	- 3,8	142,1	- 5,7	142,1	- 5,7	(144,3)	
	MAR	139,3	-11,0	- 2,9	134,9	- 5,1	137,6	- 3,2	(141,1)	
	APR	148,0	- 7,5	+ 6,2	146,2	+ 8,4	143,3	+ 4,1	(138,2)	
	MAI	134,5	-19,4	- 9,1	130,7	-10,6	133,2	- 7,0	(136,5)	
	JUN	140,7	-10,7	+ 4,6	138,8	+ 6,2	141,9	+ 6,5	(135,3)	
	JUL	139,9	-14,7	- 0,6	137,9	- 0,6	134,3	- 5,4	(134,8)	
	AUG	132,0	-12,2	- 5,6	137,3	- 0,4	139,6	+ 3,9	(140,8)	
	SEP	135,3	-13,6	+ 2,5	135,8	- 1,1	134,8	- 3,4	(141,1)	
	CHEMISCHE INDUSTRIE (OHNE KOHLENWERTSTOFFINDUSTRIE) AUSLAND									
	1974	SEP	202,2	+44,5	- 1,0	209,2	+ 0,7	211,4	+ 0,8	(209,5)
		OKT	213,7	+38,0	+ 5,7	211,0	+ 0,9	207,8	- 1,7	(205,5)
NOV*		176,9	+12,7	-17,2	175,1	-17,0	176,8	-14,9	(199,4)	
DEZ*		153,2	- 0,3	-13,4	156,3	-10,7	158,1	-10,6	(191,5)	
1975	JAN	163,8	-10,4	+ 6,9	171,6	+ 9,8	172,3	+ 9,0	(182,2)	
	FEB	172,8	- 6,8	+ 5,5	169,0	- 1,5	169,0	- 1,9	(172,1)	
	MAR	155,3	-26,5	-10,1	153,9	- 8,9	155,0	- 8,3	(161,9)	
	APR	153,5	-27,5	- 1,2	150,3	- 2,3	147,0	- 5,2	(153,0)	
	MAI	157,5	-25,2	+ 2,6	149,6	- 0,5	149,4	+ 1,6	(147,4)	
	JUN	148,5	-33,3	- 5,7	144,0	- 3,7	148,1	- 0,9	(146,4)	
	JUL	149,5	-29,2	+ 0,7	151,4	+ 5,1	148,4	+ 0,2	(143,7)	
	AUG	145,9	-28,6	- 2,4	148,9	- 1,7	150,7	+ 1,5	(148,5)	
	SEP	138,1	-31,7	- 5,3	147,8	- 0,7	148,5	- 1,5	(153,5)	
	MASCHINENBAU INSGESAMT									
	1974	SEP	137,5	+26,7	- 0,4	145,3	- 0,5	144,0	- 1,2	138,9
		OKT	134,6	+11,2	- 2,1	137,7	- 5,2	134,7	- 6,5	139,6
NOV		126,5	+ 2,2	- 6,0	132,4	- 3,8	134,2	- 0,4	136,1	
DEZ		117,5	+ 2,6	- 7,1	126,9	- 4,2	129,4	- 3,6	131,0	
1975	JAN	148,4	+ 6,2	+26,3	133,9	+ 5,5	131,5	+ 1,6	130,2	
	FEB	132,8	- 1,5	-10,5	127,9	- 4,5	127,9	- 2,7	127,9	
	MAR	132,8	-11,6	+ 0,0	120,3	- 5,9	123,5	- 3,4	(125,9)	
	APR	123,3	- 7,0	- 7,2	123,3	+ 2,5	121,9	- 1,3	(124,8)	
	MAI	112,2	-18,6	- 9,0	108,7	-11,8	115,9	- 4,9	(127,7)	
	JUN*	205,9	+59,9	+83,5	206,9	+90,3	207,5	+79,0	(134,9)	
	JUL	159,0	+15,4	-22,8	155,3	-24,9	151,7	-26,9	(145,1)	
	AUG	114,3	-17,2	-28,1	126,6	-18,5	129,6	-14,6	(145,0)	
	SEP	128,9	- 6,3	+12,8	132,8	+ 4,9	131,0	+ 1,1	(124,6)	
	MASCHINENBAU INLAND									
	1974	SEP	99,9	+16,7	- 5,9	108,3	- 4,0	106,7	- 4,4	106,4
		OKT	99,2	- 4,7	- 0,7	101,4	- 6,4	98,3	- 7,9	108,3
NOV		99,1	- 2,1	- 0,1	104,5	+ 3,1	104,9	+ 6,7	105,9	
DEZ		90,6	+10,8	- 8,6	102,7	- 1,7	104,6	- 0,3	102,0	
1975	JAN	118,2	+ 9,9	+30,5	107,5	+ 4,7	104,7	+ 0,1	104,6	
	FEB	104,4	- 0,1	-11,7	103,7	- 3,5	103,7	- 1,0	105,6	
	MAR	117,7	- 9,9	+12,7	100,8	- 2,8	105,4	+ 1,6	(107,3)	
	APR	104,4	- 2,9	-11,3	103,9	+ 3,1	102,5	- 2,8	(109,8)	
	MAI	100,6	- 9,2	- 3,6	94,5	- 9,0	101,2	- 1,3	(114,9)	
	JUN*	230,7	+147,3	+129,3	231,7	+145,2	234,1	+131,3	(123,8)	
	JUL	151,8	+45,7	-34,2	144,8	-37,5	141,2	-39,7	(124,3)	
	AUG	90,6	-14,7	-40,3	102,4	-29,3	104,6	-25,9	(124,1)	
	SEP	86,9	-13,0	- 4,1	92,2	-10,0	89,7	-14,2	( 87,4)	
	MASCHINENBAU AUSLAND									
	1974	SEP	205,5	+37,0	+ 4,8	208,3	+ 0,6	208,5	+ 0,7	(195,8)
		OKT	198,6	+31,0	- 3,4	202,7	- 2,7	197,6	- 5,2	(192,8)
NOV		176,0	+ 6,8	-11,4	180,7	-10,9	183,8	- 7,0	(188,5)	
DEZ		166,2	- 4,3	- 5,6	169,3	- 6,3	179,7	- 2,2	(183,2)	
1975	JAN	203,0	+ 2,4	+22,1	188,0	+11,0	184,6	+ 2,7	(177,3)	
	FEB	184,3	- 2,8	- 9,2	175,6	- 6,6	175,6	- 4,9	(171,1)	
	MAR	160,1	-13,9	-13,1	155,0	-11,7	157,9	-10,1	(165,2)	
	APR	157,6	-11,5	- 1,6	162,1	+ 4,6	160,3	+ 1,5	(160,2)	
	MAI	133,1	-28,7	-15,5	137,7	-15,1	146,0	- 8,9	(156,6)	
	JUN	160,9	-16,7	+20,9	160,2	+16,3	158,3	+ 8,4	(154,5)	
	JUL	172,1	-13,4	+ 7,0	169,7	+ 5,9	164,4	+ 3,9	(156,4)	
	AUG	157,3	-19,7	- 8,6	166,3	- 2,0	170,7	+ 3,8	(162,2)	
	SEP*	205,0	- 0,2	+30,3	209,4	+25,9	211,1	+23,7	(160,4)	

## 4. AUFTRAGSEINGANG IN DER INDUSTRIE

## 4.1. WERTINDEX (1970 = 100)

JAHR	MONAT	ORIGINALWERT			SAISONBEREINIGTER WERT		SAISON- UND ARBEITSTÄGLICH BEREINIGTER WERT		GLATTE KOMPONENTE	
		INDEX	VERÄNDERUNG VORJAHR	IN O/O GEGEN VORMONAT	INDEX	VERÄNDERUNG IN O/O GEGEN VORMONAT	INDEX	VERÄNDERUNG IN O/O GEGEN VORMONAT	INDEX	
STRASSENFAHRZEUGBAU INSGESAMT										
1974	SEP	101,5	-16,0	+18,4	112,4	- 2,1	109,9	- 7,2	121,3	
	OKT*	156,9	+29,5	+54,6	158,9	+41,4	156,3	+42,2	123,7	
	NOV	115,7	+ 9,3	-26,3	119,5	-24,8	124,1	-20,6	(125,4)	
	DEZ	109,1	+10,4	- 5,7	130,6	+ 9,3	137,9	+11,1	(127,3)	
1975	JAN	130,5	+ 6,2	+19,6	132,3	+ 1,3	136,0	- 1,4	(129,4)	
	FEB	167,2	+19,7	+28,1	138,7	+ 4,8	138,7	+ 2,0	(131,7)	
	MAR	171,8	+19,5	+ 2,8	144,5	+ 4,2	137,8	- 0,6	(133,1)	
	APR	162,4	+22,8	- 5,5	149,5	+ 3,5	148,8	+ 8,0	(136,2)	
	MAI	142,4	+ 4,2	-12,3	124,2	-16,9	131,0	-12,0	(139,7)	
	JUN*	227,8	+91,8	+60,0	225,6	+81,6	221,9	+69,4	(143,6)	
	JUL	136,2	+28,5	-40,2	153,5	-32,0	150,9	-32,0	(147,8)	
	AUG	111,0	+29,5	-18,5	142,2	- 7,4	147,2	- 2,5	(152,4)	
	SEP	141,5	+39,4	+27,5	151,8	+ 6,8	154,2	+ 4,8	(157,3)	
	STRASSENFAHRZEUGBAU INLAND									
	1974	SEP	89,7	- 8,3	+ 5,0	104,6	- 3,1	100,6	-10,9	108,8
		OKT	102,7	+10,8	+14,5	107,2	+ 2,5	105,9	+ 5,3	114,4
NOV		86,9	+22,6	-15,4	108,5	+ 1,2	116,3	+ 9,8	(117,9)	
DEZ		98,0	+89,6	+12,8	130,2	+20,0	136,6	+17,5	(122,3)	
1975	JAN	142,3	+47,8	+45,2	139,1	+ 6,8	143,2	+ 4,8	(126,1)	
	FEB	200,3	+45,8	+40,8	149,7	+ 7,6	149,7	+ 4,5	(129,7)	
	MAR	194,6	+63,5	- 2,8	161,4	+ 7,8	150,9	+ 0,8	(133,6)	
	APR	156,2	+64,4	-19,7	148,1	- 8,2	148,0	- 1,9	(138,5)	
	MAI	143,1	+34,9	- 8,4	122,0	-17,6	131,1	-11,4	(141,9)	
	JUN*	280,9	+204,0	+96,3	281,2	+130,5	272,4	+107,8	(145,1)	
	JUL	137,1	+67,2	-51,2	154,9	-44,9	152,8	-43,9	(148,0)	
	AUG	100,4	+17,6	-26,8	127,9	-17,4	134,1	-12,2	(149,5)	
	SEP	134,3	+49,7	+33,8	145,7	+13,9	148,2	+10,5	(150,2)	
	STRASSENFAHRZEUGBAU AUSLAND									
	1974	SEP	116,2	-22,2	+35,1	120,7	+12,0	120,0	+11,8	140,2
		OKT*	224,1	+43,2	+92,9	216,4	+79,3	212,6	+77,2	138,0
NOV		151,5	+ 1,5	-32,4	132,6	-38,7	134,5	-36,7	132,6	
DEZ		122,8	-21,9	-18,9	130,7	- 1,4	136,7	+ 1,6	130,0	
1975	JAN	115,8	-25,8	- 5,7	126,4	- 3,3	128,1	- 6,3	130,8	
	FEB	126,2	-11,4	+ 9,0	128,8	+ 1,9	128,8	+ 0,5	130,8	
	MAR	143,6	-17,8	+13,8	129,0	+ 0,2	127,0	- 1,4	(132,9)	
	APR	170,2	- 4,5	+18,5	157,6	+22,2	156,3	+23,1	(137,7)	
	MAI	141,5	-19,1	-16,9	132,6	-15,9	140,1	-10,4	(142,8)	
	JUN	161,8	+ 6,6	+14,3	155,7	+17,4	156,1	+11,4	(139,4)	
	JUL	135,0	- 0,5	-16,6	153,2	- 1,6	149,3	- 4,4	(142,6)	
	AUG	124,2	+44,4	- 8,0	147,7	- 3,6	150,9	+ 1,1	(148,2)	
	SEP	150,4	+29,4	+21,1	156,9	+ 6,2	157,0	+ 4,0	(153,8)	
	ELEKTROTECHNISCHE INDUSTRIE INSGESAMT									
	1974	SEP	133,8	+ 7,4	+ 0,7	135,0	- 7,8	134,1	-10,6	(137,7)
		OKT	138,8	- 4,8	+ 3,7	137,1	+ 1,6	135,0	+ 0,7	(136,3)
NOV		136,3	- 2,9	- 1,8	134,1	- 2,2	135,8	+ 0,6	(135,0)	
DEZ		135,4	- 1,1	- 0,7	132,0	- 1,6	133,4	- 1,8	(133,7)	
1975	JAN	136,7	+ 2,3	+ 1,0	139,2	+ 5,5	139,1	+ 4,3	(132,6)	
	FEB	125,9	-24,0	- 7,9	121,8	-12,5	121,8	-12,4	(132,0)	
	MAR	135,1	-13,8	+ 7,3	126,2	+ 3,6	131,6	+ 8,0	(131,2)	
	APR	143,8	+ 4,3	+ 6,4	146,7	+16,2	143,4	+ 9,0	(131,4)	
	MAI	132,5	- 9,2	- 7,9	128,1	-12,7	131,2	- 8,5	(130,9)	
	JUN*	209,4	+54,1	+58,0	205,6	+60,5	205,8	+56,9	(134,6)	
	JUL	132,7	- 3,5	-36,6	136,0	-33,9	133,1	-35,3	(136,9)	
	AUG	113,0	-15,0	-14,8	129,6	- 4,7	132,4	- 0,5	(140,8)	
	SEP*	188,2	+40,7	+66,5	193,7	+49,5	192,0	+45,0	(146,7)	
	ELEKTROTECHNISCHE INDUSTRIE INLAND									
	1974	SEP	118,9	+ 0,7	+10,4	119,6	- 1,5	119,2	- 4,6	(123,5)
		OKT	128,9	- 2,6	+ 8,4	125,7	+ 5,1	123,7	+ 3,8	(122,0)
NOV		118,7	-10,9	- 7,9	115,1	- 8,4	117,9	- 4,7	(120,5)	
DEZ		122,3	- 2,2	+ 3,0	118,1	+ 2,6	117,7	- 0,2	(119,7)	
1975	JAN	129,5	+ 4,5	+ 5,9	128,4	+ 8,7	127,4	+ 8,2	(119,3)	
	FEB	112,3	-25,8	-13,3	108,8	-15,3	108,8	-14,6	(119,3)	
	MAR	120,8	-14,6	+ 7,6	114,8	+ 5,5	120,4	+10,7	(119,9)	
	APR	136,6	+ 6,8	+13,1	137,1	+19,4	134,1	+11,4	(121,2)	
	MAI	117,5	-12,8	-14,0	121,2	-11,6	123,0	- 8,3	(123,2)	
	JUN*	222,6	+83,5	+89,4	220,0	+81,5	220,5	+79,3	(124,8)	
	JUL	125,4	- 0,6	-43,7	126,6	-42,5	124,1	-43,7	(128,6)	
	AUG	106,2	- 1,4	-15,3	122,7	- 3,1	125,7	+ 1,3	(132,8)	
	SEP*	180,8	+52,1	+70,2	185,8	+51,4	184,1	+46,5	(139,7)	
	ELEKTROTECHNISCHE INDUSTRIE AUSLAND									
	1974	SEP	189,0	+27,3	-16,5	186,1	-24,0	187,0	-24,1	(189,2)
		OKT	175,7	-10,2	- 7,0	184,9	- 0,6	186,2	- 0,4	(188,3)
NOV		201,8	+20,5	+14,9	197,5	+ 6,8	193,7	+ 4,0	(186,5)	
DEZ		184,2	+ 1,9	- 8,7	176,7	-10,5	169,0	-12,8	(184,1)	
1975	JAN	163,6	- 3,5	-11,2	172,9	- 2,2	172,3	+ 2,0	(180,9)	
	FEB	176,2	-19,6	+ 7,7	175,9	+ 1,7	175,9	+ 2,1	(177,3)	
	MAR	188,1	-11,9	+ 6,8	163,7	- 6,9	170,0	- 3,4	(173,4)	
	APR	170,8	- 2,3	- 9,2	176,3	+ 7,7	175,2	+ 3,1	(169,9)	
	MAI	188,2	+ 0,0	+10,2	185,6	+ 5,3	179,4	+ 2,4	(166,3)	
	JUN	160,1	-15,9	-14,9	152,2	-18,0	159,8	-10,9	(163,1)	
	JUL	159,9	-11,1	- 0,1	162,7	+ 6,9	163,7	+ 2,4	(160,6)	
	AUG	138,3	-38,9	-13,5	159,3	- 2,1	155,8	- 4,8	(160,3)	
	SEP*	215,9	+14,2	+56,1	218,1	+36,9	214,9	+37,9	(167,0)	

## 4. AUFTRAGSEINGANG IN DER INDUSTRIE

## 4.1. WERTINDEX (1970 = 100)

JAHR	MONAT	ORIGINALWERT			SAISONBEREINIGTER WERT		SAISON- UND ARBEITSTÄGLICH BEREINIGTER WERT		GLATTE KOMPONENTE	
		INDEX	VERÄNDERUNG VORJAHR	IN O/O GEGEN VORMONAT	INDEX	VERÄNDERUNG IN O/O GEGEN VORMONAT	INDEX	VERÄNDERUNG IN O/O GEGEN VORMONAT	INDEX	
EISEN-, BLECH- UND METALLWARENINDUSTRIE INSGESAMT										
1974	SEP	121,2	- 0,2	+11,3	124,4	+ 3,2	123,4	+ 0,5	124,1	
	OKT	135,1	- 1,7	+11,5	129,0	+ 3,7	127,0	+ 2,9	123,4	
	NOV	120,0	- 8,7	-11,2	115,0	-10,9	117,2	- 7,7	120,1	
	DEZ	108,7	- 5,5	- 9,4	117,8	+ 2,4	120,6	+ 2,9	118,2	
1975	JAN	117,4	-15,2	+ 8,0	117,2	- 0,5	118,0	- 2,2	116,6	
	FEB	114,5	-13,1	- 2,5	112,5	- 4,0	112,5	- 4,7	114,7	
	MAR	116,2	-15,9	+ 1,5	109,0	- 3,1	111,2	- 1,2	(114,8)	
	APR	127,6	- 4,3	+ 9,8	121,8	+11,7	118,5	+ 6,6	(115,8)	
	MAI	112,1	-17,8	-12,1	108,0	-11,3	111,8	- 5,7	(115,6)	
	JUN	125,9	+ 1,6	+12,3	123,7	+14,5	122,4	+ 9,5	(117,7)	
	JUL	117,5	- 7,6	- 6,7	123,0	- 0,6	120,8	- 1,3	(120,6)	
	AUG	107,4	- 1,4	- 8,6	120,7	- 1,9	123,1	+ 1,9	(127,7)	
	SEP	128,0	+ 5,6	+19,2	130,9	+ 8,5	130,3	+ 5,8	(130,3)	
	EISEN-, BLECH- UND METALLWARENINDUSTRIE INLAND									
	1974	SEP	115,5	- 3,8	+11,1	117,6	+ 3,1	116,9	+ 0,6	117,7
		OKT	128,0	- 2,7	+10,8	122,9	+ 4,5	120,8	+ 3,3	117,8
NOV		116,2	- 8,2	- 9,2	110,7	- 9,9	112,7	- 6,7	115,3	
DEZ		104,7	- 1,6	- 9,9	114,2	+ 3,2	117,1	+ 3,9	114,0	
1975	JAN	113,9	-13,1	+ 8,8	114,3	+ 0,1	114,8	- 2,0	113,2	
	FEB	111,1	- 9,7	- 2,5	110,0	- 3,8	110,0	- 4,2	112,1	
	MAR	112,8	-13,6	+ 1,5	106,3	- 3,4	108,7	- 1,2	(112,7)	
	APR	124,6	+ 0,2	+10,5	119,7	+12,6	116,5	+ 7,2	(113,9)	
	MAI	108,9	-15,1	-12,6	105,6	-11,8	109,0	- 6,4	(113,7)	
	JUN	124,2	+ 5,6	+14,0	121,3	+14,9	120,4	+10,5	(115,3)	
	JUL	116,9	- 2,3	- 5,9	121,1	- 0,2	118,8	- 1,3	(117,6)	
	AUG	105,6	+ 1,5	- 9,7	117,3	- 3,1	119,5	+ 0,6	(124,1)	
	SEP	124,5	+ 7,8	+17,9	126,5	+ 7,8	126,1	+ 5,5	(126,6)	
	EISEN-, BLECH- UND METALLWARENINDUSTRIE AUSLAND									
	1974	SEP	150,0	+17,4	+12,0	157,3	+ 3,4	155,4	- 0,1	(156,5)
		OKT	171,2	+ 2,6	+14,1	165,0	+ 4,9	161,9	+ 4,2	(150,8)
NOV		138,7	-11,2	-19,0	135,9	-17,6	139,4	-13,9	(144,8)	
DEZ		128,9	-18,6	- 7,1	134,9	- 0,7	137,4	- 1,4	(138,7)	
1975	JAN	134,7	-23,4	+ 4,5	129,8	- 3,8	130,6	- 4,9	(132,9)	
	FEB	131,4	-25,6	- 2,4	125,3	- 3,5	125,3	- 4,1	(128,1)	
	MAR	133,1	-24,6	+ 1,3	122,9	- 1,9	124,8	- 0,4	(124,6)	
	APR	142,6	-20,0	+ 7,1	133,5	+ 8,6	130,1	+ 4,2	(122,4)	
	MAI	128,3	-27,8	-10,0	119,8	-10,3	127,4	- 2,1	(122,7)	
	JUN	134,5	-13,6	+ 4,8	135,9	+13,4	132,2	+ 3,8	(126,2)	
	JUL	120,6	-26,6	-10,3	133,7	- 1,6	130,3	- 1,4	(138,1)	
	AUG	116,7	-12,8	- 3,2	137,4	+ 2,8	142,4	+ 9,3	(139,5)	
	SEP	145,7	- 2,9	+24,9	154,2	+12,2	152,0	+ 6,7	(145,3)	
	TEXTILINDUSTRIE INSGESAMT									
	1974	SEP	110,0	+ 4,9	+44,9	110,6	+ 5,2	112,3	+ 9,6	107,7
		OKT	140,8	+12,5	+28,0	116,6	+ 5,4	113,7	+ 1,2	107,3
NOV		123,4	- 3,2	-12,4	111,0	- 4,8	109,5	- 3,7	108,7	
DEZ		94,7	- 6,2	-23,3	108,0	- 2,7	107,1	- 2,2	108,8	
1975	JAN	97,4	-14,1	+ 2,9	102,5	- 5,1	101,1	- 5,6	108,9	
	FEB	101,8	-10,0	+ 4,5	100,6	- 1,9	100,6	- 0,5	108,5	
	MAR	127,0	- 6,1	+24,8	101,9	+ 1,3	106,0	+ 5,4	108,5	
	APR	144,0	+ 6,9	+13,4	120,1	+17,9	117,9	+11,2	110,2	
	MAI	108,5	-12,0	-24,7	101,6	-15,4	104,5	-11,4	(110,8)	
	JUN	95,4	+ 1,5	-12,1	107,0	+ 5,3	113,8	+ 8,9	(111,4)	
	JUL	83,4	- 6,8	-12,6	108,0	+ 0,9	104,5	- 8,2	(112,2)	
	AUG	80,7	+ 6,3	- 3,2	113,2	+ 4,8	113,6	+ 8,7	(113,0)	
	SEP	124,2	+12,9	+53,9	127,3	+12,5	123,9	+ 9,1	(113,9)	
	TEXTILINDUSTRIE INLAND									
	1974	SEP	110,2	+ 8,1	+48,5	109,1	+ 7,4	110,7	+12,2	104,9
		OKT	138,1	+16,8	+25,3	114,2	+ 4,7	111,7	+ 0,9	104,9
NOV		122,2	+ 2,9	-11,5	110,4	- 3,3	109,1	- 2,3	106,5	
DEZ		92,1	- 1,9	-24,6	106,8	- 3,3	105,1	- 3,7	106,9	
1975	JAN	96,9	-10,3	+ 5,2	102,4	- 4,1	100,2	- 4,7	107,2	
	FEB	100,5	- 5,7	+ 3,7	100,1	- 2,2	100,1	- 0,1	107,2	
	MAR	126,4	- 3,6	+25,8	100,5	+ 0,4	104,7	+ 4,6	107,2	
	APR	141,4	+ 8,9	+11,9	118,0	+17,4	116,5	+11,3	108,8	
	MAI	105,7	-12,6	-25,2	99,8	-15,4	102,5	-12,0	(109,2)	
	JUN	92,9	+ 2,4	-12,1	104,8	+ 5,0	111,5	+ 8,8	(109,5)	
	JUL	82,7	- 2,9	-11,0	106,3	+ 1,4	103,1	- 7,5	(109,9)	
	AUG	79,7	+ 7,4	- 3,6	110,0	+ 3,5	110,4	+ 7,1	(110,2)	
	SEP	123,2	+11,8	+54,6	123,7	+12,5	120,3	+ 9,0	(110,4)	
	TEXTILINDUSTRIE AUSLAND									
	1974	SEP	108,7	-11,0	+26,7	115,8	- 5,9	116,9	- 5,8	122,9
		OKT	156,5	- 5,3	+44,0	127,2	+ 9,8	123,6	+ 5,7	120,4
NOV		130,4	-27,0	-16,7	122,6	- 3,6	121,9	- 1,4	117,4	
DEZ		109,8	-22,8	-15,8	113,3	- 7,6	116,6	- 4,3	116,3	
1975	JAN	100,3	-30,7	- 8,7	103,4	- 8,7	108,7	- 6,8	114,0	
	FEB	109,2	-27,6	+ 8,9	104,5	+ 1,1	104,5	- 3,9	111,1	
	MAR	130,6	-18,2	+19,6	111,6	+ 6,8	112,0	+ 7,2	(111,0)	
	APR	159,0	- 2,5	+21,7	133,2	+19,4	126,9	+13,3	(112,3)	
	MAI	124,9	- 9,1	-21,4	113,9	-14,5	115,5	- 9,0	(115,2)	
	JUN	110,0	- 2,7	-11,9	118,6	+ 4,1	123,1	+ 6,6	(119,6)	
	JUL	87,6	-23,4	-20,4	118,0	- 0,5	114,6	- 6,9	(126,0)	
	AUG	86,4	+ 0,7	- 1,4	126,9	+ 7,5	127,7	+11,4	(133,9)	
	SEP	129,8	+19,4	+50,2	134,6	+ 6,1	131,6	+ 3,1	(125,5)	

## 4. AUFTRAGSEINGANG IN DER INDUSTRIE

4.1. WERTINDEX (1970 = 100)

JAHR	MONAT	ORIGINALWERT			SAISONBEREINIGTER WERT		SAISON- UND ARBEITSTÄEGLICH BEREINIGTER WERT		GLATTE KOMponente	
		INDEX	VERÄNDERUNG VORJAHR	IN O/O GEGEN VORMONAT	INDEX	VERÄNDERUNG IN O/O GEGEN VORMONAT	INDEX	VERÄNDERUNG IN O/O GEGEN VORMONAT	INDEX	
BEKLEIDUNGSINDUSTRIE INSGESAMT										
1974	SEP	148,1	+10,4	+97,7	116,1	+ 6,7	116,3	+ 7,6	111,2	
	OKT*	209,7	+17,9	+41,6	139,5	+20,2	139,6	+20,0	110,4	
	NOV	131,6	+16,0	-37,2	122,7	-12,0	120,7	-13,5	112,6	
	DEZ	73,5	+ 6,7	-44,1	114,4	- 6,8	113,6	- 5,9	113,9	
1975	JAN	71,7	- 0,4	- 2,4	113,7	- 0,6	112,4	- 1,1	115,1	
	FEB	86,8	- 1,4	+21,1	108,5	- 4,6	108,5	- 3,5	114,8	
	MAR	149,4	-11,6	+72,1	98,2	- 9,5	105,5	- 2,8	114,1	
	APR	196,8	+15,0	+31,7	132,9	+35,3	130,7	+23,9	114,3	
	MAI	121,6	+ 0,5	-38,2	115,6	-13,0	114,6	-12,3	(113,8)	
	JUN	80,1	+11,6	-34,1	117,3	+ 1,5	116,6	+ 1,7	(113,1)	
	JUL	56,2	- 9,5	-29,8	106,9	- 8,9	107,7	- 7,6	(112,2)	
	AUG	75,3	+ 0,5	+34,0	110,0	+ 2,9	109,0	+ 1,2	(111,0)	
	SEP	140,6	- 5,1	+86,7	110,2	+ 0,2	107,4	- 1,5	(109,6)	
	BEKLEIDUNGSINDUSTRIE INLAND									
	1974	SEP	143,4	+ 9,3	+96,4	111,9	+ 5,2	112,2	+ 6,8	108,1
		OKT*	199,0	+15,6	+38,8	131,6	+17,6	131,7	+17,4	107,1
NOV		127,3	+15,3	-36,0	118,8	- 9,7	116,5	-11,5	109,2	
DEZ		72,3	+ 4,3	-43,2	110,4	- 7,1	109,8	- 5,8	110,3	
1975	JAN	70,8	+ 0,7	- 2,1	111,2	+ 0,7	109,6	- 0,2	111,5	
	FEB	84,2	- 2,2	+18,9	105,7	- 4,9	105,7	- 3,6	111,2	
	MAR	143,1	-12,6	+70,0	94,2	-10,9	101,3	- 4,2	110,5	
	APR	187,8	+14,6	+31,2	128,0	+35,9	126,2	+24,6	110,5	
	MAI	116,7	- 1,3	-37,9	111,2	-13,1	110,3	-12,6	(110,0)	
	JUN	79,2	+11,5	-32,1	113,8	+ 2,3	112,9	+ 2,4	(109,4)	
	JUL	56,0	- 8,6	-29,3	103,8	- 8,8	104,8	- 7,2	(108,5)	
	AUG	73,4	+ 0,5	+31,1	107,0	+ 3,1	105,8	+ 1,0	(107,4)	
	SEP	135,1	- 5,8	+84,1	106,0	- 0,9	103,5	- 2,2	(106,0)	
	BEKLEIDUNGSINDUSTRIE AUSLAND									
	1974	SEP	247,8	+27,5	+114,2	202,0	+28,0	199,7	+17,7	179,5
		OKT*	436,5	+46,2	+76,2	335,1	+65,9	333,7	+67,1	180,8
NOV		222,2	+24,7	-49,1	203,7	-39,2	206,4	-38,1	185,4	
DEZ		100,0	+63,4	-55,0	196,6	- 3,5	195,2	- 5,4	188,2	
1975	JAN	92,5	-14,1	- 7,5	167,4	-14,9	174,3	-10,7	189,0	
	FEB	142,3	+11,3	+53,8	165,4	- 1,2	165,4	- 5,1	188,5	
	MAR	282,1	+ 0,7	+98,2	181,5	+ 9,7	193,8	+17,2	190,2	
	APR	387,1	+19,6	+37,2	235,9	+30,0	222,3	+14,7	193,0	
	MAI	225,6	+24,2	-41,7	208,4	-11,7	207,5	- 6,7	(192,8)	
	JUN	99,1	+13,1	-56,1	190,8	- 8,4	192,3	- 7,3	(192,1)	
	JUL	59,8	-25,4	-39,7	171,3	-10,2	167,4	-12,9	(190,9)	
	AUG	116,0	+ 0,7	+94,0	172,5	+ 0,7	175,9	+ 5,1	(189,0)	
	SEP	256,4	+ 3,5	+121,0	203,2	+17,8	193,2	+ 9,8	(186,6)	

## 4. AUFTRAGSEINGANG IN DER INDUSTRIE

## 4.2. VOLUMENINDEX (1970 = 100)

JAHR	MONAT	ORIGINALWERT			SAISONBEREINIGTER WERT		SAISON- UND ARBEITSTÄGLICH BEREINIGTER WERT		GLATTE KOMPONENTE
		INDEX	VERÄNDERUNG VORJAHR	IN O/O GEGEN VORMONAT	INDEX	VERÄNDERUNG IN O/O GEGEN VORMONAT	INDEX	VERÄNDERUNG IN O/O GEGEN VORMONAT	INDEX
VERARBEITENDE INDUSTRIE (OHNE NAHRUNGS- UND GENUSSMITTELINDUSTRIE) INSGESAMT									
1974	SEP	105,1	- 5,5	+ 5,2	106,4	- 3,2	106,6	- 3,1	106,3
	OKT	116,2	- 3,3	+10,6	107,3	+ 0,8	104,7	- 1,8	105,9
	NOV	101,3	-11,4	-12,8	100,7	- 6,2	101,7	- 2,9	103,2
	DEZ	89,3	-13,2	-11,8	97,4	- 3,3	100,3	- 1,4	100,8
1975	JAN	100,0	-11,9	+12,0	103,0	+ 5,7	101,9	+ 1,6	99,7
	FEB	99,5	-13,3	- 0,5	97,9	- 5,0	97,9	- 3,9	97,6
	MAR	101,3	-19,1	+ 1,8	91,6	- 6,4	93,9	- 4,1	( 96,1)
	APR	109,2	- 6,2	+ 7,8	103,8	+13,3	101,8	+ 8,4	( 95,2)
	MAI	94,7	-19,2	-13,3	88,8	-14,5	91,6	-10,0	( 95,2)
	JUN*	121,3	+15,9	+28,1	123,4	+39,0	124,9	+36,4	( 96,3)
	JUL	103,6	- 4,4	-17,1	105,0	-14,9	102,3	-18,1	( 98,2)
	AUG	85,3	-14,6	-15,2	96,6	- 8,0	98,2	- 4,0	( 99,2)
	SEP	111,2	+ 5,8	+30,4	112,0	+15,9	111,4	+13,4	(107,7)
VERARBEITENDE INDUSTRIE (OHNE NAHRUNGS- UND GENUSSMITTELINDUSTRIE) INLAND									
1974	SEP	94,4	- 7,8	+ 8,8	96,0	- 0,5	95,5	- 0,7	95,5
	OKT	104,9	- 7,3	+11,1	95,9	- 0,1	93,7	- 1,9	94,6
	NOV	91,7	-12,9	-12,6	92,0	- 4,1	93,1	- 0,6	94,2
	DEZ	81,2	-10,3	-11,5	91,4	- 0,7	94,1	+ 1,1	92,7
1975	JAN	93,0	- 8,6	+14,5	97,0	+ 6,1	95,5	+ 1,5	92,4
	FEB	92,2	-11,7	- 0,9	90,3	- 6,9	90,3	- 5,4	92,5
	MAR	96,4	-15,0	+ 4,6	86,7	- 4,0	89,3	- 1,1	92,0
	APR	105,1	- 0,1	+ 9,0	98,4	+13,5	97,1	+ 8,7	92,6
	MAI	89,2	-17,0	-15,1	81,7	-17,0	85,5	-11,9	( 93,1)
	JUN*	122,2	+31,8	+37,0	125,9	+54,1	125,7	+47,0	( 93,7)
	JUL	95,6	+ 0,8	-21,8	98,2	-22,0	95,1	-24,3	( 94,7)
	AUG	80,2	- 7,6	-16,1	91,9	- 6,4	94,0	- 1,2	( 95,9)
	SEP	102,9	+ 9,0	+28,3	102,9	+12,0	101,9	+ 8,4	( 98,4)
VERARBEITENDE INDUSTRIE (OHNE NAHRUNGS- UND GENUSSMITTELINDUSTRIE) AUSLAND									
1974	SEP	138,8	- 0,9	- 2,7	142,4	- 8,3	144,2	- 6,1	142,1
	OKT	152,1	+ 6,7	+ 9,6	146,2	+ 2,7	142,3	- 1,3	138,4
	NOV	132,3	- 7,2	-13,0	130,7	-10,6	130,9	- 8,0	132,4
	DEZ	115,3	-18,7	-12,8	117,8	- 9,9	121,9	- 6,9	127,4
1975	JAN	122,9	-18,4	+ 6,6	115,8	- 1,7	115,2	- 5,5	123,8
	FEB	124,0	-16,0	+ 0,9	122,7	+ 6,0	122,7	+ 6,5	120,4
	MAR	117,2	-28,1	- 5,5	106,9	-12,9	108,6	-11,5	(118,4)
	APR	122,5	-19,1	+ 4,5	121,5	+13,7	118,9	+ 9,5	(116,6)
	MAI	112,2	-24,2	- 8,4	110,1	- 9,4	112,9	- 5,0	(115,9)
	JUN	118,0	-17,6	+ 5,2	120,0	+ 9,0	124,8	+10,5	(119,6)
	JUL	116,3	-15,8	- 1,4	122,7	+ 2,3	118,6	- 5,0	(119,9)
	AUG	101,8	-28,6	-12,5	116,9	- 4,7	118,2	- 0,3	(124,0)
	SEP*	138,0	- 0,6	+35,6	140,2	+19,9	139,8	+18,3	(106,8)
GRUNDSTOFF- UND PRODUKTIONSGÜTERINDUSTRIEN INSGESAMT									
1974	SEP	110,3	- 6,6	- 2,3	113,6	- 2,5	113,6	- 2,8	111,7
	OKT	116,3	- 8,2	+ 5,4	111,4	- 1,9	109,4	- 3,7	109,7
	NOV	101,6	-17,9	-12,6	103,0	- 7,5	104,0	- 4,9	106,1
	DEZ	88,8	-20,2	-12,6	98,1	- 4,8	101,8	- 2,1	103,6
1975	JAN	104,2	-16,8	+17,3	101,6	+ 3,6	101,5	- 0,3	102,3
	FEB	98,3	-19,0	- 5,7	99,0	- 2,6	99,0	- 2,5	100,1
	MAR	99,0	-20,6	+ 0,7	95,6	- 3,4	97,5	- 1,5	( 98,4)
	APR	106,4	-13,8	+ 7,5	104,8	+ 9,6	102,5	+ 5,1	( 97,4)
	MAI	100,3	-20,6	- 5,7	95,1	- 9,3	97,3	- 5,1	( 97,3)
	JUN	104,9	-11,6	+ 4,6	104,2	+ 9,6	103,1	+ 6,0	( 99,3)
	JUL	105,7	-13,6	+ 0,8	105,2	+ 1,0	103,2	+ 0,1	(100,5)
	AUG	93,4	-17,3	-11,6	98,8	- 6,1	100,1	- 3,0	(102,6)
	SEP	106,3	- 3,6	+13,8	109,2	+10,5	109,1	+ 9,0	(104,4)
GRUNDSTOFF- UND PRODUKTIONSGÜTERINDUSTRIEN INLAND									
1974	SEP	101,8	- 8,9	+ 0,3	104,2	- 1,0	104,6	+ 0,0	102,4
	OKT	109,8	- 7,4	+ 7,9	104,2	+ 0,0	101,3	- 3,2	100,7
	NOV	95,1	-16,5	-13,4	96,7	- 7,2	97,0	- 4,2	( 99,5)
	DEZ	81,8	-18,0	-14,0	93,4	- 3,4	96,9	- 0,1	( 98,4)
1975	JAN	96,6	-13,5	+18,1	96,8	+ 3,6	96,0	- 0,9	( 97,4)
	FEB	91,0	-17,6	- 5,8	92,6	- 4,3	92,6	- 3,5	( 96,8)
	MAR	92,6	-19,1	+ 1,8	89,1	- 3,8	92,4	- 0,2	( 96,1)
	APR	102,1	- 9,4	+10,3	99,6	+11,8	97,1	+ 5,1	( 95,0)
	MAI	93,1	-20,4	- 8,8	86,8	-12,9	90,3	- 7,0	( 94,6)
	JUN	97,8	- 8,6	+ 5,0	96,4	+11,1	97,2	+ 7,6	( 94,5)
	JUL	100,3	-10,8	+ 2,6	98,7	+ 2,4	95,8	- 1,4	( 94,6)
	AUG	89,4	-11,9	-10,9	93,7	- 5,1	94,8	- 1,0	( 95,0)
	SEP	109,1	- 1,7	+12,0	101,7	+ 8,5	100,7	+ 6,2	( 96,0)
GRUNDSTOFF- UND PRODUKTIONSGÜTERINDUSTRIEN AUSLAND									
1974	SEP	137,2	- 2,1	- 8,0	146,3	- 4,1	146,9	- 5,0	(143,0)
	OKT	137,8	-10,8	+ 0,4	137,6	- 5,9	134,7	- 8,3	(138,5)
	NOV	122,9	-21,6	-10,8	124,0	- 9,9	126,1	- 6,4	(133,6)
	DEZ	111,9	-25,1	- 9,0	113,9	- 8,1	120,2	- 4,7	(128,8)
1975	JAN	130,0	-23,3	+16,2	120,4	+ 5,7	121,8	+ 1,3	(124,3)
	FEB	123,3	-21,3	- 5,2	121,6	+ 1,0	121,6	- 0,2	(120,3)
	MAR	120,7	-23,7	- 2,1	115,7	- 4,9	116,1	- 4,5	(117,3)
	APR	121,2	-23,4	+ 0,4	123,1	+ 6,4	119,4	+ 2,8	(115,5)
	MAI	124,6	-20,6	+ 2,8	120,3	- 2,3	123,8	+ 3,7	(117,6)
	JUN	129,1	-17,6	+ 3,6	127,1	+ 5,7	125,8	+ 1,6	(119,8)
	JUL	124,1	-19,7	- 3,9	127,9	+ 0,6	124,9	- 0,7	(121,3)
	AUG	107,1	-28,2	-13,7	114,0	-10,9	116,6	- 6,6	(121,9)
	SEP	126,8	- 7,6	+18,4	134,3	+17,8	135,5	+16,2	(123,0)



## 4. AUFTRAGSEINGANG IN DER INDUSTRIE

## 4.2. VOLUMENINDEX (1970 = 100)

JAHR	MONAT	ORIGINALWERT			SAISONBEREINIGTER WERT		SAISON- UND ARBEITSTÄGLICH BEREINIGTER WERT		GLATTE KOMPONENTE	
		INDEX	VERÄNDERUNG VORJAHR	IN O/O GEGEN VORMONAT	INDEX	VERÄNDERUNG IN O/O GEGEN VORMONAT	INDEX	VERÄNDERUNG IN O/O GEGEN VORMONAT	INDEX	
INVESTITIONSGUETERINDUSTRIEN INSGESAMT										
1974	SEP	103,1	- 5,2	+ 2,1	105,8	- 5,6	105,7	- 5,5	106,3	
	OKT	112,2	- 0,2	+ 8,8	108,8	+ 2,8	106,1	+ 0,4	107,2	
	NOV	100,5	- 6,7	-10,4	102,6	- 5,7	104,6	- 1,4	104,4	
	DEZ	94,7	- 7,4	- 5,8	99,4	- 3,1	102,0	- 2,5	101,7	
1975	JAN	103,8	- 6,2	+ 9,6	104,8	+ 5,4	103,5	+ 1,5	101,0	
	FEB	105,6	-10,2	+ 1,7	100,3	- 4,3	100,3	- 3,1	98,7	
	MAR	102,1	-19,6	- 3,3	91,3	- 9,0	92,8	- 7,5	( 96,8)	
	APR	106,2	- 3,5	+ 4,0	103,9	+13,8	102,5	+10,5	( 95,6)	
	MAI	91,3	-20,1	-14,0	86,2	-17,0	90,7	-11,5	( 95,6)	
	JUN*	147,3	+42,3	+61,3	147,3	+70,9	148,7	+63,9	( 98,9)	
	JUL	107,2	+ 4,3	-27,2	108,9	-26,1	105,7	-28,9	(103,0)	
	AUG	83,8	-17,0	-21,8	99,0	- 9,1	101,1	- 4,4	(114,7)	
	SEP	116,3	+12,8	+38,8	116,9	+18,1	116,0	+14,7	(114,2)	
	INVESTITIONSGUETERINDUSTRIEN INLAND									
	1974	SEP	85,9	- 8,9	+ 4,6	89,5	- 2,6	87,5	- 6,1	90,0
		OKT	91,8	-10,7	+ 6,9	89,2	- 0,3	87,7	+ 0,2	92,4
NOV		84,3	-12,4	- 8,2	87,9	- 1,5	90,5	+ 3,2	90,8	
DEZ		84,4	- 1,4	+ 0,1	90,7	+ 3,2	93,3	+ 3,1	89,3	
1975	JAN	95,8	- 0,9	+13,5	96,7	+ 6,6	95,9	+ 2,8	90,4	
	FEB	97,1	- 8,7	+ 1,4	89,9	- 7,0	89,9	- 6,3	89,6	
	MAR	97,0	-12,3	- 0,1	87,7	- 2,4	88,9	- 1,1	( 89,1)	
	APR	100,4	+ 7,3	+ 3,5	97,9	+11,6	96,9	+ 9,0	( 89,0)	
	MAI	85,0	-15,8	-15,3	78,4	-19,9	83,8	-13,5	( 90,0)	
	JUN*	161,5	+84,8	+90,0	160,8	+105,1	158,4	+89,0	( 93,1)	
	JUL	102,9	+14,8	-36,3	103,7	-35,5	101,7	-35,8	( 96,7)	
	AUG	76,2	- 7,2	-25,9	90,0	-13,2	92,6	- 8,9	(105,7)	
	SEP	104,1	+21,2	+36,6	105,8	+17,6	105,1	+13,5	(104,9)	
	INVESTITIONSGUETERINDUSTRIEN AUSLAND									
	1974	SEP	143,3	+ 0,3	- 2,7	142,6	-11,9	145,0	- 9,9	(144,2)
		OKT	159,0	+17,8	+11,0	156,4	+ 9,7	151,3	+ 4,3	(141,1)
NOV		138,7	+ 3,4	-12,8	138,1	-11,7	137,5	- 9,1	(137,2)	
DEZ		119,4	-15,1	-13,9	121,2	-12,2	126,4	- 8,1	(132,7)	
1975	JAN	123,1	-14,4	+ 3,1	120,6	- 0,5	120,1	- 5,0	(127,8)	
	FEB	127,5	-12,1	+ 3,6	126,1	+ 4,6	126,1	+ 5,0	(122,8)	
	MAR	115,1	-30,8	- 9,7	102,7	-18,6	106,3	-15,7	(118,0)	
	APR	120,0	-19,2	+ 4,3	120,8	+17,6	117,2	+10,3	(113,8)	
	MAI	106,6	-26,8	-11,2	106,3	-12,0	109,5	- 6,6	(111,6)	
	JUN	115,3	-18,8	+ 8,2	116,5	+ 9,6	124,1	+13,3	(110,3)	
	JUL	117,1	-12,9	+ 1,6	120,3	+ 3,3	114,6	- 7,7	(109,1)	
	AUG	101,6	-31,0	-13,2	115,3	- 4,2	116,7	+ 1,8	(111,3)	
	SEP*	145,0	+ 1,2	+42,7	145,6	+26,3	144,4	+23,7	(103,8)	
	VERBRAUCHSGUETERINDUSTRIEN INSGESAMT									
	1974	SEP	101,3	- 4,3	+32,8	97,8	+ 2,4	97,5	+ 2,8	96,4
		OKT	125,7	- 1,6	+24,1	98,9	+ 1,1	97,2	- 0,3	95,1
NOV		102,7	-10,4	-18,3	94,6	- 4,3	94,3	- 3,0	95,2	
DEZ		77,4	-14,7	-24,6	92,8	- 1,9	94,1	- 0,2	94,5	
1975	JAN	84,3	-16,6	+ 8,9	92,0	- 0,9	91,1	- 3,2	94,5	
	FEB	86,8	-10,5	+ 3,0	91,1	- 1,0	91,1	+ 0,0	94,1	
	MAR	103,3	-15,3	+19,0	85,7	- 5,9	89,4	- 1,9	93,8	
	APR	120,9	+ 0,8	+17,0	101,5	+18,4	99,8	+11,6	94,5	
	MAI	93,6	-14,3	-22,6	88,0	-13,3	91,3	- 8,5	( 94,9)	
	JUN	86,1	+ 1,3	- 8,0	97,1	+10,3	97,6	+ 6,9	( 95,5)	
	JUL	76,5	- 7,5	-11,1	95,2	- 2,0	93,3	- 4,4	( 96,3)	
	AUG	76,0	- 0,4	- 0,7	96,7	+ 1,6	97,4	+ 4,4	( 97,4)	
	SEP	107,1	+ 5,7	+40,9	105,0	+ 8,6	103,2	+ 6,0	( 98,6)	
	VERBRAUCHSGUETERINDUSTRIEN INLAND									
	1974	SEP	99,6	- 4,2	+34,4	94,9	+ 2,9	94,7	+ 3,7	93,2
		OKT	122,7	- 1,4	+23,2	95,7	+ 0,8	94,2	- 0,5	92,1
NOV		100,6	- 8,4	-18,0	92,6	- 3,2	92,3	- 2,0	92,3	
DEZ		74,6	-13,3	-25,8	90,6	- 2,2	91,5	- 0,9	91,9	
1975	JAN	82,2	-14,6	+10,2	90,6	+ 0,0	89,4	- 2,3	92,1	
	FEB	84,6	- 8,0	+ 2,9	89,5	- 1,2	89,5	+ 0,1	91,9	
	MAR	101,1	-13,9	+19,5	83,6	- 6,6	87,3	- 2,5	91,7	
	APR	118,3	+ 1,8	+17,0	99,2	+18,7	97,9	+12,1	92,3	
	MAI	91,3	-13,7	-22,8	86,4	-12,9	89,4	- 8,7	( 92,7)	
	JUN	84,0	+ 2,8	- 8,0	95,1	+10,1	95,6	+ 6,9	( 93,2)	
	JUL	74,9	- 5,1	-10,8	93,0	- 2,2	91,3	- 4,5	( 93,9)	
	AUG	74,5	+ 0,5	- 0,5	93,8	+ 0,9	94,5	+ 3,5	( 94,8)	
	SEP	104,7	+ 5,1	+40,5	101,3	+ 8,0	99,5	+ 5,3	( 95,8)	
	VERBRAUCHSGUETERINDUSTRIEN AUSLAND									
	1974	SEP	114,9	- 5,8	+22,0	120,7	- 1,3	119,9	- 2,2	121,5
		OKT	150,2	- 3,2	+30,7	124,6	+ 3,2	121,5	+ 1,3	119,1
NOV		119,3	-22,7	-20,6	110,3	-11,5	109,7	- 9,7	118,0	
DEZ		98,9	-22,9	-17,1	110,1	- 0,2	114,5	+ 4,4	115,5	
1975	JAN	101,0	-27,5	+ 2,1	103,6	- 5,9	105,2	- 8,1	113,9	
	FEB	104,3	-24,3	+ 3,3	103,6	+ 0,0	103,6	- 1,5	111,9	
	MAR	120,4	-23,5	+15,4	102,7	- 0,9	105,9	+ 2,2	111,0	
	APR	141,9	- 6,0	+17,9	119,7	+16,6	116,0	+ 9,5	111,8	
	MAI	112,2	-17,8	-20,9	102,6	-16,0	106,4	- 8,3	(112,5)	
	JUN	103,2	- 7,7	- 8,0	113,3	+12,6	113,8	+ 7,0	(113,6)	
	JUL	88,7	-21,8	-14,1	112,2	- 1,0	108,8	- 4,4	(115,4)	
	AUG	87,7	- 6,9	- 1,1	119,0	+ 6,1	120,4	+10,7	(117,7)	
	SEP	126,4	+10,7	+44,1	134,8	+13,3	132,1	+ 9,7	(120,8)	

## 4. AUFTRAGSEINGANG IN DER INDUSTRIE

## 4.2. VOLUMENINDEX (1970 = 100)

JAHR	MONAT	ORIGINALWERT			SAISONBEREINIGTER WERT		SAISON- UND ARBEITSTÄEGLICH BEREINIGTER WERT		GLATTE KOMPONENTE	
		INDEX	VERÄNDERUNG VORJAHR	IN O/O GEGEN VORMONAT	INDEX	VERÄNDERUNG IN O/O GEGEN VORMONAT	INDEX	VERÄNDERUNG IN O/O GEGEN VORMONAT	INDEX	
INDUSTRIE DER STEINE UND ERDEN INSGESAMT										
1974	SEP	102,9	-11,4	+ 2,8	92,6	+ 4,3	93,1	+ 5,9	91,1	
	OKT	103,8	-12,6	+ 0,9	90,1	- 2,7	88,4	- 5,0	( 89,7)	
	NOV	90,6	-12,7	-12,7	91,8	+ 1,9	92,8	+ 5,0	( 88,4)	
	DEZ	70,7	-10,7	-22,0	89,3	- 2,7	90,4	- 2,6	( 87,2)	
1975	JAN	69,5	- 9,7	- 1,7	95,4	+ 6,8	92,5	+ 2,3	( 86,0)	
	FEB	66,2	-10,7	- 4,7	91,4	- 4,2	91,4	- 1,2	( 85,2)	
	MAR	75,4	-20,3	+13,9	79,9	-12,6	83,5	- 8,6	( 83,8)	
	APR	92,3	-11,6	+22,4	86,4	+ 8,1	85,7	+ 2,6	( 83,2)	
	MAI	86,6	-21,3	- 6,2	73,9	-14,5	76,6	-10,6	( 83,5)	
	JUN	91,5	- 6,5	+ 5,7	85,1	+15,2	85,4	+11,5	( 83,0)	
	JUL	96,5	- 7,5	+ 5,5	81,8	- 3,9	80,4	- 5,9	( 82,7)	
	AUG	89,1	-11,0	- 7,7	79,9	- 2,3	80,8	+ 0,5	( 82,6)	
	SEP	97,3	- 5,4	+ 9,2	85,0	+ 6,4	84,4	+ 4,5	( 82,6)	
	INDUSTRIE DER STEINE UND ERDEN INLAND									
	1974	SEP	101,6	-12,4	+ 3,6	90,3	+ 4,4	90,8	+ 6,3	89,0
		OKT	101,5	-12,8	- 0,1	88,0	- 2,5	86,4	- 4,8	( 87,6)
NOV		88,6	-11,8	-12,7	90,9	+ 3,3	91,7	+ 6,1	( 86,3)	
DEZ		68,9	-10,4	-22,2	87,6	- 3,6	88,5	- 3,5	( 85,1)	
1975	JAN	66,9	-10,0	- 2,9	93,5	+ 6,7	90,4	+ 2,1	( 83,9)	
	FEB	63,6	-10,9	- 4,9	89,4	- 4,4	89,4	- 1,1	( 83,1)	
	MAR	72,7	-21,5	+14,3	77,4	-13,4	81,1	- 9,3	( 81,9)	
	APR	89,9	-12,3	+23,7	84,0	+ 8,5	83,4	+ 2,8	( 81,3)	
	MAI	85,1	-21,5	- 5,3	72,0	-14,3	74,5	-10,7	( 81,6)	
	JUN	90,0	- 6,4	+ 5,8	83,0	+15,3	83,5	+12,1	( 81,1)	
	JUL	95,2	- 7,4	+ 5,8	79,8	- 3,9	78,5	- 6,0	( 80,8)	
	AUG	88,3	-10,0	- 7,2	78,5	- 1,6	79,2	+ 0,9	( 80,6)	
	SEP	96,3	- 5,2	+ 9,1	82,9	+ 5,6	82,2	+ 3,8	( 80,6)	
	INDUSTRIE DER STEINE UND ERDEN AUSLAND									
	1974	SEP	139,5	+15,2	- 8,3	146,1	- 2,2	146,5	- 2,1	149,0
		OKT	164,4	-11,5	+17,8	160,5	+ 9,9	153,7	+ 4,9	146,2
NOV		145,5	-25,3	-11,5	133,8	-16,6	138,5	- 9,9	(144,9)	
DEZ		122,1	-14,0	-16,1	129,9	- 2,9	137,7	- 0,6	(143,5)	
1975	JAN	140,1	- 6,7	+14,7	145,1	+11,7	143,7	+ 4,4	(142,0)	
	FEB	134,8	- 9,3	- 3,8	143,6	- 1,0	143,6	- 0,1	(140,0)	
	MAR	148,7	- 0,1	+10,3	146,4	+ 1,9	147,4	+ 2,6	(138,9)	
	APR	157,5	+ 2,0	+ 5,9	149,5	+ 2,1	147,0	- 0,3	(137,5)	
	MAI	129,0	-14,7	-18,1	121,7	-18,6	131,8	-10,3	(136,0)	
	JUN	135,3	- 6,5	+ 4,9	135,2	+11,1	137,5	+ 4,3	(134,7)	
	JUL	132,7	- 8,6	- 1,9	137,4	+ 1,6	129,0	- 6,2	(133,4)	
	AUG	113,6	-25,4	-14,4	115,0	-16,3	121,6	- 5,7	(133,1)	
	SEP	125,3	-10,2	+10,3	137,2	+19,3	138,3	+13,7	(131,6)	
	STAHL- UND WARMWALZWERKE (MENGENINDEX) INSGESAMT									
	1974	SEP	97,6	-15,4	-20,4	111,9	-11,8	111,7	-11,3	110,2
		OKT	99,0	-20,2	+ 1,4	104,7	- 6,4	102,2	- 8,5	104,7
NOV		87,7	-36,1	-11,4	89,4	-14,6	90,8	-11,2	96,5	
DEZ		84,2	-33,0	- 4,0	85,1	- 4,8	90,7	- 0,1	90,8	
1975	JAN	95,2	-35,8	+13,1	82,1	- 3,5	80,0	-11,8	88,8	
	FEB	79,5	-45,4	-16,5	72,4	-11,8	72,4	- 9,5	85,1	
	MAR	88,8	-35,0	+11,7	81,5	+12,6	84,4	+16,6	( 81,2)	
	APR	93,1	-30,1	+ 4,8	92,0	+12,9	91,4	+ 8,3	( 79,7)	
	MAI	85,6	-41,8	- 8,1	77,9	-15,3	82,2	-10,1	( 79,1)	
	JUN	93,4	-22,1	+ 9,1	93,2	+19,6	93,1	+13,3	( 82,1)	
	JUL	95,5	-24,5	+ 2,2	98,5	+ 5,7	96,0	+ 3,1	( 84,7)	
	AUG	72,6	-40,8	-24,0	81,3	-17,5	83,0	-13,5	( 85,6)	
	SEP*	115,0	+17,8	+58,4	129,0	+58,7	130,2	+56,9	( 78,6)	
	STAHL- UND WARMWALZWERKE (MENGENINDEX) INLAND									
	1974	SEP	85,5	- 9,6	-11,6	100,5	- 5,5	101,4	- 3,2	97,3
		OKT	95,4	- 6,0	+11,6	101,7	+ 1,2	99,0	- 2,4	93,6
NOV		81,0	-28,4	-15,1	82,8	-18,6	84,1	-15,1	87,7	
DEZ		75,1	-26,4	- 7,3	78,4	- 5,3	80,9	- 3,8	83,2	
1975	JAN	85,2	-25,3	+13,4	78,1	- 0,4	75,1	- 7,2	81,5	
	FEB	75,3	-38,5	-11,6	64,6	-17,3	64,6	-14,0	77,4	
	MAR	83,0	-30,7	+10,2	70,1	+ 8,5	74,4	+15,2	( 74,4)	
	APR	89,5	-21,1	+ 7,8	84,2	+20,1	83,1	+11,7	( 73,7)	
	MAI	82,5	-33,6	- 7,8	73,5	-12,7	77,2	- 7,1	( 74,6)	
	JUN	85,5	-14,9	+ 3,6	85,2	+15,9	88,0	+14,0	( 79,3)	
	JUL	93,5	-12,1	+ 9,4	95,8	+12,4	92,8	+ 5,5	( 86,1)	
	AUG	71,5	-26,1	-23,5	85,5	-10,8	86,7	- 6,6	( 94,6)	
	SEP	102,4	+19,8	+43,2	115,8	+35,4	115,4	+33,1	(104,7)	
	STAHL- UND WARMWALZWERKE (MENGENINDEX) AUSLAND									
	1974	SEP	132,4	-24,5	-32,8	144,2	-22,2	141,1	-23,9	147,8
		OKT	109,3	-42,1	-17,4	112,9	-21,7	110,8	-21,5	136,8
NOV		106,8	-48,2	- 2,3	107,7	- 4,6	110,4	- 0,4	121,3	
DEZ		110,4	-42,9	+ 3,4	102,3	- 5,0	110,4	+ 0,0	110,3	
1975	JAN	123,9	-49,9	+12,2	108,5	+ 6,1	106,5	- 3,5	106,7	
	FEB	91,4	-56,8	-26,2	91,0	-16,1	91,0	-14,6	101,0	
	MAR	105,7	-42,9	+15,6	112,0	+23,1	112,7	+23,8	(100,2)	
	APR	103,4	-45,5	- 2,2	113,8	+ 1,6	113,7	+ 0,9	(100,0)	
	MAI	94,5	-55,5	- 8,6	90,3	-20,7	96,5	-15,1	( 97,3)	
	JUN	116,3	-33,7	+23,1	116,4	+28,9	110,3	+14,3	( 91,9)	
	JUL	101,1	-45,1	-13,1	104,5	-10,2	103,0	- 6,6	( 76,8)	
	AUG	75,5	-61,7	-25,3	70,0	-33,0	73,2	-28,9	( 65,6)	
	SEP*	150,9	+14,0	+99,9	164,0	+134,3	166,1	+126,9	( 67,3)	

## 4. AUFTRAGSEINGANG IN DER INDUSTRIE

4.2. VOLUMENINDEX (1970 = 100)

JAHR	MONAT	ORIGINALWERT			SAISONBEREINIGTER WERT		SAISON- UND ARBEITSTÄGLICH BEREINIGTER WERT		GLATTE KOMPONENTE	
		INDEX	VERÄNDERUNG VORJAHR	IN O/O GEGEN VORMONAT	INDEX	VERÄNDERUNG IN O/O GEGEN VORMONAT	INDEX	VERÄNDERUNG IN O/O GEGEN VORMONAT	INDEX	
CHEMISCHE INDUSTRIE (OHNE KOHLENWERTSTOFFINDUSTRIE) INSGESAMT										
1974	SEP	123,7	- 3,2	+ 1,5	125,5	- 0,9	125,6	- 1,2	126,6	
	OKT	131,5	- 3,8	+ 6,3	125,4	- 0,1	123,3	- 1,8	124,4	
	NOV*	111,5	-15,1	-15,2	110,3	-12,0	111,2	- 9,8	121,2	
	DEZ*	97,9	-19,8	-12,2	105,4	- 4,4	107,6	- 3,2	118,3	
1975	JAN	113,2	-18,7	+15,6	113,9	+ 8,1	113,8	+ 5,8	115,4	
	FEB	113,5	-13,8	+ 0,3	112,3	- 1,4	112,3	- 1,3	112,8	
	MAR	108,2	-20,6	- 4,7	104,6	- 6,9	106,0	- 5,6	(110,5)	
	APR	112,6	-16,5	+ 4,1	112,8	+ 7,8	111,2	+ 4,9	(109,1)	
	MAI	107,0	-21,3	- 5,0	104,6	- 7,3	106,5	- 4,2	(109,7)	
	JUN	108,8	-17,8	+ 1,7	107,6	+ 2,9	108,8	+ 2,2	(108,4)	
	JUL	109,3	-16,8	+ 0,5	109,9	+ 2,1	107,9	- 0,8	(107,0)	
	AUG	104,2	-14,5	- 4,7	109,1	- 0,7	110,3	+ 2,2	(111,8)	
	SEP	104,9	-15,2	+ 0,7	106,9	- 2,0	106,6	- 3,4	(108,9)	
	CHEMISCHE INDUSTRIE (OHNE KOHLENWERTSTOFFINDUSTRIE) INLAND									
	1974	SEP	116,4	- 5,8	+ 3,2	114,7	- 1,8	114,9	- 1,3	115,1
		OKT	123,9	- 5,3	+ 6,4	115,9	+ 1,0	113,5	- 1,2	113,6
NOV		105,7	-14,9	-14,7	107,7	- 7,1	108,5	- 4,4	110,9	
DEZ		92,8	-18,4	-12,2	105,3	- 2,2	107,4	- 1,0	109,1	
1975	JAN	111,4	-16,2	+20,0	110,2	+ 4,7	109,5	+ 2,0	107,4	
	FEB	107,3	-14,2	- 3,7	106,3	- 3,5	106,3	- 2,9	106,0	
	MAR	104,8	-16,6	- 2,3	101,1	- 4,9	102,4	- 3,7	(105,1)	
	APR	111,4	-10,7	+ 6,3	110,4	+ 9,2	108,9	+ 6,3	(104,5)	
	MAI	101,4	-20,6	- 9,0	100,1	- 9,3	102,7	- 5,7	(106,5)	
	JUN	106,7	-10,9	+ 5,2	105,8	+ 5,7	106,9	+ 4,1	(105,4)	
	JUL	106,6	-14,0	- 0,1	105,8	+ 0,0	103,6	- 3,1	(105,3)	
	AUG	100,7	-10,7	- 5,5	105,1	- 0,7	106,3	+ 2,6	(106,7)	
	SEP	103,8	-10,8	+ 3,1	101,8	- 3,1	101,1	- 4,9	(100,8)	
	CHEMISCHE INDUSTRIE (OHNE KOHLENWERTSTOFFINDUSTRIE) AUSLAND									
	1974	SEP	139,1	+ 1,0	- 1,4	146,2	+ 0,8	146,6	- 0,2	143,9
		OKT	147,4	- 1,7	+ 6,0	142,7	- 2,4	140,3	- 4,3	139,0
NOV*		123,9	-16,0	-15,9	120,9	-15,3	121,4	-13,5	134,0	
DEZ		108,8	-22,6	-12,2	116,4	- 3,7	121,5	+ 0,1	128,4	
1975	JAN	117,3	-23,3	+ 7,8	115,5	- 0,8	116,8	- 3,9	123,7	
	FEB	127,3	-12,7	+ 8,5	123,3	+ 6,8	123,3	+ 5,6	119,8	
	MAR	115,7	-27,1	- 9,1	111,0	-10,0	113,0	- 8,4	(117,6)	
	APR	115,4	-26,0	- 0,3	115,2	+ 3,8	112,7	- 0,3	(115,8)	
	MAI	119,8	-22,2	+ 3,8	115,5	+ 0,3	116,8	+ 3,6	(114,9)	
	JUN	113,8	-28,5	- 5,0	112,6	- 2,5	114,0	- 2,4	(114,3)	
	JUL	115,3	-21,5	+ 1,3	120,2	+ 6,7	118,2	+ 3,7	(114,0)	
	AUG	112,3	-20,4	- 2,6	116,3	- 3,2	117,2	- 0,8	(115,0)	
	SEP	107,4	-22,8	- 4,4	115,2	- 0,9	115,8	- 1,2	(112,7)	
	MASCHINENBAU INSGESAMT									
	1974	SEP	103,2	+14,0	- 1,1	107,2	- 3,2	108,3	- 3,8	( 99,8)
		OKT	100,3	- 0,4	- 2,8	102,3	- 4,6	98,2	- 9,3	( 98,6)
NOV		93,7	- 8,8	- 6,6	96,7	- 5,5	99,4	+ 1,2	( 97,3)	
DEZ		87,0	- 8,1	- 7,2	92,3	- 4,6	97,7	- 1,7	( 96,2)	
1975	JAN	106,7	- 5,0	+22,6	100,2	+ 8,6	98,4	+ 0,7	( 95,2)	
	FEB	94,5	-11,6	-11,4	92,9	- 7,3	92,9	- 5,6	( 94,2)	
	MAR	93,7	-20,2	- 0,8	85,8	- 7,6	89,5	- 3,7	( 93,2)	
	APR	86,4	-15,6	- 7,8	88,6	+ 3,3	85,9	- 4,0	( 92,3)	
	MAI	78,3	-25,9	- 9,4	76,4	-13,8	80,1	- 6,8	( 91,4)	
	JUN*	143,3	+45,8	+83,0	142,7	+86,8	145,2	+81,3	( 89,6)	
	JUL	110,4	+ 5,7	-23,0	105,5	-26,1	100,8	-30,6	( 89,3)	
	AUG	79,4	-23,9	-28,1	86,3	-18,2	89,3	-11,4	( 92,4)	
	SEP	89,4	-13,4	+12,6	95,5	+10,7	96,7	+ 8,3	( 99,5)	
	MASCHINENBAU INLAND									
	1974	SEP	75,0	+ 5,2	- 6,4	81,5	- 4,9	80,2	- 5,5	79,6
		OKT	73,9	-14,5	- 1,5	75,2	- 7,7	73,2	- 8,7	80,4
NOV		73,4	-12,3	- 0,7	77,2	+ 2,7	77,5	+ 5,9	77,9	
DEZ		67,1	- 0,6	- 8,6	75,7	- 1,9	76,8	- 0,9	74,4	
1975	JAN	85,4	- 1,2	+27,3	76,9	+ 1,6	74,7	- 2,7	75,4	
	FEB	74,4	-10,0	-12,9	74,2	- 3,5	74,2	- 0,7	75,4	
	MAR	83,0	-18,3	+11,6	70,5	- 5,0	74,3	+ 0,1	( 76,0)	
	APR	73,1	-11,6	-11,9	72,4	+ 2,7	71,2	- 4,2	( 76,7)	
	MAI	70,1	-17,2	- 4,1	65,0	-10,2	70,1	- 1,5	( 80,5)	
	JUN*	160,3	+125,5	+128,7	160,6	+147,1	162,2	+131,4	( 87,2)	
	JUL	105,3	+33,6	-34,3	100,8	-37,2	98,3	-39,4	( 87,6)	
	AUG	62,9	-21,5	-40,3	72,6	-28,0	74,2	-24,5	( 90,0)	
	SEP	60,2	-19,7	- 4,3	64,0	-11,8	62,0	-16,4	( 60,4)	
	MASCHINENBAU AUSLAND									
	1974	SEP	154,5	+22,9	+ 4,0	156,1	- 0,9	156,4	- 0,6	(145,4)
		OKT	148,4	+16,9	- 3,9	151,0	- 3,3	147,0	- 6,0	(141,6)
NOV		130,6	- 5,0	-12,0	133,3	-11,7	136,1	- 7,4	(136,9)	
DEZ		123,0	-14,9	- 5,8	125,9	- 5,6	131,5	- 3,4	(131,7)	
1975	JAN	144,9	- 9,1	+17,8	134,5	+ 6,8	132,2	+ 0,5	(126,3)	
	FEB	130,5	-13,6	- 9,9	124,5	- 7,4	124,5	- 5,8	(120,9)	
	MAR	113,1	-22,6	-13,3	109,0	-12,4	110,2	-11,5	(116,0)	
	APR	110,6	-20,1	- 2,2	114,4	+ 5,0	113,2	+ 2,7	(111,6)	
	MAI	93,2	-35,1	-15,7	96,2	-15,9	103,4	- 8,7	(109,2)	
	JUN	112,2	-24,1	+20,4	112,0	+16,4	111,3	+ 7,6	(109,5)	
	JUL	119,8	-20,7	+ 6,8	118,4	+ 5,7	114,3	+ 2,7	(112,3)	
	AUG	109,3	-26,4	- 8,8	118,1	- 0,3	121,6	+ 6,4	(122,6)	
	SEP	142,2	- 8,0	+30,1	144,0	+21,9	143,7	+18,2	(133,6)	

## 4. AUFTRAGSEINGANG IN DER INDUSTRIE

## 4.2. VOLUMENINDEX (1970 = 100)

JAHR	MONAT	ORIGINALWERT			SAISONBEREINIGTER WERT		SAISON- UND ARBEITSTÄGLICH BEREINIGTER WERT		GLATTE KOMPONENTE	
		INDEX	VERÄNDERUNG VORJAHR	IN O/O GEGEN VORMONAT	INDEX	VERÄNDERUNG IN O/O GEGEN VORMONAT	INDEX	VERÄNDERUNG IN O/O GEGEN VORMONAT	INDEX	
STRASSENFAHRZEUGBAU INSGESAMT										
1974	SEP	77,5	-23,5	+18,0	87,1	- 4,5	86,5	- 6,7	95,3	
	OKT	119,3	+17,4	+53,9	108,8	+24,9	105,1	+21,5	96,2	
	NOV	87,9	- 1,0	-26,3	89,2	-18,0	93,6	-10,9	( 96,7)	
	DEZ	82,8	+ 0,0	- 5,8	99,0	+11,0	105,6	+12,8	( 97,5)	
1975	JAN	96,6	- 6,1	+16,7	97,9	- 1,1	99,0	- 6,2	( 98,4)	
	FEB	123,0	+ 6,6	+27,3	101,2	+ 3,4	101,2	+ 2,2	(100,2)	
	MAR	124,2	+ 8,5	+ 1,0	105,6	+ 4,3	100,8	- 0,4	(100,3)	
	APR	117,1	+11,8	- 5,7	109,3	+ 3,5	108,7	+ 7,8	(101,8)	
	MAI	102,7	- 4,3	-12,3	89,7	-17,9	95,8	-11,9	(103,5)	
	JUN*	164,1	+76,8	+59,8	164,4	+83,3	163,2	+70,4	(105,4)	
	JUL	97,6	+19,2	-40,5	113,4	-31,0	109,7	-32,8	(107,6)	
	AUG	79,7	+21,3	-18,3	105,6	- 6,9	109,7	+ 0,0	(109,7)	
	SEP	100,3	+29,4	+25,8	109,8	+ 4,0	111,7	+ 1,8	(112,6)	
	STRASSENFAHRZEUGBAU INLAND									
	1974	SEP	67,7	-17,3	+ 5,1	79,3	- 4,7	75,5	-13,7	81,3
		OKT	77,5	- 0,1	+14,5	79,3	+ 0,0	78,6	+ 4,1	84,9
NOV		65,5	+10,5	-15,5	80,5	+ 1,5	86,5	+10,1	( 86,6)	
DEZ		73,7	+70,2	+12,5	97,4	+21,0	102,5	+18,5	( 89,4)	
1975	JAN	103,2	+28,2	+40,0	100,4	+ 3,1	103,5	+ 1,0	( 91,6)	
	FEB	144,5	+28,3	+40,0	104,6	+ 4,2	104,6	+ 1,1	( 93,6)	
	MAR	138,2	+46,9	- 4,4	114,2	+ 9,2	106,6	+ 1,9	( 95,9)	
	APR	111,0	+48,2	-19,7	105,6	- 7,5	105,4	- 1,1	( 99,3)	
	MAI	101,8	+23,7	- 8,3	84,9	-19,6	92,2	-12,5	(101,4)	
	JUN*	200,3	+181,7	+96,8	202,1	+138,0	194,3	+110,7	(103,4)	
	JUL	97,5	+57,3	-51,3	112,4	-44,4	111,2	-42,8	(105,3)	
	AUG	71,6	+11,2	-26,6	93,3	-17,0	98,2	-11,7	(106,2)	
	SEP	95,4	+40,9	+33,2	104,6	+12,1	106,6	+ 8,6	(106,6)	
	STRASSENFAHRZEUGBAU AUSLAND									
	1974	SEP	90,2	-28,2	+33,8	93,1	+ 8,8	93,1	+13,7	110,3
		OKT*	172,9	+31,2	+91,7	163,3	+75,4	159,7	+71,5	107,9
NOV		116,5	- 7,2	-32,6	112,6	-31,0	111,8	-30,0	102,8	
DEZ		94,5	-28,6	-18,9	98,6	-12,4	103,2	- 7,7	99,8	
1975	JAN	88,0	-32,8	- 6,9	93,4	- 5,3	93,1	- 9,8	99,2	
	FEB	95,0	-20,0	+ 8,0	95,1	+ 1,8	95,1	+ 2,1	97,9	
	MAR	105,9	-24,5	+11,5	94,2	- 0,9	94,3	- 0,8	( 98,5)	
	APR	124,9	-12,3	+17,9	115,4	+22,5	115,1	+22,1	(102,2)	
	MAI	103,8	-25,4	-16,9	96,2	-16,6	102,5	-10,9	(106,2)	
	JUN	117,9	- 2,3	+13,6	113,1	+17,6	117,2	+14,3	(104,0)	
	JUL	97,7	- 9,5	-17,1	112,7	- 0,4	109,5	- 6,6	(106,0)	
	AUG	89,9	+33,4	- 8,0	108,8	- 3,5	109,7	+ 0,2	(108,7)	
	SEP	106,4	+18,0	+18,4	110,4	+ 1,5	108,6	- 1,0	(108,5)	
	ELEKTROTECHNISCHE INDUSTRIE INSGESAMT									
	1974	SEP	114,3	- 0,1	+ 0,8	114,9	- 8,9	113,5	-12,5	(117,0)
		OKT	118,6	-11,4	+ 3,8	116,3	+ 1,2	114,5	+ 0,9	(115,4)
NOV		116,1	- 9,4	- 2,1	113,0	- 2,8	114,7	+ 0,2	(113,8)	
DEZ		115,5	- 7,6	- 0,5	111,0	- 1,8	112,2	- 2,2	(112,7)	
1975	JAN	115,4	- 3,5	- 0,1	117,3	+ 5,7	117,2	+ 4,5	(111,8)	
	FEB	105,4	-27,9	- 8,7	101,7	-13,3	101,7	-13,2	(111,2)	
	MAR	112,3	-17,3	+ 6,5	105,2	+ 3,4	110,3	+ 8,5	(110,9)	
	APR	119,0	+ 0,5	+ 6,0	123,2	+17,1	120,1	+ 8,9	(111,1)	
	MAI	109,4	-13,0	- 8,1	106,7	-13,4	110,3	- 8,2	(111,7)	
	JUN*	173,0	+48,0	+58,1	169,9	+59,2	169,4	+53,6	(112,2)	
	JUL	109,5	- 7,0	-36,7	112,5	-33,8	109,9	-35,1	(113,9)	
	AUG	93,0	-18,0	-15,1	107,6	- 4,4	110,3	+ 0,4	(117,1)	
	SEP*	155,2	+35,8	+66,9	160,4	+49,1	158,5	+43,7	(125,6)	
	ELEKTROTECHNISCHE INDUSTRIE INLAND									
	1974	SEP	101,6	- 6,0	+10,7	101,8	- 2,6	100,7	- 6,7	(103,4)
		OKT	110,2	- 8,9	+ 8,5	106,6	+ 4,7	105,0	+ 4,3	(101,6)
NOV		101,2	-16,4	- 8,2	96,6	- 9,4	99,7	- 5,0	( 99,7)	
DEZ		104,4	- 8,2	+ 3,2	99,0	+ 2,5	96,4	- 3,3	( 99,0)	
1975	JAN	109,7	- 0,8	+ 5,1	107,8	+ 8,9	106,7	+10,7	( 98,9)	
	FEB	94,3	-29,2	-14,0	90,9	-15,7	90,9	-14,8	( 99,5)	
	MAR	100,7	-17,3	+ 6,8	96,0	+ 5,6	101,3	+11,4	(100,9)	
	APR	113,3	+ 3,8	+12,5	115,4	+20,2	112,8	+11,4	(103,1)	
	MAI	97,3	-15,9	-14,1	101,6	-12,0	104,2	- 7,6	(106,3)	
	JUN*	184,6	+77,5	+89,7	183,9	+81,0	183,6	+76,2	(108,7)	
	JUL	103,8	- 3,7	-43,8	107,0	-41,8	104,8	-42,9	(114,2)	
	AUG	87,6	- 4,6	-15,6	104,9	- 2,0	108,1	+ 3,1	(122,1)	
	SEP	149,5	+47,1	+70,7	150,2	+43,2	147,2	+36,2	(134,7)	
	ELEKTROTECHNISCHE INDUSTRIE AUSLAND									
	1974	SEP	161,5	+16,9	-16,8	159,3	-21,5	158,7	-22,1	(163,6)
		OKT	149,6	-17,9	- 7,4	147,6	- 7,3	149,2	- 6,0	(161,9)
NOV		171,6	+10,4	+14,7	167,7	+13,6	162,3	+ 8,8	(159,2)	
DEZ		156,6	- 6,5	- 8,7	156,9	- 6,4	150,0	- 7,6	(156,0)	
1975	JAN	136,3	-11,3	-13,0	146,1	- 6,9	146,6	- 2,3	(152,3)	
	FEB	146,2	-25,3	+ 7,3	146,1	+ 0,0	146,1	- 0,3	(149,2)	
	MAR	154,7	-18,1	+ 5,8	134,7	- 7,8	141,5	- 3,1	(145,6)	
	APR	139,9	- 8,7	- 9,6	147,2	+ 9,3	145,8	+ 3,0	(139,6)	
	MAI	153,7	- 6,2	+ 9,9	155,0	+ 5,3	151,0	+ 3,6	(138,9)	
	JUN	130,5	-21,1	-15,1	125,7	-18,9	132,0	-12,6	(135,5)	
	JUL	130,3	-15,7	- 0,2	134,8	+ 7,2	136,1	+ 3,1	(132,2)	
	AUG	112,8	-41,9	-13,4	122,4	- 9,2	118,1	-13,2	(129,4)	
	SEP*	176,0	+ 9,0	+56,0	178,9	+46,2	173,4	+46,8	(134,3)	

## 4. AUFTRAGSEINGANG IN DER INDUSTRIE

## 4.2. VOLUMENINDEX (1970 = 100)

JAHR	MONAT	ORIGINALWERT			SAISONBEREINIGTER WERT		SAISON- UND ARBEITSTÄEGLICH BEREINIGTER WERT		GLATTE KOMPONENTE	
		INDEX	VERÄNDERUNG VORJAHR	IN O/O GEGEN VORMONAT	INDEX	VERÄNDERUNG IN O/O GEGEN VORMONAT	INDEX	VERÄNDERUNG IN O/O GEGEN VORMONAT	INDEX	
EISEN-, BLECH- UND METALLWARENINDUSTRIE INSGESAMT										
1974	SEP	93,9	-10,9	+10,7	97,0	+ 2,3	96,2	- 0,5	95,7	
	OKT	103,5	-13,0	+10,2	98,6	+ 1,6	96,5	+ 0,3	94,2	
	NOV	91,6	-19,5	-11,5	86,7	-12,1	88,7	- 8,1	90,7	
	DEZ	83,1	-16,3	- 9,3	89,7	+ 3,5	91,9	+ 3,6	88,5	
1975	JAN	88,2	-23,4	+ 6,1	84,0	- 6,4	84,7	- 7,8	86,7	
	FEB	85,3	-21,5	- 3,3	83,9	- 0,1	83,9	- 0,9	84,9	
	MAR	85,5	-24,0	+ 0,2	80,2	- 4,4	81,7	- 2,6	( 84,8)	
	APR	93,9	-12,5	+ 9,8	90,2	+12,5	87,4	+ 7,0	( 85,5)	
	MAI	82,1	-24,6	-12,6	79,4	-12,0	82,9	- 5,1	( 86,6)	
	JUN	92,3	- 5,9	+12,4	91,4	+15,1	90,4	+ 9,0	( 88,4)	
	JUL	86,1	-13,2	- 6,7	91,9	+ 0,5	89,9	- 0,6	( 90,8)	
	AUG	78,7	- 7,2	- 8,6	90,0	- 2,1	92,0	+ 2,3	( 95,3)	
	SEP	94,0	+ 0,1	+19,4	96,3	+ 7,0	95,5	+ 3,8	( 94,1)	
	EISEN-, BLECH- UND METALLWARENINDUSTRIE INLAND									
	1974	SEP	89,3	-13,8	+10,7	90,4	+ 1,7	90,6	- 0,4	89,9
		OKT	97,8	-13,8	+ 9,5	95,1	+ 5,2	91,8	+ 1,3	88,3
NOV		88,5	-18,8	- 9,5	83,2	-12,5	85,5	- 6,9	( 87,2)	
DEZ		80,0	-12,7	- 9,6	86,0	+ 3,4	89,8	+ 5,0	( 86,3)	
1975	JAN	85,5	-21,3	+ 6,9	84,2	- 2,1	84,8	- 5,6	( 85,6)	
	FEB	82,7	-18,1	- 3,3	82,2	- 2,4	82,2	- 3,1	( 85,9)	
	MAR	83,7	-21,1	+ 1,2	78,2	- 4,9	80,5	- 2,1	( 85,4)	
	APR	92,6	- 7,4	+10,6	90,5	+15,7	87,0	+ 8,1	( 85,5)	
	MAI	80,4	-21,3	-13,2	77,8	-14,0	81,8	- 6,0	( 85,9)	
	JUN	91,9	- 1,1	+14,3	90,3	+16,1	90,7	+10,9	( 86,5)	
	JUL	86,3	- 7,4	- 6,1	91,0	+ 0,8	87,2	- 3,9	( 87,6)	
	AUG	78,1	- 3,2	- 9,5	87,4	- 4,0	90,2	+ 3,4	( 89,4)	
	SEP	92,0	+ 3,0	+17,8	94,7	+ 8,4	94,2	+ 4,4	( 91,9)	
	EISEN-, BLECH- UND METALLWARENINDUSTRIE AUSLAND									
	1974	SEP	117,1	+ 2,4	+11,5	124,7	+ 2,5	121,8	- 2,3	122,4
		OKT	132,6	-10,8	+13,2	124,3	- 0,3	122,6	+ 0,7	117,3
NOV		107,0	-22,5	-19,3	103,8	-16,5	106,2	-13,4	109,6	
DEZ		98,8	-28,9	- 7,7	103,0	- 0,8	103,4	- 2,6	104,2	
1975	JAN	101,5	-31,3	+ 2,7	94,3	- 8,4	96,1	- 7,1	98,8	
	FEB	98,4	-33,1	- 3,1	92,5	- 1,9	92,5	- 3,7	93,8	
	MAR	93,4	-35,7	- 5,1	86,3	- 6,7	87,4	- 5,5	( 90,1)	
	APR	101,1	-30,1	+ 8,2	93,6	+ 8,5	90,7	+ 3,8	( 87,9)	
	MAI	91,2	-36,4	- 9,8	85,2	- 9,0	91,5	+ 0,9	( 90,4)	
	JUN	95,6	-23,3	+ 4,8	98,1	+15,1	95,0	+ 3,8	( 95,5)	
	JUL	85,2	-34,4	-10,9	96,7	- 1,4	94,8	- 0,2	(100,5)	
	AUG	81,8	-22,1	- 4,0	100,6	+ 4,0	103,7	+ 9,4	(108,3)	
	SEP	103,5	-11,6	+26,5	109,4	+ 8,7	106,5	+ 2,7	(103,4)	
	TEXTILINDUSTRIE INSGESAMT									
	1974	SEP	85,8	- 1,5	+45,4	85,9	+ 3,0	87,2	+ 7,1	83,4
		OKT	110,7	+ 7,1	+29,0	89,6	+ 4,3	87,5	+ 0,3	83,2
NOV		97,7	- 6,4	-11,7	86,6	- 3,3	85,3	- 2,5	84,7	
DEZ		75,4	- 8,2	-22,8	85,7	- 1,0	85,0	- 0,4	85,3	
1975	JAN	77,8	-13,4	+ 3,2	81,7	- 4,7	80,8	- 4,9	85,9	
	FEB	81,7	- 7,5	+ 5,0	81,0	- 0,9	81,0	+ 0,2	86,1	
	MAR	102,3	- 2,9	+25,2	82,2	+ 1,5	85,4	+ 5,4	86,4	
	APR	116,2	+11,0	+13,6	97,5	+18,6	95,7	+12,1	88,2	
	MAI	87,5	- 8,7	-24,7	82,4	-15,5	84,5	-11,7	( 89,2)	
	JUN	77,4	+ 6,0	-11,5	87,0	+ 5,6	92,3	+ 9,2	( 90,2)	
	JUL	67,8	- 2,3	-12,4	88,0	+ 1,1	85,3	- 7,6	( 91,4)	
	AUG	65,5	+11,0	- 3,4	91,8	+ 4,3	92,1	+ 8,0	( 92,6)	
	SEP	100,8	+17,5	+53,9	103,2	+12,4	100,5	+ 9,1	( 94,0)	
	TEXTILINDUSTRIE INLAND									
	1974	SEP	85,1	+ 1,8	+49,0	83,8	+ 4,9	85,1	+ 9,5	80,3
		OKT	107,5	+11,4	+26,3	86,9	+ 3,7	85,0	- 0,1	80,5
NOV		95,9	- 0,2	-10,8	85,3	- 1,8	84,2	- 0,9	82,2	
DEZ		72,7	- 3,6	-24,2	84,2	- 1,3	82,6	- 1,9	83,1	
1975	JAN	76,8	- 9,0	+ 5,6	81,1	- 3,7	79,6	- 3,6	84,0	
	FEB	80,1	- 2,4	+ 4,3	80,0	- 1,4	80,0	+ 0,5	84,5	
	MAR	101,3	+ 0,4	+26,5	80,6	+ 0,8	83,8	+ 4,8	84,8	
	APR	113,5	+13,7	+12,0	95,3	+18,2	94,0	+12,2	86,6	
	MAI	84,7	- 9,0	-25,4	80,4	-15,6	82,4	-12,3	( 87,3)	
	JUN	74,9	+ 7,5	-11,6	84,6	+ 5,2	89,9	+ 9,1	( 88,1)	
	JUL	66,9	+ 2,1	-10,7	86,0	+ 1,7	83,6	- 7,0	( 88,9)	
	AUG	64,3	+12,6	- 3,9	88,6	+ 3,0	88,9	+ 6,3	( 89,8)	
	SEP	99,4	+16,8	+54,6	99,8	+12,6	97,0	+ 9,1	( 90,6)	
	TEXTILINDUSTRIE AUSLAND									
	1974	SEP	90,4	-17,8	+27,3	98,7	- 6,7	100,2	- 4,6	103,1
		OKT	130,6	-11,8	+44,5	106,5	+ 7,9	102,7	+ 2,5	100,7
NOV		109,2	-30,7	-16,4	94,9	-10,9	92,7	- 9,7	100,2	
DEZ		92,3	-26,0	-15,5	96,0	+ 1,2	99,6	+ 7,4	99,1	
1975	JAN	83,8	-33,1	- 9,2	85,9	-10,5	88,7	-10,9	97,9	
	FEB	91,4	-29,0	+ 9,1	86,5	+ 0,7	86,5	- 2,5	96,0	
	MAR	109,2	-18,9	+19,5	92,6	+ 7,1	95,2	+10,1	96,2	
	APR	133,0	- 2,4	+21,8	110,8	+19,7	105,9	+11,2	98,4	
	MAI	105,2	- 7,2	-20,9	95,5	-13,8	98,0	- 7,5	(100,3)	
	JUN	92,8	- 0,7	-11,8	101,9	+ 6,7	107,6	+ 9,8	(102,9)	
	JUL	73,4	-22,6	-20,9	100,0	- 1,9	95,9	-10,9	(106,3)	
	AUG	72,6	+ 2,3	- 1,1	111,4	+11,4	111,8	+16,6	(110,6)	
	SEP	109,0	+20,6	+50,1	124,0	+11,3	121,6	+ 8,8	(115,7)	

## 4. AUFTRAGSEINGANG IN DER INDUSTRIE

## 4.2. VOLUMENINDEX (1970 = 100)

JAHR	MONAT	ORIGINALWERT			SAISONBEREINIGTER WERT		SAISON- UND ARBEITSTÄGLICH BEREINIGTER WERT		GLATTE KOMPONENTE	
		INDEX	VERAENDERUNG VORJAHR	IN O/O GEGEN VORMONAT	INDEX	VERAENDERUNG IN O/O GEGEN VORMONAT	INDEX	VERAENDERUNG IN O/O GEGEN VORMONAT	INDEX	
BEKLEIDUNGSINDUSTRIE INSGESAMT										
1974	SEP	118,7	+ 3,9	+96,8	92,5	+ 1,6	92,6	+ 3,7	91,7	
	OKT	167,4	+10,6	+41,0	98,0	+ 5,9	97,4	+ 5,2	90,4	
	NOV	104,8	+ 8,7	-37,4	97,4	- 0,6	95,8	- 1,6	91,7	
	DEZ	58,4	+ 0,0	-44,3	92,9	- 4,6	93,3	- 2,6	92,5	
1975	JAN	56,6	- 5,7	- 3,1	92,9	+ 0,0	90,4	- 3,1	93,4	
	FEB	68,3	- 6,2	+20,7	87,4	- 5,9	87,4	- 3,3	92,9	
	MAR	117,6	-15,8	+72,2	75,8	-13,3	82,2	- 5,9	92,3	
	APR	154,6	+ 9,6	+31,5	102,8	+35,6	101,8	+23,8	92,0	
	MAI	95,4	- 3,9	-38,3	91,6	-10,9	92,7	- 8,9	( 91,2)	
	JUN	62,8	+ 7,4	-34,2	94,4	+ 3,1	94,8	+ 2,3	( 90,1)	
	JUL	43,9	-12,4	-30,1	86,6	- 8,3	86,6	- 8,6	( 88,8)	
	AUG	58,5	- 3,0	+33,3	88,2	+ 1,8	87,6	+ 1,2	( 87,2)	
	SEP	109,0	- 8,2	+86,3	87,0	- 1,4	84,8	- 3,2	( 85,4)	
	BEKLEIDUNGSINDUSTRIE INLAND									
	1974	SEP	115,1	+ 3,0	+95,7	89,2	+ 0,3	89,1	+ 2,4	88,9
		OKT	158,9	+ 8,3	+38,1	93,0	+ 4,3	92,6	+ 3,9	87,5
NOV		101,4	+ 8,1	-36,2	94,3	+ 1,4	92,3	- 0,3	88,7	
DEZ		57,4	- 2,4	-43,4	89,5	- 5,1	90,0	- 2,5	89,4	
1975	JAN	55,8	- 4,9	- 2,8	90,6	+ 1,2	88,1	- 2,1	90,3	
	FEB	66,3	- 7,0	+18,8	85,2	- 6,0	85,2	- 3,3	89,8	
	MAR	112,8	-16,6	+70,1	72,7	-14,7	79,0	- 7,3	89,2	
	APR	147,6	+ 9,3	+30,9	99,1	+36,3	98,3	+24,4	88,8	
	MAI	91,6	- 5,6	-37,9	88,1	-11,1	89,1	- 9,4	( 88,0)	
	JUN	62,1	+ 7,3	-32,2	91,5	+ 3,9	91,5	+ 2,7	( 87,1)	
	JUL	43,8	-11,5	-29,5	84,0	- 8,2	84,4	- 7,8	( 85,8)	
	AUG	57,1	- 2,9	+30,4	85,8	+ 2,1	84,9	+ 0,6	( 84,4)	
	SEP	104,9	- 8,9	+83,7	83,5	- 2,7	81,5	- 4,0	( 82,7)	
	BEKLEIDUNGSINDUSTRIE AUSLAND									
	1974	SEP	193,9	+18,2	+111,7	156,7	+21,9	154,3	+11,6	142,4
		OKT*	341,0	+35,8	+75,9	248,8	+58,8	248,0	+60,7	142,4
NOV		174,4	+17,5	-48,9	157,5	-36,7	160,7	-35,2	145,0	
DEZ		78,4	+54,0	-55,0	158,1	+ 0,4	157,9	- 1,7	147,0	
1975	JAN	71,5	-18,2	- 8,8	134,5	-14,9	138,7	-12,2	147,9	
	FEB	110,0	+ 6,5	+53,8	129,8	- 3,5	129,8	- 6,4	147,3	
	MAR	217,6	- 3,8	+97,8	137,1	+ 5,6	146,9	+13,2	148,2	
	APR	298,5	+14,4	+37,2	177,0	+29,1	167,4	+14,0	149,6	
	MAI	173,3	+18,8	-41,9	160,0	- 9,6	160,0	- 4,4	(149,1)	
	JUN	76,3	+ 7,8	-56,0	150,1	- 6,2	148,4	- 7,2	(148,2)	
	JUL	46,0	-28,0	-39,7	136,0	- 9,4	133,8	- 9,8	(147,0)	
	AUG	88,2	- 3,7	+91,7	133,9	- 1,5	137,0	+ 2,4	(145,4)	
	SEP	193,8	- 0,1	+119,7	153,7	+14,8	146,5	+ 6,9	(143,2)	

## 5. UMSATZE DER INDUSTRIE UND DES BAUHAUPTGEBERES

5.1. WERTINDEX (1970 = 100)

JAHR	MONAT	ORIGINALWERT			SAISONBEREINIGTER WERT		SAISON- UND ARBEITSTÄGLICH BEREINIGTER WERT		GLATTE KOMPONENTE
		INDEX	VERÄNDERUNG VORJAHR	IN O/O GEGEN VORMONAT	INDEX	VERÄNDERUNG IN O/O GEGEN VORMONAT	INDEX	VERÄNDERUNG IN O/O GEGEN VORMONAT	INDEX
VERARBEITENDE INDUSTRIE (OHNE NAHRUNGS- UND GENUSSMITTELINDUSTRIE) INSGESAMT									
1974	SEP	148,8	+13,3	+14,4	143,8	+ 2,9	143,0	+ 1,9	142,8
	OKT	157,3	+12,9	+ 5,7	145,8	+ 1,4	144,0	+ 0,7	143,0
	NOV	143,2	+ 6,8	- 9,0	139,7	- 4,2	140,6	- 2,4	140,4
	DEZ	135,7	+ 7,1	- 5,2	138,5	- 0,9	140,1	- 0,4	138,6
1975	JAN	128,9	+ 0,1	- 5,0	134,9	- 2,6	134,4	- 4,1	137,0
	FEB	127,6	- 2,0	- 1,0	133,6	- 1,0	133,6	- 0,6	134,7
	MAR	133,9	- 8,3	+ 4,9	127,7	- 4,4	130,9	- 2,0	(133,1)
	APR	141,9	+ 0,2	+ 6,0	139,2	+ 9,0	137,1	+ 4,7	(132,0)
	MAI	127,4	-14,4	-10,2	124,0	-10,9	127,3	- 7,1	(131,5)
	JUN	135,5	- 0,1	+ 6,4	135,2	+ 9,0	135,2	+ 6,2	(131,7)
	JUL	129,8	- 9,1	- 4,2	134,9	- 0,2	133,0	- 1,6	(132,3)
	AUG	118,1	- 9,2	- 9,0	129,1	- 4,3	130,5	- 1,9	(133,1)
	SEP	145,7	- 2,1	+23,4	140,3	+ 8,7	138,9	+ 6,4	(137,4)
VERARBEITENDE INDUSTRIE (OHNE NAHRUNGS- UND GENUSSMITTELINDUSTRIE) INLAND									
1974	SEP	138,0	+ 9,2	+13,8	132,4	+ 3,0	131,7	+ 1,8	131,1
	OKT	146,3	+ 8,3	+ 6,0	133,6	+ 0,9	131,7	+ 0,0	131,7
	NOV	132,1	+ 4,2	- 9,7	128,8	- 3,6	130,0	- 1,3	129,6
	DEZ	121,6	+ 4,6	- 7,9	127,1	- 1,3	129,1	- 0,7	128,3
1975	JAN	119,5	+ 0,2	- 1,7	125,8	- 1,0	125,6	- 2,7	127,1
	FEB	118,4	- 1,5	- 0,9	124,8	- 0,8	124,8	- 0,6	125,0
	MAR	124,9	- 6,2	+ 5,5	120,0	- 3,8	122,6	- 1,8	(123,7)
	APR	132,6	+ 1,3	+ 6,2	130,1	+ 8,4	127,8	+ 4,2	(122,8)
	MAI	118,1	-14,0	-10,9	115,8	-11,0	119,1	- 6,8	(121,3)
	JUN	124,6	+ 0,0	+ 5,5	124,3	+ 7,3	124,3	+ 4,4	(120,7)
	JUL	121,2	- 8,5	- 2,7	124,9	+ 0,5	122,9	- 1,1	(120,5)
	AUG	112,0	- 7,7	- 7,6	121,4	- 2,8	123,0	+ 0,1	(127,8)
	SEP	138,2	+ 0,1	+23,4	132,0	+ 8,7	130,9	+ 6,4	(129,1)
VERARBEITENDE INDUSTRIE (OHNE NAHRUNGS- UND GENUSSMITTELINDUSTRIE) AUSLAND									
1974	SEP	182,5	+24,0	+16,0	177,8	+ 2,1	177,4	+ 1,5	(178,8)
	OKT	191,5	+25,7	+ 4,9	186,2	+ 4,7	183,7	+ 3,6	(177,3)
	NOV	177,8	+13,2	- 7,2	175,1	- 6,0	176,0	- 4,2	(175,1)
	DEZ	181,3	+13,4	+ 2,0	175,5	+ 0,2	178,2	+ 1,3	(172,4)
1975	JAN	158,4	+ 0,4	-12,6	165,5	- 5,7	164,9	- 7,5	(169,3)
	FEB	156,8	- 2,7	- 1,0	161,3	- 2,5	161,3	- 2,2	(166,2)
	MAR	163,4	-12,2	+ 4,2	153,2	- 5,0	156,9	- 2,7	(163,3)
	APR	172,8	- 1,5	+ 5,8	170,7	+11,4	168,5	+ 7,4	(160,9)
	MAI	158,2	-14,5	- 8,4	153,7	-10,0	157,9	- 6,3	(158,9)
	JUN	171,5	+ 0,4	+ 8,4	169,7	+10,4	170,3	+ 7,9	(159,3)
	JUL	158,3	- 9,9	- 7,7	165,9	- 2,2	163,1	- 4,2	(161,1)
	AUG	138,1	-12,2	-12,8	157,4	- 5,1	159,5	- 2,2	(163,1)
	SEP	171,4	- 6,1	+24,1	168,1	+ 6,8	166,5	+ 4,4	(162,9)
GRUNDSTOFF- UND PRODUKTIONSGÜTERINDUSTRIEN INSGESAMT									
1974	SEP	162,8	+25,2	+ 2,8	160,4	+ 0,4	160,8	+ 1,0	161,3
	OKT	174,5	+24,9	+ 7,2	164,2	+ 2,4	161,2	+ 0,2	161,2
	NOV	152,7	+12,6	-12,5	153,4	- 6,6	154,8	- 4,0	157,7
	DEZ*	128,8	+ 8,1	-15,7	139,4	- 9,1	142,5	- 7,9	154,3
1975	JAN	144,4	+ 2,4	+12,1	147,6	+ 5,9	146,4	+ 2,7	150,6
	FEB	136,7	- 2,6	- 5,3	143,5	- 2,8	143,5	- 2,0	145,8
	MAR	135,4	-14,4	- 1,0	137,5	- 4,2	139,6	- 2,7	(141,3)
	APR	144,4	- 8,7	+ 6,6	142,1	+ 3,3	140,3	+ 0,5	(136,8)
	MAI	131,4	-21,5	- 9,0	125,8	-11,5	129,4	- 7,8	(133,5)
	JUN	134,8	-12,6	+ 2,6	132,6	+ 5,4	134,4	+ 3,9	(130,3)
	JUL	133,2	-19,9	- 1,2	130,4	- 1,7	127,3	- 5,3	(124,8)
	AUG	123,1	-22,3	- 7,6	125,6	- 3,7	127,4	+ 0,1	(130,9)
	SEP	131,1	-19,5	+ 6,5	128,7	+ 2,5	128,1	+ 0,5	(128,6)
GRUNDSTOFF- UND PRODUKTIONSGÜTERINDUSTRIEN INLAND									
1974	SEP	145,4	+14,9	+ 3,6	141,8	+ 0,7	142,0	+ 0,6	143,6
	OKT	156,7	+16,3	+ 7,8	145,9	+ 2,9	143,5	+ 1,1	143,6
	NOV	136,5	+ 7,6	-12,9	137,6	- 5,7	138,5	- 3,5	140,6
	DEZ*	112,6	+ 3,4	-17,5	126,2	- 8,3	129,2	- 6,7	138,1
1975	JAN	130,0	+ 1,2	+15,5	135,0	+ 7,0	134,2	+ 3,9	135,3
	FEB	122,5	- 2,8	- 5,8	131,4	- 2,7	131,4	- 2,1	131,8
	MAR	123,6	-12,5	+ 0,9	121,6	- 7,5	124,7	- 5,1	(128,4)
	APR	134,2	- 6,0	+ 8,6	132,1	+ 8,6	130,1	+ 4,3	(125,0)
	MAI	120,7	-20,1	-10,1	115,4	-12,6	117,7	- 9,5	(122,5)
	JUN	125,5	- 8,7	+ 4,0	122,8	+ 6,4	123,9	+ 5,3	(120,4)
	JUL	125,6	-16,5	+ 0,1	122,1	- 0,6	119,8	- 3,3	(119,5)
	AUG	116,2	-17,2	- 7,5	116,9	- 4,3	118,1	- 1,4	(119,4)
	SEP	125,3	-13,8	+ 7,8	121,9	+ 4,3	121,6	+ 3,0	(123,6)
GRUNDSTOFF- UND PRODUKTIONSGÜTERINDUSTRIEN AUSLAND									
1974	SEP	222,2	+56,7	+ 0,9	223,2	+ 0,0	224,3	+ 0,5	(224,9)
	OKT	235,4	+49,9	+ 5,9	230,3	+ 3,2	226,6	+ 1,0	(223,2)
	NOV*	207,9	+25,8	-11,7	203,6	-11,6	205,0	- 9,5	(219,2)
	DEZ*	184,1	+19,6	-11,4	187,1	- 8,1	190,1	- 7,3	(213,0)
1975	JAN	194,0	+ 5,5	+ 5,4	200,8	+ 7,3	198,8	+ 4,6	(204,9)
	FEB	185,2	- 2,2	- 4,5	186,9	- 6,9	186,9	- 6,0	(195,2)
	MAR	175,6	-18,4	- 5,2	175,0	- 6,4	179,9	- 3,7	(184,8)
	APR	179,4	-14,6	+ 2,2	176,8	+ 1,0	174,1	- 3,2	(174,4)
	MAI	168,0	-24,5	- 6,4	160,8	- 9,0	164,2	- 5,7	(165,7)
	JUN	166,7	-21,1	- 0,8	166,3	+ 3,4	169,3	+ 3,1	(162,0)
	JUL	158,9	-27,7	- 4,7	162,3	- 2,4	158,2	- 6,6	(157,5)
	AUG	146,5	-33,5	- 7,8	151,5	- 6,7	154,0	- 2,7	(159,9)
	SEP	150,7	-32,2	+ 2,9	153,6	+ 1,4	153,5	- 0,3	(155,9)

## 5. UMSATZE DER INDUSTRIE UND DES BAUHAUPTGEBERBES

## 5.1. WERTINDEX (1970 = 100)

JAHR	MONAT	ORIGINALWERT			SAISONBEREINIGTER WERT		SAISON- UND ARBEITSTÄGLICH BEREINIGTER WERT		GLATTE KOMPONENTE	
		INDEX	VERÄNDERUNG VORJAHR	IN O/O GEGEN VORMONAT	INDEX	VERÄNDERUNG IN O/O GEGEN VORMONAT	INDEX	VERÄNDERUNG IN O/O GEGEN VORMONAT	INDEX	
INVESTITIONSGÜTERINDUSTRIEN INSGESAMT										
1974	SEP	141,6	+ 6,7	+23,7	136,5	+ 4,3	134,8	+ 2,3	134,3	
	OKT	145,1	+ 6,4	+ 2,5	137,1	+ 0,4	136,0	+ 0,9	135,5	
	NOV	139,8	+ 3,9	- 3,7	134,6	- 1,8	135,9	- 0,1	133,9	
	DEZ	153,0	+ 8,3	+ 9,4	138,6	+ 3,0	138,5	+ 1,9	133,9	
1975	JAN	118,8	- 0,7	-22,4	130,2	- 6,1	129,9	- 6,2	134,5	
	FEB	120,7	- 1,1	+ 1,6	130,6	+ 0,3	130,6	+ 0,5	133,5	
	MAR	134,4	- 3,0	+11,4	128,4	- 1,7	130,8	+ 0,2	(133,4)	
	APR	143,5	+ 9,3	+ 6,8	142,2	+10,7	140,6	+ 7,5	(133,6)	
	MAI	131,3	- 7,1	- 8,5	126,7	-10,9	130,6	- 7,1	(134,4)	
	JUN	145,7	+11,2	+11,0	141,4	+11,6	140,3	+ 7,4	(136,2)	
	JUL	133,0	+ 0,5	- 8,7	140,9	- 0,4	139,5	- 0,6	(139,0)	
	AUG	116,9	+ 2,1	-12,1	135,4	- 3,9	137,2	- 1,6	(143,1)	
	SEP	158,8	+12,1	+35,8	153,0	+13,0	151,0	+10,1	(150,5)	
	INVESTITIONSGÜTERINDUSTRIEN INLAND									
	1974	SEP	131,8	+ 5,2	+20,5	126,9	+ 4,0	125,5	+ 1,9	123,4
		OKT	133,9	+ 2,2	+ 1,6	125,4	- 1,2	124,2	- 1,0	124,9
NOV		128,3	+ 1,7	- 4,2	123,6	- 1,4	124,9	+ 0,6	123,9	
DEZ		137,9	+ 6,0	+ 7,5	125,6	+ 1,6	126,5	+ 1,3	123,9	
1975	JAN	108,6	- 0,2	-21,2	120,1	- 4,4	120,3	- 4,9	124,3	
	FEB	111,4	- 0,4	+ 2,6	121,1	+ 0,8	121,1	+ 0,7	123,0	
	MAR	124,7	+ 0,3	+11,9	120,4	- 0,6	122,4	+ 1,1	(122,7)	
	APR	131,9	+ 9,9	+ 5,8	131,2	+ 9,0	129,4	+ 5,7	(122,8)	
	MAI	120,5	- 7,3	- 8,6	116,5	-11,2	120,0	- 7,3	(123,5)	
	JUN	131,5	+ 8,1	+ 9,1	129,3	+11,0	126,5	+ 5,4	(125,1)	
	JUL	121,3	- 1,4	- 7,8	127,8	- 1,2	126,4	- 0,1	(127,6)	
	AUG	109,5	+ 0,1	- 9,7	124,1	- 2,9	125,8	- 0,5	(131,8)	
	SEP	149,3	+13,3	+36,3	143,5	+15,6	142,0	+12,9	(141,9)	
	INVESTITIONSGÜTERINDUSTRIEN AUSLAND									
	1974	SEP	165,0	+10,0	+29,7	159,5	+ 4,6	156,8	+ 2,8	160,1
		OKT	171,3	+15,6	+ 3,8	164,9	+ 3,4	164,5	+ 4,9	160,9
NOV		166,9	+ 8,6	- 2,6	160,8	- 2,5	162,0	- 1,5	158,1	
DEZ		188,3	+12,9	+12,8	169,0	+ 5,1	166,8	+ 3,0	158,1	
1975	JAN	142,5	- 0,6	-24,3	154,8	- 8,4	153,5	- 8,0	159,2	
	FEB	143,0	- 1,2	+ 0,4	153,9	- 0,6	153,9	+ 0,3	159,0	
	MAR	158,9	- 7,1	+11,1	148,4	- 3,6	151,4	- 1,6	(159,1)	
	APR	172,1	+ 9,1	+ 8,3	168,8	+13,7	168,2	+11,1	(159,6)	
	MAI	157,8	- 6,2	- 8,3	151,3	-10,4	156,4	- 7,0	(160,8)	
	JUN	179,5	+17,1	+13,8	174,9	+15,6	173,1	+10,7	(162,9)	
	JUL	160,9	+ 3,8	-10,4	169,8	- 2,9	169,0	- 2,4	(166,2)	
	AUG	134,9	+ 6,1	-16,2	162,6	- 4,2	164,5	- 2,7	(170,3)	
	SEP	182,6	+10,7	+35,4	176,8	+ 8,7	173,7	+ 5,6	(172,1)	
	VERBRAUCHSGÜTERINDUSTRIEN INSGESAMT									
	1974	SEP	141,5	+ 8,6	+20,0	134,1	+ 5,3	133,4	+ 4,4	130,7
		OKT	155,9	+ 7,5	+10,2	135,4	+ 1,0	133,0	- 0,3	130,2
NOV		134,8	+ 3,0	-13,5	129,4	- 4,4	129,8	- 2,4	130,0	
DEZ		109,4	+ 2,0	-18,8	126,8	- 2,0	128,3	- 1,2	128,6	
1975	JAN	125,7	- 2,4	+14,9	125,7	- 0,9	125,3	- 2,3	128,2	
	FEB	128,1	- 2,8	+ 1,9	125,2	- 0,4	125,2	- 0,1	127,8	
	MAR	130,3	- 8,6	+ 1,7	120,0	- 4,2	124,1	- 0,9	127,4	
	APR	134,3	- 2,1	+ 3,1	129,1	+ 7,6	126,3	+ 1,8	127,4	
	MAI	112,5	-16,7	-16,2	114,5	-11,3	118,8	- 5,9	(128,6)	
	JUN	114,5	- 1,0	+ 1,8	126,1	+10,1	126,5	+ 6,5	(125,6)	
	JUL	117,4	- 7,9	+ 2,5	126,2	+ 0,1	123,4	- 2,5	(124,5)	
	AUG	112,7	- 4,4	- 4,0	123,7	- 2,0	125,1	+ 1,4	(123,3)	
	SEP	141,3	- 0,1	+25,4	133,2	+ 7,7	130,5	+ 4,3	(121,9)	
	VERBRAUCHSGÜTERINDUSTRIEN INLAND									
	1974	SEP	137,9	+ 7,7	+21,1	129,8	+ 5,8	129,1	+ 4,8	126,4
		OKT	152,6	+ 6,9	+10,7	131,2	+ 1,1	128,9	- 0,2	126,1
NOV		132,3	+ 3,3	-13,3	126,1	- 3,9	126,6	- 1,8	126,0	
DEZ		106,5	+ 2,9	-19,5	123,9	- 1,7	125,0	- 1,3	124,9	
1975	JAN	122,9	- 1,0	+15,4	123,1	- 0,6	122,6	- 1,9	124,6	
	FEB	124,7	- 1,1	+ 1,5	122,7	- 0,3	122,7	+ 0,1	124,4	
	MAR	127,2	- 6,8	+ 2,0	117,9	- 3,9	121,7	- 0,8	124,1	
	APR	131,3	- 0,6	+ 3,2	126,7	+ 7,5	124,1	+ 2,0	124,2	
	MAI	109,9	-15,5	-16,3	112,3	-11,4	116,3	- 6,3	(123,6)	
	JUN	111,3	+ 0,7	+ 1,3	123,5	+10,0	123,8	+ 6,4	(122,7)	
	JUL	114,3	- 6,6	+ 2,7	123,1	- 0,3	120,5	- 2,7	(121,8)	
	AUG	110,2	- 3,2	- 3,6	120,4	- 2,2	121,9	+ 1,2	(120,7)	
	SEP	138,0	+ 0,1	+25,2	129,1	+ 7,2	126,5	+ 3,8	(119,4)	
	VERBRAUCHSGÜTERINDUSTRIEN AUSLAND									
	1974	SEP	169,5	+15,3	+13,4	167,0	+ 6,4	167,4	+ 6,2	(171,1)
		OKT	181,2	+10,8	+ 6,9	175,4	+ 5,0	172,0	+ 2,7	(168,1)
NOV		153,8	+ 1,1	-15,1	155,1	-11,6	156,5	- 9,0	(164,1)	
DEZ*		131,9	- 4,1	-14,2	141,4	- 8,8	144,0	- 8,0	(159,2)	
1975	JAN	147,4	-10,7	+11,8	153,1	+ 8,3	152,6	+ 6,0	(154,0)	
	FEB	154,8	-12,0	+ 5,0	147,1	- 3,9	147,1	- 3,6	(148,7)	
	MAR	154,3	-18,9	- 0,3	138,0	- 6,2	141,3	- 3,9	(143,8)	
	APR	157,7	-11,0	+ 2,2	150,1	+ 8,8	147,1	+ 4,1	(140,4)	
	MAI	132,5	-24,3	-16,0	131,8	-12,2	135,9	- 7,6	(138,5)	
	JUN	138,9	-10,8	+ 4,8	144,5	+ 9,6	146,2	+ 7,6	(139,4)	
	JUL	141,6	-15,3	+ 1,9	151,2	+ 4,6	147,6	+ 1,0	(145,1)	
	AUG	132,4	-11,4	- 6,5	142,7	- 5,6	145,4	- 1,5	(151,2)	
	SEP	166,5	- 1,8	+25,8	163,0	+14,2	161,7	+11,2	(155,5)	



## 5. UMSATZE DER INDUSTRIE UND DES BAUHAUPTGEBIERES

5.1. WERTINDEX (1970 = 100)

JAHR	MONAT	ORIGINALWERT			SAISONBEREINIGTER WERT		SAISON- UND ARBEITSTÄGLICH BEREINIGTER WERT		GLATTE KOMPONENTE
		INDEX	VERÄNDERUNG VORJAHR	IN O/O GEGEN VORMONAT	INDEX	VERÄNDERUNG IN O/O GEGEN VORMONAT	INDEX	VERÄNDERUNG IN O/O GEGEN VORMONAT	INDEX
CHEMISCHE INDUSTRIE (OHNE KOHLENWERTSTOFFINDUSTRIE) INSGESAMT									
1974	SEP	169,8	+30,3	+ 1,5	171,3	- 0,4	172,4	- 0,2	(175,6)
	OKT	185,5	+28,4	+ 9,2	178,1	+ 4,0	174,5	+ 1,2	(173,9)
	NOV*	154,7	+ 9,6	-16,6	152,9	-14,1	154,1	-11,7	(171,0)
	DEZ*	130,2	+ 3,0	-15,8	140,9	- 7,8	143,9	- 6,6	(166,9)
1975	JAN	157,7	- 2,1	+21,1	160,9	+14,2	160,4	+11,5	(161,9)
	FEB	150,7	- 4,6	- 4,4	151,8	- 5,7	151,8	- 5,4	(156,3)
	MAR	145,5	-17,0	- 3,5	143,6	- 5,4	147,4	- 2,9	(150,4)
	APR	153,8	-11,6	+ 5,7	151,0	+ 5,2	147,6	+ 0,1	(144,8)
	MAI	141,4	-22,6	- 8,1	135,6	-10,2	138,0	- 6,5	(140,9)
	JUN	144,6	-16,3	+ 2,3	143,0	+ 5,5	146,3	+ 6,0	(139,8)
	JUL	143,6	-20,8	- 0,7	141,6	- 1,0	137,7	- 5,9	(136,9)
	AUG	133,9	-20,0	- 6,8	138,6	- 2,1	140,8	+ 2,3	(142,3)
	SEP	138,2	-18,6	+ 3,2	142,2	+ 2,6	141,8	+ 0,7	(148,1)
CHEMISCHE INDUSTRIE (OHNE KOHLENWERTSTOFFINDUSTRIE) INLAND									
1974	SEP	156,8	+23,4	+ 3,7	156,0	+ 0,2	156,4	- 0,5	(159,1)
	OKT	171,1	+22,7	+ 9,1	162,2	+ 4,0	158,9	+ 1,6	(157,7)
	NOV	144,1	+ 8,2	-15,8	146,3	- 9,8	148,0	- 6,9	(155,5)
	DEZ*	121,7	+ 2,2	-15,5	134,0	- 8,4	136,2	- 8,0	(152,7)
1975	JAN	151,2	- 0,3	+24,2	152,7	+14,0	152,3	+11,8	(149,4)
	FEB	142,5	- 1,8	- 5,8	144,6	- 5,3	144,6	- 5,1	(146,0)
	MAR	141,1	-11,1	- 1,0	135,0	- 6,6	138,7	- 4,1	(142,6)
	APR	150,5	- 5,0	+ 6,7	148,6	+10,1	145,3	+ 4,8	(139,3)
	MAI	134,7	-19,5	-10,5	131,1	-11,8	134,3	- 7,6	(137,3)
	JUN	141,4	- 8,5	+ 5,0	140,7	+ 7,3	143,0	+ 6,5	(135,6)
	JUL	140,3	-15,6	- 0,8	137,5	- 2,3	133,5	- 6,6	(133,5)
	AUG	130,0	-14,0	- 7,3	135,1	- 1,7	137,8	+ 3,2	(139,9)
	SEP	137,2	-12,5	+ 5,5	138,2	+ 2,3	137,3	- 0,4	(142,9)
CHEMISCHE INDUSTRIE (OHNE KOHLENWERTSTOFFINDUSTRIE) AUSLAND									
1974	SEP	198,7	+44,7	- 2,2	205,0	- 1,4	207,4	- 0,7	(209,5)
	OKT	217,9	+39,7	+ 9,7	213,1	+ 4,0	208,7	+ 0,6	(206,0)
	NOV*	178,3	+11,9	-18,2	175,7	-17,6	177,1	-15,1	(200,4)
	DEZ*	149,2	+ 4,5	-16,3	156,3	-11,0	160,3	- 9,5	(192,9)
1975	JAN	172,1	- 5,4	+15,3	179,3	+14,7	178,2	+11,2	(183,9)
	FEB	168,8	- 9,6	- 1,9	167,7	- 6,5	167,7	- 5,9	(174,0)
	MAR	155,3	-26,8	- 8,0	153,8	- 8,3	158,6	- 5,4	(163,8)
	APR	161,2	-22,6	+ 3,8	156,6	+ 1,8	152,6	- 3,8	(154,7)
	MAI	156,3	-27,9	- 3,0	146,4	- 6,5	147,7	- 3,2	(148,1)
	JUN	151,9	-28,8	- 2,8	148,4	+ 1,4	153,2	+ 3,7	(146,9)
	JUL	151,0	-29,6	- 0,6	150,8	+ 1,6	146,4	- 4,4	(143,8)
	AUG	142,6	-29,8	- 5,6	147,0	- 2,5	149,2	+ 1,9	(149,2)
	SEP	140,4	-29,3	- 1,5	150,4	+ 2,3	151,0	+ 1,2	(157,5)
MASCHINENBAU INSGESAMT									
1974	SEP	136,7	+13,3	+14,1	138,7	+ 4,1	136,6	+ 1,9	136,7
	OKT	144,6	+12,7	+ 5,8	140,6	+ 1,4	139,9	+ 2,4	138,4
	NOV	142,3	+ 9,3	- 1,6	139,0	- 1,1	139,9	+ 0,0	137,5
	DEZ	171,5	+ 9,2	+20,5	142,1	+ 2,2	141,5	+ 1,1	137,1
1975	JAN	124,4	+ 5,3	-27,5	134,4	- 5,4	134,2	- 5,2	137,6
	FEB	121,2	+ 4,2	- 2,6	134,8	+ 0,3	134,8	+ 0,4	136,6
	MAR	131,7	- 0,5	+ 8,7	132,3	- 1,9	134,2	- 0,4	(136,3)
	APR	142,1	+10,0	+ 7,9	142,8	+ 7,9	141,8	+ 5,7	(136,2)
	MAI	129,3	- 5,8	- 9,0	127,8	-10,5	131,9	- 7,0	(136,6)
	JUN	145,9	+ 9,7	+12,8	140,9	+10,3	138,0	+ 4,6	(137,5)
	JUL	140,7	+ 2,2	- 3,6	142,3	+ 1,0	141,5	+ 2,5	(139,5)
	AUG	121,2	+ 1,2	-13,9	136,2	- 4,3	137,8	- 2,6	(143,3)
	SEP	149,6	+ 9,4	+23,4	150,9	+10,8	148,6	+ 7,8	(149,1)
MASCHINENBAU INLAND									
1974	SEP	114,4	+ 1,5	+11,2	116,8	+ 3,5	115,6	+ 1,6	116,5
	OKT	124,9	+ 5,6	+ 9,2	121,2	+ 3,8	119,5	+ 3,4	116,5
	NOV	121,1	+ 3,6	- 3,0	118,7	- 2,1	119,1	- 0,3	(116,7)
	DEZ	148,8	+ 7,2	+22,9	122,3	+ 3,0	123,2	+ 3,4	(117,0)
1975	JAN	107,8	+ 1,5	-27,6	113,7	- 7,0	114,4	- 7,1	(117,4)
	FEB	105,8	+ 2,3	- 1,9	117,8	+ 3,6	117,8	+ 3,0	(118,1)
	MAR	113,8	- 0,1	+ 7,6	116,2	- 1,4	118,2	+ 0,3	(118,9)
	APR	119,8	+ 7,9	+ 5,3	123,4	+ 6,2	121,3	+ 2,6	(119,4)
	MAI	112,6	- 5,3	- 6,0	111,2	- 9,9	114,1	- 5,9	(120,0)
	JUN	124,9	+ 9,1	+10,9	121,9	+ 9,6	121,1	+ 6,1	(120,6)
	JUL	123,1	+ 2,2	- 1,4	124,0	+ 1,7	122,3	+ 1,0	(121,3)
	AUG	109,2	+ 6,1	-11,3	120,7	- 2,7	122,1	- 0,2	(122,1)
	SEP	123,7	+ 8,1	+13,3	125,2	+ 3,7	123,2	+ 0,9	(122,4)
MASCHINENBAU AUSLAND									
1974	SEP	177,4	+31,1	+17,9	177,9	+ 5,8	175,6	+ 3,6	173,3
	OKT	180,7	+23,3	+ 1,9	175,2	- 1,5	176,0	+ 0,2	175,5
	NOV	181,0	+17,2	+ 0,2	174,2	- 0,6	176,0	+ 0,0	174,1
	DEZ	213,0	+12,0	+17,7	186,5	+ 7,1	181,5	+ 3,1	173,5
1975	JAN	154,7	+10,5	-27,4	170,3	- 8,7	168,2	- 7,3	174,1
	FEB	149,3	+ 6,9	- 3,5	165,4	- 2,9	165,4	- 1,7	170,9
	MAR	164,1	- 1,0	+ 9,9	162,1	- 2,0	165,7	+ 0,2	(169,6)
	APR	182,7	+12,5	+11,3	178,8	+10,3	178,7	+ 7,8	(168,7)
	MAI	159,6	- 6,6	-12,6	158,6	-11,3	161,6	- 9,6	(168,6)
	JUN	184,2	+10,4	+15,4	173,9	+ 9,6	171,8	+ 6,3	(169,3)
	JUL	172,8	+ 2,1	- 6,2	174,9	+ 0,6	174,8	+ 1,7	(172,4)
	AUG	143,1	- 4,9	-17,2	164,6	- 5,9	166,7	- 4,6	(179,1)
	SEP	196,9	+11,0	+37,6	195,9	+19,0	193,1	+15,8	(191,9)

## 5. UMSATZE DER INDUSTRIE UND DES BAUHAUPTGEWERBES

## 5.1. WERTINDEX (1970 = 100)

JAHR	MONAT	ORIGINALWERT			SAISONBEREINIGTER WERT		SAISON- UND ARBEITSTÄGLICH BEREINIGTER WERT		GLATTE KOMPONENTE	
		INDEX	VERÄNDERUNG VORJAHR	IN O/O GEGEN VORMONAT	INDEX	VERÄNDERUNG IN O/O GEGEN VORMONAT	INDEX	VERÄNDERUNG IN O/O GEGEN VORMONAT	INDEX	
STRASSENFAHRZEUGBAU INSGESAMT										
1974	SEP	107,0	-13,9	+29,9	111,8	- 1,4	110,6	- 3,7	114,2	
	OKT	128,7	- 3,7	+20,3	117,3	+ 4,9	116,8	+ 5,6	114,6	
	NOV	113,7	- 5,2	-11,7	114,0	- 2,8	114,8	- 1,7	116,6	
	DEZ	113,2	+16,5	+ 4,8	129,9	+13,9	129,4	+12,7	117,3	
1975	JAN	94,9	-13,6	-20,4	107,1	-17,6	108,5	-16,2	120,1	
	FEB	113,4	- 5,9	+19,5	113,9	+ 6,3	113,9	+ 5,0	122,2	
	MAR	140,8	+ 0,1	+24,2	119,1	+ 4,6	120,4	+ 5,7	124,8	
	APR	162,5	+23,3	+15,4	143,3	+20,3	141,1	+17,2	128,6	
	MAI	139,0	+ 0,1	-14,5	120,9	-15,6	123,9	-12,2	(132,5)	
	JUN	154,8	+35,1	+11,4	146,8	+21,4	143,1	+15,5	(137,1)	
	JUL	122,6	+10,6	-20,8	136,7	- 6,9	136,5	- 4,6	(142,3)	
	AUG	108,2	+31,3	-11,7	143,5	+ 5,0	145,8	+ 6,8	(148,2)	
	SEP	160,5	+50,0	+48,3	162,2	+13,0	159,6	+ 9,5	(154,7)	
	STRASSENFAHRZEUGBAU INLAND									
	1974	SEP	103,3	- 9,8	+15,8	104,2	- 4,5	104,3	- 4,7	100,4
		OKT	113,1	- 4,0	+12,8	103,2	- 1,0	101,5	- 2,7	102,8
NOV		97,9	- 3,9	-13,4	103,5	+ 0,3	104,7	+ 3,2	106,4	
DEZ		98,4	+28,1	+ 0,5	114,9	+11,0	115,5	+10,3	108,7	
1975	JAN	79,1	+ 8,1	-19,6	106,2	- 7,6	108,0	- 6,5	112,6	
	FEB	111,5	+17,2	+41,0	116,2	+ 9,4	116,2	+ 7,6	115,6	
	MAR	148,9	+34,1	+33,5	127,0	+ 9,3	125,8	+ 8,3	118,6	
	APR	165,1	+41,1	+10,9	143,0	+12,6	140,9	+12,0	121,5	
	MAI	138,5	+ 8,1	-16,1	116,7	-18,4	118,3	-16,0	(124,0)	
	JUN	149,4	+41,7	+ 7,9	136,4	+16,9	136,5	+15,4	(126,4)	
	JUL	116,8	+ 7,8	-21,8	121,9	-10,6	120,2	-11,9	(128,9)	
	AUG	105,2	+21,5	- 9,9	127,4	+ 4,5	129,6	+ 7,8	(131,3)	
	SEP*	168,5	+68,0	+60,2	168,3	+32,1	166,7	+28,6	(133,7)	
	STRASSENFAHRZEUGBAU AUSLAND									
	1974	SEP	115,4	-17,9	+49,5	121,7	+ 2,4	118,5	- 3,0	128,9
		OKT	148,0	- 3,4	+28,2	134,1	+10,2	134,3	+13,3	128,0
NOV		133,4	- 6,3	- 9,9	125,3	- 6,6	126,1	- 6,1	(127,9)	
DEZ		144,9	+ 8,2	+ 8,6	147,8	+18,0	148,5	+17,8	(128,3)	
1975	JAN	114,4	-26,4	-21,0	106,7	-27,8	108,3	-27,1	(129,2)	
	FEB	115,8	-23,7	+ 1,2	111,5	+ 4,5	111,5	+ 3,0	(130,3)	
	MAR	130,7	-26,4	+12,9	111,2	- 0,3	114,3	+ 2,5	(130,9)	
	APR	159,4	+ 6,2	+22,0	147,9	+33,0	146,1	+27,8	(133,8)	
	MAI	139,7	- 8,3	-12,4	129,6	-12,4	132,9	- 9,0	(137,6)	
	JUN	161,5	+28,3	+15,6	157,0	+21,1	154,1	+16,0	(142,4)	
	JUL	129,9	+14,0	-19,6	150,2	- 4,3	150,3	- 2,5	(148,1)	
	AUG	112,0	+45,1	-13,8	153,1	+ 1,9	155,0	+ 3,1	(156,1)	
	SEP	150,5	+30,4	+34,4	159,6	+ 4,2	158,1	+ 2,0	(165,7)	
	ELEKTROTECHNISCHE INDUSTRIE INSGESAMT									
	1974	SEP	164,9	+ 8,8	+28,0	150,8	+ 5,5	149,1	+ 3,8	146,7
		OKT	153,7	+ 2,9	- 6,8	146,4	- 2,9	146,3	- 1,9	146,4
NOV		156,4	+ 4,4	+ 1,8	146,9	+ 0,3	147,3	+ 0,7	144,0	
DEZ		165,4	+ 6,9	+ 5,8	145,9	- 0,7	145,1	- 1,5	142,9	
1975	JAN	129,6	- 2,1	-21,6	140,8	- 3,5	138,8	- 4,3	141,6	
	FEB	125,2	- 6,6	- 3,4	136,4	- 3,1	136,4	- 1,7	140,7	
	MAR	137,8	- 9,0	+10,1	132,1	- 3,2	136,9	+ 0,4	(139,0)	
	APR	136,6	- 0,4	- 0,9	143,0	+ 8,3	142,5	+ 4,1	(137,5)	
	MAI	127,4	-13,6	- 6,7	131,7	- 7,9	133,6	- 6,2	(136,6)	
	JUN	141,7	- 1,5	+11,2	142,9	+ 8,5	139,1	+ 4,1	(136,4)	
	JUL	128,6	- 9,0	- 9,2	137,4	- 3,8	137,5	- 1,2	(136,4)	
	AUG	123,8	- 3,9	- 3,7	137,6	+ 0,1	138,3	+ 0,6	(135,6)	
	SEP*	170,0	+ 3,1	+37,3	156,1	+13,4	154,6	+11,8	(134,2)	
	ELEKTROTECHNISCHE INDUSTRIE INLAND									
	1974	SEP	152,9	+ 3,3	+25,3	140,4	+ 3,5	139,0	+ 2,4	138,7
		OKT	149,4	+ 0,2	- 2,3	138,9	- 1,1	138,6	- 0,3	138,1
NOV		147,4	+ 0,8	- 1,3	138,2	- 0,5	138,5	- 0,1	135,7	
DEZ		156,3	+ 3,5	+ 6,0	137,2	- 0,7	136,5	- 1,4	134,2	
1975	JAN	125,7	- 2,4	-19,6	134,1	- 2,3	131,7	- 3,5	132,9	
	FEB	117,2	- 8,6	- 6,8	128,4	- 4,3	128,4	- 2,5	131,9	
	MAR	127,8	-12,2	+ 9,0	122,7	- 4,4	127,6	- 0,6	(130,2)	
	APR	125,5	- 3,2	- 1,8	132,9	+ 8,3	132,4	+ 3,9	(128,6)	
	MAI	118,9	-14,6	- 5,3	123,6	- 7,0	125,4	- 5,3	(127,5)	
	JUN	130,6	- 4,9	+ 9,8	132,0	+ 6,8	129,1	+ 3,0	(127,0)	
	JUL	118,0	-10,3	- 9,6	129,0	- 2,3	128,8	- 0,2	(126,8)	
	AUG	113,4	- 7,0	- 3,9	126,6	- 1,9	127,2	- 1,2	(125,5)	
	SEP*	158,5	+ 3,7	+39,8	146,3	+15,6	144,8	+13,8	(124,6)	
	ELEKTROTECHNISCHE INDUSTRIE AUSLAND									
	1974	SEP*	207,9	+26,2	+35,5	198,9	+17,5	198,3	+17,4	173,6
		OKT	169,0	+12,7	-18,7	173,4	-12,8	173,1	-12,7	175,9
NOV		188,4	+15,8	+11,5	178,7	+ 3,1	179,6	+ 3,8	174,0	
DEZ		197,9	+17,9	+ 5,0	178,0	- 0,4	177,2	- 1,3	175,0	
1975	JAN*	143,6	- 1,3	-27,4	155,2	-12,8	153,1	-13,6	173,8	
	FEB	153,6	- 0,8	+ 7,0	165,9	+ 6,9	165,9	+ 8,4	171,1	
	MAR	173,4	+ 0,3	+12,9	166,0	+ 0,1	168,9	+ 1,8	(170,8)	
	APR	176,5	+ 8,0	+ 1,8	179,3	+ 8,0	179,4	+ 6,2	(171,0)	
	MAI	157,9	-10,6	-10,5	159,9	-10,8	162,5	- 9,4	(172,1)	
	JUN	181,5	+ 8,2	+14,9	178,5	+11,6	177,6	+ 9,3	(174,4)	
	JUL	166,7	- 5,4	- 8,2	166,4	- 6,8	165,6	- 6,9	(177,5)	
	AUG	161,2	+ 5,1	- 3,3	176,8	+ 6,3	178,0	+ 7,5	(186,1)	
	SEP	211,2	+ 1,6	+31,0	201,9	+14,2	201,0	+12,9	(211,5)	

## 5. UMSATZE DER INDUSTRIE UND DES BAUHAUPTGEWERBES

5.1. WERTINDEX (1970 = 100)

JAHR	MONAT	ORIGINALWERT			SAISONBEREINIGTER WERT		SAISON- UND ARBEITSTÄGLICH BEREINIGTER WERT		GLATTE KOMPONENTE	
		INDEX	VERÄNDERUNG IN O/O GEGEN VORJAHR      VORMONAT		INDEX	VERÄNDERUNG IN O/O GEGEN VORMONAT	INDEX	VERÄNDERUNG IN O/O GEGEN VORMONAT	INDEX	
EISEN-, BLECH- UND METALLWARENINDUSTRIE INSGESAMT										
1974	SEP	130,3	+ 3,9	+17,4	128,1	+10,1	127,4	+ 8,4	127,5	
	OKT	142,0	+ 1,3	+ 9,0	127,2	- 0,7	125,1	- 1,8	127,2	
	NOV	128,0	- 3,3	- 9,9	121,7	- 4,3	123,2	- 1,5	124,4	
	DEZ	110,1	- 3,6	-14,0	119,9	- 1,5	121,7	- 1,2	122,5	
1975	JAN	116,7	- 5,5	+ 6,0	120,3	+ 0,3	120,6	- 0,9	121,9	
	FEB	115,5	- 5,2	- 1,0	119,7	- 0,5	119,7	- 0,7	119,6	
	MAR	118,6	-11,9	+ 2,7	114,3	- 4,5	116,9	- 2,3	(118,6)	
	APR	129,3	- 1,4	+ 9,0	125,9	+10,1	123,1	+ 5,3	(118,1)	
	MAI	114,3	-16,3	-11,6	112,0	-11,0	116,0	- 5,8	(117,3)	
	JUN	121,8	- 0,5	+ 6,6	122,1	+ 9,0	122,0	+ 5,2	(116,7)	
	JUL	117,8	- 8,0	- 3,3	124,6	+ 2,0	122,3	+ 0,2	(116,6)	
	AUG	106,0	- 4,5	-10,0	114,6	- 8,0	116,6	- 4,7	(122,1)	
	SEP	133,9	+ 2,8	+26,3	130,7	+14,0	129,4	+11,0	(122,7)	
	EISEN-, BLECH- UND METALLWARENINDUSTRIE INLAND									
	1974	SEP	123,7	- 0,3	+16,7	120,0	+ 5,2	119,3	+ 3,0	118,3
		OKT	134,7	- 1,8	+ 8,9	119,3	- 0,6	117,4	- 1,6	118,4
NOV		121,6	- 5,2	- 9,7	114,8	- 3,8	116,5	- 0,8	116,3	
DEZ		103,2	- 5,7	-15,1	113,4	- 1,2	115,5	- 0,9	115,3	
1975	JAN	111,0	- 6,2	+ 7,6	114,7	+ 1,1	114,7	- 0,7	114,7	
	FEB	110,0	- 5,1	- 0,9	114,5	- 0,2	114,5	- 0,2	113,6	
	MAR	113,0	-11,0	+ 2,7	109,7	- 4,2	112,3	- 1,9	(113,4)	
	APR	123,2	- 0,7	+ 9,0	120,6	+ 9,9	117,9	+ 5,0	(113,5)	
	MAI	110,4	-14,7	-10,4	107,8	-10,6	111,0	- 5,9	(113,1)	
	JUN	117,2	+ 1,5	+ 6,2	117,1	+ 8,6	116,8	+ 5,2	(113,0)	
	JUL	114,0	- 5,2	- 2,7	119,6	+ 2,1	117,5	+ 0,6	(113,7)	
	AUG	104,2	- 1,7	- 8,6	114,4	- 4,3	116,3	- 1,0	(120,6)	
	SEP	129,3	+ 4,5	+24,1	125,4	+ 9,6	124,7	+ 7,2	(123,6)	
	EISEN-, BLECH- UND METALLWARENINDUSTRIE AUSLAND									
	1974	SEP	163,7	+23,8	+20,3	166,5	+15,0	165,1	+12,9	166,0
		OKT	178,9	+15,4	+ 9,3	164,7	- 1,1	162,5	- 1,6	164,5
NOV		160,4	+ 5,2	-10,3	154,6	- 6,1	156,2	- 3,9	159,3	
DEZ		144,5	+ 4,6	- 9,9	151,4	- 2,1	153,5	- 1,7	154,9	
1975	JAN	145,0	- 3,1	+ 0,3	148,5	- 1,9	149,3	- 2,7	152,4	
	FEB	143,6	- 5,3	- 1,0	146,1	- 1,6	146,1	- 2,1	146,8	
	MAR	146,5	-15,4	+ 2,0	136,4	- 6,6	139,8	- 4,3	(143,2)	
	APR	159,7	- 4,3	+ 9,0	151,1	+10,8	147,4	+ 5,4	(140,5)	
	MAI	133,7	-22,5	-16,3	131,1	-13,2	136,5	- 7,4	(139,0)	
	JUN	145,2	- 7,6	+ 8,6	145,6	+11,1	144,5	+ 5,9	(138,9)	
	JUL	137,0	-17,7	- 5,6	148,3	+ 1,9	145,6	+ 0,8	(140,0)	
	AUG	115,4	-15,2	-15,8	129,4	-12,7	131,9	- 9,4	(141,5)	
	SEP	157,2	- 4,0	+36,2	157,6	+21,8	155,3	+17,7	(142,0)	
	TEXTILINDUSTRIE INSGESAMT									
	1974	SEP	119,6	+ 4,8	+27,2	117,8	+ 5,9	117,0	+ 5,1	115,0
		OKT	136,8	+ 6,0	+14,4	119,8	+ 1,7	117,4	+ 0,3	113,9
NOV		122,3	+ 2,6	-10,6	115,0	- 4,0	114,8	- 2,2	(113,4)	
DEZ		96,9	- 2,1	-20,8	111,0	- 3,5	113,7	- 1,0	(112,9)	
1975	JAN	113,3	- 6,5	+16,9	109,8	- 1,1	109,2	- 4,0	(112,2)	
	FEB	113,1	- 8,1	- 0,2	107,8	- 1,8	107,8	- 1,3	(111,8)	
	MAR	111,6	-14,1	- 1,3	101,8	- 5,6	105,9	- 1,8	(111,1)	
	APR	114,8	- 7,0	+ 2,9	110,4	+ 8,4	107,9	+ 1,9	(110,2)	
	MAI	97,7	-20,2	-14,9	97,1	-12,0	101,2	- 6,2	(109,3)	
	JUN	103,3	- 3,8	+ 5,7	109,0	+12,3	109,2	+ 7,9	(108,4)	
	JUL	102,5	- 8,0	- 0,8	111,6	+ 2,4	108,7	- 0,5	(107,3)	
	AUG	90,5	- 3,7	-11,7	108,2	- 3,0	109,5	+ 0,7	(106,1)	
	SEP	113,9	- 4,8	+25,9	111,4	+ 3,0	109,5	+ 0,0	(105,8)	
	TEXTILINDUSTRIE INLAND									
	1974	SEP	116,8	+ 4,7	+29,3	113,7	+ 6,6	112,9	+ 5,8	110,5
		OKT	134,5	+ 7,7	+15,2	116,4	+ 2,4	114,1	+ 1,1	109,9
NOV		119,9	+ 4,3	-10,9	111,8	- 4,0	111,7	- 2,1	(109,6)	
DEZ		93,5	+ 0,6	-22,0	108,4	- 3,0	110,7	- 0,9	(109,2)	
1975	JAN	110,4	- 4,5	+18,1	106,9	- 1,4	106,3	- 4,0	(108,8)	
	FEB	110,3	- 5,1	- 0,1	105,7	- 1,1	105,7	- 0,6	(108,7)	
	MAR	108,5	-11,1	- 1,6	100,0	- 5,4	104,0	- 1,6	(108,2)	
	APR	112,2	- 3,8	+ 3,4	108,8	+ 8,8	106,4	+ 2,3	(107,5)	
	MAI	95,1	-18,1	-15,2	95,3	-12,4	99,2	- 6,8	(106,8)	
	JUN	100,7	- 0,5	+ 5,9	107,0	+12,3	107,2	+ 8,1	(105,9)	
	JUL	99,5	- 6,2	- 1,2	108,4	+ 1,3	105,7	- 1,4	(104,9)	
	AUG	88,8	- 1,7	-10,8	105,2	- 3,0	106,6	+ 0,9	(103,8)	
	SEP	111,9	- 4,2	+26,0	108,0	+ 2,7	106,0	- 0,6	(102,9)	
	TEXTILINDUSTRIE AUSLAND									
	1974	SEP	137,3	+ 6,1	+17,2	141,8	+ 7,8	142,3	+ 8,5	(147,5)
		OKT	151,5	- 2,3	+10,3	149,6	+ 5,5	146,6	+ 3,0	(142,9)
NOV		137,0	- 5,6	- 9,6	135,6	- 9,4	136,0	- 7,2	(137,8)	
DEZ		117,8	-14,0	-14,0	124,9	- 7,9	130,0	- 4,4	(132,4)	
1975	JAN	131,5	-15,7	+11,6	129,6	+ 3,8	128,8	- 0,9	(127,2)	
	FEB	130,5	-21,2	- 0,8	123,0	- 5,1	123,0	- 4,5	(122,4)	
	MAR	130,3	-27,2	- 0,2	114,8	- 6,7	117,2	- 4,7	(118,6)	
	APR	130,7	-20,8	+ 0,3	122,7	+ 6,9	120,6	+ 2,9	(116,0)	
	MAI	114,0	-29,4	-12,8	110,1	-10,3	114,8	- 4,8	(115,1)	
	JUN	119,1	-18,3	+ 4,5	120,0	+ 9,0	121,4	+ 5,7	(116,8)	
	JUL	121,1	-15,7	+ 1,7	133,1	+10,9	129,4	+ 6,6	(126,9)	
	AUG	100,9	-13,9	-16,7	117,9	-11,4	120,0	- 7,3	(127,4)	
	SEP	126,1	- 8,2	+25,0	130,1	+10,3	129,9	+ 8,3	(121,6)	

## 5. UMSÄTZE DER INDUSTRIE UND DES BAUHAUPTGEWERBES

5.1. WERTINDEX (1970 = 100)

JAHR	MONAT	ORIGINALWERT			SAISONBEREINIGTER WERT		SAISON- UND ARBEITSTÄEGLICH BEREINIGTER WERT		GLATTE KOMponente	
		INDEX	VERÄNDERUNG VORJAHR	IN O/O GEGEN VORMONAT	INDEX	VERÄNDERUNG IN O/O GEGEN VORMONAT	INDEX	VERÄNDERUNG IN O/O GEGEN VORMONAT	INDEX	
BEKLEIDUNGSINDUSTRIE INSGESAMT										
1974	SEP	150,4	+ 6,7	+26,8	124,2	+ 6,6	122,9	+ 4,1	118,0	
	OKT*	166,5	+ 9,2	+10,7	134,6	+ 8,4	133,1	+ 8,3	119,0	
	NOV	124,0	+11,1	-25,5	124,0	- 7,9	125,0	- 6,1	119,8	
	DEZ	91,2	+20,3	-26,5	126,3	+ 1,9	125,1	+ 0,1	119,6	
1975	JAN	121,9	+ 4,3	+33,7	119,5	- 5,4	120,3	- 3,8	120,4	
	FEB	131,6	+ 7,5	+ 8,0	122,1	+ 2,2	122,1	+ 1,5	121,3	
	MAR	143,4	+ 5,1	+ 9,0	122,2	+ 0,1	124,1	+ 1,6	121,4	
	APR	135,5	+ 6,4	- 5,5	125,9	+ 3,0	123,7	- 0,3	122,1	
	MAI	97,8	-10,4	-27,8	112,4	-10,7	115,5	- 6,6	(122,2)	
	JUN	86,1	+13,6	-12,0	123,1	+ 9,5	122,1	+ 5,7	(122,2)	
	JUL	108,0	+ 3,9	+25,4	123,9	+ 0,6	122,6	+ 0,4	(122,1)	
	AUG	120,3	+ 1,4	+11,4	118,8	- 4,1	120,5	- 1,7	(121,8)	
	SEP	154,2	+ 2,5	+28,2	125,6	+ 5,7	122,4	+ 1,6	(121,4)	
	BEKLEIDUNGSINDUSTRIE INLAND									
	1974	SEP	144,4	+ 5,9	+26,3	121,1	+ 5,9	120,3	+ 4,5	116,7
		OKT	161,9	+ 8,7	+12,1	125,1	+ 3,3	123,0	+ 2,2	117,5
NOV		122,6	+11,1	-24,3	121,8	- 2,6	123,0	+ 0,0	118,2	
DEZ		90,7	+20,0	-26,0	124,1	+ 1,9	123,2	+ 0,2	118,0	
1975	JAN	119,3	+ 4,6	+31,5	117,4	- 5,4	117,4	- 4,7	118,6	
	FEB	126,2	+ 6,7	+ 5,8	118,8	+ 1,2	118,8	+ 1,2	119,2	
	MAR	137,8	+ 4,2	+ 9,2	118,8	+ 0,0	120,7	+ 1,6	119,5	
	APR	131,5	+ 5,5	- 4,6	122,4	+ 3,0	120,5	- 0,2	120,1	
	MAI	96,0	-10,8	-27,0	109,7	-10,4	113,2	- 6,1	(119,8)	
	JUN	85,0	+12,4	-11,5	120,2	+ 9,6	120,8	+ 6,7	(119,3)	
	JUL	104,5	+ 3,1	+22,9	120,4	+ 0,2	118,4	- 2,0	(118,6)	
	AUG	114,6	+ 0,3	+ 9,7	115,2	- 4,3	117,0	- 1,2	(117,6)	
	SEP	146,7	+ 1,6	+28,0	122,3	+ 6,2	119,2	+ 1,9	(116,4)	
	BEKLEIDUNGSINDUSTRIE AUSLAND									
	1974	SEP	265,0	+15,0	+31,8	192,8	+13,9	191,0	+11,9	175,8
		OKT*	254,0	+15,1	- 4,2	233,1	+20,9	230,6	+20,7	178,2
NOV		150,3	+12,3	-40,8	172,4	-26,0	173,8	-24,6	180,1	
DEZ		101,8	+28,1	-32,3	175,6	+ 1,9	181,0	+ 4,1	179,7	
1975	JAN	170,8	- 0,6	+67,8	178,4	+ 1,6	180,0	- 0,6	181,2	
	FEB	234,9	+16,7	+37,5	186,9	+ 4,8	186,9	+ 3,8	184,5	
	MAR	250,5	+15,5	+ 6,6	192,5	+ 3,0	193,3	+ 3,4	187,0	
	APR	212,3	+19,9	-15,2	197,8	+ 2,8	194,4	+ 0,6	189,6	
	MAI	131,8	- 3,4	-37,9	177,3	-10,4	185,1	- 4,8	(192,2)	
	JUN	106,5	+35,3	-19,2	189,0	+ 6,6	186,9	+ 1,0	(194,9)	
	JUL	175,4	+16,8	+64,7	199,7	+ 5,7	195,5	+ 4,6	(197,7)	
	AUG	229,8	+14,3	+31,0	197,6	- 1,1	201,0	+ 2,8	(200,7)	
	SEP	297,6	+12,3	+29,5	213,6	+ 8,1	211,9	+ 5,4	(203,8)	
	BAUHAUPTGEWERBE									
	1974	AUG	138,5	- 3,3	- 3,3	135,5	- 2,5	136,1	- 1,3	135,9
		SEP	147,8	- 7,4	+ 6,7	135,3	- 0,1	135,6	- 0,4	(135,0)
OKT		161,3	+ 0,7	+ 9,1	141,2	+ 4,4	138,7	+ 2,3	(133,9)	
NOV		155,5	- 4,7	- 3,6	132,0	- 6,5	133,2	- 4,0	(132,5)	
DEZ		201,1	+ 2,1	+29,3	132,9	+ 0,7	134,2	+ 0,8	(131,2)	
1975		JAN	109,2	- 2,2	-45,7	134,2	+ 1,0	132,8	- 1,0	(130,4)
	FEB	93,8	- 2,2	-14,1	135,5	+ 1,0	135,5	+ 2,0	(129,8)	
	MAR	97,1	-13,6	+ 3,5	124,6	- 8,0	128,4	- 5,2	(128,4)	
	APR	105,4	- 8,6	+ 8,5	127,7	+ 2,5	125,7	- 2,1	(126,0)	
	MAI	103,1	-20,0	- 2,2	117,3	- 8,1	118,9	- 5,4	(123,8)	
	JUN	118,2	- 6,3	+14,6	123,9	+ 5,6	125,0	+ 5,1	(121,4)	
	JUL	124,6	-13,0	+ 5,4	119,8	- 3,3	117,5	- 6,0	(118,8)	
	AUG	118,7	-14,3	- 4,7	115,1	- 3,9	116,8	- 0,6	(115,6)	
	WOHNUNGSBAU									
	1974	AUG	149,2	- 9,3	- 1,4	149,6	+ 1,4	150,2	+ 2,5	147,0
		SEP	157,6	-10,3	+ 5,6	148,7	- 0,6	148,8	- 0,9	(144,7)
		OKT	168,2	-10,4	+ 6,7	145,2	- 2,4	142,9	- 4,0	(142,3)
NOV		157,6	-13,1	- 6,3	138,2	- 4,8	139,2	- 2,6	(140,1)	
DEZ		221,3	+ 1,3	+40,4	144,0	+ 4,2	142,9	+ 2,7	(137,5)	
1975		JAN	111,9	- 8,3	-49,4	143,5	- 0,3	140,5	- 1,7	(135,5)
	FEB	95,5	-15,2	-14,7	139,2	- 3,0	139,2	- 0,9	(133,6)	
	MAR	99,4	-23,4	+ 4,1	126,3	- 9,3	132,5	- 4,8	(130,9)	
	APR	111,8	-15,3	+12,5	132,6	+ 5,0	130,9	- 1,2	(126,9)	
	MAI	104,4	-29,8	- 6,6	114,6	-13,6	115,6	-11,7	(123,2)	
	JUN	117,8	-16,2	+12,8	121,6	+ 6,1	122,8	+ 6,2	(119,3)	
	JUL	115,8	-23,5	- 1,7	112,6	- 7,4	110,4	-10,1	(115,0)	
	AUG	113,6	-23,9	- 1,9	112,3	- 0,3	114,1	+ 3,4	(109,9)	
	ÖFFENTLICHER- UND VERKEHRSBAU									
	1974	AUG	128,4	+ 1,8	- 3,7	123,8	- 5,2	124,0	- 4,4	128,3
		SEP	142,3	- 1,6	+10,8	126,7	+ 2,3	127,3	+ 2,7	(128,6)
		OKT	165,3	+16,0	+16,2	140,9	+11,2	138,2	+ 8,6	(128,7)
NOV		163,3	+ 7,8	- 1,2	130,0	- 7,7	130,7	- 5,4	(128,4)	
DEZ		198,7	+ 9,9	+21,7	129,5	- 0,4	131,4	+ 0,5	(128,2)	
1975		JAN	108,4	+10,2	-45,4	130,0	+ 0,4	128,5	- 2,2	(128,4)
	FEB	87,8	+10,6	-19,0	131,8	+ 1,4	131,8	+ 2,6	(129,0)	
	MAR	89,1	- 7,3	+ 1,5	121,7	- 7,7	126,2	- 4,2	(128,4)	
	APR	97,8	- 0,4	+ 9,8	126,8	+ 4,2	124,4	- 1,4	(126,8)	
	MAI	99,7	-14,9	+ 1,9	117,5	- 7,3	119,0	- 4,3	(125,3)	
	JUN	116,6	+ 1,9	+17,0	126,0	+ 7,2	127,9	+ 7,5	(123,4)	
	JUL	127,2	- 4,6	+ 9,1	123,4	- 2,1	121,1	- 5,3	(121,2)	
	AUG	126,1	- 1,8	- 0,9	120,8	- 2,1	122,1	+ 0,8	(118,7)	

## 5. UMSATZE DER INDUSTRIE UND DES BAUHAUPTGEWERBES

## 5.2. VOLUMENINDEX (1970 = 100)

JAHR	MONAT	ORIGINALWERT			SAISONBEREINIGTER WERT		SAISON- UND ARBEITSTÄGLICH BEREINIGTER WERT		GLATTE KOMPONENTE	
		INDEX	VERÄNDERUNG IN O/O GEGEN VORJAHR VORMONAT		INDEX	VERÄNDERUNG IN O/O GEGEN VORMONAT	INDEX	VERÄNDERUNG IN O/O GEGEN VORMONAT	INDEX	
VERARBEITENDE INDUSTRIE (OHNE NAHRUNGS- UND GENUSSMITTELINDUSTRIE) INSGESAMT										
1974	SEP	113,9	- 2,2	+14,7	109,7	+ 2,2	108,9	+ 1,2	108,0	
	OKT	120,0	- 2,5	+ 5,4	109,6	- 0,1	107,8	- 1,0	106,8	
	NOV	109,4	- 7,0	- 8,8	104,9	- 4,3	105,4	- 2,2	(106,1)	
	DEZ	104,2	- 5,5	- 4,8	105,0	+ 0,1	106,6	+ 1,1	(105,4)	
1975	JAN	97,8	- 9,4	- 6,1	102,2	- 2,7	101,8	- 4,5	(104,7)	
	FEB	96,9	- 9,2	- 0,9	102,4	+ 0,2	102,4	+ 0,6	(104,2)	
	MAR	101,7	-13,1	+ 5,0	97,7	- 4,6	100,7	- 1,7	(103,6)	
	APR	107,4	- 3,8	+ 5,6	107,0	+ 9,5	105,1	+ 4,4	(103,0)	
	MAI	96,6	-17,0	-10,1	94,4	-11,8	98,1	- 6,7	(102,4)	
	JUN	103,0	- 2,4	+ 6,6	104,8	+11,0	103,5	+ 5,5	(101,9)	
	JUL	98,8	-10,0	- 4,1	102,7	- 2,0	100,9	- 2,5	(101,4)	
	AUG	90,1	- 9,3	- 8,8	99,3	- 3,3	100,7	- 0,2	(100,9)	
	SEP	111,0	- 2,5	+23,2	106,1	+ 6,8	104,5	+ 3,8	(101,0)	
	VERARBEITENDE INDUSTRIE (OHNE NAHRUNGS- UND GENUSSMITTELINDUSTRIE) INLAND									
	1974	SEP	106,3	- 5,0	+14,1	101,7	+ 2,4	101,0	+ 1,2	99,8
		OKT	112,3	- 5,6	+ 5,6	101,0	- 0,7	99,2	- 1,8	98,7
NOV		101,5	- 8,8	- 9,6	97,2	- 3,8	97,8	- 1,4	( 98,0)	
DEZ		93,8	- 7,5	- 7,6	97,0	- 0,2	98,5	+ 0,7	( 97,3)	
1975	JAN	91,0	- 9,4	- 3,0	95,5	- 1,5	95,2	- 3,4	( 96,7)	
	FEB	90,0	- 8,9	- 1,1	95,7	+ 0,2	95,7	+ 0,5	( 96,5)	
	MAR	94,9	-11,4	+ 5,4	91,9	- 4,0	94,7	- 1,0	( 96,0)	
	APR	100,4	- 2,9	+ 5,8	100,2	+ 9,0	98,2	+ 3,7	( 95,6)	
	MAI	89,5	-16,9	-10,9	87,8	-12,4	91,2	- 7,1	( 95,3)	
	JUN	94,9	- 2,5	+ 6,0	97,0	+10,5	96,0	+ 5,3	( 95,1)	
	JUL	92,4	- 9,8	- 2,6	95,6	- 1,4	93,8	- 2,3	( 94,9)	
	AUG	85,7	- 8,0	- 7,3	92,9	- 2,8	94,2	+ 0,4	( 94,8)	
	SEP	105,7	- 0,6	+23,3	100,1	+ 7,8	98,6	+ 4,7	( 95,1)	
	VERARBEITENDE INDUSTRIE (OHNE NAHRUNGS- UND GENUSSMITTELINDUSTRIE) AUSLAND									
	1974	SEP	137,4	+ 4,2	+16,7	134,4	+ 1,4	133,2	+ 0,2	134,2
		OKT	143,7	+ 5,9	+ 4,6	136,6	+ 1,6	135,4	+ 1,7	133,3
NOV		134,0	- 2,7	- 6,8	129,7	- 5,1	130,5	- 3,6	129,9	
DEZ		137,8	- 0,7	+ 2,8	130,5	+ 0,6	131,3	+ 0,6	128,0	
1975	JAN	119,1	- 9,3	-13,6	124,5	- 4,6	123,5	- 5,9	127,0	
	FEB	118,9	- 9,4	- 0,2	124,0	- 0,4	124,0	+ 0,4	125,3	
	MAR	123,7	-16,4	+ 4,0	116,1	- 6,4	119,2	- 3,9	(123,5)	
	APR	130,3	- 5,2	+ 5,3	129,0	+11,1	127,6	+ 7,0	(122,1)	
	MAI	119,6	-16,9	- 8,2	115,8	-10,2	119,0	- 6,7	(121,3)	
	JUN	129,7	- 1,6	+ 8,4	128,5	+11,0	128,1	+ 7,6	(121,5)	
	JUL	119,8	-10,2	- 7,6	126,8	- 1,3	125,4	- 2,1	(122,6)	
	AUG	104,6	-11,1	-12,7	120,7	- 4,8	122,1	- 2,6	(123,9)	
	SEP	129,2	- 6,0	+23,5	126,4	+ 4,7	125,0	+ 2,4	(123,0)	
	GRUNDSTOFF- UND PRODUKTIONSGÜTERINDUSTRIEN INSGESAMT									
	1974	SEP	118,5	- 1,0	+ 2,9	115,6	- 0,5	115,6	- 0,6	115,5
		OKT	127,6	+ 0,0	+ 7,7	117,7	+ 1,8	115,7	+ 0,1	114,8
NOV		111,9	- 8,1	-12,3	110,7	- 5,9	111,1	- 4,0	112,2	
DEZ		95,0	- 9,4	-15,1	107,7	- 2,7	110,2	- 0,8	110,4	
1975	JAN	107,2	- 8,9	+12,8	108,8	+ 1,0	108,1	- 1,9	108,8	
	FEB	102,5	- 9,1	- 4,4	108,0	- 0,7	108,0	- 0,1	106,7	
	MAR	103,0	-16,0	+ 0,5	100,7	- 6,8	103,6	- 4,1	(105,3)	
	APR	110,0	- 8,0	+ 6,8	109,8	+ 9,0	108,1	+ 4,3	(103,7)	
	MAI	100,5	-19,7	- 8,6	97,2	-11,5	100,0	- 7,5	(102,7)	
	JUN	103,9	- 9,3	+ 3,4	102,7	+ 5,7	103,6	+ 3,6	(101,4)	
	JUL	103,1	-15,6	- 0,8	102,6	- 0,1	100,4	- 3,1	(100,4)	
	AUG	95,6	-17,0	- 7,3	97,0	- 5,5	98,1	- 2,3	( 98,3)	
	SEP	102,4	-13,6	+ 7,1	99,2	+ 2,3	98,4	+ 0,3	( 96,8)	
	GRUNDSTOFF- UND PRODUKTIONSGÜTERINDUSTRIEN INLAND									
	1974	SEP	108,1	- 6,5	+ 3,7	104,5	- 0,1	104,3	- 0,3	104,3
		OKT	116,8	- 4,3	+ 8,0	106,3	+ 1,7	104,2	- 0,1	102,9
NOV		101,8	-10,5	-12,8	100,3	- 5,6	100,7	- 3,4	(101,8)	
DEZ		84,2	-12,3	-17,3	98,6	- 1,7	101,3	+ 0,6	(100,7)	
1975	JAN	97,3	-10,2	+15,6	99,8	+ 1,2	99,4	- 1,9	( 99,6)	
	FEB	92,0	-10,2	- 5,4	98,9	- 0,9	98,9	- 0,5	( 98,7)	
	MAR	94,1	-15,5	+ 2,3	92,8	- 6,2	95,5	- 3,4	( 97,5)	
	APR	102,1	- 6,8	+ 8,5	101,3	+ 9,2	99,3	+ 4,0	( 96,2)	
	MAI	92,2	-19,4	- 9,7	88,6	-12,5	91,8	- 7,6	( 95,2)	
	JUN	96,5	- 7,1	+ 4,7	96,5	+ 8,9	95,8	+ 4,4	( 94,1)	
	JUL	97,0	-14,1	+ 0,5	94,0	- 2,6	91,9	- 4,1	( 93,2)	
	AUG	90,3	-13,3	- 6,9	91,1	- 3,1	92,4	+ 0,5	( 92,2)	
	SEP	97,6	- 9,7	+ 8,1	93,6	+ 2,7	92,7	+ 0,3	( 91,3)	
	GRUNDSTOFF- UND PRODUKTIONSGÜTERINDUSTRIEN AUSLAND									
	1974	SEP	151,7	+13,0	+ 0,7	151,7	- 1,0	152,8	- 0,3	(151,3)
		OKT	162,3	+10,8	+ 7,0	156,5	+ 3,2	152,9	+ 0,1	(149,2)
NOV		145,0	- 2,2	-10,7	144,4	- 7,7	145,4	- 4,9	(146,6)	
DEZ		130,6	- 3,0	- 9,9	135,1	- 6,4	139,9	- 3,8	(143,7)	
1975	JAN	141,0	- 5,4	+ 8,0	141,0	+ 4,4	139,4	- 0,4	(140,7)	
	FEB	138,4	- 5,6	- 1,8	139,9	- 0,8	139,9	+ 0,4	(137,6)	
	MAR	133,5	-16,4	- 3,5	127,7	- 8,7	132,7	- 5,1	(134,6)	
	APR	137,0	-10,3	+ 2,6	137,5	+ 7,7	134,4	+ 1,3	(131,9)	
	MAI	129,1	-19,5	- 5,8	125,5	- 8,7	129,0	- 4,0	(130,0)	
	JUN	129,7	-13,3	+ 0,5	131,0	+ 4,4	133,1	+ 3,2	(128,2)	
	JUL	124,1	-18,4	- 4,3	129,0	- 1,5	125,0	- 6,1	(124,9)	
	AUG	114,0	-24,3	- 8,1	118,4	- 8,2	120,5	- 3,6	(123,3)	
	SEP	118,7	-21,8	+ 4,1	119,7	+ 1,1	120,0	- 0,4	(116,5)	

## 5. UMSATZE DER INDUSTRIE UND DES BAUHAUPTGEBERBES

## 5.2. VOLUMENINDEX (1970 = 100)

JAHR	MONAT	ORIGINALWERT			SAISONBEREINIGTER WERT		SAISON- UND ARBEITSTÄEGLICH BEREINIGTER WERT		GLATTE KOMPONENTE
		INDEX	VERÄNDERUNG VORJAHR	VERÄNDERUNG VORMONAT	INDEX	VERÄNDERUNG IN 0/0 GEGEN VORMONAT	INDEX	VERÄNDERUNG IN 0/0 GEGEN VORMONAT	INDEX
INVESTITIONSGÜTERINDUSTRIEN INSGESAMT									
1974	SEP	112,8	- 2,8	+23,7	108,3	+ 3,4	107,0	+ 1,8	106,0
	OKT	114,6	- 3,5	+ 1,6	107,1	- 1,1	105,8	- 1,1	105,0
	NOV	110,3	- 5,8	- 3,8	104,2	- 2,7	104,7	- 1,0	(104,6)
	DEZ	120,5	- 2,0	+ 9,2	106,3	+ 2,0	107,1	+ 2,3	(104,2)
1975	JAN	91,5	- 9,9	-24,1	100,0	- 5,9	99,6	- 7,0	(103,9)
	FEB	92,1	-10,0	+ 0,7	100,6	+ 0,6	100,6	+ 1,0	(103,9)
	MAR	101,4	-11,0	+10,1	97,8	- 2,8	100,6	+ 0,0	(103,8)
	APR	107,4	+ 0,6	+ 5,9	108,7	+11,1	107,1	+ 6,5	(103,9)
	MAI	98,3	-14,1	- 8,5	95,7	-12,0	99,9	- 6,7	(104,0)
	JUN	109,0	+ 3,2	+10,9	108,2	+13,1	106,0	+ 6,1	(104,3)
	JUL	99,2	- 6,2	- 9,0	105,7	- 2,3	104,4	- 1,5	(104,8)
	AUG	87,5	- 4,1	-11,8	103,0	- 2,6	104,5	+ 0,1	(105,4)
	SEP	118,5	+ 5,1	+35,4	112,9	+ 9,6	110,9	+ 6,1	(106,3)
INVESTITIONSGÜTERINDUSTRIEN INLAND									
1974	SEP	105,3	- 4,0	+20,8	101,0	+ 3,6	100,1	+ 1,9	97,6
	OKT	106,1	- 7,3	+ 0,8	98,1	- 2,9	96,5	- 3,6	96,6
	NOV	101,6	- 7,7	- 4,2	95,9	- 2,2	96,6	+ 0,1	( 96,1)
	DEZ	109,2	- 4,0	+ 7,5	96,7	+ 0,8	97,6	+ 1,0	( 95,8)
1975	JAN	84,1	- 9,3	-23,0	92,7	- 4,1	92,6	- 5,1	( 95,5)
	FEB	85,2	- 9,4	+ 1,3	93,9	+ 1,3	93,9	+ 1,4	( 95,6)
	MAR	94,2	- 8,0	+10,6	92,3	- 1,7	94,9	+ 1,1	( 95,7)
	APR	98,9	+ 1,3	+ 5,0	100,7	+ 9,1	98,7	+ 4,0	( 95,8)
	MAI	90,3	-14,2	- 8,7	88,2	-12,4	91,9	- 6,9	( 96,0)
	JUN	98,8	+ 0,5	+ 9,4	97,9	+11,0	96,6	+ 5,1	( 96,3)
	JUL	90,9	- 7,4	- 8,0	96,8	- 1,1	95,2	- 1,4	( 96,8)
	AUG	82,2	- 5,7	- 9,6	94,3	- 2,6	95,8	+ 0,6	( 97,5)
	SEP	112,2	+ 6,6	+36,5	106,1	+12,5	104,3	+ 8,9	( 98,2)
INVESTITIONSGÜTERINDUSTRIEN AUSLAND									
1974	SEP	130,9	+ 0,1	+29,3	125,9	+ 2,7	124,1	+ 1,7	127,2
	OKT	134,6	+ 4,6	+ 2,8	128,8	+ 2,3	127,9	+ 3,1	125,9
	NOV	130,8	- 1,8	- 2,8	124,6	- 3,3	124,7	- 2,5	125,5
	DEZ	147,2	+ 2,2	+12,5	129,3	+ 3,8	129,5	+ 3,8	124,0
1975	JAN	108,6	-10,3	-26,2	118,3	- 8,5	117,0	- 9,7	124,0
	FEB	108,7	-10,3	+ 0,1	117,3	- 0,8	117,3	+ 0,3	123,7
	MAR	119,3	-15,2	+ 9,8	111,1	- 5,3	113,8	- 3,0	123,2
	APR	128,1	- 0,5	+ 7,4	127,0	+14,3	126,6	+11,2	123,2
	MAI	117,6	-13,8	- 8,2	113,2	-10,9	118,2	- 6,6	(123,3)
	JUN	133,2	+ 7,2	+13,3	131,3	+16,0	127,8	+ 8,1	(123,6)
	JUL	119,1	- 4,2	-10,6	126,6	- 3,6	125,9	- 1,5	(124,0)
	AUG	100,1	- 1,1	-16,0	124,1	- 2,0	125,4	- 0,4	(124,5)
	SEP	134,3	+ 2,6	+34,2	129,7	+ 4,5	127,5	+ 1,7	(127,6)
VERBRAUCHSGÜTERINDUSTRIEN INSGESAMT									
1974	SEP	108,7	- 3,3	+20,0	102,3	+ 4,0	101,5	+ 2,3	100,7
	OKT	119,4	- 4,4	+ 9,8	101,8	- 0,5	100,1	- 1,4	99,8
	NOV	103,2	- 8,0	-13,6	98,0	- 3,7	98,6	- 1,5	99,2
	DEZ	83,7	- 8,4	-18,9	97,4	- 0,6	98,5	- 0,1	97,9
1975	JAN	96,3	- 9,1	+15,1	96,4	- 1,0	96,2	- 2,3	97,5
	FEB	98,2	- 7,7	+ 2,0	96,4	+ 0,0	96,4	+ 0,2	97,2
	MAR	100,1	-12,4	+ 1,9	92,1	- 4,5	95,0	- 1,5	96,8
	APR	103,2	- 5,2	+ 3,1	99,6	+ 8,1	97,6	+ 2,7	96,9
	MAI	86,5	-18,6	-16,2	88,4	-11,2	91,6	- 6,1	( 96,7)
	JUN	88,3	- 1,9	+ 2,1	98,0	+10,9	97,4	+ 6,3	( 96,6)
	JUL	90,7	- 7,7	+ 2,7	98,4	+ 0,4	96,4	- 1,0	( 96,6)
	AUG	87,0	- 4,0	- 4,1	95,8	- 2,6	97,2	+ 0,8	( 96,7)
	SEP	108,9	+ 0,2	+25,2	102,3	+ 6,8	100,7	+ 3,6	( 96,8)
VERBRAUCHSGÜTERINDUSTRIEN INLAND									
1974	SEP	105,6	- 4,2	+21,1	98,6	+ 4,2	97,8	+ 2,5	97,0
	OKT	116,5	- 4,8	+10,3	98,2	- 0,4	96,6	- 1,2	96,3
	NOV	101,0	- 7,8	-13,3	95,1	- 3,2	95,8	- 0,8	95,8
	DEZ	81,2	- 7,6	-19,6	94,9	- 0,2	95,7	- 0,1	94,7
1975	JAN	93,7	- 8,0	+15,4	94,0	- 0,9	93,8	- 2,0	94,5
	FEB	95,3	- 6,2	+ 1,7	94,2	+ 0,2	94,2	+ 0,4	94,3
	MAR	97,4	-10,7	+ 2,2	90,2	- 4,2	92,9	- 1,4	94,1
	APR	100,6	- 3,8	+ 3,3	97,5	+ 8,1	95,6	+ 2,9	94,2
	MAI	84,3	-17,4	-16,2	86,3	-11,5	89,3	- 6,6	( 94,1)
	JUN	85,6	- 0,2	+ 1,5	95,7	+10,9	95,1	+ 6,5	( 94,1)
	JUL	88,1	- 6,4	+ 2,9	95,8	+ 0,1	93,9	- 1,3	( 94,2)
	AUG	84,9	- 2,6	- 3,6	93,1	- 2,8	94,5	+ 0,6	( 94,4)
	SEP	106,2	+ 0,6	+25,1	99,0	+ 6,3	97,4	+ 3,1	( 94,6)
VERBRAUCHSGÜTERINDUSTRIEN AUSLAND									
1974	SEP	133,4	+ 1,9	+13,1	130,7	+ 5,6	129,7	+ 4,1	132,9
	OKT	142,6	- 1,7	+ 6,9	135,6	+ 3,7	133,5	+ 2,9	130,3
	NOV	121,4	- 9,3	-14,9	121,4	-10,5	121,8	- 8,8	125,3
	DEZ	104,0	-13,7	-14,3	116,8	- 3,8	119,4	- 2,0	120,8
1975	JAN	116,3	-16,4	+11,8	115,4	- 1,2	116,6	- 2,3	118,1
	FEB	121,9	-16,5	+ 4,8	114,5	- 0,8	114,5	- 1,8	114,5
	MAR	121,1	-22,5	- 0,7	107,3	- 6,3	109,9	- 4,0	(112,0)
	APR	123,6	-14,0	+ 2,1	117,1	+ 9,1	113,9	+ 3,6	(110,5)
	MAI	104,2	-25,6	-15,7	105,0	-10,3	109,7	- 3,7	(110,2)
	JUN	109,3	-11,8	+ 4,9	115,0	+ 9,5	115,1	+ 4,9	(111,3)
	JUL	111,1	-16,0	+ 1,6	120,0	+ 4,3	117,6	+ 2,2	(113,8)
	AUG	103,5	-12,2	- 6,8	111,9	- 6,7	113,4	- 3,6	(115,0)
	SEP	129,9	- 2,6	+25,5	125,9	+12,5	123,9	+ 9,3	(114,8)

## 5. UMSATZE DER INDUSTRIE UND DES BAUHAUPTGEWERBES

## 5.2. VOLUMENINDEX (1970 = 100)

JAHR	MONAT	ORIGINALWERT			SAISONBEREINIGTER WERT		SAISON- UND ARBEITSTÄGLICH BEREINIGTER WERT		GLATTE KOMPONENTE
		INDEX	VERÄNDERUNG VORJAHR	IN O/O GEGEN VORMONAT	INDEX	VERÄNDERUNG IN O/O GEGEN VORMONAT	INDEX	VERÄNDERUNG IN O/O GEGEN VORMONAT	INDEX
INDUSTRIE DER STEINE UND ERDEN INSGESAMT									
1974	SEP	112,7	-13,4	+ 5,8	98,3	+ 2,3	98,5	+ 1,8	98,1
	OKT	118,6	-11,9	+ 5,2	97,2	- 1,1	95,3	- 3,2	( 96,7)
	NOV	101,1	-14,5	-14,8	95,0	- 2,3	96,9	+ 1,7	( 95,4)
	DEZ	82,6	-10,5	-18,3	95,9	+ 0,9	97,7	+ 0,8	( 94,2)
1975	JAN	67,3	-12,3	-18,5	99,4	+ 3,6	97,6	- 0,1	( 93,0)
	FEB	66,9	-18,1	- 0,6	95,7	- 3,7	95,7	- 1,9	( 91,9)
	MAR	80,8	-17,0	+20,8	89,8	- 6,2	92,2	- 3,7	( 90,5)
	APR	94,7	-13,4	+17,2	93,0	+ 3,6	92,1	- 0,1	( 90,0)
	MAI	91,5	-20,5	- 3,4	83,0	-10,8	85,1	- 7,6	( 89,9)
	JUN	97,3	- 6,4	+ 6,3	90,2	+ 8,7	89,7	+ 5,4	( 89,8)
	JUL	103,4	- 6,9	+ 6,3	91,4	+ 1,3	89,5	- 0,2	( 89,9)
	AUG	97,3	- 8,6	- 5,9	87,8	- 3,9	89,6	+ 0,1	( 90,4)
	SEP	108,2	- 4,0	+11,2	92,8	+ 5,7	93,2	+ 4,0	( 91,2)
INDUSTRIE DER STEINE UND ERDEN INLAND									
1974	SEP	110,8	-14,6	+ 6,1	96,1	+ 2,5	96,4	+ 2,0	96,0
	OKT	116,9	-12,8	+ 5,5	95,1	- 1,0	93,1	- 3,4	( 94,5)
	NOV	99,1	-15,1	-15,2	93,3	- 1,9	95,2	+ 2,3	( 93,2)
	DEZ	80,2	-11,7	-19,1	93,6	+ 0,3	95,5	+ 0,3	( 92,0)
1975	JAN	64,7	-13,2	-19,3	97,5	+ 4,2	95,6	+ 0,1	( 90,8)
	FEB	64,4	-18,9	- 0,5	93,8	- 3,8	93,8	- 1,9	( 89,6)
	MAR	78,4	-18,1	+21,7	87,5	- 6,7	89,9	- 4,2	( 88,2)
	APR	92,3	-14,2	+17,7	90,9	+ 3,9	89,9	+ 0,0	( 87,7)
	MAI	89,2	-21,4	- 3,4	80,6	-11,3	82,7	- 8,0	( 87,7)
	JUN	95,0	- 6,8	+ 6,5	87,8	+ 8,9	87,4	+ 5,7	( 87,7)
	JUL	102,2	- 7,1	+ 7,6	89,3	+ 1,7	87,4	+ 0,0	( 87,9)
	AUG	95,6	- 8,4	- 6,5	85,8	- 3,9	87,7	+ 0,3	( 88,5)
	SEP	106,7	- 3,7	+11,6	90,9	+ 5,9	91,3	+ 4,1	( 89,3)
INDUSTRIE DER STEINE UND ERDEN AUSLAND									
1974	SEP	166,7	+17,1	+ 2,1	161,8	+ 1,1	161,5	+ 0,0	156,2
	OKT	167,3	+12,1	+ 0,4	158,4	- 2,1	157,1	- 2,7	155,8
	NOV	156,2	- 3,8	- 6,6	143,3	- 9,5	147,0	- 6,4	153,9
	DEZ	149,9	+13,2	- 4,0	157,1	+ 9,6	156,2	+ 6,3	153,0
1975	JAN	139,1	+ 1,1	- 7,2	150,4	- 4,3	149,0	- 4,6	152,7
	FEB	135,5	- 7,3	- 2,6	145,7	- 3,1	145,7	- 2,2	152,1
	MAR	147,5	+ 2,8	+ 8,9	152,2	+ 4,5	151,2	+ 3,8	(152,0)
	APR	160,5	+ 0,9	+ 8,8	152,8	+ 0,4	153,1	+ 1,3	(152,0)
	MAI	152,9	- 3,8	- 4,7	147,4	- 3,5	150,2	- 1,9	(152,5)
	JUN	161,3	- 0,4	+ 5,5	157,2	+ 6,6	156,4	+ 4,1	(153,6)
	JUL	139,6	- 1,9	-13,5	153,2	- 2,5	151,7	- 3,0	(152,2)
	AUG	144,0	-11,8	+ 3,2	142,4	- 7,0	145,2	- 4,3	(145,8)
	SEP	152,0	- 8,8	+ 5,6	146,4	+ 2,8	146,4	+ 0,8	(138,6)
STAHL- UND WARMWALZWERKE (MENGENINDEX) INSGESAMT									
1974	SEP	121,6	+ 3,8	- 1,1	116,7	- 2,8	116,3	- 1,8	118,2
	OKT	124,3	+ 4,8	+ 2,2	120,3	+ 3,1	118,7	+ 2,1	116,8
	NOV	115,1	- 2,5	- 7,4	115,5	- 4,0	115,6	- 2,6	112,0
	DEZ	99,8	- 7,3	-13,3	109,9	- 4,8	110,6	- 4,3	108,1
1975	JAN	104,2	-13,8	+ 4,4	104,6	- 4,8	102,3	- 7,5	104,6
	FEB	96,1	-17,1	- 7,8	99,1	- 5,3	99,1	- 3,1	99,6
	MAR	96,5	-25,8	+ 0,4	90,0	- 9,2	93,8	- 5,3	( 95,3)
	APR	93,6	-20,7	- 3,0	94,9	+ 5,4	94,0	+ 0,2	( 91,3)
	MAI	83,1	-36,3	-11,2	79,7	-16,0	83,0	-11,7	( 88,5)
	JUN	84,3	-21,9	+ 1,4	87,3	+ 9,5	88,2	+ 6,3	( 85,2)
	JUL	84,5	-30,5	+ 0,2	85,5	- 2,1	83,6	- 5,2	( 83,4)
	AUG	77,3	-37,1	- 8,5	76,3	-10,8	77,2	- 7,7	( 84,9)
	SEP	90,3	-25,7	+16,8	84,4	+10,6	83,0	+ 7,5	( 82,3)
STAHL- UND WARMWALZWERKE (MENGENINDEX) INLAND									
1974	SEP	99,7	- 3,9	- 0,4	97,6	- 1,0	97,2	- 0,6	97,5
	OKT	100,6	- 1,9	+ 0,9	100,3	+ 2,8	98,6	+ 1,4	97,1
	NOV	95,5	- 4,9	- 5,1	97,7	- 2,6	98,0	- 0,6	94,2
	DEZ	80,0	-10,2	-16,2	93,7	- 4,1	94,2	- 3,9	91,7
1975	JAN	90,4	-13,7	+13,0	88,5	- 5,5	87,4	- 7,2	89,7
	FEB	85,8	-12,0	- 5,1	87,1	- 1,6	87,1	- 0,3	86,6
	MAR	85,2	-20,1	- 0,7	79,6	- 8,6	81,9	- 6,0	( 84,0)
	APR	84,2	-16,1	- 1,2	83,0	+ 4,3	82,0	+ 0,1	( 81,5)
	MAI	77,5	-29,2	- 8,0	72,0	-13,3	75,4	- 8,0	( 80,0)
	JUN	77,5	-13,8	+ 0,0	79,2	+10,0	79,8	+ 5,8	( 78,3)
	JUL	81,7	-20,3	+ 5,4	79,7	+ 0,6	77,8	- 2,5	( 77,5)
	AUG	73,0	-27,1	-10,6	72,8	- 8,7	73,9	- 5,0	( 79,2)
	SEP	83,5	-16,2	+14,4	80,4	+10,4	78,9	+ 6,8	( 78,0)
STAHL- UND WARMWALZWERKE (MENGENINDEX) AUSLAND									
1974	SEP	185,8	+18,6	- 2,1	171,6	- 6,4	171,8	- 4,8	(179,5)
	OKT	193,8	+17,2	+ 4,3	183,3	+ 6,8	180,5	+ 5,1	(173,7)
	NOV	172,6	+ 1,9	-10,9	170,3	- 7,1	168,9	- 6,4	(166,4)
	DEZ	157,9	- 2,6	- 8,5	155,6	- 8,6	159,8	- 5,4	(157,9)
1975	JAN	144,6	-14,1	- 8,4	152,4	- 2,1	147,9	- 7,4	(148,4)
	FEB	126,6	-25,5	-12,4	133,1	-12,7	133,1	-10,0	(138,4)
	MAR	129,8	-34,8	+ 2,5	122,9	- 7,7	131,6	- 1,1	(128,4)
	APR	121,3	-28,5	- 6,5	128,9	+ 4,9	127,4	- 3,2	(119,3)
	MAI	99,7	-47,9	-17,8	103,9	-19,4	108,4	-14,9	(111,0)
	JUN	104,5	-34,9	+ 4,8	113,2	+ 9,0	115,4	+ 6,5	(103,8)
	JUL	92,6	-47,8	-11,4	104,1	- 8,0	100,6	-12,8	( 99,9)
	AUG	89,7	-52,7	- 3,1	86,8	-16,6	87,7	-12,8	( 97,4)
	SEP	110,4	-40,6	+23,1	97,5	+12,3	96,5	+10,0	( 94,6)

## 5. UMSATZE DER INDUSTRIE UND DES BAUHAUPTGEWERBES

## 5.2. VOLUMENINDEX (1970 = 100)

JAHR	MONAT	ORIGINALWERT			SAISONBEREINIGTER WERT		SAISON- UND ARBEITSTÄEGLICH BEREINIGTER WERT		GLATTE KOMPONENTE	
		INDEX	VERÄNDERUNG IN O/O GEGEN VORJAHR VORMONAT		INDEX	VERÄNDERUNG IN O/O GEGEN VORMONAT	INDEX	VERÄNDERUNG IN O/O GEGEN VORMONAT	INDEX	
CHEMISCHE INDUSTRIE (OHNE KOHLENWERTSTOFFINDUSTRIE) INSGESAMT										
1974	SEP	123,1	- 2,5	+ 0,7	123,9	- 1,4	123,9	- 1,8	123,8	
	OKT	134,9	- 2,5	+ 9,6	125,0	+ 0,9	122,5	- 1,1	121,8	
	NOV	113,0	-15,0	-16,2	113,4	- 9,3	114,6	- 6,4	118,2	
	DEZ	95,7	-17,3	-15,3	109,9	- 3,1	113,3	- 1,1	115,6	
1975	JAN	116,2	-15,7	+21,4	115,7	+ 5,3	114,8	+ 1,3	113,3	
	FEB	112,1	-12,7	- 3,5	112,6	- 2,7	112,6	- 1,9	111,0	
	MAR	109,2	-20,7	- 2,6	103,7	- 7,9	106,5	- 5,4	(109,5)	
	APR	115,7	-13,2	+ 6,0	115,5	+11,4	113,6	+ 6,7	(108,1)	
	MAI	106,8	-22,5	- 7,7	104,3	- 9,7	107,3	- 5,5	(109,4)	
	JUN	110,0	-14,5	+ 3,0	109,7	+ 5,2	110,3	+ 2,8	(107,5)	
	JUL	109,9	-17,6	- 0,1	109,2	- 0,5	106,7	- 3,3	(104,6)	
	AUG	102,4	-16,2	- 6,8	106,6	- 2,4	108,3	+ 1,5	(108,1)	
	SEP	106,4	-13,6	+ 3,9	107,4	+ 0,8	107,1	- 1,1	(105,3)	
	CHEMISCHE INDUSTRIE (OHNE KOHLENWERTSTOFFINDUSTRIE) INLAND									
	1974	SEP	116,6	- 4,9	+ 2,9	115,1	- 1,3	114,9	- 1,5	115,5
		OKT	127,5	- 3,8	+ 9,3	117,0	+ 1,7	114,7	- 0,2	114,5
NOV		107,4	-14,4	-15,8	107,6	- 8,0	108,8	- 5,1	111,7	
DEZ		91,0	-16,5	-15,3	106,1	- 1,4	108,6	- 0,2	110,3	
1975	JAN	112,9	-13,8	+24,1	112,0	+ 5,6	111,1	+ 2,3	108,7	
	FEB	106,5	-11,0	- 5,7	108,2	- 3,4	108,2	- 2,6	107,1	
	MAR	106,2	-16,6	- 0,3	101,2	- 6,5	103,2	- 4,6	(106,1)	
	APR	113,3	- 8,3	+ 6,7	112,2	+10,9	110,6	+ 7,2	(105,4)	
	MAI	101,5	-20,8	-10,4	100,3	-10,6	103,4	- 6,5	(106,7)	
	JUN	107,2	- 8,6	+ 5,6	107,1	+ 6,8	107,3	+ 3,8	(104,6)	
	JUL	107,0	-14,7	- 0,2	105,6	- 1,4	103,4	- 3,6	(104,3)	
	AUG	99,2	-12,4	- 7,3	103,2	- 2,3	104,9	+ 1,5	(105,6)	
	SEP	105,2	- 9,8	+ 6,0	103,5	+ 0,3	102,9	- 1,9	(102,0)	
	CHEMISCHE INDUSTRIE (OHNE KOHLENWERTSTOFFINDUSTRIE) AUSLAND									
	1974	SEP	136,6	+ 1,0	- 2,7	143,5	- 1,2	144,2	- 1,5	143,4
		OKT	150,2	- 0,6	+10,0	143,2	- 0,2	140,3	- 2,7	139,6
NOV*		124,8	-16,5	-16,9	121,0	-15,5	121,4	-13,5	134,1	
DEZ		105,9	-18,9	-15,1	119,0	- 1,7	124,1	+ 2,2	129,1	
1975	JAN	123,2	-19,1	+16,3	119,4	+ 0,3	119,2	- 3,9	125,0	
	FEB	124,4	-15,3	+ 1,0	123,1	+ 3,1	123,1	+ 3,3	120,8	
	MAR	115,7	-27,4	- 7,0	110,0	-10,6	114,7	- 6,8	(118,4)	
	APR	121,2	-21,0	+ 4,8	120,0	+ 9,1	117,2	+ 2,2	(116,2)	
	MAI	118,9	-24,9	- 1,9	113,3	- 5,6	115,4	- 1,5	(115,1)	
	JUN	116,4	-23,8	- 2,1	115,9	+ 2,3	117,8	+ 2,1	(114,9)	
	JUL	116,5	-21,9	+ 0,1	119,6	+ 3,2	116,8	- 0,8	(113,2)	
	AUG	109,8	-21,8	- 5,8	115,3	- 3,6	116,4	- 0,3	(116,4)	
	SEP	109,2	-20,1	- 0,5	116,9	+ 1,4	117,2	+ 0,7	(115,5)	
	MASCHINENBAU INSGESAMT									
	1974	SEP	102,6	+ 1,8	+13,4	103,8	+ 3,2	102,5	+ 1,7	101,7
		OKT	107,9	+ 1,0	+ 5,2	103,7	- 0,1	102,6	+ 0,1	100,7
NOV		105,5	- 2,3	- 2,2	101,2	- 2,4	101,4	- 1,2	(100,3)	
DEZ		127,0	- 2,2	+20,4	101,4	+ 0,2	101,5	+ 0,1	( 99,9)	
1975	JAN	89,5	- 5,7	-29,5	96,8	- 4,5	96,5	- 4,9	( 99,5)	
	FEB	86,2	- 6,5	- 3,7	97,5	+ 0,7	97,5	+ 1,0	( 99,2)	
	MAR	92,9	-10,0	+ 7,8	94,8	- 2,8	97,0	- 0,5	( 98,9)	
	APR	99,6	- 0,2	+ 7,2	102,3	+ 7,9	101,2	+ 4,3	( 98,6)	
	MAI	90,2	-14,3	- 9,4	90,5	-11,5	94,4	- 6,7	( 98,4)	
	JUN	101,5	+ 0,0	+12,5	98,9	+ 9,3	97,6	+ 3,4	( 98,2)	
	JUL	97,7	- 6,3	- 3,7	99,8	+ 0,9	98,6	+ 1,0	( 98,1)	
	AUG	84,2	- 7,0	-13,8	96,0	- 3,8	97,1	- 1,5	( 98,0)	
	SEP	103,8	+ 1,2	+23,3	104,1	+ 8,4	101,8	+ 4,8	( 98,0)	
	MASCHINENBAU INLAND									
	1974	SEP	85,8	- 8,6	+10,6	87,2	+ 2,0	86,5	+ 0,3	86,9
		OKT	93,0	- 5,3	+ 8,4	89,4	+ 2,5	87,9	+ 1,6	86,1
NOV		89,7	- 7,2	- 3,5	86,8	- 2,9	87,2	- 0,8	( 85,6)	
DEZ		110,1	- 3,8	+22,7	87,4	+ 0,7	88,8	+ 1,8	( 85,1)	
1975	JAN	77,9	- 8,7	-29,2	82,4	- 5,7	82,9	- 6,6	( 84,8)	
	FEB	75,4	- 7,8	- 3,2	85,4	+ 3,6	85,4	+ 3,0	( 84,7)	
	MAR	80,3	- 9,3	+ 6,5	83,0	- 2,8	84,7	- 0,8	( 84,6)	
	APR	83,9	- 1,6	+ 4,5	88,0	+ 6,0	86,2	+ 1,8	( 84,5)	
	MAI	78,5	-13,6	- 6,4	78,0	-11,4	80,4	- 6,7	( 84,5)	
	JUN	86,8	- 0,5	+10,6	85,1	+ 9,1	84,6	+ 5,2	( 84,6)	
	JUL	85,4	- 6,2	- 1,6	86,7	+ 1,9	85,1	+ 0,6	( 84,7)	
	AUG	75,8	- 2,3	-11,2	84,3	- 2,8	85,5	+ 0,5	( 85,2)	
	SEP	85,7	- 0,1	+13,1	87,0	+ 3,2	85,7	+ 0,2	( 85,4)	
	MASCHINENBAU AUSLAND									
	1974	SEP	133,4	+17,6	+17,0	133,8	+ 4,9	131,9	+ 3,5	128,4
		OKT	135,0	+10,0	+ 1,2	129,1	- 3,5	128,9	- 2,3	127,1
NOV		134,3	+ 4,3	- 0,5	126,7	- 1,9	127,1	- 1,4	(127,1)	
DEZ		157,7	- 0,4	+17,4	133,5	+ 5,4	129,6	+ 2,0	(126,9)	
1975	JAN	110,4	- 1,9	-30,0	122,5	- 8,2	120,2	- 7,3	(126,6)	
	FEB	105,8	- 4,9	- 4,2	119,1	- 2,8	119,1	- 0,9	(126,1)	
	MAR	115,9	-11,1	+ 9,5	115,8	- 2,8	120,0	+ 0,8	(125,6)	
	APR	128,2	+ 1,6	+10,6	127,8	+10,4	127,7	+ 6,4	(124,8)	
	MAI	111,7	-15,1	-12,9	112,4	-12,1	117,0	- 8,4	(123,9)	
	JUN	128,5	+ 0,6	+15,0	123,2	+ 9,6	121,7	+ 4,0	(122,8)	
	JUL	120,3	- 6,5	- 6,4	122,6	- 0,5	122,0	+ 0,2	(121,5)	
	AUG	99,4	-12,8	-17,4	116,2	- 5,2	117,6	- 3,6	(120,1)	
	SEP	136,7	+ 2,5	+37,5	134,1	+15,4	130,2	+10,7	(118,4)	



## 5. UMSATZE DER INDUSTRIE UND DES BAUHAUPTGEBIERES

## 5.2. VOLUMENINDEX (1970 = 100)

JAHR	MONAT	ORIGINALWERT			SAISONBEREINIGTER WERT		SAISON- UND ARBEITSTÄGLICH BEREINIGTER WERT		GLATTE KOMPONENTE
		INDEX	VERÄNDERUNG VORJAHR	VERÄNDERUNG VORMONAT	INDEX	VERÄNDERUNG IN 0/0 GEGEN VORMONAT	INDEX	VERÄNDERUNG IN 0/0 GEGEN VORMONAT	INDEX
STRASSENFAHRZEUGBAU INSGESAMT									
1974	SEP	81,7	-21,6	+29,3	85,8	- 4,0	84,9	- 6,1	87,7
	OKT	98,0	-12,5	+20,0	88,0	+ 2,6	87,4	+ 2,9	87,1
	NOV	86,4	-14,1	-11,8	85,0	- 3,4	85,5	- 2,2	87,6
	DEZ	90,5	+ 5,5	+ 4,7	97,7	+14,9	97,9	+14,5	87,3
1975	JAN	70,2	-23,8	-22,4	78,2	-20,0	79,0	-19,3	88,8
	FEB	83,5	-16,1	+18,9	83,2	+ 6,4	83,2	+ 5,3	89,9
	MAR	101,8	- 9,1	+21,9	85,7	+ 3,0	86,8	+ 4,3	91,3
	APR	117,2	+12,2	+15,1	103,6	+20,9	102,0	+17,5	93,4
	MAI	100,3	- 8,0	-14,4	86,5	-16,5	89,2	-12,5	( 96,0)
	JUN	111,6	+24,7	+11,3	106,1	+22,7	102,9	+15,4	( 99,0)
	JUL	87,9	+ 2,7	-21,2	99,7	- 6,0	99,5	- 3,3	(102,6)
	AUG	77,6	+22,8	-11,7	105,5	+ 5,8	107,3	+ 7,8	(106,7)
	SEP	113,7	+39,2	+46,5	116,1	+10,0	114,2	+ 6,4	(111,5)
STRASSENFAHRZEUGBAU INLAND									
1974	SEP	75,6	-18,7	+15,6	79,2	- 6,6	79,6	- 5,9	75,9
	OKT	85,3	-13,4	+12,8	76,5	- 3,4	74,9	- 5,9	76,8
	NOV	73,7	-13,5	-13,6	76,7	+ 0,3	77,7	+ 3,7	78,5
	DEZ	73,9	+14,9	+ 0,3	84,7	+10,4	84,2	+ 8,4	79,5
1975	JAN	57,4	- 6,4	-22,3	76,5	- 9,7	77,2	- 8,3	81,8
	FEB	80,6	+ 3,2	+40,4	83,1	+ 8,6	83,1	+ 7,6	83,7
	MAR	105,9	+20,5	+31,4	88,9	+ 7,0	88,9	+ 7,0	85,5
	APR	117,3	+27,2	+10,8	101,2	+13,8	99,4	+11,8	89,2
	MAI	98,5	- 0,9	-16,0	82,3	-18,7	85,7	-13,8	( 91,9)
	JUN	106,7	+31,6	+ 8,3	98,3	+19,4	99,2	+15,8	( 94,9)
	JUL	83,1	+ 1,7	-22,1	89,9	- 8,5	88,2	-11,1	( 98,1)
	AUG	74,9	+14,5	- 9,9	96,3	+ 7,1	97,7	+10,8	(101,7)
	SEP	119,6	+58,2	+59,7	116,4	+20,9	113,5	+16,2	(105,6)
STRASSENFAHRZEUGBAU AUSLAND									
1974	SEP	89,6	-24,3	+48,3	94,5	- 0,5	91,9	- 6,0	100,5
	OKT	114,3	-11,4	+27,6	102,3	+ 8,3	102,2	+11,2	99,1
	NOV	102,6	-14,3	-10,2	94,6	- 7,5	95,1	- 6,9	( 98,3)
	DEZ	111,5	- 1,1	+ 8,7	113,1	+19,6	114,7	+20,6	( 97,8)
1975	JAN	86,9	-33,4	-22,1	79,1	-30,1	80,4	-29,9	( 97,7)
	FEB	87,2	-31,1	+ 0,3	82,7	+ 4,6	82,7	+ 2,9	( 97,7)
	MAR	96,4	-32,4	+10,6	81,7	- 1,2	83,9	+ 1,5	( 97,2)
	APR	117,0	- 2,3	+21,4	109,1	+33,5	107,7	+28,4	( 98,8)
	MAI	102,5	-15,4	-12,4	94,9	-13,0	97,7	- 9,3	(101,1)
	JUN	117,7	+17,6	+14,8	114,7	+20,9	112,5	+15,1	(104,2)
	JUL	94,0	+ 3,8	-20,1	111,1	- 3,1	111,0	- 1,3	(108,2)
	AUG	81,0	+34,1	-13,8	114,3	+ 2,9	115,8	+ 4,3	(114,0)
	SEP	106,4	+18,8	+31,4	114,3	+ 0,0	113,4	- 2,1	(121,1)
ELEKTROTECHNISCHE INDUSTRIE INSGESAMT									
1974	SEP	140,9	+ 1,2	+28,2	128,0	+ 4,6	126,8	+ 3,5	123,8
	OKT	131,2	- 4,2	- 6,9	123,4	- 3,6	122,8	- 3,2	122,4
	NOV	133,2	- 2,6	+ 1,5	123,1	- 0,2	123,3	+ 0,4	(121,6)
	DEZ	141,1	- 0,1	+ 5,9	121,4	- 1,4	121,0	- 1,9	(120,9)
1975	JAN	109,4	- 7,7	-22,5	118,4	- 2,5	116,4	- 3,8	(120,2)
	FEB	104,8	-11,4	- 4,2	114,8	- 3,0	114,8	- 1,4	(119,6)
	MAR	114,5	-12,8	+ 9,3	111,0	- 3,3	115,8	+ 0,9	(119,1)
	APR	113,0	- 4,1	- 1,3	121,0	+ 9,0	120,1	+ 3,7	(118,1)
	MAI	105,2	-17,2	- 6,9	110,2	- 8,9	113,5	- 5,5	(117,4)
	JUN	117,1	- 5,3	+11,3	119,5	+ 8,4	116,8	+ 2,9	(116,9)
	JUL	106,1	-12,2	- 9,4	114,7	- 4,0	114,0	- 2,4	(116,4)
	AUG	101,9	- 7,3	- 4,0	115,7	+ 0,9	116,6	+ 2,3	(116,0)
	SEP	140,2	- 0,5	+37,6	125,7	+ 8,6	123,6	+ 6,0	(116,0)
ELEKTROTECHNISCHE INDUSTRIE INLAND									
1974	SEP	130,7	- 3,5	+25,8	119,2	+ 2,8	118,3	+ 2,2	116,9
	OKT	127,7	- 6,3	- 2,3	117,1	- 1,8	116,3	- 1,7	115,3
	NOV	125,7	- 5,5	- 1,6	115,8	- 1,1	115,9	- 0,3	(114,4)
	DEZ	133,4	- 2,8	+ 6,1	114,1	- 1,5	113,9	- 1,7	(113,5)
1975	JAN	106,5	- 7,4	-20,2	112,7	- 1,2	110,5	- 3,0	(112,7)
	FEB	98,4	-12,7	- 7,6	108,1	- 4,1	108,1	- 2,2	(112,1)
	MAR	106,5	-15,1	+ 8,2	103,4	- 4,3	108,3	+ 0,2	(111,5)
	APR	104,0	- 6,1	- 2,3	112,8	+ 9,1	111,9	+ 3,3	(110,6)
	MAI	98,4	-17,8	- 5,4	104,0	- 7,8	106,9	- 4,5	(110,0)
	JUN	108,3	- 8,0	+10,1	111,0	+ 6,7	109,0	+ 2,0	(109,5)
	JUL	97,6	-13,2	- 9,9	108,7	- 2,1	107,6	- 1,3	(109,0)
	AUG	93,6	- 9,9	- 4,1	107,1	- 1,5	108,1	+ 0,5	(108,7)
	SEP	131,1	+ 0,3	+40,1	117,9	+10,1	116,0	+ 7,3	(108,7)
ELEKTROTECHNISCHE INDUSTRIE AUSLAND									
1974	SEP*	177,6	+15,9	+35,0	167,9	+15,2	167,4	+15,3	148,3
	OKT	144,0	+ 3,1	-18,9	147,0	-12,4	146,5	-12,5	148,2
	NOV	160,2	+ 6,0	+11,3	149,8	+ 1,9	150,4	+ 2,7	146,9
	DEZ	168,3	+ 8,2	+ 5,1	147,4	- 1,6	145,6	- 3,2	144,8
1975	JAN*	119,7	- 9,2	-28,9	130,4	-11,5	127,9	-12,2	(144,1)
	FEB	127,5	- 7,8	+ 6,5	138,3	+ 6,1	138,3	+ 8,1	(143,6)
	MAR	142,6	- 6,7	+11,8	137,1	- 0,9	141,0	+ 2,0	(143,6)
	APR	144,6	+ 1,0	+ 1,4	148,8	+ 8,5	148,7	+ 5,5	(143,3)
	MAI	129,0	-16,2	-10,8	132,5	-11,0	135,4	- 8,9	(143,4)
	JUN	148,0	+ 1,6	+14,7	147,5	+11,3	147,1	+ 8,6	(143,9)
	JUL	135,9	-10,4	- 8,2	137,0	- 7,1	136,2	- 7,4	(145,7)
	AUG	131,4	- 0,2	- 3,3	145,5	+ 6,2	146,5	+ 7,6	(148,3)
	SEP	172,2	- 3,0	+31,1	160,8	+10,5	158,8	+ 8,4	(154,8)

## 5. UMSATZE DER INDUSTRIE UND DES BAUHAUPTGEWERBES

## 5.2. VOLUMENINDEX (1970 = 100)

JAHR	MONAT	ORIGINALWERT			SAISONBEREINIGTER WERT		SAISON- UND ARBEITSTÄEGLICH BEREINIGTER WERT		GLATTE KOMPONENTE	
		INDEX	VERÄNDERUNG VORJAHR	IN O/O GEGEN VORMONAT	INDEX	VERÄNDERUNG IN O/O GEGEN VORMONAT	INDEX	VERÄNDERUNG IN O/O GEGEN VORMONAT	INDEX	
EISEN-, BLECH- UND METALLWARENINDUSTRIE INSGESAMT										
1974	SEP	100,9	- 7,3	+16,9	99,1	+ 5,4	98,3	+ 2,9	96,7	
	OKT	108,8	-10,5	+ 7,8	95,8	- 3,3	94,0	- 4,4	95,0	
	NOV	97,7	-14,7	-10,2	91,0	- 5,0	92,1	- 2,0	( 93,8)	
	DEZ	84,0	-14,9	-14,0	91,1	+ 0,1	92,5	+ 0,4	( 92,8)	
1975	JAN	87,7	-14,7	+ 4,4	90,6	- 0,5	90,5	- 2,2	( 91,8)	
	FEB	86,1	-14,2	- 1,8	89,9	- 0,8	89,9	- 0,7	( 91,1)	
	MAR	87,2	-20,5	+ 1,3	84,1	- 6,5	87,3	- 2,9	( 90,2)	
	APR	95,1	- 9,9	+ 9,1	92,8	+10,3	90,4	+ 3,6	( 89,6)	
	MAI	83,7	-23,2	-12,0	80,9	-12,8	84,2	- 6,9	( 89,1)	
	JUN	89,4	- 7,7	+ 6,8	90,6	+12,0	88,9	+ 5,6	( 88,8)	
	JUL	86,1	-13,7	- 3,7	90,6	+ 0,0	88,8	- 0,1	( 88,8)	
	AUG	77,6	-10,1	- 9,9	87,1	- 3,9	88,8	+ 0,0	( 88,9)	
	SEP	98,2	- 2,7	+26,5	95,7	+ 9,9	94,3	+ 6,2	( 90,2)	
	EISEN-, BLECH- UND METALLWARENINDUSTRIE INLAND									
	1974	SEP	95,6	-10,7	+16,3	93,1	+ 5,0	92,4	+ 2,4	91,2
		OKT	102,9	-13,0	+ 7,6	90,1	- 3,2	88,4	- 4,3	89,7
NOV		92,6	-16,3	-10,0	86,1	- 4,4	87,3	- 1,2	( 88,7)	
DEZ		78,7	-16,5	-15,0	86,4	+ 0,3	87,7	+ 0,5	( 87,8)	
1975	JAN	83,3	-15,3	+ 5,8	86,3	- 0,1	86,3	- 1,6	( 87,0)	
	FEB	81,9	-14,0	- 1,7	86,1	- 0,2	86,1	- 0,2	( 86,5)	
	MAR	83,8	-18,9	+ 2,3	81,5	- 5,3	84,2	- 2,2	( 85,9)	
	APR	91,4	- 8,3	+ 9,1	89,7	+10,1	87,5	+ 3,9	( 85,7)	
	MAI	81,6	-20,8	-10,7	78,8	-12,2	81,6	- 6,7	( 85,7)	
	JUN	86,7	- 4,9	+ 6,3	88,0	+11,7	86,3	+ 5,8	( 85,9)	
	JUL	84,0	-10,4	- 3,1	87,9	- 0,1	86,3	+ 0,0	( 86,4)	
	AUG	76,9	- 6,4	- 8,5	85,0	- 3,3	86,7	+ 0,5	( 87,1)	
	SEP	95,5	- 0,1	+24,2	92,5	+ 8,8	91,4	+ 5,4	( 88,9)	
	EISEN-, BLECH- UND METALLWARENINDUSTRIE AUSLAND									
	1974	SEP	127,9	+ 7,9	+19,9	130,2	+13,2	128,7	+10,7	129,6
		OKT	138,7	+ 0,3	+ 8,4	125,9	- 3,3	124,2	- 3,5	127,1
NOV		123,8	- 8,2	-10,7	117,4	- 6,8	118,4	- 4,7	121,5	
DEZ		110,9	- 8,7	-10,4	114,9	- 2,1	116,1	- 1,9	116,5	
1975	JAN	109,2	-13,0	- 1,5	111,8	- 2,7	111,8	- 3,7	113,0	
	FEB	107,5	-15,0	- 1,6	108,9	- 2,6	108,9	- 2,6	107,6	
	MAR	102,7	-27,8	- 4,5	95,6	-12,2	99,1	- 9,0	(103,7)	
	APR	111,7	-17,6	+ 8,8	106,7	+11,6	104,0	+ 4,9	(100,6)	
	MAI	93,4	-33,0	-16,4	91,6	-14,2	96,3	- 7,4	( 98,5)	
	JUN	101,6	-19,2	+ 8,8	102,2	+11,6	101,3	+ 5,2	( 97,8)	
	JUL	95,9	-27,1	- 5,6	106,2	+ 3,9	104,1	+ 2,8	( 98,6)	
	AUG	80,8	-24,3	-15,7	92,4	-13,0	94,3	- 9,4	( 99,8)	
	SEP	110,1	-13,9	+36,3	110,9	+20,0	108,7	+15,3	( 99,8)	
	TEXTILINDUSTRIE INSGESAMT									
	1974	SEP	93,3	- 1,5	+27,6	91,7	+ 5,0	90,9	+ 3,8	89,8
		OKT	107,6	+ 0,7	+15,3	93,1	+ 1,5	91,2	+ 0,3	89,2
NOV		96,8	- 0,8	-10,0	90,2	- 3,1	90,3	- 1,0	( 88,9)	
DEZ		77,2	- 4,1	-20,2	88,3	- 2,1	90,2	- 0,1	( 88,6)	
1975	JAN	90,4	- 5,8	+17,1	87,2	- 1,2	87,0	- 3,5	( 88,4)	
	FEB	90,8	- 5,5	+ 0,4	86,8	- 0,5	86,8	- 0,2	( 88,5)	
	MAR	89,9	-11,3	- 1,0	82,2	- 5,3	85,3	- 1,7	( 88,3)	
	APR	92,6	- 3,4	+ 3,0	89,6	+ 9,0	87,6	+ 2,7	( 88,1)	
	MAI	78,8	-17,1	-14,9	78,8	-12,1	81,8	- 6,6	( 87,9)	
	JUN	83,7	+ 0,2	+ 6,2	88,6	+12,4	88,6	+ 8,3	( 87,7)	
	JUL	83,3	- 3,6	- 0,5	90,9	+ 2,6	88,7	+ 0,1	( 87,4)	
	AUG	73,4	+ 0,4	-11,9	87,6	- 3,6	88,8	+ 0,1	( 87,2)	
	SEP	92,4	- 1,0	+25,9	90,1	+ 2,9	88,6	- 0,2	( 87,0)	
	TEXTILINDUSTRIE INLAND									
	1974	SEP	90,2	- 1,4	+29,8	87,5	+ 5,4	86,8	+ 4,3	85,4
		OKT	104,7	+ 2,6	+16,1	89,5	+ 2,3	87,7	+ 1,0	85,3
NOV		94,1	+ 1,1	-10,1	86,9	- 2,9	87,1	- 0,7	( 85,2)	
DEZ		73,8	- 1,1	-21,6	85,6	- 1,5	86,9	- 0,2	( 85,1)	
1975	JAN	87,4	- 3,2	+18,4	84,3	- 1,5	84,0	- 3,3	( 85,0)	
	FEB	87,9	- 1,8	+ 0,6	84,5	+ 0,2	84,5	+ 0,6	( 85,4)	
	MAR	87,0	- 7,3	- 1,0	80,3	- 5,0	83,2	- 1,5	( 85,5)	
	APR	90,0	+ 0,3	+ 3,4	87,7	+ 9,2	85,8	+ 3,1	( 85,4)	
	MAI	76,2	-14,8	-15,3	76,7	-12,5	79,6	- 7,2	( 85,3)	
	JUN	81,1	+ 4,1	+ 6,4	86,3	+12,5	86,5	+ 8,7	( 85,2)	
	JUL	80,4	- 1,3	- 0,9	87,8	+ 1,7	85,7	- 0,9	( 85,0)	
	AUG	71,7	+ 3,2	-10,8	84,8	- 3,4	86,0	+ 0,4	( 84,7)	
	SEP	90,3	+ 0,1	+25,9	86,9	+ 2,5	85,3	- 0,8	( 84,1)	
	TEXTILINDUSTRIE AUSLAND									
	1974	SEP	114,2	- 2,1	+17,7	117,5	+ 6,8	117,8	+ 7,2	(122,0)
		OKT	126,4	- 9,1	+10,7	123,8	+ 5,4	121,2	+ 2,9	(118,2)
NOV		114,7	-10,4	- 9,3	113,1	- 8,6	113,5	- 6,4	(114,2)	
DEZ		99,0	-17,6	-13,7	104,6	- 7,5	108,9	- 4,1	(110,1)	
1975	JAN	109,9	-18,5	+11,0	108,3	+ 3,5	107,5	- 1,3	(106,2)	
	FEB	109,2	-22,7	- 0,6	102,8	- 5,1	102,8	- 4,4	(102,7)	
	MAR	109,0	-27,9	- 0,2	95,8	- 6,8	98,3	- 4,4	( 99,9)	
	APR	109,4	-20,7	+ 0,4	103,1	+ 7,6	101,2	+ 3,0	( 98,1)	
	MAI	96,0	-27,9	-12,2	93,4	- 9,4	97,6	- 3,6	( 97,6)	
	JUN	100,5	-16,5	+ 4,7	101,6	+ 8,8	102,4	+ 4,9	( 99,1)	
	JUL	101,4	-15,0	+ 0,9	112,3	+10,5	109,3	+ 6,7	(107,7)	
	AUG	84,8	-12,6	-16,4	99,3	-11,6	101,1	- 7,5	(106,4)	
	SEP	105,9	- 7,3	+24,9	108,7	+ 9,5	108,4	+ 7,2	(101,0)	

5. UMSÄTZE DER INDUSTRIE UND DES BAUHAUPTGEWERBES

5.2. VOLUMENINDEX (1970 = 100)

JAHR	MONAT	ORIGINALWERT			SAISONBEREINIGTER WERT		SAISON- UND ARBEITSTÄEGLICH BEREINIGTER WERT		GLATTE KOMPONENTE	
		INDEX	VERAENDERUNG VORJAHR	IN O/O GEGEN VORMONAT	INDEX	VERAENDERUNG IN O/O GEGEN VORMONAT	INDEX	VERAENDERUNG IN O/O GEGEN VORMONAT	INDEX	
BEKLEIDUNGSINDUSTRIE INSGESAMT										
1974	SEP	120,5	+ 0,3	+26,3	98,6	+ 4,4	97,6	+ 2,4	95,7	
	OKT	132,9	+ 2,4	+10,3	100,2	+ 1,6	98,9	+ 1,3	96,1	
	NOV	98,7	+ 4,1	-25,7	98,5	- 1,7	99,7	+ 0,8	96,4	
	DEZ	72,5	+12,8	-26,5	102,1	+ 3,7	101,0	+ 1,3	96,1	
1975	JAN	96,2	- 1,2	+32,7	95,1	- 6,9	95,2	- 5,7	96,6	
	FEB	103,5	+ 2,3	+ 7,6	96,5	+ 1,5	96,5	+ 1,4	97,0	
	MAR	112,9	+ 0,2	+ 9,1	96,0	- 0,5	97,2	+ 0,7	97,0	
	APR	106,5	+ 1,5	- 5,7	99,0	+ 3,1	97,7	+ 0,5	97,1	
	MAI	76,7	-14,3	-28,0	89,2	- 9,9	91,8	- 6,0	( 96,8)	
	JUN	67,5	+ 9,2	-12,0	98,3	+10,2	97,9	+ 6,6	( 96,4)	
	JUL	84,3	+ 0,6	+24,9	98,1	- 0,2	96,9	- 1,0	( 95,8)	
	AUG	93,5	- 2,0	+10,9	92,9	- 5,3	94,4	- 2,6	( 95,1)	
	SEP	119,6	- 0,7	+27,9	97,6	+ 5,1	95,3	+ 1,0	( 94,2)	
	BEKLEIDUNGSINDUSTRIE INLAND									
	1974	SEP	115,9	- 0,3	+26,0	95,8	+ 4,0	94,8	+ 1,9	93,4
		OKT	129,3	+ 1,9	+11,6	97,5	+ 1,8	96,2	+ 1,5	93,6
NOV		97,7	+ 4,0	-24,4	96,4	- 1,1	97,6	+ 1,5	93,9	
DEZ		72,1	+12,5	-26,2	99,9	+ 3,6	98,6	+ 1,0	93,6	
1975	JAN	94,2	- 0,9	+30,7	93,1	- 6,8	93,2	- 5,5	94,1	
	FEB	99,4	+ 1,4	+ 5,5	93,9	+ 0,9	93,9	+ 0,8	94,4	
	MAR	108,6	- 0,6	+ 9,3	93,1	- 0,9	94,4	+ 0,5	94,3	
	APR	103,4	+ 0,6	- 4,8	96,0	+ 3,1	94,7	+ 0,3	94,3	
	MAI	75,4	-14,7	-27,1	86,4	-10,0	88,9	- 6,1	( 93,9)	
	JUN	66,7	+ 8,3	-11,5	95,4	+10,4	95,1	+ 7,0	( 93,4)	
	JUL	81,6	- 0,4	+22,3	94,9	- 0,5	93,8	- 1,4	( 92,7)	
	AUG	89,2	- 3,0	+ 9,3	89,8	- 5,4	91,3	- 2,7	( 91,9)	
	SEP	114,0	- 1,6	+27,8	94,1	+ 4,8	91,9	+ 0,7	( 90,9)	
	BEKLEIDUNGSINDUSTRIE AUSLAND									
	1974	SEP	207,3	+ 6,5	+30,3	150,1	+10,4	149,5	+ 8,6	140,3
		OKT	198,4	+ 6,9	- 4,3	158,5	+ 5,6	155,3	+ 3,9	141,5
NOV		118,0	+ 5,9	-40,5	138,1	-12,9	139,2	-10,4	142,6	
DEZ		79,9	+20,9	-32,3	143,5	+ 3,9	146,8	+ 5,5	141,9	
1975	JAN	132,1	- 5,4	+65,3	130,7	- 8,9	133,5	- 9,1	142,9	
	FEB	181,7	+11,7	+37,5	146,7	+12,2	146,7	+ 9,9	144,8	
	MAR	193,3	+10,5	+ 6,4	150,3	+ 2,5	151,3	+ 3,1	147,7	
	APR	163,7	+14,6	-15,3	155,1	+ 3,2	150,2	- 0,7	149,3	
	MAI	101,2	- 7,7	-38,2	141,7	- 8,6	146,5	- 2,5	(150,6)	
	JUN	82,0	+28,9	-19,0	151,8	+ 7,1	150,6	+ 2,8	(152,0)	
	JUL	134,9	+12,7	+64,5	158,0	+ 4,1	154,5	+ 2,6	(153,4)	
	AUG	174,8	+ 9,9	+29,6	151,5	- 4,1	154,1	- 0,3	(154,7)	
	SEP	224,9	+ 8,5	+28,7	163,0	+ 7,6	160,0	+ 3,8	(156,1)	

6. BAUGENEHMIGUNGEN, BAUFERTIGSTELLUNGEN, BAUVORRAT, TIEFBAUAUFTRÄGE  
6.1. VERANSCHLAGTE REINE BAUKOSTEN DER GENEHMIGTEN HOCHBAUVORHABEN (1970 = 100)

JAHR	MONAT	ORIGINALWERT			SAISONBEREINIGTER WERT		SAISON- UND ARBEITSTÄGLICH BEREINIGTER WERT		GLATTE KOMPONENTE	
		INDEX	VERÄNDERUNG VORJAHR	IN O/O GEGEN VORMONAT	INDEX	VERÄNDERUNG IN O/O GEGEN VORMONAT	INDEX	VERÄNDERUNG IN O/O GEGEN VORMONAT	INDEX	
WOHN- UND NICHTWOHNGBAUEUDE										
1974	AUG	138,7	-15,9	- 7,7	121,3	- 1,4	118,4	- 5,4	119,0	
	SEP	127,7	-11,5	- 7,9	117,8	- 2,9	116,2	- 1,9	118,6	
	OKT	133,3	- 7,2	+ 4,4	123,3	+ 4,7	122,7	+ 5,6	(117,3)	
	NOV	103,9	-18,6	-22,1	113,0	- 8,4	113,1	- 7,8	(116,1)	
	DEZ	107,8	- 1,2	+ 3,8	121,8	+ 7,8	119,5	+ 5,7	(115,0)	
1975	JAN	89,0	- 4,9	-17,4	122,1	+ 0,2	117,0	- 2,1	(114,1)	
	FEB	88,5	- 2,2	- 0,6	122,1	+ 0,0	122,1	+ 4,4	(113,9)	
	MAR	110,3	- 4,7	+24,6	114,4	- 6,3	118,7	- 2,8	(113,4)	
	APR	111,4	- 7,8	+ 1,0	115,5	+ 1,0	117,6	- 0,9	(112,6)	
	MAI	108,6	-21,4	- 2,5	96,8	-16,2	100,8	-14,3	(111,4)	
	JUN	135,5	- 0,8	+24,8	117,2	+21,1	116,0	+15,1	(110,1)	
	JUL	135,6	- 9,8	+ 0,1	105,0	-10,4	103,8	-10,5	(108,7)	
	AUG	128,4	- 7,4	- 5,3	109,4	+ 4,2	110,2	+ 6,2	(106,2)	
	WOHNGBAUEUDE									
	1974	AUG	135,7	-26,5	- 5,0	112,3	+ 0,3	110,0	- 4,5	112,3
SEP		124,5	-19,4	- 8,3	116,1	+ 3,4	115,1	+ 4,6	111,8	
OKT		126,6	-11,3	+ 1,7	118,2	+ 1,8	117,2	+ 1,8	(109,8)	
NOV		92,1	-23,9	-27,3	106,8	- 9,6	109,0	- 7,0	(107,9)	
DEZ		95,4	+ 7,3	+ 3,6	124,2	+16,3	118,4	+ 8,6	(106,1)	
1975	JAN	77,8	- 3,5	-18,4	120,2	- 3,2	113,6	- 4,1	(105,8)	
	FEB	85,8	+ 2,9	+10,3	120,3	+ 0,1	120,3	+ 5,9	(105,3)	
	MAR	107,8	- 5,9	+25,6	107,4	-10,7	111,8	- 7,1	(104,3)	
	APR	110,9	-10,9	+ 2,9	107,6	+ 0,2	109,9	- 1,7	(103,3)	
	MAI	106,6	-25,7	- 3,9	85,3	-20,7	89,7	-18,4	(101,2)	
	JUN	122,1	- 3,4	+14,5	105,0	+23,1	104,1	+16,1	( 98,8)	
	JUL	122,3	-14,4	+ 0,2	92,1	-12,3	91,1	-12,5	( 96,2)	
	AUG	118,3	-12,8	- 3,3	91,8	- 0,3	93,8	+ 3,0	( 93,3)	
	WOHNGBAUEUDE VON PRIVATEN HAUSHALTEN									
	1974	AUG	162,4	-14,9	- 4,7	132,7	+ 0,2	132,7	- 2,4	131,8
SEP		149,5	-10,4	- 7,9	134,4	+ 1,3	136,6	+ 2,9	131,9	
OKT		145,5	- 1,4	- 2,7	139,9	+ 4,1	136,9	+ 0,2	(130,5)	
NOV		103,3	-10,1	-29,0	127,2	- 9,1	131,3	- 4,1	(129,0)	
DEZ		95,4	+20,2	- 7,6	143,7	+13,0	137,1	+ 4,4	(127,5)	
1975	JAN	91,0	+15,2	- 4,6	142,1	- 1,1	135,9	- 0,9	(127,3)	
	FEB	97,8	+13,5	+ 7,5	138,1	- 2,8	138,1	+ 1,6	(127,0)	
	MAR	130,4	+ 2,8	+33,3	128,8	- 6,7	132,5	- 4,1	(125,3)	
	APR	138,8	- 6,6	+ 6,4	126,5	- 1,8	126,4	- 4,6	(123,4)	
	MAI	130,9	-22,5	- 5,7	108,7	-14,1	109,7	-13,2	(119,8)	
	JUN	144,4	- 9,1	+10,3	115,7	+ 6,4	120,0	+ 9,4	(115,6)	
	JUL	148,6	-12,8	+ 2,9	110,7	- 4,3	107,8	-10,2	(110,7)	
	AUG	140,5	-13,5	- 5,5	107,8	- 2,6	110,4	+ 2,4	(105,0)	
	NICHTWOHNGBAUEUDE									
	1974	AUG	143,6	+ 7,6	-11,5	135,8	- 3,5	131,8	- 6,5	129,8
SEP		132,7	+ 3,8	- 7,6	120,4	-11,3	117,9	-10,5	129,5	
OKT		144,2	- 0,6	+ 8,7	131,7	+ 9,4	131,2	+11,3	(129,5)	
NOV		122,9	-11,3	-14,8	123,1	- 6,5	120,1	- 8,5	(129,4)	
DEZ		127,6	-10,0	+ 3,8	118,0	- 4,1	121,5	+ 1,2	(129,3)	
1975	JAN	107,0	- 6,6	-16,1	125,3	+ 6,2	122,6	+ 0,9	(127,6)	
	FEB	92,7	- 8,9	-13,4	124,8	- 0,4	124,8	+ 1,8	(127,8)	
	MAR	114,1	- 2,9	+23,1	125,5	+ 0,6	129,6	+ 3,8	(128,1)	
	APR	112,2	- 2,3	- 1,7	128,3	+ 2,2	129,7	+ 0,1	(127,6)	
	MAI	111,9	-13,6	- 0,3	115,1	-10,3	119,0	- 8,2	(127,9)	
	JUN	157,1	+ 2,6	+40,4	136,6	+18,7	135,6	+13,9	(128,3)	
	JUL	157,1	- 3,1	+ 0,0	131,4	- 3,8	130,1	- 4,1	(128,8)	
	AUG	144,6	+ 0,7	- 8,0	137,9	+ 4,9	137,0	+ 5,3	(129,7)	
	ÖFFENTLICHE GEBÄUDE									
	1974	AUG	203,1	+92,3	-17,2	204,5	- 3,2	199,5	- 4,4	181,9
SEP		145,9	+ 6,9	-28,2	147,9	-27,7	146,0	-26,8	180,8	
OKT		202,3	+43,3	+38,7	191,0	+29,1	185,5	+27,1	182,6	
NOV		204,9	+23,5	+ 1,3	189,8	- 0,6	185,3	- 0,1	178,2	
DEZ		179,5	+ 2,2	-12,4	160,2	-19,6	172,9	- 6,7	171,3	
1975	JAN	153,6	- 0,6	-14,4	159,3	- 0,6	163,5	- 5,4	171,1	
	FEB	141,0	+ 8,2	- 8,2	169,0	+ 6,1	169,0	+ 3,4	(167,8)	
	MAR	157,0	- 0,7	+11,3	175,2	+ 3,7	171,3	+ 1,4	(164,8)	
	APR	151,3	+ 3,7	- 3,6	167,9	- 4,2	165,3	- 3,5	(160,3)	
	MAI	123,3	-20,4	-18,5	141,8	-15,5	145,5	-12,0	(164,8)	
	JUN*	229,4	-11,3	+86,1	222,4	+56,8	222,8	+53,1	(161,5)	
	JUL	240,4	- 2,0	+ 4,8	199,0	-10,5	195,5	-12,3	(164,7)	
	AUG	152,6	-24,9	-36,5	154,6	-22,3	153,8	-21,3	(140,2)	
	WIRTSCHAFTSGEBÄUDE									
	1974	AUG	109,9	-26,3	- 4,5	97,5	- 3,2	94,6	- 6,8	98,2
SEP		125,2	+ 1,8	+13,9	105,2	+ 7,9	102,0	+ 7,8	96,2	
OKT		111,3	-24,3	-11,1	97,6	- 7,2	99,3	- 2,6	( 95,0)	
NOV		76,6	-37,7	-31,2	84,4	-13,5	81,6	-17,8	( 94,3)	
DEZ		98,3	-19,8	+28,3	91,1	+ 7,9	87,8	+ 7,6	( 94,1)	
1975	JAN	80,7	-12,2	-17,9	103,3	+13,4	96,5	+ 9,9	( 93,1)	
	FEB	65,5	-23,6	-18,8	98,0	- 5,1	98,0	+ 1,6	( 94,7)	
	MAR	89,9	- 4,9	+37,3	94,7	- 3,4	105,3	+ 7,4	( 96,4)	
	APR	90,2	- 7,3	+ 0,3	103,0	+ 8,8	105,6	+ 0,3	( 98,5)	
	MAI	105,5	- 8,3	+17,0	99,2	- 3,7	101,1	- 4,3	(101,8)	
	JUN	116,3	+25,9	+10,2	112,0	+12,9	107,7	+ 6,5	(105,9)	
	JUL	110,0	- 4,4	- 5,4	100,4	-10,4	103,3	- 4,1	(111,1)	
	AUG	140,2	+27,6	+27,5	127,0	+26,5	125,8	+21,8	(116,3)	

## 6. BAUGENEHMIGUNGEN, BAUFERTIGSTELLUNGEN, BAUVORRAT, TIEFBAUAUFTRÄGE

## 6.2. UMBAUTER RAUM DER GENEHMIGTEN HOCHBAUVORHABEN (1970 = 100)

JAHR	MONAT	ORIGINALWERT			SAISONBEREINIGTER WERT		SAISON- UND ARBEITSTÄGLICH BEREINIGTER WERT		GLATTE KOMPONENTE	
		INDEX	VERÄNDERUNG VORJAHR	IN O/O GEGEN VORMONAT	INDEX	VERÄNDERUNG IN O/O GEGEN VORMONAT	INDEX	VERÄNDERUNG IN O/O GEGEN VORMONAT	INDEX	
WOHN- UND NICHTWOHNGBAUEDE										
1974	AUG	89,8	-23,4	- 5,2	74,7	- 2,9	72,9	- 7,6	76,1	
	SEP	82,5	-19,7	- 8,1	76,7	+ 2,7	76,0	+ 4,3	( 74,6)	
	OKT	86,0	-14,9	+ 4,2	79,1	+ 3,1	77,9	+ 2,5	( 73,3)	
	NOV	65,0	-28,4	-24,4	70,0	-11,5	71,8	- 7,8	( 72,3)	
	DEZ	69,3	- 1,6	+ 6,6	80,1	+14,4	78,3	+ 9,1	( 71,4)	
1975	JAN	57,1	- 8,9	-17,6	79,3	- 1,0	75,7	- 3,3	( 70,8)	
	FEB	55,5	- 8,1	- 2,8	78,5	- 1,0	78,5	+ 3,7	( 70,8)	
	MAR	70,4	- 5,5	+26,8	73,1	- 6,9	74,6	- 5,0	( 70,6)	
	APR	69,3	-14,0	- 1,6	71,9	- 1,6	73,3	- 1,7	( 70,3)	
	MAI	69,0	-22,8	- 0,4	60,4	-16,0	64,1	-12,6	( 69,9)	
	JUN	82,5	+ 2,4	+19,6	74,4	+23,2	73,1	+14,0	( 69,5)	
	JUL	84,1	-11,2	+ 1,9	66,7	-10,3	65,6	-10,3	( 69,2)	
	AUG	82,3	- 8,4	- 2,1	65,8	- 1,3	67,4	+ 2,7	( 67,9)	
	WOHNGBAUEDE									
	1974	AUG	91,3	-30,3	- 6,1	74,5	- 1,7	73,4	- 5,5	76,2
SEP		84,5	-22,4	- 7,4	79,2	+ 6,3	77,8	+ 6,0	( 74,2)	
OKT		84,1	-16,5	- 0,5	78,7	- 0,6	78,2	+ 0,5	( 72,4)	
NOV		60,5	-28,8	-28,1	71,4	- 9,3	73,6	- 5,9	( 71,5)	
DEZ		63,0	+ 0,0	+ 4,1	83,1	+16,4	79,5	+ 8,0	( 70,0)	
1975	JAN	52,3	- 6,8	-17,0	81,4	- 2,0	76,8	- 3,4	( 69,5)	
	FEB	56,5	- 1,9	+ 8,0	79,9	- 1,8	79,9	+ 4,0	( 68,8)	
	MAR	69,8	-10,5	+23,5	70,0	-12,4	72,6	- 9,1	( 67,9)	
	APR	72,7	-15,0	+ 4,2	70,4	+ 0,6	72,3	- 0,4	( 66,9)	
	MAI	69,0	-29,5	- 5,1	54,1	-23,2	58,0	-19,8	( 65,1)	
	JUN	79,0	- 7,4	+14,5	67,7	+25,1	65,4	+12,8	( 63,2)	
	JUL	78,1	-19,7	- 1,1	57,4	-15,2	56,9	-13,0	( 61,0)	
	AUG	75,7	-17,1	- 3,1	56,2	- 2,1	58,0	+ 1,9	( 57,0)	
	WOHNGBAUEDE VON PRIVATEN HAUSHALTEN									
	1974	AUG	110,0	-19,0	- 4,5	88,5	+ 0,1	88,4	- 2,8	89,0
SEP		99,2	-16,1	- 9,8	90,0	+ 1,7	90,6	+ 2,5	( 88,3)	
OKT		96,7	- 6,7	- 2,5	94,0	+ 4,4	92,4	+ 2,0	( 86,9)	
NOV		67,9	-15,9	-29,8	85,4	- 9,1	88,7	- 4,0	( 85,5)	
DEZ		63,4	+11,0	- 6,6	97,2	+13,8	92,0	+ 3,7	( 84,9)	
1975	JAN	61,1	+11,3	- 3,6	96,2	- 1,0	91,5	- 0,5	( 84,4)	
	FEB	64,2	+ 6,6	+ 5,1	91,7	- 4,7	91,7	+ 0,2	( 83,1)	
	MAR	84,2	- 3,3	+31,2	83,2	- 9,3	85,4	- 6,9	( 81,1)	
	APR	90,4	-12,2	+ 7,4	81,3	- 2,3	82,3	- 3,6	( 79,6)	
	MAI	84,3	-27,3	- 6,7	68,4	-15,9	70,5	-14,3	( 76,8)	
	JUN	93,6	-11,4	+11,0	74,6	+ 9,1	75,3	+ 6,8	( 73,5)	
	JUL	94,6	-17,9	+ 1,1	63,8	-14,5	62,6	-16,9	( 69,7)	
	AUG	90,0	-18,2	- 4,9	66,0	+ 3,4	68,1	+ 8,8	( 65,4)	
	NICHTWOHNGBAUEDE									
	1974	AUG	88,1	-13,0	- 4,0	74,7	- 4,8	71,8	-11,1	75,8
SEP		80,2	-16,3	- 9,0	73,5	- 1,6	73,7	+ 2,6	74,6	
OKT		88,2	-13,1	+10,0	79,7	+ 8,4	77,8	+ 5,6	( 73,8)	
NOV		70,3	-27,8	-20,3	68,6	-13,9	69,6	-10,5	( 73,2)	
DEZ		76,5	- 3,2	+ 8,8	76,5	+11,5	76,5	+ 9,9	( 72,9)	
1975	JAN	62,6	-11,0	-18,2	77,0	+ 0,7	74,2	- 3,0	( 72,3)	
	FEB	54,3	-14,5	-13,3	76,9	- 0,1	76,9	+ 3,6	( 73,0)	
	MAR	71,1	+ 0,9	+30,9	76,4	- 0,7	77,0	+ 0,1	( 73,7)	
	APR	65,3	-13,0	- 8,2	73,4	- 3,9	74,5	- 3,2	( 74,2)	
	MAI	69,1	-13,2	+ 5,8	67,6	- 7,9	71,0	- 4,7	( 75,3)	
	JUN	86,5	+15,2	+25,2	82,1	+21,4	82,2	+15,8	( 76,8)	
	JUL	91,1	- 0,8	+ 5,3	75,8	- 7,7	73,5	-10,6	( 78,7)	
	AUG	90,1	+ 2,3	- 1,1	76,7	+ 1,2	78,0	+ 6,1	( 80,6)	
	ÖFFENTLICHE GEBÄUDE									
	1974	AUG	130,2	+57,1	-10,3	131,6	+ 3,8	128,0	+ 0,0	121,2
SEP		108,4	+ 6,7	-16,7	107,1	-18,6	106,0	-17,2	122,9	
OKT		140,1	+34,2	+29,2	130,5	+21,8	127,0	+19,8	(123,8)	
NOV		133,8	+11,7	- 4,5	122,6	- 6,1	123,7	- 2,6	(124,4)	
DEZ		121,7	+ 3,7	- 9,0	112,1	- 8,6	118,6	- 4,1	(124,5)	
1975	JAN	109,2	+ 2,9	-10,3	115,1	+ 2,7	115,1	- 3,0	(123,3)	
	FEB	89,9	+ 5,6	-17,7	115,0	- 0,1	115,0	- 0,1	(122,5)	
	MAR	114,2	+ 4,2	+27,0	125,3	+ 9,0	121,6	+ 5,7	(121,6)	
	APR	107,5	- 1,5	- 5,9	118,4	- 5,5	119,0	- 2,1	(119,2)	
	MAI	85,9	-19,3	-20,1	97,7	-17,5	104,3	-12,4	(117,1)	
	JUN	144,7	+ 4,6	+68,5	125,6	+28,6	128,4	+23,1	(114,4)	
	JUL	151,0	+ 4,1	+ 4,4	126,3	+ 0,6	121,0	- 5,8	(111,2)	
	AUG	100,0	-23,2	-33,8	104,1	-17,6	105,7	-12,6	(108,2)	
	WIRTSCHAFTSGBAUEDE									
	1974	AUG	77,7	-26,6	- 1,1	60,6	- 9,0	57,9	-16,3	64,6
SEP		73,2	-22,5	- 5,8	65,2	+ 7,6	65,9	+13,8	62,6	
OKT		75,4	-25,2	+ 3,0	67,2	+ 3,1	65,3	- 0,9	( 61,4)	
NOV		54,5	-40,7	-27,7	55,1	-18,0	56,1	-14,1	( 60,6)	
DEZ		65,3	- 6,0	+19,8	67,6	+22,7	66,4	+18,4	( 60,1)	
1975	JAN	51,0	-17,1	-21,9	67,6	+ 0,0	64,0	- 3,6	( 59,6)	
	FEB	45,4	-22,0	-11,0	67,4	- 0,3	67,4	+ 5,3	( 60,7)	
	MAR	60,4	- 0,5	+33,0	64,3	- 4,6	66,0	- 2,1	( 61,8)	
	APR	54,9	-17,6	- 9,1	62,4	- 3,0	63,4	- 3,9	( 63,0)	
	MAI	64,9	-11,1	+18,2	60,2	- 3,5	62,8	- 0,9	( 65,0)	
	JUN	72,0	+21,2	+10,9	70,3	+16,8	71,4	+13,7	( 67,5)	
	JUL	76,2	- 3,1	+ 5,8	65,3	- 7,1	63,6	-10,9	( 70,6)	
	AUG	87,6	+12,7	+15,0	69,9	+ 7,0	71,1	+11,8	( 73,6)	

## 6. BAUGENEHMIGUNGEN, BAUFERTIGSTELLUNGEN, BAUVORRAT, TIEFBAUAUFTRÄGE

## 6.3. UMBAUTER RAUM DER FERTIGGESTELLTEN GEBÄUDE (1970 = 100)

JAHR	MONAT	ORIGINALWERT			SAISONBEREINIGTER WERT		SAISON- UND ARBEITSTÄGLICH BEREINIGTER WERT		GLATTE KOMPONENTE	
		INDEX	VERÄNDERUNG VORJAHR	IN O/O GEGEN VORMONAT	INDEX	VERÄNDERUNG IN O/O GEGEN VORMONAT	INDEX	VERÄNDERUNG IN O/O GEGEN VORMONAT	INDEX	
WOHN- UND NICHTWOHNGBAUEDE										
1974	AUG	77,7	- 2,1	-22,1	119,0	+ 1,9	120,5	+ 0,2	119,3	
	SEP	81,7	-22,9	+ 5,1	106,3	-10,7	104,5	-13,3	117,6	
	OKT	112,6	- 8,7	+37,8	114,9	+ 8,1	118,5	+13,4	(116,3)	
	NOV	103,6	-33,2	-10,7	97,1	-15,5	100,5	-15,2	(114,8)	
	DEZ	630,5	-10,8	+526,7	176,9	+82,2	155,2	+54,4	(113,1)	
1975	JAN	30,4	-29,5	-95,2	108,1	-38,9	105,0	-32,3	(110,3)	
	FEB	39,0	-20,4	+28,3	110,3	+ 2,0	110,3	+ 5,0	(107,5)	
	MAR	42,6	-23,9	+ 9,2	105,6	- 4,3	104,4	- 5,3	(105,1)	
	APR	43,2	-21,0	+ 1,4	108,3	+ 2,6	113,0	+ 8,2	(105,5)	
	MAI	41,4	-26,3	- 4,2	99,4	- 8,2	99,9	-11,6	(103,0)	
	JUN	56,9	-17,2	+37,4	98,9	- 0,5	97,1	- 2,8	(100,2)	
	JUL	63,7	-36,2	+12,0	89,0	-10,0	92,8	- 4,4	( 97,2)	
	AUG	53,7	-30,9	-15,7	91,2	+ 2,5	93,1	+ 0,3	( 93,9)	
	WOHNGBAUEDE									
	1974	AUG	89,1	- 9,2	-29,1	128,5	- 3,0	133,3	- 2,1	132,8
SEP		98,2	-22,6	+10,2	118,3	- 7,9	115,9	-13,1	130,7	
OKT		130,6	-11,2	+33,0	124,6	+ 5,3	130,4	+12,5	(128,9)	
NOV		101,5	-41,9	-22,3	97,7	-21,6	103,2	-20,9	(126,8)	
DEZ		660,8	-12,9	+551,0	212,4	+117,4	178,6	+73,1	(124,5)	
1975	JAN	34,6	-31,9	-94,8	117,6	-44,6	113,8	-36,3	(120,9)	
	FEB	40,6	-30,7	+17,3	116,8	- 0,7	116,8	+ 2,6	(116,9)	
	MAR	49,0	-19,0	+20,7	118,0	+ 1,0	117,7	+ 0,8	(113,2)	
	APR	47,5	-25,1	- 3,1	118,7	+ 0,6	123,8	+ 5,2	(113,8)	
	MAI	49,9	-25,5	+ 5,1	111,9	- 5,7	110,2	-11,0	(110,1)	
	JUN	64,3	-23,1	+28,9	103,6	- 7,4	101,6	- 7,8	(106,0)	
	JUL	73,7	-41,3	+14,6	87,7	-15,3	94,3	- 7,2	(101,5)	
	AUG	56,0	-37,1	-24,0	90,9	+ 3,6	93,0	- 1,4	( 96,5)	
	NICHTWOHNGBAUEDE									
	1974	AUG	65,3	+10,5	- 8,9	108,4	+ 9,2	106,8	+ 4,4	104,8
SEP		63,8	-23,5	- 2,3	93,0	-14,2	91,2	-14,6	103,5	
OKT		93,0	- 4,5	+45,8	103,9	+11,7	105,6	+15,8	(102,8)	
NOV		99,7	-19,8	+ 7,2	95,6	- 8,0	96,8	- 8,3	(101,9)	
DEZ		597,5	- 8,1	+499,3	143,8	+50,4	132,8	+37,2	(100,9)	
1975	JAN	25,8	-25,4	-95,7	96,5	-32,9	94,4	-28,9	( 98,8)	
	FEB	37,4	- 2,9	+45,0	102,4	+ 6,1	102,4	+ 8,5	( 96,9)	
	MAR	35,5	-30,5	- 5,1	91,4	-10,7	89,0	-13,1	( 95,6)	
	APR	38,6	-15,0	+ 8,7	96,9	+ 6,0	101,4	+13,9	( 96,6)	
	MAI	32,1	-27,9	-16,8	85,6	-11,7	88,7	-12,5	( 95,3)	
	JUN	49,0	- 6,8	+52,6	93,9	+ 9,7	92,2	+ 3,9	( 93,9)	
	JUL	52,9	-26,2	+ 8,0	90,6	- 3,5	91,9	- 0,3	( 92,4)	
	AUG	51,3	-21,4	- 3,0	91,5	+ 1,0	93,2	+ 1,4	( 90,8)	

6. BAUGENEHMIGUNGEN, BAUFERTIGSTELLUNGEN, BAUVORRAT, TIEFBAUAUFTRÄGE  
6.4. GENEHMIGTE UND FERTIGGESTELLTE WOHNUNGEN (ANZAHL), BAUVORRAT (1 000)

JAHR	MONAT	ORIGINALWERT			SAISONBEREINIGTER WERT		SAISON- UND ARBEITSTÄEGLICH BEREINIGTER WERT		GLATTE KOMPONENTE	
		ANZAHL	VERAENDERUNG VORJAHR	IN 0/0 GEGEN VORMONAT	ANZAHL	VERAENDERUNG IN 0/0 GEGEN VORMONAT	ANZAHL	VERAENDERUNG IN 0/0 GEGEN VORMONAT	ANZAHL	
GENEHMIGTE WOHNUNGEN										
1974	AUG	38084	-38,7	- 6,9	31951	- 1,3	31087	- 7,0	32879	
	SEP	34909	-31,1	- 8,3	33615	+ 5,2	32812	+ 5,5	32416	
	OKT	37071	-23,6	+ 6,2	33807	+ 0,6	34097	+ 3,9	(31456)	
	NOV	27449	-36,2	-26,0	30376	-10,1	31070	- 8,9	(30593)	
	DEZ	30506	- 5,6	+11,1	37053	+22,0	34757	+11,9	(29831)	
1975	JAN	22086	-24,3	-27,6	34087	- 8,0	31433	- 9,6	(29444)	
	FEB	25063	- 9,9	+13,5	34674	+ 1,7	34674	+10,3	(29051)	
	MAR	29592	-19,9	+18,1	28655	-17,4	30480	-12,1	(28687)	
	APR	30317	-17,0	+ 2,4	30589	+ 6,7	31847	+ 4,5	(28459)	
	MAI	29211	-30,5	- 3,6	23565	-23,0	25292	-20,6	(27956)	
	JUN	33585	- 6,5	+15,0	29624	+25,7	28072	+11,0	(27473)	
	JUL	32608	-20,3	- 2,9	24109	-18,6	24068	-14,3	(27005)	
	AUG	31901	-16,2	- 2,2	23841	- 1,1	24839	+ 3,2	(26547)	
	FERTIGGESTELLTE WOHNUNGEN									
	1974	AUG	35174	-12,1	-25,6	49801	- 1,9	50789	- 2,3	50599
SEP		37427	-25,1	+ 6,4	45416	- 8,8	44969	-11,5	49607	
OKT		50059	-14,2	+33,8	47628	+ 4,9	49169	+ 9,3	(48701)	
NOV		38832	-43,8	-22,4	36465	-23,4	37971	-22,8	(47723)	
DEZ		239864	-15,7	+517,7	68978	+89,2	60504	+59,3	(46673)	
1975	JAN	13045	-37,1	-94,6	45414	-34,2	44313	-26,8	(45180)	
	FEB	16287	-30,8	+24,9	45416	+ 0,0	45416	+ 2,5	(43615)	
	MAR	18737	-25,9	+15,0	44642	- 1,7	44310	- 2,4	(42121)	
	APR	18157	-28,6	- 3,1	45025	+ 0,9	46544	+ 5,0	(41873)	
	MAI	19307	-30,2	+ 6,3	41573	- 7,7	41066	-11,8	(40608)	
	JUN	23164	-29,5	+20,0	38225	- 8,1	37736	- 8,1	(39297)	
	JUL	25761	-45,5	+11,2	32770	-14,3	34356	- 9,0	(37942)	
	AUG	21093	-40,0	-18,1	33989	+ 3,7	34636	+ 0,8	(36545)	

JAHR	MONAT	ORIGINALWERT			SAISONBEREINIGTER WERT		SAISON- UND ARBEITSTÄGLICH BEREINIGTER WERT		GLATTE KOMPONENTE
		1 000	VERAENDERUNG VORJAHR	IN 0/0 GEGEN VORMONAT	1 000	VERAENDERUNG IN 0/0 GEGEN VORMONAT	1 000	VERAENDERUNG IN 0/0 GEGEN VORMONAT	1 000
BAUVORRAT									
1974	AUG	1021	-21,7	+ 0,3	953	- 2,4	X	X	946
	SEP	1019	-21,9	- 0,2	936	- 1,8	X	X	931
	OKT	1006	-22,3	- 1,3	916	- 2,1	X	X	919
	NOV	994	-21,7	- 1,2	903	- 1,4	X	X	909
	DEZ	785	-22,7	-21,0	857	- 5,1	X	X	898
1975	JAN	794	-19,0	+ 1,1	916	+ 6,9	X	X	888
	FEB	803	-18,4	+ 1,1	902	- 1,5	X	X	( 881)
	MAR	814	-18,3	+ 1,4	882	- 2,2	X	X	( 874)
	APR	826	-18,0	+ 1,5	864	- 2,0	X	X	( 865)
	MAI	836	-18,1	+ 1,2	843	- 2,4	X	X	( 855)
	JUN	846	-17,5	+ 1,2	826	- 2,0	X	X	( 838)
	JUL	853	-16,2	+ 0,8	812	- 1,7	X	X	( 813)
	AUG	864	-15,4	+ 1,3	793	- 2,3	X	X	( 786)

## 6. BAUGENEHMIGUNGEN, BAUFERTIGSTELLUNGEN, BAUVORRAT, TIEFBAUAUFTRÄGE

## 6.5. AUFTRAGSVERGABEN DER ÖFFENTLICHEN HAND (1970 = 100)

JAHR	MONAT	ORIGINALWERT			SAISONBEREINIGTER WERT		SAISON- UND ARBEITSTÄGLICH BEREINIGTER WERT		GLATTE KOMPONENTE
		INDEX	VERÄNDERUNG VORJAHR	IN O/O GEGEN VORMONAT	INDEX	VERÄNDERUNG IN O/O GEGEN VORMONAT	INDEX	VERÄNDERUNG IN O/O GEGEN VORMONAT	INDEX
TIEFBAUTEN									
1974	AUG	143,1	- 1,5	-21,0	123,6	-16,7	125,2	-12,6	126,9
	SEP	152,3	+31,0	+ 6,4	138,0	+11,7	133,3	+ 6,5	128,7
	OKT	146,7	+11,6	- 3,7	126,7	- 8,2	126,6	- 5,0	(128,8)
	NOV	120,7	+ 9,1	-17,7	123,1	- 2,8	121,6	- 3,9	(128,5)
	DEZ	104,9	+12,5	-13,1	130,0	+ 5,6	130,3	+ 7,2	(127,8)
1975	JAN	93,8	+ 2,1	-10,6	122,4	- 5,8	121,9	- 6,4	(127,1)
	FEB	78,5	+10,5	-16,3	124,9	+ 2,0	124,9	+ 2,5	(125,7)
	MAR	93,8	+15,5	+19,5	118,3	- 5,3	126,1	+ 1,0	(123,2)
	APR	119,4	- 1,2	+27,3	124,8	+ 5,5	122,0	- 3,3	(120,6)
	MAI	128,4	-14,6	+ 7,5	113,9	- 8,7	121,2	- 0,7	(116,4)
	JUN	148,9	+ 3,7	+16,0	126,0	+10,6	115,0	- 5,1	(111,2)
	JUL	141,3	-22,0	- 5,1	108,6	-13,8	108,8	- 5,4	(105,0)
	AUG	119,0	-16,8	-15,8	101,3	- 6,7	102,9	- 5,4	( 97,7)
STRASSENBAUTEN									
1974	AUG	159,5	+ 3,4	-15,7	127,7	-11,4	127,2	-10,4	135,6
	SEP	186,5	+44,1	+16,9	150,1	+17,5	144,7	+13,8	(136,1)
	OKT	168,8	+24,6	- 9,5	140,4	- 6,5	140,3	- 3,0	(136,2)
	NOV	137,9	+10,1	-18,3	133,3	- 5,1	131,7	- 6,1	(136,6)
	DEZ	103,7	+14,7	-24,8	137,9	+ 3,5	132,8	+ 0,8	(135,4)
1975	JAN	72,7	+24,7	-29,9	130,3	- 5,5	127,4	- 4,1	(133,7)
	FEB	67,1	+28,5	- 7,7	131,8	+ 1,2	131,8	+ 3,5	(131,4)
	MAR	92,5	+14,2	+37,9	127,6	- 3,2	135,0	+ 2,4	(128,4)
	APR	111,8	- 7,4	+20,9	124,6	- 2,4	124,3	- 7,9	(124,9)
	MAI	125,8	-24,7	+12,5	107,4	-13,8	115,6	- 7,0	(118,7)
	JUN	153,9	- 7,5	+22,3	121,8	+13,4	114,7	- 0,8	(111,2)
	JUL	147,6	-21,9	- 4,1	103,9	-14,7	104,9	- 8,5	(102,2)
	AUG	136,2	-14,6	- 7,7	104,2	+ 0,3	105,4	+ 0,5	( 91,7)
STRASSENBRÜCKEN									
1974	AUG	161,5	+47,8	+67,9	160,8	+64,4	157,2	+62,2	(111,6)
	SEP	111,9	+ 6,2	-30,7	113,8	-29,2	116,7	-25,8	(112,4)
	OKT	163,8	+78,0	+46,4	143,6	+26,2	137,9	+18,2	(111,7)
	NOV	89,2	+ 3,6	-45,5	102,1	-28,9	103,1	-25,2	(110,7)
	DEZ	107,9	-22,0	+21,0	97,9	- 4,1	115,0	+11,5	(109,9)
1975	JAN	74,0	-59,5	-31,4	59,3	-39,4	61,7	-46,3	(106,5)
	FEB	52,4	-48,0	-29,2	70,0	+18,0	70,0	+13,5	(101,9)
	MAR	69,2	-13,3	+32,1	85,4	+22,0	75,8	+ 8,3	( 99,9)
	APR	116,8	+37,1	+68,8	126,3	+47,9	126,6	+67,0	( 96,4)
	MAI	113,4	- 1,3	- 2,9	112,3	-11,1	117,0	- 7,6	( 92,4)
	JUN	95,5	-10,7	-15,8	94,4	-15,9	98,0	-16,2	( 87,9)
	JUL	115,8	+20,4	+21,3	117,2	+24,2	110,1	+12,3	( 82,8)
	AUG	57,9	-64,1	-50,0	49,9	-57,4	53,5	-51,4	( 75,1)
AUFTRÄGE DES BUNDES									
1974	AUG	156,3	- 3,2	-10,9	124,4	-13,0	123,8	-10,4	128,4
	SEP	166,9	+29,1	+ 6,8	144,0	+15,8	136,0	+ 9,9	130,6
	OKT	140,7	+14,8	-15,7	127,4	-11,5	126,7	- 6,8	(130,6)
	NOV	111,4	- 2,5	-20,8	115,8	- 9,1	115,0	- 9,2	(130,0)
	DEZ	93,9	-10,6	-15,7	119,0	+ 2,8	115,7	+ 0,6	(129,0)
1975	JAN	78,8	-23,9	-16,1	110,0	- 7,6	108,2	- 6,5	(128,7)
	FEB	82,4	- 6,3	+ 4,6	125,6	+14,2	125,6	+16,1	(126,6)
	MAR	105,9	+35,4	+28,5	131,3	+ 4,5	138,4	+10,2	(123,1)
	APR	132,7	+19,3	+25,3	140,3	+ 6,9	139,2	+ 0,6	(119,4)
	MAI	120,9	-33,4	- 8,9	101,6	-27,6	115,9	-16,7	(114,8)
	JUN	155,2	+23,6	+28,4	136,5	+34,4	128,3	+10,7	(109,3)
	JUL	129,7	-26,1	-16,4	101,0	-26,0	100,9	-21,4	(102,9)
	AUG	118,0	-24,5	- 9,0	92,3	- 8,6	95,2	- 5,6	( 96,4)
AUFTRÄGE DER LÄNDER									
1974	AUG	111,7	+16,8	-32,5	102,4	-25,8	109,2	-18,9	111,5
	SEP	131,4	+45,8	+17,6	121,7	+18,8	120,1	+10,0	111,7
	OKT	139,6	+30,5	+ 6,2	112,5	- 7,6	114,4	- 4,7	(111,8)
	NOV	94,1	+32,7	-32,6	108,9	- 3,2	110,4	- 3,5	(111,3)
	DEZ	83,6	+51,4	-11,2	107,4	- 1,4	101,4	- 8,2	(110,0)
1975	JAN	85,2	+82,4	+ 1,9	124,2	+15,6	122,8	+21,1	(109,3)
	FEB	88,4	+49,8	+ 3,8	117,4	- 5,5	117,4	- 4,4	(106,9)
	MAR	70,5	-17,0	-20,2	92,6	-21,1	100,4	-14,5	(103,3)
	APR	78,2	-38,3	+10,9	68,2	-26,3	66,1	-34,2	( 97,5)
	MAI	112,4	+ 3,3	+43,7	104,7	+53,5	99,3	+50,2	( 91,1)
	JUN	115,8	-10,2	+ 3,0	85,8	-18,1	80,9	-18,5	( 83,4)
	JUL	104,5	-36,9	- 9,8	76,7	-10,6	77,7	- 4,0	( 74,3)
	AUG	85,1	-23,8	-18,6	74,2	- 3,3	76,3	- 1,8	( 63,7)
AUFTRÄGE DER GEMEINDEN UND GEMEINDEVERBÄNDE									
1974	AUG	151,3	- 7,5	-28,4	137,4	-19,7	139,4	-14,0	141,4
	SEP	166,5	+37,6	+10,0	153,6	+11,8	149,0	+ 6,9	142,7
	OKT	168,6	+ 8,1	+ 1,3	145,8	- 5,1	145,9	- 2,1	(142,2)
	NOV	149,7	+16,3	-11,2	145,9	+ 0,1	140,4	- 3,8	(141,3)
	DEZ	132,9	+21,7	-11,2	155,4	+ 6,5	163,1	+16,2	(139,8)
1975	JAN	101,2	- 8,1	-23,9	129,3	-16,8	131,7	-19,3	(137,3)
	FEB	70,7	+ 7,1	-30,1	130,3	+ 0,8	130,3	- 1,1	(135,5)
	MAR	94,8	+ 8,1	+34,1	120,1	- 7,8	130,0	- 0,2	(132,7)
	APR	123,7	- 7,4	+30,5	134,8	+12,2	129,4	- 0,5	(130,3)
	MAI	142,6	- 4,0	+15,3	126,7	- 6,0	133,6	+ 3,2	(124,4)
	JUN	144,4	-13,9	+ 1,3	120,8	- 4,7	108,6	-18,7	(117,3)
	JUL	154,1	-27,3	+ 6,7	113,5	- 6,0	115,2	+ 6,1	(108,8)
	AUG	124,6	-17,6	-19,1	109,1	- 3,9	108,2	- 6,1	( 97,0)



7. UMSÄTZE DES EINZELHANDELS  
7.1. IN JEWEILIGEN PREISEN (1970 = 100)

JAHR	MONAT	ORIGINALWERT			SAISONBEREINIGTER WERT		SAISON- UND ARBEITSTÄGEGLEICH BEREINIGTER WERT		GLATTE KOMPONENTE
		INDEX	VERÄNDERUNG VORJAHR	VERÄNDERUNG VORMONAT	INDEX	VERÄNDERUNG IN O/O GEGEN VORMONAT	INDEX	VERÄNDERUNG IN O/O GEGEN VORMONAT	INDEX
EINZELHANDEL INSGESAMT									
1974	JUL	137,3	+11,5	+ 9,9	141,3	+ 7,7	140,4	+ 5,9	137,1
	AUG	126,5	+ 7,1	- 7,7	137,0	- 3,0	136,8	- 2,6	137,5
	SEP	133,2	+ 9,1	+ 5,3	139,9	+ 2,1	139,9	+ 2,3	138,6
	OKT	151,7	+ 8,9	+13,9	143,8	+ 2,8	142,4	+ 1,8	139,5
	NOV	154,0	+ 6,2	+ 1,5	142,0	- 1,3	142,1	- 0,2	140,5
	DEZ	175,7	+ 3,2	+14,1	138,3	- 2,6	139,9	- 1,5	141,5
1975	JAN	129,7	+ 8,4	-26,8	142,6	+ 3,1	142,3	+ 1,7	142,3
	FEB	122,5	+10,1	- 4,7	142,6	+ 0,0	142,6	+ 0,2	143,3
	MAR	143,8	+ 8,0	+17,3	143,1	+ 0,4	144,4	+ 1,3	(144,4)
	APR	149,4	+ 7,7	+ 3,9	146,5	+ 2,4	145,6	+ 0,8	(145,7)
	MAI	148,4	+ 6,6	- 0,7	146,2	- 0,2	147,4	+ 1,2	(147,0)
	JUN	140,6	+12,8	- 5,3	148,2	+ 1,4	149,1	+ 1,2	(148,3)
	JUL	146,5	+ 7,0	+ 4,3	150,1	+ 1,3	148,7	- 0,3	(149,8)
NAHRUNGS- UND GENUSSMITTEL									
1974	JUL	137,9	+ 8,4	+ 3,6	139,4	+ 4,4	139,6	+ 3,9	137,7
	AUG	138,6	+ 5,8	+ 0,5	138,6	- 0,6	137,8	- 1,3	138,3
	SEP	133,7	+ 6,9	- 3,5	138,7	+ 0,1	139,7	+ 1,4	139,2
	OKT	143,4	+ 8,6	+ 7,3	143,1	+ 3,2	141,6	+ 1,4	139,9
	NOV	144,4	+ 6,4	+ 0,7	142,1	- 0,7	141,8	+ 0,1	140,8
	DEZ	161,7	+ 4,3	+12,0	139,8	- 1,6	140,4	- 1,0	141,7
1975	JAN	132,3	+10,0	-18,2	143,7	+ 2,8	142,7	+ 1,6	142,4
	FEB	129,1	+ 8,4	- 2,4	143,1	- 0,4	143,1	+ 0,3	143,3
	MAR	144,9	+ 8,1	+12,2	143,3	+ 0,1	145,1	+ 1,4	(144,4)
	APR	146,5	+ 6,1	+ 1,1	145,2	+ 1,3	144,4	- 0,5	(145,5)
	MAI	152,2	+ 5,3	+ 3,9	147,4	+ 1,5	147,4	+ 2,1	(146,6)
	JUN	144,3	+ 8,4	- 5,2	145,6	- 1,2	148,6	+ 0,8	(147,9)
	JUL	149,9	+ 8,7	+ 3,9	150,8	+ 3,6	149,4	+ 0,5	(148,6)
BEKLEIDUNG, WAESCHE, SCHUHE									
1974	JUL	132,9	+14,0	+19,8	140,9	+10,8	139,4	+ 7,6	135,4
	AUG	105,8	+ 9,9	-20,4	134,0	- 4,9	132,3	- 5,1	136,2
	SEP	133,7	+14,2	+26,4	140,9	+ 5,1	140,9	+ 6,5	136,4
	OKT	171,0	+13,2	+27,9	146,8	+ 4,2	145,7	+ 3,4	137,4
	NOV	166,2	+ 7,9	- 2,8	141,2	- 3,8	139,7	- 4,1	137,9
	DEZ	183,2	- 2,2	+10,2	131,0	- 7,2	136,3	- 2,4	139,1
1975	JAN	131,3	+ 9,4	-28,3	141,6	+ 8,1	142,0	+ 4,2	139,4
	FEB	101,8	+ 8,1	-22,5	137,6	- 2,8	137,6	- 3,1	139,9
	MAR	136,2	+ 8,7	+33,8	140,4	+ 2,0	141,4	+ 2,8	(140,7)
	APR	145,0	+ 2,0	+ 6,5	138,8	- 1,1	138,2	- 2,3	(141,5)
	MAI	145,0	+11,9	+ 0,0	144,2	+ 3,9	145,3	+ 5,1	(142,3)
	JUN	126,6	+14,2	-12,7	143,0	- 0,8	140,9	- 3,0	(143,2)
	JUL	137,2	+ 3,2	+ 8,4	143,4	+ 0,3	143,3	+ 1,7	(144,0)
HAUSRAT, WOHNBEDARF									
1974	JUL	143,8	+11,4	+15,4	149,5	+ 9,5	146,9	+ 6,2	143,5
	AUG	127,4	- 0,9	-11,4	137,6	- 8,0	139,1	- 5,3	(143,9)
	SEP	147,6	+ 6,6	+15,9	147,9	+ 7,5	146,3	+ 5,2	(144,3)
	OKT	160,1	+ 5,4	+ 8,5	147,0	- 0,6	145,5	- 0,5	(145,1)
	NOV	165,6	+ 6,4	+ 3,4	146,3	- 0,5	147,7	+ 1,5	(145,5)
	DEZ	196,7	+ 2,4	+18,8	146,8	+ 0,3	146,9	- 0,5	(145,4)
1975	JAN	121,3	+ 4,3	-38,3	146,0	- 0,5	146,8	- 0,1	(146,0)
	FEB	123,0	+ 3,3	+ 1,4	144,4	- 1,1	144,4	- 1,6	(146,5)
	MAR	142,3	+ 2,4	+15,7	145,3	+ 0,6	145,9	+ 1,0	(146,7)
	APR	149,4	+ 7,6	+ 5,0	151,5	+ 4,3	149,9	+ 2,7	(147,0)
	MAI	139,3	- 4,2	- 6,8	141,0	- 6,9	144,5	- 3,6	(147,2)
	JUN	136,7	+ 9,7	- 1,9	148,4	+ 5,2	147,2	+ 1,9	(147,5)
	JUL	144,4	+ 0,4	+ 5,6	149,5	+ 0,7	148,0	+ 0,5	(147,3)
ELEKTRO- UND OPTISCHE ERZEUGNISSE, UHREN									
1974	JUL	138,1	+14,9	+ 7,6	147,3	+ 1,2	146,8	+ 0,8	145,8
	AUG	130,0	+ 9,7	- 5,9	142,9	- 3,0	144,4	- 1,6	(146,7)
	SEP	133,2	+ 9,2	+ 2,5	145,2	+ 1,6	144,1	- 0,2	(147,4)
	OKT	140,0	+ 4,7	+ 5,1	145,1	- 0,1	144,7	+ 0,4	(148,3)
	NOV	178,3	+10,5	+27,4	150,4	+ 3,7	152,1	+ 5,1	(148,7)
	DEZ	282,3	- 0,8	+58,3	163,1	+ 8,4	158,9	+ 4,5	(148,6)
1975	JAN	124,5	+ 5,3	-55,9	146,4	-10,2	146,1	- 8,1	(148,5)
	FEB	115,5	+ 1,6	- 7,2	142,9	- 2,4	142,9	- 2,2	(148,3)
	MAR	130,8	+ 2,3	+13,2	144,8	+ 1,3	145,0	+ 1,5	(147,8)
	APR	135,4	+ 5,0	+ 3,5	148,5	+ 2,6	148,3	+ 2,3	(147,4)
	MAI	128,7	- 3,8	- 4,9	141,4	- 4,8	142,5	- 3,9	(146,7)
	JUN	129,5	+ 0,1	- 0,2	145,8	+ 3,1	145,7	+ 2,2	(146,0)
	JUL	140,7	+ 1,9	+ 9,5	148,5	+ 1,9	148,2	+ 1,7	(143,9)
FAHRZEUGE, MASCHINEN UND BÜROEINRICHTUNGEN									
1974	JUL	112,5	+ 2,5	+ 8,0	110,2	+18,8	108,2	+14,1	100,7
	AUG	92,5	+ 0,8	-17,9	106,2	- 3,6	107,4	- 0,7	102,6
	SEP	104,3	+ 5,0	+12,8	110,3	+ 3,9	109,6	+ 2,0	(103,7)
	OKT	111,1	+ 4,8	+ 6,5	109,2	- 1,0	107,2	- 2,2	(105,1)
	NOV	98,4	+ 7,4	-11,4	108,5	- 0,6	109,9	+ 2,5	(106,9)
	DEZ	95,8	+22,2	- 2,6	112,6	+ 3,8	112,6	+ 2,5	(109,4)
1975	JAN	93,0	+18,5	- 2,9	112,9	+ 0,3	112,3	- 0,3	(112,8)
	FEB	106,7	+25,5	+14,7	117,4	+ 4,0	117,4	+ 4,5	(116,4)
	MAR	136,2	+18,1	+27,6	116,7	- 0,6	120,1	+ 2,3	(119,9)
	APR	150,0	+23,7	+10,1	128,6	+10,2	126,2	+ 5,1	(122,8)
	MAI	133,6	+14,0	- 7,6	120,1	- 6,6	123,2	- 2,4	(126,0)
	JUN	145,2	+39,2	+ 4,8	134,6	+12,1	134,8	+ 9,4	(129,3)
	JUL	133,9	+18,9	- 7,8	131,2	- 2,5	129,2	- 4,2	(132,3)

7. UMSATZE DES EINZELHANDELS  
7.2. IN PREISEN VON 1970 (1970 = 100)

JAHR	MONAT	ORIGINALWERT			SAISONBEREINIGTER WERT		SAISON- UND ARBEITSTÄEGLICH BEREINIGTER WERT		GLATTE KOMPONENTE
		INDEX	VERÄNDERUNG VORJAHR	IN O/O GEGEN VORMONAT	INDEX	VERÄNDERUNG IN O/O GEGEN VORMONAT	INDEX	VERÄNDERUNG IN O/O GEGEN VORMONAT	INDEX
EINZELHANDEL INSGESAMT									
1974	JUL	108,1	+ 3,5	+ 9,6	111,7	+ 7,0	110,9	+ 5,2	108,3
	AUG	99,7	- 1,0	- 7,8	107,7	- 3,6	107,8	- 2,8	108,0
	SEP	104,6	+ 3,7	+ 4,9	109,6	+ 1,8	109,8	+ 1,9	108,3
	OKT	118,1	+ 3,4	+12,9	111,1	+ 1,4	109,7	- 0,1	108,3
	NOV	118,8	- 2,0	+ 0,6	108,6	- 2,3	108,9	- 0,7	108,4
	DEZ	134,9	- 4,9	+13,6	103,4	- 4,8	105,7	- 2,9	108,6
1975	JAN	98,1	+ 0,3	-27,3	109,5	+ 5,9	109,4	+ 3,5	108,6
	FEB	92,9	+ 1,9	- 5,3	109,3	- 0,2	109,3	- 0,1	108,9
	MAR	108,6	+ 5,6	+16,9	108,3	- 0,9	109,4	+ 0,1	(109,3)
	APR	112,2	+ 3,6	+ 3,3	110,5	+ 2,0	109,5	+ 0,1	(109,7)
	MAI	113,8	- 3,1	- 1,2	109,8	- 0,6	110,8	+ 1,2	(110,3)
	JUN	104,3	+ 5,8	- 5,9	111,2	+ 1,3	111,8	+ 0,9	(110,9)
	JUL	108,8	+ 0,6	+ 4,3	112,1	+ 0,8	110,6	- 1,1	(111,7)
NAHRUNGS- UND GENUSSMITTEL									
1974	JUL	110,8	+ 2,4	+ 4,2	112,6	+ 4,5	112,6	+ 4,0	111,5
	AUG	112,3	- 0,4	+ 1,4	111,0	- 1,4	110,5	- 1,9	111,3
	SEP	108,3	+ 0,2	- 3,6	111,5	+ 0,5	112,6	+ 1,9	(111,3)
	OKT	115,3	+ 1,7	+ 6,5	114,2	+ 2,4	112,7	+ 0,1	(111,3)
	NOV	114,6	- 0,5	- 0,6	112,0	- 1,9	112,0	- 0,6	(111,3)
	DEZ	127,6	- 2,6	+11,3	108,4	- 3,2	109,6	- 2,1	(111,3)
1975	JAN	103,3	+ 3,0	-19,0	112,8	+ 4,1	112,1	+ 2,3	(111,3)
	FEB	100,3	+ 1,5	- 2,9	111,9	- 0,8	111,9	- 0,2	(111,4)
	MAR	112,2	+ 1,5	+11,9	111,1	- 0,7	112,7	+ 0,7	(111,6)
	APR	112,0	- 0,4	- 0,2	112,2	+ 1,0	111,2	- 1,3	(111,8)
	MAI	115,0	- 1,2	+ 2,7	112,7	+ 0,4	112,9	+ 1,5	(112,1)
	JUN	107,3	+ 3,9	- 6,7	110,1	- 2,3	112,5	- 0,4	(112,4)
	JUL	112,5	+ 1,5	+ 4,8	113,9	+ 3,5	112,4	- 0,1	(112,9)
BEKLEIDUNG, WAESCHE, SCHUHE									
1974	JUL	102,9	+ 6,3	+19,4	108,9	+ 9,6	107,9	+ 7,0	104,2
	AUG	81,5	+ 2,1	-20,8	103,8	- 4,7	102,5	- 5,0	104,1
	SEP	102,0	+ 6,0	+25,2	107,5	+ 3,6	107,9	+ 5,3	103,9
	OKT	129,5	+ 5,1	+27,0	109,8	+ 2,1	108,5	+ 0,6	104,2
	NOV	125,2	+ 0,2	- 3,3	104,9	- 4,5	104,1	- 4,1	104,2
	DEZ	137,6	- 9,4	+ 9,9	94,6	- 9,8	100,2	- 3,7	104,6
1975	JAN	98,2	+ 1,9	-28,6	106,7	+12,8	107,2	+ 7,0	104,6
	FEB	75,8	+ 0,9	-22,8	104,6	- 2,0	104,6	- 2,4	104,6
	MAR	101,2	+ 2,2	+33,5	105,0	+ 0,4	105,2	+ 0,6	(104,9)
	APR	107,6	- 3,6	+ 6,3	103,2	- 1,7	102,6	- 2,5	(105,1)
	MAI	107,3	+ 6,1	- 0,3	107,0	+ 3,7	107,6	+ 4,9	(105,4)
	JUN	93,6	+ 8,6	-12,8	106,4	- 0,6	104,8	- 2,6	(105,7)
	JUL	100,8	- 2,0	+ 7,7	105,8	- 0,6	105,2	+ 0,4	(106,0)
HAUSRAT, WOHNBEDARF									
1974	JUL	113,4	+ 1,9	+14,4	118,4	+ 8,5	116,2	+ 5,2	113,4
	AUG	99,9	- 9,6	-11,9	108,0	- 8,8	109,3	- 5,9	(112,9)
	SEP	114,8	- 3,0	+14,9	114,9	+ 6,4	113,8	+ 4,1	(112,5)
	OKT	123,5	- 4,6	+ 7,6	112,4	- 2,2	110,8	- 2,6	(112,4)
	NOV	127,0	- 3,7	+ 2,8	110,7	- 1,5	112,2	+ 1,3	(112,0)
	DEZ	150,5	- 7,2	+18,5	108,8	- 1,7	110,2	- 1,8	(111,3)
1975	JAN	92,4	- 4,7	-38,6	112,6	+ 3,5	113,4	+ 2,9	(111,2)
	FEB	93,0	- 5,3	+ 0,6	110,5	- 1,9	110,5	- 2,6	(111,1)
	MAR	107,2	- 5,1	+15,3	109,9	- 0,5	110,0	- 0,5	(110,7)
	APR	112,4	+ 0,4	+ 4,9	114,5	+ 4,2	113,1	+ 2,8	(110,7)
	MAI	104,5	-10,2	- 7,0	106,0	- 7,4	108,7	- 3,9	(110,8)
	JUN	102,3	+ 3,2	- 2,1	112,1	+ 5,8	111,0	+ 2,1	(111,0)
	JUL	107,6	- 5,1	+ 5,2	112,6	+ 0,4	111,2	+ 0,2	(111,4)
ELEKTRO- UND OPTISCHE ERZEUGNISSE, UHREN									
1974	JUL	111,3	+ 5,8	+ 7,0	120,8	+ 0,2	120,4	- 0,8	118,8
	AUG	104,4	+ 1,1	- 6,2	112,7	- 6,7	113,8	- 5,5	(118,7)
	SEP	106,3	+ 0,1	+ 1,8	117,9	+ 4,6	116,9	+ 2,7	(118,6)
	OKT	111,2	- 3,7	+ 4,6	116,9	- 0,8	116,3	- 0,5	(118,7)
	NOV	141,0	+ 1,2	+26,8	118,0	+ 0,9	120,0	+ 3,2	(118,4)
	DEZ	222,8	- 9,2	+58,0	110,5	- 6,4	113,0	- 5,8	(117,1)
1975	JAN	97,9	- 3,2	-56,1	116,5	+ 5,4	117,5	+ 4,0	(116,4)
	FEB	90,1	- 5,7	- 8,0	113,3	- 2,7	113,3	- 3,6	(115,8)
	MAR	101,8	- 3,7	+13,0	114,2	+ 0,8	111,4	- 1,7	(115,1)
	APR	105,1	- 0,5	+ 3,2	117,2	+ 2,6	117,7	+ 5,7	(114,9)
	MAI	99,7	- 8,4	- 5,1	111,5	- 4,9	113,9	- 3,2	(114,9)
	JUN	99,4	- 4,4	- 0,3	116,1	+ 4,1	113,4	- 0,4	(115,0)
	JUL	108,3	- 2,7	+ 9,0	117,8	+ 1,5	117,3	+ 3,4	(114,8)
FAHRZEUGE, MASCHINEN UND BÜROEINRICHTUNGEN									
1974	JUL	90,4	- 4,9	+ 7,0	89,0	+18,7	87,2	+13,4	81,5
	AUG	73,1	- 7,8	-19,1	84,9	- 4,6	86,0	- 1,4	( 81,4)
	SEP	82,3	- 4,2	+12,2	87,2	+ 2,7	86,6	+ 0,7	( 81,5)
	OKT	87,1	- 4,5	+ 6,2	85,3	- 2,2	83,5	- 3,6	( 82,4)
	NOV	76,5	- 2,7	-12,2	84,8	- 0,6	86,1	+ 3,1	( 83,2)
	DEZ	74,4	+10,9	- 2,7	88,0	+ 3,8	87,6	+ 1,7	( 84,5)
1975	JAN	71,7	+ 6,0	- 3,6	87,4	- 0,7	86,7	- 1,0	( 86,5)
	FEB	81,7	+13,3	+13,9	90,0	+ 3,0	90,0	+ 3,8	( 88,7)
	MAR	103,6	+ 7,6	+26,8	87,7	- 2,6	90,5	+ 0,6	( 90,8)
	APR	112,9	+13,7	+ 9,0	95,8	+ 9,2	93,9	+ 3,8	( 92,5)
	MAI	104,1	+ 5,7	- 7,8	89,5	- 6,6	92,1	- 1,9	( 94,4)
	JUN	109,0	+29,0	+ 4,7	98,2	+ 9,7	98,9	+ 7,4	( 96,4)
	JUL	100,5	+11,2	- 7,8	98,4	+ 0,2	96,6	- 2,3	( 98,2)

8. AUSSENHANDEL (SPEZIALHANDEL)  
8.1. EINFUHR - TATSÄCHLICHE WERTE (MILL. DM)

JAHR	MONAT	ORIGINALWERT			SAISONBEREINIGTER WERT		SAISON- UND ARBEITSTÄEGLICH BEREINIGTER WERT		GLATTE KOMPONENTE	
		MILL.DM	VERÄNDERUNG VORJAHR	IN O/O GEGEN VORMONAT	MILL.DM	VERÄNDERUNG IN O/O GEGEN VORMONAT	MILL.DM	VERÄNDERUNG IN O/O GEGEN VORMONAT		
EINFUHR INSGESAMT										
1974	AUG	15054	+39,4	- 5,6	15930	- 0,9	15902	+ 0,6	15540	
	SEP	14744	+32,5	- 2,1	15431	- 3,1	15320	- 3,7	15475	
	OKT	16770	+20,2	+13,7	16327	+ 5,8	15947	+ 4,1	15667	
	NOV	15739	+17,5	- 6,1	15132	- 7,3	15120	- 5,2	15446	
	DEZ	14872	+23,6	- 5,5	15163	+ 0,2	15482	+ 2,4	15323	
1975	JAN	13792	- 1,2	- 7,3	13780	- 9,1	13851	-10,5	15205	
	FEB	14252	+15,2	+ 3,3	14707	+ 6,7	14707	+ 6,2	(15036)	
	MAR	14091	- 6,6	- 1,1	14507	- 1,4	14751	+ 0,3	(14861)	
	APR	16883	+14,3	+19,8	15954	+10,0	15645	+ 6,1	(14703)	
	MAI	14247	-11,4	-15,6	13500	-15,4	14047	-10,2	(14587)	
	JUN	15458	+ 7,8	+ 8,5	15284	+13,2	15388	+ 9,5	(14684)	
	JUL	15340	- 3,8	- 0,8	15398	+ 0,7	15065	- 2,1	(14653)	
	AUG	13723	- 8,8	-10,5	14578	- 5,3	14794	- 1,8	(13758)	
	ERNAHRUNGSWIRTSCHAFT									
	1974	AUG	2371	+11,2	+ 0,5	2536	- 0,2	2534	+ 1,3	2504
SEP		2119	+ 0,4	-10,6	2368	- 6,6	2388	- 5,8	2454	
OKT		2812	+ 8,0	+32,7	2574	+ 8,7	2506	+ 4,9	2474	
NOV		2663	- 0,9	- 5,3	2449	- 4,9	2448	- 2,3	2450	
DEZ		2632	+ 8,8	- 1,2	2530	+ 3,3	2518	+ 2,9	2465	
1975	JAN	2368	- 3,8	-10,0	2359	- 6,8	2335	- 7,3	2479	
	FEB*	2592	+35,1	+ 9,5	2756	+16,8	2738	+17,3	( 2501)	
	MAR	2400	- 2,6	- 7,4	2411	-12,5	2517	- 8,1	( 2524)	
	APR	2920	+15,8	+21,7	2836	+17,6	2765	+ 9,9	( 2544)	
	MAI	2675	- 3,6	- 8,4	2457	-13,4	2503	- 9,5	( 2552)	
	JUN	2510	+11,6	- 6,2	2555	+ 4,0	2652	+ 6,0	( 2589)	
	JUL	2313	- 2,0	- 7,8	2493	- 2,4	2429	- 8,4	( 2457)	
	AUG	2248	- 5,2	- 2,8	2413	- 3,2	2435	+ 0,2	( 2371)	
	GEWERBLICHE WIRTSCHAFT (OHNE GÜTER DER BUNDESREG.)									
	1974	AUG	12391	+47,2	- 6,8	13123	- 0,8	13101	+ 0,6	12769
SEP		12206	+38,1	- 1,5	12680	- 3,4	12551	- 4,2	12709	
OKT		13649	+23,8	+11,8	13316	+ 5,0	13046	+ 3,9	12836	
NOV		12723	+21,6	- 6,8	12359	- 7,2	12350	- 5,3	12596	
DEZ		11852	+26,4	- 6,8	12268	- 0,7	12583	+ 1,9	12436	
1975	JAN	11189	- 0,4	- 5,6	11182	- 8,9	11247	-10,6	12297	
	FEB	11501	+12,5	+ 2,8	11755	+ 5,1	11755	+ 4,5	(12103)	
	MAR	11397	- 7,8	- 0,9	11661	- 0,8	11837	+ 0,7	(11911)	
	APR	13391	+11,3	+17,5	12619	+ 8,2	12403	+ 4,8	(11747)	
	MAI	11211	-14,0	-16,3	10759	-14,7	11225	- 9,5	(11640)	
	JUN	12604	+ 7,0	+12,4	12404	+15,3	12380	+10,3	(11732)	
	JUL	12621	- 5,0	+ 0,1	12534	+ 1,0	12299	- 0,7	(11991)	
	AUG	11019	-11,1	-12,7	11735	- 6,4	11913	- 3,1	(11086)	
	ROHSTOFFE UND HALBWAREN									
	1974	AUG	5899	+97,0	+ 1,0	5981	+ 3,5	5947	+ 3,5	( 5730)
SEP		5449	+72,5	- 7,6	5619	- 6,1	5623	- 5,4	( 5711)	
OKT		5669	+44,2	+ 4,0	5831	+ 3,8	5776	+ 2,7	( 5617)	
NOV		5593	+37,3	- 1,3	5486	- 5,9	5463	- 5,4	( 5452)	
DEZ		5086	+24,9	- 9,1	5026	- 8,4	5119	- 6,3	( 5229)	
1975	JAN	4680	- 6,4	- 8,0	4793	- 4,6	4737	- 7,5	( 4965)	
	FEB	4547	- 3,2	- 2,8	4546	- 5,2	4546	- 4,0	( 4685)	
	MAR	4138	-24,2	- 9,0	4182	- 8,0	4298	- 5,5	( 4441)	
	APR*	5030	- 2,7	+21,6	5035	+20,4	5005	+16,4	( 4242)	
	MAI	4406	-23,1	-12,4	4119	-18,2	4184	-16,4	( 4174)	
	JUN	4829	-11,7	+ 9,6	4705	+14,2	4743	+13,4	( 4549)	
	JUL	4744	-18,8	- 1,8	4781	+ 1,6	4726	- 0,4	( 4977)	
	AUG	4560	-22,7	- 3,9	4599	- 3,8	4607	- 2,5	( 4580)	
	ROHSTOFFE									
	1974	AUG	3035	+119,1	+ 0,3	3082	+ 1,6	3081	+ 2,5	( 2967)
SEP		2877	+100,6	- 5,2	2956	- 4,1	2979	- 3,3	( 2958)	
OKT		2987	+68,1	+ 3,8	2994	+ 1,3	2962	- 0,6	( 2915)	
NOV		3150	+70,6	+ 5,5	3076	+ 2,7	3055	+ 3,1	( 2840)	
DEZ		2768	+49,0	-12,1	2746	-10,7	2811	- 8,0	( 2740)	
1975	JAN	2493	- 8,5	- 9,9	2584	- 5,9	2578	- 8,3	( 2623)	
	FEB	2277	- 9,6	- 8,7	2368	- 8,4	2368	- 8,1	( 2500)	
	MAR	2101	-27,4	- 7,7	2116	-10,6	2204	- 6,9	( 2356)	
	APR*	2535	- 9,5	+20,7	2559	+20,9	2503	+13,6	( 2252)	
	MAI	2429	-16,2	- 4,2	2285	-10,7	2273	- 9,2	( 2181)	
	JUN	2506	-15,9	+ 3,2	2389	+ 4,6	2418	+ 6,4	( 2198)	
	JUL	2427	-19,8	- 3,2	2417	+ 1,2	2398	- 0,8	( 2328)	
	AUG	2444	-19,5	+ 0,7	2497	+ 3,3	2487	+ 3,7	( 2513)	
	HALBWAREN									
	1974	AUG	2864	+77,9	+ 1,7	2882	+ 5,5	2868	+ 7,5	( 2629)
SEP		2572	+49,2	-10,2	2647	- 8,2	2618	- 8,7	( 2615)	
OKT		2682	+24,5	+ 4,3	2728	+ 3,1	2691	+ 2,8	( 2580)	
NOV		2442	+ 9,6	- 8,9	2404	-11,9	2376	-11,7	( 2525)	
DEZ		2318	+ 4,7	- 5,1	2285	- 5,0	2369	- 0,3	( 2455)	
1975	JAN	2187	- 3,9	- 5,7	2227	- 2,5	2212	- 6,6	( 2375)	
	FEB	2270	+ 4,3	+ 3,8	2311	+ 3,8	2311	+ 4,5	( 2291)	
	MAR	2038	-20,5	-10,2	2022	-12,5	2089	- 9,6	( 2231)	
	APR	2495	+ 5,3	+22,4	2451	+21,2	2426	+16,1	( 2173)	
	MAI	1977	-30,3	-20,8	1982	-19,1	2076	-14,4	( 2158)	
	JUN	2324	- 6,6	+17,6	2308	+16,4	2306	+11,1	( 2308)	
	JUL	2317	-17,7	- 0,3	2339	+ 1,3	2301	- 0,2	( 2541)	
	AUG	2116	-26,1	- 8,7	2049	-12,4	2068	-10,1	( 1814)	

**8. AUSSENHANDEL (SPEZIALHANDEL)**  
**8.1. EINFUHR - TATSÄCHLICHE WERTE (MILL. DM)**

JAHR	MONAT	ORIGINALWERT			SAISONBEREINIGTER WERT		SAISON- UND ARBEITSTÄGELICH BEREINIGTER WERT		GLATTE KOMPONENTE	
		MILL.DM	VERÄNDERUNG VORJAHR	IN O/O GEGEN VORMONAT	MILL.DM	VERÄNDERUNG IN O/O GEGEN VORMONAT	MILL.DM	VERÄNDERUNG IN O/O GEGEN VORMONAT	MILL.DM	
FERTIGWAREN (OHNE GÜTER DER BUNDESREG.)										
1974	AUG	6492	+19,8	-12,9	7164	- 3,5	7165	- 1,3	6914	
	SEP	6757	+18,9	+ 4,1	7073	- 1,3	7004	- 2,2	6965	
	OKT	7980	+12,5	+18,1	7137	+ 0,9	6928	- 1,1	7177	
	NOV	7130	+11,6	-10,7	6952	- 2,6	6969	+ 0,6	7159	
	DEZ	6766	+27,5	- 5,1	7205	+ 3,6	7411	+ 6,3	7213	
1975	JAN	6509	+ 4,3	- 3,8	6662	- 7,5	6655	-10,2	7278	
	FEB	6954	+25,9	+ 6,8	7174	+ 7,7	7174	+ 7,8	( 7323)	
	MAR	7259	+ 5,0	+ 4,4	7163	- 0,2	7325	+ 2,1	( 7420)	
	APR	8362	+21,9	+15,2	7951	+11,0	7797	+ 6,4	( 7531)	
	MAI	6805	- 6,8	-18,6	6643	-16,5	6906	-11,4	( 7623)	
	JUN	7775	+23,3	+14,3	7727	+16,3	7762	+12,4	( 7427)	
	JUL	7877	+ 5,7	+ 1,3	7726	+ 0,0	7556	- 2,7	( 7079)	
	AUG	6459	- 0,5	-18,0	7099	- 8,1	7187	- 4,9	( 6580)	
	VORERZEUGNISSE									
	1974	AUG	2095	+26,7	-13,3	2278	- 2,7	2267	- 1,6	2192
SEP		2070	+16,5	- 1,2	2173	- 4,6	2165	- 4,5	2190	
OKT		2456	+16,2	+18,6	2258	+ 3,9	2200	+ 1,6	2220	
NOV		2171	+11,0	-11,6	2120	- 6,1	2130	- 3,2	2180	
DEZ		1847	+15,9	-14,9	2089	- 1,5	2178	+ 2,3	2161	
1975	JAN	1961	- 3,1	+ 6,2	1974	- 5,5	1979	- 9,1	2121	
	FEB	2064	+16,3	+ 5,3	2107	+ 6,7	2107	+ 6,5	( 2082)	
	MAR	1963	-11,5	- 4,9	1996	- 5,3	2021	- 4,1	( 2057)	
	APR	2255	+ 5,6	+14,9	2186	+ 9,5	2140	+ 5,9	( 2040)	
	MAI	1997	-16,7	-11,4	1849	-15,4	1929	- 9,9	( 2066)	
	JUN	2225	+ 6,1	+11,4	2143	+15,9	2147	+11,3	( 2034)	
	JUL	2175	-10,0	- 2,2	2099	- 2,1	2044	- 4,8	( 2002)	
	AUG*	1690	-19,3	-22,3	1852	-11,8	1880	- 8,0	( 2033)	
	ENDERZEUGNISSE (OHNE GÜTER DER BUNDESREG.)									
	1974	AUG	4397	+16,7	-12,6	4885	- 3,8	4905	- 0,9	4725
SEP		4686	+20,0	+ 6,6	4902	+ 0,3	4841	- 1,3	4777	
OKT		5524	+10,9	+17,9	4885	- 0,3	4744	- 2,0	4957	
NOV		4959	+11,8	-10,2	4838	- 1,0	4855	+ 2,3	4978	
DEZ		4919	+32,5	- 0,8	5124	+ 5,9	5234	+ 7,8	5050	
1975	JAN	4548	+ 7,9	- 7,5	4690	- 8,5	4686	-10,5	5135	
	FEB	4889	+30,4	+ 7,5	5064	+ 8,0	5064	+ 8,1	( 5205)	
	MAR	5296	+12,8	+ 8,3	5151	+ 1,7	5280	+ 4,3	( 5312)	
	APR	6107	+29,3	+15,3	5757	+11,8	5648	+ 7,0	( 5428)	
	MAI	4809	- 2,0	-21,3	4785	-16,9	4972	-12,0	( 5492)	
	JUN	5550	+31,8	+15,4	5582	+16,7	5604	+12,7	( 5361)	
	JUL	5703	+13,3	+ 2,8	5656	+ 1,3	5542	- 1,1	( 5166)	
	AUG	4769	+ 8,5	-16,4	5241	- 7,3	5308	- 4,2	( 4876)	
	HALBWAREN UND VORERZEUGNISSE									
	1974	AUG	4959	+52,0	- 5,3	5132	+ 1,7	5129	+ 4,0	( 4757)
SEP		4643	+32,6	- 6,4	4767	- 7,1	4770	- 7,0	( 4778)	
OKT		5138	+20,4	+10,7	5063	+ 6,2	4948	+ 3,7	( 4766)	
NOV		4613	+10,3	-10,2	4529	-10,5	4525	- 8,5	( 4721)	
DEZ		4165	+ 9,4	- 9,7	4331	- 4,4	4530	+ 0,1	( 4645)	
1975	JAN	4148	- 3,5	- 0,4	4222	- 2,5	4211	- 7,0	( 4544)	
	FEB	4335	+ 9,7	+ 4,5	4417	+ 4,6	4417	+ 4,9	( 4426)	
	MAR	4000	-16,3	- 7,7	4103	- 7,1	4202	- 4,9	( 4339)	
	APR	4750	+ 5,4	+18,8	4617	+12,5	4519	+ 7,5	( 4236)	
	MAI	3973	-24,1	-16,4	3864	-16,3	3977	-12,0	( 4187)	
	JUN	4548	- 0,8	+14,5	4445	+15,0	4494	+13,0	( 4458)	
	JUL	4492	-14,2	- 1,2	4420	- 0,6	4306	- 4,2	( 4622)	
	AUG	3806	-23,3	-15,3	3832	-13,3	3871	-10,1	( 3381)	
	ERZEUGNISSE DER ERNÄHRUNGSINDUSTRIE, TABAKWAREN									
	1974	AUG	1151	+15,9	+ 8,2	1175	+ 0,7	1186	+ 4,6	1122
SEP		1040	+ 0,5	- 9,6	1092	- 7,1	1093	- 7,8	( 1126)	
OKT		1339	+ 2,6	+28,8	1148	+ 5,1	1124	+ 2,8	( 1129)	
NOV		1244	- 3,5	- 7,1	1106	- 3,7	1109	- 1,3	( 1131)	
DEZ		1215	+ 8,5	- 2,3	1151	+ 4,1	1166	+ 5,1	( 1134)	
1975	JAN	1088	- 8,8	-10,5	1043	- 9,4	1050	- 9,9	( 1135)	
	FEB	1122	+24,7	+ 3,1	1203	+15,3	1203	+14,6	( 1144)	
	MAR	1072	- 5,7	- 4,5	1093	- 9,1	1134	- 5,7	( 1152)	
	APR	1259	+21,5	+17,4	1293	+18,3	1251	+10,3	( 1155)	
	MAI	1130	+ 2,6	-10,2	1138	-12,0	1160	- 7,3	( 1154)	
	JUN	1089	+18,9	- 3,6	1209	+ 6,2	1219	+ 5,1	( 1153)	
	JUL	1089	+ 2,3	+ 0,0	1179	- 2,5	1151	- 5,6	( 1149)	
	AUG	1013	-12,0	- 7,0	1057	-10,3	1074	- 6,7	( 1146)	
	ERZEUGNISSE DER GRUNDSTOFF- UND PRODUKTIONSGÜTERINDUSTRIEN									
	1974	AUG	4802	+56,9	- 4,2	4889	+ 1,2	4869	+ 3,6	4421
SEP		4392	+35,3	- 8,5	4587	- 6,2	4539	- 6,8	( 4438)	
OKT		4844	+22,6	+10,3	4581	- 0,1	4458	- 1,8	( 4442)	
NOV		4247	+ 9,4	-12,3	4238	- 7,5	4186	- 6,1	( 4448)	
DEZ		3872	+ 8,7	- 8,8	4158	- 1,9	4381	+ 4,7	( 4421)	
1975	JAN	3801	- 5,2	- 1,8	3986	- 4,1	4004	- 8,6	( 4380)	
	FEB	4024	+10,0	+ 5,9	4248	+ 6,6	4248	+ 6,1	( 4339)	
	MAR	3718	-17,7	- 7,6	3730	-12,2	3882	- 8,6	( 4255)	
	APR	4386	+ 2,7	+18,0	4283	+14,8	4156	+ 7,1	( 4127)	
	MAI	3701	-25,3	-15,6	3413	-20,3	3609	-13,2	( 3988)	
	JUN	4259	- 3,3	+15,1	4083	+19,6	4090	+13,3	( 3821)	
	JUL	4283	-14,6	+ 0,6	4012	- 1,7	3896	- 4,7	( 3626)	
	AUG	3652	-23,9	-14,7	3716	- 7,4	3762	- 3,4	( 3417)	

## 8. AUSSENHANDEL (SPEZIALHANDEL)

## 8.1. EINFUHR - TATSÄCHLICHE WERTE (MILL. DM)

JAHR	MONAT	ORIGINALWERT			SAISONBEREINIGTER WERT		SAISON- UND ARBEITSTÄGLICH BEREINIGTER WERT		GLATTE KOMPONENTE
		MILL.DM	VERÄNDERUNG VORJAHR	IN O/O GEGEN VORMONAT	MILL.DM	VERÄNDERUNG IN O/O GEGEN VORMONAT	MILL.DM	VERÄNDERUNG IN O/O GEGEN VORMONAT	MILL.DM
ERZEUGNISSE DER INVESTITIONSGÜTERINDUSTRIEN									
1974	AUG	2421	+ 6,4	-18,1	2797	- 7,5	2877	- 1,1	2774
	SEP	2705	+15,2	+11,7	2897	+ 3,6	2849	- 1,0	( 2803)
	OKT	3185	+ 6,2	+17,7	2843	- 1,9	2780	- 2,4	( 2836)
	NOV	2972	+ 7,0	- 6,7	2864	+ 0,7	2900	+ 4,3	( 2878)
	DEZ	3102	+29,8	+ 4,4	3130	+ 9,3	3152	+ 8,7	( 2917)
1975	JAN	2562	+ 4,7	-17,4	2783	-11,1	2816	-10,7	( 2969)
	FEB	2748	+26,0	+ 7,3	3025	+ 8,7	3025	+ 7,4	( 3030)
	MAR	3136	+15,3	+14,1	3072	+ 1,6	3180	+ 5,1	( 3091)
	APR	3755	+36,1	+19,7	3498	+13,9	3381	+ 6,3	( 3146)
	MAI	3034	- 1,8	-19,2	2856	-18,4	2959	-12,5	( 3182)
	JUN	3512	+36,3	+15,8	3414	+19,5	3366	+13,8	( 3215)
	JUL	3369	+14,0	- 4,1	3397	- 0,5	3332	- 1,0	( 3244)
	AUG	2768	+14,3	-17,8	3172	- 6,6	3246	- 2,6	( 3265)
ERZEUGNISSE DER VERBRAUCHSGÜTERINDUSTRIEN									
1974	AUG	2155	+23,1	- 7,3	2286	- 0,7	2312	+ 3,5	2159
	SEP	2255	+18,2	+ 4,6	2246	- 1,7	2223	- 3,8	( 2177)
	OKT	2598	+10,8	+15,2	2229	- 0,8	2161	- 2,8	( 2193)
	NOV	2205	+11,7	-15,1	2208	- 0,9	2225	+ 3,0	( 2220)
	DEZ	1962	+28,3	-11,0	2299	+ 4,1	2322	+ 4,4	( 2234)
1975	JAN	2152	+ 5,0	+ 9,7	2160	- 6,0	2169	- 6,6	( 2255)
	FEB	2339	+29,8	+ 8,7	2358	+ 9,2	2358	+ 8,7	( 2278)
	MAR	2271	+ 3,9	- 2,9	2186	- 7,3	2255	- 4,4	( 2292)
	APR	2513	+14,4	+10,7	2393	+ 9,5	2317	+ 2,7	( 2293)
	MAI	1977	- 8,6	-21,3	2039	-14,8	2126	- 8,2	( 2282)
	JUN	2243	+19,5	+13,5	2360	+15,7	2387	+12,3	( 2263)
	JUL	2476	+ 6,5	+10,4	2405	+ 1,9	2337	- 2,1	( 2236)
	AUG	2080	- 3,5	-16,0	2209	- 8,1	2257	- 3,4	( 2193)
INVESTITIONSGÜTER									
1974	AUG	844	- 6,0	-15,8	923	-10,9	969	- 2,3	947
	SEP	897	+20,9	+ 6,3	1019	+10,4	993	+ 2,5	( 957)
	OKT	1021	+ 6,0	+13,8	956	- 6,2	937	- 5,6	( 968)
	NOV	998	+ 6,7	- 2,3	975	+ 2,0	999	+ 6,4	( 983)
	DEZ	1203	+26,0	+20,5	1104	+13,2	1107	+10,8	( 997)
1975	JAN	878	+ 2,1	-27,0	962	-12,9	963	-13,0	( 1015)
	FEB	856	+ 2,5	- 2,5	946	- 1,7	946	- 1,8	( 1032)
	MAR	1129	+18,1	+31,9	1082	+14,4	1133	+19,8	( 1051)
	APR	1283	+45,3	+13,6	1217	+12,5	1177	+ 3,9	( 1076)
	MAI	1026	- 1,8	-20,0	984	-19,1	1034	-12,1	( 1093)
	JUN	1145	+31,8	+11,6	1149	+16,8	1113	+ 7,6	( 1110)
	JUL	1197	+19,5	+ 4,5	1209	+ 5,2	1189	+ 6,8	( 1128)
	AUG	1029	+21,9	-14,0	1119	- 7,4	1154	- 2,9	( 1141)
VERBRAUCHSGÜTER									
1974	AUG	2354	+31,4	- 9,1	2528	- 1,4	2554	+ 2,6	2343
	SEP	2484	+20,5	+ 5,5	2443	- 3,4	2415	- 5,4	( 2369)
	OKT	2785	+ 7,9	+12,1	2383	- 2,5	2315	- 4,1	( 2396)
	NOV	2330	- 3,0	-16,3	2261	- 5,1	2272	- 1,9	( 2430)
	DEZ	2240	+21,5	- 3,9	2470	+ 9,2	2505	+10,3	( 2460)
1975	JAN	2174	+ 7,7	- 2,9	2328	- 5,7	2348	- 6,3	( 2495)
	FEB	2568	+34,7	+18,1	2642	+13,5	2642	+12,5	( 2538)
	MAR	2607	+12,4	+ 1,5	2541	- 3,8	2611	- 1,2	( 2581)
	APR	2923	+27,3	+12,1	2805	+10,4	2724	+ 4,3	( 2612)
	MAI	2235	- 8,2	-23,5	2310	-17,6	2417	-11,3	( 2637)
	JUN	2716	+34,8	+21,5	2818	+22,0	2809	+16,2	( 2659)
	JUL	2902	+12,1	+ 6,8	2840	+ 0,8	2771	- 1,4	( 2678)
	AUG	2530	+ 7,5	-12,8	2717	- 4,3	2770	+ 0,0	( 2704)
EG-LÄNDER									
1974	AUG	6811	+26,7	-11,3	7496	- 3,2	7505	- 1,5	7346
	SEP	7132	+24,0	+ 4,7	7415	- 1,1	7353	- 2,0	( 7338)
	OKT	8199	+11,6	+15,0	7780	+ 4,9	7606	+ 3,4	( 7457)
	NOV	7304	+ 7,3	-10,9	7088	- 8,9	7111	- 6,5	( 7371)
	DEZ	6860	+19,0	- 6,1	7249	+ 2,3	7374	+ 3,7	( 7361)
1975	JAN	6267	- 6,4	- 8,6	6512	-10,2	6561	-11,0	( 7361)
	FEB	7168	+20,8	+14,4	7338	+12,7	7338	+11,8	( 7358)
	MAR	7225	- 0,3	+ 0,8	7339	+ 0,0	7414	+ 1,0	( 7354)
	APR	8394	+15,3	+16,2	7832	+ 6,7	7695	+ 3,8	( 7352)
	MAI	7224	-10,7	-13,9	6659	-15,0	6941	- 9,8	( 7349)
	JUN	7994	+15,5	+10,7	7750	+16,4	7777	+12,0	( 7428)
	JUL	7769	+ 1,2	- 2,8	7865	+ 1,5	7712	- 0,8	( 7759)
	AUG	6520	- 4,3	-16,1	7161	- 9,0	7282	- 5,6	( 6786)

## 8. AUSSENHANDEL (SPEZIALHANDEL)

## 8.1. EINFUHR - TATSÄCHLICHE WERTE (MILL. DM)

JAHR	MONAT	ORIGINALWERT			SAISONBEREINIGTER WERT		SAISON- UND ARBEITSTÄGLICH BEREINIGTER WERT		GLATTE KOMPONENTE
		MILL.DM	VERÄNDERUNG VORJAHR	IN O/O GEGEN VORMONAT	MILL.DM	VERÄNDERUNG IN O/O GEGEN VORMONAT	MILL.DM	VERÄNDERUNG IN O/O GEGEN VORMONAT	MILL.DM
ANDERE EUROPÄISCHE INDUSTRIALISIERTE LÄNDER									
1974	AUG	1779	+31,4	- 5,8	1959	+ 4,3	1946	+ 4,4	1893
	SEP	1893	+25,6	+ 6,4	1965	+ 0,3	1961	+ 0,8	1909
	OKT	2217	+21,8	+17,1	2031	+ 3,4	1988	+ 1,4	1966
	NOV	2090	+12,9	- 5,7	1927	- 5,1	1950	- 1,9	1950
	DEZ	1959	+23,0	- 6,3	1934	+ 0,4	1953	+ 0,2	1952
1975	JAN	1817	+ 4,6	- 7,2	1814	- 6,2	1791	- 8,3	1932
	FEB	1851	+28,1	+ 1,9	1950	+ 7,5	1950	+ 8,9	( 1916)
	MAR	1818	- 2,0	- 1,8	1872	- 4,0	1907	- 2,2	( 1902)
	APR	2135	+16,5	+17,4	2034	+ 8,7	2009	+ 5,3	( 1897)
	MAI	1705	-10,4	-20,1	1702	-16,3	1774	-11,7	( 1910)
	JUN	1981	+22,3	+16,2	2024	+18,9	2030	+14,4	( 1978)
	JUL	2014	+ 6,6	+ 1,7	2038	+ 0,7	1999	- 1,5	( 2147)
	AUG*	1660	- 6,7	-17,6	1813	-11,0	1838	- 8,1	( 2095)
	VEREINIGTE STAATEN								
1974	AUG	1143	+13,4	-11,9	1195	- 9,8	1221	- 3,0	1209
	SEP	954	+15,9	-16,5	1152	- 3,6	1137	- 6,9	1172
	OKT	1146	+10,0	+20,1	1168	+ 1,4	1151	+ 1,2	1194
	NOV	1173	+11,6	+ 2,4	1169	+ 0,1	1143	- 0,7	1192
	DEZ	1298	+14,6	+10,7	1232	+ 5,4	1293	+13,1	1194
1975	JAN	1165	- 1,4	-10,2	1096	-11,0	1134	-12,3	1174
	FEB	1151	+13,6	- 1,2	1148	+ 4,7	1148	+ 1,2	( 1157)
	MAR	1167	-11,3	+ 1,4	1080	- 5,9	1118	- 2,6	( 1138)
	APR	1479	+34,3	+26,7	1395	+29,2	1345	+20,3	( 1119)
	MAI	1050	-14,9	-29,0	1019	-27,0	1037	-22,9	( 1103)
	JUN	1001	-10,1	- 4,7	1059	+ 3,9	1038	+ 0,1	( 1095)
	JUL	977	-24,7	- 2,4	1017	- 4,0	1008	- 2,9	( 988)
	AUG	1156	+ 1,1	+18,3	1186	+16,6	1189	+18,0	( 1027)
	ÜBRIGE INDUSTRIALISIERTE WESTLICHE LÄNDER								
1974	AUG	782	+19,9	- 5,3	756	-13,7	742	-14,2	728
	SEP	714	+24,2	- 8,7	753	- 0,4	759	+ 2,3	737
	OKT	841	+18,8	+17,8	770	+ 2,3	738	- 2,8	765
	NOV	857	+31,6	+ 1,9	814	+ 5,7	808	+ 9,5	776
	DEZ	797	+35,1	- 7,0	797	- 2,1	812	+ 0,5	782
1975	JAN	760	+18,4	- 4,6	781	- 2,0	777	- 4,3	799
	FEB	690	+26,6	- 9,2	770	- 1,4	770	- 0,9	( 804)
	MAR	743	+17,4	+ 7,7	745	- 3,2	771	+ 0,1	( 810)
	APR	884	+42,6	+19,0	880	+18,1	857	+11,2	( 816)
	MAI	740	+ 7,4	-16,3	720	-18,2	749	-12,6	( 844)
	JUN	823	+22,1	+11,2	820	+13,9	859	+14,7	( 845)
	JUL	861	+ 4,2	+ 4,6	891	+ 8,7	860	+ 0,1	( 838)
	AUG	778	- 0,5	- 9,6	753	-15,5	758	-11,9	( 772)
	ENTWICKLUNGSLÄNDER								
1974	AUG	3799	+103,2	+ 9,9	3798	+ 6,3	3765	+ 6,1	3593
	SEP	3381	+74,6	-11,0	3495	- 8,0	3501	- 7,0	3595
	OKT	3492	+49,7	+ 3,3	3432	- 1,8	3403	- 2,8	3510
	NOV	3589	+56,7	+ 2,8	3496	+ 1,9	3463	+ 1,8	3367
	DEZ	3176	+40,0	-11,5	3234	- 7,5	3243	- 6,4	3224
1975	JAN	3135	+ 0,4	- 1,3	3097	- 4,2	3075	- 5,2	3097
	FEB	2724	- 6,5	-13,1	2696	-12,9	2696	-12,3	( 2943)
	MAR	2512	-24,5	- 7,8	2530	- 6,2	2630	- 2,4	( 2800)
	APR*	3215	- 0,8	+28,0	3277	+29,5	3245	+23,4	( 2821)
	MAI	2936	-12,4	- 8,7	2822	-13,9	2845	-12,3	( 2857)
	JUN	2982	-10,8	+ 1,6	2966	+ 5,1	3021	+ 6,2	( 2891)
	JUL	2952	-14,6	- 1,0	3024	+ 2,0	2996	- 0,8	( 2975)
	AUG	2982	-21,5	+ 1,0	2981	- 1,4	2971	- 0,8	( 2979)
	OSTBLOCKLÄNDER								
1974	AUG	718	+37,3	- 8,9	738	- 3,1	733	- 3,9	720
	SEP	659	+25,0	- 8,2	686	- 7,0	692	- 5,6	716
	OKT	840	+20,5	+27,5	781	+13,8	755	+ 9,1	724
	NOV	713	- 3,3	-15,1	637	-18,4	643	-14,8	722
	DEZ	769	+15,1	+ 7,9	703	+10,4	703	+ 9,3	719
1975	JAN	634	+11,2	-17,6	689	- 2,0	673	- 4,3	719
	FEB	636	+25,2	+ 0,3	725	+ 5,2	725	+ 7,7	( 716)
	MAR	616	-11,4	- 3,1	690	- 4,8	712	- 1,8	( 711)
	APR	760	+11,3	+23,4	775	+12,3	763	+ 7,2	( 719)
	MAI*	578	-28,1	-23,9	544	-29,8	565	-26,0	( 712)
	JUN	662	+ 0,8	+14,5	673	+23,7	706	+25,0	( 696)
	JUL	748	- 5,1	+13,0	703	+ 4,5	675	- 4,4	( 616)
	AUG	606	-15,6	-19,0	633	-10,0	644	- 4,6	( 612)

**8. AUSSENHANDEL (SPEZIALHANDEL)**  
**8.2. AUSFUHR - TATSÄCHLICHE WERTE (MILL. DM)**

JAHR	MONAT	ORIGINALWERT			SAISONBEREINIGTER WERT		SAISON- UND ARBEITSTÄGLICH BEREINIGTER WERT		GLATTE KOMPONENTE
		MILL.DM	VERÄNDERUNG VORJAHR	IN O/O GEGEN VORMONAT	MILL.DM	VERÄNDERUNG IN O/O GEGEN VORMONAT	MILL.DM	VERÄNDERUNG IN O/O GEGEN VORMONAT	MILL.DM
AUSFUHR INSGESAMT									
1974	AUG	18218	+29,9	-10,8	19460	- 8,6	19534	- 7,2	19519
	SEP	18843	+26,4	+ 3,4	19373	- 0,4	19225	- 1,6	19450
	OKT	21409	+19,5	+13,6	19496	+ 0,6	19232	+ 0,0	19622
	NOV	19665	+18,4	- 8,1	19334	- 0,8	19525	+ 1,5	19191
	DEZ	20159	+33,9	+ 2,5	19989	+ 3,4	19588	+ 0,3	18857
1975	JAN	17398	- 0,7	-13,7	18733	- 6,3	18432	- 5,9	18784
	FEB	17746	+ 1,8	+ 2,0	18032	- 3,7	18032	- 2,2	(18600)
	MAR	17538	-11,1	- 1,2	16912	- 6,2	17720	- 1,7	(18422)
	APR	19693	+ 1,7	+12,3	18796	+11,1	18433	+ 4,0	(18263)
	MAI	17500	-16,6	-11,1	16533	-12,0	17065	- 7,4	(18131)
	JUN	18550	+10,0	+ 6,0	19080	+15,4	19284	+13,0	(18224)
	JUL	19055	- 6,7	+ 2,7	19502	+ 2,2	19180	- 0,5	(18806)
	AUG	15470	-15,1	-18,8	17042	-12,6	17348	- 9,6	(18795)
GEWERBLICHE WIRTSCHAFT									
1974	AUG	17332	+30,8	-10,8	18531	- 8,5	18589	- 7,2	18577
	SEP	17931	+26,9	+ 3,5	18419	- 0,6	18281	- 1,7	18506
	OKT	20384	+20,4	+13,7	18568	+ 0,8	18325	+ 0,2	18655
	NOV	18652	+18,4	- 8,5	18337	- 1,2	18519	+ 1,1	18233
	DEZ	19187	+34,1	+ 2,9	19002	+ 3,6	18599	+ 0,4	17900
1975	JAN	16313	- 1,5	-15,0	17719	- 6,8	17429	- 6,3	17829
	FEB	16797	+ 1,3	+ 3,0	17080	- 3,6	17080	- 2,0	(17648)
	MAR	16683	-11,3	- 0,7	16040	- 6,1	16792	- 1,7	(17474)
	APR	18656	+ 1,1	+11,8	17788	+10,9	17457	+ 4,0	(17318)
	MAI	16656	-16,7	-10,7	15711	-11,7	16212	- 7,1	(17185)
	JUN	17666	+ 9,8	+ 6,1	18127	+15,4	18326	+13,0	(17272)
	JUL	18109	- 6,8	+ 2,5	18521	+ 2,2	18221	- 0,6	(17872)
	AUG	14534	-16,1	-19,7	16058	-13,3	16346	-10,3	(17768)
ROHSTOFFE UND HALBWAREN									
1974	AUG	2254	+60,4	- 7,5	2305	- 4,9	2325	- 2,7	( 2302)
	SEP	2128	+54,1	- 5,6	2213	- 4,0	2229	- 4,1	( 2299)
	OKT	2309	+33,4	+ 8,5	2221	+ 0,4	2165	- 2,9	( 2271)
	NOV	2066	+24,8	-10,5	2096	- 5,6	2122	- 2,0	( 2219)
	DEZ	2067	+36,8	+ 0,0	2112	+ 0,8	2154	+ 1,5	( 2144)
1975	JAN	2023	+ 4,9	- 2,1	2099	- 0,6	2077	- 3,6	( 2051)
	FEB	1945	- 1,2	- 3,9	1926	- 8,2	1926	- 7,3	( 1946)
	MAR	1731	-25,3	-11,0	1742	- 9,6	1822	- 5,4	( 1851)
	APR	1912	-10,7	+10,5	1893	+ 8,7	1839	+ 0,9	( 1749)
	MAI	1660	-32,6	-13,2	1543	-18,5	1569	-14,7	( 1668)
	JUN	1741	-14,5	+ 4,9	1691	+ 9,6	1727	+10,1	( 1568)
	JUL	1659	-31,9	- 4,7	1615	- 4,5	1563	- 9,5	( 1447)
	AUG	1420	-37,0	-14,4	1489	- 7,8	1522	- 2,6	( 1421)
ROHSTOFFE									
1974	AUG	459	+35,4	-14,8	467	-12,7	472	- 9,4	( 468)
	SEP	441	+35,7	- 3,9	449	- 3,9	447	- 5,3	( 467)
	OKT	483	+21,7	+ 9,5	464	+ 3,3	454	+ 1,6	( 465)
	NOV	433	+ 9,9	-10,4	426	- 8,2	430	- 5,3	( 462)
	DEZ	405	+18,1	- 6,5	428	+ 0,5	449	+ 4,4	( 457)
1975	JAN	425	- 6,4	+ 4,9	447	+ 4,4	445	- 0,9	( 452)
	FEB	441	- 0,7	+ 3,8	445	- 0,4	445	+ 0,0	( 446)
	MAR	426	- 6,4	- 3,4	418	- 6,1	439	- 1,3	( 446)
	APR	497	+10,9	+16,7	491	+17,5	477	+ 8,7	( 444)
	MAI	413	-19,3	-16,9	396	-19,3	410	-14,0	( 450)
	JUN	491	+11,3	+18,9	483	+22,0	477	+16,3	( 434)
	JUL	429	-20,4	-12,6	422	-12,6	412	-13,6	( 403)
	AUG	349	-24,0	-18,6	356	-15,6	363	-11,9	( 320)
HALBWAREN									
1974	AUG	1795	+68,4	- 5,4	1832	- 2,8	1846	- 1,0	( 1841)
	SEP	1687	+59,8	- 6,0	1760	- 3,9	1773	- 4,0	( 1839)
	OKT	1826	+37,0	+ 8,2	1807	+ 2,7	1763	- 0,6	( 1813)
	NOV	1633	+29,5	-10,6	1667	- 7,7	1686	- 4,4	( 1763)
	DEZ	1662	+42,3	+ 1,8	1680	+ 0,8	1696	+ 0,6	( 1691)
1975	JAN	1598	+ 8,4	- 3,9	1650	- 1,8	1626	- 4,1	( 1600)
	FEB	1503	- 1,4	- 5,9	1476	-10,5	1476	- 9,2	( 1496)
	MAR	1305	-29,9	-13,2	1310	-11,2	1373	- 7,0	( 1399)
	APR	1415	-16,4	+ 8,4	1396	+ 6,6	1362	- 0,8	( 1298)
	MAI	1247	-36,1	-11,9	1141	-18,3	1173	-13,9	( 1214)
	JUN	1249	-21,7	+ 0,2	1201	+ 5,3	1242	+ 5,9	( 1124)
	JUL	1230	-35,2	- 1,5	1194	- 0,6	1148	- 7,6	( 1087)
	AUG	1071	-40,3	-12,9	1126	- 5,7	1158	+ 0,9	( 1130)
FERTIGWAREN									
1974	AUG	15078	+27,3	-11,3	16226	- 8,6	16279	- 7,3	16285
	SEP	15804	+24,0	+ 4,8	16200	- 0,2	16071	- 1,3	16245
	OKT	18076	+19,0	+14,4	16387	+ 1,2	16169	+ 0,6	16409
	NOV	16587	+17,6	- 8,2	16253	- 0,8	16430	+ 1,6	16072
	DEZ	17120	+33,8	+ 3,2	16863	+ 3,8	16476	+ 0,3	15816
1975	JAN	14290	- 2,4	-16,5	15630	- 7,3	15371	- 6,7	15813
	FEB	14852	+ 1,7	+ 3,9	15166	- 3,0	15166	- 1,3	(15716)
	MAR	14953	- 9,3	+ 0,7	14405	- 5,0	15046	- 0,8	(15628)
	APR	16743	+ 2,6	+12,0	15916	+10,5	15631	+ 3,9	(15556)
	MAI	14996	-14,4	-10,4	14170	-11,0	14638	- 6,4	(15502)
	JUN	15926	+13,4	+ 6,2	16371	+15,5	16546	+13,0	(15637)
	JUL	16450	- 3,2	+ 3,3	16833	+ 2,8	16561	+ 0,1	(16266)
	AUG	13114	-13,0	-20,3	14555	-13,5	14824	-10,5	(16142)

**8. AUSSENHANDEL (SPEZIALHANDEL)**  
**8.2. AUSFUHR - TATSÄCHLICHE WERTE (MILL. DM)**

JAHR	MONAT	ORIGINAL WERT			SAISONBEREINIGTER WERT		SAISON- UND ARBEITSTÄGLICH BEREINIGTER WERT		GLATTE KOMPONENTE	
		MILL. DM	VERÄNDERUNG VOR JAHR	IN O/O GEGEN VOR MONAT	MILL. DM	VERÄNDERUNG IN O/O GEGEN VOR MONAT	MILL. DM	VERÄNDERUNG IN O/O GEGEN VOR MONAT	MILL. DM	
VORERZEUGNISSE										
1974	AUG	4620	+68,4	- 1,3	4676	+ 0,4	4666	+ 1,4	( 4494)	
	SEP	4333	+58,4	- 6,2	4407	- 5,8	4424	- 5,2	( 4521)	
	OKT	4717	+45,3	+ 8,9	4531	+ 2,8	4427	+ 0,1	( 4496)	
	NOV	4257	+32,4	- 9,8	4279	- 5,6	4305	- 2,8	( 4416)	
	DEZ	3977	+37,6	- 6,6	4100	- 4,2	4185	- 2,8	( 4284)	
1975	JAN*	3621	- 1,1	- 9,0	3720	- 9,3	3642	-13,0	( 4104)	
	FEB	3685	+ 1,1	+ 1,8	3706	- 0,4	3706	+ 1,8	( 3887)	
	MAR	3310	-23,3	-10,2	3387	- 8,6	3561	- 3,9	( 3692)	
	APR	3762	-14,6	+13,7	3620	+ 6,9	3553	- 0,2	( 3467)	
	MAI	3226	-29,5	-14,2	3014	-16,7	3114	-12,4	( 3276)	
	JUN	3335	-15,5	+ 3,4	3421	+13,5	3497	+12,3	( 3220)	
	JUL	3225	-31,1	- 3,3	3212	- 6,1	3104	-11,2	( 3196)	
	AUG	2657	-42,5	-17,6	2679	-16,6	2736	-11,9	( 2622)	
	ENDERZEUGNISSE									
	1974	AUG	10458	+14,9	-15,0	11667	- 5,9	11784	- 3,1	12042
SEP		11471	+14,6	+ 9,7	11883	+ 1,9	11743	- 0,3	11975	
OKT		13358	+11,8	+16,5	12031	+ 1,2	11922	+ 1,5	12100	
NOV		12330	+13,2	- 7,7	12104	+ 0,6	12209	+ 2,4	11871	
DEZ		13143	+32,7	+ 6,6	12785	+ 5,6	12656	+ 3,7	11825	
1975	JAN	10669	- 2,8	-18,8	11269	-11,9	11177	-11,7	11886	
	FEB	11167	+ 1,9	+ 4,7	11573	+ 2,7	11573	+ 3,5	(11932)	
	MAR	11643	- 4,3	+ 4,3	11326	- 2,1	11737	+ 1,4	(12004)	
	APR	12981	+ 8,9	+11,5	12476	+10,2	12270	+ 4,5	(12097)	
	MAI	11770	- 9,1	- 9,3	11235	- 9,9	11568	- 5,7	(12200)	
	JUN	12590	+24,7	+ 7,0	13052	+16,2	13016	+12,5	(12404)	
	JUL	13224	+ 7,4	+ 5,0	13167	+ 0,9	13027	+ 0,1	(12994)	
	AUG	10457	+ 0,0	-20,9	11786	-10,5	11958	- 8,2	(12473)	
	ERZEUGNISSE DER GRUNDSTOFF- U. PRODUKTIONSGÜTERINDUSTRIEN									
	1974	AUG	6705	+70,9	- 0,7	6669	+ 0,5	6625	+ 0,8	6131
SEP		6277	+65,0	- 6,4	6438	- 3,5	6425	- 3,0	( 6179)	
OKT		6779	+46,3	+ 8,0	6446	+ 0,1	6289	- 2,1	( 6196)	
NOV		6119	+33,8	- 9,7	6147	- 4,6	6150	- 2,2	( 6235)	
DEZ		6008	+48,4	- 1,8	6294	+ 2,4	6341	+ 3,1	( 6177)	
1975	JAN	5470	+ 5,0	- 9,0	5565	-11,6	5469	-13,8	( 6096)	
	FEB	5504	+ 5,5	+ 0,6	5602	+ 0,7	5602	+ 2,4	( 5982)	
	MAR	4946	-21,7	-10,1	5244	- 6,4	5478	- 2,2	( 5790)	
	APR	5563	-10,3	+12,5	5364	+ 2,3	5236	- 4,4	( 5500)	
	MAI	4989	-25,9	-10,3	4557	-15,0	4666	-10,8	( 5144)	
	JUN	4945	-11,4	- 0,9	5133	+12,6	5224	+11,9	( 4714)	
	JUL	5059	-25,1	+ 2,3	4791	- 6,7	4666	-10,7	( 4205)	
	AUG	4158	-38,0	-17,8	4074	-15,0	4124	-11,6	( 3617)	
	ERZEUGNISSE DER INVESTITIONSGÜTERINDUSTRIEN									
	1974	AUG	8071	+11,6	-18,0	9194	- 7,5	9316	- 4,1	9403
SEP		8978	+10,6	+11,2	9407	+ 2,3	9244	- 0,8	( 9467)	
OKT		10670	+10,1	+18,8	9520	+ 1,2	9397	+ 1,7	( 9525)	
NOV		9951	+12,1	- 6,7	9638	+ 1,2	9726	+ 3,5	( 9548)	
DEZ		10708	+30,3	+ 7,6	10231	+ 6,2	10257	+ 5,5	( 9593)	
1975	JAN	8502	- 3,6	-20,6	8980	-12,2	8975	-12,5	( 9634)	
	FEB	8660	- 0,6	+ 1,9	9165	+ 2,1	9165	+ 2,1	( 9678)	
	MAR	9219	- 4,6	+ 6,5	9101	- 0,7	9373	+ 2,3	( 9716)	
	APR	10335	+ 8,2	+12,1	9901	+ 8,8	9705	+ 3,5	( 9717)	
	MAI	9355	- 9,6	- 9,5	8849	-10,6	9148	- 5,7	( 9735)	
	JUN	10343	+27,2	+10,6	10700	+20,9	10370	+13,4	( 9747)	
	JUL	10526	+ 6,9	+ 1,8	10390	- 2,9	10244	- 1,2	( 9753)	
	AUG	8164	+ 1,2	-22,4	9425	- 9,3	9613	- 6,2	( 9774)	
	ERZEUGNISSE DER VERBRAUCHSGÜTERINDUSTRIEN									
	1974	AUG	1855	+13,0	-13,2	1997	- 7,8	2030	- 2,8	1997
SEP		2045	+14,6	+10,2	2050	+ 2,7	2015	- 0,7	( 1995)	
OKT		2215	+ 7,1	+ 8,3	1988	- 3,0	1941	- 3,7	( 1989)	
NOV		1926	+ 5,5	-13,0	1947	- 2,1	1959	+ 0,9	( 1979)	
DEZ		1792	+12,7	- 7,0	1978	+ 1,6	2023	+ 3,3	( 1965)	
1975	JAN	1665	-15,1	- 7,1	1759	-11,1	1770	-12,5	( 1949)	
	FEB	1863	-10,1	+11,9	1813	+ 3,1	1813	+ 2,4	( 1928)	
	MAR	1852	-17,1	- 0,6	1708	- 5,8	1776	- 2,0	( 1897)	
	APR	2089	- 2,1	+12,8	1941	+13,6	1876	+ 5,6	( 1856)	
	MAI	1650	-24,8	-21,0	1584	-18,4	1656	-11,7	( 1820)	
	JUN	1772	- 0,9	+ 7,4	1901	+20,0	1880	+13,5	( 1780)	
	JUL	1919	-10,2	+ 8,3	1903	+ 0,1	1856	- 1,3	( 1735)	
	AUG	1590	-14,3	-17,1	1740	- 8,6	1780	- 4,1	( 1697)	
	INVESTITIONSGÜTER									
	1974	AUG	3926	+14,8	-16,7	4407	- 5,2	4419	- 3,6	4471
SEP		4265	+10,3	+ 8,6	4481	+ 1,7	4409	- 0,2	( 4518)	
OKT		3229	+17,6	+22,6	4682	+ 4,5	4612	+ 4,6	( 4565)	
NOV		4826	+17,7	- 7,7	4733	+ 1,1	4780	+ 3,6	( 4593)	
DEZ		5369	+33,7	+11,3	4943	+ 4,4	4980	+ 4,2	( 4638)	
1975	JAN	4299	+ 2,6	-19,9	4472	- 9,5	4442	-10,8	( 4688)	
	FEB	4096	+ 5,3	- 4,7	4511	+ 0,9	4511	+ 1,6	( 4740)	
	MAR	4535	+ 5,9	+10,7	4612	+ 2,2	4692	+ 4,0	( 4798)	
	APR	4954	+12,5	+ 9,2	4803	+ 4,1	4749	+ 1,2	( 4832)	
	MAI	4739	- 2,9	- 4,3	4443	- 7,5	4639	- 2,3	( 4872)	
	JUN	5070	+35,6	+ 7,0	5359	+20,6	5192	+11,9	( 4910)	
	JUL	5523	+17,2	+ 8,9	5311	- 0,9	5225	+ 0,6	( 4946)	
	AUG	4171	+ 6,2	-24,5	4724	-11,1	4824	- 7,7	( 4970)	



## 8. AUSSENHANDEL (SPEZIALHANDEL)

## 8.2. AUSFUHR - TATSÄCHLICHE WERTE (MILL. DM)

JAHR	MONAT	ORIGINALWERT			SAISONBEREINIGTER WERT		SAISON- UND ARBEITSTÄGLICH BEREINIGTER WERT		GLATTE KOMPONENTE
		MILL.DM	VERÄNDERUNG VORJAHR	IN O/O GEGEN VORMONAT	MILL.DM	VERÄNDERUNG IN O/O GEGEN VORMONAT	MILL.DM	VERÄNDERUNG IN O/O GEGEN VORMONAT	MILL.DM
VERBRAUCHSGÜTER									
1974	AUG	1576	-13,2	-26,4	1943	-15,6	2018	- 9,0	2103
	SEP	2006	- 8,7	+27,3	2022	+ 4,1	1978	- 2,0	( 2091)
	OKT	2238	-18,0	+11,6	1853	- 8,4	1853	- 6,3	( 2078)
	NOV	2139	- 4,8	- 4,4	2028	+ 9,4	2045	+10,4	( 2051)
	DEZ	2160	+25,7	+ 1,0	2290	+12,9	2254	+10,2	( 2038)
1975	JAN	1667	-23,4	-22,8	1804	-21,2	1824	-19,1	( 2020)
	FEB	1864	-19,2	+11,8	1853	+ 2,7	1853	+ 1,6	( 2002)
	MAR	2007	-26,6	+ 7,7	1747	- 5,7	1842	- 0,6	( 1984)
	APR	2180	- 6,5	+ 8,6	2025	+15,9	1962	+ 6,5	( 1970)
	MAI	1911	-23,2	-12,3	1780	-12,1	1776	- 9,5	( 1976)
	JUN	2066	+13,3	+ 8,1	2204	+23,8	2099	+18,2	( 1989)
	JUL	1929	- 9,9	- 6,6	2075	- 5,9	2069	- 1,4	( 2010)
	AUG	1655	+ 5,0	-14,2	2042	- 1,6	2072	+ 0,1	( 2060)
EG-LÄNDER									
1974	AUG	7606	+19,6	-19,1	8591	- 9,9	8701	- 6,1	8883
	SEP	8695	+23,8	+14,3	8819	+ 2,7	8691	- 0,1	8710
	OKT	9447	+12,0	+ 8,6	8565	- 2,9	8495	- 2,3	8689
	NOV	8318	+ 5,9	-12,0	8216	- 4,1	8236	- 3,0	8363
	DEZ	7929	+12,8	- 4,7	8121	- 1,2	8283	+ 0,6	8210
1975	JAN	7559	-10,0	- 4,7	7992	- 1,6	7963	- 3,9	8069
	FEB	7747	- 4,6	+ 2,5	7736	- 3,2	7736	- 2,9	( 7962)
	MAR	7647	-17,3	- 1,3	7242	- 6,4	7624	- 1,4	( 7879)
	APR	8788	- 1,4	+14,9	8292	+14,5	8090	+ 6,1	( 7818)
	MAI	7271	-24,1	-17,3	6970	-15,9	7188	-11,1	( 7769)
	JUN	8251	+ 5,1	+13,5	8452	+21,3	8302	+15,5	( 7819)
	JUL	7949	-15,5	- 3,7	8113	- 4,0	8043	- 3,1	( 8186)
	AUG	6375	-16,2	-19,8	7359	- 9,3	7440	- 7,5	( 7295)
ANDERE EUROPÄISCHE INDUSTRIALISIERTE LÄNDER									
1974	AUG	3974	+29,7	-12,6	4235	-10,5	4243	- 9,7	4204
	SEP	4072	+25,3	+ 2,5	4236	+ 0,0	4203	- 0,9	4199
	OKT	4584	+16,1	+12,6	4211	- 0,6	4162	- 1,0	4264
	NOV	4394	+18,5	- 4,1	4250	+ 0,9	4307	+ 3,5	4195
	DEZ	4386	+29,7	- 0,2	4332	+ 1,9	4319	+ 0,3	4160
1975	JAN	3859	+ 4,0	-12,0	4083	- 5,7	4028	- 6,7	4158
	FEB	3966	+ 5,1	+ 2,8	4048	- 0,9	4048	+ 0,5	( 4136)
	MAR	4111	- 1,1	+ 3,7	3948	- 2,5	4047	+ 0,0	( 4108)
	APR	4351	+ 4,2	+ 5,8	4212	+ 6,7	4168	+ 3,0	( 4071)
	MAI	3826	-13,1	-12,1	3667	-12,9	3778	- 9,4	( 4025)
	JUN	4103	+10,4	+ 7,2	4181	+14,0	4155	+10,0	( 3984)
	JUL	3957	-13,0	- 3,6	4111	- 1,7	4061	- 2,3	( 4079)
	AUG	3306	-16,8	-16,5	3595	-12,6	3656	-10,0	( 3790)
VEREINIGTE STAATEN									
1974	AUG	1323	+18,9	- 1,9	1377	+ 0,4	1384	- 0,3	( 1449)
	SEP	1198	-16,2	- 9,4	1235	-10,3	1278	- 7,7	( 1418)
	OKT	1421	+ 4,9	+18,6	1355	+ 9,7	1301	+ 1,8	( 1381)
	NOV	1439	+20,7	+ 1,3	1519	+12,1	1561	+20,0	( 1332)
	DEZ	1610	+54,5	+11,9	1640	+ 8,0	1475	- 5,5	( 1275)
1975	JAN	1262	- 7,3	-21,6	1268	-22,7	1217	-17,5	( 1205)
	FEB	983	-30,6	-22,1	1034	-18,5	1034	-15,0	( 1135)
	MAR	925	-46,4	- 5,9	869	-16,0	927	-10,3	( 1061)
	APR	1037	-35,7	+12,1	1000	+15,1	979	+ 5,6	( 1002)
	MAI	908	-47,8	-12,4	833	-16,7	800	-18,3	( 990)
	JUN	1009	-11,9	+11,1	932	+11,9	1092	+36,5	( 945)
	JUL	1024	-24,0	+ 1,5	1059	+13,6	1013	- 7,2	( 954)
	AUG	886	-33,0	-13,5	1024	- 3,3	1052	+ 3,8	( 1017)
ÜBRIGE INDUSTRIALISIERTE WESTLICHE LÄNDER									
1974	AUG	996	+36,4	+ 4,0	986	+ 5,0	986	+ 6,0	( 970)
	SEP	880	+27,4	-11,6	929	- 5,8	933	- 5,4	( 962)
	OKT	1024	+19,2	+16,4	939	+ 1,1	919	- 1,5	( 947)
	NOV	936	+16,1	- 8,6	929	- 1,1	935	+ 1,7	( 927)
	DEZ	946	+32,9	+ 1,1	939	+ 1,1	947	+ 1,3	( 901)
1975	JAN*	716	-12,5	-24,3	753	-19,8	742	-21,6	( 872)
	FEB	777	-14,8	+ 8,5	795	+ 5,6	795	+ 7,1	( 840)
	MAR	695	-27,3	-10,6	719	- 9,6	757	- 4,8	( 806)
	APR	795	-10,9	+14,4	804	+11,8	790	+ 4,4	( 776)
	MAI	743	-29,1	- 6,5	713	-11,3	726	- 8,1	( 759)
	JUN	799	+ 7,4	+ 7,5	811	+13,7	819	+12,8	( 777)
	JUL	807	-15,8	+ 1,0	785	- 3,2	773	- 5,6	( 812)
	AUG	701	-29,6	-13,1	687	-12,5	688	-11,0	( 771)

8. AUSSENHANDEL (SPEZIALHANDEL)  
8.2. AUSFUHR - TATSÄCHLICHE WERTE (MILL. DM)

JAHR	MONAT	ORIGINALWERT			SAISONBEREINIGTER WERT		SAISON- UND ARBEITSTÄGLICH BEREINIGTER WERT		GLATTE KOMPONENTE	
		MILL.-DM	VERÄNDERUNG VORJAHR	IN O/O GEGEN VORMONAT	MILL.-DM	VERÄNDERUNG IN O/O GEGEN VORMONAT	MILL.-DM	VERÄNDERUNG IN O/O GEGEN VORMONAT	MILL.-DM	
ENTWICKLUNGSLÄNDER										
1974	AUG	2880	+62,2	+ 8,6	2878	+ 9,3	2888	+12,2	( 2792)	
	SEP	2617	+55,1	- 9,1	2733	- 5,0	2763	- 4,3	( 2869)	
	OKT	3261	+46,4	+24,6	3087	+13,0	2967	+ 7,4	( 2939)	
	NOV	3029	+54,6	- 7,1	3037	- 1,6	3084	+ 3,9	( 3001)	
	DEZ	3405	+100,6	+12,4	3308	+ 8,9	3323	+ 7,7	( 3053)	
1975	JAN*	2698	+26,1	-20,8	2672	-19,2	2628	-20,9	( 3096)	
	FEB	2847	+31,7	+ 5,5	2944	+10,2	2944	+12,0	( 3127)	
	MAR	2791	+14,0	- 2,0	2850	- 3,2	2992	+ 1,6	( 3140)	
	APR	3159	+24,3	+13,2	3162	+10,9	3076	+ 2,8	( 3144)	
	MAI	3042	+ 8,9	- 3,7	2931	- 7,3	3033	- 1,4	( 3135)	
	JUN	3028	+38,5	- 0,5	3226	+10,1	3350	+10,5	( 3127)	
	JUL	3543	+33,5	+17,0	3434	+ 6,4	3310	- 1,2	( 3142)	
	AUG	2931	+ 1,8	-17,3	2961	-13,8	3031	- 8,4	( 3172)	
	OSTBLOCKLÄNDER									
	1974	AUG	1373	+45,9	- 4,5	1393	- 0,4	1397	+ 0,5	1418
SEP		1314	+63,8	- 4,3	1429	+ 2,6	1442	+ 3,2	1466	
OKT		1608	+52,9	+22,4	1558	+ 9,0	1534	+ 6,4	1484	
NOV		1466	+38,3	- 8,8	1471	- 5,6	1473	- 4,0	1494	
DEZ		1813	+55,9	+23,7	1603	+ 9,0	1568	+ 6,4	1496	
1975	JAN*	1244	+18,6	-31,4	1221	-23,8	1184	-24,5	1503	
	FEB	1373	+37,6	+10,4	1460	+19,6	1460	+23,3	( 1485)	
	MAR	1315	+15,0	- 4,2	1340	- 8,2	1398	- 4,2	( 1474)	
	APR*	1505	+28,6	+14,4	1588	+18,5	1571	+12,4	( 1476)	
	MAI	1660	+23,3	+10,3	1544	- 2,8	1537	- 2,2	( 1503)	
	JUN	1299	+11,9	-21,7	1419	- 8,1	1475	- 4,0	( 1518)	
	JUL	1718	+19,6	+32,3	1619	+14,1	1597	+ 8,3	( 1521)	
	AUG*	1213	-11,7	-29,4	1248	-22,9	1251	-21,7	( 1629)	
	SALDO INSGESAMT									
	1974	AUG	3164	- 1,7	-29,1	3537	-20,6	3663	-17,4	( 4365)
SEP		4099	+ 8,4	+29,6	3919	+10,8	3984	+ 8,8	( 4297)	
OKT		4639	+17,1	+13,2	4173	+ 6,5	3991	+ 0,2	( 4207)	
NOV		3925	+22,0	-15,4	4224	+ 1,2	4468	+12,0	( 4082)	
DEZ		5287	+74,5	+34,7	4799	+13,6	4606	+ 3,1	( 3936)	
1975	JAN	3606	+ 1,2	-31,8	3968	-17,3	3930	-14,7	( 3805)	
	FEB	3494	-31,1	- 3,1	3280	-17,3	3280	-16,5	( 3663)	
	MAR	3446	-25,7	- 1,4	3300	+ 0,6	3338	+ 1,8	( 3483)	
	APR	2809	-38,8	-18,5	2889	-12,5	2808	-15,9	( 3324)	
	MAI	3253	-33,5	+15,8	3121	+ 8,0	3244	+15,5	( 3181)	
	JUN	3092	+22,7	- 4,9	3559	+14,0	3705	+14,2	( 3065)	
	JUL	3715	-16,7	+20,1	3503	- 1,6	3349	- 9,6	( 2962)	
	AUG	1746	-44,8	-53,0	2361	-32,6	2542	-24,1	( 2778)	

## 8. AUSSENHANDEL (SPEZIALHANDEL)

## 8.3. EINFUHR - VOLUMEN (MILL. DM)

JAHR	MONAT	ORIGINALWERT			SAISONBEREINIGTER WERT		SAISON- UND ARBEITSTÄGLICH BEREINIGTER WERT		GLATTE KOMPONENTE	
		MILL.DM	VERÄNDERUNG VOR JAHR	IN O/O GEGEN VORMONAT	MILL.DM	VERÄNDERUNG IN O/O GEGEN VORMONAT	MILL.DM	VERÄNDERUNG IN O/O GEGEN VORMONAT	MILL.DM	
EINFUHR INSGESAMT										
1974	AUG	11210	+ 4,0	- 8,2	12013	- 1,7	12057	+ 0,9	11815	
	SEP	11154	+ 1,7	- 0,5	11685	- 2,7	11663	- 3,3	11681	
	OKT	12793	- 6,6	+14,7	12158	+ 4,0	11858	+ 1,7	11851	
	NOV	12056	- 3,2	- 5,8	11480	- 5,6	11499	- 3,0	11742	
	DEZ	11507	+ 8,5	- 4,6	11807	+ 2,8	11981	+ 4,2	11725	
1975	JAN	10698	- 7,8	- 7,0	10946	- 7,3	10923	- 8,8	11755	
	FEB	11243	+14,4	+ 5,1	11934	+ 9,0	11934	+ 9,3	(11761)	
	MAR	11131	- 6,3	- 1,0	10966	- 8,1	11389	- 4,6	(11758)	
	APR	13400	+14,3	+20,4	12869	+17,4	12487	+ 9,6	(11741)	
	MAI	11209	-10,9	-16,4	10731	-16,6	11001	-11,9	(11702)	
	JUN	12124	+ 9,3	+ 8,2	11982	+11,7	12191	+10,8	(11715)	
	JUL	12268	+ 0,5	+ 1,2	12171	+ 1,6	11896	- 2,4	(11570)	
	AUG	10447	- 6,8	-14,8	11259	- 7,5	11380	- 4,3	(10951)	
	ERNAHRUNGSWIRTSCHAFT									
	1974	AUG	2055	+ 2,2	+ 0,8	2144	- 0,6	2146	+ 0,6	2064
SEP		1797	- 8,0	-12,6	1989	- 7,2	2011	- 6,3	2073	
OKT		2318	- 3,3	+29,0	2084	+ 4,8	2030	+ 0,9	( 2072)	
NOV		2190	- 9,2	- 5,5	1984	- 4,8	1997	- 1,6	( 2071)	
DEZ		2168	+ 2,9	- 1,0	2080	+ 4,8	2081	+ 4,2	( 2072)	
1975	JAN	1948	- 6,7	-10,1	1957	- 5,9	1938	- 6,9	( 2070)	
	FEB*	2161	+31,4	+10,9	2336	+19,4	2327	+20,1	( 2080)	
	MAR	1969	- 3,8	- 8,9	2024	-13,4	2110	- 9,3	( 2082)	
	APR	2340	+10,6	+18,8	2341	+15,7	2279	+ 8,0	( 2086)	
	MAI	2196	- 7,0	- 6,2	2024	-13,5	2054	- 9,9	( 2090)	
	JUN	2130	+ 8,9	- 3,0	2182	+ 7,8	2228	+ 8,5	( 2095)	
	JUL	2062	+ 1,1	- 3,2	2123	- 2,7	2071	- 7,0	( 2100)	
	AUG	1948	- 5,2	- 5,5	2064	- 2,8	2089	+ 0,9	( 2117)	
	GEWERBLICHE WIRTSCHAFT (OHNE GÜTER DER BUNDESREG.)									
	1974	AUG	8880	+ 4,5	-10,2	9615	- 1,6	9639	+ 0,9	9433
SEP		8962	+ 1,5	+ 0,9	9353	- 2,7	9302	- 3,5	9330	
OKT		10186	- 6,9	+13,7	9691	+ 3,6	9454	+ 1,6	9466	
NOV		9540	- 2,5	- 6,3	9189	- 5,2	9200	- 2,7	9358	
DEZ		8981	+ 8,6	- 5,9	9379	+ 2,1	9565	+ 4,0	9325	
1975	JAN	8539	- 7,9	- 4,9	8712	- 7,1	8701	- 9,0	9334	
	FEB	8942	+12,5	+ 4,7	9410	+ 8,0	9410	+ 8,1	( 9314)	
	MAR	8903	- 7,1	- 0,4	8652	- 8,1	8972	- 4,7	( 9286)	
	APR	10545	+12,3	+18,4	10117	+16,9	9903	+10,4	( 9371)	
	MAI	8697	-12,6	-17,5	8444	-16,5	8732	-11,8	( 9438)	
	JUN	9690	+ 9,8	+11,4	9571	+13,3	9680	+10,9	( 9379)	
	JUL	9844	- 0,5	+ 1,6	9646	+ 0,8	9421	- 2,7	( 9268)	
	AUG	8097	- 8,8	-17,7	8807	- 8,7	8915	- 5,4	( 8610)	
	ROHSTOFFE UND HALBWAREN									
	1974	AUG	3136	+ 9,9	+ 0,8	3237	+ 7,5	3207	+ 8,7	( 2999)
SEP		2895	- 2,3	- 7,7	2997	- 7,4	3019	- 5,9	( 2996)	
OKT		3030	-12,4	+ 4,7	3074	+ 2,6	2993	- 0,9	( 2988)	
NOV		3174	+ 2,3	+ 4,8	3087	+ 0,4	3056	+ 2,1	( 2974)	
DEZ		2831	- 1,2	-10,8	2765	-10,4	2939	- 3,8	( 2953)	
1975	JAN	2800	- 9,6	- 1,1	2865	+ 3,6	2839	- 3,4	( 2928)	
	FEB	2824	+ 6,0	+ 0,9	2976	+ 3,9	2976	+ 4,8	( 2894)	
	MAR	2563	-15,9	- 9,2	2563	-13,9	2682	- 9,9	( 2838)	
	APR	3087	+ 4,4	+20,4	3029	+18,2	2961	+10,4	( 2785)	
	MAI	2682	-15,2	-13,1	2580	-14,8	2641	-10,8	( 2729)	
	JUN	2784	- 4,4	+ 3,8	2743	+ 6,3	2799	+ 6,0	( 2676)	
	JUL	2826	- 9,2	+ 1,5	2723	- 0,7	2641	- 5,6	( 2616)	
	AUG	2445	-22,0	-13,5	2532	- 7,0	2542	- 3,7	( 2562)	
	ROHSTOFFE									
	1974	AUG	1334	+ 7,7	+ 0,0	1362	+ 2,3	1362	+ 5,6	( 1289)
SEP		1282	- 1,5	- 3,9	1287	- 5,5	1296	- 4,8	( 1286)	
OKT		1308	-13,9	+ 2,0	1330	+ 3,3	1290	- 0,5	( 1281)	
NOV		1421	+ 5,5	+ 8,6	1378	+ 3,6	1365	+ 5,8	( 1274)	
DEZ		1231	+ 1,9	-13,4	1232	-10,6	1303	- 4,5	( 1263)	
1975	JAN	1176	-12,4	- 4,5	1196	- 2,9	1191	- 8,6	( 1249)	
	FEB	1151	- 1,4	- 2,1	1203	+ 0,6	1203	+ 1,0	( 1233)	
	MAR	1024	-19,1	-11,0	1030	-14,4	1098	- 8,7	( 1208)	
	APR	1268	+ 0,3	+23,8	1276	+23,9	1228	+11,8	( 1185)	
	MAI	1195	- 8,1	- 5,8	1145	-10,3	1170	- 4,7	( 1162)	
	JUN	1223	- 6,9	+ 2,3	1184	+ 3,4	1213	+ 3,7	( 1143)	
	JUL	1195	-10,4	- 2,3	1182	- 0,2	1143	- 5,8	( 1126)	
	AUG	1059	-20,6	-11,4	1087	- 8,0	1097	- 4,0	( 1093)	
	HALBWAREN									
	1974	AUG	1802	+11,7	+ 1,4	1875	+11,6	1856	+13,7	( 1701)
SEP		1613	- 3,1	-10,5	1710	- 8,8	1702	- 8,3	( 1699)	
OKT		1722	-11,2	+ 6,8	1685	- 1,5	1645	- 3,3	( 1697)	
NOV		1754	- 0,1	+ 1,9	1709	+ 1,4	1688	+ 2,6	( 1693)	
DEZ		1599	- 3,6	- 8,8	1584	- 7,3	1679	- 0,5	( 1687)	
1975	JAN	1624	- 7,5	+ 1,6	1671	+ 5,5	1659	- 1,2	( 1679)	
	FEB	1673	+11,7	+ 3,0	1776	+ 6,3	1776	+ 7,1	( 1666)	
	MAR	1539	-13,6	- 8,0	1534	-13,6	1594	-10,2	( 1640)	
	APR	1819	+ 7,4	+18,2	1755	+14,4	1727	+ 8,3	( 1614)	
	MAI	1486	-20,2	-18,3	1437	-18,1	1506	-12,8	( 1583)	
	JUN	1561	- 2,4	+ 5,0	1562	+ 8,7	1573	+ 4,4	( 1548)	
	JUL	1631	- 8,2	+ 4,5	1542	- 1,3	1498	- 4,8	( 1498)	
	AUG	1386	-23,1	-15,0	1443	- 6,4	1453	- 3,0	( 1465)	

## 8. AUSSENHANDEL (SPEZIALHANDEL)

## 8.3. EINFUHR - VOLUMEN (MILL. DM)

JAHR	MONAT	ORIGINALWERT			SAISONBEREINIGTER WERT		SAISON- UND ARBEITSTÄGLICH BEREINIGTER WERT		GLATTE KOMPONENTE	
		MILL.DM	VERÄNDERUNG VORJAHR	IN O/O GEGEN VORMONAT	MILL.DM	VERÄNDERUNG IN O/O GEGEN VORMONAT	MILL.DM	VERÄNDERUNG IN O/O GEGEN VORMONAT	MILL.DM	
FERTIGWAREN (OHNE GUETER DER BUNDESREG.)										
1974	AUG	5744	+ 1,8	-15,3	6374	- 4,8	6390	- 2,9	6267	
	SEP	6067	+ 3,5	+ 5,6	6329	- 0,7	6259	- 2,1	6255	
	OKT	7156	- 4,4	+17,9	6591	+ 4,1	6401	+ 2,3	6413	
	NOV	6366	- 4,8	-11,0	6098	- 7,5	6135	- 4,2	6376	
	DEZ	6150	+13,9	- 3,4	6530	+ 7,1	6626	+ 8,0	6411	
1975	JAN	5739	- 7,0	- 6,7	5921	- 9,3	5925	-10,6	6460	
	FEB	6118	+15,8	+ 6,6	6431	+ 8,6	6431	+ 8,5	( 6483)	
	MAR	6340	- 3,0	+ 3,6	6444	+ 0,2	6574	+ 2,2	( 6496)	
	APR	7458	+15,9	+17,6	6994	+ 8,5	6843	+ 4,1	( 6495)	
	MAI	6015	-11,5	-19,3	5793	-17,2	6078	-11,2	( 6479)	
	JUN	6906	+16,7	+14,8	6780	+17,0	6821	+12,2	( 6494)	
	JUL	7018	+ 3,5	+ 1,6	6843	+ 0,9	6668	- 2,2	( 6286)	
	AUG	5652	- 1,6	-19,5	6280	- 8,2	6416	- 3,8	( 5941)	
	VORERZEUGNISSE									
	1974	AUG	1696	- 0,8	-14,2	1882	- 2,1	1876	- 0,7	1800
SEP		1686	- 7,3	- 0,6	1792	- 4,8	1787	- 4,7	1785	
OKT		2032	- 6,3	+20,5	1835	+ 2,4	1783	- 0,2	1808	
NOV		1808	- 8,9	-11,0	1739	- 5,2	1751	- 1,8	1778	
DEZ		1561	- 2,8	-13,7	1762	+ 1,3	1819	+ 3,9	1775	
1975	JAN	1628	-16,3	+ 4,3	1641	- 6,9	1638	-10,0	1762	
	FEB	1741	+ 7,0	+ 6,9	1794	+ 9,3	1794	+ 9,5	( 1755)	
	MAR	1685	-15,3	- 3,2	1695	- 5,5	1725	- 3,8	( 1764)	
	APR	1948	+ 4,6	+15,6	1901	+12,2	1862	+ 7,9	( 1785)	
	MAI	1756	-14,2	- 9,9	1620	-14,8	1693	- 9,1	( 1837)	
	JUN	1984	+13,7	+13,0	1911	+18,0	1920	+13,4	( 1881)	
	JUL	1963	- 0,7	- 1,1	1912	+ 0,1	1861	- 3,1	( 1882)	
	AUG*	1503	-11,4	-23,4	1659	-13,2	1685	- 9,5	( 1866)	
	ENDERZEUGNISSE (OHNE GUETER DER BUNDESREG.)									
	1974	AUG	4049	+ 2,9	-15,7	4508	- 6,0	4582	- 1,6	4534
SEP		4381	+ 8,3	+ 8,2	4556	+ 1,1	4501	- 1,8	4506	
OKT		5124	- 3,6	+17,0	4727	+ 3,8	4618	+ 2,6	4613	
NOV		4558	- 3,1	-11,0	4387	- 7,2	4436	- 3,9	4586	
DEZ		4589	+21,0	+ 0,7	4799	+ 9,4	4806	+ 8,3	4611	
1975	JAN	4111	- 2,7	-10,4	4306	-10,3	4309	-10,3	4646	
	FEB	4377	+19,7	+ 6,5	4657	+ 8,2	4657	+ 8,1	( 4661)	
	MAR	4655	+ 2,3	+ 6,4	4471	- 4,0	4638	- 0,4	( 4671)	
	APR	5510	+20,5	+18,4	5132	+14,8	4970	+ 7,2	( 4675)	
	MAI	4259	-10,3	-22,7	4196	-18,2	4348	-12,5	( 4675)	
	JUN	4921	+18,0	+15,5	4889	+16,5	4916	+13,1	( 4685)	
	JUL	5055	+ 5,3	+ 2,7	4996	+ 2,2	4890	- 0,5	( 4707)	
	AUG	4149	+ 2,5	-17,9	4622	- 7,5	4708	- 3,7	( 4515)	
	HALBWAREN UND VORERZEUGNISSE									
	1974	AUG	3498	+ 5,3	- 6,8	3769	+ 4,5	3767	+ 7,7	( 3548)
SEP		3299	- 5,3	- 5,7	3462	- 8,1	3453	- 8,3	( 3536)	
OKT		3754	- 8,6	+13,8	3554	+ 2,7	3453	+ 0,0	( 3516)	
NOV		3561	- 4,8	- 5,1	3483	- 2,0	3470	+ 0,5	( 3488)	
DEZ		3160	- 3,2	-11,3	3322	- 4,6	3511	+ 1,2	( 3453)	
1975	JAN	3252	-12,1	+ 2,9	3346	+ 0,7	3337	- 5,0	( 3413)	
	FEB	3414	+ 9,2	+ 5,0	3574	+ 6,8	3574	+ 7,1	( 3374)	
	MAR	3224	-14,5	- 5,6	3152	-11,8	3283	- 8,1	( 3348)	
	APR	3766	+ 5,9	+16,8	3659	+16,1	3569	+ 8,7	( 3344)	
	MAI	3242	-17,0	-13,9	3065	-16,2	3218	- 9,8	( 3402)	
	JUN	3545	+ 6,0	+ 9,3	3487	+13,8	3517	+ 9,3	( 3423)	
	JUL	3594	- 4,3	+ 1,4	3495	+ 0,2	3384	- 3,8	( 3488)	
	AUG*	2890	-17,4	-19,6	3091	-11,6	3134	- 7,4	( 3521)	
	ERZEUGNISSE DER ERNAHRUNGSINDUSTRIE, TABAKWAREN									
	1974	AUG	963	+ 8,2	+ 6,4	985	- 0,2	997	+ 3,3	941
SEP		857	- 7,3	-11,0	898	- 8,8	902	- 9,5	( 944)	
OKT		1111	- 3,8	+29,6	940	+ 4,7	920	+ 2,0	( 946)	
NOV		1036	- 8,4	- 6,8	914	- 2,8	922	+ 0,2	( 950)	
DEZ		1025	+ 6,3	- 1,1	971	+ 6,2	979	+ 6,2	( 954)	
1975	JAN	916	- 9,8	-10,6	884	- 9,0	888	- 9,3	( 958)	
	FEB	958	+27,9	+ 4,6	1038	+17,4	1038	+16,9	( 967)	
	MAR	895	- 5,5	- 6,6	928	-10,6	960	- 7,5	( 977)	
	APR	1051	+19,7	+17,4	1088	+17,2	1054	+ 9,8	( 983)	
	MAI	978	+ 2,5	- 6,9	975	-10,4	989	- 6,2	( 989)	
	JUN	967	+20,9	- 1,1	1049	+ 7,6	1058	+ 7,0	( 994)	
	JUL	962	+ 6,3	- 0,5	1031	- 1,7	1007	- 4,8	( 999)	
	AUG	880	- 8,6	- 8,5	922	-10,6	938	- 6,9	( 1005)	
	ERZEUGNISSE DER GRUNDSTOFF- UND PRODUKTIONSGUETERINDUSTRIEN									
	1974	AUG	3412	+ 7,6	- 5,5	3548	+ 3,5	3546	+ 6,6	3308
SEP		3154	- 4,2	- 7,6	3347	- 5,7	3329	- 6,1	( 3285)	
OKT		3524	- 9,5	+11,7	3267	- 2,4	3192	- 4,1	( 3262)	
NOV		3294	- 5,8	- 6,5	3241	- 0,8	3214	+ 0,7	( 3238)	
DEZ		2916	- 4,8	-11,5	3130	- 3,4	3302	+ 2,7	( 3214)	
1975	JAN	2951	-14,4	+ 1,2	3082	- 1,5	3109	- 5,8	( 3195)	
	FEB	3121	+ 8,7	+ 5,8	3364	+ 9,1	3364	+ 8,2	( 3192)	
	MAR	2952	-16,7	- 5,4	2956	-12,1	3057	- 9,1	( 3175)	
	APR	3488	+ 3,4	+18,2	3420	+15,7	3315	+ 8,4	( 3133)	
	MAI	3003	-18,5	-13,9	2795	-18,3	2899	-12,5	( 3100)	
	JUN	3292	+ 0,4	+ 9,6	3215	+15,0	3199	+10,3	( 3064)	
	JUL	3370	- 6,6	+ 2,4	3156	- 1,8	3074	- 3,9	( 3026)	
	AUG	2778	-18,6	-17,6	2924	- 7,4	2961	- 3,7	( 2974)	

## 8. AUSSENHANDEL (SPEZIALHANDEL)

## 8.3. EINFUHR - VOLUMEN (MILL. DM)

JAHR	MONAT	ORIGINALWERT			SAISONBEREINIGTER WERT		SAISON- UND ARBEITSTÄGLICH BEREINIGTER WERT		GLATTE KOMPONENTE
		MILL.DM	VERÄNDERUNG VORJAHR	IN O/O GEGEN VORMONAT	MILL.DM	VERÄNDERUNG IN O/O GEGEN VORMONAT	MILL.DM	VERÄNDERUNG IN O/O GEGEN VORMONAT	MILL.DM
ERZEUGNISSE DER INVESTITIONSGUETERINDUSTRIEN									
1974	AUG	2350	- 2,3	-19,7	2713	- 8,3	2790	- 1,7	2751
	SEP	2672	+ 7,8	+13,7	2836	+ 4,5	2787	- 0,1	( 2760)
	OKT	3136	- 2,7	+17,4	2745	- 3,2	2682	- 3,8	( 2770)
	NOV	2867	- 2,0	- 8,6	2751	+ 0,2	2775	+ 3,5	( 2780)
	DEZ	3029	+23,1	+ 5,7	3066	+11,5	3061	+10,3	( 2794)
1975	JAN	2448	- 3,4	-19,2	2673	-12,8	2703	-11,7	( 2811)
	FEB	2566	+15,8	+ 4,8	2880	+ 7,7	2880	+ 6,5	( 2842)
	MAR	2881	+ 4,2	+12,3	2849	- 1,1	2971	+ 3,2	( 2875)
	APR	3538	+26,5	+22,8	3301	+15,9	3179	+ 7,0	( 2905)
	MAI	2698	-11,8	-23,7	2575	-22,0	2684	-15,6	( 2919)
	JUN	3156	+21,7	+17,0	3075	+19,4	3031	+12,9	( 2930)
	JUL	3068	+ 4,9	- 2,8	3068	- 0,2	3003	- 0,9	( 2940)
	AUG	2455	+ 4,5	-20,0	2847	- 7,2	2918	- 2,8	( 2942)
ERZEUGNISSE DER VERBRAUCHSGUETERINDUSTRIEN									
1974	AUG	1842	+ 5,7	-10,4	1978	- 2,4	2014	+ 2,3	1922
	SEP	1931	+ 3,0	+ 4,8	1930	- 2,4	1913	- 5,0	( 1930)
	OKT	2248	- 2,2	+16,4	1899	- 1,6	1847	- 3,5	( 1938)
	NOV	1960	+ 0,9	-12,8	1933	+ 1,8	1963	+ 6,3	( 1953)
	DEZ	1776	+18,4	- 9,4	2058	+ 6,5	2061	+ 5,0	( 1964)
1975	JAN	1917	- 1,6	+ 7,9	1917	- 6,9	1925	- 6,6	( 1978)
	FEB	2087	+27,3	+ 8,9	2130	+11,1	2130	+10,6	( 1998)
	MAR	1991	+ 0,5	- 4,6	1950	- 8,5	2007	- 5,8	( 2017)
	APR	2226	+12,6	+11,8	2147	+10,1	2081	+ 3,7	( 2031)
	MAI	1826	- 6,6	-18,0	1870	-12,9	1934	- 7,1	( 2041)
	JUN	2052	+20,6	+12,4	2135	+14,2	2146	+11,0	( 2051)
	JUL	2254	+ 9,7	+ 9,8	2188	+ 2,5	2132	- 0,7	( 2060)
	AUG	1847	+ 0,3	-18,1	1997	- 8,7	2045	- 4,1	( 2060)
INVESTITIONSGUETER									
1974	AUG	824	-12,6	-16,8	889	-12,2	923	- 5,1	931
	SEP	856	+13,7	+ 3,9	980	+10,2	956	+ 3,6	( 933)
	OKT	988	- 2,3	+15,4	919	- 6,2	899	- 6,0	( 936)
	NOV	951	- 0,7	- 3,7	931	+ 1,3	946	+ 5,2	( 942)
	DEZ	1124	+20,2	+18,2	1057	+13,5	1065	+12,6	( 946)
1975	JAN	818	- 9,0	-27,2	905	-14,4	902	-15,3	( 950)
	FEB	781	- 9,5	- 4,5	875	- 3,3	875	- 3,0	( 956)
	MAR	1055	+10,5	+35,1	1004	+14,7	1061	+21,3	( 963)
	APR	1195	+34,6	+13,3	1133	+12,8	1093	+ 3,0	( 975)
	MAI	896	-14,8	-25,0	859	-24,2	916	-16,2	( 982)
	JUN	1027	+18,3	+14,6	1022	+19,0	982	+ 7,2	( 990)
	JUL	1070	+ 8,1	+ 4,2	1073	+ 5,0	1052	+ 7,1	( 998)
	AUG	900	+ 9,2	-15,9	977	- 8,9	1008	- 4,2	( 1001)
VERBRAUCHSGUETER									
1974	AUG	1749	+ 7,1	-13,4	1909	- 3,8	1952	+ 1,3	1832
	SEP	1866	+ 1,4	+ 6,7	1832	- 4,0	1824	- 6,6	( 1843)
	OKT	2165	- 4,5	+16,0	1794	- 2,1	1740	- 4,6	( 1857)
	NOV	1869	- 1,4	-13,7	1829	+ 2,0	1853	+ 6,5	( 1882)
	DEZ	1782	+29,1	- 4,7	2014	+10,1	2009	+ 8,4	( 1900)
1975	JAN	1782	+ 9,5	+ 0,0	1890	- 6,2	1907	- 5,1	( 1926)
	FEB	2034	+42,6	+14,1	2138	+13,1	2138	+12,1	( 1960)
	MAR	2024	+10,4	- 0,5	1993	- 6,8	2053	- 4,0	( 1992)
	APR	2269	+20,1	+12,1	2162	+ 8,5	2087	+ 1,7	( 2014)
	MAI	1792	- 5,9	-21,0	1828	-15,4	1868	-10,5	( 2030)
	JUN	2045	+26,9	+14,1	2124	+16,2	2144	+14,8	( 2043)
	JUL	2220	+ 9,9	+ 8,6	2160	+ 1,7	2104	- 1,9	( 2054)
	AUG	1852	+ 5,9	-16,6	2023	- 6,3	2069	- 1,7	( 2061)
EG-LÄNDER									
1974	AUG	5517	+ 3,4	-13,9	6169	- 4,2	6287	+ 1,0	6068
	SEP	5892	+ 3,2	+ 6,8	6185	+ 0,3	6152	- 2,1	( 6065)
	OKT	6786	- 6,5	+15,2	5990	- 3,2	5844	- 5,0	( 6063)
	NOV	6132	- 5,6	- 9,6	5926	- 1,1	5959	+ 2,0	( 6052)
	DEZ	5731	+ 8,8	- 6,5	6235	+ 5,2	6327	+ 6,2	( 6054)
1975	JAN	5252	-13,5	- 8,4	5577	-10,6	5652	-10,7	( 6054)
	FEB	6011	+15,8	+14,5	6359	+14,0	6359	+12,5	( 6090)
	MAR	5995	- 6,0	- 0,3	5893	- 7,3	6091	- 4,2	( 6113)
	APR	6957	+10,3	+16,0	6627	+12,5	6377	+ 4,7	( 6115)
	MAI	5974	-13,4	-14,1	5574	-15,9	5749	- 9,8	( 6116)
	JUN	6518	+11,4	+ 9,1	6382	+14,5	6348	+10,4	( 6115)
	JUL	6471	+ 1,0	- 0,7	6415	+ 0,5	6256	- 1,4	( 6112)
	AUG	5269	- 4,5	-18,6	5970	- 6,9	6085	- 2,7	( 6115)
UEBRIGE LÄNDER									
1974	AUG	5691	+ 4,6	- 1,9	5801	+ 0,9	5849	+ 5,2	5542
	SEP	5261	+ 0,1	- 7,6	5574	- 3,9	5539	- 5,3	( 5536)
	OKT	6007	- 6,7	+14,2	5483	- 1,6	5356	- 3,3	( 5532)
	NOV	5923	- 0,6	- 1,4	5597	+ 2,1	5576	+ 4,1	( 5541)
	DEZ	5777	+ 8,2	- 2,5	5719	+ 2,2	5819	+ 4,4	( 5541)
1975	JAN	5446	- 1,6	- 5,7	5495	- 3,9	5532	- 4,9	( 5546)
	FEB	5232	+13,1	- 3,9	5768	+ 5,0	5768	+ 4,3	( 5584)
	MAR	5136	- 6,7	- 1,8	5282	- 8,4	5509	- 4,5	( 5611)
	APR	6443	+19,0	+25,4	6350	+20,2	6148	+11,6	( 5610)
	MAI	5235	- 7,8	-18,7	5195	-18,2	5342	-13,1	( 5592)
	JUN	5606	+ 6,9	+ 7,1	5731	+10,3	5783	+ 8,3	( 5566)
	JUL	5797	- 0,1	+ 3,4	5701	- 0,5	5569	- 3,7	( 5532)
	AUG	5178	- 9,0	-10,7	5320	- 6,7	5398	- 3,1	( 5466)

## 8. AUSSENHANDEL (SPEZIALHANDEL)

## 8.4. AUSFUHR-VOLUMEN (MILL. DM)

JAHR	MONAT	ORIGINALWERT			SAISONBEREINIGTER WERT		SAISON- UND ARBEITSTÄGEGLEICH BEREINIGTER WERT		GLATTE KOMPONENTE	
		MILL. DM	VERÄNDERUNG VORJAHR	IN O/O GEGEN VORMONAT	MILL. DM	VERÄNDERUNG IN O/O GEGEN VORMONAT	MILL. DM	VERÄNDERUNG IN O/O GEGEN VORMONAT	MILL. DM	
AUSFUHR INSGESAMT										
1974	AUG	14365	+ 9,6	-11,5	15626	- 4,9	15746	- 1,9	15801	
	SEP	14760	+ 5,6	+ 2,7	15300	- 2,1	15240	- 3,2	15509	
	OKT	16918	+ 2,3	+14,6	15938	+ 4,2	15672	+ 2,8	15444	
	NOV	15353	+ 0,7	- 9,3	14995	- 5,9	15105	- 3,6	14892	
	DEZ	15575	+13,7	+ 1,4	15373	+ 2,5	15425	+ 2,1	14585	
1975	JAN	13303	-15,0	-14,6	13578	-11,7	13458	-12,8	14364	
	FEB	13351	-10,8	+ 0,4	13745	+ 1,2	13745	+ 2,1	(14144)	
	MAR	13436	-19,7	+ 0,6	12894	- 6,2	13541	- 1,5	(13963)	
	APR	15002	- 6,7	+11,7	14402	+11,7	13975	+ 3,2	(13827)	
	MAI	13225	-23,4	-11,8	12480	-13,3	12827	- 8,2	(13736)	
	JUN	14112	+ 3,1	+ 6,7	14696	+17,8	14759	+15,1	(14061)	
	JUL	14358	-11,5	+ 1,7	14451	- 1,7	14196	- 3,8	(14349)	
	AUG	11652	-18,9	-18,8	12962	-10,3	13129	- 7,5	(13429)	
	GEWERBLICHE WIRTSCHAFT									
	1974	AUG	13654	+ 9,8	-11,6	14929	- 4,8	15056	- 2,2	15040
SEP		14042	+ 5,7	+ 2,8	14596	- 2,2	14442	- 4,1	14733	
OKT		16128	+ 3,0	+14,9	14544	- 0,4	14388	- 0,4	14642	
NOV		14541	+ 0,5	- 9,8	14268	- 1,9	14356	- 0,2	14096	
DEZ		14814	+13,8	+ 1,9	14672	+ 2,8	14640	+ 2,0	13797	
1975	JAN	12465	-15,8	-15,9	12885	-12,2	12760	-12,8	13610	
	FEB	12589	-11,6	+ 1,0	13032	+ 1,1	13032	+ 2,1	(13410)	
	MAR	12748	-20,2	+ 1,3	12314	- 5,5	12880	- 1,2	(13247)	
	APR	14177	- 7,7	+11,2	13688	+11,2	13420	+ 4,2	(13122)	
	MAI	12540	-23,9	-11,5	11875	-13,2	12283	- 8,5	(13027)	
	JUN	13386	+ 2,5	+ 6,7	13912	+17,2	13867	+12,9	(13072)	
	JUL	13590	-12,0	+ 1,5	13719	- 1,4	13542	- 2,3	(13573)	
	AUG	10889	-20,3	-19,9	12247	-10,7	12438	- 8,2	(12657)	
	ROHSTOFFE UND HALBWAREN									
	1974	AUG	1518	+ 7,7	- 8,7	1575	- 6,0	1590	- 2,3	( 1561)
SEP		1452	+ 6,7	- 4,3	1521	- 3,4	1530	- 3,8	( 1528)	
OKT		1557	- 6,7	+ 7,2	1524	+ 0,2	1472	- 3,8	( 1490)	
NOV		1383	-12,3	-11,2	1387	- 9,0	1400	- 4,9	( 1448)	
DEZ		1400	+ 0,6	+ 1,2	1391	+ 0,3	1451	+ 3,6	( 1402)	
1975	JAN	1334	-19,7	- 4,7	1329	- 4,5	1310	- 9,7	( 1355)	
	FEB	1304	-18,1	- 2,2	1299	- 2,3	1299	- 0,8	( 1309)	
	MAR	1212	-31,1	- 7,1	1155	-11,1	1254	- 3,5	( 1281)	
	APR	1365	-14,4	+12,6	1375	+19,0	1315	+ 4,9	( 1255)	
	MAI	1219	-30,7	-10,7	1146	-16,7	1186	- 9,8	( 1290)	
	JUN	1297	-10,7	+ 6,4	1326	+15,7	1343	+13,2	( 1265)	
	JUL	1230	-26,0	- 5,2	1244	- 6,2	1196	-10,9	( 1229)	
	AUG	1053	-30,6	-14,4	1106	-11,1	1131	- 5,4	( 1092)	
	ROHSTOFFE									
	1974	AUG	341	+ 3,3	-13,7	351	-12,2	362	- 6,0	( 351)
SEP		326	+ 4,5	- 4,4	331	- 5,7	330	- 8,8	( 345)	
OKT		346	- 7,5	+ 6,1	332	+ 0,3	319	- 3,3	( 338)	
NOV		319	-13,6	- 7,8	310	- 6,6	321	+ 0,6	( 330)	
DEZ		297	- 5,4	- 6,9	305	- 1,6	326	+ 1,6	( 323)	
1975	JAN	288	-24,8	- 3,0	295	- 3,3	295	- 9,5	( 316)	
	FEB	300	-18,9	+ 4,2	312	+ 5,8	312	+ 5,8	( 314)	
	MAR	304	-18,5	+ 1,3	296	- 5,1	315	+ 1,0	( 309)	
	APR	355	- 1,4	+16,8	354	+19,6	338	+ 7,3	( 304)	
	MAI	304	-22,6	-14,4	285	-19,5	300	-11,2	( 305)	
	JUN	343	+ 2,7	+12,8	338	+18,6	333	+11,0	( 298)	
	JUL	310	-21,5	- 9,6	309	- 8,6	295	-11,4	( 293)	
	AUG	255	-25,2	-17,7	272	-12,0	284	- 3,7	( 288)	
	HALBWAREN									
	1974	AUG	1177	+ 9,0	- 7,2	1227	- 4,1	1238	- 0,6	( 1215)
SEP		1125	+ 7,2	- 4,4	1192	- 2,9	1200	- 3,1	( 1190)	
OKT		1211	- 6,5	+ 7,6	1185	- 0,6	1145	- 4,6	( 1159)	
NOV		1064	-11,8	-12,1	1080	- 8,9	1089	- 4,9	( 1122)	
DEZ		1103	+ 2,3	+ 3,7	1087	+ 0,6	1128	+ 3,6	( 1082)	
1975	JAN	1046	-18,2	- 5,2	1034	- 4,9	1017	- 9,8	( 1039)	
	FEB	1004	-17,9	- 4,0	988	- 4,4	988	- 2,9	( 996)	
	MAR	909	-34,5	- 9,5	856	-13,4	935	- 5,4	( 965)	
	APR	1009	-18,2	+11,0	1017	+18,8	973	+ 4,1	( 938)	
	MAI	914	-33,0	- 9,4	855	-15,9	883	- 9,2	( 960)	
	JUN	954	-14,8	+ 4,4	980	+14,6	997	+12,9	( 935)	
	JUL	920	-27,4	- 3,6	934	- 4,7	899	- 9,8	( 924)	
	AUG	797	-32,3	-13,4	850	- 9,0	867	- 3,6	( 861)	
	FERTIGWAREN									
	1974	AUG	12136	+10,1	-12,0	13344	- 4,7	13445	- 2,2	13457
SEP		12591	+ 5,6	+ 3,7	13060	- 2,1	12922	- 3,9	13206	
OKT		14571	+ 4,2	+15,7	13110	+ 0,4	12973	+ 0,4	13148	
NOV		13158	+ 2,1	- 9,7	12894	- 1,6	12980	+ 0,1	12674	
DEZ		13414	+15,4	+ 1,9	13239	+ 2,7	13195	+ 1,7	12417	
1975	JAN	11131	-15,3	-17,0	11588	-12,5	11468	-13,1	12263	
	FEB	11286	-10,8	+ 1,4	11730	+ 1,2	11730	+ 2,3	(12091)	
	MAR	11535	-18,8	+ 2,2	11147	- 5,0	11628	- 0,9	(11952)	
	APR	12812	- 6,9	+11,1	12310	+10,4	12088	+ 4,0	(11848)	
	MAI	11321	-23,1	-11,6	10725	-12,9	11101	- 8,2	(11773)	
	JUN	12089	+ 4,2	+ 6,8	12584	+17,3	12545	+13,0	(11834)	
	JUL	12359	-10,4	+ 2,2	12463	- 1,0	12303	- 1,9	(12344)	
	AUG	9836	-19,0	-20,4	11124	-10,7	11300	- 8,2	(11564)	

## 8. AUSSENHANDEL (SPEZIALHANDEL)

## 8.4. AUSFUHR-VOLUMEN (MILL. DM)

JAHR	MONAT	ORIGINALWERT			SAISONBEREINIGTER WERT		SAISON- UND ARBEITSTÄGLICH BEREINIGTER WERT		GLATTE KOMPONENTE	
		MILL. DM	VERÄNDERUNG VORJAHR	IN O/O GEGEN VORMONAT	MILL. DM	VERÄNDERUNG IN O/O GEGEN VORMONAT	MILL. DM	VERÄNDERUNG IN O/O GEGEN VORMONAT	MILL. DM	
VORERZEUGNISSE										
1974	AUG	3493	+22,8	- 2,6	3570	- 1,0	3573	+ 0,9	( 3418)	
	SEP	3253	+16,9	- 6,9	3316	- 7,1	3328	- 6,9	( 3367)	
	OKT	3503	+ 7,3	+ 7,7	3321	+ 0,2	3216	- 3,4	( 3290)	
	NOV	3157	- 0,5	- 9,9	3159	- 4,9	3187	- 0,9	( 3188)	
	DEZ	2956	+ 5,1	- 6,4	3028	- 4,1	3127	- 1,9	( 3068)	
1975	JAN	2707	-19,7	- 8,4	2756	- 9,0	2714	-13,2	( 2934)	
	FEB	2762	-14,0	+ 2,0	2771	+ 0,5	2771	+ 2,1	( 2797)	
	MAR	2548	-29,9	- 7,7	2540	- 8,3	2675	- 3,5	( 2704)	
	APR	2908	-18,9	+14,1	2830	+11,4	2752	+ 2,9	( 2623)	
	MAI	2506	-31,6	-13,8	2361	-16,6	2476	-10,0	( 2616)	
	JUN	2642	-14,9	+ 5,4	2781	+17,8	2833	+14,4	( 2664)	
	JUL	2565	-28,5	- 2,9	2611	- 6,1	2508	-11,5	( 2537)	
	AUG*	2116	-39,4	-17,5	2145	-17,8	2200	-12,3	( 2403)	
	ENDERZEUGNISSE									
	1974	AUG	8643	+ 5,6	-15,3	9648	- 5,8	9781	- 1,8	9755
SEP		9337	+ 2,1	+ 8,0	9578	- 0,7	9536	- 2,5	9733	
OKT		11068	+ 3,2	+18,5	10061	+ 5,0	9732	+ 2,1	( 9708)	
NOV		10001	+ 2,9	- 9,6	9853	- 2,1	10039	+ 3,2	( 9673)	
DEZ		10459	+18,7	+ 4,6	10140	+ 2,9	10325	+ 2,8	( 9628)	
1975	JAN	8424	-13,9	-19,5	8978	-11,5	8943	-13,4	( 9576)	
	FEB	8524	- 9,7	+ 1,2	8827	- 1,7	8827	- 1,3	( 9519)	
	MAR	8987	-15,0	+ 5,4	8634	- 2,2	8984	+ 1,8	( 9446)	
	APR	9904	- 2,7	+10,2	9685	+12,2	9417	+ 4,8	( 9362)	
	MAI	8816	-20,2	-11,0	8393	-13,3	8858	- 5,9	( 9267)	
	JUN	9447	+11,1	+ 7,2	9843	+17,3	9917	+12,0	( 9162)	
	JUL	9794	- 4,0	+ 3,7	9712	- 1,3	9396	- 5,3	( 9076)	
	AUG	7720	-10,7	-21,2	8896	- 8,4	9153	- 2,6	( 9062)	
	ERZEUGNISSE DER GRUNDSTOFF- U. PRODUKTIONSGUETERINDUSTRIEN									
	1974	AUG	4923	+20,6	- 1,6	4944	- 1,0	4984	+ 2,2	4667
SEP		4574	+18,2	- 7,1	4743	- 4,1	4688	- 5,9	( 4637)	
OKT		4916	+ 5,9	+ 7,5	4609	- 2,8	4518	- 3,6	( 4592)	
NOV		4385	- 2,4	-10,8	4388	- 4,8	4399	- 2,6	( 4554)	
DEZ		4359	+12,2	- 0,6	4559	+ 3,9	4606	+ 4,7	( 4476)	
1975	JAN	3981	-15,7	- 8,7	4009	-12,1	3965	-13,9	( 4378)	
	FEB	3963	-10,8	- 0,5	4071	+ 1,5	4071	+ 2,7	( 4275)	
	MAR	3687	-27,6	- 7,0	3605	-11,4	3852	- 5,4	( 4141)	
	APR	4150	-15,2	+12,6	4065	+12,8	3937	+ 2,2	( 3962)	
	MAI	3686	-29,2	-11,2	3400	-16,4	3532	-10,3	( 3775)	
	JUN	3768	-11,6	+ 2,2	3998	+17,6	3956	+12,0	( 3563)	
	JUL	3801	-24,0	+ 0,9	3699	- 7,5	3608	- 8,8	( 3325)	
	AUG	3142	-36,2	-17,3	3190	-13,8	3261	- 9,6	( 3075)	
	ERZEUGNISSE DER INVESTITIONSGUETERINDUSTRIEN									
	1974	AUG	6579	+ 4,0	-18,3	7622	- 7,0	7708	- 4,0	7697
SEP		7239	- 0,6	+10,0	7603	- 0,2	7480	- 3,0	( 7682)	
OKT		8800	+ 3,2	+21,6	7712	+ 1,4	7599	+ 1,6	( 7661)	
NOV		8033	+ 3,6	- 8,7	7709	+ 0,0	7767	+ 2,2	( 7608)	
DEZ		8442	+17,7	+ 5,1	8037	+ 4,3	8086	+ 4,1	( 7573)	
1975	JAN	6585	-14,5	-22,0	6962	-13,4	6943	-14,1	( 7533)	
	FEB	6563	-11,3	- 0,3	7044	+ 1,2	7044	+ 1,5	( 7490)	
	MAR	7016	-15,9	+ 6,9	6896	- 2,1	7122	+ 1,1	( 7441)	
	APR	7787	- 3,7	+11,0	7435	+ 7,8	7288	+ 2,3	( 7359)	
	MAI	6952	-20,4	-10,7	6534	-12,1	6792	- 6,8	( 7301)	
	JUN	7628	+12,9	+ 9,7	7971	+22,0	7709	+13,5	( 7239)	
	JUL	7691	- 4,4	+ 0,8	7668	- 3,8	7542	- 2,2	( 7174)	
	AUG	5913	-10,1	-23,1	7031	- 8,3	7182	- 4,8	( 7123)	
	ERZEUGNISSE DER VERBRAUCHSGUETERINDUSTRIEN									
	1974	AUG	1671	+ 2,1	-13,0	1796	- 8,0	1830	- 2,9	1799
SEP		1800	+ 2,2	+ 7,7	1807	+ 0,6	1773	- 3,1	( 1788)	
OKT		1944	- 5,0	+ 8,0	1717	- 5,0	1681	- 5,2	( 1775)	
NOV		1700	- 5,6	-12,6	1709	- 0,5	1726	+ 2,7	( 1758)	
DEZ		1581	+ 0,3	- 7,0	1738	+ 1,7	1785	+ 3,4	( 1741)	
1975	JAN	1513	-21,3	- 4,3	1567	- 9,8	1578	-11,6	( 1722)	
	FEB	1614	-17,1	+ 6,7	1592	+ 1,6	1592	+ 0,9	( 1699)	
	MAR	1646	-20,3	+ 2,0	1525	- 4,2	1580	- 0,8	( 1673)	
	APR	1844	- 4,3	+12,0	1740	+14,1	1686	+ 6,7	( 1643)	
	MAI	1497	-25,2	-18,8	1439	-17,3	1504	-10,8	( 1626)	
	JUN	1627	+ 0,1	+ 8,7	1740	+20,9	1698	+12,9	( 1609)	
	JUL	1738	- 9,5	+ 6,8	1733	- 0,4	1696	- 0,1	( 1595)	
	AUG	1436	-14,1	-17,4	1582	- 8,7	1620	- 4,5	( 1590)	
	INVESTITIONSGUETER									
	1974	AUG	3113	+ 7,1	-17,3	3582	- 3,2	3571	- 2,8	3575
SEP		3336	- 2,0	+ 7,2	3527	- 1,5	3477	- 2,6	( 3583)	
OKT		4207	+11,5	+26,1	3725	+ 5,6	3664	+ 5,4	( 3590)	
NOV		3821	+10,3	- 9,2	3726	+ 0,0	3758	+ 2,6	( 3585)	
DEZ		4094	+20,4	+ 7,1	3769	+ 1,2	3817	+ 1,6	( 3591)	
1975	JAN	3281	- 6,9	-19,9	3434	- 8,9	3397	-11,0	( 3603)	
	FEB	3083	- 4,6	- 6,0	3439	+ 0,1	3439	+ 1,2	( 3611)	
	MAR	3443	- 3,8	+11,7	3501	+ 1,8	3551	+ 3,3	( 3624)	
	APR	3715	+ 2,3	+ 7,9	3581	+ 2,3	3559	+ 0,2	( 3612)	
	MAI	3514	-14,1	- 5,4	3227	- 9,9	3394	- 4,6	( 3611)	
	JUN	3726	+22,3	+ 6,0	3964	+22,8	3829	+12,8	( 3609)	
	JUL	4006	+ 6,4	+ 7,5	3841	- 3,1	3772	- 1,5	( 3605)	
	AUG	2979	- 4,3	-25,6	3484	- 9,3	3562	- 5,6	( 3591)	

## 8. AUSSENHANDEL (SPEZIALHANDEL)

## 8.4. AUSFUHR-VOLUMEN (MILL. DM)

JAHR	MONAT	ORIGINALWERT			SAISONBEREINIGTER WERT		SAISON- UND ARBEITSTÄGLICH BEREINIGTER WERT		GLATTE KOMPONENTE	
		MILL.DM	VERAENDERUNG VORJAHR	IN O/O GEGEN VORMONAT	MILL.DM	VERAENDERUNG IN O/O GEGEN VORMONAT	MILL.DM	VERAENDERUNG IN O/O GEGEN VORMONAT	MILL.DM	
VERBRAUCHSGUETER										
1974	AUG	1285	-22,0	-25,7	1581	-15,9	1649	- 8,8	1695	
	SEP	1629	-17,9	+26,8	1619	+ 2,4	1583	- 4,0	( 1671)	
	OKT	1785	-27,3	+ 9,6	1421	-12,2	1421	-10,2	( 1647)	
	NOV	1691	-15,5	- 5,3	1578	+11,0	1597	+12,4	( 1613)	
	DEZ	1667	+ 9,6	- 1,4	1782	+12,9	1761	+10,3	( 1592)	
1975	JAN	1300	-29,9	-22,0	1422	-20,2	1442	-18,1	( 1569)	
	FEB	1443	-26,6	+11,0	1440	+ 1,3	1440	- 0,1	( 1546)	
	MAR	1550	-31,6	+ 7,4	1356	- 5,8	1429	- 0,8	( 1527)	
	APR	1682	-12,2	+ 8,5	1570	+15,8	1517	+ 6,2	( 1513)	
	MAI	1454	-27,7	-13,6	1370	-12,7	1368	- 9,8	( 1521)	
	JUN	1577	+ 6,3	+ 8,5	1704	+24,4	1610	+17,7	( 1537)	
	JUL	1475	-14,7	- 6,5	1613	- 5,3	1607	- 0,2	( 1563)	
	AUG	1266	- 1,5	-14,2	1583	- 1,9	1610	+ 0,2	( 1616)	
	EG-LAENDER									
	1974	AUG	5997	- 0,1	-20,0	6888	-10,7	7015	- 5,8	6898
SEP		6820	+ 3,3	+13,7	6991	+ 1,5	6865	- 2,1	( 6837)	
OKT		7482	- 5,2	+ 9,7	6641	- 5,0	6517	- 5,1	( 6768)	
NOV		6561	- 9,6	-12,3	6453	- 2,8	6483	- 0,5	( 6684)	
DEZ		6189	- 3,8	- 5,7	6413	- 0,6	6725	+ 3,7	( 6596)	
1975	JAN	5870	-23,2	- 5,2	5859	- 8,6	5911	-12,1	( 6495)	
	FEB	5893	-16,4	+ 0,4	6015	+ 2,7	6015	+ 1,8	( 6390)	
	MAR	5923	-24,8	+ 0,5	5670	- 5,7	5920	- 1,6	( 6273)	
	APR	6777	- 9,3	+14,4	6397	+12,8	6183	+ 4,4	( 6112)	
	MAI	5605	-29,2	-17,3	5268	-17,6	5501	-11,0	( 6001)	
	JUN	6369	- 0,7	+13,6	6597	+25,2	6268	+13,9	( 5890)	
	JUL	6084	-18,8	- 4,5	6200	- 6,0	6073	- 3,1	( 5779)	
	AUG	4873	-18,7	-19,9	5825	- 6,0	5957	- 1,9	( 5698)	
	UEBRIGE LAENDER									
	1974	AUG	8373	+17,9	- 4,3	8711	- 0,4	8768	+ 1,8	8489
SEP		7959	+ 7,8	- 4,9	8389	- 3,7	8284	- 5,5	( 8494)	
OKT		9452	+ 9,3	+18,8	8544	+ 1,8	8418	+ 1,6	( 8483)	
NOV		8787	+10,1	- 7,0	8561	+ 0,2	8613	+ 2,3	( 8457)	
DEZ		9385	+29,1	+ 6,8	9126	+ 6,6	8984	+ 4,3	( 8411)	
1975	JAN	7433	- 7,3	-20,8	7837	-14,1	7733	-13,9	( 8347)	
	FEB	7458	- 6,1	+ 0,3	7889	+ 0,7	7889	+ 2,0	( 8272)	
	MAR	7513	-15,6	+ 0,7	7448	- 5,6	7782	- 1,4	( 8171)	
	APR	8226	- 4,8	+ 9,5	8061	+ 8,2	7917	+ 1,7	( 8023)	
	MAI	7620	-18,6	- 7,4	7164	-11,1	7410	- 6,4	( 7861)	
	JUN	7743	+ 6,0	+ 1,6	8320	+16,1	8267	+11,6	( 7673)	
	JUL	8273	- 5,4	+ 6,8	8062	- 3,1	7922	- 4,2	( 7457)	
	AUG	6779	-19,0	-18,1	7173	-11,0	7314	- 7,7	( 7224)	



## 8. AUSSENHANDEL (SPEZIALHANDEL)

## 8.5. INDEX DER DURCHSCHNITTSWERTE (1970 = 100)

JAHR	MONAT	ORIGINALWERT			SAISONBEREINIGTER WERT		SAISON- UND ARBEITSTÄGLICH BEREINIGTER WERT		GLATTE KOMPONENTE
		INDEX	VERÄNDERUNG VORJAHR	IN O/O GEGEN VORMONAT	INDEX	VERÄNDERUNG IN O/O GEGEN VORMONAT	INDEX	VERÄNDERUNG IN O/O GEGEN VORMONAT	INDEX
EINFUHR INSGESAMT									
1974	AUG	134,3	+34,0	+ 2,8	134,5	+ 2,1	134,5	+ 2,0	(132,6)
	SEP	132,2	+30,2	- 1,6	133,3	- 0,9	133,3	- 0,9	(133,3)
	OKT	131,1	+28,7	- 0,8	132,7	- 0,5	132,8	- 0,4	(133,3)
	NOV	130,6	+21,5	- 0,4	131,4	- 1,0	131,5	- 1,0	(132,7)
	DEZ	129,2	+13,9	- 1,1	131,0	- 0,3	130,9	- 0,5	(131,5)
1975	JAN	128,9	+ 7,2	- 0,2	129,1	- 1,5	128,7	- 1,7	(129,8)
	FEB	126,8	+ 0,6	- 1,6	125,9	- 2,5	125,9	- 2,2	(127,9)
	MAR	126,6	- 0,3	- 0,2	124,1	- 1,4	124,5	- 1,1	(126,2)
	APR	126,0	+ 0,0	- 0,5	124,8	+ 0,6	124,9	+ 0,3	(124,8)
	MAI	127,1	- 0,6	+ 0,9	124,9	+ 0,1	124,6	- 0,2	(124,4)
	JUN	127,5	- 1,3	+ 0,3	126,7	+ 1,4	126,5	+ 1,5	(125,2)
	JUL	125,0	- 4,3	- 2,0	126,8	+ 0,1	127,1	+ 0,5	(127,9)
	AUG*	131,4	- 2,2	+ 5,1	131,5	+ 3,7	131,5	+ 3,5	(123,9)
	AUSFUHR INSGESAMT								
1974	AUG	126,8	+18,5	+ 0,9	126,0	+ 0,8	126,1	+ 1,0	126,0
	SEP	127,5	+19,6	+ 0,6	127,5	+ 1,2	127,5	+ 1,1	127,6
	OKT	126,4	+16,7	- 0,9	127,2	- 0,2	127,2	- 0,2	128,8
	NOV	128,1	+17,5	+ 1,3	128,9	+ 1,3	128,8	+ 1,3	129,8
	DEZ	129,4	+17,7	+ 1,0	130,0	+ 0,9	130,2	+ 1,1	130,5
1975	JAN	130,8	+17,0	+ 1,1	131,0	+ 0,8	131,0	+ 0,6	130,9
	FEB	132,9	+14,3	+ 1,6	133,2	+ 1,7	133,2	+ 1,7	(131,2)
	MAR	130,5	+11,0	- 1,8	130,2	- 2,3	130,5	- 2,0	(131,2)
	APR	131,3	+ 9,3	+ 0,6	130,9	+ 0,5	130,8	+ 0,2	(131,2)
	MAI	132,3	+ 9,1	+ 0,8	131,7	+ 0,6	131,6	+ 0,6	(130,9)
	JUN	131,5	+ 7,0	- 0,6	131,5	- 0,2	131,6	+ 0,0	(130,9)
	JUL	132,7	+ 5,6	+ 0,9	131,8	+ 0,2	131,8	+ 0,2	(130,5)
	AUG	132,8	+ 4,7	+ 0,1	132,1	+ 0,2	132,1	+ 0,2	(131,6)

9. VERKEHR  
9.1 BEFOERDERTE GÜTER (1 000 T)

JAHR	MONAT	ORIGINALWERT			SAISONBEREINIGTER WERT		SAISON- UND ARBEITSTÄGLICH BEREINIGTER WERT		GLATTE KOMPONENTE
		1 000 T	VERÄNDERUNG VORJAHR	IN O/O GEGEN VORMONAT	1 000 T	VERÄNDERUNG IN O/O GEGEN VORMONAT	1 000 T	VERÄNDERUNG IN O/O GEGEN VORMONAT	1 000 T
EISENBAHNVERKEHR									
1974	JUN	31127	+ 4,2	- 9,8	33040	- 3,6	33485	- 2,2	34144
	JUL	35398	+10,3	+13,7	35349	+ 7,0	34869	+ 4,1	33806
	AUG	32978	+ 2,3	- 6,8	33610	- 4,9	33747	- 3,2	(33611)
	SEP	32709	+ 3,9	- 0,8	33520	- 0,3	33422	- 1,0	(33344)
	OKT	38011	+ 2,1	+16,2	33777	+ 0,8	33191	- 0,7	(32999)
	NOV	35123	- 2,6	- 7,6	32323	- 4,3	32549	- 1,9	(32674)
	DEZ	30813	- 0,9	-12,3	32027	- 0,9	32767	+ 0,7	(32193)
1975	JAN	32463	- 7,9	+ 5,4	31286	- 2,3	31211	- 4,7	(31553)
	FEB	27369	-13,3	-15,7	30383	- 2,9	30383	- 2,7	(30868)
	MAR*	25746	-25,9	- 5,9	24946	-17,9	25494	-16,1	(29965)
	APR	28516	-13,8	+10,8	29603	+18,7	29052	+14,0	(28923)
	MAI	25093	-27,3	-12,0	25711	-13,1	26393	- 9,2	(27732)
	JUN	26229	-15,7	+ 4,5	27557	+ 7,2	27619	+ 4,6	(26344)
FERNVERKEHR MIT LASTKRAFTFAHRZEUGEN									
1974	JUN	18155	- 0,8	-10,4	18117	- 4,9	18358	- 4,7	18944
	JUL	19860	+11,7	+ 9,4	19617	+ 8,3	18962	+ 3,3	18793
	AUG	18403	- 1,8	- 7,3	18375	- 6,3	18715	- 1,3	(18783)
	SEP	19576	+ 5,6	+ 6,4	19270	+ 4,9	19027	+ 1,7	(18767)
	OKT	21053	+ 0,0	+ 7,5	18862	- 2,1	18562	- 2,4	(18746)
	NOV	18303	+ 1,5	-13,1	18417	- 2,4	18610	+ 0,3	(18721)
	DEZ*	14956	- 6,4	-18,3	16782	- 8,9	17475	- 6,1	(18680)
1975	JAN	17300	- 5,1	+15,7	18185	+ 8,4	18414	+ 5,4	(18665)
	FEB	16712	- 2,9	- 3,4	18309	+ 0,7	18309	- 0,6	(18663)
	MAR	17551	- 7,5	+ 5,0	17643	- 3,6	17930	- 2,1	(18592)
	APR	20247	+ 3,3	+15,4	19485	+10,4	19021	+ 6,1	(18507)
	MAI	18124	-10,6	-10,5	17214	-11,7	17663	- 7,1	(18407)
	JUN	19623	+ 8,1	+ 8,3	19264	+11,9	18919	+ 7,1	(18332)
BINNENSCHIFFFAHRT									
1974	JUN	21261	- 1,9	- 7,5	19706	- 2,8	20149	+ 0,4	21370
	JUL	22669	+ 5,3	+ 6,6	21580	+ 9,5	21405	+ 6,2	21140
	AUG	21754	- 0,8	- 4,0	20625	- 4,4	20493	- 4,3	(21044)
	SEP	20880	+ 2,9	- 4,0	21449	+ 4,0	21543	+ 5,1	(20919)
	OKT	22892	+ 2,7	+ 9,6	22309	+ 4,0	21783	+ 1,1	(20761)
	NOV	21171	+ 0,8	- 7,5	21152	- 5,2	21134	- 3,0	(20561)
	DEZ	18357	- 2,6	-13,3	19514	- 7,7	20705	- 2,0	(20249)
1975	JAN	17788	- 5,8	- 3,1	20848	+ 6,8	20442	- 1,3	(19960)
	FEB	18266	- 2,3	+ 2,7	20401	- 2,1	20401	- 0,2	(19790)
	MAR	18156	-13,9	- 0,6	18226	-10,7	19040	- 6,7	(19453)
	APR	20524	- 4,4	+13,0	19589	+ 7,5	19121	+ 0,4	(19072)
	MAI	18892	-17,8	- 8,0	16639	-15,1	17215	-10,0	(18646)
	JUN	19710	- 7,3	+ 4,3	17785	+ 6,9	17815	+ 3,5	(18173)
LUFTVERKEHR									
1974	JUN	32,71	+ 0,0	-14,0	34,95	- 7,4	35,40	- 5,1	36,22
	JUL	34,14	+ 9,0	+ 4,4	36,53	+ 4,5	36,24	+ 2,4	35,89
	AUG	32,84	+ 2,3	- 3,8	35,01	- 4,2	34,89	- 3,7	35,74
	SEP	34,47	- 0,6	+ 5,0	34,60	- 1,2	34,60	- 0,8	35,31
	OKT	37,61	+ 0,2	+ 9,1	35,40	+ 2,3	35,00	+ 1,2	35,22
	NOV	36,71	- 1,8	- 2,4	34,57	- 2,3	34,58	- 1,2	34,70
	DEZ	33,85	- 4,2	- 7,8	33,68	- 2,6	34,17	- 1,2	(34,25)
1975	JAN	31,70	- 6,4	- 6,4	34,26	+ 1,7	33,94	- 0,7	(33,77)
	FEB	33,17	- 3,6	+ 4,6	34,20	- 0,2	34,20	+ 0,8	(33,58)
	MAR	37,13	-10,9	+11,9	32,66	- 4,5	33,21	- 2,9	(33,15)
	APR	36,21	- 3,3	- 2,5	35,29	+ 8,1	35,07	+ 5,6	(32,52)
	MAI	32,38	-14,9	-10,6	32,51	- 7,9	33,01	- 5,9	(32,98)
	JUN	31,79	- 2,8	- 1,8	34,00	+ 4,6	34,23	+ 3,7	(33,13)
ROHRFERNLEITUNGEN (ROHES ERDOEL)									
1974	AUG	7512	- 2,6	+ 7,2	7457	+ 3,9	7451	+ 5,4	( 6862)
	SEP	6867	- 5,2	- 8,6	6977	- 6,4	6998	- 6,1	( 6774)
	OKT	7413	- 9,8	+ 8,0	7157	+ 2,6	7068	+ 1,0	( 6680)
	NOV	7202	- 6,6	- 2,8	6964	- 2,7	6898	- 2,4	( 6582)
	DEZ	6613	- 9,6	- 8,2	6406	- 8,0	6632	- 3,9	( 6480)
1975	JAN*	5586	-22,3	-15,5	5349	-16,5	5371	-19,0	( 6377)
	FEB	4927	-12,5	-11,8	5441	+ 1,7	5441	+ 1,3	( 6274)
	MAR	5809	- 6,0	+17,9	5930	+ 9,0	6081	+11,8	( 6143)
	APR	5061	-21,2	-12,9	5620	- 5,2	5487	- 9,8	( 6036)
	MAI	5950	-13,9	+17,6	5955	+ 6,0	5998	+ 9,3	( 5932)
	JUN	6291	-15,6	+ 5,7	6108	+ 2,6	6081	+ 1,4	( 5883)
	JUL	6020	-14,1	- 4,3	6087	- 0,3	6059	- 0,4	( 5980)
	AUG	6431	-14,4	+ 6,8	6164	+ 1,3	6099	+ 0,7	( 5850)
SEESCHIFFFAHRT									
1974	APR	13661	+24,8	+ 0,4	13831	+ 4,6	13859	+ 4,7	13269
	MAI	14214	+19,0	+ 4,0	13816	- 0,1	13675	- 1,3	13274
	JUN	13384	+13,0	- 5,8	13202	- 4,4	13284	- 2,9	13207
	JUL	13135	+10,8	- 1,9	13281	+ 0,6	13164	- 0,9	13166
	AUG	12627	+ 7,6	- 3,9	12875	- 3,1	12952	- 1,6	13076
	SEP	11792	- 1,4	- 6,6	12195	- 5,3	12276	- 5,2	12913
	OKT	12651	- 2,8	+ 7,3	12035	- 1,3	11938	- 2,8	(12754)
	NOV	12758	+ 3,6	+ 0,8	12820	+ 6,5	12761	+ 6,9	(12615)
	DEZ	12426	- 0,9	- 2,6	12094	- 5,7	12143	- 4,8	(12464)
1975	JAN	12283	+ 0,9	- 1,2	12354	+ 2,1	12187	+ 0,4	(12259)
	FEB	10952	-11,3	-10,8	11696	- 5,3	11696	- 4,0	(11994)
	MAR	11026	-19,0	+ 0,7	10875	- 7,0	11260	- 3,7	(11627)
	APR	10444	-23,5	- 5,3	10395	- 4,4	10257	- 8,9	( 9623)

9. VERKEHR  
9.2 GELEISTETE TONNENKILOMETER (MILL. TKM)

JAHR	MONAT	ORIGINALWERT			SAISONBEREINIGTER WERT		SAISON- UND ARBEITSTÄGLICH BEREINIGTER WERT		GLATTE KOMPONENTE
		MILL. TKM	VERÄNDERUNG VORJAHR	IN O/O GEGEN VORMONAT	MILL. TKM	VERÄNDERUNG IN O/O GEGEN VORMONAT	MILL. TKM	VERÄNDERUNG IN O/O GEGEN VORMONAT	
EISENBAHNVERKEHR (TARIF-TKM)									
1974	JUN	5534	+ 1,7	-10,7	5850	- 2,9	5926	- 2,0	6025
	JUL	6243	+ 8,3	+12,8	6235	+ 6,6	6129	+ 3,4	5928
	AUG	5780	+ 0,8	- 7,4	5941	- 4,7	5929	- 3,3	( 5875)
	SEP	5734	- 0,2	- 0,8	5839	- 1,7	5814	- 1,9	( 5808)
	OKT	6443	- 0,4	+12,4	5861	+ 0,4	5761	- 0,9	( 5727)
	NOV	5912	- 6,6	- 8,2	5565	- 5,1	5556	- 3,6	( 5647)
	DEZ	5295	- 1,8	-10,4	5487	- 1,4	5720	+ 3,0	( 5543)
1975	JAN	5551	-13,2	+ 4,8	5322	- 3,0	5300	- 7,3	( 5414)
	FEB	4903	-14,5	-13,5	5225	- 1,8	5225	- 1,4	( 5273)
	MAR	4655	-26,0	- 3,1	4638	-11,2	4824	- 7,7	( 5094)
	APR	5006	-16,0	+ 7,5	5157	+11,2	5038	+ 4,4	( 4890)
	MAI	4431	-28,5	-11,5	4349	-15,7	4458	-11,5	( 4661)
	JUN	4631	-16,3	+ 4,5	4804	+10,5	4812	+ 7,9	( 4392)
FERNVERKEHR MIT LASTKRAFTFAHRZEUGEN (TARIF-TKM)									
1974	JUN	4738	+ 1,0	- 9,8	4730	- 5,3	4791	- 4,8	4956
	JUL	5148	+12,5	+ 8,7	5099	+ 7,8	4936	+ 3,0	4962
	AUG	4657	- 1,1	- 9,5	4791	- 6,0	4881	- 1,1	4964
	SEP	5046	+ 6,2	+ 8,4	4994	+ 4,2	4950	+ 1,4	4894
	OKT	5439	+ 0,6	+ 7,8	4909	- 1,7	4818	- 2,7	4917
	NOV	4793	+ 1,9	-11,9	4799	- 2,2	4840	+ 0,5	4838
	DEZ*	3908	- 7,4	-18,5	4329	- 9,8	4436	- 8,3	( 4804)
1975	JAN	4529	- 6,5	+15,9	4666	+ 7,8	4715	+ 6,3	( 4774)
	FEB	4417	- 4,2	- 2,5	4700	+ 0,7	4700	- 0,3	( 4746)
	MAR	4591	- 8,4	+ 3,9	4580	- 2,6	4669	- 0,7	( 4846)
	APR	5189	+ 2,3	+13,0	5102	+11,4	4997	+ 7,0	( 4740)
	MAI	4641	-11,7	-10,6	4466	-12,5	4617	- 7,6	( 4812)
	JUN	5041	+ 6,4	+ 8,6	4998	+11,9	4978	+ 7,8	( 5037)
BINNENSCHIFFFAHRT (EFFEKTIV-TKM)									
1974	JUN	4438	+ 0,6	- 3,7	3915	+ 0,6	4012	+ 4,0	4328
	JUL	4712	+ 3,5	+ 6,2	4250	+ 8,6	4220	+ 5,2	4288
	AUG	4364	- 1,0	- 7,4	4118	- 3,1	4088	- 3,1	( 4282)
	SEP	4151	+ 6,9	- 4,9	4390	+ 6,6	4416	+ 8,0	( 4270)
	OKT	4520	+ 4,9	+ 8,9	4644	+ 5,8	4537	+ 2,7	( 4252)
	NOV	4237	+ 3,8	- 6,3	4372	- 5,9	4355	- 4,0	( 4216)
	DEZ	3800	+ 0,6	-10,3	3977	- 9,0	4241	- 2,6	( 4158)
1975	JAN	3696	- 1,6	- 2,7	4359	+ 9,6	4252	+ 0,3	( 4107)
	FEB	3717	- 2,9	+ 0,6	4186	- 4,0	4186	- 1,6	( 4101)
	MAR	3753	-11,0	+ 1,0	3812	- 8,9	4000	- 4,4	( 4062)
	APR	4377	+ 0,8	+16,6	4127	+ 8,3	4031	+ 0,8	( 4020)
	MAI	4143	-10,1	- 5,3	3518	-14,8	3628	-10,0	( 3973)
	JUN	4293	- 3,3	+ 3,6	3705	+ 5,3	3710	+ 2,3	( 3922)
LUFTVERKEHR (EFFEKTIV-TKM)									
1974	JUN	12,67	+10,0	- 9,4	13,34	- 2,7	13,52	- 0,1	13,23
	JUL	12,27	+ 9,5	- 3,2	13,30	- 0,3	13,25	- 2,0	13,17
	AUG	11,90	+ 3,0	- 3,0	12,80	- 3,8	12,75	- 3,8	13,16
	SEP	12,67	+ 2,9	+ 6,5	12,73	- 0,5	12,69	- 0,5	13,02
	OKT	13,67	+ 2,2	+ 7,9	12,94	+ 1,6	12,85	+ 1,3	13,01
	NOV	13,46	- 0,4	- 1,5	12,76	- 1,4	12,80	- 0,4	12,85
	DEZ	12,42	- 0,5	- 7,7	12,48	- 2,2	12,57	- 1,8	(12,68)
1975	JAN	11,74	- 3,5	- 5,5	12,62	+ 1,1	12,47	- 0,8	(12,49)
	FEB	12,31	+ 0,5	+ 4,9	12,64	+ 0,2	12,64	+ 1,4	(12,43)
	MAR	13,74	- 8,4	+11,6	12,03	- 4,8	12,25	- 3,1	(12,42)
	APR	13,45	- 1,5	- 2,1	13,06	+ 8,6	13,05	+ 6,5	(12,24)
	MAI	12,05	-13,8	-10,4	11,99	- 8,2	12,19	- 6,6	(12,30)
	JUN	11,75	- 7,3	- 2,5	12,31	+ 2,7	12,33	+ 1,1	(11,69)
ROHRFERNLEITUNGEN (ROHES ERDOEL, EFFEKTIV-TKM)									
1974	AUG	1316	- 6,7	+ 2,1	1344	+ 2,5	1341	+ 4,1	1277
	SEP	1204	- 8,9	- 8,5	1255	- 6,6	1258	- 6,2	1257
	OKT	1309	-12,8	+ 8,7	1252	- 0,2	1239	- 1,5	1220
	NOV	1233	- 9,1	- 5,8	1157	- 7,6	1138	- 8,2	1189
	DEZ	1110	-14,0	-10,0	1087	- 6,1	1145	+ 0,6	1139
1975	JAN	1033	-19,4	- 6,9	1038	- 4,5	1042	- 9,0	1104
	FEB	911	-14,9	-11,8	1039	+ 0,1	1039	- 0,3	( 1073)
	MAR	1056	-18,0	+15,9	994	- 4,3	1018	- 2,0	( 1061)
	APR	964	-24,0	- 8,7	1011	+ 1,7	989	- 2,8	( 1057)
	MAT	1101	-20,7	+14,2	1113	+10,1	1107	+11,9	( 1063)
	JUN	1083	-22,6	- 1,6	1047	- 5,9	1042	- 5,9	( 1073)
	JUL	1099	-14,7	+ 1,5	1107	+ 5,7	1100	+ 5,6	( 1044)
	AUG	1165	-11,5	+ 6,0	1194	+ 7,9	1184	+ 7,6	( 1130)

10. AKTIEN  
10.1. INDEX DER AKTIENKURSE

JAHR	MONAT	ORIGINALWERT			SAISONBEREINIGTER WERT		SAISON- UND ARBEITSTÄGLICH BEREINIGTER WERT		GLATTE KOMponente
		INDEX	VERAENDERUNG VORJAHR	IN O/O GEGEN VORMONAT	INDEX	VERAENDERUNG IN O/O GEGEN VORMONAT	INDEX	VERAENDERUNG IN O/O GEGEN VORMONAT	INDEX
GESAMTINDEX (1972=100)									
1974	OKT	74,9	-16,7	- 3,2	78,8	- 1,6	X	X	81,0
	NOV	76,6	-11,3	+ 2,3	80,8	+ 2,5	X	X	82,4
	DEZ	80,5	- 1,8	+ 5,1	85,0	+ 5,2	X	X	83,4
1975	JAN	83,8	- 1,6	+ 4,1	84,2	- 0,9	X	X	84,7
	FEB	88,8	+ 3,9	+ 6,0	87,5	+ 3,9	X	X	86,3
	MAR	94,6	+13,2	+ 6,5	89,7	+ 2,5	X	X	87,9
	APR	97,9	+14,1	+ 3,5	90,8	+ 1,2	X	X	( 89,5)
	MAI	94,1	+ 9,4	- 3,9	91,1	+ 0,3	X	X	( 91,1)
	JUN	90,7	+ 9,5	- 3,6	90,3	- 0,9	X	X	( 92,7)
	JUL	93,1	+17,3	+ 2,6	94,7	+ 4,9	X	X	( 94,3)
	AUG	94,3	+17,3	+ 1,3	94,6	- 0,1	X	X	( 95,3)
	SEP	91,8	+18,6	- 2,7	94,5	- 0,1	X	X	( 96,0)
	OKT	94,2	+25,8	+ 2,6	98,2	+ 3,9	X	X	(100,0)
ENERGIEWIRTSCHAFT, MONTANINDUSTRIE (1972=100)									
1974	OKT	82,2	-11,7	- 3,3	87,5	- 0,9	X	X	89,3
	NOV	85,0	- 7,6	+ 3,4	90,1	+ 3,0	X	X	90,5
	DEZ	90,3	+ 0,7	+ 6,2	94,2	+ 4,6	X	X	91,3
1975	JAN	93,3	+ 1,1	+ 3,3	93,4	- 0,8	X	X	92,3
	FEB	95,9	+ 2,8	+ 2,8	94,3	+ 1,0	X	X	93,6
	MAR	102,1	+11,0	+ 6,5	95,7	+ 1,5	X	X	94,7
	APR	104,6	+11,4	+ 2,4	96,2	+ 0,5	X	X	( 96,1)
	MAI	100,3	+ 6,6	- 4,1	96,5	+ 0,3	X	X	( 97,6)
	JUN	97,4	+ 8,9	- 2,9	96,7	+ 0,2	X	X	( 99,1)
	JUL	98,8	+15,0	+ 1,4	101,0	+ 4,4	X	X	(100,8)
	AUG	100,2	+16,0	+ 1,4	102,0	+ 1,0	X	X	(102,6)
	SEP	98,8	+16,2	- 1,4	102,2	+ 0,2	X	X	(104,1)
	OKT	101,9	+24,0	+ 3,1	107,1	+ 4,8	X	X	(108,1)
INDUSTRIE (OHNE MONTAN- U. BAUINDUSTRIE) (1972=100)									
1974	OKT	72,8	-18,7	- 3,7	76,9	- 1,9	X	X	78,9
	NOV	73,7	-13,5	+ 1,2	78,3	+ 1,8	X	X	80,1
	DEZ	76,8	- 4,4	+ 4,2	81,9	+ 4,6	X	X	80,8
1975	JAN	79,9	- 4,8	+ 4,0	80,5	- 1,7	X	X	81,9
	FEB	85,5	+ 1,7	+ 7,0	84,3	+ 4,7	X	X	83,2
	MAR	91,5	+11,2	+ 7,0	86,7	+ 2,8	X	X	84,5
	APR	94,7	+11,4	+ 3,5	87,5	+ 0,9	X	X	( 85,9)
	MAI	90,7	+ 6,3	- 4,2	87,5	+ 0,0	X	X	( 87,3)
	JUN	87,1	+ 5,8	- 4,0	86,2	- 1,5	X	X	( 88,7)
	JUL	89,3	+13,8	+ 2,5	90,6	+ 5,1	X	X	( 90,1)
	AUG	91,0	+14,6	+ 1,9	90,7	+ 0,1	X	X	( 91,4)
	SEP	88,0	+16,4	- 3,3	90,8	+ 0,1	X	X	( 92,0)
	OKT	90,4	+24,2	+ 2,7	94,6	+ 4,2	X	X	( 96,4)
BAUINDUSTRIE (1972=100)									
1974	OKT	65,7	-27,9	- 7,1	69,7	- 3,1	X	X	( 74,7)
	NOV	69,9	-21,6	+ 6,4	74,0	+ 6,2	X	X	( 75,1)
	DEZ	74,2	-18,1	+ 6,2	77,6	+ 4,9	X	X	( 75,9)
1975	JAN	73,6	-19,8	- 0,8	75,2	- 3,1	X	X	( 77,2)
	FEB	81,6	-10,2	+10,9	80,6	+ 7,2	X	X	( 79,0)
	MAR	89,3	+ 3,2	+ 9,4	85,6	+ 6,2	X	X	( 81,0)
	APR	92,8	+10,6	+ 3,9	87,1	+ 1,8	X	X	( 83,4)
	MAI	91,9	+12,2	- 1,0	89,0	+ 2,2	X	X	( 86,0)
	JUN	87,3	+ 9,0	- 5,0	86,0	- 3,4	X	X	( 88,7)
	JUL	87,5	+12,0	+ 0,2	89,4	+ 4,0	X	X	( 91,2)
	AUG	92,5	+21,9	+ 5,7	91,6	+ 2,5	X	X	( 93,5)
	SEP	91,2	+29,0	- 1,4	93,1	+ 1,6	X	X	( 94,9)
	OKT	89,2	+35,8	- 2,2	94,0	+ 1,0	X	X	( 97,1)

11. PREISE  
11.1. PREISINDICES

JAHR	MONAT	ORIGINALWERT			SAISONBEREINIGTER WERT		SAISON- UND ARBEITSTÄGLICH BEREINIGTER WERT		GLATTE KOMPONENTE
		INDEX	VERÄNDERUNG VORJAHR	IN O/O GEGEN VORMONAT	INDEX	VERÄNDERUNG IN O/O GEGEN VORMONAT	INDEX	VERÄNDERUNG IN O/O GEGEN VORMONAT	INDEX
ERZEUGERPREISE INDUSTRIELLER PRODUKTE (1970=100)									
1974	SEP	131,7	+14,2	+ 0,3	.	.	.	.	(132,6)
	OKT	132,9	+14,6	+ 0,9	.	.	.	.	(133,2)
	NOV	133,0	+13,4	+ 0,1	.	.	.	.	(133,7)
	DEZ	133,0	+12,4	+ 0,0	.	.	.	.	(134,0)
1975	JAN	134,6	+10,5	+ 1,2	.	.	.	.	(134,2)
	FEB	134,6	+ 7,6	+ 0,0	.	.	.	.	(134,3)
	MAR	134,6	+ 6,2	+ 0,0	.	.	.	.	(134,4)
	APR	135,3	+ 5,8	+ 0,5	.	.	.	.	(134,4)
	MAI	135,4	+ 4,9	+ 0,1	.	.	.	.	(134,5)
	JUN	135,4	+ 4,7	+ 0,0	.	.	.	.	(134,7)
	JUL	135,5	+ 3,6	+ 0,1	.	.	.	.	(135,0)
	AUG	135,6	+ 3,3	+ 0,1	.	.	.	.	(135,9)
	SEP	136,0	+ 3,3	+ 0,3	.	.	.	.	(136,8)
ERZEUGERPREISE LANDWIRTSCH. PRODUKTE (1962=100)									
1974	SEP	115,9	- 3,7	+ 3,9	.	.	.	.	(114,6)
	OKT	116,7	- 4,0	+ 0,7	.	.	.	.	(115,1)
	NOV	119,8	- 2,4	+ 2,7	.	.	.	.	(115,9)
	DEZ	120,3	- 3,4	+ 0,4	.	.	.	.	(117,1)
1975	JAN	118,5	- 1,7	- 1,5	.	.	.	.	(118,6)
	FEB	120,5	+ 0,8	+ 1,7	.	.	.	.	(120,4)
	MAR	122,6	+ 3,9	+ 1,7	.	.	.	.	(122,5)
	APR	124,2	+ 8,5	+ 1,3	.	.	.	.	(124,8)
	MAI	125,6	+10,2	+ 1,1	.	.	.	.	(127,3)
	JUN	128,1	+13,1	+ 2,0	.	.	.	.	(129,8)
	JUL	131,8	+18,1	+ 2,9	.	.	.	.	(132,6)
	AUG	133,8	+20,0	+ 1,5	.	.	.	.	(135,7)
	SEP	136,6	+17,9	+ 2,1	.	.	.	.	(135,7)
ERZEUGERPREISE PFLANZLICHER PRODUKTE (1962=100)									
1974	SEP	90,5	- 4,6	+ 1,0	.	.	.	.	95,8
	OKT	91,8	- 5,9	+ 1,4	.	.	.	.	96,1
	NOV	93,4	- 4,1	+ 1,7	.	.	.	.	95,5
	DEZ	93,8	- 5,4	+ 0,4	.	.	.	.	93,9
1975	JAN	94,9	- 6,3	+ 1,2	.	.	.	.	93,3
	FEB	95,1	- 4,7	+ 0,2	.	.	.	.	94,5
	MAR	96,3	- 2,8	+ 1,3	.	.	.	.	( 95,5)
	APR	100,3	+ 3,0	+ 4,2	.	.	.	.	( 96,8)
	MAI	100,7	+ 0,1	+ 0,4	.	.	.	.	( 99,7)
	JUN	104,8	+ 3,7	+ 4,1	.	.	.	.	(103,6)
	JUL	122,2	+24,4	+16,6	.	.	.	.	(110,3)
	AUG	118,8	+32,6	- 2,8	.	.	.	.	(119,7)
	SEP	118,2	+30,6	- 0,5	.	.	.	.	(124,8)
ERZEUGERPREISE TIERISCHER PRODUKTE (1962=100)									
1974	SEP	124,3	- 3,5	+ 4,6	.	.	.	.	121,5
	OKT	125,0	- 3,6	+ 0,6	.	.	.	.	122,2
	NOV	128,6	- 2,0	+ 2,9	.	.	.	.	123,2
	DEZ	129,2	- 2,8	+ 0,5	.	.	.	.	124,8
1975	JAN	126,4	- 0,6	- 2,2	.	.	.	.	126,7
	FEB	128,9	+ 2,1	+ 2,0	.	.	.	.	128,9
	MAR	131,4	+ 5,7	+ 1,9	.	.	.	.	(131,2)
	APR	132,2	+10,0	+ 0,6	.	.	.	.	(133,5)
	MAI	133,9	+13,1	+ 1,3	.	.	.	.	(135,9)
	JUN	135,9	+15,9	+ 1,5	.	.	.	.	(138,1)
	JUL	135,0	+16,4	- 0,7	.	.	.	.	(140,0)
	AUG	138,8	+16,8	+ 2,8	.	.	.	.	(141,2)
	SEP	142,7	+14,8	+ 2,8	.	.	.	.	(139,9)
PREISE FÜR EINFUHRWAREN (1970=100)									
1974	SEP	146,3	+32,4	+ 0,5	.	.	.	.	(147,9)
	OKT	146,6	+29,3	+ 0,2	.	.	.	.	(146,9)
	NOV	146,0	+20,0	- 0,4	.	.	.	.	(145,4)
	DEZ	144,3	+13,9	- 1,2	.	.	.	.	(143,6)
1975	JAN	142,3	+ 0,5	- 1,4	.	.	.	.	(141,6)
	FEB	140,7	- 2,8	- 1,1	.	.	.	.	(139,7)
	MAR	140,2	- 4,0	- 0,4	.	.	.	.	(138,1)
	APR	140,0	- 3,6	- 0,1	.	.	.	.	(137,1)
	MAI	139,2	- 3,3	- 0,6	.	.	.	.	(137,0)
	JUN	138,4	- 3,2	- 0,6	.	.	.	.	(137,9)
	JUL	139,9	- 2,6	+ 1,1	.	.	.	.	(140,5)
	AUG	143,1	- 1,7	+ 2,3	.	.	.	.	(145,1)
	SEP	144,5	- 1,2	+ 1,0	.	.	.	.	(144,2)
PREISE FÜR AUSFUHRWAREN (1970=100)									
1974	SEP	134,8	+19,3	+ 0,4	.	.	.	.	(135,4)
	OKT	135,2	+18,8	+ 0,3	.	.	.	.	(136,0)
	NOV	135,3	+16,9	+ 0,1	.	.	.	.	(136,3)
	DEZ	134,8	+15,1	- 0,4	.	.	.	.	(136,3)
1975	JAN	136,0	+10,7	+ 0,9	.	.	.	.	(136,1)
	FEB	135,6	+ 7,9	- 0,3	.	.	.	.	(135,8)
	MAR	136,2	+ 6,2	+ 0,4	.	.	.	.	(135,4)
	APR	136,4	+ 5,1	+ 0,1	.	.	.	.	(135,0)
	MAI	136,2	+ 4,4	- 0,1	.	.	.	.	(134,9)
	JUN	136,0	+ 3,3	- 0,1	.	.	.	.	(135,1)
	JUL	136,1	+ 2,2	+ 0,1	.	.	.	.	(136,4)
	AUG	136,6	+ 1,8	+ 0,4	.	.	.	.	(138,2)
	SEP	136,8	+ 1,5	+ 0,1	.	.	.	.	(137,4)

11. PREISE  
11.1. PREISINDICES

JAHR	MONAT	ORIGINALWERT			SAISONBEREINIGTER WERT		SAISON- UND ARBEITSTÄGLICH BEREINIGTER WERT		GLATTE KOMPONENTE	
		INDEX	VERAENDERUNG VORJAHR	IN O/O GEGEN VORMONAT	INDEX	VERAENDERUNG IN O/O GEGEN VORMONAT	INDEX	VERAENDERUNG IN O/O GEGEN VORMONAT	INDEX	
VERBRAUCHERPREISE (EINZELH.VERKAUFSPR.)-(1962=100)										
1974	SEP	143,2	+ 8,3	+ 0,5	.	.	.	.	(144,1)	
	OKT	144,4	+ 8,4	+ 0,8	.	.	.	.	(145,0)	
	NOV	145,8	+ 8,5	+ 1,0	.	.	.	.	(145,9)	
	DEZ	146,3	+ 8,4	+ 0,3	.	.	.	.	(146,7)	
1975	JAN	147,5	+ 8,2	+ 0,8	.	.	.	.	(147,4)	
	FEB	148,4	+ 8,0	+ 0,6	.	.	.	.	(148,2)	
	MAR	148,9	+ 7,5	+ 0,3	.	.	.	.	(148,8)	
	APR	149,7	+ 7,0	+ 0,5	.	.	.	.	(149,4)	
	MAI	150,5	+ 6,7	+ 0,5	.	.	.	.	(150,0)	
	JUN	151,6	+ 6,6	+ 0,7	.	.	.	.	(150,5)	
	JUL	151,5	+ 6,4	- 0,1	.	.	.	.	(151,1)	
	AUG	151,0	+ 6,0	- 0,3	.	.	.	.	(151,7)	
	SEP	151,4	+ 5,7	+ 0,3	.	.	.	.	(152,5)	
	LEBENSHALTUNG ALLER PRIVATEN HAUSHALTE (1970=100)									
	1974	SEP	128,1	+ 7,3	+ 0,3	.	.	.	.	(128,7)
		OKT	128,8	+ 7,1	+ 0,5	.	.	.	.	(129,3)
NOV		129,7	+ 6,5	+ 0,7	.	.	.	.	(129,9)	
DEZ		130,1	+ 5,9	+ 0,3	.	.	.	.	(130,5)	
1975	JAN	131,3	+ 6,1	+ 0,9	.	.	.	.	(131,2)	
	FEB	132,0	+ 5,8	+ 0,5	.	.	.	.	(131,8)	
	MAR	132,6	+ 5,9	+ 0,5	.	.	.	.	(132,4)	
	APR	133,6	+ 6,1	+ 0,8	.	.	.	.	(133,1)	
	MAI	134,4	+ 6,1	+ 0,6	.	.	.	.	(133,8)	
	JUN	135,4	+ 6,4	+ 0,7	.	.	.	.	(134,5)	
	JUL	135,4	+ 6,2	+ 0,0	.	.	.	.	(135,2)	
	AUG	135,2	+ 5,9	- 0,1	.	.	.	.	(135,9)	
	SEP	135,9	+ 6,1	+ 0,5	.	.	.	.	(136,3)	
	NAHRUNGSMITTEL (1970=100)									
	1974	SEP	124,3	+ 5,7	- 0,4	.	.	.	.	126,5
		OKT	125,0	+ 5,6	+ 0,6	.	.	.	.	127,0
NOV		126,5	+ 5,4	+ 1,2	.	.	.	.	127,6	
DEZ		127,4	+ 5,1	+ 0,7	.	.	.	.	128,2	
1975	JAN	128,8	+ 4,5	+ 1,1	.	.	.	.	129,1	
	FEB	129,7	+ 4,9	+ 0,7	.	.	.	.	129,9	
	MAR	130,6	+ 5,2	+ 0,7	.	.	.	.	(130,7)	
	APR	132,8	+ 5,7	+ 1,7	.	.	.	.	(131,6)	
	MAI	135,0	+ 6,6	+ 1,7	.	.	.	.	(132,8)	
	JUN	136,9	+ 7,5	+ 1,4	.	.	.	.	(134,0)	
	JUL	135,9	+ 7,8	- 0,7	.	.	.	.	(135,2)	
	AUG	133,5	+ 7,0	- 1,8	.	.	.	.	(135,8)	
	SEP	133,2	+ 7,2	- 0,2	.	.	.	.	(135,3)	

# Grafiken

## Legende für Grafiken

- = Originalwert
- = Saisonbereinigter Wert bzw. saison-  
und arbeitstäglich bereinigter Wert
- = Glatte Komponente

ARBEITSLÖSE 1000 INSGESAMT

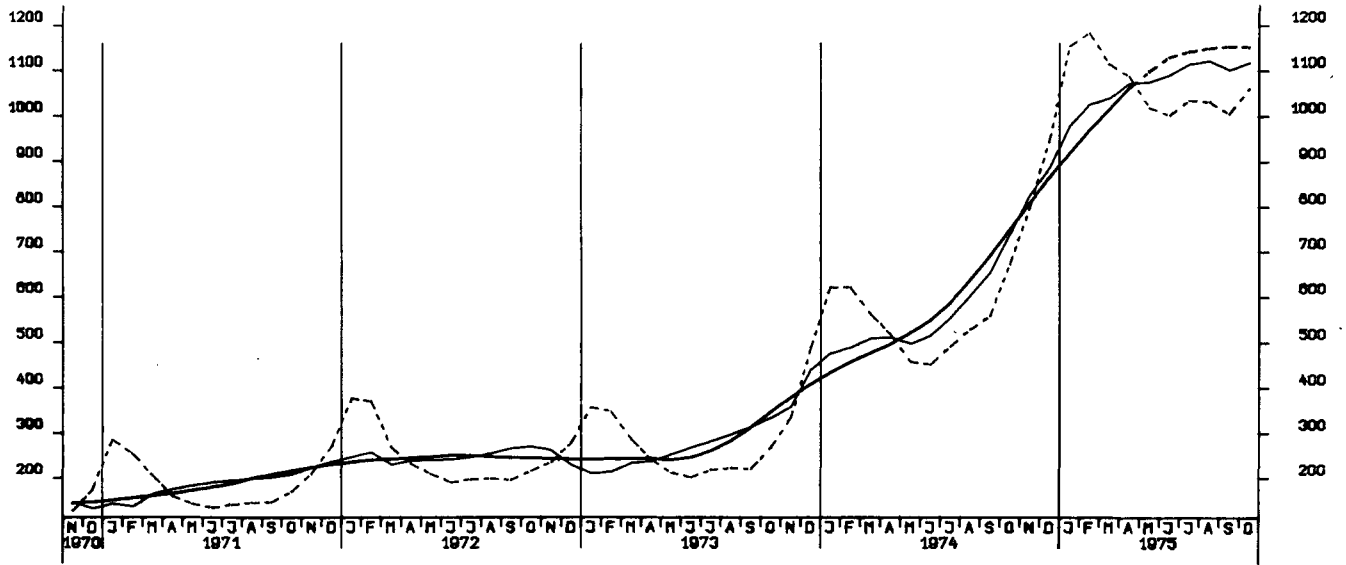

OFFENE STELLEN 1000 INSGESAMT

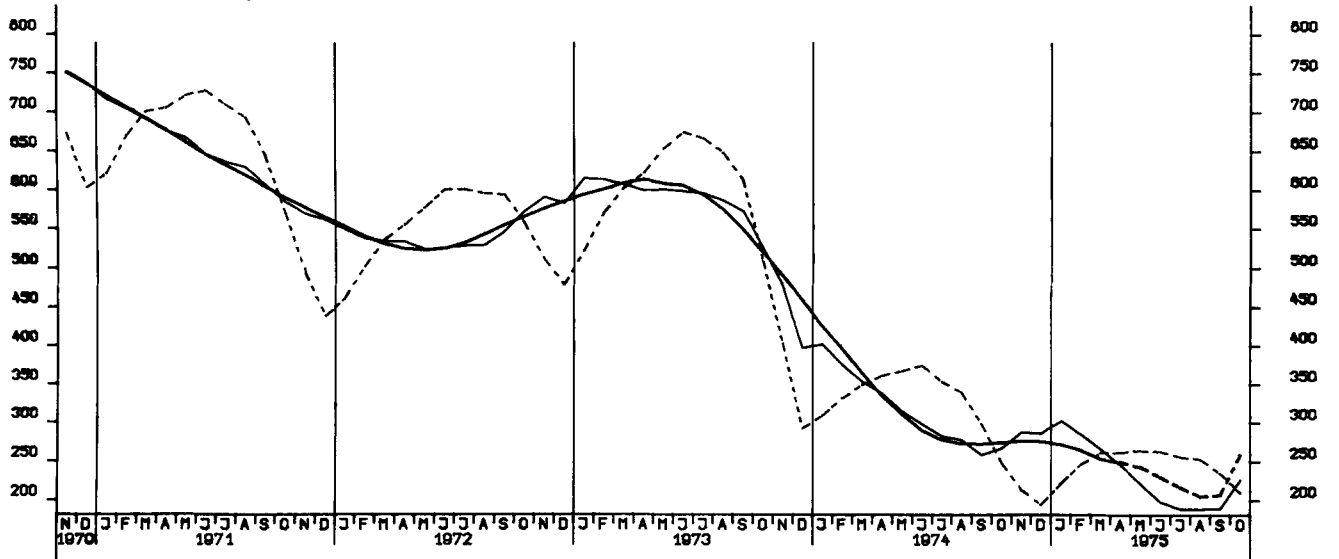



NETTOPRODUKTIONSINDEX, GESAMTE INDUSTRIE O. BAUINDUSTRIE, 1970-100

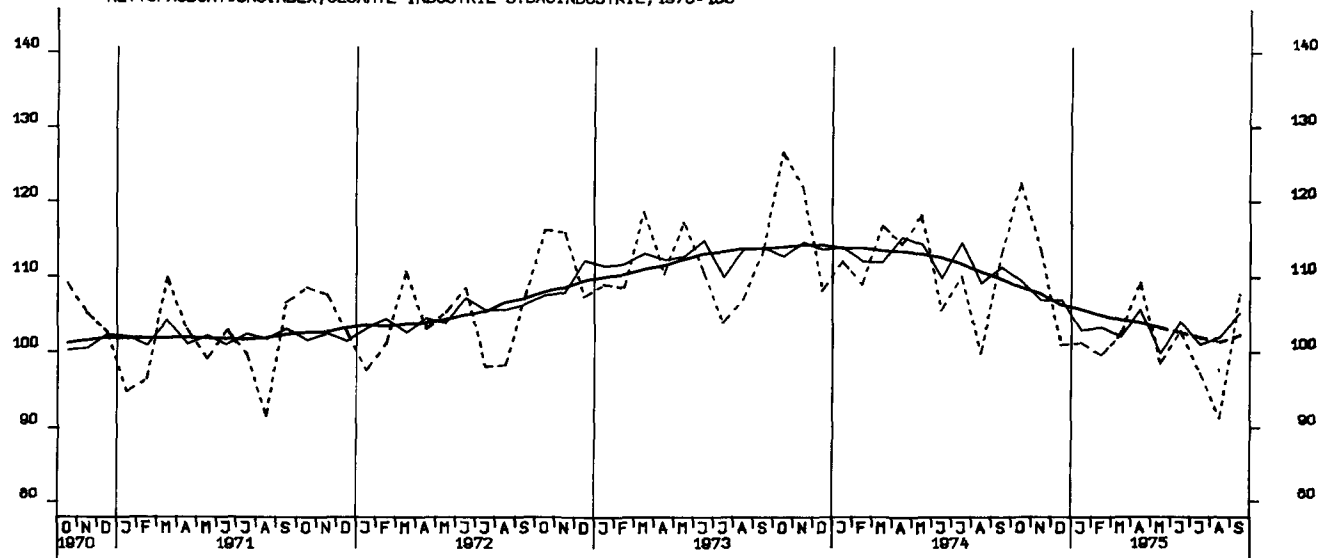

NETTOPRODUKTIONSINDEX, VERARBEITENDE INDUSTRIE, 1970-100

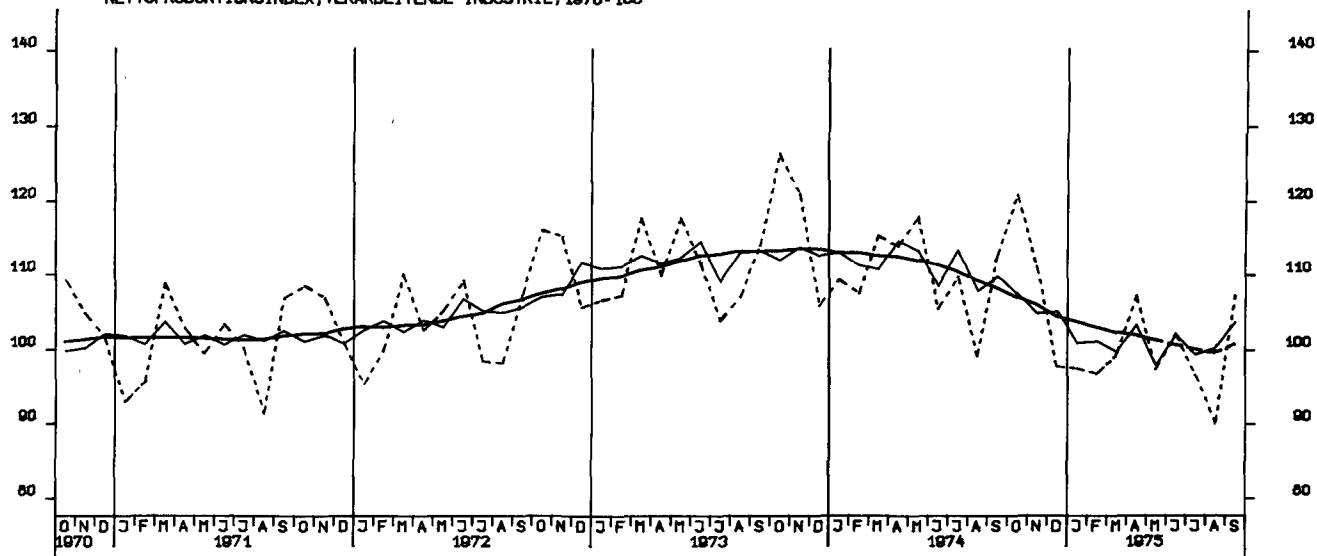

NETTOPRODUKTIONSINDEX, GRUNDST.-U. PROD. GUETERINDUSTRIEN, 1970-100

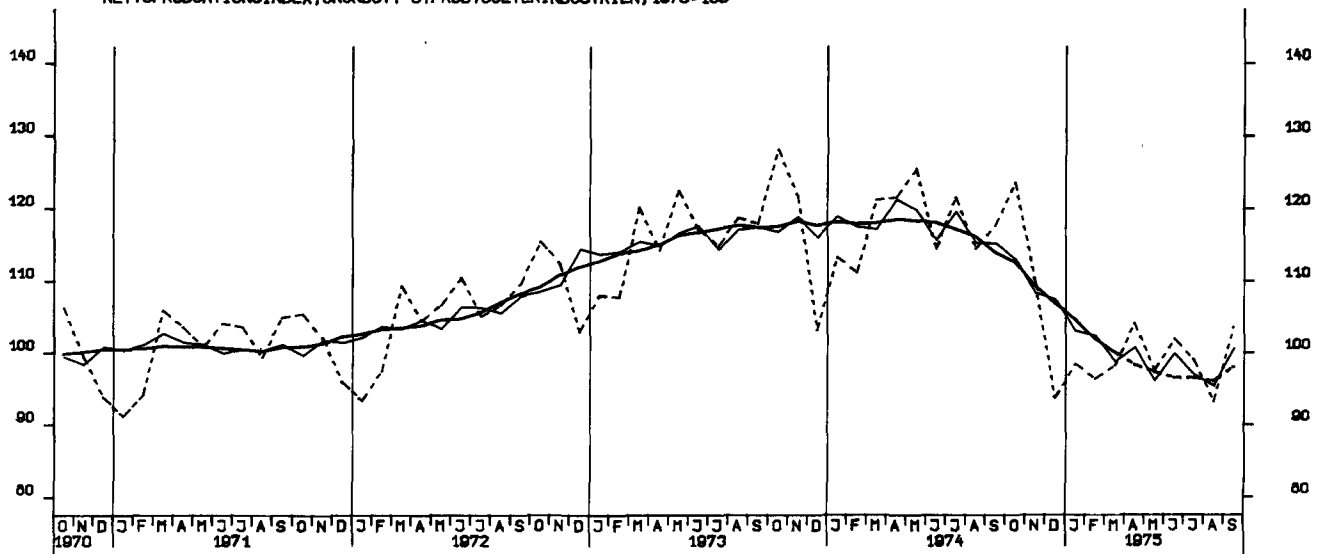

NETTOPRODUKTIONSINDEX, INVESTITIONSGÜTERINDUSTRIEN, 1970-100

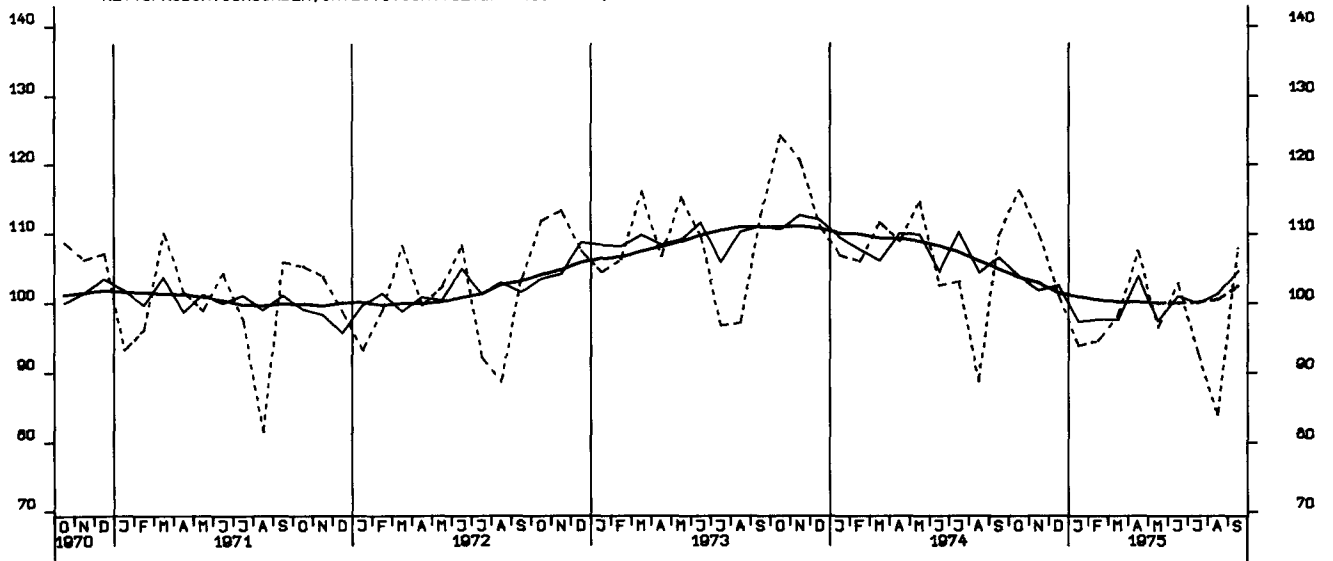

NETTOPRODUKTIONSINDEX, VERBRAUCHSGÜTERINDUSTRIEN, 1970-100

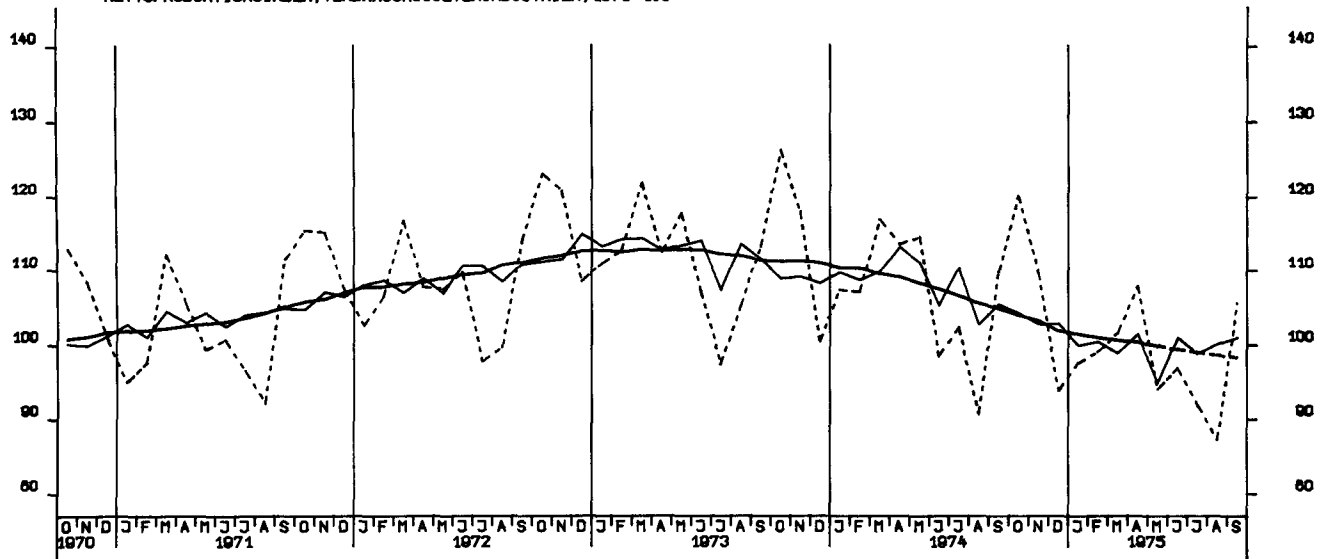

NETTOPRODUKTIONSINDEX, MASCHINENBAU, 1970-100

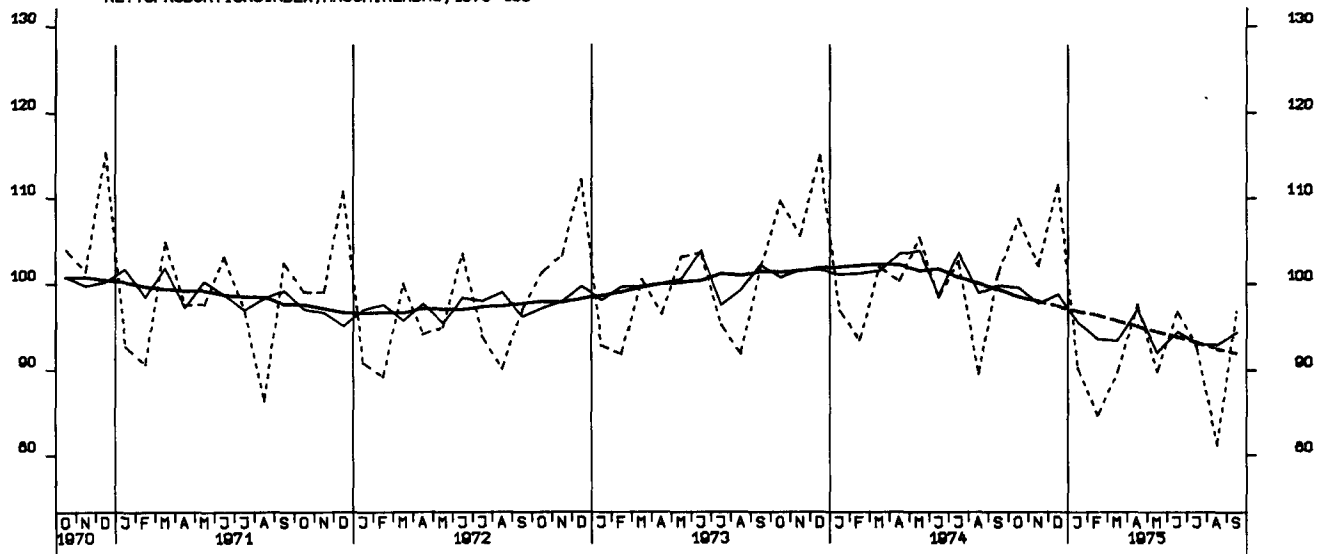

BESCHAEFTIGTE, BAUHAUPTGEWERBE INSGESAMT, 1970 = 100

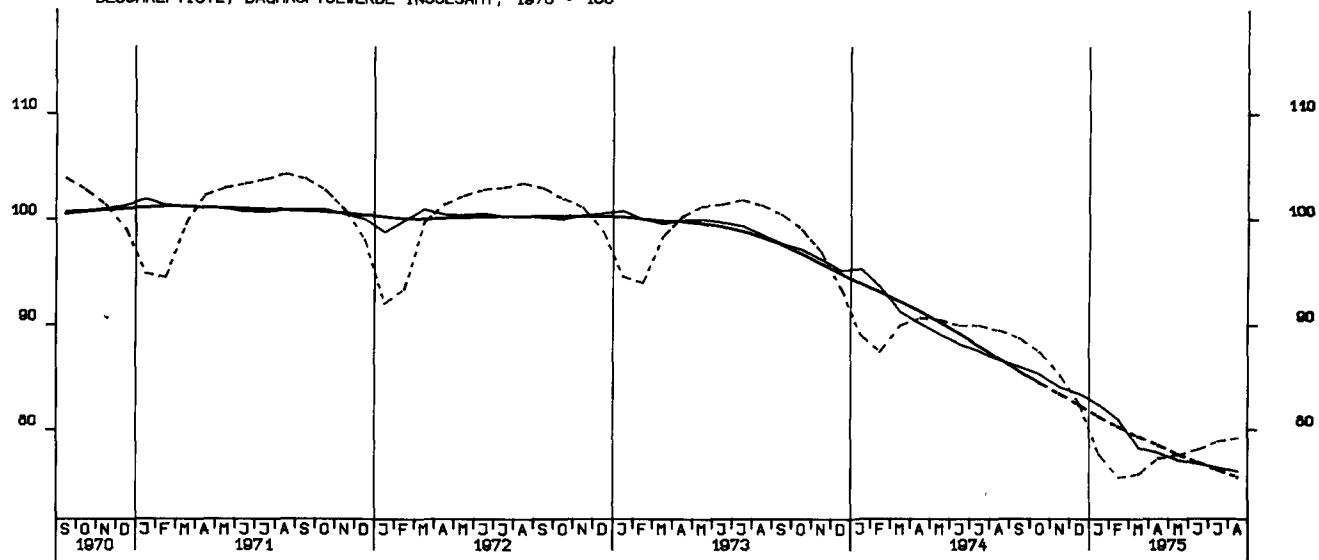

ARBEITSSTUNDEN, BAUHAUPTGEWERBE INSGESAMT, 1970 = 100

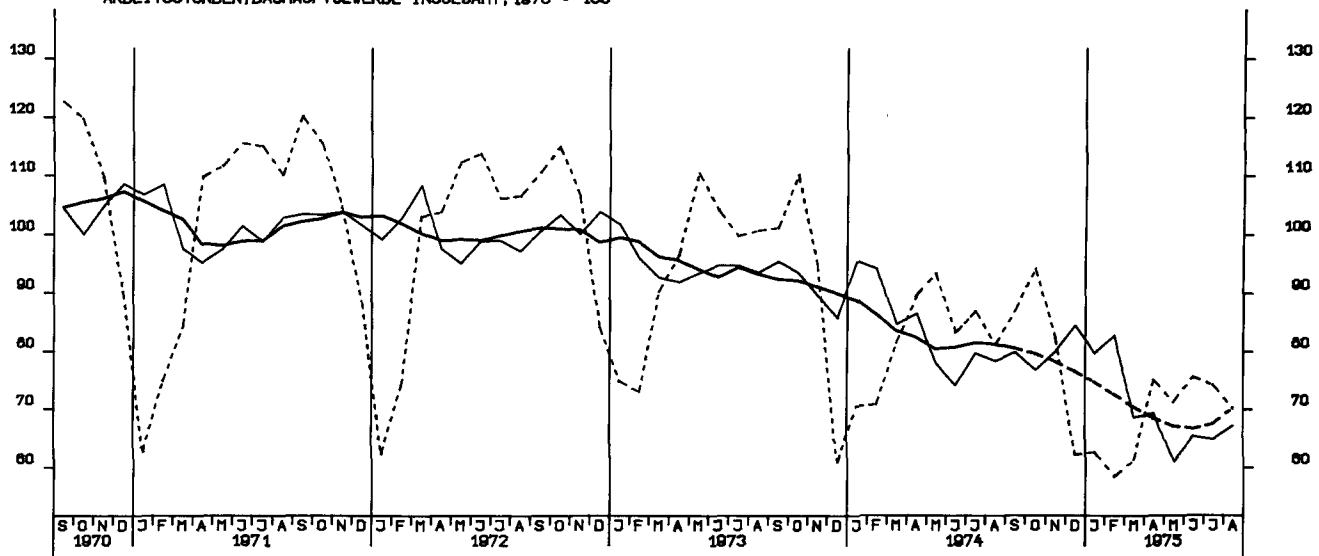

ARBEITSSTUNDEN, WOHNUNGSBAU 1970 = 100

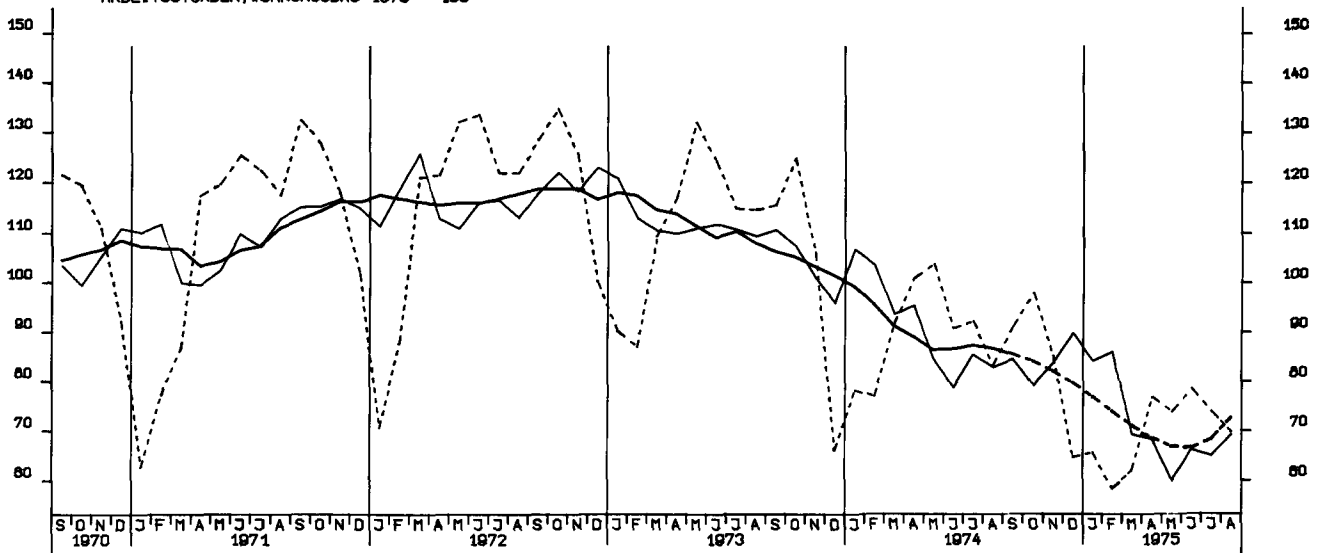

ARBEITSSTUNDEN, GEWERBL. UND INDUSTR. BAU, 1970 = 100

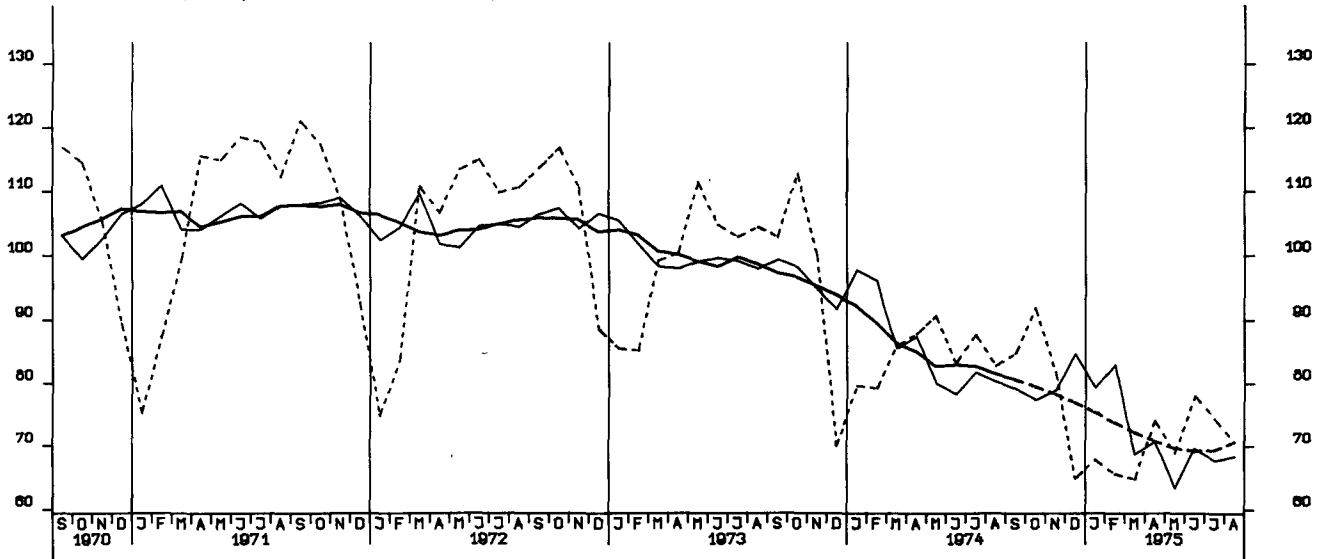

ARBEITSSTUNDEN, OEFFENTL. UND VERKEHRSSBAU, 1970 = 100

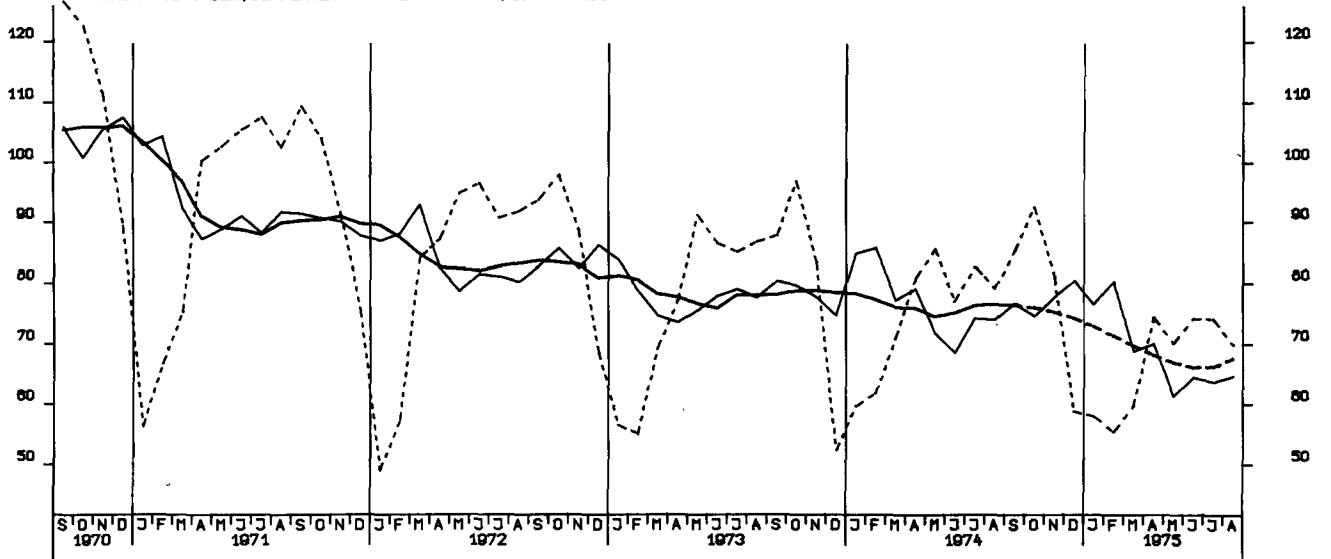

NETTOPRODUKTIONSINDEX, BAUINDUSTRIE/BAUHAUPTGEWERBE, HOCHBAU, 1970-100

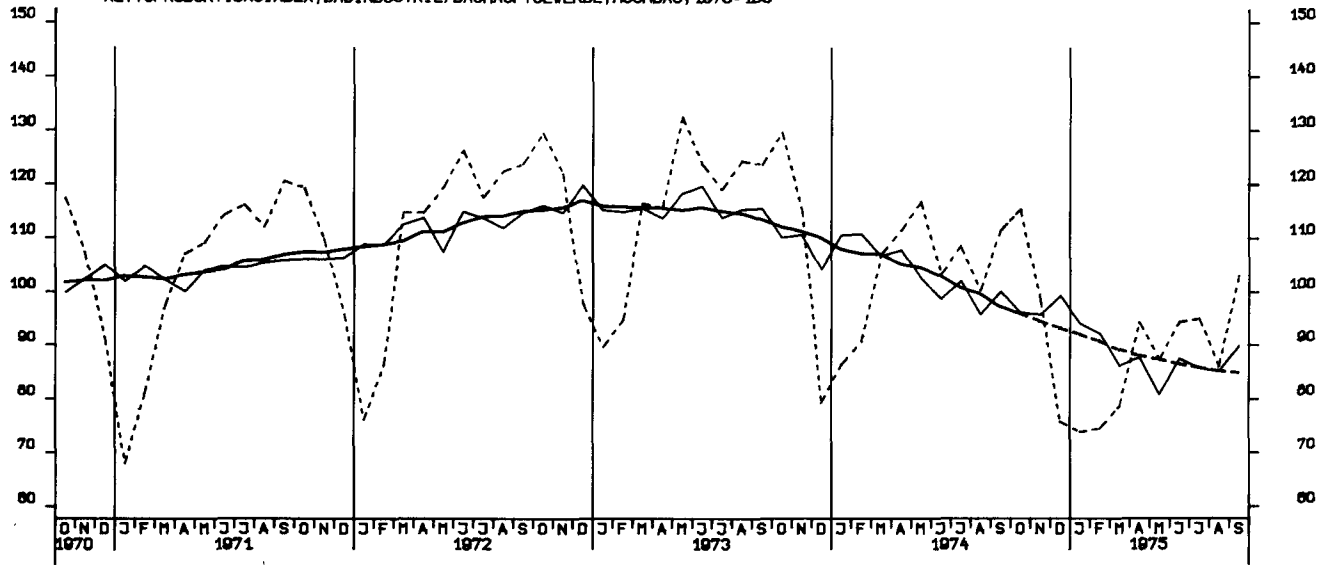

NETTOPRODUKTIONSINDEX, BAUINDUSTRIE/BAUHAUPTGEWERBE, TIEFBAU, 1970-100

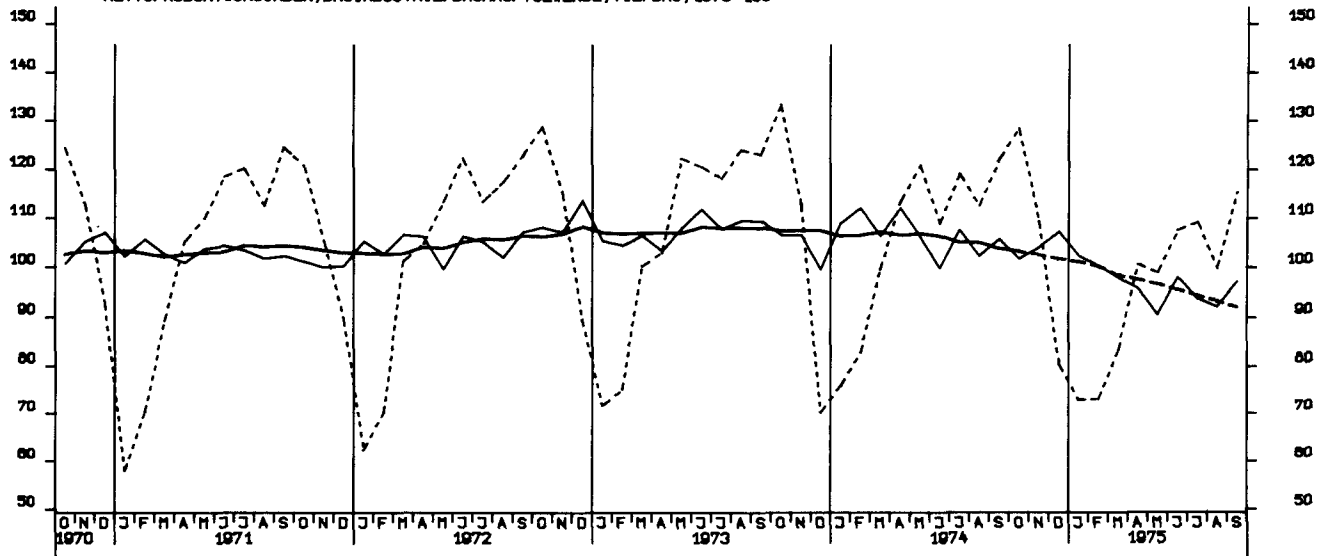

LOEHNE UND GHAELTER JE BESCH.STD.GES.IND.O.ENERGIE U.BAU 1970-100

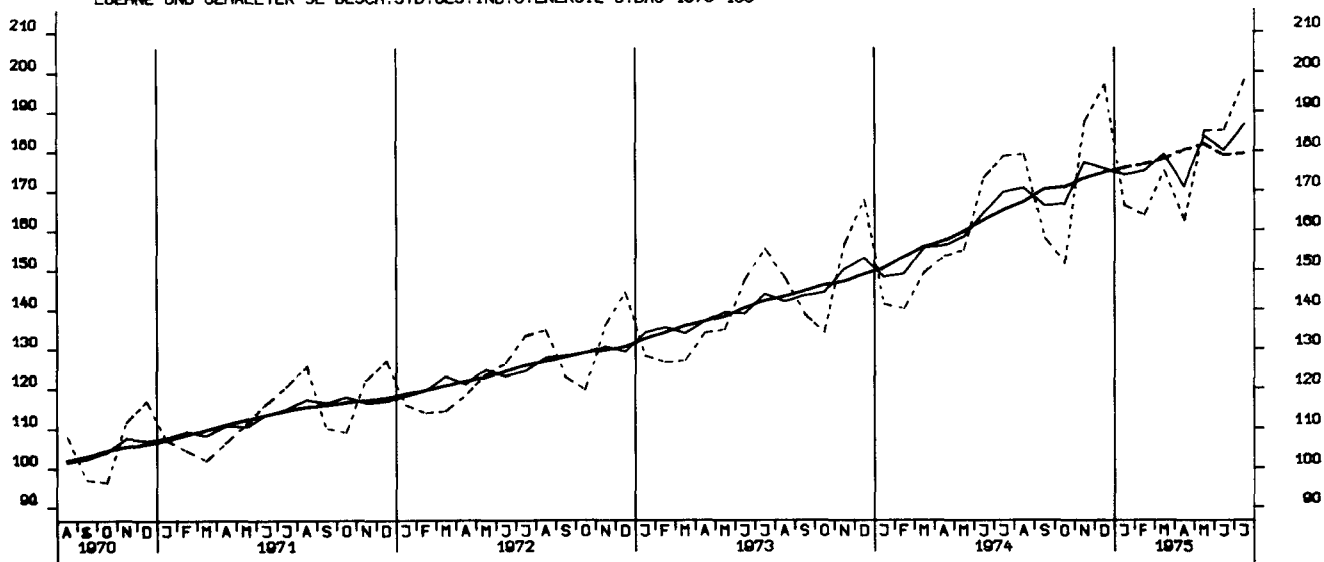

LOEHNE UND GHAELTER JE UMSATZEINHEIT, GES.IND.O.ENERGIE U.BAU 1970-100

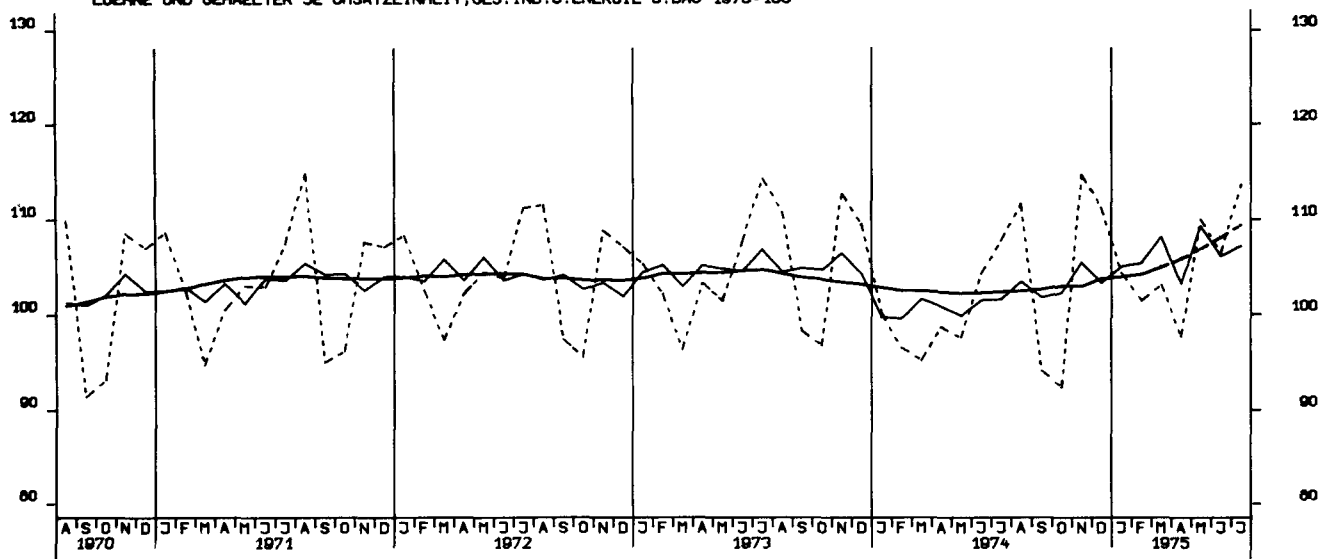

LOEHNE UND GHAELTER JE PRODUKTEINHEIT, GES.IND.O.ENERG U.BAU 1970-100

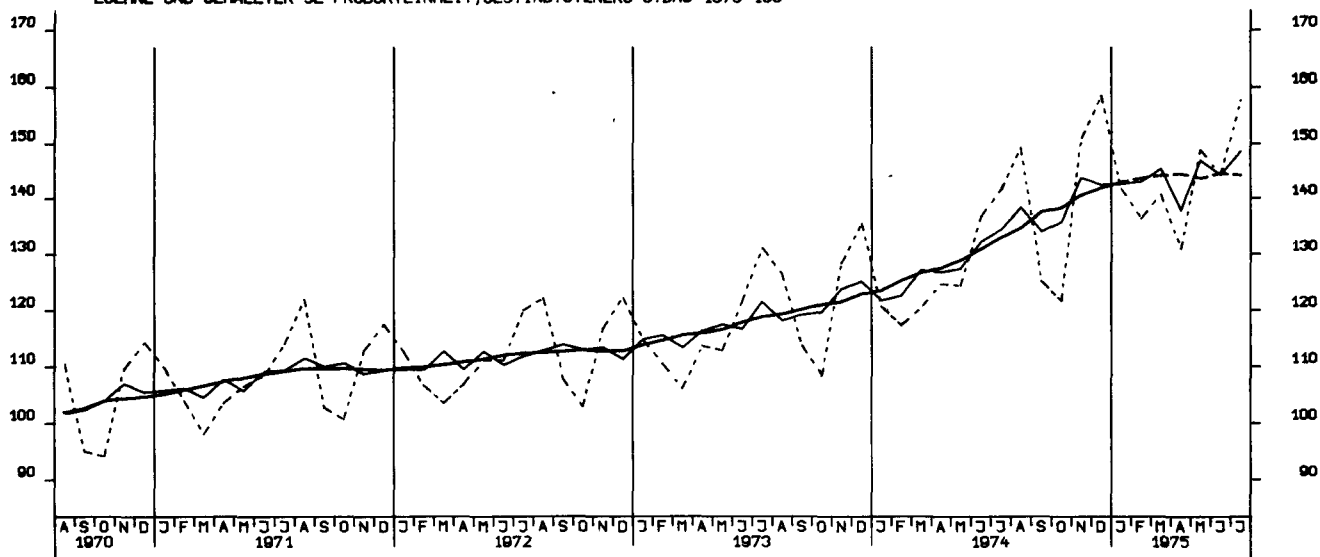

LOEHNE UND GEHALTER JE PRODUKTEINHEIT, GRUNDST. U. PROD. GUETER IND. 1970-100

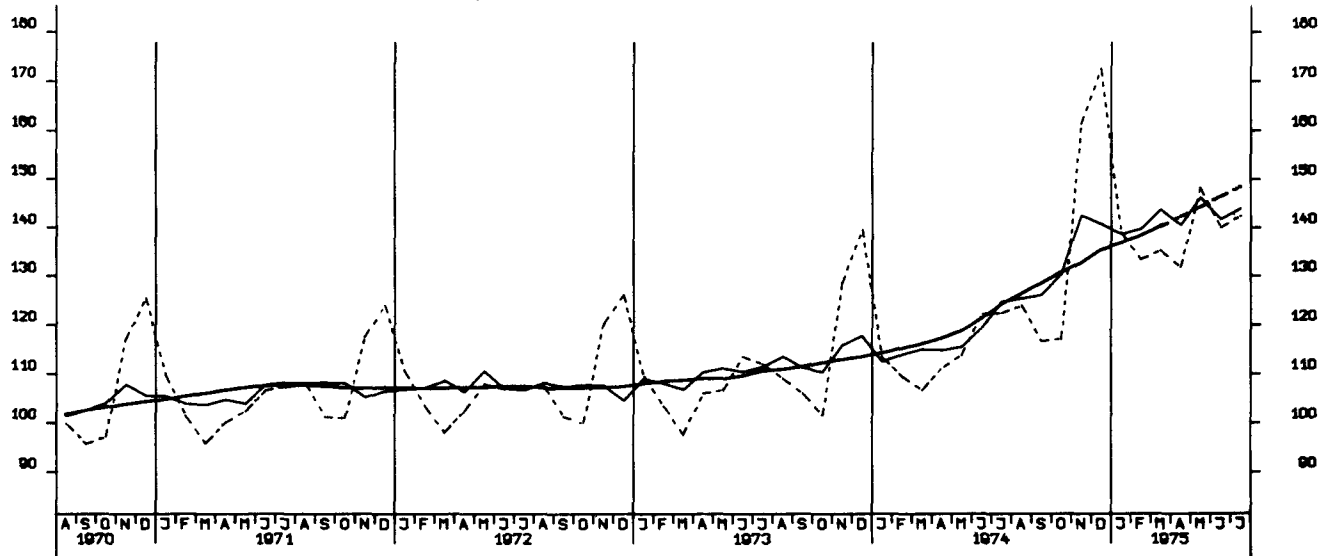

LOEHNE UND GEHALTER JE PRODUKTEINHEIT, INVESTITIONSGUETER IND. , 1970-100

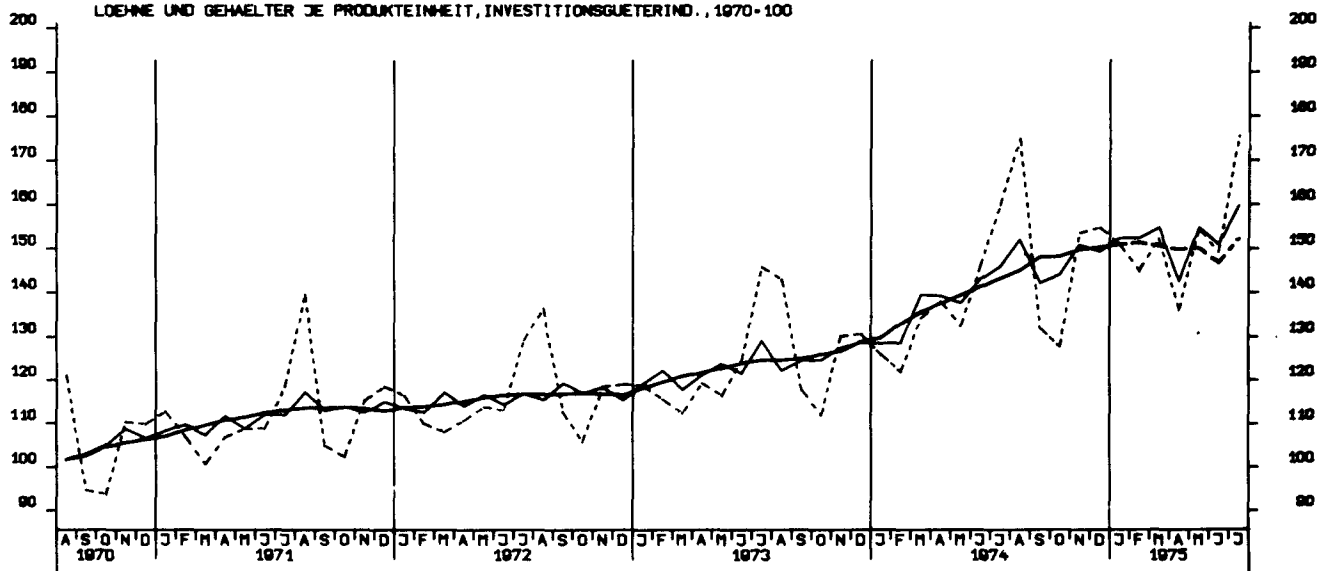

LOEHNE UND GEHALTER JE PRODUKTEINHEIT, VERBRAUCHSGUETER IND. 1970-100

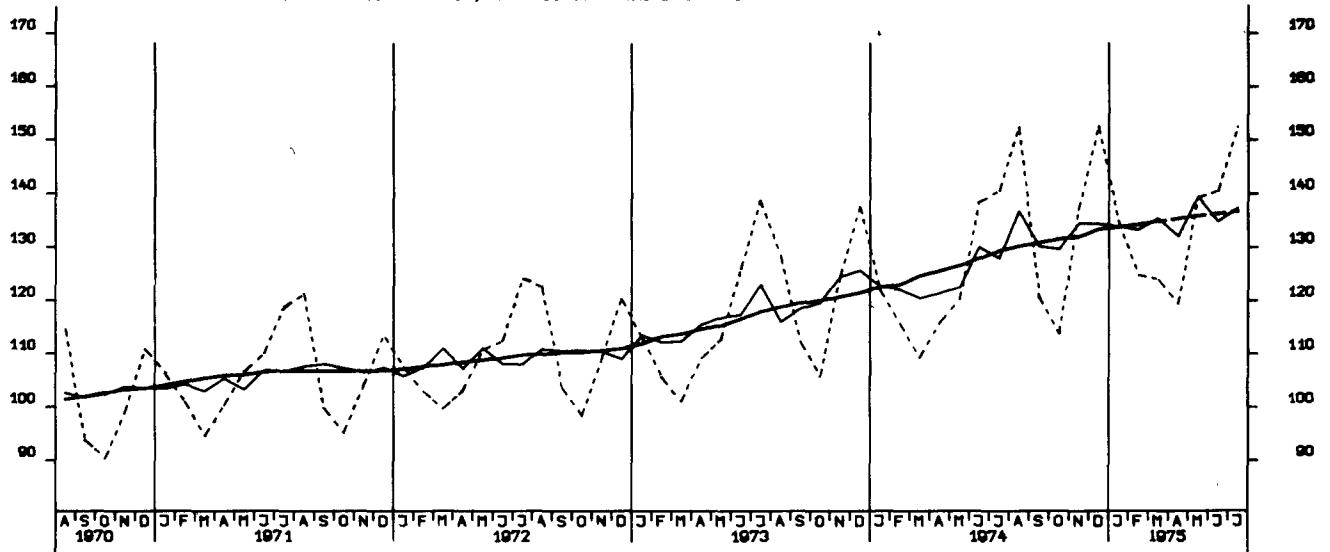

AUFTRAGSEINGANG (VERTINDEX), VERARB. INDUSTRIE (O.NUG), INSG., 1970 - 100

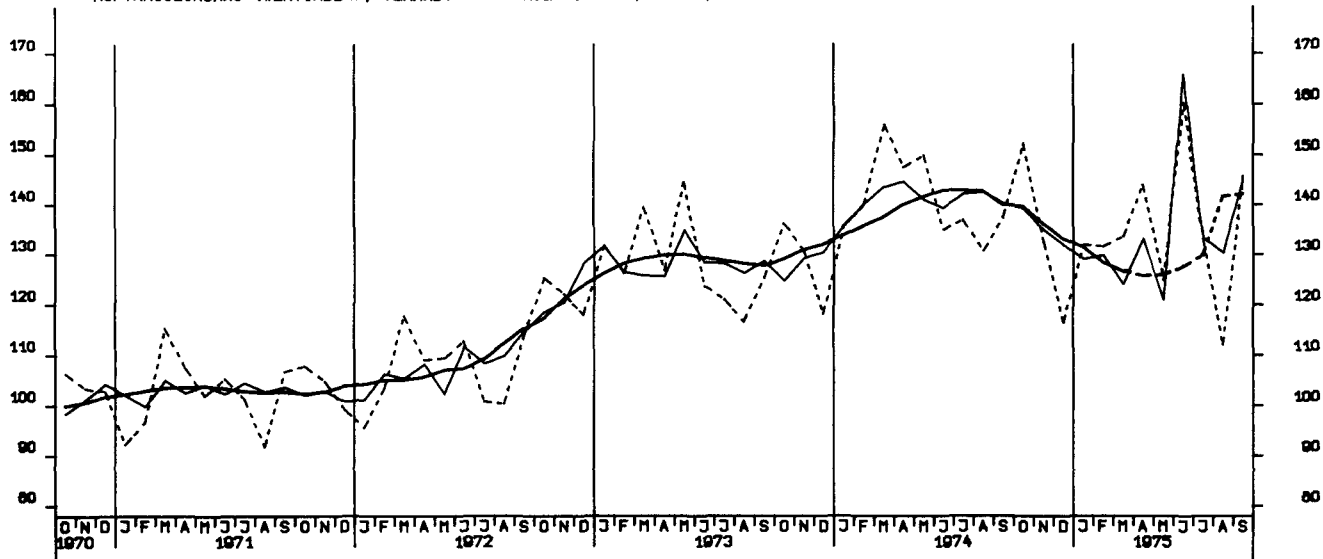

AUFTRAGSEINGANG (VERTINDEX), VERARB. INDUSTRIE (O.NUG), INLAND, 1970 - 100

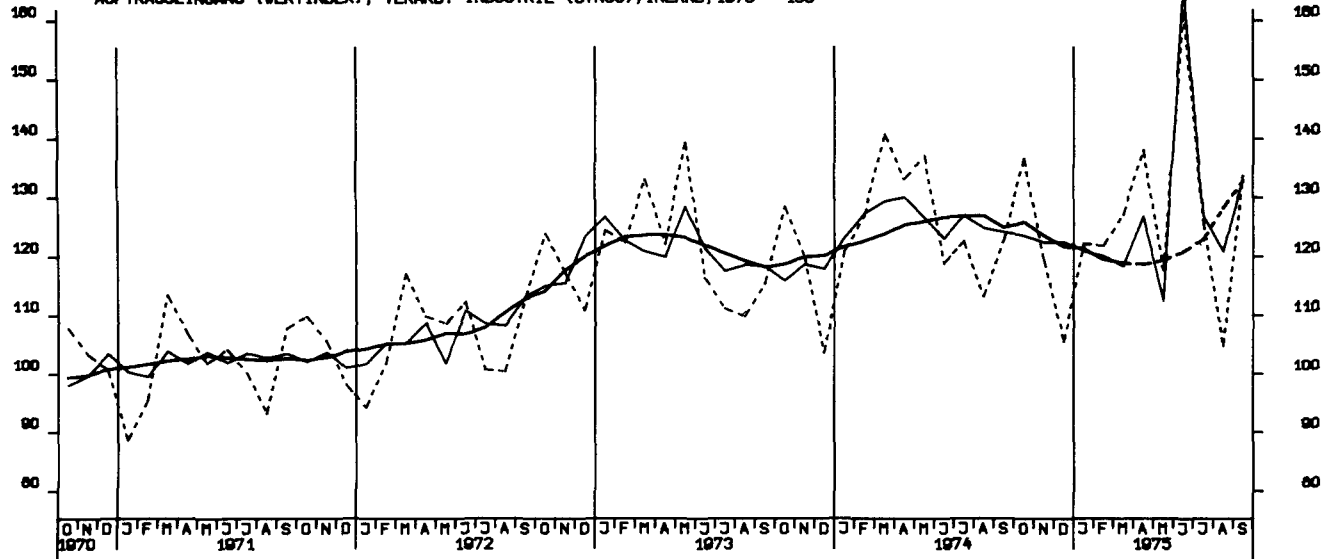

AUFTRAGSEINGANG (VERTINDEX), VERARB. INDUSTRIE (O.NUG), AUSLAND, 1970 - 100

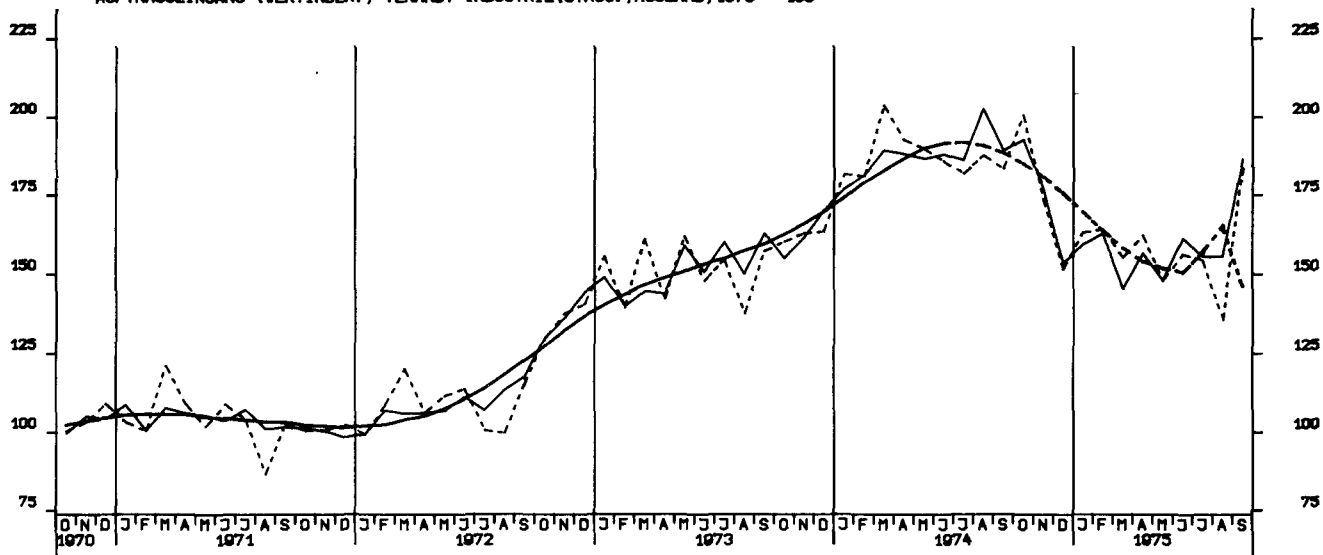



AUFTRAGSEINGANG (VERTINDEX), GRUNDST.-U.PROD.GUETERIND., INSG., 1970 - 100

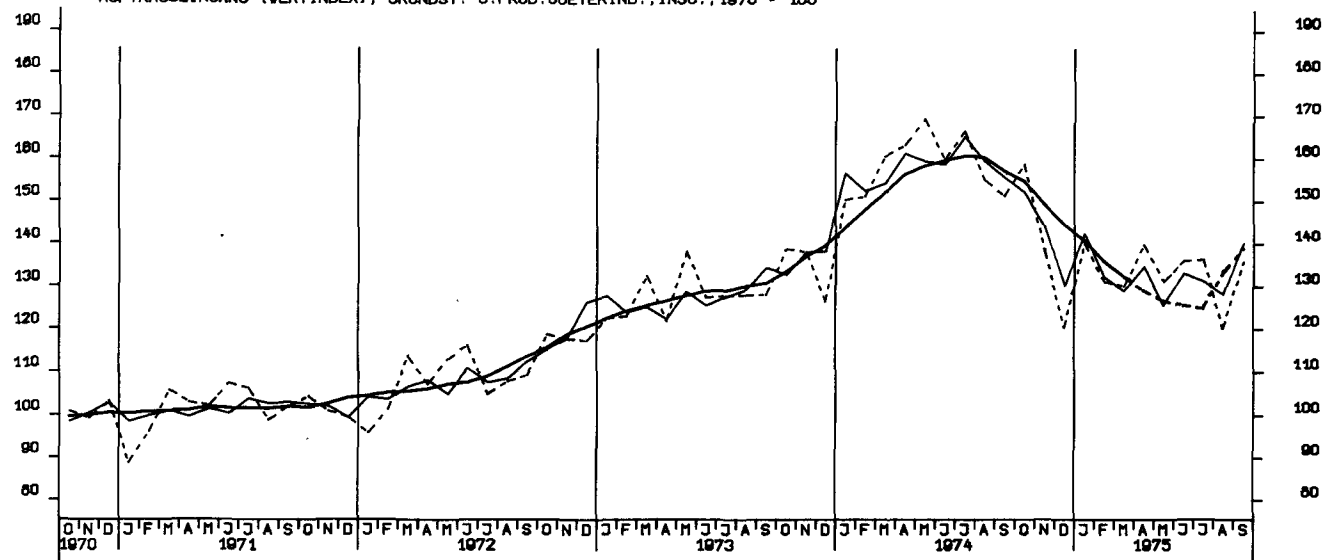

AUFTRAGSEINGANG (VERTINDEX), INVESTITIONSGUETERIND., INSGESAMT, 1970 - 100

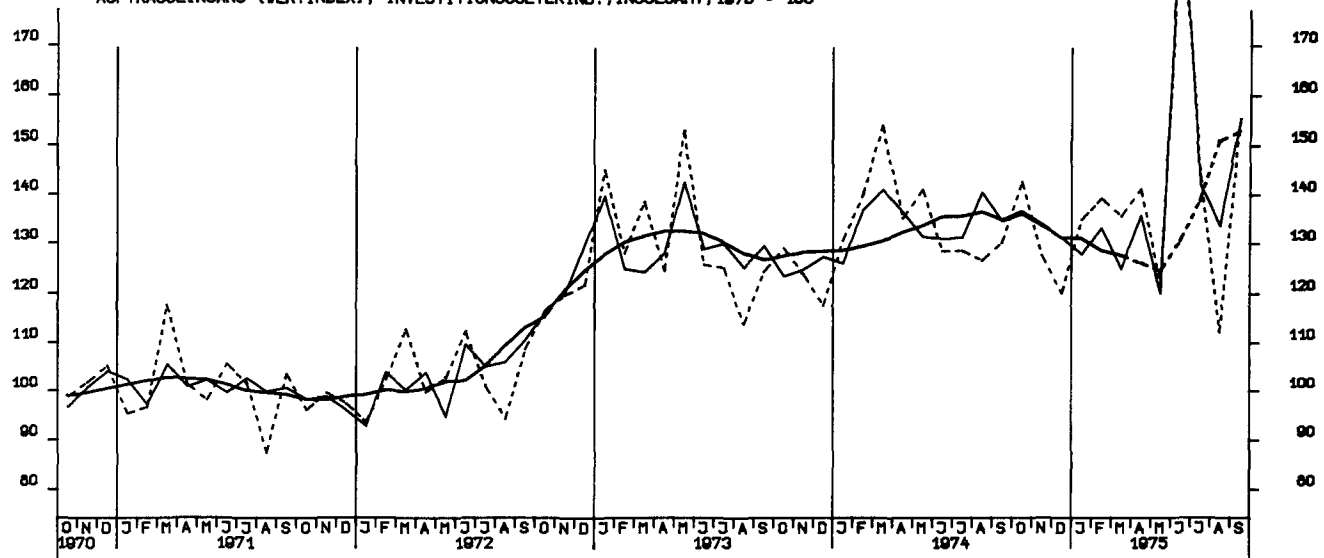

AUFTRAGSEINGANG (VERTINDEX), VERBRAUCHSGUETERIND., INSGESAMT, 1970 - 100

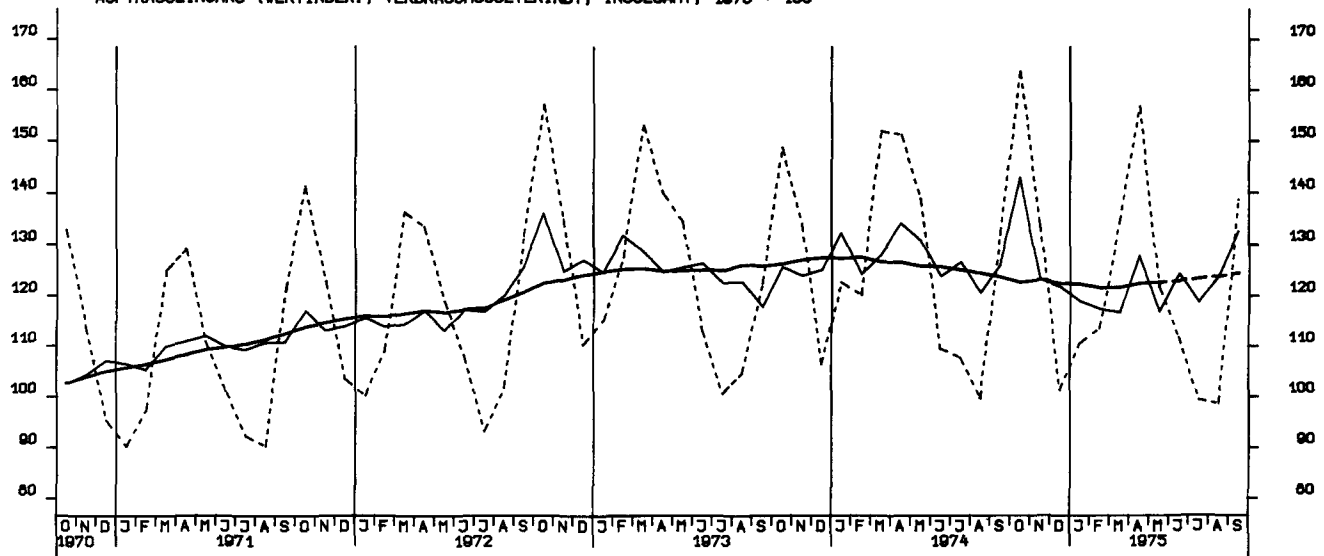

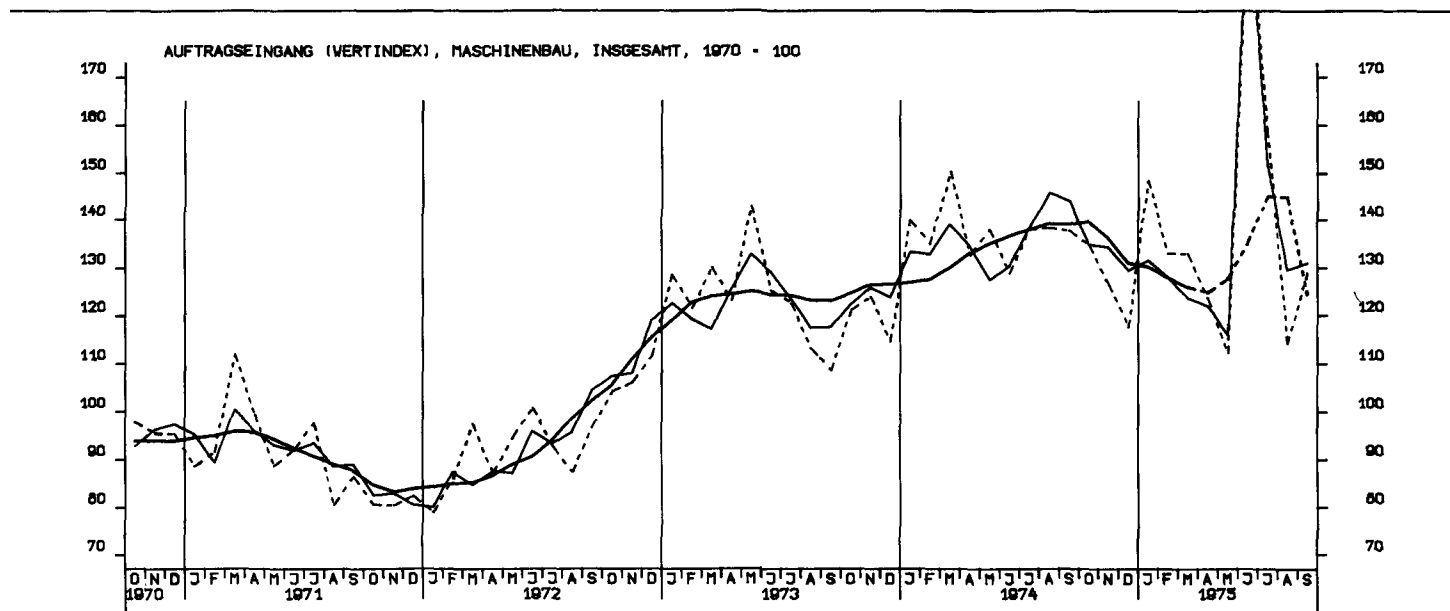
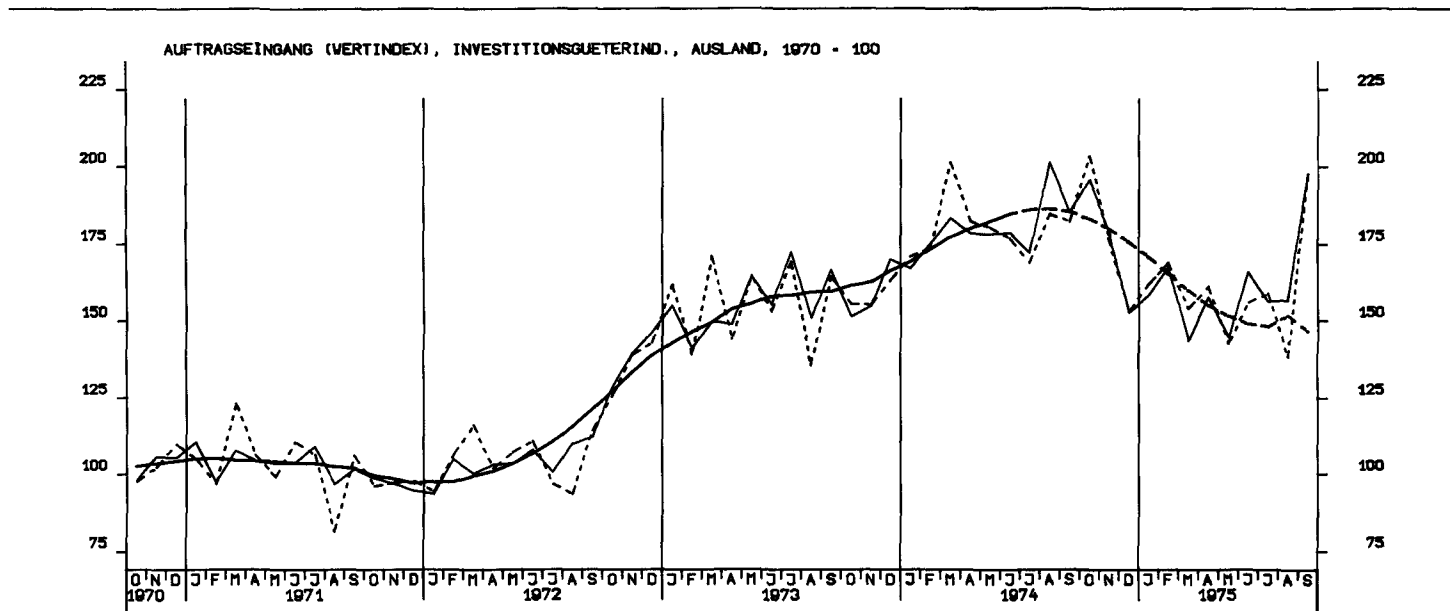
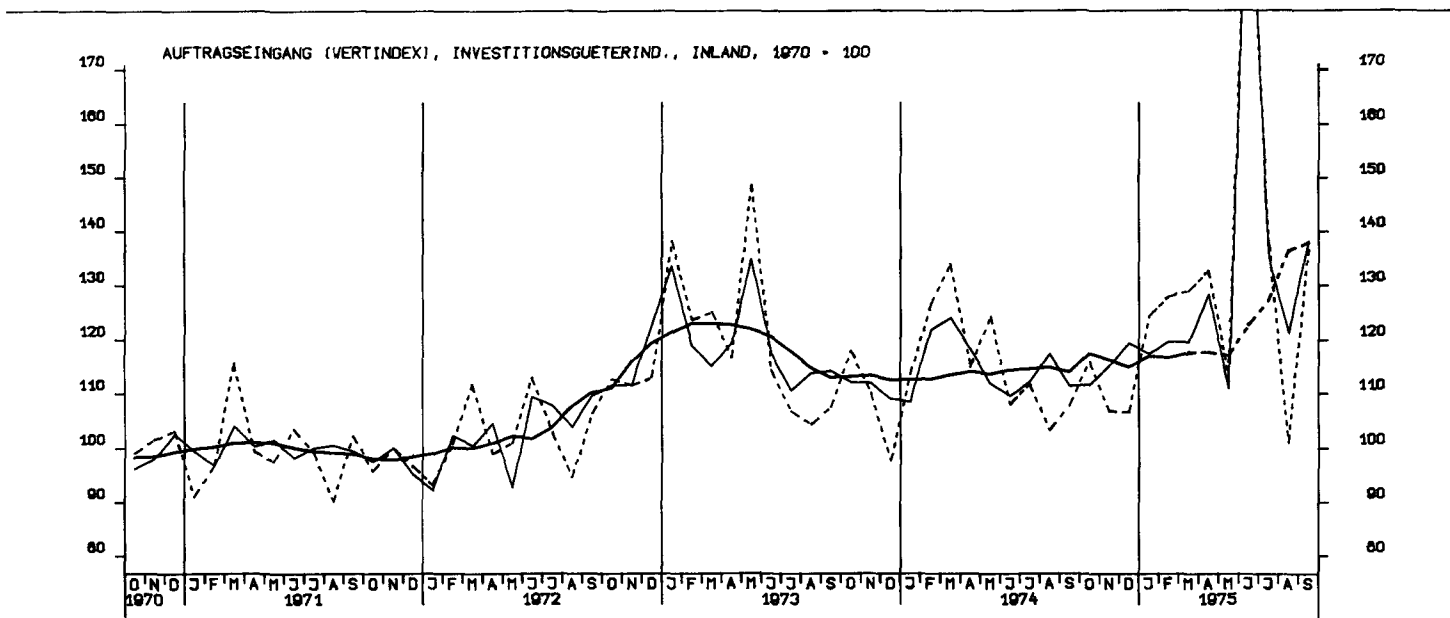

AUFTRAGSEINGANG (VOLUMENIND.), VERARB. INDUSTRIE (O.NUG), INSG. 1970 - 100

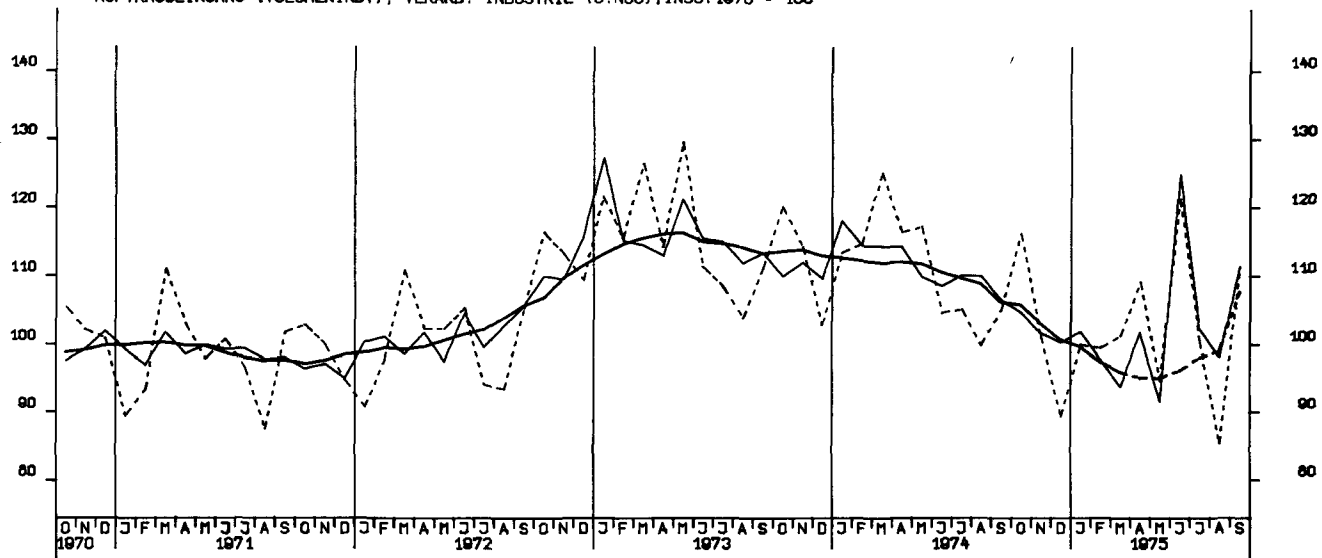

AUFTRAGSEINGANG (VOLUMENIND.), VERARB. INDUSTRIE (O.NUG), INL., 1970 - 100

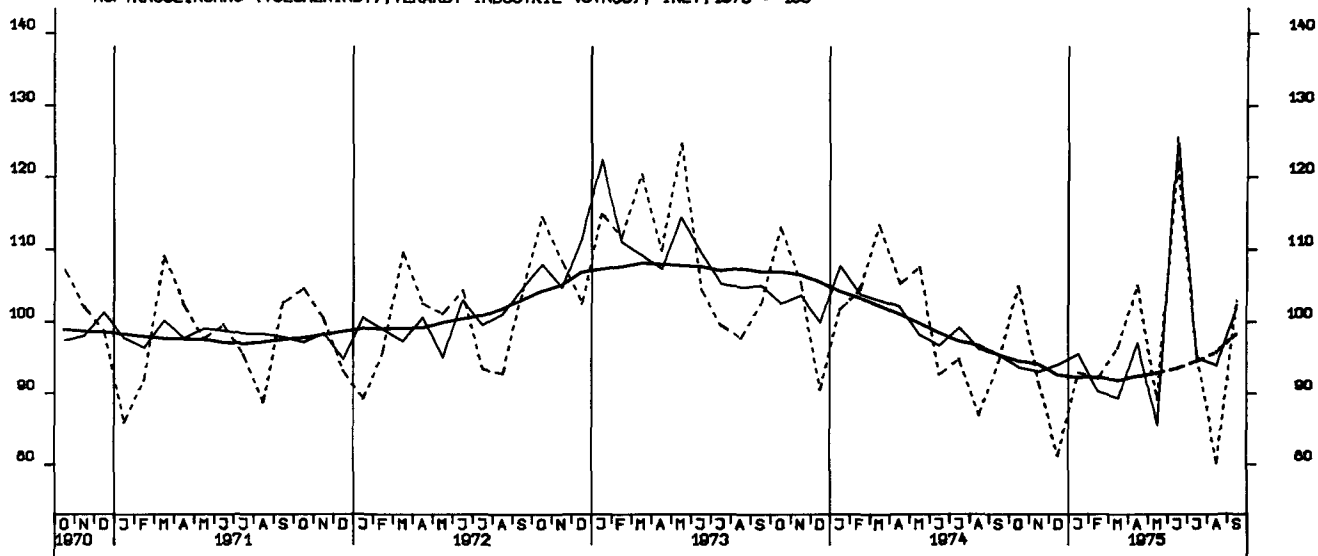

AUFTRAGSEINGANG (VOLUMENIND.), VERARB. INDUSTRIE (O.NUG), AUSL., 1970 - 100

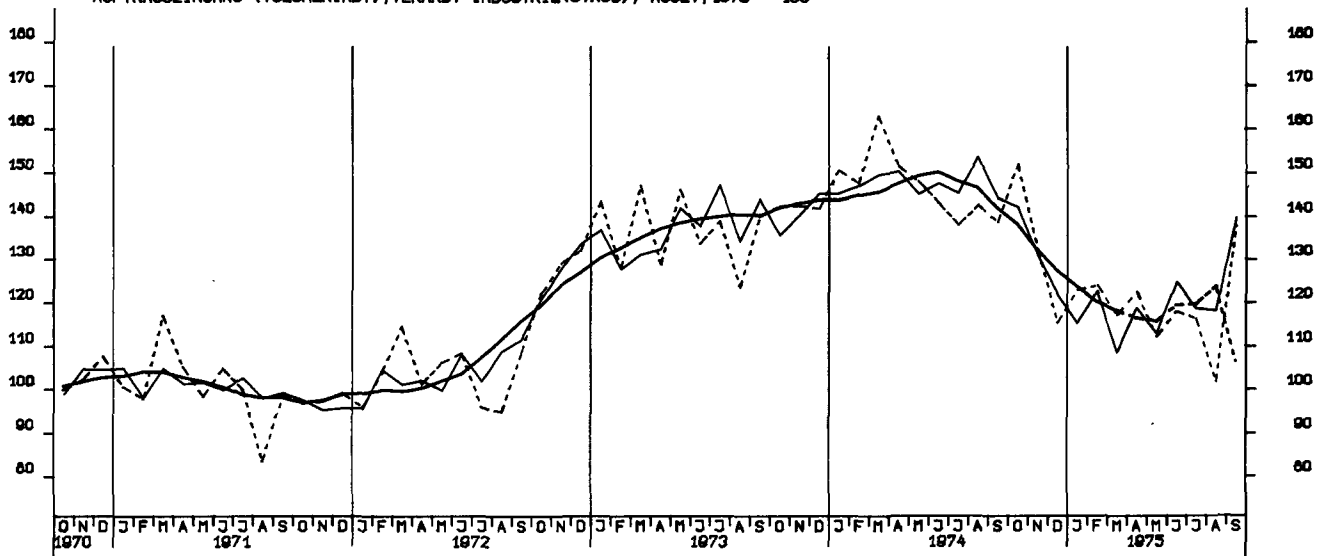

AUFTRAGSEINGANG (VOLUMENIND.), GRUNDST.-U. PROD. GUETERIND., INSG. 1970 = 100

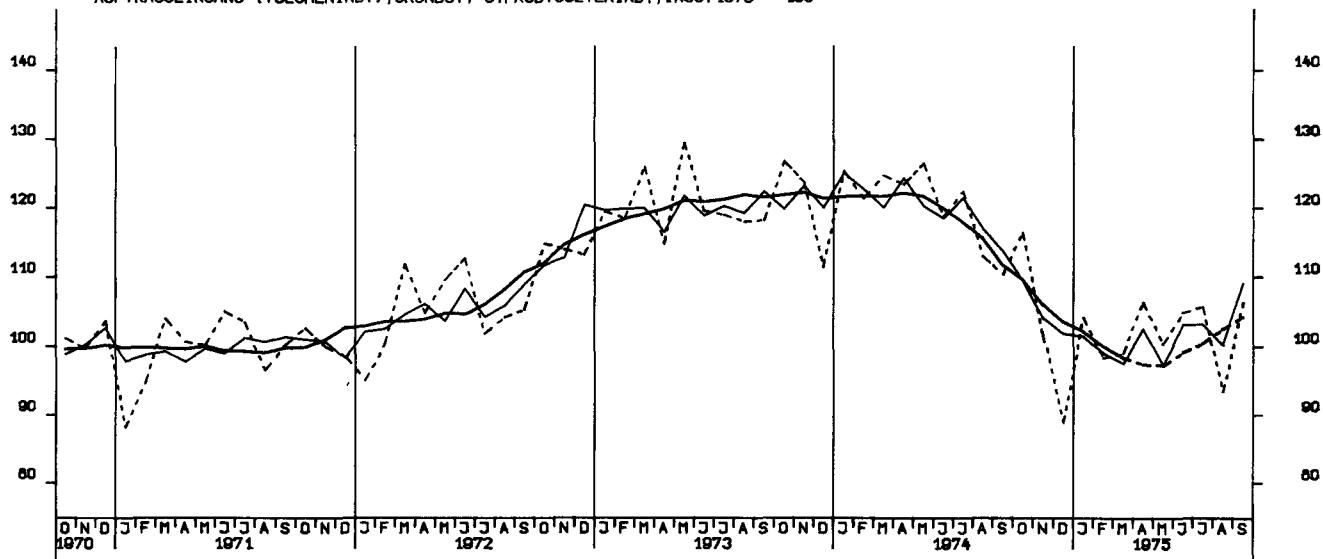

AUFTRAGSEINGANG (VOLUMENIND.), INVESTITIONSGUETERIND., INSG., 1970 = 100

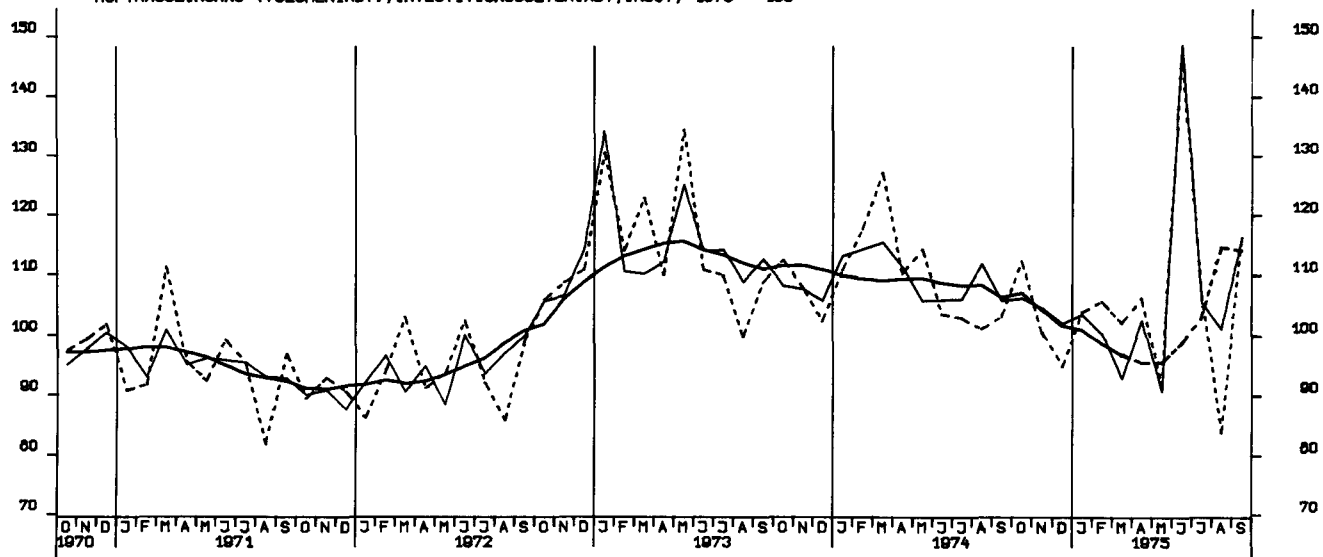

AUFTRAGSEINGANG (VOLUMENIND.), VERBRAUCHSGUETERIND., INSG., 1970 = 100

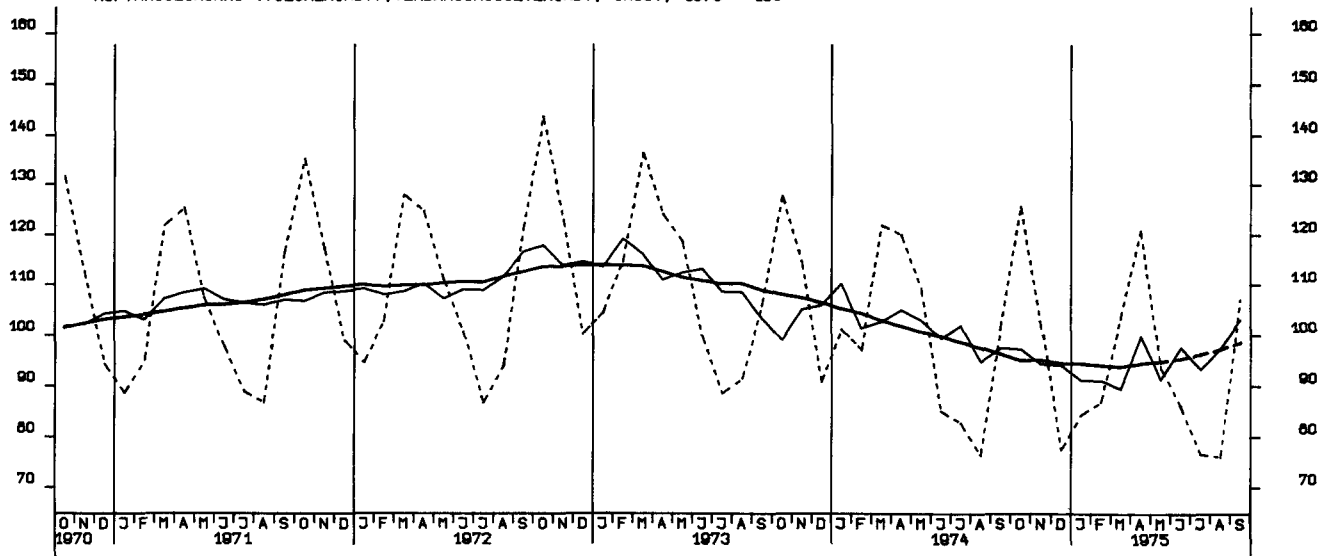

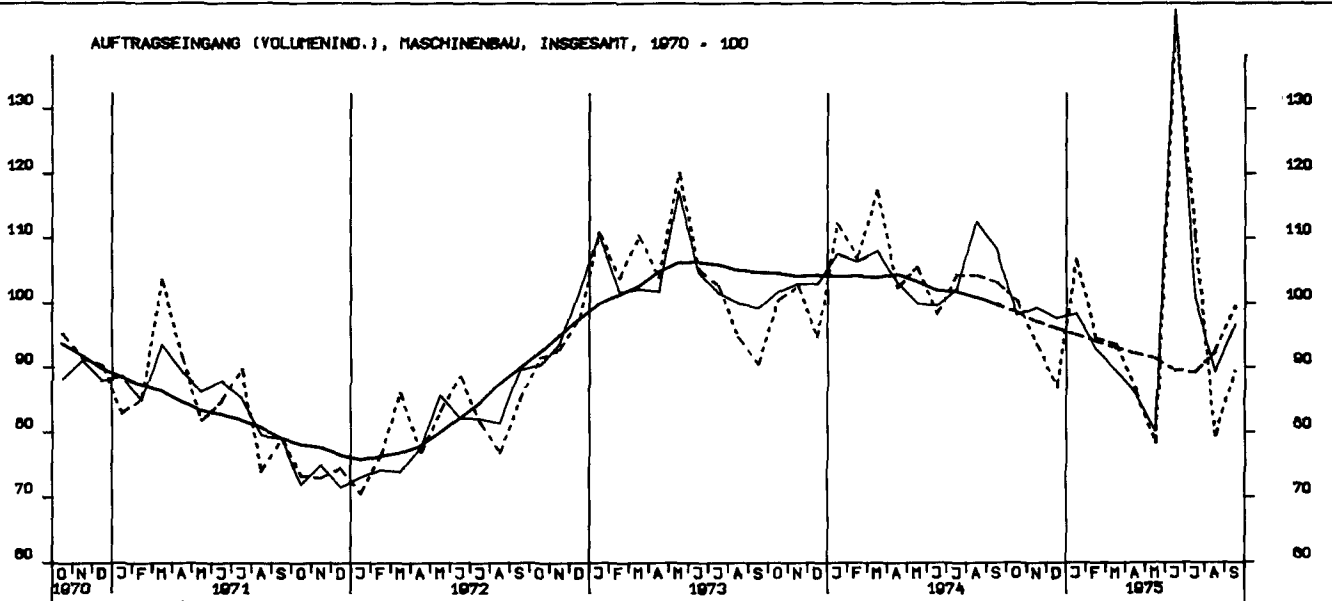
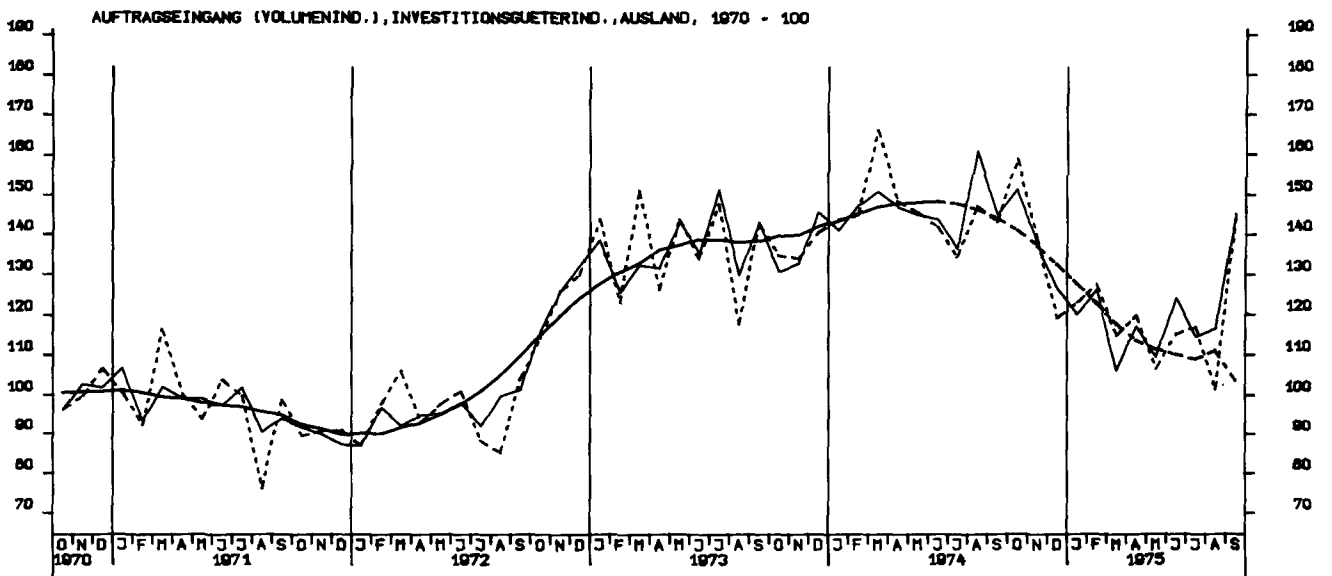
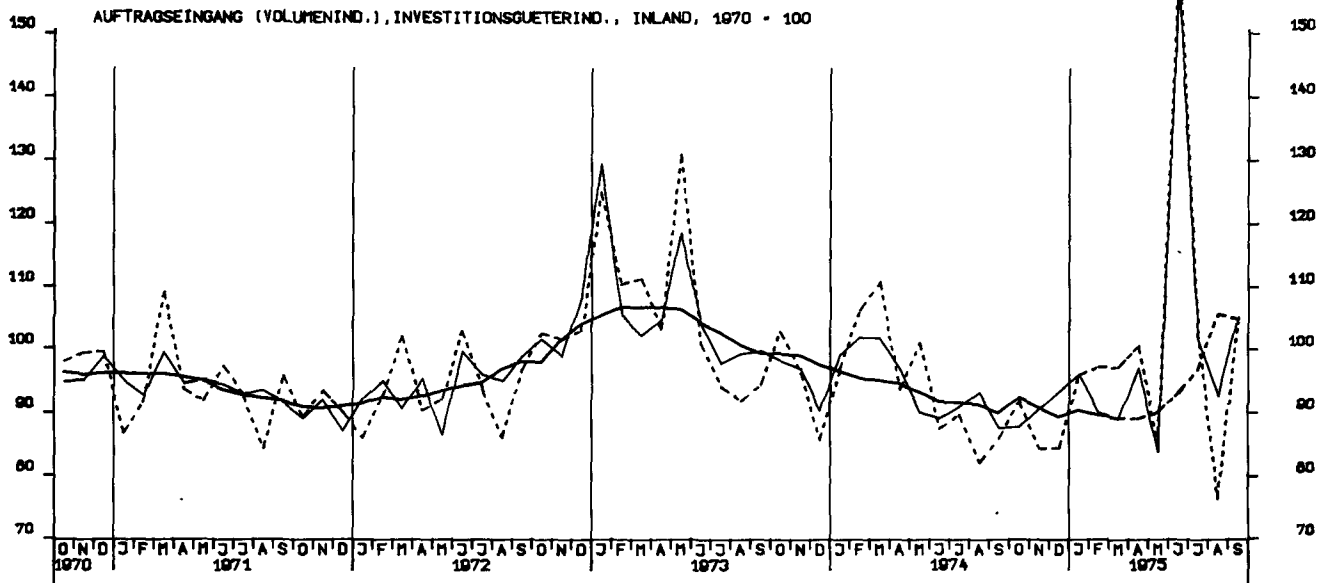

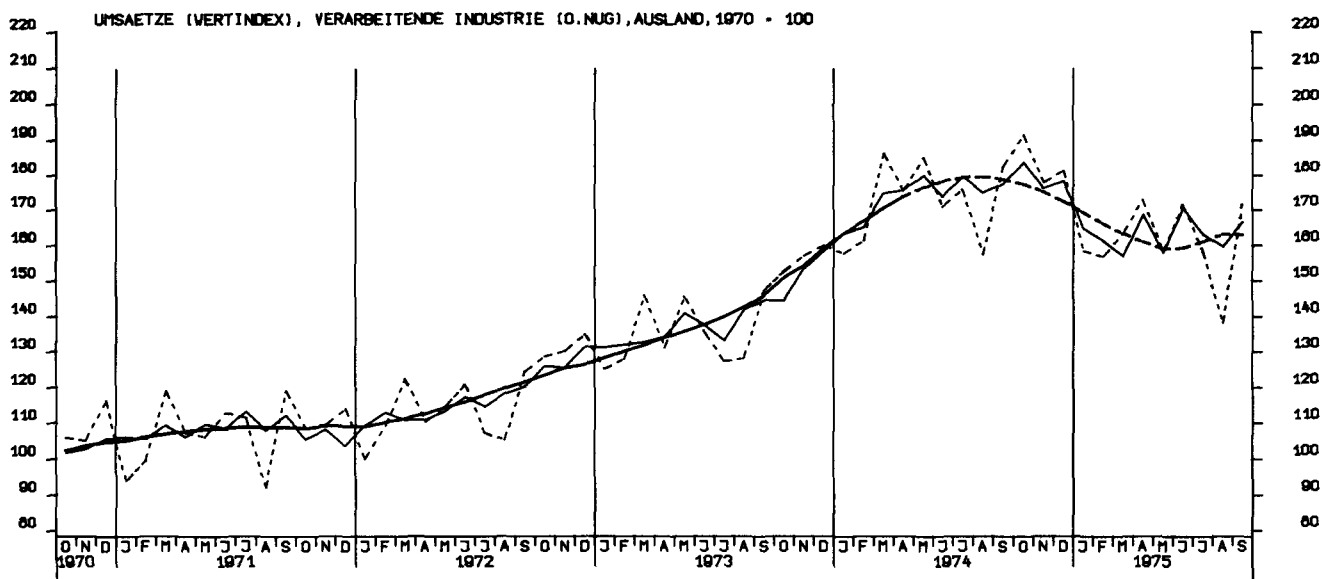
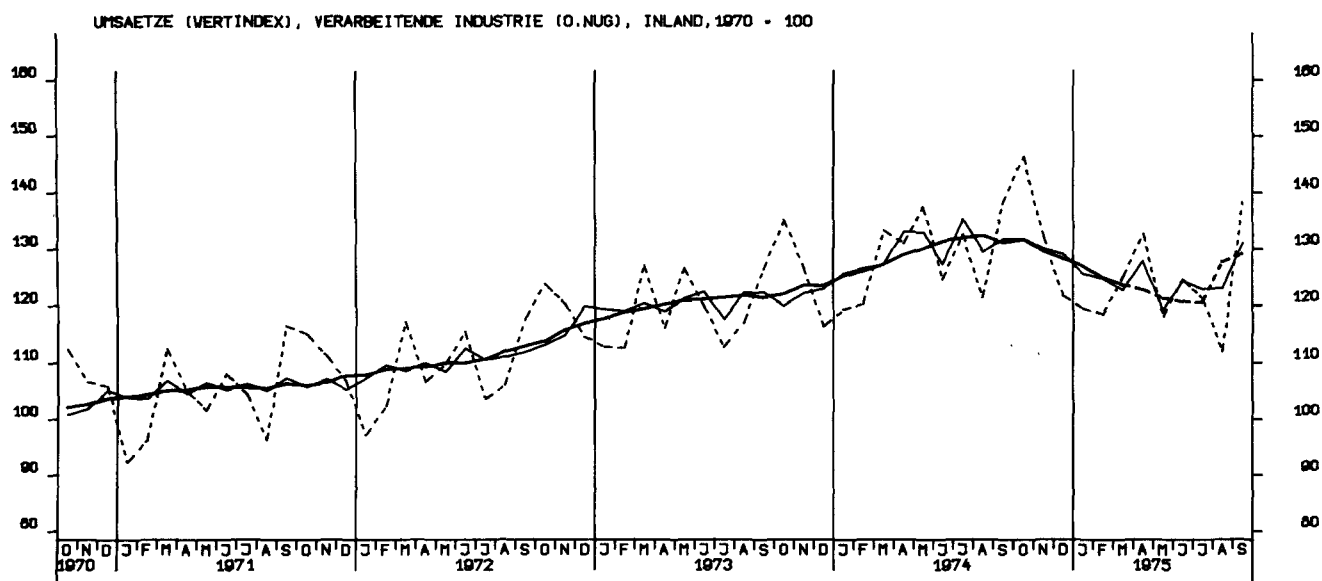

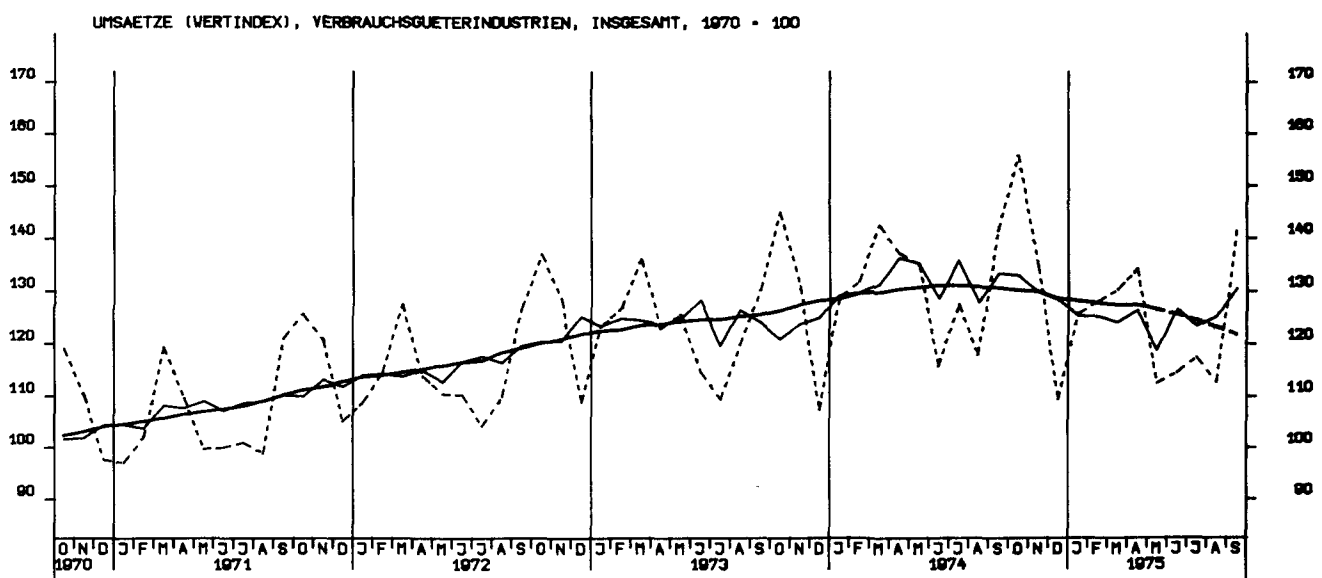
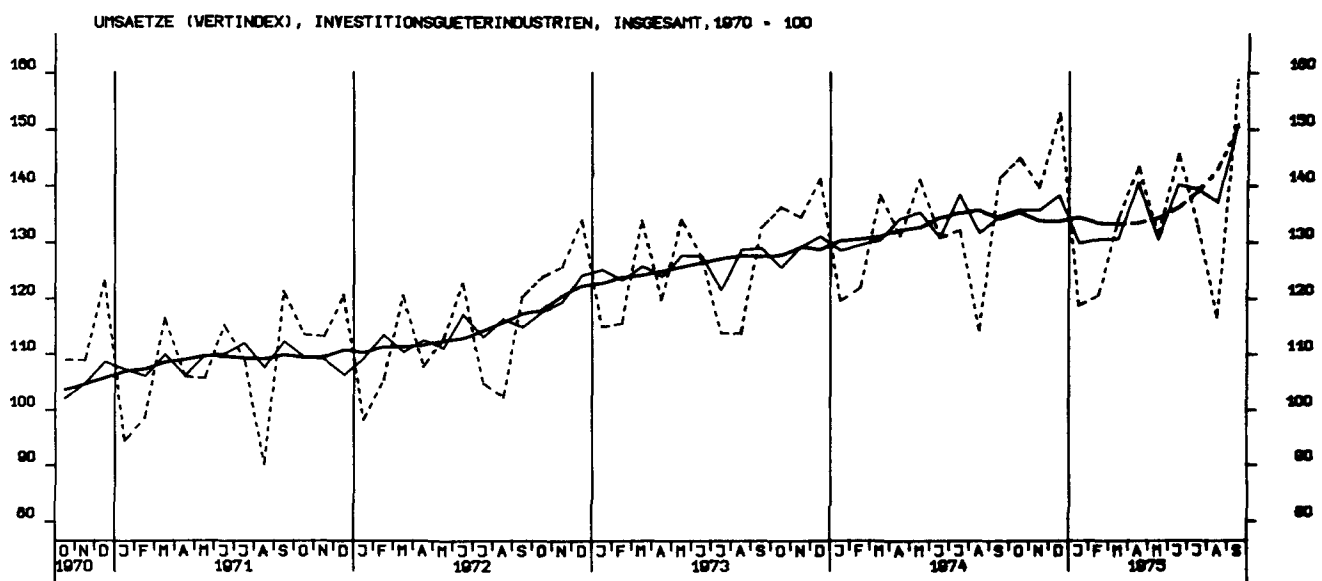
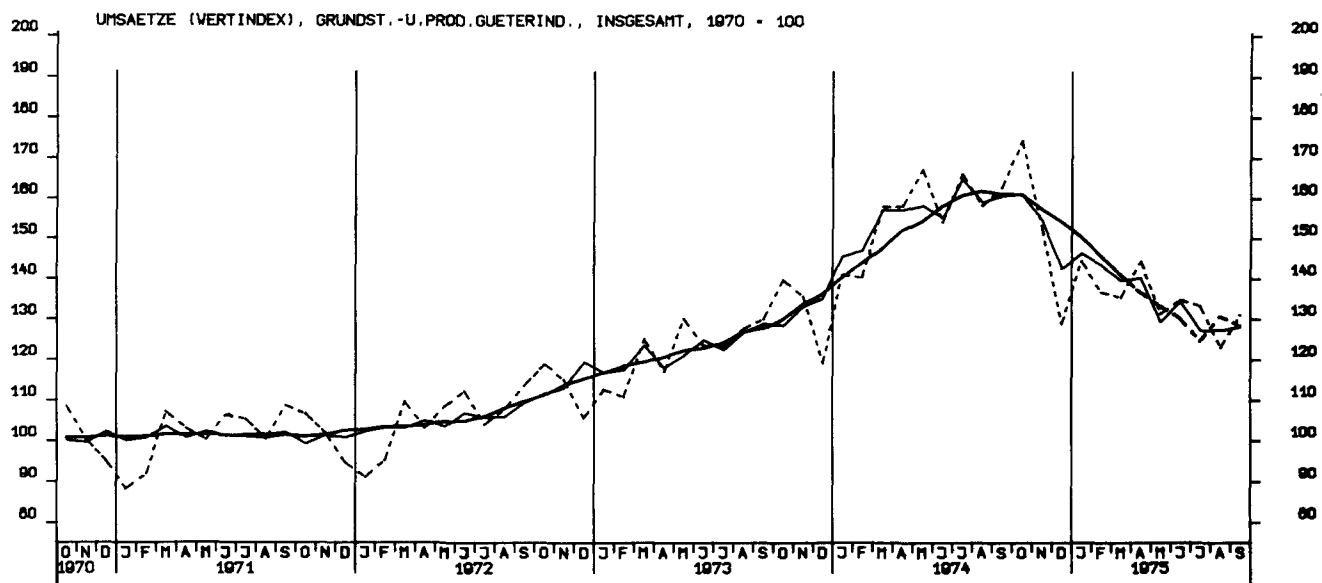

UMSAETZE (VERTINDEX), INVESTITIONSGUETERINDUSTRIEN, INLAND, 1970 = 100

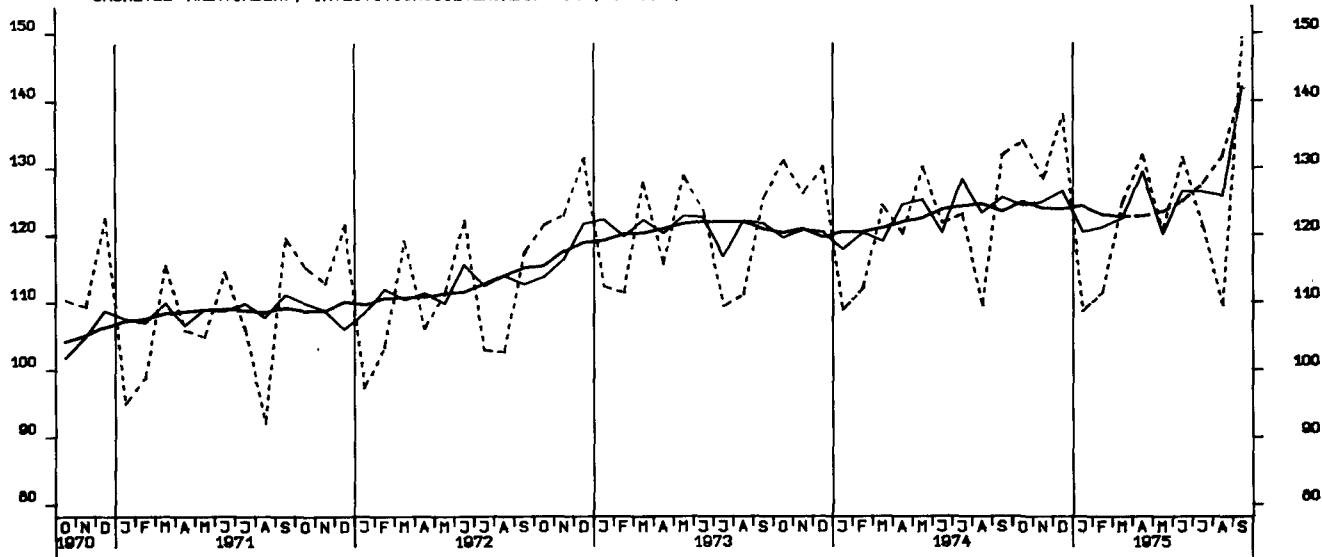

UMSAETZE (VERTINDEX), INVESTITIONSGUETERINDUSTRIEN, AUSLAND, 1970 = 100

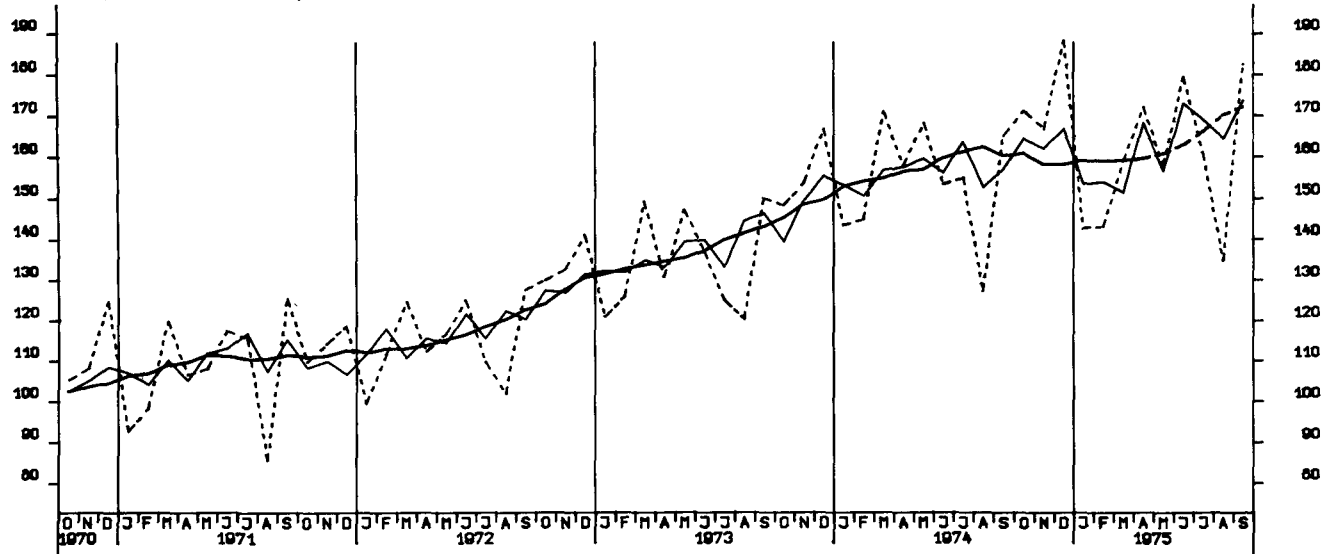

UMSAETZE (VERTINDEX), MASCHINENBAU, INSGESAMT, 1970 = 100

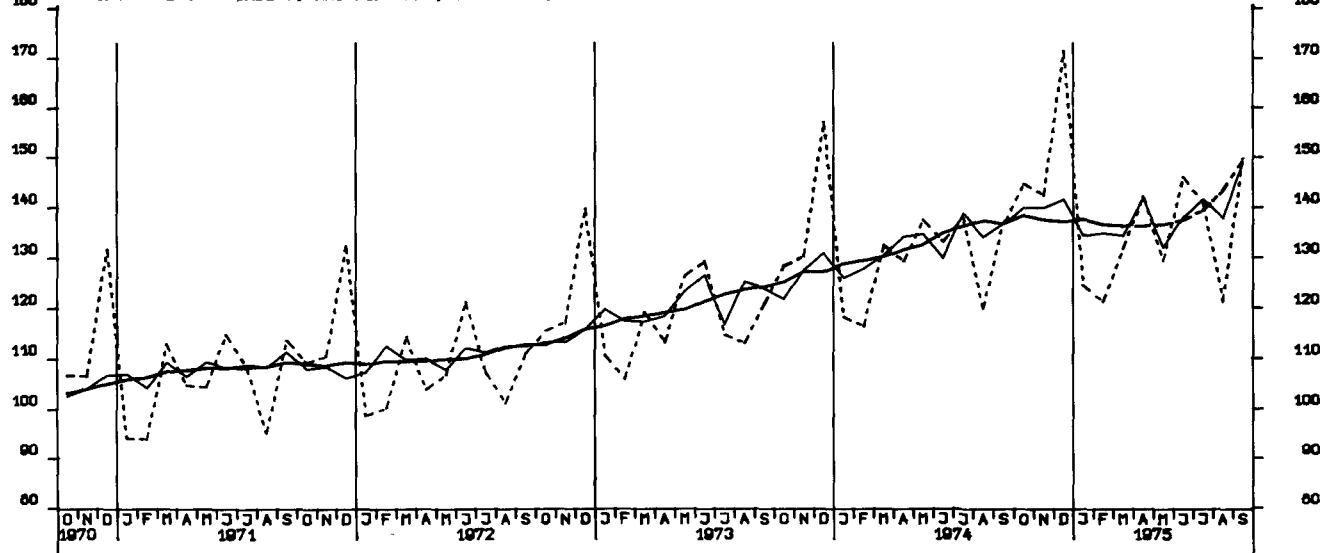



UMSAETZE (VOLUMENINDEX), VERARB. INDUSTRIE (O.NUG), INSGESAMT, 1970 = 100

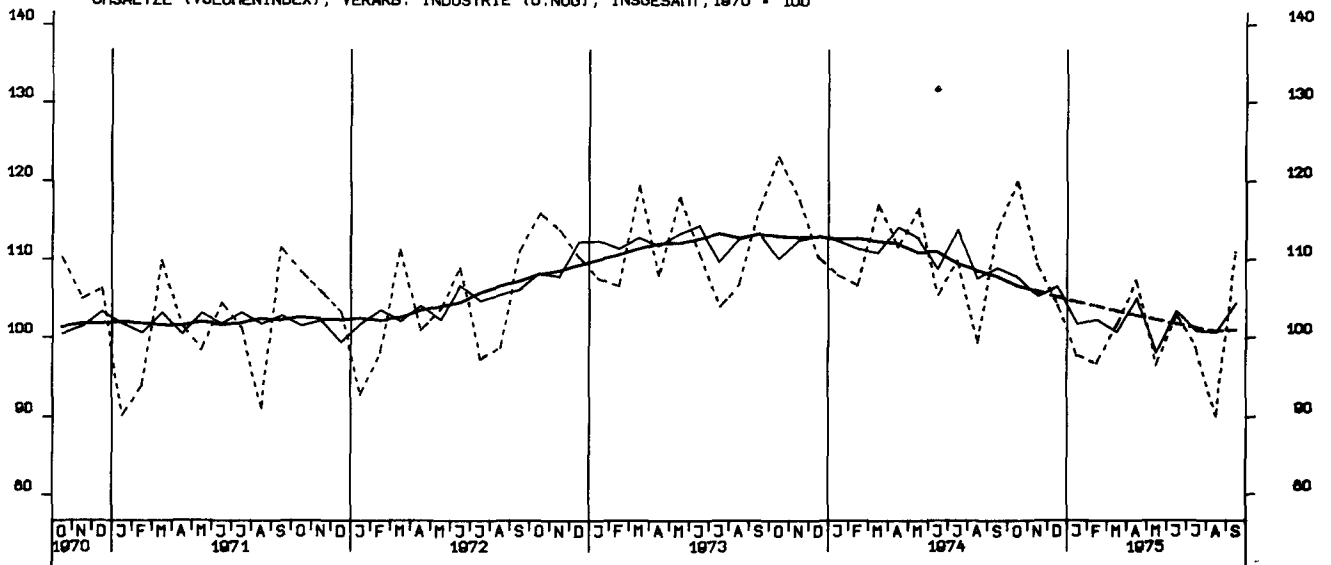

UMSAETZE (VOLUMENINDEX), VERARB. INDUSTRIE (O.NUG), INLAND, 1970 = 100

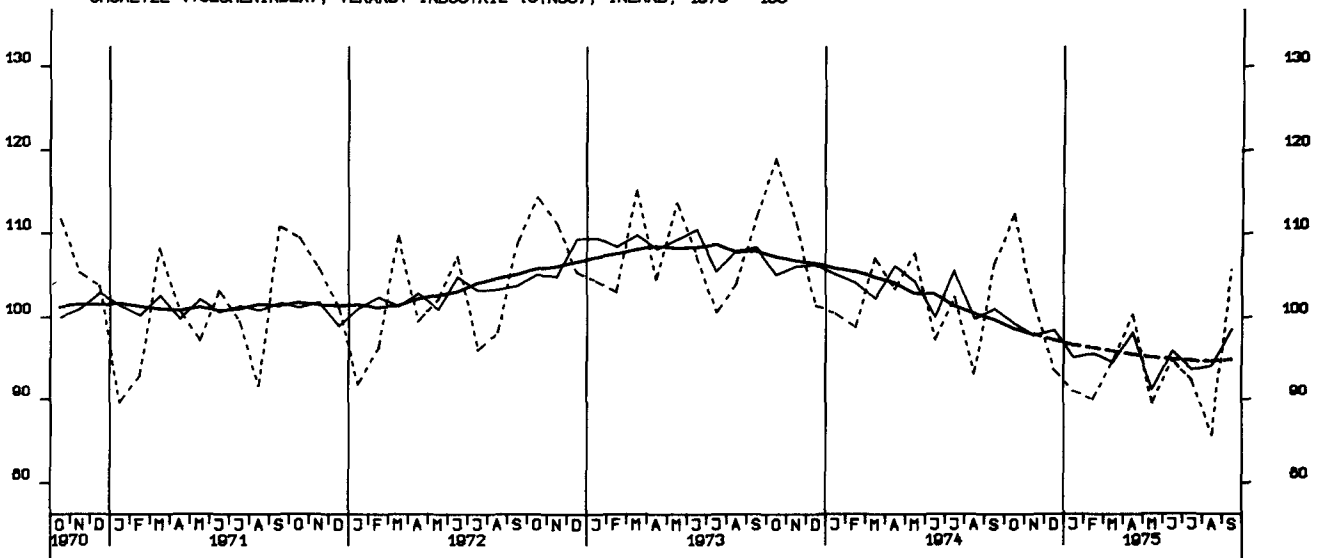

UMSAETZE (VOLUMENINDEX), VERARB. INDUSTRIE (O.NUG), AUSLAND, 1970 = 100

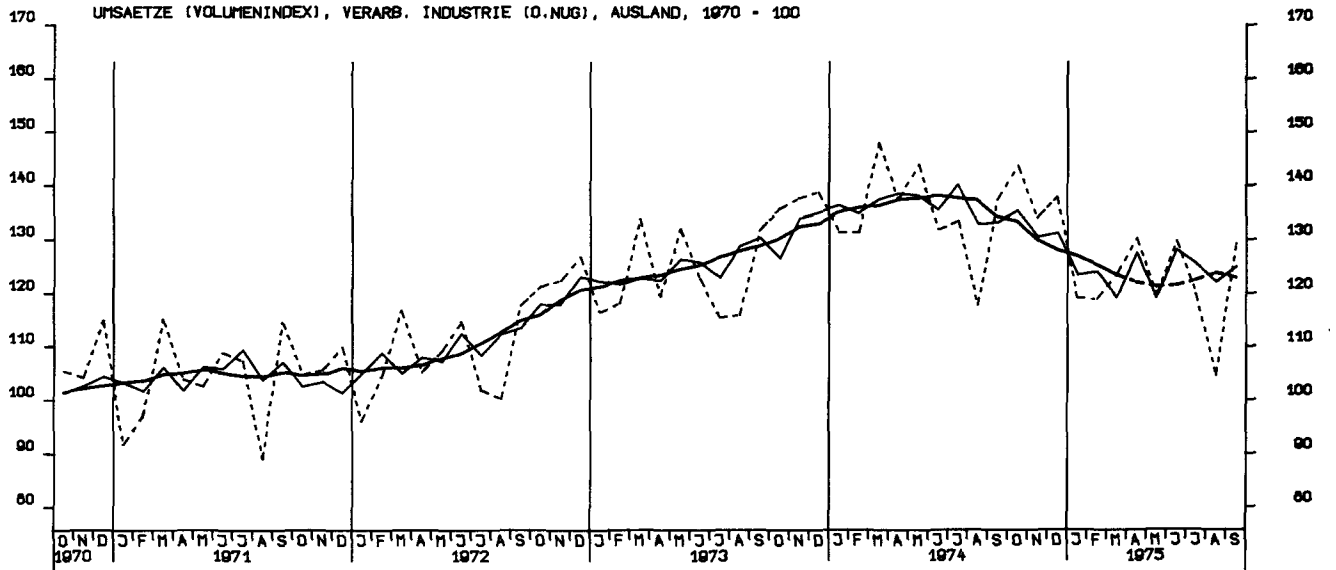

UMSAETZE (VOLUMENINDEX), GRUNDST.-U.PROD.GUETERIND. INSGESAMT, 1970 = 100

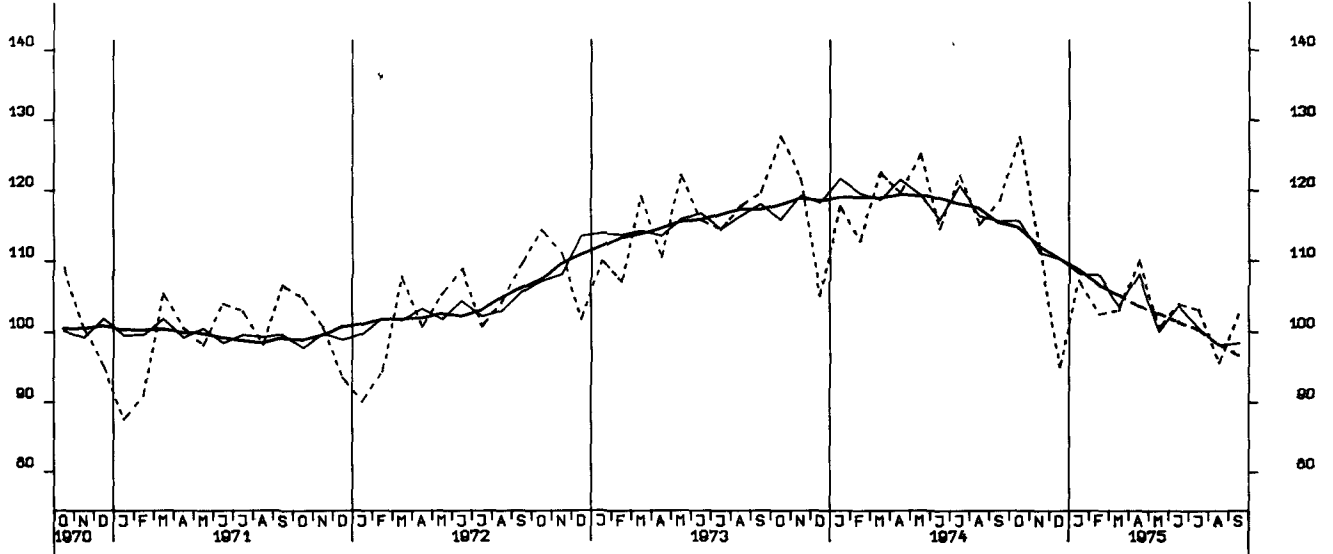

UMSAETZE (VOLUMENINDEX), INVESTITIONSGUETERIND., INSGESAMT, 1970 = 100

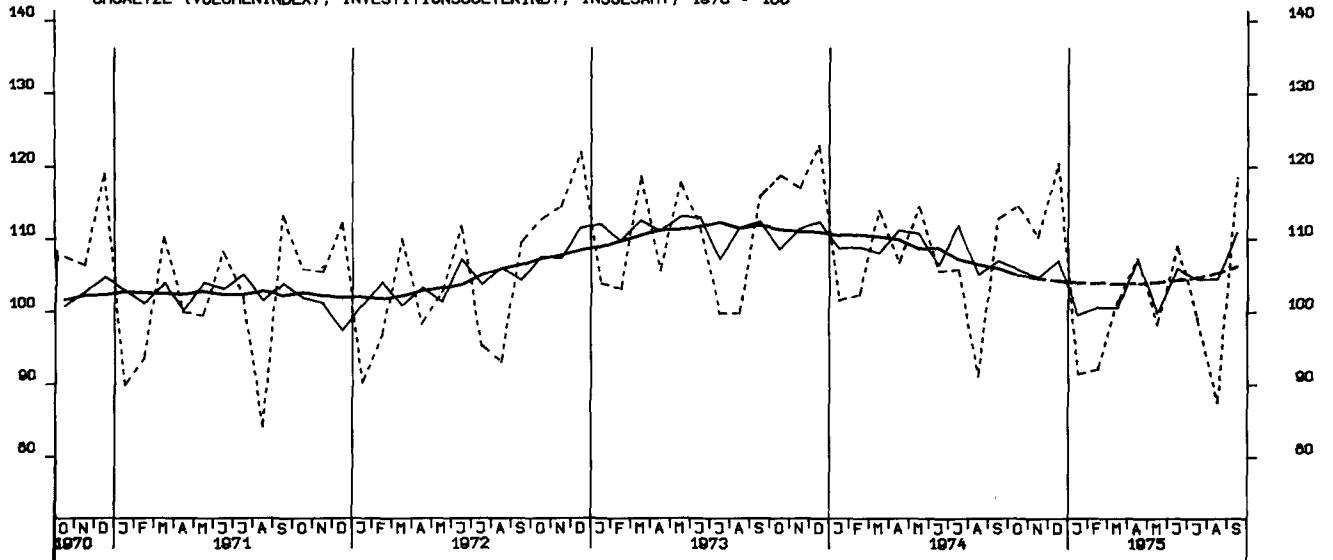

UMSAETZE (VOLUMENINDEX), VERBRAUCHSGUETERIND., INSGESAMT, 1970 = 100

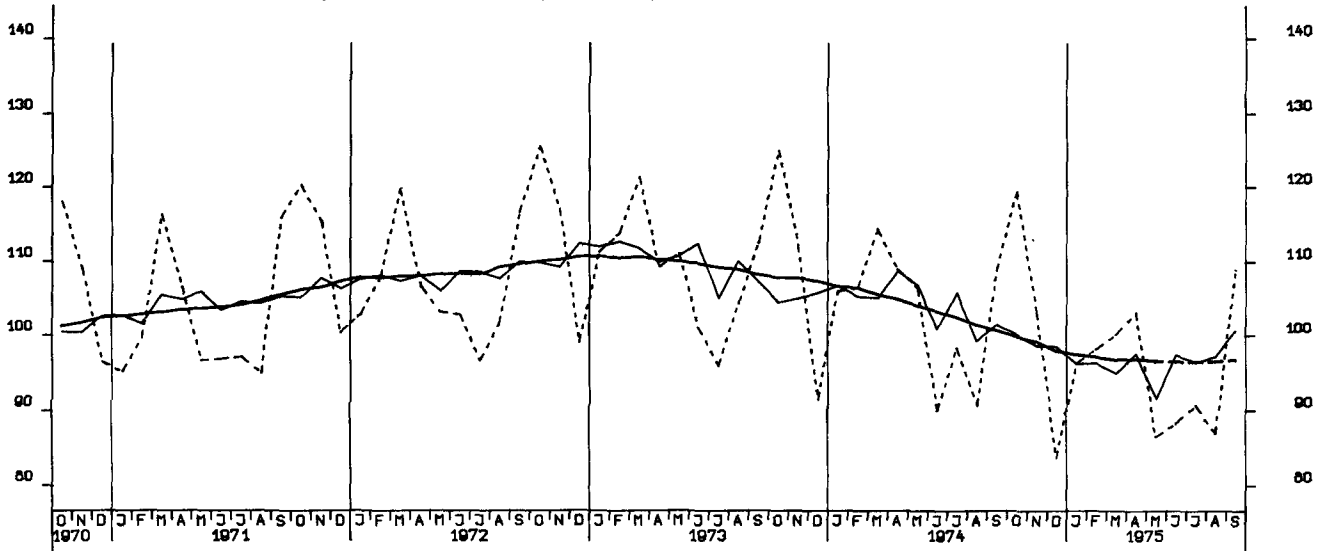

UMSAETZE (VOLUMENINDEX), INVESTITIONSGUETERIND., INLAND, 1970 = 100

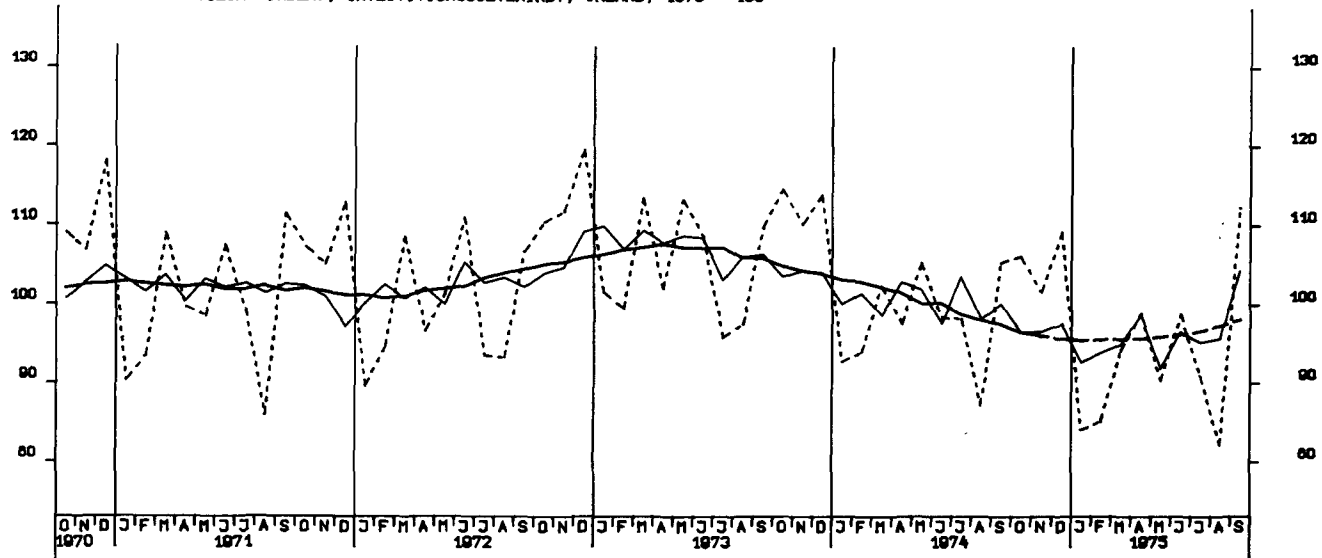

UMSAETZE (VOLUMENINDEX), INVESTITIONSGUETERIND., AUSLAND, 1970 = 100

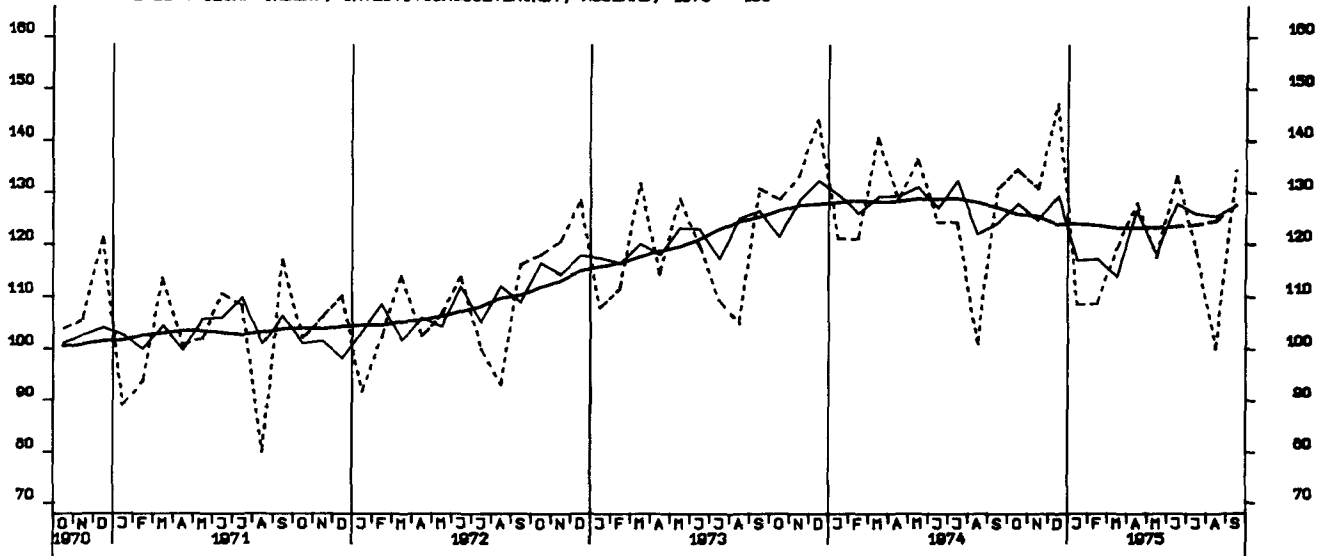

UMSAETZE (VOLUMENINDEX), MASCHINENBAU, INSGESANT, 1970 = 100

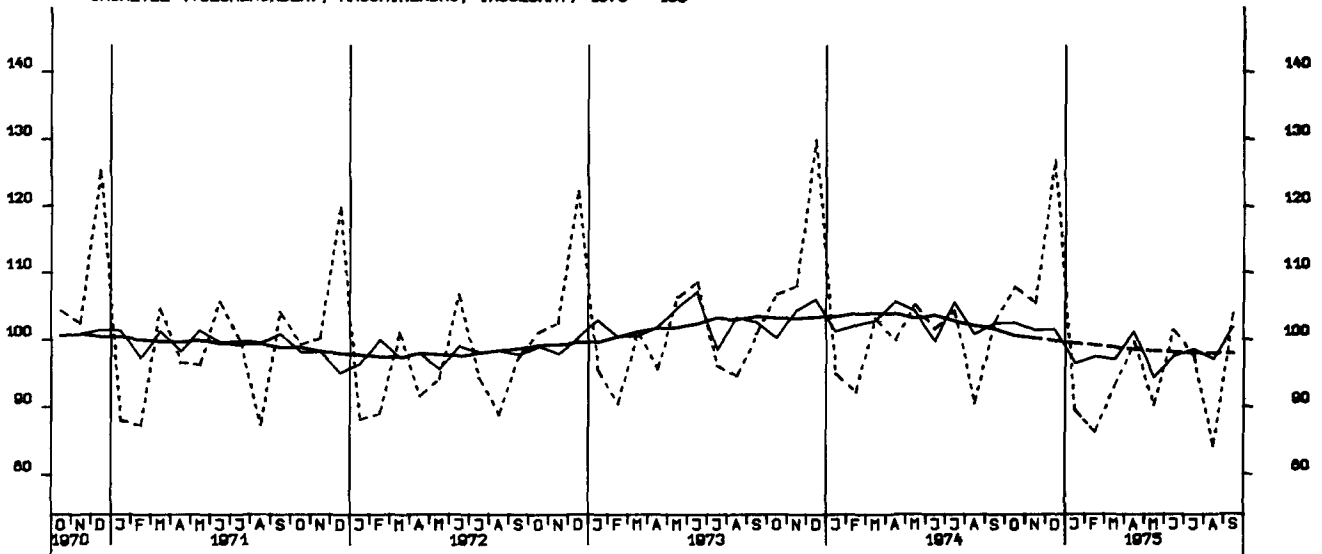

BAUGENEHMIGUNGEN, VERANSCHL. REINE BAUKOSTEN, WOHN- U. NICHTWOHN- GEB. 1970-100

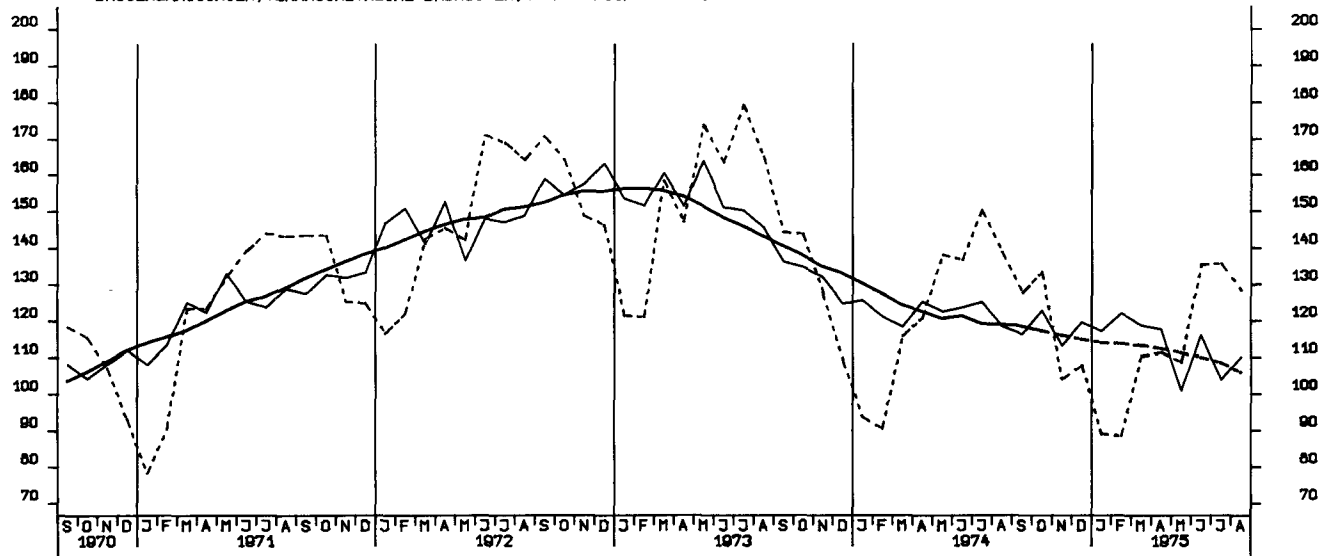

GENEHMIGTE WOHNUNGEN (ANZAHL)

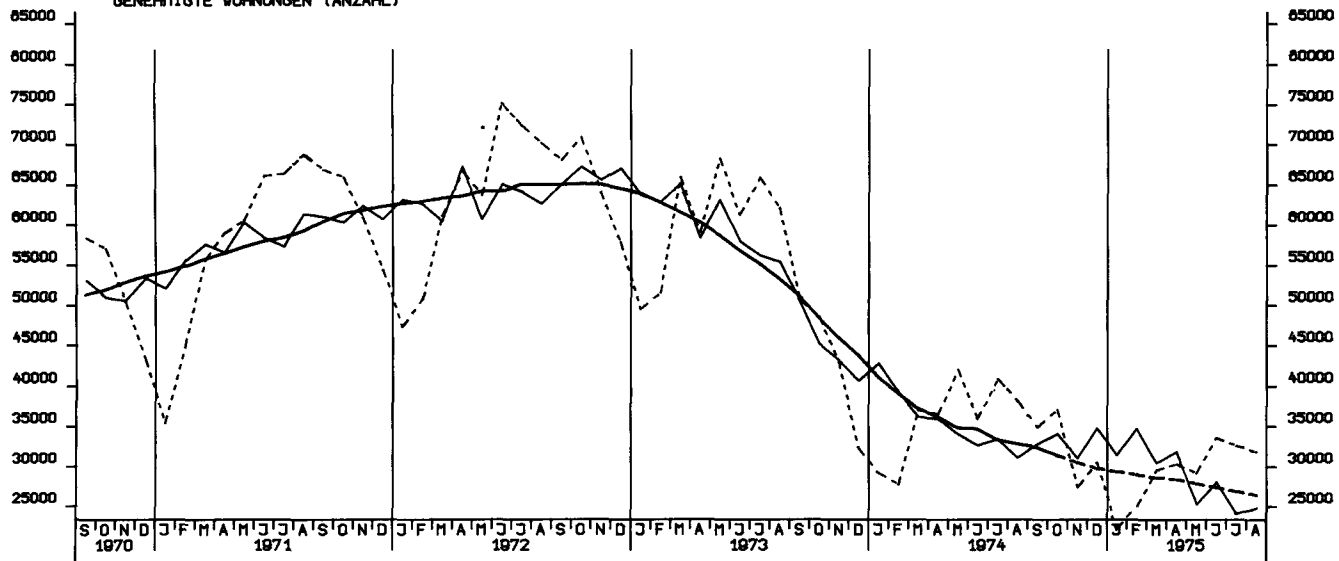

FERTIGGESTELLTE WOHNUNGEN (ANZAHL)

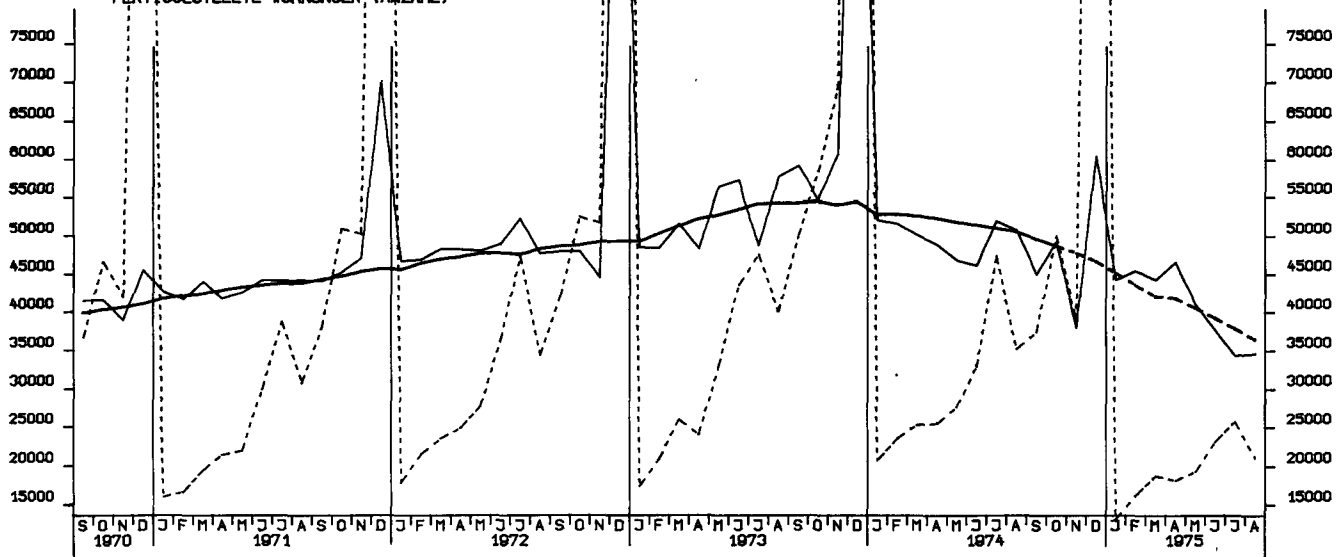

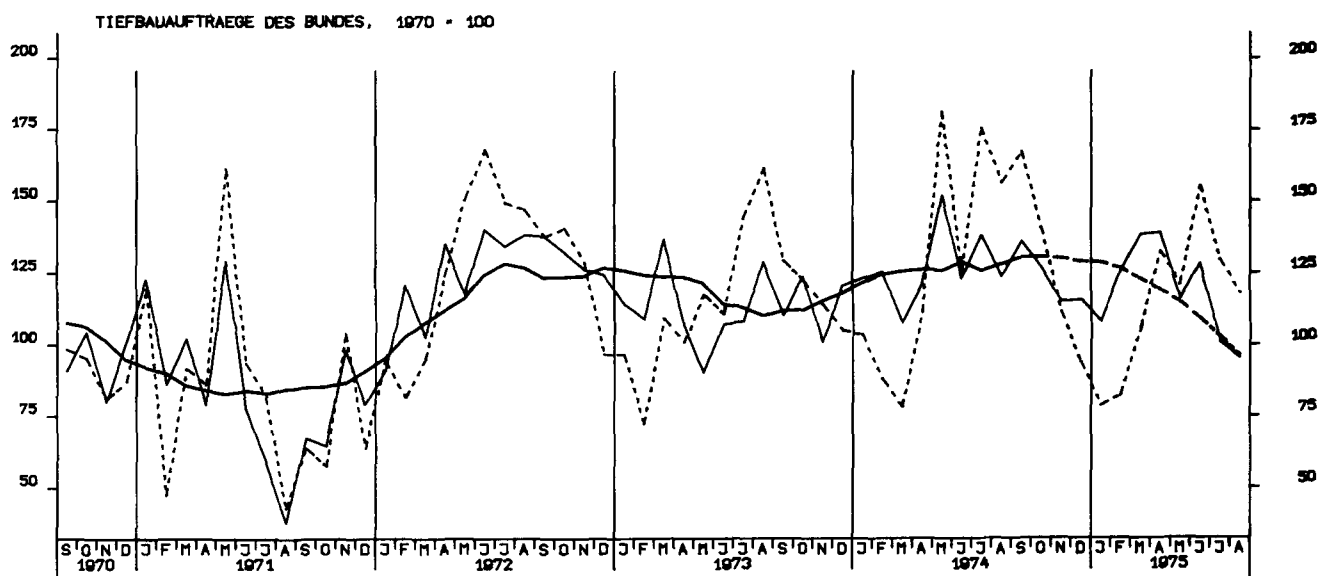
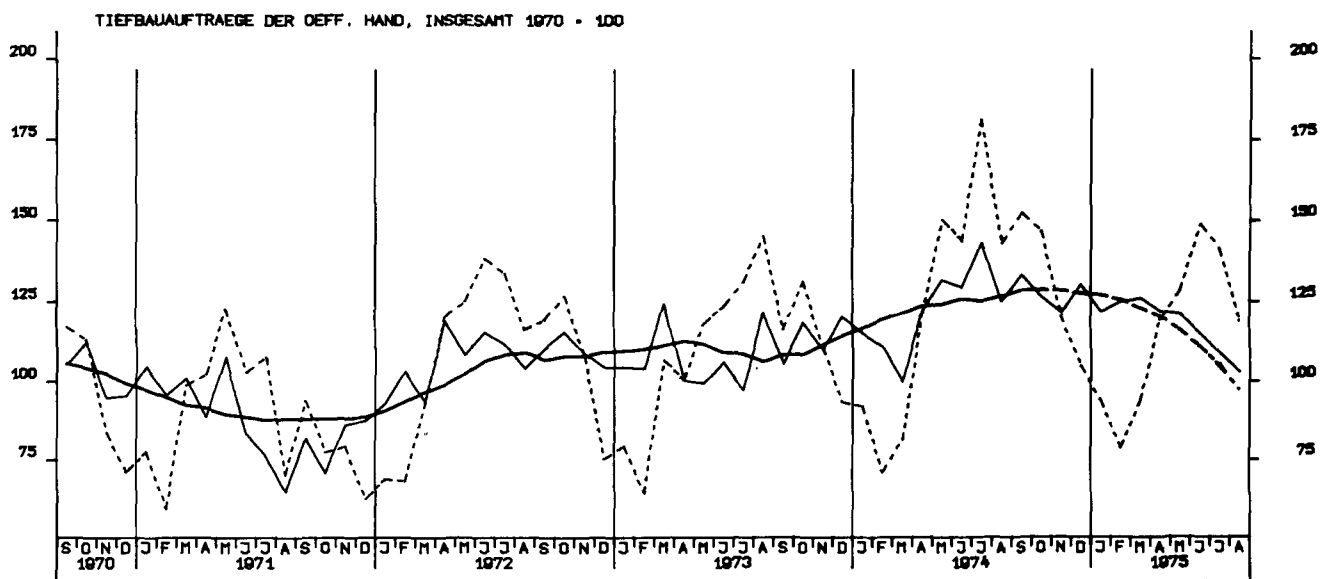
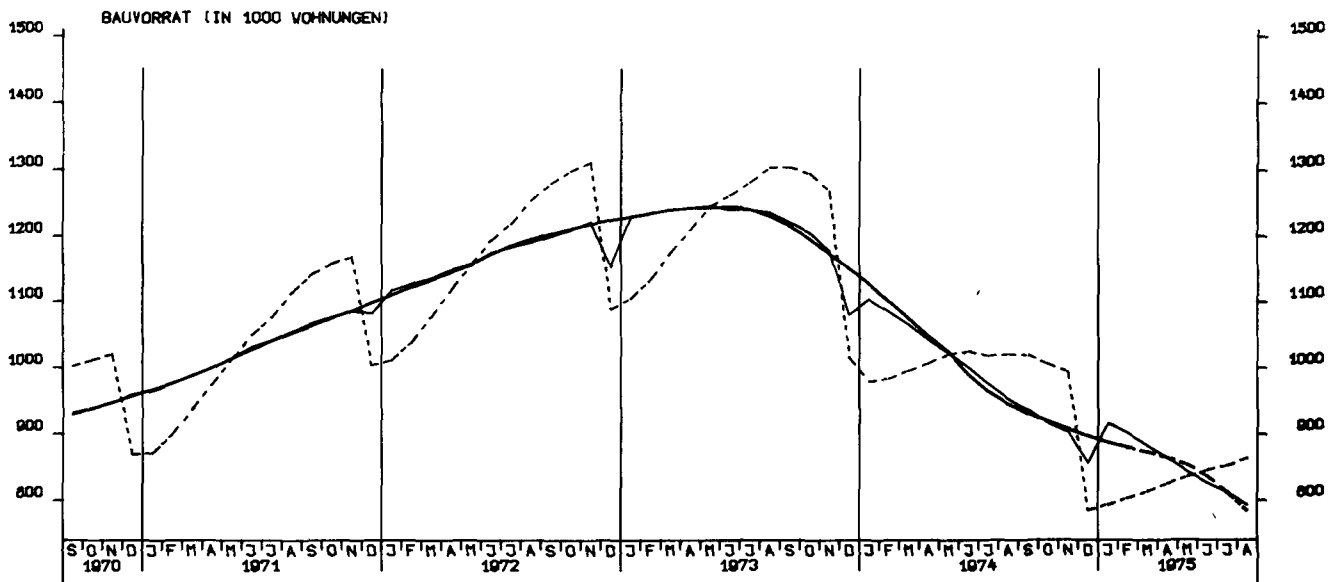

TIEFBAUAUFTRÄGE DER LÄNDER, 1970 - 100

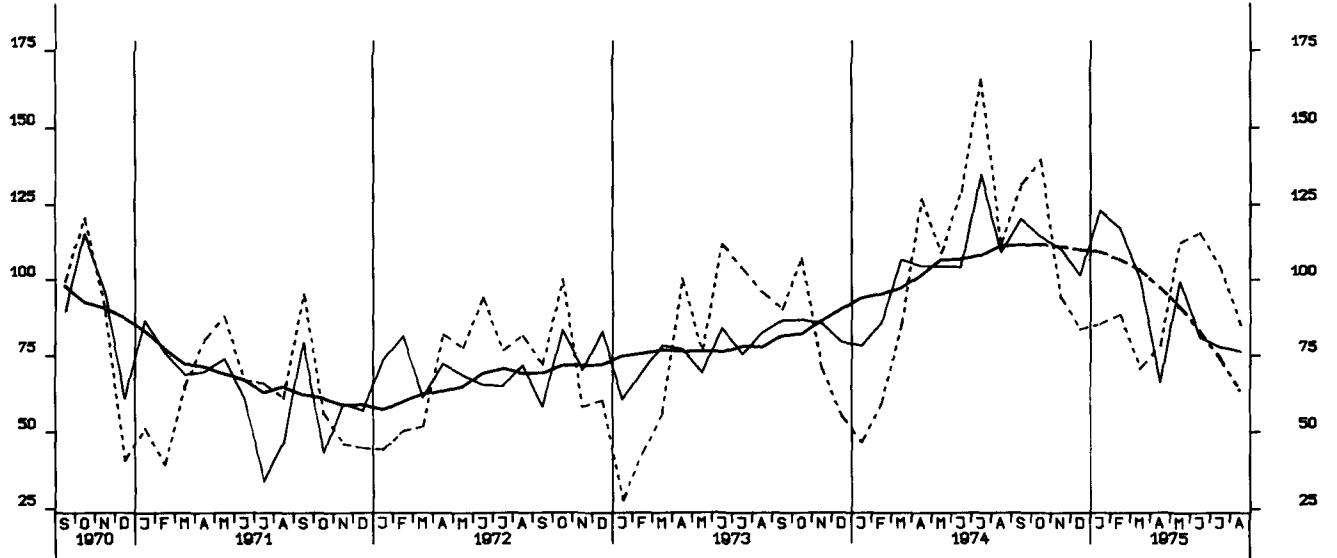

TIEFBAUAUFTRÄGE DER GEMEINDEN UND GEMEINDEVERBÄNDE, 1970 - 100

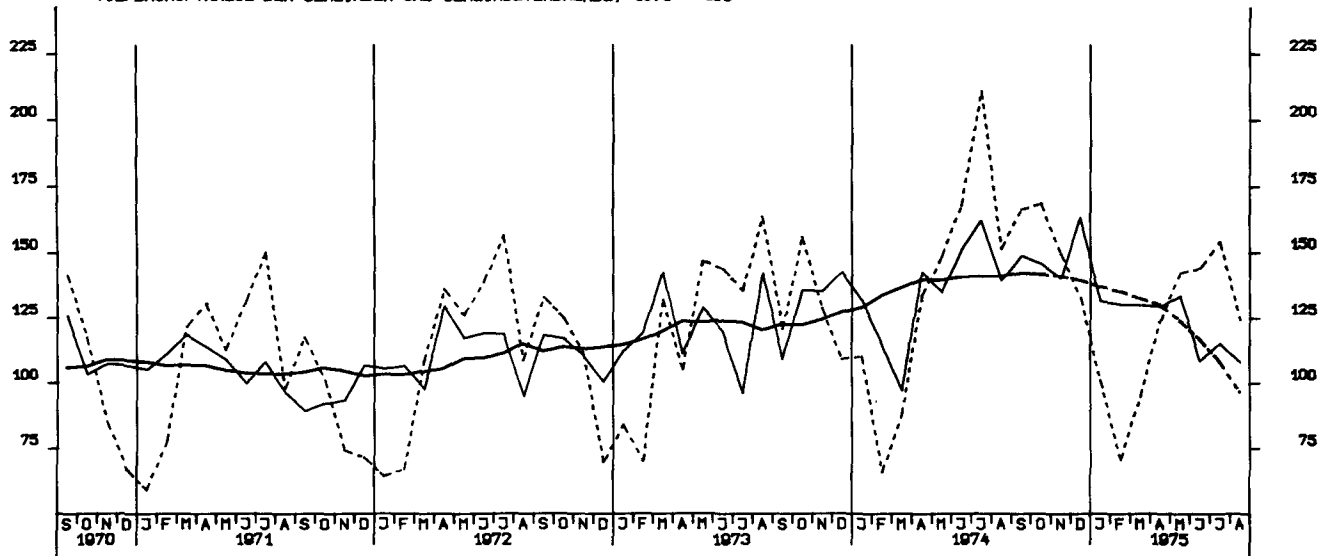

EINFUHR, INSGESAMT, TATSÄCHLICHE WERTE, MILL. DM

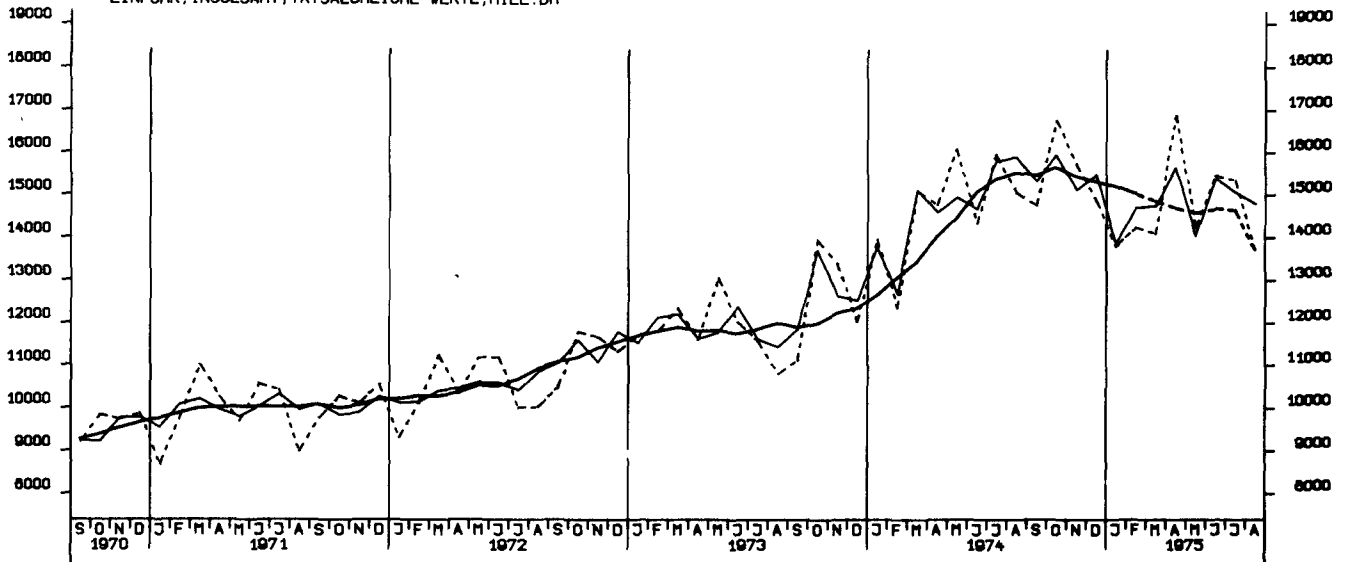

EINFUHR, ERNÄHRUNGSWIRTSCHAFT, TATSÄCHLICHE WERTE, MILL. DM

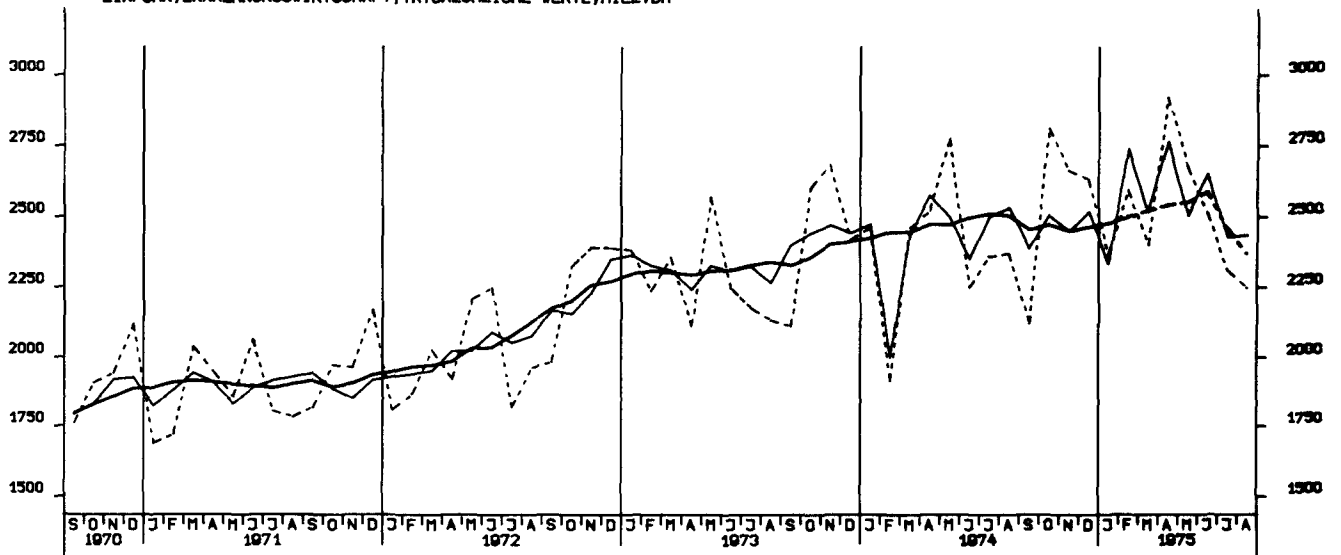

EINFUHR, GEWERBL. WIRTSCHAFT (O. GUETER BUNDESREG), TATSÄEHL. VERTE, MILL. DM

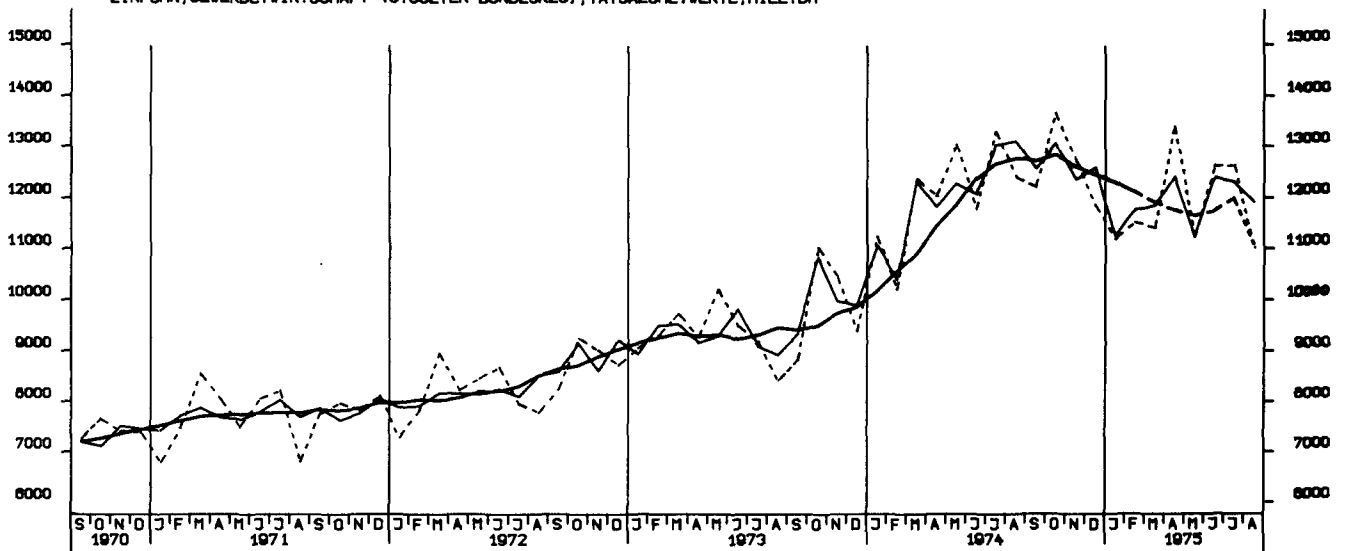

EINFUHR, ROHSTOFFE, TATSÄCHLICHE WERTE, MILL. DM

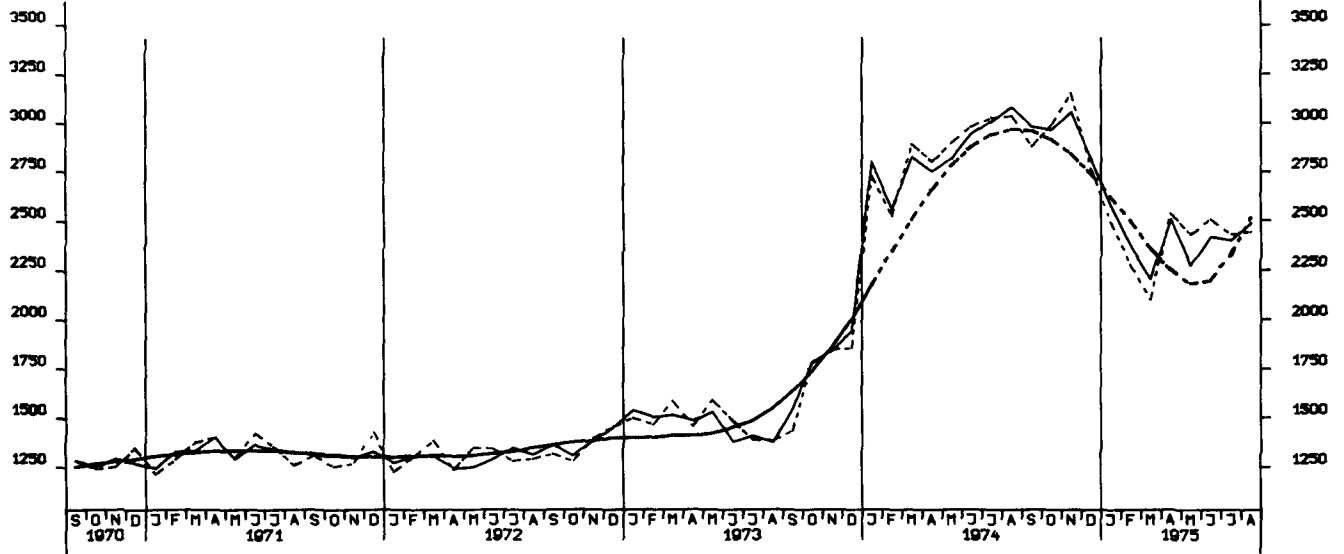

EINFUHR, ENDERZEUGNISSE (O. GUETER BUNDESREG.), TATSÄCHLICHE WERTE, MILL. DM

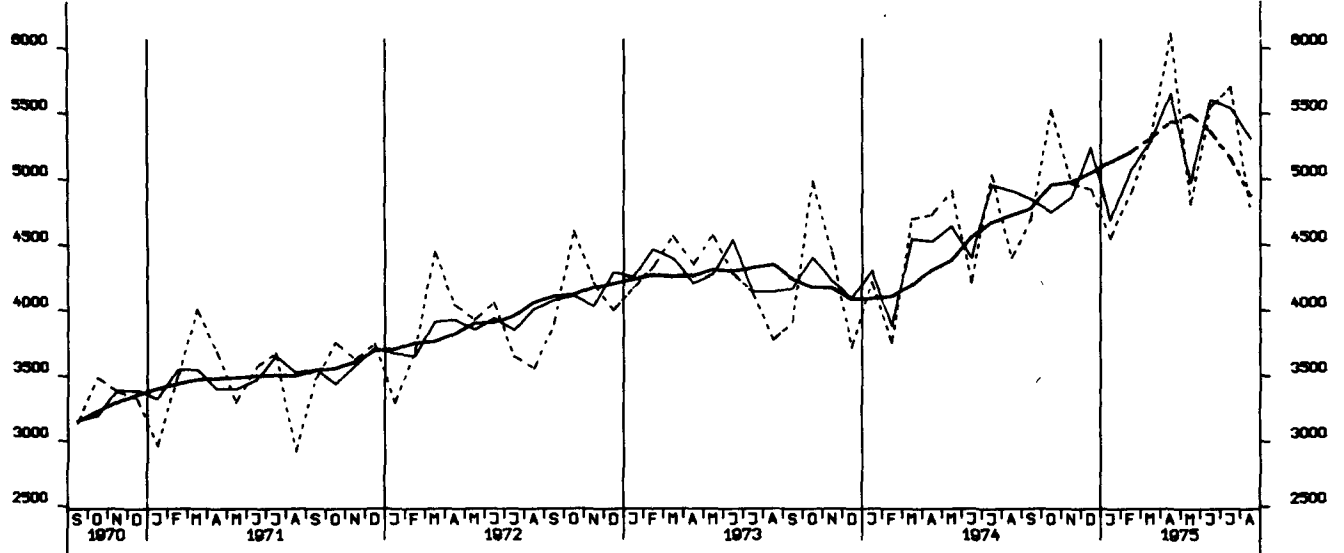

EINFUHR, HALBVAREN UND VORERZEUGNISSE, TATSÄCHLICHE WERTE, MILL. DM

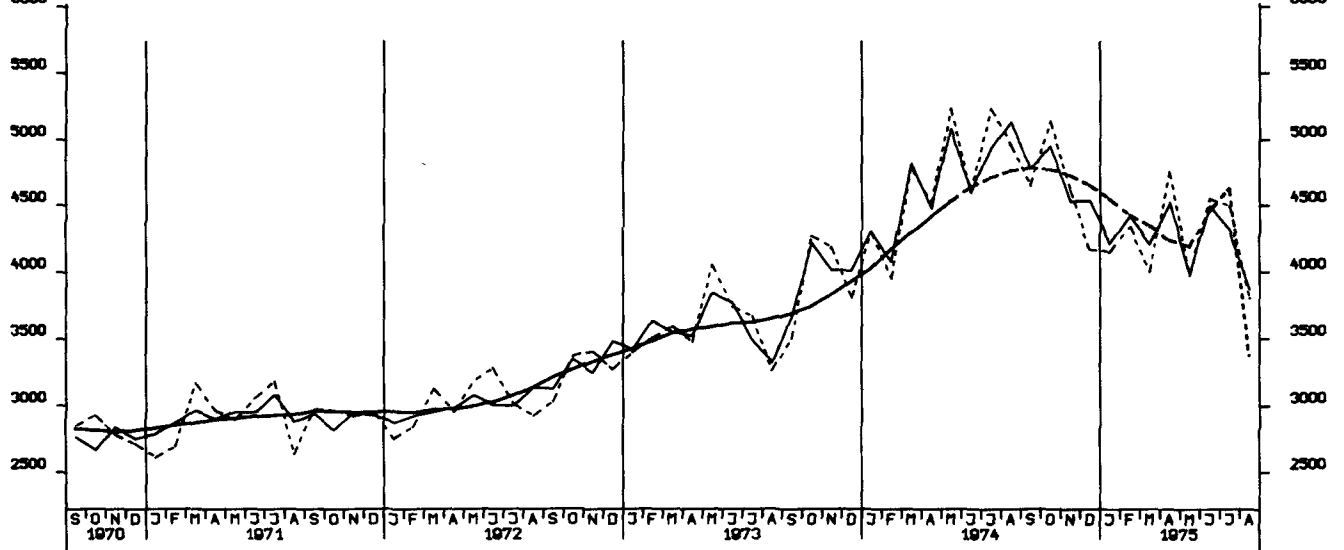



EINFUHR, EG-LÄNDER, TATSÄCHLICHE WERTE

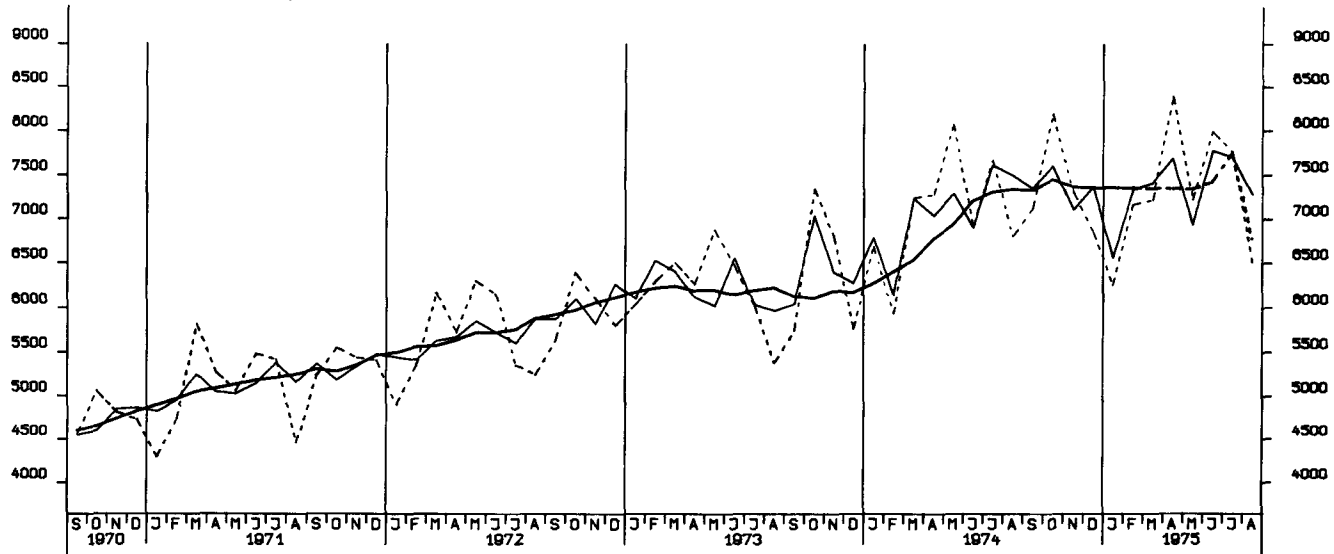

AUSFUHR, INSGESAMT, TATSÄCHLICHE WERTE, MILL. DM

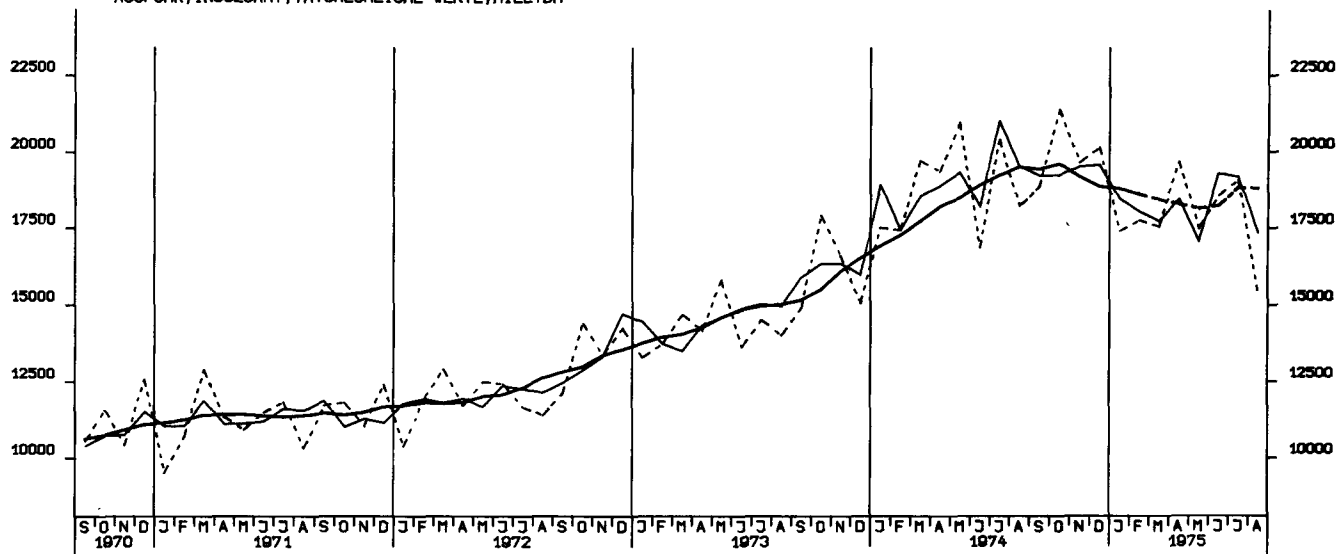

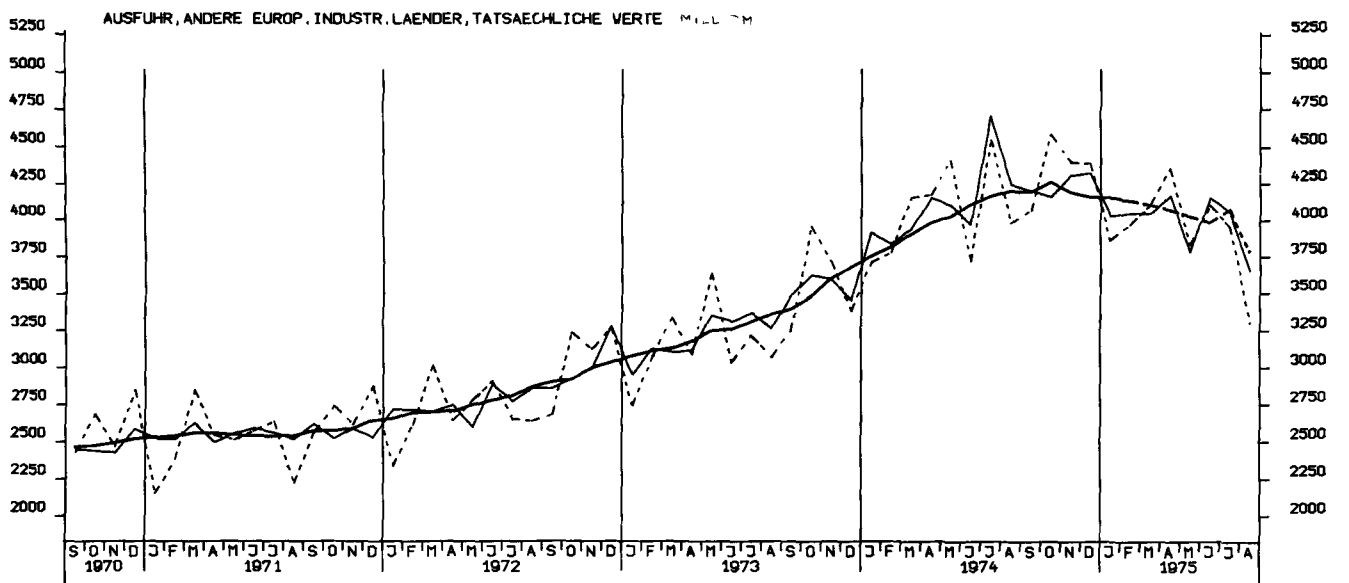
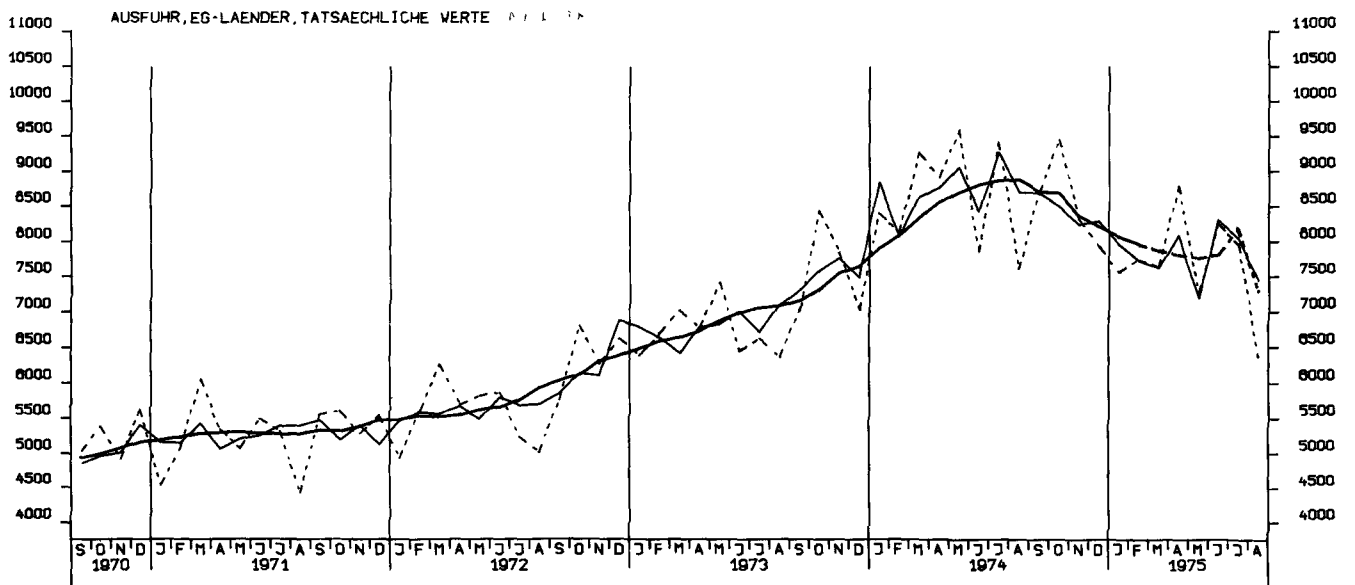

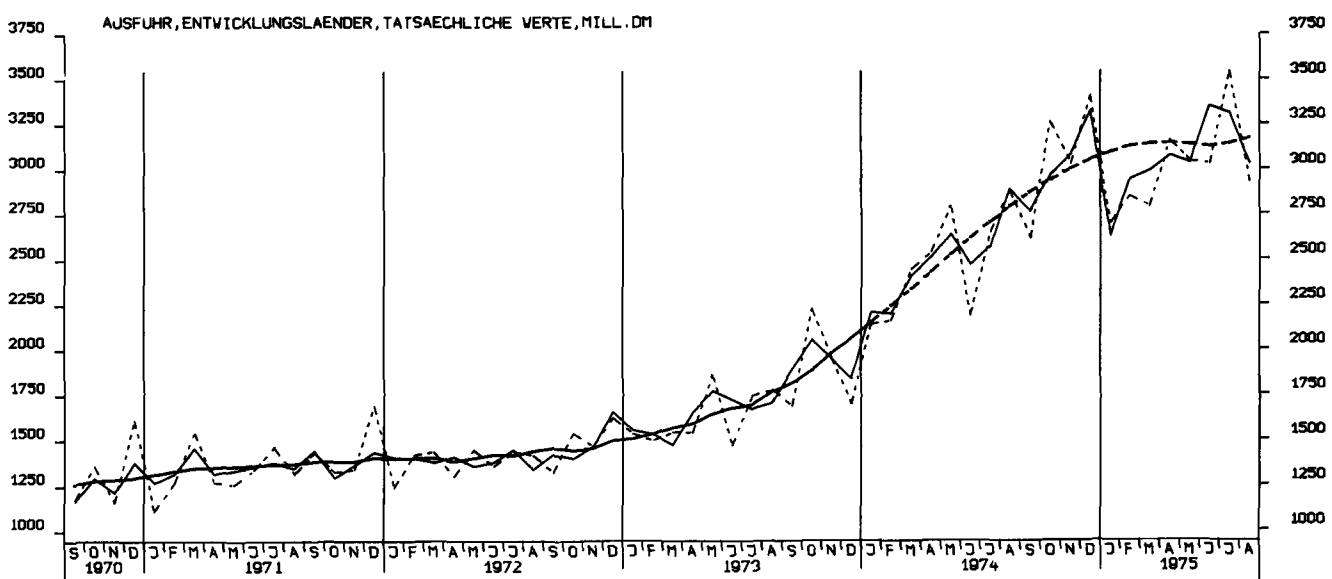
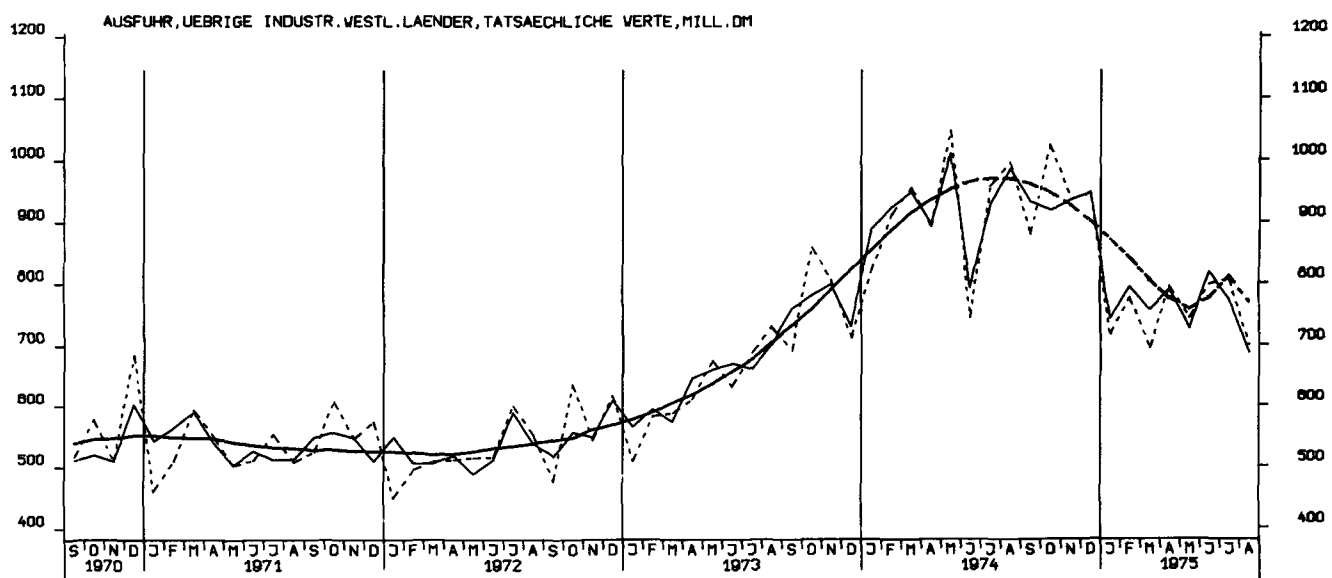
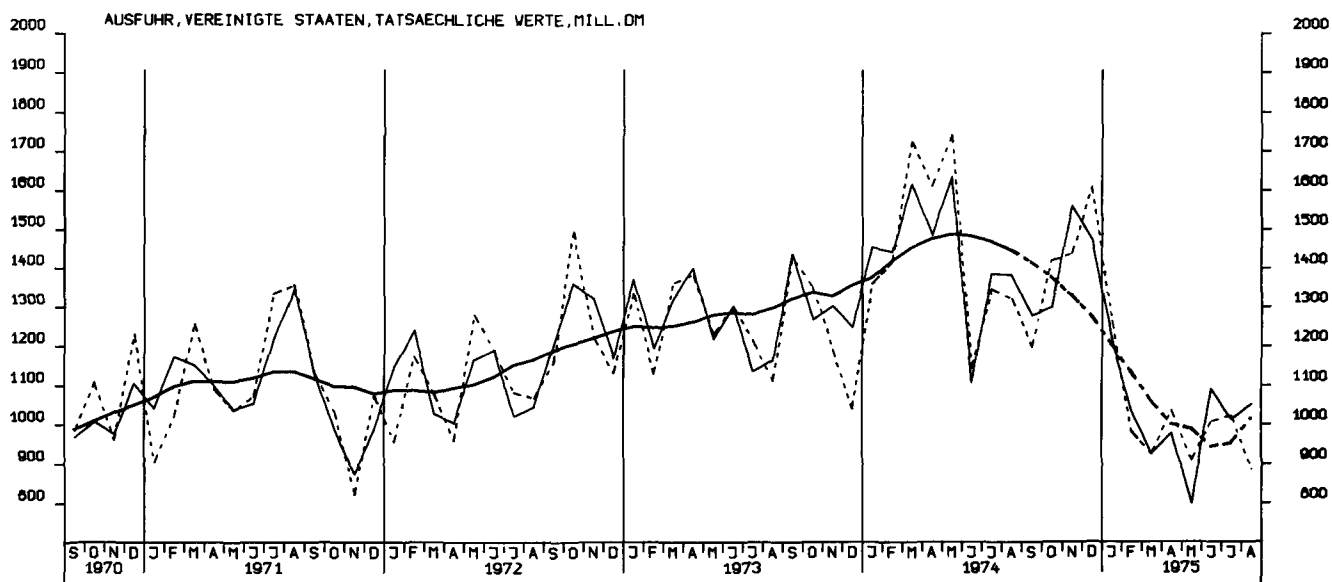

AUSFUHR, OSTBLOCKLAENDER, TATSAECHLICHE WERTE, MILL. DM

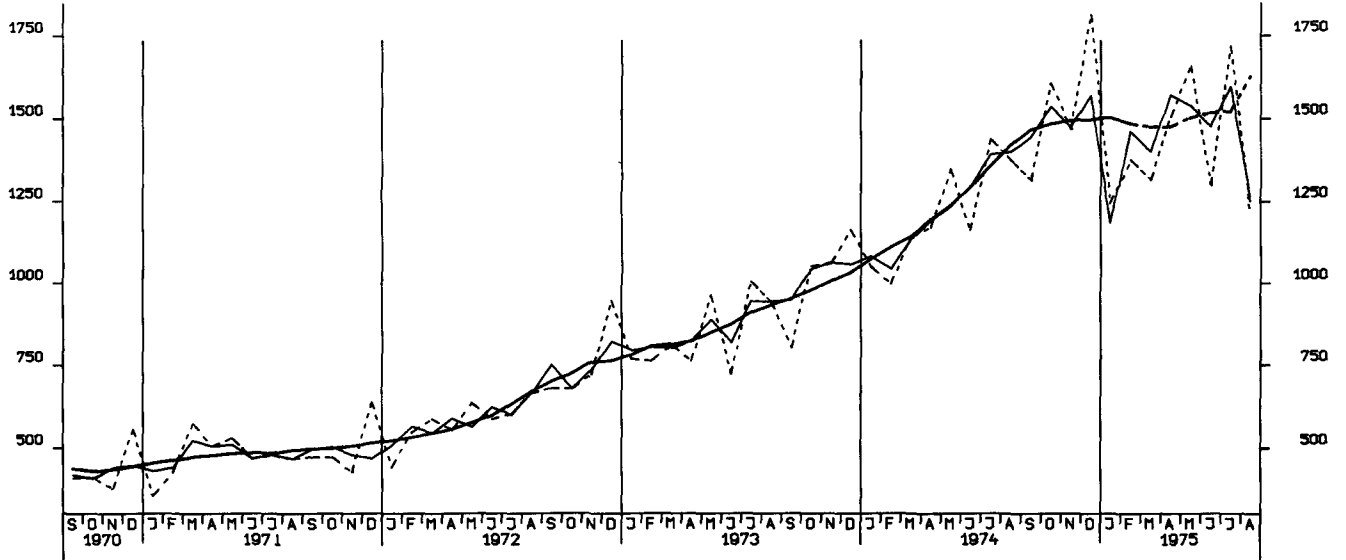

EINFUHR, INSGESAMT, VOLUMEN, MILL. DM

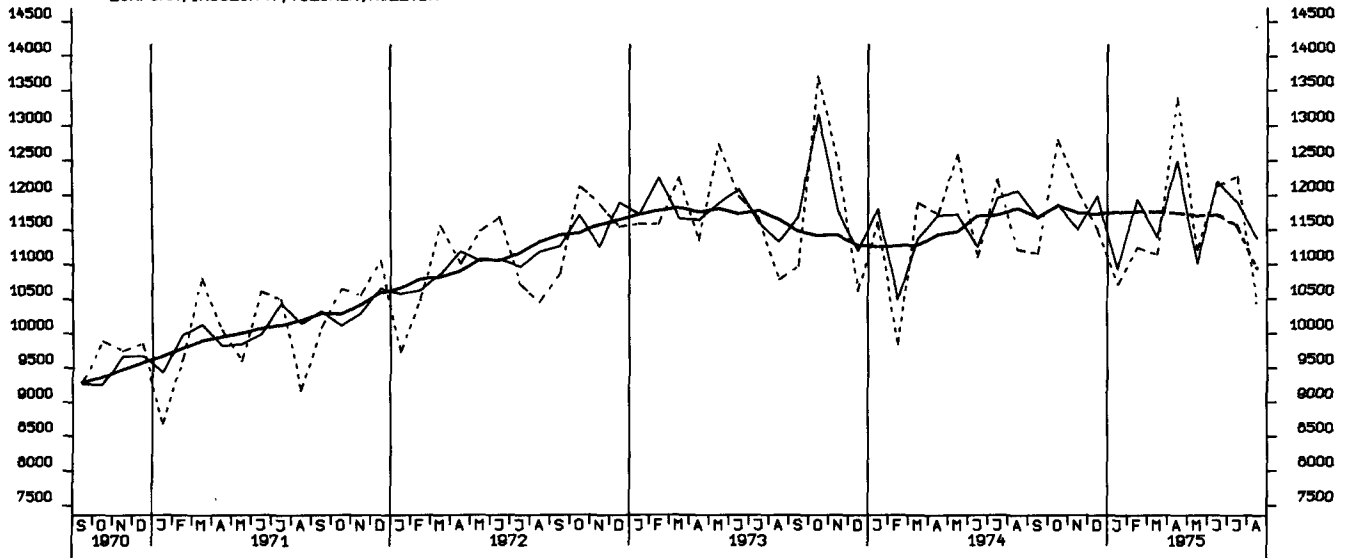

AUSFUHR, INSGESAMT, VOLUMEN, MILL. DM

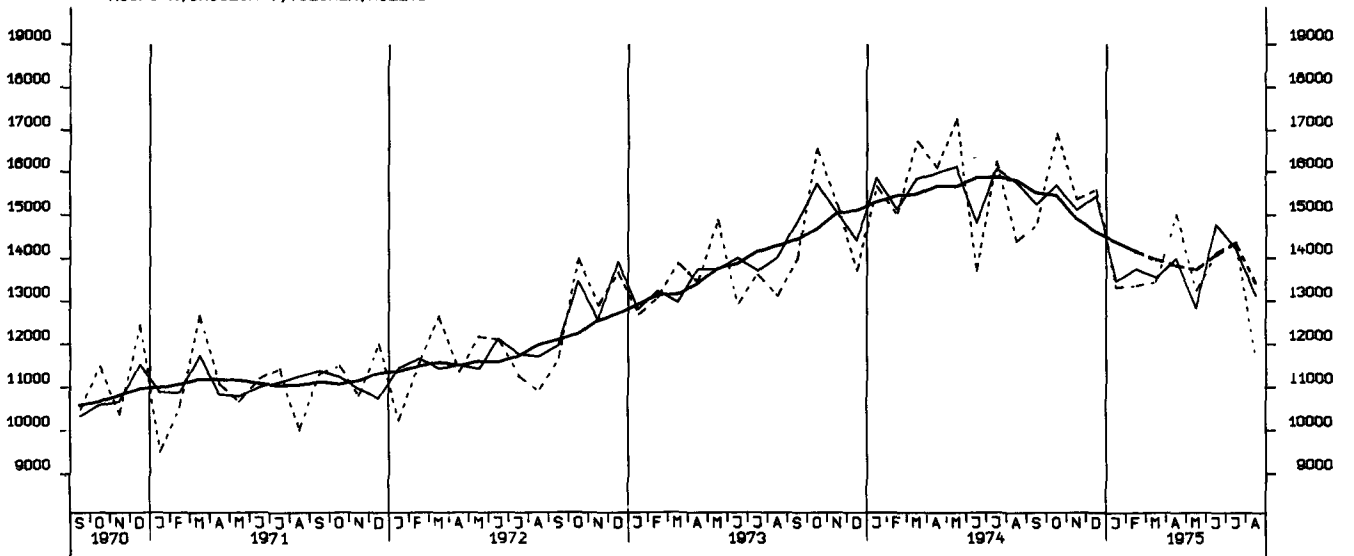



# STATISTISCHES BUNDESAMT - WIESBADEN

---

## I. Zusammenfassende Veröffentlichungen

In dieser Gruppe werden Ergebnisse aus mehreren oder allen Arbeitsgebieten des Amtes veröffentlicht. Sie wird gegliedert in:

### A. Allgemeine zusammenfassende Veröffentlichungen

Statistisches Jahrbuch für die Bundesrepublik Deutschland (jährlich)  
Wirtschaft und Statistik (monatlich)  
Statistischer Wochendienst (wöchentlich)  
Wirtschaftskalender (vierteljährlich und jährlich)

### B. Organisation der Statistik, allgemeine Methodenfragen

Das Arbeitsgebiet der Bundesstatistik (unregelmäßig in Deutsch, Englisch und Französisch)  
Quellennachweis regionalstatistischer Ergebnisse (1965)  
Die Arbeiten des Statistischen Bundesamtes (unregelmäßig)  
Gegenwarts- und Zukunftsangaben der amtlichen Statistik (1972)  
u. a. m.

### C. Wirtschaftsbeobachtung, Strukturuntersuchungen

Bevölkerungsstruktur und Wirtschaftskraft der Bundesländer (jährlich)  
Die Frau in Familie, Beruf und Gesellschaft (1975)  
Die älteren Mitbürger und ihre Lebensverhältnisse (1971)  
Indikatoren zur Wirtschaftsentwicklung (Zeitreihen mit Saisonbereinigung; monatlich)  
Bevölkerung und Wirtschaft 1872 – 1972 (1972)  
Lange Reihen zur Wirtschaftsentwicklung (1973)  
u. a. m.

### D. Allgemeine Statistik des Auslandes

Internationale Monatszahlen (monatlich)  
Länderberichte (unregelmäßig)  
Länderkurzberichte (monatlich 4 Berichte)

### E. Kurzbroschüren

Zahlenkompaß (jährlich)  
u. a. m.

## II. Fachveröffentlichungen

In mehreren Fachserien werden Ergebnisse aus den einzelnen Fachgebieten mit unterschiedlicher Erscheinungsfolge herausgegeben. Die nachstehenden Fachserien werden in Veröffentlichungsreihen mit laufend anfallenden Ergebnissen und Sonderbeiträgen einer Statistik sowie in Einzelveröffentlichungen (Zählungsergebnisse) untergliedert.

**Fachserie A** Bevölkerung und Kultur

**Fachserie B** Land- und Forstwirtschaft, Fischerei

**Fachserie C** Unternehmen und Arbeitsstätten

**Fachserie D** Industrie und Handwerk

**Fachserie E** Bauwirtschaft, Bautätigkeit, Wohnungen

**Fachserie F** Groß- und Einzelhandel,  
Gastgewerbe, Reiseverkehr

**Fachserie G** Außenhandel

**Fachserie H** Verkehr

**Fachserie I** Geld und Kredit

**Fachserie K** Öffentliche Sozialleistungen

**Fachserie L** Finanzen und Steuern

**Fachserie M** Preise, Löhne, Wirtschaftsrechnungen

**Fachserie N** Volkswirtschaftliche Gesamtrechnungen

## III. Systematische Verzeichnisse

Unter diesem Sammeltitel erscheinen Systematiken, die bei der Bearbeitung der Statistiken verwendet werden.

## IV. Kartographische Darstellungen

Diese werden als Ergänzung zu den Veröffentlichungen ausgewählter Sachgebiete herausgegeben.

---

**Prospekte** mit ausführlichen Angaben sind bei dem Verlag W. Kohlhammer, 6500 Mainz 42, Philipp-Reis-Straße 3, Postfach 120, erhältlich.