

# Indikatoren zur Wirtschafts- entwicklung

Zeitreihen mit Saisonbereinigung

**10**  

---

**1975**



Bestellnummer: 120500 – 750210

---



Statistisches Bundesamt Wiesbaden

Verlag W. Kohlhammer Stuttgart und Mainz

Erschienen im Oktober 1975

Nachdruck - auch auszugsweise - nur mit Quellenangabe gestattet

Preis: Einzelheft DM 8,-; Jahresabonnement DM 86,-

(für einen kompletten Berichtsjahrgang)

# Inhalt

	Tabelle Seite	Grafik
Zeichenerklärung und Abkürzungen .....	7	
Einführung .....	9	
Erläuterungen		
A. Berechnungsmethoden .....	10	
B. Begriffserklärungen .....	10	
Legende für Grafiken .....	79	
<b>1 <u>BESCHÄFTIGUNG UND ARBEITSMARKT</u></b>		
1.1 Gesamtzahlen (1 000)		
Arbeitslose (insgesamt, männlich) .....	14	80
Offene Stellen (insgesamt, männlich) .....	14	80
1.2 Beschäftigte in der Industrie und im Bauhauptgewerbe (1970 = 100)		
Gesamte Industrie (ohne Energie und ohne Bau) .....	15	-
Verarbeitende Industrie .....	15	-
Grundstoff- und Produktionsgüterindustrien .....	15	-
Investitionsgüterindustrien .....	15	-
Verbrauchsgüterindustrien .....	15	-
Nahrungs- und Genußmittelindustrien .....	15	-
Bauhauptgewerbe .....	16	83
<b>2 <u>PRODUKTION DER INDUSTRIE UND DES BAUHAUPTGEWERBES</u></b>		
2.1 Index der industriellen Nettoproduktion (1970 = 100)		
Gesamte Industrie .....	17	-
Industrie (ohne Bau) .....	17	81
Industrie (ohne Energie und ohne Bau) .....	17	-
Bergbau .....	17	-
Öffentliche Energiewirtschaft .....	17	-
Verarbeitende Industrie .....	17	81
Grundstoff- und Produktionsgüterindustrien .....	18	81
Investitionsgüterindustrien .....	18	82
Verbrauchsgüterindustrien .....	18	82
Nahrungs- und Genußmittelindustrien .....	18	-
Bauindustrie .....	18	-
Ausgewählte Industriezweige		
Eisenschaffende Industrie .....	18	-
Chemische Industrie (einschl. Kohlenwertstoffindustrie) .....	19	-
Maschinenbau .....	19	82
Straßenfahrzeugbau .....	19	-
Elektrotechnische Industrie .....	19	-
Eisen-, Blech- und Metallwarenindustrie .....	19	-
Textilindustrie .....	19	-
Bekleidungsindustrie .....	20	-
Ernährungsindustrie .....	20	-
2.2 Geleistete Arbeitsstunden im Bauhauptgewerbe (1970 = 100)		
Bauhauptgewerbe insgesamt .....	21	83
Ausgewählte Bauarten		
Wohnungsbau .....	21	83
Gewerblicher und industrieller Bau .....	21	84
Öffentlicher und Verkehrsbau .....	21	84
2.3 Produktionsindex für das Bauhauptgewerbe (1970 = 100)		
Gesamtes Bauhauptgewerbe .....	22	-
Hochbau .....	22	85
Tiefbau .....	22	85
<b>3 <u>PRODUKTIVITÄT UND LOHNCOSTEN IN DER INDUSTRIE</u></b>		
3.1 Produktionsergebnis (1970 = 100)		
Je Beschäftigten (ohne Energie und ohne Bau) .....	23	-
Je Beschäftigtenstunde (ohne Energie und ohne Bau) .....	23	-
Je Arbeiter (ohne Energie und ohne Bau) .....	23	-
3.2 Löhne und Gehälter (1970 = 100)		
Je Beschäftigten (ohne Energie und ohne Bau) .....	24	-
Je Beschäftigtenstunde (ohne Energie und ohne Bau) .....	24	86
Je Produkteinheit (ohne Energie und ohne Bau) .....	24	86
Je Produkteinheit (Verarbeitende Industrie) .....	24	-
Je Produkteinheit (Grundstoff- und Produktionsgüterindustrien) .....	24	87
Je Produkteinheit (Investitionsgüterindustrien) .....	24	87
Je Produkteinheit (Verbrauchsgüterindustrien) .....	25	87
Je Produkteinheit (Nahrungs- und Genußmittelindustrien) .....	25	-
Je Umsatzeinheit (ohne Energie und ohne Bau) .....	25	86

#### 4 AUFTRAGSEINGANG IN DER INDUSTRIE

##### 4.1 Wertindex (1970 = 100) - jeweils insgesamt, Inland, Ausland

Verarbeitende Industrie (ohne Nahrungs- und Genußmittelindustrie) .....	26	88
Grundstoff- und Produktionsgüterindustrien .....	26	89
Investitionsgüterindustrien .....	27	89,90
Verbrauchsgüterindustrien .....	27	89
Ausgewählte Industriezweige		
Chemische Industrie (ohne Kohlenwertstoffindustrie) .....	28	-
Maschinenbau .....	28	90
Straßenfahrzeugbau .....	29	-
Elektrotechnische Industrie .....	29	-
Eisen-, Blech- und Metallwarenindustrie .....	30	-
Textilindustrie .....	30	-
Bekleidungsindustrie .....	31	-

##### 4.2 Volumenindex (1970 = 100) - jeweils insgesamt, Inland, Ausland

Verarbeitende Industrie (ohne Nahrungs- und Genußmittelindustrie) .....	32	91
Grundstoff- und Produktionsgüterindustrien .....	32	92
Investitionsgüterindustrien .....	33	92,93
Verbrauchsgüterindustrien .....	33	92
Ausgewählte Industriezweige		
Industrie der Steine und Erden .....	34	-
Stahl- und Warmwalzwerke (Mengenindex) .....	34	-
Chemische Industrie (ohne Kohlenwertstoffindustrie) .....	35	-
Maschinenbau .....	35	93
Straßenfahrzeugbau .....	36	-
Elektrotechnische Industrie .....	36	-
Eisen-, Blech- und Metallwarenindustrie .....	37	-
Textilindustrie .....	37	-
Bekleidungsindustrie .....	38	-

#### 5 UMSÄTZE DER INDUSTRIE UND DES BAUHAUPTGEWERBES

##### 5.1 Wertindex (1970 = 100) für Verarbeitende Industrie und Industriezweige - jeweils insgesamt, Inland, Ausland

Verarbeitende Industrie (ohne Nahrungs- und Genußmittelindustrie) .....	39	94
Grundstoff- und Produktionsgüterindustrien .....	39	95
Investitionsgüterindustrien .....	40	95,96
Verbrauchsgüterindustrien .....	40	95
Ausgewählte Industriezweige - jeweils insgesamt, Inland, Ausland		
Chemische Industrie (ohne Kohlenwertstoffindustrie) .....	41	-
Maschinenbau .....	41	96
Straßenfahrzeugbau .....	42	-
Elektrotechnische Industrie .....	42	-
Eisen-, Blech- und Metallwarenindustrie .....	43	-
Textilindustrie .....	43	-
Bekleidungsindustrie .....	44	-
Bauhauptgewerbe .....	44	-
Wohnungsbau .....	44	-
Öffentlicher und Verkehrsbau .....	44	-

##### 5.2 Volumenindex (1970 = 100) - jeweils insgesamt, Inland, Ausland

Verarbeitende Industrie (ohne Nahrungs- und Genußmittelindustrie) .....	45	97
Grundstoff- und Produktionsgüterindustrien .....	45	98
Investitionsgüterindustrien .....	46	98,99
Verbrauchsgüterindustrien .....	46	98
Ausgewählte Industriezweige		
Industrie der Steine und Erden .....	47	-
Stahl- und Warmwalzwerke (Mengenindex) .....	47	-
Chemische Industrie (ohne Kohlenwertstoffindustrie) .....	48	-
Maschinenbau .....	48	99
Straßenfahrzeugbau .....	49	-
Elektrotechnische Industrie .....	49	-
Eisen-, Blech- und Metallwarenindustrie .....	50	-
Textilindustrie .....	50	-
Bekleidungsindustrie .....	51	-

#### 6 BAUGENEHMIGUNGEN, BAUFERTIGSTELLUNGEN, BAUVORRAT, TIEFBAUAUFTRÄGE

##### 6.1 Veranschlagte reine Baukosten der genehmigten Hochbauvorhaben (1970 = 100)

Wohn- und Nichtwohngebäude .....	52	100
Wohngebäude .....	52	-
Wohngebäude von privaten Haushalten .....	52	-
Nichtwohngebäude .....	52	-
Öffentliche Gebäude .....	52	-
Wirtschaftsgebäude .....	52	-

	Tabelle	Grafik
	Seite	
6.2 Umbauter Raum der genehmigten Hochbauvorhaben (1970 = 100)		
Wohn- und Nichtwohngebäude .....	53	-
Wohngebäude .....	53	-
Wohngebäude von privaten Haushalten .....	53	-
Nichtwohngebäude .....	53	-
Öffentliche Gebäude .....	53	-
Wirtschaftsgebäude .....	53	-
6.3 Umbauter Raum der fertiggestellten Gebäude (1970 = 100)		
Wohn- und Nichtwohngebäude .....	54	-
Wohngebäude .....	54	-
Nichtwohngebäude .....	54	-
6.4 Genehmigte und fertiggestellte Wohnungen (Anzahl), Bauvorrat (1 000)		
Genehmigte Wohnungen .....	55	100
Fertiggestellte Wohnungen .....	55	100
Bauvorrat .....	55	101
6.5 Auftragsvergaben der öffentlichen Hand (1970 = 100)		
Tiefbauten .....	56	101
Straßenbauten .....	56	-
Straßenbrücken .....	56	-
Aufträge des Bundes .....	56	101
Aufträge der Länder .....	56	102
Aufträge der Gemeinden und Gemeindeverbände .....	56	102
7 <u>UMSÄTZE DES EINZELHANDELS</u>		
7.1 In jeweiligen Preisen (1970 = 100)		
Einzelhandel insgesamt .....	57	-
Nahrungs- und Genußmittel .....	57	-
Bekleidung, Wäsche, Schuhe .....	57	-
Hausrat, Wohnbedarf .....	57	-
Elektro- und optische Erzeugnisse, Uhren .....	57	-
Fahrzeuge, Maschinen und Büroeinrichtungen .....	57	-
7.2 In Preisen von 1970 (1970 = 100)		
Einzelhandel insgesamt .....	58	-
Nahrungs- und Genußmittel .....	58	-
Bekleidung, Wäsche, Schuhe .....	58	-
Hausrat, Wohnbedarf .....	58	-
Elektro- und optische Erzeugnisse, Uhren .....	58	-
Fahrzeuge, Maschinen und Büroeinrichtungen .....	58	-
8 <u>AUSSENHANDEL (SPEZIALHANDEL)</u>		
8.1 Einfuhr - Tatsächliche Werte (Mill. DM)		
Einfuhr insgesamt .....	59	103
Einfuhr nach Warengruppen		
Ernährungswirtschaft .....	59	103
Gewerbliche Wirtschaft (ohne Güter der Bundesreg.) .....	59	103
Rohstoffe und Halbwaren .....	59	-
Rohstoffe .....	59	104
Halbwaren .....	59	-
Fertigwaren (ohne Güter der Bundesreg.) .....	60	-
Vorzeugnisse .....	60	-
Enderzeugnisse (ohne Güter der Bundesreg.) .....	60	104
Halbwaren und Vorzeugnisse .....	60	104
Einfuhr nach dem Warenverzeichnis für die Industriestatistik		
Erzeugnisse der Ernährungsindustrie, Tabakwaren .....	60	-
Erzeugnisse der Grundstoff- und Produktionsgüterindustrien .....	60	-
Erzeugnisse der Investitionsgüterindustrien .....	61	-
Erzeugnisse der Verbrauchsgüterindustrien .....	61	-
Einfuhr von Investitions- und Verbrauchsgütern		
Investitionsgüter .....	61	-
Verbrauchsgüter .....	61	-
Einfuhr nach Ländergruppen (Herst.-u. Verbr.Länder)		
EG-Länder .....	61	105
Andere europäische industrialisierte Länder .....	62	-
Vereinigte Staaten .....	62	-
Übrige industrialisierte westliche Länder .....	62	-
Entwicklungsländer .....	62	-
Ostblockländer .....	62	-
8.2 Ausfuhr - Tatsächliche Werte (Mill. DM)		
Ausfuhr insgesamt .....	63	105

Ausfuhr nach Warengruppen		
Gewerbliche Wirtschaft .....	63	-
Rohstoffe und Halbwaren .....	63	-
Rohstoffe .....	63	-
Halbwaren .....	63	-
Fertigwaren .....	63	-
Vorerzeugnisse .....	64	-
Enderzeugnisse .....	64	-
Ausfuhr nach dem Warenverzeichnis für die Industriestatistik		
Erzeugnisse der Grundstoff- und Produktionsgüterindustrien .....	64	-
Erzeugnisse der Investitionsgüterindustrien .....	64	-
Erzeugnisse der Verbrauchsgüterindustrien .....	64	-
Ausfuhr von Investitions- und Verbrauchsgütern		
Investitionsgüter .....	64	-
Verbrauchsgüter .....	65	-
Ausfuhr nach Ländergruppen (Herst.- u. Verbr.Länder)		
EG-Länder .....	65	106
Andere europäische industrialisierte Länder .....	65	106
Vereinigte Staaten .....	65	107
Übrige industrialisierte westliche Länder .....	65	107
Entwicklungsländer .....	66	107
Ostblockländer .....	66	108
Saldo insgesamt .....	66	-
<b>8.3 Einfuhr - Volumen (Mill. DM)</b>		
Einfuhr insgesamt .....	67	108
Einfuhr nach Warengruppen		
Ernährungswirtschaft .....	67	-
Gewerbliche Wirtschaft (ohne Güter der Bundesreg.) .....	67	-
Rohstoffe und Halbwaren .....	67	-
Rohstoffe .....	67	-
Halbwaren .....	67	-
Fertigwaren (ohne Güter der Bundesreg.) .....	68	-
Vorerzeugnisse .....	68	-
Enderzeugnisse (ohne Güter der Bundesreg.) .....	68	-
Halbwaren und Vorerzeugnisse .....	68	-
Einfuhr nach dem Warenverzeichnis für die Industriestatistik		
Erzeugnisse der Ernährungsindustrie, Tabakwaren .....	68	-
Erzeugnisse der Grundstoff- und Produktionsgüterindustrien .....	68	-
Erzeugnisse der Investitionsgüterindustrien .....	69	-
Erzeugnisse der Verbrauchsgüterindustrien .....	69	-
Einfuhr von Investitions- und Verbrauchsgütern		
Investitionsgüter .....	69	-
Verbrauchsgüter .....	69	-
Einfuhr nach Ländergruppen (Herst.- u. Verbr.Länder)		
EG-Länder .....	69	-
Übrige Länder .....	69	-
<b>8.4 Ausfuhr - Volumen (Mill. DM)</b>		
Ausfuhr insgesamt .....	70	108
Ausfuhr nach Warengruppen		
Gewerbliche Wirtschaft .....	70	-
Rohstoffe und Halbwaren .....	70	-
Rohstoffe .....	70	-
Halbwaren .....	70	-
Fertigwaren .....	70	-
Vorerzeugnisse .....	71	-
Enderzeugnisse .....	71	-
Ausfuhr nach dem Warenverzeichnis für die Industriestatistik		
Erzeugnisse der Grundstoff- und Produktionsgüterindustrien .....	71	-
Erzeugnisse der Investitionsgüterindustrien .....	71	-
Erzeugnisse der Verbrauchsgüterindustrien .....	71	-
Ausfuhr von Investitions- und Verbrauchsgütern		
Investitionsgüter .....	71	-
Verbrauchsgüter .....	72	-
Ausfuhr nach Ländergruppen (Herst.- u. Verbr.Länder)		
EG-Länder .....	72	-
Übrige Länder .....	72	-
<b>8.5 Index der Durchschnittswerte (1970 = 100)</b>		
Einfuhr insgesamt .....	73	-
Ausfuhr insgesamt .....	73	-

## 9 VERKEHR

### 9.1 Beförderte Güter (1 000 t)

Eisenbahnverkehr .....	74	-
Fernverkehr mit Lastkraftfahrzeugen .....	74	-
Binnenschifffahrt .....	74	-
Luftverkehr .....	74	-
Rohrfernleitungen (rohes Erdöl) .....	74	-
Seeschifffahrt .....	74	-

### 9.2 Geleistete Tonnenkilometer (Mill. tkm)

Eisenbahnverkehr (Tarif-tkm) .....	75	-
Fernverkehr mit Lastkraftfahrzeugen (Tarif-tkm) .....	75	-
Binnenschifffahrt (Effektiv-tkm) .....	75	-
Luftverkehr (Effektiv-tkm) .....	75	-
Rohrfernleitungen - rohes Erdöl (Effektiv-tkm) .....	75	-

## 10 AKTIEN

### 10.1 Index der Aktienkurse

Gesamtindex (1972 = 100) .....	76	-
Energiewirtschaft, Montanindustrie .....	76	-
Industrie (ohne Montan- u. Bauindustrie) .....	76	-
Bauindustrie .....	76	-

## 11 PREISE

### 11.1 Preisindizes

Erzeugerpreise industrieller Produkte (1970 = 100) .....	77	-
Erzeugerpreise landwirtschaftlicher Produkte (1962 = 100) .....	77	-
Erzeugerpreise pflanzlicher Produkte (1962 = 100) .....	77	-
Erzeugerpreise tierischer Produkte (1962 = 100) .....	77	-
Preise für Einfuhrwaren (1970 = 100) .....	77	-
Preise für Ausfuhrwaren (1970 = 100) .....	77	-
Verbraucherpreise (Einzelhandelsverkaufspreise) (1962 = 100) .....	78	-
Lebenshaltung aller privaten Haushalte (1970 = 100) .....	78	-
Nahrungsmittel (1970 = 100) .....	78	-

Die Angaben beziehen sich auf das Bundesgebiet; sie schließen Berlin (West) ein.

### Zeichenerklärung

- = nichts vorhanden
- . = kein Nachweis vorhanden
- ... = Angaben fallen später an
- X = arbeitstägl. Bereinigung sachlich  
nicht sinnvoll
- \* = Monate mit Extremwerten

### Abkürzungen

- BESCH. = Beschäftigte
- GES. = Gesamt
- GRUNDST. = Grundstoff
- IND. = Industrie
- INSG. = Insgesamt
- O.G.BREG. = Ohne Güter der Bundesregierung
- O.NUG. = Ohne Nahrungs- und Genußmittel-  
industrien
- VERARB. = Verarbeitende





## E i n f ü h r u n g

Das Ziel konjunkturanalytischer Untersuchungen ist die Erkennung längerfristiger "Grundtendenzen" aus den Werten wirtschaftlicher Zeitreihen. Die Verwendung unbereinigter Originalwerte der Reihen als Konjunkturindikatoren ist hierfür im allgemeinen wenig geeignet, weil die Originaldaten neben zufälligen Störfaktoren vor allem auch saisonbedingte Einflüsse enthalten.

Für die Ausschaltung von Saisoneinflüssen gibt es eine Reihe von Verfahren, die sich in der Praxis bewährt haben. Das Statistische Bundesamt hat sich vor einigen Jahren entschlossen, in monatlichen Abständen saisonbereinigte Werte zu berechnen und zu veröffentlichen. Mit seiner Entscheidung für ein bestimmtes Verfahren zur Zeitreihenanalyse beabsichtigt das Statistische Bundesamt nicht, dieses Verfahren amtlich zum allein aussagefähigen zu erklären. Für die Wahl des verwendeten Verfahrens war ausschlaggebend, daß sein Grundkonzept theoretisch klar und einwandfrei, die mathematischen Ansätze genügend allgemein und ihre Arbeitshypothesen eindeutig und widerspruchsfrei spezifizierbar sein sollten. Außerdem sollte das Verfahren der Zeitreihenanalyse anhand objektiver Kriterien auf die Eigenart jeder Reihe abzustimmen sein und brauchbare saisonbereinigte Werte ergeben.

Das Statistische Bundesamt verwendet das "Berliner Verfahren", das aus der Zusammenarbeit der Technischen Universität, Berlin, mit dem Deutschen Institut für Wirtschaftsforschung, Berlin, hervorgegangen ist<sup>1)</sup>. Da das Verfahren in seiner ersten Fassung<sup>2)</sup> noch nicht allen Erwartungen genügen konnte, ist es zu einer verbesserten Fassung (BV3) weiterentwickelt worden<sup>3)</sup>. Hierbei sind vor allem die Möglichkeiten des Berliner Verfahrens weitgehend ausgeschöpft worden, die spezifischen Eigenarten einzelner Zeitreihen zu berücksichtigen, indem jeweils besonders geeignete Analysefilter benutzt werden. Dies wirkt sich vor allem in einer verbesserten Stabilität und Sicherheit der Schätzergebnisse am aktuellen Rande der analysierten Reihen aus.

Das Ziel des Verfahrens ist die Ausschaltung von Saisoneinflüssen, nicht so sehr das Herausarbeiten der glatten (Trend-Konjunktur-)Komponente. Nicht alle Zeitreihen sind für das Verfahren zur Errechnung saisonbereinigter Werte in gleicher Weise geeignet. So wird man z.B. bei Reihen, die heterogen zusammengesetzt sind und deren Komponenten stark unterschiedlichen "Saison- und Strukturentwicklungen" unterworfen sind, eine Saisonbewegung nur unbefriedigend feststellen und eliminieren können. Entsprechendes gilt, wenn saisonale Bewegungen durch starke und häufig auftretende Störfaktoren völlig zugedeckt werden. In solchen Fällen kann kein Verfahren der Zeitreihenanalyse eine sinnvolle Zerlegung der Reihe und damit eine befriedigende Saisonbereinigung liefern.

Alle derzeit gebräuchlichen Zeitreihenverfahren arbeiten mit gleitenden Durchschnitten. Das hat notwendigerweise die Konsequenz, daß am aktuellen Rande mehr oder weniger starke Instabilitäten auftreten können. Diese Eigenschaft ist allen derzeitigen Zeitreihenverfahren immanent; sie könnte nur behoben werden, wenn die letzten Schätzwerte künstlich stabilisiert würden; dies würde zu einer Verzerrung der entsprechenden Werte führen. Das Amt wird die durch Revision alter und Hinzufügen neuer Werte entstehenden rückwirkenden Korrekturen vollständig veröffentlichen, um dem Benutzer die volle Information zugänglich zu machen.

Verfahren zur Zerlegung von Zeitreihen sind keine Prognosemethoden. Die Ergebnisse einer Zeitreihenanalyse können nicht direkt zur Prognose verwendet werden, wohl aber als Ausgangsmaterial dafür dienen.

1) B. Nullau, S. Heiler, P. Wäsch, B. Meisner, D. Filip: Das "Berliner Verfahren". Ein Beitrag zur Zeitreihenanalyse. In: DIW-Beiträge zur Strukturforchung, Heft 7, Berlin 1969.

2) M. Nourney: Methode der Zeitreihenanalyse, Wirtschaft und Statistik, Heft 1/1973.

3) M. Nourney: Weiterentwicklung des Verfahrens der Zeitreihenanalyse, Wirtschaft und Statistik, Heft 2/1975.

A. Berechnungsmethoden

Die Tabellen enthalten außer den Originalindizes für die letzten 13 Monate mit ihren Veränderungen gegenüber dem Vorjahr und dem Vormonat

- a) die saisonbereinigten Werte mit ihren Veränderungen gegenüber dem Vormonat;
- b) die saison- und arbeitstäglich bereinigten Werte und ihre Veränderungen gegenüber dem Vormonat und
- c) die glatte Komponente (Trend-Konjunktur-Komponente).

Das "Berliner Verfahren" (BV III) geht von einer additiven Verknüpfung der einzelnen Komponenten in der Originalreihe aus:

$$(1) \quad x_t = Y_t + S_t + R_t, \text{ wobei}$$

$x_t$  die Originalwerte,  
 $Y_t$  die glatte (Trend-Konjunktur-) Komponente,  
 $S_t$  die Saisonkomponente (ggfs. einschl. arbeitstägl. Einflüsse) und  
 $R_t$  die Restkomponente bedeuten.

Weil im Veröffentlichungsausdruck der Originalwert, der saisonbereinigte Wert ( $SB_t = x_t - S_t = Y_t + R_t$ ) und die glatte Komponente explizit enthalten sind, lassen sich die fehlenden Komponenten über Gleichung (1) wie folgt errechnen:

$$(2) \quad SB_t - Y_t = R_t,$$

$$(3) \quad x_t - SB_t = S_t.$$

In Worten: Zieht man vom saisonbereinigten Wert die glatte Komponente ab, dann erhält man die Restkomponente. Der um den saisonbereinigten Wert verminderte Originalwert ergibt die Saisonkomponente.

Viele ökonomische Daten können von der unterschiedlichen Länge der Monate (gemessen z.B. in Arbeitstagen) beeinflusst werden. Die Veröffentlichung enthält in solchen Fällen in der Spalte "saison- und arbeitstäglich bereinigter Wert" eine Zeitreihe, aus der neben der Saisonkomponente auch der Einfluß der Arbeitstage schätzungsweise eliminiert ist. Sie besteht aus der glatten (Trend-Konjunktur-) Komponente und demjenigen Teil der Restkomponente, der nicht durch die Arbeitstage "erklärt" wird.

Am Ende der Zeitreihen können für die glatte (Trend-Konjunktur-) Komponente nur vorläufige Werte berechnet werden, die sich durch die erst in der Zukunft anfallenden Informationen z.T. noch erheblich ändern können. Die letzten Werte der glatten Komponente werden deshalb in Klammern gesetzt bzw. gestrichelt gezeichnet.

Die Monate, in denen eine Zeitreihe Extremwerte aufweist, werden mit \* gekennzeichnet.

B. Begriffserklärungen

Arbeitslose bzw. offene Stellen: Personen ohne Arbeitsverhältnis, die als Arbeitsuchende beim Arbeitsamt registriert sind bzw. zu besetzende Arbeitsplätze, die Arbeitgeber dem Arbeitsamt gemeldet haben.

Beschäftigte in Industrie und Bauhauptgewerbe: Tätige Inhaber und alle in einem arbeitsrechtlichen Verhältnis stehenden Betriebsangehörigen (Angestellte, Arbeiter, Lehrlinge).

Der Index der industriellen Nettoproduktion (einschl. Bauindustrie) auf Basis 1970 wird auf repräsentativer Grundlage unter Ausschaltung der Preisveränderungen berechnet, d.h., bei den Industriezweigen erfolgt die Fortschreibung im allgemeinen mit einer Auswahl von Erzeugnis-

sen, deren Entwicklung der jeweiligen Gesamtentwicklung entspricht (insgesamt 476 Reihen). Der Gewichtung der einzelnen Industriezweige liegen die Nettoproduktionswerte des Jahres 1970 zugrunde.

Nettoproduktionswert: Bruttoproduktionswert abzüglich der Kosten des von anderen Unternehmen stammenden Materialeinsatzes und abzüglich des Wertes der an andere Unternehmen vergebenen Lohnarbeiten. Der Nettoproduktionswert stellt annähernd die (Netto-)Leistung der Unternehmen (ihre "Wertschöpfung") dar.

Geleistete Arbeitsstunden im Bauhauptgewerbe sind alle von Inhabern, Angestellten, Arbeitern oder Auszubildenden auf Baustellen und Bauhöfen geleisteten Arbeitsstunden; abgerechnete, aber nicht geleistete Stunden sind nicht enthalten.

Der Produktionsindex für das Bauhauptgewerbe wird durch den Baustoff-Produktionsindex repräsentiert (Fort-schreibung mit 69 ausgewählten Baustoffen). Der Gewichtung der Teilbereiche Hoch- und Tiefbau liegen die entsprechenden Nettoproduktionswerte des Jahres 1970 zugrunde.

Die Indizes des Produktionsergebnisses je Beschäftigten, je Beschäftigtenstunde und je Arbeiter (Arbeitsproduktivität) zeigen die Entwicklung der Produktion (gemessen am Index der industriellen Nettoproduktion) im Verhältnis zum personellen Aufwand.

Lohnkosten: (Meßziffern der Löhne und Gehälter je Beschäftigten, je Beschäftigtenstunde, je Produkteinheit, je Umsatzeinheit): Entwicklung der Löhne und Gehälter (in Form von Meßzahlen) im Verhältnis zum personellen Aufwand (Meßzahl der Beschäftigten und der Beschäftigtenstunden), bzw. im Verhältnis zum Nettoproduktionsindex und zur Umsatzmeßzahl.

Index des Auftragseingangs: Wertindex in jeweiligen Preisen, Volumenindex in Preisen 1970 (jeweils Basis 1970 = 100); der Gewichtung werden die Auftragseingangsanteile im Basisjahr zugrunde gelegt. Als Auftrags-eingang gilt der Wert der in einem Berichtsmonat von anderen Firmen und sonstigen Kunden akzeptierten Be-stellungen (ohne Mehrwertsteuer).

Umsätze der Industrie und des Bauhauptgewerbes: Wertindizes in jeweiligen Preisen, Volumenindizes in Prei-sen von 1970 (jeweils Basis 1970 = 100); der Gewichtung werden die Umsatzanteile im Basisjahr zugrunde ge-legt.

Umsatz der Industrie: Erlöse aus dem Verkauf eigener Erzeugnisse und Leistungen; sie resultieren aus den Rechnungswerten einschl. Verbrauchsteuern und Kosten für Fracht, Verpackung, Porto und Spesen (ohne Mehr-wertsteuer).

Umsatz des Bauhauptgewerbes: Steuerbarer baugewerblicher Umsatz (die dem Finanzamt für die Umsatzsteuer zu meldenden steuerbaren Beträge für Bauleistungen im Bundesgebiet und die Umsätze in Zollausschlußgebieten (deutsche Freihäfen).

Bautätigkeit: Erfassung der genehmigten Hochbauten anhand der erteilten Baugenehmigungen; Erfassung der fertiggestellten Hochbauten aufgrund der Feststellungen der Bauaufsichtsbehörden. Der B a u v o r r a t ist die behelfsmäßige Fortschreibung des Bauüberhangs am Jahresende mit Hilfe der genehmigten und fertigge-stellten Bauvorhaben. Die T i e f b a u a u f t r ä g e der öffentlichen Hand umfassen alle Aufträge mit einem Wert von über 25 000,- DM in Gemeinden mit 5 000 und mehr Einwohnern.

Umsätze des Einzelhandels (in jeweiligen Preisen, in Preisen von 1970); Wert aller Lieferungen und Leistun-gen des Unternehmens einschl. Eigenverbrauch (einschl. Umsatz- bzw. Mehrwertsteuer).

Preisnachlässe, Rabatte, Boni, Skonti u. ä. sind abgesetzt.

Der Außenhandel (Spezialhandel) umfaßt

die unmittelbare E i n f u h r von Waren und die Einfuhr von ausländischen Waren aus Lager (Freihafen-lager und Zollager - ab 1974 einschl. offene Zollager -) in den freien Verkehr, zur zollamtlich bewilligten aktiven Veredelung (Eigenveredelung und Lohnveredelung) und nach zollamtlich bewilligter passiver Ver-edelung;

die Ausfuhr von Waren aus dem freien Verkehr, nach zollamtlich bewilligter aktiver Veredelung (Eigenveredelung und Lohnveredelung) und zur zollamtlich bewilligten passiven Veredelung.

Die tatsächlichen Werte stellen den Grenzübergangswert, d. h. den Wert frei Grenze des Erhebungsgebietes dar (in der Einfuhr ohne die deutschen Eingangsabgaben).

Das Volumen ist ein nachträglich berechneter Wert, der sich ergeben hätte, wenn die Durchschnittswerte (Preise) des Jahres 1970 in den nachgewiesenen Berichtszeiten unverändert geblieben wären.

Den Ländergruppierungen liegen Angaben nach Herstellungs- und Verbrauchsländern zugrunde. Die Zuordnung der Länder zu den einzelnen Gruppen ist aus der Fachserie G, Außenhandel, Reihe 1 ersichtlich.

Der Güterverkehr enthält alle im gewerblichen Verkehr und Werkverkehr (Eisenbahnen: Dienstgutverkehr) beförderten Güter. Die tonnenkilometrische Leistung (tkm) errechnet sich als Produkt aus Gewicht der Ladung und der im Bundesgebiet zurückgelegten Entfernung.

#### Index der Aktienkurse

Gesamtindex wird aus den Kursnotierungen von rd. 280 ausgewählten Gesellschaften mit dem Sitz im Bundesgebiet berechnet. In die Teilindizes waren am Basisstichtag einbezogen: Energiewirtschaft, Montanindustrie 42, Industrie 192 und Bauindustrie 11 Aktiengesellschaften. Die Gewichtung erfolgte mit dem börsenzugelassenen Stammkapital am Basisstichtag - 29. 12. 1972 -.

#### Preisindizes

Erzeugerpreise (industrielle und landwirtschaftliche Produkte): Überwiegend Preise der ersten Vermarktungsstufe (Frachtlagen gemäß jeweiligem Handelsbrauch) von Erzeugerfirmen, Marktverwaltungen, Preisnotierungskommissionen usw.

Gewichtung: Umsatzwerte der Industrie 1970 bzw. Verkaufserlöse der Landwirtschaft 1961/62 und 1962/63.

Einfuhr-, Ausfuhrpreise: Preise frei Grenze im Zeitpunkt des Geschäftsabschlusses, nicht im Zeitpunkt des Grenzüberganges; erfragt bei Importeuren bzw. Exporteuren.

Gewichtung: Einfuhr- bzw. Ausfuhrwerte 1970.

Lebenshaltungspreise, Einzelhandelsverkaufspreise: Außer Einzelhandelspreisen auch Preise für Waren und Leistungen des Handwerks, Gastgewerbepreise, Wohnungsmieten, Tarife und Gebühren, Eintrittspreise für öffentliche Veranstaltungen, Preise für Pauschalreisen, Versicherungsprämien usw.

Gewichtung: Ausgaben für die Lebenshaltung 1970 bzw. Umsatzstruktur des Einzelhandels 1962.

## Tabellen

## 1. BESCHAEFTIGUNG UND ARBEITSMARKT

## 1.1. GESAMTZAHLEN (1 000)

JAHR	MONAT	ORIGINALWERT			SAISONBEREINIGTER WERT		SAISON- UND ARBEITSTÄGLICH BEREINIGTER WERT		GLATTE KOMPONENTE
		1 000	VERÄNDERUNG VORJAHR	IN O/O GEGEN VORMONAT	1 000	VERÄNDERUNG IN O/O GEGEN VORMONAT	1 000	VERÄNDERUNG IN O/O GEGEN VORMONAT	1 000
ARBEITSLOSE INSGESAMT									
1974	SEP	557	+154,3	+ 5,7	653	+ 8,7	X	X	691
	OKT	672	+151,7	+20,6	738	+13,0	X	X	751
	NOV	799	+140,7	+18,9	825	+11,8	X	X	810
	DEZ	946	+94,7	+18,4	885	+ 7,3	X	X	866
1975	JAN	1154	+86,1	+22,0	979	+10,6	X	X	920
	FEB	1184	+91,0	+ 2,6	1026	+ 4,8	X	X	971
	MAR	1114	+98,2	- 5,9	1043	+ 1,7	X	X	( 1026)
	APR	1087	+110,3	- 2,4	1076	+ 3,2	X	X	( 1072)
	MAI	1018	+122,8	- 6,3	1080	+ 0,4	X	X	( 1111)
	JUN	1002	+122,2	- 1,6	1090	+ 0,9	X	X	( 1131)
	JUL	1035	+110,8	+ 3,3	1110	+ 1,8	X	X	( 1140)
	AUG	1031	+95,6	- 0,4	1103	- 0,6	X	X	( 1147)
	SEP	1005	+80,4	- 2,5	1095	- 0,7	X	X	( 1154)
	ARBEITSLOSE, MAENNLICH								
1974	SEP	289	+170,1	+ 5,9	369	+ 9,2	X	X	413
	OKT	356	+176,0	+23,2	418	+13,3	X	X	442
	NOV	449	+164,1	+26,1	476	+13,9	X	X	( 468)
	DEZ	565	+92,2	+25,8	513	+ 7,8	X	X	( 493)
1975	JAN	719	+87,7	+27,3	576	+12,3	X	X	( 519)
	FEB	747	+97,1	+ 3,9	608	+ 5,6	X	X	( 541)
	MAR	692	+110,3	- 7,4	617	+ 1,5	X	X	( 564)
	APR	648	+130,6	- 6,4	634	+ 2,8	X	X	( 590)
	MAI	593	+148,1	- 8,5	638	+ 0,6	X	X	( 617)
	JUN	574	+146,4	- 3,2	648	+ 1,6	X	X	( 641)
	JUL	584	+129,0	+ 1,7	659	+ 1,7	X	X	( 663)
	AUG	569	+108,4	- 2,6	654	- 0,8	X	X	( 685)
	SEP	544	+88,2	- 4,4	626	- 4,3	X	X	( 700)
	OFFENE STELLEN INSGESAMT								
1974	SEP	298	-51,4	-12,1	258	- 6,9	X	X	272
	OKT	248	-51,2	-16,8	266	+ 3,1	X	X	275
	NOV	213	-47,0	-14,1	286	+ 7,5	X	X	277
	DEZ	194	-33,6	- 8,9	287	+ 0,3	X	X	276
1975	JAN	221	-28,2	+13,9	302	+ 5,2	X	X	272
	FEB	246	-25,7	+11,3	284	- 6,0	X	X	265
	MAR	261	-25,2	+ 6,1	269	- 5,3	X	X	( 264)
	APR	262	-27,4	+ 0,4	248	- 7,8	X	X	( 260)
	MAI	264	-28,1	+ 0,8	222	-10,5	X	X	( 249)
	JUN	263	-29,7	- 0,4	197	-11,3	X	X	( 233)
	JUL	256	-27,5	- 2,7	186	- 5,6	X	X	( 213)
	AUG	253	-25,4	- 1,2	184	- 1,1	X	X	( 195)
	SEP	235	-21,1	- 7,1	192	+ 4,3	X	X	( 227)
	OFFENE STELLEN, MAENNLICH								
1974	SEP	181	-56,0	-11,3	149	- 9,7	X	X	154
	OKT	147	-57,0	-18,8	136	- 8,7	X	X	156
	NOV	120	-55,1	-18,4	163	+19,9	X	X	159
	DEZ	106	-43,0	-11,7	169	+ 3,7	X	X	160
1975	JAN	121	-37,3	+14,2	176	+ 4,1	X	X	159
	FEB	134	-35,0	+10,7	163	- 7,4	X	X	153
	MAR	142	-33,6	+ 6,0	151	- 7,4	X	X	146
	APR	141	-35,0	- 0,7	137	- 9,3	X	X	( 135)
	MAI	140	-35,5	- 0,7	120	-12,4	X	X	( 117)
	JUN	140	-36,1	+ 0,0	102	-15,0	X	X	( 101)
	JUL	140	-34,0	+ 0,0	95	- 6,9	X	X	( 83)
	AUG	141	-30,9	+ 0,7	97	+ 2,1	X	X	( 82)
	SEP	135	-25,4	- 4,3	107	+10,3	X	X	( 117)

## 1. BESCHAEFTIGUNG UND ARBEITSMARKT

## 1.2. BESCHAEFTIGTE IN DER INDUSTRIE UND IM BAUHAUPTGEWERBE (1970 = 100)

JAHR	MONAT	ORIGINALWERT			SAISONBEREINIGTER WERT		SAISON- UND ARBEITSTÄGLICH BEREINIGTER WERT		GLATHE KOMPONENTE
		INDEX	VERÄNDERUNG VORJAHR	IN O/O GEGEN VORMONAT	INDEX	VERÄNDERUNG IN O/O GEGEN VORMONAT	INDEX	VERÄNDERUNG IN O/O GEGEN VORMONAT	INDEX
GESAMTE INDUSTRIE (OHNE ENERGIE UND OHNE BAU)									
1974	JUL	94,9	- 2,6	+ 0,0	94,9	- 0,2	X	X	94,7
	AUG	94,7	- 3,2	- 0,2	94,3	- 0,6	X	X	94,2
	SEP	94,5	- 3,5	- 0,2	93,9	- 0,4	X	X	93,7
	OKT	93,8	- 4,3	- 0,7	93,2	- 0,7	X	X	93,2
	NOV	92,9	- 4,9	- 1,0	92,4	- 0,9	X	X	92,6
	DEZ	91,9	- 5,0	- 1,1	92,1	- 0,3	X	X	92,0
1975	JAN	90,9	- 5,4	- 1,1	91,4	- 0,8	X	X	( 91,4)
	FEB	90,3	- 5,8	- 0,7	90,7	- 0,8	X	X	( 90,8)
	MAR	89,8	- 6,2	- 0,6	90,1	- 0,7	X	X	( 90,3)
	APR	89,3	- 6,4	- 0,6	89,6	- 0,6	X	X	( 89,6)
	MAI	88,8	- 6,7	- 0,6	89,1	- 0,6	X	X	( 89,1)
	JUN	88,4	- 6,8	- 0,5	88,6	- 0,6	X	X	( 88,5)
	JUL	88,1	- 7,2	- 0,3	88,0	- 0,7	X	X	( 87,9)
VERARBEITENDE INDUSTRIE									
1974	JUL	95,4	- 2,6	+ 0,0	95,3	- 0,3	X	X	95,2
	AUG	95,2	- 3,3	- 0,2	94,8	- 0,5	X	X	94,7
	SEP	94,9	- 3,7	- 0,3	94,3	- 0,5	X	X	94,1
	OKT	94,2	- 4,5	- 0,7	93,6	- 0,7	X	X	93,6
	NOV	93,3	- 5,1	- 1,0	92,8	- 0,9	X	X	93,0
	DEZ	92,3	- 5,0	- 1,1	92,5	- 0,3	X	X	92,4
1975	JAN	91,2	- 5,7	- 1,2	91,7	- 0,9	X	X	( 91,8)
	FEB	90,6	- 6,1	- 0,7	91,0	- 0,8	X	X	( 91,1)
	MAR	90,0	- 6,4	- 0,7	90,4	- 0,7	X	X	( 90,5)
	APR	89,6	- 6,7	- 0,4	89,9	- 0,6	X	X	( 89,9)
	MAI	89,1	- 6,9	- 0,6	89,4	- 0,6	X	X	( 89,3)
	JUN	88,6	- 7,1	- 0,6	88,8	- 0,7	X	X	( 88,8)
	JUL	88,4	- 7,3	- 0,2	88,3	- 0,6	X	X	( 88,1)
GRUNDSTOFF- UND PRODUKTIONSGÜTERINDUSTRIEN									
1974	JUL	95,5	- 1,6	+ 0,3	94,9	- 0,1	X	X	94,9
	AUG	95,4	- 2,3	- 0,1	94,5	- 0,4	X	X	94,5
	SEP	95,1	- 2,4	- 0,3	94,4	- 0,1	X	X	94,2
	OKT	94,6	- 3,0	- 0,5	93,9	- 0,5	X	X	93,9
	NOV	93,9	- 3,3	- 0,7	93,4	- 0,5	X	X	93,5
	DEZ	92,9	- 3,1	- 1,1	93,2	- 0,2	X	X	93,0
1975	JAN	91,5	- 3,5	- 1,5	92,7	- 0,5	X	X	( 92,6)
	FEB	90,9	- 4,2	- 0,7	91,9	- 0,9	X	X	( 92,1)
	MAR	90,8	- 4,6	- 0,1	91,6	- 0,3	X	X	( 91,6)
	APR	90,6	- 4,9	- 0,2	90,9	- 0,8	X	X	( 91,0)
	MAI	90,2	- 5,4	- 0,4	90,3	- 0,7	X	X	( 90,4)
	JUN	89,9	- 5,6	- 0,3	89,7	- 0,7	X	X	( 89,7)
	JUL	89,6	- 6,2	- 0,3	89,0	- 0,8	X	X	( 89,1)
INVESTITIONSGÜTERINDUSTRIEN									
1974	JUL	98,5	- 0,8	- 0,1	98,6	- 0,3	X	X	( 98,4)
	AUG	98,3	- 1,5	- 0,2	98,1	- 0,5	X	X	( 97,9)
	SEP	98,1	- 2,2	- 0,2	97,6	- 0,5	X	X	( 97,4)
	OKT	97,4	- 3,2	- 0,7	97,0	- 0,6	X	X	( 96,8)
	NOV	96,5	- 4,1	- 0,9	96,1	- 0,9	X	X	( 96,2)
	DEZ	95,6	- 4,4	- 0,9	95,7	- 0,4	X	X	( 95,6)
1975	JAN	94,6	- 5,2	- 1,0	94,9	- 0,8	X	X	( 94,9)
	FEB	93,9	- 5,8	- 0,7	94,0	- 0,9	X	X	( 94,2)
	MAR	93,1	- 6,3	- 0,9	93,4	- 0,6	X	X	( 93,5)
	APR	92,5	- 6,7	- 0,6	92,8	- 0,6	X	X	( 92,9)
	MAI	92,0	- 7,0	- 0,5	92,2	- 0,6	X	X	( 92,2)
	JUN	91,4	- 7,3	- 0,7	91,6	- 0,7	X	X	( 91,7)
	JUL	91,1	- 7,5	- 0,3	91,1	- 0,5	X	X	( 91,1)
VERBRAUCHSGÜTERINDUSTRIEN									
1974	JUL	89,0	- 7,0	- 0,6	89,2	- 0,7	X	X	( 88,8)
	AUG	88,7	- 7,5	- 0,3	88,5	- 0,8	X	X	( 88,2)
	SEP	88,2	- 7,6	- 0,6	87,7	- 0,9	X	X	( 87,5)
	OKT	87,3	- 8,3	- 1,0	86,8	- 1,0	X	X	( 86,8)
	NOV	86,4	- 8,5	- 1,0	86,0	- 0,9	X	X	( 86,2)
	DEZ	85,3	- 8,4	- 1,3	85,6	- 0,5	X	X	( 85,6)
1975	JAN	84,6	- 8,3	- 0,8	84,9	- 0,8	X	X	( 85,0)
	FEB	83,9	- 8,4	- 0,8	84,1	- 0,9	X	X	( 84,3)
	MAR	83,3	- 8,7	- 0,7	83,2	- 1,1	X	X	( 83,6)
	APR	82,9	- 8,6	- 0,5	83,1	- 0,1	X	X	( 83,5)
	MAI	82,3	- 8,7	- 0,7	82,5	- 0,7	X	X	( 82,4)
	JUN	81,8	- 8,6	- 0,6	82,1	- 0,5	X	X	( 82,0)
	JUL	81,4	- 8,5	- 0,5	81,5	- 0,7	X	X	( 81,3)
NAHRUNGS- UND GENUSSMITTELINDUSTRIEN									
1974	JUL	95,8	- 3,3	+ 1,1	95,0	- 0,5	X	X	95,1
	AUG	96,2	- 3,6	+ 0,4	94,6	- 0,4	X	X	94,6
	SEP	95,9	- 3,9	- 0,3	94,1	- 0,5	X	X	( 94,2)
	OKT	95,4	- 4,6	- 0,5	93,5	- 0,6	X	X	( 93,7)
	NOV	94,2	- 5,2	- 1,3	92,9	- 0,6	X	X	( 93,3)
	DEZ	92,3	- 5,1	- 2,0	92,6	- 0,3	X	X	( 92,7)
1975	JAN	90,8	- 5,6	- 1,6	91,9	- 0,8	X	X	( 92,2)
	FEB	90,4	- 5,9	- 0,4	91,4	- 0,5	X	X	( 91,7)
	MAR	89,6	- 6,2	- 0,9	90,9	- 0,5	X	X	( 91,1)
	APR	89,1	- 6,0	- 0,6	90,7	- 0,2	X	X	( 90,6)
	MAI	88,8	- 6,1	- 0,3	90,2	- 0,6	X	X	( 90,1)
	JUN	89,2	- 5,9	+ 0,5	89,9	- 0,3	X	X	( 89,6)
	JUL	90,0	- 6,1	+ 0,9	89,2	- 0,8	X	X	( 89,2)

## 1. BESCHAEFTIGUNG UND ARBEITSMARKT

## 1.2. BESCHAEFTIGTE IN DER INDUSTRIE UND IM BAUHAUPTGEWERBE (1970 = 100)

JAHR	MONAT	ORIGINALWERT			SAISONBEREINIGTER WERT		SAISON- UND ARBEITSTÄGLICH BEREINIGTER WERT		GLATTE KOMPONENTE
		INDEX	VERAENDERUNG VORJAHR	IN O/O GEGEN VORMONAT	INDEX	VERAENDERUNG IN O/O GEGEN VORMONAT	INDEX	VERAENDERUNG IN O/O GEGEN VORMONAT	INDEX
BAUHAUPTGEWERBE									
1974	JUL	90,0	-11,7	+ 0,0	87,5	- 0,7	X	X	88,1
	AUG	89,5	-11,7	- 0,6	86,7	- 0,9	X	X	86,9
	SEP	88,8	-11,6	- 0,8	86,1	- 0,7	X	X	( 85,8)
	OKT	87,5	-11,7	- 1,5	85,4	- 0,8	X	X	( 84,7)
	NOV	85,3	-12,1	- 2,5	84,2	- 1,4	X	X	( 83,6)
	DEZ	82,5	-11,8	- 3,3	83,5	- 0,8	X	X	( 82,5)
1975	JAN	77,7	-12,8	- 5,8	82,5	- 1,2	X	X	( 81,4)
	FEB	75,5	-13,7	- 2,8	81,0	- 1,8	X	X	( 80,3)
	MAR	75,8	-15,8	+ 0,4	78,3	- 3,3	X	X	( 79,4)
	APR	77,3	-14,8	+ 2,0	77,7	- 0,8	X	X	( 78,4)
	MAI	77,6	-14,3	+ 0,4	77,0	- 0,9	X	X	( 77,6)
	JUN	78,1	-13,2	+ 0,6	76,6	- 0,5	X	X	( 76,7)
	JUL	78,9	-12,3	+ 1,0	76,0	- 0,8	X	X	( 76,0)



2. PRODUKTION DER INDUSTRIE UND DES BAUHAUPTGEWERBES  
2.1. INDEX DER INDUSTRIELLEN NETTOPRODUKTION (1970 = 100)

JAHR	MONAT	ORIGINALWERT			SAISONBEREINIGTER WERT		SAISON- UND ARBEITSTÄGLICH BEREINIGTER WERT		GLATTE KOMPONENTE
		INDEX	VERÄNDERUNG VORJAHR	IN O/O GEGEN VORMONAT	INDEX	VERÄNDERUNG IN O/O GEGEN VORMONAT	INDEX	VERÄNDERUNG IN O/O GEGEN VORMONAT	INDEX
GESAMTE INDUSTRIE									
1974	AUG	100,3	- 7,0	- 9,1	108,3	- 6,5	108,9	- 4,1	110,4
	SEP	113,2	- 0,7	+12,9	111,7	+ 3,1	110,7	+ 1,7	109,5
	OKT	122,5	- 3,5	+ 8,2	110,4	- 1,2	109,0	- 1,5	108,3
	NOV	113,0	- 7,1	- 7,8	106,2	- 3,8	106,5	- 2,3	107,5
	DEZ	99,9	- 6,3	-11,6	105,2	- 0,9	107,3	+ 0,8	105,9
1975	JAN	100,0	- 9,5	+ 0,1	103,4	- 1,7	103,1	- 3,9	105,3
	FEB	98,5	- 8,7	- 1,5	103,2	- 0,2	103,2	+ 0,1	104,5
	MAR	101,4	-12,7	+ 2,9	98,6	- 4,5	101,6	- 1,6	103,8
	APR	108,7	- 4,9	+ 7,2	106,6	+ 8,1	104,7	+ 3,1	(102,8)
	MAI	98,3	-16,9	- 9,6	95,7	-10,2	98,5	- 5,9	(101,8)
	JUN	102,7	- 2,7	+ 4,5	104,8	+ 9,5	102,7	+ 4,3	(100,8)
	JUL	97,5	-11,6	- 5,1	101,7	- 3,0	100,3	- 2,3	( 99,7)
	AUG	91,4	- 8,9	- 6,3	99,5	- 2,2	100,7	+ 0,4	( 99,1)
INDUSTRIE (OHNE BAU)									
1974	AUG	100,0	- 6,5	- 9,2	108,9	- 6,4	109,5	- 4,0	110,8
	SEP	113,0	- 0,5	+13,0	112,1	+ 2,9	111,0	+ 1,4	109,9
	OKT	122,6	- 3,2	+ 8,5	110,9	- 1,1	109,5	- 1,4	108,7
	NOV	113,5	- 7,0	- 7,4	106,5	- 4,0	106,8	- 2,5	107,9
	DEZ	101,0	- 6,7	-11,0	105,4	- 1,0	107,4	+ 0,6	106,4
1975	JAN	101,3	- 9,6	+ 0,3	103,5	- 1,8	103,3	- 3,8	105,8
	FEB	99,7	- 8,5	- 1,6	103,5	+ 0,0	103,5	+ 0,2	105,0
	MAR	102,5	-12,3	+ 2,8	99,2	- 4,2	102,1	- 1,4	104,3
	APR	109,3	- 4,5	+ 6,6	107,2	+ 8,1	105,4	+ 3,2	(103,4)
	MAI	98,6	-16,7	- 9,8	96,4	-10,1	99,3	- 5,8	(102,4)
	JUN	102,8	- 2,7	+ 4,3	105,5	+ 9,4	103,3	+ 4,0	(101,4)
	JUL	97,3	-11,6	- 5,4	102,3	- 3,0	100,9	- 2,3	(100,3)
	AUG	91,4	- 8,6	- 6,1	100,4	- 1,9	101,5	+ 0,6	( 99,9)
INDUSTRIE (OHNE ENERGIE UND OHNE BAU)									
1974	AUG	98,6	- 7,3	- 9,6	106,8	- 6,7	107,5	- 4,2	108,7
	SEP	111,6	- 1,2	+13,2	109,9	+ 2,9	108,9	+ 1,3	107,6
	OKT	120,1	- 4,2	+ 7,6	108,3	- 1,5	106,8	- 1,9	106,4
	NOV	110,5	- 8,0	- 8,0	103,9	- 4,1	104,2	- 2,4	105,5
	DEZ	97,4	- 7,4	-11,9	103,0	- 0,9	105,1	+ 0,9	103,9
1975	JAN	97,4	-10,7	+ 0,0	101,0	- 1,9	100,7	- 4,2	103,3
	FEB	96,4	- 9,7	- 1,0	100,8	- 0,2	100,8	+ 0,1	102,5
	MAR	99,0	-13,6	+ 2,7	96,4	- 4,4	99,4	- 1,4	101,8
	APR	106,7	- 5,6	+ 7,8	104,6	+ 8,5	102,7	+ 3,3	(100,8)
	MAI	96,6	-17,5	- 9,5	93,7	-10,4	96,6	- 5,9	( 99,8)
	JUN	101,3	- 3,1	+ 4,9	103,0	+ 9,9	100,8	+ 4,3	( 98,8)
	JUL	96,0	-12,0	- 5,2	100,0	- 2,9	98,6	- 2,2	( 97,7)
	AUG	89,6	- 9,1	- 6,7	97,9	- 2,1	99,1	+ 0,5	( 97,4)
BERGBAU									
1974	AUG	83,7	- 6,0	- 6,7	88,4	- 8,0	89,0	- 4,8	90,1
	SEP	86,1	+ 1,7	+ 2,9	90,4	+ 2,3	89,9	+ 1,0	90,2
	OKT	100,2	+ 1,5	+16,4	92,5	+ 2,3	90,6	+ 0,8	( 89,9)
	NOV	93,9	- 2,0	- 6,3	89,0	- 3,8	89,4	- 1,3	( 89,5)
	DEZ	87,1	- 1,6	- 7,2	88,0	- 1,1	90,5	+ 1,2	( 89,0)
1975	JAN	95,9	- 4,5	+10,1	87,2	- 0,9	87,2	- 3,6	( 88,3)
	FEB	86,5	- 4,7	- 9,8	86,1	- 1,3	86,1	- 1,3	( 88,0)
	MAR	88,4	- 9,1	+ 2,2	83,0	- 3,6	86,5	+ 0,5	( 87,3)
	APR	93,1	+ 5,9	+ 5,3	93,4	+12,5	90,7	+ 4,9	( 86,3)
	MAI	78,1	-15,8	-14,1	79,5	-14,9	81,8	- 9,8	( 85,2)
	JUN	78,9	- 0,5	+ 1,0	87,9	+10,6	87,2	+ 6,6	( 83,8)
	JUL	80,0	-10,8	+ 1,4	85,6	- 2,6	83,6	- 4,1	( 82,3)
	AUG	73,8	-11,8	- 7,7	78,8	- 7,9	79,9	- 4,4	( 80,6)
ÖFFENTLICHE ENERGIEWIRTSCHAFT									
1974	AUG	127,2	+ 6,4	- 3,4	150,0	- 2,7	149,9	- 1,9	153,5
	SEP	140,9	+11,1	+10,8	154,6	+ 3,1	153,8	+ 2,6	(154,0)
	OKT	171,6	+12,5	+21,8	161,3	+ 4,3	161,0	+ 4,7	(154,5)
	NOV	171,7	+ 7,0	+ 0,1	156,9	- 2,7	156,5	- 2,8	(154,5)
	DEZ	173,1	+ 3,4	+ 0,8	153,0	- 2,5	153,3	- 2,0	(154,6)
1975	JAN	178,0	+ 5,4	+ 2,8	153,7	+ 0,5	154,1	+ 0,5	(154,4)
	FEB	164,8	+ 8,5	- 7,4	157,0	+ 2,1	157,0	+ 1,9	(154,7)
	MAR	171,8	+ 6,0	+ 4,2	156,9	- 0,1	157,6	+ 0,4	(154,8)
	APR	159,4	+12,3	- 7,2	160,1	+ 2,0	159,4	+ 1,1	(154,3)
	MAI	136,9	- 3,9	-14,1	148,9	- 7,0	151,0	- 5,3	(153,3)
	JUN	131,4	+ 2,7	- 4,0	154,1	+ 3,5	152,1	+ 0,7	(151,9)
	JUL	123,2	- 6,5	- 6,2	146,4	- 5,0	146,1	- 3,9	(150,2)
	AUG	125,6	- 1,3	+ 1,9	147,7	+ 0,9	148,2	+ 1,4	(148,0)
VERARBEITENDE INDUSTRIE									
1974	AUG	99,2	- 7,4	- 9,7	107,5	- 6,8	108,2	- 4,2	109,4
	SEP	112,6	- 1,2	+13,5	110,7	+ 3,0	109,6	+ 1,3	108,4
	OKT	120,9	- 4,4	+ 7,4	108,9	- 1,6	107,5	- 1,9	107,1
	NOV	111,2	- 8,1	- 8,0	104,5	- 4,0	104,8	- 2,5	106,1
	DEZ	97,8	- 7,6	-12,1	103,5	- 1,0	105,7	+ 0,9	104,5
1975	JAN	97,5	-10,9	- 0,3	101,6	- 1,8	101,3	- 4,2	103,8
	FEB	96,8	-10,0	- 0,7	101,4	- 0,2	101,4	+ 0,1	103,1
	MAR	99,4	-13,8	+ 2,7	96,9	- 4,4	99,8	- 1,6	102,4
	APR	107,3	- 5,9	+ 7,9	105,0	+ 8,4	103,2	+ 3,4	(101,4)
	MAI	97,4	-17,5	- 9,2	94,3	-10,2	97,3	- 5,7	(100,4)
	JUN	102,2	- 3,1	+ 4,9	103,6	+ 9,9	101,4	+ 4,2	( 99,4)
	JUL	96,6	-12,0	- 5,5	100,7	- 2,8	99,3	- 2,1	( 98,4)
	AUG	90,3	- 9,0	- 6,5	98,7	- 2,0	99,9	+ 0,6	( 98,1)

2. PRODUKTION DER INDUSTRIE UND DES BAUHAUPTGEBIEBES  
2.1. INDEX DER INDUSTRIELLEN NETTOPRODUKTION (1970 = 100)

JAHR	MONAT	ORIGINALWERT			SAISONBEREINIGTER WERT		SAISON- UND ARBEITSTÄGEGLEICH BEREINIGTER WERT		GLATTE KOMPONENTE
		INDEX	VERÄNDERUNG VORJAHR	IN O/O GEGEN VORMONAT	INDEX	VERÄNDERUNG IN O/O GEGEN VORMONAT	INDEX	VERÄNDERUNG IN O/O GEGEN VORMONAT	INDEX
GRUNDSTOFF- UND PRODUKTIONSGÜTERINDUSTRIEN									
1974	AUG	114,5	- 3,6	- 5,8	115,0	- 5,0	115,3	- 3,3	116,2
	SEP	117,7	- 0,3	+ 2,8	115,8	+ 0,7	115,2	- 0,1	114,0
	OKT	123,6	- 3,6	+ 5,0	114,2	- 1,4	112,7	- 2,2	112,7
	NOV	109,8	- 9,9	-11,2	107,8	- 5,6	107,7	- 4,4	109,4
	DEZ	93,6	- 9,3	-14,8	105,7	- 1,9	107,5	- 0,2	107,0
1975	JAN	98,4	-13,2	+ 5,1	103,4	- 2,2	102,8	- 4,4	104,8
	FEB	96,3	-13,4	- 2,1	102,3	- 1,1	102,3	- 0,5	(102,6)
	MAR	98,2	-19,0	+ 2,0	95,1	- 7,0	98,0	- 4,2	(101,1)
	APR	104,1	-14,4	+ 6,0	102,1	+ 7,4	100,8	+ 2,9	( 99,6)
	MAI	97,4	-22,4	- 6,4	94,0	- 7,9	96,5	- 4,3	( 99,6)
	JUN	101,9	-11,0	+ 4,6	100,3	+ 6,7	100,3	+ 3,9	( 98,4)
	JUL	98,9	-18,6	- 2,9	98,1	- 2,2	96,7	- 3,6	( 96,8)
	AUG	93,2	-18,6	- 5,8	93,5	- 4,7	94,3	- 2,5	( 92,4)
INVESTITIONSGÜTERINDUSTRIEN									
1974	AUG	88,7	- 8,7	-14,0	104,0	- 7,4	104,5	- 4,8	106,1
	SEP	109,7	- 2,4	+23,7	107,7	+ 3,6	106,3	+ 1,7	104,9
	OKT	116,3	- 6,4	+ 6,0	105,0	- 2,5	103,8	- 2,4	103,7
	NOV	110,0	- 8,7	- 5,4	101,6	- 3,2	101,8	- 1,9	103,0
	DEZ	101,1	- 9,0	- 8,1	100,4	- 1,2	102,8	+ 1,0	101,5
1975	JAN	93,8	-12,2	- 7,2	97,7	- 2,7	97,5	- 5,2	101,0
	FEB	94,5	-10,8	+ 0,7	97,7	+ 0,0	97,7	+ 0,2	100,6
	MAR	98,1	-12,1	+ 3,8	94,9	- 2,9	97,5	- 0,2	100,2
	APR	107,5	- 1,3	+ 9,6	105,3	+11,0	103,7	+ 6,4	( 99,8)
	MAI	96,4	-15,9	-10,3	93,3	-11,4	96,8	- 6,7	( 99,5)
	JUN	102,9	+ 0,4	+ 6,7	103,6	+11,0	100,4	+ 3,7	( 99,2)
	JUL	92,8	-10,0	- 9,8	101,1	- 2,4	99,9	- 0,5	( 99,1)
	AUG	84,1	- 5,2	- 9,4	99,6	- 1,5	100,8	+ 0,9	( 99,9)
VERBRAUCHSGÜTERINDUSTRIEN									
1974	AUG	92,7	-13,8	-11,4	101,8	- 9,7	102,9	- 6,4	105,7
	SEP	109,8	- 3,2	+21,1	106,5	+ 4,6	105,2	+ 2,2	105,0
	OKT	122,2	- 4,8	+ 9,5	105,7	- 0,8	104,2	- 1,0	104,0
	NOV	109,7	- 7,0	- 8,7	102,2	- 3,3	102,5	- 1,6	103,3
	DEZ	93,8	- 6,6	-14,5	101,3	- 0,9	103,3	+ 0,8	101,9
1975	JAN	97,6	- 9,1	+ 4,1	100,3	- 1,0	100,2	- 3,0	101,5
	FEB	99,1	- 7,5	+ 1,5	100,5	+ 0,2	100,5	+ 0,3	101,0
	MAR	101,7	-13,1	+ 2,6	95,6	- 4,9	99,0	- 1,5	100,7
	APR	107,9	- 5,1	+ 6,1	103,5	+ 8,3	101,3	+ 2,3	(100,0)
	MAI	94,0	-18,0	-12,9	91,8	-11,3	94,4	- 6,8	( 99,3)
	JUN	96,9	- 1,6	+ 3,1	102,4	+11,5	100,6	+ 6,6	( 98,7)
	JUL	91,9	-10,3	- 5,2	100,7	- 1,7	99,0	- 1,6	( 98,0)
	AUG	88,1	- 2,9	- 4,1	99,7	- 1,0	101,1	+ 2,1	( 97,3)
NAHRUNGS- UND GENUSSMITTELINDUSTRIEN									
1974	AUG	111,7	- 3,8	- 3,3	110,7	- 3,9	112,3	- 0,4	113,0
	SEP	113,8	+ 3,5	+ 1,9	115,6	+ 4,4	114,9	+ 2,3	(112,8)
	OKT	131,9	+ 1,2	+15,9	114,4	- 1,0	112,2	- 2,3	(112,7)
	NOV	122,8	- 2,9	- 6,9	110,3	- 3,6	112,0	- 0,2	(112,3)
	DEZ	103,8	+ 1,5	-15,5	113,3	+ 2,7	113,6	+ 1,4	(112,2)
1975	JAN	109,6	- 2,1	+ 5,6	112,5	- 0,7	112,1	- 1,3	(112,0)
	FEB	103,9	+ 0,4	- 5,2	113,3	+ 0,7	113,3	+ 1,1	(111,9)
	MAR	104,0	- 5,2	+ 0,1	108,4	- 4,3	111,2	- 1,9	(111,7)
	APR	114,5	+ 1,6	+10,1	115,7	+ 6,7	113,3	+ 1,9	(111,4)
	MAI	106,9	- 7,8	- 6,6	106,5	- 8,0	109,5	- 3,4	(111,3)
	JUN	109,5	+ 6,1	+ 2,4	114,2	+ 7,2	113,4	+ 3,6	(111,2)
	JUL	113,4	- 1,8	+ 3,6	112,7	- 1,3	110,6	- 2,5	(111,1)
	AUG	110,1	- 1,4	- 2,9	109,5	- 2,8	111,5	+ 0,8	(110,9)
BAUINDUSTRIE									
1974	AUG	106,3	-14,4	- 6,5	97,8	- 7,8	99,2	- 4,8	102,3
	SEP	116,6	- 5,5	+ 9,7	103,4	+ 5,7	102,7	+ 3,5	(101,1)
	OKT	121,7	- 7,5	+ 4,4	101,1	- 2,2	98,9	- 3,7	(100,0)
	NOV	103,8	- 9,1	-14,7	98,1	- 3,0	99,7	+ 0,8	( 98,8)
	DEZ	78,0	+ 4,3	-24,9	102,3	+ 4,3	104,1	+ 4,4	( 97,7)
1975	JAN	73,5	- 9,7	- 5,8	100,1	- 2,2	98,6	- 5,3	( 96,7)
	FEB	73,8	-15,1	+ 0,4	96,3	- 3,8	96,3	- 2,3	( 95,3)
	MAR	80,9	-21,8	+ 9,6	87,4	- 9,2	92,0	- 4,5	( 93,9)
	APR	97,3	-13,4	+20,3	94,0	+ 7,6	91,4	- 0,7	( 92,0)
	MAI	92,9	-21,8	- 4,5	82,3	-12,4	85,0	- 7,0	( 90,6)
	JUN	100,8	- 4,9	+ 8,5	93,1	+13,1	91,5	+ 7,6	( 89,3)
	JUL	101,9	-10,4	+ 1,1	91,2	- 2,0	88,9	- 2,8	( 87,9)
	AUG	93,0	-12,5	- 8,7	84,7	- 7,1	86,7	- 2,5	( 86,5)
EISENSCHAFFENDE INDUSTRIE									
1974	AUG	122,4	+ 1,0	- 4,4	118,7	- 6,2	118,2	- 4,9	123,0
	SEP	122,7	+ 7,9	+ 0,2	122,8	+ 3,5	121,6	+ 2,9	120,9
	OKT	131,4	+ 6,7	+ 7,1	125,4	+ 2,1	123,5	+ 1,6	120,6
	NOV	118,3	+ 0,7	-10,0	119,6	- 4,6	119,4	- 3,3	116,3
	DEZ	103,7	- 0,5	-12,3	116,1	- 2,9	117,1	- 1,9	113,4
1975	JAN	114,9	- 6,2	+10,8	112,2	- 3,4	110,2	- 5,9	110,2
	FEB	103,3	-13,8	-12,7	104,1	- 7,2	104,1	- 5,5	(106,2)
	MAR	96,2	-25,8	- 4,1	91,1	-12,5	96,4	- 7,4	(101,8)
	APR	103,1	-12,7	+ 7,2	103,5	+13,6	102,0	+ 5,8	( 99,1)
	MAI	85,0	-32,5	-17,6	83,3	-19,5	87,7	-14,0	( 97,6)
	JUN	91,7	-15,6	+ 7,9	94,5	+13,4	94,5	+ 7,8	( 93,9)
	JUL	91,1	-28,9	- 0,7	88,7	- 6,1	86,7	- 8,3	( 90,0)
	AUG	82,3	-32,8	- 9,7	77,9	-12,2	79,0	- 8,9	( 81,1)

## 2. PRODUKTION DER INDUSTRIE UND DES BAUHAUPTGEWERBES

## 2.1. INDEX DER INDUSTRIELLEN NETTOPRODUKTION (1970 = 100)

JAHR	MONAT	ORIGINALWERT			SAISONBEREINIGTER WERT		SAISON- UND ARBEITSTÄGLICH BEREINIGTER WERT		GLATTE KOMPONENTE
		INDEX	VERÄNDERUNG VORJAHR	IN O/O GEGEN VORMONAT	INDEX	VERÄNDERUNG IN O/O GEGEN VORMONAT	INDEX	VERÄNDERUNG IN O/O GEGEN VORMONAT	INDEX
CHEMISCHE INDUSTRIE (EINSCHL. KOHLENWERTSTOFFINDUSTRIE)									
1974	AUG	129,9	+ 3,5	- 5,1	132,9	- 3,1	133,2	- 1,6	131,5
	SEP	130,4	+ 3,0	+ 0,4	130,8	- 1,6	130,5	- 2,0	128,5
	OKT	133,0	- 2,1	+ 2,0	126,7	- 3,1	125,3	- 4,0	125,6
	NOV	117,4	-10,8	-11,7	117,5	- 7,3	117,2	- 6,5	121,4
	DEZ	99,8	-15,9	-15,0	111,7	- 4,9	114,3	- 2,5	118,0
1975	JAN	108,8	-16,4	+ 9,0	111,0	- 0,6	110,9	- 3,0	115,0
	FEB	111,6	-14,9	+ 2,6	112,6	+ 1,4	112,6	+ 1,5	(112,6)
	MAR	112,2	-18,6	+ 0,5	107,2	- 4,8	109,3	- 2,9	(111,2)
	APR	115,5	-18,0	+ 2,9	111,6	+ 4,1	110,4	+ 1,0	(109,7)
	MAI	110,3	-22,9	- 4,5	107,1	- 4,0	109,1	- 1,2	(109,6)
	JUN	111,6	-15,5	+ 1,2	111,0	+ 3,6	111,0	+ 1,7	(109,6)
	JUL	106,9	-21,9	- 4,2	107,1	- 3,5	105,8	- 4,7	(105,0)
	AUG	101,0	-22,2	- 5,5	103,8	- 3,1	104,3	- 1,4	( 99,3)
MASCHINENBAU									
1974	AUG	89,5	- 2,5	-12,8	98,7	- 6,2	99,2	- 3,8	100,1
	SEP	101,2	- 0,6	+13,1	100,8	+ 2,1	99,5	+ 0,3	99,4
	OKT	107,5	- 1,9	+ 6,2	100,7	- 0,1	99,6	+ 0,1	( 98,8)
	NOV	102,1	- 3,2	- 5,0	97,5	- 3,2	97,6	- 2,0	( 98,2)
	DEZ	111,5	- 3,0	+ 9,2	97,8	+ 0,3	99,2	+ 1,6	( 97,6)
1975	JAN	90,2	- 6,9	-19,1	95,9	- 1,9	95,8	- 3,4	( 96,9)
	FEB	84,6	- 9,4	- 6,2	93,6	- 2,4	93,6	- 2,3	( 96,3)
	MAR	89,7	-12,0	+ 6,0	91,3	- 2,5	93,4	- 0,2	( 95,5)
	APR	97,6	- 2,7	+ 8,8	98,2	+ 7,6	96,9	+ 3,7	( 94,7)
	MAI	89,8	-14,8	- 8,0	88,7	- 9,7	91,5	- 5,6	( 93,8)
	JUN	96,8	- 1,6	+ 7,8	95,5	+ 7,7	93,8	+ 2,5	( 92,8)
	JUL	92,6	- 9,7	- 4,3	93,9	- 1,7	92,8	- 1,1	( 91,9)
	AUG	81,2	- 9,3	-12,3	91,9	- 2,1	92,9	+ 0,1	( 90,7)
STRASSENFAHRZEUGBAU									
1974	AUG	73,1	-20,0	-12,6	94,3	- 8,9	94,6	- 6,0	94,2
	SEP	95,1	-15,3	+30,1	92,7	- 1,7	92,1	- 2,6	92,5
	OKT	110,8	-10,6	+16,5	96,2	+ 3,8	93,1	+ 1,1	91,0
	NOV	95,4	-19,2	-13,9	87,2	- 9,4	88,6	- 4,8	90,7
	DEZ	74,8	-17,1	-21,6	90,5	+ 3,8	94,7	+ 6,9	89,7
1975	JAN	84,0	-21,1	+12,3	83,4	- 7,8	83,5	-11,8	90,7
	FEB	88,6	-12,6	+ 5,5	88,0	+ 5,5	88,0	+ 5,4	91,5
	MAR	94,4	-13,4	+ 6,5	85,2	- 3,2	88,8	+ 0,9	92,8
	APR	113,5	+ 9,9	+20,2	105,0	+23,2	101,9	+14,8	( 94,5)
	MAI	99,5	- 9,6	-12,3	89,3	-15,0	94,5	- 7,3	( 96,7)
	JUN	109,1	+22,2	+ 9,6	108,3	+21,3	105,4	+11,5	( 99,5)
	JUL	85,6	+ 2,4	-21,5	104,2	- 3,8	101,5	- 3,7	(102,9)
	AUG	83,5	+14,2	- 2,5	105,4	+ 1,2	107,6	+ 6,0	(106,9)
ELEKTROTECHNISCHE INDUSTRIE									
1974	AUG	98,3	- 4,8	-17,4	119,5	- 6,3	119,9	- 4,0	121,8
	SEP	131,7	+ 3,4	+34,0	126,9	+ 6,2	125,4	+ 4,6	119,4
	OKT	129,4	- 9,7	- 1,7	116,6	- 8,1	115,3	- 8,1	118,9
	NOV	132,2	- 6,6	+ 2,2	118,4	+ 1,5	118,1	+ 2,4	116,3
	DEZ	110,8	-10,6	-16,2	113,0	- 4,6	114,0	- 3,5	114,7
1975	JAN	103,8	-12,9	- 6,3	110,6	- 2,1	110,0	- 3,5	112,7
	FEB	108,0	-12,9	+ 4,0	109,5	- 1,0	109,5	- 0,5	(111,6)
	MAR	112,4	-10,9	+ 4,1	107,0	- 2,3	110,4	+ 0,8	(110,8)
	APR	118,8	- 4,0	+ 5,7	116,4	+ 8,8	115,0	+ 4,2	(110,5)
	MAI	105,2	-19,4	-11,4	103,7	-10,9	107,3	- 6,7	(110,4)
	JUN	111,5	- 5,9	+ 6,0	111,6	+ 7,6	110,4	+ 2,9	(111,2)
	JUL	100,8	-15,3	- 9,6	109,1	- 2,2	108,0	- 2,2	(107,4)
	AUG	89,4	- 9,1	-11,3	109,8	+ 0,6	110,7	+ 2,5	(105,2)
EISEN-, BLECH- UND METALLWARENINDUSTRIE									
1974	AUG	84,6	-20,9	-17,7	95,2	-17,1	97,3	-12,3	103,0
	SEP	102,4	- 7,7	+21,0	102,2	+ 7,4	100,7	+ 3,5	101,4
	OKT	113,0	- 9,4	+10,4	100,5	- 1,7	98,8	- 1,9	99,4
	NOV	101,3	-13,5	-10,4	95,1	- 5,4	95,7	- 3,1	98,0
	DEZ	83,2	-16,1	-17,9	94,0	- 1,2	97,2	+ 1,6	96,1
1975	JAN	91,4	-16,6	+ 9,9	92,6	- 1,5	93,1	- 4,2	95,0
	FEB	92,2	-14,2	+ 0,9	93,0	+ 0,4	93,0	- 0,1	94,3
	MAR	92,0	-21,0	- 0,2	86,0	- 7,5	89,4	- 3,9	93,5
	APR	103,2	-10,9	+ 8,9	96,1	+11,7	93,1	+ 4,1	( 92,7)
	MAI	89,8	-22,8	-10,4	84,7	-11,9	87,6	- 5,9	( 91,9)
	JUN	94,5	- 6,5	+ 5,2	95,2	+12,4	91,7	+ 4,7	( 91,3)
	JUL	88,6	-13,8	- 6,2	96,2	+ 1,1	94,7	+ 3,3	( 90,7)
	AUG	79,9	- 5,6	- 9,8	92,6	- 3,7	94,4	- 0,3	( 90,4)
TEXTILINDUSTRIE									
1974	AUG*	68,8	-25,5	-27,2	87,4	-21,5	88,5	-18,1	101,5
	SEP	102,2	- 3,3	+48,5	102,1	+16,8	100,7	+13,8	101,0
	OKT	116,0	- 2,7	+13,5	102,6	+ 0,5	101,2	+ 0,5	100,2
	NOV	108,7	- 1,6	- 6,3	100,7	- 1,9	100,8	- 0,4	99,5
	DEZ	86,5	- 3,8	-20,4	98,1	- 2,6	100,8	+ 0,0	98,3
1975	JAN	100,6	- 5,6	+16,3	97,6	- 0,5	98,2	- 2,6	98,5
	FEB	100,5	- 5,4	- 0,1	97,1	- 0,5	97,1	- 1,1	98,3
	MAR	98,9	-11,9	- 1,6	92,1	- 5,1	95,1	- 2,1	97,7
	APR	106,6	- 3,9	+ 7,8	99,5	+ 8,0	96,9	+ 1,9	( 96,7)
	MAI	93,3	-16,1	-12,5	88,2	-11,4	90,2	- 6,9	( 95,5)
	JUN	98,8	+ 1,4	+ 5,9	99,5	+12,8	97,4	+ 8,0	( 94,1)
	JUL	82,5	-12,7	-16,5	97,1	- 2,4	95,5	- 2,0	( 92,6)
	AUG	73,8	+ 7,3	-10,5	91,1	- 6,2	92,4	- 3,2	( 90,9)

2. PRODUKTION DER INDUSTRIE UND DES BAUHAUPTGEWERBES  
2.1. INDEX DER INDUSTRIELLEN NETTOPRODUKTION (1970 = 100)

JAHR	MONAT	ORIGINALWERT			SAISONBEREINIGTER WERT		SAISON- UND ARBEITSTÄGLICH BEREINIGTER WERT		GLATTE KOMPONENTE
		INDEX	VERAENDERUNG VORJAHR	IN O/O GEGEN VORMONAT	INDEX	VERAENDERUNG IN O/O GEGEN VORMONAT	INDEX	VERAENDERUNG IN O/O GEGEN VORMONAT	INDEX
BEKLEIDUNGSINDUSTRIE									
1974	AUG	79,2	-18,6	- 4,9	86,0	-12,8	87,9	- 7,3	89,6
	SEP	104,3	+ 3,3	+31,7	93,3	+ 8,5	91,0	+ 3,5	89,7
	OKT	117,6	+ 1,6	+12,8	95,3	+ 2,1	94,2	+ 3,5	89,7
	NOV	97,6	+ 4,2	-17,0	94,2	- 1,2	95,2	+ 1,1	89,9
	DEZ	74,4	+11,2	-23,8	95,0	+ 0,8	95,2	+ 0,0	89,4
1975	JAN	86,2	- 1,9	+15,9	88,4	- 6,9	88,9	- 6,6	90,2
	FEB	95,7	+ 3,9	+11,0	91,5	+ 3,5	91,5	+ 2,9	91,0
	MAR	103,8	- 3,5	+ 5,3	87,6	- 4,3	90,8	- 0,8	91,5
	APR	104,4	+ 5,1	+ 3,6	95,7	+ 9,2	93,3	+ 2,8	( 91,5)
	MAI	81,8	-11,9	-21,6	83,0	-13,3	86,2	- 7,6	( 91,6)
	JUN	77,7	+19,9	- 5,0	97,6	+17,6	94,8	+10,0	( 91,7)
	JUL	82,1	- 1,4	+ 5,7	94,0	- 3,7	92,7	- 2,2	( 91,6)
	AUG	81,7	+ 3,2	- 0,5	89,4	- 4,9	91,3	- 1,5	( 91,6)
ERNAHRUNGSINDUSTRIE									
1974	AUG	113,4	- 4,1	- 1,1	111,1	- 2,5	112,4	+ 0,4	113,2
	SEP	113,1	+ 2,8	+ 2,4	115,3	+ 3,8	114,7	+ 2,0	113,1
	OKT	132,4	+ 0,2	+17,1	113,7	- 1,4	111,9	- 2,4	(113,0)
	NOV	126,3	- 2,2	- 4,6	111,5	- 1,9	112,9	+ 0,9	(112,9)
	DEZ	112,5	- 0,4	-10,9	113,4	+ 1,7	113,7	+ 0,7	(112,9)
1975	JAN	107,4	- 4,1	- 4,5	112,3	- 1,0	112,2	- 1,3	(112,8)
	FEB	102,2	- 1,1	- 4,8	113,2	+ 0,8	113,2	+ 0,9	(112,8)
	MAR	104,6	- 4,5	+ 2,3	109,7	- 3,1	111,7	- 1,3	(112,8)
	APR	115,0	+ 0,6	+ 9,9	116,4	+ 6,1	114,5	+ 2,5	(112,9)
	MAI	110,1	- 4,8	- 4,3	109,7	- 5,8	112,1	- 2,1	(113,3)
	JUN	110,8	+ 7,1	+ 0,6	116,1	+ 5,8	115,7	+ 3,2	(113,7)
	JUL	114,0	+ 2,2	+ 2,9	115,4	- 0,6	113,6	- 1,8	(114,3)
	AUG	112,0	+ 1,4	- 1,8	113,2	- 1,9	114,9	+ 1,1	(115,0)

## 2. PRODUKTION DER INDUSTRIE UND DES BAUHAUPTGEWERBES

## 2.2. GELEISTETE ARBEITSSTUNDEN (1970 = 100)

JAHR	MONAT	ORIGINALWERT			SAISONBEREINIGTER WERT		SAISON- UND ARBEITSTÄGLICH BEREINIGTER WERT		GLATTE KOMPONENTE
		INDEX	VERÄNDERUNG VORJAHR	IN O/O GEGEN VORMONAT	INDEX	VERÄNDERUNG IN O/O GEGEN VORMONAT	INDEX	VERÄNDERUNG IN O/O GEGEN VORMONAT	INDEX
BAUHAUPTGEWERBE INSGESAMT									
1974	JUL	87,1	-12,7	+ 4,6	80,9	+11,0	81,2	+ 8,1	81,7
	AUG	81,2	-19,4	- 6,8	76,9	- 4,9	77,6	- 4,4	( 81,1)
	SEP	87,1	-13,9	+ 7,3	79,1	+ 2,9	80,3	+ 3,5	( 80,2)
	OKT	94,2	-14,5	+ 8,2	79,2	+ 0,1	76,6	- 4,6	( 79,1)
	NOV	82,5	-13,2	-12,4	78,3	- 1,1	80,1	+ 4,6	( 77,8)
	DEZ	62,2	+ 2,6	-24,6	81,8	+ 4,5	84,0	+ 4,9	( 76,3)
1975	JAN	62,7	-11,1	+ 0,8	89,8	+ 9,8	87,3	+ 3,9	( 74,5)
	FEB	58,5	-17,4	- 6,7	82,9	- 7,7	82,9	- 5,0	( 72,7)
	MAR	61,4	-24,7	+ 5,0	65,9	-20,5	69,6	-16,0	( 70,9)
	APR	75,1	-16,2	+22,3	71,0	+ 7,7	70,0	+ 0,6	( 69,4)
	MAI	71,2	-23,8	- 5,2	58,3	-17,9	61,0	-12,9	( 68,3)
	JUN	75,6	- 9,2	+ 6,2	64,8	+11,1	66,2	+ 8,5	( 68,1)
	JUL	74,2	-14,8	- 1,9	67,3	+ 3,9	64,9	- 2,0	( 69,0)
WOHNUNGSBAU									
1974	JUL	92,2	-19,8	+ 1,5	86,7	+12,0	87,1	+ 9,4	87,4
	AUG	83,2	-27,5	- 9,8	80,8	- 6,8	81,9	- 6,0	( 86,3)
	SEP	91,0	-21,3	+ 9,4	83,1	+ 2,8	85,0	+ 3,8	( 85,0)
	OKT	97,9	-21,7	+ 7,6	82,1	- 1,2	78,7	- 7,4	( 83,4)
	NOV	85,1	-19,8	-13,1	81,4	- 0,9	83,8	+ 6,5	( 81,5)
	DEZ	64,8	- 2,0	-23,9	87,4	+ 7,4	89,2	+ 6,4	( 79,2)
1975	JAN	65,7	-16,0	+ 1,4	96,3	+10,2	93,4	+ 4,7	( 76,8)
	FEB	58,4	-24,2	-11,1	86,2	-10,5	86,2	- 7,7	( 74,2)
	MAR	62,1	-32,1	+ 6,3	65,7	-23,8	70,2	-18,6	( 71,8)
	APR	76,9	-23,8	+23,8	70,5	+ 7,3	68,9	- 1,9	( 69,7)
	MAI	73,8	-28,9	- 4,0	57,2	-18,9	59,6	-13,5	( 68,3)
	JUN	78,5	-13,5	+ 6,4	64,8	+13,3	67,1	+12,6	( 68,1)
	JUL	73,9	-19,8	- 5,9	67,7	+ 4,5	64,8	- 3,4	( 69,5)
GEWERBLICHER UND INDUSTRIELLER BAU									
1974	JUL	87,6	-14,8	+ 5,4	82,9	+ 8,2	82,8	+ 4,8	82,7
	AUG	82,7	-20,7	- 5,6	79,0	- 4,7	79,7	- 3,7	( 81,7)
	SEP	84,7	-17,6	+ 2,4	79,3	+ 0,4	79,6	- 0,1	( 80,6)
	OKT	91,8	-18,5	+ 8,4	79,3	+ 0,0	77,2	- 3,0	( 79,3)
	NOV	81,7	-18,4	-11,0	77,6	- 2,1	79,1	+ 2,5	( 77,9)
	DEZ	64,8	- 7,3	-20,7	82,0	+ 5,7	83,9	+ 6,1	( 76,4)
1975	JAN	67,7	-14,9	+ 4,5	87,8	+ 7,1	85,8	+ 2,3	( 74,9)
	FEB	65,5	-17,3	- 3,2	82,9	- 5,6	82,9	- 3,4	( 73,3)
	MAR	64,7	-24,7	- 1,2	65,6	-20,9	69,2	-16,5	( 72,0)
	APR	74,1	-15,6	+14,5	72,0	+ 9,8	71,2	+ 2,9	( 70,9)
	MAI	68,8	-24,1	- 7,2	60,1	-16,5	63,3	-11,1	( 70,5)
	JUN	78,0	- 6,1	+13,4	70,6	+17,5	70,5	+11,4	( 70,8)
	JUL	74,4	-15,1	- 4,6	69,5	- 1,6	67,8	- 3,8	( 72,3)
ÖFFENTLICHER UND VERKEHRSBAU									
1974	JUL	82,7	- 2,8	+ 7,4	75,2	+11,6	75,6	+ 8,8	76,5
	AUG	79,1	- 8,9	- 4,4	72,6	- 3,5	73,1	- 3,3	( 76,4)
	SEP	85,3	- 2,8	+ 7,8	76,0	+ 4,7	77,1	+ 5,5	( 76,1)
	OKT	92,5	- 4,3	+ 8,4	76,7	+ 0,9	74,3	- 3,6	( 75,6)
	NOV	81,0	- 2,9	-12,4	76,1	- 0,8	77,8	+ 4,7	( 74,8)
	DEZ	58,7	+12,2	-27,5	76,9	+ 1,1	79,9	+ 2,7	( 73,9)
1975	JAN	57,9	- 2,9	- 1,4	85,5	+11,2	83,3	+ 4,3	( 72,7)
	FEB	55,4	-10,4	- 4,3	80,4	- 6,0	80,4	- 3,5	( 71,4)
	MAR	59,6	-16,1	+ 7,6	66,7	-17,0	69,6	-13,4	( 70,0)
	APR	74,4	- 8,0	+24,8	71,4	+ 7,0	70,6	+ 1,4	( 68,8)
	MAI	70,1	-18,2	- 5,8	58,5	-18,1	61,2	-13,3	( 67,9)
	JUN	74,2	- 3,6	+ 5,8	64,0	+ 9,4	65,3	+ 6,7	( 67,5)
	JUL	74,2	-10,3	+ 0,0	65,9	+ 3,0	63,7	- 2,5	( 67,8)

2. PRODUKTION DER INDUSTRIE UND DES BAUHAUPTGEWERBES  
2.3. PRODUKTIONSINDEX FÜR DAS BAUHAUPTGEWERBE (1970 = 100)

JAHR	MONAT	ORIGINALWERT			SAISONBEREINIGTER WERT		SAISON- UND ARBEITSTÄGLICH BEREINIGTER WERT		GLATTE KOMPONENTE
		INDEX	VERÄNDERUNG VORJAHR	IN O/O GEGEN VORMONAT	INDEX	VERÄNDERUNG IN O/O GEGEN VORMONAT	INDEX	VERÄNDERUNG IN O/O GEGEN VORMONAT	INDEX
GESAMTES BAUHAUPTGEWERBE									
1974	AUG	104,2	-16,1	- 6,9	96,6	- 8,3	98,1	- 5,0	101,4
	SEP	114,8	- 7,0	+10,2	102,5	+ 6,1	101,8	+ 3,8	(100,0)
	OKT	119,5	- 8,7	+ 4,1	100,2	- 2,2	98,0	- 3,7	( 98,8)
	NOV	102,0	-11,0	-14,6	96,7	- 3,5	98,4	+ 0,4	( 97,5)
	DEZ	77,2	+ 1,0	-24,3	101,0	+ 4,4	102,7	+ 4,4	( 96,2)
1975	JAN	73,6	-11,4	- 4,7	98,6	- 2,4	97,2	- 5,4	( 95,1)
	FEB	74,1	-16,0	+ 0,7	95,0	- 3,7	95,0	- 2,3	( 93,7)
	MAR	80,1	-23,5	+ 8,1	85,5	-10,0	90,0	- 5,3	( 92,3)
	APR	96,3	-14,1	+20,2	92,6	+ 8,3	90,1	+ 0,1	( 90,5)
	MAI	91,0	-23,0	- 5,5	80,5	-13,1	83,3	- 7,5	( 89,1)
	JUN	98,6	- 6,2	+ 8,4	91,5	+13,7	89,8	+ 7,8	( 87,8)
	JUL	99,5	-11,1	+ 0,9	89,9	- 1,7	87,5	- 2,6	( 86,5)
	AUG	90,8	-12,9	- 8,7	83,4	- 7,2	85,4	- 2,4	( 85,3)
HOCHBAU									
1974	AUG	100,3	-19,3	- 7,6	94,5	- 8,9	96,1	- 5,4	99,7
	SEP	111,4	- 9,9	+11,1	100,9	+ 6,8	100,0	+ 4,1	( 98,0)
	OKT	115,4	-11,0	+ 3,6	98,5	- 2,4	96,3	- 3,7	( 96,5)
	NOV	98,6	-14,6	-14,6	94,0	- 4,6	95,8	- 0,5	( 94,9)
	DEZ	75,8	- 4,4	-23,1	98,5	+ 4,8	100,2	+ 4,6	( 93,5)
1975	JAN	73,9	-14,5	- 2,5	96,1	- 2,4	94,6	- 5,6	( 92,3)
	FEB	74,5	-17,9	+ 0,8	92,4	- 3,9	92,4	- 2,3	( 90,7)
	MAR	78,6	-26,6	+ 5,5	81,9	-11,4	86,3	- 6,6	( 89,2)
	APR	94,3	-15,4	+20,0	90,0	+ 9,9	87,6	+ 1,5	( 87,5)
	MAI	87,3	-25,3	- 7,4	77,1	-14,3	80,2	- 8,4	( 86,2)
	JUN	94,4	- 8,6	+ 8,1	88,5	+14,8	86,5	+ 7,9	( 85,0)
	JUL	95,1	-12,4	+ 0,7	87,3	- 1,4	85,0	- 1,7	( 83,9)
	AUG	86,6	-13,7	- 8,9	80,9	- 7,3	83,0	- 2,4	( 82,9)
TIEFBAU									
1974	AUG	112,6	- 9,3	- 5,5	101,2	- 7,0	102,6	- 4,1	105,1
	SEP	122,1	- 0,8	+ 8,4	106,0	+ 4,7	105,7	+ 3,0	(104,5)
	OKT	128,5	- 3,7	+ 5,2	104,0	- 1,9	101,8	- 3,7	(103,8)
	NOV	109,4	- 3,1	-14,9	102,6	- 1,3	104,0	+ 2,2	(102,9)
	DEZ	80,4	+14,7	-26,5	106,3	+ 3,6	108,2	+ 4,0	(102,1)
1975	JAN	73,0	- 3,9	- 9,2	104,3	- 1,9	102,9	- 4,9	(101,4)
	FEB	73,1	-11,7	+ 0,1	100,5	- 3,6	100,5	- 2,3	(100,2)
	MAR	83,3	-16,4	+14,0	93,2	- 7,3	98,2	- 2,3	( 98,8)
	APR	100,6	-11,4	+20,8	98,3	+ 5,5	95,5	- 2,7	( 96,8)
	MAI	98,9	-18,2	- 1,7	87,9	-10,6	90,0	- 5,8	( 95,4)
	JUN	107,6	- 1,2	+ 8,8	98,0	+11,5	96,9	+ 7,7	( 93,8)
	JUL	109,2	- 8,4	+ 1,5	95,4	- 2,7	93,1	- 3,9	( 92,2)
	AUG	99,8	-11,4	- 8,6	88,7	- 7,0	90,5	- 2,8	( 90,4)

## 3. PRODUKTIVITAET UND LOHNKOSTEN IN DER INDUSTRIE

## 3.1. PRODUKTIONSERGEBNIS (1970 = 100)

JAHR	MONAT	ORIGINALWERT			SAISONBEREINIGTER WERT		SAISON- UND ARBEITSTÄGLICH BEREINIGTER WERT		GLATTE KOMPONENTE
		INDEX	VERÄNDERUNG VORJAHR	IN O/O GEGEN VORMONAT	INDEX	VERÄNDERUNG IN O/O GEGEN VORMONAT	INDEX	VERÄNDERUNG IN O/O GEGEN VORMONAT	INDEX
JE BESCHÄFTIGTEN (OHNE ENERGIE UND OHNE BAU)									
1974	JUL	105,7	+ 4,7	-18,3	117,2	- 3,7	118,2	- 1,3	116,9
	AUG	99,8	- 0,7	- 5,6	115,8	- 1,2	115,3	- 2,5	116,4
	SEP	117,6	- 1,6	+17,8	116,3	+ 0,4	116,9	+ 1,4	115,8
	OKT	117,4	+ 0,2	- 0,2	116,0	- 0,3	116,6	- 0,3	115,7
	NOV	126,3	+ 1,0	+ 7,6	117,0	+ 0,9	116,5	- 0,1	115,2
	DEZ	114,0	- 6,8	- 9,7	110,7	- 5,4	113,3	- 2,7	114,9
1975	JAN	103,5	- 4,3	- 9,2	112,6	+ 1,7	113,4	+ 0,1	114,3
	FEB	112,1	- 4,0	+ 8,3	111,9	- 0,6	111,9	- 1,3	114,1
	MAR	119,0	+ 0,3	+ 6,2	116,1	+ 3,8	113,6	+ 1,5	(113,5)
	APR	114,5	- 6,8	- 3,8	109,5	- 5,7	110,4	- 2,8	(112,9)
	MAI	121,5	- 0,2	+ 6,1	115,4	+ 5,4	113,7	+ 3,0	(112,2)
	JUN	119,0	- 8,0	- 2,1	110,3	- 4,4	110,0	- 3,3	(111,5)
	JUL	100,0	- 5,4	-16,0	113,1	+ 2,5	113,7	+ 3,4	(110,7)
JE BESCHÄFTIGTENSTUNDE (OHNE ENERGIE UND OHNE BAU)									
1974	JUL	126,3	+ 6,6	- 0,2	126,1	+ 1,5	125,7	+ 1,3	124,2
	AUG	123,1	+ 2,6	- 4,9	123,2	- 2,3	123,3	- 1,9	124,2
	SEP	126,4	+ 3,7	+ 5,2	124,9	+ 1,4	124,6	+ 1,1	123,9
	OKT	125,1	+ 1,5	- 1,0	123,0	- 1,5	123,0	- 1,3	123,7
	NOV	124,0	+ 1,7	- 0,9	123,0	+ 0,0	123,0	+ 0,0	123,4
	DEZ	124,2	+ 0,3	+ 0,2	122,2	- 0,7	123,0	+ 0,0	123,2
1975	JAN	117,3	+ 0,1	- 5,6	122,3	+ 0,1	122,6	- 0,3	(123,1)
	FEB	120,0	+ 0,6	+ 2,3	122,7	+ 0,3	122,7	+ 0,1	(123,3)
	MAR	124,5	+ 0,4	+ 3,8	123,3	+ 0,5	123,1	+ 0,3	(123,7)
	APR	124,1	+ 0,7	- 0,3	124,0	+ 0,6	123,9	+ 0,6	(124,4)
	MAI	124,3	- 0,4	+ 0,2	123,9	- 0,1	124,4	+ 0,4	(125,1)
	JUN	128,4	+ 1,5	+ 3,3	125,9	+ 1,6	125,4	+ 0,8	(125,4)
	JUL	125,7	- 0,5	- 2,1	125,3	- 0,5	125,3	- 0,1	(124,3)
JE ARBEITER (OHNE ENERGIE UND OHNE BAU)									
1974	JUL	109,6	+ 5,6	-18,3	121,4	- 3,9	122,7	- 1,2	122,4
	AUG	103,7	+ 0,4	- 5,4	120,1	- 1,1	119,6	- 2,5	121,5
	SEP	122,4	- 0,4	+18,0	121,2	+ 0,9	121,8	+ 1,8	121,3
	OKT	122,4	+ 1,4	+ 0,0	120,8	- 0,3	121,5	- 0,2	120,3
	NOV	132,1	+ 2,5	+ 7,9	122,4	+ 1,3	122,1	+ 0,5	120,3
	DEZ	119,6	- 5,4	- 9,5	116,1	- 5,1	118,2	- 3,2	119,6
1975	JAN	108,7	- 2,9	- 9,1	118,0	+ 1,6	118,7	+ 0,4	(119,2)
	FEB	117,8	- 2,6	+ 8,4	117,6	- 0,3	117,6	- 0,9	(118,8)
	MAR	125,2	+ 1,9	+ 6,3	122,3	+ 4,0	119,5	+ 1,6	(118,6)
	APR	123,5	- 5,4	- 3,8	114,4	- 6,5	115,1	- 3,7	(118,5)
	MAI	128,1	+ 1,3	+ 6,3	122,1	+ 6,7	120,4	+ 4,6	(119,2)
	JUN	125,6	- 6,4	- 2,0	118,3	- 3,1	117,7	- 2,2	(119,7)
	JUL	105,5	- 3,7	-16,0	116,8	- 1,3	117,5	- 0,2	(114,5)

## 3. PRODUKTIVITÄT UND LOHNCOSTEN IN DER INDUSTRIE

## 3.2. LÖHNE UND GEHÄLTEN (1970 = 100)

JAHR	MONAT	ORIGINALWERT			SAISONBEREINIGTER WERT		SAISON- UND ARBEITSTÄGLICH BEREINIGTER WERT		GLATTE KOMPONENTE
		INDEX	VERÄNDERUNG VORJAHR	IN O/O GEGEN VORMONAT	INDEX	VERÄNDERUNG IN O/O GEGEN VORMONAT	INDEX	VERÄNDERUNG IN O/O GEGEN VORMONAT	INDEX
JE BESCHÄFTIGTEN (OHNE ENERGIE UND OHNE BAU)									
1974	JUN	153,8	+ 9,1	- 1,4	148,9	- 1,3	149,6	- 0,5	152,3
	JUL	162,8	+17,3	+ 8,0	159,4	+ 7,1	158,7	+ 6,1	154,3
	AUG	155,4	+12,9	- 4,5	155,6	- 2,4	155,8	- 1,8	155,9
	SEP	147,8	+12,7	- 4,9	155,2	- 0,3	155,3	- 0,3	157,2
	OKT	155,8	+11,9	+ 5,4	157,6	+ 1,5	157,3	+ 1,3	158,3
	NOV	179,7	+13,8	+15,3	163,1	+ 3,5	162,7	+ 3,4	158,6
	DEZ	167,9	+14,0	- 6,6	161,0	- 1,3	159,9	- 1,7	(158,8)
1975	JAN	152,0	+10,9	- 9,5	156,9	- 2,5	156,2	- 2,3	(158,2)
	FEB	145,8	+11,6	- 4,1	156,3	- 0,4	156,3	+ 0,1	(158,3)
	MAR	155,3	+ 7,6	+ 6,5	157,8	+ 1,0	159,7	+ 2,2	(160,2)
	APR	156,6	+ 6,1	+ 0,8	160,1	+ 1,5	159,4	- 0,2	(160,7)
	MAI	162,2	+ 6,1	+ 3,6	159,8	- 0,2	160,1	+ 0,4	(159,7)
	JUN	165,8	+ 9,9	+ 2,2	163,5	+ 2,3	164,6	+ 2,8	(163,6)
JE BESCHÄFTIGTENSTUNDE (OHNE ENERGIE UND OHNE BAU)									
1974	JUN	173,2	+17,6	+11,7	166,8	+ 5,7	164,6	+ 3,9	162,6
	JUL	179,7	+15,1	+ 3,2	167,7	+ 0,5	169,6	+ 3,0	165,2
	AUG	179,2	+21,0	+ 0,3	171,0	+ 2,0	170,7	+ 0,6	167,3
	SEP	159,0	+13,9	-11,8	165,9	- 3,0	166,4	- 2,5	170,4
	OKT	151,7	+13,1	- 4,0	165,4	- 0,3	167,4	+ 0,6	171,0
	NOV	187,4	+19,7	+23,5	177,3	+ 7,2	176,7	+ 5,6	173,2
	DEZ	195,8	+17,4	+ 5,0	178,6	+ 0,7	175,5	- 0,7	(174,9)
1975	JAN	166,3	+17,7	-15,5	174,2	- 2,5	174,5	- 0,6	(176,4)
	FEB	163,8	+16,9	- 1,5	173,5	- 0,4	173,5	- 0,6	(176,1)
	MAR	175,1	+17,3	+ 6,9	181,6	+ 4,7	179,8	+ 3,6	(179,2)
	APR	162,4	+ 5,8	- 7,3	169,4	- 6,7	170,9	- 4,9	(180,3)
	MAI	185,2	+19,4	+14,0	185,6	+ 9,6	182,5	+ 6,8	(179,2)
	JUN	185,4	+ 7,0	+ 0,1	179,2	- 3,4	179,5	- 1,6	(179,9)
JE PRODUKTEINHEIT (OHNE ENERGIE UND OHNE BAU)									
1974	JUN	135,7	+12,6	+10,0	134,0	+ 5,3	132,3	+ 3,8	130,8
	JUL	141,4	+ 7,9	+ 3,4	132,2	- 1,3	134,2	+ 1,4	132,9
	AUG	149,2	+17,9	+ 5,5	138,7	+ 4,9	138,3	+ 3,1	134,7
	SEP	125,1	+10,1	-16,2	133,0	- 4,1	133,9	- 3,2	137,6
	OKT	121,6	+12,2	- 2,8	134,7	+ 1,3	136,2	+ 1,7	138,3
	NOV	153,9	+17,6	+24,1	143,7	+ 6,7	143,3	+ 5,2	140,5
	DEZ	158,4	+16,9	+ 5,0	145,6	+ 1,3	142,6	- 0,5	(142,3)
1975	JAN	141,7	+17,5	-10,5	143,0	- 1,8	143,0	+ 0,3	(143,8)
	FEB	136,4	+16,3	- 3,7	143,3	+ 0,2	143,3	+ 0,2	(144,9)
	MAR	143,6	+16,8	+ 3,1	147,5	+ 2,9	146,3	+ 2,1	(145,4)
	APR	133,9	+ 5,1	- 6,9	136,8	- 7,3	137,9	- 5,7	(144,7)
	MAI	148,9	+19,8	+13,8	149,5	+ 9,3	146,4	+ 6,2	(142,0)
	JUN	144,3	+ 5,6	- 3,1	142,2	- 4,9	143,2	- 2,2	(143,4)
JE PRODUKTEINHEIT (VERARBEITENDE INDUSTRIE)									
1974	JUN	136,4	+12,4	+10,1	133,7	+ 5,2	132,1	+ 3,9	130,7
	JUL	141,6	+ 7,8	+ 3,8	132,3	- 1,0	134,2	+ 1,6	132,8
	AUG	149,2	+17,9	+ 5,4	138,6	+ 4,8	138,2	+ 3,0	134,5
	SEP	124,6	+ 9,9	-16,5	132,7	- 4,3	133,5	- 3,4	137,4
	OKT	119,9	+11,6	- 3,8	134,2	+ 1,1	135,8	+ 1,7	138,1
	NOV	153,7	+17,5	+25,7	143,5	+ 6,9	143,0	+ 5,3	140,1
	DEZ	158,9	+17,0	+ 5,4	145,6	+ 1,5	142,4	- 0,4	(141,8)
1975	JAN	141,9	+17,3	-10,7	142,7	- 2,0	142,6	+ 0,1	(143,3)
	FEB	136,4	+16,3	- 3,9	143,0	+ 0,2	143,0	+ 0,3	(144,4)
	MAR	143,5	+16,4	+ 3,0	147,2	+ 2,9	146,1	+ 2,2	(145,1)
	APR	133,6	+ 4,8	- 7,0	136,5	- 7,3	137,7	- 5,7	(144,6)
	MAI	147,9	+19,4	+13,2	148,8	+ 9,0	145,8	+ 5,9	(141,6)
	JUN	146,3	+ 7,3	- 1,1	144,2	- 3,1	145,1	- 0,5	(145,0)
JE PRODUKTEINHEIT (GRUNDSTOFF- UND PRODUKTIONSGÜTERINDUSTRIEN)									
1974	JUN	122,2	+ 7,7	+ 7,4	120,9	+ 4,1	119,3	+ 3,2	121,5
	JUL	122,4	+ 9,4	+ 0,2	123,0	+ 1,7	124,9	+ 4,7	124,4
	AUG	123,9	+13,7	+ 1,2	125,6	+ 2,1	125,2	+ 0,2	126,5
	SEP	115,7	+10,2	- 5,8	125,2	- 0,3	126,4	+ 1,0	128,6
	OKT	117,1	+15,4	+ 0,3	128,6	+ 2,7	129,3	+ 2,3	130,9
	NOV	161,3	+25,5	+37,7	143,1	+11,3	142,5	+10,2	132,7
	DEZ	172,5	+23,7	+ 6,9	146,2	+ 2,2	140,8	- 1,2	135,5
1975	JAN	138,8	+22,5	-19,5	138,9	- 5,0	138,2	- 1,8	136,9
	FEB	133,3	+21,8	- 4,0	139,7	+ 0,6	139,7	+ 1,1	(139,2)
	MAR	135,1	+26,6	+ 1,4	144,7	+ 3,6	143,8	+ 2,9	(141,5)
	APR	131,7	+18,4	- 2,5	138,9	- 4,0	140,1	- 2,6	(143,9)
	MAI	148,1	+30,1	+12,5	149,1	+ 7,3	146,9	+ 4,9	(146,4)
	JUN	139,9	+14,5	- 5,5	138,4	- 7,2	142,5	- 3,0	(148,9)
JE PRODUKTEINHEIT (INVESTITIONSGÜTERINDUSTRIEN)									
1974	JUN	145,7	+17,0	+10,1	145,3	+ 5,4	143,1	+ 3,9	141,3
	JUL	159,7	+ 9,6	+ 9,6	143,4	- 1,3	145,6	+ 1,7	143,2
	AUG	174,9	+22,4	+ 9,5	152,1	+ 6,1	151,9	+ 4,3	145,0
	SEP	132,0	+12,1	-24,5	141,0	- 7,3	142,2	- 6,4	148,1
	OKT	127,6	+14,0	- 3,3	142,9	+ 1,3	144,4	+ 1,5	148,2
	NOV	153,5	+17,9	+20,3	150,4	+ 5,2	150,1	+ 3,9	149,8
	DEZ	154,7	+18,5	+ 0,8	152,1	+ 1,1	149,4	- 0,5	(151,2)
1975	JAN	150,9	+19,9	- 2,5	152,5	+ 0,3	152,7	+ 2,2	(152,4)
	FEB	144,8	+18,9	- 4,0	151,4	- 0,7	151,4	- 0,9	(151,7)
	MAR	152,1	+13,3	+ 5,0	156,5	+ 3,4	155,6	+ 2,8	(152,6)
	APR	135,8	- 1,5	-10,7	141,8	- 9,4	142,8	- 8,2	(152,0)
	MAI	154,4	+16,7	+13,7	157,2	+10,9	153,6	+ 7,6	(147,8)
	JUN	149,1	+ 2,3	- 3,4	149,6	- 4,8	150,6	- 2,0	(148,6)



## 3. PRODUKTIVITAET UND LOHNCOSTEN IN DER INDUSTRIE

## 3.2. LOEHNE UND GEHAELTER (1970 = 100)

JAHR	MONAT	ORIGINALWERT			SAISONBEREINIGTER WERT		SAISON- UND ARBEITSTÄGLICH BEREINIGTER WERT		GLATTE KOMPDNENTE
		INDEX	VERÄNDERUNG VORJAHR	IN O/O GEGEN VORMONAT	INDEX	VERÄNDERUNG IN O/O GEGEN VORMONAT	INDEX	VERÄNDERUNG IN O/O GEGEN VORMONAT	INDEX
JE PRODUKTEINHEIT (VERBRAUCHSGUETERINDUSTRIEN)									
1974	JUN	139,4	+ 9,8	+15,1	130,8	+ 6,6	130,1	+ 6,3	127,9
	JUL	143,6	+ 1,4	+ 1,6	125,5	- 4,1	127,8	- 1,8	129,3
	AUG	152,3	+18,8	+ 8,3	137,7	+ 9,7	136,6	+ 6,9	130,2
	SEP	123,7	+ 7,8	-20,7	129,0	- 6,3	130,1	- 4,8	130,9
	OKT	113,7	+ 7,5	- 5,8	128,6	- 0,3	129,4	- 0,5	131,5
	NOV	137,3	+10,0	+20,5	134,8	+ 4,8	134,3	+ 3,8	132,0
	DEZ	152,5	+10,8	+11,3	137,8	+ 2,2	134,8	+ 0,4	133,3
1975	JAN	134,8	+10,5	-11,6	134,5	- 2,4	133,7	- 0,8	133,8
	FEB	124,7	+ 7,9	- 7,5	133,2	- 1,0	133,2	- 0,4	(134,4)
	MAR	123,9	+13,5	- 0,6	137,3	+ 3,1	135,8	+ 2,0	(135,0)
	APR	113,4	+ 3,1	- 3,6	130,0	- 5,3	131,8	- 2,9	(135,5)
	MAI	139,4	+16,0	+16,8	141,1	+ 8,5	139,4	+ 5,8	(135,9)
	JUN	143,5	+ 1,5	+ 0,8	131,6	- 6,7	134,1	- 3,8	(136,3)
JE PRODUKTEINHEIT (NAHRUNGS- UND GENUSSMITTELINDUSTRIEN)									
1974	JUN	135,4	+11,2	+ 9,7	132,9	+ 5,4	130,7	+ 2,8	128,3
	JUL	125,3	+ 5,9	- 6,9	127,4	- 4,1	129,4	- 1,0	129,2
	AUG	131,4	+12,7	+ 4,3	131,7	+ 3,4	130,4	+ 0,8	129,6
	SEP	124,5	+ 4,8	- 5,3	127,8	- 3,0	128,1	- 1,8	130,7
	OKT	111,2	+ 4,0	-10,7	128,0	+ 0,2	130,1	+ 1,6	130,5
	NOV	141,9	+ 9,1	+27,6	135,0	+ 5,5	133,7	+ 2,8	132,0
	DEZ	155,8	+ 4,9	+10,5	133,3	- 1,3	132,2	- 1,1	(132,8)
1975	JAN	131,4	+ 8,2	-16,2	132,4	- 0,7	132,8	+ 0,5	(133,5)
	FEB	131,7	+ 5,3	+ 0,2	132,5	+ 0,1	132,5	- 0,2	(134,0)
	MAR	133,0	+10,1	+ 1,0	137,6	+ 3,8	134,8	+ 1,7	(134,1)
	APR	129,2	+ 2,3	- 5,9	127,6	- 7,3	129,3	- 4,1	(133,6)
	MAI	137,6	+11,5	+ 9,9	138,9	+ 8,9	136,2	+ 5,3	(134,8)
	JUN	132,8	- 1,9	- 3,5	130,6	- 6,0	130,0	- 4,6	(131,4)
JE UMSATZEINHEIT (OHNE ENERGIE UND OHNE BAU)									
1974	JUN	104,3	- 3,1	+ 7,0	102,6	+ 2,7	111,5	+ 1,6	102,2
	JUL	107,7	- 5,8	+ 3,3	100,4	- 2,1	111,6	+ 0,1	102,3
	AUG	111,6	+ 0,7	+ 3,6	103,7	+ 3,3	113,4	+ 1,8	102,4
	SEP	94,1	- 4,3	-15,7	101,0	- 2,6	111,8	- 1,5	102,6
	OKT	92,4	- 4,4	- 1,8	101,0	+ 0,0	111,7	- 0,1	103,0
	NOV	114,6	+ 1,7	+24,0	106,0	+ 5,0	115,4	+ 3,6	102,9
	DEZ	111,2	+ 1,6	- 3,0	105,6	- 0,4	113,5	- 1,8	103,8
1975	JAN	104,4	+ 4,3	- 6,1	104,9	- 0,7	114,8	+ 1,3	104,0
	FEB	101,4	+ 5,1	- 2,9	105,5	+ 0,6	115,5	+ 0,7	(104,7)
	MAR	103,1	+ 8,3	+ 1,7	109,2	+ 3,5	118,3	+ 2,7	(105,7)
	APR	97,7	- 1,0	- 5,2	102,3	- 6,3	113,0	- 4,9	(106,7)
	MAI	113,0	+12,8	+12,6	111,6	+ 9,1	119,8	+ 6,6	(108,0)
	JUN	108,4	+ 2,0	- 3,3	104,6	- 6,3	116,8	- 2,7	(109,4)

## 4. AUFTRAGSEINGANG IN DER INDUSTRIE

4.1. WERTINDEX (1970 = 100)

JAHR	MONAT	ORIGINALWERT			SAISONBEREINIGTER WERT		SAISON- UND ARBEITSTÄGLICH- BEREINIGTER WERT		GLATTE KOMPONENTE	
		INDEX	VERÄNDERUNG VOR JAHR	IN O/O GEGEN VORMONAT	INDEX	VERÄNDERUNG IN O/O GEGEN VORMONAT	INDEX	VERÄNDERUNG IN O/O GEGEN VORMONAT	INDEX	
VERARBEITENDE INDUSTRIE (OHNE NAHRUNGS- UND GENUSSMITTELINDUSTRIE) INSGESAMT										
1974	AUG	130,5	+12,0	- 4,6	142,4	- 1,0	142,6	+ 0,7	142,7	
	SEP	137,4	+ 9,7	+ 5,3	139,6	- 2,0	139,9	- 1,9	139,9	
	OKT	152,2	+11,8	+10,8	142,7	+ 2,2	139,5	- 0,3	139,7	
	NOV	132,3	+ 1,4	-13,1	133,3	- 6,6	133,5	- 4,3	136,2	
	DEZ	116,4	- 1,4	-12,0	128,5	- 3,6	132,0	- 1,1	133,1	
1975	JAN	131,8	- 2,7	+13,2	129,0	+ 0,4	128,7	- 2,5	131,5	
	FEB	131,5	- 5,9	- 0,2	129,9	+ 0,7	129,9	+ 0,9	(129,8)	
	MAR	133,5	-14,3	+ 1,5	121,8	- 6,2	125,2	- 3,6	(128,4)	
	APR	143,9	- 2,4	+ 7,8	136,5	+12,1	133,5	+ 6,6	(127,6)	
	MAI	124,8	-16,7	-13,3	119,1	-12,7	122,5	- 8,2	(127,2)	
	JUN*	160,3	+18,8	+28,4	162,7	+36,6	165,4	+35,0	(128,4)	
	JUL	132,6	- 3,1	-17,3	138,5	-14,9	135,2	-18,3	(133,8)	
	AUG	112,2	-14,0	-15,4	124,4	-10,2	125,7	- 7,0	(125,0)	
	VERARBEITENDE INDUSTRIE (OHNE NAHRUNGS- UND GENUSSMITTELINDUSTRIE) INLAND									
	1974	AUG	113,0	+ 3,0	- 7,8	124,2	- 3,8	124,8	- 1,5	126,9
SEP		122,7	+ 6,4	+ 8,6	124,3	+ 0,1	123,9	- 0,7	124,8	
OKT		136,6	+ 6,4	+11,3	126,3	+ 1,6	123,4	- 0,4	125,9	
NOV		119,4	- 0,4	-12,6	120,9	- 4,3	121,4	- 1,6	123,5	
DEZ		105,5	+ 1,8	-11,6	119,4	- 1,2	122,5	+ 0,9	121,6	
1975	JAN	122,1	+ 1,2	+15,7	121,1	+ 1,4	120,6	- 1,6	121,3	
	FEB	121,7	- 4,0	- 0,3	120,1	- 0,8	120,1	- 0,4	(120,6)	
	MAR	127,1	- 9,7	+ 4,4	115,8	- 3,6	119,2	- 0,7	(120,3)	
	APR	138,0	+ 3,8	+ 8,6	129,8	+12,1	127,0	+ 6,5	(120,2)	
	MAI	117,6	-14,2	-14,8	111,2	-14,3	114,9	- 9,5	(120,3)	
	JUN*	161,6	+36,1	+37,4	164,1	+47,6	165,7	+44,2	(121,6)	
	JUL	125,8	+ 2,7	-22,2	130,6	-20,4	127,6	-23,0	(123,1)	
	AUG	104,9	- 7,2	-16,6	116,7	-10,6	118,2	- 7,4	(117,8)	
	VERARBEITENDE INDUSTRIE (OHNE NAHRUNGS- UND GENUSSMITTELINDUSTRIE) AUSLAND									
	1974	AUG	187,8	+36,7	+ 3,3	202,5	+ 7,8	203,0	+ 9,2	(192,1)
SEP		183,5	+16,8	- 2,3	187,7	- 7,3	189,4	- 6,7	(190,1)	
OKT		200,6	+25,2	+ 9,3	197,5	+ 5,2	193,3	+ 2,1	(186,7)	
NOV		173,8	+ 6,7	-13,4	175,5	-11,1	176,8	- 8,5	(181,8)	
DEZ*		151,5	- 7,3	-12,8	151,0	-14,0	153,6	-13,1	(175,9)	
1975	JAN	163,3	-10,0	+ 7,8	159,6	+ 5,7	159,3	+ 3,7	(169,1)	
	FEB	164,3	- 9,2	+ 0,6	162,5	+ 1,8	162,5	+ 2,0	(162,1)	
	MAR	155,2	-23,8	- 5,5	142,6	-12,2	145,1	-10,7	(156,9)	
	APR	162,4	-15,7	+ 4,6	159,6	+11,9	156,2	+ 7,6	(152,9)	
	MAI	147,9	-22,2	- 8,9	144,7	- 9,3	147,2	- 5,8	(152,4)	
	JUN	156,2	-16,0	+ 5,6	156,5	+ 8,2	161,4	+ 9,6	(151,4)	
	JUL	154,3	-15,1	- 1,2	161,9	+ 3,5	157,4	- 2,5	(161,1)	
	AUG	136,2	-27,5	-11,7	150,8	- 6,9	153,0	- 2,8	(153,0)	
	GRUNDSTOFF- UND PRODUKTIONSGÜTERINDUSTRIEN INSGESAMT									
	1974	AUG	155,1	+21,4	- 6,8	158,5	- 4,6	158,6	- 3,5	159,4
SEP		151,2	+18,2	- 2,5	155,2	- 2,1	155,7	- 1,8	155,3	
OKT		158,8	+14,6	+ 5,0	153,8	- 0,9	150,6	- 3,3	152,1	
NOV		138,2	+ 0,2	-13,0	141,1	- 8,3	141,4	- 6,1	146,3	
DEZ		120,4	- 4,7	-12,9	133,1	- 5,7	138,6	- 2,0	141,6	
1975	JAN	140,1	- 6,8	+16,4	137,2	+ 3,1	136,3	- 1,7	138,1	
	FEB	131,1	-13,2	- 6,4	131,6	- 4,1	131,6	- 3,4	(135,0)	
	MAR	130,1	-19,0	- 0,8	125,0	- 5,0	127,7	- 3,0	(133,2)	
	APR	139,8	-14,3	+ 7,5	137,0	+ 9,6	134,6	+ 5,4	(131,2)	
	MAI	131,2	-22,5	- 6,2	125,3	- 8,5	128,4	- 4,6	(133,4)	
	JUN	136,0	-14,9	+ 3,7	133,6	+ 6,6	135,4	+ 5,5	(132,6)	
	JUL	136,3	-18,1	+ 0,2	134,6	+ 0,7	131,5	- 2,9	(128,1)	
	AUG	115,8	-25,3	-15,0	119,3	-11,4	120,6	- 8,3	(116,0)	
	GRUNDSTOFF- UND PRODUKTIONSGÜTERINDUSTRIEN INLAND									
	1974	AUG	136,4	+12,4	- 8,9	140,0	- 5,3	139,5	- 4,9	143,0
SEP		136,9	+12,3	+ 0,4	139,1	- 0,6	139,9	+ 0,3	139,9	
OKT		147,2	+12,8	+ 7,5	141,1	+ 1,4	137,9	- 1,4	138,4	
NOV		127,4	+ 0,4	-13,5	130,7	- 7,4	131,2	- 4,9	134,0	
DEZ		109,5	- 3,3	-14,1	124,3	- 4,9	128,5	- 2,1	130,7	
1975	JAN	128,9	- 2,7	+17,7	129,8	+ 4,4	128,4	- 0,1	127,9	
	FEB	121,0	-11,0	- 6,1	122,7	- 5,5	122,7	- 4,4	(125,3)	
	MAR	121,6	-16,3	+ 0,5	116,6	- 5,0	119,6	- 2,5	(123,6)	
	APR	134,2	- 8,7	+10,4	129,9	+11,4	127,6	+ 6,7	(121,5)	
	MAI	122,2	-21,0	- 8,9	115,3	-11,2	118,1	- 7,4	(123,2)	
	JUN	127,3	-10,1	+ 4,2	124,2	+ 7,7	126,8	+ 7,4	(123,0)	
	JUL	129,7	-13,4	+ 1,9	126,5	+ 1,9	123,4	- 2,7	(121,4)	
	AUG	114,2	-16,3	-12,0	118,1	- 6,6	119,4	- 3,2	(118,3)	
	GRUNDSTOFF- UND PRODUKTIONSGÜTERINDUSTRIEN AUSLAND									
	1974	AUG	218,4	+46,4	- 2,1	220,6	- 2,5	221,9	- 1,0	(211,0)
SEP		199,2	+34,2	- 8,8	208,7	- 5,4	209,7	- 5,5	(206,1)	
OKT		198,0	+19,2	- 0,6	198,3	- 5,0	194,9	- 7,1	(199,6)	
NOV		174,8	- 0,4	-11,7	177,7	-10,4	179,4	- 8,0	(191,6)	
DEZ		157,4	- 7,8	-10,0	162,6	- 8,5	171,3	- 4,5	(182,7)	
1975	JAN	178,4	-15,3	+13,3	174,6	+ 7,4	175,3	+ 2,3	(173,4)	
	FEB	165,4	-18,4	- 7,3	162,0	- 7,2	162,0	- 7,6	(164,5)	
	MAR	158,9	-25,3	- 3,9	152,4	- 5,9	153,6	- 5,2	(158,8)	
	APR	159,0	-27,0	+ 0,1	159,1	+ 4,4	155,7	+ 1,4	(156,9)	
	MAI	161,8	-25,8	+ 1,8	156,6	- 1,6	159,9	+ 2,7	(159,0)	
	JUN	165,5	-25,1	+ 2,3	162,5	+ 3,8	161,7	+ 1,1	(155,5)	
	JUL	158,5	-29,0	- 4,2	161,9	- 0,4	158,4	- 2,0	(154,7)	
	AUG*	121,2	-44,5	-23,5	121,5	-25,0	123,8	-21,8	(134,5)	

## 4. AUFTRAGSEINGANG IN DER INDUSTRIE

4.1. WERTINDEX (1973 = 100)

JAHR	MONAT	ORIGINALWERT			SAISONBEREINIGTER WERT		SAISON- UND ARBEITSTÄGLICH BEREINIGTER WERT		GLATTE KOMPONENTE
		INDEX	VERÄNDERUNG VOR JAHR	IN O/O GEGEN VORMONAT	INDEX	VERÄNDERUNG IN O/O GEGEN VORMONAT	INDEX	VERÄNDERUNG IN O/O GEGEN VORMONAT	INDEX
INVESTITIONSGÜTERINDUSTRIEN INSGESAMT									
1974	AUG	126,7	+11,3	- 1,5	140,1	+ 4,6	140,5	+ 7,3	136,7
	SEP	130,2	+ 4,7	+ 2,8	134,3	- 4,1	134,2	- 4,5	135,0
	OKT	142,7	+10,5	+ 9,6	139,8	+ 4,1	136,4	+ 1,6	136,7
	NOV	127,6	+ 3,1	-10,6	131,6	- 5,9	131,7	- 3,4	134,0
	DEZ	120,1	+ 2,2	- 5,9	128,5	- 2,4	131,4	- 0,2	131,3
1975	JAN	135,0	+ 3,4	+12,4	127,1	- 1,1	127,4	- 3,0	131,0
	FEB	139,4	- 0,4	+ 3,3	133,2	+ 4,8	133,2	+ 4,6	(130,2)
	MAR	135,7	-11,9	- 2,7	123,4	- 7,4	126,1	- 5,3	(129,9)
	APR	141,2	+ 4,4	+ 4,1	139,5	+13,0	136,4	+ 8,2	(128,8)
	MAI	121,7	-13,7	-13,8	115,8	-17,0	120,2	-11,9	(127,5)
	JUN*	197,4	+53,6	+62,2	199,2	+72,0	202,0	+68,1	(137,4)
	JUL	144,1	+12,1	-27,0	148,0	-25,7	144,3	-28,6	(144,5)
	AUG	115,9	- 8,5	-19,6	129,1	-12,8	130,6	- 9,5	(131,3)
INVESTITIONSGÜTERINDUSTRIEN INLAND									
1974	AUG	103,1	- 1,1	- 7,6	115,0	- 1,0	117,1	+ 4,5	114,9
	SEP	107,7	+ 0,3	+ 4,5	112,9	- 1,8	111,0	- 5,2	113,9
	OKT	115,8	- 1,7	+ 7,5	113,9	+ 0,9	111,3	+ 0,3	117,5
	NOV	106,6	+ 3,1	- 7,9	112,4	- 1,3	113,3	+ 1,8	116,3
	DEZ	106,4	+ 9,0	- 0,2	116,5	+ 3,6	119,6	+ 5,6	114,9
1975	JAN	124,3	+ 9,6	+16,8	115,9	- 0,5	116,7	- 2,4	116,8
	FEB	127,9	+ 1,2	+ 2,9	119,7	+ 3,3	119,7	+ 2,6	(117,9)
	MAR	128,9	- 3,7	+ 0,8	118,2	- 1,3	120,4	+ 0,6	(119,4)
	APR	132,7	+15,6	+ 2,9	131,6	+11,3	129,0	+ 7,1	(119,7)
	MAI	113,2	- 8,9	-14,7	105,9	-19,5	111,1	-13,9	(118,9)
	JUN*	216,0	+100,0	+90,8	216,0	+104,0	215,6	+94,1	(119,5)
	JUL	137,8	+23,5	-36,2	139,8	-35,3	137,0	-36,5	(128,0)
	AUG	102,6	- 0,5	-25,5	115,2	-17,6	117,2	-14,5	(115,0)
INVESTITIONSGÜTERINDUSTRIEN AUSLAND									
1974	AUG	184,6	+36,4	+ 9,4	201,9	+16,4	201,3	+17,3	(186,4)
	SEP	182,2	+10,9	- 1,3	182,5	- 9,6	185,1	- 8,0	(185,1)
	OKT	203,5	+31,1	+11,7	201,1	+10,2	195,6	+ 5,7	(182,7)
	NOV	177,0	+14,1	-13,0	178,3	-11,3	178,9	- 8,5	(179,2)
	DEZ*	152,9	- 6,2	-13,6	150,0	-15,9	152,0	-15,0	(174,8)
1975	JAN	161,9	- 5,2	+ 5,9	159,5	+ 6,3	158,5	+ 4,3	(169,9)
	FEB	168,9	- 2,6	+ 4,3	167,4	+ 5,0	167,4	+ 5,6	(164,7)
	MAR	153,9	-23,6	- 8,9	139,7	-16,5	143,8	-14,1	(159,8)
	APR	161,2	-11,6	+ 4,7	161,1	+15,3	157,1	+ 9,2	(154,3)
	MAI	142,5	-20,9	-11,6	142,4	-11,6	145,2	- 7,6	(152,4)
	JUN	155,9	-11,8	+ 9,4	157,3	+10,5	165,9	+14,3	(152,3)
	JUL	158,9	- 5,9	+ 1,9	163,7	+ 4,1	157,7	- 4,9	(156,9)
	AUG	147,3	-20,2	- 7,3	163,8	+ 0,1	165,7	+ 5,1	(165,8)
VERBRAUCHSGÜTERINDUSTRIEN INSGESAMT									
1974	AUG	99,6	- 4,7	- 7,5	122,3	- 6,6	121,5	- 5,7	125,8
	SEP	131,9	+ 7,8	+32,4	127,9	+ 4,6	127,6	+ 5,0	125,1
	OKT	163,7	+10,1	+24,1	132,2	+ 3,4	129,7	+ 1,6	124,3
	NOV	133,9	- 0,1	-18,2	125,2	- 5,3	124,3	- 4,2	124,9
	DEZ	101,1	- 4,9	-24,5	121,0	- 3,4	124,0	- 0,2	124,3
1975	JAN	110,5	- 9,9	+ 9,3	120,2	- 0,7	119,3	- 3,8	124,3
	FEB	113,5	- 5,5	+ 2,7	118,7	- 1,2	118,7	- 0,5	123,8
	MAR	134,2	-11,7	+18,2	113,0	- 4,8	117,4	- 1,1	123,4
	APR	156,9	+ 3,8	+16,9	132,1	+16,9	129,6	+10,4	(122,5)
	MAI	121,7	-12,4	-22,4	114,1	-13,6	117,0	- 9,7	(121,6)
	JUN	111,8	+ 2,2	- 8,1	124,5	+ 9,1	125,3	+ 7,1	(120,4)
	JUL	99,3	- 7,8	-11,2	120,9	- 2,9	118,4	- 5,5	(119,2)
	AUG	97,5	- 2,1	- 1,8	122,1	+ 1,0	123,2	+ 4,1	(117,7)
VERBRAUCHSGÜTERINDUSTRIEN INLAND									
1974	AUG	97,0	- 5,8	- 5,8	118,4	- 6,0	117,4	- 5,6	121,9
	SEP	130,1	+ 7,9	+34,1	124,6	+ 5,2	124,4	+ 6,0	121,5
	OKT	160,3	+10,3	+23,2	128,5	+ 3,1	126,2	+ 1,4	120,8
	NOV	131,8	+ 2,5	-17,8	123,1	- 4,2	122,3	- 3,1	121,6
	DEZ	97,9	- 3,2	-25,7	118,4	- 3,8	120,8	- 1,2	121,2
1975	JAN	108,2	- 7,6	+10,5	118,6	+ 0,2	117,4	- 2,8	121,5
	FEB	111,0	- 2,8	+ 2,6	116,9	- 1,4	116,9	- 0,4	121,2
	MAR	131,7	-10,2	+18,6	110,5	- 5,5	115,1	- 1,5	120,9
	APR	153,9	+ 4,9	+16,9	129,5	+17,2	127,3	+10,6	(120,2)
	MAI	119,0	-11,7	-22,7	112,4	-13,2	115,1	- 9,6	(119,3)
	JUN	109,3	+ 3,8	- 8,2	122,3	+ 8,8	123,2	+ 7,0	(118,2)
	JUL	97,5	- 5,3	-10,8	118,6	- 3,0	116,3	- 5,6	(117,0)
	AUG	95,8	- 1,2	- 1,7	118,9	+ 0,3	119,9	+ 3,1	(115,6)
VERBRAUCHSGÜTERINDUSTRIEN AUSLAND									
1974	AUG	119,9	+ 3,3	-16,5	151,3	-10,6	153,2	- 6,4	158,4
	SEP	146,2	+ 7,1	+21,9	151,5	+ 0,1	150,6	- 1,7	152,2
	OKT	190,1	+ 8,7	+30,0	159,9	+ 5,5	157,3	+ 4,4	150,1
	NOV	150,8	-14,0	-20,7	140,7	-12,0	140,0	-11,0	145,6
	DEZ	125,8	-13,8	-16,6	140,3	- 0,3	144,9	+ 3,5	142,7
1975	JAN	128,7	-22,1	+ 2,3	132,7	- 5,4	135,3	- 6,6	139,6
	FEB	132,8	-20,0	+ 3,2	133,0	+ 0,2	133,0	- 1,7	(137,0)
	MAR	153,3	-20,2	+15,4	132,5	- 0,4	136,0	+ 2,3	(135,2)
	APR	180,0	- 3,2	+17,4	153,5	+15,8	149,0	+ 9,6	(134,6)
	MAI	142,1	-16,7	-21,1	131,0	-14,7	134,6	- 9,7	(135,3)
	JUN	131,1	- 7,0	- 7,7	141,4	+ 7,9	141,0	+ 4,8	(139,6)
	JUL	113,5	-21,0	-13,4	143,3	+ 1,3	141,3	+ 0,2	(153,1)
	AUG	110,0	- 8,3	- 3,1	140,2	- 2,2	141,4	+ 0,1	(139,8)

## 4. AUFTRAGSEINGANG IN DER INDUSTRIE

## 4.1. WERTINDEX (1970 = 100)

JAHR	MONAT	ORIGINALWERT			SAISONBEREINIGTER WERT		SAISON- UND ARBEITSTÄGLICH BEREINIGTER WERT		GLATTE KOMponente	
		INDEX	VERÄNDERUNG VORJAHR	IN O/O GEGEN VORMONAT	INDEX	VERÄNDERUNG IN O/O GEGEN VORMONAT	INDEX	VERÄNDERUNG IN O/O GEGEN VORMONAT	INDEX	
CHEMISCHE INDUSTRIE (OHNE KOHLENWERTSTOFFINDUSTRIE) INSGESAMT										
1974	AUG	166,9	+28,7	- 6,5	171,9	- 4,5	173,5	- 2,3	(176,9)	
	SEP	170,6	+29,4	+ 2,2	172,5	+ 0,3	173,5	+ 0,0	(175,9)	
	OKT	180,9	+26,6	+ 6,0	176,1	+ 2,1	173,1	- 0,2	(173,5)	
	NOV*	152,7	+ 9,4	-15,6	152,7	-13,3	154,2	-10,9	(169,8)	
	DEZ*	133,1	- 0,2	-12,8	142,2	- 6,9	143,1	- 7,2	(164,9)	
1975	JAN	153,7	- 5,6	+15,5	157,8	+11,0	157,9	+10,3	(159,2)	
	FEB	152,5	- 5,9	- 0,8	150,6	- 4,6	150,6	- 4,6	(153,0)	
	MAR	144,2	-16,8	- 5,4	138,8	- 7,8	141,8	- 5,8	(147,6)	
	APR	149,7	-14,9	+ 3,8	147,5	+ 6,3	144,1	+ 1,6	(142,0)	
	MAI	141,6	-21,4	- 5,4	137,0	- 7,1	138,3	- 4,0	(140,4)	
	JUN	143,1	-19,4	+ 1,1	139,8	+ 2,0	142,5	+ 3,0	(134,4)	
	JUL	142,8	-20,0	- 0,2	141,9	+ 1,5	139,0	- 2,5	(134,3)	
	AUG	124,8	-25,2	-12,6	132,1	- 6,9	134,0	- 3,6	(138,3)	
	CHEMISCHE INDUSTRIE (OHNE KOHLENWERTSTOFFINDUSTRIE) INLAND									
	1974	AUG	150,4	+22,2	- 8,3	155,0	- 5,1	155,9	- 2,8	(157,9)
SEP		156,6	+22,2	+ 4,1	155,1	+ 0,1	156,0	+ 0,1	(156,7)	
OKT		166,3	+20,9	+ 6,2	159,2	+ 2,6	155,4	- 0,4	(154,8)	
NOV		141,9	+ 7,7	-14,7	145,5	- 8,6	146,4	- 5,8	(152,1)	
DEZ		124,2	- 0,1	-12,5	138,3	- 4,9	142,3	- 2,8	(149,0)	
1975	JAN	149,1	- 3,2	+20,0	150,4	+ 8,7	150,6	+ 5,8	(145,5)	
	FEB	143,5	- 5,4	- 3,8	141,5	- 5,9	141,5	- 6,0	(142,0)	
	MAR	139,3	-11,0	- 2,9	134,5	- 4,9	137,4	- 2,9	(139,6)	
	APR	148,0	- 7,5	+ 6,2	146,0	+ 8,6	142,3	+ 3,6	(137,2)	
	MAI	134,5	-19,4	- 9,1	131,1	-10,2	134,1	- 5,8	(137,6)	
	JUN	140,7	-10,7	+ 4,6	138,5	+ 5,6	141,4	+ 5,4	(132,8)	
	JUL	139,9	-14,7	- 0,6	137,2	- 0,9	133,1	- 5,9	(129,7)	
	AUG	126,3	-16,0	- 9,7	131,9	- 3,9	134,1	+ 0,8	(132,3)	
	CHEMISCHE INDUSTRIE (OHNE KOHLENWERTSTOFFINDUSTRIE) AUSLAND									
	1974	AUG	204,2	+41,4	- 3,3	207,2	- 3,7	208,4	- 1,9	(209,3)
SEP		202,2	+44,5	- 1,0	208,4	+ 0,6	210,9	+ 1,2	(207,5)	
OKT		213,7	+38,0	+ 5,7	210,2	+ 0,9	205,1	- 2,8	(203,5)	
NOV*		176,9	+12,7	-17,2	174,1	-17,2	174,9	-14,7	(197,2)	
DEZ		153,2	- 0,3	-13,4	162,6	- 6,6	172,3	- 1,5	(189,1)	
1975	JAN	163,8	-10,4	+ 6,9	171,1	+ 5,2	172,9	+ 0,3	(179,5)	
	FEB	172,8	- 6,8	+ 5,5	168,1	- 1,8	168,1	- 2,8	(169,0)	
	MAR	155,3	-26,5	-10,1	153,8	- 8,5	154,8	- 7,9	(159,7)	
	APR	153,5	-27,5	- 1,2	149,9	- 2,5	144,8	- 6,5	(151,5)	
	MAI	157,5	-25,2	+ 2,6	150,4	+ 0,3	153,3	+ 5,9	(150,2)	
	JUN	148,5	-33,3	- 5,7	143,4	- 4,7	146,5	- 4,4	(142,0)	
	JUL	149,5	-29,2	+ 0,7	149,7	+ 4,4	144,6	- 1,3	(133,4)	
	AUG	121,3	-40,6	-18,9	126,1	-15,8	128,1	-11,4	(124,1)	
	MASCHINENBAU INSGESAMT									
	1974	AUG	138,1	+22,0	+ 0,2	146,1	+ 5,2	145,9	+ 5,8	139,2
SEP		137,5	+26,7	- 0,4	145,4	- 0,5	144,2	- 1,2	138,9	
OKT		134,6	+11,2	- 2,1	138,0	- 5,1	135,3	- 6,2	139,6	
NOV		126,5	+ 2,2	- 6,0	132,2	- 4,2	133,3	- 1,5	136,1	
DEZ		117,5	+ 2,6	- 7,1	127,1	- 3,9	130,4	- 2,2	131,0	
1975	JAN	148,4	+ 6,2	+26,3	134,1	+ 5,5	131,9	+ 1,2	129,7	
	FEB	132,8	- 1,5	-10,5	127,8	- 4,7	127,8	- 3,1	(126,5)	
	MAR	132,8	-11,6	+ 0,0	120,6	- 5,6	123,5	- 3,4	(124,0)	
	APR	123,3	- 7,0	- 7,2	122,8	+ 1,8	121,8	- 1,4	(122,2)	
	MAI	112,2	-18,6	- 9,0	108,8	-11,4	114,9	- 5,7	(127,6)	
	JUN*	205,9	+59,9	+83,5	207,6	+90,8	207,5	+80,6	(138,5)	
	JUL	159,0	+15,4	-22,8	156,7	-24,5	153,7	-25,9	(151,0)	
	AUG	123,3	-10,7	-22,5	130,2	-16,9	132,3	-13,9	(134,4)	
	MASCHINENBAU INLAND									
	1974	AUG	106,2	+11,7	+ 1,9	112,7	+ 6,6	111,8	+ 6,6	106,1
SEP		99,9	+16,7	- 5,9	108,2	- 4,0	107,1	- 4,2	106,4	
OKT		99,2	- 4,7	- 0,7	101,5	- 6,2	98,5	- 8,0	108,3	
NOV		99,1	- 2,1	- 0,1	104,4	+ 2,9	104,7	+ 6,3	105,9	
DEZ		90,6	+10,8	- 8,6	103,0	- 1,3	105,4	+ 0,7	102,0	
1975	JAN	118,2	+ 9,9	+30,5	107,8	+ 4,7	105,3	- 0,1	104,4	
	FEB	104,4	- 0,1	-11,7	103,7	- 3,8	103,7	- 1,5	(104,1)	
	MAR	117,7	- 9,9	+12,7	103,5	- 0,2	107,5	+ 3,7	(105,3)	
	APR	104,4	- 2,9	-11,3	103,6	+ 0,1	102,4	- 4,7	(106,6)	
	MAI	100,6	- 9,2	- 3,6	94,8	- 8,5	100,5	- 1,9	(113,5)	
	JUN*	230,7	+147,3	+129,3	230,6	+143,2	233,0	+131,8	(117,1)	
	JUL	151,8	+45,7	-34,2	145,8	-36,8	142,4	-38,9	(125,7)	
	AUG	94,5	-11,0	-37,7	102,9	-29,4	104,3	-26,8	(111,8)	
	MASCHINENBAU AUSLAND									
	1974	AUG	196,0	+34,2	- 1,4	207,1	+ 4,4	206,9	+ 5,1	(197,2)
SEP		205,5	+37,0	+ 4,8	208,4	+ 0,6	208,3	+ 0,7	(195,1)	
OKT		198,6	+31,0	- 3,4	202,5	- 2,8	197,9	- 5,0	(191,7)	
NOV		176,0	+ 6,8	-11,4	180,5	-10,9	183,2	- 7,4	(187,2)	
DEZ		166,2	- 4,3	- 5,6	169,0	- 6,4	178,9	- 2,3	(181,7)	
1975	JAN	203,0	+ 2,4	+22,1	187,8	+11,1	184,3	+ 3,0	(175,9)	
	FEB	184,3	- 2,8	- 9,2	175,4	- 6,6	175,4	- 4,8	(170,0)	
	MAR	160,1	-13,9	-13,1	154,9	-11,7	158,2	- 9,8	(164,8)	
	APR	157,6	-11,5	- 1,6	162,1	+ 4,6	160,5	+ 1,5	(160,0)	
	MAI	133,1	-28,7	-15,5	137,9	-14,9	146,0	- 9,0	(157,9)	
	JUN	160,9	-16,7	+20,9	160,7	+16,5	158,6	+ 8,6	(157,9)	
	JUL	172,1	-13,4	+ 7,0	172,1	+ 7,1	167,4	+ 5,5	(168,4)	
	AUG	175,5	-10,5	+ 2,0	182,2	+ 5,9	186,3	+11,3	(176,0)	

## 4. AUFTRAGSEINGANG IN DER INDUSTRIE

4.1. WERTINDEX (1970 = 100)

JAHR	MONAT	ORIGINALWERT			SAISONBEREINIGTER WERT		SAISON- UND ARBEITSTÄGLICH BEREINIGTER WERT		GLATTE KOMPONENTE
		INDEX	VERÄNDERUNG VORJAHR	IN O/O GEGEN VORMONAT	INDEX	VERÄNDERUNG IN O/O GEGEN VORMONAT	INDEX	VERÄNDERUNG IN O/O GEGEN VORMONAT	INDEX
STRASSENFAHRZEUGBAU INSGESAMT									
1974	AUG	85,7	- 9,9	-19,2	116,5	- 7,8	118,8	- 4,6	122,7
	SEP	101,5	-16,0	+18,4	113,9	- 2,2	113,0	- 4,9	124,9
	OKT	156,9	+29,5	+54,6	144,4	+26,8	139,8	+23,7	(126,3)
	NOV	115,7	+ 9,3	-26,3	119,6	-17,2	125,0	-10,6	(128,1)
	DEZ	109,1	+10,4	- 5,7	131,0	+ 9,5	138,9	+11,1	(130,0)
1975	JAN	130,5	+ 6,2	+19,6	134,7	+ 2,8	136,5	- 1,7	(132,7)
	FEB	167,2	+19,7	+28,1	140,1	+ 4,0	140,1	+ 2,6	(136,0)
	MAR	171,8	+19,5	+ 2,8	147,0	+ 4,9	141,4	+ 0,9	(138,5)
	APR	162,4	+22,8	- 5,5	151,2	+ 2,9	149,8	+ 5,9	(141,2)
	MAI	142,4	+ 4,2	-12,3	125,7	-16,9	133,7	-10,7	(144,0)
	JUN*	227,8	+91,8	+60,0	227,1	+80,7	225,3	+68,5	(146,9)
	JUL	136,2	+28,5	-40,2	154,4	-32,0	149,9	-33,5	(150,5)
	AUG	113,8	+32,8	-16,4	145,0	- 6,1	150,3	+ 0,3	(154,0)
STRASSENFAHRZEUGBAU INLAND									
1974	AUG	85,4	+ 8,7	+ 4,1	109,8	+ 6,5	115,2	+15,3	101,0
	SEP	89,7	- 8,3	+ 5,0	106,4	- 3,1	104,6	- 9,2	107,6
	OKT	102,7	+10,8	+14,5	108,0	+ 1,5	105,3	+ 0,7	(110,8)
	NOV	86,9	+22,6	-15,4	109,9	+ 1,8	116,2	+10,4	(116,6)
	DEZ	98,0	+89,6	+12,8	131,5	+19,7	135,2	+16,4	(120,6)
1975	JAN	142,3	+47,8	+45,2	121,0	- 8,0	127,8	- 5,5	(126,3)
	FEB	200,3	+45,8	+40,8	153,1	+26,5	153,1	+19,8	(131,2)
	MAR	194,6	+63,5	- 2,8	164,6	+ 7,5	154,4	+ 0,8	(136,7)
	APR	156,2	+64,4	-19,7	148,3	- 9,9	146,1	- 5,4	(140,7)
	MAI	143,1	+34,9	- 8,4	123,2	-16,9	130,3	-10,8	(144,5)
	JUN*	280,9	+204,0	+96,3	282,1	+129,0	279,3	+114,4	(148,0)
	JUL	137,1	+67,2	-51,2	155,1	-45,0	151,8	-45,6	(151,9)
	AUG	103,8	+21,5	-24,3	130,1	-16,1	135,9	-10,5	(155,7)
STRASSENFAHRZEUGBAU AUSLAND									
1974	AUG	86,0	-25,6	-36,6	122,5	-20,0	124,7	-16,9	140,9
	SEP	116,2	-22,2	+35,1	119,1	- 2,8	118,5	- 5,0	134,1
	OKT*	224,1	+43,2	+92,9	213,0	+78,8	208,9	+76,3	132,6
	NOV	151,5	+ 1,5	-32,4	131,5	-38,3	134,1	-35,8	128,4
	DEZ	122,8	-21,9	-18,9	129,9	- 1,2	135,4	+ 1,0	127,4
1975	JAN	115,8	-25,8	- 5,7	127,4	- 1,9	129,6	- 4,3	126,6
	FEB	126,2	-11,4	+ 9,0	127,8	+ 0,3	127,8	- 1,4	(127,6)
	MAR	143,6	-17,8	+13,8	127,4	- 0,3	126,7	- 0,9	(129,1)
	APR	170,2	- 4,5	+18,5	156,1	+22,5	154,5	+21,9	(136,1)
	MAI	141,5	-19,1	-16,9	130,7	-16,3	137,5	-11,0	(141,4)
	JUN	161,8	+ 6,6	+14,3	156,0	+19,4	156,5	+13,8	(148,9)
	JUL	135,0	- 0,5	-16,6	151,5	- 2,9	147,8	- 5,6	(145,2)
	AUG	126,3	+46,9	- 6,4	164,6	+ 8,6	168,5	+14,0	(167,5)
ELEKTROTECHNISCHE INDUSTRIE INSGESAMT									
1974	AUG	132,9	+10,6	- 3,3	146,4	+ 3,7	150,1	+10,0	(139,6)
	SEP	133,8	+ 7,4	+ 0,7	135,0	- 7,8	134,1	-10,7	(138,6)
	OKT	138,8	- 4,8	+ 3,7	137,2	+ 1,6	134,9	+ 0,6	(137,4)
	NOV	136,3	- 2,9	- 1,8	134,2	- 2,2	135,9	+ 0,7	(136,2)
	DEZ	135,4	- 1,1	- 0,7	132,1	- 1,6	133,8	- 1,5	(134,8)
1975	JAN	136,7	+ 2,3	+ 1,0	139,4	+ 5,5	139,3	+ 4,1	(133,8)
	FEB	125,9	-24,0	- 7,9	122,0	-12,5	122,0	-12,4	(133,4)
	MAR	135,1	-13,8	+ 7,3	126,4	+ 3,6	131,7	+ 8,0	(132,3)
	APR	143,8	+ 4,3	+ 6,4	146,8	+16,1	143,3	+ 8,8	(132,1)
	MAI	132,5	- 9,2	- 7,9	128,4	-12,5	131,8	- 8,0	(132,2)
	JUN*	209,4	+54,1	+58,0	204,2	+59,0	204,6	+55,2	(132,4)
	JUL	132,7	- 3,5	-36,6	134,8	-34,0	131,7	-35,6	(133,4)
	AUG	113,6	-14,5	-14,4	129,1	- 4,2	132,0	+ 0,2	(139,4)
ELEKTROTECHNISCHE INDUSTRIE INLAND									
1974	AUG	107,7	- 8,8	-14,6	122,2	- 4,9	126,6	+ 2,3	(124,7)
	SEP	118,9	+ 0,7	+10,4	120,5	- 1,4	119,6	- 5,5	(123,7)
	OKT	128,9	- 2,6	+ 8,4	126,6	+ 5,1	123,5	+ 3,3	(122,6)
	NOV	118,7	-10,9	- 7,9	116,2	- 8,2	119,8	- 3,0	(121,8)
	DEZ	122,3	- 2,2	+ 3,0	119,2	+ 2,6	122,6	+ 2,3	(121,2)
1975	JAN	129,5	+ 4,5	+ 5,9	129,5	+ 8,6	129,6	+ 5,7	(120,8)
	FEB	112,3	-25,8	-13,3	109,7	-15,3	109,7	-15,4	(120,6)
	MAR	120,8	-14,6	+ 7,6	115,4	+ 5,2	119,5	+ 8,9	(120,7)
	APR	136,6	+ 6,8	+13,1	137,9	+19,5	134,1	+12,2	(121,0)
	MAI	117,5	-12,8	-14,0	111,8	-18,9	116,5	-13,1	(121,3)
	JUN*	222,6	+83,5	+89,4	220,2	+97,0	219,3	+88,2	(122,4)
	JUL	125,4	- 0,6	-43,7	126,3	-42,6	122,2	-44,3	(123,9)
	AUG	106,3	- 1,3	-15,2	121,6	- 3,7	126,1	+ 3,2	(126,7)
ELEKTROTECHNISCHE INDUSTRIE AUSLAND									
1974	AUG	226,3	+76,8	+25,9	235,2	+25,4	234,1	+25,6	(196,9)
	SEP	189,0	+27,3	-16,5	188,0	-20,1	190,1	-18,8	(196,0)
	OKT	175,7	-10,2	- 7,0	188,2	+ 0,1	188,7	- 0,7	(194,1)
	NOV	201,8	+20,5	+14,9	199,3	+ 5,9	193,5	+ 2,5	(191,2)
	DEZ	184,2	+ 1,9	- 8,7	178,6	-10,4	173,0	-10,6	(187,5)
1975	JAN	163,6	- 3,5	-11,2	174,8	- 2,1	173,4	+ 0,2	(183,1)
	FEB	176,2	-19,6	+ 7,7	165,0	- 5,6	165,0	- 4,8	(178,2)
	MAR	188,1	-11,9	+ 6,8	165,5	+ 0,3	171,5	+ 3,9	(172,7)
	APR	170,8	- 2,3	- 9,2	178,1	+ 7,6	177,4	+ 3,4	(167,4)
	MAI	188,2	+ 0,0	+10,2	188,1	+ 5,6	180,7	+ 1,9	(163,9)
	JUN	160,1	-15,9	-14,9	155,2	-17,5	165,5	- 8,4	(159,0)
	JUL	159,9	-11,1	- 0,1	165,4	+ 6,6	165,8	+ 0,2	(153,2)
	AUG	140,5	-37,9	-12,1	149,5	- 9,6	144,2	-13,0	(140,3)

## 4. AUFTRAGSEINGANG IN DER INDUSTRIE

4.1. WERTINDEX (1970 = 100)

JAHR	MONAT	ORIGINALWERT			SAISONBEREINIGTER WERT		SAISON- UND ARBEITSTÄGLICH BEREINIGTER WERT		GLATTE KOMPONENTE	
		INDEX	VERÄNDERUNG VOR JAHR	IN O/O GEGEN VORMONAT	INDEX	VERÄNDERUNG IN O/O GEGEN VORMONAT	INDEX	VERÄNDERUNG IN O/O GEGEN VORMONAT	INDEX	
EISEN-, BLECH- UND METALLWARENINDUSTRIE INSGESAMT										
1974	AUG	108,9	- 7,5	-14,3	120,5	- 9,9	123,1	- 5,0	126,5	
	SEP	121,2	- 0,2	+11,3	124,4	+ 3,2	123,2	+ 0,1	124,1	
	OKT	135,1	- 1,7	+11,5	128,6	+ 3,4	126,5	+ 2,7	123,4	
	NOV	120,0	- 8,7	-11,2	114,8	-10,7	116,3	- 8,1	120,1	
	DEZ	108,7	- 5,5	- 9,4	117,6	+ 2,4	120,5	+ 3,6	118,2	
1975	JAN	117,4	-15,2	+ 8,0	117,2	- 0,3	118,3	- 1,8	116,6	
	FEB	114,5	-13,1	- 2,5	112,5	- 4,0	112,5	- 4,9	(115,7)	
	MAR	116,2	-15,9	+ 1,5	108,9	- 3,2	111,8	- 0,6	(115,3)	
	APR	127,6	- 4,3	+ 9,8	123,7	+13,6	121,0	+ 8,2	(116,2)	
	MAI	112,1	-17,8	-12,1	108,5	-12,3	112,2	- 7,3	(117,0)	
	JUN	125,9	+ 1,6	+12,3	124,1	+14,4	122,5	+ 9,2	(118,3)	
	JUL	117,5	- 7,6	- 6,7	123,6	- 0,4	121,5	- 0,8	(121,5)	
	AUG	107,4	- 1,4	- 8,6	119,2	- 3,6	121,4	- 0,1	(119,4)	
	EISEN-, BLECH- UND METALLWARENINDUSTRIE INLAND									
	1974	AUG	104,0	-10,3	-13,1	114,9	- 8,8	117,2	- 4,4	119,8
SEP		115,5	- 3,8	+11,1	118,5	+ 3,1	117,4	+ 0,2	117,4	
OKT		128,0	- 2,7	+10,8	118,2	- 0,3	116,1	- 1,1	117,0	
NOV		116,2	- 8,2	- 9,2	111,3	- 5,8	112,7	- 2,9	114,4	
DEZ		104,7	- 1,6	- 9,9	114,9	+ 3,2	117,4	+ 4,2	113,1	
1975	JAN	113,9	-13,1	+ 8,8	110,0	- 4,3	110,8	- 5,6	112,6	
	FEB	111,1	- 9,7	- 2,5	110,8	+ 0,7	110,8	+ 0,0	(112,5)	
	MAR	112,8	-13,6	+ 1,5	107,4	- 3,1	109,8	- 0,9	(113,0)	
	APR	124,6	+ 0,2	+10,5	122,1	+13,7	119,8	+ 9,1	(113,8)	
	MAI	108,9	-15,1	-12,6	107,0	-12,4	110,9	- 7,4	(117,2)	
	JUN	124,2	+ 5,6	+14,0	122,7	+14,7	121,6	+ 9,6	(119,1)	
	JUL	116,9	- 2,3	- 5,9	122,7	+ 0,0	120,5	- 0,9	(121,1)	
	AUG	106,4	+ 2,3	- 9,0	117,2	- 4,5	119,5	- 0,8	(117,6)	
	EISEN-, BLECH- UND METALLWARENINDUSTRIE AUSLAND									
	1974	AUG	133,9	+ 6,2	-18,5	152,9	-12,7	156,0	- 8,2	(160,5)
SEP		150,0	+17,4	+12,0	158,0	+ 3,3	155,9	- 0,1	(155,7)	
OKT		171,2	+ 2,6	+14,1	158,6	+ 0,4	155,9	+ 0,0	(150,3)	
NOV		138,7	-11,2	-19,0	136,4	-14,0	139,0	-10,8	(144,5)	
DEZ		128,9	-18,6	- 7,1	135,5	- 0,7	138,9	- 0,1	(138,8)	
1975	JAN	134,7	-23,4	+ 4,5	130,3	- 3,8	131,3	- 5,5	(133,5)	
	FEB	131,4	-25,6	- 2,4	125,8	- 3,5	125,8	- 4,2	(128,9)	
	MAR	133,1	-24,6	+ 1,3	123,6	- 1,7	125,7	- 0,1	(126,5)	
	APR	142,6	-20,0	+ 7,1	134,3	+ 8,7	131,0	+ 4,2	(125,1)	
	MAI	128,3	-27,8	-10,0	120,2	-10,5	126,7	- 3,3	(125,4)	
	JUN	134,5	-13,6	+ 4,8	137,6	+14,5	134,4	+ 6,1	(133,9)	
	JUL	120,6	-26,6	-10,3	135,4	- 1,6	132,5	- 1,4	(145,9)	
	AUG	112,5	-16,0	- 6,7	130,7	- 3,5	134,8	+ 1,7	(125,9)	
	TEXTILINDUSTRIE INSGESAMT									
	1974	AUG	75,9	-13,3	-15,2	105,0	- 8,5	102,7	-10,5	108,6
SEP		110,0	+ 4,9	+44,9	110,5	+ 5,2	111,9	+ 9,0	107,7	
OKT		140,8	+12,5	+28,0	116,5	+ 5,4	113,7	+ 1,6	107,3	
NOV		123,4	- 3,2	-12,4	111,0	- 4,7	109,4	- 3,8	108,7	
DEZ		94,7	- 6,2	-23,3	108,4	- 2,3	108,9	- 0,5	108,8	
1975	JAN	97,4	-14,1	+ 2,9	102,9	- 5,1	101,6	- 6,7	108,9	
	FEB	101,8	-10,0	+ 4,5	101,1	- 1,7	101,1	- 0,5	108,5	
	MAR	127,0	- 6,1	+24,8	102,4	+ 1,3	106,1	+ 4,9	108,3	
	APR	144,0	+ 6,9	+13,4	120,0	+17,2	118,0	+11,2	(108,0)	
	MAI	108,5	-12,0	-24,7	101,3	-15,6	102,8	-12,9	(107,6)	
	JUN	95,4	+ 1,5	-12,1	106,4	+ 5,0	112,1	+ 9,0	(107,1)	
	JUL	83,4	- 6,8	-12,6	106,9	+ 0,5	103,6	- 7,6	(106,6)	
	AUG	78,5	+ 3,4	- 5,9	109,8	+ 2,7	110,5	+ 6,7	(106,0)	
	TEXTILINDUSTRIE INLAND									
	1974	AUG	74,2	-14,0	-12,9	101,5	- 7,8	98,9	-10,8	105,3
SEP		110,2	+ 8,1	+48,5	109,0	+ 7,4	110,4	+11,6	104,9	
OKT		138,1	+16,8	+25,3	114,1	+ 4,7	111,7	+ 1,2	104,9	
NOV		122,2	+ 2,9	-11,5	110,4	- 3,2	109,0	- 2,4	106,5	
DEZ		92,1	- 1,9	-24,6	107,2	- 2,9	106,9	- 1,9	106,9	
1975	JAN	96,9	-10,3	+ 5,2	102,8	- 4,1	100,7	- 5,8	107,2	
	FEB	100,5	- 5,7	+ 3,7	100,6	- 2,1	100,6	- 0,1	107,2	
	MAR	126,4	- 3,6	+25,8	101,0	+ 0,4	104,8	+ 4,2	107,1	
	APR	141,4	+ 8,9	+11,9	118,0	+16,8	116,7	+11,4	(106,6)	
	MAI	105,7	-12,6	-25,2	99,5	-15,7	100,9	-13,5	(106,0)	
	JUN	92,9	+ 2,4	-12,1	104,2	+ 4,7	109,9	+ 8,9	(105,3)	
	JUL	82,7	- 2,9	-11,0	105,2	+ 1,0	102,2	- 7,0	(104,3)	
	AUG	77,7	+ 4,7	- 6,0	106,7	+ 1,4	107,3	+ 5,0	(103,2)	
	TEXTILINDUSTRIE AUSLAND									
	1974	AUG	85,8	- 8,8	-25,0	123,9	-12,6	124,1	- 9,6	128,0
SEP		108,7	-11,0	+26,7	116,7	- 5,8	118,0	- 4,9	121,7	
OKT		156,5	- 5,3	+44,0	128,2	+ 9,9	123,9	+ 5,0	119,1	
NOV		130,4	-27,0	-16,7	113,0	-11,9	111,1	-10,3	116,2	
DEZ		109,8	-22,8	-15,8	114,2	+ 1,1	116,4	+ 4,8	115,4	
1975	JAN	100,3	-30,7	- 8,7	104,4	- 8,6	107,3	- 7,8	113,5	
	FEB	109,2	-27,6	+ 8,9	105,9	+ 1,4	105,9	- 1,3	(112,4)	
	MAR	130,6	-18,2	+19,6	112,8	+ 6,5	116,0	+ 9,5	(112,2)	
	APR	159,0	- 2,5	+21,7	134,1	+18,9	128,6	+10,9	(112,9)	
	MAI	124,9	- 9,1	-21,4	115,1	-14,2	116,9	- 9,1	(114,8)	
	JUN	110,0	- 2,7	-11,9	120,0	+ 4,3	126,0	+ 7,8	(122,0)	
	JUL	87,6	-23,4	-20,4	118,6	- 1,2	115,0	- 8,7	(123,8)	
	AUG	83,4	- 2,8	- 4,8	120,3	+ 1,4	120,7	+ 5,0	(109,6)	

## 4. AUFTRAGSEINGANG IN DER INDUSTRIE

4.1. WERTINDEX (1970 = 100)

JAHR	MONAT	ORIGINALWERT			SAISONBEREINIGTER WERT		SAISON- UND ARBEITSTÄGLICH BEREINIGTER WERT		GLATTE KOMPONENTE
		INDEX	VERÄNDERUNG VORJAHR	IN O/O GEGEN VORMONAT	INDEX	VERÄNDERUNG IN O/O GEGEN VORMONAT	INDEX	VERÄNDERUNG IN O/O GEGEN VORMONAT	INDEX
BEKLEIDUNGSINDUSTRIE INSGESAMT									
1974	AUG	74,9	- 7,6	+20,6	110,2	- 3,2	108,9	- 2,2	114,7
	SEP	148,1	+10,4	+97,7	117,4	+ 6,5	117,4	+ 7,8	114,4
	OKT	209,7	+17,9	+41,6	128,8	+ 9,7	127,2	+ 8,3	113,5
	NOV	131,6	+16,0	-37,2	123,8	- 3,9	121,7	- 4,3	115,6
	DEZ	73,5	+ 6,7	-44,1	115,4	- 6,8	116,3	- 4,4	116,7
1975	JAN	71,7	- 0,4	- 2,4	114,7	- 0,6	113,4	- 2,5	117,7
	FEB	86,8	- 1,4	+21,1	109,4	- 4,6	109,4	- 3,5	117,2
	MAR	149,4	-11,6	+72,1	99,2	- 9,3	106,8	- 2,4	116,9
	APR	196,8	+15,0	+31,7	133,6	+34,7	130,5	+22,2	(116,0)
	MAI	121,6	+ 0,5	-38,2	116,9	-12,5	117,7	- 9,8	(114,9)
	JUN	80,1	+11,6	-34,1	118,5	+ 1,4	120,0	+ 2,0	(113,4)
	JUL	56,2	- 9,5	-29,8	107,9	- 8,9	106,9	-10,9	(111,5)
	AUG	72,1	- 3,7	+28,3	108,7	+ 0,7	108,8	+ 1,8	(109,2)
BEKLEIDUNGSINDUSTRIE INLAND									
1974	AUG	73,0	- 7,2	+19,1	107,5	- 2,8	105,8	- 2,7	111,1
	SEP	143,4	+ 9,3	+96,4	113,1	+ 5,2	113,1	+ 6,9	110,8
	OKT	199,0	+15,6	+38,8	122,3	+ 8,1	121,0	+ 7,0	109,8
	NOV	127,3	+15,3	-36,0	119,8	- 2,0	117,3	- 3,1	111,8
	DEZ	72,3	+ 4,3	-43,2	111,3	- 7,1	112,0	- 4,5	112,8
1975	JAN	70,8	+ 0,7	- 2,1	112,0	+ 0,6	110,3	- 1,5	113,8
	FEB	84,2	- 2,2	+18,9	106,4	- 5,0	106,4	- 3,5	113,2
	MAR	143,1	-12,6	+70,0	94,9	-10,8	102,4	- 3,8	112,8
	APR	187,8	+14,6	+31,2	128,5	+35,4	126,0	+23,0	(112,1)
	MAI	116,7	- 1,3	-37,9	112,4	-12,5	113,1	-10,2	(111,0)
	JUN	79,2	+11,5	-32,1	115,0	+ 2,3	116,0	+ 2,6	(109,7)
	JUL	56,0	- 8,6	-29,3	104,9	- 8,8	104,2	-10,2	(108,0)
	AUG	70,1	- 4,0	+25,2	105,7	+ 0,8	105,4	+ 1,2	(105,9)
BEKLEIDUNGSINDUSTRIE AUSLAND									
1974	AUG	115,7	-12,3	+44,3	160,9	-10,0	172,5	+ 3,9	178,8
	SEP	247,8	+27,5	+114,2	205,1	+27,5	203,8	+18,1	179,4
	OKT*	436,5	+46,2	+76,2	304,7	+48,6	303,6	+49,0	181,3
	NOV	222,2	+24,7	-49,1	206,5	-32,2	210,3	-30,7	186,6
	DEZ	100,0	+63,4	-55,0	200,7	- 2,8	196,2	- 6,7	190,3
1975	JAN	92,5	-14,1	- 7,5	171,5	-14,5	176,6	-10,0	192,1
	FEB	142,3	+11,3	+53,8	169,5	- 1,2	169,5	- 4,0	192,6
	MAR	282,1	+ 0,7	+98,2	185,4	+ 9,4	195,6	+15,4	191,4
	APR	387,1	+19,6	+37,2	238,2	+28,5	226,4	+15,7	(190,5)
	MAI	225,6	+24,2	-41,7	207,9	-12,7	204,1	- 9,8	(189,1)
	JUN	99,1	+13,1	-56,1	188,7	- 9,2	190,5	- 6,7	(186,9)
	JUL	59,8	-25,4	-39,7	167,6	-11,2	164,6	-13,6	(184,1)
	AUG	114,2	- 1,3	+91,0	165,8	- 1,1	169,0	+ 2,7	(180,6)

## 4. AUFTRAGSEINGANG IN DER INDUSTRIE

## 4.2. VOLUMENINDEX (1970 = 100)

JAHR	MONAT	ORIGINALWERT			SAISONBEREINIGTER WERT		SAISON- UND ARBEITSTÄGLICH BEREINIGTER WERT		GLATTE KOMPONENTE	
		INDEX	VERÄNDERUNG VOR JAHR	VERÄNDERUNG VORMONAT	INDEX	VERÄNDERUNG IN O/O GEGEN VORMONAT	INDEX	VERÄNDERUNG IN O/O GEGEN VORMONAT	INDEX	
VERARBEITENDE INDUSTRIE (OHNE NAHRUNGS- UND GENUSSMITTELINDUSTRIE) INSGESAMT										
1974	AUG	99,9	- 3,9	- 5,0	109,9	- 1,3	110,0	+ 0,1	108,9	
	SEP	105,1	- 5,5	+ 5,2	106,4	- 3,2	106,4	- 3,3	106,3	
	OKT	116,2	- 3,3	+10,6	107,4	+ 0,9	105,7	- 0,7	105,9	
	NOV	101,3	-11,4	-12,8	100,6	- 6,3	101,2	- 4,3	103,3	
	DEZ	89,3	-13,2	-11,8	97,2	- 3,4	100,1	- 1,1	100,8	
1975	JAN	100,0	-11,9	+12,0	103,3	+ 6,3	102,4	+ 2,3	99,7	
	FEB	99,5	-13,3	- 0,5	97,8	- 5,3	97,8	- 4,5	( 98,3)	
	MAR	101,3	-19,1	+ 1,8	91,5	- 6,4	93,8	- 4,1	( 97,1)	
	APR	109,2	- 6,2	+ 7,8	103,7	+13,3	102,4	+ 9,2	( 96,3)	
	MAI	94,7	-19,2	-13,3	89,7	-13,5	92,3	- 9,9	( 96,0)	
	JUN*	121,3	+15,9	+28,1	123,1	+37,2	123,1	+33,4	( 96,4)	
	JUL	100,6	- 4,4	-17,1	107,3	-12,8	105,6	-14,2	(109,5)	
	AUG	85,4	-14,5	-15,1	94,7	-11,7	95,9	- 9,2	( 94,7)	
	VERARBEITENDE INDUSTRIE (OHNE NAHRUNGS- UND GENUSSMITTELINDUSTRIE) INLAND									
	1974	AUG	86,8	-11,2	- 8,4	96,4	- 4,0	96,4	- 2,5	96,8
SEP		94,4	- 7,8	+ 8,8	96,0	- 0,4	95,4	- 1,0	95,6	
OKT		104,9	- 7,3	+11,1	95,8	- 0,2	93,5	- 2,0	94,7	
NOV		91,7	-12,9	-12,6	91,9	- 4,1	92,9	- 0,6	94,3	
DEZ		81,2	-10,3	-11,5	91,6	- 0,3	94,8	+ 2,0	92,7	
1975	JAN	93,0	- 8,6	+14,5	97,5	+ 6,4	96,1	+ 1,4	92,4	
	FEB	92,2	-11,7	- 0,9	90,5	- 7,2	90,5	- 5,8	92,4	
	MAR	96,4	-15,0	+ 4,6	87,0	- 3,9	89,5	- 1,1	92,0	
	APR	105,1	- 0,1	+ 9,0	98,4	+13,1	96,9	+ 8,3	( 91,7)	
	MAI	89,2	-17,0	-15,1	81,6	-17,1	84,8	+12,5	( 91,6)	
	JUN*	122,2	+31,8	+37,0	125,7	+54,0	125,6	+48,1	( 91,6)	
	JUL	95,6	+ 0,8	-21,8	97,5	-22,4	94,3	-24,9	( 91,8)	
	AUG	80,3	- 7,5	-16,0	90,0	- 7,7	91,6	- 2,9	( 91,9)	
	VERARBEITENDE INDUSTRIE (OHNE NAHRUNGS- UND GENUSSMITTELINDUSTRIE) AUSLAND									
	1974	AUG	142,6	+15,4	+ 3,3	155,3	+ 6,5	154,0	+ 6,7	146,6
SEP		138,8	- 0,9	- 2,7	142,4	- 8,3	144,2	- 6,4	142,1	
OKT		152,1	+ 6,7	+ 9,6	144,2	+ 2,7	142,1	- 1,5	138,4	
NOV		132,3	- 7,2	-13,0	130,4	-10,8	129,5	- 8,9	132,4	
DEZ		115,3	-18,7	-12,8	117,6	- 9,8	122,0	- 5,8	127,4	
1975	JAN	122,9	-18,4	+ 6,6	115,6	- 1,7	115,5	- 5,3	123,8	
	FEB	124,0	-16,0	+ 0,9	122,6	+ 6,1	122,6	+ 6,1	(120,8)	
	MAR	117,2	-28,1	- 5,5	106,1	-13,5	108,4	-11,6	(118,9)	
	APR	122,5	-19,1	+ 4,5	121,6	+14,6	118,6	+ 9,4	(117,0)	
	MAI	112,2	-24,2	- 8,4	110,3	- 9,3	113,0	- 4,7	(116,8)	
	JUN	118,0	-17,6	+ 5,2	120,9	+ 9,6	126,0	+11,5	(123,2)	
	JUL	116,3	-15,8	- 1,4	123,4	+ 2,1	119,4	- 5,2	(122,0)	
	AUG	102,1	-28,4	-12,2	114,1	- 7,5	115,0	- 3,7	(110,8)	
	GRUNDSTOFF- UND PRODUKTIONSGÜTERINDUSTRIEN INSGESAMT									
	1974	AUG	112,9	- 4,2	- 7,8	116,5	- 5,3	117,0	- 3,4	115,6
SEP		110,3	- 6,6	- 2,3	113,6	- 2,5	113,6	- 2,9	111,7	
OKT		116,3	- 8,2	+ 5,4	111,3	- 2,0	109,0	- 4,0	109,7	
NOV		101,6	-17,9	-12,6	102,7	- 7,7	103,2	- 5,3	106,1	
DEZ		88,8	-20,2	-12,6	98,0	- 4,6	102,6	- 0,6	103,6	
1975	JAN	104,2	-16,8	+17,3	101,5	+ 3,6	101,6	- 1,0	102,5	
	FEB	98,3	-19,0	- 5,7	99,0	- 2,5	99,0	- 2,6	(100,3)	
	MAR	99,0	-20,6	+ 0,7	95,6	- 3,4	97,8	- 1,2	( 98,5)	
	APR	106,4	-13,8	+ 7,5	104,9	+ 9,7	102,6	+ 4,9	( 97,3)	
	MAI	100,3	-20,6	- 5,7	95,7	- 8,8	97,4	- 5,1	( 97,7)	
	JUN	104,9	-11,6	+ 4,6	102,6	+ 7,2	103,2	+ 6,0	( 98,0)	
	JUL	105,7	-13,6	+ 0,8	105,2	+ 2,5	103,2	+ 0,0	( 96,8)	
	AUG	90,0	-20,3	-14,9	94,0	-10,6	95,1	- 7,8	( 88,5)	
	GRUNDSTOFF- UND PRODUKTIONSGÜTERINDUSTRIEN INLAND									
	1974	AUG	101,5	- 8,3	- 9,7	105,2	- 6,2	104,8	- 5,2	103,8
SEP		101,8	- 8,9	+ 0,3	104,1	- 1,0	104,4	- 0,4	102,5	
OKT		109,8	- 7,4	+ 7,9	104,3	+ 0,2	101,3	- 3,0	(101,2)	
NOV		95,1	-16,5	-13,4	96,8	- 7,2	97,0	- 4,2	( 99,9)	
DEZ		81,8	-18,0	-14,0	93,5	- 3,4	97,7	+ 0,7	( 98,6)	
1975	JAN	96,6	-13,5	+18,1	97,0	+ 3,7	96,3	- 1,4	( 97,5)	
	FEB	91,0	-17,6	- 5,8	92,7	- 4,4	92,7	- 3,7	( 96,6)	
	MAR	92,6	-19,1	+ 1,8	89,1	- 3,9	92,2	- 0,5	( 95,6)	
	APR	102,1	- 9,4	+10,3	99,6	+11,8	97,0	+ 5,2	( 94,3)	
	MAI	93,1	-20,4	- 8,8	86,7	-13,0	89,4	- 7,8	( 93,4)	
	JUN	97,8	- 8,6	+ 5,0	95,0	+ 9,6	96,9	+ 8,4	( 92,7)	
	JUL	100,3	-10,8	+ 2,6	98,4	+ 3,6	95,5	- 1,4	( 92,1)	
	AUG	88,7	-12,6	-11,6	92,6	- 5,9	93,7	- 1,9	( 91,7)	
	GRUNDSTOFF- UND PRODUKTIONSGÜTERINDUSTRIEN AUSLAND									
	1974	AUG	149,2	+ 4,3	- 3,4	152,7	- 4,1	154,7	- 1,4	(147,4)
SEP		137,2	- 2,1	- 8,0	146,3	- 4,2	146,9	- 5,0	(143,1)	
OKT		137,8	-10,8	+ 0,4	137,2	- 6,2	134,4	- 8,5	(138,2)	
NOV		122,9	-21,6	-10,8	123,7	- 9,8	125,7	- 6,5	(133,2)	
DEZ		111,9	-25,1	- 9,0	113,6	- 8,2	121,3	- 3,5	(128,1)	
1975	JAN	130,0	-23,3	+16,2	120,1	+ 5,7	121,5	+ 0,2	(123,5)	
	FEB	123,3	-21,3	- 5,2	121,4	+ 1,1	121,4	- 0,1	(119,5)	
	MAR	120,7	-23,7	- 2,1	115,7	- 4,7	115,9	- 4,5	(116,7)	
	APR	121,2	-23,4	+ 0,4	123,8	+ 7,0	120,5	+ 4,0	(116,7)	
	MAI	124,6	-20,6	+ 2,8	121,2	- 2,1	124,2	+ 3,1	(118,5)	
	JUN	129,1	-17,6	+ 3,6	128,4	+ 5,9	126,8	+ 2,1	(120,6)	
	JUL	124,1	-19,7	- 3,9	129,4	+ 0,8	126,5	- 0,2	(120,2)	
	AUG*	94,5	-36,7	-23,9	97,2	-24,9	99,6	-21,3	(107,7)	



## 4. AUFTRAGSEINGANG IN DER INDUSTRIE

## 4.2. VOLUMENINDEX (1970 = 100)

JAHR	MONAT	ORIGINALWERT			SAISONBEREINIGTER WERT		SAISON- UND ARBEITSTÄGELICH BEREINIGTER WERT		GLATTE KOMPONENTE	
		INDEX	VERÄNDERUNG VOR JAHR	IN O/O GEGEN VORMONAT	INDEX	VERÄNDERUNG IN O/O GEGEN VORMONAT	INDEX	VERÄNDERUNG IN O/O GEGEN VORMONAT	INDEX	
INVESTITIONSGÜTERINDUSTRIEN INSGESAMT										
1974	AUG	101,0	+ 1,3	- 1,8	112,0	+ 4,8	111,8	+ 6,0	108,3	
	SEP	103,1	- 5,2	+ 2,1	105,7	- 5,6	105,4	- 5,7	106,3	
	OKT	112,2	- 0,2	+ 8,8	108,8	+ 2,9	106,4	+ 0,9	107,1	
	NOV	100,5	- 6,7	-10,4	102,1	- 6,2	102,9	- 3,3	104,4	
	DEZ	94,7	- 7,4	- 5,8	99,1	- 2,9	102,2	- 0,7	101,7	
1975	JAN	103,8	- 6,2	+ 9,6	105,3	+ 6,3	104,2	+ 2,0	100,9	
	FEB	105,6	-10,2	+ 1,7	100,2	- 4,8	100,2	- 3,8	( 99,3)	
	MAR	102,1	-19,6	- 3,3	91,4	- 8,8	93,6	- 6,6	( 97,9)	
	APR	106,2	- 3,5	+ 4,0	104,8	+14,7	103,4	+10,5	( 95,3)	
	MAI	91,3	-20,1	-14,0	87,0	-17,0	91,0	-12,0	( 99,1)	
	JUN*	147,3	+42,3	+61,3	147,6	+69,7	148,1	+62,7	(100,6)	
	JUL	107,2	+ 4,3	-27,2	110,6	-25,1	108,2	-26,9	(109,4)	
	AUG	86,5	-14,4	-19,3	97,0	-12,3	98,6	- 8,9	( 98,5)	
	INVESTITIONSGÜTERINDUSTRIEN INLAND									
	1974	AUG	82,1	-10,5	- 8,4	92,6	- 1,4	94,5	+ 4,7	92,1
SEP		85,9	- 8,9	+ 4,6	90,1	- 2,7	88,3	- 6,6	90,5	
OKT		91,8	-10,7	+ 6,9	89,9	- 0,2	88,5	+ 0,2	92,6	
NOV		84,3	-12,4	- 8,2	88,2	- 1,9	88,8	+ 0,3	90,8	
DEZ		84,4	- 1,4	+ 0,1	91,2	+ 3,4	93,0	+ 4,7	89,0	
1975	JAN	95,8	- 0,9	+13,5	88,1	- 3,4	88,9	- 4,4	89,8	
	FEB	97,1	- 8,7	+ 1,4	90,7	+ 3,0	90,7	+ 2,0	( 90,0)	
	MAR	97,0	-12,3	- 0,1	88,8	- 2,1	91,3	+ 0,7	( 90,5)	
	APR	100,4	+ 7,3	+ 3,5	100,4	+13,1	98,5	+ 7,9	( 90,8)	
	MAI	85,0	-15,8	-15,3	78,9	-21,4	83,1	-15,6	( 89,6)	
	JUN*	161,5	+84,8	+90,0	161,1	+104,2	159,8	+92,3	( 90,1)	
	JUL	102,9	+14,8	-36,3	106,8	-33,7	105,2	-34,2	(103,8)	
	AUG	77,3	- 5,8	-24,9	87,5	-18,1	89,0	-15,4	( 86,7)	
	INVESTITIONSGÜTERINDUSTRIEN AUSLAND									
	1974	AUG	147,3	+25,1	+ 9,5	162,0	+17,2	161,1	+18,5	(146,5)
SEP		143,3	+ 0,3	- 2,7	142,7	-11,9	144,8	-10,1	(143,9)	
OKT		159,0	+17,8	+11,0	156,3	+ 9,5	151,3	+ 4,5	(140,4)	
NOV		138,7	+ 3,4	-12,8	138,0	-11,7	137,3	- 9,3	(136,3)	
DEZ		119,4	-15,1	-13,9	121,0	-12,3	125,9	- 8,3	(131,5)	
1975	JAN	123,1	-14,4	+ 3,1	120,4	- 0,5	120,1	- 4,6	(126,5)	
	FEB	127,5	-12,1	+ 3,6	125,9	+ 4,6	125,9	+ 4,8	(121,6)	
	MAR	115,1	-30,8	- 9,7	102,5	-18,6	106,3	-15,6	(117,2)	
	APR	120,0	-19,2	+ 4,3	120,6	+17,7	116,8	+ 9,9	(113,1)	
	MAI	106,6	-26,8	-11,2	106,5	-11,7	109,8	- 6,0	(112,1)	
	JUN	115,3	-18,8	+ 8,2	116,9	+ 9,8	124,2	+13,1	(112,2)	
	JUL	117,1	-12,9	+ 1,6	121,7	+ 4,1	116,1	- 6,5	(115,4)	
	AUG	108,1	-26,6	- 7,7	121,4	- 0,2	122,7	+ 5,7	(118,5)	
	VERBRAUCHSGÜTERINDUSTRIEN INSGESAMT									
	1974	AUG	76,3	-16,5	- 7,7	95,5	- 7,3	95,0	- 6,5	97,6
SEP		101,3	- 4,3	+32,8	97,7	+ 2,3	97,3	+ 2,4	96,4	
OKT		125,7	- 1,6	+24,1	98,8	+ 1,1	97,2	- 0,1	95,1	
NOV		102,7	-10,4	-18,3	94,6	- 4,3	94,2	- 3,1	95,2	
DEZ		77,4	-14,7	-24,6	92,9	- 1,8	94,9	+ 0,7	94,5	
1975	JAN	84,3	-16,6	+ 8,9	92,2	- 0,8	91,4	- 3,7	94,5	
	FEB	86,8	-10,5	+ 3,0	91,3	- 1,0	91,3	- 0,1	94,1	
	MAR	103,3	-15,3	+19,0	85,9	- 5,9	89,3	- 2,2	93,8	
	APR	120,9	+ 0,8	+17,0	101,4	+18,0	99,8	+11,8	( 93,5)	
	MAI	93,6	-14,3	-22,6	87,9	-13,3	90,3	- 9,5	( 93,4)	
	JUN	86,1	+ 1,3	- 8,0	96,9	+10,2	96,9	+ 7,3	( 93,4)	
	JUL	76,5	- 7,5	-11,1	94,8	- 2,2	93,1	- 3,9	( 93,6)	
	AUG	75,1	- 1,6	- 1,8	95,3	+ 0,5	96,2	+ 3,3	( 93,8)	
	VERBRAUCHSGÜTERINDUSTRIEN INLAND									
	1974	AUG	74,1	-17,5	- 6,1	92,2	- 6,8	91,5	- 6,6	94,2
SEP		99,6	- 4,2	+34,4	94,8	+ 2,8	94,5	+ 3,3	93,2	
OKT		122,7	- 1,4	+23,2	95,7	+ 0,9	94,2	- 0,3	92,1	
NOV		100,6	- 8,4	-18,0	92,6	- 3,2	92,2	- 2,1	92,3	
DEZ		74,6	-13,3	-25,8	90,7	- 2,1	92,2	+ 0,0	91,9	
1975	JAN	82,2	-14,6	+10,2	90,8	+ 0,1	89,6	- 2,8	92,1	
	FEB	84,6	- 8,0	+ 2,9	89,7	- 1,2	89,7	+ 0,1	91,9	
	MAR	101,1	-13,9	+19,5	83,8	- 6,6	87,2	- 2,8	91,6	
	APR	118,3	+ 1,8	+17,0	99,2	+18,4	97,9	+12,3	( 91,5)	
	MAI	91,3	-13,7	-22,8	86,3	-13,0	88,6	- 9,5	( 91,4)	
	JUN	84,0	+ 2,8	- 8,0	94,9	+10,0	95,0	+ 7,2	( 91,5)	
	JUL	74,9	- 5,1	-10,8	92,7	- 2,3	91,2	- 4,0	( 91,6)	
	AUG	73,7	- 0,5	- 1,6	92,6	- 0,1	93,4	+ 2,4	( 91,8)	
	VERBRAUCHSGÜTERINDUSTRIEN AUSLAND									
	1974	AUG	94,2	- 9,7	-16,9	122,3	-10,3	123,2	- 6,3	124,4
SEP		114,9	- 5,8	+22,0	120,6	- 1,4	119,2	- 3,2	121,5	
OKT		150,2	- 3,2	+30,7	124,5	+ 3,2	121,4	+ 1,8	119,1	
NOV		119,3	-22,7	-20,6	110,2	-11,5	109,3	-10,0	118,0	
DEZ		98,9	-22,9	-17,1	110,3	+ 0,1	116,6	+ 6,7	115,5	
1975	JAN	101,0	-27,5	+ 2,1	103,9	- 5,8	106,1	- 9,0	113,9	
	FEB	104,3	-24,3	+ 3,3	104,0	+ 0,1	104,0	- 2,0	111,9	
	MAR	120,4	-23,5	+15,4	103,2	- 0,8	105,9	+ 1,8	110,8	
	APR	141,9	- 6,0	+17,9	119,7	+16,0	115,8	+ 9,3	(110,0)	
	MAI	112,2	-17,8	-20,9	100,4	-16,1	104,5	- 9,8	(109,3)	
	JUN	103,2	- 7,7	- 8,0	112,8	+12,4	111,9	+ 7,1	(109,0)	
	JUL	88,7	-21,8	-14,1	111,3	- 1,3	108,3	- 3,2	(109,1)	
	AUG	85,9	- 8,8	- 3,2	116,2	+ 4,4	117,8	+ 8,8	(109,4)	

## 4. AUFTRAGSEINGANG IN DER INDUSTRIE

4.2. VOLUMENINDEX (1970 = 100)

JAHR	MONAT	ORIGINALWERT			SAISONBEREINIGTER WERT		SAISON- UND ARBEITSTÄGLICH BEREINIGTER WERT		GLATTE KOMPONENTE
		INDEX	VERÄNDERUNG VORJAHR	IN O/O GEGEN VORMONAT	INDEX	VERÄNDERUNG IN O/O GEGEN VORMONAT	INDEX	VERÄNDERUNG IN O/O GEGEN VORMONAT	INDEX
INDUSTRIE DER STEINE UND ERDEN INSGESAMT									
1974	AUG	100,1	-18,9	- 4,0	88,7	- 3,7	87,5	- 5,6	92,9
	SEP	102,9	-11,4	+ 2,8	92,6	+ 4,4	93,1	+ 6,4	( 91,4)
	OKT	103,8	-12,6	+ 0,9	90,2	- 2,6	88,5	- 4,9	( 90,1)
	NOV	90,6	-12,7	-12,7	91,9	+ 1,9	92,8	+ 4,9	( 88,7)
	DEZ	70,7	-10,7	-22,0	89,8	- 2,3	90,8	- 2,2	( 87,4)
1975	JAN	69,5	- 9,7	- 1,7	95,7	+ 6,6	92,8	+ 2,2	( 86,0)
	FEB	66,2	-10,7	- 4,7	91,7	- 4,2	91,7	- 1,2	( 85,1)
	MAR	75,4	-20,3	+13,9	80,3	-12,4	83,8	- 8,6	( 84,1)
	APR	92,3	-11,6	+22,4	86,5	+ 7,7	85,6	+ 2,1	( 82,8)
	MAI	86,6	-21,3	- 6,2	73,5	-15,0	76,3	-10,9	( 82,2)
	JUN	91,5	- 6,5	+ 5,7	84,5	+15,0	84,3	+10,5	( 81,7)
	JUL	96,5	- 7,5	+ 5,5	80,6	- 4,6	79,1	- 6,2	( 81,4)
	AUG	88,8	-11,3	- 8,0	76,9	- 4,6	77,8	- 1,6	( 81,4)
INDUSTRIE DER STEINE UND ERDEN INLAND									
1974	AUG	98,1	-20,2	- 4,6	86,3	- 3,9	84,9	- 6,4	90,8
	SEP	101,6	-12,4	+ 3,6	90,3	+ 4,6	90,9	+ 7,1	( 89,3)
	OKT	101,5	-12,8	- 0,1	88,1	- 2,4	86,5	- 4,8	( 87,9)
	NOV	88,6	-11,8	-12,7	91,1	+ 3,4	91,7	+ 6,0	( 86,6)
	DEZ	68,9	-10,4	-22,2	88,2	- 3,2	88,9	- 3,1	( 85,3)
1975	JAN	66,9	-10,0	- 2,9	93,8	+ 6,3	90,8	+ 2,1	( 83,9)
	FEB	63,6	-10,9	- 4,9	89,7	- 4,4	89,7	- 1,2	( 83,1)
	MAR	72,7	-21,5	+14,3	77,7	-13,4	81,4	- 9,3	( 82,1)
	APR	89,9	-12,3	+23,7	84,1	+ 8,2	83,4	+ 2,5	( 80,9)
	MAI	85,1	-21,5	- 5,3	71,7	-14,7	74,2	-11,0	( 80,3)
	JUN	90,0	- 6,4	+ 5,8	82,4	+14,9	82,6	+11,3	( 79,8)
	JUL	95,2	- 7,4	+ 5,8	78,7	- 4,5	77,3	- 6,4	( 79,6)
	AUG	87,9	-10,4	- 7,7	75,5	- 4,1	76,2	- 1,4	( 79,5)
INDUSTRIE DER STEINE UND ERDEN AUSLAND									
1974	AUG	152,2	+ 8,4	+ 4,8	149,4	- 1,9	150,1	- 0,1	149,5
	SEP	139,5	+15,2	- 8,3	146,1	- 2,2	146,5	- 2,4	149,0
	OKT	164,4	-11,5	+17,8	160,1	+ 9,6	153,6	+ 4,8	(147,9)
	NOV	145,5	-25,3	-11,5	133,3	-16,7	138,0	-10,2	(146,5)
	DEZ	122,1	-14,0	-16,1	130,5	- 2,1	139,4	+ 1,0	(145,0)
1975	JAN	140,1	- 6,7	+14,7	145,4	+11,4	144,2	+ 3,4	(142,1)
	FEB	134,8	- 9,3	- 3,8	143,8	- 1,1	143,8	- 0,3	(139,9)
	MAR	148,7	- 0,1	+10,3	146,4	+ 1,8	147,0	+ 2,2	(138,0)
	APR	157,5	+ 2,0	+ 5,9	149,4	+ 2,0	147,1	+ 0,1	(136,1)
	MAI	129,0	-14,7	-18,1	121,5	-18,7	130,9	-11,0	(134,1)
	JUN	135,3	- 6,5	+ 4,9	134,8	+10,9	136,4	+ 4,2	(132,1)
	JUL	132,7	- 8,6	- 1,9	136,8	+ 1,5	128,7	- 5,6	(130,6)
	AUG	113,2	-25,6	-14,7	113,2	-17,3	119,7	- 7,0	(128,8)
STAHL- UND WARMWALZWERKE (MENGENINDEX) INSGESAMT									
1974	AUG	122,6	+ 3,6	- 3,1	126,9	- 3,9	126,1	- 3,9	118,9
	SEP	97,6	-15,4	-20,4	112,0	-11,7	111,6	-11,5	110,2
	OKT	99,0	-20,2	+ 1,4	104,7	- 6,5	102,0	- 8,6	104,7
	NOV	87,7	-36,1	-11,4	89,3	-14,7	89,9	-11,9	96,5
	DEZ	84,2	-33,0	- 4,0	85,1	- 4,7	91,3	+ 1,6	90,8
1975	JAN	95,2	-35,8	+13,1	82,1	- 3,5	80,4	-11,9	88,8
	FEB	79,5	-45,4	-16,5	72,0	-12,3	72,0	-10,4	( 83,4)
	MAR	88,8	-35,0	+11,7	80,4	+11,7	81,6	+13,3	( 79,9)
	APR	93,1	-30,1	+ 4,8	91,8	+14,2	91,1	+11,6	( 77,7)
	MAI	85,6	-41,8	- 8,1	78,4	-14,6	82,3	- 9,7	( 78,9)
	JUN	93,4	-22,1	+ 9,1	93,8	+19,6	93,8	+14,0	( 81,9)
	JUL	95,5	-24,5	+ 2,2	98,8	+ 5,3	96,4	+ 2,8	( 82,2)
	AUG	72,6	-40,8	-24,0	79,4	-19,6	80,8	-16,2	( 72,6)
STAHL- UND WARMWALZWERKE (MENGENINDEX) INLAND									
1974	AUG	96,7	- 0,9	- 9,1	106,4	- 4,2	104,9	- 5,4	103,7
	SEP	85,5	- 9,6	-11,6	100,5	- 5,5	101,2	- 3,5	97,3
	OKT	95,4	- 6,0	+11,6	101,6	+ 1,1	98,6	- 2,6	93,6
	NOV	81,0	-28,4	-15,1	82,6	-18,7	83,2	-15,6	87,7
	DEZ	75,1	-26,4	- 7,3	78,4	- 5,1	82,8	- 0,5	83,2
1975	JAN	85,2	-25,3	+13,4	78,1	- 0,4	75,4	- 8,9	81,5
	FEB	75,3	-38,5	-11,6	64,7	-17,2	64,7	-14,2	( 77,6)
	MAR	83,0	-30,7	+10,2	71,6	+10,7	73,8	+14,1	( 74,5)
	APR	89,5	-21,1	+ 7,8	84,2	+17,6	83,3	+12,9	( 73,0)
	MAI	82,5	-33,6	- 7,8	73,9	-12,2	77,2	- 7,3	( 74,7)
	JUN	85,5	-14,9	+ 3,6	85,4	+15,6	87,9	+13,9	( 78,5)
	JUL	93,5	-12,1	+ 9,4	95,3	+11,6	92,4	+ 5,1	( 81,6)
	AUG	71,5	-26,1	-23,5	83,0	-12,9	84,0	- 9,1	( 81,3)
STAHL- UND WARMWALZWERKE (MENGENINDEX) AUSLAND									
1974	AUG	196,9	+10,9	+ 6,9	185,5	- 3,2	183,9	- 3,7	163,3
	SEP	132,4	-24,5	-32,8	144,2	-22,3	141,5	-23,1	147,8
	OKT	109,3	-42,1	-17,4	112,4	-22,1	108,9	-23,0	136,9
	NOV	106,8	-48,2	- 2,3	105,8	- 5,9	105,6	- 3,0	121,5
	DEZ	110,4	-42,9	+ 3,4	100,1	- 5,4	107,7	+ 2,0	110,5
1975	JAN	123,9	-49,9	+12,2	107,2	+ 7,1	102,7	- 4,6	106,8
	FEB	91,4	-56,8	-26,2	90,0	-16,0	90,0	-12,4	(106,8)
	MAR	105,7	-42,9	+15,6	106,0	+17,8	108,6	+20,7	(110,9)
	APR	103,4	-45,5	- 2,2	115,7	+ 9,2	115,7	+ 6,5	(113,8)
	MAI	94,5	-55,5	- 8,6	93,2	-19,4	99,1	-14,3	(113,9)
	JUN	116,3	-33,7	+23,1	120,1	+28,9	116,6	+17,7	(109,7)
	JUL	101,1	-45,1	-13,1	106,8	-11,1	105,0	- 9,9	( 84,2)
	AUG	75,5	-61,7	-25,3	63,4	-40,6	64,6	-38,5	( 30,6)

## 4. AUFTRAGSEINGANG IN DER INDUSTRIE

## 4.2. VOLUMENINDEX (1970 = 100)

JAHR	MONAT	ORIGINALWERT			SAISONBEREINIGTER WERT		SAISON- UND ARBEITSTÄGGLICH BEREINIGTER WERT		GLATTE KOMPONENTE	
		INDEX	VERÄNDERUNG VORJAHR	IN O/O GEGEN VORMONAT	INDEX	VERÄNDERUNG IN O/O GEGEN VORMONAT	INDEX	VERÄNDERUNG IN O/O GEGEN VORMONAT	INDEX	
CHEMISCHE INDUSTRIE (OHNE KOHLENWERTSTOFFINDUSTRIE) INSGESAMT										
1974	AUG	121,9	- 3,4	- 7,2	125,7	- 5,3	126,1	- 3,7	127,0	
	SEP	123,7	- 3,2	+ 1,5	124,4	- 1,0	124,4	- 1,3	123,6	
	OKT	131,5	- 3,8	+ 6,3	124,0	- 0,3	121,1	- 2,7	120,9	
	NOV	111,5	-15,1	-15,2	113,2	- 8,7	113,9	- 5,9	117,5	
	DEZ	97,9	-19,8	-12,2	108,3	- 4,3	111,9	- 1,8	114,6	
1975	JAN	113,2	-18,7	+15,6	112,6	+ 4,0	112,4	+ 0,4	112,4	
	FEB	113,5	-13,8	+ 0,3	111,3	- 1,2	111,3	- 1,0	(110,6)	
	MAR	108,2	-20,6	- 4,7	103,3	- 7,2	105,1	- 5,6	(109,4)	
	APR	112,6	-16,5	+ 4,1	112,9	+ 9,3	110,8	+ 5,4	(108,6)	
	MAI	107,0	-21,3	- 5,0	105,5	- 6,6	108,1	- 2,4	(111,8)	
	JUN	108,8	-17,8	+ 1,7	108,0	+ 2,4	109,4	+ 1,2	(108,8)	
	JUL	109,3	-16,8	+ 0,5	109,4	+ 1,3	106,8	- 2,4	(103,4)	
	AUG	95,5	-21,7	-12,6	99,3	- 9,2	100,5	- 5,9	( 96,2)	
	CHEMISCHE INDUSTRIE (OHNE KOHLENWERTSTOFFINDUSTRIE) INLAND									
	1974	AUG	112,8	- 4,8	- 9,0	116,8	- 5,2	116,6	- 4,3	118,1
SEP		116,4	- 5,8	+ 3,2	114,8	- 1,7	115,0	- 1,4	115,1	
OKT		123,9	- 5,3	+ 6,4	115,8	+ 0,9	112,8	- 1,9	113,6	
NOV		105,7	-14,9	-14,7	107,6	- 7,1	108,1	- 4,2	110,9	
DEZ		92,8	-18,4	-12,2	105,1	- 2,3	107,5	- 0,6	109,1	
1975	JAN	111,4	-16,2	+20,0	110,0	+ 4,7	109,4	+ 1,8	107,6	
	FEB	107,3	-14,2	- 3,7	106,2	- 3,5	106,2	- 2,9	(106,2)	
	MAR	104,8	-16,6	- 2,3	100,9	- 5,0	102,6	- 3,4	(105,2)	
	APR	111,4	-10,7	+ 6,3	111,8	+10,8	109,7	+ 6,9	(104,8)	
	MAI	101,4	-20,6	- 9,0	100,7	- 9,9	103,5	- 5,7	(108,6)	
	JUN	106,7	-10,9	+ 5,2	106,8	+ 6,1	108,7	+ 5,0	(108,8)	
	JUL	106,6	-14,0	- 0,1	105,0	- 1,7	102,2	- 6,0	(101,2)	
	AUG	96,4	-14,5	- 9,6	100,2	- 4,6	101,4	- 0,8	( 98,4)	
	CHEMISCHE INDUSTRIE (OHNE KOHLENWERTSTOFFINDUSTRIE) AUSLAND									
	1974	AUG	141,1	- 2,1	- 3,9	144,4	- 5,9	146,7	- 2,1	146,1
SEP		139,1	+ 1,0	- 1,4	145,3	+ 0,6	145,5	- 0,8	141,7	
OKT		147,4	- 1,7	+ 6,0	141,5	- 2,6	138,6	- 4,7	136,6	
NOV		123,9	-16,0	-15,9	125,6	-11,2	126,2	- 8,9	131,4	
DEZ		108,8	-22,6	-12,2	115,0	- 8,4	120,5	- 4,5	126,0	
1975	JAN	117,3	-23,3	+ 7,8	114,5	- 0,4	115,5	- 4,1	122,7	
	FEB	127,3	-12,7	+ 8,5	122,8	+ 7,2	122,8	+ 6,3	(120,2)	
	MAR	115,7	-27,1	- 9,1	109,3	-11,0	111,2	- 9,4	(119,4)	
	APR	115,4	-26,0	- 0,3	115,8	+ 5,9	113,1	+ 1,7	(118,1)	
	MAI	119,8	-22,2	+ 3,8	116,3	+ 0,4	118,3	+ 4,6	(117,9)	
	JUN	113,8	-28,5	- 5,0	112,9	- 2,9	114,5	- 3,2	(115,3)	
	JUL	115,3	-21,5	+ 1,3	119,1	+ 5,5	116,5	+ 1,7	(108,2)	
	AUG	93,4	-33,8	-19,0	97,1	-18,5	98,2	-15,7	( 91,1)	
	MASCHINENBAU INSGESAMT									
	1974	AUG	104,3	+10,1	- 0,1	110,7	+ 6,6	112,5	+10,3	(100,8)
SEP		103,2	+14,0	- 1,1	107,1	- 3,3	108,2	- 3,8	( 99,8)	
OKT		100,3	- 0,4	- 2,8	102,2	- 4,6	98,3	- 9,1	( 98,7)	
NOV		93,7	- 8,8	- 6,6	96,7	- 5,4	99,3	+ 1,0	( 97,8)	
DEZ		87,0	- 8,1	- 7,2	92,3	- 4,6	97,5	- 1,8	( 97,0)	
1975	JAN	106,7	- 5,0	+22,6	100,3	+ 8,7	98,5	+ 1,0	( 96,1)	
	FEB	94,5	-11,6	-11,4	93,0	- 7,3	93,0	- 5,6	( 95,1)	
	MAR	93,7	-20,2	- 0,8	85,8	- 7,7	89,8	- 3,4	( 94,1)	
	APR	86,4	-15,6	- 7,8	88,7	+ 3,4	86,1	- 4,1	( 93,0)	
	MAI	78,3	-25,9	- 9,4	76,1	-14,2	80,0	- 7,1	( 90,7)	
	JUN*	143,3	+45,8	+83,0	142,6	+87,4	144,9	+81,1	( 89,8)	
	JUL	110,4	+ 5,7	-23,0	106,1	-25,6	101,5	-30,0	( 91,8)	
	AUG	85,6	-17,9	-22,5	92,7	-12,6	95,7	- 5,7	( 98,2)	
	MASCHINENBAU INLAND									
	1974	AUG	80,1	+ 1,0	+ 1,6	85,7	+ 6,9	84,9	+ 7,1	80,0
SEP		75,0	+ 5,2	- 6,4	81,4	- 5,0	80,3	- 5,4	79,6	
OKT		73,9	-14,5	- 1,5	75,5	- 7,2	74,1	- 7,7	80,4	
NOV		73,4	-12,3	- 0,7	77,1	+ 2,1	76,7	+ 3,5	77,7	
DEZ		67,1	- 0,6	- 8,6	75,9	- 1,6	76,8	+ 0,1	74,3	
1975	JAN	85,4	- 1,2	+27,3	77,1	+ 1,6	75,1	- 2,2	75,4	
	FEB	74,4	-10,0	-12,9	74,2	- 3,8	74,2	- 1,2	( 74,5)	
	MAR	83,0	-18,3	+11,6	70,2	- 5,4	74,1	- 0,1	( 73,9)	
	APR	73,1	-11,6	-11,9	72,9	+ 3,8	72,5	- 2,2	( 75,5)	
	MAI	70,1	-17,2	- 4,1	65,1	-10,7	69,3	- 4,4	( 80,3)	
	JUN*	160,3	+125,5	+128,7	158,9	+144,1	159,6	+130,3	( 82,7)	
	JUL	105,3	+33,6	-34,3	103,9	-34,6	102,3	-35,9	(100,1)	
	AUG	65,6	-18,1	-37,7	71,1	-31,6	71,9	-29,7	( 77,2)	
	MASCHINENBAU AUSLAND									
	1974	AUG	148,5	+20,9	- 1,7	157,2	+ 5,0	157,0	+ 5,2	(146,8)
SEP		154,5	+22,9	+ 4,0	155,9	- 0,8	156,1	- 0,6	(143,9)	
OKT		148,4	+16,9	- 3,9	150,7	- 3,3	147,1	- 5,8	(140,3)	
NOV		130,6	- 5,0	-12,0	133,2	-11,6	135,5	- 7,9	(136,1)	
DEZ		123,0	-14,9	- 5,8	126,1	- 5,3	132,6	- 2,1	(131,5)	
1975	JAN	144,9	- 9,1	+17,8	135,0	+ 7,1	132,7	+ 0,1	(126,7)	
	FEB	130,5	-13,6	- 9,9	125,1	- 7,3	125,1	- 5,7	(122,0)	
	MAR	113,1	-22,6	-13,3	109,3	-12,6	110,5	-11,7	(116,8)	
	APR	110,6	-20,1	- 2,2	114,7	+ 4,9	113,8	+ 3,0	(112,8)	
	MAI	93,2	-35,1	-15,7	96,3	-16,0	102,3	-10,1	(110,2)	
	JUN	112,2	-24,1	+20,4	111,8	+16,1	110,8	+ 8,3	(110,3)	
	JUL	119,8	-20,7	+ 6,8	119,1	+ 6,5	115,6	+ 4,3	(116,6)	
	AUG	121,9	-17,9	+ 1,8	126,4	+ 6,1	129,3	+11,9	(120,9)	

## 4. AUFTRAGSEINGANG IN DER INDUSTRIE

## 4.2. VOLUMENINDEX (1970 = 100)

JAHR	MONAT	ORIGINALWERT			SAISONBEREINIGTER WERT		SAISON- UND ARBEITSTÄGLICH BEREINIGTER WERT		GLATTE KOMPONENTE	
		INDEX	VERÄNDERUNG VORJAHR	IN O/O GEGEN VORMONAT	INDEX	VERÄNDERUNG IN O/O GEGEN VORMONAT	INDEX	VERÄNDERUNG IN O/O GEGEN VORMONAT	INDEX	
STRASSENFAHRZEUGBAU INSGESAMT										
1974	AUG	65,7	-17,7	-19,8	91,2	- 8,5	93,2	- 4,8	94,5	
	SEP	77,5	-23,5	+18,0	87,1	- 4,5	86,0	- 7,7	95,2	
	OKT	119,3	+17,4	+53,9	108,6	+24,7	105,0	+22,1	( 95,6)	
	NOV	87,9	- 1,0	-26,3	89,0	-18,0	93,1	-11,3	( 96,2)	
	DEZ	82,8	+ 0,0	- 5,8	98,7	+10,9	105,3	+13,1	( 97,0)	
1975	JAN	96,6	- 6,1	+16,7	98,1	- 0,6	99,6	- 5,4	( 98,4)	
	FEB	123,0	+ 6,6	+27,3	100,9	+ 2,9	100,9	+ 1,3	(100,2)	
	MAR	124,2	+ 8,5	+ 1,0	105,5	+ 4,6	101,3	+ 0,4	(101,5)	
	APR	117,1	+11,8	- 5,7	109,5	+ 3,8	108,6	+ 7,2	(103,0)	
	MAI	102,7	- 4,3	-12,3	89,7	-18,1	96,3	-11,3	(104,6)	
	JUN*	164,1	+76,8	+59,8	164,4	+83,3	162,5	+68,7	(106,4)	
	JUL	97,6	+19,2	-40,5	113,4	-31,0	110,0	-32,3	(108,9)	
	AUG	81,6	+24,2	-16,4	107,1	- 5,6	111,3	+ 1,2	(111,5)	
	STRASSENFAHRZEUGBAU INLAND									
	1974	AUG	64,4	- 2,1	+ 3,9	83,3	+ 5,7	87,1	+12,4	77,4
SEP		67,7	-17,3	+ 5,1	79,3	- 4,8	75,7	-13,1	81,2	
OKT		77,5	- 0,1	+14,5	78,8	- 0,6	78,3	+ 3,4	( 82,9)	
NOV		65,5	+10,5	-15,5	80,5	+ 2,2	86,8	+10,9	( 86,3)	
DEZ		73,7	+70,2	+12,5	97,6	+21,2	102,0	+17,5	( 88,6)	
1975	JAN	103,2	+28,2	+40,0	101,0	+ 3,5	103,5	+ 1,5	( 91,5)	
	FEB	144,5	+28,3	+40,0	105,0	+ 4,0	105,0	+ 1,4	( 93,8)	
	MAR	138,2	+46,9	- 4,4	114,7	+ 9,2	106,1	+ 1,0	( 96,5)	
	APR	111,0	+48,2	-19,7	104,3	- 9,1	105,7	- 0,4	( 99,5)	
	MAI	101,8	+23,7	- 8,3	84,8	-18,7	91,4	-13,5	(102,5)	
	JUN*	200,3	+181,7	+96,8	201,5	+137,6	193,5	+111,7	(105,7)	
	JUL	97,5	+57,3	-51,3	111,8	-44,5	111,0	-42,6	(108,3)	
	AUG	74,0	+14,9	-24,1	94,1	-15,8	99,3	-10,5	(110,9)	
	STRASSENFAHRZEUGBAU AUSLAND									
	1974	AUG	67,4	-30,7	-37,5	98,4	-20,3	100,3	-17,0	111,6
SEP		90,2	-28,2	+33,8	92,9	- 5,6	92,6	- 7,7	105,2	
OKT*		172,9	+31,2	+91,7	162,3	+74,7	158,6	+71,3	103,0	
NOV		116,5	- 7,2	-32,6	99,0	-39,0	101,3	-36,1	98,6	
DEZ		94,5	-28,6	-18,9	99,2	+ 0,2	104,0	+ 2,7	96,7	
1975	JAN	88,0	-32,8	- 6,9	94,9	- 4,3	96,7	- 7,0	95,1	
	FEB	95,0	-20,0	+ 8,0	95,5	+ 0,6	95,5	- 1,2	( 94,9)	
	MAR	105,9	-24,5	+11,5	93,5	- 2,1	92,8	- 2,8	( 95,0)	
	APR	124,9	-12,3	+17,9	115,1	+23,1	113,8	+22,6	(100,2)	
	MAI	103,8	-25,4	-16,9	95,5	-17,0	101,3	-11,0	(103,8)	
	JUN	117,9	- 2,3	+13,6	114,0	+19,4	114,8	+13,3	(109,7)	
	JUL	97,7	- 9,5	-17,1	112,6	- 1,2	109,4	- 4,7	(107,8)	
	AUG	91,3	+35,5	- 6,6	123,3	+ 9,5	126,6	+15,7	(123,9)	
	ELEKTROTECHNISCHE INDUSTRIE INSGESAMT									
	1974	AUG	113,4	+ 2,3	- 3,7	126,0	+ 3,6	129,8	+11,1	(119,2)
SEP		114,3	- 0,1	+ 0,8	114,9	- 8,8	113,7	-12,4	(117,8)	
OKT		118,6	-11,4	+ 3,8	116,3	+ 1,2	114,5	+ 0,7	(116,3)	
NOV		116,1	- 9,4	- 2,1	113,1	- 2,8	114,6	+ 0,1	(115,1)	
DEZ		115,5	- 7,6	- 0,5	111,1	- 1,8	112,8	- 1,6	(114,0)	
1975	JAN	115,4	- 3,5	- 0,1	117,5	+ 5,8	117,5	+ 4,2	(113,0)	
	FEB	105,4	-27,9	- 8,7	101,9	-13,3	101,9	-13,3	(112,2)	
	MAR	112,3	-17,3	+ 6,5	105,3	+ 3,3	110,5	+ 8,4	(111,5)	
	APR	119,0	+ 0,5	+ 6,0	123,3	+17,1	120,0	+ 8,6	(111,1)	
	MAI	109,4	-13,0	- 8,1	106,5	-13,6	109,6	- 8,7	(110,2)	
	JUN*	173,0	+48,0	+58,1	169,2	+58,9	168,9	+54,1	(110,1)	
	JUL	109,5	- 7,0	-36,7	112,2	-33,7	109,5	-35,2	(110,8)	
	AUG	93,5	-17,5	-14,6	106,9	- 4,7	109,4	- 0,1	(111,3)	
	ELEKTROTECHNISCHE INDUSTRIE INLAND									
	1974	AUG	91,8	-15,3	-14,8	104,4	- 4,8	108,1	+ 1,7	(106,9)
SEP		101,6	- 6,0	+10,7	101,8	- 2,5	101,4	- 6,2	(105,5)	
OKT		110,2	- 8,9	+ 8,5	106,7	+ 4,8	105,0	+ 3,6	(104,0)	
NOV		101,2	-16,4	- 8,2	97,1	- 9,0	99,6	- 5,1	(102,9)	
DEZ		104,4	- 8,2	+ 3,2	99,5	+ 2,5	99,4	- 0,2	(102,0)	
1975	JAN	109,7	- 0,8	+ 5,1	108,3	+ 8,8	107,5	+ 8,1	(101,3)	
	FEB	94,3	-29,2	-14,0	91,3	-15,7	91,3	-15,1	(100,9)	
	MAR	100,7	-17,3	+ 6,8	96,1	+ 5,3	101,2	+10,8	(100,9)	
	APR	113,3	+ 3,8	+12,5	115,1	+19,8	112,2	+10,9	(101,2)	
	MAI	97,3	-15,9	-14,1	101,4	-11,9	102,6	- 8,6	(101,2)	
	JUN*	184,6	+77,5	+89,7	182,7	+80,2	182,9	+78,3	(102,4)	
	JUL	103,8	- 3,7	-43,8	104,8	-42,6	102,5	-44,0	(103,7)	
	AUG	87,7	- 4,5	-15,5	100,5	- 4,1	103,1	+ 0,6	(103,5)	
	ELEKTROTECHNISCHE INDUSTRIE AUSLAND									
	1974	AUG	194,1	+62,6	+25,5	203,2	+25,7	203,5	+26,9	(158,3)
SEP		161,5	+16,9	-16,8	159,4	-21,6	160,4	-21,2	(166,2)	
OKT		149,6	-17,9	- 7,4	158,8	- 0,4	160,8	+ 0,2	(163,9)	
NOV		171,6	+10,4	+14,7	167,6	+ 5,5	162,8	+ 1,2	(160,8)	
DEZ		156,6	- 6,5	- 8,7	156,7	- 6,5	150,0	- 7,9	(157,2)	
1975	JAN	136,3	-11,3	-13,0	145,7	- 7,0	144,3	- 3,8	(152,1)	
	FEB	146,2	-25,3	+ 7,3	135,9	- 6,7	135,9	- 5,8	(148,4)	
	MAR	154,7	-18,1	+ 5,8	134,2	- 1,3	139,5	+ 2,6	(143,8)	
	APR	139,9	- 8,7	- 9,6	146,5	+ 9,2	146,9	+ 5,3	(136,1)	
	MAI	153,7	- 6,2	+ 9,9	154,0	+ 5,1	146,2	- 0,5	(132,8)	
	JUN	130,5	-21,1	-15,1	125,5	-18,5	133,3	- 8,8	(130,6)	
	JUL	130,3	-15,7	- 0,2	135,4	+ 7,9	136,8	+ 2,6	(128,7)	
	AUG	114,6	-41,0	-12,0	124,3	- 8,2	119,6	-12,6	(123,7)	

## 4. AUFTRAGSEINGANG IN DER INDUSTRIE

## 4.2. VOLUMENINDEX (1970 = 100)

JAHR	MONAT	ORIGINALWERT			SAISONBEREINIGTER WERT		SAISON- UND ARBEITSTÄGLICH BEREINIGTER WERT		GLATTE KOMPONENTE	
		INDEX	VERÄNDERUNG VORJAHR	IN O/O GEGEN VORMONAT	INDEX	VERÄNDERUNG IN O/O GEGEN VORMONAT	INDEX	VERÄNDERUNG IN O/O GEGEN VORMONAT	INDEX	
EISEN-, BLECH- UND METALLWARENINDUSTRIE INSGESAMT										
1974	AUG	84,8	-17,6	-14,5	94,9	-10,2	96,8	- 5,3	98,9	
	SEP	93,9	-10,9	+10,7	97,0	+ 2,2	96,2	- 0,6	95,7	
	OKT	103,5	-13,0	+10,2	98,5	+ 1,5	96,2	+ 0,0	94,2	
	NOV	91,6	-19,5	-11,5	86,5	-12,2	88,0	- 8,5	90,7	
	DEZ	83,1	-16,3	- 9,3	89,5	+ 3,5	92,0	+ 4,5	88,5	
1975	JAN	88,2	-23,4	+ 6,1	83,8	- 6,4	84,6	- 8,0	86,7	
	FEB	85,3	-21,5	- 3,3	83,9	+ 0,1	83,9	- 0,8	( 85,5)	
	MAR	85,5	-24,0	+ 0,2	80,0	- 4,6	81,9	- 2,4	( 84,9)	
	APR	93,9	-12,5	+ 9,8	91,7	+14,6	89,3	+ 9,0	( 86,0)	
	MAI	82,1	-24,6	-12,6	79,9	-12,9	82,9	- 7,2	( 88,4)	
	JUN	92,3	- 5,9	+12,4	91,8	+14,9	90,9	+ 9,7	( 89,9)	
	JUL	86,1	-13,2	- 6,7	92,3	+ 0,5	90,3	- 0,7	( 91,6)	
	AUG	78,7	- 7,2	- 8,6	88,2	- 4,4	89,9	- 0,4	( 87,4)	
	EISEN-, BLECH- UND METALLWARENINDUSTRIE INLAND									
	1974	AUG	80,7	-20,0	-13,4	88,9	- 9,9	91,0	- 4,8	91,4
SEP		89,3	-13,8	+10,7	90,3	+ 1,6	90,5	- 0,5	89,8	
OKT		97,8	-13,8	+ 9,5	95,0	+ 5,2	91,7	+ 1,3	( 88,6)	
NOV		88,5	-18,8	- 9,5	83,3	-12,3	85,7	- 6,5	( 87,5)	
DEZ		80,0	-12,7	- 9,6	86,1	+ 3,4	90,0	+ 5,0	( 86,5)	
1975	JAN	85,5	-21,3	+ 6,9	84,3	- 2,1	84,8	- 5,8	( 85,7)	
	FEB	82,7	-18,1	- 3,3	82,2	- 2,5	82,2	- 3,1	( 85,8)	
	MAR	83,7	-21,1	+ 1,2	78,3	- 4,7	80,3	- 2,3	( 85,5)	
	APR	92,6	- 7,4	+10,6	90,5	+15,6	87,1	+ 8,5	( 85,3)	
	MAI	80,4	-21,3	-13,2	77,8	-14,0	81,2	- 6,8	( 85,4)	
	JUN	91,9	- 1,1	+14,3	90,2	+15,9	90,4	+11,3	( 85,7)	
	JUL	86,3	- 7,4	- 6,1	91,0	+ 0,9	87,4	- 3,3	( 86,7)	
	AUG	78,6	- 2,6	- 8,9	87,7	- 3,6	90,6	+ 3,7	( 88,7)	
	EISEN-, BLECH- UND METALLWARENINDUSTRIE AUSLAND									
	1974	AUG	105,0	- 6,9	-19,2	122,4	-13,2	125,1	- 7,9	127,9
SEP		117,1	+ 2,4	+11,5	125,5	+ 2,5	122,5	- 2,1	121,5	
OKT		132,6	-10,8	+13,2	117,9	- 6,1	116,3	- 5,1	116,5	
NOV		107,0	-22,5	-19,3	104,1	-11,7	105,2	- 9,5	108,9	
DEZ		98,8	-28,9	- 7,7	103,4	- 0,7	105,0	- 0,2	103,8	
1975	JAN	101,5	-31,3	+ 2,7	94,6	- 8,5	96,1	- 8,5	98,6	
	FEB	98,4	-33,1	- 3,1	92,8	- 1,9	92,8	- 3,4	( 94,2)	
	MAR	93,4	-35,7	- 5,1	88,6	- 6,7	88,2	- 5,0	( 90,8)	
	APR	101,1	-30,1	+ 8,2	96,6	+11,5	94,7	+ 7,4	( 92,7)	
	MAI	91,2	-36,4	- 9,8	86,6	-10,4	92,3	- 2,5	( 94,6)	
	JUN	95,6	-23,3	+ 4,8	98,9	+14,2	95,3	+ 3,3	( 96,7)	
	JUL	85,2	-34,4	-10,9	97,4	- 1,5	96,1	+ 0,8	(100,3)	
	AUG	79,7	-24,1	- 6,5	95,6	- 1,8	97,9	+ 1,9	( 90,4)	
	TEXTILINDUSTRIE INSGESAMT									
	1974	AUG	59,0	-19,7	-15,0	83,4	- 8,7	81,5	-10,9	84,0
SEP		85,8	- 1,5	+45,4	85,8	+ 2,9	87,0	+ 6,7	83,4	
OKT		110,7	+ 7,1	+29,0	89,6	+ 4,4	87,5	+ 0,6	83,2	
NOV		97,7	- 6,4	-11,7	86,6	- 3,3	85,4	- 2,4	84,7	
DEZ		75,4	- 8,2	-22,8	86,0	- 0,7	86,1	+ 0,8	85,3	
1975	JAN	77,8	-13,4	+ 3,2	82,1	- 4,5	81,1	- 5,8	85,9	
	FEB	81,7	- 7,5	+ 5,0	81,4	- 0,9	81,4	+ 0,4	86,1	
	MAR	102,3	- 2,9	+25,2	82,6	+ 1,5	85,3	+ 4,8	86,3	
	APR	116,2	+11,0	+13,6	97,4	+17,9	95,9	+12,4	( 86,5)	
	MAI	87,5	- 8,7	-24,7	82,2	-15,6	83,3	-13,1	( 86,8)	
	JUN	77,4	+ 6,0	-11,5	86,6	+ 5,4	91,3	+ 9,6	( 87,2)	
	JUL	67,8	- 2,3	-12,4	87,2	+ 0,7	84,6	- 7,3	( 87,5)	
	AUG	63,7	+ 8,0	- 6,0	89,0	+ 2,1	89,5	+ 5,8	( 87,9)	
	TEXTILINDUSTRIE INLAND									
	1974	AUG	57,1	-20,4	-12,8	79,8	- 8,1	77,6	-11,6	80,6
SEP		85,1	+ 1,8	+49,0	83,8	+ 5,0	85,0	+ 9,5	80,3	
OKT		107,5	+11,4	+26,3	86,8	+ 3,6	85,0	+ 0,0	80,5	
NOV		95,9	- 0,2	-10,8	85,3	- 1,7	84,2	- 0,9	82,2	
DEZ		72,7	- 3,6	-24,2	84,5	- 0,9	83,8	- 0,5	83,1	
1975	JAN	76,8	- 9,0	+ 5,6	81,5	- 3,6	79,7	- 4,9	84,0	
	FEB	80,1	- 2,4	+ 4,3	80,4	- 1,3	80,4	+ 0,9	84,5	
	MAR	101,3	+ 0,4	+26,5	81,0	+ 0,7	83,7	+ 4,1	84,7	
	APR	113,5	+13,7	+12,0	95,3	+17,7	94,4	+12,8	( 84,9)	
	MAI	84,7	- 9,0	-25,4	80,2	-15,8	81,2	-14,0	( 85,0)	
	JUN	74,9	+ 7,5	-11,6	84,2	+ 5,0	88,8	+ 9,4	( 85,1)	
	JUL	66,9	+ 2,1	-10,7	85,2	+ 1,2	82,9	- 6,6	( 85,1)	
	AUG	62,7	+ 9,8	- 6,3	85,9	+ 0,8	86,4	+ 4,2	( 85,0)	
	TEXTILINDUSTRIE AUSLAND									
	1974	AUG	71,0	-16,8	-25,1	105,7	-11,9	105,5	- 8,8	106,1
SEP		90,4	-17,8	+27,3	98,7	- 6,6	99,7	- 5,5	103,1	
OKT		130,6	-11,8	+44,5	106,5	+ 7,9	102,7	+ 3,0	100,7	
NOV		109,2	-30,7	-16,4	94,9	-10,9	92,6	- 9,8	100,2	
DEZ		92,3	-26,0	-15,5	96,2	+ 1,4	100,7	+ 8,7	99,1	
1975	JAN	83,8	-33,1	- 9,2	86,1	-10,5	89,5	-11,1	97,9	
	FEB	91,4	-29,0	+ 9,1	86,8	+ 0,8	86,8	- 3,0	96,0	
	MAR	109,2	-18,9	+19,5	92,8	+ 6,9	95,2	+ 9,7	96,1	
	APR	133,0	- 2,4	+21,8	110,6	+19,2	105,4	+10,7	( 96,8)	
	MAI	105,2	- 7,2	-20,9	95,2	-13,9	96,8	- 8,2	( 98,1)	
	JUN	92,8	- 0,7	-11,8	101,5	+ 6,6	106,2	+ 9,7	(100,1)	
	JUL	73,4	-22,6	-20,9	99,3	- 2,2	95,4	-10,2	(102,9)	
	AUG	70,1	- 1,3	- 4,5	108,6	+ 9,4	109,3	+14,6	(106,4)	

## 4. AUFTRAGSEINGANG IN DER INDUSTRIE

## 4.2. VOLUMENINDEX (1970 = 100)

JAHR	MONAT	ORIGINALWERT			SAISONBEREINIGTER WERT		SAISON- UND ARBEITSTÄGLICH BEREINIGTER WERT		GLATTE KOMPONENTE	
		INDEX	VERÄNDERUNG VOR JAHR	IN O/O GEGEN VORMONAT	INDEX	VERÄNDERUNG IN O/O GEGEN VORMONAT	INDEX	VERÄNDERUNG IN O/O GEGEN VORMONAT	INDEX	
BEKLEIDUNGSINDUSTRIE INSGESAMT										
1974	AUG	60,3	-13,1	+20,4	91,0	- 4,6	89,7	- 4,8	92,4	
	SEP	118,7	+ 3,9	+98,8	92,5	+ 1,6	92,2	+ 2,8	91,7	
	OKT	167,4	+10,6	+41,0	98,0	+ 5,9	97,3	+ 5,5	90,4	
	NOV	104,8	+ 8,7	-37,4	97,5	- 0,5	95,8	- 1,5	91,7	
	DEZ	58,4	+ 0,0	-44,3	92,8	- 4,8	93,1	- 2,8	92,5	
1975	JAN	56,6	- 5,7	- 3,1	92,8	+ 0,0	90,8	- 2,5	93,4	
	FEB	68,3	- 6,2	+20,7	87,3	- 5,9	87,3	- 3,9	92,9	
	MAR	117,6	-15,8	+72,2	75,6	-13,4	82,0	- 6,1	92,2	
	APR	154,6	+ 9,6	+31,5	102,6	+35,7	101,2	+23,4	( 91,4)	
	MAI	95,4	- 3,9	-38,3	91,5	-10,8	92,3	- 8,8	( 90,5)	
	JUN	62,8	+ 7,4	-34,2	94,6	+ 3,4	94,4	+ 2,3	( 89,4)	
	JUL	43,9	-12,4	-30,1	87,0	- 8,0	87,0	- 7,8	( 88,1)	
	AUG	56,0	- 7,1	+27,6	86,7	- 0,3	86,5	- 0,6	( 86,5)	
	BEKLEIDUNGSINDUSTRIE INLAND									
	1974	AUG	58,8	-12,6	+18,8	88,9	- 4,1	87,2	- 5,2	89,6
SEP		115,1	+ 3,0	+95,7	89,2	+ 0,3	88,9	+ 1,9	88,9	
OKT		158,9	+ 8,3	+38,1	93,1	+ 4,4	92,6	+ 4,2	87,5	
NOV		101,4	+ 8,1	-36,2	94,3	+ 1,3	92,4	- 0,2	88,7	
DEZ		57,4	- 2,4	-43,4	89,4	- 5,2	89,6	- 3,0	89,4	
1975	JAN	55,8	- 4,9	- 2,8	90,5	+ 1,2	88,2	- 1,6	90,3	
	FEB	66,3	- 7,0	+18,8	85,0	- 6,1	85,0	- 3,6	89,8	
	MAR	112,8	-16,6	+70,1	72,5	-14,7	78,7	- 7,4	89,0	
	APR	147,6	+ 9,3	+30,9	98,8	+36,3	97,8	+24,3	( 88,4)	
	MAI	91,6	- 5,6	-37,9	88,1	-10,8	88,7	- 9,3	( 87,6)	
	JUN	62,1	+ 7,3	-32,2	91,7	+ 4,1	91,3	+ 2,9	( 86,6)	
	JUL	43,8	-11,5	-29,5	84,5	- 7,9	84,9	- 7,0	( 85,4)	
	AUG	54,5	- 7,3	+24,4	84,4	- 0,1	83,9	- 1,2	( 83,9)	
BEKLEIDUNGSINDUSTRIE AUSLAND										
1974	AUG	91,6	-18,2	+43,3	130,8	-12,3	140,2	- 0,1	142,1	
	SEP	193,9	+18,2	+111,7	159,0	+21,6	157,3	+12,2	141,6	
	OKT*	341,0	+35,8	+75,9	225,6	+41,9	225,0	+43,0	142,2	
	NOV	174,4	+17,5	-48,9	159,6	-29,3	163,8	-27,2	145,4	
	DEZ	78,4	+54,0	-55,0	161,0	+ 0,9	157,0	- 4,2	148,2	
1975	JAN	71,5	-18,2	- 8,8	137,4	-14,7	139,7	-11,0	149,9	
	FEB	110,0	+ 6,5	+53,8	132,7	- 3,4	132,7	- 5,0	150,3	
	MAR	217,6	- 3,8	+97,8	139,7	+ 5,3	148,1	+11,6	148,6	
	APR	298,5	+14,4	+37,2	178,7	+27,9	170,7	+15,3	(147,8)	
	MAI	173,3	+18,8	-41,9	159,5	-10,7	158,0	- 7,4	(146,6)	
	JUN	76,3	+ 7,8	-56,0	148,8	- 6,7	147,6	- 6,6	(145,0)	
	JUL	46,0	-28,0	-39,7	133,8	-10,1	132,4	-10,3	(142,9)	
	AUG	86,8	- 5,2	+88,7	129,5	- 3,2	132,5	+ 0,1	(140,3)	

## 5. UMSATZE DER INDUSTRIE UND DES BAUHAUPTGEBERBES

5.1. WERTINDEX (1970 = 100)

JAHR	MONAT	ORIGINALWERT			SAISONBEREINIGTER WERT		SAISON- UND ARBEITSTÄEGLICH BEREINIGTER WERT		GLATTE KOMPONENTE	
		INDEX	VERÄNDERUNG VORJAHR	IN O/O GEGEN VORMONAT	INDEX	VERÄNDERUNG IN O/O GEGEN VORMONAT	INDEX	VERÄNDERUNG IN O/O GEGEN VORMONAT	INDEX	
VERARBEITENDE INDUSTRIE (OHNE NAHRUNGS- UND GENUSSMITTELINDUSTRIE) INSGESAMT										
1974	AUG	130,1	+ 8,6	- 8,9	139,7	- 6,1	140,5	- 3,9	144,3	
	SEP	148,8	+13,3	+14,4	143,8	+ 2,9	142,9	+ 1,7	142,8	
	OKT	157,3	+12,9	+ 5,7	145,9	+ 1,5	144,6	+ 1,2	143,0	
	NOV	143,2	+ 6,8	- 9,0	139,6	- 4,3	140,0	- 3,2	140,4	
	DEZ	135,7	+ 7,1	- 5,2	138,4	- 0,9	139,8	- 0,1	138,6	
1975	JAN	128,9	+ 0,1	- 5,0	134,8	- 2,6	134,5	- 3,8	137,0	
	FEB	127,6	- 2,0	- 1,0	133,7	- 0,8	133,7	- 0,6	(135,5)	
	MAR	133,9	- 8,3	+ 4,9	127,8	- 4,4	131,2	- 1,9	(134,0)	
	APR	141,9	+ 0,2	+ 6,0	139,1	+ 8,8	137,1	+ 4,5	(132,7)	
	MAI	127,4	-14,4	-10,2	124,6	-10,4	127,7	- 6,9	(131,7)	
	JUN	135,5	- 0,1	+ 6,4	135,0	+ 8,3	134,3	+ 5,2	(132,1)	
	JUL	129,8	- 9,1	- 4,2	136,6	+ 1,2	135,2	+ 0,7	(140,3)	
	AUG	117,9	- 9,4	- 9,2	127,3	- 6,8	128,4	- 5,0	(128,8)	
	VERARBEITENDE INDUSTRIE (OHNE NAHRUNGS- UND GENUSSMITTELINDUSTRIE) INLAND									
	1974	AUG	121,3	+ 3,6	- 8,5	128,6	- 6,5	129,5	- 3,9	132,3
SEP		138,0	+ 9,2	+13,8	132,4	+ 3,0	131,7	+ 1,7	131,1	
OKT		146,3	+ 8,3	+ 6,0	133,6	+ 0,9	131,4	- 0,2	131,7	
NOV		132,1	+ 4,2	- 9,7	128,6	- 3,7	129,0	- 1,8	129,6	
DEZ		121,6	+ 4,6	- 7,9	126,9	- 1,3	129,2	+ 0,2	128,3	
1975	JAN	119,5	+ 0,2	- 1,7	125,5	- 1,1	125,3	- 3,0	127,1	
	FEB	118,4	- 1,5	- 0,9	124,8	- 0,6	124,8	- 0,4	(125,9)	
	MAR	124,9	- 6,2	+ 5,5	120,1	- 3,8	123,1	- 1,4	(124,8)	
	APR	132,6	+ 1,3	+ 6,2	131,7	+ 9,7	129,7	+ 5,4	(124,0)	
	MAI	118,1	-14,0	-10,9	116,3	-11,7	119,6	- 7,8	(123,8)	
	JUN	124,6	+ 0,0	+ 5,5	124,9	+ 7,4	125,2	+ 4,7	(123,4)	
	JUL	121,2	- 8,5	- 2,7	125,3	+ 0,3	123,2	- 1,6	(121,7)	
	AUG	111,9	- 7,7	- 7,7	119,4	- 4,7	120,8	- 1,9	(119,3)	
	VERARBEITENDE INDUSTRIE (OHNE NAHRUNGS- UND GENUSSMITTELINDUSTRIE) AUSLAND									
	1974	AUG	157,3	+22,8	-10,4	174,1	- 4,2	174,7	- 2,6	(179,1)
SEP		182,5	+24,0	+16,0	177,7	+ 2,1	177,3	+ 1,5	(178,4)	
OKT		191,5	+25,7	+ 4,9	186,1	+ 4,7	183,6	+ 3,6	(176,9)	
NOV		177,8	+13,2	- 7,2	175,1	- 5,9	175,7	- 4,3	(174,9)	
DEZ		181,3	+13,4	+ 2,0	175,5	+ 0,2	178,7	+ 1,7	(172,3)	
1975	JAN	158,4	+ 0,4	-12,6	165,6	- 5,6	165,0	- 7,7	(169,4)	
	FEB	156,8	- 2,7	- 1,0	161,4	- 2,5	161,4	- 2,2	(166,4)	
	MAR	163,4	-12,2	+ 4,2	153,3	- 5,0	157,1	- 2,7	(163,3)	
	APR	172,8	- 1,5	+ 5,8	170,7	+11,4	168,5	+ 7,3	(160,5)	
	MAI	158,2	-14,5	- 8,4	153,9	- 9,8	157,8	- 6,4	(159,2)	
	JUN	171,5	+ 0,4	+ 8,4	169,9	+10,4	170,4	+ 8,0	(159,7)	
	JUL	158,3	- 9,9	- 7,7	165,9	- 2,4	163,3	- 4,2	(160,1)	
	AUG	137,9	-12,3	-12,9	155,7	- 6,1	157,8	- 3,4	(155,7)	
	GRUNDSTOFF- UND PRODUKTIONSGÜTERINDUSTRIEN INSGESAMT									
	1974	AUG	158,4	+24,0	- 4,7	159,2	- 3,9	159,4	- 2,4	162,1
SEP		162,8	+25,2	+ 2,8	159,8	+ 0,4	159,9	+ 0,3	160,1	
OKT		174,5	+24,9	+ 7,2	163,6	+ 2,4	160,8	+ 0,6	158,9	
NOV		152,7	+12,6	-12,5	152,5	- 6,8	152,7	- 5,0	154,7	
DEZ		128,8	+ 8,1	-15,7	145,5	- 4,6	149,4	- 2,2	150,9	
1975	JAN	144,4	+ 2,4	+12,1	146,9	+ 1,0	146,1	- 2,2	147,4	
	FEB	136,7	- 2,6	- 5,3	143,1	- 2,6	143,1	- 2,1	(143,4)	
	MAR	135,4	-14,4	- 1,0	131,4	- 8,2	135,1	- 5,6	(139,9)	
	APR	144,4	- 8,7	+ 6,6	142,2	+ 8,2	139,7	+ 3,4	(135,6)	
	MAI	131,4	-21,5	- 9,0	126,7	-10,9	129,8	- 7,1	(134,5)	
	JUN	134,8	-12,6	+ 2,6	133,5	+ 3,4	134,9	+ 3,9	(132,5)	
	JUL	133,2	-19,9	- 1,2	131,5	- 1,5	128,7	- 4,6	(128,5)	
	AUG	118,9	-24,9	-10,7	120,1	- 8,7	121,3	- 5,7	(121,5)	
	GRUNDSTOFF- UND PRODUKTIONSGÜTERINDUSTRIEN INLAND									
	1974	AUG	140,3	+13,6	- 6,8	140,3	- 5,1	140,4	- 3,6	143,4
SEP		145,4	+14,9	+ 3,6	141,1	+ 0,6	141,1	+ 0,5	141,7	
OKT		156,7	+16,3	+ 7,8	145,0	+ 2,8	142,4	+ 0,9	141,4	
NOV		136,5	+ 7,6	-12,9	136,6	- 5,8	136,8	- 3,9	138,1	
DEZ		112,6	+ 3,4	-17,5	131,1	- 4,0	134,8	- 1,5	135,5	
1975	JAN	130,0	+ 1,2	+15,5	134,0	+ 2,2	133,4	- 1,0	132,9	
	FEB	122,5	- 2,8	- 5,8	130,6	- 2,5	130,6	- 2,1	(130,0)	
	MAR	123,6	-12,5	+ 0,9	120,6	- 7,7	123,8	- 5,2	(127,3)	
	APR	134,2	- 6,0	+ 8,6	131,8	+ 9,3	129,5	+ 4,6	(124,0)	
	MAI	120,7	-20,1	-10,1	115,9	-12,1	118,9	- 8,2	(123,4)	
	JUN	125,5	- 8,7	+ 4,0	123,2	+ 6,3	124,3	+ 4,5	(121,6)	
	JUL	125,6	-16,5	+ 0,1	122,1	- 0,9	119,5	- 3,9	(119,5)	
	AUG	115,5	-17,7	- 8,0	115,7	- 5,2	117,0	- 2,1	(116,8)	
	GRUNDSTOFF- UND PRODUKTIONSGÜTERINDUSTRIEN AUSLAND									
	1974	AUG	220,2	+55,1	+ 0,2	222,6	- 0,6	222,0	+ 0,2	(222,8)
SEP		222,2	+56,7	+ 0,9	222,6	+ 0,0	224,1	+ 0,9	(223,4)	
OKT		235,4	+49,9	+ 5,9	229,6	+ 3,1	224,8	+ 0,3	(221,6)	
NOV*		207,9	+25,8	-11,7	202,6	-11,8	203,2	- 9,6	(217,5)	
DEZ		184,1	+19,6	-11,4	192,4	- 5,0	200,4	- 1,4	(211,1)	
1975	JAN	194,0	+ 5,5	+ 5,4	200,5	+ 4,2	199,1	- 0,6	(202,7)	
	FEB	185,2	- 2,2	- 4,5	186,2	- 7,1	186,2	- 6,5	(192,8)	
	MAR	175,6	-18,4	- 5,2	174,3	- 6,4	179,5	- 3,6	(183,3)	
	APR	179,4	-14,6	+ 2,2	176,4	+ 1,2	172,7	- 3,8	(173,5)	
	MAI	168,0	-24,5	- 6,4	161,5	- 8,4	166,3	- 3,7	(169,1)	
	JUN	166,7	-21,1	- 0,8	166,1	+ 2,8	168,9	+ 1,6	(161,1)	
	JUL	158,9	-27,7	- 4,7	161,4	- 2,8	156,1	- 7,6	(152,5)	
	AUG	130,6	-40,7	-17,8	134,9	-16,4	137,2	-12,1	(137,9)	

## 5. UMSATZE DER INDUSTRIE UND DES BAUHAUPTGEBERBES

5.1. WERTINDEX (1970 = 100)

JAHR	MONAT	ORIGINALWERT			SAISONBEREINIGTER WERT		SAISON- UND ARBEITSTÄGGLICH BEREINIGTER WERT		GLATTE KOMPONENTE	
		INDEX	VERÄNDERUNG VORJAHR	IN O/O GEGEN VORMONAT	INDEX	VERÄNDERUNG IN O/O GEGEN VORMONAT	INDEX	VERÄNDERUNG IN O/O GEGEN VORMONAT	INDEX	
INVESTITIONSGÜTERINDUSTRIEN INSGESAMT										
1974	AUG	114,5	+ 0,5	-13,5	130,9	- 7,1	132,0	- 4,6	135,9	
	SEP	141,6	+ 6,7	+23,7	136,5	+ 4,3	134,7	+ 2,0	134,3	
	OKT	145,1	+ 6,4	+ 2,5	137,0	+ 0,4	135,9	+ 0,9	135,5	
	NOV	139,8	+ 3,9	- 3,7	134,3	- 2,0	135,0	- 0,7	133,9	
	DEZ	153,0	+ 8,3	+ 9,4	138,5	+ 3,1	138,5	+ 2,6	133,9	
1975	JAN	118,8	- 0,7	-22,4	130,1	- 6,1	129,9	- 6,2	134,3	
	FEB	120,7	- 1,1	+ 1,6	130,8	+ 0,5	130,8	+ 0,7	(134, C)	
	MAR	134,4	- 3,0	+11,4	128,6	- 1,7	131,3	+ 0,4	(134, C)	
	APR	143,5	+ 9,3	+ 6,8	142,5	+10,8	140,9	+ 7,3	(134, 2)	
	MAI	131,3	- 7,1	- 8,5	128,0	-10,2	131,6	- 6,6	(134, 7)	
	JUN	145,7	+11,2	+11,0	141,7	+10,7	140,5	+ 6,8	(136, 1)	
	JUL	133,0	+ 0,5	- 8,7	141,1	- 0,4	140,0	- 0,4	(137, 5)	
	AUG	120,0	+ 4,8	- 9,8	136,7	- 3,1	138,2	- 1,3	(136, 0)	
	INVESTITIONSGÜTERINDUSTRIEN INLAND									
	1974	AUG	109,4	- 1,4	-11,1	122,0	- 6,8	123,2	- 3,8	124,6
SEP		131,8	+ 5,2	+20,5	126,8	+ 3,9	125,2	+ 1,6	123,4	
OKT		133,9	+ 2,2	+ 1,6	125,2	- 1,3	123,8	- 1,1	124,9	
NOV		128,3	+ 1,7	- 4,2	123,3	- 1,5	124,0	+ 0,2	123,9	
DEZ		137,9	+ 6,0	+ 7,5	125,5	+ 1,8	126,8	+ 2,3	123,9	
1975	JAN	108,6	- 0,2	-21,2	119,9	- 4,5	120,1	- 5,3	124,3	
	FEB	111,4	- 0,4	+ 2,6	121,3	+ 1,2	121,3	+ 1,0	(124, C)	
	MAR	124,7	+ 0,3	+11,9	120,7	- 0,5	123,1	+ 1,5	(123, 8)	
	APR	131,9	+ 9,9	+ 5,8	131,6	+ 9,0	129,7	+ 5,4	(123, 6)	
	MAI	120,5	- 7,3	- 8,6	116,9	-11,2	119,9	- 7,6	(123, 6)	
	JUN	131,5	+ 8,1	+ 9,1	129,7	+10,9	127,0	+ 5,9	(124, 2)	
	JUL	121,3	- 1,4	- 7,8	128,6	- 0,8	127,4	+ 0,3	(124, 2)	
	AUG	113,4	+ 0,9	- 9,0	123,1	- 4,3	124,6	- 2,2	(121, 0)	
	INVESTITIONSGÜTERINDUSTRIEN AUSLAND									
	1974	AUG	127,2	+ 5,7	-17,9	152,5	- 7,6	153,0	- 6,1	162,5
SEP		165,0	+10,0	+29,7	159,5	+ 4,6	156,8	+ 2,5	160,1	
OKT		171,3	+15,6	+ 3,8	165,0	+ 3,4	164,6	+ 5,0	160,9	
NOV		166,9	+ 8,6	- 2,6	160,8	- 2,5	161,3	- 2,0	158,1	
DEZ		188,3	+12,9	+12,8	169,0	+ 5,1	166,5	+ 3,2	158,1	
1975	JAN	142,5	- 0,6	-24,3	154,6	- 8,5	153,5	- 7,8	158,6	
	FEB	143,0	- 1,2	+ 0,4	153,7	- 0,6	153,7	+ 0,1	(158, 4)	
	MAR	158,9	- 7,1	+11,1	148,3	- 3,5	151,5	- 1,4	(158, 7)	
	APR	172,1	+ 9,1	+ 8,3	168,9	+13,9	168,2	+11,0	(159, 6)	
	MAI	157,8	- 6,2	- 8,3	152,6	- 9,7	156,9	- 6,7	(161, 4)	
	JUN	179,5	+17,1	+13,8	175,2	+14,8	173,2	+10,4	(164, 5)	
	JUL	160,9	+ 3,8	-10,4	170,5	- 2,7	170,1	- 1,8	(168, 9)	
	AUG	142,9	+12,3	-11,2	168,8	- 1,0	170,6	+ 0,3	(170, 9)	
	VERBRAUCHSGÜTERINDUSTRIEN INSGESAMT									
	1974	AUG	117,9	- 1,6	- 7,5	127,3	- 8,0	128,2	- 5,1	130,9
SEP		141,5	+ 8,6	+20,0	134,0	+ 5,3	132,9	+ 3,7	130,7	
OKT		155,9	+ 7,5	+10,2	135,4	+ 1,0	132,9	+ 0,0	130,2	
NOV		134,8	+ 3,0	-13,5	129,4	- 4,4	129,5	- 2,6	130,0	
DEZ		109,4	+ 2,0	-18,8	127,0	- 1,9	129,9	+ 0,3	128,6	
1975	JAN	125,7	- 2,4	+14,9	126,0	- 0,8	126,0	- 3,0	128,2	
	FEB	128,1	- 2,8	+ 1,9	125,6	- 0,3	125,6	- 0,3	127,8	
	MAR	130,3	- 8,6	+ 1,7	120,4	- 4,1	124,3	- 1,0	127,3	
	APR	134,3	- 2,1	+ 3,1	129,1	+ 7,2	126,2	+ 1,5	(125, 9)	
	MAI	112,5	-16,7	-16,2	114,3	-11,5	117,4	- 7,0	(124, 2)	
	JUN	114,5	- 1,0	+ 1,8	125,7	+10,0	125,0	+ 6,5	(122, 3)	
	JUL	117,4	- 7,9	+ 2,5	125,4	- 0,2	122,9	- 1,7	(120, 1)	
	AUG	111,5	- 5,4	- 5,0	122,1	- 2,6	123,8	+ 0,7	(117, 6)	
	VERBRAUCHSGÜTERINDUSTRIEN INLAND									
	1974	AUG	113,9	- 3,6	- 6,9	122,7	- 7,9	123,6	- 5,1	126,4
SEP		137,9	+ 7,7	+21,1	129,7	+ 5,7	128,6	+ 4,0	126,4	
OKT		152,6	+ 6,9	+10,7	131,1	+ 1,1	128,8	+ 0,2	126,1	
NOV		132,3	+ 3,3	-13,3	126,1	- 3,8	126,4	- 1,9	126,0	
DEZ		106,5	+ 2,9	-19,5	124,1	- 1,6	126,4	+ 0,0	124,9	
1975	JAN	122,9	- 1,0	+15,4	123,4	- 0,6	123,3	- 2,5	124,6	
	FEB	124,7	- 1,1	+ 1,5	123,1	- 0,2	123,1	- 0,2	124,4	
	MAR	127,2	- 6,8	+ 2,0	118,2	- 4,0	121,9	- 1,0	124,0	
	APR	131,3	- 0,6	+ 3,2	126,7	+ 7,2	123,9	+ 1,6	(122, 9)	
	MAI	109,9	-15,5	-16,3	112,1	-11,5	115,1	- 7,1	(121, 5)	
	JUN	111,3	+ 0,7	+ 1,3	123,1	+ 9,8	122,5	+ 6,4	(119, 9)	
	JUL	114,3	- 6,6	+ 2,7	122,4	- 0,6	120,0	- 2,0	(118, C)	
	AUG	109,1	- 4,2	- 4,5	118,9	- 2,9	120,6	+ 0,5	(115, 9)	
	VERBRAUCHSGÜTERINDUSTRIEN AUSLAND									
	1974	AUG	149,5	+11,9	-10,5	161,5	- 8,0	162,4	- 5,6	(168, 3)
SEP		169,5	+15,3	+13,4	166,4	+ 3,0	166,4	+ 2,5	(166, 1)	
OKT		181,2	+10,8	+ 6,9	169,4	+ 1,8	166,2	- 0,1	(163, 1)	
NOV		153,8	+ 1,1	-15,1	154,4	- 8,9	155,2	- 6,6	(159, 2)	
DEZ		131,9	- 4,1	-14,2	145,7	- 5,6	151,5	- 2,4	(154, 9)	
1975	JAN	147,4	-10,7	+11,8	153,8	+ 5,6	154,0	+ 1,7	(150, 3)	
	FEB	154,8	-12,0	+ 5,0	146,6	- 4,7	146,6	- 4,8	(145, 8)	
	MAR	154,3	-18,9	- 0,3	137,7	- 6,1	141,4	- 3,5	(142, 6)	
	APR	157,7	-11,0	+ 2,2	149,7	+ 8,7	146,2	+ 3,4	(140, 1)	
	MAI	132,5	-24,3	-16,0	131,6	-12,1	135,9	- 7,0	(140, 9)	
	JUN	138,9	-10,8	+ 4,8	143,3	+ 8,9	143,2	+ 5,4	(138, 9)	
	JUL	141,6	-15,3	+ 1,9	152,1	+ 6,1	148,8	+ 3,9	(153, 7)	
	AUG	130,3	-12,8	- 8,0	143,8	- 5,5	146,0	- 1,9	(146, 9)	



## 5. UMSATZE DER INDUSTRIE UND DES BAUHAUPTGEBIEBES

5.1. WERTINDEX (1970 = 100)

JAHR	MONAT	ORIGINALWERT			SAISONBEREINIGTER WERT		SAISON- UND ARBEITSTÄGLICH BEREINIGTER WERT		GLATTE KOMPONENTE
		INDEX	VERÄNDERUNG VORJAHR	IN O/O GEGEN VORMONAT	INDEX	VERÄNDERUNG IN O/O GEGEN VORMONAT	INDEX	VERÄNDERUNG IN O/O GEGEN VORMONAT	INDEX
CHEMISCHE INDUSTRIE (OHNE KOHLENWERTSTOFFINDUSTRIE) INSGESAMT									
1974	AUG	167,3	+28,9	- 7,7	171,8	- 5,3	172,5	- 3,0	(175,7)
	SEP	169,8	+30,3	+ 1,5	171,1	- 0,4	172,3	- 0,1	(174,8)
	OKT	185,5	+28,4	+ 9,2	177,8	+ 3,9	173,4	+ 0,6	(172,5)
	NOV*	154,7	+ 9,6	-16,6	152,1	-14,5	152,6	-12,0	(168,9)
	DEZ	130,2	+ 3,0	-15,8	146,7	- 3,6	154,1	+ 1,0	(164,3)
1975	JAN	157,7	- 2,1	+21,1	160,8	+ 9,6	160,8	+ 4,3	(158,8)
	FEB	150,7	- 4,6	- 4,4	151,5	- 5,8	151,5	- 5,8	(152,9)
	MAR	145,5	-17,0	- 3,5	138,3	- 8,7	143,2	- 5,5	(148,1)
	APR	153,8	-11,6	+ 5,7	151,1	+ 9,3	146,4	+ 2,2	(143,2)
	MAI	141,4	-22,6	- 8,1	136,6	- 9,6	140,2	- 4,2	(142,8)
	JUN	144,6	-16,3	+ 2,3	142,7	+ 4,5	145,1	+ 3,5	(136,1)
	JUL	143,6	-20,8	- 0,7	141,7	- 0,7	137,0	- 5,6	(134,2)
	AUG	122,7	-26,7	-14,6	128,8	- 9,1	130,8	- 4,5	(132,1)
CHEMISCHE INDUSTRIE (OHNE KOHLENWERTSTOFFINDUSTRIE) INLAND									
1974	AUG	151,2	+22,0	- 9,0	155,5	- 5,8	156,6	- 3,0	(158,4)
	SEP	156,8	+23,4	+ 3,7	155,7	+ 0,1	156,5	- 0,1	(157,2)
	OKT	171,1	+22,7	+ 9,1	161,9	+ 4,0	157,7	+ 0,8	(155,3)
	NOV	144,1	+ 8,2	-15,8	146,1	- 9,8	147,1	- 6,7	(152,8)
	DEZ	121,7	+ 2,2	-15,5	138,9	- 4,9	144,5	- 1,8	(149,8)
1975	JAN	151,2	- 0,3	+24,2	147,8	+ 6,4	148,0	+ 2,4	(146,5)
	FEB	142,5	- 1,8	- 5,8	144,2	- 2,4	144,2	- 2,6	(143,1)
	MAR	141,1	-11,1	- 1,0	135,0	- 6,4	138,6	- 3,9	(141,1)
	APR	150,5	- 5,0	+ 6,7	148,8	+10,2	144,7	+ 4,4	(138,8)
	MAI	134,7	-19,5	-10,5	131,9	-11,4	135,9	- 6,1	(139,4)
	JUN	141,4	- 8,5	+ 5,0	141,7	+ 7,4	144,0	+ 6,0	(137,9)
	JUL	140,3	-15,6	- 0,8	138,0	- 2,6	133,3	- 7,4	(132,8)
	AUG	124,7	-17,5	-11,1	129,2	- 6,4	131,8	- 1,1	(128,5)
CHEMISCHE INDUSTRIE (OHNE KOHLENWERTSTOFFINDUSTRIE) AUSLAND									
1974	AUG	203,1	+42,1	- 5,4	207,3	- 4,4	207,3	- 3,0	(208,7)
	SEP	198,7	+44,7	- 2,2	204,2	- 1,5	207,0	- 0,1	(207,5)
	OKT	217,9	+39,7	+ 9,7	212,3	+ 4,0	206,0	- 0,5	(204,0)
	NOV*	178,3	+11,9	-18,2	174,3	-17,9	174,7	-15,2	(198,3)
	DEZ	149,2	+ 4,5	-16,3	162,9	- 6,5	174,5	- 0,1	(190,7)
1975	JAN	172,1	- 5,4	+15,3	178,7	+ 9,7	178,6	+ 2,3	(181,5)
	FEB	168,8	- 9,6	- 1,9	166,8	- 6,7	166,8	- 6,6	(171,2)
	MAR	155,3	-26,8	- 8,0	153,5	- 8,0	158,3	- 5,1	(162,3)
	APR	161,2	-22,6	+ 3,8	156,4	+ 1,9	150,6	- 4,9	(153,8)
	MAI	156,3	-27,9	+ 3,0	147,5	- 5,7	151,7	+ 0,7	(152,2)
	JUN	151,9	-28,8	- 2,8	147,9	+ 0,3	152,0	+ 0,2	(142,9)
	JUL	151,0	-29,6	- 0,6	149,0	+ 0,7	142,5	- 6,2	(132,2)
	AUG	118,2	-41,8	-21,7	124,2	-16,6	126,5	-11,2	(123,0)
MASCHINENBAU INSGESAMT									
1974	AUG	119,8	+ 6,0	-13,0	133,2	- 5,6	134,1	- 3,2	137,4
	SEP	136,7	+13,3	+14,1	138,7	+ 4,1	136,5	+ 1,8	136,7
	OKT	144,6	+12,7	+ 5,8	140,6	+ 1,4	139,9	+ 2,5	138,4
	NOV	142,3	+ 9,3	- 1,6	138,8	- 1,3	139,1	- 0,6	137,5
	DEZ	171,5	+ 9,2	+20,5	142,0	+ 2,3	141,3	+ 1,6	137,1
1975	JAN	124,4	+ 5,3	-27,5	134,1	- 5,6	133,9	- 5,2	137,0
	FEB	121,2	+ 4,2	- 2,6	134,8	+ 0,5	134,8	+ 0,7	(136,8)
	MAR	131,7	- 0,5	+ 8,7	132,4	- 1,8	134,6	- 0,1	(136,8)
	APR	142,1	+10,0	+ 7,9	143,0	+ 8,0	141,9	+ 5,4	(137,0)
	MAI	129,3	- 5,8	- 9,0	128,1	-10,4	131,8	- 7,1	(137,3)
	JUN	145,9	+ 9,7	+12,8	141,4	+10,4	138,5	+ 5,1	(138,6)
	JUL	140,7	+ 2,2	- 3,6	143,4	+ 1,4	142,6	+ 3,0	(141,3)
	AUG	130,1	+ 8,6	- 7,5	143,2	- 0,1	144,6	+ 1,4	(143,6)
MASCHINENBAU INLAND									
1974	AUG	102,9	- 3,3	-14,5	112,9	- 8,7	114,0	- 5,4	116,3
	SEP	114,4	+ 1,5	+11,2	116,7	+ 3,4	115,4	+ 1,2	116,3
	OKT	124,9	+ 5,6	+ 9,2	121,2	+ 3,9	119,5	+ 3,6	(116,5)
	NOV	121,1	+ 3,6	- 3,0	118,7	- 2,1	118,8	- 0,6	(116,8)
	DEZ	148,8	+ 7,2	+22,9	122,4	+ 3,1	123,2	+ 3,7	(117,2)
1975	JAN	107,8	+ 1,5	-27,6	113,8	- 7,0	114,5	- 7,1	(117,5)
	FEB	105,8	+ 2,3	- 1,9	117,9	+ 3,6	117,9	+ 3,0	(118,3)
	MAR	113,8	- 0,1	+ 7,6	116,2	- 1,4	118,3	+ 0,3	(118,8)
	APR	119,8	+ 7,9	+ 5,3	123,5	+ 6,3	121,2	+ 2,5	(119,5)
	MAI	112,6	- 5,3	- 6,0	111,3	- 9,9	114,0	- 5,9	(120,2)
	JUN	124,9	+ 9,1	+10,9	122,1	+ 9,7	121,1	+ 6,2	(121,0)
	JUL	123,1	+ 2,2	- 1,4	124,2	+ 1,7	122,6	+ 1,2	(121,9)
	AUG	113,9	+10,7	- 7,5	123,2	- 0,8	124,5	+ 1,5	(122,3)
MASCHINENBAU AUSLAND									
1974	AUG	150,5	+20,3	-11,1	169,0	- 2,6	169,5	- 0,9	173,8
	SEP	177,4	+31,1	+17,9	178,8	+ 5,8	175,4	+ 3,5	172,6
	OKT	180,7	+23,3	+ 1,9	176,1	- 1,5	176,3	+ 0,5	174,5
	NOV	181,0	+17,2	+ 0,2	174,7	- 0,8	174,7	- 0,9	173,1
	DEZ	213,0	+12,0	+17,7	177,8	+ 1,8	175,2	+ 0,3	172,4
1975	JAN	154,7	+10,5	-27,4	170,5	- 4,1	169,1	- 3,5	172,0
	FEB	149,3	+ 6,9	- 3,5	166,3	- 2,5	166,3	- 1,7	(171,2)
	MAR	164,1	- 1,0	+ 9,9	163,2	- 1,9	166,4	+ 0,1	(170,6)
	APR	182,7	+12,5	+11,3	180,2	+10,4	180,5	+ 8,5	(170,4)
	MAI	159,6	- 6,6	-12,6	160,6	-10,9	165,5	- 8,3	(170,5)
	JUN	184,2	+10,4	+15,4	175,2	+ 9,1	171,8	+ 3,8	(171,7)
	JUL	172,8	+ 2,1	- 6,2	176,6	+ 0,8	176,8	+ 2,9	(175,0)
	AUG	159,6	+ 6,0	- 7,6	177,7	+ 0,6	179,0	+ 1,2	(176,3)

5. UMSATZE DER INDUSTRIE UND DES BAUHAUPTGEWERBES

5.1. WERTINDEX (1970 = 100)

JAHR	MONAT	ORIGINALWERT			SAISONBEREINIGTER WERT		SAISON- UND ARBEITSTAGGLEICH BEREINIGTER WERT		GLATTE KOMPONENTE	
		INDEX	VERAENDERUNG VORJAHR	IN O/O GEGEN VORMONAT	INDEX	VERAENDERUNG IN O/O GEGEN VORMONAT	INDEX	VERAENDERUNG IN O/O GEGEN VORMONAT	INDEX	
STRASSENFAHRZEUGBAU INSGESAMT										
1974	AUG	82,4	-11,3	-25,6	113,4	- 8,9	114,8	- 6,1	115,1	
	SEP	107,0	-13,9	+29,9	111,7	- 1,5	110,5	- 3,7	114,2	
	OKT	128,7	- 3,7	+20,3	117,1	+ 4,8	115,6	+ 4,6	114,6	
	NOV	113,7	- 5,2	-11,7	113,8	- 2,8	114,9	- 0,6	116,6	
	DEZ	119,2	+16,5	+ 4,8	130,0	+14,2	130,0	+13,1	117,3	
1975	JAN	94,9	-13,6	-20,4	107,4	-17,4	108,9	-16,2	120,1	
	FEB	113,4	- 5,9	+19,5	114,2	+ 6,3	114,2	+ 4,9	122,2	
	MAR	140,8	+ 0,1	+24,2	119,8	+ 4,9	120,5	+ 5,5	124,7	
	APR	162,5	+23,3	+15,4	143,7	+19,9	141,3	+17,3	(127,4)	
	MAI	139,0	+ 0,1	-14,5	121,0	-15,8	123,5	-12,6	(130,6)	
	JUN	154,8	+35,1	+11,4	146,4	+21,0	143,5	+16,2	(134,3)	
	JUL	122,6	+10,6	-20,8	135,6	- 7,4	134,5	- 6,3	(138,4)	
	AUG	106,7	+29,5	-13,0	140,9	+ 3,9	143,6	+ 6,8	(143,0)	
	STRASSENFAHRZEUGBAU INLAND									
	1974	AUG	86,6	+ 2,7	-20,0	109,1	- 5,4	109,3	- 4,7	99,6
SEP		100,3	- 9,8	+15,8	104,2	- 4,5	104,6	- 4,3	100,4	
OKT		113,1	- 4,0	+12,8	103,2	- 1,0	101,7	- 2,8	102,8	
NOV		97,9	- 3,9	-13,4	103,7	+ 0,5	105,3	+ 3,5	106,4	
DEZ		98,4	+28,1	+ 0,5	115,3	+11,2	115,4	+ 9,6	108,7	
1975	JAN	79,1	+ 8,1	-19,6	106,6	- 7,5	108,1	- 6,3	112,6	
	FEB	111,5	+17,2	+41,0	116,6	+ 9,4	116,6	+ 7,9	115,6	
	MAR	148,9	+34,1	+33,5	127,1	+ 9,0	125,5	+ 7,6	118,4	
	APR	165,1	+41,1	+10,9	142,9	+12,4	141,1	+12,4	(121,1)	
	MAI	138,5	+ 8,1	-16,1	116,5	-18,5	118,1	-16,3	(123,9)	
	JUN	149,4	+41,7	+ 7,9	135,9	+16,7	136,2	+15,3	(127,0)	
	JUL	116,8	+ 7,8	-21,8	121,2	-10,8	119,3	-12,4	(130,2)	
	AUG	101,8	+17,6	-12,8	124,4	+ 2,6	126,7	+ 6,2	(133,5)	
	STRASSENFAHRZEUGBAU AUSLAND									
	1974	AUG	77,2	-25,5	-32,2	118,7	-13,0	122,5	- 6,6	130,6
SEP		115,4	-17,9	+49,5	121,6	+ 2,4	118,0	- 3,7	128,8	
OKT		148,0	- 3,4	+28,2	134,2	+10,4	134,2	+13,7	(128,6)	
NOV		133,4	- 6,3	- 9,9	125,4	- 6,6	126,0	- 6,1	(128,6)	
DEZ		144,9	+ 8,2	+ 8,6	147,4	+17,5	147,2	+16,8	(129,1)	
1975	JAN	114,4	-26,4	-21,0	106,0	-28,1	108,1	-26,6	(129,2)	
	FEB	115,8	-23,7	+ 1,2	110,7	+ 4,4	110,7	+ 2,4	(130,3)	
	MAR	130,7	-26,4	+12,9	111,9	+ 1,1	112,1	+ 1,3	(132,5)	
	APR	159,4	+ 6,2	+22,0	148,0	+32,3	145,9	+30,2	(135,3)	
	MAI	139,7	- 8,3	-12,4	129,8	-12,3	132,6	- 9,1	(138,9)	
	JUN	161,5	+28,3	+15,6	157,0	+21,0	153,9	+16,1	(143,3)	
	JUL	129,9	+14,0	-19,6	150,6	- 4,1	150,6	- 2,1	(150,1)	
	AUG	112,7	+46,0	-13,2	155,1	+ 3,0	157,4	+ 4,5	(158,0)	
	ELEKTROTECHNISCHE INDUSTRIE INSGESAMT									
	1974	AUG	128,8	+ 2,6	- 8,8	143,0	- 4,8	143,7	- 3,2	148,7
SEP		164,9	+ 8,8	+28,0	150,8	+ 5,5	149,5	+ 4,0	146,7	
OKT		153,7	+ 2,9	- 6,8	146,4	- 2,9	146,1	- 2,3	146,4	
NOV		156,4	+ 4,4	+ 1,8	147,1	+ 0,5	147,5	+ 1,0	144,0	
DEZ		165,4	+ 6,9	+ 5,8	146,1	- 0,7	144,9	- 1,8	142,9	
1975	JAN	129,6	- 2,1	-21,6	141,0	- 3,5	139,0	- 4,1	141,6	
	FEB	125,2	- 6,6	- 3,4	136,2	- 3,4	136,2	- 2,0	(139,8)	
	MAR	137,8	- 9,0	+10,1	131,9	- 3,2	136,6	+ 0,3	(138,2)	
	APR	136,6	- 0,4	- 0,9	142,8	+ 8,3	142,0	+ 4,0	(136,9)	
	MAI	127,4	-13,6	- 6,7	131,5	- 7,9	133,4	- 6,1	(136,4)	
	JUN	141,7	- 1,5	+11,2	139,5	+ 6,1	138,5	+ 3,8	(136,8)	
	JUL	128,6	- 9,0	- 9,2	137,3	- 1,6	137,0	- 1,1	(137,3)	
	AUG	123,7	- 4,0	- 3,8	138,0	+ 0,5	138,8	+ 1,3	(139,5)	
	ELEKTROTECHNISCHE INDUSTRIE INLAND									
	1974	AUG	122,0	- 1,1	- 7,2	135,6	- 5,3	136,0	- 4,0	140,8
SEP		152,9	+ 3,3	+25,3	140,4	+ 3,5	139,4	+ 2,5	138,7	
OKT		149,4	+ 0,2	- 2,3	139,0	- 1,0	138,3	- 0,8	138,1	
NOV		147,4	+ 0,8	- 1,3	138,3	- 0,5	138,7	+ 0,3	135,7	
DEZ		156,3	+ 3,5	+ 6,0	137,3	- 0,7	136,3	- 1,7	134,2	
1975	JAN	125,7	- 2,4	-19,6	134,2	- 2,3	131,9	- 3,2	133,0	
	FEB	117,2	- 8,6	- 6,8	128,2	- 4,5	128,2	- 2,8	(131,2)	
	MAR	127,8	-12,2	+ 9,0	122,5	- 4,4	127,4	- 0,6	(129,5)	
	APR	125,5	- 3,2	- 1,8	132,7	+ 8,3	131,8	+ 3,5	(128,0)	
	MAI	118,9	-14,6	- 5,3	123,5	- 6,9	125,2	- 5,0	(127,3)	
	JUN	130,6	- 4,9	+ 9,8	128,2	+ 3,8	128,0	+ 2,2	(127,4)	
	JUL	118,0	-10,3	- 9,6	129,0	+ 0,6	128,3	+ 0,2	(127,4)	
	AUG	112,9	- 7,5	- 4,3	126,7	- 1,8	127,4	- 0,7	(128,6)	
	ELEKTROTECHNISCHE INDUSTRIE AUSLAND									
	1974	AUG	153,4	+15,1	-13,0	168,5	- 3,2	168,5	- 3,0	172,2
SEP*		207,9	+26,2	+35,5	198,6	+17,9	198,3	+17,7	170,5	
OKT		169,0	+12,7	-18,7	171,7	-13,5	171,6	-13,5	172,0	
NOV		188,4	+15,8	+11,5	176,9	+ 3,0	177,8	+ 3,6	169,6	
DEZ		197,9	+17,9	+ 5,0	176,2	- 0,4	174,1	- 2,1	170,5	
1975	JAN	143,6	- 1,3	-27,4	164,2	- 6,8	163,1	- 6,3	169,3	
	FEB	153,6	- 0,8	+ 7,0	165,1	+ 0,5	165,1	+ 1,2	(168,7)	
	MAR	173,4	+ 0,3	+12,9	165,3	+ 0,1	167,2	+ 1,3	(168,4)	
	APR	176,5	+ 8,0	+ 1,8	180,1	+ 9,0	179,4	+ 7,3	(168,4)	
	MAI	157,9	-10,6	-10,5	159,5	-11,4	160,2	-10,7	(168,9)	
	JUN	181,5	+ 8,2	+14,9	178,7	+12,0	177,8	+11,0	(170,2)	
	JUL	166,7	- 5,4	- 8,2	165,8	- 7,2	165,7	- 6,8	(171,5)	
	AUG	162,4	+ 5,9	- 2,6	177,4	+ 7,0	178,3	+ 7,6	(181,7)	

## 5. UMSATZE DER INDUSTRIE UND DES BAUHAUPTGEWERBES

## 5.1. WERTINDEX (1970 = 100)

JAHR	MONAT	ORIGINALWERT			SAISONBEREINIGTER WERT		SAISON- UND ARBEITSTÄGLICH BEREINIGTER WERT		GLATTE KOMPONENTE
		INDEX	VERÄNDERUNG VORJAHR	IN O/O GEGEN VORMONAT	INDEX	VERÄNDERUNG IN O/O GEGEN VORMONAT	INDEX	VERÄNDERUNG IN O/O GEGEN VORMONAT	INDEX
EISEN-, BLECH- UND METALLWARENINDUSTRIE INSGESAMT									
1974	AUG	111,0	- 6,6	-13,3	120,5	-11,5	122,5	- 7,6	127,6
	SEP	139,3	+ 3,9	+17,4	127,5	+ 5,8	126,6	+ 3,3	125,6
	OKT	142,0	+ 1,3	+ 9,0	126,6	- 0,7	124,4	- 1,7	125,5
	NOV	128,0	- 3,3	- 9,9	121,0	- 4,4	122,0	- 1,9	123,0
	DEZ	110,1	- 3,6	-14,0	119,4	- 1,3	122,0	+ 0,0	121,6
1975	JAN	116,7	- 5,5	+ 6,0	120,0	+ 0,5	120,3	- 1,4	120,5
	FEB	115,5	- 5,2	- 1,0	119,6	- 0,3	119,6	- 0,6	(119,8)
	MAR	118,6	-11,9	+ 2,7	114,2	- 4,5	117,6	- 1,7	(119,3)
	APR	129,3	- 1,4	+ 9,0	127,5	+11,6	125,1	+ 6,4	(119,1)
	MAI	114,3	-16,3	-11,6	112,1	-12,1	115,7	- 7,5	(119,9)
	JUN	121,8	- 0,5	+ 6,6	122,2	+ 9,0	121,8	+ 5,3	(119,6)
	JUL	117,8	- 8,0	- 3,3	124,6	+ 2,0	122,3	+ 0,4	(119,3)
	AUG	107,0	- 3,6	- 9,2	117,1	- 6,0	119,0	- 2,7	(117,8)
EISEN-, BLECH- UND METALLWARENINDUSTRIE INLAND									
1974	AUG	106,0	- 9,9	-11,9	114,1	-10,6	115,9	- 7,0	120,1
	SEP	123,7	- 0,3	+16,7	120,0	+ 5,2	119,3	+ 2,9	118,3
	OKT	134,7	- 1,8	+ 8,9	119,3	- 0,6	117,1	- 1,8	118,4
	NOV	121,6	- 5,2	- 9,7	114,6	- 3,9	115,6	- 1,3	116,3
	DEZ	103,2	- 5,7	-15,1	113,2	- 1,2	115,6	+ 0,0	115,3
1975	JAN	111,0	- 6,2	+ 7,6	114,4	+ 1,1	114,5	- 1,0	114,6
	FEB	119,0	- 5,1	- 0,9	114,4	+ 0,0	114,4	- 0,1	(114,3)
	MAR	113,0	-11,0	+ 2,7	109,7	- 4,1	112,9	- 1,3	(114,3)
	APR	123,2	- 0,7	+ 9,0	122,3	+11,5	120,1	+ 6,4	(114,3)
	MAI	110,4	-14,7	-10,4	108,3	-11,4	111,5	- 7,2	(115,2)
	JUN	117,2	+ 1,5	+ 6,2	117,6	+ 8,6	117,5	+ 5,4	(114,9)
	JUL	114,0	- 5,2	- 2,7	120,1	+ 2,1	118,0	+ 0,4	(114,9)
	AUG	105,6	- 0,4	- 7,4	114,3	- 4,8	116,1	- 1,6	(114,9)
EISEN-, BLECH- UND METALLWARENINDUSTRIE AUSLAND									
1974	AUG*	136,1	+ 8,9	-18,3	145,5	-19,0	147,1	-16,0	168,8
	SEP	163,7	+23,8	+20,3	166,3	+14,3	164,5	+11,8	165,7
	OKT	178,9	+15,4	+ 9,3	164,4	- 1,1	162,1	- 1,5	164,2
	NOV	160,4	+ 5,2	-10,3	153,8	- 6,4	154,1	- 4,9	159,0
	DEZ	144,5	+ 4,6	- 9,9	151,0	- 1,8	154,8	+ 0,5	154,7
1975	JAN	145,0	- 3,1	+ 0,3	148,1	- 1,9	148,5	- 4,1	152,2
	FEB	143,6	- 5,3	- 1,0	146,5	- 1,1	146,5	- 1,3	(149,4)
	MAR	146,5	-15,4	+ 2,0	137,1	- 6,4	141,0	- 3,8	(146,7)
	APR	159,7	- 4,3	+ 9,0	152,0	+10,9	148,7	+ 5,5	(144,1)
	MAI	133,7	-22,5	-16,3	131,7	-13,4	135,6	- 8,8	(141,4)
	JUN	145,2	- 7,6	+ 8,6	146,0	+10,9	144,5	+ 6,6	(140,2)
	JUL	137,0	-17,7	- 5,6	148,7	+ 1,8	146,7	+ 1,5	(140,0)
	AUG	114,0	-16,2	-16,8	123,7	-16,8	125,1	-14,7	(118,0)
TEXTILINDUSTRIE INSGESAMT									
1974	AUG	94,0	- 7,8	-15,6	111,2	-10,1	111,6	- 7,5	115,7
	SEP	119,6	+ 4,8	+27,2	117,8	+ 5,9	116,6	+ 4,5	115,1
	OKT	136,8	+ 6,0	+14,4	119,9	+ 1,8	117,5	+ 0,8	(114,5)
	NOV	122,3	+ 2,6	-10,6	115,1	- 4,0	114,9	- 2,2	(113,9)
	DEZ	96,9	- 2,1	-20,8	111,1	- 3,5	114,6	- 0,3	(113,1)
1975	JAN	113,3	- 6,5	+16,9	109,9	- 1,1	109,7	- 4,3	(112,3)
	FEB	113,1	- 8,1	- 0,2	107,9	- 1,8	107,9	- 1,6	(111,6)
	MAR	111,6	-14,1	- 1,3	101,7	- 5,7	105,6	- 2,1	(110,5)
	APR	114,8	- 7,0	+ 2,9	110,3	+ 8,5	107,6	+ 1,9	(109,1)
	MAI	97,7	-20,2	-14,9	96,9	-12,1	100,3	- 6,8	(107,6)
	JUN	103,3	- 3,8	+ 5,7	108,8	+12,3	108,2	+ 7,9	(105,9)
	JUL	102,5	- 8,0	- 0,8	111,4	+ 2,4	108,6	+ 0,4	(104,0)
	AUG	88,1	- 6,3	-14,0	105,0	- 5,7	106,1	- 2,3	(102,3)
TEXTILINDUSTRIE INLAND									
1974	AUG	90,3	- 9,4	-14,9	106,7	- 9,6	107,1	- 7,0	110,9
	SEP	116,8	+ 4,7	+29,3	113,6	+ 6,5	112,5	+ 5,0	110,6
	OKT	134,5	+ 7,7	+15,2	116,5	+ 2,6	114,1	+ 1,4	(110,2)
	NOV	119,9	+ 4,3	-10,9	111,8	- 4,0	111,7	- 2,1	(109,8)
	DEZ	93,5	+ 0,6	-22,0	108,5	- 3,0	111,4	- 0,3	(109,3)
1975	JAN	110,4	- 4,5	+18,1	107,0	- 1,4	106,8	- 4,1	(108,8)
	FEB	110,3	- 5,1	- 0,1	105,8	- 1,1	105,8	- 0,9	(108,5)
	MAR	108,5	-11,1	- 1,6	100,0	- 5,5	103,7	- 2,0	(107,6)
	APR	112,2	- 3,8	+ 3,4	108,7	+ 8,7	106,1	+ 2,3	(106,5)
	MAI	95,1	-18,1	-15,2	95,2	-12,4	98,4	- 7,3	(105,3)
	JUN	100,7	- 0,5	+ 5,9	106,8	+12,2	106,3	+ 8,0	(103,9)
	JUL	99,5	- 6,2	- 1,2	108,2	+ 1,3	105,6	- 0,7	(102,2)
	AUG	86,5	- 4,2	-13,1	102,5	- 5,3	103,7	- 1,8	(100,3)
TEXTILINDUSTRIE AUSLAND									
1974	AUG	117,2	+ 0,8	-18,6	137,1	-10,9	137,4	- 9,7	(148,8)
	SEP	137,3	+ 6,1	+17,2	141,5	+ 3,2	141,8	+ 3,2	(145,0)
	OKT	151,5	- 2,3	+10,3	148,8	+ 5,2	146,4	+ 3,2	(140,4)
	NOV	137,0	- 5,6	- 9,6	135,3	- 9,1	136,1	- 7,0	(135,4)
	DEZ	117,8	-14,0	-14,0	124,5	- 8,0	129,0	- 5,2	(130,2)
1975	JAN	131,5	-15,7	+11,6	129,1	+ 3,7	128,5	- 0,4	(125,2)
	FEB	130,5	-21,2	- 0,8	122,4	- 5,2	122,4	- 4,7	(120,6)
	MAR	130,3	-27,2	- 0,2	114,1	- 6,8	116,7	- 4,7	(117,5)
	APR	130,7	-20,8	+ 0,3	121,7	+ 6,7	119,9	+ 2,7	(115,5)
	MAI	114,0	-29,4	-12,8	108,7	-10,7	112,5	- 6,2	(114,7)
	JUN	119,1	-18,3	+ 4,5	119,0	+ 9,5	119,2	+ 6,0	(120,5)
	JUL	121,1	-15,9	+ 1,7	134,3	+12,9	131,5	+10,3	(141,2)
	AUG	98,4	-16,0	-18,7	119,5	-11,0	121,7	- 7,5	(130,4)

## 5. UMSATZE DER INDUSTRIE UND DES BAUHAUPTGEBWES

## 5.1. WERTINDEX (1970 = 100)

JAHR	MONAT	ORIGINALWERT			SAISONBEREINIGTER WERT		SAISON- UND ARBEITSTÄGLICH BEREINIGTER WERT		GLATTE KOMPONENTE	
		INDEX	VERÄNDERUNG VORJAHR	IN O/O GEGEN VORMONAT	INDEX	VERÄNDERUNG IN O/O GEGEN VORMONAT	INDEX	VERÄNDERUNG IN O/O GEGEN VORMONAT	INDEX	
BEKLEIDUNGSINDUSTRIE INSGESAMT										
1974	AUG	118,6	- 5,1	+14,1	117,3	- 4,3	118,6	- 0,8	119,1	
	SEP	153,4	+ 6,7	+26,8	124,9	+ 6,5	123,6	+ 4,2	119,8	
	OKT	166,5	+ 9,2	+10,7	128,6	+ 3,0	126,4	+ 2,3	120,7	
	NOV	124,0	+11,1	-25,5	124,6	- 3,1	125,7	- 0,6	121,4	
	DEZ	91,2	+20,3	-26,5	127,1	+ 2,0	126,9	+ 1,0	121,2	
1975	JAN	121,9	+ 4,3	+33,7	120,4	- 5,3	121,1	- 4,6	121,9	
	FEB	131,6	+ 7,5	+ 8,0	122,9	+ 2,1	122,9	+ 1,5	122,6	
	MAR	143,4	+ 5,1	+ 9,0	123,1	+ 0,2	124,9	+ 1,6	123,0	
	APR	135,5	+ 6,4	- 5,5	126,4	+ 2,7	123,8	- 0,9	(122,6)	
	MAI	97,8	-10,4	-27,8	113,0	-10,6	116,3	- 6,1	(122,0)	
	JUN	86,1	+13,6	-12,0	123,3	+ 9,1	123,0	+ 5,8	(121,2)	
	JUL	108,0	+ 3,9	+25,4	123,6	+ 0,2	121,6	- 1,1	(120,1)	
	AUG	118,1	- 0,4	+ 9,4	116,9	- 5,4	118,9	- 2,2	(118,7)	
	BEKLEIDUNGSINDUSTRIE INLAND									
	1974	AUG	114,3	- 5,6	+12,7	114,3	- 4,5	115,6	- 1,1	116,1
SEP		144,4	+ 5,9	+26,3	121,1	+ 5,9	119,8	+ 3,6	116,7	
OKT		161,9	+ 8,7	+12,1	125,1	+ 3,3	123,0	+ 2,7	117,5	
NOV		122,6	+11,1	-24,3	121,8	- 2,6	123,0	+ 0,0	118,2	
DEZ		90,7	+20,0	-26,0	124,4	+ 2,1	123,8	+ 0,7	118,0	
1975	JAN	119,3	+ 4,6	+31,5	117,8	- 5,3	118,4	- 4,4	118,6	
	FEB	126,2	+ 6,7	+ 5,8	119,3	+ 1,3	119,3	+ 0,8	119,2	
	MAR	137,8	+ 4,2	+ 9,2	119,2	- 0,1	121,0	+ 1,4	119,4	
	APR	131,5	+ 5,5	- 4,6	122,4	+ 2,7	120,0	- 0,8	(118,9)	
	MAI	96,0	-10,8	-27,0	109,5	-10,5	112,6	- 6,2	(118,3)	
	JUN	85,0	+12,4	-11,5	119,7	+ 9,3	119,5	+ 6,1	(117,3)	
	JUL	104,5	+ 3,1	+22,9	119,5	- 0,2	117,5	- 1,7	(116,1)	
	AUG	112,3	- 1,7	+ 7,5	112,5	- 5,9	114,5	- 2,6	(114,6)	
	BEKLEIDUNGSINDUSTRIE AUSLAND									
	1974	AUG	201,0	+ 0,8	+33,8	173,1	- 1,2	174,0	+ 2,3	172,0
SEP*		265,0	+15,0	+31,8	212,7	+22,9	212,9	+22,4	174,1	
OKT		254,0	+15,1	- 4,2	194,3	- 8,7	189,8	-10,9	176,8	
NOV		150,3	+12,3	-40,8	176,0	- 9,4	176,2	- 7,2	179,0	
DEZ		101,8	+28,1	-32,3	179,7	+ 2,1	185,4	+ 5,2	179,1	
1975	JAN	170,8	- 0,6	+67,8	167,6	- 6,7	171,9	- 7,3	181,2	
	FEB	234,9	+16,7	+37,5	190,3	+13,5	190,3	+10,7	184,1	
	MAR	250,5	+15,5	+ 6,6	196,7	+ 3,4	195,5	+ 2,7	187,2	
	APR	212,3	+19,9	-15,2	200,4	+ 1,9	194,8	- 0,4	(189,4)	
	MAI	131,8	- 3,4	-37,9	179,6	-10,4	183,4	- 5,9	(191,6)	
	JUN	106,5	+35,3	-19,2	191,2	+ 6,5	194,8	+ 6,2	(193,9)	
	JUL	175,4	+16,8	+64,7	201,3	+ 5,3	196,3	+ 0,8	(196,2)	
	AUG	228,5	+13,7	+30,3	196,1	- 2,6	198,3	+ 1,0	(198,6)	
	BAUHAUPTGEWERBE									
	1974	JUL	143,2	- 1,8	+13,6	139,1	+ 7,7	138,0	+ 5,6	136,4
AUG		138,5	- 3,3	- 3,3	135,4	- 2,7	135,9	- 1,5	(135,6)	
SEP		147,8	- 7,4	+ 6,7	135,2	- 0,1	135,8	- 0,1	(134,6)	
OKT		161,3	+ 0,7	+ 9,1	141,2	+ 4,4	138,5	+ 2,0	(133,7)	
NOV		155,5	- 4,7	- 3,6	132,2	- 6,4	133,4	- 3,7	(132,6)	
DEZ		201,1	+ 2,1	+29,3	133,0	+ 0,6	134,3	+ 0,7	(131,2)	
1975	JAN	109,2	- 2,2	-45,7	134,4	+ 1,1	132,9	- 1,0	(130,4)	
	FEB	93,8	- 2,2	-14,1	135,6	+ 0,9	135,6	+ 2,0	(129,8)	
	MAR	97,1	-13,6	+ 3,5	124,7	- 8,0	128,5	- 5,2	(128,4)	
	APR	105,4	- 8,6	+ 8,5	127,8	+ 2,5	125,6	- 2,3	(126,3)	
	MAI	103,1	-20,0	- 2,2	117,1	- 8,4	118,7	- 5,5	(123,9)	
	JUN	118,2	- 6,3	+14,6	121,1	+ 3,4	123,1	+ 3,7	(121,2)	
	JUL	124,6	-13,0	+ 5,4	119,6	- 1,2	117,0	- 5,0	(118,8)	
WOHNUNGSBAU										
1974	JUL	151,3	-12,8	+ 7,7	147,6	+ 4,5	146,8	+ 1,7	149,0	
	AUG	149,2	- 9,3	- 1,4	149,6	+ 1,4	150,1	+ 2,2	(146,8)	
	SEP	157,6	-10,3	+ 5,6	148,6	- 0,7	149,1	- 0,7	(144,6)	
	OKT	168,2	-10,4	+ 6,7	145,2	- 2,3	142,7	- 4,3	(142,3)	
	NOV	157,6	-13,1	- 6,3	138,4	- 4,7	139,7	- 2,1	(139,8)	
	DEZ	221,3	+ 1,3	+40,4	144,3	+ 4,3	143,2	+ 2,5	(137,5)	
1975	JAN	111,9	- 8,3	-49,4	143,9	- 0,3	140,9	- 1,6	(135,5)	
	FEB	95,5	-15,2	-14,7	139,6	- 3,0	139,6	- 0,9	(133,5)	
	MAR	99,4	-23,4	+ 4,1	126,4	- 9,5	132,6	- 5,0	(130,7)	
	APR	111,8	-15,3	+12,5	132,7	+ 5,0	130,7	- 1,4	(126,9)	
	MAI	104,4	-29,8	- 6,6	114,1	-14,0	115,1	-11,9	(122,9)	
	JUN	117,8	-16,2	+12,8	118,0	+ 3,4	120,6	+ 4,8	(118,4)	
	JUL	115,8	-23,5	- 1,7	111,6	- 5,4	109,1	- 9,5	(114,3)	
ÖFFENTLICHER- UND VERKEHRSBAU										
1974	JUL	133,4	+ 8,5	+16,6	130,6	+ 7,5	129,7	+ 6,4	127,8	
	AUG	128,4	+ 1,8	- 3,7	123,7	- 5,3	123,9	- 4,5	(128,1)	
	SEP	142,3	- 1,6	+10,8	126,6	+ 2,3	127,4	+ 2,8	(128,4)	
	OKT	165,3	+16,0	+16,2	141,0	+11,4	138,0	+ 8,3	(128,8)	
	NOV	163,3	+ 7,8	- 1,2	130,2	- 7,7	131,2	- 4,9	(128,8)	
	DEZ	198,7	+ 9,9	+21,7	129,6	- 0,5	131,7	+ 0,4	(128,2)	
1975	JAN	108,4	+10,2	-45,4	130,1	+ 0,4	128,6	- 2,4	(128,4)	
	FEB	87,8	+10,6	-19,0	131,9	+ 1,4	131,9	+ 2,6	(128,7)	
	MAR	89,1	- 7,3	+ 1,5	121,7	- 7,7	126,0	- 4,5	(127,9)	
	APR	97,8	- 0,4	+ 9,8	126,9	+ 4,3	124,2	- 1,4	(126,3)	
	MAI	99,7	-14,9	+ 1,9	117,3	- 7,6	118,7	- 4,4	(124,3)	
	JUN	116,6	+ 1,9	+17,0	123,1	+ 4,9	125,5	+ 5,7	(121,7)	
	JUL	127,2	- 4,6	+ 9,1	123,1	+ 0,0	120,5	- 4,0	(119,3)	

## 5. UMSATZE DER INDUSTRIE UND DES BAUHAUPTGEWERBES

## 5.2. VOLUMENINDEX (1970 = 100)

JAHR	MONAT	ORIGINALWERT			SAISONBEREINIGTER WERT		SAISON- UND ARBEITSTÄEGLICH BEREINIGTER WERT		GLATTE KOMPONENTE	
		INDEX	VERÄNDERUNG VORJAHR	IN O/O GEGEN VORMONAT	INDEX	VERÄNDERUNG IN O/O GEGEN VORMONAT	INDEX	VERÄNDERUNG IN O/O GEGEN VORMONAT	INDEX	
VERARBEITENDE INDUSTRIE (OHNE NAHRUNGS- UND GENUSSMITTELINDUSTRIE) INSGESAMT										
1974	AUG	99,3	- 7,3	- 9,6	107,3	- 7,3	107,9	- 4,9	108,7	
	SEP	113,9	- 2,2	+14,7	109,7	+ 2,2	108,6	+ 0,6	108,0	
	OKT	123,0	- 2,5	+ 5,4	109,7	+ 0,0	107,9	- 0,6	(107,2)	
	NOV	109,4	- 7,0	- 8,8	105,0	- 4,3	105,4	- 2,3	(106,4)	
	DEZ	104,2	- 5,5	- 4,8	105,1	+ 0,1	107,2	+ 1,7	(105,6)	
1975	JAN	97,8	- 9,4	- 6,1	102,4	- 2,6	102,2	- 4,7	(104,8)	
	FEB	96,9	- 9,2	- 0,9	102,5	+ 0,1	102,5	+ 0,3	(104,1)	
	MAR	101,7	-13,1	+ 5,0	97,8	- 4,6	100,6	- 1,9	(103,2)	
	APR	107,4	- 3,8	+ 5,6	107,0	+ 9,4	105,1	+ 4,5	(102,3)	
	MAI	96,6	-17,0	-10,1	94,3	-11,9	97,4	- 7,3	(101,3)	
	JUN	103,0	- 2,4	+ 6,6	104,6	+10,9	102,7	+ 5,4	(100,3)	
	JUL	98,8	-10,0	- 4,1	102,2	- 2,3	100,6	- 2,0	( 99,3)	
	AUG	89,8	- 9,6	- 9,1	98,0	- 4,1	99,4	- 1,2	( 98,4)	
	VERARBEITENDE INDUSTRIE (OHNE NAHRUNGS- UND GENUSSMITTELINDUSTRIE) INLAND									
	1974	AUG	93,2	-10,3	- 9,0	99,3	- 7,6	100,0	- 4,9	100,5
SEP		106,3	- 5,0	+14,1	101,7	+ 2,4	100,8	+ 0,8	99,8	
OKT		112,3	- 5,6	+ 5,6	101,1	- 0,6	99,3	- 1,5	( 99,0)	
NOV		101,5	- 8,8	- 9,6	97,2	- 3,9	97,8	- 1,5	( 98,2)	
DEZ		93,8	- 7,5	- 7,6	97,2	+ 0,0	99,1	+ 1,3	( 97,5)	
1975	JAN	91,0	- 9,4	- 3,0	95,7	- 1,5	95,6	- 3,5	( 96,8)	
	FEB	90,0	- 8,9	- 1,1	95,9	+ 0,2	95,9	+ 0,3	( 96,3)	
	MAR	94,9	-11,4	+ 5,4	92,1	- 4,0	94,5	- 1,5	( 95,6)	
	APR	100,4	- 2,9	+ 5,8	100,2	+ 8,8	98,2	+ 3,9	( 94,9)	
	MAI	89,5	-16,9	-10,9	87,7	-12,5	90,5	- 7,8	( 94,3)	
	JUN	94,9	- 2,5	+ 6,0	96,7	+10,3	95,2	+ 5,2	( 93,6)	
	JUL	92,4	- 9,8	- 2,6	95,0	- 1,8	93,4	- 1,9	( 93,0)	
	AUG	85,5	- 8,3	- 7,5	91,7	- 3,5	93,0	- 0,4	( 92,3)	
	VERARBEITENDE INDUSTRIE (OHNE NAHRUNGS- UND GENUSSMITTELINDUSTRIE) AUSLAND									
	1974	AUG	117,7	+ 1,6	-11,8	132,6	- 6,3	133,2	- 4,5	137,3
SEP		137,4	+ 4,2	+16,7	134,4	+ 1,4	133,1	- 0,1	134,2	
OKT		143,7	+ 5,9	+ 4,6	136,6	+ 1,6	135,3	+ 1,7	133,3	
NOV		134,0	- 2,7	- 6,8	129,6	- 5,1	130,0	- 3,9	129,9	
DEZ		137,8	- 0,7	+ 2,8	130,5	+ 0,7	131,3	+ 1,0	128,0	
1975	JAN	119,1	- 9,3	-13,6	124,5	- 4,6	123,8	- 5,7	127,0	
	FEB	118,9	- 9,4	- 0,2	123,9	- 0,5	123,9	+ 0,1	(125,0)	
	MAR	123,7	-16,4	+ 4,0	116,0	- 6,4	119,3	- 3,7	(123,2)	
	APR	130,3	- 5,2	+ 5,3	129,0	+11,2	127,5	+ 6,9	(121,9)	
	MAI	119,6	-16,9	- 8,2	116,4	- 9,8	119,6	- 6,2	(121,2)	
	JUN	129,7	- 1,6	+ 8,4	128,7	+10,6	128,0	+ 7,0	(121,7)	
	JUL	119,8	-10,2	- 7,6	127,1	- 1,2	125,9	- 1,6	(122,4)	
	AUG	104,2	-11,5	-13,0	119,7	- 5,8	121,1	- 3,8	(118,7)	
	GRUNDSTOFF- UND PRODUKTIONSGÜTERINDUSTRIEN INSGESAMT									
	1974	AUG	115,2	- 2,1	- 5,7	116,2	- 5,0	116,4	- 3,2	117,5
SEP		118,5	- 1,3	+ 2,9	115,6	- 0,5	115,4	- 0,9	115,5	
OKT		127,6	+ 0,0	+ 7,7	117,7	+ 1,8	115,4	+ 0,0	114,8	
NOV		111,9	- 8,1	-12,3	110,5	- 6,1	110,6	- 4,2	112,2	
DEZ		95,0	- 9,4	-15,1	107,5	- 2,7	110,3	- 0,3	110,4	
1975	JAN	107,2	- 8,9	+12,8	108,6	+ 1,0	107,9	- 2,2	109,0	
	FEB	102,5	- 9,1	- 4,4	108,0	- 0,6	108,0	+ 0,1	(107,5)	
	MAR	103,0	-16,0	+ 0,5	100,0	- 7,4	102,9	- 4,7	(106,4)	
	APR	110,0	- 8,0	+ 6,8	109,9	+ 9,9	108,1	+ 5,1	(104,9)	
	MAI	100,5	-19,7	- 8,6	97,6	-11,2	100,5	- 7,0	(104,7)	
	JUN	103,9	- 9,3	+ 3,4	103,0	+ 5,5	103,9	+ 3,4	(102,8)	
	JUL	103,1	-15,6	- 0,8	102,4	- 0,6	100,1	- 3,7	( 99,7)	
	AUG	92,4	-19,8	-10,4	93,1	- 9,1	94,2	- 5,9	( 92,1)	
	GRUNDSTOFF- UND PRODUKTIONSGÜTERINDUSTRIEN INLAND									
	1974	AUG	104,2	- 7,3	- 7,7	104,5	- 6,6	104,8	- 4,5	105,3
SEP		108,1	- 6,5	+ 3,7	104,5	+ 0,0	104,0	- 0,8	104,3	
OKT		116,8	- 4,3	+ 8,0	106,3	+ 1,7	104,3	+ 0,3	(103,2)	
NOV		101,8	-10,5	-12,8	100,4	- 5,6	100,7	- 3,5	(102,1)	
DEZ		84,2	-12,3	-17,3	98,7	- 1,7	101,7	+ 1,0	(100,9)	
1975	JAN	97,3	-10,2	+15,6	99,9	+ 1,2	99,7	- 2,0	( 99,6)	
	FEB	92,0	-10,2	- 5,4	99,0	- 0,9	99,0	- 0,7	( 98,6)	
	MAR	94,1	-15,5	+ 2,3	92,8	- 6,3	95,4	- 3,6	( 97,3)	
	APR	102,1	- 6,8	+ 8,5	101,3	+ 9,2	99,2	+ 4,0	( 95,9)	
	MAI	92,2	-19,4	- 9,7	88,5	-12,6	91,4	- 7,9	( 94,6)	
	JUN	96,5	- 7,1	+ 4,7	96,4	+ 8,9	95,3	+ 4,3	( 93,4)	
	JUL	97,0	-14,1	+ 0,5	93,7	- 2,8	91,7	- 3,8	( 92,1)	
	AUG	89,6	-14,0	- 7,6	90,1	- 3,8	91,3	- 0,4	( 90,8)	
	GRUNDSTOFF- UND PRODUKTIONSGÜTERINDUSTRIEN AUSLAND									
	1974	AUG	150,6	+10,5	- 0,9	153,2	- 2,4	153,2	- 0,9	(152,8)
SEP		151,7	+13,0	+ 0,7	151,7	- 1,0	152,7	- 0,3	(151,5)	
OKT		162,3	+10,8	+ 7,0	156,5	+ 3,2	152,6	- 0,1	(149,8)	
NOV		145,0	- 2,2	-10,7	144,5	- 7,7	145,1	- 4,9	(147,5)	
DEZ		130,6	- 3,0	- 9,9	135,1	- 6,5	140,8	- 3,0	(144,8)	
1975	JAN	141,0	- 5,4	+ 8,0	141,0	+ 4,4	139,5	- 0,9	(141,8)	
	FEB	138,4	- 5,6	- 1,8	139,9	- 0,8	139,9	+ 0,3	(138,5)	
	MAR	133,5	-16,4	- 3,5	127,9	- 8,6	133,1	- 4,9	(136,3)	
	APR	137,0	-10,3	+ 2,6	137,7	+ 7,7	134,5	+ 1,1	(133,7)	
	MAI	129,1	-19,6	- 5,8	125,9	- 8,6	129,7	- 3,6	(133,2)	
	JUN	129,7	-13,3	+ 0,5	131,1	+ 4,1	133,4	+ 2,9	(129,7)	
	JUL	124,1	-18,4	- 4,3	128,6	- 1,9	124,5	- 6,7	(123,3)	
	AUG	101,7	-32,5	-18,0	104,8	-18,5	106,7	-14,3	(103,9)	

## 5. UMSATZE DER INDUSTRIE UND DES BAUHAUPTGEBERBES

## 5.2. VOLUMENINDEX (1970 = 100)

JAHR	MONAT	ORIGINALWERT			SAISONBEREINIGTER WERT		SAISON- UND ARBEITSTÄTEGLICH BEREINIGTER WERT		GLATTE KOMPONENTE
		INDEX	VERÄNDERUNG VORJAHR	IN O/O GEGEN VORMONAT	INDEX	VERÄNDERUNG IN O/O GEGEN VORMONAT	INDEX	VERÄNDERUNG IN O/O GEGEN VORMONAT	INDEX
INVESTITIONSGÜTERINDUSTRIEN INSGESAMT									
1974	AUG	91,2	- 8,6	-13,8	104,7	- 8,0	105,3	- 5,6	106,5
	SEP	112,8	- 2,8	+23,7	108,2	+ 3,3	106,7	+ 1,3	105,9
	OKT	114,6	- 3,5	+ 1,6	107,2	- 0,9	105,8	- 0,8	(105,3)
	NOV	110,3	- 5,8	- 3,8	104,2	- 2,8	104,5	- 1,2	(104,8)
	DEZ	120,5	- 2,0	+ 9,2	106,5	+ 2,2	107,7	+ 3,1	(104,4)
1975	JAN	91,5	- 9,9	-24,1	100,2	- 5,9	99,9	- 7,2	(104,0)
	FEB	92,1	-10,0	+ 0,7	100,8	+ 0,6	100,8	+ 0,9	(103,8)
	MAR	101,4	-11,3	+10,1	98,0	- 2,8	100,5	- 0,3	(103,6)
	APR	107,4	+ 0,6	+ 5,9	108,7	+10,9	107,2	+ 6,7	(103,3)
	MAI	98,3	-14,1	- 8,5	95,7	-12,0	99,1	- 7,6	(103,2)
	JUN	109,0	+ 3,2	+10,9	108,1	+13,0	105,2	+ 6,2	(103,1)
	JUL	99,2	- 6,2	- 9,0	105,5	- 2,4	104,4	- 0,8	(103,3)
	AUG	89,7	- 1,6	- 9,6	103,1	- 2,3	104,5	+ 0,1	(103,0)
INVESTITIONSGÜTERINDUSTRIEN INLAND									
1974	AUG	87,2	-10,6	-11,2	97,5	- 7,7	98,4	- 4,7	98,1
	SEP	105,3	- 4,0	+20,8	100,9	+ 3,5	99,9	+ 1,5	97,6
	OKT	106,1	- 7,3	+ 0,8	98,1	- 2,8	96,6	- 3,3	( 96,9)
	NOV	101,6	- 7,7	- 4,2	95,9	- 2,2	96,5	- 0,1	( 96,4)
	DEZ	109,2	- 4,0	+ 7,5	97,0	+ 1,1	98,5	+ 2,1	( 95,8)
1975	JAN	84,1	- 9,3	-23,0	93,1	- 4,0	93,1	- 5,5	( 95,6)
	FEB	85,2	- 9,4	+ 1,3	94,2	+ 1,2	94,2	+ 1,2	( 95,5)
	MAR	94,2	- 8,0	+10,6	92,5	- 1,8	94,8	+ 0,6	( 95,2)
	APR	98,9	+ 1,3	+ 5,0	100,8	+ 9,0	99,0	+ 4,4	( 94,9)
	MAI	90,3	-14,2	- 8,7	88,1	-12,6	90,9	- 8,2	( 94,6)
	JUN	98,8	+ 0,5	+ 9,4	97,5	+10,7	95,5	+ 5,1	( 94,4)
	JUL	90,9	- 7,4	- 8,0	96,2	- 1,3	94,8	- 0,7	( 94,6)
	AUG	82,9	- 4,9	- 8,8	93,1	- 3,2	94,5	- 0,3	( 93,7)
INVESTITIONSGÜTERINDUSTRIEN AUSLAND									
1974	AUG	101,2	- 3,6	-18,6	122,6	- 8,0	122,2	- 7,2	128,2
	SEP	130,9	+ 0,1	+29,3	125,9	+ 2,7	123,8	+ 1,3	127,2
	OKT	134,6	+ 4,6	+ 2,8	128,8	+ 2,3	127,8	+ 3,2	125,9
	NOV	130,8	- 1,8	- 2,8	124,5	- 3,3	124,3	- 2,7	125,5
	DEZ	147,2	+ 2,2	+12,5	129,1	+ 3,7	129,1	+ 3,9	124,0
1975	JAN	108,6	-10,3	-26,2	118,1	- 8,5	117,0	- 9,4	124,0
	FEB	108,7	-10,3	+ 0,1	117,1	- 0,8	117,1	+ 0,1	123,7
	MAR	119,3	-15,2	+ 9,8	111,1	- 5,1	113,8	- 2,8	123,7
	APR	128,1	- 0,5	+ 7,4	127,0	+14,3	126,5	+11,2	(123,6)
	MAI	117,6	-13,8	- 8,2	113,4	-10,7	118,0	- 6,7	(123,6)
	JUN	133,2	+ 7,2	+13,3	131,7	+16,1	127,8	+ 8,3	(123,7)
	JUL	119,1	- 4,2	-10,6	127,2	- 3,4	126,7	- 0,9	(124,0)
	AUG	105,8	+ 4,5	-11,2	127,1	- 0,1	128,5	+ 1,4	(126,1)
VERBRAUCHSGÜTERINDUSTRIEN INSGESAMT									
1974	AUG	90,6	-13,1	- 7,8	98,4	- 8,8	99,5	- 5,6	101,5
	SEP	108,7	- 3,3	+20,0	102,3	+ 4,0	101,2	+ 1,7	100,7
	OKT	119,4	- 4,4	+ 9,8	101,8	- 0,5	100,1	- 1,1	99,8
	NOV	103,2	- 8,0	-13,6	97,9	- 3,8	98,5	- 1,6	99,2
	DEZ	83,7	- 8,4	-18,9	97,5	- 0,4	99,2	+ 0,7	97,9
1975	JAN	96,3	- 9,1	+15,1	96,6	- 0,9	96,6	- 2,6	97,5
	FEB	98,2	- 7,7	+ 2,0	96,6	+ 0,0	96,6	+ 0,0	97,2
	MAR	100,1	-12,4	+ 1,9	92,3	- 4,5	95,0	- 1,7	96,8
	APR	103,2	- 5,2	+ 3,1	99,6	+ 7,9	97,5	+ 2,6	( 96,1)
	MAI	86,5	-18,6	-16,2	88,2	-11,4	90,8	- 6,9	( 95,5)
	JUN	88,3	- 1,9	+ 2,1	97,8	+10,9	96,7	+ 6,5	( 94,8)
	JUL	90,7	- 7,7	+ 2,7	98,0	+ 0,2	96,2	- 0,5	( 94,2)
	AUG	86,0	- 5,1	- 5,2	94,7	- 3,4	96,1	- 0,1	( 93,6)
VERBRAUCHSGÜTERINDUSTRIEN INLAND									
1974	AUG	87,2	-14,8	- 7,3	94,5	- 8,9	95,6	- 5,7	97,7
	SEP	105,6	- 4,2	+21,1	98,6	+ 4,3	97,6	+ 2,1	97,0
	OKT	116,5	- 4,8	+10,3	98,2	- 0,4	96,6	- 1,0	96,3
	NOV	101,0	- 7,8	-13,3	95,1	- 3,2	95,7	- 0,9	95,8
	DEZ	81,2	- 7,6	-19,6	95,0	- 0,1	96,2	+ 0,5	94,7
1975	JAN	93,7	- 8,0	+15,4	94,1	- 0,9	94,1	- 2,2	94,5
	FEB	95,3	- 6,2	+ 1,7	94,4	+ 0,3	94,4	+ 0,3	94,3
	MAR	97,4	-10,7	+ 2,2	90,4	- 4,2	92,9	- 1,6	94,0
	APR	100,6	- 3,8	+ 3,3	97,5	+ 7,9	95,4	+ 2,7	( 93,5)
	MAI	84,3	-17,4	-16,2	86,2	-11,6	88,7	- 7,0	( 93,1)
	JUN	85,6	- 0,2	+ 1,5	95,5	+10,8	94,5	+ 6,5	( 92,7)
	JUL	88,1	- 6,4	+ 2,9	95,4	- 0,1	93,6	- 1,0	( 92,3)
	AUG	84,0	- 3,7	- 4,7	92,0	- 3,6	93,5	- 0,1	( 92,0)
VERBRAUCHSGÜTERINDUSTRIEN AUSLAND									
1974	AUG	117,9	- 1,5	-10,9	129,0	- 9,0	130,5	- 5,5	133,8
	SEP	133,4	+ 1,9	+13,1	130,7	+ 1,3	129,7	- 0,6	130,0
	OKT	142,6	- 1,7	+ 6,9	130,4	- 0,2	129,1	- 0,5	127,7
	NOV	121,4	- 9,3	-14,9	121,4	- 6,9	121,3	- 6,0	123,2
	DEZ	104,3	-13,7	-14,3	117,1	- 3,5	120,2	- 0,9	119,3
1975	JAN	116,3	-16,4	+11,8	115,8	- 1,1	116,5	- 3,1	116,5
	FEB	121,9	-16,5	+ 4,8	114,8	- 0,9	114,8	- 1,5	(114,1)
	MAR	121,1	-22,5	- 0,7	107,4	- 6,4	110,7	- 3,6	(112,4)
	APR	123,6	-14,1	+ 2,1	117,1	+ 9,0	114,3	+ 3,3	(111,6)
	MAI	104,2	-25,6	-15,7	104,9	-10,4	107,9	- 5,6	(111,6)
	JUN	109,3	-11,8	+ 4,9	114,5	+ 9,2	113,4	+ 5,1	(113,8)
	JUL	111,1	-16,0	+ 1,6	121,2	+ 5,9	120,0	+ 5,8	(124,6)
	AUG	101,7	-13,7	- 8,5	112,6	- 7,1	113,5	- 5,4	(113,8)

## 5. UMSATZE DER INDUSTRIE UND DES BAUHAUPTGEBERBES

## 5.2. VOLUMENINDEX (1970 = 100)

JAHR	MONAT	ORIGINALWERT			SAISONBEREINIGTER WERT		SAISON- UND ARBEITSTÄEGLICH BEREINIGTER WERT		GLATTE KOMPONENTE
		INDEX	VERÄNDERUNG VORJAHR	IN O/O GEGEN VORMONAT	INDEX	VERÄNDERUNG IN O/O GEGEN VORMONAT	INDEX	VERÄNDERUNG IN O/O GEGEN VORMONAT	INDEX
INDUSTRIE DER STEINE UND ERDEN INSGESAMT									
1974	AUG	106,5	-18,9	- 4,1	96,0	- 4,1	96,5	- 3,5	99,8
	SEP	112,7	-13,4	+ 5,8	98,3	+ 2,4	98,5	+ 2,1	( 98,4)
	OKT	118,6	-11,9	+ 5,2	97,3	- 1,0	95,4	- 3,1	( 97,0)
	NOV	101,1	-14,5	-14,8	95,1	- 2,3	96,8	+ 1,5	( 95,7)
	DEZ	82,6	-10,5	-18,3	96,2	+ 1,2	98,1	+ 1,3	( 94,4)
1975	JAN	67,3	-12,3	-18,5	99,5	+ 3,4	97,9	- 0,2	( 93,1)
	FEB	66,9	-18,1	- 0,6	95,8	- 3,7	95,8	- 2,1	( 91,8)
	MAR	80,8	-17,0	+20,8	90,1	- 5,9	92,4	- 3,5	( 90,9)
	APR	94,7	-13,4	+17,2	93,1	+ 3,3	91,9	- 0,5	( 89,7)
	MAI	91,5	-20,5	- 3,4	82,8	-11,1	84,8	- 7,7	( 89,2)
	JUN	97,3	- 6,4	+ 6,3	89,8	+ 8,5	89,1	+ 5,1	( 89,0)
	JUL	103,4	- 6,9	+ 6,3	90,6	+ 0,9	88,7	- 0,4	( 89,1)
	AUG	96,6	- 9,3	- 6,6	86,1	- 5,0	87,7	- 1,1	( 89,5)
INDUSTRIE DER STEINE UND ERDEN INLAND									
1974	AUG	104,4	-20,4	- 5,1	93,7	- 4,5	94,2	- 3,8	97,8
	SEP	110,8	-14,6	+ 6,1	96,1	+ 2,6	96,3	+ 2,2	( 96,3)
	OKT	116,9	-12,8	+ 5,5	95,1	- 1,0	93,2	- 3,2	( 94,9)
	NOV	99,1	-15,1	-15,2	93,4	- 1,8	95,1	+ 2,0	( 93,5)
	DEZ	80,2	-11,7	-19,1	94,0	+ 0,6	95,9	+ 0,8	( 92,1)
1975	JAN	64,7	-13,2	-19,3	97,6	+ 3,8	95,9	+ 0,0	( 90,8)
	FEB	64,4	-18,9	- 0,5	94,0	- 3,7	94,0	- 2,0	( 89,6)
	MAR	78,4	-18,1	+21,7	87,8	- 6,6	90,2	- 4,0	( 88,6)
	APR	92,3	-14,2	+17,7	90,9	+ 3,5	89,7	- 0,6	( 87,4)
	MAI	89,2	-21,4	- 3,4	80,4	-11,6	82,5	- 8,0	( 87,0)
	JUN	95,0	- 6,8	+ 6,5	87,4	+ 8,7	86,7	+ 5,1	( 86,9)
	JUL	102,2	- 7,1	+ 7,6	88,5	+ 1,3	86,5	- 0,2	( 87,1)
	AUG	94,8	- 9,2	- 7,2	83,9	- 5,2	85,6	- 1,0	( 87,5)
INDUSTRIE DER STEINE UND ERDEN AUSLAND									
1974	AUG	163,3	+18,9	+14,8	160,2	+ 2,5	161,6	+ 2,9	157,0
	SEP	166,7	+17,1	+ 2,1	161,8	+ 1,0	161,3	- 0,2	156,2
	OKT	167,3	+12,1	+ 0,4	158,4	- 2,1	156,9	- 2,7	155,8
	NOV	156,2	- 3,8	- 6,6	142,9	- 9,8	145,9	- 7,0	153,9
	DEZ	149,9	+13,2	- 4,0	156,9	+ 9,8	157,0	+ 7,6	153,0
1975	JAN	139,1	+ 1,1	- 7,2	150,1	- 4,3	148,8	- 5,2	152,6
	FEB	135,5	- 7,3	- 2,6	145,6	- 3,0	145,6	- 2,2	(152,6)
	MAR	147,5	+ 2,8	+ 8,9	152,2	+ 4,5	151,3	+ 3,9	(152,7)
	APR	160,5	+ 0,9	+ 8,8	153,7	+ 1,0	153,9	+ 1,7	(153,6)
	MAI	152,9	- 3,8	- 4,7	148,1	- 3,6	150,6	- 2,1	(155,7)
	JUN	161,3	- 0,4	+ 5,5	157,3	+ 6,2	156,2	+ 3,7	(154,9)
	JUL	139,6	- 1,9	-13,5	153,7	- 2,3	152,5	- 2,4	(154,6)
	AUG	146,8	-10,1	+ 5,2	142,8	- 7,1	145,3	- 4,7	(137,5)
STAHL- UND WARMWALZWERKE (MENGENINDEX) INSGESAMT									
1974	AUG	122,9	+ 7,2	+ 1,2	120,1	- 3,1	118,4	- 4,0	120,9
	SEP	121,6	+ 3,8	- 1,1	116,8	- 2,7	116,4	- 1,7	118,2
	OKT	124,3	+ 4,8	+ 2,2	120,3	+ 3,0	118,4	+ 1,7	116,8
	NOV	115,1	- 2,5	- 7,4	115,2	- 4,2	114,8	- 3,0	112,0
	DEZ	99,8	- 7,3	-13,3	109,7	- 4,8	110,4	- 3,8	108,1
1975	JAN	104,2	-13,8	+ 4,4	104,4	- 4,8	102,0	- 7,6	104,6
	FEB	96,1	-17,1	- 7,8	99,0	- 5,2	99,0	- 2,9	(100,3)
	MAR	96,5	-25,8	+ 0,4	89,9	- 9,2	94,0	- 5,1	( 95,8)
	APR	93,6	-20,7	- 3,0	94,6	+ 5,2	93,6	- 0,4	( 93,6)
	MAI	83,1	-36,3	-11,2	80,2	-15,2	83,7	-10,6	( 92,0)
	JUN	84,3	-21,9	+ 1,4	87,8	+ 9,5	89,0	+ 6,3	( 88,7)
	JUL	84,5	-30,5	+ 0,2	85,7	- 2,4	83,7	- 6,0	( 85,5)
	AUG	77,3	-37,1	- 8,5	74,2	-13,4	74,8	-10,6	( 78,0)
STAHL- UND WARMWALZWERKE (MENGENINDEX) INLAND									
1974	AUG	103,1	- 3,3	- 2,3	98,7	- 3,1	97,9	- 2,8	98,8
	SEP	99,7	- 3,9	- 0,4	97,7	- 1,0	97,1	- 0,8	97,5
	OKT	100,6	- 1,9	+ 0,9	100,2	+ 2,6	98,4	+ 1,3	97,1
	NOV	95,5	- 4,9	- 5,1	97,5	- 2,7	97,4	- 1,0	94,2
	DEZ	80,0	-10,2	-16,2	93,6	- 4,0	94,2	- 3,3	91,7
1975	JAN	90,4	-13,7	+13,0	88,4	- 5,6	87,3	- 7,3	89,7
	FEB	85,8	-12,0	- 5,1	87,1	- 1,5	87,1	- 0,2	( 87,0)
	MAR	85,2	-20,1	- 0,7	79,5	- 8,7	82,0	- 5,9	( 84,2)
	APR	84,2	-16,1	- 1,2	83,3	+ 4,8	82,1	+ 0,1	( 83,4)
	MAI	77,5	-29,2	- 8,0	72,4	-13,1	75,9	- 7,6	( 82,3)
	JUN	77,5	-13,8	+ 0,0	79,4	+ 9,7	80,1	+ 5,5	( 80,4)
	JUL	81,7	-20,3	+ 5,4	79,7	+ 0,4	77,8	- 2,9	( 78,4)
	AUG	73,0	-27,1	-10,6	71,1	-10,8	72,0	- 7,5	( 73,7)
STAHL- UND WARMWALZWERKE (MENGENINDEX) AUSLAND									
1974	AUG	189,8	+28,9	+ 7,0	183,2	- 1,2	180,4	- 2,0	(182,9)
	SEP	185,8	+18,6	- 2,1	171,5	- 6,4	171,6	- 4,9	(178,7)
	OKT	193,8	+17,2	+ 4,3	183,1	+ 6,8	180,3	+ 5,1	(173,0)
	NOV	172,6	+ 1,9	-10,9	170,1	- 7,1	168,2	- 6,7	(165,9)
	DEZ	157,9	- 2,6	- 8,5	155,6	- 8,5	160,5	- 4,6	(157,6)
1975	JAN	144,6	-14,1	- 8,4	152,5	- 2,0	148,3	- 7,6	(148,4)
	FEB	126,6	-25,5	-12,4	133,4	-12,5	133,4	-10,0	(138,8)
	MAR	129,8	-34,8	+ 2,5	123,2	- 7,6	132,3	- 0,8	(128,4)
	APR	121,3	-28,5	- 6,5	129,2	+ 4,9	127,6	- 3,6	(119,4)
	MAI	99,7	-47,9	-17,8	104,2	-19,3	108,5	-15,0	(110,9)
	JUN	104,5	-34,9	+ 4,8	113,4	+ 8,8	115,6	+ 6,5	(103,3)
	JUL	92,6	-47,8	-11,4	103,9	- 8,4	100,6	-13,0	( 96,8)
	AUG	89,7	-52,7	- 3,1	84,8	-18,4	85,2	-15,3	( 84,7)

## 5. UMSATZE DER INDUSTRIE UND DES BAUHAUPTGEBIERES

## 5.2. VOLUMENINDEX (1970 = 100)

JAHR	MONAT	ORIGINALWERT			SAISONBEREINIGTER WERT		SAISON- UND ARBEITSTÄGLICH BEREINIGTER WERT		GLATTE KOMPONENTE	
		INDEX	VERÄNDERUNG VORJAHR	IN O/O GEGEN VORMONAT	INDEX	VERÄNDERUNG IN O/O GEGEN VORMONAT	INDEX	VERÄNDERUNG IN O/O GEGEN VORMONAT	INDEX	
CHEMISCHE INDUSTRIE (OHNE KOHLENWERTSTOFFINDUSTRIE) INSGESAMT										
1974	AUG	122,2	- 3,3	- 8,3	125,7	- 6,1	126,1	- 4,1	127,2	
	SEP	123,1	- 2,5	+ 0,7	123,9	- 1,4	123,7	- 1,9	123,8	
	OKT	134,9	- 2,5	+ 9,6	124,9	+ 0,8	121,8	- 1,5	121,8	
	NOV	113,0	-15,0	-16,2	113,1	- 9,4	113,9	- 6,5	118,2	
	DEZ	95,7	-17,3	-15,3	109,5	- 3,2	113,5	- 0,4	115,6	
1975	JAN	116,2	-15,7	+21,4	115,6	+ 5,6	114,6	+ 1,0	113,9	
	FEB	112,1	-12,7	- 3,5	112,4	- 2,8	112,4	- 1,9	(112,1)	
	MAR	109,2	-20,7	- 2,6	102,9	- 8,5	106,1	- 5,6	(111,0)	
	APR	115,7	-13,2	+ 6,0	115,7	+12,4	113,5	+ 7,0	(109,8)	
	MAI	106,8	-22,5	- 7,7	105,3	- 9,0	108,6	- 4,3	(113,5)	
	JUN	110,0	-14,5	+ 3,0	110,3	+ 4,7	111,2	+ 2,4	(109,7)	
	JUL	109,9	-17,6	- 0,1	109,1	- 1,1	106,3	- 4,4	(103,1)	
	AUG	93,9	-23,2	-14,6	97,3	-10,8	98,8	- 7,1	( 93,9)	
	CHEMISCHE INDUSTRIE (OHNE KOHLENWERTSTOFFINDUSTRIE) INLAND									
	1974	AUG	113,3	- 4,9	- 9,7	116,6	- 6,2	116,8	- 4,7	118,3
SEP		116,6	- 4,9	+ 2,9	115,2	- 1,2	115,0	- 1,5	115,5	
OKT		127,5	- 3,8	+ 9,3	116,8	+ 1,4	113,8	- 1,0	114,5	
NOV		107,4	-14,4	-15,8	107,3	- 8,1	108,2	- 4,9	111,7	
DEZ		91,0	-16,5	-15,3	105,8	- 1,4	108,8	+ 0,6	110,3	
1975	JAN	112,9	-13,8	+24,1	111,9	+ 5,8	111,0	+ 2,0	108,9	
	FEB	106,5	-11,0	- 5,7	108,0	- 3,5	108,0	- 2,7	(107,7)	
	MAR	106,2	-16,6	- 0,3	101,1	- 6,4	103,5	- 4,2	(106,7)	
	APR	113,3	- 8,3	+ 6,7	113,8	+12,6	111,6	+ 7,8	(106,2)	
	MAI	101,5	-20,8	-10,4	101,1	-11,2	104,4	- 6,5	(110,0)	
	JUN	107,2	- 8,6	+ 5,6	108,4	+ 7,2	109,6	+ 5,0	(109,6)	
	JUL	107,0	-14,7	- 0,2	105,0	- 3,1	102,1	- 6,8	(100,8)	
	AUG	95,2	-16,0	-11,0	98,2	- 6,5	99,7	- 2,4	( 95,7)	
	CHEMISCHE INDUSTRIE (OHNE KOHLENWERTSTOFFINDUSTRIE) AUSLAND									
	1974	AUG	143,4	- 1,7	- 5,9	144,7	- 6,1	146,4	- 2,7	146,0
SEP		136,6	+ 1,0	- 2,7	142,6	- 1,5	142,9	- 2,4	141,3	
OKT		150,2	- 0,6	+10,0	142,0	- 0,4	138,4	- 3,1	137,2	
NOV		124,8	-16,5	-16,9	125,4	-11,7	125,6	- 9,2	131,7	
DEZ		105,9	-18,9	-15,1	117,5	- 6,3	122,8	- 2,2	126,8	
1975	JAN	123,2	-19,1	+16,3	118,2	+ 0,6	117,7	- 4,2	124,0	
	FEB	124,4	-15,3	+ 1,0	122,6	+ 3,7	122,6	+ 4,2	(121,7)	
	MAR	115,7	-27,4	- 7,0	108,5	-11,5	113,3	- 7,6	(121,0)	
	APR	121,2	-21,0	+ 4,8	120,8	+11,3	117,6	+ 3,8	(119,2)	
	MAI	118,9	-24,9	- 1,9	114,3	- 5,4	117,4	- 0,2	(119,5)	
	JUN	116,4	-23,8	- 2,1	116,7	+ 2,1	118,9	+ 1,3	(117,8)	
	JUL	116,5	-21,9	+ 0,1	118,7	+ 1,7	115,3	- 3,0	(108,2)	
	AUG	91,0	-35,2	-21,9	95,6	-19,5	97,0	-15,9	( 90,2)	
	MASCHINENBAU INSGESAMT									
	1974	AUG	90,5	- 4,3	-13,2	100,6	- 6,4	101,0	- 3,9	102,1
SEP		102,6	+ 1,8	+13,4	103,7	+ 3,1	102,1	+ 1,1	101,4	
OKT		107,9	+ 1,0	+ 5,2	103,8	+ 0,1	102,6	+ 0,5	(101,0)	
NOV		105,5	- 2,3	- 2,2	101,1	- 2,6	100,9	- 1,7	(100,6)	
DEZ		127,0	- 2,2	+20,4	101,5	+ 0,4	102,1	+ 1,2	(100,2)	
1975	JAN	89,5	- 5,7	-29,5	96,9	- 4,5	96,7	- 5,3	( 99,7)	
	FEB	86,2	- 6,5	- 3,7	97,6	+ 0,7	97,6	+ 0,9	( 99,3)	
	MAR	92,9	-10,0	+ 7,8	94,9	- 2,8	97,1	- 0,5	( 98,9)	
	APR	99,6	- 0,2	+ 7,2	102,4	+ 7,9	101,3	+ 4,3	( 98,6)	
	MAI	90,2	-14,3	- 9,4	90,6	-11,5	93,9	- 7,3	( 98,2)	
	JUN	101,5	+ 0,0	+12,5	99,0	+ 9,3	97,3	+ 3,6	( 97,9)	
	JUL	97,7	- 6,3	- 3,7	99,9	+ 0,9	99,0	+ 1,7	( 97,7)	
	AUG	90,4	- 0,1	- 7,5	100,6	+ 0,7	101,6	+ 2,6	( 97,4)	
	MASCHINENBAU INLAND									
	1974	AUG	77,6	-12,6	-14,7	85,5	- 9,0	86,3	- 5,7	87,6
SEP		85,8	- 8,6	+10,6	87,2	+ 2,0	86,3	+ 0,0	86,7	
OKT		93,0	- 5,3	+ 8,4	89,5	+ 2,6	87,9	+ 1,9	( 86,2)	
NOV		89,7	- 7,2	- 3,5	86,8	- 3,0	87,0	- 1,0	( 85,7)	
DEZ		113,1	- 3,8	+22,7	87,4	+ 0,7	88,8	+ 2,1	( 85,2)	
1975	JAN	77,9	- 8,7	-29,2	82,4	- 5,7	83,0	- 6,5	( 84,8)	
	FEB	75,4	- 7,8	- 3,2	85,4	+ 3,6	85,4	+ 2,9	( 84,8)	
	MAR	80,3	- 9,3	+ 6,5	83,0	- 2,8	84,7	- 0,8	( 84,6)	
	APR	83,9	- 1,6	+ 4,5	88,0	+ 6,0	86,1	+ 1,7	( 84,6)	
	MAI	78,5	-13,6	- 6,4	78,1	-11,2	80,3	- 6,7	( 84,7)	
	JUN	86,8	- 0,5	+10,6	85,3	+ 9,2	84,6	+ 5,4	( 85,0)	
	JUL	85,4	- 6,2	- 1,6	87,0	+ 2,0	85,5	+ 1,1	( 85,6)	
	AUG	79,0	+ 1,8	- 7,5	87,1	+ 0,1	88,2	+ 3,2	( 85,9)	
	MASCHINENBAU AUSLAND									
	1974	AUG	114,0	+ 8,4	-11,4	128,1	- 3,1	127,8	- 1,8	128,7
SEP		133,4	+17,6	+17,0	134,1	+ 4,7	131,1	+ 2,6	128,2	
OKT		135,0	+10,0	+ 1,2	129,8	- 3,2	129,4	- 1,3	(128,1)	
NOV		134,3	+ 4,3	- 0,5	127,2	- 2,0	126,5	- 2,2	(127,9)	
DEZ		157,7	- 0,4	+17,4	127,0	- 0,2	126,5	+ 0,0	(127,5)	
1975	JAN	113,4	- 1,9	-30,0	123,2	- 3,0	121,6	- 3,9	(126,8)	
	FEB	105,8	- 4,9	- 4,2	119,8	- 2,8	119,8	- 1,5	(125,8)	
	MAR	115,9	-11,1	+ 9,5	116,5	- 2,8	119,6	- 0,2	(124,9)	
	APR	128,2	+ 1,6	+10,6	128,7	+10,5	129,0	+ 7,9	(123,9)	
	MAI	111,7	-15,1	-12,9	113,4	-11,9	118,7	- 8,0	(122,8)	
	JUN	128,5	+ 0,6	+15,0	124,2	+ 9,5	120,5	+ 1,5	(121,4)	
	JUL	120,3	- 6,5	- 6,4	123,6	- 0,5	123,7	+ 2,7	(119,7)	
	AUG	110,9	- 2,7	- 7,8	125,0	+ 1,1	125,9	+ 1,8	(118,2)	



## 5. UMSATZE DER INDUSTRIE UND DES BAUHAUPTGEBIEBES

## 5.2. VOLUMENINDEX (1970 = 100)

JAHR	MONAT	ORIGINALWERT			SAISONBEREINIGTER WERT		SAISON- UND ARBEITSTÄGLICH BEREINIGTER WERT		GLATTE KOMPONENTE
		INDEX	VERÄNDERUNG VORJAHR	IN O/O GEGEN VORMONAT	INDEX	VERÄNDERUNG IN O/O GEGEN VORMONAT	INDEX	VERÄNDERUNG IN O/O GEGEN VORMONAT	INDEX
STRASSENFAHRZEUGBAU INSGESAMT									
1974	AUG	63,2	-19,0	-26,2	89,4	- 8,9	90,3	- 6,4	89,2
	SEP	81,7	-21,6	+29,3	85,7	- 4,1	84,9	- 6,0	87,7
	OKT	98,0	-12,5	+20,0	87,9	+ 2,6	86,5	+ 1,9	87,1
	NOV	86,4	-14,1	-11,8	84,8	- 3,5	85,6	- 1,0	87,6
	DEZ	90,5	+ 5,5	+ 4,7	97,6	+15,1	98,0	+14,5	87,3
1975	JAN	70,2	-23,8	-22,4	78,3	-19,8	79,1	-19,3	88,8
	FEB	83,5	-16,1	+18,9	83,3	+ 6,4	83,3	+ 5,3	89,9
	MAR	101,8	- 9,1	+21,9	86,1	+ 3,4	86,7	+ 4,1	91,3
	APR	117,2	+12,2	+15,1	103,8	+20,6	102,1	+17,8	( 92,9)
	MAI	100,3	- 8,0	-14,4	86,6	-16,6	89,0	-12,8	( 94,9)
	JUN	111,6	+24,7	+11,3	106,0	+22,4	103,6	+16,4	( 97,4)
	JUL	87,9	+ 2,7	-21,2	99,3	- 6,3	98,4	- 5,0	(100,2)
	AUG	76,5	+21,0	-13,0	104,4	+ 5,1	106,5	+ 8,2	(103,6)
STRASSENFAHRZEUGBAU INLAND									
1974	AUG	65,4	- 7,4	-20,0	84,8	- 4,7	84,7	- 4,8	76,1
	SEP	75,6	-18,7	+15,6	79,1	- 6,7	79,5	- 6,1	75,9
	OKT	85,3	-13,4	+12,8	76,4	- 3,4	75,0	- 5,7	76,8
	NOV	73,7	-13,5	-13,6	76,7	+ 0,4	77,9	+ 3,9	78,5
	DEZ	73,9	+14,9	+ 0,3	85,5	+11,5	85,6	+ 9,9	79,5
1975	JAN	57,4	- 6,4	-22,3	77,4	- 9,5	77,9	- 9,0	81,8
	FEB	80,6	+ 3,2	+40,4	84,1	+ 8,7	84,1	+ 8,0	83,7
	MAR	105,9	+20,5	+31,4	89,8	+ 6,8	89,0	+ 5,8	85,4
	APR	117,3	+27,2	+10,8	101,3	+12,8	100,2	+12,6	( 87,0)
	MAI	98,5	- 0,9	-16,0	81,8	-19,2	83,5	-16,7	( 88,8)
	JUN	106,7	+31,6	+ 8,3	97,1	+18,7	97,3	+16,5	( 90,9)
	JUL	83,1	+ 1,7	-22,1	87,7	- 9,7	86,2	-11,4	( 93,1)
	AUG	72,6	+11,0	-12,6	91,2	+ 4,0	93,0	+ 7,9	( 95,5)
STRASSENFAHRZEUGBAU AUSLAND									
1974	AUG	60,4	-30,7	-33,3	95,0	-13,6	98,0	- 7,3	102,8
	SEP	89,6	-24,3	+48,3	94,4	- 0,6	91,6	- 6,5	100,4
	OKT	114,3	-11,4	+27,6	102,3	+ 8,4	102,1	+11,5	( 99,5)
	NOV	102,6	-14,3	-10,2	94,6	- 7,5	94,9	- 7,1	( 98,8)
	DEZ	111,5	- 1,1	+ 8,7	112,6	+19,0	113,2	+19,3	( 98,4)
1975	JAN	86,9	-33,4	-22,1	78,3	-30,5	80,0	-29,3	( 97,7)
	FEB	87,2	-31,1	+ 0,3	81,9	+ 4,6	81,9	+ 2,4	( 97,8)
	MAR	96,4	-32,4	+10,6	81,9	+ 0,0	81,6	- 0,4	( 98,8)
	APR	117,0	- 2,3	+21,4	109,3	+33,5	107,6	+31,9	(100,4)
	MAI	102,5	-15,4	-12,4	95,1	-13,0	97,5	- 9,4	(102,6)
	JUN	117,7	+17,6	+14,8	114,9	+20,8	112,6	+15,5	(105,6)
	JUL	94,0	+ 3,8	-20,1	111,8	- 2,7	111,6	- 0,9	(110,7)
	AUG	81,5	+34,9	-13,3	116,4	+ 4,1	118,2	+ 5,9	(116,7)
ELEKTROTECHNISCHE INDUSTRIE INSGESAMT									
1974	AUG	109,9	- 5,0	- 9,1	122,3	- 5,6	122,7	- 3,9	124,9
	SEP	140,9	+ 1,2	+28,2	127,9	+ 4,6	126,5	+ 3,1	123,8
	OKT	131,2	- 4,2	- 6,9	123,5	- 3,4	122,9	- 2,8	(123,0)
	NOV	133,2	- 2,6	+ 1,5	123,2	- 0,2	123,3	+ 0,3	(122,1)
	DEZ	141,1	- 0,1	+ 5,9	121,7	- 1,2	122,3	- 0,8	(121,1)
1975	JAN	109,4	- 7,7	-22,5	118,7	- 2,5	116,9	- 4,4	(120,3)
	FEB	104,8	-11,4	- 4,2	115,1	- 3,0	115,1	- 1,5	(119,4)
	MAR	114,5	-12,8	+ 9,3	111,2	- 3,4	115,7	+ 0,5	(118,5)
	APR	113,0	- 4,1	- 1,3	121,1	+ 8,9	120,3	+ 4,0	(117,0)
	MAI	105,2	-17,2	- 6,9	110,1	- 9,1	112,5	- 6,5	(115,8)
	JUN	117,1	- 5,3	+11,3	119,0	+ 8,1	115,5	+ 2,7	(114,4)
	JUL	106,1	-12,2	- 9,4	114,0	- 4,2	113,4	- 1,8	(113,0)
	AUG	101,8	- 7,4	- 4,1	113,8	- 0,2	114,5	+ 1,0	(111,5)
ELEKTROTECHNISCHE INDUSTRIE INLAND									
1974	AUG	103,9	- 8,2	- 7,6	115,9	- 6,3	116,1	- 4,9	118,1
	SEP	130,7	- 3,5	+25,8	119,1	+ 2,8	117,9	+ 1,6	116,9
	OKT	127,7	- 6,3	- 2,3	117,3	- 1,5	116,5	- 1,2	(115,9)
	NOV	125,7	- 5,5	- 1,6	115,9	- 1,2	116,0	- 0,4	(114,9)
	DEZ	133,4	- 2,8	+ 6,1	114,4	- 1,3	115,2	- 0,7	(113,8)
1975	JAN	106,5	- 7,4	-20,2	113,0	- 1,2	111,0	- 3,6	(112,8)
	FEB	98,4	-12,7	- 7,6	108,4	- 4,1	108,4	- 2,3	(111,9)
	MAR	106,5	-15,1	+ 8,2	103,7	- 4,3	108,2	- 0,2	(110,9)
	APR	104,0	- 6,1	- 2,3	112,9	+ 8,9	112,1	+ 3,6	(109,6)
	MAI	98,4	-17,8	- 5,4	103,8	- 8,1	106,0	- 5,4	(108,3)
	JUN	108,3	- 8,0	+10,1	110,5	+ 6,5	107,7	+ 1,6	(106,9)
	JUL	97,6	-13,2	- 9,9	107,8	- 2,4	106,9	- 0,7	(105,6)
	AUG	93,2	-10,3	- 4,5	105,0	- 2,6	105,7	- 1,1	(104,1)
ELEKTROTECHNISCHE INDUSTRIE AUSLAND									
1974	AUG	131,6	+ 5,8	-13,2	145,0	- 3,1	145,1	- 2,8	147,7
	SEP*	177,6	+15,9	+35,0	167,7	+15,7	167,5	+15,4	146,0
	OKT	144,0	+ 3,1	-18,9	145,8	-13,1	145,5	-13,1	145,6
	NOV	160,2	+ 6,0	+11,3	148,5	+ 1,9	149,2	+ 2,5	144,1
	DEZ	168,3	+ 8,2	+ 5,1	146,9	- 1,1	145,8	- 2,3	(143,0)
1975	JAN	119,7	- 9,2	-28,9	138,0	- 6,1	136,9	- 6,1	(142,1)
	FEB	127,5	- 7,8	+ 6,5	137,9	- 0,1	137,9	+ 0,7	(141,8)
	MAR	142,6	- 6,7	+11,8	136,4	- 1,1	138,5	+ 0,4	(140,5)
	APR	144,6	+ 1,0	+ 1,4	149,7	+ 9,8	149,0	+ 7,6	(140,0)
	MAI	129,0	-16,2	-10,8	131,9	-11,9	132,3	-11,2	(139,6)
	JUN	148,0	+ 1,6	+14,7	146,8	+11,3	145,9	+10,3	(140,0)
	JUL	135,9	-10,4	- 8,2	136,0	- 7,4	135,8	- 6,9	(140,9)
	AUG	132,5	+ 0,7	- 2,5	144,3	+ 6,5	145,4	+ 7,1	(142,2)

## 5. UMSATZE DER INDUSTRIE UND DES BAUHAUPTGEWERBES

## 5.2. VOLUMENINDEX (1970 = 100)

JAHR	MONAT	ORIGINALWERT			SAISONBEREINIGTER WERT		SAISON- UND ARBEITSTÄEGLICH BEREINIGTER WERT		GLATTE KOMPONENTE	
		INDEX	VERÄNDERUNG VORJAHR	IN O/O GEGEN VORMONAT	INDEX	VERÄNDERUNG IN O/O GEGEN VORMONAT	INDEX	VERÄNDERUNG IN O/O GEGEN VORMONAT	INDEX	
EISEN-, BLECH- UND METALLWARENINDUSTRIE INSGESAMT										
1974	AUG	86,3	-17,0	-13,5	93,9	-12,7	95,7	- 8,5	98,0	
	SEP	103,9	- 7,3	+16,9	99,0	+ 5,4	98,0	+ 2,4	96,6	
	OKT	108,8	-10,5	+ 7,8	95,8	- 3,2	94,1	- 4,0	( 95,4)	
	NOV	97,7	-14,7	-10,2	91,1	- 4,9	92,1	- 2,1	( 94,2)	
	DEZ	84,0	-14,9	-14,0	91,2	+ 0,1	93,2	+ 1,2	( 93,0)	
1975	JAN	87,7	-14,7	+ 4,4	90,8	- 0,4	90,8	- 2,6	( 91,9)	
	FEB	86,1	-14,2	- 1,8	90,0	- 0,9	90,0	- 0,9	( 91,0)	
	MAR	87,2	-20,5	+ 1,3	84,2	- 6,4	87,2	- 3,1	( 89,9)	
	APR	95,1	- 9,9	+ 9,1	92,8	+10,2	90,3	+ 3,6	( 89,0)	
	MAI	83,7	-23,2	-12,0	80,9	-12,8	83,5	- 7,5	( 88,1)	
	JUN	89,4	- 7,7	+ 6,8	90,4	+11,7	88,1	+ 5,5	( 87,2)	
	JUL	86,1	-13,7	- 3,7	90,1	- 0,3	88,5	+ 0,5	( 86,5)	
	AUG	78,3	- 9,3	- 9,1	86,4	- 4,1	88,1	- 0,5	( 86,6)	
	EISEN-, BLECH- UND METALLWARENINDUSTRIE INLAND									
	1974	AUG	82,2	-19,7	-12,3	88,7	-11,8	90,3	- 8,0	92,4
SEP		95,6	-10,7	+16,3	93,0	+ 4,8	92,2	+ 2,1	91,1	
OKT		102,9	-13,0	+ 7,6	90,1	- 3,1	88,4	- 4,1	( 90,0)	
NOV		92,6	-16,3	-10,0	86,1	- 4,4	87,3	- 1,2	( 88,9)	
DEZ		78,7	-16,5	-15,0	86,5	+ 0,5	88,2	+ 1,0	( 87,9)	
1975	JAN	83,3	-15,3	+ 5,8	86,5	+ 0,0	86,5	- 1,9	( 87,1)	
	FEB	81,9	-14,0	- 1,7	86,2	- 0,3	86,2	- 0,3	( 86,5)	
	MAR	83,8	-18,9	+ 2,3	81,6	- 5,3	84,1	- 2,4	( 85,9)	
	APR	91,4	- 8,3	+ 9,1	89,7	+ 9,9	87,5	+ 4,0	( 85,4)	
	MAI	81,6	-20,8	-10,7	78,8	-12,2	81,1	- 7,3	( 85,1)	
	JUN	86,7	- 4,9	+ 6,3	87,8	+11,4	85,8	+ 5,8	( 85,0)	
	JUL	84,0	-10,4	- 3,1	87,7	- 0,1	86,1	+ 0,3	( 85,0)	
	AUG	77,9	- 5,2	- 7,3	84,8	- 3,3	86,5	+ 0,5	( 85,9)	
	EISEN-, BLECH- UND METALLWARENINDUSTRIE AUSLAND									
	1974	AUG*	106,7	- 4,7	-18,9	115,4	-19,7	116,8	-16,7	132,9
SEP		127,9	+ 7,9	+19,9	130,1	+12,7	128,3	+ 9,8	129,4	
OKT		138,7	+ 0,3	+ 8,4	125,8	- 3,3	124,0	- 3,4	126,9	
NOV		123,8	- 8,2	-10,7	116,9	- 7,1	117,1	- 5,6	121,3	
DEZ		110,9	- 8,7	-10,4	114,6	- 2,0	117,0	- 0,1	116,4	
1975	JAN	109,2	-13,0	- 1,5	111,5	- 2,7	111,4	- 4,8	112,9	
	FEB	107,5	-15,0	- 1,6	109,1	- 2,2	109,1	- 2,1	(109,0)	
	MAR	102,7	-27,8	- 4,5	95,9	-12,1	99,7	- 8,6	(105,4)	
	APR	111,7	-17,6	+ 8,8	107,1	+11,7	104,6	+ 4,9	(102,3)	
	MAI	93,4	-33,0	-16,4	91,9	-14,2	95,4	- 8,8	( 99,5)	
	JUN	101,6	-19,2	+ 8,8	102,5	+11,5	101,2	+ 6,1	( 98,6)	
	JUL	95,9	-27,1	- 5,6	106,9	+ 4,3	105,3	+ 4,1	(100,1)	
	AUG	89,3	-24,7	-16,3	88,9	-16,8	90,1	-14,4	( 84,3)	
	TEXTILINDUSTRIE INSGESAMT									
	1974	AUG	73,1	-14,7	-15,4	87,2	-10,1	87,8	- 7,1	90,1
SEP		93,3	- 1,5	+27,6	91,6	+ 5,0	90,7	+ 3,3	89,8	
OKT		107,6	+ 0,7	+15,3	93,1	+ 1,6	91,3	+ 0,7	( 89,5)	
NOV		96,8	- 0,8	-10,0	90,3	- 3,0	90,3	- 1,1	( 89,1)	
DEZ		77,2	- 4,1	-20,2	88,4	- 2,1	90,5	+ 0,2	( 88,7)	
1975	JAN	90,4	- 5,8	+17,1	87,3	- 1,2	87,2	- 3,6	( 88,4)	
	FEB	90,8	- 5,5	+ 0,4	86,9	- 0,5	86,9	- 0,3	( 88,3)	
	MAR	89,9	-11,3	- 1,0	82,2	- 5,4	85,1	- 2,1	( 87,9)	
	APR	92,6	- 3,4	+ 3,0	89,5	+ 8,9	87,4	+ 2,7	( 87,4)	
	MAI	78,8	-17,1	-14,9	78,6	-12,2	81,3	- 7,0	( 86,8)	
	JUN	83,7	+ 0,2	+ 6,2	88,5	+12,6	88,1	+ 8,4	( 86,2)	
	JUL	83,3	- 3,6	- 0,5	90,8	+ 2,6	88,7	+ 0,7	( 85,5)	
	AUG	71,5	- 2,2	-14,2	85,5	- 5,8	86,5	- 2,5	( 84,6)	
	TEXTILINDUSTRIE INLAND									
	1974	AUG	69,5	-16,1	-14,7	82,9	- 9,6	83,4	- 6,8	85,4
SEP		92,2	- 1,4	+29,8	87,5	+ 5,5	86,6	+ 3,8	85,5	
OKT		104,7	+ 2,6	+16,1	89,5	+ 2,3	87,7	+ 1,3	( 85,3)	
NOV		94,1	+ 1,1	-10,1	86,9	- 2,9	87,1	- 0,7	( 85,1)	
DEZ		73,8	- 1,1	-21,6	85,6	- 1,5	87,1	+ 0,0	( 85,0)	
1975	JAN	87,4	- 3,2	+18,4	84,4	- 1,4	84,3	- 3,2	( 85,0)	
	FEB	87,9	- 1,8	+ 0,6	84,6	+ 0,2	84,6	+ 0,4	( 85,2)	
	MAR	87,0	- 7,3	- 1,0	80,3	- 5,1	83,0	- 1,9	( 85,0)	
	APR	92,0	+ 0,3	+ 3,4	87,7	+ 9,2	85,7	+ 3,3	( 84,7)	
	MAI	76,2	-14,8	-15,3	76,6	-12,7	79,1	- 7,7	( 84,4)	
	JUN	81,1	+ 4,1	+ 6,4	86,2	+12,5	86,1	+ 8,8	( 84,0)	
	JUL	80,4	- 1,3	- 0,9	87,7	+ 1,7	85,7	- 0,5	( 83,5)	
	AUG	69,8	+ 0,4	-13,2	83,0	- 5,4	84,0	- 2,0	( 82,3)	
	TEXTILINDUSTRIE AUSLAND									
	1974	AUG	97,0	- 8,0	-18,7	114,6	-10,5	114,8	- 9,2	(123,2)
SEP		114,2	- 2,1	+17,7	117,3	+ 2,4	117,5	+ 2,4	(119,9)	
OKT		126,4	- 9,1	+10,7	123,3	+ 5,1	121,2	+ 3,1	(116,2)	
NOV		114,7	-10,4	- 9,3	112,9	- 8,4	113,5	- 6,4	(112,3)	
DEZ		99,0	-17,6	-13,7	104,3	- 7,6	108,2	- 4,7	(108,3)	
1975	JAN	109,9	-18,5	+11,0	107,9	+ 3,5	107,2	- 0,9	(104,5)	
	FEB	109,2	-22,7	- 0,6	102,3	- 5,2	102,3	- 4,6	(101,2)	
	MAR	109,0	-27,9	- 0,2	95,2	- 6,9	97,8	- 4,4	( 98,9)	
	APR	109,4	-20,7	+ 0,4	102,3	+ 7,5	100,6	+ 2,9	( 97,6)	
	MAI	96,0	-27,9	-12,2	92,2	- 9,9	95,6	- 5,0	( 97,1)	
	JUN	100,5	-16,5	+ 4,7	101,0	+ 9,5	101,0	+ 5,6	(102,8)	
	JUL	101,4	-15,0	+ 0,9	113,2	+12,1	110,8	+ 9,7	(119,3)	
	AUG	82,7	-14,7	-18,4	100,5	-11,2	102,3	- 7,7	(108,6)	

5. UMSATZE DER INDUSTRIE UND DES BAUHAUPTGEWERBES

5.2. VOLUMENINDEX (1970 = 100)

JAHR	MONAT	ORIGINALWERT			SAISONBEREINIGTER WERT		SAISON- UND ARBEITSTÄGLICH BEREINIGTER WERT		GLATTE KOMPONENTE	
		INDEX	VERAENDERUNG VORJAHR	IN O/O GEGEN VORMONAT	INDEX	VERAENDERUNG IN O/O GEGEN VORMONAT	INDEX	VERAENDERUNG IN O/O GEGEN VORMONAT		
BEKLEIDUNGSINDUSTRIE INSGESAMT										
1974	AUG	95,4	-10,8	+13,8	94,3	- 6,0	95,6	- 2,6	95,7	
	SEP	120,5	+ 0,3	+26,3	98,6	+ 4,6	97,3	+ 1,8	95,7	
	OKT	132,9	+ 2,4	+10,3	100,2	+ 1,6	98,9	+ 1,6	96,1	
	NOV	98,7	+ 4,1	-25,7	98,6	- 1,6	99,7	+ 0,8	96,4	
	DEZ	72,5	+12,8	-26,5	102,2	+ 3,7	101,2	+ 1,5	96,1	
1975	JAN	96,2	- 1,2	+32,7	95,3	- 6,8	95,8	- 5,3	96,6	
	FEB	103,5	+ 2,3	+ 7,6	96,8	+ 1,6	96,8	+ 1,0	97,0	
	MAR	112,9	+ 0,2	+ 9,1	96,2	- 0,6	97,4	+ 0,6	96,9	
	APR	106,5	+ 1,5	- 5,7	99,0	+ 2,9	97,4	+ 0,0	( 96,4)	
	MAI	76,7	-14,3	-28,0	89,1	-10,0	91,3	- 6,3	( 95,9)	
	JUN	67,5	+ 9,2	-12,0	98,0	+10,0	97,1	+ 6,4	( 95,1)	
	JUL	84,3	+ 0,6	+24,9	97,6	- 0,4	96,5	- 0,6	( 94,3)	
	AUG	91,8	- 3,8	+ 8,9	91,1	- 6,7	92,8	- 3,8	( 93,2)	
	BEKLEIDUNGSINDUSTRIE INLAND									
	1974	AUG	92,0	-11,2	+12,3	92,1	- 6,1	93,3	- 2,9	93,3
SEP		115,9	- 0,3	+26,0	95,8	+ 4,0	94,5	+ 1,3	93,4	
OKT		129,3	+ 1,9	+11,6	97,5	+ 1,8	96,2	+ 1,8	93,6	
NOV		97,7	+ 4,0	-24,4	96,4	- 1,1	97,6	+ 1,5	93,9	
DEZ		72,1	+12,5	-26,2	100,0	+ 3,7	98,8	+ 1,2	93,6	
1975	JAN	94,2	- 0,9	+30,7	93,3	- 6,7	93,7	- 5,2	94,1	
	FEB	99,4	+ 1,4	+ 5,5	94,1	+ 0,9	94,1	+ 0,4	94,4	
	MAR	108,6	- 0,6	+ 9,3	93,3	- 0,9	94,5	+ 0,4	94,1	
	APR	103,4	+ 0,6	- 4,8	95,9	+ 2,8	94,4	- 0,1	( 93,6)	
	MAI	75,4	-14,7	-27,1	86,3	-10,0	88,5	- 6,2	( 93,0)	
	JUN	66,7	+ 8,3	-11,5	95,2	+10,3	94,4	+ 6,7	( 92,2)	
	JUL	81,6	- 0,4	+22,3	94,4	- 0,8	93,4	- 1,1	( 91,2)	
	AUG	87,4	- 5,0	+ 7,1	87,9	- 6,9	89,6	- 4,1	( 90,1)	
	BEKLEIDUNGSINDUSTRIE AUSLAND									
	1974	AUG	159,1	- 6,0	+32,9	137,0	- 3,6	139,2	+ 1,8	138,9
SEP		207,3	+ 6,5	+30,3	151,1	+10,3	149,2	+ 7,2	139,7	
OKT		198,4	+ 6,9	- 4,3	148,4	- 1,8	146,6	- 1,7	141,1	
NOV		118,0	+ 5,9	-40,5	139,0	- 6,3	139,4	- 4,9	142,5	
DEZ		79,9	+20,9	-32,3	144,7	+ 4,1	147,6	+ 5,9	142,2	
1975	JAN	132,1	- 5,4	+65,3	131,9	- 8,8	135,1	- 8,5	143,6	
	FEB	181,7	+11,7	+37,5	147,9	+12,1	147,9	+ 9,5	146,1	
	MAR	193,3	+10,5	+ 6,4	151,5	+ 2,4	151,6	+ 2,5	147,6	
	APR	163,7	+14,6	-15,3	155,9	+ 2,9	152,3	+ 0,5	(148,3)	
	MAI	101,2	- 7,7	-38,2	141,3	- 9,4	144,8	- 4,9	(149,5)	
	JUN	82,0	+28,9	-19,0	151,0	+ 6,9	148,1	+ 2,3	(150,3)	
	JUL	134,9	+12,7	+64,5	157,1	+ 4,0	155,4	+ 4,9	(151,1)	
	AUG	173,8	+ 9,2	+28,8	150,3	- 4,3	152,7	- 1,7	(151,8)	

## 6. BAUGENEHMIGUNGEN, BAUFERTIGSTELLUNGEN, BAUVORRAT, TIEFBAUAUFTRÄGE

## 6.1. VERANSCHLAGTE REINE BAUKOSTEN DER GENEHMIGTEN HOCHBAUVORHABEN (1970 = 100)

JAHR	MONAT	ORIGINALWERT			SAISONBEREINIGTER WERT		SAISON- UND ARBEITSTÄGLICH BEREINIGTER WERT		GLATTE KOMPONENTE
		INDEX	VERÄNDERUNG VORJAHR	IN O/O GEGEN VORMONAT	INDEX	VERÄNDERUNG IN O/O GEGEN VORMONAT	INDEX	VERÄNDERUNG IN O/O GEGEN VORMONAT	INDEX
WOHN- UND NICHTWOHNGBAUEUDE									
1974	JUL	150,3	-16,2	+10,0	123,1	+ 3,1	125,2	+ 1,1	119,2
	AUG	138,7	-15,9	- 7,7	121,4	- 1,4	118,4	- 5,4	119,0
	SEP	127,7	-11,5	- 7,9	117,5	- 3,2	116,0	- 2,0	(117,5)
	OKT	133,3	- 7,2	+ 4,4	123,1	+ 4,8	122,1	+ 5,3	(116,2)
	NOV	103,9	-18,6	-22,1	113,0	- 8,2	113,4	- 7,1	(115,0)
	DEZ	107,8	- 1,2	+ 3,8	122,3	+ 8,2	120,4	+ 6,2	(115,0)
1975	JAN	89,0	- 4,9	-17,4	122,6	+ 0,2	117,4	- 2,5	(114,2)
	FEB	88,5	- 2,2	- 0,6	122,5	- 0,1	122,5	+ 4,3	(114,0)
	MAR	110,3	- 4,7	+24,6	114,6	- 6,4	119,2	- 2,7	(113,5)
	APR	111,4	- 7,8	+ 1,0	115,5	+ 0,8	117,2	- 1,7	(112,5)
	MAI	108,6	-21,4	- 2,5	96,5	-16,5	100,8	-14,0	(111,5)
	JUN	135,5	- 0,8	+24,8	116,6	+20,8	116,1	+15,2	(110,4)
	JUL	135,6	- 9,8	+ 0,1	107,9	- 7,5	107,3	- 7,6	(108,9)
WOHNGBAUEUDE									
1974	JUL	142,9	-28,0	+13,1	112,1	+ 3,9	115,4	+ 2,0	112,6
	AUG	135,7	-26,5	- 5,0	112,5	+ 0,4	110,0	- 4,7	112,3
	SEP	124,5	-19,4	- 8,3	115,7	+ 2,8	115,0	+ 4,5	(110,0)
	OKT	126,6	-11,3	+ 1,7	117,8	+ 1,8	116,6	+ 1,4	(107,9)
	NOV	92,1	-23,9	-27,3	106,9	- 9,3	108,8	- 6,7	(106,2)
	DEZ	95,4	+ 7,3	+ 3,6	124,9	+16,8	118,8	+ 9,2	(106,0)
1975	JAN	77,8	- 3,5	-18,4	121,0	- 3,1	114,1	- 4,0	(105,9)
	FEB	85,8	+ 2,9	+10,3	121,0	+ 0,0	121,0	+ 6,0	(105,7)
	MAR	107,8	- 5,9	+25,6	107,9	-10,8	112,8	- 6,8	(105,0)
	APR	110,9	-10,9	+ 2,9	107,5	- 0,4	109,7	- 2,7	(103,7)
	MAI	106,6	-25,7	- 3,9	84,6	-21,3	88,9	-19,0	(102,3)
	JUN	122,1	- 3,4	+14,5	102,4	+21,0	103,3	+16,2	(101,0)
	JUL	122,3	-14,4	+ 0,2	90,7	-11,4	89,5	-13,4	( 99,6)
WOHNGBAUEUDE VON PRIVATEN HAUSHALTEN									
1974	JUL	170,4	-19,2	+ 7,3	133,3	+ 2,1	135,5	+ 0,7	131,0
	AUG	162,4	-14,9	- 4,7	133,9	+ 0,5	133,3	- 1,6	131,5
	SEP	149,5	-10,4	- 7,9	135,0	+ 0,8	135,1	+ 1,4	(129,5)
	OKT	145,5	- 1,4	- 2,7	140,4	+ 4,0	136,8	+ 1,3	(128,3)
	NOV	103,3	-10,1	-29,0	128,4	- 8,5	132,6	- 3,1	(126,8)
	DEZ	95,4	+20,2	- 7,6	145,5	+13,3	140,5	+ 6,0	(126,7)
1975	JAN	91,0	+15,2	- 4,6	144,0	- 1,0	138,9	- 1,1	(126,6)
	FEB	97,8	+13,5	+ 7,5	139,9	- 2,8	139,9	+ 0,7	(126,3)
	MAR	130,4	+ 2,8	+33,3	130,2	- 6,9	133,3	- 4,7	(124,8)
	APR	138,8	- 6,6	+ 6,4	126,9	- 2,5	126,9	- 4,8	(122,2)
	MAI	130,9	-22,5	- 5,7	99,0	-22,0	104,0	-18,0	(119,2)
	JUN	144,4	- 9,1	+10,3	115,7	+16,9	118,8	+14,2	(115,8)
	JUL	148,6	-12,8	+ 2,9	109,4	- 5,4	106,1	-10,7	(111,9)
NICHTWOHNGBAUEUDE									
1974	JUL	162,2	+ 9,4	+ 5,9	140,7	+ 2,0	141,0	- 0,1	130,0
	AUG	143,6	+ 7,6	-11,5	135,8	- 3,5	131,9	- 6,5	129,8
	SEP	132,7	+ 3,8	- 7,6	120,4	-11,3	117,7	-10,8	(129,7)
	OKT	144,2	- 0,6	+ 8,7	131,7	+ 9,4	130,9	+11,2	(129,5)
	NOV	122,9	-11,3	-14,8	122,9	- 6,7	120,5	- 7,9	(129,2)
	DEZ	127,6	-10,0	+ 3,8	118,1	- 3,9	122,7	+ 1,8	(129,4)
1975	JAN	107,0	- 6,6	-16,1	125,3	+ 6,1	122,8	+ 0,1	(127,5)
	FEB	92,7	- 8,9	-13,4	124,7	- 0,5	124,7	+ 1,5	(127,4)
	MAR	114,1	- 2,9	+23,1	125,4	+ 0,6	129,5	+ 3,8	(127,3)
	APR	112,2	- 2,3	- 1,7	128,5	+ 2,5	129,1	- 0,3	(126,8)
	MAI	111,9	-13,6	- 0,3	115,3	-10,3	119,8	- 7,2	(126,2)
	JUN	157,1	+ 2,6	+40,4	137,1	+18,9	136,0	+13,5	(125,6)
	JUL	157,1	- 3,1	+ 0,0	136,0	- 0,8	135,9	- 0,1	(125,7)
ÖFFENTLICHE GEBÄUDE									
1974	JUL	245,4	+86,1	- 5,8	211,9	-14,7	210,0	-15,2	184,2
	AUG	203,1	+92,3	-17,2	205,1	- 3,2	199,1	- 5,2	182,4
	SEP	145,9	+ 6,9	-28,2	147,6	-28,0	143,6	-27,9	181,2
	OKT	202,3	+43,3	+38,7	191,8	+29,9	191,0	+33,0	183,0
	NOV	204,9	+23,5	+ 1,3	188,7	- 1,6	185,3	- 3,0	174,0
	DEZ	179,5	+ 2,2	-12,4	160,7	-14,8	171,8	- 7,3	171,3
1975	JAN	153,6	- 0,6	-14,4	158,7	- 1,2	161,5	- 6,0	(168,1)
	FEB	141,0	+ 8,2	- 8,2	168,7	+ 6,3	168,7	+ 4,5	(165,9)
	MAR	157,0	- 0,7	+11,3	175,9	+ 4,3	172,5	+ 2,3	(166,7)
	APR	151,3	+ 3,7	- 3,6	171,3	- 2,6	172,2	- 0,2	(171,7)
	MAI	123,3	-20,4	-18,5	143,8	-16,1	151,1	-12,3	(174,1)
	JUN	229,4	-11,9	+86,1	211,3	+46,9	202,5	+34,0	(190,0)
	JUL	240,4	- 2,0	+ 4,8	207,8	- 1,7	207,9	+ 2,7	(209,1)
WIRTSCHAFTSGBAUEUDE									
1974	JUL	115,1	-27,0	+24,6	100,6	+11,9	101,7	+ 3,8	98,6
	AUG	109,9	-26,3	- 4,5	97,4	- 3,2	94,7	- 6,9	98,2
	SEP	125,2	+ 1,8	+13,9	105,3	+ 8,1	102,5	+ 8,2	( 96,5)
	OKT	111,3	-24,3	-11,1	97,6	- 7,3	99,9	- 2,5	( 95,2)
	NOV	76,6	-37,7	-31,2	84,8	-13,1	82,4	-17,5	( 94,2)
	DEZ	98,3	-19,8	+28,3	91,8	+ 8,3	89,1	+ 8,1	( 94,2)
1975	JAN	85,7	-12,2	-17,9	104,1	+13,4	97,9	+ 9,9	( 92,9)
	FEB	65,5	-23,6	-18,8	98,6	- 5,3	98,6	+ 0,7	( 94,3)
	MAR	89,9	- 4,9	+37,3	94,9	- 3,8	104,9	+ 6,4	( 95,5)
	APR	90,2	- 7,3	+ 0,3	102,9	+ 8,4	105,1	+ 0,2	( 97,4)
	MAI	105,5	- 8,3	+17,0	106,6	+ 3,6	107,9	+ 2,7	( 99,8)
	JUN	116,3	+25,9	+10,2	110,9	+ 4,0	106,8	- 1,0	(103,0)
	JUL	110,0	- 4,4	- 5,4	99,5	-10,3	102,7	- 3,8	(107,4)

## 6. BAUGENEHMIGUNGEN, BAUFERTIGSTELLUNGEN, BAUVORRAT, TIEFBAUAFTRÄGE

## 6.2. UMRÄUTER RAUM DER GENEHMIGTEN HOCHBAUVORHABEN (1970 = 100)

JAHR	MONAT	ORIGINALWERT			SAISONBEREINIGTER WERT		SAISON- UND ARBEITSTÄGLICH BEREINIGTER WERT		GLATTE KOMPONENTE
		INDEX	VERÄNDERUNG VORJAHR	IN O/O GEGEN VORMONAT	INDEX	VERÄNDERUNG IN O/O GEGEN VORMONAT	INDEX	VERÄNDERUNG IN O/O GEGEN VORMONAT	INDEX
WOHN- UND NICHTWOHNGBAUEUDE									
1974	JUL	94,7	-25,6	+17,5	77,0	+ 7,2	79,0	+ 4,8	77,0
	AUG	89,8	-23,4	- 5,2	74,5	- 3,2	72,7	- 8,0	( 75,3)
	SEP	82,5	-19,7	- 8,1	76,5	+ 2,7	76,0	+ 4,5	( 73,8)
	OKT	86,0	-14,9	+ 4,2	79,1	+ 3,4	77,7	+ 2,2	( 73,1)
	NOV	65,0	-28,4	-24,4	70,1	-11,4	71,8	- 7,6	( 72,0)
	DEZ	69,3	- 1,6	+ 6,6	80,4	+14,7	78,6	+ 9,5	( 71,3)
1975	JAN	57,1	- 8,9	-17,6	79,7	- 0,9	75,9	- 3,4	( 70,9)
	FEB	55,5	- 8,1	- 2,8	78,8	- 1,1	78,8	+ 3,8	( 70,9)
	MAR	70,4	- 5,5	+26,8	73,3	- 7,0	75,1	- 4,7	( 70,8)
	APR	69,3	-14,0	- 1,6	71,8	- 2,0	73,3	- 2,4	( 70,6)
	MAI	69,0	-22,8	- 0,4	60,1	-16,3	63,8	-13,0	( 70,4)
	JUN	82,5	+ 2,4	+19,6	72,8	+21,1	72,4	+13,5	( 70,4)
JUL	84,1	-11,2	+ 1,9	66,1	- 9,2	64,9	-10,4	( 70,3)	
WOHNGBAUEUDE									
1974	JUL	97,2	-31,4	+14,0	75,9	+ 5,3	77,9	+ 1,7	77,3
	AUG	91,3	-30,3	- 6,1	74,3	- 2,1	73,0	- 6,3	( 75,1)
	SEP	84,5	-22,4	- 7,4	79,0	+ 6,3	78,0	+ 6,8	( 73,1)
	OKT	84,1	-16,5	- 0,5	78,7	- 0,4	78,0	+ 0,0	( 72,0)
	NOV	60,5	-28,8	-28,1	71,5	- 9,1	73,6	- 5,6	( 70,5)
	DEZ	63,0	+ 0,0	+ 4,1	83,7	+17,1	79,7	+ 8,3	( 69,9)
1975	JAN	52,3	- 6,8	-17,0	82,0	- 2,0	77,1	- 3,3	( 69,6)
	FEB	56,5	- 1,9	+ 8,0	80,4	- 2,0	80,4	+ 4,3	( 69,1)
	MAR	69,8	-10,5	+23,5	70,4	-12,4	73,3	- 8,8	( 68,3)
	APR	72,7	-15,0	+ 4,2	70,3	- 0,1	72,2	- 1,5	( 67,1)
	MAI	69,0	-29,5	- 5,1	53,5	-23,9	57,3	-20,6	( 65,9)
	JUN	79,0	- 7,4	+14,5	65,1	+21,7	64,4	+12,4	( 64,6)
JUL	78,1	-19,7	- 1,1	55,9	-14,1	55,2	-14,3	( 62,4)	
WOHNGBAUEUDE VON PRIVATEN HAUSHALTEN									
1974	JUL	115,2	-24,4	+ 9,0	88,5	+ 4,2	91,1	+ 3,6	89,5
	AUG	110,0	-19,0	- 4,5	88,5	+ 0,0	88,3	- 3,1	( 88,8)
	SEP	99,2	-16,1	- 9,8	89,7	+ 1,4	90,6	+ 2,6	( 87,4)
	OKT	96,7	- 6,7	- 2,5	93,7	+ 4,5	91,8	+ 1,3	( 86,0)
	NOV	67,9	-15,9	-29,8	85,8	- 8,4	89,2	- 2,8	( 85,3)
	DEZ	63,4	+11,0	- 6,6	97,6	+13,8	92,4	+ 3,6	( 84,9)
1975	JAN	61,1	+11,3	- 3,6	96,8	- 0,8	91,9	- 0,5	( 84,4)
	FEB	64,2	+ 6,6	+ 5,1	92,0	- 5,0	92,0	+ 0,1	( 82,8)
	MAR	84,2	- 3,3	+31,2	83,5	- 9,2	86,3	- 6,2	( 81,3)
	APR	90,4	-12,2	+ 7,4	81,0	- 3,0	81,9	- 5,1	( 79,1)
	MAI	84,3	-27,3	- 6,7	68,4	-15,6	71,4	-12,8	( 76,7)
	JUN	93,6	-11,4	+11,0	73,4	+ 7,3	74,9	+ 4,9	( 73,9)
JUL	94,6	-17,9	+ 1,1	66,7	- 9,1	64,7	-13,6	( 70,8)	
NICHTWOHNGBAUEUDE									
1974	JUL	91,8	-16,9	+22,2	78,5	+10,1	80,8	+ 9,5	76,4
	AUG	88,1	-13,0	- 4,0	74,6	- 5,0	71,8	-11,1	75,8
	SEP	80,2	-16,3	- 9,0	73,6	- 1,3	73,8	+ 2,8	( 75,0)
	OKT	88,2	-13,1	+10,0	79,8	+ 8,4	77,7	+ 5,3	( 74,3)
	NOV	70,3	-27,8	-20,3	68,6	-14,0	69,6	-10,4	( 73,7)
	DEZ	76,5	- 3,2	+ 8,8	76,4	+11,4	76,9	+10,5	( 72,9)
1975	JAN	62,6	-11,0	-18,2	77,0	+ 0,8	74,2	- 3,5	( 72,3)
	FEB	54,3	-14,5	-13,3	76,8	- 0,3	76,8	+ 3,5	( 73,1)
	MAR	71,1	+ 0,9	+30,9	76,3	- 0,7	77,3	+ 0,7	( 73,8)
	APR	65,3	-13,0	- 8,2	73,4	- 3,8	74,4	- 3,8	( 74,6)
	MAI	69,1	-13,2	+ 5,8	67,6	- 7,9	70,9	- 4,7	( 75,7)
	JUN	86,5	+15,2	+25,2	82,0	+21,3	82,6	+16,5	( 77,2)
JUL	91,1	- 0,8	+ 5,3	78,0	- 4,9	76,1	- 7,9	( 79,4)	
ÖFFENTLICHE GEBÄUDE									
1974	JUL	145,1	+36,1	+ 4,8	126,8	+ 3,6	127,9	+ 5,4	121,0
	AUG	130,2	+57,1	-10,3	131,6	+ 3,8	128,3	+ 0,3	121,2
	SEP	108,4	+ 6,7	-16,7	107,0	-18,7	105,7	-17,6	(122,5)
	OKT	140,1	+34,2	+29,2	130,4	+21,9	126,9	+20,1	(123,5)
	NOV	133,8	+11,7	- 4,5	121,9	- 6,5	122,9	- 3,2	(124,1)
	DEZ	121,7	+ 3,7	- 9,0	111,3	- 8,7	118,4	- 3,7	(124,5)
1975	JAN	109,2	+ 2,9	-10,3	114,3	+ 2,7	114,2	- 3,5	(123,4)
	FEB	89,9	+ 5,6	-17,7	114,3	+ 0,0	114,3	+ 0,1	(122,8)
	MAR	114,2	+ 4,2	+27,0	124,9	+ 9,3	122,0	+ 6,7	(122,0)
	APR	107,5	- 1,5	- 5,9	118,7	- 5,0	119,1	- 2,4	(120,5)
	MAI	85,9	-19,3	-20,1	98,9	-16,7	106,0	-11,0	(118,4)
	JUN	144,7	+ 4,6	+68,5	128,3	+29,7	130,6	+23,2	(115,7)
JUL	151,0	+ 4,1	+ 4,4	130,5	+ 1,7	127,5	- 2,4	(113,5)	
WIRTSCHAFTSGEBÄUDE									
1974	JUL	78,6	-29,5	+32,3	66,5	+13,5	69,2	+12,2	65,3
	AUG	77,7	-26,6	- 1,1	60,5	- 9,0	58,0	-16,2	64,6
	SEP	73,2	-22,5	- 5,8	65,3	+ 7,9	66,3	+14,3	( 63,2)
	OKT	75,4	-25,2	+ 3,0	67,3	+ 3,1	65,7	- 0,9	( 62,1)
	NOV	54,5	-40,7	-27,7	55,4	-17,7	56,2	-14,5	( 61,3)
	DEZ	65,3	- 6,0	+19,8	67,8	+22,4	66,7	+18,7	( 60,1)
1975	JAN	51,0	-17,1	-21,9	67,7	- 0,1	64,3	- 3,6	( 59,6)
	FEB	45,4	-22,0	-11,0	67,5	- 0,3	67,5	+ 5,0	( 60,7)
	MAR	60,4	- 0,5	+33,0	64,3	- 4,7	66,3	- 1,8	( 61,8)
	APR	54,9	-17,6	- 9,1	62,3	- 3,1	63,4	- 4,4	( 63,2)
	MAI	64,9	-11,1	+18,2	63,2	+ 1,4	64,5	+ 1,7	( 65,1)
	JUN	72,0	+21,2	+10,9	70,1	+10,9	71,3	+10,5	( 67,6)
JUL	76,2	- 3,1	+ 5,8	64,7	- 7,4	63,5	-10,9	( 70,9)	

## 6. BAUGENEHMIGUNGEN, BAUFERTIGSTELLUNGEN, BAUVORRAT, TIEFBBAUAFTRAEGE

## 6.3. UNBAUTER RAUM DER FERTIGGESTELLTEN GEBAEUDE (1970 = 100)

JAHR	MONAT	ORIGINALWERT			SAISONBEREINIGTER WERT		SAISON- UND ARBEITSTÄGLICH BEREINIGTER WERT		GLATTE KOMPONENTE
		INDEX	VERAENDERUNG VORJAHR	IN O/O GEGEN VORMONAT	INDEX	VERAENDERUNG IN O/O GEGEN VORMONAT	INDEX	VERAENDERUNG IN O/O GEGEN VORMONAT	INDEX
WOHN- UND NICHTWOHNGBAEUDE									
1974	JUL	99,8	+ 3,7	+45,3	116,1	+ 8,9	119,7	+11,8	119,9
	AUG	77,7	- 2,1	-22,1	118,4	+ 2,0	120,8	+ 0,9	119,2
	SEP	81,7	-22,9	+ 5,1	106,0	-10,5	104,3	-13,7	(118,1)
	OKT	112,6	- 8,7	+37,8	114,7	+ 8,2	118,8	+13,9	(116,9)
	NOV	100,6	-33,2	-10,7	97,2	-15,3	100,7	-15,2	(115,4)
	DEZ	630,5	-10,8	+528,7	183,2	+88,5	158,6	+57,5	(113,2)
1975	JAN	30,4	-29,5	-95,2	108,0	-41,0	104,4	-34,2	(110,3)
	FEB	39,0	-20,4	+28,3	110,3	+ 2,1	110,3	+ 5,7	(107,5)
	MAR	42,6	-23,9	+ 9,2	105,5	- 4,4	105,9	- 4,0	(105,2)
	APR	43,2	-21,0	+ 1,4	107,1	+ 1,5	111,7	+ 5,5	(103,7)
	MAI	41,4	-26,3	- 4,2	97,6	- 8,9	98,6	-11,7	(102,3)
	JUN	56,9	-17,2	+37,4	95,9	- 1,7	94,4	- 4,3	(101,1)
	JUL	63,7	-36,2	+12,0	83,7	-12,7	87,6	- 7,2	(100,1)
WOHNGBAEUDE									
1974	JUL	125,6	+ 1,0	+50,2	131,8	+12,7	135,6	+16,2	132,9
	AUG	89,1	- 9,2	-29,1	127,9	- 3,0	133,4	- 1,6	132,7
	SEP	98,2	-22,6	+10,2	118,0	- 7,7	115,7	-13,3	(131,2)
	OKT	130,6	-11,2	+33,0	124,4	+ 5,4	130,9	+13,1	(129,5)
	NOV	101,5	-41,9	-22,3	97,8	-21,4	102,8	-21,5	(127,5)
	DEZ	660,8	-12,9	+551,0	219,3	+124,2	182,6	+77,6	(124,5)
1975	JAN	34,6	-31,9	-94,8	117,6	-46,4	113,5	-37,8	(120,9)
	FEB	40,6	-30,7	+17,3	116,9	- 0,6	116,9	+ 3,0	(117,1)
	MAR	49,0	-19,0	+20,7	118,0	+ 0,9	119,3	+ 2,1	(113,7)
	APR	47,5	-25,1	- 3,1	117,1	- 0,8	122,3	+ 2,5	(111,7)
	MAI	49,9	-25,5	+ 5,1	109,8	- 6,2	108,7	-11,1	(109,8)
	JUN	64,3	-23,1	+28,9	100,2	- 8,7	98,7	- 9,2	(108,1)
	JUL	73,7	-41,3	+14,6	81,0	-19,2	88,0	-10,8	(106,7)
NICHTWOHNGBAEUDE									
1974	JUL	71,7	+ 9,1	+36,3	99,2	+ 3,7	102,1	+ 4,7	106,2
	AUG	65,3	+10,5	- 8,9	108,3	+ 9,2	107,4	+ 5,2	104,7
	SEP	63,8	-23,5	- 2,3	93,2	-13,9	91,5	-14,8	(104,1)
	OKT	93,0	- 4,5	+45,8	104,1	+11,7	105,7	+15,5	(103,3)
	NOV	99,7	-19,8	+ 7,2	96,0	- 7,8	97,7	- 7,6	(102,4)
	DEZ	597,5	- 8,1	+499,3	144,3	+50,3	132,1	+35,2	(101,0)
1975	JAN	25,8	-25,4	-95,7	97,1	-32,7	94,4	-28,5	( 98,8)
	FEB	37,4	- 2,9	+45,0	103,0	+ 6,1	103,0	+ 9,1	( 96,9)
	MAR	35,5	-30,5	- 5,1	91,7	-11,0	91,2	-11,5	( 95,7)
	APR	38,6	-15,0	+ 8,7	96,2	+ 4,9	100,3	+10,0	( 94,9)
	MAI	32,1	-27,9	-16,8	84,5	-12,2	88,2	-12,1	( 94,3)
	JUN	49,0	- 6,8	+52,6	91,5	+ 8,3	90,2	+ 2,3	( 93,9)
	JUL	52,9	-26,2	+ 8,0	87,2	- 4,7	87,6	- 2,9	( 93,6)

6. BAUGENEHMIGUNGEN, BAUFERTIGSTELLUNGEN, BAUVORRAT, TIEFBAUAUFTRÄGE  
6.4. GENEHMIGTE UND FERTIGGESTELLTE WOHNUNGEN (ANZAHL), BAUVORRAT (1 000)

JAHR	MONAT	ORIGINALWERT			SAISONBEREINIGTER WERT		SAISON- UND ARBEITSTÄGLICH BEREINIGTER WERT		GLATTE KOMPONENTE
		ANZAHL	VERÄNDERUNG VORJAHR	IN O/O GEGEN VORMONAT	ANZAHL	VERÄNDERUNG IN O/O GEGEN VORMONAT	ANZAHL	VERÄNDERUNG IN O/O GEGEN VORMONAT	ANZAHL
GENEHMIGTE WOHNUNGEN									
1974	JUL	40894	-37,9	+13,9	32435	+ 7,3	33471	+ 2,0	33356
	AUG	38084	-38,7	- 6,9	32017	- 1,3	31102	- 7,1	32879
	SEP	34909	-31,1	- 8,3	33482	+ 4,6	32773	+ 5,4	(31804)
	OKT	37071	-23,6	+ 6,2	33681	+ 0,6	34001	+ 3,7	(30860)
	NOV	27449	-36,2	-26,0	30402	- 9,7	30789	- 9,4	(30059)
	DEZ	30506	- 5,6	+11,1	37244	+22,5	34804	+13,0	(29788)
1975	JAN	22086	-24,3	-27,6	34301	- 7,9	31524	- 9,4	(29508)
	FEB	25063	- 9,9	+13,5	34881	+ 1,7	34881	+10,6	(29238)
	MAR	29592	-19,9	+18,1	28810	-17,4	31008	-11,1	(29018)
	APR	30317	-17,0	+ 2,4	30556	+ 6,1	31876	+ 2,8	(28771)
	MAI	29211	-30,5	- 3,6	23352	-23,6	25015	-21,5	(28625)
	JUN	33585	- 6,5	+15,0	29235	+25,2	27894	+11,5	(28583)
	JUL	32608	-20,3	- 2,9	23245	-20,5	23334	-16,3	(28646)
FERTIGGESTELLTE WOHNUNGEN									
1974	JUL	47270	- 0,4	+44,0	50227	+10,8	51613	+13,6	50861
	AUG	35174	-12,1	-25,6	49319	- 1,8	50737	- 1,7	50465
	SEP	37427	-25,1	+ 6,4	45051	- 8,7	44538	-12,2	(49719)
	OKT	50059	-14,2	+33,8	47327	+ 5,1	49270	+10,6	(48878)
	NOV	38832	-43,8	-22,4	36266	-23,4	37756	-23,4	(47942)
	DEZ	239864	-15,7	+517,7	74381	+105,1	63829	+69,1	(46668)
1975	JAN	13045	-37,1	-94,6	45125	-39,3	43761	-31,4	(45201)
	FEB	16287	-30,8	+24,9	45165	+ 0,1	45165	+ 3,2	(43688)
	MAR	18737	-25,9	+15,0	44359	- 1,8	44649	- 1,1	(42286)
	APR	18157	-28,6	- 3,1	44332	- 0,1	46096	+ 3,2	(41380)
	MAI	19307	-30,2	+ 6,3	40645	- 8,3	40345	-12,5	(40554)
	JUN	23164	-29,5	+20,0	36753	- 9,6	36311	-10,0	(39825)
	JUL	25761	-45,5	+11,2	30156	-17,9	32088	-11,6	(39207)

JAHR	MONAT	ORIGINALWERT			SAISONBEREINIGTER WERT		SAISON- UND ARBEITSTÄGLICH BEREINIGTER WERT		GLATTE KOMPONENTE
		1 000	VERAENDERUNG VORJAHR	IN O/O GEGEN VORMONAT	1 000	VERAENDERUNG IN O/O GEGEN VORMONAT	1 000	VERAENDERUNG IN O/O GEGEN VORMONAT	1 000
BAUVORRAT									
1974	JUL	1018	-20,6	- 0,7	975	- 2,5	X	X	965
	AUG	1021	-21,7	+ 0,3	952	- 2,4	X	X	946
	SEP	1019	-21,9	- 0,2	934	- 1,9	X	X	932
	OKT	1006	-22,3	- 1,3	914	- 2,1	X	X	920
	NOV	994	-21,7	- 1,2	902	- 1,3	X	X	910
	DEZ	785	-22,7	-21,0	869	- 3,7	X	X	899
1975	JAN	794	-19,0	+ 1,1	916	+ 5,4	X	X	( 891)
	FEB	803	-18,4	+ 1,1	902	- 1,5	X	X	( 884)
	MAR	814	-18,3	+ 1,4	882	- 2,2	X	X	( 876)
	APR	826	-18,0	+ 1,5	864	- 2,0	X	X	( 866)
	MAI	836	-18,1	+ 1,2	841	- 2,7	X	X	( 852)
	JUN	846	-17,5	+ 1,2	824	- 2,0	X	X	( 828)
	JUL	853	-16,2	+ 0,8	808	- 1,9	X	X	( 794)

## 6. BAUGENEHMIGUNGEN, BAUFERTIGSTELLUNGEN, BAUVORRAT, TIEFBABAUFTRAEGE

## 6.5. AUFTRAGSVERGABEN DER OEFFENTLICHEN HAND (1970 = 100)

JAHR	MONAT	ORIGINALWERT			SAISONBEREINIGTER WERT		SAISON- UND ARBEITSTÄGLICH BEREINIGTER WERT		GLATTE KOMPONENTE
		INDEX	VERÄNDERUNG VORJAHR	IN O/O GEGEN VORMONAT	INDEX	VERÄNDERUNG IN O/O GEGEN VORMONAT	INDEX	VERÄNDERUNG IN O/O GEGEN VORMONAT	
TIEFBAUTEN									
1974	JUL	181,2	+37,9	+26,2	148,4	+19,4	143,3	+10,7	125,3
	AUG	143,1	- 1,5	-21,0	123,7	-16,6	125,0	-12,8	126,9
	SEP	152,3	+31,0	+ 6,4	137,7	+11,3	133,4	+ 6,7	(127,3)
	OKT	146,7	+11,6	- 3,7	126,4	- 8,2	126,1	- 5,5	(127,4)
	NOV	120,7	+ 9,1	-17,7	122,6	- 3,0	120,7	- 4,3	(127,2)
	DEZ	104,9	+12,3	-13,1	129,9	+ 6,0	131,3	+ 8,8	(127,7)
1975	JAN	93,8	+ 2,1	-10,6	122,4	- 5,8	122,1	- 7,0	(127,2)
	FEB	78,5	+10,3	-16,3	124,9	+ 2,0	124,9	+ 2,3	(126,0)
	MAR	93,8	+15,5	+19,5	118,5	- 5,1	126,2	+ 1,0	(123,8)
	APR	119,4	- 1,2	+27,3	124,8	+ 5,3	121,5	- 3,7	(121,0)
	MAI	128,4	-14,6	+ 7,5	114,2	- 8,5	122,1	+ 0,5	(117,5)
	JUN	148,9	+ 3,7	+16,0	124,9	+ 9,4	119,8	- 1,9	(113,2)
	JUL	141,3	-22,0	- 5,1	110,1	-11,8	109,8	- 8,3	(108,2)
STRASSENBAUTEN									
1974	JUL	189,1	+22,6	+13,7	144,2	+ 2,9	141,9	- 1,5	134,6
	AUG	159,5	+ 3,4	-15,7	127,6	-11,5	126,9	-10,6	(135,4)
	SEP	185,5	+44,1	+16,9	149,9	+17,5	144,3	+13,7	(135,8)
	OKT	168,8	+24,6	- 9,5	140,6	- 6,2	140,6	- 2,6	(136,7)
	NOV	137,9	+10,1	-18,3	133,2	- 5,3	132,4	- 5,8	(136,0)
	DEZ	103,7	+14,7	-24,8	138,2	+ 3,8	134,8	+ 1,8	(135,5)
1975	JAN	72,7	+24,7	-29,9	130,6	- 5,5	128,5	- 4,7	(133,6)
	FEB	67,1	+28,5	- 7,7	132,2	+ 1,2	132,2	+ 2,9	(131,0)
	MAR	92,5	+14,2	+37,9	127,8	- 3,3	134,1	+ 1,4	(127,6)
	APR	111,8	- 7,4	+20,9	124,2	- 2,8	123,4	- 8,0	(122,4)
	MAI	125,8	-24,7	+12,5	107,0	-13,8	115,4	- 6,5	(116,1)
	JUN	153,9	- 7,5	+22,3	123,1	+15,0	116,8	+ 1,2	(108,5)
	JUL	147,6	-21,9	- 4,1	103,9	-15,6	104,6	-10,4	( 97,6)
STRASSENBRÜCKEN									
1974	JUL	96,2	+15,2	-10,1	97,7	-13,3	96,6	-19,2	(108,7)
	AUG	161,5	+47,8	+67,9	160,6	+64,4	157,6	+63,1	(108,0)
	SEP	111,9	+ 6,2	-30,7	113,3	-29,5	116,8	-25,9	(107,9)
	OKT	163,8	+78,0	+46,4	142,5	+25,8	135,2	+15,8	(107,7)
	NOV	89,2	+ 3,6	-45,5	101,5	-28,8	100,4	-25,7	(109,0)
	DEZ	107,9	-22,0	+21,0	97,4	- 4,0	114,7	+14,2	(109,1)
1975	JAN	74,0	-59,5	-31,4	59,0	-39,4	60,4	-47,3	(107,0)
	FEB	52,4	-48,0	-29,2	70,0	+18,6	70,0	+15,9	(104,3)
	MAR	69,2	-13,3	+32,1	85,7	+22,4	80,9	+15,6	(104,2)
	APR	116,8	+37,1	+68,8	127,4	+48,7	126,1	+55,9	(104,2)
	MAI	113,4	- 1,3	- 2,9	115,0	- 9,7	120,3	- 4,6	(104,4)
	JUN	95,5	-10,7	-15,8	97,4	-15,3	103,5	-14,0	(104,9)
	JUL	115,8	+20,4	+21,3	125,4	+28,7	116,7	+12,8	(104,7)
AUFTRÄGE DES BUNDES									
1974	JUL	175,5	+21,6	+39,7	143,2	+23,3	138,5	+12,9	125,7
	AUG	156,3	- 3,2	-10,9	124,6	-13,0	122,8	-11,3	128,4
	SEP	166,9	+29,1	+ 6,8	143,5	+15,2	135,8	+10,6	(128,6)
	OKT	140,7	+14,8	-15,7	127,0	-11,5	125,8	- 7,4	(128,7)
	NOV	111,4	- 2,5	-20,8	114,7	- 9,7	112,2	-10,8	(128,4)
	DEZ	93,9	-10,6	-15,7	118,3	+ 3,1	117,8	+ 5,0	(128,8)
1975	JAN	78,8	-23,9	-16,1	109,4	- 7,5	108,3	- 8,1	(129,0)
	FEB	82,4	- 6,3	+ 4,6	125,1	+14,4	125,1	+15,5	(127,4)
	MAR	105,9	+35,4	+28,5	131,2	+ 4,9	137,8	+10,2	(124,6)
	APR	132,7	+19,3	+25,3	140,7	+ 7,2	139,1	+ 0,9	(121,8)
	MAI	120,9	-33,4	- 8,9	99,4	-29,4	112,9	-18,8	(118,4)
	JUN	155,2	+23,6	+28,4	137,7	+38,5	130,2	+15,3	(114,3)
	JUL	129,7	-26,1	-16,4	105,0	-23,7	104,4	-19,8	(109,5)
AUFTRÄGE DER LÄNDER									
1974	JUL	165,5	+59,4	+28,3	137,9	+33,1	134,2	+27,6	108,3
	AUG	111,7	+16,8	-32,5	102,3	-25,8	109,4	-18,5	111,5
	SEP	131,4	+45,8	+17,6	121,6	+18,9	119,1	+ 8,9	(112,0)
	OKT	139,6	+30,5	+ 6,2	112,5	- 7,5	114,6	- 3,8	(111,9)
	NOV	94,1	+32,7	-32,6	109,1	- 3,0	112,3	- 2,0	(111,2)
	DEZ	83,6	+51,4	-11,2	107,8	- 1,2	102,2	- 9,0	(110,1)
1975	JAN	85,2	+82,4	+ 1,9	124,7	+15,7	123,5	+20,8	(109,1)
	FEB	88,4	+49,8	+ 3,8	117,7	- 5,6	117,7	- 4,7	(106,2)
	MAR	70,5	-17,0	-20,2	92,7	-21,2	99,8	-15,2	(101,8)
	APR	78,2	-38,3	+10,9	68,2	-26,4	66,0	-33,9	( 95,5)
	MAI	112,4	+ 3,3	+43,7	104,3	+52,9	98,6	+49,4	( 87,8)
	JUN	115,8	-10,2	+ 3,0	88,7	-15,0	81,7	-17,1	( 78,5)
	JUL	104,5	-36,9	- 9,8	75,8	-14,5	77,3	- 5,4	( 67,6)
AUFTRÄGE DER GEMEINDEN UND GEMEINDEVERBÄNDE									
1974	JUL	211,2	+55,9	+25,9	171,2	+18,3	162,1	+ 7,2	141,4
	AUG	151,3	- 7,5	-28,4	137,5	-19,7	139,3	-14,1	141,4
	SEP	166,5	+37,6	+10,0	153,3	+11,5	148,9	+ 6,9	(141,2)
	OKT	168,6	+ 8,1	+ 1,3	145,4	- 5,2	145,5	- 2,3	(140,6)
	NOV	149,7	+16,3	-11,2	145,6	+ 0,1	140,3	- 3,6	(139,7)
	DEZ	132,9	+21,7	-11,2	155,8	+ 7,0	164,2	+17,0	(139,7)
1975	JAN	101,2	- 8,1	-23,9	129,8	-16,7	132,3	-19,4	(137,3)
	FEB	70,7	+ 7,1	-30,1	130,9	+ 0,8	130,9	- 1,1	(135,7)
	MAR	94,8	+ 8,1	+34,1	120,6	- 7,9	130,2	- 0,5	(133,0)
	APR	123,7	- 7,4	+30,5	134,5	+11,5	128,4	- 1,4	(129,0)
	MAI	142,6	- 4,0	+15,3	126,2	- 6,2	133,9	+ 4,3	(124,1)
	JUN	144,4	-13,9	+ 1,3	120,4	- 4,6	108,8	-18,7	(118,3)
	JUL	154,1	-27,0	+ 6,7	112,1	- 6,9	112,6	+ 3,5	(108,5)



7. UPSÄTZE DES EINZELHANDELS  
7.1. IN JEWEILIGEN PREISEN (1970 = 100)

JAHR	MONAT	ORIGINALWERT			SAISONBEREINIGTER WERT		SAISON- UND ARBEITSTÄGLICH BEREINIGTER WERT		GLATTE KOMPONENTE
		INDEX	VERÄNDERUNG VOR JAHR	IN O/O GEGEN VORMONAT	INDEX	VERÄNDERUNG IN O/O GEGEN VORMONAT	INDEX	VERÄNDERUNG IN O/O GEGEN VORMONAT	INDEX
EINZELHANDEL INSGESAMT									
1974	JUN	124,5	- 1,7	-10,6	131,0	- 4,8	132,4	- 3,7	136,6
	JUL	134,4	+ 9,4	+ 8,0	139,5	+ 6,5	138,8	+ 4,8	136,8
	AUG	126,5	+ 7,1	- 5,9	136,9	- 1,9	136,6	- 1,6	137,3
	SEP	133,2	+ 9,1	+ 5,3	139,8	+ 2,1	139,9	+ 2,4	138,4
	OKT	151,7	+ 8,9	+13,9	143,8	+ 2,9	142,3	+ 1,7	139,3
	NOV	154,0	+ 6,2	+ 1,5	142,0	- 1,3	142,1	- 0,1	140,3
	DEZ	175,7	+ 3,2	+14,1	138,3	- 2,6	139,7	- 1,7	141,3
1975	JAN	178,7	+ 8,4	-26,8	142,6	+ 3,1	142,0	+ 1,6	142,1
	FEB	122,6	+10,1	- 4,7	142,5	- 0,1	142,5	+ 0,4	(143,2)
	MAR	143,8	+ 8,0	+17,3	143,0	+ 0,4	144,3	+ 1,3	(144,3)
	APR	149,4	+ 7,7	+ 3,9	146,3	+ 2,3	145,6	+ 0,9	(145,6)
	MAI	148,4	+ 6,6	- 0,7	145,9	- 0,3	147,0	+ 1,0	(146,9)
	JUN	141,0	+13,3	- 5,0	148,2	+ 1,6	149,3	+ 1,6	(148,3)
NAHRUNGS- UND GENUSSMITTEL									
1974	JUN	133,9	+ 0,1	- 7,3	134,0	- 4,6	134,9	- 3,3	137,3
	JUL	135,8	+ 6,8	+ 1,4	137,9	+ 2,9	138,3	+ 2,5	137,6
	AUG	136,6	+ 5,8	+ 2,1	138,5	+ 0,4	137,6	- 0,5	138,2
	SEP	133,7	+ 6,9	- 3,5	138,6	+ 0,1	139,5	+ 1,4	139,1
	OKT	143,4	+ 8,6	+ 7,3	143,1	+ 3,2	141,8	+ 1,6	139,8
	NOV	144,4	+ 6,4	+ 0,7	142,2	- 0,6	141,9	+ 0,1	140,7
	DEZ	161,7	+ 4,3	+12,0	139,8	- 1,7	140,6	- 0,9	141,6
1975	JAN	132,3	+10,0	-18,2	143,8	+ 2,9	142,7	+ 1,5	142,3
	FEB	129,1	+ 8,4	- 2,4	143,1	- 0,5	143,1	+ 0,3	(143,2)
	MAR	144,9	+ 8,1	+12,2	143,3	+ 0,1	145,1	+ 1,4	(144,1)
	APR	146,5	+ 6,1	+ 1,1	145,0	+ 1,2	144,5	- 0,4	(145,1)
	MAI	152,2	+ 5,3	+ 3,9	147,1	+ 1,4	147,0	+ 1,7	(146,0)
	JUN	145,6	+ 8,7	- 4,3	145,6	- 1,0	147,8	+ 0,5	(146,4)
BEKLEIDUNG, HAESCHE, SCHLIE									
1974	JUN	110,2	- 6,7	-15,0	126,6	- 3,6	129,0	- 2,3	134,9
	JUL	130,8	+12,2	+18,7	139,4	+10,1	138,1	+ 7,1	135,1
	AUG	105,8	+ 9,9	-19,1	133,9	- 3,9	132,1	- 4,3	136,0
	SEP	133,7	+14,2	+26,4	140,8	+ 5,2	140,9	+ 6,7	136,1
	OKT	171,0	+13,2	+27,9	146,7	+ 4,2	145,4	+ 3,2	137,2
	NOV	166,2	+ 7,9	- 2,8	141,1	- 3,8	139,7	- 3,9	137,7
	DEZ	183,2	- 2,2	+10,2	130,9	- 7,2	136,0	- 2,6	138,8
1975	JAN	131,3	+ 9,4	-28,3	141,6	+ 8,2	141,6	+ 4,1	139,1
	FEB	101,8	+ 8,1	-22,5	137,5	- 2,9	137,5	- 2,9	(139,9)
	MAR	136,2	+ 8,7	+33,8	140,3	+ 2,0	141,2	+ 2,7	(140,6)
	APR	145,0	+ 2,0	+ 6,5	138,7	- 1,1	138,2	- 2,1	(141,4)
	MAI	145,0	+11,9	+ 0,0	143,9	+ 3,7	145,0	+ 4,9	(142,2)
	JUN	125,9	+14,2	-13,2	142,1	- 1,3	140,6	- 3,0	(143,0)
HAUSRAT, WOHNBEDARF									
1974	JUN	124,7	- 4,2	-14,2	136,5	- 6,7	138,2	- 6,0	143,3
	JUL	141,6	+ 9,7	+13,6	148,1	+ 8,5	145,8	+ 5,5	(143,7)
	AUG	127,4	- 0,9	-10,0	137,6	- 7,1	139,2	- 4,5	(144,0)
	SEP	147,6	+ 6,6	+15,9	147,9	+ 7,5	146,5	+ 5,2	(144,3)
	OKT	160,1	+ 5,4	+ 8,5	148,9	- 0,7	145,5	- 0,7	(144,7)
	NOV	165,6	+ 6,4	+ 3,4	146,4	- 0,3	147,8	+ 1,6	(145,3)
	DEZ	186,7	+ 2,4	+18,8	147,2	+ 0,5	146,5	- 0,9	(145,2)
1975	JAN	121,3	+ 4,3	-38,3	146,0	- 0,8	146,7	+ 0,1	(145,7)
	FEB	123,0	+ 3,3	+ 1,4	144,3	- 1,2	144,3	- 1,6	(146,1)
	MAR	142,3	+ 2,4	+15,7	145,2	+ 0,6	145,3	+ 0,7	(146,3)
	APR	145,4	+ 7,6	+ 5,0	151,2	+ 4,1	149,7	+ 3,0	(146,4)
	MAI	139,3	- 4,2	- 6,8	141,5	- 6,4	144,8	- 3,3	(146,4)
	JUN	135,7	+ 8,8	- 2,6	147,0	+ 3,9	146,0	+ 0,8	(146,6)
ELEKTRO- UND OPTISCHE ERZEUGNISSE, UHREN									
1974	JUN	128,5	+13,4	- 4,0	145,4	- 0,3	145,5	+ 0,3	145,0
	JUL	135,6	+12,8	+ 5,5	145,6	+ 0,1	145,4	- 0,1	(145,8)
	AUG	130,0	+ 9,7	- 4,1	142,8	- 1,9	144,4	- 0,7	(146,6)
	SEP	133,2	+ 9,2	+ 2,5	145,2	+ 1,7	144,1	- 0,2	(147,6)
	OKT	140,0	+ 4,7	+ 5,1	145,2	+ 0,0	145,9	+ 1,2	(148,1)
	NOV	178,3	+10,5	+27,4	150,5	+ 3,7	152,1	+ 4,2	(148,5)
	DEZ	282,3	- 0,8	+58,3	163,8	+ 8,8	158,8	+ 4,4	(148,3)
1975	JAN	124,5	+ 5,3	-55,9	146,5	-10,6	146,3	- 7,9	(147,9)
	FEB	115,5	+ 1,6	- 7,2	142,8	- 2,5	142,8	- 2,4	(147,4)
	MAR	130,8	+ 2,3	+13,2	144,6	+ 1,3	144,4	+ 1,1	(146,8)
	APR	135,4	+ 5,0	+ 3,5	148,1	+ 2,4	148,6	+ 2,9	(145,8)
	MAI	128,7	- 3,8	- 4,9	141,8	- 4,3	142,5	- 4,1	(144,6)
	JUN	128,3	- 0,2	- 0,3	144,5	+ 1,9	143,6	+ 0,8	(143,3)
FAHRZEUGE, MASCHINEN UND BUEHREINRICHTUNGEN									
1974	JUN	103,4	-16,3	-15,0	92,1	- 9,3	94,7	- 6,1	100,4
	JUL	109,0	- 0,8	+ 5,4	107,8	+17,0	106,2	+12,1	100,3
	AUG	92,5	+ 0,8	-15,1	105,9	- 1,8	106,4	+ 0,2	(101,1)
	SEP	104,3	+ 5,0	+12,8	110,0	+ 3,9	109,8	+ 3,2	(102,3)
	OKT	111,1	+ 4,8	+ 6,5	109,0	- 0,9	106,0	- 3,5	(103,9)
	NOV	98,4	+ 7,4	-11,4	108,5	- 0,5	109,8	+ 3,6	(106,4)
	DEZ	95,4	+22,2	- 2,6	112,6	+ 3,8	112,5	+ 2,5	(109,2)
1975	JAN	93,0	+18,5	- 2,9	112,9	+ 0,3	111,4	- 1,0	(112,8)
	FEB	106,7	+25,5	+14,7	117,4	+ 4,0	117,4	+ 5,4	(116,8)
	MAR	136,2	+18,1	+27,6	116,5	- 0,8	120,1	+ 2,3	(120,3)
	APR	150,0	+23,7	+10,1	128,4	+10,2	126,0	+ 4,9	(124,2)
	MAI	138,6	+14,0	- 7,6	119,9	- 6,6	123,6	- 1,9	(128,4)
	JUN	145,1	+40,3	+ 4,7	131,8	+ 9,9	134,0	+ 8,4	(132,2)

7. UMSATZE DES EINZELHANDELS  
7.2. IN PREISEN VON 1970 (1970 = 100)

JAHR	MONAT	ORIGINALWERT			SAISONBEREINIGTER WERT		SAISON- UND ARBEITSTÄGLICH BEREINIGTER WERT		GLATTE KOMPONENTE
		INDEX	VERÄNDERUNG VORJAHR	IN O/O GEGEN VORMONAT	INDEX	VERÄNDERUNG IN O/O GEGEN VORMONAT	INDEX	VERÄNDERUNG IN O/O GEGEN VORMONAT	INDEX
EINZELHANDEL INSGESAMT									
1974	JUN	98,4	- 8,6	-11,3	104,2	- 5,4	105,3	- 4,4	108,8
	JUL	106,1	+ 1,6	+ 7,8	110,3	+ 5,9	109,6	+ 4,1	108,1
	AUG	99,7	- 1,0	- 6,0	107,7	- 2,4	107,6	- 1,8	107,8
	SEP	104,6	+ 0,7	+ 4,9	109,5	+ 1,7	109,8	+ 2,0	108,1
	OKT	118,1	+ 0,4	+12,9	111,1	+ 1,5	109,6	- 0,2	108,2
	NOV	116,2	- 2,0	+ 0,6	108,6	- 2,3	108,9	- 0,6	108,3
	DEZ	134,9	- 4,9	+13,6	103,4	- 4,8	105,6	- 3,0	108,4
1975	JAN	96,1	+ 0,3	-27,3	109,5	+ 5,9	109,1	+ 3,3	108,5
	FEB	92,9	+ 1,9	- 5,3	109,2	- 0,3	109,2	+ 0,1	(108,8)
	MAR	108,6	+ 0,6	+16,9	108,2	- 0,9	109,3	+ 0,1	(109,2)
	APR	112,2	+ 0,6	+ 3,3	110,4	+ 2,0	109,5	+ 0,2	(109,6)
	MAI	110,8	- 0,1	- 1,2	109,6	- 0,7	110,5	+ 0,9	(110,2)
	JUN	104,6	+ 6,3	- 5,6	111,4	+ 1,6	112,0	+ 1,4	(110,9)
NAHRUNGS- UND GENUSSMITTEL									
1974	JUN	106,9	- 5,2	- 8,2	108,1	- 5,1	108,8	- 3,8	111,3
	JUL	109,2	+ 0,9	+ 2,2	111,5	+ 3,1	111,6	+ 2,6	111,4
	AUG	112,3	- 0,4	+ 2,8	111,0	- 0,4	110,4	- 1,1	(111,4)
	SEP	108,3	+ 0,2	- 3,6	111,5	+ 0,5	112,6	+ 2,0	(111,4)
	OKT	115,3	+ 1,7	+ 6,5	114,3	+ 2,5	112,6	+ 0,0	(111,4)
	NOV	114,6	- 0,5	- 0,6	112,0	- 2,0	112,0	- 0,5	(111,3)
	DEZ	127,6	- 2,6	+11,3	108,5	- 3,1	109,9	- 1,9	(111,2)
1975	JAN	103,3	+ 3,0	-19,0	112,9	+ 4,1	112,0	+ 1,9	(111,3)
	FEB	100,3	+ 1,5	- 2,9	111,9	- 0,9	111,9	- 0,1	(111,3)
	MAR	112,2	+ 1,5	+11,9	111,0	- 0,8	112,7	+ 0,7	(111,4)
	APR	112,0	- 0,4	- 0,2	112,1	+ 1,0	111,1	- 1,4	(111,5)
	MAI	115,0	- 1,2	+ 2,7	112,3	+ 0,2	112,4	+ 1,2	(111,6)
	JUN	108,3	+ 1,3	- 5,8	109,9	- 2,1	112,2	- 0,2	(111,9)
BEKLEIDUNG, WAESCHE, SCHUHE									
1974	JUN	85,7	-13,0	-15,2	98,9	- 3,7	100,5	- 2,7	104,7
	JUL	101,3	+ 4,3	+18,2	107,8	+ 9,0	106,9	+ 6,4	104,0
	AUG	81,5	+ 2,1	-19,5	103,7	- 3,8	102,3	- 4,3	103,9
	SEP	102,0	+ 6,0	+25,2	107,5	+ 3,7	107,5	+ 5,5	103,7
	OKT	129,5	+ 5,1	+27,0	109,8	+ 2,1	108,4	+ 0,5	104,0
	NOV	125,2	+ 0,2	- 3,3	104,8	- 4,6	104,0	- 4,1	104,0
	DEZ	137,6	- 9,4	+ 9,9	94,5	- 9,8	100,2	- 3,7	104,4
1975	JAN	98,2	+ 1,9	-28,6	106,6	+12,8	106,8	+ 6,6	104,4
	FEB	75,9	+ 0,9	-22,8	104,5	- 2,0	104,5	- 2,2	(104,6)
	MAR	101,2	+ 2,2	+33,5	104,9	+ 0,4	105,4	+ 0,9	(104,8)
	APR	107,6	- 3,6	+ 6,3	103,1	- 1,7	102,6	- 2,7	(105,0)
	MAI	107,3	+ 6,1	- 0,3	107,0	+ 3,8	107,6	+ 4,9	(105,3)
	JUN	93,1	+ 8,6	-13,2	106,2	- 0,7	104,8	- 2,6	(105,6)
HAUSRAT, WOHNBEDARF									
1974	JUN	99,2	-11,7	-14,8	109,1	- 7,2	110,5	- 6,7	114,0
	JUL	111,7	+ 0,4	+12,6	117,3	+ 7,5	115,4	+ 4,4	(113,5)
	AUG	99,9	- 9,6	-10,6	108,0	- 7,9	109,4	- 5,2	(113,0)
	SEP	114,8	- 3,0	+14,9	114,9	+ 6,4	114,0	+ 4,2	(112,5)
	OKT	123,5	- 4,6	+ 7,6	112,3	- 2,3	110,7	- 2,9	(112,0)
	NOV	127,0	- 3,7	+ 2,8	110,7	- 1,4	112,1	+ 1,3	(111,9)
	DEZ	150,5	- 7,2	+18,5	108,7	- 1,8	109,8	- 2,1	(111,1)
1975	JAN	92,4	- 4,7	-38,6	112,5	+ 3,5	113,3	+ 3,2	(111,0)
	FEB	93,0	- 5,3	+ 0,6	110,4	- 1,9	110,4	- 2,6	(110,8)
	MAR	107,2	- 5,1	+15,3	109,9	- 0,5	109,8	- 0,5	(110,6)
	APR	112,4	+ 0,4	+ 4,9	114,4	+ 4,1	113,0	+ 2,9	(110,4)
	MAI	104,5	-10,2	- 7,0	106,8	- 6,6	109,8	- 2,8	(110,2)
	JUN	101,5	+ 2,3	- 2,9	111,3	+ 4,2	110,5	+ 0,6	(110,5)
ELEKTRO- UND OPTISCHE ERZEUGNISSE, UHREN									
1974	JUN	104,1	+ 4,5	- 4,4	120,5	- 0,5	120,8	- 1,0	119,0
	JUL	109,3	+ 3,9	+ 5,0	119,3	- 1,0	119,3	- 1,2	(118,9)
	AUG	104,4	+ 1,1	- 4,5	112,6	- 5,6	113,3	- 5,0	(118,7)
	SEP	106,3	+ 0,1	+ 1,8	117,9	+ 4,7	117,1	+ 3,4	(118,9)
	OKT	111,2	- 3,7	+ 4,6	116,9	- 0,8	116,7	- 0,3	(118,5)
	NOV	141,0	+ 1,2	+26,8	118,0	+ 0,9	119,5	+ 2,4	(118,3)
	DEZ	222,8	- 9,2	+58,0	110,6	- 6,3	112,5	- 5,9	(116,8)
1975	JAN	97,9	- 3,2	-56,1	116,4	+ 5,2	117,3	+ 4,3	(115,9)
	FEB	90,1	- 5,9	- 8,0	113,2	- 2,7	113,2	- 3,5	(115,2)
	MAR	101,8	- 3,7	+13,0	114,2	+ 0,9	111,1	- 1,9	(114,6)
	APR	105,1	- 0,5	+ 3,2	117,1	+ 2,5	118,0	+ 6,2	(113,9)
	MAI	99,7	- 8,4	- 5,1	112,7	- 3,8	114,3	- 3,1	(113,3)
	JUN	99,2	- 4,7	- 0,5	115,7	+ 2,7	113,2	- 1,0	(113,3)
FAHRZEUGE, MASCHINEN UND BERECHNUNGSANLAGEN									
1974	JUN	83,0	-22,6	-15,7	73,9	- 9,8	76,2	- 6,3	81,4
	JUL	86,6	- 8,9	+ 4,3	86,4	+16,9	85,0	+11,5	( 81,1)
	AUG	73,1	- 7,8	-15,6	84,8	- 1,9	85,5	+ 0,6	( 81,1)
	SEP	82,0	- 4,2	+12,2	86,9	+ 2,5	86,5	+ 1,2	( 80,8)
	OKT	87,1	- 4,5	+ 6,2	85,1	- 2,1	82,8	- 4,3	( 81,3)
	NOV	76,5	- 2,7	-12,2	84,8	- 0,4	86,0	+ 3,9	( 82,6)
	DEZ	74,4	+10,9	- 2,7	88,0	+ 3,8	87,5	+ 1,7	( 84,1)
1975	JAN	71,7	+ 6,9	- 3,6	87,3	- 0,8	85,9	- 1,8	( 86,4)
	FEB	81,7	+13,3	+13,9	89,9	+ 3,0	89,9	+ 4,7	( 88,8)
	MAR	103,0	+ 7,6	+26,8	87,4	- 2,8	90,4	+ 0,6	( 90,9)
	APR	112,9	+13,7	+ 9,0	95,5	+ 9,3	93,7	+ 3,7	( 93,3)
	MAI	104,1	+ 5,7	- 7,8	89,1	- 6,7	92,5	- 1,3	( 96,1)
	JUN	109,0	+11,3	+ 4,7	98,0	+10,0	99,4	+ 7,5	( 98,6)

## 8. AUSSENHANDEL (SPEZIALHANDEL)

## 8.1. EINFUHR - TATSÄCHLICHE WERTE (MILL. DM)

JAHR	MONAT	ORIGINALWERT			SAISONBEREINIGTER WERT		SAISON- UND ARBEITSTÄEGLICH BEREINIGTER WERT		GLATTE KOMPONENTE
		MILL. DM	VERÄNDERUNG VORJAHR	IN O/O GEGEN VORMONAT	MILL. DM	VERÄNDERUNG IN O/O GEGEN VORMONAT	MILL. DM	VERÄNDERUNG IN O/O GEGEN VORMONAT	MILL. DM
EINFUHR INSGESAMT									
1974	JUL	15951	+37,7	+11,3	16059	+12,3	15787	+ 7,7	15387
	AUG	15355	+39,4	- 5,6	15932	- 0,8	15909	+ 0,8	15517
	SEP	14748	+32,5	- 2,0	15452	- 3,0	15415	- 3,1	15462
	OKT	16769	+20,2	+13,7	16365	+ 5,9	15987	+ 3,7	15663
	NOV	15740	+17,5	- 6,1	15168	- 7,3	15180	- 5,0	15449
	DEZ	14872	+23,6	- 5,5	15196	+ 0,2	15514	+ 2,2	15331
1975	JAN	13792	- 1,1	- 7,3	13777	- 9,3	13867	-10,6	(15104)
	FEB	14252	+15,3	+ 3,3	14668	+ 6,5	14668	+ 5,8	(14853)
	MAR	14391	- 6,6	- 1,1	14508	- 1,1	14748	+ 0,5	(14626)
	APR	16883	+14,4	+19,8	16143	+11,3	15859	+ 7,5	(14486)
	MAI	14247	-11,4	-15,6	13422	-16,9	14039	-11,5	(14535)
	JUN	15458	+ 7,8	+ 8,5	15312	+14,1	15513	+10,5	(15221)
	JUL	15340	- 3,8	- 0,8	15486	+ 1,1	15102	- 2,6	(15587)
ERNAHRUNGSWIRTSCHAFT									
1974	JUL	2360	+ 8,6	+ 4,9	2541	+11,1	2498	+ 6,1	2511
	AUG	2371	+11,2	+ 0,5	2536	- 0,2	2538	+ 1,6	2503
	SEP	2119	+ 0,4	-10,6	2368	- 6,6	2384	- 6,1	2454
	OKT	2812	+ 8,0	+32,7	2578	+ 8,9	2523	+ 5,8	2474
	NOV	2663	- 0,9	- 5,3	2453	- 4,8	2458	- 2,6	2451
	DEZ	2632	+ 8,8	- 1,2	2534	+ 3,3	2515	+ 2,3	2466
1975	JAN	2368	- 3,8	-10,0	2362	- 6,8	2342	- 6,9	( 2477)
	FEB*	2592	+35,1	+ 9,5	2761	+16,9	2744	+17,2	( 2493)
	MAR	2400	- 2,6	- 7,4	2407	-12,8	2514	- 8,4	( 2510)
	APR	2920	+15,8	+21,7	2868	+19,2	2813	+11,9	( 2527)
	MAI	2675	- 3,6	- 8,4	2450	-14,6	2498	-11,2	( 2551)
	JUN	2510	+11,6	- 6,2	2526	+ 3,1	2601	+ 4,1	( 2523)
	JUL	2313	- 2,0	- 7,8	2521	- 0,2	2466	- 5,2	( 2637)
GEWERBLICHE WIRTSCHAFT (OHNE GÜTER DER BUNDESREG.)									
1974	JUL	13291	+44,5	+12,9	13228	+12,6	13010	+ 7,9	12650
	AUG	12392	+47,2	- 6,8	13127	- 0,8	13111	+ 0,8	12753
	SEP	12209	+38,1	- 1,5	12704	- 3,2	12653	- 3,5	12701
	OKT	13648	+23,9	+11,8	13351	+ 5,1	13071	+ 3,3	12833
	NOV	12724	+21,6	- 6,8	12393	- 7,2	12402	- 5,1	12598
	DEZ	11952	+26,4	- 6,9	12300	- 0,8	12604	+ 1,6	12442
1975	JAN	11189	- 0,3	- 5,6	11175	- 9,1	11248	-10,8	(12183)
	FEB	11501	+12,6	+ 2,8	11713	+ 4,8	11713	+ 4,1	(11908)
	MAR	11397	- 7,8	- 0,9	11636	- 0,7	11814	+ 0,9	(11668)
	APR	13391	+11,4	+17,5	12726	+ 9,4	12528	+ 6,0	(11528)
	MAI	11211	-13,9	-16,3	10693	-16,0	11208	-10,5	(11581)
	JUN	12504	+ 7,1	+12,4	12472	+16,6	12564	+12,1	(12353)
	JUL	12521	- 5,0	+ 0,1	12594	+ 1,0	12305	- 2,1	(12728)
ROHSTOFFE UND HALBWAREN									
1974	JUL	5841	+86,4	+ 6,9	5787	+ 7,1	5756	+ 4,4	( 5716)
	AUG	5899	+97,0	+ 1,0	5991	+ 3,5	5952	+ 3,4	( 5771)
	SEP	5453	+72,7	- 7,6	5628	- 6,1	5633	- 5,4	( 5741)
	OKT	5668	+44,4	+ 3,9	5829	+ 3,6	5764	+ 2,3	( 5627)
	NOV	5594	+37,3	- 1,3	5481	- 6,0	5466	- 5,2	( 5435)
	DEZ	5386	+24,9	- 9,1	5013	- 8,5	5090	- 6,9	( 5179)
1975	JAN	4980	- 6,3	- 8,0	4801	- 4,2	4739	- 6,9	( 4885)
	FEB	4547	- 3,2	- 2,8	4516	- 5,9	4516	- 4,7	( 4570)
	MAR	4138	-24,1	- 9,0	4163	- 7,8	4268	- 5,5	( 4304)
	APR*	5330	- 2,6	+21,6	5020	+20,6	4997	+17,1	( 4133)
	MAI	4406	-23,1	-12,4	4153	-17,3	4243	-15,1	( 4310)
	JUN	4829	-11,7	+ 9,6	4727	+13,8	4787	+12,8	( 4666)
	JUL	4744	-18,8	- 1,8	4756	+ 0,6	4683	- 2,2	( 4941)
ROHSTOFFE									
1974	JUL	3325	+117,8	+ 1,5	3027	+ 3,9	2998	+ 1,9	( 2913)
	AUG	3335	+119,1	+ 0,3	3079	+ 1,7	3073	+ 2,5	( 2946)
	SEP	2877	+100,6	- 5,2	2955	- 4,0	2979	- 3,1	( 2945)
	OKT	2987	+68,7	+ 3,8	2996	+ 1,4	2968	- 0,4	( 2911)
	NOV	3150	+70,9	+ 5,5	3079	+ 2,8	3054	+ 2,9	( 2847)
	DEZ	2768	+49,0	-12,1	2755	-10,5	2806	- 8,1	( 2758)
1975	JAN	2493	- 8,4	- 9,9	2605	- 5,4	2595	- 7,5	( 2650)
	FEB	2277	- 9,7	- 8,7	2377	- 8,8	2377	- 8,4	( 2501)
	MAR	2101	-27,4	- 7,7	2106	-11,4	2200	- 7,4	( 2376)
	APR*	2535	- 9,5	+20,7	2541	+20,7	2487	+13,0	( 2259)
	MAI	2429	-16,2	- 4,2	2267	-10,8	2234	-10,2	( 2186)
	JUN	2506	-15,9	+ 3,2	2385	+ 5,2	2421	+ 8,4	( 2291)
	JUL	2427	-19,8	- 3,2	2435	+ 2,1	2422	+ 0,0	( 2542)
HALBWAREN									
1974	JUL	2816	+61,4	+13,2	2726	+10,6	2679	+ 5,3	( 2602)
	AUG	2864	+78,0	+ 1,7	2882	+ 5,7	2851	+ 6,4	( 2620)
	SEP	2576	+49,3	-10,1	2646	- 8,2	2653	- 6,9	( 2612)
	OKT	2681	+24,5	+ 4,1	2721	+ 2,8	2638	- 0,6	( 2579)
	NOV	2443	+ 9,5	- 8,9	2398	-11,9	2397	- 9,1	( 2521)
	DEZ	2318	+ 4,7	- 5,1	2275	- 5,1	2362	- 1,5	( 2445)
1975	JAN	2187	- 3,7	- 5,7	2210	- 2,9	2188	- 7,4	( 2356)
	FEB	2270	+ 4,4	+ 3,8	2292	+ 3,7	2292	+ 4,8	( 2268)
	MAR	2338	-20,4	-10,2	2095	- 8,6	2142	- 6,5	( 2189)
	APR	2495	+ 5,5	+22,4	2430	+16,0	2386	+11,4	( 2172)
	MAI	1377	-30,2	-20,8	2003	-17,6	2117	-11,3	( 2304)
	JUN	2324	- 6,6	+17,6	2333	+16,5	2408	+13,7	( 2551)
	JUL	2317	-17,7	- 0,3	2234	- 4,2	2145	-10,9	( 2311)

## 8. AUSSENHANDEL (SPEZIALHANDEL)

## 8.1. EINFUHR - TATSÄCHLICHE WERTE (MILL. DM)

JAHR	MONAT	ORIGINALWERT			SAISONBEREINIGTER WERT		SAISON- UND ARBEITSTÄEGLICH BEREINIGTER WERT		GLATTE KOMPONENTE
		MILL. DM	VERÄNDERUNG VORJAHR	IN O/O GEGEN VORMONAT	MILL. DM	VERÄNDERUNG IN O/O GEGEN VORMONAT	MILL. DM	VERÄNDERUNG IN O/O GEGEN VORMONAT	MILL. DM
FERTIGWAREN (OHNE GÜTER DER BUNDESREG.)									
1974	JUL*	7450	+22,9	+18,2	7758	+23,7	7686	+19,7	6674
	AUG	6493	+19,8	-12,8	7115	- 8,3	7078	- 7,9	6749
	SEP	6757	+18,9	+ 4,1	7038	- 1,1	6999	- 1,1	6818
	OKT	7980	+12,5	+18,1	7135	+ 1,4	6967	- 0,5	7060
	NOV	7130	+11,6	-10,7	6969	- 2,3	7008	+ 0,6	7081
	DEZ	6766	+27,5	- 5,1	7239	+ 3,9	7322	+ 4,5	7105
1975	JAN	6509	+ 4,4	- 3,8	6661	- 8,0	6636	- 9,4	( 7113)
	FEB	6354	+26,0	+ 6,8	7135	+ 7,1	7135	+ 7,5	( 7144)
	MAR	7259	+ 5,1	+ 4,4	7109	- 0,4	7241	+ 1,5	( 7199)
	APR	8362	+21,9	+15,2	7854	+10,5	7751	+ 7,0	( 7264)
	MAI	6805	- 6,8	-18,6	6520	-17,0	6818	-12,0	( 7366)
	JUN	7775	+23,4	+14,3	7608	+16,7	7677	+12,6	( 7343)
	JUL	7977	+ 5,7	+ 1,3	8195	+ 7,7	8032	+ 4,6	( 8239)
VORERZEUGNISSE									
1974	JUL	2416	+25,8	+15,5	2342	+15,0	2305	+11,1	2174
	AUG	2095	+26,7	-13,3	2279	- 2,7	2264	- 1,8	2190
	SEP	2070	+16,4	- 1,2	2172	- 4,7	2163	- 4,5	2188
	OKT	2456	+16,2	+18,6	2257	+ 3,9	2197	+ 1,6	2219
	NOV	2171	+11,0	-11,6	2120	- 6,1	2132	- 3,0	2180
	DEZ	1947	+15,9	-14,9	2088	- 1,5	2173	+ 1,9	2161
1975	JAN	1961	- 3,0	+ 6,2	1972	- 5,6	1970	- 9,3	( 2123)
	FEB	2064	+16,6	+ 5,3	2120	+ 7,5	2120	+ 7,6	( 2100)
	MAR	1963	-11,3	- 4,9	1998	- 3,8	2030	- 4,2	( 2083)
	APR	2255	+ 5,7	+14,9	2186	+ 9,4	2142	+ 5,5	( 2075)
	MAI	1997	-16,6	-11,4	1853	-15,2	1940	- 9,4	( 2124)
	JUN	2225	+ 6,4	+11,4	2134	+15,2	2139	+10,3	( 2058)
	JUL	2175	-10,0	- 2,2	2088	- 2,2	2032	- 5,0	( 2047)
ENDERZEUGNISSE (OHNE GÜTER DER BUNDESREG.)									
1974	JUL*	5034	+21,6	+19,5	5342	+25,5	5289	+20,9	4541
	AUG	4397	+16,7	-12,7	4836	- 9,5	4845	- 8,4	4598
	SEP	4686	+20,0	+ 6,6	4868	+ 0,7	4878	+ 0,7	4665
	OKT	5524	+10,9	+17,9	4854	- 0,3	4783	- 1,9	4818
	NOV	4959	+11,8	-10,2	4831	- 0,5	4836	+ 1,1	4912
	DEZ	4919	+32,5	- 0,8	5140	+ 6,4	5113	+ 5,7	5001
1975	JAN	4548	+ 7,9	- 7,5	4695	- 8,7	4657	- 8,9	( 5092)
	FEB	4889	+30,4	+ 7,5	5044	+ 7,4	5044	+ 8,3	( 5217)
	MAR	5296	+12,8	+ 8,3	5162	+ 2,3	5309	+ 5,3	( 5386)
	APR	6107	+29,3	+15,3	5755	+11,5	5694	+ 7,3	( 5567)
	MAI*	4809	- 2,0	-21,3	4553	-20,9	4631	-18,7	( 5679)
	JUN	5550	+31,8	+15,4	5554	+22,0	5651	+22,0	( 5589)
	JUL	5703	+13,3	+ 2,8	5993	+ 7,9	5913	+ 4,6	( 5971)
HALBWAREN UND VORERZEUGNISSE									
1974	JUL	5232	+42,7	+14,3	5051	+13,1	4939	+ 7,6	( 4737)
	AUG	4959	+52,0	- 5,2	5142	+ 1,8	5126	+ 3,8	( 4789)
	SEP	4646	+32,7	- 6,3	4774	- 7,2	4790	- 6,6	( 4803)
	OKT	5137	+20,4	+10,6	5068	+ 6,2	4910	+ 2,5	( 4776)
	NOV	4615	+10,2	-10,2	4533	-10,6	4553	- 7,3	( 4709)
	DEZ	4165	+ 9,4	- 9,8	4326	- 4,5	4519	- 0,7	( 4607)
1975	JAN	4148	- 3,4	- 0,4	4207	- 2,8	4203	- 7,0	( 4480)
	FEB	4335	+ 9,9	+ 4,5	4396	+ 4,5	4396	+ 4,6	( 4344)
	MAR	4300	-16,2	- 7,7	4081	- 7,2	4161	- 5,3	( 4220)
	APR	4750	+ 5,6	+18,8	4590	+12,5	4476	+ 7,6	( 4186)
	MAI	3973	-24,0	-16,4	3901	-15,0	4098	- 8,4	( 4382)
	JUN	4548	- 0,7	+14,5	4466	+14,5	4577	+11,7	( 4701)
	JUL	4492	-14,1	- 1,2	4306	- 3,6	4136	- 9,6	( 4435)
ERZEUGNISSE DER ERNÄHRUNGSINDUSTRIE, TABAKWAREN									
1974	JUL	1064	+10,4	+16,2	1169	+15,4	1136	+ 9,3	1105
	AUG	1151	+15,9	+ 8,2	1173	+ 0,3	1182	+ 4,0	( 1109)
	SEP	1040	+ 0,5	- 9,6	1089	- 7,2	1096	- 7,3	( 1113)
	OKT	1339	+ 2,6	+28,8	1147	+ 5,3	1119	+ 2,1	( 1121)
	NOV	1244	- 3,5	- 7,1	1102	- 3,9	1094	- 2,2	( 1127)
	DEZ	1215	+ 8,5	- 2,3	1147	+ 4,1	1161	+ 6,1	( 1133)
1975	JAN	1088	- 8,8	-10,5	1039	- 9,4	1043	-10,2	( 1138)
	FEB	1122	+24,7	+ 3,1	1201	+15,6	1201	+15,1	( 1151)
	MAR	1072	- 5,7	- 4,5	1092	- 9,1	1145	- 4,7	( 1164)
	APR	1259	+21,5	+17,4	1295	+18,6	1252	+ 9,3	( 1173)
	MAI	1130	+ 2,6	-10,2	1145	-11,6	1170	- 6,5	( 1182)
	JUN	1089	+18,9	- 3,6	1182	+ 3,2	1218	+ 4,1	( 1191)
	JUL	1089	+ 2,3	+ 0,0	1194	+ 1,0	1161	- 4,7	( 1200)
ERZEUGNISSE DER GRUNDSTOFF- UND PRODUKTIONSGÜTERINDUSTRIEN									
1974	JUL	5012	+46,4	+14,0	4830	+11,1	4693	+ 5,7	4393
	AUG	4803	+57,0	- 4,2	4887	+ 1,2	4876	+ 3,9	( 4417)
	SEP	4395	+35,4	- 8,5	4584	- 6,2	4526	- 7,2	( 4430)
	OKT	4843	+22,6	+10,2	4585	+ 0,0	4466	- 1,3	( 4460)
	NOV	4248	+ 9,4	-12,3	4235	- 7,6	4207	- 5,8	( 4444)
	DEZ	3872	+ 8,7	- 8,9	4156	- 1,9	4400	+ 4,6	( 4423)
1975	JAN	3901	- 5,0	- 1,8	3985	- 4,1	4013	- 8,8	( 4375)
	FEB	4024	+10,1	+ 5,9	4245	+ 6,5	4245	+ 5,8	( 4320)
	MAR	3718	-17,6	- 7,6	3726	-12,2	3877	- 8,7	( 4219)
	APR	4386	+ 2,7	+18,0	4286	+15,0	4143	+ 6,9	( 4080)
	MAI	3701	-25,3	-15,6	3423	-20,1	3649	-11,9	( 3908)
	JUN	4259	- 3,2	+15,1	4093	+19,5	4092	+12,1	( 3704)
	JUL	4283	-14,5	+ 0,6	4013	- 2,0	3886	- 5,0	( 3480)

8. AUSSENHANDEL (SPEZIALHANDEL)  
8.1. EINFUHR - TATSÄCHLICHE WERTE (MILL. DM)

JAHR	MONAT	ORIGINALWERT			SAISONBEREINIGTER WERT		SAISON- UND ARBEITSTÄGLICH BEREINIGTER WERT		GLATTE KOMPONENTE
		MILL. DM	VERÄNDERUNG VORJAHR	IN O/O GEGEN VORMONAT	MILL. DM	VERÄNDERUNG IN O/O GEGEN VORMONAT	MILL. DM	VERÄNDERUNG IN O/O GEGEN VORMONAT	MILL. DM
ERZEUGNISSE DER INVESTITIONSGÜTERINDUSTRIEN									
1974	JUL	2957	+19,0	+14,7	3028	+19,8	2913	+13,5	2714
	AUG	2421	+ 6,4	-18,1	2790	- 7,9	2862	- 1,8	( 2739)
	SEP	2705	+15,2	+11,7	2890	+ 3,6	2848	- 0,5	( 2769)
	OKT	3186	+ 6,2	+17,8	2843	- 1,6	2776	- 2,5	( 2820)
	NOV	2972	+ 7,0	- 6,7	2857	+ 0,5	2881	+ 3,8	( 2861)
	DEZ	3102	+29,8	+ 4,4	3127	+ 9,5	3160	+ 9,7	( 2915)
1975	JAN	2562	+ 4,7	-17,4	2782	-11,0	2814	-10,9	( 2973)
	FEB	2748	+26,0	+ 7,3	3025	+ 8,7	3025	+ 7,5	( 3042)
	MAR	3136	+15,3	+14,1	3074	+ 1,6	3194	+ 5,6	( 3111)
	APR	3755	+36,1	+19,7	3500	+13,9	3378	+ 5,8	( 3167)
	MAI	3034	- 1,8	-19,2	2866	-18,1	2981	-11,8	( 3224)
	JUN	3512	+36,3	+15,8	3410	+19,0	3417	+14,6	( 3282)
	JUL	3369	+13,9	- 4,1	3424	+ 0,4	3354	- 1,8	( 3321)
ERZEUGNISSE DER VERBRAUCHSGÜTERINDUSTRIEN									
1974	JUL	2325	+18,3	+23,9	2304	+14,9	2235	+ 8,8	2122
	AUG	2155	+23,1	- 7,3	2281	- 1,0	2305	+ 3,1	( 2138)
	SEP	2255	+18,2	+ 4,6	2240	- 1,8	2220	- 3,7	( 2154)
	OKT	2598	+10,8	+15,2	2230	- 0,4	2161	- 2,7	( 2190)
	NOV	2205	+11,7	-15,1	2205	- 1,1	2223	+ 2,9	( 2207)
	DEZ	1962	+28,3	-11,0	2299	+ 4,3	2325	+ 4,6	( 2233)
1975	JAN	2152	+ 5,0	+ 9,7	2161	- 6,0	2170	- 6,7	( 2256)
	FEB	2339	+29,8	+ 8,7	2359	+ 9,2	2359	+ 8,7	( 2281)
	MAR	2271	+ 4,0	- 2,9	2187	- 7,3	2261	- 4,2	( 2295)
	APR	2513	+14,4	+10,7	2394	+ 9,5	2316	+ 2,4	( 2294)
	MAI	1977	- 8,6	-21,3	2044	-14,6	2139	- 7,6	( 2287)
	JUN	2243	+19,5	+13,5	2349	+14,9	2381	+11,3	( 2273)
	JUL	2476	+ 6,5	+10,4	2412	+ 2,7	2340	- 1,7	( 2246)
INVESTITIONSGÜTER									
1974	JUL	1302	+13,1	+15,3	1037	+21,9	993	+12,6	928
	AUG	844	- 6,0	-15,8	921	-11,2	963	- 3,0	( 936)
	SEP	897	+20,9	+ 6,3	1017	+10,4	995	+ 3,3	( 945)
	OKT	1021	+ 6,0	+13,8	956	- 6,0	933	- 6,2	( 963)
	NOV	998	+ 6,7	- 2,3	972	+ 1,7	993	+ 6,4	( 977)
	DEZ	1203	+26,0	+20,5	1102	+13,4	1108	+11,6	( 997)
1975	JAN	878	+ 2,1	-27,0	961	-12,8	962	-13,2	( 1016)
	FEB	856	+ 2,5	- 2,5	946	- 1,6	946	- 1,7	( 1036)
	MAR	1129	+18,1	+31,9	1082	+14,4	1135	+20,0	( 1058)
	APR	1283	+45,3	+13,6	1217	+12,5	1174	+ 3,4	( 1082)
	MAI	1026	- 1,8	-20,0	987	-18,9	1038	-11,6	( 1107)
	JUN	1145	+31,8	+11,6	1122	+13,7	1111	+ 7,0	( 1134)
	JUL	1197	+19,5	+ 4,5	1219	+ 8,6	1195	+ 7,6	( 1154)
VERBRAUCHSGÜTER									
1974	JUL	2591	+27,8	+28,6	2568	+18,7	2494	+13,7	2302
	AUG	2355	+31,5	- 9,1	2524	- 1,7	2548	+ 2,2	( 2325)
	SEP	2485	+20,5	+ 5,5	2439	- 3,4	2412	- 5,3	( 2350)
	OKT	2785	+ 7,9	+12,1	2384	- 2,3	2314	- 4,1	( 2392)
	NOV	2330	- 3,0	-16,3	2257	- 5,3	2266	- 2,1	( 2422)
	DEZ	2240	+21,5	- 3,9	2469	+ 9,4	2514	+10,9	( 2460)
1975	JAN	2174	+ 7,7	- 2,9	2328	- 5,7	2350	- 6,5	( 2496)
	FEB	2568	+34,7	+18,1	2642	+13,5	2642	+12,4	( 2541)
	MAR	2507	+12,4	+ 1,5	2541	- 3,8	2616	- 1,0	( 2584)
	APR	2923	+27,4	+12,1	2807	+10,5	2721	+ 4,0	( 2614)
	MAI	2235	- 8,2	-23,5	2317	-17,5	2438	-10,4	( 2643)
	JUN	2716	+34,9	+21,5	2822	+21,8	2846	+16,7	( 2670)
	JUL	2902	+12,0	+ 6,8	2856	+ 1,2	2782	- 2,2	( 2690)
EG-LÄNDER									
1974	JUL	7677	+27,6	+11,0	7735	+14,3	7607	+10,2	7308
	AUG	6910	+26,7	-11,3	7495	- 3,1	7509	- 1,3	7334
	SEP	7133	+24,0	+ 4,7	7418	- 1,0	7364	- 1,9	7331
	OKT	8199	+11,6	+14,9	7803	+ 5,2	7616	+ 3,4	7456
	NOV	7304	+ 7,3	-10,9	7097	- 9,0	7153	- 6,1	7374
	DEZ	6960	+19,0	- 6,1	7260	+ 2,3	7422	+ 3,8	7366
1975	JAN	6267	- 6,3	- 8,6	6510	-10,3	6577	-11,4	( 7314)
	FEB	7168	+21,0	+14,4	7322	+12,5	7322	+11,3	( 7257)
	MAR	7225	- 0,2	+ 0,8	7348	+ 0,4	7414	+ 1,3	( 7216)
	APR	8394	+15,5	+16,2	7942	+ 8,1	7806	+ 5,3	( 7213)
	MAI	7224	-10,6	-13,9	6654	-16,2	6994	-10,4	( 7321)
	JUN	7994	+15,6	+10,7	7742	+16,4	7792	+11,4	( 7413)
	JUL	7769	+ 1,2	- 2,8	7842	+ 1,3	7651	- 1,8	( 7690)

8. AUSSENHANDEL (SPEZIALHANDEL)  
8.1. EINFUHR - TATSÄCHLICHE WERTE (MILL. DM)

JAHR	MONAT	ORIGINALWERT			SAISONBEREINIGTER WERT		SAISON- UND ARBEITSTÄGLICH BEREINIGTER WERT		GLATTE KOMPONENTE
		MILL. DM	VERÄNDERUNG VORJAHR	IN O/O GEGEN VORMONAT	MILL. DM	VERÄNDERUNG IN O/O GEGEN VORMONAT	MILL. DM	VERÄNDERUNG IN O/O GEGEN VORMONAT	MILL. DM
ANDERE EUROPÄISCHE INDUSTRIALISIERTE LÄNDER									
1974	JUL	1889	+15,5	+16,6	1878	+11,3	1862	+ 6,6	1863
	AUG	1789	+32,1	- 5,3	1967	+ 4,7	1953	+ 4,9	1893
	SEP	1993	+25,6	+ 5,8	1965	- 0,1	1959	+ 0,3	1910
	OKT	2217	+21,8	+17,1	2031	+ 3,4	1987	+ 1,4	1968
	NOV	2399	+13,3	- 5,3	1938	- 4,6	1961	- 1,3	1953
	DEZ	1959	+23,0	- 6,7	1939	+ 0,1	1964	+ 0,2	1954
1975	JAN	1817	+ 4,7	- 7,2	1819	- 6,2	1802	- 8,2	( 1935)
	FEB	1951	+28,1	+ 1,9	1953	+ 7,4	1953	+ 8,4	( 1911)
	MAR	1918	- 2,0	- 1,8	1881	- 3,7	1914	- 2,0	( 1888)
	APR	2135	+16,5	+17,4	2083	+10,7	2062	+ 7,7	( 1878)
	MAI	1705	-10,4	-20,1	1701	-18,3	1775	-13,9	( 1910)
	JUN	1981	+22,3	+16,2	2004	+17,8	2008	+13,1	( 1917)
	JUL	2014	+ 6,6	+ 1,7	2022	+ 0,9	1983	- 1,2	( 2104)
VEREINIGTE STAATEN									
1974	JUL	1299	+42,3	+16,6	1327	+15,2	1259	+ 8,2	1201
	AUG	1143	+13,4	-12,0	1194	-10,0	1220	- 3,1	1209
	SEP	954	+15,9	-16,5	1149	- 3,8	1128	- 7,5	1172
	OKT	1146	+10,0	+20,1	1164	+ 1,3	1150	+ 2,0	1194
	NOV	1173	+11,6	+ 2,4	1167	+ 0,3	1152	+ 0,2	1192
	DEZ	1298	+14,6	+10,7	1229	+ 5,3	1293	+12,2	1194
1975	JAN	1165	- 1,4	-10,2	1102	-10,3	1136	-12,1	( 1197)
	FEB	1151	+13,6	- 1,2	1158	+ 5,1	1158	+ 1,9	( 1195)
	MAR	1167	-11,4	+ 1,4	1092	- 5,7	1131	- 2,3	( 1184)
	APR	1479	+34,3	+26,7	1402	+28,4	1359	+20,2	( 1160)
	MAI	1350	-14,9	-29,0	1016	-27,5	1051	-22,7	( 1114)
	JUN	1301	-10,1	- 4,7	1040	+ 2,4	1010	- 3,9	( 1047)
	JUL	977	-24,8	- 2,4	999	- 3,9	986	- 2,4	( 963)
ÜBRIGE INDUSTRIALISIERTE WESTLICHE LÄNDER									
1974	JUL*	827	+31,9	+22,7	878	+31,2	879	+30,2	700
	AUG	784	+20,2	- 5,2	758	-13,7	742	-15,6	728
	SEP	714	+24,2	- 8,9	758	+ 0,0	765	+ 3,1	745
	OKT	840	+18,6	+17,6	776	+ 2,4	760	- 0,7	766
	NOV	857	+31,6	+ 2,0	820	+ 5,7	812	+ 6,8	771
	DEZ	797	+35,1	- 7,0	802	- 2,2	805	- 0,9	772
1975	JAN	760	+18,4	- 4,6	779	- 2,9	772	- 4,1	( 765)
	FEB	590	+26,6	- 9,2	741	- 4,9	741	- 4,0	( 751)
	MAR	743	+17,6	+ 7,7	730	- 1,5	747	+ 0,8	( 735)
	APR*	384	+42,6	+19,0	895	+22,6	886	+18,6	( 721)
	MAI	740	+ 7,6	-16,3	700	-21,8	715	-19,3	( 762)
	JUN	923	+22,1	+11,2	807	+15,3	834	+16,6	( 808)
	JUL	961	+ 4,1	+ 4,6	917	+13,6	902	+ 8,2	( 965)
ENTWICKLUNGSLÄNDER									
1974	JUL	3459	+89,6	+ 3,5	3575	+ 5,4	3532	+ 2,7	3513
	AUG	3800	+103,2	+ 9,9	3795	+ 6,2	3784	+ 7,1	3610
	SEP	3384	+74,8	-10,9	3494	- 7,9	3491	- 7,7	3608
	OKT	3492	+50,1	+ 3,2	3441	- 1,5	3451	- 1,1	3525
	NOV	3590	+56,9	+ 2,8	3506	+ 1,9	3459	+ 0,2	3382
	DEZ	3176	+40,0	-11,5	3246	- 7,4	3235	- 6,5	3239
1975	JAN	3135	+ 0,6	- 1,3	3117	- 4,0	3097	- 4,3	( 3050)
	FEB	2724	- 6,6	-13,1	2837	- 9,0	2837	- 8,4	( 2859)
	MAR	2512	-24,5	- 7,8	2385	-15,9	2518	-11,2	( 2767)
	APR*	3215	- 0,8	+28,0	3239	+35,8	3215	+27,7	( 2713)
	MAI	2936	-12,4	- 8,7	2796	-13,7	2782	-13,5	( 2734)
	JUN	2982	-10,8	+ 1,6	2944	+ 5,3	2958	+ 6,3	( 2797)
	JUL	2952	-14,7	- 1,0	3083	+ 4,7	3093	+ 4,6	( 3205)
OSTBLOCKLÄNDER									
1974	JUL*	788	+41,5	+19,9	801	+23,4	824	+21,5	696
	AUG	718	+37,3	- 8,9	733	- 8,5	719	-12,7	700
	SEP	659	+25,0	- 8,2	682	- 7,0	695	- 3,3	699
	OKT	840	+20,7	+27,5	780	+14,4	758	+ 9,1	710
	NOV	713	- 3,3	-15,1	637	-18,3	650	-14,2	713
	DEZ	769	+15,1	+ 7,9	704	+10,5	683	+ 5,1	707
1975	JAN	634	+10,1	-17,6	685	- 2,7	657	- 3,8	( 704)
	FEB	636	+25,2	+ 0,3	721	+ 5,3	721	+ 9,7	( 700)
	MAR	616	-11,4	- 3,1	679	- 5,8	702	- 2,6	( 699)
	APR	760	+11,1	+23,4	767	+13,0	761	+ 8,4	( 700)
	MAI*	578	-28,1	-23,9	534	-30,4	540	-29,0	( 704)
	JUN	562	+ 0,8	+14,5	659	+23,4	696	+28,9	( 673)
	JUL	748	- 5,1	+13,0	762	+15,6	742	+ 6,6	( 752)

8. AUSSENHANDEL (SPEZIALHANDEL)  
8.2. AUSFUHR - TATSÄCHLICHE WERTE (MILL. DM)

JAHR	MONAT	ORIGINALWERT			SAISONBEREINIGTER WERT		SAISON- UND ARBEITSTÄEGLICH BEREINIGTER WERT		GLATTE KOMPONENTE
		MILL.DM	VERÄNDERUNG VORJAHR	IN O/O GEGEN VORMONAT	MILL.DM	VERÄNDERUNG IN O/O GEGEN VORMONAT	MILL.DM	VERÄNDERUNG IN O/O GEGEN VORMONAT	MILL.DM
AUSFUHR INSGESAMT									
1974	JUL*	20400	+40,5	+21,1	21165	+19,7	23937	+16,8	19003
	AUG	18210	+29,9	-10,7	19361	- 8,5	19447	- 7,1	19247
	SEP	18821	+26,1	+ 3,4	19263	- 0,5	19157	- 1,5	19319
	OKT	21388	+19,4	+13,6	20343	+ 5,6	20170	+ 5,3	19615
	NOV	19569	+18,4	- 8,0	19263	- 5,3	19364	- 4,0	19272
	DEZ	20159	+33,9	+ 2,5	19913	+ 3,4	19563	+ 1,0	18977
1975	JAN	17398	- 0,7	-13,7	18605	- 6,6	18443	- 5,7	(18531)
	FEB	17746	+ 1,8	+ 2,0	17756	- 4,6	17756	- 3,7	(18068)
	MAR	17538	-11,0	- 1,2	17395	- 2,0	18084	+ 1,8	(17696)
	APR	19593	+ 1,8	+12,3	18781	+ 8,0	18596	+ 2,8	(17559)
	MAI	17500	-16,5	-11,1	16368	-12,8	16885	- 9,2	(17932)
	JUN	18550	+10,1	+ 6,0	18861	+15,2	18931	+12,1	(17796)
	JUL	19355	- 6,6	+ 2,7	20018	+ 6,1	19780	+ 4,5	(21126)
GEWERBLICHE WIRTSCHAFT									
1974	JUL*	19414	+40,8	+20,8	20193	+19,5	23218	+17,4	18111
	AUG	17324	+30,7	-10,8	18506	- 8,4	19458	- 8,7	18308
	SEP	17310	+26,6	+ 3,4	18383	- 0,7	18385	- 0,4	18348
	OKT	20364	+20,3	+13,7	18591	+ 1,1	18447	+ 0,3	18595
	NOV	18557	+18,4	- 8,4	18323	- 1,4	18490	+ 0,2	18251
	DEZ	19187	+34,1	+ 2,8	18980	+ 3,6	18512	+ 0,1	17969
1975	JAN	16313	- 1,5	-15,0	17645	- 7,0	17358	- 6,2	(17593)
	FEB	16797	+ 1,3	+ 3,0	16871	- 4,4	16871	- 2,8	(17212)
	MAR	16683	-11,2	- 0,7	16669	- 1,2	17159	+ 1,7	(16916)
	APR	18656	+ 1,2	+11,8	17861	+ 7,2	17765	+ 3,5	(16818)
	MAI	16656	-16,6	-10,7	15637	-12,5	15909	-10,4	(17080)
	JUN	17666	+10,0	+ 6,1	17982	+15,0	18077	+13,6	(16919)
	JUL	18109	- 6,7	+ 2,5	19081	+ 6,1	18943	+ 4,8	(20090)
ROHSTOFFE UND HALBWAREN									
1974	JUL	2436	+75,1	+19,7	2413	+20,9	2377	+16,7	( 2268)
	AUG	2253	+60,4	- 7,5	2294	- 4,9	2320	- 2,4	( 2298)
	SEP	2126	+53,9	- 5,6	2205	- 3,9	2216	- 4,5	( 2300)
	OKT	2307	+33,3	+ 8,5	2278	+ 3,3	2228	+ 0,5	( 2273)
	NOV	2366	+24,8	-10,4	2086	- 8,4	2118	- 4,9	( 2217)
	DEZ	2367	+36,8	+ 0,0	2099	+ 0,6	2135	+ 0,8	( 2135)
1975	JAN	2323	+ 4,9	- 2,1	2084	- 0,7	2071	- 3,0	( 2033)
	FEB	1945	- 1,2	- 3,9	1910	- 8,3	1910	- 7,8	( 1929)
	MAR	1731	-25,3	-11,0	1727	- 9,6	1797	- 5,9	( 1818)
	APR	1912	-10,6	+10,5	1881	+ 8,9	1829	+ 1,8	( 1747)
	MAI	1660	-32,6	-13,2	1602	-14,8	1641	-10,3	( 1673)
	JUN	1741	-14,4	+ 4,9	1666	+ 4,0	1687	+ 2,8	( 1518)
	JUL	1659	-31,9	- 4,7	1638	- 1,7	1589	- 5,8	( 1582)
ROHSTOFFE									
1974	JUL*	539	+71,1	+22,2	553	+25,4	544	+20,6	( 463)
	AUG	458	+35,1	-15,0	466	-15,7	469	-13,8	( 465)
	SEP	440	+35,4	- 3,9	448	- 3,9	447	- 4,7	( 463)
	OKT	483	+21,7	+ 9,8	464	+ 3,6	455	+ 1,8	( 459)
	NOV	433	+ 9,9	-10,4	425	- 8,4	429	- 5,7	( 453)
	DEZ	405	+18,1	- 6,5	426	+ 0,2	439	+ 2,3	( 446)
1975	JAN	425	- 6,4	+ 4,9	444	+ 4,2	439	+ 0,0	( 438)
	FEB	441	- 0,7	+ 3,8	441	- 0,7	441	+ 0,5	( 432)
	MAR	426	- 6,4	- 3,4	414	- 6,1	433	- 1,8	( 434)
	APR	497	+10,9	+16,7	487	+17,6	478	+10,4	( 436)
	MAI	413	-19,3	-16,9	390	-19,9	408	-14,6	( 436)
	JUN	491	+11,3	+18,9	483	+23,8	484	+18,6	( 449)
	JUL	429	-20,4	-12,6	449	- 7,0	436	- 9,9	( 457)
HALBWAREN									
1974	JUL	1896	+76,2	+18,9	1889	+20,5	1869	+17,2	( 1823)
	AUG	1794	+68,3	- 5,4	1836	- 2,8	1862	- 0,4	( 1843)
	SEP	1685	+59,6	- 6,1	1764	- 3,9	1768	- 5,0	( 1839)
	OKT	1824	+36,8	+ 8,2	1755	- 0,5	1724	- 2,5	( 1810)
	NOV	1632	+29,4	-10,5	1668	- 5,0	1697	- 1,6	( 1756)
	DEZ	1562	+42,3	+ 1,8	1682	+ 0,8	1705	+ 0,5	( 1679)
1975	JAN	1598	+ 8,3	- 3,9	1652	- 1,8	1636	- 4,0	( 1585)
	FEB	1503	- 1,4	- 5,9	1479	-10,5	1479	- 9,6	( 1483)
	MAR	1305	-29,8	-13,2	1318	-10,9	1376	- 7,0	( 1378)
	APR	1415	-16,3	+ 8,4	1409	+ 6,9	1379	+ 0,2	( 1300)
	MAI	1247	-36,1	-11,9	1158	-17,8	1180	-14,4	( 1213)
	JUN	1249	-21,6	+ 0,2	1176	+ 1,6	1176	- 0,3	( 940)
	JUL	1230	-35,1	- 1,5	1232	+ 4,8	1206	+ 2,6	( 1111)
FERTIGWAREN									
1974	JUL*	16378	+36,9	+21,0	17755	+19,3	17550	+15,8	16030
	AUG	15372	+27,2	-11,2	16225	- 8,6	16317	- 7,0	16256
	SEP	15784	+23,6	+ 4,7	16193	- 0,2	16048	- 1,6	16223
	OKT	18357	+18,9	+14,4	16461	+ 1,7	16410	+ 2,3	16395
	NOV	16591	+17,6	- 8,1	16306	- 0,9	16330	- 0,5	16066
	DEZ	17120	+33,8	+ 3,2	16923	+ 3,8	16519	+ 1,2	15811
1975	JAN	14290	- 2,4	-16,5	15651	- 7,5	15482	- 6,3	(15482)
	FEB	14852	+ 1,7	+ 3,9	15046	- 3,9	15046	- 2,8	(15172)
	MAR	14953	- 9,2	+ 0,7	14245	- 5,3	14952	- 0,6	(14966)
	APR	16743	+ 2,7	+12,0	16027	+12,5	15913	+ 6,4	(14973)
	MAI	14996	-14,4	-10,4	14141	-11,8	14482	- 9,0	(15335)
	JUN	15926	+13,5	+ 6,2	16226	+14,7	16210	+11,9	(15155)
	JUL	16450	- 3,1	+ 3,3	17502	+ 7,9	17435	+ 7,6	(18931)

## 8. AUSSENHANDEL (SPEZIALHANDEL)

## 8.2. AUSFUHR - TATSÄCHLICHE WERTE (MILL. DM)

JAHR	MONAT	ORIGINALWERT			SAISONBEREINIGTER WERT		SAISON- UND ARBEITSTÄGLICH BEREINIGTER WERT		GLATTE KOMPONENTE
		MILL.DM	VERÄNDERUNG VORJAHR	IN O/O GEGEN VORMONAT	MILL.DM	VERÄNDERUNG IN O/O GEGEN VORMONAT	MILL.DM	VERÄNDERUNG IN O/O GEGEN VORMONAT	MILL.DM
VORERZEUGNISSE									
1974	JUL	4674	+71,0	+18,8	4652	+14,3	4580	+ 9,3	( 4427)
	AUG	4617	+68,3	- 1,2	4669	+ 0,4	4677	+ 2,1	( 4489)
	SEP	4318	+57,9	- 6,5	4387	- 6,0	4370	- 6,6	( 4495)
	OKT	4705	+45,0	+ 9,0	4508	+ 2,8	4416	+ 1,1	( 4441)
	NOV	4257	+32,4	- 9,5	4257	- 5,6	4283	- 3,0	( 4329)
	DEZ	3977	+37,6	- 6,6	4072	- 4,3	4176	- 2,5	( 4164)
1975	JAN	3621	- 1,1	- 9,0	3844	- 5,6	3806	- 8,9	( 3958)
	FEB	3685	+ 1,2	+ 1,8	3668	- 4,6	3668	- 3,6	( 3710)
	MAR	3310	-23,1	-10,2	3352	- 8,6	3492	- 4,8	( 3476)
	APR	3762	-14,3	+13,7	3607	+ 7,6	3540	+ 1,4	( 3360)
	MAI	3226	-29,3	-14,2	3042	-15,7	3203	- 9,5	( 3326)
	JUN	3335	-15,3	+ 3,4	3380	+11,1	3399	+ 6,1	( 3005)
JUL	3225	-31,0	- 3,3	3254	- 3,7	3156	- 7,1	( 3309)	
ENDERZEUGNISSE									
1974	JUL	12304	+27,3	+21,9	12342	+14,1	12042	+10,4	11947
	AUG	10455	+14,9	-15,0	11618	- 5,9	11762	- 2,3	12044
	SEP	11466	+14,3	+ 9,7	11842	+ 1,9	11810	+ 0,4	11996
	OKT	13352	+11,8	+16,4	12672	+ 7,0	12550	+ 6,3	12135
	NOV	12334	+13,3	- 7,6	12102	- 4,5	12149	- 3,2	11911
	DEZ	13143	+32,7	+ 6,6	12786	+ 5,7	12669	+ 4,3	11857
1975	JAN	10669	- 2,8	-18,8	11207	-12,3	11158	-11,9	(11689)
	FEB	11167	+ 1,9	+ 4,7	11462	+ 2,3	11462	+ 2,7	(11546)
	MAR	11643	- 4,3	+ 4,3	11111	- 3,1	11624	+ 1,4	(11487)
	APR	12981	+ 9,0	+11,5	12466	+12,2	12251	+ 5,4	(11589)
	MAI	11770	- 9,1	- 9,3	11165	-10,4	11399	- 7,0	(12044)
	JUN	12590	+24,7	+ 7,0	13011	+16,5	13006	+14,1	(12468)
JUL	13224	+ 7,5	+ 5,0	13392	+ 2,9	13263	+ 2,0	(14217)	
ERZEUGNISSE DER GRUNDSTOFF- U. PRODUKTIONSGÜTERINDUSTRIEN									
1974	JUL	6743	+67,6	+21,1	6628	+12,7	6564	+ 9,4	6022
	AUG	6701	+70,8	- 0,6	6653	+ 0,4	6614	+ 0,8	( 6090)
	SEP	6260	+64,6	- 6,6	6411	- 3,6	6395	- 3,3	( 6131)
	OKT	6765	+46,0	+ 8,1	6443	+ 0,5	6290	- 1,6	( 6210)
	NOV	6119	+33,8	- 9,5	6133	- 4,8	6159	- 2,1	( 6186)
	DEZ	6008	+48,4	- 1,8	6294	+ 2,6	6354	+ 3,2	( 6173)
1975	JAN	5470	+ 5,0	- 9,0	5565	-11,6	5487	-13,6	( 6086)
	FEB	5504	+ 5,5	+ 0,6	5601	+ 0,6	5601	+ 2,1	( 5958)
	MAR	4946	-21,5	-10,1	5247	- 6,3	5479	- 2,2	( 5746)
	APR	5563	-10,1	+12,5	5370	+ 2,3	5230	- 4,5	( 5435)
	MAI	4989	-25,8	-10,3	4572	-14,9	4754	- 9,1	( 5050)
	JUN	4945	-11,2	- 0,9	5100	+11,5	5200	+ 9,4	( 4585)
JUL	5059	-25,0	+ 2,3	4786	- 6,2	4637	-10,8	( 4038)	
ERZEUGNISSE DER INVESTITIONSGÜTERINDUSTRIEN									
1974	JUL	9844	+28,1	+21,1	9945	+14,2	9712	+ 9,9	9274
	AUG	8068	+11,6	-18,0	9178	- 7,7	9301	- 4,2	( 9342)
	SEP	8973	+10,6	+11,2	9390	+ 2,3	9240	- 0,7	( 9408)
	OKT	10544	+ 9,8	+18,6	9497	+ 1,1	9362	+ 1,3	( 9492)
	NOV	9951	+12,1	- 6,5	9611	+ 1,2	9671	+ 3,3	( 9552)
	DEZ	10708	+30,3	+ 7,6	10193	+ 6,1	10252	+ 6,0	( 9585)
1975	JAN	8502	- 3,6	-20,6	8944	-12,3	8928	-12,9	( 9637)
	FEB	8660	- 0,6	+ 1,9	9134	+ 2,1	9134	+ 2,3	( 9696)
	MAR	9219	- 4,6	+ 6,5	9084	- 0,5	9407	+ 3,0	( 9753)
	APR	10335	+ 8,3	+12,1	9918	+ 9,2	9708	+ 3,2	( 9797)
	MAI	9355	- 9,6	- 9,5	8909	-10,2	9233	- 4,9	( 9838)
	JUN	10343	+27,3	+10,6	10652	+19,6	10605	+14,9	( 9875)
JUL	10526	+ 6,9	+ 1,8	10517	- 1,3	10357	- 2,3	( 9943)	
ERZEUGNISSE DER VERBRAUCHSGÜTERINDUSTRIEN									
1974	JUL	2136	+29,0	+19,5	2165	+11,7	2086	+ 5,5	1994
	AUG	1955	+13,0	-13,2	1996	- 7,8	2032	- 2,6	( 1993)
	SEP	2045	+14,6	+10,2	2048	+ 2,6	2012	- 1,0	( 1990)
	OKT	2215	+ 7,1	+ 8,3	1989	- 2,9	1942	- 3,5	( 1994)
	NOV	1926	+ 5,5	-13,0	1946	- 2,2	1964	+ 1,1	( 1982)
	DEZ	1792	+12,7	- 7,0	1974	+ 1,4	2025	+ 3,1	( 1966)
1975	JAN	1665	-15,1	- 7,1	1754	-11,1	1768	-12,7	( 1947)
	FEB	1863	-10,1	+11,9	1809	+ 3,1	1809	+ 2,3	( 1924)
	MAR	1952	-17,1	- 0,6	1704	- 5,8	1775	- 1,9	( 1889)
	APR	2089	- 2,1	+12,8	1944	+14,1	1875	+ 5,6	( 1850)
	MAI	1650	-24,8	-21,0	1592	-18,1	1672	-10,8	( 1805)
	JUN	1772	- 0,9	+ 7,4	1886	+18,5	1876	+12,2	( 1753)
JUL	1919	-10,2	+ 8,3	1915	+ 1,5	1864	- 0,6	( 1707)	
INVESTITIONSGÜTER									
1974	JUL	4713	+26,5	+25,9	4654	+13,5	4591	+ 9,5	4390
	AUG	3925	+14,8	-16,7	4400	- 5,5	4411	- 3,9	( 4438)
	SEP	4265	+10,3	+ 8,7	4476	+ 1,7	4415	+ 0,1	( 4488)
	OKT	5227	+17,5	+22,6	4678	+ 4,5	4597	+ 4,1	( 4543)
	NOV	4926	+17,7	- 7,7	4720	+ 0,9	4746	+ 3,2	( 4596)
	DEZ	5369	+33,7	+11,3	4925	+ 4,3	4977	+ 4,9	( 4636)
1975	JAN	4299	+ 2,5	-19,9	4454	- 9,6	4414	-11,3	( 4695)
	FEB	4096	+ 5,1	- 4,7	4494	+ 0,9	4494	+ 1,8	( 4758)
	MAR	4535	+ 5,8	+10,7	4603	+ 2,4	4711	+ 4,8	( 4830)
	APR	4954	+12,3	+ 9,2	4810	+ 4,5	4749	+ 0,8	( 4889)
	MAI	4739	- 3,0	- 4,3	4474	- 7,0	4675	- 1,6	( 4949)
	JUN	5070	+35,4	+ 7,0	5312	+18,7	5299	+13,3	( 5011)
JUL	5523	+17,2	+ 8,9	5378	+ 1,2	5284	- 0,3	( 5087)	



8. AUSSENHANDEL (SPEZIALHANDEL)  
8.2. AUSFUHR - TATSÄCHLICHE WERTE (MILL. DM)

JAHR	MONAT	ORIGINALWERT			SAISONBEREINIGTER WERT		SAISON- UND ARBEITSTÄETGLICH BEREINIGTER WERT		GLATTE KOMPONENTE
		MILL. DM	VERAENDERUNG VORJAHR	IN O/O GEGEN VORMONAT	MILL. DM	VERAENDERUNG IN O/O GEGEN VORMONAT	MILL. DM	VERAENDERUNG IN O/O GEGEN VORMONAT	MILL. DM
VERBRAUCHSGUETER									
1974	JUL	2140	+17,3	+17,4	2302	+13,5	2214	+ 9,9	2118
	AUG	1576	-13,2	-26,4	1943	-15,6	2024	- 8,6	( 2106)
	SEP	2206	- 8,7	+27,3	2021	+ 4,0	1975	- 2,4	( 2093)
	OKT	2238	-18,0	+11,6	1854	- 8,3	1853	- 6,2	( 2083)
	NOV	2139	- 4,8	- 4,4	2027	+ 9,3	2048	+10,5	( 2067)
	DEZ	2160	+25,7	+ 1,0	2282	+12,6	2253	+10,0	( 2039)
1975	JAN	1667	-23,4	-22,8	1796	-21,3	1816	-19,4	( 2018)
	FEB	1864	-19,2	+11,8	1845	+ 2,7	1845	+ 1,6	( 1997)
	MAR	2207	-26,6	+ 7,7	1742	- 5,6	1844	- 0,1	( 1977)
	APR	2180	- 6,5	+ 8,6	2028	+16,4	1962	+ 6,4	( 1969)
	MAI	1911	-23,2	-12,3	1790	-11,7	1789	- 8,8	( 1965)
	JUN	2066	+13,3	+ 8,1	2200	+22,9	2168	+21,2	( 1964)
	JUL	1929	- 9,9	- 6,6	2093	- 4,9	2085	- 3,8	( 1987)
EG-LAENDER									
1974	JUL	9391	+41,8	+19,8	9499	+15,2	9298	+10,9	8772
	AUG	7599	+19,4	-19,1	8575	- 9,7	8640	- 7,1	8755
	SEP	8674	+23,1	+14,1	8782	+ 2,4	8643	+ 0,0	8633
	OKT	9428	+11,8	+ 8,7	8538	- 2,8	8427	- 2,5	8660
	NOV	8318	+ 5,9	-11,8	8196	- 4,0	8264	- 1,9	8369
	DEZ	7929	+12,8	- 4,7	8099	- 1,2	8354	+ 1,1	8242
1975	JAN	7559	-10,1	- 4,7	7971	- 1,6	7964	- 4,7	( 8059)
	FEB	7747	- 4,6	+ 2,5	7678	- 3,7	7678	- 3,6	( 7883)
	MAR	7547	-17,2	- 1,3	7581	- 1,3	7830	+ 2,0	( 7740)
	APR	8788	- 1,2	+14,9	8341	+10,0	8208	+ 4,8	( 7658)
	MAI	7271	-24,0	-17,3	6957	-16,6	7278	-11,3	( 7767)
	JUN	8251	+ 5,3	+13,5	8385	+20,5	8213	+12,8	( 7477)
	JUL	7949	-15,4	- 3,7	8118	- 3,2	8013	- 2,4	( 8023)
ANDERE EUROPÄISCHE INDUSTRIALISIERTE LAENDER									
1974	JUL*	4549	+41,4	+22,4	4725	+21,9	4692	+18,5	4137
	AUG	3973	+29,6	-12,7	4227	-10,5	4235	- 9,7	4193
	SEP	4372	+25,3	+ 2,5	4227	+ 0,0	4181	- 1,3	4204
	OKT	4583	+16,0	+12,5	4211	- 0,4	4190	+ 0,2	4280
	NOV	4394	+18,5	- 4,1	4245	+ 0,8	4275	+ 2,0	4217
	DEZ	4386	+29,7	- 0,2	4327	+ 1,9	4295	+ 0,5	4185
1975	JAN	3859	+ 4,0	-12,0	4256	- 1,6	4206	- 2,1	( 4128)
	FEB	3966	+ 5,2	+ 2,8	4014	- 5,7	4014	- 4,6	( 4065)
	MAR	4111	- 1,1	+ 3,7	3905	- 2,7	4033	+ 0,5	( 4008)
	APR	4351	+ 4,2	+ 5,8	4230	+ 8,3	4216	+ 4,5	( 3973)
	MAI	3826	-13,1	-12,1	3648	-13,8	3758	-10,9	( 3992)
	JUN	4103	+10,4	+ 7,2	4133	+13,3	4080	+ 8,6	( 3854)
	JUL	3957	-13,0	- 3,6	4201	+ 1,6	4179	+ 2,4	( 4505)
VEREINIGTE STAATEN									
1974	JUL	1348	+11,2	+17,7	1370	+23,6	1389	+25,8	( 1477)
	AUG	1323	+18,9	- 1,9	1377	+ 0,5	1387	- 0,1	( 1460)
	SEP	1197	-16,2	- 9,5	1236	-10,2	1279	- 7,8	( 1435)
	OKT	1421	+ 4,9	+18,7	1356	+ 9,7	1302	+ 1,8	( 1396)
	NOV	1439	+20,7	+ 1,3	1521	+12,2	1560	+19,8	( 1348)
	DEZ	1610	+54,5	+11,9	1641	+ 7,9	1485	- 4,8	( 1289)
1975	JAN	1262	- 7,3	-21,6	1268	-22,7	1221	-17,8	( 1214)
	FEB	983	-30,6	-22,1	1033	-18,5	1033	-15,4	( 1141)
	MAR	925	-46,4	- 5,9	867	-16,1	930	-10,0	( 1062)
	APR	1337	-35,7	+12,1	1006	+16,0	983	+ 5,7	( 1029)
	MAI	908	-47,8	-12,4	823	-18,2	805	-18,1	( 954)
	JUN	1209	-11,9	+11,1	920	+11,8	1076	+33,7	( 915)
	JUL	1324	-24,0	+ 1,5	1057	+14,9	1010	- 6,1	( 952)
UEBRIGE INDUSTRIALISIERTE WESTLICHE LAENDER									
1974	JUL	958	+39,2	+28,8	940	+21,6	933	+18,0	( 978)
	AUG	996	+36,4	+ 4,0	986	+ 4,9	990	+ 6,1	( 975)
	SEP	880	+27,2	-11,6	930	- 5,7	933	- 5,8	( 964)
	OKT	1324	+19,2	+16,4	938	+ 0,9	928	- 0,5	( 946)
	NOV	936	+16,1	- 8,6	929	- 1,0	931	+ 0,3	( 921)
	DEZ	946	+32,9	+ 1,1	938	+ 1,0	942	+ 1,2	( 891)
1975	JAN*	716	-12,5	-24,3	756	-19,4	747	-20,7	( 858)
	FEB	777	-14,8	+ 8,5	792	+ 4,8	792	+ 6,0	( 820)
	MAR	595	-27,3	-10,6	718	- 9,3	755	- 4,7	( 788)
	APR	795	-10,9	+14,4	805	+12,1	795	+ 5,3	( 758)
	MAI	743	-29,2	- 6,5	706	-12,3	703	-11,6	( 708)
	JUN	799	+ 7,4	+ 7,5	807	+14,3	808	+14,9	( 742)
	JUL	907	-15,8	+ 1,0	806	- 0,1	807	- 0,1	( 866)

8. AUSSENHANDEL (SPEZIALHANDEL)  
8.2. AUSFUHR ~ TATSÄCHLICHE WERTE (MILL. DM)

JAHR	MONAT	ORIGINALWERT			SAISONBEREINIGTER WERT		SAISON- UND ARBEITSTÄGLICH BEREINIGTER WERT		GLATTE KOMPONENTE
		MILL. DM	VERÄNDERUNG VORJAHR	IN O/O GEGEN VORMONAT	MILL. DM	VERÄNDERUNG IN O/O GEGEN VORMONAT	MILL. DM	VERÄNDERUNG IN O/O GEGEN VORMONAT	MILL. DM
ENTWICKLUNGSLÄNDER									
1974	JUL	2652	+52,3	+21,4	2623	+11,0	2578	+ 4,4	( 2711)
	AUG	2979	+62,1	+ 8,6	2868	+ 9,3	2860	+10,9	( 2790)
	SEP	2617	+55,1	- 9,1	2726	- 5,0	2747	- 4,0	( 2859)
	OKT	3259	+46,3	+24,5	3193	+17,1	3102	+12,9	( 2919)
	NOV	3033	+54,8	- 6,9	3024	- 5,3	3053	- 1,6	( 2969)
	DEZ	3405	+100,6	+12,3	3290	+ 8,8	3258	+ 6,7	( 3011)
1975	JAN*	2698	+26,1	-20,8	2695	-18,1	2639	-19,0	( 3045)
	FEB	2947	+31,7	+ 5,5	2916	+ 8,2	2916	+10,5	( 3063)
	MAR	2791	+14,1	- 2,0	2822	- 3,2	2963	+ 1,6	( 3084)
	APR	3159	+24,3	+13,2	3132	+11,0	3078	+ 3,9	( 3102)
	MAI	3042	+ 9,0	- 3,7	2891	- 7,7	2975	- 3,3	( 3130)
	JUN	3028	+38,6	- 0,5	3208	+11,0	3338	+12,2	( 3281)
	JUL	3543	+33,6	+17,0	3542	+10,4	3445	+ 3,2	( 3887)
OSTBLOCKLÄNDER									
1974	JUL	1439	+43,2	+23,8	1395	+ 9,9	1383	+ 6,2	1358
	AUG	1373	+45,9	- 4,6	1389	- 0,4	1396	+ 0,9	1417
	SEP	1315	+64,0	- 4,2	1423	+ 2,4	1434	+ 2,7	1446
	OKT	1508	+52,7	+22,3	1559	+ 9,6	1542	+ 7,5	1475
	NOV	1466	+38,3	- 8,8	1473	- 5,5	1470	- 4,7	1496
	DEZ	1913	+55,9	+23,7	1610	+ 9,3	1570	+ 6,8	1509
1975	JAN*	1244	+18,6	-31,4	1247	-22,5	1209	-23,0	( 1505)
	FEB	1373	+37,6	+10,4	1440	+15,5	1440	+19,1	( 1498)
	MAR	1315	+15,0	- 4,2	1347	- 6,5	1414	- 1,8	( 1489)
	APR	1505	+28,6	+14,4	1523	+13,1	1508	+ 6,6	( 1494)
	MAI	1660	+23,2	+10,3	1548	+ 1,6	1544	+ 2,4	( 1509)
	JUN	1299	+11,8	-21,7	1430	- 7,6	1479	- 4,2	( 1542)
	JUL	1718	+19,4	+32,3	1655	+15,7	1637	+10,7	( 1653)
SALDO INSGESAMT									
1974	JUL	4449	+51,7	+77,3	4441	+43,0	4419	+36,5	( 4357)
	AUG	3155	- 2,0	-29,1	3529	-20,5	3637	-17,7	( 4307)
	SEP	4074	+ 7,2	+29,1	3897	+10,4	3951	+ 8,6	( 4234)
	OKT	4619	+16,5	+13,4	4143	+ 6,3	3980	+ 0,7	( 4130)
	NOV	3929	+22,2	-14,9	4212	+ 1,7	4435	+11,4	( 4002)
	DEZ	5287	+74,5	+34,6	4781	+13,5	4564	+ 2,9	( 3856)
1975	JAN	3606	+ 1,0	-31,8	3952	-17,3	3909	-14,4	( 3743)
	FEB	3494	-31,1	- 3,1	3266	-17,4	3266	-16,4	( 3617)
	MAR	3446	-25,6	- 1,4	3299	+ 1,0	3357	+ 2,8	( 3460)
	APR	2909	-38,6	-18,5	2914	-11,7	2850	-15,1	( 3426)
	MAI	3253	-33,4	+15,8	3148	+ 8,0	3269	+14,7	( 3343)
	JUN	3092	+23,2	- 4,9	3620	+15,0	3769	+15,3	( 3304)
	JUL	3715	-16,5	+20,1	3645	+ 0,7	3514	- 6,8	( 3572)

8. AUSSENHANDEL (SPEZIALHANDEL)  
8.3. EINFUHR - VOLUMEN (MILL. DM)

JAHR	MONAT	ORIGINALWERT			SAISONBEREINIGTER WERT		SAISON- UND ARBEITSTÄEGLICH BEREINIGTER WERT		GLATTE KOMPONENTE
		MILL. DM	VERÄNDERUNG VORJAHR	IN O/O GEGEN VORMONAT	MILL. DM	VERÄNDERUNG IN O/O GEGEN VORMONAT	MILL. DM	VERÄNDERUNG IN O/O GEGEN VORMONAT	MILL. DM
EINFUHR INSGESAMT									
1974	JUL	12211	+ 4,7	+10,0	12180	+10,9	11994	+ 6,8	11598
	AUG	11210	+ 4,0	- 8,2	12001	- 1,5	11961	- 0,3	11660
	SEP	11154	+ 1,7	- 0,5	11671	- 2,7	11639	- 2,7	11594
	OKT	12793	- 6,6	+14,7	12149	+ 4,1	11849	+ 1,8	11820
	NOV	12056	- 3,2	- 5,8	11464	- 5,6	11461	- 3,3	11758
	DEZ	11507	+ 8,5	- 4,6	11784	+ 2,8	12019	+ 4,9	11772
1975	JAN	10598	- 7,8	- 7,0	10899	- 7,5	10922	- 9,1	(11753)
	FEB	11243	+14,4	+ 5,1	11867	+ 8,9	11867	+ 8,7	(11721)
	MAR	11131	- 6,3	- 1,0	11440	- 3,6	11722	- 1,2	(11687)
	APR	13400	+14,3	+20,4	12917	+12,9	12684	+ 8,2	(11668)
	MAI	11209	-10,9	-16,4	10664	-17,4	11134	-12,2	(11710)
	JUN	12124	+ 9,3	+ 8,2	11891	+11,5	12075	+ 8,5	(11659)
	JUL	12268	+ 0,5	+ 1,2	12239	+ 2,9	11930	- 1,2	(12123)
ERNAHRUNGSWIRTSCHAFT									
1974	JUL	2039	- 0,2	+ 4,2	2158	+10,0	2135	+ 6,9	2062
	AUG	2056	+ 2,2	+ 0,8	2147	- 0,5	2150	+ 0,7	2065
	SEP	1797	- 8,0	-12,6	1988	- 7,4	2009	- 6,6	(2064)
	OKT	2318	- 3,3	+29,0	2083	+ 4,8	2025	+ 0,8	(2063)
	NOV	2190	- 9,2	- 5,5	1979	- 5,0	1994	- 1,5	(2065)
	DEZ	2168	+ 2,9	- 1,0	2076	+ 4,9	2079	+ 4,3	(2073)
1975	JAN	1948	- 6,7	-10,1	1953	- 5,9	1930	- 7,2	(2074)
	FEB*	2161	+31,4	+10,9	2322	+18,9	2313	+19,8	(2081)
	MAR	1969	- 3,8	- 8,9	2022	-12,9	2114	- 8,6	(2090)
	APR	2340	+10,6	+18,8	2344	+15,9	2281	+ 7,9	(2101)
	MAI	2196	- 7,0	- 6,2	2035	-13,2	2066	- 9,4	(2115)
	JUN	2130	+ 8,9	- 3,0	2209	+ 8,6	2256	+ 9,2	(2132)
	JUL	2062	+ 1,1	- 3,2	2184	- 1,1	2127	- 5,7	(2140)
GEWERBLICHE WIRTSCHAFT (OHNE GÜTER DER BUNDESREG.)									
1974	JUL	9987	+ 5,2	+12,0	9772	+11,5	9572	+ 5,7	9277
	AUG	8981	+ 4,5	-10,2	9641	- 1,3	9535	- 0,4	9290
	SEP	8962	+ 1,5	+ 0,9	9379	- 2,7	9348	- 2,0	9217
	OKT	10186	- 6,9	+13,7	9716	+ 3,6	9407	+ 0,6	9387
	NOV	9540	- 2,5	- 6,3	9215	- 5,2	9216	- 2,0	9314
	DEZ	8981	+ 8,6	- 5,9	8936	- 3,0	9224	+ 0,1	9313
1975	JAN	8539	- 7,7	- 4,9	8703	- 2,6	8674	- 6,0	(9273)
	FEB	8942	+12,4	+ 4,7	9372	+ 7,7	9372	+ 8,0	(9228)
	MAR	8903	- 7,1	- 0,4	8875	- 5,3	9137	- 2,5	(9350)
	APR	10545	+12,3	+18,4	10125	+14,1	9899	+ 8,3	(9591)
	MAI	8697	-12,7	-17,5	8433	-16,7	8875	-10,3	(9670)
	JUN	9690	+ 9,8	+11,4	9524	+12,9	9675	+ 9,0	(9502)
	JUL	9344	- 0,4	+ 1,6	9660	+ 1,4	9361	- 3,2	(9633)
ROHSTOFFE UND HALBWAREN									
1974	JUL	3111	+ 1,6	+ 6,8	3012	+ 5,1	2948	+ 0,2	(2999)
	AUG	3137	+10,0	+ 0,8	3239	+ 7,5	3205	+ 8,7	(2998)
	SEP	2995	- 2,3	- 7,7	2998	- 7,4	3020	- 5,8	(2993)
	OKT	3030	-12,4	+ 4,7	3073	+ 2,5	2991	- 1,0	(2985)
	NOV	3175	+ 2,4	+ 4,8	3087	+ 0,5	3052	+ 2,0	(2970)
	DEZ	2831	- 1,2	-10,8	2764	-10,5	2932	- 3,9	(2951)
1975	JAN	2800	- 9,2	- 1,1	2867	+ 3,7	2837	- 3,2	(2924)
	FEB	2824	+ 6,1	+ 0,9	2973	+ 3,7	2973	+ 4,8	(2882)
	MAR	2563	-15,9	- 9,2	2560	-13,9	2687	- 9,6	(2841)
	APR	3087	+ 4,3	+20,4	3025	+18,2	2958	+10,1	(2796)
	MAI	2982	-15,2	-13,1	2578	-14,8	2639	-10,8	(2763)
	JUN	2784	- 4,5	+ 3,8	2748	+ 6,6	2814	+ 6,6	(2752)
	JUL	2826	- 9,2	+ 1,5	2744	- 0,1	2663	- 5,4	(2751)
ROHSTOFFE									
1974	JUL	1334	+ 2,5	+ 1,6	1331	+ 4,8	1289	- 1,4	(1286)
	AUG	1334	+ 7,7	+ 0,0	1362	+ 2,3	1359	+ 5,4	(1284)
	SEP	1282	- 1,5	- 3,9	1287	- 5,5	1297	- 4,6	(1281)
	OKT	1308	-13,9	+ 2,0	1329	+ 3,3	1286	- 0,8	(1276)
	NOV	1421	+ 5,5	+ 8,6	1378	+ 3,7	1360	+ 5,8	(1269)
	DEZ	1231	+ 1,9	-13,4	1234	-10,4	1304	- 4,1	(1259)
1975	JAN	1176	-12,4	- 4,5	1197	- 3,0	1191	- 8,7	(1248)
	FEB	1151	- 1,4	- 2,1	1202	+ 0,4	1202	+ 0,9	(1226)
	MAR	1024	-19,1	-11,0	1030	-14,3	1105	- 8,1	(1207)
	APR	1268	+ 0,3	+23,8	1276	+23,9	1225	+10,9	(1189)
	MAI	1195	- 8,1	- 5,8	1143	-10,4	1173	- 4,2	(1167)
	JUN	1223	- 6,9	+ 2,3	1190	+ 4,1	1227	+ 4,6	(1186)
	JUL	1195	-10,4	- 2,3	1189	- 0,1	1147	- 6,5	(1175)
HALBWAREN									
1974	JUL	1777	+ 1,0	+11,0	1681	+ 5,1	1633	- 1,3	(1709)
	AUG	1803	+11,8	+ 1,5	1877	+11,7	1857	+13,7	(1707)
	SEP	1513	- 3,1	-10,5	1711	- 8,8	1701	- 8,4	(1705)
	OKT	1722	-11,2	+ 6,8	1686	- 1,5	1647	- 3,2	(1701)
	NOV	1754	- 0,1	+ 1,9	1709	+ 1,4	1684	+ 2,2	(1696)
	DEZ	1599	- 3,6	- 8,8	1582	- 7,4	1672	- 0,7	(1688)
1975	JAN	1624	- 6,8	+ 1,6	1671	+ 5,6	1658	- 0,8	(1676)
	FEB	1673	+11,9	+ 3,0	1773	+ 6,1	1773	+ 6,9	(1663)
	MAR	1539	-13,6	- 8,0	1532	-13,6	1599	- 9,8	(1644)
	APR	1819	+ 7,3	+18,2	1752	+14,4	1726	+ 7,9	(1620)
	MAI	1486	-20,3	-18,3	1436	-18,0	1514	-12,3	(1600)
	JUN	1561	- 2,5	+ 5,0	1561	+ 8,7	1574	+ 4,0	(1574)
	JUL	1531	- 8,2	+ 4,5	1553	- 0,5	1509	- 4,1	(1564)

## 8. AUSSENHANDEL (SPEZIALHANDEL)

## 8.3. EINFUHR - VOLUMEN (MILL. DM)

JAHR	MONAT	ORIGINALWERT			SAISONBEREINIGTER WERT		SAISON- UND ARBEITSTÄGLICH BEREINIGTER WERT		GLATTE KOMPONENTE
		MILL. DM	VERÄNDERUNG VORJAHR	IN O/O GEGEN VORMONAT	MILL. DM	VERÄNDERUNG IN O/O GEGEN VORMONAT	MILL. DM	VERÄNDERUNG IN O/O GEGEN VORMONAT	MILL. DM
FERTIGWAREN (OHNE GÜTER DER BUNDESREG.)									
1974	JUL	6776	+ 7,0	+14,6	6694	+14,5	6581	+ 9,5	6240
	AUG	5745	+ 1,8	-15,2	6377	- 4,7	6396	- 2,8	6263
	SEP	6267	+ 3,5	+ 5,6	6334	- 0,7	6270	- 2,0	6252
	OKT	7156	- 4,4	+17,9	6601	+ 4,2	5441	+ 2,7	6411
	NOV	6366	- 4,8	-11,0	6114	- 7,4	5167	- 4,3	6375
	DEZ	6150	+13,9	- 3,4	6546	+ 7,1	6646	+ 7,8	6411
1975	JAN	5739	- 7,0	- 6,7	5923	- 9,5	5939	-10,6	( 6411)
	FEB	6118	+15,5	+ 6,6	6418	+ 8,4	6418	+ 8,1	( 6405)
	MAR	6340	- 3,0	+ 3,6	6432	+ 0,2	6563	+ 2,3	( 6400)
	APR	7458	+15,9	+17,6	7028	+ 9,3	6912	+ 5,3	( 6411)
	MAI	6315	-11,5	-19,3	5771	-17,9	6088	-11,9	( 6457)
	JUN	6906	+16,8	+14,8	6745	+16,9	6768	+11,2	( 6481)
	JUL	7018	+ 3,6	+ 1,6	6931	+ 2,8	5764	- 0,1	( 6813)
VORERZEUGNISSE									
1974	JUL	1975	- 0,8	+13,4	1922	+14,5	1888	+ 9,8	1803
	AUG	1695	- 0,8	-14,2	1881	- 2,1	1876	- 0,6	1798
	SEP	1686	- 7,3	- 0,5	1792	- 4,7	1786	- 4,8	1783
	OKT	2032	- 6,3	+20,5	1834	+ 2,3	1784	- 0,1	1807
	NOV	1908	- 8,9	-11,0	1741	- 5,1	1755	- 1,6	1778
	DEZ	1561	- 2,8	-13,7	1764	+ 1,3	1815	+ 3,4	1774
1975	JAN	1628	-16,4	+ 4,3	1642	- 6,9	1634	-10,0	( 1761)
	FEB	1741	+ 7,2	+ 6,9	1809	+10,2	1809	+10,7	( 1765)
	MAR	1685	-15,2	- 3,2	1696	- 6,2	1732	- 4,3	( 1777)
	APR	1948	+ 4,7	+15,6	1902	+12,1	1865	+ 7,7	( 1807)
	MAI	1756	-14,2	- 9,9	1610	-15,4	1684	- 9,7	( 1831)
	JUN	1984	+13,9	+13,0	1900	+18,0	1910	+13,4	( 1887)
	JUL	1963	- 0,6	- 1,1	1898	- 0,1	1849	- 3,2	( 1905)
ENDERZEUGNISSE (OHNE GÜTER DER BUNDESREG.)									
1974	JUL	4801	+10,5	+15,1	4782	+14,4	4693	+ 9,1	4431
	AUG	4349	+ 2,9	-15,7	4490	- 6,1	4538	- 3,3	4456
	SEP	4380	+ 8,3	+ 8,2	4544	+ 1,2	4530	- 0,2	4460
	OKT	5124	- 3,6	+17,0	4683	+ 3,1	4607	+ 1,7	4551
	NOV	4558	- 3,1	-11,0	4366	- 6,8	4398	- 4,5	4585
	DEZ	4589	+21,0	+ 0,7	4785	+ 9,6	4793	+ 9,0	4661
1975	JAN	4111	- 2,7	-10,4	4296	-10,2	4300	-10,3	( 4717)
	FEB	4377	+19,2	+ 6,5	4652	+ 8,3	4652	+ 8,2	( 4768)
	MAR	4655	+ 2,3	+ 6,4	4755	+ 2,2	4873	+ 4,8	( 4811)
	APR	5510	+20,5	+18,4	5181	+ 9,0	5105	+ 4,8	( 4844)
	MAI*	4259	-10,3	-22,7	4024	-22,3	4135	-19,0	( 4879)
	JUN	4921	+18,0	+15,5	4923	+22,3	4976	+20,3	( 4902)
	JUL	5055	+ 5,3	+ 2,7	5019	+ 2,0	4919	- 1,1	( 4820)
HALBWAREN UND VORERZEUGNISSE									
1974	JUL	3752	+ 0,0	+12,2	3603	+10,0	3497	+ 3,6	( 3544)
	AUG	3498	+ 5,3	- 6,8	3766	+ 4,5	3766	+ 7,7	( 3535)
	SEP	3299	- 5,3	- 5,7	3460	- 8,1	3442	- 8,6	( 3521)
	OKT	3754	- 8,6	+13,8	3555	+ 2,7	3469	+ 0,8	( 3503)
	NOV	3562	- 4,7	- 5,1	3486	- 1,9	3471	+ 0,1	( 3479)
	DEZ	3160	- 3,2	-11,3	3326	- 4,6	3507	+ 1,0	( 3451)
1975	JAN	3252	-11,8	+ 2,9	3355	+ 0,9	3345	- 4,6	( 3420)
	FEB	3414	+ 9,5	+ 5,0	3578	+ 6,5	3578	+ 7,0	( 3376)
	MAR	3224	-14,4	- 5,6	3153	-11,9	3290	- 8,0	( 3349)
	APR	3766	+ 5,9	+16,8	3661	+16,1	3581	+ 8,8	( 3357)
	MAI	3242	-17,1	-13,9	3041	-16,9	3188	-11,0	( 3344)
	JUN	3545	+ 6,0	+ 9,3	3447	+13,4	3456	+ 8,4	( 3341)
	JUL	3594	- 4,2	+ 1,4	3497	+ 1,5	3402	- 1,6	( 3612)
ERZEUGNISSE DER ERNÄHRUNGSINDUSTRIE, TABAKWAREN									
1974	JUL	905	+ 3,0	+13,3	989	+13,2	966	+ 8,5	927
	AUG	963	+ 8,2	+ 6,4	982	- 0,7	992	+ 2,7	( 928)
	SEP	857	- 7,3	-11,0	896	- 8,8	903	- 9,0	( 930)
	OKT	1111	- 3,8	+29,6	939	+ 4,8	916	+ 1,4	( 939)
	NOV	1036	- 8,4	- 6,8	910	- 3,1	909	- 0,8	( 945)
	DEZ	1025	+ 6,3	- 1,1	967	+ 6,3	974	+ 7,2	( 953)
1975	JAN	916	- 9,8	-10,6	881	- 8,9	881	- 9,5	( 960)
	FEB	958	+27,9	+ 4,6	1036	+17,6	1036	+17,6	( 973)
	MAR	895	- 5,5	- 6,6	927	-10,5	970	- 6,4	( 988)
	APR	1051	+19,7	+17,4	1090	+17,6	1056	+ 8,9	( 1001)
	MAI	978	+ 2,5	- 6,9	982	- 9,9	1001	- 5,2	( 1015)
	JUN	967	+21,0	- 1,1	1036	+ 5,5	1068	+ 6,7	( 1031)
	JUL	962	+ 6,3	- 0,5	1046	+ 1,0	1019	- 4,6	( 1047)
ERZEUGNISSE DER GRUNDSTOFF- UND PRODUKTIONSGÜTERINDUSTRIEN									
1974	JUL	3608	+ 1,0	+10,0	3429	+ 6,3	3328	+ 1,3	3319
	AUG	3412	+ 7,6	- 5,4	3546	+ 3,4	3543	+ 6,5	( 3297)
	SEP	3154	- 4,2	- 7,6	3345	- 5,7	3331	- 6,0	( 3275)
	OKT	3524	- 9,5	+11,7	3264	- 2,4	3187	- 4,3	( 3251)
	NOV	3295	- 5,8	- 6,5	3238	- 0,8	3199	+ 0,4	( 3230)
	DEZ	2916	- 4,8	-11,5	3126	- 3,5	3302	+ 3,2	( 3212)
1975	JAN	2951	-14,1	+ 1,2	3084	- 1,3	3106	- 5,9	( 3198)
	FEB	3121	+ 8,9	+ 5,8	3363	+ 9,0	3363	+ 8,3	( 3199)
	MAR	2952	-16,8	- 5,4	2954	-12,2	3075	- 8,6	( 3186)
	APR	3488	+ 3,4	+18,2	3424	+15,9	3315	+ 7,8	( 3159)
	MAI	3303	-18,6	-13,9	2801	-18,2	2925	-11,8	( 3129)
	JUN	3292	+ 0,4	+ 9,6	3196	+14,1	3208	+ 9,7	( 3097)
	JUL	3370	- 6,6	+ 2,4	3171	- 0,8	3083	- 3,9	( 3078)

8. AUSSENHANDEL (SPEZIALHANDEL)  
8.3. EINFUHR - VOLUMEN (MILL. DM)

JAHR	MONAT	ORIGINALWERT			SAISONBEREINIGTER WERT		SAISON- UND ARBEITSTÄGLICH BEREINIGTER WERT		GLATTE KOMPOVENTE
		MILL. DM	VERÄNDERUNG VORJAHR	IN O/O GEGEN VORMONAT	MILL. DM	VERÄNDERUNG IN O/O GEGEN VORMONAT	MILL. DM	VERÄNDERUNG IN O/O GEGEN VORMONAT	MILL. DM
ERZEUGNISSE DER INVESTITIONSGÜTERINDUSTRIEN									
1974	JUL	2927	+10,8	+12,8	2963	+17,0	2842	+10,3	2718
	AUG	2351	- 2,2	-19,7	2708	- 8,6	2779	- 2,2	( 2724)
	SEP	2672	+ 7,8	+13,7	2831	+ 4,5	2788	+ 0,3	( 2734)
	OKT	3136	- 2,7	+17,4	2744	- 3,1	2676	- 4,0	( 2757)
	NOV	2867	- 2,0	- 8,6	2748	+ 0,1	2760	+ 3,1	( 2773)
	DEZ	3329	+23,1	+ 5,7	3064	+11,5	3071	+11,3	( 2792)
1975	JAN	2448	- 3,3	-19,2	2673	-12,8	2702	-12,0	( 2815)
	FEB	2566	+15,1	+ 4,8	2876	+ 7,6	2876	+ 6,4	( 2853)
	MAR	2881	+ 4,3	+12,3	2851	- 0,9	2984	+ 3,8	( 2893)
	APR	3538	+26,5	+22,8	3302	+15,8	3175	+ 6,4	( 2923)
	MAI	2698	-11,8	-23,7	2582	-21,8	2702	-14,9	( 2956)
	JUN	3156	+21,7	+17,0	3062	+18,6	3078	+13,9	( 2991)
	JUL	3368	+ 4,8	- 2,8	3094	+ 1,0	3023	- 1,8	( 3009)
ERZEUGNISSE DER VERBRAUCHSGÜTERINDUSTRIEN									
1974	JUL	2355	+ 5,0	+20,9	2029	+13,6	1970	+ 7,9	1895
	AUG	1842	+ 5,7	-10,4	1972	- 2,8	2007	+ 1,9	( 1899)
	SEP	1931	+ 3,0	+ 4,8	1925	- 2,4	1911	- 4,8	( 1907)
	OKT	2248	- 2,2	+16,4	1899	- 1,4	1844	- 3,5	( 1930)
	NOV	1960	+ 0,9	-12,8	1929	+ 1,6	1954	+ 6,0	( 1943)
	DEZ	1776	+18,4	- 9,4	2056	+ 6,6	2057	+ 5,3	( 1963)
1975	JAN	1917	- 1,6	+ 7,9	1916	- 6,8	1920	- 6,7	( 1980)
	FEB	2087	+27,4	+ 8,9	2130	+11,2	2130	+10,9	( 2005)
	MAR	1991	+ 0,6	- 4,6	1951	- 8,4	2019	- 5,2	( 2028)
	APR	2226	+12,6	+11,8	2149	+10,1	2083	+ 3,2	( 2048)
	MAI	1826	- 6,6	-18,0	1877	-12,7	1949	- 6,4	( 2068)
	JUN	2352	+20,7	+12,4	2129	+13,4	2155	+10,6	( 2090)
	JUL	2254	+ 9,7	+ 9,8	2204	+ 3,5	2146	- 0,4	( 2109)
INVESTITIONSGÜTER									
1974	JUL	990	+ 6,8	+14,1	1014	+21,3	974	+12,3	920
	AUG	824	-12,6	-16,8	887	-12,5	919	- 5,6	( 921)
	SEP	956	+13,7	+ 3,9	979	+10,4	959	+ 4,4	( 924)
	OKT	988	- 2,3	+15,4	919	- 6,1	895	- 6,7	( 933)
	NOV	951	- 0,7	- 3,7	929	+ 1,1	941	+ 5,1	( 938)
	DEZ	1124	+20,2	+18,2	1055	+13,6	1067	+13,4	( 946)
1975	JAN	818	- 9,1	-27,2	904	-14,3	900	-15,7	( 951)
	FEB	781	-10,9	- 4,5	870	- 3,8	870	- 3,3	( 959)
	MAR	1355	+10,5	+35,1	1005	+15,5	1063	+22,2	( 969)
	APR	1195	+34,6	+13,3	1134	+12,8	1091	+ 2,6	( 982)
	MAI	896	-14,8	-25,0	862	-24,0	920	-15,7	( 996)
	JUN	1327	+18,3	+14,6	993	+15,2	985	+ 7,1	( 1012)
	JUL	1370	+ 8,1	+ 4,2	1084	+ 9,2	1059	+ 7,5	( 1024)
VERBRAUCHSGÜTER									
1974	JUL	2321	+ 9,2	+25,5	1989	+16,5	1931	+12,6	1799
	AUG	1749	+ 7,1	-13,5	1904	- 4,3	1943	+ 0,6	( 1808)
	SEP	1866	+ 1,4	+ 6,7	1827	- 4,0	1820	- 6,3	( 1819)
	OKT	2165	- 4,5	+16,0	1793	- 1,9	1738	- 4,5	( 1849)
	NOV	1869	- 1,4	-13,7	1826	+ 1,8	1845	+ 6,2	( 1868)
	DEZ	1782	+29,1	- 4,7	2014	+10,3	2012	+ 9,1	( 1898)
1975	JAN	1782	+ 9,5	+ 0,0	1892	- 6,1	1907	- 5,2	( 1929)
	FEB	2334	+42,6	+14,1	2141	+13,2	2141	+12,3	( 1967)
	MAR	2324	+10,4	- 0,5	1995	- 6,8	2064	- 3,6	( 2003)
	APR	2269	+20,1	+12,1	2165	+ 8,5	2089	+ 1,2	( 2028)
	MAI	1792	- 5,9	-21,0	1832	-15,4	1880	-10,0	( 2054)
	JUN	2345	+26,9	+14,1	2129	+16,2	2174	+15,6	( 2079)
	JUL	2220	+ 9,8	+ 8,6	2172	+ 2,0	2115	- 2,7	( 2098)
EG-LÄNDER									
1974	JUL	6406	+ 6,2	+ 9,5	6441	+12,5	6228	+ 8,0	6031
	AUG	5518	+ 3,4	-13,9	6159	- 4,4	6272	+ 0,7	( 6024)
	SEP	5993	+ 3,2	+ 6,8	6175	+ 0,3	6152	- 1,9	( 6021)
	OKT	6786	- 6,5	+15,2	5988	- 3,0	5833	- 5,2	( 6045)
	NOV	6132	- 5,6	- 9,6	5918	- 1,2	5937	+ 1,8	( 6050)
	DEZ	5731	+ 8,8	- 6,5	6224	+ 5,2	6326	+ 6,6	( 6051)
1975	JAN	5252	-13,3	- 8,4	5575	-10,4	5646	-10,7	( 6059)
	FEB	6111	+15,6	+14,5	6350	+13,9	6350	+12,5	( 6102)
	MAR	5995	- 5,9	- 0,3	5892	- 7,2	6114	- 3,7	( 6132)
	APR	6957	+10,3	+16,0	6633	+12,6	6378	+ 4,3	( 6147)
	MAI	5974	-13,4	-14,1	5593	-15,7	5795	- 9,1	( 6162)
	JUN	6518	+11,4	+ 9,1	6335	+13,3	6438	+11,1	( 6178)
	JUL	6471	+ 1,0	- 0,7	6462	+ 2,0	6292	- 2,3	( 6196)
ÜBRIGE LÄNDER									
1974	JUL	5805	+ 3,0	+10,7	5755	+ 7,4	5569	+ 1,7	5511
	AUG	5693	+ 4,6	- 1,9	5795	+ 0,7	5833	+ 4,7	( 5503)
	SEP	5261	+ 0,1	- 7,6	5567	- 3,9	5545	- 4,9	( 5499)
	OKT	6307	- 6,7	+14,2	5480	- 1,6	5345	- 3,6	( 5506)
	NOV	5923	- 0,6	- 1,4	5589	+ 2,0	5542	+ 3,7	( 5512)
	DEZ	5777	+ 8,2	- 2,5	5717	+ 2,3	5827	+ 5,1	( 5537)
1975	JAN	5446	- 1,7	- 5,7	5495	- 3,9	5525	- 5,2	( 5554)
	FEB	5232	+13,1	- 3,9	5772	+ 5,0	5772	+ 4,5	( 5605)
	MAR	5136	- 6,8	- 1,8	5284	- 8,5	5539	- 4,0	( 5646)
	APR	6443	+19,0	+25,4	6355	+20,3	6143	+10,9	( 5659)
	MAI	5235	- 7,8	-18,7	5204	-18,1	5373	-12,5	( 5671)
	JUN	5606	+ 6,9	+ 7,1	5689	+ 9,3	5774	+ 7,5	( 5681)
	JUL	5797	- 0,1	+ 3,4	5732	+ 0,8	5588	- 3,2	( 5677)

## 8. AUSSENHANDEL (SPEZIALHANDEL)

## 8.4. AUSFUHR-VOLUMEN (MILL. DM)

JAHR	MONAT	ORIGINALWERT			SAISONBEREINIGTER WERT		SAISON- UND ARBEITSTÄGLICH BEREINIGTER WERT		GLATTE KOMPONENTE
		MILL. DM	VERÄNDERUNG VORJAHR	IN O/O GEGEN VORMONAT	MILL. DM	VERÄNDERUNG IN O/O GEGEN VORMONAT	MILL. DM	VERÄNDERUNG IN O/O GEGEN VORMONAT	MILL. DM
AUSFUHR INS GESAMT									
1974	JUL	16228	+19,2	+18,5	16429	+12,6	16025	+ 8,5	15856
	AUG	14365	+ 9,6	-11,5	15630	- 4,9	15793	- 1,4	15801
	SEP	14760	+ 5,6	+ 2,7	15316	- 2,0	15284	- 3,2	15511
	OKT	16918	+ 2,3	+14,6	16041	+ 4,7	15838	+ 3,6	15447
	NOV	15353	+ 0,7	- 9,3	15046	- 6,2	15105	- 4,6	14895
	DEZ	15575	+13,7	+ 1,4	15430	+ 2,6	15451	+ 2,3	14588
1975	JAN	13303	-15,0	-14,6	13573	-12,0	13494	-12,7	(14155)
	FEB	13351	-10,8	+ 0,4	13680	+ 0,8	13680	+ 1,4	(13756)
	MAR	13436	-19,7	+ 0,6	12778	- 6,6	13491	- 1,4	(13457)
	APR	15302	- 6,7	+11,7	14499	+13,5	14197	+ 5,2	(13345)
	MAI	13225	-23,4	-11,8	12447	-14,2	12781	-10,0	(13622)
	JUN	14112	+ 3,1	+ 6,7	14629	+17,5	14625	+14,4	(13942)
JUL	14358	-11,5	+ 1,7	14717	+ 0,6	14519	- 0,7	(15675)	
GEWERBLICHE WIRTSCHAFT									
1974	JUL	15436	+19,0	+18,4	15602	+12,5	15239	+ 8,5	15084
	AUG	13647	+ 9,7	-11,6	14866	- 4,7	15007	- 1,5	15027
	SEP	14324	+ 5,6	+ 2,8	14542	- 2,2	14518	- 3,3	14744
	OKT	16112	+ 2,9	+14,9	15264	+ 5,0	15079	+ 3,9	14673
	NOV	14545	+ 0,6	- 9,7	14263	- 6,6	14317	- 5,1	14137
	DEZ	14814	+13,8	+ 1,8	14668	+ 2,8	14666	+ 2,4	13832
1975	JAN	12465	-15,8	-15,9	12817	-12,6	12734	-13,2	(13407)
	FEB	12589	-11,6	+ 1,0	12919	+ 0,8	12919	+ 1,5	(13014)
	MAR	12748	-19,9	+ 1,3	12093	- 6,4	12758	- 1,2	(12719)
	APR	14177	- 7,5	+11,2	13688	+13,2	13414	+ 5,1	(12604)
	MAI	12540	-23,8	-11,5	11779	-13,9	12086	- 9,9	(12861)
	JUN	13386	+ 2,7	+ 6,7	13849	+17,6	13855	+14,6	(13186)
JUL	13590	-12,0	+ 1,5	13917	+ 0,5	13736	- 0,9	(14875)	
ROHSTOFFE UND HALBWAREN									
1974	JUL	1663	+19,6	+14,5	1678	+13,0	1633	+ 6,6	( 1600)
	AUG	1518	+ 7,7	- 8,7	1577	- 6,0	1594	- 2,4	( 1573)
	SEP	1450	+ 6,5	- 4,5	1523	- 3,4	1530	- 4,0	( 1537)
	OKT	1556	- 6,8	+ 7,3	1525	+ 0,1	1479	- 3,3	( 1493)
	NOV	1383	-12,3	-11,1	1387	- 9,0	1402	- 5,2	( 1442)
	DEZ	1400	+ 0,6	+ 1,2	1389	+ 0,1	1443	+ 2,9	( 1387)
1975	JAN	1334	-19,7	- 4,7	1325	- 4,6	1307	- 9,4	( 1332)
	FEB	1304	-18,1	- 2,2	1293	- 2,4	1293	- 1,1	( 1278)
	MAR	1212	-31,1	- 7,1	1149	-11,1	1248	- 3,5	( 1253)
	APR	1365	-14,3	+12,6	1375	+19,7	1319	+ 5,7	( 1244)
	MAI	1219	-30,7	-10,7	1134	-17,5	1169	-11,4	( 1239)
	JUN	1297	-10,7	+ 6,4	1324	+16,8	1335	+14,2	( 1259)
JUL	1230	-26,0	- 5,2	1263	- 4,6	1223	- 8,4	( 1321)	
ROHSTOFFE									
1974	JUL	396	+29,0	+18,6	400	+18,7	386	+10,0	( 354)
	AUG	341	+ 3,3	-13,9	351	-12,2	361	- 6,5	( 348)
	SEP	327	+ 4,8	- 4,1	332	- 5,4	331	- 8,3	( 341)
	OKT	346	- 7,5	+ 5,8	332	+ 0,0	320	- 3,3	( 333)
	NOV	319	-13,6	- 7,8	309	- 6,9	319	- 0,3	( 325)
	DEZ	297	- 5,4	- 6,9	305	- 1,3	323	+ 1,3	( 317)
1975	JAN	288	-24,8	- 3,0	294	- 3,6	293	- 9,3	( 311)
	FEB	300	-18,9	+ 4,2	312	+ 6,1	312	+ 6,5	( 309)
	MAR	304	-18,5	+ 1,3	296	- 5,1	316	+ 1,3	( 307)
	APR	355	- 1,4	+16,8	355	+19,9	339	+ 7,3	( 305)
	MAI	304	-22,6	-14,4	286	-19,4	301	-11,2	( 309)
	JUN	343	+ 2,7	+12,8	343	+19,9	339	+12,6	( 317)
JUL	310	-21,7	- 9,6	317	- 7,6	304	-10,3	( 329)	
HALBWAREN									
1974	JUL	1267	+17,0	+13,3	1277	+11,4	1253	+ 6,1	( 1247)
	AUG	1176	+ 8,9	- 7,2	1224	- 4,2	1233	- 1,6	( 1229)
	SEP	1124	+ 7,1	- 4,4	1190	- 2,8	1198	- 2,8	( 1202)
	OKT	1210	- 6,6	+ 7,7	1224	+ 2,9	1194	- 0,3	( 1166)
	NOV	1064	-11,8	-12,1	1077	-12,0	1086	- 9,0	( 1123)
	DEZ	1103	+ 2,3	+ 3,7	1082	+ 0,5	1117	+ 2,9	( 1074)
1975	JAN	1046	-18,2	- 5,2	1028	- 5,0	1008	- 9,8	( 1023)
	FEB	1004	-17,9	- 4,0	979	- 4,8	979	- 2,9	( 970)
	MAR	909	-34,5	- 9,5	848	-13,4	923	- 5,7	( 938)
	APR	1009	-18,2	+11,0	1011	+19,2	980	+ 6,2	( 920)
	MAI	914	-33,0	- 9,4	838	-17,1	856	-12,7	( 900)
	JUN	954	-14,7	+ 4,4	972	+16,0	985	+15,1	( 921)
JUL	920	-27,4	- 3,6	953	- 2,0	927	- 5,9	( 1033)	
FERTIGWAREN									
1974	JUL	13773	+18,9	+18,9	13921	+12,6	13617	+ 8,8	13483
	AUG	12129	+10,0	-11,9	13287	- 4,6	13404	- 1,6	13443
	SEP	12574	+ 5,6	+ 3,7	13012	- 2,1	12991	- 3,1	13215
	OKT	14556	+ 4,1	+15,8	13742	+ 5,6	13583	+ 4,6	13174
	NOV	13162	+ 2,1	- 9,6	12891	- 6,2	12943	- 4,7	12709
	DEZ	13414	+15,4	+ 1,9	13238	+ 2,7	13215	+ 2,1	12447
1975	JAN	11131	-15,3	-17,0	11528	-12,9	11445	-13,4	(12072)
	FEB	11286	-10,7	+ 1,4	11627	+ 0,9	11627	+ 1,6	(11724)
	MAR	11535	-18,5	+ 2,2	10950	- 5,8	11522	- 0,9	(11465)
	APR	12812	- 6,7	+11,1	12316	+12,5	12086	+ 4,9	(11372)
	MAI	11321	-22,9	-11,6	10640	-13,6	10922	- 9,6	(11622)
	JUN	12089	+ 4,4	+ 6,8	12528	+17,7	12529	+14,7	(11926)
JUL	12359	-10,3	+ 2,2	12654	+ 1,0	12495	- 0,3	(13552)	

## 8. AUSSENHANDEL (SPEZIALHANDEL)

## 8.4. AUSFUHR-VOLUMEN (MILL. DM)

JAHR	MONAT	ORIGINALWERT			SAISONBEREINIGTER WERT		SAISON- UND ARBEITSTÄGLICH BEREINIGTER WERT		GLATTE KOMPONENTE
		MILL. DM	VERÄNDERUNG VORJAHR	IN O/O GEGEN VORMONAT	MILL. DM	VERÄNDERUNG IN O/O GEGEN VORMONAT	MILL. DM	VERÄNDERUNG IN O/O GEGEN VORMONAT	MILL. DM
VORERZEUGNISSE									
1974	JUL	3581	+26,4	+15,7	3596	+11,4	3527	+ 5,5	( 3435)
	AUG	3490	+22,7	- 2,5	3562	- 0,9	3564	+ 1,0	( 3417)
	SEP	3241	+16,5	- 7,1	3301	- 7,3	3293	- 7,6	( 3370)
	OKT	3495	+ 7,1	+ 7,8	3309	+ 0,2	3220	- 2,2	( 3293)
	NOV	3158	- 0,4	- 9,6	3150	- 4,8	3168	- 1,6	( 3188)
	DEZ	2356	+ 5,1	- 6,4	3017	- 4,2	3091	- 2,4	( 3062)
1975	JAN	2707	-19,7	- 8,4	2849	- 5,6	2804	- 9,3	( 2921)
	FEB	2762	-14,0	+ 2,0	2753	- 3,4	2753	- 1,8	( 2765)
	MAR	2548	-29,7	- 7,7	2528	- 8,2	2677	- 2,8	( 2686)
	APR	2308	-18,7	+14,1	2817	+11,4	2753	+ 2,8	( 2606)
	MAI	2506	-31,4	-13,8	2350	-16,6	2492	- 9,5	( 2631)
	JUN	2642	-14,6	+ 5,4	2736	+16,4	2779	+11,5	( 2574)
	JUL	2565	-28,4	- 2,9	2619	- 4,3	2525	- 9,1	( 2689)
ENDERZEUGNISSE									
1974	JUL	10193	+16,5	+20,1	10199	+14,5	9913	+ 7,1	9815
	AUG	8639	+ 5,6	-15,2	9610	- 5,8	9723	- 1,9	9745
	SEP	9332	+ 2,1	+ 8,0	9545	- 0,7	9553	- 1,7	( 9727)
	OKT	11062	+ 3,2	+18,5	10421	+ 9,2	10057	+ 5,3	( 9701)
	NOV	10204	+ 3,0	- 9,6	9817	- 5,8	9997	- 0,6	( 9667)
	DEZ	10459	+18,7	+ 4,5	10090	+ 2,8	10370	+ 3,7	( 9582)
1975	JAN	8424	-13,8	-19,5	8925	-11,5	8891	-14,3	( 9505)
	FEB	8524	- 9,6	+ 1,2	8780	- 1,6	8780	- 1,2	( 9458)
	MAR	8387	-14,7	+ 5,4	8602	- 2,0	9003	+ 2,5	( 9409)
	APR	9904	- 2,5	+10,2	9662	+12,3	9348	+ 3,8	( 9359)
	MAI	8816	-20,1	-11,0	8384	-13,2	8845	- 5,4	( 9310)
	JUN	9447	+11,3	+ 7,2	9854	+17,5	9961	+12,6	( 9219)
	JUL	9794	- 8,9	+ 3,7	9773	- 0,8	9415	- 5,5	( 9200)
ERZEUGNISSE DER GRUNDSTOFF- U. PRODUKTIONSGÜTERINDUSTRIEN									
1974	JUL	4993	+20,4	+17,5	4988	+ 9,1	4872	+ 4,2	4659
	AUG	4922	+20,6	- 1,5	4935	- 1,1	4974	+ 2,1	( 4639)
	SEP	4560	+17,8	- 7,3	4725	- 4,3	4674	- 6,0	( 4606)
	OKT	4906	+ 5,7	+ 7,6	4603	- 2,6	4509	- 3,5	( 4589)
	NOV	4385	- 2,4	-10,6	4373	- 5,0	4390	- 2,6	( 4528)
	DEZ	4359	+12,2	- 0,6	4548	+ 4,0	4607	+ 4,9	( 4471)
1975	JAN	3981	-15,7	- 8,7	3997	-12,1	3956	-14,1	( 4373)
	FEB	3963	-10,8	- 0,5	4059	+ 1,6	4059	+ 2,6	( 4269)
	MAR	3687	-27,4	- 7,0	3601	-11,3	3853	- 5,1	( 4134)
	APR	4150	-15,0	+12,6	4075	+13,2	3936	+ 2,2	( 3966)
	MAI	3686	-29,0	-11,2	3425	-16,0	3573	- 9,2	( 3772)
	JUN	3768	-11,4	+ 2,2	3958	+15,6	3980	+11,4	( 3550)
	JUL	3801	-23,9	+ 0,9	3734	- 5,7	3631	- 8,8	( 3321)
ERZEUGNISSE DER INVESTITIONSGÜTERINDUSTRIEN									
1974	JUL	8241	+18,0	+19,2	8193	+13,5	8019	+ 9,5	7676
	AUG	6575	+ 4,0	-18,2	7610	- 7,1	7703	- 3,9	( 7668)
	SEP	7235	- 0,6	+10,0	7591	- 0,2	7479	- 2,9	( 7654)
	OKT	8794	+ 3,1	+21,5	7703	+ 1,5	7576	+ 1,3	( 7644)
	NOV	8233	+ 3,6	- 8,7	7691	- 0,2	7747	+ 2,3	( 7618)
	DEZ	8442	+17,7	+ 5,1	8009	+ 4,1	8087	+ 4,4	( 7565)
1975	JAN	6585	-14,5	-22,0	6939	-13,4	6913	-14,5	( 7530)
	FEB	6563	-11,1	- 0,3	7026	+ 1,3	7026	+ 1,6	( 7491)
	MAR	7216	-15,4	+ 6,9	6895	- 1,9	7148	+ 1,7	( 7448)
	APR	7787	- 3,4	+11,0	7451	+ 8,1	7286	+ 1,9	( 7394)
	MAI	6952	-20,3	-10,7	6574	-11,8	6855	- 5,9	( 7335)
	JUN	7528	+13,1	+ 9,7	7878	+19,8	7857	+14,6	( 7270)
	JUL	7691	- 4,4	+ 0,8	7743	- 1,7	7597	- 3,3	( 7236)
ERZEUGNISSE DER VERBRAUCHSGÜTERINDUSTRIEN									
1974	JUL	1922	+16,8	+18,2	1953	+11,0	1884	+ 4,9	1805
	AUG	1671	+ 2,1	-13,0	1795	- 8,1	1831	- 2,8	( 1795)
	SEP	1800	+ 2,2	+ 7,2	1805	+ 0,6	1772	- 3,2	( 1783)
	OKT	1944	- 5,0	+ 8,0	1718	- 4,8	1680	- 5,2	( 1776)
	NOV	1700	- 5,6	-12,6	1705	- 0,8	1724	+ 2,6	( 1761)
	DEZ	1581	+ 0,3	- 7,0	1732	+ 1,6	1784	+ 3,5	( 1741)
1975	JAN	1513	-21,3	- 4,3	1560	- 9,9	1572	-11,9	( 1721)
	FEB	1514	-17,1	+ 6,7	1585	+ 1,6	1585	+ 0,8	( 1698)
	MAR	1646	-20,3	+ 2,0	1520	- 4,1	1581	- 0,3	( 1672)
	APR	1844	- 4,3	+12,0	1743	+14,7	1687	+ 6,7	( 1650)
	MAI	1497	-25,2	-18,8	1449	-16,9	1522	- 9,8	( 1627)
	JUN	1627	+ 0,1	+ 8,7	1728	+19,3	1707	+12,2	( 1604)
	JUL	1738	- 9,5	+ 6,8	1753	+ 1,4	1711	+ 0,2	( 1597)
INVESTITIONSGÜTER									
1974	JUL	3766	+13,7	+23,5	3704	+11,6	3677	+ 8,5	3549
	AUG	3112	+ 7,1	-17,4	3578	- 3,4	3569	- 2,9	( 3559)
	SEP	3336	- 2,0	+ 7,2	3524	- 1,5	3484	- 2,4	( 3568)
	OKT	4206	+11,4	+26,1	3722	+ 5,6	3652	+ 4,8	( 3578)
	NOV	3821	+10,3	- 9,2	3718	- 0,1	3742	+ 2,5	( 3588)
	DEZ	4094	+20,4	+ 7,1	3757	+ 1,0	3819	+ 2,1	( 3589)
1975	JAN	3281	- 7,0	-19,9	3423	- 8,9	3379	-11,5	( 3606)
	FEB	3283	- 4,6	- 6,0	3429	+ 0,2	3429	+ 1,5	( 3620)
	MAR	3443	- 3,7	+11,7	3497	+ 2,0	3564	+ 3,9	( 3638)
	APR	3715	+ 2,1	+ 7,9	3586	+ 2,5	3555	- 0,3	( 3646)
	MAI	3514	-14,1	- 5,4	3245	- 9,5	3417	- 3,9	( 3651)
	JUN	3726	+22,2	+ 6,0	3898	+20,1	3893	+13,9	( 3656)
	JUL	4006	+ 6,4	+ 7,5	3879	- 0,5	3799	- 2,4	( 3677)

## 8. AUSSENHANDEL (SPEZIALHANDEL)

## 8.4. AUSFUHR-VOLUMEN (MILL. DM)

JAHR	MONAT	ORIGINALWERT			SAISONBEREINIGTER WERT		SAISON- UND ARBEITSTÄGLICH BEREINIGTER WERT		GLATTE KOMPONENTE
		MILL.DM	VERÄNDERUNG VORJAHR	IN O/O GEGEN VORMONAT	MILL.DM	VERÄNDERUNG IN O/O GEGEN VORMONAT	MILL.DM	VERÄNDERUNG IN O/O GEGEN VORMONAT	MILL.DM
VERBRAUCHSGÜTER									
1974	JUL	1730	+ 5,3	+16,7	1880	+13,5	1806	+10,0	1723
	AUG	1285	-22,0	-25,7	1582	-15,9	1654	- 8,4	( 1698)
	SEP	1629	-17,9	+26,8	1619	+ 2,3	1583	- 4,3	( 1674)
	OKT	1785	-27,3	+ 9,6	1421	-12,2	1420	-10,3	( 1650)
	NOV	1691	-15,5	- 5,3	1577	+11,0	1598	+12,5	( 1626)
	DEZ	1567	+ 9,6	- 1,4	1776	+12,5	1758	+10,0	( 1592)
1975	JAN	1300	-29,9	-22,0	1416	-20,3	1434	-18,4	( 1568)
	FEB	1443	-26,6	+11,0	1433	+ 1,2	1433	- 0,1	( 1543)
	MAR	1550	-31,7	+ 7,4	1350	- 5,8	1430	- 0,2	( 1523)
	APR	1582	-12,2	+ 8,5	1573	+16,5	1519	+ 6,2	( 1518)
	MAI	1454	-27,7	-13,6	1379	-12,3	1379	- 9,2	( 1518)
	JUN	1577	+ 6,3	+ 8,5	1697	+23,1	1667	+20,9	( 1525)
	JUL	1475	-14,7	- 6,5	1630	- 3,9	1622	- 2,7	( 1557)
EG-LÄNDER									
1974	JUL	7480	+21,1	+17,0	7695	+12,9	7429	+ 7,7	6935
	AUG	5990	- 0,3	-19,9	6876	-10,6	7011	- 5,6	( 6881)
	SEP	6801	+ 3,1	+13,5	6970	+ 1,4	6843	- 2,4	( 6818)
	OKT	7467	- 5,4	+ 9,8	6630	- 4,9	6503	- 5,0	( 6768)
	NOV	6561	- 9,6	-12,1	6435	- 2,9	6480	- 0,4	( 6687)
	DEZ	6189	- 3,8	- 5,7	6388	- 0,7	6731	+ 3,9	( 6588)
1975	JAN	5870	-23,2	- 5,2	5834	- 8,7	5893	-12,4	( 6483)
	FEB	5893	-16,3	+ 0,4	5994	+ 2,7	5994	+ 1,7	( 6373)
	MAR	5923	-24,7	+ 0,5	5658	- 5,5	5916	- 1,3	( 6250)
	APR	6777	- 9,0	+14,4	6417	+13,4	6189	+ 4,6	( 6119)
	MAI	5605	-29,1	-17,3	5306	-17,3	5571	-10,0	( 5979)
	JUN	6369	- 0,4	+13,6	6562	+23,7	6423	+15,3	( 5830)
	JUL	6384	-18,7	- 4,5	6263	- 4,6	6120	- 4,7	( 5741)
ÜBRIGE LÄNDER									
1974	JUL	8748	+17,5	+19,9	8747	+10,6	8615	+ 6,5	8433
	AUG	8375	+17,9	- 4,3	8703	- 0,5	8762	+ 1,7	( 8450)
	SEP	7959	+ 7,8	- 5,0	8378	- 3,7	8291	- 5,4	( 8455)
	OKT	9451	+ 9,3	+18,7	8542	+ 2,0	8398	+ 1,3	( 8470)
	NOV	8791	+10,1	- 7,0	8545	+ 0,0	8595	+ 2,3	( 8445)
	DEZ	9385	+29,1	+ 6,8	9106	+ 6,5	8980	+ 4,5	( 8407)
1975	JAN	7433	- 7,3	-20,8	7818	-14,1	7706	-14,2	( 8349)
	FEB	7458	- 6,0	+ 0,3	7874	+ 0,7	7874	+ 2,2	( 8279)
	MAR	7513	-15,3	+ 0,7	7450	- 5,4	7811	- 0,8	( 8185)
	APR	8226	- 4,7	+ 9,5	8073	+ 8,4	7908	+ 1,2	( 8055)
	MAI	7520	-18,6	- 7,4	7201	-10,8	7466	- 5,6	( 7899)
	JUN	7743	+ 6,1	+ 1,6	8182	+13,6	8282	+10,9	( 7716)
	JUL	8273	- 5,4	+ 6,8	8126	- 0,7	7962	- 3,9	( 7523)



## 8. AUSSENHANDEL (SPEZIALHANDEL)

## 8.5. INDEX DER DURCHSCHNITTSWERTE (1970 = 100)

JAHR	MONAT	ORIGINALWERT			SAISONBEREINIGTER WERT		SAISON- UND ARBEITSTÄGLICH BEREINIGTER WERT		GLATTE KOMPONENTE
		INDEX	VERAENDERUNG VORJAHR	IN O/O GEGEN VORMONAT	INDEX	VERAENDERUNG IN O/O GEGEN VORMONAT	INDEX	VERAENDERUNG IN O/O GEGEN VORMONAT	INDEX
EINFUHR INSGESAMT									
1974	JUL	131,6	+31,5	+ 1,1	131,8	+ 2,0	131,9	+ 1,9	(131,8)
	AUG	134,3	+34,0	+ 2,8	134,5	+ 2,0	134,6	+ 2,0	(133,2)
	SEP	132,2	+30,2	- 1,6	133,3	- 0,9	133,3	- 1,0	(133,9)
	OKT	131,1	+28,7	- 0,8	132,8	- 0,4	132,9	- 0,3	(133,7)
	NOV	130,6	+21,5	- 0,4	132,7	- 0,1	132,7	- 0,2	(132,7)
	DEZ	129,2	+13,9	- 1,1	130,6	- 1,6	130,6	- 1,6	(131,1)
1975	JAN	129,9	+ 7,2	- 0,2	128,5	- 1,6	128,3	- 1,8	(129,0)
	FEB	126,8	+ 0,8	- 1,6	125,5	- 2,3	125,5	- 2,2	(126,8)
	MAR	126,6	- 0,2	- 0,2	123,8	- 1,4	124,0	- 1,2	(125,0)
	APR	126,0	+ 0,1	- 0,5	124,6	+ 0,6	124,7	+ 0,6	(123,9)
	MAI	127,1	- 0,5	+ 0,9	124,9	+ 0,2	124,6	- 0,1	(124,0)
	JUN	127,5	- 1,3	+ 0,3	126,8	+ 1,5	126,5	+ 1,5	(125,7)
	JUL	125,0	- 4,3	- 2,0	127,1	+ 0,2	127,4	+ 0,7	(129,3)
AUSFUHR INSGESAMT									
1974	JUL	125,7	+17,9	+ 2,2	125,0	+ 1,6	124,8	+ 1,5	124,1
	AUG	126,8	+18,5	+ 0,9	126,0	+ 0,8	126,1	+ 1,0	126,0
	SEP	127,5	+19,6	+ 0,6	127,5	+ 1,2	127,4	+ 1,0	127,6
	OKT	126,4	+16,7	- 0,9	127,2	- 0,2	127,3	- 0,1	128,8
	NOV	129,1	+17,5	+ 1,3	128,8	+ 1,3	128,8	+ 1,2	129,8
	DEZ	129,4	+17,7	+ 1,0	130,0	+ 0,9	130,1	+ 1,0	130,5
1975	JAN	130,8	+16,9	+ 1,1	130,9	+ 0,7	131,0	+ 0,7	(130,9)
	FEB	132,9	+14,2	+ 1,6	133,3	+ 1,8	133,3	+ 1,8	(131,1)
	MAR	130,5	+10,8	- 1,8	130,4	- 2,2	130,7	- 2,0	(131,3)
	APR	131,3	+ 9,1	+ 0,6	130,9	+ 0,4	130,8	+ 0,1	(131,1)
	MAI	132,3	+ 9,0	+ 0,8	131,8	+ 0,7	131,7	+ 0,7	(131,1)
	JUN	131,5	+ 6,9	- 0,6	131,4	- 0,3	131,3	- 0,3	(130,2)
	JUL	132,7	+ 5,6	+ 0,9	132,0	+ 0,5	132,0	+ 0,5	(130,7)

## 9. VERKEHR

## 9.1 BEFORDERTE GÜTER (1 000 T)

JAH	MONAT	ORIGINALWERT			SAISONBEREINIGTER WERT		SAISON- UND ARBEITSTÄGLICH BEREINIGTER WERT		GLATTE KOMPONENTE	
		1 000 T	VERÄNDERUNG VORJAHR	IN O/O GEGEN VORMONAT	1 000 T	VERÄNDERUNG IN O/O GEGEN VORMONAT	1 000 T	VERÄNDERUNG IN O/O GEGEN VORMONAT	1 000 T	
EISENBAHNVERKEHR										
1974	MAI	34521	+ 6,7	+ 4,4	34263	- 0,8	34180	- 0,8	33946	
	JUN	31127	+ 4,2	- 9,8	33012	- 3,7	33468	- 2,1	34144	
	JUL	35398	+10,3	+13,7	35391	+ 7,2	34918	+ 4,3	(34010)	
	AUG	32978	+ 2,3	- 6,8	33647	- 4,9	33818	- 3,2	(33794)	
	SEP	32709	+ 3,9	- 0,8	33623	- 0,1	33734	- 0,2	(33488)	
	OKT	38011	+ 2,1	+16,2	33861	+ 0,7	33165	- 1,7	(33021)	
	NOV	35123	- 2,6	- 7,6	32402	- 4,3	32564	- 1,8	(32635)	
	DEZ	30813	- 0,9	-12,3	32083	- 1,0	32661	+ 0,3	(32065)	
1975	JAN	32463	- 7,9	+ 5,4	31313	- 2,4	31211	- 4,4	(31309)	
	FEB	27369	-10,3	-15,7	30322	- 3,2	30322	- 2,8	(30402)	
	MAR*	25746	-25,9	- 5,9	24803	-18,2	25479	-16,0	(29345)	
	APR	28516	-13,8	+10,8	29326	+18,2	28699	+12,6	(28130)	
	MAI	25093	-27,3	-12,0	25036	-14,6	25670	-10,6	(26611)	
FERNVERKEHR MIT LASTKRAFTFAHRZEUGEN										
1974	MAI	20271	+ 3,6	+ 3,4	19033	- 3,4	19221	- 2,3	18804	
	JUN	18155	- 0,8	-10,4	18095	- 4,9	18332	- 4,6	18938	
	JUL	19860	+11,7	+ 9,4	19643	+ 8,6	19010	+ 3,7	(18929)	
	AUG	18463	- 1,8	- 7,3	18398	- 6,3	18791	- 1,2	(18902)	
	SEP	19576	+ 5,6	+ 6,4	19328	+ 5,1	19212	+ 2,2	(18858)	
	OKT	21053	+ 0,0	+ 7,5	18911	- 2,2	18554	- 3,4	(18753)	
	NOV	18303	+ 1,5	-13,1	18460	- 2,4	18640	+ 0,5	(18686)	
	DEZ*	14956	- 6,4	-18,3	16847	- 8,7	17422	- 6,5	(18587)	
	JAN	17300	- 5,1	+15,7	18197	+ 8,0	18436	+ 5,8	(18493)	
	FEB	16712	- 2,9	- 3,4	18266	+ 0,4	18266	- 0,9	(18344)	
1975	MAR	17551	- 7,5	+ 5,0	17558	- 3,9	17820	- 2,4	(18170)	
	APR	20247	+ 3,3	+15,4	19323	+10,1	18800	+ 5,5	(17970)	
	MAI	18124	-10,6	-10,5	17061	-11,7	17545	- 6,7	(17652)	
	BINNENSCHIFFFAHRT									
	1974	APR	21472	+ 0,8	+ 1,9	20137	- 4,0	20585	- 2,6	21279
MAI		22981	- 1,9	+ 7,0	20272	+ 0,7	20090	- 2,4	21241	
JUN		21261	- 1,9	- 7,5	19657	- 3,0	20309	+ 1,1	(21225)	
JUL		22669	+ 5,3	+ 6,6	21591	+ 9,8	21488	+ 5,8	(21184)	
AUG		21754	- 0,8	- 4,0	20606	- 4,6	20498	- 4,6	(21116)	
SEP		20880	+ 2,9	- 4,0	21469	+ 4,2	21523	+ 5,0	(21060)	
OKT		22892	+ 2,7	+ 9,6	22283	+ 3,8	21861	+ 1,6	(20802)	
NOV		21171	+ 0,8	- 7,5	21140	- 5,1	21235	- 2,9	(20641)	
DEZ		18357	- 2,6	-13,3	19512	- 7,7	20751	- 2,3	(20398)	
JAN		17788	- 5,8	- 3,1	20896	+ 7,1	20457	- 1,4	(20228)	
FEB		18266	- 2,3	+ 2,7	20452	- 2,1	20452	+ 0,0	(20043)	
MAR		18156	-13,9	- 0,6	18507	- 9,5	19178	- 6,2	(19841)	
APR		20524	- 4,4	+13,0	19229	+ 3,9	18971	- 1,1	(19624)	
LUFTVERKEHR										
1974	MAI	36,04	+ 9,5	+ 1,6	37,75	+ 1,2	37,40	+ 0,0	36,29	
	JUN	32,71	+ 0,0	-14,0	34,96	- 7,4	35,43	- 5,3	36,22	
	JUL	34,14	+ 9,0	+ 4,4	36,52	+ 4,5	36,16	+ 2,1	35,89	
	AUG	32,84	+ 2,3	- 3,8	34,95	- 4,3	34,87	- 3,6	35,74	
	SEP	34,47	- 0,6	+ 5,0	34,53	- 1,2	34,74	- 0,4	35,31	
	OKT	37,61	+ 0,2	+ 9,1	35,32	+ 2,3	34,84	+ 0,3	35,22	
	NOV	36,71	- 1,8	- 2,4	34,52	- 2,3	34,42	- 1,2	(34,88)	
	DEZ	33,85	- 4,2	- 7,8	33,33	- 3,4	33,95	- 1,4	(34,49)	
	JAN	31,70	- 6,4	- 6,4	34,32	+ 3,0	33,99	+ 0,1	(34,23)	
	FEB	33,17	- 3,6	+ 4,6	34,37	+ 0,1	34,37	+ 1,1	(34,45)	
	MAR	37,13	-10,9	+11,9	32,83	- 4,5	33,54	- 2,4	(34,00)	
	APR	36,21	- 3,3	- 2,5	35,38	+ 7,8	35,05	+ 4,5	(32,90)	
	MAI	32,38	-14,9	-10,6	32,24	- 8,9	32,55	- 7,1	(31,74)	
ROHRFERNLEITUNGEN (ROHES ERDÖL)										
1974	JUL	7010	- 3,7	- 6,0	7172	- 2,0	7062	- 4,8	( 6910)	
	AUG	7512	- 2,6	+ 7,2	7454	+ 3,9	7437	+ 5,3	( 6834)	
	SEP	6867	- 5,2	- 8,6	6976	- 6,4	7010	- 5,7	( 6756)	
	OKT	7413	- 9,8	+ 8,0	7165	+ 2,7	7063	+ 0,8	( 6676)	
	NOV	7202	- 6,6	- 2,8	6976	- 2,6	6923	- 2,0	( 6593)	
	DEZ	6613	- 9,6	- 8,2	6424	- 7,9	6636	- 4,1	( 6505)	
	JAN*	5586	-22,3	-15,5	5377	-16,3	5393	-18,7	( 6413)	
1975	FEB	4927	-12,5	-11,8	5439	+ 1,2	5439	+ 0,9	( 6296)	
	MAR	5809	- 6,0	+17,9	5928	+ 9,0	6072	+11,6	( 6180)	
	APR	5061	-21,2	-12,9	5596	- 5,6	5459	-10,1	( 6029)	
	MAI	5550	-13,9	+17,6	5912	+ 5,6	5933	+ 8,7	( 5900)	
	JUN	4291	-15,6	+ 5,7	6107	+ 3,3	6105	+ 2,9	( 6041)	
	JUL	6020	-14,1	- 4,3	6054	- 0,9	6013	- 1,5	( 6028)	
	SEESCHIFFFAHRT									
1974	FEB	12350	+15,2	+ 1,5	13037	+ 5,5	13037	+ 5,5	13027	
	MAR	13612	+17,2	+10,2	13232	+ 1,5	13282	+ 1,9	13225	
	APR	12661	+24,8	+ 0,4	13845	+ 4,6	13851	+ 4,3	13269	
	MAI	14214	+15,0	+ 4,0	13837	- 0,1	13751	- 0,7	13274	
	JUN	13384	+13,0	- 5,8	13213	- 4,5	13280	- 3,4	13207	
	JUL	13135	+10,8	- 1,9	13323	+ 0,8	13266	- 0,1	13166	
	AUG	12627	+ 7,6	- 3,9	12884	- 3,3	12958	- 2,3	(12982)	
	SEP	11762	- 1,4	- 6,6	12168	- 5,6	12280	- 5,2	(12810)	
	OKT	12651	- 2,8	+ 7,3	12166	+ 0,0	12064	- 1,8	(12622)	
	NOV	12750	+ 3,6	+ 0,8	12809	+ 5,3	12805	+ 6,1	(12705)	
	DEZ	12426	- 0,9	- 2,6	12087	- 5,6	12225	- 4,5	(12702)	
	1975	JAN	12283	+ 0,9	- 1,2	12333	+ 2,0	12224	+ 0,0	(12635)
		FEB	10952	-11,3	-10,8	11717	- 5,0	11717	- 4,1	(12650)

## 9. VERKEHR

## 9.2 GELEISTETE TONNENKILOMETER (MILL.TKM)

JAHR	MONAT	ORIGINALWERT			SAISONBEREINIGTER WERT		SAISON- UND ARBEITSTÄGLICH BEREINIGTER WERT		GLATTE KOMPONENTE
		MILL.-TKM	VERÄNDERUNG VOR JAHR	IN O/O GEGEN VORMONAT	MILL.-TKM	VERÄNDERUNG IN O/O GEGEN VORMONAT	MILL.-TKM	VERÄNDERUNG IN O/O GEGEN VORMONAT	
EISENBAHNVERKEHR (TARIF-TKM)									
1974	MAI	6154	+ 0,9	+ 3,9	6020	- 2,9	6029	- 2,9	6016
	JUN	5534	+ 1,7	-10,7	5842	- 3,0	5915	- 1,9	6025
	JUL	6243	+ 8,3	+12,8	6245	+ 6,9	6140	+ 3,8	( 5980)
	AUG	7780	+ 0,8	- 7,4	5950	- 4,7	5956	- 3,0	( 5920)
	SEP	5734	- 0,2	- 0,8	5864	- 1,4	5921	- 0,6	( 5842)
	OKT	6443	- 0,4	+12,4	5881	+ 0,3	5734	- 3,2	( 5733)
	NOV	5512	- 6,6	- 8,2	5583	- 5,1	5570	- 2,9	( 5636)
DEZ	5255	- 1,8	-10,4	5501	- 1,5	5713	+ 2,6	( 5508)	
1975	JAN	5551	-13,2	+ 4,8	5328	- 3,1	5307	- 7,1	( 5347)
	FEB	4603	-14,5	-13,5	5211	- 2,2	5211	- 1,8	( 5152)
	MAR	4655	-26,0	- 3,1	4554	-12,6	4735	- 9,1	( 4927)
	APR	5006	-16,0	+ 7,5	5117	+12,4	4959	+ 4,7	( 4672)
	MAI	4431	-28,5	-11,5	4257	-16,8	4300	-13,3	( 4358)
FERNVERKEHR MIT LASTKRAFTFAHRZEUGEN (TARIF-TKM)									
1974	MAI	5255	+ 5,3	+ 3,6	4996	- 2,5	5036	- 1,5	4919
	JUN	4738	+ 1,0	- 9,8	4725	- 5,4	4781	- 5,1	4957
	JUL	5148	+12,5	+ 8,7	5091	+ 7,7	4921	+ 2,9	4960
	AUG	4657	- 1,1	- 9,5	4778	- 6,1	4902	- 0,4	4961
	SEP	5046	+ 6,2	+ 8,4	4982	+ 4,3	4950	+ 1,0	4890
	OKT	5439	+ 0,6	+ 7,8	4898	- 1,7	4832	- 2,4	4912
	NOV	4753	+ 1,9	-11,9	4809	- 1,8	4855	+ 0,5	( 4891)
DEZ*	3908	- 7,4	-18,5	4354	- 9,5	4446	- 8,4	( 4860)	
1975	JAN	4529	- 6,5	+15,9	4677	+ 7,4	4751	+ 6,9	( 4805)
	FEB	4417	- 4,2	- 2,5	4745	+ 1,5	4745	- 0,1	( 4851)
	MAR	4591	- 8,4	+ 3,9	4495	- 5,3	4550	- 4,1	( 4682)
	APR	5189	+ 2,3	+13,0	5106	+13,6	4996	+ 9,8	( 4608)
	MAI	4641	-11,7	-10,6	4415	-13,5	4500	- 9,9	( 4429)
BINNENSCHIFFFAHRT (EFFEKTIV-TKM)									
1974	APR	4341	+ 2,2	+ 3,0	3954	- 8,3	4082	- 5,9	4295
	MAI	4608	- 4,5	+ 6,2	3892	- 1,6	3860	- 5,4	4297
	JUN	4438	+ 0,6	- 3,7	3906	+ 0,4	4052	+ 5,0	( 4308)
	JUL	4712	+ 3,5	+ 6,2	4256	+ 9,0	4249	+ 4,9	( 4313)
	AUG	4364	- 1,0	- 7,4	4117	- 3,3	4089	- 3,8	( 4312)
	SEP	4151	+ 6,9	- 4,9	4389	+ 6,6	4383	+ 7,2	( 4308)
	OKT	4520	+ 4,9	+ 8,9	4626	+ 5,4	4557	+ 4,0	( 4259)
NOV	4237	+ 3,8	- 6,3	4358	- 5,8	4377	- 3,9	( 4231)	
DEZ	3800	+ 0,6	-10,3	3968	- 8,9	4262	- 2,6	( 4189)	
1975	JAN	3696	- 1,6	- 2,7	4369	+10,1	4259	- 0,1	( 4177)
	FEB	3717	- 2,9	+ 0,6	4203	- 3,8	4203	- 1,3	( 4164)
	MAR	3753	-11,0	+ 1,0	3937	- 6,3	4055	- 3,5	( 4152)
	APR	4377	+ 0,8	+16,6	4020	+ 2,1	3981	- 1,8	( 4141)
LUFTVERKEHR (EFFEKTIV-TKM)									
1974	MAI	13,98	+ 9,6	+ 2,4	13,72	+ 1,8	13,55	+ 0,7	13,20
	JUN	12,67	+10,0	- 9,4	13,35	- 2,7	13,53	- 0,1	13,23
	JUL	12,27	+ 9,5	- 3,2	13,30	- 0,4	13,24	- 2,1	13,17
	AUG	11,90	+ 3,0	- 3,0	12,77	- 4,0	12,75	- 3,7	13,16
	SEP	12,67	+ 2,9	+ 6,5	12,72	- 0,4	12,79	+ 0,3	13,02
	OKT	13,67	+ 2,2	+ 7,9	12,92	+ 1,6	12,79	+ 0,0	13,01
	NOV	13,46	- 0,4	- 1,5	12,76	- 1,2	12,73	- 0,5	(12,90)
DEZ	12,42	- 0,5	- 7,7	12,39	- 2,9	12,49	- 1,9	(12,75)	
1975	JAN	11,74	- 3,5	- 5,5	12,63	+ 1,9	12,47	- 0,2	(12,61)
	FEB	12,31	+ 0,5	+ 4,9	12,69	+ 0,5	12,69	+ 1,8	(12,70)
	MAR	13,74	- 8,4	+11,6	12,10	- 4,6	12,41	- 2,2	(12,79)
	APR	13,45	- 1,5	- 2,1	13,09	+ 8,2	13,02	+ 4,9	(12,43)
	MAI	12,05	-13,8	-10,4	11,79	- 9,9	11,88	- 8,8	(11,58)
ROHRFERNLEITUNGEN (ROHES ERDOEL, EFFEKTIV-TKM)									
1974	JUL	1289	- 3,9	- 7,9	1304	- 3,4	1292	- 4,9	1299
	AUG	1316	- 6,7	+ 2,1	1340	+ 2,8	1325	+ 2,6	1279
	SEP	1204	- 8,9	- 8,5	1248	- 6,9	1265	- 4,5	1245
	OKT	1309	-12,8	+ 8,7	1244	- 0,3	1221	- 3,5	1211
	NOV	1233	- 9,1	- 5,8	1150	- 7,6	1133	- 7,2	1182
	DEZ	1110	-14,0	-10,0	1079	- 6,2	1141	+ 0,7	1135
	JAN	1033	-19,4	- 6,9	1031	- 4,4	1032	- 9,6	( 1102)
1975	FEB	911	-14,9	-11,8	1008	- 2,2	1008	- 2,3	( 1095)
	MAR	1056	-18,0	+15,9	993	- 1,5	1018	+ 1,0	( 1086)
	APR	964	-24,0	- 8,7	1069	+ 7,7	1039	+ 2,1	( 1082)
	MAI	1101	-20,7	+14,2	1107	+ 3,6	1058	+ 5,7	( 1078)
	JUN	1083	-22,6	- 1,6	1036	- 6,4	1048	- 4,6	( 1054)
	JUL	1099	-14,7	+ 1,5	1103	+ 6,5	1085	+ 3,5	( 1040)

10. AKTIEN  
10.1. INDEX DER AKTIENKURSE

JAHR	MONAT	ORIGINALWERT			SAISONBEREINIGTER WERT		SAISON- UND ARBEITSTÄGLICH BEREINIGTER WERT		GLATTE KOMPONENTE	
		INDEX	VERÄNDERUNG VORJAHR	IN O/O GEGEN VORMONAT	INDEX	VERÄNDERUNG IN O/O GEGEN VORMONAT	INDEX	VERÄNDERUNG IN O/O GEGEN VORMONAT	INDEX	
GESAMTINDEX (1972=100)										
1974	SEP	77,4	-12,2	- 3,7	80,1	- 0,7	X	X	80,2	
	OKT	74,9	-16,7	- 3,2	78,8	- 1,6	X	X	81,0	
	NOV	76,6	-11,3	+ 2,3	80,8	+ 2,5	X	X	82,4	
	DEZ	80,5	- 1,8	+ 5,1	85,0	+ 5,2	X	X	83,4	
1975	JAN	83,8	- 1,6	+ 4,1	84,2	- 0,9	X	X	84,7	
	FEB	88,8	+ 3,9	+ 6,0	87,5	+ 3,9	X	X	86,3	
	MAR	94,6	+13,2	+ 6,5	89,7	+ 2,5	X	X	( 87,9)	
	APR	97,9	+14,1	+ 3,5	90,8	+ 1,2	X	X	( 89,5)	
	MAI	94,1	+ 9,4	- 3,9	91,2	+ 0,4	X	X	( 91,0)	
	JUN	90,7	+ 9,5	- 3,6	90,4	- 0,9	X	X	( 92,7)	
	JUL	93,1	+17,3	+ 2,6	94,4	+ 4,4	X	X	( 94,1)	
	AUG	94,3	+17,3	+ 1,3	94,5	+ 0,1	X	X	( 94,5)	
	SEP	91,8	+18,6	- 2,7	94,6	+ 0,1	X	X	( 95,4)	
	ENERGIEWIRTSCHAFT, MONTANINDUSTRIE (1972=100)									
	1974	SEP	85,0	- 7,5	- 1,6	88,3	- 0,1	X	X	88,5
		OKT	82,2	-11,7	- 3,3	87,5	- 0,9	X	X	89,3
NOV		85,0	- 7,6	+ 3,4	90,0	+ 2,9	X	X	90,5	
DEZ		90,3	+ 0,7	+ 6,2	94,1	+ 4,6	X	X	91,3	
1975	JAN	93,3	+ 1,1	+ 3,3	93,4	- 0,7	X	X	92,3	
	FEB	95,9	+ 2,8	+ 2,8	94,3	+ 1,0	X	X	93,6	
	MAR	102,1	+11,0	+ 6,5	95,8	+ 1,6	X	X	( 94,9)	
	APR	104,6	+11,4	+ 2,4	96,3	+ 0,5	X	X	( 96,4)	
	MAI	100,3	+ 6,6	- 4,1	96,6	+ 0,3	X	X	( 97,8)	
	JUN	97,4	+ 8,9	- 2,9	96,7	+ 0,1	X	X	( 99,0)	
	JUL	98,8	+15,0	+ 1,4	100,7	+ 4,1	X	X	(100,7)	
	AUG	100,2	+16,0	+ 1,4	101,9	+ 1,2	X	X	(102,0)	
	SEP	98,8	+16,2	- 1,4	102,1	+ 0,2	X	X	(103,3)	
	INDUSTRIE (OHNE MONTAN- U. BAUINDUSTRIE) (1972=100)									
	1974	SEP	75,6	-14,2	- 4,8	78,4	- 1,0	X	X	78,3
		OKT	72,8	-18,7	- 3,7	76,9	- 1,9	X	X	78,9
NOV		73,7	-13,5	+ 1,2	78,3	+ 1,8	X	X	80,1	
DEZ		76,8	- 4,4	+ 4,2	81,9	+ 4,6	X	X	80,8	
1975	JAN	79,9	- 4,8	+ 4,0	80,5	- 1,7	X	X	81,9	
	FEB	85,5	+ 1,7	+ 7,0	84,3	+ 4,7	X	X	83,2	
	MAR	91,5	+11,2	+ 7,0	86,7	+ 2,8	X	X	( 84,5)	
	APR	94,7	+11,4	+ 3,5	87,5	+ 0,9	X	X	( 85,8)	
	MAI	90,7	+ 6,3	- 4,2	87,5	+ 0,0	X	X	( 87,2)	
	JUN	87,1	+ 5,8	- 4,0	86,3	- 1,4	X	X	( 88,7)	
	JUL	89,3	+13,8	+ 2,5	90,3	+ 4,6	X	X	( 90,0)	
	AUG	91,0	+14,6	+ 1,9	90,6	+ 0,3	X	X	( 90,4)	
	SEP	88,0	+16,4	- 3,3	90,9	+ 0,3	X	X	( 91,6)	
	BAUINDUSTRIE (1972=100)									
	1974	SEP	70,7	-22,4	- 6,9	72,0	- 2,8	X	X	( 75,2)
		OKT	65,7	-27,9	- 7,1	69,7	- 3,2	X	X	( 75,1)
NOV		69,9	-21,6	+ 6,4	74,1	+ 6,3	X	X	( 75,4)	
DEZ		74,2	-18,1	+ 6,2	77,6	+ 4,7	X	X	( 76,2)	
1975	JAN	73,6	-19,8	- 0,8	75,2	- 3,1	X	X	( 77,3)	
	FEB	81,6	-10,2	+10,9	80,5	+ 7,0	X	X	( 78,9)	
	MAR	89,3	+ 3,2	+ 9,4	85,4	+ 6,1	X	X	( 80,8)	
	APR	92,8	+10,6	+ 3,9	87,0	+ 1,9	X	X	( 83,3)	
	MAI	91,9	+12,2	- 1,0	89,0	+ 2,3	X	X	( 85,9)	
	JUN	87,3	+ 9,0	- 5,0	86,0	- 3,4	X	X	( 88,7)	
	JUL	87,5	+12,0	+ 0,2	89,5	+ 4,1	X	X	( 91,4)	
	AUG	92,5	+21,9	+ 5,7	91,9	+ 2,7	X	X	( 93,7)	
	SEP	91,2	+29,0	- 1,4	93,0	+ 1,2	X	X	( 92,6)	

11. PREISE  
11.1. PREISINDICES

JAHR	MONAT	ORIGINALWERT			SAISONBEREINIGTER WERT		SAISON- UND ARBEITSTÄGLICH BEREINIGTER WERT		GLATTE KOMPONENTE
		INDEX	VERÄNDERUNG VORJAHR	IN O/O GEGEN VORMONAT	INDEX	VERÄNDERUNG IN O/O GEGEN VORMONAT	INDEX	VERÄNDERUNG IN O/O GEGEN VORMONAT	INDEX
ERZEUGERPREISE INDUSTRIELLER PRODUKTE (1970=100)									
1974	AUG	131,3	+14,1	+ 0,4	.	.	.	.	(131,8)
	SEP	131,7	+14,2	+ 0,3	.	.	.	.	(132,6)
	OKT	132,9	+14,6	+ 0,9	.	.	.	.	(133,3)
	NOV	133,0	+13,4	+ 0,1	.	.	.	.	(133,7)
	DEZ	133,0	+12,4	+ 0,0	.	.	.	.	(134,1)
1975	JAN	134,6	+10,5	+ 1,2	.	.	.	.	(134,2)
	FEB	134,6	+ 7,6	+ 0,0	.	.	.	.	(134,3)
	MAR	134,6	+ 6,2	+ 0,0	.	.	.	.	(134,4)
	APR	135,3	+ 5,8	+ 0,5	.	.	.	.	(134,4)
	MAI	135,4	+ 4,9	+ 0,1	.	.	.	.	(134,5)
	JUN	135,4	+ 4,7	+ 0,0	.	.	.	.	(134,6)
	JUL	135,5	+ 3,6	+ 0,1	.	.	.	.	(135,2)
	AUG	135,6	+ 3,3	+ 0,1	.	.	.	.	(136,4)
ERZEUGERPREISE LANDWIRTSCH. PRODUKTE (1962=100)									
1974	AUG	111,5	- 6,0	- 0,1	.	.	.	.	(114,5)
	SEP	115,9	- 3,7	+ 3,9	.	.	.	.	(114,7)
	OKT	116,7	- 4,0	+ 0,7	.	.	.	.	(115,1)
	NOV	119,8	- 2,4	+ 2,7	.	.	.	.	(115,9)
	DEZ	120,3	- 3,4	+ 0,4	.	.	.	.	(117,0)
1975	JAN	118,5	- 1,7	- 1,5	.	.	.	.	(118,4)
	FEB	120,5	+ 0,8	+ 1,7	.	.	.	.	(120,2)
	MAR	122,6	+ 3,9	+ 1,7	.	.	.	.	(122,3)
	APR	124,2	+ 8,5	+ 1,3	.	.	.	.	(124,7)
	MAI	125,6	+10,2	+ 1,1	.	.	.	.	(127,2)
	JUN	128,1	+13,1	+ 2,0	.	.	.	.	(129,8)
	JUL	131,3	+17,7	+ 2,5	.	.	.	.	(133,9)
	AUG	133,8	+20,0	+ 1,9	.	.	.	.	(136,7)
ERZEUGERPREISE PFLANZLICHER PRODUKTE (1962=100)									
1974	AUG	89,6	- 6,0	- 8,8	.	.	.	.	95,9
	SEP	90,5	- 4,6	+ 1,0	.	.	.	.	95,8
	OKT	91,8	- 5,9	+ 1,4	.	.	.	.	96,1
	NOV	93,4	- 4,1	+ 1,7	.	.	.	.	95,5
	DEZ	93,8	- 5,4	+ 0,4	.	.	.	.	93,9
1975	JAN	94,9	- 6,3	+ 1,2	.	.	.	.	93,3
	FEB	95,1	- 4,7	+ 0,2	.	.	.	.	( 93,8)
	MAR	96,3	- 2,8	+ 1,3	.	.	.	.	( 94,5)
	APR	100,3	+ 3,0	+ 4,2	.	.	.	.	( 96,6)
	MAI	100,7	+ 0,1	+ 0,4	.	.	.	.	( 99,4)
	JUN	104,8	+ 3,7	+ 4,1	.	.	.	.	(105,0)
	JUL	122,2	+24,4	+16,6	.	.	.	.	(115,4)
	AUG	118,8	+32,6	- 2,8	.	.	.	.	(129,1)
ERZEUGERPREISE TIERISCHER PRODUKTE (1962=100)									
1974	AUG	118,8	- 6,0	+ 2,4	.	.	.	.	121,2
	SEP	124,3	- 3,5	+ 4,6	.	.	.	.	121,5
	OKT	125,0	- 3,6	+ 0,6	.	.	.	.	122,2
	NOV	128,6	- 2,0	+ 2,9	.	.	.	.	123,2
	DEZ	129,2	- 2,8	+ 0,5	.	.	.	.	124,8
1975	JAN	126,4	- 0,6	- 2,2	.	.	.	.	126,7
	FEB	128,9	+ 2,1	+ 2,0	.	.	.	.	(128,8)
	MAR	131,4	+ 5,7	+ 1,9	.	.	.	.	(131,1)
	APR	132,2	+10,0	+ 0,6	.	.	.	.	(133,5)
	MAI	133,9	+13,1	+ 1,3	.	.	.	.	(135,8)
	JUN	135,9	+15,9	+ 1,5	.	.	.	.	(138,1)
	JUL	134,4	+15,9	- 1,1	.	.	.	.	(140,2)
	AUG	138,8	+16,8	+ 3,3	.	.	.	.	(140,7)
PREISE FÜR EINFUHRWAREN (1970=100)									
1974	AUG	145,6	+31,5	+ 1,3	.	.	.	.	(148,2)
	SEP	146,3	+32,4	+ 0,5	.	.	.	.	(147,7)
	OKT	146,6	+29,3	+ 0,2	.	.	.	.	(146,7)
	NOV	146,0	+20,0	- 0,4	.	.	.	.	(145,1)
	DEZ	144,3	+13,9	- 1,2	.	.	.	.	(143,3)
1975	JAN	142,3	+ 0,5	- 1,4	.	.	.	.	(141,3)
	FEB	140,7	- 2,8	- 1,1	.	.	.	.	(139,4)
	MAR	140,2	- 4,0	- 0,4	.	.	.	.	(137,8)
	APR	140,0	- 3,6	- 0,1	.	.	.	.	(136,9)
	MAI	139,2	- 3,3	- 0,6	.	.	.	.	(137,0)
	JUN	138,4	- 3,2	- 0,6	.	.	.	.	(138,4)
	JUL	139,9	- 2,6	+ 1,1	.	.	.	.	(142,4)
	AUG	143,1	- 1,7	+ 2,3	.	.	.	.	(146,3)
PREISE FÜR AUSFUHRWAREN (1970=100)									
1974	AUG	134,2	+19,2	+ 0,8	.	.	.	.	(134,6)
	SEP	134,8	+19,3	+ 0,4	.	.	.	.	(135,5)
	OKT	135,2	+18,8	+ 0,3	.	.	.	.	(136,1)
	NOV	135,3	+16,9	+ 0,1	.	.	.	.	(136,3)
	DEZ	134,8	+15,1	- 0,4	.	.	.	.	(136,3)
1975	JAN	136,0	+10,7	+ 0,9	.	.	.	.	(136,0)
	FEB	135,6	+ 7,9	- 0,3	.	.	.	.	(135,6)
	MAR	136,2	+ 6,2	+ 0,4	.	.	.	.	(135,2)
	APR	136,4	+ 5,1	+ 0,1	.	.	.	.	(134,8)
	MAI	136,2	+ 4,4	- 0,1	.	.	.	.	(134,7)
	JUN	136,0	+ 3,3	- 0,1	.	.	.	.	(135,3)
	JUL	136,1	+ 2,2	+ 0,1	.	.	.	.	(137,4)
	AUG	136,6	+ 1,8	+ 0,4	.	.	.	.	(137,9)

11. PREISE  
11.1. PREISINDICES

JAHR	MONAT	ORIGINALWERT			SAISONBEREINIGTER WERT		SAISON- UND ARBEITSTÄGLICH BEREINIGTER WERT		GLATTE KOMPONENTE	
		INDEX	VERAENDERUNG VOR JAHR	IN O/O GEGEN VORMONAT	INDEX	VERAENDERUNG IN O/O GEGEN VORMONAT	INDEX	VERAENDERUNG IN O/O GEGEN VORMONAT	INDEX	
VERBRAUCHERPREISE (EINZEL-VERKAUFSPR.)-(1962=100)										
1974	AUG	142,5	+ 8,0	+ 0,1	.	.	.	.	(143,2)	
	SEP	143,2	+ 8,3	+ 0,5	.	.	.	.	(144,1)	
	OKT	144,4	+ 8,4	+ 0,8	.	.	.	.	(145,0)	
	NOV	145,8	+ 8,5	+ 1,0	.	.	.	.	(145,9)	
	DEZ	146,3	+ 8,4	+ 0,3	.	.	.	.	(146,7)	
1975	JAN	147,5	+ 8,2	+ 0,8	.	.	.	.	(147,4)	
	FEB	148,4	+ 8,0	+ 0,6	.	.	.	.	(148,1)	
	MAR	148,9	+ 7,5	+ 0,3	.	.	.	.	(148,8)	
	APR	149,7	+ 7,0	+ 0,5	.	.	.	.	(149,4)	
	MAI	150,5	+ 6,7	+ 0,5	.	.	.	.	(150,0)	
	JUN	151,6	+ 6,6	+ 0,7	.	.	.	.	(150,5)	
	JUL	151,5	+ 6,4	- 0,1	.	.	.	.	(151,1)	
	AUG	151,0	+ 6,0	- 0,3	.	.	.	.	(151,9)	
	LEBENSHALTUNG ALLER PRIVATEN HAUSHALTE (1970=100)									
	1974	AUG	127,7	+ 7,0	+ 0,2	.	.	.	.	(128,1)
SEP		128,1	+ 7,3	+ 0,3	.	.	.	.	(128,7)	
OKT		128,8	+ 7,1	+ 0,5	.	.	.	.	(129,3)	
NOV		129,7	+ 6,5	+ 0,7	.	.	.	.	(129,9)	
DEZ		130,1	+ 5,9	+ 0,3	.	.	.	.	(130,5)	
1975	JAN	131,3	+ 6,1	+ 0,9	.	.	.	.	(131,1)	
	FEB	132,0	+ 5,8	+ 0,5	.	.	.	.	(131,8)	
	MAR	132,6	+ 5,9	+ 0,5	.	.	.	.	(132,4)	
	APR	133,6	+ 6,1	+ 0,8	.	.	.	.	(133,1)	
	MAI	134,4	+ 6,1	+ 0,6	.	.	.	.	(133,8)	
	JUN	135,4	+ 6,4	+ 0,7	.	.	.	.	(134,5)	
	JUL	135,4	+ 6,2	+ 0,0	.	.	.	.	(135,2)	
	AUG	135,2	+ 5,9	- 0,1	.	.	.	.	(135,5)	
	NAHRUNGSMITTEL (1970=100)									
	1974	AUG	124,8	+ 5,1	- 1,0	.	.	.	.	126,0
SEP		124,3	+ 5,7	- 0,4	.	.	.	.	126,5	
OKT		125,0	+ 5,6	+ 0,6	.	.	.	.	127,0	
NOV		126,5	+ 5,4	+ 1,2	.	.	.	.	127,6	
DEZ		127,4	+ 5,1	+ 0,7	.	.	.	.	128,2	
1975	JAN	128,8	+ 4,5	+ 1,1	.	.	.	.	129,1	
	FEB	129,7	+ 4,9	+ 0,7	.	.	.	.	(129,8)	
	MAR	130,6	+ 5,2	+ 0,7	.	.	.	.	(130,7)	
	APR	132,8	+ 5,7	+ 1,7	.	.	.	.	(131,7)	
	MAI	135,0	+ 6,6	+ 1,7	.	.	.	.	(133,0)	
	JUN	136,9	+ 7,5	+ 1,4	.	.	.	.	(134,4)	
	JUL	135,9	+ 7,8	- 0,7	.	.	.	.	(135,5)	
	AUG	133,5	+ 7,0	- 1,8	.	.	.	.	(135,4)	

# Grafiken

## Legende für Grafiken

- = Originalwert
- = Saisonbereinigter Wert bzw. saison-  
und arbeitstäglich bereinigter Wert
- = Glatte Komponente

ARBEITSLOSE 1000 INSGESAMT

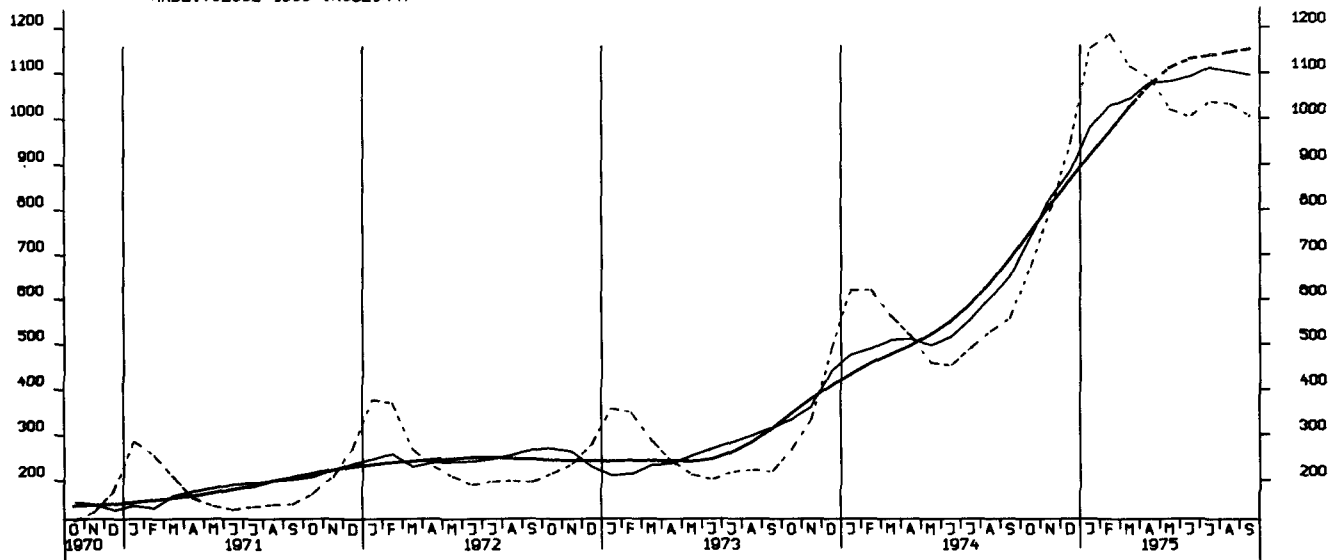

OFFENE STELLEN 1000 INSGESAMT

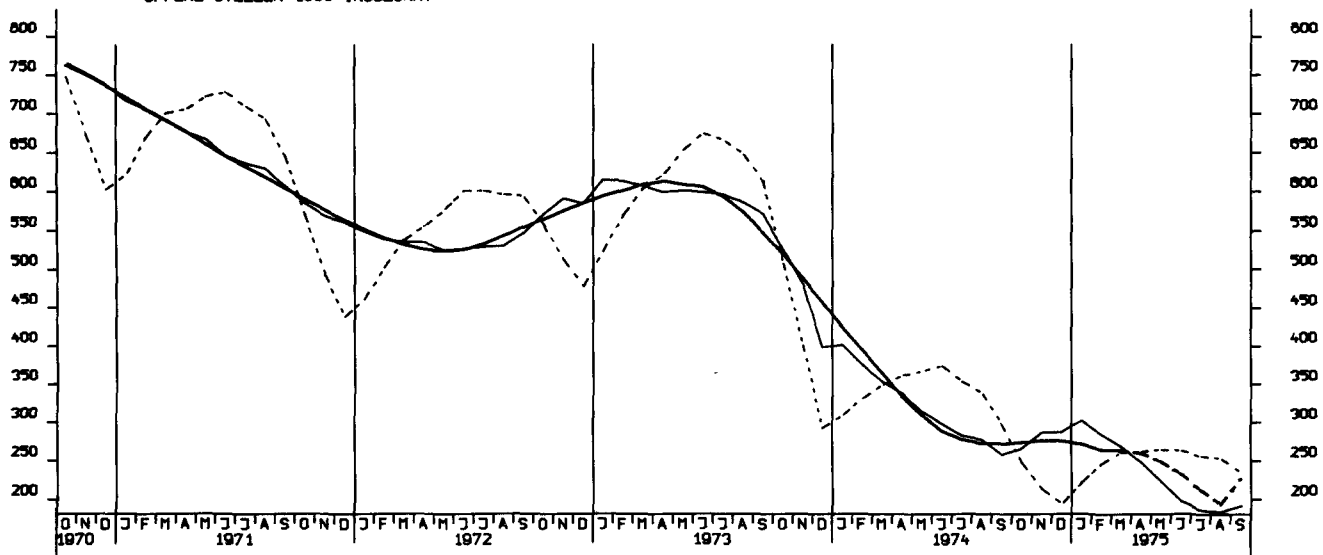



NETTOPRODUKTIONSINDEX, GESAMTE INDUSTRIE O. BAUINDUSTRIE, 1970-100

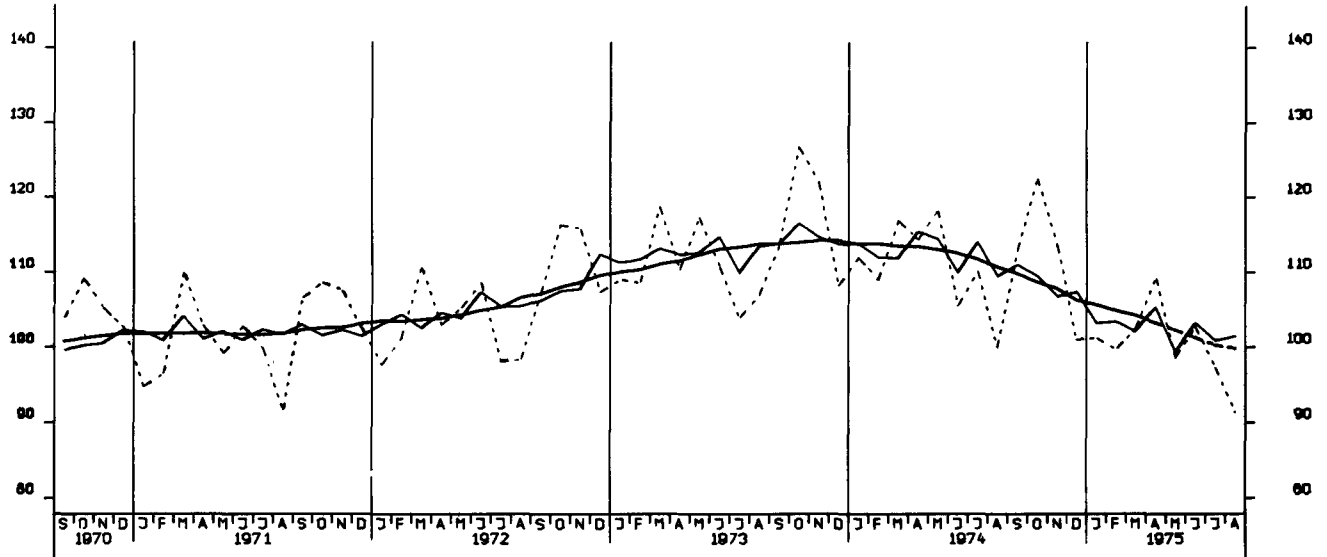

NETTOPRODUKTIONSINDEX, VERARBEITENDE INDUSTRIE, 1970-100

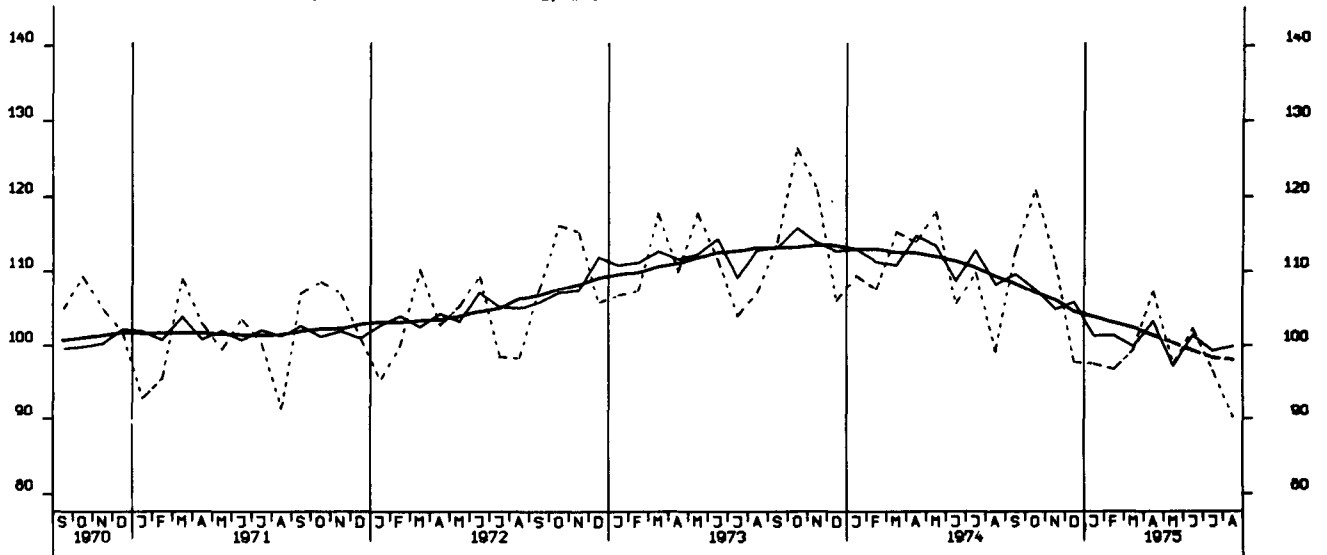

NETTOPRODUKTIONSINDEX, GRUNDST.-U. PROD. GÜTERINDUSTRIEN, 1970-100

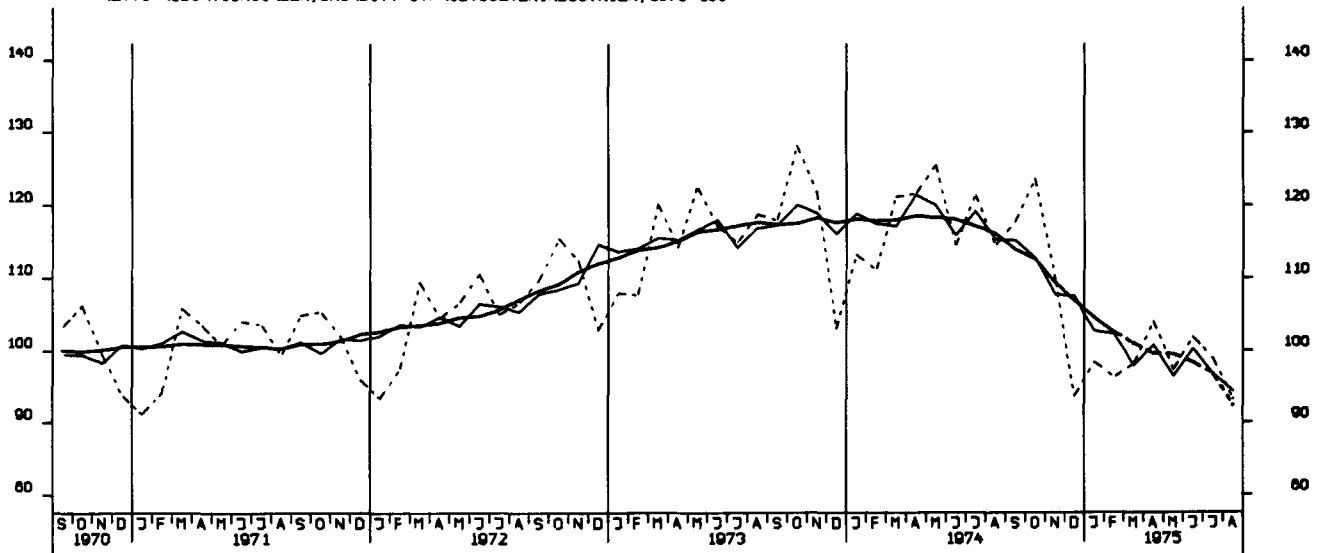

NETTOPRODUKTIONSINDEX, INVESTITIONSGÜTERINDUSTRIEN, 1970-100

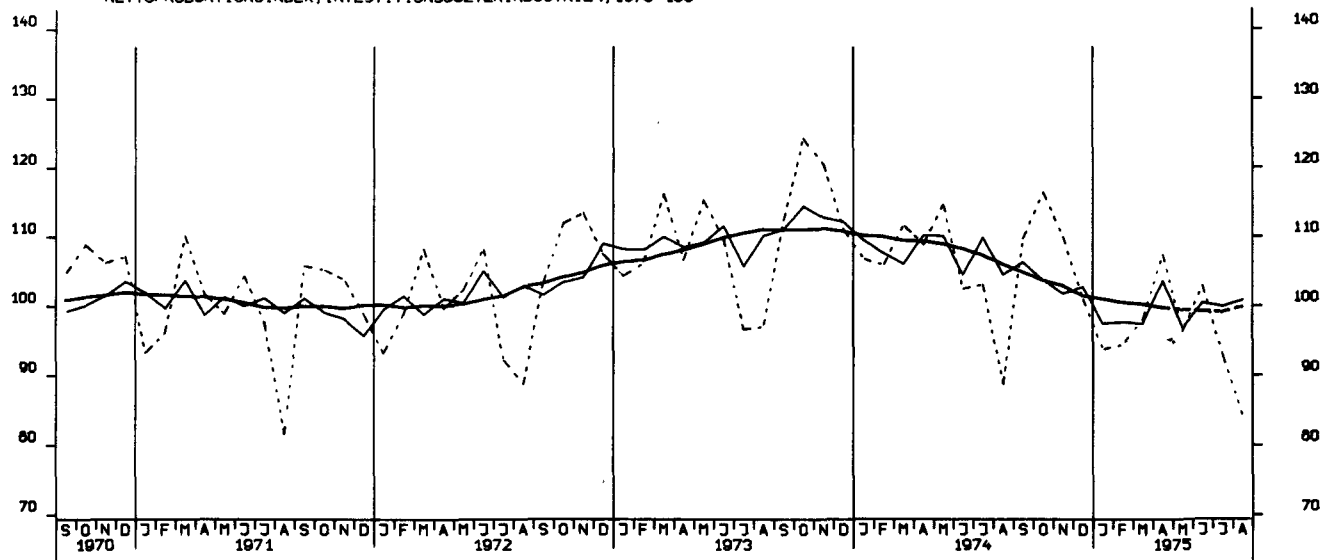

NETTOPRODUKTIONSINDEX, VERBRAUCHSGÜTERINDUSTRIEN, 1970-100

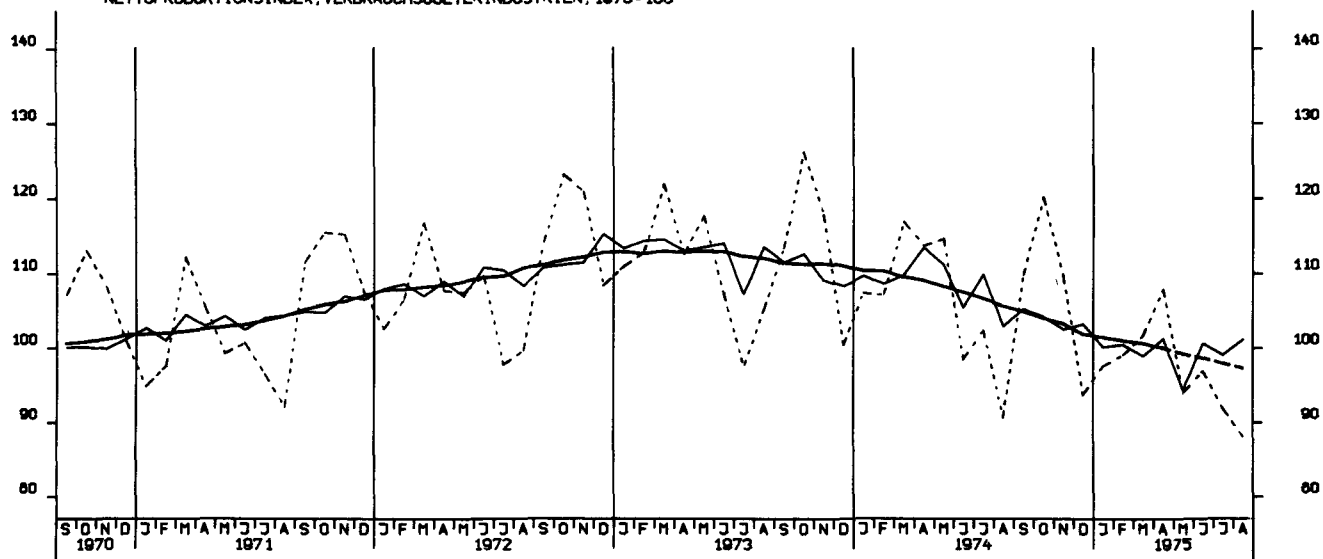

NETTOPRODUKTIONSINDEX, MASCHINENBAU, 1970-100

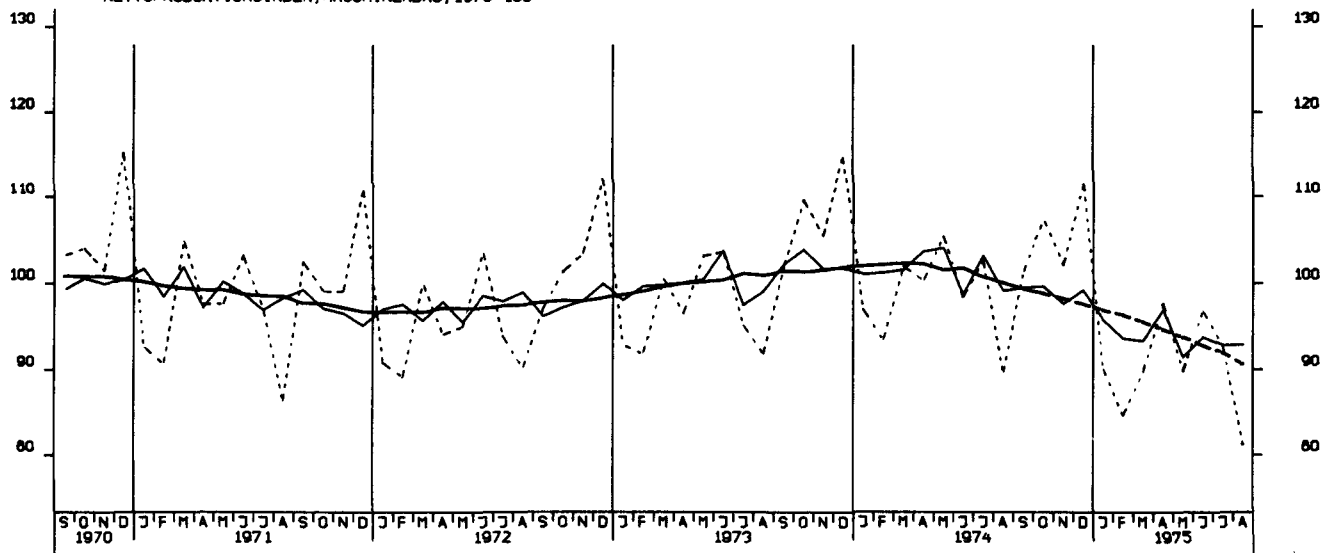

BESCHAEFTIGTE, BAUHAUPTGEWERBE INSGESAMT, 1970 = 100

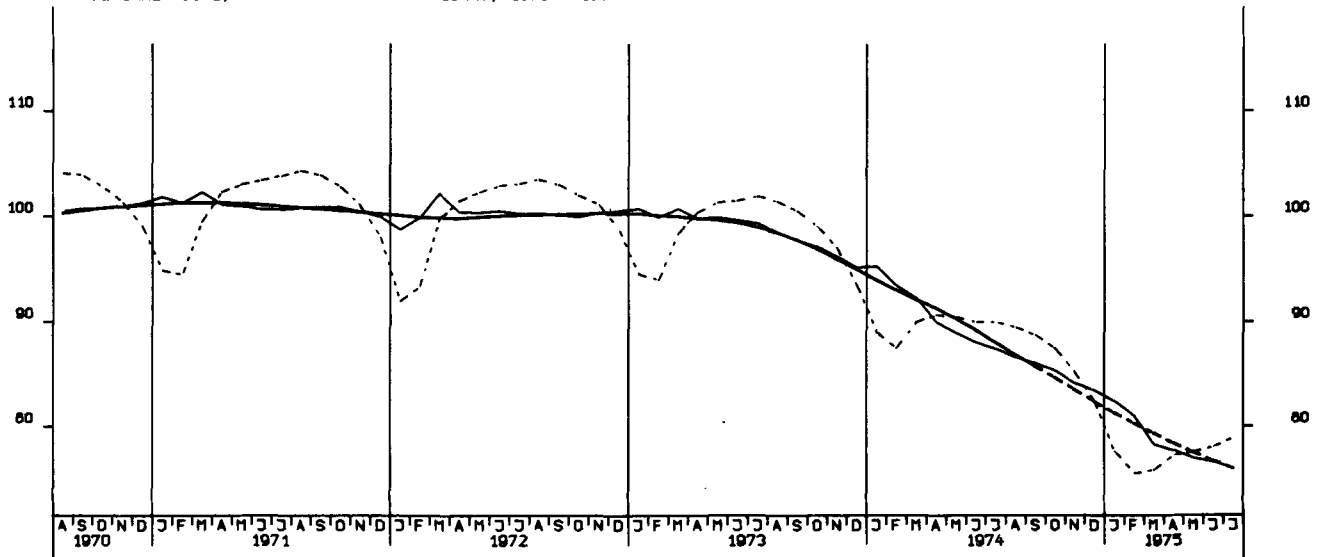

ARBEITSSTUNDEN, BAUHAUPTGEWERBE INSGESAMT, 1970 = 100

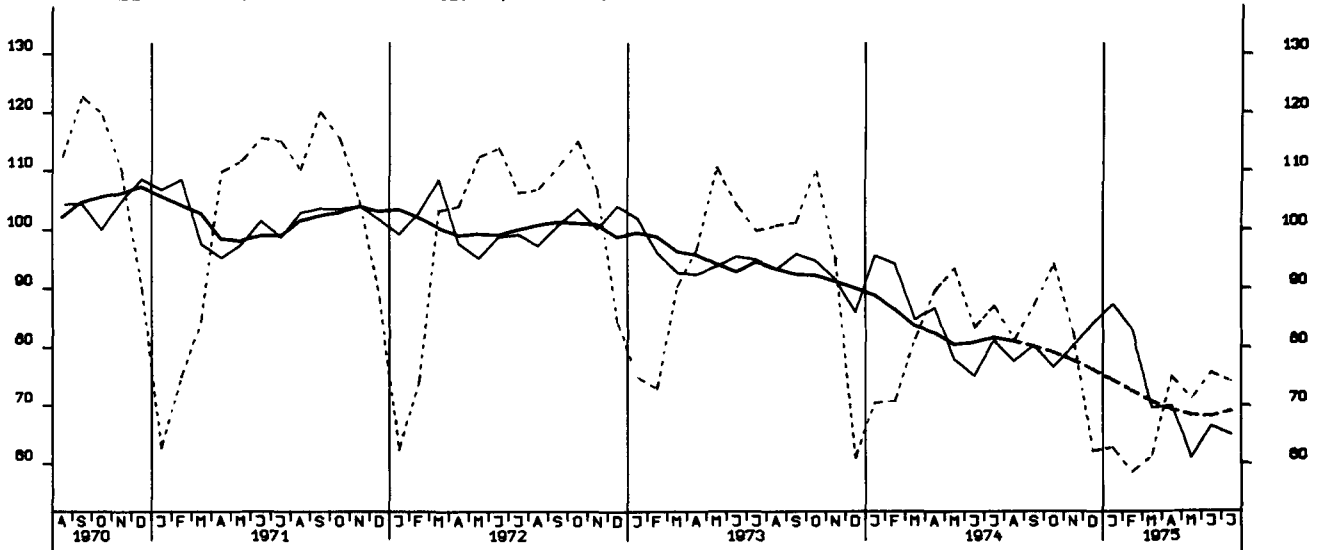

ARBEITSSTUNDEN, WOHNUNGSBAU 1970 = 100

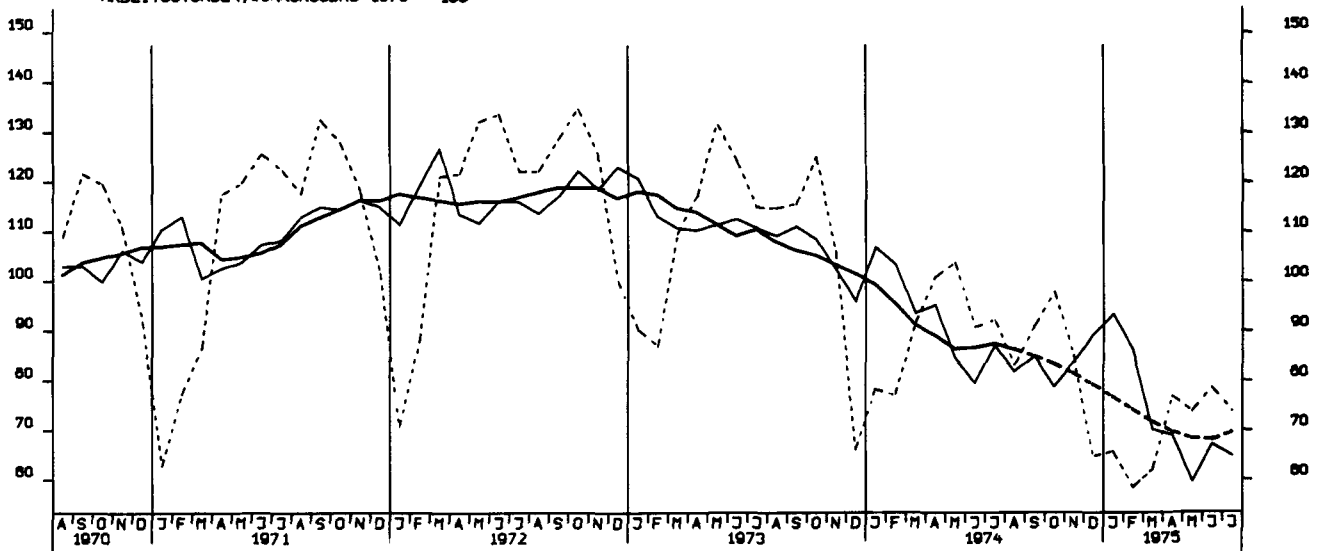

ARBEITSSTUNDEN, GEWERBL. UND INDUSTR. BAU, 1970 = 100

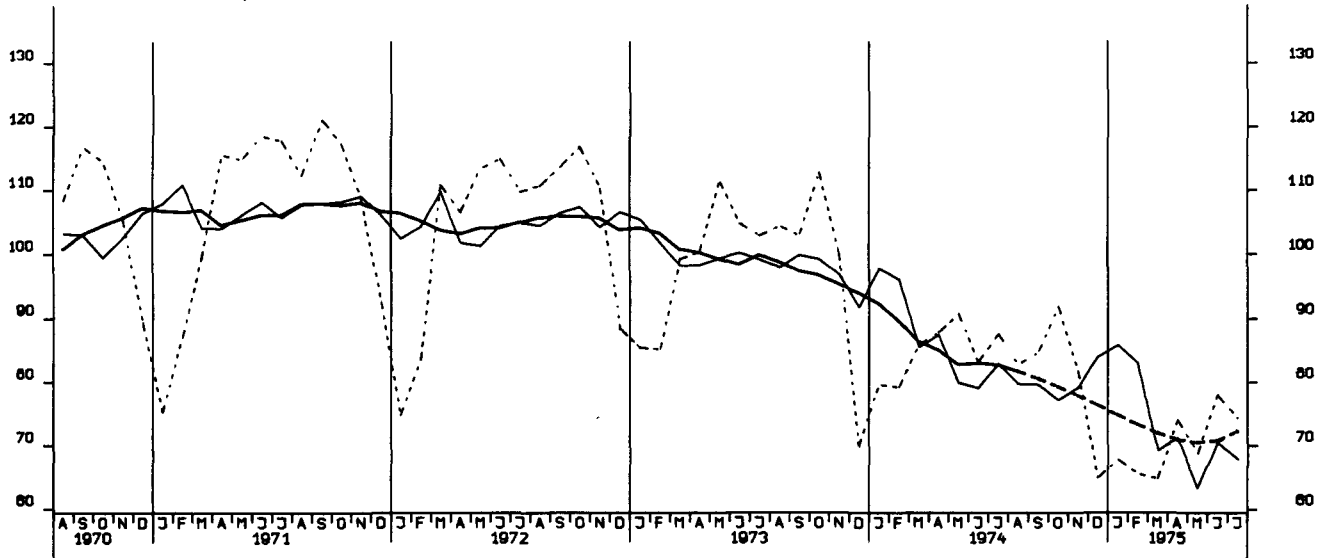

ARBEITSSTUNDEN, DEFFENTL. UND VERKEHRSBAU, 1970 = 100

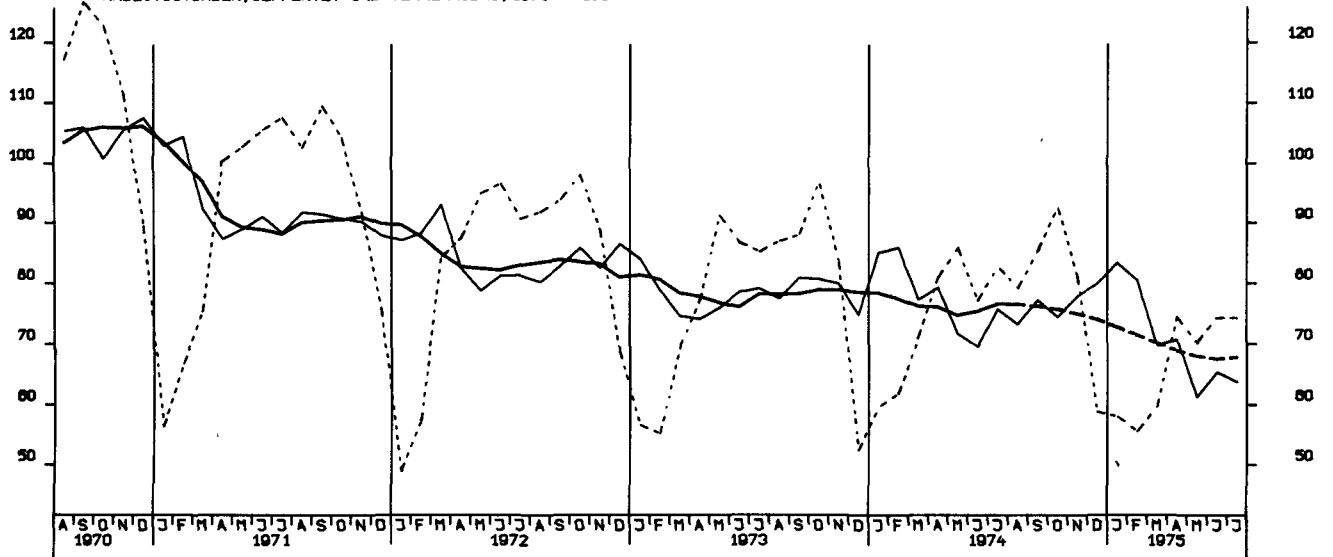

NETTOPRODUKTIONSINDEX, BAUINDUSTRIE/BAUHAUPTGEWERBE, HOCHBAU, 1970-100

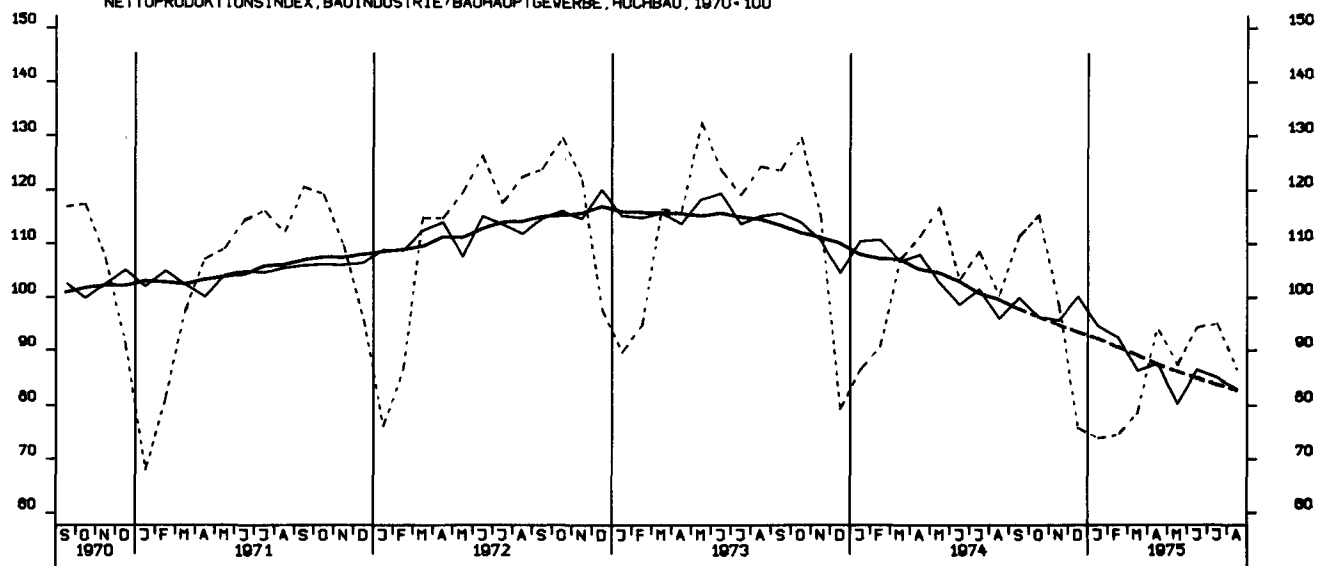

NETTOPRODUKTIONSINDEX, BAUINDUSTRIE/BAUHAUPTGEWERBE, TIEFBAU, 1970-100

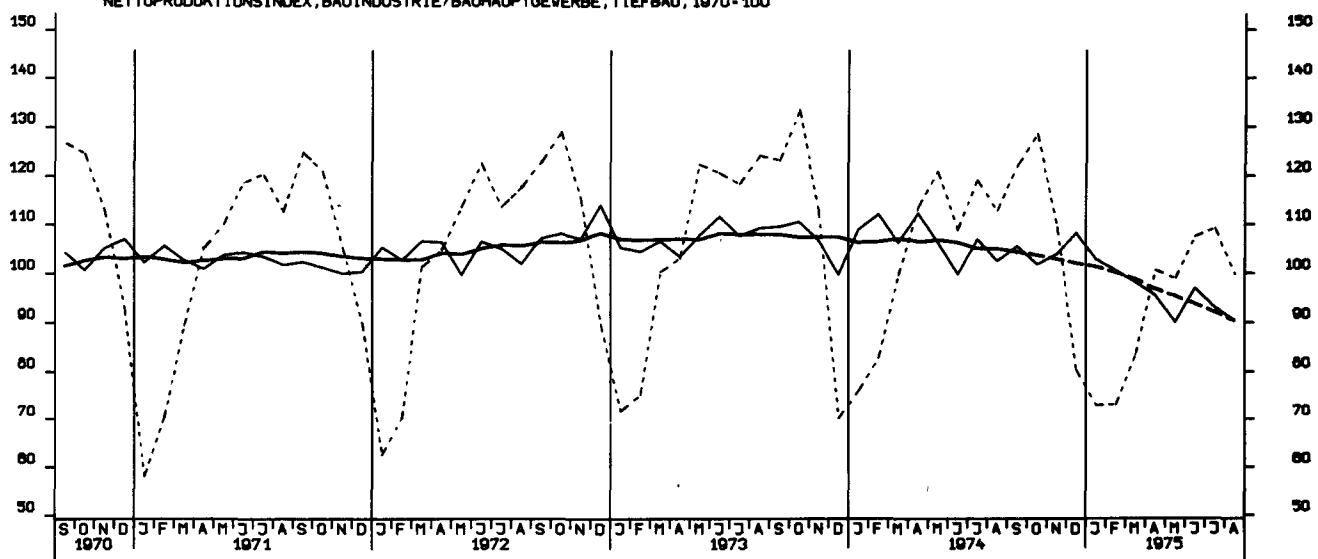

LOEHNE UND GHAELTER JE BESCH.STD.GES.IND.O.ENERGIE U.BAU 1970-100

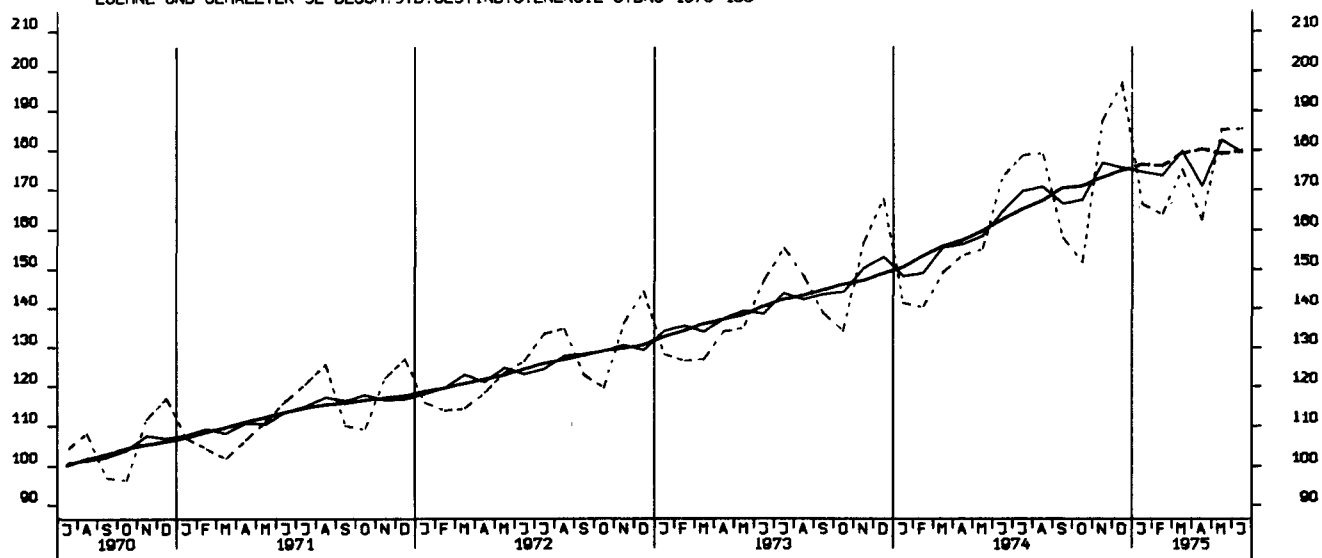

LOEHNE UND GHAELTER JE UMSATZEINHEIT, GES. IND. O. ENERGIE U. BAU 1970-100

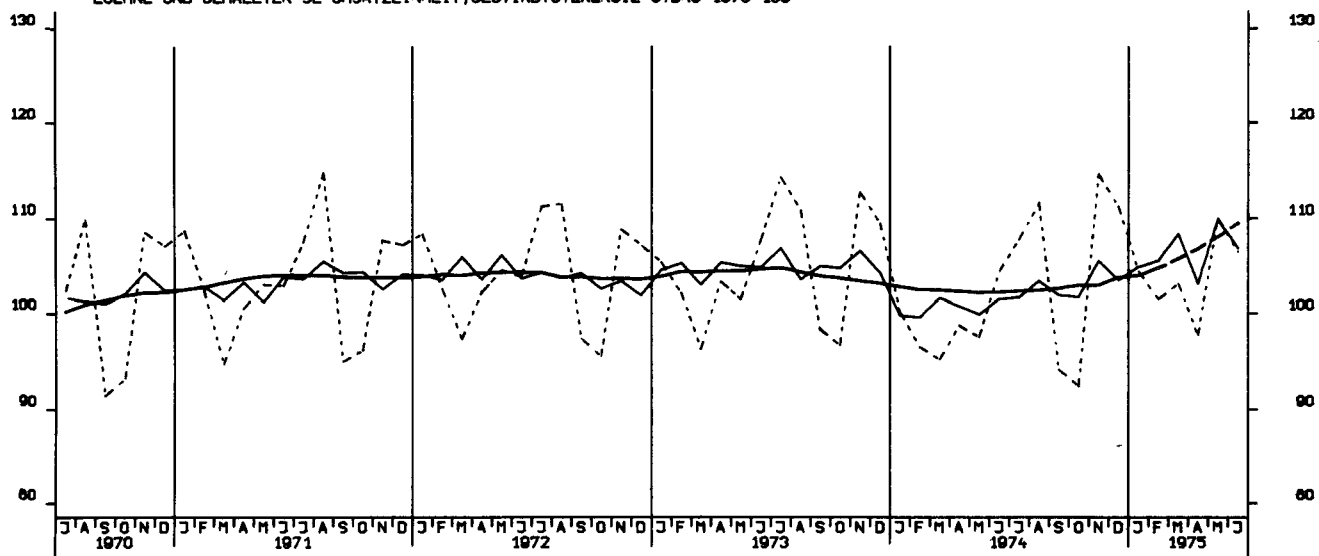

LOEHNE UND GHAELTER JE PRODUKTEINHEIT, GES. IND. O. ENERG U. BAU 1970-100

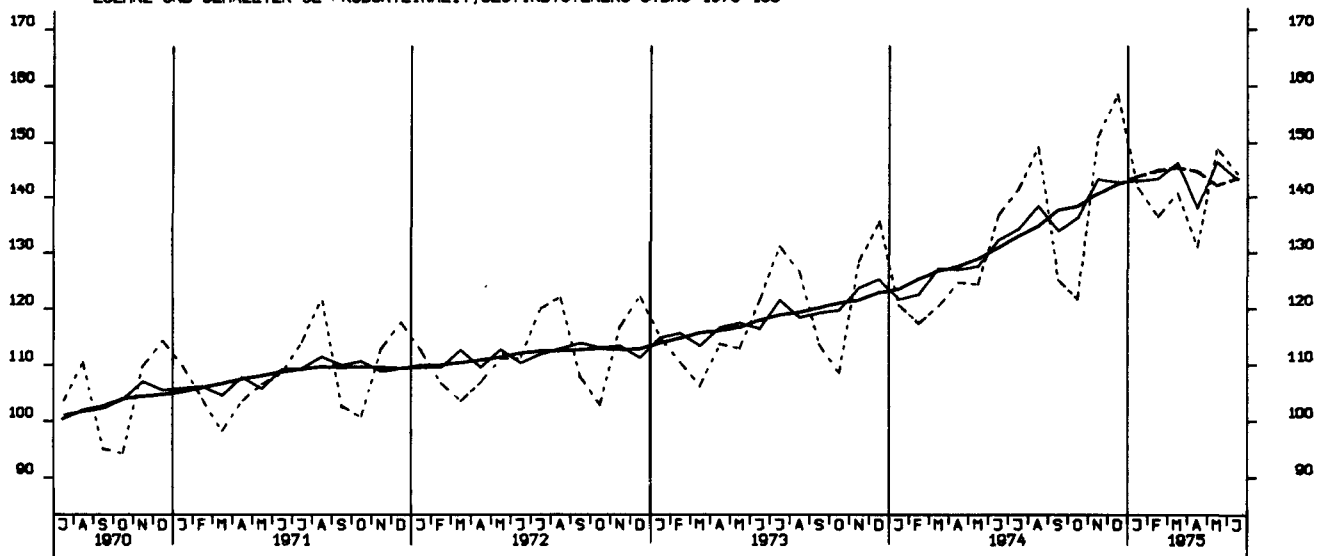

LOEHNE UND GHAELTER JE PRODUKTEINHEIT, GRUNDST. U. PROD. GUETERIN. 1970-100

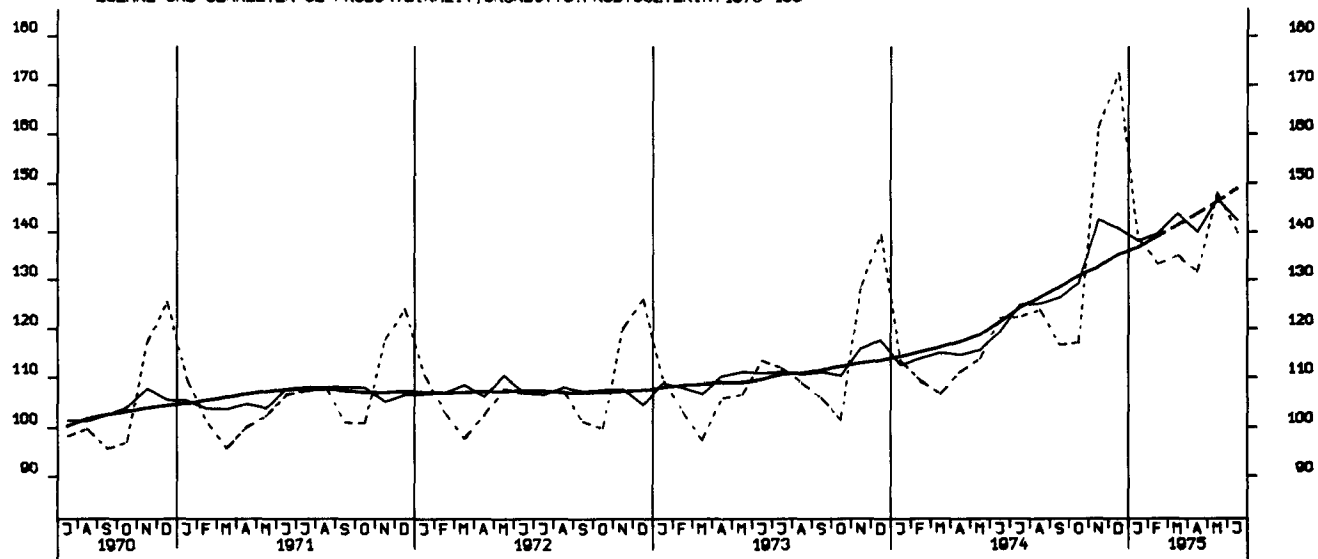

LOEHNE UND GHAELTER JE PRODUKTEINHEIT, INVESTITIONSGUETERIND. , 1970-100

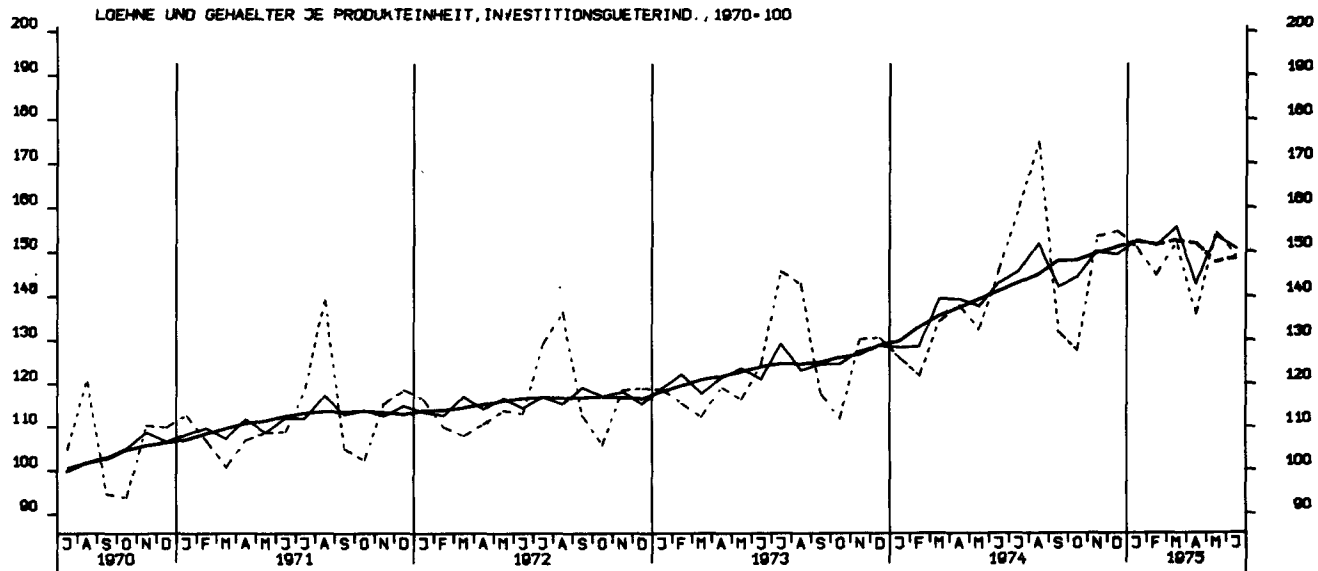

LOEHNE UND GHAELTER JE PRODUKTEINHEIT, VERBRAUCHSGUETERIND. 1970-100

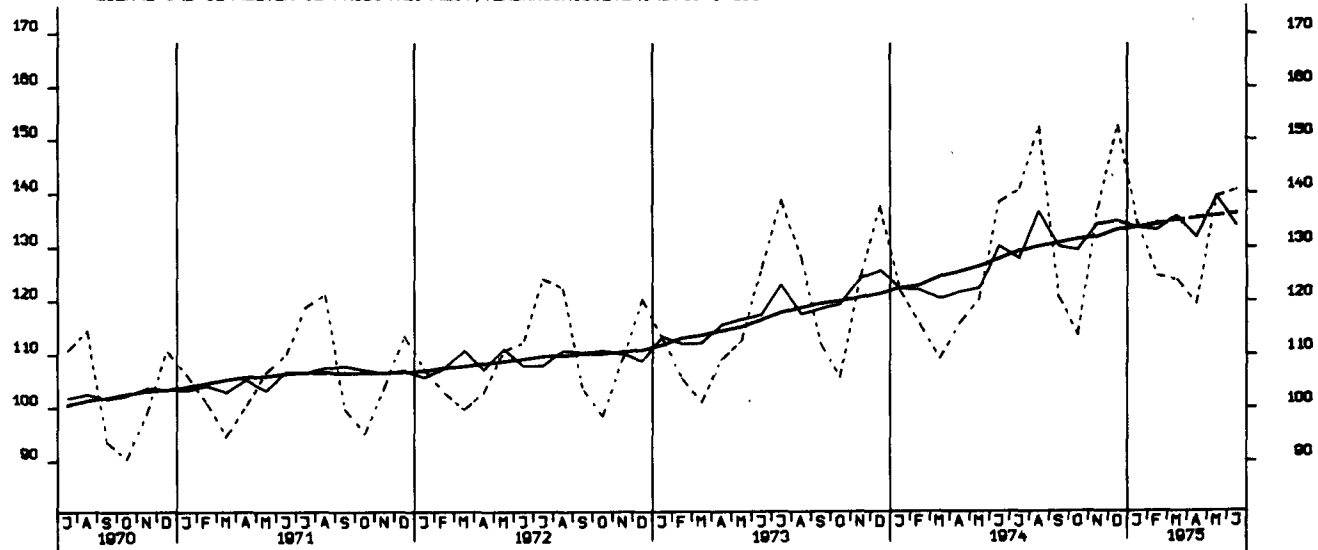

AUFTRAGSEINGANG (VERTINDEX), VERARB. INDUSTRIE (O.NUG), INSG., 1970 = 100

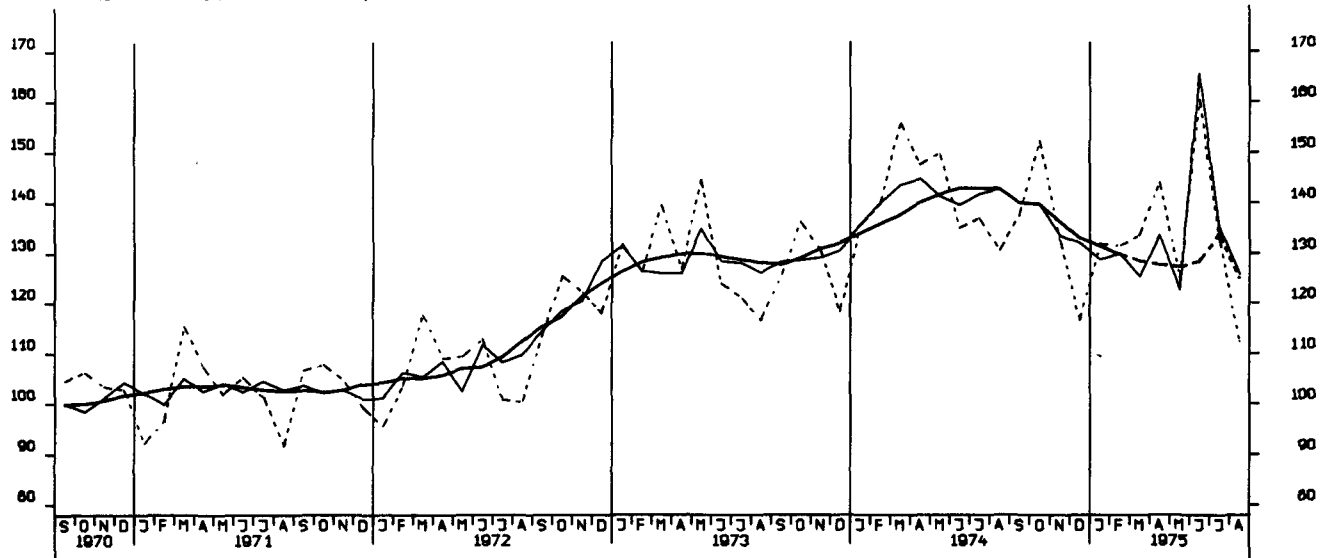

AUFTRAGSEINGANG (VERTINDEX), VERARB. INDUSTRIE (O.NUG), INLAND, 1970 = 100

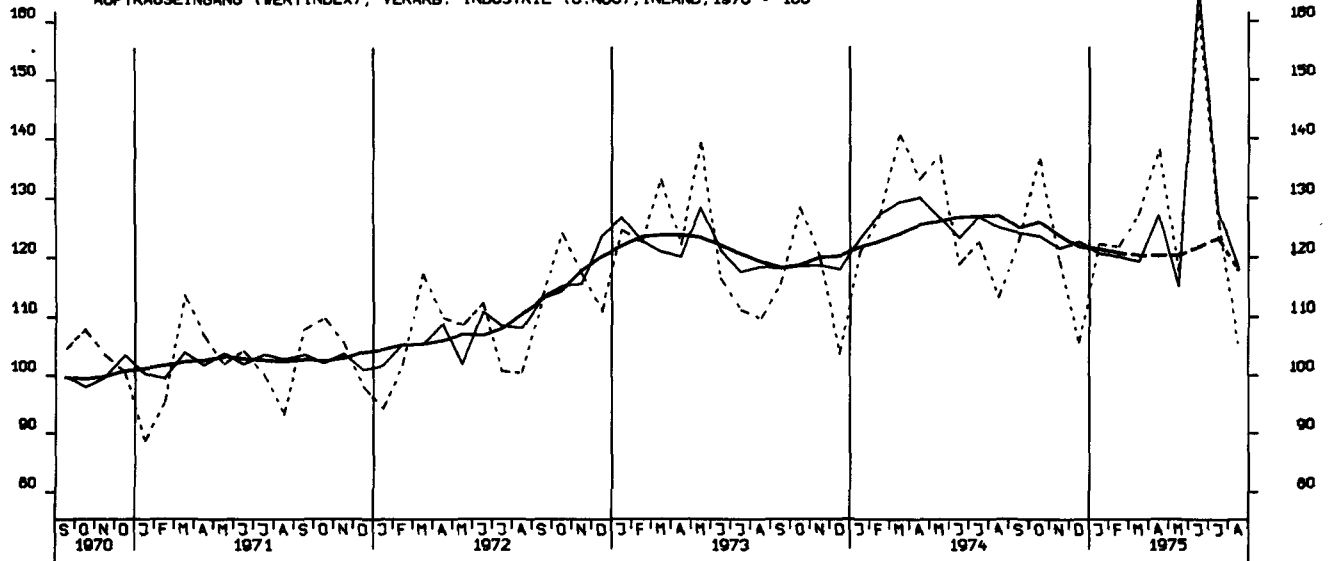

AUFTRAGSEINGANG (VERTINDEX), VERARB. INDUSTRIE (O.NUG), AUSLAND, 1970 = 100

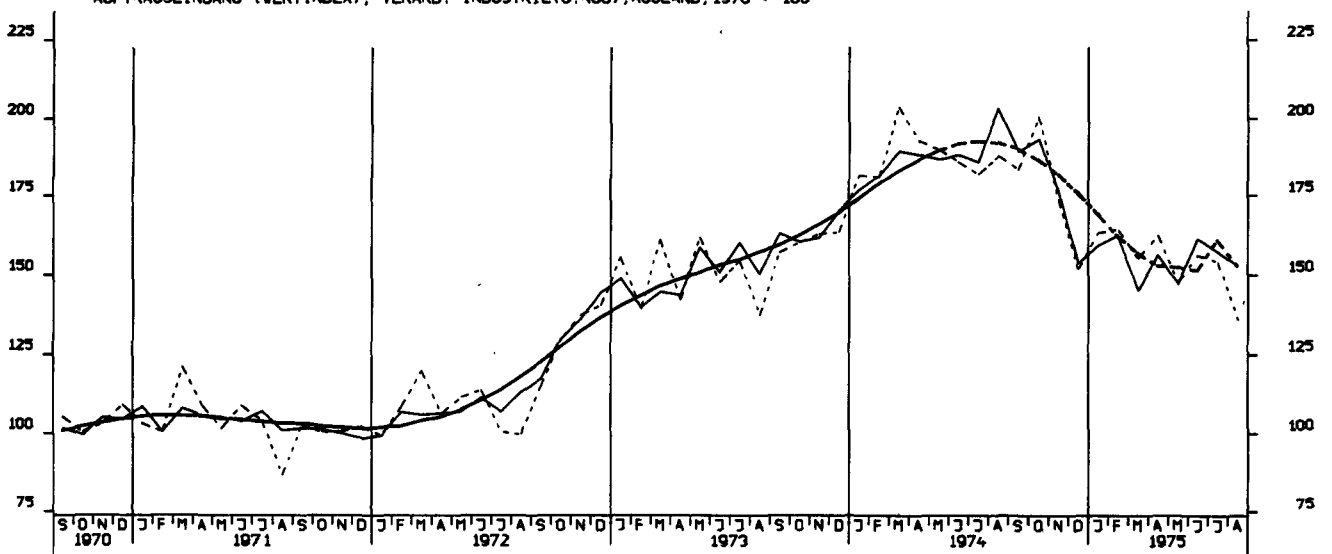



AUFTRAGSEINGANG (VERTINDEX), GRUNDST.-U. PROD. GUETERIND., INSG., 1970 = 100

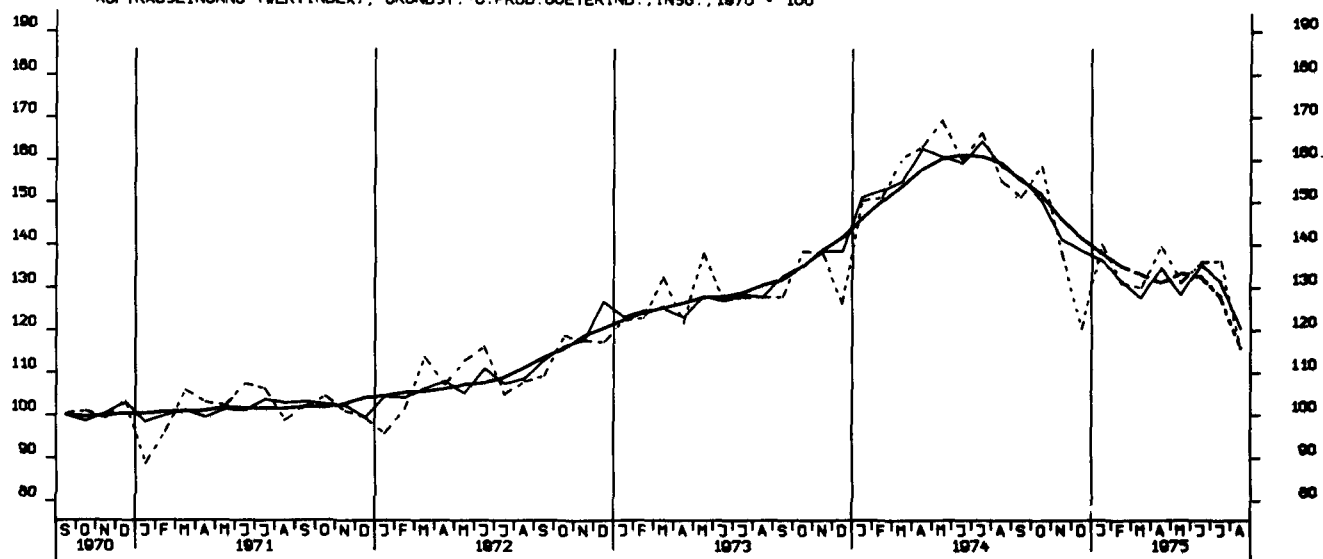

AUFTRAGSEINGANG (VERTINDEX), INVESTITIONSGUETERIND., INSGESAMT, 1970 = 100

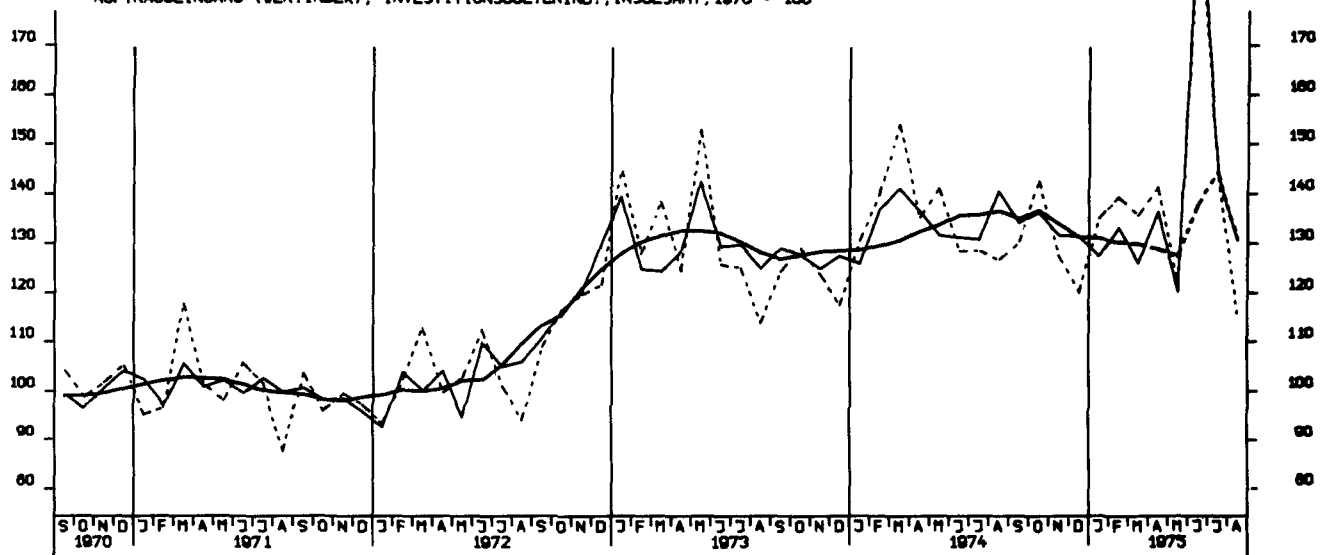

AUFTRAGSEINGANG (VERTINDEX), VERBRAUCHSGUETERIND., INSGESAMT, 1970 = 100

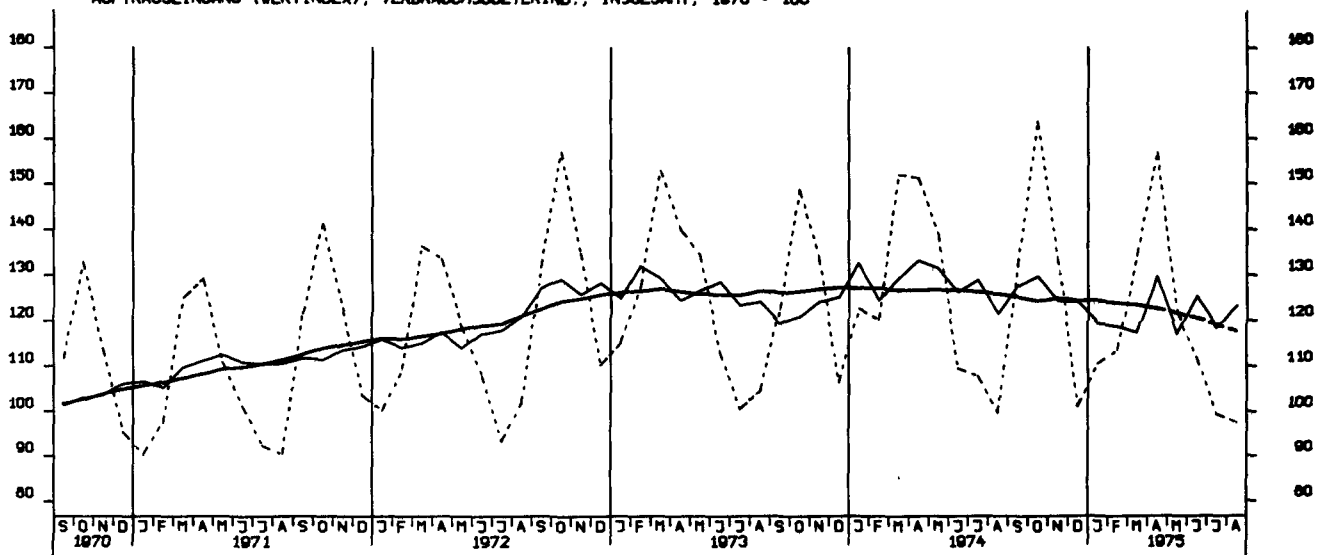

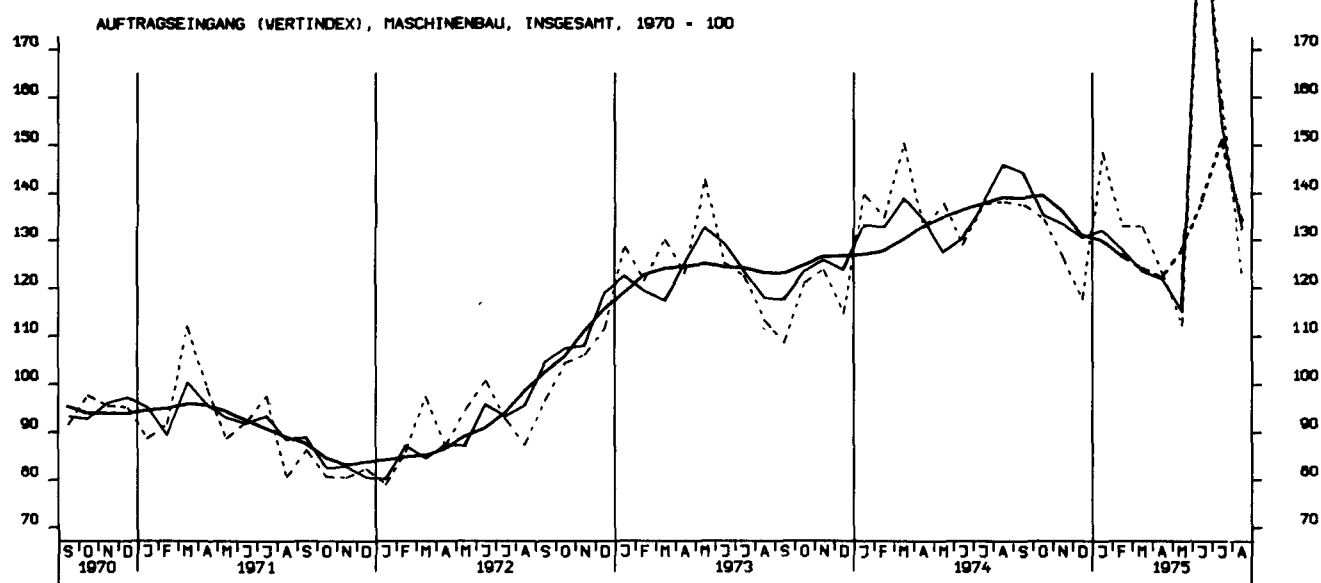
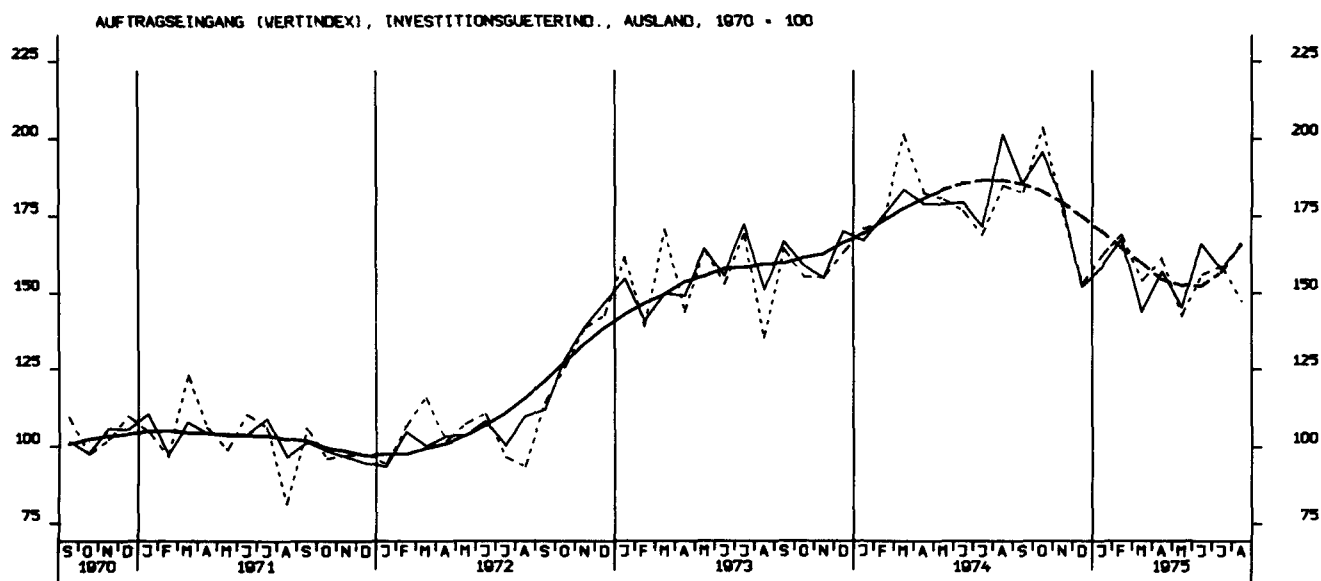
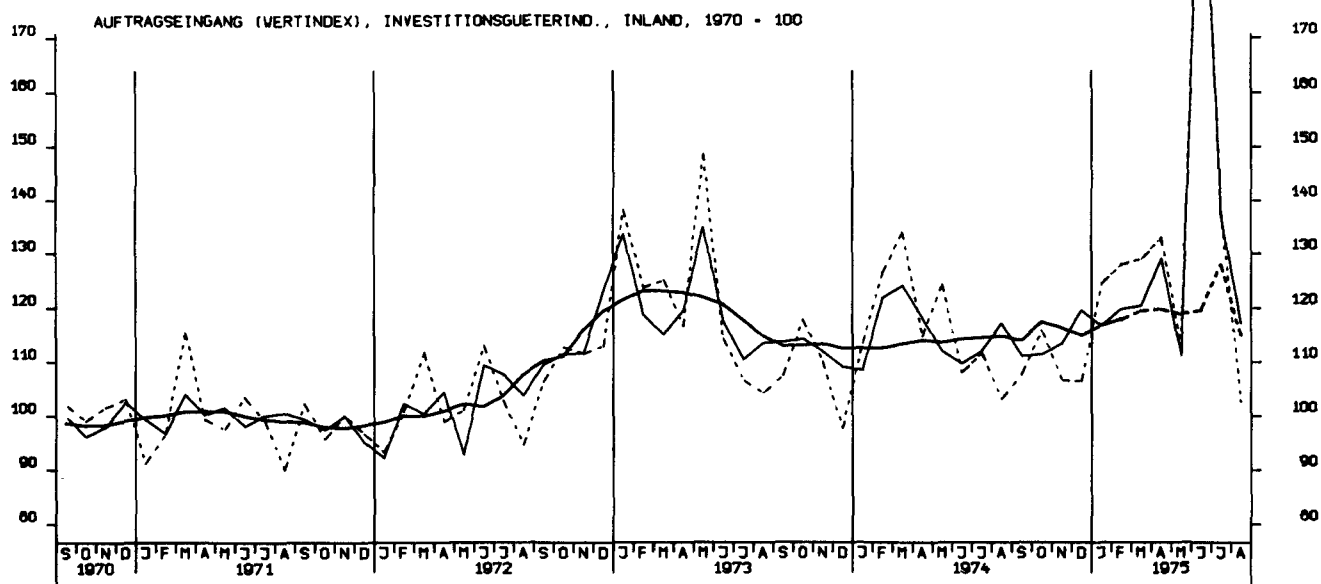

AUFTRAGSEINGANG (VOLUMENIND.), VERARB. INDUSTRIE (O.NUG), INSG. 1970 = 100

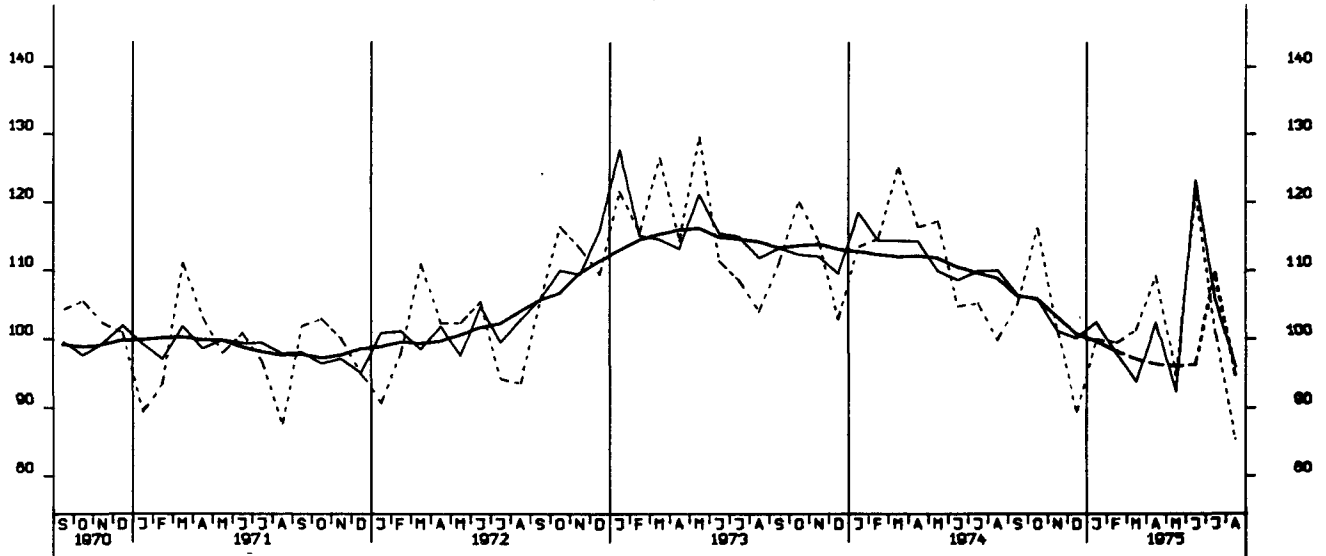

AUFTRAGSEINGANG (VOLUMENIND.), VERARB. INDUSTRIE (O.NUG), INL., 1970 = 100

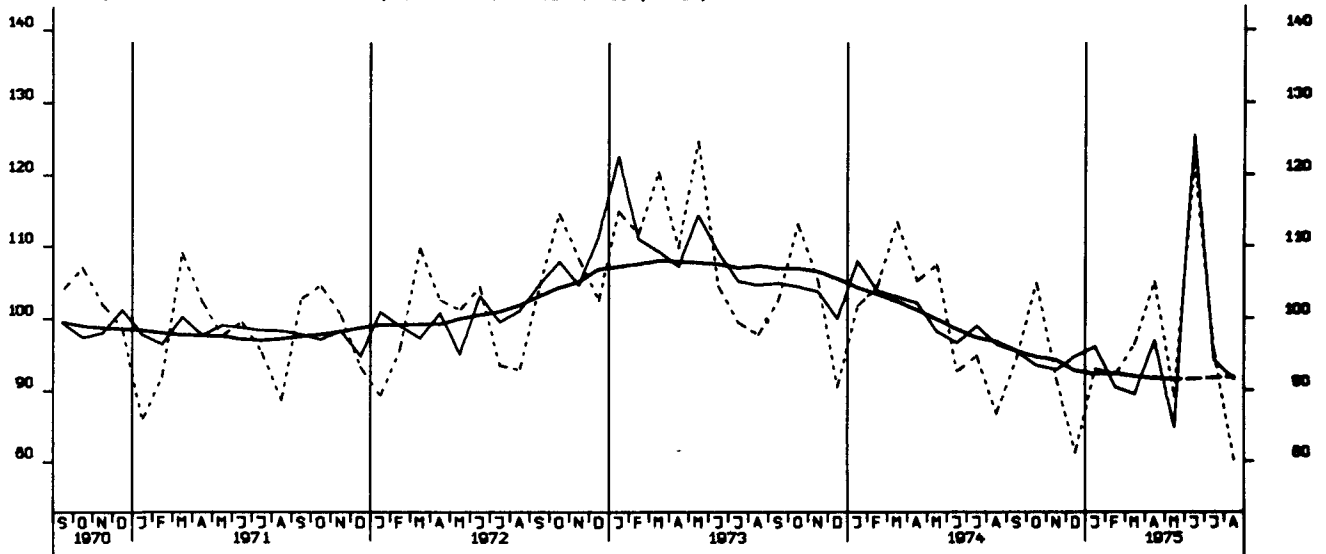

AUFTRAGSEINGANG (VOLUMENIND.), VERARB. INDUSTRIE (O.NUG), AUSL., 1970 = 100

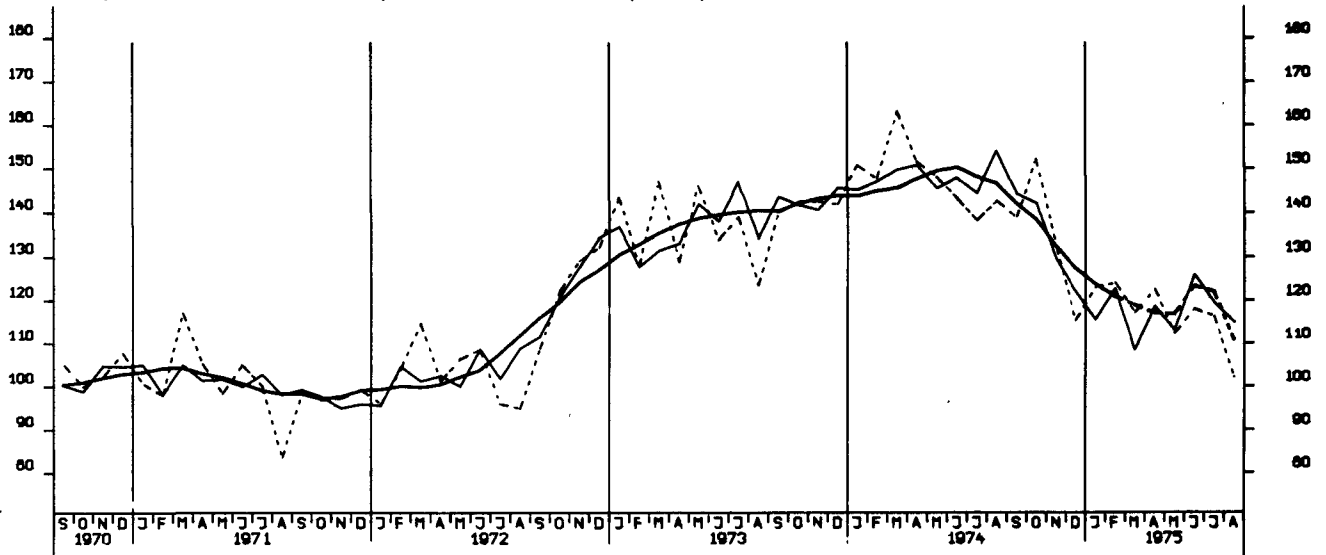

AUFTRAGSEINGANG (VOLUMENIND.), GRUNDST.-U. PROD. GUETERIND., INSG. 1970 = 100

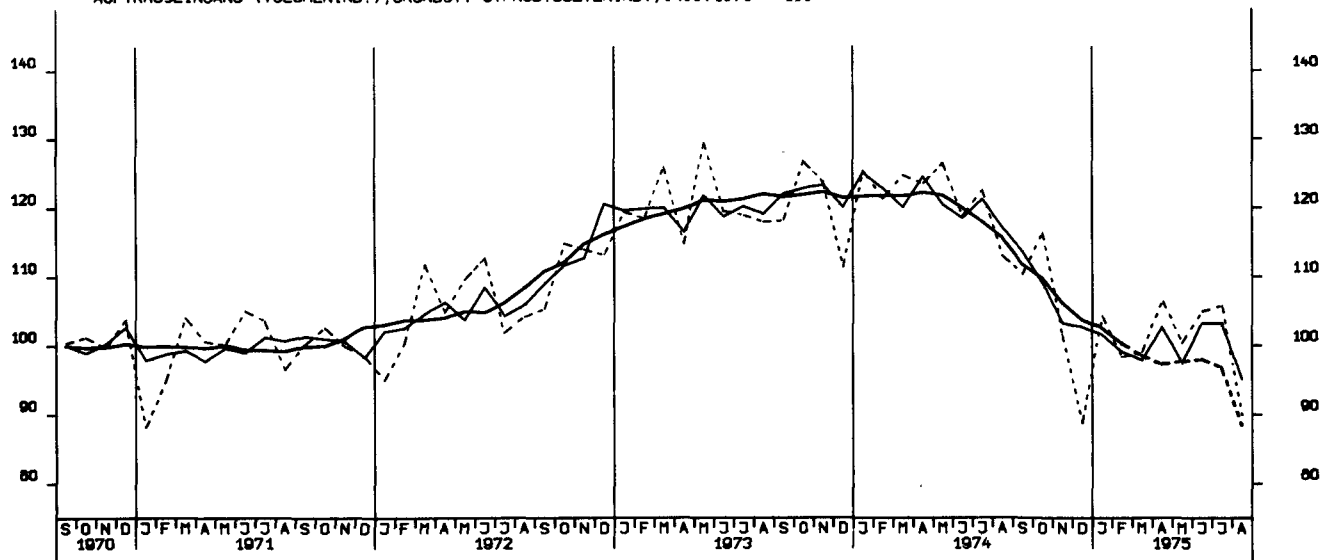

AUFTRAGSEINGANG (VOLUMENIND.), INVESTITIONSGUETERIND., INSG., 1970 = 100

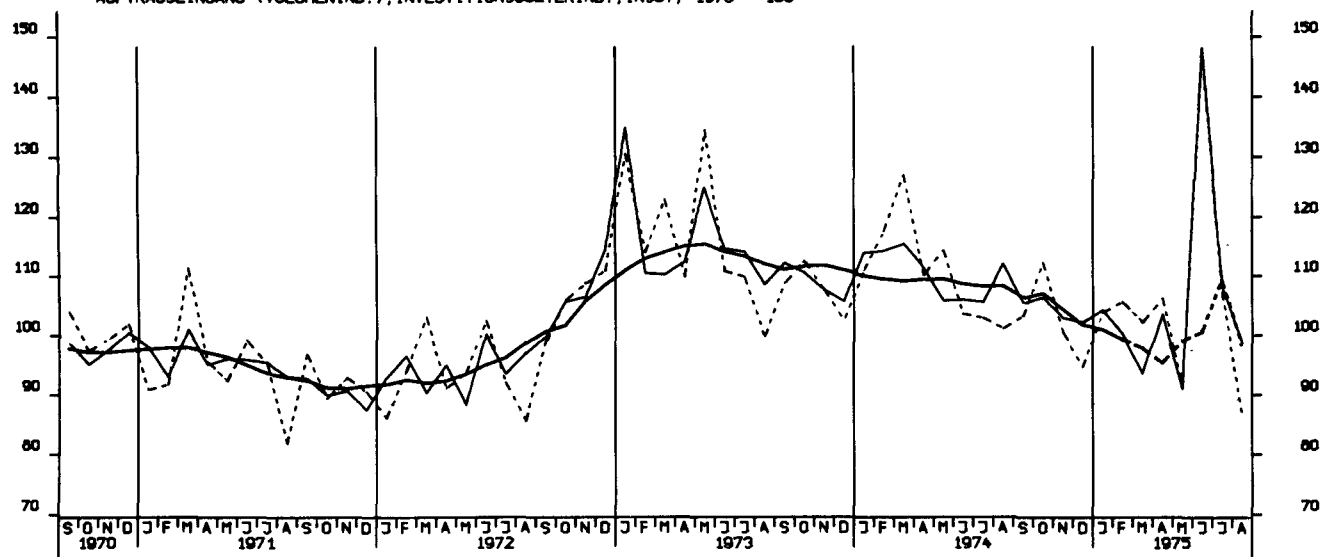

AUFTRAGSEINGANG (VOLUMENIND.), VERBRAUCHSGUETERIND., INSG., 1970 = 100

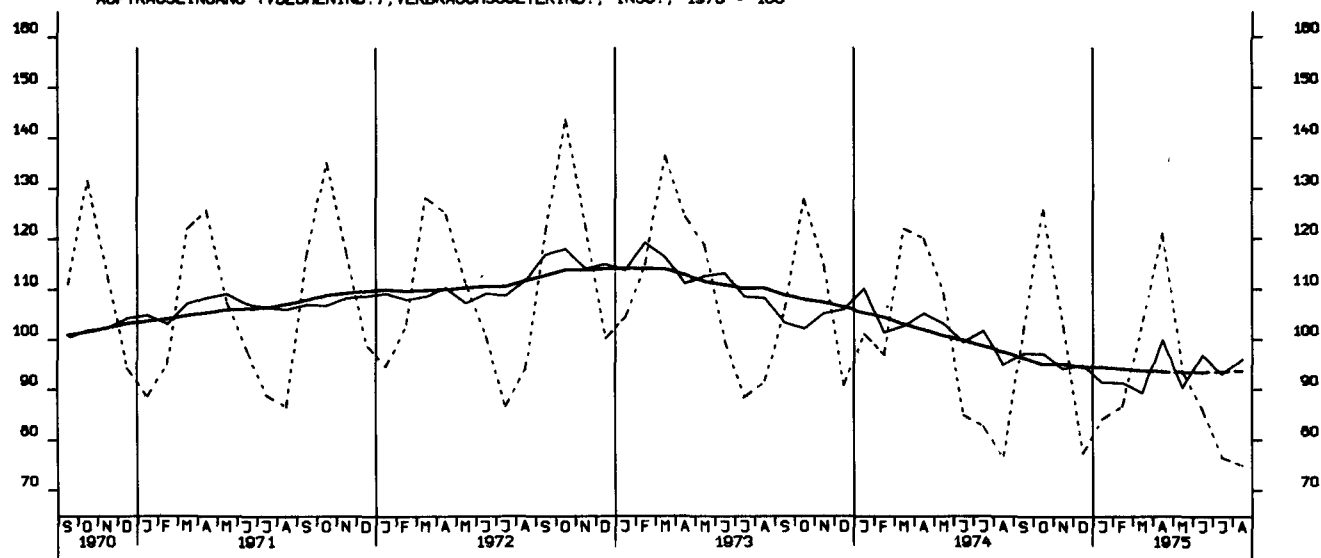

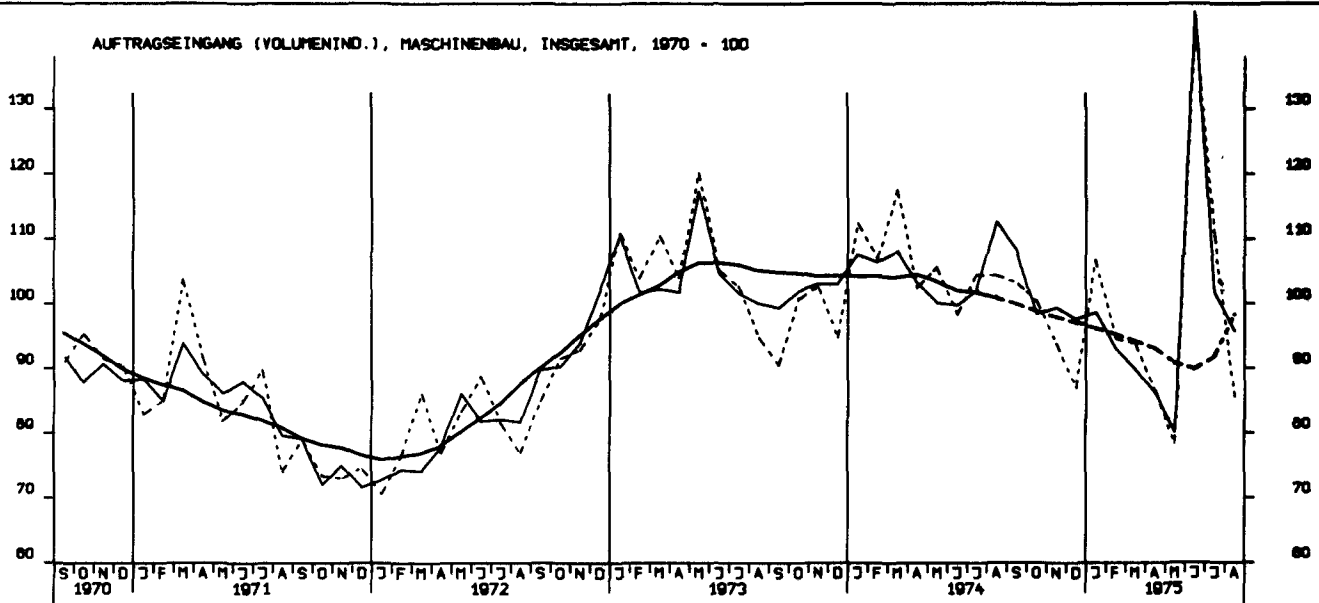
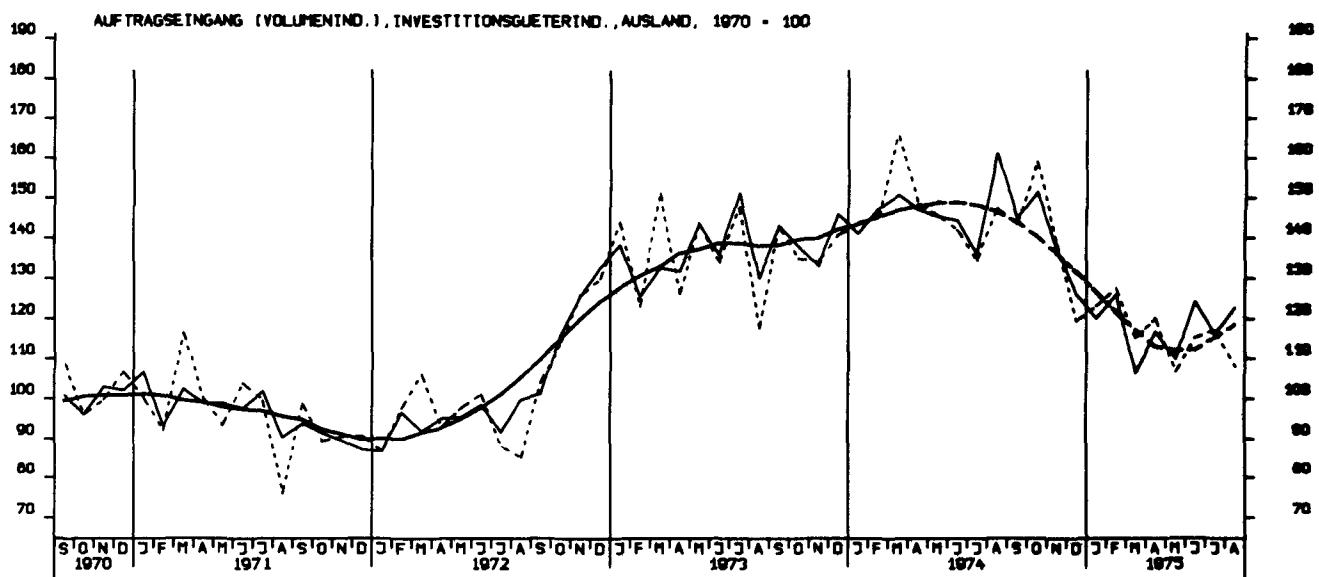
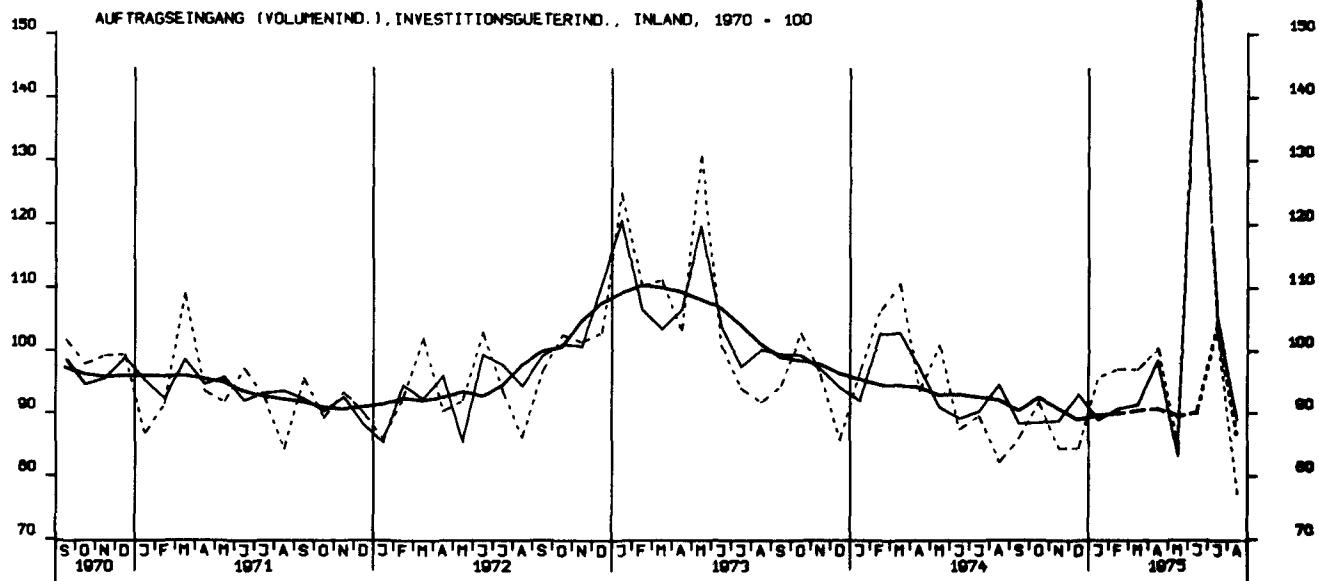

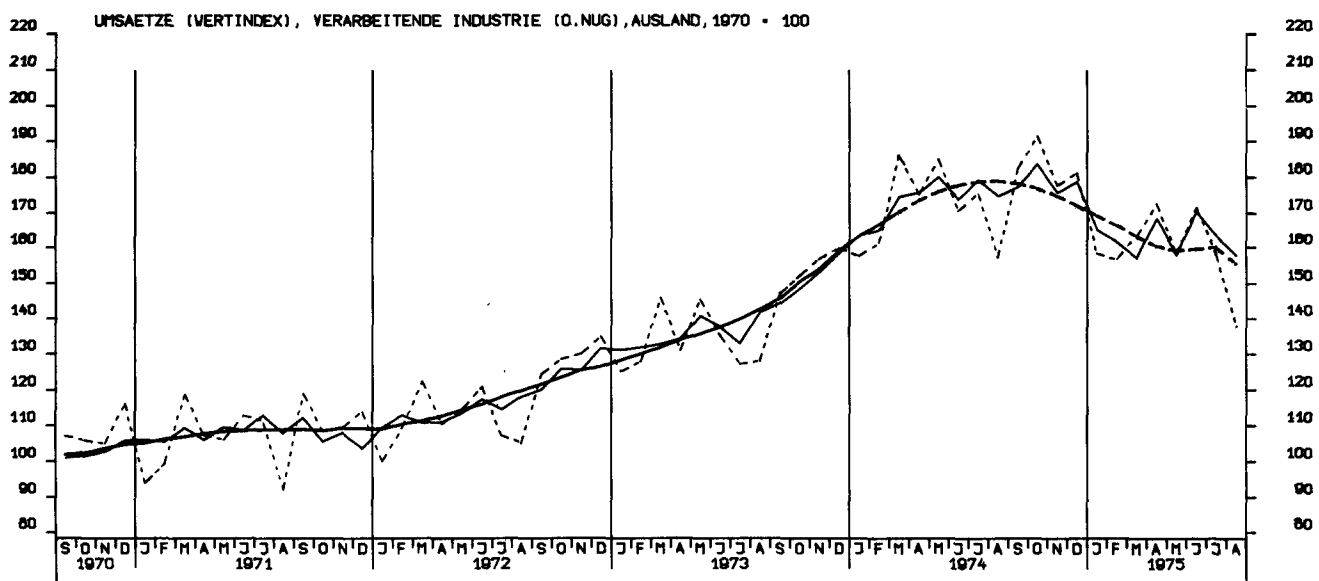
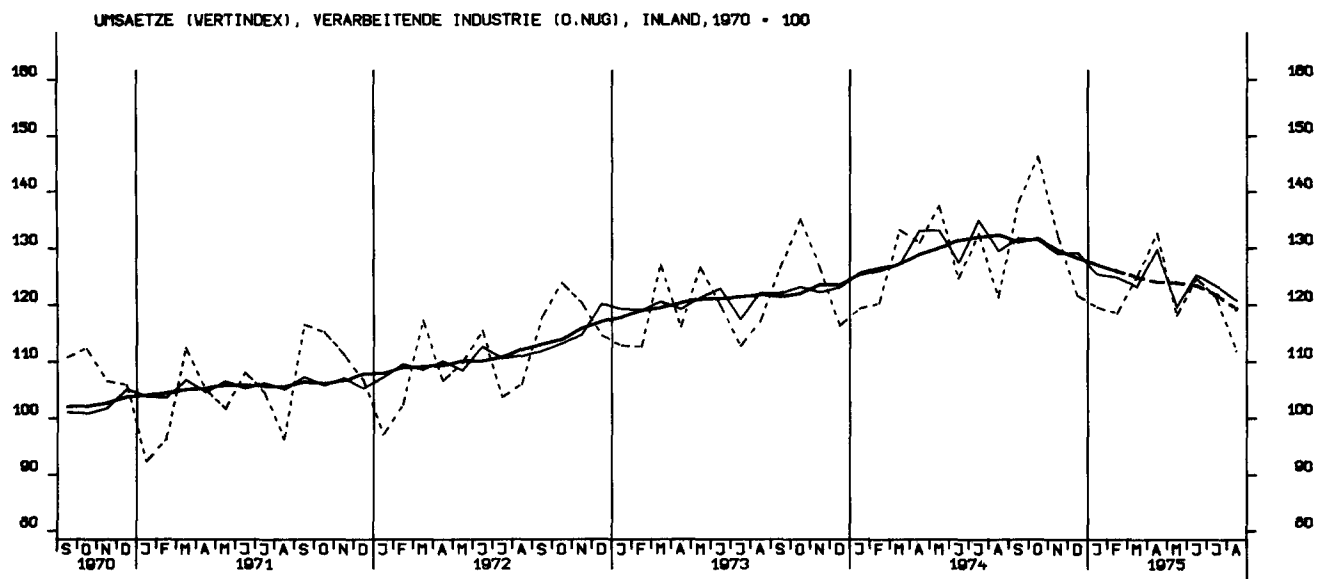
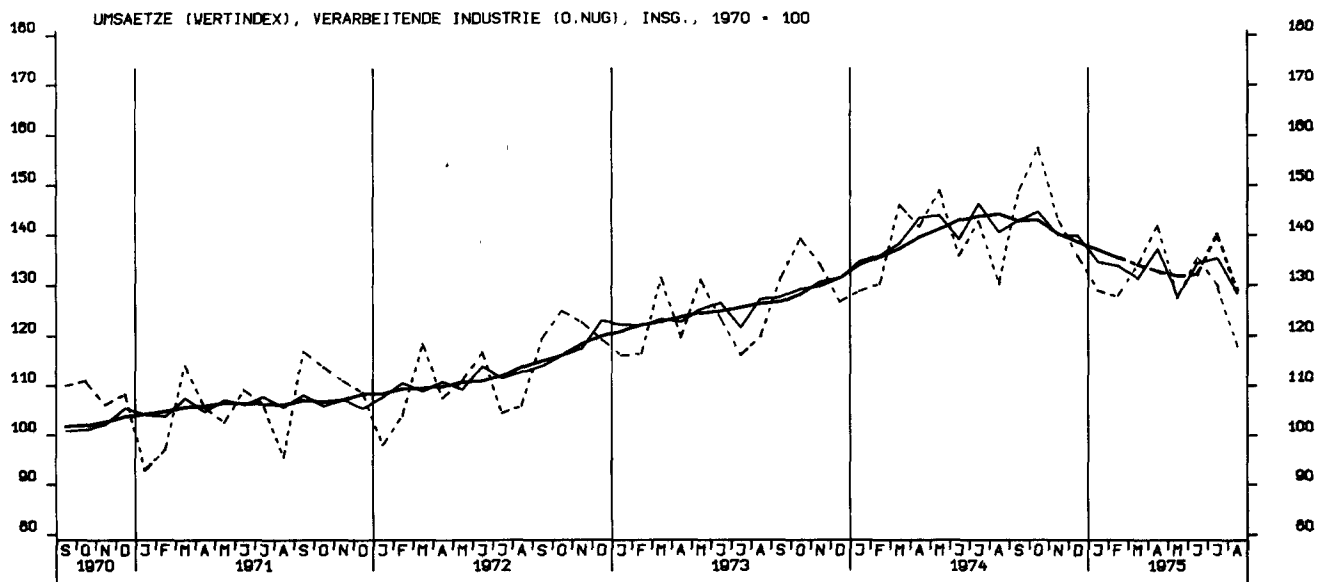

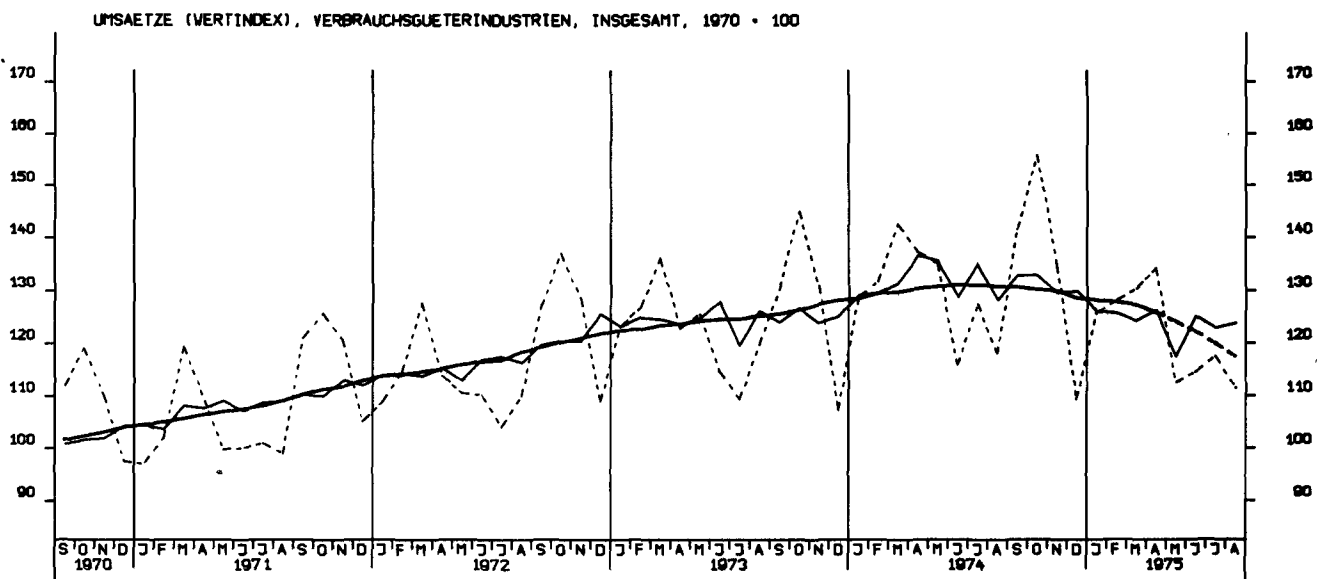
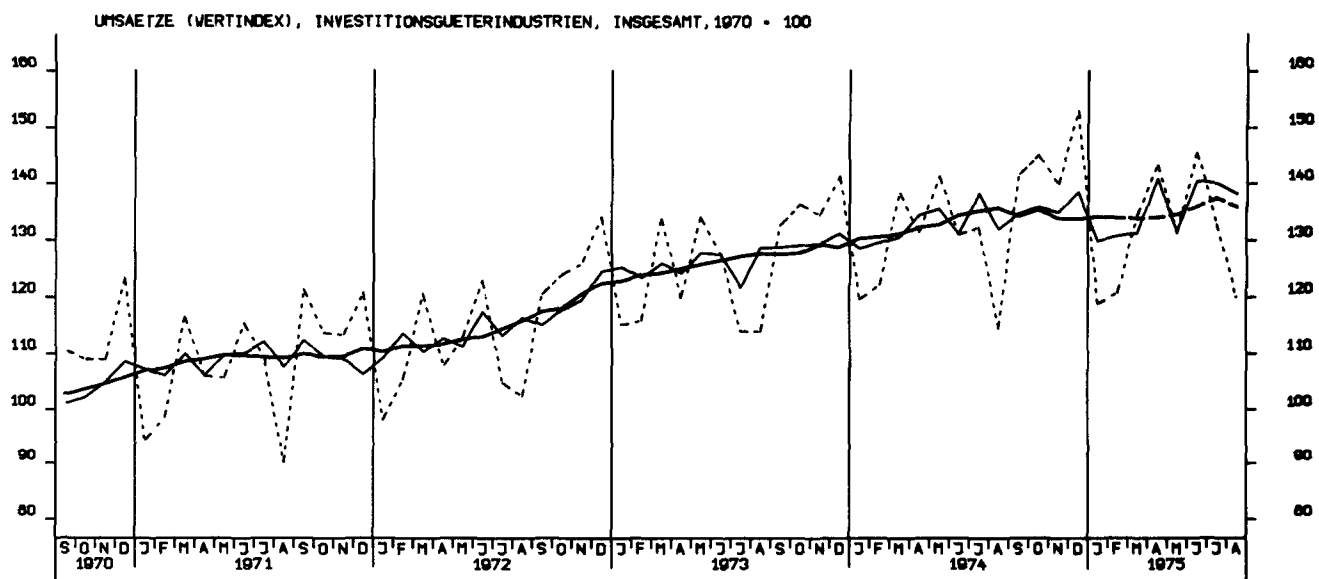
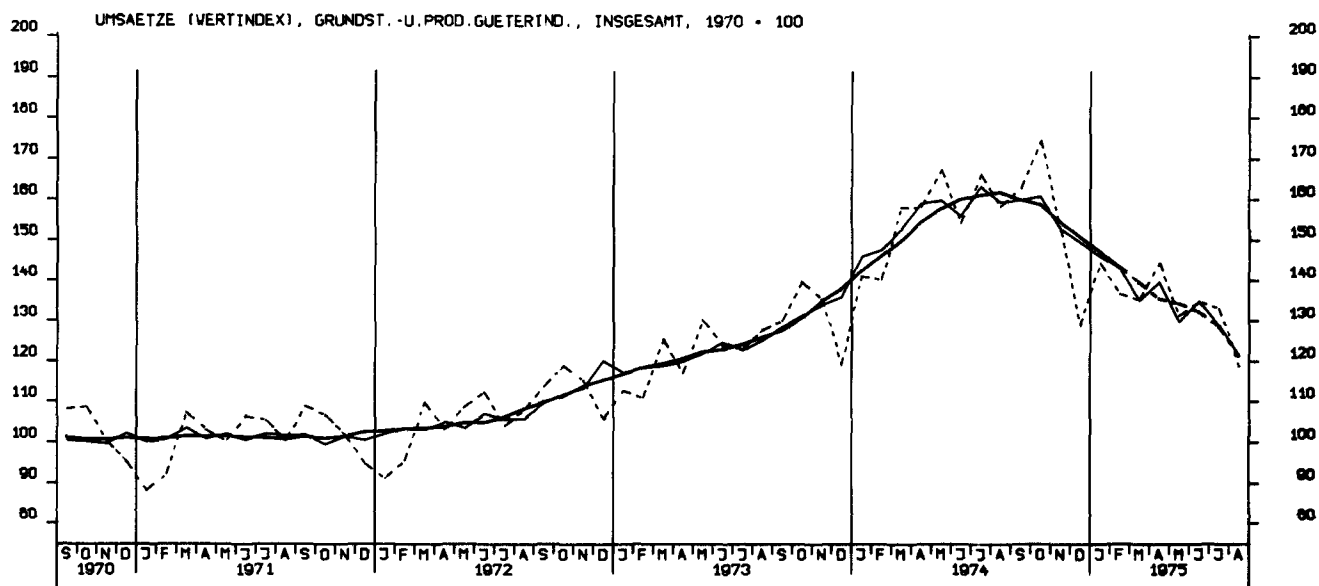

UMSAETZE (VERTINDEX), INVESTITIONSGUETERINDUSTRIEN, INLAND, 1970 - 100

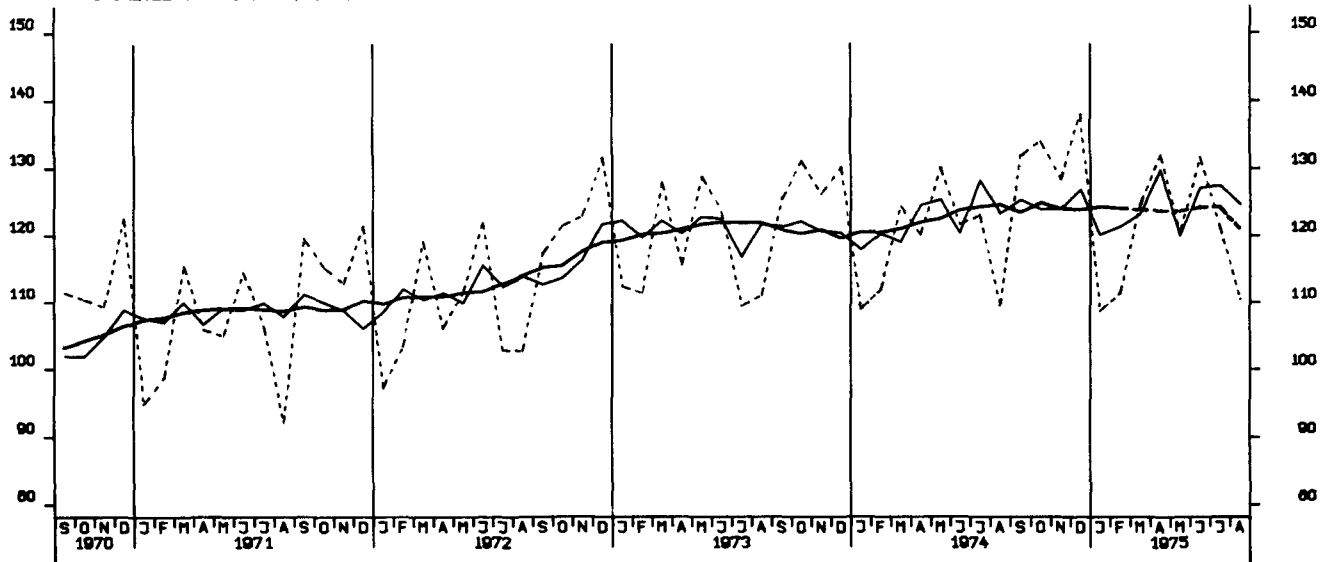

UMSAETZE (VERTINDEX), INVESTITIONSGUETERINDUSTRIEN, AUSLAND, 1970 - 100

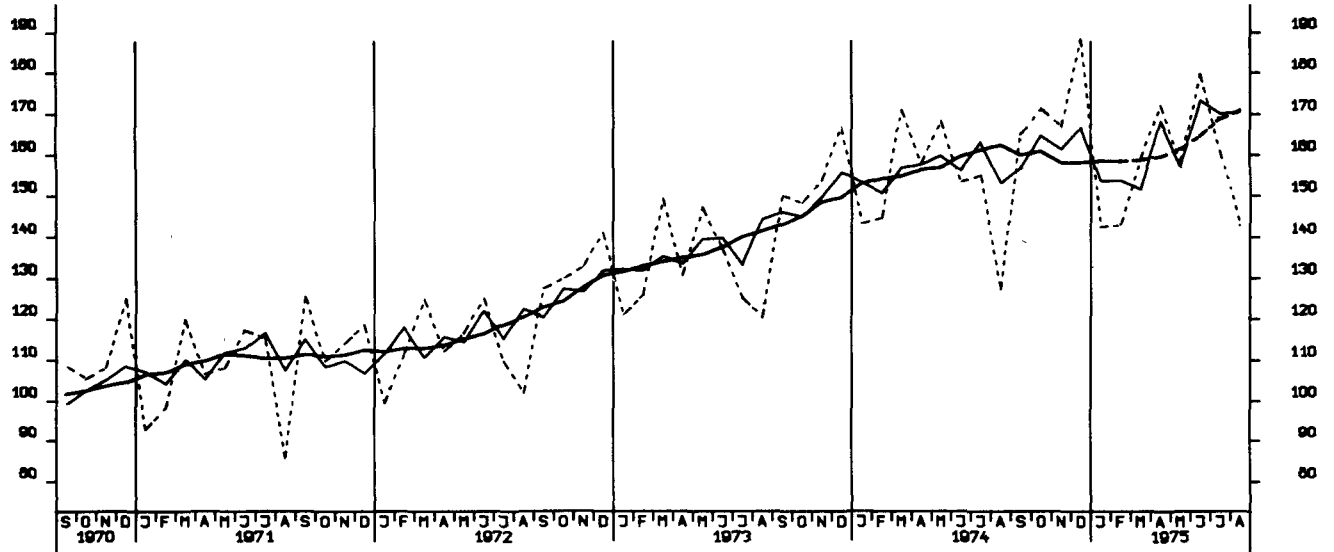

UMSAETZE (VERTINDEX), MASCHINENBAU, INSGESAMT, 1970 - 100

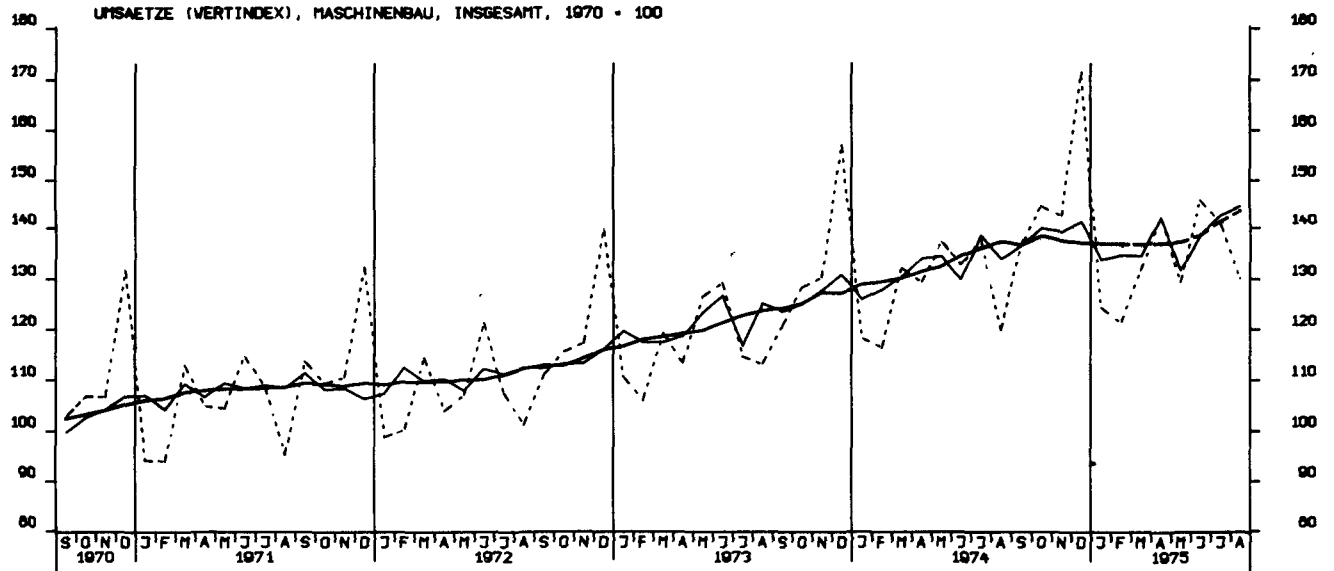



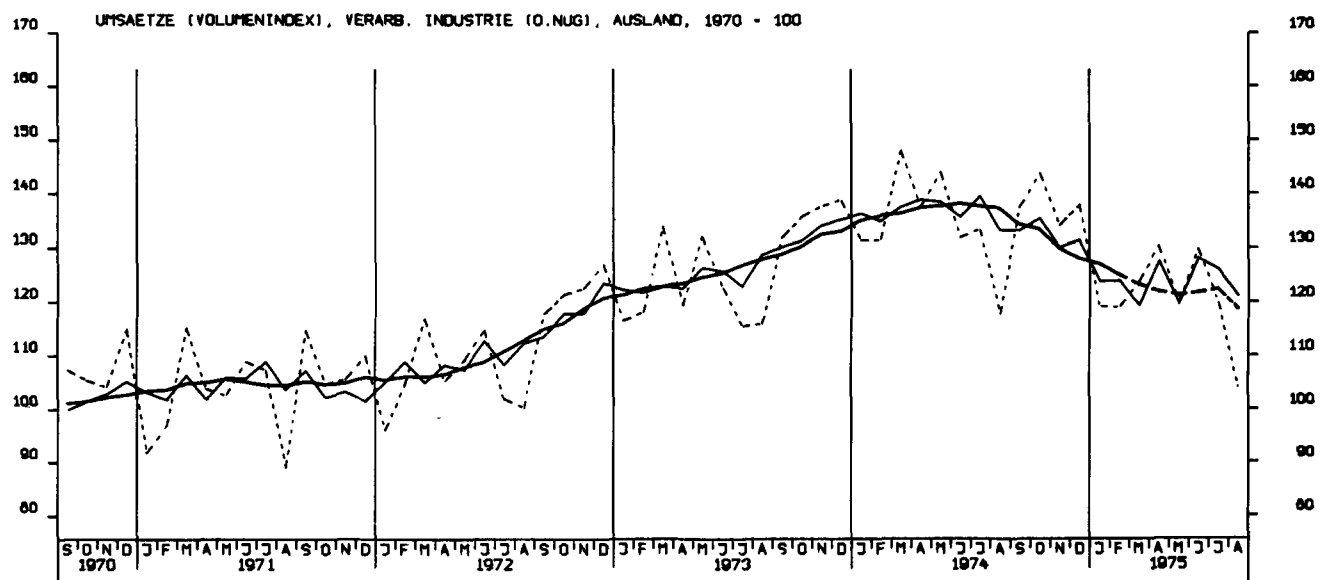
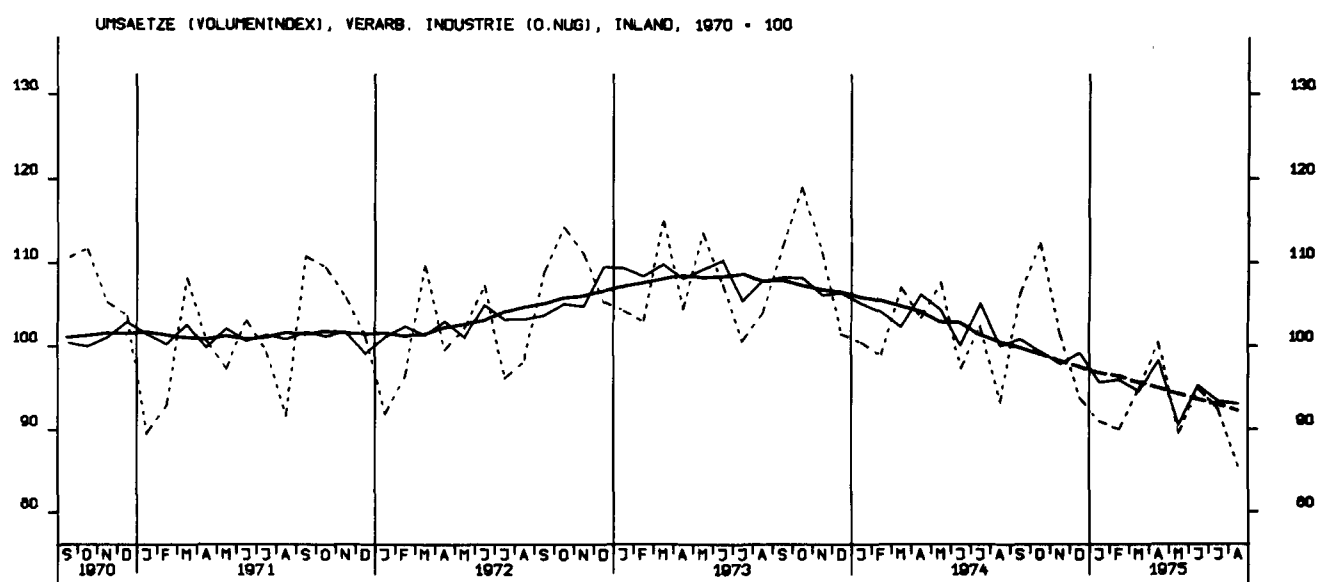
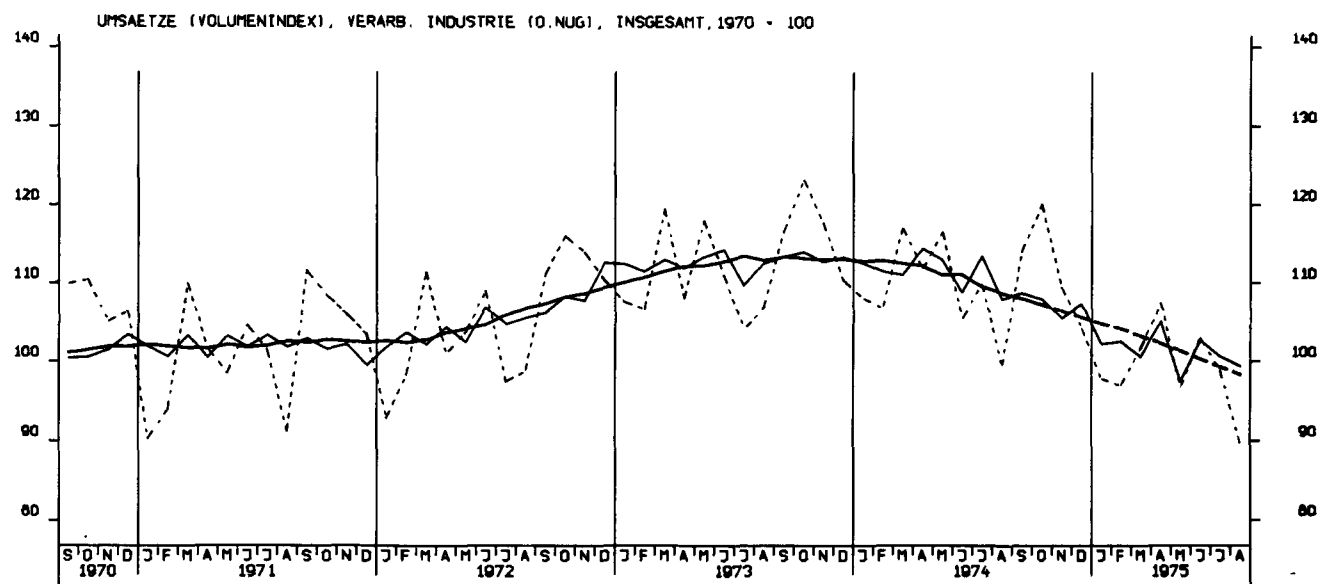

UMSAETZE (VOLUMENINDEX), GRUNDST.-U.PROD.GUETERIND., INSGESAMT, 1970 = 100

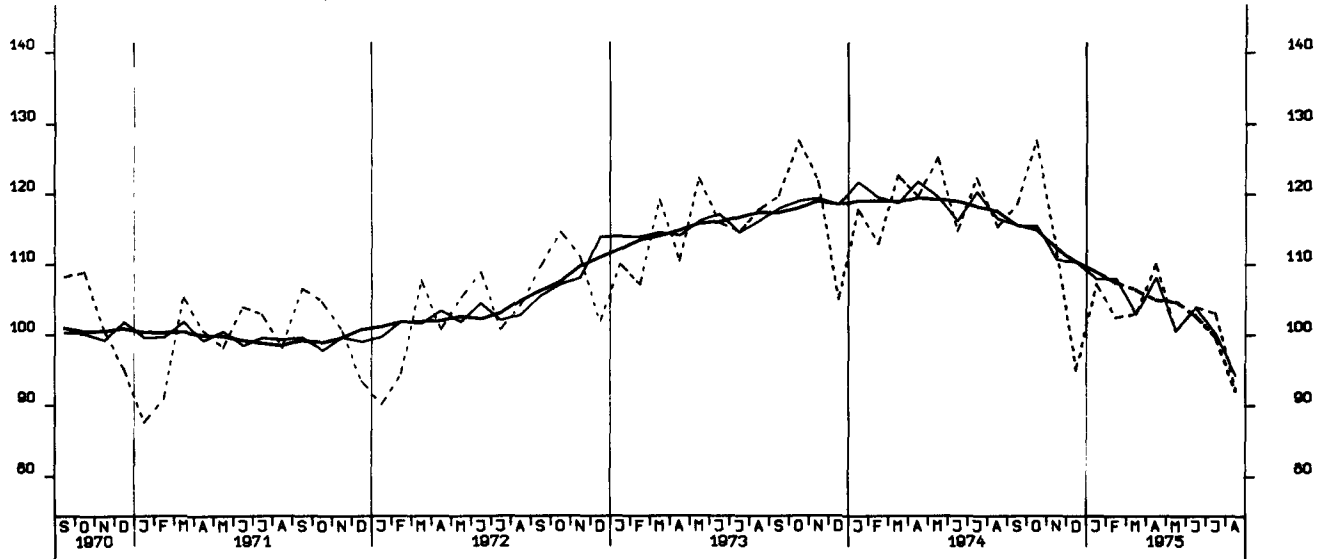

UMSAETZE (VOLUMENINDEX), INVESTITIONSGUETERIND., INSGESAMT, 1970 = 100

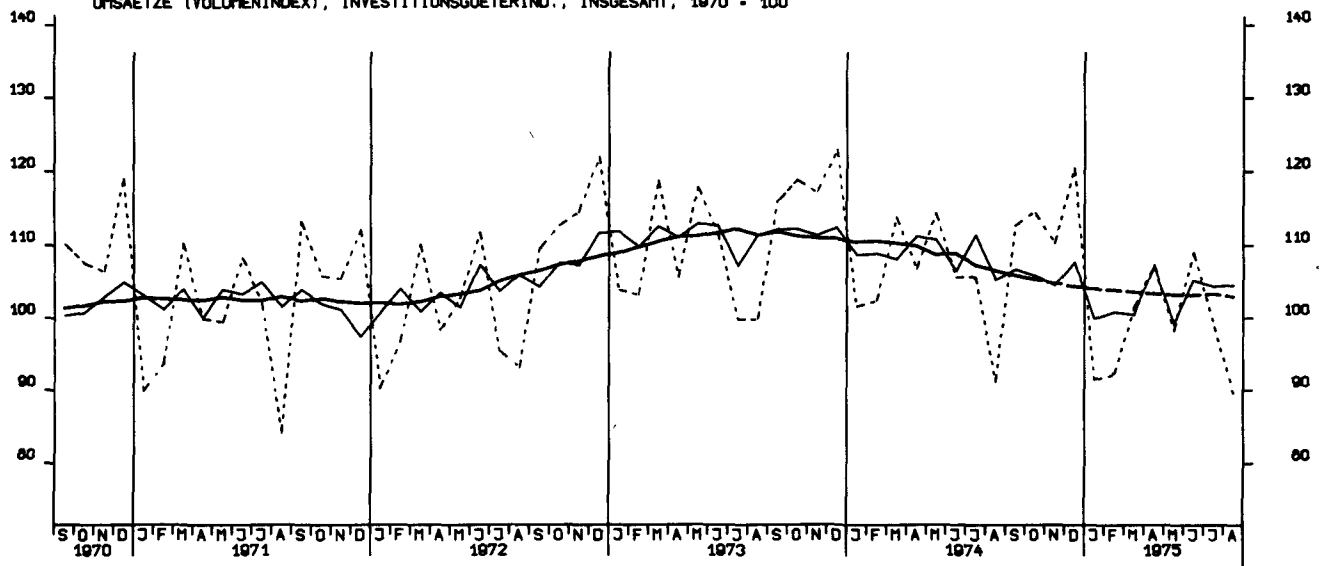

UMSAETZE (VOLUMENINDEX), VERBRAUCHSGUETERIND., INSGESAMT, 1970 = 100

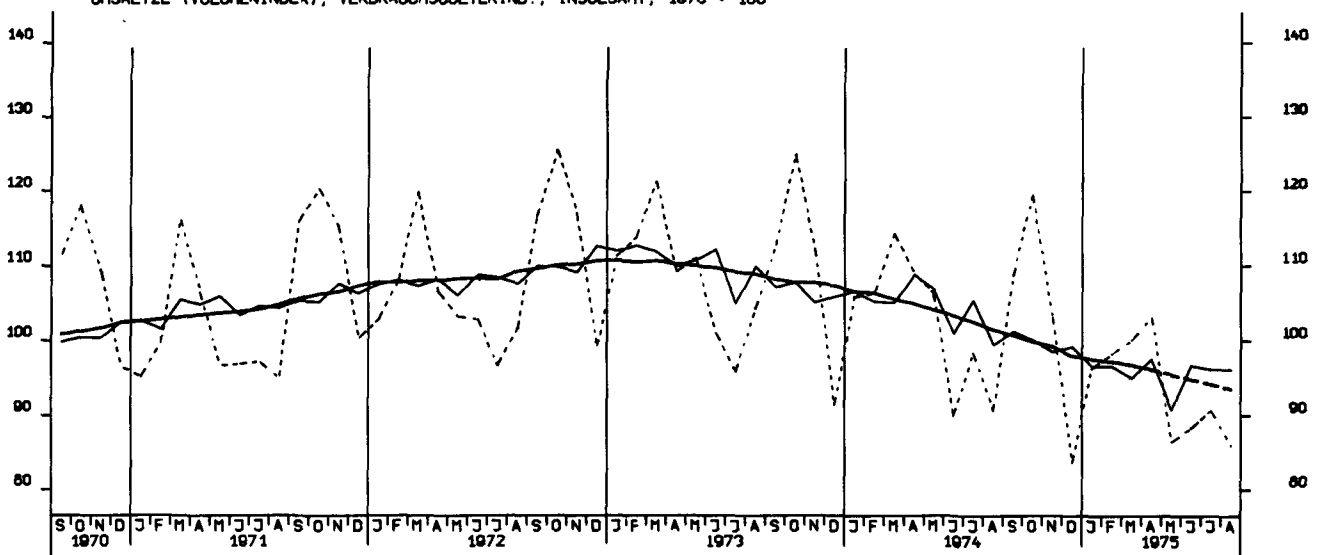

UMSAETZE (VOLUMENINDEX), INVESTITIONSGUETERIND., INLAND, 1970 - 100

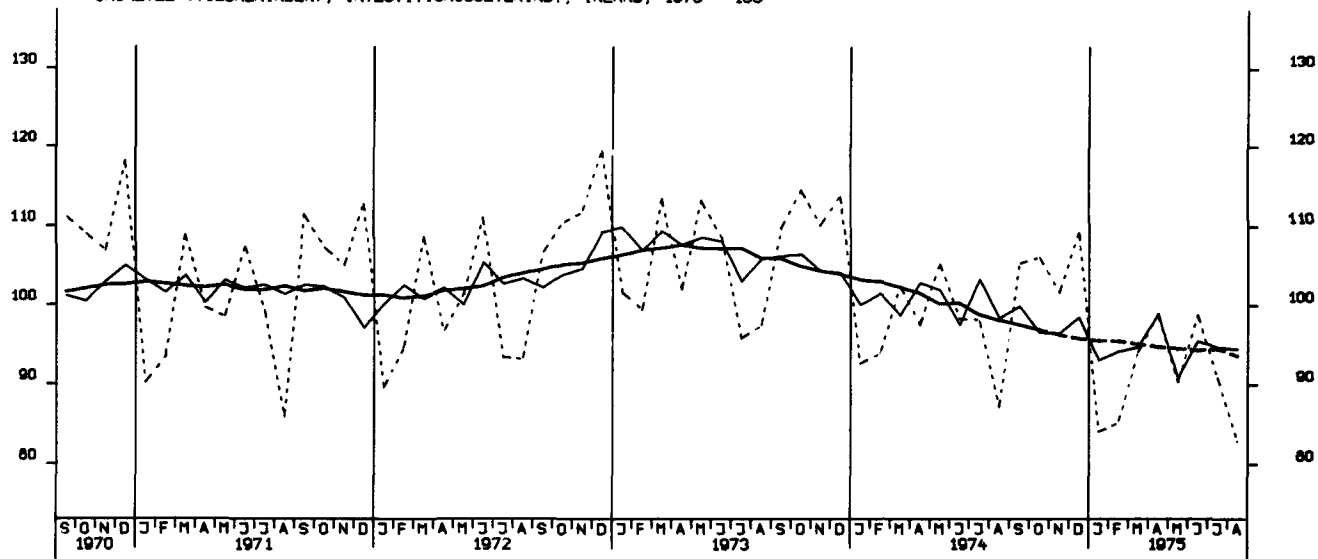

UMSAETZE (VOLUMENINDEX), INVESTITIONSGUETERIND., AUSLAND, 1970 - 100

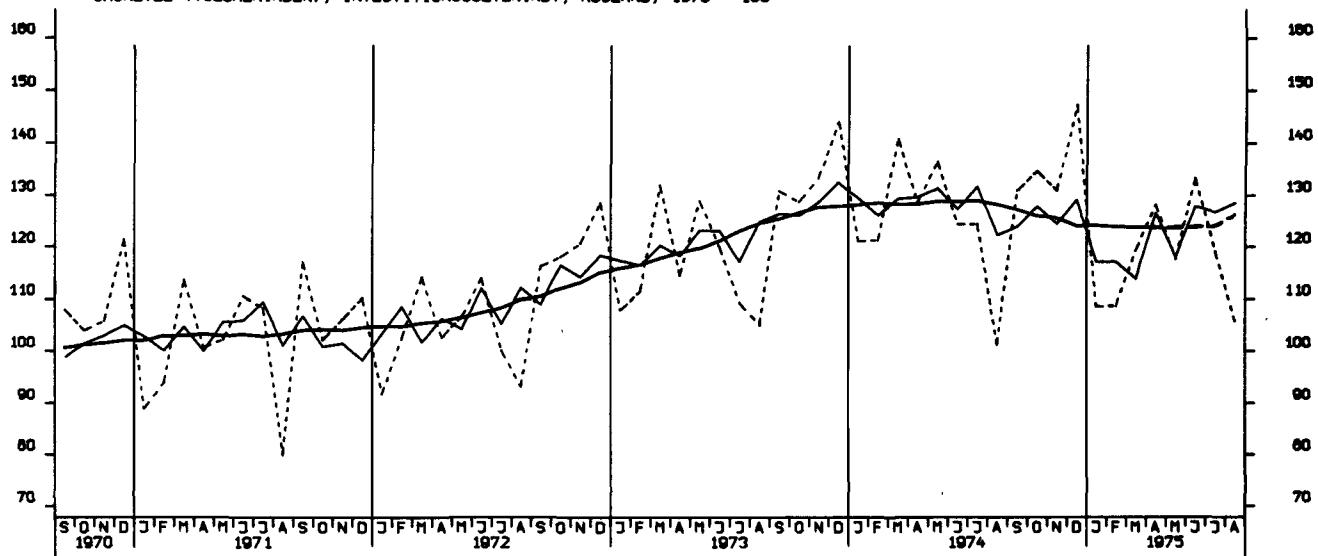

UMSAETZE (VOLUMENINDEX), MASCHINENBAU, INSGESAMT, 1970 - 100

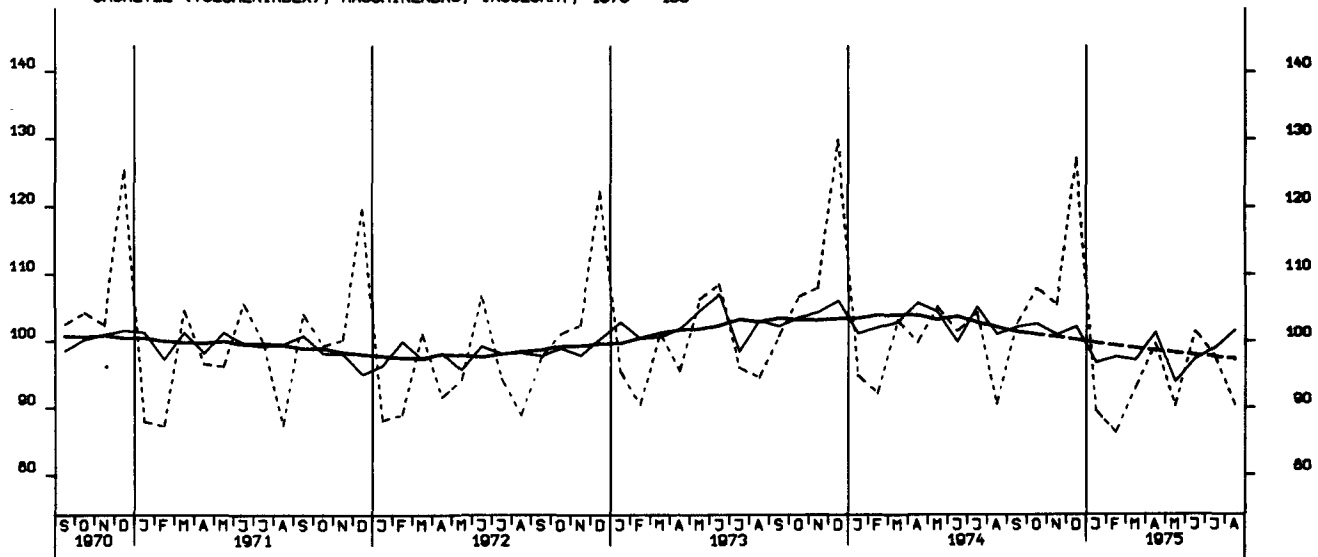

BAUGENEHMIGUNGEN, VERANSCHL. REINE BALKOSTEN, VOHN-U. NIOHTVOHNGB. 1970-100

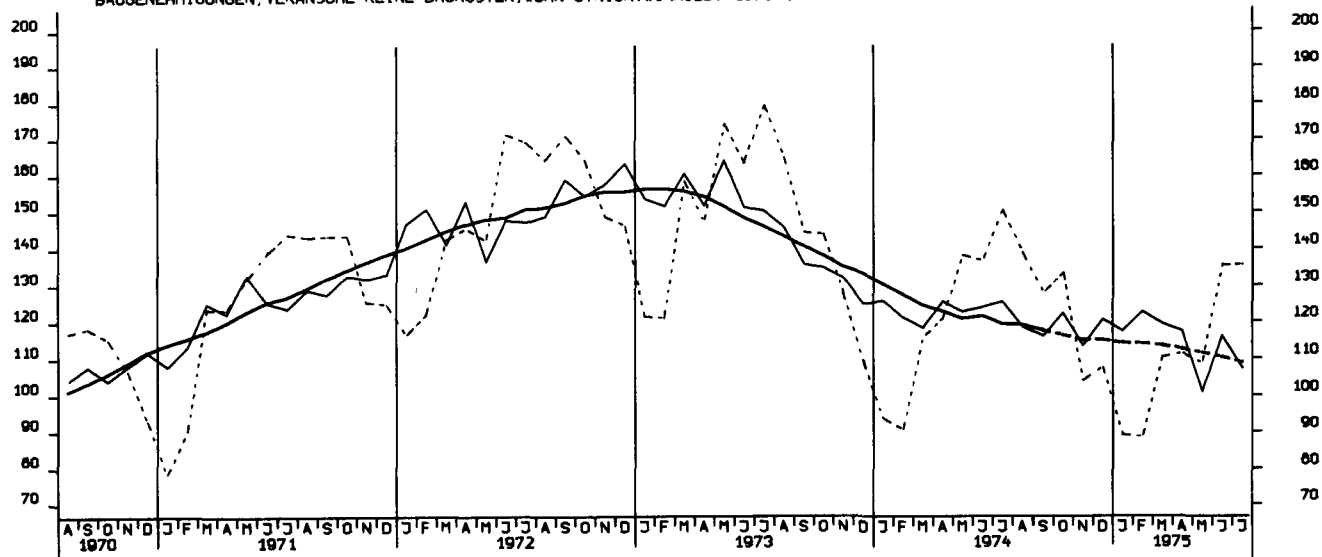

GENEHMIGTE VOHNUNGEN (ANZHL)

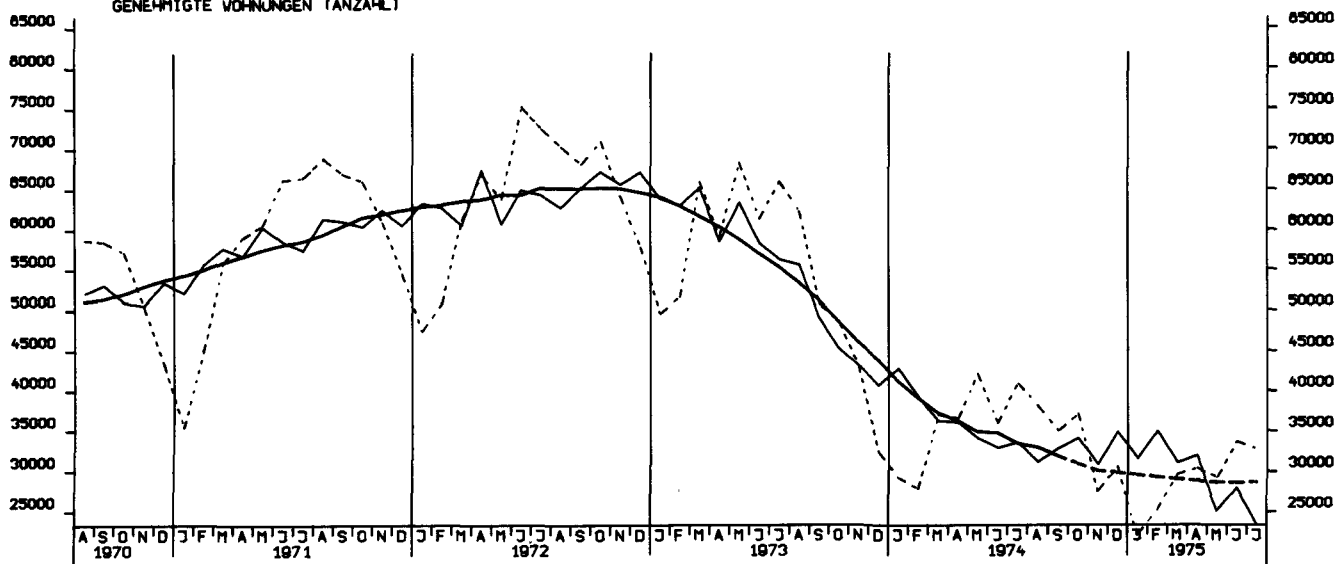

FERTIGGESTELLTE VOHNUNGEN (ANZHL)

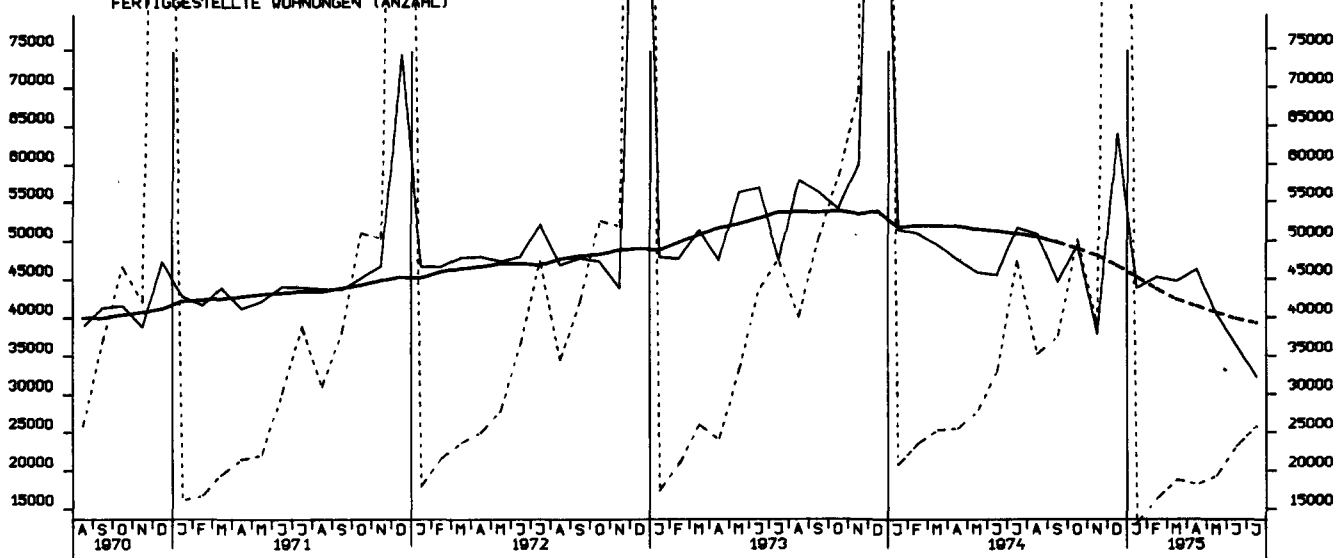

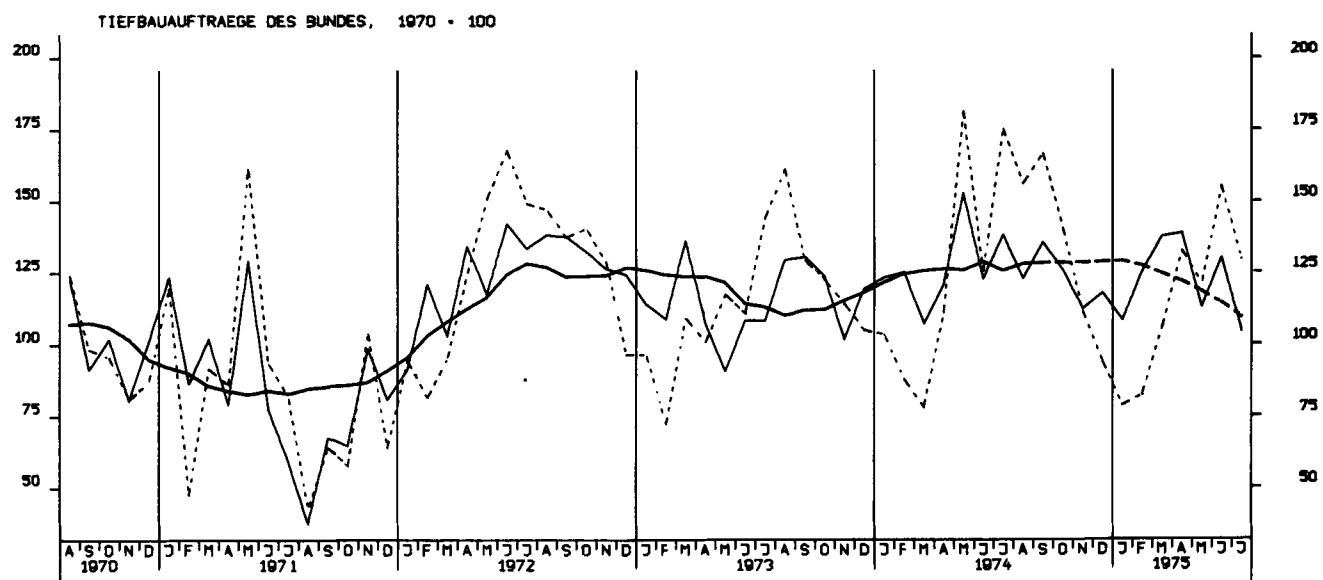
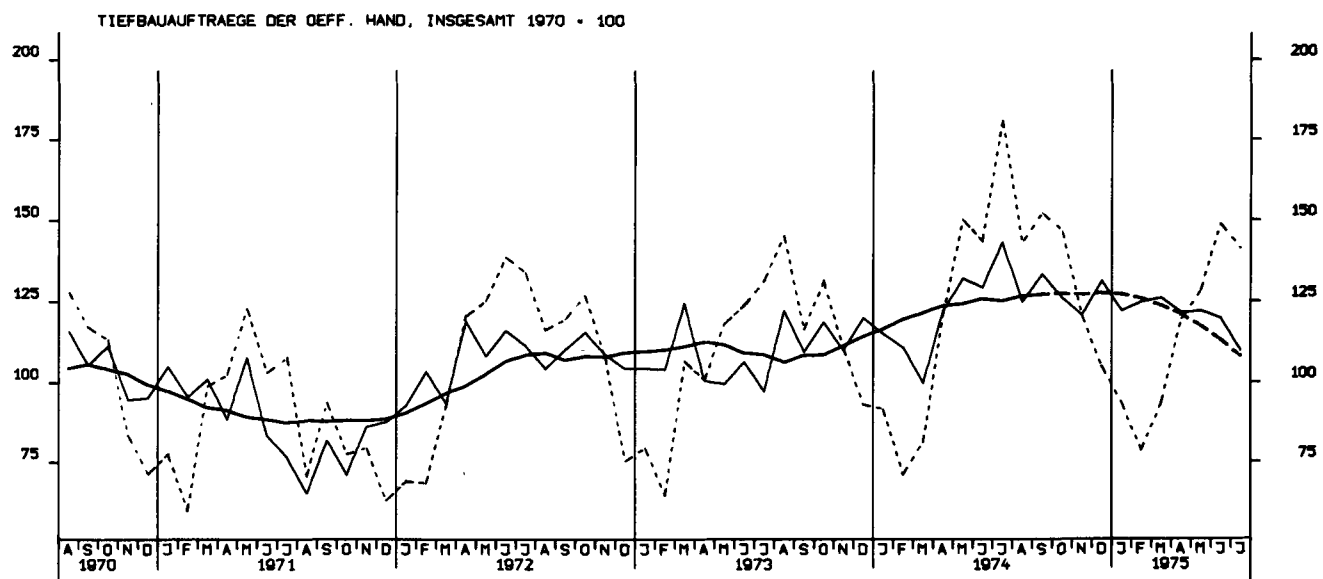
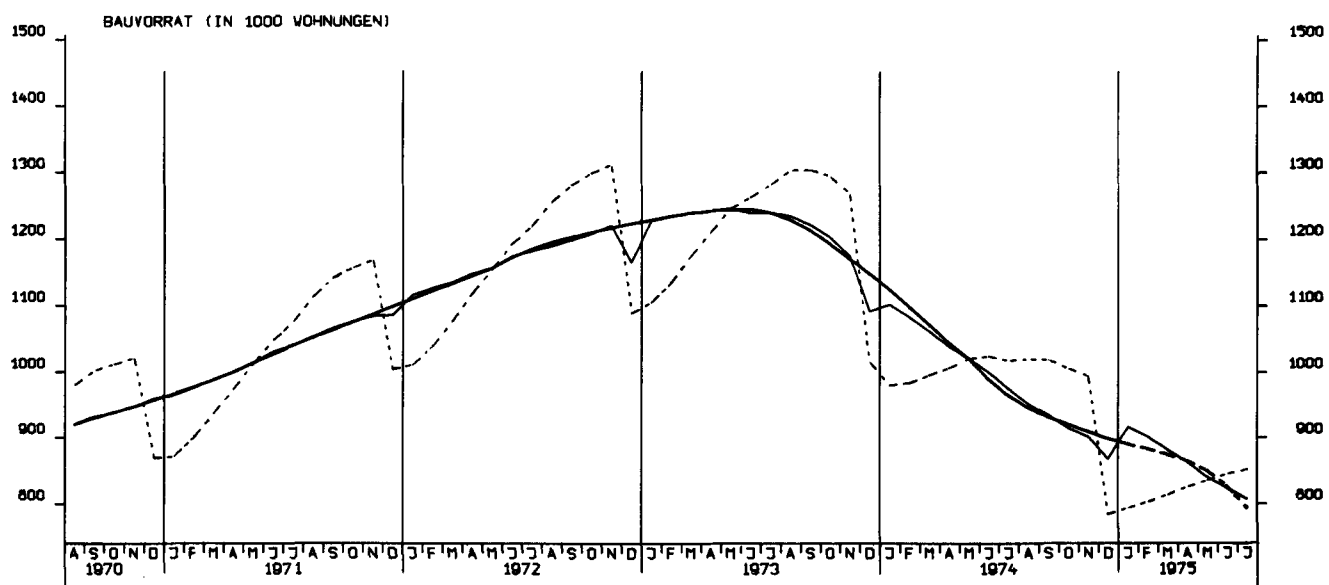

TIEFBAUAUFTRÄGE DER LÄNDER, 1970 = 100

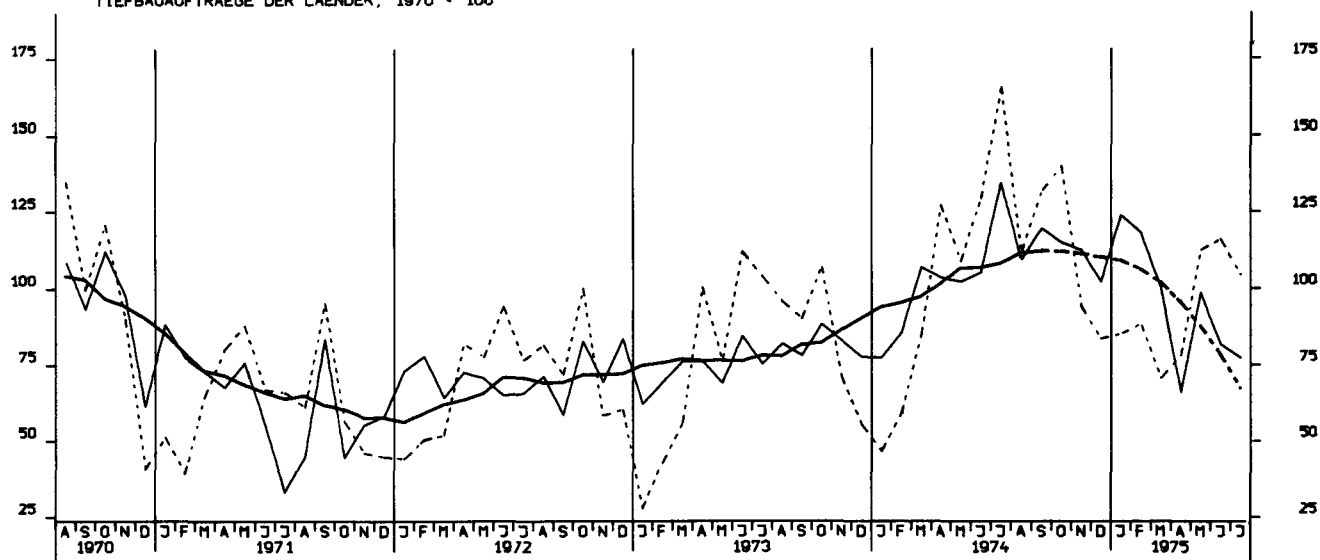

TIEFBAUAUFTRÄGE DER GEMEINDEN UND GEMEINDEVERBÄNDE, 1970 = 100

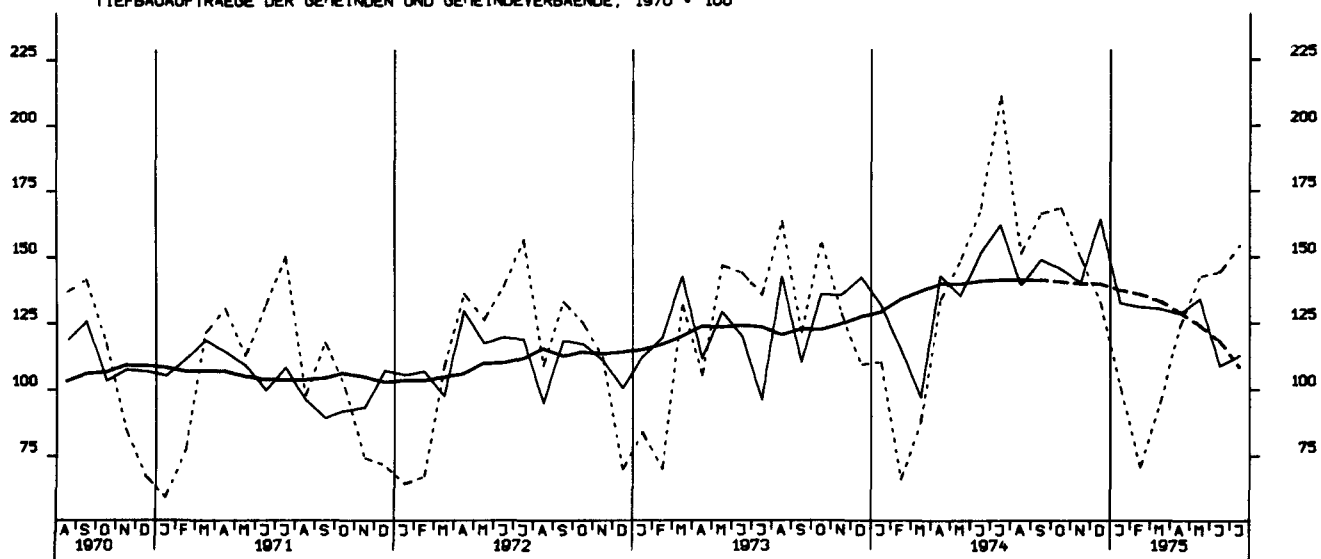

EINFUHR, INSGESANT, TATSÄCHLICHE VERTE, MILL. DM

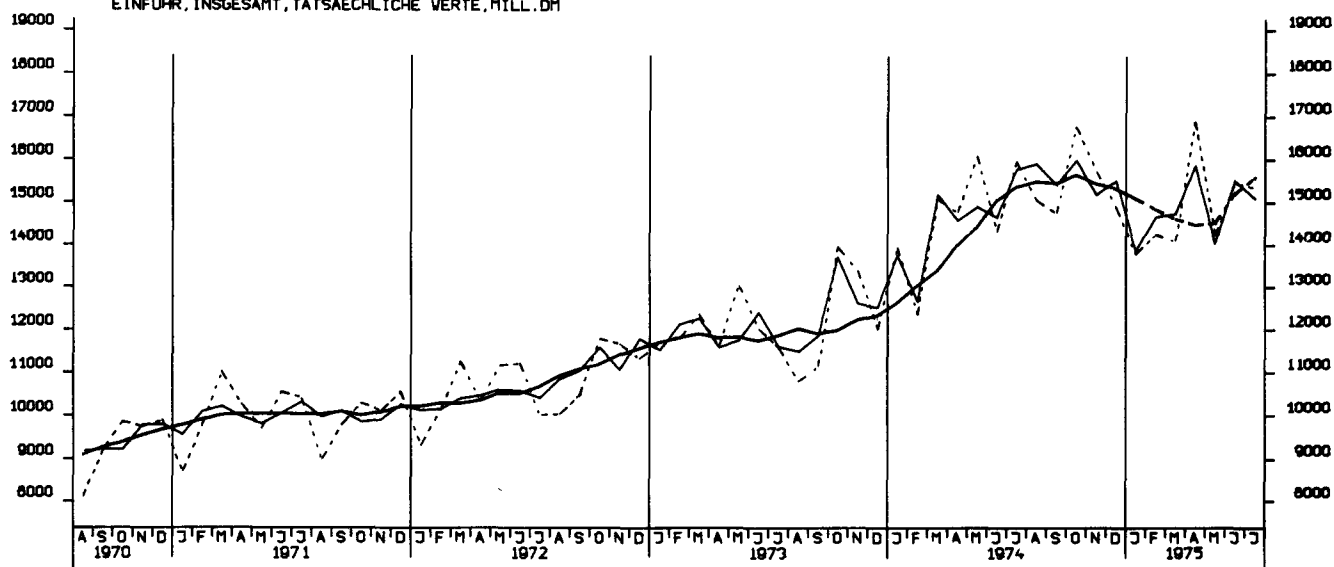

EINFUHR, ERNÄHRUNGSWIRTSCHAFT, TATSÄCHLICHE VERTE, MILL. DM

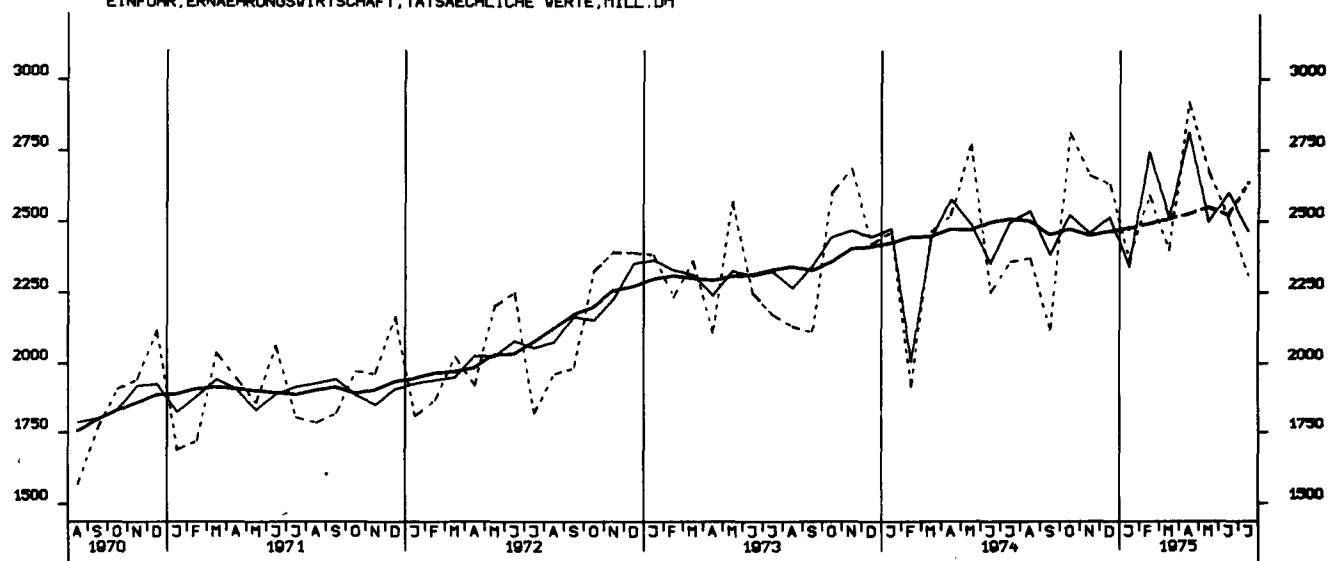

EINFUHR, GEWERBL. WIRTSCHAFT (O. GUETER BUNDESREG), TATSÄCHL. VERTE, MILL. DM

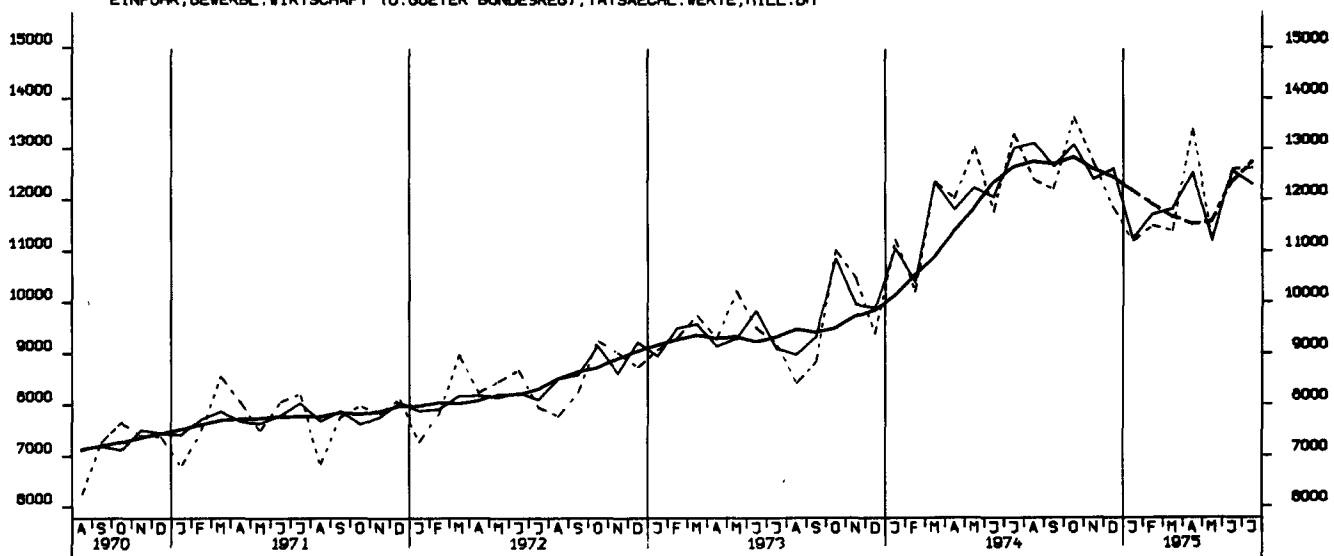

EINFUHR, ROHSTOFFE, TATSÄCHLICHE WERTE, MILL. DM

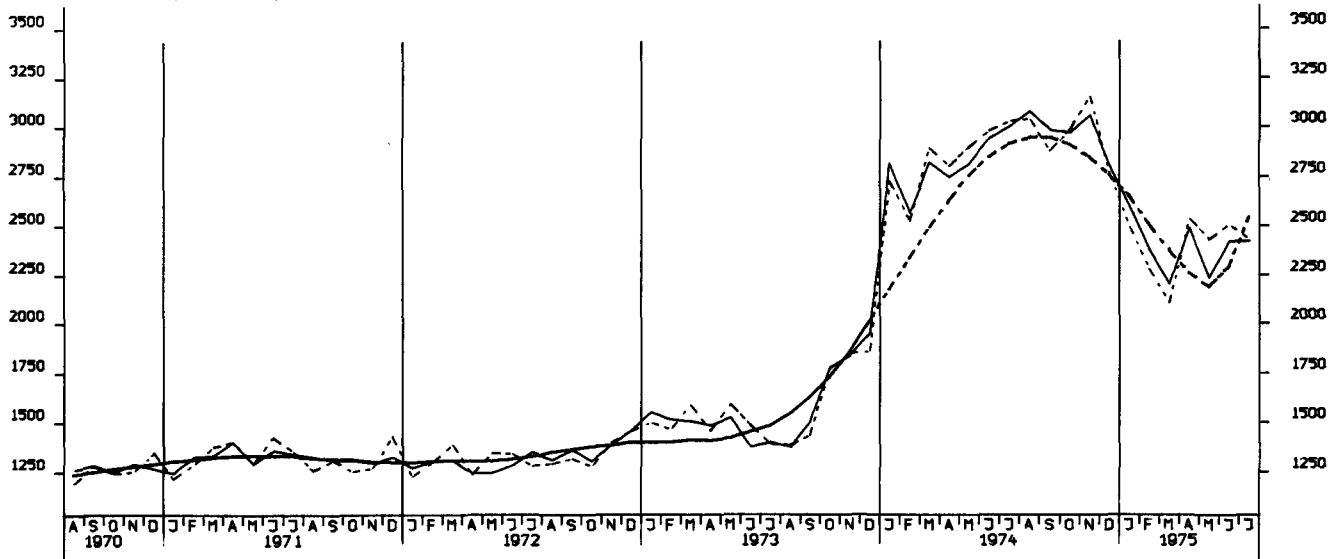

EINFUHR, ENDERZEUGNISSE (O. GUETER BUNDESREG), TATSÄCHLICHE WERTE, MILL. DM

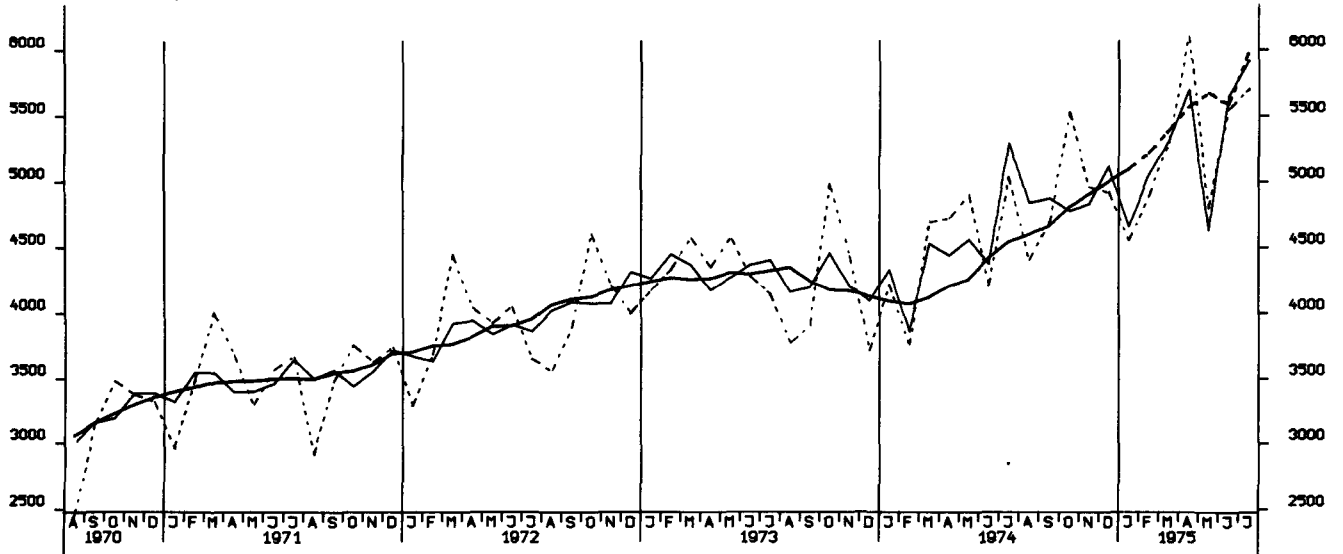

EINFUHR, HALBVAREN UND VORERZEUGNISSE, TATSÄCHLICHE WERTE, MILL. DM

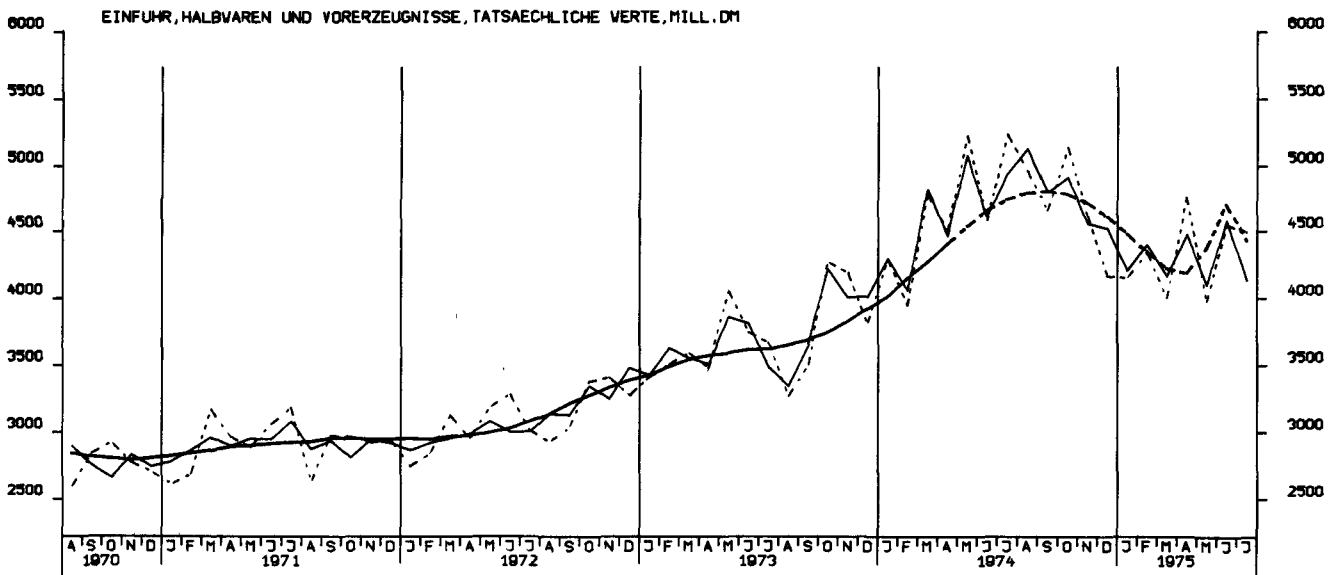



EINFUHR, EG-LÄNDER, TATSÄCHLICHE WERTE MILL. DM

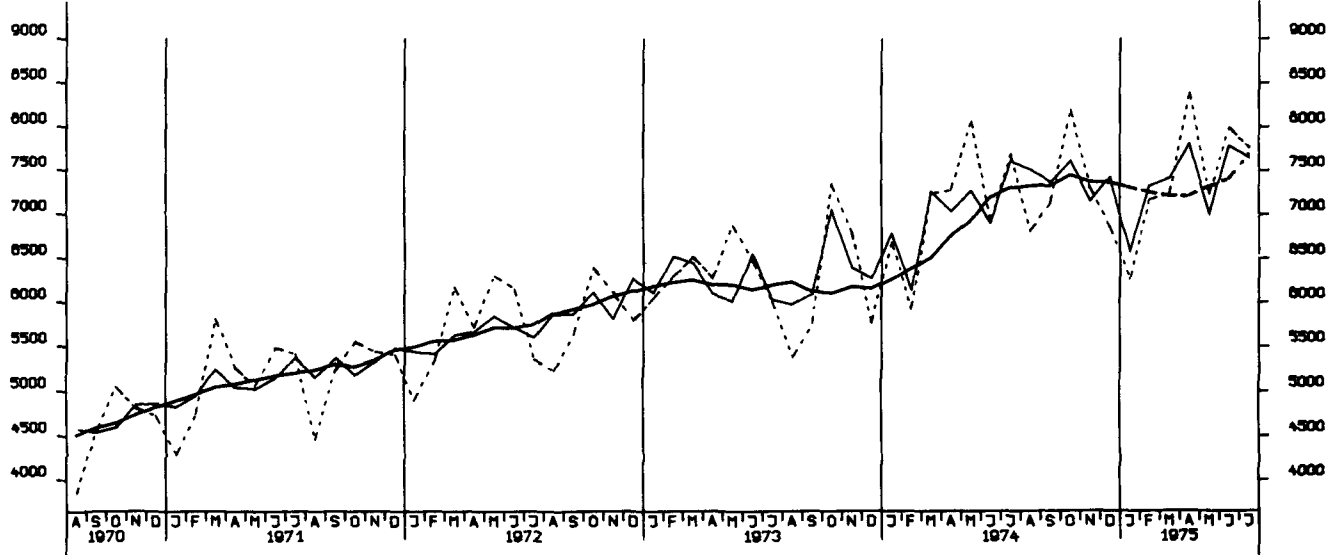

AUSFUHR, INSGESAMT, TATSÄCHLICHE WERTE, MILL. DM

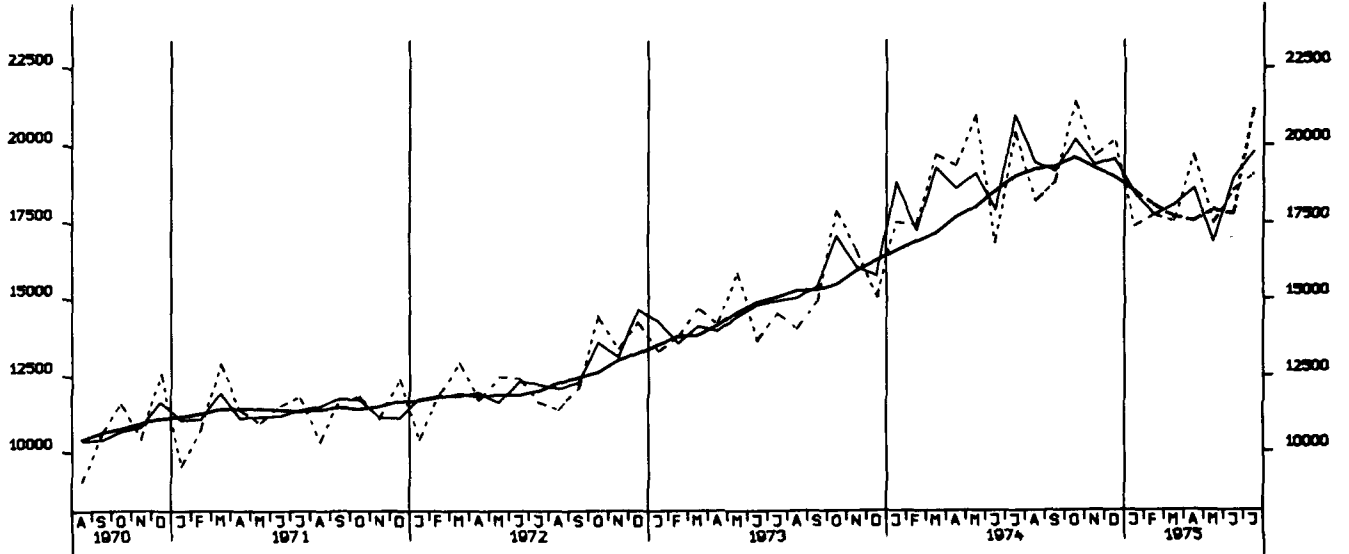

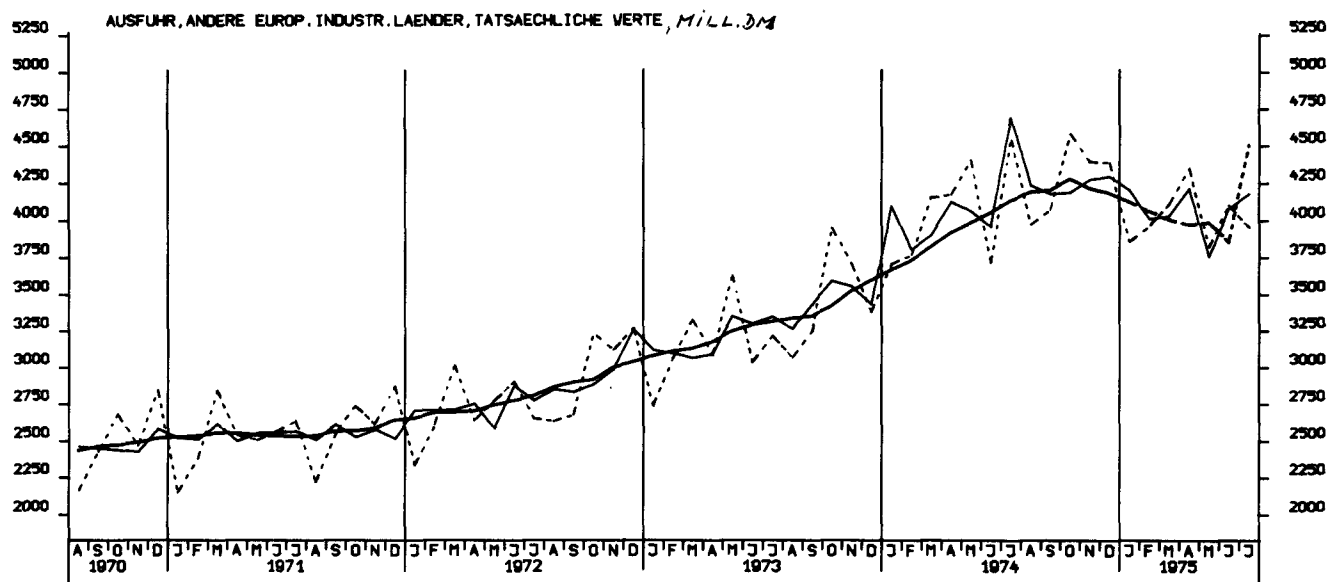
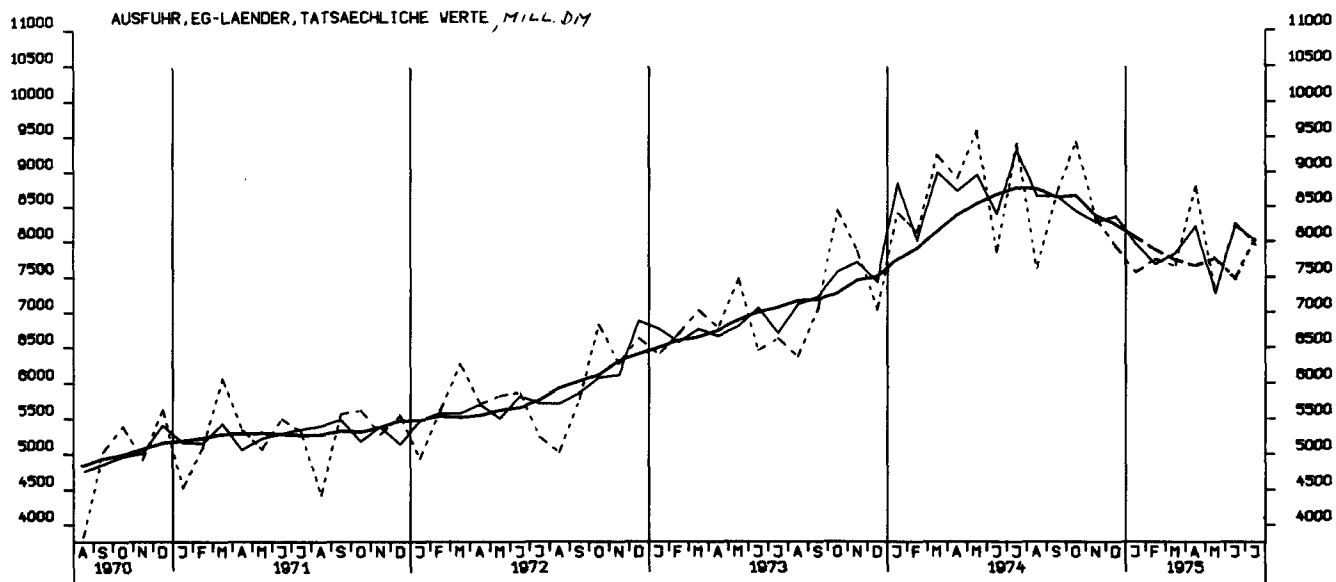

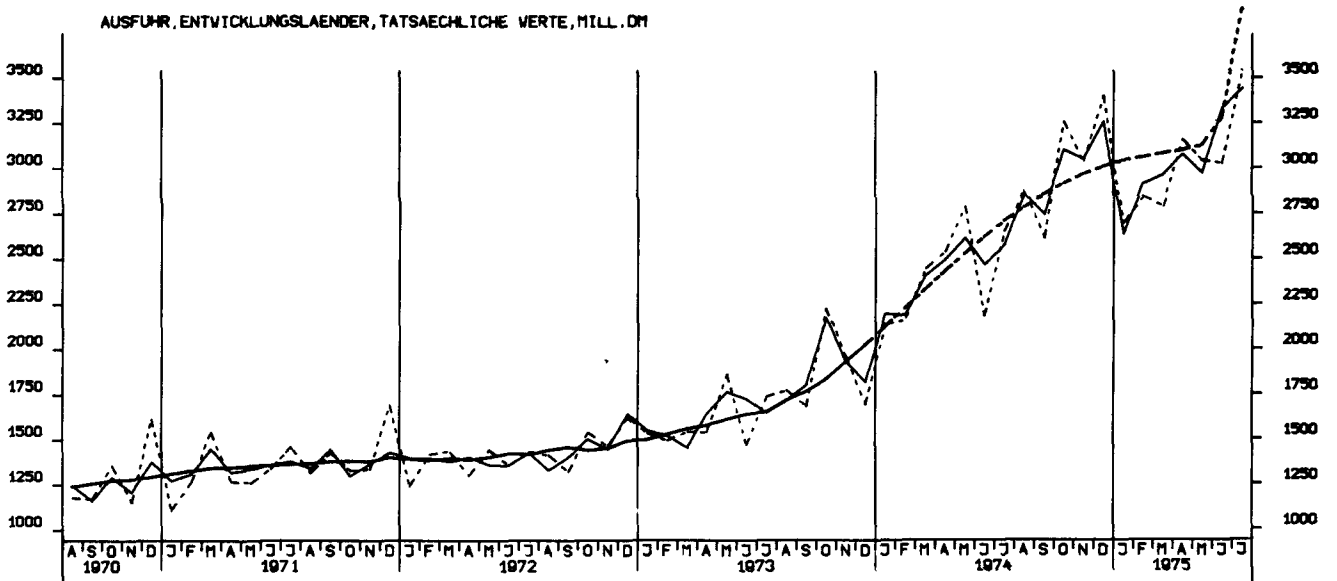
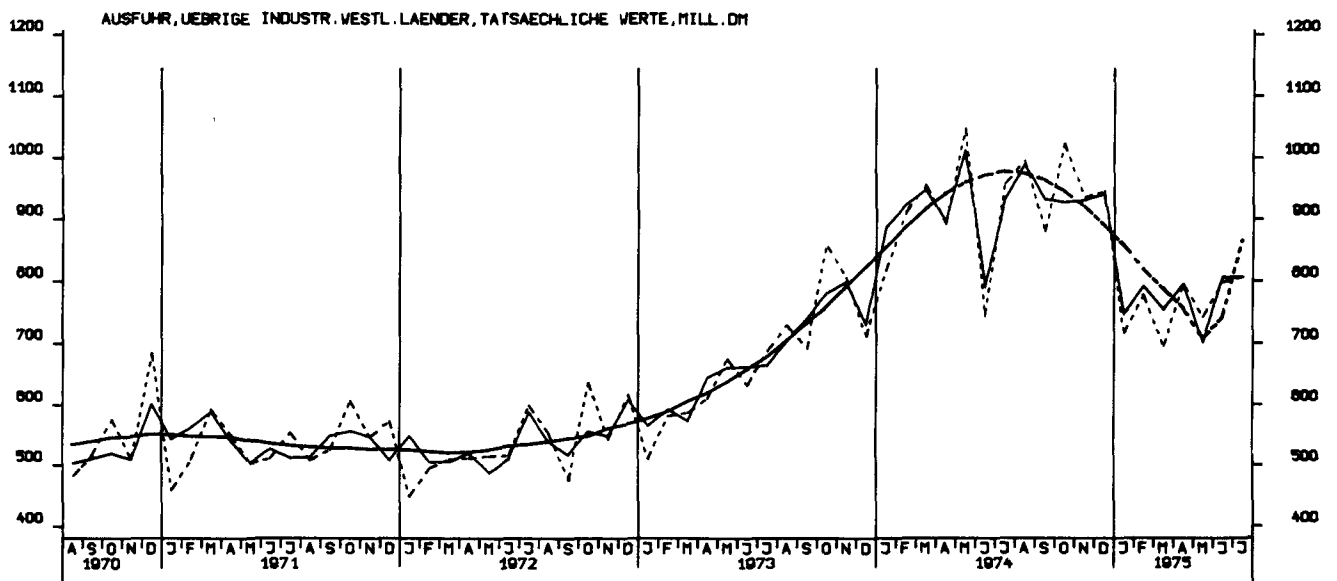
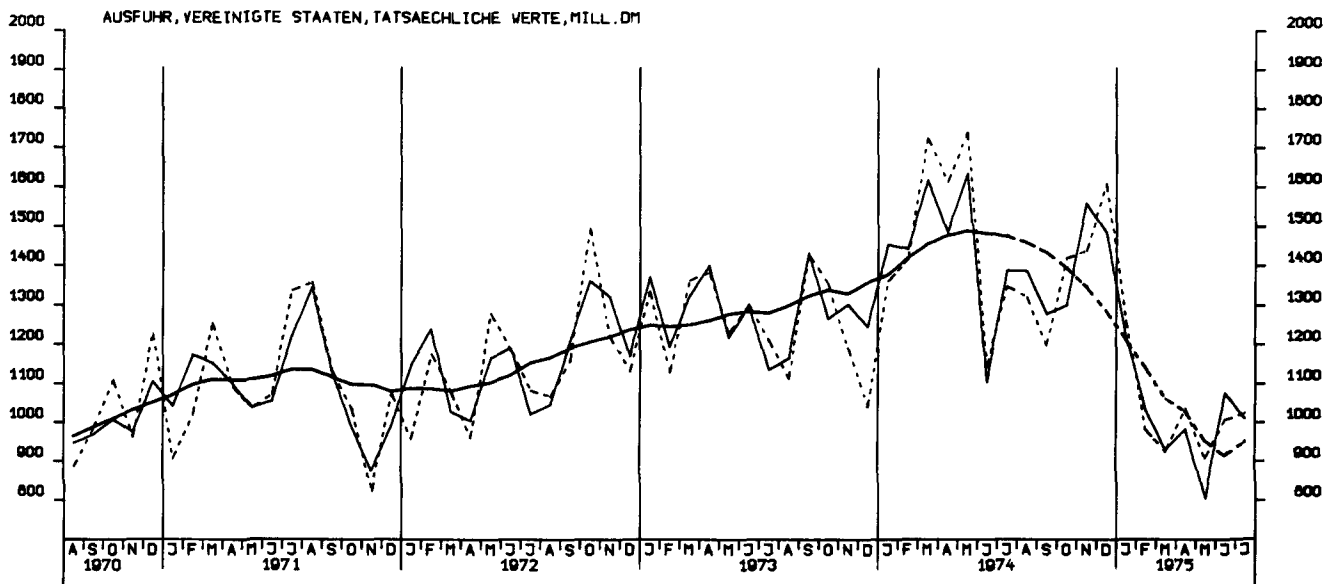

AUSFUHR, OSTBLOCKLAENDER, TATSAECHLICHE WERTE, MILL. DM

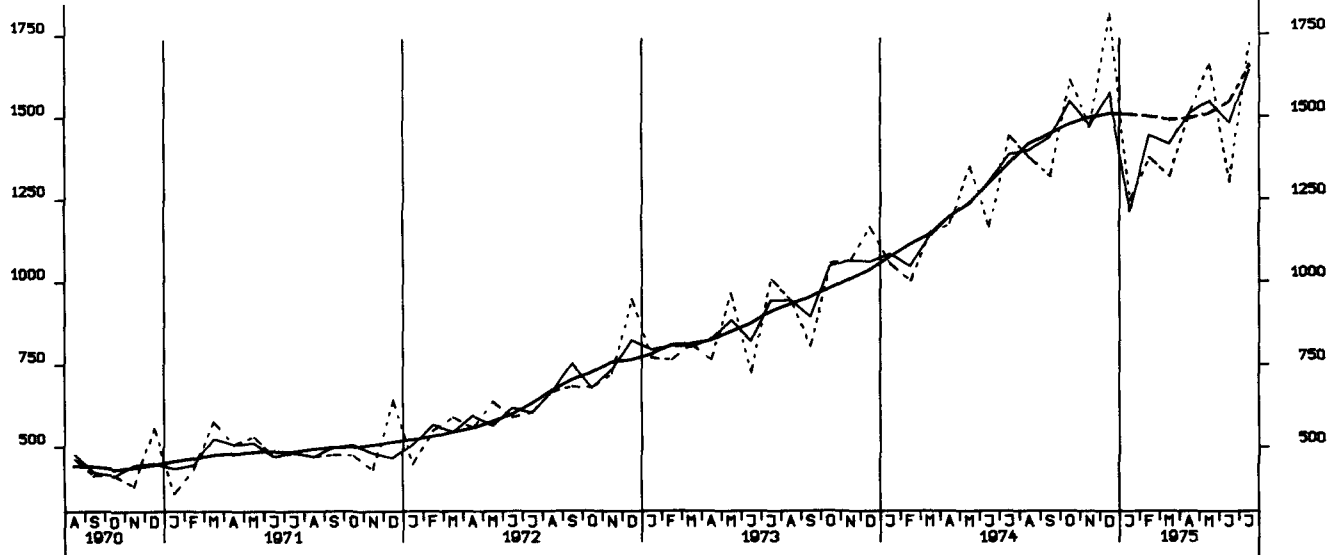

EINFUHR, INSGESAMT, VOLUMEN, MILL. DM

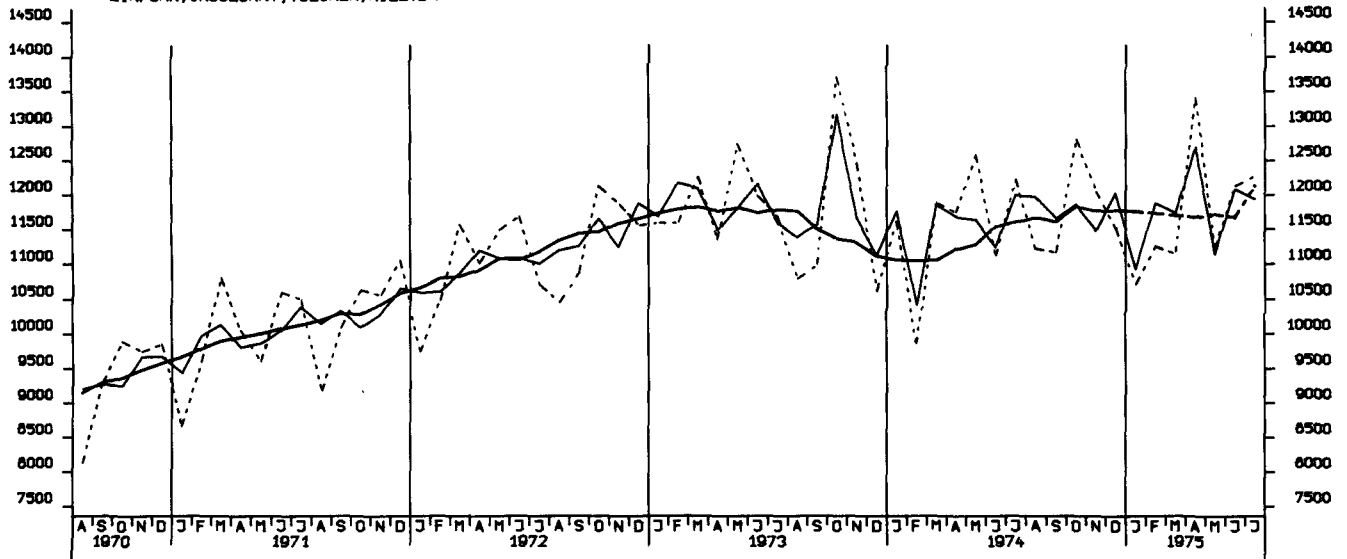

AUSFUHR, INSGESAMT, VOLUMEN, MILL. DM

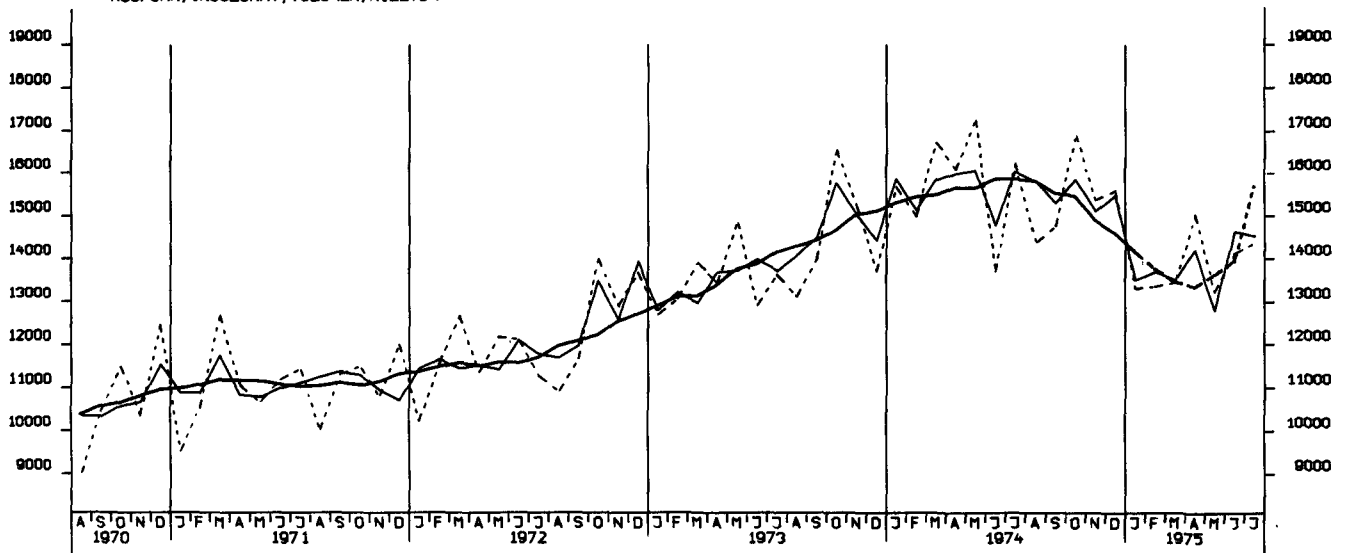



# STATISTISCHES BUNDESAMT - WIESBADEN

---

## I. Zusammenfassende Veröffentlichungen

In dieser Gruppe werden Ergebnisse aus mehreren oder allen Arbeitsgebieten des Amtes veröffentlicht. Sie wird gegliedert in:

### A. Allgemeine zusammenfassende Veröffentlichungen

Statistisches Jahrbuch für die Bundesrepublik Deutschland (jährlich)  
Wirtschaft und Statistik (monatlich)  
Statistischer Wochendienst (wöchentlich)  
Wirtschaftskalender (vierteljährlich und jährlich)

### B. Organisation der Statistik, allgemeine Methodenfragen

Das Arbeitsgebiet der Bundesstatistik (unregelmäßig in Deutsch, Englisch und Französisch)  
Quellennachweis regionalstatistischer Ergebnisse (1965)  
Die Arbeiten des Statistischen Bundesamtes (unregelmäßig)  
Gegenwarts- und Zukunftsangaben der amtlichen Statistik (1972)  
u. a. m.

### C. Wirtschaftsbeobachtung, Strukturuntersuchungen

Bevölkerungsstruktur und Wirtschaftskraft der Bundesländer (jährlich)  
Die Frau in Familie, Beruf und Gesellschaft (1975)  
Die älteren Mitbürger und ihre Lebensverhältnisse (1971)  
Indikatoren zur Wirtschaftsentwicklung (Zeitreihen mit Saisonbereinigung; monatlich)  
Bevölkerung und Wirtschaft 1872 – 1972 (1972)  
Lange Reihen zur Wirtschaftsentwicklung (1973)  
u. a. m.

### D. Allgemeine Statistik des Auslandes

Internationale Monatszahlen (monatlich)  
Länderberichte (unregelmäßig)  
Länderkurzberichte (monatlich 4 Berichte)

### E. Kurzbroschüren

Zahlenkompak (jährlich)  
u. a. m.

## II. Fachveröffentlichungen

In mehreren Fachserien werden Ergebnisse aus den einzelnen Fachgebieten mit unterschiedlicher Erscheinungsfolge herausgegeben. Die nachstehenden Fachserien werden in Veröffentlichungsreihen mit laufend anfallenden Ergebnissen und Sonderbeiträgen einer Statistik sowie in Einzelveröffentlichungen (Zählungsergebnisse) untergliedert.

**Fachserie A** Bevölkerung und Kultur

**Fachserie B** Land- und Forstwirtschaft, Fischerei

**Fachserie C** Unternehmen und Arbeitsstätten

**Fachserie D** Industrie und Handwerk

**Fachserie E** Bauwirtschaft, Bautätigkeit, Wohnungen

**Fachserie F** Groß- und Einzelhandel,  
Gastgewerbe, Reiseverkehr

**Fachserie G** Außenhandel

**Fachserie H** Verkehr

**Fachserie I** Geld und Kredit

**Fachserie K** Öffentliche Sozialleistungen

**Fachserie L** Finanzen und Steuern

**Fachserie M** Preise, Löhne, Wirtschaftsrechnungen

**Fachserie N** Volkswirtschaftliche Gesamtrechnungen

## III. Systematische Verzeichnisse

Unter diesem Sammeltitle erscheinen Systematiken, die bei der Bearbeitung der Statistiken verwendet werden.

## IV. Kartographische Darstellungen

Diese werden als Ergänzung zu den Veröffentlichungen ausgewählter Sachgebiete herausgegeben.

---

Prospekte mit ausführlichen Angaben sind bei dem Verlag W. Kohlhammer, 6500 Mainz 42, Philipp-Reis-Straße 3, Postfach 120, erhältlich.