

Indikatoren zur Wirtschafts- entwicklung

Zeitreihen mit Saisonbereinigung



9

1975

Bestellnummer: 120500 – 750209



Statistisches Bundesamt Wiesbaden

Verlag W. Kohlhammer Stuttgart und Mainz

Erschienen im September 1975

Nachdruck - auch auszugsweise - nur mit Quellenangabe gestattet

Preis: Einzelheft DM 8,-; Jahresabonnement DM 86,-

(für einen kompletten Berichtsjahrgang)

Inhalt

	Tabelle	Grafik
	Seite	
Zeichenerklärung und Abkürzungen	7	
Einführung	9	
Erläuterungen		
A. Berechnungsmethoden	10	
B. Begriffserklärungen	10	
Legende für Grafiken	79	
 1 <u>BESCHÄFTIGUNG UND ARBEITSMARKT</u>		
1.1 Gesamtzahlen (1 000)		
Arbeitslose (insgesamt, männlich)	14	80
Offene Stellen (insgesamt, männlich)	14	80
1.2 Beschäftigte in der Industrie und im Bauhauptgewerbe (1970 = 100)		
Gesamte Industrie (ohne Energie und ohne Bau)	15	-
Verarbeitende Industrie	15	-
Grundstoff- und Produktionsgüterindustrien	15	-
Investitionsgüterindustrien	15	-
Verbrauchsgüterindustrien	15	-
Nahrungs- und Genußmittelindustrien	15	-
Bauhauptgewerbe	16	83
 2 <u>PRODUKTION DER INDUSTRIE UND DES BAUHAUPTGEWERBES</u>		
2.1 Index der industriellen Nettoproduktion (1970 = 100)		
Gesamte Industrie	17	-
Industrie (ohne Bau)	17	81
Industrie (ohne Energie und ohne Bau)	17	-
Bergbau	17	-
Öffentliche Energiewirtschaft	17	-
Verarbeitende Industrie	17	81
Grundstoff- und Produktionsgüterindustrien	18	81
Investitionsgüterindustrien	18	82
Verbrauchsgüterindustrien	18	82
Nahrungs- und Genußmittelindustrien	18	-
Bauindustrie	18	-
Ausgewählte Industriezweige		
Eisenschaffende Industrie	18	-
Chemische Industrie (einschl. Kohlenwertstoffindustrie)	19	-
Maschinenbau	19	82
Straßenfahrzeugbau	19	-
Elektrotechnische Industrie	19	-
Eisen-, Blech- und Metallwarenindustrie	19	-
Textilindustrie	19	-
Bekleidungsindustrie	20	-
Ernährungsindustrie	20	-
2.2 Geleistete Arbeitsstunden im Bauhauptgewerbe (1970 = 100)		
Bauhauptgewerbe insgesamt	21	83
Ausgewählte Bauarten		
Wohnungsbau	21	83
Gewerblicher und industrieller Bau	21	84
Öffentlicher und Verkehrsbau	21	84
2.3 Produktionsindex für das Bauhauptgewerbe (1970 = 100)		
Gesamtes Bauhauptgewerbe	22	-
Hochbau	22	85
Tiefbau	22	85
 3 <u>PRODUKTIVITÄT UND LOHNCOSTEN IN DER INDUSTRIE</u>		
3.1 Produktionsergebnis (1970 = 100)		
Je Beschäftigten (ohne Energie und ohne Bau)	23	-
Je Beschäftigtenstunde (ohne Energie und ohne Bau)	23	-
Je Arbeiter (ohne Energie und ohne Bau)	23	-
3.2 Löhne und Gehälter (1970 = 100)		
Je Beschäftigten (ohne Energie und ohne Bau)	24	-
Je Beschäftigtenstunde (ohne Energie und ohne Bau)	24	86
Je Produkteinheit (ohne Energie und ohne Bau)	24	86
Je Produkteinheit (Verarbeitende Industrie)	24	-
Je Produkteinheit (Grundstoff- und Produktionsgüterindustrien)	24	87
Je Produkteinheit (Investitionsgüterindustrien)	24	87
Je Produkteinheit (Verbrauchsgüterindustrien)	25	87
Je Produkteinheit (Nahrungs- und Genußmittelindustrien)	25	-
Je Umsatzeinheit (ohne Energie und ohne Bau)	25	86

4 AUFTRAGSEINGANG IN DER INDUSTRIE

4.1 Wertindex (1970 = 100) - jeweils insgesamt, Inland, Ausland

Verarbeitende Industrie (ohne Nahrungs- und Genußmittelindustrie)	26	88
Grundstoff- und Produktionsgüterindustrien	26	89
Investitionsgüterindustrien	27	89,90
Verbrauchsgüterindustrien	27	89
Ausgewählte Industriezweige		
Chemische Industrie (ohne Kohlenwertstoffindustrie)	28	-
Maschinenbau	28	90
Straßenfahrzeugbau	29	-
Elektrotechnische Industrie	29	-
Eisen-, Blech- und Metallwarenindustrie	30	-
Textilindustrie	30	-
Bekleidungsindustrie	31	-

4.2 Volumenindex (1970 = 100) - jeweils insgesamt, Inland, Ausland

Verarbeitende Industrie (ohne Nahrungs- und Genußmittelindustrie)	32	91
Grundstoff- und Produktionsgüterindustrien	32	92
Investitionsgüterindustrien	33	92,93
Verbrauchsgüterindustrien	33	92
Ausgewählte Industriezweige		
Industrie der Steine und Erden	34	-
Stahl- und Warmwalzwerke (Mengenindex)	34	-
Chemische Industrie (ohne Kohlenwertstoffindustrie)	35	-
Maschinenbau	35	93
Straßenfahrzeugbau	36	-
Elektrotechnische Industrie	36	-
Eisen-, Blech- und Metallwarenindustrie	37	-
Textilindustrie	37	-
Bekleidungsindustrie	38	-

5 UMSÄTZE DER INDUSTRIE UND DES BAUHAUPTGEWERBES

5.1 Wertindex (1970 = 100) für Verarbeitende Industrie und Industriezweige - jeweils insgesamt, Inland, Ausland

Verarbeitende Industrie (ohne Nahrungs- und Genußmittelindustrie)	39	94
Grundstoff- und Produktionsgüterindustrien	39	95
Investitionsgüterindustrien	40	95,96
Verbrauchsgüterindustrien	40	95
Ausgewählte Industriezweige - jeweils insgesamt, Inland, Ausland		
Chemische Industrie (ohne Kohlenwertstoffindustrie)	41	-
Maschinenbau	41	96
Straßenfahrzeugbau	42	-
Elektrotechnische Industrie	42	-
Eisen-, Blech- und Metallwarenindustrie	43	-
Textilindustrie	43	-
Bekleidungsindustrie	44	-

Bauhauptgewerbe	44	-
Wohnungsbau	44	-
Öffentlicher und Verkehrsbau	44	-

5.2 Volumenindex (1970 = 100) - jeweils insgesamt, Inland, Ausland

Verarbeitende Industrie (ohne Nahrungs- und Genußmittelindustrie)	45	97
Grundstoff- und Produktionsgüterindustrien	45	98
Investitionsgüterindustrien	46	98,99
Verbrauchsgüterindustrien	46	98
Ausgewählte Industriezweige		
Industrie der Steine und Erden	47	-
Stahl- und Warmwalzwerke (Mengenindex)	47	-
Chemische Industrie (ohne Kohlenwertstoffindustrie)	48	-
Maschinenbau	48	99
Straßenfahrzeugbau	49	-
Elektrotechnische Industrie	49	-
Eisen-, Blech- und Metallwarenindustrie	50	-
Textilindustrie	50	-
Bekleidungsindustrie	51	-

6 BAUGENEHMIGUNGEN, BAUFERTIGSTELLUNGEN, BAUVORRAT, TIEFBAUAUFTRÄGE

6.1 Veranschlagte reine Baukosten der genehmigten Hochbauvorhaben (1970 = 100)

Wohn- und Nichtwohngebäude	52	100
Wohngebäude	52	-
Wohngebäude von privaten Haushalten	52	-
Nichtwohngebäude	52	-
Öffentliche Gebäude	52	-
Wirtschaftsgebäude	52	-

	Tabelle	Grafik
	Seite	
6.2 Umbauter Raum der genehmigten Hochbauvorhaben (1970 = 100)		
Wohn- und Nichtwohngebäude	53	-
Wohngebäude	53	-
Wohngebäude von privaten Haushalten	53	-
Nichtwohngebäude	53	-
Öffentliche Gebäude	53	-
Wirtschaftsgebäude	53	-
6.3 Umbauter Raum der fertiggestellten Gebäude (1970 = 100)		
Wohn- und Nichtwohngebäude	54	-
Wohngebäude	54	-
Nichtwohngebäude	54	-
6.4 Genehmigte und fertiggestellte Wohnungen (Anzahl), Bauvorrat (1 000)		
Genehmigte Wohnungen	55	100
Fertiggestellte Wohnungen	55	100
Bauvorrat	55	101
6.5 Auftragsvergaben der öffentlichen Hand (1970 = 100)		
Tiefbauten	56	101
Straßenbauten	56	-
Straßenbrücken	56	-
Aufträge des Bundes	56	101
Aufträge der Länder	56	102
Aufträge der Gemeinden und Gemeindeverbände	56	102
7 <u>UMSÄTZE DES EINZELHANDELS</u>		
7.1 In jeweiligen Preisen (1970 = 100)		
Einzelhandel insgesamt	57	-
Nahrungs- und Genußmittel	57	-
Bekleidung, Wäsche, Schuhe	57	-
Hausrat, Wohnbedarf	57	-
Elektro- und optische Erzeugnisse, Uhren	57	-
Fahrzeuge, Maschinen und Büroeinrichtungen	57	-
7.2 In Preisen von 1970 (1970 = 100)		
Einzelhandel insgesamt	58	-
Nahrungs- und Genußmittel	58	-
Bekleidung, Wäsche, Schuhe	58	-
Hausrat, Wohnbedarf	58	-
Elektro- und optische Erzeugnisse, Uhren	58	-
Fahrzeuge, Maschinen und Büroeinrichtungen	58	-
8 <u>AUSSENHANDEL (SPEZIALHANDEL)</u>		
8.1 Einfuhr - Tatsächliche Werte (Mill. DM)		
Einfuhr insgesamt	59	103
Einfuhr nach Warengruppen		
Ernährungswirtschaft	59	103
Gewerbliche Wirtschaft (ohne Güter der Bundesreg.)	59	103
Rohstoffe und Halbwaren	59	-
Rohstoffe	59	104
Halbwaren	59	-
Fertigwaren (ohne Güter der Bundesreg.)	60	-
Vorerzeugnisse	60	-
Enderzeugnisse (ohne Güter der Bundesreg.)	60	104
Halbwaren und Vorerzeugnisse	60	104
Einfuhr nach dem Warenverzeichnis für die Industriestatistik		
Erzeugnisse der Ernährungsindustrie, Tabakwaren	60	-
Erzeugnisse der Grundstoff- und Produktionsgüterindustrien	60	-
Erzeugnisse der Investitionsgüterindustrien	61	-
Erzeugnisse der Verbrauchsgüterindustrien	61	-
Einfuhr von Investitions- und Verbrauchsgütern		
Investitionsgüter	61	-
Verbrauchsgüter	61	-
Einfuhr nach Ländergruppen (Herst.- u. Verbr. Länder)		
EG-Länder	61	105
Andere europäische industrialisierte Länder	62	-
Vereinigte Staaten	62	-
Übrige industrialisierte westliche Länder	62	-
Entwicklungsländer	62	-
Ostblockländer	62	-
8.2 Ausfuhr - Tatsächliche Werte (Mill. DM)		
Ausfuhr insgesamt	63	105

Ausfuhr nach Warengruppen		
Gewerbliche Wirtschaft	63	-
Rohstoffe und Halbwaren	63	-
Rohstoffe	63	-
Halbwaren	63	-
Fertigwaren	63	-
Vorerzeugnisse	64	-
Enderzeugnisse	64	-
Ausfuhr nach dem Warenverzeichnis für die Industriestatistik		
Erzeugnisse der Grundstoff- und Produktionsgüterindustrien	64	-
Erzeugnisse der Investitionsgüterindustrien	64	-
Erzeugnisse der Verbrauchsgüterindustrien	64	-
Ausfuhr von Investitions- und Verbrauchsgütern		
Investitionsgüter	64	-
Verbrauchsgüter	65	-
Ausfuhr nach Ländergruppen (Herst.- u. Verbr.Länder)		
EG-Länder	65	106
Andere europäische industrialisierte Länder	65	106
Vereinigte Staaten	65	107
Übrige industrialisierte westliche Länder	65	107
Entwicklungsländer	66	107
Ostblockländer	66	108
Saldo insgesamt	66	-
8.3 Einfuhr - Volumen (Mill. DM)		
Einfuhr insgesamt	67	108
Einfuhr nach Warengruppen		
Ernährungswirtschaft	67	-
Gewerbliche Wirtschaft (ohne Güter der Bundesreg.)	67	-
Rohstoffe und Halbwaren	67	-
Rohstoffe	67	-
Halbwaren	67	-
Fertigwaren (ohne Güter der Bundesreg.)	68	-
Vorerzeugnisse	68	-
Enderzeugnisse (ohne Güter der Bundesreg.)	68	-
Halbwaren und Vorerzeugnisse	68	-
Einfuhr nach dem Warenverzeichnis für die Industriestatistik		
Erzeugnisse der Ernährungsindustrie, Tabakwaren	68	-
Erzeugnisse der Grundstoff- und Produktionsgüterindustrien	68	-
Erzeugnisse der Investitionsgüterindustrien	69	-
Erzeugnisse der Verbrauchsgüterindustrien	69	-
Einfuhr von Investitions- und Verbrauchsgütern		
Investitionsgüter	69	-
Verbrauchsgüter	69	-
Einfuhr nach Ländergruppen (Herst.- u. Verbr.Länder)		
EG-Länder	69	-
Übrige Länder	69	-
8.4 Ausfuhr - Volumen (Mill. DM)		
Ausfuhr insgesamt	70	108
Ausfuhr nach Warengruppen		
Gewerbliche Wirtschaft	70	-
Rohstoffe und Halbwaren	70	-
Rohstoffe	70	-
Halbwaren	70	-
Fertigwaren	70	-
Vorerzeugnisse	71	-
Enderzeugnisse	71	-
Ausfuhr nach dem Warenverzeichnis für die Industriestatistik		
Erzeugnisse der Grundstoff- und Produktionsgüterindustrien	71	-
Erzeugnisse der Investitionsgüterindustrien	71	-
Erzeugnisse der Verbrauchsgüterindustrien	71	-
Ausfuhr von Investitions- und Verbrauchsgütern		
Investitionsgüter	71	-
Verbrauchsgüter	72	-
Ausfuhr nach Ländergruppen (Herst.- u. Verbr.Länder)		
EG-Länder	72	-
Übrige Länder	72	-
8.5 Index der Durchschnittswerte (1970 = 100)		
Einfuhr insgesamt	73	-
Ausfuhr insgesamt	73	-

9 VERKEHR

9.1 Beförderte Güter (1 000 t)

Eisenbahnverkehr	74	-
Fernverkehr mit Lastkraftfahrzeugen	74	-
Binnenschifffahrt	74	-
Luftverkehr	74	-
Rohrfernleitungen (rohes Erdöl)	74	-
Seeschifffahrt	74	-

9.2 Geleistete Tonnenkilometer (Mill. tkm)

Eisenbahnverkehr (Tarif-tkm)	75	-
Fernverkehr mit Lastkraftfahrzeugen (Tarif-tkm)	75	-
Binnenschifffahrt (Effektiv-tkm)	75	-
Luftverkehr (Effektiv-tkm)	75	-
Rohrfernleitungen - rohes Erdöl (Effektiv-tkm)	75	-

10 AKTIEN

10.1 Index der Aktienkurse

Gesamtindex (1972 = 100)	76	-
Energiewirtschaft, Montanindustrie	76	-
Industrie (ohne Montan- u. Bauindustrie)	76	-
Bauindustrie	76	-

11 PREISE

11.1 Preisindizes

Erzeugerpreise industrieller Produkte (1970 = 100)	77	-
Erzeugerpreise landwirtschaftlicher Produkte (1962 = 100)	77	-
Erzeugerpreise pflanzlicher Produkte (1962 = 100)	77	-
Erzeugerpreise tierischer Produkte (1962 = 100)	77	-
Preise für Einfuhrwaren (1970 = 100)	77	-
Preise für Ausfuhrwaren (1970 = 100)	77	-
Verbraucherpreise (Einzelhandelsverkaufspreise) (1962 = 100)	78	-
Lebenshaltung aller privaten Haushalte (1970 = 100)	78	-
Nahrungsmittel (1970 = 100)	78	-

Die Angaben beziehen sich auf das Bundesgebiet; sie schließen Berlin (West) ein.

Zeichenerklärung

- = nichts vorhanden
- . = kein Nachweis vorhanden
- ... = Angaben fallen später an
- X = arbeitstägl. Bereinigung sachlich nicht sinnvoll
- * = Monate mit Extremwerten

Abkürzungen

BESCH.	= Beschäftigte
GES.	= Gesamt
GRUNDST.	= Grundstoff
IND.	= Industrie
INSG.	= Insgesamt
O.G.BREG.	= Ohne Güter der Bundesregierung
O.NUG.	= Ohne Nahrungs- und Genußmittel-industrien
VERARB.	= Verarbeitende

E i n f ü h r u n g

Das Ziel konjunkturanalytischer Untersuchungen ist die Erkennung längerfristiger "Grundtendenzen" aus den Werten wirtschaftlicher Zeitreihen. Die Verwendung unbereinigter Originalwerte der Reihen als Konjunkturindikatoren ist hierfür im allgemeinen wenig geeignet, weil die Originaldaten neben zufälligen Störfaktoren vor allem auch saisonbedingte Einflüsse enthalten.

Für die Ausschaltung von Saisoneinflüssen gibt es eine Reihe von Verfahren, die sich in der Praxis bewährt haben. Das Statistische Bundesamt hat sich vor einigen Jahren entschlossen, in monatlichen Abständen saisonbereinigte Werte zu berechnen und zu veröffentlichen. Mit seiner Entscheidung für ein bestimmtes Verfahren zur Zeitreihenanalyse beabsichtigt das Statistische Bundesamt nicht, dieses Verfahren amtlich zum allein aussagefähigen zu erklären. Für die Wahl des verwendeten Verfahrens war ausschlaggebend, daß sein Grundkonzept theoretisch klar und einwandfrei, die mathematischen Ansätze genügend allgemein und ihre Arbeitshypothesen eindeutig und widerspruchsfrei spezifizierbar sein sollten. Außerdem sollte das Verfahren der Zeitreihenanalyse anhand objektiver Kriterien auf die Eigenart jeder Reihe abzustimmen sein und brauchbare saisonbereinigte Werte ergeben.

Das Statistische Bundesamt verwendet das "Berliner Verfahren", das aus der Zusammenarbeit der Technischen Universität, Berlin, mit dem Deutschen Institut für Wirtschaftsforschung, Berlin, hervorgegangen ist¹⁾. Da das Verfahren in seiner ersten Fassung²⁾ noch nicht allen Erwartungen genügen konnte, ist es zu einer verbesserten Fassung (BV3) weiterentwickelt worden³⁾. Hierbei sind vor allem die Möglichkeiten des Berliner Verfahrens weitgehend ausgeschöpft worden, die spezifischen Eigenarten einzelner Zeitreihen zu berücksichtigen, indem jeweils besonders geeignete Analysefilter benutzt werden. Dies wirkt sich vor allem in einer verbesserten Stabilität und Sicherheit der Schätzergebnisse am aktuellen Rande der analysierten Reihen aus.

Das Ziel des Verfahrens ist die Ausschaltung von Saisoneinflüssen, nicht so sehr das Herausarbeiten der glatten (Trend-Konjunktur-)Komponente. Nicht alle Zeitreihen sind für das Verfahren zur Errechnung saisonbereinigter Werte in gleicher Weise geeignet. So wird man z.B. bei Reihen, die heterogen zusammengesetzt sind und deren Komponenten stark unterschiedlichen "Saison- und Strukturentwicklungen" unterworfen sind, eine Saisonbewegung nur unbefriedigend feststellen und eliminieren können. Entsprechendes gilt, wenn saisonale Bewegungen durch starke und häufig auftretende Störfaktoren völlig zugedeckt werden. In solchen Fällen kann kein Verfahren der Zeitreihenanalyse eine sinnvolle Zerlegung der Reihe und damit eine befriedigende Saisonbereinigung liefern.

Alle derzeit gebräuchlichen Zeitreihenverfahren arbeiten mit gleitenden Durchschnitten. Das hat notwendigerweise die Konsequenz, daß am aktuellen Rande mehr oder weniger starke Instabilitäten auftreten können. Diese Eigenschaft ist allen derzeitigen Zeitreihenverfahren immanent; sie könnte nur behoben werden, wenn die letzten Schätzwerte künstlich stabilisiert würden; dies würde zu einer Verzerrung der entsprechenden Werte führen. Das Amt wird die durch Revision alter und Hinzufügen neuer Werte entstehenden rückwirkenden Korrekturen vollständig veröffentlichen, um dem Benutzer die volle Information zugänglich zu machen.

Verfahren zur Zerlegung von Zeitreihen sind keine Prognosemethoden. Die Ergebnisse einer Zeitreihenanalyse können nicht direkt zur Prognose verwendet werden, wohl aber als Ausgangsmaterial dafür dienen.

1) B. Nullau, S. Heiler, P. Wäsch, B. Meisner, D. Filip: Das "Berliner Verfahren". Ein Beitrag zur Zeitreihenanalyse. In: DIW-Beiträge zur Strukturforchung, Heft 7, Berlin 1969.

2) M. Nourney: Methode der Zeitreihenanalyse, Wirtschaft und Statistik, Heft 1/1973.

3) M. Nourney: Weiterentwicklung des Verfahrens der Zeitreihenanalyse, Wirtschaft und Statistik, Heft 2/1975.

E r l ä u t e r u n g e n

A. Berechnungsmethoden

Die Tabellen enthalten außer den Originalindizes für die letzten 13 Monate mit ihren Veränderungen gegenüber dem Vorjahr und dem Vormonat

- a) die saisonbereinigten Werte mit ihren Veränderungen gegenüber dem Vormonat;
- b) die saison- und arbeitstäglich bereinigten Werte und ihre Veränderungen gegenüber dem Vormonat und
- c) die glatte Komponente (Trend-Konjunktur-Komponente).

Das "Berliner Verfahren" (BV III) geht von einer additiven Verknüpfung der einzelnen Komponenten in der Originalreihe aus:

$$(1) \quad x_t = Y_t + S_t + R_t, \text{ wobei}$$

x_t die Originalwerte,
 Y_t die glatte (Trend-Konjunktur-) Komponente,
 S_t die Saisonkomponente (ggfs. einschl. arbeitstägl. Einflüsse) und
 R_t die Restkomponente bedeuten.

Weil im Veröffentlichungsausdruck der Originalwert, der saisonbereinigte Wert ($SB_t = x_t - S_t = Y_t + R_t$) und die glatte Komponente explizit enthalten sind, lassen sich die fehlenden Komponenten über Gleichung (1) wie folgt errechnen:

$$(2) \quad SB_t - Y_t = R_t,$$
$$(3) \quad x_t - SB_t = S_t.$$

In Worten: Zieht man vom saisonbereinigten Wert die glatte Komponente ab, dann erhält man die Restkomponente. Der um den saisonbereinigten Wert verminderte Originalwert ergibt die Saisonkomponente.

Viele ökonomische Daten können von der unterschiedlichen Länge der Monate (gemessen z.B. in Arbeitstagen) beeinflusst werden. Die Veröffentlichung enthält in solchen Fällen in der Spalte "saison- und arbeitstäglich bereinigter Wert" eine Zeitreihe, aus der neben der Saisonkomponente auch der Einfluß der Arbeitstage schätzungsweise eliminiert ist. Sie besteht aus der glatten (Trend-Konjunktur-) Komponente und demjenigen Teil der Restkomponente, der nicht durch die Arbeitstage "erklärt" wird.

Am Ende der Zeitreihen können für die glatte (Trend-Konjunktur-) Komponente nur vorläufige Werte berechnet werden, die sich durch die erst in der Zukunft anfallenden Informationen z.T. noch erheblich ändern können. Die letzten Werte der glatten Komponente werden deshalb in Klammern gesetzt bzw. gestrichelt gezeichnet.

Die Monate, in denen eine Zeitreihe Extremwerte aufweist, werden mit * gekennzeichnet.

B. Begriffserklärungen

Arbeitslose bzw. offene Stellen: Personen ohne Arbeitsverhältnis, die als Arbeitsuchende beim Arbeitsamt registriert sind bzw. zu besetzende Arbeitsplätze, die Arbeitgeber dem Arbeitsamt gemeldet haben.

Beschäftigte in Industrie und Bauhauptgewerbe: Tätige Inhaber und alle in einem arbeitsrechtlichen Verhältnis stehenden Betriebsangehörigen (Angestellte, Arbeiter, Lehrlinge).

Der Index der industriellen Nettoproduktion (einschl. Bauindustrie) auf Basis 1970 wird auf repräsentativer Grundlage unter Ausschaltung der Preisveränderungen berechnet, d.h., bei den Industriezweigen erfolgt die Fortschreibung im allgemeinen mit einer Auswahl von Erzeugnis-

sen, deren Entwicklung der jeweiligen Gesamtentwicklung entspricht (insgesamt 476 Reihen). Der Gewichtung der einzelnen Industriezweige liegen die Nettoproduktionswerte des Jahres 1970 zugrunde.

Nettoproduktionswert: Bruttoproduktionswert abzüglich der Kosten des von anderen Unternehmen stammenden Materialeinsatzes und abzüglich des Wertes der an andere Unternehmen vergebenen Lohnarbeiten. Der Nettoproduktionswert stellt annähernd die (Netto-)Leistung der Unternehmen (ihre "Wertschöpfung") dar.

Geleistete Arbeitsstunden im Bauhauptgewerbe sind alle von Inhabern, Angestellten, Arbeitern oder Auszubildenden auf Baustellen und Bauhöfen geleisteten Arbeitsstunden; abgerechnete, aber nicht geleistete Stunden sind nicht enthalten.

Der Produktionsindex für das Bauhauptgewerbe wird durch den Baustoff-Produktionsindex repräsentiert (Fort-schreibung mit 69 ausgewählten Baustoffen). Der Gewichtung der Teilbereiche Hoch- und Tiefbau liegen die entsprechenden Nettoproduktionswerte des Jahres 1970 zugrunde.

Die Indizes des Produktionsergebnisses je Beschäftigten, je Beschäftigtenstunde und je Arbeiter (Arbeitsproduktivität) zeigen die Entwicklung der Produktion (gemessen am Index der industriellen Nettoproduktion) im Verhältnis zum personellen Aufwand.

Lohnkosten: (Meßziffern der Löhne und Gehälter je Beschäftigten, je Beschäftigtenstunde, je Produkteinheit, je Umsatzeinheit): Entwicklung der Löhne und Gehälter (in Form von Meßzahlen) im Verhältnis zum personellen Aufwand (Meßzahl der Beschäftigten und der Beschäftigtenstunden), bzw. im Verhältnis zum Nettoproduktionsindex und zur Umsatzmeßzahl.

Index des Auftragseingangs: Wertindex in jeweiligen Preisen, Volumenindex in Preisen 1970 (jeweils Basis 1970 = 100); der Gewichtung werden die Auftragseingangsanteile im Basisjahr zugrunde gelegt. Als Auftrags-eingang gilt der Wert der in einem Berichtsmonat von anderen Firmen und sonstigen Kunden akzeptierten Be-stellungen (ohne Mehrwertsteuer).

Umsätze der Industrie und des Bauhauptgewerbes: Wertindizes in jeweiligen Preisen, Volumenindizes in Prei-sen von 1970 (jeweils Basis 1970 = 100); der Gewichtung werden die Umsatzanteile im Basisjahr zugrunde ge-legt.

Umsatz der Industrie: Erlöse aus dem Verkauf eigener Erzeugnisse und Leistungen; sie resultieren aus den Rechnungsendwerten einschl. Verbrauchsteuern und Kosten für Fracht, Verpackung, Porto und Spesen (ohne Mehr-wertsteuer).

Umsatz des Bauhauptgewerbes: Steuerbarer baugewerblicher Umsatz (die dem Finanzamt für die Umsatzsteuer zu meldenden steuerbaren Beträge für Bauleistungen im Bundesgebiet und die Umsätze in Zollausschlußgebieten (deutsche Freihäfen).

Bautätigkeit: Erfassung der genehmigten Hochbauten anhand der erteilten Baugenehmigungen; Erfassung der fertiggestellten Hochbauten aufgrund der Feststellungen der Bauaufsichtsbehörden. Der B a u v o r r a t ist die behelfsmäßige Fortschreibung des Bauüberhangs am Jahresende mit Hilfe der genehmigten und fertige-gestellten Bauvorhaben. Die T i e f b a u a u f t r ä g e der öffentlichen Hand umfassen alle Aufträge mit einem Wert von über 25 000,- DM in Gemeinden mit 5 000 und mehr Einwohnern.

Umsätze des Einzelhandels (in jeweiligen Preisen, in Preisen von 1970); Wert aller Lieferungen und Leis-tungen des Unternehmens einschl. Eigenverbrauch (einschl. Umsatz- bzw. Mehrwertsteuer).

Preisnachlässe, Rabatte, Boni, Skonti u. ä. sind abgesetzt.

Der Außenhandel (Spezialhandel) umfaßt

die unmittelbare E i n f u h r von Waren und die Einfuhr von ausländischen Waren aus Lager (Freihafen-lager und Zollager - ab 1974 einschl. offene Zollager -) in den freien Verkehr, zur zollamtlich bewilligten aktiven Veredelung (Eigenveredelung und Lohnveredelung) und nach zollamtlich bewilligter passiver Ver-edelung;

die A u s f u h r von Waren aus dem freien Verkehr, nach zollamtlich bewilligter aktiver Veredelung (Eigenveredelung und Lohnveredelung) und zur zollamtlich bewilligten passiven Veredelung.

Die t a t s ä c h l i c h e n W e r t e stellen den Grenzübergangswert, d. h. den Wert frei Grenze des Erhebungsgebietes dar (in der Einfuhr ohne die deutschen Eingangsabgaben).

Das V o l u m e n ist ein nachträglich berechneter Wert, der sich ergeben hätte, wenn die Durchschnittswerte (Preise) des Jahres 1970 in den nachgewiesenen Berichtszeiten unverändert geblieben wären.

Den L ä n d e r g r u p p i e r u n g e n liegen Angaben nach Herstellungs- und Verbrauchsländern zugrunde. Die Zuordnung der Länder zu den einzelnen Gruppen ist aus der Fachserie G, Außenhandel, Reihe 1 ersichtlich.

Der Güterverkehr enthält alle im gewerblichen Verkehr und Werkverkehr (Eisenbahnen: Dienstgutverkehr) beförderten Güter. Die tonnenkilometrische Leistung (tkm) errechnet sich als Produkt aus Gewicht der Ladung und der im Bundesgebiet zurückgelegten Entfernung.

Index der Aktienkurse

Gesamtindex wird aus den Kursnotierungen von rd. 280 ausgewählten Gesellschaften mit dem Sitz im Bundesgebiet berechnet. In die Teilindizes waren am Basisstichtag einbezogen: Energiewirtschaft, Montanindustrie 42, Industrie 192 und Bauindustrie 11 Aktiengesellschaften. Die Gewichtung erfolgte mit dem börsenzugelassenen Stammkapital am Basisstichtag - 29. 12. 1972 -.

Preisindizes

Erzeugerpreise (industrielle und landwirtschaftliche Produkte): Überwiegend Preise der ersten Vermarktungsstufe (Frachtlagen gemäß jeweiligem Handelsbrauch) von Erzeugerfirmen, Marktverwaltungen, Preisnotierungskommissionen usw.

Gewichtung: Umsatzwerte der Industrie 1970 bzw. Verkaufserlöse der Landwirtschaft 1961/62 und 1962/63.

Einfuhr-, Ausfuhrpreise: Preise frei Grenze im Zeitpunkt des Geschäftsabschlusses, nicht im Zeitpunkt des Grenzüberganges; erfragt bei Importeuren bzw. Exporteuren.

Gewichtung: Einfuhr- bzw. Ausfuhrwerte 1970.

Lebenshaltungspreise, Einzelhandelsverkaufspreise: Außer Einzelhandelspreisen auch Preise für Waren und Leistungen des Handwerks, Gastgewerbepreise, Wohnungsmieten, Tarife und Gebühren, Eintrittspreise für öffentliche Veranstaltungen, Preise für Pauschalreisen, Versicherungsprämien usw.

Gewichtung: Ausgaben für die Lebenshaltung 1970 bzw. Umsatzstruktur des Einzelhandels 1962.

Tabellen

1. BESCHAEFTIGUNG UND ARBEITSMARKT

1.1. GESAMTZAHLN (1 000)

JAHR	MONAT	ORIGINALWERT			SAISONBEREINIGTER WERT		SAISON- UND ARBEITSTÄGLICH BEREINIGTER WERT		GLATTE KOMPONENTE	
		1 000	VERÄNDERUNG VORJAHR	IN 0/0 GEGEN VORMONAT	1 000	VERÄNDERUNG IN 0/0 GEGEN VORMONAT	1 000	VERÄNDERUNG IN 0/0 GEGEN VORMONAT	1 000	
ARBEITSLOSE INSGESAMT										
1974	AUG	527	+137,4	+ 7,3	601	+ 8,5	X	X	637	
	SEP	557	+154,3	+ 5,7	652	+ 8,5	X	X	691	
	OKT	672	+151,7	+20,6	738	+13,2	X	X	751	
	NOV	799	+140,7	+18,9	825	+11,8	X	X	810	
	DEZ	946	+94,7	+18,4	885	+ 7,3	X	X	866	
1975	JAN	1154	+86,1	+22,0	979	+10,6	X	X	920	
	FEB	1184	+91,0	+ 2,6	1029	+ 5,1	X	X	(978)	
	MAR	1114	+98,2	- 5,9	1045	+ 1,6	X	X	(1034)	
	APR	1087	+110,3	- 2,4	1078	+ 3,2	X	X	(1080)	
	MAI	1018	+122,8	- 6,3	1079	+ 0,1	X	X	(1112)	
	JUN	1002	+122,2	- 1,6	1085	+ 0,6	X	X	(1127)	
	JUL	1035	+110,8	+ 3,3	1099	+ 1,3	X	X	(1137)	
	AUG	1031	+95,6	- 0,4	1103	+ 0,4	X	X	(1166)	
	ARBEITSLOSE, MAENNLICH									
	1974	AUG	273	+145,9	+ 7,1	339	+ 9,0	X	X	383
SEP		289	+170,1	+ 5,9	369	+ 8,8	X	X	413	
OKT		356	+176,0	+23,2	418	+13,3	X	X	(439)	
NOV		449	+164,1	+26,1	476	+13,9	X	X	(466)	
DEZ		565	+92,2	+25,8	512	+ 7,6	X	X	(493)	
1975	JAN	719	+87,7	+27,3	575	+12,3	X	X	(518)	
	FEB	747	+97,1	+ 3,9	607	+ 5,6	X	X	(542)	
	MAR	692	+110,3	- 7,4	617	+ 1,6	X	X	(568)	
	APR	648	+130,6	- 6,4	635	+ 2,9	X	X	(598)	
	MAI	593	+148,1	- 8,5	638	+ 0,5	X	X	(628)	
	JUN	574	+146,4	- 3,2	648	+ 1,6	X	X	(658)	
	JUL	584	+129,0	+ 1,7	658	+ 1,5	X	X	(690)	
	AUG	569	+108,4	- 2,6	641	- 2,6	X	X	(718)	
	OFFENE STELLEN INSGESAMT									
	1974	AUG	339	-47,7	- 4,0	275	- 2,1	X	X	273
SEP		298	-51,4	-12,1	255	- 7,3	X	X	274	
OKT		248	-51,2	-16,8	263	+ 3,1	X	X	277	
NOV		213	-47,0	-14,1	283	+ 7,6	X	X	280	
DEZ		194	-33,6	- 8,9	311	+ 9,9	X	X	279	
1975	JAN	221	-28,2	+13,9	299	- 3,9	X	X	274	
	FEB	246	-25,7	+11,3	285	- 4,7	X	X	(276)	
	MAR	261	-25,2	+ 6,1	269	- 5,6	X	X	(274)	
	APR	262	-27,4	+ 0,4	247	- 8,2	X	X	(266)	
	MAI	264	-28,1	+ 0,8	221	-10,5	X	X	(251)	
	JUN	263	-29,7	- 0,4	190	-14,0	X	X	(225)	
	JUL	256	-27,5	- 2,7	179	- 5,8	X	X	(195)	
	AUG	253	-25,4	- 1,2	185	+ 3,4	X	X	(216)	
	OFFENE STELLEN, MAENNLICH									
	1974	AUG	204	-52,1	- 3,8	165	- 2,9	X	X	154
SEP		181	-56,0	-11,3	149	- 9,7	X	X	154	
OKT		147	-57,0	-18,8	137	- 8,1	X	X	156	
NOV		120	-55,1	-18,4	163	+19,0	X	X	159	
DEZ		106	-43,0	-11,7	169	+ 3,7	X	X	161	
1975	JAN	121	-37,3	+14,2	176	+ 4,1	X	X	159	
	FEB	134	-35,0	+10,7	162	- 8,0	X	X	153	
	MAR	142	-33,6	+ 6,0	151	- 6,8	X	X	(146)	
	APR	141	-35,0	- 0,7	136	- 9,9	X	X	(134)	
	MAI	140	-35,5	- 0,7	120	-11,8	X	X	(121)	
	JUN	140	-36,1	+ 0,0	100	-16,7	X	X	(97)	
	JUL	140	-34,0	+ 0,0	94	- 6,0	X	X	(82)	
	AUG	141	-30,9	+ 0,7	102	+ 8,5	X	X	(101)	

1. BESCHAEFTIGUNG UND ARBEITSMARKT

1.2. BESCHAEFTIGTE IN DER INDUSTRIE UND IM BAUHAUPTGEWERBE (1970 = 100)

JAHR	MONAT	ORIGINALWERT			SAISONBEREINIGTER WERT		SAISON- UND ARBEITSTÄGLICH BEREINIGTER WERT		GLATTE KOMPONENTE
		INDEX	VERÄNDERUNG VORJAHR	IN 0/0 GEGEN VORMONAT	INDEX	VERÄNDERUNG IN 0/0 GEGEN VORMONAT	INDEX	VERÄNDERUNG IN 0/0 GEGEN VORMONAT	INDEX
GESAMTE INDUSTRIE (OHNE ENERGIE UND OHNE BAU)									
1974	JUN	94,9	- 2,3	- 0,3	95,1	- 0,4	X	X	95,1
	JUL	94,9	- 2,6	+ 0,0	94,9	- 0,2	X	X	94,7
	AUG	94,7	- 3,2	- 0,2	94,3	- 0,6	X	X	94,2
	SEP	94,5	- 3,5	- 0,2	93,9	- 0,4	X	X	93,7
	OKT	93,8	- 4,3	- 0,7	93,2	- 0,7	X	X	93,2
	NOV	92,9	- 4,9	- 1,0	92,4	- 0,9	X	X	92,6
	DEZ	91,9	- 5,0	- 1,1	92,1	- 0,3	X	X	(92,0)
1975	JAN	93,9	- 5,4	- 1,1	91,4	- 0,8	X	X	(91,5)
	FEB	93,3	- 5,8	- 0,7	90,7	- 0,8	X	X	(90,9)
	MAR	89,8	- 6,2	- 0,6	90,1	- 0,7	X	X	(90,3)
	APR	89,3	- 6,4	- 0,6	89,6	- 0,6	X	X	(89,6)
	MAI	89,8	- 6,7	- 0,6	89,1	- 0,6	X	X	(89,1)
	JUN	88,4	- 6,8	- 0,5	88,6	- 0,6	X	X	(88,5)
VERARBEITENDE INDUSTRIE									
1974	JUN	95,4	- 2,3	- 0,3	95,6	- 0,4	X	X	95,6
	JUL	95,4	- 2,6	+ 0,0	95,3	- 0,3	X	X	95,2
	AUG	95,2	- 3,3	- 0,2	94,8	- 0,5	X	X	94,7
	SEP	94,9	- 3,7	- 0,3	94,3	- 0,5	X	X	94,1
	OKT	94,2	- 4,5	- 0,7	93,6	- 0,7	X	X	93,6
	NOV	93,3	- 5,1	- 1,0	92,8	- 0,9	X	X	93,0
	DEZ	92,3	- 5,0	- 1,1	92,5	- 0,3	X	X	(92,4)
1975	JAN	91,2	- 5,7	- 1,2	91,7	- 0,9	X	X	(91,8)
	FEB	93,6	- 6,1	- 0,7	91,0	- 0,8	X	X	(91,2)
	MAR	93,0	- 6,4	- 0,7	90,4	- 0,7	X	X	(90,5)
	APR	89,6	- 6,7	- 0,4	89,9	- 0,6	X	X	(89,9)
	MAI	89,1	- 6,9	- 0,6	89,4	- 0,6	X	X	(89,4)
	JUN	88,6	- 7,1	- 0,6	88,8	- 0,7	X	X	(88,8)
GRUNDSTOFF- UND PRODUKTIONSGÜTERINDUSTRIEN									
1974	JUN	95,2	- 1,6	- 0,1	95,0	- 0,4	X	X	95,1
	JUL	95,5	- 1,6	+ 0,3	94,9	- 0,1	X	X	94,9
	AUG	95,4	- 2,3	- 0,1	94,5	- 0,4	X	X	94,5
	SEP	95,1	- 2,4	- 0,3	94,4	- 0,1	X	X	94,2
	OKT	94,6	- 3,0	- 0,5	93,9	- 0,5	X	X	93,9
	NOV	93,9	- 3,3	- 0,7	93,4	- 0,5	X	X	93,5
	DEZ	92,9	- 3,1	- 1,1	93,2	- 0,2	X	X	(93,1)
1975	JAN	91,5	- 3,5	- 1,5	92,7	- 0,5	X	X	(92,6)
	FEB	93,9	- 4,2	- 0,7	91,9	- 0,9	X	X	(92,1)
	MAR	93,8	- 4,6	- 0,1	91,6	- 0,3	X	X	(91,6)
	APR	93,6	- 4,9	- 0,2	90,9	- 0,8	X	X	(91,0)
	MAI	93,2	- 5,4	- 0,4	90,3	- 0,7	X	X	(90,4)
	JUN	89,9	- 5,6	- 0,3	89,7	- 0,7	X	X	(89,6)
INVESTITIONSGÜTERINDUSTRIEN									
1974	JUN	98,6	- 0,3	- 0,3	98,9	- 0,3	X	X	(98,8)
	JUL	98,5	- 0,8	- 0,1	98,6	- 0,3	X	X	(98,4)
	AUG	98,3	- 1,5	- 0,2	98,1	- 0,5	X	X	(97,9)
	SEP	98,1	- 2,2	- 0,2	97,6	- 0,5	X	X	(97,4)
	OKT	97,4	- 3,2	- 0,7	97,0	- 0,6	X	X	(96,8)
	NOV	96,5	- 4,1	- 0,9	96,1	- 0,9	X	X	(96,2)
	DEZ	95,6	- 4,4	- 0,9	95,7	- 0,4	X	X	(95,6)
1975	JAN	94,6	- 5,2	- 1,0	94,9	- 0,8	X	X	(94,9)
	FEB	93,9	- 5,8	- 0,7	94,0	- 0,9	X	X	(94,2)
	MAR	93,1	- 6,3	- 0,9	93,4	- 0,6	X	X	(93,5)
	APR	92,5	- 6,7	- 0,6	92,8	- 0,6	X	X	(92,8)
	MAI	92,0	- 7,0	- 0,5	92,2	- 0,6	X	X	(92,3)
	JUN	91,4	- 7,3	- 0,7	91,6	- 0,7	X	X	(91,8)
VERBRAUCHSGÜTERINDUSTRIEN									
1974	JUN	89,5	- 6,7	- 0,7	89,8	- 0,7	X	X	(89,5)
	JUL	89,0	- 7,0	- 0,6	89,2	- 0,7	X	X	(88,8)
	AUG	88,7	- 7,5	- 0,3	88,4	- 0,9	X	X	(88,2)
	SEP	88,2	- 7,6	- 0,6	87,7	- 0,8	X	X	(87,5)
	OKT	87,3	- 8,3	- 1,0	86,8	- 1,0	X	X	(86,9)
	NOV	85,4	- 8,5	- 1,0	86,0	- 0,9	X	X	(86,2)
	DEZ	85,3	- 8,4	- 1,3	85,6	- 0,5	X	X	(85,6)
1975	JAN	84,6	- 8,3	- 0,8	84,9	- 0,8	X	X	(85,0)
	FEB	83,9	- 8,4	- 0,8	84,1	- 0,9	X	X	(84,3)
	MAR	83,3	- 8,7	- 0,7	83,1	- 1,2	X	X	(83,6)
	APR	82,9	- 8,6	- 0,5	83,1	+ 0,0	X	X	(83,0)
	MAI	82,3	- 8,7	- 0,7	82,6	- 0,6	X	X	(82,6)
	JUN	81,8	- 8,6	- 0,6	82,0	- 0,7	X	X	(81,6)
NAHRUNGS- UND GENUSSMITTELINDUSTRIEN									
1974	JUN	94,8	- 2,7	+ 0,2	95,4	- 0,6	X	X	95,6
	JUL	95,8	- 3,3	+ 1,1	95,0	- 0,4	X	X	95,1
	AUG	96,2	- 3,6	+ 0,4	94,6	- 0,4	X	X	(94,7)
	SEP	95,9	- 3,9	- 0,3	94,2	- 0,4	X	X	(94,2)
	OKT	95,4	- 4,6	- 0,5	93,5	- 0,7	X	X	(93,8)
	NOV	94,2	- 5,2	- 1,3	92,9	- 0,6	X	X	(93,3)
	DEZ	92,3	- 5,1	- 2,0	92,6	- 0,3	X	X	(92,7)
1975	JAN	93,8	- 5,6	- 1,6	91,9	- 0,8	X	X	(92,2)
	FEB	93,4	- 5,9	- 0,4	91,4	- 0,5	X	X	(91,7)
	MAR	89,6	- 6,2	- 0,9	90,9	- 0,5	X	X	(91,1)
	APR	89,1	- 6,0	- 0,6	90,7	- 0,2	X	X	(90,6)
	MAI	88,8	- 6,1	- 0,3	90,2	- 0,6	X	X	(90,1)
	JUN	89,2	- 5,9	+ 0,5	89,9	- 0,3	X	X	(89,6)

1. BESCHAEFTIGUNG UND ARBEITSMARKT

1.2. BESCHAEFTIGTE IN DER INDUSTRIE UND IM BAUHAUPTGEWERBE (1970 = 100)

JAHR	MONAT	ORIGINALWERT			SAISONBEREINIGTER WERT		SAISON- UND ARBEITSTÄGLICH BEREINIGTER WERT		GLATTE KOMPONENTE
		INDEX	VERAENDERUNG VORJAHR	IN 0/0 GEGEN VORMONAT	INDEX	VERAENDERUNG IN 0/0 GEGEN VORMONAT	INDEX	VERAENDERUNG IN 0/0 GEGEN VORMONAT	INDEX
BAUHAUPTGEWERBE									
1974	JUN	93,0	-11,3	- 0,6	88,2	- 1,0	X	X	89,3
	JUL	93,0	-11,7	+ 0,0	87,6	- 0,7	X	X	88,1
	AUG	89,5	-11,7	- 0,6	86,7	- 1,0	X	X	(87,0)
	SEP	88,8	-11,6	- 0,8	86,2	- 0,6	X	X	(85,9)
	OKT	87,5	-11,7	- 1,5	85,5	- 0,8	X	X	(84,8)
	NOV	85,3	-12,1	- 2,5	84,2	- 1,5	X	X	(83,7)
	DEZ	82,5	-11,8	- 3,3	83,6	- 0,7	X	X	(82,5)
1975	JAN	77,7	-12,8	- 5,8	82,5	- 1,3	X	X	(81,4)
	FEB	75,5	-13,7	- 2,8	81,1	- 1,7	X	X	(80,3)
	MAR	75,8	-15,8	+ 0,4	78,3	- 3,5	X	X	(79,3)
	APR	77,3	-14,8	+ 2,0	77,7	- 0,8	X	X	(78,3)
	MAI	77,6	-14,3	+ 0,4	76,8	- 1,2	X	X	(77,4)
	JUN	78,1	-13,2	+ 0,6	76,1	- 0,9	X	X	(76,6)

2. PRODUKTION DER INDUSTRIE UND DES BAUHAUPTGEWERBES
2.1. INDEX DER INDUSTRIELLEN NETTOPRODUKTION (1970 = 100)

JAHR	MONAT	ORIGINALWERT			SAISONBEREINIGTER WERT		SAISON- UND ARBEITSTÄGLICH BEREINIGTER WERT		GLATTE KOMPONENTE
		INDEX	VERÄNDERUNG VORJAHR	IN O/O GEGEN VORMONAT	INDEX	VERÄNDERUNG IN O/O GEGEN VORMONAT	INDEX	VERÄNDERUNG IN O/O GEGEN VORMONAT	
GESAMTE INDUSTRIE									
1974	JUL	110,3	+ 5,4	+ 4,5	115,8	+ 7,9	113,5	+ 3,7	111,4
	AUG	100,3	- 7,0	- 9,1	108,3	- 6,5	109,0	- 4,0	110,4
	SEP	113,2	- 0,7	+12,9	111,7	+ 3,1	110,7	+ 1,6	109,5
	OKT	122,5	- 3,5	+ 8,2	110,4	- 1,2	108,9	- 1,6	108,3
	NOV	113,0	- 7,1	- 7,8	106,1	- 3,9	106,5	- 2,2	107,5
	DEZ	99,9	- 6,3	-11,6	105,2	- 0,8	107,5	+ 0,9	105,9
1975	JAN	100,0	- 9,5	+ 0,1	103,4	- 1,7	103,1	- 4,1	105,3
	FEB	98,5	- 8,7	- 1,5	103,2	- 0,2	103,2	+ 0,1	104,5
	MAR	101,4	-12,7	+ 2,9	98,6	- 4,5	101,6	- 1,6	(103,6)
	APR	108,7	- 4,9	+ 7,2	106,5	+ 8,0	104,6	+ 3,0	(102,7)
	MAI	98,3	-16,9	- 9,6	95,7	-10,1	98,9	- 5,4	(101,8)
	JUN	102,7	- 2,7	+ 4,5	105,2	+ 9,9	103,0	+ 4,1	(100,8)
JUL	97,7	-11,4	- 4,9	102,7	- 2,4	101,3	- 1,7	(100,3)	
INDUSTRIE (OHNE BAU)									
1974	JUL	110,1	+ 6,0	+ 4,3	116,3	+ 7,8	114,0	+ 3,6	111,8
	AUG	100,0	- 6,5	- 9,2	108,9	- 6,4	109,5	- 3,9	110,8
	SEP	113,0	- 0,5	+13,0	112,1	+ 2,9	111,0	+ 1,4	109,9
	OKT	122,6	- 3,2	+ 8,5	110,9	- 1,1	109,5	- 1,4	108,7
	NOV	113,5	- 7,0	- 7,4	106,5	- 4,0	106,8	- 2,5	107,9
	DEZ	101,0	- 6,7	-11,0	105,4	- 1,0	107,7	+ 0,8	106,4
1975	JAN	101,3	- 9,6	+ 0,3	103,5	- 1,8	103,3	- 4,1	105,8
	FEB	99,7	- 8,5	- 1,6	103,4	- 0,1	103,4	+ 0,1	105,0
	MAR	102,5	-12,3	+ 2,8	99,1	- 4,2	102,1	- 1,3	(104,1)
	APR	109,3	- 4,5	+ 6,6	107,2	+ 8,2	105,3	+ 3,1	(103,2)
	MAI	98,6	-16,7	- 9,8	96,4	-10,1	99,7	- 5,3	(102,3)
	JUN	102,8	- 2,7	+ 4,3	105,8	+ 9,8	103,7	+ 4,0	(101,4)
JUL	97,5	-11,4	- 5,2	103,3	- 2,4	101,9	- 1,7	(100,9)	
INDUSTRIE (OHNE ENERGIE UND OHNE BAU)									
1974	JUL	109,1	+ 5,7	+ 4,4	114,5	+ 8,2	112,1	+ 3,9	109,8
	AUG	98,6	- 7,3	- 9,6	106,8	- 6,7	107,5	- 4,1	108,7
	SEP	111,6	- 1,2	+13,2	109,9	+ 2,9	108,8	+ 1,2	107,6
	OKT	120,1	- 4,2	+ 7,6	108,3	- 1,5	106,8	- 1,8	106,4
	NOV	110,5	- 8,0	- 8,0	103,8	- 4,2	104,2	- 2,4	105,5
	DEZ	97,4	- 7,4	-11,9	102,9	- 0,9	105,3	+ 1,1	103,9
1975	JAN	97,4	-10,7	+ 0,0	100,9	- 1,9	100,7	- 4,4	103,3
	FEB	96,4	- 9,7	- 1,0	100,7	- 0,2	100,7	+ 0,0	102,5
	MAR	99,0	-13,6	+ 2,7	96,3	- 4,4	99,4	- 1,3	(101,6)
	APR	106,7	- 5,6	+ 7,8	104,5	+ 8,5	102,6	+ 3,2	(100,6)
	MAI	96,6	-17,5	- 9,5	93,8	-10,2	97,0	- 5,5	(99,7)
	JUN	101,3	- 3,1	+ 4,9	103,3	+10,1	101,1	+ 4,2	(98,8)
JUL	96,2	-11,8	- 5,0	101,2	- 2,0	99,7	- 1,4	(98,4)	
BERGBAU									
1974	JUL	89,7	+ 7,3	+13,1	96,2	+ 9,7	93,4	+ 3,9	90,1
	AUG	83,7	- 6,0	- 6,7	88,4	- 8,1	89,1	- 4,6	90,1
	SEP	86,1	+ 1,7	+ 2,9	90,4	+ 2,3	90,0	+ 1,0	(89,8)
	OKT	100,2	+ 1,5	+16,4	92,4	+ 2,2	90,3	+ 0,3	(89,5)
	NOV	93,9	- 2,0	- 6,3	88,9	- 3,8	89,1	- 1,3	(89,2)
	DEZ	87,1	- 1,6	- 7,2	87,8	- 1,2	90,3	+ 1,3	(88,9)
1975	JAN	95,9	- 4,5	+10,1	87,1	- 0,8	86,9	- 3,8	(88,4)
	FEB	86,5	- 4,7	- 9,8	86,0	- 1,3	86,0	- 1,0	(88,2)
	MAR	88,4	- 9,1	+ 2,2	82,9	- 3,6	86,9	+ 1,0	(87,6)
	APR	93,1	+ 5,9	+ 5,3	93,5	+12,8	90,7	+ 4,4	(86,8)
	MAI	78,1	-15,8	-16,1	79,8	-14,7	82,3	- 9,3	(85,9)
	JUN	78,9	- 0,5	+ 1,0	86,7	+ 8,6	87,4	+ 6,2	(84,7)
JUL	80,4	-10,4	+ 1,9	86,3	- 0,5	84,1	- 3,8	(83,5)	
ÖFFENTLICHE ENERGIEWIRTSCHAFT									
1974	JUL	131,7	+12,2	+ 3,0	154,1	+ 2,7	152,8	+ 1,2	152,7
	AUG	127,2	+ 6,4	- 3,4	150,0	- 2,7	149,9	- 1,9	(153,3)
	SEP	140,9	+11,1	+10,8	154,5	+ 3,0	153,9	+ 2,7	(153,9)
	OKT	171,6	+12,5	+21,8	161,3	+ 4,4	160,9	+ 4,5	(154,4)
	NOV	171,7	+ 7,0	+ 0,1	157,1	- 2,6	156,6	- 2,7	(154,7)
	DEZ	173,1	+ 3,4	+ 0,8	153,1	- 2,5	153,6	- 1,9	(154,6)
1975	JAN	178,0	+ 5,4	+ 2,8	153,9	+ 0,5	154,2	+ 0,4	(154,4)
	FEB	164,8	+ 8,5	- 7,4	157,2	+ 2,1	157,2	+ 1,9	(154,7)
	MAR	171,8	+ 6,0	+ 4,2	156,9	- 0,2	157,9	+ 0,4	(154,7)
	APR	159,4	+12,3	- 7,2	160,0	+ 2,0	159,1	+ 0,8	(154,0)
	MAI	136,9	- 3,9	-14,1	148,6	- 7,1	150,9	- 5,2	(153,0)
	JUN	131,4	+ 2,7	- 4,0	152,6	+ 2,7	152,3	+ 0,9	(151,7)
JUL	123,0	- 6,6	- 6,4	145,7	- 4,5	145,3	- 4,6	(149,7)	
VERARBEITENDE INDUSTRIE									
1974	JUL	109,8	+ 5,7	+ 4,1	115,3	+ 8,3	112,9	+ 3,9	110,6
	AUG	99,2	- 7,4	- 9,7	107,5	- 6,8	108,2	- 4,2	109,4
	SEP	112,6	- 1,2	+13,5	110,7	+ 3,0	109,6	+ 1,3	108,4
	OKT	120,9	- 4,4	+ 7,4	108,9	- 1,6	107,5	- 1,9	107,1
	NOV	111,2	- 8,1	- 8,0	104,5	- 4,0	104,8	- 2,5	106,1
	DEZ	97,8	- 7,6	-12,1	103,5	- 1,0	105,9	+ 1,0	104,5
1975	JAN	97,5	-10,9	- 0,3	101,5	- 1,9	101,3	- 4,3	103,8
	FEB	96,8	-10,0	- 0,7	101,3	- 0,2	101,3	+ 0,0	103,1
	MAR	99,4	-13,8	+ 2,7	96,8	- 4,4	99,8	- 1,5	(102,2)
	APR	107,3	- 5,9	+ 7,9	105,0	+ 8,5	103,0	+ 3,2	(101,2)
	MAI	97,4	-17,5	- 9,2	94,4	-10,1	97,6	- 5,2	(100,3)
	JUN	102,2	- 3,1	+ 4,9	103,9	+10,1	101,7	+ 4,2	(99,4)
JUL	96,8	-11,8	- 5,3	101,8	- 2,0	100,3	- 1,4	(99,0)	

2. PRODUKTION DER INDUSTRIE UND DES BAUHAUPTGEWERBES
2.1. INDEX DER INDUSTRIELLEN NETTOPRODUKTION (1970 = 100)

JAHR	MONAT	ORIGINALWERT			SAISONBEREINIGTER WERT		SAISON- UND ARBEITSTÄGLICH BEREINIGTER WERT		GLATTE KOMPONENTE
		INDEX	VERÄNDERUNG VORJAHR	IN O/O GEGEN VORMONAT	INDEX	VERÄNDERUNG IN O/O GEGEN VORMONAT	INDEX	VERÄNDERUNG IN O/O GEGEN VORMONAT	INDEX
GRUNDSTOFF- UND PRODUKTIONSGÜTERINDUSTRIEN									
1974	JUL	121,5	+ 5,7	+ 6,1	121,1	+ 6,3	119,2	+ 2,8	117,2
	AUG	114,5	- 3,6	- 5,8	115,0	- 5,0	115,4	- 3,2	116,2
	SEP	117,7	- 0,3	+ 2,8	115,8	+ 0,7	115,4	+ 0,0	114,0
	OKT	123,6	- 3,6	+ 5,0	114,3	- 1,3	113,3	+ 1,8	112,7
	NOV	109,8	- 9,9	-11,2	108,0	- 5,5	107,9	- 4,8	109,4
	DEZ	93,6	- 9,3	-14,8	105,9	- 1,9	107,5	- 0,4	107,0
1975	JAN	98,4	-13,2	+ 5,1	103,5	- 2,3	103,0	- 4,2	(104,1)
	FEB	96,3	-13,4	- 2,1	102,4	- 1,1	102,4	- 0,6	(102,0)
	MAR	98,2	-19,0	+ 2,0	94,9	- 7,3	97,8	- 4,5	(100,1)
	APR	104,1	-14,4	+ 6,0	101,7	+ 7,2	100,5	+ 2,8	(97,9)
	MAI	97,4	-22,4	- 6,4	93,3	- 8,3	95,6	- 4,9	(97,1)
	JUN	101,9	-11,0	+ 4,6	100,1	+ 7,3	99,9	+ 4,5	(98,3)
JUL	99,1	-18,4	- 2,7	99,1	- 1,0	97,9	- 2,0	(101,3)	
INVESTITIONSGÜTERINDUSTRIEN									
1974	JUL	103,1	+ 6,6	+ 0,6	112,3	+ 9,8	109,8	+ 5,1	107,4
	AUG	88,7	- 8,7	-14,0	104,0	- 7,4	104,6	- 4,7	106,1
	SEP	109,7	- 2,4	+23,7	107,7	+ 3,6	106,3	+ 1,6	104,9
	OKT	116,3	- 6,4	+ 6,0	105,1	- 2,4	103,8	- 2,4	103,7
	NOV	110,0	- 8,7	- 5,4	101,5	- 3,4	101,6	- 2,1	103,0
	DEZ	101,1	- 9,0	- 8,1	100,3	- 1,2	103,0	+ 1,4	101,5
1975	JAN	93,8	-12,2	- 7,2	97,6	- 2,7	97,6	- 5,2	101,0
	FEB	94,5	-10,8	+ 0,7	97,7	+ 0,1	97,7	+ 0,1	100,6
	MAR	98,1	-12,1	+ 3,8	94,8	- 3,0	97,6	- 0,1	(100,1)
	APR	107,5	- 1,3	+ 7,6	105,3	+11,1	103,5	+ 6,0	(99,7)
	MAI	96,4	-15,9	-10,3	93,3	-11,4	97,3	- 6,0	(99,5)
	JUN	102,9	+ 0,4	+ 6,7	103,9	+11,4	100,7	+ 3,5	(99,3)
JUL	92,8	-10,0	- 9,8	101,7	- 2,1	100,4	- 0,3	(100,0)	
VERBRAUCHSGÜTERINDUSTRIEN									
1974	JUL	102,4	+ 5,1	+ 4,0	112,7	+ 8,9	109,9	+ 4,3	106,7
	AUG	90,7	-13,8	-11,4	101,8	- 9,7	103,0	- 6,3	105,7
	SEP	109,8	- 3,2	+21,1	106,5	+ 4,6	105,2	+ 2,1	105,0
	OKT	120,2	- 4,8	+ 9,5	105,7	- 0,8	104,1	- 1,0	104,0
	NOV	109,7	- 7,0	- 8,7	102,2	- 3,3	102,8	- 1,2	103,3
	DEZ	93,8	- 6,6	-14,5	101,2	- 1,0	103,4	+ 0,6	101,9
1975	JAN	97,6	- 9,1	+ 4,1	100,2	- 1,0	100,2	- 3,1	101,5
	FEB	99,1	- 7,5	+ 1,5	100,5	+ 0,3	100,5	+ 0,3	101,1
	MAR	101,7	-13,1	+ 2,6	95,5	- 5,0	98,9	- 1,6	(100,4)
	APR	107,9	- 5,1	+ 6,1	103,5	+ 8,4	101,2	+ 2,3	(99,8)
	MAI	94,0	-18,0	-12,9	91,9	-11,2	94,8	- 6,3	(99,1)
	JUN	96,9	- 1,6	+ 3,1	102,7	+11,8	100,9	+ 6,4	(98,5)
JUL	92,6	- 9,6	- 4,4	102,0	- 0,7	100,2	- 0,7	(98,0)	
NAHRUNGS- UND GENUSSMITTELINDUSTRIEN									
1974	JUL	115,5	+ 2,7	+11,9	115,2	+ 7,8	112,8	+ 2,7	112,9
	AUG	111,7	- 3,8	- 3,3	110,7	- 3,9	112,3	- 0,4	(112,8)
	SEP	113,8	+ 3,5	+ 1,9	115,6	+ 4,4	115,1	+ 2,5	(112,7)
	OKT	131,9	+ 1,2	+15,9	114,4	- 1,0	112,1	- 2,6	(112,5)
	NOV	122,8	- 2,9	- 6,9	110,3	- 3,6	112,0	- 0,1	(112,4)
	DEZ	103,8	+ 1,5	-15,5	113,2	+ 2,6	113,4	+ 1,3	(112,1)
1975	JAN	109,6	- 2,1	+ 5,6	112,4	- 0,7	112,1	- 1,1	(112,0)
	FEB	103,9	+ 0,4	- 5,2	113,3	+ 0,8	113,3	+ 1,1	(112,0)
	MAR	104,0	- 5,2	+ 0,1	108,3	- 4,4	111,3	- 1,8	(111,8)
	APR	114,5	+ 1,6	+10,1	115,7	+ 6,8	113,3	+ 1,8	(111,7)
	MAI	106,9	- 7,8	- 6,6	106,5	- 8,0	109,7	- 3,2	(111,7)
	JUN	109,5	+ 6,1	+ 2,4	112,7	+ 5,8	113,4	+ 3,4	(111,7)
JUL	112,8	- 2,3	+ 3,0	112,6	- 0,1	110,3	- 2,7	(111,9)	
BAUINDUSTRIE									
1974	JUL	113,7	- 4,2	+ 7,3	106,2	+ 9,1	104,2	+ 4,9	103,0
	AUG	106,3	-14,4	- 6,5	97,8	- 7,9	99,2	- 4,8	(102,1)
	SEP	116,6	- 5,5	+ 9,7	103,4	+ 5,7	102,7	+ 3,5	(101,0)
	OKT	121,7	- 7,5	+ 4,4	101,1	- 2,2	98,8	- 3,8	(99,9)
	NOV	103,8	- 9,1	-14,7	98,0	- 3,1	99,7	+ 0,9	(98,7)
	DEZ	78,0	+ 4,3	-24,9	102,1	+ 4,2	104,2	+ 4,5	(97,6)
1975	JAN	73,5	- 9,7	- 5,8	99,9	- 2,2	98,5	- 5,5	(96,7)
	FEB	73,8	-15,1	+ 0,4	96,2	- 3,7	96,2	- 2,3	(95,4)
	MAR	80,9	-21,8	+ 9,6	87,3	- 9,3	92,1	- 4,3	(94,0)
	APR	97,3	-13,4	+20,3	94,1	+ 7,8	91,6	- 0,5	(92,7)
	MAI	92,9	-21,8	- 4,5	82,6	-12,2	85,4	- 6,8	(91,2)
	JUN	100,8	- 4,9	+ 8,5	93,7	+13,4	92,2	+ 8,0	(89,8)
JUL	101,9	-10,4	+ 1,1	92,9	- 0,9	90,7	- 1,6	(88,3)	
EISENSCHAFFENDE INDUSTRIE									
1974	JUL	128,1	+15,2	+18,0	126,6	+12,0	124,2	+ 6,8	122,2
	AUG	122,4	+ 1,0	- 4,4	118,6	- 6,3	118,4	- 4,7	123,0
	SEP	122,7	+ 7,9	+ 0,2	122,9	+ 3,6	121,9	+ 3,0	120,9
	OKT	131,4	+ 6,7	+ 7,1	125,8	+ 2,4	124,8	+ 2,4	120,6
	NOV	118,3	+ 0,7	-10,0	120,1	- 4,5	119,2	- 4,5	116,3
	DEZ	103,7	- 0,5	-12,3	116,7	- 2,8	117,4	- 1,5	113,4
1975	JAN	114,9	- 6,2	+10,8	112,4	- 3,7	110,7	- 5,7	(108,9)
	FEB	100,3	-13,8	-12,7	104,0	- 7,5	104,0	- 6,1	(104,0)
	MAR	76,2	-25,8	- 4,1	90,0	-13,5	94,8	- 8,8	(99,6)
	APR	103,1	-12,7	+ 7,2	102,7	+14,1	101,4	+ 7,0	(95,5)
	MAI	85,0	-32,5	-17,6	81,9	-20,3	85,6	-15,6	(92,7)
	JUN	91,7	-15,6	+ 7,9	93,8	+14,5	93,3	+ 9,0	(93,1)
JUL	91,1	-28,9	- 0,7	90,2	- 3,8	89,0	- 4,6	(99,9)	

2. PRODUKTION DER INDUSTRIE UND DES BAUHAUPTGEBERBES
2.1. INDEX DER INDUSTRIELLEN NETTOPRODUKTION (1970 = 100)

JAHR	MONAT	ORIGINALWERT			SAISONBEREINIGTER WERT		SAISON- UND ARBEITSTÄEGLICH BEREINIGTER WERT		GLATTE KOMPONENTE
		INDEX	VERÄNDERUNG VORJAHR	IN O/O GEGEN VORMONAT	INDEX	VERÄNDERUNG IN O/O GEGEN VORMONAT	INDEX	VERÄNDERUNG IN O/O GEGEN VORMONAT	INDEX
CHEMISCHE INDUSTRIE (EINSCHL. KOHLENWERTSTOFFINDUSTRIE)									
1974	JUL	136,9	+ 9,3	+ 3,7	137,1	+ 3,9	135,3	+ 1,3	133,7
	AUG	129,9	+ 3,5	- 5,1	132,9	- 3,1	133,2	- 1,6	131,5
	SEP	130,4	+ 3,0	+ 0,4	130,9	- 1,5	130,6	- 2,0	128,5
	OKT	133,0	- 2,1	+ 2,0	126,7	- 3,2	125,4	- 4,0	125,6
	NOV	117,4	-10,8	-11,7	117,6	- 7,2	117,5	- 6,3	121,4
	DEZ	99,8	-15,9	-15,0	111,8	- 4,9	114,2	- 2,8	118,0
1975	JAN	108,8	-16,4	+ 9,0	110,9	- 0,8	110,9	- 2,9	(114,8)
	FEB	111,6	-14,9	+ 2,6	113,1	+ 2,0	113,1	+ 2,0	(112,7)
	MAR	112,2	-18,6	+ 0,5	107,2	- 5,2	109,3	- 3,4	(111,2)
	APR	115,5	-18,0	+ 2,9	111,4	+ 3,9	110,2	+ 0,8	(109,4)
	MAI	110,3	-22,9	- 4,5	107,0	- 3,9	109,5	- 0,6	(109,9)
	JUN	111,6	-15,5	+ 1,2	110,9	+ 3,6	110,9	+ 1,3	(110,1)
	JUL	106,9	-21,9	- 4,2	107,1	- 3,4	105,7	- 4,7	(106,4)
MASCHINENBAU									
1974	JUL	102,6	+ 7,8	+ 4,3	105,2	+ 8,9	103,1	+ 4,5	100,7
	AUG	89,5	- 2,5	-12,8	98,6	- 6,3	99,2	- 3,8	100,1
	SEP	101,2	- 0,6	+13,1	100,8	+ 2,2	99,5	+ 0,3	(99,6)
	OKT	107,5	- 1,9	+ 6,2	100,7	- 0,1	99,7	+ 0,2	(99,1)
	NOV	102,1	- 3,2	- 5,0	97,6	- 3,1	97,8	- 1,9	(98,5)
	DEZ	111,5	- 3,0	+ 9,2	97,7	+ 0,1	99,3	+ 1,5	(97,6)
1975	JAN	90,2	- 6,9	-19,1	95,8	- 1,9	95,7	- 3,6	(96,9)
	FEB	84,6	- 9,4	- 6,2	93,5	- 2,4	93,5	- 2,3	(96,1)
	MAR	89,7	-12,0	+ 6,0	91,2	- 2,5	93,4	- 0,1	(95,3)
	APR	97,6	- 2,7	+ 8,8	98,2	+ 7,7	96,8	+ 3,6	(94,5)
	MAI	89,8	-14,8	- 8,0	88,8	- 9,6	91,9	- 5,1	(93,6)
	JUN	96,8	- 1,6	+ 7,8	95,9	+ 8,0	94,0	+ 2,3	(92,7)
	JUL	92,6	- 9,7	- 4,3	94,6	- 1,4	93,3	- 0,7	(91,8)
STRASSENFAHRZEUGBAU									
1974	JUL	83,6	- 1,9	- 6,4	103,5	+18,0	101,5	+12,9	96,4
	AUG	73,1	-20,0	-12,6	94,4	- 8,8	93,7	- 7,7	94,2
	SEP	95,1	-15,3	+30,1	92,9	- 1,6	91,8	- 2,0	92,5
	OKT	110,8	-10,6	+16,5	96,5	+ 3,9	94,6	+ 3,1	91,0
	NOV	95,4	-19,2	-13,9	87,4	- 9,4	86,6	- 8,5	90,7
	DEZ	74,8	-17,1	-21,6	90,4	+ 3,4	95,1	+ 9,8	89,7
1975	JAN	84,0	-21,1	+12,3	83,2	- 8,0	82,7	-13,0	90,7
	FEB	88,6	-12,6	+ 5,5	87,7	+ 5,4	87,7	+ 6,0	91,5
	MAR	94,4	-13,4	+ 6,5	84,8	- 3,3	88,0	+ 0,3	(93,0)
	APR	113,5	+ 9,9	+23,2	104,7	+23,5	103,0	+17,0	(95,1)
	MAI	99,5	- 9,6	-12,3	89,3	-14,7	95,2	- 7,6	(97,8)
	JUN	109,1	+22,2	+ 9,6	108,8	+21,8	104,4	+ 9,7	(101,2)
	JUL	85,6	+ 2,4	-21,5	106,2	- 2,4	104,7	+ 0,3	(105,2)
ELEKTROTECHNISCHE INDUSTRIE									
1974	JUL	119,0	+ 9,5	+ 0,4	127,4	+ 7,2	124,8	+ 2,4	123,1
	AUG	98,3	- 4,8	-17,4	119,5	- 6,2	119,9	- 3,9	121,8
	SEP	131,7	+ 3,4	+34,0	127,0	+ 6,3	125,7	+ 4,8	119,4
	OKT	129,4	- 9,7	- 1,7	116,7	- 8,1	115,4	- 8,2	118,9
	NOV	132,2	- 6,6	+ 2,2	118,7	+ 1,7	118,6	+ 2,8	116,3
	DEZ	110,8	-10,6	-16,2	113,3	- 4,5	114,2	- 3,7	114,7
1975	JAN	103,8	-12,9	- 6,3	110,9	- 2,1	110,5	- 3,2	(112,7)
	FEB	108,0	-12,9	+ 4,0	109,5	- 1,3	109,5	- 0,9	(110,8)
	MAR	112,4	-10,9	+ 4,1	106,7	- 2,6	109,7	+ 0,2	(109,4)
	APR	118,8	- 4,0	+ 5,7	116,9	+ 9,6	115,8	+ 5,6	(108,6)
	MAI	105,2	-19,4	-11,4	103,5	-11,5	107,2	- 7,4	(110,3)
	JUN	111,5	- 5,9	+ 6,0	111,5	+ 7,7	110,8	+ 3,4	(113,1)
	JUL	100,8	-15,3	- 9,6	108,9	- 2,3	107,5	- 3,0	(109,4)
EISEN-, BLECH- UND METALLWARENINDUSTRIE									
1974	JUL	102,8	+ 9,6	+ 1,7	114,9	+13,1	110,9	+ 7,1	104,8
	AUG	84,6	-20,9	-17,7	95,2	-17,1	97,4	-12,2	103,0
	SEP	102,4	- 7,7	+21,0	102,2	+ 7,4	100,6	+ 3,3	101,4
	OKT	113,0	- 9,4	+10,4	100,5	- 1,7	98,7	- 1,9	99,4
	NOV	101,3	-13,5	-10,4	95,0	- 5,5	95,9	- 2,8	98,0
	DEZ	83,2	-16,1	-17,9	93,8	- 1,3	97,3	+ 1,5	96,1
1975	JAN	91,4	-16,6	+ 9,9	92,4	- 1,5	93,0	- 4,4	95,0
	FEB	92,2	-14,2	+ 0,9	92,9	+ 0,5	92,9	- 0,1	94,3
	MAR	92,0	-21,0	- 0,2	85,9	- 7,5	89,4	- 3,8	(93,4)
	APR	100,2	-10,9	+ 8,9	96,1	+11,9	93,0	+ 4,0	(92,5)
	MAI	89,8	-22,8	-10,4	85,0	-11,6	88,5	- 4,8	(91,8)
	JUN	94,5	- 6,5	+ 5,2	96,1	+13,1	92,4	+ 4,4	(91,2)
	JUL	88,8	-13,6	- 6,0	97,9	+ 1,9	96,1	+ 4,0	(90,7)
TEXTILINDUSTRIE									
1974	JUL	94,5	+12,6	- 3,0	111,5	+13,0	108,0	+ 7,5	102,2
	AUG*	68,8	-25,5	-27,2	87,4	-21,6	88,5	-18,1	101,5
	SEP	102,2	- 3,3	+48,5	102,1	+16,8	100,7	+13,8	101,0
	OKT	116,0	- 2,7	+13,5	102,6	+ 0,5	101,1	+ 0,4	100,2
	NOV	108,7	- 1,6	- 6,3	100,8	- 1,8	101,0	- 0,1	99,6
	DEZ	86,5	- 3,8	-20,4	98,1	- 2,7	100,8	- 0,2	98,3
1975	JAN	100,6	- 5,6	+16,3	97,5	- 0,6	98,1	- 2,7	98,5
	FEB	100,5	- 5,4	- 0,1	97,1	- 0,4	97,1	- 1,0	98,3
	MAR	98,9	-11,9	- 1,6	92,0	- 5,3	95,0	- 2,2	(97,6)
	APR	106,6	- 3,9	+ 7,8	99,5	+ 8,2	96,8	+ 1,9	(96,9)
	MAI	93,3	-16,1	-12,5	88,3	-11,3	90,8	- 6,2	(96,1)
	JUN	98,8	+ 1,4	+ 5,9	100,1	+13,4	98,1	+ 8,0	(95,2)
	JUL	82,5	-12,7	-16,5	98,9	- 1,2	97,2	- 0,9	(94,3)

2. PRODUKTION DER INDUSTRIE UND DES BAUHAUPTGEWERBES
2.1. INDEX DER INDUSTRIELLEN NETTOPRODUKTION (1970 = 100)

JAHR	MONAT	ORIGINALWERT			SAISONBEREINIGTER WERT		SAISON- UND ARBEITSTÄGLICH BEREINIGTER WERT		GLATTE KOMPONENTE
		INDEX	VERÄNDERUNG VORJAHR	IN 0/0 GEGEN VORMONAT	INDEX	VERÄNDERUNG IN 0/0 GEGEN VORMONAT	INDEX	VERÄNDERUNG IN 0/0 GEGEN VORMONAT	INDEX
BEKLEIDUNGSINDUSTRIE									
1974	JUL	83,3	+ 4,0	+28,5	98,6	+16,0	94,8	+ 8,5	90,2
	AUG	79,2	-18,6	- 4,9	86,0	-12,8	87,8	- 7,4	89,6
	SEP	104,3	- 3,3	+31,7	93,4	+ 8,6	91,2	+ 3,9	89,7
	OKT	117,6	+ 1,6	+12,8	95,4	+ 2,1	94,2	+ 3,3	89,7
	NOV	97,6	+ 4,2	-17,0	94,2	- 1,3	94,9	+ 0,7	89,9
	DEZ	74,4	+11,2	-23,8	95,0	+ 0,8	95,3	+ 0,4	89,4
1975	JAN	86,2	- 1,9	+15,9	88,3	- 7,1	88,8	- 6,8	90,2
	FEB	95,7	+ 3,9	+11,0	91,3	+ 3,4	91,3	+ 2,8	91,0
	MAR	100,8	- 3,5	+ 5,3	87,4	- 4,3	91,0	- 0,3	(91,6)
	APR	104,4	+ 5,1	+ 3,6	95,7	+ 9,5	93,2	+ 2,4	(92,2)
	MAI	81,8	-11,9	-21,6	83,1	-13,2	86,8	- 6,9	(92,9)
	JUN	77,7	+19,9	- 5,0	98,2	+18,2	95,8	+10,4	(93,8)
	JUL	82,1	- 1,4	+ 5,7	95,5	- 2,7	94,1	- 1,8	(94,7)
ERNAHRUNGSINDUSTRIE									
1974	JUL	111,6	+ 0,1	+ 7,8	114,0	+ 5,0	112,0	+ 0,8	113,4
	AUG	110,4	- 4,1	- 1,1	111,1	- 2,5	112,4	+ 0,4	113,2
	SEP	113,1	+ 2,8	+ 2,4	115,3	+ 3,8	114,7	+ 2,0	(113,1)
	OKT	132,4	+ 0,2	+17,1	113,8	- 1,3	112,0	- 2,4	(113,1)
	NOV	126,3	- 2,2	- 4,6	111,4	- 2,1	112,8	+ 0,7	(113,0)
	DEZ	112,5	- 0,4	-10,9	113,3	+ 1,7	113,7	+ 0,8	(112,9)
1975	JAN	107,4	- 4,1	- 4,5	112,2	- 1,0	112,1	- 1,4	(112,8)
	FEB	102,2	- 1,1	- 4,8	113,2	+ 0,9	113,2	+ 1,0	(112,9)
	MAR	104,6	- 4,5	+ 2,3	109,6	- 3,2	111,8	- 1,2	(112,9)
	APR	115,0	+ 0,6	+ 9,9	116,5	+ 6,3	114,6	+ 2,5	(113,2)
	MAI	110,1	- 4,8	- 4,3	109,8	- 5,8	112,4	- 1,9	(113,7)
	JUN	110,8	+ 7,1	+ 0,6	116,4	+ 6,0	116,0	+ 3,2	(114,2)
	JUL	113,3	+ 1,5	+ 2,3	115,8	- 0,5	114,0	- 1,7	(115,1)

2. PRODUKTION DER INDUSTRIE UND DES BAUHAUPTGEWERBES

2.2. GELEISTETE ARBEITSSTUNDEN (1970 = 100)

JAHR	MONAT	ORIGINALWERT			SAISONBEREINIGTER WERT		SAISON- UND ARBEITSTÄEGLICH BEREINIGTER WERT		GLATTE KOMPONENTE
		INDEX	VERÄNDERUNG VORJAHR	IN O/O GEGEN VORMONAT	INDEX	VERÄNDERUNG IN O/O GEGEN VORMONAT	INDEX	VERÄNDERUNG IN O/O GEGEN VORMONAT	
BAUHAUPTGEWERBE INSGESAMT									
1974	JUN	83,3	-20,1	-10,8	73,2	- 7,2	75,4	- 3,7	80,9
	JUL	87,1	-12,7	+ 4,6	80,6	+10,1	80,3	+ 6,5	(79,9)
	AUG	81,2	-19,4	- 6,8	76,5	- 5,1	77,2	- 3,9	(79,2)
	SEP	87,1	-13,9	+ 7,3	78,7	+ 2,9	79,6	+ 3,1	(78,7)
	OKT	94,2	-14,5	+ 8,2	78,9	+ 0,3	76,3	- 4,1	(78,3)
	NOV	82,5	-13,2	-12,4	78,0	- 1,1	79,6	+ 4,3	(77,9)
	DEZ	62,2	+ 2,0	-24,6	81,8	+ 4,9	85,1	+ 6,9	(77,5)
1975	JAN	62,7	-11,1	+ 0,8	90,0	+10,0	87,9	+ 3,3	(76,8)
	FEB	58,5	-17,4	- 6,7	83,1	- 7,7	83,1	- 5,5	(75,6)
	MAR	61,4	-24,7	+ 5,0	65,9	-20,7	70,1	-15,6	(73,8)
	APR	75,1	-16,2	+22,3	70,7	+ 7,3	69,5	- 0,9	(71,1)
	MAI	71,2	-23,8	- 5,2	57,7	-18,4	60,6	-12,8	(67,2)
	JUN	75,6	- 9,2	+ 6,2	63,9	+10,7	63,8	+ 5,3	(61,7)
WOHNUNGSBAU									
1974	JUN	93,8	-27,0	-12,5	77,8	- 8,9	80,0	- 6,0	86,7
	JUL	92,2	-19,8	+ 1,5	86,3	+10,9	86,1	+ 7,6	(85,2)
	AUG	83,2	-27,5	- 9,8	80,3	- 7,0	81,3	- 5,6	(84,0)
	SEP	91,0	-21,3	+ 9,4	82,6	+ 2,9	84,2	+ 3,6	(83,1)
	OKT	97,9	-21,7	+ 7,6	81,6	- 1,2	78,3	- 7,0	(82,3)
	NOV	85,1	-19,8	-13,1	81,1	- 0,6	83,1	+ 6,1	(81,6)
	DEZ	64,8	- 2,0	-23,9	86,6	+ 6,8	90,2	+ 8,5	(80,7)
1975	JAN	65,7	-16,0	+ 1,4	96,6	+11,5	94,1	+ 4,3	(79,6)
	FEB	58,4	-24,2	-11,1	86,4	-10,6	86,4	- 8,2	(77,9)
	MAR	62,1	-32,1	+ 6,3	65,7	-24,0	70,8	-18,1	(75,4)
	APR	76,9	-23,8	+23,8	70,1	+ 6,7	68,4	- 3,4	(71,8)
	MAI	73,8	-28,9	- 4,0	56,5	-19,4	59,2	-13,5	(66,8)
	JUN	78,5	-13,5	+ 6,4	63,7	+12,7	64,0	+ 8,1	(60,0)
GEWERBLICHER UND INDUSTRIELLER BAU									
1974	JUN	83,1	-20,6	- 8,4	76,8	- 4,5	79,3	- 1,0	83,0
	JUL	87,6	-14,8	+ 5,4	82,7	+ 7,7	82,3	+ 3,8	(81,6)
	AUG	82,7	-20,7	- 5,6	78,8	- 4,7	79,5	- 3,4	(80,5)
	SEP	84,7	-17,6	+ 2,4	79,0	+ 0,3	79,1	- 0,5	(79,5)
	OKT	91,8	-18,5	+ 8,4	79,1	+ 0,1	77,0	- 2,7	(78,5)
	NOV	81,7	-18,4	-11,0	77,4	- 2,1	78,7	+ 2,2	(77,7)
	DEZ	64,8	- 7,3	-20,7	82,4	+ 6,5	84,8	+ 7,8	(76,8)
1975	JAN	67,7	-14,9	+ 4,5	88,0	+ 6,8	86,1	+ 1,5	(76,0)
	FEB	65,5	-17,3	- 3,2	83,0	- 5,7	83,0	- 3,6	(75,0)
	MAR	64,7	-24,7	- 1,2	65,6	-21,0	69,6	-16,1	(73,9)
	APR	74,1	-15,6	+14,5	71,9	+ 9,6	71,0	+ 2,0	(72,4)
	MAI	68,8	-24,1	- 7,2	59,8	-16,8	63,3	-10,8	(70,6)
	JUN	79,0	- 6,1	+13,4	70,1	+17,2	69,4	+ 9,6	(68,4)
ÖFFENTLICHER UND VERKEHRSBAU									
1974	JUN	77,0	-11,0	-10,2	67,6	- 6,9	69,8	- 2,9	75,2
	JUL	82,7	- 2,8	+ 7,4	74,9	+10,8	74,7	+ 7,0	(74,9)
	AUG	79,1	- 8,9	- 4,4	72,3	- 3,5	72,9	- 2,4	(74,7)
	SEP	85,3	- 2,8	+ 7,8	75,6	+ 4,6	76,4	+ 4,8	(74,7)
	OKT	92,5	- 4,3	+ 8,4	76,4	+ 1,1	74,0	- 3,1	(74,8)
	NOV	81,0	- 2,9	-12,4	75,9	- 0,7	77,3	+ 4,5	(74,9)
	DEZ	58,7	+12,2	-27,5	77,4	+ 2,0	80,9	+ 4,7	(74,9)
1975	JAN	57,9	- 2,9	- 1,4	85,8	+10,9	83,8	+ 3,6	(74,7)
	FEB	55,4	-10,4	- 4,3	80,5	- 6,2	80,5	- 3,9	(74,0)
	MAR	53,6	-16,1	+ 7,6	66,7	-17,1	70,1	-12,9	(72,7)
	APR	74,4	- 8,0	+24,8	71,2	+ 6,7	70,2	+ 0,1	(70,4)
	MAI	73,1	-18,2	- 5,8	58,0	-18,5	60,9	-13,2	(66,9)
	JUN	74,2	- 3,6	+ 5,8	63,3	+ 9,1	63,1	+ 3,6	(61,8)

2. PRODUKTION DER INDUSTRIE UND DES BAUHAUPTGEBERBES
2.3. PRODUKTIONSINDEX FÜR DAS BAUHAUPTGEBERBE (1970 = 100)

JAHR	MONAT	ORIGINALWERT			SAISONBEREINIGTER WERT		SAISON- UND ARBEITSTÄGLICH BEREINIGTER WERT		GLATTE KOMPONENTE
		INDEX	VERÄNDERUNG VOR JAHR	IN O/O GEGEN VORMONAT	INDEX	VERÄNDERUNG IN O/O GEGEN VORMONAT	INDEX	VERÄNDERUNG IN O/O GEGEN VORMONAT	INDEX
GESAMTES BAUHAUPTGEWERBE									
1974	JUL	111,9	- 5,8	+ 6,5	105,3	+ 8,6	103,3	+ 4,2	102,3
	AUG	104,2	-16,1	- 6,9	96,6	- 8,3	98,0	- 5,1	(101,2)
	SEP	114,8	- 7,0	+10,2	102,5	+ 6,1	101,8	+ 3,9	(100,0)
	OKT	119,5	- 8,7	+ 4,1	100,2	- 2,2	97,9	- 3,8	(98,8)
	NOV	102,0	-11,0	-14,6	96,6	- 3,6	98,3	+ 0,4	(97,4)
	DEZ	77,2	+ 1,0	-24,3	100,8	+ 4,3	102,8	+ 4,6	(96,2)
1975	JAN	73,6	-11,4	- 4,7	98,5	- 2,3	97,1	- 5,5	(95,2)
	FEB	74,1	-16,0	+ 0,7	94,9	- 3,7	94,9	- 2,3	(93,8)
	MAR	80,1	-23,5	+ 8,1	85,4	-10,0	90,1	- 5,1	(92,4)
	APR	96,3	-14,1	+20,2	92,7	+ 8,5	90,2	+ 0,1	(91,1)
	MAI	91,0	-23,0	- 5,5	80,7	-12,9	83,8	- 7,1	(89,7)
	JUN	98,6	- 6,2	+ 8,4	92,0	+14,0	90,4	+ 7,9	(88,3)
	JUL	99,5	-11,1	+ 0,9	91,4	- 0,7	89,2	- 1,3	(86,8)
HOCHBAU									
1974	JUL	108,6	- 8,8	+ 5,1	103,7	+ 7,7	101,6	+ 2,9	100,9
	AUG	100,3	-19,3	- 7,6	94,5	- 8,9	96,0	- 5,5	(99,5)
	SEP	111,4	- 9,9	+11,1	101,0	+ 6,9	100,0	+ 4,2	(98,1)
	OKT	115,4	-11,0	+ 3,6	98,5	- 2,5	96,3	- 3,7	(96,6)
	NOV	98,6	-14,6	-14,6	93,9	- 4,7	95,7	- 0,6	(94,9)
	DEZ	75,8	- 4,4	-23,1	98,4	+ 4,8	100,3	+ 4,8	(93,5)
1975	JAN	73,9	-14,5	- 2,5	95,9	- 2,5	94,5	- 5,8	(92,3)
	FEB	74,5	-17,9	+ 0,8	92,4	- 3,6	92,4	- 2,2	(90,8)
	MAR	78,6	-26,6	+ 5,5	81,8	-11,5	86,4	- 6,5	(89,4)
	APR	94,3	-15,4	+20,0	90,1	+10,1	87,7	+ 1,5	(88,0)
	MAI	87,3	-25,3	- 7,4	77,3	-14,2	80,6	- 8,1	(86,7)
	JUN	94,4	- 8,6	+ 8,1	88,9	+15,0	87,0	+ 7,9	(85,4)
	JUL	95,1	-12,4	+ 0,7	88,7	- 0,2	86,5	- 0,6	(84,2)
TIEFBAU									
1974	JUL	119,2	+ 0,8	+ 9,5	108,8	+10,6	107,1	+ 7,2	105,2
	AUG	112,6	- 9,3	- 5,5	101,1	- 7,1	102,5	- 4,3	(104,9)
	SEP	122,1	- 0,8	+ 8,4	105,9	+ 4,7	105,6	+ 3,0	(104,3)
	OKT	128,5	- 3,7	+ 5,2	104,0	- 1,8	101,6	- 3,8	(103,6)
	NOV	109,4	- 3,1	-14,9	102,5	- 1,4	104,0	+ 2,4	(102,9)
	DEZ	80,4	+14,7	-26,5	106,2	+ 3,6	108,3	+ 4,1	(102,1)
1975	JAN	73,0	- 3,9	- 9,2	104,1	- 2,0	102,7	- 5,2	(101,4)
	FEB	73,1	-11,7	+ 0,1	100,4	- 3,6	100,4	- 2,2	(100,3)
	MAR	83,3	-16,4	+14,0	93,1	- 7,3	98,3	- 2,1	(99,0)
	APR	100,6	-11,4	+20,8	98,5	+ 5,8	95,7	- 2,6	(97,7)
	MAI	98,9	-18,2	- 1,7	88,2	-10,5	90,6	- 5,3	(96,1)
	JUN	107,6	- 1,2	+ 8,8	98,6	+11,8	97,7	+ 7,8	(94,4)
	JUL	109,2	- 8,4	+ 1,5	97,4	- 1,2	95,2	- 2,6	(92,6)

3. PRODUKTIVITAET UND LOHNKOSTEN IN DER INDUSTRIE

3.1. PRODUKTIONSERGEBNIS (1970 = 100)

JAHR	MONAT	ORIGINALWERT			SAISONBEREINIGTER WERT		SAISON- UND ARBEITSTÄGLICH BEREINIGTER WERT		GLATTE KOMPONENTE
		INDEX	VERÄNDERUNG VORJAHR	IN O/O GEGEN VORMONAT	INDEX	VERÄNDERUNG IN O/O GEGEN VORMONAT	INDEX	VERÄNDERUNG IN O/O GEGEN VORMONAT	
JE BESCHÄFTIGTEN (OHNE ENERGIE UND OHNE BAU)									
1974	JUN	129,4	+ 6,2	+ 6,2	121,7	+ 3,9	119,6	+ 1,0	117,4
	JUL	125,7	+ 4,7	-18,3	117,2	- 3,7	118,2	- 1,2	116,9
	AUG	99,8	- 0,7	- 5,6	115,8	- 1,2	115,4	- 2,4	116,4
	SEP	117,6	- 1,6	+17,8	116,3	+ 0,4	116,9	+ 1,3	115,8
	OKT	117,4	+ 0,2	- 0,2	116,0	- 0,3	117,0	+ 0,1	115,7
	NOV	126,3	+ 1,0	+ 7,6	117,0	+ 0,9	116,5	- 0,4	115,2
	DEZ	114,0	- 6,8	- 9,7	110,7	- 5,4	113,1	- 2,9	114,9
1975	JAN	103,5	- 4,3	- 9,2	112,6	+ 1,7	113,6	+ 0,4	114,3
	FEB	112,1	- 4,0	+ 8,3	111,9	- 0,6	111,9	- 1,5	(113,7)
	MAR	119,0	+ 0,3	+ 6,2	116,1	+ 3,8	113,6	+ 1,5	(113,1)
	APR	114,5	- 6,8	- 3,8	109,5	- 5,7	110,5	- 2,7	(112,4)
	MAI	121,5	- 0,2	+ 6,1	115,6	+ 5,6	113,7	+ 2,9	(111,6)
	JUN	119,0	- 8,0	- 2,1	110,2	- 4,7	109,5	- 3,7	(110,8)
JE BESCHÄFTIGTENSTUNDE (OHNE ENERGIE UND OHNE BAU)									
1974	JUN	126,5	+ 4,4	+ 1,4	124,2	+ 0,1	124,0	- 0,3	124,2
	JUL	126,3	+ 6,6	- 0,2	126,1	+ 1,5	125,8	+ 1,5	124,2
	AUG	120,1	+ 2,6	- 4,9	123,2	- 2,3	123,3	- 2,0	124,2
	SEP	126,4	+ 3,7	+ 5,2	124,9	+ 1,4	124,6	+ 1,1	123,9
	OKT	125,1	+ 1,5	- 1,0	123,1	- 1,4	123,1	- 1,2	123,7
	NOV	124,0	+ 1,7	- 0,9	123,1	+ 0,0	123,1	+ 0,0	123,4
	DEZ	124,2	+ 0,3	+ 0,2	122,2	- 0,7	122,7	- 0,3	(123,0)
1975	JAN	117,3	+ 0,1	- 5,6	122,4	+ 0,2	122,7	+ 0,0	(122,9)
	FEB	120,0	+ 0,6	+ 2,3	122,7	+ 0,2	122,7	+ 0,0	(123,0)
	MAR	124,5	+ 0,4	+ 3,8	123,2	+ 0,4	122,9	+ 0,2	(123,4)
	APR	124,1	+ 0,7	- 0,3	124,0	+ 0,6	124,0	+ 0,9	(124,2)
	MAI	124,3	- 0,4	+ 0,2	123,9	- 0,1	124,2	+ 0,2	(125,1)
	JUN	128,4	+ 1,5	+ 3,3	125,7	+ 1,5	125,2	+ 0,8	(125,2)
JE ARBEITER (OHNE ENERGIE UND OHNE BAU)									
1974	JUN	134,2	+ 7,0	+ 6,1	126,3	+ 4,0	124,1	+ 1,2	122,4
	JUL	109,6	+ 5,6	-18,3	121,4	- 3,9	122,8	- 1,0	122,4
	AUG	103,7	+ 0,4	- 5,4	120,2	- 1,0	119,6	- 2,6	121,5
	SEP	122,4	- 0,4	+18,0	121,2	+ 0,8	121,6	+ 1,7	121,3
	OKT	122,4	+ 1,4	+ 0,0	120,8	- 0,3	121,9	+ 0,2	120,3
	NOV	132,1	+ 2,5	+ 7,9	122,4	+ 1,3	122,2	+ 0,2	120,3
	DEZ	119,6	- 5,4	- 9,5	116,2	- 5,1	118,2	- 3,3	(119,6)
1975	JAN	108,7	- 2,9	- 9,1	118,0	+ 1,5	118,8	+ 0,5	(118,9)
	FEB	117,8	- 2,6	+ 8,4	117,4	- 0,5	117,4	- 1,2	(118,3)
	MAR	125,2	+ 1,9	+ 6,3	122,3	+ 4,2	119,2	+ 1,5	(117,9)
	APR	120,5	- 5,4	- 3,8	114,4	- 6,5	115,4	- 3,2	(118,5)
	MAI	128,1	+ 1,3	+ 6,3	122,5	+ 7,1	121,1	+ 4,9	(120,7)
	JUN	125,6	- 6,4	- 2,0	117,6	- 4,0	116,4	- 3,9	(117,7)

3. PRODUKTIVITAET UND LOHNKOSTEN IN DER INDUSTRIE

3.2. LOEHNE UND GEMAELTER (1970 = 100)

JAHR	MONAT	ORIGINALWERT			SAISONBEREINIGTER WERT		SAISON- UND ARBEITSTÄGLICH BEREINIGTER WERT		GLATTE KOMPONENTE
		INDEX	VERÄNDERUNG VORJAHR	IN 0/0 GEGEN VORMONAT	INDEX	VERÄNDERUNG IN 0/0 GEGEN VORMONAT	INDEX	VERÄNDERUNG IN 0/0 GEGEN VORMONAT	INDEX
JE BESCHÄFTIGTEN (OHNE ENERGIE UND OHNE BAU)									
1974	MAI	152,9	+12,6	+ 3,6	150,9	+ 0,0	150,3	- 0,4	149,8
	JUN	150,8	+ 9,1	- 1,4	148,9	- 1,3	149,8	- 0,3	152,3
	JUL	162,8	+17,3	+ 8,0	159,4	+ 7,1	158,6	+ 5,9	154,3
	AUG	155,4	+12,9	- 4,5	155,6	- 2,4	155,8	- 1,8	155,9
	SEP	147,8	+12,7	- 4,9	155,1	- 0,3	155,5	- 0,2	157,2
	OKT	155,8	+11,9	+ 5,4	157,6	+ 1,6	157,3	+ 1,2	158,3
	NOV	179,7	+13,8	+15,3	163,1	+ 3,5	162,7	+ 3,4	(158,8)
DEZ	167,9	+14,0	- 6,6	160,9	- 1,3	160,2	- 1,5	(158,8)	
1975	JAN	152,0	+10,9	- 9,5	156,8	- 2,5	156,0	- 2,6	(157,9)
	FEB	145,8	+11,6	- 4,1	156,3	- 0,3	156,3	+ 0,2	(158,4)
	MAR	155,3	+ 7,6	+ 6,5	158,2	+ 1,2	160,3	+ 2,6	(161,5)
	APR	156,6	+ 6,1	+ 0,8	160,3	+ 1,3	159,6	- 0,4	(161,3)
	MAI	162,2	+ 6,1	+ 3,6	159,2	- 0,7	158,9	- 0,4	(157,0)
JE BESCHÄFTIGTENSTUNDE (OHNE ENERGIE UND OHNE BAU)									
1974	MAI	155,1	+15,0	+ 1,0	157,7	+ 0,4	158,1	+ 1,2	159,7
	JUN	173,2	+17,6	+11,7	166,8	+ 5,8	164,3	+ 3,9	162,6
	JUL	178,7	+15,1	+ 3,2	167,8	+ 0,6	170,2	+ 3,6	165,2
	AUG	179,2	+21,0	+ 0,3	171,3	+ 2,1	170,8	+ 0,4	167,3
	SEP	158,0	+13,9	-11,8	166,2	- 3,0	166,9	- 2,3	170,4
	OKT	151,7	+13,1	- 4,0	165,8	- 0,2	167,8	+ 0,5	171,0
	NOV	187,4	+19,7	+23,5	177,6	+ 7,1	177,6	+ 5,8	(172,6)
DEZ	196,8	+17,4	+ 5,0	178,9	+ 0,7	175,0	- 1,5	(174,1)	
1975	JAN	166,3	+17,7	-15,5	172,4	- 3,6	172,7	- 1,3	(173,1)
	FEB	163,8	+16,9	- 1,5	172,8	+ 0,2	172,8	+ 0,1	(171,9)
	MAR	175,1	+17,3	+ 6,9	180,3	+ 4,3	177,6	+ 2,8	(173,2)
	APR	162,4	+ 5,8	- 7,3	169,9	- 5,8	171,7	- 3,3	(181,1)
	MAI	185,2	+19,4	+14,0	186,6	+ 9,8	183,4	+ 6,8	(182,1)
JE PRODUKTEINHEIT (OHNE ENERGIE UND OHNE BAU)									
1974	MAI	124,3	+10,2	- 0,2	127,3	- 0,3	127,4	+ 0,5	128,9
	JUN	136,7	+12,6	+10,0	134,0	+ 5,3	132,3	+ 3,8	130,8
	JUL	141,4	+ 7,9	+ 3,4	132,2	- 1,3	133,9	+ 1,2	132,9
	AUG	149,2	+17,9	+ 5,5	138,8	+ 5,0	138,3	+ 3,3	134,7
	SEP	125,1	+10,1	-16,2	133,1	- 4,1	134,0	- 3,1	137,6
	OKT	121,6	+12,2	- 2,8	134,8	+ 1,3	136,0	+ 1,5	138,3
	NOV	150,9	+17,6	+24,1	143,7	+ 6,6	143,3	+ 5,4	(140,0)
DEZ	158,4	+16,9	+ 5,0	145,5	+ 1,3	142,5	- 0,6	(141,7)	
1975	JAN	141,7	+17,5	-10,5	143,0	- 1,7	143,0	+ 0,4	(143,2)
	FEB	136,4	+16,3	- 3,7	142,4	- 0,4	142,4	- 0,4	(144,5)
	MAR	143,6	+16,8	+ 3,1	147,5	+ 3,6	146,4	+ 2,8	(145,1)
	APR	130,9	+ 5,1	- 6,9	135,8	- 7,9	136,7	- 6,6	(140,2)
	MAI	148,9	+19,8	+13,8	150,9	+11,1	148,2	+ 8,4	(146,4)
JE PRODUKTEINHEIT (VERARBEITENDE INDUSTRIE)									
1974	MAI	123,9	+ 9,9	- 0,6	127,1	- 0,5	127,1	+ 0,2	128,8
	JUN	136,4	+12,4	+10,1	133,7	+ 5,2	132,1	+ 3,9	130,7
	JUL	141,6	+ 7,8	+ 3,8	132,2	- 1,1	133,8	+ 1,3	132,8
	AUG	149,2	+17,9	+ 5,4	138,7	+ 4,9	138,3	+ 3,4	134,5
	SEP	124,6	+ 9,9	-16,5	132,8	- 4,3	133,7	- 3,3	137,4
	OKT	119,9	+11,6	- 3,8	134,2	+ 1,1	135,5	+ 1,3	138,1
	NOV	150,7	+17,5	+25,7	143,4	+ 6,9	143,1	+ 5,6	(139,8)
DEZ	158,9	+17,0	+ 5,4	145,5	+ 1,5	142,3	- 0,6	(141,5)	
1975	JAN	141,9	+17,3	-10,7	142,7	- 1,9	142,7	+ 0,3	(143,0)
	FEB	136,4	+16,3	- 3,9	142,2	- 0,4	142,2	- 0,4	(144,2)
	MAR	140,5	+16,4	+ 3,0	147,3	+ 3,6	146,3	+ 2,9	(144,9)
	APR	130,6	+ 4,8	- 7,0	135,5	- 8,0	136,4	- 6,8	(139,8)
	MAI	147,9	+19,4	+13,2	150,1	+10,8	147,4	+ 8,1	(145,4)
JE PRODUKTEINHEIT (GRUNDSTOFF- UND PRODUKTIONSGÜTERINDUSTRIEN)									
1974	MAI	113,8	+ 6,8	+ 2,3	116,1	+ 0,4	115,8	+ 1,0	118,9
	JUN	122,2	+ 7,7	+ 7,4	120,9	+ 4,1	119,4	+ 3,1	121,5
	JUL	122,4	+ 9,4	+ 0,2	123,0	+ 1,7	125,0	+ 4,7	124,4
	AUG	123,9	+13,7	+ 1,2	125,7	+ 2,2	124,9	- 0,1	126,5
	SEP	116,7	+10,2	- 5,8	125,0	- 0,6	124,9	+ 0,0	128,6
	OKT	117,1	+15,4	+ 0,3	128,3	+ 2,6	130,0	+ 4,1	130,9
	NOV	161,3	+25,5	+37,7	142,8	+11,3	142,4	+ 9,5	132,7
DEZ	172,5	+23,7	+ 6,9	145,8	+ 2,1	141,1	- 0,9	135,5	
1975	JAN	138,8	+22,5	-19,5	138,8	- 4,8	138,1	- 2,1	(138,2)
	FEB	133,3	+21,8	- 4,0	139,9	+ 0,8	139,9	+ 1,3	(141,2)
	MAR	135,1	+26,6	+ 1,4	145,0	+ 3,6	144,2	+ 3,1	(144,3)
	APR	131,7	+18,4	- 2,5	139,4	- 3,9	141,4	- 1,9	(147,6)
	MAI	148,1	+30,1	+12,5	149,9	+ 7,5	149,4	+ 5,7	(151,2)
JE PRODUKTEINHEIT (INVESTITIONSGÜTERINDUSTRIEN)									
1974	MAI	132,3	+13,7	- 4,1	137,7	- 1,9	137,5	- 1,2	139,4
	JUN	145,7	+17,0	+10,1	145,2	+ 5,4	143,1	+ 4,1	141,3
	JUL	159,7	+ 9,6	+ 9,6	143,4	- 1,2	145,7	+ 1,8	143,2
	AUG	174,9	+22,4	+ 9,5	152,3	+ 6,2	152,1	+ 4,4	145,0
	SEP	132,0	+12,1	-24,5	141,2	- 7,3	143,1	- 5,9	148,1
	OKT	127,6	+14,0	- 3,3	143,0	+ 1,3	144,3	+ 0,8	148,2
	NOV	153,5	+17,9	+20,3	150,5	+ 5,2	150,8	+ 4,5	(149,5)
DEZ	154,7	+18,5	+ 0,8	152,2	+ 1,1	148,4	- 1,6	(150,6)	
1975	JAN	150,9	+19,9	- 2,5	151,2	- 0,7	150,9	+ 1,7	(150,1)
	FEB	144,8	+18,9	- 4,0	151,1	- 0,1	151,1	+ 0,1	(149,0)
	MAR	152,1	+13,3	+ 5,0	156,0	+ 3,2	154,6	+ 2,3	(149,2)
	APR	135,8	- 1,5	-10,7	141,9	- 9,0	142,9	- 7,6	(150,5)
	MAI	154,4	+16,7	+13,7	158,3	+11,6	154,1	+ 7,8	(149,1)

3. PRODUKTIVITAET UND LOHNMKOSTEN IN DER INDUSTRIE

3.2. LOEHNE UND GEHAELTER (1970 = 100)

JAHR	MONAT	ORIGINALWERT			SAISONBEREINIGTER WERT		SAISON- UND ARBEITSTÄGLICH BEREINIGTER WERT		GLATTE KOMPONENTE
		INDEX	VERÄNDERUNG VORJAHR	IN O/O GEGEN VORMONAT	INDEX	VERÄNDERUNG IN O/O GEGEN VORMONAT	INDEX	VERÄNDERUNG IN O/O GEGEN VORMONAT	INDEX
JE PRODUKTEINHEIT (VERBRAUCHSGÜTERINDUSTRIEN)									
1974	MAI	122,2	+ 6,7	+ 3,8	122,7	+ 0,1	122,5	+ 0,7	126,6
	JUN	138,4	+ 9,8	+15,1	130,9	+ 6,7	130,2	+ 6,3	127,9
	JUL	142,6	+ 1,4	+ 1,6	125,5	- 4,1	127,9	- 1,8	129,3
	AUG	152,3	+18,8	+ 8,3	137,8	+ 9,8	136,4	+ 6,6	130,2
	SEP	122,7	+ 7,8	-20,7	129,0	- 6,4	129,6	- 5,0	130,9
	OKT	113,7	+ 7,5	- 5,8	128,5	- 0,4	129,7	+ 0,1	131,5
	NOV	137,0	+10,0	+20,5	134,6	+ 4,7	134,2	+ 3,5	132,0
	DEZ	152,5	+10,8	+11,3	137,6	+ 2,2	134,9	+ 0,5	133,3
1975	JAN	134,8	+10,5	-11,6	134,4	- 2,3	133,6	- 1,0	(134,3)
	FEB	124,7	+ 7,9	- 7,5	133,3	- 0,8	133,3	- 0,2	(135,4)
	MAR	123,9	+13,5	- 0,6	137,4	+ 3,1	136,0	+ 2,0	(136,5)
	APR	113,4	+ 3,1	- 3,6	130,2	- 5,2	132,4	- 2,6	(137,6)
	MAI	133,4	+16,0	+16,8	142,1	+ 9,1	141,1	+ 6,6	(138,7)
JE PRODUKTEINHEIT (NAHRUNGS- UND GENUSSMITTELINDUSTRIEN)									
1974	MAI	123,4	+ 7,7	+ 0,8	126,1	+ 2,7	127,2	+ 3,4	127,5
	JUN	135,4	+11,2	+ 9,7	133,0	+ 5,5	130,7	+ 2,8	128,3
	JUL	126,0	+ 5,9	- 6,9	127,5	- 4,1	129,9	- 0,6	129,2
	AUG	131,4	+12,7	+ 4,3	131,8	+ 3,4	130,2	+ 0,2	129,6
	SEP	124,5	+ 4,8	- 5,3	128,0	- 2,9	127,8	- 1,8	130,7
	OKT	111,2	+ 4,0	-10,7	128,1	+ 0,1	130,2	+ 1,9	130,5
	NOV	141,9	+ 9,1	+27,6	134,7	+ 5,2	133,6	+ 2,6	(131,2)
	DEZ	156,8	+ 4,9	+10,5	133,1	- 1,2	131,9	- 1,3	(131,9)
1975	JAN	131,4	+ 8,2	-16,2	132,2	- 0,7	132,2	+ 0,2	(132,8)
	FEB	131,7	+ 5,3	+ 0,2	132,0	- 0,2	132,0	- 0,2	(133,8)
	MAR	133,0	+10,1	+ 1,0	137,2	+ 3,9	134,2	+ 1,7	(133,7)
	APR	125,2	+ 2,3	- 5,9	128,0	- 6,7	130,0	- 3,1	(137,3)
	MAI	137,6	+11,5	+ 9,9	139,4	+ 8,9	137,4	+ 5,7	(139,1)
JE UMSATZEINHEIT (OHNE ENERGIE UND OHNE BAU)									
1974	MAI	97,5	- 3,8	- 1,2	99,9	- 0,9	100,0	- 0,6	102,2
	JUN	104,3	- 3,1	+ 7,0	102,7	+ 2,8	101,6	+ 1,6	102,2
	JUL	107,7	- 5,8	+ 3,3	100,5	- 2,1	101,6	+ 0,0	102,3
	AUG	111,6	+ 0,7	+ 3,6	103,8	+ 3,3	103,3	+ 1,7	102,4
	SEP	94,1	- 4,3	-15,7	100,9	- 2,8	101,1	- 2,1	102,6
	OKT	92,4	- 4,4	- 1,8	100,9	+ 0,0	102,0	+ 0,9	103,0
	NOV	114,6	+ 1,7	+24,0	105,8	+ 4,9	105,4	+ 3,3	102,9
	DEZ	111,2	+ 1,6	- 3,0	105,4	- 0,4	103,2	- 2,1	103,8
1975	JAN	104,4	+ 4,3	- 6,1	104,9	- 0,5	104,8	+ 1,6	(104,7)
	FEB	101,4	+ 5,1	- 2,9	105,6	+ 0,7	105,6	+ 0,8	(105,8)
	MAR	103,1	+ 8,3	+ 1,7	109,4	+ 3,6	108,5	+ 2,7	(107,1)
	APR	97,7	- 1,0	- 5,2	102,7	- 6,1	103,8	- 4,3	(108,6)
	MAI	113,0	+12,8	+12,6	112,4	+ 9,4	111,2	+ 7,1	(110,4)

4. AUFTRAGSEINGANG IN DER INDUSTRIE

4.1. WERTINDEX (1970 = 100)

JAHR	MONAT	ORIGINALWERT			SAISONBEREINIGTER WERT		SAISON- UND ARBEITSTÄEGLICH BEREINIGTER WERT		GLATTE KOMPONENTE
		INDEX	VERÄNDERUNG VORJAHR	IN O/O GEGEN VORMONAT	INDEX	VERÄNDERUNG IN O/O GEGEN VORMONAT	INDEX	VERÄNDERUNG IN O/O GEGEN VORMONAT	INDEX
VERARBEITENDE INDUSTRIE (OHNE NAHRUNGS- UND GENUSSMITTELINDUSTRIE) INSGESAMT									
1974	JUL	136,8	+13,1	+ 1,4	143,9	+ 4,6	141,5	+ 1,5	142,8
	AUG	130,5	+12,0	- 4,6	142,4	- 1,0	142,8	+ 0,9	142,7
	SEP	137,4	+ 9,7	+ 5,3	139,7	- 1,9	140,1	- 1,9	139,9
	OKT	152,2	+11,8	+10,8	143,2	+ 2,5	140,8	+ 0,5	139,7
	NOV	132,3	+ 1,4	-13,1	133,8	- 6,6	134,1	- 4,8	136,3
	DEZ	116,4	- 1,4	-12,0	128,9	- 3,7	131,6	- 1,9	133,2
1975	JAN	131,8	- 2,7	+13,2	129,1	+ 0,2	129,0	- 2,0	(130,2)
	FEB	131,5	- 5,9	- 0,2	129,5	+ 0,3	129,5	+ 0,4	(127,5)
	MAR	133,5	-14,3	+ 1,5	121,1	- 6,5	124,3	- 4,0	(125,5)
	APR	143,9	- 2,4	+ 7,8	137,1	+13,2	134,8	+ 8,4	(124,8)
	MAI	124,8	-16,7	-13,3	118,5	-13,6	121,1	-10,2	(126,1)
	JUN*	160,3	+18,8	+28,4	162,1	+36,8	163,9	+35,3	(127,9)
	JUL	130,6	- 4,5	-18,5	138,7	-14,4	136,3	-16,8	(145,0)
VERARBEITENDE INDUSTRIE (OHNE NAHRUNGS- UND GENUSSMITTELINDUSTRIE) INLAND									
1974	JUL	122,5	+10,3	+ 3,2	129,1	+ 6,4	126,6	+ 2,8	126,9
	AUG	113,0	+ 3,0	- 7,8	124,2	- 3,8	125,0	- 1,3	126,9
	SEP	122,7	+ 6,4	+ 8,6	124,4	+ 0,2	124,2	- 0,6	124,8
	OKT	136,6	+ 6,4	+11,3	126,8	+ 1,9	124,9	+ 0,6	125,9
	NOV	119,4	- 0,4	-12,6	121,3	- 4,3	121,9	- 2,4	123,6
	DEZ	105,5	+ 1,8	-11,6	119,8	- 1,2	121,9	+ 0,0	121,7
1975	JAN	122,1	+ 1,2	+15,7	121,1	+ 1,1	120,8	- 0,9	(120,0)
	FEB	121,7	- 4,0	- 0,3	119,7	- 1,2	119,7	- 0,9	(118,5)
	MAR	127,1	- 9,7	+ 4,4	115,1	- 3,8	118,4	- 1,1	(117,6)
	APR	138,0	+ 3,8	+ 8,6	130,5	+13,4	128,6	+ 8,6	(117,7)
	MAI	117,6	-14,2	-14,8	110,6	-19,2	113,5	-11,7	(119,3)
	JUN*	161,6	+36,1	+37,4	163,1	+47,5	163,5	+44,1	(119,4)
	JUL	124,2	+ 1,4	-23,1	131,9	-19,1	130,1	-20,4	(137,5)
VERARBEITENDE INDUSTRIE (OHNE NAHRUNGS- UND GENUSSMITTELINDUSTRIE) AUSLAND									
1974	JUL	181,8	+17,7	- 2,2	187,8	+ 0,6	185,5	- 1,7	(192,8)
	AUG	187,8	+36,7	+ 3,3	202,2	+ 7,7	201,9	+ 8,8	(191,6)
	SEP	183,5	+18,8	- 2,3	187,4	- 7,3	189,2	- 6,3	(188,7)
	OKT	200,6	+25,2	+ 9,3	196,9	+ 5,1	192,5	+ 1,7	(184,1)
	NOV	173,8	+ 6,7	-13,4	174,7	-11,3	174,6	- 9,3	(178,1)
	DEZ	151,5	- 7,3	-12,8	156,8	-10,2	162,5	- 6,9	(170,9)
1975	JAN	163,3	-10,0	+ 7,8	158,3	+ 1,0	158,5	- 2,5	(163,2)
	FEB	164,3	- 9,2	+ 0,6	160,9	+ 1,6	160,9	+ 1,5	(159,6)
	MAR	155,2	-23,8	- 5,5	141,1	-12,3	144,3	-10,3	(151,4)
	APR	162,4	-15,7	+ 4,6	158,9	+12,6	155,2	+ 7,6	(150,9)
	MAI	147,9	-22,2	- 8,9	142,9	-10,1	146,4	- 5,7	(147,2)
	JUN	156,2	-16,0	+ 5,6	157,4	+10,1	162,6	+11,1	(159,1)
	JUL	151,1	-16,9	- 3,3	160,7	+ 2,1	155,6	- 4,3	(171,8)
GRUNDSTOFF- UND PRODUKTIONSGÜTERINDUSTRIEN INSGESAMT									
1974	JUL	166,5	+30,4	+ 4,2	166,2	+ 5,3	164,3	+ 3,1	161,0
	AUG	155,1	+21,4	- 6,8	158,5	- 4,6	158,8	- 3,3	159,4
	SEP	151,2	+18,2	- 2,5	155,3	- 2,0	155,9	- 1,8	155,3
	OKT	158,8	+14,6	+ 5,0	154,3	- 0,6	151,6	- 2,8	152,1
	NOV	138,2	+ 0,2	-13,0	141,5	- 8,3	142,0	- 6,3	146,3
	DEZ	120,4	- 4,7	-12,9	133,5	- 5,7	138,6	- 2,4	141,5
1975	JAN	140,1	- 6,8	+16,4	137,2	+ 2,8	136,7	- 1,4	(136,6)
	FEB	131,1	-13,2	- 6,4	132,6	- 3,4	132,6	- 3,0	(133,2)
	MAR	130,1	-19,0	- 0,8	124,6	- 6,0	127,1	- 4,1	(130,3)
	APR	139,8	-14,3	+ 7,5	136,0	+ 9,1	133,8	+ 5,3	(126,5)
	MAI	131,2	-22,5	- 6,2	124,6	- 8,4	127,5	- 4,7	(130,4)
	JUN	136,0	-14,9	+ 3,7	133,1	+ 6,8	134,4	+ 5,4	(131,7)
	JUL	138,6	-16,8	+ 1,9	138,7	+ 4,2	136,0	+ 1,2	(139,4)
GRUNDSTOFF- UND PRODUKTIONSGÜTERINDUSTRIEN INLAND									
1974	JUL	149,7	+19,8	+ 5,7	147,8	+ 6,3	146,5	+ 4,1	143,5
	AUG	136,4	+12,4	- 8,9	139,9	- 5,3	139,9	- 4,5	143,0
	SEP	136,9	+12,3	+ 0,4	139,2	- 0,5	140,3	+ 0,3	139,9
	OKT	147,2	+12,8	+ 7,5	141,5	+ 1,7	139,0	- 0,9	138,4
	NOV	127,4	+ 0,4	-13,5	131,0	- 7,4	131,4	- 5,5	134,0
	DEZ	109,5	- 3,3	-14,1	124,6	- 4,9	128,3	- 2,4	130,7
1975	JAN	128,9	- 2,7	+17,7	129,9	+ 4,3	128,8	+ 0,4	(127,0)
	FEB	121,0	-11,0	- 6,1	124,0	- 4,5	124,0	- 3,7	(124,2)
	MAR	121,8	-18,3	+ 0,5	116,3	- 6,2	119,4	- 3,7	(121,5)
	APR	134,2	- 8,7	+10,4	129,2	+11,1	127,1	+ 6,4	(127,9)
	MAI	122,2	-21,0	- 8,9	114,0	-11,8	115,8	- 8,9	(117,6)
	JUN	127,3	-10,1	+ 4,2	124,1	+ 8,9	126,3	+ 9,1	(123,1)
	JUL	131,1	-12,4	+ 3,0	130,0	+ 4,8	127,5	+ 1,0	(132,1)
GRUNDSTOFF- UND PRODUKTIONSGÜTERINDUSTRIEN AUSLAND									
1974	JUL	223,1	+63,1	+ 0,9	226,5	+ 3,1	224,8	+ 1,5	(216,1)
	AUG	218,4	+46,4	- 2,1	221,1	- 2,4	222,4	- 1,1	(213,3)
	SEP	199,2	+34,2	- 8,8	209,1	- 5,4	210,5	- 5,4	(208,0)
	OKT	198,0	+19,2	- 0,6	198,7	- 5,0	195,4	- 7,2	(200,5)
	NOV	174,8	- 0,4	-11,7	177,7	-10,6	179,5	- 8,1	(191,2)
	DEZ	157,4	- 7,8	-10,0	162,3	- 8,7	170,1	- 5,2	(180,7)
1975	JAN	178,4	-15,3	+13,3	173,9	+ 7,1	174,5	+ 2,6	(170,0)
	FEB	165,4	-18,4	- 7,3	161,1	- 7,4	161,1	- 7,7	(160,5)
	MAR	158,9	-25,3	- 3,9	151,6	- 5,9	152,8	- 5,2	(155,6)
	APR	159,0	-27,0	+ 0,1	159,2	+ 5,0	156,1	+ 2,2	(157,5)
	MAI	161,8	-25,8	+ 1,8	155,7	- 2,2	158,2	+ 1,3	(155,0)
	JUN	165,5	-25,1	+ 2,3	163,7	+ 5,1	163,9	+ 3,6	(160,1)
	JUL	164,2	-26,4	- 0,8	167,7	+ 2,4	164,3	+ 0,2	(161,2)

4. AUFTRAGSEINGANG IN DER INDUSTRIE

4.1. WERTINDEX (1970 = 100)

JAHR	MONAT	ORIGINALWERT			SAISONBEREINIGTER WERT		SAISON- UND ARBEITSTÄGLICH BEREINIGTER WERT		GLATTE KOMPONENTE
		INDEX	VERÄNDERUNG VORJAHR	IN O/O GEGEN VORMONAT	INDEX	VERÄNDERUNG IN O/O GEGEN VORMONAT	INDEX	VERÄNDERUNG IN O/O GEGEN VORMONAT	INDEX
INVESTITIONSGÜTERINDUSTRIEN INSGESAMT									
1974	JUL	128,6	+ 2,8	+ 0,1	133,8	+ 3,2	130,5	- 0,5	135,8
	AUG	126,7	+11,3	- 1,5	139,9	+ 4,6	141,2	+ 8,2	136,7
	SEP	130,2	+ 4,7	+ 2,8	134,3	- 4,0	135,2	- 4,2	135,0
	OKT	142,7	+10,5	+ 9,6	140,5	+ 4,6	138,6	+ 2,5	136,7
	NOV	127,6	+ 3,1	-10,6	132,5	- 5,7	132,7	- 4,3	134,1
	DEZ	120,1	+ 2,2	- 5,9	129,6	- 2,2	131,1	- 1,2	131,6
1975	JAN	135,0	+ 3,4	+12,4	127,7	- 1,5	128,8	- 1,8	(129,4)
	FEB	139,4	- 0,4	+ 3,3	134,5	+ 5,3	134,5	+ 4,4	(127,6)
	MAR	135,7	-11,9	- 2,7	122,7	- 8,8	125,1	- 7,0	(124,9)
	APR	141,2	+ 4,4	+ 4,1	137,9	+12,4	135,2	+ 8,1	(120,1)
	MAI	121,7	-13,7	-13,8	113,1	-18,0	114,6	-15,2	(115,7)
	JUN*	197,4	+53,6	+62,2	197,7	+74,8	199,7	+74,3	(131,0)
	JUL	138,5	+ 7,7	-29,8	146,1	-26,1	144,1	-27,8	(156,2)
INVESTITIONSGÜTERINDUSTRIEN INLAND									
1974	JUL	111,6	+ 4,7	+ 3,3	116,0	+ 7,3	111,7	+ 2,0	114,6
	AUG	103,1	- 1,1	- 7,6	114,9	- 0,9	117,7	+ 5,4	114,9
	SEP	107,7	+ 0,3	+ 4,5	113,1	- 1,6	111,8	- 5,0	113,9
	OKT	115,8	- 1,7	+ 7,5	114,8	+ 1,5	113,9	+ 1,9	117,5
	NOV	106,6	- 3,1	- 7,9	113,3	- 1,3	114,4	+ 0,4	116,3
	DEZ	106,4	+ 9,0	- 0,2	117,5	+ 3,7	119,1	+ 4,1	115,2
1975	JAN	124,3	+ 9,6	+16,8	116,3	- 1,0	117,9	- 1,0	(114,8)
	FEB	127,9	+ 1,2	+ 2,9	121,5	+ 4,5	121,5	+ 3,1	(114,5)
	MAR	128,9	- 3,7	+ 0,8	117,2	- 3,5	118,9	- 2,1	(113,3)
	APR	132,7	+15,6	+ 2,9	129,4	+10,4	127,4	+ 7,1	(109,5)
	MAI	113,2	- 8,9	-14,7	104,3	-19,4	107,4	-15,7	(112,2)
	JUN*	216,0	+100,0	+90,8	214,8	+105,9	213,1	+98,4	(116,4)
	JUL	133,6	+19,7	-38,1	140,4	-34,6	139,3	-34,6	(147,5)
INVESTITIONSGÜTERINDUSTRIEN AUSLAND									
1974	JUL	168,8	- 0,2	- 4,5	172,9	- 2,4	170,3	- 5,1	(184,4)
	AUG	184,6	+36,4	+ 9,4	200,9	+16,2	199,7	+17,3	(183,8)
	SEP	182,2	+10,9	- 1,3	181,9	- 9,5	183,7	- 8,0	(182,1)
	OKT	203,5	+31,1	+11,7	200,6	+10,3	195,2	+ 6,3	(179,4)
	NOV	177,0	+14,1	-13,0	177,8	-11,4	176,7	- 9,5	(175,7)
	DEZ	152,9	- 6,2	-13,6	157,5	-11,4	163,3	- 7,6	(171,3)
1975	JAN	161,9	- 5,2	+ 5,9	158,9	+ 0,9	158,7	- 2,8	(166,3)
	FEB	168,9	- 2,6	+ 4,3	166,7	+ 4,9	166,7	+ 5,0	(161,2)
	MAR	153,9	-23,6	- 8,9	138,2	-17,1	142,9	-14,3	(154,5)
	APR	161,2	-11,6	+ 4,7	159,7	+15,6	155,5	+ 8,8	(150,7)
	MAI	142,5	-20,9	-11,6	140,8	-11,8	145,7	- 6,3	(150,0)
	JUN	155,9	-11,8	+ 9,4	155,5	+10,4	162,8	+11,7	(151,6)
	JUL	150,6	-10,8	- 3,4	158,2	+ 1,7	152,1	- 6,6	(167,7)
VERBRAUCHSGÜTERINDUSTRIEN INSGESAMT									
1974	JUL	107,7	+ 7,1	- 1,6	130,9	+ 6,0	128,8	+ 2,1	126,2
	AUG	99,6	- 4,7	- 7,5	122,2	- 6,6	121,6	- 5,6	125,8
	SEP	131,9	+ 7,8	+32,4	127,9	+ 4,7	127,4	+ 4,8	125,1
	OKT	163,7	+10,1	+24,1	132,2	+ 3,4	129,8	+ 1,9	124,3
	NOV	133,9	- 0,1	-18,2	125,2	- 5,3	124,7	- 3,9	124,9
	DEZ	101,1	- 4,9	-24,5	121,0	- 3,4	124,4	- 0,2	124,3
1975	JAN	110,5	- 9,9	+ 9,3	120,1	- 0,7	119,5	- 3,9	124,3
	FEB	113,5	- 5,5	+ 2,7	118,7	- 1,2	118,7	- 0,7	123,7
	MAR	134,2	-11,7	+18,2	112,8	- 5,0	117,3	- 1,2	(122,8)
	APR	156,9	+ 3,8	+16,9	132,0	+17,0	129,3	+10,2	(121,7)
	MAI	121,7	-12,4	-22,4	114,2	-13,5	117,4	- 9,2	(120,5)
	JUN	111,8	+ 2,2	- 8,1	124,9	+ 9,4	125,4	+ 6,8	(119,1)
	JUL	98,7	- 8,4	-11,7	121,2	- 3,0	118,5	- 5,5	(117,5)
VERBRAUCHSGÜTERINDUSTRIEN INLAND									
1974	JUL	103,0	+ 4,1	- 2,2	125,9	+ 5,1	124,3	+ 1,5	122,1
	AUG	97,0	- 5,8	- 5,8	118,4	- 6,0	117,5	- 5,5	121,9
	SEP	130,1	+ 7,9	+34,1	124,6	+ 5,2	124,3	+ 5,8	121,5
	OKT	160,3	+10,3	+23,2	128,5	+ 3,1	126,3	+ 1,6	120,8
	NOV	131,8	+ 2,5	-17,8	123,1	- 4,2	122,6	- 2,9	121,6
	DEZ	97,9	- 3,2	-25,7	118,4	- 3,8	121,1	- 1,2	121,2
1975	JAN	108,2	- 7,6	+10,5	118,6	+ 0,2	117,4	- 3,1	121,5
	FEB	111,0	- 2,8	+ 2,6	116,9	- 1,4	116,9	- 0,4	121,1
	MAR	131,7	-10,2	+18,6	110,4	- 5,6	115,1	- 1,5	(120,4)
	APR	153,9	+ 4,9	+16,9	129,4	+17,2	127,0	+10,3	(119,5)
	MAI	113,0	-11,7	-22,7	112,5	-13,1	115,5	- 9,1	(118,5)
	JUN	109,3	+ 3,8	- 8,2	122,7	+ 9,1	123,3	+ 6,8	(117,3)
	JUL	96,4	- 6,4	-11,8	118,5	- 3,4	116,1	- 5,8	(115,9)
VERBRAUCHSGÜTERINDUSTRIEN AUSLAND									
1974	JUL	143,6	+26,9	+ 1,8	169,3	+11,3	163,5	+ 5,1	161,9
	AUG	117,9	+ 3,3	-16,5	151,4	-10,6	153,3	- 6,2	158,4
	SEP	146,2	+ 7,1	+21,9	151,7	+ 0,2	151,5	- 1,2	152,2
	OKT	190,1	+ 8,7	+30,0	160,0	+ 5,5	157,0	+ 3,6	150,1
	NOV	153,8	-14,0	-20,7	141,1	-11,8	140,6	-10,4	145,6
	DEZ	125,8	-13,8	-16,6	140,6	- 0,4	144,9	+ 3,1	142,5
1975	JAN	128,7	-22,1	+ 2,3	132,9	- 5,5	135,6	- 6,4	(139,0)
	FEB	132,8	-20,0	+ 3,2	133,0	+ 0,1	133,0	- 1,9	(136,1)
	MAR	153,3	-20,2	+15,4	132,3	- 0,5	136,0	+ 2,3	(134,3)
	APR	180,0	- 3,2	+17,4	156,3	+18,1	152,3	+12,0	(134,0)
	MAI	142,1	-16,7	-21,1	130,2	-16,7	134,5	-11,7	(135,4)
	JUN	131,1	- 7,0	- 7,7	141,7	+ 8,8	142,7	+ 6,1	(146,2)
	JUL	116,2	-19,1	-11,4	144,6	+ 2,0	141,7	- 0,7	(158,0)

4. AUFTRAGSEINGANG IN DER INDUSTRIE

4.1. WERTINDEX (1970 = 100)

JAHR	MONAT	ORIGINALWERT			SAISONBEREINIGTER WERT		SAISON- UND ARBEITSTÄEGLICH BEREINIGTER WERT		GLATTE KOMPONENTE
		INDEX	VERÄNDERUNG VORJAHR	IN O/O GEGEN VORMONAT	INDEX	VERÄNDERUNG IN O/O GEGEN VORMONAT	INDEX	VERÄNDERUNG IN O/O GEGEN VORMONAT	INDEX
CHEMISCHE INDUSTRIE (OHNE KOHLENWERTSTOFFINDUSTRIE) INSGESAMT									
1974	JUL	178,5	+39,1	+ 0,5	180,2	+ 2,5	177,9	+ 0,5	(178,1)
	AUG	166,9	+28,7	- 6,5	172,2	- 4,4	174,1	- 2,1	(178,5)
	SEP	170,6	+29,4	+ 2,2	173,0	+ 0,5	173,7	- 0,2	(177,2)
	OKT	180,9	+26,6	+ 6,0	176,3	+ 1,9	174,4	+ 0,4	(174,3)
	NOV*	152,7	+ 9,4	-15,6	152,3	-13,6	153,4	-12,0	(169,9)
	DEZ*	133,1	- 0,2	-12,8	141,7	- 7,0	141,8	- 7,6	(164,2)
1975	JAN	153,7	- 5,6	+15,5	157,5	+11,2	157,6	+11,1	(157,6)
	FEB	152,5	- 5,9	- 0,8	150,1	- 4,7	150,1	- 4,8	(150,8)
	MAR	144,2	-16,8	- 5,4	138,3	- 7,9	141,7	- 5,6	(148,2)
	APR	149,7	-14,9	+ 3,8	147,3	+ 6,5	144,6	+ 2,0	(140,6)
	MAI	141,6	-21,4	- 5,4	136,4	- 7,4	136,5	- 5,6	(136,7)
	JUN	143,1	-19,4	+ 1,1	140,0	+ 2,6	141,7	+ 3,8	(133,7)
	JUL	143,1	-19,8	+ 0,0	146,3	+ 4,5	144,8	+ 2,2	(149,2)
CHEMISCHE INDUSTRIE (OHNE KOHLENWERTSTOFFINDUSTRIE) INLAND									
1974	JUL	164,1	+30,8	+ 4,1	163,5	+ 5,0	160,7	+ 1,8	(159,0)
	AUG	150,4	+22,2	- 8,3	155,2	- 5,1	156,2	- 2,8	(158,8)
	SEP	156,6	+22,2	+ 4,1	155,4	+ 0,1	156,2	+ 0,0	(157,5)
	OKT	166,3	+20,9	+ 6,2	159,3	+ 2,5	156,1	- 0,1	(155,3)
	NOV	141,9	+ 7,7	-14,7	145,5	- 8,7	146,4	- 6,2	(152,2)
	DEZ	124,2	- 0,1	-12,5	138,2	- 5,0	141,5	- 3,3	(148,4)
1975	JAN	149,1	- 3,2	+20,0	150,0	+ 8,5	150,2	+ 6,1	(144,3)
	FEB	143,5	- 5,4	- 3,8	141,1	- 5,9	141,1	- 6,1	(140,6)
	MAR	139,3	-11,0	- 2,9	134,3	- 4,8	137,3	- 2,7	(138,6)
	APR	148,0	- 7,5	+ 6,2	146,1	+ 8,8	142,8	+ 4,0	(137,5)
	MAI	134,5	-19,4	- 9,1	130,4	-10,7	132,9	- 6,9	(134,6)
	JUN	143,7	-10,7	+ 4,6	138,7	+ 6,4	141,0	+ 6,1	(133,1)
	JUL	138,9	-15,4	- 1,3	138,8	+ 0,1	135,3	- 4,0	(138,2)
CHEMISCHE INDUSTRIE (OHNE KOHLENWERTSTOFFINDUSTRIE) AUSLAND									
1974	JUL	211,1	+56,8	- 5,2	215,5	- 1,7	213,3	- 3,0	(211,5)
	AUG	204,2	+41,4	- 3,3	207,7	- 3,6	209,2	- 1,9	(211,9)
	SEP	202,2	+44,5	- 1,0	209,0	+ 0,6	211,4	+ 1,1	(209,5)
	OKT	213,7	+38,0	+ 5,7	210,5	+ 0,7	206,4	- 2,4	(204,4)
	NOV*	176,9	+12,7	-17,2	173,8	-17,4	175,1	-15,2	(196,7)
	DEZ	153,2	- 0,3	-13,4	162,1	- 6,7	170,4	- 2,7	(186,9)
1975	JAN	163,8	-10,4	+ 6,9	170,2	+ 5,0	172,0	+ 0,9	(175,7)
	FEB	172,8	- 6,8	+ 5,5	167,0	- 1,9	167,0	- 2,9	(164,1)
	MAR	155,3	-26,5	-10,1	152,8	- 8,5	153,4	- 8,1	(154,6)
	APR	153,5	-27,5	- 1,2	149,9	- 1,9	145,7	- 5,0	(150,0)
	MAI	157,5	-25,2	+ 2,6	149,4	- 0,3	150,8	+ 3,5	(143,8)
	JUN	148,5	-33,3	- 5,7	144,4	- 3,3	146,9	- 2,6	(143,3)
	JUL	152,6	-27,7	+ 2,8	157,2	+ 8,9	153,2	+ 4,3	(150,4)
MASCHINENBAU INSGESAMT									
1974	JUL	137,8	+12,6	+ 7,0	138,7	+ 8,6	137,5	+ 5,9	137,9
	AUG	138,1	+22,0	+ 0,2	146,0	+ 5,3	146,5	+ 6,5	139,2
	SEP	137,5	+26,7	- 0,4	145,4	- 0,4	145,5	- 0,7	138,9
	OKT	134,6	+11,2	- 2,1	138,9	- 4,5	137,7	- 5,4	139,6
	NOV	126,5	+ 2,2	- 6,0	133,3	- 4,0	134,4	- 2,4	136,0
	DEZ	117,5	+ 2,6	- 7,1	128,8	- 3,4	131,1	- 2,5	131,8
1975	JAN	148,4	+ 6,2	+26,3	135,0	+ 4,8	133,9	+ 2,1	(127,4)
	FEB	132,8	- 1,5	-10,5	129,0	- 4,4	129,0	- 3,7	(122,0)
	MAR	132,8	-11,6	+ 0,0	119,6	- 7,3	121,8	- 5,6	(116,2)
	APR	123,3	- 7,0	- 7,2	120,6	+ 0,8	119,8	- 1,6	(109,7)
	MAI	112,2	-18,6	- 9,0	106,1	-12,0	108,8	- 9,2	(114,4)
	JUN*	205,9	+59,9	+83,5	205,1	+93,3	204,3	+87,8	(128,9)
	JUL	144,3	+ 4,7	-29,9	146,0	-28,8	144,8	-29,1	(154,6)
MASCHINENBAU INLAND									
1974	JUL	104,2	+ 2,3	+11,7	105,4	+14,7	104,4	+12,4	104,8
	AUG	106,2	+11,7	+ 1,9	112,5	+ 6,7	112,8	+ 8,0	106,1
	SEP	99,9	+16,7	- 5,9	108,6	- 3,5	109,3	- 3,1	106,4
	OKT	99,2	- 4,7	- 0,7	103,2	- 5,0	103,4	- 5,4	108,3
	NOV	99,1	- 2,1	- 0,1	106,1	+ 2,8	105,7	+ 2,2	105,9
	DEZ	90,6	+10,8	- 8,6	105,2	- 0,8	105,4	- 0,3	102,7
1975	JAN	118,2	+ 9,9	+30,5	108,6	+ 3,2	107,8	+ 2,3	(99,8)
	FEB	104,4	- 0,1	-11,7	103,7	- 4,5	103,7	- 3,8	(96,1)
	MAR	117,7	- 9,9	+12,7	101,7	- 1,9	104,9	+ 1,2	(92,7)
	APR	104,4	- 2,9	-11,3	100,0	- 1,7	99,7	- 5,0	(87,3)
	MAI	103,6	- 9,2	- 3,6	90,5	- 9,5	90,4	- 9,3	(93,1)
	JUN*	230,7	+147,3	+129,3	229,1	+153,1	229,3	+153,7	(111,1)
	JUL	140,4	+34,7	-39,1	143,9	-37,2	144,0	-37,2	(155,0)
MASCHINENBAU AUSLAND									
1974	JUL	198,7	+24,7	+ 2,8	198,1	+ 2,4	196,8	- 1,1	(196,8)
	AUG	196,0	+34,2	- 1,4	206,9	+ 4,4	206,9	+ 5,1	(196,8)
	SEP	205,5	+37,0	+ 4,8	208,5	+ 0,8	208,2	+ 0,6	(195,5)
	OKT	198,6	+31,0	- 3,4	203,0	- 2,6	198,8	- 4,5	(193,0)
	NOV	176,0	+ 6,8	-11,4	181,2	-10,7	184,3	- 7,3	(189,3)
	DEZ	166,2	- 4,3	- 5,6	169,8	- 6,3	180,1	- 2,3	(184,4)
1975	JAN	203,0	+ 2,4	+22,1	188,6	+11,1	185,8	+ 3,2	(178,7)
	FEB	184,3	- 2,8	- 9,2	176,0	- 6,7	176,0	- 5,3	(172,3)
	MAR	163,1	-13,9	-13,1	154,6	-12,2	157,1	-10,7	(164,4)
	APR	157,6	-11,5	- 1,6	161,2	+ 4,3	159,9	+ 1,8	(158,6)
	MAI	133,1	-28,7	-15,5	135,8	-15,8	144,1	- 9,9	(152,5)
	JUN	163,9	-16,7	+20,9	158,1	+16,4	154,8	+ 7,4	(151,5)
	JUL	151,3	-23,9	- 6,0	151,3	- 4,3	147,0	- 5,0	(152,0)

4. AUFTRAGSEINGANG IN DER INDUSTRIE

4.1. WERTINDEX (1970 = 100)

JAHR	MONAT	ORIGINALWERT			SAISONBEREINIGTER WERT		SAISON- UND ARBEITSTÄGLICH BEREINIGTER WERT		GLATTE KOMPONENTE
		INDEX	VERÄNDERUNG VORJAHR	IN O/O GEGEN VORMONAT	INDEX	VERÄNDERUNG IN O/O GEGEN VORMONAT	INDEX	VERÄNDERUNG IN O/O GEGEN VORMONAT	
STRASSENFAHRZEUGBAU INSGESAMT									
1974	JUL	106,0	+ 7,6	-10,8	126,3	+ 5,0	124,5	+ 1,5	121,4
	AUG	85,7	- 9,9	-19,2	116,6	- 7,7	119,0	- 4,4	123,0
	SEP	101,5	-16,0	+18,4	113,8	- 2,4	112,8	- 5,2	(124,3)
	OKT	156,9	+29,5	+54,6	144,5	+27,0	140,4	+24,5	(125,8)
	NOV	115,7	+ 9,3	-26,3	119,5	-17,3	125,0	-11,0	(127,6)
	DEZ	109,1	+10,4	- 5,7	131,0	+ 9,6	136,6	+10,9	(129,9)
1975	JAN	130,5	+ 6,2	+19,6	134,7	+ 2,8	136,4	- 1,6	(132,6)
	FEB	167,2	+19,7	+28,1	144,9	+ 7,6	144,9	+ 6,2	(135,3)
	MAR	171,8	+19,5	+ 2,8	146,8	+ 1,3	141,8	- 2,1	(138,2)
	APR	162,4	+22,8	- 5,5	151,1	+ 2,9	150,2	+ 5,9	(141,4)
	MAI	142,4	+ 4,2	-12,3	125,6	-16,9	133,5	-11,1	(144,9)
	JUN*	227,8	+91,8	+60,0	226,9	+80,7	224,3	+68,0	(148,8)
	JUL	131,0	+23,6	-42,5	150,6	-33,6	146,7	-34,6	(153,2)
STRASSENFAHRZEUGBAU INLAND									
1974	JUL	82,0	- 2,7	-11,3	103,5	+ 6,0	100,1	+ 7,3	96,8
	AUG	85,4	+ 8,7	+ 4,1	110,3	+ 6,6	115,1	+15,0	101,0
	SEP	89,7	- 8,3	+ 5,0	105,7	- 4,2	103,1	-10,4	(103,8)
	OKT	102,7	+10,8	+14,5	107,7	+ 1,9	105,7	+ 2,5	(108,6)
	NOV	86,9	+22,6	-15,4	108,6	+ 0,8	113,6	+ 7,5	(112,8)
	DEZ	98,0	+89,6	+12,8	131,0	+20,6	134,4	+18,3	(120,0)
1975	JAN	142,3	+47,8	+45,2	120,5	- 8,0	126,9	- 5,6	(126,6)
	FEB	200,3	+45,8	+40,8	152,9	+26,9	152,9	+20,5	(132,8)
	MAR	194,6	+63,5	- 2,8	163,4	+ 6,9	154,4	+ 1,0	(138,9)
	APR	156,2	+64,4	-19,7	149,0	- 8,8	147,6	- 4,4	(145,3)
	MAI	143,1	+34,9	- 8,4	124,4	-16,5	130,3	-11,7	(152,1)
	JUN*	280,9	+204,0	+96,3	283,8	+128,1	279,4	+114,4	(158,6)
	JUL	136,8	+66,8	-51,3	156,9	-44,7	155,3	-44,4	(165,1)
STRASSENFAHRZEUGBAU AUSLAND									
1974	JUL	135,7	+16,9	-10,6	153,3	+ 3,5	150,4	- 0,5	145,4
	AUG	86,0	-25,6	-36,6	122,5	-20,1	124,4	-17,3	140,9
	SEP	116,2	-22,2	+35,1	118,9	- 2,9	117,9	- 5,2	134,1
	OKT*	224,1	+43,2	+92,9	213,2	+79,3	210,2	+78,3	132,6
	NOV	151,5	+ 1,5	-32,4	151,1	-38,5	155,8	-36,3	128,4
	DEZ	122,8	-21,9	-18,9	129,7	- 1,1	134,7	+ 0,7	128,0
1975	JAN	115,8	-25,8	- 5,7	127,1	- 2,0	129,0	- 4,2	(128,2)
	FEB	126,2	-11,4	+ 9,0	125,5	- 1,3	125,5	- 2,7	(129,9)
	MAR	143,6	-17,8	+13,8	127,2	+ 1,4	126,7	+ 1,0	(130,4)
	APR	170,2	- 4,5	+18,5	156,8	+23,3	155,9	+23,0	(141,4)
	MAI	141,5	-19,1	-16,9	131,1	-16,4	138,0	-11,5	(146,1)
	JUN	161,8	+ 6,6	+14,3	153,8	+17,3	152,5	+10,5	(146,1)
	JUL	123,8	- 8,8	-23,5	143,4	- 6,8	140,7	- 7,7	(150,3)
ELEKTROTECHNISCHE INDUSTRIE INSGESAMT									
1974	JUL	137,5	+ 8,4	+ 1,2	141,2	+ 5,8	136,4	- 0,2	(139,8)
	AUG	132,9	+10,6	- 3,3	146,3	+ 3,6	149,9	+ 9,9	(138,8)
	SEP	133,8	+ 7,4	+ 0,7	135,1	- 7,7	139,8	-10,7	(137,8)
	OKT	138,8	- 4,8	+ 3,7	137,0	+ 1,4	135,5	+ 1,3	(136,6)
	NOV	136,3	- 2,9	- 1,8	134,0	- 2,2	135,5	+ 0,0	(135,2)
	DEZ	135,4	- 1,1	- 0,7	131,8	- 1,6	133,1	- 1,8	(133,6)
1975	JAN	136,7	+ 2,3	+ 1,0	139,2	+ 5,6	138,9	+ 4,4	(132,8)
	FEB	125,9	-24,0	- 7,9	121,8	-12,5	121,8	-12,3	(132,7)
	MAR	135,1	-13,8	+ 7,3	126,3	+ 3,7	131,7	+ 8,1	(131,7)
	APR	143,8	+ 4,3	+ 6,4	147,1	+16,5	144,2	+ 9,5	(133,1)
	MAI	132,5	- 9,2	- 7,9	128,9	-12,4	131,3	- 8,9	(133,8)
	JUN*	209,4	+54,1	+58,0	205,6	+59,5	205,2	+56,3	(135,2)
	JUL	131,7	- 4,2	-37,1	135,5	-34,1	133,3	-35,0	(140,4)
ELEKTROTECHNISCHE INDUSTRIE INLAND									
1974	JUL	126,1	+ 7,1	+ 4,0	128,4	+ 7,3	123,7	+ 0,4	(125,5)
	AUG	107,7	- 8,8	-14,6	122,2	- 4,8	126,5	+ 2,3	(124,4)
	SEP	118,9	+ 0,7	+10,4	120,6	- 1,3	119,4	- 5,6	(123,4)
	OKT	128,9	- 2,6	+ 8,4	126,6	+ 5,0	123,8	+ 3,7	(122,4)
	NOV	118,7	-10,9	- 7,9	116,2	- 8,2	119,7	- 3,3	(121,5)
	DEZ	122,3	- 2,2	+ 3,0	119,1	+ 2,5	122,3	+ 2,2	(120,8)
1975	JAN	129,5	+ 4,5	+ 5,9	129,3	+ 8,6	129,5	+ 5,9	(120,3)
	FEB	112,3	-25,8	-13,3	109,6	-15,2	109,6	-15,4	(120,1)
	MAR	120,8	-14,6	+ 7,6	115,3	+ 5,2	119,4	+ 8,9	(120,3)
	APR	136,6	+ 6,8	+13,1	137,9	+19,6	134,4	+12,6	(120,9)
	MAI	117,5	-12,8	-14,0	112,0	-18,8	116,5	-13,3	(122,0)
	JUN*	222,6	+83,5	+89,4	220,8	+97,1	219,5	+88,4	(123,3)
	JUL	123,5	- 2,1	-44,5	125,0	-43,4	121,5	-44,6	(126,6)
ELEKTROTECHNISCHE INDUSTRIE AUSLAND									
1974	JUL	179,8	+11,5	- 5,6	187,4	+ 2,3	186,2	+ 1,5	(196,3)
	AUG	226,3	+76,8	+25,9	235,1	+25,5	233,8	+25,6	(196,0)
	SEP	189,0	+27,3	-16,5	187,9	-20,1	190,1	-18,7	(194,7)
	OKT	175,7	-10,2	- 7,0	188,3	+ 0,2	188,6	- 0,8	(192,5)
	NOV	201,8	+20,5	+14,9	199,0	+ 5,7	193,1	+ 2,4	(189,4)
	DEZ	184,2	+ 1,9	- 8,7	178,6	-10,3	171,5	-11,2	(185,7)
1975	JAN	163,6	- 3,5	-11,2	174,8	- 2,1	173,0	+ 0,9	(181,5)
	FEB	176,2	-19,6	+ 7,7	164,8	- 5,7	164,8	- 4,7	(176,4)
	MAR	188,1	-11,9	+ 6,8	165,4	+ 0,4	172,1	+ 4,4	(171,7)
	APR	170,8	- 2,3	- 9,2	178,1	+ 7,7	177,2	+ 3,0	(167,4)
	MAI	188,2	+ 0,0	+10,2	188,1	+ 5,6	181,0	+ 2,1	(165,6)
	JUN	160,1	-15,9	-14,9	156,2	-17,0	167,6	- 7,4	(166,5)
	JUL	162,2	- 9,8	+ 1,3	168,2	+ 7,7	168,0	+ 0,2	(164,4)

4. AUFTRAGSEINGANG IN DER INDUSTRIE

4.1. WERTINDEX (1970 = 100)

JAHR	MONAT	ORIGINALWERT			SAISONBEREINIGTER WERT		SAISON- UND ARBEITSTÄEGLICH BEREINIGTER WERT		GLATTE KOMPONENTE
		INDEX	VERÄNDERUNG VORJAHR	IN O/O GEGEN VORMONAT	INDEX	VERÄNDERUNG IN O/O GEGEN VORMONAT	INDEX	VERÄNDERUNG IN O/O GEGEN VORMONAT	INDEX
EISEN-, BLECH- UND METALLWARENINDUSTRIE INSGESAMT									
1974	JUL	127,1	+10,3	+ 2,6	133,7	+ 7,6	129,5	+ 3,0	127,5
	AUG	108,9	- 7,5	-14,3	120,5	- 9,9	123,2	- 4,9	126,5
	SEP	121,2	- 0,2	+11,3	124,5	+ 3,3	123,2	+ 0,0	124,0
	OKT	135,1	- 1,7	+11,5	128,8	+ 3,5	127,3	+ 3,3	123,4
	NOV	123,0	- 8,7	-11,2	115,0	-10,7	116,5	- 8,5	120,1
	DEZ	108,7	- 5,5	- 9,4	117,9	+ 2,5	120,6	+ 3,5	118,5
1975	JAN	117,4	-15,2	+ 8,0	117,2	- 0,6	118,5	- 1,7	(116,2)
	FEB	114,5	-13,1	- 2,5	112,3	- 4,2	112,3	- 5,2	(114,3)
	MAR	116,2	-15,9	+ 1,5	108,6	- 3,3	111,2	- 1,0	(114,5)
	APR	127,6	- 4,3	+ 9,8	123,4	+13,6	120,9	+ 8,7	(114,6)
	MAI	112,1	-17,8	-12,1	108,1	-12,4	111,6	- 7,7	(115,6)
	JUN	125,9	+ 1,6	+12,3	123,7	+14,4	121,5	+ 8,9	(117,4)
JUL	113,1	-11,0	-10,2	120,7	- 2,4	119,1	- 2,0	(124,8)	
EISEN-, BLECH- UND METALLWARENINDUSTRIE INLAND									
1974	JUL	119,7	+ 5,5	+ 1,8	125,6	+ 7,1	121,8	+ 3,0	120,6
	AUG	104,0	-10,3	-13,1	114,4	- 8,9	116,8	- 4,1	119,8
	SEP	115,5	- 3,8	+11,1	118,0	+ 3,1	117,7	+ 0,8	117,6
	OKT	128,0	- 2,7	+10,8	123,0	+ 4,2	121,1	+ 2,9	117,3
	NOV	116,2	- 8,2	- 9,2	111,2	- 9,6	112,7	- 6,9	114,7
	DEZ	104,7	- 1,6	- 9,9	114,9	+ 3,3	118,2	+ 4,9	113,7
1975	JAN	113,9	-13,1	+ 8,8	109,9	- 4,4	110,9	- 6,2	(112,3)
	FEB	111,1	- 9,7	- 2,5	110,4	+ 0,5	110,4	- 0,5	(111,1)
	MAR	112,8	-13,6	+ 1,5	106,1	- 3,9	108,6	- 1,6	(111,4)
	APR	124,6	+ 0,2	+10,5	121,3	+14,3	118,6	+ 9,2	(111,6)
	MAI	108,9	-15,1	-12,6	105,7	-12,9	108,4	- 8,6	(112,9)
	JUN	124,2	+ 5,6	+14,0	121,6	+15,0	120,3	+11,0	(116,7)
JUL	111,7	- 6,7	-10,1	118,6	- 2,5	116,8	- 2,9	(123,6)	
EISEN-, BLECH- UND METALLWARENINDUSTRIE AUSLAND									
1974	JUL	164,2	+32,5	+ 5,5	175,3	+11,0	169,9	+ 3,9	(165,2)
	AUG	133,9	+ 6,2	-18,5	153,1	-12,7	155,9	- 8,2	(161,1)
	SEP	150,0	+17,4	+12,0	158,1	+ 3,3	156,5	+ 0,4	(158,1)
	OKT	171,2	+ 2,6	+14,1	158,7	+ 0,4	154,8	- 1,1	(150,4)
	NOV	138,7	-11,2	-19,0	136,5	-14,0	139,5	- 9,9	(144,2)
	DEZ	128,9	-18,6	- 7,1	135,4	- 0,8	138,5	- 0,7	(138,0)
1975	JAN	134,7	-23,4	+ 4,5	130,1	- 3,9	131,0	- 5,4	(132,3)
	FEB	131,4	-25,6	- 2,4	125,4	- 3,6	125,4	- 4,3	(127,2)
	MAR	133,1	-24,6	+ 1,3	122,8	- 2,1	125,1	- 0,2	(123,8)
	APR	142,6	-20,0	+ 7,1	133,6	+ 8,8	129,7	+ 3,7	(123,2)
	MAI	128,3	-27,8	-10,0	121,3	- 9,2	129,7	+ 0,0	(131,4)
	JUN	134,5	-13,6	+ 4,8	139,2	+14,8	138,1	+ 6,5	(143,0)
JUL	119,8	-27,0	-10,9	131,8	- 5,3	127,2	- 7,9	(139,4)	
TEXTILINDUSTRIE INSGESAMT									
1974	JUL	89,5	- 1,9	- 4,8	114,8	+ 8,5	114,8	+ 7,0	109,4
	AUG	75,9	-13,3	-15,2	105,0	- 8,5	102,9	-10,4	108,6
	SEP	110,0	+ 4,9	+44,9	110,5	+ 5,2	111,7	+ 8,6	107,7
	OKT	140,8	+12,5	+28,0	116,5	+ 5,4	113,8	+ 1,9	107,3
	NOV	123,4	- 3,2	-12,4	111,2	- 4,5	109,8	- 3,5	108,7
	DEZ	94,7	- 6,2	-23,3	108,4	- 2,5	109,1	- 0,6	108,8
1975	JAN	97,4	-14,1	+ 2,9	103,0	- 5,0	101,7	- 6,8	108,9
	FEB	101,8	-10,0	+ 4,5	101,2	- 1,7	101,2	- 0,5	108,5
	MAR	127,0	- 6,1	+24,8	102,4	+ 1,2	106,1	+ 4,8	(107,9)
	APR	144,0	+ 6,9	+13,4	120,0	+17,2	117,7	+10,9	(107,2)
	MAI	108,5	-12,0	-24,7	101,4	-15,5	103,0	-12,5	(106,5)
	JUN	95,4	+ 1,5	-12,1	106,8	+ 5,3	112,0	+ 8,7	(105,6)
JUL	83,1	- 7,2	-12,9	106,7	- 0,1	103,4	- 7,7	(104,6)	
TEXTILINDUSTRIE INLAND									
1974	JUL	85,2	- 4,2	- 6,1	110,0	+ 6,9	110,8	+ 5,9	105,6
	AUG	74,2	-14,0	-12,9	101,5	- 7,7	99,1	-10,6	105,3
	SEP	110,2	+ 8,1	+48,5	109,0	+ 7,4	110,2	+11,2	104,9
	OKT	138,1	+16,8	+25,3	114,1	+ 4,7	111,8	+ 1,5	104,9
	NOV	122,2	+ 2,9	-11,5	110,5	- 3,2	109,4	- 2,1	106,5
	DEZ	92,1	- 1,9	-24,6	107,3	- 2,9	107,1	- 2,1	106,9
1975	JAN	96,9	-10,3	+ 5,2	102,9	- 4,1	100,8	- 5,9	107,2
	FEB	100,5	- 5,7	+ 3,7	100,7	- 2,1	100,7	- 0,1	107,2
	MAR	126,4	- 3,6	+25,8	101,0	+ 0,3	104,8	+ 4,1	(106,6)
	APR	141,4	+ 8,9	+11,9	118,0	+16,8	116,4	+11,1	(105,9)
	MAI	105,7	-12,6	-25,2	99,5	-15,7	101,0	-13,2	(105,0)
	JUN	92,9	+ 2,4	-12,1	104,5	+ 5,0	109,7	+ 8,6	(103,9)
JUL	82,1	- 3,6	-11,6	104,8	+ 0,3	101,8	- 7,2	(102,5)	
TEXTILINDUSTRIE AUSLAND									
1974	JUL	114,4	+ 9,7	+ 1,1	141,9	+16,6	136,9	+10,1	132,8
	AUG	85,8	- 8,8	-25,0	123,9	-12,7	124,3	- 9,2	128,0
	SEP	108,7	-11,0	+28,7	116,7	- 5,8	118,3	- 4,8	121,7
	OKT	156,5	- 5,3	+44,0	128,3	+ 9,9	123,9	+ 4,7	119,1
	NOV	130,4	-27,0	-16,7	113,4	-11,6	111,7	- 9,8	116,2
	DEZ	109,8	-22,8	-15,8	114,4	+ 0,9	116,4	+ 4,2	115,4
1975	JAN	100,3	-30,7	- 8,7	104,7	- 8,5	107,8	- 7,4	(113,6)
	FEB	109,2	-27,6	+ 8,9	106,1	+ 1,3	106,1	- 1,6	(112,5)
	MAR	130,6	-18,2	+19,6	112,8	+ 6,3	116,3	+ 9,6	(112,3)
	APR	159,0	- 2,5	+21,7	138,7	+23,0	133,3	+14,6	(113,1)
	MAI	124,9	- 9,1	-21,4	114,3	-17,6	117,0	-12,2	(115,0)
	JUN	110,0	- 2,7	-11,9	119,0	+ 4,1	125,6	+ 7,4	(124,2)
JUL	88,6	-22,6	-19,5	118,8	- 0,2	114,6	- 8,8	(129,3)	

4. AUFTRAGSEINGANG IN DER INDUSTRIE

4.1. WERTINDEX (1970 = 100)

JAHR	MONAT	ORIGINALWERT			SAISONBEREINIGTER WERT		SAISON- UND ARBEITSTÄGLICH BEREINIGTER WERT		GLATTE KOMPONENTE
		INDEX	VERÄNDERUNG VORJAHR	IN O/O GEGEN VORMONAT	INDEX	VERÄNDERUNG IN O/O GEGEN VORMONAT	INDEX	VERÄNDERUNG IN O/O GEGEN VORMONAT	INDEX
BEKLEIDUNGSINDUSTRIE INSGESAMT									
1974	JUL	62,1	- 3,9	-13,5	113,9	+ 1,1	111,3	- 4,8	114,0
	AUG	74,9	- 7,6	+20,6	110,2	- 3,2	109,0	- 2,1	114,7
	SEP	148,1	+10,4	+97,7	117,5	+ 6,6	117,4	+ 7,7	114,4
	OKT	209,7	+17,9	+41,6	128,8	+ 9,6	127,4	+ 8,5	113,5
	NOV	131,6	+16,0	-37,2	123,9	- 3,8	121,4	- 4,7	115,6
	DEZ	73,5	+ 6,7	-44,1	115,4	- 6,9	116,8	- 3,8	116,7
1975	JAN	71,7	- 0,4	- 2,4	114,7	- 0,6	113,4	- 2,9	117,7
	FEB	86,8	- 1,4	+21,1	109,3	- 4,7	109,3	- 3,6	117,0
	MAR	149,4	-11,6	+72,1	99,0	- 9,4	107,2	- 1,9	(116,5)
	APR	196,8	+15,0	+31,7	133,5	+34,8	130,1	+21,4	(115,8)
	MAI	121,6	+ 0,5	-38,2	116,9	-12,4	118,1	- 9,2	(114,9)
	JUN	80,1	+11,6	-34,1	118,7	+ 1,5	120,1	+ 1,7	(113,6)
	JUL	53,3	-14,2	-33,5	106,3	-10,4	105,3	-12,3	(112,0)
BEKLEIDUNGSINDUSTRIE INLAND									
1974	JUL	61,3	- 5,7	-13,7	110,6	+ 0,7	108,6	- 4,3	110,5
	AUG	73,0	- 7,2	+19,1	107,5	- 2,8	105,9	- 2,5	111,1
	SEP	143,4	+ 9,3	+96,4	113,1	+ 5,2	113,0	+ 6,7	110,8
	OKT	199,0	+15,6	+38,8	122,4	+ 8,2	121,2	+ 7,3	109,8
	NOV	127,3	+15,3	-36,0	119,7	- 2,2	117,0	- 3,5	111,8
	DEZ	72,3	+ 4,3	-43,2	111,2	- 7,1	112,5	- 3,8	112,8
1975	JAN	70,8	+ 0,7	- 2,1	111,9	+ 0,6	110,3	- 2,0	113,8
	FEB	84,2	- 2,2	+18,9	106,3	- 5,0	106,3	- 3,6	113,1
	MAR	143,1	-12,6	+70,0	94,8	-10,8	102,8	- 3,3	(112,6)
	APR	187,8	+14,6	+31,2	128,5	+35,5	125,7	+22,3	(111,9)
	MAI	116,7	- 1,3	-37,9	112,4	-12,5	113,6	- 9,6	(111,0)
	JUN	79,2	+11,5	-32,1	115,2	+ 2,5	116,1	+ 2,2	(109,8)
	JUL	53,6	-12,6	-32,3	103,6	-10,1	103,0	-11,3	(108,2)
BEKLEIDUNGSINDUSTRIE AUSLAND									
1974	JUL	80,2	+40,2	- 8,4	178,7	+ 5,4	166,3	- 6,9	178,8
	AUG	115,7	-12,3	+44,3	160,8	-10,0	172,0	+ 3,4	178,7
	SEP	247,8	+27,5	+114,2	205,1	+27,5	204,1	+18,7	179,2
	OKT*	436,5	+46,2	+76,2	305,6	+49,0	305,2	+49,5	181,1
	NOV	222,2	+24,7	-49,1	206,7	-32,4	208,8	-31,6	186,4
	DEZ	100,0	+63,4	-55,0	200,9	- 2,8	196,1	- 6,1	190,1
1975	JAN	92,5	-14,1	- 7,5	171,5	-14,6	176,8	- 9,8	192,0
	FEB	142,3	+11,3	+53,8	169,0	- 1,5	169,0	- 4,4	191,6
	MAR	282,1	+ 0,7	+98,2	185,1	+ 9,5	195,7	+15,8	(191,7)
	APR	387,1	+19,6	+37,2	237,8	+28,5	226,8	+15,9	(191,4)
	MAI	225,6	+24,2	-41,7	207,3	-12,8	202,9	-10,5	(190,6)
	JUN	99,1	+13,1	-56,1	187,9	- 9,4	189,9	- 6,4	(189,3)
	JUL	46,9	-41,5	-52,7	158,7	-15,5	157,0	-17,3	(187,4)

4. AUFTRAGSEINGANG IN DER INDUSTRIE

4.2. VOLUMENINDEX (1970 = 100)

JAHR	MONAT	ORIGINALWERT			SAISONBEREINIGTER WERT		SAISON- UND ARBEITSTÄGLICH BEREINIGTER WERT		GLATTE KOMPONENTE
		INDEX	VERÄNDERUNG VORJAHR	IN O/O GEGEN VORMONAT	INDEX	VERÄNDERUNG IN O/O GEGEN VORMONAT	INDEX	VERÄNDERUNG IN O/O GEGEN VORMONAT	INDEX
VERARBEITENDE INDUSTRIE (OHNE NAHRUNGS- UND GENUSSMITTELINDUSTRIE) INSGESAMT									
1974	JUL	105,2	- 3,0	+ 0,5	111,3	+ 4,4	109,9	+ 1,2	109,7
	AUG	99,9	- 3,9	- 5,0	109,9	- 1,3	110,2	+ 0,3	108,9
	SEP	105,1	- 5,5	+ 5,2	106,5	- 3,1	106,5	- 3,4	106,3
	OKT	116,2	- 3,3	+10,6	107,6	+ 1,0	106,1	- 0,4	105,9
	NOV	101,3	-11,4	-12,8	100,9	- 6,2	101,5	- 4,3	103,2
	DEZ	89,3	-13,2	-11,8	97,5	- 3,4	100,4	- 1,1	100,9
1975	JAN	103,0	-11,9	+12,0	103,3	+ 5,9	102,6	+ 2,2	(98,8)
	FEB	99,5	-13,3	- 0,5	97,6	- 5,5	97,6	- 4,9	(96,9)
	MAR	101,3	-19,1	+ 1,8	91,2	- 6,6	93,7	- 4,0	(95,6)
	APR	109,2	- 6,2	+ 7,8	104,2	+14,3	103,2	+10,1	(95,2)
	MAI	94,7	-19,2	-13,3	89,3	-14,3	92,2	-10,7	(95,5)
	JUN*	121,3	+15,9	+28,1	123,1	+37,8	122,9	+33,3	(99,1)
	JUL	99,1	- 5,8	-18,3	105,6	-14,2	104,0	-15,4	(110,6)
VERARBEITENDE INDUSTRIE (OHNE NAHRUNGS- UND GENUSSMITTELINDUSTRIE) INLAND									
1974	JUL	94,8	- 4,7	+ 2,3	100,4	+ 6,5	98,9	+ 2,2	97,4
	AUG	86,8	-11,2	- 8,4	96,4	- 4,0	96,4	- 2,5	96,8
	SEP	94,4	- 7,8	+ 8,8	96,0	- 0,4	95,3	- 1,1	95,6
	OKT	104,9	- 7,3	+11,1	95,9	- 0,1	93,6	- 1,8	94,7
	NOV	91,7	-12,9	-12,6	91,8	- 4,3	92,9	- 0,7	94,3
	DEZ	81,2	-10,3	-11,5	91,5	- 0,3	94,7	+ 1,9	92,7
1975	JAN	93,0	- 8,6	+14,5	97,5	+ 6,6	96,0	+ 1,4	92,4
	FEB	92,2	-11,7	- 0,9	90,4	- 7,3	90,4	- 5,8	92,4
	MAR	96,4	-15,0	+ 4,6	86,9	- 3,9	89,7	- 0,8	(92,2)
	APR	105,1	- 0,1	+ 9,0	98,5	+13,3	97,1	+ 8,2	(92,1)
	MAI	89,2	-17,0	-15,1	81,8	-17,0	85,1	-12,4	(92,2)
	JUN*	122,2	+31,8	+37,0	125,9	+53,9	125,4	+47,4	(92,5)
JUL	94,4	- 0,4	-22,7	98,4	-21,8	96,1	-23,4	(93,3)	
VERARBEITENDE INDUSTRIE (OHNE NAHRUNGS- UND GENUSSMITTELINDUSTRIE) AUSLAND									
1974	JUL	138,1	- 0,6	- 3,6	145,8	- 0,3	144,2	- 2,4	148,1
	AUG	142,6	+15,4	+ 3,3	155,3	+ 6,5	154,1	+ 6,9	146,6
	SEP	138,8	- 0,9	- 2,7	142,5	- 8,2	144,4	- 6,3	142,1
	OKT	152,1	+ 6,7	+ 9,6	146,6	+ 2,9	143,3	- 0,8	138,4
	NOV	132,3	- 7,2	-13,0	130,9	-10,7	129,7	- 9,5	132,4
	DEZ	115,3	-18,7	-12,8	118,2	- 9,7	122,1	- 5,9	127,6
1975	JAN	122,9	-18,4	+ 6,6	116,0	- 1,9	116,2	- 4,8	(123,0)
	FEB	124,0	-16,0	+ 0,9	122,3	+ 5,4	122,3	+ 5,2	(119,8)
	MAR	117,2	-28,1	- 5,5	105,7	-13,6	108,1	-11,6	(116,8)
	APR	122,5	-19,1	+ 4,5	120,6	+14,1	117,8	+ 9,0	(113,4)
	MAI	112,2	-24,2	- 8,4	108,9	- 9,7	111,6	- 5,3	(112,9)
	JUN	118,0	-17,6	+ 5,2	119,7	+ 9,9	124,1	+11,2	(121,9)
	JUL	114,2	-17,3	- 3,2	122,8	+ 2,6	119,3	- 3,9	(130,7)
GRUNDSTOFF- UND PRODUKTIONSGÜTERINDUSTRIEN INSGESAMT									
1974	JUL	122,4	+ 2,9	+ 3,1	123,0	+ 5,1	121,4	+ 2,4	117,9
	AUG	112,9	- 4,2	- 7,8	116,6	- 5,2	116,9	- 3,7	115,6
	SEP	113,3	- 6,6	- 2,3	113,8	- 2,4	114,1	- 2,4	111,7
	OKT	116,3	- 8,2	+ 5,4	111,6	- 1,9	109,3	- 4,2	109,7
	NOV	101,6	-17,9	-12,6	102,9	- 7,8	103,6	- 5,2	106,1
	DEZ	88,8	-20,2	-12,6	98,0	- 4,8	102,1	- 1,4	103,5
1975	JAN	104,2	-16,8	+17,3	101,0	+ 3,1	100,8	- 1,3	(100,9)
	FEB	98,3	-19,0	- 5,7	98,5	- 2,5	98,5	- 2,3	(98,9)
	MAR	99,0	-20,6	+ 0,7	95,3	- 3,2	97,4	- 1,1	(97,8)
	APR	106,4	-13,8	+ 7,5	104,8	+10,0	102,6	+ 5,3	(97,6)
	MAI	103,3	-20,6	- 5,7	95,7	- 8,7	98,3	- 4,2	(99,4)
	JUN	104,9	-11,6	+ 4,6	102,9	+ 7,5	103,8	+ 5,6	(102,0)
JUL	107,6	-12,1	+ 2,6	108,0	+ 5,0	105,8	+ 1,9	(106,0)	
GRUNDSTOFF- UND PRODUKTIONSGÜTERINDUSTRIEN INLAND									
1974	JUL	112,4	- 2,3	+ 5,0	112,1	+ 6,6	110,5	+ 3,4	105,3
	AUG	101,5	- 8,3	- 9,7	105,1	- 6,2	104,9	- 5,1	103,8
	SEP	101,8	- 8,9	+ 0,3	104,1	- 1,0	104,4	- 0,5	(102,5)
	OKT	109,8	- 7,4	+ 7,9	104,3	+ 0,2	101,3	- 3,0	(101,2)
	NOV	95,1	-16,5	-13,4	96,7	- 7,3	97,0	- 4,2	(99,9)
	DEZ	81,8	-18,0	-14,0	93,3	- 3,5	97,8	+ 0,8	(98,7)
1975	JAN	96,6	-13,5	+18,1	96,8	+ 3,8	96,2	- 1,6	(97,5)
	FEB	91,0	-17,6	- 5,8	92,6	- 4,3	92,6	- 3,7	(96,6)
	MAR	92,6	-19,1	+ 1,8	89,0	- 3,9	92,2	- 0,4	(95,6)
	APR	102,1	- 9,4	+10,3	99,7	+12,0	97,0	+ 5,2	(94,5)
	MAI	93,1	-20,4	- 8,8	87,4	-12,3	90,5	- 6,7	(93,5)
	JUN	97,8	- 8,6	+ 5,0	95,3	+ 9,0	97,2	+ 7,4	(92,6)
	JUL	101,3	- 9,9	+ 3,6	99,6	+ 4,5	96,7	- 0,5	(92,3)
GRUNDSTOFF- UND PRODUKTIONSGÜTERINDUSTRIEN AUSLAND									
1974	JUL	154,5	+16,7	- 1,3	159,4	+ 1,9	157,1	- 0,8	(151,5)
	AUG	149,2	+ 4,3	- 3,4	152,8	- 4,1	154,5	- 1,7	(147,3)
	SEP	137,2	- 2,1	- 8,0	146,2	- 4,3	147,0	- 4,9	(142,3)
	OKT	137,8	-10,8	+ 0,4	137,1	- 6,2	134,0	- 8,8	(136,8)
	NOV	122,9	-21,6	-10,8	123,5	- 9,9	125,4	- 6,4	(131,2)
	DEZ	111,9	-25,1	- 9,0	113,2	- 8,3	120,4	- 4,0	(125,9)
1975	JAN	130,0	-23,3	+16,2	119,7	+ 5,7	121,0	+ 0,5	(121,3)
	FEB	123,3	-21,3	- 5,2	121,1	+ 1,2	121,1	+ 0,1	(117,8)
	MAR	120,7	-23,7	- 2,1	115,4	- 4,7	115,9	- 4,3	(115,5)
	APR	121,2	-23,4	+ 0,4	124,1	+ 7,5	120,8	+ 4,2	(117,0)
	MAI	124,6	-20,6	+ 2,8	122,1	- 1,6	125,3	+ 3,7	(121,8)
	JUN	129,1	-17,6	+ 3,6	129,3	+ 5,9	128,6	+ 2,6	(125,5)
	JUL	128,6	-16,8	- 0,4	133,8	+ 3,5	130,6	+ 1,6	(126,2)

4. AUFTRAGSEINGANG IN DER INDUSTRIE

4.2. VOLUMENINDEX (1970 = 100)

JAHR	MONAT	ORIGINALWERT			SAISONBEREINIGTER WERT		SAISON- UND ARBEITSTÄGLICH BEREINIGTER WERT		GLATTE KOMPONENTE
		INDEX	VERÄNDERUNG VORJAHR	IN O/O GEGEN VORMONAT	INDEX	VERÄNDERUNG IN O/O GEGEN VORMONAT	INDEX	VERÄNDERUNG IN O/O GEGEN VORMONAT	INDEX
INVESTITIONSGÜTERINDUSTRIEN INSGESAMT									
1974	JUL	102,8	- 6,4	- 0,7	106,8	+ 2,9	105,3	- 0,3	108,2
	AUG	101,0	+ 1,3	- 1,8	111,9	+ 4,8	112,8	+ 7,1	108,3
	SEP	103,1	- 5,2	+ 2,1	105,8	- 5,5	106,1	- 5,9	106,3
	OKT	112,2	- 0,2	+ 8,8	109,5	+ 3,5	108,3	+ 2,1	107,1
	NOV	103,5	- 6,7	-10,4	102,9	- 6,0	103,4	- 4,5	104,4
	DEZ	94,7	- 7,4	- 5,8	100,2	- 2,6	102,5	- 0,9	101,9
1975	JAN	103,8	- 6,2	+ 9,6	106,0	+ 5,8	105,9	+ 3,3	(99,6)
	FEB	105,6	-10,2	+ 1,7	100,7	- 5,0	100,7	- 4,9	(97,5)
	MAR	102,1	-19,6	- 3,3	90,7	- 9,9	92,1	- 8,5	(92,4)
	APR	106,2	- 3,5	+ 4,0	103,3	+13,9	102,2	+11,0	(87,4)
	MAI	91,3	-20,1	-14,0	84,4	-18,3	86,6	-15,3	(88,0)
	JUN*	147,3	+42,3	+61,3	147,0	+74,2	146,7	+69,4	(99,8)
	JUL	103,1	+ 0,3	-30,0	109,2	-25,7	108,0	-26,4	(119,1)
INVESTITIONSGÜTERINDUSTRIEN INLAND									
1974	JUL	89,6	- 4,7	+ 2,5	93,8	+ 7,1	90,0	+ 1,0	92,6
	AUG	82,1	-10,5	- 8,4	92,5	- 1,4	94,9	+ 5,4	92,1
	SEP	85,9	- 8,9	+ 4,6	90,3	- 2,4	88,9	- 6,3	90,5
	OKT	91,8	-10,7	+ 6,9	90,5	+ 0,2	89,9	+ 1,1	92,6
	NOV	84,3	-12,4	- 8,2	88,9	- 1,8	89,7	- 0,2	90,7
	DEZ	84,4	- 1,4	+ 0,1	92,0	+ 3,5	92,9	+ 3,6	89,2
1975	JAN	95,8	- 0,9	+13,5	88,4	- 3,9	89,5	- 3,7	(88,2)
	FEB	97,1	- 8,7	+ 1,4	90,7	+ 2,6	90,7	+ 1,3	(87,5)
	MAR	97,0	-12,3	- 0,1	87,9	- 3,1	89,6	- 1,2	(86,3)
	APR	100,4	+ 7,3	+ 3,5	98,7	+12,3	97,2	+ 8,5	(83,5)
	MAI	85,0	-15,8	-15,3	77,8	-21,2	80,8	-16,9	(85,6)
	JUN*	161,5	+84,8	+90,0	160,9	+106,8	158,9	+96,7	(92,8)
	JUL	99,8	+11,4	-38,2	105,6	-34,4	103,0	-33,9	(113,3)
INVESTITIONSGÜTERINDUSTRIEN AUSLAND									
1974	JUL	134,5	- 9,0	- 5,3	138,1	- 3,0	135,9	- 5,8	(147,7)
	AUG	147,3	+25,1	+ 9,5	161,9	+17,2	161,0	+18,5	(146,0)
	SEP	143,3	+ 0,3	- 2,7	142,8	-11,8	144,5	-10,2	(143,5)
	OKT	159,0	+17,8	+11,0	156,5	+ 9,6	152,0	+ 5,2	(140,2)
	NOV	138,7	+ 3,4	-12,8	138,2	-11,7	137,3	- 9,7	(136,2)
	DEZ	119,4	-15,1	-13,9	121,2	-12,3	125,5	- 8,6	(131,6)
1975	JAN	123,1	-14,4	+ 3,1	120,6	- 0,5	120,3	- 4,1	(126,8)
	FEB	127,5	-12,1	+ 3,6	126,0	+ 4,5	126,0	+ 4,7	(122,0)
	MAR	115,1	-30,8	- 9,7	102,0	-19,0	106,2	-15,7	(116,1)
	APR	120,0	-19,2	+ 4,3	120,1	+17,7	116,5	+ 9,7	(112,7)
	MAI	106,6	-26,8	-11,2	105,5	-12,2	109,4	- 6,1	(111,8)
	JUN	115,3	-18,8	+ 8,2	115,5	+ 9,5	122,1	+11,6	(112,7)
	JUL	111,3	-17,2	- 3,5	118,0	+ 2,2	112,8	- 7,6	(125,0)
VERBRAUCHSGÜTERINDUSTRIEN INSGESAMT									
1974	JUL	82,7	- 6,6	- 2,7	103,0	+ 6,0	101,6	+ 2,2	98,7
	AUG	76,3	-16,5	- 7,7	95,5	- 7,3	95,1	- 6,4	97,6
	SEP	101,3	- 4,3	+32,8	97,7	+ 2,3	97,2	+ 2,2	96,4
	OKT	125,7	- 1,6	+24,1	98,8	+ 1,1	97,2	+ 0,0	95,1
	NOV	102,7	-10,4	-18,3	94,6	- 4,3	94,2	- 3,1	95,2
	DEZ	77,4	-14,7	-24,6	92,8	- 1,9	95,0	+ 0,8	94,5
1975	JAN	84,3	-16,6	+ 8,9	92,1	- 0,8	91,3	- 3,9	94,5
	FEB	86,8	-10,5	+ 3,0	91,2	- 1,0	91,2	- 0,1	94,1
	MAR	103,3	-15,3	+19,0	85,9	- 5,8	89,5	- 1,9	(93,7)
	APR	120,9	+ 0,8	+17,0	101,5	+18,2	99,7	+11,4	(93,4)
	MAI	93,6	-14,3	-22,6	88,0	-13,3	90,9	- 8,8	(93,1)
	JUN	86,1	+ 1,3	- 8,0	97,4	+10,7	97,1	+ 6,8	(92,9)
	JUL	76,0	- 8,1	-11,7	95,1	- 2,4	93,3	- 3,9	(92,9)
VERBRAUCHSGÜTERINDUSTRIEN INLAND									
1974	JUL	78,9	- 9,1	- 3,4	98,9	+ 5,1	97,9	+ 1,7	95,1
	AUG	74,1	-17,5	- 6,1	92,2	- 6,8	91,5	- 6,5	94,2
	SEP	99,6	- 4,2	+34,4	94,8	+ 2,8	94,4	+ 3,2	93,2
	OKT	122,7	- 1,4	+23,2	95,7	+ 0,9	94,2	- 0,2	92,1
	NOV	100,6	- 8,4	-18,0	92,6	- 3,2	92,2	- 2,1	92,3
	DEZ	74,6	-13,3	-25,8	90,6	- 2,2	92,3	+ 0,1	91,9
1975	JAN	82,2	-14,6	+10,2	90,7	+ 0,1	89,5	- 3,0	92,1
	FEB	84,6	- 8,0	+ 2,9	89,6	- 1,2	89,6	+ 0,1	91,8
	MAR	101,1	-13,9	+19,5	83,7	- 6,6	87,4	- 2,5	(91,6)
	APR	118,3	+ 1,8	+17,0	99,2	+18,5	97,8	+11,9	(91,4)
	MAI	91,3	-13,7	-22,8	86,4	-12,9	89,1	- 8,9	(91,3)
	JUN	84,0	+ 2,8	- 8,0	95,4	+10,4	95,2	+ 6,8	(91,2)
	JUL	74,1	- 6,1	-11,8	92,7	- 2,8	91,1	- 4,3	(91,3)
VERBRAUCHSGÜTERINDUSTRIEN AUSLAND									
1974	JUL	113,4	+10,5	+ 1,4	136,4	+12,1	131,4	+ 5,7	127,4
	AUG	94,2	- 9,7	-16,9	122,2	-10,4	123,3	- 6,2	124,4
	SEP	114,9	- 5,8	+22,0	120,6	- 1,3	119,0	- 3,5	121,5
	OKT	150,2	- 3,2	+30,7	124,4	+ 3,2	121,2	+ 1,8	119,1
	NOV	119,3	-22,7	-20,6	110,1	-11,5	109,8	- 9,4	118,0
	DEZ	99,9	-22,9	-17,1	110,1	+ 0,0	117,1	+ 6,6	115,5
1975	JAN	101,0	-27,5	+ 2,1	103,8	- 5,7	106,2	- 9,3	113,9
	FEB	104,3	-24,3	+ 3,3	104,0	+ 0,2	104,0	- 2,1	112,1
	MAR	120,4	-23,5	+15,4	103,1	- 0,9	105,8	+ 1,7	(110,5)
	APR	141,9	- 6,0	+17,9	119,8	+16,2	115,4	+ 9,1	(109,1)
	MAI	112,2	-17,8	-20,9	100,7	-15,9	105,4	- 8,7	(107,9)
	JUN	103,2	- 7,7	- 8,0	113,5	+12,7	112,3	+ 6,5	(106,8)
	JUL	93,9	-19,8	-11,9	113,5	+ 0,0	110,1	- 2,0	(105,9)

4. AUFTRAGSEINGANG IN DER INDUSTRIE

4.2. VOLUMENINDEX (1970 = 100)

JAHR	MONAT	ORIGINALWERT			SAISONBEREINIGTER WERT		SAISON- UND ARBEITSTÄGLICH BEREINIGTER WERT		GLATTE KOMPONENTE
		INDEX	VERÄNDERUNG VORJAHR	IN O/O GEGEN VORMONAT	INDEX	VERÄNDERUNG IN O/O GEGEN VORMONAT	INDEX	VERÄNDERUNG IN O/O GEGEN VORMONAT	INDEX
INDUSTRIE DER STEINE UND ERDEN INSGESAMT									
1974	JUL	104,3	-20,3	+ 6,5	92,1	+ 3,5	92,8	+ 2,3	93,6
	AUG	103,1	-18,9	- 4,0	88,6	- 3,8	87,3	- 5,9	(92,6)
	SEP	102,9	-11,4	+ 2,8	92,6	+ 4,5	93,1	+ 6,6	(91,2)
	OKT	103,8	-12,6	+ 0,9	90,2	- 2,6	88,2	- 5,3	(89,9)
	NOV	93,6	-12,7	-12,7	91,9	+ 1,9	92,4	+ 4,8	(88,6)
	DEZ	73,7	-10,7	-22,0	89,7	- 2,4	90,8	- 1,7	(87,3)
1975	JAN	69,5	- 9,7	- 1,7	95,7	+ 6,7	92,6	+ 2,0	(86,1)
	FEB	66,2	-10,7	- 4,7	91,6	- 4,3	91,6	- 1,1	(85,1)
	MAR	75,4	-20,3	+13,9	80,3	-12,3	84,0	- 8,3	(84,5)
	APR	92,3	-11,6	+22,4	86,6	+ 7,8	85,8	+ 2,1	(83,8)
	MAI	86,6	-21,3	- 6,2	73,6	-15,0	76,5	-10,8	(83,3)
	JUN	91,5	- 6,5	+ 5,7	84,7	+15,1	85,1	+11,2	(82,9)
	JUL	97,1	- 6,9	+ 6,1	83,7	- 1,2	81,8	- 3,9	(82,7)
INDUSTRIE DER STEINE UND ERDEN INLAND									
1974	JUL	102,8	-21,3	+ 6,9	89,9	+ 3,5	90,7	+ 2,6	91,5
	AUG	98,1	-20,2	- 4,6	86,3	- 4,0	84,8	- 6,5	(90,5)
	SEP	101,6	-12,4	+ 3,6	90,3	+ 4,6	90,9	+ 7,2	(89,1)
	OKT	101,5	-12,8	- 0,1	88,1	- 2,4	86,1	- 5,3	(87,8)
	NOV	88,6	-11,8	-12,7	91,1	+ 3,4	91,3	+ 6,0	(86,5)
	DEZ	68,9	-10,4	-22,2	88,1	- 3,3	88,9	- 2,6	(85,2)
1975	JAN	66,9	-10,0	- 2,9	93,8	+ 6,5	90,6	+ 1,9	(84,0)
	FEB	63,6	-10,9	- 4,9	89,6	- 4,5	89,6	- 1,1	(83,1)
	MAR	72,7	-21,5	+14,3	77,8	-13,2	81,6	- 8,9	(82,5)
	APR	89,9	-12,3	+23,7	84,3	+ 8,4	83,6	+ 2,5	(81,8)
	MAI	85,1	-21,5	- 5,3	71,8	-14,8	74,3	-11,1	(81,3)
	JUN	90,0	- 6,4	+ 5,8	82,6	+15,0	83,3	+12,1	(81,0)
	JUL	96,1	- 6,5	+ 6,8	81,8	- 1,0	80,1	- 3,8	(80,8)
INDUSTRIE DER STEINE UND ERDEN AUSLAND									
1974	JUL	145,2	+ 6,0	+ 0,3	152,4	+ 6,0	150,2	+ 0,0	150,3
	AUG	152,2	+ 8,4	+ 4,8	149,5	- 1,9	150,0	- 0,1	149,8
	SEP	139,5	+15,2	- 8,3	146,2	- 2,2	146,3	- 2,5	(149,0)
	OKT	164,4	-11,5	+17,8	160,0	+ 9,4	154,2	+ 5,4	(148,1)
	NOV	145,5	-25,3	-11,5	133,0	-16,9	137,1	-11,1	(148,9)
	DEZ	122,1	-14,0	-16,1	130,1	- 2,2	138,6	+ 1,1	(144,8)
1975	JAN	140,1	- 6,7	+14,7	145,0	+11,5	143,8	+ 3,8	(142,2)
	FEB	134,8	- 9,3	- 3,8	143,7	- 0,9	143,7	- 0,1	(140,8)
	MAR	148,7	- 0,1	+10,3	146,4	+ 1,9	147,8	+ 2,9	(139,4)
	APR	157,5	+ 2,0	+ 5,9	149,7	+ 2,3	147,9	+ 0,1	(138,0)
	MAI	129,0	-14,7	-18,1	122,0	-18,5	131,2	-11,3	(136,7)
	JUN	135,3	- 6,5	+ 4,9	135,9	+11,4	137,4	+ 4,7	(136,3)
	JUL	127,2	-12,4	- 6,0	134,3	- 1,2	127,0	- 7,6	(136,2)
STAHL- UND WARMWALZWERKE (MENGENINDEX) INSGESAMT									
1974	JUL	126,5	+11,7	+ 5,5	132,1	+ 7,9	131,7	+ 4,6	126,4
	AUG	122,6	+ 3,6	- 3,1	127,1	- 3,8	126,0	- 4,3	118,9
	SEP	97,6	-15,4	-20,4	112,5	-11,5	112,9	-10,4	110,2
	OKT	99,0	-20,2	+ 1,4	105,3	- 6,4	102,6	- 9,1	104,7
	NOV	87,7	-36,1	-11,4	89,5	-15,0	90,7	-11,6	96,5
	DEZ	84,2	-33,0	- 4,0	85,2	- 4,8	90,7	+ 0,0	90,8
1975	JAN	95,2	-35,8	+13,1	80,7	- 5,3	78,6	-13,3	(84,2)
	FEB	79,5	-45,4	-16,5	72,5	-10,2	72,5	- 7,8	(78,9)
	MAR	88,8	-35,0	+11,7	79,4	+ 9,5	80,2	+10,6	(76,0)
	APR	93,1	-30,1	+ 4,8	91,5	+15,2	90,7	+13,1	(76,8)
	MAI	85,6	-41,8	- 8,1	78,8	-13,9	82,9	- 8,6	(82,2)
	JUN	93,4	-22,1	+ 9,1	95,4	+21,1	96,3	+16,2	(90,5)
	JUL	95,5	-24,5	+ 2,2	101,3	+ 6,2	98,6	+ 2,4	(94,4)
STAHL- UND WARMWALZWERKE (MENGENINDEX) INLAND									
1974	JUL	106,4	+ 2,0	+ 5,9	111,1	+ 9,0	111,2	+ 5,8	107,7
	AUG	96,7	- 0,9	- 9,1	106,5	- 4,1	104,9	- 5,7	103,7
	SEP	85,5	- 9,6	-11,6	100,8	- 5,4	102,1	- 2,7	97,3
	OKT	95,4	- 6,0	+11,6	102,1	+ 1,3	99,1	- 2,9	93,6
	NOV	81,0	-28,4	-15,1	82,7	-19,0	83,5	-15,7	87,7
	DEZ	75,1	-26,4	- 7,3	78,4	- 5,2	82,2	- 1,6	83,2
1975	JAN	85,2	-25,3	+13,4	77,1	- 1,7	74,2	- 9,7	(78,7)
	FEB	75,3	-38,5	-11,6	67,2	-12,8	67,2	- 9,4	(74,4)
	MAR	83,0	-30,7	+10,2	71,0	+ 5,7	73,2	+ 8,9	(72,3)
	APR	89,5	-21,1	+ 7,8	84,0	+18,3	83,0	+13,4	(72,3)
	MAI	82,5	-33,6	- 7,8	74,2	-11,7	77,4	- 6,7	(77,2)
	JUN	85,5	-14,9	+ 3,6	86,6	+16,7	89,7	+15,9	(85,3)
	JUL	93,5	-12,1	+ 9,4	97,4	+12,5	94,5	+ 5,4	(92,6)
STAHL- UND WARMWALZWERKE (MENGENINDEX) AUSLAND									
1974	JUL	184,2	+32,4	+ 5,0	191,7	+ 6,0	191,0	+ 2,4	179,4
	AUG	196,9	+10,9	+ 6,9	185,5	- 3,2	184,0	- 3,7	163,3
	SEP	132,4	-24,5	-32,8	144,4	-22,2	142,0	-22,8	147,8
	OKT	109,3	-42,1	-17,4	112,9	-21,8	110,0	-22,5	136,7
	NOV	106,8	-48,2	- 2,3	106,5	- 5,7	108,0	- 1,8	121,3
	DEZ	110,4	-42,9	+ 3,4	100,9	- 5,3	108,2	+ 0,2	110,3
1975	JAN	123,9	-49,9	+12,2	106,0	+ 5,1	102,5	- 5,3	(104,8)
	FEB	91,4	-56,8	-26,2	87,6	-14,5	87,6	-14,5	(103,7)
	MAR	105,7	-42,9	+15,6	105,9	+20,9	107,1	+22,3	(108,7)
	APR	103,4	-45,5	- 2,2	114,6	+ 8,2	114,4	+ 6,8	(108,7)
	MAI	94,5	-55,5	- 8,6	91,7	-20,0	99,9	-12,7	(108,8)
	JUN	116,3	-33,7	+23,1	119,1	+29,9	115,1	+15,2	(107,6)
	JUL	101,1	-45,1	-13,1	108,1	- 9,2	105,3	- 8,5	(89,5)

4. AUFTRAGSEINGANG IN DER INDUSTRIE

4.2. VOLUMENINDEX (1970 = 100)

JAHR	MONAT	ORIGINALWERT			SAISONBEREINIGTER WERT		SAISON- UND ARBEITSTÄEGLICH BEREINIGTER WERT		GLATTE KOMPONENTE
		INDEX	VERÄNDERUNG VORJAHR	O/O GEGEN VORMONAT	INDEX	VERÄNDERUNG IN O/O GEGEN VORMONAT	INDEX	VERÄNDERUNG IN O/O GEGEN VORMONAT	INDEX
CHEMISCHE INDUSTRIE (OHNE KOHLENWERTSTOFFINDUSTRIE) INSGESAMT									
1974	JUL	131,4	+ 4,3	- 0,7	132,8	+ 1,2	130,9	- 1,4	129,2
	AUG	121,9	- 3,4	- 7,2	125,7	- 5,3	126,2	- 3,6	127,0
	SEP	123,7	- 3,2	+ 1,5	124,4	- 1,0	124,6	- 1,3	123,6
	OKT	131,5	- 3,8	+ 6,3	124,2	- 0,2	121,6	- 2,4	120,9
	NOV	111,5	-15,1	-15,2	113,5	- 8,6	114,5	- 5,8	117,5
	DEZ	97,9	-19,8	-12,2	108,5	- 4,4	111,9	- 2,3	114,6
1975	JAN	113,2	-18,7	+15,6	112,6	+ 3,8	112,7	+ 0,7	(111,7)
	FEB	113,5	-13,8	+ 0,3	111,4	- 1,1	111,4	- 1,2	(109,7)
	MAR	108,2	-20,6	- 4,7	103,0	- 7,5	104,4	- 6,3	(107,8)
	APR	112,6	-16,5	+ 4,1	112,4	+ 9,1	110,4	+ 5,7	(106,4)
	MAI	107,0	-21,3	- 5,0	105,4	- 6,2	108,1	- 2,1	(111,8)
	JUN	108,8	-17,8	+ 1,7	107,7	+ 2,2	108,7	+ 0,6	(108,4)
	JUL	109,5	-16,7	+ 0,6	110,5	+ 2,6	108,1	- 0,6	(109,1)
CHEMISCHE INDUSTRIE (OHNE KOHLENWERTSTOFFINDUSTRIE) INLAND									
1974	JUL	123,9	+ 1,4	+ 3,5	123,2	+ 3,4	121,9	+ 0,6	119,9
	AUG	112,8	- 4,8	- 9,0	116,7	- 5,3	116,8	- 4,2	118,1
	SEP	116,4	- 5,8	+ 3,2	114,8	- 1,6	115,0	- 1,5	115,1
	OKT	123,9	- 5,3	+ 6,4	116,0	+ 1,0	113,7	- 1,1	113,6
	NOV	105,7	-14,9	-14,7	107,8	- 7,1	108,5	- 4,6	110,9
	DEZ	92,8	-18,4	-12,2	105,4	- 2,2	107,4	- 1,0	109,2
1975	JAN	111,4	-16,2	+20,0	110,3	+ 4,6	109,9	+ 2,3	(107,3)
	FEB	107,3	-14,2	- 3,7	106,4	- 3,5	106,4	- 3,2	(105,8)
	MAR	104,8	-16,6	- 2,3	100,7	- 5,4	102,5	- 3,7	(104,3)
	APR	111,4	-10,7	+ 6,3	111,7	+10,9	109,9	+ 7,2	(103,9)
	MAI	101,4	-20,6	- 9,0	99,5	-10,9	101,7	- 7,5	(103,7)
	JUN	106,7	-10,9	+ 5,2	106,0	+ 6,5	107,2	+ 5,4	(106,1)
	JUL	105,9	-14,5	- 0,7	105,5	- 0,5	103,4	- 3,5	(105,9)
CHEMISCHE INDUSTRIE (OHNE KOHLENWERTSTOFFINDUSTRIE) AUSLAND									
1974	JUL	146,8	+ 8,9	- 7,8	153,3	- 2,7	149,8	- 5,2	149,3
	AUG	141,1	- 2,1	- 3,9	144,3	- 5,9	146,9	- 1,9	146,1
	SEP	139,1	+ 1,0	- 1,4	145,4	+ 0,8	145,8	- 0,7	141,7
	OKT	147,4	- 1,7	+ 6,0	141,9	- 2,4	139,5	- 4,3	136,6
	NOV	123,9	-16,0	-15,9	126,0	-11,2	127,0	- 9,0	131,4
	DEZ	108,8	-22,6	-12,2	115,3	- 8,5	120,5	- 5,1	125,9
1975	JAN	117,3	-23,3	+ 7,8	114,4	- 0,8	115,9	- 3,8	(121,0)
	FEB	127,3	-12,7	+ 8,5	123,5	+ 8,0	123,5	+ 6,6	(118,3)
	MAR	115,7	-27,1	- 9,1	109,0	-11,7	110,4	-10,6	(116,6)
	APR	115,4	-26,0	- 0,3	115,1	+ 5,6	112,4	+ 1,8	(113,7)
	MAI	119,8	-22,2	+ 3,8	115,5	+ 0,3	117,2	+ 4,3	(113,8)
	JUN	113,8	-28,5	- 5,0	112,7	- 2,4	113,8	- 2,9	(113,7)
	JUL	117,8	-19,8	+ 3,5	123,3	+ 9,4	121,0	+ 6,3	(116,6)
MASCHINENBAU INSGESAMT									
1974	JUL	104,4	+ 1,7	+ 6,2	103,7	+ 6,1	101,9	+ 2,3	(101,8)
	AUG	104,3	+10,1	- 0,1	110,7	+ 6,8	112,6	+10,5	(101,2)
	SEP	103,2	+14,0	- 1,1	107,3	- 3,1	108,1	- 4,0	(100,4)
	OKT	100,3	- 0,4	- 2,8	102,4	- 4,6	99,0	- 8,4	(99,8)
	NOV	93,7	- 8,8	- 6,6	96,9	- 5,4	99,3	+ 0,3	(98,9)
	DEZ	87,0	- 8,1	- 7,2	92,4	- 4,6	97,6	- 1,7	(97,9)
1975	JAN	106,7	- 5,0	+22,6	100,4	+ 8,7	98,8	+ 1,2	(96,7)
	FEB	94,5	-11,6	-11,4	92,9	- 7,5	92,9	- 6,0	(95,2)
	MAR	93,7	-20,2	- 0,8	85,6	- 7,9	89,5	- 3,7	(93,4)
	APR	86,4	-15,6	- 7,8	88,0	+ 2,8	85,5	- 4,5	(90,5)
	MAI	78,3	-25,9	- 9,4	75,5	-14,2	78,4	- 8,3	(86,4)
	JUN*	143,3	+45,8	+83,0	142,1	+88,2	143,7	+83,3	(88,3)
	JUL	100,2	- 4,0	-30,1	98,4	-30,8	94,7	-34,1	(91,3)
MASCHINENBAU INLAND									
1974	JUL	78,8	- 7,6	+10,8	79,9	+14,5	79,0	+11,4	79,6
	AUG	80,1	+ 1,0	+ 1,6	85,5	+ 7,0	85,7	+ 8,5	80,0
	SEP	75,0	+ 5,2	- 6,4	81,7	- 4,4	81,9	- 4,4	79,6
	OKT	73,9	-14,5	- 1,5	76,6	- 6,2	76,8	- 6,2	80,4
	NOV	73,4	-12,3	- 0,7	78,3	+ 2,2	77,8	+ 1,3	77,7
	DEZ	67,1	- 0,6	- 8,6	77,5	- 1,0	77,4	- 0,5	74,8
1975	JAN	85,4	- 1,2	+27,3	77,6	+ 0,1	76,9	- 0,6	(72,0)
	FEB	74,4	-10,0	-12,9	74,3	- 4,3	74,3	- 3,4	(69,5)
	MAR	83,0	-18,3	+11,6	71,1	- 4,3	74,0	- 0,4	(85,9)
	APR	73,1	-11,6	-11,9	70,3	- 1,1	70,2	- 5,1	(61,6)
	MAI	70,1	-17,2	- 4,1	62,0	-11,8	62,3	-11,3	(65,5)
	JUN*	160,3	+125,5	+128,7	158,6	+155,8	158,6	+154,6	(81,1)
	JUL	97,4	+23,6	-39,2	100,2	-36,8	100,4	-36,7	(110,6)
MASCHINENBAU AUSLAND									
1974	JUL	151,1	+12,4	+ 2,2	149,5	+ 1,4	149,0	- 1,6	(147,6)
	AUG	148,5	+20,9	- 1,7	157,1	+ 5,1	156,9	+ 5,3	(146,1)
	SEP	154,5	+22,9	+ 4,0	156,0	- 0,7	156,0	- 0,6	(143,9)
	OKT	148,4	+16,9	- 3,9	151,1	- 3,1	147,7	- 5,3	(141,1)
	NOV	130,6	- 5,0	-12,0	133,8	-11,4	136,3	- 7,7	(137,8)
	DEZ	123,0	-14,9	- 5,8	126,9	- 5,2	133,9	- 1,8	(133,8)
1975	JAN	144,9	- 9,1	+17,8	135,8	+ 7,0	133,9	+ 0,0	(129,4)
	FEB	130,5	-13,6	- 9,9	125,4	- 7,7	125,4	- 6,3	(123,4)
	MAR	113,1	-22,6	-13,3	109,2	-12,9	110,0	-12,3	(117,7)
	APR	110,6	-20,1	- 2,2	113,8	+ 4,2	113,0	+ 2,7	(111,8)
	MAI	93,2	-35,1	-15,7	94,6	-16,9	101,0	-10,6	(107,1)
	JUN	112,2	-24,1	+20,4	109,4	+15,6	107,6	+ 6,5	(105,6)
	JUL	105,4	-30,2	- 6,1	104,0	- 4,9	100,8	- 6,3	(105,4)

4. AUFTRAGSEINGANG IN DER INDUSTRIE

4.2. VOLUMENINDEX (1970 = 100)

JAHR	MONAT	ORIGINALWERT			SAISONBEREINIGTER WERT		SAISON- UND ARBEITSTÄGLICH BEREINIGTER WERT		GLATTE KOMPONENTE
		INDEX	VERÄNDERUNG VORJAHR	IN O/O GEGEN VORMONAT	INDEX	VERÄNDERUNG IN O/O GEGEN VORMONAT	INDEX	VERÄNDERUNG IN O/O GEGEN VORMONAT	INDEX
STRASSENFAHRZEUGBAU INSGESAMT									
1974	JUL	81,9	- 1,0	-11,7	99,7	+ 5,1	97,9	+ 0,8	94,4
	AUG	65,7	-17,7	-19,8	91,4	- 8,3	93,4	- 4,6	94,7
	SEP	77,5	-23,5	+18,0	87,1	- 4,7	86,0	- 7,9	(94,9)
	OKT	119,3	+17,4	+53,9	108,7	+24,8	105,4	+22,6	(95,3)
	NOV	87,9	- 1,0	-26,3	89,0	-18,1	93,4	-11,4	(95,9)
	DEZ	82,8	+ 0,0	- 5,8	98,7	+10,9	105,0	+12,4	(96,9)
1975	JAN	96,6	- 6,1	+16,7	97,6	- 1,1	99,1	- 5,6	(98,3)
	FEB	123,0	+ 6,6	+27,3	105,0	+ 7,6	105,0	+ 6,0	(99,5)
	MAR	124,2	+ 8,5	+ 1,0	105,4	+ 0,4	101,5	- 3,3	(101,0)
	APR	117,1	+11,8	- 5,7	109,4	+ 3,8	108,7	+ 7,1	(102,7)
	MAI	102,7	- 4,3	-12,3	89,6	-18,1	96,0	-11,7	(104,7)
	JUN*	164,1	+76,8	+59,8	164,1	+83,1	161,9	+68,6	(107,1)
	JUL	93,9	+14,7	-42,8	110,6	-32,6	107,5	-33,6	(109,8)
STRASSENFAHRZEUGBAU INLAND									
1974	JUL	62,0	-12,3	-12,8	79,1	+ 5,6	77,7	+ 5,0	75,3
	AUG	64,4	- 2,1	+ 3,9	83,6	+ 5,7	86,8	+11,7	77,4
	SEP	67,7	-17,3	+ 5,1	78,8	- 5,7	74,8	-13,8	(78,8)
	OKT	77,5	- 0,1	+14,5	78,6	- 0,3	78,9	+ 5,5	(81,5)
	NOV	65,5	+10,5	-15,5	79,6	+ 1,3	84,5	+ 7,1	(83,9)
	DEZ	73,7	+70,2	+12,5	97,2	+22,1	101,7	+20,4	(88,2)
1975	JAN	103,2	+28,2	+40,0	100,4	+ 3,3	102,8	+ 1,1	(91,8)
	FEB	144,5	+28,3	+40,0	104,8	+ 4,4	104,8	+ 1,9	(94,9)
	MAR	138,2	+46,9	- 4,4	113,6	+ 8,4	106,1	+ 1,2	(98,9)
	APR	111,0	+48,2	-19,7	104,7	- 7,8	106,8	+ 0,7	(103,3)
	MAI	101,8	+23,7	- 8,3	85,5	-18,3	93,1	-12,8	(108,1)
	JUN*	200,3	+181,7	+96,8	202,3	+136,6	193,1	+107,4	(113,3)
	JUL	97,3	+56,9	-51,4	113,2	-44,0	113,3	-41,3	(119,0)
STRASSENFAHRZEUGBAU AUSLAND									
1974	JUL	107,9	+10,3	-10,6	122,4	+ 4,7	121,1	+ 0,6	115,3
	AUG	67,4	-30,7	-37,5	97,2	-20,6	96,0	-20,7	111,3
	SEP	90,2	-28,2	+33,8	91,6	- 5,8	90,9	- 5,3	105,4
	OKT*	172,9	+31,2	+91,7	160,9	+75,7	158,8	+74,7	103,7
	NOV	116,5	- 7,2	-32,6	112,7	-30,0	112,6	-29,1	99,5
	DEZ	94,5	-28,6	-18,9	97,9	-13,1	99,3	-11,8	98,2
1975	JAN	88,0	-32,8	- 6,9	93,3	- 4,7	92,5	- 6,8	(96,3)
	FEB	95,0	-20,0	+ 8,0	92,4	- 1,0	92,4	- 0,1	(95,4)
	MAR	105,9	-24,5	+11,5	93,3	+ 1,0	95,5	+ 3,4	(98,8)
	APR	124,9	-12,3	+17,9	114,5	+22,7	114,4	+19,8	(104,4)
	MAI	103,8	-25,4	-16,9	94,6	-17,4	99,5	-13,0	(107,9)
	JUN	117,9	- 2,3	+13,6	110,9	+17,2	112,9	+13,5	(107,7)
	JUL	89,6	-17,0	-24,0	105,3	- 5,0	103,5	- 8,3	(111,9)
ELEKTROTECHNISCHE INDUSTRIE INSGESAMT									
1974	JUL	117,7	+ 0,5	+ 0,7	121,5	+ 5,7	116,6	- 1,3	(119,9)
	AUG	113,4	+ 2,3	- 3,7	125,9	+ 3,6	129,6	+11,1	(118,5)
	SEP	114,3	- 0,1	+ 0,8	115,0	- 8,7	113,4	-12,5	(117,2)
	OKT	118,6	-11,4	+ 3,8	116,3	+ 1,1	114,9	+ 1,3	(115,9)
	NOV	116,1	- 9,4	- 2,1	113,0	- 2,8	114,6	- 0,3	(114,6)
	DEZ	115,5	- 7,6	- 0,5	111,0	- 1,8	112,3	- 2,0	(113,5)
1975	JAN	115,4	- 3,5	- 0,1	117,4	+ 5,8	117,3	+ 4,5	(112,6)
	FEB	105,4	-27,9	- 8,7	101,8	-13,3	101,8	-13,2	(112,0)
	MAR	112,3	-17,3	+ 6,5	105,3	+ 3,4	110,3	+ 8,3	(111,5)
	APR	119,0	+ 0,5	+ 6,0	123,3	+17,1	120,5	+ 9,2	(111,3)
	MAI	109,4	-13,0	- 8,1	106,9	-13,3	109,5	- 9,1	(111,8)
	JUN*	173,0	+48,0	+58,1	169,6	+58,7	168,7	+54,1	(112,8)
	JUL	108,6	- 7,7	-37,2	112,3	-33,8	110,4	-34,6	(117,0)
ELEKTROTECHNISCHE INDUSTRIE INLAND									
1974	JUL	107,8	- 0,3	+ 3,7	109,6	+ 7,3	106,1	+ 0,8	(107,8)
	AUG	91,8	-15,3	-14,8	104,3	- 4,8	107,9	+ 1,7	(106,3)
	SEP	101,6	- 6,0	+10,7	101,8	- 2,4	101,1	- 6,3	(104,9)
	OKT	110,2	- 8,9	+ 8,5	106,6	+ 4,7	105,4	+ 4,3	(103,6)
	NOV	101,2	-16,4	- 8,2	97,0	- 9,0	99,5	- 5,6	(102,4)
	DEZ	104,4	- 8,2	+ 3,2	99,4	+ 2,5	98,9	- 0,6	(101,5)
1975	JAN	109,7	- 0,8	+ 5,1	108,2	+ 8,9	107,5	+ 8,7	(101,0)
	FEB	94,3	-29,2	-14,0	91,2	-15,7	91,2	-15,2	(100,7)
	MAR	100,7	-17,3	+ 6,8	96,0	+ 5,3	101,2	+11,0	(100,9)
	APR	113,3	+ 3,8	+12,5	115,1	+19,9	112,6	+11,3	(101,5)
	MAI	97,3	-15,9	-14,1	101,7	-11,6	102,8	- 8,7	(102,9)
	JUN*	184,6	+77,5	+89,7	183,0	+79,9	182,5	+77,5	(105,1)
	JUL	102,2	- 5,2	-44,6	103,9	-43,2	102,2	-44,0	(108,5)
ELEKTROTECHNISCHE INDUSTRIE AUSLAND									
1974	JUL	154,6	+ 2,6	- 6,6	161,8	+ 1,8	160,5	+ 1,6	(169,0)
	AUG	194,1	+62,6	+25,5	203,3	+25,6	203,2	+26,6	(167,7)
	SEP	161,5	+16,9	-16,8	159,5	-21,5	160,4	-21,1	(165,5)
	OKT	149,6	-17,9	- 7,4	158,8	- 0,4	160,6	+ 0,1	(163,0)
	NOV	171,6	+10,4	+14,7	167,4	+ 5,4	162,1	+ 0,9	(159,7)
	DEZ	156,6	- 6,5	- 8,7	156,5	- 6,5	149,4	- 7,8	(156,0)
1975	JAN	136,3	-11,3	-13,0	145,3	- 7,2	143,6	- 3,9	(150,1)
	FEB	146,2	-25,3	+ 7,3	135,6	- 6,7	135,6	- 5,6	(146,9)
	MAR	154,7	-18,1	+ 5,8	133,8	- 1,3	139,2	+ 2,7	(142,4)
	APR	139,9	- 8,7	- 9,6	147,2	+10,0	147,8	+ 6,2	(139,5)
	MAI	153,7	- 6,2	+ 9,9	154,9	+ 5,2	147,4	- 0,3	(137,4)
	JUN	130,5	-21,1	-15,1	126,1	-18,6	134,2	- 9,0	(134,7)
	JUL	132,2	-14,5	+ 1,3	137,8	+ 9,3	139,1	+ 3,7	(136,6)

4. AUFTRAGSEINGANG IN DER INDUSTRIE

4.2. VOLUMENINDEX (1970 = 100)

JAHR	MONAT	ORIGINALWERT			SAISONBEREINIGTER WERT		SAISON- UND ARBEITSTÄGLICH BEREINIGTER WERT		GLATTE KOMPONENTE
		INDEX	VERÄNDERUNG VORJAHR	IN O/O GEGEN VORMONAT	INDEX	VERÄNDERUNG IN O/O GEGEN VORMONAT	INDEX	VERÄNDERUNG IN O/O GEGEN VORMONAT	INDEX
EISEN-, BLECH- UND METALLWARENINDUSTRIE INSGESAMT									
1974	JUL	99,2	- 1,9	+ 1,1	105,7	+ 7,2	102,2	+ 2,1	100,9
	AUG	84,8	-17,6	-14,5	94,8	-10,3	97,0	- 5,1	98,9
	SEP	93,9	-10,9	+10,7	97,0	+ 2,3	96,3	- 0,7	95,7
	OKT	103,5	-13,0	+10,2	98,5	+ 1,5	96,7	+ 0,4	94,2
	NOV	91,6	-19,5	-11,5	86,8	-11,9	88,3	- 8,7	90,7
	DEZ	83,1	-16,3	- 9,3	89,8	+ 3,5	92,1	+ 4,3	88,6
1975	JAN	88,2	-23,4	+ 6,1	84,0	- 6,5	84,9	- 7,8	(86,3)
	FEB	85,3	-21,5	- 3,3	83,8	- 0,2	83,8	- 1,3	(84,3)
	MAR	85,5	-24,0	+ 0,2	79,6	- 5,0	81,6	- 2,6	(83,9)
	APR	93,9	-12,5	+ 9,8	91,5	+14,9	89,2	+ 9,3	(84,8)
	MAI	82,1	-24,6	-12,6	79,2	-13,4	82,2	- 7,8	(85,9)
	JUN	92,3	- 5,9	+12,4	91,3	+15,3	90,1	+ 9,6	(89,1)
	JUL	82,8	-16,5	-10,3	89,7	- 1,8	88,1	- 2,2	(93,5)
EISEN-, BLECH- UND METALLWARENINDUSTRIE INLAND									
1974	JUL	93,2	- 6,0	+ 0,3	99,0	+ 7,6	95,9	+ 1,7	93,1
	AUG	83,7	-20,0	-13,4	89,2	- 9,9	91,7	- 4,4	91,6
	SEP	89,3	-13,8	+10,7	90,7	+ 1,7	90,3	- 1,5	(90,2)
	OKT	97,8	-13,8	+ 9,5	91,9	+ 1,3	89,2	- 1,2	(89,0)
	NOV	88,5	-18,8	- 9,5	83,6	- 9,0	86,2	- 3,4	(87,9)
	DEZ	80,0	-12,7	- 9,6	86,4	+ 3,3	89,6	+ 3,9	(86,8)
1975	JAN	85,5	-21,3	+ 6,9	84,6	- 2,1	85,3	- 4,8	(86,1)
	FEB	82,7	-18,1	- 3,3	82,4	- 2,4	82,4	- 3,4	(85,4)
	MAR	83,7	-21,1	+ 1,2	78,5	- 4,7	80,4	- 2,4	(84,9)
	APR	92,6	- 7,4	+10,6	90,7	+13,5	87,9	+ 9,3	(84,6)
	MAI	80,4	-21,3	-13,2	78,0	-14,0	82,2	- 6,5	(84,5)
	JUN	91,9	- 1,1	+14,3	90,5	+16,0	90,0	+ 9,5	(84,8)
	JUL	82,4	-11,6	-10,3	88,4	- 2,3	85,3	- 5,2	(85,7)
EISEN-, BLECH- UND METALLWARENINDUSTRIE AUSLAND									
1974	JUL	129,9	+16,6	+ 4,3	140,5	+ 9,3	135,5	+ 1,5	133,2
	AUG	105,0	- 6,9	-19,2	121,8	-13,3	124,6	- 8,0	128,7
	SEP	117,1	+ 2,4	+11,5	124,9	+ 2,5	122,3	- 1,8	122,3
	OKT	132,6	-10,8	+13,2	124,1	- 0,6	122,1	- 0,2	117,3
	NOV	107,0	-22,5	-19,3	103,7	-16,4	105,9	-13,3	109,5
	DEZ	98,8	-28,9	- 7,7	103,1	- 0,6	103,5	- 2,3	104,2
1975	JAN	101,5	-31,3	+ 2,7	94,1	- 8,7	95,4	- 7,8	(98,1)
	FEB	98,4	-33,1	- 3,1	92,1	- 2,1	92,1	- 3,1	(92,8)
	MAR	93,4	-35,7	- 5,1	85,0	- 7,7	86,7	- 5,9	(89,0)
	APR	101,1	-30,1	+ 8,2	95,8	+12,8	93,8	+ 8,2	(92,0)
	MAI	91,2	-36,4	- 9,8	85,3	-11,1	91,3	- 2,7	(93,3)
	JUN	95,6	-23,3	+ 4,8	98,7	+15,7	96,3	+ 5,5	(101,3)
	JUL	84,2	-35,2	-11,9	95,2	- 3,5	93,4	- 3,0	(103,4)
TEXTILINDUSTRIE INSGESAMT									
1974	JUL	69,4	-10,1	- 4,9	91,3	+ 9,7	91,5	+ 8,8	84,8
	AUG	59,0	-19,7	-15,0	83,4	- 8,7	81,5	-10,9	84,0
	SEP	85,8	- 1,5	+45,4	85,8	+ 2,9	86,9	+ 6,6	83,4
	OKT	110,7	+ 7,1	+29,0	89,6	+ 4,4	87,5	+ 0,7	83,2
	NOV	97,7	- 6,4	-11,7	86,7	- 3,2	85,4	- 2,4	84,7
	DEZ	75,4	- 8,2	-22,8	86,1	- 0,7	86,2	+ 0,9	85,3
1975	JAN	77,8	-13,4	+ 3,2	82,1	- 4,6	81,1	- 5,9	85,9
	FEB	81,7	- 7,5	+ 5,0	81,4	- 0,9	81,4	+ 0,4	86,1
	MAR	102,3	- 2,9	+25,2	82,6	+ 1,5	85,5	+ 5,0	(86,2)
	APR	116,2	+11,0	+13,6	97,4	+17,9	95,7	+11,9	(86,3)
	MAI	87,5	- 8,7	-24,7	82,3	-15,5	83,5	-12,7	(86,5)
	JUN	77,4	+ 6,0	-11,5	87,0	+ 5,7	91,4	+ 9,5	(86,7)
	JUL	67,5	- 2,7	-12,8	87,1	+ 0,1	84,6	- 7,4	(86,8)
TEXTILINDUSTRIE INLAND									
1974	JUL	65,5	-12,1	- 6,0	86,8	+ 8,2	87,8	+ 8,0	80,9
	AUG	57,1	-20,4	-12,8	79,8	- 8,1	77,8	-11,4	80,6
	SEP	85,1	+ 1,8	+49,0	83,8	+ 5,0	84,9	+ 9,1	80,3
	OKT	107,5	+11,4	+26,3	86,8	+ 3,6	85,1	+ 0,2	80,5
	NOV	95,9	- 0,2	-10,8	85,4	- 1,6	84,4	- 0,8	82,2
	DEZ	72,7	- 3,6	-24,2	84,5	- 1,1	83,7	- 0,8	83,1
1975	JAN	76,8	- 9,0	+ 5,6	81,5	- 3,6	79,7	- 4,8	84,0
	FEB	83,1	- 2,4	+ 4,3	80,4	- 1,3	80,4	+ 0,9	84,5
	MAR	101,3	+ 0,4	+26,5	81,0	+ 0,7	83,9	+ 4,4	(84,6)
	APR	113,5	+13,7	+12,0	95,3	+17,7	94,2	+12,3	(84,7)
	MAI	84,7	- 9,0	-25,4	80,3	-15,7	81,4	-13,6	(84,8)
	JUN	74,9	+ 7,5	-11,6	84,6	+ 5,4	89,0	+ 9,3	(84,7)
	JUL	66,4	+ 1,4	-11,3	85,1	+ 0,6	82,8	- 7,0	(84,5)
TEXTILINDUSTRIE AUSLAND									
1974	JUL	94,8	+ 0,3	+ 1,4	120,0	+17,8	115,7	+13,2	109,7
	AUG	71,0	-16,8	-25,1	105,7	-11,9	105,6	- 8,7	106,1
	SEP	93,4	-17,8	+27,3	98,7	- 6,6	99,6	- 5,7	103,1
	OKT	130,6	-11,8	+44,5	106,4	+ 7,8	102,7	+ 3,1	100,7
	NOV	109,2	-30,7	-16,4	94,9	-10,8	92,5	- 9,9	100,2
	DEZ	92,3	-26,0	-15,5	96,1	+ 1,3	101,0	+ 9,2	99,1
1975	JAN	83,8	-33,1	- 9,2	86,1	-10,4	89,5	-11,4	97,9
	FEB	91,4	-29,0	+ 9,1	86,7	+ 0,7	86,7	- 3,1	96,1
	MAR	109,2	-18,9	+19,5	92,8	+ 7,0	95,4	+10,0	(95,9)
	APR	133,0	- 2,4	+21,8	110,7	+19,3	105,2	+10,3	(96,3)
	MAI	105,2	- 7,2	-20,9	95,4	-13,8	97,4	- 7,4	(97,3)
	JUN	92,8	- 0,7	-11,8	102,0	+ 6,9	106,4	+ 9,2	(98,8)
	JUL	74,2	-21,7	-20,0	99,5	- 2,5	95,5	-10,2	(101,0)

4. AUFTRAGSEINGANG IN DER INDUSTRIE

4.2. VOLUMENINDEX (1970 = 100)

JAHR	MONAT	ORIGINALWERT			SAISONBEREINIGTER WERT		SAISON- UND ARBEITSTÄGLICH BEREINIGTER WERT		GLATTE KOMPONENTE
		INDEX	VERÄNDERUNG VORJAHR	IN O/O GEGEN VORMONAT	INDEX	VERÄNDERUNG IN O/O GEGEN VORMONAT	INDEX	VERÄNDERUNG IN O/O GEGEN VORMONAT	INDEX
BEKLEIDUNGSINDUSTRIE INSGESAMT									
1974	JUL	50,1	-10,2	-14,4	95,4	+ 1,6	94,2	- 3,2	92,2
	AUG	63,3	-13,1	+20,4	91,0	- 4,6	89,8	- 4,7	92,4
	SEP	118,7	+ 3,9	+96,8	92,5	+ 1,6	92,1	+ 2,6	91,7
	OKT	167,4	+10,6	+41,0	98,1	+ 6,1	97,5	+ 5,9	90,4
	NOV	104,8	+ 8,7	-37,4	97,4	- 0,7	95,6	- 1,9	91,7
	DEZ	58,4	+ 0,0	-44,3	92,8	- 4,7	93,4	- 2,3	92,5
1975	JAN	56,6	- 5,7	- 3,1	92,7	- 0,1	90,6	- 3,0	93,4
	FEB	68,3	- 6,2	+20,7	87,2	- 5,9	87,2	- 3,8	92,7
	MAR	117,6	-15,8	+72,2	75,6	-13,3	82,5	- 5,4	(92,1)
	APR	154,6	+ 9,6	+31,5	102,6	+35,7	100,9	+22,3	(91,3)
	MAI	95,4	- 3,9	-38,3	91,7	-10,6	92,9	- 7,9	(90,4)
	JUN	62,8	+ 7,4	-34,2	95,0	+ 3,6	94,4	+ 1,6	(89,1)
	JUL	41,6	-17,0	-33,8	85,8	- 9,7	85,9	- 9,0	(87,7)
BEKLEIDUNGSINDUSTRIE INLAND									
1974	JUL	49,5	-11,8	-14,5	92,7	+ 1,3	91,9	- 2,8	89,4
	AUG	58,8	-12,6	+18,8	88,9	- 4,1	87,3	- 5,0	89,6
	SEP	115,1	+ 3,0	+95,7	89,1	+ 0,2	88,8	+ 1,7	88,9
	OKT	158,9	+ 8,3	+38,1	93,1	+ 4,5	92,7	+ 4,4	87,5
	NOV	101,4	+ 8,1	-36,2	94,2	+ 1,2	92,1	- 0,6	88,7
	DEZ	57,4	- 2,4	-43,4	89,3	- 5,2	89,9	- 2,4	89,4
1975	JAN	55,8	- 4,9	- 2,8	90,4	+ 1,2	88,1	- 2,0	90,3
	FEB	66,3	- 7,0	+18,8	84,9	- 6,1	84,9	- 3,6	89,6
	MAR	112,8	-16,6	+70,1	72,4	-14,7	79,2	- 6,7	(89,1)
	APR	147,6	+ 9,3	+30,9	98,9	+36,6	97,6	+23,2	(88,3)
	MAI	91,6	- 5,6	-37,9	88,2	-10,8	89,4	- 8,4	(87,3)
	JUN	62,1	+ 7,3	-32,2	92,2	+ 4,5	91,3	+ 2,1	(86,2)
	JUL	41,9	-15,4	-32,5	83,7	- 9,2	84,0	- 8,0	(84,8)
BEKLEIDUNGSINDUSTRIE AUSLAND									
1974	JUL	63,9	+30,1	- 9,7	149,2	+ 6,2	140,3	- 5,7	142,6
	AUG	91,6	-18,2	+43,3	130,9	-12,3	140,0	- 0,2	142,0
	SEP	193,9	+18,2	+111,7	159,0	+21,5	157,3	+12,4	141,6
	OKT*	341,0	+35,8	+75,9	226,0	+42,1	225,9	+43,6	142,1
	NOV	174,4	+17,5	-48,9	159,7	-29,3	162,8	-27,9	145,4
	DEZ	78,4	+54,0	-55,0	160,9	+ 0,8	156,8	- 3,7	148,1
1975	JAN	71,5	-18,2	- 8,8	137,2	-14,7	139,6	-11,0	149,8
	FEB	110,0	+ 6,5	+53,8	132,2	- 3,6	132,2	- 5,3	149,6
	MAR	217,6	- 3,8	+97,8	139,6	+ 5,6	148,6	+12,4	(149,4)
	APR	298,5	+14,4	+37,2	178,6	+27,9	171,1	+15,1	(148,8)
	MAI	173,3	+18,8	-41,9	159,3	-10,8	157,5	- 7,9	(147,8)
	JUN	76,3	+ 7,8	-56,0	148,8	- 6,6	147,4	- 6,4	(146,4)
	JUL	36,1	-43,5	-52,7	127,7	-14,2	127,2	-13,7	(144,6)

5. UMSATZE DER INDUSTRIE UND DES BAUHAUPTGEWERBES

5.1. WERTINDEX (1970 = 100)

JAHR	MONAT	ORIGINALWERT			SAISONBEREINIGTER WERT		SAISON- UND ARBEITSTÄGEGLEICH BEREINIGTER WERT		GLATTE KOMPONENTE
		INDEX	VERÄNDERUNG VORJAHR	IN O/O GEGEN VORMONAT	INDEX	VERÄNDERUNG IN O/O GEGEN VORMONAT	INDEX	VERÄNDERUNG IN O/O GEGEN VORMONAT	INDEX
VERARBEITENDE INDUSTRIE (OHNE NAHRUNGS- UND GENUSSMITTELINDUSTRIE) INSGESAMT									
1974	JUL	142,8	+23,0	+ 5,2	148,7	+ 8,6	146,0	+ 5,1	143,8
	AUG	130,1	+ 8,6	- 8,9	139,8	- 6,0	140,7	- 3,6	144,3
	SEP	148,8	+13,3	+14,4	143,9	+ 2,9	143,0	+ 1,6	142,8
	OKT	157,3	+12,9	+ 5,7	146,1	+ 1,5	144,7	+ 1,2	143,0
	NOV	143,2	+ 6,8	- 9,0	139,8	- 4,3	140,1	- 3,2	140,4
	DEZ	135,7	+ 7,1	- 5,2	138,7	- 0,8	140,4	+ 0,2	138,7
1975	JAN	128,9	+ 0,1	- 5,0	134,9	- 2,7	134,9	- 3,9	(136,3)
	FEB	127,6	- 2,0	- 1,0	133,5	- 1,0	133,5	- 1,0	(133,9)
	MAR	133,9	- 8,3	+ 4,9	127,4	- 4,6	131,0	- 1,9	(131,9)
	APR	141,9	+ 0,2	+ 6,0	140,2	+10,0	138,6	+ 5,8	(130,5)
	MAI	127,4	-14,4	-10,2	124,5	-11,2	127,8	- 7,8	(131,1)
	JUN	135,5	- 0,1	+ 6,4	134,8	+ 8,3	134,2	+ 5,0	(131,7)
JUL	128,4	-10,1	- 5,2	135,4	+ 0,4	134,0	- 0,1	(140,1)	
VERARBEITENDE INDUSTRIE (OHNE NAHRUNGS- UND GENUSSMITTELINDUSTRIE) INLAND									
1974	JUL	132,5	+17,6	+ 6,3	137,4	+ 9,4	134,7	+ 5,6	132,0
	AUG	121,3	+ 3,6	- 8,5	128,6	- 6,4	129,6	- 3,8	132,3
	SEP	138,0	+ 9,2	+13,8	132,4	+ 3,0	131,8	+ 1,7	131,1
	OKT	146,3	+ 8,3	+ 6,0	133,8	+ 1,1	132,3	+ 0,4	131,7
	NOV	132,1	+ 4,2	- 9,7	128,8	- 3,7	129,0	- 2,5	129,6
	DEZ	121,6	+ 4,6	- 7,9	127,2	- 1,2	129,3	+ 0,2	128,4
1975	JAN	119,5	+ 0,2	- 1,7	125,6	- 1,3	125,6	- 2,9	(126,7)
	FEB	118,4	- 1,5	- 0,9	124,7	- 0,7	124,7	- 0,7	(124,9)
	MAR	124,9	- 6,2	+ 5,5	119,3	- 4,3	122,0	- 2,2	(124,0)
	APR	132,6	+ 1,3	+ 6,2	131,2	+10,0	129,5	+ 6,1	(122,2)
	MAI	118,1	-14,0	-10,9	115,7	-11,8	118,9	- 8,2	(121,9)
	JUN	124,6	+ 0,0	+ 5,5	124,3	+ 7,4	123,9	+ 4,2	(122,0)
JUL	119,7	- 9,7	- 3,9	125,4	+ 0,9	123,8	- 0,1	(128,3)	
VERARBEITENDE INDUSTRIE (OHNE NAHRUNGS- UND GENUSSMITTELINDUSTRIE) AUSLAND									
1974	JUL	175,6	+37,9	+ 2,8	181,7	+ 8,4	179,2	+ 3,0	(178,9)
	AUG	157,3	+22,8	-10,4	174,1	- 4,2	174,4	- 2,7	(178,8)
	SEP	182,5	+24,0	+16,0	177,8	+ 2,1	177,1	+ 1,5	(177,8)
	OKT	191,5	+25,7	+ 4,9	186,1	+ 4,7	183,9	+ 3,8	(176,2)
	NOV	177,8	+13,2	- 7,2	175,0	- 6,0	175,3	- 4,7	(173,9)
	DEZ	181,3	+13,4	+ 2,0	175,4	+ 0,2	177,9	+ 1,5	(171,3)
1975	JAN	158,4	+ 0,4	-12,6	165,4	- 5,7	164,8	- 7,4	(168,5)
	FEB	156,8	- 2,7	- 1,0	161,4	- 2,4	161,4	- 2,1	(165,7)
	MAR	163,4	-12,2	+ 4,2	153,1	- 5,1	157,2	- 2,6	(162,5)
	APR	172,8	- 1,5	+ 5,8	170,4	+11,3	168,4	+ 7,1	(160,1)
	MAI	158,2	-14,5	- 8,4	153,7	- 9,8	157,7	- 6,4	(160,7)
	JUN	171,5	+ 0,4	+ 8,4	169,8	+10,5	170,3	+ 8,0	(164,1)
JUL	157,0	-10,6	- 8,5	166,8	- 1,8	164,5	- 3,4	(173,8)	
GRUNDSTOFF- UND PRODUKTIONSGÜTERINDUSTRIEN INSGESAMT									
1974	JUL	166,2	+35,0	+ 7,8	165,5	+ 7,6	163,1	+ 4,6	161,4
	AUG	158,4	+24,0	- 4,7	159,2	- 3,8	159,6	- 2,1	162,1
	SEP	162,8	+25,2	+ 2,8	159,9	+ 0,4	160,2	+ 0,4	160,1
	OKT	174,5	+24,9	+ 7,2	164,0	+ 2,6	161,9	+ 1,1	158,9
	NOV	152,7	+12,6	-12,5	152,9	- 6,8	152,9	- 5,6	154,7
	DEZ	128,8	+ 8,1	-15,7	145,9	- 4,6	149,5	- 2,2	150,8
1975	JAN	144,4	+ 2,4	+12,1	147,0	+ 0,8	146,5	- 2,0	(146,1)
	FEB	136,7	- 2,6	- 5,3	143,5	- 2,4	143,5	- 2,0	(141,9)
	MAR	135,4	-14,4	- 1,0	130,9	- 8,8	134,7	- 6,1	(137,1)
	APR	144,4	- 8,7	+ 6,6	141,3	+ 7,9	139,0	+ 3,2	(131,3)
	MAI	131,4	-21,5	- 9,0	125,9	-10,9	128,5	- 7,6	(131,2)
	JUN	134,8	-12,6	+ 2,6	133,1	+ 5,7	133,9	+ 4,2	(131,4)
JUL	135,2	-18,7	+ 0,3	135,5	+ 1,8	133,4	- 0,4	(140,1)	
GRUNDSTOFF- UND PRODUKTIONSGÜTERINDUSTRIEN INLAND									
1974	JUL	150,5	+25,3	+ 9,5	148,0	+ 8,9	146,1	+ 6,0	143,6
	AUG	140,3	+13,6	- 6,8	140,8	- 4,9	141,4	- 3,2	144,7
	SEP	145,4	+14,9	+ 3,6	141,8	+ 0,7	142,1	+ 0,5	143,4
	OKT	156,7	+18,3	+ 7,8	146,2	+ 3,1	144,4	+ 1,6	143,4
	NOV	136,5	+ 7,6	-12,9	137,9	- 5,7	138,5	- 4,1	140,4
	DEZ*	112,6	+ 3,4	-17,5	126,8	- 8,0	128,9	- 6,9	137,8
1975	JAN	130,0	+ 1,2	+15,5	135,0	+ 6,5	134,5	+ 4,3	(134,3)
	FEB	122,5	- 2,8	- 5,8	131,5	- 2,6	131,5	- 2,2	(130,5)
	MAR	123,6	-12,5	+ 0,9	120,5	- 8,4	123,6	- 6,0	(125,8)
	APR	134,2	- 6,0	+ 8,6	131,4	+ 9,0	129,4	+ 4,7	(121,8)
	MAI	123,7	-20,1	-10,1	114,7	-12,7	116,4	-10,0	(119,8)
	JUN	125,5	- 8,7	+ 4,0	122,7	+ 7,0	123,4	+ 6,0	(120,9)
JUL	126,7	-15,8	+ 1,0	125,2	+ 2,0	123,5	+ 0,1	(130,4)	
GRUNDSTOFF- UND PRODUKTIONSGÜTERINDUSTRIEN AUSLAND									
1974	JUL	219,7	+64,9	+ 4,0	224,3	+ 5,7	222,4	+ 3,0	(222,1)
	AUG	220,2	+55,1	+ 0,2	223,0	- 0,6	222,6	+ 0,1	(224,8)
	SEP	222,2	+56,7	+ 0,9	223,2	+ 0,1	224,7	+ 0,9	(224,8)
	OKT	235,4	+49,9	+ 5,9	229,8	+ 3,0	225,9	+ 0,5	(222,0)
	NOV*	207,9	+25,8	-11,7	202,3	-12,0	202,9	-10,2	(216,5)
	DEZ	184,1	+19,6	-11,4	192,0	- 5,1	198,6	- 2,1	(208,7)
1975	JAN	194,0	+ 5,5	+ 5,4	199,8	+ 4,1	198,4	- 0,1	(198,9)
	FEB	185,2	- 2,2	- 4,5	185,0	- 7,4	185,0	- 6,8	(187,5)
	MAR	175,6	-18,4	- 5,2	173,8	- 6,1	178,6	- 3,5	(177,9)
	APR	179,4	-14,6	+ 2,2	175,9	+ 1,2	172,8	- 3,2	(170,0)
	MAI	168,0	-24,5	- 6,4	160,5	- 8,8	163,4	- 5,4	(163,4)
	JUN	166,7	-21,1	- 0,8	167,2	+ 4,2	169,8	+ 3,9	(164,6)
JUL	164,6	-25,1	- 1,3	171,2	+ 2,4	167,0	- 1,6	(174,3)	

5. UMSATZE DER INDUSTRIE UND DES BAUHAUPTGEWERBES

5.1. WERTINDEX (1970 = 100)

JAHR	MONAT	ORIGINALWERT			SAISONBEREINIGTER WERT		SAISON- UND ARBEITSTÄDLICH BEREINIGTER WERT		GLATTE KOMPONENTE
		INDEX	VERÄNDERUNG VORJAHR	IN O/O GEGEN VORMONAT	INDEX	VERÄNDERUNG IN O/O GEGEN VORMONAT	INDEX	VERÄNDERUNG IN O/O GEGEN VORMONAT	INDEX
INVESTITIONSGÜTERINDUSTRIEN INSGESAMT									
1974	JUL	132,3	+16,1	+ 1,0	140,9	+ 9,4	138,2	+ 5,3	135,4
	AUG	114,5	+ 0,5	-13,5	130,9	- 7,1	132,1	- 4,4	135,9
	SEP	141,6	+ 6,7	+23,7	136,5	+ 4,3	134,8	+ 2,0	134,3
	OKT	145,1	+ 6,4	+ 2,5	137,1	+ 0,4	136,1	+ 1,0	135,5
	NOV	139,8	+ 3,9	- 3,7	134,3	- 2,0	134,8	- 1,0	133,9
	DEZ	153,0	+ 8,3	+ 9,4	138,6	+ 3,2	138,9	+ 3,0	134,2
1975	JAN	118,8	- 0,7	-22,4	129,9	- 6,3	129,9	- 6,5	(134,0)
	FEB	120,7	- 1,1	+ 1,6	130,6	+ 0,5	130,6	+ 0,5	(133,8)
	MAR	134,4	- 3,0	+11,4	128,5	- 1,6	131,6	+ 0,8	(133,9)
	APR	143,5	+ 9,3	+ 6,8	143,6	+11,8	142,5	+ 8,3	(133,8)
	MAI	131,3	- 7,1	- 8,5	127,8	-11,0	131,7	- 7,6	(134,7)
	JUN	145,7	+11,2	+11,0	141,4	+10,6	140,2	+ 6,5	(136,6)
	JUL	128,4	- 2,9	-11,9	137,4	- 2,8	136,3	- 2,8	(137,7)
INVESTITIONSGÜTERINDUSTRIEN INLAND									
1974	JUL	123,0	+12,5	+ 1,2	130,9	+10,5	128,1	+ 6,4	124,3
	AUG	109,4	- 1,4	-11,1	122,0	- 6,8	123,2	- 3,8	124,6
	SEP	131,8	+ 5,2	+20,5	126,8	+ 3,9	125,5	+ 1,9	123,4
	OKT	133,9	+ 2,2	+ 1,6	125,3	- 1,2	123,8	- 1,4	124,9
	NOV	128,3	+ 1,7	- 4,2	123,3	- 1,6	124,0	+ 0,2	123,9
	DEZ	137,9	+ 6,0	+ 7,5	125,5	+ 1,8	126,9	+ 2,3	124,2
1975	JAN	108,6	- 0,2	-21,2	119,8	- 4,5	120,0	- 5,4	(124,0)
	FEB	111,4	- 0,4	+ 2,6	121,3	+ 1,3	121,3	+ 1,1	(123,9)
	MAR	124,7	+ 0,3	+11,9	120,7	- 0,5	123,3	+ 1,6	(123,8)
	APR	131,9	+ 9,9	+ 5,8	131,5	+ 8,9	129,4	+ 4,9	(123,3)
	MAI	120,5	- 7,3	- 8,6	116,9	-11,1	120,1	- 7,2	(123,6)
	JUN	131,5	+ 8,1	+ 9,1	127,3	+ 8,9	126,4	+ 5,2	(124,2)
	JUL	117,2	- 4,7	-10,9	125,1	- 1,7	123,6	- 2,2	(122,8)
INVESTITIONSGÜTERINDUSTRIEN AUSLAND									
1974	JUL	155,0	+23,9	+ 1,1	165,0	+ 7,8	162,8	+ 4,2	161,3
	AUG	127,2	+ 5,7	-17,9	152,5	- 7,6	153,1	- 6,0	162,5
	SEP	165,0	+10,0	+29,7	159,6	+ 4,7	157,0	+ 2,5	160,1
	OKT	171,3	+15,6	+ 3,8	165,2	+ 3,5	165,1	+ 5,2	160,9
	NOV	166,9	+ 8,6	- 2,6	160,7	- 2,7	160,7	- 2,7	158,1
	DEZ	188,3	+12,9	+12,8	169,2	+ 5,3	167,0	+ 3,9	158,5
1975	JAN	142,5	- 0,6	-24,3	154,4	- 8,7	153,4	- 8,1	(158,1)
	FEB	143,0	- 1,2	+ 0,4	153,4	- 0,6	153,4	+ 0,0	(158,1)
	MAR	158,9	- 7,1	+11,1	148,1	- 3,5	152,1	- 0,8	(158,6)
	APR	172,1	+ 9,1	+ 8,3	169,9	+14,7	169,6	+11,5	(159,2)
	MAI	157,8	- 6,2	- 8,3	152,3	-10,4	156,8	- 7,5	(161,5)
	JUN	179,5	+17,1	+13,8	174,9	+14,8	172,9	+10,3	(166,0)
	JUL	155,3	+ 0,2	-13,5	166,6	- 4,7	166,2	- 3,9	(172,2)
VERBRAUCHSGÜTERINDUSTRIEN INSGESAMT									
1974	JUL	127,5	+16,5	+10,2	138,3	+ 9,1	135,0	+ 4,9	131,2
	AUG	117,9	- 1,6	- 7,5	127,2	- 8,0	128,3	- 5,0	130,9
	SEP	141,5	+ 8,6	+20,0	134,0	+ 5,3	132,8	+ 3,5	130,7
	OKT	155,9	+ 7,5	+10,2	135,4	+ 1,0	132,9	+ 0,1	130,2
	NOV	134,8	+ 3,0	-13,5	129,4	- 4,4	130,0	- 2,2	130,0
	DEZ	109,4	+ 2,0	-18,8	127,0	- 1,9	130,2	+ 0,2	128,6
1975	JAN	125,7	- 2,4	+14,9	126,0	- 0,8	126,2	- 3,1	128,2
	FEB	128,1	- 2,8	+ 1,9	125,6	- 0,3	125,6	- 0,5	127,8
	MAR	130,3	- 8,6	+ 1,7	120,3	- 4,2	123,9	- 1,4	(126,6)
	APR	134,3	- 2,1	+ 3,1	129,0	+ 7,2	125,9	+ 1,6	(125,1)
	MAI	112,5	-16,7	-16,2	114,4	-11,3	117,8	- 6,4	(123,4)
	JUN	114,5	- 1,0	+ 1,8	126,2	+10,3	125,3	+ 6,4	(121,5)
	JUL	117,2	- 8,1	+ 2,4	126,4	+ 0,2	123,7	- 1,3	(119,3)
VERBRAUCHSGÜTERINDUSTRIEN INLAND									
1974	JUL	122,4	+13,6	+10,8	133,2	+ 9,1	130,1	+ 4,8	126,6
	AUG	113,9	- 3,6	- 6,9	122,6	- 8,0	123,7	- 4,9	126,4
	SEP	137,9	+ 7,7	+21,1	129,7	+ 5,8	128,6	+ 4,0	126,4
	OKT	152,6	+ 6,9	+10,7	131,2	+ 1,2	128,9	+ 0,2	126,1
	NOV	132,3	+ 3,3	-13,3	126,1	- 3,9	126,8	- 1,6	126,0
	DEZ	106,5	+ 2,9	-19,5	124,1	- 1,6	126,6	- 0,2	124,9
1975	JAN	122,9	- 1,0	+15,4	123,4	- 0,6	123,4	- 2,5	124,6
	FEB	124,7	- 1,1	+ 1,5	123,1	- 0,2	123,1	- 0,2	124,4
	MAR	127,2	- 6,8	+ 2,0	118,1	- 4,1	121,7	- 1,1	(123,4)
	APR	131,3	- 0,6	+ 3,2	126,6	+ 7,2	123,7	+ 1,6	(122,3)
	MAI	109,9	-15,5	-16,3	112,1	-11,5	115,4	- 6,7	(121,0)
	JUN	111,3	+ 0,7	+ 1,3	123,5	+10,2	122,7	+ 6,3	(119,5)
	JUL	113,7	- 7,1	+ 2,2	122,9	- 0,5	120,4	- 1,9	(117,7)
VERBRAUCHSGÜTERINDUSTRIEN AUSLAND									
1974	JUL	167,1	+36,2	+ 7,3	175,7	+ 8,9	172,4	+ 5,0	(170,6)
	AUG	149,5	+11,9	-10,5	161,8	- 7,9	162,8	- 5,6	(169,3)
	SEP	169,5	+15,3	+13,4	166,7	+ 3,0	166,9	+ 2,5	(166,7)
	OKT	181,2	+10,8	+ 6,9	169,5	+ 1,7	166,7	- 0,1	(163,1)
	NOV	153,8	+ 1,1	-15,1	154,5	- 8,8	155,2	- 6,9	(158,6)
	DEZ	131,9	- 4,1	-14,2	145,6	- 5,8	150,8	- 2,8	(153,5)
1975	JAN	147,4	-10,7	+11,8	153,1	+ 5,2	153,4	+ 1,7	(148,3)
	FEB	154,8	-12,0	+ 5,0	146,2	- 4,5	146,2	- 4,7	(143,1)
	MAR	154,3	-18,9	- 0,3	137,1	- 6,2	140,7	- 3,8	(139,3)
	APR	157,7	-11,0	+ 2,2	149,7	+ 9,2	146,4	+ 4,1	(138,3)
	MAI	132,5	-24,3	-16,0	130,8	-12,6	133,8	- 8,6	(135,8)
	JUN	138,9	-10,8	+ 4,8	144,3	+10,3	144,6	+ 8,1	(141,5)
	JUL	144,4	-13,6	+ 4,0	156,2	+ 8,2	153,3	+ 6,0	(160,3)

5. UMSATZE DER INDUSTRIE UND DES BAUHAUPTGEBIEGES

5.1. WERTINDEX (1970 = 100)

JAHR	MONAT	ORIGINALWERT			SAISONBEREINIGTER WERT		SAISON- UND ARBEITSTÄGEGLEICH BEREINIGTER WERT		GLATTE KOMPONENTE
		INDEX	VERÄNDERUNG VORJAHR	IN O/O GEGEN VORMONAT	INDEX	VERÄNDERUNG IN O/O GEGEN VORMONAT	INDEX	VERÄNDERUNG IN O/O GEGEN VORMONAT	INDEX
CHEMISCHE INDUSTRIE (OHNE KOHLENWERTSTOFFINDUSTRIE) INSGESAMT									
1974	JUL	181,2	+41,8	+ 4,9	181,9	+ 5,4	179,1	+ 2,3	(178,0)
	AUG	167,3	+28,9	- 7,7	172,6	- 5,1	174,2	- 2,7	(176,7)
	SEP	169,8	+30,3	+ 1,5	172,0	- 0,3	172,6	- 0,9	(177,9)
	OKT	185,5	+28,4	+ 9,2	178,7	+ 3,9	176,3	+ 2,1	(175,4)
	NOV*	154,7	+ 9,6	-16,6	152,6	-14,6	153,6	-12,9	(171,3)
	DEZ*	130,2	+ 3,0	-15,8	141,8	- 7,1	143,3	- 6,7	(165,9)
1975	JAN	157,7	- 2,1	+21,1	161,1	+13,6	160,3	+11,9	(159,5)
	FEB	150,7	- 4,6	- 4,4	151,5	- 6,0	151,5	- 5,5	(152,5)
	MAR	145,5	-17,0	- 3,5	138,2	- 8,8	143,7	- 5,1	(147,1)
	APR	153,8	-11,6	+ 5,7	151,1	+ 9,3	147,9	+ 2,9	(142,1)
	MAI	141,4	-22,6	- 8,1	135,7	-10,2	136,6	- 7,6	(137,6)
	JUN	144,6	-16,3	+ 2,3	142,7	+ 5,2	144,0	+ 5,4	(134,4)
	JUL	143,9	-20,6	- 0,5	146,4	+ 2,6	144,4	+ 0,3	(150,3)
CHEMISCHE INDUSTRIE (OHNE KOHLENWERTSTOFFINDUSTRIE) INLAND									
1974	JUL	166,2	+33,2	+ 7,6	165,1	+ 6,9	161,7	+ 2,7	(159,6)
	AUG	151,2	+22,0	- 9,0	155,6	- 5,8	156,9	- 3,0	(159,3)
	SEP	156,8	+23,4	+ 3,7	156,0	+ 0,3	156,5	- 0,3	(158,0)
	OKT	171,1	+22,7	+ 9,1	162,0	+ 3,8	158,5	+ 1,3	(155,7)
	NOV	144,1	+ 8,2	-15,8	146,1	- 9,8	147,2	- 7,1	(152,7)
	DEZ	121,7	+ 2,2	-15,5	138,8	- 5,0	143,8	- 2,3	(149,1)
1975	JAN	151,2	- 0,3	+24,2	147,5	+ 6,3	147,7	+ 2,7	(146,2)
	FEB	142,5	- 1,8	- 5,8	143,8	- 2,5	143,8	- 2,6	(141,5)
	MAR	141,1	-11,1	- 1,0	134,7	- 6,3	138,4	- 3,8	(139,8)
	APR	150,5	- 5,0	+ 6,7	148,9	+10,5	145,2	+ 4,9	(138,9)
	MAI	134,7	-19,5	-10,5	131,1	-12,0	134,9	- 7,1	(136,3)
	JUN	141,4	- 8,5	+ 5,0	141,5	+ 7,9	143,1	+ 6,1	(137,0)
	JUL	139,3	-16,2	- 1,5	139,0	- 1,8	134,9	- 5,7	(140,1)
CHEMISCHE INDUSTRIE (OHNE KOHLENWERTSTOFFINDUSTRIE) AUSLAND									
1974	JUL	214,6	+59,4	+ 0,6	217,3	+ 2,7	214,7	+ 0,1	(210,4)
	AUG	203,1	+42,1	- 5,4	207,8	- 4,4	208,1	- 3,1	(211,2)
	SEP	198,7	+44,7	- 2,2	204,8	- 1,4	207,6	- 0,2	(209,3)
	OKT	217,9	+39,7	+ 9,7	212,6	+ 3,8	207,4	- 0,1	(204,7)
	NOV*	178,3	+11,9	-18,2	174,1	-18,1	174,6	-15,8	(197,6)
	DEZ	149,2	+ 4,5	-16,3	162,5	- 6,7	172,5	- 1,2	(186,3)
1975	JAN	172,1	- 5,4	+15,3	177,9	+ 9,5	177,8	+ 3,1	(177,6)
	FEB	168,8	- 9,6	- 1,9	165,8	- 6,8	165,8	- 6,7	(166,0)
	MAR	155,3	-26,8	- 8,0	152,7	- 7,9	157,2	- 5,2	(157,1)
	APR	161,2	-22,6	+ 3,8	156,2	+ 2,3	151,3	- 3,8	(151,4)
	MAI	156,3	-27,9	- 3,0	146,0	- 6,5	148,6	- 1,8	(144,1)
	JUN	151,9	-28,8	- 2,8	149,1	+ 2,1	152,7	+ 2,8	(145,3)
	JUL	154,2	-28,1	+ 1,5	157,2	+ 5,4	151,9	- 0,5	(152,6)
MASCHINENBAU INSGESAMT									
1974	JUL	137,7	+20,2	+ 3,5	141,1	+10,7	138,2	+ 6,4	136,2
	AUG	119,8	+ 6,0	-13,0	133,1	- 5,7	134,1	- 3,0	137,4
	SEP	136,7	+13,3	+14,1	138,6	+ 4,1	136,3	+ 1,6	136,7
	OKT	144,6	+12,7	+ 5,8	140,6	+ 1,4	140,4	+ 3,0	138,4
	NOV	142,3	+ 9,3	- 1,6	138,8	- 1,3	138,8	- 1,1	137,5
	DEZ	171,5	+ 9,2	+20,5	142,4	+ 2,6	142,0	+ 2,3	138,0
1975	JAN	124,4	+ 5,3	-27,5	134,5	- 5,5	134,6	- 5,2	(134,0)
	FEB	121,2	+ 4,2	- 2,6	135,1	+ 0,4	135,1	+ 0,4	(137,7)
	MAR	131,7	- 0,5	+ 8,7	132,5	- 1,9	135,2	+ 0,1	(137,2)
	APR	142,1	+10,0	+ 7,9	142,8	+ 7,8	141,6	+ 4,7	(136,1)
	MAI	129,3	- 5,8	- 9,0	127,3	-10,9	131,0	- 7,5	(135,0)
	JUN	145,9	+ 9,7	+12,8	138,4	+ 8,7	136,0	+ 3,8	(134,2)
	JUL	127,4	- 7,5	-12,7	131,2	- 5,2	130,8	- 3,8	(132,9)
MASCHINENBAU INLAND									
1974	JUL	120,4	+13,6	+ 5,2	123,5	+12,0	120,4	+ 7,8	116,4
	AUG	102,9	- 3,3	-14,5	113,0	- 8,5	114,3	- 5,1	114,8
	SEP	114,4	+ 1,5	+11,2	116,8	+ 3,4	115,5	+ 1,0	(118,9)
	OKT	124,9	+ 5,6	+ 9,2	121,5	+ 4,0	120,2	+ 4,1	(117,0)
	NOV	121,1	+ 3,6	- 3,0	119,0	- 2,1	119,3	- 0,7	(117,1)
	DEZ	148,8	+ 7,2	+22,9	122,6	+ 3,0	123,5	+ 3,5	(117,1)
1975	JAN	107,8	+ 1,5	-27,6	114,0	- 7,0	115,0	- 6,9	(117,1)
	FEB	109,8	+ 2,3	- 1,9	117,9	+ 3,4	117,9	+ 2,5	(117,3)
	MAR	113,8	- 0,1	+ 7,6	116,0	- 1,6	118,2	+ 0,3	(117,4)
	APR	119,8	+ 7,9	+ 5,3	123,1	+ 6,1	120,9	+ 2,3	(117,6)
	MAI	112,6	- 5,3	- 6,0	110,6	-10,2	113,1	- 6,5	(117,8)
	JUN	124,9	+ 9,1	+10,9	121,0	+ 9,4	119,2	+ 5,4	(118,1)
	JUL	113,9	- 5,4	- 8,8	116,8	- 3,5	115,5	- 3,1	(116,8)
MASCHINENBAU AUSLAND									
1974	JUL	169,3	+30,0	+ 1,5	173,4	+ 8,8	170,6	+ 4,4	171,8
	AUG	150,5	+20,3	-11,1	168,8	- 2,7	169,7	- 0,5	173,8
	SEP	177,4	+31,1	+17,9	178,5	+ 5,7	174,8	+ 3,0	172,6
	OKT	180,7	+23,3	+ 1,9	176,1	- 1,3	177,2	+ 1,4	174,5
	NOV	181,0	+17,2	+ 0,2	174,7	- 0,8	174,4	- 1,6	173,1
	DEZ	213,0	+12,0	+17,7	178,4	+ 2,1	176,8	+ 1,4	174,0
1975	JAN	154,7	+10,5	-27,4	171,1	- 4,1	170,3	- 3,7	(173,3)
	FEB	149,3	+ 6,9	- 3,5	166,8	- 2,5	166,8	- 2,1	(172,3)
	MAR	164,1	- 1,0	+ 9,9	163,4	- 2,0	167,0	+ 0,1	(170,9)
	APR	182,7	+12,5	+11,3	182,1	+11,4	182,6	+ 9,3	(169,0)
	MAI	159,6	- 6,6	-12,6	159,7	-12,3	164,6	- 9,9	(167,0)
	JUN	184,2	+10,4	+15,4	173,4	+ 8,6	168,5	+ 2,4	(164,9)
	JUL	151,9	-10,3	-17,5	157,2	- 9,3	158,1	- 6,2	(160,6)

5. UMSATZE DER INDUSTRIE UND DES BAUHAUPTGEBIEBES

5.1. WERTINDEX (1970 = 100)

JAHR	MONAT	ORIGINALWERT			SAISONBEREINIGTER WERT		SAISON- UND ARBEITSTÄGLICH BEREINIGTER WERT		GLATTE KOMPONENTE
		INDEX	VERÄNDERUNG VORJAHR	IN O/O GEGEN VORMONAT	INDEX	VERÄNDERUNG IN O/O GEGEN VORMONAT	INDEX	VERÄNDERUNG IN O/O GEGEN VORMONAT	INDEX
STRASSENFAHRZEUGBAU INSGESAMT									
1974	JUL	110,8	+ 3,2	- 3,3	124,5	+14,4	122,1	+12,7	116,8
	AUG	82,4	-11,3	-25,6	113,4	- 8,9	115,0	- 5,8	115,1
	SEP	107,0	-13,9	+29,9	111,7	- 1,5	110,5	- 3,9	114,2
	OKT	128,7	- 3,7	+20,3	117,1	+ 4,8	115,5	+ 4,5	114,6
	NOV	113,7	- 5,2	-11,7	113,6	- 3,0	114,4	- 1,0	116,6
	DEZ	119,2	+16,5	+ 4,8	129,8	+14,3	130,4	+14,0	117,3
1975	JAN	94,9	-13,6	-20,4	107,2	-17,4	108,5	-16,8	120,1
	FEB	113,4	- 5,9	+19,5	114,0	+ 6,3	114,0	+ 5,1	122,3
	MAR	140,8	+ 0,1	+24,2	119,6	+ 4,9	121,5	+ 6,6	(125,0)
	APR	162,5	+23,3	+15,4	143,7	+20,2	141,0	+16,0	(128,2)
	MAI	139,0	+ 0,1	-14,5	121,4	-15,5	125,2	-11,2	(132,0)
	JUN	154,8	+35,1	+11,4	147,5	+21,5	144,6	+15,5	(136,3)
	JUL	123,5	+11,5	-20,2	138,2	- 6,3	136,8	- 5,4	(141,2)
STRASSENFAHRZEUGBAU INLAND									
1974	JUL	108,3	+ 3,6	+ 2,8	115,3	+22,5	114,8	+24,8	100,5
	AUG	86,6	+ 2,7	-20,0	109,1	- 5,4	109,3	- 4,8	99,6
	SEP	100,3	- 9,8	+15,8	104,3	- 4,4	104,9	- 4,0	100,4
	OKT	113,1	- 4,0	+12,8	103,3	- 1,0	101,6	- 3,1	102,8
	NOV	97,9	- 3,9	-13,4	103,7	+ 0,4	104,3	+ 2,7	106,4
	DEZ	98,4	+28,1	+ 0,5	115,4	+11,3	115,8	+11,0	108,7
1975	JAN	79,1	+ 8,1	-19,6	106,5	- 7,7	107,7	- 7,0	112,6
	FEB	111,5	+17,2	+41,0	116,4	+ 9,3	116,4	+ 8,1	115,7
	MAR	148,9	+34,1	+33,5	127,0	+ 9,1	126,7	+ 8,8	(119,1)
	APR	165,1	+41,1	+10,9	142,9	+12,5	140,9	+11,2	(122,9)
	MAI	138,5	+ 8,1	-16,1	116,7	-18,3	119,4	-15,3	(127,1)
	JUN	149,4	+41,7	+ 7,9	136,7	+17,1	137,8	+15,4	(131,7)
	JUL	117,7	+ 8,7	-21,2	123,2	- 9,9	121,2	-12,0	(136,8)
STRASSENFAHRZEUGBAU AUSLAND									
1974	JUL	113,9	+ 2,6	- 9,5	136,3	+ 6,3	131,0	- 0,3	132,4
	AUG	77,2	-25,5	-32,2	118,6	-13,0	122,8	- 6,3	130,6
	SEP	115,4	-17,9	+49,5	121,9	+ 2,8	118,3	- 3,7	(130,2)
	OKT	148,0	- 3,4	+28,2	134,5	+10,3	134,3	+13,5	(129,9)
	NOV	133,4	- 6,3	- 9,9	125,1	- 7,0	125,6	- 6,5	(129,9)
	DEZ	144,9	+ 8,2	+ 8,6	146,7	+17,3	147,6	+17,5	(129,2)
1975	JAN	114,4	-26,4	-21,0	105,3	-28,2	107,5	-27,2	(129,1)
	FEB	115,8	-23,7	+ 1,2	109,9	+ 4,4	109,9	+ 2,2	(130,5)
	MAR	130,7	-26,4	+12,9	112,0	+ 1,9	113,2	+ 3,0	(132,3)
	APR	159,4	+ 6,2	+22,0	148,2	+32,3	145,4	+28,4	(134,9)
	MAI	139,7	- 8,3	-12,4	130,0	-12,3	134,2	- 7,7	(138,1)
	JUN	161,5	+28,3	+15,6	157,4	+21,1	154,4	+15,1	(142,9)
	JUL	130,7	+14,7	-19,1	152,1	- 3,4	151,7	- 1,7	(148,5)
ELEKTROTECHNISCHE INDUSTRIE INSGESAMT									
1974	JUL	141,3	+14,1	- 1,8	150,2	+ 5,1	148,5	+ 2,0	148,4
	AUG	128,8	+ 2,6	- 8,8	143,0	- 4,8	143,7	- 3,2	148,7
	SEP	164,9	+ 8,8	+28,0	150,8	+ 5,5	149,6	+ 4,1	146,7
	OKT	153,7	+ 2,9	- 6,8	146,5	- 2,9	146,3	- 2,2	146,4
	NOV	156,4	+ 4,4	+ 1,8	147,1	+ 0,4	147,4	+ 0,8	144,0
	DEZ	165,4	+ 6,9	+ 5,8	146,1	- 0,7	145,0	- 1,6	143,0
1975	JAN	129,6	- 2,1	-21,6	140,9	- 3,6	139,0	- 4,1	(141,4)
	FEB	125,2	- 6,6	- 3,4	136,2	- 3,3	136,2	- 2,0	(139,9)
	MAR	137,8	- 9,0	+10,1	131,8	- 3,2	136,5	+ 0,2	(137,9)
	APR	136,6	- 0,4	- 0,9	142,7	+ 8,3	141,8	+ 3,9	(136,7)
	MAI	127,4	-13,6	- 6,7	132,0	- 7,5	134,4	- 5,2	(137,0)
	JUN	141,7	- 1,5	+11,2	139,4	+ 5,6	138,4	+ 3,0	(137,4)
	JUL	127,7	- 9,6	- 9,9	136,9	- 1,8	136,6	- 1,3	(139,3)
ELEKTROTECHNISCHE INDUSTRIE INLAND									
1974	JUL	131,5	+12,7	- 4,2	143,2	+ 5,6	141,6	+ 2,2	140,5
	AUG	122,0	- 1,1	- 7,2	135,6	- 5,3	136,0	- 4,0	140,8
	SEP	152,9	+ 3,3	+25,3	140,5	+ 3,6	139,5	+ 2,6	138,7
	OKT	149,4	+ 0,2	- 2,3	139,1	- 1,0	138,7	- 0,6	138,1
	NOV	147,4	+ 0,8	- 1,3	138,4	- 0,5	138,4	- 0,2	135,7
	DEZ	156,3	+ 3,5	+ 6,0	137,4	- 0,7	136,4	- 1,4	134,3
1975	JAN	125,7	- 2,4	-19,6	134,2	- 2,3	131,9	- 3,3	(132,7)
	FEB	117,2	- 8,6	- 6,8	128,1	- 4,5	128,1	- 2,9	(131,1)
	MAR	127,8	-12,2	+ 9,0	122,3	- 4,5	127,3	- 0,6	(129,1)
	APR	125,5	- 3,2	- 1,8	132,5	+ 8,3	131,7	+ 3,5	(127,6)
	MAI	118,9	-14,6	- 5,3	124,1	- 6,3	126,4	- 4,0	(127,8)
	JUN	130,6	- 4,9	+ 9,8	128,1	+ 3,2	127,7	+ 1,0	(128,1)
	JUL	115,5	-12,2	-11,6	127,2	- 0,7	126,9	- 0,6	(129,7)
ELEKTROTECHNISCHE INDUSTRIE AUSLAND									
1974	JUL	176,3	+18,1	+ 5,1	174,0	+ 3,4	173,4	+ 2,6	171,9
	AUG	153,4	+15,1	-13,0	168,5	- 3,2	168,8	- 2,7	172,3
	SEP*	207,9	+26,2	+35,5	198,5	+17,8	197,8	+17,2	170,5
	OKT	169,0	+12,7	-18,7	171,6	-13,6	171,3	-13,4	172,0
	NOV	188,4	+15,8	+11,5	176,7	+ 3,0	177,5	+ 3,6	169,6
	DEZ	197,9	+17,9	+ 5,0	176,0	- 0,4	173,7	- 2,1	170,2
1975	JAN	143,6	- 1,3	-27,4	164,1	- 6,8	162,7	- 6,3	(169,6)
	FEB	153,6	- 0,8	+ 7,0	165,1	+ 0,6	165,1	+ 1,5	(169,1)
	MAR	173,4	+ 0,3	+12,9	165,1	+ 0,0	167,1	+ 1,2	(168,8)
	APR	176,5	+ 8,0	+ 1,8	180,3	+ 9,2	179,5	+ 7,4	(168,8)
	MAI	157,9	-10,6	-10,5	160,0	-11,3	161,6	-10,0	(169,7)
	JUN	181,5	+ 8,2	+14,9	179,0	+11,9	178,2	+10,3	(169,5)
	JUL	171,3	- 2,8	- 5,6	170,1	- 5,0	169,7	- 4,8	(172,5)

5. UMSÄTZE DER INDUSTRIE UND DES BAUHAUPTGEBERBES

5.1. WERTINDEX (1970 = 100)

JAHR	MONAT	ORIGINALWERT			SAISONBEREINIGTER WERT		SAISON- UND ARBEITSTÄEGEGLICH BEREINIGTER WERT		GLATTE KOMPONENTE
		INDEX	VERÄNDERUNG VORJAHR	IN O/O GEGEN VORMONAT	INDEX	VERÄNDERUNG IN O/O GEGEN VORMONAT	INDEX	VERÄNDERUNG IN O/O GEGEN VORMONAT	INDEX
EISEN-, BLECH- UND METALLWARENINDUSTRIE INSGESAMT									
1974	JUL	128,0	+15,0	+ 4,6	136,0	+10,0	132,4	+ 5,6	128,2
	AUG	111,0	- 6,6	-13,3	120,5	-11,4	122,7	- 7,3	127,6
	SEP	130,3	+ 3,9	+17,4	127,5	+ 5,8	126,5	+ 3,1	125,6
	OKT	142,0	+ 1,3	+ 9,0	126,9	- 0,5	125,3	- 0,9	125,5
	NOV	128,0	- 3,3	- 9,9	121,2	- 4,5	122,0	- 2,6	123,0
	DEZ	110,1	- 3,6	-14,0	119,7	- 1,2	122,2	+ 0,2	121,7
1975	JAN	116,7	- 5,5	+ 6,0	120,1	+ 0,3	120,6	- 1,3	(120,1)
	FEB	115,5	- 5,2	- 1,0	119,5	- 0,5	119,5	- 0,9	(118,7)
	MAR	118,6	-11,9	+ 2,7	113,4	- 5,1	116,3	- 2,7	(118,3)
	APR	129,3	- 1,4	+ 9,0	127,1	+12,1	124,9	+ 7,4	(117,1)
	MAI	114,3	-16,3	-11,6	111,6	-12,2	115,0	- 7,9	(117,7)
	JUN	121,8	- 0,5	+ 6,6	121,6	+ 9,0	120,5	+ 4,8	(117,7)
	JUL	115,3	- 9,9	- 5,3	124,0	+ 2,0	122,3	+ 1,5	(124,9)
EISEN-, BLECH- UND METALLWARENINDUSTRIE INLAND									
1974	JUL	120,3	+ 8,4	+ 4,2	127,6	+ 9,3	124,4	+ 5,2	120,7
	AUG	106,0	- 9,9	-11,9	114,1	-10,6	116,0	- 6,8	120,1
	SEP	123,7	- 0,3	+16,7	120,0	+ 5,2	119,2	+ 2,8	118,3
	OKT	134,7	- 1,8	+ 8,9	119,5	- 0,4	118,0	- 1,0	118,4
	NOV	121,6	- 5,2	- 9,7	114,7	- 4,0	115,6	- 2,0	116,3
	DEZ	103,2	- 5,7	-15,1	113,4	- 1,1	115,7	+ 0,1	115,5
1975	JAN	111,0	- 6,2	+ 7,6	114,5	+ 1,0	114,8	- 0,8	(114,4)
	FEB	110,0	- 5,1	- 0,9	114,3	- 0,2	114,3	- 0,4	(113,5)
	MAR	113,0	-11,0	+ 2,7	108,8	- 4,8	111,5	- 2,4	(113,5)
	APR	123,2	- 0,7	+ 9,0	121,9	+12,0	119,9	+ 7,5	(112,6)
	MAI	110,4	-14,7	-10,4	107,8	-11,6	110,9	- 7,5	(113,3)
	JUN	117,2	+ 1,5	+ 6,2	117,0	+ 8,5	116,2	+ 4,8	(113,0)
	JUL	111,3	- 7,5	- 5,0	119,3	+ 2,0	117,7	+ 1,3	(120,1)
EISEN-, BLECH- UND METALLWARENINDUSTRIE AUSLAND									
1974	JUL	166,5	+47,7	+ 6,0	179,5	+12,6	175,1	+ 7,9	169,0
	AUG*	136,1	+ 8,9	-18,3	145,7	-18,8	147,6	-15,7	168,8
	SEP	163,7	+23,8	+20,3	166,6	+14,3	165,3	+12,0	165,6
	OKT	178,9	+15,4	+ 9,3	164,9	- 1,0	162,9	- 1,5	164,2
	NOV	160,4	+ 5,2	-10,3	154,3	- 6,4	155,0	- 4,8	159,0
	DEZ	144,5	+ 4,6	- 9,9	151,6	- 1,7	154,6	- 0,3	154,8
1975	JAN	145,0	- 3,1	+ 0,3	148,0	- 2,4	148,7	- 3,8	(150,2)
	FEB	143,6	- 5,3	- 1,0	145,9	- 1,4	145,9	- 1,9	(145,7)
	MAR	146,5	-15,4	+ 2,0	136,0	- 6,8	139,8	- 4,2	(142,1)
	APR	159,7	- 4,3	+ 9,0	153,1	+12,6	150,3	+ 7,5	(139,8)
	MAI	133,7	-22,5	-16,3	131,1	-14,4	135,0	-10,2	(140,1)
	JUN	145,2	- 7,6	+ 8,6	146,3	+11,6	145,2	+ 7,6	(144,6)
	JUL	135,6	-18,6	- 6,6	149,1	+ 1,9	147,1	+ 1,3	(150,4)
TEXTILINDUSTRIE INSGESAMT									
1974	JUL	111,4	+14,0	+ 3,7	123,6	+ 9,2	120,5	+ 4,5	116,7
	AUG	94,0	- 7,8	-15,6	111,1	-10,1	111,7	- 7,3	115,8
	SEP	119,6	+ 4,8	+27,2	117,9	+ 6,1	116,6	+ 4,4	(115,3)
	OKT	136,8	+ 6,0	+14,4	120,0	+ 1,8	117,6	+ 0,9	(114,7)
	NOV	122,3	+ 2,6	-10,6	115,2	- 4,0	115,3	- 2,0	(113,9)
	DEZ	96,9	- 2,1	-20,8	111,1	- 3,6	114,9	- 0,3	(113,1)
1975	JAN	113,3	- 6,5	+16,9	109,8	- 1,2	109,8	- 4,4	(112,2)
	FEB	113,1	- 8,1	- 0,2	107,7	- 1,9	107,7	- 1,9	(111,1)
	MAR	111,6	-14,1	- 1,3	102,6	- 5,7	105,3	- 2,2	(109,7)
	APR	114,8	- 7,0	+ 2,9	110,3	+ 8,6	107,3	+ 1,9	(108,2)
	MAI	97,7	-20,2	-14,9	97,1	-12,0	100,6	- 6,2	(106,6)
	JUN	103,3	- 3,8	+ 5,7	109,4	+12,7	108,5	+ 7,9	(104,7)
	JUL	101,8	- 8,6	- 1,5	111,9	+ 2,3	109,6	+ 1,0	(102,3)
TEXTILINDUSTRIE INLAND									
1974	JUL	106,1	+11,1	+ 4,8	118,0	+ 9,6	115,1	+ 4,7	111,5
	AUG	90,3	- 9,4	-14,9	106,7	- 9,6	107,1	- 7,0	110,9
	SEP	116,8	+ 4,7	+29,3	113,6	+ 6,5	112,5	+ 5,0	(110,6)
	OKT	134,5	+ 7,7	+15,2	116,5	+ 2,6	114,1	+ 1,4	(110,2)
	NOV	119,9	+ 4,3	-10,9	111,9	- 3,9	112,0	- 1,8	(109,7)
	DEZ	93,5	+ 0,6	-22,0	108,5	- 3,0	111,7	- 0,3	(109,3)
1975	JAN	110,4	- 4,5	+18,1	107,0	- 1,4	106,9	- 4,3	(108,7)
	FEB	110,3	- 5,1	- 0,1	105,7	- 1,2	105,7	- 1,1	(107,9)
	MAR	108,5	-11,1	- 1,6	99,8	- 5,6	103,5	- 2,1	(107,0)
	APR	112,2	- 3,8	+ 3,4	108,7	+ 8,9	105,9	+ 2,3	(105,9)
	MAI	95,1	-18,1	-15,2	95,3	-12,3	98,8	- 6,7	(104,6)
	JUN	100,7	- 0,5	+ 5,9	107,3	+12,6	106,7	+ 8,0	(103,2)
	JUL	98,7	- 7,0	- 2,0	108,8	+ 1,4	106,5	- 0,2	(100,9)
TEXTILINDUSTRIE AUSLAND									
1974	JUL	144,0	+29,5	- 1,2	154,0	+ 5,0	152,5	+ 2,3	(152,9)
	AUG	117,2	+ 0,8	-18,6	137,4	-10,8	137,8	- 9,6	(149,8)
	SEP	137,3	+ 6,1	+17,2	141,7	+ 3,1	142,5	+ 3,4	(145,6)
	OKT	151,5	- 2,3	+10,3	148,9	+ 5,1	147,0	+ 3,2	(140,5)
	NOV	137,0	- 5,6	- 9,6	135,3	- 9,1	135,8	- 7,6	(134,8)
	DEZ	117,8	-14,0	-14,0	124,3	- 8,1	128,2	- 5,6	(129,0)
1975	JAN	131,5	-15,7	+11,6	128,9	+ 3,7	128,1	- 0,1	(123,3)
	FEB	130,5	-21,2	- 0,8	122,0	- 5,4	122,0	- 4,8	(117,9)
	MAR	130,3	-27,2	- 0,2	113,6	- 6,9	116,3	- 4,7	(114,4)
	APR	130,7	-20,8	+ 0,3	121,3	+ 6,8	119,5	+ 2,8	(111,8)
	MAI	114,0	-29,4	-12,8	107,5	-11,4	108,7	- 9,0	(108,1)
	JUN	119,1	-18,3	+ 4,5	120,3	+11,9	121,2	+11,5	(124,9)
	JUL	120,9	-16,0	+ 1,5	135,2	+12,4	133,2	+ 9,9	(145,4)

5. UMSATZE DER INDUSTRIE UND DES BAUHAUPTGEWERBES

5.1. WERTINDEX (1970 = 100)

JAHR	MONAT	ORIGINALWERT			SAISONBEREINIGTER WERT		SAISON- UND ARBEITSTÄGLICH BEREINIGTER WERT		GLATTE KOMPONENTE
		INDEX	VERÄNDERUNG VORJAHR	IN O/O GEGEN VORMONAT	INDEX	VERÄNDERUNG IN O/O GEGEN VORMONAT	INDEX	VERÄNDERUNG IN O/O GEGEN VORMONAT	INDEX
BEKLEIDUNGSINDUSTRIE INSGESAMT									
1974	JUL	103,9	+ 4,2	+37,1	122,6	+ 8,9	119,6	+ 4,7	119,1
	AUG	118,6	- 5,1	+14,1	117,3	- 4,3	118,6	- 0,8	119,1
	SEP	150,4	+ 6,7	+26,8	125,0	+ 6,6	123,8	+ 4,4	119,8
	OKT	166,5	+ 9,2	+10,7	128,7	+ 3,0	126,6	+ 2,3	120,7
	NOV	124,0	+11,1	-25,5	124,7	- 3,1	125,6	- 0,8	121,4
	DEZ	91,2	+20,3	-26,5	127,2	+ 2,0	127,1	+ 1,2	121,2
1975	JAN	121,9	+ 4,3	+33,7	120,4	- 5,3	121,2	- 4,6	121,9
	FEB	131,6	+ 7,5	+ 8,0	122,8	+ 2,0	122,8	+ 1,3	122,5
	MAR	143,4	+ 5,1	+ 9,0	122,9	+ 0,1	123,0	+ 1,8	(122,7)
	APR	135,5	+ 6,4	- 5,5	126,3	+ 2,8	123,7	- 1,0	(122,7)
	MAI	97,8	-10,4	-27,8	112,9	-10,6	116,5	- 5,8	(122,7)
	JUN	86,1	+13,6	-12,0	123,4	+ 9,3	123,3	+ 5,8	(122,5)
	JUL	105,9	+ 1,9	+23,0	122,8	- 0,5	120,9	- 1,9	(122,3)
BEKLEIDUNGSINDUSTRIE INLAND									
1974	JUL	101,4	+ 3,0	+34,1	119,7	+ 8,6	116,9	+ 4,7	116,1
	AUG	114,3	- 5,6	+12,7	114,3	- 4,5	115,5	- 1,2	116,1
	SEP	144,4	+ 5,9	+26,3	121,1	+ 5,9	120,0	+ 3,9	116,7
	OKT	161,9	+ 8,7	+12,1	125,2	+ 3,4	123,1	+ 2,6	117,5
	NOV	122,6	+11,1	-24,3	121,9	- 2,6	122,8	- 0,2	118,2
	DEZ	90,7	+20,0	-26,0	124,4	+ 2,1	124,0	+ 1,0	118,0
1975	JAN	119,3	+ 4,6	+31,5	117,8	- 5,3	118,4	- 4,5	118,6
	FEB	126,2	+ 6,7	+ 5,8	119,2	+ 1,2	119,2	+ 0,7	119,1
	MAR	137,8	+ 4,2	+ 9,2	119,0	- 0,2	121,1	+ 1,6	(119,2)
	APR	131,5	+ 5,5	- 4,6	122,3	+ 2,8	119,9	- 1,0	(119,2)
	MAI	96,0	-10,8	-27,0	109,4	-10,5	112,8	- 5,9	(119,1)
	JUN	85,0	+12,4	-11,5	119,9	+ 9,6	119,9	+ 6,3	(118,9)
	JUL	103,0	+ 1,6	+21,2	119,2	- 0,6	117,3	- 2,2	(118,5)
BEKLEIDUNGSINDUSTRIE AUSLAND									
1974	JUL	150,2	+20,2	+90,9	175,6	+12,2	169,2	+ 4,3	175,5
	AUG	201,0	+ 0,8	+33,8	188,9	+ 7,6	189,3	+11,9	175,8
	SEP	265,0	+15,0	+31,8	197,3	+ 4,4	195,7	+ 3,4	178,2
	OKT	254,0	+15,1	- 4,2	195,0	- 1,2	191,0	- 2,4	181,0
	NOV	150,3	+12,3	-40,8	177,0	- 9,2	176,4	- 7,6	183,4
	DEZ	101,8	+28,1	-32,3	180,7	+ 2,1	186,4	+ 5,7	183,6
1975	JAN	170,8	- 0,6	+67,8	167,8	- 7,1	172,5	- 7,5	184,5
	FEB	234,9	+16,7	+37,5	190,3	+13,4	190,3	+10,3	187,0
	MAR	250,5	+15,5	+ 6,6	195,1	+ 2,5	193,6	+ 1,7	(187,9)
	APR	212,3	+19,9	-15,2	199,1	+ 2,1	194,1	+ 0,3	(188,6)
	MAI	131,8	- 3,4	-37,9	177,5	-10,8	185,0	- 4,7	(189,1)
	JUN	106,5	+35,3	-19,2	188,4	+ 6,1	190,0	+ 2,7	(189,2)
	JUL	161,2	+ 7,3	+51,4	189,8	+ 0,7	185,3	- 2,5	(189,1)
BAUHAUPTGEWERBE									
1974	JUN	126,1	- 9,1	- 2,1	129,2	- 7,8	130,7	- 5,6	137,6
	JUL	143,2	- 1,8	+13,6	139,2	+ 7,7	138,2	+ 5,7	(136,9)
	AUG	138,5	- 3,3	- 3,3	135,5	- 2,7	136,0	- 1,6	(136,1)
	SEP	147,8	- 7,4	+ 6,7	135,2	- 0,2	135,7	- 0,2	(134,5)
	OKT	161,3	+ 0,7	+ 9,1	141,2	+ 4,4	138,3	+ 1,9	(133,5)
	NOV	155,5	- 4,7	- 3,6	132,4	- 6,2	133,7	- 3,3	(132,6)
	DEZ	201,1	+ 2,1	+29,3	133,2	+ 0,6	134,3	+ 0,4	(131,3)
1975	JAN	109,2	- 2,2	-45,7	134,6	+ 1,1	132,9	- 1,0	(130,5)
	FEB	93,8	- 2,2	-14,1	135,7	+ 0,8	135,7	+ 2,1	(129,8)
	MAR	97,1	-13,6	+ 3,5	124,5	- 8,3	128,2	- 5,5	(128,1)
	APR	105,4	- 8,6	+ 8,5	127,5	+ 2,4	125,2	- 2,3	(126,2)
	MAI	103,1	-20,0	- 2,2	116,6	- 8,5	119,4	- 4,6	(124,0)
	JUN	118,2	- 6,3	+14,6	120,4	+ 3,3	122,7	+ 2,8	(121,0)
WOHNUNGSBAU									
1974	JUN	140,5	-16,2	- 5,6	141,3	- 9,8	144,5	- 5,7	151,0
	JUL	151,3	-12,8	+ 7,7	147,6	+ 4,5	146,9	+ 1,7	(149,1)
	AUG	149,2	- 9,3	- 1,4	149,7	+ 1,4	150,1	+ 2,2	(147,0)
	SEP	157,6	-10,3	+ 5,6	148,5	- 0,8	149,1	- 0,7	(144,1)
	OKT	168,2	-10,4	+ 6,7	145,2	- 2,2	142,1	- 4,7	(141,9)
	NOV	157,6	-13,1	- 6,3	138,6	- 4,5	139,9	- 1,5	(139,8)
	DEZ	221,3	+ 1,3	+40,4	144,5	+ 4,3	143,2	+ 2,4	(137,6)
1975	JAN	111,9	- 8,3	-49,4	144,1	- 0,3	140,8	- 1,7	(135,9)
	FEB	95,5	-15,2	-14,7	139,7	- 3,1	139,7	- 0,8	(134,0)
	MAR	99,4	-23,4	+ 4,1	126,3	- 9,6	132,4	- 5,2	(131,0)
	APR	111,8	-15,3	+12,5	132,4	+ 4,8	130,3	- 1,6	(127,8)
	MAI	104,4	-29,8	- 6,6	114,9	-13,2	117,8	- 9,6	(124,4)
	JUN	117,8	-16,2	+12,8	117,6	+ 2,3	121,2	+ 2,9	(120,1)
ÖFFENTLICHER- UND VERKEHRSBAU									
1974	JUN	114,4	+ 3,1	- 2,4	121,5	- 8,8	121,7	- 7,5	127,9
	JUL	133,4	+ 8,5	+16,6	130,7	+ 7,6	130,0	+ 6,8	(128,4)
	AUG	128,4	+ 1,8	- 3,7	123,9	- 5,2	124,2	- 4,5	(128,7)
	SEP	142,3	- 1,6	+10,8	126,6	+ 2,2	127,4	+ 2,6	(128,5)
	OKT	165,3	+16,0	+16,2	141,1	+11,5	138,4	+ 8,6	(128,6)
	NOV	163,3	+ 7,8	- 1,2	130,5	- 7,5	131,5	- 5,0	(128,8)
	DEZ	198,7	+ 9,9	+21,7	129,9	- 0,5	131,3	- 0,2	(128,2)
1975	JAN	108,4	+10,2	-45,4	130,4	+ 0,4	128,9	- 1,8	(128,3)
	FEB	87,8	+10,6	-19,0	132,0	+ 1,2	132,0	+ 2,4	(128,4)
	MAR	89,1	- 7,3	+ 1,5	121,6	- 7,9	125,5	- 4,9	(127,1)
	APR	97,8	- 0,4	+ 9,8	126,5	+ 4,0	123,9	- 1,3	(125,3)
	MAI	99,7	-14,9	+ 1,9	117,3	- 7,3	119,3	- 3,7	(123,1)
	JUN	116,6	+ 1,9	+17,0	122,3	+ 4,3	124,4	+ 4,3	(120,0)

5. UMSATZE DER INDUSTRIE UND DES BAUHAUPTGEBERBES

5.2. VOLUMENINDEX (1970 = 100)

JAHR	MONAT	ORIGINALWERT			SAISONBEREINIGTER WERT		SAISON- UND ARBEITSTÄEGLICH BEREINIGTER WERT		GLATTE KOMPONENTE
		INDEX	VERÄNDERUNG VORJAHR	IN O/O GEGEN VORMONAT	INDEX	VERÄNDERUNG IN O/O GEGEN VORMONAT	INDEX	VERÄNDERUNG IN O/O GEGEN VORMONAT	INDEX
VERARBEITENDE INDUSTRIE (OHNE NAHRUNGS- UND GENUSSMITTELINDUSTRIE) INSGESAMT									
1974	JUL	109,8	+ 5,6	+ 4,1	115,7	+ 8,3	113,3	+ 4,1	109,5
	AUG	99,3	- 7,0	- 9,6	107,3	- 7,3	108,0	- 4,7	108,7
	SEP	113,9	- 2,2	+14,7	109,7	+ 2,2	108,6	+ 0,6	(108,0)
	OKT	120,0	- 2,5	+ 5,4	109,7	+ 0,0	107,9	- 0,6	(107,2)
	NOV	109,4	- 7,0	- 8,8	104,9	- 4,4	105,4	- 2,3	(106,4)
	DEZ	104,2	- 5,5	- 4,8	105,0	+ 0,1	107,5	+ 2,0	(105,6)
1975	JAN	97,8	- 9,4	- 6,1	102,3	- 2,6	102,1	- 5,0	(104,7)
	FEB	96,9	- 9,2	- 0,9	102,4	+ 0,1	102,4	+ 0,3	(103,9)
	MAR	101,7	-13,1	+ 5,0	97,7	- 4,6	100,7	- 1,7	(103,0)
	APR	107,4	- 3,8	+ 5,6	107,0	+ 9,5	104,9	+ 4,2	(102,1)
	MAI	96,6	-17,0	-10,1	94,5	-11,7	97,9	- 6,7	(101,3)
	JUN	103,0	- 2,4	+ 6,6	105,1	+11,2	103,1	+ 5,3	(100,4)
	JUL	97,8	-10,9	- 5,0	103,0	- 2,0	101,2	- 1,8	(99,1)
VERARBEITENDE INDUSTRIE (OHNE NAHRUNGS- UND GENUSSMITTELINDUSTRIE) INLAND									
1974	JUL	102,4	+ 1,8	+ 3,2	107,5	+ 9,4	105,1	+ 5,0	101,4
	AUG	93,2	-10,3	- 9,0	99,3	- 7,6	100,1	- 4,8	100,6
	SEP	106,3	- 5,0	+14,1	101,7	+ 2,4	100,8	+ 0,7	(99,8)
	OKT	112,3	- 5,6	+ 5,6	101,1	- 0,6	99,3	- 1,5	(99,0)
	NOV	101,5	- 8,8	- 9,6	97,2	- 3,9	97,8	- 1,5	(98,2)
	DEZ	93,8	- 7,5	- 7,6	97,1	- 0,1	99,3	+ 1,5	(97,4)
1975	JAN	91,0	- 9,4	- 3,0	95,7	- 1,4	95,6	- 3,7	(96,8)
	FEB	90,0	- 8,9	- 1,1	95,8	+ 0,1	95,8	+ 0,2	(96,1)
	MAR	94,9	-11,4	+ 5,4	92,0	- 4,0	94,7	- 1,1	(95,5)
	APR	100,4	- 2,9	+ 5,8	100,2	+ 8,9	98,1	+ 3,6	(94,9)
	MAI	89,5	-16,9	-10,9	87,8	-12,4	90,9	- 7,3	(94,4)
	JUN	94,9	- 2,5	+ 6,0	97,0	+10,5	95,6	+ 5,2	(93,9)
	JUL	91,3	-10,8	- 3,8	95,8	- 1,2	94,0	- 1,7	(93,0)
VERARBEITENDE INDUSTRIE (OHNE NAHRUNGS- UND GENUSSMITTELINDUSTRIE) AUSLAND									
1974	JUL	133,4	+15,6	+ 1,2	141,6	+ 6,5	139,5	+ 2,8	137,6
	AUG	117,7	+ 1,6	-11,8	132,6	- 6,4	133,2	- 4,5	137,3
	SEP	137,4	+ 4,2	+16,7	134,6	+ 1,5	133,5	+ 0,2	134,2
	OKT	143,7	+ 5,9	+ 4,6	136,8	+ 1,6	135,7	+ 1,6	133,3
	NOV	134,0	- 2,7	- 6,8	129,7	- 5,2	129,9	- 4,3	129,9
	DEZ	137,8	- 0,7	+ 2,8	130,5	+ 0,6	131,3	+ 1,1	128,0
1975	JAN	119,1	- 9,3	-13,6	124,1	- 4,9	123,3	- 6,1	(125,8)
	FEB	118,9	- 9,4	- 0,2	123,5	- 0,5	123,5	+ 0,2	(123,9)
	MAR	123,7	-16,4	+ 4,0	115,7	- 6,3	119,3	- 3,4	(122,6)
	APR	130,3	- 5,2	+ 5,3	129,5	+11,9	128,5	+ 7,7	(121,8)
	MAI	119,6	-16,9	- 8,2	116,3	-10,2	119,8	- 6,8	(122,4)
	JUN	129,7	- 1,6	+ 8,4	128,9	+10,8	128,5	+ 7,3	(125,1)
	JUL	119,1	-10,7	- 8,2	127,6	- 1,0	126,3	- 1,7	(129,2)
GRUNDSTOFF- UND PRODUKTIONSGÜTERINDUSTRIEN INSGESAMT									
1974	JUL	122,2	+ 6,7	+ 6,6	122,2	+ 7,3	120,2	+ 3,5	118,2
	AUG	115,2	- 2,1	- 5,7	116,2	- 4,9	116,6	- 3,0	117,5
	SEP	118,5	- 1,0	+ 2,9	115,7	- 0,4	115,7	- 0,8	115,5
	OKT	127,6	+ 0,0	+ 7,7	117,9	+ 1,9	116,0	+ 0,3	114,8
	NOV	111,9	- 8,1	-12,3	110,8	- 6,0	110,9	- 4,4	112,2
	DEZ	95,0	- 9,4	-15,1	107,8	- 2,7	110,2	- 0,6	110,3
1975	JAN	107,2	- 8,9	+12,8	108,7	+ 0,8	108,2	- 1,8	(108,1)
	FEB	102,5	- 9,1	- 4,4	108,5	- 0,2	108,5	+ 0,3	(106,5)
	MAR	103,0	-16,0	+ 0,5	99,7	- 8,1	102,8	- 5,3	(104,8)
	APR	110,0	- 8,0	+ 6,8	109,4	+ 9,7	107,6	+ 4,7	(102,4)
	MAI	100,5	-19,7	- 8,6	96,8	-11,5	99,4	- 7,6	(101,6)
	JUN	103,9	- 9,3	+ 3,4	102,7	+ 6,1	103,6	+ 4,2	(103,0)
	JUL	104,7	-14,3	+ 0,8	104,9	+ 2,1	102,9	- 0,7	(106,9)
GRUNDSTOFF- UND PRODUKTIONSGÜTERINDUSTRIEN INLAND									
1974	JUL	112,9	+ 2,3	+ 8,7	111,9	+ 8,6	109,7	+ 4,6	106,4
	AUG	104,2	- 7,3	- 7,7	104,5	- 6,6	104,8	- 4,5	105,3
	SEP	108,1	- 6,5	+ 3,7	104,5	+ 0,0	104,0	- 0,8	(104,3)
	OKT	116,8	- 4,3	+ 8,0	106,3	+ 1,7	104,1	+ 0,1	(103,2)
	NOV	101,8	-10,5	-12,8	100,3	- 5,6	100,7	- 3,3	(102,1)
	DEZ	84,2	-12,3	-17,3	98,6	- 1,7	101,8	+ 1,1	(100,9)
1975	JAN	97,3	-10,2	+15,6	99,8	+ 1,2	99,6	- 2,2	(99,6)
	FEB	92,0	-10,2	- 5,4	98,9	- 0,9	98,9	- 0,7	(98,7)
	MAR	94,1	-15,5	+ 2,3	92,8	- 6,2	95,6	- 3,3	(97,5)
	APR	102,1	- 6,8	+ 8,5	101,4	+ 9,3	99,1	+ 3,7	(96,3)
	MAI	92,2	-19,4	- 9,7	88,7	-12,5	92,0	- 7,2	(95,1)
	JUN	96,5	- 7,1	+ 4,7	96,9	+ 9,2	95,9	+ 4,2	(93,8)
	JUL	97,7	-13,5	+ 1,2	96,0	- 0,9	93,8	- 2,2	(92,9)
GRUNDSTOFF- UND PRODUKTIONSGÜTERINDUSTRIEN AUSLAND									
1974	JUL	152,0	+17,7	+ 1,6	157,1	+ 3,9	155,2	+ 0,4	(155,3)
	AUG	150,6	+10,5	- 0,9	153,5	- 2,3	153,7	- 1,0	(154,4)
	SEP	151,7	+13,0	+ 0,7	152,1	- 0,9	153,1	- 0,4	(152,7)
	OKT	162,3	+10,8	+ 7,0	156,7	+ 3,0	153,4	+ 0,2	(150,1)
	NOV	145,0	- 2,2	-10,7	144,4	- 7,8	145,3	- 5,3	(146,9)
	DEZ	130,6	- 3,0	- 9,9	134,9	- 6,6	139,6	- 3,9	(143,1)
1975	JAN	141,0	- 5,4	+ 8,0	140,5	+ 4,2	139,0	- 0,4	(139,0)
	FEB	138,4	- 5,6	- 1,8	139,2	- 0,9	139,2	+ 0,1	(134,8)
	MAR	133,5	-16,4	- 3,5	127,3	- 8,5	132,4	- 4,9	(132,9)
	APR	137,0	-10,3	+ 2,6	137,5	+ 8,0	134,7	+ 1,7	(131,5)
	MAI	129,1	-19,5	- 5,8	125,0	- 9,1	127,8	- 5,1	(128,2)
	JUN	129,7	-13,3	+ 0,5	131,6	+ 5,3	133,7	+ 4,6	(130,9)
	JUL	128,5	-15,5	- 0,9	135,2	+ 2,7	131,7	- 1,5	(135,9)

5. UMSATZE DER INDUSTRIE UND DES BAUHAUPTGEWERBES

5.2. VOLUMENINDEX (1970 = 100)

JAHR	MONAT	ORIGINALWERT			SAISONBEREINIGTER WERT		SAISON- UND ARBEITSTÄGLICH BEREINIGTER WERT		GLATTE KOMPONENTE
		INDEX	VERÄNDERUNG VORJAHR	IN O/O GEGEN VORMONAT	INDEX	VERÄNDERUNG IN O/O GEGEN VORMONAT	INDEX	VERÄNDERUNG IN O/O GEGEN VORMONAT	INDEX
INVESTITIONSGÜTERINDUSTRIEN INSGESAMT									
1974	JUL	105,8	+ 6,0	+ 0,2	113,7	+ 9,0	111,4	+ 4,7	107,3
	AUG	91,2	- 8,6	-13,8	104,7	- 7,9	105,5	- 5,3	106,7
	SEP	112,8	- 2,8	+23,7	108,3	+ 3,4	106,7	+ 1,1	(106,1)
	OKT	114,6	- 3,5	+ 1,6	107,3	- 0,9	106,1	- 0,6	(105,5)
	NOV	110,3	- 5,8	- 3,8	104,2	- 2,9	104,6	- 1,4	(105,0)
	DEZ	120,5	- 2,0	+ 9,2	106,5	+ 2,2	108,0	+ 3,3	(104,3)
1975	JAN	91,5	- 9,9	-24,1	100,2	- 5,9	100,0	- 7,4	(103,9)
	FEB	92,1	-10,0	+ 0,7	100,7	+ 0,5	100,7	+ 0,7	(103,5)
	MAR	101,4	-11,0	+10,1	97,8	- 2,9	100,6	- 0,1	(103,1)
	APR	107,4	+ 0,6	+ 5,9	108,6	+11,0	107,0	+ 6,4	(102,7)
	MAI	98,3	-14,1	- 8,5	95,6	-12,0	99,3	- 7,2	(102,4)
	JUN	109,0	+ 3,2	+10,9	108,2	+13,2	105,0	+ 5,7	(102,3)
	JUL	95,9	- 9,4	-12,0	103,6	- 4,3	102,3	- 2,6	(101,8)
INVESTITIONSGÜTERINDUSTRIEN INLAND									
1974	JUL	98,2	+ 2,4	- 0,1	105,6	+10,2	103,2	+ 5,7	98,8
	AUG	87,2	-10,6	-11,2	97,5	- 7,7	98,5	- 4,6	98,3
	SEP	105,3	- 4,0	+20,8	101,0	+ 3,6	99,9	+ 1,4	(97,6)
	OKT	106,1	- 7,3	+ 0,8	98,2	- 2,8	96,7	- 3,2	(96,9)
	NOV	101,6	- 7,7	- 4,2	95,9	- 2,3	96,6	- 0,1	(96,3)
	DEZ	109,2	- 4,0	+ 7,5	97,0	+ 1,1	98,8	+ 2,3	(95,8)
1975	JAN	84,1	- 9,3	-23,0	93,1	- 4,0	93,2	- 5,7	(95,5)
	FEB	85,2	- 9,4	+ 1,3	94,2	+ 1,2	94,2	+ 1,1	(95,1)
	MAR	94,2	- 8,0	+10,6	92,4	- 1,9	94,8	+ 0,6	(94,8)
	APR	98,9	+ 1,3	+ 5,0	100,7	+ 9,0	98,8	+ 4,2	(94,5)
	MAI	90,3	-14,2	- 8,7	88,0	-12,6	91,0	- 7,9	(94,4)
	JUN	98,8	+ 0,5	+ 9,4	97,7	+11,0	95,7	+ 5,2	(94,5)
	JUL	87,9	-10,5	-11,0	95,0	- 2,8	93,5	- 2,3	(93,5)
INVESTITIONSGÜTERINDUSTRIEN AUSLAND									
1974	JUL	124,3	+13,6	+ 0,0	133,3	+ 7,1	131,5	+ 3,3	128,9
	AUG	101,2	- 3,6	-18,6	122,6	- 8,0	122,5	- 6,8	128,2
	SEP	130,9	+ 0,1	+29,3	125,9	+ 2,7	123,6	+ 0,9	127,2
	OKT	134,6	+ 4,6	+ 2,8	128,9	+ 2,4	128,3	+ 3,8	125,9
	NOV	130,8	- 1,8	- 2,8	124,4	- 3,5	124,2	- 3,2	125,5
	DEZ	147,2	+ 2,2	+12,5	129,1	+ 3,8	129,6	+ 4,3	124,0
1975	JAN	108,6	-10,3	-26,2	118,1	- 8,5	117,3	- 9,5	124,0
	FEB	108,7	-10,3	+ 0,1	117,0	- 0,9	117,0	- 0,3	123,5
	MAR	119,3	-15,2	+ 9,8	110,9	- 5,2	114,1	- 2,5	(122,9)
	APR	128,1	- 0,5	+ 7,4	126,9	+14,4	126,1	+10,5	(122,3)
	MAI	117,6	-13,8	- 8,2	113,2	-10,8	118,2	- 6,3	(121,7)
	JUN	133,2	+ 7,2	+13,3	131,7	+16,3	126,7	+ 7,2	(121,1)
	JUL	115,4	- 7,2	-13,4	124,2	- 5,7	123,3	- 2,7	(122,3)
VERBRAUCHSGÜTERINDUSTRIEN INSGESAMT									
1974	JUL	98,3	+ 2,5	+ 9,2	107,9	+ 8,6	105,4	+ 4,4	102,5
	AUG	90,6	-13,1	- 7,8	98,4	- 8,8	99,5	- 5,6	101,5
	SEP	108,7	- 3,3	+20,0	102,3	+ 4,0	101,2	+ 1,7	100,7
	OKT	119,4	- 4,4	+ 9,8	101,8	- 0,5	100,1	- 1,1	99,8
	NOV	103,2	- 8,0	-13,6	97,9	- 3,8	98,6	- 1,5	99,2
	DEZ	83,7	- 8,4	-18,9	97,4	- 0,5	99,3	+ 0,7	97,9
1975	JAN	96,3	- 9,1	+15,1	96,5	- 0,9	96,6	- 2,7	97,5
	FEB	98,2	- 7,7	+ 2,0	96,5	+ 0,0	96,5	- 0,1	97,2
	MAR	100,1	-12,4	+ 1,9	92,2	- 4,5	95,0	- 1,6	(96,6)
	APR	103,2	- 5,2	+ 3,1	99,6	+ 8,0	97,4	+ 2,5	(96,0)
	MAI	86,5	-18,6	-16,2	88,4	-11,2	91,3	- 6,3	(95,5)
	JUN	88,3	- 1,9	+ 2,1	98,3	+11,2	97,0	+ 6,2	(95,0)
	JUL	90,5	- 7,9	+ 2,5	98,8	+ 0,5	96,9	- 0,1	(94,5)
VERBRAUCHSGÜTERINDUSTRIEN INLAND									
1974	JUL	94,1	+ 0,0	+ 9,7	103,7	+ 8,5	101,3	+ 4,2	98,6
	AUG	87,2	-14,8	- 7,3	94,5	- 8,9	95,6	- 5,6	97,7
	SEP	105,6	- 4,2	+21,1	98,6	+ 4,3	97,6	+ 2,1	97,0
	OKT	116,5	- 4,8	+10,3	98,2	- 0,4	96,6	- 1,0	96,3
	NOV	101,0	- 7,8	-13,3	95,0	- 3,3	95,8	- 0,8	95,8
	DEZ	81,2	- 7,6	-19,6	95,0	+ 0,0	96,3	+ 0,5	94,7
1975	JAN	93,7	- 8,0	+15,4	94,1	- 0,9	94,1	- 2,3	94,5
	FEB	95,3	- 6,2	+ 1,7	94,3	+ 0,2	94,3	+ 0,2	94,3
	MAR	97,4	-10,7	+ 2,2	90,3	- 4,2	93,0	- 1,4	(93,9)
	APR	100,6	- 3,8	+ 3,3	97,4	+ 7,9	95,4	+ 2,6	(93,6)
	MAI	84,3	-17,4	-16,2	86,3	-11,4	89,1	- 6,6	(93,3)
	JUN	85,6	- 0,2	+ 1,5	95,9	+11,1	94,8	+ 6,4	(93,1)
	JUL	87,7	- 6,8	+ 2,5	95,9	+ 0,0	94,1	- 0,7	(93,0)
VERBRAUCHSGÜTERINDUSTRIEN AUSLAND									
1974	JUL	132,3	+19,7	+ 6,8	141,7	+ 9,1	138,0	+ 4,9	135,9
	AUG	117,9	- 1,5	-10,9	129,1	- 8,9	130,7	- 5,3	133,8
	SEP	133,4	+ 1,9	+13,1	130,9	+ 1,4	130,4	- 0,2	130,0
	OKT	142,6	- 1,7	+ 6,9	130,6	- 0,2	129,0	- 1,1	127,7
	NOV	121,4	- 9,3	-14,9	121,7	- 6,8	121,5	- 5,8	123,2
	DEZ	104,0	-13,7	-14,3	117,4	- 3,5	120,4	- 0,9	119,2
1975	JAN	116,3	-16,4	+11,8	115,8	- 1,4	116,7	- 3,1	(115,3)
	FEB	121,9	-16,5	+ 4,8	114,4	- 1,2	114,4	- 2,0	(112,0)
	MAR	121,1	-22,5	- 6,7	106,8	- 6,6	110,1	- 3,8	(109,7)
	APR	123,6	-14,0	+ 2,1	118,0	+10,5	116,0	+ 5,4	(109,2)
	MAI	104,2	-25,6	-15,7	104,8	-11,2	107,8	- 7,1	(111,3)
	JUN	109,3	-11,8	+ 4,9	115,0	+ 9,7	114,7	+ 6,4	(117,2)
	JUL	113,4	-14,3	+ 3,8	123,4	+ 7,3	121,8	+ 6,2	(128,3)

5. UMSATZE DER INDUSTRIE UND DES BAUHAUPTGEWERBES

5.2. VOLUMENINDEX (1970 = 100)

JAHR	MONAT	ORIGINALWERT			SAISONBEREINIGTER WERT		SAISON- UND ARBEITSTÄGLICH BEREINIGTER WERT		GLATTE KOMPONENTE
		INDEX	VERÄNDERUNG VORJAHR	IN O/O GEGEN VORMONAT	INDEX	VERÄNDERUNG IN O/O GEGEN VORMONAT	INDEX	VERÄNDERUNG IN O/O GEGEN VORMONAT	INDEX
INDUSTRIE DER STEINE UND ERDEN INSGESAMT									
1974	JUL	111,1	-14,7	+ 6,8	100,1	+ 6,3	100,0	+ 5,0	100,9
	AUG	106,5	-18,9	- 4,1	96,0	- 4,1	96,4	- 3,6	(99,5)
	SEP	112,7	-13,4	+ 5,8	98,3	+ 2,4	98,5	+ 2,2	(98,1)
	OKT	118,6	-11,9	+ 5,2	97,2	- 1,1	95,1	- 3,5	(96,8)
	NOV	101,1	-14,5	-14,8	95,0	- 2,3	96,6	+ 1,6	(95,5)
	DEZ	82,6	-10,5	-18,3	96,1	+ 1,2	98,0	+ 1,4	(94,3)
1975	JAN	67,3	-12,3	-18,5	99,4	+ 3,4	97,6	- 0,4	(93,2)
	FEB	66,9	-18,1	- 0,6	95,8	- 3,6	95,8	- 1,8	(92,3)
	MAR	80,8	-17,0	+20,8	90,1	- 5,9	92,7	- 3,2	(91,4)
	APR	94,7	-13,4	+17,2	93,3	+ 3,6	92,2	- 0,5	(90,9)
	MAI	91,5	-20,5	- 3,4	83,0	-11,0	85,4	- 7,4	(90,6)
	JUN	97,3	- 6,4	+ 6,3	90,1	+ 8,6	89,8	+ 5,2	(90,5)
JUL	104,5	- 5,9	+ 7,4	92,3	+ 2,4	90,4	+ 0,7	(90,7)	
INDUSTRIE DER STEINE UND ERDEN INLAND									
1974	JUL	110,0	-15,7	+ 7,9	98,1	+ 6,9	98,0	+ 5,5	98,9
	AUG	104,4	-20,4	- 5,1	93,6	- 4,6	94,1	- 4,0	(97,5)
	SEP	110,8	-14,6	+ 6,1	96,1	+ 2,7	96,3	+ 2,3	(96,0)
	OKT	116,9	-12,8	+ 5,5	95,1	- 1,0	92,9	- 3,5	(94,7)
	NOV	99,1	-15,1	-15,2	93,3	- 1,9	95,0	+ 2,3	(93,4)
	DEZ	80,2	-11,7	-19,1	93,9	+ 0,6	95,8	+ 0,8	(92,1)
1975	JAN	64,7	-13,2	-19,3	97,5	+ 3,8	95,6	- 0,2	(90,9)
	FEB	64,4	-18,9	- 0,5	94,0	- 3,6	94,0	- 1,7	(90,0)
	MAR	78,4	-18,1	+21,7	87,8	- 6,6	90,6	- 3,6	(89,1)
	APR	92,3	-14,2	+17,7	91,1	+ 3,8	90,0	- 0,7	(88,7)
	MAI	89,2	-21,4	- 3,4	80,6	-11,5	83,1	- 7,7	(88,4)
	JUN	95,0	- 6,8	+ 6,5	87,7	+ 8,8	87,3	+ 5,1	(88,4)
JUL	103,4	- 6,0	+ 8,8	90,2	+ 2,9	88,1	+ 0,9	(88,7)	
INDUSTRIE DER STEINE UND ERDEN AUSLAND									
1974	JUL	142,3	+15,1	-12,1	156,2	- 2,0	156,8	- 2,7	158,1
	AUG	163,3	+18,9	+14,8	160,2	+ 2,6	161,5	+ 3,0	157,0
	SEP	166,7	+17,1	+ 2,1	161,9	+ 1,1	161,7	+ 0,1	156,2
	OKT	167,3	+12,1	+ 0,4	158,5	- 2,1	157,0	- 2,9	155,8
	NOV	156,2	- 3,8	- 6,6	143,1	- 9,7	146,3	- 6,8	153,9
	DEZ	149,9	+13,2	- 4,0	157,3	+ 9,9	157,3	+ 7,5	153,4
1975	JAN	139,1	+ 1,1	- 7,2	150,3	- 4,5	149,1	- 5,2	(152,5)
	FEB	135,5	- 7,3	- 2,6	145,7	- 3,1	145,7	- 2,3	(151,7)
	MAR	147,5	+ 2,8	+ 8,9	148,7	+ 2,1	148,3	+ 1,8	(151,6)
	APR	160,5	+ 0,9	+ 8,8	153,5	+ 3,2	153,3	+ 3,4	(152,7)
	MAI	152,9	- 3,8	- 4,7	147,0	- 4,2	149,7	- 2,3	(152,5)
	JUN	161,3	- 0,4	+ 5,5	157,4	+ 7,1	157,0	+ 4,9	(157,3)
JUL	133,7	- 6,0	-17,1	147,4	- 6,4	145,9	- 7,1	(149,0)	
STAHL- UND WARMWALZWERKE (MENGENINDEX) INSGESAMT									
1974	JUL	121,5	+15,7	+12,6	123,9	+10,4	123,3	+ 6,9	121,4
	AUG	122,9	+ 7,2	+ 1,2	120,1	- 3,1	118,7	- 3,7	120,9
	SEP	121,6	+ 3,8	- 1,1	116,8	- 2,7	116,5	- 1,9	118,2
	OKT	124,3	+ 4,8	+ 2,2	120,6	+ 3,3	119,4	+ 2,5	116,8
	NOV	115,1	- 2,5	- 7,4	115,6	- 4,1	114,8	- 3,9	112,0
	DEZ	99,8	- 7,3	-13,3	110,1	- 4,8	110,7	- 3,6	108,1
1975	JAN	104,2	-13,8	+ 4,4	104,4	- 5,2	102,3	- 7,6	(103,2)
	FEB	96,1	-17,1	- 7,8	98,8	- 5,4	98,8	- 3,4	(98,1)
	MAR	96,5	-25,8	+ 0,4	90,3	- 8,6	94,5	- 4,4	(93,8)
	APR	93,6	-20,7	- 3,0	93,9	+ 4,0	93,2	- 1,4	(90,0)
	MAI	83,1	-36,3	-11,2	79,4	-15,4	82,3	-11,7	(88,6)
	JUN	84,3	-21,9	+ 1,4	87,1	+ 9,7	87,6	+ 6,4	(86,8)
JUL	84,5	-30,5	+ 0,2	87,1	+ 0,0	85,8	- 2,1	(93,2)	
STAHL- UND WARMWALZWERKE (MENGENINDEX) INLAND									
1974	JUL	102,5	+ 6,0	+14,0	101,8	+10,3	100,7	+ 6,2	99,0
	AUG	100,1	- 3,3	- 2,3	98,7	- 3,0	98,1	- 2,6	98,8
	SEP	99,7	- 3,9	- 0,4	97,7	- 1,0	97,3	- 0,8	97,5
	OKT	100,6	- 1,9	+ 0,9	100,6	+ 3,0	99,3	+ 2,1	97,1
	NOV	95,5	- 4,9	- 5,1	97,9	- 2,7	97,5	- 1,8	94,2
	DEZ	80,0	-10,2	-16,2	94,0	- 4,0	94,3	- 3,3	91,7
1975	JAN	90,4	-13,7	+13,0	88,5	- 5,9	87,6	- 7,1	(88,4)
	FEB	85,8	-12,0	- 5,1	87,0	- 1,7	87,0	- 0,7	(85,1)
	MAR	85,2	-20,1	- 0,7	79,3	- 8,9	82,2	- 5,5	(82,2)
	APR	84,2	-16,1	- 1,2	82,6	+ 4,2	81,7	- 0,6	(80,2)
	MAI	77,5	-29,2	- 8,0	71,6	-13,3	74,6	- 8,7	(79,3)
	JUN	77,5	-13,8	+ 0,0	78,9	+10,2	79,0	+ 5,9	(79,1)
JUL	81,7	-20,3	+ 5,4	81,0	+ 2,7	79,7	+ 0,9	(85,7)	
STAHL- UND WARMWALZWERKE (MENGENINDEX) AUSLAND									
1974	JUL	177,4	+37,1	+10,5	185,6	+11,1	184,0	+ 6,4	(185,6)
	AUG	189,8	+28,9	+ 7,0	183,2	- 1,3	180,1	- 2,1	(182,6)
	SEP	185,8	+18,6	- 2,1	171,6	- 6,3	171,5	- 4,8	(178,0)
	OKT	193,8	+17,2	+ 4,3	183,0	+ 6,6	180,5	+ 5,2	(171,9)
	NOV	172,6	+ 1,9	-10,9	169,9	- 7,2	167,6	- 7,1	(164,5)
	DEZ	157,9	- 2,6	- 8,5	155,3	- 8,6	159,2	- 5,0	(156,1)
1975	JAN	144,6	-14,1	- 8,4	152,2	- 2,0	147,7	- 7,2	(146,9)
	FEB	126,6	-25,5	-12,4	133,3	-12,4	133,3	- 9,7	(137,6)
	MAR	129,8	-34,8	+ 2,5	123,1	- 7,7	132,5	- 0,6	(127,6)
	APR	121,3	-28,5	- 6,5	129,0	+ 4,8	127,6	- 3,7	(119,7)
	MAI	99,7	-47,9	-17,8	103,8	-19,5	108,1	-15,3	(112,7)
	JUN	104,5	-34,9	+ 4,8	113,6	+ 9,4	116,1	+ 7,4	(109,5)
JUL	92,6	-47,8	-11,4	105,8	- 6,9	102,7	-11,5	(110,7)	

5. UMSATZE DER INDUSTRIE UND DES BAUHAUPTGEWERBES

5.2. VOLUMENINDEX (1970 = 100)

JAHR	MONAT	ORIGINALWERT			SAISONBEREINIGTER WERT		SAISON- UND ARBEITSTÄGLICH BEREINIGTER WERT		GLATTE KOMPONENTE
		INDEX	VERÄNDERUNG VORJAHR	IN O/O GEGEN VORMONAT	INDEX	VERÄNDERUNG IN O/O GEGEN VORMONAT	INDEX	VERÄNDERUNG IN O/O GEGEN VORMONAT	INDEX
CHEMISCHE INDUSTRIE (OHNE KOHLENWERTSTOFFINDUSTRIE) INSGESAMT									
1974	JUL	133,3	+ 6,1	+ 3,6	133,7	+ 3,6	131,5	- 0,2	128,9
	AUG	122,2	- 3,1	- 8,3	125,7	- 6,0	126,3	- 4,0	127,2
	SEP	123,1	- 2,5	+ 0,7	124,0	- 1,4	123,8	- 2,0	123,8
	OKT	134,9	- 2,5	+ 9,6	125,1	+ 0,9	122,4	- 1,1	121,8
	NOV	113,0	-15,0	-16,2	113,3	- 9,4	114,5	- 6,5	118,2
	DEZ	95,7	-17,3	-15,3	109,8	- 3,1	113,5	- 0,9	115,6
1975	JAN	116,2	-15,7	+21,4	115,6	+ 5,3	114,9	+ 1,2	(113,0)
	FEB	112,1	-12,7	- 3,5	112,8	- 2,4	112,8	- 1,8	(111,1)
	MAR	109,2	-20,7	- 2,6	102,5	- 9,1	105,4	- 6,6	(109,0)
	APR	115,7	-13,2	+ 6,0	115,1	+12,3	112,9	+ 7,1	(107,0)
	MAI	106,8	-22,5	- 7,7	105,1	- 8,7	108,5	- 3,9	(113,2)
	JUN	110,0	-14,5	+ 3,0	109,9	+ 4,6	110,3	+ 1,7	(109,1)
JUL	110,1	-17,4	+ 0,1	110,4	+ 0,5	107,9	- 2,2	(109,7)	
CHEMISCHE INDUSTRIE (OHNE KOHLENWERTSTOFFINDUSTRIE) INLAND									
1974	JUL	125,5	+ 3,3	+ 7,0	124,3	+ 5,2	122,5	+ 1,3	119,7
	AUG	113,3	- 4,9	- 9,7	116,5	- 6,3	117,1	- 4,4	118,3
	SEP	116,6	- 4,9	+ 2,9	115,1	- 1,2	115,0	- 1,8	115,5
	OKT	127,5	- 3,8	+ 9,3	117,0	+ 1,7	114,8	- 0,2	114,5
	NOV	107,4	-14,4	-15,8	107,6	- 8,0	108,6	- 5,4	111,7
	DEZ	91,0	-16,5	-15,3	106,1	- 1,4	108,7	+ 0,1	110,3
1975	JAN	112,9	-13,8	+24,1	112,1	+ 5,7	111,5	+ 2,6	(108,6)
	FEB	106,5	-11,0	- 5,7	108,2	- 3,5	108,2	- 3,0	(107,1)
	MAR	106,2	-16,6	- 0,3	100,6	- 7,0	103,0	- 4,8	(105,7)
	APR	113,3	- 8,3	+ 6,7	113,7	+13,0	111,8	+ 8,5	(105,0)
	MAI	101,5	-20,8	-10,4	99,8	-12,2	102,5	- 8,3	(104,5)
	JUN	107,2	- 8,6	+ 5,6	107,5	+ 7,7	107,8	+ 5,2	(106,0)
JUL	106,2	-15,4	- 0,9	105,4	- 2,0	103,3	- 4,2	(105,6)	
CHEMISCHE INDUSTRIE (OHNE KOHLENWERTSTOFFINDUSTRIE) AUSLAND									
1974	JUL	149,2	+10,7	- 2,3	154,0	+ 0,8	150,3	- 3,0	148,6
	AUG	140,4	- 1,7	- 5,9	144,7	- 6,0	146,6	- 2,5	146,0
	SEP	136,6	+ 1,0	- 2,7	142,7	- 1,4	143,2	- 2,3	141,3
	OKT	150,2	- 0,6	+10,0	142,5	- 0,1	139,6	- 2,5	137,2
	NOV	124,8	-16,5	-16,9	125,9	-11,6	126,5	- 9,4	131,7
	DEZ	105,9	-18,9	-15,1	117,9	- 6,4	122,8	- 2,9	126,6
1975	JAN	123,2	-19,1	+16,3	118,2	+ 0,3	118,2	- 3,7	(122,2)
	FEB	124,4	-15,3	+ 1,0	123,3	+ 4,3	123,3	+ 4,3	(119,5)
	MAR	115,7	-27,4	- 7,0	108,1	-12,3	112,6	- 8,7	(117,8)
	APR	121,2	-21,0	+ 4,8	119,7	+10,7	116,7	+ 3,6	(113,7)
	MAI	118,9	-24,9	- 1,9	113,4	- 5,3	116,1	- 0,5	(114,8)
	JUN	116,4	-23,8	- 2,1	116,4	+ 2,6	118,1	+ 1,7	(116,2)
JUL	119,0	-20,2	+ 2,2	123,3	+ 5,9	120,4	+ 1,9	(119,0)	
MASCHINENBAU INSGESAMT									
1974	JUL	104,3	+ 8,5	+ 2,8	107,4	+10,4	105,0	+ 5,3	102,8
	AUG	90,5	- 4,3	-13,2	100,7	- 6,2	101,3	- 3,5	102,6
	SEP	102,6	+ 1,8	+13,4	103,8	+ 3,1	102,2	+ 0,9	(102,1)
	OKT	107,9	+ 1,0	+ 5,2	104,1	+ 0,3	103,5	+ 1,3	(101,5)
	NOV	105,5	- 2,3	- 2,2	101,4	- 2,6	101,5	- 1,9	(100,9)
	DEZ	127,0	- 2,2	+20,4	101,7	+ 0,3	102,4	+ 0,9	(100,1)
1975	JAN	89,5	- 5,7	-29,5	97,1	- 4,5	97,2	- 5,1	(99,3)
	FEB	86,2	- 6,5	- 3,7	97,7	+ 0,6	97,7	+ 0,5	(98,4)
	MAR	92,9	-10,0	+ 7,8	94,8	- 3,0	97,0	- 0,7	(97,5)
	APR	99,6	- 0,2	+ 7,2	102,0	+ 7,6	100,9	+ 4,0	(96,5)
	MAI	90,2	-14,3	- 9,4	89,8	-12,0	92,9	- 7,9	(95,4)
	JUN	101,5	+ 0,0	+12,5	97,7	+ 8,8	94,8	+ 2,0	(94,1)
JUL	88,5	-15,1	-12,8	91,9	- 5,9	91,4	- 3,6	(92,9)	
MASCHINENBAU INLAND									
1974	JUL	91,0	+ 2,6	+ 4,4	94,0	+12,0	91,4	+ 7,2	88,4
	AUG	77,6	-12,6	-14,7	85,6	- 8,9	86,5	- 5,4	87,9
	SEP	85,8	- 8,6	+10,6	87,3	+ 2,0	86,4	- 0,1	(87,2)
	OKT	93,0	- 5,3	+ 8,4	89,7	+ 2,7	86,5	+ 2,4	(86,6)
	NOV	89,7	- 7,2	- 3,5	87,1	- 2,9	87,3	- 1,4	(85,9)
	DEZ	110,1	- 3,8	+22,7	87,6	+ 0,6	88,9	+ 1,8	(85,2)
1975	JAN	77,9	- 8,7	-29,2	82,6	- 5,7	83,3	- 6,3	(84,5)
	FEB	75,4	- 7,8	- 3,2	85,4	+ 3,4	85,4	+ 2,5	(84,1)
	MAR	80,3	- 9,3	+ 6,5	82,9	- 2,9	84,7	- 0,8	(83,6)
	APR	83,9	- 1,6	+ 4,5	87,7	+ 5,8	85,9	+ 1,4	(83,3)
	MAI	78,5	-13,6	- 6,4	77,5	-11,6	79,6	- 7,3	(83,1)
	JUN	86,8	- 0,5	+10,6	84,3	+ 8,8	82,9	+ 4,1	(82,8)
JUL	79,0	-13,2	- 9,0	81,2	- 3,7	80,1	- 3,4	(82,8)	
MASCHINENBAU AUSLAND									
1974	JUL	128,7	+17,3	+ 0,8	132,0	+ 8,4	129,9	+ 3,1	129,1
	AUG	114,0	+ 8,4	-11,4	128,2	- 2,9	128,3	- 1,2	129,4
	SEP	133,4	+17,6	+17,0	134,3	+ 4,8	131,1	+ 2,2	(129,3)
	OKT	135,0	+10,0	+ 1,2	130,2	- 3,1	130,8	- 0,2	(128,9)
	NOV	134,3	+ 4,3	- 0,5	127,6	- 2,0	127,3	- 2,7	(128,3)
	DEZ	157,7	- 0,4	+17,4	127,4	- 0,2	127,0	- 0,2	(127,4)
1975	JAN	110,4	- 1,9	-30,0	123,5	- 3,1	122,4	- 3,6	(126,1)
	FEB	105,8	- 4,9	- 4,2	119,9	- 2,9	119,9	- 2,0	(124,6)
	MAR	115,9	-11,1	+ 9,5	116,3	- 3,0	119,2	- 0,6	(122,7)
	APR	128,2	+ 1,6	+10,6	128,1	+10,1	128,3	+ 7,6	(120,4)
	MAI	111,7	-15,1	-12,9	112,2	-12,4	117,2	- 8,7	(117,8)
	JUN	128,5	+ 0,6	+15,0	122,3	+ 9,0	116,6	- 0,5	(114,8)
JUL	105,8	-17,8	-17,7	111,3	- 9,0	112,0	- 3,9	(111,3)	

5. UMSATZE DER INDUSTRIE UND DES BAUHAUPTGEWERBES

5.2. VOLUMENINDEX (1970 = 100)

JAHR	MONAT	ORIGINALWERT			SAISONBEREINIGTER WERT		SAISON- UND ARBEITSTÄGLICH BEREINIGTER WERT		GLATTE KOMPONENTE
		INDEX	VERÄNDERUNG VORJAHR	IN O/O GEGEN VORMONAT	INDEX	VERÄNDERUNG IN O/O GEGEN VORMONAT	INDEX	VERÄNDERUNG IN O/O GEGEN VORMONAT	INDEX
STRASSENFAHRZEUGBAU INSGESAMT									
1974	JUL	85,6	- 5,1	- 4,4	98,1	+15,5	96,4	+13,9	91,4
	AUG	63,2	-19,0	-26,2	89,4	- 8,9	90,5	- 6,1	89,2
	SEP	81,7	-21,6	+29,3	85,7	- 4,1	84,8	- 6,3	87,7
	OKT	98,0	-12,5	+20,0	87,9	+ 2,6	86,4	+ 1,9	87,1
	NOV	86,4	-14,1	-11,8	84,7	- 3,6	85,5	- 1,0	87,6
	DEZ	90,5	+ 5,5	+ 4,7	97,5	+15,1	98,5	+15,2	87,3
1975	JAN	70,2	-23,8	-22,4	78,2	-19,8	78,9	-19,9	88,8
	FEB	83,5	-16,1	+18,9	83,2	+ 6,4	83,2	+ 5,4	89,9
	MAR	101,8	- 9,1	+21,9	86,0	+ 3,4	87,4	+ 5,0	(91,3)
	APR	117,2	+12,2	+15,1	103,9	+20,8	101,8	+16,5	(93,1)
	MAI	100,3	- 8,0	-14,4	86,8	-16,5	90,3	-11,3	(95,3)
	JUN	111,6	+24,7	+11,3	106,7	+22,9	104,2	+15,4	(98,0)
	JUL	88,5	+ 3,4	-20,7	101,2	- 5,2	99,9	- 4,1	(101,1)
STRASSENFAHRZEUGBAU INLAND									
1974	JUL	81,7	- 6,8	+ 0,7	89,0	+23,3	89,1	+26,2	77,6
	AUG	65,4	- 7,4	-20,0	84,8	- 4,7	84,7	- 4,9	76,1
	SEP	75,6	-18,7	+15,6	79,1	- 6,7	79,7	- 5,9	75,9
	OKT	85,3	-13,4	+12,8	76,4	- 3,4	74,9	- 6,0	76,8
	NOV	73,7	-13,5	-13,6	76,7	+ 0,4	77,5	+ 3,5	78,5
	DEZ	73,9	+14,9	+ 0,3	85,6	+11,6	86,0	+11,0	79,5
1975	JAN	57,4	- 6,4	-22,3	77,5	- 9,5	77,7	- 9,7	81,8
	FEB	80,6	+ 3,2	+40,4	84,1	+ 8,5	84,1	+ 8,2	83,7
	MAR	105,9	+20,5	+31,4	89,7	+ 6,7	89,8	+ 6,8	(85,6)
	APR	117,3	+27,2	+10,8	101,3	+12,9	100,0	+11,4	(87,9)
	MAI	98,5	- 0,9	-16,0	81,9	-19,2	84,5	-15,5	(90,5)
	JUN	106,7	+31,6	+ 8,3	97,5	+19,0	98,1	+16,1	(93,5)
	JUL	83,7	+ 2,4	-21,6	89,0	- 8,7	87,3	-11,0	(96,8)
STRASSENFAHRZEUGBAU AUSLAND									
1974	JUL	90,6	- 3,1	- 9,5	109,7	+ 7,4	105,5	+ 0,3	105,1
	AUG	60,4	-30,7	-33,3	94,8	-13,6	98,2	- 6,9	102,7
	SEP	89,6	-24,3	+48,3	94,7	- 0,1	91,8	- 6,5	(101,6)
	OKT	114,3	-11,4	+27,6	102,6	+ 8,3	102,2	+11,3	(100,6)
	NOV	102,6	-14,3	-10,2	94,4	- 8,0	94,8	- 7,2	(99,8)
	DEZ	111,5	- 1,1	+ 8,7	112,0	+18,6	113,5	+19,7	(98,5)
1975	JAN	86,9	-33,4	-22,1	77,8	-30,5	79,5	-30,0	(97,6)
	FEB	87,2	-31,1	+ 0,3	81,5	+ 4,8	81,5	+ 2,5	(97,8)
	MAR	96,4	-32,4	+10,6	81,9	+ 0,5	82,4	+ 1,1	(98,5)
	APR	117,0	- 2,3	+21,4	109,4	+33,6	107,1	+30,0	(99,6)
	MAI	102,5	-15,4	-12,4	95,1	-13,1	98,7	- 7,8	(101,3)
	JUN	117,7	+17,6	+14,8	114,9	+20,8	112,7	+14,2	(104,5)
	JUL	94,6	+ 4,4	-19,6	112,6	- 2,0	112,1	- 0,5	(108,3)
ELEKTROTECHNISCHE INDUSTRIE INSGESAMT									
1974	JUL	120,9	+ 5,9	- 2,3	129,4	+ 4,8	127,6	+ 1,1	125,7
	AUG	109,9	- 5,0	- 9,1	122,3	- 5,5	122,8	- 3,8	124,9
	SEP	140,9	+ 1,2	+28,2	128,0	+ 4,7	126,4	+ 2,9	(124,2)
	OKT	131,2	- 4,2	- 6,9	123,6	- 3,4	123,1	- 2,6	(123,3)
	NOV	133,2	- 2,6	+ 1,5	123,3	- 0,2	123,6	+ 0,4	(122,4)
	DEZ	141,1	- 0,1	+ 5,9	121,7	- 1,3	122,6	- 0,8	(121,2)
1975	JAN	109,4	- 7,7	-22,5	118,7	- 2,5	117,0	- 4,6	(120,2)
	FEB	104,8	-11,4	- 4,2	115,1	- 3,0	115,1	- 1,6	(119,2)
	MAR	114,5	-12,8	+ 9,3	111,1	- 3,5	115,5	+ 0,3	(118,1)
	APR	113,0	- 4,1	- 1,3	121,1	+ 9,0	120,1	+ 4,0	(116,6)
	MAI	105,2	-17,2	- 6,9	110,0	- 9,2	112,5	- 6,3	(114,9)
	JUN	117,1	- 5,3	+11,3	119,0	+ 8,2	115,2	+ 2,4	(113,1)
	JUL	105,3	-12,9	-10,1	113,4	- 4,7	112,9	- 2,0	(111,4)
ELEKTROTECHNISCHE INDUSTRIE INLAND									
1974	JUL	112,5	+ 4,9	- 4,4	123,6	+ 5,6	122,0	+ 1,7	119,3
	AUG	103,9	- 8,2	- 7,6	115,9	- 6,2	116,2	- 4,8	118,2
	SEP	130,7	- 3,5	+25,8	119,2	+ 2,8	117,9	+ 1,5	(117,2)
	OKT	127,7	- 6,3	- 2,3	117,4	- 1,5	116,7	- 1,0	(116,2)
	NOV	125,7	- 5,5	- 1,6	115,9	- 1,3	116,1	- 0,5	(115,2)
	DEZ	133,4	- 2,8	+ 6,1	114,4	- 1,3	115,4	- 0,6	(113,8)
1975	JAN	106,5	- 7,4	-20,2	113,0	- 1,2	111,1	- 3,7	(112,7)
	FEB	98,4	-12,7	- 7,6	108,4	- 4,1	108,4	- 2,4	(111,7)
	MAR	106,5	-15,1	+ 8,2	103,6	- 4,4	108,1	- 0,3	(110,6)
	APR	104,0	- 6,1	- 2,3	112,8	+ 8,9	112,0	+ 3,6	(109,2)
	MAI	98,4	-17,8	- 5,4	103,6	- 8,2	105,9	- 5,4	(107,6)
	JUN	108,3	- 8,0	+10,1	110,5	+ 6,7	107,2	+ 1,2	(106,0)
	JUL	95,6	-15,0	-11,7	106,2	- 3,9	105,6	- 1,5	(104,4)
ELEKTROTECHNISCHE INDUSTRIE AUSLAND									
1974	JUL	151,6	+ 8,6	+ 4,0	149,7	+ 1,9	148,9	+ 0,7	147,5
	AUG	131,6	+ 5,8	-13,2	144,9	- 3,2	145,4	- 2,4	147,7
	SEP*	177,6	+15,9	+35,0	167,8	+15,8	167,3	+15,1	146,0
	OKT	144,0	+ 3,1	-18,9	145,6	-13,2	144,8	-13,4	145,4
	NOV	163,2	+ 6,0	+11,3	148,5	+ 2,0	149,5	+ 3,2	(144,4)
	DEZ	168,3	+ 8,2	+ 5,1	146,9	- 1,1	146,0	- 2,3	(143,4)
1975	JAN	119,7	- 9,2	-28,9	138,2	- 5,9	136,8	- 6,3	(142,5)
	FEB	127,5	- 7,8	+ 6,5	137,8	- 0,3	137,8	+ 0,7	(141,4)
	MAR	142,6	- 6,7	+11,8	135,8	- 1,5	137,5	- 0,2	(140,5)
	APR	144,6	+ 1,0	+ 1,4	149,7	+10,2	148,6	+ 8,1	(139,4)
	MAI	129,0	-16,2	-10,8	132,1	-11,8	133,9	- 9,9	(139,5)
	JUN	148,0	+ 1,6	+14,7	147,2	+11,4	146,8	+ 9,6	(140,0)
	JUL	139,6	- 7,9	- 5,7	138,0	- 6,2	137,1	- 6,6	(136,7)

5. UMSÄTZE DER INDUSTRIE UND DES BAUHAUPTGEBIEBES

5.2. VOLUMENINDEX (1970 = 100)

JAHR	MONAT	ORIGINALWERT			SAISONBEREINIGTER WERT		SAISON- UND ARBEITSTÄGLICH BEREINIGTER WERT		GLATTE KOMPONENTE
		INDEX	VERÄNDERUNG VORJAHR	VERÄNDERUNG VORMONAT	INDEX	VERÄNDERUNG IN O/O GEGEN VORMONAT	INDEX	VERÄNDERUNG IN O/O GEGEN VORMONAT	INDEX
EISEN-, BLECH- UND METALLWARENINDUSTRIE INSGESAMT									
1974	JUL	99,8	+ 2,3	+ 3,0	107,5	+ 9,9	104,5	+ 5,0	99,5
	AUG	86,3	-17,0	-13,5	93,9	-12,7	95,8	- 8,3	98,1
	SEP	100,9	- 7,3	+16,9	99,1	+ 5,5	97,9	+ 2,2	(96,9)
	OKT	108,8	-10,5	+ 7,8	96,0	- 3,1	94,1	- 3,9	(95,7)
	NOV	97,7	-14,7	-10,2	91,1	- 5,1	92,3	- 1,9	(94,4)
	DEZ	84,0	-14,9	-14,0	91,1	+ 0,0	93,4	+ 1,2	(93,0)
1975	JAN	87,7	-14,7	+ 4,4	90,7	- 0,4	90,8	- 2,8	(91,9)
	FEB	86,1	-14,2	- 1,8	89,8	- 1,0	89,8	- 1,1	(90,7)
	MAR	87,2	-20,5	+ 1,3	84,1	- 6,3	87,2	- 2,9	(89,6)
	APR	95,1	- 9,9	+ 9,1	92,8	+10,3	90,2	+ 3,4	(88,5)
	MAI	83,7	-23,2	-12,0	80,9	-12,8	83,8	- 7,1	(87,5)
	JUN	89,4	- 7,7	+ 6,8	90,9	+12,4	88,4	+ 5,5	(86,6)
JUL	84,3	-15,5	- 5,7	91,3	+ 0,4	89,4	+ 1,1	(86,0)	
EISEN-, BLECH- UND METALLWARENINDUSTRIE INLAND									
1974	JUL	93,7	- 3,3	+ 2,7	100,6	+ 9,2	98,0	+ 4,8	93,8
	AUG	82,2	-19,7	-12,3	88,7	-11,8	90,4	- 7,8	92,5
	SEP	95,6	-10,7	+16,3	93,1	+ 5,0	92,2	+ 2,0	(91,3)
	OKT	102,9	-13,0	+ 7,6	90,2	- 3,1	88,5	- 4,0	(90,2)
	NOV	92,6	-16,3	-10,0	86,1	- 4,5	87,4	- 1,2	(89,1)
	DEZ	78,7	-16,5	-15,0	86,4	+ 0,3	88,3	+ 1,0	(87,9)
1975	JAN	83,3	-15,3	+ 5,8	86,4	+ 0,0	86,4	- 2,2	(87,0)
	FEB	81,9	-14,0	- 1,7	86,0	- 0,5	86,0	- 0,5	(86,2)
	MAR	83,8	-18,9	+ 2,3	81,4	- 5,3	84,2	- 2,1	(85,6)
	APR	91,4	- 8,3	+ 9,1	89,7	+10,2	87,3	+ 3,7	(85,1)
	MAI	81,6	-20,8	-10,7	78,8	-12,2	81,4	- 6,8	(84,8)
	JUN	86,7	- 4,9	+ 6,3	88,2	+11,9	86,0	+ 5,7	(84,6)
JUL	82,0	-12,5	- 5,4	88,5	+ 0,3	86,8	+ 0,9	(84,9)	
EISEN-, BLECH- UND METALLWARENINDUSTRIE AUSLAND									
1974	JUL	131,6	+29,8	+ 4,6	143,8	+12,5	140,2	+ 7,3	134,0
	AUG*	106,7	- 4,7	-18,9	115,2	-19,9	116,8	-16,7	133,1
	SEP	127,9	+ 7,9	+19,9	130,4	+13,2	129,1	+10,5	129,5
	OKT	138,7	+ 0,3	+ 8,4	126,2	- 3,2	124,5	- 3,6	127,0
	NOV	123,8	- 8,2	-10,7	117,4	- 7,0	117,9	- 5,3	121,4
	DEZ	110,9	- 8,7	-10,4	115,1	- 2,0	116,8	- 0,9	116,5
1975	JAN	109,2	-13,0	- 1,5	111,4	- 3,2	111,5	- 4,5	(111,3)
	FEB	107,5	-15,0	- 1,6	108,6	- 2,5	108,6	- 2,6	(106,2)
	MAR	102,7	-27,8	- 4,5	95,1	-12,4	98,7	- 9,1	(101,9)
	APR	111,7	-17,6	+ 8,8	107,8	+13,4	105,6	+ 7,0	(99,0)
	MAI	93,4	-33,0	-16,4	91,3	-15,3	94,9	-10,1	(98,5)
	JUN	101,6	-19,2	+ 8,8	103,0	+12,8	102,4	+ 7,9	(103,3)
JUL	94,7	-28,0	- 6,8	106,7	+ 3,6	104,9	+ 2,4	(106,6)	
TEXTILINDUSTRIE INSGESAMT									
1974	JUL	86,4	+ 4,5	+ 3,5	97,0	+ 9,6	94,5	+ 4,8	90,8
	AUG	73,1	-14,7	-15,4	87,3	-10,0	87,9	- 7,0	90,1
	SEP	93,3	- 1,5	+27,6	91,6	+ 4,9	90,6	+ 3,1	(89,7)
	OKT	107,6	+ 0,7	+15,3	93,1	+ 1,6	91,2	+ 0,7	(89,3)
	NOV	96,8	- 0,8	-10,0	90,2	- 3,1	90,4	- 0,9	(88,9)
	DEZ	77,2	- 4,1	-20,2	88,4	- 2,0	90,7	+ 0,3	(88,7)
1975	JAN	90,4	- 5,8	+17,1	87,3	- 1,2	87,3	- 3,7	(88,4)
	FEB	90,8	- 5,5	+ 0,4	86,7	- 0,7	86,7	- 0,7	(88,0)
	MAR	89,9	-11,3	- 1,0	82,1	- 5,3	85,1	- 1,8	(87,6)
	APR	92,6	- 3,4	+ 3,0	89,6	+ 9,1	87,3	+ 2,6	(87,1)
	MAI	78,8	-17,1	-14,9	78,8	-12,1	81,7	- 6,4	(86,6)
	JUN	83,7	+ 0,2	+ 6,2	89,1	+13,1	88,6	+ 8,4	(86,2)
JUL	82,7	- 4,3	- 1,2	91,7	+ 2,9	89,8	+ 1,4	(84,9)	
TEXTILINDUSTRIE INLAND									
1974	JUL	81,5	+ 1,9	+ 4,6	91,8	+10,2	89,5	+ 5,2	85,8
	AUG	69,5	-16,1	-14,7	83,0	- 9,6	83,5	- 6,7	85,4
	SEP	90,2	- 1,4	+29,8	87,4	+ 5,3	86,5	+ 3,6	(85,2)
	OKT	104,7	+ 2,6	+16,1	89,4	+ 2,3	87,5	+ 1,2	(84,9)
	NOV	94,1	+ 1,1	-10,1	86,8	- 2,9	87,1	- 0,5	(84,8)
	DEZ	73,8	- 1,1	-21,6	85,7	- 1,3	87,4	+ 0,3	(84,9)
1975	JAN	87,4	- 3,2	+18,4	84,4	- 1,5	84,3	- 3,5	(85,0)
	FEB	87,9	- 1,8	+ 0,6	84,5	+ 0,1	84,5	+ 0,2	(84,9)
	MAR	87,0	- 7,3	- 1,0	80,3	- 5,0	83,1	- 1,7	(84,8)
	APR	90,0	+ 0,3	+ 3,4	87,7	+ 9,2	85,6	+ 3,0	(84,7)
	MAI	76,2	-14,8	-15,3	76,8	-12,4	79,6	- 7,0	(84,5)
	JUN	81,1	+ 4,1	+ 6,4	86,7	+12,9	86,7	+ 8,9	(84,3)
JUL	79,8	- 2,1	- 1,6	88,6	+ 2,2	86,8	+ 0,1	(83,1)	
TEXTILINDUSTRIE AUSLAND									
1974	JUL	119,3	+18,5	- 0,9	128,2	+ 5,4	126,7	+ 2,2	(126,9)
	AUG	97,0	- 8,0	-18,7	114,8	-10,5	115,1	- 9,2	(124,0)
	SEP	114,2	- 2,1	+17,7	117,5	+ 2,4	118,0	+ 2,5	(120,4)
	OKT	126,4	- 9,1	+10,7	123,4	+ 5,0	121,6	+ 3,1	(116,2)
	NOV	114,7	-10,4	- 9,3	112,9	- 8,5	113,3	- 6,8	(111,7)
	DEZ	99,0	-17,6	-13,7	104,2	- 7,7	107,6	- 5,0	(107,2)
1975	JAN	109,9	-18,5	+11,0	107,7	+ 3,4	106,9	- 0,7	(103,0)
	FEB	109,2	-22,7	- 0,6	101,9	- 5,4	101,9	- 4,7	(98,9)
	MAR	109,0	-27,9	- 0,2	94,8	- 7,0	97,5	- 4,3	(96,3)
	APR	109,4	-20,7	+ 0,4	101,8	+ 7,4	100,2	+ 2,8	(94,4)
	MAI	96,0	-27,9	-12,2	91,3	-10,3	92,7	- 7,5	(92,4)
	JUN	100,5	-16,5	+ 4,7	102,0	+11,7	102,8	+10,9	(107,0)
JUL	101,3	-15,1	+ 0,8	113,8	+11,6	111,9	+ 8,9	(122,6)	

5. UMSATZE DER INDUSTRIE UND DES BAUHAUPTGEWERBES

5.2. VOLUMENINDEX (1970 = 100)

JAHR	MONAT	ORIGINALWERT			SAISONBEREINIGTER WERT		SAISON- UND ARBEITSTÄGLICH BEREINIGTER WERT		GLATTE KOMPONENTE
		INDEX	VERÄNDERUNG VORJAHR	IN O/O GEGEN VORMONAT	INDEX	VERÄNDERUNG IN O/O GEGEN VORMONAT	INDEX	VERÄNDERUNG IN O/O GEGEN VORMONAT	INDEX
BEKLEIDUNGSINDUSTRIE INSGESAMT									
1974	JUL	83,8	- 2,7	+35,6	100,3	+ 7,3	98,2	+ 3,9	96,2
	AUG	95,4	-10,8	+13,8	94,4	- 5,9	95,7	- 2,5	95,7
	SEP	120,5	+ 0,3	+26,3	98,6	+ 4,4	97,4	+ 1,8	95,7
	OKT	132,9	+ 2,4	+10,3	100,3	+ 1,7	99,0	+ 1,6	96,1
	NOV	98,7	+ 4,1	-25,7	98,5	- 1,8	99,5	+ 0,5	96,4
	DEZ	72,5	+12,8	-26,5	102,2	+ 3,8	101,3	+ 1,8	96,1
1975	JAN	96,2	- 1,2	+32,7	95,3	- 6,8	95,7	- 5,5	96,6
	FEB	103,5	+ 2,3	+ 7,6	96,7	+ 1,5	96,7	+ 1,0	96,9
	MAR	112,9	+ 0,2	+ 9,1	96,0	- 0,7	97,6	+ 0,9	(96,8)
	APR	106,5	+ 1,5	- 5,7	98,9	+ 3,0	97,3	- 0,3	(96,7)
	MAI	76,7	-14,3	-28,0	89,2	- 9,8	91,8	- 5,7	(96,6)
	JUN	67,5	+ 9,2	-12,0	98,4	+10,3	97,5	+ 6,2	(96,4)
	JUL	82,7	- 1,3	+22,5	97,4	- 1,0	96,3	- 1,2	(96,1)
BEKLEIDUNGSINDUSTRIE INLAND									
1974	JUL	81,9	- 3,6	+33,0	98,1	+ 7,2	96,1	+ 3,9	93,9
	AUG	92,0	-11,2	+12,3	92,1	- 6,1	93,3	- 2,9	93,3
	SEP	115,9	- 0,3	+26,0	95,8	+ 4,0	94,6	+ 1,4	93,4
	OKT	129,3	+ 1,9	+11,6	97,5	+ 1,8	96,3	+ 1,8	93,6
	NOV	97,7	+ 4,0	-24,4	96,3	- 1,2	97,4	+ 1,1	93,9
	DEZ	72,1	+12,5	-26,2	99,9	+ 3,7	98,8	+ 1,4	93,6
1975	JAN	94,2	- 0,9	+30,7	93,3	- 6,6	93,5	- 5,4	94,1
	FEB	99,4	+ 1,4	+ 5,5	94,0	+ 0,8	94,0	+ 0,5	94,3
	MAR	108,6	- 0,6	+ 9,3	93,1	- 1,0	94,7	+ 0,7	(94,2)
	APR	103,4	+ 0,6	- 4,8	95,9	+ 3,0	94,4	- 0,3	(94,0)
	MAI	75,4	-14,7	-27,1	86,4	- 9,9	89,0	- 5,7	(93,8)
	JUN	66,7	+ 8,3	-11,5	95,6	+10,6	94,9	+ 6,6	(93,5)
	JUL	80,5	- 1,7	+20,7	94,5	- 1,2	93,5	- 1,5	(93,2)
BEKLEIDUNGSINDUSTRIE AUSLAND									
1974	JUL	119,7	+11,6	+88,2	142,1	+ 8,6	136,9	+ 3,9	139,7
	AUG	159,1	- 6,0	+32,9	137,0	- 3,6	139,0	+ 1,5	138,9
	SEP	207,3	+ 6,5	+30,3	151,1	+10,3	149,4	+ 7,5	139,7
	OKT	198,4	+ 6,9	- 4,3	148,7	- 1,6	147,4	- 1,3	141,1
	NOV	118,0	+ 5,9	-40,5	139,3	- 6,3	139,2	- 5,6	142,5
	DEZ	79,9	+20,9	-32,3	145,0	+ 4,1	148,0	+ 6,3	142,2
1975	JAN	132,1	- 5,4	+65,3	132,3	- 8,8	135,9	- 8,2	143,6
	FEB	181,7	+11,7	+37,5	148,0	+11,9	148,0	+ 8,9	145,3
	MAR	193,3	+10,5	+ 6,4	151,2	+ 2,2	151,1	+ 2,1	(146,3)
	APR	163,7	+14,6	-15,3	155,4	+ 2,8	152,0	+ 0,6	(147,3)
	MAI	101,2	- 7,7	-38,2	140,5	- 9,6	144,0	- 5,3	(148,4)
	JUN	82,0	+28,9	-19,0	149,9	+ 6,7	146,8	+ 1,9	(149,5)
	JUL	124,0	+ 3,6	+51,2	149,9	+ 0,0	148,8	+ 1,4	(150,7)

6. BAUGENEHMIGUNGEN, BAUFERTIGSTELLUNGEN, BAUVORRAT, TIEFBAUAUFTRÄGE

6.1. VERANSCHLAGTE REINE BAUKOSTEN DER GENEHMIGTEN HOCHBAUVORHABEN (1970 = 100)

JAHR	MONAT	ORIGINALWERT			SAISONBEREINIGTER WERT		SAISON- UND ARBEITSTÄGLICH BEREINIGTER WERT		GLATTE KOMPONENTE
		INDEX	VERÄNDERUNG VORJAHR	IN O/O GEGEN VORMONAT	INDEX	VERÄNDERUNG IN O/O GEGEN VORMONAT	INDEX	VERÄNDERUNG IN O/O GEGEN VORMONAT	INDEX
WOHN- UND NICHTWOHNGBAUEDE									
1974	JUN	136,6	-16,4	- 1,1	119,5	- 5,9	124,3	+ 1,4	121,5
	JUL	150,3	-16,2	+10,0	123,3	+ 3,2	125,5	+ 1,0	119,2
	AUG	138,7	-15,9	- 7,7	121,1	- 1,8	117,7	- 6,2	(117,6)
	SEP	127,7	-11,5	- 7,9	117,2	- 3,2	115,9	- 1,5	(116,1)
	OKT	133,3	- 7,2	+ 4,4	122,9	+ 4,9	121,5	+ 4,8	(114,9)
	NOV	103,9	-18,6	-22,1	113,3	- 7,8	113,6	- 6,5	(114,9)
	DEZ	107,8	- 1,2	+ 3,8	122,7	+ 8,3	120,5	+ 6,1	(115,2)
1975	JAN	89,0	- 4,9	-17,4	123,0	+ 0,2	117,2	- 2,7	(114,6)
	FEB	88,5	- 2,2	- 0,6	122,8	- 0,2	122,8	+ 4,8	(114,8)
	MAR	110,3	- 4,7	+24,6	114,7	- 6,6	119,3	- 2,9	(114,4)
	APR	111,4	- 7,8	+ 1,0	115,4	+ 0,6	117,1	- 1,8	(114,1)
	MAI	108,6	-21,4	- 2,5	96,0	-16,8	101,4	-13,4	(114,0)
	JUN	135,5	- 0,8	+24,8	116,3	+21,1	116,2	+14,6	(113,4)
WOHNGBAUEDE									
1974	JUN	126,4	-28,9	-11,9	108,1	-10,7	113,7	- 1,5	115,3
	JUL	142,9	-28,0	+13,1	112,4	+ 4,0	116,0	+ 2,0	112,6
	AUG	135,7	-26,5	- 5,0	112,0	- 0,4	109,0	- 6,0	(110,0)
	SEP	124,5	-19,4	- 8,3	115,3	+ 2,9	115,4	+ 5,9	(107,9)
	OKT	126,6	-11,3	+ 1,7	117,7	+ 2,1	115,0	- 0,3	(106,2)
	NOV	92,1	-23,9	-27,3	107,3	- 8,8	109,2	- 5,0	(105,9)
	DEZ	95,4	+ 7,3	+ 3,6	125,4	+16,9	119,0	+ 9,0	(106,4)
1975	JAN	77,8	- 3,5	-18,4	121,5	- 3,1	113,7	- 4,5	(106,9)
	FEB	85,8	+ 2,9	+10,3	121,5	+ 0,0	121,5	+ 6,9	(107,4)
	MAR	107,8	- 5,9	+25,6	107,9	-11,2	113,1	- 6,9	(107,3)
	APR	110,9	-10,9	+ 2,9	107,2	- 0,6	108,8	- 3,8	(107,4)
	MAI	106,6	-25,7	- 3,9	89,3	-16,7	93,7	-13,9	(107,9)
	JUN	122,1	- 3,4	+14,5	102,1	+14,3	105,9	+13,0	(108,6)
WOHNGBAUEDE VON PRIVATEN HAUSHALTEN									
1974	JUN	158,8	-16,6	- 6,0	130,0	- 8,7	132,5	- 2,9	131,8
	JUL	170,4	-19,2	+ 7,3	132,9	+ 2,2	136,8	+ 3,2	130,9
	AUG	162,4	-14,9	- 4,7	132,3	- 0,5	131,5	- 3,9	(129,2)
	SEP	149,5	-10,4	- 7,9	133,6	+ 1,0	136,2	+ 3,6	(127,8)
	OKT	145,5	- 1,4	- 2,7	139,5	+ 4,4	135,0	- 0,9	(126,7)
	NOV	103,3	-10,1	-29,0	128,1	- 8,2	132,0	- 2,2	(127,2)
	DEZ	95,4	+20,2	- 7,6	145,3	+13,4	138,3	+ 4,8	(127,7)
1975	JAN	91,0	+15,2	- 4,6	143,8	- 1,0	136,7	- 1,2	(128,1)
	FEB	97,8	+13,5	+ 7,5	139,5	- 3,0	139,5	+ 2,0	(128,4)
	MAR	130,4	+ 2,8	+33,3	129,4	- 7,2	133,7	- 4,2	(127,1)
	APR	138,8	- 6,6	+ 6,4	125,8	- 2,8	125,2	- 6,4	(125,6)
	MAI	130,9	-22,5	- 5,7	108,5	-13,8	110,6	-11,7	(124,0)
	JUN	144,4	- 9,1	+10,3	114,5	+ 5,5	121,8	+10,1	(122,0)
NICHTWOHNGBAUEDE									
1974	JUN	153,1	+ 9,2	+18,2	137,9	+ 1,0	141,5	+ 5,6	131,5
	JUL	162,2	+ 9,4	+ 5,9	140,7	+ 2,0	140,8	- 0,5	130,0
	AUG	143,6	+ 7,6	-11,5	135,7	- 3,6	132,0	- 6,2	(129,7)
	SEP	132,7	+ 3,8	- 7,6	120,3	-11,3	117,2	-11,2	(129,3)
	OKT	144,2	- 0,6	+ 8,7	131,5	+ 9,3	132,7	+13,2	(128,9)
	NOV	122,9	-11,3	-14,8	123,0	- 6,5	120,4	- 9,3	(129,3)
	DEZ	127,6	-10,0	+ 3,8	118,2	- 3,9	122,3	+ 1,6	(129,3)
1975	JAN	107,0	- 6,6	-16,1	125,4	+ 6,1	123,1	+ 0,7	(127,1)
	FEB	92,7	- 8,9	-13,4	124,8	- 0,5	124,8	+ 1,4	(126,7)
	MAR	114,1	- 2,9	+23,1	125,3	+ 0,4	129,3	+ 3,6	(125,8)
	APR	112,2	- 2,3	- 1,7	128,6	+ 2,6	130,3	+ 0,8	(124,9)
	MAI	111,9	-13,6	- 0,3	115,7	-10,0	119,1	- 8,6	(123,9)
	JUN	157,1	+ 2,6	+40,4	139,2	+20,3	133,3	+11,9	(122,3)
ÖFFENTLICHE GEBÄUDE									
1974	JUN*	260,5	+100,8	+68,2	250,6	+51,8	250,1	+49,0	183,2
	JUL	245,4	+86,1	- 5,8	211,6	-15,6	209,3	-16,3	183,4
	AUG	203,1	+92,3	-17,2	205,1	- 3,1	198,1	- 5,4	181,7
	SEP	145,9	+ 6,9	-28,2	148,2	-27,7	146,4	-26,1	180,6
	OKT	202,3	+43,3	+38,7	192,3	+29,8	187,1	+27,8	182,4
	NOV	204,9	+23,5	+ 1,3	189,4	- 1,5	184,5	- 1,4	173,3
	DEZ	179,5	+ 2,2	-12,4	160,6	-15,2	171,7	- 6,9	(169,5)
1975	JAN	153,6	- 0,6	-14,4	158,3	- 1,4	158,9	- 7,5	(166,3)
	FEB	141,0	+ 8,2	- 8,2	167,9	+ 6,1	167,9	+ 5,7	(165,0)
	MAR	157,0	- 0,7	+11,3	175,6	+ 4,6	175,2	+ 4,3	(170,0)
	APR	151,3	+ 3,7	- 3,6	169,8	- 3,3	167,5	- 4,4	(168,9)
	MAI	123,3	-20,4	-18,5	142,0	-16,4	151,7	- 9,4	(182,5)
	JUN	229,4	-11,9	+86,1	217,8	+53,4	216,8	+42,9	(227,4)
WIRTSCHAFTS GEBÄUDE									
1974	JUN	92,4	-36,8	-19,7	90,1	-24,1	98,6	-12,2	101,9
	JUL	115,1	-27,0	+24,6	100,8	+11,9	101,8	+ 3,2	98,6
	AUG	109,9	-26,3	- 4,5	97,1	- 3,7	93,8	- 7,9	(96,6)
	SEP	125,2	+ 1,8	+13,9	105,0	+ 8,1	102,5	+ 9,3	(95,1)
	OKT	111,3	-24,3	-11,1	96,8	- 7,8	98,3	- 4,1	(94,1)
	NOV	76,6	-37,7	-31,2	84,2	-13,0	81,8	-16,8	(94,1)
	DEZ	98,3	-19,8	+28,3	91,5	+ 8,7	89,0	+ 8,8	(94,5)
1975	JAN	80,7	-12,2	-17,9	103,9	+13,6	96,9	+ 8,9	(94,0)
	FEB	65,5	-23,6	-18,8	98,5	- 5,2	98,5	+ 1,7	(96,1)
	MAR	89,9	- 4,9	+37,3	95,2	- 3,4	105,4	+ 7,0	(98,5)
	APR	90,2	- 7,3	+ 0,3	103,7	+ 8,9	107,8	+ 2,3	(101,8)
	MAI	105,5	- 8,3	+17,0	108,1	+ 4,2	110,4	+ 2,4	(106,0)
	JUN	116,3	+25,9	+10,2	113,6	+ 5,1	111,0	+ 0,5	(111,1)

6. BAUGENEHMIGUNGEN, BAUFERTIGSTELLUNGEN, BAUVORRAT, TIEFBAUAUFTRÄGE

6.2. UMBAUTER RAUM DER GENEHMIGTEN HOCHBAUVORHABEN (1970 = 100)

JAHR	MONAT	ORIGINALWERT			SAISONBEREINIGTER WERT		SAISON- UND ARBEITSTÄGLICH BEREINIGTER WERT		GLATTE KOMPONENTE
		INDEX	VERÄNDERUNG VORJAHR	IN O/O GEGEN VORMONAT	INDEX	VERÄNDERUNG IN O/O GEGEN VORMONAT	INDEX	VERÄNDERUNG IN O/O GEGEN VORMONAT	INDEX
1974	WOHN- UND NICHTWOHNGBAUEUDE								
	JUN	83,6	-30,8	- 9,8	71,9	- 9,9	75,6	- 1,8	78,4
	JUL	94,7	-25,6	+17,5	77,0	+ 7,1	79,1	+ 4,6	(76,6)
	AUG	89,8	-23,4	- 5,2	74,5	- 3,2	72,5	- 8,3	(75,1)
	SEP	82,5	-19,7	- 8,1	76,4	+ 2,6	76,3	+ 5,2	(73,3)
	OKT	86,0	-14,9	+ 4,2	78,9	+ 3,3	76,8	+ 0,7	(72,2)
	NOV	65,0	-28,4	-24,4	70,3	-10,9	71,9	- 6,4	(71,9)
DEZ	69,3	- 1,6	+ 6,6	80,6	+14,7	78,5	+ 9,2	(71,5)	
1975	JAN	57,1	- 8,9	-17,6	79,9	- 0,9	75,6	- 3,7	(71,4)
	FEB	55,5	- 8,1	- 2,8	79,0	- 1,1	79,0	+ 4,5	(71,8)
	MAR	73,4	- 5,5	+26,8	73,3	- 7,2	75,2	- 4,8	(72,0)
	APR	69,3	-14,0	- 1,6	71,7	- 2,2	72,8	- 3,2	(72,5)
	MAI	69,0	-22,8	- 0,4	62,6	-12,7	65,9	- 9,5	(73,3)
	JUN	82,5	+ 2,4	+19,6	72,6	+16,0	73,7	+11,8	(74,0)
1974	WOHNGBAUEUDE								
	JUN	85,3	-33,7	-12,9	72,2	-10,9	76,9	- 0,3	78,9
	JUL	97,2	-31,4	+14,0	75,8	+ 5,0	78,0	+ 1,4	(76,6)
	AUG	91,3	-30,3	- 6,1	74,3	- 2,0	72,7	- 6,8	(74,6)
	SEP	84,5	-22,4	- 7,4	78,8	+ 6,1	78,3	+ 7,7	(72,2)
	OKT	84,1	-16,5	- 0,5	78,6	- 0,3	76,7	- 2,0	(70,8)
	NOV	60,5	-28,8	-28,1	71,8	- 8,7	73,9	- 3,7	(70,3)
DEZ	63,0	+ 0,0	+ 4,1	84,0	+17,0	79,8	+ 8,0	(70,2)	
1975	JAN	52,3	- 6,8	-17,0	82,4	- 1,9	76,9	- 3,6	(70,3)
	FEB	56,5	- 1,9	+ 8,0	80,7	- 2,1	80,7	+ 4,9	(70,3)
	MAR	69,8	-10,5	+23,5	70,4	-12,8	73,4	- 9,0	(70,0)
	APR	72,7	-15,0	+ 4,2	70,0	- 0,6	71,4	- 2,7	(69,9)
	MAI	69,0	-29,5	- 5,1	56,2	-19,7	60,2	-15,7	(70,0)
	JUN	79,0	- 7,4	+14,5	64,7	+15,1	66,0	+ 9,6	(69,8)
1974	WOHNGBAUEUDE VON PRIVATEN HAUSHALTEN								
	JUN	105,7	-23,8	- 8,8	85,1	-11,6	98,3	- 3,9	90,5
	JUL	115,2	-24,4	+ 9,0	88,4	+ 3,9	91,2	+ 3,3	(88,5)
	AUG	113,0	-19,0	- 4,5	88,1	- 0,3	87,3	- 4,3	(86,9)
	SEP	99,2	-16,1	- 9,8	89,3	+ 1,4	90,5	+ 3,7	(85,5)
	OKT	96,7	- 6,7	- 2,5	94,0	+ 5,3	90,6	+ 0,1	(85,4)
	NOV	67,9	-15,9	-29,8	86,2	- 8,3	89,7	- 1,0	(85,1)
DEZ	63,4	+11,0	- 6,6	98,1	+13,8	92,9	+ 3,6	(85,0)	
1975	JAN	61,1	+11,3	- 3,6	97,0	- 1,1	91,4	- 1,6	(84,1)
	FEB	64,2	+ 6,6	+ 5,1	92,5	- 4,6	92,5	+ 1,2	(83,9)
	MAR	84,2	- 3,3	+31,2	83,6	- 9,6	86,4	- 6,6	(82,8)
	APR	90,4	-12,2	+ 7,4	80,7	- 3,5	81,1	- 6,1	(81,6)
	MAI	84,3	-27,3	- 6,7	67,3	-16,6	71,2	-12,2	(80,2)
	JUN	93,6	-11,4	+11,0	72,1	+ 7,1	76,4	+ 7,3	(78,8)
1974	NICHTWOHNGBAUEUDE								
	JUN	75,1	-26,4	- 5,7	71,3	- 9,2	74,0	- 3,6	78,3
	JUL	91,8	-16,9	+22,2	78,5	+10,1	80,8	+ 9,2	76,4
	AUG	88,1	-13,0	- 4,0	74,5	- 5,1	71,5	-11,5	(75,4)
	SEP	80,2	-16,3	- 9,0	73,5	- 1,3	73,8	+ 3,2	(74,5)
	OKT	88,2	-13,1	+10,0	79,7	+ 8,4	77,0	+ 4,3	(73,8)
	NOV	70,3	-27,8	-20,3	68,7	-13,8	69,6	- 9,6	(73,7)
DEZ	76,5	- 3,2	+ 8,8	76,5	+11,4	76,9	+10,5	(73,0)	
1975	JAN	62,6	-11,0	-18,2	77,1	+ 0,8	73,9	- 3,9	(72,6)
	FEB	54,3	-14,5	-13,3	76,9	- 0,3	76,9	+ 4,1	(73,5)
	MAR	71,1	+ 0,9	+30,9	76,3	- 0,8	77,3	+ 0,5	(74,3)
	APR	65,3	-13,0	- 8,2	73,5	- 3,7	74,3	- 3,9	(75,5)
	MAI	69,1	-13,2	+ 5,8	67,5	- 8,2	71,5	- 3,8	(77,2)
	JUN	86,5	+15,2	+25,2	81,6	+20,9	82,8	+15,8	(78,9)
1974	ÖFFENTLICHE GEBÄUDE								
	JUN	138,4	+36,1	+30,0	122,3	+ 9,9	121,5	+ 8,7	121,1
	JUL	145,1	+36,1	+ 4,8	126,7	+ 3,6	127,5	+ 4,9	121,0
	AUG	130,2	+57,1	-10,3	131,8	+ 4,0	129,0	+ 1,2	(122,3)
	SEP	108,4	+ 6,7	-16,7	107,2	-18,7	105,5	-18,2	(123,2)
	OKT	140,1	+34,2	+29,2	130,7	+21,9	129,5	+22,7	(123,8)
	NOV	133,8	+11,7	- 4,5	122,3	- 6,4	123,0	- 5,0	(124,3)
DEZ	121,7	+ 3,7	- 9,0	111,6	- 8,7	118,5	- 3,7	(124,1)	
1975	JAN	109,2	+ 2,9	-10,3	114,6	+ 2,7	115,0	- 3,0	(122,2)
	FEB	89,9	+ 5,6	-17,7	114,3	- 0,3	114,3	- 0,6	(120,6)
	MAR	114,2	+ 4,2	+27,0	124,7	+ 9,1	121,8	+ 6,6	(118,3)
	APR	107,5	- 1,5	- 5,9	118,2	- 5,2	119,4	- 2,0	(115,2)
	MAI	85,9	-19,3	-20,1	98,1	-17,0	102,9	-13,8	(111,4)
	JUN	144,7	+ 4,6	+68,5	125,2	+27,6	120,1	+16,7	(106,1)
1974	WIRTSCHAFTS GEBÄUDE								
	JUN	59,4	-41,9	-18,6	58,7	-16,6	62,0	- 9,0	67,7
	JUL	78,6	-29,5	+32,3	66,6	+13,5	69,4	+11,9	65,3
	AUG	77,7	-26,6	- 1,1	60,4	- 9,3	57,4	-17,3	(63,7)
	SEP	73,2	-22,5	- 5,8	65,2	+ 7,9	66,3	+15,5	(62,4)
	OKT	75,4	-25,2	+ 3,0	67,1	+ 2,9	64,3	- 3,0	(61,5)
	NOV	54,5	-40,7	-27,7	55,3	-17,6	56,2	-12,6	(61,2)
DEZ	65,3	- 6,0	+19,8	67,8	+22,6	66,7	+18,7	(60,3)	
1975	JAN	51,0	-17,1	-21,9	67,8	+ 0,0	63,7	- 4,5	(60,3)
	FEB	45,4	-22,0	-11,0	67,5	- 0,4	67,5	+ 6,0	(61,8)
	MAR	60,4	- 0,5	+33,0	64,4	- 4,6	66,4	- 1,6	(63,4)
	APR	54,9	-17,6	- 9,1	62,4	- 3,1	62,6	- 5,7	(65,7)
	MAI	64,9	-11,1	+18,2	63,4	+ 1,6	65,3	+ 4,3	(68,7)
	JUN	72,0	+21,2	+10,9	70,7	+11,5	73,5	+12,6	(72,1)

6. BAUGENEHMIGUNGEN, BAUFERTIGSTELLUNGEN, BAUVORRAT, TIEFBAUAUFTRÄGE

6.3. UMBAUTER RAUM DER FERTIGGESTELLTEN GEBÄUDE (1970 = 100)

JAHR	MONAT	ORIGINALWERT			SAISONBEREINIGTER WERT		SAISON- UND ARBEITSTÄGLICH BEREINIGTER WERT		GLATTE KOMPONENTE
		INDEX	VERÄNDERUNG VORJAHR	IN 0/0 GEGEN VORMONAT	INDEX	VERÄNDERUNG IN 0/0 GEGEN VORMONAT	INDEX	VERÄNDERUNG IN 0/0 GEGEN VORMONAT	INDEX
WOHN- UND NICHTWOHNGBAUEDE									
1974	JUN	68,7	-23,9	+22,2	106,6	- 2,0	107,2	+ 2,6	120,2
	JUL	99,8	+ 3,7	+45,3	116,1	+ 8,9	119,8	+11,8	120,0
	AUG	77,7	- 2,1	-22,1	118,4	+ 2,0	120,5	+ 0,6	(119,3)
	SEP	81,7	-22,9	+ 5,1	106,1	-10,4	104,9	-12,9	(118,5)
	OKT	112,6	- 8,7	+37,8	114,6	+ 8,0	116,2	+10,8	(117,5)
	NOV	103,6	-33,2	-10,7	96,6	-15,7	100,5	-13,5	(115,3)
	DEZ	630,5	-10,8	+526,7	183,1	+89,5	158,3	+57,5	(113,4)
1975	JAN	30,4	-29,5	-95,2	107,6	-41,2	103,2	-34,8	(111,0)
	FEB	39,0	-20,4	+28,3	110,1	+ 2,3	110,1	+ 6,7	(109,0)
	MAR	42,6	-23,9	+ 9,2	105,7	- 4,0	106,5	- 3,3	(108,1)
	APR	43,2	-21,0	+ 1,4	107,3	+ 1,5	110,4	+ 3,7	(107,5)
	MAI	41,4	-26,3	- 4,2	97,5	- 9,1	99,0	-10,3	(107,1)
	JUN	56,9	-17,2	+37,4	93,3	- 4,3	97,6	- 1,4	(107,0)
WOHNGBAUEDE									
1974	JUN	83,6	-23,6	+24,8	116,9	- 4,3	116,9	+ 0,6	133,2
	JUL	125,6	+ 1,0	+50,2	131,9	+12,8	135,9	+16,3	132,9
	AUG	89,1	- 9,2	-29,1	127,7	- 3,2	132,5	- 2,5	(131,9)
	SEP	98,2	-22,6	+10,2	117,8	- 7,8	116,2	-12,3	(130,8)
	OKT	130,6	-11,2	+33,0	124,0	+ 5,3	126,7	+ 9,0	(129,5)
	NOV	101,5	-41,9	-22,3	96,9	-21,9	102,6	-19,0	(127,3)
	DEZ	660,8	-12,9	+551,0	219,7	+126,7	182,2	+77,6	(124,8)
1975	JAN	34,6	-31,9	-94,8	117,1	-46,7	111,9	-38,6	(122,1)
	FEB	40,6	-30,7	+17,3	116,7	- 0,3	116,7	+ 4,3	(119,5)
	MAR	49,0	-19,0	+20,7	118,3	+ 1,4	120,1	+ 2,9	(118,6)
	APR	47,5	-25,1	- 3,1	117,6	- 0,6	120,6	+ 0,4	(118,0)
	MAI	49,9	-25,5	+ 5,1	110,1	- 6,4	110,3	- 8,5	(117,7)
	JUN	64,3	-23,1	+28,9	98,4	-10,6	105,4	- 4,4	(117,8)
NICHTWOHNGBAUEDE									
1974	JUN	52,6	-24,4	+18,2	95,7	+ 1,6	97,6	+ 6,2	106,4
	JUL	71,7	+ 9,1	+36,3	99,2	+ 3,7	102,0	+ 4,5	106,3
	AUG	65,3	+10,5	- 8,9	108,6	+ 9,5	107,7	+ 5,6	(106,0)
	SEP	63,8	-23,5	- 2,3	93,6	-13,8	92,3	-14,3	(105,5)
	OKT	93,0	- 4,5	+45,8	104,3	+11,4	105,1	+13,9	(104,8)
	NOV	99,7	-19,8	+ 7,2	95,6	- 8,3	97,3	- 7,4	(102,5)
	DEZ	597,5	- 8,1	+499,3	143,2	+49,8	131,6	+35,3	(101,0)
1975	JAN	25,8	-25,4	-95,7	96,8	-32,4	93,7	-28,8	(98,9)
	FEB	37,4	- 2,9	+45,0	102,8	+ 6,2	102,8	+ 9,7	(97,3)
	MAR	35,5	-30,5	- 5,1	91,7	-10,8	91,4	-11,1	(96,6)
	APR	38,6	-15,0	+ 8,7	96,3	+ 5,0	99,4	+ 8,8	(96,1)
	MAI	32,1	-27,9	-16,8	84,2	-12,6	87,1	-12,4	(95,8)
	JUN	49,0	- 6,8	+52,6	88,3	+ 4,9	89,7	+ 3,0	(95,6)

6. BAUGENEHMIGUNGEN, BAUFERTIGSTELLUNGEN, BAUVORRAT, TIEFBAUAUFTRÄGE
6.4. GENEHMIGTE UND FERTIGGESTELLTE WOHNUNGEN (ANZAHL), BAUVORRAT (1 000)

JAHR	MONAT	ORIGINALWERT			SAISONBEREINIGTER WERT		SAISON- UND ARBEITSTÄGLICH BEREINIGTER WERT		GLATTE KOMPONENTE
		ANZAHL	VERÄNDERUNG VORJAHR	IN 0/0 GEGEN VORMONAT	ANZAHL	VERÄNDERUNG IN 0/0 GEGEN VORMONAT	ANZAHL	VERÄNDERUNG IN 0/0 GEGEN VORMONAT	ANZAHL
GENEHMIGTE WOHNUNGEN									
1974	JUN	35307	-41,4	-14,6	30309	-16,4	32906	- 3,6	34679
	JUL	40894	-37,9	+13,9	32517	+ 7,3	33682	+ 2,4	33356
	AUG	38084	-38,7	- 6,9	31871	- 2,0	30695	- 8,9	(32188)
	SEP	34909	-31,1	- 8,3	33355	+ 4,7	32845	+ 7,0	(31191)
	OKT	37171	-23,6	+ 6,2	33649	+ 0,9	33091	+ 0,7	(30383)
	NOV	27449	-36,2	-26,0	30478	- 9,4	31019	- 6,3	(29981)
	DEZ	30506	- 5,6	+11,1	37342	+22,5	34804	+12,2	(29906)
1975	JAN	22086	-24,3	-27,6	34414	- 7,8	31289	-10,1	(29863)
	FEB	25063	- 9,9	+13,5	34983	+ 1,7	34983	+11,8	(29889)
	MAR	29592	-19,9	+18,1	28847	-17,5	30908	-11,6	(29987)
	APR	30317	-17,0	+ 2,4	30538	+ 5,9	31591	+ 2,2	(30278)
	MAI	29211	-30,5	- 3,6	23071	-24,5	25656	-18,8	(30770)
	JUN	33585	- 6,5	+15,0	29023	+25,8	29537	+15,1	(31473)
FERTIGGESTELLTE WOHNUNGEN									
1974	JUN	32934	-24,6	+18,7	45327	- 5,4	45513	- 0,8	51185
	JUL	47270	- 0,4	+44,0	50233	+10,8	51688	+13,6	50870
	AUG	35174	-12,1	-25,6	49273	- 1,9	50486	- 2,3	(50328)
	SEP	37427	-25,1	+ 6,4	45030	- 8,6	44722	-11,4	(49715)
	OKT	50059	-14,2	+33,8	47144	+ 4,7	47756	+ 6,8	(49027)
	NOV	38832	-43,8	-22,4	35883	-23,9	37575	-21,3	(47880)
	DEZ	23934	-15,7	+517,7	74488	+107,6	63804	+69,8	(46797)
1975	JAN	13345	-37,1	-94,6	44881	-39,7	43106	-32,4	(45625)
	FEB	16287	-30,8	+24,9	45034	+ 0,3	45034	+ 4,5	(44555)
	MAR	18737	-25,9	+15,0	44490	- 1,2	44964	- 0,2	(44050)
	APR	18157	-28,6	- 3,1	44577	+ 0,2	45498	+ 1,2	(43662)
	MAI	19307	-30,2	+ 6,3	40874	- 8,3	41018	- 9,8	(43408)
	JUN	23164	-29,5	+20,0	36324	-11,1	38832	- 5,3	(43303)

JAHR	MONAT	ORIGINALWERT			SAISONBEREINIGTER WERT		SAISON- UND ARBEITSTÄGLICH BEREINIGTER WERT		GLATTE KOMPONENTE
		1 000	VERÄNDERUNG VORJAHR	IN 0/0 GEGEN VORMONAT	1 000	VERÄNDERUNG IN 0/0 GEGEN VORMONAT	1 000	VERÄNDERUNG IN 0/0 GEGEN VORMONAT	1 000
BAUVORRAT									
1974	JUN	1025	-18,8	+ 0,4	1001	- 2,0	X	X	990
	JUL	1018	-20,6	- 0,7	976	- 2,5	X	X	965
	AUG	1021	-21,7	+ 0,3	952	- 2,5	X	X	946
	SEP	1019	-21,9	- 0,2	934	- 1,9	X	X	932
	OKT	1006	-22,3	- 1,3	914	- 2,1	X	X	920
	NOV	994	-21,7	- 1,2	902	- 1,3	X	X	910
	DEZ	785	-22,7	-21,0	868	- 3,8	X	X	(900)
1975	JAN	794	-19,0	+ 1,1	917	+ 5,6	X	X	(892)
	FEB	803	-18,4	+ 1,1	903	- 1,5	X	X	(884)
	MAR	814	-18,3	+ 1,4	883	- 2,2	X	X	(876)
	APR	926	-18,0	+ 1,5	865	- 2,0	X	X	(865)
	MAI	936	-18,1	+ 1,2	839	- 3,0	X	X	(844)
	JUN	846	-17,5	+ 1,2	820	- 2,3	X	X	(805)

6. BAUGENEHMIGUNGEN, BAUFERTIGSTELLUNGEN, BAUVORRAT, TIEFBAUAUFTRÄGE

6.5. AUFTRAGSVERGABEN DER ÖFFENTLICHEN HAND (1970 = 100)

JAHR	MONAT	ORIGINALWERT			SAISONBEREINIGTER WERT		SAISON- UND ARBEITSTÄGGLICH BEREINIGTER WERT		GLATTE KOMPONENTE
		INDEX	VERÄNDERUNG VORJAHR	IN O/O GEGEN VORMONAT	INDEX	VERÄNDERUNG IN O/O GEGEN VORMONAT	INDEX	VERÄNDERUNG IN O/O GEGEN VORMONAT	INDEX
TIEFBAUTEN									
1974	JUN	143,6	+16,0	- 4,5	124,4	- 7,2	130,4	- 1,2	126,0
	JUL	181,2	+37,9	+26,2	148,5	+19,4	143,1	+ 9,7	125,3
	AUG	143,1	- 1,5	-21,0	123,5	-16,8	124,3	-13,1	(125,9)
	SEP	152,3	+31,0	+ 6,4	137,5	+11,3	133,1	+ 7,1	(126,3)
	OKT	146,7	+11,6	- 3,7	125,9	- 8,4	125,9	- 5,4	(126,6)
	NOV	123,7	+ 9,1	-17,7	122,3	- 2,9	120,1	- 4,6	(127,1)
	DEZ	104,9	+12,3	-13,1	129,7	+ 6,1	131,7	+ 9,7	(127,8)
1975	JAN	93,8	+ 2,1	-10,6	122,3	- 5,7	121,3	- 7,9	(127,6)
	FEB	78,5	+10,3	-16,3	124,9	+ 2,1	124,9	+ 3,0	(126,6)
	MAR	93,8	+15,5	+19,5	118,6	- 5,0	127,3	+ 1,9	(124,8)
	APR	113,4	- 1,2	+27,3	125,2	+ 5,6	122,3	- 3,9	(122,4)
	MAI	128,4	-14,6	+ 7,5	112,6	-10,1	119,5	- 2,3	(119,5)
	JUN	148,9	+ 3,7	+16,0	126,1	+12,0	120,6	+ 0,9	(115,8)
STRASSENBAUTEN									
1974	JUN	166,3	+30,8	- 0,5	140,2	- 5,8	145,0	- 1,3	132,8
	JUL	189,1	+22,6	+13,7	144,1	+ 2,8	141,5	- 2,4	(134,0)
	AUG	159,5	+ 3,4	-15,7	127,5	-11,5	126,6	-10,5	(134,8)
	SEP	186,5	+44,1	+16,9	150,0	+17,6	144,4	+14,1	(135,5)
	OKT	168,8	+24,6	- 9,5	140,1	- 6,6	141,2	- 2,2	(135,5)
	NOV	137,9	+10,1	-18,3	133,1	- 5,0	131,7	- 6,7	(136,0)
	DEZ	103,7	+14,7	-24,8	138,2	+ 3,8	134,9	+ 2,4	(135,6)
1975	JAN	72,7	+24,7	-29,9	130,7	- 5,4	128,2	- 5,0	(133,8)
	FEB	67,1	+28,5	- 7,7	132,3	+ 1,2	132,3	+ 3,2	(131,4)
	MAR	92,5	+14,2	+37,9	127,8	- 3,4	135,1	+ 2,1	(127,7)
	APR	111,8	- 7,4	+20,9	124,4	- 2,7	124,2	- 8,1	(123,1)
	MAI	125,8	-24,7	+12,5	108,7	-12,6	114,5	- 7,8	(117,4)
	JUN	153,9	- 7,5	+22,3	124,0	+14,1	116,6	+ 1,8	(109,8)
STRASSENBRÜCKEN									
1974	JUN	107,0	+ 4,8	- 6,9	112,6	+ 1,1	119,9	+ 8,1	(110,7)
	JUL	96,2	+15,2	-10,1	98,0	-13,0	97,0	-19,1	(111,1)
	AUG	161,5	+47,8	+67,9	160,9	+64,2	158,9	+63,8	(111,0)
	SEP	111,9	+ 6,2	-30,7	113,8	-29,3	118,0	-25,7	(110,5)
	OKT	163,8	+78,0	+46,4	142,7	+25,4	139,4	+18,1	(108,9)
	NOV	89,2	+ 3,6	-45,5	101,6	-28,8	102,1	-26,8	(109,5)
	DEZ	107,9	-22,0	+21,0	97,4	- 4,1	113,4	+11,1	(108,7)
1975	JAN	74,0	-59,5	-31,4	58,8	-39,6	59,1	-47,9	(105,4)
	FEB	52,4	-48,0	-29,2	70,0	+19,0	70,0	+18,4	(103,1)
	MAR	69,2	-13,3	+32,1	85,2	+21,7	80,0	+14,3	(100,4)
	APR	116,8	+37,1	+68,8	126,2	+48,1	127,3	+59,1	(97,1)
	MAI	113,4	- 1,3	- 2,9	114,2	- 9,5	113,8	-10,6	(93,4)
	JUN	95,5	-10,7	-15,8	96,7	-15,3	97,1	-14,7	(91,8)
AUFTRÄGE DES BUNDES									
1974	JUN	125,6	+13,4	-30,8	116,3	-25,4	124,8	-18,4	129,0
	JUL	175,5	+21,6	+39,7	143,5	+23,4	138,6	+11,1	125,7
	AUG	156,3	- 3,2	-10,9	124,2	-13,4	121,3	-12,5	(126,3)
	SEP	166,9	+29,1	+ 6,8	143,2	+15,3	135,4	+11,6	(126,8)
	OKT	140,7	+14,8	-15,7	125,7	-12,2	124,4	- 8,1	(127,2)
	NOV	111,4	- 2,5	-20,8	113,7	- 9,5	110,9	-10,9	(128,2)
	DEZ	93,9	-10,6	-15,7	117,4	+ 3,3	118,7	+ 7,0	(129,2)
1975	JAN	78,8	-23,9	-16,1	108,6	- 7,5	105,6	-11,0	(130,0)
	FEB	82,4	- 6,3	+ 4,6	124,7	+14,8	124,7	+18,1	(129,3)
	MAR	105,9	+35,4	+28,5	131,8	+ 5,7	140,2	+12,4	(128,2)
	APR	132,7	+19,3	+25,3	136,4	+ 3,5	138,6	- 1,1	(126,6)
	MAI	120,9	-33,4	- 8,9	100,5	-26,3	114,0	-17,7	(124,5)
	JUN	155,2	+23,6	+28,4	142,3	+41,6	134,7	+18,2	(122,9)
AUFTRÄGE DER LÄNDER									
1974	JUN	129,0	+15,3	+18,6	103,8	- 1,9	105,9	+ 3,5	106,9
	JUL	165,5	+59,4	+28,3	138,2	+33,1	134,6	+27,1	108,3
	AUG	111,7	+16,8	-32,5	101,7	-26,4	108,4	-19,5	(109,1)
	SEP	131,4	+45,8	+17,6	121,1	+19,1	118,8	+ 9,6	(109,5)
	OKT	139,6	+30,5	+ 6,2	112,0	- 7,5	114,9	- 3,3	(109,5)
	NOV	94,1	+32,7	-32,6	109,4	- 2,3	112,0	- 2,5	(111,1)
	DEZ	83,6	+51,4	-11,2	108,3	- 1,0	101,9	- 9,0	(110,3)
1975	JAN	85,2	+82,4	+ 1,9	125,2	+15,6	123,8	+21,5	(109,4)
	FEB	85,4	+49,8	+ 3,8	118,1	- 5,7	118,1	- 4,6	(106,7)
	MAR	70,5	-17,0	-20,2	92,8	-21,4	100,4	-15,0	(102,3)
	APR	78,2	-38,3	+10,9	68,1	-26,6	66,5	-33,8	(96,6)
	MAI	112,4	+ 3,3	+43,7	104,8	+53,9	107,6	+61,8	(89,7)
	JUN	115,8	-10,2	+ 3,0	88,9	-15,2	81,8	-24,0	(81,3)
AUFTRÄGE DER GEMEINDEN UND GEMEINDEVERBÄNDE									
1974	JUN	167,7	+16,4	+12,9	144,6	+ 8,2	151,5	+12,1	140,9
	JUL	211,2	+55,9	+25,9	171,2	+18,4	162,0	+ 6,9	141,4
	AUG	151,3	- 7,5	-28,4	137,6	-19,6	139,3	-14,0	(141,6)
	SEP	166,5	+37,6	+10,0	153,3	+11,4	149,1	+ 7,0	(141,5)
	OKT	165,6	+ 8,1	+ 1,3	145,5	- 5,1	146,3	- 1,9	(141,0)
	NOV	149,7	+16,3	-11,2	145,7	+ 0,1	140,3	- 4,1	(139,7)
	DEZ	132,9	+21,7	-11,2	155,9	+ 7,0	163,7	+16,7	(139,8)
1975	JAN	101,2	- 8,1	-23,9	130,1	-16,5	132,3	-19,2	(137,4)
	FEB	70,7	+ 7,1	-30,1	131,0	+ 0,7	131,0	- 1,0	(135,7)
	MAR	94,8	+ 8,1	+34,1	120,4	- 8,1	130,3	- 0,5	(132,6)
	APR	123,7	- 7,4	+30,5	134,0	+11,3	128,4	- 1,5	(128,7)
	MAI	142,6	- 4,0	+15,3	125,5	- 6,3	132,7	+ 3,3	(124,1)
	JUN	144,4	-13,9	+ 1,3	117,7	- 6,2	111,8	-15,7	(117,9)

7. UMSÄTZE DES EINZELHANDELS
7.1. IN JEWEILIGEN PREISEN (1970 = 100)

JAHR	MONAT	ORIGINALWERT			SAISONBEREINIGTER WERT		SAISON- UND ARBEITSTÄGLICH BEREINIGTER WERT		GLATTE KOMPONENTE
		INDEX	VERÄNDERUNG VORJAHR	IN O/O GEGEN VORMONAT	INDEX	VERÄNDERUNG IN O/O GEGEN VORMONAT	INDEX	VERÄNDERUNG IN O/O GEGEN VORMONAT	INDEX
EINZELHANDEL INSGESAMT									
1974	MAI	138,5	+ 6,2	- 0,1	137,1	- 1,4	137,0	- 1,1	135,4
	JUN	123,9	- 2,1	-10,5	130,5	- 4,8	131,9	- 3,7	136,4
	JUL	134,4	+ 9,4	+ 8,5	139,4	+ 6,8	138,7	+ 5,2	136,7
	AUG	126,5	+ 7,1	- 5,9	136,9	- 1,8	136,5	- 1,6	137,2
	SEP	133,2	+ 9,1	+ 5,3	139,8	+ 2,1	139,9	+ 2,5	138,3
	OKT	151,7	+ 8,9	+13,9	143,8	+ 2,9	142,1	+ 1,6	139,2
	NOV	154,0	+ 6,2	+ 1,5	141,9	- 1,3	142,0	- 0,1	140,2
1975	DEZ	175,7	+ 3,2	+14,1	138,3	- 2,5	140,0	- 1,4	141,1
	JAN	128,7	+ 8,4	-26,8	142,6	+ 3,1	142,1	+ 1,5	(142,1)
	FEB	122,6	+10,1	- 4,7	142,5	- 0,1	142,5	+ 0,3	(143,1)
	MAR	143,8	+ 8,0	+17,3	143,0	+ 0,4	144,3	+ 1,3	(144,1)
	APR	149,4	+ 7,7	+ 3,9	146,1	+ 2,2	145,3	+ 0,7	(145,2)
	MAI	147,3	+ 6,4	- 1,4	144,8	- 0,9	146,3	+ 0,7	(146,3)
	NAHRUNGS- UND GENUSSMITTEL								
1974	MAI	143,1	+10,1	+ 3,6	139,5	+ 0,9	138,6	+ 0,1	136,2
	JUN	133,3	- 0,4	- 6,8	133,5	- 4,3	134,4	- 3,0	137,1
	JUL	135,8	+ 6,8	+ 1,9	137,9	+ 3,3	138,2	+ 2,8	137,4
	AUG	138,6	+ 5,8	+ 2,1	138,5	+ 0,4	137,6	- 0,4	138,1
	SEP	133,7	+ 6,9	- 3,5	138,5	+ 0,0	139,7	+ 1,5	139,0
	OKT	143,4	+ 8,6	+ 7,3	143,0	+ 3,2	141,6	+ 1,4	139,7
	NOV	144,4	+ 6,4	+ 0,7	142,1	- 0,6	141,8	+ 0,1	140,5
1975	DEZ	161,7	+ 4,3	+12,0	139,7	- 1,7	140,9	- 0,6	141,3
	JAN	132,3	+10,0	-18,2	143,7	+ 2,9	142,7	+ 1,3	(142,3)
	FEB	129,1	+ 8,4	- 2,4	143,0	- 0,5	143,0	+ 0,2	(143,2)
	MAR	144,9	+ 8,1	+12,2	143,2	+ 0,1	145,1	+ 1,5	(144,3)
	APR	146,5	+ 6,1	+ 1,1	144,9	+ 1,2	144,3	- 0,6	(145,4)
	MAI	150,0	+ 4,8	+ 2,4	146,1	+ 0,8	146,4	+ 1,5	(145,9)
	BEKLEIDUNG, WAESCHE, SCHUHE								
1974	MAI	129,5	- 0,3	- 8,9	131,2	- 0,1	132,0	- 0,7	133,1
	JUN	110,3	- 6,6	-14,8	126,7	- 3,4	129,1	- 2,2	134,9
	JUL	130,8	+12,2	+18,6	139,4	+10,0	138,1	+ 7,0	135,1
	AUG	105,8	+ 9,9	-19,1	133,9	- 3,9	132,1	- 4,3	136,0
	SEP	133,7	+14,2	+26,4	140,8	+ 5,2	140,6	+ 6,4	136,1
	OKT	171,0	+13,2	+27,9	146,7	+ 4,2	145,4	+ 3,4	137,2
	NOV	166,2	+ 7,9	- 2,8	141,0	- 3,9	139,6	- 4,0	137,7
1975	DEZ	183,2	- 2,2	+10,2	130,8	- 7,2	136,2	- 2,4	138,8
	JAN	131,3	+ 9,4	-28,3	141,7	+ 8,3	141,9	+ 4,2	(139,5)
	FEB	101,8	+ 8,1	-22,5	137,6	- 2,9	137,6	- 3,0	(140,2)
	MAR	136,2	+ 8,7	+33,8	140,3	+ 2,0	141,1	+ 2,5	(140,7)
	APR	145,0	+ 2,0	+ 6,5	138,8	- 1,1	138,4	- 1,9	(141,3)
	MAI	144,9	+11,9	- 0,1	143,6	+ 3,5	144,9	+ 4,7	(141,8)
	HAUSRAT, WOHNBEDARF								
1974	MAI	144,5	+ 5,0	+ 4,1	145,6	+ 0,2	146,3	+ 1,5	142,4
	JUN	122,2	- 6,1	-15,4	134,7	- 7,5	136,6	- 6,6	(142,7)
	JUL	141,6	+ 9,7	+15,9	147,9	+ 9,8	145,2	+ 6,3	(143,1)
	AUG	127,4	- 0,9	-10,0	137,6	- 7,0	139,3	- 4,1	(143,9)
	SEP	147,6	+ 6,6	+15,9	147,9	+ 7,5	146,4	+ 5,1	(144,2)
	OKT	160,1	+ 5,4	+ 8,5	146,9	- 0,7	145,5	- 0,6	(144,4)
	NOV	165,6	+ 6,4	+ 3,4	146,4	- 0,3	147,7	+ 1,5	(145,0)
1975	DEZ	196,7	+ 2,4	+18,8	146,9	+ 0,3	146,1	- 1,1	(144,8)
	JAN	121,3	+ 4,3	-38,3	145,9	- 0,7	146,8	+ 0,5	(145,2)
	FEB	123,0	+ 3,3	+ 1,4	144,2	- 1,2	144,2	- 1,8	(145,4)
	MAR	142,3	+ 2,4	+15,7	145,0	+ 0,6	145,4	+ 0,8	(145,5)
	APR	149,4	+ 7,6	+ 5,0	153,6	+ 5,9	152,1	+ 4,6	(145,6)
	MAI	138,7	- 4,0	- 7,2	140,9	- 8,3	144,4	- 5,1	(145,4)
	ELEKTRO- UND OPTISCHE ERZEUGNISSE, UHREN								
1974	MAI	133,3	+11,2	+ 3,4	145,5	+ 0,6	144,8	+ 1,0	143,7
	JUN	127,8	+12,8	- 4,1	144,8	- 0,5	144,9	+ 0,1	(144,6)
	JUL	135,6	+12,8	+ 6,1	145,4	+ 0,4	145,0	+ 0,1	(145,4)
	AUG	130,0	+ 9,7	- 4,1	142,8	- 1,8	144,7	- 0,2	(146,7)
	SEP	133,2	+ 9,2	+ 2,5	145,3	+ 1,8	144,4	- 0,2	(147,2)
	OKT	140,0	+ 4,7	+ 5,1	145,3	+ 0,0	145,9	+ 1,0	(148,0)
	NOV	178,3	+10,5	+27,4	150,6	+ 3,6	152,2	+ 4,3	(148,4)
1975	DEZ	282,3	- 0,8	+58,3	163,8	+ 8,8	159,0	+ 4,5	(148,1)
	JAN	124,5	+ 5,3	-55,9	146,5	-10,6	146,5	- 7,9	(147,6)
	FEB	115,5	+ 1,6	- 7,2	142,8	- 2,5	142,8	- 2,5	(147,0)
	MAR	130,8	+ 2,3	+13,2	144,5	+ 1,2	144,5	+ 1,2	(146,2)
	APR	135,4	+ 5,0	+ 3,5	150,1	+ 3,9	150,4	+ 4,1	(145,1)
	MAI	128,6	- 3,5	- 5,0	141,5	- 5,7	141,9	- 5,7	(143,6)
	FAHRZEUGE, MASCHINEN UND BUEHREINRICHTUNGEN								
1974	MAI	122,1	- 8,9	+ 0,7	101,8	- 3,6	101,0	- 2,8	99,1
	JUN	103,6	-16,2	-15,2	92,2	- 9,4	94,6	- 6,3	100,5
	JUL	109,0	- 0,8	+ 5,2	108,0	+17,1	106,5	+12,6	(100,9)
	AUG	92,5	+ 0,8	-15,1	106,1	- 1,8	106,5	+ 0,0	(101,7)
	SEP	104,3	+ 5,0	+12,8	110,4	+ 4,1	110,6	+ 3,8	(102,9)
	OKT	111,1	+ 4,8	+ 6,5	109,3	- 1,0	106,2	- 4,0	(103,9)
	NOV	98,4	+ 7,4	-11,4	108,9	- 0,4	110,2	+ 3,8	(106,4)
1975	DEZ	95,8	+22,2	- 2,6	112,9	+ 3,7	113,1	+ 2,6	(109,1)
	JAN	93,0	+18,5	- 2,9	113,1	+ 0,2	111,5	- 1,4	(112,6)
	FEB	106,7	+25,5	+14,7	117,2	+ 3,6	117,2	+ 5,1	(115,7)
	MAR	136,2	+18,1	+27,6	116,0	- 1,0	119,6	+ 2,0	(119,2)
	APR	150,0	+23,7	+10,1	127,3	+ 9,7	124,8	+ 4,3	(123,2)
	MAI	138,4	+13,3	- 7,7	118,8	- 6,7	122,6	- 1,8	(126,5)

7. UMSATZE DES EINZELHANDELS
7.2. IN PREISEN VON 1970 (1970 = 100)

JAHR	MONAT	ORIGINALWERT			SAISONBEREINIGTER WERT		SAISON- UND ARBEITSTÄEGLICH BEREINIGTER WERT		GLATTE KOMPONENTE
		INDEX	VERÄNDERUNG VORJAHR	IN O/O GEGEN VORMONAT	INDEX	VERÄNDERUNG IN O/O GEGEN VORMONAT	INDEX	VERÄNDERUNG IN O/O GEGEN VORMONAT	INDEX
EINZELHANDEL INSGESAMT									
1974	MAI	110,3	- 1,1	- 1,1	109,7	- 2,7	109,6	- 2,3	108,7
	JUN	97,9	- 9,0	-11,2	103,8	- 5,4	104,9	- 4,3	108,7
	JUL	106,1	+ 1,6	+ 8,4	110,3	+ 6,3	109,5	+ 4,4	108,0
	AUG	99,7	- 1,0	- 6,0	107,6	- 2,4	107,5	- 1,8	107,7
	SEP	104,6	+ 0,7	+ 4,9	109,5	+ 1,8	109,9	+ 2,2	108,0
	OKT	118,1	+ 0,4	+12,9	111,1	+ 1,5	109,4	- 0,5	108,1
	NOV	118,8	- 2,0	+ 0,6	108,6	- 2,3	108,8	- 0,5	108,2
DEZ	134,9	- 4,9	+13,6	103,3	- 4,9	105,8	- 2,8	108,3	
1975	JAN	98,1	+ 0,3	-27,3	109,5	+ 6,0	109,2	+ 3,2	(108,4)
	FEB	92,9	+ 1,9	- 5,3	109,2	- 0,3	109,2	+ 0,0	(108,6)
	MAR	108,6	+ 0,6	+16,9	108,2	- 0,9	109,3	+ 0,1	(108,9)
	APR	112,2	+ 0,6	+ 3,3	110,3	+ 1,9	109,3	+ 0,0	(109,2)
	MAI	110,0	- 0,3	- 2,0	108,9	- 1,3	110,0	+ 0,6	(109,6)
NAHRUNGS- UND GENUSSMITTEL									
1974	MAI	115,3	+ 4,4	+ 2,6	113,2	- 0,4	112,4	- 1,4	111,3
	JUN	106,5	- 5,6	- 7,6	107,8	- 4,8	108,4	- 3,6	111,2
	JUL	109,2	+ 0,9	+ 2,5	111,4	+ 3,3	111,5	+ 2,9	(111,2)
	AUG	112,3	- 0,4	+ 2,8	111,0	- 0,4	110,3	- 1,1	(111,2)
	SEP	108,3	+ 0,2	- 3,6	111,4	+ 0,4	112,6	+ 2,1	(111,3)
	OKT	115,3	+ 1,7	+ 6,5	114,1	+ 2,4	112,4	- 0,2	(111,2)
	NOV	114,6	- 0,5	- 0,6	111,9	- 1,9	111,9	- 0,4	(111,1)
DEZ	127,6	- 2,6	+11,3	108,4	- 3,1	110,3	- 1,4	(111,2)	
1975	JAN	103,3	+ 3,0	-19,0	112,8	+ 4,1	112,0	+ 1,5	(111,3)
	FEB	100,3	+ 1,5	- 2,9	111,8	- 0,9	111,8	- 0,2	(111,5)
	MAR	112,2	+ 1,5	+11,9	111,0	- 0,7	112,7	+ 0,8	(111,6)
	APR	112,0	- 0,4	- 0,2	112,0	+ 0,9	111,0	- 1,5	(111,7)
	MAI	113,3	- 1,7	+ 1,2	111,5	- 0,4	112,2	+ 1,1	(112,1)
BEKLEIDUNG, WAESCHE, SCHUHE									
1974	MAI	101,0	- 7,2	- 9,5	102,6	- 1,7	103,3	- 2,1	104,0
	JUN	85,7	-13,0	-15,1	98,9	- 3,6	100,5	- 2,7	104,7
	JUL	101,3	+ 4,3	+18,2	107,7	+ 8,9	106,8	+ 6,3	104,0
	AUG	81,5	+ 2,1	-19,5	103,7	- 3,7	102,3	- 4,2	103,9
	SEP	102,0	+ 6,0	+25,2	107,5	+ 3,7	107,9	+ 5,5	103,7
	OKT	129,5	+ 5,1	+27,0	109,7	+ 2,0	108,2	+ 0,3	104,0
	NOV	125,2	+ 0,2	- 3,3	104,8	- 4,5	103,9	- 4,0	104,0
DEZ	137,6	- 9,4	+ 9,9	94,5	- 9,8	100,3	- 3,5	104,4	
1975	JAN	98,2	+ 1,9	-28,6	106,7	+12,9	107,0	+ 6,7	(104,5)
	FEB	75,8	+ 0,9	-22,8	104,5	- 2,1	104,5	- 2,3	(104,6)
	MAR	101,2	+ 2,2	+33,5	105,0	+ 0,5	105,3	+ 0,8	(104,6)
	APR	107,6	- 3,6	+ 6,3	103,3	- 1,6	102,7	- 2,5	(104,7)
	MAI	107,3	+ 6,2	- 0,3	107,1	+ 3,7	107,6	+ 4,8	(104,7)
HAUSRAT, WOHNBEDARF									
1974	MAI	115,6	- 3,2	+ 3,3	116,9	- 1,1	117,7	+ 0,4	114,2
	JUN	97,2	-13,5	-15,9	107,7	- 7,9	109,2	- 7,2	(113,7)
	JUL	111,7	+ 0,4	+14,9	117,2	+ 8,8	114,9	+ 5,2	(113,1)
	AUG	99,9	- 9,6	-10,6	108,0	- 7,8	109,6	- 4,6	(112,9)
	SEP	114,8	- 3,0	+14,9	114,9	+ 6,4	114,1	+ 4,1	(112,4)
	OKT	123,5	- 4,6	+ 7,6	112,2	- 2,3	110,6	- 3,1	(111,8)
	NOV	127,0	- 3,7	+ 2,8	110,6	- 1,4	112,0	+ 1,3	(111,6)
DEZ	150,5	- 7,2	+18,5	108,6	- 1,8	109,5	- 2,2	(110,8)	
1975	JAN	92,4	- 4,7	-38,6	112,4	+ 3,5	113,3	+ 3,5	(110,6)
	FEB	93,0	- 5,3	+ 0,6	110,2	- 2,0	110,2	- 2,7	(110,2)
	MAR	107,2	- 5,1	+15,3	109,7	- 0,5	109,8	- 0,4	(109,9)
	APR	112,4	+ 0,4	+ 4,9	116,7	+ 6,4	115,2	+ 4,9	(109,6)
	MAI	104,0	-10,0	- 7,5	106,5	- 8,7	109,3	- 5,1	(109,2)
ELEKTRO- UND OPTISCHE ERZEUGNISSE, UHREN									
1974	MAI	108,4	+ 1,2	+ 2,7	120,8	- 0,7	121,6	+ 0,6	118,9
	JUN	103,5	+ 3,9	- 4,5	120,1	- 0,6	120,2	- 1,2	(118,8)
	JUL	109,3	+ 3,9	+ 5,6	119,2	- 0,7	118,9	- 1,1	(118,6)
	AUG	104,4	+ 1,1	- 4,5	112,7	- 5,5	113,8	- 4,3	(119,0)
	SEP	106,3	+ 0,1	+ 1,8	117,8	+ 4,5	117,1	+ 2,9	(118,6)
	OKT	111,2	- 3,7	+ 4,6	116,8	- 0,8	116,7	- 0,3	(118,5)
	NOV	141,0	+ 1,2	+26,8	117,9	+ 0,9	119,4	+ 2,3	(118,1)
DEZ	222,8	- 9,2	+58,0	110,5	- 6,3	112,4	- 5,9	(116,5)	
1975	JAN	97,9	- 3,2	-56,1	116,3	+ 5,2	117,5	+ 4,5	(115,5)
	FEB	90,1	- 5,9	- 8,0	113,2	- 2,7	113,2	- 3,7	(114,6)
	MAR	101,8	- 3,7	+13,0	114,3	+ 1,0	111,2	- 1,8	(113,7)
	APR	105,1	- 0,5	+ 3,2	119,6	+ 4,6	119,8	+ 7,7	(112,7)
	MAI	99,6	- 8,1	- 5,2	112,8	- 5,7	113,9	- 4,9	(111,8)
FAHRZEUGE, MASCHINEN UND BUEROEINRICHTUNGEN									
1974	MAI	98,9	-15,1	- 0,4	82,1	- 4,6	81,5	- 3,9	81,9
	JUN	83,1	-22,5	-16,0	73,9	-10,0	76,2	- 6,5	(81,3)
	JUL	86,6	- 8,9	+ 4,2	86,4	+16,9	84,8	+11,3	(81,0)
	AUG	73,1	- 7,8	-15,6	84,8	- 1,9	85,5	+ 0,8	(81,1)
	SEP	82,0	- 4,2	+12,2	87,4	+ 3,1	87,2	+ 2,0	(81,4)
	OKT	87,1	- 4,5	+ 6,2	85,4	- 2,3	82,9	- 4,9	(81,4)
	NOV	76,5	- 2,7	-12,2	85,1	- 0,4	86,3	+ 4,1	(82,6)
DEZ	74,4	+10,9	- 2,7	88,3	+ 3,8	88,5	+ 2,5	(84,0)	
1975	JAN	71,7	+ 6,9	- 3,6	87,5	- 0,9	86,3	- 2,5	(86,1)
	FEB	81,7	+13,3	+13,9	89,7	+ 2,5	89,7	+ 3,9	(87,8)
	MAR	103,6	+ 7,6	+26,8	87,0	- 3,0	90,2	+ 0,6	(89,9)
	APR	112,9	+13,7	+ 9,0	97,8	+12,4	96,2	+ 6,7	(92,4)
	MAI	103,9	+ 5,1	- 8,0	87,7	-10,3	91,1	- 5,3	(94,3)

8. AUSSENHANDEL (SPEZIALHANDEL)
8.1. EINFUHR - TATSÄCHLICHE WERTE (MILL. DM)

JAHR	MONAT	ORIGINALWERT			SAISONBEREINIGTER WERT		SAISON- UND ARBEITSTAGEGLEICH BEREINIGTER WERT		GLATTE KOMPONENTE
		MILL. DM	VERAENDERUNG VORJAHR	IN O/O GEGEN VORMONAT	MILL. DM	VERAENDERUNG IN O/O GEGEN VORMONAT	MILL. DM	VERAENDERUNG IN O/O GEGEN VORMONAT	
EINFUHR INSGESAMT									
1974	JUN	14335	+19,2	-10,8	14314	- 4,4	14699	- 1,3	15106
	JUL	15951	+37,7	+11,3	16069	+12,3	15754	+ 7,2	15412
	AUG	15055	+39,4	- 5,6	15960	- 0,7	15915	+ 1,0	15652
	SEP	14748	+32,5	- 2,0	15466	- 3,1	15346	- 3,6	15482
	OKT	16769	+20,2	+13,7	16384	+ 5,9	15977	+ 4,1	15670
	NOV	15740	+17,5	- 6,1	15183	- 7,3	15221	- 4,7	15446
	DEZ	14872	+23,6	- 5,5	15176	+ 0,0	15470	+ 1,6	(15230)
1975	JAN	13792	- 1,1	- 7,3	13748	- 9,4	13785	-10,9	(14966)
	FEB	14252	+15,3	+ 3,3	14633	+ 6,4	14633	+ 6,2	(14705)
	MAR	14091	- 6,6	- 1,1	14081	- 3,8	14325	- 2,1	(14616)
	APR	16883	+14,4	+19,8	16136	+14,6	15845	+10,6	(14421)
	MAI	14247	-11,4	-15,6	13644	-15,4	14359	- 9,4	(15441)
	JUN	15458	+ 7,8	+ 8,5	15219	+11,5	15370	+ 7,0	(14925)
ERNAHRUNGSWIRTSCHAFT									
1974	JUN	2250	+ 0,0	-18,9	2288	- 9,6	2354	- 5,5	2499
	JUL	2360	+ 8,6	+ 4,9	2541	+11,1	2499	+ 6,2	2510
	AUG	2371	+11,2	+ 0,5	2539	+ 0,1	2539	+ 1,6	2503
	SEP	2119	+ 0,4	-10,6	2372	- 6,6	2390	- 5,9	2455
	OKT	2812	+ 8,0	+32,7	2579	+ 8,7	2502	+ 4,7	2477
	NOV	2663	- 0,9	- 5,3	2456	- 4,8	2465	- 1,5	2454
	DEZ	2632	+ 8,8	- 1,2	2530	+ 3,0	2513	+ 1,9	(2450)
1975	JAN	2368	- 3,8	-10,0	2355	- 6,9	2327	- 7,4	(2452)
	FEB*	2592	+35,1	+ 9,5	2737	+16,2	2718	+16,8	(2464)
	MAR	2400	- 2,6	- 7,4	2392	-12,6	2490	- 8,4	(2489)
	APR	2920	+15,8	+21,7	2873	+20,1	2807	+12,7	(2522)
	MAI	2675	- 3,6	- 8,4	2466	-14,2	2526	-10,0	(2604)
	JUN	2510	+11,6	- 6,2	2545	+ 3,2	2645	+ 4,7	(2572)
GEWERBLICHE WIRTSCHAFT (OHNE GÜTER DER BUNDESREG.)									
1974	JUN	11769	+23,9	- 9,7	11743	- 4,2	12023	- 0,9	12229
	JUL	13291	+44,5	+12,9	13215	+12,5	13058	+ 8,6	12584
	AUG	12392	+47,2	- 6,8	13113	- 0,8	13071	+ 0,1	12751
	SEP	12209	+38,1	- 1,5	12672	- 3,4	12638	- 3,3	12732
	OKT	13648	+23,9	+11,8	13324	+ 5,1	13024	+ 3,1	12886
	NOV	12724	+21,6	- 6,8	12350	- 7,3	12427	- 4,6	12659
	DEZ	11852	+26,4	- 6,9	12228	- 1,0	12397	- 0,2	(12426)
1975	JAN	11189	- 0,3	- 5,6	11640	- 4,8	11566	- 6,7	(12136)
	FEB	11501	+12,6	+ 2,8	11637	+ 0,0	11637	+ 0,6	(11841)
	MAR	11397	- 7,8	- 0,9	11252	- 3,3	11520	- 1,0	(11611)
	APR	13391	+11,4	+17,5	12709	+12,9	12497	+ 8,5	(11484)
	MAI	11211	-13,9	-16,3	10779	-15,2	11151	-10,8	(11885)
	JUN	12604	+ 7,1	+12,4	12389	+14,9	12500	+12,1	(11893)
ROHSTOFFE UND HALBWAREN									
1974	JUN	5466	+69,9	- 4,6	5412	- 2,3	5520	+ 0,8	(5619)
	JUL	5841	+86,4	+ 6,9	5795	+ 7,1	5760	+ 4,3	(5745)
	AUG	5899	+97,0	+ 1,0	5999	+ 3,5	5953	+ 3,4	(5789)
	SEP	5453	+72,7	- 7,6	5631	- 6,1	5653	- 5,0	(5745)
	OKT	5668	+44,4	+ 3,9	5821	+ 3,4	5719	+ 1,2	(5614)
	NOV	5594	+37,3	- 1,3	5478	- 5,9	5466	- 4,4	(5405)
	DEZ	5086	+24,9	- 9,1	5007	- 8,6	5095	- 6,8	(5136)
1975	JAN	4680	- 6,3	- 8,0	4793	- 4,3	4724	- 7,3	(4819)
	FEB	4547	- 3,2	- 2,8	4508	- 5,9	4508	- 4,6	(4520)
	MAR	4138	-24,1	- 9,0	4123	- 8,5	4233	- 6,1	(4227)
	APR*	5030	- 2,6	+21,6	5024	+21,9	4975	+17,5	(4151)
	MAI	4406	-23,1	-12,4	4184	-16,7	4292	-13,7	(4426)
	JUN	4829	-11,7	+ 9,6	4762	+13,8	4878	+13,7	(4840)
ROHSTOFFE									
1974	JUN	2979	+101,0	+ 2,8	2910	+ 3,2	2937	+ 4,6	(2827)
	JUL	3025	+117,8	+ 1,5	3026	+ 4,0	2991	+ 1,8	(2900)
	AUG	3035	+119,1	+ 0,3	3082	+ 1,9	3067	+ 2,5	(2944)
	SEP	2877	+100,6	- 5,2	2961	- 3,9	3002	- 2,1	(2956)
	OKT	2987	+68,7	+ 3,8	3005	+ 1,5	2942	- 2,0	(2936)
	NOV	3150	+70,9	+ 5,5	3093	+ 2,9	3066	+ 4,2	(2884)
	DEZ	2768	+49,0	-12,1	2767	-10,5	2835	- 7,5	(2802)
1975	JAN	2493	- 8,4	- 9,9	2607	- 5,8	2595	- 8,5	(2662)
	FEB	2277	- 9,7	- 8,7	2365	- 9,3	2365	- 8,9	(2525)
	MAR	2101	-27,4	- 7,7	2088	-11,7	2189	- 7,4	(2973)
	APR*	2535	- 9,5	+20,7	2509	+20,2	2431	+11,1	(2222)
	MAI	2429	-16,2	- 4,2	2261	- 9,9	2256	- 7,2	(2262)
	JUN	2506	-15,9	+ 3,2	2403	+ 6,3	2495	+10,6	(2488)
HALBWAREN									
1974	JUN	2488	+43,4	-12,1	2472	-11,3	2549	- 7,4	(2584)
	JUL	2816	+61,4	+13,2	2735	+10,6	2683	+ 5,3	(2621)
	AUG	2864	+78,0	+ 1,7	2885	+ 5,5	2849	+ 6,2	(2632)
	SEP	2576	+49,3	-10,1	2645	- 8,3	2644	- 7,2	(2617)
	OKT	2681	+24,5	+ 4,1	2728	+ 3,1	2627	- 0,6	(2576)
	NOV	2443	+ 9,5	- 8,9	2397	-12,1	2407	- 8,4	(2512)
	DEZ	2318	+ 4,7	- 5,1	2273	- 5,2	2380	- 1,1	(2430)
1975	JAN	2187	- 3,7	- 5,7	2203	- 3,1	2170	- 8,8	(2325)
	FEB	2270	+ 4,4	+ 3,8	2282	+ 3,6	2282	+ 5,2	(2231)
	MAR	2038	-20,4	-10,2	2085	- 8,6	2131	- 6,6	(2177)
	APR	2495	+ 5,5	+22,4	2438	+16,9	2395	+12,4	(2225)
	MAI	1977	-30,2	-20,8	2033	-16,6	2198	- 8,2	(2563)
	JUN	2324	- 6,6	+17,6	2277	+12,0	2336	+ 6,3	(2426)

8. AUSSENHANDEL (SPEZIALHANDEL)
8.1. EINFUHR - TATSÄCHLICHE WERTE (MILL. DM)

JAHR	MONAT	ORIGINALWERT			SAISONBEREINIGTER WERT		SAISON- UND ARBEITSTÄEGLICH BEREINIGTER WERT		GLATTE KOMPONENTE
		MILL. DM	VERÄNDERUNG VORJAHR	IN O/O GEGEN VORMONAT	MILL. DM	VERÄNDERUNG IN O/O GEGEN VORMONAT	MILL. DM	VERÄNDERUNG IN O/O GEGEN VORMONAT	MILL. DM
FERTIGWAREN (OHNE GÜTER DER BUNDESREG.)									
1974	JUN	6303	+ 0,3	-13,7	6274	- 7,3	6441	- 3,6	6531
	JUL*	7450	+22,9	+18,2	7784	+24,1	7711	+19,7	6673
	AUG	6493	+19,8	-12,8	7112	- 8,6	7069	- 8,3	6751
	SEP	6757	+18,9	+ 4,1	7027	- 1,2	6962	- 1,5	6816
	OKT	7980	+12,5	+18,1	7122	+ 1,4	6971	+ 0,1	7055
	NOV	7130	+11,6	-10,7	6957	- 2,3	7001	+ 0,4	7075
	DEZ	6766	+27,5	- 5,1	7230	+ 3,9	7322	+ 4,6	(7111)
1975	JAN	6509	+ 4,4	- 3,8	6762	- 6,5	6726	- 8,1	(7130)
	FEB	6954	+26,0	+ 6,8	7154	+ 5,8	7154	+ 6,4	(7223)
	MAR	7259	+ 5,1	+ 4,4	7105	- 0,7	7260	+ 1,5	(7307)
	APR	8362	+21,9	+15,2	7889	+11,0	7797	+ 7,4	(7365)
	MAI	6805	- 6,8	-18,6	6539	-17,1	6837	-12,3	(7392)
	JUN	7775	+23,4	+14,3	7558	+15,6	7579	+10,9	(7078)
VORERZEUGNISSE									
1974	JUN	2092	+ 4,3	-12,6	2018	- 6,3	2064	- 3,4	2094
	JUL*	2416	+25,8	+15,5	2437	+20,8	2431	+17,8	2126
	AUG	2095	+26,7	-13,3	2265	- 7,1	2233	- 8,1	2142
	SEP	2070	+16,4	- 1,2	2160	- 4,6	2155	- 3,5	2146
	OKT	2456	+16,2	+18,6	2250	+ 4,2	2192	+ 1,7	2186
	NOV	2171	+11,0	-11,6	2118	- 5,9	2130	- 2,8	2158
	DEZ	1847	+15,9	-14,9	2088	- 1,4	2152	+ 1,0	(2127)
1975	JAN	1961	- 3,0	+ 6,2	2000	- 4,2	1995	- 7,3	(2089)
	FEB	2064	+16,6	+ 5,3	2116	+ 5,8	2116	+ 6,1	(2077)
	MAR	1963	-11,3	- 4,9	1996	- 5,7	2023	- 4,4	(2047)
	APR	2255	+ 5,7	+14,9	2170	+ 8,7	2142	+ 5,9	(2021)
	MAI	1997	-16,6	-11,4	1835	-15,4	1922	-10,3	(2075)
	JUN	2225	+ 6,4	+11,4	2102	+14,6	2118	+10,2	(1973)
ENDERZEUGNISSE (OHNE GÜTER DER BUNDESREG.)									
1974	JUN	4211	- 1,6	-14,1	4239	- 7,8	4375	- 2,8	4450
	JUL*	5034	+21,6	+19,5	5315	+25,4	5313	+21,4	4575
	AUG	4397	+16,7	-12,7	4823	- 9,3	4801	- 9,6	4645
	SEP	4686	+20,0	+ 6,6	4845	+ 0,5	4838	+ 0,8	4708
	OKT	5524	+10,9	+17,9	5117	+ 5,6	4987	+ 3,1	4902
	NOV	4959	+11,8	-10,2	4819	- 5,8	4898	- 1,8	4942
	DEZ	4919	+32,5	- 0,8	5124	+ 6,3	5121	+ 4,6	(5001)
1975	JAN	4548	+ 7,9	- 7,5	4749	- 7,3	4699	- 8,2	(5043)
	FEB	4889	+30,4	+ 7,5	5012	+ 5,5	5012	+ 6,7	(5072)
	MAR	5296	+12,8	+ 8,3	5082	+ 1,4	5196	+ 3,7	(5176)
	APR	6107	+29,3	+15,3	5689	+11,9	5615	+ 8,1	(5240)
	MAI	4809	- 2,0	-21,3	4681	-17,7	4834	-13,9	(5250)
	JUN	5550	+31,8	+15,4	5469	+16,8	5520	+14,2	(5209)
HALBWAREN UND VORERZEUGNISSE									
1974	JUN	4579	+22,4	-12,4	4485	- 8,8	4624	- 5,2	(4758)
	JUL	5232	+42,7	+14,3	5073	+13,1	4950	+ 7,1	(4835)
	AUG	4959	+52,0	- 5,2	5155	+ 1,6	5139	+ 3,8	(4872)
	SEP	4646	+32,7	- 6,3	4786	- 7,2	4753	- 7,5	(4866)
	OKT	5137	+20,4	+10,6	5093	+ 6,4	4944	+ 4,0	(4817)
	NOV	4615	+10,2	-10,2	4540	-10,9	4559	- 7,8	(4726)
	DEZ	4165	+ 9,4	- 9,8	4333	- 4,6	4536	- 0,5	(4602)
1975	JAN	4148	- 3,4	- 0,4	4212	- 2,8	4184	- 7,8	(4444)
	FEB	4335	+ 9,9	+ 4,5	4402	+ 4,5	4402	+ 5,2	(4292)
	MAR	4000	-16,2	- 7,7	4102	- 6,8	4187	- 4,9	(4184)
	APR	4750	+ 5,6	+18,8	4633	+12,9	4549	+ 8,6	(4234)
	MAI	3973	-24,0	-16,4	3769	-18,6	4058	-10,8	(4509)
	JUN	4548	- 0,7	+14,5	4390	+16,5	4431	+ 9,2	(4297)
ERZEUGNISSE DER ERNÄHRUNGSINDUSTRIE, TABAKWAREN									
1974	JUN	916	- 7,1	-16,8	1013	- 8,2	1040	- 5,7	1106
	JUL	1064	+10,4	+16,2	1170	+15,5	1137	+ 9,3	(1110)
	AUG	1151	+15,9	+ 8,2	1174	+ 0,3	1182	+ 4,0	(1114)
	SEP	1040	+ 0,5	- 9,6	1088	- 7,3	1096	- 7,3	(1110)
	OKT	1339	+ 2,6	+28,8	1145	+ 5,2	1112	+ 1,5	(1116)
	NOV	1244	- 3,5	- 7,1	1102	- 3,8	1095	- 1,5	(1126)
	DEZ	1215	+ 8,5	- 2,3	1146	+ 4,0	1162	+ 6,1	(1134)
1975	JAN	1088	- 8,8	-10,5	1039	- 9,3	1039	-10,6	(1140)
	FEB	1122	+24,7	+ 3,1	1201	+15,6	1201	+15,6	(1155)
	MAR	1072	- 5,7	- 4,5	1092	- 9,1	1143	- 4,8	(1168)
	APR	1259	+21,5	+17,4	1296	+18,7	1251	+ 9,4	(1181)
	MAI	1130	+ 2,6	-10,2	1144	-11,7	1169	- 6,6	(1197)
	JUN	1089	+18,9	- 3,6	1181	+ 3,2	1223	+ 4,6	(1207)
ERZEUGNISSE DER GRUNDSTOFF- UND PRODUKTIONSGÜTERINDUSTRIEN									
1974	JUN	4398	+27,8	-11,2	4342	- 5,0	4442	- 3,4	4392
	JUL	5012	+46,4	+14,0	4836	+11,4	4695	+ 5,7	(4426)
	AUG	4803	+57,0	- 4,2	4892	+ 1,2	4893	+ 4,2	(4447)
	SEP	4395	+35,4	- 8,5	4591	- 6,2	4526	- 7,5	(4463)
	OKT	4843	+22,6	+10,2	4591	+ 0,0	4548	+ 0,5	(4452)
	NOV	4248	+ 9,4	-12,3	4249	- 7,4	4213	- 7,4	(4448)
	DEZ	3872	+ 8,7	- 8,9	4168	- 1,9	4394	+ 4,3	(4414)
1975	JAN	3801	- 5,0	- 1,8	3994	- 4,2	4035	- 8,2	(4347)
	FEB	4024	+10,1	+ 5,9	4248	+ 6,4	4248	+ 5,3	(4264)
	MAR	3718	-17,6	- 7,6	3718	-12,5	3864	- 9,0	(4119)
	APR	4386	+ 2,7	+18,0	4268	+14,8	4158	+ 7,6	(3940)
	MAI	3701	-25,3	-15,6	3428	-19,7	3582	-13,9	(3723)
	JUN	4259	- 3,2	+15,1	4035	+17,7	3944	+10,1	(3450)

8. AUSSENHANDEL (SPEZIALHANDEL)

8.1. EINFUHR - TATSÄCHLICHE WERTE (MILL. DM)

JAHR	MONAT	ORIGINALWERT			SAISONBEREINIGTER WERT		SAISON- UND ARBEITSTÄEGLICH BEREINIGTER WERT		GLATTE KOMPONENTE
		MILL.DM	VERÄNDERUNG VORJAHR	IN O/O GEGEN VORMONAT	MILL.DM	VERÄNDERUNG IN O/O GEGEN VORMONAT	MILL.DM	VERÄNDERUNG IN O/O GEGEN VORMONAT	MILL.DM
ERZEUGNISSE DER INVESTITIONSGÜTERINDUSTRIEN									
1974	JUN	2577	- 7,5	-16,6	2528	-10,3	2572	- 8,2	2699
	JUL	2957	+19,0	+14,7	3030	+19,9	2915	+13,3	(2721)
	AUG	2421	+ 6,4	-18,1	2793	- 7,8	2862	- 1,8	(2746)
	SEP	2705	+15,2	+11,7	2889	+ 3,4	2849	- 0,5	(2765)
	OKT	3186	+ 6,2	+17,8	2841	- 1,7	2779	- 2,5	(2802)
	NOV	2972	+ 7,0	- 6,7	2862	+ 0,7	2884	+ 3,8	(2860)
	DEZ	3102	+29,8	+ 4,4	3133	+ 9,5	3157	+ 9,5	(2916)
1975	JAN	2562	+ 4,7	-17,4	2789	-11,0	2813	-10,9	(2977)
	FEB	2748	+26,0	+ 7,3	3029	+ 8,6	3029	+ 7,7	(3046)
	MAR	3136	+15,3	+14,1	3070	+ 1,4	3191	+ 5,3	(3107)
	APR	3755	+36,1	+19,7	3493	+13,8	3377	+ 5,8	(3172)
	MAI	3034	- 1,8	-19,2	2869	-17,9	2987	-11,5	(3240)
	JUN	3512	+36,3	+15,8	3394	+18,3	3401	+13,9	(3293)
ERZEUGNISSE DER VERBRAUCHSGÜTERINDUSTRIEN									
1974	JUN	1877	- 0,3	-13,3	2004	- 7,0	2055	- 4,7	2118
	JUL	2325	+18,3	+23,9	2307	+15,1	2238	+ 8,9	(2133)
	AUG	2155	+23,1	- 7,3	2284	- 1,0	2308	+ 3,1	(2148)
	SEP	2255	+18,2	+ 4,6	2241	- 1,9	2221	- 3,8	(2160)
	OKT	2598	+10,8	+15,2	2232	- 0,4	2177	- 2,0	(2175)
	NOV	2205	+11,7	-15,1	2214	- 0,8	2230	+ 2,4	(2207)
	DEZ	1962	+28,3	-11,0	2308	+ 4,2	2326	+ 4,3	(2232)
1975	JAN	2152	+ 5,0	+ 9,7	2169	- 6,0	2177	- 6,4	(2251)
	FEB	2339	+29,8	+ 8,7	2364	+ 9,0	2364	+ 8,6	(2270)
	MAR	2271	+ 4,0	- 2,9	2183	- 7,7	2254	- 4,7	(2269)
	APR	2513	+14,4	+10,7	2382	+ 9,1	2310	+ 2,5	(2263)
	MAI	1977	- 8,6	-21,3	2033	-14,7	2121	- 8,2	(2251)
	JUN	2243	+19,5	+13,5	2319	+14,1	2335	+10,1	(2217)
INVESTITIONSGÜTER									
1974	JUN	869	-10,3	-16,8	850	-12,0	884	- 6,4	930
	JUL	1002	+13,1	+15,3	1040	+22,4	996	+12,7	(937)
	AUG	844	- 6,0	-15,8	924	-11,2	965	- 3,1	(945)
	SEP	897	+20,9	+ 6,3	1017	+10,1	996	+ 3,2	(947)
	OKT	1021	+ 6,0	+13,8	956	- 6,0	938	- 5,8	(958)
	NOV	998	+ 6,7	- 2,3	974	+ 1,9	994	+ 6,0	(978)
	DEZ	1203	+26,0	+20,5	1104	+13,3	1109	+11,6	(996)
1975	JAN	878	+ 2,1	-27,0	964	-12,7	962	-13,3	(1015)
	FEB	856	+ 2,5	- 2,5	947	- 1,8	947	- 1,6	(1034)
	MAR	1129	+18,1	+31,9	1081	+14,1	1136	+20,0	(1054)
	APR	1283	+45,3	+13,6	1212	+12,1	1172	+ 3,2	(1076)
	MAI	1026	- 1,8	-20,0	974	-19,6	1021	-12,9	(1100)
	JUN	1145	+31,8	+11,6	1109	+13,9	1094	+ 7,1	(1124)
VERBRAUCHSGÜTER									
1974	JUN	2014	+ 1,6	-17,3	2161	-10,0	2198	- 8,5	2294
	JUL	2591	+27,8	+28,6	2572	+19,0	2496	+13,6	(2316)
	AUG	2355	+31,5	- 9,1	2528	- 1,7	2552	+ 2,2	(2339)
	SEP	2485	+20,5	+ 5,5	2440	- 3,5	2411	- 5,5	(2354)
	OKT	2785	+ 7,9	+12,1	2383	- 2,3	2329	- 3,4	(2381)
	NOV	2330	- 3,0	-16,3	2262	- 5,1	2269	- 2,6	(2422)
	DEZ	2240	+21,5	- 3,9	2474	+ 9,4	2514	+10,8	(2459)
1975	JAN	2174	+ 7,7	- 2,9	2333	- 5,7	2352	- 6,4	(2493)
	FEB	2568	+34,7	+18,1	2645	+13,4	2645	+12,5	(2534)
	MAR	2607	+12,4	+ 1,5	2537	- 4,1	2611	- 1,3	(2563)
	APR	2923	+27,4	+12,1	2798	+10,3	2721	+ 4,2	(2591)
	MAI	2235	- 8,2	-23,5	2300	-17,8	2403	-11,7	(2619)
	JUN	2716	+34,9	+21,5	2802	+21,8	2808	+16,9	(2630)
EG-LÄENDER									
1974	JUN	6916	+ 6,8	-14,4	6768	- 7,2	6920	- 4,7	7209
	JUL	7677	+27,6	+11,0	7737	+14,3	7595	+ 9,8	7312
	AUG	6810	+26,7	-11,3	7505	- 3,0	7504	- 1,2	7341
	SEP	7133	+24,0	+ 4,7	7424	- 1,1	7346	- 2,1	7336
	OKT	8199	+11,6	+14,9	7815	+ 5,3	7626	+ 3,8	7458
	NOV	7304	+ 7,3	-10,9	7104	- 9,1	7160	- 6,1	7374
	DEZ	6860	+19,0	- 6,1	7250	+ 2,1	7381	+ 3,1	(7322)
1975	JAN	6267	- 6,3	- 8,6	6495	-10,4	6535	-11,5	(7258)
	FEB	7168	+21,0	+14,4	7305	+12,5	7305	+11,8	(7202)
	MAR	7225	- 0,2	+ 0,8	7157	- 2,0	7229	- 1,0	(7180)
	APR	8394	+15,5	+16,2	7933	+10,8	7801	+ 7,9	(7187)
	MAI	7224	-10,6	-13,9	6734	-15,1	7100	- 9,0	(7680)
	JUN	7994	+15,6	+10,7	7712	+14,5	7747	+ 9,1	(7377)

8. AUSSENHANDEL (SPEZIALHANDBL)

8.1. EINFUHR - TATSÄCHLICHE WERTE (MILL. DM)

JAHR	MONAT	ORIGINALWERT			SAISONBEREINIGTER WERT		SAISON- UND ARBEITSTÄGLICH BEREINIGTER WERT		GLATTE KOMPONENTE
		MILL.DM	VERÄNDERUNG VORJAHR	IN O/O GEGEN VORMONAT	MILL.DM	VERÄNDERUNG IN O/O GEGEN VORMONAT	MILL.DM	VERÄNDERUNG IN O/O GEGEN VORMONAT	MILL.DM
ANDERE EUROPÄISCHE INDUSTRIALISIERTE LÄNDER									
1974	JUN	1620	+ 4,2	-14,9	1688	- 8,1	1750	- 3,1	1831
	JUL	1889	+15,5	+16,6	1879	+11,3	1861	+ 6,3	1865
	AUG	1789	+32,1	- 5,3	1968	+ 4,7	1957	+ 5,2	1896
	SEP	1893	+25,6	+ 5,8	1968	+ 0,0	1965	+ 0,4	1912
	OKT	2217	+21,8	+17,1	2032	+ 3,3	1976	+ 0,6	1969
	NOV	2099	+13,3	- 5,3	1940	- 4,5	1965	- 0,6	1953
	DEZ	1959	+23,0	- 6,7	1935	- 0,3	1959	- 0,3	(1938)
1975	JAN	1817	+ 4,7	- 7,2	1815	- 6,2	1792	- 8,5	(1914)
	FEB	1851	+28,1	+ 1,9	1950	+ 7,4	1950	+ 8,8	(1890)
	MAR	1818	- 2,0	- 1,8	1850	- 5,1	1891	- 3,0	(1875)
	APR	2135	+16,5	+17,4	2087	+12,8	2058	+ 8,8	(1868)
	MAI	1705	-10,4	-20,1	1703	-18,4	1770	-14,0	(1891)
	JUN	1981	+22,3	+16,2	2023	+18,8	2046	+15,6	(1961)
VEREINIGTE STAATEN									
1974	JUN	1114	+13,8	- 9,7	1152	- 1,7	1163	- 3,6	1194
	JUL	1299	+42,3	+16,6	1327	+15,2	1258	+ 8,2	1201
	AUG	1143	+13,4	-12,0	1195	- 9,9	1217	- 3,3	1209
	SEP	954	+15,9	-16,5	1148	- 3,9	1120	- 8,0	1172
	OKT	1146	+10,0	+20,1	1163	+ 1,3	1153	+ 2,9	1194
	NOV	1173	+11,6	+ 2,4	1165	+ 0,2	1150	- 0,3	1192
	DEZ	1298	+14,6	+10,7	1229	+ 5,5	1284	+11,7	(1198)
1975	JAN	1165	- 1,4	-10,2	1102	-10,3	1135	-11,6	(1201)
	FEB	1151	+13,6	- 1,2	1158	+ 5,1	1158	+ 2,0	(1199)
	MAR	1167	-11,4	+ 1,4	1061	- 8,4	1087	- 6,1	(1186)
	APR	1479	+34,3	+26,7	1398	+31,8	1361	+25,2	(1162)
	MAI	1050	-14,9	-29,0	1028	-26,5	1071	-21,3	(1191)
	JUN	1001	-10,1	- 4,7	1020	- 0,8	979	- 8,6	(995)
UEBRIGE INDUSTRIALISIERTE WESTLICHE LÄNDER									
1974	JUN	674	+ 3,4	- 2,0	667	+ 5,5	679	+ 8,3	678
	JUL*	827	+31,9	+22,7	875	+31,2	861	+26,8	700
	AUG	784	+20,2	- 5,2	756	-13,6	746	-13,4	728
	SEP	714	+24,2	- 8,9	753	- 0,4	757	+ 1,5	736
	OKT	840	+18,6	+17,6	773	+ 2,7	747	- 1,3	765
	NOV	857	+31,6	+ 2,0	819	+ 6,0	813	+ 8,8	776
	DEZ	797	+35,1	- 7,0	805	- 1,7	821	+ 1,0	(786)
1975	JAN	760	+18,4	- 4,6	797	- 1,0	792	- 3,5	(787)
	FEB	690	+26,6	- 9,2	749	- 6,0	749	- 5,4	(784)
	MAR	743	+17,6	+ 7,7	742	- 0,9	764	+ 2,0	(779)
	APR	884	+42,6	+19,0	871	+17,4	849	+11,1	(767)
	MAI	740	+ 7,6	-16,3	710	-18,5	728	-14,3	(806)
	JUN	823	+22,1	+11,2	806	+13,5	833	+14,4	(811)
ENTWICKLUNGSLÄNDER									
1974	JUN	3343	+86,7	- 0,3	3398	+ 3,9	3439	+ 6,6	3434
	JUL	3459	+89,6	+ 3,5	3578	+ 5,3	3558	+ 3,5	3556
	AUG	3800	+103,2	+ 9,9	3802	+ 6,3	3801	+ 6,8	3634
	SEP	3384	+74,8	-10,9	3519	- 7,4	3553	- 6,5	3618
	OKT	3492	+50,1	+ 3,2	3467	- 1,5	3446	- 3,0	3521
	NOV	3590	+56,9	+ 2,8	3536	+ 2,0	3496	+ 1,5	3368
	DEZ	3176	+40,0	-11,5	3263	- 7,7	3228	- 7,7	(3167)
1975	JAN	3135	+ 0,6	- 1,3	3127	- 4,2	3093	- 4,2	(2946)
	FEB	2724	- 6,6	-13,1	2691	-13,9	2691	-13,0	(2716)
	MAR	2512	-24,5	- 7,8	2365	-12,1	2497	- 7,2	(2566)
	APR*	3215	- 0,8	+28,0	3232	+36,7	3195	+28,0	(2543)
	MAI	2936	-12,4	- 8,7	2770	-14,3	2720	-14,9	(2546)
	JUN	2982	-10,8	+ 1,6	3053	+10,2	3158	+16,1	(3181)
OSTBLOCKLÄNDER									
1974	JUN	657	+17,1	-18,3	657	-13,9	685	- 7,9	712
	JUL	788	+41,5	+19,9	762	+16,0	758	+10,7	717
	AUG	718	+37,3	- 8,9	741	- 2,8	733	- 3,3	721
	SEP	659	+25,0	- 8,2	685	- 7,6	675	- 7,9	717
	OKT	840	+20,7	+27,5	782	+14,2	765	+13,3	732
	NOV	713	- 3,3	-15,1	638	-18,4	646	-15,6	723
	DEZ	769	+15,1	+ 7,9	704	+10,3	706	+ 9,3	(719)
1975	JAN	634	+10,1	-17,6	686	- 2,6	675	- 4,4	(713)
	FEB	636	+25,2	+ 0,3	717	+ 4,5	717	+ 6,2	(705)
	MAR	616	-11,4	- 3,1	675	- 5,9	697	- 2,8	(703)
	APR	760	+11,1	+23,4	769	+13,9	763	+ 9,5	(686)
	MAI	578	-28,1	-23,9	572	-25,6	612	-19,8	(662)
	JUN	662	+ 0,8	+14,5	644	+12,6	644	+ 5,2	(563)

8. AUSSENHANDEL (SPEZIALHANDEL)
8.2. AUSFUHR - TATSÄCHLICHE WERTE (MILL. DM)

JAHR	MONAT	ORIGINALWERT			SAISONBEREINIGTER WERT		SAISON- UND ARBEITSTÄGEGLEICH BEREINIGTER WERT		GLATTE KOMPONENTE
		MILL. DM	VERÄNDERUNG VORJAHR	IN O/O GEGEN VORMONAT	MILL. DM	VERÄNDERUNG IN O/O GEGEN VORMONAT	MILL. DM	VERÄNDERUNG IN O/O GEGEN VORMONAT	MILL. DM
AUSFUHR INSGESAMT									
1974	JUN	16845	+23,5	-19,6	18008	- 8,7	18257	- 6,7	19506
	JUL	20400	+40,5	+21,1	20554	+14,1	20142	+10,3	19742
	AUG	18210	+29,9	-10,7	19613	- 4,6	19856	- 1,4	19908
	SEP	18821	+26,1	+ 3,4	19569	- 0,2	19537	- 1,6	19728
	OKT	21388	+19,4	+13,6	19729	+ 0,8	19477	- 0,3	19792
	NOV	19669	+18,4	- 8,0	19525	- 1,0	19580	+ 0,5	19250
	DEZ	20159	+33,9	+ 2,5	20099	+ 2,9	19894	+ 1,6	(18799)
1975	JAN	17398	- 0,7	-13,7	17836	-11,3	17715	-11,0	(18328)
	FEB	17746	+ 1,8	+ 2,0	18028	+ 1,1	18028	+ 1,8	(17921)
	MAR	17538	-11,0	- 1,2	16808	- 6,8	17439	- 3,3	(17689)
	APR	19693	+ 1,8	+12,3	19106	+13,7	18760	+ 7,6	(17619)
	MAI	17500	-16,5	-11,1	16478	-13,8	16764	-10,6	(17243)
	JUN	18550	+10,1	+ 6,0	19617	+19,0	19913	+18,8	(19648)
GEWERBLICHE WIRTSCHAFT									
1974	JUN	16066	+23,6	-19,6	17143	- 8,9	17372	- 6,8	18580
	JUL	19414	+40,8	+20,8	19536	+14,0	19169	+10,3	18802
	AUG	17324	+30,7	-10,8	18678	- 4,4	18897	- 1,4	18953
	SEP	17910	+26,6	+ 3,4	18611	- 0,4	18593	- 1,6	18774
	OKT	20364	+20,3	+13,7	18792	+ 1,0	18555	- 0,2	18816
	NOV	18657	+18,4	- 8,4	18521	- 1,4	18573	+ 0,1	18287
	DEZ	19187	+34,1	+ 2,8	19106	+ 3,2	18889	+ 1,7	(17838)
1975	JAN	16313	- 1,5	-15,0	16845	-11,8	16723	-11,5	(17369)
	FEB	16797	+ 1,3	+ 3,0	17065	+ 1,3	17065	+ 2,0	(16967)
	MAR	16683	-11,2	- 0,7	15956	- 6,5	16541	- 3,1	(16739)
	APR	18656	+ 1,2	+11,8	18084	+13,3	17767	+ 7,4	(16685)
	MAI	16656	-16,6	-10,7	15685	-13,3	15943	-10,3	(16364)
	JUN	17666	+10,0	+ 6,1	18661	+19,0	18966	+19,0	(18709)
ROHSTOFFE UND HALBWAREN									
1974	JUN*	2035	+48,4	-17,4	1986	-17,3	2033	-14,7	(2195)
	JUL	2436	+75,1	+19,7	2409	+21,3	2373	+16,7	(2253)
	AUG	2253	+60,4	- 7,5	2289	- 5,0	2318	- 2,3	(2288)
	SEP	2126	+53,9	- 5,6	2199	- 3,9	2199	- 5,1	(2294)
	OKT	2307	+33,3	+ 8,5	2271	+ 3,3	2232	+ 1,5	(2271)
	NOV	2066	+24,8	-10,4	2080	- 8,4	2107	- 5,6	(2219)
	DEZ	2067	+36,8	+ 0,0	2091	+ 0,5	2126	+ 0,9	(2140)
1975	JAN	2023	+ 4,9	- 2,1	2072	- 0,9	2060	- 3,1	(2034)
	FEB	1945	- 1,2	- 3,9	1972	- 4,8	1972	- 4,3	(1920)
	MAR	1731	-25,3	-11,0	1735	-12,0	1797	- 8,9	(1850)
	APR	1912	-10,6	+10,5	1894	+ 9,2	1852	+ 3,1	(1802)
	MAI	1660	-32,6	-13,2	1594	-15,8	1641	-11,4	(1621)
	JUN	1741	-14,4	+ 4,9	1654	+ 3,8	1654	+ 0,8	(1467)
ROHSTOFFE									
1974	JUN	441	+37,0	-13,9	442	- 8,5	452	- 4,6	(462)
	JUL*	539	+71,1	+22,2	553	+25,1	546	+20,8	(466)
	AUG	458	+35,1	-15,0	467	-15,6	469	-14,1	(466)
	SEP	440	+35,4	- 3,9	448	- 4,1	449	- 4,3	(463)
	OKT	483	+21,7	+ 9,8	464	+ 3,6	454	+ 1,1	(458)
	NOV	433	+ 9,9	-10,4	425	- 8,4	429	- 5,5	(450)
	DEZ	405	+18,1	- 6,5	425	+ 0,0	438	+ 2,1	(441)
1975	JAN	425	- 6,4	+ 4,9	442	+ 4,0	436	- 0,5	(432)
	FEB	441	- 0,7	+ 3,8	440	- 0,5	440	+ 0,9	(424)
	MAR	426	- 6,4	- 3,4	415	- 5,7	433	- 1,6	(429)
	APR	497	+10,9	+16,7	489	+17,8	479	+10,6	(432)
	MAI	413	-19,3	-16,9	389	-20,4	402	-16,1	(420)
	JUN	491	+11,3	+18,9	490	+26,0	493	+22,6	(458)
HALBWAREN									
1974	JUN*	1594	+51,8	-18,3	1558	-16,2	1593	-13,1	(1766)
	JUL	1896	+76,2	+18,9	1884	+20,9	1871	+17,5	(1813)
	AUG	1794	+68,3	- 5,4	1833	- 2,7	1861	- 0,5	(1838)
	SEP	1685	+59,6	- 6,1	1760	- 4,0	1757	- 5,6	(1839)
	OKT	1824	+36,8	+ 8,2	1751	- 0,5	1738	- 1,1	(1814)
	NOV	1632	+29,4	-10,5	1664	- 5,0	1687	- 2,9	(1764)
	DEZ	1662	+42,3	+ 1,8	1677	+ 0,8	1692	+ 0,3	(1691)
1975	JAN	1598	+ 8,3	- 3,9	1647	- 1,8	1629	- 3,7	(1599)
	FEB	1503	- 1,4	- 5,9	1531	- 7,0	1531	- 6,0	(1493)
	MAR	1305	-29,8	-13,2	1322	-13,7	1382	- 9,7	(1407)
	APR	1415	-16,3	+ 8,4	1427	+ 7,9	1409	+ 2,0	(1363)
	MAI	1247	-36,1	-11,9	1129	-20,9	1137	-19,3	(1074)
	JUN	1249	-21,6	+ 0,2	1173	+ 3,9	1156	+ 1,7	(908)
FERTIGWAREN									
1974	JUN	14032	+20,7	-19,9	15027	- 8,9	15242	- 6,8	16302
	JUL	16978	+36,9	+21,0	17105	+13,8	16788	+10,1	16497
	AUG	15072	+27,2	-11,2	16359	- 4,4	16551	- 1,4	16623
	SEP	15784	+23,6	+ 4,7	16370	+ 0,1	16355	- 1,2	16488
	OKT	18057	+18,9	+14,4	16589	+ 1,3	16372	+ 0,1	16557
	NOV	16591	+17,6	- 8,1	16418	- 1,0	16477	+ 0,6	16125
	DEZ	17120	+33,8	+ 3,2	16958	+ 3,3	16738	+ 1,6	(15765)
1975	JAN	14290	- 2,4	-16,5	14873	-12,3	14760	-11,8	(15396)
	FEB	14852	+ 1,7	+ 3,9	15149	+ 1,9	15149	+ 2,6	(15092)
	MAR	14953	- 9,2	+ 0,7	14305	- 5,6	14797	- 2,3	(14951)
	APR	16743	+ 2,7	+12,0	16179	+13,1	15905	+ 7,5	(14964)
	MAI	14996	-14,4	-10,4	14142	-12,6	14388	- 9,5	(14755)
	JUN	15926	+13,5	+ 6,2	16849	+19,1	17131	+19,1	(16941)

8. AUSSENHANDEL (SPEZIALHANDEL)

8.2. AUSFUHR - TATSÄCHLICHE WERTE (MILL. DM)

JAHR	MONAT	ORIGINALWERT			SAISONBEREINIGTER WERT		SAISON- UND ARBEITSTÄGGLICH BEREINIGTER WERT		GLATTE KOMPONENTE
		MILL. DM	VERÄNDERUNG VORJAHR	IN O/O GEGEN VORMONAT	MILL. DM	VERÄNDERUNG IN O/O GEGEN VORMONAT	MILL. DM	VERÄNDERUNG IN O/O GEGEN VORMONAT	MILL. DM
VORERZEUGNISSE									
1974	JUN	3936	+58,9	-13,7	4075	- 6,8	4202	- 2,6	(4337)
	JUL	4674	+71,0	+18,8	4654	+14,2	4592	+ 9,3	(4440)
	AUG	4617	+68,3	- 1,2	4673	+ 0,4	4674	+ 1,8	(4493)
	SEP	4318	+57,9	- 6,5	4386	- 6,1	4397	- 5,9	(4488)
	OKT	4705	+45,0	+ 9,0	4506	+ 2,7	4401	+ 0,1	(4424)
	NOV	4257	+32,4	- 9,5	4254	- 5,6	4274	- 2,9	(4304)
	DEZ	3977	+37,6	- 6,6	4069	- 4,3	4164	- 2,6	(4134)
1975	JAN	3621	- 1,1	- 9,0	3830	- 5,9	3779	- 9,2	(3903)
	FEB	3685	+ 1,2	+ 1,8	3665	- 4,3	3665	- 3,0	(3672)
	MAR	3310	-23,1	-10,2	3345	- 8,7	3498	- 4,6	(3468)
	APR	3762	-14,3	+13,7	3636	+ 8,7	3558	+ 1,7	(3411)
	MAI	3226	-29,3	-14,2	3009	-17,2	3127	-12,1	(3136)
	JUN	3335	-15,3	+ 3,4	3459	+15,0	3527	+12,8	(3236)
ENDERZEUGNISSE									
1974	JUN	10095	+10,3	-22,0	10866	-10,6	11007	- 8,7	11845
	JUL	12304	+27,3	+21,9	12399	+14,1	12168	+10,5	11962
	AUG	10455	+14,9	-15,0	11668	- 5,9	11837	- 2,7	12038
	SEP	11466	+14,3	+ 9,7	11917	+ 2,1	11888	+ 0,4	11971
	OKT	13952	+11,8	+16,4	12083	+ 1,4	11946	+ 0,5	12097
	NOV	12334	+13,3	- 7,6	12150	+ 0,6	12216	+ 2,3	11869
	DEZ	13143	+32,7	+ 6,6	12798	+ 5,3	12560	+ 2,8	(11718)
1975	JAN	10669	- 2,8	-18,8	11225	-12,3	11145	-11,3	(11579)
	FEB	11167	+ 1,9	+ 4,7	11488	+ 2,3	11488	+ 3,1	(11502)
	MAR	11643	- 4,3	+ 4,3	11144	- 3,0	11472	- 0,1	(11546)
	APR	12981	+ 9,0	+11,5	12552	+12,6	12357	+ 7,7	(11674)
	MAI	11770	- 9,1	- 9,3	11101	-11,6	11279	- 8,7	(11567)
	JUN	12590	+24,7	+ 7,0	13297	+19,8	13484	+19,5	(13329)
ERZEUGNISSE DER GRUNDSTOFF- U. PRODUKTIONSGUETERINDUSTRIEN									
1974	JUN	5569	+60,3	-17,1	5876	- 6,4	6000	- 3,8	5973
	JUL	6743	+67,6	+21,1	6637	+13,0	6568	+ 9,5	(6063)
	AUG	6701	+70,8	- 0,6	6661	+ 0,4	6642	+ 1,1	(6125)
	SEP	6260	+64,6	- 6,6	6421	- 3,6	6405	- 3,6	(6170)
	OKT	6765	+46,0	+ 8,1	6448	+ 0,4	6385	- 0,3	(6171)
	NOV	6119	+33,8	- 9,5	6160	- 4,5	6180	- 3,2	(6194)
	DEZ	6008	+48,4	- 1,8	6319	+ 2,6	6354	+ 2,8	(6165)
1975	JAN	5470	+ 5,0	- 9,0	5586	-11,6	5518	-13,2	(6055)
	FEB	5504	+ 5,5	+ 0,6	5611	+ 0,4	5611	+ 1,7	(5891)
	MAR	4946	-21,5	-10,1	5214	- 7,1	5440	- 3,0	(5614)
	APR	5563	-10,1	+12,5	5341	+ 2,4	5231	- 3,8	(5262)
	MAI	4989	-25,8	-10,3	4606	-13,8	4639	-11,3	(4830)
	JUN	4945	-11,2	- 0,9	5006	+ 8,7	4999	+ 7,8	(4271)
ERZEUGNISSE DER INVESTITIONSGUETERINDUSTRIEN									
1974	JUN	8126	+ 7,7	-21,5	8697	-10,2	8807	- 9,5	9280
	JUL	9844	+28,1	+21,1	9961	+14,5	9736	+10,5	(9353)
	AUG	8068	+11,6	-18,0	9194	- 7,7	9341	- 4,1	(9418)
	SEP	8973	+10,6	+11,2	9396	+ 2,2	9238	- 1,1	(9451)
	OKT	10644	+ 9,8	+18,6	9500	+ 1,1	9460	+ 2,4	(9502)
	NOV	9951	+12,1	- 6,5	9617	+ 1,2	9683	+ 2,4	(9559)
	DEZ	10708	+30,3	+ 7,6	10197	+ 6,0	10165	+ 5,0	(9575)
1975	JAN	8502	- 3,6	-20,6	8947	-12,3	8959	-11,9	(9604)
	FEB	8660	- 0,6	+ 1,9	9131	+ 2,1	9131	+ 1,9	(9632)
	MAR	9219	- 4,6	+ 6,5	9072	- 0,6	9351	+ 2,4	(9641)
	APR	10335	+ 8,3	+12,1	9902	+ 9,1	9741	+ 4,2	(9640)
	MAI	9355	- 9,6	- 9,5	8910	-10,0	9158	- 6,0	(9629)
	JUN	10343	+27,3	+10,6	10585	+18,8	10451	+14,1	(9590)
ERZEUGNISSE DER VERBRAUCHSGUETERINDUSTRIEN									
1974	JUN	1788	+13,7	-18,5	1935	- 7,9	1971	- 6,7	2013
	JUL	2136	+29,0	+19,5	2169	+12,1	2092	+ 6,1	(2016)
	AUG	1855	+13,0	-13,2	2000	- 7,8	2043	- 2,3	(2015)
	SEP	2045	+14,6	+10,2	2050	+ 2,5	2012	- 1,5	(2005)
	OKT	2215	+ 7,1	+ 8,3	1992	- 2,8	1975	- 1,8	(1993)
	NOV	1926	+ 5,5	-13,0	1951	- 2,1	1968	- 0,4	(1985)
	DEZ	1792	+12,7	- 7,0	1978	+ 1,4	2010	+ 2,1	(1962)
1975	JAN	1665	-15,1	- 7,1	1756	-11,2	1779	-11,5	(1935)
	FEB	1863	-10,1	+11,9	1809	+ 3,0	1809	+ 1,7	(1900)
	MAR	1852	-17,1	- 0,6	1701	- 6,0	1762	- 2,6	(1851)
	APR	2089	- 2,1	+12,8	1937	+13,9	1880	+ 6,7	(1793)
	MAI	1650	-24,8	-21,0	1601	-17,3	1667	-11,3	(1726)
	JUN	1772	- 0,9	+ 7,4	1863	+16,4	1821	+ 9,2	(1649)
INVESTITIONSGUETER									
1974	JUN	3744	+ 8,3	-23,3	4094	- 9,4	4176	- 8,4	4386
	JUL	4713	+26,5	+25,9	4663	+13,9	4605	+10,3	(4434)
	AUG	3925	+14,8	-16,7	4409	- 5,4	4432	- 3,8	(4480)
	SEP	4265	+10,3	+ 8,7	4479	+ 1,6	4414	- 0,4	(4511)
	OKT	5227	+17,5	+22,6	4685	+ 4,6	4653	+ 5,4	(4555)
	NOV	4826	+17,7	- 7,7	4727	+ 0,9	4756	+ 2,2	(4600)
	DEZ	5369	+33,7	+11,3	4931	+ 4,3	4934	+ 3,7	(4630)
1975	JAN	4299	+ 2,5	-19,9	4459	- 9,6	4435	-10,1	(4675)
	FEB	4096	+ 5,1	- 4,7	4495	+ 0,8	4495	+ 1,4	(4721)
	MAR	4535	+ 5,8	+10,7	4594	+ 2,2	4681	+ 4,1	(4758)
	APR	4954	+12,3	+ 9,2	4793	+ 4,3	4757	+ 1,6	(4794)
	MAI	4739	- 3,0	- 4,3	4470	- 6,7	4599	- 3,3	(4829)
	JUN	5070	+35,4	+ 7,0	5258	+17,6	5201	+13,1	(4840)

8. AUSSENHANDEL (SPEZIALHANDEL)

8.2. AUSFUHR - TATSÄCHLICHE WERTE (MILL. DM)

JAHR	MONAT	ORIGINALWERT			SAISONBEREINIGTER WERT		SAISON- UND ARBEITSTÄEGLICH BEREINIGTER WERT		GLATTE KOMPONENTE
		MILL. DM	VERÄNDERUNG VORJAHR	IN O/O GEGEN VORMONAT	MILL. DM	VERÄNDERUNG IN O/O GEGEN VORMONAT	MILL. DM	VERÄNDERUNG IN O/O GEGEN VORMONAT	MILL. DM
VERBRAUCHSGÜTER									
1974	JUN	1823	- 3,0	-26,8	2027	-13,6	2005	-15,2	2147
	JUL	2140	+17,3	+17,4	2306	+13,8	2220	+10,7	(2137)
	AUG	1576	-13,2	-26,4	1947	-15,6	2036	- 8,3	(2124)
	SEP	2306	- 8,7	+27,3	2022	+ 3,9	1975	- 3,0	(2103)
	OKT	2238	-18,0	+11,6	1850	- 8,5	1873	- 5,2	(2085)
	NOV	2139	- 4,8	- 4,4	2024	+ 9,4	2047	+ 9,3	(2069)
	DEZ	2160	+25,7	+ 1,0	2278	+12,5	2226	+ 8,7	(2036)
1975	JAN	1667	-23,4	-22,8	1791	-21,4	1821	-18,2	(2011)
	FEB	1864	-19,2	+11,8	1841	+ 2,8	1841	+ 1,1	(1984)
	MAR	2207	-26,6	+ 7,7	1742	- 5,4	1833	- 0,4	(1963)
	APR	2180	- 6,5	+ 8,6	2033	+16,7	1977	+ 7,9	(1943)
	MAI	1911	-23,2	-12,3	1816	-10,7	1830	- 7,4	(1923)
	JUN	2066	+13,3	+ 8,1	2202	+21,3	2153	+17,7	(1916)
EG-LÄNDER									
1974	JUN	7838	+21,5	-18,1	8238	- 8,3	8361	- 6,2	8745
	JUL*	9391	+41,8	+19,8	9911	+20,3	9736	+16,4	8744
	AUG	7599	+19,4	-19,1	8553	-13,7	8662	-11,0	8718
	SEP	8674	+23,1	+14,1	8811	+ 3,0	8812	+ 1,7	8530
	OKT	9428	+11,8	+ 8,7	8584	- 2,6	8466	- 3,9	8518
	NOV	8318	+ 5,9	-11,8	8273	- 3,6	8331	- 1,6	8221
	DEZ	7929	+12,8	- 4,7	8178	- 1,1	8207	- 1,5	(7970)
1975	JAN	7559	-10,1	- 4,7	7569	- 7,4	7529	- 8,3	(7727)
	FEB	7747	- 4,6	+ 2,5	7703	+ 1,8	7703	+ 2,3	(7536)
	MAR	7647	-17,2	- 1,3	7131	- 7,4	7361	- 4,4	(7448)
	APR	8788	- 1,2	+14,9	8365	+17,3	8204	+11,5	(7514)
	MAI	7271	-24,0	-17,3	6803	-18,7	6868	-16,3	(7108)
	JUN	8251	+ 5,3	+13,5	8611	+26,6	8680	+26,4	(8512)
ANDERE EUROPÄISCHE INDUSTRIALISIERTE LÄNDER									
1974	JUN	3715	+22,4	-15,7	3882	- 6,2	3968	- 3,0	4110
	JUL*	4549	+41,4	+22,4	4731	+21,9	4692	+18,2	4169
	AUG	3973	+29,6	-12,7	4235	-10,5	4258	- 9,2	4205
	SEP	4072	+25,3	+ 2,5	4248	+ 0,3	4245	- 0,3	4200
	OKT	4583	+16,0	+12,5	4226	- 0,5	4161	- 2,0	4264
	NOV	4394	+18,5	- 4,1	4263	+ 0,9	4306	+ 3,5	4195
	DEZ	4386	+29,7	- 0,2	4339	+ 1,8	4319	+ 0,3	(4141)
1975	JAN	3859	+ 4,0	-12,0	4072	- 6,2	4022	- 6,9	(4077)
	FEB	3966	+ 5,2	+ 2,8	4026	- 1,1	4026	+ 0,1	(4017)
	MAR	4111	- 1,1	+ 3,7	3893	- 3,3	3979	- 1,2	(3976)
	APR	4351	+ 4,2	+ 5,8	4251	+ 9,2	4204	+ 5,7	(3960)
	MAI	3826	-13,1	-12,1	3626	-14,7	3688	-12,3	(3825)
	JUN	4103	+10,4	+ 7,2	4249	+17,2	4284	+16,2	(4239)
VEREINIGTE STAATEN									
1974	JUN*	1145	-12,1	-34,2	1107	-33,6	1097	-32,9	(1500)
	JUL	1348	+11,2	+17,7	1371	+23,8	1392	+26,9	(1500)
	AUG	1323	+18,9	- 1,9	1378	+ 0,5	1400	+ 0,6	(1490)
	SEP	1197	-16,2	- 9,5	1239	-10,1	1283	- 8,4	(1467)
	OKT	1421	+ 4,9	+18,7	1360	+ 9,8	1326	+ 3,4	(1427)
	NOV	1439	+20,7	+ 1,3	1525	+12,1	1572	+18,6	(1380)
	DEZ	1610	+54,5	+11,9	1644	+ 7,8	1482	- 5,7	(1318)
1975	JAN	1262	- 7,3	-21,6	1270	-22,7	1228	-17,1	(1233)
	FEB	983	-30,6	-22,1	1034	-18,6	1034	-15,8	(1149)
	MAR	925	-46,4	- 5,9	869	-16,0	917	-11,3	(1064)
	APR	1037	-35,7	+12,1	991	+14,0	978	+ 6,7	(954)
	MAI	908	-47,8	-12,4	803	-19,0	739	-24,4	(852)
	JUN	1009	-11,9	+11,1	878	+ 9,3	999	+35,2	(764)
ÜBRIGE INDUSTRIALISIERTE WESTLICHE LÄNDER									
1974	JUN*	744	+17,5	-29,1	772	-25,0	788	-22,3	(975)
	JUL	958	+39,2	+28,8	940	+21,8	934	+18,5	(980)
	AUG	996	+36,4	+ 4,0	987	+ 5,0	992	+ 6,2	(977)
	SEP	880	+27,2	-11,6	929	- 5,9	940	- 5,2	(966)
	OKT	1024	+19,2	+16,4	938	+ 1,0	920	- 2,1	(947)
	NOV	936	+16,1	- 8,6	928	- 1,1	930	+ 1,1	(921)
	DEZ	946	+32,9	+ 1,1	938	+ 1,1	947	+ 1,8	(890)
1975	JAN*	716	-12,5	-24,3	756	-19,4	749	-20,9	(856)
	FEB	777	-14,8	+ 8,5	795	+ 5,2	795	+ 6,1	(823)
	MAR	695	-27,3	-10,6	717	- 9,8	755	- 5,0	(772)
	APR	795	-10,9	+14,4	802	+11,9	786	+ 4,1	(724)
	MAI	743	-29,2	- 6,5	702	-12,5	694	-11,7	(663)
	JUN	799	+ 7,4	+ 7,5	830	+18,2	847	+22,0	(795)

8. AUSSENHANDEL (SPEZIALHANDEL)
8.2. AUSFUHR - TATSÄCHLICHE WERTE (MILL. DM)

JAHR	MONAT	ORIGINALWERT			SAISONBEREINIGTER WERT		SAISON- UND ARBEITSTÄGLICH BEREINIGTER WERT		GLATTE KOMPONENTE
		MILL. DM	VERÄNDERUNG IN O/O GEGEN VORJAHR VORMONAT		MILL. DM	VERÄNDERUNG IN O/O GEGEN VORMONAT	MILL. DM	VERÄNDERUNG IN O/O GEGEN VORMONAT	MILL. DM
ENTWICKLUNGSLÄNDER									
1974	JUN	2185	+48,8	-21,7	2369	-11,8	2475	- 6,0	(2622)
	JUL	2652	+52,3	+21,4	2632	+11,1	2573	+ 4,0	(2715)
	AUG	2879	+62,1	+ 8,6	2881	+ 9,5	2881	+12,0	(2801)
	SEP	2617	+55,1	- 9,1	2742	- 4,8	2783	- 3,4	(2881)
	OKT	3259	+46,3	+24,5	3090	+12,7	2964	+ 6,5	(2951)
	NOV	3033	+54,8	- 6,9	3040	- 1,6	3069	+ 3,5	(3010)
	DEZ	3405	+100,6	+12,3	3305	+ 8,7	3303	+ 7,6	(3057)
1975	JAN*	2698	+26,1	-20,8	2695	-18,5	2643	-20,0	(3092)
	FEB	2847	+31,7	+ 5,5	2930	+ 8,7	2930	+10,9	(3110)
	MAR	2791	+14,1	- 2,0	2827	- 3,5	2984	+ 1,8	(3104)
	APR	3159	+24,3	+13,2	3123	+10,5	3032	+ 1,6	(3073)
	MAI	3042	+ 9,0	- 3,7	2888	- 7,5	2972	- 2,0	(3107)
	JUN	3028	+38,6	- 0,5	3244	+12,3	3413	+14,8	(3387)
OSTBLOCKLÄNDER									
1974	JUN	1162	+60,5	-13,7	1268	+ 1,0	1302	+ 5,5	1295
	JUL	1439	+43,2	+23,8	1395	+10,0	1383	+ 6,2	1357
	AUG	1373	+45,9	- 4,6	1390	- 0,4	1396	+ 0,9	1419
	SEP	1315	+64,0	- 4,2	1422	+ 2,3	1427	+ 2,2	1450
	OKT	1608	+52,7	+22,3	1561	+ 9,8	1547	+ 8,4	1481
	NOV	1466	+38,3	- 8,8	1475	- 5,5	1473	- 4,8	1503
	DEZ	1813	+55,9	+23,7	1614	+ 9,4	1581	+ 7,3	(1520)
1975	JAN*	1244	+18,6	-31,4	1254	-22,3	1225	-22,5	(1513)
	FEB	1373	+37,6	+10,4	1445	+15,2	1445	+18,0	(1521)
	MAR	1315	+15,0	- 4,2	1352	- 6,4	1417	- 1,9	(1508)
	APR	1505	+28,6	+14,4	1524	+12,7	1511	+ 6,6	(1500)
	MAI	1660	+23,2	+10,3	1545	+ 1,4	1544	+ 2,2	(1508)
	JUN	1299	+11,8	-21,7	1404	- 9,1	1438	- 6,9	(1450)
SALDO INSGESAMT									
1974	JUN*	2510	+55,3	-48,6	3080	-35,0	3218	-31,5	(4274)
	JUL	4449	+51,7	+77,3	4403	+43,0	4381	+36,1	(4291)
	AUG	3155	- 2,0	-29,1	3495	-20,6	3612	-17,6	(4283)
	SEP	4074	+ 7,2	+29,1	3870	+10,7	3905	+ 8,1	(4243)
	OKT	4619	+16,5	+13,4	4120	+ 6,5	3966	+ 1,6	(4165)
	NOV	3929	+22,2	-14,9	4195	+ 1,8	4408	+11,1	(4066)
	DEZ	5287	+74,5	+34,6	4767	+13,6	4584	+ 4,0	(3935)
1975	JAN	3606	+ 1,0	-31,8	3939	-17,4	3893	-15,1	(3830)
	FEB	3494	-31,1	- 3,1	3603	- 8,5	3603	- 7,4	(3872)
	MAR	3446	-25,6	- 1,4	3284	- 8,9	3342	- 7,2	(3536)
	APR	2809	-38,6	-18,5	2867	-12,7	2812	-15,9	(3365)
	MAI	3253	-33,4	+15,8	3080	+ 7,4	3217	+14,4	(3196)
	JUN	3092	+23,2	- 4,9	3546	+15,1	3644	+13,3	(3053)

8. AUSSENHANDEL (SPEZIALHANDEL)
8.3. EINFUHR - VOLUMEN (MILL. DM)

JAHR	MONAT	ORIGINALWERT			SAISONBEREINIGTER WERT		SAISON- UND ARBEITSTÄGLICH BEREINIGTER WERT		GLATTE KOMPONENTE
		MILL. DM	VERÄNDERUNG VORJAHR	IN O/O GEGEN VORMONAT	MILL. DM	VERÄNDERUNG IN O/O GEGEN VORMONAT	MILL. DM	VERÄNDERUNG IN O/O GEGEN VORMONAT	MILL. DM
EINFUHR INSGESAMT									
1974	JUN	11096	- 7,4	-11,8	11036	- 6,3	11258	- 3,7	11695
	JUL	12211	+ 4,7	+10,0	12216	+10,7	11932	+ 6,0	11707
	AUG	11210	+ 4,0	- 8,2	12021	- 1,6	12071	+ 1,2	11812
	SEP	11154	+ 1,7	- 0,5	11696	- 2,7	11673	- 3,3	11679
	OKT	12793	- 6,6	+14,7	12166	+ 4,0	11869	+ 1,7	11848
	NOV	12056	- 3,2	- 5,8	11509	- 5,4	11542	- 2,8	11740
	DEZ	11507	+ 8,5	- 4,6	11826	+ 2,8	11990	+ 3,9	(11702)
1975	JAN	10698	- 7,8	- 7,0	10944	- 7,5	10920	- 8,9	(11656)
	FEB	11243	+14,4	+ 5,1	11911	+ 8,8	11911	+ 9,1	(11614)
	MAR	11131	- 6,3	- 1,0	10807	- 9,3	11222	- 5,8	(11593)
	APR	13400	+14,3	+20,4	12956	+19,9	12661	+12,8	(11582)
	MAI	11209	-10,9	-16,4	10730	-17,2	11030	-12,9	(11794)
	JUN	12124	+ 9,3	+ 8,2	11918	+11,1	12098	+ 9,7	(11630)
ERNAHRUNGSWIRTSCHAFT									
1974	JUN	1956	- 6,0	-17,2	1963	-11,0	2000	- 7,6	2085
	JUL	2039	- 0,2	+ 4,2	2159	+10,0	2135	+ 6,8	2063
	AUG	2056	+ 2,2	+ 0,8	2146	- 0,6	2148	+ 0,6	(2059)
	SEP	1797	- 8,0	-12,6	1986	- 7,5	2016	- 6,1	(2057)
	OKT	2318	- 3,3	+29,0	2081	+ 4,8	2013	- 0,1	(2057)
	NOV	2190	- 9,2	- 5,5	1980	- 4,9	1991	- 1,1	(2066)
	DEZ	2168	+ 2,9	- 1,0	2076	+ 4,8	2079	+ 4,4	(2075)
1975	JAN	1948	- 6,7	-10,1	1955	- 5,8	1928	- 7,3	(2080)
	FEB*	2161	+31,4	+10,9	2315	+18,4	2303	+19,5	(2087)
	MAR	1969	- 3,8	- 8,9	2025	-12,5	2118	- 8,0	(2096)
	APR	2340	+10,6	+18,8	2348	+16,0	2277	+ 7,5	(2108)
	MAI	2196	- 7,0	- 6,2	2039	-13,2	2071	- 9,0	(2121)
	JUN	2130	+ 8,9	- 3,0	2131	+ 4,5	2228	+ 7,6	(2128)
GEWERBLICHE WIRTSCHAFT (OHNE GÜTER DER BUNDESREG.)									
1974	JUN	8829	- 8,1	-11,3	8798	- 6,3	9000	- 3,7	9315
	JUL	9887	+ 5,2	+12,0	9775	+11,1	9545	+ 6,1	9346
	AUG	8881	+ 4,5	-10,2	9617	- 1,6	9651	+ 1,1	9433
	SEP	8962	+ 1,5	+ 0,9	9361	- 2,7	9323	- 3,4	9329
	OKT	10186	- 6,9	+13,7	9707	+ 3,7	9479	+ 1,7	9465
	NOV	9540	- 2,5	- 6,3	9220	- 5,0	9233	- 2,6	9357
	DEZ	8981	+ 8,6	- 5,9	9399	+ 1,9	9565	+ 3,6	(9299)
1975	JAN	8539	- 7,7	- 4,9	8716	- 7,3	8687	- 9,2	(9229)
	FEB	8942	+12,4	+ 4,7	9362	+ 7,4	9362	+ 7,8	(9150)
	MAR	8903	- 7,1	- 0,4	8526	- 8,9	8844	- 5,3	(9217)
	APR	10545	+12,3	+18,4	10090	+18,3	9872	+11,4	(9248)
	MAI	8697	-12,7	-17,5	8373	-17,0	8648	-12,4	(9226)
	JUN	9690	+ 9,8	+11,4	9530	+13,8	9639	+11,5	(9365)
ROHSTOFFE UND HALBWAREN									
1974	JUN	2914	- 6,8	- 7,9	2865	- 6,8	2943	- 3,2	(2990)
	JUL	3111	+ 1,6	+ 6,8	3011	+ 5,1	2945	+ 0,1	(2995)
	AUG	3137	+10,0	+ 0,8	3239	+ 7,6	3204	+ 8,8	(2999)
	SEP	2895	- 2,3	- 7,7	3000	- 7,4	3025	- 5,6	(3001)
	OKT	3030	-12,4	+ 4,7	3078	+ 2,6	2988	- 1,2	(2997)
	NOV	3175	+ 2,4	+ 4,8	3092	+ 0,5	3055	+ 2,2	(2987)
	DEZ	2831	- 1,2	-10,8	2768	-10,5	2944	- 3,6	(2969)
1975	JAN	2800	- 9,2	- 1,1	2868	+ 3,6	2836	- 3,7	(2937)
	FEB	2824	+ 6,1	+ 0,9	2973	+ 3,7	2973	+ 4,8	(2897)
	MAR	2563	-15,9	- 9,2	2557	-14,0	2686	- 9,7	(2845)
	APR	3087	+ 4,3	+20,4	3015	+17,9	2941	+ 9,5	(2771)
	MAI	2682	-15,2	-13,1	2569	-14,8	2634	-10,4	(2756)
	JUN	2784	- 4,5	+ 3,8	2742	+ 6,7	2813	+ 6,8	(2755)
ROHSTOFFE									
1974	JUN	1313	- 2,8	+ 1,0	1270	- 0,8	1308	+ 2,7	(1286)
	JUL	1334	+ 2,5	+ 1,6	1331	+ 4,8	1286	- 1,7	(1287)
	AUG	1334	+ 7,7	+ 0,0	1363	+ 2,4	1357	+ 5,5	(1288)
	SEP	1282	- 1,5	- 3,9	1289	- 5,4	1306	- 3,8	(1287)
	OKT	1308	-13,9	+ 2,0	1331	+ 3,3	1280	- 2,0	(1284)
	NOV	1421	+ 5,5	+ 8,6	1380	+ 3,7	1363	+ 6,5	(1278)
	DEZ	1231	+ 1,9	-13,4	1237	-10,4	1305	- 4,3	(1269)
1975	JAN	1176	-12,4	- 4,5	1196	- 3,3	1187	- 9,0	(1252)
	FEB	1151	- 1,4	- 2,1	1200	+ 0,3	1200	+ 1,1	(1233)
	MAR	1024	-19,1	-11,0	1025	-14,6	1099	- 8,4	(1210)
	APR	1268	+ 0,3	+23,8	1264	+23,3	1208	+ 9,9	(1170)
	MAI	1195	- 8,1	- 5,8	1139	- 9,9	1168	- 3,3	(1195)
	JUN	1223	- 6,9	+ 2,3	1192	+ 4,7	1243	+ 6,4	(1243)
HALBWAREN									
1974	JUN	1601	- 9,8	-14,1	1598	-10,9	1654	- 6,8	(1705)
	JUL	1777	+ 1,0	+11,0	1680	+ 5,1	1633	- 1,3	(1706)
	AUG	1803	+11,8	+ 1,5	1876	+11,7	1860	+13,9	(1706)
	SEP	1613	- 3,1	-10,5	1711	- 8,8	1700	- 8,6	(1707)
	OKT	1722	-11,2	+ 6,8	1687	- 1,4	1650	- 2,9	(1705)
	NOV	1754	- 0,1	+ 1,9	1711	+ 1,4	1687	+ 2,2	(1702)
	DEZ	1599	- 3,6	- 8,8	1583	- 7,5	1683	- 0,2	(1695)
1975	JAN	1624	- 6,8	+ 1,6	1674	+ 5,7	1660	- 1,4	(1687)
	FEB	1673	+11,9	+ 3,0	1775	+ 6,0	1775	+ 6,9	(1669)
	MAR	1539	-13,6	- 8,0	1534	-13,6	1597	-10,0	(1644)
	APR	1819	+ 7,3	+18,2	1753	+14,3	1726	+ 8,1	(1610)
	MAI	1486	-20,3	-18,3	1433	-18,3	1501	-13,0	(1571)
	JUN	1561	- 2,5	+ 5,0	1550	+ 8,2	1549	+ 3,2	(1500)

8. AUSSENHANDEL (SPEZIALHANDBL)

8.3. EINFUHR - VOLUMEN (MILL. DM)

JAHR	MONAT	ORIGINALWERT			SAISONBEREINIGTER WERT		SAISON- UND ARBEITSTÄEGLICH BEREINIGTER WERT		GLATTE KOMPONENTE
		MILL. DM	VERÄNDERUNG VORJAHR	IN O/O GEGEN VORMONAT	MILL. DM	VERÄNDERUNG IN O/O GEGEN VORMONAT	MILL. DM	VERÄNDERUNG IN O/O GEGEN VORMONAT	MILL. DM
FERTIGWAREN (OHNE GÜTER DER BUNDESREG.)									
1974	JUN	5914	- 8,8	-12,9	5853	- 7,6	6033	- 4,0	6184
	JUL	6776	+ 7,0	+14,6	6697	+14,4	6553	+ 8,6	6248
	AUG	5745	+ 1,8	-15,2	6382	- 4,7	6397	- 2,4	6275
	SEP	6067	+ 3,5	+ 5,6	6333	- 0,8	6235	- 2,5	6259
	OKT	7156	- 4,4	+17,9	6602	+ 4,2	6462	+ 3,6	6413
	NOV	6366	- 4,8	-11,0	6116	- 7,4	6159	- 4,7	6374
	DEZ	6150	+13,9	- 3,4	6542	+ 7,0	6623	+ 7,5	(6394)
1975	JAN	5739	- 7,0	- 6,7	5924	- 9,4	5923	-10,6	(6406)
	FEB	6118	+15,5	+ 6,6	6423	+ 8,4	6423	+ 8,4	(6415)
	MAR	6340	- 3,0	+ 3,6	6211	- 3,3	6354	- 1,1	(6427)
	APR	7458	+15,9	+17,6	7024	+13,1	6914	+ 8,8	(6398)
	MAI	6015	-11,5	-19,3	5823	-17,1	6155	-11,0	(6682)
	JUN	6906	+16,8	+14,8	6697	+15,0	6677	+ 8,5	(6316)
VORERZEUGNISSE									
1974	JUN	1742	-16,3	-14,9	1677	- 8,7	1722	- 5,7	1806
	JUL	1975	- 0,8	+13,4	1921	+14,5	1892	+ 9,9	1802
	AUG	1695	- 0,8	-14,2	1881	- 2,1	1873	- 1,0	1797
	SEP	1686	- 7,3	- 0,5	1791	- 4,8	1782	- 4,9	1782
	OKT	2032	- 6,3	+20,5	1835	+ 2,5	1786	+ 0,2	1806
	NOV	1808	- 8,9	-11,0	1743	- 5,0	1759	- 1,5	1778
	DEZ	1561	- 2,8	-13,7	1762	+ 1,1	1818	+ 3,4	(1763)
1975	JAN	1628	-16,4	+ 4,3	1672	- 5,1	1665	- 8,4	(1745)
	FEB	1741	+ 7,2	+ 6,9	1810	+ 8,3	1810	+ 8,7	(1758)
	MAR	1685	-15,2	- 3,2	1701	- 6,0	1739	- 3,9	(1766)
	APR	1948	+ 4,7	+15,6	1901	+11,8	1867	+ 7,4	(1788)
	MAI	1756	-14,2	- 9,9	1613	-15,1	1687	- 9,6	(1833)
	JUN	1984	+13,9	+13,0	1882	+16,7	1881	+11,5	(1806)
ENDERZEUGNISSE (OHNE GÜTER DER BUNDESREG.)									
1974	JUN	4172	- 5,2	-12,1	4205	- 7,1	4310	- 4,1	4442
	JUL	4801	+10,5	+15,1	4797	+14,1	4648	+ 7,8	4484
	AUG	4049	+ 2,9	-15,7	4511	- 6,0	4586	- 1,3	4530
	SEP	4380	+ 8,3	+ 8,2	4561	+ 1,1	4508	- 1,7	4501
	OKT	5124	- 3,6	+17,0	4706	+ 3,2	4604	+ 2,1	4609
	NOV	4558	- 3,1	-11,0	4398	- 6,5	4445	- 3,5	4582
	DEZ	4589	+21,0	+ 0,7	4807	+ 9,3	4804	+ 8,1	(4603)
1975	JAN	4111	- 2,7	-10,4	4310	-10,3	4310	-10,3	(4620)
	FEB	4377	+19,2	+ 6,5	4653	+ 8,0	4653	+ 8,0	(4635)
	MAR	4655	+ 2,3	+ 6,4	4365	- 6,2	4537	- 2,5	(4651)
	APR	5510	+20,5	+18,4	5153	+18,1	5039	+11,1	(4629)
	MAI	4259	-10,3	-22,7	4184	-18,8	4334	-14,0	(4661)
	JUN	4921	+18,0	+15,5	4875	+16,5	4893	+12,9	(4683)
HALBWAREN UND VORERZEUGNISSE									
1974	JUN	3343	-13,3	-14,5	3263	-11,6	3369	- 7,7	(3551)
	JUL	3752	+ 0,0	+12,2	3592	+10,1	3506	+ 4,1	(3554)
	AUG	3498	+ 5,3	- 6,8	3754	+ 4,5	3740	+ 6,7	(3551)
	SEP	3299	- 5,3	- 5,7	3449	- 8,1	3461	- 7,5	(3541)
	OKT	3754	- 8,6	+13,8	3679	+ 6,7	3564	+ 3,0	(3523)
	NOV	3562	- 4,7	- 5,1	3476	- 5,5	3474	- 2,5	(3497)
	DEZ	3160	- 3,2	-11,3	3316	- 4,6	3493	+ 0,5	(3464)
1975	JAN	3252	-11,8	+ 2,9	3343	+ 0,8	3308	- 5,3	(3424)
	FEB	3414	+ 9,5	+ 5,0	3561	+ 6,5	3561	+ 7,6	(3348)
	MAR	3224	-14,4	- 5,6	3139	-11,9	3267	- 8,3	(3332)
	APR	3766	+ 5,9	+16,8	3641	+16,0	3557	+ 8,9	(3314)
	MAI	3242	-17,1	-13,9	3030	-16,8	3162	-11,1	(3342)
	JUN	3545	+ 6,0	+ 9,3	3465	+14,4	3537	+11,9	(3469)
ERZEUGNISSE DER ERNÄHRUNGSINDUSTRIE, TABAKWAREN									
1974	JUN	799	-10,7	-16,2	874	- 7,9	891	- 5,8	929
	JUL	905	+ 3,0	+13,3	990	+13,3	967	+ 8,5	(929)
	AUG	963	+ 8,2	+ 6,4	984	- 0,6	993	+ 2,7	(931)
	SEP	857	- 7,3	-11,0	895	- 9,0	903	- 9,1	(929)
	OKT	1111	- 3,8	+29,6	937	+ 4,7	910	+ 0,8	(933)
	NOV	1036	- 8,4	- 6,8	910	- 2,9	910	+ 0,0	(944)
	DEZ	1025	+ 6,3	- 1,1	966	+ 6,2	974	+ 7,0	(954)
1975	JAN	916	- 9,8	-10,6	881	- 8,8	878	- 9,9	(962)
	FEB	958	+27,9	+ 4,6	1036	+17,6	1036	+18,0	(977)
	MAR	895	- 5,5	- 6,6	927	-10,5	968	- 6,6	(991)
	APR	1051	+19,7	+17,4	1091	+17,7	1056	+ 9,1	(1008)
	MAI	978	+ 2,5	- 6,9	984	- 9,8	1001	- 5,2	(1027)
	JUN	967	+21,0	- 1,1	1035	+ 5,2	1072	+ 7,1	(1044)
ERZEUGNISSE DER GRUNDSTOFF- UND PRODUKTIONSGÜTERINDUSTRIEN									
1974	JUN	3279	- 8,2	-11,1	3223	- 5,2	3292	- 3,4	3353
	JUL	3608	+ 1,0	+10,0	3431	+ 6,5	3328	+ 1,1	(3333)
	AUG	3412	+ 7,6	- 5,4	3549	+ 3,4	3547	+ 6,6	(3311)
	SEP	3154	- 4,2	- 7,6	3345	- 5,7	3329	- 6,1	(3279)
	OKT	3524	- 9,5	+11,7	3269	- 2,3	3205	- 3,7	(3256)
	NOV	3295	- 5,8	- 6,5	3242	- 0,8	3205	+ 0,0	(3231)
	DEZ	2916	- 4,8	-11,5	3130	- 3,5	3310	+ 3,3	(3211)
1975	JAN	2951	-14,1	+ 1,2	3088	- 1,3	3105	- 6,2	(3194)
	FEB	3121	+ 8,9	+ 5,8	3365	+ 9,0	3365	+ 8,4	(3188)
	MAR	2952	-16,8	- 5,4	2949	-12,4	3070	- 8,8	(3160)
	APR	3488	+ 3,4	+18,2	3415	+15,8	3311	+ 7,9	(3129)
	MAI	3003	-18,6	-13,9	2810	-17,7	2920	-11,8	(3095)
	JUN	3292	+ 0,4	+ 9,6	3178	+13,1	3174	+ 8,7	(3043)

8. AUSSENHANDEL (SPEZIALHANDEL)

8.3. EINFUHR - VOLUMEN (MILL. DM)

JAHR	MONAT	ORIGINALWERT			SAISONBEREINIGTER WERT		SAISON- UND ARBEITSTÄGLICH BEREINIGTER WERT		GLATTE KOMPONENTE
		MILL. DM	VERÄNDERUNG VORJAHR	IN O/O GEGEN VORMONAT	MILL. DM	VERÄNDERUNG IN O/O GEGEN VORMONAT	MILL. DM	VERÄNDERUNG IN O/O GEGEN VORMONAT	MILL. DM
ERZEUGNISSE DER INVESTITIONSGÜTERINDUSTRIEN									
1974	JUN	2594	-10,3	-15,2	2533	-10,1	2579	- 7,9	2724
	JUL	2927	+10,8	+12,8	2967	+17,1	2847	+10,4	(2729)
	AUG	2351	- 2,2	-19,7	2712	- 8,6	2780	- 2,4	(2737)
	SEP	2672	+ 7,8	+13,7	2830	+ 4,4	2788	+ 0,3	(2731)
	OKT	3136	- 2,7	+17,4	2743	- 3,1	2679	- 3,9	(2745)
	NOV	2867	- 2,0	- 8,6	2752	+ 0,3	2764	+ 3,2	(2773)
	DEZ	3029	+23,1	+ 5,7	3069	+11,5	3064	+10,9	(2793)
1975	JAN	2448	- 3,3	-19,2	2679	-12,7	2701	-11,8	(2818)
	FEB	2566	+15,1	+ 4,8	2880	+ 7,5	2880	+ 6,6	(2858)
	MAR	2881	+ 4,3	+12,3	2847	- 1,1	2978	+ 3,4	(2891)
	APR	3538	+26,5	+22,8	3293	+15,7	3172	+ 6,5	(2929)
	MAI	2698	-11,8	-23,7	2572	-21,9	2693	-15,1	(2972)
	JUN	3156	+21,7	+17,0	3048	+18,5	3065	+13,8	(3003)
ERZEUGNISSE DER VERBRAUCHSGÜTERINDUSTRIEN									
1974	JUN	1700	- 9,9	-13,0	1785	- 7,9	1827	- 5,6	1901
	JUL	2055	+ 5,0	+20,9	2032	+13,8	1974	+ 8,0	(1904)
	AUG	1842	+ 5,7	-10,4	1975	- 2,8	2009	+ 1,8	(1909)
	SEP	1931	+ 3,0	+ 4,8	1925	- 2,5	1912	- 4,8	(1909)
	OKT	2248	- 2,2	+16,4	1899	- 1,4	1849	- 3,3	(1919)
	NOV	1960	+ 0,9	-12,8	1935	+ 1,9	1958	+ 5,9	(1943)
	DEZ	1776	+18,4	- 9,4	2061	+ 6,5	2058	+ 5,1	(1962)
1975	JAN	1917	- 1,6	+ 7,9	1921	- 6,8	1922	- 6,6	(1979)
	FEB	2087	+27,4	+ 8,9	2132	+11,0	2132	+10,9	(2001)
	MAR	1991	+ 0,6	- 4,6	1948	- 8,6	2014	- 5,5	(2018)
	APR	2226	+12,6	+11,8	2141	+ 9,9	2077	+ 3,1	(2037)
	MAI	1826	- 6,6	-18,0	1869	-12,7	1939	- 6,6	(2056)
	JUN	2052	+20,7	+12,4	2111	+12,9	2132	+10,0	(2070)
INVESTITIONSGÜTER									
1974	JUN	868	-13,8	-17,5	835	-14,4	869	- 8,6	929
	JUL	990	+ 6,8	+14,1	1017	+21,8	977	+12,4	(931)
	AUG	824	-12,6	-16,8	890	-12,5	921	- 5,7	(932)
	SEP	856	+13,7	+ 3,9	979	+10,0	959	+ 4,1	(926)
	OKT	988	- 2,3	+15,4	919	- 6,1	900	- 6,2	(929)
	NOV	951	- 0,7	- 3,7	931	+ 1,3	941	+ 4,6	(939)
	DEZ	1124	+20,2	+18,2	1057	+13,5	1066	+13,3	(946)
1975	JAN	818	- 9,1	-27,2	906	-14,3	899	-15,7	(950)
	FEB	781	-10,9	- 4,5	871	- 3,9	871	- 3,1	(957)
	MAR	1055	+10,5	+35,1	1003	+15,2	1065	+22,3	(967)
	APR	1195	+34,6	+13,3	1129	+12,6	1089	+ 2,3	(977)
	MAI	896	-14,8	-25,0	851	-24,6	900	-17,4	(989)
	JUN	1027	+18,3	+14,6	983	+15,5	970	+ 7,8	(1004)
VERBRAUCHSGÜTER									
1974	JUN	1611	- 9,7	-15,4	1707	- 8,9	1719	- 8,0	1798
	JUL	2021	+ 9,2	+25,5	1990	+16,6	1933	+12,4	(1804)
	AUG	1749	+ 7,1	-13,5	1906	- 4,2	1943	+ 0,5	(1813)
	SEP	1866	+ 1,4	+ 6,7	1826	- 4,2	1822	- 6,2	(1816)
	OKT	2165	- 4,5	+16,0	1793	- 1,8	1738	- 4,6	(1833)
	NOV	1869	- 1,4	-13,7	1832	+ 2,2	1849	+ 6,4	(1867)
	DEZ	1782	+29,1	- 4,7	2020	+10,3	2015	+ 9,0	(1899)
1975	JAN	1782	+ 9,5	+ 0,0	1898	- 6,0	1908	- 5,3	(1931)
	FEB	2034	+42,6	+14,1	2145	+13,0	2145	+12,4	(1970)
	MAR	2024	+10,4	- 0,5	1992	- 7,1	2062	- 3,9	(2000)
	APR	2269	+20,1	+12,1	2157	+ 8,3	2082	+ 1,0	(2031)
	MAI	1792	- 5,9	-21,0	1833	-15,0	1892	- 9,1	(2065)
	JUN	2045	+26,9	+14,1	2115	+15,4	2162	+14,3	(2086)
EG-LÄNDER									
1974	JUN	5851	- 8,4	-15,2	5722	- 8,7	5765	- 8,2	6072
	JUL	6406	+ 6,2	+ 9,5	6450	+12,7	6237	+ 8,2	(6066)
	AUG	5518	+ 3,4	-13,9	6169	- 4,4	6281	+ 0,7	(6060)
	SEP	5893	+ 3,2	+ 6,8	6176	+ 0,1	6150	- 2,1	(6030)
	OKT	6786	- 6,5	+15,2	5988	- 3,0	5850	- 4,9	(6029)
	NOV	6132	- 5,6	- 9,6	5927	- 1,0	5947	+ 1,7	(6051)
	DEZ	5731	+ 8,8	- 6,5	6231	+ 5,1	6317	+ 6,2	(6049)
1975	JAN	5252	-13,3	- 8,4	5584	-10,4	5648	-10,6	(6054)
	FEB	6011	+15,6	+14,5	6354	+13,8	6354	+12,5	(6089)
	MAR	5995	- 5,9	- 0,3	5884	- 7,4	6094	- 4,1	(6097)
	APR	6957	+10,3	+16,0	6616	+12,4	6371	+ 4,5	(6108)
	MAI	5974	-13,4	-14,1	5523	-16,5	5700	-10,5	(6119)
	JUN	6518	+11,4	+ 9,1	6295	+14,0	6375	+11,8	(6108)
UEBRIGE LÄNDER									
1974	JUN	5245	- 6,2	- 7,6	5356	- 2,8	5486	- 0,4	5530
	JUL	5805	+ 3,0	+10,7	5759	+ 7,5	5570	+ 1,5	(5523)
	AUG	5693	+ 4,6	- 1,9	5800	+ 0,7	5833	+ 4,7	(5518)
	SEP	5261	+ 0,1	- 7,6	5564	- 4,1	5545	- 4,9	(5491)
	OKT	6007	- 6,7	+14,2	5482	- 1,5	5343	- 3,6	(5494)
	NOV	5923	- 0,6	- 1,4	5597	+ 2,1	5551	+ 3,9	(5510)
	DEZ	5777	+ 8,2	- 2,5	5726	+ 2,3	5836	+ 5,1	(5539)
1975	JAN	5446	- 1,7	- 5,7	5505	- 3,9	5518	- 5,4	(5561)
	FEB	5232	+13,1	- 3,9	5778	+ 5,0	5778	+ 4,7	(5613)
	MAR	5136	- 6,8	- 1,8	5277	- 8,7	5533	- 4,2	(5638)
	APR	6443	+19,0	+25,4	6341	+20,2	6132	+10,8	(5667)
	MAI	5235	- 7,8	-18,7	5202	-18,0	5371	-12,4	(5699)
	JUN	5606	+ 6,9	+ 7,1	5668	+ 9,0	5759	+ 7,2	(5698)

8. AUSSENHANDEL (SPEZIALHANDEL)

8.4. AUSFUHR-VOLUMEN (MILL. DM)

JAHR	MONAT	ORIGINALWERT			SAISONBEREINIGTER WERT		SAISON- UND ARBEITSTÄETGLICH BEREINIGTER WERT		GLATTE KOMPONENTE
		MILL. DM	VERÄNDERUNG VORJAHR	IN O/O GEGEN VORMONAT	MILL. DM	VERÄNDERUNG IN O/O GEGEN VORMONAT	MILL. DM	VERÄENCERUNG IN O/O GEGEN VCRMONAT	MILL. DM
AUSFUHR INSGESAMT									
1974	JUN*	13692	+ 6,1	-20,7	14042	-14,0	14127	-13,0	16200
	JUL	16228	+19,2	+18,5	16582	+18,1	16301	+15,4	16162
	AUG	14365	+ 9,6	-11,5	15766	- 4,9	16058	- 1,5	16052
	SEP	14760	+ 5,6	+ 2,7	15454	- 2,0	15445	- 3,8	15689
	OKT	16918	+ 2,3	+14,6	15336	- 0,8	15170	- 1,8	15541
	NOV	15353	+ 0,7	- 9,3	15101	- 1,5	15321	+ 1,0	15038
	DEZ	15575	+13,7	+ 1,4	15472	+ 2,5	15372	+ 0,3	(14603)
1975	JAN	13303	-15,0	-14,6	13645	-11,8	13599	-11,5	(14172)
	FEB	13351	-10,8	+ 0,4	13778	+ 1,0	13778	+ 1,3	(13796)
	MAR	13436	-19,7	+ 0,6	12830	- 6,9	13157	- 4,5	(13534)
	APR	15002	- 6,7	+11,7	14681	+14,4	14431	+ 9,7	(13414)
	MAI	13225	-23,4	-11,8	12561	-14,4	12691	-12,1	(13310)
	JUN	14112	+ 3,1	+ 6,7	14294	+13,8	14372	+13,2	(13858)
GEWERBLICHE WIRTSCHAFT									
1974	JUN*	13036	+ 5,8	-20,7	13335	-14,3	13408	-13,3	15416
	JUL	15436	+19,0	+18,4	15747	+18,1	15503	+15,6	15380
	AUG	13647	+ 9,7	-11,6	14995	- 4,8	15262	- 1,6	15269
	SEP	14024	+ 5,6	+ 2,8	14674	- 2,1	14677	- 3,8	14918
	OKT	16112	+ 2,9	+14,9	14607	- 0,5	14451	- 1,5	14765
	NOV	14545	+ 0,6	- 9,7	14314	- 2,0	14525	+ 0,5	14277
	DEZ	14814	+13,8	+ 1,8	14706	+ 2,7	14591	+ 0,5	(13847)
1975	JAN	12465	-15,8	-15,9	12883	-12,4	12836	-12,0	(13420)
	FEB	12589	-11,6	+ 1,0	13009	+ 1,0	13009	+ 1,3	(13044)
	MAR	12748	-19,9	+ 1,3	12160	- 6,5	12455	- 4,3	(12783)
	APR	14177	- 7,5	+11,2	13863	+14,0	13635	+ 9,5	(12664)
	MAI	12540	-23,8	-11,5	11892	-14,2	12001	-12,0	(12565)
	JUN	13386	+ 2,7	+ 6,7	13532	+13,8	13625	+13,5	(13121)
ROHSTOFFE UND HALBWAREN									
1974	JUN	1452	+ 5,7	-17,4	1487	-11,7	1533	- 7,7	(1623)
	JUL	1663	+19,6	+14,5	1680	+13,0	1635	+ 6,7	(1603)
	AUG	1518	+ 7,7	- 8,7	1579	- 6,0	1594	- 2,5	(1573)
	SEP	1450	+ 6,5	- 4,5	1523	- 3,5	1539	- 3,5	(1534)
	OKT	1556	- 6,8	+ 7,3	1520	- 0,2	1463	- 4,9	(1486)
	NOV	1383	-12,3	-11,1	1386	- 8,8	1401	- 4,2	(1432)
	DEZ	1400	+ 0,6	+ 1,2	1388	+ 0,1	1440	+ 2,8	(1375)
1975	JAN	1334	-19,7	- 4,7	1322	- 4,8	1302	- 9,6	(1311)
	FEB	1304	-18,1	- 2,2	1288	- 2,6	1288	- 1,1	(1247)
	MAR	1212	-31,1	- 7,1	1147	-10,9	1243	- 3,5	(1225)
	APR	1365	-14,3	+12,6	1376	+20,0	1314	+ 5,7	(1229)
	MAI	1219	-30,7	-10,7	1136	-17,4	1172	-10,8	(1234)
	JUN	1297	-10,7	+ 6,4	1346	+18,5	1380	+17,7	(1337)
ROHSTOFFE									
1974	JUN	334	+ 9,5	-15,0	337	- 9,9	352	- 5,1	(356)
	JUL	396	+29,0	+18,6	401	+19,0	386	+ 9,7	(352)
	AUG	341	+ 3,3	-13,9	351	-12,5	360	- 6,7	(345)
	SEP	327	+ 4,8	- 4,1	332	- 5,4	333	- 7,5	(338)
	OKT	346	- 7,5	+ 5,8	331	- 0,3	315	- 5,4	(329)
	NOV	319	-13,6	- 7,8	309	- 6,6	319	+ 1,3	(321)
	DEZ	297	- 5,4	- 6,9	304	- 1,6	322	+ 0,9	(313)
1975	JAN	288	-24,8	- 3,0	293	- 3,6	291	- 9,6	(306)
	FEB	300	-18,9	+ 4,2	311	+ 6,1	311	+ 6,9	(304)
	MAR	304	-18,5	+ 1,3	296	- 4,8	316	+ 1,6	(307)
	APR	355	- 1,4	+16,8	357	+20,6	339	+ 7,3	(313)
	MAI	304	-22,6	-14,4	289	-19,0	306	- 9,7	(324)
	JUN	343	+ 2,7	+12,8	348	+20,4	351	+14,7	(340)
HALBWAREN									
1974	JUN*	1118	+ 4,6	-18,0	1113	-15,3	1132	-13,1	(1278)
	JUL	1267	+17,0	+13,3	1285	+15,5	1255	+10,9	(1265)
	AUG	1176	+ 8,9	- 7,2	1232	- 4,1	1253	- 0,2	(1244)
	SEP	1124	+ 7,1	- 4,4	1196	- 2,9	1206	- 3,8	(1212)
	OKT	1210	- 6,6	+ 7,7	1185	- 0,9	1152	- 4,5	(1173)
	NOV	1064	-11,8	-12,1	1082	- 8,7	1094	- 5,0	(1126)
	DEZ	1103	+ 2,3	+ 3,7	1087	+ 0,5	1124	+ 2,7	(1075)
1975	JAN	1046	-18,2	- 5,2	1033	- 5,0	1024	- 8,9	(1018)
	FEB	1004	-17,9	- 4,0	986	- 4,5	986	- 3,7	(965)
	MAR	909	-34,5	- 9,5	857	-13,1	918	- 6,9	(933)
	APR	1009	-18,2	+11,0	1029	+20,1	989	+ 7,7	(936)
	MAI	914	-33,0	- 9,4	855	-16,9	871	-11,9	(907)
	JUN	954	-14,7	+ 4,4	940	+ 9,9	955	+ 9,6	(895)
FERTIGWAREN									
1974	JUN*	11584	+ 5,8	-21,1	11882	-14,5	11941	-13,5	13761
	JUL	13773	+18,9	+18,9	14051	+18,3	13850	+16,0	13749
	AUG	12129	+10,0	-11,9	13402	- 4,6	13633	- 1,6	13661
	SEP	12574	+ 5,5	+ 3,7	13129	- 2,0	13138	- 3,6	13371
	OKT	14556	+ 4,1	+15,8	13167	+ 0,3	13029	- 0,8	13258
	NOV	13162	+ 2,1	- 9,6	12935	- 1,8	13127	+ 0,8	12836
	DEZ	13414	+15,4	+ 1,9	13271	+ 2,6	13151	+ 0,2	(12461)
1975	JAN	11131	-15,3	-17,0	11587	-12,7	11539	-12,3	(12086)
	FEB	11286	-10,7	+ 1,4	11709	+ 1,1	11709	+ 1,5	(11756)
	MAR	11535	-18,5	+ 2,2	10998	- 6,1	11234	- 4,1	(11527)
	APR	12812	- 6,7	+11,1	12471	+13,4	12278	+ 9,3	(11422)
	MAI	11321	-22,9	-11,6	10733	-13,9	10827	-11,8	(11324)
	JUN	12089	+ 4,4	+ 6,8	12250	+14,1	12344	+14,0	(11904)

8. AUSSENHANDEL (SPEZIALHANDEL)

8.4. AUSFUHR-VOLUMEN (MILL. DM)

JAHR	MONAT	ORIGINALWERT			SAISONBEREINIGTER WERT		SAISON- UND ARBEITSTÄEGLICH BEREINIGTER WERT		GLATTE KOMPONENTE
		MILL. DM	VERÄNDERUNG VORJAHR	IN O/O GEGEN VORMONAT	MILL. DM	VERÄNDERUNG IN O/O GEGEN VORMONAT	MILL. DM	VERÄNDERUNG IN O/O GEGEN VORMONAT	MILL. DM
VORERZEUGNISSE									
1974	JUN	3095	+20,1	-15,3	3240	- 7,5	3354	- 2,8	(3467)
	JUL	3581	+26,4	+15,7	3606	+11,3	3540	+ 5,5	(3461)
	AUG	3490	+22,7	- 2,5	3572	- 0,9	3569	+ 0,8	(3425)
	SEP	3241	+16,5	- 7,1	3310	- 7,3	3327	- 6,8	(3361)
	OKT	3495	+ 7,1	+ 7,8	3316	+ 0,2	3206	- 3,6	(3268)
	NOV	3158	- 0,4	- 9,6	3158	- 4,8	3189	- 0,5	(3152)
	DEZ	2956	+ 5,1	- 6,4	3023	- 4,3	3114	- 2,4	(3019)
1975	JAN	2707	-19,7	- 8,4	2744	- 9,2	2694	-13,5	(2859)
	FEB	2762	-14,0	+ 2,0	2747	+ 0,1	2747	+ 2,0	(2681)
	MAR	2548	-29,7	- 7,7	2520	- 8,3	2654	- 3,4	(2616)
	APR	2908	-18,7	+14,1	2834	+12,5	2755	+ 3,8	(2611)
	MAI	2506	-31,4	-13,8	2370	-16,4	2487	- 9,7	(2668)
	JUN	2642	-14,6	+ 5,4	2782	+17,4	2850	+14,6	(2737)
ENDERZEUGNISSE									
1974	JUN*	8488	+ 1,4	-23,1	8591	-19,3	8816	-17,0	10066
	JUL	10193	+16,5	+20,1	10247	+19,3	10025	+13,7	9970
	AUG	8639	+ 5,6	-15,2	9682	- 5,5	9884	- 1,4	(9956)
	SEP	9332	+ 2,1	+ 8,0	9625	- 0,6	9653	- 2,3	(9924)
	OKT	11062	+ 3,2	+18,5	10104	+ 5,0	9837	+ 1,9	(9872)
	NOV	10304	+ 3,0	- 9,6	9908	- 1,9	10175	+ 3,4	(9818)
	DEZ	10459	+18,7	+ 4,5	10185	+ 2,8	10316	+ 1,4	(9715)
1975	JAN	8424	-13,8	-19,5	9017	-11,5	9035	-12,4	(9595)
	FEB	8524	- 9,6	+ 1,2	8856	- 1,8	8856	- 2,0	(9449)
	MAR	8987	-14,7	+ 5,4	8656	- 2,3	8868	+ 0,1	(9276)
	APR	9904	- 2,5	+10,2	9687	+11,9	9434	+ 6,4	(9075)
	MAI	8816	-20,1	-11,0	8359	-13,7	8533	- 9,6	(8818)
	JUN	9447	+11,3	+ 7,2	9411	+12,6	9428	+10,5	(8580)
ERZEUGNISSE DER GRUNDSTOFF- U. PRODUKTIONSGÜTERINDUSTRIEN									
1974	JUN	4251	+17,6	-18,1	4566	- 6,1	4674	- 3,4	4710
	JUL	4993	+20,4	+17,5	4997	+ 9,4	4879	+ 4,4	(4702)
	AUG	4920	+20,6	- 1,5	4944	- 1,1	4993	+ 2,3	(4881)
	SEP	4560	+17,8	- 7,3	4729	- 4,3	4672	- 6,4	(4627)
	OKT	4906	+ 5,7	+ 7,6	4602	- 2,7	4562	- 2,4	(4575)
	NOV	4385	- 2,4	-10,6	4380	- 4,8	4391	- 3,7	(4531)
	DEZ	4359	+12,2	- 0,6	4553	+ 3,9	4595	+ 4,6	(4465)
1975	JAN	3981	-15,7	- 8,7	4001	-12,1	3967	-13,7	(4355)
	FEB	3963	-10,8	- 0,5	4059	+ 1,4	4059	+ 2,3	(4233)
	MAR	3687	-27,4	- 7,0	3594	-11,5	3844	- 5,3	(4069)
	APR	4150	-15,0	+12,6	4065	+13,1	3950	+ 2,8	(3876)
	MAI	3686	-29,0	-11,2	3427	-15,7	3531	-10,6	(3654)
	JUN	3768	-11,4	+ 2,2	3921	+14,4	3880	+ 9,9	(3387)
ERZEUGNISSE DER INVESTITIONSGÜTERINDUSTRIEN									
1974	JUN	6746	- 0,4	-22,6	7207	-11,6	7298	-11,0	7753
	JUL	8041	+18,0	+19,2	8209	+13,9	8041	+10,2	(7753)
	AUG	6575	+ 4,0	-18,2	7626	- 7,1	7740	- 3,7	(7743)
	SEP	7235	- 0,6	+10,0	7596	- 0,4	7475	- 3,4	(7692)
	OKT	8794	+ 3,1	+21,5	7707	+ 1,5	7664	+ 2,5	(7661)
	NOV	8033	+ 3,6	- 8,7	7696	- 0,1	7755	+ 1,2	(7624)
	DEZ	8442	+17,7	+ 5,1	8012	+ 4,1	8016	+ 3,4	(7555)
1975	JAN	6585	-14,5	-22,0	6941	-13,4	6939	-13,4	(7499)
	FEB	6563	-11,1	- 0,3	7023	+ 1,2	7023	+ 1,2	(7432)
	MAR	7016	-15,4	+ 6,9	6884	- 2,0	7103	+ 1,1	(7347)
	APR	7787	- 3,4	+11,0	7434	+ 8,0	7312	+ 2,9	(7250)
	MAI	6952	-20,3	-10,7	6562	-11,7	6775	- 7,3	(7141)
	JUN	7628	+13,1	+ 9,7	7816	+19,1	7715	+13,9	(7007)
ERZEUGNISSE DER VERBRAUCHSGÜTERINDUSTRIEN									
1974	JUN	1625	+ 3,0	-18,8	1757	- 8,3	1790	- 6,9	1834
	JUL	1920	+16,8	+18,2	1957	+11,4	1889	+ 5,5	(1826)
	AUG	1671	+ 2,1	-13,0	1799	- 8,1	1842	- 2,5	(1815)
	SEP	1800	+ 2,2	+ 7,7	1807	+ 0,4	1772	- 3,8	(1796)
	OKT	1944	- 5,0	+ 8,0	1719	- 4,9	1705	- 3,8	(1779)
	NOV	1700	- 5,6	-12,6	1707	- 0,7	1726	+ 1,2	(1763)
	DEZ	1581	+ 0,3	- 7,0	1732	+ 1,5	1771	+ 2,6	(1738)
1975	JAN	1513	-21,3	- 4,3	1560	- 9,9	1578	-10,9	(1711)
	FEB	1614	-17,1	+ 6,7	1584	+ 1,5	1584	+ 0,4	(1679)
	MAR	1646	-20,3	+ 2,0	1519	- 4,1	1572	- 0,8	(1645)
	APR	1844	- 4,3	+12,0	1740	+14,5	1692	+ 7,6	(1607)
	MAI	1497	-25,2	-18,8	1453	-16,5	1513	-10,6	(1565)
	JUN	1627	+ 0,1	+ 8,7	1714	+18,0	1668	+10,2	(1525)
INVESTITIONSGÜTER									
1974	JUN	3049	- 0,2	-25,5	3314	-11,7	3376	-10,8	3572
	JUL	3766	+13,7	+23,5	3711	+12,0	3688	+ 9,2	(3583)
	AUG	3112	+ 7,1	-17,4	3585	- 3,4	3586	- 2,8	(3592)
	SEP	3336	- 2,0	+ 7,2	3526	- 1,6	3483	- 2,9	(3585)
	OKT	4206	+11,4	+26,1	3727	+ 5,7	3693	+ 6,0	(3589)
	NOV	3821	+10,3	- 9,2	3722	- 0,1	3749	+ 1,5	(3591)
	DEZ	4094	+20,4	+ 7,1	3762	+ 1,1	3782	+ 0,9	(3585)
1975	JAN	3281	- 7,0	-19,9	3427	- 8,9	3394	-10,3	(3592)
	FEB	3083	- 4,6	- 6,0	3430	+ 0,1	3430	+ 1,1	(3592)
	MAR	3443	- 3,7	+11,7	3490	+ 1,7	3539	+ 3,2	(3586)
	APR	3715	+ 2,1	+ 7,9	3574	+ 2,4	3562	+ 0,6	(3576)
	MAI	3514	-14,1	- 5,4	3253	- 9,0	3362	- 5,6	(3564)
	JUN	3726	+22,2	+ 6,0	3858	+18,6	3823	+13,7	(3531)

8. AUSSENHANDEL (SPEZIALHANDEL)

8.4. AUSFUHR-VOLUMEN (MILL. DM)

JAHR	MONAT	ORIGINALWERT			SAISONBEREINIGTER WERT		SAISON- UND ARBEITSTÄGLICH BEREINIGTER WERT		GLATTE KOMPONENTE
		MILL. DM	VERÄNDERUNG VORJAHR	IN O/O GEGEN VORMONAT	MILL. DM	VERÄNDERUNG IN O/O GEGEN VORMONAT	MILL. DM	VERÄNDERUNG IN O/O GEGEN VORMONAT	MILL. DM
VERBRAUCHSGÜTER									
1974	JUN	1483	-14,0	-26,3	1654	-13,2	1636	-14,9	1764
	JUL	1730	+ 5,3	+16,7	1884	+13,9	1811	+10,7	(1740)
	AUG	1285	-22,0	-25,7	1586	-15,8	1663	- 8,2	(1715)
	SEP	1629	-17,9	+26,8	1620	+ 2,1	1582	- 4,9	(1681)
	OKT	1785	-27,3	+ 9,6	1419	-12,4	1433	- 9,4	(1655)
	NOV	1691	-15,5	- 5,3	1574	+10,9	1596	+11,4	(1628)
	DEZ	1667	+ 9,6	- 1,4	1771	+12,5	1740	+ 9,0	(1591)
1975	JAN	1300	-29,9	-22,0	1411	-20,3	1436	-17,5	(1562)
	FEB	1443	-26,6	+11,0	1429	+ 1,3	1429	- 0,5	(1534)
	MAR	1550	-31,7	+ 7,4	1351	- 5,5	1424	- 0,3	(1515)
	APR	1682	-12,2	+ 8,5	1577	+16,7	1529	+ 7,4	(1500)
	MAI	1454	-27,7	-13,6	1392	-11,7	1407	- 8,0	(1487)
	JUN	1577	+ 6,3	+ 8,5	1700	+22,1	1658	+17,8	(1491)
EG-LÄNDER									
1974	JUN	6394	+ 4,1	-19,1	6806	- 8,7	6885	- 8,8	7048
	JUL	7480	+21,1	+17,0	7711	+13,3	7444	+ 8,1	(7006)
	AUG	5990	- 0,3	-19,9	6892	-10,6	7046	- 5,3	(6951)
	SEP	6801	+ 3,1	+13,5	6975	+ 1,2	6839	- 2,9	(6852)
	OKT	7467	- 5,4	+ 9,8	6624	- 5,0	6578	- 3,8	(6770)
	NOV	6561	- 9,6	-12,1	6433	- 2,9	6479	- 1,5	(6692)
	DEZ	6189	- 3,8	- 5,7	6382	- 0,8	6676	+ 3,0	(6580)
1975	JAN	5870	-23,2	- 5,2	5828	- 8,7	5906	-11,5	(6456)
	FEB	5893	-16,3	+ 0,4	5987	+ 2,7	5987	+ 1,4	(6321)
	MAR	5923	-24,7	+ 0,5	5652	- 5,6	5886	- 1,7	(6167)
	APR	6777	- 9,0	+14,4	6416	+13,5	6224	+ 5,7	(5996)
	MAI	5605	-29,1	-17,3	5323	-17,0	5525	-11,2	(5809)
	JUN	6369	- 0,4	+13,6	6539	+22,8	6314	+14,3	(5605)
UEBRIGE LÄNDER									
1974	JUN	7298	+ 7,9	-22,0	7903	- 9,8	8069	- 7,3	8483
	JUL	8748	+17,5	+19,9	8764	+10,9	8636	+ 7,0	(8514)
	AUG	8375	+17,9	- 4,3	8720	- 0,5	8798	+ 1,9	(8529)
	SEP	7959	+ 7,8	- 5,0	8384	- 3,9	8289	- 5,8	(8496)
	OKT	9451	+ 9,3	+18,7	8551	+ 2,0	8495	+ 2,5	(8475)
	NOV	8791	+10,1	- 7,0	8561	+ 0,1	8608	+ 1,3	(8452)
	DEZ	9385	+29,1	+ 6,8	9119	+ 6,5	8935	+ 3,8	(8396)
1975	JAN	7433	- 7,3	-20,8	7828	-14,2	7736	-13,4	(8314)
	FEB	7458	- 6,0	+ 0,3	7875	+ 0,6	7875	+ 1,8	(8212)
	MAR	7513	-15,3	+ 0,7	7436	- 5,6	7774	- 1,3	(8066)
	APR	8226	- 4,7	+ 9,5	8043	+ 8,2	7920	+ 1,9	(7888)
	MAI	7620	-18,6	- 7,4	7169	-10,9	7367	- 7,0	(7679)
	JUN	7743	+ 6,1	+ 1,6	8089	+12,8	8098	+ 9,9	(7414)

8. AUSSENHANDEL (SPEZIALHANDEL)
8.5. INDEX DER DURCHSCHNITTSWERTE (1970 = 100)

JAHR	MONAT	ORIGINALWERT			SAISONBEREINIGTER WERT		SAISON- UND ARBEITSTÄGLICH BEREINIGTER WERT		GLATTE KOMPONENTE
		INDEX	VERÄNDERUNG VORJAHR	IN O/O GEGEN VORMONAT	INDEX	VERÄNDERUNG IN O/O GEGEN VORMONAT	INDEX	VERÄNDERUNG IN O/O GEGEN VORMONAT	INDEX
1974	EINFUHR	INSGESAMT							
	JUN	129,2	+28,7	+ 1,1	129,2	+ 2,3	129,5	+ 2,9	(129,9)
	JUL	130,6	+31,5	+ 1,1	131,8	+ 2,0	132,0	+ 1,9	(132,0)
	AUG	134,3	+34,0	+ 2,8	134,6	+ 2,1	134,5	+ 1,9	(133,3)
	SEP	132,2	+30,2	- 1,6	133,3	- 1,0	133,9	- 0,4	(133,8)
	OKT	131,1	+28,7	- 0,8	132,7	- 0,5	132,3	- 1,2	(133,5)
	NOV	130,6	+21,5	- 0,4	132,5	- 0,2	132,5	+ 0,2	(132,4)
	DEZ	129,2	+13,9	- 1,1	130,5	- 1,5	130,5	- 1,5	(130,7)
1975	JAN	128,9	+ 7,2	- 0,2	128,6	- 1,5	128,3	- 1,7	(128,3)
	FEB	126,8	+ 0,8	- 1,6	125,3	- 2,6	125,3	- 2,3	(126,0)
	MAR	126,6	- 0,2	- 0,2	123,7	- 1,3	124,3	- 0,8	(124,4)
	APR	126,0	+ 0,1	- 0,5	124,4	+ 0,6	123,9	- 0,3	(122,6)
	MAI	127,1	- 0,5	+ 0,9	124,7	+ 0,2	124,2	+ 0,2	(123,0)
	JUN	127,5	- 1,3	+ 0,3	128,0	+ 2,6	129,1	+ 3,9	(130,5)
	1974	AUSFUHR	INSGESAMT						
JUN		123,0	+16,4	+ 1,3	123,0	+ 1,7	123,0	+ 1,7	122,6
JUL		125,7	+17,9	+ 2,2	125,0	+ 1,6	124,8	+ 1,5	124,1
AUG		126,8	+18,5	+ 0,9	126,0	+ 0,8	126,1	+ 1,0	126,1
SEP		127,5	+19,6	+ 0,6	127,5	+ 1,2	127,4	+ 1,0	127,6
OKT		126,4	+16,7	- 0,9	127,2	- 0,2	127,4	+ 0,0	128,8
NOV		128,1	+17,5	+ 1,3	128,8	+ 1,3	128,8	+ 1,1	129,8
DEZ		129,4	+17,7	+ 1,0	130,0	+ 0,9	130,1	+ 1,0	(130,5)
1975	JAN	130,8	+16,9	+ 1,1	130,9	+ 0,7	131,0	+ 0,7	(131,0)
	FEB	132,9	+14,2	+ 1,6	133,1	+ 1,7	133,1	+ 1,6	(131,3)
	MAR	130,5	+10,8	- 1,8	130,5	- 2,0	130,8	- 1,7	(131,5)
	APR	131,3	+ 9,1	+ 0,6	131,0	+ 0,4	131,0	+ 0,2	(131,4)
	MAI	132,3	+ 9,0	+ 0,8	131,8	+ 0,6	131,6	+ 0,5	(130,8)
	JUN	131,5	+ 6,9	- 0,6	131,3	- 0,4	131,0	- 0,5	(129,8)

9. VERKEHR

9.1 BEFÖRDERTE GÜTER (I 000 T)

JAHR	MONAT	ORIGINALWERT			SAISONBEREINIGTER WERT		SAISON- UND ARBEITSTÄGLICH BEREINIGTER WERT		GLATTE KOMPONENTE	
		1 000 T	VERÄNDERUNG VORJAHR	IN 0/0 GEGEN VORMONAT	1 000 T	VERÄNDERUNG IN 0/0 GEGEN VORMONAT	1 000 T	VERÄNDERUNG IN 0/0 GEGEN VORMONAT	1 000 T	
EISENBAHNVERKEHR										
1974	APR	33063	+10,4	- 4,9	34564	+ 2,2	34389	+ 0,5	33923	
	MAI	34521	+ 6,7	+ 4,4	34293	- 0,8	34253	- 0,4	33939	
	JUN	31127	+ 4,2	- 9,8	32950	- 3,9	33593	- 1,9	(33885)	
	JUL	35398	+10,3	+13,7	35339	+ 7,3	34863	+ 3,8	(33776)	
	AUG	32978	+ 2,3	- 6,8	33547	- 5,1	33745	- 3,2	(33608)	
	SEP	32709	+ 3,9	- 0,8	33555	+ 0,0	33653	- 0,3	(33474)	
	OKT	38011	+ 2,1	+16,2	33806	+ 0,7	33116	- 1,6	(33082)	
	NOV	35123	- 2,6	- 7,6	32363	- 4,3	32626	- 1,5	(32789)	
	DEZ	30813	- 0,9	-12,3	32079	- 0,9	32768	+ 0,4	(32335)	
1975	JAN	32463	- 7,9	+ 5,4	31373	- 2,2	31291	- 4,5	(31732)	
	FEB	27369	-10,3	-15,7	30480	- 2,8	30480	- 2,6	(31020)	
	MAR*	25746	-25,9	- 5,9	24992	-18,0	25512	-16,3	(30191)	
	APR	28516	-13,8	+10,8	29762	+19,1	29248	+14,6	(29241)	
FERNVERKEHR MIT LASTKRAFTFAHRZEUGEN										
1974	MAR	18983	+ 3,9	+10,2	18363	- 1,0	18741	+ 1,0	18833	
	APR	19597	+10,7	+ 3,2	19706	+ 7,3	19668	+ 4,9	18866	
	MAI	20271	+ 3,6	+ 3,4	19059	- 3,3	19251	- 2,1	(18862)	
	JUN	18155	- 0,8	-10,4	18072	- 5,2	18460	- 4,1	(18844)	
	JUL	19860	+11,7	+ 9,4	19688	+ 8,9	19091	+ 3,4	(18812)	
	AUG	18403	- 1,8	- 7,3	18434	- 6,4	18769	- 1,7	(18816)	
	SEP	19576	+ 5,6	+ 6,4	19374	+ 5,1	19216	+ 2,4	(18813)	
	OKT	21053	+ 0,0	+ 7,5	18951	- 2,2	18577	- 3,3	(18686)	
	NOV	18303	+ 1,5	-13,1	18469	- 2,5	18697	+ 0,6	(18588)	
	DEZ*	14956	- 6,4	-18,3	16837	- 8,8	17503	- 6,4	(18452)	
	1975	JAN	17300	- 5,1	+15,7	18083	+ 7,4	18228	+ 4,1	(18291)
		FEB	16712	- 2,9	- 3,4	18056	- 0,1	18056	- 0,9	(18105)
		MAR	17551	- 7,5	+ 5,0	17073	- 5,4	17230	- 4,6	(17890)
BINNENSCHIFFFAHRT										
1974	APR	21472	+ 0,8	+ 1,9	20137	- 4,0	20585	- 2,6	21279	
	MAI	22981	- 1,9	+ 7,0	20272	+ 0,7	20090	- 2,4	21241	
	JUN	21261	- 1,9	- 7,5	19657	- 3,0	20309	+ 1,1	(21225)	
	JUL	22669	+ 5,3	+ 6,6	21591	+ 9,8	21488	+ 5,8	(21184)	
	AUG	21754	- 0,8	- 4,0	20606	- 4,6	20498	- 4,6	(21116)	
	SEP	20880	+ 2,9	- 4,0	21469	+ 4,2	21523	+ 5,0	(21060)	
	OKT	22892	+ 2,7	+ 9,6	22283	+ 3,8	21861	+ 1,6	(20802)	
	NOV	21171	+ 0,8	- 7,5	21140	- 5,1	21235	- 2,9	(20641)	
	DEZ	18357	- 2,6	-13,3	19512	- 7,7	20751	- 2,3	(20398)	
	1975	JAN	17788	- 5,8	- 3,1	20896	+ 7,1	20457	- 1,4	(20228)
		FEB	18266	- 2,3	+ 2,7	20452	- 2,1	20452	+ 0,0	(20043)
		MAR	18156	-13,9	- 0,6	18507	- 9,5	19178	- 6,2	(19841)
		APR	20524	- 4,4	+13,0	19229	+ 3,9	18971	- 1,1	(19624)
LUFTVERKEHR										
1974	APR	37,43	+ 6,5	-10,1	37,27	+ 0,9	37,35	+ 0,8	36,29	
	MAI	38,04	+ 9,5	+ 1,6	37,75	+ 1,3	37,30	- 0,1	36,29	
	JUN	32,71	+ 0,0	-14,0	34,98	- 7,3	35,51	- 4,8	36,22	
	JUL	34,14	+ 9,0	+ 4,4	36,60	+ 4,6	36,46	+ 2,7	35,89	
	AUG	32,84	+ 2,3	- 3,8	35,02	- 4,3	34,84	- 4,4	35,74	
	SEP	34,47	- 0,6	+ 5,0	34,62	- 1,1	34,82	- 0,1	35,31	
	OKT	37,61	+ 0,2	+ 9,1	35,34	+ 2,1	34,85	+ 0,1	(34,96)	
	NOV	36,71	- 1,8	- 2,4	34,24	- 3,1	34,21	- 1,8	(34,46)	
	DEZ	33,85	- 4,2	- 7,8	33,22	- 3,0	33,65	- 1,6	(33,76)	
	1975	JAN	31,70	- 6,4	- 6,4	34,17	+ 2,9	33,73	+ 0,2	(33,34)
		FEB	33,17	- 3,6	+ 4,6	34,26	+ 0,3	34,26	+ 1,6	(33,76)
		MAR	37,13	-10,9	+11,9	32,77	- 4,3	33,43	- 2,4	(33,60)
		APR	36,21	- 3,3	- 2,5	35,81	+ 9,3	35,62	+ 6,6	(34,40)
ROHRFERNLEITUNGEN (ROHES ERDOEL)										
1974	JUN	7455	- 3,1	+ 7,9	7314	+ 5,2	7414	+ 5,8	(6948)	
	JUL	7010	- 3,7	- 6,0	7169	- 2,0	7050	- 4,9	(6887)	
	AUG	7512	- 2,6	+ 7,2	7454	+ 4,0	7433	+ 5,4	(6827)	
	SEP	6867	- 5,2	- 8,6	6985	- 6,3	7016	- 5,6	(6769)	
	OKT	7413	- 9,8	+ 8,0	7179	+ 2,8	7053	+ 0,5	(6708)	
	NOV	7202	- 6,6	- 2,8	6997	- 2,5	6937	- 1,6	(6643)	
	DEZ	6613	- 9,6	- 8,2	6442	- 7,9	6687	- 3,6	(6568)	
	1975	JAN*	5586	-22,3	-15,5	5377	-16,5	5390	-19,4	(6454)
		FEB	4927	-12,5	-11,8	5441	+ 1,2	5441	+ 0,9	(6330)
MAR		5809	- 6,0	+17,9	5908	+ 8,6	6067	+11,5	(6186)	
APR		5261	-21,2	-12,9	5542	- 6,2	5386	-11,2	(5928)	
MAI		5950	-13,9	+17,6	5901	+ 6,5	5972	+10,9	(5997)	
JUN		6291	-15,6	+ 5,7	6083	+ 3,1	6093	+ 2,0	(6043)	
SEESCHIFFFAHRT										
1974	JAN	12170	+ 6,8	- 2,9	12347	+ 1,6	12353	- 1,0	12797	
	FEB	12350	+15,2	+ 1,5	13037	+ 5,6	13037	+ 5,5	13027	
	MAR	13612	+17,2	+10,2	13242	+ 1,6	13274	+ 1,8	13225	
	APR	13661	+24,8	+ 0,4	13881	+ 4,8	13897	+ 4,7	13269	
	MAI	14214	+19,0	+ 4,0	13874	- 0,1	13836	- 0,4	13274	
	JUN	13384	+13,0	- 5,8	13262	- 4,4	13336	- 3,6	13207	
	JUL	13135	+10,8	- 1,9	13331	+ 0,5	13218	- 0,9	(13031)	
	AUG	12627	+ 7,6	- 3,9	12842	- 3,7	12779	- 3,3	(12769)	
	SEP	11792	- 1,4	- 6,6	12128	- 5,6	12242	- 4,2	(12519)	
	OKT	12651	- 2,8	+ 7,3	12093	- 0,3	11976	- 2,2	(12201)	
	NOV	12758	+ 3,6	+ 0,8	12758	+ 5,5	12717	+ 6,2	(12376)	
	DEZ	12426	- 0,9	- 2,6	12074	- 5,4	12235	- 3,8	(12545)	
	1975	JAN	12283	+ 0,9	- 1,2	12516	+ 3,7	12445	+ 1,7	(13298)

9. VERKEHR

9.2 GELEISTETE TONNENKILOMETER (MILL.TKM)

JAHR	MONAT	ORIGINALWERT			SAISONBEREINIGTER WERT		SAISON- UND ARBEITSTÄGLICH BEREINIGTER WERT		GLATTE KOMPONENTE
		MILL.TKM	VERÄNDERUNG VORJAHR	IN O/O GEGEN VORMONAT	MILL.TKM	VERÄNDERUNG IN O/O GEGEN VORMONAT	MILL.TKM	VERÄNDERUNG IN O/O GEGEN VORMONAT	MILL.TKM
EISENBAHNVERKEHR (TARIF-TKM)									
1974	APR	5959	+10,3	- 5,2	6202	+ 2,5	6194	+ 1,5	6059
	MAI	6194	+ 0,9	+ 3,9	6025	- 2,9	6036	- 2,6	6016
	JUN	5534	+ 1,7	-10,7	5834	- 3,2	5961	- 1,2	(5984)
	JUL	6243	+ 8,3	+12,8	6236	+ 6,9	6131	+ 2,9	(5941)
	AUG	5780	+ 0,8	- 7,4	5937	- 4,8	5939	- 3,1	(5884)
	SEP	5734	- 0,2	- 0,8	5861	- 1,3	5905	- 0,6	(5839)
	OKT	6443	- 0,4	+12,4	5879	+ 0,3	5722	- 3,1	(5738)
	NOV	5912	- 6,6	- 8,2	5582	- 5,1	5590	- 2,3	(5650)
	DEZ	5295	- 1,8	-10,4	5502	- 1,4	5707	+ 2,1	(5532)
	1975	JAN	5551	-13,2	+ 4,8	5332	- 3,1	5296	- 7,2
FEB	4803	-14,5	-13,5	5132	- 3,8	5132	- 3,1	(5207)	
MAR	4655	-26,0	- 3,1	4560	-11,1	4737	- 7,7	(5007)	
APR	5006	-16,0	+ 7,5	5128	+12,5	4980	+ 5,1	(4773)	
FERNVERKEHR MIT LASTKRAFTFAHRZEUGEN (TARIF-TKM)									
1974	MAR	5014	+ 7,1	+ 8,7	4837	- 1,0	4927	+ 0,9	4901
	APR	5074	+11,8	+ 1,2	5122	+ 5,9	5111	+ 3,7	4930
	MAI	5255	+ 5,3	+ 3,6	4991	- 2,6	5017	- 1,8	4920
	JUN	4738	+ 1,0	- 9,8	4717	- 5,5	4799	- 4,3	4957
	JUL	5148	+12,5	+ 8,7	5100	+ 8,1	4986	+ 3,9	4959
	AUG	4657	- 1,1	- 9,5	4781	- 6,3	4872	- 2,3	4959
	SEP	5046	+ 8,2	+ 8,4	5004	+ 4,7	4958	+ 1,8	(4943)
	OKT	5439	+ 0,6	+ 7,8	4905	- 2,0	4833	- 2,5	(4914)
	NOV	4793	+ 1,9	-11,9	4810	- 1,9	4894	+ 1,3	(4879)
	DEZ*	3908	- 7,4	-18,5	4391	- 8,7	4501	- 8,0	(4939)
1975	JAN	4529	- 6,5	+15,9	4752	+ 8,2	4775	+ 6,1	(4744)
FEB	4417	- 4,2	- 2,5	4672	- 1,7	4672	- 2,2	(4636)	
MAR	4591	- 8,4	+ 3,9	4421	- 5,4	4425	- 5,3	(4420)	
BINNENSCHIFFFAHRT (EFFEKTIV-TKM)									
1974	APR	4341	+ 2,2	+ 3,0	3954	- 8,3	4082	- 5,9	4295
	MAI	4608	- 4,5	+ 6,2	3892	- 1,6	3860	- 5,4	4297
	JUN	4438	+ 0,6	- 3,7	3906	+ 0,4	4052	+ 5,0	(4308)
	JUL	4712	+ 3,5	+ 6,2	4256	+ 9,0	4249	+ 4,9	(4313)
	AUG	4364	- 1,0	- 7,4	4117	- 3,3	4089	- 3,8	(4312)
	SEP	4151	+ 6,9	- 4,9	4389	+ 6,6	4383	+ 7,2	(4308)
	OKT	4520	+ 4,9	+ 8,9	4626	+ 5,4	4557	+ 4,0	(4259)
	NOV	4237	+ 3,8	- 6,3	4358	- 5,8	4377	- 3,9	(4231)
	DEZ	3800	+ 0,6	-10,3	3968	- 8,9	4262	- 2,6	(4189)
	1975	JAN	3696	- 1,6	- 2,7	4369	+10,1	4259	- 0,1
FEB	3717	- 2,9	+ 0,6	4203	- 3,8	4203	- 1,3	(4164)	
MAR	3753	-11,0	+ 1,0	3937	- 6,3	4055	- 3,5	(4152)	
APR	4377	+ 0,8	+16,6	4020	+ 2,1	3981	- 1,8	(4141)	
LUFTVERKEHR (EFFEKTIV-TKM)									
1974	APR	13,65	+ 6,2	- 9,0	13,48	+ 2,5	13,46	+ 2,2	13,15
	MAI	13,98	+ 9,6	+ 2,4	13,72	+ 1,8	13,51	+ 0,4	13,20
	JUN	12,67	+10,0	- 9,4	13,36	- 2,6	13,53	+ 0,1	13,23
	JUL	12,27	+ 9,5	- 3,2	13,33	- 0,2	13,35	- 1,3	13,17
	AUG	11,90	+ 3,0	- 3,0	12,81	- 3,9	12,75	- 4,5	13,16
	SEP	12,67	+ 2,9	+ 6,5	12,77	- 0,3	12,85	+ 0,8	13,02
	OKT	13,67	+ 2,2	+ 7,9	12,95	+ 1,4	12,83	- 0,2	(12,91)
	NOV	13,46	- 0,4	- 1,5	12,65	- 2,3	12,62	- 1,6	(12,73)
	DEZ	12,42	- 0,5	- 7,7	12,34	- 2,5	12,36	- 2,1	(12,46)
	1975	JAN	11,74	- 3,5	- 5,5	12,56	+ 1,8	12,35	- 0,1
FEB	12,31	+ 0,5	+ 4,9	12,63	+ 0,6	12,63	+ 2,3	(12,41)	
MAR	13,74	- 8,4	+11,6	12,07	- 4,4	12,37	- 2,1	(12,67)	
APR	13,45	- 1,5	- 2,1	13,20	+ 9,4	13,19	+ 6,6	(12,95)	
ROHRFERNLEITUNGEN (ROHES ERDÖL, EFFEKTIV-TKM)									
1974	JUN	1400	- 3,8	+ 0,9	1358	- 4,4	1373	- 4,7	1307
	JUL	1289	- 3,9	- 7,9	1312	- 3,4	1286	- 6,3	1296
	AUG	1316	- 6,7	+ 2,1	1344	+ 2,4	1340	+ 4,2	1277
	SEP	1204	- 8,9	- 8,5	1252	- 6,8	1240	- 7,5	1257
	OKT	1309	-12,8	+ 8,7	1249	- 0,2	1253	+ 1,0	1221
	NOV	1233	- 9,1	- 5,8	1155	- 7,5	1138	- 9,2	1190
	DEZ	1110	-14,0	-10,0	1085	- 6,1	1151	+ 1,1	(1139)
1975	JAN	1033	-19,4	- 6,9	1022	- 5,8	1025	-10,9	(1102)
	FEB	911	-14,9	-11,8	1017	- 0,5	1017	- 0,8	(1110)
	MAR	1056	-18,0	+15,9	1002	- 1,5	1025	+ 0,8	(1093)
	APR	964	-24,0	- 8,7	1017	+ 1,5	1003	- 2,1	(1079)
	MAI	1101	-20,7	+14,2	1113	+ 9,4	1113	+11,0	(1068)
	JUN	1083	-22,6	- 1,6	1019	- 8,4	976	-12,3	(934)

10. AKTIEN

10.1. INDEX DER AKTIENKURSE

JAHR	MONAT	ORIGINALWERT			SAISONBEREINIGTER WERT		SAISON- UND ARBEITSTÄEGLICH BEREINIGTER WERT		GLATTE KOMPONENTE
		INDEX	VERÄNDERUNG VORJAHR	IN O/O GEGEN VORMONAT	INDEX	VERÄNDERUNG IN O/O GEGEN VORMONAT	INDEX	VERÄNDERUNG IN O/O GEGEN VORMONAT	INDEX
GESAMTINDEX (1972=100)									
1974	AUG	80,4	-10,6	+ 1,3	80,7	- 0,1	X	X	79,8
	SEP	77,4	-12,2	- 3,7	80,1	- 0,7	X	X	80,2
	OKT	74,9	-16,7	- 3,2	78,8	- 1,6	X	X	81,0
	NOV	76,6	-11,3	+ 2,3	80,8	+ 2,5	X	X	82,4
	DEZ	80,5	- 1,8	+ 5,1	85,0	+ 5,2	X	X	83,4
1975	JAN	83,8	- 1,6	+ 4,1	84,2	- 0,9	X	X	84,7
	FEB	88,8	+ 3,9	+ 6,0	87,5	+ 3,9	X	X	(86,2)
	MAR	94,6	+13,2	+ 6,5	89,7	+ 2,5	X	X	(87,8)
	APR	97,9	+14,1	+ 3,5	90,8	+ 1,2	X	X	(89,5)
	MAI	94,1	+ 9,4	- 3,9	91,2	+ 0,4	X	X	(91,2)
	JUN	90,7	+ 9,5	- 3,6	89,9	- 1,4	X	X	(92,9)
	JUL	93,1	+17,3	+ 2,6	94,3	+ 4,9	X	X	(93,9)
	AUG	94,3	+17,3	+ 1,3	94,6	+ 0,3	X	X	(94,5)
ENERGIEWIRTSCHAFT, MONTANINDUSTRIE (1972=100)									
1974	AUG	86,4	- 6,6	+ 0,6	88,4	+ 0,5	X	X	87,9
	SEP	85,0	- 7,5	- 1,6	88,3	- 0,1	X	X	88,5
	OKT	82,2	-11,7	- 3,3	87,5	- 0,9	X	X	89,3
	NOV	85,0	- 7,6	+ 3,4	90,0	+ 2,9	X	X	90,5
	DEZ	90,3	+ 0,7	+ 6,2	94,1	+ 4,6	X	X	91,3
1975	JAN	93,3	+ 1,1	+ 3,3	93,4	- 0,7	X	X	92,3
	FEB	95,9	+ 2,8	+ 2,8	94,3	+ 1,0	X	X	(93,6)
	MAR	102,1	+11,0	+ 6,5	95,8	+ 1,6	X	X	(95,1)
	APR	104,6	+11,4	+ 2,4	96,3	+ 0,5	X	X	(96,6)
	MAI	100,3	+ 6,6	- 4,1	96,5	+ 0,2	X	X	(97,6)
	JUN	97,4	+ 8,9	- 2,9	96,5	+ 0,0	X	X	(99,3)
	JUL	98,8	+15,0	+ 1,4	100,6	+ 4,2	X	X	(101,1)
	AUG	100,2	+16,0	+ 1,4	102,0	+ 1,4	X	X	(103,2)
INDUSTRIE (OHNE MONTAN- U. BAUINDUSTRIE) (1972=100)									
1974	AUG	79,4	-12,4	+ 1,1	79,2	- 0,5	X	X	78,1
	SEP	75,6	-14,2	- 4,8	78,4	- 1,0	X	X	78,3
	OKT	72,8	-18,7	- 3,7	76,9	- 1,9	X	X	78,9
	NOV	73,7	-13,5	+ 1,2	78,3	+ 1,8	X	X	80,1
	DEZ	76,8	- 4,4	+ 4,2	81,9	+ 4,6	X	X	80,8
1975	JAN	79,9	- 4,8	+ 4,0	80,5	- 1,7	X	X	81,9
	FEB	85,5	+ 1,7	+ 7,0	84,2	+ 4,6	X	X	(83,0)
	MAR	91,5	+11,2	+ 7,0	86,7	+ 3,0	X	X	(84,3)
	APR	94,7	+11,4	+ 3,5	87,5	+ 0,9	X	X	(85,8)
	MAI	90,7	+ 6,3	- 4,2	87,5	+ 0,0	X	X	(87,2)
	JUN	87,1	+ 5,8	- 4,0	85,8	- 1,9	X	X	(89,1)
	JUL	89,3	+13,8	+ 2,5	90,3	+ 5,2	X	X	(89,7)
	AUG	91,0	+14,6	+ 1,9	90,7	+ 0,4	X	X	(90,3)
BAUINDUSTRIE (1972=100)									
1974	AUG	75,9	-17,9	- 2,8	74,4	- 2,5	X	X	(76,0)
	SEP	70,7	-22,4	- 6,9	72,3	- 2,8	X	X	(75,5)
	OKT	65,7	-27,9	- 7,1	70,0	- 3,2	X	X	(75,4)
	NOV	69,9	-21,6	+ 6,4	74,3	+ 6,1	X	X	(75,7)
	DEZ	74,2	-18,1	+ 6,2	77,9	+ 4,8	X	X	(76,4)
1975	JAN	73,6	-19,8	- 0,8	75,2	- 3,5	X	X	(77,5)
	FEB	81,6	-10,2	+10,9	80,5	+ 7,0	X	X	(79,0)
	MAR	89,3	+ 3,2	+ 9,4	85,6	+ 6,3	X	X	(81,2)
	APR	92,8	+10,6	+ 3,9	87,2	+ 1,9	X	X	(83,6)
	MAI	91,9	+12,2	- 1,0	89,2	+ 2,3	X	X	(86,1)
	JUN	87,3	+ 9,0	- 5,0	86,1	- 3,5	X	X	(88,2)
	JUL	87,5	+12,0	+ 0,2	87,0	+ 1,0	X	X	(90,8)
	AUG	92,5	+21,9	+ 5,7	91,4	+ 5,1	X	X	(91,0)

11. PREISE
11.1. PREISINDICES

JAHR	MONAT	ORIGINALWERT			SAISONBEREINIGTER WERT		SAISON- UND ARBEITSTÄGLICH BEREINIGTER WERT		GLATTE KOMPONENTE
		INDEX	VERÄNDERUNG VORJAHR	IN O/O GEGEN VORMONAT	INDEX	VERÄNDERUNG IN O/O GEGEN VORMONAT	INDEX	VERÄNDERUNG IN O/O GEGEN VORMONAT	INDEX
ERZEUGERPREISE INDUSTRIELLER PRODUKTE (1970=100)									
1974	JUL	130,8	+13,9	+ 1,2	(130,7)
	AUG	131,3	+14,1	+ 0,4	(131,7)
	SEP	131,7	+14,2	+ 0,3	(132,6)
	OKT	132,9	+14,6	+ 0,9	(133,3)
	NOV	133,0	+13,4	+ 0,1	(133,7)
	DEZ	133,0	+12,4	+ 0,0	(134,1)
1975	JAN	134,6	+10,5	+ 1,2	(134,3)
	FEB	134,6	+ 7,6	+ 0,0	(134,4)
	MAR	134,6	+ 6,2	+ 0,0	(134,4)
	APR	135,3	+ 5,8	+ 0,5	(134,4)
	MAI	135,4	+ 4,9	+ 0,1	(134,5)
	JUN	135,4	+ 4,7	+ 0,0	(134,8)
	JUL	135,5	+ 3,6	+ 0,1	(136,1)
ERZEUGERPREISE LANDWIRTSCH. PRODUKTE (1962=100)									
1974	JUL	111,6	- 7,5	- 1,5	(114,8)
	AUG	111,5	- 6,0	- 0,1	(114,7)
	SEP	115,9	- 3,7	+ 3,9	(114,9)
	OKT	116,7	- 4,0	+ 0,7	(115,3)
	NOV	119,8	- 2,4	+ 2,7	(116,1)
	DEZ	120,3	- 3,4	+ 0,4	(117,2)
1975	JAN	118,5	- 1,7	- 1,5	(118,6)
	FEB	120,5	+ 0,8	+ 1,7	(120,4)
	MAR	122,6	+ 3,9	+ 1,7	(122,4)
	APR	124,2	+ 8,5	+ 1,3	(124,7)
	MAI	125,6	+10,2	+ 1,1	(126,8)
	JUN	128,4	+13,3	+ 2,2	(130,5)
	JUL	131,3	+17,7	+ 2,3	(134,8)
ERZEUGERPREISE PFLANZLICHER PRODUKTE (1962=100)									
1974	JUL	98,2	-12,6	- 2,9	95,4
	AUG	89,6	- 6,0	- 8,8	95,9
	SEP	90,5	- 4,6	+ 1,0	95,8
	OKT	91,8	- 5,9	+ 1,4	96,1
	NOV	93,4	- 4,1	+ 1,7	95,5
	DEZ	93,8	- 5,4	+ 0,4	93,9
1975	JAN	94,9	- 6,3	+ 1,2	(94,4)
	FEB	95,1	- 4,7	+ 0,2	(94,6)
	MAR	96,3	- 2,8	+ 1,3	(95,7)
	APR	100,3	+ 3,0	+ 4,2	(96,7)
	MAI	100,7	+ 0,1	+ 0,4	(99,4)
	JUN	104,8	+ 3,7	+ 4,1	(106,2)
	JUL	122,2	+24,4	+16,6	(119,7)
ERZEUGERPREISE TIERISCHER PRODUKTE (1962=100)									
1974	JUL	116,0	- 5,9	- 1,1	121,3
	AUG	118,8	- 6,0	+ 2,4	121,2
	SEP	124,3	- 3,5	+ 4,6	121,5
	OKT	125,0	- 3,6	+ 0,6	122,2
	NOV	128,6	- 2,0	+ 2,9	123,2
	DEZ	129,2	- 2,8	+ 0,5	124,8
1975	JAN	126,4	- 0,6	- 2,2	(126,7)
	FEB	128,9	+ 2,1	+ 2,0	(128,8)
	MAR	131,4	+ 5,7	+ 1,9	(131,2)
	APR	132,2	+10,0	+ 0,6	(133,6)
	MAI	133,9	+13,1	+ 1,3	(136,0)
	JUN	136,3	+16,2	+ 1,8	(138,6)
	JUL	134,4	+15,9	- 1,4	(141,0)
PREISE FUER EINFUHRWAREN (1970=100)									
1974	JUL	143,7	+30,0	+ 0,5	(147,8)
	AUG	145,6	+31,5	+ 1,3	(148,1)
	SEP	146,3	+32,4	+ 0,5	(147,6)
	OKT	146,6	+29,3	+ 0,2	(146,6)
	NOV	146,0	+20,0	- 0,4	(145,1)
	DEZ	144,3	+13,9	- 1,2	(143,3)
1975	JAN	142,3	+ 0,5	- 1,4	(141,4)
	FEB	140,7	- 2,8	- 1,1	(139,5)
	MAR	140,2	- 4,0	- 0,4	(137,8)
	APR	140,0	- 3,6	- 0,1	(136,9)
	MAI	139,2	- 3,3	- 0,6	(137,1)
	JUN	138,4	- 3,2	- 0,6	(139,6)
	JUL	139,9	- 2,6	+ 1,1	(147,4)
PREISE FUER AUSFUHRWAREN (1970=100)									
1974	JUL	133,2	+18,8	+ 1,1	(133,5)
	AUG	134,2	+19,2	+ 0,8	(134,7)
	SEP	134,8	+19,3	+ 0,4	(135,6)
	OKT	135,2	+18,8	+ 0,3	(136,1)
	NOV	135,3	+16,9	+ 0,1	(136,3)
	DEZ	134,8	+15,1	- 0,4	(136,2)
1975	JAN	136,0	+10,7	+ 0,9	(135,9)
	FEB	135,6	+ 7,9	- 0,3	(135,4)
	MAR	136,2	+ 6,2	+ 0,4	(135,0)
	APR	136,4	+ 5,1	+ 0,1	(134,6)
	MAI	136,2	+ 4,4	- 0,1	(134,3)
	JUN	136,0	+ 3,3	- 0,1	(135,7)
	JUL	136,1	+ 2,2	+ 0,1	(138,0)

11. PREISE
11.1. PREISINDICES

JAHR	MONAT	ORIGINALWERT			SAISONBEREINIGTER WERT		SAISON- UND ARBEITSTÄGLICH BEREINIGTER WERT		GLATTE KOMponente
		INDEX	VERAENDERUNG VORJAHR	IN 0/0 GEGEN VORMONAT	INDEX	VERAENDERUNG IN 0/0 GEGEN VORMONAT	INDEX	VERAENDERUNG IN 0/0 GEGEN VORMONAT	INDEX
VERBRAUCHERPREISE (EINZELH.VERKAUFSPR.)-(1962=100)									
1974	JUL	142,4	+ 7,7	+ 0,1	(142,2)
	AUG	142,5	+ 8,0	+ 0,1	(143,2)
	SEP	143,2	+ 8,3	+ 0,5	(144,1)
	OKT	144,4	+ 8,4	+ 0,8	(145,0)
	NOV	145,8	+ 8,5	+ 1,0	(145,9)
	DEZ	146,3	+ 8,4	+ 0,3	(146,7)
1975	JAN	147,5	+ 8,2	+ 0,8	(147,5)
	FEB	148,4	+ 8,0	+ 0,6	(148,2)
	MAR	148,9	+ 7,5	+ 0,3	(148,8)
	APR	149,7	+ 7,0	+ 0,5	(149,4)
	MAI	150,5	+ 6,7	+ 0,5	(149,9)
	JUN	151,6	+ 6,6	+ 0,7	(150,6)
	JUL	151,5	+ 6,4	- 0,1	(151,4)
	LEBENSHALTUNG ALLER PRIVATEN HAUSHALTE (1970=100)								
1974	JUL	127,5	+ 6,9	+ 0,2	(127,5)
	AUG	127,7	+ 7,0	+ 0,2	(128,1)
	SEP	128,1	+ 7,3	+ 0,3	(128,7)
	OKT	128,8	+ 7,1	+ 0,5	(129,3)
	NOV	129,7	+ 6,5	+ 0,7	(129,9)
	DEZ	130,1	+ 5,9	+ 0,3	(130,5)
1975	JAN	131,3	+ 6,1	+ 0,9	(131,1)
	FEB	132,0	+ 5,8	+ 0,5	(131,7)
	MAR	132,6	+ 5,9	+ 0,5	(132,4)
	APR	133,6	+ 6,1	+ 0,8	(133,1)
	MAI	134,4	+ 6,1	+ 0,6	(133,8)
	JUN	135,4	+ 6,4	+ 0,7	(134,7)
	JUL	135,4	+ 6,2	+ 0,0	(135,5)
NAHRUNGSMITTEL (1970=100)									
1974	JUL	126,1	+ 4,4	- 1,0	125,6
	AUG	124,8	+ 5,1	- 1,0	126,0
	SEP	124,3	+ 5,7	- 0,4	126,5
	OKT	125,0	+ 5,6	+ 0,6	127,0
	NOV	126,5	+ 5,4	+ 1,2	127,6
	DEZ	127,4	+ 5,1	+ 0,7	128,2
1975	JAN	128,8	+ 4,5	+ 1,1	(128,9)
	FEB	129,7	+ 4,9	+ 0,7	(129,5)
	MAR	130,6	+ 5,2	+ 0,7	(130,3)
	APR	132,8	+ 5,7	+ 1,7	(131,2)
	MAI	135,0	+ 6,6	+ 1,7	(132,6)
	JUN	136,9	+ 7,5	+ 1,4	(134,3)
	JUL	135,9	+ 7,8	- 0,7	(135,9)

Grafiken

Legende für Grafiken

- = Originalwert
- = Saisonbereinigter Wert bzw. saison-
und arbeitstäglich bereinigter Wert
- = Glatte Komponente

ARBEITSLOSE 1000 INSGESAMT

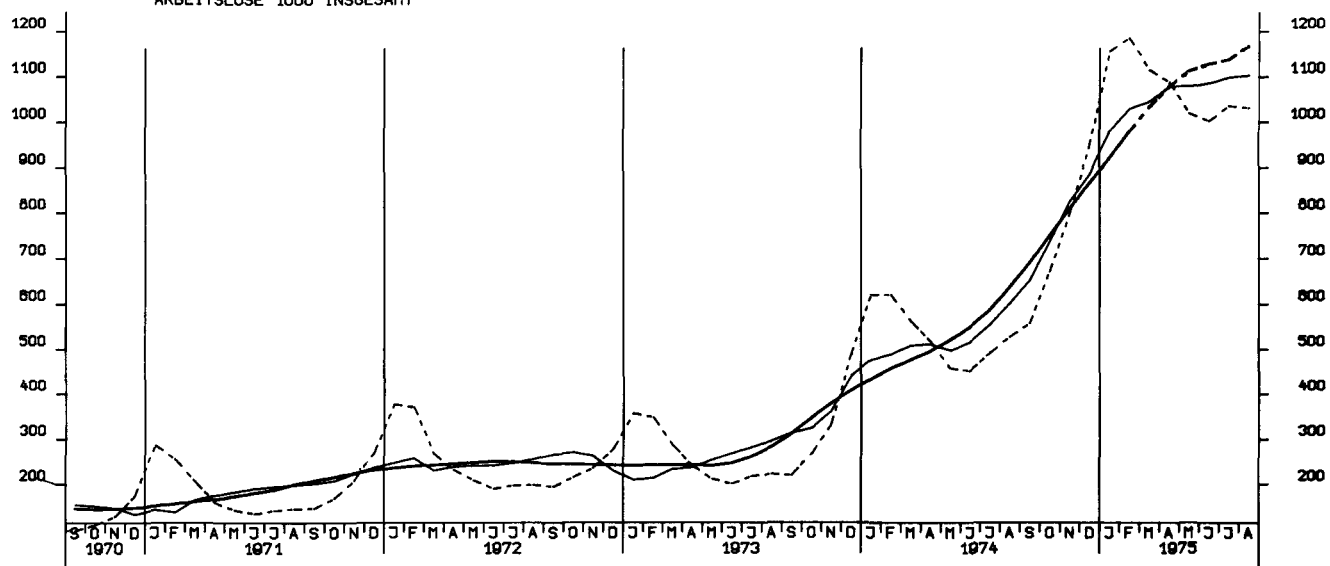

OFFENE STELLEN 1000 INSGESAMT

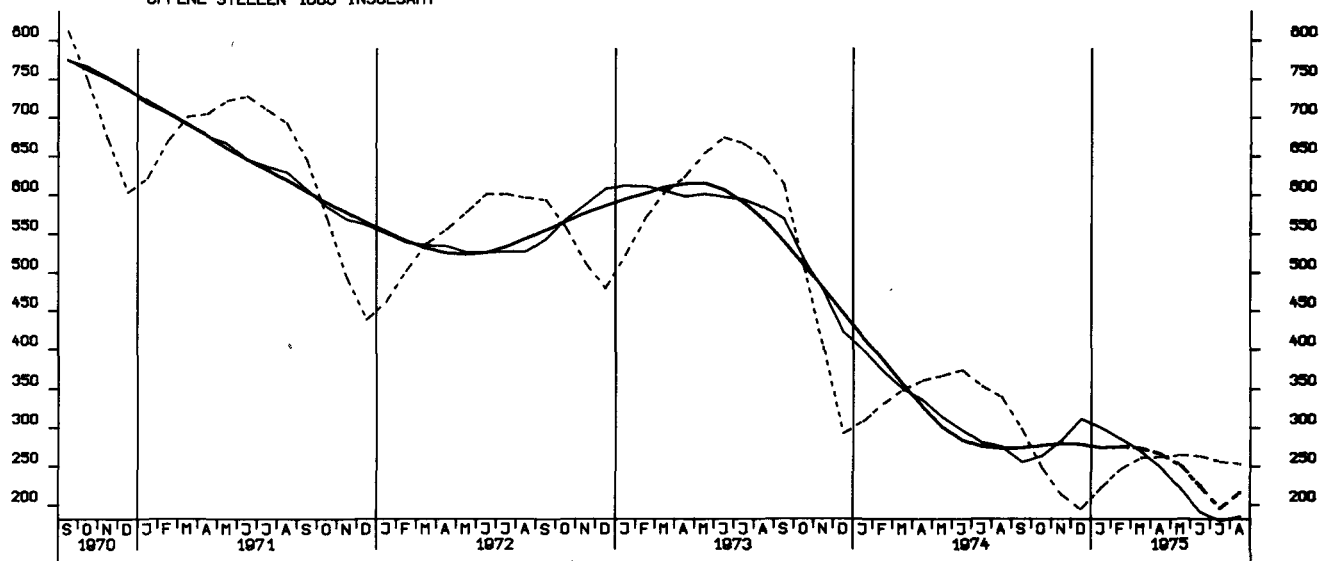

NETTOPRODUKTIONSINDEX, GESAMTE INDUSTRIE O. BAUINDUSTRIE, 1970-100

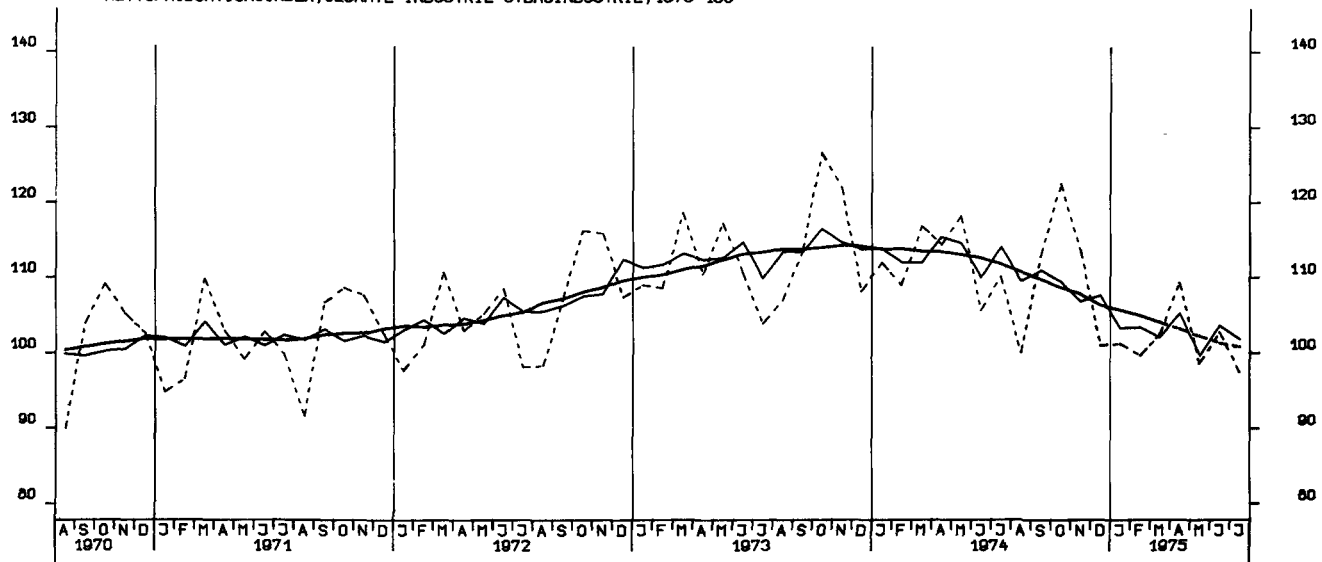

NETTOPRODUKTIONSINDEX, VERARBEITENDE INDUSTRIE, 1970-100

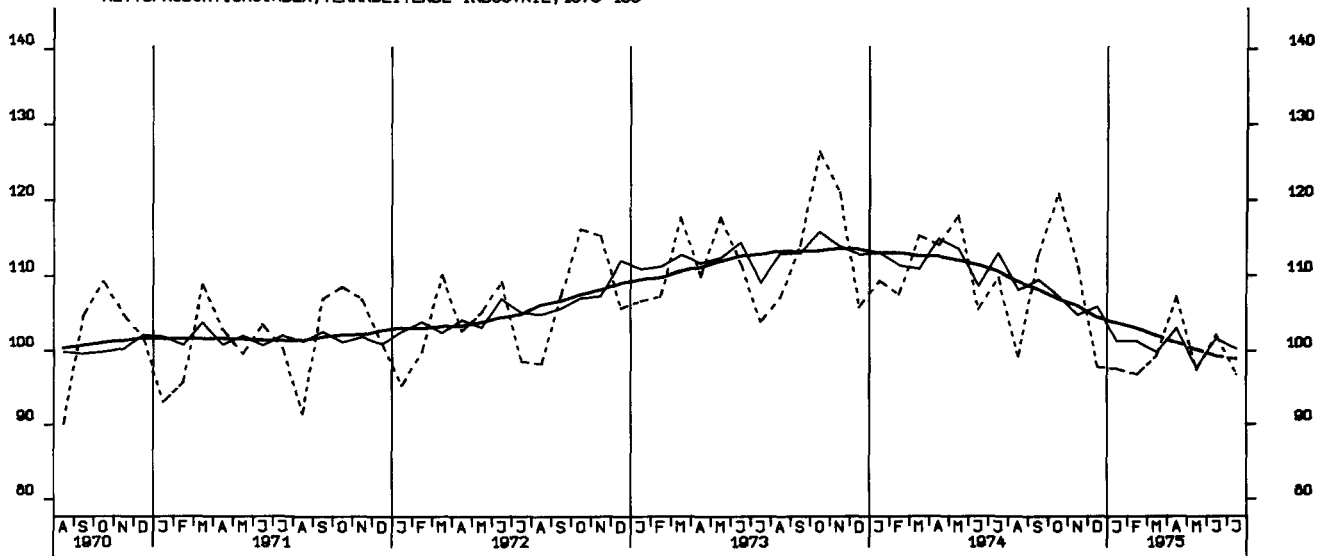

NETTOPRODUKTIONSINDEX, GRUNDST.-U. PROD. GÜTERINDUSTRIEN, 1970-100

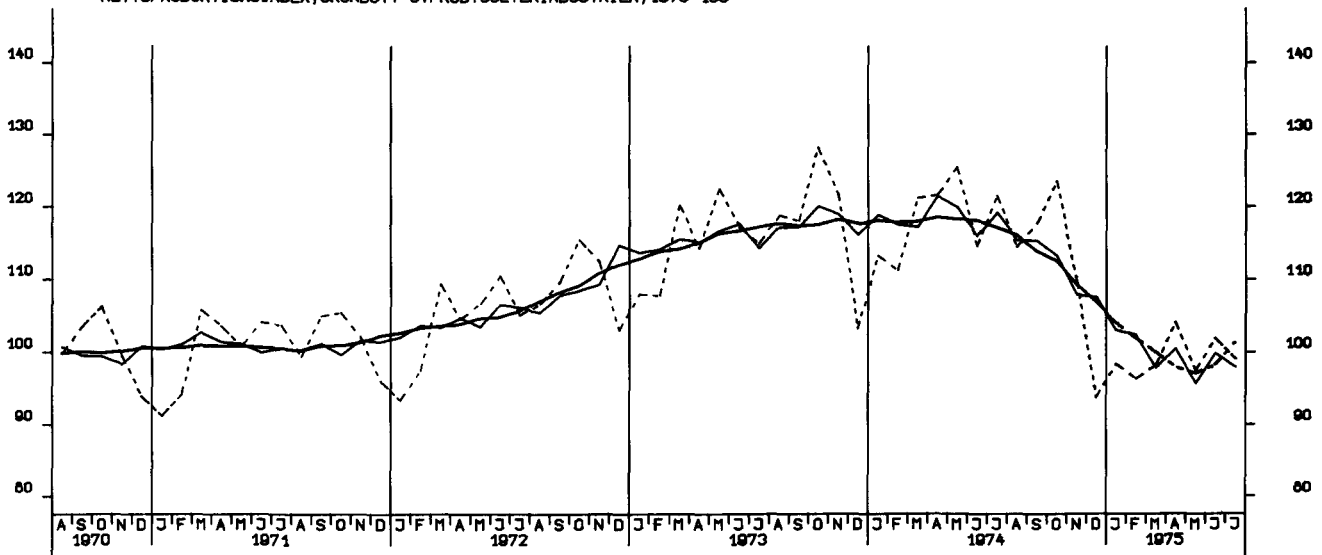

NETTOPRODUKTIONSINDEX, INVESTITIONSGUETERINDUSTRIEN, 1970-100

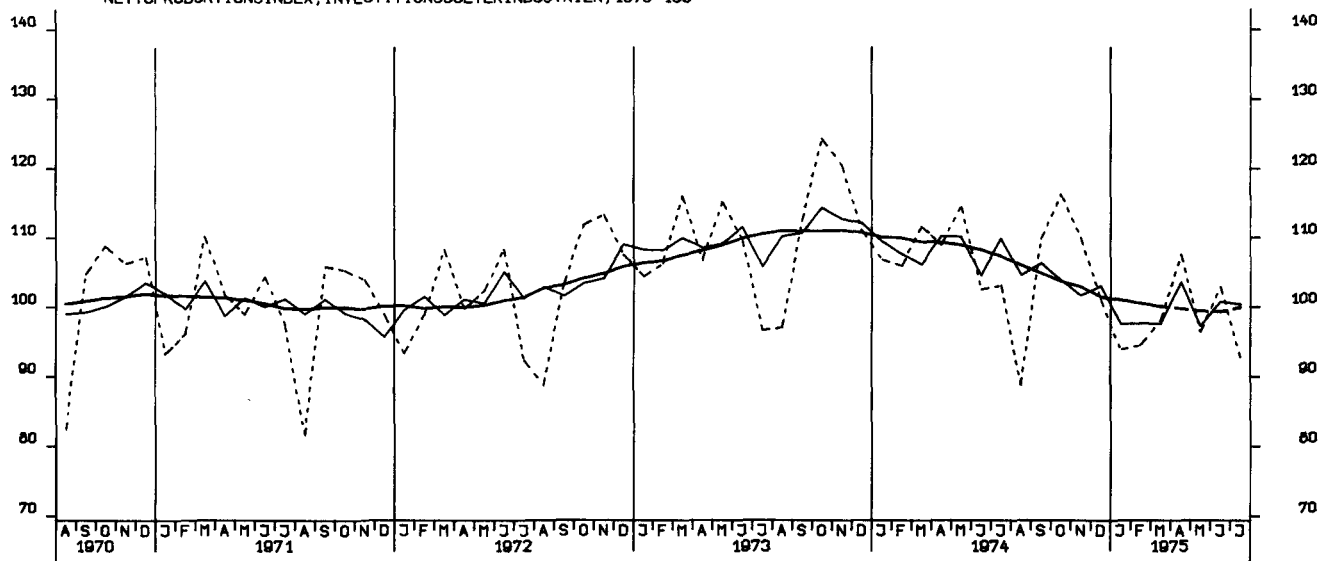

NETTOPRODUKTIONSINDEX, VERBRAUCHSGUETERINDUSTRIEN, 1970-100

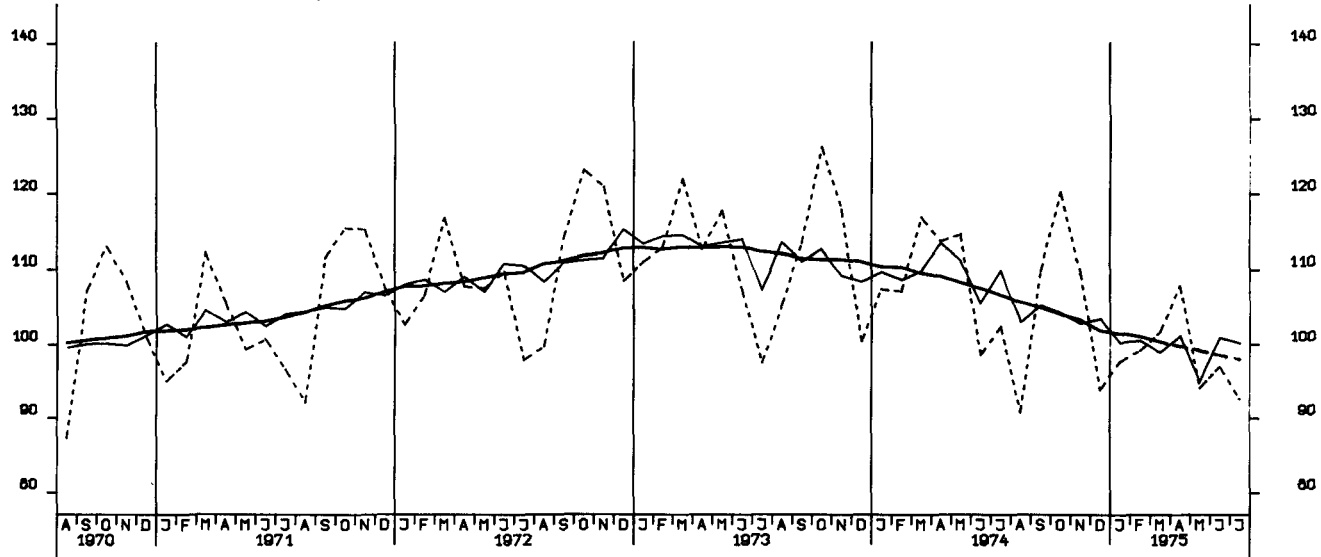

NETTOPRODUKTIONSINDEX, MASCHINENBAU, 1970-100

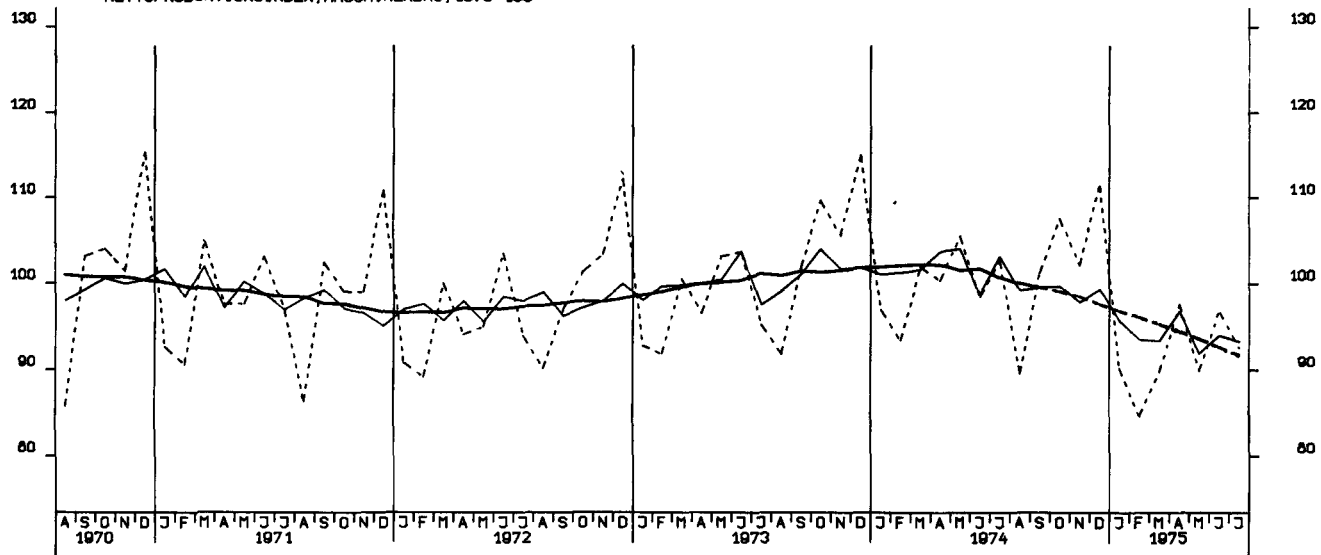

BESCHAEFTIGTE, BAUHAUPTGEBERBE INSGESAMT, 1970 = 100

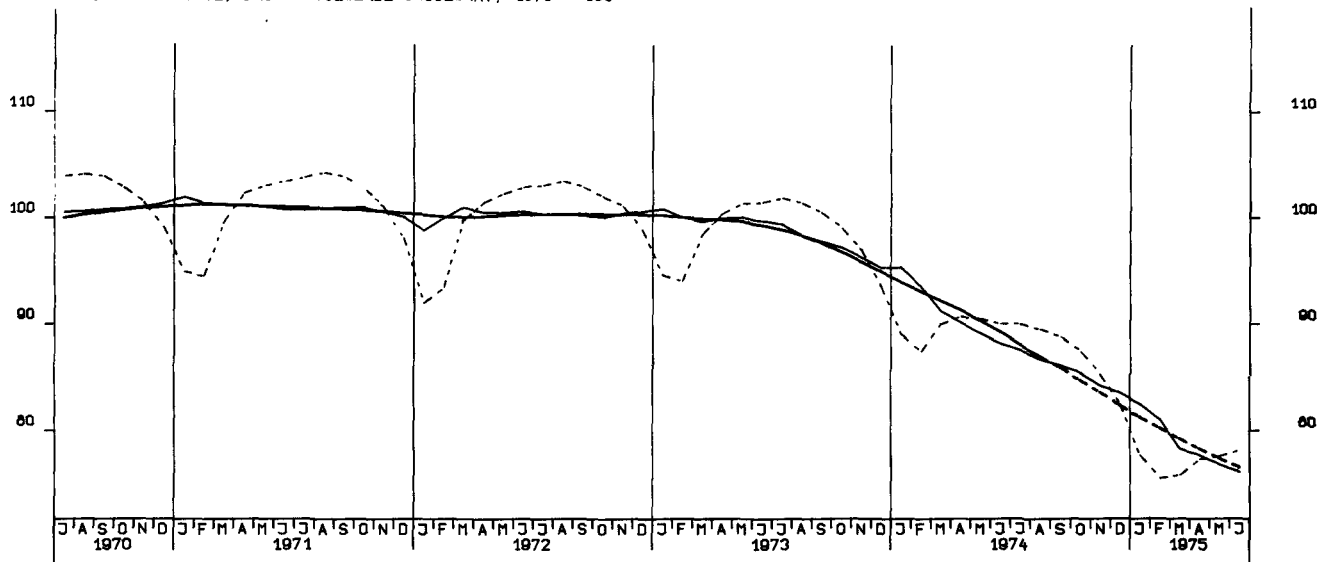

ARBEITSSTUNDEN, BAUHAUPTGEBERBE INSGESAMT, 1970 = 100

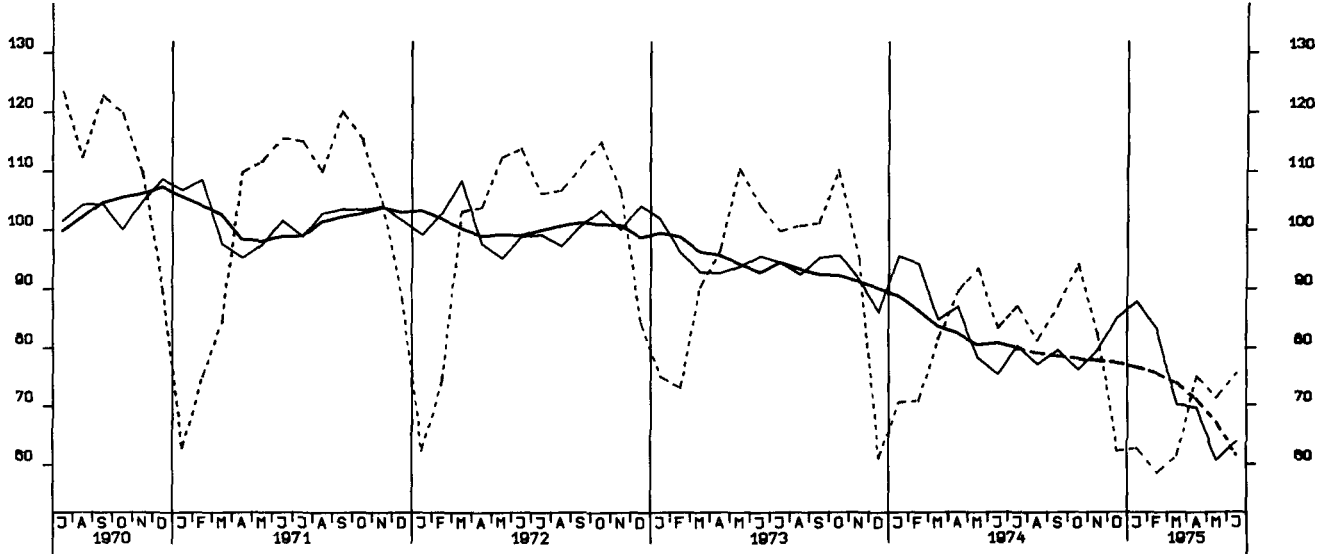

ARBEITSSTUNDEN, WOHNUNGSBAU 1970 = 100

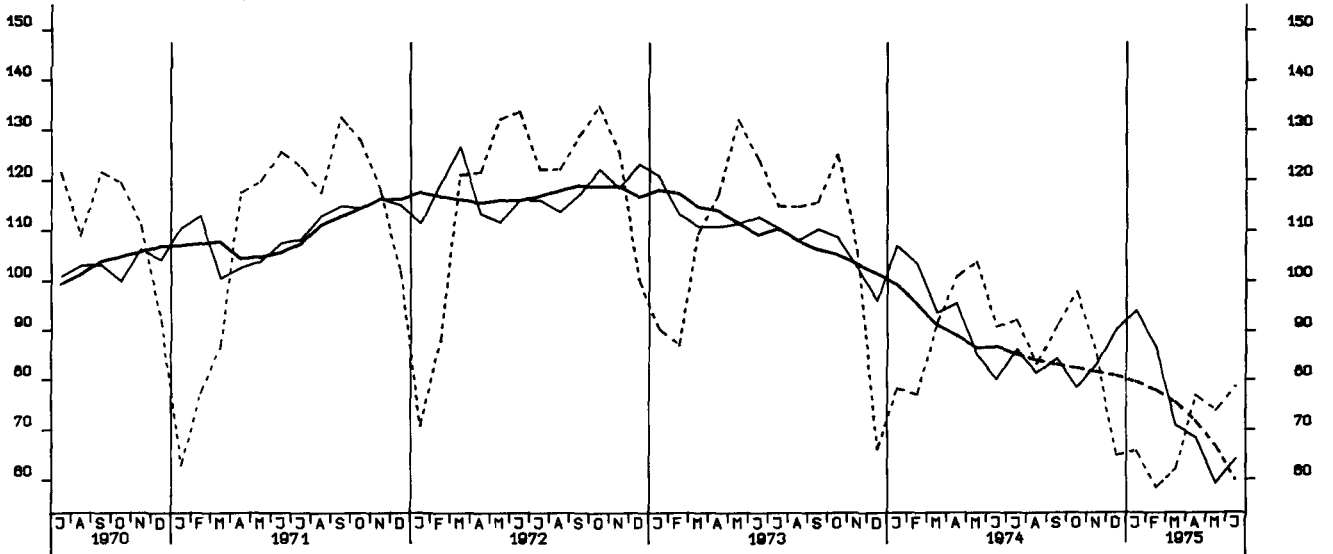

ARBEITSSTUNDEN, GEWERBL. UND INDUSTR. BAU, 1970 - 100

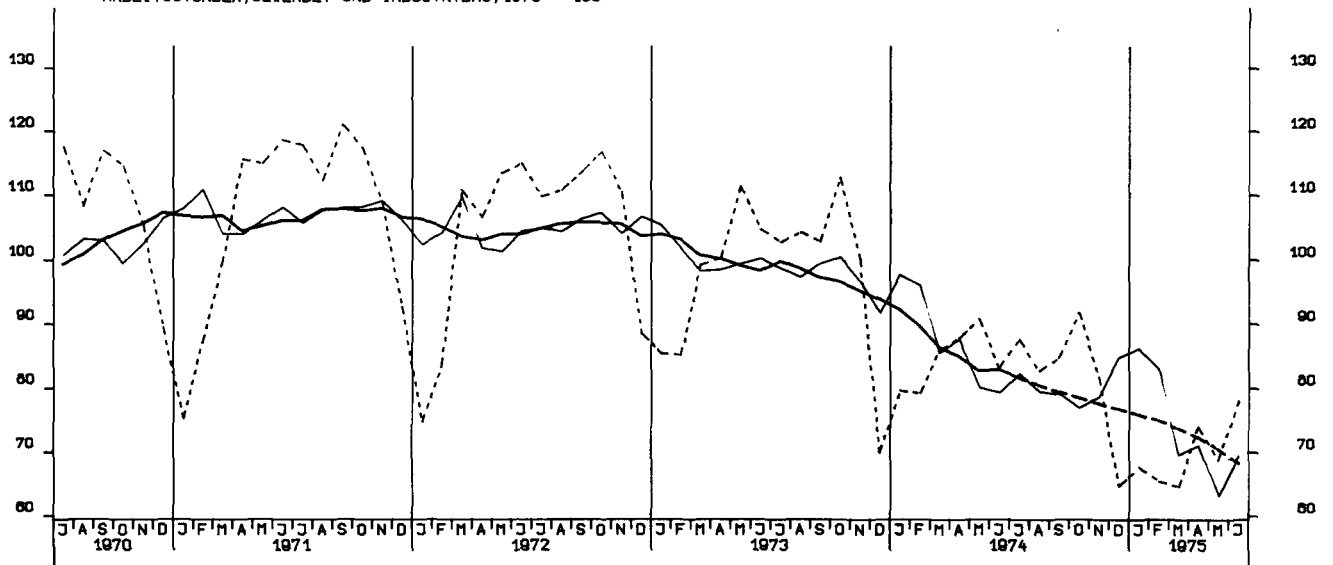

ARBEITSSTUNDEN, OEFFENTL. UND VERKEHRSBAU, 1970 - 100

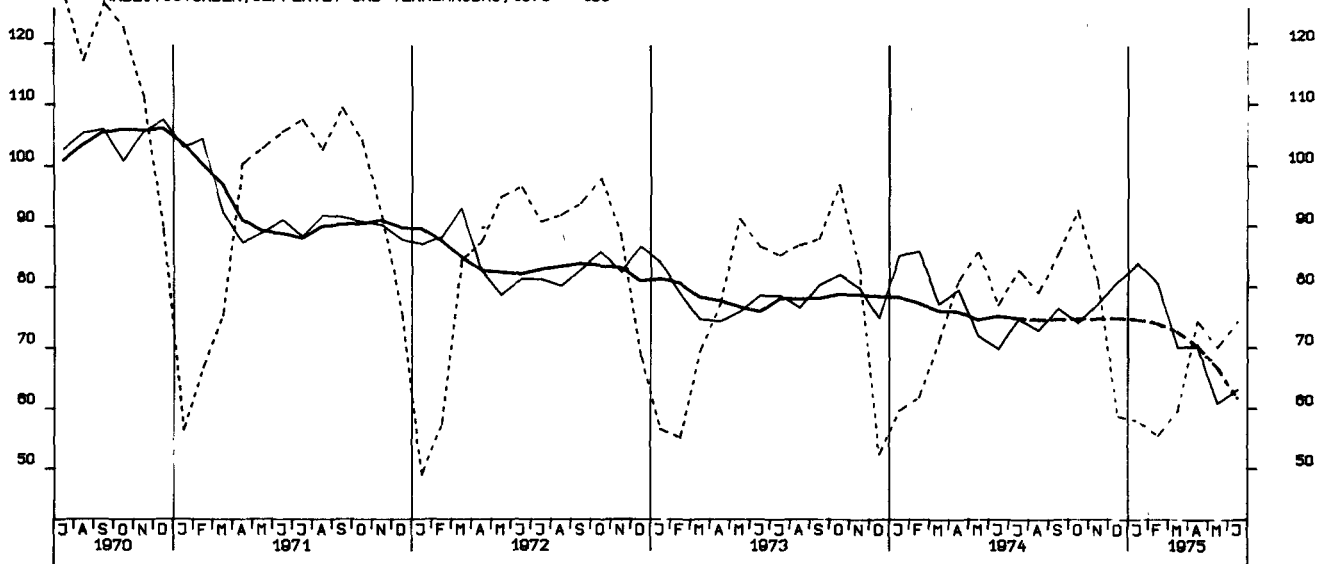

NETTOPRODUKTIONSINDEX, BAUINDUSTRIE/BAUHAUPTGEWERBE, HOCHBAU, 1970-100

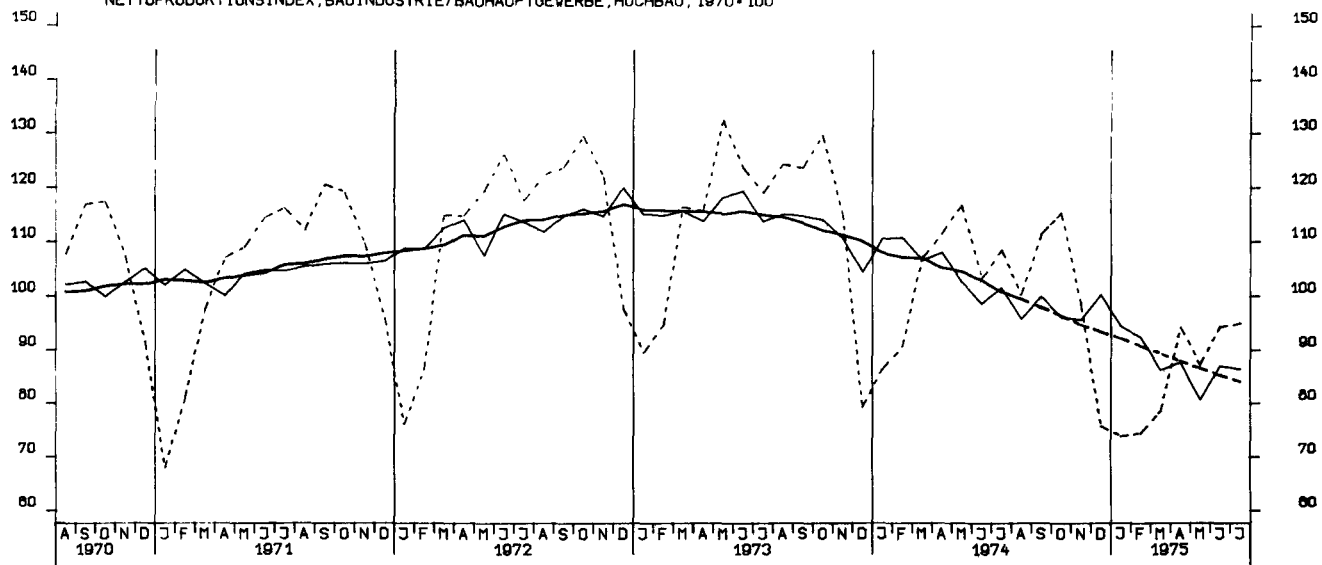

NETTOPRODUKTIONSINDEX, BAUINDUSTRIE/BAUHAUPTGEWERBE, TIEFBAU, 1970-100

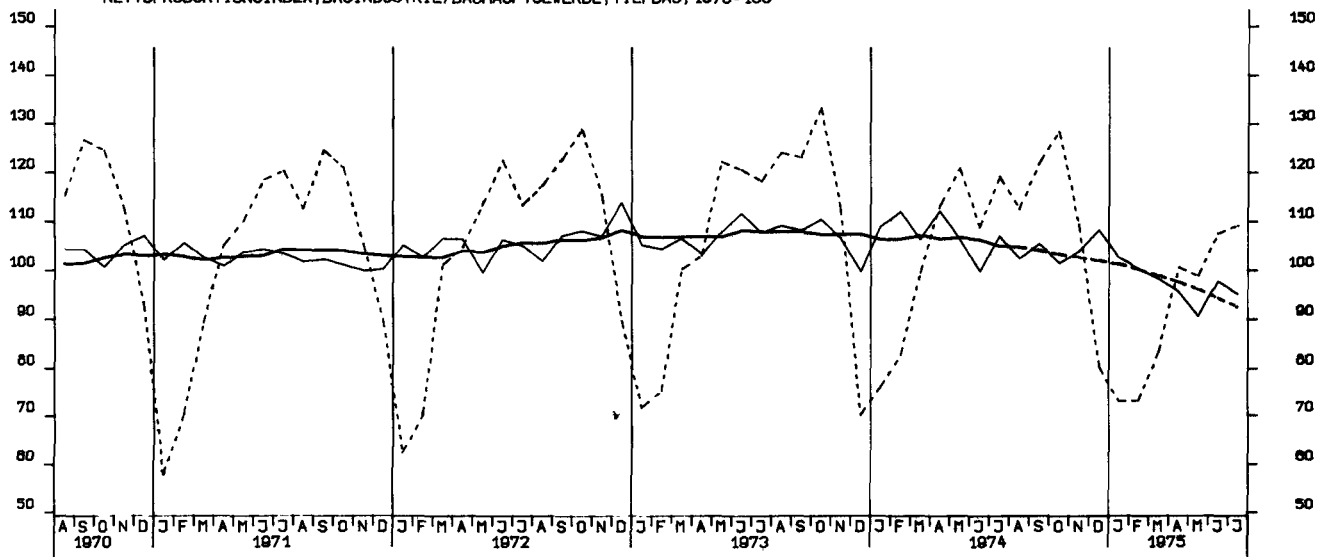

LOEHNE UND GEAELTER JE BESCH. STD. GES. IND. O. ENERGIE U. BAU 1970-100

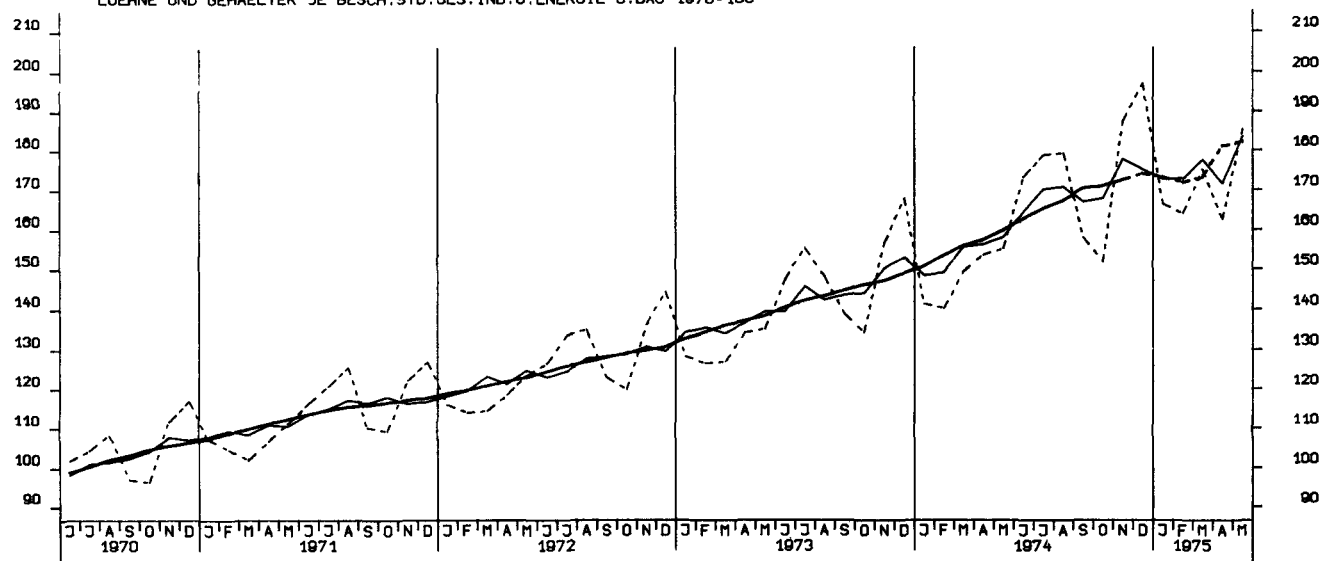

LOEHNE UND GEAELTER JE UMSATZEINHEIT, GES. IND. O. ENERGIE U. BAU 1970-100

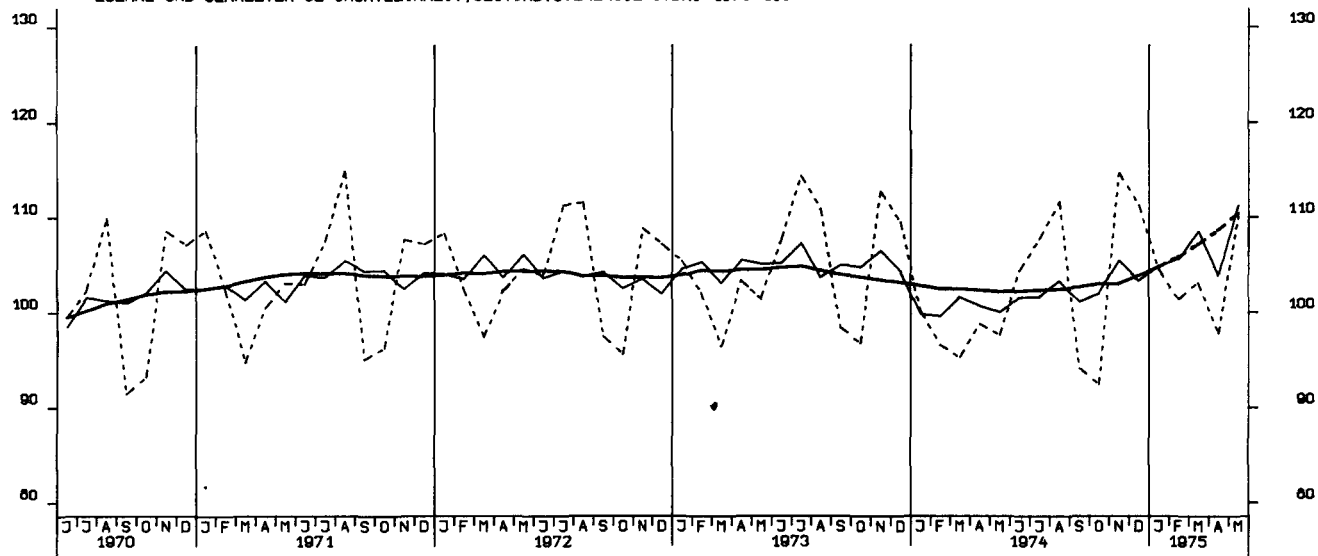

LOEHNE UND GEAELTER JE PRODUKTEINHEIT, GES. IND. O. ENERGI U. BAU 1970-100

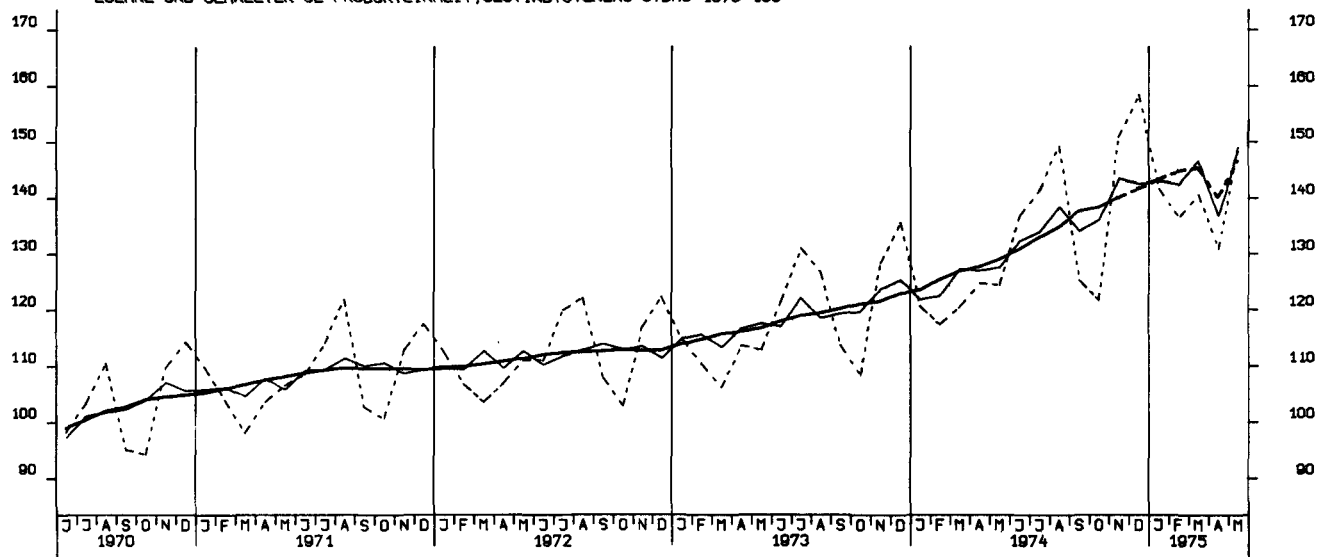

LOEHNE UND GEAELTER JE PRODUKTEINHEIT, GRUNDST.U.PROD.GUETERIN. 1970-100

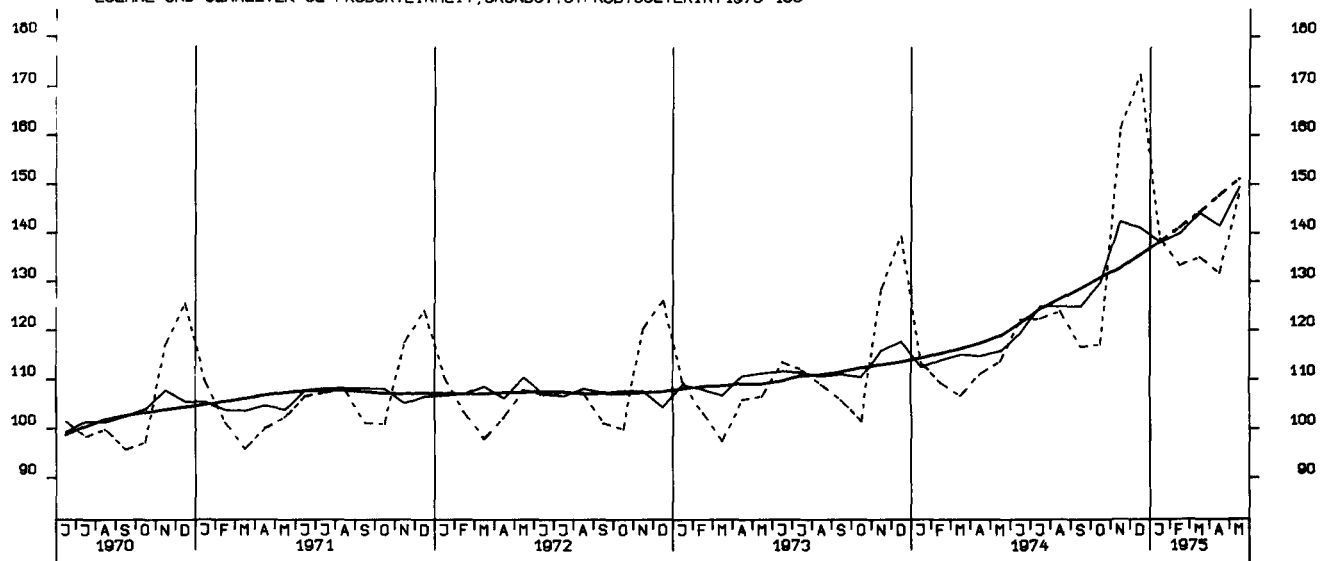

LOEHNE UND GEAELTER JE PRODUKTEINHEIT, INVESTITIONSGUETERIND., 1970-100

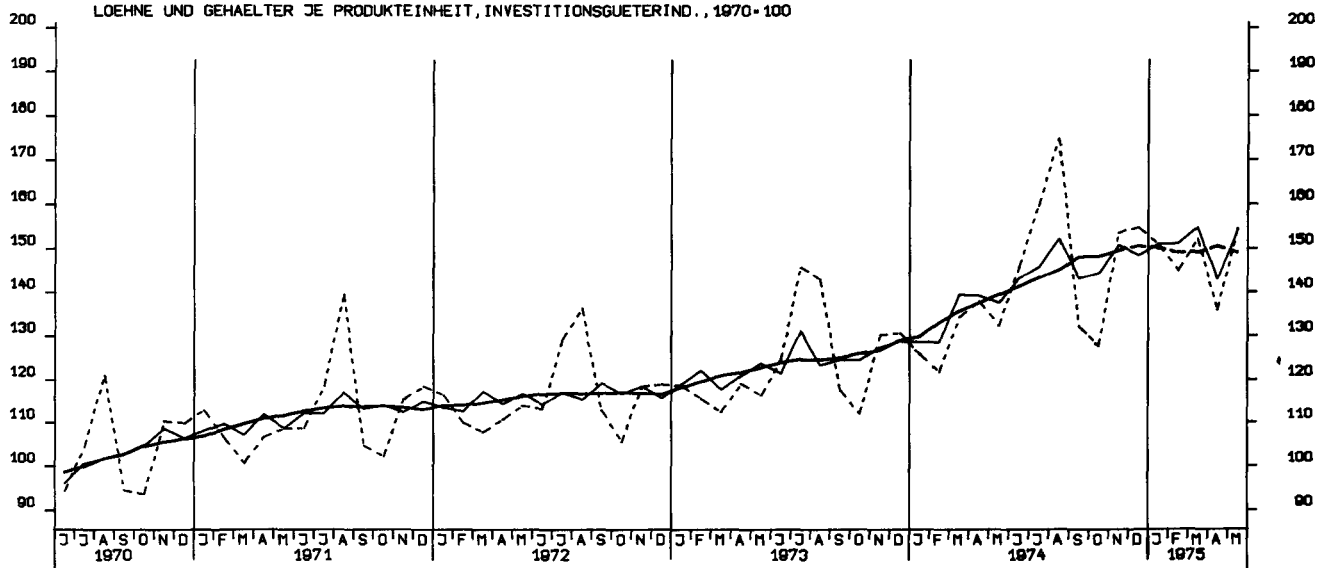

LOEHNE UND GEAELTER JE PRODUKTEINHEIT, VERBRAUCHSGUETERIND. 1970-100

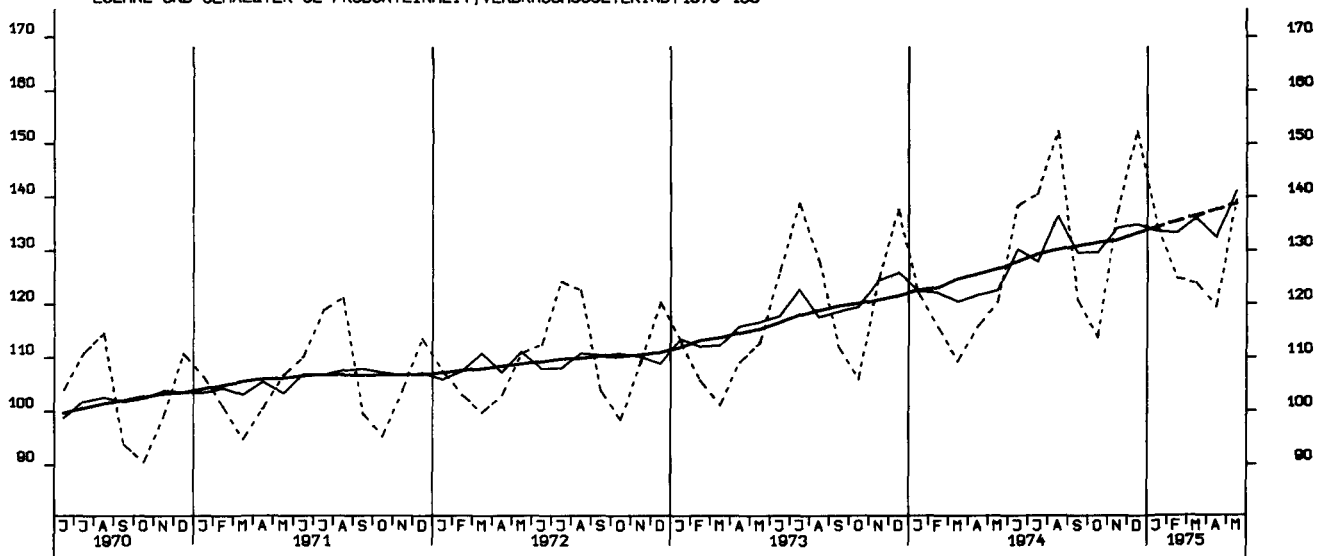

AUFTRAGSEINGANG (VERTINDEX), VERARB. INDUSTRIE (O.NUG), INSG., 1970 = 100

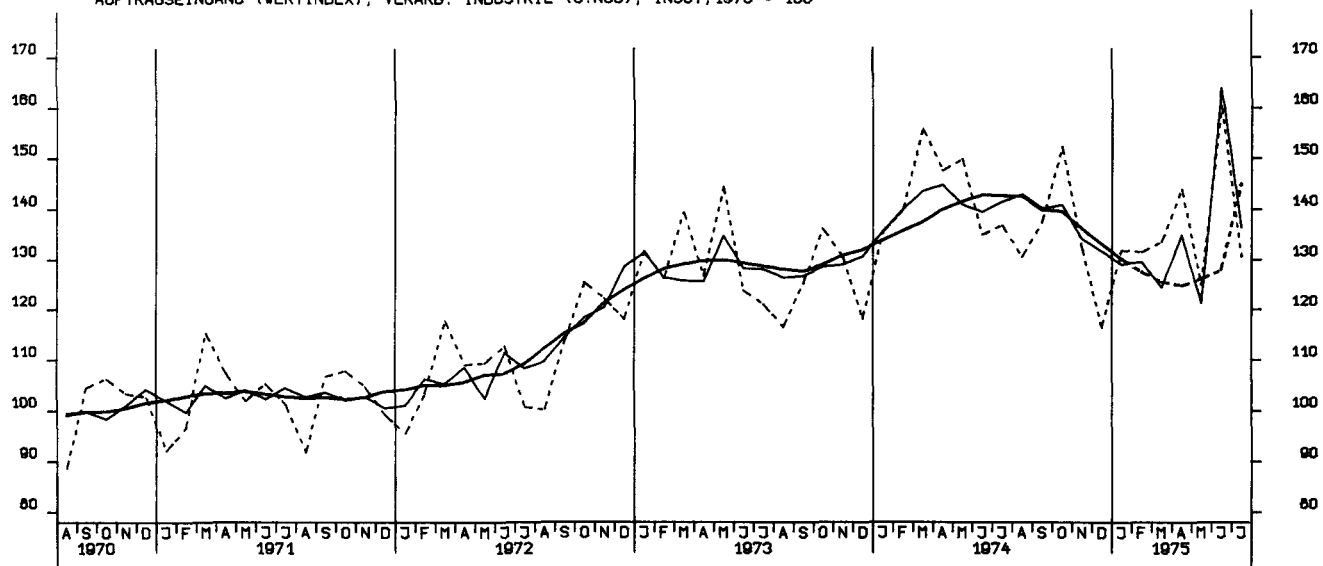

AUFTRAGSEINGANG (VERTINDEX), VERARB. INDUSTRIE (O.NUG), INLAND, 1970 = 100

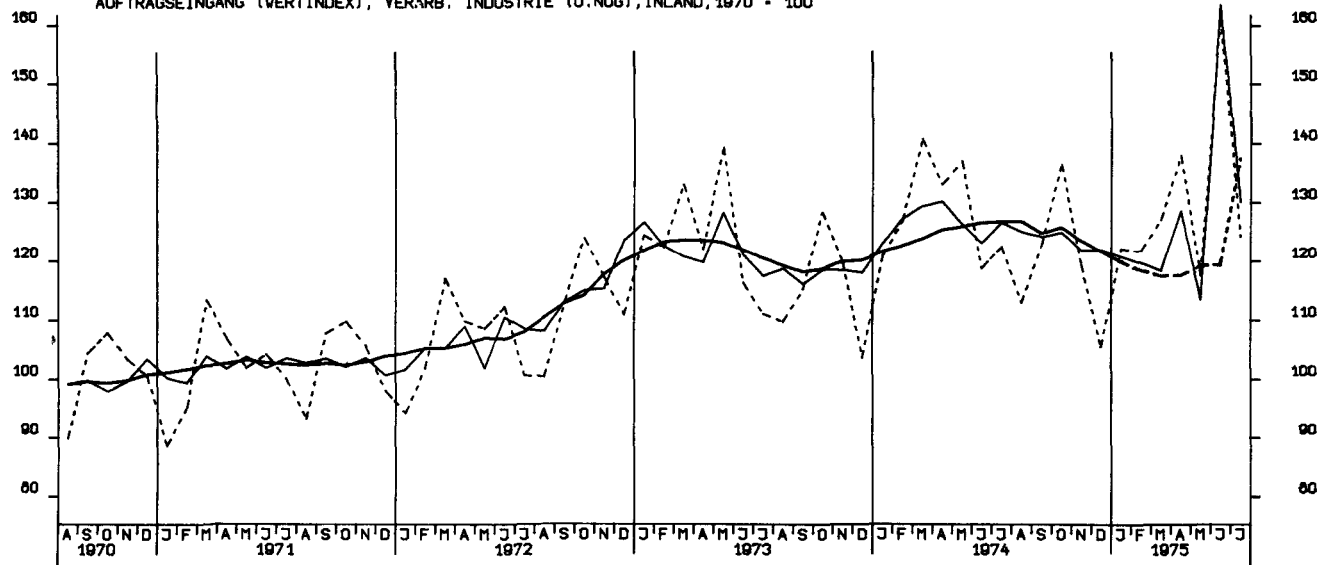

AUFTRAGSEINGANG (VERTINDEX), VERARB. INDUSTRIE (O.NUG), AUSLAND, 1970 = 100

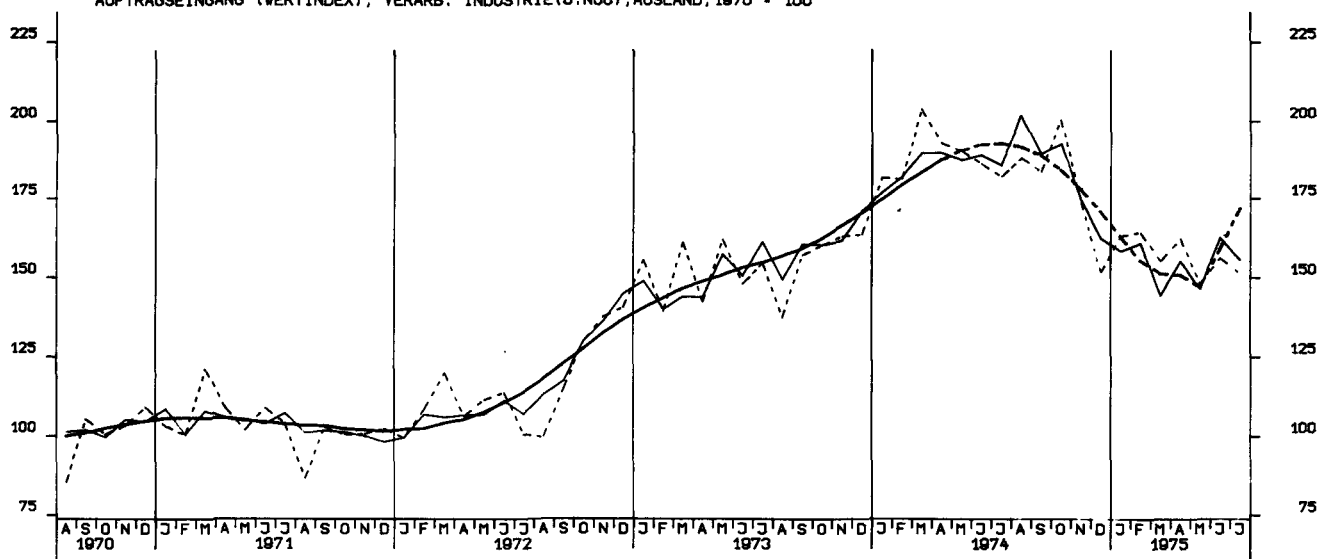

AUFTRAGSEINGANG (VERTINDEX), GRUNDST.-U.PROD.GUETERIND., INSG., 1970 = 100

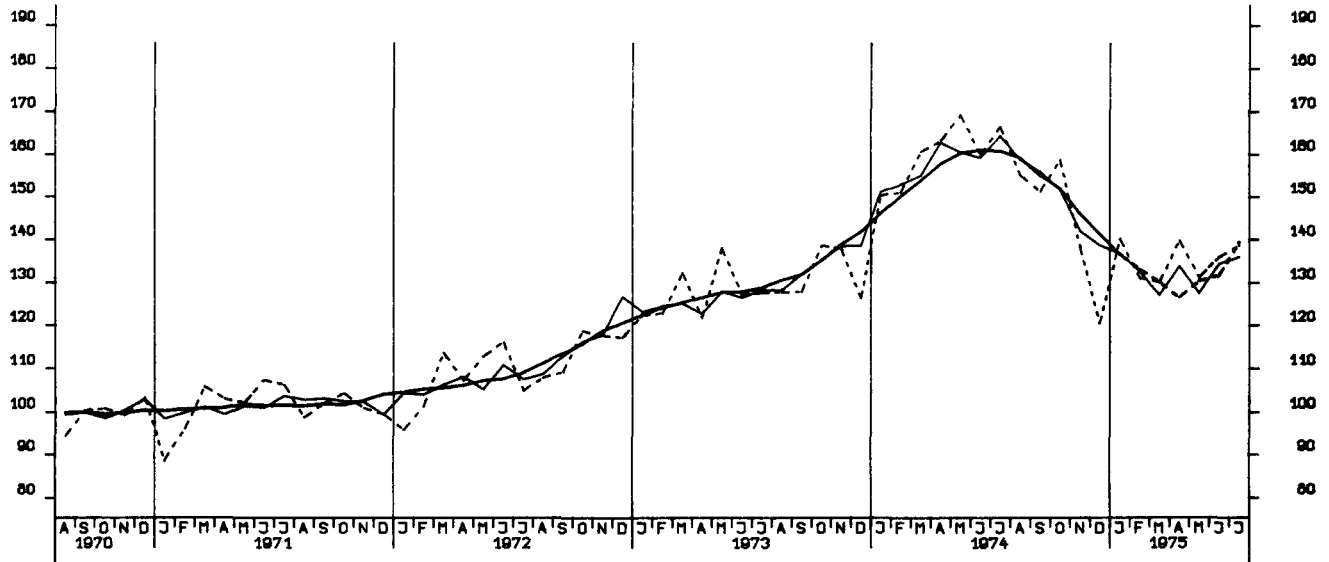

AUFTRAGSEINGANG (VERTINDEX), INVESTITIONSGUETERIND., INSGESAMT, 1970 = 100

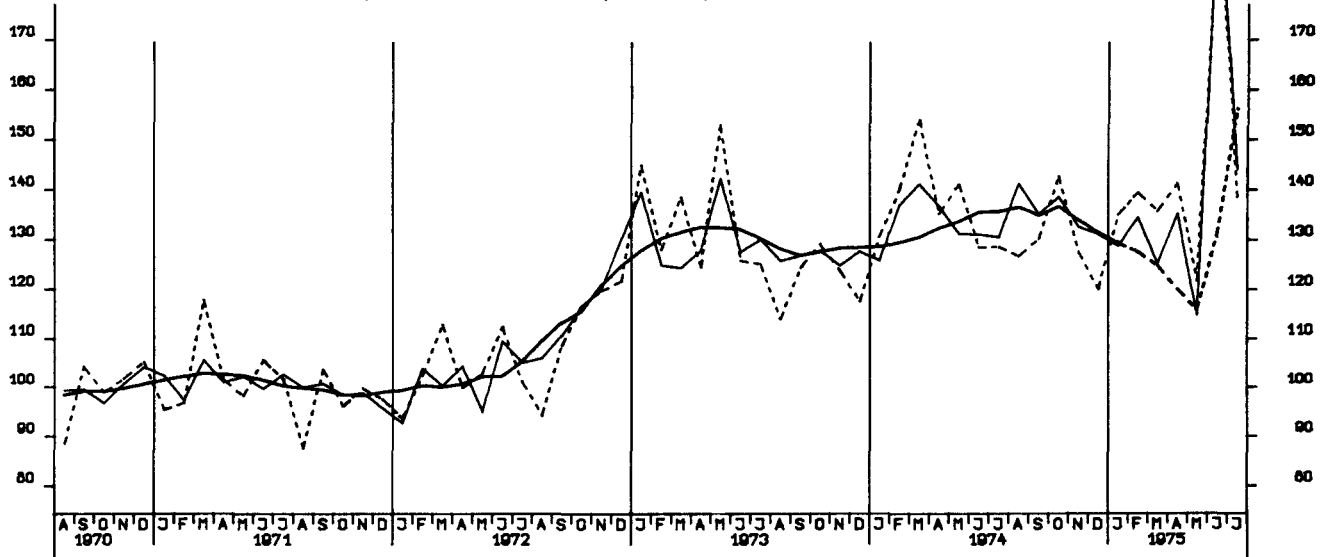

AUFTRAGSEINGANG (VERTINDEX), VERBRAUCHSGUETERIND., INSGESAMT, 1970 = 100

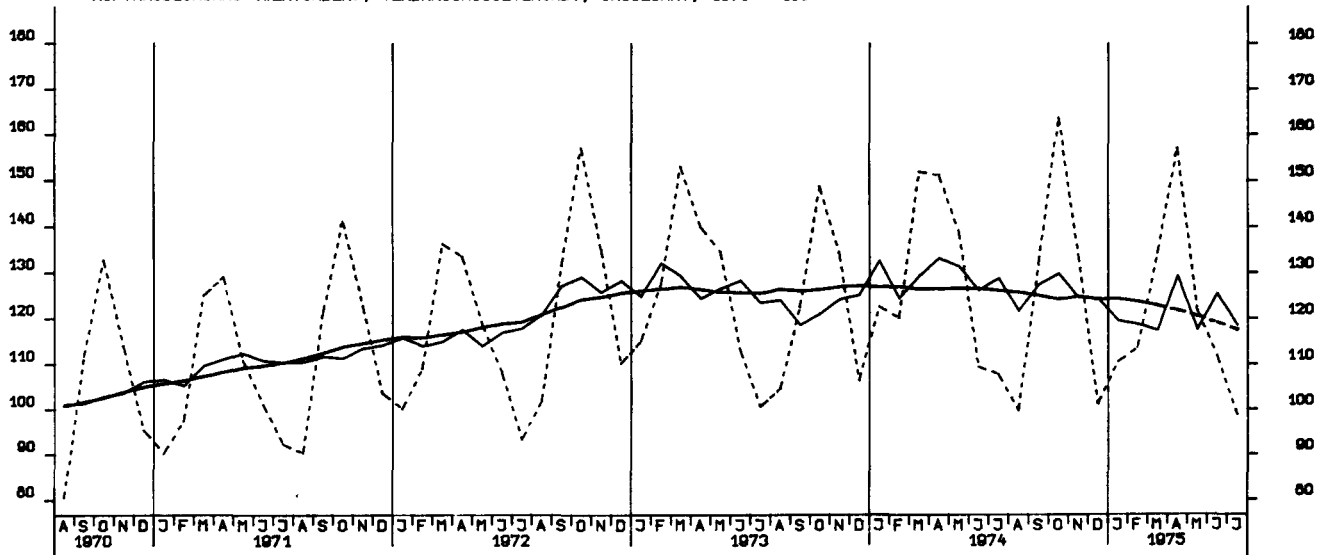

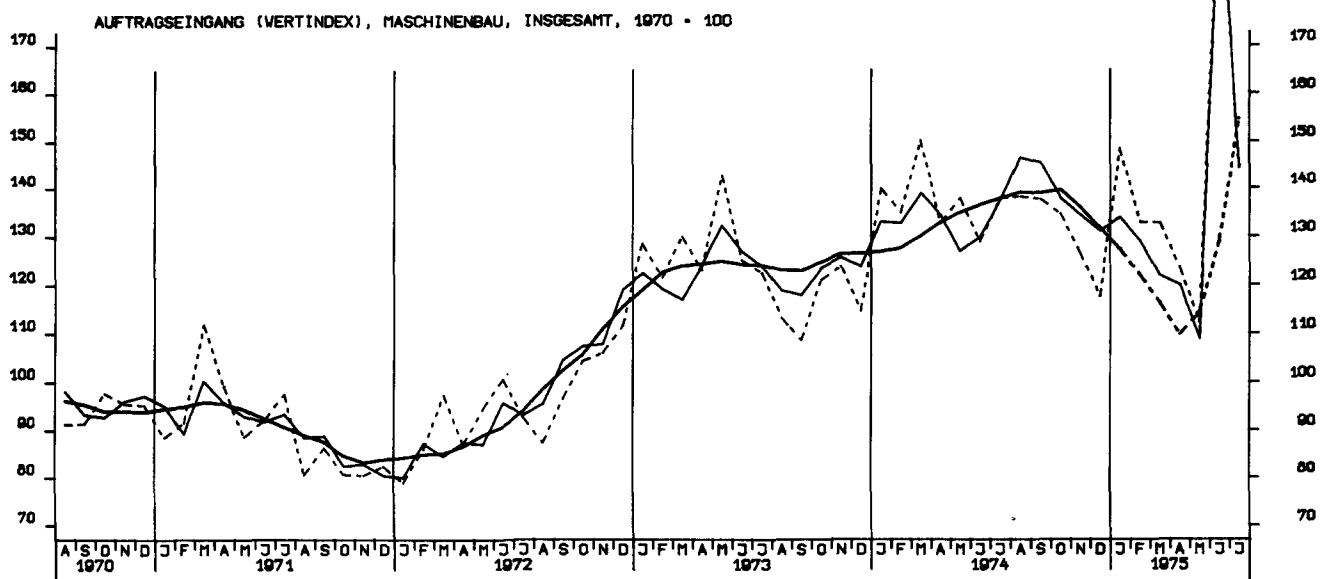
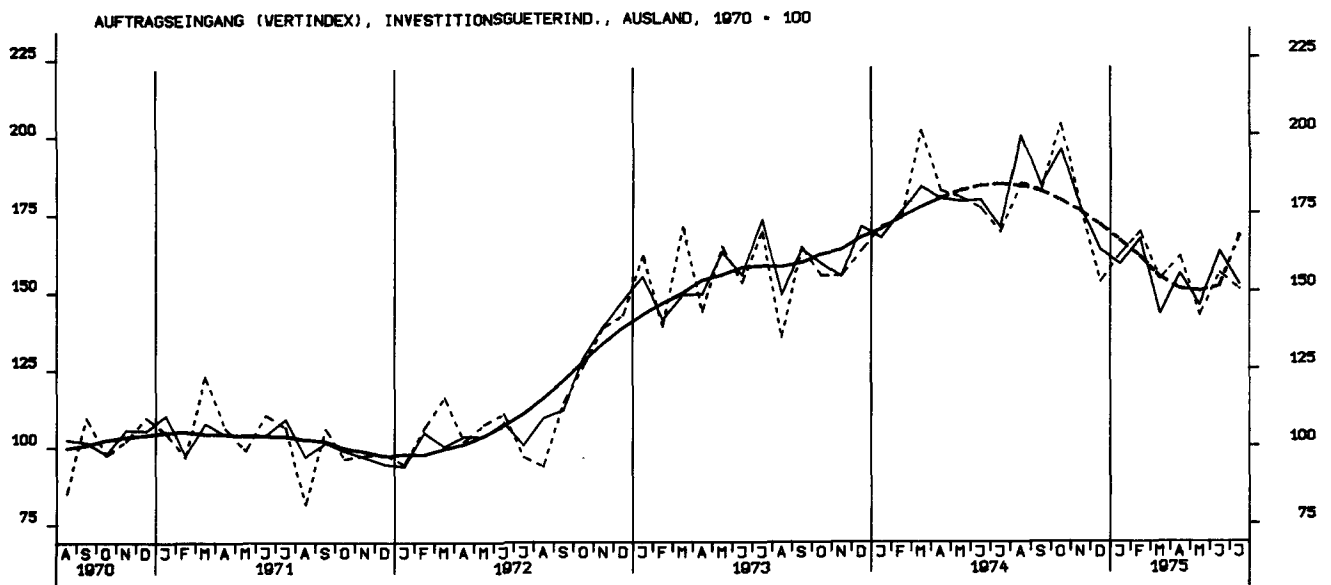
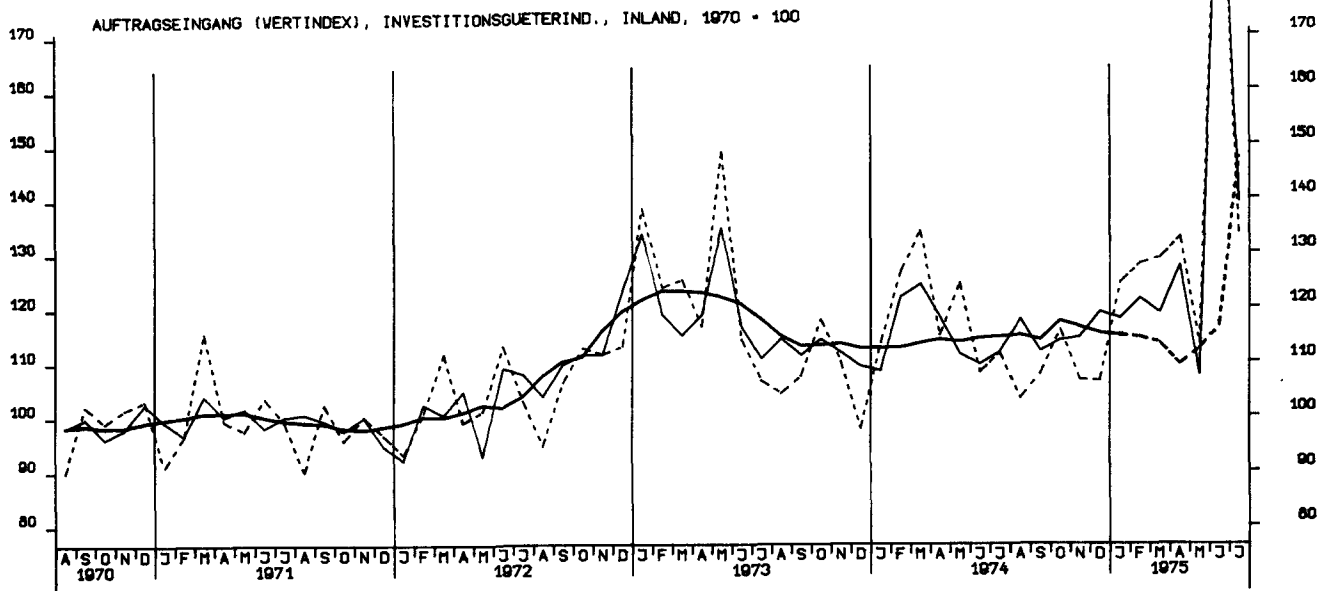

AUFTRAGSEINGANG (VOLUMENIND.), VERARB. INDUSTRIE (O.NUG), INSG. 1970 = 100

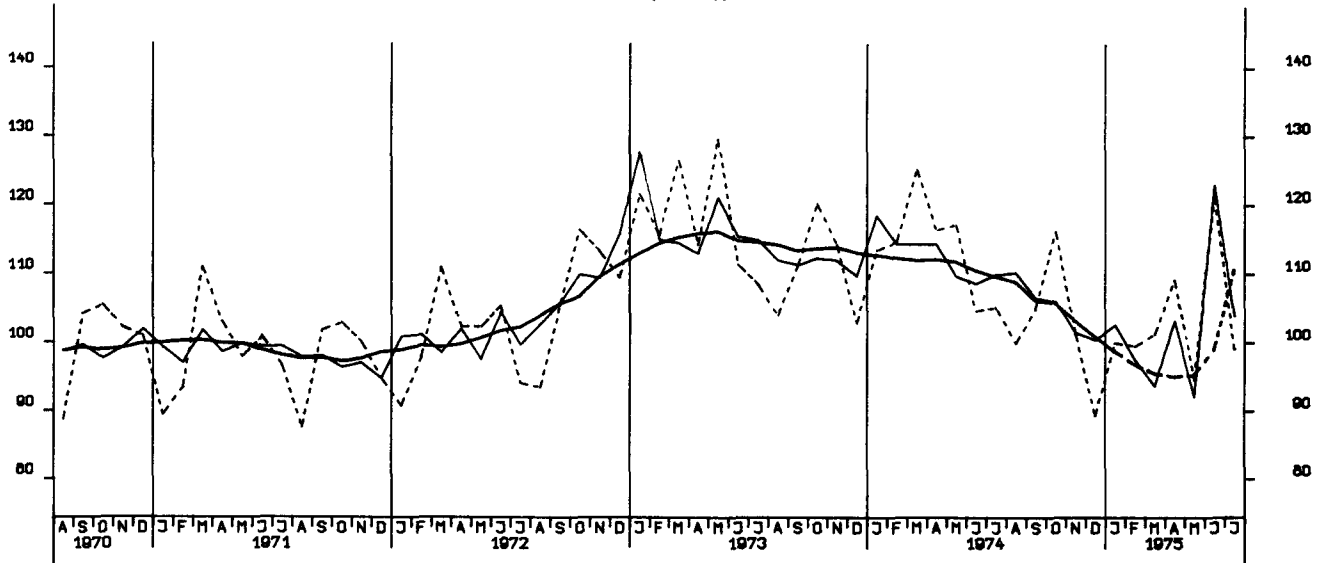

AUFTRAGSEINGANG (VOLUMENIND.), VERARB. INDUSTRIE (O.NUG), INL., 1970 = 100

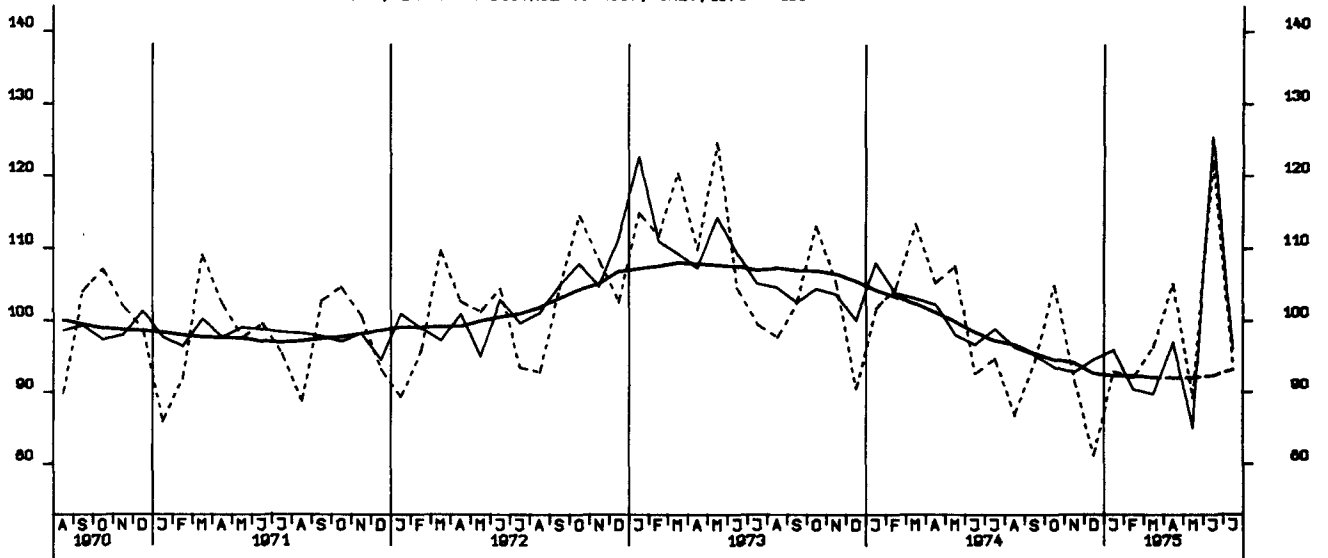

AUFTRAGSEINGANG (VOLUMENIND.), VERARB. INDUSTRIE (O.NUG), AUSL., 1970 = 100

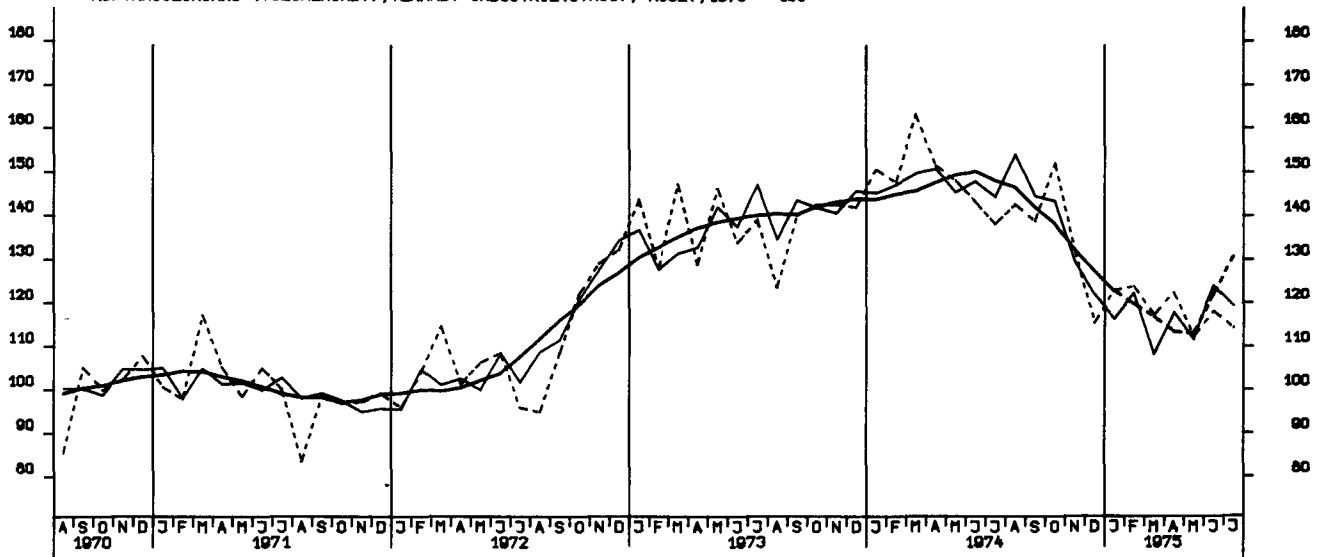

AUFTRAGSEINGANG (VOLUMENIND.), GRUNDST.-U. PROD. GUETERIND., INSG. 1970 = 100

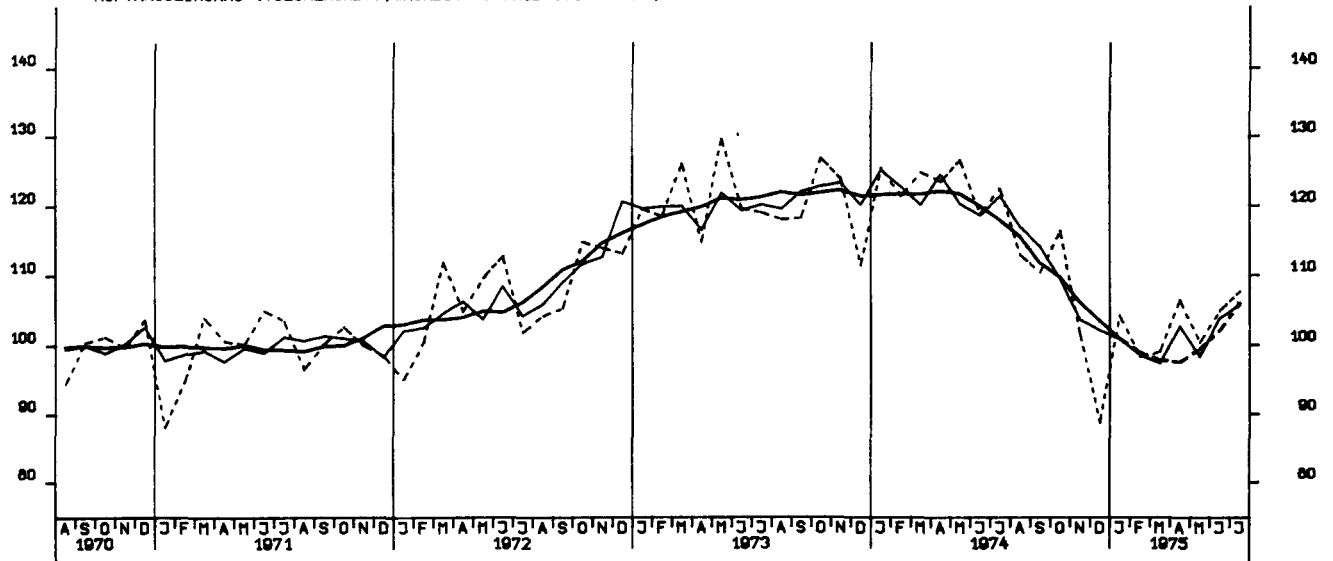

AUFTRAGSEINGANG (VOLUMENIND.), INVESTITIONSGUETERIND., INSG., 1970 = 100

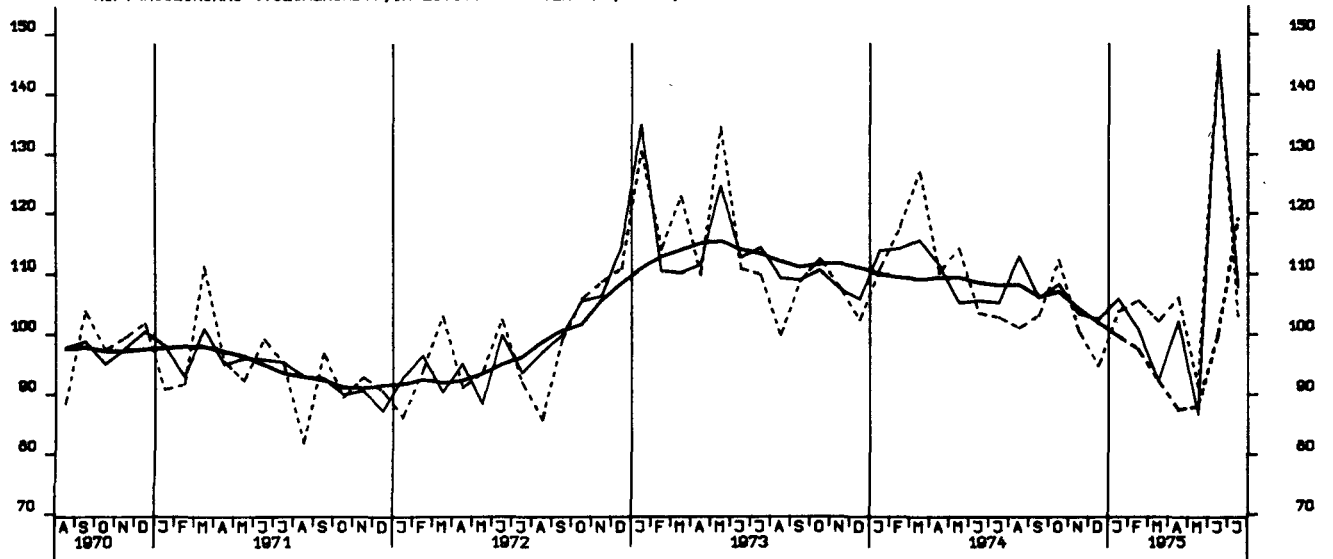

AUFTRAGSEINGANG (VOLUMENIND.), VERBRAUCHSGUETERIND., INSG., 1970 = 100

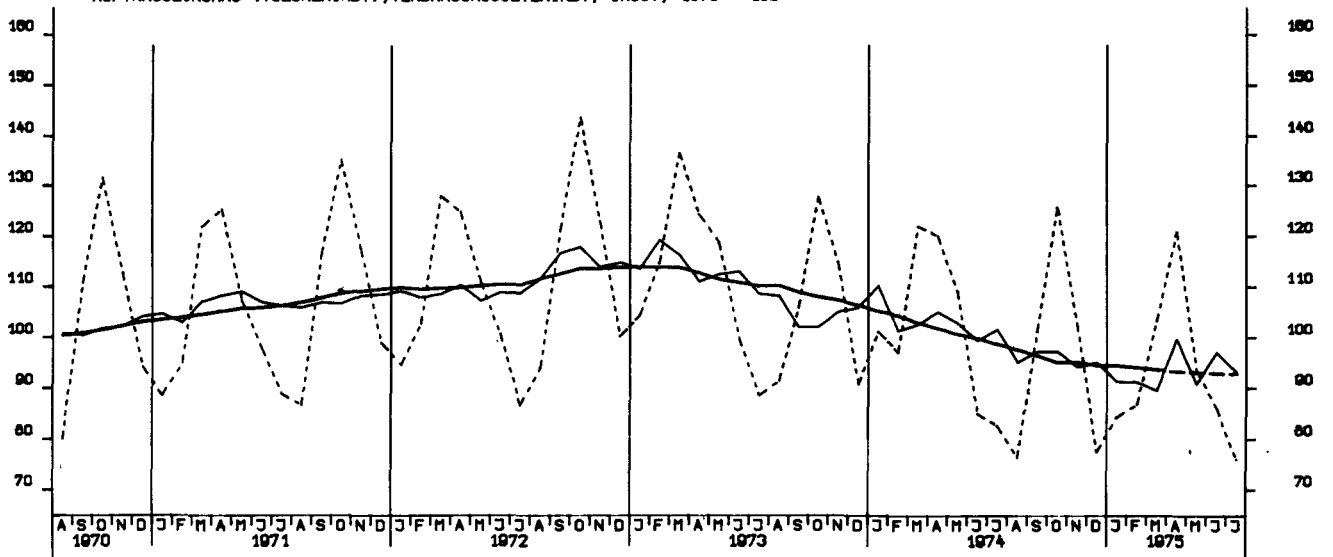

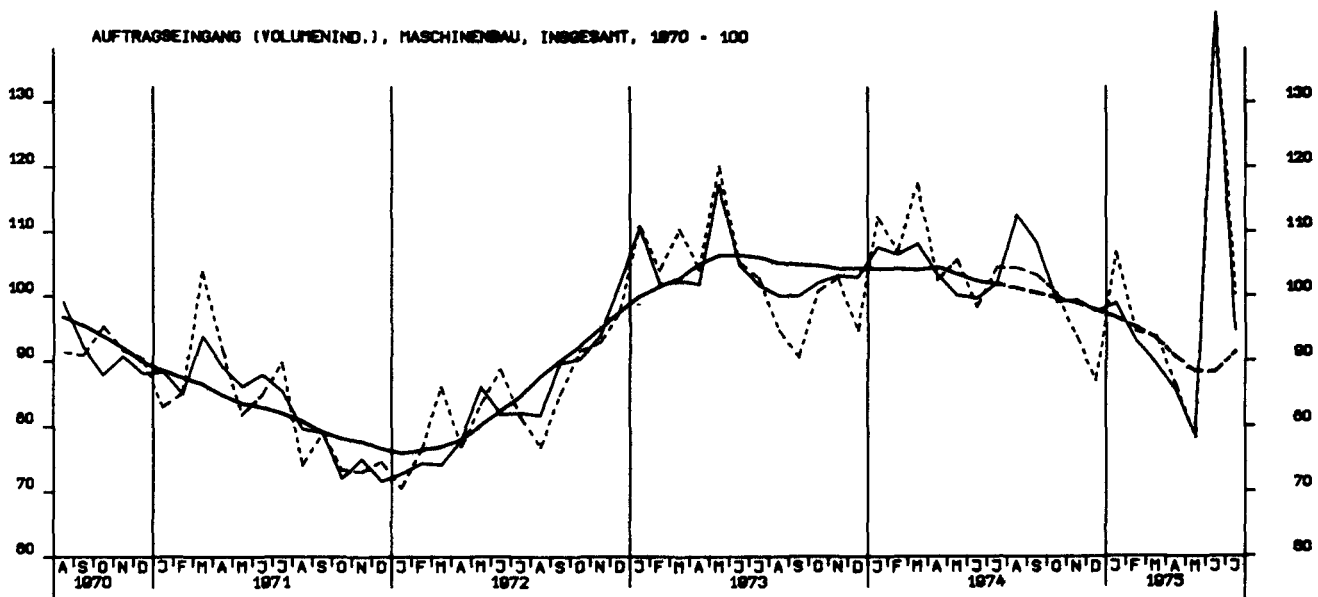
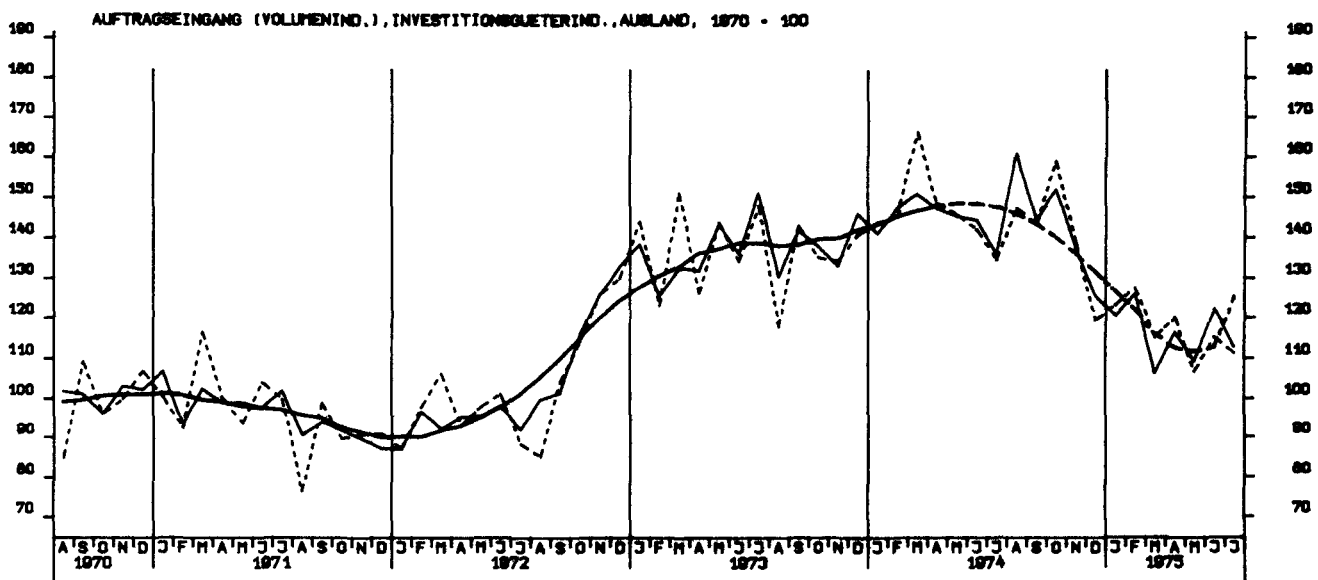
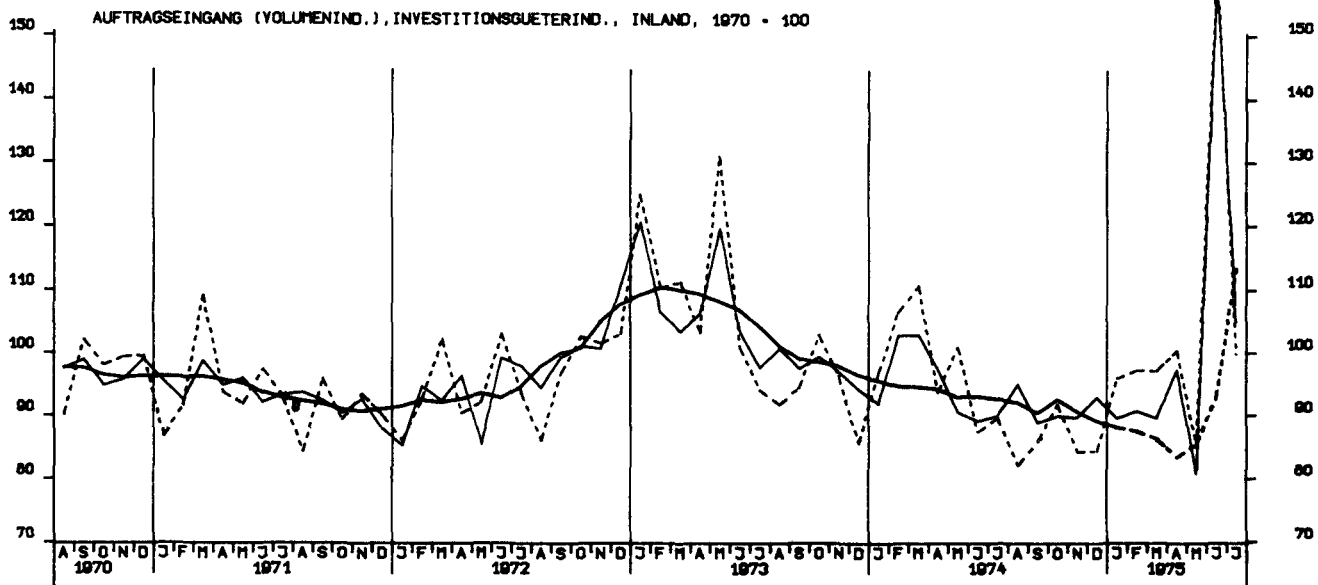

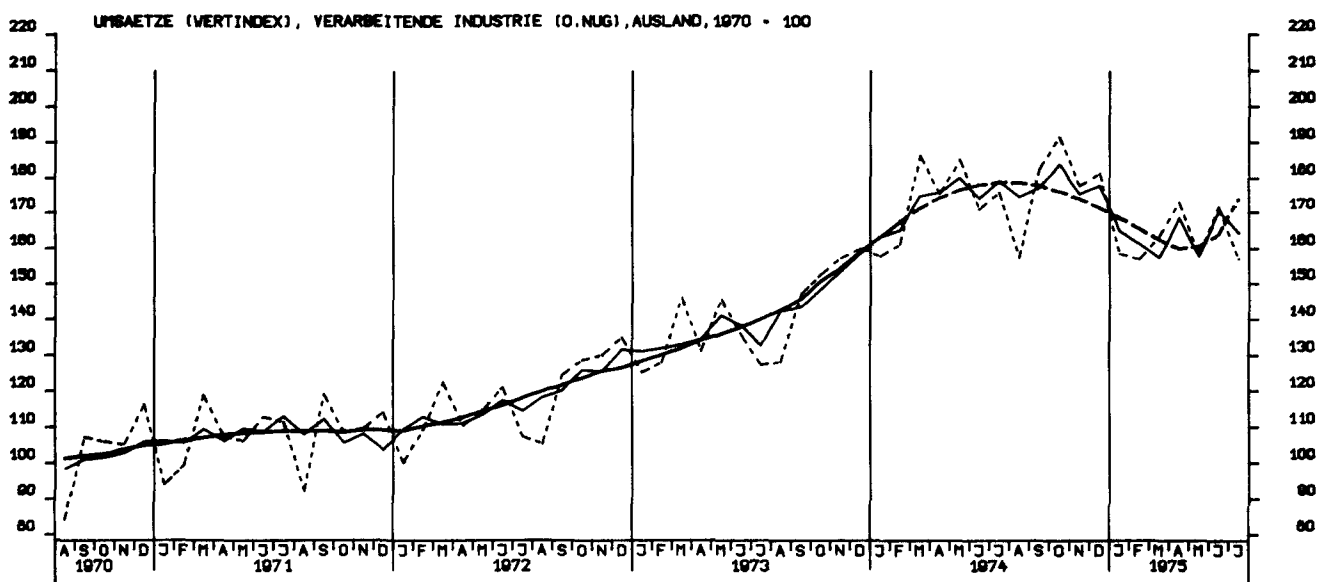
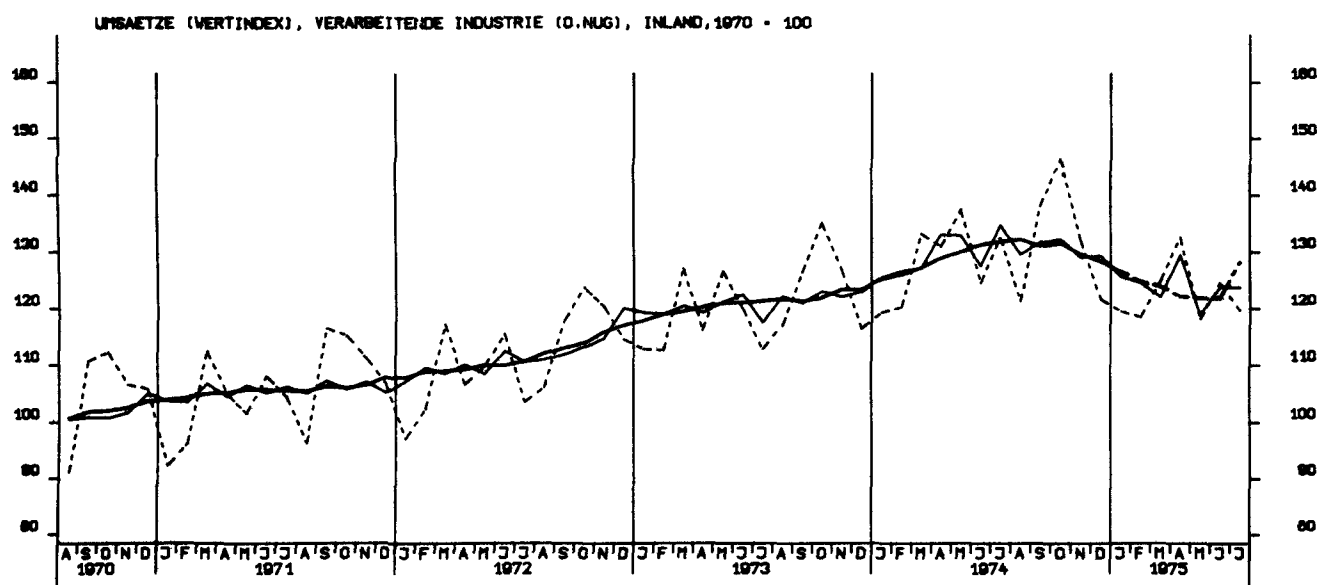

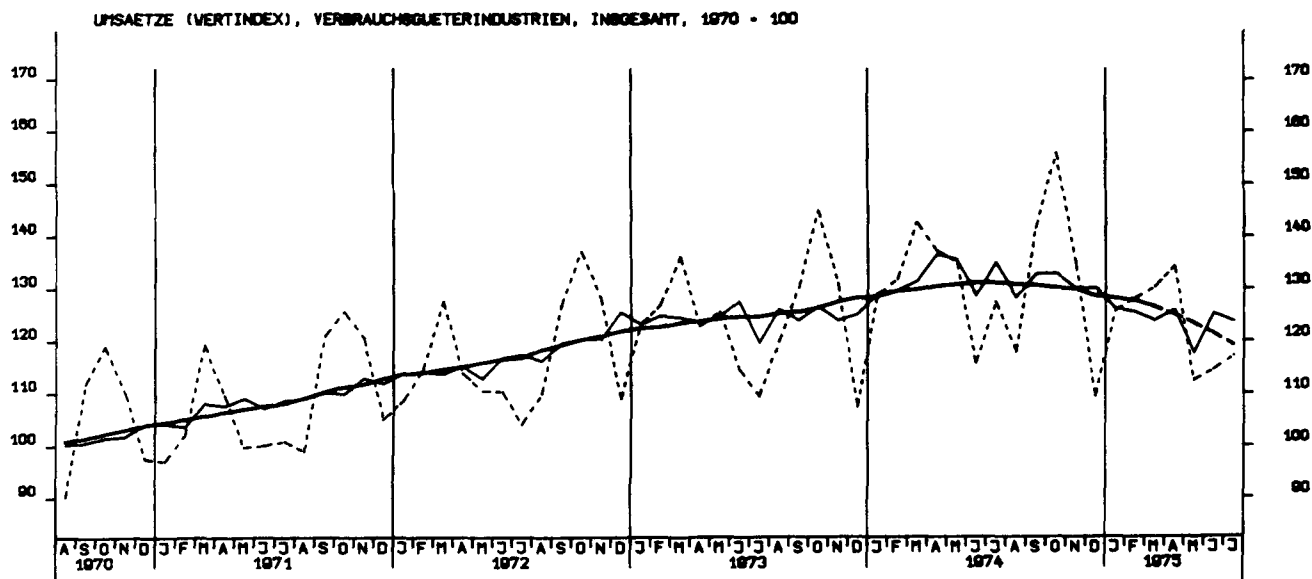
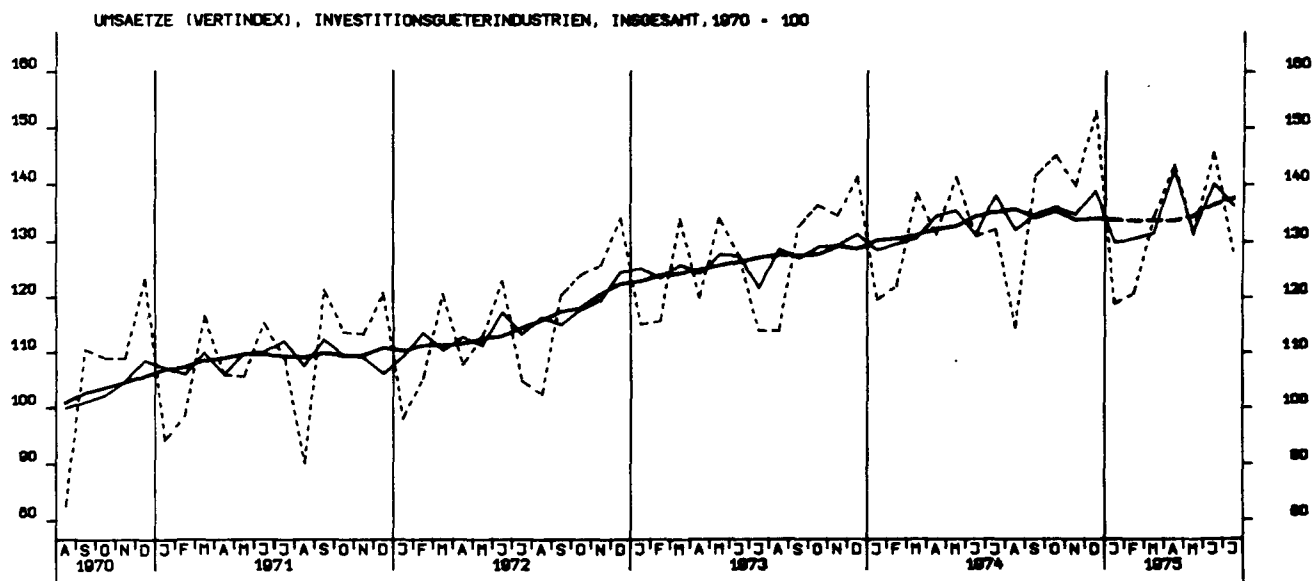
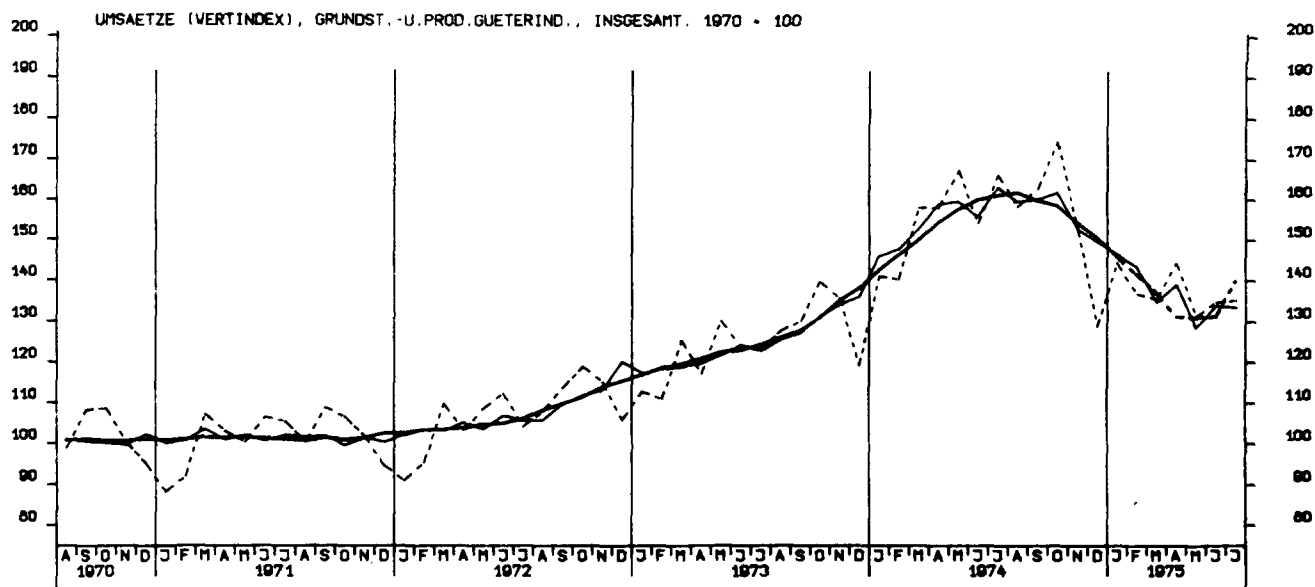

UMSAETZE (VERTINDEX), INVESTITIONSGUETERINDUSTRIEN, INLAND, 1970 = 100

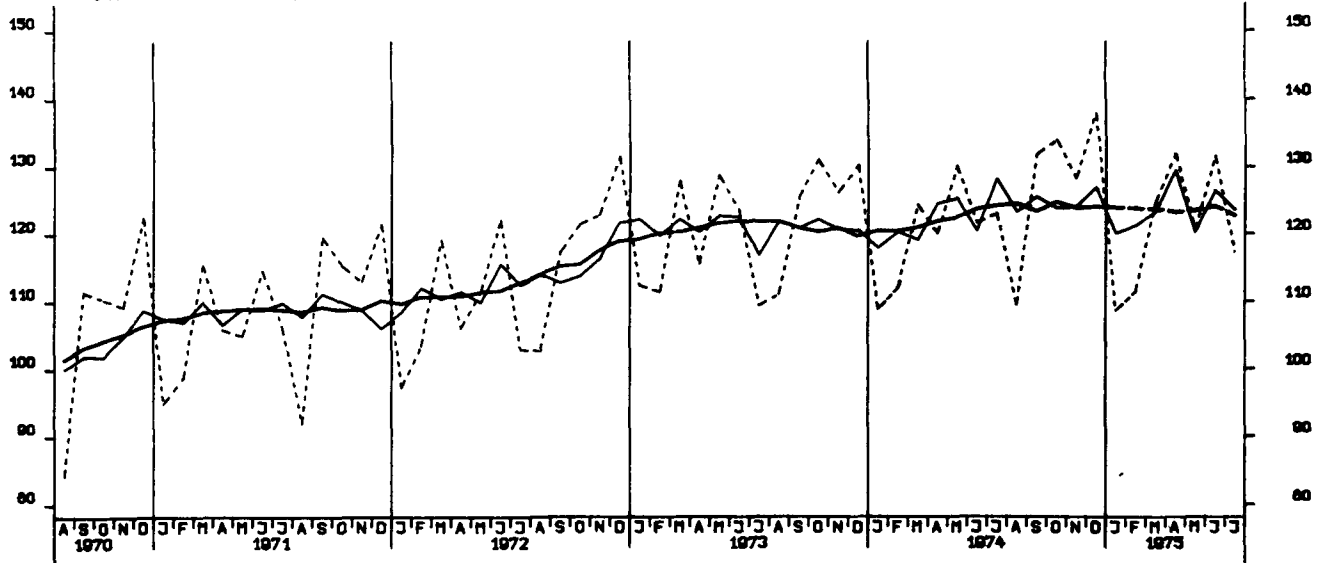

UMSAETZE (VERTINDEX), INVESTITIONSGUETERINDUSTRIEN, AUSLAND, 1970 = 100

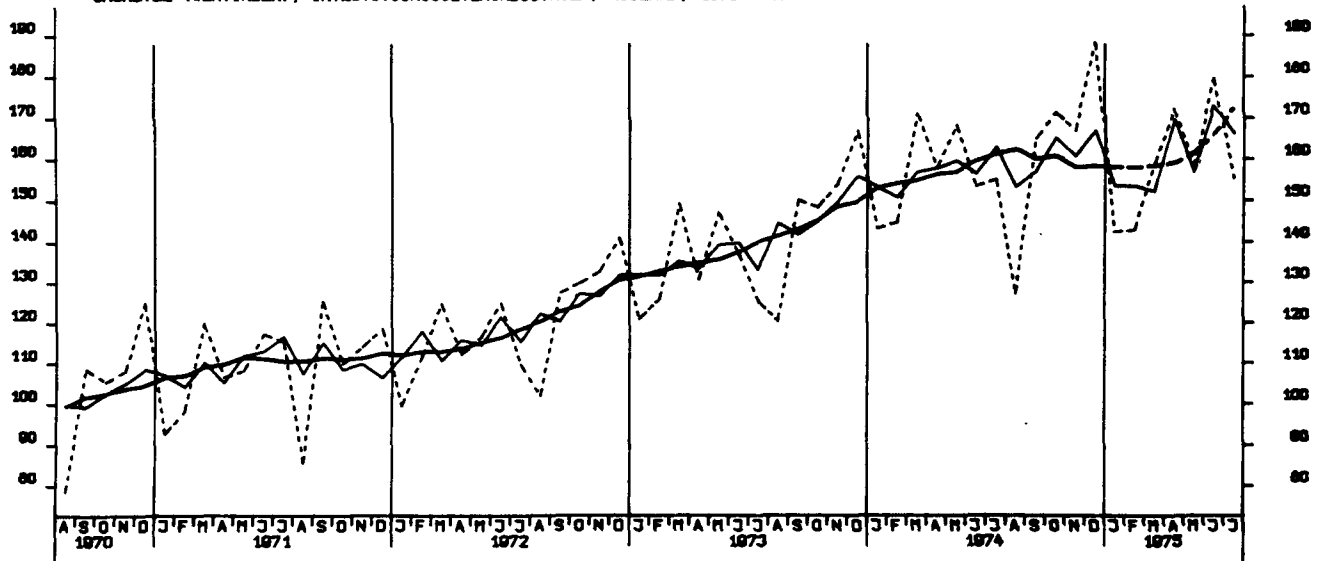

UMSAETZE (VERTINDEX), MASCHINENBAU, INSGESAMT, 1970 = 100

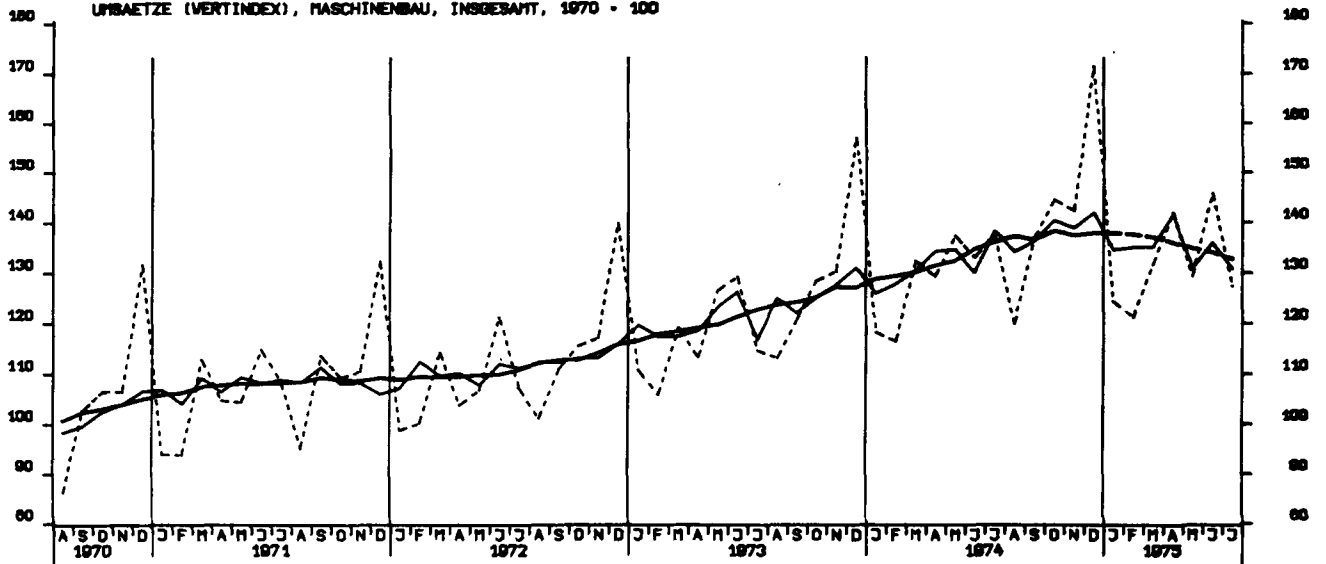

UMSAETZE (VOLUMENINDEX), VERARB. INDUSTRIE (O.NUG), INSGESAMT, 1970 - 100

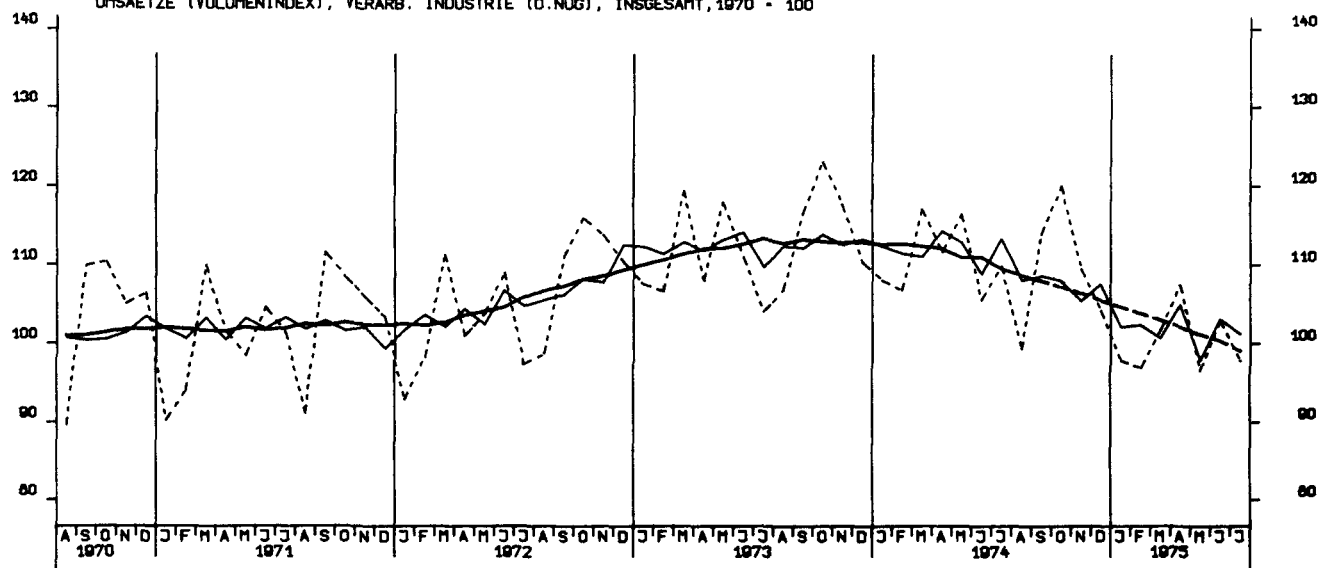

UMSAETZE (VOLUMENINDEX), VERARB. INDUSTRIE (O.NUG), INLAND, 1970 - 100

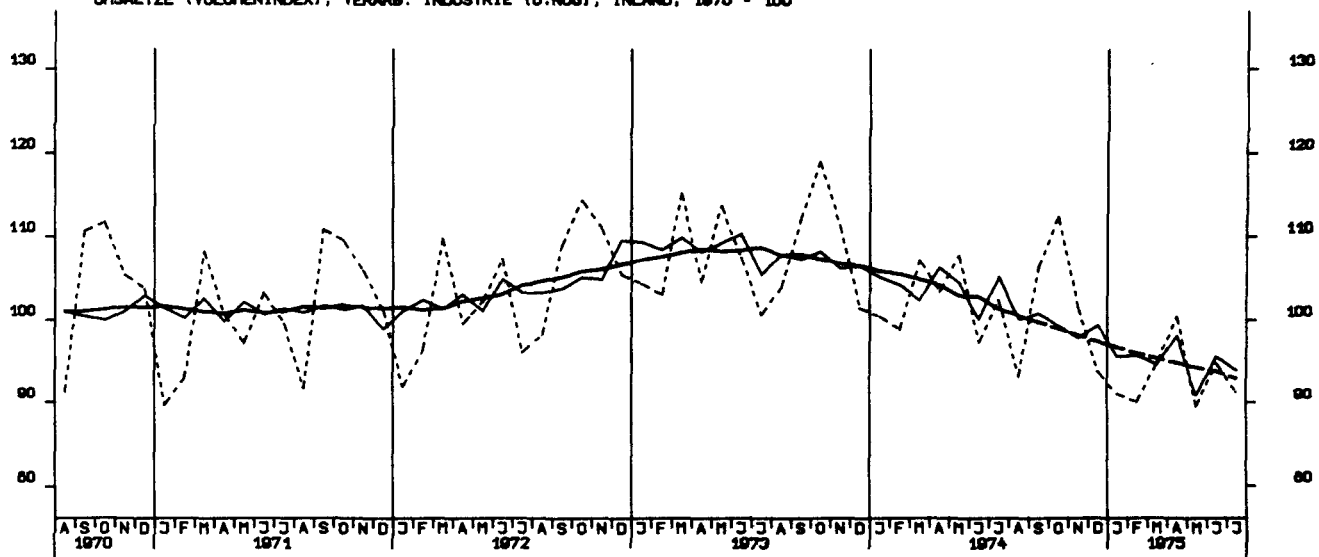

UMSAETZE (VOLUMENINDEX), VERARB. INDUSTRIE (O.NUG), AUSLAND, 1970 - 100

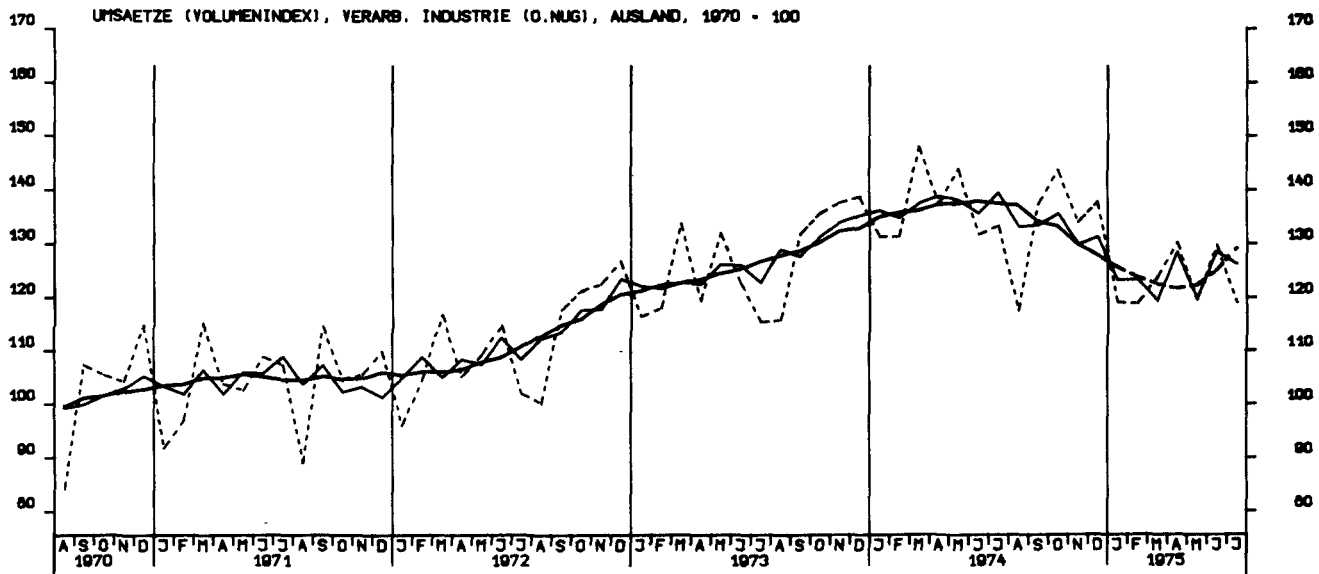

UMSAETZE (VOLUMENINDEX), GRUNDST.-U.PROD.GUETERIND. INSGESAMT, 1970 = 100

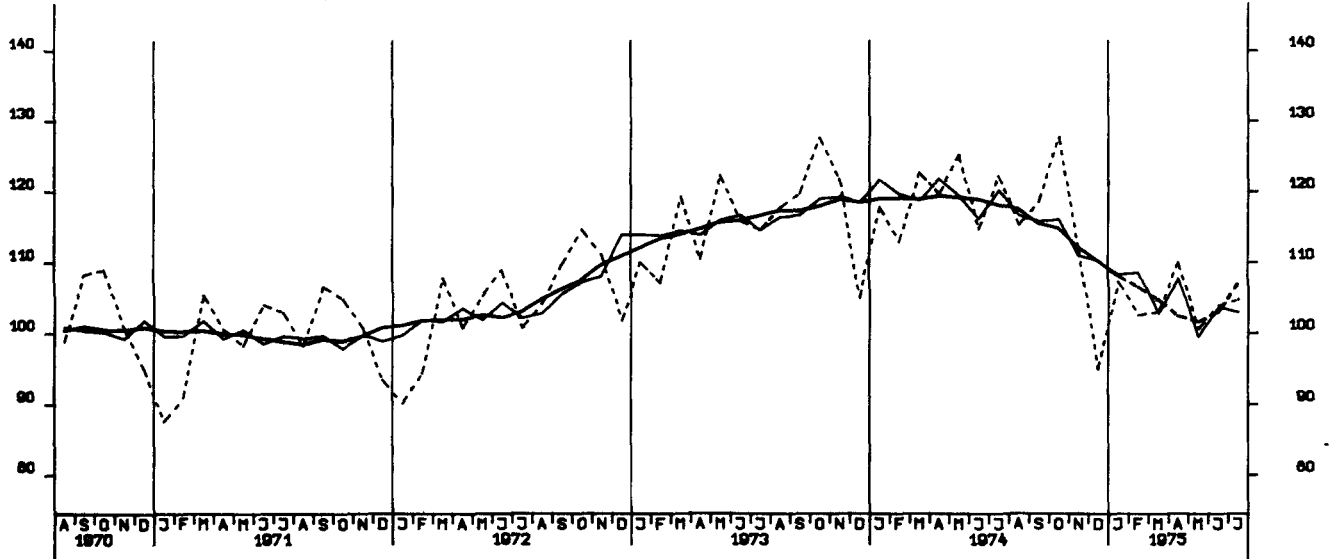

UMSAETZE (VOLUMENINDEX), INVESTITIONSGUETERIND., INSGESAMT, 1970 = 100

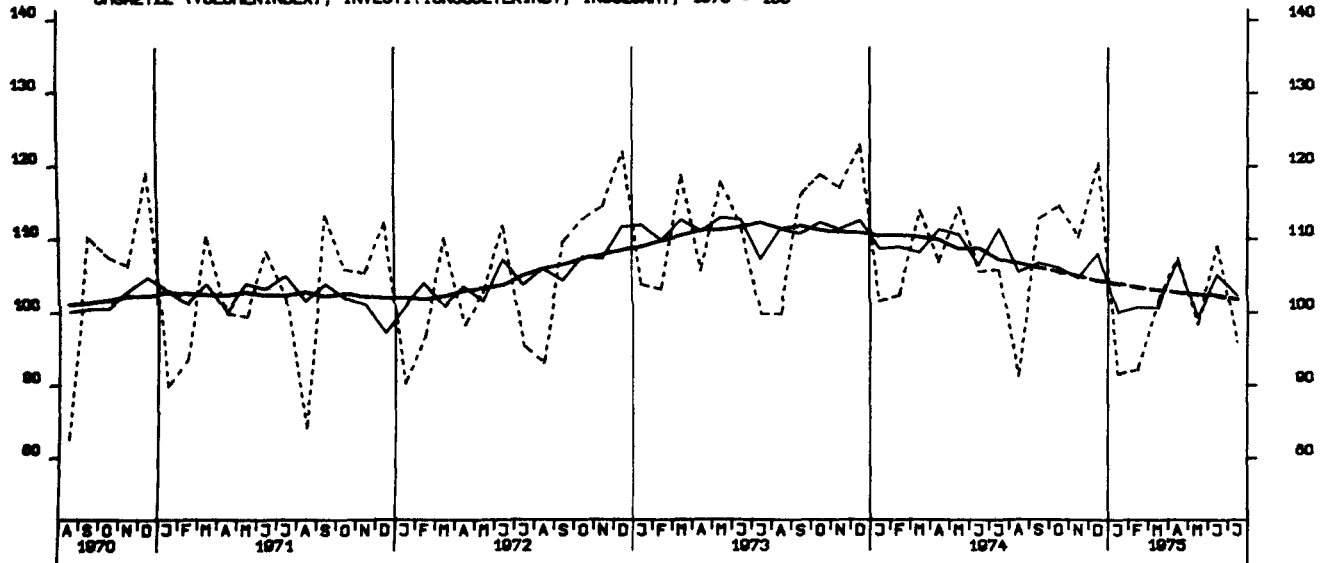

UMSAETZE (VOLUMENINDEX), VERBRAUCHSGUETERIND., INSGESAMT, 1970 = 100

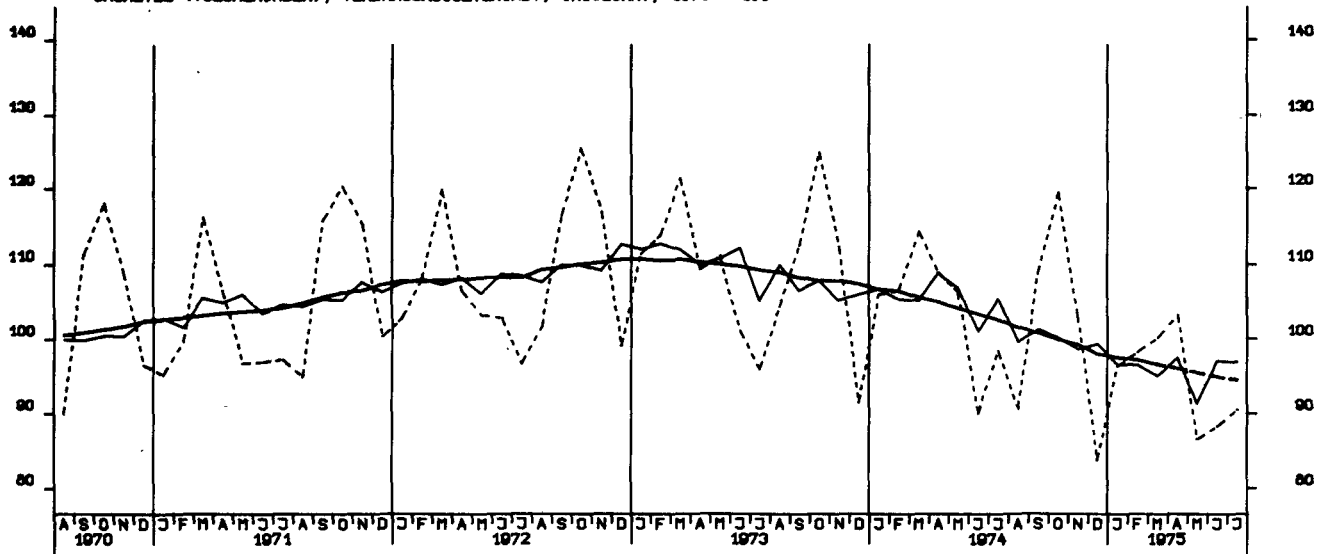

UMSAETZE (VOLUMENINDEX), INVESTITIONSGUETERIND., INLAND, 1970 = 100

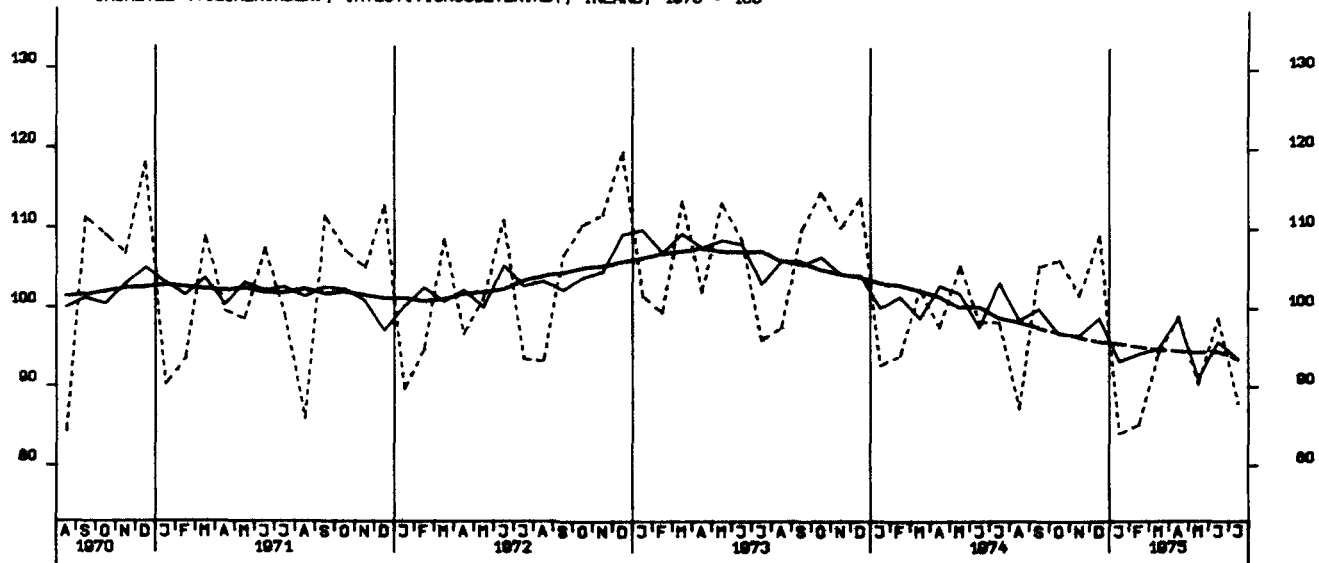

UMSAETZE (VOLUMENINDEX), INVESTITIONSGUETERIND., AUSLAND, 1970 = 100

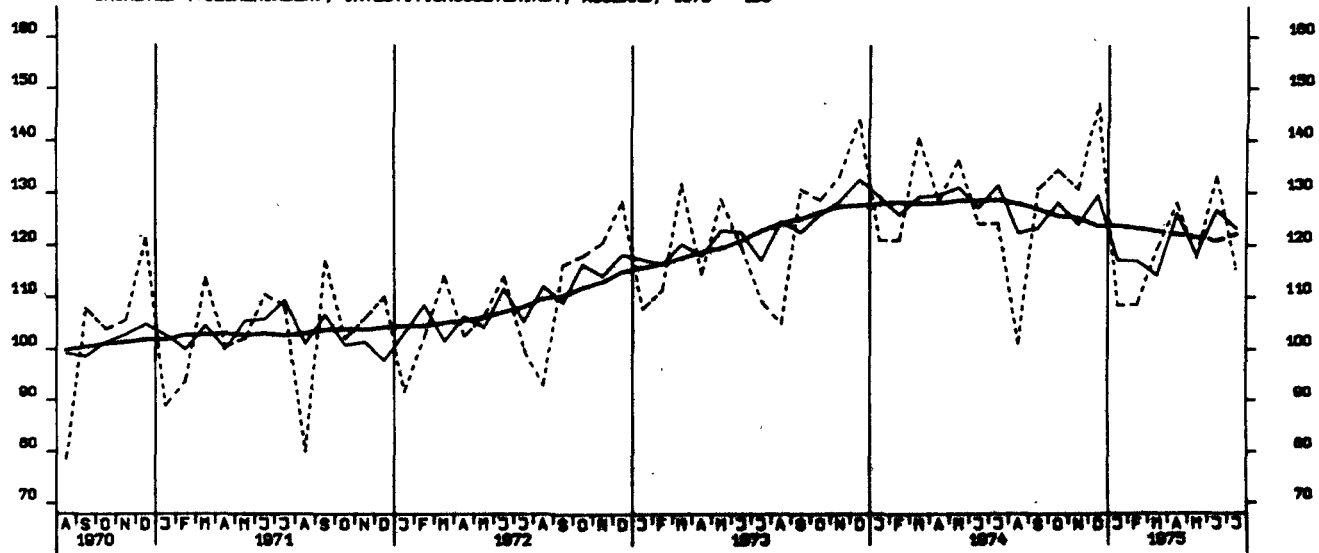

UMSAETZE (VOLUMENINDEX), MASCHINENBAU, INSGESAMT, 1970 = 100

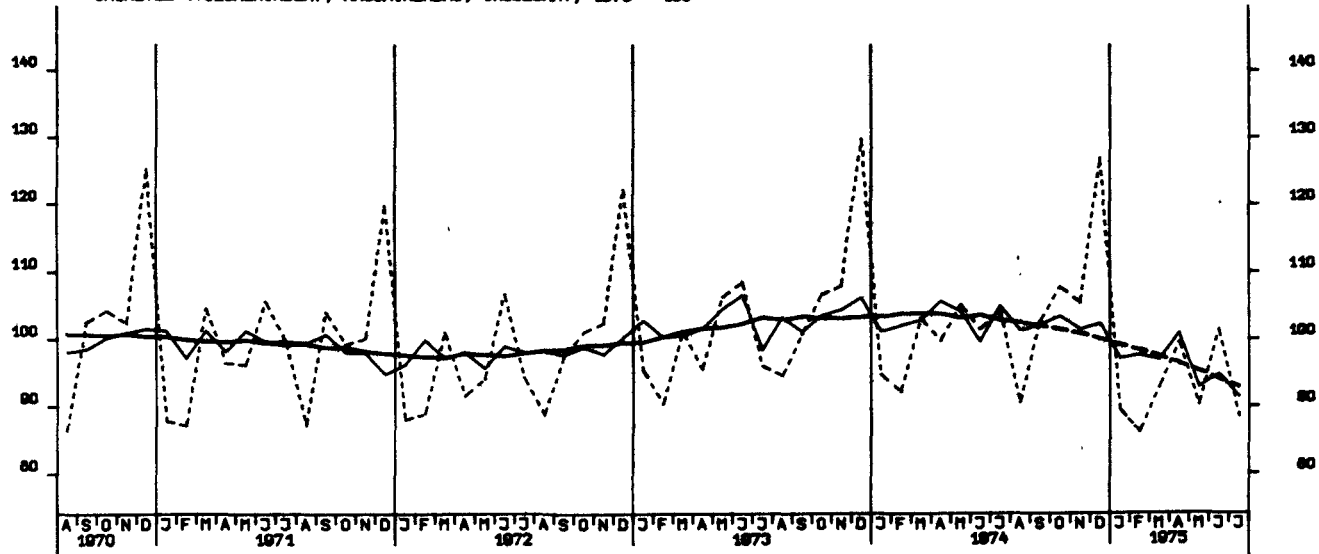

BAUGENEHMIGUNGEN, VERANSCHL. REINE BAUKOSTEN, WOHN- U. NICHTWOHN- GEB. 1970-100

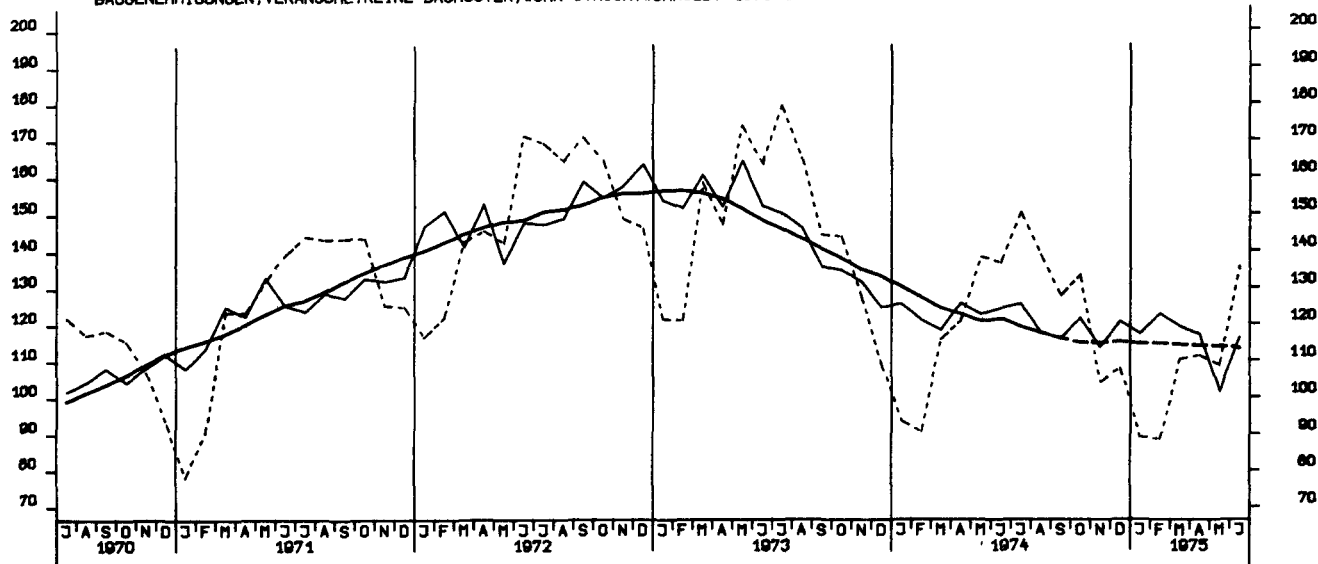

GENEHMIGTE WOHNUNGEN (ANZAHL)

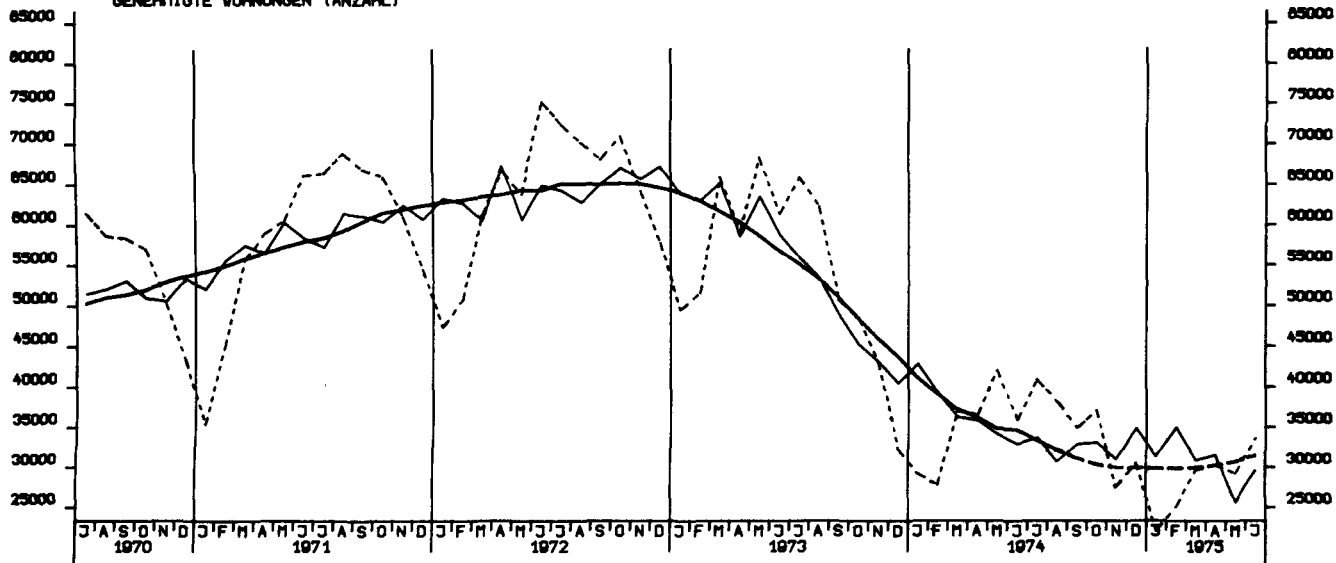

FERTIGGESTELLTE WOHNUNGEN (ANZAHL)

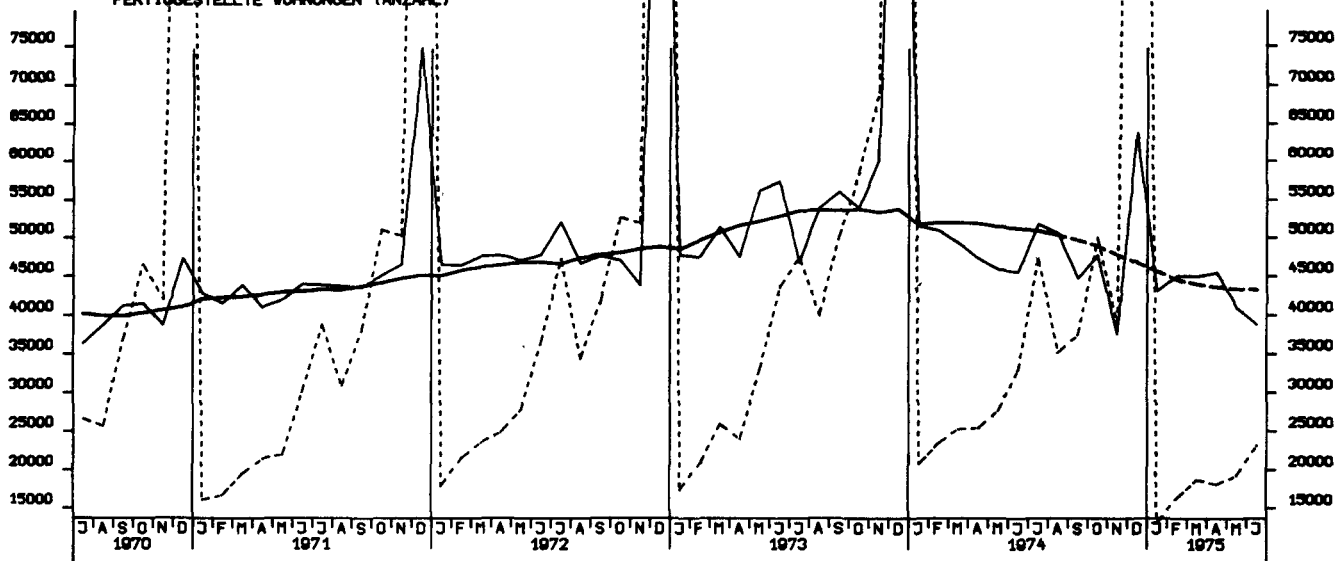

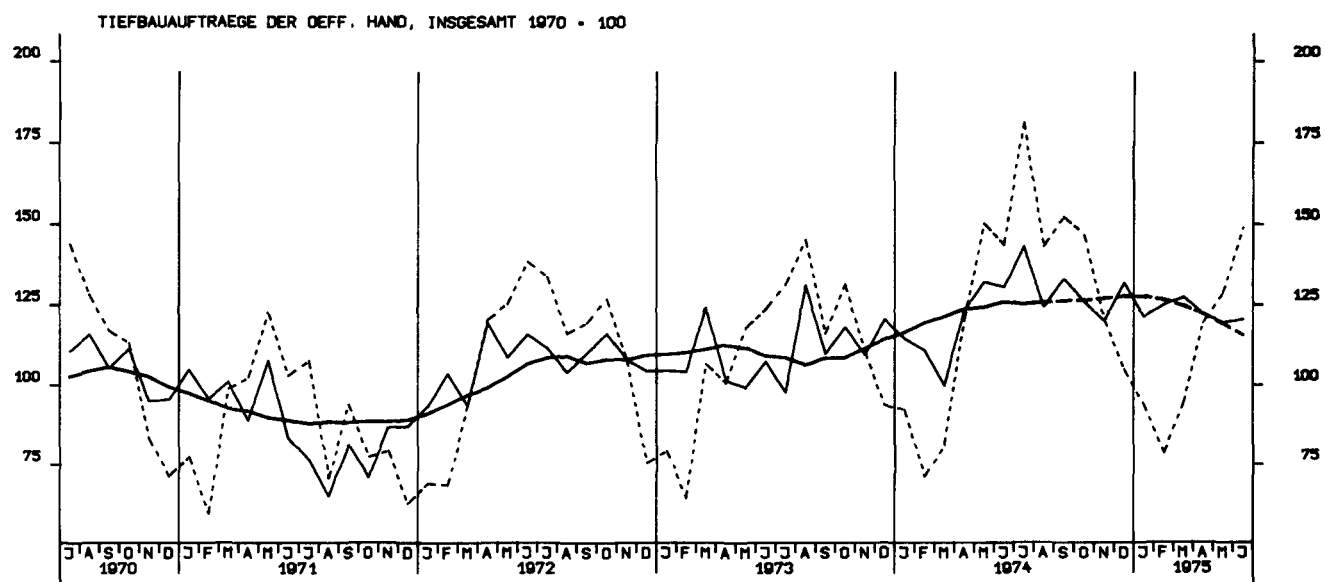
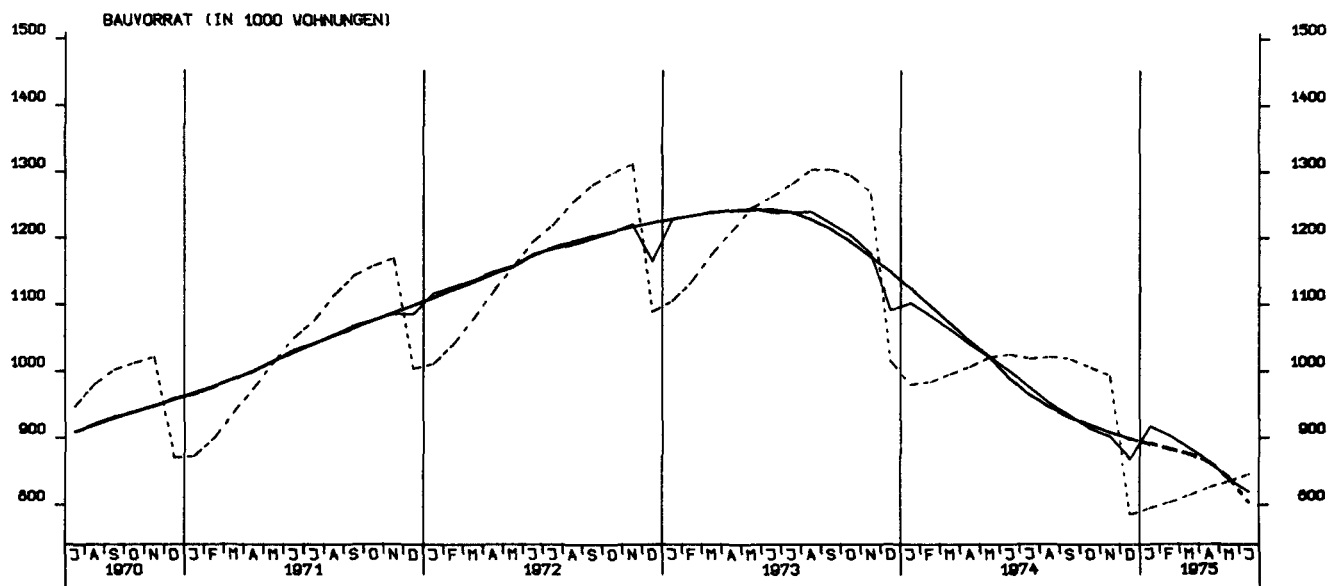

TIEFBAUAUFTRÄGE DER LÄNDER, 1970 = 100

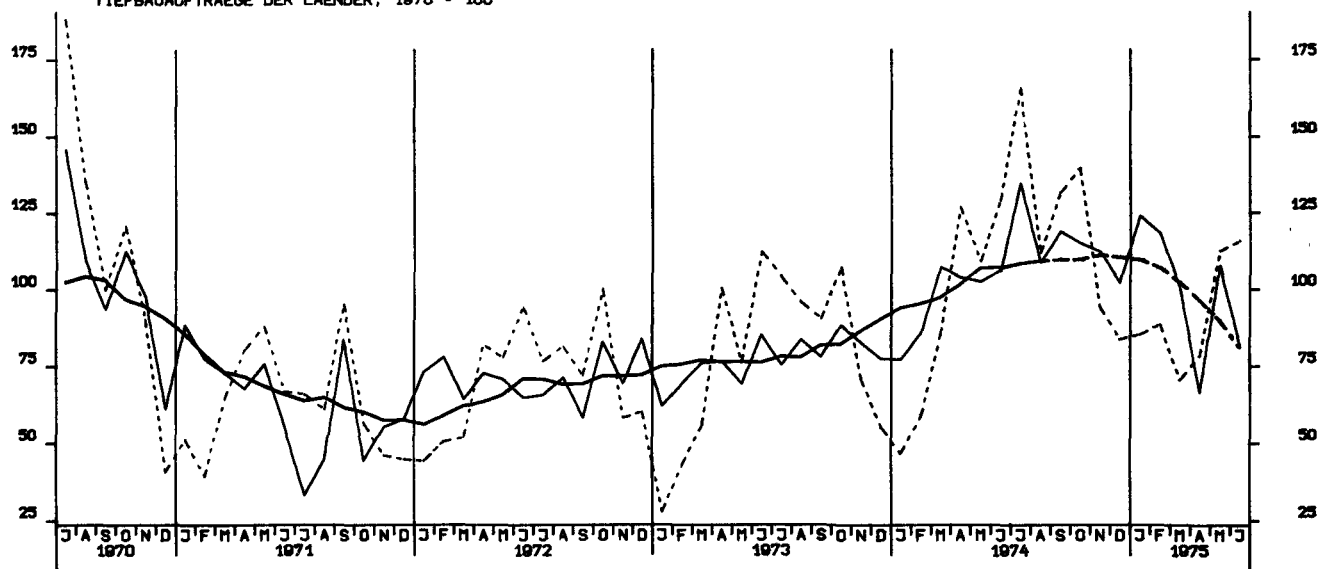

TIEFBAUAUFTRÄGE DER GEMEINDEN UND GEMEINDEVERBÄNDE, 1970 = 100

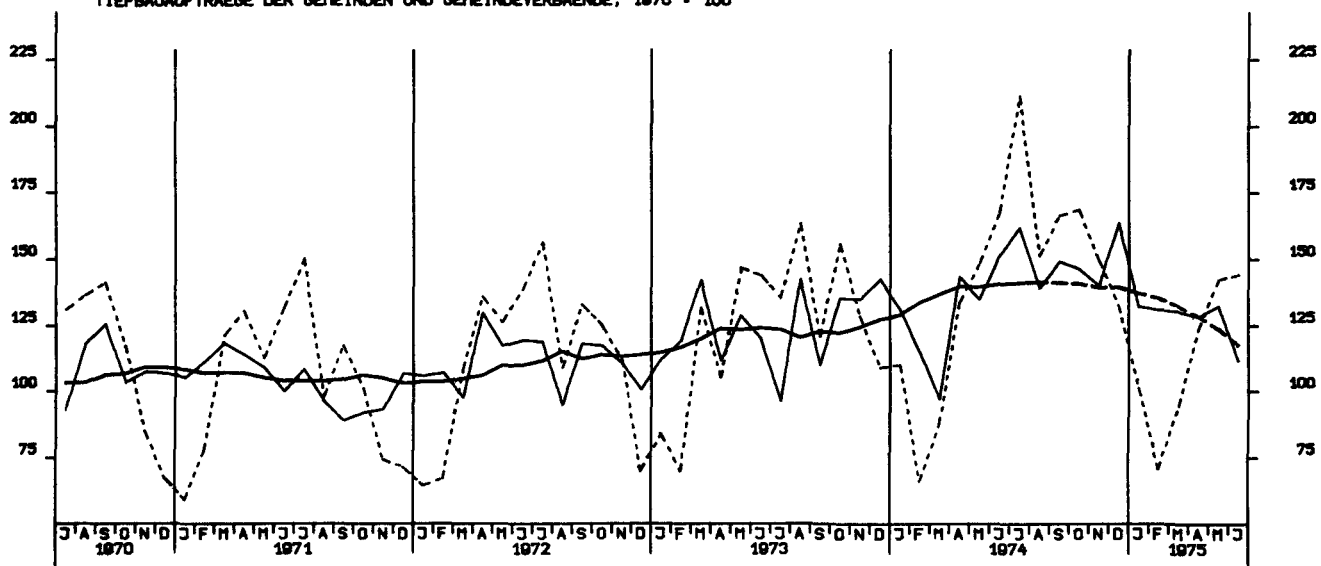

EINFUHR, INSGESAMT, TATSAEHLICHE VERTE, MILL. DM

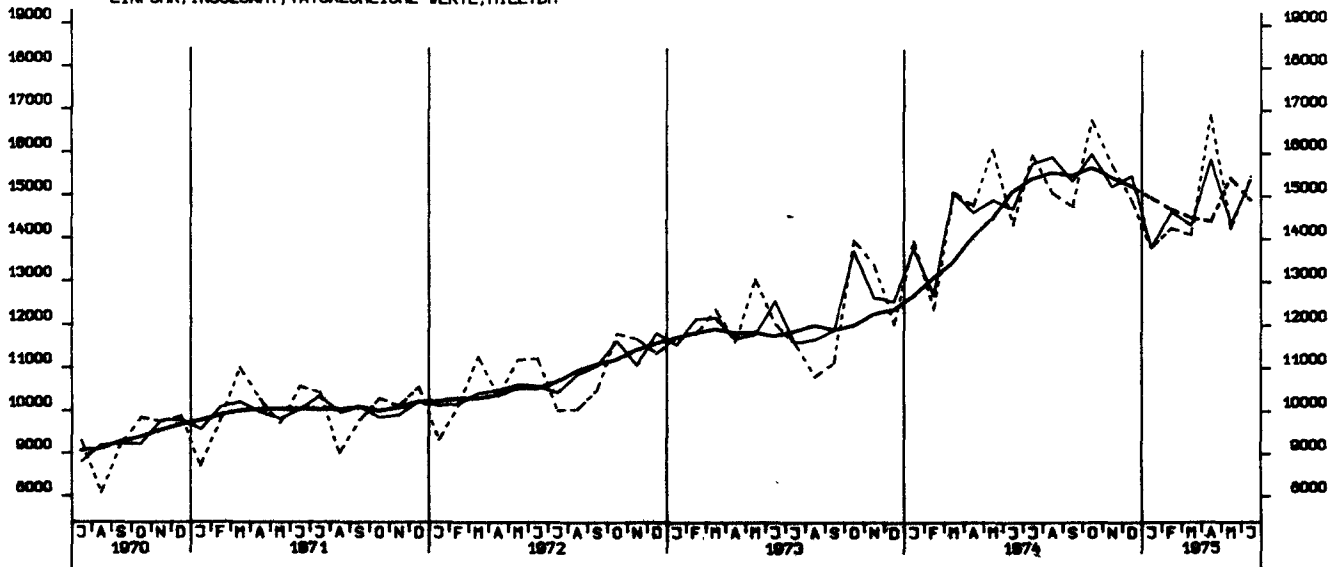

EINFUHR, ERNÄHRUNGSWIRTSCHAFT, TATSAEHLICHE VERTE, MILL. DM

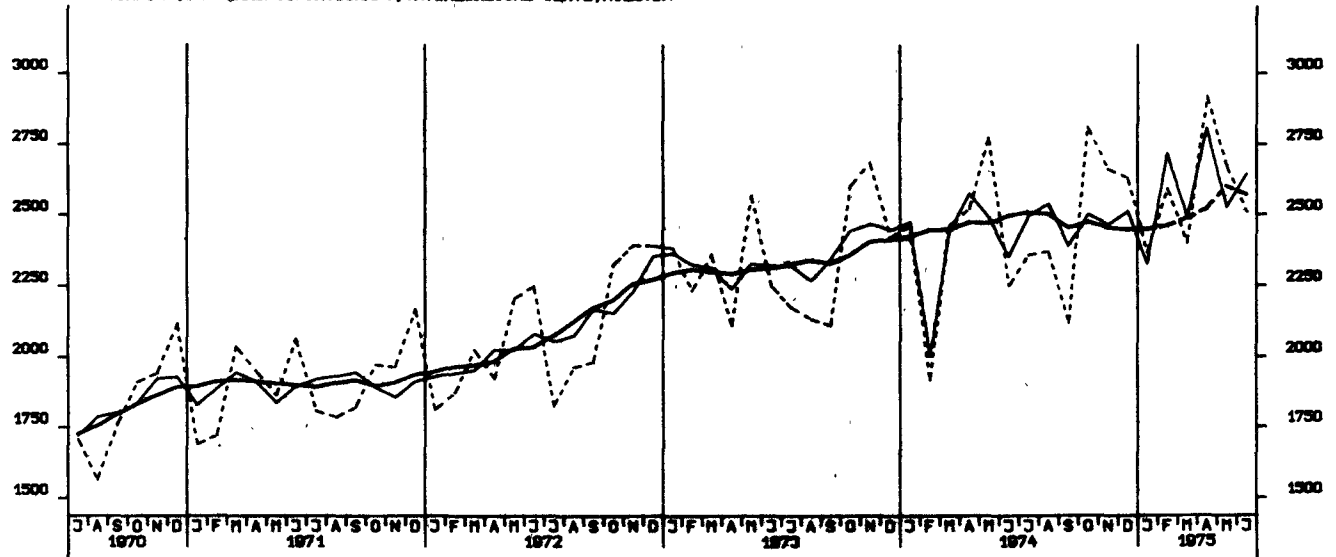

EINFUHR, GEMEINL. WIRTSCHAFT (O. GUETER BUNDESBEE), TATSAEHL. VERTE, MILL. DM

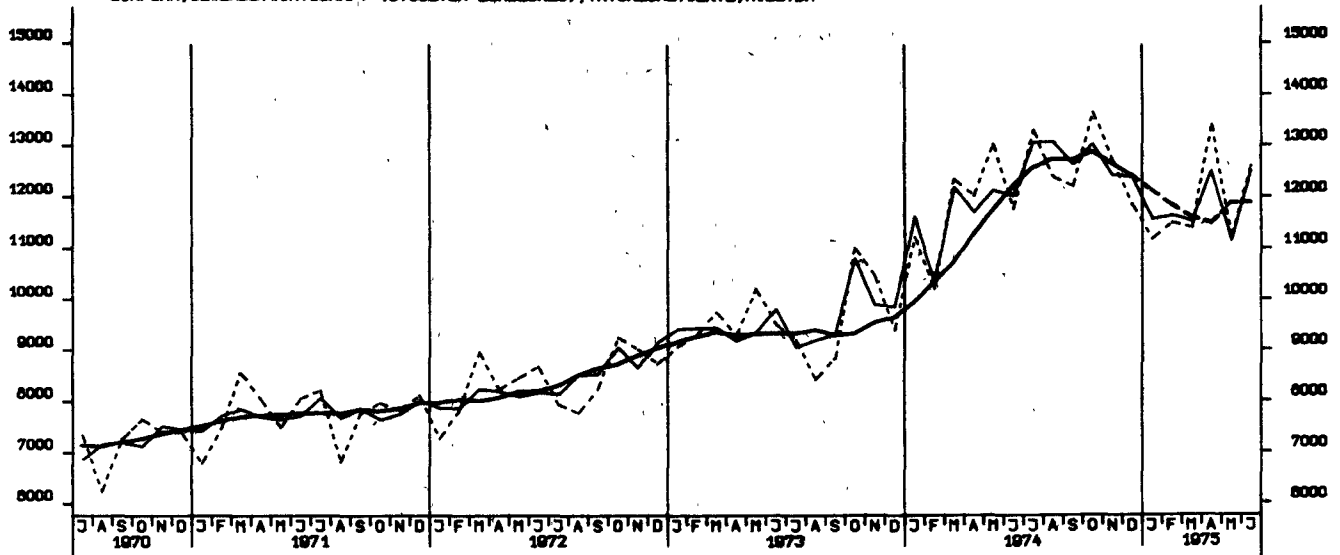

EINFUHR, ROHSTOFFE, TATSÄEHLICHE VERTE, MILL. DM

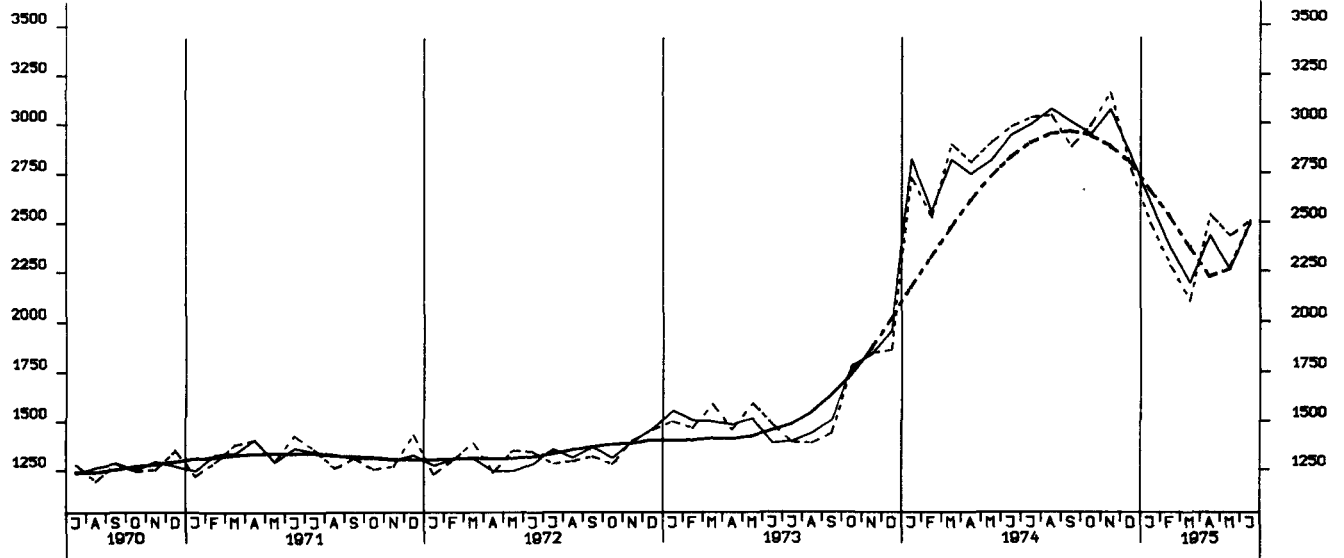

EINFUHR, ENDERZEUGNISSE (O. GUETER BUNDESREG), TATSÄEHLICHE VERTE, MILL. DM

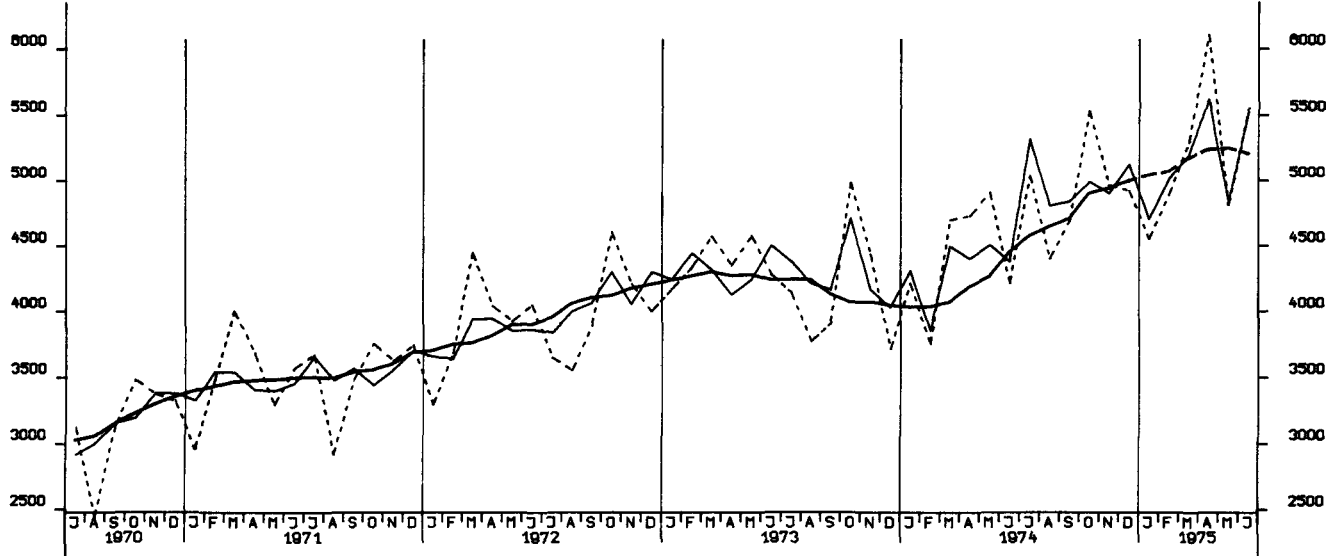

EINFUHR, HALBVAREN UND VORERZEUGNISSE, TATSÄEHLICHE VERTE, MILL. DM

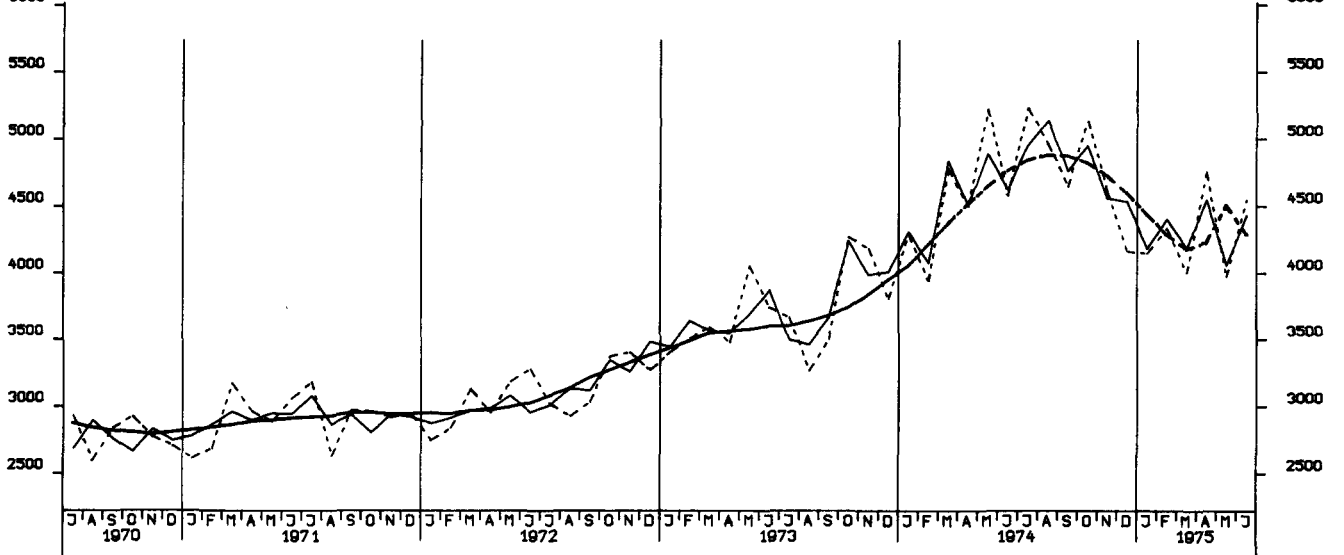

EINFUHR, EG-LÄNDER, TATSÄCHLICHE WERTE, MILL. DM

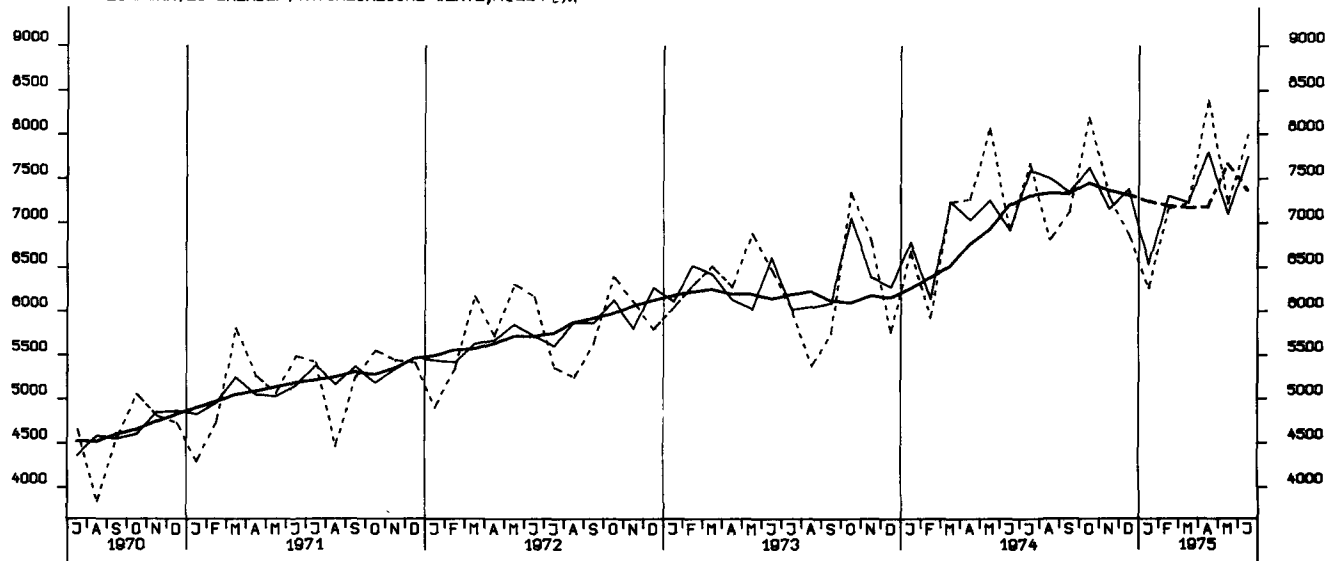

AUSFUHR, INSGESAMT, TATSÄCHLICHE WERTE, MILL. DM

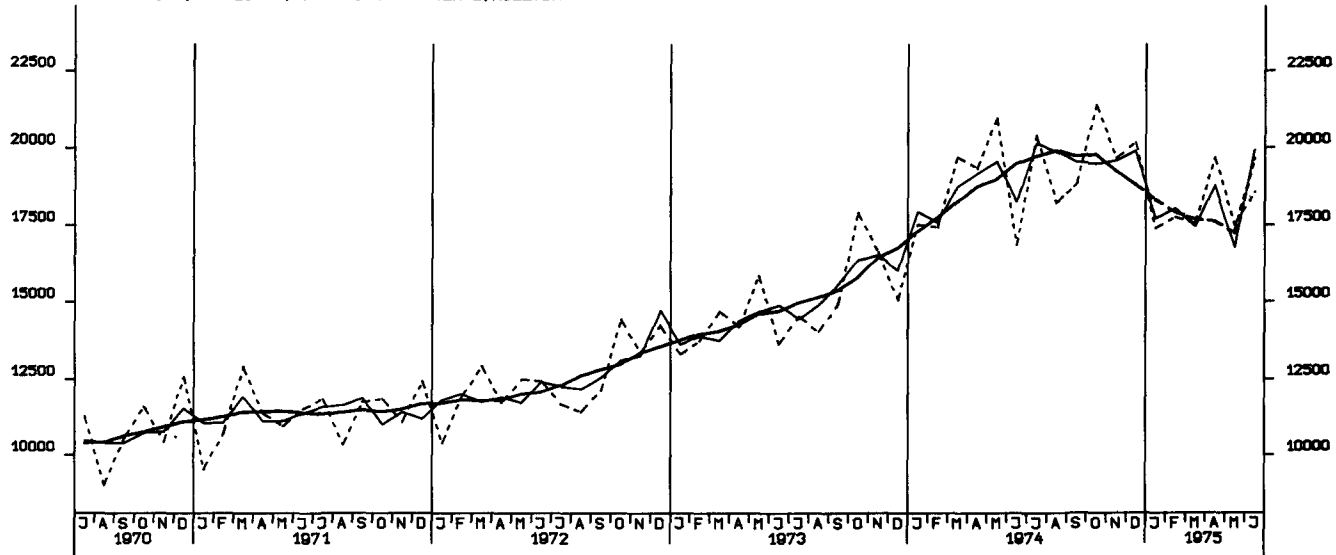

AUSFUHR, EG-LÄNDER, TATSÄCHLICHE WERTE, MILL. DM

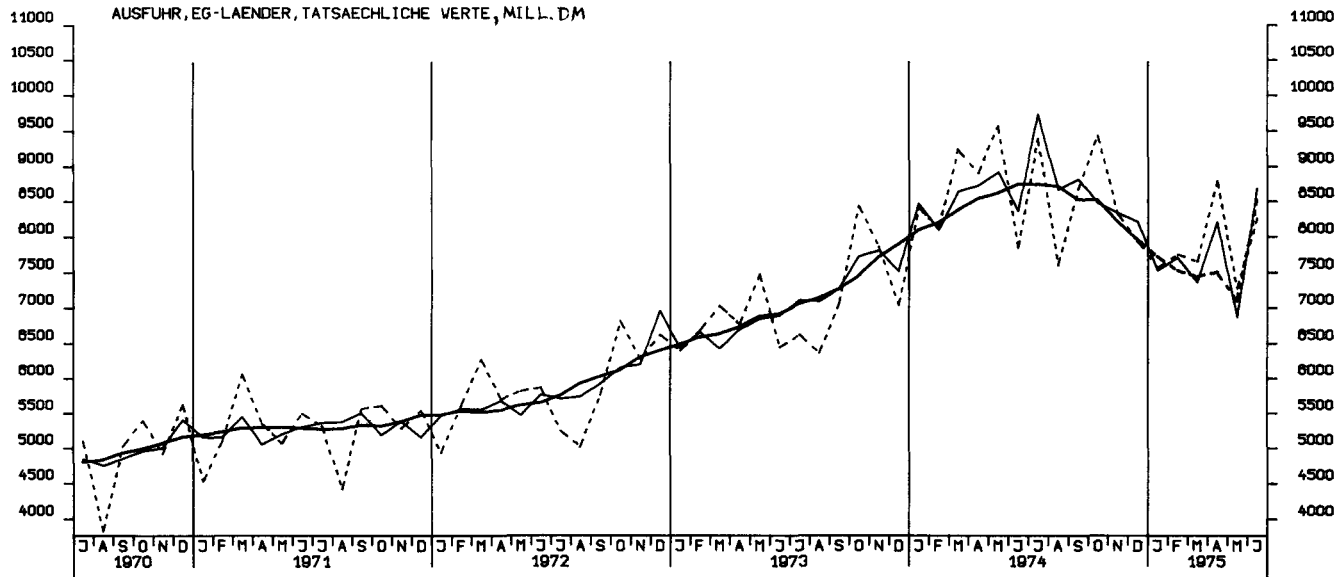

AUSFUHR, ANDERE EUROP. INDUSTRIELÄNDER, TATSÄCHLICHE WERTE, MILL. DM

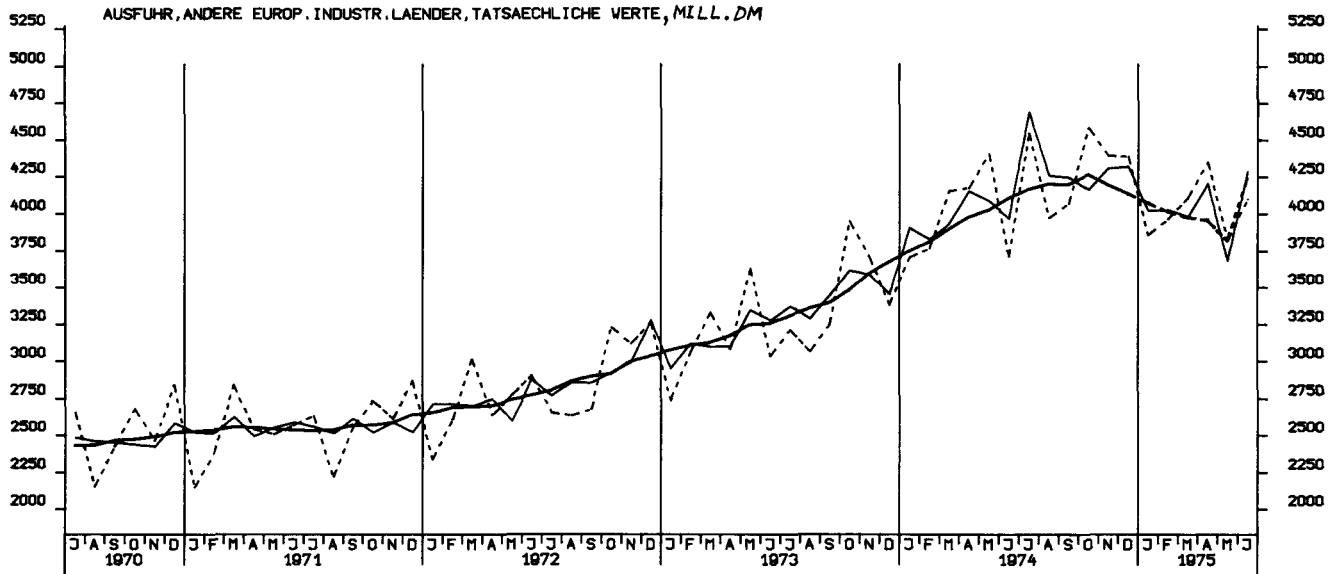

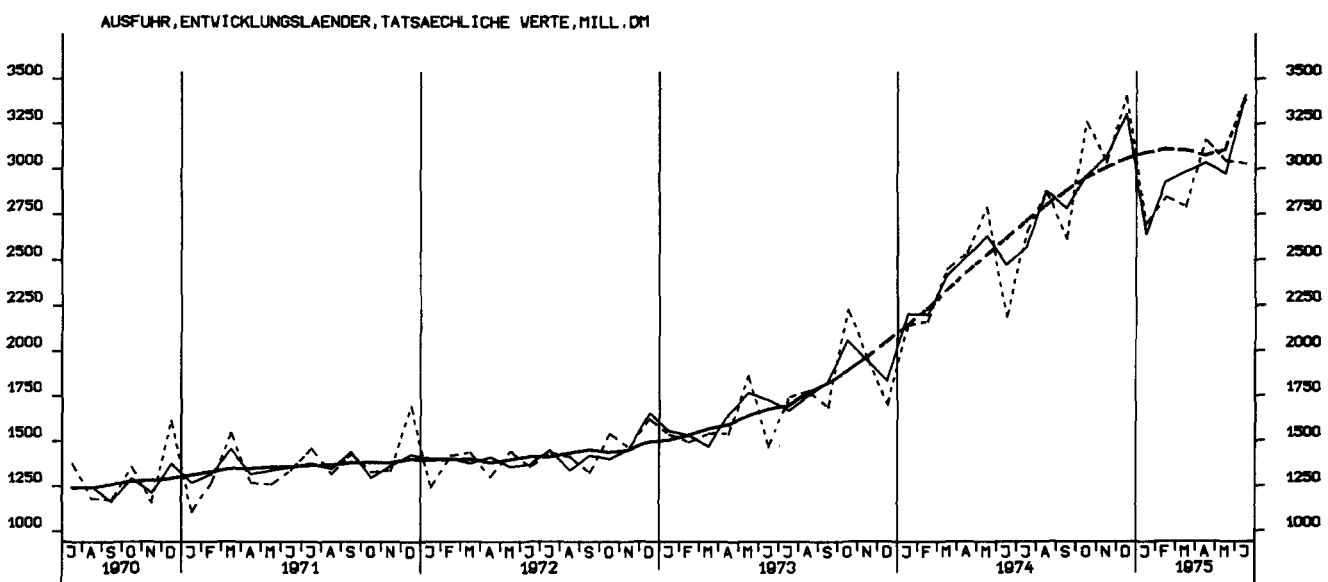
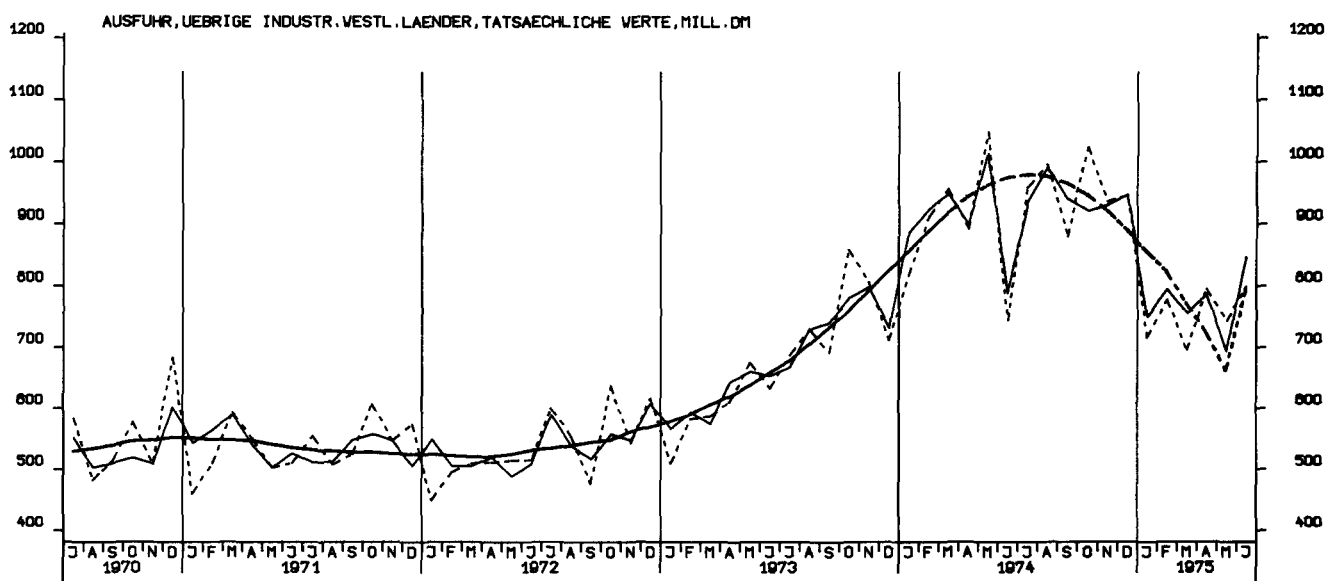
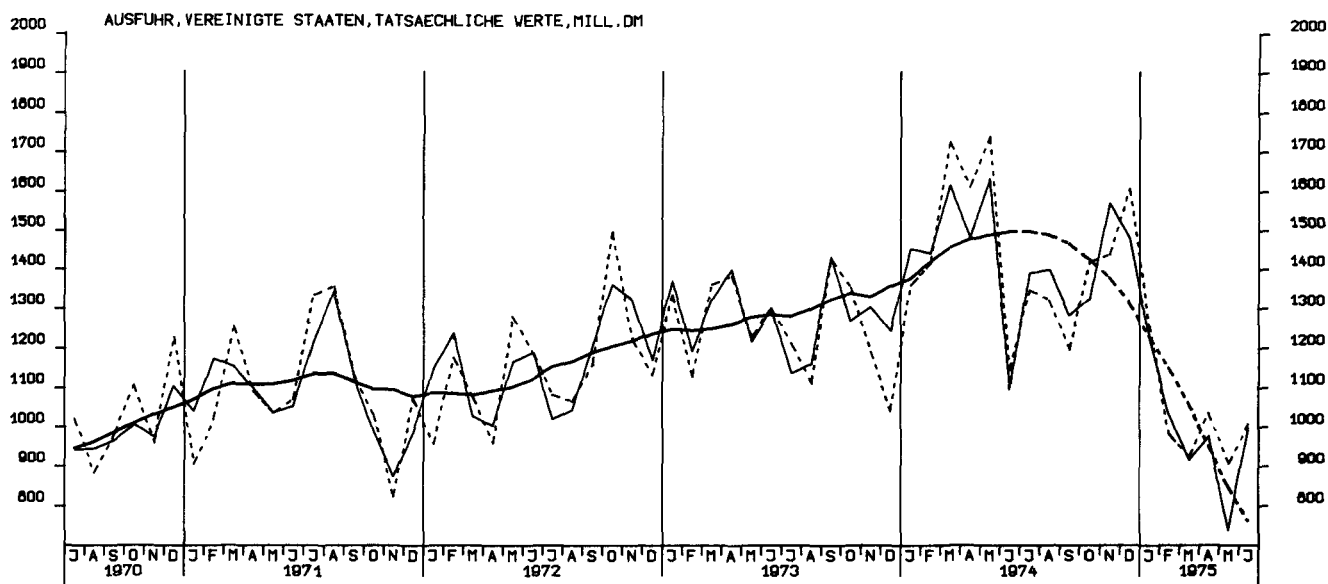

AUSFUHR, OSTBLOCKLAENDER, TATSAECHLICHE WERTE, MILL. DM

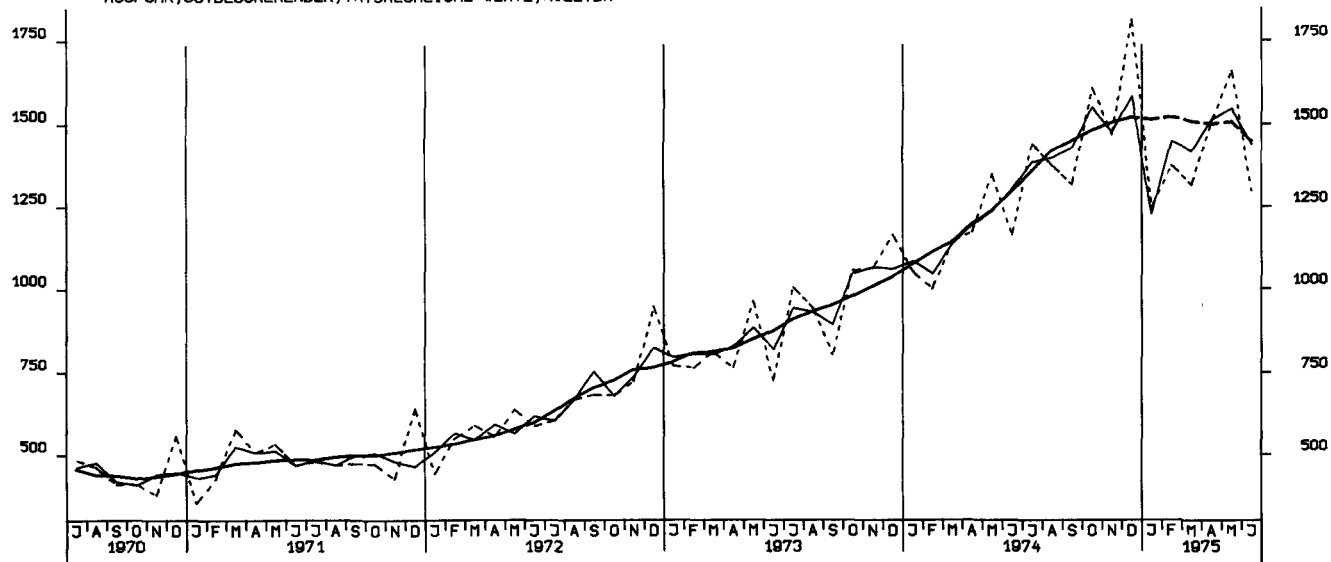

EINFUHR, INSGESAMT, VOLUMEN, MILL. DM

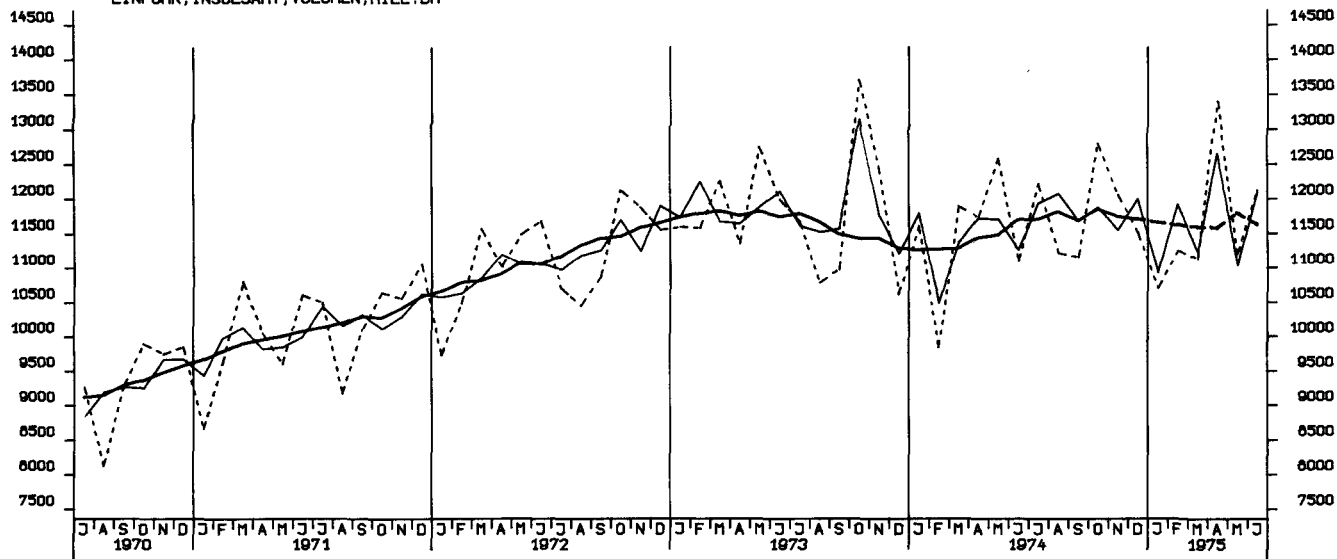

AUSFUHR, INSGESAMT, VOLUMEN, MILL. DM

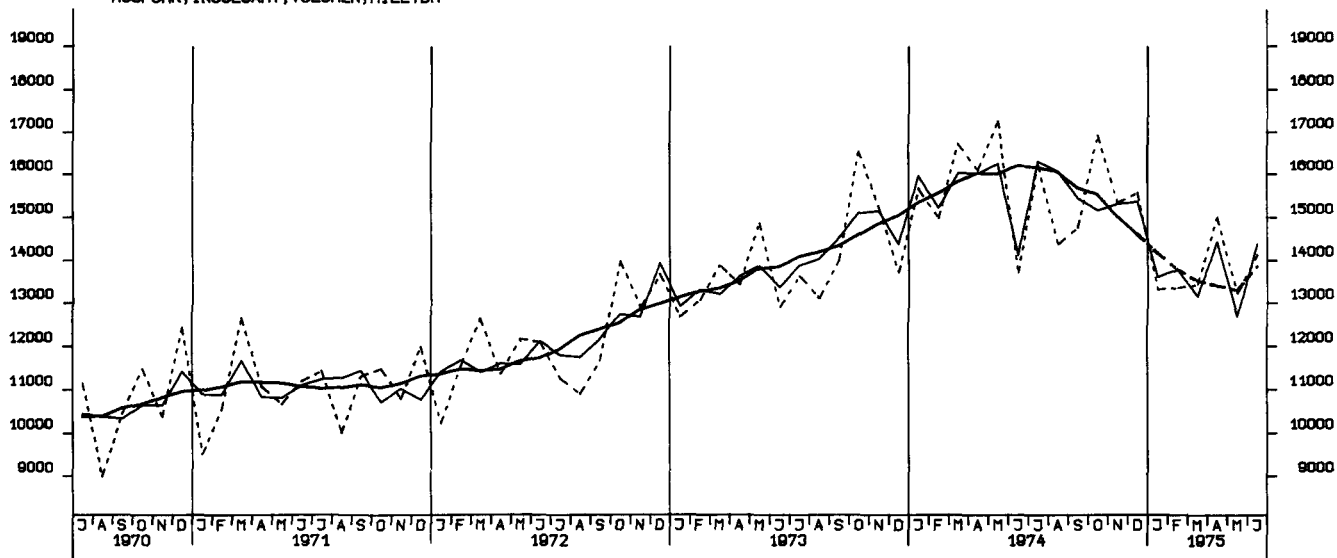

STATISTISCHES BUNDESAMT - WIESBADEN

I. Zusammenfassende Veröffentlichungen

In dieser Gruppe werden Ergebnisse aus mehreren oder allen Arbeitsgebieten des Amtes veröffentlicht. Sie wird gegliedert in:

A. Allgemeine zusammenfassende Veröffentlichungen

Statistisches Jahrbuch für die Bundesrepublik Deutschland (jährlich)
Wirtschaft und Statistik (monatlich)
Statistischer Wochendienst (wöchentlich)
Wirtschaftskalender (vierteljährlich und jährlich)

B. Organisation der Statistik, allgemeine Methodenfragen

Das Arbeitsgebiet der Bundesstatistik (unregelmäßig in Deutsch, Englisch und Französisch)
Quellennachweis regionalstatistischer Ergebnisse (1965)
Die Arbeiten des Statistischen Bundesamtes (unregelmäßig)
Gegenwarts- und Zukunftsangaben der amtlichen Statistik (1972)
u. a. m.

C. Wirtschaftsbeobachtung, Strukturuntersuchungen

Bevölkerungsstruktur und Wirtschaftskraft der Bundesländer (jährlich)
Die Frau in Familie, Beruf und Gesellschaft (1975)
Die älteren Mitbürger und ihre Lebensverhältnisse (1971)
Indikatoren zur Wirtschaftsentwicklung (Zeitreihen mit Saisonbereinigung; monatlich)
Bevölkerung und Wirtschaft 1872 – 1972 (1972)
Lange Reihen zur Wirtschaftsentwicklung (1973)
u. a. m.

D. Allgemeine Statistik des Auslandes

Internationale Monatszahlen (monatlich)
Länderberichte (unregelmäßig)
Länderkurzberichte (monatlich 4 Berichte)

E. Kurzbroschüren

Zahlenkompaß (jährlich)
u. a. m.

II. Fachveröffentlichungen

In mehreren Fachserien werden Ergebnisse aus den einzelnen Fachgebieten mit unterschiedlicher Erscheinungsfolge herausgegeben. Die nachstehenden Fachserien werden in Veröffentlichungsreihen mit laufend anfallenden Ergebnissen und Sonderbeiträgen einer Statistik sowie in Einzelveröffentlichungen (Zählungsergebnisse) untergliedert.

Fachserie A Bevölkerung und Kultur

Fachserie B Land- und Forstwirtschaft, Fischerei

Fachserie C Unternehmen und Arbeitsstätten

Fachserie D Industrie und Handwerk

Fachserie E Bauwirtschaft, Bautätigkeit, Wohnungen

Fachserie F Groß- und Einzelhandel,
Gastgewerbe, Reiseverkehr

Fachserie G Außenhandel

Fachserie H Verkehr

Fachserie I Geld und Kredit

Fachserie K Öffentliche Sozialleistungen

Fachserie L Finanzen und Steuern

Fachserie M Preise, Löhne, Wirtschaftsrechnungen

Fachserie N Volkswirtschaftliche Gesamtrechnungen

III. Systematische Verzeichnisse

Unter diesem Sammeltitel erscheinen Systematiken, die bei der Bearbeitung der Statistiken verwendet werden.

IV. Kartographische Darstellungen

Diese werden als Ergänzung zu den Veröffentlichungen ausgewählter Sachgebiete herausgegeben.

Prospekte mit ausführlichen Angaben sind bei dem Verlag W. Kohlhammer, 6500 Mainz 42, Philipp-Reis-Straße 3, Postfach 120, erhältlich.