

Indikatoren zur Wirtschafts- entwicklung

Zeitreihen mit Saisonbereinigung



6

1975

Bestellnummer: 120500 — 750206



Statistisches Bundesamt Wiesbaden

Verlag W. Kohlhammer Stuttgart und Mainz

Erschienen im Juni 1975

Nachdruck - auch auszugsweise - nur mit Quellenangabe gestattet

Preis: Einzelheft DM 8,-; Jahresabonnement DM 86,-

(für einen kompletten Berichtsjahrgang)

Inhalt

	Tabelle	Grafik
	Seite	
Einführung	7	
Erläuterungen		
A. Berechnungsmethoden	8	
B. Begriffserklärungen	8	
Zeichenerklärung und Abkürzungen	10	
Legende für Grafiken	77	
 1 <u>BESCHÄFTIGUNG UND ARBEITSMARKT</u>		
1.1 Gesamtzahlen (1 000)		
Arbeitslose (insgesamt, männlich)	13	79
Offene Stellen (insgesamt, männlich)	13	79
1.2 Beschäftigte in der Industrie und im Bauhauptgewerbe (1970 = 100)		
Gesamte Industrie (ohne Energie und ohne Bau)	14	-
Verarbeitende Industrie	14	-
Grundstoff- und Produktionsgüterindustrien	14	-
Investitionsgüterindustrien	14	-
Verbrauchsgüterindustrien	14	-
Nahrungs- und Genußmittelindustrien	14	-
Bauhauptgewerbe	15	82
 2 <u>PRODUKTION DER INDUSTRIE UND DES BAUHAUPTGEWERBES</u>		
2.1 Index der industriellen Nettoproduktion (1970 = 100)		
Gesamte Industrie	16	-
Industrie (ohne Bau)	16	80
Industrie (ohne Energie und ohne Bau)	16	-
Bergbau	16	-
Öffentliche Energiewirtschaft	16	-
Verarbeitende Industrie	16	80
Grundstoff- und Produktionsgüterindustrien	17	80
Investitionsgüterindustrien	17	81
Verbrauchsgüterindustrien	17	81
Nahrungs- und Genußmittelindustrien	17	-
Bauindustrie	17	-
Ausgewählte Industriezweige		
Eisenschaffende Industrie	17	-
Chemische Industrie (einschl. Kohlenwertstoffindustrie)	18	-
Maschinenbau	18	81
Straßenfahrzeugbau	18	-
Elektrotechnische Industrie	18	-
Eisen-, Blech- und Metallwarenindustrie	18	-
Textilindustrie	18	-
Bekleidungsindustrie	19	-
Ernährungsindustrie	19	-
2.2 Produktionsindex für das Bauhauptgewerbe (1970 = 100)		
Gesamtes Bauhauptgewerbe	20	-
Hochbau	20	82
Tiefbau	20	82
 3 <u>PRODUKTIVITÄT UND LOHNKOSTEN IN DER INDUSTRIE</u>		
3.1 Produktionsergebnis (1970 = 100)		
Je Beschäftigten (ohne Energie und ohne Bau)	21	-
Je Beschäftigtenstunde (ohne Energie und ohne Bau)	21	-
Je Arbeiter (ohne Energie und ohne Bau)	21	-
3.2 Löhne und Gehälter (1970 = 100)		
Je Beschäftigten (ohne Energie und ohne Bau)	22	-
Je Beschäftigtenstunde (ohne Energie und ohne Bau)	22	83
Je Produkteinheit (ohne Energie und ohne Bau)	22	83
Je Produkteinheit (Verarbeitende Industrie)	22	-
Je Produkteinheit (Grundstoff- und Produktionsgüterindustrien)	22	84
Je Produkteinheit (Investitionsgüterindustrien)	22	84
Je Produkteinheit (Verbrauchsgüterindustrien)	23	84
Je Produkteinheit (Nahrungs- und Genußmittelindustrien)	23	-
Je Umsatzeinheit (ohne Energie und ohne Bau)	23	83
 4 <u>AUFTRAGSEINGANG IN DER INDUSTRIE</u>		
4.1 Wertindex (1970 = 100) - jeweils insgesamt, Inland, Ausland		
Verarbeitende Industrie (ohne Nahrungs- und Genußmittelindustrie)	24	85
Grundstoff- und Produktionsgüterindustrien	24	86
Investitionsgüterindustrien	25	86,87
Verbrauchsgüterindustrien	25	86
Ausgewählte Industriezweige		
Chemische Industrie (ohne Kohlenwertstoffindustrie)	26	-
Maschinenbau	26	87
Straßenfahrzeugbau	27	-
Elektrotechnische Industrie	27	-
Eisen-, Blech- und Metallwarenindustrie	28	-
Textilindustrie	28	-
Bekleidungsindustrie	29	-

4.2 Volumenindex (1970 = 100) - jeweils insgesamt, Inland, Ausland

Verarbeitende Industrie (ohne Nahrungs- und Genußmittelindustrie)	30	88
Grundstoff- und Produktionsgüterindustrien	30	89
Investitionsgüterindustrien	31	89,90
Verbrauchsgüterindustrien	31	89
Ausgewählte Industriezweige		
Industrie der Steine und Erden	32	-
Stahl- und Warmwalzwerke (Mengenindex)	32	-
Chemische Industrie (ohne Kohlenwertstoffindustrie)	33	-
Maschinenbau	33	90
Straßenfahrzeugbau	34	-
Elektrotechnische Industrie	34	-
Eisen-, Blech- und Metallwarenindustrie	35	-
Textilindustrie	35	-
Bekleidungsindustrie	36	-

5 UMSÄTZE DER INDUSTRIE UND DES BAUHAUPTGEWERBES

5.1 Wertindex (1970 = 100) für Verarbeitende Industrie und Industriezweige - jeweils insgesamt, Inland, Ausland

Verarbeitende Industrie (ohne Nahrungs- und Genußmittelindustrie)	37	91
Grundstoff- und Produktionsgüterindustrien	37	92
Investitionsgüterindustrien	38	92,93
Verbrauchsgüterindustrien	38	92
Ausgewählte Industriezweige - jeweils insgesamt, Inland, Ausland		
Chemische Industrie (ohne Kohlenwertstoffindustrie)	39	-
Maschinenbau	39	93
Straßenfahrzeugbau	40	-
Elektrotechnische Industrie	40	-
Eisen-, Blech- und Metallwarenindustrie	41	-
Textilindustrie	41	-
Bekleidungsindustrie	42	-
Bauhauptgewerbe	42	-
Wohnungsbau	42	-
Öffentlicher und Verkehrsbau	42	-

5.2 Volumenindex (1970 = 100) - jeweils insgesamt, Inland, Ausland

Verarbeitende Industrie (ohne Nahrungs- und Genußmittelindustrie)	43	94
Grundstoff- und Produktionsgüterindustrien	43	95
Investitionsgüterindustrien	44	95,96
Verbrauchsgüterindustrien	44	95
Ausgewählte Industriezweige		
Industrie der Steine und Erden	45	-
Stahl- und Warmwalzwerke (Mengenindex)	45	-
Chemische Industrie (ohne Kohlenwertstoffindustrie)	46	-
Maschinenbau	46	96
Straßenfahrzeugbau	47	-
Elektrotechnische Industrie	47	-
Eisen-, Blech- und Metallwarenindustrie	48	-
Textilindustrie	48	-
Bekleidungsindustrie	49	-

6 BAUGENEHMIGUNGEN, BAUFERTIGSTELLUNGEN, BAUVORRAT, TIEFBAUAUFTRÄGE

6.1 Veranschlagte reine Baukosten der genehmigten Hochbauvorhaben (1970 = 100)

Wohn- und Nichtwohngebäude	50	97
Wohngebäude	50	-
Wohngebäude von privaten Haushalten	50	-
Nichtwohngebäude	50	-
Öffentliche Gebäude	50	-
Wirtschaftsgebäude	50	-

6.2 Umbauter Raum der genehmigten Hochbauvorhaben (1970 = 100)

Wohn- und Nichtwohngebäude	51	-
Wohngebäude	51	-
Wohngebäude von privaten Haushalten	51	-
Nichtwohngebäude	51	-
Öffentliche Gebäude	51	-
Wirtschaftsgebäude	51	-

6.3 Umbauter Raum der fertiggestellten Gebäude (1970 = 100)

Wohn- und Nichtwohngebäude	52	-
Wohngebäude	52	-
Nichtwohngebäude	52	-

6.4 Genehmigte und fertiggestellte Wohnungen (Anzahl), Bauvorrat (1 000)

Genehmigte Wohnungen	53	97
Fertiggestellte Wohnungen	53	97
Bauvorrat	53	98

6.5 Auftragsvergaben der öffentlichen Hand (1970 = 100)

Tiefbauten	54	98
Straßenbauten	54	-
Straßenbrücken	54	-
Aufträge des Bundes	54	98

	Tabelle	Grafik
	Seite	
Aufträge der Länder	54	99
Aufträge der Gemeinden und Gemeindeverbände	54	99
7 UMSÄTZE DES EINZELHANDELS		
7.1 In jeweiligen Preisen (1970 = 100)		
Einzelhandel insgesamt	55	-
Nahrungs- und Genußmittel	55	-
Bekleidung, Wäsche, Schuhe	55	-
Hausrat, Wohnbedarf	55	-
Elektro- und optische Erzeugnisse, Uhren	55	-
Fahrzeuge, Maschinen und Büroeinrichtungen	55	-
7.2 In Preisen von 1970 (1970 = 100)		
Einzelhandel insgesamt	56	-
Nahrungs- und Genußmittel	56	-
Bekleidung, Wäsche, Schuhe	56	-
Hausrat, Wohnbedarf	56	-
Elektro- und optische Erzeugnisse, Uhren	56	-
Fahrzeuge, Maschinen und Büroeinrichtungen	56	-
8 AUSSENHANDEL (SPEZIALHANDEL)		
8.1 Einfuhr - Tatsächliche Werte (Mill. DM)		
Einfuhr insgesamt	57	100
Einfuhr nach Warengruppen		
Ernährungswirtschaft	57	100
Gewerbliche Wirtschaft (ohne Güter der Bundesreg.)	57	100
Rohstoffe und Halbwaren	57	-
Rohstoffe	57	101
Halbwaren	57	-
Fertigwaren (ohne Güter der Bundesreg.)	58	-
Vorerzeugnisse	58	-
Enderzeugnisse (ohne Güter der Bundesreg.)	58	101
Halbwaren und Vorerzeugnisse	58	101
Einfuhr nach dem Warenverzeichnis für die Industriestatistik		
Erzeugnisse der Ernährungsindustrie, Tabakwaren	58	-
Erzeugnisse der Grundstoff- und Produktionsgüterindustrien	58	-
Erzeugnisse der Investitionsgüterindustrien	59	-
Erzeugnisse der Verbrauchsgüterindustrien	59	-
Einfuhr von Investitions- und Verbrauchsgütern		
Investitionsgüter	59	-
Verbrauchsgüter	59	-
Einfuhr nach Ländergruppen (Herst.- u. Verbr.Länder)		
EG-Länder	59	102
Andere europäische industrialisierte Länder	60	-
Vereinigte Staaten	60	-
Übrige industrialisierte westliche Länder	60	-
Entwicklungsländer	60	-
Ostblockländer	60	-
8.2 Ausfuhr - Tatsächliche Werte (Mill. DM)		
Ausfuhr insgesamt	61	102
Ausfuhr nach Warengruppen		
Gewerbliche Wirtschaft	61	-
Rohstoffe und Halbwaren	61	-
Rohstoffe	61	-
Halbwaren	61	-
Fertigwaren	61	-
Vorerzeugnisse	62	-
Enderzeugnisse	62	-
Ausfuhr nach dem Warenverzeichnis für die Industriestatistik		
Erzeugnisse der Grundstoff- und Produktionsgüterindustrien	62	-
Erzeugnisse der Investitionsgüterindustrien	62	-
Erzeugnisse der Verbrauchsgüterindustrien	62	-
Ausfuhr von Investitions- und Verbrauchsgütern		
Investitionsgüter	62	-
Verbrauchsgüter	63	-
Ausfuhr nach Ländergruppen (Herst.- u. Verbr.Länder)		
EG-Länder	63	103
Andere europäische industrialisierte Länder	63	103
Vereinigte Staaten	63	104
Übrige industrialisierte westliche Länder	63	104
Entwicklungsländer	64	104
Ostblockländer	64	105
Saldo insgesamt	64	-
8.3 Einfuhr - Volumen (Mill. DM)		
Einfuhr insgesamt	65	105
Einfuhr nach Warengruppen		
Ernährungswirtschaft	65	-

Gewerbliche Wirtschaft (ohne Güter der Bundesreg.)	65	-
Rohstoffe und Halbwaren	65	-
Rohstoffe	65	-
Halbwaren	65	-
Fertigwaren (ohne Güter der Bundesreg.)	66	-
Vorerzeugnisse	66	-
Enderzeugnisse (ohne Güter der Bundesreg.)	66	-
Halbwaren und Vorerzeugnisse	66	-
Einfuhr nach dem Warenverzeichnis für die Industriestatistik		
Erzeugnisse der Ernährungsindustrie, Tabakwaren	66	-
Erzeugnisse der Grundstoff- und Produktionsgüterindustrien	66	-
Erzeugnisse der Investitionsgüterindustrien	67	-
Erzeugnisse der Verbrauchsgüterindustrien	67	-
Einfuhr von Investitions- und Verbrauchsgütern		
Investitionsgüter	67	-
Verbrauchsgüter	67	-
Einfuhr nach Ländergruppen (Herst.- u. Verbr.Länder)		
EG-Länder	67	-
Übrige Länder	67	-
8.4 Ausfuhr - Volumen (Mill. DM)		
Ausfuhr insgesamt	68	105
Ausfuhr nach Warengruppen		
Gewerbliche Wirtschaft	68	-
Rohstoffe und Halbwaren	68	-
Rohstoffe	68	-
Halbwaren	68	-
Fertigwaren	68	-
Vorerzeugnisse	69	-
Enderzeugnisse	69	-
Ausfuhr nach dem Warenverzeichnis für die Industriestatistik		
Erzeugnisse der Grundstoff- und Produktionsgüterindustrien	69	-
Erzeugnisse der Investitionsgüterindustrien	69	-
Erzeugnisse der Verbrauchsgüterindustrien	69	-
Ausfuhr von Investitions- und Verbrauchsgütern		
Investitionsgüter	69	-
Verbrauchsgüter	70	-
Ausfuhr nach Ländergruppen (Herst.- u. Verbr.Länder)		
EG-Länder	70	-
Übrige Länder	70	-
8.5 Index der Durchschnittswerte (1970 = 100)		
Einfuhr insgesamt	71	-
Ausfuhr insgesamt	71	-
9 VERKEHR		
9.1 Beförderte Güter (1 000 t)		
Eisenbahnverkehr	72	-
Fernverkehr mit Lastkraftfahrzeugen	72	-
Binnenschifffahrt	72	-
Luftverkehr	72	-
Rohrfernleitungen (rohes Erdöl)	72	-
Seeschifffahrt	72	-
9.2 Geleistete Tonnenkilometer (Mill. tkm)		
Eisenbahnverkehr (Tarif-tkm)	73	-
Fernverkehr mit Lastkraftfahrzeugen (Tarif-tkm)	73	-
Binnenschifffahrt (Effektiv-tkm)	73	-
Luftverkehr (Effektiv-tkm)	73	-
Rohrfernleitungen - rohes Erdöl (Effektiv-tkm)	73	-
10 AKTIEN		
10.1 Index der Aktienkurse		
Gesamtindex (1972 = 100)	74	-
Energiewirtschaft, Montanindustrie	74	-
Industrie (ohne Montan- u. Bauindustrie)	74	-
Bauindustrie	74	-
11 PREISE		
11.1 Preisindizes		
Erzeugerpreise industrieller Produkte (1970 = 100)	75	-
Erzeugerpreise landwirtschaftlicher Produkte (1962 = 100)	75	-
Erzeugerpreise pflanzlicher Produkte (1962 = 100)	75	-
Erzeugerpreise tierischer Produkte (1962 = 100)	75	-
Preise für Einfuhrwaren (1970 = 100)	75	-
Preise für Ausfuhrwaren (1970 = 100)	75	-
Verbraucherpreise (Einzelhandelsverkaufspreise) (1962 = 100)	76	-
Lebenshaltung aller privaten Haushalte (1970 = 100)	76	-
Nahrungsmittel (1970 = 100)	76	-

Das Ziel konjunkturanalytischer Untersuchungen ist die Erkennung längerfristiger "Grundtendenzen" aus den Werten wirtschaftlicher Zeitreihen. Die Verwendung unbereinigter Originalwerte der Reihen als Konjunkturindikatoren ist hierfür im allgemeinen wenig geeignet, weil die Originaldaten neben zufälligen Störfaktoren vor allem auch saisonbedingte Einflüsse enthalten.

Für die Ausschaltung von Saisoneinflüssen gibt es eine Reihe von Verfahren, die sich in der Praxis bewährt haben. Das Statistische Bundesamt hat sich vor einigen Jahren entschlossen, in monatlichen Abständen saisonbereinigte Werte zu berechnen und zu veröffentlichen. Mit seiner Entscheidung für ein bestimmtes Verfahren zur Zeitreihenanalyse beabsichtigt das Statistische Bundesamt nicht, dieses Verfahren amtlich zum allein aussagefähigen zu erklären. Für die Wahl des verwendeten Verfahrens war ausschlaggebend, daß sein Grundkonzept theoretisch klar und einwandfrei, die mathematischen Ansätze genügend allgemein und ihre Arbeitshypothesen eindeutig und widerspruchsfrei spezifizierbar sein sollten. Außerdem sollte das Verfahren der Zeitreihenanalyse anhand objektiver Kriterien auf die Eigenart jeder Reihe abzustimmen sein und brauchbare saisonbereinigte Werte ergeben.

Das Statistische Bundesamt verwendet das "Berliner Verfahren", das aus der Zusammenarbeit der Technischen Universität, Berlin, mit dem Deutschen Institut für Wirtschaftsforschung, Berlin, hervorgegangen ist¹⁾. Da das Verfahren in seiner ersten Fassung²⁾ noch nicht allen Erwartungen genügen konnte, ist es zu einer verbesserten Fassung (BV3) weiterentwickelt worden³⁾. Hierbei sind vor allem die Möglichkeiten des Berliner Verfahrens weitgehend ausgeschöpft worden, die spezifischen Eigenarten einzelner Zeitreihen zu berücksichtigen, indem jeweils besonders geeignete Analysefilter benutzt werden. Dies wirkt sich vor allem in einer verbesserten Stabilität und Sicherheit der Schätzergebnisse am aktuellen Rande der analysierten Reihen aus.

Das Ziel des Verfahrens ist die Ausschaltung von Saisoneinflüssen, nicht so sehr das Herausarbeiten der glatten (Trend-Konjunktur-)Komponente. Nicht alle Zeitreihen sind für das Verfahren zur Errechnung saisonbereinigter Werte in gleicher Weise geeignet. So wird man z.B. bei Reihen, die heterogen zusammengesetzt sind und deren Komponenten stark unterschiedlichen "Saison- und Strukturentwicklungen" unterworfen sind, eine Saisonbewegung nur unbefriedigend feststellen und eliminieren können. Entsprechendes gilt, wenn saisonale Bewegungen durch starke und häufig auftretende Störfaktoren völlig zugedeckt werden. In solchen Fällen kann kein Verfahren der Zeitreihenanalyse eine sinnvolle Zerlegung der Reihe und damit eine befriedigende Saisonbereinigung liefern.

Alle derzeit gebräuchlichen Zeitreihenverfahren arbeiten mit gleitenden Durchschnitten. Das hat notwendigerweise die Konsequenz, daß am aktuellen Rande mehr oder weniger starke Instabilitäten auftreten können. Diese Eigenschaft ist allen derzeitigen Zeitreihenverfahren immanent; sie könnte nur behoben werden, wenn die letzten Schätzwerte künstlich stabilisiert würden; dies würde zu einer Verzerrung der entsprechenden Werte führen. Das Amt wird die durch Revision alter und Hinzufügen neuer Werte entstehenden rückwirkenden Korrekturen vollständig veröffentlichen, um dem Benutzer die volle Information zugänglich zu machen.

Verfahren zur Zerlegung von Zeitreihen sind keine Prognosemethoden. Die Ergebnisse einer Zeitreihenanalyse können nicht direkt zur Prognose verwendet werden, wohl aber als Ausgangsmaterial dafür dienen.

1) B. Nullau, S. Heiler, P. Wäsch, B. Meisner, D. Filip: Das "Berliner Verfahren". Ein Beitrag zur Zeitreihenanalyse. In: DIW-Beiträge zur Strukturforchung, Heft 7, Berlin 1969.

2) M. Nourney: Methode der Zeitreihenanalyse, Wirtschaft und Statistik, Heft 1/1973.

3) M. Nourney: Weiterentwicklung des Verfahrens der Zeitreihenanalyse, Wirtschaft und Statistik, Heft 2/1975.

A. Berechnungsmethoden

Die Tabellen enthalten außer den Originalindizes für die letzten 13 Monate mit ihren Veränderungen gegenüber dem Vorjahr und dem Vormonat

- a) die saisonbereinigten Werte mit ihren Veränderungen gegenüber dem Vormonat;
- b) die saison- und arbeitstäglich bereinigten Werte und ihre Veränderungen gegenüber dem Vormonat und
- c) die glatte Komponente (Trend-Konjunktur-Komponente).

Das "Berliner Verfahren" (BV III) geht von einer additiven Verknüpfung der einzelnen Komponenten in der Originalreihe aus:

$$(1) \quad x_t = Y_t + S_t + R_t, \text{ wobei}$$

x_t die Originalwerte,
 Y_t die glatte (Trend-Konjunktur-) Komponente,
 S_t die Saisonkomponente (ggfs. einschl. arbeitstägl. Einflüsse) und
 R_t die Restkomponente bedeuten.

Weil im Veröffentlichungsausdruck der Originalwert, der saisonbereinigte Wert ($SB_t = x_t - S_t = Y_t + R_t$) und die glatte Komponente explizit enthalten sind, lassen sich die fehlenden Komponenten über Gleichung (1) wie folgt errechnen:

$$(2) \quad SB_t - Y_t = R_t,$$

$$(3) \quad x_t - SB_t = S_t.$$

In Worten: Zieht man vom saisonbereinigten Wert die glatte Komponente ab, dann erhält man die Restkomponente. Der um den saisonbereinigten Wert verminderte Originalwert ergibt die Saisonkomponente.

Viele ökonomische Daten können von der unterschiedlichen Länge der Monate (gemessen z.B. in Arbeitstagen) beeinflusst werden. Die Veröffentlichung enthält in solchen Fällen in der Spalte "saison- und arbeitstäglich bereinigter Wert" eine Zeitreihe, aus der neben der Saisonkomponente auch der Einfluß der Arbeitstage schätzungsweise eliminiert ist. Sie besteht aus der glatten (Trend-Konjunktur-) Komponente und demjenigen Teil der Restkomponente, der nicht durch die Arbeitstage "erklärt" wird.

Am Ende der Zeitreihen können für die glatte (Trend-Konjunktur-) Komponente nur vorläufige Werte berechnet werden, die sich durch die erst in der Zukunft anfallenden Informationen z.T. noch erheblich ändern können. Die letzten Werte der glatten Komponente werden deshalb in Klammern gesetzt bzw. gestrichelt gezeichnet.

Die Monate, in denen eine Zeitreihe Extremwerte aufweist, werden mit * gekennzeichnet.

B. Begriffserklärungen

Arbeitslose bzw. offene Stellen: Personen ohne Arbeitsverhältnis, die als Arbeitssuchende beim Arbeitsamt registriert sind bzw. zu besetzende Arbeitsplätze, die Arbeitgeber dem Arbeitsamt gemeldet haben.

Beschäftigte in Industrie und Bauhauptgewerbe: Tätige Inhaber und alle in einem arbeitsrechtlichen Verhältnis stehenden Betriebsangehörigen (Angestellte, Arbeiter, Lehrlinge).

Der Index der industriellen Nettoproduktion (einschl. Bauindustrie) auf Basis 1970 wird auf repräsentativer Grundlage unter Ausschaltung der Preisveränderungen berechnet, d.h., bei den Industriezweigen erfolgt die Fortschreibung im allgemeinen mit einer Auswahl von Erzeugnis-

sen, deren Entwicklung der jeweiligen Gesamtentwicklung entspricht (insgesamt 459 Reihen). Der Gewichtung der einzelnen Industriezweige liegen die Nettoproduktionswerte des Jahres 1970 zugrunde.

Nettoproduktionswert: Bruttoproduktionswert abzüglich der Kosten des von anderen Unternehmen stammenden Materialeinsatzes und abzüglich des Wertes der an andere Unternehmen vergebenen Lohnarbeiten. Der Nettoproduktionswert stellt annähernd die (Netto-)Leistung der Unternehmen (ihre "Wertschöpfung") dar.

Der Produktionsindex für das Bauhauptgewerbe wird durch den Baustoff-Produktionsindex repräsentiert (Fortschreibung mit 69 ausgewählten Baustoffen). Der Gewichtung der Teilbereiche Hoch- und Tiefbau liegen die entsprechenden Nettoproduktionswerte des Jahres 1970 zugrunde.

Die Indizes des Produktionsergebnisses je Beschäftigten, je Beschäftigtenstunde und je Arbeiter (Arbeitsproduktivität) zeigen die Entwicklung der Produktion (gemessen am Index der industriellen Nettoproduktion) im Verhältnis zum personellen Aufwand.

Lohnkosten: (Meßziffern der Löhne und Gehälter je Beschäftigten, je Beschäftigtenstunde, je Produkteinheit, je Umsatzeinheit): Entwicklung der Löhne und Gehälter (in Form von Meßzahlen) im Verhältnis zum personellen Aufwand (Meßzahl der Beschäftigten und der Beschäftigtenstunden), bzw. im Verhältnis zum Nettoproduktionsindex und zur Umsatzmeßzahl.

Index des Auftragseingangs: Wertindex in jeweiligen Preisen, Volumenindex in Preisen 1970 (jeweils Basis 1970 = 100); der Gewichtung werden die Auftragseingangsanteile im Basisjahr zugrunde gelegt. Als Auftragseingang gilt der Wert der in einem Berichtsmonat von anderen Firmen und sonstigen Kunden akzeptierten Bestellungen (ohne Mehrwertsteuer).

Umsätze der Industrie und des Bauhauptgewerbes: Wertindizes in jeweiligen Preisen, Volumenindizes in Preisen von 1970 (jeweils Basis 1970 = 100); der Gewichtung werden die Umsatzanteile im Basisjahr zugrunde gelegt.

Umsatz der Industrie: Erlöse aus dem Verkauf eigener Erzeugnisse und Leistungen; sie resultieren aus den Rechnungsendwerten einschl. Verbrauchsteuern und Kosten für Fracht, Verpackung, Porto und Spesen (ohne Mehrwertsteuer).

Umsatz des Bauhauptgewerbes: Steuerbarer baugewerblicher Umsatz (die dem Finanzamt für die Umsatzsteuer zu meldenden steuerbaren Beträge für Bauleistungen im Bundesgebiet und die Umsätze in Zollausschlußgebieten (deutsche Freihäfen)).

Bautätigkeit: Erfassung der genehmigten Hochbauten anhand der erteilten Baugenehmigungen; Erfassung der fertiggestellten Hochbauten aufgrund der Feststellungen der Bauaufsichtsbehörden. Der B a u v o r r a t ist die behelfsmäßige Fortschreibung des Bauüberhangs am Jahresende mit Hilfe der genehmigten und fertiggestellten Bauvorhaben. Die T i e f b a u - a u f t r ä g e der öffentlichen Hand umfassen alle Aufträge mit einem Wert von über 25 000,-- DM in Gemeinden mit 5 000 und mehr Einwohnern.

Umsätze des Einzelhandels (in jeweiligen Preisen, in Preisen von 1970); Wert aller Lieferungen und Leistungen des Unternehmens einschl. Eigenverbrauch (einschl. Umsatz- bzw. Mehrwertsteuer).

Preisnachlässe, Rabatte, Boni, Skonti u.ä. sind abgesetzt.

Der Außenhandel (Spezialhandel) umfaßt

die unmittelbare E i n f u h r von Waren und die Einfuhr von ausländischen Waren aus Lager (Freihafenlager und Zollager - ab 1974 einschl. offene Zollager -) in den freien Verkehr, zur zollamtlich bewilligten aktiven Veredelung (Eigenveredelung und Lohnveredelung) und nach zollamtlich bewilligter passiver Veredelung;

die A u s f u h r von Waren aus dem freien Verkehr, nach zollamtlich bewilligter aktiver Veredelung (Eigenveredelung und Lohnveredelung) und zur zollamtlich bewilligten passiven Veredelung.

Die t a t s ä c h l i c h e n W e r t e stellen den Grenzübergangswert, d.h. den Wert frei Grenze des Erhebungsgebietes dar (in der Einfuhr ohne die deutschen Eingangsabgaben).

Das V o l u m e n ist ein nachträglich berechneter Wert, der sich ergeben hätte, wenn die Durchschnittswerte (Preise) des Jahres 1970 in den nachgewiesenen Berichtszeiten unverändert geblieben wären.

Den L ä n d e r g r u p p i e r u n g e n liegen Angaben nach Herstellungs- und Verbrauchsländern zugrunde. Die Zuordnung der Länder zu den einzelnen Gruppen ist aus der Fachserie G, Außenhandel, Reihe 1 ersichtlich.

Der Güterverkehr enthält alle im gewerblichen Verkehr und Werkverkehr (Eisenbahnen: Dienstgutverkehr) beförderten Güter. Die tonnenkilometrische Leistung (tkm) errechnet sich als Produkt aus Gewicht der Ladung und der im Bundesgebiet zurückgelegten Entfernung.

Index der Aktienkurse

Gesamtindex wird aus den Kursnotierungen von rd. 280 ausgewählten Gesellschaften mit dem Sitz im Bundesgebiet berechnet. In die Teilindizes waren am Basisstichtag einbezogen: Energiewirtschaft, Montanindustrie 42, Industrie 192 und Bauindustrie 11 Aktiengesellschaften. Die Gewichtung erfolgte mit dem börsenzugelassenen Stammkapital am Basisstichtag - 29. 12. 1972 -.

Preisindizes

Erzeugerpreise (industrielle und landwirtschaftliche Produkte): Überwiegend Preise der ersten Vermarktungsstufe (Frachtlagen gemäß jeweiligem Handelsbrauch) von Erzeugerfirmen, Marktverwaltungen, Preisnotierungskommissionen usw.

Gewichtung: Umsatzwerte der Industrie 1970 bzw. Verkaufserlöse der Landwirtschaft 1961/62 und 1962/63.

Einfuhr-, Ausfuhrpreise: Preise frei Grenze im Zeitpunkt des Geschäftsabschlusses, nicht im Zeitpunkt des Grenzüberganges; erfragt bei Importeuren bzw. Exporteuren.

Gewichtung: Einfuhr- bzw. Ausfuhrwerte 1970.

Lebenshaltungspreise, Einzelhandelsverkaufspreise: Außer Einzelhandelspreisen auch Preise für Waren und Leistungen des Handwerks, Gastgewerbepreise, Wohnungsmieten, Tarife und Gebühren, Eintrittspreise für öffentliche Veranstaltungen, Preise für Pauschalreisen, Versicherungsprämien usw.

Gewichtung: Ausgaben für die Lebenshaltung 1970 bzw. Umsatzstruktur des Einzelhandels 1962.

Zeichenerklärung

- = nichts vorhanden
- . = kein Nachweis vorhanden
- ... = Angaben fallen später an
- X = arbeitstägl. Bereinigung sachlich nicht sinnvoll
- * = Monate mit Extremwerten

Abkürzungen

- | | |
|-----------|--|
| BESCH. | = Beschäftigte |
| GES. | = Gesamt |
| GRUNDST. | = Grundstoff |
| IND. | = Industrie |
| INSG. | = Insgesamt |
| O.G.BREG. | = Ohne Güter der Bundesregierung |
| O.NUG. | = Ohne Nahrungs- und Genußmittelindustrien |
| VERARB. | = Verarbeitende |

Tabellen

1. BESCHAEFTIGUNG UND ARBEITSMARKT

1.1. GESAMTZAHLN (1 000)

JAHR	MONAT	ORIGINALWERT			SAISONBEREINIGTER WERT		SAISON- UND ARBEITSTÄGLICH BEREINIGTER WERT		GLATTE KOMPONENTE
		1 000	VERÄNDERUNG VORJAHR	IN O/O GEGEN VORMONAT	1 000	VERÄNDERUNG IN O/O GEGEN VORMONAT	1 000	VERÄNDERUNG IN O/O GEGEN VORMONAT	1 000
ARBEITSLOSE INSGESAMT									
1974	MAI	457	+116,6	-11,6	497	- 2,7	X	X	523
	JUN	451	+124,4	- 1,3	516	+ 3,8	X	X	550
	JUL	491	+126,3	+ 8,9	554	+ 7,4	X	X	588
	AUG	527	+137,4	+ 7,3	600	+ 8,3	X	X	637
	SEP	557	+154,3	+ 5,7	650	+ 8,3	X	X	691
	OKT	672	+151,7	+20,6	736	+13,2	X	X	751
	NOV	799	+140,7	+18,9	822	+11,7	X	X	(804)
	DEZ	946	+94,7	+18,4	883	+ 7,4	X	X	(864)
1975	JAN	1154	+86,1	+22,0	980	+11,0	X	X	(921)
	FEB	1184	+91,0	+ 2,6	1034	+ 5,5	X	X	(984)
	MAR	1114	+98,2	- 5,9	1052	+ 1,7	X	X	(1036)
	APR	1087	+110,3	- 2,4	1086	+ 3,2	X	X	(1058)
	MAI	1018	+122,8	- 6,3	1070	- 1,5	X	X	(1061)
ARBEITSLOSE, MAENNLICH									
1974	MAI	239	+127,6	-14,9	275	- 1,8	X	X	294
	JUN	233	+133,0	- 2,5	288	+ 4,7	X	X	323
	JUL	255	+129,7	+ 9,4	311	+ 8,0	X	X	(348)
	AUG	273	+145,9	+ 7,1	338	+ 8,7	X	X	(374)
	SEP	289	+170,1	+ 5,9	365	+ 8,0	X	X	(403)
	OKT	356	+176,0	+23,2	413	+13,2	X	X	(433)
	NOV	449	+164,1	+26,1	470	+13,8	X	X	(465)
	DEZ	565	+92,2	+25,8	507	+ 7,9	X	X	(497)
1975	JAN	719	+87,7	+27,3	571	+12,6	X	X	(530)
	FEB	747	+97,1	+ 3,9	607	+ 6,3	X	X	(568)
	MAR	692	+110,3	- 7,4	623	+ 2,6	X	X	(609)
	APR	548	+130,6	- 6,4	644	+ 3,4	X	X	(652)
	MAI	593	+148,1	- 8,5	648	+ 0,6	X	X	(703)
OFFENE STELLEN INSGESAMT									
1974	MAI	367	-43,8	+ 1,7	314	- 6,5	X	X	301
	JUN	374	-44,5	+ 1,9	296	- 5,7	X	X	284
	JUL	353	-47,0	- 5,6	280	- 5,4	X	X	276
	AUG	339	-47,7	- 4,0	273	- 2,5	X	X	273
	SEP	298	-51,4	-12,1	253	- 7,3	X	X	274
	OKT	248	-51,2	-16,8	261	+ 3,2	X	X	277
	NOV	213	-47,0	-14,1	283	+ 8,4	X	X	(282)
	DEZ	194	-33,6	- 8,9	313	+10,6	X	X	(287)
1975	JAN	221	-28,2	+13,9	305	- 2,6	X	X	(290)
	FEB	246	-25,7	+11,3	293	- 3,9	X	X	(296)
	MAR	261	-25,2	+ 6,1	268	- 8,5	X	X	(278)
	APR	262	-27,4	+ 0,4	243	- 9,3	X	X	(251)
	MAI	264	-28,1	+ 0,8	205	-15,6	X	X	(180)
OFFENE STELLEN, MAENNLICH									
1974	MAI	217	-48,3	+ 0,0	192	- 6,8	X	X	188
	JUN	219	-49,5	+ 0,9	179	- 6,8	X	X	171
	JUL	212	-51,2	- 3,2	170	- 5,0	X	X	158
	AUG	204	-52,1	- 3,8	164	- 3,5	X	X	154
	SEP	181	-56,0	-11,3	148	- 9,8	X	X	154
	OKT	147	-57,0	-18,8	135	- 8,8	X	X	156
	NOV	120	-55,1	-18,4	161	+19,3	X	X	159
	DEZ	106	-43,0	-11,7	167	+ 3,7	X	X	(165)
1975	JAN	121	-37,3	+14,2	178	+ 6,6	X	X	(171)
	FEB	134	-35,0	+10,7	166	- 6,7	X	X	(173)
	MAR	142	-33,6	+ 6,0	151	- 9,0	X	X	(171)
	APR	141	-35,0	- 0,7	133	-11,9	X	X	(148)
	MAI	140	-35,5	- 0,7	109	-18,0	X	X	(100)

1. BESCHAEFTIGUNG UND ARBEITSMARKT

1.2. BESCHAEFTIGTE IN DER INDUSTRIE UND IM BAUHAUPTGEWERBE (1970 = 100)

JAHR	MONAT	ORIGINALWERT			SAISONBEREINIGTER WERT		SAISON- UND ARBEITSTÄEGLICH BEREINIGTER WERT		GLATTE KOMPONENTE
		INDEX	VERÄNDERUNG VORJAHR	IN O/O GEGEN VORMONAT	INDEX	VERÄNDERUNG IN O/O GEGEN VORMONAT	INDEX	VERÄNDERUNG IN O/O GEGEN VORMONAT	INDEX
GESAMTE INDUSTRIE (OHNE ENERGIE UND OHNE BAU)									
1974	FEB	95,9	- 1,0	- 0,2	96,2	- 0,4	X	X	96,4
	MAR	95,7	- 1,3	- 0,2	95,9	- 0,3	X	X	96,1
	APR	95,4	- 1,6	- 0,3	95,8	- 0,1	X	X	95,8
	MAI	95,2	- 2,0	- 0,2	95,5	- 0,3	X	X	95,4
	JUN	94,9	- 2,3	- 0,3	95,1	- 0,4	X	X	95,1
	JUL	94,9	- 2,6	+ 0,0	94,9	- 0,2	X	X	94,7
	AUG	94,7	- 3,2	- 0,2	94,3	- 0,6	X	X	(94,2)
	SEP	94,5	- 3,5	- 0,2	93,9	- 0,4	X	X	(93,7)
	OKT	93,8	- 4,3	- 0,7	93,2	- 0,7	X	X	(93,2)
	NOV	92,9	- 4,9	- 1,0	92,5	- 0,8	X	X	(92,7)
	DEZ	91,9	- 5,0	- 1,1	92,1	- 0,4	X	X	(92,1)
	1975	JAN	90,9	- 5,4	- 1,1	91,3	- 0,9	X	X
FEB	90,3	- 5,8	- 0,7	90,6	- 0,8	X	X	(90,9)	
VERARBEITENDE INDUSTRIE									
1974	FEB	96,5	- 0,8	- 0,2	96,8	- 0,4	X	X	97,0
	MAR	96,2	- 1,2	- 0,3	96,5	- 0,3	X	X	96,7
	APR	96,0	- 1,5	- 0,2	96,3	- 0,2	X	X	96,4
	MAI	95,7	- 1,8	- 0,3	96,0	- 0,3	X	X	96,0
	JUN	95,4	- 2,3	- 0,3	95,6	- 0,4	X	X	95,6
	JUL	95,4	- 2,6	+ 0,0	95,3	- 0,3	X	X	95,2
	AUG	95,2	- 3,3	- 0,2	94,8	- 0,5	X	X	(94,7)
	SEP	94,9	- 3,7	- 0,3	94,3	- 0,5	X	X	(94,2)
	OKT	94,2	- 4,5	- 0,7	93,6	- 0,7	X	X	(93,6)
	NOV	93,3	- 5,1	- 1,0	92,9	- 0,7	X	X	(93,0)
	DEZ	92,3	- 5,0	- 1,1	92,5	- 0,4	X	X	(92,4)
	1975	JAN	91,2	- 5,7	- 1,2	91,7	- 0,9	X	X
FEB	90,6	- 6,1	- 0,7	90,9	- 0,9	X	X	(91,2)	
GRUNDSTOFF- UND PRODUKTIONSGÜTERINDUSTRIEN									
1974	FEB	94,9	- 0,6	+ 0,1	95,7	- 0,3	X	X	96,1
	MAR	95,2	+ 0,0	+ 0,3	95,8	+ 0,1	X	X	95,9
	APR	95,3	- 0,9	+ 0,1	95,8	+ 0,0	X	X	95,6
	MAI	95,3	- 1,1	+ 0,0	95,3	- 0,5	X	X	95,4
	JUN	95,2	- 1,6	- 0,1	95,0	- 0,3	X	X	95,0
	JUL	95,5	- 1,6	+ 0,3	94,9	- 0,1	X	X	94,9
	AUG	95,4	- 2,3	- 0,1	94,5	- 0,4	X	X	(94,6)
	SEP	95,1	- 2,4	- 0,3	94,4	- 0,1	X	X	(94,3)
	OKT	94,6	- 3,0	- 0,5	93,9	- 0,5	X	X	(93,9)
	NOV	93,9	- 3,3	- 0,7	93,4	- 0,5	X	X	(93,6)
	DEZ	92,9	- 3,1	- 1,1	93,3	- 0,1	X	X	(93,2)
	1975	JAN*	91,5	- 3,5	- 1,5	92,5	- 0,9	X	X
FEB	90,9	- 4,2	- 0,7	91,9	- 0,6	X	X	(92,3)	
INVESTITIONSGÜTERINDUSTRIEN									
1974	FEB	99,7	+ 1,4	- 0,1	99,8	- 0,2	X	X	(99,9)
	MAR	99,4	+ 1,3	- 0,3	99,6	- 0,2	X	X	(99,8)
	APR	99,1	+ 0,5	- 0,3	99,3	- 0,3	X	X	(99,5)
	MAI	98,9	+ 0,1	- 0,2	99,2	- 0,1	X	X	(99,3)
	JUN	98,6	- 0,3	- 0,3	98,9	- 0,3	X	X	(98,9)
	JUL	98,5	- 0,8	- 0,1	98,6	- 0,3	X	X	(98,5)
	AUG	98,3	- 1,5	- 0,2	98,1	- 0,5	X	X	(98,0)
	SEP	98,1	- 2,2	- 0,2	97,6	- 0,5	X	X	(97,5)
	OKT	97,4	- 3,2	- 0,7	97,0	- 0,6	X	X	(96,9)
	NOV	96,5	- 4,1	- 0,9	96,1	- 0,9	X	X	(96,3)
	DEZ	95,6	- 4,4	- 0,9	95,7	- 0,4	X	X	(95,6)
	1975	JAN	94,6	- 5,2	- 1,0	94,8	- 0,9	X	X
FEB	93,9	- 5,8	- 0,7	94,0	- 0,8	X	X	(94,0)	
VERBRAUCHSGÜTERINDUSTRIEN									
1974	FEB	91,6	- 5,6	- 0,8	91,8	- 0,9	X	X	(92,1)
	MAR	91,2	- 7,0	- 0,4	90,9	- 1,0	X	X	(91,5)
	APR	90,7	- 6,0	- 0,5	90,9	+ 0,0	X	X	(90,9)
	MAI	90,1	- 6,3	- 0,7	90,4	- 0,6	X	X	(90,2)
	JUN	89,5	- 6,7	- 0,7	89,8	- 0,7	X	X	(89,6)
	JUL	89,0	- 7,0	- 0,6	89,3	- 0,6	X	X	(88,9)
	AUG	88,7	- 7,5	- 0,3	88,5	- 0,9	X	X	(88,3)
	SEP	88,2	- 7,6	- 0,6	87,8	- 0,8	X	X	(87,7)
	OKT	87,3	- 8,3	- 1,0	86,8	- 1,1	X	X	(87,0)
	NOV	86,4	- 8,5	- 1,0	86,1	- 0,8	X	X	(86,4)
	DEZ	85,3	- 8,4	- 1,3	85,5	- 0,7	X	X	(85,7)
	1975	JAN	84,6	- 8,3	- 0,8	84,9	- 0,7	X	X
FEB	83,9	- 8,4	- 0,8	84,1	- 0,9	X	X	(84,6)	
NAHRUNGS- UND GENUSSMITTELINDUSTRIEN									
1974	FEB	96,1	- 1,2	- 0,1	97,2	- 0,1	X	X	97,1
	MAR	95,5	- 1,5	- 0,6	96,8	- 0,4	X	X	96,8
	APR	94,8	- 1,7	- 0,7	96,5	- 0,3	X	X	(96,5)
	MAI	94,6	- 2,1	- 0,2	96,1	- 0,4	X	X	(96,1)
	JUN	94,8	- 2,7	+ 0,2	95,5	- 0,6	X	X	(95,7)
	JUL	95,8	- 3,3	+ 1,1	95,0	- 0,5	X	X	(95,3)
	AUG	96,2	- 3,6	+ 0,4	94,6	- 0,4	X	X	(94,8)
	SEP	95,9	- 3,9	- 0,3	94,2	- 0,4	X	X	(94,3)
	OKT	95,4	- 4,6	- 0,5	93,5	- 0,7	X	X	(93,7)
	NOV	94,2	- 5,2	- 1,3	92,9	- 0,6	X	X	(93,1)
	DEZ	92,3	- 5,1	- 2,0	92,5	- 0,4	X	X	(92,4)
	1975	JAN	90,8	- 5,6	- 1,6	91,8	- 0,8	X	X
FEB	90,4	- 5,9	- 0,4	91,5	- 0,3	X	X	(91,0)	

1. BESCHAEFTIGUNG UND ARBEITSMARKT

1.2. BESCHAEFTIGTE IN DER INDUSTRIE UND IM BAUHAUPTGEWERBE (1970 = 100)

JAHR	MONAT	ORIGINALWERT			SAISONBEREINIGTER WERT		SAISON- UND ARBEITSTÄGLICH BEREINIGTER WERT		GLATTE KOMPONENTE	
		INDEX	VERAENDERUNG VORJAHR	IN O/O GEGEN VORMONAT	INDEX	VERAENDERUNG IN O/O GEGEN VORMONAT	INDEX	VERAENDERUNG IN O/O GEGEN VORMONAT	INDEX	
BAUHAUPTGEWERBE										
1974	MAR	90,0	- 8,5	+ 2,9	91,2	- 2,5	X	X	92,2	
	APR	90,7	- 9,7	+ 0,8	90,1	- 1,2	X	X	91,4	
	MAI	90,5	-10,7	- 0,2	89,1	- 1,1	X	X	(90,4)	
	JUN	90,0	-11,3	- 0,6	88,3	- 0,9	X	X	(89,5)	
	JUL	90,0	-11,7	+ 0,0	87,7	- 0,7	X	X	(88,5)	
	AUG	89,5	-11,7	- 0,6	86,8	- 1,0	X	X	(87,4)	
	SEP	88,8	-11,6	- 0,8	86,3	- 0,6	X	X	(86,3)	
	OKT	87,5	-11,7	- 1,5	85,6	- 0,8	X	X	(85,2)	
	NOV	85,3	-12,1	- 2,5	84,4	- 1,4	X	X	(84,2)	
	DEZ	82,5	-11,8	- 3,3	83,8	- 0,7	X	X	(83,3)	
	1975	JAN*	77,7	-12,8	- 5,8	81,5	- 2,7	X	X	(82,5)
		FEB	75,5	-13,7	- 2,8	81,2	- 0,4	X	X	(81,6)
MAR		75,8	-15,8	+ 0,4	78,0	- 3,9	X	X	(81,0)	

2. PRODUKTION DER INDUSTRIE UND DES BAUHAUPTGEWERBES
2.1. INDEX DER INDUSTRIELLEN NETTOPRODUKTION (1970 = 100)

JAHR	MONAT	ORIGINALWERT			SAISONBEREINIGTER WERT		SAISON- UND ARBEITSTÄGGLICH BEREINIGTER WERT		GLATTE KOMPONENTE
		INDEX	VERÄNDERUNG VORJAHR	IN O/O GEGEN VORMONAT	INDEX	VERÄNDERUNG IN O/O GEGEN VORMONAT	INDEX	VERÄNDERUNG IN O/O GEGEN VORMONAT	INDEX
GESAMTE INDUSTRIE									
1974	APR	114,3	+ 3,5	- 1,6	114,7	+ 3,6	115,0	+ 2,9	113,1
	MAI	119,3	+ 0,4	+ 3,5	114,3	- 0,3	114,0	- 0,9	112,7
	JUN	105,6	- 5,1	- 10,7	107,3	- 6,1	109,8	- 3,7	112,2
	JUL	113,3	+ 5,4	+ 4,5	115,8	+ 7,9	113,5	+ 3,4	111,4
	AUG	103,3	- 7,0	- 9,1	108,2	- 6,6	109,1	- 3,9	110,4
	SEP	113,2	- 0,7	+ 12,9	111,7	+ 3,2	111,3	+ 2,0	109,5
	OKT	122,5	- 3,5	+ 8,2	110,5	- 1,1	108,9	- 2,2	108,3
	NOV	113,0	- 7,1	- 7,8	106,3	- 3,8	106,8	- 1,9	107,4
	DEZ	99,9	- 6,3	- 11,6	105,5	- 0,8	107,3	+ 0,5	(106,3)
1975	JAN	103,0	- 9,5	+ 0,1	103,6	- 1,8	103,4	- 3,6	(105,2)
	FEB	98,5	- 8,7	- 1,5	103,3	- 0,3	103,3	- 0,1	(104,0)
	MAR	101,4	- 12,7	+ 2,9	98,7	- 4,5	101,5	- 1,7	(102,8)
	APR	107,6	- 5,9	+ 6,1	106,4	+ 7,8	104,9	+ 3,3	(101,1)
INDUSTRIE (OHNE BAU)									
1974	APR	114,4	+ 3,6	- 2,1	115,0	+ 3,5	115,3	+ 2,8	113,5
	MAI	118,3	+ 0,9	+ 3,4	114,8	- 0,2	114,5	- 0,7	113,1
	JUN	105,6	- 4,6	- 10,7	107,8	- 6,1	110,3	- 3,7	112,6
	JUL	113,1	+ 6,0	+ 4,3	116,3	+ 7,9	114,0	+ 3,4	111,8
	AUG	103,0	- 6,5	- 9,2	108,7	- 6,5	109,7	- 3,8	110,8
	SEP	113,0	- 0,5	+ 13,0	112,1	+ 3,1	111,6	+ 1,7	109,9
	OKT	122,6	- 3,2	+ 8,5	111,0	- 1,0	109,4	- 2,0	108,7
	NOV	113,5	- 7,0	- 7,4	106,6	- 4,0	107,1	- 2,1	107,8
	DEZ	101,0	- 6,7	- 11,0	105,6	- 0,9	107,4	+ 0,3	(106,8)
1975	JAN	101,3	- 9,6	+ 0,3	103,7	- 1,8	103,6	- 3,5	(105,6)
	FEB	99,7	- 8,5	- 1,6	103,6	- 0,1	103,6	+ 0,0	(104,4)
	MAR	102,5	- 12,3	+ 2,8	99,3	- 4,2	102,0	- 1,5	(103,2)
	APR	108,1	- 5,5	+ 5,5	107,1	+ 7,9	105,5	+ 3,4	(101,5)
INDUSTRIE (OHNE ENERGIE UND OHNE BAU)									
1974	APR	113,0	+ 3,7	- 1,4	113,6	+ 4,0	113,9	+ 3,2	111,8
	MAI	117,1	+ 0,3	+ 3,6	113,0	- 0,5	112,7	- 1,1	111,3
	JUN	104,5	- 5,4	- 10,8	105,8	- 6,4	108,3	- 3,9	110,7
	JUL	109,1	+ 5,7	+ 4,4	114,5	+ 8,2	112,0	+ 3,4	109,8
	AUG	98,6	- 7,3	- 9,6	106,6	- 6,9	107,7	- 3,8	108,7
	SEP	111,6	- 1,2	+ 13,2	109,9	+ 3,1	109,5	+ 1,7	107,6
	OKT	120,1	- 4,2	+ 7,6	108,4	- 1,4	106,7	- 2,6	106,4
	NOV	110,5	- 8,0	- 8,0	104,0	- 4,1	104,5	- 2,1	105,4
	DEZ	97,4	- 7,4	- 11,9	103,2	- 0,8	105,1	+ 0,6	(104,3)
1975	JAN	97,4	- 10,7	+ 0,0	101,2	- 1,9	101,0	- 3,9	(103,1)
	FEB	95,4	- 9,7	- 1,0	100,9	- 0,3	100,9	- 0,1	(101,8)
	MAR	99,0	- 13,6	+ 2,7	96,4	- 4,5	99,2	- 1,7	(100,4)
	APR	105,6	- 6,5	+ 6,7	104,5	+ 8,4	102,9	+ 3,7	(98,6)
BERGBAU									
1974	APR	87,9	+ 0,0	- 9,7	92,1	+ 0,1	92,9	- 0,2	91,2
	MAI	92,8	+ 0,3	+ 5,6	92,6	+ 0,5	91,8	- 1,2	90,4
	JUN	79,3	- 2,9	- 14,5	87,4	- 5,6	90,0	- 2,0	(90,3)
	JUL	89,7	+ 7,3	+ 13,1	96,2	+ 10,1	93,4	+ 3,8	(90,1)
	AUG	83,7	- 6,0	- 6,7	88,2	- 8,3	89,2	- 4,5	(89,9)
	SEP	86,1	+ 1,7	+ 2,9	90,3	+ 2,4	90,6	+ 1,6	(90,0)
	OKT	103,2	+ 1,5	+ 16,4	92,5	+ 2,4	90,3	- 0,3	(89,4)
	NOV	93,9	- 2,0	- 6,3	89,1	- 3,7	89,5	- 0,9	(89,5)
	DEZ	87,1	- 1,6	- 7,2	88,0	- 1,2	89,8	+ 0,3	(89,3)
1975	JAN	95,9	- 4,5	+ 10,1	87,4	- 0,7	87,4	- 2,7	(89,0)
	FEB	86,5	- 4,7	- 9,8	86,4	- 1,1	86,4	- 1,1	(88,7)
	MAR	88,4	- 9,1	+ 2,2	84,6	- 2,1	88,5	+ 2,4	(88,2)
	APR	92,9	+ 5,7	+ 5,1	95,3	+ 12,6	92,9	+ 5,0	(87,8)
ÖFFENTLICHE ENERGIEWIRTSCHAFT									
1974	APR	141,9	+ 3,1	- 12,4	144,1	- 2,6	144,3	- 2,5	148,8
	MAI	142,4	+ 11,9	+ 0,4	150,7	+ 4,6	151,3	+ 4,9	(149,8)
	JUN	127,9	+ 10,8	- 10,2	149,9	- 0,5	151,4	+ 0,1	(150,8)
	JUL	131,7	+ 12,2	+ 3,0	153,9	+ 2,7	152,9	+ 1,0	(151,7)
	AUG	127,2	+ 6,4	- 3,4	149,6	- 2,8	149,6	- 2,2	(152,7)
	SEP	140,9	+ 11,1	+ 10,8	154,2	+ 3,1	153,7	+ 2,7	(153,5)
	OKT	171,6	+ 12,5	+ 21,8	160,9	+ 4,3	160,4	+ 4,4	(154,2)
	NOV	171,7	+ 7,0	+ 0,1	156,8	- 2,5	156,5	- 2,4	(155,2)
	DEZ	173,1	+ 3,4	+ 0,8	153,1	- 2,4	153,3	- 2,0	(155,9)
1975	JAN	178,0	+ 5,4	+ 2,8	154,2	+ 0,7	154,2	+ 0,6	(156,9)
	FEB	164,8	+ 8,5	- 7,4	157,7	+ 2,3	157,7	+ 2,3	(158,0)
	MAR	171,8	+ 6,0	+ 4,2	158,1	+ 0,3	158,7	+ 0,6	(159,1)
	APR	159,4	+ 12,3	- 7,2	161,0	+ 1,8	160,2	+ 0,9	(160,8)
VERARBEITENDE INDUSTRIE									
1974	APR	114,0	+ 3,7	- 1,1	114,4	+ 4,1	114,7	+ 3,3	112,6
	MAI	118,0	+ 0,2	+ 3,5	113,8	- 0,5	113,4	- 1,1	112,1
	JUN	105,5	- 5,5	- 10,6	106,5	- 6,4	109,0	- 3,9	111,5
	JUL	109,8	+ 5,7	+ 4,1	115,2	+ 8,2	112,8	+ 3,5	110,6
	AUG	99,2	- 7,4	- 9,7	107,4	- 6,8	108,4	- 3,9	109,4
	SEP	112,6	- 1,2	+ 13,5	110,7	+ 3,1	110,3	+ 1,8	108,4
	OKT	120,9	- 4,4	+ 7,4	109,1	- 1,4	107,4	- 2,6	107,1
	NOV	111,2	- 8,1	- 8,0	104,6	- 4,1	105,2	- 2,0	106,0
	DEZ	97,8	- 7,6	- 12,1	103,8	- 0,8	105,7	+ 0,5	(104,9)
1975	JAN	97,5	- 10,9	- 0,3	101,7	- 2,0	101,6	- 3,9	(103,6)
	FEB	95,8	- 10,0	- 0,7	101,4	- 0,3	101,4	- 0,2	(102,2)
	MAR	99,4	- 13,8	+ 2,7	96,9	- 4,4	99,6	- 1,8	(100,8)
	APR	105,0	- 7,0	+ 6,6	104,7	+ 8,0	103,2	+ 3,6	(98,9)

2. PRODUKTION DER INDUSTRIE UND DES BAUHAUPTGEBERBES
2.1. INDEX DER INDUSTRIELLEN NETTOPRODUKTION (1970 = 100)

JAHR	MONAT	ORIGINALWERT			SAISONBEREINIGTER WERT		SAISON- UND ARBEITSTÄGEGLEICH BEREINIGTER WERT		GLATTE KOMPONENTE	
		INDEX	VERÄNDERUNG VORJAHR	IN O/O GEGEN VORMONAT	INDEX	VERÄNDERUNG IN O/O GEGEN VORMONAT	INDEX	VERÄNDERUNG IN O/O GEGEN VORMONAT	INDEX	
GRUNDSTOFF- UND PRODUKTIONSGÜTERINDUSTRIEN										
1974	APR	121,6	+ 6,4	+ 0,3	120,8	+ 3,8	121,3	+ 3,4	118,6	
	MAI	125,5	+ 2,4	+ 3,2	120,5	- 0,2	119,7	- 1,3	118,4	
	JUN	114,5	- 2,3	- 8,8	114,0	- 5,4	116,8	- 2,4	118,1	
	JUL	121,5	+ 5,7	+ 6,1	121,3	+ 6,4	120,0	+ 2,7	117,2	
	AUG	114,5	- 3,6	- 5,8	115,2	- 5,0	115,2	- 4,0	116,2	
	SEP	117,7	- 0,3	+ 2,8	116,2	+ 0,9	116,1	+ 0,8	114,0	
	OKT	123,6	- 3,6	+ 5,0	114,3	- 1,6	112,8	- 2,8	(111,6)	
	NOV	109,8	- 9,9	-11,2	108,2	- 5,3	108,4	- 3,9	(108,5)	
	DEZ	93,6	- 9,3	-14,8	104,1	- 3,8	105,5	- 2,7	(104,9)	
1975	JAN	98,4	-13,2	+ 5,1	104,2	+ 0,1	103,1	- 2,3	(102,0)	
	FEB	96,3	-13,4	- 2,1	101,9	- 2,2	101,9	- 1,2	(100,1)	
	MAR	98,2	-19,0	+ 2,0	95,1	- 6,7	98,4	- 3,4	(101,3)	
	APR	104,0	-14,5	+ 5,9	102,6	+ 7,9	101,4	+ 3,0	(102,0)	
INVESTITIONSGÜTERINDUSTRIEN										
1974	APR	108,9	+ 2,1	- 2,4	109,8	+ 4,3	110,1	+ 3,6	109,3	
	MAI	114,6	- 0,5	+ 5,2	110,1	+ 0,3	110,0	- 0,1	108,9	
	JUN	102,5	- 6,6	-10,6	102,3	- 7,1	105,0	- 4,5	108,3	
	JUL	103,1	+ 6,6	+ 0,6	112,2	+ 9,7	109,7	+ 4,5	107,4	
	AUG	88,7	- 8,7	-14,0	103,8	- 7,5	104,7	- 4,6	106,1	
	SEP	109,7	- 2,4	+23,7	107,6	+ 3,7	106,7	+ 1,9	104,9	
	OKT	116,3	- 6,4	+ 6,0	105,0	- 2,4	103,5	- 3,0	103,7	
	NOV	110,0	- 8,7	- 5,4	101,5	- 3,3	101,9	- 1,5	103,0	
	DEZ	101,1	- 9,0	- 8,1	100,6	- 0,9	103,0	+ 1,1	(102,1)	
	1975	JAN	93,8	-12,2	- 7,2	97,9	- 2,7	97,9	- 5,0	(101,1)
		FEB	94,5	-10,8	+ 0,7	97,9	+ 0,0	97,9	+ 0,0	(100,2)
		MAR	98,1	-12,1	+ 3,8	95,2	- 2,8	97,6	- 0,3	(99,2)
APR		107,2	- 1,6	+ 9,3	105,9	+11,2	104,6	+ 7,2	(98,4)	
VERBRAUCHSGÜTERINDUSTRIEN										
1974	APR	113,7	+ 1,0	- 2,8	112,6	+ 3,5	113,2	+ 2,9	109,2	
	MAI	114,7	- 2,6	+ 0,9	111,5	- 1,0	111,1	- 1,9	108,3	
	JUN	98,5	- 8,2	-14,1	103,5	- 7,2	105,7	- 4,9	107,6	
	JUL	102,4	+ 5,1	+ 4,0	112,8	+ 9,0	110,2	+ 4,3	106,7	
	AUG	90,7	-13,8	-11,4	101,7	- 9,8	103,1	- 6,4	105,7	
	SEP	109,8	- 3,2	+21,1	106,5	+ 4,7	106,0	+ 2,8	105,0	
	OKT	120,2	- 4,8	+ 9,5	106,0	- 0,5	104,7	- 1,2	104,0	
	NOV	109,7	- 7,0	- 8,7	102,4	- 3,4	103,2	- 1,4	103,0	
	DEZ	93,8	- 6,6	-14,5	101,6	- 0,8	102,6	- 0,6	(102,0)	
	1975	JAN	97,6	- 9,1	+ 4,1	100,4	- 1,2	100,3	- 2,2	(101,0)
		FEB	99,1	- 7,5	+ 1,5	100,4	+ 0,0	100,4	+ 0,1	(100,0)
		MAR	101,7	-13,1	+ 2,6	95,3	- 5,1	98,2	- 2,2	(98,9)
APR		103,5	- 9,0	+ 1,8	100,3	+ 5,2	98,2	+ 0,0	(97,7)	
NAHRUNGS- UND GENUSSMITTELINDUSTRIEN										
1974	APR	112,7	+ 7,6	+ 2,7	117,5	+ 5,8	116,7	+ 3,1	113,2	
	MAI	116,0	+ 1,3	+ 2,9	113,4	- 3,5	112,1	- 3,9	(113,3)	
	JUN	103,2	- 6,4	-11,0	106,8	- 5,8	110,2	- 1,7	(113,2)	
	JUL	115,5	+ 2,7	+11,9	115,4	+ 8,1	112,9	+ 2,5	(113,4)	
	AUG	111,7	- 3,8	- 3,3	110,6	- 4,2	112,4	- 0,4	(113,3)	
	SEP	113,8	+ 3,5	+ 1,9	115,6	+ 4,5	115,5	+ 2,8	(113,2)	
	OKT	131,9	+ 1,2	+15,9	114,3	- 1,1	111,7	- 3,3	(112,6)	
	NOV	122,8	- 2,9	- 6,9	110,3	- 3,5	112,2	+ 0,4	(112,5)	
	DEZ	103,8	+ 1,5	-15,5	113,2	+ 2,6	113,2	+ 0,9	(112,3)	
	1975	JAN	109,6	- 2,1	+ 5,6	112,5	- 0,6	111,9	- 1,1	(112,2)
		FEB	103,9	+ 0,4	- 5,2	113,4	+ 0,8	113,4	+ 1,3	(112,2)
		MAR	104,0	- 5,2	+ 0,1	107,1	- 5,6	110,8	- 2,3	(112,2)
APR		112,0	- 0,6	+ 7,7	116,3	+ 8,6	114,3	+ 3,2	(112,3)	
BAUINDUSTRIE										
1974	APR	112,4	+ 2,6	+ 8,6	110,0	+ 4,9	109,7	+ 2,5	106,0	
	MAI	118,8	- 6,9	+ 5,7	105,6	- 4,0	104,2	- 5,0	(105,1)	
	JUN	106,0	-13,3	-10,8	97,1	- 8,0	99,7	- 4,3	(104,2)	
	JUL	113,7	- 4,2	+ 7,3	106,2	+ 9,4	104,5	+ 4,8	(103,3)	
	AUG	106,3	-14,4	- 6,5	97,8	- 7,9	99,5	- 4,8	(102,7)	
	SEP	116,6	- 5,5	+ 9,7	103,4	+ 5,7	103,6	+ 4,1	(101,2)	
	OKT	121,7	- 7,5	+ 4,4	101,5	- 1,8	99,3	- 4,2	(100,3)	
	NOV	103,8	- 9,1	-14,7	98,6	- 2,9	100,3	+ 1,0	(99,2)	
	DEZ	78,0	+ 4,3	-24,9	102,5	+ 4,0	103,7	+ 3,4	(98,0)	
	1975	JAN	73,5	- 9,7	- 5,8	100,3	- 2,1	98,7	- 4,8	(96,9)
		FEB	73,8	-15,1	+ 0,4	96,5	- 3,8	96,5	- 2,2	(95,7)
		MAR	83,9	-21,8	+ 9,6	87,4	- 9,4	92,1	- 4,6	(94,5)
APR		97,3	-13,4	+20,3	94,4	+ 8,0	92,8	+ 0,8	(93,2)	
EISENSCHAFFENDE INDUSTRIE										
1974	APR	118,1	+14,4	- 8,9	120,2	+ 0,2	120,3	- 0,6	120,7	
	MAI	126,0	+ 8,0	+ 6,7	120,1	- 0,1	118,3	- 1,7	121,0	
	JUN	108,6	+ 4,6	-13,8	113,0	- 5,9	117,5	- 0,7	121,8	
	JUL	128,1	+15,2	+18,0	126,9	+12,3	126,0	+ 7,2	122,2	
	AUG	122,4	+ 1,0	- 4,4	118,7	- 6,5	118,5	- 6,0	123,0	
	SEP	122,7	+ 7,9	+ 0,2	123,3	+ 3,9	122,9	+ 3,7	120,9	
	OKT	131,4	+ 6,7	+ 7,1	125,7	+ 1,9	124,1	+ 1,0	(119,1)	
	NOV	119,3	+ 0,7	-10,0	120,6	- 4,1	121,4	- 2,2	(116,6)	
	DEZ	103,7	- 0,5	-12,3	116,8	- 3,2	116,4	- 4,1	(110,3)	
	1975	JAN	114,9	- 6,2	+10,8	113,8	- 2,6	112,2	- 3,6	(103,8)
		FEB	103,3	-13,8	-12,7	102,5	- 9,9	102,5	- 8,6	(99,8)
		MAR	96,2	-25,8	- 4,1	89,8	-12,4	94,0	- 8,3	(96,0)
APR		103,1	-12,7	+ 7,2	105,1	+17,0	104,4	+11,1	(101,7)	

2. PRODUKTION DER INDUSTRIE UND DES BAUHAUPTGEWERBES
2.1. INDEX DER INDUSTRIELLEN NETTOPRODUKTION (1970 = 100)

JAHR	MONAT	ORIGINALWERT			SAISONBEREINIGTER WERT		SAISON- UND ARBEITSTÄGLICH BEREINIGTER WERT		GLATTE KOMPONENTE
		INDEX	VERÄNDERUNG VORJAHR	IN O/O GEGEN VORMONAT	INDEX	VERÄNDERUNG IN O/O GEGEN VORMONAT	INDEX	VERÄNDERUNG IN O/O GEGEN VORMONAT	INDEX
CHEMISCHE INDUSTRIE (EINSCHL. KOHLENWERTSTOFFINDUSTRIE)									
1974	APR	140,8	+10,3	+ 2,1	138,1	+ 4,4	138,7	+ 4,1	135,4
	MAI	143,0	+10,0	+ 1,6	139,3	+ 0,9	138,9	+ 0,1	135,9
	JUN	132,0	+ 3,5	- 7,7	132,0	- 5,2	134,5	- 3,2	135,5
	JUL	136,9	+ 9,3	+ 3,7	137,4	+ 4,1	136,1	+ 1,2	133,7
	AUG	129,9	+ 3,5	- 5,1	133,2	- 3,1	133,0	- 2,3	131,5
	SEP	130,4	+ 3,0	+ 0,4	131,2	- 1,5	131,1	- 1,4	128,5
	OKT	133,0	- 2,1	+ 2,0	126,8	- 3,4	125,3	- 4,4	(124,5)
	NOV	117,4	-10,8	-11,7	117,4	- 7,4	117,3	- 6,4	(119,6)
	DEZ	93,8	-15,9	-15,0	109,4	- 6,8	111,3	- 5,1	(115,2)
1975	JAN	108,8	-16,4	+ 9,0	111,0	+ 1,5	110,1	- 1,1	(112,3)
	FEB	111,6	-14,9	+ 2,6	113,0	+ 1,8	113,0	+ 2,6	(112,6)
	MAR	112,2	-18,6	+ 0,5	107,1	- 5,2	109,4	- 3,2	(111,7)
	APR	115,5	-18,0	+ 2,9	112,0	+ 4,6	111,0	+ 1,5	(113,3)
MASCHINENBAU									
1974	APR	100,3	+ 3,9	- 1,6	103,2	+ 2,6	103,4	+ 1,6	102,2
	MAI	105,4	+ 2,2	+ 5,1	104,0	+ 0,8	103,9	+ 0,5	101,5
	JUN	98,4	- 5,0	- 6,6	96,4	- 7,3	98,8	- 4,9	(101,3)
	JUL	102,6	+ 7,8	+ 4,3	105,2	+ 9,1	103,0	+ 4,3	(100,9)
	AUG	89,5	- 2,5	-12,8	98,6	- 6,3	99,5	- 3,4	(100,5)
	SEP	101,2	- 0,6	+13,1	100,9	+ 2,3	99,9	+ 0,4	(100,3)
	OKT	107,5	- 1,9	+ 6,2	100,8	- 0,1	99,8	- 0,1	(99,3)
	NOV	102,1	- 3,2	- 5,0	97,6	- 3,2	98,1	- 1,7	(98,6)
	DEZ	111,5	- 3,0	+ 9,2	97,8	+ 0,2	99,0	+ 0,9	(97,8)
1975	JAN	90,2	- 6,9	-19,1	96,0	- 1,8	96,0	- 3,0	(96,8)
	FEB	84,6	- 9,4	- 6,2	93,7	- 2,4	93,7	- 2,4	(95,8)
	MAR	83,7	-12,0	+ 6,0	91,4	- 2,5	93,2	- 0,5	(94,3)
	APR	97,6	- 2,7	+ 8,8	98,7	+ 8,0	97,4	+ 4,5	(93,4)
STRASSENFAHRZEUGBAU									
1974	APR	103,3	- 9,4	- 5,2	100,4	+ 5,0	103,4	+ 6,3	101,1
	MAI	110,1	-13,7	+ 6,6	98,4	- 2,0	97,0	- 6,2	99,7
	JUN	89,3	-20,6	-18,9	88,3	-10,3	94,6	- 2,5	98,2
	JUL	83,6	- 1,9	- 6,4	103,4	+17,1	100,4	+ 6,1	96,4
	AUG	73,1	-20,0	-12,6	94,0	- 9,1	94,7	- 5,7	94,2
	SEP	95,1	-15,3	+30,1	92,6	- 1,5	93,1	- 1,7	92,5
	OKT	110,8	-10,6	+16,5	96,1	+ 3,8	92,0	- 1,2	91,0
	NOV	95,4	-19,2	-13,9	87,1	- 9,4	88,7	- 3,6	90,7
	DEZ	74,8	-17,1	-21,6	90,7	+ 4,1	96,4	+ 8,7	(90,6)
1975	JAN	84,0	-21,1	+12,3	83,5	- 7,9	83,2	-13,7	(90,9)
	FEB	88,6	-12,6	+ 5,5	88,2	+ 5,6	88,2	+ 6,0	(91,5)
	MAR	94,4	-13,4	+ 6,5	85,6	- 2,9	89,7	+ 1,7	(92,6)
	APR	113,5	+ 9,9	+20,2	105,7	+23,5	102,2	+13,9	(94,1)
ELEKTROTECHNISCHE INDUSTRIE									
1974	APR	123,8	+ 6,6	- 1,9	125,0	+ 5,1	125,9	+ 5,0	124,8
	MAI	130,5	+ 6,2	+ 5,4	126,9	+ 1,5	126,2	+ 0,2	124,5
	JUN	118,5	+ 0,1	- 9,2	119,0	- 6,2	123,1	- 2,5	124,1
	JUL	119,0	+ 9,5	+ 0,4	127,9	+ 7,5	126,5	+ 2,8	123,1
	AUG	98,3	- 4,8	-17,4	119,8	- 6,3	119,7	- 5,4	121,8
	SEP	131,7	+ 3,4	+34,0	127,3	+ 6,3	125,7	+ 5,0	119,4
	OKT	129,4	- 9,7	- 1,7	116,4	- 8,6	115,9	- 7,8	(116,9)
	NOV	132,2	- 6,6	+ 2,2	118,4	+ 1,7	118,5	+ 2,2	(114,5)
	DEZ	110,8	-10,6	-16,2	112,7	- 4,8	112,3	- 5,2	(112,4)
1975	JAN	103,8	-12,9	- 6,3	110,8	- 1,7	109,5	- 2,5	(111,0)
	FEB	108,0	-12,9	+ 4,0	107,9	- 2,6	107,9	- 1,5	(108,3)
	MAR	112,4	-10,9	+ 4,1	106,5	- 1,3	109,5	+ 1,5	(113,5)
	APR	118,8	- 4,0	+ 5,7	119,9	+12,6	119,7	+ 9,3	(124,1)
EISEN-, BLECH- UND METALLWARENINDUSTRIE									
1974	APR	112,5	+ 2,4	- 3,4	111,1	+ 4,4	111,3	+ 3,0	108,8
	MAI	116,3	- 2,0	+ 3,4	109,7	- 1,3	110,2	- 1,0	107,7
	JUN	101,1	- 8,9	-13,1	101,5	- 7,5	103,7	- 5,9	106,4
	JUL	102,8	+ 9,6	+ 1,7	114,9	+13,2	110,9	+ 6,9	104,8
	AUG	84,6	-20,9	-17,7	95,0	-17,3	97,6	-12,0	103,0
	SEP	102,4	- 7,7	+21,0	102,3	+ 7,7	101,2	+ 3,7	101,4
	OKT	113,0	- 9,4	+10,4	100,8	- 1,5	99,3	- 1,9	99,4
	NOV	101,3	-13,5	-10,4	95,4	- 5,4	96,5	- 2,8	97,8
	DEZ	83,2	-16,1	-17,9	94,3	- 1,2	96,1	- 0,4	(96,1)
1975	JAN	91,4	-16,6	+ 9,9	92,8	- 1,6	93,7	- 2,5	(94,3)
	FEB	92,2	-14,2	+ 0,9	93,0	+ 0,2	93,0	- 0,7	(92,4)
	MAR	92,0	-21,0	- 0,2	85,8	- 7,7	88,5	- 4,8	(90,4)
	APR	98,5	-12,4	+ 7,1	94,8	+10,5	91,8	+ 3,7	(88,4)
TEXTILINDUSTRIE									
1974	APR	110,9	- 3,0	- 1,2	107,0	+ 3,8	108,2	+ 3,9	104,2
	MAI	111,2	- 6,7	+ 0,3	105,1	- 1,8	105,3	- 2,7	103,4
	JUN	97,4	-10,0	-12,4	98,7	- 6,1	101,4	- 3,7	103,0
	JUL	94,5	+12,6	- 3,0	111,5	+13,0	108,0	+ 6,5	102,2
	AUG*	68,8	-25,5	-27,2	87,3	-21,7	88,5	-18,1	101,5
	SEP	102,2	- 3,3	+48,5	102,3	+17,2	101,5	+14,7	101,0
	OKT	115,0	- 2,7	+13,5	103,1	+ 0,8	101,7	+ 0,2	100,2
	NOV	108,7	- 1,6	- 6,3	101,3	- 1,7	101,2	- 0,5	99,6
	DEZ	86,5	- 3,8	-20,4	98,8	- 2,5	101,0	- 0,2	(99,1)
1975	JAN	100,6	- 5,6	+16,3	97,9	- 0,9	98,2	- 2,8	(98,6)
	FEB	100,5	- 5,4	- 0,1	97,1	- 0,8	97,1	- 1,1	(98,2)
	MAR	98,9	-11,9	- 1,6	91,7	- 5,6	95,3	- 1,9	(97,8)
	APR	105,6	- 3,9	+ 7,8	99,0	+ 8,0	96,4	+ 1,2	(97,5)

2. PRODUKTION DER INDUSTRIE UND DES BAUHAUPTGEWERBES
2.1. INDEX DER INDUSTRIELLEN NETTOPRODUKTION (1970 = 100)

JAHR	MONAT	ORIGINALWERT			SAISONBEREINIGTER WERT		SAISON- UND ARBEITSTÄGLICH BEREINIGTER WERT		GLATTE KOMPONENTE	
		INDEX	VERAENDERUNG VORJAHR	IN O/O GEGEN VORMONAT	INDEX	VERAENDERUNG IN O/O GEGEN VORMONAT	INDEX	VERAENDERUNG IN O/O GEGEN VORMONAT	INDEX	
BEKLEIDUNGSINDUSTRIE										
1974	APR	99,3	- 8,4	- 5,0	93,0	+ 7,5	93,0	+ 5,4	89,9	
	MAI	92,8	-12,9	- 6,5	92,1	- 1,0	92,3	- 0,8	89,7	
	JUN	64,8	-19,6	-30,2	85,0	- 7,7	88,3	- 4,3	89,9	
	JUL	83,3	+ 4,0	+28,5	98,7	+16,1	95,0	+ 7,6	90,2	
	AUG	79,2	-18,6	- 4,9	85,9	-13,0	87,9	- 7,5	89,6	
	SEP	104,3	- 3,3	+31,7	93,5	+ 8,8	91,7	+ 4,3	89,7	
	OKT	117,6	+ 1,6	+12,8	95,7	+ 2,4	94,9	+ 3,5	89,7	
	NOV	97,6	+ 4,2	-17,0	94,5	- 1,3	95,2	+ 0,3	89,9	
	DEZ	74,4	+11,2	-23,8	95,6	+ 1,2	94,6	- 0,6	(90,7)	
	1975	JAN	85,2	- 1,9	+15,9	88,8	- 7,1	88,8	- 6,1	(91,7)
FEB		95,7	+ 3,9	+11,0	91,5	+ 3,0	91,5	+ 3,0	(93,1)	
MAR		100,8	- 3,5	+ 5,3	87,4	- 4,5	91,3	- 0,2	(94,8)	
APR		104,4	+ 5,1	+ 3,6	95,1	+ 8,8	92,8	+ 1,6	(96,8)	
ERNAHRUNGSINDUSTRIE										
1974	APR	114,3	+ 7,9	+ 4,4	120,1	+ 6,9	119,2	+ 4,5	115,1	
	MAI	115,7	+ 0,7	+ 1,2	114,5	- 4,7	113,6	- 4,7	114,9	
	JUN*	103,5	- 6,2	-10,5	105,0	- 8,3	106,9	- 5,9	(114,9)	
	JUL	111,6	+ 0,1	+ 7,8	114,3	+ 8,9	112,4	+ 5,1	(114,8)	
	AUG	110,4	- 4,1	- 1,1	111,3	- 2,6	113,2	+ 0,7	(114,6)	
	SEP	113,1	+ 2,8	+ 2,4	115,7	+ 4,0	115,8	+ 2,3	(114,4)	
	OKT	132,4	+ 0,2	+17,1	114,2	- 1,3	112,1	- 3,2	(114,2)	
	NOV	125,3	- 2,2	- 4,6	111,9	- 2,0	113,8	+ 1,5	(113,9)	
	DEZ	112,5	- 0,4	-10,9	113,7	+ 1,6	114,1	+ 0,3	(113,5)	
	1975	JAN	107,4	- 4,1	- 4,5	112,6	- 1,0	112,9	- 1,1	(113,1)
		FEB	102,2	- 1,1	- 4,8	113,5	+ 0,8	113,5	+ 0,5	(112,7)
		MAR	104,6	- 4,5	+ 2,3	110,2	- 2,9	111,6	- 1,7	(112,2)
APR		111,6	- 2,4	+ 6,7	116,5	+ 5,7	114,9	+ 3,0	(111,6)	

2. PRODUKTION DER INDUSTRIE UND DES BAUHAUPTGEBERBES
2.2. PRODUKTIONSINDEX FÜR DAS BAUHAUPTGEBERBE (1970 = 100)

JAHR	MONAT	ORIGINALWERT			SAISONBEREINIGTER WERT		SAISON- UND ARBEITSTÄGLICH BEREINIGTER WERT		GLATTE KOMPONENTE
		INDEX	VERÄNDERUNG VORJAHR	IN O/O GEGEN VORMONAT	INDEX	VERÄNDERUNG IN O/O GEGEN VORMONAT	INDEX	VERÄNDERUNG IN O/O GEGEN VORMONAT	INDEX
GESAMTES BAUHAUPTGEWERBE									
1974	APR	112,1	+ 0,4	+ 7,1	109,3	+ 4,1	109,0	+ 1,9	105,7
	MAI	113,2	- 8,6	+ 5,4	105,0	- 3,9	103,6	- 5,0	(104,7)
	JUN	105,1	-14,3	-11,1	96,8	- 7,8	99,5	- 4,0	(103,6)
	JUL	111,9	- 5,8	+ 6,5	105,4	+ 8,9	103,5	+ 4,0	(102,6)
	AUG	104,2	-16,1	- 6,9	96,6	- 8,3	98,4	- 4,9	(101,9)
	SEP	114,8	- 7,0	+10,2	102,6	+ 6,2	102,7	+ 4,4	(100,2)
	OKT	113,5	- 8,7	+ 4,1	100,6	- 1,9	98,4	- 4,2	(99,2)
	NOV	102,0	-11,0	-14,6	97,1	- 3,5	98,9	+ 0,5	(98,0)
	DEZ	77,2	+ 1,0	-24,3	101,2	+ 4,2	102,3	+ 3,4	(96,7)
	1975	JAN	73,6	-11,4	- 4,7	98,8	- 2,4	97,3	- 4,9
FEB		74,1	-16,0	+ 0,7	95,2	- 3,6	95,2	- 2,2	(94,2)
MAR		80,1	-23,5	+ 8,1	85,6	-10,1	90,1	- 5,4	(93,0)
APR		96,3	-14,1	+20,2	93,1	+ 8,8	91,5	+ 1,6	(91,8)
HOCHBAU									
1974	APR	111,4	- 3,7	+ 4,0	108,0	+ 2,9	107,6	+ 0,5	105,3
	MAI	116,9	-11,8	+ 4,9	103,8	- 3,9	102,5	- 4,7	(103,9)
	JUN	103,3	-16,5	-11,6	96,2	- 7,3	99,0	- 3,4	(102,6)
	JUL	109,6	- 8,8	+ 5,1	103,8	+ 7,9	101,8	+ 2,8	(101,2)
	AUG	100,3	-19,3	- 7,6	94,5	- 9,0	96,3	- 5,4	(100,2)
	SEP	111,4	- 9,9	+11,1	101,0	+ 6,9	100,8	+ 4,7	(98,4)
	OKT	115,4	-11,0	+ 3,6	98,9	- 2,1	96,9	- 3,9	(97,0)
	NOV	98,6	-14,6	-14,6	94,5	- 4,4	96,3	- 0,6	(95,6)
	DEZ	75,8	- 4,4	-23,1	98,8	+ 4,6	99,7	+ 3,5	(94,0)
	1975	JAN	73,9	-14,5	- 2,5	94,3	- 2,5	94,8	- 4,9
FEB		74,5	-17,9	+ 0,8	92,6	- 3,8	92,6	- 2,3	(91,4)
MAR		78,6	-26,6	+ 5,5	82,0	-11,4	86,4	- 6,7	(90,2)
APR		94,3	-15,4	+20,0	90,5	+10,4	89,1	+ 3,1	(89,0)
TIEFBAU									
1974	APR	113,5	+10,1	+14,0	112,1	+ 6,9	111,9	+ 4,8	106,6
	MAI	120,9	- 1,1	+ 6,5	107,6	- 4,0	106,1	- 5,2	(106,3)
	JUN	108,9	- 9,7	- 9,9	98,2	- 8,7	100,5	- 5,3	(105,9)
	JUL	119,2	+ 0,8	+ 9,5	108,9	+10,9	107,3	+ 6,8	(105,5)
	AUG	112,6	- 9,3	- 5,5	101,1	- 7,2	102,7	- 4,3	(105,4)
	SEP	122,1	- 0,8	+ 8,4	106,0	+ 4,8	106,5	+ 3,7	(104,3)
	OKT	128,5	- 3,7	+ 5,2	104,4	- 1,5	101,9	- 4,3	(103,9)
	NOV	109,4	- 3,1	-14,9	103,0	- 1,3	104,6	+ 2,6	(103,1)
	DEZ	80,4	+14,7	-26,5	106,6	+ 3,5	107,9	+ 3,2	(102,4)
	1975	JAN	73,0	- 3,9	- 9,2	104,5	- 2,0	102,8	- 4,7
FEB		73,1	-11,7	+ 0,1	100,6	- 3,7	100,6	- 2,1	(100,3)
MAR		83,3	-16,4	+14,0	93,2	- 7,4	98,2	- 2,4	(99,1)
APR		100,6	-11,4	+20,8	98,7	+ 5,9	96,8	- 1,4	(97,7)

3. PRODUKTIVITAET UND LOHNKOSTEN IN DER INDUSTRIE

3.1. PRODUKTIONSERGEBNIS (1970 = 100)

JAHR	MONAT	ORIGINALWERT			SAISONBEREINIGTER WERT		SAISON- UND ARBEITSTÄGLICH BEREINIGTER WERT		GLATTE KOMPONENTE
		INDEX	VERÄNDERUNG VORJAHR	IN O/O GEGEN VORMONAT	INDEX	VERÄNDERUNG IN O/O GEGEN VORMONAT	INDEX	VERÄNDERUNG IN O/O GEGEN VORMONAT	INDEX
JE BESCHÄFTIGTEN (OHNE ENERGIE UND OHNE BAU)									
1974	FEB	115,8	+ 1,0	+ 7,9	116,8	+ 1,0	116,8	+ 1,1	117,6
	MAR	119,6	+ 3,2	+ 1,5	117,0	+ 0,2	115,9	- 0,8	117,3
	APR	122,9	+ 0,9	+ 3,6	115,7	- 1,1	116,5	+ 0,5	117,2
	MAI	121,8	+ 2,2	- 0,9	117,1	+ 1,2	118,3	+ 1,5	117,5
	JUN	129,4	+ 6,2	+ 6,2	121,9	+ 4,1	119,3	+ 0,8	117,4
	JUL	105,7	+ 4,7	-18,3	117,4	- 3,7	118,2	- 0,9	116,9
	AUG	99,8	- 0,7	- 5,6	116,1	- 1,1	115,5	- 2,3	116,4
	SEP	117,6	- 1,6	+17,8	116,7	+ 0,5	117,0	+ 1,3	115,8
	OKT	117,4	+ 0,2	- 0,2	116,1	- 0,5	117,1	+ 0,1	(115,2)
	NOV	125,3	+ 1,0	+ 7,6	116,9	+ 0,7	116,0	- 0,9	(114,4)
	DEZ	114,0	- 6,8	- 9,7	110,5	- 5,5	112,9	- 2,7	(113,6)
	1975	JAN	103,5	- 4,3	- 9,2	112,1	+ 1,4	113,0	+ 0,1
FEB		112,1	- 4,0	+ 8,3	110,6	- 1,3	110,6	- 2,1	(111,6)
JE BESCHÄFTIGTENSTUNDE (OHNE ENERGIE UND OHNE BAU)									
1974	FEB	119,3	+ 4,1	+ 1,8	121,9	- 0,2	121,9	- 0,1	122,4
	MAR	124,0	+ 3,9	+ 3,9	122,7	+ 0,7	122,7	+ 0,7	123,0
	APR	123,2	+ 4,3	- 0,6	123,1	+ 0,3	123,1	+ 0,3	123,4
	MAI	124,8	+ 4,4	+ 1,3	124,1	+ 0,8	124,3	+ 1,0	123,9
	JUN	125,5	+ 4,4	+ 1,4	124,3	+ 0,2	124,2	- 0,1	124,2
	JUL	125,3	+ 6,6	- 0,2	126,3	+ 1,6	126,0	+ 1,4	124,2
	AUG	120,1	+ 2,6	- 4,9	123,3	- 2,4	123,5	- 2,0	(124,1)
	SEP	126,4	+ 3,7	+ 5,2	125,0	+ 1,4	124,8	+ 1,1	(123,7)
	OKT	125,1	+ 1,5	- 1,0	123,0	- 1,6	123,1	- 1,4	(123,0)
	NOV	124,0	+ 1,7	- 0,9	122,9	- 0,1	122,9	- 0,2	(122,4)
	DEZ	124,2	+ 0,3	+ 0,2	122,3	- 0,5	122,2	- 0,6	(121,2)
	1975	JAN	117,3	+ 0,1	- 5,6	122,3	+ 0,0	122,5	+ 0,2
FEB		120,0	+ 0,6	+ 2,3	122,8	+ 0,4	122,8	+ 0,2	(123,5)
JE ARBEITER (OHNE ENERGIE UND OHNE BAU)									
1974	FEB	121,0	+ 1,8	+ 8,1	121,0	+ 1,0	121,0	+ 1,3	121,5
	MAR	122,9	+ 4,1	+ 1,6	121,4	+ 0,3	120,3	- 0,6	121,6
	APR	127,4	+ 1,8	+ 3,7	119,9	- 1,2	120,4	+ 0,1	121,5
	MAI	126,5	+ 3,2	- 0,7	121,4	+ 1,3	122,4	+ 1,7	122,5
	JUN	134,2	+ 7,0	+ 6,1	126,5	+ 4,2	123,7	+ 1,1	122,4
	JUL	109,6	+ 5,6	-18,3	121,5	- 4,0	122,6	- 0,9	122,4
	AUG	103,7	+ 0,4	- 5,4	120,5	- 0,8	120,0	- 2,1	(121,9)
	SEP	122,4	- 0,4	+18,0	121,4	+ 0,7	121,5	+ 1,3	(121,3)
	OKT	122,4	+ 1,4	+ 0,0	121,0	- 0,3	122,4	+ 0,7	(120,5)
	NOV	132,1	+ 2,5	+ 7,9	122,9	+ 1,6	122,2	- 0,2	(119,5)
	DEZ	119,6	- 5,4	- 9,5	118,0	- 4,0	119,0	- 2,6	(118,1)
	1975	JAN	103,7	- 2,9	- 9,1	116,5	- 1,3	117,4	- 1,3
FEB		117,8	- 2,6	+ 8,4	118,3	+ 1,5	118,3	+ 0,8	(118,8)

3. PRODUKTIVITÄT UND LOHNKOSTEN IN DER INDUSTRIE

3.2. LOEHNE UND GEGALTER (1970 = 100)

JAHR	MONAT	ORIGINALWERT			SAISONBEREINIGTER WERT		SAISON- UND ARBEITSTÄGEGLEICH BEREINIGTER WERT		GLATTE KOMPONENTE
		INDEX	VERÄNDERUNG VORJAHR	IN O/O GEGEN VORMONAT	INDEX	VERÄNDERUNG IN O/O GEGEN VORMONAT	INDEX	VERÄNDERUNG IN O/O GEGEN VORMONAT	INDEX
JE BESCHÄFTIGTEN (OHNE ENERGIE UND OHNE BAU)									
1974	FEB	130,7	+ 7,3	- 4,6	140,3	- 0,8	140,3	- 0,7	144,8
	MAR	144,3	+12,6	+10,4	145,9	+ 4,0	146,2	+ 4,2	146,3
	APR	147,6	+15,7	+ 2,3	150,8	+ 3,4	150,7	+ 3,1	147,9
	MAI	152,9	+12,6	+ 3,6	150,8	+ 0,0	150,3	- 0,3	149,8
	JUN	150,8	+ 9,1	- 1,4	148,8	- 1,3	149,7	- 0,4	152,3
	JUL	162,8	+17,3	+ 8,0	159,4	+ 7,1	158,7	+ 6,0	154,3
	AUG	155,4	+12,9	- 4,5	155,8	- 2,3	156,0	- 1,7	(156,3)
	SEP	147,8	+12,7	- 4,9	154,1	- 1,1	154,5	- 1,0	(158,1)
	OKT	155,8	+11,9	+ 5,4	158,0	+ 2,5	156,9	+ 1,6	(159,2)
	NOV	179,7	+13,8	+15,3	165,6	+ 4,8	165,8	+ 5,7	(161,3)
	DEZ	167,9	+14,0	- 6,6	160,9	- 2,8	160,9	- 3,0	(159,7)
1975	JAN	152,0	+10,9	- 9,5	156,1	- 3,0	155,5	- 3,4	(156,8)
	FEB	145,8	+11,6	- 4,1	156,4	+ 0,2	156,4	+ 0,6	(160,9)
JE BESCHÄFTIGTENSTUNDE (OHNE ENERGIE UND OHNE BAU)									
1974	FEB	140,1	+10,8	- 0,8	149,2	+ 1,4	149,2	+ 0,3	153,4
	MAR	149,3	+17,7	+ 6,6	156,6	+ 5,0	155,4	+ 4,2	155,9
	APR	153,5	+14,5	+ 2,8	157,0	+ 0,3	156,4	+ 0,6	157,4
	MAI	155,1	+15,0	+ 1,0	157,7	+ 0,4	158,5	+ 1,3	159,7
	JUN	173,2	+17,6	+11,7	166,8	+ 5,8	163,8	+ 3,3	162,6
	JUL	178,7	+15,1	+ 3,2	167,3	+ 0,3	168,0	+ 2,6	165,2
	AUG	179,2	+21,0	+ 0,3	171,1	+ 2,3	171,3	+ 2,0	(167,7)
	SEP	158,0	+13,9	-11,8	165,7	- 3,2	165,9	- 3,2	(170,0)
	OKT	151,7	+13,1	- 4,0	164,2	- 0,9	165,5	- 0,2	(173,2)
	NOV	187,4	+19,7	+23,5	179,3	+ 9,2	178,7	+ 8,0	(176,6)
	DEZ	196,8	+17,4	+ 5,0	181,2	+ 1,1	178,6	- 0,1	(178,2)
1975	JAN	166,3	+17,7	-15,5	172,0	- 5,1	172,6	- 3,4	(175,3)
	FEB	163,8	+16,9	- 1,5	173,2	+ 0,7	173,2	+ 0,3	(177,7)
JE PRODUKTEINHEIT (OHNE ENERGIE UND OHNE BAU)									
1974	FEB	117,3	+ 6,3	- 2,7	122,5	+ 1,6	122,5	+ 0,4	125,2
	MAR	120,4	+13,5	+ 2,6	127,8	+ 4,3	126,9	+ 3,6	126,7
	APR	124,6	+ 9,7	+ 3,5	127,7	- 0,1	126,9	+ 0,0	127,5
	MAI	124,3	+10,2	- 0,2	127,3	- 0,3	127,5	+ 0,5	128,9
	JUN	136,7	+12,6	+10,0	134,0	+ 5,3	131,8	+ 3,4	130,8
	JUL	141,4	+ 7,9	+ 3,4	132,1	- 1,4	133,2	+ 1,1	132,9
	AUG	149,2	+17,9	+ 5,5	139,0	+ 5,2	138,6	+ 4,1	(135,0)
	SEP	125,1	+10,1	-16,2	133,0	- 4,3	133,6	- 3,6	(137,2)
	OKT	121,6	+12,2	- 2,8	135,1	+ 1,6	136,2	+ 1,9	(139,3)
	NOV	150,9	+17,6	+24,1	144,9	+ 7,3	144,4	+ 6,0	(141,1)
	DEZ	158,4	+16,9	+ 5,0	146,8	+ 1,3	144,2	- 0,1	(142,8)
1975	JAN	141,7	+17,5	-10,5	141,6	- 3,5	141,6	- 1,8	(142,7)
	FEB	136,4	+16,3	- 3,7	142,1	+ 0,4	142,1	+ 0,4	(144,5)
JE PRODUKTEINHEIT (VERARBEITENDE INDUSTRIE)									
1974	FEB	117,3	+ 5,9	- 3,1	122,3	+ 1,5	122,3	+ 0,2	125,2
	MAR	120,7	+13,5	+ 2,9	128,0	+ 4,7	127,1	+ 3,9	126,6
	APR	124,6	+ 9,8	+ 3,2	127,7	- 0,2	126,9	- 0,2	127,4
	MAI	123,9	+ 9,9	- 0,6	127,1	- 0,5	127,2	+ 0,2	128,8
	JUN	136,4	+12,4	+10,1	133,7	+ 5,2	131,7	+ 3,5	130,7
	JUL	141,6	+ 7,8	+ 3,8	132,1	- 1,2	133,1	+ 1,1	132,8
	AUG	149,2	+17,9	+ 5,4	138,8	+ 5,1	138,6	+ 4,1	(134,8)
	SEP	124,6	+ 9,9	-16,5	132,7	- 4,4	133,3	- 3,8	(137,0)
	OKT	119,9	+11,6	- 3,8	134,5	+ 1,4	135,6	+ 1,7	(139,0)
	NOV	150,7	+17,5	+25,7	144,6	+ 7,5	144,2	+ 6,3	(140,9)
	DEZ	158,9	+17,0	+ 5,4	146,7	+ 1,5	144,0	- 0,1	(142,6)
1975	JAN	141,9	+17,3	-10,7	141,3	- 3,7	141,3	- 1,9	(142,6)
	FEB	136,4	+16,3	- 3,9	141,9	+ 0,4	141,9	+ 0,4	(144,4)
JE PRODUKTEINHEIT (GRUNDSTOFF- UND PRODUKTIONSGÜTERINDUSTRIEN)									
1974	FEB	109,4	+ 5,9	- 3,4	114,0	+ 1,7	114,0	+ 1,3	115,4
	MAR	106,7	+ 9,4	- 2,5	116,1	+ 1,8	115,1	+ 1,0	116,3
	APR	111,2	+ 4,9	+ 4,2	115,7	- 0,3	114,8	- 0,3	117,4
	MAI	113,8	+ 6,8	+ 2,3	116,2	+ 0,4	116,1	+ 1,1	118,9
	JUN	122,2	+ 7,7	+ 7,4	120,9	+ 4,0	119,0	+ 2,5	121,5
	JUL	122,4	+ 9,4	+ 0,2	122,7	+ 1,5	123,7	+ 3,9	124,4
	AUG	123,9	+13,7	+ 1,2	125,5	+ 2,3	125,3	+ 1,3	126,5
	SEP	116,7	+10,2	- 5,8	124,7	- 0,6	124,7	- 0,5	128,6
	OKT	117,1	+15,4	+ 0,3	128,0	+ 2,6	129,6	+ 3,9	(131,4)
	NOV	161,3	+25,5	+37,7	142,9	+11,6	142,2	+ 9,7	(134,4)
	DEZ	172,5	+23,7	+ 6,9	146,1	+ 2,2	142,3	+ 0,1	(137,7)
1975	JAN	138,8	+22,5	-19,5	139,4	- 4,6	139,7	- 1,8	(141,3)
	FEB	133,1	+21,7	- 4,1	140,4	+ 0,7	140,4	+ 0,5	(145,1)
JE PRODUKTEINHEIT (INVESTITIONSGÜTERINDUSTRIEN)									
1974	FEB	121,8	+ 5,5	- 3,3	128,6	+ 1,6	128,6	- 0,2	133,0
	MAR	134,2	+19,5	+10,2	140,1	+ 8,9	139,3	+ 8,3	135,6
	APR	137,9	+15,7	+ 2,8	140,6	+ 0,4	139,4	+ 0,1	137,5
	MAI	132,3	+13,7	- 4,1	138,0	- 1,8	138,6	- 0,6	139,4
	JUN	145,7	+17,0	+10,1	145,7	+ 5,6	143,1	+ 3,2	141,9
	JUL	159,7	+ 9,6	+ 9,6	143,4	- 1,6	143,5	+ 0,3	143,3
	AUG	174,9	+22,4	+ 9,5	152,3	+ 6,2	152,5	+ 6,3	(144,7)
	SEP	132,0	+12,1	-24,5	140,5	- 7,7	141,5	- 7,2	(145,9)
	OKT	127,6	+14,0	- 3,3	141,6	+ 0,8	141,9	+ 0,3	(147,0)
	NOV	153,5	+17,9	+20,3	150,4	+ 6,2	150,0	+ 5,7	(149,5)
	DEZ	154,7	+18,5	+ 0,8	150,7	+ 0,2	148,3	- 1,1	(151,0)
1975	JAN	141,5	+12,4	- 8,5	142,8	- 5,2	143,2	- 3,4	(149,3)
	FEB	144,8	+18,9	+ 2,3	151,1	+ 5,8	151,1	+ 5,5	(154,9)

3. PRODUKTIVITAET UND LOHNKOSTEN IN DER INDUSTRIE

3.2. LOEHNE UND GEMAELTER (1970 = 100)

JAHR	MONAT	ORIGINALWERT			SAISONBEREINIGTER WERT		SAISON- UND ARBEITSTÄGLICH BEREINIGTER WERT		GLATTE KOMPONENTE
		INDEX	VERÄNDERUNG VORJAHR	IN O/O GEGEN VORMONAT	INDEX	VERÄNDERUNG IN O/O GEGEN VORMONAT	INDEX	VERÄNDERUNG IN O/O GEGEN VORMONAT	INDEX
JE PRODUKTEINHEIT (VERBRAUCHSGÜTERINDUSTRIEN)									
1974	FEB	115,6	+ 9,5	- 5,2	122,1	+ 0,3	122,1	- 0,7	123,0
	MAR	109,2	+ 8,1	- 5,5	121,1	- 0,8	120,0	- 1,7	124,6
	APR	115,8	+ 6,1	+ 6,0	122,6	+ 1,2	122,0	+ 1,7	125,6
	MAI	120,2	+ 6,7	+ 3,8	122,7	+ 0,1	122,5	+ 0,4	126,6
	JUN	138,4	+ 9,8	+15,1	130,8	+ 6,6	129,5	+ 5,7	127,9
	JUL	140,6	+ 1,4	+ 1,6	125,3	- 4,2	126,5	- 2,0	129,3
	AUG	152,3	+18,8	+ 8,3	137,7	+ 9,9	136,5	+ 7,6	130,2
	SEP	120,7	+ 7,8	-20,7	128,9	- 6,4	129,5	- 5,1	130,9
	OKT	113,7	+ 7,5	- 5,8	128,6	- 0,2	129,5	+ 0,0	(131,9)
	NOV	123,0	+10,0	+20,5	134,9	+ 4,9	133,9	+ 3,4	(132,9)
	DEZ	152,5	+10,8	+11,3	137,8	+ 2,1	135,4	+ 1,1	(133,9)
	1975	JAN	134,8	+10,5	-11,6	134,6	- 2,3	134,3	- 0,8
FEB		124,7	+ 7,9	- 7,5	132,8	- 1,3	132,8	- 1,1	(135,9)
JE PRODUKTEINHEIT (NAHRUNGS- UND GENUSSMITTELINDUSTRIEN)									
1974	FEB	125,1	+ 5,9	+ 3,0	124,9	+ 4,2	124,9	+ 2,9	125,5
	MAR	120,8	+ 8,4	- 3,4	126,5	+ 1,3	124,6	- 0,2	126,3
	APR	122,4	+ 2,9	+ 1,3	122,7	- 3,0	122,9	- 1,4	126,2
	MAI	123,4	+ 7,7	+ 0,8	126,1	+ 2,8	126,9	+ 3,3	127,5
	JUN	135,4	+11,2	+ 9,7	133,0	+ 5,5	130,2	+ 2,6	128,3
	JUL	126,0	+ 5,9	- 6,9	127,3	- 4,3	129,0	- 0,9	129,2
	AUG	131,4	+12,7	+ 4,3	131,9	+ 3,6	130,8	+ 1,4	(129,9)
	SEP	124,5	+ 4,8	- 5,3	128,0	- 3,0	127,9	- 2,2	(130,6)
	OKT	111,2	+ 4,0	-10,7	128,3	+ 0,2	130,8	+ 2,3	(131,2)
	NOV	141,9	+ 9,1	+27,6	135,7	+ 5,8	134,6	+ 2,9	(131,6)
	DEZ	156,8	+ 4,9	+10,5	136,9	+ 0,9	134,1	- 0,4	(131,7)
	1975	JAN	131,4	+ 8,2	-16,2	129,9	- 5,1	130,5	- 2,7
FEB		131,7	+ 5,3	+ 0,2	132,3	+ 1,8	132,3	+ 1,4	(133,7)
JE UMSATZEINHEIT (OHNE ENERGIE UND OHNE BAU)									
1974	FEB	96,5	- 5,5	- 3,6	99,6	+ 0,7	99,6	- 0,4	102,5
	MAR	95,2	- 1,1	- 1,3	102,3	+ 2,7	101,5	+ 1,9	102,4
	APR	98,7	- 4,5	+ 3,7	100,8	- 1,5	100,7	- 0,8	102,3
	MAI	97,5	- 3,8	- 1,2	99,9	- 0,9	100,0	- 0,7	102,2
	JUN	104,3	- 3,1	+ 7,0	102,7	+ 2,8	101,5	+ 1,5	102,2
	JUL	107,7	- 5,8	+ 3,3	100,2	- 2,4	100,7	- 0,8	102,3
	AUG	111,6	+ 0,7	+ 3,6	103,6	+ 3,4	103,3	+ 2,6	102,4
	SEP	94,1	- 4,3	-15,7	100,7	- 2,8	101,0	- 2,2	102,6
	OKT	92,4	- 4,4	- 1,8	100,7	+ 0,0	101,6	+ 0,6	(103,0)
	NOV	114,6	+ 1,7	+24,0	105,9	+ 5,2	105,0	+ 3,3	(103,5)
	DEZ	111,2	+ 1,6	- 3,0	105,5	- 0,4	103,7	- 1,2	(104,2)
	1975	JAN	104,4	+ 4,3	- 6,1	105,0	- 0,5	105,3	+ 1,5
FEB		101,4	+ 5,1	- 2,9	105,7	+ 0,7	105,7	+ 0,4	(105,8)

4. AUFTRAGSEINGANG IN DER INDUSTRIE

4.1. WERTINDEX (1970 = 100)

JAHR	MONAT	ORIGINALWERT			SAISONBEREINIGTER WERT		SAISON- UND ARBEITSTÄGGLICH BEREINIGTER WERT		GLATTE KOMPONENTE
		INDEX	VERÄNDERUNG VORJAHR	VERÄNDERUNG VORMONAT	INDEX	VERÄNDERUNG IN O/O GEGEN VORMONAT	INDEX	VERÄNDERUNG IN O/O GEGEN VORMONAT	INDEX
VERARBEITENDE INDUSTRIE (OHNE NAHRUNGS- UND GENUSSMITTELINDUSTRIE) INSGESAMT									
1974	APR	147,5	+16,4	- 5,3	143,8	- 2,4	143,6	- 3,5	137,7
	MAI	149,8	+ 3,7	+ 1,6	140,4	- 2,4	139,4	- 2,9	139,5
	JUN	134,9	+ 9,1	- 9,9	136,6	- 2,7	140,0	+ 0,4	140,1
	JUL	136,8	+13,1	+ 1,4	143,5	+ 5,1	144,1	+ 2,9	140,8
	AUG	130,5	+12,0	- 4,6	141,9	- 1,1	140,5	- 2,2	140,3
	SEP	137,4	+ 9,7	+ 5,3	139,1	- 2,0	139,6	- 0,9	138,7
	OKT	152,2	+11,8	+10,8	141,7	+ 1,9	139,3	- 0,2	(137,0)
	NOV	132,3	+ 1,4	-13,1	132,3	- 6,6	133,8	- 3,9	(134,9)
	DEZ	116,4	- 1,4	-12,0	127,4	- 3,7	131,3	- 1,9	(132,9)
1975	JAN	131,8	- 2,7	+13,2	135,7	+ 6,5	134,8	+ 2,7	(131,2)
	FEB	131,5	- 5,9	- 0,2	129,3	- 4,7	129,3	- 4,1	(128,3)
	MAR	133,5	-14,3	+ 1,5	124,9	- 3,4	125,7	- 2,8	(126,3)
	APR	141,7	- 3,9	+ 6,1	138,5	+10,9	138,3	+10,0	(141,6)
VERARBEITENDE INDUSTRIE (OHNE NAHRUNGS- UND GENUSSMITTELINDUSTRIE) INLAND									
1974	APR	133,0	+ 9,0	- 5,5	128,5	- 3,2	128,8	- 4,0	123,3
	MAI	137,0	- 1,6	+ 3,0	126,4	- 1,6	125,2	- 2,8	124,1
	JUN	118,7	+ 2,1	-13,4	120,3	- 4,8	124,0	- 1,0	124,1
	JUL	122,5	+10,3	+ 3,2	128,7	+ 7,0	128,8	+ 3,9	125,0
	AUG	113,0	+ 3,0	- 7,8	123,6	- 4,0	123,0	- 4,5	124,7
	SEP	122,7	+ 6,4	+ 8,6	123,8	+ 0,2	123,5	+ 0,4	123,7
	OKT	136,6	+ 6,4	+11,3	125,2	+ 1,1	123,4	- 0,1	(123,3)
	NOV	119,4	- 0,4	-12,6	119,9	- 4,2	121,2	- 1,8	(122,8)
	DEZ	105,5	+ 1,8	-11,6	118,4	- 1,3	121,4	+ 0,2	(122,4)
1975	JAN	122,1	+ 1,2	+15,7	127,7	+ 7,9	126,4	+ 4,1	(122,3)
	FEB	121,7	- 4,0	- 0,3	120,1	- 6,0	120,1	- 5,0	(120,5)
	MAR	127,1	- 9,7	+ 4,4	119,5	- 0,5	121,0	+ 0,7	(122,7)
	APR	135,2	+ 1,7	+ 6,4	131,2	+ 9,8	131,1	+ 8,3	(134,0)
VERARBEITENDE INDUSTRIE (OHNE NAHRUNGS- UND GENUSSMITTELINDUSTRIE) AUSLAND									
1974	APR	192,7	+35,6	- 5,4	192,1	+ 2,5	190,0	+ 0,2	(188,7)
	MAI	190,0	+17,4	- 1,4	187,3	- 2,5	186,8	- 1,7	(191,6)
	JUN	185,9	+25,7	- 2,2	186,9	- 0,2	189,5	+ 1,4	(193,0)
	JUL	181,8	+17,7	- 2,2	187,9	+ 0,5	186,1	- 1,8	(192,9)
	AUG	187,8	+36,7	+ 3,3	202,2	+ 7,6	201,6	+ 8,3	(191,0)
	SEP	183,5	+16,8	- 2,3	187,2	- 7,4	190,4	- 5,6	(187,4)
	OKT	200,6	+25,2	+ 9,3	196,6	+ 5,0	190,8	+ 0,2	(182,2)
	NOV	173,8	+ 6,7	-13,4	174,2	-11,4	174,7	- 8,4	(174,9)
	DEZ	151,5	- 7,3	-12,8	156,1	-10,4	162,1	- 7,2	(166,2)
1975	JAN	163,3	-10,0	+ 7,8	157,2	+ 0,7	156,7	- 3,3	(155,5)
	FEB	164,3	- 9,2	+ 0,6	161,4	+ 2,7	161,4	+ 3,0	(153,5)
	MAR	155,2	-23,8	- 5,5	141,8	-12,1	145,0	-10,2	(148,3)
	APR	162,3	-15,8	+ 4,6	160,7	+13,3	156,5	+ 7,9	(151,5)
GRUNDSTOFF- UND PRODUKTIONSGÜTERINDUSTRIEN INSGESAMT									
1974	APR	163,2	+34,1	+ 1,6	162,9	+ 5,8	162,6	+ 4,8	158,1
	MAI	169,3	+22,6	+ 3,7	161,2	- 1,0	160,1	- 1,5	160,5
	JUN	159,8	+25,6	- 5,6	158,0	- 2,0	160,4	+ 0,2	161,3
	JUL	166,5	+30,4	+ 4,2	166,6	+ 5,4	166,3	+ 3,7	161,0
	AUG	155,1	+21,4	- 6,8	158,8	- 4,7	158,4	- 4,8	159,4
	SEP	151,2	+18,2	- 2,5	155,7	- 2,0	157,1	- 0,8	155,4
	OKT	158,8	+14,6	+ 5,0	154,0	- 1,1	151,0	- 3,9	(150,3)
	NOV	138,2	+ 0,2	-13,0	140,8	- 8,6	141,7	- 6,2	(144,2)
	DEZ	120,4	- 4,7	-12,9	130,8	- 7,1	134,3	- 5,2	(138,0)
1975	JAN	140,1	- 6,8	+16,4	139,7	+ 6,8	138,4	+ 3,1	(133,7)
	FEB	131,1	-13,2	- 6,4	132,5	- 5,2	132,5	- 4,3	(132,7)
	MAR	130,1	-19,0	- 0,8	124,5	- 6,0	127,2	- 4,0	(130,3)
	APR	137,1	-16,0	+ 5,4	136,1	+ 9,3	134,5	+ 5,7	(135,5)
GRUNDSTOFF- UND PRODUKTIONSGÜTERINDUSTRIEN INLAND									
1974	APR	147,0	+24,1	+ 1,2	145,8	+ 5,3	145,1	+ 3,9	141,1
	MAI	154,7	+15,4	+ 5,2	145,3	- 0,3	143,6	- 1,0	142,8
	JUN	141,6	+14,6	- 8,5	139,2	- 4,2	141,8	- 1,3	143,3
	JUL	149,7	+19,8	+ 5,7	148,2	+ 6,5	148,4	+ 4,7	143,5
	AUG	136,4	+12,4	- 8,9	140,2	- 5,4	139,4	- 6,1	143,0
	SEP	136,9	+12,3	+ 0,4	139,6	- 0,4	141,4	+ 1,4	140,2
	OKT	147,2	+12,8	+ 7,5	141,2	+ 1,1	138,0	- 2,4	(136,8)
	NOV	127,4	+ 0,4	-13,5	130,1	- 7,9	130,9	- 5,1	(132,6)
	DEZ	109,5	- 3,3	-14,1	121,9	- 6,3	124,5	- 4,9	(127,8)
1975	JAN	128,9	- 2,7	+17,7	132,2	+ 8,4	130,6	+ 4,9	(124,3)
	FEB	121,0	-11,0	- 6,1	123,4	- 6,7	123,4	- 5,5	(121,9)
	MAR	121,6	-16,3	+ 0,5	116,8	- 5,3	120,2	- 2,6	(123,4)
	APR	129,6	-11,8	+ 6,6	127,8	+ 9,4	126,1	+ 4,9	(125,4)
GRUNDSTOFF- UND PRODUKTIONSGÜTERINDUSTRIEN AUSLAND									
1974	APR	217,8	+64,6	+ 2,4	218,0	+ 7,0	218,5	+ 6,2	(213,1)
	MAI	218,2	+43,6	+ 0,2	214,0	- 1,8	212,5	- 2,7	(217,3)
	JUN	221,1	+58,6	+ 1,3	220,2	+ 2,9	223,6	+ 5,2	(218,9)
	JUL	223,1	+63,1	+ 0,9	227,1	+ 3,1	225,2	+ 0,7	(217,7)
	AUG	218,4	+46,4	- 2,1	221,4	- 2,5	222,0	- 1,4	(213,6)
	SEP	199,2	+34,2	- 8,8	209,1	- 5,6	210,5	- 5,2	(206,8)
	OKT	198,0	+19,2	- 0,6	198,3	- 5,2	194,9	- 7,4	(197,6)
	NOV	174,8	- 0,4	-11,7	176,6	-10,9	177,7	- 8,8	(185,3)
	DEZ	157,4	- 7,8	-10,0	160,5	- 9,1	167,0	- 6,0	(173,3)
1975	JAN	178,4	-15,3	+13,3	171,1	+ 6,6	169,6	+ 1,7	(160,9)
	FFB	165,4	-18,4	- 7,3	162,0	- 5,3	162,0	- 4,6	(164,5)
	MAR	158,9	-25,3	- 3,9	154,3	- 4,8	158,8	- 2,0	(167,9)
	APR	162,4	-25,4	+ 2,2	162,0	+ 5,0	158,8	+ 0,0	(160,9)

4. AUFTRAGSEINGANG IN DER INDUSTRIE

4.1. WERTINDEX (1970 = 100)

JAHR	MONAT	ORIGINALWERT			SAISONBEREINIGTER WERT		SAISON- UND ARBEITSTÄGLICH BEREINIGTER WERT		GLATTE KOMPONENTE
		INDEX	VERÄNDERUNG VORJAHR	IN O/O GEGEN VORMONAT	INDEX	VERÄNDERUNG IN O/O GEGEN VORMONAT	INDEX	VERÄNDERUNG IN O/O GEGEN VORMONAT	INDEX
INVESTITIONSGÜTERINDUSTRIEN INSGESAMT									
1974	APR	135,2	+ 8,6	-12,2	136,6	- 1,8	136,1	- 3,1	132,9
	MAI	141,1	- 7,7	+ 4,4	131,0	- 4,1	130,5	- 4,1	134,2
	JUN	128,5	+ 2,1	- 8,9	128,9	- 1,6	131,5	+ 0,8	134,3
	JUL	128,6	+ 2,8	+ 0,1	133,3	+ 3,4	132,2	+ 0,5	134,7
	AUG	126,7	+11,3	- 1,5	139,1	+ 4,4	139,4	+ 5,4	135,8
	SEP	130,2	+ 4,7	+ 2,8	133,4	- 4,1	133,7	- 4,1	134,6
	OKT	142,7	+10,5	+ 9,6	138,5	+ 3,8	135,7	+ 1,5	134,4
	NOV	127,6	+ 3,1	-10,6	129,7	- 6,4	130,9	- 3,5	133,2
	DEZ	120,1	+ 2,2	- 5,9	126,8	- 2,2	131,2	+ 0,2	132,4
1975	JAN	135,0	+ 3,4	+12,4	137,6	+ 8,5	137,5	+ 4,8	131,0
	FEB	139,4	- 0,4	+ 3,3	134,5	- 2,3	134,5	- 2,2	129,9
	MAR	135,7	-11,9	- 2,7	122,1	- 9,2	123,2	- 8,4	122,9
	APR	138,5	+ 2,4	+ 2,1	139,3	+14,1	137,9	+11,9	130,5
INVESTITIONSGÜTERINDUSTRIEN INLAND									
1974	APR	114,8	- 1,5	-14,3	115,6	- 4,5	116,7	- 4,5	115,5
	MAI	124,3	-16,4	+ 8,3	119,2	+ 3,1	117,4	+ 0,6	114,9
	JUN	108,0	- 5,4	-13,1	106,7	-10,5	109,1	- 7,1	113,8
	JUL	111,6	+ 4,7	+ 3,3	114,7	+ 7,5	113,4	+ 3,9	114,0
	AUG	103,1	- 1,1	- 7,6	113,1	- 1,4	114,1	+ 0,6	114,4
	SEP	107,7	+ 0,3	+ 4,5	111,4	- 1,5	111,1	- 2,6	113,8
	OKT	115,8	- 1,7	+ 7,5	111,9	+ 0,4	110,9	- 0,2	114,2
	NOV	106,6	- 3,1	- 7,9	108,9	- 2,7	110,3	- 0,5	114,6
	DEZ	106,4	+ 9,0	- 0,2	113,6	+ 4,3	115,1	+ 4,4	116,3
1975	JAN	124,3	+ 9,6	+16,8	125,6	+10,6	124,3	+ 8,0	118,2
	FEB	127,9	+ 1,2	+ 2,9	121,2	- 3,5	121,2	- 2,5	120,2
	MAR	128,9	- 3,7	+ 0,8	118,2	- 2,5	121,7	+ 0,4	123,2
	APR	129,8	+13,1	+ 0,7	129,6	+ 9,6	128,6	+ 5,7	122,1
INVESTITIONSGÜTERINDUSTRIEN AUSLAND									
1974	APR	182,3	+26,7	- 9,5	183,1	+ 1,0	179,5	- 2,0	177,1
	MAI	180,2	+ 9,6	- 1,2	178,5	- 2,5	178,3	- 0,7	179,5
	JUN	176,8	+15,6	- 1,9	176,8	- 1,0	179,3	+ 0,6	181,6
	JUL	168,8	- 0,2	- 4,5	172,7	- 2,3	170,8	- 4,7	183,2
	AUG	184,6	+36,4	+ 9,4	201,1	+16,4	199,6	+16,9	184,1
	SEP	182,2	+10,9	- 1,3	182,4	- 9,3	186,8	- 6,4	184,1
	OKT	203,5	+31,1	+11,7	201,4	+10,4	194,4	+ 4,1	182,8
	NOV	177,0	+14,1	-13,0	178,9	-11,2	178,1	- 8,4	180,2
	DEZ	152,9	- 6,2	-13,6	158,2	-11,6	164,9	- 7,4	174,9
1975	JAN	161,9	- 5,2	+ 5,9	158,8	+ 0,4	158,1	- 4,1	167,0
	FEB	168,9	- 2,6	+ 4,3	165,5	+ 4,2	165,5	+ 4,7	159,7
	MAR	153,9	-23,6	- 8,9	137,5	-16,9	142,5	-13,9	155,9
	APR	159,0	-12,8	+ 3,3	157,3	+14,4	152,2	+ 6,8	152,8
VERBRAUCHSGÜTERINDUSTRIEN INSGESAMT									
1974	APR	151,2	+ 8,0	- 0,5	133,3	+ 3,8	132,7	+ 2,4	126,6
	MAI	138,9	+ 3,3	- 8,1	132,0	- 1,0	131,3	- 1,1	126,7
	JUN	109,4	- 3,3	-21,2	123,5	- 6,4	126,6	- 3,6	126,7
	JUL	107,7	+ 7,1	- 1,6	130,9	+ 6,0	128,8	+ 1,7	126,2
	AUG	99,6	- 4,7	- 7,5	122,2	- 6,6	121,9	- 5,4	125,8
	SEP	131,9	+ 7,8	+32,4	128,0	+ 4,7	128,7	+ 5,6	125,1
	OKT	163,7	+10,1	+24,1	132,4	+ 3,4	129,5	+ 0,6	124,3
	NOV	133,9	- 0,1	-18,2	125,5	- 5,2	125,2	- 3,3	124,9
	DEZ	101,1	- 4,9	-24,5	121,2	- 3,4	123,6	- 1,3	124,4
1975	JAN	110,5	- 9,9	+ 9,3	120,2	- 0,8	119,5	- 3,3	123,7
	FEB	113,5	- 5,5	+ 2,7	118,7	- 1,2	118,7	- 0,7	123,0
	MAR	134,2	-11,7	+18,2	113,4	- 4,5	117,5	- 1,0	122,2
	APR	156,8	+ 3,7	+16,8	133,7	+17,9	130,8	+11,3	121,2
VERBRAUCHSGÜTERINDUSTRIEN INLAND									
1974	APR	146,7	+ 6,7	+ 0,0	128,7	+ 4,7	128,1	+ 3,4	122,1
	MAI	134,8	+ 4,3	- 8,1	128,8	+ 0,1	127,7	- 0,3	122,3
	JUN	105,3	- 3,7	-21,9	119,8	- 7,0	122,9	- 3,8	122,5
	JUL	103,0	+ 4,1	- 2,2	125,9	+ 5,1	124,4	+ 1,2	122,1
	AUG	97,0	- 5,8	- 5,8	118,3	- 6,0	117,7	- 5,4	121,9
	SEP	130,1	+ 7,9	+34,1	124,7	+ 5,4	125,6	+ 6,7	121,5
	OKT	160,3	+10,3	+23,2	128,7	+ 3,2	126,1	+ 0,4	120,8
	NOV	131,8	+ 2,5	-17,8	123,4	- 4,1	123,0	- 2,5	121,6
	DEZ	97,9	- 3,2	-25,7	118,6	- 3,9	120,4	- 2,1	121,3
1975	JAN	108,2	- 7,6	+10,5	118,6	+ 0,0	117,3	- 2,6	121,0
	FEB	111,0	- 2,8	+ 2,6	116,9	- 1,4	116,9	- 0,3	120,7
	MAR	131,7	-10,2	+18,6	110,8	- 5,2	115,2	- 1,5	120,3
	APR	153,5	+ 4,6	+16,6	130,6	+17,9	128,1	+11,2	119,9
VERBRAUCHSGÜTERINDUSTRIEN AUSLAND									
1974	APR	186,0	+16,4	- 3,1	170,3	- 0,8	170,1	- 2,2	165,2
	MAI	170,5	- 2,4	- 8,3	158,1	- 7,2	158,0	- 7,1	164,5
	JUN	141,0	- 0,4	-17,3	152,2	- 3,7	157,0	- 0,6	164,3
	JUL	143,6	+26,9	+ 1,8	170,2	+11,8	167,3	+ 6,6	161,9
	AUG	119,9	+ 3,3	-16,5	151,9	-10,8	152,6	- 8,8	158,4
	SEP	146,2	+ 7,1	+21,9	151,9	+ 0,0	151,2	- 0,9	152,1
	OKT	190,1	+ 8,7	+30,0	158,8	+ 4,5	155,1	+ 2,6	146,6
	NOV	150,8	-14,0	-20,7	139,6	-12,1	141,6	- 8,7	141,3
	DEZ	125,8	-13,8	-16,6	138,6	- 0,7	141,5	- 0,1	137,0
1975	JAN	128,7	-22,1	+ 2,3	135,1	- 2,5	135,0	- 4,6	134,9
	FEB	132,8	-20,0	+ 3,2	132,9	- 1,6	132,9	- 1,6	133,6
	MAR	153,3	-20,2	+15,4	132,9	+ 0,0	134,5	+ 1,2	129,8
	APR	162,4	- 1,9	+19,0	166,4	+25,2	163,5	+21,9	161,5

4. AUFTRAGSEINGANG IN DER INDUSTRIE

4.1. WERTINDEX (1970 = 100)

JAHR	MONAT	ORIGINALWERT			SAISONBEREINIGTER WERT		SAISON- UND ARBEITSTÄGELICH BEREINIGTER WERT		GLATTE KOMPONENTE
		INDEX	VERÄNDERUNG VORJAHR	IN O/O GEGEN VORMONAT	INDEX	VERÄNDERUNG IN O/O GEGEN VORMONAT	INDEX	VERÄNDERUNG IN O/O GEGEN VORMONAT	
CHEMISCHE INDUSTRIE (OHNE KOHLENWERTSTOFFINDUSTRIE) INSGESAMT									
1974	APR	175,9	+45,5	+ 1,4	175,4	+ 6,6	174,2	+ 4,6	(169,1)
	MAI	183,2	+36,4	+ 2,4	176,4	+ 0,6	176,0	+ 1,0	(172,8)
	JUN	177,6	+39,5	- 1,4	175,6	- 0,5	177,9	+ 1,1	(175,1)
	JUL	178,5	+39,1	+ 0,5	179,6	+ 2,3	176,9	- 0,6	(175,8)
	AUG	166,9	+28,7	- 6,5	171,2	- 4,7	172,2	- 2,7	(174,8)
	SEP	170,6	+29,4	+ 2,2	171,6	+ 0,2	173,7	+ 0,9	(172,2)
	OKT	180,9	+26,6	+ 6,0	174,6	+ 1,7	170,4	- 1,9	(168,0)
	NOV	152,7	+ 9,4	-15,6	155,9	-10,7	156,7	- 8,0	(162,0)
	DEZ	133,1	- 0,2	-12,8	144,6	- 7,2	148,1	- 5,5	(155,5)
	1975	JAN	153,7	- 5,6	+15,5	155,7	+ 7,7	155,5	+ 5,0
FEB		152,5	- 5,9	- 0,8	149,6	- 3,9	149,6	- 3,8	(148,5)
MAR		144,2	-16,8	- 5,4	139,4	- 6,8	143,7	- 3,9	(148,9)
APR		146,9	-16,5	+ 1,9	144,7	+ 3,8	140,5	- 2,2	(137,1)
CHEMISCHE INDUSTRIE (OHNE KOHLENWERTSTOFFINDUSTRIE) INLAND									
1974	APR	160,0	+37,8	+ 2,2	160,5	+ 7,6	159,7	+ 6,0	(154,9)
	MAI	166,8	+31,9	+ 4,3	163,2	+ 1,7	162,7	+ 1,9	(157,6)
	JUN	157,6	+27,3	- 5,5	156,0	- 4,4	158,7	- 2,5	(159,2)
	JUL	164,1	+30,8	+ 4,1	163,6	+ 4,9	161,0	+ 1,4	(159,7)
	AUG	150,4	+22,2	- 8,3	155,2	- 5,1	155,8	- 3,2	(159,0)
	SEP	156,6	+22,2	+ 4,1	155,2	+ 0,0	157,0	+ 0,8	(157,0)
	OKT	166,3	+20,9	+ 6,2	159,0	+ 2,4	155,1	- 1,2	(154,0)
	NOV	141,9	+ 7,7	-14,7	144,9	- 8,9	145,5	- 6,2	(149,9)
	DEZ	124,2	- 0,1	-12,5	137,5	- 5,1	139,9	- 3,8	(145,8)
	1975	JAN	149,1	- 3,2	+20,0	149,6	+ 8,8	149,2	+ 6,6
FEB		143,5	- 5,4	- 3,8	141,4	- 5,5	141,4	- 5,2	(141,5)
MAR		139,3	-11,0	- 2,9	135,4	- 4,2	139,5	- 1,3	(142,2)
APR		142,1	-11,2	+ 2,0	141,5	+ 4,5	137,9	- 1,1	(134,8)
CHEMISCHE INDUSTRIE (OHNE KOHLENWERTSTOFFINDUSTRIE) AUSLAND									
1974	APR	211,7	+60,7	+ 0,2	208,1	+ 1,2	206,7	- 0,5	(197,9)
	MAI	210,5	+45,6	- 0,6	205,7	- 1,2	206,1	- 0,3	(204,3)
	JUN	222,6	+64,4	+ 5,7	219,4	+ 6,7	220,8	+ 7,1	(208,9)
	JUL	211,1	+56,8	- 5,2	215,7	- 1,7	212,9	- 3,6	(211,3)
	AUG	204,2	+41,4	- 3,3	207,8	- 3,7	208,7	- 2,0	(211,2)
	SEP	202,2	+44,5	- 1,0	209,0	+ 0,6	211,6	+ 1,4	(208,4)
	OKT	213,7	+38,0	+ 5,7	210,4	+ 0,7	205,7	- 2,8	(203,0)
	NOV*	176,9	+12,7	-17,2	173,7	-17,4	174,3	-15,3	(193,3)
	DEZ	153,2	- 0,3	-13,4	161,2	- 7,2	168,5	- 3,3	(182,9)
	1975	JAN	163,8	-10,4	+ 6,9	168,8	+ 4,7	169,2	+ 0,4
FEB		172,8	- 6,8	+ 5,5	166,7	- 1,2	166,7	- 1,5	(164,5)
MAR		155,3	-26,5	-10,1	155,5	- 6,7	159,7	- 4,2	(170,3)
APR		157,7	-25,5	+ 1,5	151,9	- 2,3	147,0	- 8,0	(150,0)
MASCHINENBAU INSGESAMT									
1974	APR	132,6	+ 7,7	-11,8	133,1	- 3,6	134,9	- 3,1	133,0
	MAI	137,8	- 3,4	+ 3,9	129,1	- 3,0	126,7	- 6,1	135,1
	JUN	128,8	+ 3,0	- 6,5	127,8	- 1,0	131,0	+ 3,4	136,6
	JUL	137,8	+12,6	+ 7,0	138,9	+ 8,7	138,5	+ 5,7	137,9
	AUG	138,1	+22,0	+ 0,2	145,7	+ 4,9	145,8	+ 5,3	139,2
	SEP	137,5	+26,7	- 0,4	145,0	- 0,5	145,4	- 0,3	138,9
	OKT	134,6	+11,2	- 2,1	137,8	- 5,0	135,9	- 6,5	(138,1)
	NOV	126,5	+ 2,2	- 6,0	131,8	- 4,4	133,1	- 2,1	(136,0)
	DEZ	117,5	+ 2,6	- 7,1	126,3	- 4,2	130,6	- 1,9	(133,8)
	1975	JAN	148,4	+ 6,2	+26,3	139,8	+10,7	138,0	+ 5,7
FEB		132,8	- 1,5	-10,5	129,5	- 7,4	129,5	- 6,2	(125,0)
MAR		132,8	-11,6	+ 0,0	120,5	- 6,9	123,2	- 4,9	(119,8)
APR		123,3	- 7,0	- 7,2	124,6	+ 3,4	123,9	+ 0,6	(122,2)
MASCHINENBAU INLAND									
1974	APR	107,5	- 3,4	-17,8	106,2	- 9,0	108,9	- 6,6	103,1
	MAI	110,8	-17,9	+ 3,1	99,1	- 6,7	96,4	-11,5	103,3
	JUN	93,3	-16,3	-15,8	92,0	- 7,2	94,3	- 2,2	104,1
	JUL	104,2	+ 2,3	+11,7	105,4	+14,6	104,3	+10,6	104,8
	AUG	106,2	+11,7	+ 1,9	112,0	+ 6,3	111,8	+ 7,2	106,1
	SEP	99,9	+16,7	- 5,9	107,8	- 3,7	108,5	- 3,0	106,5
	OKT	99,2	- 4,7	- 0,7	101,7	- 5,7	100,3	- 7,6	(107,3)
	NOV	99,1	- 2,1	- 0,1	103,9	+ 2,2	104,2	+ 3,9	(107,0)
	DEZ	90,6	+10,8	- 8,6	102,1	- 1,7	104,9	+ 0,7	(107,0)
	1975	JAN	118,2	+ 9,9	+30,5	112,8	+10,5	111,3	+ 6,1
FEB		104,4	- 0,1	-11,7	104,7	- 7,2	104,7	- 5,9	(101,5)
MAR		117,7	- 9,9	+12,7	104,2	- 0,5	108,3	+ 3,4	(101,6)
APR		103,9	- 3,3	-11,7	102,6	- 1,5	101,6	- 6,2	(93,6)
MASCHINENBAU AUSLAND									
1974	APR	178,1	+23,1	- 4,2	177,4	+ 1,7	178,5	+ 0,4	(187,4)
	MAI	186,6	+19,2	+ 4,8	186,2	+ 5,0	183,1	+ 2,6	(190,6)
	JUN	193,2	+28,9	+ 3,5	193,1	+ 3,7	198,9	+ 8,6	(193,4)
	JUL	198,7	+24,7	+ 2,8	197,9	+ 2,5	198,0	- 0,5	(195,5)
	AUG	196,0	+34,2	- 1,4	207,2	+ 4,7	207,0	+ 4,5	(196,7)
	SEP	205,5	+37,0	+ 4,8	209,1	+ 0,9	210,0	+ 1,4	(196,9)
	OKT	198,6	+31,0	- 3,4	203,9	- 2,5	199,5	- 4,8	(195,7)
	NOV	176,0	+ 6,8	-11,4	182,2	-10,6	185,1	- 7,4	(193,1)
	DEZ	166,2	- 4,3	- 5,6	170,4	- 6,5	180,3	- 2,6	(187,7)
	1975	JAN	203,0	+ 2,4	+22,1	188,5	+10,6	184,9	+ 2,6
FEB		184,3	- 2,8	- 9,2	174,6	- 7,4	174,6	- 5,6	(173,0)
MAR		160,1	-13,9	-13,1	152,6	-12,6	155,6	-10,9	(167,0)
APR		158,5	-11,0	- 1,0	162,9	+ 6,7	161,5	+ 4,0	(174,1)

4. AUFTRAGSEINGANG IN DER INDUSTRIE

4.1. WERTINDEX (1970 = 100)

JAHR	MONAT	ORIGINALWERT			SAISONBEREINIGTER WERT		SAISON- UND ARBEITSTÄGLICH BEREINIGTER WERT		GLATTE KOMPONENTE
		INDEX	VERÄNDERUNG VORJAHR	IN O/O GEGEN VORMONAT	INDEX	VERÄNDERUNG IN O/O GEGEN VORMONAT	INDEX	VERÄNDERUNG IN O/O GEGEN VORMONAT	INDEX
STRASSENFAHRZEUGBAU INSGESAMT									
1974	APR	132,2	+ 3,0	- 8,1	123,1	+ 1,9	121,9	- 1,1	114,7
	MAI	136,7	-19,3	+ 3,4	112,5	- 8,6	114,3	- 6,2	114,3
	JUN	118,8	- 0,7	-13,1	118,1	+ 5,0	119,2	+ 4,3	(114,5)
	JUL	106,0	+ 7,6	-10,8	124,3	+ 5,2	123,1	+ 3,3	(115,2)
	AUG	85,7	- 9,9	-19,2	113,6	- 8,6	117,0	- 5,0	(116,4)
	SEP	101,5	-16,0	+18,4	111,6	- 1,8	109,9	- 6,1	(119,4)
	OKT*	156,9	+29,5	+54,6	158,0	+41,6	157,0	+42,9	(121,8)
	NOV	115,7	+ 9,3	-26,3	119,8	-24,2	122,9	-21,7	(124,7)
	DEZ	109,1	+10,4	- 5,7	129,0	+ 7,7	135,5	+10,3	(128,3)
1975	JAN	130,5	+ 6,2	+19,6	133,4	+ 3,4	135,8	+ 0,2	(132,5)
	FEB	167,2	+19,7	+28,1	145,1	+ 8,8	145,1	+ 6,8	(137,5)
	MAR	171,8	+19,5	+ 2,8	147,8	+ 1,9	141,8	- 2,3	(142,6)
	APR	157,1	+18,8	- 8,6	149,2	+ 0,9	149,8	+ 5,6	(148,5)
STRASSENFAHRZEUGBAU INLAND									
1974	APR	95,0	-22,9	-20,2	86,2	- 7,3	84,5	-11,1	88,1
	MAI	106,1	-40,4	+11,7	92,7	+ 7,5	96,0	+13,6	90,0
	JUN	92,4	-10,1	-12,9	77,6	-16,3	78,9	-17,8	(91,3)
	JUL	82,0	- 2,7	-11,3	100,4	+29,4	101,4	+28,5	(93,5)
	AUG	85,4	+ 8,7	+ 4,1	105,7	+ 5,3	105,3	+ 3,8	(96,9)
	SEP	89,7	- 8,3	+ 5,0	102,6	- 2,9	99,9	- 5,1	(102,6)
	OKT	102,7	+10,8	+14,5	105,4	+ 2,7	104,6	+ 4,7	(108,7)
	NOV	86,9	+22,6	-15,4	107,2	+ 1,7	110,8	+ 5,9	(116,2)
	DEZ	98,0	+89,6	+12,8	127,9	+19,3	131,0	+18,2	(124,6)
1975	JAN	142,3	+47,8	+45,2	141,0	+10,2	143,8	+ 9,8	(134,3)
	FEB	200,3	+45,8	+40,8	162,9	+15,5	162,9	+13,3	(145,7)
	MAR	194,6	+63,5	- 2,8	165,3	+ 1,5	157,7	- 3,2	(157,8)
	APR	152,9	+60,9	-21,4	149,8	- 9,4	152,0	- 3,6	(171,4)
STRASSENFAHRZEUGBAU AUSLAND									
1974	APR	178,3	+32,6	+ 2,1	170,4	+ 8,3	168,4	+ 6,4	155,5
	MAI	174,8	+10,1	- 2,0	160,1	- 6,0	159,2	- 5,5	153,2
	JUN	151,8	+ 8,0	-13,2	148,5	- 7,2	150,6	- 5,4	150,4
	JUL	135,7	+16,9	-10,6	154,1	+ 3,8	153,1	+ 1,7	146,1
	AUG	86,0	-25,6	-36,6	122,9	-20,2	124,6	-18,6	141,7
	SEP	116,2	-22,2	+35,1	119,6	- 2,7	120,2	- 3,5	135,5
	OKT*	224,1	+43,2	+92,9	210,2	+75,8	207,6	+72,7	(131,4)
	NOV	151,5	+ 1,5	-32,4	136,4	-35,1	137,0	-34,0	(128,3)
	DEZ	122,8	-21,9	-18,9	129,8	- 4,8	135,4	- 1,2	(125,2)
1975	JAN	115,8	-25,8	- 5,7	126,0	- 2,9	126,1	- 6,9	(124,3)
	FEB	126,2	-11,4	+ 9,0	125,2	- 0,6	125,2	- 0,7	(126,6)
	MAR	143,6	-17,8	+13,8	128,6	+ 2,7	128,4	+ 2,6	(133,0)
	APR	162,4	- 8,9	+13,1	154,1	+19,8	153,4	+19,5	(149,1)
ELEKTROTECHNISCHE INDUSTRIE INSGESAMT									
1974	APR	137,9	+13,4	-12,0	145,2	+ 0,3	147,0	+ 0,6	(142,3)
	MAI	146,0	- 5,9	+ 5,9	150,7	+ 3,8	149,8	+ 1,9	(142,3)
	JUN	135,9	+ 0,5	- 6,9	133,2	-11,6	136,1	- 9,1	(142,1)
	JUL	137,5	+ 8,4	+ 1,2	140,8	+ 5,7	137,3	+ 0,9	(141,4)
	AUG	132,9	+10,6	- 3,3	146,0	+ 3,7	149,1	+ 8,6	(140,4)
	SEP	133,8	+ 7,4	+ 0,7	134,4	- 7,9	133,8	-10,3	(138,7)
	OKT	138,8	- 4,8	+ 3,7	136,2	+ 1,3	135,1	+ 1,0	(136,9)
	NOV	136,3	- 2,9	- 1,8	132,9	- 2,4	134,1	- 0,7	(134,6)
	DEZ	135,4	- 1,1	- 0,7	130,6	- 1,7	129,1	- 3,7	(132,0)
1975	JAN	136,7	+ 2,3	+ 1,0	138,3	+ 5,9	137,0	+ 6,1	(132,3)
	FEB	125,9	-24,0	- 7,9	120,7	-12,7	120,7	-11,9	(130,6)
	MAR	135,1	-13,8	+ 7,3	125,7	+ 4,1	132,1	+ 9,4	(130,5)
	APR	138,8	+ 0,7	+ 2,7	143,1	+13,8	140,8	+ 6,6	(133,8)
ELEKTROTECHNISCHE INDUSTRIE INLAND									
1974	APR	127,9	+ 8,6	- 9,5	134,6	+ 0,9	135,5	- 0,2	(128,6)
	MAI	134,7	-15,9	+ 5,3	137,8	+ 2,4	136,9	+ 1,0	(128,1)
	JUN	121,3	- 2,0	- 9,9	119,0	-13,6	122,2	-10,7	(127,2)
	JUL	126,1	+ 7,1	+ 4,0	127,7	+ 7,3	124,4	+ 1,8	(126,7)
	AUG	107,7	- 8,8	-14,6	121,5	- 4,9	125,3	+ 0,7	(126,1)
	SEP	118,9	+ 0,7	+10,4	119,8	- 1,4	119,4	- 4,7	(125,4)
	OKT	128,9	- 2,6	+ 8,4	125,9	+ 5,1	124,1	+ 3,9	(124,6)
	NOV	118,7	-10,9	- 7,9	115,5	- 8,3	118,2	- 4,8	(123,6)
	DEZ	122,3	- 2,2	+ 3,0	118,4	+ 2,5	118,3	+ 0,1	(122,5)
1975	JAN	129,5	+ 4,5	+ 5,9	128,1	+ 8,2	127,1	+ 7,4	(119,6)
	FEB	112,3	-25,8	-13,3	108,5	-15,3	108,5	-14,6	(119,2)
	MAR	120,8	-14,6	+ 7,6	115,1	+ 6,1	120,4	+11,0	(120,6)
	APR	132,3	+ 3,4	+ 9,5	135,5	+17,7	133,0	+10,5	(126,4)
ELEKTROTECHNISCHE INDUSTRIE AUSLAND									
1974	APR	174,8	+28,9	-18,1	182,6	- 1,9	185,9	+ 1,6	(186,1)
	MAI	188,2	+37,9	+ 7,7	193,5	+ 6,0	194,2	+ 4,5	(188,3)
	JUN	160,4	+ 7,2	+ 1,2	182,7	- 5,6	183,5	- 5,5	(190,2)
	JUL	179,8	+11,5	- 5,6	187,7	+ 2,7	184,1	+ 0,3	(191,7)
	AUG	226,3	+76,8	+25,9	235,8	+25,6	234,8	+27,5	(192,6)
	SEP	189,0	+27,3	-16,5	188,7	-20,0	187,5	-20,1	(192,9)
	OKT	175,7	-10,2	- 7,0	176,0	- 6,7	177,1	- 5,5	(192,3)
	NOV	201,8	+20,5	+14,9	199,9	+13,6	193,6	+ 9,3	(190,3)
	DEZ	184,2	+ 1,9	- 8,7	179,1	-10,4	175,0	- 9,6	(187,2)
1975	JAN	163,6	- 3,5	-11,2	174,3	- 2,7	173,4	- 0,9	(182,4)
	FEB	176,2	-19,6	+ 7,7	175,5	+ 0,7	175,5	+ 1,2	(175,3)
	MAR	188,1	-11,9	+ 6,8	163,1	- 7,1	171,1	- 2,5	(172,6)
	APR	162,9	- 6,8	-13,4	170,6	+ 4,6	165,6	- 0,9	(176,0)

4. AUFTRAGSEINGANG IN DER INDUSTRIE

4.1. WERTINDEX (1970 = 100)

JAHR	MONAT	ORIGINALWERT			SAISONBEREINIGTER WERT		SAISON- UND ARBEITSTÄGLICH BEREINIGTER WERT		GLATTE KOMPONENTE
		INDEX	VERÄNDERUNG VOR JAHR	IN O/O GEGEN VORMONAT	INDEX	VERÄNDERUNG IN O/O GEGEN VORMONAT	INDEX	VERÄNDERUNG IN O/O GEGEN VORMONAT	INDEX
EISEN-, BLECH- UND METALLWARENINDUSTRIE INSGESAMT									
1974	APR	133,4	+ 6,5	- 3,5	132,1	+ 2,6	131,1	+ 0,0	128,4
	MAI	136,4	+ 1,1	+ 2,2	130,1	- 1,5	130,0	- 0,8	128,1
	JUN	123,9	- 1,4	- 9,2	124,4	- 4,4	126,7	- 2,5	127,8
	JUL	127,1	+10,3	+ 2,6	134,0	+ 7,7	130,7	+ 3,2	127,5
	AUG	108,9	- 7,5	-14,3	120,7	- 9,9	123,4	- 5,6	126,5
	SEP	121,2	- 0,2	+11,3	124,9	+ 3,5	125,0	+ 1,3	123,9
	OKT	135,1	- 1,7	+11,5	128,6	+ 3,0	126,2	+ 1,0	(121,4)
	NOV	120,0	- 8,7	-11,2	115,0	-10,6	117,1	- 7,2	(118,7)
DEZ	108,7	- 5,5	- 9,4	115,4	+ 0,3	116,8	- 0,3	(113,5)	
1975	JAN	117,4	-15,2	+ 8,0	118,2	+ 2,4	118,3	+ 1,3	(111,8)
	FEB	114,5	-13,1	- 2,5	112,7	- 4,7	112,7	- 4,7	(111,9)
	MAR	116,2	-15,9	+ 1,5	109,3	- 3,0	112,3	- 0,4	(114,4)
	APR	129,8	- 2,7	+11,7	127,5	+16,7	124,9	+11,2	(120,7)
EISEN-, BLECH- UND METALLWARENINDUSTRIE INLAND									
1974	APR	124,4	+ 1,6	- 4,7	124,5	+ 2,0	123,3	- 0,7	121,9
	MAI	128,2	- 2,2	+ 3,1	122,8	- 1,4	122,7	- 0,5	121,0
	JUN	117,6	- 5,2	- 8,3	117,4	- 4,4	118,9	- 3,1	121,3
	JUL	119,7	+ 5,5	+ 1,8	126,0	+ 7,3	123,6	+ 4,0	120,6
	AUG	104,0	-10,3	-13,1	114,7	- 9,0	117,1	- 5,3	119,8
	SEP	115,5	- 3,8	+11,1	118,5	+ 3,3	118,8	+ 1,5	117,5
	OKT	128,0	- 2,7	+10,8	122,9	+ 3,7	120,6	+ 1,5	(115,4)
	NOV	116,2	- 8,2	- 9,2	111,2	- 9,5	113,2	- 6,1	(113,2)
DEZ	104,7	- 1,6	- 9,9	112,2	+ 0,9	114,1	+ 0,8	(108,8)	
1975	JAN	113,9	-13,1	+ 8,8	111,7	- 0,4	111,7	- 2,1	(107,6)
	FEB	111,1	- 9,7	- 2,5	110,4	- 1,2	110,4	- 1,2	(108,4)
	MAR	112,8	-13,6	+ 1,5	106,2	- 3,8	108,3	- 1,9	(109,3)
	APR	125,7	+ 1,0	+11,4	125,4	+18,1	123,1	+13,7	(121,4)
EISEN-, BLECH- UND METALLWARENINDUSTRIE AUSLAND									
1974	APR	178,2	+28,0	+ 0,9	173,9	+ 5,0	172,6	+ 1,6	(172,0)
	MAI	177,7	+15,3	- 0,3	172,5	- 0,8	173,0	+ 0,2	(171,8)
	JUN	155,7	+16,3	-12,4	158,5	- 8,1	164,7	- 4,8	(170,0)
	JUL	164,2	+32,5	+ 5,5	175,6	+10,8	171,3	+ 4,0	(166,5)
	AUG	133,9	+ 6,2	-18,5	153,2	-12,8	156,3	- 8,8	(161,5)
	SEP	150,0	+17,4	+12,0	157,8	+ 3,0	156,0	- 0,2	(155,2)
	OKT	171,2	+ 2,6	+14,1	158,2	+ 0,3	154,5	- 1,0	(148,0)
	NOV	138,7	-11,2	-19,0	135,5	-14,3	139,6	- 9,6	(140,1)
DEZ	128,9	-18,6	- 7,1	134,4	- 0,8	136,6	- 2,1	(133,3)	
1975	JAN	134,7	-23,4	+ 4,5	129,8	- 3,4	130,2	- 4,7	(129,1)
	FEB	131,4	-25,6	- 2,4	124,0	- 4,5	124,0	- 4,8	(119,4)
	MAR	133,1	-24,6	+ 1,3	123,4	- 0,5	124,5	+ 0,4	(122,1)
	APR	150,4	-15,6	+13,0	146,6	+18,8	143,6	+15,3	(145,9)
TEXTILINDUSTRIE INSGESAMT									
1974	APR	134,7	+ 1,8	- 0,4	120,5	+ 7,8	118,5	+ 5,9	111,0
	MAI	123,3	- 1,4	- 8,5	117,8	- 2,2	116,6	- 1,6	110,3
	JUN	94,0	-16,1	-23,8	105,8	-10,2	107,6	- 7,7	109,9
	JUL	89,5	- 1,9	- 4,8	114,9	+ 8,6	115,1	+ 7,0	109,4
	AUG	75,9	-13,3	-15,2	105,1	- 8,5	103,0	-10,5	108,6
	SEP	110,0	+ 4,9	+44,9	110,7	+ 5,3	113,1	+ 9,8	107,7
	OKT	140,8	+12,5	+28,0	116,8	+ 5,5	113,6	+ 0,4	107,3
	NOV	123,4	- 3,2	-12,4	111,4	- 4,6	110,4	- 2,8	108,6
DEZ	94,7	- 6,2	-23,3	108,4	- 2,7	108,2	- 2,0	(108,6)	
1975	JAN	97,4	-14,1	+ 2,9	102,9	- 5,1	101,5	- 6,2	(108,8)
	FEB	101,8	-10,0	+ 4,5	101,2	- 1,7	101,2	- 0,3	(109,1)
	MAR	127,0	- 6,1	+24,8	103,2	+ 2,0	106,7	+ 5,4	(109,5)
	APR	142,3	+ 5,6	+12,0	121,3	+17,5	119,1	+11,6	(110,2)
TEXTILINDUSTRIE INLAND									
1974	APR	129,8	+ 0,5	- 1,0	115,4	+ 8,5	113,6	+ 6,8	106,1
	MAI	120,9	+ 2,5	- 6,9	116,3	+ 0,8	114,5	+ 0,8	105,8
	JUN	90,7	-15,2	-25,0	103,0	-11,4	104,9	- 8,4	105,7
	JUL	85,2	- 4,2	- 6,1	110,2	+ 7,0	111,2	+ 6,0	105,6
	AUG	74,2	-14,0	-12,9	101,6	- 7,8	99,2	-10,8	105,3
	SEP	110,2	+ 8,1	+48,5	109,2	+ 7,5	111,6	+12,5	104,9
	OKT	138,1	+16,8	+25,3	114,6	+ 4,9	112,0	+ 0,4	104,9
	NOV	122,2	+ 2,9	-11,5	110,9	- 3,2	109,9	- 1,9	106,4
DEZ	92,1	- 1,9	-24,6	107,4	- 3,2	106,2	- 3,4	(106,8)	
1975	JAN	96,9	-10,3	+ 5,2	102,9	- 4,2	100,5	- 5,4	(107,4)
	FEB	100,5	- 5,7	+ 3,7	100,7	- 2,1	100,7	+ 0,2	(108,2)
	MAR	126,4	- 3,6	+25,8	101,6	+ 0,9	105,5	+ 4,8	(109,1)
	APR	139,8	+ 7,7	+10,6	119,1	+17,2	117,7	+11,6	(110,2)
TEXTILINDUSTRIE AUSLAND									
1974	APR	163,1	+ 8,4	+ 2,2	151,6	+ 5,4	149,1	+ 2,8	140,5
	MAI	137,4	-17,1	-15,8	127,4	-16,0	126,7	-15,0	137,7
	JUN	113,1	-20,1	-17,7	122,0	- 4,2	126,0	- 0,6	136,3
	JUL	114,4	+ 9,7	+ 1,1	143,0	+17,2	141,9	+12,6	132,8
	AUG	85,8	- 8,8	-25,0	124,7	-12,8	123,2	-13,2	128,0
	SEP	108,7	-11,0	+26,7	117,2	- 6,0	119,0	- 3,4	121,9
	OKT	156,5	- 5,3	+44,0	127,4	+ 8,7	122,0	+ 2,5	(116,2)
	NOV	130,4	-27,0	-16,7	111,7	-12,3	112,7	- 7,6	(111,2)
DEZ	109,8	-22,8	-15,8	111,6	- 0,1	111,5	- 1,1	(107,6)	
1975	JAN	100,3	-30,7	- 8,7	107,1	- 4,0	106,9	- 4,1	(106,7)
	FEB	109,2	-27,6	+ 8,9	104,9	- 2,1	104,9	- 1,9	(107,9)
	MAR	130,6	-18,2	+19,6	114,1	+ 8,8	116,6	+11,2	(109,1)
	APR	156,6	- 4,0	+19,9	145,5	+27,5	142,0	+21,8	(143,6)

4. AUFTRAGSEINGANG IN DER INDUSTRIE

4.1. WERTINDEX (1970 = 100)

JAHR	MONAT	ORIGINALWERT			SAISONBEREINIGTER WERT		SAISON- UND ARBEITSTÄGLICH BEREINIGTER WERT		GLATTE KOMPONENTE
		INDEX	VERÄNDERUNG VORJAHR	IN O/O GEGEN VORMONAT	INDEX	VERÄNDERUNG IN O/O GEGEN VORMONAT	INDEX	VERÄNDERUNG IN O/O GEGEN VORMONAT	INDEX
BEKLEIDUNGSINDUSTRIE INSGESAMT									
1974	APR	171,2	+ 3,7	+ 1,3	115,5	+ 4,6	115,3	+ 4,0	110,3
	MAI	121,0	+ 7,0	-29,3	120,1	+ 4,0	119,3	+ 3,5	109,5
	JUN	71,8	- 1,5	-40,7	111,5	- 7,2	115,4	- 3,3	110,7
	JUL	62,1	- 3,9	-13,5	112,5	+ 0,9	110,3	- 4,4	111,2
	AUG	74,9	- 7,6	+20,6	108,8	- 3,3	108,0	- 2,1	111,7
	SEP	148,1	+10,4	+97,7	116,0	+ 6,6	116,9	+ 8,2	111,3
	OKT*	209,7	+17,9	+41,6	138,7	+19,6	136,7	+16,9	110,5
	NOV	131,6	+16,0	-37,2	122,3	-11,8	120,3	-12,0	113,3
	DEZ	73,5	+ 6,7	-44,1	113,7	- 7,0	113,4	- 5,7	(114,3)
	1975	JAN	71,7	- 0,4	- 2,4	113,1	- 0,5	111,5	- 1,7
FEB		86,8	- 1,4	+21,1	108,6	+ 4,0	108,6	- 2,6	(116,7)
MAR		149,4	-11,6	+72,1	99,9	- 8,0	107,6	- 0,9	(118,1)
APR		204,6	+19,5	+36,9	142,7	+42,8	139,3	+29,5	(119,7)
BEKLEIDUNGSINDUSTRIE INLAND									
1974	APR	163,9	+ 2,4	+ 0,1	111,3	+ 3,9	110,0	+ 2,0	107,3
	MAI	118,2	+ 7,3	-27,9	118,3	+ 6,3	117,6	+ 6,9	108,7
	JUN	71,0	- 2,7	-39,9	109,8	- 7,2	114,2	- 2,9	109,9
	JUL	61,3	- 5,7	-13,7	110,6	+ 0,7	108,2	- 5,3	110,5
	AUG	73,0	- 7,2	+19,1	107,6	- 2,7	105,9	- 2,1	111,1
	SEP	143,4	+ 9,3	+96,4	113,1	+ 5,1	114,1	+ 7,7	110,8
	OKT	199,0	+15,6	+38,8	122,1	+ 8,0	119,3	+ 4,6	109,8
	NOV	127,3	+15,3	-36,0	119,6	- 2,0	117,3	- 1,7	112,3
	DEZ	72,3	+ 4,3	-43,2	110,9	- 7,3	112,0	- 4,5	(113,1)
	1975	JAN	70,8	+ 0,7	- 2,1	111,5	+ 0,5	109,5	- 2,2
FEB		84,2	- 2,2	+18,9	106,4	- 4,6	106,4	- 2,8	(114,9)
MAR		143,1	-12,6	+70,0	95,7	-10,1	103,6	- 2,6	(115,9)
APR		194,8	+18,9	+36,1	136,0	+42,1	132,6	+28,0	(116,9)
BEKLEIDUNGSINDUSTRIE AUSLAND									
1974	APR	323,6	+19,5	+15,5	205,6	+13,7	204,3	+ 8,7	174,9
	MAI	181,6	+ 3,7	-43,9	178,4	-13,2	178,5	-12,6	171,8
	JUN	87,6	+23,9	-51,8	169,3	- 5,1	178,9	+ 0,2	174,3
	JUL	80,2	+40,2	- 8,4	178,0	+ 5,1	164,1	- 8,3	177,6
	AUG	115,7	-12,3	+44,3	159,7	-10,3	169,8	+ 3,5	177,4
	SEP	247,8	+27,5	+114,2	202,3	+26,7	199,8	+17,7	178,0
	OKT*	436,5	+46,2	+76,2	306,4	+51,5	300,4	+50,4	179,9
	NOV	222,2	+24,7	-49,1	203,4	-33,6	207,8	-30,8	187,1
	DEZ	100,0	+63,4	-55,0	197,4	- 2,9	198,0	- 4,7	(191,5)
	1975	JAN	92,5	-14,1	- 7,5	169,5	-14,1	174,7	-11,8
FEB		142,3	+11,3	+53,8	170,6	+ 0,6	170,6	- 2,3	(202,2)
MAR		282,1	+ 0,7	+98,2	192,7	+13,0	202,4	+18,6	(208,5)
APR		413,3	+27,7	+46,5	270,1	+40,2	256,7	+26,8	(215,5)

4. AUFTRAGSEINGANG IN DER INDUSTRIE

4.2. VOLUMENINDEX (1970 = 100)

JAHR	MONAT	ORIGINALWERT			SAISONBEREINIGTER WERT		SAISON- UND ARBEITSTÄGLICH BEREINIGTER WERT		GLATTE KOMPONENTE
		INDEX	VERÄNDERUNG VOR JAHR	IN O/O GEGEN VORMONAT	INDEX	VERÄNDERUNG IN O/O GEGEN VORMONAT	INDEX	VERÄNDERUNG IN O/O GEGEN VORMONAT	
VERARBEITENDE INDUSTRIE (OHNE NAHRUNGS- UND GENUSSMITTELINDUSTRIE) INSGESAMT									
1974	APR	116,4	+ 1,8	- 7,0	114,8	+ 1,1	114,3	- 0,3	112,2
	MAI	117,2	- 9,6	+ 0,7	110,4	- 3,8	109,6	- 4,1	111,9
	JUN	104,7	- 6,0	-10,7	106,5	- 3,5	108,5	- 1,0	110,6
	JUL	105,2	- 3,0	+ 0,5	111,5	+ 4,7	111,3	+ 2,6	109,7
	AUG	99,9	- 3,9	- 5,0	110,0	- 1,3	110,1	- 1,1	108,9
	SEP	105,1	- 5,5	+ 5,2	106,6	- 3,1	106,6	- 3,2	106,4
	OKT	116,2	- 3,3	+10,6	107,1	+ 0,5	105,3	- 1,2	(104,3)
	NOV	101,3	-11,4	-12,8	100,6	- 6,1	102,0	- 3,1	(102,3)
	DEZ	89,3	-13,2	-11,8	97,4	- 3,2	100,4	- 1,6	(100,3)
1975	JAN	100,0	-11,9	+12,0	104,5	+ 7,3	104,2	+ 3,8	(98,9)
	FEB	99,5	-13,3	- 0,5	98,9	- 5,4	98,9	- 5,1	(96,5)
	MAR	101,3	-19,1	+ 1,8	89,2	- 9,8	89,4	- 9,6	(86,3)
	APR	107,5	- 7,6	+ 6,1	106,4	+19,3	106,0	+18,6	(104,3)
VERARBEITENDE INDUSTRIE (OHNE NAHRUNGS- UND GENUSSMITTELINDUSTRIE) INLAND									
1974	APR	105,2	- 4,2	- 7,2	102,0	- 0,2	102,2	- 1,1	101,2
	MAI	107,5	-13,8	+ 2,2	98,7	- 3,2	98,2	- 3,9	99,9
	JUN	92,7	-11,3	-13,8	94,4	- 4,4	97,3	- 0,9	98,5
	JUL	94,8	- 4,7	+ 2,3	100,5	+ 6,5	98,9	+ 1,6	97,4
	AUG	86,8	-11,2	- 8,4	96,2	- 4,3	96,7	- 2,2	96,7
	SEP	94,4	- 7,8	+ 8,8	95,9	- 0,3	95,5	- 1,2	95,5
	OKT	104,9	- 7,3	+11,1	96,1	+ 0,2	94,6	- 0,9	94,6
	NOV	91,7	-12,9	-12,6	92,1	- 4,2	92,8	- 1,9	94,1
	DEZ	81,2	-10,3	-11,5	92,0	- 0,1	94,8	+ 2,2	(93,5)
1975	JAN	93,0	- 8,6	+14,5	97,4	+ 5,9	96,4	+ 1,7	(93,1)
	FEB	92,2	-11,7	- 0,9	90,8	- 6,8	90,8	- 5,8	(92,9)
	MAR	96,4	-15,0	+ 4,6	87,4	- 3,7	90,3	- 0,6	(92,8)
	APR	102,8	- 2,3	+ 6,6	98,5	+12,7	97,5	+ 8,0	(92,9)
VERARBEITENDE INDUSTRIE (OHNE NAHRUNGS- UND GENUSSMITTELINDUSTRIE) AUSLAND									
1974	APR	151,5	+17,5	- 7,1	153,2	+ 3,0	151,1	+ 0,9	147,7
	MAI	148,0	+ 1,3	- 2,3	144,8	- 5,5	144,4	- 4,4	149,5
	JUN	143,2	+ 7,0	- 3,2	146,4	+ 1,1	149,1	+ 3,3	150,3
	JUL	138,1	- 0,6	- 3,6	146,1	- 0,2	145,7	- 2,3	148,1
	AUG	142,6	+15,4	+ 3,3	155,7	+ 6,6	154,0	+ 5,7	146,6
	SEP	138,8	- 0,9	- 2,7	142,9	- 8,2	145,7	- 5,4	142,1
	OKT	152,1	+ 6,7	+ 9,6	146,3	+ 2,4	141,8	- 2,7	(136,3)
	NOV	132,3	- 7,2	-13,0	131,1	-10,4	130,8	- 7,8	(129,5)
	DEZ	115,3	-18,7	-12,8	117,0	-10,8	121,1	- 7,4	(123,1)
1975	JAN	122,9	-18,4	+ 6,6	118,1	+ 0,9	117,7	- 2,8	(118,5)
	FEB	124,0	-16,0	+ 0,9	122,1	+ 3,4	122,1	+ 3,7	(116,8)
	MAR	117,2	-28,1	- 5,5	105,5	-13,6	107,9	-11,6	(113,2)
	APR	122,3	-19,3	+ 4,4	121,9	+15,5	119,2	+10,5	(115,8)
GRUNDSTOFF- UND PRODUKTIONSGÜTERINDUSTRIEN INSGESAMT									
1974	APR	123,4	+ 7,6	- 1,0	124,6	+ 4,6	124,3	+ 3,3	122,2
	MAI	126,4	- 2,4	+ 2,4	120,5	- 3,3	120,3	- 3,2	121,8
	JUN	118,7	- 0,7	- 6,1	117,0	- 2,9	119,4	- 0,7	120,0
	JUL	122,4	+ 2,9	+ 3,1	123,2	+ 5,3	122,2	+ 2,3	117,9
	AUG	112,9	- 4,2	- 7,8	116,6	- 5,4	116,5	- 4,7	115,6
	SEP	110,3	- 6,6	- 2,3	113,9	- 2,3	114,3	- 1,9	111,9
	OKT	116,3	- 8,2	+ 5,4	111,4	- 2,2	109,2	- 4,5	(109,3)
	NOV	101,6	-17,9	-12,6	102,9	- 7,6	103,8	- 4,9	(106,7)
	DEZ	88,8	-20,2	-12,6	97,9	- 4,9	101,5	- 2,2	(104,2)
1975	JAN	104,2	-16,8	+17,3	100,5	+ 2,7	99,3	- 2,2	(100,7)
	FEB	98,3	-19,0	- 5,7	99,1	- 1,4	99,1	- 0,2	(99,5)
	MAR	99,0	-20,6	+ 0,7	94,3	- 4,8	96,2	- 2,9	(101,0)
	APR	104,3	-15,5	+ 5,4	105,0	+11,3	103,7	+ 7,8	(107,3)
GRUNDSTOFF- UND PRODUKTIONSGÜTERINDUSTRIEN INLAND									
1974	APR	112,7	+ 2,1	- 1,5	112,4	+ 4,0	111,9	+ 2,7	110,6
	MAI	117,0	- 5,9	+ 3,8	109,2	- 2,8	108,8	- 2,8	108,7
	JUN	107,0	- 6,9	- 8,5	105,0	- 3,8	107,1	- 1,6	(107,4)
	JUL	112,4	- 2,3	+ 5,0	112,3	+ 7,0	110,9	+ 3,5	(106,1)
	AUG	101,5	- 8,3	- 9,7	105,3	- 6,2	105,3	- 5,0	(104,7)
	SEP	101,8	- 8,9	+ 0,3	104,4	- 0,9	105,6	+ 0,3	(103,3)
	OKT	109,8	- 7,4	+ 7,9	104,6	+ 0,2	101,7	- 3,7	(101,2)
	NOV	95,1	-16,5	-13,4	97,1	- 7,2	97,6	- 4,0	(99,9)
	DEZ	81,8	-18,0	-14,0	93,6	- 3,6	97,0	- 0,6	(98,2)
1975	JAN	96,6	-13,5	+18,1	97,0	+ 3,6	96,3	- 0,7	(96,4)
	FEB	91,0	-17,6	- 5,8	93,0	- 4,1	93,0	- 3,4	(94,6)
	MAR	92,6	-19,1	+ 1,8	87,9	- 5,5	90,3	- 2,9	(92,8)
	APR	98,6	-12,5	+ 6,5	96,7	+10,0	94,5	+ 4,7	(90,8)
GRUNDSTOFF- UND PRODUKTIONSGÜTERINDUSTRIEN AUSLAND									
1974	APR	158,3	+22,0	+ 0,1	161,1	+ 6,5	161,5	+ 5,3	(158,0)
	MAI	157,0	+ 6,4	- 0,8	154,3	- 4,2	154,2	- 4,5	(156,3)
	JUN	156,6	+15,7	- 0,3	156,4	+ 1,4	159,2	+ 3,2	(153,6)
	JUL	154,5	+16,7	- 1,3	159,4	+ 1,9	157,2	- 1,3	(150,0)
	AUG	149,2	+ 4,3	- 3,4	152,8	- 4,1	153,8	- 2,2	(145,8)
	SEP	137,2	- 2,1	- 8,0	146,3	- 4,3	146,6	- 4,7	(141,0)
	OKT	137,8	-10,8	+ 0,4	137,2	- 6,2	134,3	- 8,4	(136,0)
	NOV	122,9	-21,6	-10,8	123,6	- 9,9	125,1	- 6,9	(130,9)
	DEZ	111,9	-25,1	- 9,0	113,0	- 8,6	119,6	- 4,4	(125,0)
1975	JAN	130,0	-23,3	+16,2	119,1	+ 5,4	119,2	- 0,3	(119,9)
	FEB	123,3	-21,3	- 5,2	120,3	+ 1,0	120,3	+ 0,9	(117,9)
	MAR	120,7	-23,7	- 2,1	115,9	- 3,7	117,8	- 2,1	(122,7)
	APR	123,6	-21,9	+ 2,4	127,8	+10,3	125,0	+ 6,1	(131,7)

4. AUFTRAGSEINGANG IN DER INDUSTRIE

4.2. VOLUMENINDEX (1970 = 100)

JAHR	MONAT	ORIGINALWERT			SAISONBEREINIGTER WERT		SAISON- UND ARBEITSTÄGLICH BEREINIGTER WERT		GLATTE KOMPONENTE
		INDEX	VERÄNDERUNG IN O/O GEGEN VORJAHR VORMONAT		INDEX	VERÄNDERUNG IN O/O GEGEN VORMONAT	INDEX	VERÄNDERUNG IN O/O GEGEN VORMONAT	INDEX
INVESTITIONSGÜTERINDUSTRIEN INSGESAMT									
1974	APR	110,1	+ 0,3	-13,3	112,1	- 2,3	111,6	- 3,6	109,4
	MAI	114,2	-15,0	+ 3,7	106,1	- 5,4	105,5	- 5,5	109,4
	JUN	103,5	- 6,5	- 9,4	103,9	- 2,1	106,4	+ 0,9	108,7
	JUL	102,8	- 6,4	- 0,7	107,2	+ 3,2	106,4	+ 0,0	108,3
	AUG	101,0	+ 1,3	- 1,8	111,9	+ 4,4	112,0	+ 5,3	108,4
	SEP	103,1	- 5,2	+ 2,1	105,7	- 5,5	105,8	- 5,5	106,5
	OKT	112,2	- 0,2	+ 8,8	108,4	+ 2,6	106,3	+ 0,5	(105,4)
	NOV	100,5	- 6,7	-10,4	102,4	- 5,5	103,5	- 2,6	(104,2)
	DEZ	94,7	- 7,4	- 5,8	98,8	- 3,5	102,1	- 1,4	(102,1)
1975	JAN	103,8	- 6,2	+ 9,6	106,0	+ 7,3	105,8	+ 3,6	(99,8)
	FEB	105,6	-10,2	+ 1,7	101,8	- 4,0	101,8	- 3,8	(98,8)
	MAR	102,1	-19,6	- 3,3	91,0	-10,6	91,9	- 9,7	(91,6)
	APR	104,0	- 5,5	+ 1,9	105,6	+16,0	104,7	+13,9	(98,9)
INVESTITIONSGÜTERINDUSTRIEN INLAND									
1974	APR	93,6	- 9,2	-15,4	95,8	- 5,1	96,8	- 5,3	94,5
	MAI	100,9	-22,9	+ 7,8	90,5	- 5,5	89,9	- 7,1	93,2
	JUN	87,4	-13,3	-13,4	87,0	- 3,9	89,8	- 0,1	91,8
	JUL	89,6	- 4,7	+ 2,5	93,4	+ 7,4	91,4	+ 1,8	91,6
	AUG	82,1	-10,5	- 8,4	91,6	- 1,9	93,2	+ 2,0	91,4
	SEP	85,9	- 8,9	+ 4,6	89,3	- 2,5	87,5	- 6,1	90,1
	OKT	91,8	-10,7	+ 6,9	88,6	- 0,8	88,0	+ 0,6	(90,4)
	NOV	84,3	-12,4	- 8,2	87,6	- 1,1	89,1	+ 1,3	(91,0)
	DEZ	84,4	- 1,4	+ 0,1	89,7	+ 2,4	92,2	+ 3,5	(90,6)
1975	JAN	95,8	- 0,9	+13,5	97,6	+ 8,8	97,5	+ 5,7	(90,1)
	FEB	97,1	- 8,7	+ 1,4	92,4	- 5,3	92,4	- 5,2	(90,8)
	MAR	97,0	-12,3	- 0,1	87,9	- 4,9	88,8	- 3,9	(87,3)
	APR	98,0	+ 4,7	+ 1,0	100,3	+14,1	100,1	+12,7	(94,3)
INVESTITIONSGÜTERINDUSTRIEN AUSLAND									
1974	APR	148,5	+17,8	-10,7	150,2	+ 0,9	147,0	- 2,4	(145,5)
	MAI	145,7	+ 1,4	- 1,9	145,0	- 3,5	144,7	- 1,6	(146,2)
	JUN	142,0	+ 6,0	- 2,5	142,1	- 2,0	144,3	- 0,3	(146,6)
	JUL	134,5	- 9,0	- 5,3	138,0	- 2,9	136,2	- 5,6	(146,7)
	AUG	147,3	+25,1	+ 9,5	162,2	+17,5	160,9	+18,1	(146,2)
	SEP	143,3	+ 0,3	- 2,7	143,2	-11,7	146,9	- 8,7	(145,0)
	OKT	159,0	+17,8	+11,0	157,2	+ 9,8	151,3	+ 3,0	(142,9)
	NOV	138,7	+ 3,4	-12,8	139,1	-11,5	138,5	- 8,5	(139,8)
	DEZ	119,4	-15,1	-13,9	121,8	-12,4	127,0	- 8,3	(134,5)
1975	JAN	123,1	-14,4	+ 3,1	120,4	- 1,1	119,6	- 5,8	(127,1)
	FEB	127,5	-12,1	+ 3,6	124,9	+ 3,7	124,9	+ 4,4	(120,6)
	MAR	115,1	-30,8	- 9,7	101,3	-18,9	105,8	-15,3	(117,2)
	APR	118,3	-20,3	+ 2,8	118,1	+16,6	113,8	+ 7,6	(114,5)
VERBRAUCHSGÜTERINDUSTRIEN INSGESAMT									
1974	APR	120,0	- 3,4	- 1,6	105,2	+ 3,1	104,9	+ 1,9	101,8
	MAI	109,2	- 8,0	- 9,0	103,7	- 1,4	102,9	- 1,9	100,7
	JUN	85,0	-14,7	-22,2	97,2	- 6,3	99,8	- 3,0	99,8
	JUL	82,7	- 6,6	- 2,7	103,0	+ 6,0	101,5	+ 1,7	98,7
	AUG	76,3	-16,5	- 7,7	95,4	- 7,4	95,2	- 6,2	97,6
	SEP	101,3	- 4,3	+32,8	97,8	+ 2,5	98,1	+ 3,0	96,4
	OKT	125,7	- 1,6	+24,1	99,0	+ 1,2	97,0	- 1,1	95,1
	NOV	102,7	-10,4	-18,3	94,8	- 4,2	94,7	- 2,4	95,2
	DEZ	77,4	-14,7	-24,6	93,0	- 1,9	94,6	- 0,1	(94,6)
1975	JAN	84,3	-16,6	+ 8,9	92,1	- 1,0	91,3	- 3,5	(94,1)
	FEB	86,8	-10,5	+ 3,0	91,3	- 0,9	91,3	+ 0,0	(93,8)
	MAR	103,3	-15,3	+19,0	86,3	- 5,5	89,7	- 1,8	(93,6)
	APR	120,9	+ 0,8	+17,0	102,9	+19,2	100,9	+12,5	(93,5)
VERBRAUCHSGÜTERINDUSTRIEN INLAND									
1974	APR	116,2	- 4,4	- 1,0	101,3	+ 4,2	101,0	+ 3,1	97,9
	MAI	125,8	- 7,2	- 9,0	101,0	- 0,3	99,9	- 1,1	96,9
	JUN	81,7	-15,2	-22,8	94,1	- 6,8	96,7	- 3,2	96,1
	JUL	78,9	- 9,1	- 3,4	98,9	+ 5,1	97,9	+ 1,2	95,1
	AUG	74,1	-17,5	- 6,1	92,1	- 6,9	91,7	- 6,3	94,2
	SEP	99,6	- 4,2	+34,4	95,0	+ 3,1	95,4	+ 4,0	93,2
	OKT	122,7	- 1,4	+23,2	95,9	+ 0,9	94,1	- 1,4	92,1
	NOV	100,6	- 8,4	-18,0	92,8	- 3,2	92,6	- 1,6	92,3
	DEZ	74,6	-13,3	-25,8	90,8	- 2,2	91,8	- 0,9	(92,0)
1975	JAN	82,2	-14,6	+10,2	90,7	- 0,1	89,3	- 2,7	(91,8)
	FEB	84,6	- 8,0	+ 2,9	89,6	- 1,2	89,6	+ 0,3	(91,7)
	MAR	101,1	-13,9	+19,5	84,0	- 6,2	87,7	- 2,1	(91,9)
	APR	118,0	+ 1,5	+16,7	100,2	+19,3	98,6	+12,4	(92,1)
VERBRAUCHSGÜTERINDUSTRIEN AUSLAND									
1974	APR	151,0	+ 4,6	- 4,0	136,8	- 1,9	136,6	- 3,5	133,5
	MAI	136,5	-12,9	- 9,6	125,5	- 8,3	126,9	- 7,1	131,8
	JUN	111,8	-12,4	-18,1	121,6	- 3,1	124,8	- 1,7	129,8
	JUL	113,4	+10,5	+ 1,4	136,3	+12,1	130,8	+ 4,8	127,4
	AUG	94,2	- 9,7	-16,9	121,9	-10,6	123,6	- 5,5	124,4
	SEP	114,9	- 5,8	+22,0	120,3	- 1,3	119,6	- 3,2	121,5
	OKT	150,2	- 3,2	+30,7	124,4	+ 3,4	120,4	+ 0,7	119,1
	NOV	119,3	-22,7	-20,6	110,2	-11,4	110,6	- 8,1	118,1
	DEZ	98,9	-22,9	-17,1	110,3	+ 0,1	116,6	+ 5,4	(115,6)
1975	JAN	101,0	-27,5	+ 2,1	104,0	- 5,7	107,0	- 8,2	(112,8)
	FEB	104,3	-24,3	+ 3,3	104,5	+ 0,5	104,5	- 2,3	(109,9)
	MAR	120,4	-23,5	+15,4	104,6	+ 0,1	105,9	+ 1,3	(106,9)
	APR	143,7	- 4,8	+19,4	124,4	+18,9	119,6	+12,9	(103,7)

4. AUFTRAGSEINGANG IN DER INDUSTRIE

4.2. VOLUMENINDEX (1970 = 100)

JAHR	MONAT	ORIGINALWERT			SAISONBEREINIGTER WERT		SAISON- UND ARBEITSTÄGELICH BEREINIGTER WERT		GLATTE KOMPONENTE
		INDEX	VERÄNDERUNG VORJAHR	IN O/O GEGEN VORMONAT	INDEX	VERÄNDERUNG IN O/O GEGEN VORMONAT	INDEX	VERÄNDERUNG IN O/O GEGEN VORMONAT	INDEX
1974	INDUSTRIE DER STEINE UND ERDEN INSGESAMT								
	APR	104,4	- 8,4	+10,4	98,2	- 2,8	98,0	- 3,3	97,7
	MAI	110,0	-18,1	+ 5,4	91,5	- 6,8	89,6	- 8,6	(95,9)
	JUN	97,9	-19,0	-11,0	88,9	- 2,8	91,7	+ 2,3	(94,5)
	JUL	104,3	-20,3	+ 6,5	92,2	+ 3,7	93,3	+ 1,7	(93,3)
	AUG	100,1	-18,9	- 4,0	88,3	- 4,2	86,9	- 6,9	(92,1)
	SEP	102,9	-11,4	+ 2,8	92,3	+ 4,5	93,4	+ 7,5	(90,4)
	OKT	103,8	-12,6	+ 0,9	90,4	- 2,1	88,5	- 5,2	(90,0)
	NOV	90,6	-12,7	-12,7	92,3	+ 2,1	92,8	+ 4,9	(89,3)
	DEZ	70,7	-10,7	-22,0	90,1	- 2,4	91,2	- 1,7	(88,7)
1975	JAN	69,5	- 9,7	- 1,7	96,3	+ 6,9	92,8	+ 1,8	(88,5)
	FEB	66,2	-10,7	- 4,7	92,3	- 4,2	92,3	- 0,5	(88,5)
	MAR	75,4	-20,3	+13,9	80,7	-12,6	84,9	- 8,0	(88,8)
	APR	90,4	-13,4	+19,9	85,8	+ 6,3	85,2	+ 0,4	(89,4)
1974	INDUSTRIE DER STEINE UND ERDEN INLAND								
	APR	102,5	- 9,7	+10,7	96,2	- 2,9	95,9	- 3,3	95,7
	MAI	108,4	-18,9	+ 5,8	89,6	- 6,9	87,6	- 8,7	(93,9)
	JUN	96,2	-20,2	-11,3	86,7	- 3,2	89,4	+ 2,1	(92,4)
	JUL	102,8	-21,3	+ 6,9	89,9	+ 3,7	91,2	+ 2,0	(91,1)
	AUG	98,1	-20,2	- 4,6	85,9	- 4,4	84,4	- 7,5	(89,9)
	SEP	101,6	-12,4	+ 3,6	90,0	+ 4,8	91,2	+ 8,1	(88,3)
	OKT	101,5	-12,8	- 0,1	88,4	- 1,8	86,6	- 5,0	(87,9)
	NOV	88,6	-11,8	-12,7	91,5	+ 3,5	91,7	+ 5,9	(87,2)
	DEZ	68,9	-10,4	-22,2	88,6	- 3,2	89,2	- 2,7	(86,6)
1975	JAN	66,9	-10,0	- 2,9	94,4	+ 6,5	90,8	+ 1,8	(86,4)
	FEB	63,6	-10,9	- 4,9	90,3	- 4,3	90,3	- 0,6	(86,4)
	MAR	72,7	-21,5	+14,3	78,0	-13,6	82,4	- 8,7	(86,7)
	APR	87,8	-14,3	+20,8	83,2	+ 6,7	82,7	+ 0,4	(87,4)
1974	INDUSTRIE DER STEINE UND ERDEN AUSLAND								
	APR	154,4	+21,0	+ 3,7	152,7	+ 6,3	151,6	+ 2,4	152,4
	MAI	151,2	- 2,5	- 2,1	142,4	- 6,7	139,7	- 7,8	151,0
	JUN	144,7	+11,7	- 4,3	143,5	+ 0,8	150,9	+ 8,0	(151,3)
	JUL	145,2	+ 6,0	+ 0,3	152,2	+ 6,1	150,1	- 0,5	(151,4)
	AUG	152,2	+ 8,4	+ 4,8	149,3	- 1,9	150,0	- 0,1	(151,2)
	SEP	139,5	+15,2	- 8,3	145,8	- 2,3	146,3	- 2,5	(150,5)
	OKT	164,4	-11,5	+17,8	160,1	+ 9,8	153,7	+ 5,1	(148,5)
	NOV	145,5	-25,3	-11,5	132,7	-17,1	137,0	-10,9	(147,8)
	DEZ	122,1	-14,0	-16,1	130,1	- 2,0	140,1	+ 2,3	(146,9)
1975	JAN	140,1	- 6,7	+14,7	145,7	+12,0	144,3	+ 3,0	(146,0)
	FEB	134,8	- 9,3	- 3,8	144,7	- 0,7	144,7	+ 0,3	(144,9)
	MAR	148,7	- 0,1	+10,3	148,8	+ 2,8	150,4	+ 3,9	(145,0)
	APR	159,4	+ 3,2	+ 7,2	155,0	+ 4,2	152,7	+ 1,5	(145,9)
1974	STAHL- UND WARMWALZWERKE (MENGENINDEX) INSGESAMT								
	APR	133,2	+19,8	- 2,6	136,2	+ 6,1	137,0	+ 5,8	135,8
	MAI	147,0	+12,1	+10,4	138,7	+ 1,8	135,9	- 0,8	134,2
	JUN	119,9	+ 6,9	-18,4	122,7	-11,5	128,2	- 5,7	130,6
	JUL	126,5	+11,7	+ 5,5	132,7	+ 8,1	134,0	+ 4,5	126,4
	AUG	122,6	+ 3,6	- 3,1	127,4	- 4,0	124,6	- 7,0	118,9
	SEP	97,6	-15,4	-20,4	112,6	-11,6	113,4	- 9,0	110,2
	OKT	99,0	-20,2	+ 1,4	104,8	- 6,9	102,0	-10,1	(103,2)
	NOV	87,7	-36,1	-11,4	91,1	-13,1	92,8	- 9,0	(96,4)
	DEZ	84,2	-33,0	- 4,0	83,8	- 8,0	87,8	- 5,4	(90,1)
1975	JAN	95,2	-35,8	+13,1	82,6	- 1,4	78,9	-10,1	(82,6)
	FEB	79,5	-45,4	-16,5	71,7	-13,2	71,7	- 9,1	(79,9)
	MAR	88,8	-35,0	+11,7	80,0	+11,6	82,5	+15,1	(85,2)
	APR	93,1	-30,1	+ 4,8	95,3	+19,1	95,8	+16,1	(101,1)
1974	STAHL- UND WARMWALZWERKE (MENGENINDEX) INLAND								
	APR	113,5	+ 8,3	- 5,3	111,8	+ 4,0	111,6	+ 3,1	110,2
	MAI	124,2	+ 3,0	+ 9,4	114,9	+ 2,8	112,0	+ 0,4	110,4
	JUN	100,5	- 0,6	-19,1	102,0	-11,2	106,5	- 4,9	108,9
	JUL	106,4	+ 2,0	+ 5,9	111,4	+ 9,2	112,9	+ 6,0	107,7
	AUG	96,7	- 0,9	- 9,1	106,7	- 4,2	103,8	- 8,1	103,7
	SEP	85,5	- 9,6	-11,6	100,9	- 5,4	102,6	- 1,2	97,3
	OKT	95,4	- 6,0	+11,6	102,0	+ 1,1	98,8	- 3,7	(93,5)
	NOV	81,0	-28,4	-15,1	83,8	-17,8	85,8	-13,2	(89,5)
	DEZ	75,1	-26,4	- 7,3	77,3	- 7,8	81,2	- 5,4	(85,4)
1975	JAN	85,2	-25,3	+13,4	79,2	+ 2,5	75,5	- 7,0	(79,1)
	FEB	75,3	-38,5	-11,6	66,5	-16,0	66,5	-11,9	(75,8)
	MAR	83,0	-30,7	+10,2	71,0	+ 6,8	73,5	+11,1	(78,4)
	APR	89,5	-21,1	+ 7,8	86,7	+22,1	86,6	+17,2	(91,6)
1974	STAHL- UND WARMWALZWERKE (MENGENINDEX) AUSLAND								
	APR	189,6	+46,2	+ 2,4	203,9	+ 9,6	207,0	+ 9,9	204,2
	MAI	212,5	+31,8	+12,1	205,0	+ 0,5	202,7	- 2,1	199,4
	JUN	175,5	+22,0	-17,4	181,8	-11,3	191,0	- 5,8	189,6
	JUL	184,2	+32,4	+ 5,0	192,7	+ 6,0	192,0	+ 0,5	179,3
	AUG	196,9	+10,9	+ 6,9	185,8	- 3,6	183,2	- 4,6	163,3
	SEP	132,4	-24,5	-32,8	144,8	-22,1	142,9	-22,0	147,8
	OKT	109,3	-42,1	-17,4	111,1	-23,3	110,8	-22,5	(130,4)
	NOV	106,8	-48,2	- 2,3	109,7	- 1,3	109,4	- 1,3	(113,6)
	DEZ	110,4	-42,9	+ 3,4	100,5	- 8,4	102,8	- 6,0	(106,0)
1975	JAN	123,9	-49,9	+12,2	106,2	+ 5,7	100,5	- 2,2	(105,6)
	FEB	91,4	-56,8	-26,2	87,2	-17,9	87,2	-13,2	(110,6)
	MAR	105,7	-42,9	+15,6	108,2	+24,1	115,1	+32,0	(132,8)
	APR	103,4	-45,5	- 2,2	114,7	+ 6,0	115,7	+ 0,5	(129,0)

4. AUFTRAGSEINGANG IN DER INDUSTRIE

4.2. VOLUMENINDEX (1970 = 100)

JAHR	MONAT	ORIGINALWERT			SAISONBEREINIGTER WERT		SAISON- UND ARBEITSTÄGLICH BEREINIGTER WERT		GLATTE KOMPONENTE
		INDEX	VERÄNDERUNG VOR JAHR	IN O/O GEGEN VORMONAT	INDEX	VERÄNDERUNG IN O/O GEGEN VORMONAT	INDEX	VERÄNDERUNG IN O/O GEGEN VORMONAT	
CHEMISCHE INDUSTRIE (OHNE KOHLENWERTSTOFFINDUSTRIE) INSGESAMT									
1974	APR	134,8	+12,2	- 1,0	136,9	+ 5,4	135,9	+ 3,5	133,7
	MAI	136,0	+ 4,1	+ 0,9	132,6	- 3,1	132,6	- 2,4	133,2
	JUN	132,3	+ 5,0	- 2,7	131,3	- 1,0	133,2	+ 0,5	131,5
	JUL	131,4	+ 4,3	- 0,7	133,2	+ 1,4	132,5	- 0,5	129,2
	AUG	121,9	- 3,4	- 7,2	125,9	- 5,5	126,0	- 4,9	127,0
	SEP	123,7	- 3,2	+ 1,5	124,7	- 1,0	124,9	- 0,9	123,7
	OKT	131,5	- 3,8	+ 6,3	124,3	- 0,3	122,2	- 2,2	(120,1)
	NOV	111,5	-15,1	-15,2	112,9	- 9,2	113,5	- 7,1	(116,4)
	DEZ	97,9	-19,8	-12,2	106,4	- 5,8	108,6	- 4,3	(112,4)
1975	JAN	113,2	-18,7	+15,6	113,5	+ 6,7	113,3	+ 4,3	(109,5)
	FEB	113,5	-13,8	+ 0,3	110,9	- 2,3	110,9	- 2,1	(108,8)
	MAR	108,2	-20,6	- 4,7	102,3	- 7,8	103,6	- 6,6	(106,5)
	APR	110,5	-18,0	+ 2,1	113,0	+10,5	111,9	+ 8,0	(117,1)
CHEMISCHE INDUSTRIE (OHNE KOHLENWERTSTOFFINDUSTRIE) INLAND									
1974	APR	124,8	+ 9,1	- 0,6	127,7	+ 6,0	126,6	+ 3,9	124,9
	MAI	127,7	+ 2,8	+ 2,3	124,4	- 2,6	123,9	- 2,1	123,7
	JUN	119,7	- 1,5	- 6,3	119,1	- 4,3	121,7	- 1,8	121,9
	JUL	123,9	+ 1,4	+ 3,5	123,6	+ 3,8	123,7	+ 1,6	119,9
	AUG	112,8	- 4,8	- 9,0	117,0	- 5,3	116,4	- 5,9	118,1
	SEP	116,4	- 5,8	+ 3,2	115,1	- 1,6	115,3	- 0,9	115,4
	OKT	123,9	- 5,3	+ 6,4	116,0	+ 0,8	113,8	- 1,3	(112,8)
	NOV	105,7	-14,9	-14,7	107,9	- 7,0	109,1	- 4,1	(110,3)
	DEZ	92,8	-18,4	-12,2	103,5	- 4,1	104,9	- 3,8	(107,4)
1975	JAN	111,4	-16,2	+20,0	111,1	+ 7,3	110,7	+ 5,5	(104,5)
	FEB	107,3	-14,2	- 3,7	105,4	- 5,1	105,4	- 4,8	(103,3)
	MAR	104,8	-16,6	- 2,3	99,6	- 5,5	100,8	- 4,4	(100,9)
	APR	107,0	-14,3	+ 2,1	110,8	+11,2	110,0	+ 9,1	(114,4)
CHEMISCHE INDUSTRIE (OHNE KOHLENWERTSTOFFINDUSTRIE) AUSLAND									
1974	APR	156,0	+17,0	- 1,7	156,7	+ 4,3	156,3	+ 3,1	152,3
	MAI	153,9	+ 5,8	- 1,3	150,4	- 4,0	151,4	- 3,1	153,0
	JUN	159,2	+16,8	+ 3,4	157,9	+ 5,0	158,6	+ 4,8	152,5
	JUL	146,8	+ 8,9	- 7,8	153,7	- 2,7	150,6	- 5,0	149,3
	AUG	141,1	- 2,1	- 3,9	144,8	- 5,8	146,6	- 2,7	146,1
	SEP	139,1	+ 1,0	- 1,4	145,7	+ 0,6	146,0	- 0,4	141,5
	OKT	147,4	- 1,7	+ 6,0	142,0	- 2,5	140,2	- 4,0	(135,3)
	NOV	123,9	-16,0	-15,9	125,3	-11,8	125,8	-10,3	(128,3)
	DEZ	108,8	-22,6	-12,2	112,2	-10,5	115,8	- 7,9	(122,0)
1975	JAN	117,3	-23,3	+ 7,8	115,6	+ 3,0	115,6	- 0,2	(119,3)
	FEB	127,3	-12,7	+ 8,5	123,8	+ 7,1	123,8	+ 7,1	(122,0)
	MAR	115,7	-27,1	- 9,1	109,4	-11,6	112,0	- 9,5	(122,4)
	APR	118,6	-24,0	+ 2,5	117,7	+ 7,6	115,4	+ 3,0	(120,9)
MASCHINENBAU INSGESAMT									
1974	APR	102,4	- 1,5	-12,8	101,7	- 3,6	102,8	- 4,7	(104,2)
	MAI	105,6	-12,1	+ 3,1	101,4	- 0,3	100,1	- 2,6	(104,4)
	JUN	98,3	- 6,6	- 6,9	97,9	- 3,5	99,5	- 0,6	(104,5)
	JUL	104,4	+ 1,7	+ 6,2	103,9	+ 6,1	102,8	+ 3,3	(104,2)
	AUG	104,3	+10,1	- 0,1	111,0	+ 6,8	113,3	+10,2	(103,7)
	SEP	103,2	+14,0	- 1,1	107,9	- 2,8	109,4	- 3,4	(102,8)
	OKT	100,3	- 0,4	- 2,8	102,9	- 4,6	100,3	- 8,3	(101,6)
	NOV	93,7	- 8,8	- 6,6	97,3	- 5,4	99,7	- 0,6	(100,0)
	DEZ	87,0	- 8,1	- 7,2	92,6	- 4,8	97,0	- 2,7	(97,9)
1975	JAN	106,7	- 5,0	+22,6	100,3	+ 8,3	99,1	+ 2,2	(95,7)
	FEB	94,5	-11,6	-11,4	92,4	- 7,9	92,4	- 6,8	(92,5)
	MAR	93,7	-20,2	- 0,8	84,4	- 8,7	87,9	- 4,9	(88,2)
	APR	86,4	-15,6	- 7,8	86,5	+ 2,5	84,2	- 4,2	(84,0)
MASCHINENBAU INLAND									
1974	APR	82,7	-11,7	-18,6	82,2	- 9,6	84,3	- 7,1	80,1
	MAI	84,7	-25,2	+ 2,4	75,3	- 8,4	73,0	-13,4	79,5
	JUN	71,1	-23,9	-16,1	69,8	- 7,3	71,9	- 1,5	79,7
	JUL	78,8	- 7,6	+10,8	79,9	+14,5	79,1	+10,0	79,6
	AUG	80,1	+ 1,0	+ 1,6	85,2	+ 6,6	85,0	+ 7,5	80,0
	SEP	75,0	+ 5,2	- 6,4	81,2	- 4,7	81,6	- 4,0	79,6
	OKT	73,9	-14,5	- 1,5	75,5	- 7,0	74,4	- 8,8	(79,5)
	NOV	73,4	-12,3	- 0,7	77,9	+ 3,2	77,5	+ 4,2	(79,2)
	DEZ	67,1	- 0,6	- 8,6	75,4	- 3,2	77,1	- 0,5	(77,6)
1975	JAN	85,4	- 1,2	+27,3	81,2	+ 7,7	79,8	+ 3,5	(73,6)
	FEB	74,4	-10,0	-12,9	74,9	- 7,8	74,9	- 6,1	(71,4)
	MAR	83,0	-18,3	+11,6	72,9	- 2,7	76,3	+ 1,9	(71,0)
	APR	72,8	-12,0	-12,3	72,5	- 0,5	71,9	- 5,8	(65,6)
MASCHINENBAU AUSLAND									
1974	APR	138,4	+12,8	- 5,3	137,9	+ 0,9	137,6	- 1,4	(146,8)
	MAI	143,6	+ 8,4	+ 3,8	143,6	+ 4,1	141,7	+ 3,0	(147,7)
	JUN	147,9	+16,7	+ 3,0	147,5	+ 2,7	151,6	+ 7,0	(148,2)
	JUL	151,1	+12,4	+ 2,2	149,7	+ 1,5	150,3	- 0,9	(148,3)
	AUG	148,5	+20,9	- 1,7	157,7	+ 5,3	157,5	+ 4,8	(147,9)
	SEP	154,5	+22,9	+ 4,0	156,7	- 0,6	157,3	- 0,1	(146,8)
	OKT	148,4	+16,9	- 3,9	151,8	- 3,1	148,8	- 5,4	(144,8)
	NOV	130,6	- 5,0	-12,0	134,3	-11,5	136,9	- 8,0	(141,8)
	DEZ	123,0	-14,9	- 5,8	127,0	- 5,4	134,3	- 1,9	(137,7)
1975	JAN	144,9	- 9,1	+17,8	135,2	+ 6,5	132,8	- 1,1	(132,2)
	FEB	130,5	-13,6	- 9,9	123,6	- 8,6	123,6	- 6,9	(124,0)
	MAR	113,1	-22,6	-13,3	106,9	-13,5	107,6	-12,9	(118,8)
	APR	111,3	-19,6	- 1,6	115,0	+ 7,6	114,6	+ 6,5	(125,4)

4. AUFTRAGSEINGANG IN DER INDUSTRIE

4.2. VOLUMENINDEX (1970 = 100)

JAHR	MONAT	ORIGINALWERT			SAISONBEREINIGTER WERT		SAISON- UND ARBEITSTÄEGLICH BEREINIGTER WERT		GLATTE KOMPONENTE
		INDEX	VERÄNDERUNG VORJAHR	IN O/O GEGEN VORMONAT	INDEX	VERÄNDERUNG IN O/O GEGEN VORMONAT	INDEX	VERÄNDERUNG IN O/O GEGEN VORMONAT	INDEX
STRASSENFAHRZEUGBAU INSGESAMT									
1974	APR	104,7	- 3,2	- 8,6	99,3	+ 2,5	97,1	- 2,5	94,0
	MAI	107,3	-25,0	+ 2,5	89,5	- 9,9	91,1	- 6,2	93,1
	JUN	92,8	- 8,0	-13,5	94,3	+ 5,4	96,8	+ 6,3	(92,6)
	JUL	81,9	- 1,0	-11,7	99,4	+ 5,4	98,0	+ 1,2	(92,5)
	AUG	65,7	-17,7	-19,8	90,5	- 9,0	92,7	- 5,4	(92,7)
	SEP	77,5	-23,5	+18,0	87,0	- 3,9	86,1	- 7,1	(94,3)
	OKT	119,3	+17,4	+53,9	108,8	+25,1	106,2	+23,3	(95,2)
	NOV	87,9	- 1,0	-26,3	90,6	-16,7	93,4	-12,1	(96,5)
	DEZ	82,8	+ 0,0	- 5,8	98,7	+ 8,9	104,9	+12,3	(98,2)
1975	JAN	96,6	- 6,1	+16,7	97,7	- 1,0	99,5	- 5,1	(100,3)
	FEB	123,0	+ 6,6	+27,3	105,7	+ 8,2	105,7	+ 6,2	(102,8)
	MAR	124,2	+ 8,5	+ 1,0	106,4	+ 0,7	102,3	- 3,2	(105,4)
	APR	113,3	+ 8,2	- 8,8	107,8	+ 1,3	107,4	+ 5,0	(108,4)
STRASSENFAHRZEUGBAU INLAND									
1974	APR	74,9	-27,6	-20,4	68,5	- 6,7	67,2	-11,5	69,8
	MAI	82,3	-44,9	+ 9,9	58,4	-14,7	61,5	- 8,5	70,3
	JUN	71,1	-17,5	-13,6	74,1	+26,9	74,5	+21,1	(70,5)
	JUL	62,0	-12,3	-12,8	78,7	+ 6,2	77,6	+ 4,2	(72,6)
	AUG	64,4	- 2,1	+ 3,9	82,3	+ 4,6	85,6	+10,3	(74,4)
	SEP	67,7	-17,3	+ 5,1	78,3	- 4,9	73,9	-13,7	(77,1)
	OKT	77,5	- 0,1	+14,5	78,6	+ 0,4	80,1	+ 8,4	(80,9)
	NOV	65,5	+10,5	-15,5	80,2	+ 2,0	84,1	+ 5,0	(85,7)
	DEZ	73,7	+70,2	+12,5	97,0	+20,9	100,0	+18,9	(91,0)
1975	JAN	103,2	+28,2	+40,0	100,1	+ 3,2	102,5	+ 2,5	(97,3)
	FEB	144,5	+28,3	+40,0	114,8	+14,7	114,8	+12,0	(104,6)
	MAR	138,2	+46,9	- 4,4	115,7	+ 0,8	109,1	- 5,0	(112,4)
	APR	108,7	+45,1	-21,3	105,8	- 8,6	108,4	- 0,6	(121,1)
STRASSENFAHRZEUGBAU AUSLAND									
1974	APR	142,4	+24,6	+ 1,5	137,2	+ 8,1	135,6	+ 6,3	126,4
	MAI	139,1	+ 2,8	- 2,3	127,7	- 6,9	126,8	- 6,5	123,6
	JUN	120,7	+ 1,0	-13,2	118,2	- 7,4	120,6	- 4,9	120,7
	JUL	107,9	+10,3	-10,6	124,0	+ 4,9	123,2	+ 2,2	116,3
	AUG	67,4	-30,7	-37,5	98,5	-20,6	99,8	-19,0	111,9
	SEP	90,2	-28,2	+33,8	93,1	- 5,5	93,5	- 6,3	105,9
	OKT*	172,9	+31,2	+91,7	160,8	+72,7	158,4	+69,4	(101,5)
	NOV	116,5	- 7,2	-32,6	103,1	-35,9	103,7	-34,5	(98,0)
	DEZ	94,5	-28,6	-18,9	99,3	- 3,7	104,7	+ 1,0	(95,0)
1975	JAN	88,0	-32,8	- 6,9	94,6	- 4,7	94,6	- 9,6	(93,4)
	FEB	95,0	-20,0	+ 8,0	93,4	- 1,3	93,4	- 1,3	(94,5)
	MAR	105,9	-24,5	+11,5	94,3	+ 1,0	94,3	+ 1,0	(98,4)
	APR	119,2	-16,3	+12,6	113,9	+20,8	113,4	+20,3	(111,5)
ELEKTROTECHNISCHE INDUSTRIE INSGESAMT									
1974	APR	118,4	+ 4,8	-12,8	126,1	+ 0,6	127,7	+ 0,7	(124,3)
	MAI	125,8	-12,5	+ 6,3	130,5	+ 3,5	130,0	+ 1,8	(123,5)
	JUN	116,9	- 6,6	- 7,1	114,5	-12,3	117,4	- 9,7	(122,4)
	JUL	117,7	+ 0,5	+ 0,7	121,0	+ 5,7	117,5	+ 0,1	(121,4)
	AUG	113,4	+ 2,3	- 3,7	125,6	+ 3,8	128,9	+ 9,7	(120,3)
	SEP	114,3	- 0,1	+ 0,8	114,5	- 8,8	113,7	-11,8	(118,9)
	OKT	118,6	-11,4	+ 3,8	115,8	+ 1,1	114,8	+ 1,0	(117,5)
	NOV	116,1	- 9,4	- 2,1	112,4	- 2,9	113,8	- 0,9	(115,8)
	DEZ	115,5	- 7,6	- 0,5	110,3	- 1,9	109,3	- 4,0	(114,0)
1975	JAN	115,4	- 3,5	- 0,1	116,2	+ 5,3	115,2	+ 5,4	(111,1)
	FEB	105,4	-27,9	- 8,7	100,6	-13,4	100,6	-12,7	(109,6)
	MAR	112,3	-17,3	+ 6,5	104,4	+ 3,8	110,1	+ 9,4	(109,2)
	APR	114,8	- 3,0	+ 2,2	120,0	+14,9	117,7	+ 6,9	(112,4)
ELEKTROTECHNISCHE INDUSTRIE INLAND									
1974	APR	109,2	- 0,1	-10,3	116,3	+ 1,0	117,2	- 0,3	(112,0)
	MAI	115,7	-21,9	+ 6,0	119,0	+ 2,3	118,4	+ 1,0	(110,9)
	JUN	104,0	- 8,9	-10,1	102,3	-14,0	105,3	-11,1	(109,5)
	JUL	107,8	- 0,3	+ 3,7	109,8	+ 7,3	106,6	+ 1,2	(108,5)
	AUG	91,8	-15,3	-14,8	104,6	- 4,7	108,4	+ 1,7	(107,4)
	SEP	101,6	- 6,0	+10,7	102,0	- 2,5	101,3	- 6,5	(106,4)
	OKT	110,2	- 8,9	+ 8,5	106,9	+ 4,8	105,4	+ 4,0	(105,3)
	NOV	101,2	-16,4	- 8,2	97,3	- 9,0	100,0	- 5,1	(104,2)
	DEZ	104,4	- 8,2	+ 3,2	99,6	+ 2,4	99,4	- 0,6	(103,2)
1975	JAN	109,7	- 0,8	+ 5,1	107,9	+ 8,3	107,1	+ 7,7	(100,6)
	FEB	94,3	-29,2	-14,0	91,0	-15,7	91,0	-15,0	(100,3)
	MAR	100,7	-17,3	+ 6,8	96,4	+ 5,9	101,1	+11,1	(101,3)
	APR	109,7	+ 0,5	+ 8,9	113,8	+18,0	111,5	+10,3	(106,2)
ELEKTROTECHNISCHE INDUSTRIE AUSLAND									
1974	APR	153,2	+20,5	-18,9	162,4	- 0,9	164,7	+ 2,3	(170,2)
	MAI	163,9	+28,2	+ 7,0	171,2	+ 5,4	173,0	+ 5,0	(170,7)
	JUN	165,5	- 0,3	+ 1,0	160,1	- 6,5	159,8	- 7,6	(170,7)
	JUL	154,6	+ 2,6	- 6,6	162,9	+ 1,7	157,9	- 1,2	(170,0)
	AUG	194,1	+62,6	+25,5	204,1	+25,3	205,2	+30,0	(168,2)
	SEP	161,5	+16,9	-16,8	160,3	-21,5	157,7	-23,1	(165,7)
	OKT	149,6	-17,9	- 7,4	148,1	- 7,6	150,5	- 4,6	(161,9)
	NOV	171,6	+10,4	+14,7	167,9	+13,4	162,3	+ 7,8	(158,2)
	DEZ	156,6	- 6,5	- 8,7	157,0	- 6,5	150,3	- 7,4	(154,5)
1975	JAN	136,3	-11,3	-13,0	146,0	- 7,0	146,5	- 2,5	(149,6)
	FEB	146,2	-25,3	+ 7,3	135,6	- 7,1	135,6	- 7,4	(144,2)
	MAR	154,7	-18,1	+ 5,8	133,3	- 1,7	139,1	+ 2,6	(138,4)
	APR	133,4	-12,9	-13,8	141,6	+ 6,2	141,0	+ 1,4	(134,1)

4. AUFTRAGSEINGANG IN DER INDUSTRIE

4.2. VOLUMENINDEX (1970 = 100)

JAHR	MONAT	ORIGINALWERT			SAISONBEREINIGTER WERT		SAISON- UND ARBEITSTÄGLICH BEREINIGTER WERT		GLATTE KOMPONENTE
		INDEX	VERÄNDERUNG VOR JAHR	IN O/O GEGEN VORMONAT	INDEX	VERÄNDERUNG IN O/O GEGEN VORMONAT	INDEX	VERÄNDERUNG IN O/O GEGEN VORMONAT	INDEX
EISEN-, BLECH- UND METALLWARENINDUSTRIE INSGESAMT									
1974	APR	107,3	- 3,8	- 4,6	107,3	+ 2,0	106,2	- 1,0	105,3
	MAI	108,9	- 8,7	+ 1,5	104,1	- 3,0	103,9	- 2,2	103,4
	JUN	98,1	-11,5	- 9,9	98,7	- 5,2	100,8	- 3,0	102,6
	JUL	99,2	- 1,9	+ 1,1	106,1	+ 7,5	103,9	+ 3,1	100,9
	AUG	84,8	-17,6	-14,5	95,1	-10,4	97,2	- 6,4	98,9
	SEP	93,9	-10,9	+10,7	97,5	+ 2,5	97,0	- 0,2	95,6
	OKT	103,5	-13,0	+10,2	98,6	+ 1,1	96,7	- 0,3	(92,5)
	NOV	91,6	-19,5	-11,5	86,9	-11,9	89,1	- 7,9	(89,4)
	DEZ	83,1	-16,3	- 9,3	88,0	+ 1,3	89,0	- 0,1	(84,1)
1975	JAN	88,2	-23,4	+ 6,1	85,9	- 2,4	85,8	- 3,6	(81,5)
	FEB	85,3	-21,5	- 3,3	84,0	- 2,2	84,0	- 2,1	(81,1)
	MAR	85,5	-24,0	+ 0,2	79,7	- 5,1	81,3	- 3,2	(81,7)
	APR	95,5	-11,0	+11,7	95,6	+19,9	94,0	+15,6	(93,4)
EISEN-, BLECH- UND METALLWARENINDUSTRIE INLAND									
1974	APR	100,0	- 8,1	- 5,7	100,3	+ 1,9	99,1	- 2,1	99,2
	MAI	102,1	-11,5	+ 2,1	98,8	- 1,5	99,1	+ 0,0	96,9
	JUN	92,9	-14,6	- 9,0	91,6	- 7,3	93,8	- 5,3	(95,4)
	JUL	93,2	- 6,0	+ 0,3	98,7	+ 7,8	95,9	+ 2,2	(94,0)
	AUG	80,7	-20,0	-13,4	89,1	- 9,7	91,3	- 4,8	(92,5)
	SEP	89,3	-13,8	+10,7	90,6	+ 1,7	91,7	+ 0,4	(91,1)
	OKT	97,8	-13,8	+ 9,5	95,1	+ 5,0	91,6	- 0,1	(89,3)
	NOV	88,5	-18,8	- 9,5	83,4	-12,3	85,9	- 6,2	(88,0)
	DEZ	80,0	-12,7	- 9,6	86,1	+ 3,2	90,0	+ 4,8	(86,8)
1975	JAN	85,5	-21,3	+ 6,9	84,4	- 2,0	85,1	- 5,4	(85,7)
	FEB	82,7	-18,1	- 3,3	82,1	- 2,7	82,1	- 3,5	(84,7)
	MAR	83,7	-21,1	+ 1,2	78,4	- 4,5	80,4	- 2,1	(84,2)
	APR	93,3	- 6,7	+11,5	91,2	+16,3	87,5	+ 8,8	(83,1)
EISEN-, BLECH- UND METALLWARENINDUSTRIE AUSLAND									
1974	APR	144,7	+14,7	- 0,3	141,8	+ 4,0	141,4	+ 1,4	140,0
	MAI	143,3	+ 2,9	- 1,0	136,3	- 3,9	136,0	- 3,8	138,1
	JUN	124,6	+ 3,1	-13,0	129,1	- 5,3	135,1	- 0,7	136,3
	JUL	129,9	+16,6	+ 4,3	141,5	+ 9,6	138,5	+ 2,5	132,6
	AUG	105,0	- 6,9	-19,2	122,9	-13,1	125,1	- 9,7	127,9
	SEP	117,1	+ 2,4	+11,5	126,1	+ 2,6	123,2	- 1,5	121,2
	OKT	132,6	-10,8	+13,2	118,2	- 6,3	116,3	- 5,6	(114,5)
	NOV	107,0	-22,5	-19,3	104,9	-11,3	108,2	- 7,0	(107,6)
	DEZ	98,8	-28,9	- 7,7	102,3	- 2,5	102,1	- 5,6	(98,1)
1975	JAN	101,5	-31,3	+ 2,7	96,7	- 5,5	96,6	- 5,4	(89,5)
	FEB	98,4	-33,1	- 3,1	92,5	- 4,3	92,5	- 4,2	(86,1)
	MAR	93,4	-35,7	- 5,1	85,1	- 8,0	86,2	- 6,8	(83,6)
	APR	106,4	-26,5	+13,9	104,9	+23,3	104,0	+20,6	(104,8)
TEXTILINDUSTRIE INSGESAMT									
1974	APR	104,7	- 8,8	- 0,7	93,4	+ 8,9	91,9	+ 7,1	87,0
	MAI	95,8	-10,8	- 8,5	91,7	- 1,8	90,7	- 1,3	85,8
	JUN	73,0	-23,3	-23,8	83,3	- 9,2	84,6	- 6,7	85,3
	JUL	69,4	-10,1	- 4,9	91,4	+ 9,7	91,8	+ 8,5	84,8
	AUG	59,0	-19,7	-15,0	83,5	- 8,6	81,6	-11,1	84,0
	SEP	85,8	- 1,5	+45,4	86,0	+ 3,0	88,0	+ 7,8	83,4
	OKT	110,7	+ 7,1	+29,0	89,9	+ 4,5	87,5	- 0,6	83,2
	NOV	97,7	- 6,4	-11,7	86,9	- 3,3	85,8	- 1,9	84,6
	DEZ	75,4	- 8,2	-22,8	86,0	- 1,0	85,5	- 0,3	(85,2)
1975	JAN	77,8	-13,4	+ 3,2	82,0	- 4,7	80,5	- 5,8	(86,2)
	FEB	81,7	- 7,5	+ 5,0	81,4	- 0,7	81,4	+ 1,1	(87,6)
	MAR	102,3	- 2,9	+25,2	83,1	+ 2,1	86,4	+ 6,1	(89,2)
	APR	114,8	+ 9,6	+12,2	98,5	+18,5	96,9	+12,2	(91,3)
TEXTILINDUSTRIE INLAND									
1974	APR	99,8	-10,3	- 1,1	88,4	+ 9,8	87,1	+ 8,5	82,1
	MAI	93,1	- 7,5	- 6,7	89,9	+ 1,7	88,2	+ 1,3	81,3
	JUN	69,7	-22,7	-25,1	80,3	-10,7	81,7	- 7,4	81,0
	JUL	65,5	-12,1	- 6,0	87,0	+ 8,3	88,1	+ 7,8	80,9
	AUG	57,1	-20,4	-12,8	79,9	- 8,2	77,9	-11,6	80,6
	SEP	85,1	+ 1,8	+49,0	84,1	+ 5,3	85,9	+10,3	80,3
	OKT	107,5	+11,4	+26,3	87,3	+ 3,8	85,5	- 0,5	80,5
	NOV	95,9	- 0,2	-10,8	85,7	- 1,8	84,6	- 1,1	82,1
	DEZ	72,7	- 3,6	-24,2	84,6	- 1,3	83,1	- 1,8	(83,2)
1975	JAN	76,8	- 9,0	+ 5,6	81,4	- 3,8	79,1	- 4,8	(84,6)
	FEB	80,1	- 2,4	+ 4,3	80,4	- 1,2	80,4	+ 1,6	(86,3)
	MAR	101,3	+ 0,4	+26,5	81,4	+ 1,2	85,0	+ 5,7	(88,4)
	APR	112,2	+12,4	+10,8	96,3	+18,3	95,4	+12,2	(90,8)
TEXTILINDUSTRIE AUSLAND									
1974	APR	136,3	- 0,4	+ 1,2	125,9	+ 4,7	123,4	+ 1,7	118,4
	MAI	113,4	-24,1	-16,8	104,6	-16,9	106,6	-13,6	115,3
	JUN	93,5	-26,6	-17,5	101,8	- 2,7	103,0	- 3,4	112,7
	JUL	94,8	+ 0,3	+ 1,4	120,0	+17,9	115,6	+12,2	109,7
	AUG	71,0	-16,8	-25,1	105,5	-12,1	105,4	- 8,8	106,1
	SEP	90,4	-17,8	+27,3	98,4	- 6,7	100,4	- 4,7	103,1
	OKT	130,6	-11,8	+44,5	106,2	+ 7,9	100,3	- 0,1	100,7
	NOV	109,2	-30,7	-16,4	94,6	-10,9	93,5	- 6,8	100,1
	DEZ	92,3	-26,0	-15,5	95,5	+ 1,0	100,4	+ 7,4	(98,4)
1975	JAN	83,8	-33,1	- 9,2	85,7	-10,3	89,1	-11,3	(96,8)
	FEB	91,4	-29,0	+ 9,1	87,2	+ 1,8	87,2	- 2,1	(95,4)
	MAR	109,2	-18,9	+19,5	94,4	+ 8,3	95,8	+ 9,9	(94,3)
	APR	131,1	- 3,8	+20,1	112,5	+19,2	106,7	+11,4	(93,4)

4. AUFTRAGSEINGANG IN DER INDUSTRIE

4.2. VOLUMENINDEX (1970 = 100)

JAHR	MONAT	ORIGINALWERT			SAISONBEREINIGTER WERT		SAISON- UND ARBEITSTÄEGLICH BEREINIGTER WERT		GLATTE KOMPONENTE
		INDEX	VERÄNDERUNG VOR JAHR	IN O/O GEGEN VORMONAT	INDEX	VERÄNDERUNG IN O/O GEGEN VORMONAT	INDEX	VERÄNDERUNG IN O/O GEGEN VORMONAT	INDEX
BEKLEIDUNGSINDUSTRIE INSGESAMT									
1974	APR	141,0	- 3,1	+ 1,0	92,1	+ 4,2	91,2	+ 2,2	90,6
	MAI	99,3	+ 0,5	-29,6	99,4	+ 7,9	98,3	+ 7,8	91,1
	JUN	58,5	- 7,7	-41,1	93,9	- 5,5	97,8	- 0,5	91,8
	JUL	50,1	-10,2	-14,4	95,3	+ 1,5	93,8	- 4,1	92,2
	AUG	60,3	-13,1	+20,4	91,2	- 4,3	90,0	- 4,1	92,4
	SEP	118,7	+ 3,9	+96,8	92,8	+ 1,8	93,3	+ 3,7	91,7
	OKT	167,4	+10,6	+41,0	98,3	+ 5,9	96,4	+ 3,3	90,4
	NOV	104,8	+ 8,7	-37,4	97,6	- 0,7	96,0	- 0,4	92,1
	DEZ	58,4	+ 0,0	-44,3	92,7	- 5,0	92,9	- 3,2	(92,4)
	JAN	56,6	- 5,7	- 3,1	92,4	- 0,3	89,6	- 3,2	(92,8)
	FEB	68,3	- 6,2	+20,7	87,0	- 5,8	87,0	- 3,2	(93,2)
	MAR	117,6	-15,8	+72,2	75,7	-13,0	82,9	- 4,7	(93,7)
APR	160,8	+14,0	+36,7	108,5	+43,3	106,3	+28,2	(94,3)	
BEKLEIDUNGSINDUSTRIE INLAND									
1974	APR	135,1	- 4,3	- 0,1	88,8	+ 3,5	88,1	+ 2,2	88,2
	MAI	97,0	+ 0,8	-28,2	97,1	+ 9,3	96,0	+ 9,0	88,5
	JUN	57,9	- 8,8	-40,3	91,5	- 5,8	95,0	- 1,0	89,1
	JUL	49,5	-11,8	-14,5	92,6	+ 1,2	91,5	- 3,7	89,4
	AUG	58,8	-12,6	+18,8	89,1	- 3,8	87,5	- 4,4	89,6
	SEP	115,1	+ 3,0	+95,7	89,5	+ 0,4	90,0	+ 2,9	88,9
	OKT	158,9	+ 8,3	+38,1	93,3	+ 4,2	91,8	+ 2,0	87,5
	NOV	101,4	+ 8,1	-36,2	94,5	+ 1,3	92,6	+ 0,9	89,0
	DEZ	57,4	- 2,4	-43,4	89,3	- 5,5	89,3	- 3,6	(89,2)
	JAN	55,8	- 4,9	- 2,8	90,0	+ 0,8	87,4	- 2,1	(89,5)
	FEB	66,3	- 7,0	+18,8	84,7	- 5,9	84,7	- 3,1	(89,8)
	MAR	112,8	-16,6	+70,1	72,4	-14,5	79,5	- 6,1	(90,2)
APR	153,1	+13,3	+35,7	104,1	+43,8	102,4	+28,8	(90,7)	
BEKLEIDUNGSINDUSTRIE AUSLAND									
1974	APR	260,9	+10,2	+15,3	158,7	+12,9	157,4	+ 7,1	141,0
	MAI	145,9	- 3,9	-44,1	143,2	- 9,8	142,3	- 9,6	137,8
	JUN	70,8	+15,1	-51,5	140,5	- 1,9	148,8	+ 4,6	139,2
	JUL	63,9	+30,1	- 9,7	148,8	+ 5,9	138,9	- 6,7	142,1
	AUG	91,6	-18,2	+43,3	130,5	-12,3	139,0	+ 0,1	141,5
	SEP	193,9	+18,2	+111,7	157,8	+20,9	155,2	+11,7	141,1
	OKT*	341,0	+35,8	+75,9	225,9	+43,2	222,2	+43,2	141,6
	NOV	174,4	+17,5	-48,9	158,2	-30,0	162,7	-26,8	146,3
	DEZ	78,4	+54,0	-55,0	159,1	+ 0,6	158,1	- 2,8	(149,0)
	JAN	71,5	-18,2	- 8,8	135,9	-14,6	138,3	-12,5	(152,2)
	FEB	110,0	+ 6,5	+53,8	132,9	- 2,2	132,9	- 3,9	(155,9)
	MAR	217,6	- 3,8	+97,8	143,9	+ 8,3	152,7	+14,9	(160,1)
APR	318,6	+22,1	+46,4	201,2	+39,8	192,0	+25,7	(164,8)	

5. UMSATZE DER INDUSTRIE UND DES BAUHAUPTGEWERBES

5.1. WERTINDEX (1970 = 100)

JAHR	MONAT	ORIGINALWERT			SAISONBEREINIGTER WERT		SAISON- UND ARBEITSTÄEGLICH BEREINIGTER WERT		GLATTE KOMPONENTE	
		INDEX	VERÄNDERUNG VORJAHR	IN O/O GEGEN VORMONAT	INDEX	VERÄNDERUNG IN O/O GEGEN VORMONAT	INDEX	VERÄNDERUNG IN O/O GEGEN VORMONAT	INDEX	
VERARBEITENDE INDUSTRIE (OHNE NAHRUNGS- UND GENUSSMITTELINDUSTRIE) INSGESAMT										
1974	APR	141,6	+18,4	- 3,0	143,3	+ 4,3	143,0	+ 3,1	139,7	
	MAI	148,9	+13,7	+ 5,2	144,2	+ 0,6	143,5	+ 0,3	141,3	
	JUN	135,7	+ 9,9	- 8,9	136,9	- 5,1	139,5	- 2,8	143,0	
	JUL	142,8	+23,0	+ 5,2	148,9	+ 8,8	147,3	+ 5,6	143,8	
	AUG	130,1	+ 8,6	- 8,9	139,8	- 6,1	140,7	- 4,5	144,3	
	SEP	148,8	+13,3	+14,4	144,1	+ 3,1	143,9	+ 2,3	142,9	
	OKT	157,3	+12,9	+ 5,7	145,6	+ 1,0	143,8	- 0,1	(141,4)	
	NOV	143,2	+ 6,8	- 9,0	139,6	- 4,1	140,7	- 2,2	(139,5)	
DEZ	135,7	+ 7,1	- 5,2	138,3	- 0,9	139,2	- 1,1	(137,4)		
1975	JAN	128,9	+ 0,1	- 5,0	136,0	- 1,7	135,6	- 2,6	(135,4)	
	FEB	127,6	- 2,0	- 1,0	133,2	- 2,1	133,2	- 1,8	(132,1)	
	MAR	133,9	- 8,3	+ 4,9	126,4	- 5,1	128,5	- 3,5	(128,5)	
	APR	139,6	- 1,4	+ 4,3	140,6	+11,2	139,2	+ 8,3	(136,3)	
VERARBEITENDE INDUSTRIE (OHNE NAHRUNGS- UND GENUSSMITTELINDUSTRIE) INLAND										
1974	APR	130,9	+12,7	- 1,7	132,7	+ 5,2	132,7	+ 4,2	129,0	
	MAI	137,4	+ 8,5	+ 5,0	133,3	+ 0,5	132,6	- 0,1	130,1	
	JUN	124,6	+ 3,9	- 9,3	125,7	- 5,7	128,5	- 3,1	131,4	
	JUL	132,5	+17,6	+ 6,3	137,8	+ 9,6	136,1	+ 5,9	132,0	
	AUG	121,3	+ 3,6	- 8,5	128,8	- 6,5	129,4	- 4,9	132,3	
	SEP	138,0	+ 9,2	+13,8	132,8	+ 3,1	132,6	+ 2,5	131,3	
	OKT	146,3	+ 8,3	+ 6,0	133,5	+ 0,5	131,7	- 0,7	(130,2)	
	NOV	132,1	+ 4,2	- 9,7	128,7	- 3,6	129,6	- 1,6	(128,8)	
	DEZ	121,6	+ 4,6	- 7,9	125,5	- 2,5	126,9	- 2,1	(125,6)	
	1975	JAN	119,5	+ 0,2	- 1,7	126,2	+ 0,6	125,5	- 1,1	(123,9)
		FEB	118,4	- 1,5	- 0,9	124,8	- 1,1	124,8	- 0,6	(124,6)
		MAR	124,9	- 6,2	+ 5,5	119,3	- 4,4	122,0	- 2,2	(123,8)
APR		128,8	- 1,6	+ 3,1	129,9	+ 8,9	128,5	+ 5,3	(126,9)	
VERARBEITENDE INDUSTRIE (OHNE NAHRUNGS- UND GENUSSMITTELINDUSTRIE) AUSLAND										
1974	APR	175,4	+33,8	- 5,8	176,3	+ 2,0	175,2	+ 0,3	(172,3)	
	MAI	185,1	+27,2	+ 5,5	180,9	+ 2,6	179,8	+ 2,6	(174,9)	
	JUN	170,8	+26,1	- 7,7	170,7	- 5,6	174,3	- 3,1	(176,9)	
	JUL	175,6	+37,9	+ 2,8	181,7	+ 6,4	179,9	+ 3,2	(178,4)	
	AUG	157,3	+22,8	-10,4	174,4	- 4,0	174,4	- 3,1	(179,1)	
	SEP	182,5	+24,0	+16,0	178,2	+ 2,2	178,7	+ 2,5	(179,0)	
	OKT	191,5	+25,7	+ 4,9	186,6	+ 4,7	183,6	+ 2,7	(178,2)	
	NOV	177,8	+13,2	- 7,2	175,5	- 5,9	176,1	- 4,1	(176,1)	
	DEZ	181,3	+13,4	+ 2,0	175,4	- 0,1	177,4	+ 0,7	(172,7)	
	1975	JAN	158,4	+ 0,4	-12,6	164,9	- 6,0	163,8	- 7,7	(169,0)
		FEB	156,8	- 2,7	- 1,0	160,4	- 2,7	160,4	- 2,1	(165,4)
		MAR	163,4	-12,2	+ 4,2	152,5	- 4,9	156,6	- 2,4	(164,8)
APR		174,8	- 0,3	+ 7,0	173,4	+13,7	171,2	+ 9,3	(171,8)	
GRUNDSTOFF- UND PRODUKTIONSGÜTERINDUSTRIEN INSGESAMT										
1974	APR	158,1	+35,0	+ 0,0	158,5	+ 4,4	158,7	+ 3,7	154,5	
	MAI	167,3	+28,6	+ 5,8	160,4	+ 1,2	159,2	+ 0,3	157,9	
	JUN	154,2	+24,9	- 7,8	153,9	- 4,1	156,9	- 1,4	160,3	
	JUL	166,2	+35,0	+ 7,8	165,8	+ 7,7	164,6	+ 4,9	161,4	
	AUG	158,4	+24,0	- 4,7	159,3	- 3,9	159,3	- 3,2	162,1	
	SEP	162,8	+25,2	+ 2,8	160,1	+ 0,5	161,2	+ 1,2	160,2	
	OKT	174,5	+24,9	+ 7,2	163,6	+ 2,2	160,6	- 0,4	(157,5)	
	NOV	152,7	+12,6	-12,5	152,6	- 6,7	153,0	- 4,7	(153,5)	
	DEZ	128,8	+ 8,1	-15,7	143,1	- 6,2	146,1	- 4,5	(148,5)	
	1975	JAN	144,4	+ 2,4	+12,1	148,8	+ 4,0	147,8	+ 1,2	(143,7)
		FEB	136,7	- 2,6	- 5,3	143,7	- 3,4	143,7	- 2,8	(141,8)
		MAR	135,4	-14,4	- 1,0	131,0	- 8,8	134,6	- 6,3	(136,4)
APR		141,6	-10,4	+ 4,6	141,0	+ 7,6	139,0	+ 3,3	(136,8)	
GRUNDSTOFF- UND PRODUKTIONSGÜTERINDUSTRIEN INLAND										
1974	APR	142,8	+25,7	+ 1,1	143,1	+ 4,9	143,1	+ 3,9	139,2	
	MAI	151,1	+19,5	+ 5,8	143,8	+ 0,5	142,9	- 0,1	141,1	
	JUN	137,5	+13,6	- 9,0	136,0	- 5,4	139,2	- 2,6	142,4	
	JUL	150,5	+25,3	+ 9,5	148,1	+ 8,9	146,7	+ 5,4	143,0	
	AUG	140,3	+13,6	- 6,8	140,4	- 5,2	140,2	- 4,4	143,4	
	SEP	145,4	+14,9	+ 3,6	141,4	+ 0,7	142,1	+ 1,4	142,0	
	OKT	156,7	+16,3	+ 7,8	145,0	+ 2,5	142,2	+ 0,1	(140,1)	
	NOV	136,5	+ 7,6	-12,9	136,2	- 6,1	136,5	- 4,0	(137,4)	
	DEZ	112,6	+ 3,4	-17,5	129,0	- 5,3	131,7	- 3,5	(133,8)	
	1975	JAN	130,0	+ 1,2	+15,5	136,0	+ 5,4	135,0	+ 2,5	(130,6)
		FEB	122,5	- 2,8	- 5,8	130,7	- 3,9	130,7	- 3,2	(127,9)
		MAR	123,6	-12,5	+ 0,9	121,0	- 7,4	124,6	- 4,7	(128,0)
APR		129,9	- 9,0	+ 5,1	129,4	+ 6,9	127,4	+ 2,2	(126,2)	
GRUNDSTOFF- UND PRODUKTIONSGÜTERINDUSTRIEN AUSLAND										
1974	APR	210,1	+62,5	- 2,4	208,5	- 0,7	208,8	- 1,6	(202,3)	
	MAI	222,4	+55,6	+ 5,9	216,7	+ 3,9	213,8	+ 2,4	(209,9)	
	JUN	211,3	+60,0	- 5,0	212,2	- 2,1	217,2	+ 1,6	(215,9)	
	JUL	219,7	+64,9	+ 4,0	223,8	+ 5,5	222,3	+ 2,3	(219,9)	
	AUG	220,2	+55,1	+ 0,2	222,4	- 0,6	221,6	- 0,3	(221,6)	
	SEP	222,2	+56,7	+ 0,9	222,3	+ 0,0	224,7	+ 1,4	(220,9)	
	OKT	235,4	+49,9	+ 5,9	228,9	+ 3,0	224,0	- 0,3	(217,6)	
	NOV	207,9	+25,8	-11,7	207,4	- 9,4	208,0	- 7,1	(210,5)	
	DEZ	184,1	+19,6	-11,4	190,7	- 8,1	196,2	- 5,7	(202,6)	
	1975	JAN	194,0	+ 5,5	+ 5,4	198,0	+ 3,8	195,1	- 0,6	(190,5)
		FEB	185,2	- 2,2	- 4,5	184,4	- 6,9	184,4	- 5,5	(184,7)
		MAR	175,6	-18,4	- 5,2	175,2	- 5,0	182,2	- 1,2	(186,0)
APR		181,6	-13,6	+ 3,4	178,7	+ 2,0	175,3	- 3,8	(175,8)	

5. UMSATZE DER INDUSTRIE UND DES BAUHAUPTGEBERBES

5.1. WERTINDEX (1970 = 100)

JAHR	MONAT	ORIGINALWERT			SAISONBEREINIGTER WERT		SAISON- UND ARBEITSTÄGEGLEICH BEREINIGTER WERT		GLATTE KOMPONENTE
		INDEX	VERÄNDERUNG IN O/O GEGEN VORJAHR VORMONAT		INDEX	VERÄNDERUNG IN O/O GEGEN VORMONAT	INDEX	VERÄNDERUNG IN O/O GEGEN VORMONAT	INDEX
INVESTITIONSGÜTERINDUSTRIEN INSGESAMT									
1974	APR	131,3	+ 9,5	- 5,2	134,8	+ 3,9	134,2	+ 2,5	132,4
	MAI	141,3	+ 5,4	+ 7,6	135,8	+ 0,7	135,6	+ 1,0	132,8
	JUN	131,0	+ 2,7	- 7,3	128,9	- 5,1	131,9	- 2,7	134,5
	JUL	132,3	+16,1	+ 1,0	141,1	+ 9,5	139,1	+ 5,5	135,4
	AUG	114,5	+ 0,5	-13,5	130,9	- 7,2	131,9	- 5,2	135,9
	SEP	141,6	+ 6,7	+23,7	136,7	+ 4,4	135,5	+ 2,7	134,5
	OKT	145,1	+ 6,4	+ 2,5	136,8	+ 0,1	135,9	+ 0,3	(134,5)
	NOV	139,8	+ 3,9	- 3,7	134,4	- 1,8	135,2	- 0,5	(134,5)
	DEZ	153,0	+ 8,3	+ 9,4	138,5	+ 3,1	137,7	+ 1,8	(134,4)
1975	JAN	118,8	- 0,7	-22,4	130,2	- 6,0	129,6	- 5,9	(134,9)
	FEB	120,7	- 1,1	+ 1,6	129,3	- 0,7	129,3	- 0,2	(134,3)
	MAR	134,4	- 3,0	+11,4	127,5	- 1,4	129,6	+ 0,2	(135,8)
	APR	141,0	+ 7,4	+ 4,9	143,3	+12,4	142,6	+10,0	(143,6)
INVESTITIONSGÜTERINDUSTRIEN INLAND									
1974	APR	120,0	+ 3,9	- 3,5	124,3	+ 5,3	124,3	+ 4,3	122,0
	MAI	130,0	+ 1,0	+ 8,3	125,4	+ 0,9	125,3	+ 0,8	122,5
	JUN	121,6	- 1,6	- 6,5	118,6	- 5,4	121,2	- 3,3	123,8
	JUL	123,0	+12,5	+ 1,2	131,1	+10,5	128,9	+ 6,4	124,3
	AUG	109,4	- 1,4	-11,1	122,0	- 6,9	123,1	- 4,5	124,6
	SEP	131,8	+ 5,2	+20,5	127,1	+ 4,2	125,9	+ 2,3	123,8
	OKT	133,9	+ 2,2	+ 1,6	125,0	- 1,7	124,0	- 1,5	(124,0)
	NOV	128,3	+ 1,7	- 4,2	123,3	- 1,4	124,2	+ 0,2	(124,2)
	DEZ	137,9	+ 6,0	+ 7,5	125,5	+ 1,8	125,9	+ 1,4	(124,4)
1975	JAN	108,6	- 0,2	-21,2	119,7	- 4,6	119,1	- 5,4	(124,8)
	FEB	111,4	- 0,4	+ 2,6	120,7	+ 0,8	120,7	+ 1,3	(124,2)
	MAR	124,7	+ 0,3	+11,9	119,4	- 1,1	121,4	+ 0,6	(125,7)
	APR	127,2	+ 6,0	+ 2,0	130,5	+ 9,3	129,6	+ 6,8	(131,6)
INVESTITIONSGÜTERINDUSTRIEN AUSLAND									
1974	APR	157,8	+20,8	- 7,7	159,2	+ 2,0	157,1	- 0,1	156,4
	MAI	168,2	+14,3	+ 6,6	160,2	+ 0,6	159,8	+ 1,7	156,9
	JUN	153,3	+11,8	- 8,9	153,1	- 4,4	157,0	- 1,8	159,7
	JUL	155,0	+23,9	+ 1,1	165,3	+ 8,0	163,9	+ 4,4	161,3
	AUG	127,2	+ 5,7	-17,9	152,5	- 7,7	153,1	- 6,6	162,5
	SEP	165,0	+10,0	+29,7	159,8	+ 4,8	158,3	+ 3,4	159,9
	OKT	171,3	+15,6	+ 3,8	164,6	+ 3,0	164,2	+ 3,7	(159,6)
	NOV	166,9	+ 8,6	- 2,6	160,9	- 2,2	161,5	- 1,6	(159,1)
	DEZ	188,3	+12,9	+12,8	169,0	+ 5,0	165,6	+ 2,5	(158,8)
1975	JAN	142,5	- 0,6	-24,3	154,6	- 8,5	153,8	- 7,1	(159,3)
	FEB	143,0	- 1,2	+ 0,4	151,0	- 2,3	151,0	- 1,8	(159,0)
	MAR	158,9	- 7,1	+11,1	147,8	- 2,1	150,1	- 0,6	(160,7)
	APR	174,4	+10,5	+ 9,8	174,0	+17,7	173,8	+15,8	(172,9)
VERBRAUCHSGÜTERINDUSTRIEN INSGESAMT									
1974	APR	137,2	+11,6	- 3,8	136,1	+ 4,5	136,2	+ 3,4	130,5
	MAI	135,1	+ 7,6	- 1,5	135,4	- 0,5	135,5	- 0,5	130,9
	JUN	115,7	+ 0,9	-14,4	126,7	- 6,4	129,1	- 4,7	131,2
	JUL	127,5	+16,5	+10,2	138,3	+ 9,2	135,1	+ 4,6	131,2
	AUG	117,9	- 1,6	- 7,5	127,1	- 8,1	128,5	- 4,9	130,9
	SEP	141,5	+ 8,6	+20,0	134,1	+ 5,5	133,8	+ 4,1	130,7
	OKT	155,9	+ 7,5	+10,2	135,8	+ 1,3	133,7	- 0,1	130,2
	NOV	134,8	+ 3,0	-13,5	129,9	- 4,3	130,5	- 2,4	129,9
	DEZ	109,4	+ 2,0	-18,8	127,6	- 1,8	129,4	- 0,8	(129,1)
1975	JAN	125,7	- 2,4	+14,9	126,4	- 0,9	126,7	- 2,1	(128,1)
	FEB	128,1	- 2,8	+ 1,9	125,7	- 0,6	125,7	- 0,8	(126,9)
	MAR	130,3	- 8,6	+ 1,7	120,4	- 4,2	123,7	- 1,6	(125,5)
	APR	133,0	- 3,1	+ 2,1	128,4	+ 6,6	125,4	+ 1,4	(123,9)
VERBRAUCHSGÜTERINDUSTRIEN INLAND									
1974	APR	132,1	+ 9,4	- 3,2	131,4	+ 5,3	131,4	+ 4,0	126,0
	MAI	130,0	+ 5,4	- 1,6	130,7	- 0,5	130,6	- 0,6	126,3
	JUN	110,5	- 1,3	-15,0	122,1	- 6,6	124,6	- 4,6	126,6
	JUL	122,4	+13,6	+10,8	133,2	+ 9,1	130,3	+ 4,6	126,6
	AUG	113,9	- 3,6	- 6,9	122,5	- 8,0	123,9	- 4,9	126,4
	SEP	137,9	+ 7,7	+21,1	129,8	+ 6,0	129,5	+ 4,5	126,4
	OKT	152,6	+ 6,9	+10,7	131,5	+ 1,3	129,5	+ 0,0	126,1
	NOV	132,3	+ 3,3	-13,3	126,5	- 3,8	127,2	- 1,8	125,9
	DEZ	106,5	+ 2,9	-19,5	124,6	- 1,5	125,9	- 1,0	(125,5)
1975	JAN	122,9	- 1,0	+15,4	123,8	- 0,6	123,8	- 1,7	(124,9)
	FEB	124,7	- 1,1	+ 1,5	123,2	- 0,5	123,2	- 0,5	(124,3)
	MAR	127,2	- 6,8	+ 2,0	118,3	- 4,0	121,7	- 1,2	(123,5)
	APR	125,9	- 1,7	+ 2,1	125,9	+ 6,4	123,1	+ 1,2	(122,6)
VERBRAUCHSGÜTERINDUSTRIEN AUSLAND									
1974	APR	177,2	+26,8	- 6,9	173,0	+ 0,3	173,6	- 0,4	(168,5)
	MAI	175,1	+22,0	- 1,2	173,9	+ 0,5	173,5	- 0,1	(170,2)
	JUN	155,8	+15,1	-11,0	161,4	- 7,2	164,6	- 5,1	(170,8)
	JUL	167,1	+36,2	+ 7,3	175,5	+ 8,7	172,3	+ 4,7	(170,3)
	AUG	149,5	+11,9	-10,5	161,5	- 8,0	162,4	- 5,7	(168,5)
	SEP	169,5	+15,3	+13,4	166,2	+ 2,9	167,0	+ 2,8	(165,7)
	OKT	181,2	+10,8	+ 6,9	169,0	+ 1,7	165,1	- 1,1	(161,9)
	NOV	153,8	+ 1,1	-15,1	154,0	- 8,9	154,8	- 6,2	(157,2)
	DEZ	131,9	- 4,1	-14,2	145,3	- 5,6	150,8	- 2,6	(152,4)
1975	JAN	147,4	-10,7	+11,8	153,8	+ 5,8	154,2	+ 2,3	(147,9)
	FEB	154,8	-12,0	+ 5,0	147,3	- 4,2	147,3	- 4,5	(145,1)
	MAR	154,3	-18,9	- 0,3	138,3	- 6,1	141,8	- 3,7	(139,3)
	APR	157,5	-11,1	+ 2,1	151,4	+ 9,5	147,5	+ 4,0	(138,9)

5. UMSATZE DER INDUSTRIE UND DES BAUHAUPTGEWERBES

5.1. WERTINDEX (1970 = 100)

JAHR	MONAT	ORIGINALWERT			SAISONBEREINIGTER WERT		SAISON- UND ARBEITSTÄEGLICH BEREINIGTER WERT		GLATTE KOMPONENTE	
		INDEX	VERÄNDERUNG VORJAHR	IN O/O GEGEN VORMONAT	INDEX	VERÄNDERUNG IN O/O GEGEN VORMONAT	INDEX	VERÄNDERUNG IN O/O GEGEN VORMONAT	INDEX	
CHEMISCHE INDUSTRIE (OHNE KOHLENWERTSTOFFINDUSTRIE) INSGESAMT										
1974	APR	173,5	+44,8	- 0,7	173,1	+ 2,2	172,8	+ 0,8	(165,5)	
	MAI	182,6	+37,3	+ 5,0	177,8	+ 2,7	176,3	+ 2,0	(169,5)	
	JUN	172,7	+38,4	- 5,4	171,8	- 3,4	175,8	- 0,3	(172,2)	
	JUL	181,2	+41,8	+ 4,9	180,8	+ 5,2	178,5	+ 1,5	(173,6)	
	AUG	167,3	+28,9	- 7,7	171,3	- 5,3	171,4	- 4,0	(173,3)	
	SEP	169,8	+30,3	+ 1,5	170,2	- 0,6	172,5	+ 0,6	(171,5)	
	OKT	185,5	+28,4	+ 9,2	176,6	+ 3,8	171,8	- 0,4	(168,1)	
	NOV	154,7	+ 9,6	-16,6	155,6	-11,9	156,5	- 8,9	(162,4)	
1975	DEZ	130,2	+ 3,0	-15,8	144,3	- 7,3	148,8	- 4,9	(157,1)	
	JAN	157,7	- 2,1	+21,1	158,3	+ 9,7	156,8	+ 5,4	(150,3)	
	FEB	150,7	- 4,6	- 4,4	150,0	- 5,2	150,0	- 4,3	(150,7)	
	MAR	145,5	-17,0	- 3,5	144,5	- 3,7	150,3	+ 0,2	(155,4)	
	APR	150,9	-13,2	+ 3,7	149,2	+ 3,3	145,2	- 3,4	(148,3)	
	CHEMISCHE INDUSTRIE (OHNE KOHLENWERTSTOFFINDUSTRIE) INLAND									
	1974	APR	158,5	+37,1	- 0,1	159,3	+ 6,6	159,1	+ 5,2	(154,1)
		MAI	167,3	+31,5	+ 5,6	164,1	+ 3,0	163,0	+ 2,5	(157,0)
JUN		154,5	+27,6	- 7,7	154,4	- 5,9	158,1	- 3,0	(158,9)	
JUL		166,2	+33,2	+ 7,6	164,9	+ 6,8	162,0	+ 2,5	(159,7)	
AUG		151,2	+22,0	- 9,0	155,4	- 5,8	156,1	- 3,6	(159,3)	
SEP		156,8	+23,4	+ 3,7	155,5	+ 0,1	157,1	+ 0,6	(157,6)	
OKT		171,1	+22,7	+ 9,1	161,3	+ 3,7	157,2	+ 0,1	(154,9)	
NOV		144,1	+ 8,2	-15,8	145,0	-10,1	145,8	- 7,3	(150,9)	
1975	DEZ	121,7	+ 2,2	-15,5	137,7	- 5,0	141,1	- 3,2	(147,0)	
	JAN	151,2	- 0,3	+24,2	151,1	+ 9,7	150,3	+ 6,5	(142,3)	
	FEB	142,5	- 1,8	- 5,8	143,7	- 4,9	143,7	- 4,4	(143,0)	
	MAR	141,1	-11,1	- 1,0	135,7	- 5,6	141,0	- 1,9	(144,5)	
	APR	144,9	- 8,6	+ 2,7	144,6	+ 6,6	140,7	- 0,2	(137,9)	
	CHEMISCHE INDUSTRIE (OHNE KOHLENWERTSTOFFINDUSTRIE) AUSLAND									
	1974	APR	208,3	+59,9	- 1,8	204,8	- 0,3	205,0	- 1,2	(195,9)
		MAI	216,7	+48,5	+ 4,0	209,5	+ 2,3	207,6	+ 1,3	(202,4)
JUN		213,4	+60,3	- 1,5	211,8	+ 1,1	215,9	+ 4,0	(207,3)	
JUL		214,6	+59,4	+ 0,6	217,4	+ 2,6	214,5	- 0,6	(209,9)	
AUG		203,1	+42,1	- 5,4	207,9	- 4,4	207,4	- 3,3	(210,1)	
SEP		198,7	+44,7	- 2,2	204,7	- 1,5	208,2	+ 0,4	(207,8)	
OKT		217,9	+39,7	+ 9,7	212,4	+ 3,8	206,1	- 1,0	(202,8)	
NOV*		178,3	+11,9	-18,2	174,4	-17,9	174,3	-15,4	(193,7)	
1975	DEZ	149,2	+ 4,5	-16,3	161,5	- 7,4	170,3	- 2,3	(184,0)	
	JAN	172,1	- 5,4	+15,3	176,3	+ 9,2	174,6	+ 2,5	(171,1)	
	FEB	168,8	- 9,6	- 1,9	165,2	- 6,3	165,2	- 5,4	(165,0)	
	MAR	155,3	-26,8	- 8,0	155,8	- 5,7	163,9	- 0,8	(173,1)	
	APR	164,5	-21,0	+ 5,9	158,4	+ 1,7	152,7	- 6,8	(153,7)	
	MASCHINENBAU INSGESAMT									
	1974	APR	129,2	+14,1	- 2,3	134,0	+ 3,4	133,8	+ 2,3	131,6
		MAI	137,3	+ 8,6	+ 6,3	134,7	+ 0,5	134,8	+ 0,7	132,6
JUN		133,0	+ 2,9	- 3,1	127,6	- 5,3	130,8	- 3,0	134,8	
JUL		137,7	+20,2	+ 3,5	141,3	+10,7	138,8	+ 6,1	136,2	
AUG		119,8	+ 6,0	-13,0	133,1	- 5,8	134,2	- 3,3	137,4	
SEP		136,7	+13,3	+14,1	138,7	+ 4,2	136,7	+ 1,9	136,7	
OKT		144,6	+12,7	+ 5,8	140,3	+ 1,2	140,2	+ 2,6	(137,2)	
NOV		142,3	+ 9,3	- 1,6	138,8	- 1,1	139,0	- 0,9	(137,7)	
1975	DEZ	171,5	+ 9,2	+20,5	142,2	+ 2,4	140,8	+ 1,3	(138,0)	
	JAN	124,4	+ 5,3	-27,5	134,4	- 5,5	133,8	- 5,0	(138,8)	
	FEB	121,2	+ 4,2	- 2,6	134,8	+ 0,3	134,8	+ 0,7	(138,6)	
	MAR	131,7	- 0,5	+ 8,7	131,0	- 2,8	133,0	- 1,3	(139,4)	
	APR	142,2	+10,1	+ 8,0	145,9	+11,4	145,6	+ 9,5	(146,5)	
	MASCHINENBAU INLAND									
	1974	APR	111,0	+ 4,4	- 2,5	116,8	+ 3,5	116,8	+ 2,5	115,8
		MAI	118,9	- 1,9	+ 7,1	116,2	- 0,5	116,6	- 0,2	115,6
JUN		114,5	- 4,8	- 3,7	110,1	- 5,2	112,0	- 3,9	(115,8)	
JUL		120,4	+13,6	+ 5,2	123,5	+12,2	120,3	+ 7,4	(116,1)	
AUG		102,9	- 3,3	-14,5	112,7	- 8,7	114,4	- 4,9	(116,4)	
SEP		114,4	+ 1,5	+11,2	116,8	+ 3,6	115,9	+ 1,3	(117,1)	
OKT		124,9	+ 5,6	+ 9,2	121,5	+ 4,0	120,4	+ 3,9	(117,1)	
NOV		121,1	+ 3,6	- 3,0	119,0	- 2,1	119,4	- 0,8	(117,5)	
1975	DEZ	148,8	+ 7,2	+22,9	122,8	+ 3,2	123,0	+ 3,0	(118,1)	
	JAN	107,8	+ 1,5	-27,6	114,3	- 6,9	115,1	- 6,4	(118,7)	
	FEB	105,8	+ 2,3	- 1,9	118,2	+ 3,4	118,2	+ 2,7	(119,5)	
	MAR	113,8	- 0,1	+ 7,6	116,4	- 1,5	118,7	+ 0,4	(120,3)	
	APR	119,3	+ 7,5	+ 4,8	124,1	+ 6,6	122,5	+ 3,2	(121,7)	
	MASCHINENBAU AUSLAND									
	1974	APR	162,4	+29,1	- 2,1	166,2	+ 3,7	165,9	+ 2,8	163,1
		MAI	170,8	+25,6	+ 5,2	168,8	+ 1,6	168,6	+ 1,6	165,7
JUN		166,8	+14,8	- 2,3	159,5	- 5,5	164,3	- 2,6	169,0	
JUL		169,3	+30,0	+ 1,5	173,8	+ 9,0	171,8	+ 4,6	171,8	
AUG		150,5	+20,3	-11,1	169,0	- 2,8	165,6	- 1,3	173,8	
SEP		177,4	+31,1	+17,9	178,8	+ 5,8	175,2	+ 3,3	172,5	
OKT		180,7	+23,3	+ 1,9	175,6	- 1,8	177,0	+ 1,0	(173,0)	
NOV		181,0	+17,2	+ 0,2	174,5	- 0,6	174,6	- 1,4	(173,2)	
1975	DEZ	213,0	+12,0	+17,7	177,9	+ 1,9	174,6	+ 0,0	(173,2)	
	JAN	154,7	+10,5	-27,4	168,9	- 5,1	167,9	- 3,8	(173,7)	
	FEB	149,3	+ 6,9	- 3,5	164,1	- 2,8	164,1	- 2,3	(173,1)	
	MAR	164,1	- 1,0	+ 9,9	161,6	- 1,5	163,3	- 0,5	(174,2)	
	APR	183,9	+13,2	+12,1	185,8	+15,0	187,0	+14,5	(186,7)	

5. UMSÄTZE DER INDUSTRIE UND DES BAUHAUPTGEBIERES

5.1. WERTINDEX (1970 = 100)

JAHR	MONAT	ORIGINALWERT			SAISONBEREINIGTER WERT		SAISON- UND ARBEITSTÄGGLICH BEREINIGTER WERT		GLATTE KOMPONENTE
		INDEX	VERÄNDERUNG VOR JAHR	IN O/O GEGEN VORMONAT	INDEX	VERÄNDERUNG IN O/O GEGEN VORMONAT	INDEX	VERÄNDERUNG IN O/O GEGEN VORMONAT	INDEX
STRASSENFAHRZEUGBAU INSGESAMT									
1974	APR	131,8	- 1,9	- 6,3	122,0	+ 4,8	117,9	+ 0,3	117,8
	MAI	138,9	- 7,0	+ 5,4	120,5	- 1,2	121,8	+ 3,3	117,2
	JUN	114,6	-12,7	-17,5	108,8	- 9,7	109,0	-10,5	116,3
	JUL	110,8	+ 3,2	- 3,3	124,7	+14,6	122,5	+12,4	116,8
	AUG	82,4	-11,3	-25,6	113,3	- 9,1	115,2	- 6,0	115,1
	SEP	107,0	-13,9	+29,9	111,9	- 1,2	112,7	- 2,2	114,2
	OKT	128,7	- 3,7	+20,3	117,1	+ 4,6	114,4	+ 1,5	114,6
	NOV	113,7	- 5,2	-11,7	113,3	- 3,2	114,5	+ 0,1	116,2
	DEZ	119,2	+16,5	+ 4,8	129,9	+14,7	130,3	+13,8	(117,8)
1975	JAN	94,9	-13,6	-20,4	107,0	-17,6	107,6	-17,4	(119,8)
	FEB	113,4	- 5,9	+19,5	114,0	+ 6,5	114,0	+ 5,9	(122,4)
	MAR	140,8	+ 0,1	+24,2	120,2	+ 5,4	121,7	+ 6,8	(125,5)
	APR	157,4	+19,4	+11,8	142,2	+18,3	139,5	+14,6	(129,3)
STRASSENFAHRZEUGBAU INLAND									
1974	APR	117,0	-12,2	+ 5,4	105,3	+20,2	101,3	+14,6	101,7
	MAI	128,1	-12,6	+ 9,5	105,1	- 0,2	106,1	+ 4,7	101,3
	JUN	105,4	-19,1	-17,7	94,4	-10,2	93,7	-11,7	100,2
	JUL	108,3	+ 3,6	+ 2,8	115,7	+22,6	115,3	+23,1	100,5
	AUG	86,6	+ 2,7	-20,0	108,9	- 5,9	109,0	- 5,5	99,6
	SEP	100,3	- 9,8	+15,8	104,1	- 4,4	105,8	- 2,9	100,4
	OKT	113,1	- 4,0	+12,8	102,8	- 1,2	100,2	- 5,3	102,8
	NOV	97,9	- 3,9	-13,4	102,8	+ 0,0	103,3	+ 3,1	106,1
	DEZ	98,4	+28,1	+ 0,5	115,0	+11,9	115,8	+12,1	(110,7)
1975	JAN	79,1	+ 8,1	-19,6	106,2	- 7,7	105,6	- 8,8	(116,3)
	FEB	111,5	+17,2	+41,0	116,8	+10,0	116,8	+10,6	(123,1)
	MAR	148,9	+34,1	+33,5	128,6	+10,1	130,3	+11,6	(131,1)
	APR	160,8	+37,4	+ 8,0	143,9	+11,9	142,0	+ 9,0	(140,4)
STRASSENFAHRZEUGBAU AUSLAND									
1974	APR	150,1	+10,4	-15,4	143,7	- 5,4	139,8	- 8,8	140,6
	MAI	152,3	- 0,3	+ 1,5	140,6	- 2,2	141,5	+ 1,2	137,3
	JUN	125,9	- 5,0	-17,3	127,6	- 9,2	130,1	- 8,1	(136,3)
	JUL	113,9	+ 2,6	- 9,5	136,8	+ 7,2	133,4	+ 2,5	(135,0)
	AUG	77,2	-25,5	-32,2	119,3	-12,8	124,1	- 7,0	(133,7)
	SEP	115,4	-17,9	+49,5	123,2	+ 3,3	121,9	- 1,8	(133,1)
	OKT	148,0	- 3,4	+28,2	135,0	+ 9,6	134,3	+10,2	(130,7)
	NOV	133,4	- 6,3	- 9,9	127,7	- 5,4	130,6	- 2,8	(128,7)
	DEZ	144,9	+ 8,2	+ 8,6	153,5	+20,2	152,3	+16,6	(126,5)
1975	JAN	114,4	-26,4	-21,0	112,1	-27,0	113,8	-25,3	(124,1)
	FEB	115,8	-23,7	+ 1,2	109,3	- 2,5	109,3	- 4,0	(121,5)
	MAR	130,7	-26,4	+12,9	111,1	+ 1,6	109,6	+ 0,3	(119,4)
	APR	153,2	+ 2,1	+17,2	141,6	+27,5	139,7	+27,5	(117,3)
ELEKTROTECHNISCHE INDUSTRIE INSGESAMT									
1974	APR	137,1	+14,3	- 9,5	146,8	+ 2,2	147,3	+ 1,9	145,7
	MAI	147,5	+15,3	+ 7,6	150,8	+ 2,7	149,1	+ 1,2	146,4
	JUN	143,9	+11,9	- 2,4	142,9	- 5,2	145,8	- 2,2	147,5
	JUL	141,3	+14,1	- 1,8	150,3	+ 5,2	148,6	+ 2,1	148,4
	AUG	128,8	+ 2,6	- 8,8	143,0	- 4,9	143,7	- 3,5	148,7
	SEP	164,9	+ 8,8	+28,0	150,9	+ 5,5	149,9	+ 4,3	146,8
	OKT	153,7	+ 2,9	- 6,8	146,3	- 3,0	146,0	- 2,6	(146,1)
	NOV	156,4	+ 4,4	+ 1,8	147,3	+ 0,7	147,8	+ 1,2	(145,0)
	DEZ	165,4	+ 6,9	+ 5,8	146,3	- 0,7	144,8	- 2,0	(144,3)
1975	JAN	129,6	- 2,1	-21,6	140,8	- 3,8	138,6	- 4,3	(141,8)
	FEB	125,2	- 6,6	- 3,4	134,9	- 4,2	134,9	- 2,7	(139,2)
	MAR	137,8	- 9,0	+10,1	131,9	- 2,2	135,4	+ 0,4	(139,0)
	APR	134,2	- 2,1	- 2,6	142,8	+ 8,3	142,6	+ 5,3	(141,4)
ELEKTROTECHNISCHE INDUSTRIE INLAND									
1974	APR	129,7	+ 9,3	-10,9	139,8	+ 1,0	140,7	+ 1,1	139,4
	MAI	139,3	+11,2	+ 7,4	143,6	+ 2,7	141,6	+ 0,6	139,6
	JUN	137,3	+ 8,5	- 1,4	135,6	- 5,6	138,7	- 2,0	140,0
	JUL	131,5	+12,7	- 4,2	143,2	+ 5,6	141,8	+ 2,2	140,5
	AUG	122,0	- 1,1	- 7,2	135,5	- 5,4	136,0	- 4,1	140,8
	SEP	152,9	+ 3,3	+25,3	140,4	+ 3,6	139,5	+ 2,6	138,8
	OKT	149,4	+ 0,2	- 2,3	138,9	- 1,1	138,4	- 0,8	(137,9)
	NOV	147,4	+ 0,8	- 1,3	138,5	- 0,3	138,9	+ 0,4	(136,6)
	DEZ	156,3	+ 3,5	+ 6,0	137,7	- 0,6	136,7	- 1,6	(135,9)
1975	JAN	125,7	- 2,4	-19,6	134,1	- 2,6	131,8	- 3,6	(133,4)
	FEB	117,2	- 8,6	- 6,8	126,8	- 5,4	126,8	- 3,8	(130,6)
	MAR	127,8	-12,2	+ 9,0	122,6	- 3,3	126,6	- 0,2	(129,9)
	APR	124,1	- 4,3	- 2,9	133,2	+ 8,6	133,1	+ 5,1	(131,1)
ELEKTROTECHNISCHE INDUSTRIE AUSLAND									
1974	APR	163,4	+31,0	- 5,4	171,1	+ 5,0	169,3	+ 3,4	166,8
	MAI	176,7	+28,8	+ 8,1	175,6	+ 2,6	174,4	+ 3,0	168,2
	JUN	167,7	+23,7	- 5,1	168,4	- 4,1	169,6	- 2,8	170,9
	JUL	176,3	+18,1	+ 5,1	174,4	+ 3,6	174,3	+ 2,8	172,3
	AUG	153,4	+15,1	-13,0	168,5	- 3,4	169,3	- 2,9	172,7
	SEP*	207,9	+26,2	+35,5	197,8	+17,4	198,6	+17,3	171,4
	OKT	169,0	+12,7	-18,7	171,2	-13,4	170,5	-14,1	(171,1)
	NOV	188,4	+15,8	+11,5	176,9	+ 3,3	177,7	+ 4,2	(170,6)
	DEZ	197,9	+17,9	+ 5,0	177,6	+ 0,4	174,9	- 1,6	(170,1)
1975	JAN	143,6	- 1,3	-27,4	163,3	- 8,1	162,3	- 7,2	(169,6)
	FEB	153,6	- 0,8	+ 7,0	163,1	- 0,1	163,1	+ 0,5	(169,0)
	MAR	173,4	+ 0,3	+12,9	165,2	+ 1,3	167,4	+ 2,6	(170,5)
	APR	170,4	+ 4,3	- 1,7	176,6	+ 6,9	175,7	+ 5,0	(172,5)

5. UMSATZE DER INDUSTRIE UND DES BAUHAUPTGEWERBES

5.1. WERTINDEX (1970 = 100)

JAHR	MONAT	ORIGINALWERT			SAISONBEREINIGTER WERT		SAISON- UND ARBEITSTÄGLICH BEREINIGTER WERT		GLATTE KOMPONENTE
		INDEX	VERÄNDERUNG IN O/O GEGEN VORJAHR VORMONAT		INDEX	VERÄNDERUNG IN O/O GEGEN VORMONAT	INDEX	VERÄNDERUNG IN O/O GEGEN VORMONAT	INDEX
EISEN-, BLECH- UND METALLWARENINDUSTRIE INSGESAMT									
1974	APR	131,2	+ 9,9	- 2,5	132,7	+ 3,7	132,7	+ 2,5	129,7
	MAI	136,5	+ 6,3	+ 4,0	132,4	- 0,2	131,6	- 0,8	130,3
	JUN	122,4	+ 0,4	-10,3	124,5	- 6,0	127,6	- 3,0	130,6
	JUL	128,0	+15,0	+ 4,6	137,2	+10,2	135,3	+ 6,0	130,2
	AUG*	111,0	- 6,6	-13,3	116,6	-13,0	117,4	-13,2	129,6
	SEP	130,3	+ 3,9	+17,4	128,6	+10,3	128,4	+ 9,4	127,5
	OKT	142,0	+ 1,3	+ 9,0	127,1	- 1,2	125,2	- 2,5	(125,1)
	NOV	128,0	- 3,3	- 9,9	121,3	- 4,6	122,2	- 2,4	(122,5)
DEZ	110,1	- 3,6	-14,0	117,8	- 2,9	119,8	- 2,0	(119,2)	
1975	JAN	116,7	- 5,5	+ 6,0	120,3	+ 2,1	119,5	- 0,3	(117,3)
	FEB	115,5	- 5,2	- 1,0	119,2	- 0,9	119,2	- 0,3	(118,6)
	MAR	118,6	-11,9	+ 2,7	113,8	- 4,5	116,9	- 1,9	(119,9)
	APR	130,8	- 0,3	+10,3	131,5	+15,6	130,0	+11,2	(129,8)
EISEN-, BLECH- UND METALLWARENINDUSTRIE INLAND									
1974	APR	124,1	+ 6,1	- 2,3	125,9	+ 3,8	125,7	+ 2,4	122,0
	MAI	129,4	+ 2,3	+ 4,3	125,0	- 0,7	124,4	- 1,0	121,7
	JUN	115,5	- 3,9	-10,7	116,9	- 6,5	119,1	- 4,3	121,5
	JUL	120,3	+ 8,4	+ 4,2	127,9	+ 9,4	125,5	+ 5,4	120,7
	AUG	106,0	- 9,9	-11,9	114,2	-10,7	115,9	- 7,6	120,1
	SEP	123,7	- 0,3	+16,7	120,2	+ 5,3	120,1	+ 3,6	118,3
	OKT	134,7	- 1,8	+ 8,9	119,1	- 0,9	117,4	- 2,2	(116,6)
	NOV	121,6	- 5,2	- 9,7	114,5	- 3,9	115,6	- 1,5	(115,1)
DEZ	103,2	- 5,7	-15,1	111,3	- 2,8	113,0	- 2,2	(112,6)	
1975	JAN	111,0	- 6,2	+ 7,6	115,2	+ 3,5	114,7	+ 1,5	(112,5)
	FEB	110,0	- 5,1	- 0,9	114,4	- 0,7	114,4	- 0,3	(114,5)
	MAR	113,0	-11,0	+ 2,7	109,2	- 4,5	112,2	- 1,9	(115,2)
	APR	123,9	- 0,2	+ 9,6	124,7	+14,2	122,9	+ 9,5	(120,8)
EISEN-, BLECH- UND METALLWARENINDUSTRIE AUSLAND									
1974	APR	166,9	+27,3	- 3,6	165,3	+ 2,6	165,8	+ 1,7	163,8
	MAI	172,5	+25,3	+ 3,4	167,5	+ 1,3	167,2	+ 0,8	166,9
	JUN	157,1	+20,1	- 8,9	159,9	- 4,5	164,6	- 1,6	169,1
	JUL	166,5	+47,7	+ 6,0	180,3	+12,8	177,3	+ 7,7	169,5
	AUG*	136,1	+ 8,9	-18,3	145,1	-19,5	148,2	-17,5	169,3
	SEP	163,7	+23,8	+20,3	167,2	+15,2	165,9	+13,5	165,8
	OKT	178,9	+15,4	+ 9,3	164,5	- 1,6	162,7	- 1,9	(161,3)
	NOV	160,4	+ 5,2	-10,3	153,8	- 6,5	154,6	- 5,0	(156,0)
DEZ	144,5	+ 4,6	- 9,9	150,6	- 2,1	152,2	- 1,6	(150,7)	
1975	JAN	145,0	- 3,1	+ 0,3	148,1	- 1,7	147,3	- 3,2	(146,6)
	FEB	143,6	- 5,3	- 1,0	144,9	- 2,2	144,9	- 1,6	(142,7)
	MAR	146,5	-15,4	+ 2,0	137,1	- 5,4	141,1	- 2,6	(146,6)
	APR	165,1	- 1,1	+12,7	162,2	+18,3	160,5	+13,7	(161,8)
TEXTILINDUSTRIE INSGESAMT									
1974	APR	123,4	+ 8,2	- 5,0	122,3	+ 3,7	122,9	+ 3,3	117,6
	MAI	122,4	+ 2,7	- 0,8	120,6	- 1,4	120,6	- 1,9	117,2
	JUN	107,4	- 2,9	-12,3	112,9	- 6,4	115,2	- 4,5	(116,8)
	JUL	111,4	+14,0	+ 3,7	123,5	+ 9,4	120,3	+ 4,4	(116,4)
	AUG	94,0	- 7,8	-15,6	111,1	-10,0	112,3	- 6,7	(115,8)
	SEP	119,6	+ 4,8	+27,2	118,3	+ 6,5	118,0	+ 5,1	(115,8)
	OKT	136,8	+ 6,0	+14,4	120,8	+ 2,1	119,0	+ 0,8	(114,9)
	NOV	122,3	+ 2,6	-10,6	116,0	- 4,0	116,0	- 2,5	(113,8)
DEZ	96,9	- 2,1	-20,8	111,7	- 3,7	113,9	- 1,8	(112,6)	
1975	JAN	113,3	- 6,5	+16,9	110,2	- 1,3	110,6	- 2,9	(111,1)
	FEB	113,1	- 8,1	- 0,2	107,8	- 2,2	107,8	- 2,5	(109,4)
	MAR	111,6	-14,1	- 1,3	101,5	- 5,8	104,9	- 2,7	(107,4)
	APR	113,7	- 7,9	+ 1,9	110,7	+ 9,1	108,4	+ 3,3	(104,2)
TEXTILINDUSTRIE INLAND									
1974	APR	116,6	+ 5,3	- 4,4	116,4	+ 4,9	116,8	+ 4,2	112,0
	MAI	116,1	+ 0,3	- 0,4	115,0	- 1,2	114,9	- 1,6	111,6
	JUN	101,2	- 5,5	-12,8	107,4	- 6,6	109,9	- 4,4	(111,3)
	JUL	106,1	+11,1	+ 4,8	117,9	+ 9,8	114,9	+ 4,5	(111,0)
	AUG	90,3	- 9,4	-14,9	106,5	- 9,7	107,5	- 6,4	(110,7)
	SEP	116,8	+ 4,7	+29,3	114,0	+ 7,0	113,8	+ 5,9	(110,8)
	OKT	134,5	+ 7,7	+15,2	117,2	+ 2,8	115,4	+ 1,4	(110,3)
	NOV	119,9	+ 4,3	-10,9	112,7	- 3,8	112,7	- 2,3	(109,7)
DEZ	93,5	+ 0,6	-22,0	109,2	- 3,1	110,8	- 1,7	(109,0)	
1975	JAN	110,4	- 4,5	+18,1	107,5	- 1,6	107,6	- 2,9	(108,2)
	FEB	110,3	- 5,1	- 0,1	105,9	- 1,5	105,9	- 1,6	(107,3)
	MAR	108,5	-11,1	- 1,6	99,8	- 5,8	103,5	- 2,3	(106,3)
	APR	111,2	- 4,6	+ 2,5	109,2	+ 9,4	107,1	+ 3,5	(104,0)
TEXTILINDUSTRIE AUSLAND									
1974	APR	165,1	+23,0	- 7,8	158,6	- 2,2	159,7	- 2,0	(157,3)
	MAI	161,4	+14,5	- 2,2	158,2	- 0,3	157,2	- 1,6	(158,1)
	JUN	145,7	+10,4	- 9,7	147,4	- 6,8	149,2	- 5,1	(157,6)
	JUL	144,0	+29,5	- 1,2	154,7	+ 5,0	154,2	+ 3,4	(155,9)
	AUG*	117,2	+ 0,8	-18,6	132,1	-14,6	131,9	-14,5	(152,8)
	SEP	137,3	+ 6,1	+17,2	142,0	+ 7,5	143,0	+ 8,4	(148,4)
	OKT	151,5	- 2,3	+10,3	149,3	+ 5,1	146,7	+ 2,6	(143,0)
	NOV	137,0	- 5,6	- 9,6	135,6	- 9,2	136,4	- 7,0	(137,0)
DEZ	117,8	-14,0	-14,0	124,8	- 8,0	130,5	- 4,3	(130,6)	
1975	JAN	131,5	-15,7	+11,6	129,8	+ 4,0	129,5	- 0,8	(125,4)
	FEB	130,5	-21,2	- 0,8	122,6	- 5,5	122,6	- 5,3	(116,8)
	MAR	130,3	-27,2	- 0,2	111,9	- 8,7	111,6	- 9,0	(101,1)
	APR	128,7	-22,0	- 1,2	123,9	+10,7	123,0	+10,2	(116,7)

5. UMSÄTZE DER INDUSTRIE UND DES BAUHAUPTGEWERBES

5.1. WERTINDEX (1970 = 100)

JAHR	MONAT	ORIGINALWERT			SAISONBEREINIGTER WERT		SAISON- UND ARBEITSTÄGEGLEICH BEREINIGTER WERT		GLATTE KOMPONENTE
		INDEX	VERÄNDERUNG VORJAHR	IN O/O GEGEN VORMONAT	INDEX	VERÄNDERUNG IN O/O GEGEN VORMONAT	INDEX	VERÄNDERUNG IN O/O GEGEN VORMONAT	INDEX
BEKLEIDUNGSINDUSTRIE INSGESAMT									
1974	APR	127,3	+ 0,6	- 6,7	120,4	+ 7,4	119,1	+ 4,4	116,3
	MAI	109,1	+ 0,7	-14,3	121,9	+ 1,2	122,8	+ 3,1	117,0
	JUN	75,8	-11,9	-30,5	112,7	- 7,5	115,4	- 6,0	118,0
	JUL	103,9	+ 4,2	+37,1	122,7	+ 8,9	119,6	+ 3,6	119,1
	AUG	118,6	- 5,1	+14,1	117,1	- 4,6	118,5	- 0,9	119,1
	SEP	150,4	+ 6,7	+26,8	124,8	+ 6,6	123,9	+ 4,6	119,8
	OKT	166,5	+ 9,2	+10,7	128,8	+ 3,2	127,1	+ 2,6	120,7
	NOV	124,0	+11,1	-25,5	124,8	- 3,1	125,7	- 1,1	121,6
DEZ	91,2	+20,3	-26,5	127,7	+ 2,3	127,1	+ 1,1	(122,9)	
1975	JAN	121,9	+ 4,3	+33,7	121,0	- 5,2	121,3	- 4,6	(124,5)
	FEB	131,6	+ 7,5	+ 8,0	123,4	+ 2,0	123,4	+ 1,7	(126,3)
	MAR	143,4	+ 5,1	+ 9,0	123,6	+ 0,2	126,2	+ 2,3	(128,3)
	APR	137,9	+ 8,3	- 3,8	128,5	+ 4,0	126,2	+ 0,0	(130,5)
BEKLEIDUNGSINDUSTRIE INLAND									
1974	APR	124,7	+ 0,0	- 5,7	117,8	+ 7,8	116,4	+ 4,6	113,4
	MAI	107,6	- 0,6	-13,7	118,9	+ 0,9	119,7	+ 2,8	114,0
	JUN	75,6	-12,2	-29,7	110,3	- 7,2	112,9	- 5,7	115,0
	JUL	101,4	+ 3,0	+34,1	119,7	+ 8,5	116,9	+ 3,5	116,1
	AUG	114,3	- 5,6	+12,7	114,1	- 4,7	115,5	- 1,2	116,1
	SEP	144,4	+ 5,9	+26,3	121,1	+ 6,1	120,2	+ 4,1	116,7
	OKT	161,9	+ 8,7	+12,1	125,4	+ 3,6	123,7	+ 2,9	117,5
	NOV	122,6	+11,1	-24,3	122,0	- 2,7	123,0	- 0,6	118,4
DEZ	90,7	+20,0	-26,0	124,9	+ 2,4	123,9	+ 0,7	(119,6)	
1975	JAN	119,3	+ 4,6	+31,5	118,3	- 5,3	118,5	- 4,4	(121,1)
	FEB	126,2	+ 6,7	+ 5,8	119,7	+ 1,2	119,7	+ 1,0	(122,7)
	MAR	137,8	+ 4,2	+ 9,2	119,6	- 0,1	122,3	+ 2,2	(124,6)
	APR	133,9	+ 7,4	- 2,8	124,5	+ 4,1	122,3	+ 0,0	(126,7)
BEKLEIDUNGSINDUSTRIE AUSLAND									
1974	APR	177,1	+10,1	-18,3	167,8	+ 2,4	167,8	+ 0,5	169,3
	MAI	136,4	+26,1	-23,0	176,2	+ 5,0	179,3	+ 6,9	172,3
	JUN	78,7	- 6,9	-42,3	155,2	-11,9	162,1	- 9,6	173,3
	JUL	150,2	+20,2	+90,9	174,2	+12,2	169,3	+ 4,4	175,4
	AUG	201,0	+ 0,8	+33,8	187,0	+ 7,3	186,5	+10,4	177,2
	SEP	265,0	+15,0	+31,8	194,8	+ 4,2	192,7	+ 3,1	179,6
	OKT	254,0	+15,1	- 4,2	192,7	- 1,1	188,1	- 2,4	182,4
	NOV	150,3	+12,3	-40,8	174,7	- 9,3	176,5	- 6,2	184,7
DEZ	101,8	+28,1	-32,3	179,3	+ 2,6	189,6	+ 7,4	(187,2)	
1975	JAN	170,8	- 0,6	+67,8	182,5	+ 1,8	184,2	- 2,8	(189,7)
	FEB	234,9	+16,7	+37,5	190,3	+ 4,3	190,3	+ 3,3	(192,3)
	MAR	250,5	+15,5	+ 6,6	196,5	+ 3,3	195,5	+ 2,7	(195,0)
	APR	214,3	+21,0	-14,5	202,9	+ 3,3	199,4	+ 2,0	(197,6)
BAUHAUPTGEWERBE									
1974	MAR	112,4	- 3,6	+17,2	136,6	- 1,9	138,6	- 0,4	138,4
	APR	115,3	- 2,3	+ 2,6	139,0	+ 1,8	137,8	- 0,6	(137,9)
	MAI	128,8	- 0,1	+11,7	140,0	+ 0,7	138,5	+ 0,5	(137,4)
	JUN	126,1	- 9,1	- 2,1	128,9	- 7,9	131,3	- 5,2	(136,5)
	JUL	143,2	- 1,8	+13,6	139,0	+ 7,8	137,2	+ 4,5	(135,9)
	AUG	138,5	- 3,3	- 3,3	135,3	- 2,7	136,1	- 0,8	(135,5)
	SEP	147,8	- 7,4	+ 6,7	135,4	+ 0,1	136,4	+ 0,2	(135,1)
	OKT	161,3	+ 0,7	+ 9,1	141,4	+ 4,4	138,3	+ 1,4	(133,9)
NOV	155,5	- 4,7	- 3,6	132,6	- 6,2	133,6	- 3,4	(133,5)	
DEZ	201,1	+ 2,1	+29,3	133,5	+ 0,7	134,9	+ 1,0	(133,1)	
1975	JAN	109,2	- 2,2	-45,7	134,7	+ 0,9	133,1	- 1,3	(132,7)
	FEB	93,8	- 2,2	-14,1	135,6	+ 0,7	135,6	+ 1,9	(132,5)
	MAR	97,1	-13,6	+ 3,5	123,2	- 9,1	127,5	- 6,0	(132,7)
WOHNUNGSBAU									
1974	MAR	129,7	-11,0	+15,2	151,7	- 3,0	153,7	- 1,7	155,1
	APR	132,0	- 7,4	+ 1,8	156,7	+ 3,3	156,2	+ 1,6	(153,4)
	MAI	148,8	- 6,7	+12,7	156,5	- 0,1	153,7	- 1,6	(151,7)
	JUN	140,5	-16,2	- 5,6	140,9	-10,0	145,2	- 5,5	(149,2)
	JUL	151,3	-12,8	+ 7,7	147,5	+ 4,7	145,9	+ 0,5	(147,5)
	AUG	149,2	- 9,3	- 1,4	149,3	+ 1,2	150,1	+ 2,9	(145,8)
	SEP	157,6	-10,3	+ 5,6	148,7	- 0,4	149,7	- 0,3	(144,5)
	OKT	168,2	-10,4	+ 6,7	145,5	- 2,2	142,6	- 4,7	(142,3)
NOV	157,6	-13,1	- 6,3	138,9	- 4,5	139,8	- 2,0	(140,9)	
DEZ	221,3	+ 1,3	+40,4	144,8	+ 4,2	144,6	+ 3,4	(139,8)	
1975	JAN	111,9	- 8,3	-49,4	144,0	- 0,6	140,6	- 2,8	(138,8)
	FEB	95,5	-15,2	-14,7	138,4	- 3,9	138,4	- 1,6	(138,1)
	MAR	99,4	-23,4	+ 4,1	124,0	-10,4	131,0	- 5,3	(137,6)
ÖFFENTLICHER- UND VERKEHRSBAU									
1974	MAR	96,1	+ 7,7	+21,0	124,8	+ 0,2	126,6	+ 1,7	125,1
	APR	98,2	+11,5	+ 2,2	127,0	+ 1,8	125,1	- 1,2	(125,7)
	MAI	117,2	+17,0	+19,3	133,0	+ 4,7	131,6	+ 5,2	(126,4)
	JUN	114,4	+ 3,1	- 2,4	121,2	- 8,9	122,3	- 7,1	(126,9)
	JUL	133,4	+ 8,5	+16,6	130,6	+ 7,8	129,3	+ 5,7	(127,5)
	AUG	128,4	+ 1,8	- 3,7	123,7	- 5,3	124,4	- 3,8	(128,1)
	SEP	142,3	- 1,6	+10,8	127,1	+ 2,7	128,9	+ 3,6	(129,0)
	OKT	165,3	+16,0	+16,2	141,5	+11,3	138,2	+ 7,2	(128,9)
NOV	163,3	+ 7,8	- 1,2	130,9	- 7,5	131,7	- 4,7	(129,3)	
DEZ	198,7	+ 9,9	+21,7	130,3	- 0,5	131,9	+ 0,2	(129,4)	
1975	JAN	108,4	+10,2	-45,4	130,4	+ 0,1	128,9	- 2,3	(129,3)
	FEB	87,8	+10,6	-19,0	131,5	+ 0,8	131,5	+ 2,0	(129,1)
	MAR	89,1	- 7,3	+ 1,5	119,4	- 9,2	123,2	- 6,3	(129,2)

5. UMSATZE DER INDUSTRIE UND DES BAUHAUPTGEWERBES

5.2. VOLUMENINDEX (1970 = 100)

JAHR	MONAT	ORIGINALWERT			SAISONBEREINIGTER WERT		SAISON- UND ARBEITSTÄGGLICH BEREINIGTER WERT		GLATTE KOMPONENTE
		INDEX	VERÄNDERUNG VORJAHR	VERÄNDERUNG VORMONAT	INDEX	VERÄNDERUNG IN O/O GEGEN VORMONAT	INDEX	VERÄNDERUNG IN O/O GEGEN VORMONAT	INDEX
VERARBEITENDE INDUSTRIE (OHNE NAHRUNGS- UND GENUSSMITTELINDUSTRIE) INSGESAMT									
1974	APR	111,6	+ 3,3	+ 4,6	114,2	+ 3,8	114,1	+ 2,6	112,1
	MAI	116,4	- 1,3	+ 4,3	112,9	- 1,1	112,8	- 1,1	111,1
	JUN	105,5	- 4,9	- 9,4	106,6	- 5,6	109,0	- 3,4	(110,5)
	JUL	109,8	+ 5,6	+ 4,1	115,8	+ 8,6	113,5	+ 4,1	(109,8)
	AUG	99,3	- 7,0	- 9,6	107,3	- 7,3	108,3	- 4,6	(109,1)
	SEP	113,9	- 2,2	+14,7	109,9	+ 2,4	109,6	+ 1,2	(108,6)
	OKT	120,0	- 2,5	+ 5,4	109,9	+ 0,0	108,1	- 1,4	(107,3)
	NOV	109,4	- 7,0	- 8,8	105,1	- 4,4	105,8	- 2,1	(106,4)
	DEZ	104,2	- 5,5	- 4,8	105,2	+ 0,1	106,9	+ 1,0	(105,4)
	1975	JAN	97,8	- 9,4	- 6,1	102,4	- 2,7	102,2	- 4,4
FEB		96,9	- 9,2	- 0,9	102,5	+ 0,1	102,5	+ 0,3	(103,4)
MAR		101,7	-13,1	+ 5,0	97,9	- 4,5	100,6	- 1,9	(102,2)
APR		105,6	- 5,4	+ 3,8	106,4	+ 8,7	104,8	+ 4,2	(100,8)
VERARBEITENDE INDUSTRIE (OHNE NAHRUNGS- UND GENUSSMITTELINDUSTRIE) INLAND									
1974	APR	103,4	- 1,1	- 3,5	106,0	+ 4,6	106,1	+ 3,4	104,2
	MAI	107,7	- 5,2	+ 4,2	104,6	- 1,3	104,4	- 1,6	103,0
	JUN	97,3	- 9,4	- 9,7	98,1	- 6,2	100,4	- 3,8	(102,3)
	JUL	102,4	+ 1,8	+ 5,2	107,5	+ 9,6	105,3	+ 4,9	(101,5)
	AUG	93,2	-10,3	- 9,0	99,2	- 7,7	100,3	- 4,7	(100,8)
	SEP	106,3	- 5,0	+14,1	101,8	+ 2,6	101,4	+ 1,1	(100,2)
	OKT	112,3	- 5,6	+ 5,6	101,2	- 0,6	99,5	- 1,9	(99,0)
	NOV	101,5	- 8,8	- 9,6	97,3	- 3,9	98,1	- 1,4	(98,3)
	DEZ	93,8	- 7,5	- 7,6	97,2	- 0,1	98,8	+ 0,7	(97,6)
	1975	JAN	91,0	- 9,4	- 3,0	95,8	- 1,4	95,6	- 3,2
FEB		90,0	- 8,9	- 1,1	95,9	+ 0,1	95,9	+ 0,3	(96,4)
MAR		94,9	-11,4	+ 5,4	92,2	- 3,9	94,7	- 1,3	(95,9)
APR		97,6	- 5,6	+ 2,8	99,0	+ 7,4	97,5	+ 3,0	(95,2)
VERARBEITENDE INDUSTRIE (OHNE NAHRUNGS- UND GENUSSMITTELINDUSTRIE) AUSLAND									
1974	APR	137,4	+15,1	- 7,1	139,2	+ 1,8	138,6	+ 0,6	137,4
	MAI	143,9	+ 9,0	+ 4,7	138,9	- 0,2	138,2	- 0,3	137,6
	JUN	131,8	+ 7,4	- 8,4	133,1	- 4,2	136,5	- 1,2	138,1
	JUL	133,4	+15,6	+ 1,2	141,7	+ 6,5	140,3	+ 2,8	137,6
	AUG	117,7	+ 1,6	-11,8	132,6	- 6,4	133,0	- 5,2	137,3
	SEP	137,4	+ 4,2	+16,7	134,6	+ 1,5	134,0	+ 0,8	134,1
	OKT	143,7	+ 5,9	+ 4,6	136,4	+ 1,3	135,1	+ 0,8	(132,4)
	NOV	134,0	- 2,7	- 6,8	129,7	- 4,9	130,3	- 3,6	(130,4)
	DEZ	137,8	- 0,7	+ 2,8	130,4	+ 0,5	130,6	+ 0,2	(128,5)
	1975	JAN	119,1	- 9,3	-13,6	125,3	- 3,9	124,3	- 4,8
FEB		118,9	- 9,4	- 0,2	122,6	- 2,2	122,6	- 1,4	(124,9)
MAR		123,7	-16,4	+ 4,0	115,1	- 6,1	117,8	- 3,9	(125,1)
APR		131,7	- 4,1	+ 6,5	132,3	+14,9	131,5	+11,6	(132,2)
GRUNDSTOFF- UND PRODUKTIONSGÜTERINDUSTRIEN INSGESAMT									
1974	APR	119,6	+ 8,3	- 2,4	121,4	+ 3,1	121,5	+ 2,2	119,4
	MAI	125,1	+ 2,4	+ 4,6	119,9	- 1,2	118,9	- 2,1	119,2
	JUN	114,6	- 1,0	- 8,4	114,1	- 4,8	117,2	- 1,4	119,0
	JUL	122,2	+ 6,7	+ 6,6	122,6	+ 7,4	121,5	+ 3,7	118,2
	AUG	115,2	- 2,1	- 5,7	116,4	- 5,1	116,2	- 4,4	117,5
	SEP	118,5	- 1,0	+ 2,9	115,9	- 0,4	116,3	+ 0,1	115,6
	OKT	127,6	+ 0,0	+ 7,7	117,7	+ 1,6	115,6	- 0,6	(113,6)
	NOV	111,9	- 8,1	-12,3	110,6	- 6,0	111,0	- 4,0	(111,1)
	DEZ	95,0	- 9,4	-15,1	106,1	- 4,1	107,8	- 2,9	(108,2)
	1975	JAN	107,2	- 8,9	+12,8	110,6	+ 4,2	109,5	+ 1,6
FEB		102,5	- 9,1	- 4,4	108,1	- 2,3	108,1	- 1,3	(104,6)
MAR		103,0	-16,0	+ 0,5	100,2	- 7,3	103,5	- 4,3	(106,8)
APR		107,8	- 9,9	+ 4,7	109,3	+ 9,1	107,9	+ 4,3	(108,4)
GRUNDSTOFF- UND PRODUKTIONSGÜTERINDUSTRIEN INLAND									
1974	APR	109,5	+ 3,5	- 1,6	111,0	+ 3,7	110,9	+ 2,5	109,7
	MAI	114,4	- 2,6	+ 4,5	108,8	- 2,0	108,6	- 2,1	108,5
	JUN	103,9	- 7,4	- 9,2	102,8	- 5,5	105,3	- 3,0	(107,7)
	JUL	112,9	+ 2,3	+ 8,7	112,0	+ 8,9	110,1	+ 4,6	(106,8)
	AUG	104,2	- 7,3	- 7,7	104,5	- 6,7	105,1	- 4,5	(105,9)
	SEP	108,1	- 6,5	+ 3,7	104,6	+ 0,1	104,7	- 0,4	(104,9)
	OKT	116,8	- 4,3	+ 8,0	106,4	+ 1,7	104,1	- 0,6	(103,3)
	NOV	101,8	-10,5	-12,8	100,4	- 5,6	101,2	- 2,8	(102,2)
	DEZ	84,2	-12,3	-17,3	98,7	- 1,7	101,1	- 0,1	(100,9)
	1975	JAN	97,3	-10,2	+15,6	99,9	+ 1,2	99,5	- 1,6
FEB		92,0	-10,2	- 5,4	99,0	- 0,9	99,0	- 0,5	(98,4)
MAR		94,1	-15,5	+ 2,3	92,8	- 6,3	95,3	- 3,7	(97,1)
APR		98,8	- 9,8	+ 5,0	99,4	+ 7,1	97,5	+ 2,3	(95,8)
GRUNDSTOFF- UND PRODUKTIONSGÜTERINDUSTRIEN AUSLAND									
1974	APR	152,7	+20,5	- 4,4	154,2	+ 2,0	154,9	+ 1,3	(154,1)
	MAI	160,4	+15,3	+ 5,0	157,4	+ 2,1	155,0	+ 0,1	(155,3)
	JUN	149,6	+16,4	- 6,7	151,4	- 3,8	155,6	+ 0,4	(155,7)
	JUL	152,0	+17,7	+ 1,6	157,2	+ 3,8	155,5	- 0,1	(155,2)
	AUG	150,6	+10,5	- 0,9	153,5	- 2,4	153,3	- 1,4	(153,9)
	SEP	151,7	+13,0	+ 0,7	151,9	- 1,0	153,4	+ 0,1	(151,7)
	OKT	162,3	+10,8	+ 7,0	156,5	+ 3,0	152,7	- 0,5	(148,8)
	NOV	145,0	- 2,2	-10,7	144,0	- 8,0	144,8	- 5,2	(144,6)
	DEZ	130,6	- 3,0	- 9,9	134,3	- 6,7	138,7	- 4,2	(140,7)
	1975	JAN	141,0	- 5,4	+ 8,0	139,7	+ 4,0	137,5	- 0,9
FEB		138,4	- 5,6	- 1,8	139,2	- 0,4	139,2	+ 1,2	(134,4)
MAR		133,5	-16,4	- 3,5	128,5	- 7,7	134,6	- 3,3	(137,2)
APR		138,5	- 9,3	+ 3,7	140,2	+ 9,1	137,3	+ 2,0	(137,7)

5. UMSATZE DER INDUSTRIE UND DES BAUHAUPTGEWERBES

5.2. VOLUMENINDEX (1970 = 100)

JAHR	MONAT	ORIGINALWERT			SAISONBEREINIGTER WERT		SAISON- UND ARBEITSTÄGLICH BEREINIGTER WERT		GLATTE KOMPONENTE
		INDEX	VERÄNDERUNG VOR JAHR	IN O/O GEGEN VORMONAT	INDEX	VERÄNDERUNG IN O/O GEGEN VORMONAT	INDEX	VERÄNDERUNG IN O/O GEGEN VORMONAT	
INVESTITIONSGÜTERINDUSTRIEN INSGESAMT									
1974	APR	106,8	+ 1,1	- 6,2	111,3	+ 3,8	111,1	+ 2,6	109,9
	MAI	114,4	- 2,9	+ 7,1	110,7	- 0,5	110,6	- 0,5	108,8
	JUN	105,6	- 5,5	- 7,7	104,0	- 6,1	106,6	- 3,6	(108,2)
	JUL	105,8	+ 6,0	+ 0,2	113,8	+ 9,4	111,6	+ 4,7	(107,7)
	AUG	91,2	- 8,6	-13,8	104,7	- 8,0	105,8	- 5,2	(107,1)
	SEP	112,8	- 2,8	+23,7	108,5	+ 3,6	107,8	+ 1,9	(106,8)
	OKT	114,6	- 3,5	+ 1,6	107,4	- 1,0	106,0	- 1,7	(105,6)
	NOV	110,3	- 5,8	- 3,8	104,3	- 2,9	104,9	- 1,0	(105,0)
	DEZ	120,5	- 2,0	+ 9,2	106,6	+ 2,2	107,6	+ 2,6	(104,3)
1975	JAN	91,5	- 9,9	-24,1	100,3	- 5,9	100,0	- 7,1	(103,7)
	FEB	92,1	-10,0	+ 0,7	100,8	+ 0,5	100,8	+ 0,8	(103,1)
	MAR	101,4	-11,0	+10,1	97,8	- 3,0	100,2	- 0,6	(102,0)
	APR	105,5	- 1,2	+ 4,0	108,1	+10,5	106,5	+ 6,7	(101,9)
INVESTITIONSGÜTERINDUSTRIEN INLAND									
1974	APR	97,6	- 4,3	- 4,7	102,6	+ 4,9	102,8	+ 3,9	101,5
	MAI	105,3	- 7,0	+ 7,9	102,1	- 0,5	101,9	- 0,9	100,4
	JUN	98,3	- 9,5	- 6,6	95,6	- 6,4	97,9	- 3,9	(99,7)
	JUL	98,2	+ 2,4	- 0,1	105,7	+10,6	103,5	+ 5,7	(99,0)
	AUG	87,2	-10,6	-11,2	97,5	- 7,8	98,6	- 4,7	(98,3)
	SEP	105,3	- 4,0	+20,8	101,1	+ 3,7	100,4	+ 1,8	(98,0)
	OKT	106,1	- 7,3	+ 0,8	98,2	- 2,9	96,9	- 3,5	(96,9)
	NOV	101,6	- 7,7	- 4,2	96,0	- 2,2	96,8	- 0,1	(96,4)
	DEZ	109,2	- 4,0	+ 7,5	97,1	+ 1,1	98,5	+ 1,8	(96,0)
1975	JAN	84,1	- 9,3	-23,0	93,2	- 4,0	93,0	- 5,6	(95,8)
	FEB	85,2	- 9,4	+ 1,3	94,2	+ 1,1	94,2	+ 1,3	(95,7)
	MAR	94,2	- 8,0	+10,6	92,4	- 1,9	94,8	+ 0,6	(95,2)
	APR	95,5	- 2,2	+ 1,4	99,2	+ 7,4	98,0	+ 3,4	(95,8)
INVESTITIONSGÜTERINDUSTRIEN AUSLAND									
1974	APR	128,7	+12,4	- 8,5	131,1	+ 1,9	129,4	- 0,2	128,3
	MAI	136,4	+ 5,8	+ 6,0	130,9	- 0,2	131,0	+ 1,2	128,9
	JUN	124,3	+ 3,7	- 8,9	124,4	- 5,0	127,5	- 2,7	128,8
	JUL	124,3	+13,6	+ 0,0	133,2	+ 7,1	131,2	+ 2,9	128,9
	AUG	101,2	- 3,6	-18,6	122,4	- 8,1	123,0	- 6,2	128,2
	SEP	130,9	+ 0,1	+29,3	126,1	+ 3,0	125,4	+ 2,0	127,2
	OKT	134,6	+ 4,6	+ 2,8	129,1	+ 2,4	127,7	+ 1,8	125,9
	NOV	130,8	- 1,8	- 2,8	124,7	- 3,4	124,9	- 2,2	125,6
	DEZ	147,2	+ 2,2	+12,5	129,6	+ 3,9	129,6	+ 3,8	(124,3)
1975	JAN	108,6	-10,3	-26,2	118,4	- 8,6	117,9	- 9,0	(122,8)
	FEB	108,7	-10,3	+ 0,1	117,1	- 1,1	117,1	- 0,7	(121,1)
	MAR	119,3	-15,2	+ 9,8	111,1	- 5,1	113,3	- 3,2	(119,1)
	APR	129,7	+ 0,8	+ 8,7	128,8	+15,9	127,7	+12,7	(117,0)
VERBRAUCHSGÜTERINDUSTRIEN INSGESAMT									
1974	APR	108,9	- 0,3	- 4,7	108,5	+ 4,3	108,6	+ 3,1	105,0
	MAI	106,3	- 4,2	- 2,4	106,9	- 1,5	106,8	- 1,7	104,1
	JUN	90,0	-10,9	-15,3	99,3	- 7,1	101,3	- 5,1	103,4
	JUL	98,3	+ 2,5	+ 9,2	107,9	+ 8,7	105,4	+ 4,0	102,5
	AUG	90,6	-13,1	- 7,8	98,2	- 9,0	99,6	- 5,5	101,5
	SEP	108,7	- 3,3	+20,0	102,3	+ 4,2	101,8	+ 2,2	100,7
	OKT	119,4	- 4,4	+ 9,8	102,0	- 0,3	100,5	- 1,3	99,8
	NOV	103,2	- 8,0	-13,6	98,2	- 3,7	98,9	- 1,6	99,2
	DEZ	83,7	- 8,4	-18,9	97,8	- 0,4	98,8	- 0,1	(98,4)
1975	JAN	96,3	- 9,1	+15,1	96,8	- 1,0	96,9	- 1,9	(97,7)
	FEB	98,2	- 7,7	+ 2,0	96,7	- 0,1	96,7	- 0,2	(96,9)
	MAR	100,1	-12,4	+ 1,9	92,4	- 4,4	95,1	- 1,7	(96,2)
	APR	102,2	- 6,2	+ 2,1	99,4	+ 7,6	97,2	+ 2,2	(95,5)
VERBRAUCHSGÜTERINDUSTRIEN INLAND									
1974	APR	104,6	- 2,2	- 4,1	104,6	+ 5,2	104,5	+ 3,8	101,0
	MAI	102,1	- 6,2	- 2,4	103,0	- 1,5	102,8	- 1,6	100,1
	JUN	85,8	-12,8	-16,0	95,6	- 7,2	97,6	- 5,1	99,4
	JUL	94,1	+ 0,0	+ 9,7	103,8	+ 8,6	101,4	+ 3,9	98,6
	AUG	87,2	-14,8	- 7,3	94,4	- 9,1	95,8	- 5,5	97,7
	SEP	105,6	- 4,2	+21,1	98,6	+ 4,4	98,1	+ 2,4	97,0
	OKT	116,5	- 4,8	+10,3	98,4	- 0,2	97,0	- 1,1	96,3
	NOV	101,0	- 7,8	-13,3	95,2	- 3,3	96,0	- 1,0	95,8
	DEZ	81,2	- 7,6	-19,6	95,3	+ 0,1	95,9	- 0,1	(95,3)
1975	JAN	93,7	- 8,0	+15,4	94,4	- 0,9	94,3	- 1,7	(94,9)
	FEB	95,3	- 6,2	+ 1,7	94,5	+ 0,1	94,5	+ 0,2	(94,6)
	MAR	97,4	-10,7	+ 2,2	90,6	- 4,1	93,2	- 1,4	(94,4)
	APR	99,5	- 4,9	+ 2,2	97,2	+ 7,3	95,2	+ 2,1	(94,3)
VERBRAUCHSGÜTERINDUSTRIEN AUSLAND									
1974	APR	143,7	+13,5	- 8,1	141,4	- 0,3	142,3	- 0,4	139,4
	MAI	140,0	+ 8,3	- 2,6	138,8	- 1,8	138,5	- 2,7	138,9
	JUN	123,9	+ 1,6	-11,5	129,9	- 6,4	131,9	- 4,8	137,9
	JUL	132,3	+19,7	+ 6,8	141,9	+ 9,2	139,3	+ 5,6	135,9
	AUG	117,9	- 1,5	-10,9	129,0	- 9,1	130,6	- 6,2	133,8
	SEP	133,4	+ 1,9	+13,1	130,8	+ 1,4	130,2	- 0,3	130,0
	OKT	142,6	- 1,7	+ 6,9	130,0	- 0,6	128,4	- 1,4	(126,2)
	NOV	121,4	- 9,3	-14,9	121,3	- 6,7	122,2	- 4,8	(122,1)
	DEZ	104,0	-13,7	-14,3	117,0	- 3,5	119,7	- 2,0	(118,2)
1975	JAN	116,3	-16,4	+11,8	117,4	+ 0,3	117,6	- 1,8	(115,0)
	FEB	121,9	-16,5	+ 4,8	116,1	- 1,1	116,1	- 1,3	(111,5)
	MAR	121,1	-22,5	- 0,7	107,0	- 7,8	108,5	- 6,5	(105,3)
	APR	123,4	-14,1	+ 1,9	121,0	+13,1	119,4	+10,0	(116,2)

5. UMSATZE DER INDUSTRIE UND DES BAUHAUPTGEWERBES

5.2. VOLUMENINDEX (1970 = 100)

JAHR	MONAT	ORIGINALWERT			SAISONBEREINIGTER WERT		SAISON- UND ARBEITSTÄGLICH BEREINIGTER WERT		GLATTE KOMPONENTE
		INDEX	VERÄNDERUNG VORJAHR	IN O/O GEGEN VORMONAT	INDEX	VERÄNDERUNG IN O/O GEGEN VORMONAT	INDEX	VERÄNDERUNG IN O/O GEGEN VORMONAT	INDEX
INDUSTRIE DER STEINE UND ERDEN INSGESAMT									
1974	APR	109,4	- 3,8	+12,3	108,6	+ 5,2	107,5	+ 2,6	105,1
	MAI	115,1	-12,2	+ 5,2	102,8	- 5,3	101,5	- 5,6	(103,5)
	JUN	104,0	-20,8	+ 9,6	94,0	- 8,6	95,6	- 5,8	(102,2)
	JUL	111,1	-14,7	+ 6,8	100,2	+ 6,6	100,4	+ 5,0	(100,9)
	AUG	106,5	-18,9	- 4,1	95,8	- 4,4	96,3	- 4,1	(99,7)
	SEP	112,7	-13,4	+ 5,8	98,0	+ 2,3	98,4	+ 2,2	(98,0)
	OKT	118,6	-11,9	+ 5,2	97,2	- 0,8	95,3	- 3,2	(97,0)
	NOV	101,1	-14,5	-14,8	95,0	- 2,3	96,8	+ 1,6	(96,0)
	DEZ	82,6	-10,5	-18,3	96,2	+ 1,3	98,0	+ 1,2	(95,2)
1975	JAN	67,3	-12,3	-18,5	99,7	+ 3,6	97,7	- 0,3	(94,7)
	FEB	66,9	-18,1	- 0,6	96,3	- 3,4	96,3	- 1,4	(94,3)
	MAR	80,8	-17,0	+20,8	90,8	- 5,7	93,2	- 3,2	(94,2)
	APR	92,6	-15,4	+14,6	92,6	+ 2,0	92,1	- 1,2	(94,3)
INDUSTRIE DER STEINE UND ERDEN INLAND									
1974	APR	107,6	- 4,7	+12,4	106,9	+ 5,1	105,9	+ 2,4	103,3
	MAI	113,5	-13,2	+ 5,5	101,0	- 5,5	99,6	- 5,9	(101,7)
	JUN	101,9	-22,4	-10,2	91,6	- 9,3	93,4	- 6,2	(100,3)
	JUL	110,0	-15,7	+ 7,9	98,2	+ 7,2	98,3	+ 5,2	(98,9)
	AUG	104,4	-20,4	- 5,1	93,5	- 4,8	94,0	- 4,4	(97,7)
	SEP	110,8	-14,6	+ 6,1	95,8	+ 2,5	96,2	+ 2,3	(96,0)
	OKT	116,9	-12,8	+ 5,5	95,0	- 0,8	93,1	- 3,2	(94,8)
	NOV	99,1	-15,1	-15,2	93,3	- 1,8	95,2	+ 2,3	(93,9)
	DEZ	80,2	-11,7	-19,1	94,0	+ 0,8	95,8	+ 0,6	(93,1)
1975	JAN	64,7	-13,2	-19,3	97,9	+ 4,1	95,7	- 0,1	(92,6)
	FEB	64,4	-18,9	- 0,5	94,5	- 3,5	94,5	- 1,3	(92,3)
	MAR	78,4	-18,1	+21,7	88,5	- 6,3	91,1	- 3,6	(92,2)
	APR	90,3	-16,1	+15,2	90,6	+ 2,4	90,1	- 1,1	(92,4)
INDUSTRIE DER STEINE UND ERDEN AUSLAND									
1974	APR	159,0	+16,2	+10,8	152,9	+ 6,1	150,5	+ 3,2	154,5
	MAI	159,0	+12,2	+ 0,0	152,4	- 0,3	152,0	+ 1,0	155,5
	JUN	161,9	+23,2	+ 1,8	159,4	+ 4,6	160,9	+ 5,9	156,7
	JUL	142,3	+15,1	-12,1	156,5	- 1,8	157,9	- 1,9	158,1
	AUG	163,3	+18,9	+14,8	160,4	+ 2,5	161,7	+ 2,4	157,0
	SEP	166,7	+17,1	+ 2,1	162,2	+ 1,1	162,2	+ 0,3	156,2
	OKT	167,3	+12,1	+ 0,4	158,4	- 2,3	157,3	- 3,0	(154,8)
	NOV	156,2	- 3,8	- 6,6	143,3	- 9,5	147,0	- 6,5	(153,0)
	DEZ	149,9	+13,2	- 4,0	157,4	+ 9,8	157,4	+ 7,1	(150,5)
1975	JAN	139,1	+ 1,1	- 7,2	149,3	- 5,1	149,5	- 5,0	(150,4)
	FEB	135,5	- 7,3	- 2,6	146,1	- 2,1	146,1	- 2,3	(150,4)
	MAR	147,5	+ 2,8	+ 8,9	147,8	+ 1,2	146,4	+ 0,2	(147,0)
	APR	159,1	+ 0,1	+ 7,9	153,1	+ 3,6	153,6	+ 4,9	(156,2)
STAHL- UND WARMWALZWERKE (MENGENINDEX) INSGESAMT									
1974	APR	118,1	+16,4	- 9,2	119,8	- 2,3	121,0	- 1,6	121,7
	MAI	130,4	+17,3	+10,4	124,2	+ 3,7	121,8	+ 0,7	121,7
	JUN	107,9	+ 5,5	-17,3	112,2	- 9,7	116,9	- 4,0	121,9
	JUL	121,5	+15,7	+12,6	124,1	+10,6	124,6	+ 6,6	121,4
	AUG	122,9	+ 7,2	+ 1,2	120,2	- 3,1	118,5	- 4,9	120,9
	SEP	121,6	+ 3,8	- 1,1	117,1	- 2,6	117,3	- 1,0	118,3
	OKT	124,3	+ 4,8	+ 2,2	120,5	+ 2,9	118,6	+ 1,1	(115,6)
	NOV	115,1	- 2,5	- 7,4	116,0	- 3,7	116,3	- 1,9	(112,3)
	DEZ	99,8	- 7,3	-13,3	108,9	- 6,1	109,8	- 5,6	(106,2)
1975	JAN	104,2	-13,8	+ 4,4	105,7	- 2,9	103,6	- 5,6	(99,2)
	FEB	96,1	-17,1	- 7,8	98,4	- 8,9	98,4	- 5,0	(95,5)
	MAR	96,5	-25,8	+ 0,4	90,5	- 8,0	94,6	- 3,9	(93,0)
	APR	92,8	-21,4	- 3,8	95,0	+ 5,0	94,7	+ 0,1	(94,9)
STAHL- UND WARMWALZWERKE (MENGENINDEX) INLAND									
1974	APR	100,4	+ 6,5	- 5,8	99,7	+ 0,2	100,2	- 0,2	100,2
	MAI	109,5	+ 5,5	+ 9,1	101,5	+ 1,8	100,2	+ 0,0	99,4
	JUN	89,9	- 5,3	-17,9	92,3	- 9,1	96,0	- 4,2	99,6
	JUL	102,5	+ 6,0	+14,0	102,0	+10,5	101,5	+ 5,7	99,0
	AUG	100,1	- 3,3	- 2,3	98,7	- 3,2	98,0	- 3,4	98,8
	SEP	99,7	- 3,9	- 0,4	97,9	- 0,8	97,8	- 0,2	97,5
	OKT	100,6	- 1,9	+ 0,9	100,5	+ 2,7	98,8	+ 1,0	(96,3)
	NOV	95,5	- 4,9	- 5,1	98,3	- 2,2	98,8	+ 0,0	(94,7)
	DEZ	80,0	-10,2	-16,2	92,5	- 5,9	93,5	- 5,4	(90,5)
1975	JAN	90,4	-13,7	+13,0	89,9	- 2,8	88,8	- 5,0	(86,2)
	FEB	85,8	-12,0	- 5,1	86,6	- 3,7	86,6	- 2,5	(83,4)
	MAR	85,2	-20,1	- 0,7	79,6	- 8,1	82,6	- 4,6	(82,6)
	APR	83,9	-16,4	- 1,5	83,7	+ 5,2	83,0	+ 0,5	(84,0)
STAHL- UND WARMWALZWERKE (MENGENINDEX) AUSLAND									
1974	APR	169,7	+38,2	-14,8	177,3	- 7,6	180,6	- 5,9	(183,0)
	MAI	191,5	+44,2	+12,8	193,8	+ 9,3	189,3	+ 4,8	(185,1)
	JUN	160,5	+29,2	-16,2	167,0	-13,8	173,9	- 8,1	(185,9)
	JUL	177,4	+37,1	+10,5	185,6	+11,1	184,7	+ 6,2	(185,2)
	AUG	189,8	+28,9	+ 7,0	183,4	- 1,2	180,0	- 2,5	(183,0)
	SEP	185,8	+18,6	- 2,1	171,8	- 6,3	172,6	- 4,1	(179,1)
	OKT	193,8	+17,2	+ 4,3	183,3	+ 6,7	180,1	+ 4,3	(173,7)
	NOV	172,6	+ 1,9	-10,9	170,3	- 7,1	168,5	- 6,4	(166,1)
	DEZ	157,9	- 2,6	- 8,5	155,3	- 8,8	158,9	- 5,7	(157,5)
1975	JAN	144,6	-14,1	- 8,4	151,8	- 2,3	146,7	- 7,7	(147,6)
	FEB	126,6	-25,5	-12,4	132,5	-12,7	132,5	- 9,7	(137,3)
	MAR	129,8	-34,8	+ 2,5	122,2	- 7,8	131,5	- 0,8	(129,2)
	APR	118,7	-30,1	- 8,6	127,6	+ 4,4	126,4	- 3,9	(130,1)

5. UMSATZE DER INDUSTRIE UND DES BAUHAUPTGEWERBES

5.2. VOLUMENINDEX (1970 = 100)

JAHR	MONAT	ORIGINALWERT			SAISONBEREINIGTER WERT		SAISON- UND ARBEITSTÄGLICH BEREINIGTER WERT		GLATTE KOMPONENTE
		INDEX	VERÄNDERUNG VORJAHR	IN O/O GEGEN VORMONAT	INDEX	VERÄNDERUNG IN O/O GEGEN VORMONAT	INDEX	VERÄNDERUNG IN O/O GEGEN VORMONAT	INDEX
CHEMISCHE INDUSTRIE (OHNE KOHLENWERTSTOFFINDUSTRIE) INSGESAMT									
1974	APR	133,3	+11,7	- 3,2	135,7	+ 4,9	135,3	+ 3,2	133,1
	MAI	137,8	+ 4,7	+ 3,4	133,6	- 1,5	132,9	- 1,8	132,5
	JUN	128,7	+ 4,3	- 6,6	129,2	- 3,3	132,4	- 0,4	130,8
	JUL	133,3	+ 6,1	+ 3,6	134,2	+ 3,9	133,2	+ 0,6	128,9
	AUG	122,2	- 3,3	- 8,3	125,9	- 6,2	126,0	- 5,4	127,2
	SEP	123,1	- 2,5	+ 0,7	124,3	- 1,3	124,4	- 1,3	123,9
	OKT	134,9	- 2,5	+ 9,6	125,2	+ 0,7	122,8	- 1,3	(120,6)
	NOV	113,0	-15,0	-16,2	112,9	- 9,8	113,6	- 7,5	(117,2)
DEZ	95,7	-17,3	-15,3	107,0	- 5,2	109,8	- 3,3	(113,5)	
1975	JAN	116,2	-15,7	+21,4	116,4	+ 8,8	115,4	+ 5,1	(110,4)
	FEB	112,1	-12,7	- 3,5	112,4	- 3,4	112,4	- 2,6	(110,3)
	MAR	109,2	-20,7	- 2,6	101,8	- 9,4	104,6	- 6,9	(107,8)
	APR	113,6	-14,8	+ 4,0	116,1	+14,0	114,9	+ 9,8	(119,5)
CHEMISCHE INDUSTRIE (OHNE KOHLENWERTSTOFFINDUSTRIE) INLAND									
1974	APR	123,6	+ 8,5	- 2,9	126,8	+ 5,5	126,1	+ 3,5	124,0
	MAI	128,1	+ 2,5	+ 3,6	124,7	- 1,7	124,2	- 1,5	123,1
	JUN	117,3	- 1,3	- 8,4	118,2	- 5,2	121,5	- 2,2	121,4
	JUL	125,5	+ 3,3	+ 7,0	124,7	+ 5,5	124,3	+ 2,3	119,7
	AUG	113,3	- 4,9	- 9,7	116,8	- 6,3	116,6	- 6,2	118,3
	SEP	116,6	- 4,9	+ 2,9	115,5	- 1,1	115,4	- 1,0	115,7
	OKT	127,5	- 3,8	+ 9,3	117,1	+ 1,4	114,8	- 0,5	(113,5)
	NOV	107,4	-14,4	-15,8	107,8	- 7,9	109,3	- 4,8	(111,2)
DEZ	91,0	-16,5	-15,3	104,0	- 3,5	105,8	- 3,2	(108,4)	
1975	JAN	112,9	-13,8	+24,1	112,8	+ 8,5	112,1	+ 6,0	(105,9)
	FEB	106,5	-11,0	- 5,7	107,6	- 4,6	107,6	- 4,0	(104,9)
	MAR	106,2	-16,6	- 0,3	99,5	- 7,5	101,5	- 5,7	(102,9)
	APR	109,1	-11,7	+ 2,7	113,0	+13,6	112,1	+10,4	(116,4)
CHEMISCHE INDUSTRIE (OHNE KOHLENWERTSTOFFINDUSTRIE) AUSLAND									
1974	APR	153,5	+16,5	- 3,6	154,6	+ 3,7	155,1	+ 2,9	151,8
	MAI	158,4	+ 8,0	+ 3,2	152,6	- 1,3	151,7	- 2,2	152,0
	JUN	152,7	+14,0	- 3,6	153,1	+ 0,3	156,0	+ 2,8	151,3
	JUL	149,2	+10,7	- 2,3	154,4	+ 0,8	151,5	- 2,9	148,6
	AUG	140,4	- 1,7	- 5,9	145,1	- 6,0	146,1	- 3,6	146,0
	SEP	136,6	+ 1,0	- 2,7	143,1	- 1,4	144,0	- 1,4	141,1
	OKT	150,2	- 0,6	+10,0	142,4	- 0,5	139,6	- 3,1	(135,3)
	NOV	124,8	-16,5	-16,9	125,7	-11,7	126,0	- 9,7	(128,7)
DEZ	105,9	-18,9	-15,1	113,4	- 9,8	117,2	- 7,0	(122,7)	
1975	JAN	123,2	-19,1	+16,3	119,7	+ 5,6	117,9	+ 0,6	(118,6)
	FEB	124,4	-15,3	+ 1,0	123,5	+ 3,2	123,5	+ 4,7	(121,9)
	MAR	115,7	-27,4	- 7,0	108,5	-12,1	114,3	- 7,4	(122,8)
	APR	123,7	-19,4	+ 6,9	122,8	+13,2	120,2	+ 5,2	(123,2)
MASCHINENBAU INSGESAMT									
1974	APR	99,8	+ 4,4	- 3,3	105,4	+ 3,2	105,6	+ 2,3	103,9
	MAI	105,2	+ 1,1	+ 5,4	104,3	- 1,0	104,3	- 1,2	103,2
	JUN	101,5	- 6,5	- 3,5	97,1	- 6,9	99,8	- 4,3	(103,0)
	JUL	104,3	+ 8,5	+ 2,8	107,4	+10,6	105,0	+ 5,2	(102,8)
	AUG	90,5	- 4,3	-13,2	100,5	- 6,4	101,4	- 3,4	(102,5)
	SEP	102,6	+ 1,8	+13,4	103,8	+ 3,3	102,4	+ 1,0	(102,4)
	OKT	107,9	+ 1,0	+ 5,2	103,9	+ 0,1	103,3	+ 0,9	(101,7)
	NOV	105,5	- 2,3	- 2,2	101,3	- 2,5	101,7	- 1,5	(101,2)
DEZ	127,0	- 2,2	+20,4	101,8	+ 0,5	102,2	+ 0,5	(100,7)	
1975	JAN	89,5	- 5,7	-29,5	97,3	- 4,4	97,3	- 4,8	(100,2)
	FEB	86,2	- 6,5	- 3,7	98,0	+ 0,7	98,0	+ 0,7	(99,6)
	MAR	92,9	-10,0	+ 7,8	95,3	- 2,8	97,2	- 0,8	(98,6)
	APR	99,6	- 0,2	+ 7,2	103,1	+ 8,2	102,0	+ 4,9	(98,2)
MASCHINENBAU INLAND									
1974	APR	85,3	- 4,7	- 3,6	91,1	+ 2,9	91,2	+ 1,8	90,5
	MAI	90,9	-10,6	+ 6,6	89,5	- 1,8	89,6	- 1,8	89,4
	JUN	87,2	-13,5	+ 4,1	83,7	- 6,5	85,5	- 4,6	(88,9)
	JUL	91,0	+ 2,6	+ 4,4	94,0	+12,3	91,4	+ 6,9	(88,3)
	AUG	77,6	-12,6	-14,7	85,4	- 9,1	86,6	- 5,3	(87,8)
	SEP	85,8	- 8,6	+10,6	87,2	+ 2,1	86,5	- 0,1	(87,5)
	OKT	93,0	- 5,3	+ 8,4	89,6	+ 2,8	88,4	+ 2,2	(86,6)
	NOV	89,7	- 7,2	- 3,5	87,0	- 2,9	87,5	- 1,0	(86,3)
DEZ	110,1	- 3,8	+22,7	87,7	+ 0,8	88,8	+ 1,5	(86,1)	
1975	JAN	77,9	- 8,7	-29,2	82,8	- 5,6	83,4	- 6,1	(85,9)
	FEB	75,4	- 7,8	- 3,2	85,8	+ 3,6	85,8	+ 2,9	(85,9)
	MAR	80,3	- 9,3	+ 6,5	83,3	- 2,9	85,1	- 0,8	(85,6)
	APR	83,5	- 2,1	+ 4,0	88,3	+ 6,0	86,5	+ 1,6	(86,2)
MASCHINENBAU AUSLAND									
1974	APR	126,2	+18,3	- 3,1	131,5	+ 3,5	131,7	+ 2,7	128,5
	MAI	131,5	+14,2	+ 4,2	131,6	+ 0,1	131,2	- 0,4	128,4
	JUN	127,7	+ 4,0	- 2,9	121,5	- 7,7	126,0	- 4,0	(128,9)
	JUL	128,7	+17,3	+ 0,8	132,0	+ 8,6	129,8	+ 3,0	(129,2)
	AUG	114,0	+ 8,4	-11,4	128,0	- 3,0	128,4	- 1,1	(129,3)
	SEP	133,4	+17,6	+17,0	134,4	+ 5,0	131,6	+ 2,5	(129,8)
	OKT	135,0	+10,0	+ 1,2	130,0	- 3,3	130,3	- 1,0	(129,1)
	NOV	134,3	+ 4,3	- 0,5	127,4	- 2,0	127,5	- 2,1	(128,4)
DEZ	157,7	- 0,4	+17,4	127,3	- 0,1	126,5	- 0,8	(127,4)	
1975	JAN	116,4	- 1,9	-30,0	123,5	- 3,0	122,5	- 3,2	(126,1)
	FEB	105,8	- 4,9	- 4,2	120,2	- 2,7	120,2	- 1,9	(124,4)
	MAR	115,9	-11,1	+ 9,5	117,1	- 2,6	119,2	- 0,8	(122,1)
	APR	129,0	+ 2,2	+11,3	130,1	+11,1	130,5	+ 9,5	(120,0)

5. UMSATZE DER INDUSTRIE UND DES BAUHAUPTGEWERBES

5.2. VOLUMENINDEX (1970 = 100)

JAHR	MONAT	ORIGINALWERT			SAISONBEREINIGTER WERT		SAISON- UND ARBEITSTÄEGLICH BEREINIGTER WERT		GLATTE KOMPONENTE
		INDEX	VERÄNDERUNG VORJAHR	IN O/O GEGEN VORMONAT	INDEX	VERÄNDERUNG IN O/O GEGEN VORMONAT	INDEX	VERÄNDERUNG IN O/O GEGEN VORMONAT	INDEX
STRASSENFAHRZEUGBAU INSGESAMT									
1974	APR	104,5	- 7,8	- 6,7	97,2	+ 5,0	93,9	+ 0,3	94,2
	MAI	109,0	-13,6	+ 4,3	94,5	- 2,8	95,5	+ 1,7	93,0
	JUN	89,5	-19,2	-17,9	84,9	-10,2	85,5	-10,5	91,6
	JUL	85,6	- 5,1	- 4,4	98,2	+15,7	96,7	+13,1	91,4
	AUG	63,2	-19,0	-26,2	89,4	- 9,0	90,7	- 6,2	89,2
	SEP	61,7	-21,6	+29,3	85,9	- 3,9	86,5	- 4,6	87,7
	OKT	98,0	-12,5	+20,0	88,0	+ 2,4	85,8	- 0,8	87,1
	NOV	86,4	-14,1	-11,8	84,6	- 3,9	85,7	- 0,1	87,3
	DEZ	90,5	+ 5,5	+ 4,7	97,7	+15,5	98,9	+15,4	(87,6)
1975	JAN	70,2	-23,8	-22,4	78,1	-20,1	78,3	-20,8	(88,3)
	FEB	83,5	-16,1	+18,9	83,1	+ 6,4	83,1	+ 6,1	(89,3)
	MAR	101,8	- 9,1	+21,9	86,2	+ 3,7	87,4	+ 5,2	(90,8)
	APR	113,5	+ 8,6	+11,5	102,5	+18,9	100,7	+15,2	(92,7)
STRASSENFAHRZEUGBAU INLAND									
1974	APR	92,2	-17,6	+ 4,9	83,0	+20,6	79,6	+14,4	80,3
	MAI	99,4	-19,1	+ 7,8	81,1	- 2,3	81,7	+ 2,6	79,3
	JUN	81,1	-25,7	-18,4	72,3	-10,9	72,2	-11,6	77,9
	JUL	81,7	- 6,8	+ 0,7	89,3	+23,5	89,4	+23,8	77,6
	AUG	65,4	- 7,4	-20,0	84,7	- 5,2	84,5	- 5,5	76,1
	SEP	75,6	-18,7	+15,6	79,2	- 6,5	80,5	- 4,7	75,9
	OKT	85,3	-13,4	+12,8	76,3	- 3,7	74,2	- 7,8	76,8
	NOV	73,7	-13,5	-13,6	76,3	+ 0,0	76,9	+ 3,6	78,3
	DEZ	73,9	+14,9	+ 0,3	85,5	+12,1	86,3	+12,2	(80,9)
1975	JAN	57,4	- 6,4	-22,3	77,4	- 9,5	76,2	-11,7	(84,4)
	FEB	80,6	+ 3,2	+40,4	84,3	+ 8,9	84,3	+10,6	(88,7)
	MAR	105,9	+20,5	+31,4	90,6	+ 7,5	92,3	+ 9,5	(93,9)
	APR	114,3	+24,0	+ 7,9	101,4	+11,9	100,4	+ 8,8	(100,1)
STRASSENFAHRZEUGBAU AUSLAND									
1974	APR	119,8	+ 3,8	-16,0	115,7	- 5,6	112,8	- 8,8	114,0
	MAI	121,2	- 6,9	+ 1,2	112,3	- 2,9	113,1	+ 0,3	110,6
	JUN	100,1	-11,1	-17,4	101,7	- 9,4	104,2	- 7,9	(109,0)
	JUL	90,6	- 3,1	- 9,5	110,1	+ 8,3	107,6	+ 3,3	(107,3)
	AUG	60,4	-30,7	-33,3	95,5	-13,3	99,3	- 7,7	(105,4)
	SEP	89,6	-24,3	+48,3	95,8	+ 0,3	94,5	- 4,8	(104,1)
	OKT	114,3	-11,4	+27,6	103,0	+ 7,5	102,4	+ 8,4	(101,3)
	NOV	102,6	-14,3	-10,2	96,9	- 5,9	99,4	- 2,9	(98,8)
	DEZ	111,5	- 1,1	+ 8,7	118,3	+22,1	118,2	+18,9	(96,2)
1975	JAN	86,9	-33,4	-22,1	84,0	-29,0	85,6	-27,6	(93,3)
	FEB	87,2	-31,1	+ 0,3	81,0	- 3,6	81,0	- 5,4	(90,2)
	MAR	96,4	-32,4	+10,6	81,0	+ 0,0	79,4	- 2,0	(87,5)
	APR	112,4	- 6,2	+16,6	104,1	+28,5	102,8	+29,5	(84,7)
ELEKTROTECHNISCHE INDUSTRIE INSGESAMT									
1974	APR	117,8	+ 5,7	-10,3	128,3	+ 2,5	128,9	+ 2,2	128,2
	MAI	127,0	+ 7,0	+ 7,8	131,1	+ 2,2	129,5	+ 0,5	127,4
	JUN	123,7	+ 4,0	- 2,6	123,3	- 5,9	126,0	- 2,7	(127,0)
	JUL	120,9	+ 5,9	- 2,3	129,6	+ 5,1	128,0	+ 1,6	(126,5)
	AUG	109,9	- 5,0	- 9,1	122,5	- 5,5	123,3	- 3,7	(125,8)
	SEP	140,9	+ 1,2	+28,2	128,3	+ 4,7	127,7	+ 3,6	(125,3)
	OKT	131,2	- 4,2	- 6,9	123,7	- 3,6	123,0	- 3,7	(123,6)
	NOV	133,2	- 2,6	+ 1,5	123,3	- 0,3	123,9	+ 0,7	(122,3)
	DEZ	141,1	- 0,1	+ 5,9	121,7	- 1,3	121,6	- 1,9	(120,8)
1975	JAN	109,4	- 7,7	-22,5	118,7	- 2,5	117,1	- 3,7	(119,4)
	FEB	104,8	-11,4	- 4,2	114,9	- 3,2	114,9	- 1,9	(117,7)
	MAR	114,5	-12,8	+ 9,3	110,9	- 3,5	114,8	- 0,1	(116,0)
	APR	111,0	- 5,8	+ 3,1	119,8	+ 8,0	119,3	+ 3,9	(113,8)
ELEKTROTECHNISCHE INDUSTRIE INLAND									
1974	APR	110,8	+ 0,6	-11,6	121,6	+ 1,4	122,6	+ 1,6	122,3
	MAI	119,7	+ 3,3	+ 8,0	124,7	+ 2,5	122,9	+ 0,2	121,3
	JUN	117,7	+ 0,8	- 1,7	116,8	- 6,3	119,7	- 2,6	(120,7)
	JUL	112,5	+ 4,9	- 4,4	123,8	+ 6,0	122,2	+ 2,1	(120,0)
	AUG	103,9	- 8,2	- 7,6	116,1	- 6,2	116,7	- 4,5	(119,1)
	SEP	130,7	- 3,5	+25,8	119,5	+ 2,9	118,9	+ 1,9	(118,4)
	OKT	127,7	- 6,3	- 2,3	117,5	- 1,7	116,8	- 1,8	(116,5)
	NOV	125,7	- 5,5	- 1,6	116,0	- 1,3	116,4	- 0,3	(115,1)
	DEZ	133,4	- 2,8	+ 6,1	114,4	- 1,4	114,7	- 1,5	(113,6)
1975	JAN	106,5	- 7,4	-20,2	113,0	- 1,2	111,2	- 3,1	(112,2)
	FEB	98,4	-12,7	- 7,6	108,2	- 4,2	108,2	- 2,7	(110,6)
	MAR	106,5	-15,1	+ 8,2	103,4	- 4,4	107,5	- 0,6	(109,0)
	APR	102,9	- 7,1	- 3,4	112,3	+ 8,6	111,9	+ 4,1	(107,2)
ELEKTROTECHNISCHE INDUSTRIE AUSLAND									
1974	APR	143,2	+22,5	- 6,3	152,3	+ 5,3	151,4	+ 3,7	149,9
	MAI	153,9	+19,8	+ 7,5	155,3	+ 2,0	154,9	+ 2,3	151,0
	JUN	145,7	+15,0	- 5,3	147,8	- 4,8	149,8	- 3,3	151,5
	JUL	151,6	+ 8,6	+ 4,0	150,9	+ 2,1	149,3	- 0,3	150,6
	AUG	131,6	+ 5,8	-13,2	145,8	- 3,4	147,3	- 1,3	(150,4)
	SEP	177,6	+15,9	+35,0	160,0	+ 9,7	159,1	+ 8,0	(149,9)
	OKT	144,0	+ 3,1	-18,9	146,6	- 8,4	146,2	- 8,1	(148,8)
	NOV	160,2	+ 6,0	+11,3	149,6	+ 2,0	150,8	+ 3,1	(147,9)
	DEZ	168,3	+ 8,2	+ 5,1	149,1	- 0,3	148,1	- 1,8	(146,2)
1975	JAN	119,7	- 9,2	-28,9	138,4	- 7,2	138,1	- 6,8	(144,9)
	FEB	127,5	- 7,8	+ 6,5	136,4	- 1,4	136,4	- 1,2	(142,6)
	MAR	142,6	- 6,7	+11,8	135,6	- 0,6	137,0	+ 0,4	(140,0)
	APR	139,6	- 2,5	- 2,1	146,6	+ 8,1	145,8	+ 6,4	(141,1)

5. UMSATZE DER INDUSTRIE UND DES BAUHAUPTGEBIERES

5.2. VOLUMENINDEX (1970 = 100)

JAHR	MONAT	ORIGINALWERT			SAISONBEREINIGTER WERT		SAISON- UND ARBEITSTÄGLICH BEREINIGTER WERT		GLATTE KOMPONENTE
		INDEX	VERÄNDERUNG VOR JAHR	IN O/O GEGEN VORMONAT	INDEX	VERÄNDERUNG IN O/O GEGEN VORMONAT	INDEX	VERÄNDERUNG IN O/O GEGEN VORMONAT	INDEX
EISEN-, BLECH- UND METALLWARENINDUSTRIE INSGESAMT									
1974	APR	105,5	- 0,8	- 3,8	106,8	+ 2,8	106,5	+ 0,9	103,9
	MAI	109,0	- 4,0	+ 3,3	104,6	- 2,1	104,5	- 1,9	102,2
	JUN	96,9	- 9,9	-11,1	97,6	- 6,7	99,4	- 4,9	(101,1)
	JUL	99,8	+ 2,3	+ 3,0	107,6	+10,2	104,4	+ 5,0	(99,9)
	AUG	86,3	-17,0	-13,5	93,8	-12,8	96,3	- 7,8	(98,7)
	SEP	100,9	- 7,3	+16,9	99,2	+ 5,8	98,8	+ 2,6	(97,6)
	OKT	108,8	-10,5	+ 7,8	96,0	- 3,2	94,3	- 4,6	(95,8)
	NOV	97,7	-14,7	-10,2	91,2	- 5,0	92,5	- 1,9	(94,4)
	DEZ	84,0	-14,9	-14,0	91,3	+ 0,1	92,6	+ 0,1	(93,1)
1975	JAN	87,7	-14,7	+ 4,4	90,9	- 0,4	91,4	- 1,3	(91,7)
	FEB	86,1	-14,2	- 1,8	90,2	- 0,8	90,2	- 1,3	(90,4)
	MAR	87,2	-20,5	+ 1,3	84,7	- 6,1	87,6	- 2,9	(89,0)
	APR	96,1	- 8,9	+10,2	95,5	+12,8	93,3	+ 6,5	(87,4)
EISEN-, BLECH- UND METALLWARENINDUSTRIE INLAND									
1974	APR	99,7	- 4,0	- 3,5	101,5	+ 3,2	101,2	+ 1,2	98,6
	MAI	103,0	- 7,6	+ 3,3	98,8	- 2,7	98,6	- 2,6	96,7
	JUN	91,2	-13,6	-11,5	91,9	- 7,0	93,5	- 5,2	(95,5)
	JUL	93,7	- 3,3	+ 2,7	100,7	+ 9,6	97,9	+ 4,7	(94,3)
	AUG	82,2	-19,7	-12,3	88,6	-12,0	90,8	- 7,3	(93,1)
	SEP	95,6	-10,7	+16,3	93,1	+ 5,1	92,8	+ 2,2	(91,9)
	OKT	102,9	-13,0	+ 7,6	90,2	- 3,1	88,5	- 4,6	(90,2)
	NOV	92,6	-16,3	-10,0	86,2	- 4,4	87,5	- 1,1	(89,1)
	DEZ	78,7	-16,5	-15,0	86,5	+ 0,3	87,7	+ 0,2	(88,1)
1975	JAN	83,3	-15,3	+ 5,8	86,6	+ 0,1	86,9	- 0,9	(87,2)
	FEB	81,9	-14,0	- 1,7	86,3	- 0,3	86,3	- 0,7	(86,4)
	MAR	83,8	-18,9	+ 2,3	82,1	- 4,9	84,6	- 2,0	(85,7)
	APR	91,8	- 7,9	+ 9,5	92,1	+12,2	90,1	+ 6,5	(85,0)
EISEN-, BLECH- UND METALLWARENINDUSTRIE AUSLAND									
1974	APR	135,5	+14,1	- 4,8	134,8	+ 1,9	135,2	+ 0,9	134,1
	MAI	139,3	+12,0	+ 2,8	135,2	+ 0,3	134,9	- 0,2	134,9
	JUN	125,8	+ 6,6	- 9,7	128,0	- 5,3	132,4	- 1,9	135,2
	JUL	131,6	+29,8	+ 4,6	144,2	+12,7	141,5	+ 6,9	134,1
	AUG*	106,7	- 4,7	-18,9	115,3	-20,0	116,4	-17,7	133,1
	SEP	127,9	+ 7,9	+19,9	130,6	+13,3	129,2	+11,0	129,4
	OKT	138,7	+ 0,3	+ 8,4	125,9	- 3,6	124,5	- 3,6	(124,9)
	NOV	123,8	- 8,2	-10,7	117,1	- 7,0	117,9	- 5,3	(119,7)
	DEZ	110,9	- 8,7	-10,4	114,6	- 2,1	115,6	- 2,0	(114,4)
1975	JAN	109,2	-13,0	- 1,5	112,3	- 2,0	111,5	- 3,5	(109,7)
	FEB	107,5	-15,0	- 1,6	108,4	- 3,5	108,4	- 2,8	(104,5)
	MAR	102,7	-27,8	- 4,5	95,1	-12,3	98,7	- 8,9	(103,6)
	APR	115,5	-14,8	+12,5	114,0	+19,9	112,7	+14,2	(114,0)
TEXTILINDUSTRIE INSGESAMT									
1974	APR	95,9	- 3,0	- 5,3	95,7	+ 4,5	96,2	+ 4,0	92,1
	MAI	95,1	- 7,1	- 0,8	94,2	- 1,6	94,0	- 2,3	91,4
	JUN	83,5	-11,2	-12,2	88,2	- 6,4	90,2	- 4,0	(90,8)
	JUL	86,4	+ 4,5	+ 3,5	96,9	+ 9,9	94,3	+ 4,5	(90,3)
	AUG	73,1	-14,7	-15,4	87,1	-10,1	88,2	- 6,5	(89,8)
	SEP	93,3	- 1,5	+27,6	91,9	+ 5,5	91,6	+ 3,9	(89,8)
	OKT	107,6	+ 0,7	+15,3	93,7	+ 2,0	92,3	+ 0,8	(89,3)
	NOV	96,8	- 0,8	-10,0	90,9	- 3,0	90,9	- 1,5	(88,9)
	DEZ	77,2	- 4,1	-20,2	88,9	- 2,2	90,2	- 0,8	(88,5)
1975	JAN	90,4	- 5,8	+17,1	87,7	- 1,3	87,8	- 2,7	(88,1)
	FEB	90,8	- 5,5	+ 0,4	87,0	- 0,8	87,0	- 0,9	(87,7)
	MAR	89,9	-11,3	- 1,0	82,2	- 5,5	85,3	- 2,0	(87,4)
	APR	91,7	- 4,4	+ 2,0	90,1	+ 9,6	88,4	+ 3,6	(86,0)
TEXTILINDUSTRIE INLAND									
1974	APR	89,7	- 6,0	- 4,5	90,2	+ 6,1	90,5	+ 5,4	86,6
	MAI	89,4	- 9,3	- 0,3	89,0	- 1,3	88,7	- 2,0	86,0
	JUN	77,9	-13,7	-12,9	83,1	- 6,6	85,2	- 3,9	(85,5)
	JUL	81,5	+ 1,9	+ 4,6	91,6	+10,2	89,3	+ 4,8	(85,1)
	AUG	69,5	-16,1	-14,7	82,8	- 9,6	83,6	- 6,4	(84,8)
	SEP	90,2	- 1,4	+29,8	87,6	+ 5,8	87,4	+ 4,5	(85,0)
	OKT	104,7	+ 2,6	+16,1	90,0	+ 2,7	88,6	+ 1,4	(84,9)
	NOV	94,1	+ 1,1	-10,1	87,5	- 2,8	87,5	- 1,2	(84,9)
	DEZ	73,8	- 1,1	-21,6	86,2	- 1,5	86,9	- 0,7	(85,0)
1975	JAN	87,4	- 3,2	+18,4	84,9	- 1,5	84,8	- 2,4	(85,2)
	FEB	87,9	- 1,8	+ 0,6	84,8	- 0,1	84,8	+ 0,0	(85,6)
	MAR	87,0	- 7,3	- 1,0	80,5	- 5,1	83,6	- 1,4	(86,0)
	APR	89,3	- 0,4	+ 2,6	88,5	+ 9,9	86,9	+ 3,9	(85,3)
TEXTILINDUSTRIE AUSLAND									
1974	APR	137,9	+12,9	- 8,7	131,8	- 2,8	132,7	- 3,1	(130,7)
	MAI	133,2	+ 4,8	- 3,4	130,7	- 0,8	130,3	- 1,8	(130,1)
	JUN	120,4	+ 1,3	- 9,6	121,5	- 7,0	123,3	- 5,4	(128,8)
	JUL	119,3	+18,5	- 0,9	128,1	+ 5,4	126,7	+ 2,8	(126,7)
	AUG	97,0	- 8,0	-14,6	114,6	-10,5	115,5	- 8,8	(123,9)
	SEP	114,2	- 2,1	+17,7	117,2	+ 2,3	117,5	+ 1,7	(120,4)
	OKT	126,4	- 9,1	+10,7	123,3	+ 5,2	120,9	+ 2,9	(116,3)
	NOV	114,7	-10,4	- 9,3	112,9	- 8,4	114,0	- 5,7	(112,1)
	DEZ	99,0	-17,6	-13,7	104,4	- 7,5	109,0	- 4,4	(107,8)
1975	JAN	109,9	-18,5	+11,0	108,6	+ 4,0	109,0	+ 0,0	(105,1)
	FEB	109,2	-22,7	- 0,6	102,4	- 5,7	102,4	- 6,1	(97,8)
	MAR	109,0	-27,9	- 0,2	93,1	- 9,1	93,4	- 8,8	(84,4)
	APR	107,7	-21,9	- 1,2	103,0	+10,6	101,3	+ 8,5	(94,9)

5. UMSATZE DER INDUSTRIE UND DES BAUHAUPTGEWERBES

5.2. VOLUMENINDEX (1970 = 100)

JAHR	MONAT	ORIGINALWERT			SAISONBEREINIGTER WERT		SAISON- UND ARBEITSTÄGLICH BEREINIGTER WERT		GLATTE KOMPONENTE
		INDEX	VERÄNDERUNG VOR JAHR	IN O/O GEGEN VORMONAT	INDEX	VERÄNDERUNG IN O/O GEGEN VORMONAT	INDEX	VERÄNDERUNG IN O/O GEGEN VORMONAT	INDEX
BEKLEIDUNGSINDUSTRIE INSGESAMT									
1974	APR	104,9	- 5,8	- 6,9	98,3	+ 8,0	96,1	+ 3,1	95,0
	MAI	99,5	- 5,3	-14,7	100,2	+ 1,9	100,6	+ 5,0	94,7
	JUN	61,8	-17,4	-30,9	93,1	- 7,1	94,6	- 6,2	95,7
	JUL	83,8	- 2,7	+35,6	99,9	+ 7,3	97,3	+ 2,9	96,2
	AUG	95,4	-10,8	+13,8	94,3	- 5,6	96,5	- 0,8	95,7
	SEP	120,5	+ 0,3	+26,3	98,8	+ 4,8	98,3	+ 1,9	95,7
	OKT	132,9	+ 2,4	+10,3	100,7	+ 1,9	99,3	+ 1,0	96,1
	NOV	98,7	+ 4,1	-25,7	99,0	- 1,7	100,6	+ 1,3	96,5
	DEZ	72,5	+12,8	-26,5	102,7	+ 3,7	101,3	+ 0,7	(97,2)
1975	JAN	96,2	- 1,2	+32,7	95,6	- 6,9	95,9	- 5,3	(98,1)
	FEB	103,5	+ 2,3	+ 7,6	96,9	+ 1,4	96,9	+ 1,0	(99,2)
	MAR	112,9	+ 0,2	+ 9,1	96,3	- 0,6	98,3	+ 1,4	(100,5)
	APR	108,3	+ 3,2	- 4,1	100,5	+ 4,4	98,4	+ 0,1	(102,0)
BEKLEIDUNGSINDUSTRIE INLAND									
1974	APR	102,8	- 6,5	- 5,9	96,2	+ 8,2	94,0	+ 3,3	92,8
	MAI	88,4	- 6,5	-14,0	97,8	+ 1,7	98,4	+ 4,7	92,4
	JUN	61,6	-17,8	-30,3	91,0	- 7,0	92,5	- 6,0	93,3
	JUL	81,9	- 3,6	+33,0	97,7	+ 7,4	95,3	+ 3,0	93,9
	AUG	92,0	-11,2	+12,3	92,0	- 5,8	94,2	- 1,2	93,3
	SEP	115,9	- 0,3	+26,0	96,0	+ 4,3	95,5	+ 1,4	93,4
	OKT	129,3	+ 1,9	+11,6	98,1	+ 2,2	96,7	+ 1,3	95,6
	NOV	97,7	+ 4,0	-24,4	96,8	- 1,3	98,4	+ 1,8	94,1
	DEZ	72,1	+12,5	-26,2	100,4	+ 3,7	98,7	+ 0,3	(94,7)
1975	JAN	94,2	- 0,9	+30,7	93,6	- 6,8	93,7	- 5,1	(95,5)
	FEB	99,4	+ 1,4	+ 5,5	94,1	+ 0,5	94,1	+ 0,4	(96,5)
	MAR	108,6	- 0,6	+ 9,3	93,3	- 0,9	95,4	+ 1,4	(97,7)
	APR	105,2	+ 2,3	- 3,1	97,4	+ 4,4	95,4	+ 0,0	(99,1)
BEKLEIDUNGSINDUSTRIE AUSLAND									
1974	APR	142,8	+ 1,5	-18,4	136,6	+ 4,0	136,9	+ 3,2	137,0
	MAI	109,7	+17,0	-23,2	146,2	+ 7,0	149,4	+ 9,1	137,9
	JUN	63,6	-13,5	-42,0	130,9	-10,5	133,2	-10,8	138,6
	JUL	119,7	+11,6	+88,2	142,1	+ 8,6	136,7	+ 2,6	139,7
	AUG	159,1	- 6,0	+32,9	136,6	- 3,9	138,7	+ 1,5	138,9
	SEP	207,3	+ 6,5	+30,3	150,6	+10,2	148,4	+ 7,0	139,7
	OKT	198,4	+ 6,9	- 4,3	148,2	- 1,6	147,0	- 0,9	141,1
	NOV	118,0	+ 5,9	-40,5	138,7	- 6,4	138,9	- 5,5	142,6
	DEZ	79,9	+20,9	-32,3	145,1	+ 4,6	148,6	+ 7,0	(144,5)
1975	JAN	132,1	- 5,4	+65,3	132,6	- 8,6	135,8	- 8,6	(146,7)
	FEB	181,7	+11,7	+37,5	148,6	+12,1	148,6	+ 9,4	(149,2)
	MAR	193,3	+10,5	+ 6,4	152,4	+ 2,6	152,3	+ 2,5	(152,1)
	APR	165,3	+15,8	-14,5	158,6	+ 4,1	155,6	+ 2,2	(155,3)

6. BAUGENEHMIGUNGEN, BAUFERTIGSTELLUNGEN, BAUVORRAT, TIEFBAUAUFTRÄGE

6.1. VERANSCHLAGTE REINE BALKOSTEN DER GENEHMIGTEN HOCHBAUVORHABEN (1970 = 100)

JAHR	MONAT	ORIGINALWERT			SAISONBEREINIGTER WERT		SAISON- UND ARBEITSTÄGLICH BEREINIGTER WERT		GLATTE KOMPONENTE
		INDEX	VERÄNDERUNG VORJAHR	IN O/O GEGEN VORMONAT	INDEX	VERÄNDERUNG IN O/O GEGEN VORMONAT	INDEX	VERÄNDERUNG IN O/O GEGEN VORMONAT	INDEX
WOHN- UND NICHTWOHNGBAUEUDE									
1974	FEB	90,5	-25,2	- 3,3	121,3	- 2,8	121,3	- 3,6	127,4
	MAR	115,7	-26,9	+27,8	118,5	- 2,3	118,8	- 2,1	124,4
	APR	120,8	-17,9	+ 4,4	124,4	+ 5,0	125,9	+ 6,0	(122,4)
	MAI	138,1	-20,6	+14,3	127,3	+ 2,3	124,2	- 1,4	(120,7)
	JUN	136,6	-16,4	- 1,1	118,9	- 6,6	123,2	- 0,8	(119,3)
	JUL	150,3	-16,2	+10,0	122,7	+ 3,2	123,5	+ 0,2	(117,6)
	AUG	138,7	-15,9	- 7,7	120,2	- 2,0	118,6	- 4,0	(116,2)
	SEP	127,7	-11,5	- 7,9	117,3	- 2,4	117,2	- 1,2	(117,2)
	OKT	133,3	- 7,2	+ 4,4	123,3	+ 5,1	122,9	+ 4,9	(117,6)
	NOV	103,9	-18,6	-22,1	114,0	- 7,5	113,7	- 7,5	(119,3)
	DEZ	107,8	- 1,2	+ 3,8	123,4	+ 8,2	122,8	+ 8,0	(121,9)
	1975	JAN	89,0	- 4,9	-17,4	123,7	+ 0,2	119,8	- 2,4
FEB	88,5	- 2,2	- 0,6	119,7	- 3,2	119,7	- 0,1	(129,3)	
WOHNGBAUEUDE									
1974	FEB	83,4	-38,6	+ 3,5	119,2	- 4,0	119,2	- 4,6	120,5
	MAR	114,5	-36,5	+37,3	113,8	- 4,5	114,4	- 4,0	(117,1)
	APR	124,5	-26,3	+ 8,7	119,9	+ 5,4	118,4	+ 3,5	(114,4)
	MAI	143,5	-27,5	+15,3	123,3	+ 2,8	118,5	+ 0,1	(112,4)
	JUN	126,4	-28,9	-11,9	107,9	-12,5	112,2	- 5,3	(111,1)
	JUL	142,9	-28,0	+13,1	111,5	+ 3,3	114,2	+ 1,8	(110,5)
	AUG	135,7	-26,5	- 5,0	112,3	+ 0,7	111,8	- 2,1	(110,8)
	SEP	124,5	-19,4	- 8,3	112,6	+ 0,3	112,7	+ 0,8	(111,7)
	OKT	126,6	-11,3	+ 1,7	116,7	+ 3,6	116,2	+ 3,1	(113,5)
	NOV	92,1	-23,9	-27,3	103,1	-11,7	104,6	-10,0	(116,1)
	DEZ	95,4	+ 7,3	+ 3,6	123,2	+19,5	120,0	+14,7	(119,6)
	1975	JAN	77,8	- 3,5	-18,4	121,0	- 1,8	117,9	- 1,7
FEB	85,8	+ 2,9	+10,3	122,1	+ 0,9	122,1	+ 3,6	(129,5)	
WOHNGBAUEUDE VON PRIVATEN HAUSHALTEN									
1974	FEB	86,2	-35,6	+ 9,1	125,2	- 5,2	125,2	- 5,5	135,6
	MAR	126,8	-30,1	+47,1	120,1	- 4,1	122,5	- 2,2	133,4
	APR	148,6	-16,4	+17,2	135,8	+13,1	132,2	+ 7,9	(131,7)
	MAI	169,0	-20,5	+13,7	143,1	+ 5,4	139,8	+ 5,7	(130,4)
	JUN	158,8	-16,6	- 6,0	129,3	- 9,6	130,6	- 6,6	(129,6)
	JUL	170,4	-19,2	+ 7,3	131,5	+ 1,7	132,5	+ 1,5	(128,0)
	AUG	162,4	-14,9	- 4,7	130,9	- 0,5	132,6	+ 0,1	(127,8)
	SEP	149,5	-10,4	- 7,9	133,0	+ 1,6	136,1	+ 2,6	(129,0)
	OKT	145,5	- 1,4	- 2,7	139,6	+ 5,0	136,5	+ 0,3	(131,0)
	NOV	103,3	-10,1	-29,0	128,7	- 7,8	131,8	- 3,4	(135,0)
	DEZ	95,4	+20,2	- 7,6	146,5	+13,8	142,8	+ 8,3	(140,4)
	1975	JAN	91,0	+15,2	- 4,6	143,6	- 2,0	140,8	- 1,4
FEB	97,8	+13,5	+ 7,5	139,0	- 3,2	139,0	- 1,3	(155,4)	
NICHTWOHNGBAUEUDE									
1974	FEB	101,8	+ 4,7	-11,1	124,1	- 1,0	124,1	- 3,6	133,2
	MAR	117,5	- 4,4	+15,4	127,2	+ 2,5	125,3	+ 1,0	132,1
	APR	114,8	+ 2,6	- 2,3	134,0	+ 5,3	139,0	+10,9	(131,9)
	MAI	129,5	- 4,6	+12,8	136,8	+ 2,1	134,0	- 3,6	(131,6)
	JUN	153,1	+ 9,2	+18,2	138,0	+ 0,9	141,5	+ 5,6	(131,1)
	JUL	162,2	+ 9,4	+ 5,9	141,3	+ 2,4	141,3	- 0,1	(130,1)
	AUG	143,6	+ 7,6	-11,5	136,1	- 3,7	132,7	- 6,1	(129,1)
	SEP	132,7	+ 3,8	- 7,6	121,3	-10,9	120,2	- 9,4	(129,4)
	OKT	144,2	- 0,6	+ 8,7	132,3	+ 9,1	133,5	+11,1	(128,5)
	NOV	122,9	-11,3	-14,8	123,3	- 6,8	118,9	-10,9	(127,0)
	DEZ	127,6	-10,0	+ 3,8	117,5	- 4,7	118,9	+ 0,0	(125,4)
	1975	JAN	107,0	- 6,6	-16,1	123,9	+ 5,4	120,8	+ 1,6
FEB	92,7	- 8,9	-13,4	113,2	- 8,6	113,2	- 6,3	(119,9)	
ÖFFENTLICHE GEBÄUDE									
1974	FEB	130,3	+40,3	-15,7	151,0	- 5,2	151,0	- 5,5	164,6
	MAR	158,1	+103,5	+21,3	180,2	+19,3	179,4	+18,8	168,0
	APR	145,9	+50,3	- 7,7	168,3	- 6,6	173,5	- 3,3	172,2
	MAI	154,9	+23,5	+ 6,2	164,9	- 2,0	166,8	- 3,9	178,9
	JUN*	260,5	+100,8	+68,2	251,2	+52,3	256,3	+53,7	182,9
	JUL	245,4	+86,1	- 5,8	211,6	-15,8	208,0	-18,8	183,2
	AUG	203,1	+92,3	-17,2	204,7	- 3,3	199,7	- 4,0	(183,9)
	SEP	145,9	+ 6,9	-28,2	148,2	-27,6	146,4	-26,7	(183,1)
	OKT	202,3	+43,3	+38,7	190,1	+28,3	188,2	+28,6	(179,9)
	NOV	204,9	+23,5	+ 1,3	190,7	+ 0,3	185,7	- 1,3	(180,8)
	DEZ	179,5	+ 2,2	-12,4	159,9	-16,2	164,5	-11,4	(172,0)
	1975	JAN	153,6	- 0,6	-14,4	159,3	- 0,4	161,1	- 2,1
FEB	141,0	+ 8,2	- 8,2	161,1	+ 1,1	161,1	+ 0,0	(168,8)	
WIRTSCHAFTSGEBÄUDE									
1974	FEB	85,7	-14,0	- 6,7	107,4	+ 2,7	107,4	+ 0,1	115,0
	MAR	94,5	-36,3	+10,3	90,5	-15,7	89,7	-16,5	110,8
	APR	97,3	-19,1	+ 3,0	112,1	+23,9	117,8	+31,3	(108,4)
	MAI	115,1	-18,7	+18,3	119,4	+ 6,5	114,3	- 3,0	(106,1)
	JUN	92,4	-36,8	-19,7	90,3	-24,4	98,9	-13,5	(103,9)
	JUL	115,1	-27,0	+24,6	100,9	+11,7	100,2	+ 1,3	(99,9)
	AUG	109,9	-26,3	- 4,5	96,7	- 4,2	94,3	- 5,9	(97,0)
	SEP	125,2	+ 1,8	+13,9	104,9	+ 8,5	101,1	+ 7,2	(96,5)
	OKT	111,3	-24,3	-11,1	96,7	- 7,8	98,4	- 2,7	(95,0)
	NOV	76,6	-37,7	-31,2	84,3	-12,8	81,6	-17,1	(95,1)
	DEZ	98,3	-19,8	+28,3	93,7	+11,2	90,3	+10,7	(96,0)
	1975	JAN	80,7	-12,2	-17,9	94,0	+ 0,3	88,3	- 2,2
FEB	65,5	-23,6	-18,8	88,3	- 6,1	88,3	+ 0,0	(99,6)	

6. BAUGENEHMIGUNGEN, BAUFERTIGSTELLUNGEN, BAUVORRAT, TIEFBAUAUFTRÄGE

6.2. UMBAUTER RAUM DER GENEHMIGTEN HOCHBAUVORHABEN (1970 = 100)

JAHR	MONAT	ORIGINALWERT			SAISONBEREINIGTER WERT		SAISON- UND ARBEITSTÄGLICH BEREINIGTER WERT		GLATTE KOMPONENTE
		INDEX	VERÄNDERUNG VORJAHR	IN 0/0 GEGEN VORMONAT	INDEX	VERÄNDERUNG IN 0/0 GEGEN VORMONAT	INDEX	VERÄNDERUNG IN 0/0 GEGEN VORMONAT	INDEX
WOHN- UND NICHTWOHNGBAUEUDE									
1974	FEB	60,4	-31,4	- 3,7	82,8	- 4,7	82,8	- 3,3	84,8
	MAR	74,5	-36,2	+23,3	75,9	- 8,3	77,3	- 6,6	(82,6)
	APR	80,6	-25,0	+ 8,2	82,1	+ 8,2	81,9	+ 6,0	(80,7)
	MAI	89,4	-29,9	+10,9	79,5	- 3,2	77,7	- 5,1	(78,0)
	JUN	80,6	-30,8	- 9,8	71,3	-10,3	75,3	- 3,1	(76,6)
	JUL	94,7	-25,6	+17,5	76,2	+ 6,9	77,2	+ 2,5	(74,9)
	AUG	89,8	-23,4	- 5,2	73,5	- 3,5	72,6	- 6,0	(73,7)
	SEP	82,5	-19,7	- 8,1	76,2	+ 3,7	76,3	+ 5,1	(74,3)
	OKT	86,0	-14,9	+ 4,2	79,0	+ 3,7	77,1	+ 1,0	(74,4)
	NOV	65,0	-28,4	-24,4	70,7	-10,5	72,5	- 6,0	(75,9)
DEZ	69,3	- 1,6	+ 6,6	81,5	+15,3	81,6	+12,6	(78,2)	
1975	JAN	57,1	- 8,9	-17,6	81,2	- 0,4	80,0	- 2,0	(81,3)
	FEB	55,5	- 8,1	- 2,8	79,4	- 2,2	79,4	- 0,7	(85,0)
WOHNGBAUEUDE									
1974	FEB	57,6	-44,2	+ 2,7	83,8	- 5,3	83,8	- 3,9	85,6
	MAR	78,0	-41,8	+35,4	76,2	- 9,1	77,7	- 7,3	(82,7)
	APR	85,5	-31,4	+ 9,6	80,3	+ 5,4	80,3	+ 3,3	(80,2)
	MAI	97,9	-32,8	+14,5	80,6	+ 0,4	78,3	- 2,5	(77,2)
	JUN	85,3	-33,7	-12,9	71,2	-11,7	75,5	- 3,6	(75,5)
	JUL	97,2	-31,4	+14,0	74,6	+ 4,8	75,6	+ 0,1	(73,8)
	AUG	91,3	-30,3	- 6,1	72,9	- 2,3	72,8	- 3,7	(72,5)
	SEP	84,5	-22,4	- 7,4	78,6	+ 7,8	78,1	+ 7,3	(73,5)
	OKT	84,1	-16,5	- 0,5	78,8	+ 0,3	78,0	- 0,1	(74,2)
	NOV	60,5	-28,8	-28,1	72,6	- 7,9	74,9	- 4,0	(76,8)
DEZ	63,0	+ 0,0	+ 4,1	85,5	+17,8	84,6	+13,0	(80,5)	
1975	JAN	52,3	- 6,8	-17,0	84,7	- 0,9	82,9	- 2,0	(85,4)
	FEB	56,5	- 1,9	+ 8,0	84,4	- 0,4	84,4	+ 1,8	(91,3)
WOHNGBAUEUDE VON PRIVATEN HAUSHALTEN									
1974	FEB	60,2	-40,8	+ 9,7	88,1	- 6,6	88,1	- 5,9	90,8
	MAR	87,1	-36,0	+44,7	80,1	- 9,1	82,1	- 6,8	(89,0)
	APR	103,0	-22,0	+18,3	92,8	+15,9	89,9	+ 9,5	(87,8)
	MAI	115,9	-26,4	+12,5	96,9	+ 4,4	92,8	+ 3,2	(87,1)
	JUN	105,7	-23,8	- 8,8	84,6	-12,7	87,2	- 6,0	(87,0)
	JUL	115,2	-24,4	+ 9,0	88,9	+ 5,1	91,8	+ 5,3	(87,4)
	AUG	110,0	-19,0	- 4,5	89,6	+ 0,8	89,5	- 2,5	(88,2)
	SEP	99,2	-16,1	- 9,8	87,6	- 2,2	88,9	- 0,7	(89,4)
	OKT	96,7	- 6,7	- 2,5	93,3	+ 6,5	91,5	+ 2,9	(91,0)
	NOV	67,9	-15,9	-29,8	84,3	- 9,6	86,3	- 5,7	(92,7)
DEZ	63,4	+11,0	- 6,6	97,7	+15,9	96,3	+11,6	(94,6)	
1975	JAN	61,1	+11,3	- 3,6	99,8	+ 2,1	96,6	+ 0,3	(96,5)
	FEB	64,2	+ 6,6	+ 5,1	93,0	- 6,8	93,0	- 3,7	(98,2)
NICHTWOHNGBAUEUDE									
1974	FEB	63,5	- 9,5	- 9,7	81,4	- 4,3	81,4	- 3,1	83,8
	MAR	70,5	-27,0	+11,0	75,4	- 7,4	76,4	- 6,1	81,4
	APR	75,1	-14,5	+ 6,5	84,0	+11,4	83,6	+ 9,4	(80,1)
	MAI	79,6	-25,3	+ 6,0	78,7	- 6,3	77,4	- 7,4	(78,8)
	JUN	75,1	-26,4	- 5,7	71,1	- 9,7	74,7	- 3,5	(77,8)
	JUL	51,8	-16,9	+22,2	78,3	+10,1	79,7	+ 6,7	(76,1)
	AUG	88,1	-13,0	- 4,0	74,1	- 5,4	71,9	- 9,8	(75,2)
	SEP	80,2	-16,3	- 9,0	73,4	- 0,9	74,5	+ 3,6	(75,1)
	OKT	88,2	-13,1	+10,0	79,5	+ 8,3	76,4	+ 2,6	(74,6)
	NOV	70,3	-27,8	-20,3	68,6	-13,7	69,8	- 8,6	(74,9)
DEZ	76,5	- 3,2	+ 8,8	76,8	+12,0	77,8	+11,5	(75,5)	
1975	JAN	62,6	-11,0	-18,2	77,5	+ 0,9	74,8	- 3,9	(76,6)
	FEB	54,3	-14,5	-13,3	73,3	- 5,4	73,3	- 2,0	(77,8)
ÖFFENTLICHE GEBÄUDE									
1974	FEB	85,1	+17,9	-19,8	104,8	- 7,3	104,8	- 7,9	111,6
	MAR	109,6	+63,6	+28,8	124,9	+19,2	125,0	+19,3	113,9
	APR	109,1	+49,2	- 0,5	126,9	+ 1,6	127,1	+ 1,7	(115,6)
	MAI	106,5	+11,8	- 2,4	111,1	-12,5	110,9	-12,7	(117,1)
	JUN	138,4	+36,1	+30,0	122,0	+ 9,8	122,1	+10,1	(118,4)
	JUL	145,1	+36,1	+ 4,8	127,4	+ 4,4	128,3	+ 5,1	(120,0)
	AUG	130,2	+57,1	-10,3	132,5	+ 4,0	129,8	+ 1,2	(122,0)
	SEP	128,4	+ 6,7	-16,7	108,5	-18,1	109,7	-15,5	(122,8)
	OKT	140,1	+34,2	+29,2	131,4	+21,1	129,7	+18,2	(122,2)
	NOV	133,8	+11,7	- 4,5	122,3	- 6,9	121,3	- 6,5	(120,5)
DEZ	121,7	+ 3,7	- 9,0	110,8	- 9,4	112,6	- 7,2	(118,0)	
1975	JAN	109,2	+ 2,9	-10,3	112,8	+ 1,8	111,8	- 0,7	(114,5)
	FEB	89,9	+ 5,6	-17,7	107,5	- 4,7	107,5	- 3,8	(109,0)
WIRTSCHAFTSGBAUEUDE									
1974	FEB	58,2	-16,5	- 5,4	75,6	- 3,4	75,6	- 1,4	76,9
	MAR	60,7	-41,6	+ 4,3	63,1	-16,5	64,3	-14,9	73,4
	APR	66,6	-27,1	+ 9,7	73,4	+16,3	72,7	+13,1	(71,3)
	MAI	73,0	-33,3	+ 9,6	70,7	- 3,7	69,2	- 4,8	(69,4)
	JUN	59,4	-41,9	-18,6	58,4	-17,4	62,8	- 9,2	(67,7)
	JUL	78,6	-29,5	+32,3	66,1	+13,2	67,5	+ 7,5	(65,3)
	AUG	77,7	-26,6	- 1,1	59,6	- 9,8	57,6	-14,7	(63,6)
	SEP	73,2	-22,5	- 5,8	64,7	+ 8,6	65,7	+14,1	(63,3)
	OKT	75,4	-25,2	+ 3,0	66,7	+ 3,1	63,3	- 3,7	(62,8)
	NOV	54,5	-40,7	-27,7	55,3	-17,1	56,9	-10,1	(63,5)
DEZ	65,3	- 6,0	+19,8	69,1	+25,0	70,4	+23,7	(65,0)	
1975	JAN	51,0	-17,1	-21,9	67,7	- 2,0	66,8	- 5,1	(67,2)
	FEB	45,4	-22,0	-11,0	64,7	- 4,4	64,7	- 3,1	(70,0)

6. BAUGENEHMIGUNGEN, BAUFERTIGSTELLUNGEN, BAUVORRAT, TIEFBAUAUFTRÄGE

6.3. UMBAUTER RAUM DER FERTIGGESTELLTEN GEBÄUDE (1970 = 100)

JAHR	MONAT	ORIGINALWERT			SAISONBEREINIGTER WERT		SAISON- UND ARBEITSTÄGLICH BEREINIGTER WERT		GLATTE KOMPONENTE
		INDEX	VERÄNDERUNG VOR JAHR	IN 0/0 GEGEN VORMONAT	INDEX	VERÄNDERUNG IN 0/0 GEGEN VORMONAT	INDEX	VERÄNDERUNG IN 0/0 GEGEN VORMONAT	INDEX
WOHN- UND NICHTWOHNGBAUELDE									
1974	FEB	49,0	+18,9	+13,7	130,0	- 0,3	130,0	- 1,2	136,0
	MAR	56,0	+ 0,4	+14,3	129,7	- 0,2	125,6	- 3,4	131,4
	APR	54,7	+ 3,0	- 2,3	129,5	- 0,2	132,1	+ 5,2	(129,7)
	MAI	56,2	-22,9	+ 2,7	121,8	- 5,9	118,9	-10,0	(127,6)
	JUN	68,7	-23,9	+22,2	118,2	- 3,0	119,1	+ 0,2	(125,1)
	JUL	99,8	+ 3,7	+45,3	126,4	+ 6,9	134,8	+13,2	(122,0)
	AUG	77,7	- 2,1	-22,1	127,0	+ 0,5	119,9	-11,1	(118,2)
	SEP	81,7	-22,9	+ 5,1	112,9	-11,1	112,0	- 6,6	(114,4)
	OKT	112,6	- 8,7	+37,8	119,1	+ 5,5	124,2	+10,9	(110,0)
	NOV	100,6	-33,2	-10,7	99,6	-16,4	96,4	-22,4	(105,3)
	DEZ*	63,1	-91,1	-37,3	483,4	-585,3	481,1	-599,1	(100,0)
	1975	JAN	30,4	-29,5	-51,8	116,0	-124,0	109,9	-122,8
FEB		39,0	-20,4	+28,3	118,7	+ 2,3	118,7	+ 8,0	(88,1)
WOHNGBAUELDE									
1974	FEB	58,6	+13,8	+15,4	128,2	+ 1,3	128,2	- 1,3	132,1
	MAR	60,5	- 5,0	+ 3,2	121,9	- 4,9	123,9	- 3,4	133,2
	APR	63,4	+ 6,2	+ 4,8	127,2	+ 4,3	119,1	- 3,9	(133,4)
	MAI	67,0	-14,0	+ 5,7	122,5	- 3,7	117,5	- 1,3	(133,5)
	JUN	83,6	-23,6	+24,8	116,5	- 4,9	116,6	- 0,8	(133,6)
	JUL	125,6	+ 1,0	+50,2	131,1	+12,5	134,2	+15,1	(133,3)
	AUG	89,1	- 9,2	-29,1	126,4	- 3,6	132,4	- 1,3	(132,6)
	SEP	98,2	-22,6	+10,2	116,1	- 8,1	113,0	-14,7	(131,9)
	OKT	130,6	-11,2	+33,0	122,1	+ 5,2	128,5	+13,7	(131,3)
	NOV	101,5	-41,9	-22,3	95,8	-21,5	101,8	-20,8	(131,8)
	DEZ	660,8	-12,9	+551,0	218,3	+127,9	183,8	+80,6	(132,5)
	1975	JAN	34,6	-31,9	-94,8	120,5	-44,8	117,0	-36,3
FEB		40,6	-30,7	+17,3	122,7	+ 1,8	122,7	+ 4,9	(134,5)
NICHTWOHNGBAUELDE									
1974	FEB	38,5	+27,9	+11,3	102,7	- 1,1	102,7	+ 1,8	104,2
	MAR	51,1	+ 8,3	+32,7	102,0	- 0,7	102,7	+ 0,0	104,1
	APR	45,4	- 0,9	-11,2	102,2	+ 0,2	102,9	+ 0,2	(104,3)
	MAI	44,5	-34,0	- 2,0	94,5	- 7,5	93,0	- 9,6	(104,6)
	JUN	52,6	-24,4	+18,2	95,0	+ 0,5	96,6	+ 3,9	(104,8)
	JUL	71,7	+ 9,1	+36,3	98,4	+ 3,6	101,3	+ 4,9	(104,9)
	AUG	65,3	+10,5	- 8,9	107,8	+ 9,6	107,5	+ 6,1	(105,1)
	SEP	63,8	-23,5	- 2,3	93,0	-13,7	91,3	-15,1	(105,9)
	OKT	93,0	- 4,5	+45,8	103,6	+11,4	106,7	+16,9	(106,4)
	NOV	99,7	-19,8	+ 7,2	95,8	- 7,5	97,9	- 8,2	(106,8)
	DEZ	597,5	- 8,1	+499,3	141,6	+47,8	133,0	+35,9	(107,3)
	1975	JAN	25,8	-25,4	-95,7	100,0	-29,4	98,3	-26,1
FEB		37,4	- 2,9	+45,0	108,5	+ 8,5	108,5	+10,4	(108,2)

6. BAUGENEHMIGUNGEN, BAUFERTIGSTELLUNGEN, BAUVORRAT, TIEFBAUAUFTRÄGE
6.4. GENEHMIGTE UND FERTIGGESTELLTE WOHNUNGEN (ANZAHL), BAUVORRAT (1 COC)

JAHR	MONAT	ORIGINALWERT			SAISONBEREINIGTER WERT		SAISON- UND ARBEITSTÄGLICH BEREINIGTER WERT		GLATTE KOMPONENTE
		ANZAHL	VERÄNDERUNG VOR JAHR	IN O/O GEGEN VORMONAT	ANZAHL	VERÄNDERUNG IN O/O GEGEN VORMONAT	ANZAHL	VERÄNDERUNG IN O/O GEGEN VORMONAT	ANZAHL
GENEHMIGTE WOHNUNGEN									
1974	FEB	27803	-46,1	- 4,7	39383	- 8,4	39383	- 7,8	39092
	MAR	36961	-43,9	+32,9	36163	- 8,2	36717	- 6,8	37222
	APR	36506	-38,2	- 1,2	35511	- 1,8	35753	- 2,6	(35663)
	MAI	42044	-38,4	+15,2	36320	+ 2,3	34875	- 2,5	(34334)
	JUN	35907	-41,4	-14,6	29803	-17,9	32378	- 7,2	(33269)
	JUL	41894	-37,9	+13,9	32031	+ 7,5	32767	+ 1,2	(32418)
	AUG	38084	-38,7	- 6,9	31299	- 2,3	30837	- 5,9	(31568)
	SEP	34909	-31,1	- 8,3	33180	+ 6,0	32640	+ 5,8	(31857)
	OKT	37071	-23,6	+ 6,2	33621	+ 1,3	33626	+ 3,0	(31900)
	NOV	27449	-36,2	-26,0	30717	- 8,6	31508	- 6,3	(32884)
	DEZ	35506	- 5,6	+11,1	37914	+23,4	36866	+17,0	(34412)
	1975	JAN	22086	-24,3	-27,6	35460	- 6,5	33310	- 9,6
FEB		25063	- 9,9	+13,5	36805	+ 3,8	36805	+10,5	(39266)
FERTIGGESTELLTE WOHNUNGEN									
1974	FEB	23529	+12,7	+13,4	50875	+ 0,6	50875	- 1,3	52160
	MAR	25288	- 2,5	+ 7,5	48902	- 3,9	49461	- 2,8	52118
	APR	25419	+ 5,8	+ 0,5	49996	+ 2,2	48013	- 2,9	(51986)
	MAI	27653	-16,0	+ 8,8	48088	- 3,8	46213	- 3,7	(51797)
	JUN	32834	-24,6	+18,7	45242	- 5,9	45590	- 1,3	(51549)
	JUL	47270	- 0,4	+44,0	49953	+10,4	51309	+12,5	(51154)
	AUG	35174	-12,1	-25,6	48756	- 2,4	50233	- 2,1	(50525)
	SEP	37427	-25,1	+ 6,4	44302	- 9,1	43377	-13,6	(49965)
	OKT	50059	-14,2	+33,8	46310	+ 4,5	48385	+11,5	(49372)
	NOV	38832	-43,8	-22,4	35368	-23,6	37242	-23,0	(49068)
	DEZ	239864	-15,7	+517,7	73972	+109,1	64126	+72,2	(48786)
	1975	JAN	13045	-37,1	-94,6	46047	-37,8	44594	-30,5
FEB		16287	-30,8	+24,9	47405	+ 2,9	47405	+ 6,3	(48313)

JAHR	MONAT	ORIGINALWERT			SAISONBEREINIGTER WERT		SAISON- UND ARBEITSTÄGLICH BEREINIGTER WERT		GLATTE KOMPONENTE
		1 000	VERÄNDERUNG VOR JAHR	IN O/O GEGEN VORMONAT	1 000	VERÄNDERUNG IN O/O GEGEN VORMONAT	1 000	VERÄNDERUNG IN O/O GEGEN VORMONAT	1 000
BAUVORRAT									
1974	FEB	984	-13,3	+ 0,4	1083	- 1,8	X	X	1100
	MAR	996	-15,2	+ 1,2	1063	- 1,8	X	X	1074
	APR	1007	-16,8	+ 1,1	1041	- 2,1	X	X	1047
	MAI	1021	-18,1	+ 1,4	1023	- 1,7	X	X	1023
	JUN	1025	-18,8	+ 0,4	1003	- 2,0	X	X	991
	JUL	1018	-20,6	- 0,7	977	- 2,6	X	X	965
	AUG	1021	-21,7	+ 0,3	952	- 2,6	X	X	(943)
	SEP	1019	-21,9	- 0,2	933	- 2,0	X	X	(924)
	OKT	1006	-22,3	- 1,3	911	- 2,4	X	X	(909)
	NOV	994	-21,7	- 1,2	899	- 1,3	X	X	(899)
	DEZ	785	-22,7	-21,0	861	- 4,2	X	X	(897)
	1975	JAN	794	-19,0	+ 1,1	911	+ 5,8	X	X
FEB		803	-18,4	+ 1,1	905	- 0,7	X	X	(934)

6. BAUGENEHMIGUNGEN, BAUFERTIGSTELLUNGEN, BAUVORRAT, TIEFBAUAUFTRÄGE

6.5. AUFTRAGSVERGABEN DER ÖFFENTLICHEN HAND (1970 = 100)

JAHR	MONAT	ORIGINALWERT			SAISONBEREINIGTER WERT		SAISON- UND ARBEITSTÄGLICH BEREINIGTER WERT		GLATTE KOMPONENTE	
		INDEX	VERÄNDERUNG VOR JAHR	IN O/O GEGEN VORMONAT	INDEX	VERÄNDERUNG IN O/O GEGEN VORMONAT	INDEX	VERÄNDERUNG IN O/O GEGEN VORMONAT	INDEX	
TIEFBALLEN										
1974	MAR	112	-23,9	+14,0	98,0	-11,5	99,7	- 9,9	121,6	
	APR	120,8	+20,0	+48,8	119,8	+22,2	122,6	+23,0	123,8	
	MAI	150,3	+27,4	+24,4	134,0	+11,9	131,6	+ 7,3	(125,0)	
	JUN	143,6	+16,0	- 4,5	124,2	- 7,3	131,2	- 0,3	(126,0)	
	JUL	181,2	+37,9	+26,2	149,0	+20,0	143,0	+ 9,0	(126,8)	
	AUG	143,1	- 1,5	-21,0	123,9	-16,8	124,7	-12,8	(126,8)	
	SEP	152,3	+31,0	+ 6,4	138,1	+11,5	134,1	+ 7,5	(127,4)	
	OKT	146,7	+11,6	- 3,7	126,5	- 8,4	125,4	- 6,5	(126,7)	
	NOV	120,7	+ 9,1	-17,7	122,9	- 2,8	119,9	- 4,4	(126,8)	
	DEZ	104,9	+12,3	-13,1	129,8	+ 5,6	130,3	+ 8,7	(126,1)	
	1975	JAN	93,8	+ 2,1	-10,6	121,8	- 6,2	120,2	- 7,8	(124,9)
		FEB	78,5	+10,3	-16,3	117,2	- 3,8	117,2	- 2,5	(123,3)
MAR		93,8	+15,5	+19,5	109,2	- 6,8	116,7	- 0,4	(121,3)	
STRASSENBAUTEN										
1974	MAR	81,0	- 7,0	+55,2	105,9	- 2,7	107,4	- 1,3	127,6	
	APR	120,7	+29,2	+49,0	125,1	+18,1	126,9	+18,2	(129,6)	
	MAI	167,1	+38,4	+38,4	148,7	+18,9	146,8	+15,7	(131,4)	
	JUN	166,3	+30,8	- 0,5	140,2	- 5,7	145,7	- 0,7	(132,6)	
	JUL	189,1	+22,6	+13,7	144,1	+ 2,8	140,3	- 3,7	(133,9)	
	AUG	159,5	+ 3,4	-15,7	127,1	-11,8	126,5	- 9,8	(134,1)	
	SEP	186,5	+44,1	+16,9	150,2	+18,2	145,9	+15,3	(135,8)	
	OKT	168,8	+24,6	- 9,5	140,7	- 6,3	140,7	- 3,6	(136,1)	
	NOV	137,9	+10,1	-18,3	133,9	- 4,8	130,7	- 7,1	(136,7)	
	DEZ	103,7	+14,7	-24,8	138,8	+ 3,7	134,3	+ 2,8	(135,9)	
	1975	JAN	72,7	+24,7	-29,9	130,9	- 5,7	127,8	- 4,8	(134,4)
		FEB	67,1	+28,5	- 7,7	123,1	- 6,0	123,1	- 3,7	(132,3)
MAR		92,5	+14,2	+37,9	114,7	- 6,8	121,5	- 1,3	(128,4)	
STRASSENBRÜCKEN										
1974	MAR	79,8	-25,8	-20,8	69,3	-39,5	70,0	-38,9	(115,1)	
	APR	85,2	+ 6,0	+ 6,8	105,0	+51,5	117,8	+68,3	(116,2)	
	MAI	114,9	+15,8	+34,9	111,8	+ 6,5	111,8	- 5,1	(115,7)	
	JUN	107,0	+ 4,8	- 6,9	114,0	+ 2,0	120,1	+ 7,4	(114,6)	
	JUL	96,2	+15,2	-10,1	99,2	-13,0	100,1	-16,7	(113,4)	
	AUG	161,5	+47,8	+67,9	162,5	+63,8	158,4	+58,2	(112,9)	
	SEP	111,9	+ 6,2	-30,7	115,1	-29,2	115,6	-27,0	(110,6)	
	OKT	163,8	+78,0	+46,4	143,4	+24,6	139,7	+20,8	(105,9)	
	NOV	89,2	+ 3,6	-45,5	100,6	-29,8	101,0	-27,7	(100,3)	
	DEZ	107,9	-22,0	+21,0	94,6	- 6,0	113,8	+12,7	(93,4)	
	1975	JAN	74,0	-59,5	-31,4	53,8	-43,1	54,7	-51,9	(85,3)
		FEB	52,4	-48,0	-29,2	61,0	+13,4	61,0	+11,5	(75,6)
MAR		69,2	-13,3	+32,1	72,6	+19,0	63,4	+ 3,9	(61,5)	
AUFTRÄGE DES BUNDES										
1974	MAR	78,2	-28,4	-11,0	104,5	-16,5	107,3	-14,2	125,8	
	APR	111,2	+10,2	+42,2	122,3	+17,0	121,8	+13,5	126,4	
	MAI	181,4	+54,4	+63,1	156,1	+27,6	152,6	+25,3	(127,2)	
	JUN	125,6	+13,4	-30,8	115,6	-25,9	124,6	-18,3	(127,8)	
	JUL	175,5	+21,6	+39,7	144,2	+24,7	140,4	+12,7	(128,1)	
	AUG	156,3	- 3,2	-10,9	123,9	-14,1	121,9	-13,2	(128,4)	
	SEP	166,9	+29,1	+ 6,8	143,3	+15,7	137,7	+13,0	(129,3)	
	OKT	140,7	+14,8	-15,7	125,5	-12,4	123,2	-10,5	(126,7)	
	NOV	111,4	- 2,5	-20,8	113,3	- 9,7	111,1	- 9,8	(126,3)	
	DEZ	93,9	-10,6	-15,7	116,9	+ 3,2	113,9	+ 2,5	(124,5)	
	1975	JAN	78,8	-23,9	-16,1	101,3	-13,3	98,3	-13,7	(122,2)
		FEB	82,4	- 6,3	+ 4,6	117,2	+15,7	117,2	+19,2	(119,2)
MAR		105,9	+35,4	+28,5	123,2	+ 5,1	126,0	+ 7,5	(114,2)	
AUFTRÄGE DER LÄNDER										
1974	MAR	84,9	+52,2	+43,9	101,1	+17,8	106,8	+24,5	97,4	
	APR	126,8	+26,4	+49,4	105,6	+ 4,5	103,3	- 3,3	101,5	
	MAI	108,8	+43,0	-14,2	104,9	- 0,7	101,5	- 1,7	(103,5)	
	JUN	129,0	+15,3	+18,6	103,5	- 1,3	105,9	+ 4,3	(105,4)	
	JUL	165,5	+59,4	+28,3	137,3	+32,7	129,0	+21,8	(107,1)	
	AUG	111,7	+16,8	-32,5	102,3	-25,5	109,4	-15,2	(109,3)	
	SEP	131,4	+45,8	+17,6	121,9	+19,2	119,5	+ 9,2	(110,2)	
	OKT	139,6	+30,5	+ 6,2	113,6	- 6,8	113,2	- 5,3	(111,4)	
	NOV	94,1	+32,7	-32,6	111,3	- 2,0	111,5	- 1,5	(113,7)	
	DEZ	83,6	+51,4	-11,2	110,0	- 1,2	103,7	- 7,0	(113,7)	
	1975	JAN	85,2	+82,4	+ 1,9	125,8	+14,4	126,0	+21,5	(113,2)
		FEB	88,4	+49,8	+ 3,8	112,0	-11,0	112,0	-11,1	(112,1)
MAR		70,5	-17,0	-20,2	89,0	-20,5	96,5	-13,8	(110,4)	
AUFTRÄGE DER GEMEINDEN UND GEMEINDEVERBÄNDE										
1974	MAR	87,7	-33,6	+32,9	97,8	-14,9	97,0	-15,6	137,0	
	APR	133,6	+27,1	+52,3	132,2	+35,2	142,9	+47,3	140,0	
	MAI	148,6	+ 1,3	+11,2	134,1	+ 1,4	135,4	- 5,2	(141,3)	
	JUN	167,7	+16,4	+12,9	144,9	+ 8,1	153,2	+13,1	(142,2)	
	JUL	211,2	+55,9	+25,9	172,0	+18,7	161,2	+ 5,2	(142,8)	
	AUG	151,3	- 7,5	-28,4	138,5	-19,5	139,5	-13,5	(141,6)	
	SEP	166,5	+37,6	+10,0	154,2	+11,3	147,1	+ 5,4	(141,6)	
	OKT	168,6	+ 8,1	+ 1,3	146,3	- 5,1	146,8	- 0,2	(140,9)	
	NOV	149,7	+16,3	-11,2	146,5	+ 0,1	139,8	- 4,8	(139,6)	
	DEZ	132,9	+21,7	-11,2	156,0	+ 6,5	164,8	+17,9	(138,5)	
	1975	JAN	121,2	- 8,1	-23,9	129,3	-17,1	131,0	-20,5	(136,9)
		FEB	70,7	+ 7,1	-30,1	127,6	- 1,3	127,6	- 2,6	(134,9)
MAR		94,8	+ 8,1	+34,1	107,2	-16,0	117,8	- 7,7	(130,7)	

7. UMSATZE DES EINZELHANDELS
7.1. IN JEWEILIGEN PREISEN (1970 = 100)

JAHR	MONAT	ORIGINALWERT			SAISONBEREINIGTER WERT		SAISON- UND ARBEITSTÄGLICH BEREINIGTER WERT		GLATTE KOMPONENTE
		INDEX	VERÄNDERUNG VORJAHR	IN O/O GEGEN VORMONAT	INDEX	VERÄNDERUNG IN O/O GEGEN VORMONAT	INDEX	VERÄNDERUNG IN O/O GEGEN VORMONAT	INDEX
EINZELHANDEL INSGESAMT									
1974	FEB	111,4	+ 0,8	- 6,1	129,1	- 3,1	129,1	- 2,3	133,2
	MAR	133,0	+ 1,4	+19,4	129,7	+ 0,5	130,7	+ 1,2	133,6
	APR	138,7	+ 7,7	+ 4,3	139,1	+ 7,2	138,4	+ 5,9	134,1
	MAI	138,4	+ 6,1	- 0,2	137,0	- 1,5	137,1	- 0,9	135,4
	JUN	123,9	- 2,1	-10,5	130,6	- 4,7	132,3	- 3,5	136,4
	JUL	134,4	+ 9,4	+ 8,5	139,7	+ 7,0	138,8	+ 4,9	136,7
	AUG	126,5	+ 7,1	- 5,9	137,1	- 1,9	136,8	- 1,4	137,2
	SEP	133,2	+ 9,1	+ 5,3	140,0	+ 2,1	140,1	+ 2,4	138,3
	OKT	151,7	+ 8,9	+13,9	143,9	+ 2,8	142,1	+ 1,4	(139,2)
	NOV	154,0	+ 6,2	+ 1,5	142,0	- 1,3	142,5	+ 0,3	(140,3)
	DEZ	175,7	+ 3,2	+14,1	138,2	- 2,7	140,4	- 1,5	(141,4)
1975	JAN	128,7	+ 8,4	-26,8	142,1	+ 2,8	141,7	+ 0,9	(142,6)
	FEB	122,5	+10,0	- 4,8	141,6	- 0,4	141,6	- 0,1	(144,0)
NAHRUNGS- UND GENUSSMITTEL									
1974	FEB	119,1	+ 3,9	- 1,0	131,2	- 0,8	131,2	- 0,5	134,2
	MAR	134,0	+ 1,1	+12,5	130,6	- 0,5	130,7	- 0,4	134,7
	APR	138,1	+ 7,4	+ 3,1	138,3	+ 5,9	138,6	+ 6,0	135,3
	MAI	143,3	+10,2	+ 3,8	139,7	+ 1,0	138,9	+ 0,2	136,2
	JUN	133,3	- 0,4	- 7,0	133,5	- 4,4	134,7	- 3,0	137,1
	JUL	135,8	+ 6,8	+ 1,9	137,9	+ 3,3	137,9	+ 2,4	137,4
	AUG	138,6	+ 5,8	+ 2,1	138,6	+ 0,5	137,7	- 0,1	138,1
	SEP	133,7	+ 6,9	- 3,5	138,6	+ 0,0	139,7	+ 1,5	138,9
	OKT	143,4	+ 8,6	+ 7,3	143,1	+ 3,2	141,5	+ 1,3	(139,9)
	NOV	144,4	+ 6,4	+ 0,7	142,2	- 0,6	141,9	+ 0,3	(140,9)
	DEZ	161,7	+ 4,3	+12,0	139,8	- 1,7	141,7	- 0,1	(142,0)
1975	JAN	132,3	+10,0	-18,2	143,5	+ 2,6	142,6	+ 0,6	(143,2)
	FEB	128,8	+ 8,1	- 2,6	141,5	- 1,4	141,5	- 0,8	(144,4)
BEKLEIDUNG, WAESCHE, SCHUHE									
1974	FEB	94,2	+ 1,4	-21,5	126,7	- 5,6	126,7	- 4,7	129,4
	MAR	125,4	+ 1,9	+33,1	125,8	- 0,7	126,1	- 0,5	129,8
	APR	142,2	+ 9,3	+13,4	131,1	+ 4,2	132,8	+ 5,3	130,6
	MAI	129,5	- 0,3	- 8,9	131,3	+ 0,2	132,0	- 0,6	133,1
	JUN	110,3	- 6,6	-14,8	126,7	- 3,5	129,4	- 2,0	135,0
	JUL	130,8	+12,2	+18,6	139,3	+ 9,9	137,6	+ 6,3	135,2
	AUG	105,8	+ 9,9	-19,1	134,1	- 3,7	132,1	- 4,0	136,0
	SEP	133,7	+14,2	+26,4	141,0	+ 5,1	140,6	+ 6,4	136,2
	OKT	171,0	+13,2	+27,9	146,8	+ 4,1	145,0	+ 3,1	(137,0)
	NOV	166,2	+ 7,9	- 2,8	141,2	- 3,8	139,9	- 3,5	(137,9)
	DEZ	183,2	- 2,2	+10,2	131,0	- 7,2	136,6	- 2,4	(138,9)
1975	JAN	131,3	+ 9,4	-28,3	141,6	+ 8,1	141,7	+ 3,7	(139,8)
	FEB	101,8	+ 8,1	-22,5	136,4	- 3,7	136,4	- 3,7	(140,8)
HAUSRAT, WOHNBEDARF									
1974	FEB	119,1	+ 1,0	+ 2,4	138,7	- 1,9	138,7	- 0,4	140,9
	MAR	138,3	+ 2,4	+16,1	139,6	+ 0,6	141,7	+ 2,2	(141,2)
	APR	138,0	+ 5,3	- 0,2	145,0	+ 3,9	143,5	+ 1,3	(141,6)
	MAI	143,4	+ 4,2	+ 3,9	144,7	- 0,2	145,7	+ 1,5	(141,7)
	JUN	122,2	- 6,1	-14,8	134,6	- 7,0	137,2	- 5,8	(142,1)
	JUL	141,6	+ 9,7	+15,9	147,9	+ 9,9	145,7	+ 6,2	(142,3)
	AUG	127,4	- 0,9	-10,0	137,4	- 7,1	139,0	- 4,6	(143,0)
	SEP	147,6	+ 6,6	+15,9	147,9	+ 7,6	145,8	+ 4,9	(144,0)
	OKT	160,1	+ 5,4	+ 8,5	146,9	- 0,7	145,5	- 0,2	(144,4)
	NOV	165,6	+ 6,4	+ 3,4	146,2	- 0,5	148,3	+ 1,9	(145,0)
	DEZ	196,7	+ 2,4	+18,8	147,0	+ 0,5	146,9	- 0,9	(145,7)
1975	JAN	121,3	+ 4,3	-38,3	146,4	- 0,4	147,2	+ 0,2	(146,4)
	FEB	123,5	+ 3,7	+ 1,8	143,9	- 1,7	143,9	- 2,2	(146,9)
ELEKTRO- UND OPTISCHE ERZEUGNISSE, UHREN									
1974	FEB	113,7	+ 8,6	- 3,8	138,8	- 1,4	138,8	- 0,4	139,9
	MAR	128,0	+ 9,8	+12,6	140,9	+ 1,5	141,7	+ 2,1	(141,0)
	APR	129,6	+13,1	+ 1,3	145,2	+ 3,1	143,9	+ 1,6	(142,0)
	MAI	133,5	+11,3	+ 3,0	145,5	+ 0,2	144,8	+ 0,6	(142,8)
	JUN	127,8	+12,8	- 4,3	144,6	- 0,6	144,1	- 0,5	(143,8)
	JUL	135,6	+12,8	+ 6,1	145,5	+ 0,6	146,1	+ 1,4	(144,8)
	AUG	130,0	+ 9,7	- 4,1	142,9	- 1,8	144,9	- 0,8	(146,1)
	SEP	133,2	+ 9,2	+ 2,5	145,6	+ 1,9	144,6	- 0,2	(147,5)
	OKT	140,0	+ 4,7	+ 5,1	145,6	+ 0,0	146,9	+ 1,6	(148,4)
	NOV	178,3	+10,5	+27,4	150,8	+ 3,6	152,8	+ 4,0	(148,9)
	DEZ	282,3	- 0,8	+58,3	164,2	+ 8,9	159,6	+ 4,5	(149,2)
1975	JAN	124,5	+ 5,3	-55,9	147,2	-10,4	146,7	- 8,1	(149,3)
	FEB	115,2	+ 1,3	- 7,5	142,2	- 3,4	142,2	- 3,1	(148,9)
FAHRZEUGE, MASCHINEN UND BUEROEINRICHTUNGEN									
1974	FEB	85,0	-23,6	+ 8,3	95,2	- 2,8	95,2	- 0,5	99,5
	MAR	115,5	-19,9	+35,9	90,8	- 4,6	93,0	- 2,3	99,1
	APR	120,7	- 8,4	+ 4,5	105,3	+16,0	103,3	+11,1	(98,8)
	MAI	121,2	- 9,6	+ 0,4	101,3	- 3,8	101,4	- 1,8	(98,8)
	JUN	103,6	-16,2	-14,5	91,9	- 9,3	94,4	- 6,9	(99,3)
	JUL	109,0	- 0,8	+ 5,2	107,8	+17,3	105,9	+12,2	(99,4)
	AUG	92,5	+ 0,8	-15,1	106,1	- 1,6	107,5	+ 1,5	(101,1)
	SEP	104,3	+ 5,0	+12,8	110,7	+ 4,3	110,8	+ 3,1	(103,2)
	OKT	111,1	+ 4,8	+ 6,5	109,7	- 0,9	106,6	- 3,8	(105,2)
	NOV	98,4	+ 7,4	-11,4	109,1	- 0,5	111,3	+ 4,4	(108,6)
	DEZ	95,8	+22,2	- 2,6	112,9	+ 3,5	114,8	+ 3,1	(112,8)
1975	JAN	93,0	+18,5	- 2,9	112,5	- 0,4	112,1	- 2,4	(117,8)
	FEB	106,5	+25,3	+14,5	117,3	+ 4,3	117,3	+ 4,6	(123,3)

7. UMSATZE DES EINZELHANDELS

7.2. IN PREISEN VON 1970 (1970 = 100)

JAHR	MONAT	ORIGINALWERT			SAISONBEREINIGTER WERT		SAISON- UND ARBEITSTÄGLICH BEREINIGTER WERT		GLATTE KOMPONENTE
		INDEX	VERÄNDERUNG VORJAHR	IN O/O GEGEN VORMONAT	INDEX	VERÄNDERUNG IN O/O GEGEN VORMONAT	INDEX	VERÄNDERUNG IN O/O GEGEN VORMONAT	INDEX
EINZELHANDEL INSGESAMT									
1974	FEB	91,2	- 5,5	- 6,7	106,9	- 3,5	106,9	- 2,6	109,0
	MAR	107,9	- 5,1	+18,3	105,5	- 1,3	106,5	- 0,4	108,7
	APR	111,5	+ 0,6	+ 3,3	112,7	+ 6,8	112,2	+ 5,4	108,5
	MAI	110,3	- 1,1	- 1,1	109,7	- 2,7	109,7	- 2,2	108,6
	JUN	97,9	- 9,0	-11,2	103,8	- 5,4	105,2	- 4,1	108,7
	JUL	106,1	+ 1,6	+ 8,4	110,4	+ 6,4	109,6	+ 4,2	108,0
	AUG	99,7	- 1,0	- 6,0	107,8	- 2,4	107,6	- 1,8	107,7
	SEP	104,6	+ 0,7	+ 4,9	109,6	+ 1,7	109,9	+ 2,1	108,0
	OKT	118,1	+ 0,4	+12,9	111,2	+ 1,5	109,2	- 0,6	(108,1)
	NOV	118,8	- 2,0	+ 0,6	108,6	- 2,3	109,2	+ 0,0	(108,1)
	DEZ	134,9	- 4,9	+13,6	103,3	- 4,9	106,1	- 2,8	(108,3)
1975	JAN	98,1	+ 0,3	-27,3	109,3	+ 5,8	108,9	+ 2,6	(108,5)
	FEB	92,8	+ 1,8	- 5,4	108,7	- 0,5	108,7	- 0,2	(108,7)
NAHRUNGS- UND GENUSSMITTEL									
1974	FEB	98,8	- 1,4	- 1,5	109,6	- 1,4	109,6	- 0,8	111,3
	MAR	110,4	- 4,1	+11,7	107,7	- 1,7	108,0	- 1,5	111,2
	APR	112,4	+ 2,2	+ 1,8	113,7	+ 5,6	114,1	+ 5,6	(111,2)
	MAI	115,4	+ 4,5	+ 2,7	113,2	- 0,4	112,5	- 1,4	(111,3)
	JUN	106,5	- 5,6	- 7,7	107,8	- 4,8	108,8	- 3,3	(111,3)
	JUL	109,2	+ 0,9	+ 2,5	111,3	+ 3,2	111,1	+ 2,1	(111,1)
	AUG	112,3	- 0,4	+ 2,8	110,9	- 0,4	110,3	- 0,7	(111,3)
	SEP	108,3	+ 0,2	- 3,6	111,3	+ 0,4	112,5	+ 2,0	(111,4)
	OKT	115,3	+ 1,7	+ 6,5	114,1	+ 2,5	112,3	- 0,2	(111,4)
	NOV	114,6	- 0,5	- 0,6	112,0	- 1,8	111,9	- 0,4	(111,5)
	DEZ	127,6	- 2,6	+11,3	108,4	- 3,2	110,8	- 1,0	(111,5)
1975	JAN	103,3	+ 3,0	-19,0	112,9	+ 4,2	112,1	+ 1,2	(111,8)
	FEB	100,1	+ 2,3	- 3,1	111,6	- 1,2	111,6	- 0,4	(111,7)
BEKLEIDUNG, WAESCHE, SCHUHE									
1974	FEB	75,1	- 5,7	-22,1	103,1	- 5,3	103,1	- 4,4	103,4
	MAR	99,1	- 5,3	+32,0	100,0	- 3,0	100,4	- 2,6	103,1
	APR	111,6	+ 1,7	+12,6	104,6	+ 4,6	105,7	+ 5,3	103,0
	MAI	101,0	- 7,2	- 9,5	102,6	- 1,9	103,2	- 2,4	104,0
	JUN	85,7	-13,0	-15,1	98,9	- 3,6	100,5	- 2,6	104,7
	JUL	101,3	+ 4,3	+18,2	107,6	+ 8,8	106,4	+ 5,9	104,0
	AUG	81,5	+ 2,1	-19,5	103,8	- 3,5	102,2	- 3,9	103,9
	SEP	102,0	+ 6,0	+25,2	107,6	+ 3,7	108,0	+ 5,7	103,7
	OKT	129,5	+ 5,1	+27,0	109,8	+ 2,0	107,8	- 0,2	(103,8)
	NOV	125,2	+ 0,2	- 3,3	104,9	- 4,5	104,0	- 3,5	(104,0)
	DEZ	137,6	- 9,4	+ 9,9	94,6	- 9,8	100,4	- 3,5	(104,1)
1975	JAN	98,2	+ 1,9	-28,6	106,7	+12,8	106,8	+ 6,4	(104,3)
	FEB	75,8	+ 0,9	-22,8	103,9	- 2,6	103,9	- 2,7	(104,6)
HAUSRAT, WOHNBEDARF									
1974	FEB	98,2	- 5,4	+ 1,2	115,4	- 3,2	115,4	- 1,5	115,9
	MAR	112,6	- 4,7	+14,7	114,3	- 1,0	116,2	+ 0,7	(115,3)
	APR	111,3	- 2,5	- 1,2	117,9	+ 3,1	116,6	+ 0,3	(114,7)
	MAI	114,7	- 3,9	+ 3,1	116,3	- 1,4	117,0	+ 0,3	(114,0)
	JUN	97,2	-13,5	-15,3	107,6	- 7,5	109,7	- 6,2	(113,4)
	JUL	111,7	+ 0,4	+14,9	117,1	+ 8,8	115,5	+ 5,3	(112,6)
	AUG	99,9	- 9,6	-10,6	107,8	- 7,9	109,1	- 5,5	(112,3)
	SEP	114,8	- 3,0	+14,9	114,8	+ 6,5	113,4	+ 3,9	(112,1)
	OKT	123,5	- 4,6	+ 7,6	112,1	- 2,4	110,6	- 2,5	(111,5)
	NOV	127,0	- 3,7	+ 2,8	110,4	- 1,5	112,4	+ 1,6	(111,1)
	DEZ	150,5	- 7,2	+18,5	108,8	- 1,4	110,0	- 2,1	(110,8)
1975	JAN	92,4	- 4,7	-38,6	113,7	+ 4,5	114,4	+ 4,0	(110,5)
	FEB	93,3	- 5,0	+ 1,0	110,5	- 2,8	110,5	- 3,4	(110,0)
ELEKTRO- UND OPTISCHE ERZEUGNISSE, UHREN									
1974	FEB	95,7	+ 0,5	- 5,3	119,6	- 2,3	119,6	- 0,8	119,6
	MAR	105,8	+ 0,6	+10,6	119,6	+ 0,0	120,5	+ 0,8	(119,4)
	APR	106,1	+ 3,2	+ 0,3	122,1	+ 2,1	121,2	+ 0,6	(119,2)
	MAI	108,6	+ 1,4	+ 2,4	120,9	- 1,0	121,2	+ 0,0	(119,1)
	JUN	103,5	+ 3,9	- 4,7	120,1	- 0,7	120,0	- 1,0	(118,8)
	JUL	109,3	+ 3,9	+ 5,6	119,5	- 0,5	120,6	+ 0,5	(118,5)
	AUG	104,4	+ 1,1	- 4,5	112,7	- 5,7	113,2	- 6,1	(118,5)
	SEP	106,3	+ 0,1	+ 1,8	118,0	+ 4,7	117,0	+ 3,4	(118,3)
	OKT	111,2	- 3,7	+ 4,6	116,9	- 0,9	116,9	- 0,1	(117,7)
	NOV	141,0	+ 1,2	+26,8	117,6	+ 0,6	119,7	+ 2,4	(116,3)
	DEZ	222,8	- 9,2	+58,0	110,6	- 6,0	112,0	- 6,4	(114,6)
1975	JAN	97,9	- 3,2	-56,1	117,7	+ 6,4	118,1	+ 5,4	(112,7)
	FEB	89,9	- 6,1	- 8,2	113,1	- 3,9	113,1	- 4,2	(109,9)
FAHRZEUGE, MASCHINEN UND BUEROEINRICHTUNGEN									
1974	FEB	72,1	-26,7	+ 7,5	80,5	- 3,0	80,5	- 0,6	83,4
	MAR	96,5	-23,3	+33,8	75,1	- 6,7	77,1	- 4,2	(82,3)
	APR	98,8	-13,9	+ 2,4	86,0	+14,5	84,4	+ 9,5	(81,5)
	MAI	98,1	-15,8	- 0,7	81,4	- 5,3	81,3	- 3,7	(80,7)
	JUN	83,1	-22,5	-15,3	73,6	- 9,6	76,1	- 6,4	(80,4)
	JUL	86,6	- 8,9	+ 4,2	86,2	+17,1	84,7	+11,3	(79,9)
	AUG	73,1	- 7,8	-15,6	84,8	- 1,6	86,0	+ 1,5	(80,6)
	SEP	82,0	- 4,2	+12,2	87,5	+ 3,2	87,3	+ 1,5	(81,7)
	OKT	87,1	- 4,5	+ 6,2	85,7	- 2,1	83,3	- 4,6	(82,6)
	NOV	76,5	- 2,7	-12,2	85,4	- 0,4	87,4	+ 4,9	(84,8)
	DEZ	74,4	+10,9	- 2,7	88,5	+ 3,6	89,8	+ 2,7	(87,6)
1975	JAN	71,7	+ 6,9	- 3,6	88,7	+ 0,2	88,8	- 1,1	(91,1)
	FEB	81,5	+13,0	+13,7	90,6	+ 2,1	90,6	+ 2,0	(95,1)

8. AUSSENHANDEL (SPEZIALHANDEL)
8.1. EINFUHR - TATSÄCHLICHE WERTE (MILL. DM)

JAHR	MONAT	ORIGINALWERT			SAISONBEREINIGTER WERT		SAISON- UND ARBEITSTÄGLICH BEREINIGTER WERT		GLATTE KOMPONENTE	
		MILL. DM	VERÄNDERUNG VORJAHR	IN O/O GEGEN VORMONAT	MILL. DM	VERÄNDERUNG IN O/O GEGEN VORMONAT	MILL. DM	VERÄNDERUNG IN O/O GEGEN VORMONAT	MILL. DM	
EINFUHR INS GESAMT										
1974	MAR*	15080	+22,0	+22,0	14912	+17,6	15081	+18,9	13496	
	APR	14761	+27,2	- 2,1	14667	- 1,6	14605	- 3,2	14071	
	MAI	16077	+23,2	+ 8,9	14954	+ 2,0	14839	+ 1,6	14512	
	JUN	14335	+19,2	-10,8	14324	- 4,2	14860	+ 0,1	15121	
	JUL	15951	+37,7	+11,3	16149	+12,7	16025	+ 7,8	15420	
	AUG	15055	+39,4	- 5,6	15986	- 1,0	15899	- 0,8	15564	
	SEP	14748	+32,5	- 2,0	15565	- 2,6	15594	- 1,9	(15625)	
	OKT	16769	+20,2	+13,7	16376	+ 5,2	15986	+ 2,5	(15559)	
	NOV	15740	+17,5	- 6,1	15214	- 7,1	15318	- 4,2	(15375)	
	DEZ	14872	+23,6	- 5,5	15012	- 1,3	15355	+ 0,2	(15096)	
	1975	JAN	13792	- 1,1	- 7,3	13921	- 7,3	13812	-10,0	(14694)
		FEB	14252	+15,3	+ 3,3	14261	+ 2,4	14261	+ 3,3	(13583)
MAR		14091	- 6,6	- 1,1	14051	- 1,5	14398	+ 1,0	(14756)	
ERNAHRUNGSWIRTSCHAFT										
1974	MAR	2463	+ 4,3	+28,3	2419	+20,3	2457	+22,7	2450	
	APR	2522	+19,5	+ 2,4	2591	+ 7,1	2577	+ 4,9	2476	
	MAI	2775	+ 8,0	+10,0	2524	- 2,6	2484	- 3,6	2472	
	JUN	2250	+ 0,0	-18,9	2282	- 9,6	2379	- 4,2	2499	
	JUL	2360	+ 8,6	+ 4,9	2540	+11,3	2530	+ 6,3	2488	
	AUG	2371	+11,2	+ 0,5	2538	- 0,1	2523	- 0,3	2500	
	SEP	2119	+ 0,4	-10,6	2385	- 6,0	2410	- 4,5	(2505)	
	OKT	2812	+ 8,0	+32,7	2586	+ 8,4	2507	+ 4,0	(2508)	
	NOV	2663	- 0,9	- 5,3	2469	- 4,5	2503	- 0,2	(2505)	
	DEZ	2632	+ 8,8	- 1,2	2510	+ 1,7	2529	+ 1,0	(2497)	
	1975	JAN	2368	- 3,8	-10,0	2400	- 4,4	2362	- 6,6	(2482)
		FEB	2592	+35,1	+ 9,5	2649	+10,4	2649	+12,2	(2565)
MAR		2400	- 2,6	- 7,4	2377	-10,3	2457	- 7,2	(2452)	
GEWERBLICHE WIRTSCHAFT (OHNE GÜTER DER BUNDESREG.)										
1974	MAR*	12359	+26,8	+21,0	12132	+16,6	12268	+17,9	10944	
	APR	12022	+29,6	- 2,7	11835	- 2,4	11831	- 3,6	11463	
	MAI	13028	+27,6	+ 8,4	12274	+ 3,7	12186	+ 3,0	11871	
	JUN	11769	+23,9	- 9,7	11764	- 4,2	12204	+ 0,1	12390	
	JUL	13291	+44,5	+12,9	13293	+13,0	13174	+ 7,9	12676	
	AUG	12392	+47,2	- 6,8	13166	- 1,0	13105	- 0,5	12790	
	SEP	12209	+38,1	- 1,5	12790	- 2,9	12784	- 2,4	(12823)	
	OKT	13648	+23,9	+11,8	13368	+ 4,5	13074	+ 2,3	(12737)	
	NOV	12724	+21,6	- 6,8	12431	- 7,0	12506	- 4,3	(12540)	
	DEZ	11852	+26,4	- 6,9	12140	- 2,3	12476	- 0,2	(12259)	
	1975	JAN	11189	- 0,3	- 5,6	11307	- 6,9	11226	-10,0	(11906)
		FEB	11501	+12,6	+ 2,8	11437	+ 1,1	11437	+ 1,9	(10841)
MAR		11397	- 7,8	- 0,9	11252	- 1,6	11507	+ 0,6	(11714)	
ROHSTOFFE UND HALBWAREN										
1974	MAR*	5452	+71,0	+16,1	5347	+13,8	5383	+14,5	(4850)	
	APR	5165	+70,3	- 5,3	5158	- 3,5	5150	- 4,3	(5122)	
	MAI	5728	+65,8	+10,9	5528	+ 7,2	5468	+ 6,2	(5368)	
	JUN	5466	+69,9	- 4,6	5404	- 2,2	5518	+ 0,9	(5574)	
	JUL	5841	+86,4	+ 6,9	5792	+ 7,2	5771	+ 4,6	(5725)	
	AUG	5899	+97,0	+ 1,0	6008	+ 3,7	5976	+ 3,6	(5808)	
	SEP	5453	+72,7	- 7,6	5654	- 5,9	5685	- 4,9	(5812)	
	OKT	5668	+44,4	+ 3,9	5865	+ 3,7	5768	+ 1,5	(5713)	
	NOV	5594	+37,3	- 1,3	5519	- 5,9	5527	- 4,2	(5528)	
	DEZ	5086	+24,9	- 9,1	5036	- 8,8	5137	- 7,1	(5210)	
	1975	JAN	4680	- 6,3	- 8,0	4748	- 5,7	4683	- 8,8	(4753)
		FEB	4547	- 3,2	- 2,8	4465	- 6,0	4465	- 4,7	(4337)
MAR		4138	-24,1	- 9,0	4072	- 8,8	4165	- 6,7	(4116)	
ROHSTOFFE										
1974	MAR*	2892	+82,6	+14,7	2796	+14,1	2805	+14,4	(2434)	
	APR	2800	+92,4	- 3,2	2745	- 1,8	2736	- 2,5	(2610)	
	MAI	2897	+82,5	+ 3,5	2824	+ 2,9	2830	+ 3,4	(2777)	
	JUN	2979	+101,0	+ 2,8	2927	+ 3,6	2925	+ 3,4	(2926)	
	JUL	3025	+117,8	+ 1,5	3057	+ 4,4	3042	+ 4,0	(3046)	
	AUG	3035	+119,1	+ 0,3	3120	+ 2,1	3119	+ 2,5	(3129)	
	SEP	2877	+100,6	- 5,2	3001	- 3,8	3041	- 2,5	(3162)	
	OKT	2987	+68,7	+ 3,8	3136	+ 4,5	3082	+ 1,3	(3128)	
	NOV	3150	+70,9	+ 5,5	3113	- 0,7	3116	+ 1,1	(3030)	
	DEZ	2768	+49,0	-12,1	2761	-11,3	2825	- 9,3	(2850)	
	1975	JAN	2493	- 8,4	- 9,9	2530	- 8,4	2537	-10,2	(2597)
		FEB	2277	- 9,7	- 8,7	2195	-13,2	2195	-13,5	(2275)
MAR		2101	-27,4	- 7,7	1963	-10,6	1972	-10,2	(1903)	
HALBWAREN										
1974	MAR	2560	+59,5	+17,8	2472	+10,4	2498	+11,5	(2392)	
	APR	2365	+49,9	- 7,6	2405	- 2,7	2402	- 3,8	(2478)	
	MAI*	2831	+51,6	+19,7	2798	+16,3	2761	+14,9	(2554)	
	JUN	2488	+43,4	-12,1	2479	-11,4	2574	- 6,8	(2613)	
	JUL	2816	+61,4	+13,2	2738	+10,4	2716	+ 5,5	(2652)	
	AUG	2864	+78,0	+ 1,7	2895	+ 5,7	2877	+ 5,9	(2667)	
	SEP	2576	+49,3	-10,1	2662	- 8,0	2646	- 8,0	(2655)	
	OKT	2681	+24,5	+ 4,1	2739	+ 2,9	2698	+ 2,0	(2608)	
	NOV	2443	+ 9,5	- 8,9	2417	-11,8	2422	-10,2	(2533)	
	DEZ	2318	+ 4,7	- 5,1	2283	- 5,5	2347	- 3,1	(2390)	
	1975	JAN	2187	- 3,7	- 5,7	2204	- 3,5	2165	- 7,8	(2211)
		FEB	2270	+ 4,4	+ 3,8	2242	+ 1,7	2242	+ 3,6	(1946)
MAR		2038	-20,4	-10,2	1991	-11,2	2038	- 9,1	(2019)	

8. AUSSENHANDEL (SPEZIALHANDEL)

8.1. EINFUHR - TATSÄCHLICHE WERTE (MILL. DM)

JAHR	MONAT	ORIGINALWERT			SAISONBEREINIGTER WERT		SAISON- UND ARBEITSTÄEGLICH BEREINIGTER WERT		GLATTE KOMPONENTE	
		MILL. DM	VERÄNDERUNG VORJAHR	IN O/O GEGEN VORMONAT	MILL. DM	VERÄNDERUNG IN O/O GEGEN VORMONAT	MILL. DM	VERÄNDERUNG IN O/O GEGEN VORMONAT	MILL. DM	
FERTIGWAREN (OHNE GÜTER DER BUNDESREG.)										
1974	MAR*	6907	+ 5,4	+25,1	6640	+16,4	6697	+17,4	6102	
	APR	6857	+ 9,8	- 0,7	6580	- 0,9	6554	- 2,1	6247	
	MAI	7300	+ 8,1	+ 6,5	6780	+ 3,0	6665	+ 1,7	6341	
	JUN	6303	+ 0,3	-13,7	6305	- 7,0	6542	- 1,8	6564	
	JUL*	7450	+22,9	+18,2	7800	+23,7	7796	+19,2	6701	
	AUG	6493	+19,8	-12,8	7149	- 8,3	7092	- 9,0	6783	
	SEP	6757	+18,9	+ 4,1	7103	- 0,6	7168	+ 1,1	(6884)	
	OKT	7980	+12,5	+18,1	7264	+ 2,3	7111	- 0,8	(6914)	
	NOV	7130	+11,6	-10,7	6984	- 3,9	6974	- 1,9	(6893)	
	DEZ	6766	+27,5	- 5,1	7074	+ 1,3	7203	+ 3,3	(6806)	
	1975	JAN	6509	+ 4,4	- 3,8	6664	- 5,8	6550	- 9,1	(6747)
		FEB	6954	+26,0	+ 6,8	7098	+ 6,5	7098	+ 8,4	(7127)
MAR		7259	+ 5,1	+ 4,4	7089	- 0,1	7355	+ 3,6	(7602)	
VORERZEUGNISSE										
1974	MAR*	2214	+11,5	+25,1	2226	+20,8	2251	+22,2	1962	
	APR	2134	+12,3	- 3,6	2117	- 4,9	2109	- 6,3	2028	
	MAI	2394	+ 9,6	+12,2	2173	+ 2,6	2158	+ 2,3	2079	
	JUN	2092	+ 4,3	-12,6	2043	- 6,0	2117	- 1,9	2145	
	JUL	2416	+25,8	+15,5	2359	+15,5	2334	+10,3	2176	
	AUG	2095	+26,7	-13,3	2291	- 2,9	2274	- 2,6	2192	
	SEP	2070	+16,4	- 1,2	2193	- 4,3	2206	- 3,0	(2195)	
	OKT	2456	+16,2	+18,6	2283	+ 4,1	2229	+ 1,0	(2163)	
	NOV	2171	+11,0	-11,6	2134	- 6,5	2133	- 4,3	(2123)	
	DEZ	1847	+15,9	-14,9	2029	- 4,9	2096	- 1,7	(2028)	
	1975	JAN	1961	- 3,0	+ 6,2	1967	- 3,1	1946	- 7,2	(1967)
		FEB	2064	+16,6	+ 5,3	2104	+ 7,0	2104	+ 8,1	(2072)
MAR		1963	-11,3	- 4,9	2003	- 4,8	2076	- 1,3	(2179)	
ENDERZEUGNISSE (OHNE GÜTER DER BUNDESREG.)										
1974	MAR	4693	+ 2,7	+25,1	4185	+ 8,1	4248	+ 9,7	4150	
	APR	4723	+ 8,6	+ 0,6	4470	+ 6,8	4437	+ 4,4	4270	
	MAI	4905	+ 7,3	+ 3,9	4605	+ 3,0	4514	+ 1,7	4343	
	JUN	4211	- 1,6	-14,1	4245	- 7,8	4357	- 3,5	4516	
	JUL*	5034	+21,6	+19,5	5329	+25,5	5365	+23,1	4623	
	AUG	4397	+16,7	-12,7	4816	- 9,6	4800	-10,5	4723	
	SEP	4686	+20,0	+ 6,6	4882	+ 1,4	4954	+ 3,2	(4836)	
	OKT	5524	+10,9	+17,9	5363	+ 9,9	5250	+ 6,0	(4903)	
	NOV	4959	+11,8	-10,2	4852	- 9,5	4876	- 7,1	(4919)	
	DEZ	4919	+32,5	- 0,8	5042	+ 3,9	5122	+ 5,0	(4864)	
	1975	JAN	4548	+ 7,9	- 7,5	4697	- 6,8	4640	- 9,4	(4787)
		FEB	4889	+30,4	+ 7,5	5021	+ 6,9	5021	+ 8,2	(5042)
MAR		5296	+12,8	+ 8,3	4815	- 4,1	4939	- 1,6	(4886)	
HALBWAREN UND VORERZEUGNISSE										
1974	MAR*	4774	+32,9	+21,0	4741	+16,2	4814	+18,0	(4371)	
	APR	4499	+29,4	- 5,8	4512	- 4,8	4501	- 6,5	(4509)	
	MAI	5225	+28,9	+16,1	4920	+ 9,0	4847	+ 7,7	(4637)	
	JUN	4579	+22,4	-12,4	4494	- 8,7	4677	- 3,5	(4746)	
	JUL	5232	+42,7	+14,3	5075	+12,9	5017	+ 7,3	(4829)	
	AUG	4959	+52,0	- 5,2	5168	+ 1,8	5148	+ 2,6	(4879)	
	SEP	4646	+32,7	- 6,3	4803	- 7,1	4817	- 6,4	(4888)	
	OKT	5137	+20,4	+10,6	5100	+ 6,2	4979	+ 3,4	(4823)	
	NOV	4615	+10,2	-10,2	4553	-10,7	4576	- 8,1	(4727)	
	DEZ	4165	+ 9,4	- 9,8	4321	- 5,1	4471	- 2,3	(4508)	
	1975	JAN	4148	- 3,4	- 0,4	4164	- 3,6	4083	- 8,7	(4199)
		FEB	4335	+ 9,9	+ 4,5	4331	+ 4,0	4331	+ 6,1	(4034)
MAR		4000	-16,2	- 7,7	4119	- 4,9	4268	- 1,5	(4389)	
ERZEUGNISSE DER ERNÄHRUNGSINDUSTRIE, TABAKWAREN										
1974	MAR	1137	+ 7,0	+26,3	1123	+14,2	1138	+15,8	1103	
	APR	1036	+11,3	- 8,9	1137	+ 1,2	1137	- 0,1	(1104)	
	MAI	1101	+ 2,0	+ 6,3	1105	- 2,8	1102	- 3,1	(1106)	
	JUN	916	- 7,1	-16,8	1013	- 8,3	1051	- 4,6	(1108)	
	JUL	1064	+10,4	+16,2	1175	+16,0	1151	+ 9,5	(1109)	
	AUG	1151	+15,9	+ 8,2	1177	+ 0,2	1182	+ 2,7	(1111)	
	SEP	1040	+ 0,5	- 9,6	1093	- 7,1	1098	- 7,1	(1115)	
	OKT	1339	+ 2,6	+28,8	1146	+ 4,8	1113	+ 1,4	(1109)	
	NOV	1244	- 3,5	- 7,1	1100	- 4,0	1104	- 0,8	(1113)	
	DEZ	1215	+ 8,5	- 2,3	1141	+ 3,7	1157	+ 4,8	(1114)	
	1975	JAN	1088	- 8,8	-10,5	1031	- 9,6	1022	-11,7	(1114)
		FEB	1122	+24,7	+ 3,1	1182	+14,6	1182	+15,7	(1114)
MAR		1072	- 5,7	- 4,5	1069	- 9,6	1104	- 6,6	(1114)	
ERZEUGNISSE DER GRUNDSTOFF- UND PRODUKTIONSGÜTERINDUSTRIEN										
1974	MAR	4514	+37,7	+23,5	4376	+13,0	4409	+13,9	4263	
	APR	4269	+35,2	- 5,4	4355	- 0,5	4408	+ 0,0	(4323)	
	MAI	4953	+32,4	+16,0	4561	+ 4,7	4568	+ 3,6	(4372)	
	JUN	4398	+27,8	-11,2	4344	- 4,8	4468	- 2,2	(4418)	
	JUL	5012	+46,4	+14,0	4862	+11,9	4771	+ 6,8	(4439)	
	AUG	4803	+57,0	- 4,2	4919	+ 1,2	4916	+ 3,0	(4453)	
	SEP	4395	+35,4	- 8,5	4644	- 5,6	4655	- 5,3	(4469)	
	OKT	4843	+22,6	+10,2	4644	+ 0,0	4549	- 2,3	(4434)	
	NOV	4248	+ 9,4	-12,3	4291	- 7,6	4277	- 6,0	(4390)	
	DEZ	3872	+ 8,7	- 8,9	4176	- 2,7	4336	+ 1,4	(4285)	
	1975	JAN	3801	- 5,0	- 1,8	3957	- 5,2	3956	- 8,8	(4146)
		FEB	4024	+10,1	+ 5,9	4157	+ 5,1	4157	+ 5,1	(3971)
MAR		3718	-17,6	- 7,6	3568	-14,2	3667	-11,8	(3728)	

8. AUSSENHANDEL (SPEZIALHANDEL)

8.1. EINFUHR - TATSÄCHLICHE WERTE (MILL. DM)

JAHR	MONAT	ORIGINALWERT			SAISONBEREINIGTER WERT		SAISON- UND ARBEITSTÄGLICH BEREINIGTER WERT		GLATTE KOMPONENTE	
		MILL. DM	VERÄNDERUNG VORJAHR	IN O/O GEGEN VORMONAT	MILL. DM	VERÄNDERUNG IN O/O GEGEN VORMONAT	MILL. DM	VERÄNDERUNG IN O/O GEGEN VORMONAT	MILL. DM	
ERZEUGNISSE DER INVESTITIONSGÜTERINDUSTRIEN										
1974	MAR	2720	- 3,9	+24,7	2502	+ 5,5	2541	+ 7,1	2667	
	APR	2760	+ 0,0	+ 1,5	2647	+ 5,8	2673	+ 5,2	(2680)	
	MAI	3090	+ 4,6	+12,0	2820	+ 6,5	2806	+ 5,0	(2695)	
	JUN	2577	- 7,5	-16,6	2525	-10,5	2600	- 7,3	(2693)	
	JUL	2957	+19,0	+14,7	3042	+20,5	2931	+12,7	(2715)	
	AUG	2421	+ 6,4	-18,1	2791	- 8,3	2871	- 2,0	(2730)	
	SEP	2705	+15,2	+11,7	2901	+ 3,9	2878	+ 0,2	(2771)	
	OKT	3186	+ 6,2	+17,8	2851	- 1,7	2801	- 2,7	(2798)	
	NOV	2972	+ 7,0	- 6,7	2871	+ 0,7	2885	+ 3,0	(2857)	
	DEZ	3102	+29,8	+ 4,4	3131	+ 9,1	3151	+ 9,2	(2910)	
	1975	JAN	2562	+ 4,7	-17,4	2771	-11,5	2776	-11,9	(2971)
		FEB	2748	+26,0	+ 7,3	2944	+ 6,2	2944	+ 6,1	(3039)
MAR		3136	+15,3	+14,1	2930	- 0,5	3049	+ 3,6	(3107)	
ERZEUGNISSE DER VERBRAUCHSGÜTERINDUSTRIEN										
1974	MAR	2184	+ 2,4	+21,2	2011	+10,4	2055	+12,8	2060	
	APR	2196	+11,5	+ 0,5	2176	+ 8,2	2163	+ 5,3	(2073)	
	MAI	2164	+ 7,6	- 1,5	2151	- 1,1	2156	- 0,3	(2087)	
	JUN	1877	- 0,3	-13,3	1998	- 7,1	2075	- 3,8	(2091)	
	JUL	2325	+18,3	+23,9	2310	+15,6	2233	+ 7,6	(2108)	
	AUG	2155	+23,1	- 7,3	2285	- 1,1	2316	+ 3,7	(2132)	
	SEP	2255	+18,2	+ 4,6	2256	- 1,3	2254	- 2,7	(2162)	
	OKT	2598	+10,8	+15,2	2249	- 0,3	2184	- 3,1	(2180)	
	NOV	2205	+11,7	-15,1	2230	- 0,8	2243	+ 2,7	(2216)	
	DEZ	1962	+28,3	-11,0	2314	+ 3,8	2325	+ 3,7	(2239)	
	1975	JAN	2152	+ 5,0	+ 9,7	2162	- 6,6	2161	- 7,1	(2262)
		FEB	2339	+29,8	+ 8,7	2328	+ 7,7	2328	+ 7,7	(2285)
MAR		2271	+ 4,0	- 2,9	2120	- 8,9	2207	- 5,2	(2297)	
INVESTITIONSGÜTER										
1974	MAR	956	- 4,8	+14,5	858	- 3,4	878	- 1,1	921	
	APR	883	-11,3	- 7,6	836	- 2,6	870	- 0,9	(925)	
	MAI	1045	+ 1,2	+18,3	967	+15,7	946	+ 8,7	(929)	
	JUN	869	-10,3	-16,8	850	-12,1	895	- 5,4	(930)	
	JUL	1002	+13,1	+15,3	1044	+22,8	1006	+12,4	(937)	
	AUG	844	- 6,0	-15,8	921	-11,8	962	- 4,4	(938)	
	SEP	897	+20,9	+ 6,3	1018	+10,5	990	+ 2,9	(950)	
	OKT	1021	+ 6,0	+13,8	955	- 6,2	951	- 3,9	(955)	
	NOV	998	+ 6,7	- 2,3	973	+ 1,9	991	+ 4,2	(974)	
	DEZ	1203	+26,0	+20,5	1101	+13,2	1107	+11,7	(990)	
	1975	JAN	878	+ 2,1	-27,0	958	-13,0	947	-14,5	(1009)
		FEB	856	+ 2,5	- 2,5	935	- 2,4	935	- 1,3	(1030)
MAR		1129	+18,1	+31,9	1023	+ 9,4	1070	+14,4	(1050)	
VERBRAUCHSGÜTER										
1974	MAR	2319	+ 9,2	+21,6	2133	+ 9,8	2163	+11,4	2200	
	APR	2295	+13,8	- 1,0	2270	+ 6,4	2257	+ 4,3	(2219)	
	MAI	2434	+18,2	+ 6,1	2377	+ 4,7	2356	+ 4,4	(2239)	
	JUN	2014	+ 1,6	-17,3	2138	-10,1	2200	- 6,6	(2243)	
	JUL*	2591	+27,8	+28,6	2785	+30,3	2763	+25,6	(2264)	
	AUG	2355	+31,5	- 9,1	2508	- 9,9	2515	- 9,0	(2283)	
	SEP	2485	+20,5	+ 5,5	2428	- 3,2	2451	- 2,5	(2314)	
	OKT	2785	+ 7,9	+12,1	2368	- 2,5	2313	- 5,6	(2335)	
	NOV	2330	- 3,0	-16,3	2240	- 5,4	2252	- 2,6	(2365)	
	DEZ	2240	+21,5	- 3,9	2447	+ 9,2	2447	+ 8,7	(2404)	
	1975	JAN	2174	+ 7,7	- 2,9	2300	- 6,0	2277	- 6,9	(2447)
		FEB	2568	+34,7	+18,1	2563	+11,4	2563	+12,6	(2495)
MAR		2607	+12,4	+ 1,5	2436	- 5,0	2508	- 2,1	(2545)	
EG-LÄNDER										
1974	MAR*	7240	+11,1	+22,2	7133	+16,0	7225	+17,5	6557	
	APR	7269	+15,8	+ 0,4	7097	- 0,5	7044	- 2,5	6797	
	MAI	8080	+17,3	+11,2	7303	+ 2,9	7251	+ 2,9	6961	
	JUN	6916	+ 6,8	-14,4	6795	- 7,0	7056	- 2,7	7224	
	JUL	7677	+27,6	+11,0	7794	+14,7	7681	+ 8,9	7320	
	AUG	6810	+26,7	-11,3	7532	- 3,4	7521	- 2,1	7352	
	SEP	7133	+24,0	+ 4,7	7474	- 0,8	7484	- 0,5	(7354)	
	OKT	8199	+11,6	+14,9	7775	+ 4,0	7575	+ 1,2	(7316)	
	NOV	7304	+ 7,3	-10,9	7100	- 8,7	7137	- 5,8	(7251)	
	DEZ	6860	+19,0	- 6,1	7140	+ 0,6	7300	+ 2,3	(7182)	
	1975	JAN	6267	- 6,3	- 8,6	6529	- 8,6	6472	-11,3	(7080)
		FEB	7168	+21,0	+14,4	7205	+10,4	7205	+11,3	(6943)
MAR		7225	- 0,2	+ 0,8	7202	+ 0,0	7432	+ 3,2	(7812)	

8. AUSSENHANDEL (SPEZIALHANDEL)

8.1. EINFUHR - TATSÄCHLICHE WERTE (MILL. DM)

JAHR	MONAT	ORIGINALWERT			SAISONBEREINIGTER WERT		SAISON- UND ARBEITSTÄGLICH BEREINIGTER WERT		GLATTE KOMPONENTE	
		MILL. DM	VERÄNDERUNG VORJAHR	IN 0/0 GEGEN VORMONAT	MILL. DM	VERÄNDERUNG IN 0/0 GEGEN VORMONAT	MILL. DM	VERÄNDERUNG IN 0/0 GEGEN VORMONAT	MILL. DM	
ANDERE EUROPÄISCHE INDUSTRIALISIERTE LÄNDER										
1974	MAR	1855	+12,8	+28,4	1784	+13,3	1809	+14,9	1710	
	APR	1833	+18,6	- 1,2	1869	+ 4,8	1871	+ 3,4	1763	
	MAI	1903	+ 9,6	+ 3,8	1848	- 1,1	1824	- 2,5	1803	
	JUN	1620	+ 4,2	-14,9	1694	- 8,3	1758	- 3,6	1861	
	JUL	1889	+15,5	+16,6	1888	+11,5	1872	+ 6,5	1886	
	AUG	1789	+32,1	- 5,3	1964	+ 4,0	1964	+ 4,9	1924	
	SEP	1893	+25,6	+ 5,8	1977	+ 0,7	1981	+ 0,9	(1959)	
	OKT	2217	+21,8	+17,1	2035	+ 2,9	1984	+ 0,2	(1984)	
	NOV	2099	+13,3	- 5,3	1954	- 4,0	1983	- 0,1	(1993)	
	DEZ	1959	+23,0	- 6,7	1906	- 2,5	1961	- 1,1	(1980)	
	1975	JAN	1817	+ 4,7	- 7,2	1843	- 3,3	1824	- 7,0	(1935)
		FEB	1851	+28,1	+ 1,9	1961	+ 6,4	1961	+ 7,5	(1927)
MAR		1818	- 2,0	- 1,8	1746	-11,0	1785	- 9,0	(1774)	
VEREINIGTE STAATEN										
1974	MAR*	1317	+27,2	+30,0	1269	+36,2	1276	+36,9	1073	
	APR	1101	+17,1	-16,4	1096	-13,6	1085	-15,0	1102	
	MAI	1234	+10,3	+12,1	1160	+ 5,8	1181	+ 8,8	1120	
	JUN	1114	+13,8	- 9,7	1144	- 1,4	1189	+ 0,7	1163	
	JUL	1299	+42,3	+16,6	1331	+16,3	1305	+ 9,8	1180	
	AUG	1143	+13,4	-12,0	1200	- 9,8	1191	- 8,7	1179	
	SEP	954	+15,9	-16,5	1158	- 3,5	1138	- 4,5	(1171)	
	OKT	1146	+10,0	+20,1	1156	- 0,2	1152	+ 1,2	(1156)	
	NOV	1173	+11,6	+ 2,4	1149	- 0,6	1130	- 1,9	(1139)	
	DEZ	1298	+14,6	+10,7	1231	+ 7,1	1226	+ 8,5	(1126)	
	1975	JAN	1165	- 1,4	-10,2	1106	-10,2	1113	- 9,2	(1140)
		FEB	1151	+13,6	- 1,2	1064	- 3,8	1064	- 4,4	(1102)
MAR		1167	-11,4	+ 1,4	1148	+ 7,9	1184	+11,3	(1331)	
UEBRIGE INDUSTRIALISIERTE WESTLICHE LÄNDER										
1974	MAR	632	- 6,8	+16,0	617	+ 4,4	619	+ 4,7	630	
	APR	620	+ 6,2	- 1,9	641	+ 3,9	646	+ 4,4	639	
	MAI	688	- 5,1	+11,0	629	- 1,9	620	- 4,0	654	
	JUN	674	+ 3,4	- 2,0	663	+ 5,4	675	+ 8,9	680	
	JUL*	827	+31,9	+22,7	868	+30,9	870	+28,9	702	
	AUG	784	+20,2	- 5,2	752	-13,4	744	-14,5	730	
	SEP	714	+24,2	- 8,9	756	+ 0,5	767	+ 3,1	(756)	
	OKT	840	+18,6	+17,6	791	+ 4,6	773	+ 0,8	(780)	
	NOV	857	+31,6	+ 2,0	831	+ 5,1	830	+ 7,4	(801)	
	DEZ	797	+35,1	- 7,0	802	- 3,5	827	- 0,4	(804)	
	1975	JAN	760	+18,4	- 4,6	798	- 0,5	792	- 4,2	(777)
		FEB	690	+26,6	- 9,2	746	- 6,5	746	- 5,8	(749)
MAR		743	+17,6	+ 7,7	724	- 2,9	734	- 1,6	(688)	
ENTWICKLUNGSLÄNDER										
1974	MAR	3327	+66,6	+14,1	3106	+ 8,5	3111	+ 8,7	2941	
	APR	3241	+80,5	- 2,6	3238	+ 4,2	3248	+ 4,4	3129	
	MAI	3353	+65,6	+ 3,5	3259	+ 0,6	3226	- 0,7	3302	
	JUN	3343	+86,7	- 0,3	3371	+ 3,4	3400	+ 5,4	3447	
	JUL	3459	+89,6	+ 3,5	3548	+ 5,3	3564	+ 4,8	3572	
	AUG	3800	+103,2	+ 9,9	3778	+ 6,5	3755	+ 5,4	3651	
	SEP	3384	+74,8	-10,9	3501	- 7,3	3541	- 5,7	(3678)	
	OKT	3492	+50,1	+ 3,2	3597	+ 2,7	3541	+ 0,0	(3642)	
	NOV	3590	+56,9	+ 2,8	3581	- 0,4	3575	+ 1,0	(3545)	
	DEZ	3176	+40,0	-11,5	3263	- 8,9	3318	- 7,2	(3398)	
	1975	JAN	3135	+ 0,6	- 1,3	3146	- 3,6	3125	- 5,8	(3126)
		FEB	2724	- 6,6	-13,1	2683	-14,7	2683	-14,1	(2720)
MAR		2512	-24,5	- 7,8	2259	-15,8	2289	-14,7	(2155)	
OSTBLOCKLÄNDER										
1974	MAR*	695	+44,5	+36,8	747	+26,2	759	+28,2	635	
	APR	684	+49,7	- 1,6	713	- 4,6	700	- 7,8	663	
	MAI	804	+47,5	+17,5	755	+ 5,9	726	+ 3,7	673	
	JUN	657	+17,1	-18,3	649	-14,0	681	- 6,2	687	
	JUL*	788	+41,5	+19,9	814	+25,4	843	+23,8	692	
	AUG	718	+37,3	- 8,9	734	- 9,8	714	-15,3	696	
	SEP	659	+25,0	- 8,2	684	- 6,8	705	- 1,3	(701)	
	OKT	840	+20,7	+27,5	774	+13,2	749	+ 6,2	(704)	
	NOV	713	- 3,3	-15,1	635	-18,0	639	-14,7	(699)	
	DEZ	769	+15,1	+ 7,9	689	+ 8,5	690	+ 8,0	(700)	
	1975	JAN	634	+10,1	-17,6	681	- 1,2	657	- 4,8	(698)
		FEB	636	+25,2	+ 0,3	707	+ 3,8	707	+ 7,6	(696)
MAR		616	-11,4	- 3,1	675	- 4,5	705	- 0,3	(723)	

8. AUSSENHANDEL (SPEZIALHANDEL)

8.2. AUSFUHR - TATSÄCHLICHE WERTE (MILL. DM)

JAHR	MONAT	ORIGINALWERT			SAISONBEREINIGTER WERT		SAISON- UND ARBEITSTÄGLICH BEREINIGTER WERT		GLATTE KOMPONENTE
		MILL. DM	VERÄNDERUNG VORJAHR	IN O/O GEGEN VORMONAT	MILL. DM	VERÄNDERUNG IN O/O GEGEN VORMONAT	MILL. DM	VERÄNDERUNG IN O/O GEGEN VORMONAT	
AUSFUHR INSGESAMT									
1974	MAR	19711	+34,2	+13,0	18633	+ 5,8	18900	+ 7,3	18256
	APR	19339	+36,4	- 1,9	19165	+ 2,9	19134	+ 1,2	18746
	MAI	20958	+32,1	+ 8,4	19695	+ 2,8	19477	+ 1,8	18991
	JUN	16845	+23,5	-19,6	17864	- 9,3	18219	- 6,5	19339
	JUL	20400	+40,5	+21,1	20498	+14,7	20371	+11,8	19716
	AUG	18210	+29,9	-10,7	19558	- 4,6	19765	- 3,0	20011
	SEP	18821	+26,1	+ 3,4	19636	+ 0,4	19684	- 0,4	(20254)
	OKT	21388	+19,4	+13,6	19814	+ 0,9	19474	- 1,1	(20366)
	NOV	19669	+18,4	- 8,0	19773	- 0,2	20145	+ 3,4	(20289)
	DEZ	20159	+33,9	+ 2,5	20175	+ 2,0	20387	+ 1,2	(19955)
1975	JAN*	17398	- 0,7	-13,7	17563	-12,9	17495	-14,2	(19399)
	FEB	17746	+ 1,8	+ 2,0	18291	+ 4,1	18291	+ 4,5	(19385)
	MAR	17538	-11,0	- 1,2	16340	-10,7	16538	- 9,6	(15602)
GEWERBLICHE WIRTSCHAFT									
1974	MAR	18782	+33,9	+13,3	17840	+ 6,0	18060	+ 7,3	17622
	APR	18442	+36,6	- 1,8	18372	+ 3,0	18263	+ 1,1	18158
	MAI	19975	+32,8	+ 8,3	18920	+ 3,0	18767	+ 2,8	18431
	JUN*	16066	+23,6	-19,6	16288	-13,9	16324	-13,0	18777
	JUL	19414	+40,8	+20,8	19615	+20,4	19522	+19,6	19124
	AUG	17324	+30,7	-10,8	18750	- 4,4	19070	- 2,3	19364
	SEP	17910	+26,6	+ 3,4	18764	+ 0,1	18900	- 0,9	(19494)
	OKT	20364	+20,3	+13,7	18925	+ 0,9	18723	- 0,9	(19479)
	NOV	18657	+18,4	- 8,4	18714	- 1,1	19038	+ 1,7	(19288)
	DEZ	19187	+34,1	+ 2,8	19150	+ 2,3	19299	+ 1,4	(18885)
1975	JAN*	16313	- 1,5	-15,0	16538	-13,6	16493	-14,5	(18368)
	FEB	16797	+ 1,3	+ 3,0	17372	+ 5,0	17372	+ 5,3	(18583)
	MAR	16683	-11,2	- 0,7	15659	- 9,9	15813	- 9,0	(15367)
ROHSTOFFE UND HALBWAREN									
1974	MAR*	2316	+63,4	+17,7	2259	+15,4	2289	+16,9	(1988)
	APR	2139	+66,5	- 7,6	2150	- 4,8	2134	- 6,8	(2089)
	MAI	2463	+64,4	+15,1	2345	+ 9,1	2316	+ 8,5	(2180)
	JUN*	2035	+48,4	-17,4	1999	-14,8	2040	-11,9	(2256)
	JUL	2436	+75,1	+19,7	2423	+21,2	2400	+17,6	(2310)
	AUG	2253	+60,4	- 7,5	2306	- 4,8	2322	- 3,2	(2338)
	SEP	2126	+53,9	- 5,6	2215	- 3,9	2248	- 3,2	(2337)
	OKT	2307	+33,3	+ 8,5	2284	+ 3,1	2226	- 1,0	(2295)
	NOV	2066	+24,8	-10,4	2087	- 8,6	2113	- 5,1	(2226)
	DEZ	2067	+36,8	+ 0,0	2086	+ 0,0	2099	- 0,7	(2105)
1975	JAN	2023	+ 4,9	- 2,1	2089	+ 0,1	2059	- 1,9	(2083)
	FEB	1945	- 1,2	- 3,9	1940	- 7,1	1940	- 5,8	(2122)
	MAR	1731	-25,3	-11,0	1684	-13,2	1764	- 9,1	(1788)
ROHSTOFFE									
1974	MAR	455	+32,7	+ 2,5	440	- 2,4	444	- 1,6	(434)
	APR	448	+43,6	- 1,5	454	+ 3,2	458	+ 3,2	(447)
	MAI	512	+41,4	+14,3	483	+ 6,4	476	+ 3,9	(457)
	JUN	441	+37,0	-13,9	443	- 8,3	452	- 5,0	(464)
	JUL*	539	+71,1	+22,2	553	+24,8	549	+21,5	(467)
	AUG	458	+35,1	-15,0	467	-15,6	468	-14,8	(468)
	SEP	440	+35,4	- 3,9	448	- 4,1	453	- 3,2	(464)
	OKT	483	+21,7	+ 9,8	463	+ 3,3	454	+ 0,2	(458)
	NOV	433	+ 9,9	-10,4	423	- 8,6	428	- 5,7	(447)
	DEZ	405	+18,1	- 6,5	423	+ 0,0	433	+ 1,2	(439)
1975	JAN	425	- 6,4	+ 4,9	441	+ 4,3	434	+ 0,2	(440)
	FEB	441	- 0,7	+ 3,8	445	+ 0,9	445	+ 2,5	(454)
	MAR	426	- 6,4	- 3,4	407	- 8,5	422	- 5,2	(407)
HALBWAREN									
1974	MAR*	1860	+73,2	+22,0	1814	+20,1	1836	+21,6	(1564)
	APR	1691	+73,8	- 9,1	1698	- 6,4	1685	- 8,2	(1644)
	MAI	1950	+71,7	+15,3	1863	+ 9,7	1839	+ 9,1	(1717)
	JUN*	1594	+51,8	-18,3	1567	-15,9	1598	-13,1	(1779)
	JUL	1896	+76,2	+18,9	1890	+20,6	1871	+17,1	(1824)
	AUG	1794	+68,3	- 5,4	1842	- 2,5	1855	- 0,9	(1849)
	SEP	1685	+59,6	- 6,1	1768	- 4,0	1796	- 3,2	(1850)
	OKT	1824	+36,8	+ 8,2	1756	- 0,7	1710	- 4,8	(1818)
	NOV	1632	+29,4	-10,5	1665	- 5,2	1683	- 1,6	(1762)
	DEZ	1662	+42,3	+ 1,8	1667	+ 0,1	1677	- 0,4	(1664)
1975	JAN	1598	+ 8,3	- 3,9	1650	- 1,0	1627	- 3,0	(1631)
	FEB	1503	- 1,4	- 5,9	1510	- 8,5	1510	- 7,2	(1727)
	MAR	1305	-29,8	-13,2	1272	-15,8	1346	-10,9	(1400)
FERTIGWAREN									
1974	MAR	16466	+30,6	+12,7	15551	+ 5,3	15777	+ 6,8	15293
	APR	16303	+33,4	- 1,0	16072	+ 3,4	16013	+ 1,5	15674
	MAI	17512	+29,3	+ 7,4	16469	+ 2,5	16266	+ 1,6	15861
	JUN	14032	+20,7	-19,9	14899	- 9,5	15207	- 6,5	16148
	JUL	16978	+36,9	+21,0	17053	+14,5	16989	+11,7	16473
	AUG	15072	+27,2	-11,2	16313	- 4,3	16466	- 3,1	16719
	SEP	15784	+23,6	+ 4,7	16428	+ 0,7	16481	+ 0,1	(16950)
	OKT	18057	+18,9	+14,4	16669	+ 1,5	16379	- 0,6	(17080)
	NOV	16591	+17,6	- 8,1	16641	- 0,2	16972	+ 3,6	(17060)
	DEZ	17120	+33,8	+ 3,2	17064	+ 2,5	17230	+ 1,5	(16824)
1975	JAN*	14290	- 2,4	-16,5	14573	-14,6	14510	-15,8	(16395)
	FEB	14852	+ 1,7	+ 3,9	15351	+ 5,3	15351	+ 5,8	(16333)
	MAR	14953	- 9,2	+ 0,7	13932	- 9,2	14071	- 8,3	(13253)

8. AUSSENHANDEL (SPEZIALHANDEL)
8.2. AUSFUHR - TATSÄCHLICHE WERTE (MILL. DM)

JAHR	MONAT	ORIGINALWERT			SAISONBEREINIGTER WERT		SAISON- UND ARBEITSTÄGLICH BEREINIGTER WERT		GLATTE KOMPONENTE	
		MILL. DM	VERÄNDERUNG VORJAHR	IN O/O GEGEN VORMONAT	MILL. DM	VERÄNDERUNG IN O/O GEGEN VORMONAT	MILL. DM	VERÄNDERUNG IN O/O GEGEN VORMONAT	MILL. DM	
VORERZEUGNISSE										
1974	MAR*	4303	+57,9	+18,1	4199	+15,0	4261	+16,7	(3794)	
	APR	4391	+76,3	+ 2,0	4338	+ 3,3	4325	+ 1,5	(3982)	
	MAI	4562	+52,8	+ 3,9	4365	+ 0,6	4303	- 0,5	(4158)	
	JUN	3936	+58,9	-13,7	4076	- 6,6	4222	- 1,9	(4312)	
	JUL	4674	+71,0	+18,8	4657	+14,3	4598	+ 8,9	(4432)	
	AUG	4617	+68,3	- 1,2	4684	+ 0,6	4675	+ 1,7	(4508)	
	SEP	4318	+57,9	- 6,5	4401	- 6,0	4445	- 4,9	(4530)	
	OKT	4705	+45,0	+ 9,0	4522	+ 2,7	4388	- 1,3	(4481)	
	NOV	4257	+32,4	- 9,5	4266	- 5,7	4296	- 2,1	(4369)	
	DEZ	3977	+37,6	- 6,6	4056	- 4,9	4142	- 3,6	(4146)	
	1975	JAN	3621	- 1,1	- 9,0	3789	- 6,6	3724	-10,1	(3881)
		FEB	3685	+ 1,2	+ 1,8	3677	- 3,0	3677	- 1,3	(3936)
MAR		3310	-23,1	-10,2	3270	-11,1	3438	- 6,5	(3489)	
ENDERZEUGNISSE										
1974	MAR	12164	+23,1	+11,0	11428	+ 3,4	11596	+ 4,9	11273	
	APR	11912	+22,5	- 2,1	11659	+ 2,0	11586	- 0,1	11459	
	MAI	12950	+22,6	+ 8,7	12090	+ 3,7	12011	+ 3,7	11514	
	JUN	10095	+10,3	-22,0	10721	-11,3	10884	- 9,4	11694	
	JUL	12304	+27,3	+21,9	12307	+14,8	12156	+11,7	11930	
	AUG	10455	+14,9	-15,0	11577	- 5,9	11742	- 3,4	12115	
	SEP	11466	+14,3	+ 9,7	11909	+ 2,9	11946	+ 1,7	(12357)	
	OKT	13352	+11,8	+16,4	12706	+ 6,7	12438	+ 4,1	(12560)	
	NOV	12334	+13,3	- 7,6	12273	- 3,4	12516	+ 0,6	(12672)	
	DEZ	13143	+32,7	+ 6,6	12887	+ 5,0	13084	+ 4,5	(12629)	
	1975	JAN*	10669	- 2,8	-18,8	10959	-15,0	10967	-16,2	(12409)
		FEB	11167	+ 1,9	+ 4,7	11641	+ 6,2	11641	+ 6,1	(12862)
MAR		11643	- 4,3	+ 4,3	10795	- 7,3	10892	- 6,4	(10307)	
ERZEUGNISSE DER GRUNDSTOFF- U. PRODUKTIONSGÜTERINDUSTRIEN										
1974	MAR*	6300	+62,5	+20,8	6285	+20,7	6350	+21,9	5574	
	APR	6190	+76,0	- 1,7	6183	- 1,6	6140	- 3,3	(5710)	
	MAI	6721	+60,5	+ 8,6	6260	+ 1,2	6193	+ 0,9	(5830)	
	JUN	5569	+60,3	-17,1	5861	- 6,4	6034	- 2,6	(5929)	
	JUL	6743	+67,6	+21,1	6652	+13,5	6575	+ 9,0	(6009)	
	AUG	6701	+70,8	- 0,6	6706	+ 0,8	6692	+ 1,8	(6105)	
	SEP	6260	+64,6	- 6,6	6518	- 2,8	6581	- 1,7	(6188)	
	OKT	6765	+46,0	+ 8,1	6550	+ 0,5	6381	- 3,0	(6177)	
	NOV	6119	+33,8	- 9,5	6248	- 4,6	6248	- 2,1	(6167)	
	DEZ	6008	+48,4	- 1,8	6349	+ 1,6	6333	+ 1,4	(6047)	
	1975	JAN	5470	+ 5,0	- 9,0	5544	-12,7	5451	-13,9	(5872)
		FEB	5504	+ 5,5	+ 0,6	5481	- 1,1	5481	+ 0,6	(5637)
MAR		4946	-21,5	-10,1	4909	-10,4	5167	- 5,7	(5260)	
ERZEUGNISSE DER INVESTITIONSGÜTERINDUSTRIEN										
1974	MAR	9663	+22,5	+10,9	9219	+ 4,3	9357	+ 5,8	9139	
	APR	9546	+20,4	- 1,2	9403	+ 2,0	9314	- 0,5	(9225)	
	MAI	10351	+20,5	+ 8,4	9669	+ 2,8	9681	+ 3,9	(9299)	
	JUN	8126	+ 7,7	-21,5	8704	-10,0	8916	- 7,9	(9354)	
	JUL	9844	+28,1	+21,1	10000	+14,9	9835	+10,3	(9401)	
	AUG	8068	+11,6	-18,0	9228	- 7,7	9389	- 4,5	(9458)	
	SEP	8973	+10,6	+11,2	9479	+ 2,7	9465	+ 0,8	(9526)	
	OKT	10644	+ 9,8	+18,6	9566	+ 0,9	9416	- 0,5	(9484)	
	NOV	9951	+12,1	- 6,5	9668	+ 1,1	9800	+ 4,1	(9471)	
	DEZ	10708	+30,3	+ 7,6	10215	+ 5,7	10113	+ 3,2	(9406)	
	1975	JAN	8502	- 3,6	-20,6	8902	-12,9	8851	-12,5	(9311)
		FEB	8660	- 0,6	+ 1,9	8871	- 0,3	8871	+ 0,2	(9185)
MAR		9219	- 4,6	+ 6,5	8828	- 0,5	8993	+ 1,4	(9035)	
ERZEUGNISSE DER VERBRAUCHSGÜTERINDUSTRIEN										
1974	MAR	2234	+22,1	+ 7,8	2038	+ 1,1	2071	+ 2,7	2005	
	APR	2134	+27,6	- 4,5	2112	+ 3,6	2108	+ 1,8	(2017)	
	MAI	2195	+19,7	+ 2,9	2097	- 0,7	2098	- 0,5	(2023)	
	JUN	1788	+13,7	-18,5	1936	- 7,7	1985	- 5,4	(2027)	
	JUL	2136	+29,0	+19,5	2180	+12,6	2130	+ 7,3	(2022)	
	AUG	1855	+13,0	-13,2	2010	- 7,8	2052	- 3,7	(2019)	
	SEP	2045	+14,6	+10,2	2071	+ 3,0	2062	+ 0,5	(2015)	
	OKT	2215	+ 7,1	+ 8,3	2010	- 2,9	1976	- 4,2	(1983)	
	NOV	1926	+ 5,5	-13,0	1964	- 2,3	1998	+ 1,1	(1953)	
	DEZ	1792	+12,7	- 7,0	1978	+ 0,7	1977	- 1,1	(1902)	
	1975	JAN	1665	-15,1	- 7,1	1739	-12,1	1742	-11,9	(1838)
		FEB	1863	-10,1	+11,9	1794	+ 3,2	1794	+ 3,0	(1760)
MAR		1852	-17,1	- 0,6	1654	- 7,8	1688	- 5,9	(1664)	
INVESTITIONSGÜTER										
1974	MAR	4287	+16,7	+10,0	4225	+ 3,5	4294	+ 5,1	4265	
	APR	4411	+12,8	+ 2,9	4275	+ 1,2	4227	- 1,6	(4312)	
	MAI	4884	+15,5	+10,7	4514	+ 5,6	4539	+ 7,4	(4357)	
	JUN	3744	+ 8,3	-23,3	4093	- 9,3	4241	- 6,6	(4395)	
	JUL	4713	+26,5	+25,9	4672	+14,1	4617	+ 8,9	(4436)	
	AUG	3925	+14,8	-16,7	4416	- 5,5	4448	- 3,7	(4482)	
	SEP	4265	+10,3	+ 8,7	4514	+ 2,2	4506	+ 1,3	(4550)	
	OKT	5227	+17,5	+22,6	4714	+ 4,4	4621	+ 2,6	(4561)	
	NOV	4826	+17,7	- 7,7	4753	+ 0,8	4811	+ 4,1	(4590)	
	DEZ	5369	+33,7	+11,3	4949	+ 4,1	4957	+ 3,0	(4607)	
	1975	JAN	4299	+ 2,5	-19,9	4453	-10,0	4407	-11,1	(4618)
		FEB	4296	+ 5,1	- 4,7	4356	- 2,2	4356	- 1,2	(4622)
MAR		4535	+ 5,8	+10,7	4499	+ 3,3	4570	+ 4,9	(4628)	

8. AUSSENHANDEL (SPEZIALHANDEL)
8.2. AUSFUHR - TATSÄCHLICHE WERTE (MILL. DM)

JAHR	MONAT	ORIGINALWERT			SAISONBEREINIGTER WERT		SAISON- UND ARBEITSTÄGLICH BEREINIGTER WERT		GLATTE KOMPONENTE	
		MILL. DM	VERÄNDERUNG VORJAHR	IN O/O GEGEN VORMONAT	MILL. DM	VERÄNDERUNG IN O/O GEGEN VORMONAT	MILL. DM	VERÄNDERUNG IN O/O GEGEN VORMONAT	MILL. DM	
VERBRAUCHSGÜTER										
1974	MAR	2733	+29,0	+18,4	2422	+ 8,7	2452	+10,1	2219	
	APR	2331	+15,3	-14,7	2303	- 4,9	2280	- 7,0	(2214)	
	MAI	2489	+18,4	+ 6,8	2343	+ 1,7	2346	+ 2,9	(2204)	
	JUN	1823	- 3,0	-26,8	2034	-13,2	2026	-13,6	(2191)	
	JUL	2140	+17,3	+17,4	2321	+14,1	2270	+12,0	(2169)	
	AUG	1576	-13,2	-26,4	1960	-15,6	2052	- 9,6	(2148)	
	SEP	2006	- 8,7	+27,3	2044	+ 4,3	2042	- 0,5	(2123)	
	OKT	2238	-18,0	+11,6	1865	- 8,8	1861	- 8,9	(2071)	
	NOV	2139	- 4,8	- 4,4	2032	+ 9,0	2083	+11,9	(2022)	
	DEZ	2160	+25,7	+ 1,0	2276	+12,0	2183	+ 4,8	(1954)	
	1975	JAN	1667	-23,4	-22,8	1773	-22,1	1784	-18,3	(1876)
		FEB	1864	-19,2	+11,8	1789	+ 0,9	1789	+ 0,3	(1785)
MAR		2007	-26,6	+ 7,7	1715	- 4,1	1740	- 2,7	(1689)	
EG-LÄNDER										
1974	MAR	9233	+31,4	+13,7	8610	+ 6,1	8731	+ 7,6	8470	
	APR	8894	+31,4	- 3,7	8767	+ 1,8	8793	+ 0,7	8672	
	MAI	9569	+28,0	+ 7,6	9043	+ 3,1	9023	+ 2,6	8778	
	JUN	7838	+21,5	-18,1	8287	- 8,4	8469	- 6,1	8920	
	JUL	9391	+41,8	+19,8	9559	+15,3	9399	+11,0	8923	
	AUG	7599	+19,4	-19,1	8602	-10,0	8732	- 7,1	8891	
	SEP	8674	+23,1	+14,1	8878	+ 3,2	8850	+ 1,4	(8784)	
	OKT	9428	+11,8	+ 8,7	8595	- 3,2	8461	- 4,4	(8611)	
	NOV	8318	+ 5,9	-11,8	8300	- 3,4	8438	- 0,3	(8379)	
	DEZ	7929	+12,8	- 4,7	8100	- 2,4	8253	- 2,2	(8100)	
	1975	JAN	7559	-10,1	- 4,7	7700	- 4,9	7700	- 6,7	(7805)
		FEB	7747	- 4,6	+ 2,5	7762	+ 0,8	7762	+ 0,8	(7868)
MAR		7647	-17,2	- 1,3	7006	- 9,7	7131	- 8,1	(6967)	
ANDERE EUROPÄISCHE INDUSTRIALISIERTE LÄNDER										
1974	MAR	4156	+24,8	+10,2	3896	+ 1,7	3951	+ 3,1	3902	
	APR	4175	+35,3	+ 0,5	4163	+ 6,9	4165	+ 5,4	3985	
	MAI	4405	+21,3	+ 5,5	4141	- 0,5	4102	- 1,5	4034	
	JUN	3715	+22,4	-15,7	3873	- 6,5	3960	- 3,5	4116	
	JUL*	4549	+41,4	+22,4	4711	+21,6	4712	+19,0	4176	
	AUG	3973	+29,6	-12,7	4220	-10,4	4238	-10,1	4211	
	SEP	4072	+25,3	+ 2,5	4247	+ 0,6	4251	+ 0,3	(4255)	
	OKT	4583	+16,0	+12,5	4212	- 0,8	4142	- 2,6	(4282)	
	NOV	4394	+18,5	- 4,1	4274	+ 1,5	4355	+ 5,1	(4283)	
	DEZ	4386	+29,7	- 0,2	4312	+ 0,9	4377	+ 0,5	(4249)	
	1975	JAN	3859	+ 4,0	-12,0	4122	- 4,4	4109	- 6,1	(4193)
		FEB	3966	+ 5,2	+ 2,8	4065	- 1,4	4065	- 1,1	(4141)
MAR		4111	- 1,1	+ 3,7	3821	- 6,0	3831	- 5,8	(3631)	
VEREINIGTE STAATEN										
1974	MAR	1727	+26,7	+21,9	1591	+10,5	1615	+12,2	(1458)	
	APR	1613	+16,5	- 6,6	1585	- 0,4	1479	- 8,4	(1491)	
	MAI	1741	+41,5	+ 7,9	1668	+ 5,2	1645	+11,2	(1519)	
	JUN*	1145	-12,1	-34,2	1109	-33,5	1084	-34,1	(1535)	
	JUL	1348	+11,2	+17,7	1376	+24,1	1408	+29,9	(1541)	
	AUG	1323	+18,9	- 1,9	1386	+ 0,7	1402	- 0,4	(1532)	
	SEP	1197	-16,2	- 9,5	1247	-10,0	1321	- 5,8	(1507)	
	OKT	1421	+ 4,9	+18,7	1367	+ 9,6	1314	- 0,5	(1459)	
	NOV	1439	+20,7	+ 1,3	1532	+12,1	1575	+19,9	(1413)	
	DEZ	1610	+54,5	+11,9	1644	+ 7,3	1482	- 5,9	(1315)	
	1975	JAN	1262	- 7,3	-21,6	1265	-23,1	1236	-16,6	(1210)
		FEB	983	-30,6	-22,1	1018	-19,5	1018	-17,6	(1087)
MAR		925	-46,4	- 5,9	815	-19,9	844	-17,1	(846)	
ÜBRIGE INDUSTRIALISIERTE WESTLICHE LÄNDER										
1974	MAR	956	+62,9	+ 4,8	939	+ 1,7	949	+ 2,8	(904)	
	APR	892	+46,0	- 6,7	905	- 3,6	897	- 5,5	(929)	
	MAI	1049	+55,2	+17,6	1026	+13,4	1018	+13,5	(950)	
	JUN*	744	+17,5	-29,1	768	-25,1	773	-24,1	(968)	
	JUL	958	+39,2	+28,8	939	+22,3	939	+21,5	(981)	
	AUG	996	+36,4	+ 4,0	988	+ 5,2	993	+ 5,8	(987)	
	SEP	880	+27,2	-11,6	933	- 5,6	948	- 4,5	(985)	
	OKT	1024	+19,2	+16,4	943	+ 1,1	921	- 2,8	(975)	
	NOV	936	+16,1	- 8,6	934	- 1,0	946	+ 2,7	(953)	
	DEZ	946	+32,9	+ 1,1	944	+ 1,1	960	+ 1,5	(929)	
	1975	JAN*	716	-12,5	-24,3	764	-19,1	763	-20,5	(918)
		FEB	777	-14,8	+ 8,5	803	+ 5,1	803	+ 5,2	(878)
MAR		695	-27,3	-10,6	673	-16,2	679	-15,4	(610)	

8. AUSSENHANDEL (SPEZIALHANDEL)
8.2. AUSFUHR - TATSÄCHLICHE WERTE (MILL. DM)

JAHR	MONAT	ORIGINALWERT			SAISONBEREINIGTER WERT		SAISON- UND ARBEITSTÄGLICH BEREINIGTER WERT		GLATTE KOMPONENTE	
		MILL. DM	VERÄNDERUNG VORJAHR	IN O/O GEGEN VORMONAT	MILL. DM	VERÄNDERUNG IN O/O GEGEN VORMONAT	MILL. DM	VERÄNDERUNG IN O/O GEGEN VORMONAT	MILL. DM	
ENTWICKLUNGSLÄNDER										
1974	MAR	2447	+58,6	+13,2	2357	+ 7,5	2421	+10,4	(2306)	
	APR	2541	+64,9	+ 3,8	2564	+ 8,8	2514	+ 3,8	(2419)	
	MAI	2791	+49,9	+ 9,8	2682	+ 4,6	2664	+ 6,0	(2536)	
	JUN	2185	+48,8	-21,7	2372	-11,6	2454	- 7,9	(2653)	
	JUL	2652	+52,3	+21,4	2639	+11,3	2600	+ 5,9	(2766)	
	AUG	2879	+62,1	+ 8,6	2886	+ 9,4	2908	+11,8	(2872)	
	SEP	2617	+55,1	- 9,1	2752	- 4,6	2793	- 4,0	(2964)	
	OKT	3259	+46,3	+24,5	3104	+12,8	2987	+ 6,9	(3045)	
	NOV	3033	+54,8	- 6,9	3056	- 1,5	3124	+ 4,6	(3098)	
	DEZ	3405	+100,6	+12,3	3321	+ 8,7	3365	+ 7,7	(3116)	
	1975	JAN*	2698	+26,1	-20,8	2681	-19,3	2674	-20,5	(3110)
		FEB	2847	+31,7	+ 5,5	2927	+ 9,2	2927	+ 9,5	(2983)
MAR		2791	+14,1	- 2,0	2737	- 6,5	2772	- 5,3	(2491)	
OSTBLOCKLÄNDER										
1974	MAR	1143	+40,9	+14,5	1126	+ 7,8	1143	+ 9,4	1143	
	APR	1170	+53,5	+ 2,4	1196	+ 6,2	1188	+ 3,9	1196	
	MAI	1347	+39,9	+15,1	1251	+ 4,6	1230	+ 3,5	1238	
	JUN	1162	+60,5	-13,7	1258	+ 0,6	1291	+ 5,0	1293	
	JUL	1439	+43,2	+23,8	1388	+10,3	1383	+ 7,1	1357	
	AUG	1373	+45,9	- 4,6	1386	- 0,1	1392	+ 0,7	1420	
	SEP	1315	+64,0	- 4,2	1425	+ 2,8	1426	+ 2,4	(1479)	
	OKT	1608	+52,7	+22,3	1588	+11,4	1572	+10,2	(1532)	
	NOV	1466	+38,3	- 8,8	1512	- 4,8	1526	- 2,9	(1595)	
	DEZ	1813	+55,9	+23,7	1649	+ 9,1	1638	+ 7,3	(1601)	
	1975	JAN*	1244	+18,6	-31,4	1257	-23,8	1238	-24,4	(1572)
		FEB	1373	+37,6	+10,4	1425	+13,4	1425	+15,1	(1458)
MAR		1315	+15,0	- 4,2	1305	- 8,4	1338	- 6,1	(1335)	
SALDO INSGESAMT										
1974	MAR	4631	+98,9	- 8,7	4290	-18,2	4461	-15,3	(4052)	
	APR	4578	+78,1	- 1,1	4543	+ 5,9	4277	- 4,1	(4174)	
	MAI	4881	+73,0	+ 6,6	4742	+ 4,4	4702	+ 9,9	(4245)	
	JUN*	2510	+55,3	-48,6	3074	-35,2	3219	-31,5	(4302)	
	JUL	4449	+51,7	+77,3	4406	+43,3	4331	+34,5	(4332)	
	AUG	3155	- 2,0	-29,1	3504	-20,5	3591	-17,1	(4315)	
	SEP	4074	+ 7,2	+29,1	3879	+10,7	4018	+11,9	(4282)	
	OKT	4619	+16,5	+13,4	4126	+ 6,4	3856	- 4,0	(4205)	
	NOV	3929	+22,2	-14,9	4222	+ 2,3	4415	+14,5	(4206)	
	DEZ	5287	+74,5	+34,6	4788	+13,4	4654	+ 5,4	(4078)	
	1975	JAN	3606	+ 1,0	-31,8	3934	-17,8	3909	-16,0	(3907)
		FEB	3494	-31,1	- 3,1	3601	- 8,5	3601	- 7,9	(3779)
MAR		3446	-25,6	- 1,4	3280	- 8,9	3397	- 5,7	(3682)	

8. AUSSENHANDEL (SPEZIALHANDEL)

8.3. EINFUHR - VOLUMEN (MILL. DM)

JAHR	MONAT	ORIGINALWERT			SAISONBEREINIGTER WERT		SAISON- UND ARBEITSTÄGLICH BEREINIGTER WERT		GLATTE KOMPONENTE	
		MILL. DM	VERÄNDERUNG VORJAHR	IN O/O GEGEN VORMONAT	MILL. DM	VERÄNDERUNG IN O/O GEGEN VORMONAT	MILL. DM	VERÄNDERUNG IN O/O GEGEN VORMONAT		
EINFUHR INSGESAMT										
1974	MAR	11882	- 3,0	+20,9	11303	+ 7,8	11421	+ 8,9	11283	
	APR	11720	+ 3,3	- 1,4	11756	+ 4,0	11702	+ 2,5	11439	
	MAI	12577	- 1,2	+ 7,3	11762	+ 0,1	11661	- 0,4	11478	
	JUN	11096	- 7,4	-11,8	11021	- 6,3	11331	- 2,8	11695	
	JUL	12211	+ 4,7	+10,0	12255	+11,2	12139	+ 7,1	11708	
	AUG	11210	+ 4,0	- 8,2	12025	- 1,9	12034	- 0,9	11814	
	SEP	11154	+ 1,7	- 0,5	11769	- 2,1	11844	- 1,6	(11850)	
	OKT	12793	- 6,6	+14,7	12192	+ 3,6	11901	+ 0,5	(11845)	
	NOV	12056	- 3,2	- 5,8	11542	- 5,3	11638	- 2,2	(11789)	
	DEZ	11507	+ 8,5	- 4,6	11622	+ 0,7	11864	+ 1,9	(11675)	
	1975	JAN	10698	- 7,8	- 7,0	11057	- 4,9	10969	- 7,5	(11516)
		FEB	11243	+14,4	+ 5,1	11702	+ 5,8	11702	+ 6,7	(11311)
MAR		11131	- 6,3	- 1,0	10646	- 9,0	10975	- 6,2	(11156)	
ERNAHRUNGSWIRTSCHAFT										
1974	MAR	2046	- 6,4	+24,4	2063	+18,2	2091	+20,1	2105	
	APR	2115	+11,4	+ 3,4	2252	+ 9,2	2232	+ 6,7	2104	
	MAI	2361	+ 4,1	+11,6	2203	- 2,2	2158	- 3,3	(2098)	
	JUN	1956	- 6,0	-17,2	1959	-11,1	2014	- 6,7	(2092)	
	JUL	2039	- 0,2	+ 4,2	2173	+10,9	2172	+ 7,8	(2086)	
	AUG	2056	+ 2,2	+ 0,8	2159	- 0,6	2155	- 0,8	(2083)	
	SEP	1797	- 8,0	-12,6	2000	- 7,4	2040	- 5,3	(2086)	
	OKT	2318	- 3,3	+29,0	2094	+ 4,7	2022	- 0,9	(2079)	
	NOV	2190	- 9,2	- 5,5	1989	- 5,0	2019	- 0,1	(2071)	
	DEZ	2168	+ 2,9	- 1,0	2080	+ 4,6	2085	+ 3,3	(2062)	
	1975	JAN	1948	- 6,7	-10,1	1954	- 6,1	1910	- 8,4	(2053)
		FEB	2161	+31,4	+10,9	2185	+11,8	2185	+14,4	(2042)
MAR		1969	- 3,8	- 8,9	1999	- 8,5	2071	- 5,2	(2031)	
GEWERBLICHE WIRTSCHAFT (OHNE GÜTER DER BUNDESREG.)										
1974	MAR	9586	- 2,3	+20,5	8995	+ 6,4	9090	+ 7,5	8986	
	APR	9393	+ 1,8	- 2,0	9251	+ 2,8	9243	+ 1,7	9107	
	MAI	9957	- 2,3	+ 6,0	9384	+ 1,4	9312	+ 0,7	9141	
	JUN	8829	- 8,1	-11,3	8782	- 6,4	9040	- 2,9	9315	
	JUL	9887	+ 5,2	+12,0	9796	+11,5	9684	+ 7,1	9346	
	AUG	8881	+ 4,5	-10,2	9617	- 1,8	9631	- 0,5	9433	
	SEP	8962	+ 1,5	+ 0,9	9418	- 2,1	9455	- 1,8	(9464)	
	OKT	10186	- 6,9	+13,7	9728	+ 3,3	9508	+ 0,6	(9459)	
	NOV	9540	- 2,5	- 6,3	9319	- 4,2	9331	- 1,9	(9432)	
	DEZ	8981	+ 8,6	- 5,9	9228	- 1,0	9469	+ 1,5	(9279)	
	1975	JAN	8539	- 7,7	- 4,9	8824	- 4,4	8760	- 7,5	(9120)
		FEB	8942	+12,4	+ 4,7	9286	+ 5,2	9286	+ 6,0	(8926)
MAR		8903	- 7,1	- 0,4	8383	- 9,7	8635	- 7,0	(8729)	
ROHSTOFFE UND HALBWAREN										
1974	MAR	3047	- 5,3	+14,5	2924	+ 3,6	2941	+ 4,2	(2975)	
	APR	2960	+ 0,1	- 2,9	2965	+ 1,4	2997	+ 1,9	(2991)	
	MAI	3164	- 5,5	+ 6,9	3076	+ 3,7	3045	+ 1,6	(3009)	
	JUN	2914	- 6,8	- 7,9	2876	- 6,5	2955	- 3,0	(3028)	
	JUL	3111	+ 1,6	+ 6,8	3022	+ 5,1	2980	+ 0,8	(3044)	
	AUG	3137	+10,0	+ 0,8	3245	+ 7,4	3214	+ 7,9	(3053)	
	SEP	2895	- 2,3	- 7,7	3005	- 7,4	3027	- 5,8	(3053)	
	OKT	3030	-12,4	+ 4,7	3087	+ 2,7	3012	- 0,5	(3052)	
	NOV	3175	+ 2,4	+ 4,8	3092	+ 0,2	3071	+ 2,0	(3023)	
	DEZ	2831	- 1,2	-10,8	2760	-10,7	2933	- 4,5	(2968)	
	1975	JAN	2800	- 9,2	- 1,1	2845	+ 3,1	2813	- 4,1	(2871)
		FEB	2824	+ 6,1	+ 0,9	2930	+ 3,0	2930	+ 4,2	(2752)
MAR		2563	-15,9	- 9,2	2505	-14,5	2587	-11,7	(2627)	
ROHSTOFFE										
1974	MAR	1266	-12,6	+ 8,5	1213	+ 1,1	1220	+ 1,7	(1276)	
	APR	1264	- 2,5	- 0,2	1285	+ 5,9	1297	+ 6,3	(1287)	
	MAI	1300	- 9,4	+ 2,8	1281	- 0,3	1278	- 1,5	(1299)	
	JUN	1313	- 2,8	+ 1,0	1275	- 0,5	1304	+ 2,0	(1311)	
	JUL	1334	+ 2,5	+ 1,6	1340	+ 5,1	1310	+ 0,5	(1322)	
	AUG	1334	+ 7,7	+ 0,0	1368	+ 2,1	1365	+ 4,2	(1328)	
	SEP	1282	- 1,5	- 3,9	1294	- 5,4	1308	- 4,2	(1329)	
	OKT	1308	-13,9	+ 2,0	1338	+ 3,4	1297	- 0,8	(1328)	
	NOV	1421	+ 5,5	+ 8,6	1382	+ 3,3	1374	+ 5,9	(1309)	
	DEZ	1231	+ 1,9	-13,4	1231	-10,9	1302	- 5,2	(1273)	
	1975	JAN	1176	-12,4	- 4,5	1184	- 3,8	1180	- 9,4	(1220)
		FEB	1151	- 1,4	- 2,1	1171	- 1,1	1171	- 0,8	(1124)
MAR		1024	-19,1	-11,0	983	-16,1	1028	-12,2	(1032)	
HALBWAREN										
1974	MAR	1781	+ 0,7	+19,1	1712	+ 5,3	1724	+ 6,0	(1721)	
	APR	1696	+ 2,1	- 4,8	1680	- 1,9	1704	- 1,2	(1720)	
	MAI	1864	- 2,6	+ 9,9	1796	+ 6,9	1776	+ 4,2	(1719)	
	JUN	1601	- 9,8	-14,1	1602	-10,8	1668	- 6,1	(1718)	
	JUL	1777	+ 1,0	+11,0	1682	+ 5,0	1646	- 1,3	(1716)	
	AUG	1803	+11,8	+ 1,5	1876	+11,5	1860	+13,0	(1713)	
	SEP	1613	- 3,1	-10,5	1710	- 8,8	1699	- 8,7	(1708)	
	OKT	1722	-11,2	+ 6,8	1685	- 1,5	1652	- 2,8	(1709)	
	NOV	1754	- 0,1	+ 1,9	1709	+ 1,4	1695	+ 2,6	(1700)	
	DEZ	1599	- 3,6	- 8,8	1581	- 7,5	1674	- 1,2	(1687)	
	1975	JAN	1624	- 6,8	+ 1,6	1666	+ 5,4	1648	- 1,6	(1657)
		FEB	1673	+11,9	+ 3,0	1765	+ 5,9	1765	+ 7,1	(1633)
MAR		1539	-13,6	- 8,0	1526	-13,5	1579	-10,5	(1596)	

8. AUSSENHANDEL (SPEZIALHANDEL)

8.3. EINFUHR - VOLUMEN (MILL. DM)

JAHR	MONAT	ORIGINALWERT			SAISONBEREINIGTER WERT		SAISON- UND ARBEITSTÄGLICH BEREINIGTER WERT		GLATTE KOMPONENTE	
		MILL. DM	VERÄNDERUNG VORJAHR	IN O/O GEGEN VORMONAT	MILL. DM	VERÄNDERUNG IN O/O GEGEN VORMONAT	MILL. DM	VERÄNDERUNG IN O/O GEGEN VORMONAT	MILL. DM	
FERTIGWAREN (OHNE GÜTER DER BUNDESREG.)										
1974	MAR	6539	- 0,8	+23,5	6050	+ 7,6	6149	+ 9,4	6055	
	APR	6433	+ 2,6	- 1,6	6271	+ 3,7	6228	+ 1,3	6153	
	MAI	6793	- 0,8	+ 5,6	6365	+ 1,5	6320	+ 1,5	6156	
	JUN	5914	- 8,8	-12,9	5882	- 7,6	6079	- 3,8	6284	
	JUL	6776	+ 7,0	+14,6	6741	+14,6	6620	+ 8,9	6316	
	AUG	5745	+ 1,8	-15,2	6391	- 5,2	6465	- 2,3	6368	
	SEP	6067	+ 3,5	+ 5,6	6391	+ 0,0	6387	- 1,2	(6396)	
	OKT	7156	- 4,4	+17,9	6624	+ 3,6	6475	+ 1,4	(6404)	
	NOV	6366	- 4,8	-11,0	6166	- 6,9	6251	- 3,5	(6390)	
	DEZ	6150	+13,9	- 3,4	6472	+ 5,0	6572	+ 5,1	(6352)	
	1975	JAN	5739	- 7,0	- 6,7	6015	- 7,1	5971	- 9,1	(6316)
		FEB	6118	+15,5	+ 6,6	6337	+ 5,4	6337	+ 6,1	(6142)
MAR		6340	- 3,0	+ 3,6	5907	- 6,8	6099	- 3,8	(6221)	
VORERZEUGNISSE										
1974	MAR*	1987	- 3,7	+22,4	1970	+15,1	1996	+16,6	1791	
	APR	1861	- 4,7	- 6,3	1859	- 5,6	1856	- 7,0	1798	
	MAI	2046	- 8,2	+ 9,9	1838	- 1,1	1821	- 1,9	1791	
	JUN	1742	-16,3	-14,9	1683	- 8,4	1751	- 3,8	1810	
	JUL	1975	- 0,8	+13,4	1933	+14,9	1909	+ 9,0	1805	
	AUG	1695	- 0,8	-14,2	1889	- 2,3	1882	- 1,4	1801	
	SEP	1686	- 7,3	- 0,5	1807	- 4,3	1814	- 3,6	(1795)	
	OKT	2332	- 6,3	+20,5	1858	+ 2,8	1810	- 0,2	(1769)	
	NOV	1808	- 8,9	-11,0	1765	- 5,0	1770	- 2,2	(1746)	
	DEZ	1561	- 2,8	-13,7	1722	- 2,4	1785	+ 0,8	(1681)	
	1975	JAN	1628	-16,4	+ 4,3	1654	- 3,9	1634	- 8,5	(1665)
		FEB	1741	+ 7,2	+ 6,9	1787	+ 8,0	1787	+ 9,4	(1684)
MAR		1685	-15,2	- 3,2	1703	- 4,7	1766	- 1,2	(1840)	
ENDERZEUGNISSE (OHNE GÜTER DER BUNDESREG.)										
1974	MAR	4552	+ 0,5	+24,0	4168	+ 7,0	4239	+ 8,8	4239	
	APR	4572	+ 5,9	+ 0,4	4401	+ 5,6	4360	+ 2,9	4324	
	MAI	4747	+ 2,8	+ 3,8	4521	+ 2,7	4484	+ 2,8	4331	
	JUN	4172	- 5,2	-12,1	4201	- 7,1	4349	- 3,0	4442	
	JUL	4801	+10,5	+15,1	4816	+14,6	4718	+ 8,5	4485	
	AUG	4049	+ 2,9	-15,7	4516	- 6,2	4580	- 2,9	4532	
	SEP	4380	+ 8,3	+ 8,2	4593	+ 1,7	4583	+ 0,1	(4563)	
	OKT	5124	- 3,6	+17,0	4723	+ 2,8	4623	+ 0,9	(4581)	
	NOV	4558	- 3,1	-11,0	4412	- 6,6	4469	- 3,3	(4584)	
	DEZ	4589	+21,0	+ 0,7	4728	+ 7,2	4754	+ 6,4	(4574)	
	1975	JAN	4111	- 2,7	-10,4	4339	- 8,2	4299	- 9,6	(4577)
		FEB	4377	+19,2	+ 6,5	4534	+ 4,5	4534	+ 5,5	(4440)
MAR		4655	+ 2,3	+ 6,4	4318	- 4,8	4482	- 1,1	(4599)	
HALBWAREN UND VORERZEUGNISSE										
1974	MAR	3768	- 1,7	+20,8	3569	+ 7,2	3621	+ 8,8	(3508)	
	APR	3557	- 1,5	- 5,6	3524	- 1,3	3534	- 2,4	(3509)	
	MAI	3910	- 5,6	+ 9,9	3682	+ 4,5	3651	+ 3,3	(3517)	
	JUN	3343	-13,3	-14,5	3262	-11,4	3374	- 7,6	(3530)	
	JUL	3752	+ 0,0	+12,2	3589	+10,0	3532	+ 4,7	(3546)	
	AUG	3498	+ 5,3	- 6,8	3756	+ 4,7	3748	+ 6,1	(3561)	
	SEP	3299	- 5,3	- 5,7	3455	- 8,0	3469	- 7,4	(3572)	
	OKT	3754	- 8,6	+13,8	3694	+ 6,9	3594	+ 3,6	(3565)	
	NOV	3562	- 4,7	- 5,1	3484	- 5,7	3499	- 2,6	(3529)	
	DEZ	3160	- 3,2	-11,3	3323	- 4,6	3503	+ 0,1	(3502)	
	1975	JAN	3252	-11,8	+ 2,9	3339	+ 0,5	3309	- 5,5	(3412)
		FEB	3414	+ 9,5	+ 5,0	3551	+ 6,3	3551	+ 7,3	(3324)
MAR		3224	-14,4	- 5,6	3091	-13,0	3168	-10,8	(3117)	
ERZEUGNISSE DER ERNÄHRUNGSINDUSTRIE, TABAKWAREN										
1974	MAR	947	- 3,6	+26,4	946	+12,6	959	+14,2	938	
	APR	878	+ 1,4	- 7,3	969	+ 2,4	964	+ 0,5	(935)	
	MAI	954	- 2,6	+ 8,7	950	- 2,0	945	- 2,0	(932)	
	JUN	799	-10,7	-16,2	874	- 8,0	899	- 4,9	(929)	
	JUL	905	+ 3,0	+13,3	993	+13,6	977	+ 8,7	(928)	
	AUG	963	+ 8,2	+ 6,4	986	- 0,7	993	+ 1,6	(928)	
	SEP	857	- 7,3	-11,0	899	- 8,8	909	- 8,5	(932)	
	OKT	1111	- 3,8	+29,6	938	+ 4,3	910	+ 0,1	(929)	
	NOV	1036	- 8,4	- 6,8	909	- 3,1	917	+ 0,8	(935)	
	DEZ	1025	+ 6,3	- 1,1	962	+ 5,8	971	+ 5,9	(937)	
	1975	JAN	916	- 9,8	-10,6	875	- 9,0	866	-10,8	(941)
		FEB	958	+27,9	+ 4,6	1021	+16,7	1021	+17,9	(946)
MAR		895	- 5,5	- 6,6	905	-11,4	937	- 8,2	(949)	
ERZEUGNISSE DER GRUNDSTOFF- UND PRODUKTIONSGÜTERINDUSTRIEN										
1974	MAR	3546	- 0,8	+23,7	3431	+ 9,1	3451	+ 9,7	3422	
	APR	3373	+ 0,9	- 4,9	3388	- 1,3	3462	+ 0,3	(3406)	
	MAI	3688	- 5,2	+ 9,3	3400	+ 0,4	3406	- 1,6	(3388)	
	JUN	3279	- 8,2	-11,1	3225	- 5,1	3314	- 2,7	(3364)	
	JUL	3608	+ 1,0	+10,0	3444	+ 6,8	3355	+ 1,2	(3341)	
	AUG	3412	+ 7,6	- 5,4	3549	+ 3,0	3550	+ 5,8	(3302)	
	SEP	3154	- 4,2	- 7,6	3357	- 5,4	3359	- 5,4	(3287)	
	OKT	3524	- 9,5	+11,7	3278	- 2,4	3213	- 4,3	(3248)	
	NOV	3295	- 5,8	- 6,5	3250	- 0,9	3213	+ 0,0	(3218)	
	DEZ	2916	- 4,8	-11,5	3130	- 3,7	3300	+ 2,7	(3189)	
	1975	JAN	2951	-14,1	+ 1,2	3074	- 1,8	3074	- 6,8	(3160)
		FEB	3121	+ 8,9	+ 5,8	3322	+ 8,1	3322	+ 8,1	(3130)
MAR		2952	-16,8	- 5,4	2883	-13,2	2993	- 9,9	(3098)	

8. AUSSENHANDEL (SPEZIALHANDEL)
8.3. EINFUHR - VOLUMEN (MILL. DM)

JAHR	MONAT	ORIGINALWERT			SAISONBEREINIGTER WERT		SAISON- UND ARBEITSTAGEGLICH BEREINIGTER WERT		GLATTE KOMPONENTE	
		MILL.DM	VERAENDERUNG VORJAHR	IN O/O GEGEN VORMONAT	MILL.DM	VERAENDERUNG IN O/O GEGEN VORMONAT	MILL.DM	VERAENDERUNG IN O/O GEGEN VORMONAT	MILL.DM	
ERZEUGNISSE DER INVESTITIONSGUETERINDUSTRIEN										
1974	MAR	2763	- 2,6	+24,0	2573	+ 5,3	2614	+ 7,0	2731	
	APR	2796	+ 1,6	+ 1,2	2681	+ 4,2	2702	+ 3,4	(2736)	
	MAI	3058	+ 1,7	+ 9,4	2821	+ 5,2	2807	+ 3,9	(2741)	
	JUN	2594	-10,3	-15,2	2532	-10,2	2610	- 7,0	(2726)	
	JUL	2927	+10,8	+12,8	2979	+17,7	2866	+ 9,8	(2732)	
	AUG	2351	- 2,2	-19,7	2704	- 9,2	2782	- 2,9	(2722)	
	SEP	2672	+ 7,8	+13,7	2831	+ 4,7	2799	+ 0,6	(2738)	
	OKT	3136	- 2,7	+17,4	2741	- 3,2	2700	- 3,5	(2738)	
	NOV	2867	- 2,0	- 8,6	2750	+ 0,3	2755	+ 2,0	(2768)	
	DEZ	3029	+23,1	+ 5,7	3063	+11,4	3049	+10,7	(2794)	
	1975	JAN	2448	- 3,3	-19,2	2665	-13,0	2668	-12,5	(2825)
		FEB	2566	+15,1	+ 4,8	2784	+ 4,5	2784	+ 4,3	(2862)
MAR		2881	+ 4,3	+12,3	2719	- 2,3	2845	+ 2,2	(2909)	
ERZEUGNISSE DER VERBRAUCHSGUETERINDUSTRIEN										
1974	MAR	1979	- 2,4	+20,8	1852	+ 8,4	1895	+10,9	1895	
	APR	1977	+ 4,4	- 0,1	1983	+ 7,1	1970	+ 4,0	(1895)	
	MAI	1954	- 0,4	- 1,2	1938	- 2,3	1937	- 1,7	(1896)	
	JUN	1700	- 9,9	-13,0	1781	- 8,1	1846	- 4,7	(1886)	
	JUL	2055	+ 5,0	+20,9	2033	+14,1	1968	+ 6,6	(1891)	
	AUG	1842	+ 5,7	-10,4	1973	- 3,0	2013	+ 2,3	(1899)	
	SEP	1931	+ 3,0	+ 4,8	1931	- 2,1	1926	- 4,3	(1914)	
	OKT	2248	- 2,2	+16,4	1905	- 1,3	1853	- 3,8	(1921)	
	NOV	1960	+ 0,9	-12,8	1941	+ 1,9	1964	+ 6,0	(1949)	
	DEZ	1776	+18,4	- 9,4	2062	+ 6,2	2055	+ 4,6	(1970)	
	1975	JAN	1917	- 1,6	+ 7,9	1916	- 7,1	1912	- 7,0	(1995)
		FEB	2087	+27,4	+ 8,9	2115	+10,4	2115	+10,6	(2023)
MAR		1991	+ 0,6	- 4,6	1898	-10,3	1978	- 6,5	(2050)	
INVESTITIONSGUETER										
1974	MAR	955	- 6,1	+ 8,9	865	- 6,6	880	- 5,0	932	
	APR	888	- 9,8	- 7,0	822	- 5,0	861	- 2,2	(933)	
	MAI	1052	+ 0,7	+18,5	977	+18,9	952	+10,6	(934)	
	JUN	868	-13,8	-17,5	836	-14,4	881	- 7,5	(934)	
	JUL	990	+ 6,8	+14,1	1021	+22,1	991	+12,5	(935)	
	AUG	824	-12,6	-16,8	885	-13,3	916	- 7,6	(925)	
	SEP	856	+13,7	+ 3,9	976	+10,3	950	+ 3,7	(950)	
	OKT	988	- 2,3	+15,4	914	- 6,4	910	- 4,2	(925)	
	NOV	951	- 0,7	- 3,7	926	+ 1,3	938	+ 3,1	(934)	
	DEZ	1124	+20,2	+18,2	1053	+13,7	1061	+13,1	(939)	
	1975	JAN	818	- 9,1	-27,2	902	-14,3	886	-16,5	(945)
		FEB	781	-10,9	- 4,5	857	- 5,0	857	- 3,3	(953)
MAR		1055	+10,5	+35,1	955	+11,4	1003	+17,0	(960)	
VERBRAUCHSGUETER										
1974	MAR	1834	- 4,5	+28,6	1701	+11,9	1736	+14,2	1784	
	APR	1889	+ 3,5	+ 3,0	1863	+ 9,5	1847	+ 6,4	(1786)	
	MAI	1904	+ 1,8	+ 0,8	1875	+ 0,6	1876	+ 1,6	(1791)	
	JUN	1611	- 9,7	-15,4	1702	- 9,2	1737	- 7,4	(1777)	
	JUL	2021	+ 9,2	+25,5	1991	+17,0	1916	+10,3	(1789)	
	AUG	1749	+ 7,1	-13,5	1898	- 4,7	1948	+ 1,7	(1798)	
	SEP	1866	+ 1,4	+ 6,7	1827	- 3,7	1836	- 5,7	(1821)	
	OKT	2165	- 4,5	+16,0	1795	- 1,8	1743	- 5,1	(1839)	
	NOV	1869	- 1,4	-13,7	1836	+ 2,3	1843	+ 5,7	(1885)	
	DEZ	1782	+29,1	- 4,7	2022	+10,1	2019	+ 9,5	(1927)	
	1975	JAN	1782	+ 9,5	+ 0,0	1896	- 6,2	1901	- 5,8	(1978)
		FEB	2034	+42,6	+14,1	2087	+10,1	2087	+ 9,8	(2036)
MAR		2024	+10,4	- 0,5	1922	- 7,9	2014	- 3,5	(2096)	
EG-LAENDER										
1974	MAR	6371	+ 0,6	+22,5	6070	+ 8,6	6147	+ 9,9	6124	
	APR	6305	+ 4,4	- 1,0	6191	+ 2,0	6194	+ 0,8	(6118)	
	MAI	6902	+ 3,7	+ 9,5	6265	+ 1,2	6272	+ 1,3	(6111)	
	JUN	5851	- 8,4	-15,2	5723	- 8,7	5818	- 7,2	(6091)	
	JUL	6406	+ 6,2	+ 9,5	6471	+13,1	6282	+ 8,0	(6080)	
	AUG	5518	+ 3,4	-13,9	6165	- 4,7	6293	+ 0,2	(6055)	
	SEP	5893	+ 3,2	+ 6,8	6187	+ 0,4	6208	- 1,4	(6050)	
	OKT	6786	- 6,5	+15,2	5992	- 3,2	5854	- 5,7	(6013)	
	NOV	6132	- 5,6	- 9,6	5929	- 1,1	5964	+ 1,9	(6020)	
	DEZ	5731	+ 8,8	- 6,5	6224	+ 5,0	6284	+ 5,4	(6007)	
	1975	JAN	5252	-13,3	- 8,4	5563	-10,6	5595	-11,0	(5993)
		FEB	6011	+15,6	+14,5	6274	+12,8	6274	+12,1	(5980)
MAR		5995	- 5,9	- 0,3	5750	- 8,4	5939	- 5,3	(5972)	
UEBRIGE LAENDER										
1974	MAR	5511	- 6,9	+19,2	5364	+ 7,5	5423	+ 8,7	5579	
	APR	5415	+ 2,0	- 1,7	5681	+ 5,9	5749	+ 6,0	(5567)	
	MAI	5675	- 6,7	+ 4,8	5514	- 2,9	5518	- 4,0	(5554)	
	JUN	5245	- 6,2	- 7,6	5351	- 3,0	5528	+ 0,2	(5515)	
	JUL	5805	+ 3,0	+10,7	5784	+ 8,1	5619	+ 1,6	(5505)	
	AUG	5693	+ 4,6	- 1,9	5804	+ 0,3	5837	+ 3,9	(5485)	
	SEP	5261	+ 0,1	- 7,6	5581	- 3,8	5562	- 4,7	(5493)	
	OKT	6007	- 6,7	+14,2	5492	- 1,6	5385	- 3,2	(5472)	
	NOV	5923	- 0,6	- 1,4	5603	+ 2,0	5558	+ 3,2	(5486)	
	DEZ	5777	+ 8,2	- 2,5	5711	+ 1,9	5811	+ 4,6	(5504)	
	1975	JAN	5446	- 1,7	- 5,7	5461	- 4,4	5440	- 6,4	(5529)
		FEB	5232	+13,1	- 3,9	5562	+ 1,8	5562	+ 2,2	(5563)
MAR		5136	- 6,8	- 1,8	5076	- 8,7	5316	- 4,4	(5592)	

8. AUSSENHANDEL (SPEZIALHANDEL)

8.4. AUSFUHR-VOLUMEN (MILL. DM)

JAHR	MONAT	ORIGINALWERT			SAISONBEREINIGTER WERT		SAISON- UND ARBEITSTÄGLICH BEREINIGTER WERT		GLATTE KOMPONENTE	
		MILL. DM	VERÄNDERUNG VORJAHR	IN O/O GEGEN VORMONAT	MILL. DM	VERÄNDERUNG IN O/O GEGEN VORMONAT	MILL. DM	VERÄNDERUNG IN O/O GEGEN VORMONAT	MILL. DM	
AUSFUHR INSGESAMT										
1974	MAR	16727	+20,5	+11,7	15705	+ 3,8	15924	+ 5,2	15485	
	APR	16081	+19,8	- 3,9	15943	+ 1,5	15923	+ 0,0	15661	
	MAI	17259	+16,1	+ 7,3	16148	+ 1,3	16022	+ 0,6	15642	
	JUN	13692	+ 6,1	-20,7	14483	-10,3	14752	- 7,9	15726	
	JUL	16228	+19,2	+18,5	16395	+13,2	16173	+ 9,6	15836	
	AUG	14365	+ 9,6	-11,5	15588	- 4,9	15776	- 2,5	15882	
	SEP	14760	+ 5,6	+ 2,7	15408	- 1,2	15466	- 2,0	(15935)	
	OKT	16918	+ 2,3	+14,6	16102	+ 4,5	15722	+ 1,7	(15911)	
	NOV	15353	+ 0,7	- 9,3	15255	- 5,3	15541	- 1,2	(15759)	
	DEZ	15575	+13,7	+ 1,4	15458	+ 1,3	15830	+ 1,9	(15414)	
	1975	JAN*	13303	-15,0	-14,6	13342	-13,7	13317	-15,9	(14819)
		FEB	13351	-10,8	+ 0,4	13912	+ 4,3	13912	+ 4,5	(15256)
MAR		13436	-19,7	+ 0,6	12297	-11,6	12514	-10,0	(11866)	
GEWERBLICHE WIRTSCHAFT										
1974	MAR	15914	+20,0	+11,8	15026	+ 4,0	15204	+ 5,2	14934	
	APR	15330	+19,9	- 3,7	15281	+ 1,7	15189	- 0,1	15153	
	MAI	16448	+16,1	+ 7,3	15492	+ 1,4	15412	+ 1,5	15162	
	JUN*	13036	+ 5,8	-20,7	13176	-14,9	13143	-14,7	15253	
	JUL	15436	+19,0	+18,4	15678	+19,0	15476	+17,8	15349	
	AUG	13647	+ 9,7	-11,6	14926	- 4,8	15231	- 1,6	15360	
	SEP	14024	+ 5,6	+ 2,8	14704	- 1,5	14812	- 2,8	(15329)	
	OKT	16112	+ 2,9	+14,9	15365	+ 4,5	15118	+ 2,1	(15210)	
	NOV	14545	+ 0,6	- 9,7	14426	- 6,1	14666	- 3,0	(14970)	
	DEZ	14814	+13,8	+ 1,8	14670	+ 1,7	14990	+ 2,2	(14573)	
	1975	JAN*	12465	-15,8	-15,9	12561	-14,4	12569	-16,2	(14022)
		FEB	12589	-11,6	+ 1,0	13174	+ 4,9	13174	+ 4,8	(14604)
MAR		12748	-19,9	+ 1,3	11772	-10,6	11934	- 9,4	(11684)	
ROHSTOFFE UND HALBWAREN										
1974	MAR	1759	+21,7	+10,4	1658	+ 3,9	1684	+ 5,5	(1610)	
	APR	1593	+22,4	- 9,4	1626	- 1,9	1635	- 2,9	(1617)	
	MAI	1758	+16,1	+10,4	1680	+ 3,3	1664	+ 1,8	(1619)	
	JUN	1452	+ 5,7	-17,4	1486	-11,5	1527	- 8,2	(1614)	
	JUL	1663	+19,6	+14,5	1679	+13,0	1645	+ 7,7	(1602)	
	AUG	1518	+ 7,7	- 8,7	1581	- 5,8	1600	- 2,7	(1582)	
	SEP	1450	+ 6,5	- 4,5	1526	- 3,5	1544	- 3,5	(1552)	
	OKT	1556	- 6,8	+ 7,3	1525	- 0,1	1473	- 4,6	(1509)	
	NOV	1383	-12,3	-11,1	1390	- 8,9	1411	- 4,2	(1455)	
	DEZ	1400	+ 0,6	+ 1,2	1386	- 0,3	1436	+ 1,8	(1380)	
	1975	JAN	1334	-19,7	- 4,7	1317	- 5,0	1303	- 9,3	(1309)
		FEB	1304	-18,1	- 2,2	1310	- 0,5	1310	+ 0,5	(1361)
MAR		1212	-31,1	- 7,1	1107	-15,5	1174	-10,4	(1096)	
ROHSTOFFE										
1974	MAR	373	+15,8	+ 0,8	363	- 5,5	373	- 2,9	(366)	
	APR	360	+24,6	- 3,5	374	+ 3,0	378	+ 1,3	(367)	
	MAI	393	+14,2	+ 9,2	375	+ 0,3	372	- 1,6	(365)	
	JUN	334	+ 9,5	-15,0	339	- 9,6	351	- 5,6	(363)	
	JUL	396	+29,0	+18,6	401	+18,3	389	+10,8	(358)	
	AUG	341	+ 3,3	-13,9	352	-12,2	361	- 7,2	(351)	
	SEP	327	+ 4,8	- 4,1	332	- 5,7	335	- 7,2	(341)	
	OKT	346	- 7,5	+ 5,8	331	- 0,3	317	- 5,4	(330)	
	NOV	319	-13,6	- 7,8	308	- 6,9	319	+ 0,6	(321)	
	DEZ	297	- 5,4	- 6,9	303	- 1,6	317	- 0,6	(313)	
	1975	JAN	288	-24,8	- 3,0	291	- 4,0	289	- 8,8	(303)
		FEB	300	-18,9	+ 4,2	308	+ 5,8	308	+ 6,6	(295)
MAR		304	-18,5	+ 1,3	291	- 5,5	309	+ 0,3	(289)	
HALBWAREN										
1974	MAR	1387	+23,5	+13,4	1299	+ 6,9	1315	+ 8,2	(1257)	
	APR	1233	+21,8	-11,1	1258	- 3,2	1257	- 4,4	(1266)	
	MAI	1364	+16,6	+10,6	1312	+ 4,3	1302	+ 3,6	(1271)	
	JUN*	1118	+ 4,6	-18,0	1113	-15,2	1130	-13,2	(1270)	
	JUL	1267	+17,0	+13,3	1285	+15,5	1262	+11,7	(1264)	
	AUG	1176	+ 8,9	- 7,2	1235	- 3,9	1252	- 0,8	(1249)	
	SEP	1124	+ 7,1	- 4,4	1200	- 2,8	1220	- 2,6	(1226)	
	OKT	1210	- 6,6	+ 7,7	1188	- 1,0	1150	- 5,7	(1187)	
	NOV	1064	-11,8	-12,1	1084	- 8,8	1097	- 4,6	(1138)	
	DEZ	1103	+ 2,3	+ 3,7	1085	+ 0,1	1124	+ 2,5	(1074)	
	1975	JAN	1046	-18,2	- 5,2	1027	- 5,3	1019	- 9,3	(1015)
		FEB	1004	-17,9	- 4,0	1003	- 2,3	1003	- 1,6	(1067)
MAR		909	-34,5	- 9,5	823	-17,9	874	-12,9	(846)	
FERTIGWAREN										
1974	MAR	14155	+19,8	+12,0	13281	+ 3,8	13464	+ 5,3	13106	
	APR	13737	+19,6	- 3,0	13537	+ 1,9	13487	+ 0,2	13256	
	MAI	14690	+16,1	+ 6,9	13735	+ 1,5	13614	+ 0,9	13255	
	JUN	11584	+ 5,8	-21,1	12265	-10,7	12490	- 8,3	13345	
	JUL	13773	+18,9	+18,9	13887	+13,2	13746	+10,1	13465	
	AUG	12129	+10,0	-11,9	13248	- 4,6	13383	- 2,6	13517	
	SEP	12574	+ 5,5	+ 3,7	13091	- 1,2	13155	- 1,7	(13590)	
	OKT	14556	+ 4,1	+15,8	13807	+ 5,5	13484	+ 2,5	(13598)	
	NOV	13162	+ 2,1	- 9,6	13077	- 5,3	13334	- 1,1	(13492)	
	DEZ	13414	+15,4	+ 1,9	13306	+ 1,8	13605	+ 2,0	(13213)	
	1975	JAN*	11131	-15,3	-17,0	11285	-15,2	11264	-17,2	(12719)
		FEB	11286	-10,7	+ 1,4	11801	+ 4,6	11801	+ 4,8	(13003)
MAR		11535	-18,5	+ 2,2	10552	-10,6	10700	- 9,3	(10108)	

8. AUSSENHANDEL (SPEZIALHANDEL)

8.4. AUSFUHR-VOLUMEN (MILL. DM)

JAHR	MONAT	ORIGINALWERT			SAISONBEREINIGTER WERT		SAISON- UND ARBEITSTÄGLICH BEREINIGTER WERT		GLATTE KOMPONENTE	
		MILL. DM	VERÄNDERUNG VORJAHR	IN O/O GEGEN VORMONAT	MILL. DM	VERÄNDERUNG IN O/O GEGEN VORMONAT	MILL. DM	VERÄNDERUNG IN O/O GEGEN VORMONAT		
VORERZEUGNISSE										
1974	MAR*	3624	+26,1	+12,8	3493	+ 7,6	3545	+ 9,2	(3326)	
	APR	3576	+36,5	- 1,3	3571	+ 2,2	3574	+ 0,8	(3378)	
	MAI	3655	+17,6	+ 2,2	3497	- 2,1	3443	- 3,7	(3419)	
	JUN	3095	+20,1	-15,3	3240	- 7,3	3370	- 2,1	(3445)	
	JUL	3581	+26,4	+15,7	3606	+11,3	3558	+ 5,6	(3452)	
	AUG	3490	+22,7	- 2,5	3578	- 0,8	3574	+ 0,4	(3436)	
	SEP	3241	+16,5	- 7,1	3321	- 7,2	3349	- 6,3	(3392)	
	OKT	3495	+ 7,1	+ 7,8	3328	+ 0,2	3220	- 3,9	(3306)	
	NOV	3158	- 0,4	- 9,6	3161	- 5,0	3194	- 0,8	(3157)	
	DEZ	2956	+ 5,1	- 6,4	3016	- 4,6	3100	- 2,9	(2993)	
	1975	JAN	2707	-19,7	- 8,4	2733	- 9,4	2678	-13,6	(2824)
		FEB	2762	-14,0	+ 2,0	2735	+ 0,1	2735	+ 2,1	(2693)
MAR		2548	-29,7	- 7,7	2493	- 8,8	2626	- 4,0	(2580)	
ENDERZEUGNISSE										
1974	MAR	10531	+17,8	+11,7	9779	+ 2,2	10023	+ 4,8	9956	
	APR	10161	+14,6	- 3,5	10123	+ 3,5	9937	- 0,9	10049	
	MAI	11036	+15,6	+ 8,6	10626	+ 5,0	10579	+ 6,5	(10088)	
	JUN*	8488	+ 1,4	-23,1	8563	-19,4	8773	-17,1	(10107)	
	JUL	10193	+16,5	+20,1	10254	+19,7	10069	+14,8	(10104)	
	AUG	8639	+ 5,6	-15,2	9710	- 5,3	9864	- 2,0	(10093)	
	SEP	9332	+ 2,1	+ 8,0	9667	- 0,4	9810	- 0,5	(10082)	
	OKT	11062	+ 3,2	+18,5	10537	+ 9,0	10182	+ 3,8	(9996)	
	NOV	10004	+ 3,0	- 9,6	9921	- 5,8	10125	- 0,6	(9876)	
	DEZ	10459	+18,7	+ 4,5	10177	+ 2,6	10425	+ 3,0	(9719)	
	1975	JAN*	8424	-13,8	-19,5	8574	-15,8	8563	-17,9	(9525)
		FEB	8524	- 9,6	+ 1,2	8736	+ 1,9	8736	+ 2,0	(9307)
MAR		8987	-14,7	+ 5,4	8493	- 2,8	8756	+ 0,2	(8970)	
ERZEUGNISSE DER GRUNDSTOFF- U. PRODUKTIONSGÜTERINDUSTRIEN										
1974	MAR	5082	+25,0	+14,4	4800	+ 7,0	4865	+ 8,5	4720	
	APR	4884	+33,3	- 3,9	4993	+ 4,0	5010	+ 3,0	(4743)	
	MAI	5193	+19,1	+ 6,3	4854	- 2,8	4803	- 4,1	(4752)	
	JUN	4251	+17,6	-18,1	4569	- 5,9	4712	- 1,9	(4752)	
	JUL	4993	+20,4	+17,5	5023	+ 9,9	4950	+ 5,1	(4728)	
	AUG	4920	+20,6	- 1,5	4976	- 0,9	5020	+ 1,4	(4703)	
	SEP	4560	+17,8	- 7,3	4791	- 3,7	4815	- 4,1	(4665)	
	OKT	4906	+ 5,7	+ 7,6	4655	- 2,8	4551	- 5,5	(4558)	
	NOV	4385	- 2,4	-10,6	4421	- 5,0	4466	- 1,9	(4467)	
	DEZ	4359	+12,2	- 0,6	4556	+ 3,1	4534	+ 1,5	(4314)	
	1975	JAN	3981	-15,7	- 8,7	3961	-13,1	3888	-14,2	(4129)
		FEB	3963	-10,8	- 0,5	3964	+ 0,1	3964	+ 2,0	(3910)
MAR		3687	-27,4	- 7,0	3422	-13,7	3610	- 8,9	(3614)	
ERZEUGNISSE DER INVESTITIONSGÜTERINDUSTRIEN										
1974	MAR	8297	+18,2	+12,4	7876	+ 4,8	7996	+ 6,4	7805	
	APR	8064	+12,9	- 2,8	7936	+ 0,8	7840	- 2,0	(7830)	
	MAI	8719	+14,5	+ 8,1	8147	+ 2,7	8159	+ 4,1	(7840)	
	JUN	6746	- 0,4	-22,6	7214	-11,5	7395	- 9,4	(7823)	
	JUL	8041	+18,0	+19,2	8241	+14,2	8118	+ 9,8	(7801)	
	AUG	6575	+ 4,0	-18,2	7654	- 7,1	7778	- 4,2	(7781)	
	SEP	7235	- 0,6	+10,0	7664	+ 0,1	7658	- 1,5	(7764)	
	OKT	8794	+ 3,1	+21,5	7758	+ 1,2	7620	- 0,5	(7647)	
	NOV	8033	+ 3,6	- 8,7	7735	- 0,3	7851	+ 3,0	(7551)	
	DEZ	8442	+17,7	+ 5,1	8026	+ 3,8	7992	+ 1,8	(7415)	
	1975	JAN	6585	-14,5	-22,0	6902	-14,0	6847	-14,3	(7251)
		FEB	6563	-11,1	- 0,3	6765	- 2,0	6765	- 1,2	(7056)
MAR		7016	-15,4	+ 6,9	6642	- 1,8	6760	- 0,1	(6839)	
ERZEUGNISSE DER VERBRAUCHSGÜTERINDUSTRIEN										
1974	MAR	2065	+14,7	+ 6,1	1903	- 0,8	1935	+ 0,8	1873	
	APR	1927	+16,3	- 6,7	1931	+ 1,5	1933	- 0,1	(1872)	
	MAI	2001	+10,4	+ 3,8	1913	- 0,9	1910	- 1,2	(1866)	
	JUN	1625	+ 3,0	-18,8	1760	- 8,0	1804	- 5,5	(1858)	
	JUL	1920	+16,8	+18,2	1968	+11,8	1929	+ 6,9	(1842)	
	AUG	1671	+ 2,1	-13,0	1807	- 8,2	1847	- 4,3	(1826)	
	SEP	1800	+ 2,2	+ 7,7	1822	+ 0,8	1811	- 1,9	(1808)	
	OKT	1944	- 5,0	+ 8,0	1730	- 5,0	1703	- 6,0	(1767)	
	NOV	1700	- 5,6	-12,6	1714	- 0,9	1752	+ 2,9	(1729)	
	DEZ	1581	+ 0,3	- 7,0	1729	+ 0,9	1733	- 1,1	(1675)	
	1975	JAN	1513	-21,3	- 4,3	1545	-10,6	1545	-10,8	(1611)
		FEB	1614	-17,1	+ 6,7	1575	+ 1,9	1575	+ 1,9	(1537)
MAR		1646	-20,3	+ 2,0	1479	- 6,1	1502	- 4,6	(1450)	
INVESTITIONSGÜTER										
1974	MAR	3577	+11,5	+10,6	3508	+ 3,8	3567	+ 5,5	3547	
	APR	3638	+ 5,3	+ 1,7	3523	+ 0,4	3466	- 2,8	(3563)	
	MAI	4090	+10,2	+12,4	3747	+ 6,4	3772	+ 8,8	(3576)	
	JUN	3049	- 0,2	-25,5	3312	-11,6	3433	- 9,0	(3575)	
	JUL	3766	+13,7	+23,5	3717	+12,2	3695	+ 7,6	(3582)	
	AUG	3112	+ 7,1	-17,4	3588	- 3,5	3597	- 2,7	(3590)	
	SEP	3336	- 2,0	+ 7,2	3553	- 1,0	3556	- 1,1	(3619)	
	OKT	4206	+11,4	+26,1	3748	+ 5,5	3664	+ 3,0	(3596)	
	NOV	3821	+10,3	- 9,2	3742	- 0,2	3794	+ 3,5	(3588)	
	DEZ	4094	+20,4	+ 7,1	3776	+ 0,9	3817	+ 0,6	(3574)	
	1975	JAN	3281	- 7,0	-19,9	3422	- 9,4	3370	-11,7	(3555)
		FEB	3083	- 4,6	- 6,0	3293	- 3,8	3293	- 2,3	(3530)
MAR		3443	- 3,7	+11,7	3392	+ 3,0	3427	+ 4,1	(3505)	

8. AUSSENHANDEL (SPEZIALHANDEL)

8.4. AUSFUHR-VOLUMEN (MILL. DM)

JAHR	MONAT	ORIGINALWERT			SAISONBEREINIGTER WERT		SAISON- UND ARBEITSTÄGLICH BEREINIGTER WERT		GLATTE KOMPONENTE
		MILL.DM	VERÄNDERUNG VORJAHR	IN O/O GEGEN VORMONAT	MILL.DM	VERÄNDERUNG IN O/O GEGEN VORMONAT	MILL.DM	VERÄNDERUNG IN O/O GEGEN VORMONAT	MILL.DM
VERBRAUCHSGÜTER									
1974	MAR	2268	+18,4	+15,4	2027	+ 6,3	2054	+ 7,7	1873
	APR	1915	+ 3,4	-15,6	1910	- 5,8	1897	- 7,6	(1855)
	MAI	2011	+ 5,0	+ 5,0	1906	- 0,2	1909	+ 0,6	(1832)
	JUN	1483	-14,0	-26,3	1660	-12,9	1653	-13,4	(1803)
	JUL	1730	+ 5,3	+16,7	1895	+14,2	1849	+11,9	(1771)
	AUG	1285	-22,0	-25,7	1595	-15,8	1675	- 9,4	(1738)
	SEP	1629	-17,9	+26,8	1634	+ 2,4	1628	- 2,8	(1700)
	OKT	1785	-27,3	+ 9,6	1426	-12,7	1424	-12,5	(1643)
	NOV	1691	-15,5	- 5,3	1577	+10,6	1621	+13,8	(1590)
	DEZ	1667	+ 9,6	- 1,4	1768	+12,1	1704	+ 5,1	(1527)
1975	JAN	1300	-29,9	-22,0	1397	-21,0	1407	-17,4	(1456)
	FEB	1443	-26,6	+11,0	1386	- 0,8	1386	- 1,5	(1379)
	MAR	1550	-31,7	+ 7,4	1326	- 4,3	1344	- 3,0	(1302)
EG-LÄNDER									
1974	MAR	7862	+18,2	+11,7	7316	+ 4,3	7428	+ 5,9	7264
	APR	7449	+16,2	- 5,3	7386	+ 1,0	7432	+ 0,1	(7259)
	MAI	7901	+12,4	+ 6,1	7451	+ 0,9	7498	+ 0,9	(7233)
	JUN	6394	+ 4,1	-19,1	6824	- 8,4	6972	- 7,0	(7177)
	JUL	7480	+21,1	+17,0	7759	+13,7	7583	+ 8,8	(7104)
	AUG	5990	- 0,3	-19,9	6927	-10,7	7079	- 6,6	(7012)
	SEP	6801	+ 3,1	+13,5	7046	+ 1,7	7019	- 0,8	(6919)
	OKT	7467	- 5,4	+ 9,8	6675	- 5,3	6546	- 6,7	(6730)
	NOV	6561	- 9,6	-12,1	6466	- 3,1	6581	+ 0,5	(6563)
	DEZ	6189	- 3,8	- 5,7	6376	- 1,4	6537	- 0,7	(6329)
1975	JAN	5870	-23,2	- 5,2	5768	- 9,5	5770	-11,7	(6056)
	FEB	5893	-16,3	+ 0,4	5822	+ 0,9	5822	+ 0,9	(5741)
	MAR	5923	-24,7	+ 0,5	5363	- 7,9	5464	- 6,1	(5368)
ÜBRIGE LÄNDER									
1974	MAR	8865	+22,6	+11,7	8497	+ 4,8	8623	+ 6,3	8359
	APR	8632	+23,0	- 2,6	8720	+ 2,6	8610	- 0,2	(8421)
	MAI	9358	+19,5	+ 8,4	8745	+ 0,3	8661	+ 0,6	(8469)
	JUN	7298	+ 7,9	-22,0	7900	- 9,7	8147	- 5,9	(8501)
	JUL	8748	+17,5	+19,9	8790	+11,3	8701	+ 6,8	(8514)
	AUG	8375	+17,9	- 4,3	8754	- 0,4	8838	+ 1,6	(8544)
	SEP	7959	+ 7,8	- 5,0	8464	- 3,3	8486	- 4,0	(8562)
	OKT	9451	+ 9,3	+18,7	8618	+ 1,8	8467	- 0,2	(8466)
	NOV	8791	+10,1	- 7,0	8616	+ 0,0	8714	+ 2,9	(8396)
	DEZ	9385	+29,1	+ 6,8	9137	+ 6,0	8929	+ 2,5	(8265)
1975	JAN	7433	- 7,3	-20,8	7788	-14,8	7651	-14,3	(8098)
	FEB	7458	- 6,0	+ 0,3	7673	- 1,5	7673	+ 0,3	(7892)
	MAR	7513	-15,3	+ 0,7	7228	- 5,8	7486	- 2,4	(7623)

8. AUSSENHANDEL (SPEZIALHANDEL)

8.5. INDEX DER DURCHSCHNITTSWERTE (1970 = 100)

JAHR	MONAT	ORIGINALWERT			SAISONBEREINIGTER WERT		SAISON- UND ARBEITSTÄEGLICH BEREINIGTER WERT		GLATTE KOMPONENTE
		INDEX	VERÄNDERUNG VORJAHR	IN O/O GEGEN VORMONAT	INDEX	VERÄNDERUNG IN O/O GEGEN VORMONAT	INDEX	VERÄNDERUNG IN O/O GEGEN VORMONAT	INDEX
1974	EINFUHR INSGESAMT								
	MAR	126,9	+25,9	+ 0,9	124,3	- 0,2	124,4	- 0,2	(120,4)
	APR	125,9	+23,1	- 0,8	124,7	+ 0,3	124,5	+ 0,1	(123,8)
	MAI	127,8	+24,8	+ 1,5	126,2	+ 1,2	126,0	+ 1,2	(126,9)
	JUN	129,2	+28,7	+ 1,1	129,2	+ 2,4	129,3	+ 2,6	(129,6)
	JUL	130,6	+31,5	+ 1,1	131,9	+ 2,1	132,2	+ 2,2	(131,8)
	AUG	134,3	+34,0	+ 2,8	134,7	+ 2,1	134,7	+ 1,9	(133,3)
	SEP	132,2	+30,2	- 1,6	133,5	- 0,9	133,6	- 0,8	(134,0)
	OKT	131,1	+28,7	- 0,8	132,9	- 0,4	132,8	- 0,6	(133,8)
	NOV	130,6	+21,5	- 0,4	131,5	- 1,1	131,8	- 0,8	(132,8)
	DEZ	129,2	+13,9	- 1,1	130,7	- 0,6	130,5	- 1,0	(130,7)
	1975	JAN	128,9	+ 7,2	- 0,2	129,0	- 1,3	128,7	- 1,4
FEB		126,8	+ 0,8	- 1,6	125,5	- 2,7	125,5	- 2,5	(125,8)
MAR		126,6	- 0,2	- 0,2	123,2	- 1,8	123,1	- 1,9	(122,4)
1974	AUSFUHR INSGESAMT								
	MAR	117,8	+11,3	+ 1,2	117,5	+ 0,1	117,5	+ 0,1	116,4
	APR	120,3	+13,9	+ 2,1	119,7	+ 1,9	119,9	+ 2,0	118,5
	MAI	121,4	+14,1	+ 0,9	121,0	+ 1,1	121,1	+ 1,0	120,5
	JUN	123,0	+16,4	+ 1,3	123,0	+ 1,7	123,1	+ 1,7	122,5
	JUL	125,7	+17,9	+ 2,2	125,0	+ 1,6	124,7	+ 1,3	124,1
	AUG	126,8	+18,5	+ 0,9	126,0	+ 0,8	126,1	+ 1,1	126,0
	SEP	127,5	+19,6	+ 0,6	127,5	+ 1,2	127,6	+ 1,2	(127,5)
	OKT	126,4	+16,7	- 0,9	127,2	- 0,2	127,1	- 0,4	(128,8)
	NOV	128,1	+17,5	+ 1,3	128,8	+ 1,3	128,6	+ 1,2	(130,1)
	DEZ	129,4	+17,7	+ 1,0	129,8	+ 0,8	130,1	+ 1,2	(131,1)
	1975	JAN	130,8	+16,9	+ 1,1	131,2	+ 1,1	131,2	+ 0,8
FEB		132,9	+14,2	+ 1,6	133,4	+ 1,7	133,4	+ 1,7	(132,9)
MAR		130,5	+10,8	- 1,8	130,3	- 2,3	130,8	- 1,9	(132,1)

9. VERKEHR

9.1 BEFÖRDERTE GÜTER (1 000 T)

JAHR	MONAT	ORIGINALWERT			SAISONBEREINIGTER WERT		SAISON- UND ARBEITSTÄGLICH BEREINIGTER WERT		GLATTE KOMPONENTE
		1 000 T	VERÄNDERUNG VORJAHR	IN O/O GEGEN VORMONAT	1 000 T	VERÄNDERUNG IN O/O GEGEN VORMONAT	1 000 T	VERÄNDERUNG IN O/O GEGEN VORMONAT	1 000 T
EISENBAHNVERKEHR									
1974	JAN	35258	+ 9,7	+13,4	35290	+ 9,7	34966	+ 4,9	33421
	FEB	30512	+ 5,0	-13,5	32669	- 7,4	32669	- 6,6	33756
	MAR	34752	+ 7,3	+13,9	33813	+ 3,5	34204	+ 4,7	(33829)
	APR	33063	+10,4	- 4,9	34554	+ 2,2	34434	+ 0,7	(33867)
	MAI	34521	+ 6,7	+ 4,4	34263	- 0,8	34121	- 0,9	(33865)
	JUN	31127	+ 4,2	- 9,8	32949	- 3,8	33696	- 1,2	(33794)
	JUL	35398	+10,3	+13,7	35387	+ 7,4	34996	+ 3,9	(33735)
	AUG	32978	+ 2,3	- 6,8	33622	- 5,0	33772	- 3,5	(33649)
	SEP	32709	+ 3,9	- 0,8	33619	+ 0,0	33766	+ 0,0	(33510)
	OKT	38011	+ 2,1	+16,2	33899	+ 0,8	33199	- 1,7	(33197)
	NOV	35123	- 2,6	- 7,6	32413	- 4,4	32697	- 1,5	(32800)
	DEZ	30813	- 0,9	-12,3	32149	- 0,8	32855	+ 0,5	(32313)
1975	JAN	32463	- 7,9	+ 5,4	32411	+ 0,8	32311	- 1,7	(31836)
FERNVERKEHR MIT LASTKRAFTFAHRZEUGEN									
1973	DEZ	15973	+ 1,9	-11,4	17899	+ 0,5	18365	+ 2,3	18669
1974	JAN	18235	+10,5	+14,2	19481	+ 8,8	19026	+ 3,6	18636
	FEB	17219	+ 6,1	- 5,6	18537	- 4,8	18537	- 2,6	(18685)
	MAR	18983	+ 3,9	+10,2	18338	- 1,1	18741	+ 1,1	(18731)
	APR	19597	+10,7	+ 3,2	19674	+ 7,3	19587	+ 4,5	(18776)
	MAI	20271	+ 3,6	+ 3,4	19058	- 3,1	19252	- 1,7	(18878)
	JUN	18155	- 0,8	-10,4	18053	- 5,3	18343	- 4,7	(18889)
	JUL	19860	+11,7	+ 9,4	19662	+ 8,9	19122	+ 4,2	(18869)
	AUG	18403	- 1,8	- 7,3	18422	- 6,3	18857	- 1,4	(18947)
	SEP	19576	+ 5,6	+ 6,4	19359	+ 5,1	19190	+ 1,8	(18993)
	OKT	21053	+ 0,0	+ 7,5	18978	- 2,0	18638	- 2,9	(19041)
	NOV	18303	+ 1,5	-13,1	18540	- 2,3	18903	+ 1,4	(19094)
	DEZ*	14956	- 6,4	-18,3	16793	- 9,4	17331	- 8,3	(19082)
BINNENSCHIFFFAHRT									
1973	DEZ	18844	- 7,0	-10,3	19471	-11,7	20063	- 8,5	20823
1974	JAN	18891	+25,9	+ 0,2	23085	+18,6	22359	+11,4	20887
	FEB	18701	+ 8,1	- 1,0	21674	- 6,1	21674	- 3,1	(20888)
	MAR	21079	+ 0,1	+12,7	20967	- 3,3	21068	- 2,8	(20887)
	APR	21472	+ 0,8	+ 1,9	20078	- 4,2	20603	- 2,2	(20886)
	MAI	22981	- 1,9	+ 7,0	20283	+ 1,0	20151	- 2,2	(20958)
	JUN	21261	- 1,9	- 7,5	19654	- 3,1	20214	+ 0,3	(21053)
	JUL	22669	+ 5,3	+ 6,6	21629	+10,0	21494	+ 6,3	(21144)
	AUG	21754	- 0,8	- 4,0	20605	- 4,7	20502	- 4,6	(21062)
	SEP	20880	+ 2,9	- 4,0	21399	+ 3,9	21503	+ 4,9	(20960)
	OKT	22892	+ 2,7	+ 9,6	22233	+ 3,9	21798	+ 1,4	(20826)
	NOV	21171	+ 0,8	- 7,5	21812	- 1,9	21774	- 0,1	(20659)
	DEZ	18357	- 2,6	-13,3	19470	-10,7	20813	- 4,4	(20456)
LUFTVERKEHR									
1974	JAN	33,87	+ 9,4	- 4,1	36,61	+ 6,0	36,50	+ 3,7	35,78
	FEB	34,41	+ 5,5	+ 1,6	35,62	- 2,7	35,62	- 2,4	36,12
	MAR	41,65	+ 6,1	+21,0	36,93	+ 3,7	37,01	+ 3,9	36,19
	APR	37,43	+ 6,5	-10,1	37,28	+ 0,9	37,37	+ 1,0	36,29
	MAI	38,04	+ 9,5	+ 1,6	37,76	+ 1,3	37,36	+ 0,0	36,29
	JUN	32,71	+ 0,0	-14,0	34,96	- 7,4	35,48	- 5,0	36,22
	JUL	34,14	+ 9,0	+ 4,4	36,62	+ 4,7	36,63	+ 3,2	(35,95)
	AUG	32,84	+ 2,3	- 3,8	35,40	- 3,3	35,03	- 4,4	(35,80)
	SEP	34,47	- 0,6	+ 5,0	34,63	- 2,2	34,93	- 0,3	(35,70)
	OKT	37,61	+ 0,2	+ 9,1	34,94	+ 0,9	34,52	- 1,2	(35,02)
	NOV	36,71	- 1,8	- 2,4	34,20	- 2,1	34,17	- 1,0	(34,62)
	DEZ	33,85	- 4,2	- 7,8	33,04	- 3,4	33,48	- 2,0	(33,49)
1975	JAN	31,70	- 6,4	- 6,4	34,37	+ 4,0	33,95	+ 1,4	(34,52)
ROHRFERNLEITUNGEN (ROHES ERDÖL)									
1974	MAR	6181	-23,1	+ 9,7	6121	+ 5,5	6121	+ 6,0	(7115)
	APR	6421	-11,9	+ 3,9	6693	+ 9,3	6783	+10,8	(7090)
	MAI	6911	-10,7	+ 7,6	6964	+ 4,0	7020	+ 3,5	(7073)
	JUN	7455	- 3,1	+ 7,9	7334	+ 5,3	7410	+ 5,6	(7060)
	JUL	7010	- 3,7	- 6,0	7207	- 1,7	7061	- 4,7	(7046)
	AUG	7512	- 2,6	+ 7,2	7490	+ 3,9	7480	+ 5,9	(7024)
	SEP	6867	- 5,2	- 8,6	7012	- 6,4	7074	- 5,4	(6985)
	OKT	7413	- 9,8	+ 8,0	7204	+ 2,7	7054	- 0,3	(6949)
	NOV	7202	- 6,6	- 2,8	7008	- 2,7	6936	- 1,7	(6860)
	DEZ	6613	- 9,6	- 8,2	6425	- 8,3	6722	- 3,1	(6710)
1975	JAN*	5586	-22,3	-15,5	5314	-17,3	5349	-20,4	(6475)
	FEB	4927	-12,5	-11,8	5293	- 0,4	5293	- 1,0	(6130)
	MAR	5809	- 6,0	+17,9	5788	+ 9,4	5967	+12,7	(6156)
SEESCHIFFFAHRT									
1973	DEZ	12534	+ 8,7	+ 1,8	12152	- 2,8	12442	+ 1,1	12579
1974	JAN	12170	+ 6,8	- 2,9	12343	+ 1,6	12350	- 0,7	12797
	FEB	12350	+15,2	+ 1,5	13039	+ 5,6	13039	+ 5,6	13027
	MAR	13612	+17,2	+10,2	13262	+ 1,7	13285	+ 1,9	13225
	APR	13561	+24,8	+ 0,4	13898	+ 4,8	13948	+ 5,0	13269
	MAI	14214	+19,0	+ 4,0	13897	+ 0,0	13753	- 1,4	13274
	JUN	13384	+13,0	- 5,8	13279	- 4,4	13450	- 2,2	(13170)
	JUL	13135	+10,8	- 1,9	13072	- 1,6	13119	- 2,5	(12921)
	AUG	12627	+ 7,6	- 3,9	12821	- 1,9	12686	- 3,3	(12605)
	SEP	11792	- 1,4	- 6,6	12098	- 5,6	12254	- 3,4	(12303)
	OKT	12651	- 2,8	+ 7,3	12040	- 0,5	11892	- 3,0	(11880)
	NOV	12758	+ 3,6	+ 0,8	12755	+ 5,9	12697	+ 6,8	(12250)
	DEZ	12426	- 0,9	- 2,6	12206	- 4,3	12435	- 2,1	(12953)

9. VERKEHR

9.2 GELEISTETE TONNEKILOMETER (MILL.TKM)

JAHR	MONAT	ORIGINALWERT			SAISONBEREINIGTER WERT		SAISON- UND ARBEITSTÄGGLICH BEREINIGTER WERT		GLATTE KOMPONENTE	
		MILL.TKM	VERÄNDERUNG VORJAHR	IN O/O GEGEN VORMONAT	MILL.TKM	VERÄNDERUNG IN O/O GEGEN VORMONAT	MILL.TKM	VERÄNDERUNG IN O/O GEGEN VORMONAT	MILL.TKM	
EISENBAHNVERKEHR (TARIF-TKM)										
1974	JAN	6396	+10,0	+18,7	6388	+14,3	6320	+ 7,7	5984	
	FEB	5619	+ 6,4	-12,1	5927	- 7,2	5927	- 6,2	6032	
	MAR	6288	+ 5,7	+11,9	6055	+ 2,2	6106	+ 3,0	(6031)	
	APR	5959	+10,3	- 5,2	6192	+ 2,3	6194	+ 1,4	(6022)	
	MAI	6194	+ 0,9	+ 3,9	6023	- 2,7	6014	- 2,9	(6004)	
	JUN	5534	+ 1,7	-10,7	5822	- 3,3	5943	- 1,2	(5970)	
	JUL	6243	+ 8,3	+12,8	6246	+ 7,3	6211	+ 4,5	(5940)	
	AUG	5780	+ 0,8	- 7,4	5957	- 4,6	5937	- 4,4	(5899)	
	SEP	5734	- 0,2	- 0,8	5880	- 1,3	5942	+ 0,1	(5857)	
	OKT	6443	- 0,4	+12,4	5904	+ 0,4	5742	- 3,4	(5774)	
	NOV	5912	- 6,6	- 8,2	5581	- 5,5	5598	- 2,5	(5675)	
	DEZ	5295	- 1,8	-10,4	5531	- 0,9	5687	+ 1,6	(5556)	
	1975	JAN	5551	-13,2	+ 4,8	5528	- 0,1	5523	- 2,9	(5436)
	FERNVERKEHR MIT LASTKRAFTFAHRZEUGEN (TARIF-TKM)									
1973	DEZ	4221	+ 5,8	-10,3	4699	+ 1,4	4798	+ 2,9	4822	
1974	JAN	4843	+11,6	+14,7	5073	+ 8,0	4973	+ 3,6	4876	
	FEB	4613	+ 8,2	- 4,7	4887	- 3,7	4887	- 1,7	4878	
	MAR	5014	+ 7,1	+ 8,7	4841	- 0,9	4942	+ 1,1	4901	
	APR	5074	+11,8	+ 1,2	5125	+ 5,9	5086	+ 2,9	4930	
	MAI	5255	+ 5,3	+ 3,6	4994	- 2,6	5027	- 1,2	4915	
	JUN	4738	+ 1,0	- 9,8	4708	- 5,7	4775	- 5,0	(4921)	
	JUL	5148	+12,5	+ 8,7	5090	+ 8,1	4971	+ 4,1	(4928)	
	AUG	4657	- 1,1	- 9,5	4775	- 6,2	4887	- 1,7	(4951)	
	SEP	5046	+ 6,2	+ 8,4	5028	+ 5,3	4984	+ 2,0	(5054)	
	OKT	5439	+ 0,6	+ 7,8	4951	- 1,5	4881	- 2,1	(4948)	
	NOV	4793	+ 1,9	-11,9	4749	- 4,1	4835	- 0,9	(4980)	
	DEZ*	3908	- 7,4	-18,5	4368	- 8,0	4461	- 7,7	(5168)	
	BINNENSCHIFFFAHRT (EFFEKTIV-TKM)									
	1973	DEZ	3779	- 5,7	- 7,4	3922	-13,9	4008	-11,6	4150
1974	JAN	3758	+40,1	- 0,6	4669	+19,0	4498	+12,2	4179	
	FEB	3828	+20,6	+ 1,9	4486	- 3,9	4486	- 0,3	(4188)	
	MAR	4215	+ 5,3	+10,1	4312	- 3,9	4314	- 3,8	(4197)	
	APR	4341	+ 2,2	+ 3,0	3939	- 8,7	4083	- 5,4	(4205)	
	MAI	4608	- 4,5	+ 6,2	3888	- 1,3	3865	- 5,3	(4225)	
	JUN	4438	+ 0,6	- 3,7	3901	+ 0,3	4029	+ 4,2	(4258)	
	JUL	4712	+ 3,5	+ 6,2	4260	+ 9,2	4242	+ 5,3	(4299)	
	AUG	4364	- 1,0	- 7,4	4109	- 3,5	4075	- 3,9	(4285)	
	SEP	4151	+ 6,9	- 4,9	4366	+ 6,3	4370	+ 7,2	(4263)	
	OKT	4520	+ 4,9	+ 8,9	4616	+ 5,7	4560	+ 4,3	(4230)	
	NOV	4237	+ 3,8	- 6,3	4589	- 0,6	4568	+ 0,2	(4186)	
	DEZ	3800	+ 0,6	-10,3	4053	-11,7	4325	- 5,3	(4131)	
	LUFTVERKEHR (EFFEKTIV-TKM)									
	1974	JAN	12,17	+ 7,2	- 2,5	13,11	+ 5,8	13,13	+ 4,4	12,83
FEB		12,25	+ 0,8	+ 0,7	12,66	- 3,4	12,66	- 3,6	12,98	
MAR		15,00	+ 3,2	+22,4	13,14	+ 3,8	13,16	+ 3,9	13,07	
APR		13,65	+ 6,2	- 9,0	13,48	+ 2,6	13,46	+ 2,3	13,15	
MAI		13,98	+ 9,6	+ 2,4	13,73	+ 1,9	13,54	+ 0,6	13,20	
JUN		12,67	+10,0	- 9,4	13,35	- 2,8	13,48	- 0,4	13,23	
JUL		12,27	+ 9,5	- 3,2	13,34	- 0,1	13,41	- 0,5	(13,18)	
AUG		11,90	+ 3,0	- 3,0	12,89	- 3,4	12,76	- 4,8	(13,15)	
SEP		12,67	+ 2,9	+ 6,5	12,75	- 1,1	12,86	+ 0,8	(13,12)	
OKT		13,67	+ 2,2	+ 7,9	12,83	+ 0,6	12,73	- 1,0	(12,90)	
NOV		13,46	- 0,4	- 1,5	12,63	- 1,6	12,62	- 0,9	(12,69)	
DEZ		12,42	- 0,5	- 7,7	12,28	- 2,8	12,29	- 2,6	(12,26)	
1975		JAN	11,74	- 3,5	- 5,5	12,68	+ 3,3	12,51	+ 1,8	(12,69)
ROHRFERNLEITUNGEN (ROHES ERDOEL, EFFEKTIV-TKM)										
1974	MAR	1288	-14,8	+20,4	1213	+ 5,3	1211	+ 5,1	1275	
	APR	1268	+ 6,3	- 1,6	1308	+ 7,8	1356	+12,0	1290	
	MAI	1388	-16,1	+ 9,5	1422	+ 8,7	1436	+ 5,9	1301	
	JUN	1400	- 3,8	+ 0,9	1362	- 4,2	1386	- 3,5	1307	
	JUL	1289	- 3,9	- 7,9	1319	- 3,2	1280	- 7,6	1296	
	AUG	1316	- 6,7	+ 2,1	1358	+ 3,0	1343	+ 4,9	1277	
	SEP	1204	- 8,9	- 8,5	1268	- 6,6	1261	- 6,1	(1251)	
	OKT	1309	-12,8	+ 8,7	1276	+ 0,6	1263	+ 0,2	(1204)	
	NOV	1233	- 9,1	- 5,8	1173	- 8,1	1155	- 8,6	(1124)	
	DEZ	1110	-14,0	-10,0	1055	-10,1	1118	- 3,2	(1085)	
	1975	JAN	1033	-19,4	- 6,9	1007	- 4,5	1004	-10,2	(1046)
		FEB	911	-14,9	-11,8	990	- 1,7	990	- 1,4	(1034)
		MAR	1056	-18,0	+15,9	989	- 0,1	1043	+ 5,4	(1137)

10. AKTIEN
10.1. INDEX DER AKTIENKURSE

JAHR	MONAT	ORIGINALWERT			SAISONBEREINIGTER WERT		SAISON- UND ARBEITSTÄGLICH BEREINIGTER WERT		GLATTE KOMPONENTE
		INDEX	VERÄNDERUNG VORJAHR	IN 0/0 GEGEN VORMONAT	INDEX	VERÄNDERUNG IN 0/0 GEGEN VORMONAT	INDEX	VERÄNDERUNG IN 0/0 GEGEN VORMONAT	INDEX
GESAMTINDEX (1972=100)									
1974	MAI	85,0	-12,6	+ 0,2	80,9
	JUN	82,8	-14,5	- 3,7	(80,5)
	JUL	79,4	-12,7	- 4,1	(80,2)
	AUG	80,4	-10,6	+ 1,3	(80,3)
	SEP	77,4	-12,2	- 3,7	(80,5)
	OKT	74,9	-16,7	- 3,2	(81,0)
	NOV	75,6	-11,3	+ 2,3	(81,9)
DEZ	80,5	- 1,8	+ 5,1	(82,9)	
1975	JAN	83,8	- 1,6	+ 4,1	(84,4)
	FEB	88,8	+ 3,9	+ 6,0	(86,1)
	MAR	94,6	+13,2	+ 6,5	(88,2)
	APR	97,9	+14,1	+ 3,5	(90,6)
	MAI	94,1	+ 9,4	- 3,9	(93,5)
ENERGIEWIRTSCHAFT, MONTANINDUSTRIE (1972=100)									
1974	MAI	94,1	- 8,2	+ 0,2	88,3
	JUN	89,4	-11,6	- 5,0	(88,1)
	JUL	85,9	- 9,5	- 3,9	(88,1)
	AUG	85,4	- 6,6	+ 0,6	(88,4)
	SEP	85,0	- 7,5	- 1,6	(88,8)
	OKT	82,2	-11,7	- 3,3	(89,4)
	NOV	85,0	- 7,6	+ 3,4	(90,2)
DEZ	90,3	+ 0,7	+ 6,2	(91,2)	
1975	JAN	93,3	+ 1,1	+ 3,3	(92,3)
	FEB	95,9	+ 2,8	+ 2,8	(93,5)
	MAR	102,1	+11,0	+ 6,5	(94,9)
	APR	104,6	+11,4	+ 2,4	(96,4)
	MAI	100,3	+ 6,6	- 4,1	(98,1)
INDUSTRIE (OHNE MONTAN- U. BAUINDUSTRIE) (1972=100)									
1974	MAI	85,3	-13,6	+ 0,4	79,8
	JUN	82,3	-15,6	- 3,5	(79,2)
	JUL	79,5	-13,9	- 4,6	(78,8)
	AUG	79,4	-12,4	+ 1,1	(78,6)
	SEP	75,6	-14,2	- 4,8	(78,6)
	OKT	72,8	-18,7	- 3,7	(78,9)
	NOV	73,7	-13,5	+ 1,2	(79,4)
DEZ	76,8	- 4,4	+ 4,2	(80,3)	
1975	JAN	79,9	- 4,8	+ 4,0	(81,4)
	FEB	85,5	+ 1,7	+ 7,0	(83,0)
	MAR	91,5	+11,2	+ 7,0	(84,9)
	APR	94,7	+11,4	+ 3,5	(87,3)
	MAI	90,7	+ 6,3	- 4,2	(90,2)
BAUINDUSTRIE (1972=100)									
1974	MAI	81,9	-23,6	- 2,4	80,0
	JUN	80,1	-23,8	- 2,2	(78,2)
	JUL	78,1	-15,7	- 2,5	(76,7)
	AUG	75,9	-17,9	- 2,8	(75,5)
	SEP	70,7	-22,4	- 6,9	(74,6)
	OKT	65,7	-27,9	- 7,1	(74,2)
	NOV	69,9	-21,6	+ 6,4	(74,3)
DEZ	74,2	-18,1	+ 6,2	(75,0)	
1975	JAN	73,6	-19,8	- 0,8	(76,3)
	FEB	81,6	-10,2	+10,9	(78,4)
	MAR	89,3	+ 3,2	+ 9,4	(81,3)
	APR	92,8	+10,6	+ 3,9	(85,2)
	MAI	91,9	+12,2	- 1,0	(90,0)

11. PREISE
11.1. PREISINDICES

JAHR	MONAT	ORIGINALWERT			SAISONBEREINIGTER WERT		SAISON- UND ARBEITSTÄEGLICH BEREINIGTER WERT		GLATTE KOMPONENTE
		INDEX	VERÄNDERUNG VORJAHR	IN O/O GEGEN VORMONAT	INDEX	VERÄNDERUNG IN O/O GEGEN VORMONAT	INDEX	VERÄNDERUNG IN O/O GEGEN VORMONAT	INDEX
ERZEUGERPREISE INDUSTRIELLER PRODUKTE (1970=100)									
1974	APR	127,9	+13,7	+ 0,9	(126,5)
	MAI	129,1	+14,1	+ 0,9	(128,0)
	JUN	129,3	+13,6	+ 0,2	(129,4)
	JUL	130,8	+13,9	+ 1,2	(130,7)
	AUG	131,3	+14,1	+ 0,4	(131,8)
	SEP	131,7	+14,2	+ 0,3	(132,8)
	OKT	132,9	+14,6	+ 0,9	(133,5)
	NOV	133,0	+13,4	+ 0,1	(134,0)
DEZ	133,0	+12,4	+ 0,0	(134,2)	
1975	JAN	134,6	+10,5	+ 1,2	(134,3)
	FEB	134,6	+ 7,6	+ 0,0	(134,3)
	MAR	134,6	+ 6,2	+ 0,0	(134,0)
	APR	135,3	+ 5,8	+ 0,5	(133,5)
ERZEUGERPREISE LANDWIRTSCH.PRODUKTE (1962=100)									
1974	APR	114,5	- 8,3	- 3,0	(116,4)
	MAI	114,0	- 9,4	- 0,4	(115,8)
	JUN	113,3	- 7,4	- 0,6	(115,3)
	JUL	111,6	- 7,5	- 1,5	(115,0)
	AUG	111,5	- 6,0	- 0,1	(115,0)
	SEP	115,9	- 3,7	+ 3,9	(115,1)
	OKT	116,7	- 4,0	+ 0,7	(115,5)
	NOV	113,8	- 2,4	+ 2,7	(116,3)
DEZ	120,3	- 3,4	+ 0,4	(117,3)	
1975	JAN	118,6	- 1,7	- 1,4	(118,7)
	FEB	120,5	+ 0,8	+ 1,6	(120,4)
	MAR	121,7	+ 3,1	+ 1,0	(121,3)
	APR	123,8	+ 8,1	+ 1,7	(125,4)
ERZEUGERPREISE PFLANZLICHER PRODUKTE (1962=100)									
1974	APR	97,4	-19,1	- 1,7	94,9
	MAI	100,6	-18,9	+ 3,3	94,7
	JUN	101,1	- 9,9	+ 0,5	95,0
	JUL	98,2	-12,6	- 2,9	95,4
	AUG	89,6	- 6,0	- 8,8	95,9
	SEP	90,6	- 4,5	+ 1,1	95,9
	OKT	91,8	- 5,9	+ 1,3	(96,3)
	NOV	93,4	- 4,1	+ 1,7	(97,1)
DEZ	93,8	- 5,4	+ 0,4	(97,4)	
1975	JAN	95,0	- 6,2	+ 1,3	(97,5)
	FEB	95,2	- 4,6	+ 0,2	(96,4)
	MAR	96,3	- 2,8	+ 1,2	(94,2)
	APR	100,4	+ 3,1	+ 4,3	(96,6)
ERZEUGERPREISE TIERISCHER PRODUKTE (1962=100)									
1974	APR	120,2	- 4,9	- 3,3	122,6
	MAI	118,4	- 6,3	- 1,5	(121,9)
	JUN	117,3	- 6,7	- 0,9	(121,4)
	JUL	116,0	- 5,9	- 1,1	(121,2)
	AUG	118,8	- 6,0	+ 2,4	(121,2)
	SEP	124,3	- 3,5	+ 4,6	(121,6)
	OKT	125,0	- 3,6	+ 0,6	(122,4)
	NOV	129,6	- 2,0	+ 2,9	(123,4)
DEZ	129,2	- 2,8	+ 0,5	(124,8)	
1975	JAN	126,4	- 0,6	- 2,2	(126,4)
	FEB	128,9	+ 2,1	+ 2,0	(128,2)
	MAR	130,1	+ 4,7	+ 0,9	(130,2)
	APR	131,7	+ 9,6	+ 1,2	(132,1)
PREISE FUER EINFUHRWAREN (1970=100)									
1974	APR	145,2	+32,2	- 0,5	(142,2)
	MAI	143,9	+28,7	- 0,9	(144,6)
	JUN	143,0	+27,7	- 0,6	(146,6)
	JUL	143,7	+30,0	+ 0,5	(147,9)
	AUG	145,6	+31,5	+ 1,3	(148,6)
	SEP	145,3	+32,4	+ 0,5	(148,6)
	OKT	146,6	+29,3	+ 0,2	(147,9)
	NOV	146,0	+20,0	- 0,4	(146,4)
DEZ	144,3	+13,9	- 1,2	(144,2)	
1975	JAN	142,3	+ 0,5	- 1,4	(141,7)
	FEB	140,7	- 2,8	- 1,1	(138,9)
	MAR	140,2	- 4,0	- 0,4	(136,2)
	APR	140,0	- 3,6	- 0,1	(138,2)
PREISE FUER AUSFUHRWAREN (1970=100)									
1974	APR	129,8	+16,8	+ 1,2	(128,2)
	MAI	130,5	+16,8	+ 0,5	(130,2)
	JUN	131,7	+17,7	+ 0,9	(132,0)
	JUL	133,2	+18,8	+ 1,1	(133,5)
	AUG	134,2	+19,2	+ 0,8	(134,7)
	SEP	134,8	+19,3	+ 0,4	(135,6)
	OKT	135,2	+18,8	+ 0,3	(136,1)
	NOV	135,3	+16,9	+ 0,1	(136,3)
DEZ	134,8	+15,1	- 0,4	(136,2)	
1975	JAN	136,0	+10,7	+ 0,9	(135,8)
	FEB	135,6	+ 7,9	- 0,3	(135,0)
	MAR	135,2	+ 6,2	+ 0,4	(133,5)
	APR	136,4	+ 5,1	+ 0,1	(133,7)

11. PREISE
11.1. PREISINDICES

JAHR	MONAT	ORIGINALWERT			SAISONBEREINIGTER WERT		SAISON- UND ARBEITSTÄGLICH BEREINIGTER WERT		GLATTE KOMPONENTE
		INDEX	VERAENDERUNG VORJAHR	IN O/O GEGEN VORMONAT	INDEX	VERAENDERUNG IN O/O GEGEN VORMONAT	INDEX	VERAENDERUNG IN O/O GEGEN VORMONAT	INDEX
VERBRAUCHERPREISE (EINZELH.VERKAUFSPR.)-(1962=100)									
1974	APR	139,9	+ 7,0	+ 1,0	139,2
	MAI	141,1	+ 7,4	+ 0,9	(140,1)
	JUN	142,2	+ 7,6	+ 0,8	(141,1)
	JUL	142,4	+ 7,7	+ 0,1	(142,2)
	AUG	142,5	+ 8,0	+ 0,1	(143,2)
	SEP	143,2	+ 8,3	+ 0,5	(144,2)
	OKT	144,4	+ 8,4	+ 0,8	(145,1)
	NOV	145,8	+ 8,5	+ 1,0	(146,1)
	DEZ	145,3	+ 8,4	+ 0,3	(146,9)
	JAN	147,5	+ 8,2	+ 0,8	(147,7)
	FEB	148,4	+ 8,0	+ 0,6	(148,3)
	MAR	148,9	+ 7,5	+ 0,3	(148,8)
APR	150,0	+ 7,2	+ 0,7	(149,1)	
LEBENSHALTUNG ALLER PRIVATEN HAUSHALTE (1970=100)									
1974	APR	125,9	+ 7,1	+ 0,6	(125,6)
	MAI	125,7	+ 7,2	+ 0,6	(126,2)
	JUN	127,2	+ 6,9	+ 0,4	(126,9)
	JUL	127,5	+ 6,9	+ 0,2	(127,5)
	AUG	127,7	+ 7,0	+ 0,2	(128,1)
	SEP	128,1	+ 7,3	+ 0,3	(128,7)
	OKT	128,8	+ 7,1	+ 0,5	(129,3)
	NOV	129,7	+ 6,5	+ 0,7	(129,9)
	DEZ	130,1	+ 5,9	+ 0,3	(130,4)
	JAN	131,3	+ 6,1	+ 0,9	(131,1)
	FEB	132,0	+ 5,8	+ 0,5	(131,7)
	MAR	132,6	+ 5,9	+ 0,5	(132,3)
APR	133,6	+ 6,1	+ 0,8	(133,4)	
NAHRUNGSMITTEL (1970=100)									
1974	APR	125,6	+ 5,2	+ 1,1	124,1
	MAI	125,7	+ 4,9	+ 0,9	124,6
	JUN	127,4	+ 4,5	+ 0,6	125,1
	JUL	125,1	+ 4,4	- 1,0	125,6
	AUG	124,8	+ 5,1	- 1,0	126,0
	SEP	124,3	+ 5,7	- 0,4	126,5
	OKT	125,0	+ 5,6	+ 0,6	(127,1)
	NOV	126,5	+ 5,4	+ 1,2	(127,8)
	DEZ	127,4	+ 5,1	+ 0,7	(128,4)
	JAN	128,8	+ 4,5	+ 1,1	(128,6)
	FEB	129,7	+ 4,9	+ 0,7	(128,8)
	MAR	130,6	+ 5,2	+ 0,7	(129,4)
APR	132,8	+ 5,7	+ 1,7	(130,8)	

Grafiken

Legende für Grafiken

- = Originalwert
- = Saisonbereinigter Wert bzw. saison-
und arbeitstäglich bereinigter Wert
- = Glatte Komponente

ARBEITSLOSE 1000 INSGESAMT

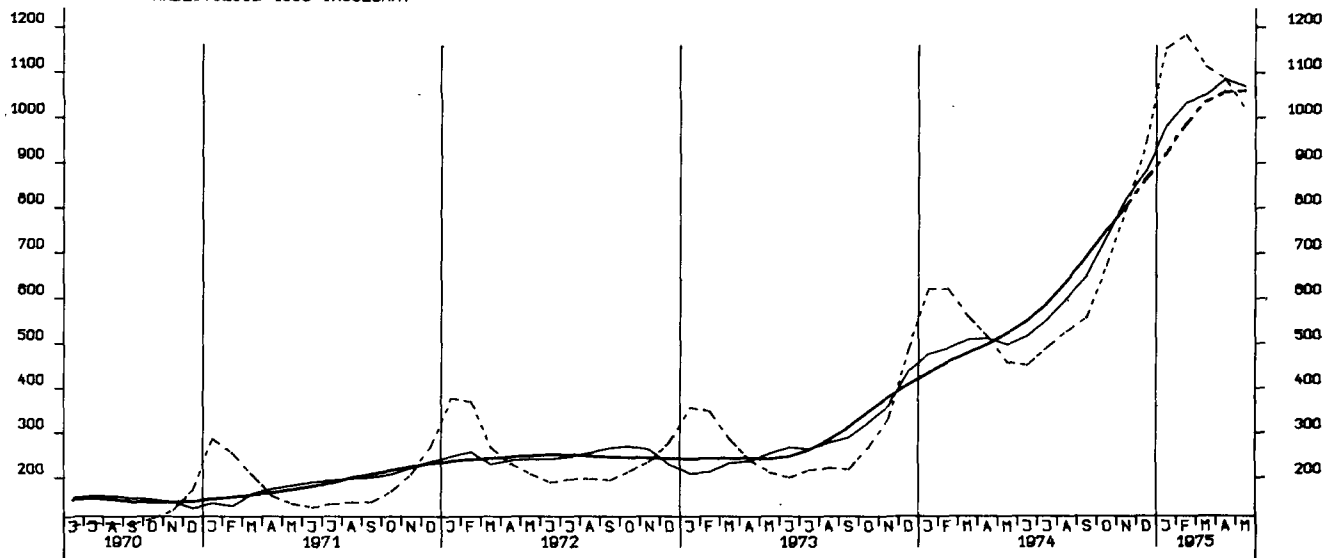

OFFENE STELLEN 1000 INSGESAMT

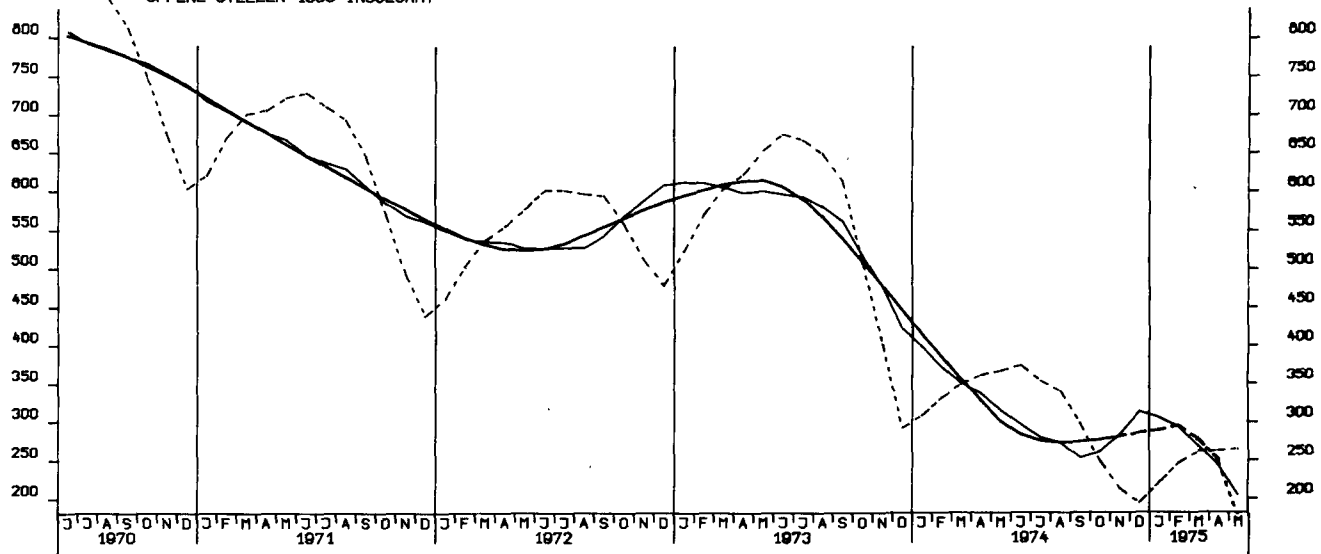

NETTOPRODUKTIONSINDEX, GESAMTE INDUSTRIE O. BAUINDUSTRIE, 1970-100

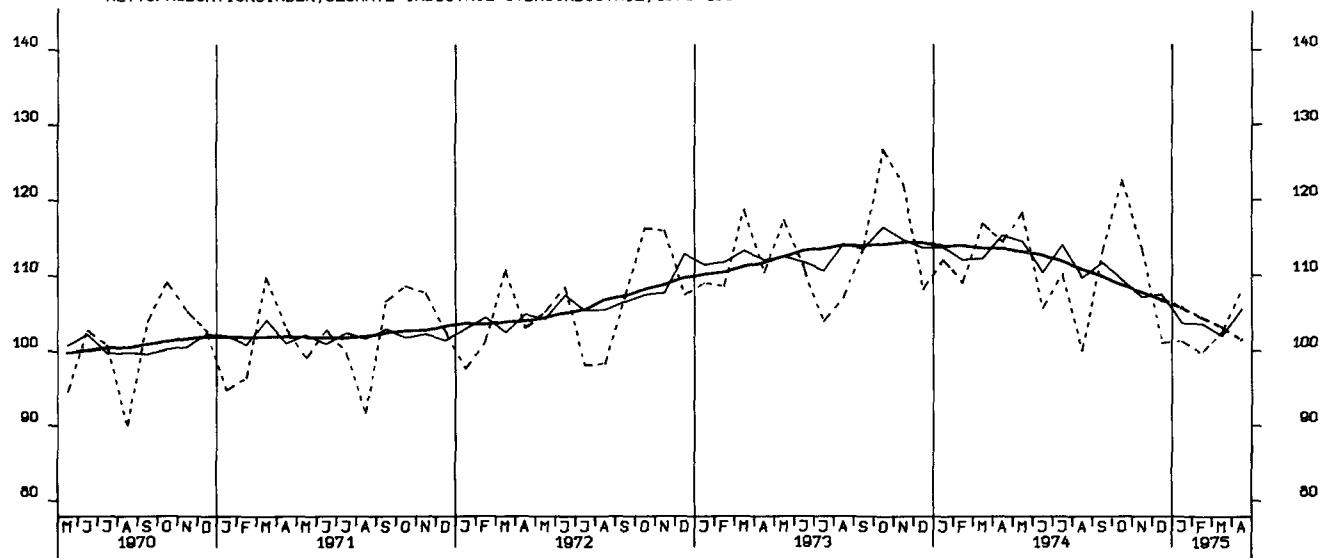

NETTOPRODUKTIONSINDEX, VERARBEITENDE INDUSTRIE, 1970-100

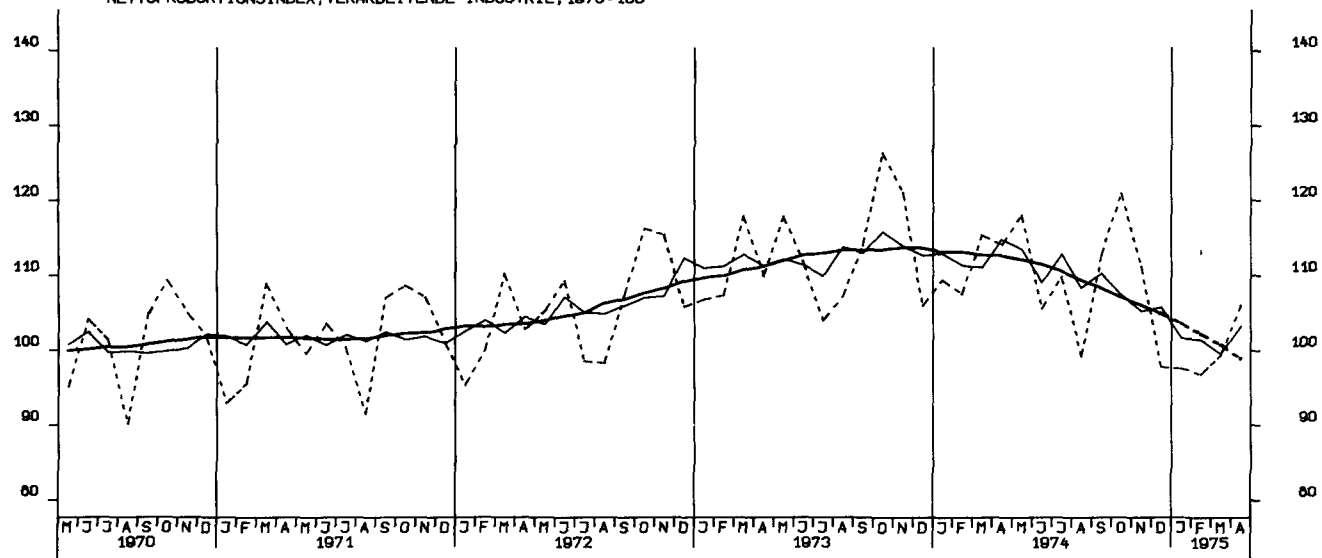

NETTOPRODUKTIONSINDEX, GRUNDST. - U. PROD. GUETERINDUSTRIEN, 1970-100

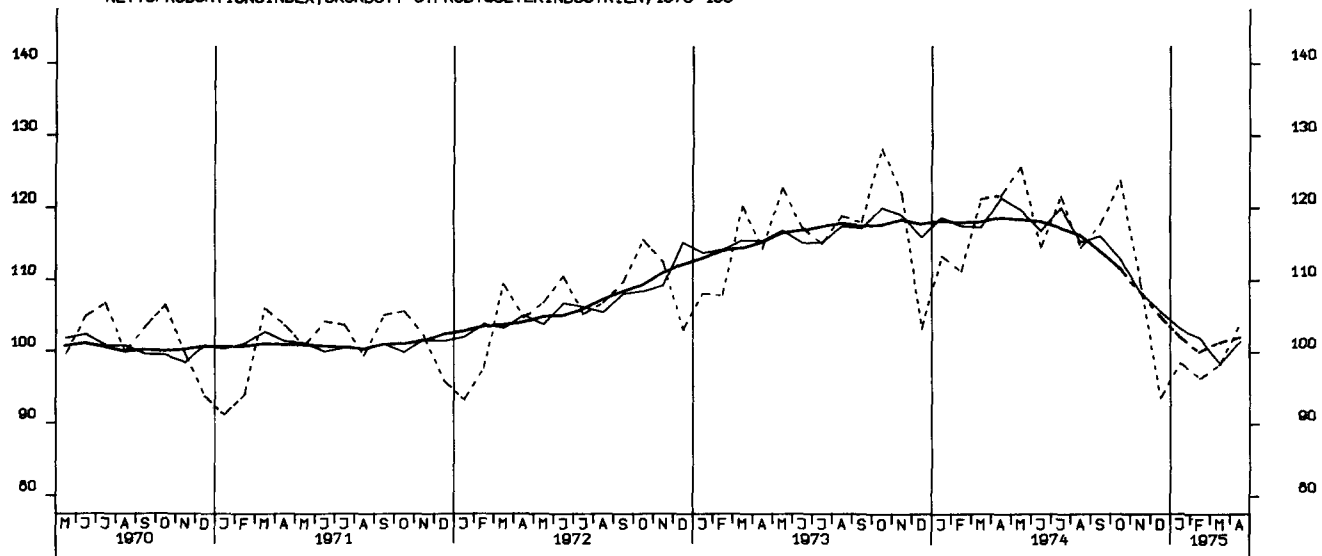

NETTOPRODUKTIONSINDEX, INVESTITIONSGÜTERINDUSTRIEN, 1970-100

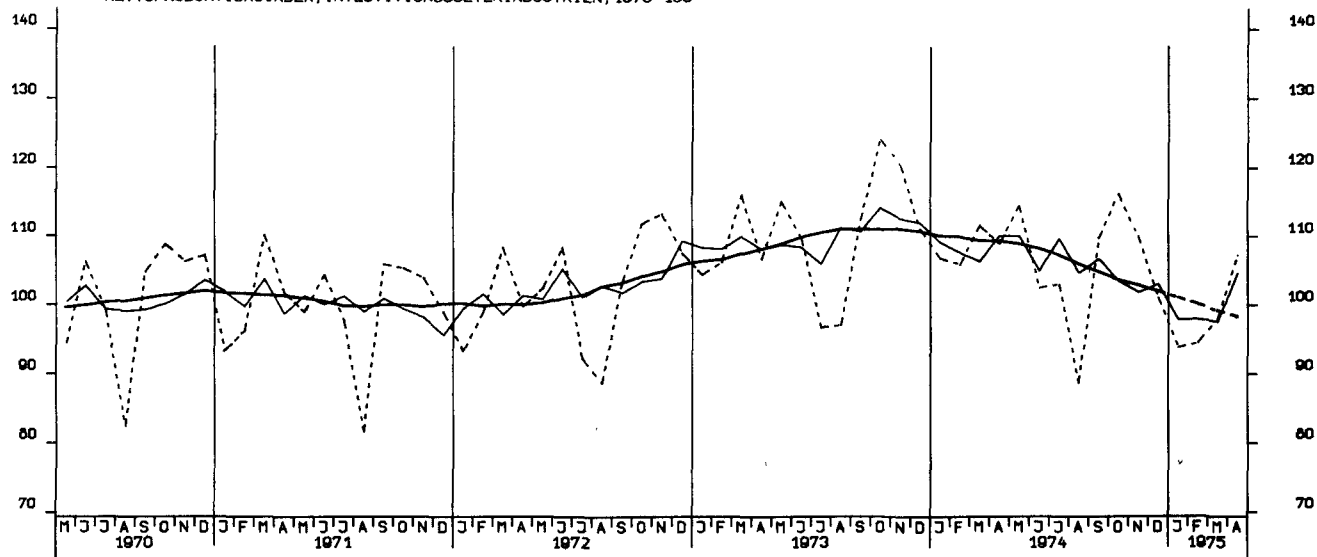

NETTOPRODUKTIONSINDEX, VERBRAUCHSGÜTERINDUSTRIEN, 1970-100

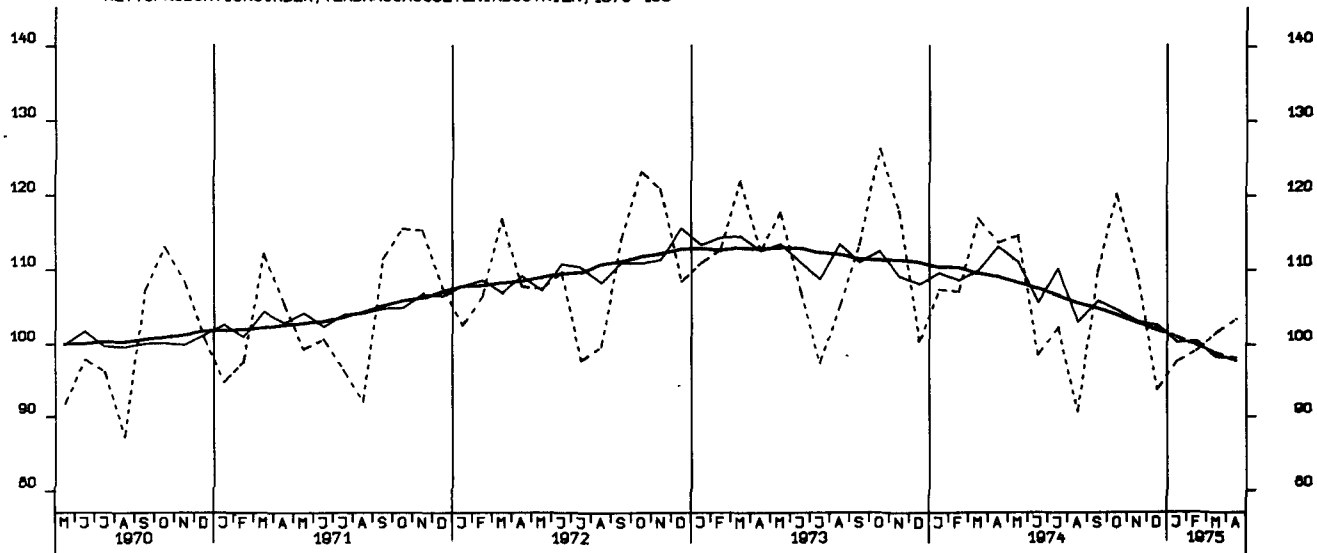

NETTOPRODUKTIONSINDEX, MASCHINENBAU, 1970-100

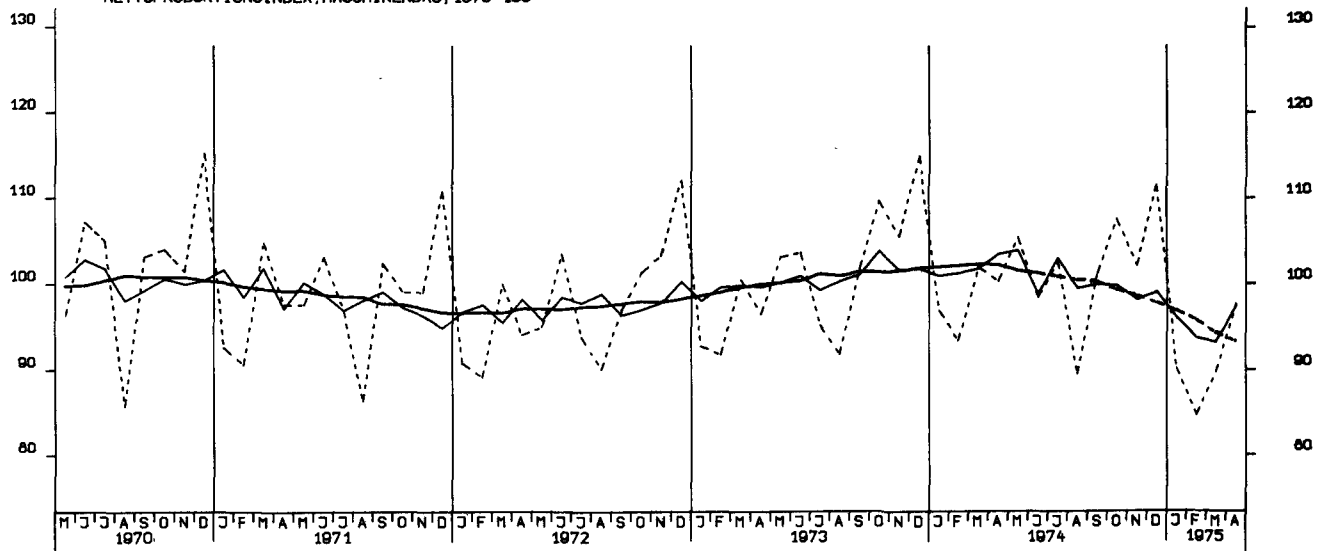

BESCHAEFTIGTE, BAUHAUPTGEWERBE INSGESAMT, 1970 = 100

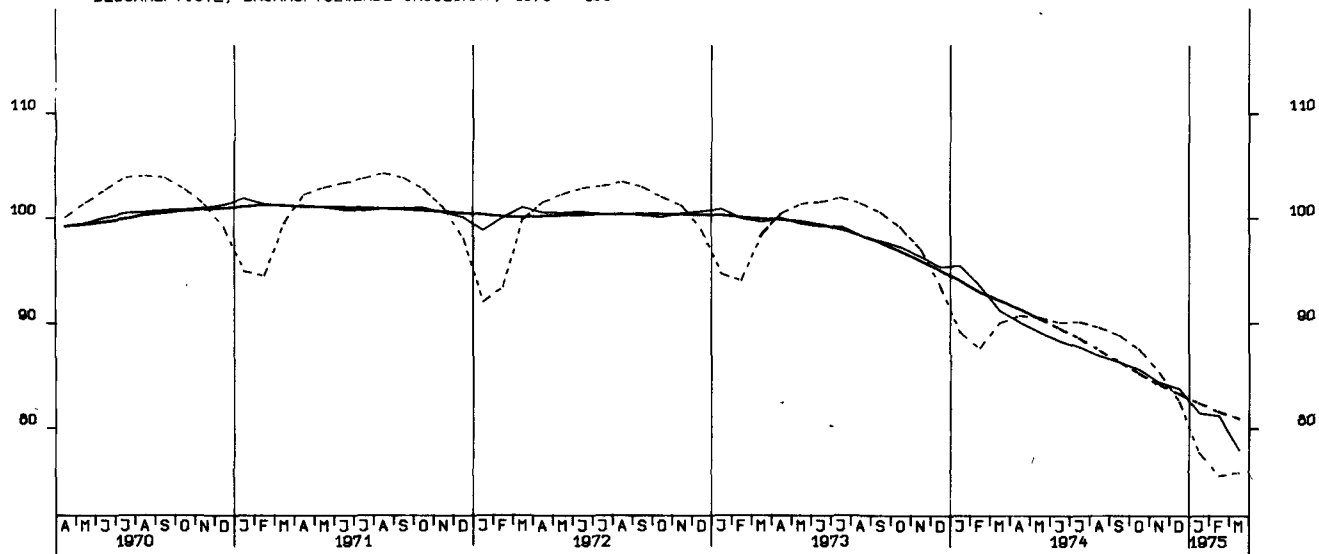

NETTOPRODUKTIONSINDEX, BAUINDUSTRIE/BAUHAUPTGEWERBE, HOCHBAU, 1970 = 100

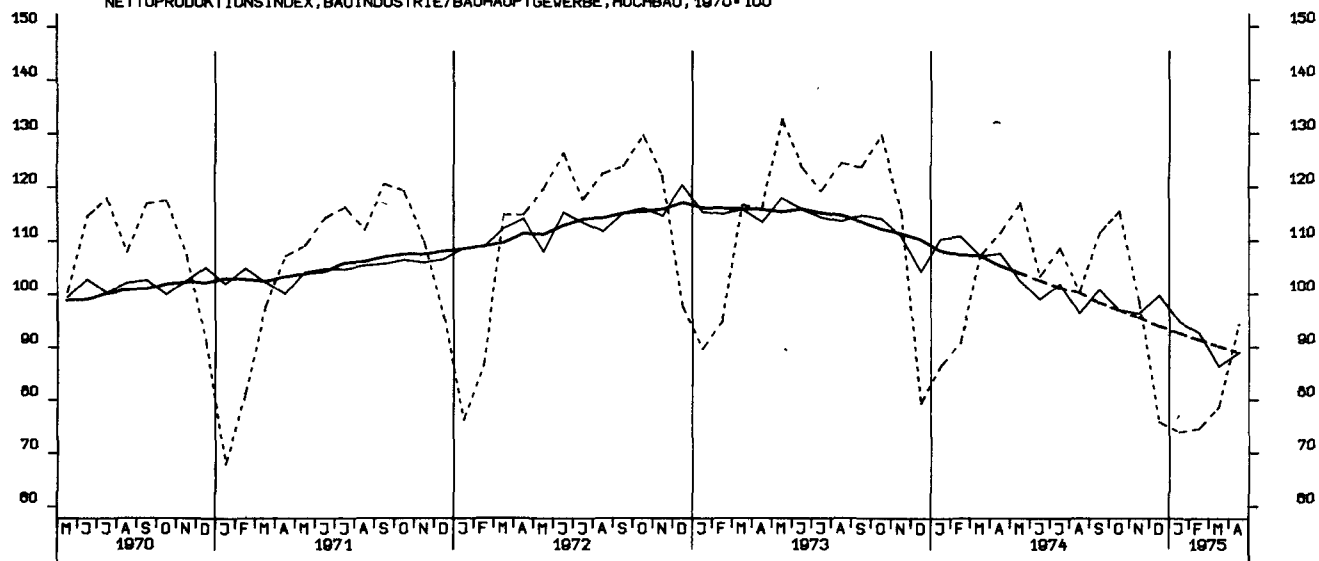

NETTOPRODUKTIONSINDEX, BAUINDUSTRIE/BAUHAUPTGEWERBE, TIEFBAU, 1970 = 100

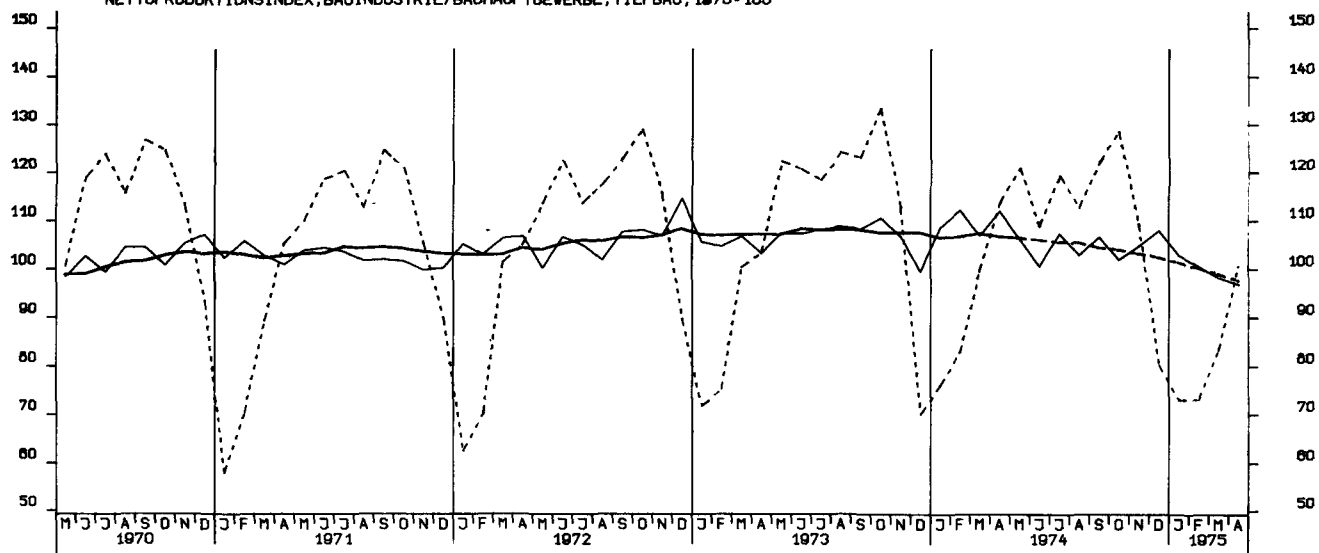

LOEHNE UND GHAELTER JE BESCH. STD. GES. IND. O. ENERGIE U. BAU 1970=100

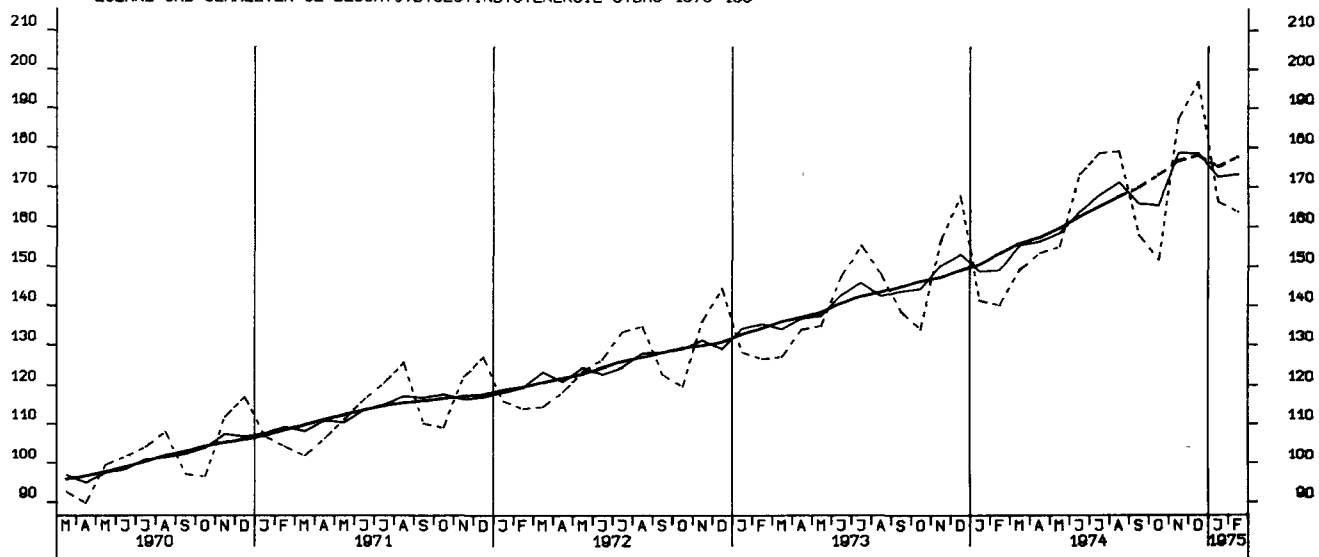

LOEHNE UND GHAELTER JE UMSATZEINHEIT, GES. IND. O. ENERGIE U. BAU 1970=100

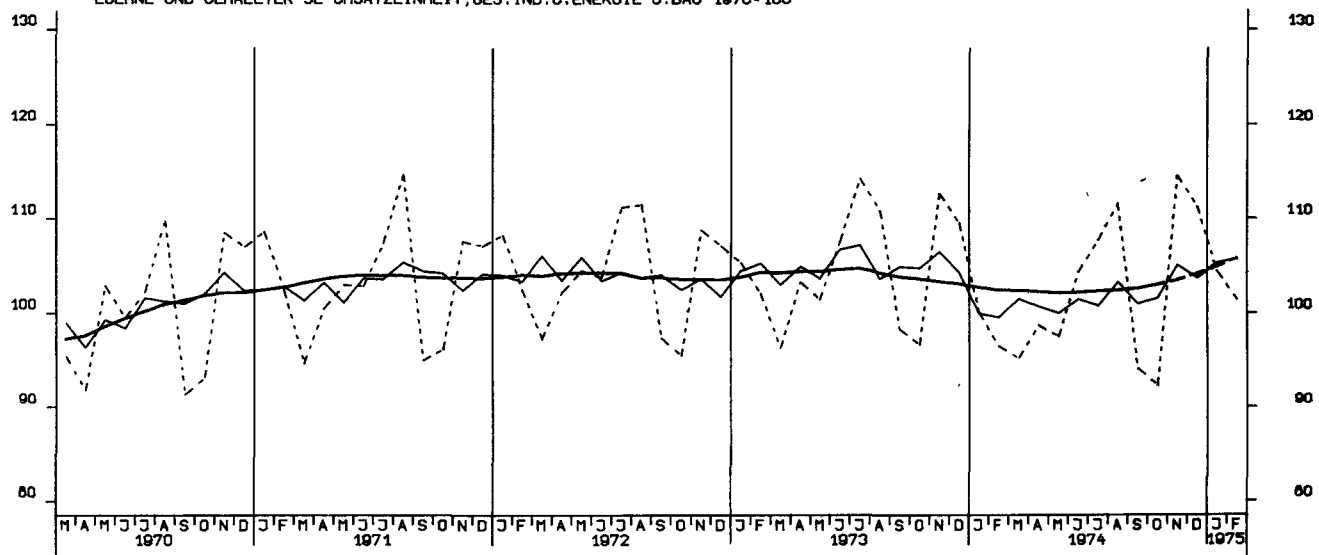

LOEHNE UND GHAELTER JE PRODUKTEINHEIT, GES. IND. O. ENERG U. BAU 1970=100

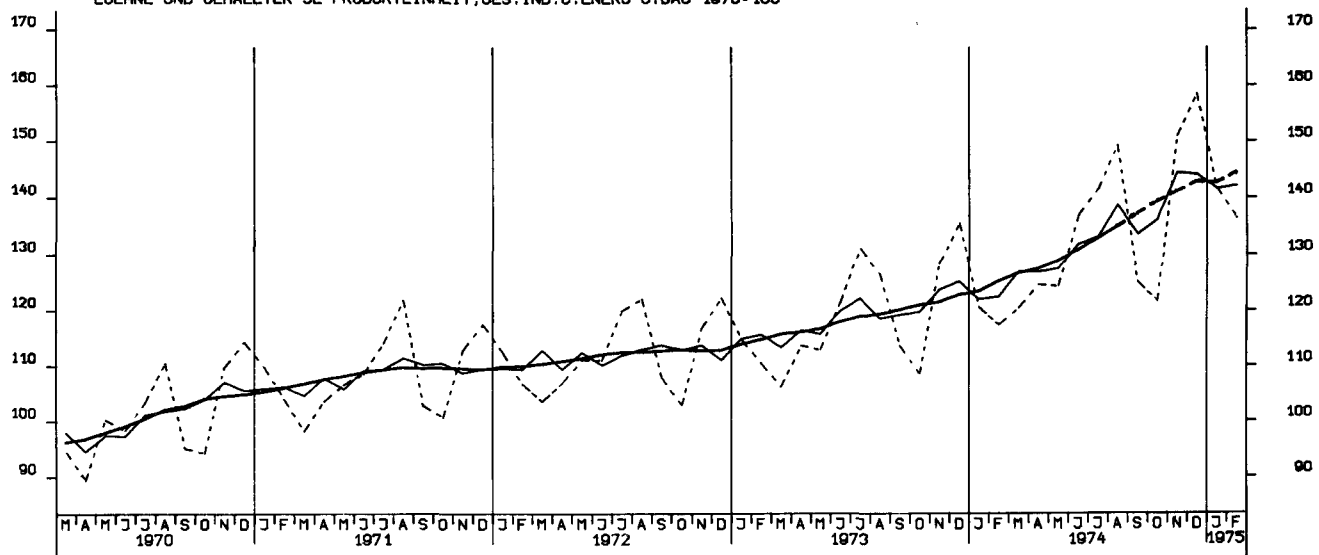

LOEHNE UND GEAELTER JE PRODUKTEINHEIT, GRUNDST. U. PROD. GUETERIN. 1970-100

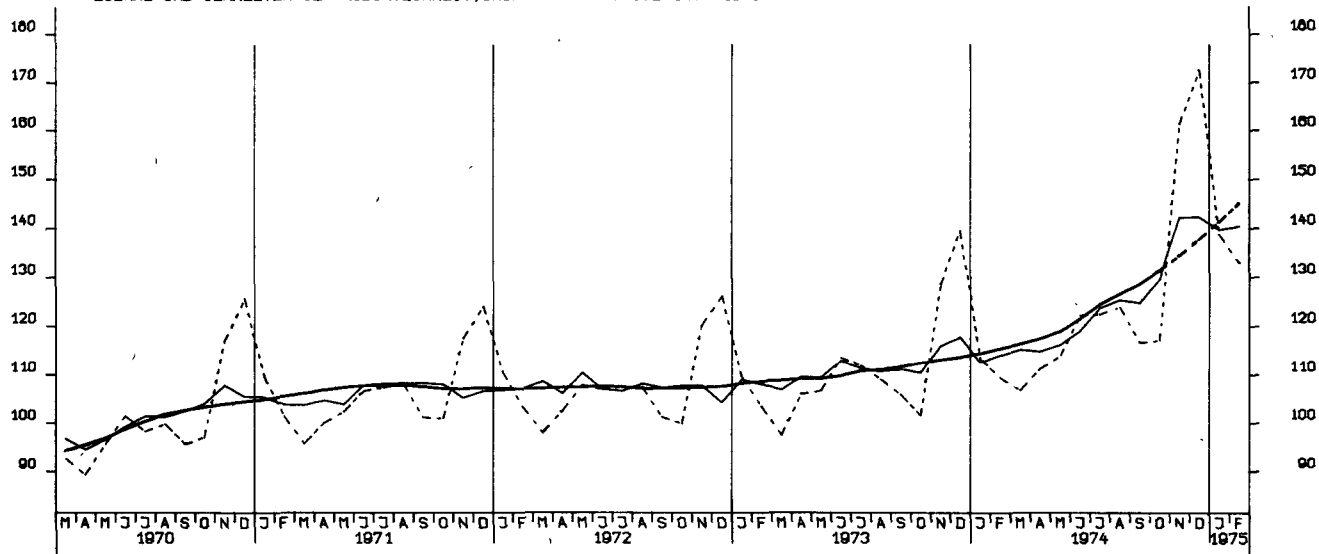

LOEHNE UND GEAELTER JE PRODUKTEINHEIT, INVESTITIONSGUETERIND., 1970-100

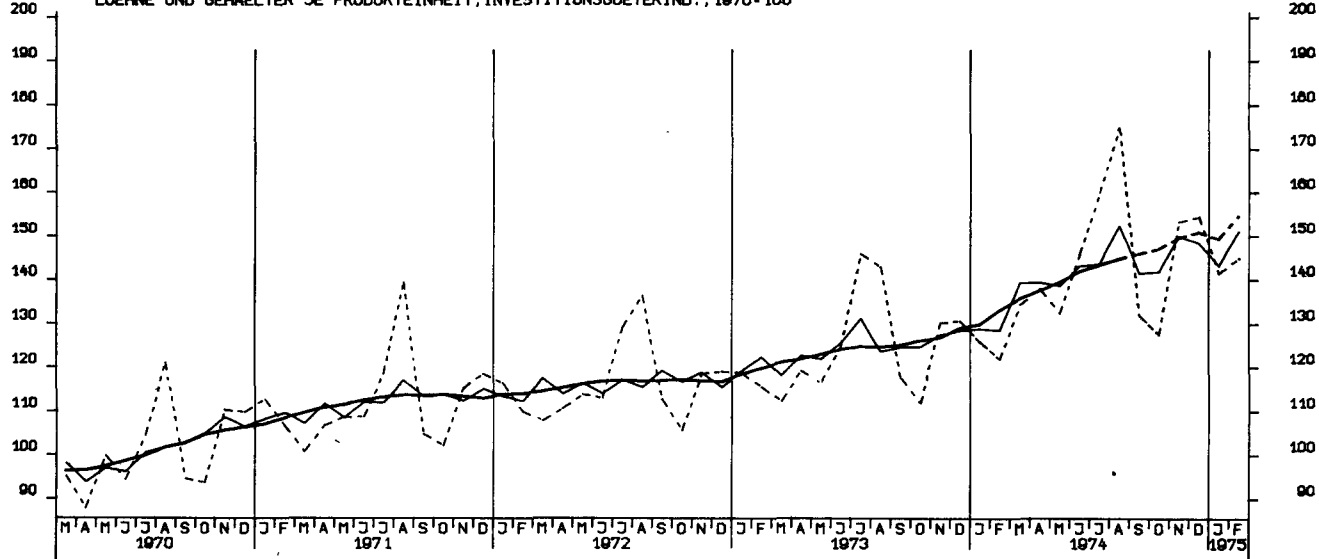

LOEHNE UND GEAELTER JE PRODUKTEINHEIT, VERBRAUCHSGUETERIND. 1970-100

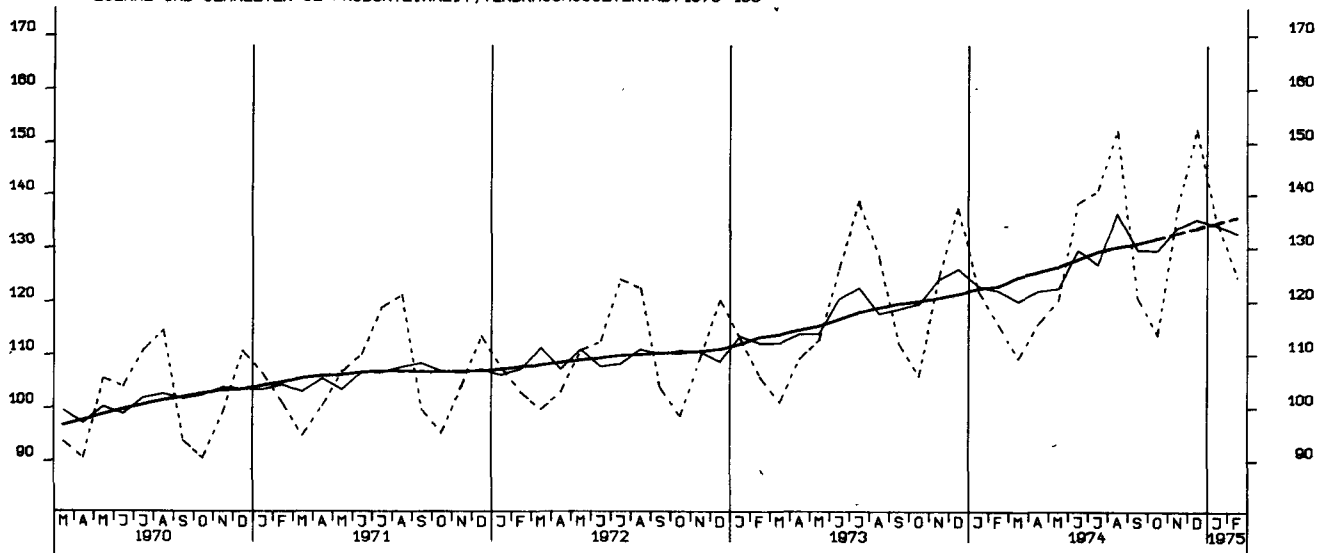

AUFTRAGSEINGANG (VERTINDEX), VERARB. INDUSTRIE (O.NUG), INSG., 1970 = 100

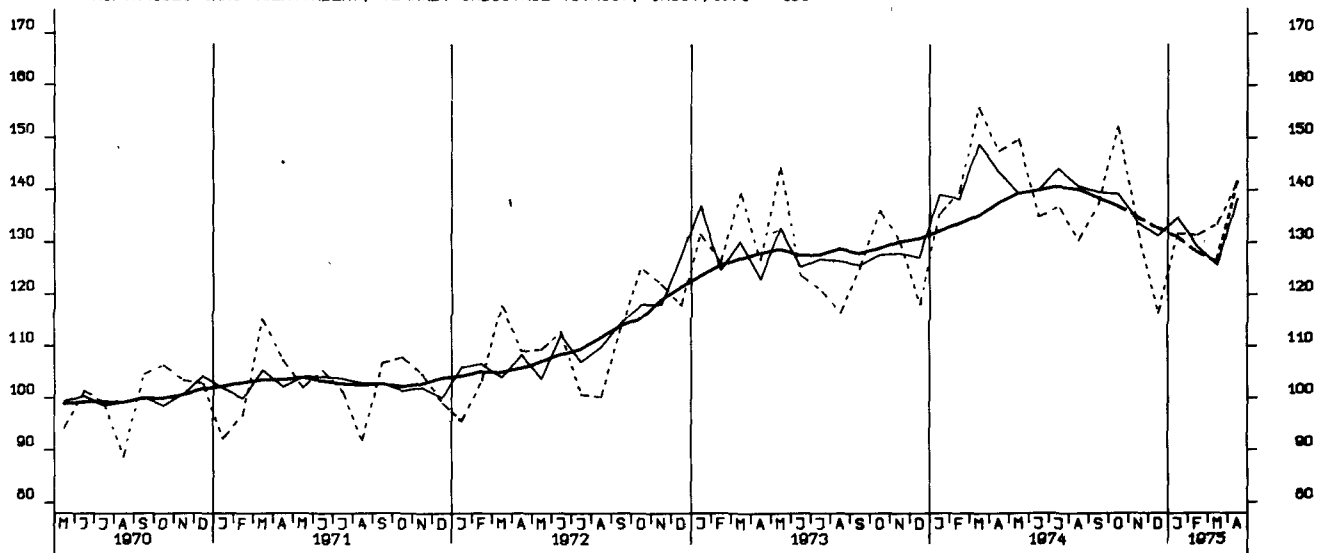

AUFTRAGSEINGANG (VERTINDEX), VERARB. INDUSTRIE (O.NUG), INLAND, 1970 = 100

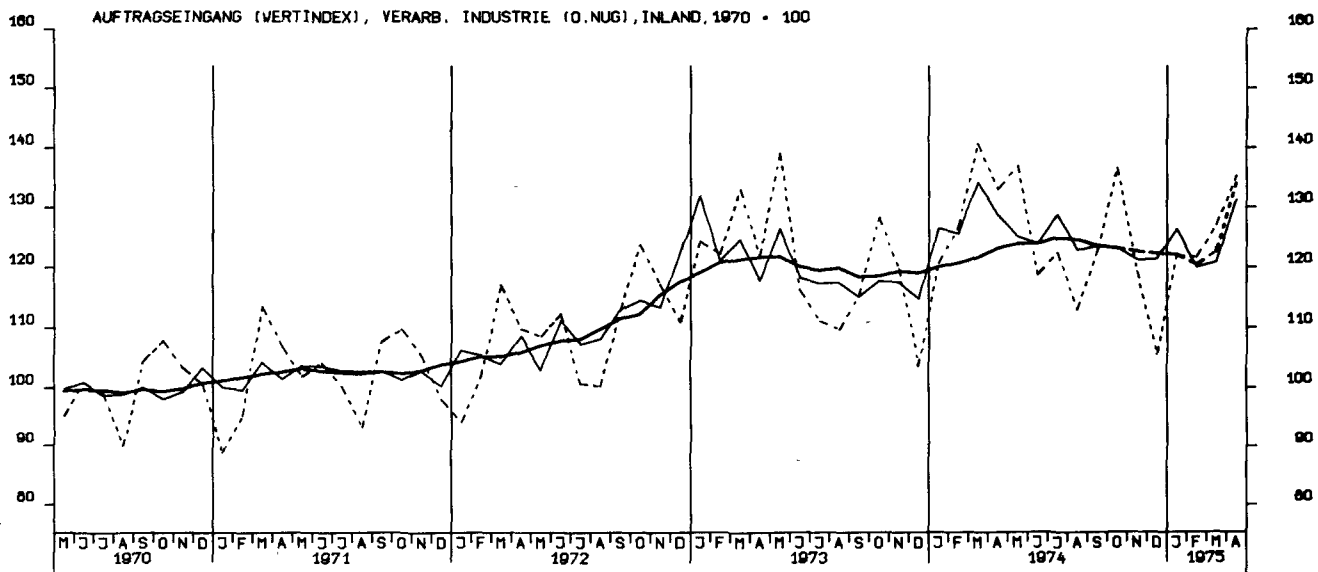

AUFTRAGSEINGANG (VERTINDEX), VERARB. INDUSTRIE (O.NUG), AUSLAND, 1970 = 100

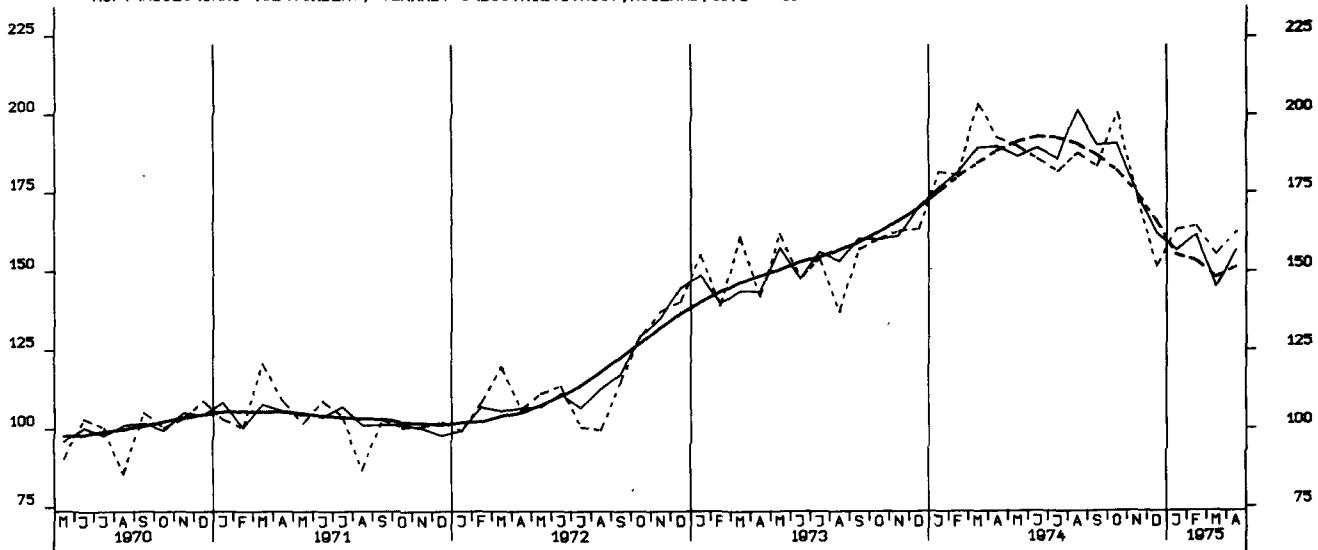

AUFTRAGSEINGANG (VERTINDEX), GRUNDST.-U.PROD.GUETERIND., INSG., 1970 = 100

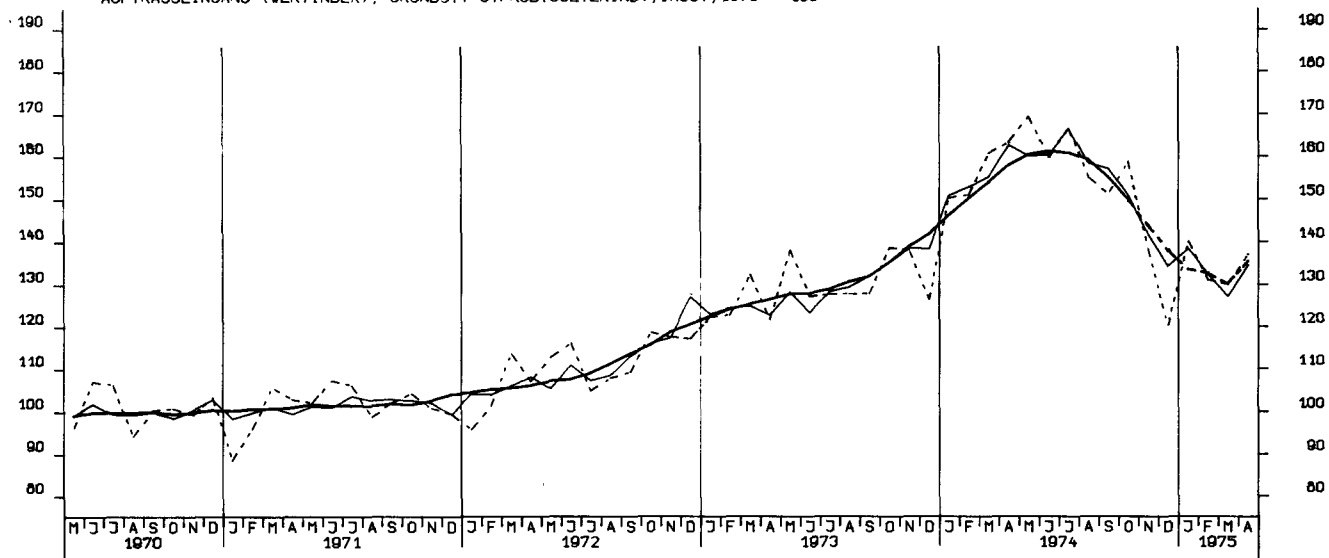

AUFTRAGSEINGANG (VERTINDEX), INVESTITIONSGUETERIND., INSGESAMT, 1970 = 100

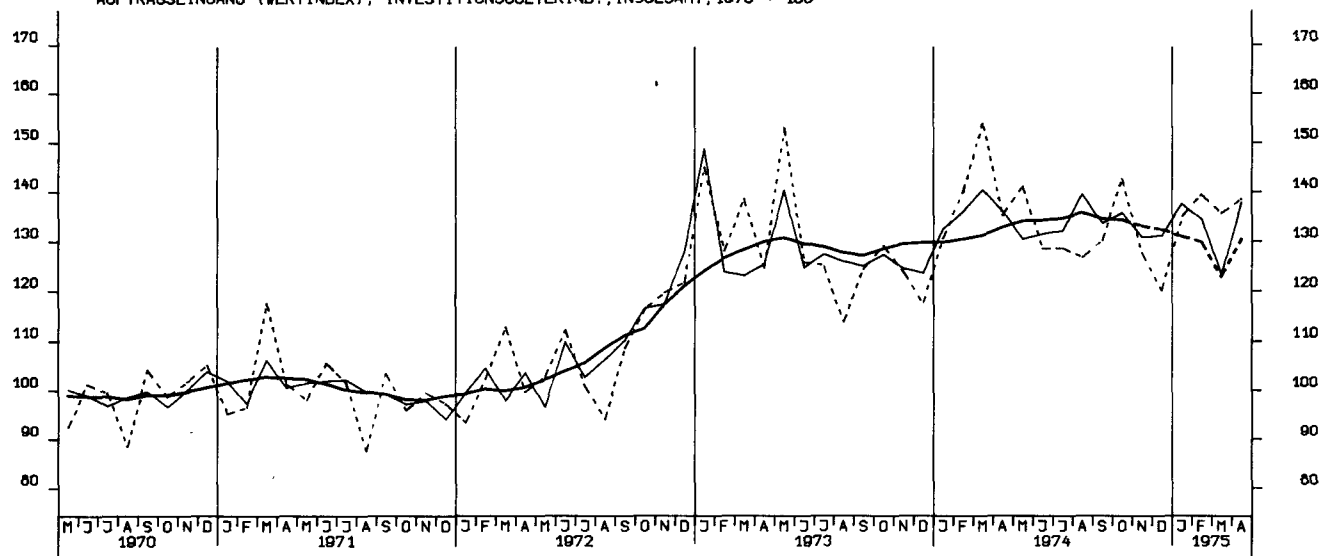

AUFTRAGSEINGANG (VERTINDEX), VERBRAUCHSGUETERIND., INSGESAMT, 1970 = 100

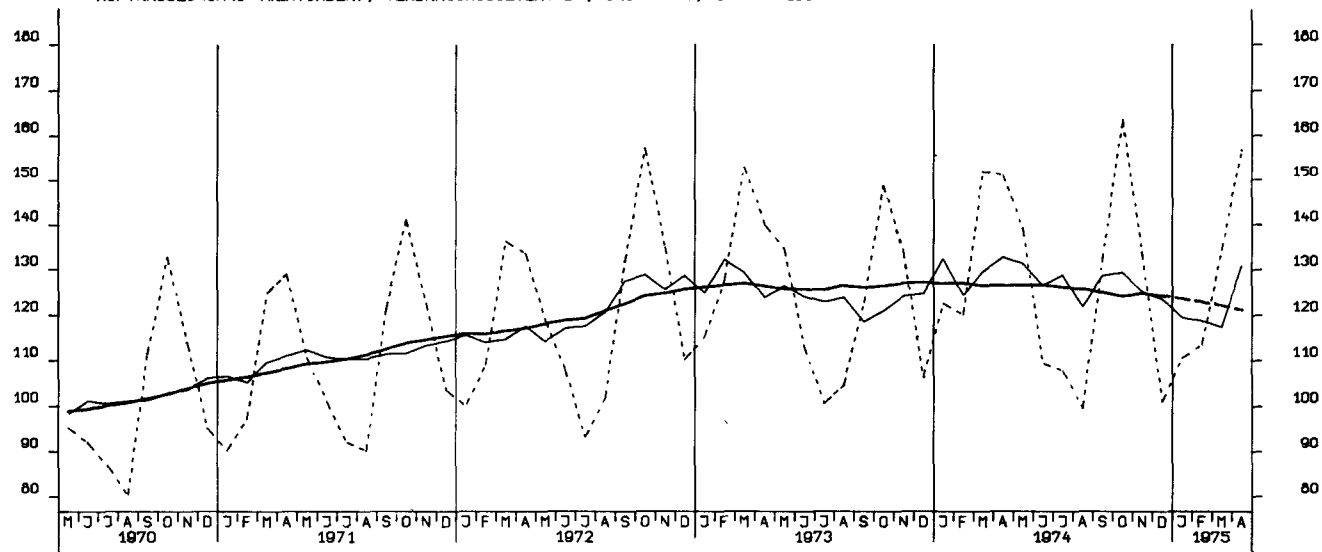

AUFTRAGSEINGANG (VERTINDEX), INVESTITIONSGUETERIND., INLAND, 1970 - 100

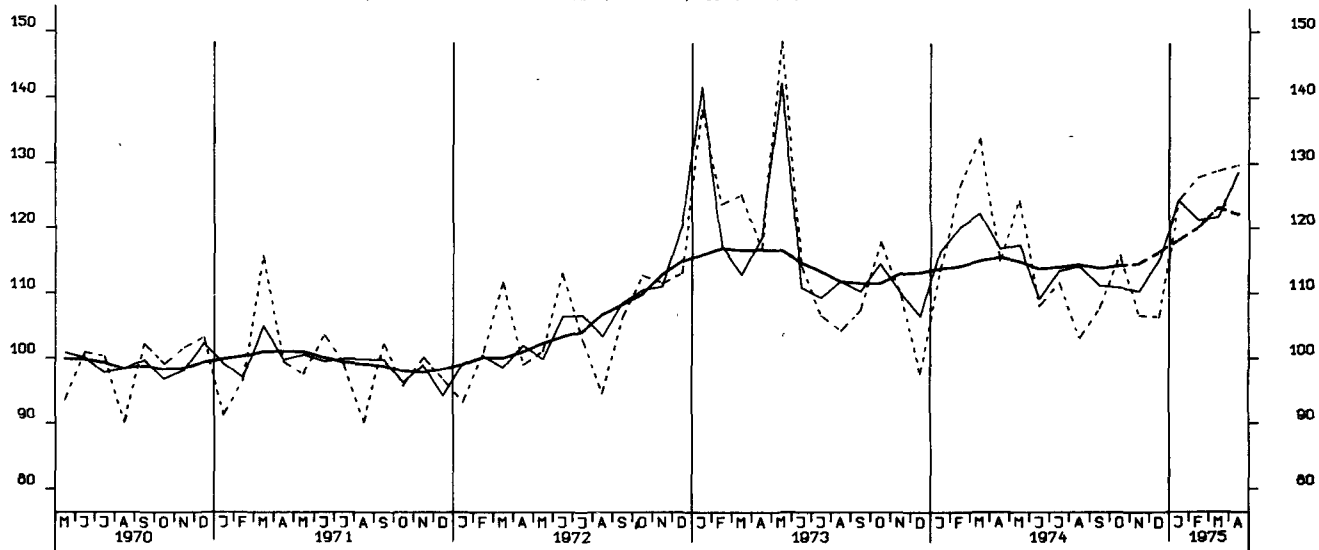

AUFTRAGSEINGANG (VERTINDEX), INVESTITIONSGUETERIND., AUSLAND, 1970 - 100

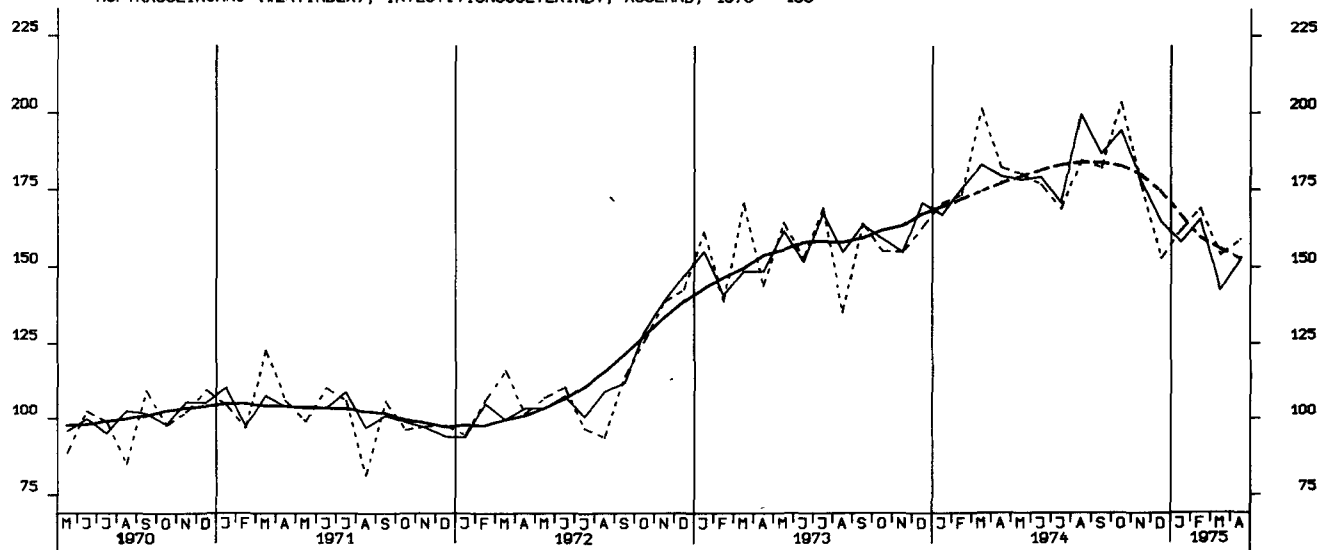

AUFTRAGSEINGANG (VERTINDEX), MASCHINENBAU, INSGESAMT, 1970 - 100

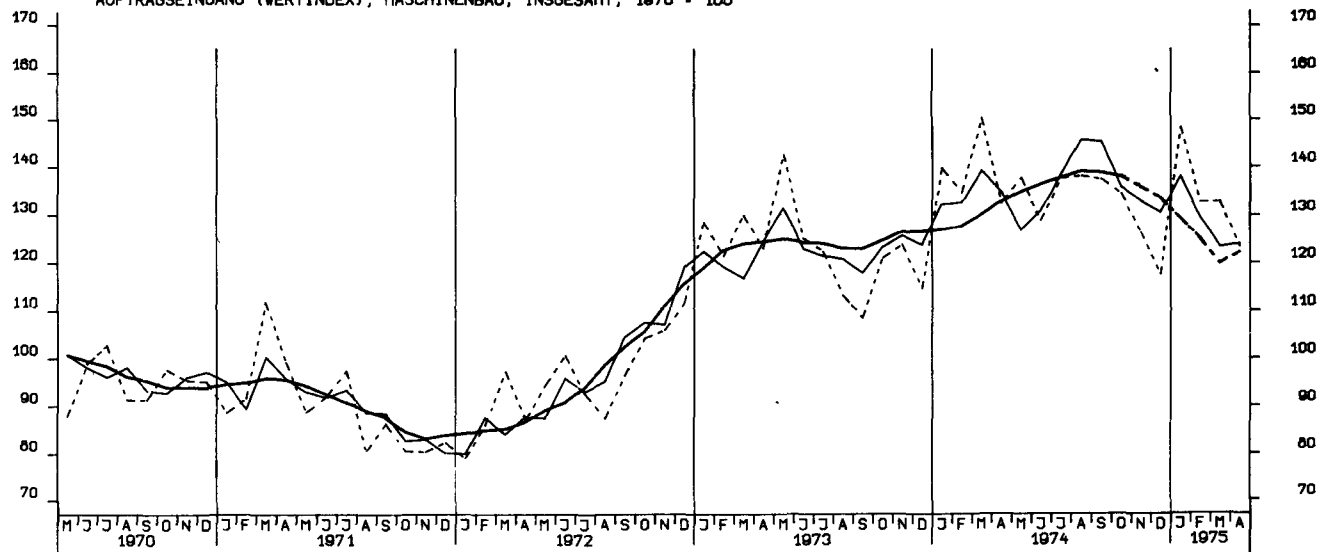

AUFTRAGSEINGANG (VOLUMENIND.) VERARB. INDUSTRIE (O.NUG), INSG. 1970 = 100

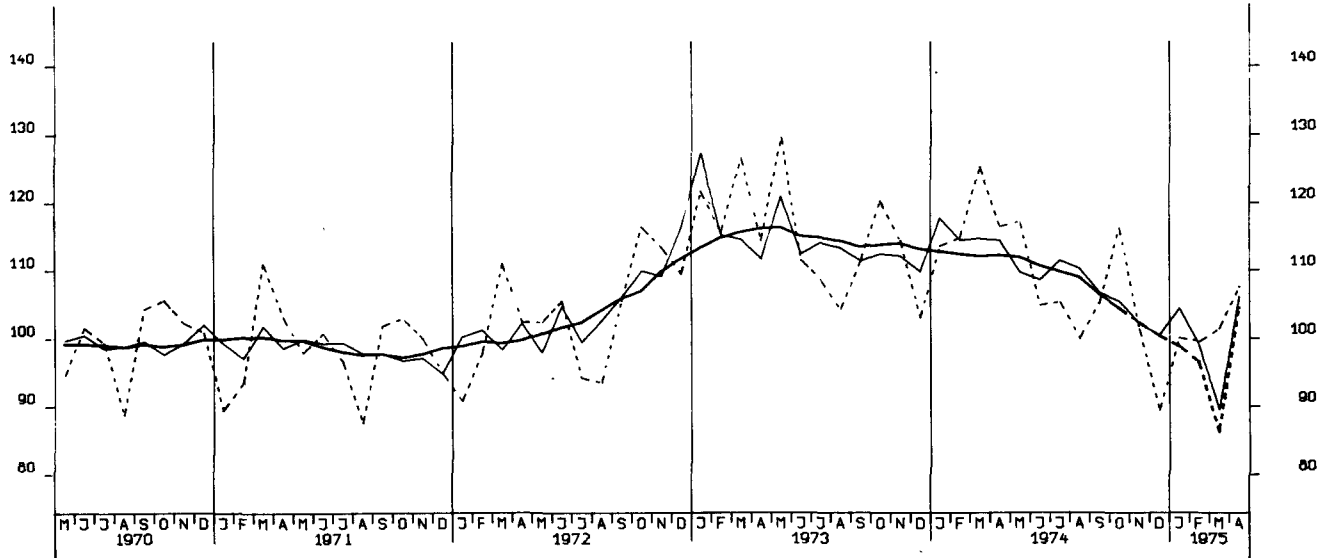

AUFTRAGSEINGANG (VOLUMENIND.), VERARB. INDUSTRIE (O.NUG), INL., 1970 = 100

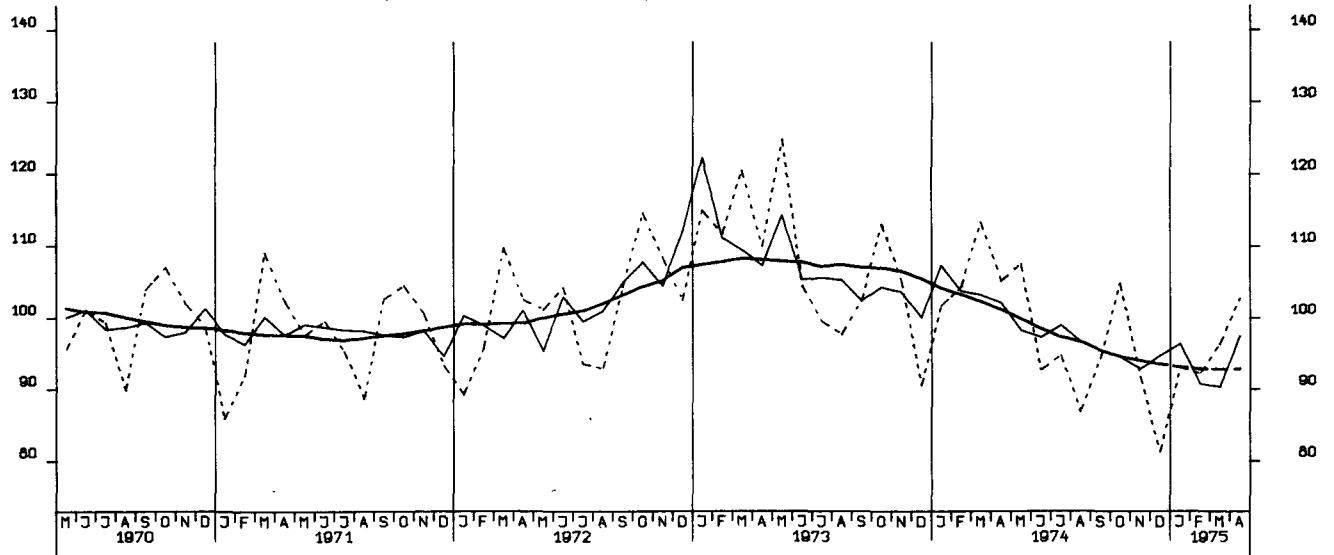

AUFTRAGSEINGANG (VOLUMENIND.), VERARB. INDUSTRIE (O.NUG), AUSL., 1970 = 100

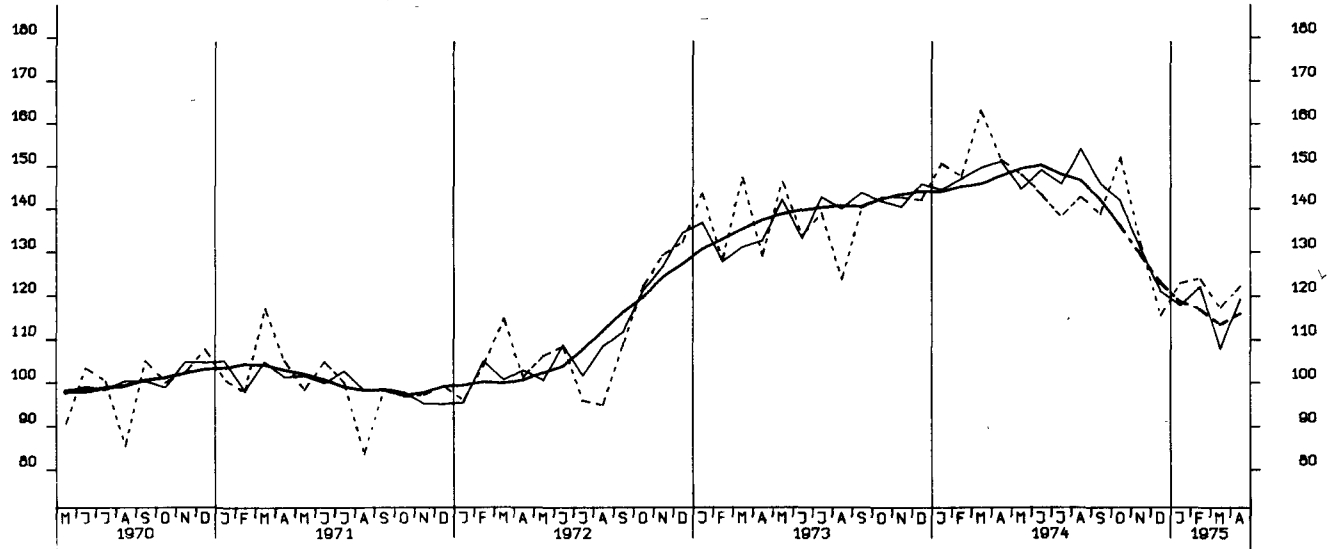

AUFTRAGSEINGANG (VOLUMENIND.), GRUNDST.-U. PROD. GUETERIND., INSG. 1970 = 100

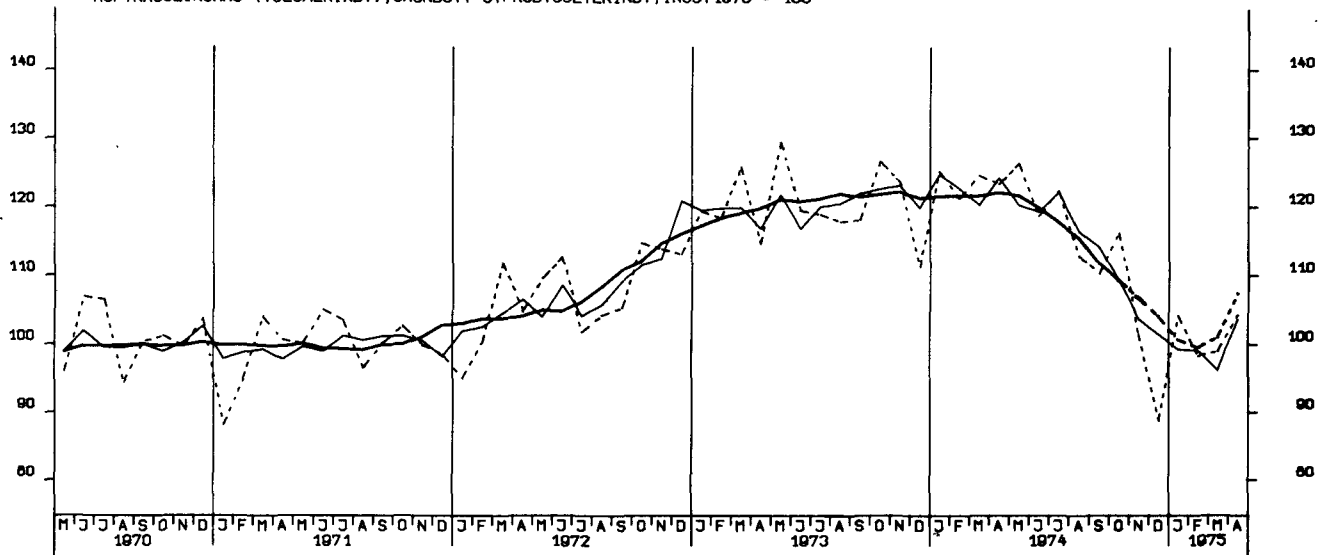

AUFTRAGSEINGANG (VOLUMENIND.), INVESTITIONSGUETERIND., INSG., 1970 = 100

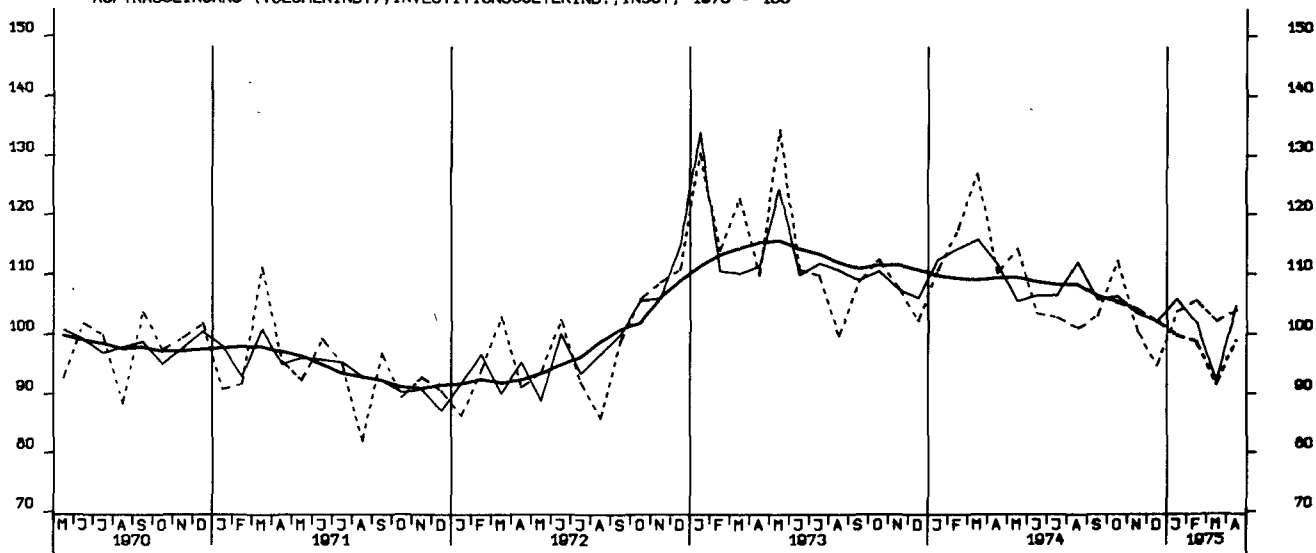

AUFTRAGSEINGANG (VOLUMENIND.), VERBRAUCHSGUETERIND., INSG., 1970 = 100

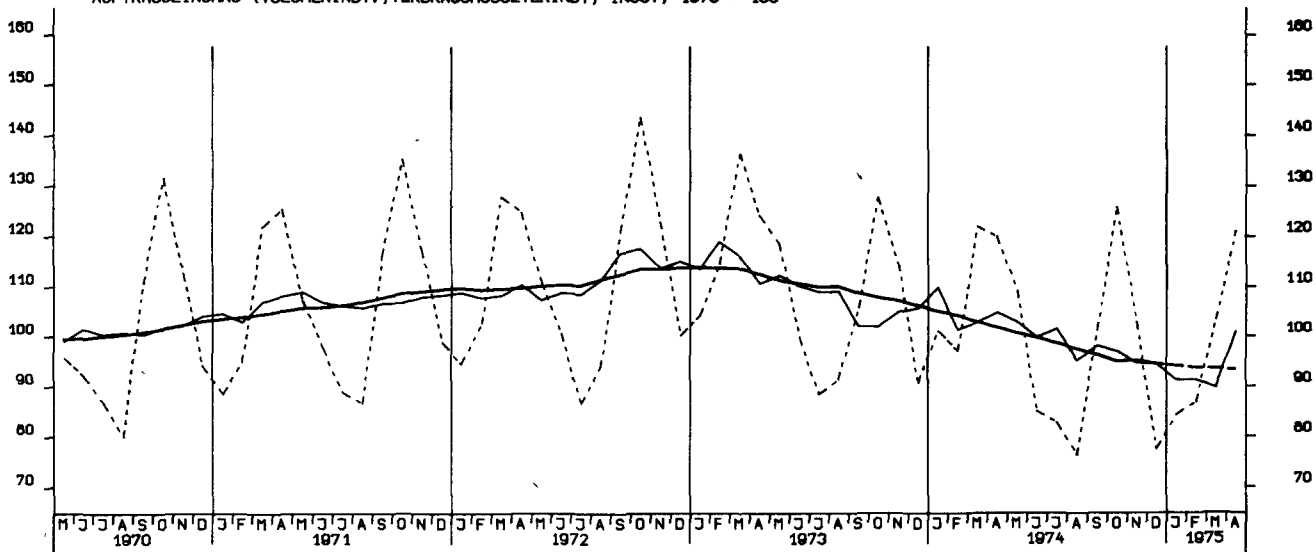

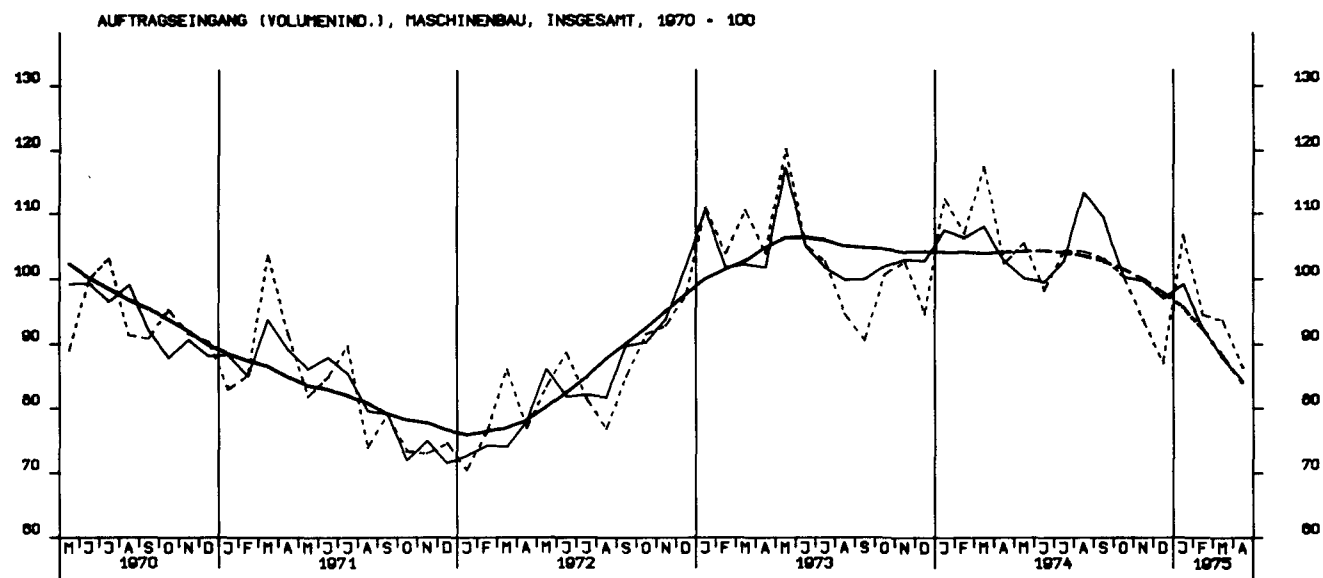
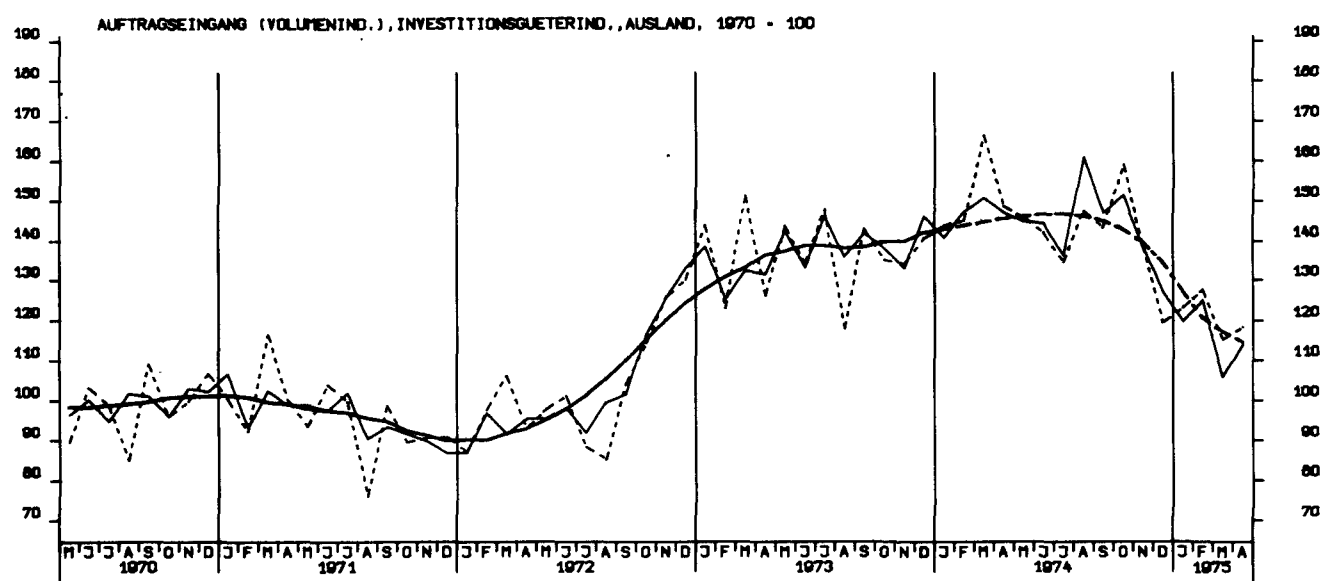
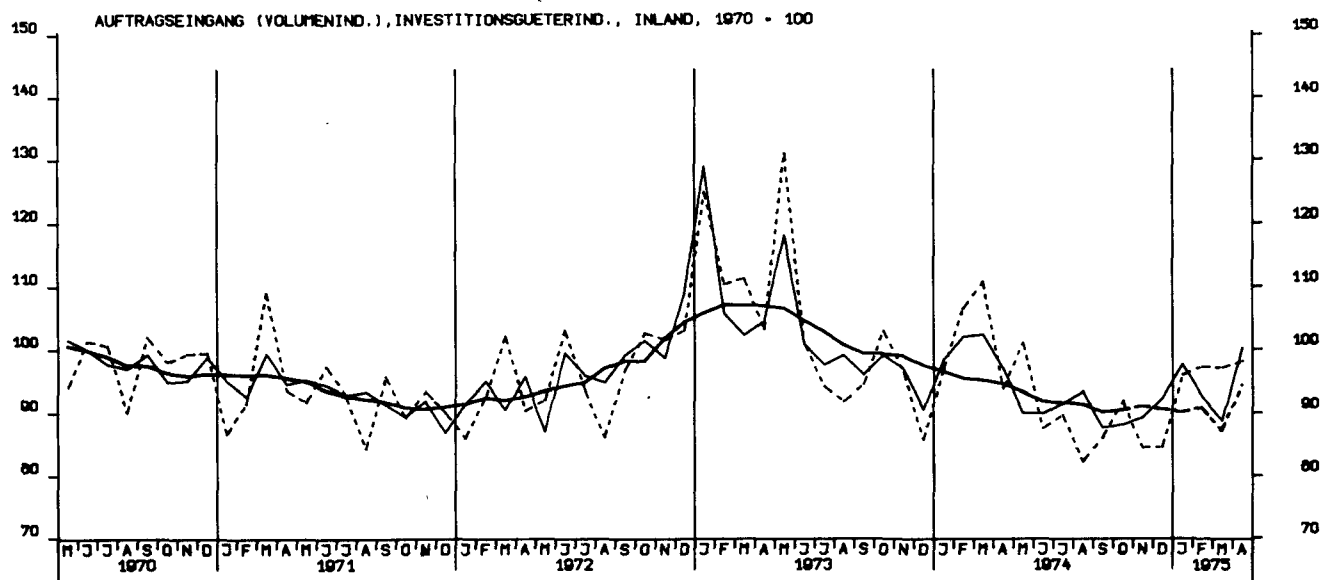

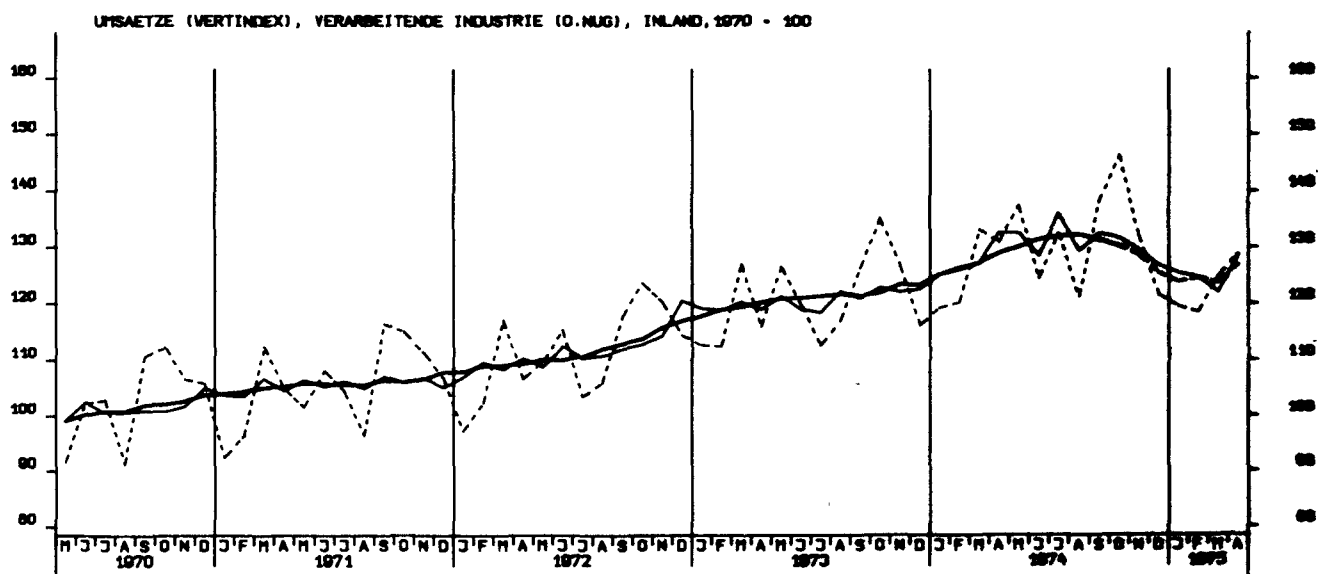
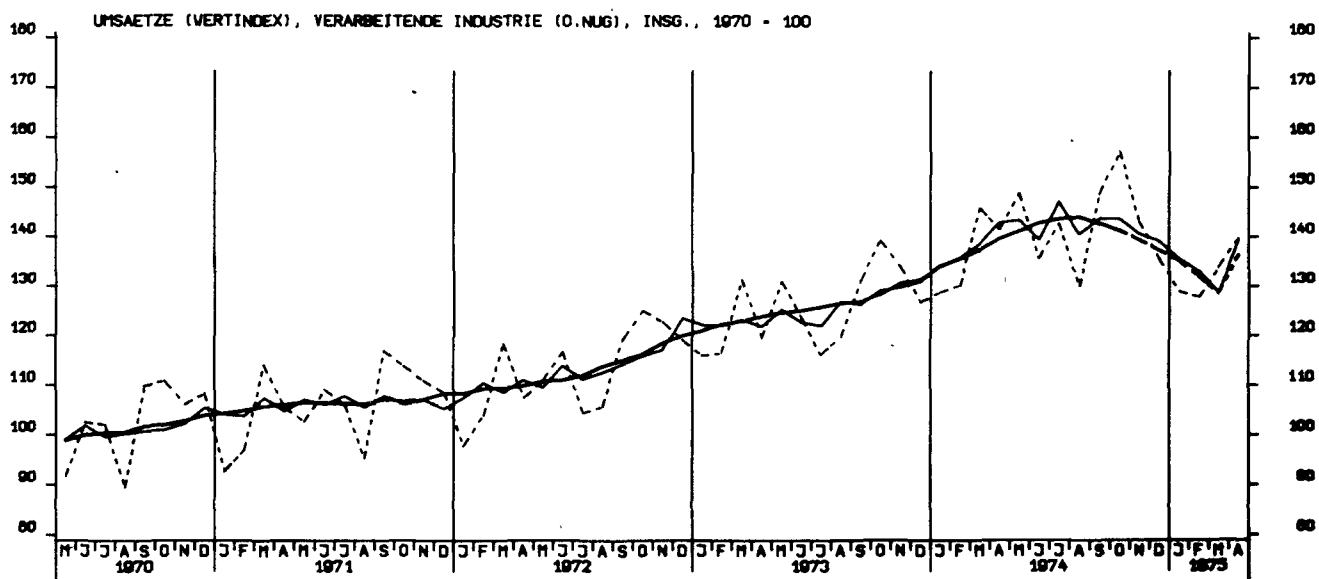

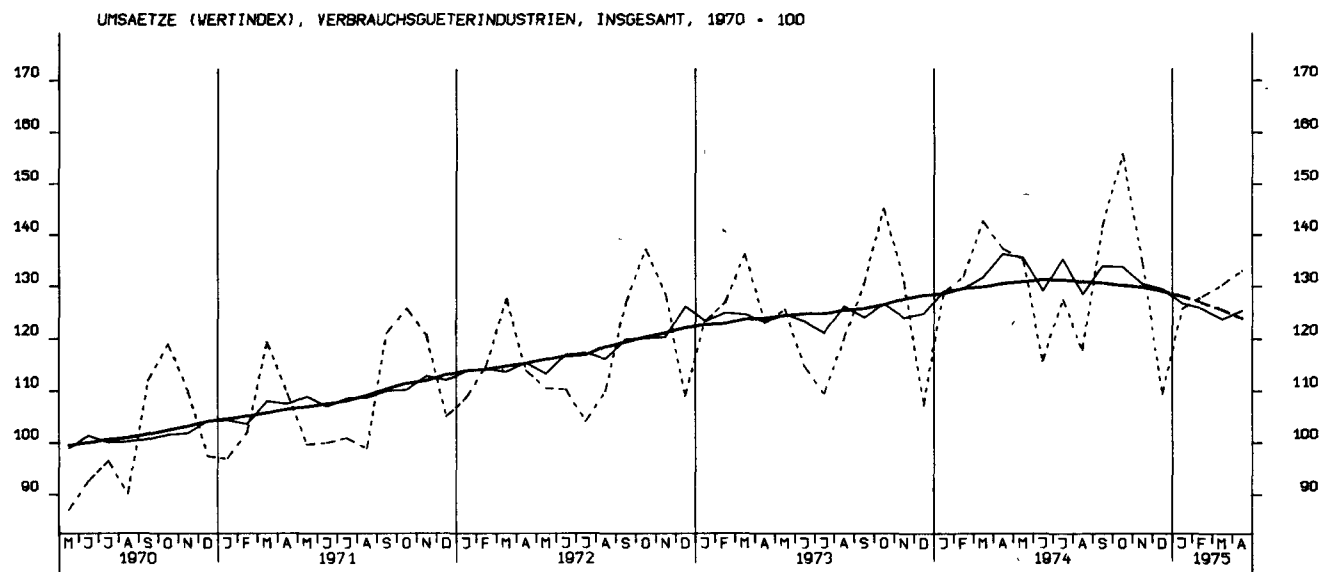
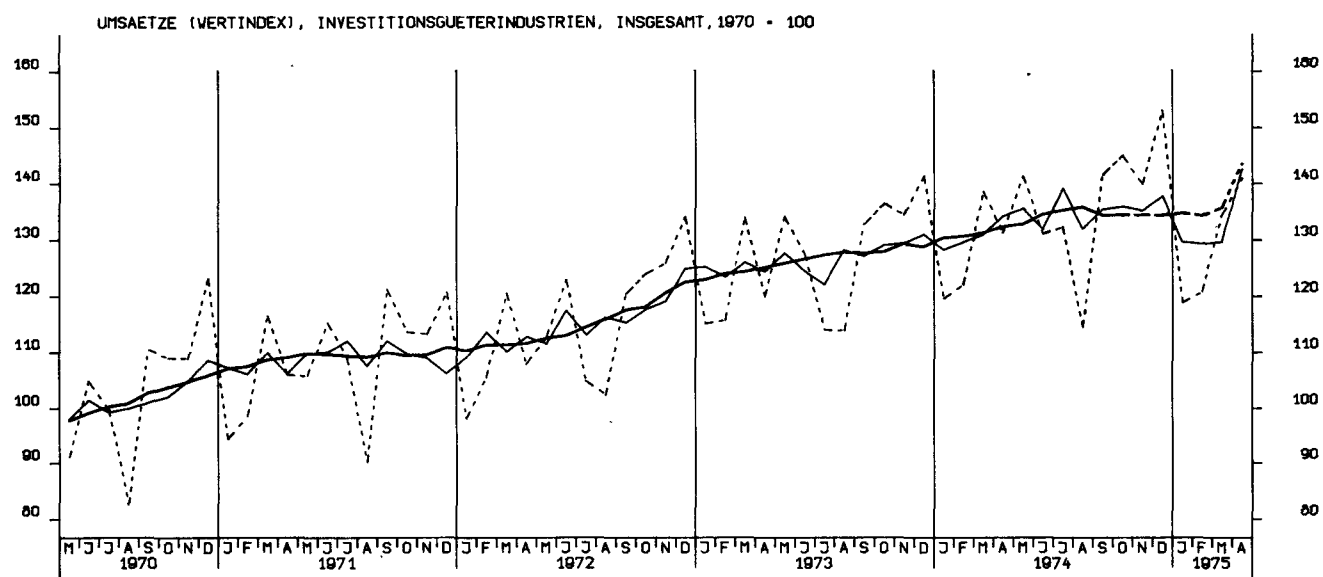
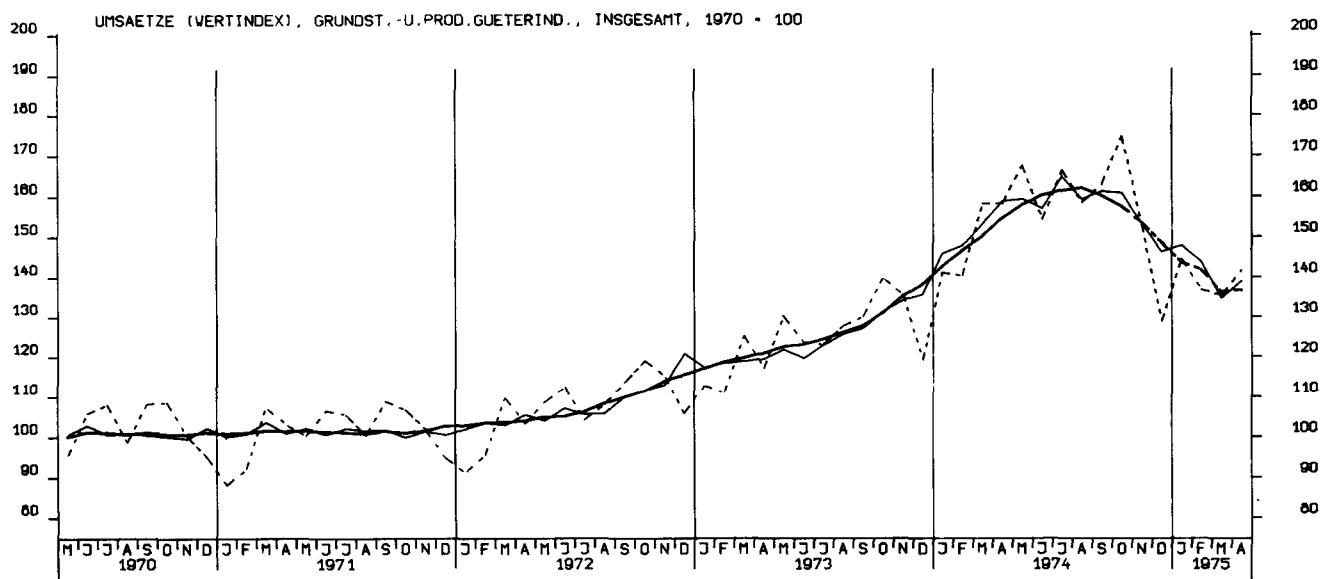

UMSAETZE (VERTINDEX), INVESTITIONSGUETERINDUSTRIEN, INLAND, 1970 = 100

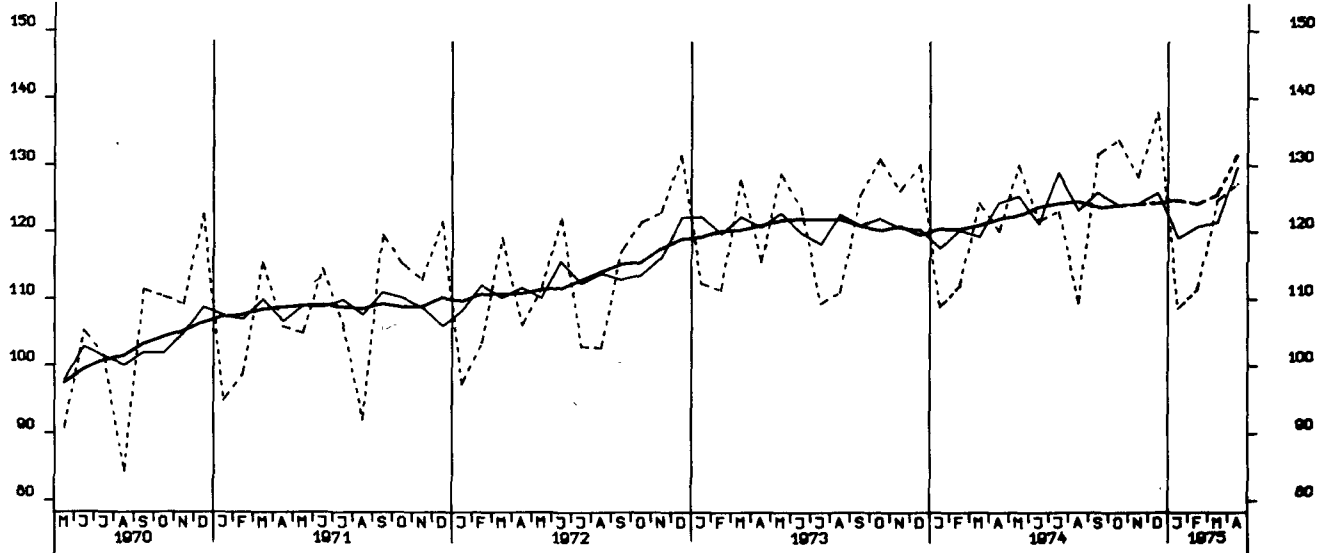

UMSAETZE (VERTINDEX), INVESTITIONSGUETERINDUSTRIEN, AUSLAND, 1970 = 100

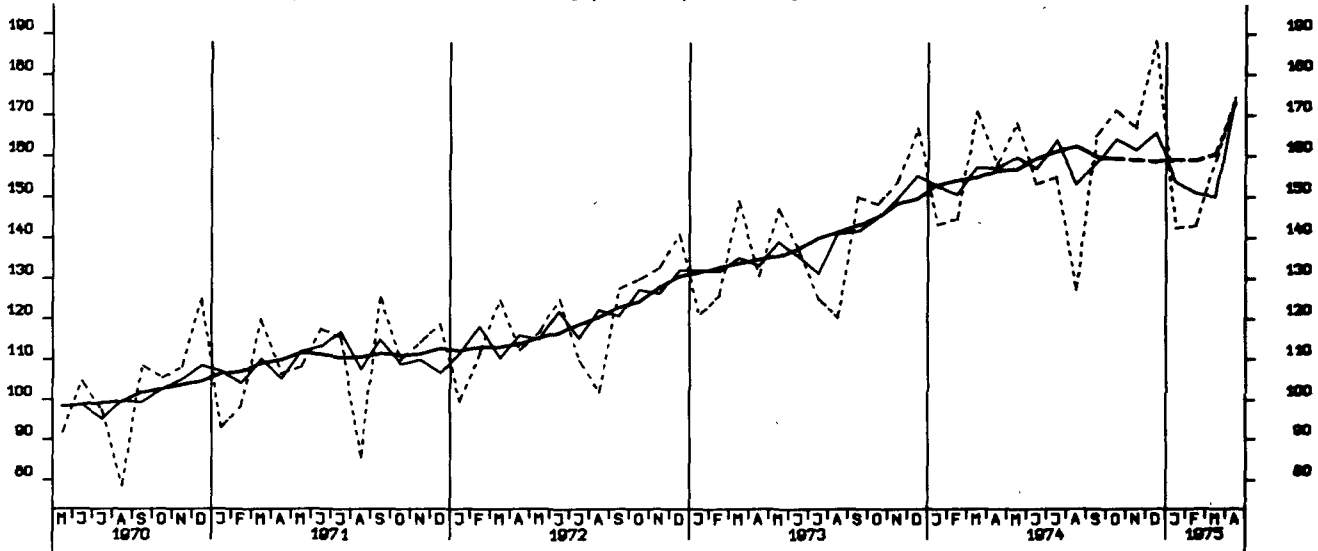

UMSAETZE (VERTINDEX), MASCHINENBAU, INSGESAMT, 1970 = 100

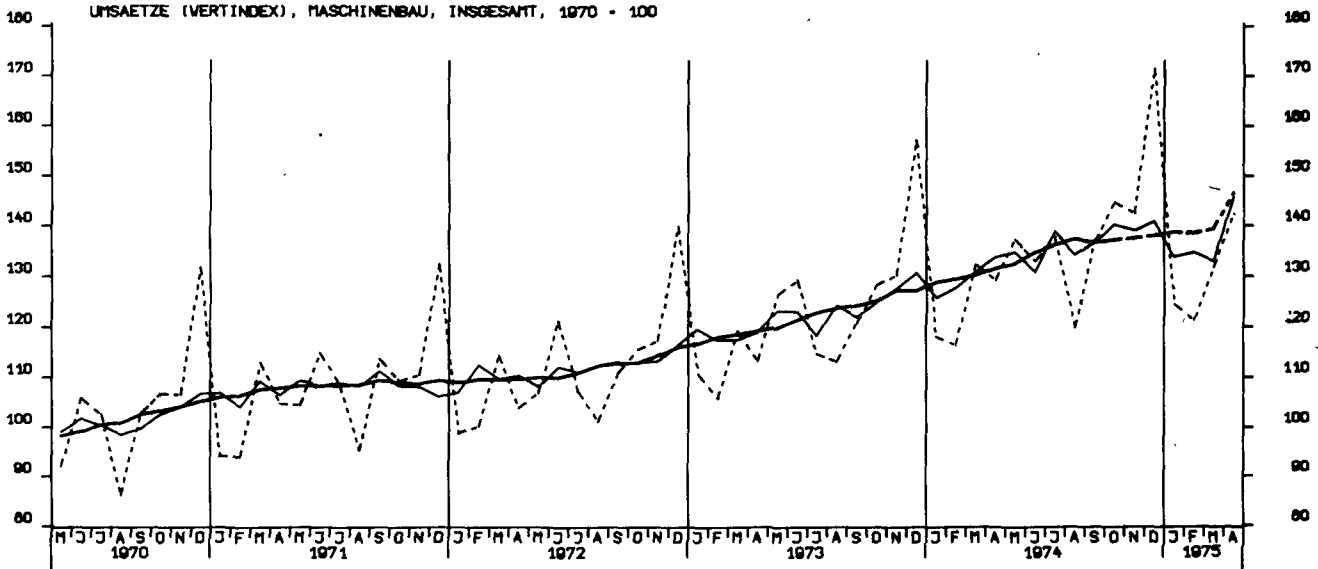

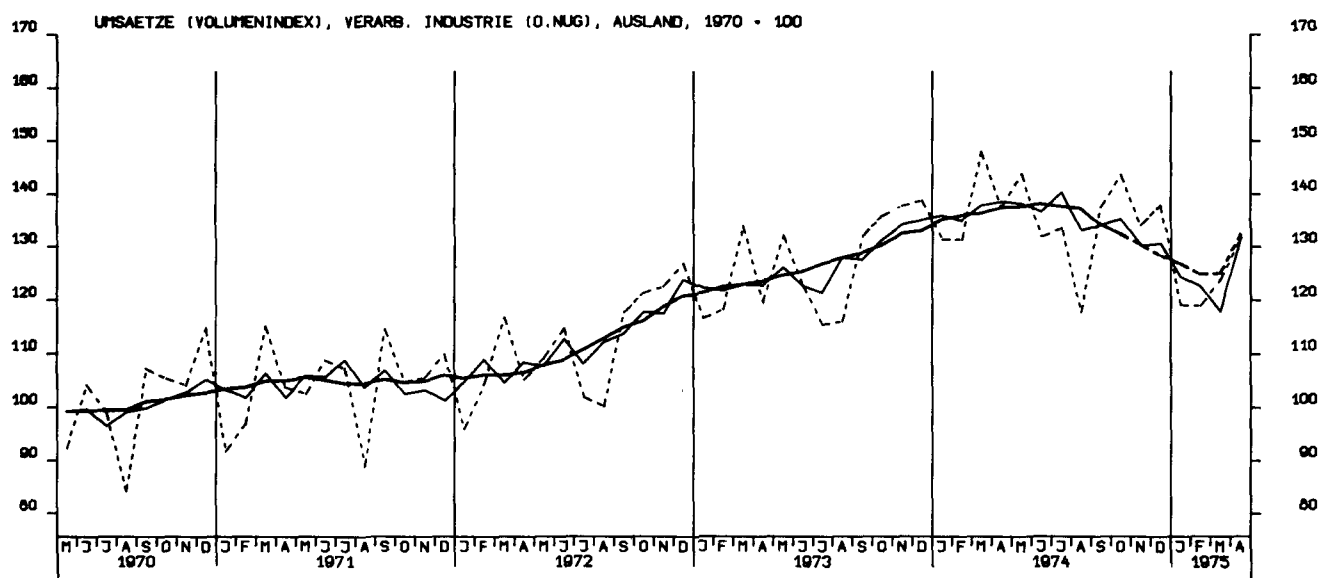
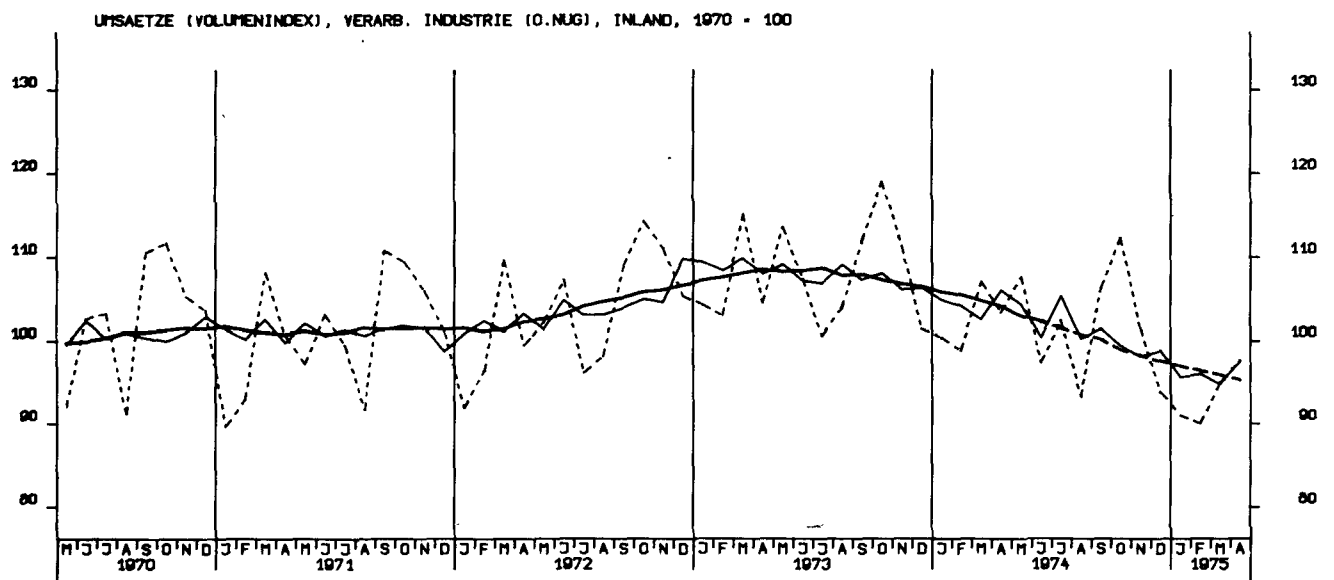
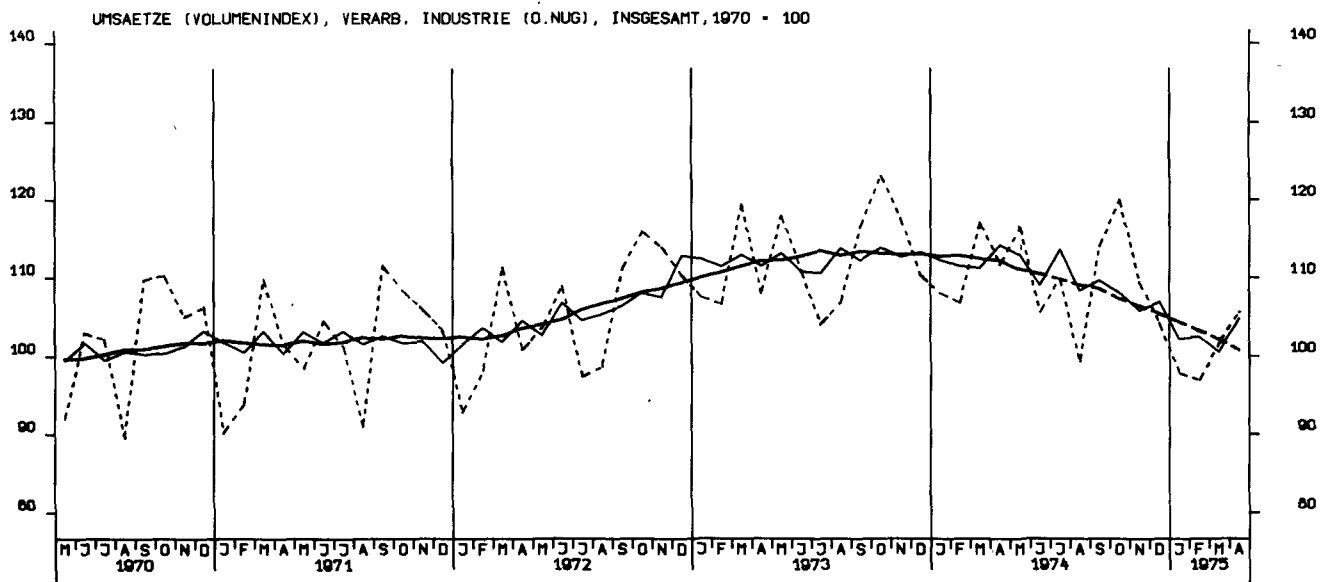

UMSAETZE (VOLUMENINDEX), GRUNDST.-U.PROD.GUETERIND. INSGESAMT, 1970 = 100

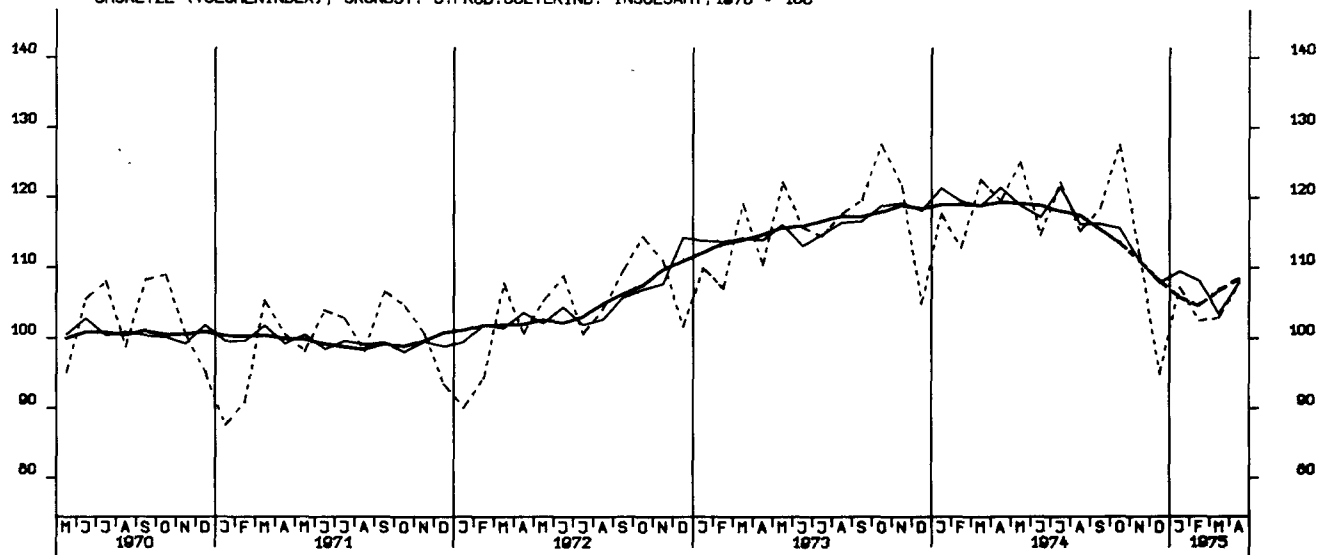

UMSAETZE (VOLUMENINDEX), INVESTITIONSGUETERIND., INSGESAMT, 1970 = 100

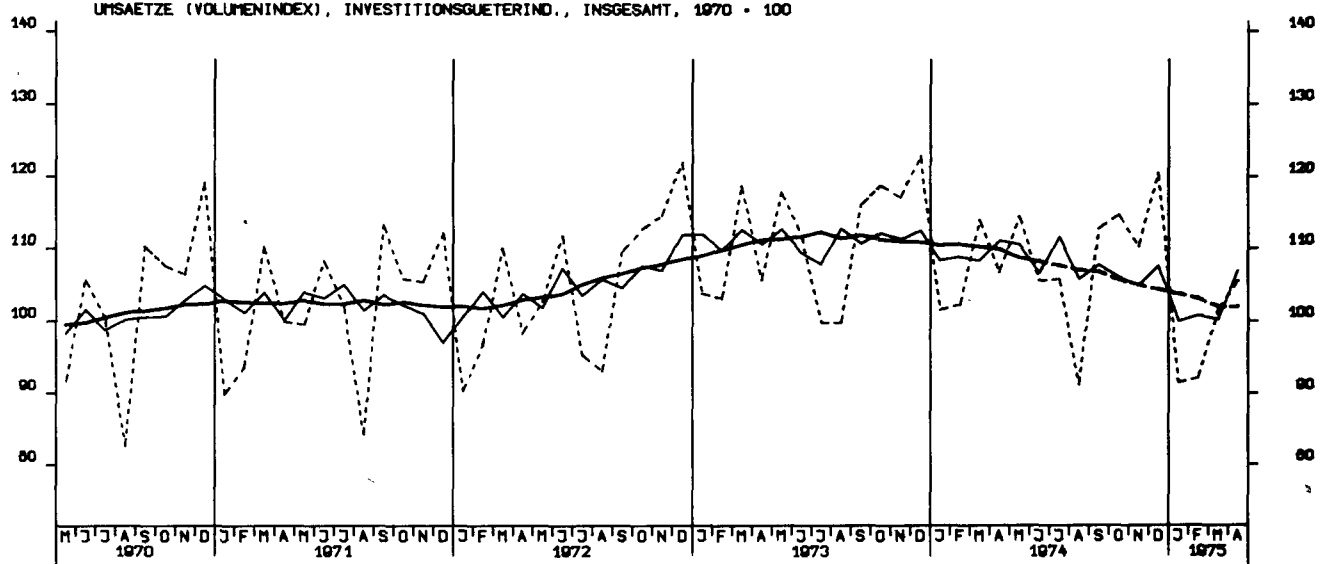

UMSAETZE (VOLUMENINDEX), VERBRAUCHSGUETERIND., INSGESAMT, 1970 = 100

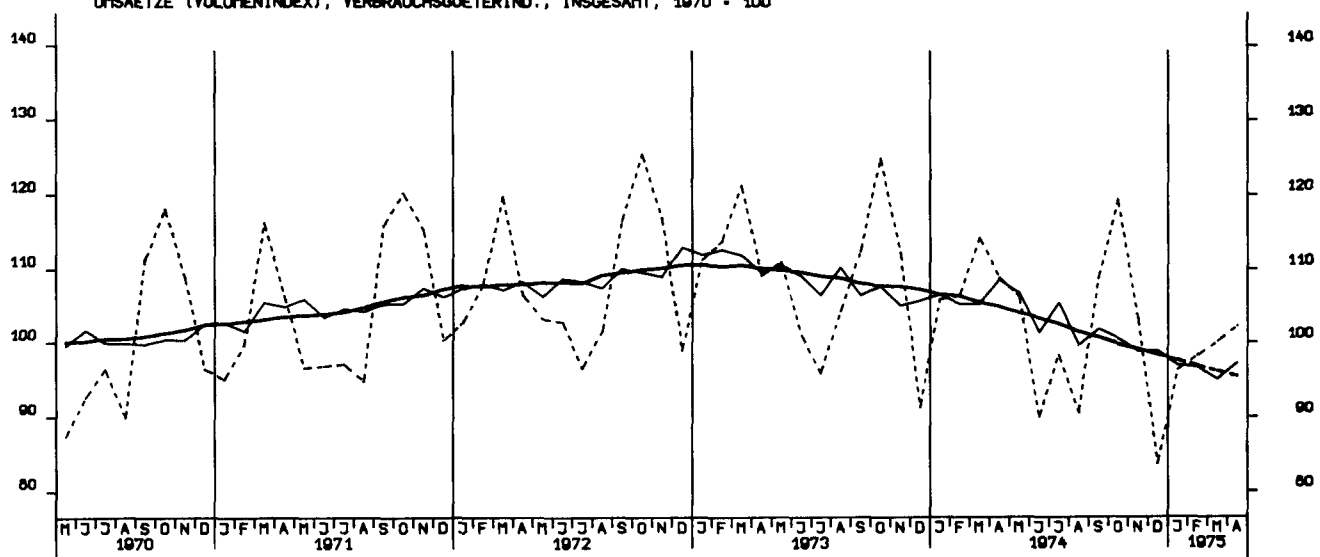

BAUGENEHMIGUNGEN, VERANSCHL. REINE BAUKOSTEN, VOHN-U. NICHTVOHNGB. 1970-100



GENEHMIGTE WOHNUNGEN (ANZAHL)

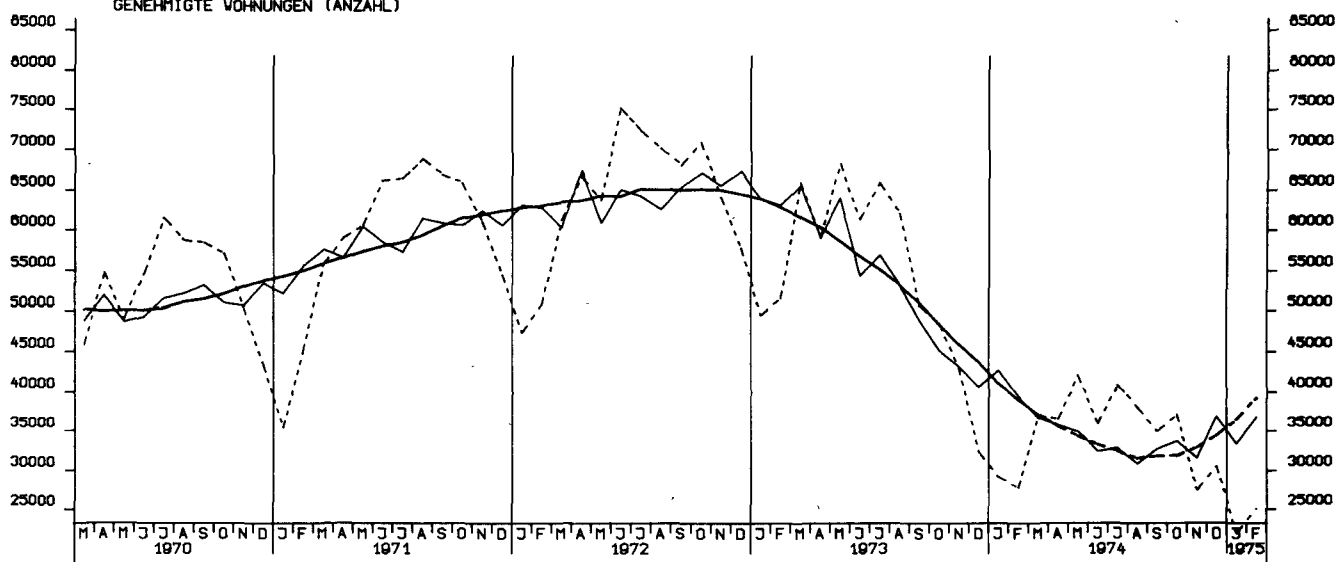

FERTIGGESTELLTE WOHNUNGEN (ANZAHL)

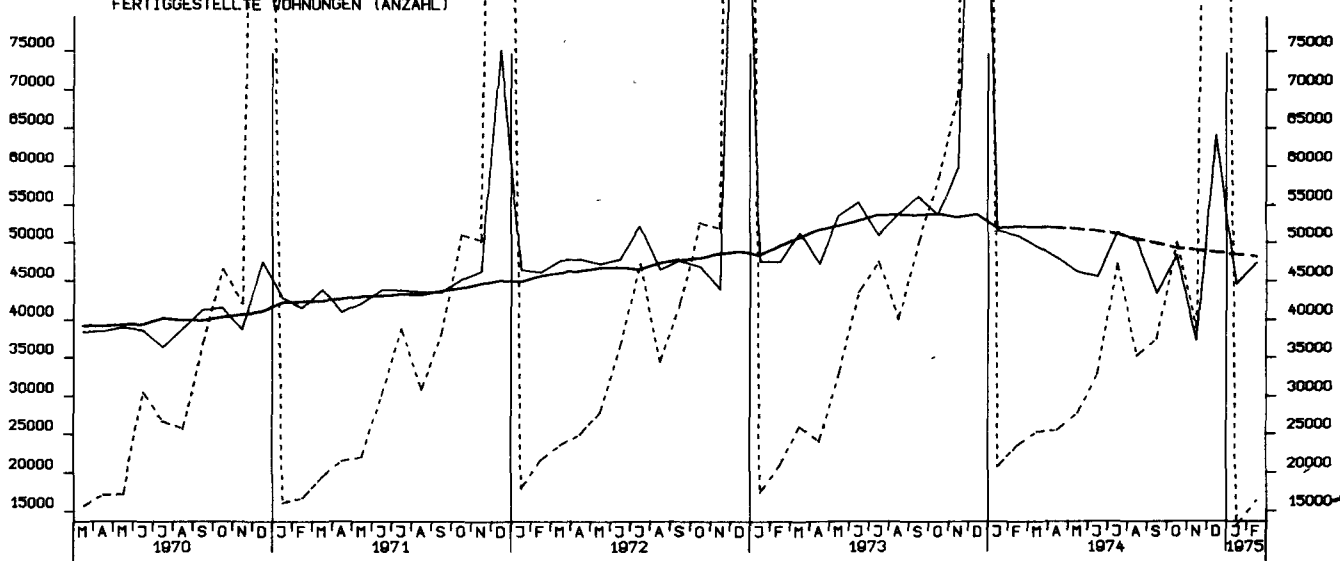

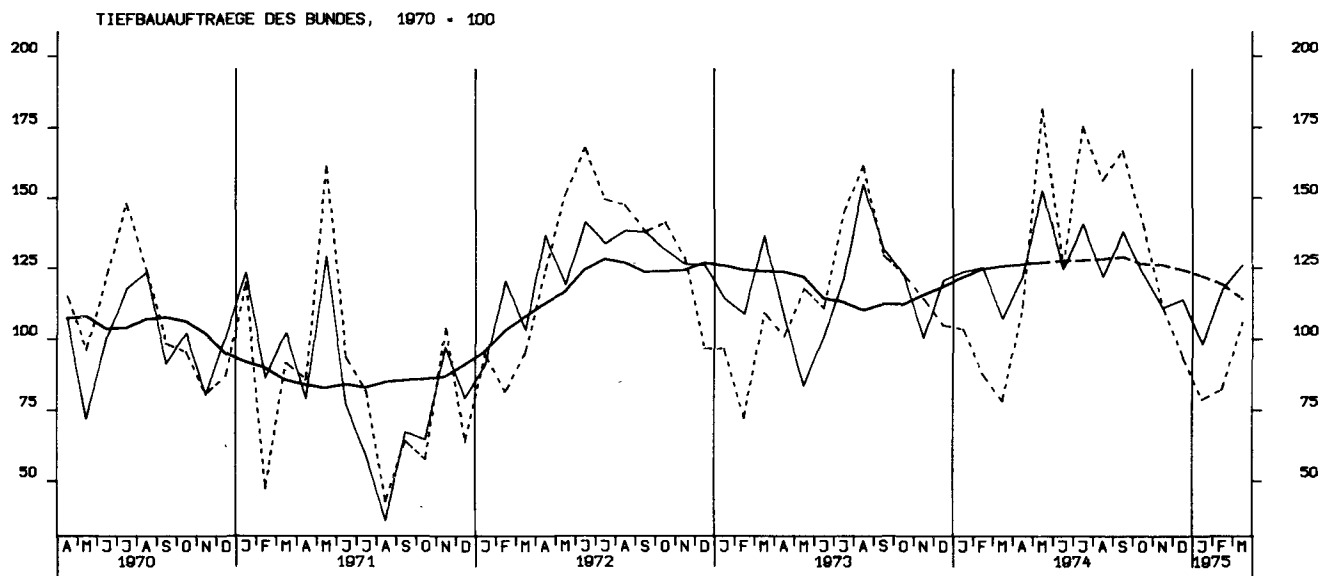
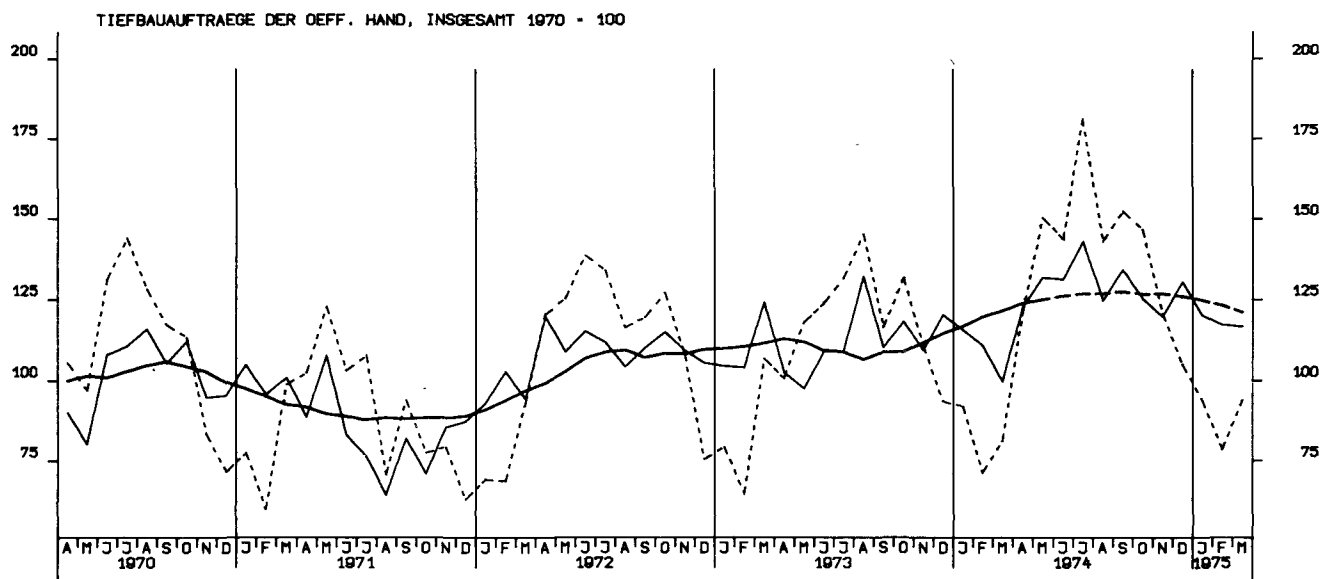
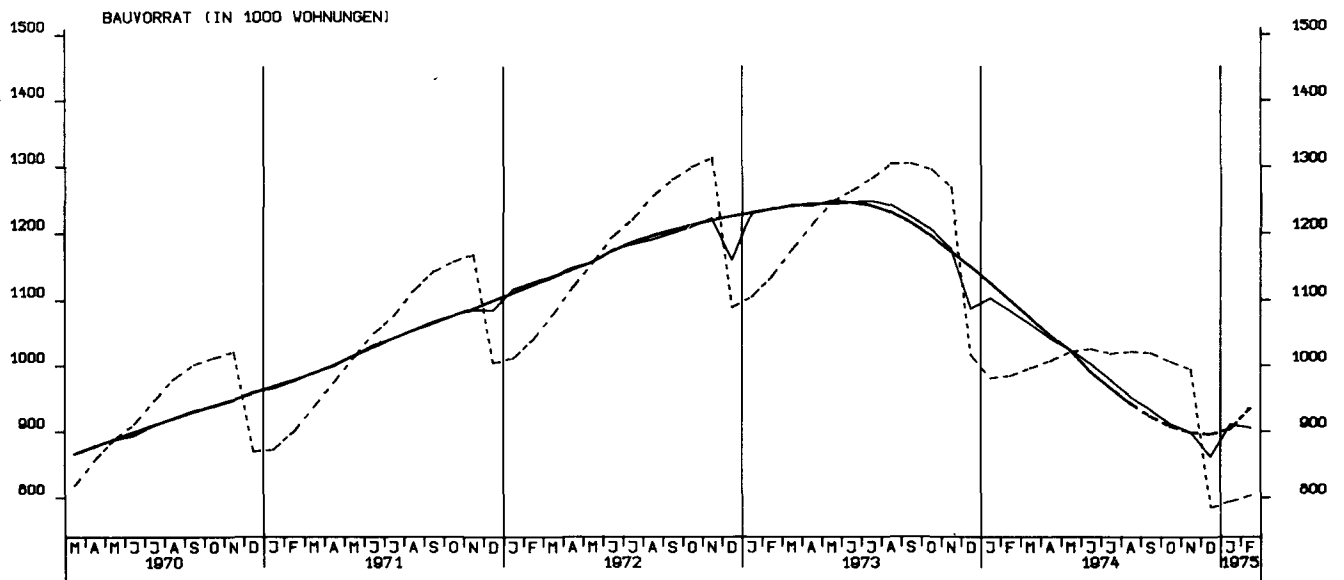

TIEFBAUAUFTRÄGE DER LÄNDER, 1970 - 100

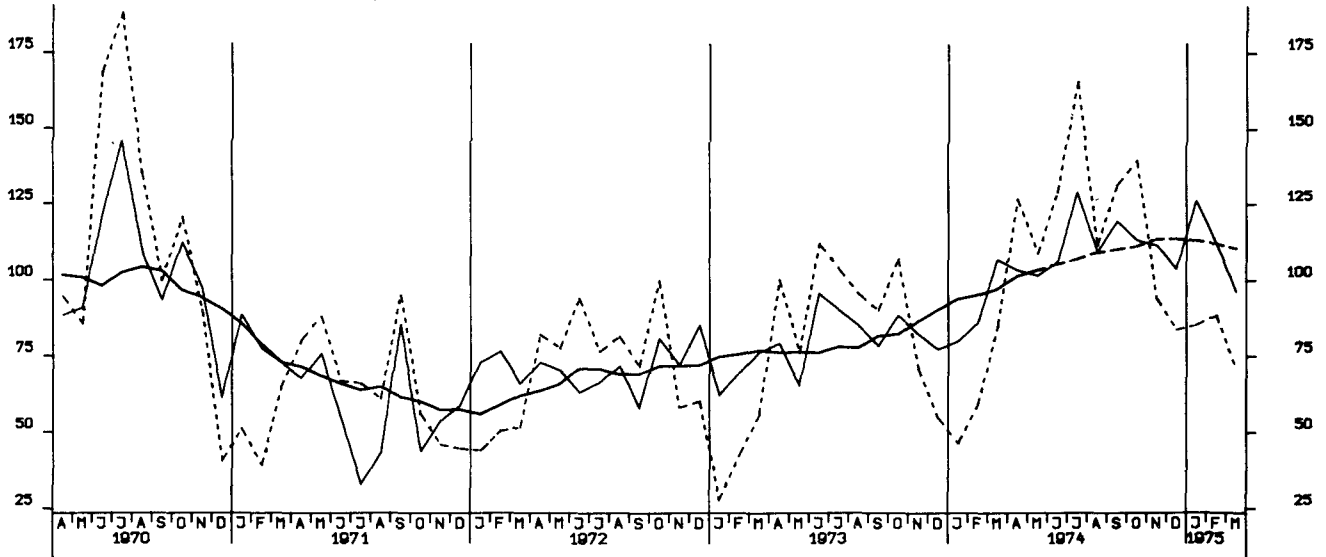

TIEFBAUAUFTRÄGE DER GEMEINDEN UND GEMEINDEVERBÄNDE, 1970 - 100

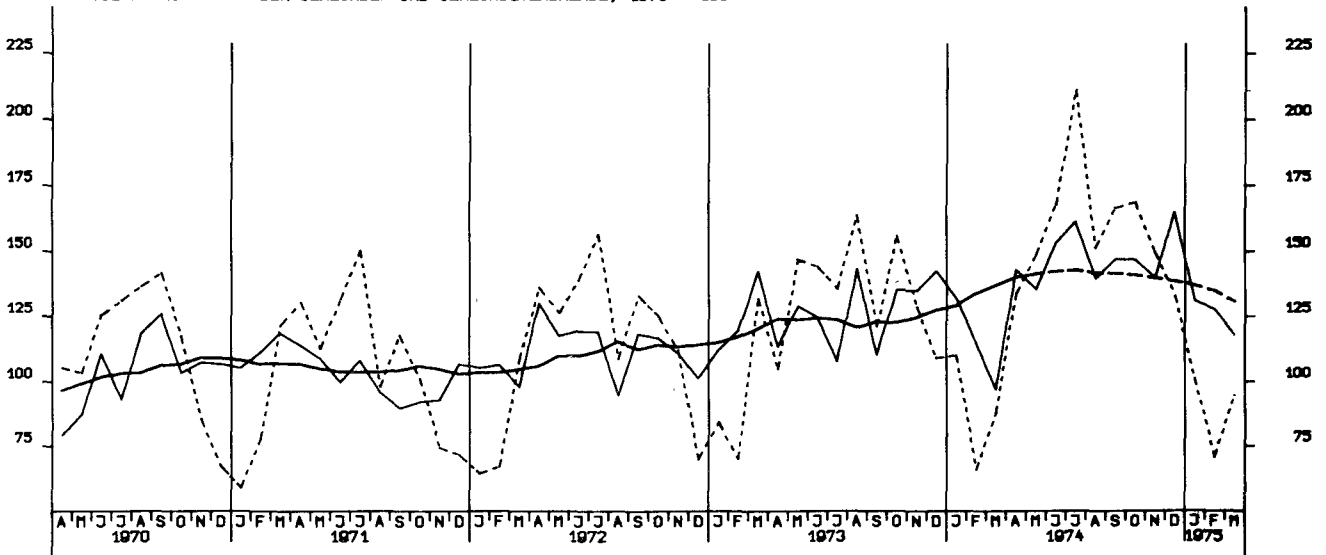

EINFUHR, INSGESAMT, TATSÄCHLICHE VERTE, MILL. DM

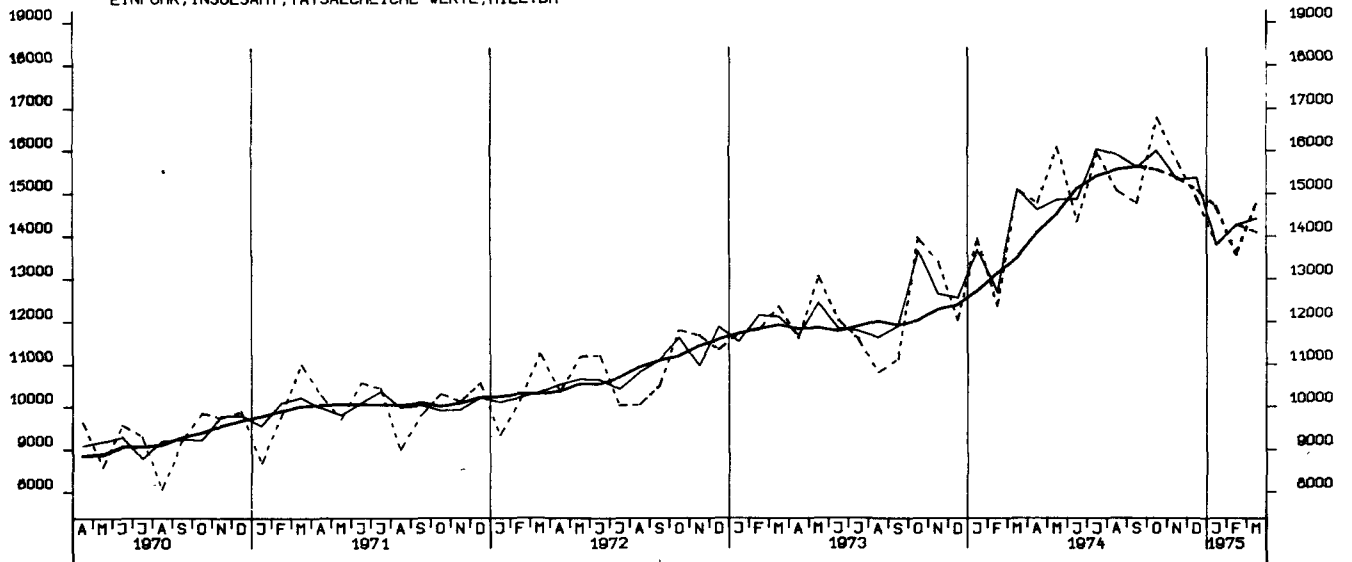

EINFUHR, ERNÄHRUNGSWIRTSCHAFT, TATSÄCHLICHE VERTE, MILL. DM

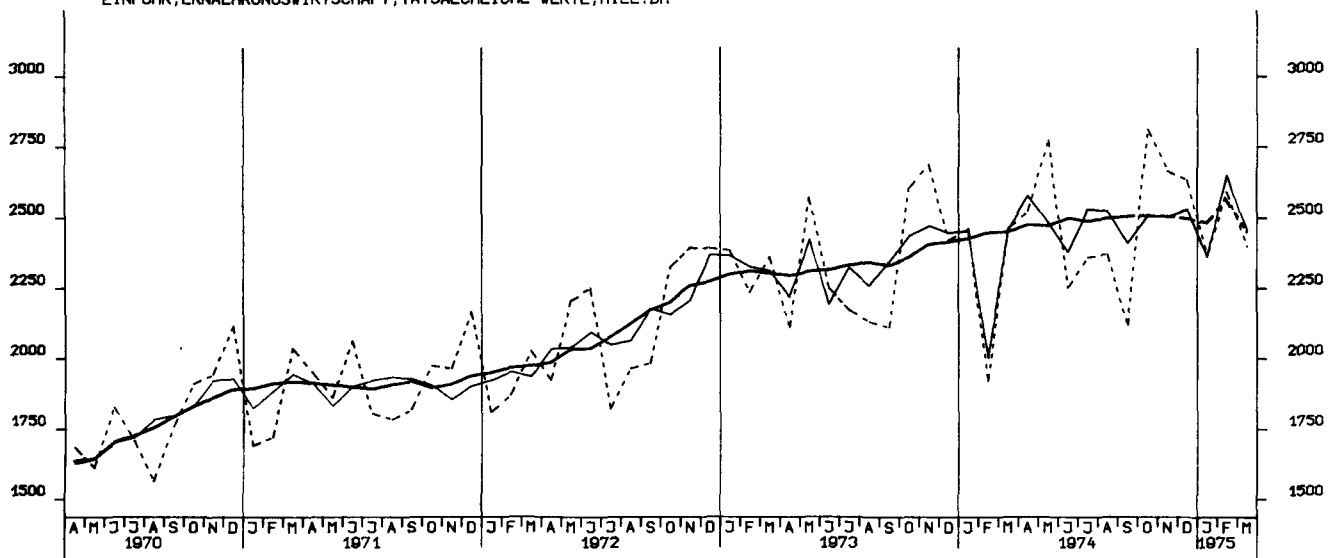

EINFUHR, GEWERBL. WIRTSCHAFT (O. GÜTER BUNDESREG), TATSÄCHL. VERTE, MILL. DM

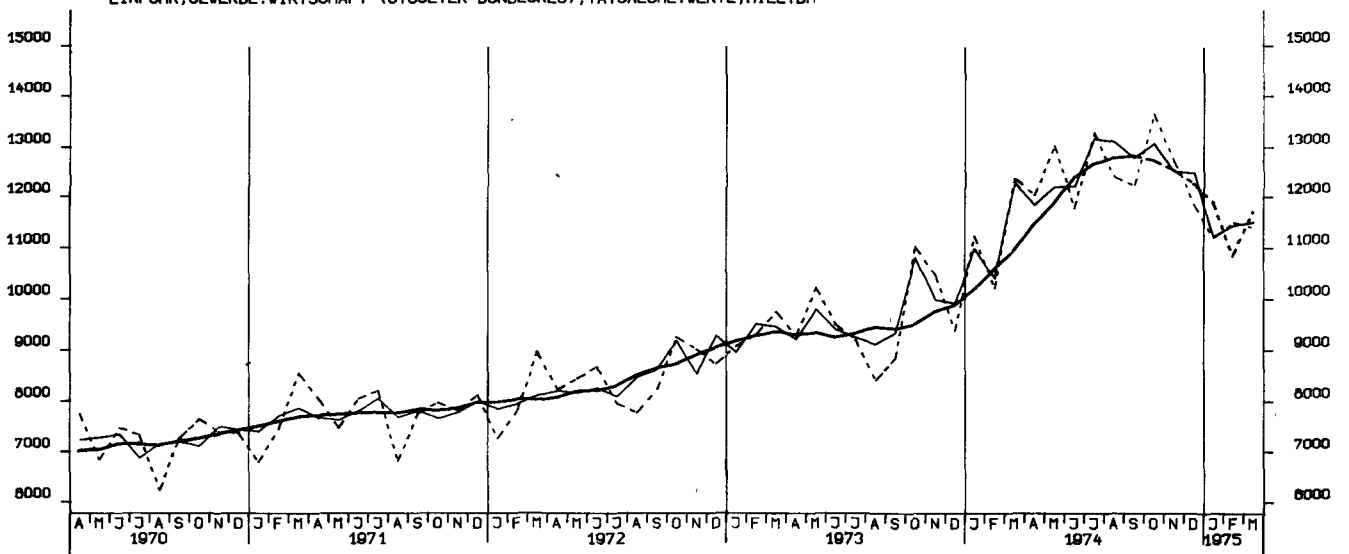

EINFUHR, ROHSTOFFE, TATSAECHLICHE WERTE, MILL. DM

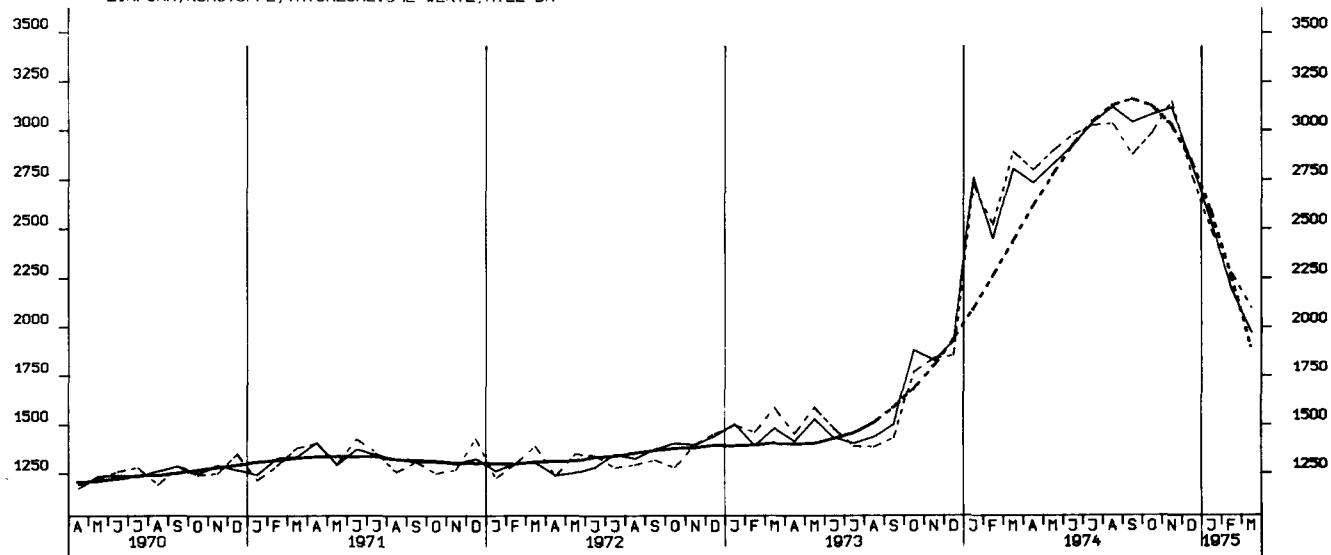

EINFUHR, ENDERZEUGNISSE (O. GUETER BUNDESREG), TATSAECHLICHE WERTE, MILL. DM

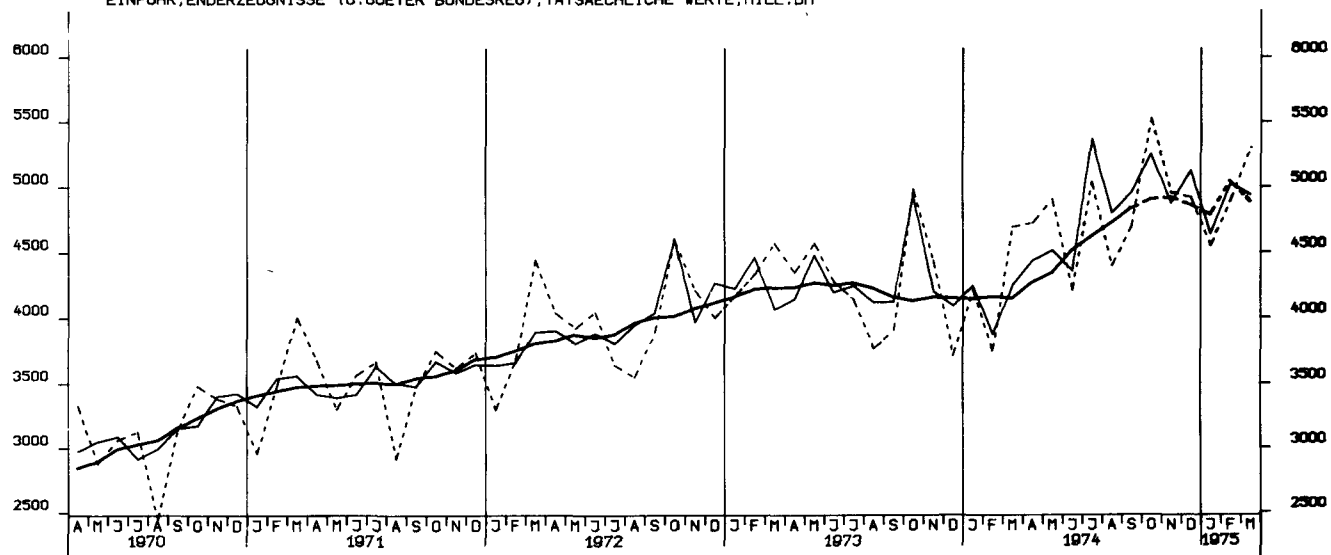

EINFUHR, HALBWAREN UND VORERZEUGNISSE, TATSAECHLICHE WERTE, MILL. DM

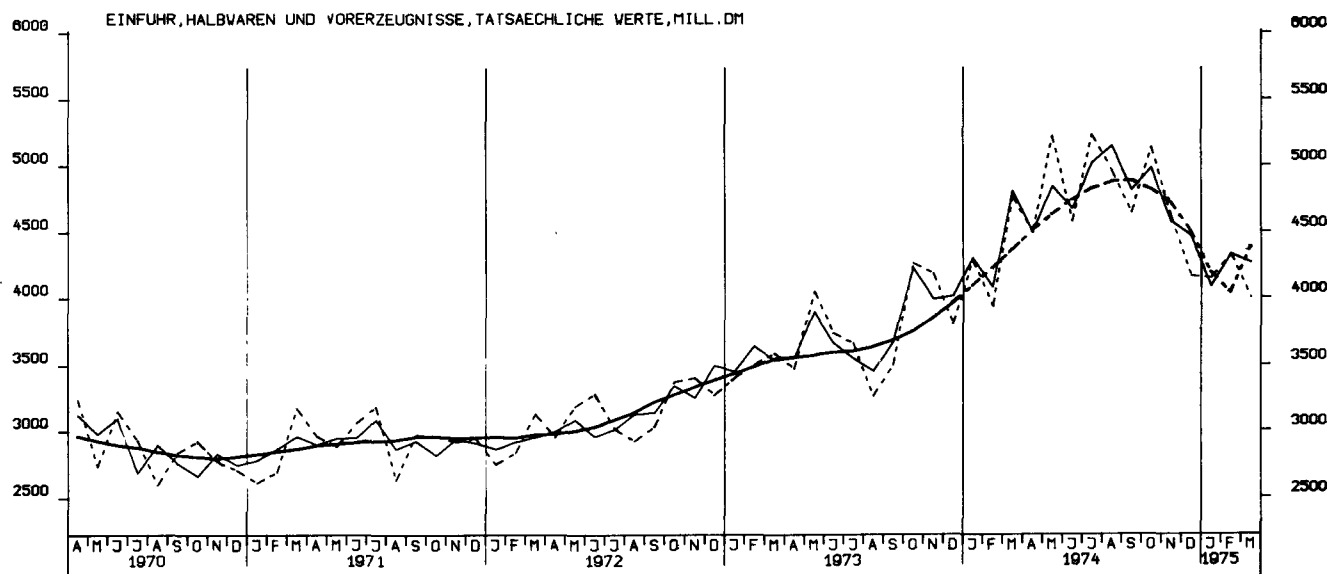

EINFUHR, EG-LÄNDER, TATSÄCHLICHE WERTE, MILL. DM

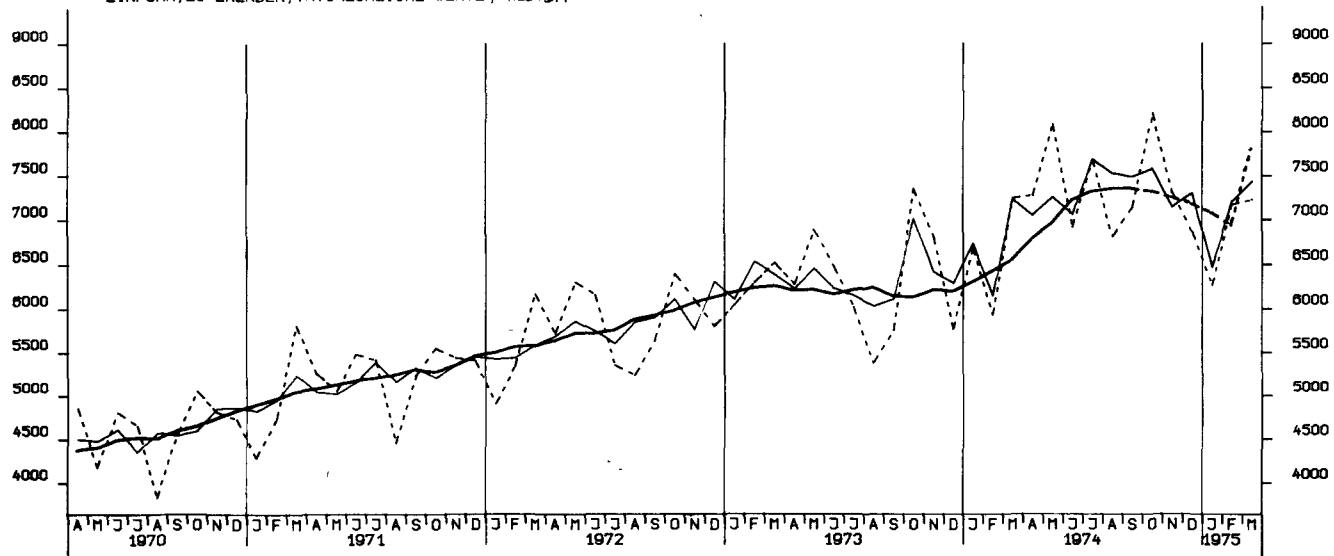

AUSFUHR, INSGESAMT, TATSÄCHLICHE WERTE, MILL. DM

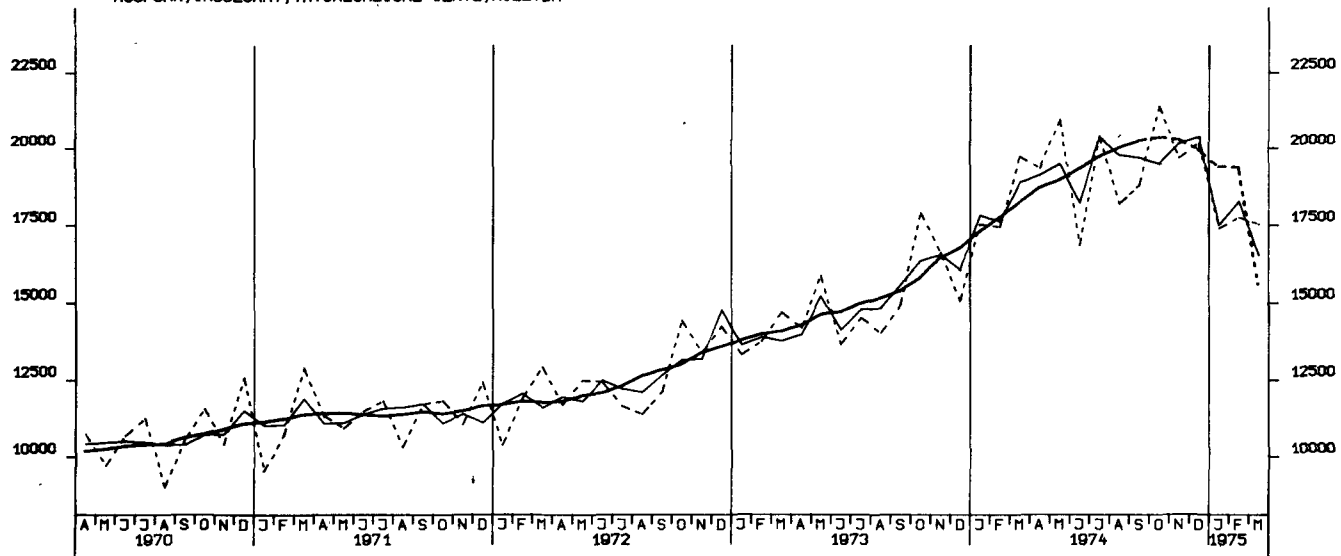

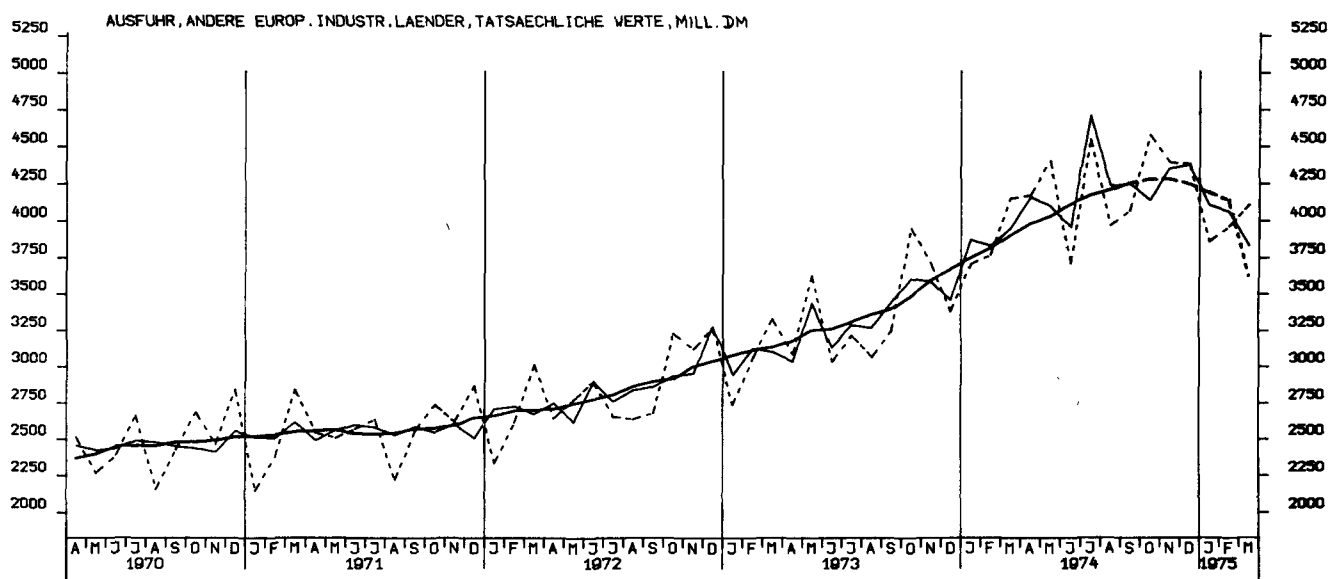
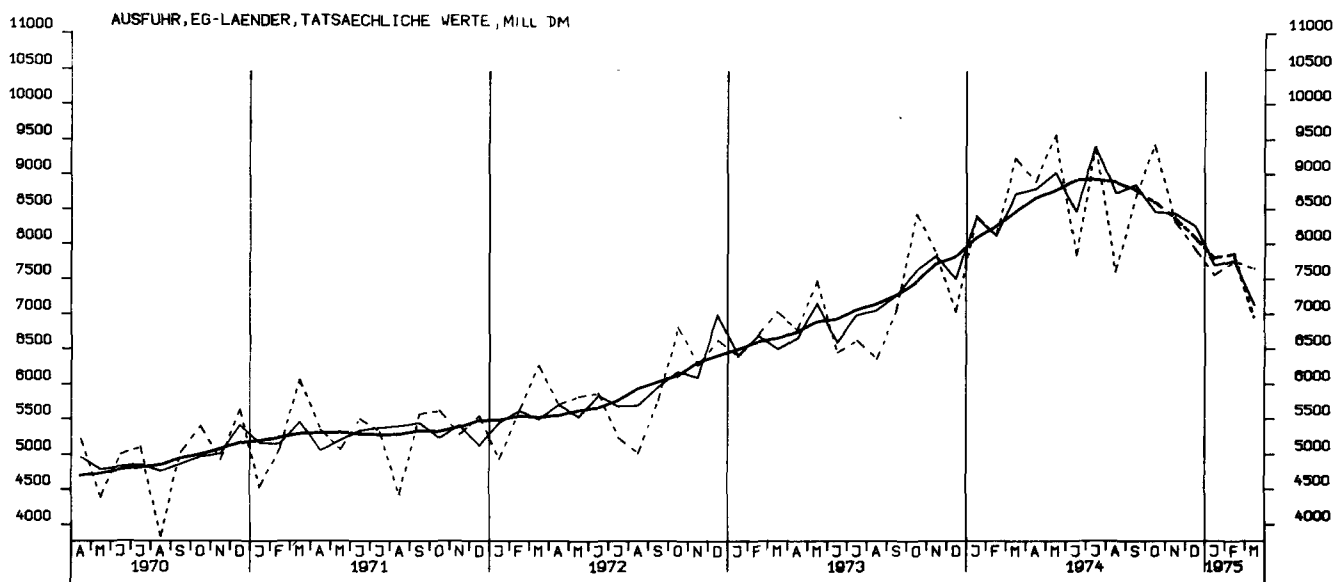

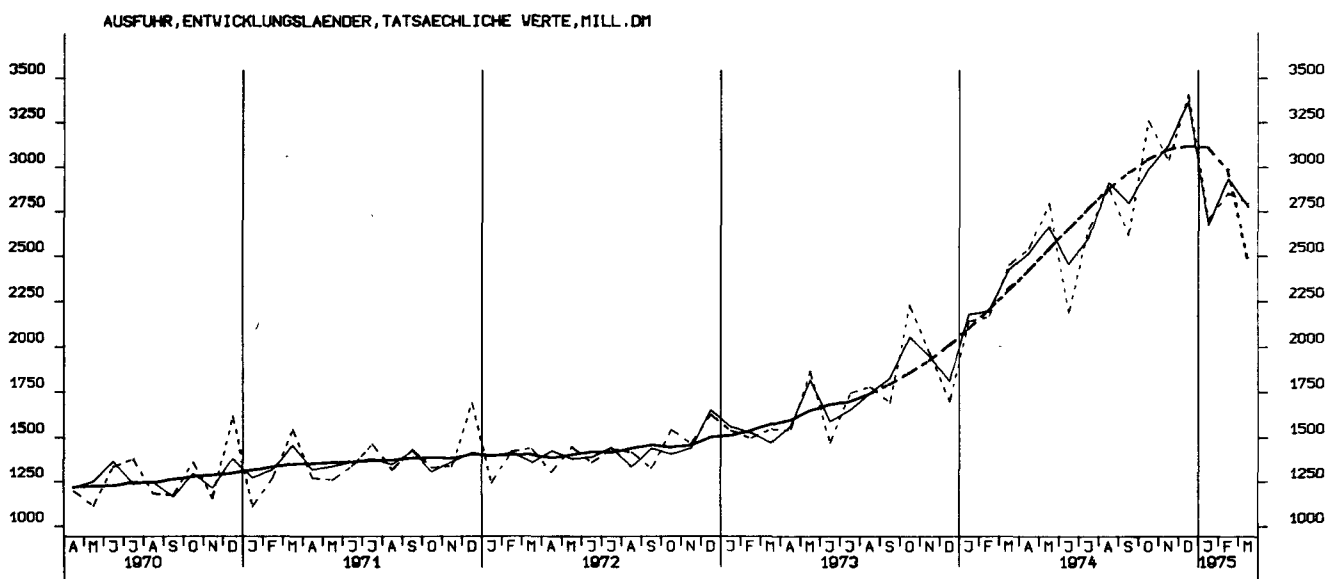
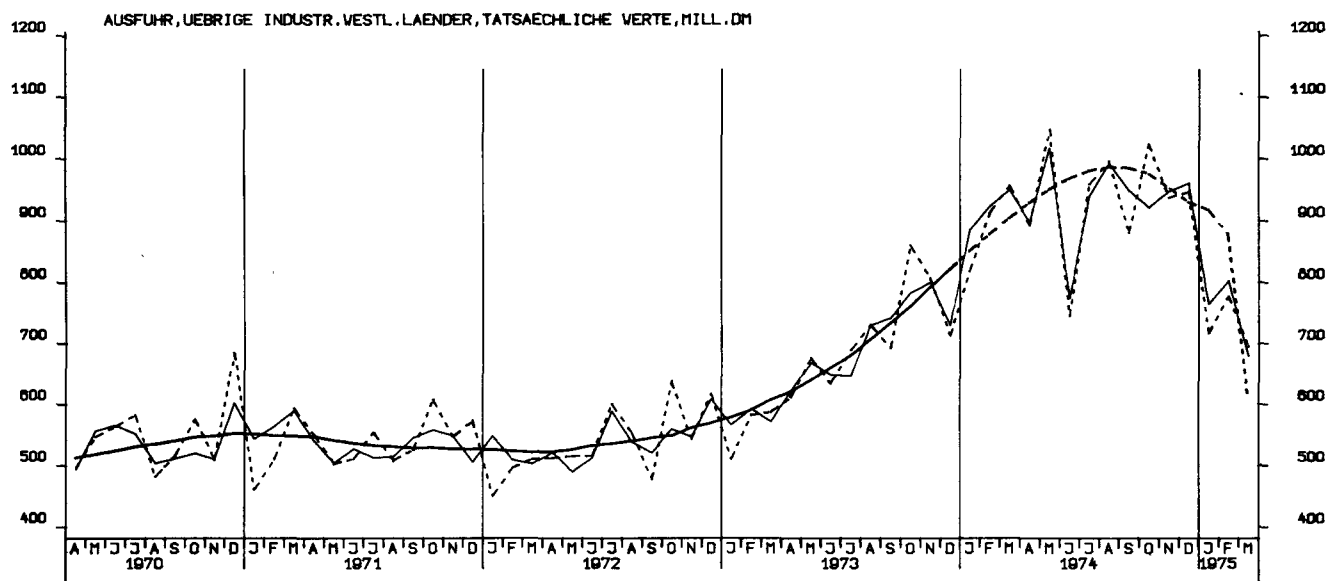
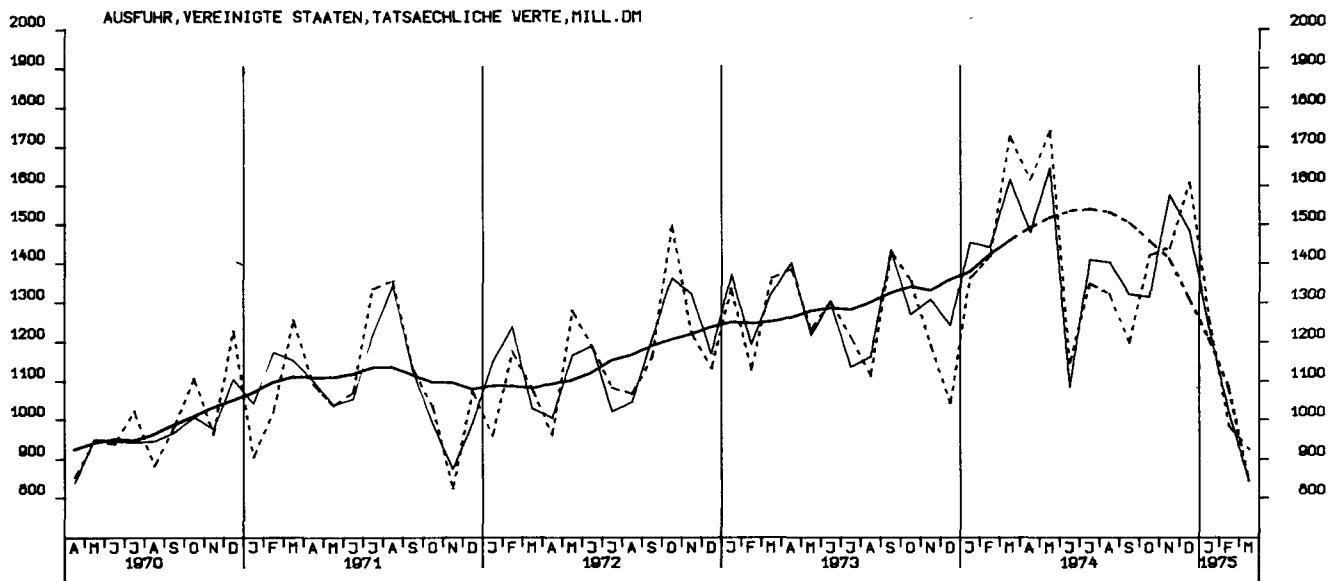

AUSFUHR, OSTBLOCKLAENDER, TATSAECHLICHE WERTE, MILL. DM

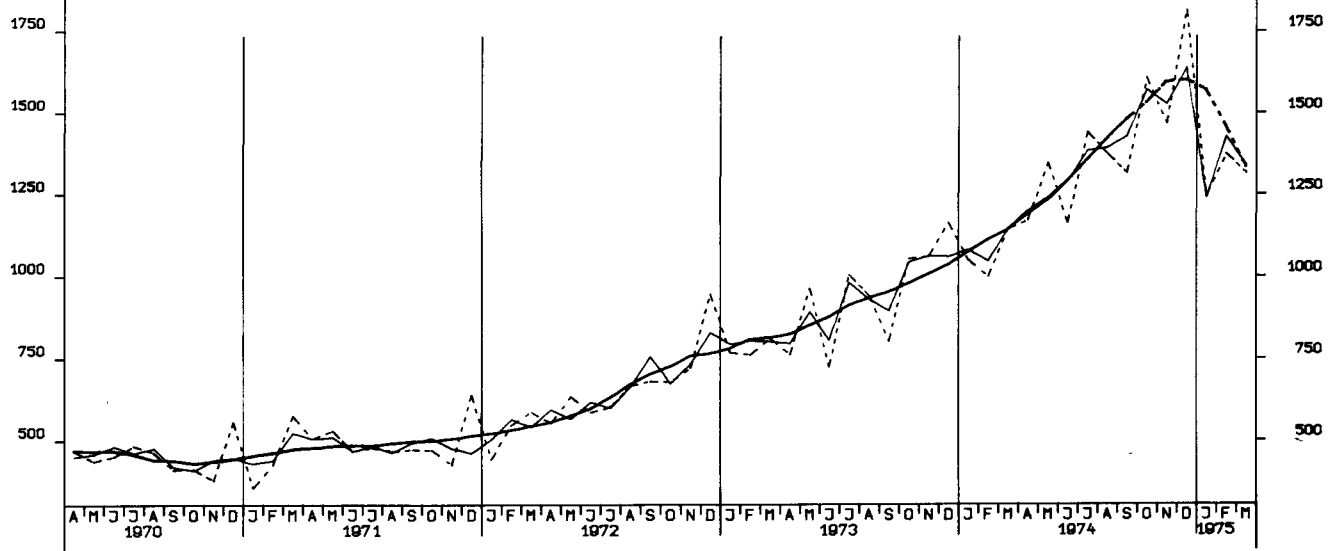

EINFUHR, INSGESAMT, VOLUMEN, MILL. DM



AUSFUHR, INSGESAMT, VOLUMEN, MILL. DM

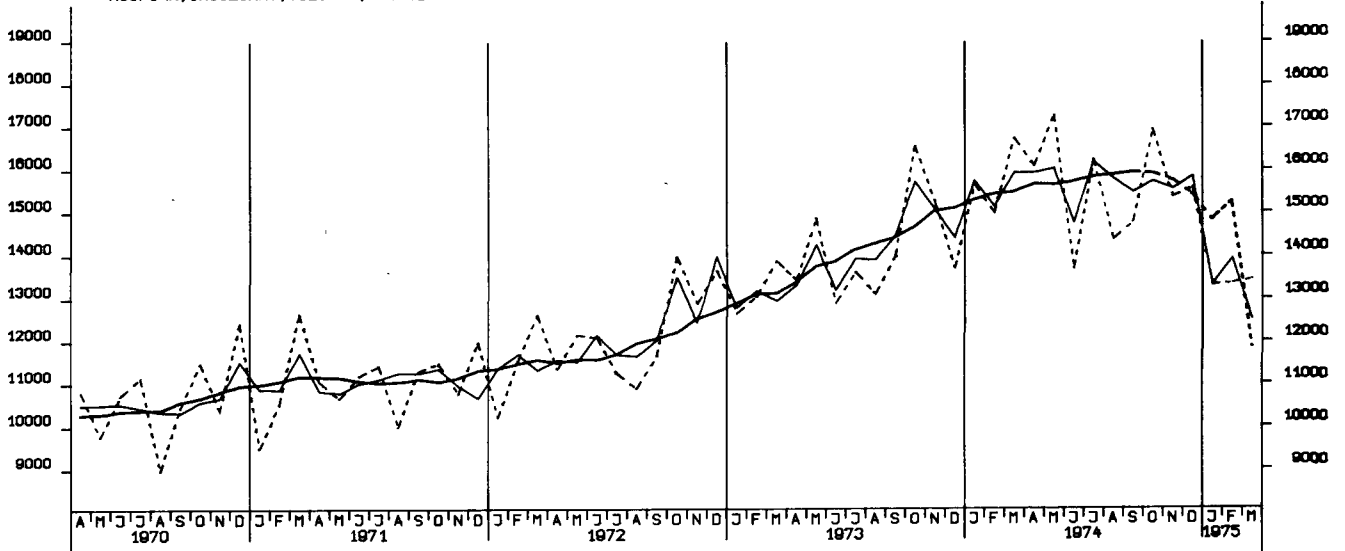

STATISTISCHES BUNDESAMT - WIESBADEN

I. Zusammenfassende Veröffentlichungen

In dieser Gruppe werden Ergebnisse aus mehreren oder allen Arbeitsgebieten des Amtes veröffentlicht. Sie wird gegliedert in:

A. Allgemeine zusammenfassende Veröffentlichungen

Statistisches Jahrbuch für die Bundesrepublik Deutschland (jährlich)
Wirtschaft und Statistik (monatlich)
Statistischer Wochendienst (wöchentlich)
Wirtschaftskalender (vierteljährlich und jährlich)

B. Organisation der Statistik, allgemeine Methodenfragen

Das Arbeitsgebiet der Bundesstatistik (unregelmäßig in Deutsch, Englisch und Französisch)
Quellennachweis regionalstatistischer Ergebnisse (1965)
Die Arbeiten des Statistischen Bundesamtes (unregelmäßig)
Gegenwarts- und Zukunftsangaben der amtlichen Statistik (1972)
u. a. m.

C. Wirtschaftsbeobachtung, Strukturuntersuchungen

Bevölkerungsstruktur und Wirtschaftskraft der Bundesländer (jährlich)
Die Frau in Familie, Beruf und Gesellschaft (1975)
Die älteren Mitbürger und ihre Lebensverhältnisse (1971)
Indikatoren zur Wirtschaftsentwicklung (Zeitreihen mit Saisonbereinigung; monatlich)
Bevölkerung und Wirtschaft 1872 — 1972 (1972)
Lange Reihen zur Wirtschaftsentwicklung (1973)
u. a. m.

D. Allgemeine Statistik des Auslandes

Internationale Monatszahlen (monatlich)
Länderberichte (unregelmäßig)
Länderkurzberichte (monatlich 4 Berichte)

E. Kurzbroschüren

Zahlenkompaß (jährlich)
u. a. m.

II. Fachveröffentlichungen

In mehreren Fachserien werden Ergebnisse aus den einzelnen Fachgebieten mit unterschiedlicher Erscheinungsfolge herausgegeben. Die nachstehenden Fachserien werden in Veröffentlichungsreihen mit laufend anfallenden Ergebnissen und Sonderbeiträgen einer Statistik sowie in Einzelveröffentlichungen (Zählungsergebnisse) untergliedert.

Fachserie A Bevölkerung und Kultur

Fachserie B Land- und Forstwirtschaft, Fischerei

Fachserie C Unternehmen und Arbeitsstätten

Fachserie D Industrie und Handwerk

Fachserie E Bauwirtschaft, Bautätigkeit, Wohnungen

Fachserie F Groß- und Einzelhandel,
Gastgewerbe, Reiseverkehr

Fachserie G Außenhandel

Fachserie H Verkehr

Fachserie I Geld und Kredit

Fachserie K Öffentliche Sozialleistungen

Fachserie L Finanzen und Steuern

Fachserie M Preise, Löhne, Wirtschaftsrechnungen

Fachserie N Volkswirtschaftliche Gesamtrechnungen

III. Systematische Verzeichnisse

Unter diesem Sammeltitel erscheinen Systematiken, die bei der Bearbeitung der Statistiken verwendet werden.

IV. Kartographische Darstellungen

Diese werden als Ergänzung zu den Veröffentlichungen ausgewählter Sachgebiete herausgegeben.