

Indikatoren zur Wirtschafts- entwicklung

Zeitreihen mit Saisonbereinigung

5

1975



Bestellnummer: 120500 – 750205



Statistisches Bundesamt Wiesbaden

Verlag W. Kohlhammer Stuttgart und Mainz

Erschienen im Mai 1975

Nachdruck - auch auszugsweise - nur mit Quellenangabe gestattet

Preis: Einzelheft DM 8,-; Jahresabonnement DM 86,-

(für einen kompletten Berichtsjahrgang)

Inhalt

	Tabelle	Seite	Grafik
Einführung		7	
Erläuterungen			
A. Berechnungsmethoden		8	
B. Begriffserklärungen		8	
Zeichenerklärung und Abkürzungen		10	
Legende für Grafiken		77	
1 BESCHÄFTIGUNG UND ARBEITSMARKT			
1.1 Gesamtzahlen (1 000)			
Arbeitslose (insgesamt, männlich)	13		79
Offene Stellen (insgesamt, männlich)	13		79
1.2 Beschäftigte in der Industrie und im Bauhauptgewerbe (1970 = 100)			
Gesamte Industrie (ohne Energie und ohne Bau)	14		-
Verarbeitende Industrie	14		-
Grundstoff- und Produktionsgüterindustrien	14		-
Investitionsgüterindustrien	14		-
Verbrauchsgüterindustrien	14		-
Nahrungs- und Genußmittelindustrien	14		-
Bauhauptgewerbe	15		82
2 PRODUKTION DER INDUSTRIE UND DES BAUHAUPTGEWERBES			
2.1 Index der industriellen Nettoproduktion (1970 = 100)			
Gesamte Industrie	16		-
Industrie (ohne Bau)	16		80
Industrie (ohne Energie und ohne Bau)	16		-
Bergbau	16		-
Öffentliche Energiewirtschaft	16		-
Verarbeitende Industrie	16		80
Grundstoff- und Produktionsgüterindustrien	17		80
Investitionsgüterindustrien	17		81
Verbrauchsgüterindustrien	17		81
Nahrungs- und Genußmittelindustrien	17		-
Bauindustrie	17		-
Ausgewählte Industriezweige			
Eisenschaffende Industrie	17		-
Chemische Industrie (einschl. Kohlenwertstoffindustrie)	18		-
Maschinenbau	18		81
Straßenfahrzeugbau	18		-
Elektrotechnische Industrie	18		-
Eisen-, Blech- und Metallwarenindustrie	18		-
Textilindustrie	18		-
Bekleidungsindustrie	19		-
Ernährungsindustrie	19		-
2.2 Produktionsindex für das Bauhauptgewerbe (1970 = 100)			
Gesamtes Bauhauptgewerbe	20		-
Hochbau	20		82
Tiefbau	20		82
3 PRODUKTIVITÄT UND LOHNCOSTEN IN DER INDUSTRIE			
3.1 Produktionsergebnis (1970 = 100)			
Je Beschäftigten (ohne Energie und ohne Bau)	21		-
Je Beschäftigtenstunde (ohne Energie und ohne Bau)	21		-
Je Arbeiter (ohne Energie und ohne Bau)	21		-
3.2 Löhne und Gehälter (1970 = 100)			
Je Beschäftigten (ohne Energie und ohne Bau)	22		-
Je Beschäftigtenstunde (ohne Energie und ohne Bau)	22		83
Je Produkteinheit (ohne Energie und ohne Bau)	22		83
Je Produkteinheit (Verarbeitende Industrie)	22		-
Je Produkteinheit (Grundstoff- und Produktionsgüterindustrien)	22		84
Je Produkteinheit (Investitionsgüterindustrien)	22		84
Je Produkteinheit (Verbrauchsgüterindustrien)	23		84
Je Produkteinheit (Nahrungs- und Genußmittelindustrien)	23		-
Je Umsatzeinheit (ohne Energie und ohne Bau)	23		83
4 AUFTRAGSEINGANG IN DER INDUSTRIE			
4.1 Wertindex (1970 = 100) - jeweils insgesamt, Inland, Ausland			
Verarbeitende Industrie (ohne Nahrungs- und Genußmittelindustrie)	24		85
Grundstoff- und Produktionsgüterindustrien	24		86
Investitionsgüterindustrien	25		86,87
Verbrauchsgüterindustrien	25		86
Ausgewählte Industriezweige			
Chemische Industrie (ohne Kohlenwertstoffindustrie)	26		-
Maschinenbau	26		87
Straßenfahrzeugbau	27		-
Elektrotechnische Industrie	27		-
Eisen-, Blech- und Metallwarenindustrie	28		-
Textilindustrie	28		-
Bekleidungsindustrie	29		-

4.2 Volumenindex (1970 = 100) - jeweils insgesamt, Inland, Ausland

Verarbeitende Industrie (ohne Nahrungs- und Genußmittelindustrie)	30	88
Grundstoff- und Produktionsgüterindustrien	30	89
Investitionsgüterindustrien	31	89,90
Verbrauchsgüterindustrien	31	89
Ausgewählte Industriezweige		
Industrie der Steine und Erden	32	-
Stahl- und Warmwalzwerke (Mengenindex)	32	-
Chemische Industrie (ohne Kohlenwertstoffindustrie)	33	-
Maschinenbau	33	90
Straßenfahrzeugbau	34	-
Elektrotechnische Industrie	34	-
Eisen-, Blech- und Metallwarenindustrie	35	-
Textilindustrie	35	-
Bekleidungsindustrie	36	-

5 UMSÄTZE DER INDUSTRIE UND DES BAUHAUPTGEWERBES

5.1 Wertindex (1970 = 100) für Verarbeitende Industrie und Industriezweige - jeweils insgesamt, Inland, Ausland

Verarbeitende Industrie (ohne Nahrungs- und Genußmittelindustrie)	37	91
Grundstoff- und Produktionsgüterindustrien	37	92
Investitionsgüterindustrien	38	92,93
Verbrauchsgüterindustrien	38	92
Ausgewählte Industriezweige - jeweils insgesamt, Inland, Ausland		
Chemische Industrie (ohne Kohlenwertstoffindustrie)	39	-
Maschinenbau	39	93
Straßenfahrzeugbau	40	-
Elektrotechnische Industrie	40	-
Eisen-, Blech- und Metallwarenindustrie	41	-
Textilindustrie	41	-
Bekleidungsindustrie	42	-
Bauhauptgewerbe	42	-
Wohnungsbau	42	-
Öffentlicher und Verkehrsbau	42	-

5.2 Volumenindex (1970 = 100) - jeweils insgesamt, Inland, Ausland

Verarbeitende Industrie (ohne Nahrungs- und Genußmittelindustrie)	43	94
Grundstoff- und Produktionsgüterindustrien	43	95
Investitionsgüterindustrien	44	95,96
Verbrauchsgüterindustrien	44	95
Ausgewählte Industriezweige		
Industrie der Steine und Erden	45	-
Stahl- und Warmwalzwerke (Mengenindex)	45	-
Chemische Industrie (ohne Kohlenwertstoffindustrie)	46	-
Maschinenbau	46	96
Straßenfahrzeugbau	47	-
Elektrotechnische Industrie	47	-
Eisen-, Blech- und Metallwarenindustrie	48	-
Textilindustrie	48	-
Bekleidungsindustrie	49	-

6 BAUGENEHMIGUNGEN, BAUFERTIGSTELLUNGEN, BAUVORRAT, TIEFBAUAUFTRÄGE

6.1 Veranschlagte reine Baukosten der genehmigten Hochbauvorhaben (1970 = 100)

Wohn- und Nichtwohngebäude	50	97
Wohngebäude	50	-
Wohngebäude von privaten Haushalten	50	-
Nichtwohngebäude	50	-
Öffentliche Gebäude	50	-
Wirtschaftsgebäude	50	-

6.2 Umbauter Raum der genehmigten Hochbauvorhaben (1970 = 100)

Wohn- und Nichtwohngebäude	51	-
Wohngebäude	51	-
Wohngebäude von privaten Haushalten	51	-
Nichtwohngebäude	51	-
Öffentliche Gebäude	51	-
Wirtschaftsgebäude	51	-

6.3 Umbauter Raum der fertiggestellten Gebäude (1970 = 100)

Wohn- und Nichtwohngebäude	52	-
Wohngebäude	52	-
Nichtwohngebäude	52	-

6.4 Genehmigte und fertiggestellte Wohnungen (Anzahl), Bauvorrat (1 000)

Genehmigte Wohnungen	53	97
Fertiggestellte Wohnungen	53	97
Bauvorrat	53	98

6.5 Auftragsvergaben der öffentlichen Hand (1970 = 100)

Tiefbauten	54	98
Straßenbauten	54	-
Straßenbrücken	54	-
Aufträge des Bundes	54	98

	Tabelle	Grafik
	Seite	
Aufträge der Länder	54	99
Aufträge der Gemeinden und Gemeindeverbände	54	99
7 UMSÄTZE DES EINZELHANDELS		
7.1 In jeweiligen Preisen (1970 = 100)		
Einzelhandel insgesamt	55	-
Nahrungs- und Genußmittel	55	-
Bekleidung, Wäsche, Schuhe	55	-
Hausrat, Wohnbedarf	55	-
Elektro- und optische Erzeugnisse, Uhren	55	-
Fahrzeuge, Maschinen und Büroeinrichtungen	55	-
7.2 In Preisen von 1970 (1970 = 100)		
Einzelhandel insgesamt	56	-
Nahrungs- und Genußmittel	56	-
Bekleidung, Wäsche, Schuhe	56	-
Hausrat, Wohnbedarf	56	-
Elektro- und optische Erzeugnisse, Uhren	56	-
Fahrzeuge, Maschinen und Büroeinrichtungen	56	-
8 AUSSENHANDEL (SPEZIALHANDEL)		
8.1 Einfuhr - Tatsächliche Werte (Mill. DM)		
Einfuhr insgesamt	57	100
Einfuhr nach Warengruppen		
Ernährungswirtschaft	57	100
Gewerbliche Wirtschaft (ohne Güter der Bundesreg.)	57	100
Rohstoffe und Halbwaren	57	-
Rohstoffe	57	101
Halbwaren	57	-
Fertigwaren (ohne Güter der Bundesreg.)	58	-
Vorerzeugnisse	58	-
Enderzeugnisse (ohne Güter der Bundesreg.)	58	101
Halbwaren und Vorerzeugnisse	58	101
Einfuhr nach dem Warenverzeichnis für die Industriestatistik		
Erzeugnisse der Ernährungsindustrie, Tabakwaren	58	-
Erzeugnisse der Grundstoff- und Produktionsgüterindustrien	58	-
Erzeugnisse der Investitionsgüterindustrien	59	-
Erzeugnisse der Verbrauchsgüterindustrien	59	-
Einfuhr von Investitions- und Verbrauchsgütern		
Investitionsgüter	59	-
Verbrauchsgüter	59	-
Einfuhr nach Ländergruppen (Herst.- u. Verbr.Länder)		
EG-Länder	59	102
Andere europäische industrialisierte Länder	60	-
Vereinigte Staaten	60	-
Übrige industrialisierte westliche Länder	60	-
Entwicklungsländer	60	-
Ostblockländer	60	-
8.2 Ausfuhr - Tatsächliche Werte (Mill. DM)		
Ausfuhr insgesamt	61	102
Ausfuhr nach Warengruppen		
Gewerbliche Wirtschaft	61	-
Rohstoffe und Halbwaren	61	-
Rohstoffe	61	-
Halbwaren	61	-
Fertigwaren	61	-
Vorerzeugnisse	62	-
Enderzeugnisse	62	-
Ausfuhr nach dem Warenverzeichnis für die Industriestatistik		
Erzeugnisse der Grundstoff- und Produktionsgüterindustrien	62	-
Erzeugnisse der Investitionsgüterindustrien	62	-
Erzeugnisse der Verbrauchsgüterindustrien	62	-
Ausfuhr von Investitions- und Verbrauchsgütern		
Investitionsgüter	62	-
Verbrauchsgüter	63	-
Ausfuhr nach Ländergruppen (Herst.- u. Verbr.Länder)		
EG-Länder	63	103
Andere europäische industrialisierte Länder	63	103
Vereinigte Staaten	63	104
Übrige industrialisierte westliche Länder	63	104
Entwicklungsländer	64	104
Ostblockländer	64	105
Saldo insgesamt	64	-
8.3 Einfuhr - Volumen (Mill. DM)		
Einfuhr insgesamt	65	105
Einfuhr nach Warengruppen		
Ernährungswirtschaft	65	-

	Tabelle	Grafik
	Seite	
Gewerbliche Wirtschaft (ohne Güter der Bundesreg.)	65	-
Rohstoffe und Halbwaren	65	-
Rohstoffe	65	-
Halbwaren	65	-
Fertigwaren (ohne Güter der Bundesreg.)	66	-
Vorzeugnisse	66	-
Enderzeugnisse (ohne Güter der Bundesreg.)	66	-
Halbwaren und Vorzeugnisse	66	-
Einfuhr nach dem Warenverzeichnis für die Industriestatistik		
Erzeugnisse der Ernährungsindustrie, Tabakwaren	66	-
Erzeugnisse der Grundstoff- und Produktionsgüterindustrien	66	-
Erzeugnisse der Investitionsgüterindustrien	67	-
Erzeugnisse der Verbrauchsgüterindustrien	67	-
Einfuhr von Investitions- und Verbrauchsgütern		
Investitionsgüter	67	-
Verbrauchsgüter	67	-
Einfuhr nach Ländergruppen (Herst.- u. Verbr.Länder)		
EG-Länder	67	-
Übrige Länder	67	-
8.4 Ausfuhr - Volumen (Mill. DM)		
Ausfuhr insgesamt	68	105
Ausfuhr nach Warengruppen		
Gewerbliche Wirtschaft	68	-
Rohstoffe und Halbwaren	68	-
Rohstoffe	68	-
Halbwaren	68	-
Fertigwaren	68	-
Vorzeugnisse	69	-
Enderzeugnisse	69	-
Ausfuhr nach dem Warenverzeichnis für die Industriestatistik		
Erzeugnisse der Grundstoff- und Produktionsgüterindustrien	69	-
Erzeugnisse der Investitionsgüterindustrien	69	-
Erzeugnisse der Verbrauchsgüterindustrien	69	-
Ausfuhr von Investitions- und Verbrauchsgütern		
Investitionsgüter	69	-
Verbrauchsgüter	70	-
Ausfuhr nach Ländergruppen (Herst.- u. Verbr.Länder)		
EG-Länder	70	-
Übrige Länder	70	-
8.5 Index der Durchschnittswerte (1970 = 100)		
Einfuhr insgesamt	71	-
Ausfuhr insgesamt	71	-
9 <u>VERKEHR</u>		
9.1 Beförderte Güter (1 000 t)		
Eisenbahnverkehr	72	-
Fernverkehr mit Lastkraftfahrzeugen	72	-
Binnenschifffahrt	72	-
Luftverkehr	72	-
Rohrfernleitungen (rohes Erdöl)	72	-
Seeschifffahrt	72	-
9.2 Geleistete Tonnenkilometer (Mill. tkm)		
Eisenbahnverkehr (Tarif-tkm)	73	-
Fernverkehr mit Lastkraftfahrzeugen (Tarif-tkm)	73	-
Binnenschifffahrt (Effektiv-tkm)	73	-
Luftverkehr (Effektiv-tkm)	73	-
Rohrfernleitungen - rohes Erdöl (Effektiv-tkm)	73	-
10 <u>PREISE</u>		
10.1 Preisindizes		
Erzeugerpreise industrieller Produkte (1970 = 100)	74	-
Erzeugerpreise landwirtschaftlicher Produkte (1962 = 100)	74	-
Erzeugerpreise pflanzlicher Produkte (1962 = 100)	74	-
Erzeugerpreise tierischer Produkte (1962 = 100)	74	-
Preise für Einfuhrwaren (1970 = 100)	74	-
Preise für Ausfuhrwaren (1970 = 100)	74	-
Verbraucherpreise (Einzelhandelsverkaufspreise) (1962 = 100)	75	-
Lebenshaltung aller privaten Haushalte (1970 = 100)	75	-
Nahrungsmittel (1970 = 100)	75	-

Die Angaben beziehen sich auf das Bundesgebiet; sie schließen Berlin(West) ein.

E i n f ü h r u n g

Das Ziel konjunkturanalytischer Untersuchungen ist die Erkennung längerfristiger "Grundtendenzen" aus den Werten wirtschaftlicher Zeitreihen. Die Verwendung unbereinigter Originalwerte der Reihen als Konjunkturindikatoren ist hierfür im allgemeinen wenig geeignet, weil die Originaldaten neben zufälligen Störfaktoren vor allem auch saisonbedingte Einflüsse enthalten.

Für die Ausschaltung von Saisoneinflüssen gibt es eine Reihe von Verfahren, die sich in der Praxis bewährt haben. Das Statistische Bundesamt hat sich vor einigen Jahren entschlossen, in monatlichen Abständen saisonbereinigte Werte zu berechnen und zu veröffentlichen. Mit seiner Entscheidung für ein bestimmtes Verfahren zur Zeitreihenanalyse beabsichtigt das Statistische Bundesamt nicht, dieses Verfahren amtlich zum allein aussagefähigen zu erklären. Für die Wahl des verwendeten Verfahrens war ausschlaggebend, daß sein Grundkonzept theoretisch klar und einwandfrei, die mathematischen Ansätze genügend allgemein und ihre Arbeitshypothesen eindeutig und widerspruchsfrei spezifizierbar sein sollten. Außerdem sollte das Verfahren der Zeitreihenanalyse anhand objektiver Kriterien auf die Eigenart jeder Reihe abzustimmen sein und brauchbare saisonbereinigte Werte ergeben.

Das Statistische Bundesamt verwendet das "Berliner Verfahren", das aus der Zusammenarbeit der Technischen Universität, Berlin, mit dem Deutschen Institut für Wirtschaftsforschung, Berlin, hervorgegangen ist¹⁾. Da das Verfahren in seiner ersten Fassung²⁾ noch nicht allen Erwartungen genügen konnte, ist es zu einer verbesserten Fassung (BV3) weiterentwickelt worden³⁾. Hierbei sind vor allem die Möglichkeiten des Berliner Verfahrens weitgehend ausgeschöpft worden, die spezifischen Eigenarten einzelner Zeitreihen zu berücksichtigen, indem jeweils besonders geeignete Analysefilter benutzt werden. Dies wirkt sich vor allem in einer verbesserten Stabilität und Sicherheit der Schätzergebnisse am aktuellen Rande der analysierten Reihen aus.

Das Ziel des Verfahrens ist die Ausschaltung von Saisoneinflüssen, nicht so sehr das Herausarbeiten der glatten (Trend-Konjunktur-)Komponente. Nicht alle Zeitreihen sind für das Verfahren zur Errechnung saisonbereinigter Werte in gleicher Weise geeignet. So wird man z.B. bei Reihen, die heterogen zusammengesetzt sind und deren Komponenten stark unterschiedlichen "Saison- und Strukturentwicklungen" unterworfen sind, eine Saisonbewegung nur unbefriedigend feststellen und eliminieren können. Entsprechendes gilt, wenn saisonale Bewegungen durch starke und häufig auftretende Störfaktoren völlig zugedeckt werden. In solchen Fällen kann kein Verfahren der Zeitreihenanalyse eine sinnvolle Zerlegung der Reihe und damit eine befriedigende Saisonbereinigung liefern.

Alle derzeit gebräuchlichen Zeitreihenverfahren arbeiten mit gleitenden Durchschnitten. Das hat notwendigerweise die Konsequenz, daß am aktuellen Rande mehr oder weniger starke Instabilitäten auftreten können. Diese Eigenschaft ist allen derzeitigen Zeitreihenverfahren immanent; sie könnte nur behoben werden, wenn die letzten Schätzwerte künstlich stabilisiert würden; dies würde zu einer Verzerrung der entsprechenden Werte führen. Das Amt wird die durch Revision alter und Hinzufügen neuer Werte entstehenden rückwirkenden Korrekturen vollständig veröffentlichen, um dem Benutzer die volle Information zugänglich zu machen.

Verfahren zur Zerlegung von Zeitreihen sind keine Prognosemethoden. Die Ergebnisse einer Zeitreihenanalyse können nicht direkt zur Prognose verwendet werden, wohl aber als Ausgangsmaterial dafür dienen.

1) B. Nullau, S. Heiler, P. Wäsch, B. Meisner, D. Filip: Das "Berliner Verfahren". Ein Beitrag zur Zeitreihenanalyse. In: DIW-Beiträge zur Strukturforchung, Heft 7, Berlin 1969.

2) M. Nourney: Methode der Zeitreihenanalyse, Wirtschaft und Statistik, Heft 1/1973.

3) M. Nourney: Weiterentwicklung des Verfahrens der Zeitreihenanalyse, Wirtschaft und Statistik, Heft 2/1975.

A. Berechnungsmethoden

Die Tabellen enthalten außer den Originalindizes für die letzten 13 Monate mit ihren Veränderungen gegenüber dem Vorjahr und dem Vormonat

- a) die saisonbereinigten Werte mit ihren Veränderungen gegenüber dem Vormonat;
- b) die saison- und arbeitstäglich bereinigten Werte und ihre Veränderungen gegenüber dem Vormonat und
- c) die glatte Komponente (Trend-Konjunktur-Komponente).

Das "Berliner Verfahren" (BV III) geht von einer additiven Verknüpfung der einzelnen Komponenten in der Originalreihe aus:

$$(1) \quad x_t = Y_t + S_t + R_t, \text{ wobei}$$

x_t die Originalwerte,
 Y_t die glatte (Trend-Konjunktur-) Komponente,
 S_t die Saisonkomponente (ggfs. einschl. arbeitstägl. Einflüsse) und
 R_t die Restkomponente bedeuten.

Weil im Veröffentlichungsausdruck der Originalwert, der saisonbereinigte Wert ($SB_t = x_t - S_t = Y_t + R_t$) und die glatte Komponente explizit enthalten sind, lassen sich die fehlenden Komponenten über Gleichung (1) wie folgt errechnen:

$$(2) \quad SB_t - Y_t = R_t,$$

$$(3) \quad x_t - SB_t = S_t.$$

In Worten: Zieht man vom saisonbereinigten Wert die glatte Komponente ab, dann erhält man die Restkomponente. Der um den saisonbereinigten Wert verminderte Originalwert ergibt die Saisonkomponente.

Viele ökonomische Daten können von der unterschiedlichen Länge der Monate (gemessen z.B. in Arbeitstagen) beeinflusst werden. Die Veröffentlichung enthält in solchen Fällen in der Spalte "saison- und arbeitstäglich bereinigter Wert" eine Zeitreihe, aus der neben der Saisonkomponente auch der Einfluß der Arbeitstage schätzungsweise eliminiert ist. Sie besteht aus der glatten (Trend-Konjunktur-) Komponente und demjenigen Teil der Restkomponente, der nicht durch die Arbeitstage "erklärt" wird.

Am Ende der Zeitreihen können für die glatte (Trend-Konjunktur-) Komponente nur vorläufige Werte berechnet werden, die sich durch die erst in der Zukunft anfallenden Informationen z.T. noch erheblich ändern können. Die letzten Werte der glatten Komponente werden deshalb in Klammern gesetzt bzw. gestrichelt gezeichnet.

Die Monate, in denen eine Zeitreihe Extremwerte aufweist, werden mit * gekennzeichnet.

B. Begriffserklärungen

Arbeitslose bzw. offene Stellen: Personen ohne Arbeitsverhältnis, die als Arbeitsuchende beim Arbeitsamt registriert sind bzw. zu besetzende Arbeitsplätze, die Arbeitgeber dem Arbeitsamt gemeldet haben.

Beschäftigte in Industrie und Bauhauptgewerbe: Tätige Inhaber und alle in einem arbeitsrechtlichen Verhältnis stehenden Betriebsangehörigen (Angestellte, Arbeiter, Lehrlinge).

Der Index der industriellen Nettoproduktion (einschl. Bauindustrie) auf Basis 1970 wird auf repräsentativer Grundlage unter Ausschaltung der Preisveränderungen berechnet, d.h., bei den Industriezweigen erfolgt die Fortschreibung im allgemeinen mit einer Auswahl von Erzeugnis-

die Ausfuhr von Waren aus dem freien Verkehr, nach zollamtlich bewilligter aktiver Veredelung (Eigenveredelung und Lohnveredelung) und zur zollamtlich bewilligten passiven Veredelung.

Die tatsächlichen Werte stellen den Grenzübergangswert, d.h. den Wert frei Grenze des Erhebungsgebietes dar (in der Einfuhr ohne die deutschen Eingangsabgaben).

Das Volumen ist ein nachträglich berechneter Wert, der sich ergeben hätte, wenn die Durchschnittswerte (Preise) des Jahres 1970 in den nachgewiesenen Berichtszeiten unverändert geblieben wären.

Den Ländergruppierungen liegen Angaben nach Herstellungs- und Verbrauchsländern zugrunde. Die Zuordnung der Länder zu den einzelnen Gruppen ist aus der Fachserie G, Außenhandel, Reihe 1 ersichtlich.

Der Güterverkehr enthält alle im gewerblichen Verkehr und Werkverkehr (Eisenbahnen: Dienstgutverkehr) beförderten Güter. Die tonnenkilometrische Leistung (tkm) errechnet sich als Produkt aus Gewicht der Ladung und der im Bundesgebiet zurückgelegten Entfernung.

Preisindizes

Erzeugerpreise (industrielle und landwirtschaftliche Produkte): Überwiegend Preise der ersten Vermarktungsstufe (Frachtlagen gemäß jeweiligem Handelsbrauch) von Erzeugerfirmen, Marktverwaltungen, Preisnotierungskommissionen usw.

Gewichtung: Umsatzwerte der Industrie 1970 bzw. Verkaufserlöse der Landwirtschaft 1961/62 und 1962/63.

Einfuhr-, Ausfuhrpreise: Preise frei Grenze im Zeitpunkt des Geschäftsabschlusses, nicht im Zeitpunkt des Grenzüberganges; erfragt bei Importeuren bzw. Exporteuren.

Gewichtung: Einfuhr- bzw. Ausfuhrwerte 1970.

Lebenshaltungspreise, Einzelhandelsverkaufspreise: Außer Einzelhandelspreisen auch Preise für Waren und Leistungen des Handwerks, Gastgewerbepreise, Wohnungsmieten, Tarife und Gebühren, Eintrittspreise für öffentliche Veranstaltungen, Preise für Pauschalreisen, Versicherungsprämien usw.

Gewichtung: Ausgaben für die Lebenshaltung 1970 bzw. Umsatzstruktur des Einzelhandels 1962.

Zeichenerklärung

- = nichts vorhanden
- . = kein Nachweis vorhanden
- ... = Angaben fallen später an
- x = arbeitstägl. Bereinigung sachlich nicht sinnvoll
- * = Monate mit Extremwerten

Abkürzungen

- BESCH. = Beschäftigte
- GES. = Gesamt
- GRUNDST. = Grundstoff
- IND. = Industrie
- INSG. = Insgesamt
- O.G.BREG. = Ohne Güter der Bundesregierung
- O.NUG. = Ohne Nahrungs- und Genußmittelindustrien
- VERARB. = Verarbeitende

Tabellen

1. BESCHAEFTIGUNG UND ARBEITSMARKT

1.1. GESAMTZAHLN (1 000)

JAHR	MONAT	ORIGINALWERT			SAISONBEREINIGTER WERT		SAISON- UND ARBEITSTÄGLICH BEREINIGTER WERT		GLATTE KOMPONENTE	
		1 000	VERAENDERUNG VORJAHR	IN O/O GEGEN VORMONAT	1 000	VERAENDERUNG IN O/O GEGEN VORMONAT	1 000	VERAENDERUNG IN O/O GEGEN VORMONAT	1 000	
ARBEITSLOSE INSGESAMT										
1974	APR	517	+114,5	- 8,0	511	+ 0,6	X	X	497	
	MAI	457	+116,6	-11,6	497	- 2,7	X	X	523	
	JUN	451	+124,4	- 1,3	516	+ 3,8	X	X	550	
	JUL	491	+126,3	+ 8,9	554	+ 7,4	X	X	588	
	AUG	527	+137,4	+ 7,3	599	+ 8,1	X	X	637	
	SEP	557	+154,3	+ 5,7	649	+ 8,3	X	X	691	
	OKT	672	+151,7	+20,6	732	+12,8	X	X	(739)	
	NOV	799	+140,7	+18,9	818	+11,7	X	X	(794)	
	DEZ	946	+94,7	+18,4	880	+ 7,6	X	X	(852)	
	1975	JAN	1154	+86,1	+22,0	982	+11,6	X	X	(920)
		FEB	1184	+91,0	+ 2,6	1040	+ 5,9	X	X	(987)
		MAR	1114	+98,2	- 5,9	1068	+ 2,7	X	X	(1034)
APR		1087	+110,3	- 2,4	1090	+ 2,1	X	X	(1034)	
ARBEITSLOSE, MAENNLICH										
1974	APR	281	+119,5	-14,6	281	- 0,7	X	X	269	
	MAI	239	+127,6	-14,9	275	- 2,1	X	X	294	
	JUN	233	+133,0	- 2,5	287	+ 4,4	X	X	(318)	
	JUL	255	+129,7	+ 9,4	310	+ 8,0	X	X	(344)	
	AUG	273	+145,9	+ 7,1	335	+ 8,1	X	X	(371)	
	SEP	289	+170,1	+ 5,9	362	+ 8,1	X	X	(402)	
	OKT	356	+176,0	+23,2	410	+13,3	X	X	(434)	
	NOV	449	+164,1	+26,1	468	+14,1	X	X	(468)	
	DEZ	565	+92,2	+25,8	506	+ 8,1	X	X	(502)	
	1975	JAN	719	+87,7	+27,3	573	+13,2	X	X	(541)
		FEB	747	+97,1	+ 3,9	613	+ 7,0	X	X	(583)
		MAR	692	+110,3	- 7,4	632	+ 3,1	X	X	(627)
APR		648	+130,6	- 6,4	662	+ 4,7	X	X	(679)	
OFFENE STELLEN INSGESAMT										
1974	APR	361	-42,0	+ 3,4	338	- 4,2	X	X	334	
	MAI	367	-43,8	+ 1,7	314	- 7,1	X	X	310	
	JUN	374	-44,5	+ 1,9	298	- 5,1	X	X	289	
	JUL	353	-47,0	- 5,6	281	- 5,7	X	X	278	
	AUG	339	-47,7	- 4,0	275	- 2,1	X	X	273	
	SEP	298	-51,4	-12,1	256	- 6,9	X	X	272	
	OKT	248	-51,2	-16,8	264	+ 3,1	X	X	(273)	
	NOV	213	-47,0	-14,1	285	+ 8,0	X	X	(276)	
	DEZ	194	-33,6	- 8,9	288	+ 1,1	X	X	(281)	
	1975	JAN	221	-28,2	+13,9	310	+ 7,6	X	X	(293)
		FEB	246	-25,7	+11,3	291	- 6,1	X	X	(286)
		MAR	261	-25,2	+ 6,1	270	- 7,2	X	X	(275)
APR		262	-27,4	+ 0,4	238	-11,9	X	X	(225)	
OFFENE STELLEN, MAENNLICH										
1974	APR	217	-46,0	+ 1,4	206	- 5,1	X	X	210	
	MAI	217	-48,3	+ 0,0	192	- 6,8	X	X	189	
	JUN	219	-49,5	+ 0,9	179	- 6,8	X	X	171	
	JUL	212	-51,2	- 3,2	169	- 5,6	X	X	158	
	AUG	204	-52,1	- 3,8	164	- 3,0	X	X	154	
	SEP	181	-56,0	-11,3	148	- 9,8	X	X	154	
	OKT	147	-57,0	-18,8	135	- 8,8	X	X	156	
	NOV	120	-55,1	-18,4	162	+20,0	X	X	(161)	
	DEZ	106	-43,0	-11,7	168	+ 3,7	X	X	(170)	
	1975	JAN	121	-37,3	+14,2	179	+ 6,5	X	X	(175)
		FEB	134	-35,0	+10,7	165	- 7,8	X	X	(179)
		MAR	142	-33,6	+ 6,0	150	- 9,1	X	X	(173)
APR		141	-35,0	- 0,7	127	-15,3	X	X	(133)	

1. BESCHAEFTIGUNG UND ARBEITSMARKT

1.2. BESCHAEFTIGTE IN DER INDUSTRIE UND IM BAUHAUPTGEBIET (1970 = 100)

JAHR	MONAT	ORIGINALWERT			SAISONBEREINIGTER WERT		SAISON- UND ARBEITSTÄGLICH BEREINIGTER WERT		GLATTE KOMPONENTE
		INDEX	VERÄNDERUNG VORJAHR	IN O/O GEGEN VORMONAT	INDEX	VERÄNDERUNG IN O/O GEGEN VORMONAT	INDEX	VERÄNDERUNG IN O/O GEGEN VORMONAT	INDEX
GESAMTE INDUSTRIE (CHNE ENERGIE UND OHNE BAU)									
1974	JAN	96,1	- 0,4	- 0,6	96,6	- 0,3	X	X	96,6
	FEB	95,9	- 1,0	- 0,2	96,2	- 0,4	X	X	96,4
	MAR	95,7	- 1,3	- 0,2	95,9	- 0,3	X	X	96,1
	APR	95,4	- 1,6	- 0,3	95,8	- 0,1	X	X	95,8
	MAI	95,2	- 2,0	- 0,2	95,5	- 0,3	X	X	95,4
	JUN	94,9	- 2,3	- 0,3	95,1	- 0,4	X	X	95,1
	JUL	94,9	- 2,6	+ 0,0	94,9	- 0,2	X	X	(94,7)
	AUG	94,7	- 3,2	- 0,2	94,3	- 0,6	X	X	(94,2)
	SEP	94,5	- 3,5	- 0,2	93,9	- 0,4	X	X	(93,7)
	OKT	93,8	- 4,3	- 0,7	93,2	- 0,7	X	X	(93,2)
	NOV	92,9	- 4,9	- 1,0	92,4	- 0,9	X	X	(92,7)
	DEZ	91,9	- 5,0	- 1,1	92,1	- 0,3	X	X	(92,0)
1975	JAN	90,9	- 5,4	- 1,1	91,4	- 0,8	X	X	(91,5)
VERARBEITENDE INDUSTRIE									
1974	JAN	96,7	- 0,2	- 0,5	97,2	+ 0,1	X	X	97,3
	FEB	96,5	- 0,8	- 0,2	96,9	- 0,3	X	X	97,0
	MAR	96,2	- 1,2	- 0,3	96,5	- 0,4	X	X	96,7
	APR	96,0	- 1,5	- 0,2	96,4	- 0,1	X	X	96,4
	MAI	95,7	- 1,8	- 0,3	96,0	- 0,4	X	X	96,1
	JUN	95,4	- 2,3	- 0,3	95,6	- 0,4	X	X	95,6
	JUL	95,4	- 2,6	+ 0,0	95,4	- 0,2	X	X	(95,2)
	AUG	95,2	- 3,3	- 0,2	94,8	- 0,6	X	X	(94,7)
	SEP	94,9	- 3,7	- 0,3	94,3	- 0,5	X	X	(94,1)
	OKT	94,2	- 4,5	- 0,7	93,6	- 0,7	X	X	(93,6)
	NOV	93,3	- 5,1	- 1,0	92,9	- 0,7	X	X	(93,0)
	DEZ	92,3	- 5,0	- 1,1	92,3	- 0,6	X	X	(92,3)
1975	JAN	91,2	- 5,7	- 1,2	91,7	- 0,7	X	X	(91,7)
GRUNDSTOFF- UND PRODUKTIONSGUETERINDUSTRIEN									
1974	JAN	94,8	- 0,2	- 1,1	96,0	- 0,3	X	X	96,3
	FEB	94,9	- 0,6	+ 0,1	95,7	- 0,3	X	X	96,1
	MAR	95,2	+ 0,0	+ 0,3	95,8	+ 0,1	X	X	95,9
	APR	95,3	- 0,9	+ 0,1	95,9	+ 0,1	X	X	95,7
	MAI	95,3	- 1,1	+ 0,0	95,3	- 0,6	X	X	95,4
	JUN	95,2	- 1,6	- 0,1	95,0	- 0,3	X	X	95,1
	JUL	95,5	- 1,6	+ 0,3	94,9	- 0,1	X	X	(94,8)
	AUG	95,4	- 2,3	- 0,1	94,5	- 0,4	X	X	(94,5)
	SEP	95,1	- 2,4	- 0,3	94,4	- 0,1	X	X	(94,2)
	OKT	94,6	- 3,0	- 0,5	93,9	- 0,5	X	X	(93,8)
	NOV	93,9	- 3,3	- 0,7	93,4	- 0,5	X	X	(93,5)
	DEZ	92,9	- 3,1	- 1,1	93,2	- 0,2	X	X	(93,1)
1975	JAN	91,5	- 3,5	- 1,5	92,7	- 0,5	X	X	(92,9)
INVESTITIONSGUETERINDUSTRIEN									
1974	JAN	99,8	+ 2,1	- 0,2	100,0	- 0,1	X	X	(100,0)
	FEB	99,7	+ 1,4	- 0,1	99,8	- 0,2	X	X	(99,9)
	MAR	99,4	+ 1,3	- 0,3	99,6	- 0,2	X	X	(99,8)
	APR	99,1	+ 0,5	- 0,3	99,3	- 0,3	X	X	(99,5)
	MAI	98,9	+ 0,1	- 0,2	99,2	- 0,1	X	X	(99,2)
	JUN	98,6	- 0,3	- 0,3	98,9	- 0,3	X	X	(98,9)
	JUL	98,5	- 0,8	- 0,1	98,6	- 0,3	X	X	(98,4)
	AUG	98,3	- 1,5	- 0,2	98,1	- 0,5	X	X	(98,0)
	SEP	98,1	- 2,2	- 0,2	97,6	- 0,5	X	X	(97,5)
	OKT	97,4	- 3,2	- 0,7	97,0	- 0,6	X	X	(96,9)
	NOV	96,5	- 4,1	- 0,9	96,1	- 0,9	X	X	(96,3)
	DEZ	95,6	- 4,4	- 0,9	95,7	- 0,4	X	X	(95,5)
1975	JAN	94,6	- 5,2	- 1,0	94,8	- 0,9	X	X	(94,8)
VERBRAUCHSGUETERINDUSTRIEN									
1974	JAN	92,3	- 4,6	- 0,9	92,6	- 0,8	X	X	(92,8)
	FEB	91,6	- 5,6	- 0,8	91,7	- 1,0	X	X	(92,1)
	MAR	91,2	- 7,0	- 0,4	90,9	- 0,9	X	X	(91,5)
	APR	90,7	- 6,0	- 0,5	90,9	+ 0,0	X	X	(90,8)
	MAI	90,1	- 6,3	- 0,7	90,4	- 0,6	X	X	(90,2)
	JUN	89,5	- 6,7	- 0,7	89,8	- 0,7	X	X	(89,5)
	JUL	89,0	- 7,0	- 0,6	89,2	- 0,7	X	X	(88,9)
	AUG	88,7	- 7,5	- 0,3	88,5	- 0,8	X	X	(88,3)
	SEP	88,2	- 7,6	- 0,6	87,8	- 0,8	X	X	(87,8)
	OKT	87,3	- 8,3	- 1,0	86,9	- 1,0	X	X	(87,3)
	NOV	86,4	- 8,5	- 1,0	86,1	- 0,9	X	X	(86,7)
	DEZ*	85,3	- 8,4	- 1,3	85,2	- 1,0	X	X	(86,1)
1975	JAN	84,6	- 8,3	- 0,8	85,0	- 0,2	X	X	(85,5)
NAHRUNGS- UND GENUSSMITTELINDUSTRIEN									
1974	JAN	96,2	- 1,1	- 1,1	97,3	- 0,2	X	X	97,3
	FEB	96,1	- 1,2	- 0,1	97,2	- 0,1	X	X	97,1
	MAR	95,5	- 1,5	- 0,6	96,8	- 0,4	X	X	(96,8)
	APR	94,8	- 1,7	- 0,7	96,5	- 0,3	X	X	(96,5)
	MAI	94,6	- 2,1	- 0,2	96,1	- 0,4	X	X	(96,1)
	JUN	94,8	- 2,7	+ 0,2	95,5	- 0,6	X	X	(95,7)
	JUL	95,8	- 3,3	+ 1,1	95,0	- 0,5	X	X	(95,3)
	AUG	96,2	- 3,6	+ 0,4	94,6	- 0,4	X	X	(94,8)
	SEP	95,9	- 3,9	- 0,3	94,2	- 0,4	X	X	(94,2)
	OKT	95,4	- 4,6	- 0,5	93,5	- 0,7	X	X	(93,6)
	NOV	94,2	- 5,2	- 1,3	92,9	- 0,6	X	X	(93,0)
	DEZ	92,3	- 5,1	- 2,0	92,5	- 0,4	X	X	(92,3)
1975	JAN	90,8	- 5,6	- 1,6	91,9	- 0,6	X	X	(91,5)

1. BESCHAEFTIGUNG UND ARBEITSMARKT

1.2. BESCHAEFTIGTE IN DER INDUSTRIE UND IM BAUHAUPTGEWERBE (1970 = 100)

JAHR	MONAT	ORIGINALWERT			SAISONBEREINIGTER WERT		SAISON- UND ARBEITSTÄGLICH BEREINIGTER WERT		GLATTE KOMPONENTE
		INDEX	VERAENDERUNG VORJAHR	IN O/O GEGEN VORMONAT	INDEX	VERAENDERUNG IN O/O GEGEN VORMONAT	INDEX	VERAENDERUNG IN O/O GEGEN VORMONAT	INDEX
BAUHAUPTGEWERBE									
1974	FEB	87,5	- 6,9	- 1,8	93,5	- 2,0	X	X	92,9
	MAR	90,0	- 8,5	+ 2,9	91,2	- 2,5	X	X	91,9
	APR	90,7	- 9,7	+ 0,8	90,0	- 1,3	X	X	(91,1)
	MAI	90,5	-10,7	- 0,2	89,0	- 1,1	X	X	(90,3)
	JUN	90,0	-11,3	- 0,6	88,0	- 1,1	X	X	(89,5)
	JUL	90,0	-11,7	+ 0,0	87,4	- 0,7	X	X	(88,6)
	AUG	89,5	-11,7	- 0,6	86,6	- 0,9	X	X	(87,7)
	SEP	88,8	-11,6	- 0,8	86,1	- 0,6	X	X	(86,8)
	OKT	87,5	-11,7	- 1,5	85,5	- 0,7	X	X	(86,1)
	NOV	85,3	-12,1	- 2,5	84,6	- 1,1	X	X	(85,6)
	DEZ	82,5	-11,8	- 3,3	84,4	- 0,2	X	X	(85,2)
	1975	JAN*	77,7	-12,8	- 5,8	82,4	- 2,4	X	X
FEB*		75,5	-13,7	- 2,8	81,7	- 0,8	X	X	(84,9)

2. PRODUKTION DER INDUSTRIE UND DES BAUHAUPTGEWERBES
2.1. INDEX DER INDUSTRIELLEN NETTOPRODUKTION (1970 = 100)

JAHR	MONAT	ORIGINALWERT			SAISONBEREINIGTER WERT		SAISON- UND ARBEITSTÄGLICH BEREINIGTER WERT		GLATTE KOMPONENTE	
		INDEX	VERÄNDERUNG VORJAHR	IN O/O GEGEN VORMONAT	INDEX	VERÄNDERUNG IN O/O GEGEN VORMONAT	INDEX	VERÄNDERUNG IN O/O GEGEN VORMONAT	INDEX	
GESAMTE INDUSTRIE										
1974	MAR	116,2	- 1,7	+ 7,7	110,7	- 1,2	111,9	- 0,1	113,2	
	APR	114,3	+ 3,5	- 1,6	114,7	+ 3,6	115,0	+ 2,8	113,1	
	MAI	118,3	+ 0,4	+ 3,5	114,3	- 0,3	113,8	- 1,0	112,7	
	JUN	105,6	- 5,1	-10,7	107,3	- 6,1	109,9	- 3,4	112,2	
	JUL	110,3	+ 5,4	+ 4,5	116,1	+ 8,2	114,3	+ 4,0	111,4	
	AUG	100,3	- 7,0	- 9,1	108,5	- 6,5	109,2	- 4,5	110,4	
	SEP	113,2	- 0,7	+12,9	112,0	+ 3,2	111,6	+ 2,2	109,5	
	OKT	122,5	- 3,5	+ 8,2	110,9	- 1,0	109,3	- 2,1	108,3	
	NOV	113,0	- 7,1	- 7,8	106,5	- 4,0	107,3	- 1,8	(106,9)	
	DEZ	99,9	- 6,3	-11,6	105,4	- 1,0	107,1	- 0,2	(105,2)	
	1975	JAN	100,0	- 9,5	+ 0,1	103,1	- 2,2	102,4	- 4,4	(103,4)
		FEB	98,5	- 8,7	- 1,5	102,2	- 0,9	102,2	- 0,2	(101,4)
MAR		101,1	-13,0	+ 2,6	96,2	- 5,9	98,3	- 3,8	(99,1)	
INDUSTRIE (OHNE BAU)										
1974	MAR	116,9	- 1,5	+ 7,2	111,0	- 0,9	112,2	+ 0,2	113,6	
	APR	114,4	+ 3,6	- 2,1	114,9	+ 3,5	115,3	+ 2,8	113,5	
	MAI	118,3	+ 0,9	+ 3,4	114,7	- 0,2	114,3	- 0,9	113,1	
	JUN	105,6	- 4,6	-10,7	107,8	- 6,0	110,4	- 3,4	112,6	
	JUL	110,1	+ 6,0	+ 4,3	116,6	+ 8,2	114,8	+ 4,0	111,8	
	AUG	100,0	- 6,5	- 9,2	109,1	- 6,4	109,7	- 4,4	110,8	
	SEP	113,0	- 0,5	+13,0	112,4	+ 3,0	111,9	+ 2,0	109,9	
	OKT	122,6	- 3,2	+ 8,5	111,4	- 0,9	109,8	- 1,9	108,7	
	NOV	113,5	- 7,0	- 7,4	106,8	- 4,1	107,6	- 2,0	(107,3)	
	DEZ	101,0	- 6,7	-11,0	105,6	- 1,1	107,2	- 0,4	(105,6)	
	1975	JAN	101,3	- 9,6	+ 0,3	103,2	- 2,3	102,6	- 4,3	(103,8)
		FEB	99,7	- 8,5	- 1,6	102,4	- 0,8	102,4	- 0,2	(101,7)
MAR		102,1	-12,7	+ 2,4	96,8	- 5,5	98,7	- 3,6	(99,3)	
INDUSTRIE (OHNE ENERGIE UND OHNE BAU)										
1974	MAR	114,6	- 2,1	+ 7,3	109,2	- 1,1	110,4	+ 0,0	111,9	
	APR	113,0	+ 3,7	- 1,4	113,5	+ 3,9	113,9	+ 3,2	111,8	
	MAI	117,1	+ 0,3	+ 3,6	113,0	- 0,4	112,5	- 1,2	111,3	
	JUN	104,5	- 5,4	-10,8	105,7	- 6,5	108,4	- 3,6	110,7	
	JUL	109,1	+ 5,7	+ 4,4	114,8	+ 8,6	112,9	+ 4,2	109,8	
	AUG	98,6	- 7,3	- 9,6	107,0	- 6,8	107,7	- 4,6	108,7	
	SEP	111,6	- 1,2	+13,2	110,3	+ 3,1	109,8	+ 1,9	107,6	
	OKT	120,1	- 4,2	+ 7,6	108,8	- 1,4	107,2	- 2,4	106,4	
	NOV	110,5	- 8,0	- 8,0	104,2	- 4,2	105,0	- 2,1	(104,8)	
	DEZ	97,4	- 7,4	-11,9	103,1	- 1,1	104,9	- 0,1	(103,1)	
	1975	JAN	97,4	-10,7	+ 0,0	100,6	- 2,4	100,0	- 4,7	(101,1)
		FEB	96,4	- 9,7	- 1,0	99,6	- 1,0	99,6	- 0,4	(98,9)
MAR		98,6	-14,0	+ 2,3	93,7	- 5,9	95,7	- 3,9	(96,3)	
BERGBAU										
1974	MAR	97,3	- 3,9	+ 7,2	91,9	+ 1,4	93,1	+ 2,8	90,9	
	APR	87,9	+ 0,0	- 9,7	92,0	+ 0,1	92,8	- 0,3	91,3	
	MAI	92,8	+ 0,3	+ 5,6	92,7	+ 0,8	91,8	- 1,1	(91,0)	
	JUN	79,3	- 2,9	-14,5	87,5	- 5,6	90,3	- 1,6	(90,7)	
	JUL	89,7	+ 7,3	+13,1	96,6	+10,4	94,6	+ 4,8	(90,3)	
	AUG	83,7	- 6,0	- 6,7	88,7	- 8,2	89,4	- 5,5	(90,0)	
	SEP	86,1	+ 1,7	+ 2,9	90,8	+ 2,4	90,9	+ 1,7	(89,8)	
	OKT	100,2	+ 1,5	+16,4	92,9	+ 2,3	90,8	- 0,1	(88,8)	
	NOV	93,9	- 2,0	- 6,3	89,3	- 3,9	90,1	- 0,8	(88,5)	
	DEZ	87,1	- 1,6	- 7,2	87,8	- 1,7	89,1	- 1,1	(87,6)	
	1975	JAN	95,9	- 4,5	+10,1	86,7	- 1,3	86,0	- 3,5	(86,5)
		FEB	86,5	- 4,7	- 9,8	86,3	- 0,5	86,3	+ 0,3	(85,4)
MAR		87,5	-10,1	+ 1,2	82,5	- 4,4	85,8	- 0,6	(84,0)	
ÖFFENTLICHE ENERGIEWIRTSCHAFT										
1974	MAR	162,0	+ 8,0	+ 6,6	147,9	+ 4,2	148,0	+ 4,2	147,9	
	APR	141,9	+ 3,1	-12,4	144,1	- 2,6	144,3	- 2,5	(148,9)	
	MAI	142,4	+11,9	+ 0,4	150,7	+ 4,6	151,3	+ 4,9	(149,8)	
	JUN	127,9	+10,8	-10,2	150,0	- 0,5	151,5	+ 0,1	(150,9)	
	JUL	131,7	+12,2	+ 3,0	154,1	+ 2,7	153,0	+ 1,0	(151,8)	
	AUG	127,2	+ 6,4	- 3,4	149,8	- 2,8	149,7	- 2,2	(152,7)	
	SEP	140,9	+11,1	+10,8	154,3	+ 3,0	153,7	+ 2,7	(153,5)	
	OKT	171,6	+12,5	+21,8	160,9	+ 4,3	160,3	+ 4,3	(154,1)	
	NOV	171,7	+ 7,0	+ 0,1	156,8	- 2,5	156,6	- 2,3	(154,9)	
	DEZ	173,1	+ 3,4	+ 0,8	153,1	- 2,4	153,8	- 1,8	(155,7)	
	1975	JAN	178,0	+ 5,4	+ 2,8	154,1	+ 0,7	154,1	+ 0,2	(156,5)
		FEB	164,8	+ 8,5	- 7,4	155,6	+ 1,0	155,6	+ 1,0	(157,2)
MAR		171,8	+ 6,0	+ 4,2	157,7	+ 1,3	158,3	+ 1,7	(158,3)	
VERARBEITENDE INDUSTRIE										
1974	MAR	115,3	- 2,1	+ 7,3	109,9	- 1,3	111,1	- 0,2	112,7	
	APR	114,0	+ 3,7	- 1,1	114,4	+ 4,1	114,7	+ 3,2	112,6	
	MAI	118,0	+ 0,2	+ 3,5	113,7	- 0,6	113,3	- 1,2	112,1	
	JUN	105,5	- 5,5	-10,6	106,5	- 6,3	109,1	- 3,7	111,5	
	JUL	109,8	+ 5,7	+ 4,1	115,5	+ 8,5	113,7	+ 4,2	110,6	
	AUG	99,2	- 7,4	- 9,7	107,7	- 6,8	108,4	- 4,7	109,4	
	SEP	112,6	- 1,2	+13,5	111,1	+ 3,2	110,6	+ 2,0	108,4	
	OKT	120,9	- 4,4	+ 7,4	109,5	- 1,4	107,9	- 2,4	107,1	
	NOV	111,2	- 8,1	- 8,0	104,9	- 4,2	105,7	- 2,0	(105,5)	
	DEZ	97,8	- 7,6	-12,1	103,7	- 1,1	105,5	- 0,2	(103,7)	
	1975	JAN	97,5	-10,9	- 0,3	101,2	- 2,4	100,6	- 4,6	(101,7)
		FEB	96,8	-10,0	- 0,7	100,2	- 1,0	100,2	- 0,4	(99,4)
MAR		99,0	-14,1	+ 2,3	94,1	- 6,1	96,1	- 4,1	(96,9)	

2. PRODUKTION DER INDUSTRIE UND DES BAUHAUPTGEWERBES

2.1. INDEX DER INDUSTRIELLEN NETTOPRODUKTION (1970 = 100)

JAHR	MONAT	ORIGINALWERT			SAISONBEREINIGTER WERT		SAISON- UND ARBEITSTÄGGLICH BEREINIGTER WERT		GLATTE KOMPONENTE
		INDEX	VERÄNDERUNG IN O/O GEGEN VORJAHR	VERÄNDERUNG IN O/O GEGEN VORMONAT	INDEX	VERÄNDERUNG IN O/O GEGEN VORMONAT	INDEX	VERÄNDERUNG IN O/O GEGEN VORMONAT	INDEX
GRUNDSTOFF- UND PRODUKTIONSGÜTERINDUSTRIEN									
1974	MAR	121,2	+ 0,8	+ 9,0	116,4	- 0,9	117,5	+ 0,0	118,1
	APR	121,6	+ 6,4	+ 0,3	120,7	+ 3,7	121,2	+ 3,1	118,6
	MAI	125,5	+ 2,4	+ 3,2	120,4	- 0,2	119,7	- 1,2	118,4
	JUN	114,5	- 2,3	- 8,8	113,8	- 5,5	116,3	- 2,8	118,1
	JUL	121,5	+ 5,7	+ 6,1	121,2	+ 6,5	120,0	+ 3,2	117,2
	AUG	114,5	- 3,6	- 5,8	115,1	- 5,0	115,3	- 3,9	116,2
	SEP	117,7	- 0,3	+ 2,8	116,2	+ 1,0	116,3	+ 0,9	(114,7)
	OKT	123,6	- 3,6	+ 5,0	115,5	- 0,6	113,8	- 2,1	(112,3)
	NOV	109,8	- 9,9	-11,2	108,5	- 6,1	109,0	- 4,2	(109,8)
	DEZ	93,6	- 9,3	-14,8	104,5	- 3,7	106,5	- 2,3	(106,5)
	JAN	98,4	-13,2	+ 5,1	104,4	- 0,1	103,8	- 2,5	(103,1)
	FEB	96,3	-13,4	- 2,1	102,0	- 2,3	102,0	- 1,7	(100,3)
MAR	98,3	-18,9	+ 2,1	93,9	- 7,9	96,0	- 5,9	(95,7)	
INVESTITIONSGÜTERINDUSTRIEN									
1974	MAR	111,6	- 3,9	+ 5,4	105,3	- 2,1	106,4	- 1,1	109,4
	APR	108,9	+ 2,1	- 2,4	109,7	+ 4,2	110,1	+ 3,5	109,3
	MAI	114,6	- 0,5	+ 5,2	110,0	+ 0,3	109,7	- 0,4	108,9
	JUN	102,5	- 6,6	-10,6	102,2	- 7,1	105,0	- 4,3	108,3
	JUL	103,1	+ 6,6	+ 0,6	112,6	+10,2	110,9	+ 5,6	107,4
	AUG	88,7	- 8,7	-14,0	104,3	- 7,4	104,7	- 5,6	106,1
	SEP	109,7	- 2,4	+23,7	108,0	+ 3,5	107,1	+ 2,3	104,9
	OKT	116,3	- 6,4	+ 6,0	105,5	- 2,3	104,2	- 2,7	103,7
	NOV	110,0	- 8,7	- 5,4	101,7	- 3,6	102,5	- 1,6	(102,2)
	DEZ	101,1	- 9,0	- 8,1	100,4	- 1,3	102,6	+ 0,1	(100,4)
	JAN	93,8	-12,2	- 7,2	97,2	- 3,2	96,5	- 5,9	(98,4)
	FEB	94,5	-10,8	+ 0,7	96,4	- 0,8	96,4	- 0,1	(96,2)
MAR	98,1	-12,1	+ 3,8	92,2	- 4,4	93,3	- 3,2	(94,3)	
VERBRAUCHSGÜTERINDUSTRIEN									
1974	MAR	117,0	- 4,1	+ 9,2	108,8	+ 0,2	110,1	+ 1,4	109,6
	APR	113,7	+ 1,0	- 2,8	112,6	+ 3,5	113,2	+ 2,8	109,2
	MAI	114,7	- 2,6	+ 0,9	111,5	- 1,0	111,0	- 1,9	108,3
	JUN	98,5	- 8,2	-14,1	103,5	- 7,2	105,9	- 4,6	107,6
	JUL	102,4	+ 5,1	+ 4,0	113,0	+ 9,2	110,5	+ 4,3	106,7
	AUG	90,7	-13,8	-11,4	101,9	- 9,8	103,3	- 6,5	105,7
	SEP	109,8	- 3,2	+21,1	106,9	+ 4,9	106,2	+ 2,8	105,0
	OKT	120,2	- 4,8	+ 9,5	106,3	- 0,6	104,8	- 1,3	103,9
	NOV	109,7	- 7,0	- 8,7	102,6	- 3,5	103,5	- 1,2	(102,6)
	DEZ	93,8	- 6,6	-14,5	101,5	- 1,1	102,7	- 0,8	(101,2)
	JAN	97,6	- 9,1	+ 4,1	99,9	- 1,6	99,6	- 3,0	(99,7)
	FEB	99,1	- 7,5	+ 1,5	99,4	- 0,5	99,4	- 0,2	(98,0)
MAR	99,9	-14,6	+ 0,8	92,6	- 6,8	95,4	- 4,0	(96,2)	
NAHRUNGS- UND GENUSSMITTELINDUSTRIEN									
1974	MAR	109,7	- 0,1	+ 6,0	111,0	- 1,6	113,2	+ 0,4	113,9
	APR	112,7	+ 7,6	+ 2,7	117,7	+ 6,0	117,0	+ 3,4	(114,0)
	MAI	116,0	+ 1,3	+ 2,9	113,5	- 3,6	112,2	- 4,1	(114,0)
	JUN	103,2	- 6,4	-11,0	106,8	- 5,9	110,4	- 1,6	(113,6)
	JUL	115,5	+ 2,7	+11,9	115,5	+ 8,1	113,1	+ 2,4	(113,4)
	AUG	111,7	- 3,8	- 3,3	110,8	- 4,1	112,5	- 0,5	(113,3)
	SEP	113,8	+ 3,5	+ 1,9	115,7	+ 4,4	115,5	+ 2,7	(113,1)
	OKT	131,9	+ 1,2	+15,9	114,4	- 1,1	111,8	- 3,2	(112,3)
	NOV	122,8	- 2,9	- 6,9	110,4	- 3,5	112,3	+ 0,4	(112,0)
	DEZ	103,8	+ 1,5	-15,5	113,1	+ 2,4	113,1	+ 0,7	(111,6)
	JAN	109,6	- 2,1	+ 5,6	112,1	- 0,9	111,2	- 1,7	(111,1)
	FEB	103,9	+ 0,4	- 5,2	112,3	+ 0,2	112,3	+ 1,0	(110,6)
MAR	102,8	- 6,3	- 1,1	105,5	- 6,1	109,0	- 2,9	(110,2)	
BAUINDUSTRIE									
1974	MAR	103,5	- 4,8	+19,1	104,9	- 5,8	107,0	- 3,9	107,2
	APR	112,4	+ 2,6	+ 8,6	110,0	+ 4,9	109,7	+ 2,5	(106,1)
	MAI	118,8	- 6,9	+ 5,7	105,7	- 3,9	104,2	- 5,0	(105,3)
	JUN	106,0	-13,3	-10,8	97,2	- 8,0	100,0	- 4,0	(104,3)
	JUL	113,7	- 4,2	+ 7,3	106,4	+ 9,5	104,4	+ 4,4	(103,3)
	AUG	106,3	-14,4	- 6,5	98,0	- 7,9	99,7	- 4,5	(102,8)
	SEP	116,6	- 5,5	+ 9,7	103,6	+ 5,7	103,7	+ 4,0	(101,2)
	OKT	121,7	- 7,5	+ 4,4	101,6	- 1,9	99,3	- 4,2	(100,1)
	NOV	103,8	- 9,1	-14,7	98,6	- 3,0	100,3	+ 1,0	(99,0)
	DEZ	78,0	+ 4,3	-24,9	102,5	+ 4,0	103,8	+ 3,5	(97,7)
	JAN	73,5	- 9,7	- 5,8	100,0	- 2,4	98,3	- 5,3	(96,4)
	FEB	73,8	-15,1	+ 0,4	95,7	- 4,3	95,7	- 2,6	(94,9)
MAR	80,9	-21,8	+ 9,6	84,8	-11,4	88,9	- 7,1	(93,5)	
EISENSCHAFFENDE INDUSTRIE									
1974	MAR	129,7	+11,2	+11,4	120,1	+ 1,4	121,3	+ 2,4	120,2
	APR	118,1	+14,4	- 8,9	120,2	+ 0,1	120,5	- 0,7	120,7
	MAI	126,0	+ 8,0	+ 6,7	120,0	- 0,2	118,9	- 1,3	121,0
	JUN	108,6	+ 4,6	-13,8	112,4	- 6,3	115,7	- 2,7	121,8
	JUL	128,1	+15,2	+18,0	126,3	+12,4	125,6	+ 8,6	122,2
	AUG	122,4	+ 1,0	- 4,4	118,0	- 6,6	118,2	- 5,9	123,0
	SEP	122,7	+ 7,9	+ 0,2	123,2	+ 4,4	122,8	+ 3,9	(123,4)
	OKT	131,4	+ 6,7	+ 7,1	126,0	+ 2,3	124,3	+ 1,2	(122,9)
	NOV	118,3	+ 0,7	-10,0	121,8	- 3,3	122,9	- 1,1	(121,3)
	DEZ	103,7	- 0,5	-12,3	117,8	- 3,3	119,1	- 3,1	(116,7)
	JAN	114,9	- 6,2	+10,8	114,9	- 2,5	114,4	- 3,9	(110,2)
	FEB	100,3	-13,8	-12,7	103,2	-10,2	103,2	- 9,8	(103,5)
MAR	96,2	-25,8	- 4,1	87,1	-15,6	88,7	-14,1	(85,4)	

2. PRODUKTION DER INDUSTRIE UND DES BAUHAUPTGEBIERES
2.1. INDEX DER INDUSTRIELLEN NETTOPRODUKTION (1970 = 100)

JAHR	MONAT	ORIGINALWERT			SAISONBEREINIGTER WERT		SAISON- UND ARBEITSTÄGEGLEICH BEREINIGTER WERT		GLATTE KOMPONENTE	
		INDEX	VERÄNDERUNG IN O/O GEGEN VORJAHR	VERÄNDERUNG IN O/O GEGEN VORMONAT	INDEX	VERÄNDERUNG IN O/O GEGEN VORMONAT	INDEX	VERÄNDERUNG IN O/O GEGEN VORMONAT	INDEX	
CHEMISCHE INDUSTRIE (EINSCHL. KOHLENWERTSTOFFINDUSTRIE)										
1974	MAR	137,9	+ 4,8	+ 5,1	132,3	- 0,8	133,3	- 0,1	133,8	
	APR	140,8	+10,3	+ 2,1	138,1	+ 4,4	138,6	+ 4,0	135,4	
	MAI	143,0	+10,0	+ 1,6	139,4	+ 0,9	138,8	+ 0,1	135,9	
	JUN	132,0	+ 3,5	- 7,7	132,1	- 5,2	134,6	- 3,0	135,5	
	JUL	136,9	+ 9,3	+ 3,7	137,6	+ 4,2	136,1	+ 1,1	133,7	
	AUG	129,9	+ 3,5	- 5,1	133,4	- 3,1	133,2	- 2,1	131,5	
	SEP	130,4	+ 3,0	+ 0,4	131,4	- 1,5	131,4	- 1,4	(128,4)	
	OKT	133,0	- 2,1	+ 2,0	127,8	- 2,7	126,2	- 4,0	(123,7)	
	NOV	117,4	-10,8	-11,7	117,3	- 8,2	117,3	- 7,1	(118,8)	
	DEZ	99,8	-15,9	-15,0	109,3	- 6,8	111,4	- 5,0	(114,2)	
	1975	JAN	108,8	-16,4	+ 9,0	110,9	+ 1,5	110,1	- 1,2	(111,7)
		FEB	111,6	-14,9	+ 2,6	113,0	+ 1,9	113,0	+ 2,6	(112,7)
MAR		112,2	-18,6	+ 0,5	106,4	- 5,8	108,6	- 3,9	(109,9)	
MASCHINENBAU										
1974	MAR	101,9	+ 1,4	+ 9,1	100,6	- 0,6	101,8	+ 0,6	102,3	
	APR	100,3	+ 3,9	- 1,6	103,2	+ 2,6	103,4	+ 1,6	102,2	
	MAI	105,4	+ 2,2	+ 5,1	104,0	+ 0,8	103,8	+ 0,4	(102,0)	
	JUN	98,4	- 5,0	- 6,6	96,4	- 7,3	99,0	- 4,6	(101,6)	
	JUL	102,6	+ 7,8	+ 4,3	105,5	+ 9,4	103,9	+ 4,9	(101,1)	
	AUG	89,5	- 2,5	-12,8	98,9	- 6,3	99,5	- 4,2	(100,5)	
	SEP	101,2	- 0,6	+13,1	101,2	+ 2,3	100,1	+ 0,6	(100,1)	
	OKT	107,5	- 1,9	+ 6,2	101,1	- 0,1	100,1	+ 0,0	(99,2)	
	NOV	102,1	- 3,2	- 5,0	97,8	- 3,3	98,5	- 1,6	(98,0)	
	DEZ	111,5	- 3,0	+ 9,2	97,7	- 0,1	98,7	+ 0,2	(96,6)	
	1975	JAN	90,2	- 6,9	-19,1	95,4	- 2,4	95,0	- 3,7	(95,0)
		FEB	84,6	- 9,4	- 6,2	92,7	- 2,8	92,7	- 2,4	(93,6)
MAR		89,7	-12,0	+ 6,0	89,7	- 3,2	91,1	- 1,7	(91,1)	
STRASSENFAHRZEUGBAU										
1974	MAR	109,0	-15,4	+ 7,5	95,5	- 2,7	96,7	- 1,5	102,4	
	APR	103,3	- 9,4	- 5,2	100,1	+ 4,8	101,0	+ 4,4	101,1	
	MAI	110,1	-13,7	+ 6,6	98,0	- 2,1	96,4	- 4,6	99,7	
	JUN	89,3	-20,6	-18,9	87,9	-10,3	92,2	- 4,4	98,2	
	JUL	83,6	- 1,9	- 6,4	103,7	+18,0	102,0	+10,6	96,4	
	AUG	73,1	-20,0	-12,6	94,8	- 8,6	95,2	- 6,7	94,2	
	SEP	95,1	-15,3	+30,1	93,5	- 1,4	93,5	- 1,8	92,5	
	OKT	110,8	-10,6	+16,5	97,1	+ 3,9	94,3	+ 0,9	91,0	
	NOV	95,4	-19,2	-13,9	87,8	- 9,6	89,5	- 5,1	(89,5)	
	DEZ	74,8	-17,1	-21,6	90,9	+ 3,5	94,5	+ 5,6	(87,9)	
	1975	JAN	84,0	-21,1	+12,3	82,5	- 9,2	81,6	-13,7	(86,4)
		FEB	88,6	-12,6	+ 5,5	85,8	+ 4,0	85,8	+ 5,1	(84,9)
MAR		94,4	-13,4	+ 6,5	80,8	- 5,8	83,0	- 3,3	(83,5)	
ELEKTROTECHNISCHE INDUSTRIE										
1974	MAR	126,2	- 1,8	+ 1,8	118,9	- 4,2	120,1	- 3,2	125,0	
	APR	123,8	+ 6,6	- 1,9	124,9	+ 5,0	126,0	+ 4,9	124,8	
	MAI	130,5	+ 6,2	+ 5,4	126,8	+ 1,5	126,2	+ 0,2	124,5	
	JUN	118,5	+ 0,1	- 9,2	118,7	- 6,4	122,7	- 2,8	124,1	
	JUL	119,0	+ 9,5	+ 0,4	127,8	+ 7,7	125,8	+ 2,5	123,1	
	AUG	98,3	- 4,8	-17,4	119,6	- 6,4	119,8	- 4,8	121,8	
	SEP	131,7	+ 3,4	+34,0	127,4	+ 6,5	125,8	+ 5,0	(120,5)	
	OKT	129,4	- 9,7	- 1,7	116,8	- 8,3	115,9	- 7,9	(118,9)	
	NOV	132,2	- 6,6	+ 2,2	119,0	+ 1,9	119,3	+ 2,9	(117,0)	
	DEZ	110,8	-10,6	-16,2	112,3	- 5,6	113,8	- 4,6	(114,8)	
	1975	JAN	103,8	-12,9	- 6,3	110,8	- 1,3	110,0	- 3,3	(111,6)
		FEB	108,0	-12,9	+ 4,0	107,7	- 2,8	107,7	- 2,1	(108,0)
MAR		112,4	-10,9	+ 4,1	105,9	- 1,7	108,4	+ 0,6	(111,3)	
EISEN-, BLECH- UND METALLWARENINDUSTRIE										
1974	MAR	116,4	- 3,6	+ 8,4	106,4	- 1,6	108,2	+ 0,1	109,5	
	APR	112,5	+ 2,4	- 3,4	111,1	+ 4,4	111,3	+ 2,9	108,8	
	MAI	116,3	- 2,0	+ 3,4	109,6	- 1,4	109,9	- 1,3	107,7	
	JUN	101,1	- 8,9	-13,1	101,5	- 7,4	103,8	- 5,6	106,4	
	JUL	102,8	+ 9,6	+ 1,7	115,2	+13,5	111,9	+ 7,8	104,8	
	AUG	84,6	-20,9	-17,7	95,4	-17,2	97,8	-12,6	103,0	
	SEP	102,4	- 7,7	+21,0	102,7	+ 7,7	101,5	+ 3,8	101,4	
	OKT	113,0	- 9,4	+10,4	101,2	- 1,5	99,8	- 1,7	99,4	
	NOV	101,3	-13,5	-10,4	95,6	- 5,5	97,2	- 2,6	(97,1)	
	DEZ	83,2	-16,1	-17,9	94,2	- 1,5	95,8	- 1,4	(94,6)	
	1975	JAN	91,4	-16,6	+ 9,9	92,2	- 2,1	92,6	- 3,3	(91,9)
		FEB	92,2	-14,2	+ 0,9	91,6	- 0,7	91,6	- 1,1	(88,9)
MAR		91,4	-21,5	- 0,9	83,3	- 9,1	85,3	- 6,9	(85,7)	
TEXTILINDUSTRIE										
1974	MAR	112,3	- 7,8	+ 5,7	103,0	+ 1,0	104,2	+ 2,2	104,6	
	APR	110,9	- 3,0	- 1,2	106,9	+ 3,8	108,2	+ 3,8	104,2	
	MAI	111,2	- 6,7	+ 0,3	105,1	- 1,7	105,3	- 2,7	103,4	
	JUN	97,4	-10,0	-12,4	98,7	- 6,1	101,5	- 3,6	103,0	
	JUL	94,5	+12,6	- 3,0	111,8	+13,3	108,1	+ 6,5	102,2	
	AUG*	68,8	-25,5	-27,2	87,6	-21,6	89,0	-17,7	101,5	
	SEP	102,2	- 3,3	+48,5	102,7	+17,2	101,9	+14,5	101,0	
	OKT	116,0	- 2,7	+13,5	103,5	+ 0,8	101,9	+ 0,0	100,2	
	NOV	108,7	- 1,6	- 6,3	101,6	- 1,8	101,6	- 0,3	(99,4)	
	DEZ	86,5	- 3,8	-20,4	98,8	- 2,8	101,2	- 0,4	(98,6)	
	1975	JAN	100,6	- 5,6	+16,3	97,3	- 1,5	97,5	- 3,7	(97,7)
		FEB	100,5	- 5,4	- 0,1	95,7	- 1,6	95,7	- 1,8	(96,8)
MAR		98,9	-11,9	- 1,6	89,5	- 6,5	93,0	- 2,8	(95,9)	

2. PRODUKTION DER INDUSTRIE UND DES BAUHAUPTGEWERBES
2.1. INDEX DER INDUSTRIELLEN NETTOPRODUKTION (1970 = 100)

JAHR	MONAT	ORIGINALWERT			SAISONBEREINIGTER WERT		SAISON- UND ARBEITSTÄGLICH BEREINIGTER WERT		GLATTE KOMPONENTE	
		INDEX	VERAENDERUNG VORJAHR	IN O/O GEGEN VORMONAT	INDEX	VERAENDERUNG IN O/O GEGEN VORMONAT	INDEX	VERAENDERUNG IN O/O GEGEN VORMONAT	INDEX	
BEKLEIDUNGSINDUSTRIE										
1974	MAR	104,5	-14,3	+13,5	86,5	- 0,3	88,3	+ 1,7	90,3	
	APR	99,3	- 8,4	- 5,0	93,0	+ 7,5	93,0	+ 5,3	89,9	
	MAI	92,8	-12,9	- 6,5	92,1	- 1,0	92,3	- 0,8	89,7	
	JUN	64,8	-19,6	-30,2	85,0	- 7,7	88,5	- 4,1	89,9	
	JUL	83,3	+ 4,0	+28,5	98,9	+16,4	94,5	+ 6,8	90,2	
	AUG	79,2	-18,6	- 4,9	86,2	-12,8	88,3	- 6,6	89,6	
	SEP	104,3	- 3,3	+31,7	93,8	+ 8,8	91,9	+ 4,1	89,7	
	OKT	117,6	+ 1,6	+12,8	96,1	+ 2,5	94,8	+ 3,2	89,7	
	NOV	97,6	+ 4,2	-17,0	94,8	- 1,4	95,2	+ 0,4	(90,1)	
	DEZ	74,4	+11,2	-23,8	95,6	+ 0,8	95,3	+ 0,1	(90,7)	
	1975	JAN	86,2	- 1,9	+15,9	88,3	- 7,6	88,5	- 7,1	(91,5)
		FEB	95,7	+ 3,9	+11,0	90,1	+ 2,0	90,1	+ 1,8	(92,5)
MAR		100,8	- 3,5	+ 5,3	85,1	- 5,5	89,5	- 0,7	(93,8)	
ERNAHRUNGSINDUSTRIE										
1974	MAR	109,5	+ 0,0	+ 6,0	111,9	- 2,0	113,8	- 0,4	114,3	
	APR	114,3	+ 7,9	+ 4,4	119,7	+ 7,0	118,9	+ 4,5	114,3	
	MAI	115,7	+ 0,7	+ 1,2	114,1	- 4,7	113,0	- 5,0	(114,2)	
	JUN	103,5	- 6,2	-10,5	108,5	- 4,9	111,5	- 1,3	(114,0)	
	JUL	111,6	+ 0,1	+ 7,8	114,3	+ 5,3	112,5	+ 0,9	(113,7)	
	AUG	110,4	- 4,1	- 1,1	111,3	- 2,6	112,6	+ 0,1	(113,7)	
	SEP	113,1	+ 2,8	+ 2,4	115,6	+ 3,9	115,3	+ 2,4	(113,5)	
	OKT	132,4	+ 0,2	+17,1	113,9	- 1,5	111,7	- 3,1	(112,8)	
	NOV	126,3	- 2,2	- 4,6	111,5	- 2,1	113,2	+ 1,3	(112,4)	
	DEZ	112,5	- 0,4	-10,9	113,1	+ 1,4	113,2	+ 0,0	(111,9)	
	1975	JAN	107,4	- 4,1	- 4,5	111,7	- 1,2	111,2	- 1,8	(111,3)
		FEB	102,2	- 1,1	- 4,8	112,3	+ 0,5	112,3	+ 1,0	(110,7)
MAR		103,0	- 5,9	+ 0,8	106,4	- 5,3	109,0	- 2,9	(110,1)	

2. PRODUKTION DER INDUSTRIE UND DES BAUHAUPTGEWERBES
2.2. PRODUKTIONSINDEX FÜR DAS BAUHAUPTGEWERBE (1970 = 100)

JAHR	MONAT	ORIGINALWERT			SAISONBEREINIGTER WERT		SAISON- UND ARBEITSTÄGLICH BEREINIGTER WERT		GLATTE KOMPONENTE	
		INDEX	VERAENDERUNG VORJAHR	IN O/O GEGEN VORMONAT	INDEX	VERAENDERUNG IN O/O GEGEN VORMONAT	INDEX	VERAENDERUNG IN O/O GEGEN VORMONAT	INDEX	
GESAMTES BAUHAUPTGEWERBE										
1974	MAR	104,7	- 6,0	+18,7	104,9	- 5,7	107,0	- 3,8	107,2	
	APR	112,1	+ 0,4	+ 7,1	109,4	+ 4,3	109,0	+ 1,9	(105,9)	
	MAI	118,2	- 8,6	+ 5,4	105,1	- 3,9	103,7	- 4,9	(104,9)	
	JUN	105,1	-14,3	-11,1	96,9	- 7,8	99,8	- 3,8	(103,8)	
	JUL	111,9	- 5,8	+ 6,5	105,5	+ 8,9	103,5	+ 3,7	(102,6)	
	AUG	104,2	-16,1	- 6,9	96,8	- 8,2	98,6	- 4,7	(101,9)	
	SEP	114,8	- 7,0	+10,2	102,8	+ 6,2	102,7	+ 4,2	(100,2)	
	OKT	119,5	- 8,7	+ 4,1	100,7	- 2,0	98,5	- 4,1	(98,9)	
	NOV	102,0	-11,0	-14,6	97,2	- 3,5	98,9	+ 0,4	(97,7)	
	DEZ	77,2	+ 1,0	-24,3	101,2	+ 4,1	102,4	+ 3,5	(96,3)	
	1975	JAN	73,6	-11,4	- 4,7	98,5	- 2,7	96,9	- 5,4	(94,9)
		FEB	74,1	-16,0	+ 0,7	94,4	- 4,2	94,4	- 2,6	(93,4)
MAR		80,1	-23,5	+ 8,1	82,9	-12,2	86,9	- 7,9	(91,8)	
HOCHBAU										
1974	MAR	107,1	- 8,1	+18,1	105,0	- 5,2	107,1	- 3,3	107,1	
	APR	111,4	- 3,7	+ 4,0	108,0	+ 2,9	107,7	+ 0,6	(105,5)	
	MAI	116,9	-11,8	+ 4,9	103,9	- 3,8	102,5	- 4,8	(104,2)	
	JUN	103,3	-16,5	-11,6	96,2	- 7,4	99,3	- 3,1	(102,8)	
	JUL	108,6	- 8,8	+ 5,1	103,9	+ 8,0	101,8	+ 2,5	(101,3)	
	AUG	100,3	-19,3	- 7,6	94,7	- 8,9	96,5	- 5,2	(100,3)	
	SEP	111,4	- 9,9	+11,1	101,2	+ 6,9	100,9	+ 4,6	(98,3)	
	OKT	115,4	-11,0	+ 3,6	99,0	- 2,2	97,0	- 3,9	(96,8)	
	NOV	98,6	-14,6	-14,6	94,5	- 4,5	96,3	- 0,7	(95,3)	
	DEZ	75,8	- 4,4	-23,1	98,7	+ 4,4	99,9	+ 3,7	(93,7)	
	1975	JAN	73,9	-14,5	- 2,5	96,0	- 2,7	94,3	- 5,6	(92,1)
		FEB	74,5	-17,9	+ 0,8	91,8	- 4,4	91,8	- 2,7	(90,5)
MAR		78,7	-26,5	+ 5,6	79,4	-13,5	83,3	- 9,3	(88,8)	
TIEFBAU										
1974	MAR	99,6	- 0,7	+20,3	104,8	- 6,5	106,9	- 4,6	107,3	
	APR	113,5	+10,1	+14,0	112,2	+ 7,1	112,0	+ 4,8	(106,7)	
	MAI	120,9	- 1,1	+ 6,5	107,6	- 4,1	106,1	- 5,3	(106,4)	
	JUN	108,9	- 9,7	- 9,9	98,2	- 8,7	100,8	- 5,0	(105,9)	
	JUL	119,2	+ 0,8	+ 9,5	109,1	+11,1	107,1	+ 6,3	(105,5)	
	AUG	112,6	- 9,3	- 5,5	101,3	- 7,1	103,0	- 3,8	(105,4)	
	SEP	122,1	- 0,8	+ 8,4	106,1	+ 4,7	106,6	+ 3,5	(104,3)	
	OKT	128,5	- 3,7	+ 5,2	104,5	- 1,5	101,8	- 4,5	(103,6)	
	NOV	109,4	- 3,1	-14,9	103,1	- 1,3	104,6	+ 2,8	(103,0)	
	DEZ	80,4	+14,7	-26,5	106,5	+ 3,3	108,0	+ 3,3	(102,0)	
	1975	JAN	73,0	- 3,9	- 9,2	104,2	- 2,2	102,4	- 5,2	(100,9)
		FEB	73,1	-11,7	+ 0,1	99,9	- 4,1	99,9	- 2,4	(99,7)
MAR		83,3	-16,4	+14,0	90,6	- 9,3	94,8	- 5,1	(98,4)	

3. PRODUKTIVITAET UND LOHNKOSTEN IN DER INDUSTRIE

3.1. PRODUKTIONSERGEBNIS (1970 = 100)

JAHR	MONAT	ORIGINALWERT			SAISONBEREINIGTER WERT		SAISON- UND ARBEITSTÄGLICH BEREINIGTER WERT		GLATTE KOMPONENTE
		INDEX	VERÄNDERUNG VORJAHR	IN O/O GEGEN VORMONAT	INDEX	VERÄNDERUNG IN O/O GEGEN VORMONAT	INDEX	VERÄNDERUNG IN O/O GEGEN VORMONAT	INDEX
JE BESCHÄFTIGTEN (OHNE ENERGIE UND OHNE BAU)									
1973	DEZ	122,3	+ 4,3	- 2,2	120,6	+ 2,8	118,1	- 0,5	117,0
1974	JAN	108,2	+ 2,9	-11,5	115,7	- 4,1	115,5	- 2,2	117,5
	FEB	116,8	+ 1,0	+ 7,9	116,8	+ 1,0	116,8	+ 1,1	117,6
	MAR	118,6	+ 3,2	+ 1,5	117,0	+ 0,2	115,8	- 0,9	117,3
	APR	122,9	+ 0,9	+ 3,6	115,7	- 1,1	116,5	+ 0,6	117,2
	MAI	121,8	+ 2,2	- 0,9	117,1	+ 1,2	118,5	+ 1,7	117,5
	JUN	129,4	+ 6,2	+ 6,2	122,0	+ 4,2	119,4	+ 0,8	117,4
	JUL	105,7	+ 4,7	-18,3	117,4	- 3,8	118,3	- 0,9	116,9
	AUG	99,8	- 0,7	- 5,6	116,2	- 1,0	115,5	- 2,4	(116,5)
	SEP	117,6	- 1,6	+17,8	116,8	+ 0,5	117,1	+ 1,4	(116,0)
	OKT	117,4	+ 0,2	- 0,2	116,1	- 0,6	117,1	+ 0,0	(115,4)
	NOV	126,3	+ 1,0	+ 7,6	117,0	+ 0,8	116,0	- 0,9	(114,7)
	DEZ	114,0	- 6,8	- 9,7	109,7	- 6,2	112,5	- 3,0	(113,9)
JE BESCHÄFTIGTENSTUNDE (OHNE ENERGIE UND OHNE BAU)									
1973	DEZ	123,8	+ 4,7	+ 1,6	122,1	+ 1,0	121,8	+ 0,5	121,4
1974	JAN	117,2	+ 4,8	- 5,3	122,2	+ 0,1	122,0	+ 0,2	122,0
	FEB	119,3	+ 4,1	+ 1,8	121,9	- 0,2	121,9	- 0,1	122,4
	MAR	124,0	+ 3,9	+ 3,9	122,7	+ 0,7	122,7	+ 0,7	123,0
	APR	123,2	+ 4,3	- 0,6	123,1	+ 0,3	123,0	+ 0,2	123,4
	MAI	124,8	+ 4,4	+ 1,3	124,1	+ 0,8	124,3	+ 1,1	123,9
	JUN	126,5	+ 4,4	+ 1,4	124,2	+ 0,1	124,1	- 0,2	(124,3)
	JUL	126,3	+ 6,6	- 0,2	126,1	+ 1,5	125,9	+ 1,5	(124,6)
	AUG	120,1	+ 2,6	- 4,9	123,1	- 2,4	123,2	- 2,1	(124,4)
	SEP	126,4	+ 3,7	+ 5,2	125,1	+ 1,6	124,9	+ 1,4	(124,1)
	OKT	123,1	+ 1,5	- 1,0	123,0	- 1,7	123,2	- 1,4	(123,2)
	NOV	124,0	+ 1,7	- 0,9	123,0	+ 0,0	123,0	- 0,2	(122,4)
	DEZ	124,2	+ 0,3	+ 0,2	122,5	- 0,4	122,5	- 0,4	(121,9)
JE ARBEITER (OHNE ENERGIE UND OHNE BAU)									
1973	DEZ	126,4	+ 4,8	- 1,9	124,8	+ 3,2	122,1	- 0,2	120,4
1974	JAN	111,9	+ 3,5	-11,5	119,8	- 4,0	119,5	- 2,1	121,1
	FEB	121,0	+ 1,8	+ 8,1	121,0	+ 1,0	121,0	+ 1,3	121,5
	MAR	122,9	+ 4,1	+ 1,6	121,3	+ 0,2	120,0	- 0,8	121,6
	APR	127,4	+ 1,8	+ 3,7	119,7	- 1,3	120,2	+ 0,2	121,5
	MAI	126,5	+ 3,2	- 0,7	121,2	+ 1,3	122,2	+ 1,7	122,5
	JUN	134,2	+ 7,0	+ 6,1	126,4	+ 4,3	123,5	+ 1,1	(122,8)
	JUL	109,6	+ 5,6	-18,3	121,5	- 3,9	122,6	- 0,7	(123,0)
	AUG	103,7	+ 0,4	- 5,4	120,6	- 0,7	120,3	- 1,9	(122,8)
	SEP	122,4	- 0,4	+18,0	121,7	+ 0,9	121,9	+ 1,3	(122,2)
	OKT	122,4	+ 1,4	+ 0,0	120,4	- 1,1	121,7	- 0,2	(121,6)
	NOV	132,1	+ 2,5	+ 7,9	122,8	+ 2,0	122,1	+ 0,3	(118,0)
	DEZ	119,6	- 5,4	- 9,5	117,9	- 4,0	118,4	- 3,0	(116,0)

3. PRODUKTIVITAET UND LOHNKOSTEN IN DER INDUSTRIE

3.2. LOEHNE UND GEHAELTER (1970 = 100)

JAHR	MONAT	ORIGINALWERT			SAISONBEREINIGTER WERT		SAISON- UND ARBEITSTÄGLICH BEREINIGTER WERT		GLATTE KOMPONENTE
		INDEX	VERÄNDERUNG VORJAHR	IN O/O GEGEN VORMONAT	INDEX	VERÄNDERUNG IN O/O GEGEN VORMONAT	INDEX	VERÄNDERUNG IN O/O GEGEN VORMONAT	INDEX
JE BESCHÄFTIGTEN (OHNE ENERGIE UND OHNE BAU)									
1974	JAN	137,0	+ 8,2	- 7,0	141,4	+ 0,2	141,2	- 1,7	143,2
	FEB	130,7	+ 7,3	- 4,6	140,4	- 0,7	140,4	- 0,6	144,8
	MAR	144,3	+12,6	+10,4	145,9	+ 3,9	146,3	+ 4,2	146,3
	APR	147,6	+15,7	+ 2,3	150,8	+ 3,4	150,5	+ 2,9	147,9
	MAI	152,9	+12,6	+ 3,6	150,6	- 0,1	150,2	- 0,2	149,8
	JUN	150,8	+ 9,1	- 1,4	148,6	- 1,3	149,4	- 0,5	152,3
	JUL	162,8	+17,3	+ 8,0	159,2	+ 7,1	158,4	+ 6,0	(154,4)
	AUG	155,4	+12,9	- 4,5	155,5	- 2,3	155,5	- 1,8	(156,6)
	SEP	147,8	+12,7	- 4,9	154,1	- 0,9	154,6	- 0,6	(158,6)
	OKT	155,8	+11,9	+ 5,4	158,0	+ 2,5	157,0	+ 1,6	(159,5)
	NOV	179,7	+13,8	+15,3	165,9	+ 5,0	166,3	+ 5,9	(162,6)
	DEZ	167,9	+14,0	- 6,6	161,1	- 2,9	161,1	- 3,1	(160,0)
1975	JAN	152,0	+10,9	- 9,5	156,7	- 2,7	156,3	- 3,0	(158,3)
JE BESCHÄFTIGTENSTUNDE (OHNE ENERGIE UND OHNE BAU)									
1974	JAN	141,3	+10,2	-15,7	147,2	- 4,3	148,8	- 2,7	150,7
	FEB	140,1	+10,8	- 0,8	149,2	+ 1,4	149,2	+ 0,3	153,4
	MAR	149,3	+17,7	+ 6,6	156,6	+ 5,0	155,4	+ 4,2	155,9
	APR	153,5	+14,5	+ 2,8	157,1	+ 0,3	156,5	+ 0,7	157,4
	MAI	155,1	+15,0	+ 1,0	157,7	+ 0,4	158,2	+ 1,1	159,7
	JUN	173,2	+17,6	+11,7	166,8	+ 5,8	164,0	+ 3,7	162,6
	JUL	178,7	+15,1	+ 3,2	167,2	+ 0,2	168,1	+ 2,5	(164,9)
	AUG	179,2	+21,0	+ 0,3	171,0	+ 2,3	171,0	+ 1,7	(167,2)
	SEP	158,0	+13,9	-11,8	165,0	- 3,5	165,2	- 3,4	(168,6)
	OKT	151,7	+13,1	- 4,0	164,4	- 0,4	165,7	+ 0,3	(173,0)
	NOV	187,4	+19,7	+23,5	179,3	+ 9,1	178,7	+ 7,8	(175,5)
	DEZ	196,8	+17,4	+ 5,0	181,5	+ 1,2	178,7	+ 0,0	(177,8)
1975	JAN	166,3	+17,7	-15,5	172,3	- 5,1	172,7	- 3,4	(173,9)
JE PRODUKTEINHEIT (OHNE ENERGIE UND OHNE BAU)									
1974	JAN	120,6	+ 5,1	-11,0	120,6	- 3,8	122,0	- 2,5	123,4
	FEB	117,3	+ 6,3	- 2,7	122,5	+ 1,6	122,5	+ 0,4	125,2
	MAR	120,4	+13,5	+ 2,6	127,9	+ 4,4	126,9	+ 3,6	126,7
	APR	124,6	+ 9,7	+ 3,5	127,8	- 0,1	127,1	+ 0,2	127,5
	MAI	124,3	+10,2	- 0,2	127,2	- 0,5	127,4	+ 0,2	128,9
	JUN	136,7	+12,6	+10,0	133,9	+ 5,3	131,9	+ 3,5	130,8
	JUL	141,4	+ 7,9	+ 3,4	131,9	- 1,5	133,1	+ 0,9	(132,5)
	AUG	149,2	+17,9	+ 5,5	138,7	+ 5,2	138,2	+ 3,8	(134,4)
	SEP	125,1	+10,1	-16,2	132,7	- 4,3	133,4	- 3,5	(136,3)
	OKT	121,6	+12,2	+ 2,8	133,8	+ 0,8	134,6	+ 0,9	(138,5)
	NOV	150,9	+17,6	+24,1	145,0	+ 8,4	144,4	+ 7,3	(140,9)
	DEZ	158,4	+16,9	+ 5,0	147,2	+ 1,5	144,8	+ 0,3	(143,9)
1975	JAN	141,7	+17,5	-10,5	142,0	- 3,5	142,0	- 1,9	(143,0)
JE PRODUKTEINHEIT (VERARBEITENDE INDUSTRIE)									
1974	JAN	121,0	+ 5,0	-10,9	120,5	- 3,8	122,0	- 2,4	123,4
	FEB	117,3	+ 5,9	- 3,1	122,3	+ 1,5	122,3	+ 0,2	125,2
	MAR	120,7	+13,5	+ 2,9	128,1	+ 4,7	127,1	+ 3,9	126,6
	APR	124,6	+ 9,8	+ 3,2	127,8	- 0,2	127,2	+ 0,1	127,4
	MAI	123,9	+ 9,9	- 0,6	127,1	- 0,5	127,2	+ 0,0	128,8
	JUN	136,4	+12,4	+10,1	133,7	+ 5,2	131,8	+ 3,6	130,7
	JUL	141,6	+ 7,8	+ 3,8	132,0	- 1,3	133,0	+ 0,9	(132,4)
	AUG	149,2	+17,9	+ 5,4	138,6	+ 5,0	138,2	+ 3,9	(134,2)
	SEP	124,6	+ 9,9	-16,5	132,4	- 4,5	133,1	- 3,7	(136,1)
	OKT	119,9	+11,6	- 3,8	133,3	+ 0,7	134,0	+ 0,7	(138,2)
	NOV	150,7	+17,5	+25,7	144,7	+ 8,6	144,2	+ 7,6	(140,7)
	DEZ	158,9	+17,0	+ 5,4	147,2	+ 1,7	144,7	+ 0,3	(143,9)
1975	JAN	141,9	+17,3	-10,7	141,7	- 3,7	141,7	- 2,1	(143,0)
JE PRODUKTEINHEIT (GRUNDSTOFF- UND PRODUKTIONSGÜTERINDUSTRIEN)									
1974	JAN	113,3	+ 3,3	-18,7	112,1	- 5,9	112,6	- 4,5	114,4
	FEB	109,4	+ 5,9	- 3,4	114,1	+ 1,8	114,1	+ 1,3	115,4
	MAR	106,7	+ 9,4	- 2,5	116,2	+ 1,8	115,2	+ 1,0	116,3
	APR	111,2	+ 4,9	+ 4,2	115,7	- 0,4	114,8	- 0,3	117,4
	MAI	113,8	+ 6,8	+ 2,3	115,9	+ 0,2	116,0	+ 1,0	118,9
	JUN	122,2	+ 7,7	+ 7,4	120,5	+ 4,0	118,5	+ 2,2	121,5
	JUL	122,4	+ 9,4	+ 0,2	122,3	+ 1,5	123,2	+ 4,0	124,4
	AUG	123,9	+13,7	+ 1,2	125,0	+ 2,2	125,0	+ 1,5	126,5
	SEP	116,7	+10,2	- 5,8	124,6	- 0,3	124,6	- 0,3	(129,4)
	OKT	117,1	+15,4	+ 0,3	128,2	+ 2,9	129,7	+ 4,1	(132,6)
	NOV	161,3	+25,5	+37,7	143,5	+11,9	142,8	+10,1	(136,1)
	DEZ	172,5	+23,7	+ 6,9	147,1	+ 2,5	143,5	+ 0,5	(140,0)
1975	JAN	138,8	+22,5	-19,5	141,3	- 3,9	141,7	- 1,3	(144,2)
JE PRODUKTEINHEIT (INVESTITIONSGÜTERINDUSTRIEN)									
1974	JAN	125,9	+ 6,1	- 3,6	126,6	- 0,6	128,9	+ 0,4	129,9
	FEB	121,8	+ 5,5	- 3,3	128,6	+ 1,6	128,6	- 0,2	133,0
	MAR	134,2	+19,5	+10,2	140,1	+ 8,9	139,2	+ 8,2	135,6
	APR	137,9	+15,7	+ 2,8	140,5	+ 0,3	139,8	+ 0,4	137,5
	MAI	132,3	+13,7	- 4,1	138,0	- 1,8	138,5	- 0,9	139,4
	JUN	145,7	+17,0	+10,1	145,7	+ 5,6	143,4	+ 3,5	141,9
	JUL	159,7	+ 9,6	+ 9,6	143,5	- 1,5	143,9	+ 0,3	(143,6)
	AUG	174,9	+22,4	+ 9,5	152,4	+ 6,2	152,1	+ 5,7	(145,0)
	SEP	137,0	+12,1	-24,5	140,3	- 7,9	141,3	- 7,1	(145,2)
	OKT	127,6	+14,0	- 3,3	141,8	+ 1,1	142,0	+ 0,5	(148,0)
	NOV	153,5	+17,9	+20,3	150,2	+ 5,9	149,5	+ 5,3	(148,9)
	DEZ	154,7	+18,5	+ 0,8	151,0	+ 0,5	149,1	- 0,3	(153,1)
1975	JAN	141,5	+12,4	- 8,5	142,1	- 5,9	142,3	- 4,6	(147,3)

3. PRODUKTIVITAET UND LOHNKOSTEN IN DER INDUSTRIE

3.2. LOEHNE UND GEHAELTER (1970 = 100)

JAHR	MONAT	ORIGINALWERT			SAISONBEREINIGTER WERT		SAISON- UND ARBEITSTÄGLICH BEREINIGTER WERT		GLATTE KOMPONENTE
		INDEX	VERÄNDERUNG VORJAHR	IN O/O GEGEN VORMONAT	INDEX	VERÄNDERUNG IN O/O GEGEN VORMONAT	INDEX	VERÄNDERUNG IN O/O GEGEN VORMONAT	INDEX
JE PRODUKTEINHEIT (VERRBRAUCHSGÜTERINDUSTRIEN)									
1974	JAN	122,0	+ 7,9	-11,3	121,7	- 4,0	122,9	- 2,5	122,5
	FEB	115,6	+ 9,5	- 5,2	122,1	+ 0,3	122,1	- 0,7	123,0
	MAR	109,2	+ 8,1	- 5,5	121,1	- 0,8	120,1	- 1,6	124,6
	APR	115,8	+ 6,1	+ 6,0	122,6	+ 1,2	122,0	+ 1,6	125,6
	MAI	120,2	+ 6,7	+ 3,8	122,5	- 0,1	122,4	+ 0,3	126,6
	JUN	138,4	+ 9,8	+15,1	130,6	+ 6,6	129,2	+ 5,6	127,9
	JUL	140,6	+ 1,4	+ 1,6	125,0	- 4,3	126,4	- 2,2	129,3
	AUG	152,3	+18,8	+ 8,3	137,5	+10,0	136,5	+ 8,0	130,2
	SEP	120,7	+ 7,8	-20,7	128,9	- 6,3	129,3	- 5,3	(131,3)
	OKT	113,7	+ 7,5	- 5,8	128,7	- 0,2	129,6	+ 0,2	(132,5)
	NOV	137,0	+10,0	+20,5	135,3	+ 5,1	134,3	+ 3,6	(133,7)
	DEZ	152,5	+10,8	+11,3	138,5	+ 2,4	136,0	+ 1,3	(134,9)
1975	JAN	134,8	+10,5	-11,6	135,3	- 2,3	135,2	- 0,6	(136,1)
JE PRODUKTEINHEIT (NAHRUNGS- UND GENUSSMITTELINDUSTRIEN)									
1974	JAN	121,4	+ 1,9	-18,8	119,9	- 8,6	121,5	- 5,1	124,1
	FEB	125,1	+ 5,9	+ 3,0	124,9	+ 4,2	124,9	+ 2,8	125,5
	MAR	120,8	+ 8,4	- 3,4	126,5	+ 1,3	124,5	- 0,3	126,3
	APR	122,4	+ 2,9	+ 1,3	122,7	- 3,0	123,0	- 1,2	126,2
	MAI	123,4	+ 7,7	+ 0,8	126,0	+ 2,7	126,7	+ 3,0	127,5
	JUN	135,4	+11,2	+ 9,7	133,0	+ 5,6	130,1	+ 2,7	128,3
	JUL	126,0	+ 5,9	- 6,9	127,2	- 4,4	129,0	- 0,8	(129,0)
	AUG	131,4	+12,7	+ 4,3	131,8	+ 3,6	130,6	+ 1,2	(129,7)
	SEP	124,5	+ 4,8	- 5,3	127,9	- 3,0	127,8	- 2,1	(130,4)
	OKT	111,2	+ 4,0	-10,7	127,0	- 0,7	129,2	+ 1,1	(131,1)
	NOV	141,9	+ 9,1	+27,6	135,9	+ 7,0	134,8	+ 4,3	(131,5)
	DEZ	156,8	+ 4,9	+10,5	137,2	+ 1,0	134,3	- 0,4	(131,8)
1975	JAN	131,4	+ 8,2	-16,2	130,5	- 4,9	131,0	- 2,5	(129,9)
JE UMSATZEINHEIT (OHNE ENERGIE UND OHNE BAU)									
1974	JAN	100,1	- 4,9	- 8,6	98,9	- 5,7	100,0	- 4,1	102,8
	FEB	96,5	- 5,5	- 3,6	99,6	+ 0,7	99,6	- 0,4	102,5
	MAR	95,2	- 1,1	- 1,3	102,3	+ 2,7	101,5	+ 1,9	102,4
	APR	98,7	- 4,5	+ 3,7	100,8	- 1,5	100,7	- 0,8	102,3
	MAI	97,5	- 3,8	- 1,2	99,8	- 1,0	99,8	- 0,9	102,2
	JUN	104,3	- 3,1	+ 7,0	102,6	+ 2,8	101,4	+ 1,6	102,2
	JUL	107,7	- 5,8	+ 3,3	100,1	- 2,4	100,8	- 0,6	102,3
	AUG	111,6	+ 0,7	+ 3,6	103,5	+ 3,4	103,1	+ 2,3	102,4
	SEP	94,1	- 4,3	-15,7	100,7	- 2,7	101,0	- 2,0	(102,7)
	OKT	92,4	- 4,4	- 1,8	100,8	+ 0,1	101,7	+ 0,7	(103,1)
	NOV	114,6	+ 1,7	+24,0	106,0	+ 5,2	105,2	+ 3,4	(103,6)
	DEZ	111,2	+ 1,6	- 3,0	105,7	- 0,3	103,7	- 1,4	(104,1)
1975	JAN	104,4	+ 4,3	- 6,1	105,4	- 0,3	105,5	+ 1,7	(104,8)

4. AUFTRAGSEINGANG IN DER INDUSTRIE

4.1. WERTINDEX (1970 = 100)

JAHR	MONAT	ORIGINALWERT			SAISONBEREINIGTER WERT		SAISON- UND ARBEITSTÄGLICH BEREINIGTER WERT		GLATTE KOMPONENTE	
		INDEX	VERÄNDERUNG VOR JAHR	IN O/O GEGEN VORMONAT	INDEX	VERÄNDERUNG IN O/O GEGEN VORMONAT	INDEX	VERÄNDERUNG IN O/O GEGEN VORMONAT	INDEX	
VERARBEITENDE INDUSTRIE (OHNE NAHRUNGS- UND GENUSSMITTELINDUSTRIE) INSGESAMT										
1974	MAR	155,8	+11,8	+11,5	142,4	+ 1,8	143,9	+ 2,9	137,6	
	APR	147,5	+16,4	- 5,3	145,1	+ 1,9	144,7	+ 0,6	140,1	
	MAI	149,8	+ 3,7	+ 1,6	141,5	- 2,5	140,6	- 2,8	141,6	
	JUN	134,9	+ 9,1	- 9,9	137,5	- 2,8	139,5	- 0,8	142,9	
	JUL	136,8	+13,1	+ 1,4	144,1	+ 4,8	143,8	+ 3,1	142,8	
	AUG	130,5	+12,0	- 4,6	142,3	- 1,2	142,3	- 1,0	142,5	
	SEP	137,4	+ 9,7	+ 5,3	139,9	- 1,7	141,1	- 0,8	(141,1)	
	OKT	152,2	+11,8	+10,8	142,7	+ 2,0	139,7	- 1,0	(138,9)	
	NOV	132,3	+ 1,4	-13,1	133,4	- 6,5	135,2	- 3,2	(136,0)	
	DEZ	116,4	- 1,4	-12,0	126,9	- 4,9	130,1	- 3,8	(132,8)	
	1975	JAN	132,1	- 2,4	+13,5	132,3	+ 4,3	132,0	+ 1,5	(130,0)
		FEB	132,5	- 5,2	+ 7,3	132,6	+ 0,2	132,6	+ 0,5	(131,4)
MAR		136,9	-12,1	+ 3,3	122,7	- 7,5	123,3	- 7,0	(119,0)	
VERARBEITENDE INDUSTRIE (OHNE NAHRUNGS- UND GENUSSMITTELINDUSTRIE) INLAND										
1974	MAR	140,7	+ 5,8	+11,0	127,8	+ 0,9	129,1	+ 2,0	124,2	
	APR	133,0	+ 9,0	- 5,5	129,2	+ 1,1	129,4	+ 0,2	125,6	
	MAI	137,0	- 1,6	+ 3,0	126,9	- 1,8	126,3	- 2,4	126,2	
	JUN	118,7	+ 2,1	-13,4	120,5	- 5,0	122,1	- 3,3	125,8	
	JUL	122,5	+10,3	+ 3,2	128,6	+ 6,7	128,3	+ 5,1	126,2	
	AUG	113,0	+ 3,0	- 7,8	123,2	- 4,2	124,3	- 3,1	126,2	
	SEP	122,7	+ 6,4	+ 8,6	124,0	+ 0,6	123,7	- 0,5	(126,0)	
	OKT	136,6	+ 6,4	+11,3	125,7	+ 1,4	124,1	+ 0,3	(125,4)	
	NOV	119,4	- 0,4	-12,6	120,6	- 4,1	123,1	- 0,8	(124,4)	
	DEZ	105,5	+ 1,8	-11,6	117,6	- 2,5	121,0	- 1,7	(122,9)	
	1975	JAN	121,6	+ 0,7	+15,3	128,4	+ 9,2	128,6	+ 6,3	(122,5)
		FEB	121,7	- 4,0	+ 0,1	121,8	- 5,1	121,8	- 5,3	(120,1)
MAR		128,9	- 8,4	+ 5,9	114,9	- 5,7	113,7	- 6,7	(106,6)	
VERARBEITENDE INDUSTRIE (OHNE NAHRUNGS- UND GENUSSMITTELINDUSTRIE) AUSLAND										
1974	MAR	203,7	+26,5	+12,5	187,3	+ 3,1	189,4	+ 4,2	(183,1)	
	APR	192,7	+35,6	- 5,4	191,8	+ 2,4	189,4	+ 0,0	(186,7)	
	MAI	190,0	+17,4	- 1,4	186,7	- 2,7	187,1	- 1,2	(189,5)	
	JUN	185,9	+25,7	- 2,2	186,6	- 0,1	187,9	+ 0,4	(191,5)	
	JUL	181,8	+17,7	- 2,2	187,8	+ 0,6	186,6	- 0,7	(192,3)	
	AUG	187,8	+36,7	+ 3,3	202,4	+ 7,8	202,1	+ 8,3	(191,7)	
	SEP	183,5	+16,8	- 2,3	187,7	- 7,3	191,0	- 5,5	(189,6)	
	OKT	200,6	+25,2	+ 9,3	197,2	+ 5,1	191,6	+ 0,3	(184,6)	
	NOV	173,8	+ 6,7	-13,4	174,9	-11,3	176,1	- 8,1	(177,7)	
	DEZ	151,5	- 7,3	-12,8	156,5	-10,5	162,6	- 7,7	(168,0)	
	1975	JAN	166,5	- 8,3	+ 9,9	161,1	+ 2,9	161,4	- 0,7	(162,6)
		FEB	168,2	- 7,1	+ 1,0	166,1	+ 3,1	166,1	+ 2,9	(162,3)
MAR		163,1	-19,9	- 3,0	145,3	-12,5	145,8	-12,2	(142,1)	
GRUNDSTOFF- UND PRODUKTIONSGÜTERINDUSTRIEN INSGESAMT										
1974	MAR	160,7	+21,5	+ 6,4	153,9	+ 0,7	155,3	+ 1,6	154,0	
	APR	163,2	+34,1	+ 1,6	163,1	+ 6,0	162,5	+ 4,6	158,1	
	MAI	169,3	+22,6	+ 3,7	161,3	- 1,1	160,5	- 1,2	160,5	
	JUN	159,8	+25,6	- 5,6	158,0	- 2,0	159,8	- 0,4	161,7	
	JUL	166,5	+30,4	+ 4,2	166,7	+ 5,5	166,4	+ 4,1	161,1	
	AUG	155,1	+21,4	- 6,8	158,7	- 4,8	158,7	- 4,6	159,0	
	SEP	151,2	+18,2	- 2,5	155,6	- 2,0	157,1	- 1,0	(154,9)	
	OKT	158,8	+14,6	+ 5,0	154,2	- 0,9	151,4	- 3,6	(148,8)	
	NOV	138,2	+ 0,2	-13,0	140,6	- 8,8	141,9	- 6,3	(143,0)	
	DEZ	120,4	- 4,7	-12,9	130,6	- 7,1	134,2	- 5,4	(136,3)	
	1975	JAN	133,9	-10,9	+11,2	135,0	+ 3,4	134,4	+ 0,1	(132,6)
		FEB	129,7	-14,2	- 3,1	131,8	- 2,4	131,8	- 1,9	(132,7)
MAR		134,2	-16,5	+ 3,5	126,6	- 3,9	127,4	- 3,3	(125,1)	
GRUNDSTOFF- UND PRODUKTIONSGÜTERINDUSTRIEN INLAND										
1974	MAR	145,3	+11,5	+ 6,9	138,5	- 0,3	139,8	+ 0,6	138,3	
	APR	147,0	+24,1	+ 1,2	145,9	+ 5,3	145,1	+ 3,8	141,1	
	MAI	154,7	+15,4	+ 5,2	145,3	- 0,4	144,1	- 0,7	142,8	
	JUN	141,6	+14,6	- 8,5	139,1	- 4,3	140,8	- 2,3	143,7	
	JUL	149,7	+19,8	+ 5,7	148,2	+ 6,5	148,8	+ 5,7	143,7	
	AUG	136,4	+12,4	- 8,9	139,9	- 5,6	139,6	- 6,2	142,6	
	SEP	136,9	+12,3	+ 0,4	139,5	- 0,3	141,4	+ 1,3	(140,2)	
	OKT	147,2	+12,8	+ 7,5	141,3	+ 1,3	138,4	- 2,1	(136,2)	
	NOV	127,4	+ 0,4	-13,5	130,2	- 7,9	131,7	- 4,8	(132,8)	
	DEZ	109,5	- 3,3	-14,1	122,0	- 6,3	124,8	- 5,2	(127,4)	
	1975	JAN	124,0	- 7,9	+11,4	127,0	+ 4,1	126,2	+ 1,1	(122,9)
		FEB	119,9	-11,8	- 1,7	122,8	- 3,3	122,8	- 2,7	(120,7)
MAR		124,5	-14,3	+ 3,8	117,3	- 4,5	118,0	- 3,9	(113,7)	
GRUNDSTOFF- UND PRODUKTIONSGÜTERINDUSTRIEN AUSLAND										
1974	MAR	212,6	+52,6	+ 4,9	203,7	+ 1,9	205,7	+ 2,9	(206,0)	
	APR	217,8	+64,6	+ 2,4	218,0	+ 7,0	218,2	+ 6,1	(212,1)	
	MAI	218,4	+43,6	+ 0,2	213,8	- 1,9	212,9	- 2,4	(216,2)	
	JUN	221,1	+58,6	+ 1,3	220,1	+ 2,9	222,9	+ 4,7	(217,8)	
	JUL	223,1	+63,1	+ 3,9	227,0	+ 3,1	225,0	+ 0,9	(216,7)	
	AUG	218,4	+46,4	- 2,1	221,4	- 2,5	222,1	- 1,3	(212,9)	
	SEP	199,2	+34,2	- 8,8	209,1	- 5,6	210,5	- 5,2	(206,4)	
	OKT	198,0	+19,2	- 0,6	198,0	- 5,3	194,4	- 7,6	(196,5)	
	NOV	174,8	- 0,4	-11,7	175,9	-11,2	177,0	- 9,0	(182,9)	
	DEZ	157,4	- 7,8	-10,0	159,4	- 9,4	165,7	- 6,4	(159,2)	
	1975	JAN	174,3	-17,2	+13,7	169,4	+ 6,3	168,8	+ 1,9	(163,2)
		FEB	163,0	-19,5	- 6,5	161,0	- 5,0	161,0	- 4,6	(171,7)
MAR		157,2	-21,4	+ 2,6	158,8	- 1,4	162,3	+ 0,8	(167,8)	

4. AUFTRAGSEINGANG IN DER INDUSTRIE

4.1. WERTINDEX (1970 = 100)

JAHR	MONAT	ORIGINALWERT			SAISONBEREINIGTER WERT		SAISON- UND ARBEITSTÄGLICH BEREINIGTER WERT		GLATTE KOMPONENTE
		INDEX	VERÄNDERUNG VORJAHR	IN O/O GEGEN VORMONAT	INDEX	VERÄNDERUNG IN O/O GEGEN VORMONAT	INDEX	VERÄNDERUNG IN O/O GEGEN VORMONAT	INDEX
INVESTITIONSGÜTERINDUSTRIEN INSGESAMT									
1974	MAR	154,0	+11,2	+10,0	139,3	+ 2,4	140,9	+ 3,6	131,2
	APR	135,2	+ 8,6	-12,2	136,7	- 1,9	136,4	- 3,2	132,9
	MAI	141,1	- 7,7	+ 4,4	131,0	- 4,2	131,1	- 3,9	134,2
	JUN	128,5	+ 2,1	- 8,9	128,2	- 2,1	129,7	- 1,1	134,0
	JUL	128,6	+ 2,8	+ 0,1	132,6	+ 3,4	132,6	+ 2,2	134,5
	AUG	126,7	+11,3	- 1,5	138,3	+ 4,3	138,9	+ 4,8	135,7
	SEP	130,2	+ 4,7	+ 2,8	133,2	- 3,7	133,5	- 3,9	136,5
	OKT	142,7	+10,5	+ 9,6	140,2	+ 5,3	137,9	+ 3,3	136,9
	NOV	127,6	+ 3,1	-10,6	130,5	- 6,9	132,6	- 3,8	138,3
	DEZ	120,1	+ 2,2	- 5,9	128,5	- 1,5	134,6	+ 1,5	140,7
1975	JAN	140,9	+ 7,9	+17,3	144,2	+12,2	145,3	+ 7,9	141,3
	FEB	143,3	+ 2,4	+ 1,7	139,4	- 3,3	139,4	- 4,1	138,5
	MAR	141,0	- 8,4	- 1,6	124,1	-11,0	121,3	-13,0	113,8
INVESTITIONSGÜTERINDUSTRIEN INLAND									
1974	MAR	133,9	+ 7,0	+ 5,9	121,2	+ 0,8	122,5	+ 1,9	115,0
	APR	114,8	- 1,5	-14,3	115,5	- 4,7	116,8	- 4,7	115,5
	MAI	124,3	-16,4	+ 8,3	119,5	+ 3,5	117,8	+ 0,9	114,9
	JUN	108,0	- 5,4	-13,1	106,1	-11,2	107,6	- 8,7	113,5
	JUL	111,6	+ 4,7	+ 3,3	114,3	+ 7,7	114,6	+ 6,5	113,9
	AUG	103,1	- 1,1	- 7,6	112,6	- 1,5	113,4	- 1,0	114,4
	SEP	107,7	+ 0,3	+ 4,5	111,3	- 1,2	111,4	- 1,8	115,0
	OKT	115,8	- 1,7	+ 7,5	113,6	+ 2,1	112,5	+ 1,0	115,8
	NOV	106,6	- 3,1	- 7,9	109,6	- 3,5	111,8	- 0,6	118,0
	DEZ	106,4	+ 9,0	- 0,2	115,1	+ 5,0	117,3	+ 4,9	122,6
1975	JAN	129,7	+14,4	+21,9	130,9	+13,7	130,3	+11,1	124,0
	FEB	130,0	+ 2,8	+ 0,2	124,0	- 5,3	124,0	- 4,8	124,1
	MAR	132,1	- 1,3	+ 1,6	118,2	- 4,7	118,6	- 4,4	110,8
INVESTITIONSGÜTERINDUSTRIEN AUSLAND									
1974	MAR	201,5	+18,0	+16,2	180,9	+ 3,3	183,0	+ 4,5	173,5
	APR	182,3	+26,7	- 9,5	182,8	+ 1,1	179,4	- 2,0	176,6
	MAI	180,2	+ 9,6	- 1,2	178,1	- 2,6	178,7	- 0,4	179,8
	JUN	176,8	+15,6	- 1,9	176,9	- 0,7	177,8	- 0,5	182,7
	JUL	168,8	- 0,2	- 4,5	173,0	- 2,2	172,2	- 3,1	185,2
	AUG	184,6	+36,4	+ 9,4	201,7	+16,6	200,5	+16,4	186,9
	SEP	182,2	+10,9	- 1,3	183,2	- 9,2	187,7	- 6,4	187,4
	OKT	203,5	+31,1	+11,7	202,4	+10,5	195,6	+ 4,2	186,4
	NOV	177,0	+14,1	-13,0	179,9	-11,1	180,5	- 7,7	183,5
	DEZ	152,9	- 6,2	-13,6	159,0	-11,6	166,1	- 8,0	177,7
1975	JAN	169,3	- 0,9	+10,7	165,0	+ 3,8	165,2	- 0,5	168,3
	FEB	176,6	+ 1,8	+ 4,3	172,2	+ 4,4	172,2	+ 4,2	160,4
	MAR	163,9	-18,7	- 7,2	142,4	-17,3	142,9	-17,0	140,4
VERBRAUCHSGÜTERINDUSTRIEN INSGESAMT									
1974	MAR	151,9	- 0,7	+26,5	128,3	+ 3,1	129,5	+ 4,1	126,6
	APR	151,2	+ 8,0	- 0,5	133,3	+ 3,9	132,7	+ 2,5	126,6
	MAI	138,9	+ 3,3	- 8,1	132,0	- 1,0	131,0	- 1,3	126,7
	JUN	109,4	- 3,3	-21,2	123,6	- 6,4	126,9	- 3,1	126,7
	JUL	107,7	+ 7,1	- 1,6	131,7	+ 6,6	131,1	+ 3,3	126,2
	AUG	99,6	- 4,7	- 7,5	123,1	- 6,5	122,1	- 6,9	125,6
	SEP	131,9	+ 7,8	+32,4	129,0	+ 4,8	129,6	+ 6,1	124,8
	OKT	163,7	+10,1	+24,1	133,4	+ 3,4	130,9	+ 1,0	123,7
	NOV	133,9	- 0,1	-18,2	125,6	- 5,8	125,8	- 3,9	122,2
	DEZ	101,1	- 4,9	-24,5	120,6	- 4,0	121,8	- 3,2	120,3
1975	JAN	106,3	-11,7	+ 7,1	117,0	- 3,0	115,2	- 5,4	118,2
	FEB	111,4	- 7,2	+ 2,9	114,1	- 2,5	114,1	- 1,0	115,7
	MAR	131,3	-13,6	+17,9	106,2	- 6,9	109,5	- 4,0	112,9
VERBRAUCHSGÜTERINDUSTRIEN INLAND									
1974	MAR	146,7	- 3,4	+28,5	122,9	+ 3,0	123,8	+ 3,8	122,1
	APR	146,7	+ 6,7	+ 0,0	128,7	+ 4,7	128,1	+ 3,5	122,1
	MAI	134,8	+ 4,3	- 8,1	128,8	+ 0,1	127,5	- 0,5	122,3
	JUN	108,3	- 3,7	-21,9	119,9	- 6,9	123,2	- 3,4	122,5
	JUL	103,0	+ 4,1	- 2,2	126,6	+ 5,6	126,4	+ 2,6	122,1
	AUG	97,0	- 5,8	- 5,8	119,2	- 5,8	118,0	- 6,6	121,8
	SEP	130,1	+ 7,9	+34,1	125,7	+ 5,5	126,4	+ 7,1	121,2
	OKT	160,3	+10,3	+23,2	129,6	+ 3,1	127,4	+ 0,8	120,3
	NOV	131,8	+ 2,5	-17,8	123,5	- 4,7	123,5	- 3,1	119,1
	DEZ	97,9	- 3,2	-25,7	118,1	- 4,4	118,9	- 3,7	117,7
1975	JAN	106,0	- 9,5	+ 8,3	115,5	- 2,2	113,3	- 4,7	116,1
	FEB	109,0	- 4,6	+ 2,8	112,6	- 2,5	112,6	- 0,6	114,3
	MAR	129,4	-11,8	+18,7	104,3	- 7,4	108,0	- 4,1	112,2
VERBRAUCHSGÜTERINDUSTRIEN AUSLAND									
1974	MAR	194,0	+18,2	+15,7	171,7	+ 4,1	174,1	+ 5,5	163,1
	APR	186,0	+16,4	- 3,1	170,2	- 0,9	170,2	- 2,2	165,2
	MAI	170,5	- 2,4	- 8,3	157,6	- 7,4	157,7	- 7,3	164,5
	JUN	141,0	- 0,4	-17,3	151,7	- 3,7	155,7	- 1,3	164,5
	JUL	143,6	+26,9	+ 1,8	169,8	+11,9	167,4	+ 7,5	162,1
	AUG	119,9	+ 3,3	-16,5	151,4	-10,8	152,4	- 9,0	158,8
	SEP	146,2	+ 7,1	+21,9	152,4	+ 0,7	151,7	- 0,5	155,2
	OKT	190,1	+ 8,7	+30,0	159,7	+ 4,8	155,9	+ 2,8	150,7
	NOV	151,8	-14,0	-20,7	140,7	-11,9	143,4	- 8,0	145,4
	DEZ	125,8	-13,8	-16,6	136,5	- 3,0	139,7	- 2,6	139,5
1975	JAN	124,9	-23,8	+ 0,1	133,3	- 2,3	133,8	- 4,2	134,3
	FEB	131,4	-21,4	+ 3,6	128,1	- 3,9	128,1	- 4,3	117,7
	MAR	145,6	-24,2	+11,7	124,9	- 2,5	124,7	- 2,7	115,4

4. AUFTRAGSEINGANG IN DER INDUSTRIE

4.1. WERTINDEX (1970 = 100)

JAHR	MONAT	ORIGINALWERT			SAISONBEREINIGTER WERT		SAISON- UND ARBEITSTÄEGLICH BEREINIGTER WERT		GLATTE KOMPONENTE
		INDEX	VERÄNDERUNG VOR JAHR	IN O/O GEGEN VORMONAT	INDEX	VERÄNDERUNG IN O/O GEGEN VORMONAT	INDEX	VERÄNDERUNG IN O/O GEGEN VORMONAT	INDEX
CHEMISCHE INDUSTRIE (OHNE KOHLENWERTSTOFFINDUSTRIE) INSGESAMT									
1974	MAR	173,4	+31,3	+ 7,0	164,7	+ 2,2	166,6	+ 3,4	(164,4)
	APR	175,9	+45,5	+ 1,4	175,5	+ 6,6	174,1	+ 4,5	(169,0)
	MAI	180,2	+36,4	+ 2,4	176,3	+ 0,5	176,8	+ 1,6	(172,5)
	JUN	177,6	+39,5	- 1,4	175,7	- 0,3	177,2	+ 0,2	(174,7)
	JUL	178,5	+39,1	+ 0,5	179,6	+ 2,2	176,9	- 0,2	(175,3)
	AUG	166,9	+28,7	- 6,5	171,2	- 4,7	172,4	- 2,5	(174,2)
	SEP	173,6	+29,4	+ 2,2	171,5	+ 0,2	173,3	+ 0,5	(171,5)
	OKT	180,9	+26,6	+ 6,0	174,3	+ 1,6	170,1	- 1,8	(166,6)
	NOV	152,7	+ 9,4	-15,6	155,2	-11,0	156,3	- 8,1	(159,7)
	DEZ	133,1	- 0,2	-12,8	143,6	- 7,5	146,9	- 6,0	(151,9)
1975	JAN	141,8	-12,9	+ 6,5	146,1	+ 1,7	146,7	- 0,1	(146,2)
	FEB	150,2	- 7,3	+ 5,9	148,2	+ 1,4	148,2	+ 1,0	(152,9)
	MAR	149,2	-14,0	- 0,7	140,7	- 5,1	143,1	- 3,4	(144,3)
CHEMISCHE INDUSTRIE (OHNE KOHLENWERTSTOFFINDUSTRIE) INLAND									
1974	MAR	156,6	+20,9	+ 3,2	149,3	- 1,3	151,0	- 0,1	(151,6)
	APR	160,0	+37,8	+ 2,2	160,7	+ 7,6	159,5	+ 5,6	(155,0)
	MAI	166,8	+31,9	+ 4,3	163,2	+ 1,6	163,6	+ 2,6	(157,5)
	JUN	157,6	+27,3	- 5,5	156,1	- 4,4	158,1	- 3,4	(159,0)
	JUL	164,1	+30,8	+ 4,1	163,7	+ 4,9	160,9	+ 1,8	(159,3)
	AUG	150,4	+22,2	- 8,3	155,2	- 5,2	156,0	- 3,0	(158,4)
	SEP	156,6	+22,2	+ 4,1	155,1	- 0,1	156,6	+ 0,4	(156,2)
	OKT	166,3	+20,9	+ 6,2	158,6	+ 2,3	154,7	- 1,2	(152,3)
	NOV	141,9	+ 7,7	-14,7	144,2	- 9,1	145,0	- 6,3	(147,3)
	DEZ	124,2	- 0,1	-12,5	136,5	- 5,3	138,8	- 4,3	(142,0)
1975	JAN	133,6	-13,2	+ 7,6	136,8	+ 0,2	137,3	- 1,1	(137,5)
	FEB	141,6	- 6,7	+ 6,0	139,6	+ 2,0	139,6	+ 1,7	(142,4)
	MAR	141,6	- 9,6	+ 0,0	135,0	- 3,3	137,4	- 1,6	(137,5)
CHEMISCHE INDUSTRIE (OHNE KOHLENWERTSTOFFINDUSTRIE) AUSLAND									
1974	MAR*	211,2	+52,9	+13,9	205,8	+12,7	208,4	+14,1	(190,4)
	APR	211,7	+60,7	+ 0,2	208,2	+ 1,2	206,0	- 1,2	(197,5)
	MAI	210,5	+45,6	- 0,6	205,5	- 1,3	205,6	- 0,2	(203,1)
	JUN	222,6	+64,4	+ 5,7	219,2	+ 6,7	220,7	+ 7,3	(206,9)
	JUL	211,1	+56,8	- 5,2	215,2	- 1,8	212,8	- 3,6	(208,3)
	AUG	204,2	+41,4	- 3,3	207,1	- 3,8	208,3	- 2,1	(207,4)
	SEP	202,2	+44,5	- 1,0	208,1	+ 0,5	211,0	+ 1,3	(203,9)
	OKT	213,7	+38,0	+ 5,7	209,1	+ 0,5	204,0	- 3,3	(196,8)
	NOV	176,9	+12,7	-17,2	179,1	-14,3	180,5	-11,5	(184,8)
	DEZ	153,2	- 0,3	-13,4	158,6	-11,4	164,2	- 9,0	(172,2)
1975	JAN	160,1	-12,4	+ 4,5	164,3	+ 3,6	164,4	+ 0,1	(161,9)
	FEB	169,6	- 8,6	+ 5,9	165,8	+ 0,9	165,8	+ 0,9	(174,8)
	MAR	166,5	-21,2	- 1,8	163,5	- 1,4	167,0	+ 0,7	(175,9)
MASCHINENBAU INSGESAMT									
1974	MAR	150,3	+15,6	+11,5	138,1	+ 4,1	139,4	+ 5,0	130,1
	APR	132,6	+ 7,7	-11,8	133,2	- 3,5	135,0	- 3,2	133,0
	MAI	137,8	- 3,4	+ 3,9	129,2	- 3,0	126,8	- 6,1	135,1
	JUN	128,8	+ 3,0	- 6,5	127,6	- 1,2	130,4	+ 2,8	136,4
	JUL	137,8	+12,6	+ 7,0	138,7	+ 8,7	139,3	+ 6,8	137,8
	AUG	138,1	+22,0	+ 0,2	145,3	+ 4,8	145,4	+ 4,4	138,7
	SEP	137,5	+26,7	- 0,4	144,8	- 0,3	145,6	+ 0,1	(138,8)
	OKT	134,6	+11,2	- 2,1	137,8	- 4,8	135,6	- 6,9	(137,5)
	NOV	126,5	+ 2,2	- 6,0	131,9	- 4,3	133,9	- 1,3	(136,4)
	DEZ	117,5	+ 2,6	- 7,1	127,0	- 3,7	131,7	- 1,6	(135,5)
1975	JAN	151,5	+ 8,4	+28,9	143,1	+12,7	141,6	+ 7,5	(131,8)
	FEB	134,6	- 0,1	-11,2	132,6	- 7,3	132,6	- 6,4	(129,6)
	MAR	143,0	- 4,9	+ 6,2	129,8	- 2,1	130,8	- 1,4	(121,9)
MASCHINENBAU INLAND									
1974	MAR	130,7	+ 9,3	+25,1	116,8	+10,9	116,8	+10,9	102,0
	APR	107,5	- 3,4	-17,8	106,3	- 9,0	109,0	- 6,7	103,1
	MAI	110,8	-17,9	+ 3,1	99,2	- 6,7	96,7	-11,3	103,3
	JUN	93,3	-16,3	-15,8	91,7	- 7,6	93,2	- 3,6	104,0
	JUL	104,2	+ 2,3	+11,7	105,2	+14,7	105,6	+13,3	104,7
	AUG	106,2	+11,7	+ 1,9	111,6	+ 6,1	111,5	+ 5,6	105,6
	SEP	99,9	+16,7	- 5,9	107,6	- 3,6	108,5	- 2,7	(106,5)
	OKT	99,2	- 4,7	- 0,7	101,4	- 5,8	100,0	- 7,8	(106,6)
	NOV	99,1	- 2,1	- 0,1	104,0	+ 2,6	105,2	+ 5,2	(107,0)
	DEZ	90,6	+10,8	- 8,6	102,7	- 1,2	105,5	+ 0,3	(108,7)
1975	JAN	120,6	+12,1	+33,1	116,2	+13,1	115,2	+ 9,2	(109,0)
	FEB	105,9	+ 1,3	-12,2	107,4	- 7,6	107,4	- 6,8	(105,7)
	MAR	127,9	- 2,1	+20,8	112,3	+ 4,6	113,3	+ 5,5	(99,1)
MASCHINENBAU AUSLAND									
1974	MAR	186,0	+25,1	- 2,0	174,7	- 5,7	178,0	- 3,9	(183,5)
	APR	178,1	+23,1	- 4,2	177,4	+ 1,5	178,3	+ 0,2	(187,1)
	MAI	186,6	+19,2	+ 4,8	186,2	+ 5,0	183,5	+ 2,9	(190,5)
	JUN	193,2	+28,9	+ 3,5	193,0	+ 3,7	198,3	+ 8,1	(193,4)
	JUL	198,7	+24,7	+ 2,8	197,8	+ 2,5	197,1	- 0,6	(195,5)
	AUG	196,0	+34,2	- 1,4	207,0	+ 4,7	207,2	+ 5,1	(196,7)
	SEP	205,5	+37,0	+ 4,8	208,6	+ 0,8	209,8	+ 1,3	(196,6)
	OKT	198,6	+31,0	- 3,4	203,5	- 2,4	199,0	- 5,1	(195,0)
	NOV	176,0	+ 6,8	-11,4	181,6	-10,8	184,5	- 7,3	(190,8)
	DEZ	166,2	- 4,3	- 5,6	169,4	- 6,7	179,6	- 2,7	(184,6)
1975	JAN*	207,5	+ 4,6	+24,8	198,7	+17,3	196,2	+ 9,2	(176,2)
	FEB	186,6	- 1,6	-10,1	175,5	-11,7	175,5	-10,6	(171,6)
	MAR	170,4	- 8,4	- 8,7	161,6	- 7,9	164,3	- 6,4	(174,8)

4. AUFTRAGSEINGANG IN DER INDUSTRIE

4.1. WERTINDEX (1970 = 100)

JAHR	MONAT	ORIGINALWERT			SAISONBEREINIGTER WERT		SAISON- UND ARBEITSTÄGGLICH BEREINIGTER WERT		GLATTE KOMPONENTE	
		INDEX	VERÄNDERUNG VORJAHR	IN O/O GEGEN VORMONAT	INDEX	VERÄNDERUNG IN O/O GEGEN VORMONAT	INDEX	VERÄNDERUNG IN O/O GEGEN VORMONAT	INDEX	
STRASSENFAHRZEUGBAU INSGESAMT										
1974	MAR	143,8	- 0,9	+ 2,9	120,7	+ 0,4	123,4	+ 2,7	115,4	
	APR	132,2	+ 3,0	- 8,1	122,8	+ 1,7	121,6	- 1,5	(114,3)	
	MAI	136,7	-19,3	+ 3,4	112,4	- 8,5	113,6	- 6,6	(114,3)	
	JUN	118,8	- 0,7	-13,1	118,2	+ 5,2	120,1	+ 5,7	(114,9)	
	JUL	106,0	+ 7,6	-10,8	124,4	+ 5,2	123,9	+ 3,2	(116,0)	
	AUG	85,7	- 9,9	-19,2	113,7	- 8,6	116,4	- 6,1	(117,1)	
	SEP	101,5	-16,0	+18,4	111,9	- 1,6	110,3	- 5,2	(120,6)	
	OKT*	156,9	+29,5	+54,6	157,6	+40,8	156,4	+41,8	(123,7)	
	NOV	115,7	+ 9,3	-26,3	120,5	-23,5	123,6	-21,0	(127,4)	
	DEZ	109,1	+10,4	- 5,7	130,1	+ 8,0	137,7	+11,4	(132,0)	
	1975	JAN	144,9	+17,9	+32,8	144,9	+11,4	146,8	+ 6,6	(137,3)
		FEB	173,5	+24,2	+19,7	151,8	+ 4,8	151,8	+ 3,4	(143,3)
MAR		177,0	+23,1	+ 2,0	154,5	+ 1,8	149,3	- 1,6	(150,1)	
STRASSENFAHRZEUGBAU INLAND										
1974	MAR	119,0	-12,1	-13,4	93,1	-12,2	95,4	-10,0	88,8	
	APR	95,0	-22,9	-20,2	86,2	- 7,4	84,5	-11,4	88,2	
	MAI	106,1	-40,4	+11,7	93,1	+ 8,0	95,9	+13,5	(89,2)	
	JUN	92,4	-10,1	-12,9	77,6	-16,6	80,3	-16,3	(90,1)	
	JUL	82,0	- 2,7	-11,3	99,8	+28,6	99,9	+24,4	(93,1)	
	AUG	85,4	+ 8,7	+ 4,1	105,2	+ 5,4	104,9	+ 5,0	(97,1)	
	SEP	89,7	- 8,3	+ 5,0	102,2	- 2,9	101,1	- 3,6	(103,8)	
	OKT	102,7	+10,8	+14,5	105,3	+ 3,0	103,4	+ 2,3	(111,1)	
	NOV	86,9	+22,6	-15,4	105,7	+ 0,4	108,6	+ 5,0	(120,0)	
	DEZ	98,0	+89,6	+12,8	129,3	+22,3	134,0	+23,4	(130,5)	
	1975	JAN	158,8	+64,9	+62,0	154,8	+19,7	156,9	+17,1	(142,8)
		FEB	200,2	+45,7	+26,1	165,8	+ 7,1	165,8	+ 5,7	(156,9)
MAR		192,1	+61,4	- 4,0	168,1	+ 1,4	163,6	- 1,3	(172,9)	
STRASSENFAHRZEUGBAU AUSLAND										
1974	MAR	174,7	+11,1	+22,6	157,9	+11,9	159,4	+13,0	156,6	
	APR	178,3	+32,6	+ 2,1	170,5	+ 8,0	168,7	+ 5,8	155,5	
	MAI	174,8	+10,1	- 2,0	159,9	- 6,2	159,8	- 5,3	153,0	
	JUN	151,8	+ 8,0	-13,2	147,8	- 7,6	150,2	- 6,0	149,6	
	JUL	135,7	+16,9	-10,6	153,4	+ 3,8	151,8	+ 1,1	144,8	
	AUG	86,0	-25,6	-36,6	122,0	-20,5	123,6	-18,6	140,7	
	SEP	116,2	-22,2	+35,1	119,3	- 2,2	119,7	- 3,2	(136,6)	
	OKT*	224,1	+43,2	+92,9	213,4	+78,9	209,7	+75,2	(134,5)	
	NOV	151,5	+ 1,5	-32,4	137,6	-35,5	138,6	-33,9	(135,7)	
	DEZ	122,8	-21,9	-18,9	131,9	- 4,1	140,8	+ 1,6	(136,7)	
	1975	JAN	127,6	-18,2	+ 3,9	136,4	+ 3,4	137,1	- 2,6	(137,9)
		FEB	140,4	- 1,5	+10,0	138,5	+ 1,5	138,5	+ 1,0	(140,7)
MAR		158,3	- 9,4	+12,7	142,3	+ 2,7	140,8	+ 1,7	(146,7)	
ELEKTROTECHNISCHE INDUSTRIE INSGESAMT										
1974	MAR	156,7	+11,8	- 5,4	144,0	-12,9	145,7	-11,9	(139,8)	
	APR	137,9	+13,4	-12,0	144,5	+ 0,3	146,2	+ 0,3	(140,5)	
	MAI	146,0	- 5,9	+ 5,9	150,1	+ 3,9	149,2	+ 2,1	(141,0)	
	JUN	135,9	+ 0,5	- 6,9	132,6	-11,7	135,1	- 9,5	(141,1)	
	JUL	137,5	+ 8,4	+ 1,2	140,3	+ 5,8	137,6	+ 1,9	(141,0)	
	AUG	132,9	+10,6	- 3,3	145,6	+ 3,8	148,7	+ 8,1	(140,7)	
	SEP	133,8	+ 7,4	+ 0,7	134,1	- 7,9	133,5	-10,2	(139,5)	
	OKT	138,8	- 4,8	+ 3,7	136,0	+ 1,4	135,1	+ 1,2	(138,3)	
	NOV	136,3	- 2,9	- 1,8	132,7	- 2,4	134,3	- 0,6	(136,2)	
	DEZ	135,4	- 1,1	- 0,7	130,5	- 1,7	128,8	- 4,1	(134,4)	
	1975	JAN	138,8	+ 3,9	+ 2,5	138,9	+ 6,4	137,3	+ 6,6	(131,7)
		FEB	127,8	-22,9	- 7,9	127,4	- 8,3	127,4	- 7,2	(128,6)
MAR		139,5	-11,0	+ 9,2	128,0	+ 0,5	133,0	+ 4,4	(129,7)	
ELEKTROTECHNISCHE INDUSTRIE INLAND										
1974	MAR	141,4	+10,6	- 6,5	133,3	- 8,6	135,7	- 7,0	(129,6)	
	APR	127,9	+ 8,6	- 9,5	134,5	+ 0,9	135,6	- 0,1	(129,8)	
	MAI	134,7	-15,9	+ 5,3	138,4	+ 2,9	137,5	+ 1,4	(129,7)	
	JUN	121,3	- 2,0	- 9,9	119,5	-13,7	122,5	-10,9	(129,4)	
	JUL	126,1	+ 7,1	+ 4,0	128,1	+ 7,2	125,6	+ 2,5	(128,8)	
	AUG	107,7	- 8,8	-14,6	121,9	- 4,8	125,6	+ 0,0	(127,8)	
	SEP	118,9	+ 0,7	+10,4	120,1	- 1,5	119,2	- 5,1	(126,5)	
	OKT	128,9	- 2,6	+ 8,4	125,9	+ 4,8	124,7	+ 4,6	(124,7)	
	NOV	118,7	-10,9	- 7,9	115,3	- 8,4	118,4	- 5,1	(122,6)	
	DEZ	122,3	- 2,2	+ 3,0	117,8	+ 2,2	117,0	- 1,2	(119,7)	
	1975	JAN	131,8	+ 6,4	+ 7,8	129,4	+ 9,8	128,1	+ 9,5	(116,9)
		FEB	114,6	-24,3	-13,1	109,3	-15,5	109,3	-14,7	(114,5)
MAR		123,6	-12,6	+ 7,9	116,0	+ 6,1	119,6	+ 9,4	(113,4)	
ELEKTROTECHNISCHE INDUSTRIE AUSLAND										
1974	MAR	213,5	+14,8	- 2,6	196,8	- 9,9	195,5	-10,3	(183,4)	
	APR	174,8	+28,9	-18,1	181,0	- 8,0	183,8	- 6,0	(185,0)	
	MAI	188,2	+37,9	+ 7,7	191,6	+ 5,9	194,8	+ 6,0	(186,1)	
	JUN	190,4	+ 7,2	+ 1,2	180,5	- 5,8	178,1	- 8,6	(186,7)	
	JUL	179,8	+11,5	- 5,6	185,3	+ 2,7	179,9	+ 1,0	(186,8)	
	AUG*	225,3	+76,8	+25,9	245,1	+32,3	249,6	+38,7	(186,4)	
	SEP	189,0	+27,3	-16,5	186,3	-24,0	184,7	-26,0	(185,7)	
	OKT	175,7	-10,2	- 7,0	173,2	- 7,0	175,4	- 5,0	(184,2)	
	NOV	201,8	+20,5	+14,9	197,2	+13,9	194,8	+11,1	(182,7)	
	DEZ	184,2	+ 1,9	- 8,7	176,5	-10,5	171,5	-12,0	(181,3)	
	1975	JAN	165,1	- 2,7	-10,4	173,7	- 1,6	175,7	+ 2,4	(179,3)
		FEB	176,9	-19,3	+ 7,1	175,5	+ 1,0	175,5	- 0,1	(180,8)
MAR		198,5	- 7,0	+12,2	185,5	+ 5,7	190,0	+ 8,3	(185,9)	

4. AUFTRAGSEINGANG IN DER INDUSTRIE

4.1. WERTINDEX (1970 = 100)

JAHR	MONAT	ORIGINALWERT			SAISONBEREINIGTER WERT		SAISON- UND ARBEITSTÄEGLICH BEREINIGTER WERT		GLATTE KOMPONENTE	
		INDEX	VERÄNDERUNG VORJAHR	IN O/O GEGEN VORMONAT	INDEX	VERÄNDERUNG IN O/O GEGEN VORMONAT	INDEX	VERÄNDERUNG IN O/O GEGEN VORMONAT	INDEX	
EISEN-, BLECH- UND METALLWARENINDUSTRIE INSGESAMT										
1974	MAR	131,4	+ 4,5	+ 4,9	128,8	- 0,7	131,4	+ 1,3	127,2	
	APR	133,4	+ 6,5	+ 3,5	132,0	+ 2,5	131,2	- 0,2	128,4	
	MAI	136,4	+ 1,1	+ 2,2	130,1	- 1,4	130,2	- 0,8	128,1	
	JUN	123,9	- 1,4	- 9,2	124,0	- 4,7	126,0	- 3,2	127,8	
	JUL	127,1	+10,3	+ 2,6	133,9	+ 8,0	131,1	+ 4,0	127,5	
	AUG	128,2	- 7,5	-14,3	120,6	- 9,9	123,2	- 6,0	126,8	
	SEP	121,2	- 0,2	+11,3	125,2	+ 3,8	125,2	+ 1,6	(125,8)	
	OKT	135,1	- 1,7	+11,5	129,3	+ 3,3	126,5	+ 1,0	(124,3)	
	NOV	120,0	- 8,7	-11,2	115,0	-11,1	116,7	- 7,7	(121,7)	
	DEZ	108,7	- 5,5	- 9,4	115,8	+ 0,7	118,4	+ 1,5	(117,4)	
	1975	JAN	119,2	-13,9	+ 9,7	119,1	+ 2,8	119,4	+ 0,8	(113,3)
		FEB	113,5	-13,9	- 4,8	113,2	- 5,0	113,2	- 5,2	(120,6)
MAR		112,6	-18,5	- 0,8	103,0	- 9,0	104,3	- 7,9	(103,9)	
EISEN-, BLECH- UND METALLWARENINDUSTRIE INLAND										
1974	MAR	130,5	+ 0,8	+ 6,1	121,6	- 0,2	123,8	+ 1,6	119,6	
	APR	124,4	+ 1,6	- 4,7	123,9	+ 1,9	123,0	- 0,6	120,5	
	MAI	128,2	- 2,2	+ 3,1	122,5	- 1,1	122,7	- 0,2	120,0	
	JUN	117,6	- 5,2	- 8,3	117,0	- 4,5	118,2	- 3,7	120,0	
	JUL	119,7	+ 5,5	+ 1,8	125,6	+ 7,4	123,1	+ 4,1	119,9	
	AUG	104,0	-10,3	-13,1	114,2	- 9,1	116,7	- 5,2	119,8	
	SEP	115,5	- 3,8	+11,1	118,3	+ 3,6	118,7	+ 1,7	(119,3)	
	OKT	128,0	- 2,7	+10,8	122,9	+ 3,9	120,3	+ 1,3	(118,5)	
	NOV	116,2	- 8,2	- 9,2	110,7	- 9,9	112,3	- 6,7	(116,5)	
	DEZ	104,7	- 1,6	- 9,9	112,2	+ 1,4	114,8	+ 2,2	(113,4)	
	1975	JAN	112,9	-13,8	+ 7,8	113,9	+ 1,5	114,3	- 0,4	(110,1)
		FEB	110,0	-10,6	- 2,6	110,5	- 3,0	110,5	- 3,3	(117,9)
MAR		108,6	-16,8	- 1,3	99,3	-10,1	100,5	- 9,0	(100,0)	
EISEN-, BLECH- UND METALLWARENINDUSTRIE AUSLAND										
1974	MAR	176,6	+21,1	+ 0,1	164,7	- 3,1	169,5	- 0,2	166,9	
	APR	178,2	+28,0	+ 0,9	172,8	+ 4,9	171,4	+ 1,1	168,7	
	MAI	177,7	+15,3	- 0,3	171,6	- 0,7	171,5	+ 0,1	169,4	
	JUN	155,7	+16,3	-12,4	157,7	- 8,1	164,0	- 4,4	169,0	
	JUL	164,2	+32,5	+ 5,5	175,1	+11,0	171,7	+ 4,7	167,2	
	AUG	133,9	+ 6,2	-18,5	153,0	-12,6	155,9	- 9,2	164,1	
	SEP	150,0	+17,4	+12,0	158,3	+ 3,5	156,7	+ 0,5	(159,7)	
	OKT	171,2	+ 2,6	+14,1	164,9	+ 4,2	160,9	+ 2,7	(153,2)	
	NOV	138,7	-11,2	-19,0	136,7	-17,1	141,5	-12,1	(146,2)	
	DEZ	128,9	-18,6	- 7,1	136,0	- 0,5	138,8	- 1,9	(140,1)	
	1975	JAN	150,9	-14,2	+17,1	143,0	+ 5,1	142,9	+ 3,0	(133,1)
		FEB	131,5	-25,5	-12,9	121,7	-14,9	121,7	-14,8	(108,2)
MAR		132,4	-25,0	+ 0,7	122,5	+ 0,7	122,2	+ 0,4	(115,8)	
TEXTILINDUSTRIE INSGESAMT										
1974	MAR	135,3	-12,4	+19,6	111,7	+ 0,4	111,9	+ 0,5	(112,0)	
	APR	134,7	+ 1,8	- 0,4	120,5	+ 7,9	118,6	+ 6,0	(111,0)	
	MAI	123,3	- 1,4	- 8,5	117,8	- 2,2	116,4	- 1,9	(110,3)	
	JUN	94,0	-16,1	-23,8	105,9	-10,1	107,9	- 7,3	(109,9)	
	JUL	89,5	- 1,9	- 4,8	115,8	+ 9,3	117,2	+ 8,6	(109,4)	
	AUG	75,9	-13,3	-15,2	106,1	- 9,4	103,5	-11,7	(108,4)	
	SEP	110,0	+ 4,9	+44,9	111,8	+ 5,4	113,9	+10,0	(107,3)	
	OKT	140,8	+12,5	+28,0	117,8	+ 5,4	115,2	+ 1,1	(106,8)	
	NOV	123,4	- 3,2	-12,4	111,5	- 5,3	110,8	- 3,8	(105,8)	
	DEZ	74,7	- 6,2	-23,3	107,7	- 3,4	106,4	- 4,0	(104,8)	
	1975	JAN	94,5	-16,7	- 0,2	99,2	- 7,9	96,8	- 9,0	(103,8)
		FEB	99,6	-11,9	+ 5,4	96,6	- 2,6	96,6	- 0,2	(102,8)
MAR		125,4	- 7,3	+25,9	97,1	+ 0,5	99,8	+ 3,3	(101,7)	
TEXTILINDUSTRIE INLAND										
1974	MAR	131,1	-14,3	+23,0	106,4	+ 0,5	106,4	+ 0,5	(106,8)	
	APR	129,8	+ 0,5	- 1,0	115,3	+ 8,4	113,7	+ 6,9	(106,1)	
	MAI	120,9	+ 2,5	- 6,9	116,3	+ 0,9	114,5	+ 0,7	(105,8)	
	JUN	90,7	-15,2	-25,0	103,0	-11,4	105,3	- 8,0	(105,7)	
	JUL	95,2	- 4,2	- 6,1	111,0	+ 7,8	113,1	+ 7,4	(105,6)	
	AUG	74,2	-14,0	-12,9	102,6	- 7,6	99,8	-11,8	(105,2)	
	SEP	110,2	+ 8,1	+48,5	110,3	+ 7,5	112,4	+12,6	(104,5)	
	OKT	138,1	+16,8	+25,3	115,5	+ 4,7	113,4	+ 0,9	(104,4)	
	NOV	122,2	+ 2,9	-11,5	111,0	- 3,9	110,3	- 2,7	(104,0)	
	DEZ	97,1	- 1,9	-24,6	106,8	- 3,8	104,8	- 5,0	(103,6)	
	1975	JAN	94,2	-12,8	+ 2,3	99,4	- 6,9	96,2	- 8,2	(103,3)
		FEB	99,4	- 7,7	+ 4,5	96,3	- 3,1	96,3	+ 0,1	(103,0)
MAR		125,3	- 4,4	+27,3	96,1	- 0,2	99,4	+ 3,2	(102,8)	
TEXTILINDUSTRIE AUSLAND										
1974	MAR	150,6	- 1,8	+ 5,8	143,8	- 0,7	145,2	+ 0,3	141,0	
	APR	143,1	+ 8,4	+ 2,2	151,5	+ 5,4	149,2	+ 2,8	140,5	
	MAI	137,4	-17,1	-15,8	126,9	-16,7	126,5	-15,2	137,7	
	JUN	143,1	-20,1	-17,7	121,6	- 4,2	125,5	- 0,8	136,5	
	JUL	114,4	+ 9,7	+ 1,1	142,7	+17,4	141,1	+12,4	133,0	
	AUG	85,8	- 8,8	-25,0	124,3	-12,9	123,1	-12,8	128,1	
	SEP	104,7	-11,0	+26,7	117,5	- 5,5	119,1	- 3,2	(124,0)	
	OKT	136,5	- 5,3	+44,0	128,2	+ 9,1	122,5	+ 2,9	(119,6)	
	NOV	131,4	-27,0	-16,7	112,7	-12,1	113,8	- 7,1	(115,1)	
	DEZ	109,8	-22,8	-15,8	110,6	- 1,9	111,2	- 2,3	(110,5)	
	1975	JAN	94,5	-33,4	-12,1	104,4	- 5,6	104,6	- 5,9	(105,8)
		FEB	106,4	-29,4	+10,3	98,2	- 5,9	98,2	- 6,1	(86,6)
MAR		126,4	-20,8	+18,8	111,5	+13,5	113,6	+15,7	(106,3)	

4. AUFTRAGSEINGANG IN DER INDUSTRIE

4.1. WERTINDEX (1970 = 100)

JAHR	MONAT	ORIGINALWERT			SAISONBEREINIGTER WERT		SAISON- UND ARBEITSTÄGLICH BEREINIGTER WERT		GLATTE KOMPONENTE	
		INDEX	VERÄNDERUNG VOR JAHR	IN O/O GEGEN VORMONAT	INDEX	VERÄNDERUNG IN O/O GEGEN VORMONAT	INDEX	VERÄNDERUNG IN O/O GEGEN VORMONAT	INDEX	
BEKLEIDUNGSINDUSTRIE INSGESAMT										
1974	MAR	169,0	- 5,2	+92,0	110,2	+ 3,6	111,2	+ 4,5	(110,0)	
	APR	171,2	+ 3,7	+ 1,3	115,5	+ 4,8	114,0	+ 2,5	(110,3)	
	MAI	121,0	+ 7,0	-29,3	121,1	+ 4,8	119,8	+ 5,1	(112,0)	
	JUN	71,8	- 1,5	-40,7	112,9	- 6,8	118,9	- 0,8	(113,4)	
	JUL	62,1	- 3,9	-13,5	115,4	+ 2,2	114,8	- 3,4	(114,0)	
	AUG	74,9	- 7,6	+20,6	112,1	- 2,9	109,3	- 4,8	(114,5)	
	SEP	148,1	+10,4	+97,7	119,5	+ 6,6	120,1	+ 9,9	(114,0)	
	OKT	209,7	+17,9	+41,6	130,4	+ 9,1	127,7	+ 6,3	(112,1)	
	NOV	131,6	+16,0	-37,2	123,9	- 5,0	122,0	- 4,5	(110,7)	
	DEZ	73,5	+ 6,7	-44,1	113,7	- 8,2	113,0	- 7,4	(109,1)	
	1975	JAN	69,6	- 3,3	- 5,3	109,2	- 4,0	105,1	- 7,0	(107,0)
		FEB	93,9	- 4,7	+20,5	100,6	- 7,9	100,6	- 4,3	(104,6)
MAR		135,6	-19,6	+61,6	78,9	-21,6	87,8	-12,7	(101,8)	
BEKLEIDUNGSINDUSTRIE INLAND										
1974	MAR	163,8	- 6,1	+90,2	106,9	+ 2,3	107,6	+ 3,0	(107,1)	
	APR	163,9	+ 2,4	+ 0,1	111,2	+ 4,0	110,0	+ 2,2	(107,3)	
	MAI	118,2	+ 7,3	-27,9	118,2	+ 6,3	116,8	+ 6,2	(108,7)	
	JUN	71,0	- 2,7	-39,9	110,0	- 6,9	115,4	- 1,2	(109,9)	
	JUL	61,3	- 5,7	-13,7	112,1	+ 1,9	111,9	- 3,0	(110,5)	
	AUG	73,0	- 7,2	+19,1	109,4	- 2,4	106,2	- 5,1	(111,0)	
	SEP	143,4	+ 9,3	+96,4	115,1	+ 5,2	115,8	+ 9,0	(110,4)	
	OKT	199,0	+15,6	+38,8	123,9	+ 7,6	121,7	+ 5,1	(108,5)	
	NOV	127,3	+15,3	-36,0	119,8	- 3,3	117,6	- 3,4	(107,2)	
	DEZ	72,3	+ 4,3	-43,2	109,7	- 8,4	108,8	- 7,5	(105,5)	
	1975	JAN	68,8	- 2,1	- 4,8	106,8	- 2,6	102,5	- 5,8	(103,6)
		FEB	81,6	- 5,2	+18,6	98,2	- 8,1	98,2	- 4,2	(101,2)
MAR		130,5	-20,3	+59,9	76,0	-22,6	84,7	-13,7	(98,6)	
BEKLEIDUNGSINDUSTRIE AUSLAND										
1974	MAR	280,2	+ 7,2	+119,1	180,4	+21,2	187,1	+25,7	(170,9)	
	APR	323,6	+19,5	+15,5	205,3	+13,8	203,8	+ 8,9	(174,9)	
	MAI	181,6	+ 3,7	-43,9	178,7	-13,0	176,7	-13,3	(173,0)	
	JUN	87,6	+23,9	-51,8	170,5	- 4,6	181,8	+ 2,9	(175,6)	
	JUL	80,2	+40,2	- 8,4	182,3	+ 6,9	173,7	- 4,5	(179,0)	
	AUG	115,7	-12,3	+44,3	164,7	- 9,7	171,2	- 1,4	(178,5)	
	SEP	247,8	+27,5	+114,2	207,6	+26,0	203,0	+18,6	(178,3)	
	OKT*	436,5	+46,2	+76,2	305,3	+47,1	302,7	+49,1	(177,2)	
	NOV	222,2	+24,7	-49,1	204,6	-33,0	208,5	-31,1	(175,0)	
	DEZ	100,0	+63,4	-55,0	194,7	- 4,8	188,8	- 9,4	(172,1)	
	1975	JAN	87,3	-18,9	-12,7	158,0	-18,8	157,1	-16,8	(168,4)
		FEB	131,1	+ 2,5	+50,2	147,5	- 6,6	147,5	- 6,1	(164,0)
MAR		242,2	-13,6	+84,7	139,9	- 5,2	150,3	+ 1,9	(158,7)	

4. AUFTRAGSEINGANG IN DER INDUSTRIE

4.2. VOLUMENINDEX (1970 = 100)

JAHR	MONAT	ORIGINALWERT			SAISONBEREINIGTER WERT		SAISON- UND ARBEITSTÄGELICH BEREINIGTER WERT		GLATTE KOMPONENTE
		INDEX	VERÄNDERUNG VOR JAHR	IN O/O GEGEN VORMONAT	INDEX	VERÄNDERUNG IN O/O GEGEN VORMONAT	INDEX	VERÄNDERUNG IN O/O GEGEN VORMONAT	INDEX
VERARBEITENDE INDUSTRIE (OHNE NAHRUNGS- UND GENUSSMITTELINDUSTRIE) INSGESAMT									
1974	MAR	125,2	- 1,0	+ 9,2	113,6	- 0,7	114,7	+ 0,3	112,0
	APR	116,4	+ 1,8	- 7,0	114,8	+ 1,1	114,4	- 0,3	112,2
	MAI	117,2	- 9,6	+ 0,7	110,2	- 4,0	109,7	- 4,1	111,9
	JUN	104,7	- 6,0	-10,7	106,3	- 3,5	108,0	- 1,5	110,6
	JUL	105,2	- 3,0	+ 0,5	111,3	+ 4,7	111,4	+ 3,1	109,7
	AUG	99,9	- 3,9	- 5,0	109,6	- 1,5	110,0	- 1,3	108,8
	SEP	105,1	- 5,5	+ 5,2	106,6	- 2,7	106,7	- 3,0	107,5
	OKT	116,2	- 3,3	+10,6	107,4	+ 0,8	105,7	- 0,9	105,9
	NOV	101,3	-11,4	-12,8	101,0	- 6,0	103,0	- 2,6	103,9
	DEZ	89,3	-13,2	-11,8	96,9	- 4,1	100,0	- 2,9	101,7
	JAN	100,3	-11,6	+12,3	105,2	+ 8,6	105,2	+ 5,2	100,0
	FEB	100,2	-12,6	- 0,1	99,3	- 5,6	99,3	- 5,6	94,4
MAR	103,8	-17,1	+ 3,6	91,8	- 7,6	90,9	- 8,5	86,1	
VERARBEITENDE INDUSTRIE (OHNE NAHRUNGS- UND GENUSSMITTELINDUSTRIE) INLAND									
1974	MAR	113,4	- 5,8	+ 8,6	102,2	- 1,5	103,3	- 0,5	102,3
	APR	105,2	- 4,2	- 7,2	101,9	- 0,3	102,0	- 1,3	101,2
	MAI	107,5	-13,8	+ 2,2	98,7	- 3,1	98,1	- 3,8	99,9
	JUN	92,7	-11,3	-13,8	94,3	- 4,5	96,9	- 1,2	98,5
	JUL	94,8	- 4,7	+ 2,3	100,7	+ 6,8	100,0	+ 3,2	97,4
	AUG	86,8	-11,2	- 8,4	96,5	- 4,2	97,0	- 3,0	96,7
	SEP	94,4	- 7,8	+ 8,8	96,3	- 0,2	95,8	- 1,2	95,5
	OKT	104,9	- 7,3	+11,1	96,6	+ 0,3	95,3	- 0,5	94,7
	NOV	91,7	-12,9	-12,6	92,3	- 4,5	93,6	- 1,8	93,6
	DEZ	81,2	-10,3	-11,5	91,9	- 0,4	94,4	+ 0,9	92,6
	JAN	92,6	- 8,9	+14,0	96,7	+ 5,2	95,4	+ 1,1	91,5
	FEB	92,2	-11,7	- 0,4	89,8	- 7,1	89,8	- 5,9	90,5
MAR	97,8	-13,8	+ 6,1	87,4	- 2,7	88,5	- 1,4	89,4	
VERARBEITENDE INDUSTRIE (OHNE NAHRUNGS- UND GENUSSMITTELINDUSTRIE) AUSLAND									
1974	MAR	163,1	+10,9	+10,5	148,8	+ 1,2	149,9	+ 2,0	145,7
	APR	151,5	+17,5	- 7,1	153,2	+ 3,0	151,2	+ 0,9	147,7
	MAI	148,0	+ 1,3	- 2,3	144,8	- 5,5	144,8	- 4,2	149,5
	JUN	143,2	+ 7,0	- 3,2	146,0	+ 0,8	148,0	+ 2,2	150,2
	JUL	138,1	- 0,6	- 3,6	146,0	+ 0,0	145,9	- 1,4	147,9
	AUG	142,6	+15,4	+ 3,3	155,5	+ 6,5	153,7	+ 5,3	146,3
	SEP	138,8	- 0,9	- 2,7	143,0	- 8,0	145,7	- 5,2	142,6
	OKT	152,1	+ 6,7	+ 9,6	147,8	+ 3,4	143,6	- 1,4	136,9
	NOV	132,3	- 7,2	-13,0	131,4	-11,1	131,5	- 8,4	131,6
	DEZ	115,3	-18,7	-12,8	117,7	-10,4	122,9	- 6,5	127,0
	JAN	125,3	-16,8	+ 8,7	121,2	+ 3,0	121,4	- 1,2	124,4
	FEB	127,0	-14,0	+ 1,4	125,6	+ 3,6	125,6	+ 3,5	122,8
MAR	123,1	-24,5	- 3,1	108,1	-13,9	108,5	-13,6	108,3	
GRUNDSTOFF- UND PRODUKTIONSGÜTERINDUSTRIEN INSGESAMT									
1974	MAR	124,7	- 1,0	+ 2,8	119,0	- 3,1	120,3	- 2,0	121,7
	APR	123,4	+ 7,6	- 1,0	124,6	+ 4,7	124,3	+ 3,3	122,2
	MAI	126,4	- 2,4	+ 2,4	120,4	- 3,4	120,1	- 3,4	121,8
	JUN	118,7	- 0,7	- 6,1	117,0	- 2,8	119,1	- 0,8	120,3
	JUL	122,4	+ 2,9	+ 3,1	123,2	+ 5,3	122,1	+ 2,5	118,0
	AUG	112,9	- 4,2	- 7,8	116,4	- 5,5	116,5	- 4,6	115,2
	SEP	110,3	- 6,6	- 2,3	114,1	- 2,0	114,5	- 1,7	112,8
	OKT	116,3	- 8,2	+ 5,4	111,6	- 2,2	109,3	- 4,5	110,1
	NOV	101,6	-17,9	-12,6	103,0	- 7,7	104,0	- 4,8	107,1
	DEZ	88,8	-20,2	-12,6	97,5	- 5,3	101,2	- 2,7	103,4
	JAN	99,6	-20,5	+12,2	99,8	+ 2,4	99,4	- 1,8	99,5
	FEB	97,2	-19,9	- 2,4	98,0	- 1,8	98,0	- 1,4	98,4
MAR	102,2	-18,0	+ 5,1	96,4	- 1,6	97,7	- 0,3	99,7	
GRUNDSTOFF- UND PRODUKTIONSGÜTERINDUSTRIEN INLAND									
1974	MAR	114,4	- 6,4	+ 3,5	108,0	- 3,5	109,1	- 2,5	111,7
	APR	112,7	+ 2,1	- 1,5	112,4	+ 4,1	111,9	+ 2,6	110,6
	MAI	117,0	- 5,9	+ 3,8	109,4	- 2,7	108,9	- 2,7	109,4
	JUN	107,0	- 6,9	- 8,5	105,1	- 3,9	107,0	- 1,7	108,0
	JUL	112,4	- 2,3	+ 5,0	112,7	+ 7,2	112,0	+ 4,7	106,5
	AUG	101,5	- 8,3	- 9,7	105,5	- 6,4	105,3	- 6,5	104,5
	SEP	101,8	- 8,9	+ 0,3	104,6	- 0,9	105,8	+ 0,5	102,8
	OKT	109,8	- 7,4	+ 7,9	104,7	+ 0,1	101,9	- 3,7	100,4
	NOV	95,1	-16,5	-13,4	97,0	- 7,4	98,1	- 3,7	98,6
	DEZ	81,8	-18,0	-14,0	93,2	- 3,9	96,3	- 1,8	96,3
	JAN	91,4	-18,2	+11,7	95,1	+ 2,0	94,7	- 1,7	93,8
	FEB	90,1	-18,5	- 1,4	91,6	- 3,7	91,6	- 3,3	91,2
MAR	94,7	-17,2	+ 5,1	88,3	- 3,6	89,5	- 2,3	88,3	
GRUNDSTOFF- UND PRODUKTIONSGÜTERINDUSTRIEN AUSLAND									
1974	MAR	158,2	+14,1	+ 1,0	151,1	- 1,8	153,3	- 1,4	157,8
	APR	158,3	+22,0	+ 0,1	161,0	+ 6,6	161,4	+ 5,3	157,2
	MAI	157,0	+ 6,4	- 0,8	154,3	- 4,2	154,2	- 4,5	155,7
	JUN	156,6	+15,7	- 0,3	156,5	+ 1,4	159,4	+ 3,4	153,5
	JUL	154,5	+16,7	- 1,3	159,6	+ 2,0	156,6	- 1,8	150,5
	AUG	149,2	+ 4,3	- 3,4	153,1	- 4,1	154,2	- 1,5	146,7
	SEP	137,2	- 2,1	- 8,0	146,6	- 4,2	146,8	- 4,8	142,3
	OKT	137,8	-10,8	+ 0,4	137,4	- 6,3	134,1	- 8,7	137,4
	NOV	122,9	-21,6	-10,8	123,3	-10,3	124,4	- 7,2	130,4
	DEZ	111,9	-25,1	- 9,0	112,4	- 8,8	119,7	- 3,8	124,8
	JAN	127,0	-25,1	+13,5	115,8	+ 3,0	116,2	- 2,9	119,2
	FEB	121,5	-22,4	- 4,3	118,7	+ 2,5	118,7	+ 2,2	122,2
MAR	127,1	-19,7	+ 4,6	121,3	+ 2,2	124,0	+ 4,5	132,4	

4. AUFTRAGSEINGANG IN DER INDUSTRIE

4.2. VOLUMENINDEX (1970 = 100)

JAHR	MONAT	ORIGINALWERT			SAISONBEREINIGTER WERT		SAISON- UND ARBEITSTÄEGLICH BEREINIGTER WERT		GLATTE KOMPONENTE	
		INDEX	VERÄNDERUNG VORJAHR	IN O/O GEGEN VORMONAT	INDEX	VERÄNDERUNG IN O/O GEGEN VORMONAT	INDEX	VERÄNDERUNG IN O/O GEGEN VORMONAT	INDEX	
INVESTITIONSGÜTERINDUSTRIEN INSGESAMT										
1974	MAR	127,0	+ 3,4	+ 8,0	114,9	+ 0,4	116,1	+ 1,5	109,1	
	APR	110,1	+ 0,3	-13,3	112,2	- 2,3	112,0	- 3,5	109,4	
	MAI	114,2	-15,0	+ 3,7	106,0	- 5,5	106,0	- 5,4	109,4	
	JUN	103,5	- 6,5	- 9,4	103,3	- 2,5	104,9	- 1,0	108,5	
	JUL	102,8	- 6,4	- 0,7	106,6	+ 3,2	106,8	+ 1,8	108,1	
	AUG	101,0	+ 1,3	- 1,8	111,2	+ 4,3	111,6	+ 4,5	108,3	
	SEP	103,1	- 5,2	+ 2,1	105,5	- 5,1	105,6	- 5,4	(108,1)	
	OKT	112,2	- 0,2	+ 8,8	108,5	+ 2,8	106,5	+ 0,9	(107,8)	
	NOV	100,5	- 6,7	-10,4	102,0	- 6,0	103,9	- 2,4	(108,0)	
	DEZ	94,7	- 7,4	- 5,8	100,3	- 1,7	104,9	+ 1,0	(109,2)	
	1975	JAN	108,3	- 2,2	+14,4	111,1	+10,8	111,8	+ 6,6	(107,3)
		FEB	108,6	- 7,7	+ 0,3	105,5	- 5,0	105,5	- 5,6	(104,5)
MAR		106,0	-16,5	- 2,4	92,3	-12,5	90,0	-14,7	(83,6)	
INVESTITIONSGÜTERINDUSTRIEN INLAND										
1974	MAR	110,6	- 0,5	+ 4,0	101,0	- 0,9	102,5	+ 0,6	95,0	
	APR	93,6	- 9,2	-15,4	95,8	- 5,1	97,1	- 5,3	94,5	
	MAI	100,9	-22,9	+ 7,8	90,4	- 5,6	90,3	- 7,0	93,2	
	JUN	87,4	-13,3	-13,4	86,5	- 4,3	88,6	- 1,9	91,6	
	JUL	89,6	- 4,7	+ 2,5	92,9	+ 7,4	91,9	+ 3,7	91,5	
	AUG	82,1	-10,5	- 8,4	91,1	- 1,9	92,9	+ 1,1	91,4	
	SEP	85,9	- 8,9	+ 4,6	89,3	- 2,0	87,5	- 5,8	(91,7)	
	OKT	91,9	-10,7	+ 6,9	88,7	- 0,7	88,2	+ 0,8	(92,3)	
	NOV	84,3	-12,4	- 8,2	86,5	- 2,5	89,0	+ 0,9	(93,7)	
	DEZ	84,4	- 1,4	+ 0,1	90,9	+ 5,1	94,5	+ 6,2	(96,3)	
	1975	JAN	99,9	+ 3,3	+18,4	102,0	+12,2	102,7	+ 8,7	(96,4)
		FEB	98,8	- 7,1	- 1,1	94,8	- 7,1	94,8	- 7,7	(95,1)
MAR		99,4	-10,1	+ 0,6	88,5	- 6,6	86,4	- 8,9	(80,0)	
INVESTITIONSGÜTERINDUSTRIEN AUSLAND										
1974	MAR	166,3	+10,1	+14,7	148,6	+ 1,2	150,4	+ 2,4	(143,8)	
	APR	148,5	+17,8	-10,7	150,0	+ 0,9	146,9	- 2,3	(145,1)	
	MAI	145,7	+ 1,4	- 1,9	144,7	- 3,5	145,1	- 1,2	(146,4)	
	JUN	142,0	+ 6,0	- 2,5	142,2	- 1,7	143,1	- 1,4	(147,6)	
	JUL	134,5	- 9,0	- 5,3	138,2	- 2,8	137,4	- 4,0	(148,4)	
	AUG	147,3	+25,1	+ 9,5	162,6	+17,7	161,6	+17,6	(148,6)	
	SEP	143,3	+ 0,3	- 2,7	143,9	-11,5	147,6	- 8,7	(147,8)	
	OKT	159,0	+17,8	+11,0	158,0	+ 9,8	152,2	+ 3,1	(145,8)	
	NOV	138,7	+ 3,4	-12,8	140,0	-11,4	140,5	+ 7,7	(142,4)	
	DEZ	119,4	-15,1	-13,9	122,4	-12,6	128,0	- 8,9	(136,7)	
	1975	JAN	128,7	-10,5	+ 7,8	125,1	+ 2,2	125,1	- 2,3	(127,9)
		FEB	133,4	- 8,0	+ 3,7	130,0	+ 3,9	130,0	+ 3,9	(120,6)
MAR		122,6	-26,3	- 8,1	104,5	-19,6	105,3	-19,0	(103,2)	
VERBRAUCHSGÜTERINDUSTRIEN INSGESAMT										
1974	MAR	121,9	-10,6	+25,7	101,9	+ 0,6	102,8	+ 1,5	(103,0)	
	APR	120,0	- 3,4	- 1,6	105,1	+ 3,1	104,9	+ 2,0	(101,8)	
	MAI	109,2	- 8,0	- 9,0	103,7	- 1,3	102,7	- 2,1	(100,7)	
	JUN	85,0	-14,7	-22,2	97,2	- 6,3	100,0	- 2,6	(99,8)	
	JUL	82,7	- 6,6	- 2,7	103,6	+ 6,6	103,3	+ 3,3	(98,7)	
	AUG	76,3	-16,5	- 7,7	96,1	- 7,2	95,4	- 7,6	(97,4)	
	SEP	101,3	- 4,3	+32,8	98,6	+ 2,6	98,7	+ 3,5	(96,1)	
	OKT	125,7	- 1,6	+24,1	99,8	+ 1,2	98,1	- 0,6	(94,7)	
	NOV	102,7	-10,4	-18,3	94,9	- 4,9	95,1	- 3,1	(93,1)	
	DEZ	77,4	-14,7	-24,6	92,5	- 2,5	93,2	- 2,0	(91,5)	
	1975	JAN	82,6	-18,3	+ 6,7	89,7	- 3,0	88,0	- 5,6	(89,9)
		FEB	85,2	-12,2	+ 3,1	87,7	- 2,2	87,7	- 0,3	(88,1)
MAR		101,0	-17,1	+18,5	80,7	- 8,0	83,6	- 4,7	(86,3)	
VERBRAUCHSGÜTERINDUSTRIEN INLAND										
1974	MAR	117,4	-13,2	+27,6	97,2	+ 0,1	97,9	+ 0,8	(99,0)	
	APR	116,2	- 4,4	- 1,0	101,3	+ 4,2	101,0	+ 3,2	(97,9)	
	MAI	105,8	- 7,2	- 9,0	101,0	- 0,3	99,7	- 1,3	(96,9)	
	JUN	81,7	-15,2	-22,8	94,1	- 6,8	96,9	- 2,8	(96,1)	
	JUL	78,9	- 9,1	- 3,4	99,5	+ 5,7	99,4	+ 2,6	(95,1)	
	AUG	74,1	-17,5	- 6,1	92,8	- 6,7	91,9	- 7,5	(94,1)	
	SEP	99,6	- 4,2	+34,4	95,7	+ 3,1	96,0	+ 4,5	(93,0)	
	OKT	122,7	- 1,4	+23,2	96,6	+ 0,9	95,1	- 0,9	(91,7)	
	NOV	100,6	- 8,4	-18,0	92,9	- 3,8	93,0	- 2,2	(90,5)	
	DEZ	74,6	-13,3	-25,8	90,4	- 2,7	90,6	- 2,6	(89,3)	
	1975	JAN	90,6	-16,3	+ 8,0	88,4	- 2,2	86,3	- 4,7	(88,1)
		FEB	83,0	- 9,8	+ 3,0	86,2	- 2,5	86,2	- 0,1	(86,8)
MAR		99,4	-15,3	+19,8	79,0	- 8,4	82,2	- 4,6	(85,6)	
VERBRAUCHSGÜTERINDUSTRIEN AUSLAND										
1974	MAR	157,3	+ 7,2	+14,2	139,4	+ 2,5	141,3	+ 3,9	(135,0)	
	APR	151,0	+ 4,6	- 4,0	136,7	- 1,9	136,6	- 3,3	(133,5)	
	MAI	136,5	-12,9	- 9,6	125,4	- 8,3	126,2	- 7,6	(131,8)	
	JUN	111,8	-12,4	-18,1	121,6	- 3,0	125,1	- 0,9	(129,8)	
	JUL	113,4	+10,5	+ 1,4	137,2	+12,8	134,3	+ 7,4	(127,4)	
	AUG	94,2	- 9,7	-16,9	122,9	-10,4	123,5	- 8,0	(124,3)	
	SEP	114,9	- 5,8	+22,0	121,5	- 1,1	120,6	- 2,3	(121,2)	
	OKT	150,2	- 3,2	+30,7	125,5	+ 3,3	122,4	+ 1,5	(118,4)	
	NOV	119,3	-22,7	-20,6	110,3	-12,1	111,4	- 9,0	(114,2)	
	DEZ	98,9	-22,9	-17,1	109,5	- 0,7	113,4	+ 1,8	(109,6)	
	1975	JAN	98,8	-29,1	- 0,1	100,5	- 8,2	101,7	-10,3	(104,4)
		FEB	102,4	-25,6	+ 3,6	99,6	- 0,9	99,6	- 2,1	(98,6)
MAR		114,3	-27,3	+11,6	94,9	- 4,7	94,7	- 4,9	(92,2)	

4. AUFTRAGSEINGANG IN DER INDUSTRIE

4.2. VOLJMENINDEX (1970 = 100)

JAHR	MONAT	ORIGINALWERT			SAISONBEREINIGTER WERT		SAISON- UND ARBEITSTÄGGLICH BEREINIGTER WERT		GLATTE KOMPONENTE	
		INDEX	VERÄNDERUNG VORJAHR	IN O/O GEGEN VORMONAT	INDEX	VERÄNDERUNG IN O/O GEGEN VORMONAT	INDEX	VERÄNDERUNG IN O/O GEGEN VORMONAT	INDEX	
INDUSTRIE DER STEINE UND ERDEN INSGESAMT										
1974	MAR	94,6	-14,7	+27,7	100,9	- 0,5	101,4	+ 0,0	98,6	
	APR	104,4	- 8,4	+10,4	98,1	- 2,8	97,9	- 3,5	(97,3)	
	MAI	116,0	-18,1	+ 5,4	91,5	- 6,7	89,6	- 8,5	(96,0)	
	JUN	97,9	-19,0	-11,0	88,9	- 2,8	91,6	+ 2,2	(94,7)	
	JUL	104,3	-20,3	+ 6,5	92,1	+ 3,6	93,0	+ 1,5	(93,2)	
	AUG	100,1	-18,9	- 4,0	88,2	- 4,2	87,2	- 6,2	(92,2)	
	SEP	102,9	-11,4	+ 2,8	92,3	+ 4,6	93,4	+ 7,1	(90,7)	
	OKT	103,8	-12,6	+ 0,9	90,3	- 2,2	88,1	- 5,7	(90,1)	
	NOV	90,6	-12,7	-12,7	92,4	+ 2,3	93,2	+ 5,8	(90,1)	
	DEZ	70,7	-10,7	-22,0	90,4	- 2,2	92,2	- 1,1	(90,0)	
	1975	JAN	71,4	- 7,3	+ 1,0	98,0	+ 8,4	94,9	+ 2,9	(90,2)
		FEB	67,7	- 8,6	- 5,2	93,9	- 4,2	93,9	- 1,1	(90,7)
MAR		76,6	-19,0	+13,1	85,8	- 8,6	89,3	- 4,9	(91,5)	
INDUSTRIE DER STEINE UND ERDEN INLAND										
1974	MAR	92,6	-16,2	+29,7	99,0	- 0,2	99,2	+ 0,0	96,5	
	APR	102,5	- 9,7	+10,7	96,0	- 3,0	95,7	- 3,5	(95,2)	
	MAI	108,4	-18,9	+ 5,8	89,6	- 6,7	87,7	- 8,4	(93,8)	
	JUN	96,2	-20,2	-11,3	86,8	- 3,1	89,3	+ 1,8	(92,5)	
	JUL	102,8	-21,3	+ 6,9	89,8	+ 3,5	90,8	+ 1,7	(91,0)	
	AUG	98,1	-20,2	- 4,6	85,8	- 4,5	84,7	- 6,7	(90,0)	
	SEP	101,6	-12,4	+ 3,6	90,0	+ 4,9	91,2	+ 7,7	(88,6)	
	OKT	101,5	-12,8	- 0,1	88,3	- 1,9	86,1	- 5,6	(88,0)	
	NOV	88,6	-11,8	-12,7	91,7	+ 3,9	92,2	+ 7,1	(88,1)	
	DEZ	68,9	-10,4	-22,2	88,9	- 3,1	90,4	- 2,0	(88,1)	
	1975	JAN	68,9	- 7,3	+ 0,0	96,2	+ 8,2	93,1	+ 3,0	(88,4)
		FEB	65,3	- 8,5	- 5,2	92,2	- 4,2	92,2	- 1,0	(89,0)
MAR		74,2	-19,9	+13,6	83,6	- 9,3	87,3	- 5,3	(90,0)	
INDUSTRIE DER STEINE UND ERDEN AUSLAND										
1974	MAR	148,9	+22,2	+ 0,2	143,5	- 8,9	147,8	- 6,2	153,5	
	APR	154,4	+21,0	+ 3,7	152,6	+ 6,3	151,6	+ 2,6	152,9	
	MAI	151,2	- 2,5	- 2,1	142,8	- 6,4	139,8	- 7,8	(153,3)	
	JUN	144,7	+11,7	- 4,3	144,0	+ 0,8	151,2	+ 8,2	(153,3)	
	JUL	145,2	+ 6,0	+ 0,3	152,5	+ 5,9	151,3	+ 0,1	(152,8)	
	AUG	152,2	+ 8,4	+ 4,8	149,4	- 2,0	150,0	- 0,9	(151,4)	
	SEP	139,5	+15,2	- 8,3	145,8	- 2,4	146,1	- 2,6	(149,9)	
	OKT	164,4	-11,5	+17,8	159,5	+ 9,4	153,7	+ 5,2	(148,1)	
	NOV	145,5	-25,3	-11,5	133,4	-16,4	138,0	-10,2	(145,7)	
	DEZ	122,1	-14,0	-16,1	129,3	- 3,1	138,0	+ 0,0	(142,8)	
	1975	JAN	139,2	- 7,3	+14,0	143,6	+11,1	141,5	+ 2,5	(139,4)
		FEB	133,0	-10,5	- 4,5	141,4	- 1,5	141,4	- 0,1	(136,9)
MAR		141,7	- 4,8	+ 6,5	142,1	+ 0,5	143,5	+ 1,5	(135,8)	
STAHL- UND WARMWALZWERKE (MENGENINDEX) INSGESAMT										
1974	MAR	136,7	+ 3,8	- 6,0	128,4	- 5,9	129,7	- 4,9	134,7	
	APR	133,2	+19,8	- 2,6	136,1	+ 6,0	136,8	+ 5,5	135,8	
	MAI	147,0	+12,1	+10,4	138,5	+ 1,8	135,6	- 0,9	134,2	
	JUN	119,9	+ 6,9	-18,4	122,5	-11,6	128,3	- 5,4	130,6	
	JUL	126,5	+11,7	+ 5,5	132,6	+ 8,2	133,5	+ 4,1	126,4	
	AUG	127,6	+ 3,6	- 3,1	127,4	- 3,9	124,9	- 6,4	118,9	
	SEP	97,6	-15,4	-20,4	113,5	-10,9	114,3	- 8,5	(113,0)	
	OKT	99,0	-20,2	+ 1,4	105,9	- 6,7	102,9	-10,0	(105,6)	
	NOV	87,7	-36,1	-11,4	91,4	-13,7	93,1	- 9,5	(98,1)	
	DEZ	84,2	-33,0	- 4,0	83,8	- 8,3	88,4	- 5,0	(90,6)	
	1975	JAN	95,2	-35,8	+13,1	82,2	- 1,9	78,6	-11,1	(81,4)
		FEB	79,5	-45,4	-16,5	71,0	-13,6	71,0	- 9,7	(77,9)
MAR		88,8	-35,0	+11,7	79,8	+12,4	82,8	+16,6	(86,8)	
STAHL- UND WARMWALZWERKE (MENGENINDEX) INLAND										
1974	MAR	119,8	- 5,7	- 2,2	107,5	- 4,0	108,3	- 3,3	108,2	
	APR	113,5	+ 8,3	- 5,3	111,6	+ 3,8	111,4	+ 2,9	110,2	
	MAI	124,2	+ 3,0	+ 9,4	114,6	+ 2,7	111,5	+ 0,1	110,4	
	JUN	100,5	- 0,6	-19,1	101,6	-11,3	105,6	- 5,3	108,9	
	JUL	106,4	+ 2,0	+ 5,9	111,3	+ 9,5	112,9	+ 6,9	107,7	
	AUG	96,7	- 0,9	- 9,1	106,5	- 4,3	104,2	- 7,7	103,7	
	SEP	85,5	- 9,6	-11,6	102,0	- 4,2	103,9	- 0,3	(100,9)	
	OKT	95,4	- 6,0	+11,6	102,0	+ 0,0	98,3	- 5,4	(96,8)	
	NOV	81,0	-28,4	-15,1	84,4	-17,3	86,7	-11,8	(91,9)	
	DEZ	75,1	-26,4	- 7,3	77,6	- 8,1	81,9	- 5,5	(86,1)	
	1975	JAN	85,2	-25,3	+13,4	78,9	+ 1,7	75,6	- 7,7	(77,0)
		FEB	75,3	-38,5	-11,6	65,7	-16,7	65,7	-13,1	(70,6)
MAR		83,0	-30,7	+10,2	70,0	+ 6,5	71,9	+ 9,4	(72,5)	
STAHL- UND WARMWALZWERKE (MENGENINDEX) AUSLAND										
1974	MAR	185,2	+27,5	-12,4	186,0	- 8,8	188,4	- 7,6	204,1	
	APR	189,6	+46,2	+ 2,4	204,1	+ 9,7	206,0	+ 9,3	204,3	
	MAI	212,5	+31,8	+12,1	205,3	+ 0,6	202,4	-1,7	199,5	
	JUN	175,5	+22,0	-17,4	182,3	-11,2	192,2	- 5,0	189,7	
	JUL	184,2	+32,4	+ 5,0	193,7	+ 6,3	191,9	- 0,2	179,3	
	AUG	196,9	+10,9	+ 6,9	187,1	- 3,4	184,3	- 4,0	163,3	
	SEP	132,4	-24,5	-32,8	145,3	-22,3	143,6	-22,1	(145,0)	
	OKT	100,8	-42,1	-17,4	115,1	-20,8	114,0	-20,6	(123,8)	
	NOV	106,8	-48,2	- 2,3	108,5	- 5,7	107,7	- 5,5	(105,2)	
	DEZ	100,4	-42,9	+ 3,4	99,6	- 8,2	102,3	- 5,0	(99,5)	
	1975	JAN	123,9	-49,9	+12,2	105,2	+ 5,6	99,5	- 2,7	(100,5)
		FEB	91,4	-56,8	-26,2	86,5	-17,8	86,5	-13,1	(108,2)
MAR		105,7	-42,9	+15,6	106,7	+23,4	115,4	+33,4	(131,9)	

4. AUFTRAGSEINGANG IN DER INDUSTRIE

4.2. VOLUMENINDEX (1970 = 100)

JAHR	MONAT	ORIGINALWERT			SAISONBEREINIGTER WERT		SAISON- UND ARBEITSTÄGLICH BEREINIGTER WERT		GLATTE KOMPONENTE
		INDEX	VERÄNDERUNG VOR JAHR	IN O/O GEGEN VORMONAT	INDEX	VERÄNDERUNG IN O/O GEGEN VORMONAT	INDEX	VERÄNDERUNG IN O/O GEGEN VORMONAT	INDEX
CHEMISCHE INDUSTRIE (OHNE KOHLENWERTSTOFFINDUSTRIE) INSGESAMT									
1974	MAR	136,2	+ 3,4	+ 3,4	129,9	- 0,4	131,3	+ 0,7	133,3
	APR	134,8	+12,2	- 1,0	137,0	+ 5,5	135,7	+ 3,4	133,7
	MAI	136,0	+ 4,1	+ 0,9	132,7	- 3,1	132,9	- 2,1	133,2
	JUN	132,3	+ 5,0	- 2,7	131,5	- 0,9	133,0	+ 0,1	132,0
	JUL	131,4	+ 4,3	- 0,7	133,3	+ 1,4	131,9	- 0,8	129,4
	AUG	121,9	- 3,4	- 7,2	125,8	- 5,6	126,6	- 4,0	126,5
	SEP	123,7	- 3,2	+ 1,5	124,5	- 1,0	124,9	- 1,3	(122,9)
	OKT	131,5	- 3,8	+ 6,3	125,1	+ 0,5	123,1	- 1,4	(118,5)
	NOV	111,5	-15,1	-15,2	112,6	-10,0	113,2	- 8,0	(114,4)
	DEZ	97,9	-19,8	-12,2	105,8	- 6,0	107,8	- 4,8	(109,2)
1975	JAN	104,5	-25,0	+ 6,7	106,5	+ 0,7	106,8	- 0,9	(106,0)
	FEB	111,7	-15,2	+ 6,9	109,4	+ 2,7	109,4	+ 2,4	(106,8)
	MAR	111,9	-17,8	+ 0,2	105,7	- 3,4	106,4	- 2,7	(107,1)
CHEMISCHE INDUSTRIE (OHNE KOHLENWERTSTOFFINDUSTRIE) INLAND									
1974	MAR	125,6	- 1,7	+ 0,4	120,4	- 3,0	121,9	- 1,8	125,1
	APR	124,8	+ 9,1	- 0,6	127,8	+ 6,1	126,4	+ 3,7	124,9
	MAI	127,7	+ 2,8	+ 2,3	124,4	- 2,7	124,5	- 1,5	123,8
	JUN	119,7	- 1,5	- 6,3	119,3	- 4,1	121,3	- 2,6	122,5
	JUL	123,9	+ 1,4	+ 3,5	123,5	+ 3,5	122,8	+ 1,2	120,1
	AUG	112,8	- 4,8	- 9,0	116,7	- 5,5	117,0	- 4,7	117,6
	SEP	116,4	- 5,8	+ 3,2	114,8	- 1,6	114,9	- 1,8	(114,8)
	OKT	123,9	- 5,3	+ 6,4	115,6	+ 0,7	113,3	- 1,4	(111,8)
	NOV	105,7	-14,9	-14,7	106,9	- 7,5	107,4	- 5,2	(108,9)
	DEZ	92,8	-18,4	-12,2	102,9	- 3,7	104,1	- 3,1	(104,5)
1975	JAN	99,8	-24,9	+ 7,5	102,2	- 0,7	102,6	- 1,4	(101,9)
	FEB	105,8	-15,4	+ 6,0	103,8	+ 1,6	103,8	+ 1,2	(100,0)
	MAR	106,5	-15,2	+ 0,7	101,4	- 2,3	101,8	- 1,9	(100,8)
CHEMISCHE INDUSTRIE (OHNE KOHLENWERTSTOFFINDUSTRIE) AUSLAND									
1974	MAR	158,7	+12,6	+ 8,8	150,1	+ 4,2	151,4	+ 5,1	150,6
	APR	156,0	+17,0	- 1,7	156,8	+ 4,5	156,2	+ 3,2	152,3
	MAI	153,9	+ 5,8	- 1,3	150,6	- 4,0	151,5	- 3,0	153,0
	JUN	159,2	+16,8	+ 3,4	158,1	+ 5,0	158,9	+ 4,9	152,6
	JUL	146,8	+ 8,9	- 7,8	154,2	- 2,5	150,8	- 5,1	149,4
	AUG	141,1	- 2,1	- 3,9	145,3	- 5,8	147,0	- 2,5	145,6
	SEP	139,1	+ 1,0	- 1,4	145,9	+ 0,4	146,3	- 0,5	(140,0)
	OKT	147,4	- 1,7	+ 6,0	143,6	- 1,6	141,0	- 3,6	(132,5)
	NOV	123,9	-16,0	-15,9	124,7	-13,2	125,2	-11,2	(124,4)
	DEZ	108,8	-22,6	-12,2	111,4	-10,7	114,7	- 8,4	(117,1)
1975	JAN	114,6	-25,0	+ 5,3	113,0	+ 1,4	113,2	- 1,3	(115,9)
	FEB	125,0	-14,3	+ 9,1	122,2	+ 8,1	122,2	+ 8,0	(122,4)
	MAR	124,0	-21,9	- 0,8	115,9	- 5,2	118,2	- 3,3	(125,1)
MASCHINENBAU INSGESAMT									
1974	MAR	117,4	+ 6,3	+ 9,8	105,6	- 0,7	108,0	+ 1,6	(104,1)
	APR	102,4	- 1,5	-12,8	101,7	- 3,7	102,9	- 4,7	(104,2)
	MAI	105,6	-12,1	+ 3,1	101,4	- 0,3	100,3	- 2,5	(104,3)
	JUN	98,3	- 6,6	- 6,9	97,9	- 3,5	98,7	- 1,6	(104,2)
	JUL	124,4	+ 1,7	+ 6,2	103,8	+ 6,0	103,0	+ 4,4	(103,8)
	AUG	104,3	+10,1	- 0,1	111,0	+ 6,9	113,5	+10,2	(103,3)
	SEP	103,2	+14,0	- 1,1	107,8	- 2,9	109,6	- 3,4	(102,6)
	OKT	100,3	- 0,4	- 2,8	103,0	- 4,5	100,5	- 8,3	(101,6)
	NOV	93,7	- 8,8	- 6,6	97,4	- 5,4	100,2	- 0,3	(100,3)
	DEZ	87,0	- 8,1	- 7,2	93,1	- 4,4	97,3	- 2,9	(99,4)
1975	JAN	109,0	- 2,9	+25,3	102,5	+10,1	101,4	+ 4,2	(97,1)
	FEB	95,7	-10,5	-12,2	93,6	- 8,7	93,6	- 7,7	(93,7)
	MAR	100,9	-14,1	+ 5,4	90,2	- 3,6	92,5	- 1,2	(89,7)
MASCHINENBAU INLAND									
1974	MAR	101,6	+ 0,3	+22,9	90,9	+ 8,5	90,9	+ 8,5	80,0
	APR	92,7	-11,7	-18,6	82,3	- 9,5	84,4	- 7,2	80,1
	MAI	84,7	-25,2	+ 2,4	75,4	- 8,4	73,3	-13,2	79,5
	JUN	71,1	-23,9	-16,1	69,6	- 7,7	71,0	- 3,1	79,6
	JUL	78,8	- 7,6	+10,8	79,7	+14,5	79,9	+12,5	79,5
	AUG	80,1	+ 1,0	+ 1,6	84,8	+ 6,4	84,8	+ 6,1	79,7
	SEP	75,0	+ 5,2	- 6,4	81,0	- 4,5	81,5	- 3,9	(79,9)
	OKT	73,9	-14,5	- 1,5	75,4	- 6,9	74,5	- 8,6	(79,9)
	NOV	73,4	-12,3	- 0,7	76,9	+ 2,0	77,9	+ 4,6	(78,9)
	DEZ	67,1	- 0,6	- 8,6	75,8	- 1,4	77,6	- 0,4	(79,2)
1975	JAN	87,2	+ 0,9	+30,0	83,9	+10,7	82,9	+ 6,8	(78,5)
	FEB	75,5	- 8,7	-13,4	77,2	- 8,0	77,2	- 6,9	(76,2)
	MAR	90,2	-11,2	+19,5	78,4	+ 1,6	79,5	+ 3,0	(68,8)
MASCHINENBAU AUSLAND									
1974	MAR	146,2	+15,0	- 3,2	136,7	- 7,7	139,6	- 5,7	(146,1)
	APR	138,4	+12,8	- 5,3	138,0	+ 1,0	137,9	- 1,2	(147,7)
	MAI	143,6	+ 8,4	+ 3,8	143,8	+ 4,2	141,8	+ 2,8	(148,9)
	JUN	147,9	+16,7	+ 3,0	147,7	+ 2,7	151,7	+ 7,0	(149,7)
	JUL	151,1	+12,4	+ 2,2	149,9	+ 1,5	150,1	- 1,1	(150,0)
	AUG	148,5	+20,9	- 1,7	157,5	+ 5,1	157,6	+ 5,0	(149,6)
	SEP	154,5	+22,9	+ 4,0	156,5	- 0,6	157,3	- 0,2	(148,4)
	OKT	148,4	+16,9	- 3,9	151,8	- 3,0	148,5	- 5,6	(146,9)
	NOV	130,6	- 5,0	-12,0	134,5	-11,4	137,2	- 7,6	(143,9)
	DEZ	123,0	-14,9	- 5,8	127,3	- 5,4	135,4	- 1,3	(139,0)
1975	JAN	148,1	- 7,1	+20,4	137,6	+ 8,1	135,7	+ 0,2	(131,4)
	FFB	132,1	-12,6	-10,8	125,5	- 8,8	125,5	- 7,5	(125,3)
	MAR	120,3	-17,7	- 8,9	113,7	- 9,4	114,1	- 9,1	(121,6)

4. AUFTRAGSEINGANG IN DER INDUSTRIE

4.2. VOLUMENINDEX (1970 = 100)

JAHR	MONAT	ORIGINALWERT			SAISONBEREINIGTER WERT		SAISON- UND ARBEITSTÄGLICH BEREINIGTER WERT		GLATTE KOMPONENTE
		INDEX	VERÄNDERUNG VOR JAHR	IN O/O GEGEN VORMONAT	INDEX	VERÄNDERUNG IN O/O GEGEN VORMONAT	INDEX	VERÄNDERUNG IN O/O GEGEN VORMONAT	INDEX
STRASSENFAHRZEUGBAU INSGESAMT									
1974	MAR	114,5	- 6,8	- 0,8	96,8	- 2,0	99,7	+ 0,9	94,9
	APR	104,7	- 3,2	- 8,6	99,0	+ 2,3	96,9	- 2,8	93,7
	MAI	107,3	-25,0	+ 2,5	89,4	- 9,7	90,6	- 6,5	(93,2)
	JUN	92,8	- 8,0	-13,5	94,4	+ 5,6	97,4	+ 7,5	(93,0)
	JUL	81,9	- 1,0	-11,7	99,6	+ 5,5	98,9	+ 1,5	(93,2)
	AUG	65,7	-17,7	-19,8	90,8	- 8,8	92,5	- 6,5	(93,3)
	SEP	77,5	-23,5	+18,0	87,4	- 3,7	86,8	- 6,2	(95,3)
	OKT	119,3	+17,4	+53,9	110,8	+26,8	108,6	+25,1	(96,7)
	NOV	87,9	- 1,0	-26,3	91,0	-17,9	94,0	-13,4	(98,6)
	DEZ	82,8	+ 0,0	- 5,8	99,4	+ 9,2	106,4	+13,2	(100,9)
1975	JAN	107,2	+ 4,2	+29,5	106,6	+ 7,2	107,9	+ 1,4	(103,8)
	FEB	127,6	+10,6	+19,0	110,3	+ 3,5	110,3	+ 2,2	(107,1)
	MAR	127,9	+11,7	+ 0,2	110,5	+ 0,2	106,9	- 3,1	(110,8)
STRASSENFAHRZEUGBAU INLAND									
1974	MAR	94,1	-17,4	-16,4	73,5	-15,0	76,1	-12,0	71,1
	APR	74,9	-27,6	-20,4	68,5	- 6,8	67,3	-11,6	69,9
	MAI	82,3	-44,9	+ 9,9	58,4	-14,7	61,2	- 9,1	(69,8)
	JUN	71,1	-17,5	-13,6	74,0	+26,7	75,6	+23,5	(69,6)
	JUL	62,0	-12,3	-12,8	78,0	+ 5,4	76,2	+ 0,8	(71,0)
	AUG	64,4	- 2,1	+ 3,9	82,1	+ 5,3	85,7	+12,5	(74,6)
	SEP	67,7	-17,3	+ 5,1	78,3	- 4,6	74,8	-12,7	(77,9)
	OKT	77,5	- 0,1	+14,5	78,8	+ 0,6	79,6	+ 6,4	(82,6)
	NOV	65,5	+10,5	-15,5	79,6	+ 1,0	83,1	+ 4,4	(88,2)
	DEZ	73,7	+70,2	+12,5	97,9	+23,0	101,8	+22,5	(95,1)
1975	JAN	115,2	+43,1	+56,3	110,4	+12,8	112,3	+10,3	(103,2)
	FEB	144,4	+28,2	+25,3	116,7	+ 5,7	116,7	+ 3,9	(112,5)
	MAR	136,5	+45,1	- 5,5	117,4	+ 0,6	113,0	- 3,2	(123,2)
STRASSENFAHRZEUGBAU AUSLAND									
1974	MAR	140,3	+ 4,7	+18,1	126,2	+ 9,4	125,8	+ 9,0	128,1
	APR	142,4	+24,6	+ 1,5	135,9	+ 7,7	134,1	+ 6,6	124,1
	MAI	139,1	+ 2,8	- 2,3	126,1	- 7,2	123,9	- 7,6	121,8
	JUN	120,7	+ 1,0	-13,2	116,5	- 7,6	119,6	- 3,5	118,8
	JUL	107,9	+10,3	-10,6	122,3	+ 5,0	123,0	+ 2,8	114,7
	AUG	67,4	-30,7	-37,5	96,8	-20,9	95,6	-22,3	111,0
	SEP	90,2	-28,2	+33,8	92,2	- 4,8	93,3	- 2,4	(108,0)
	OKT*	172,9	+31,2	+91,7	162,3	+76,0	159,4	+70,8	(106,3)
	NOV	116,5	- 7,2	-32,6	115,2	-29,0	114,7	-28,0	(105,8)
	DEZ	94,5	-28,6	-18,9	99,7	-13,5	103,2	-10,0	(101,9)
1975	JAN	96,9	-26,0	+ 2,5	101,4	+ 1,7	100,0	- 3,1	(100,2)
	FEB	105,7	-11,0	+ 9,1	100,9	- 0,5	100,9	+ 0,9	(96,1)
	MAR	116,7	-16,8	+10,4	104,8	+ 3,9	106,1	+ 5,2	(108,6)
ELEKTROTECHNISCHE INDUSTRIE INSGESAMT									
1974	MAR	135,8	+ 3,5	- 7,1	125,3	-10,9	126,8	- 9,8	(125,6)
	APR	118,4	+ 4,8	-12,8	126,1	+ 0,6	127,8	+ 0,8	(125,3)
	MAI	125,8	-12,5	+ 6,3	130,6	+ 3,6	130,3	+ 2,0	(124,8)
	JUN	116,9	- 6,6	- 7,1	114,8	-12,1	117,4	- 9,9	(124,0)
	JUL	117,7	+ 0,5	+ 0,7	121,4	+ 5,7	118,4	+ 0,9	(123,0)
	AUG	113,4	+ 2,3	- 3,7	125,9	+ 3,7	129,2	+ 9,1	(121,6)
	SEP	114,3	- 0,1	+ 0,8	114,7	- 8,9	113,5	-12,2	(119,9)
	OKT	118,6	-11,4	+ 3,8	115,9	+ 1,0	115,3	+ 1,6	(117,8)
	NOV	116,1	- 9,4	- 2,1	112,4	- 3,0	114,1	- 1,0	(115,3)
	DEZ	115,5	- 7,6	- 0,5	110,0	- 2,1	108,6	- 4,8	(112,1)
1975	JAN	117,2	- 2,0	+ 1,5	117,3	+ 6,6	116,4	+ 7,2	(108,8)
	FEB	107,0	-26,8	- 8,7	101,0	-13,9	101,0	-13,2	(105,5)
	MAR	116,0	-14,6	+ 8,4	106,1	+ 5,0	110,1	+ 9,0	(102,6)
ELEKTROTECHNISCHE INDUSTRIE INLAND									
1974	MAR	121,8	+ 2,1	- 8,5	115,0	-10,5	117,4	- 8,6	(113,6)
	APR	109,2	- 0,1	-10,3	116,3	+ 1,1	117,3	- 0,1	(113,0)
	MAI	115,7	-21,9	+ 6,0	119,3	+ 2,6	118,8	+ 1,3	(112,2)
	JUN	104,0	- 8,9	-10,1	102,6	-14,0	105,5	-11,2	(111,3)
	JUL	107,8	- 0,3	+ 3,7	110,1	+ 7,3	107,6	+ 2,0	(110,1)
	AUG	91,8	-15,3	-14,8	104,9	- 4,7	108,6	+ 0,9	(108,8)
	SEP	101,6	- 6,0	+10,7	102,2	- 2,6	101,2	- 6,8	(107,2)
	OKT	110,2	- 8,9	+ 8,5	107,0	+ 4,7	105,8	+ 4,5	(105,4)
	NOV	101,2	-16,4	- 8,2	97,2	- 9,2	100,2	- 5,3	(103,3)
	DEZ	104,4	- 8,2	+ 3,2	99,2	+ 2,1	98,4	- 1,8	(100,9)
1975	JAN	111,6	+ 0,9	+ 6,9	109,0	+ 9,9	108,1	+ 9,9	(98,4)
	FEB	96,2	-27,7	-13,8	91,6	-16,0	91,6	-15,3	(96,1)
	MAR	103,0	-15,4	+ 7,1	97,0	+ 5,9	100,2	+ 9,4	(94,8)
ELEKTROTECHNISCHE INDUSTRIE AUSLAND									
1974	MAR	198,9	+ 7,6	- 3,4	163,9	-11,8	161,0	-13,4	(170,2)
	APR	153,2	+20,5	-18,9	162,4	- 0,9	164,8	+ 2,4	(171,1)
	MAI	163,9	+28,2	+ 7,0	171,1	+ 5,4	173,3	+ 5,2	(171,9)
	JUN	165,5	- 0,3	+ 1,0	160,2	- 6,4	159,1	- 8,2	(172,2)
	JUL	154,6	+ 2,6	- 6,6	163,0	+ 1,7	158,7	- 0,3	(171,2)
	AUG	194,1	+62,6	+25,5	204,3	+25,3	205,6	+29,6	(170,0)
	SEP	161,5	+16,9	-16,8	160,6	-21,4	157,5	-23,4	(167,7)
	OKT	149,6	-17,9	- 7,4	148,4	- 7,6	151,1	- 4,1	(163,8)
	NOV	171,6	+10,4	+14,7	168,5	+13,5	163,4	+ 8,1	(160,5)
	DEZ	156,6	- 6,5	- 8,7	157,1	- 6,8	150,2	- 8,1	(154,7)
1975	JAN	137,6	-10,4	-12,1	146,7	- 6,6	147,5	- 1,8	(147,5)
	FEB	146,8	-24,9	+ 6,7	135,0	- 8,0	135,0	- 8,5	(140,0)
	MAR	163,2	-13,6	+11,2	138,3	+ 2,4	142,2	+ 5,3	(132,2)

4. AUFTRAGSEINGANG IN DER INDUSTRIE

4.2. VOLUMENINDEX (1970 = 100)

JAHR	MONAT	ORIGINALWERT			SAISONBEREINIGTER WERT		SAISON- UND ARBEITSTÄEGLICH BEREINIGTER WERT		GLATTE KOMPONENTE	
		INDEX	VERÄNDERUNG IN O/O GEGEN VORJAHR VORMONAT		INDEX	VERÄNDERUNG IN O/O GEGEN VORMONAT	INDEX	VERÄNDERUNG IN O/O GEGEN VORMONAT	INDEX	
EISEN-, BLECH- UND METALLWARENINDUSTRIE INSGESAMT										
1974	MAR	112,5	- 4,9	+ 3,6	105,3	- 2,2	107,5	- 0,2	105,6	
	APR	107,3	- 3,8	- 4,6	107,2	+ 1,8	106,3	- 1,1	105,3	
	MAI	108,9	- 8,7	+ 1,5	104,1	- 2,9	104,1	- 2,1	103,4	
	JUN	98,1	-11,5	- 9,9	98,4	- 5,5	100,3	- 3,7	102,5	
	JUL	99,2	- 1,9	+ 1,1	105,9	+ 7,6	103,7	+ 3,4	100,9	
	AUG	84,8	-17,6	-14,5	95,0	-10,3	97,2	- 6,3	99,1	
	SEP	93,9	-10,9	+10,7	97,6	+ 2,7	97,1	- 0,1	(97,1)	
	OKT	103,5	-13,0	+10,2	99,0	+ 1,4	96,9	- 0,2	(94,8)	
	NOV	91,6	-19,5	-11,5	86,7	-12,4	88,2	- 9,0	(91,5)	
	DEZ	83,1	-16,3	- 9,3	88,3	+ 1,8	90,1	+ 2,2	(86,8)	
	1975	JAN	89,6	-22,2	+ 7,8	86,9	- 1,6	87,1	- 3,3	(83,0)
		FEB	84,6	-22,1	- 5,6	84,4	- 2,9	84,4	- 3,1	(86,6)
MAR		87,9	-26,3	- 2,0	76,0	-10,0	76,9	- 8,9	(76,3)	
EISEN-, BLECH- UND METALLWARENINDUSTRIE INLAND										
1974	MAR	106,1	- 8,1	+ 5,0	98,4	- 2,1	101,2	+ 0,7	100,8	
	APR	100,0	- 8,1	- 5,7	100,3	+ 1,9	99,0	- 2,2	99,3	
	MAI	102,1	-11,5	+ 2,1	99,0	- 1,3	99,3	+ 0,3	(97,8)	
	JUN	92,9	-14,6	- 9,0	91,9	- 7,2	94,1	- 5,2	(96,2)	
	JUL	93,2	- 6,0	+ 0,3	99,0	+ 7,7	96,4	+ 2,4	(94,5)	
	AUG	80,7	-20,0	-13,4	89,3	- 9,8	91,5	- 5,1	(92,6)	
	SEP	89,3	-13,8	+10,7	90,7	+ 1,6	91,3	- 0,2	(90,7)	
	OKT	97,8	-13,8	+ 9,5	95,1	+ 4,9	91,8	+ 0,5	(88,7)	
	NOV	88,5	-18,8	- 9,5	83,3	-12,4	85,8	- 6,5	(86,6)	
	DEZ	80,0	-12,7	- 9,6	85,7	+ 2,9	89,2	+ 4,0	(84,5)	
	1975	JAN	84,8	-21,9	+ 6,0	83,0	- 3,2	83,5	- 6,4	(82,3)
		FEB	81,8	-19,0	- 3,5	80,2	- 3,4	80,2	- 4,0	(80,3)
MAR		80,7	-23,9	- 1,3	74,0	- 7,7	75,5	- 5,9	(77,4)	
EISEN-, BLECH- UND METALLWARENINDUSTRIE AUSLAND										
1974	MAR	145,2	+ 8,9	- 1,3	136,5	- 4,3	139,9	- 2,0	139,7	
	APR	144,7	+14,7	- 0,3	141,7	+ 3,8	141,3	+ 1,0	140,0	
	MAI	143,3	+ 2,9	- 1,0	136,1	- 4,0	135,8	- 3,9	138,1	
	JUN	124,6	+ 3,1	-13,0	128,6	- 5,5	134,9	- 0,7	135,6	
	JUL	129,9	+16,6	+ 4,3	141,1	+ 9,7	137,9	+ 2,2	132,5	
	AUG	105,0	- 6,9	-19,2	122,5	-13,2	124,7	- 9,6	128,3	
	SEP	117,1	+ 2,4	+11,5	126,3	+ 3,1	123,3	- 1,1	(123,6)	
	OKT	132,6	-10,8	+13,2	118,6	- 6,1	116,3	- 5,7	(118,2)	
	NOV	107,0	-22,5	-19,3	104,5	-11,9	106,9	- 8,1	(113,3)	
	DEZ	98,8	-28,9	- 7,7	103,4	- 1,1	104,7	- 2,1	(104,8)	
	1975	JAN	113,7	-23,0	+15,1	107,3	+ 3,8	107,0	+ 2,2	(97,7)
		FEB	98,4	-33,1	-13,5	93,0	-13,3	93,0	-13,1	(90,2)
MAR		93,0	-36,0	- 5,5	85,7	- 7,8	87,3	- 6,1	(88,1)	
TEXTILINDUSTRIE INSGESAMT										
1974	MAR	105,4	-22,0	+19,4	85,8	- 1,9	85,8	- 1,9	(88,4)	
	APR	104,7	- 8,8	- 0,7	93,4	+ 8,9	92,0	+ 7,2	(87,0)	
	MAI	95,8	-10,8	- 8,5	91,7	- 1,8	90,6	- 1,5	(85,8)	
	JUN	73,0	-23,3	-23,8	83,3	- 9,2	84,9	- 6,3	(85,3)	
	JUL	69,4	-10,1	- 4,9	92,1	+10,6	93,2	+ 9,8	(84,8)	
	AUG	59,0	-19,7	-15,0	84,3	- 8,5	82,1	-11,9	(83,9)	
	SEP	85,8	- 1,5	+45,4	86,9	+ 3,1	88,6	+ 7,9	(83,1)	
	OKT	110,7	+ 7,1	+29,0	90,7	+ 4,4	88,7	+ 0,1	(82,8)	
	NOV	97,7	- 6,4	-11,7	87,0	- 4,1	86,0	- 3,0	(82,6)	
	DEZ	75,4	- 8,2	-22,8	85,5	- 1,7	84,3	- 2,0	(82,5)	
	1975	JAN	75,4	-16,0	+ 0,0	78,9	- 7,7	76,9	- 8,8	(82,7)
		FEB	79,9	- 9,5	+ 6,0	77,6	- 1,6	77,6	+ 0,9	(83,1)
MAR		101,1	- 4,1	+26,5	78,2	+ 0,8	81,2	+ 4,6	(83,8)	
TEXTILINDUSTRIE INLAND										
1974	MAR	100,9	-24,3	+22,9	80,5	- 2,2	80,3	- 2,4	(83,3)	
	APR	99,8	-10,3	- 1,1	88,4	+ 9,8	87,2	+ 8,6	(82,1)	
	MAI	93,1	- 7,5	- 6,7	89,9	+ 1,7	88,2	+ 1,1	(81,3)	
	JUN	69,7	-22,7	-25,1	80,3	-10,7	82,0	- 7,0	(81,0)	
	JUL	65,5	-12,1	- 6,0	87,7	+ 9,2	89,3	+ 8,9	(80,9)	
	AUG	57,1	-20,4	-12,8	80,7	- 8,0	78,4	-12,2	(80,5)	
	SEP	85,1	+ 1,8	+49,0	84,9	+ 5,2	86,5	+10,3	(80,0)	
	OKT	107,5	+11,4	+26,3	88,0	+ 3,7	86,5	+ 0,0	(80,1)	
	NOV	95,9	- 0,2	-10,8	85,8	- 2,5	84,8	- 2,0	(80,4)	
	DEZ	72,7	- 3,6	-24,2	84,1	- 2,0	82,1	- 3,2	(80,9)	
	1975	JAN	74,6	-11,6	+ 2,6	78,6	- 6,5	75,9	- 7,6	(81,7)
		FEB	78,4	- 4,5	+ 5,1	76,8	- 2,3	76,8	+ 1,2	(82,8)
MAR		100,4	- 0,5	+28,1	76,9	+ 0,1	80,3	+ 4,6	(84,2)	
TEXTILINDUSTRIE AUSLAND										
1974	MAR	134,7	- 8,6	+ 4,7	120,1	- 1,4	121,1	- 0,6	(121,6)	
	APR	136,3	- 0,4	+ 1,2	125,8	+ 4,7	123,4	+ 1,9	(118,4)	
	MAI	113,4	-24,1	-16,8	104,6	-16,9	106,1	-14,0	(115,3)	
	JUN	93,5	-26,6	-17,5	101,8	- 2,7	103,1	- 2,8	(112,7)	
	JUL	94,8	+ 0,3	+ 1,4	121,0	+18,9	118,6	+15,0	(109,7)	
	AUG	71,0	-16,8	-25,1	106,6	-11,9	105,6	-11,0	(105,9)	
	SEP	90,4	-17,8	+27,3	99,6	- 6,6	101,2	- 4,2	(102,6)	
	OKT	130,6	-11,8	+44,5	107,4	+ 7,8	102,2	+ 1,0	(100,0)	
	NOV	109,2	-30,7	-16,4	94,7	-11,8	94,2	- 7,8	(96,4)	
	DEZ	92,3	-26,0	-15,5	94,7	+ 0,0	97,4	+ 3,4	(92,7)	
	1975	JAN	80,6	-35,6	-12,7	81,6	-13,8	83,5	-14,3	(88,8)
		FEB	99,0	-30,8	+10,4	82,1	+ 0,6	82,1	- 1,7	(84,7)
MAR		105,7	-21,5	+18,8	86,8	+ 5,7	86,3	+ 5,1	(80,4)	

4. AUFTRAGSEINGANG IN DER INDUSTRIE

4.2. VOLUMENINDEX (1970 = 100)

JAHR	MONAT	ORIGINALWERT			SAISONBEREINIGTER WERT		SAISON- UND ARBEITSTÄGGLICH BEREINIGTER WERT		GLATTE KOMPONENTE	
		INDEX	VERAENDERUNG VORJAHR	IN O/O GEGEN VORMONAT	INDEX	VERAENDERUNG IN O/O GEGEN VORMONAT	INDEX	VERAENDERUNG IN O/O GEGEN VORMONAT	INDEX	
BEKLEIDUNGSINDUSTRIE INSGESAMT										
1974	MAR	139,6	-11,4	+91,8	88,3	- 1,8	89,0	- 1,0	(91,1)	
	APR	141,0	- 3,1	+ 1,0	92,0	+ 4,2	91,2	+ 2,5	(90,6)	
	MAI	99,3	+ 0,5	-29,6	99,3	+ 7,9	97,7	+ 7,1	(91,1)	
	JUN	58,5	- 7,7	-41,1	94,1	- 5,2	98,9	+ 1,2	(91,8)	
	JUL	50,1	-10,2	-14,4	96,5	+ 2,6	96,6	- 2,3	(92,2)	
	AUG	60,3	-13,1	+20,4	92,6	- 4,0	90,3	- 6,5	(92,3)	
	SEP	118,7	+ 3,9	+96,8	94,4	+ 1,9	94,7	+ 4,9	(91,4)	
	OKT	167,4	+10,6	+41,0	99,6	+ 5,5	98,3	+ 3,8	(89,3)	
	NOV	104,8	+ 8,7	-37,4	97,8	- 1,8	96,1	- 2,2	(88,0)	
	DEZ	58,4	+ 0,0	-44,3	91,7	- 6,2	90,4	- 5,9	(86,4)	
	1975	JAN	55,0	- 8,3	- 5,8	88,6	- 3,4	84,3	- 6,7	(84,6)
		FEB	66,0	- 9,3	+20,0	80,1	- 9,6	80,1	- 5,0	(82,6)
MAR		106,7	-23,6	+61,7	59,3	-26,0	67,4	-15,9	(80,3)	
BEKLEIDUNGSINDUSTRIE INLAND										
1974	MAR	135,3	-12,3	+89,8	85,7	- 2,8	86,0	- 2,5	(88,7)	
	APR	135,1	- 4,3	- 0,1	88,7	+ 3,5	88,1	+ 2,4	(88,2)	
	MAI	97,0	+ 0,8	-28,2	97,0	+ 9,4	95,5	+ 8,4	(88,5)	
	JUN	57,9	- 8,8	-40,3	91,6	- 5,6	96,0	+ 0,5	(89,1)	
	JUL	49,5	-11,8	-14,5	93,7	+ 2,3	94,2	- 1,9	(89,4)	
	AUG	58,8	-12,6	+18,8	90,5	- 3,4	87,8	- 6,8	(89,5)	
	SEP	115,1	+ 3,0	+95,7	90,9	+ 0,4	91,3	+ 4,0	(88,6)	
	OKT	158,9	+ 8,3	+38,1	94,6	+ 4,1	93,6	+ 2,5	(86,5)	
	NOV	101,4	+ 8,1	-36,2	94,6	+ 0,0	92,6	- 1,1	(85,2)	
	DEZ	57,4	- 2,4	-43,4	88,3	- 6,7	87,0	- 6,0	(83,6)	
	1975	JAN	54,3	- 7,5	- 5,4	86,5	- 2,0	82,2	- 5,5	(81,9)
		FEB	54,3	- 9,8	+18,4	78,4	- 9,4	78,4	- 4,6	(79,9)
MAR		102,8	-24,0	+59,9	57,2	-27,0	65,1	-17,0	(77,8)	
BEKLEIDUNGSINDUSTRIE AUSLAND										
1974	MAR	226,2	- 0,8	+119,0	140,3	+13,3	146,3	+18,2	(138,9)	
	APR	260,9	+10,2	+15,3	158,4	+12,9	157,1	+ 7,4	(141,0)	
	MAI	145,9	- 3,9	-44,1	143,5	- 9,4	141,1	-10,2	(138,6)	
	JUN	70,8	+15,1	-51,5	141,3	- 1,5	151,1	+ 7,1	(140,1)	
	JUL	63,9	+30,1	- 9,7	151,9	+ 7,5	145,4	- 3,8	(143,0)	
	AUG	91,6	-18,2	+43,3	134,1	-11,7	140,1	- 3,6	(142,2)	
	SEP	193,9	+18,2	+111,7	161,6	+20,5	157,6	+12,5	(141,1)	
	OKT*	341,0	+35,8	+75,9	225,5	+39,5	224,1	+42,2	(139,4)	
	NOV	174,4	+17,5	-48,9	159,0	-29,5	162,9	-27,3	(137,4)	
	DEZ	78,4	+54,0	-55,0	157,0	- 1,3	151,6	- 6,9	(135,0)	
	1975	JAN	67,5	-22,8	-13,9	127,2	-19,0	125,3	-17,3	(132,1)
		FEB	101,4	- 1,8	+50,2	115,2	- 9,4	115,2	- 8,1	(128,7)
MAR		186,9	-17,4	+84,3	103,6	-10,1	113,6	- 1,4	(124,8)	

5. UMSATZE DER INDUSTRIE UND DES BAUHAUPTGEWERBES

5.1. WERTINDEX (1970 = 100)

JAHR	MONAT	ORIGINALWERT			SAISONBEREINIGTER WERT		SAISON- UND ARBEITSTÄEGLICH BEREINIGTER WERT		GLATTE KOMPONENTE	
		INDEX	VERÄNDERUNG VORJAHR	IN O/O GEGEN VORMONAT	INDEX	VERÄNDERUNG IN O/O GEGEN VORMONAT	INDEX	VERÄNDERUNG IN O/O GEGEN VORMONAT	INDEX	
VERARBEITENDE INDUSTRIE (OHNE NAHRUNGS- UND GENÜSSMITTELINDUSTRIE) INSGESAMT										
1974	MAR	146,0	+11,1	+12,1	137,4	+ 1,2	138,9	+ 2,3	137,4	
	APR	141,6	+18,4	- 3,0	143,3	+ 4,3	143,1	+ 3,0	139,7	
	MAI	148,9	+13,7	+ 5,2	144,2	+ 0,6	143,7	+ 0,4	141,3	
	JUN	135,7	+ 9,9	- 8,9	136,7	- 5,2	139,0	- 3,3	143,0	
	JUL	142,8	+23,0	+ 5,2	148,8	+ 8,9	147,5	+ 6,1	143,8	
	AUG	130,1	+ 8,6	- 8,9	139,6	- 6,2	140,5	- 4,7	144,1	
	SEP	148,8	+13,3	+14,4	144,2	+ 3,3	144,0	+ 2,5	(143,9)	
	OKT	157,3	+12,9	+ 5,7	145,9	+ 1,2	144,0	+ 0,0	(143,0)	
	NOV	143,2	+ 6,8	- 9,0	140,0	- 4,0	141,6	- 1,7	(141,4)	
	DEZ	135,7	+ 7,1	- 5,2	137,9	- 1,5	140,0	- 1,1	(139,2)	
	1975	JAN	128,5	- 0,2	- 5,3	135,7	- 1,6	135,5	- 3,2	(136,4)
		FEB	127,7	- 1,9	- 0,6	133,5	- 1,6	133,5	- 1,5	(134,0)
MAR		137,4	- 5,9	+ 7,6	128,6	- 3,7	129,6	- 2,9	(127,9)	
VERARBEITENDE INDUSTRIE (OHNE NAHRUNGS- UND GENÜSSMITTELINDUSTRIE) INLAND										
1974	MAR	133,2	+ 4,8	+10,8	126,1	- 0,4	127,6	+ 0,8	127,3	
	APR	130,9	+12,7	- 1,7	132,7	+ 5,2	132,7	+ 4,0	129,0	
	MAI	137,4	+ 8,5	+ 5,0	133,3	+ 0,5	132,9	+ 0,2	130,1	
	JUN	124,6	+ 3,9	- 9,3	125,5	- 5,9	127,9	- 3,8	131,5	
	JUL	132,5	+17,6	+ 6,3	137,7	+ 9,7	136,1	+ 6,4	132,1	
	AUG	121,3	+ 3,6	- 8,5	128,6	- 6,6	129,5	- 4,8	132,2	
	SEP	138,0	+ 9,2	+13,8	132,9	+ 3,3	132,6	+ 2,4	(131,9)	
	OKT	146,3	+ 8,3	+ 6,0	133,7	+ 0,6	131,8	- 0,6	(131,2)	
	NOV	132,1	+ 4,2	- 9,7	128,3	- 4,0	129,5	- 1,7	(129,3)	
	DEZ	12,6	+ 4,6	- 7,9	125,6	- 2,1	127,5	- 1,5	(126,5)	
	1975	JAN	117,9	- 1,2	- 3,0	125,2	- 0,3	125,0	- 2,0	(125,5)
		FEB	117,8	- 2,0	- 0,1	124,4	- 0,6	124,4	- 0,5	(126,0)
MAR		126,8	- 4,8	+ 7,6	119,5	- 3,9	120,9	- 2,8	(119,9)	
VERARBEITENDE INDUSTRIE (OHNE NAHRUNGS- UND GENÜSSMITTELINDUSTRIE) AUSLAND										
1974	MAR	186,2	+27,6	+15,5	172,7	+ 4,8	174,7	+ 6,0	(168,9)	
	APR	175,4	+33,8	- 5,8	176,2	+ 2,0	175,4	+ 0,4	(172,5)	
	MAI	185,1	+27,2	+ 5,5	180,8	+ 2,6	180,3	+ 2,8	(175,7)	
	JUN	170,8	+26,1	- 7,7	170,9	- 5,5	173,4	- 3,8	(178,4)	
	JUL	175,6	+37,9	+ 2,8	182,1	+ 6,6	181,1	+ 4,4	(180,4)	
	AUG	157,3	+22,8	-10,4	174,9	- 4,0	175,4	- 3,1	(181,5)	
	SEP	182,5	+24,0	+16,0	178,8	+ 2,2	179,4	+ 2,3	(181,6)	
	OKT	191,5	+25,7	+ 4,9	186,8	+ 4,5	184,1	+ 2,6	(180,5)	
	NOV	177,8	+13,2	- 7,2	175,7	- 5,9	177,4	- 3,6	(177,8)	
	DEZ	181,3	+13,4	+ 2,0	175,7	+ 0,0	178,1	+ 0,4	(174,1)	
	1975	JAN	161,9	+ 2,7	-10,7	167,9	- 4,4	167,5	- 6,0	(169,4)
		FEB	159,4	- 1,1	- 1,5	162,4	- 3,3	162,4	- 3,0	(163,1)
MAR		172,1	+ 7,6	+ 8,0	157,6	- 3,0	158,3	- 2,5	(154,9)	
GRUNDSTOFF- UND PRODUKTIONSGÜTERINDUSTRIEN INSGESAMT										
1974	MAR	158,1	+26,3	+12,7	151,8	+ 2,8	153,3	+ 3,8	150,1	
	APR	158,1	+35,0	+ 0,0	158,6	+ 4,5	158,6	+ 3,5	154,5	
	MAI	167,3	+28,6	+ 5,8	160,4	+ 1,1	159,8	+ 0,8	157,9	
	JUN	154,2	+24,9	- 7,8	153,7	- 4,2	156,1	- 2,3	160,6	
	JUL	166,2	+35,0	+ 7,8	165,8	+ 7,9	164,8	+ 5,6	161,5	
	AUG	159,4	+24,0	- 4,7	159,1	- 4,0	159,4	- 3,3	161,7	
	SEP	162,8	+25,2	+ 2,8	160,1	+ 0,6	161,1	+ 1,1	(160,4)	
	OKT	174,5	+24,9	+ 7,2	164,8	+ 2,9	162,0	+ 0,6	(157,3)	
	NOV	152,7	+12,6	-12,5	152,6	- 7,4	153,6	- 5,2	(153,8)	
	DEZ	128,8	+ 8,1	-15,7	143,1	- 6,2	146,6	- 4,6	(148,5)	
	1975	JAN	138,1	- 2,1	+ 7,2	144,1	+ 0,7	143,9	- 1,8	(143,9)
		FEB	135,2	- 3,6	- 2,1	142,7	- 1,0	142,7	- 0,8	(142,1)
MAR		138,1	-12,7	+ 2,1	131,0	- 8,2	132,4	- 7,2	(128,3)	
GRUNDSTOFF- UND PRODUKTIONSGÜTERINDUSTRIEN INLAND										
1974	MAR	141,3	+16,2	+12,1	136,4	+ 1,0	137,9	+ 2,1	136,4	
	APR	142,8	+25,7	+ 1,1	143,2	+ 5,0	143,1	+ 3,8	139,2	
	MAI	151,1	+19,5	+ 5,8	143,9	+ 0,5	143,4	+ 0,2	141,1	
	JUN	137,5	+13,6	- 9,0	135,9	- 5,6	138,3	- 3,6	142,8	
	JUL	150,5	+25,3	+ 9,5	148,0	+ 8,9	147,0	+ 6,3	143,1	
	AUG	140,3	+13,6	- 6,8	140,2	- 5,3	140,4	- 4,5	143,1	
	SEP	145,4	+14,9	+ 3,6	141,3	+ 0,8	142,1	+ 1,2	(142,1)	
	OKT	156,7	+16,3	+ 7,8	145,9	+ 3,3	143,3	+ 0,8	(139,8)	
	NOV	136,5	+ 7,6	-12,9	136,2	- 6,6	137,2	- 4,3	(137,5)	
	DEZ	112,6	+ 3,4	-17,5	129,0	- 5,3	132,1	- 3,7	(133,5)	
	1975	JAN	123,0	- 4,3	+ 9,2	130,6	+ 1,2	130,5	- 1,2	(129,5)
		FEB	121,3	- 3,7	- 1,4	129,7	- 0,7	129,7	- 0,6	(126,3)
MAR		125,1	-11,5	+ 3,1	120,1	- 7,4	121,3	- 6,5	(118,1)	
GRUNDSTOFF- UND PRODUKTIONSGÜTERINDUSTRIEN AUSLAND										
1974	MAR*	215,3	+56,7	+13,7	209,1	+ 9,9	211,3	+11,1	(193,2)	
	APR	220,1	+62,5	- 2,4	208,6	- 0,2	208,6	- 1,3	(201,7)	
	MAI	222,4	+55,6	+ 5,9	216,6	+ 3,8	214,3	+ 2,7	(209,3)	
	JUN	211,3	+60,0	- 5,0	212,2	- 2,0	216,3	+ 0,9	(215,5)	
	JUL	219,7	+64,9	+ 4,0	223,9	+ 5,5	222,6	+ 2,9	(219,9)	
	AUG	220,2	+55,1	+ 0,2	222,6	- 0,6	222,3	- 0,1	(222,1)	
	SEP	222,2	+56,7	+ 0,9	222,6	+ 0,0	225,2	+ 1,3	(221,8)	
	OKT	235,4	+49,9	+ 5,9	229,1	+ 2,9	224,1	- 0,5	(218,2)	
	NOV	207,9	+25,8	-11,7	207,3	- 9,5	208,7	- 6,9	(210,3)	
	DEZ	184,1	+19,6	-11,4	190,2	- 8,2	195,9	- 6,1	(200,8)	
	1975	JAN	199,6	+ 3,1	+ 3,0	194,5	+ 2,3	192,3	- 1,8	(189,8)
		FEB	182,7	- 3,5	- 3,6	183,6	- 5,6	183,6	- 4,5	(191,5)
MAR		182,5	-15,2	- 0,1	177,1	- 3,5	181,9	- 0,9	(180,6)	

5. UMSÄTZE DER INDUSTRIE UND DES BAUHAUPTGEWERBES

5.1. WERTINDEX (1970 = 100)

JAHR	MONAT	ORIGINALWERT			SAISONBEREINIGTER WERT		SAISON- UND ARBEITSTÄEGLICH BEREINIGTER WERT		GLATTE KOMPONENTE	
		INDEX	VERÄNDERUNG VOR JAHR	IN 0/0 GEGEN VORMONAT	INDEX	VERÄNDERUNG IN 0/0 GEGEN VORMONAT	INDEX	VERÄNDERUNG IN 0/0 GEGEN VORMONAT	INDEX	
INVESTITIONSGÜTERINDUSTRIEN INSGESAMT										
1974	MAR	138,5	+ 3,4	+13,5	129,7	+ 0,0	131,1	+ 1,1	131,3	
	APR	131,3	+ 9,5	- 5,2	134,7	+ 3,9	134,1	+ 2,3	132,4	
	MAI	141,3	+ 5,4	+ 7,6	135,6	+ 0,7	135,0	+ 0,7	132,8	
	JUN	131,0	+ 2,7	- 7,3	128,4	- 5,3	131,0	- 3,0	134,2	
	JUL	132,3	+16,1	+ 1,0	141,0	+ 9,8	139,9	+ 6,8	135,2	
	AUG	114,5	+ 0,5	-13,5	130,8	- 7,2	131,9	- 5,7	135,7	
	SEP	141,6	+ 6,7	+23,7	137,2	+ 4,9	136,3	+ 3,3	(136,2)	
	OKT	145,1	+ 6,4	+ 2,5	137,5	+ 0,2	136,4	+ 0,1	(136,5)	
	NOV	139,8	+ 3,9	- 3,7	135,2	- 1,7	137,1	+ 0,5	(136,5)	
	DEZ	153,0	+ 8,3	+ 9,4	140,3	+ 3,8	141,0	+ 2,8	(136,0)	
	1975	JAN	123,8	+ 3,5	-19,1	134,4	- 4,2	134,1	- 4,9	(135,5)
		FEB	123,0	+ 0,8	- 0,6	131,4	- 2,2	131,4	- 2,0	(133,7)
MAR		140,8	+ 1,7	+14,5	132,1	+ 0,5	132,5	+ 0,8	(131,9)	
INVESTITIONSGÜTERINDUSTRIEN INLAND										
1974	MAR	124,3	- 2,7	+11,1	118,0	- 1,8	119,4	- 0,7	121,0	
	APR	120,0	+ 3,9	- 3,5	124,2	+ 5,3	124,3	+ 4,1	122,0	
	MAI	130,0	+ 1,0	+ 8,3	125,3	+ 0,9	125,0	+ 0,6	122,5	
	JUN	121,6	- 1,6	- 6,5	118,3	- 5,6	120,7	- 3,4	123,5	
	JUL	123,0	+12,5	+ 1,2	131,1	+10,8	129,1	+ 7,0	124,3	
	AUG	109,4	- 1,4	-11,1	122,0	- 6,9	123,2	- 4,6	124,5	
	SEP	131,8	+ 5,2	+20,5	127,5	+ 4,5	126,5	+ 2,7	(125,1)	
	OKT	133,9	+ 2,2	+ 1,6	125,6	- 1,5	124,3	- 1,7	(125,5)	
	NOV	128,3	+ 1,7	- 4,2	123,9	- 1,4	125,3	+ 0,8	(125,7)	
	DEZ	137,9	+ 6,0	+ 7,5	125,9	+ 1,6	127,1	+ 1,4	(125,4)	
	1975	JAN	112,1	+ 3,0	-18,7	122,1	- 3,0	121,6	- 4,3	(124,9)
		FEB	112,1	+ 0,2	+ 0,0	120,8	- 1,1	120,8	- 0,7	(123,8)
MAR		128,5	+ 3,4	+14,6	122,1	+ 1,1	123,3	+ 2,1	(124,1)	
INVESTITIONSGÜTERINDUSTRIEN AUSLAND										
1974	MAR	171,0	+14,6	+18,2	157,3	+ 4,4	159,4	+ 5,8	(155,2)	
	APR	157,8	+20,8	- 7,7	160,1	+ 1,8	158,3	- 0,7	(156,9)	
	MAI	168,2	+14,3	+ 6,6	163,5	+ 2,1	163,3	+ 3,2	(158,5)	
	JUN	153,3	+11,8	- 8,9	151,9	- 7,1	154,3	- 5,5	(159,8)	
	JUL	155,0	+23,9	+ 1,1	161,6	+ 6,4	161,1	+ 4,4	(161,0)	
	AUG	127,2	+ 5,7	-17,9	152,3	- 5,8	152,8	- 5,2	(161,9)	
	SEP	165,0	+10,0	+29,7	158,0	+ 3,7	157,8	+ 3,3	(162,4)	
	OKT	171,3	+15,6	+ 3,8	167,5	+ 6,0	165,8	+ 5,1	(162,7)	
	NOV	166,9	+ 8,6	- 2,6	162,2	- 3,2	164,2	- 1,0	(162,3)	
	DEZ	188,3	+12,9	+12,8	172,7	+ 6,5	172,5	+ 5,1	(162,8)	
	1975	JAN	151,2	+ 5,5	-19,7	161,3	- 6,6	160,9	- 6,7	(161,5)
		FEB	149,1	+ 3,0	- 1,4	155,7	- 3,5	155,7	- 3,2	(158,0)
MAR		171,3	+ 0,2	+14,9	156,9	+ 0,8	156,3	+ 0,4	(153,7)	
VERBRAUCHSGÜTERINDUSTRIEN INSGESAMT										
1974	MAR	142,6	+ 4,8	+ 8,2	130,2	+ 0,5	131,7	+ 1,6	(129,9)	
	APR	137,2	+11,6	- 3,8	136,1	+ 4,5	136,2	+ 3,4	(130,5)	
	MAI	135,1	+ 7,6	- 1,5	135,4	- 0,5	135,5	- 0,5	(130,9)	
	JUN	115,7	+ 0,9	-14,4	126,8	- 6,4	129,3	- 4,6	(131,2)	
	JUL	127,5	+16,5	+10,2	138,7	+ 9,4	135,7	+ 4,9	(131,2)	
	AUG	117,9	- 1,6	- 7,5	127,5	- 8,1	128,8	- 5,1	(130,7)	
	SEP	141,5	+ 8,6	+20,0	134,5	+ 5,5	134,1	+ 4,1	(130,3)	
	OKT	155,9	+ 7,5	+10,2	136,2	+ 1,3	134,0	- 0,1	(129,7)	
	NOV	134,8	+ 3,0	-13,5	129,9	- 4,6	130,7	- 2,5	(128,5)	
	DEZ	109,4	+ 2,0	-18,8	127,2	- 2,1	129,0	- 1,3	(127,1)	
	1975	JAN	122,9	- 4,6	+12,3	123,5	- 2,9	123,6	- 4,2	(125,3)
		FEB	125,7	- 4,6	+ 2,3	122,2	- 1,1	122,2	- 1,1	(123,2)
MAR		128,8	- 9,7	+ 2,5	116,5	- 4,7	119,5	- 2,2	(120,7)	
VERBRAUCHSGÜTERINDUSTRIEN INLAND										
1974	MAR	136,5	+ 1,8	+ 8,2	124,8	+ 0,2	126,3	+ 1,4	(125,5)	
	APR	132,1	+ 9,4	- 3,2	131,4	+ 5,3	131,4	+ 4,0	(126,2)	
	MAI	130,0	+ 5,4	- 1,6	130,7	- 0,5	130,7	- 0,5	(126,3)	
	JUN	110,5	- 1,3	-15,0	122,1	- 6,6	124,7	- 4,6	(126,6)	
	JUL	122,4	+13,6	+10,8	133,6	+ 9,4	130,6	+ 4,7	(126,6)	
	AUG	113,9	- 3,6	- 6,9	122,8	- 8,1	124,2	- 4,9	(126,2)	
	SEP	137,9	+ 7,7	+21,1	130,1	+ 5,9	129,7	+ 4,4	(126,0)	
	OKT	152,6	+ 6,9	+10,7	131,8	+ 1,3	129,7	+ 0,0	(125,6)	
	NOV	132,3	+ 3,3	-13,3	126,5	- 4,0	127,3	- 1,9	(124,8)	
	DEZ	106,5	+ 2,9	-19,5	124,3	- 1,7	125,8	- 1,2	(123,9)	
	1975	JAN	120,2	- 3,1	+12,9	121,0	- 2,7	121,0	- 3,8	(122,7)
		FEB	127,4	- 2,9	+ 1,8	119,9	- 0,9	119,9	- 0,9	(121,3)
MAR		126,6	- 7,3	+ 3,4	115,4	- 3,8	118,4	- 1,3	(119,6)	
VERBRAUCHSGÜTERINDUSTRIEN AUSLAND										
1974	MAR	190,3	+25,4	+ 8,2	173,0	+ 1,2	175,0	+ 2,3	168,1	
	APR	177,2	+26,8	- 6,9	173,4	+ 0,2	174,0	- 0,6	170,4	
	MAI	175,1	+22,0	- 1,2	174,2	+ 0,5	174,4	+ 0,2	172,0	
	JUN	155,8	+15,1	-11,0	162,0	- 7,0	164,1	- 5,9	172,6	
	JUL	167,1	+36,2	+ 7,3	176,1	+ 8,7	173,8	+ 5,9	172,0	
	AUG	149,5	+11,9	-10,5	162,2	- 7,9	163,5	- 5,9	170,2	
	SEP	169,5	+15,3	+13,4	167,0	+ 3,0	167,7	+ 2,6	(167,1)	
	OKT	181,2	+10,8	+ 6,9	169,9	+ 1,7	166,8	- 0,5	(163,0)	
	NOV	154,8	+ 1,1	-15,1	154,9	- 8,8	156,7	- 6,1	(157,6)	
	DEZ	131,9	- 4,1	-14,2	145,8	- 5,9	150,8	- 3,8	(151,6)	
	1975	JAN	143,8	-12,9	+ 9,0	144,4	- 1,0	145,0	- 3,8	(143,3)
		FEB	151,5	-13,9	+ 5,4	143,5	- 0,6	143,5	- 1,0	(137,4)
MAR		140,6	-23,0	- 3,2	128,8	-10,2	129,6	- 9,7	(122,1)	

5. UMSATZE DER INDUSTRIE UND DES BAUHAUPTGEWERBES

5.1. WERTINDEX (1970 = 100)

JAHR	MONAT	ORIGINALWERT			SAISONBEREINIGTER WERT		SAISON- UND ARBEITSTÄGLICH BEREINIGTER WERT		GLATTE KOMPONENTE
		INDEX	VERÄNDERUNG VORJAHR	IN O/O GEGEN VORMONAT	INDEX	VERÄNDERUNG IN O/O GEGEN VORMONAT	INDEX	VERÄNDERUNG IN O/O GEGEN VORMONAT	INDEX
CHEMISCHE INDUSTRIE (OHNE KOHLENWERTSTOFFINDUSTRIE) INSGESAMT									
1974	MAR	175,2	+31,7	+10,9	164,6	+ 2,9	166,7	+ 4,2	(163,0)
	APR	173,9	+44,8	- 0,7	173,7	+ 5,5	173,2	+ 3,9	(167,8)
	MAI	182,6	+37,3	+ 5,0	178,2	+ 2,6	177,9	+ 2,7	(171,6)
	JUN	172,7	+38,4	- 5,4	172,3	- 3,3	175,1	- 1,6	(174,2)
	JUL	181,2	+41,8	+ 4,9	181,3	+ 5,2	178,3	+ 1,8	(175,3)
	AUG	167,3	+28,9	- 7,7	171,7	- 5,3	172,7	- 3,1	(174,7)
	SEP	169,8	+30,3	+ 1,5	170,6	- 0,6	172,5	- 0,1	(172,5)
	OKT	185,5	+28,4	+ 9,2	176,7	+ 3,6	171,9	- 0,3	(168,0)
	NOV	154,7	+ 9,6	-16,6	155,6	-11,9	156,9	- 8,7	(161,3)
	DEZ	130,2	+ 3,0	-15,8	144,0	- 7,5	148,9	- 5,1	(154,1)
1975	JAN	145,6	- 9,6	+11,8	149,4	+ 3,8	149,4	+ 0,3	(148,6)
	FEB	148,3	- 6,1	+ 1,9	149,6	+ 0,1	149,6	+ 0,1	(155,3)
	MAR	148,4	-15,3	+ 0,1	137,6	- 8,0	141,3	- 5,5	(140,9)
CHEMISCHE INDUSTRIE (OHNE KOHLENWERTSTOFFINDUSTRIE) INLAND									
1974	MAR	158,7	+22,2	+ 9,4	149,5	+ 0,9	151,5	+ 2,3	150,3
	APR	158,5	+37,1	- 0,1	159,4	+ 6,6	158,9	+ 4,9	153,9
	MAI	167,3	+31,5	+ 5,6	164,0	+ 2,9	164,0	+ 3,2	156,7
	JUN	154,5	+27,6	- 7,7	154,5	- 5,8	157,4	- 4,0	158,6
	JUL	166,2	+33,2	+ 7,6	165,0	+ 6,8	161,9	+ 2,9	159,3
	AUG	151,2	+22,0	- 9,0	155,4	- 5,8	156,5	- 3,3	158,9
	SEP	156,8	+23,4	+ 3,7	155,4	+ 0,0	156,7	+ 0,1	(157,1)
	OKT	171,1	+22,7	+ 9,1	161,0	+ 3,6	156,8	+ 0,1	(153,6)
	NOV	144,1	+ 8,2	-15,8	144,3	-10,4	145,4	- 7,3	(148,7)
	DEZ	121,7	+ 2,2	-15,5	136,6	- 5,3	140,2	- 3,6	(143,7)
1975	JAN	135,4	-10,7	+11,3	138,3	+ 1,2	138,4	- 1,3	(138,8)
	FEB	140,6	- 3,1	+ 3,8	142,1	+ 2,7	142,1	+ 2,7	(145,0)
	MAR	142,1	-10,5	+ 1,1	133,4	- 6,1	136,7	- 3,8	(137,1)
CHEMISCHE INDUSTRIE (OHNE KOHLENWERTSTOFFINDUSTRIE) AUSLAND									
1974	MAR*	212,1	+51,7	+13,5	204,6	+10,1	207,5	+11,7	(188,0)
	APR	208,3	+59,9	+ 1,8	204,9	+ 0,1	204,1	- 1,6	(195,3)
	MAI	216,7	+48,5	+ 4,0	209,2	+ 2,1	207,6	+ 1,7	(201,3)
	JUN	213,4	+60,3	- 1,5	211,6	+ 1,1	215,2	+ 3,7	(205,6)
	JUL	214,6	+59,4	+ 0,6	217,0	+ 2,6	214,6	- 0,3	(207,8)
	AUG	203,1	+42,1	- 5,4	207,3	- 4,5	207,6	- 3,3	(207,5)
	SEP	198,7	+44,7	- 2,2	204,0	- 1,6	207,7	+ 0,0	(204,8)
	OKT	217,9	+39,7	+ 9,7	211,3	+ 3,6	204,8	- 1,4	(198,5)
	NOV	178,3	+11,9	-18,2	179,8	-14,9	181,3	-11,5	(187,3)
	DEZ	149,2	+ 4,5	-16,3	159,3	-11,4	166,9	- 7,9	(175,9)
1975	JAN	168,3	- 7,5	+12,8	172,7	+ 8,4	171,2	+ 2,6	(166,8)
	FEB	165,6	-11,3	- 1,6	164,7	- 4,6	164,7	- 3,8	(177,5)
	MAR	162,5	-23,4	- 1,9	156,5	- 5,0	162,3	- 1,5	(165,8)
MASCHINENBAU INSGESAMT									
1974	MAR	132,3	+11,1	+13,8	129,6	+ 1,4	130,9	+ 2,4	130,2
	APR	129,2	+14,1	- 2,3	134,0	+ 3,4	133,8	+ 2,2	131,6
	MAI	137,3	+ 8,6	+ 6,3	134,6	+ 0,4	134,6	+ 0,6	132,6
	JUN	133,0	+ 2,9	- 3,1	127,2	- 5,5	129,9	- 3,5	134,6
	JUL	137,7	+20,2	+ 3,5	141,2	+11,0	139,3	+ 7,2	136,1
	AUG	119,8	+ 6,0	-13,0	132,9	- 5,9	134,1	- 3,7	136,8
	SEP	136,7	+13,3	+14,1	139,1	+ 4,7	137,1	+ 2,2	(137,7)
	OKT	144,6	+12,7	+ 5,8	140,7	+ 1,2	140,4	+ 2,4	(138,5)
	NOV	142,3	+ 9,3	- 1,6	139,3	- 1,0	140,4	+ 0,0	(139,1)
	DEZ	171,5	+ 9,2	+20,5	142,9	+ 2,6	142,3	+ 1,4	(139,4)
1975	JAN	127,1	+ 7,6	-25,9	136,8	- 4,3	136,6	- 4,0	(139,8)
	FEB	122,9	+ 5,7	- 3,3	135,3	- 1,1	135,3	- 1,0	(139,0)
	MAR	141,8	+ 7,2	+15,4	139,1	+ 2,8	139,4	+ 3,0	(139,5)
MASCHINENBAU INLAND									
1974	MAR	113,9	+ 1,7	+10,2	112,8	- 1,0	114,1	+ 0,2	115,5
	APR	111,0	+ 4,4	- 2,5	116,6	+ 3,4	116,6	+ 2,2	115,4
	MAI	118,9	- 1,9	+ 7,1	116,1	- 0,4	116,5	- 0,1	(115,7)
	JUN	114,5	- 4,8	- 3,7	109,9	- 5,3	111,6	- 4,2	(116,0)
	JUL	120,4	+13,6	+ 5,2	123,5	+12,4	120,5	+ 8,0	(116,4)
	AUG	102,9	- 3,3	-14,5	112,8	- 8,7	114,4	- 5,1	(116,7)
	SEP	114,4	+ 1,5	+11,2	117,0	+ 3,7	115,9	+ 1,3	(117,5)
	OKT	124,9	+ 5,6	+ 9,2	121,8	+ 4,1	120,4	+ 3,9	(118,2)
	NOV	121,1	+ 3,6	- 3,0	119,4	- 2,0	120,1	- 0,2	(118,9)
	DEZ	148,8	+ 7,2	+22,9	123,2	+ 3,2	124,2	+ 3,4	(119,7)
1975	JAN	110,0	+ 3,6	-25,1	116,2	- 5,7	117,1	- 5,7	(120,5)
	FEB	107,3	+ 3,8	- 2,5	119,5	+ 2,8	119,5	+ 2,0	(121,5)
	MAR	123,7	+ 8,6	+15,3	122,7	+ 2,7	123,8	+ 3,6	(123,5)
MASCHINENBAU AUSLAND									
1974	MAR	165,8	+25,4	+18,7	159,5	+ 5,1	160,6	+ 5,9	157,4
	APR	162,4	+29,1	- 2,1	165,4	+ 3,7	164,3	+ 2,3	161,0
	MAI	170,8	+25,6	+ 5,2	168,4	+ 1,8	167,2	+ 1,8	163,0
	JUN	166,8	+14,8	- 2,3	158,4	- 5,9	160,2	- 4,2	167,3
	JUL	169,3	+30,0	+ 1,5	172,9	+ 9,2	173,4	+ 8,2	171,2
	AUG	150,5	+20,3	-11,1	167,8	- 2,9	169,6	- 2,2	173,3
	SEP	177,4	+31,1	+17,9	178,6	+ 6,4	176,1	+ 3,8	(175,3)
	OKT	180,7	+23,3	+ 1,9	175,7	- 1,6	177,7	+ 0,9	(176,6)
	NOV	161,0	+17,2	+ 0,2	175,0	- 0,4	177,1	- 0,3	(177,1)
	DEZ	213,0	+12,0	+17,7	188,5	+ 7,7	184,7	+ 4,3	(176,6)
1975	JAN	158,2	+13,0	-25,7	171,8	- 8,9	171,2	- 7,3	(175,3)
	FEB	151,2	+ 8,2	- 4,4	165,4	- 3,7	165,4	- 3,4	(171,2)
	MAR	174,7	+ 5,4	+15,5	167,6	+ 1,3	166,3	+ 0,5	(162,8)

5. UMSATZE DER INDUSTRIE UND DES BAUHAUPTGEWERBES

5.1. WERTINDEX (1970 = 100)

JAHR	MONAT	ORIGINALWERT			SAISONBEREINIGTER WERT		SAISON- UND ARBEITSTÄGLICH BEREINIGTER WERT		GLATTE KOMPONENTE
		INDEX	VERÄNDERUNG VORJAHR	IN O/O GEGEN VORMONAT	INDEX	VERÄNDERUNG IN O/O GEGEN VORMONAT	INDEX	VERÄNDERUNG IN O/O GEGEN VORMONAT	INDEX
STRASSENFAHRZEUGBAU INSGESAMT									
1974	MAR	142,7	- 7,8	+16,8	116,4	- 1,1	117,3	- 0,3	(119,4)
	APR	141,4	- 1,9	- 6,3	121,6	+ 4,5	117,6	+ 0,3	(117,8)
	MAI	138,9	- 7,0	+ 5,4	119,9	- 1,4	120,7	+ 2,6	(117,2)
	JUN	114,6	-12,7	-17,5	108,2	- 9,8	108,2	-10,4	(116,3)
	JUL	110,8	+ 3,2	- 3,3	124,9	+15,4	125,7	+16,2	(116,8)
	AUG	82,4	-11,3	-25,6	114,3	- 8,5	115,8	- 7,9	(115,8)
	SEP	107,0	-13,9	+29,9	113,2	- 1,0	113,7	- 1,8	(115,4)
	OKT	128,7	- 3,7	+20,3	118,8	+ 4,9	117,8	+ 3,6	(116,3)
	NOV	113,7	- 5,2	-11,7	114,7	- 3,5	116,6	- 1,0	(117,0)
	DEZ	119,2	+16,5	+ 4,8	130,9	+14,1	129,6	+11,1	(117,9)
1975	JAN	104,9	- 4,5	-12,0	113,8	-13,1	113,4	-12,5	(119,2)
	FEB	119,2	- 1,1	+13,6	117,0	+ 2,8	117,0	+ 3,2	(120,9)
	MAR	147,2	+ 4,6	+23,5	122,1	+ 4,4	121,3	+ 3,7	(122,9)
STRASSENFAHRZEUGBAU INLAND									
1974	MAR	111,0	-27,8	+16,7	87,6	- 9,8	88,7	- 8,7	(102,6)
	APR	117,0	-12,2	+ 5,4	105,1	+20,0	101,3	+14,2	(101,7)
	MAI	128,1	-12,6	+ 9,5	105,0	- 0,1	105,5	+ 4,1	(101,3)
	JUN	105,4	-19,1	-17,7	94,3	-10,2	94,5	-10,4	(100,2)
	JUL	108,3	+ 3,6	+ 2,8	116,2	+23,2	116,3	+23,1	(100,5)
	AUG	86,6	+ 2,7	-20,0	109,9	- 5,4	109,4	- 5,9	(100,2)
	SEP	100,3	- 9,8	+15,8	105,2	- 4,3	106,7	- 2,5	(101,1)
	OKT	113,1	- 4,0	+12,8	103,8	- 1,3	101,0	- 5,3	(103,4)
	NOV	97,9	- 3,9	-13,4	103,6	- 0,2	104,3	+ 3,3	(106,7)
	DEZ	98,4	+28,1	+ 0,5	115,2	+11,2	117,1	+12,3	(110,7)
1975	JAN	97,9	+20,1	-10,7	111,4	- 3,3	109,8	- 6,2	(115,8)
	FEB	111,5	+17,2	+26,8	114,7	+ 3,0	114,7	+ 4,5	(121,8)
	MAR	147,4	+32,8	+32,2	124,2	+ 8,3	126,8	+10,5	(128,9)
STRASSENFAHRZEUGBAU AUSLAND									
1974	MAR	177,5	+17,3	+16,9	151,6	+ 8,3	153,2	+ 9,4	140,1
	APR	150,1	+10,4	-15,4	142,9	- 5,7	138,5	- 9,6	139,6
	MAI	152,3	- 0,3	+ 1,5	140,5	- 1,7	140,5	+ 1,4	(138,8)
	JUN	125,9	- 5,0	-17,3	127,5	- 9,3	128,9	- 8,3	(137,7)
	JUL	113,9	+ 2,6	- 9,5	137,8	+ 8,1	139,2	+ 8,0	(136,5)
	AUG	77,2	-25,5	-32,2	120,6	-12,5	124,1	-10,8	(135,1)
	SEP	115,4	-17,9	+49,5	124,6	+ 3,3	123,4	- 0,6	(134,5)
	OKT	148,0	- 3,4	+28,2	138,2	+10,9	137,1	+11,1	(132,3)
	NOV	133,4	- 6,3	- 9,9	128,5	- 7,0	132,3	- 3,5	(129,8)
	DEZ	144,9	+ 8,2	+ 8,6	154,3	+20,1	152,2	+15,0	(126,9)
1975	JAN	126,0	-18,9	-13,0	121,5	-21,3	122,5	-19,5	(123,6)
	FEB	128,8	-15,2	+ 2,2	119,7	- 1,5	119,7	- 2,3	(120,5)
	MAR	147,1	-17,1	+14,2	123,0	+ 2,8	118,5	- 1,0	(117,1)
ELEKTROTECHNISCHE INDUSTRIE INSGESAMT									
1974	MAR	151,5	+ 8,5	+13,1	143,7	+ 0,7	144,7	+ 1,4	144,8
	APR	137,1	+14,3	- 9,5	146,7	+ 2,1	147,3	+ 1,8	145,7
	MAI	147,5	+15,3	+ 7,6	150,6	+ 2,7	148,7	+ 1,0	146,4
	JUN	143,9	+11,9	- 2,4	142,5	- 5,4	144,9	- 2,6	147,4
	JUL	141,3	+14,1	- 1,8	150,1	+ 5,3	150,0	+ 3,5	148,2
	AUG	128,8	+ 2,6	- 8,8	142,8	- 4,9	143,6	- 4,3	148,5
	SEP	164,9	+ 8,8	+28,0	151,3	+ 6,0	150,8	+ 5,0	(148,3)
	OKT	153,7	+ 2,9	- 6,8	146,8	- 3,0	146,5	- 2,9	(147,6)
	NOV	156,4	+ 4,4	+ 1,8	147,9	+ 0,7	149,6	+ 2,1	(146,5)
	DEZ	165,4	+ 6,9	+ 5,8	147,0	- 0,6	145,9	- 2,5	(145,5)
1975	JAN	131,7	- 0,5	-20,4	143,5	- 2,4	141,9	- 2,7	(141,7)
	FEB	127,1	- 5,1	- 3,5	136,6	- 4,8	136,6	- 3,7	(137,8)
	MAR	140,8	- 7,1	+10,8	132,9	- 2,7	134,5	- 1,5	(130,9)
ELEKTROTECHNISCHE INDUSTRIE INLAND									
1974	MAR	145,6	+ 5,6	+13,6	138,4	+ 1,1	139,3	+ 1,8	139,0
	APR	129,7	+ 9,3	-10,9	139,8	+ 1,0	140,7	+ 1,0	139,4
	MAI	139,3	+11,2	+ 7,4	143,4	+ 2,6	141,1	+ 0,3	139,6
	JUN	137,3	+ 8,5	- 1,4	135,2	- 5,7	137,9	- 2,3	139,9
	JUL	131,5	+12,7	- 4,2	143,0	+ 5,8	143,0	+ 3,7	140,4
	AUG	127,0	- 1,1	- 7,2	135,4	- 5,3	135,8	- 5,0	140,7
	SEP	157,9	+ 3,3	+25,3	140,8	+ 4,0	140,3	+ 3,3	(140,2)
	OKT	149,4	+ 0,2	- 2,3	139,4	- 1,0	138,9	- 1,0	(139,2)
	NOV	147,4	+ 0,8	- 1,3	139,1	- 0,2	140,7	+ 1,3	(138,1)
	DEZ	156,3	+ 3,5	+ 6,0	138,3	- 0,6	137,7	- 2,1	(137,1)
1975	JAN	127,9	- 0,7	-18,2	137,4	- 0,7	135,5	- 1,6	(133,3)
	FEB	119,6	- 6,7	- 6,5	128,9	- 6,2	128,9	- 4,9	(129,1)
	MAR	130,5	-10,4	+ 9,1	123,4	- 4,3	125,4	- 2,7	(121,4)
ELEKTROTECHNISCHE INDUSTRIE AUSLAND									
1974	MAR	172,8	+18,4	+11,6	163,0	+ 0,1	164,0	+ 0,7	166,0
	APR	163,4	+31,0	- 5,4	171,0	+ 4,9	169,4	+ 3,3	166,8
	MAI	176,7	+28,8	+ 8,1	175,4	+ 2,6	174,1	+ 2,8	168,1
	JUN	167,7	+23,7	- 5,1	168,0	- 4,2	168,7	- 3,1	170,7
	JUL	176,3	+18,1	+ 5,1	174,2	+ 3,7	175,1	+ 3,8	172,1
	AUG	153,4	+15,1	-13,0	168,4	- 3,3	169,2	- 3,4	172,3
	SEP*	207,9	+26,2	+35,5	198,4	+17,8	199,0	+17,6	(172,5)
	OKT	149,0	+12,7	-18,7	171,6	-13,5	171,0	-14,1	(172,3)
	NOV	188,4	+15,8	+11,5	178,5	+ 4,0	180,1	+ 5,3	(171,6)
	DEZ	197,9	+17,9	+ 5,0	178,0	- 0,3	175,9	- 2,3	(170,6)
1975	JAN	145,0	- 0,3	-26,7	164,6	- 7,5	164,3	- 6,6	(169,2)
	FEB	154,2	- 0,5	+ 6,3	163,8	- 0,5	163,8	- 0,3	(167,5)
	MAR	177,8	+ 2,9	+15,3	167,0	+ 2,0	166,9	+ 1,9	(161,2)

5. UMSATZE DER INDUSTRIE UND DES BAUHAUPTGEWERBES

5.1. WERTINDEX (1970 = 100)

JAHR	MONAT	ORIGINALWERT			SAISONBEREINIGTER WERT		SAISON- UND ARBEITSTÄEGLICH BEREINIGTER WERT		GLATTE KOMPONENTE
		INDEX	VERÄNDERUNG VOR JAHR	IN O/O GEGEN VORMONAT	INDEX	VERÄNDERUNG IN O/O GEGEN VORMONAT	INDEX	VERÄNDERUNG IN O/O GEGEN VORMONAT	INDEX
EISEN-, BLECH- UND METALLWARENINDUSTRIE INSGESAMT									
1974	MAR	134,6	+ 6,0	+10,5	127,8	+ 1,5	129,8	+ 3,1	127,6
	APR	131,2	+ 9,9	- 2,5	132,3	+ 3,5	132,1	+ 1,8	128,6
	MAI	136,5	+ 6,3	+ 4,0	131,7	- 0,5	131,6	- 0,4	128,7
	JUN	122,4	+ 0,4	-10,3	123,4	- 6,3	125,3	- 4,8	128,6
	JUL	128,0	+15,0	+ 4,6	136,1	+10,3	133,6	+ 6,6	128,2
	AUG	111,0	- 6,6	-13,3	120,4	-11,5	122,7	- 8,2	127,9
	SEP	130,3	+ 3,9	+17,4	127,9	+ 6,2	127,5	+ 3,9	(127,2)
	OKT	142,0	+ 1,3	+ 9,0	126,8	- 0,9	124,9	- 2,0	(126,1)
	NOV	128,0	- 3,3	- 9,9	121,5	- 4,2	123,0	- 1,5	(125,3)
	DEZ	110,1	- 3,6	-14,0	118,2	- 2,7	120,8	- 1,8	(122,7)
1975	JAN	119,4	- 3,3	+ 8,4	123,5	+ 4,5	123,5	+ 2,2	(122,9)
	FEB	114,7	- 5,8	- 3,9	119,0	- 3,6	119,0	- 3,6	(121,7)
	MAR	115,3	-14,3	+ 0,5	108,2	- 9,1	109,6	- 7,9	(109,4)
EISEN-, BLECH- UND METALLWARENINDUSTRIE INLAND									
1974	MAR	127,0	+ 1,8	+ 9,6	121,3	+ 0,7	123,1	+ 2,2	121,6
	APR	124,1	+ 6,1	- 2,3	125,9	+ 3,8	125,7	+ 2,1	122,0
	MAI	129,4	+ 2,3	+ 4,3	124,9	- 0,8	124,8	- 0,7	121,7
	JUN	115,5	- 3,9	-10,7	116,6	- 6,6	118,3	- 5,2	121,5
	JUL	120,3	+ 8,4	+ 4,2	127,8	+ 9,6	125,4	+ 6,0	120,8
	AUG	106,0	- 9,9	-11,9	114,1	-10,7	116,1	- 7,4	120,3
	SEP	123,7	- 0,3	+16,7	120,3	+ 5,4	120,0	+ 3,4	(119,5)
	OKT	134,7	- 1,8	+ 8,9	119,4	- 0,7	117,5	- 2,1	(118,4)
	NOV	121,6	- 5,2	- 9,7	114,6	- 4,0	116,0	- 1,3	(117,5)
	DEZ	103,2	- 5,7	-15,1	111,6	- 2,6	114,1	- 1,6	(115,2)
1975	JAN	110,1	- 6,9	+ 6,7	114,9	+ 3,0	114,9	+ 0,7	(115,7)
	FEB	108,8	- 6,1	- 1,2	113,2	- 1,5	113,2	- 1,5	(115,4)
	MAR	109,9	-13,5	+ 1,0	104,0	- 8,1	105,3	- 7,0	(105,5)
EISEN-, BLECH- UND METALLWARENINDUSTRIE AUSLAND									
1974	MAR	173,1	+24,6	+14,2	161,2	+ 4,6	163,2	+ 5,9	158,7
	APR	166,9	+27,3	- 3,6	164,8	+ 2,2	166,0	+ 1,7	163,7
	MAI	172,5	+25,3	+ 3,4	167,1	+ 1,4	165,8	- 0,1	166,8
	JUN	157,1	+20,1	- 8,9	158,8	- 5,0	163,7	- 1,3	167,7
	JUL	156,5	+47,7	+ 6,0	179,7	+13,2	178,3	+ 8,9	169,1
	AUG*	136,1	+ 8,9	-18,3	145,1	-19,3	145,4	-18,5	170,1
	SEP	163,7	+23,8	+20,3	167,8	+15,6	167,1	+14,9	(169,6)
	OKT	178,9	+15,4	+ 9,3	166,0	- 1,1	163,5	- 2,2	(167,6)
	NOV	160,4	+ 5,2	-10,3	156,1	- 6,0	157,9	- 3,4	(164,2)
	DEZ	144,5	+ 4,6	- 9,9	151,3	- 3,1	155,2	- 1,7	(159,1)
1975	JAN	166,5	+11,3	+15,2	165,7	+ 9,5	164,6	+ 6,1	(152,4)
	FEB	143,8	- 5,1	-13,6	146,4	-11,6	146,4	-11,1	(147,0)
	MAR	142,4	-17,7	- 1,0	130,8	-10,7	133,4	- 8,9	(131,6)
TEXTILINDUSTRIE INSGESAMT									
1974	MAR	129,9	+ 1,8	+ 5,5	117,9	- 0,3	119,1	+ 0,8	117,3
	APR	123,4	+ 8,2	- 5,0	122,4	+ 3,8	123,0	+ 3,3	117,7
	MAI	122,4	+ 2,7	- 0,8	120,7	- 1,4	120,7	- 1,9	(117,4)
	JUN	107,4	- 2,9	-12,3	112,9	- 6,5	115,2	- 4,6	(116,9)
	JUL	111,4	+14,0	+ 3,7	123,9	+ 9,7	121,0	+ 5,0	(116,2)
	AUG	94,0	- 7,8	-15,6	111,5	-10,0	112,6	- 6,9	(115,6)
	SEP	119,6	+ 4,8	+27,2	118,7	+ 6,5	118,3	+ 5,1	(115,3)
	OKT	136,8	+ 6,0	+14,4	121,1	+ 2,0	119,2	+ 0,8	(114,0)
	NOV	122,3	+ 2,6	-10,6	116,0	- 4,2	116,3	- 2,4	(112,4)
	DEZ	96,9	- 2,1	-20,8	111,3	- 4,1	113,3	- 2,6	(110,5)
1975	JAN	109,9	- 9,3	+13,4	106,9	- 4,0	107,2	- 5,4	(108,3)
	FEB	110,6	-10,2	+ 0,6	104,3	- 2,4	104,3	- 2,7	(105,7)
	MAR	109,9	-15,4	- 0,6	98,3	- 5,8	100,8	- 3,4	(101,9)
TEXTILINDUSTRIE INLAND									
1974	MAR	122,0	- 2,5	+ 5,0	111,0	- 0,7	112,2	+ 0,4	111,7
	APR	116,6	+ 5,3	- 4,4	116,4	+ 4,9	116,9	+ 4,2	112,1
	MAI	116,1	+ 0,3	- 0,4	115,1	- 1,1	115,1	- 1,5	(111,7)
	JUN	101,2	- 5,5	-12,8	107,4	- 6,7	110,0	- 4,4	(111,3)
	JUL	106,1	+11,1	+ 4,8	118,2	+10,1	115,4	+ 4,9	(110,9)
	AUG	90,3	- 9,4	-14,9	106,9	- 9,6	107,8	- 6,6	(110,5)
	SEP	116,8	+ 4,7	+29,3	114,4	+ 7,0	114,0	+ 5,8	(110,4)
	OKT	134,5	+ 7,7	+15,2	117,5	+ 2,7	115,6	+ 1,4	(109,6)
	NOV	119,9	+ 4,3	-10,9	112,7	- 4,1	112,9	- 2,3	(108,5)
	DEZ	93,5	+ 0,6	-22,0	108,8	- 3,5	110,5	- 2,1	(107,3)
1975	JAN	107,2	- 7,3	+14,7	104,4	- 4,0	104,4	- 5,5	(106,0)
	FEB	108,0	- 7,1	+ 0,7	102,5	- 1,8	102,5	- 1,8	(104,4)
	MAR	107,3	-12,0	- 0,6	96,8	- 5,6	99,7	- 2,7	(101,7)
TEXTILINDUSTRIE AUSLAND									
1974	MAR	179,1	+25,6	+ 8,2	162,1	+ 1,1	163,0	+ 1,6	155,0
	APR	165,1	+23,0	- 7,8	158,5	- 2,2	159,6	- 2,1	157,0
	MAI	161,4	+14,5	- 2,2	158,1	- 0,3	157,5	- 1,3	158,0
	JUN	145,7	+10,4	- 9,7	147,4	- 6,8	149,2	- 5,3	157,9
	JUL	144,0	+29,5	- 1,2	154,7	+ 5,0	154,4	+ 3,5	156,4
	AUG*	117,2	+ 0,8	-18,6	132,0	-14,7	131,7	-14,7	153,6
	SEP	137,3	+ 6,1	+17,2	142,1	+ 7,7	142,6	+ 8,3	(149,3)
	OKT	151,5	- 2,3	+10,3	149,5	+ 5,2	147,0	+ 3,1	(144,0)
	NOV	137,0	- 5,6	- 9,6	135,7	- 9,2	136,5	- 7,1	(137,4)
	DEZ	117,8	-14,0	-14,0	124,9	- 8,0	131,0	- 4,0	(131,0)
1975	JAN	126,6	-18,8	+ 7,5	126,1	+ 1,0	125,8	- 4,0	(124,2)
	FEB	127,1	-23,2	+ 0,4	118,1	- 6,3	118,1	- 6,1	(107,3)
	MAR	125,9	-29,7	- 0,9	108,3	- 8,3	107,5	- 9,0	(96,7)

5. UMSATZE DER INDUSTRIE UND DES BAUHAUPTGEWERBES

5.1. WERTINDEX (1970 = 100)

JAHR	MONAT	ORIGINALWERT			SAISONBEREINIGTER WERT		SAISON- UND ARBEITSTÄGLICH BEREINIGTER WERT		GLATTE KOMPONENTE	
		INDEX	VERÄNDERUNG VOR JAHR	IN O/O GEGEN VORMONAT	INDEX	VERÄNDERUNG IN O/O GEGEN VORMONAT	INDEX	VERÄNDERUNG IN O/O GEGEN VORMONAT	INDEX	
BEKLEIDUNGSINDUSTRIE INSGESAMT										
1974	MAR	136,4	- 5,4	+11,4	112,1	- 0,4	114,1	+ 1,3	(116,0)	
	APR	127,3	+ 0,6	- 6,7	120,5	+ 7,5	119,1	+ 4,4	(116,3)	
	MAI	109,1	+ 0,7	-14,3	122,0	+ 1,2	123,0	+ 3,3	(117,0)	
	JUN	75,8	-11,9	-30,5	112,9	- 7,5	116,1	- 5,6	(118,0)	
	JUL	103,9	+ 4,2	+37,1	123,1	+ 9,0	119,0	+ 2,5	(119,1)	
	AUG	118,6	- 5,1	+14,1	117,5	- 4,5	119,0	+ 0,0	(118,8)	
	SEP	150,4	+ 6,7	+26,8	125,2	+ 6,6	124,0	+ 4,2	(119,2)	
	OKT	166,5	+ 9,2	+10,7	129,0	+ 3,0	126,8	+ 2,3	(119,5)	
	NOV	124,0	+11,1	-25,5	124,7	- 3,3	124,9	- 1,5	(120,1)	
	DEZ	91,2	+20,3	-26,5	127,0	+ 1,8	126,8	+ 1,5	(120,7)	
	1975	JAN	118,3	+ 1,2	+29,7	117,1	- 7,8	117,6	- 7,3	(121,5)
		FEB	127,1	+ 3,8	+ 7,4	117,6	+ 0,4	117,6	+ 0,0	(122,4)
MAR		135,8	- 0,4	+ 6,8	114,5	- 2,6	118,5	+ 0,8	(123,3)	
BEKLEIDUNGSINDUSTRIE INLAND										
1974	MAR	132,2	- 6,3	+11,7	109,3	- 0,6	111,3	+ 1,2	(113,3)	
	APR	124,7	+ 0,0	- 5,7	117,9	+ 7,9	116,4	+ 4,6	(113,4)	
	MAI	107,6	- 0,6	-13,7	119,0	+ 0,9	119,9	+ 3,0	(114,0)	
	JUN	75,6	-12,2	-29,7	110,4	- 7,2	113,5	- 5,3	(115,0)	
	JUL	101,4	+ 3,0	+34,1	120,2	+ 8,9	116,2	+ 2,4	(116,1)	
	AUG	114,3	- 5,6	+12,7	114,5	- 4,7	116,0	- 0,2	(115,9)	
	SEP	144,4	+ 5,9	+26,3	121,4	+ 6,0	120,3	+ 3,7	(116,2)	
	OKT	161,9	+ 8,7	+12,1	125,5	+ 3,4	123,3	+ 2,5	(116,5)	
	NOV	122,6	+11,1	-24,3	121,9	- 2,9	122,3	- 0,8	(117,1)	
	DEZ	90,7	+20,0	-26,0	124,3	+ 2,0	123,9	+ 1,3	(117,9)	
	1975	JAN	116,0	+ 1,7	+27,9	114,8	- 7,6	115,2	- 7,0	(118,7)
		FEB	122,4	+ 3,5	+ 5,5	114,7	- 0,1	114,7	- 0,4	(119,6)
MAR		131,7	- 0,4	+ 7,6	112,0	- 2,4	115,9	+ 1,0	(120,7)	
BEKLEIDUNGSINDUSTRIE AUSLAND										
1974	MAR	216,8	+ 6,4	+ 7,7	166,1	+ 2,9	168,0	+ 4,1	(167,2)	
	APR	177,1	+10,1	-18,3	170,5	+ 2,6	171,4	+ 2,0	(170,3)	
	MAI	136,4	+26,1	-23,0	178,9	+ 4,9	182,6	+ 6,5	(172,7)	
	JUN	78,7	- 6,9	-42,3	158,8	-11,2	164,8	- 9,7	(174,3)	
	JUL	150,2	+20,2	+90,9	178,3	+12,3	169,5	+ 2,9	(176,2)	
	AUG	201,0	+ 0,8	+33,8	175,3	- 1,7	176,8	+ 4,3	(175,5)	
	SEP	265,0	+15,0	+31,8	198,2	+13,1	194,9	+10,2	(176,1)	
	OKT	254,0	+15,1	- 4,2	195,2	- 1,5	192,2	- 1,4	(175,9)	
	NOV	150,3	+12,3	-40,8	176,1	- 9,8	174,7	- 9,1	(175,7)	
	DEZ	101,8	+28,1	-32,3	179,0	+ 1,6	183,8	+ 5,2	(175,3)	
	1975	JAN	161,2	- 6,2	+58,3	158,8	-11,3	161,8	-12,0	(174,6)
		FEB	216,5	+ 7,6	+34,3	173,0	+ 8,9	173,0	+ 6,9	(173,6)
MAR		213,5	- 1,5	- 1,4	162,0	- 6,4	166,4	- 3,8	(172,3)	
BAUHAUPTGEWERBE										
1974	FEB	95,9	+ 1,1	-14,1	139,3	+ 0,6	139,3	+ 1,5	138,1	
	MAR	112,4	- 3,6	+17,2	136,5	- 2,0	138,5	- 0,6	(137,7)	
	APR	115,3	- 2,3	+ 2,6	138,9	+ 1,8	137,7	- 0,6	(137,3)	
	MAI	128,8	- 0,1	+11,7	139,9	+ 0,7	138,6	+ 0,7	(136,7)	
	JUN	126,1	- 9,1	- 2,1	128,6	- 8,1	130,4	- 5,9	(136,4)	
	JUL	143,2	- 1,8	+13,6	138,7	+ 7,9	137,2	+ 5,2	(135,8)	
	AUG	138,5	- 3,3	- 3,3	134,9	- 2,7	136,1	- 0,8	(135,6)	
	SEP	147,8	- 7,4	+ 6,7	135,0	+ 0,1	136,3	+ 0,1	(135,6)	
	OKT	161,3	+ 0,7	+ 9,1	141,3	+ 4,7	138,3	+ 1,5	(135,0)	
	NOV	155,5	- 4,7	- 3,6	132,8	- 6,0	134,5	- 2,7	(135,3)	
	DEZ	201,1	+ 2,1	+29,3	134,2	+ 1,1	136,2	+ 1,3	(135,7)	
	1975	JAN	109,2	- 2,2	-45,7	136,2	+ 1,5	135,0	- 0,9	(136,4)
FEB		93,8	- 2,2	-14,1	137,1	+ 0,7	137,1	+ 1,6	(137,3)	
WOHNUNGSBAU										
1974	FEB	112,6	- 5,6	- 7,7	156,5	+ 0,0	156,5	+ 0,7	155,9	
	MAR	129,7	-11,0	+15,2	151,6	- 3,1	153,7	- 1,8	(154,4)	
	APR	132,0	- 7,4	+ 1,8	156,7	+ 3,4	156,3	+ 1,7	(152,8)	
	MAI	148,8	- 6,7	+12,7	156,3	- 0,3	153,8	- 1,6	(150,7)	
	JUN	140,5	-16,2	- 5,6	140,6	-10,0	144,1	- 6,3	(149,2)	
	JUL	151,3	-12,8	+ 7,7	147,0	+ 4,6	145,8	+ 1,2	(147,3)	
	AUG	149,2	- 9,3	- 1,4	148,9	+ 1,3	150,2	+ 3,0	(146,0)	
	SEP	157,6	-10,3	+ 5,6	148,3	- 0,4	149,5	- 0,5	(145,3)	
	OKT	168,2	-10,4	+ 6,7	145,3	- 2,0	142,5	- 4,7	(143,9)	
	NOV	157,6	-13,1	- 6,3	139,2	- 4,2	140,9	- 1,1	(143,6)	
	DEZ	221,3	+ 1,3	+40,4	145,5	+ 4,5	146,4	+ 3,9	(143,7)	
	1975	JAN	111,9	- 8,3	-49,4	145,7	+ 0,1	143,1	- 2,3	(144,2)
FEB		95,5	-15,2	-14,7	140,3	- 3,7	140,3	- 2,0	(145,2)	
ÖFFENTLICHER- UND VERKEHRSBAU										
1974	FEB	79,4	+10,0	-19,3	124,7	+ 3,3	124,7	+ 4,4	123,3	
	MAR	96,1	+ 7,7	+21,0	124,6	- 0,1	126,4	+ 1,4	(124,0)	
	APR	98,2	+11,5	+ 2,2	126,8	+ 1,8	124,9	- 1,2	(124,7)	
	MAI	117,2	+17,0	+19,3	132,9	+ 4,8	131,8	+ 5,5	(125,6)	
	JUN	114,4	+ 3,1	- 2,4	120,9	- 9,0	121,1	- 8,1	(126,4)	
	JUL	133,4	+ 8,5	+16,6	130,3	+ 7,8	129,2	+ 6,7	(127,3)	
	AUG	128,4	+ 1,8	- 3,7	123,4	- 5,3	124,5	- 3,6	(128,3)	
	SEP	142,3	- 1,6	+10,8	126,8	+ 2,8	128,8	+ 3,5	(129,6)	
	OKT	165,3	+16,0	+16,2	141,5	+11,6	138,2	+ 7,3	(130,1)	
	NOV	163,3	+ 7,8	- 1,2	131,1	- 7,3	132,6	- 4,1	(131,1)	
	DEZ	198,7	+ 9,9	+21,7	130,9	- 0,2	133,2	+ 0,5	(132,2)	
	1975	JAN	108,4	+10,2	-45,4	131,2	+ 0,2	130,3	- 2,2	(133,3)
FEB		87,8	+10,6	-19,0	132,7	+ 1,1	132,7	+ 1,8	(134,2)	

5. UMSATZE DER INDUSTRIE UND DES BAUHAUPTGEWERBES

5.2. VOLUMENINDEX (1970 = 100)

JAHR	MONAT	ORIGINALWERT			SAISONBEREINIGTER WERT		SAISON- UND ARBEITSTÄEGLICH BEREINIGTER WERT		GLATTE KOMPONENTE	
		INDEX	VERÄNDERUNG VOR JAHR	IN O/O GEGEN VORMONAT	INDEX	VERÄNDERUNG IN O/O GEGEN VORMONAT	INDEX	VERÄNDERUNG IN O/O GEGEN VORMONAT	INDEX	
VERARBEITENDE INDUSTRIE (OHNE NAHRUNGS- UND GENUSSMITTELINDUSTRIE) INSGESAMT										
1974	MAR	117,0	- 2,0	+ 9,7	110,0	- 1,3	111,3	- 0,1	112,4	
	APR	111,6	+ 3,3	- 4,6	114,1	+ 3,7	114,0	+ 2,4	112,0	
	MAI	116,4	- 1,3	+ 4,3	113,0	- 1,0	112,8	- 1,1	(111,5)	
	JUN	105,5	- 4,9	- 9,4	106,6	- 5,7	109,0	- 3,4	(110,8)	
	JUL	109,8	+ 5,6	+ 4,1	116,1	+ 8,9	114,2	+ 4,8	(110,1)	
	AUG	99,3	- 7,0	- 9,6	107,6	- 7,3	108,4	- 5,1	(109,2)	
	SEP	113,9	- 2,2	+14,7	110,2	+ 2,4	109,7	+ 1,2	(108,6)	
	OKT	120,0	- 2,5	+ 5,4	110,2	+ 0,0	108,4	- 1,2	(107,4)	
	NOV	109,4	- 7,0	- 8,8	105,3	- 4,4	106,3	- 1,9	(106,2)	
	DEZ	104,2	- 5,5	- 4,8	105,1	- 0,2	106,9	+ 0,6	(104,7)	
	1975	JAN	97,5	- 9,7	- 6,4	101,8	- 3,1	101,3	- 5,2	(103,2)
		FEB	96,9	- 9,2	- 0,6	101,5	- 0,3	101,5	+ 0,2	(101,4)
MAR		104,3	-10,9	+ 7,6	97,6	- 3,8	99,1	- 2,4	(99,8)	
VERARBEITENDE INDUSTRIE (OHNE NAHRUNGS- UND GENUSSMITTELINDUSTRIE) INLAND										
1974	MAR	107,1	- 7,0	+ 8,4	101,3	- 2,7	102,6	- 1,4	104,9	
	APR	103,4	- 1,1	- 3,5	106,0	+ 4,6	106,0	+ 3,3	104,1	
	MAI	107,7	- 5,2	+ 4,2	104,6	- 1,3	104,5	- 1,4	(103,4)	
	JUN	97,3	- 9,4	- 9,7	98,1	- 6,2	100,5	- 3,8	(102,6)	
	JUL	102,4	+ 1,8	+ 5,2	107,8	+ 9,9	105,7	+ 5,2	(101,7)	
	AUG	93,2	-10,3	- 9,0	99,4	- 7,8	100,4	- 5,0	(100,8)	
	SEP	106,3	- 5,0	+14,1	101,9	+ 2,5	101,4	+ 1,0	(100,1)	
	OKT	112,3	- 5,6	+ 5,6	101,4	- 0,5	99,7	- 1,7	(99,1)	
	NOV	101,5	- 8,8	- 9,6	97,5	- 3,8	98,4	- 1,3	(98,0)	
	DEZ	93,8	- 7,5	- 7,6	97,1	- 0,4	98,9	+ 0,5	(96,9)	
	1975	JAN	89,8	-10,6	- 4,3	94,5	- 2,7	94,2	- 4,8	(95,7)
		FEB	89,4	- 9,5	- 0,4	94,5	+ 0,0	94,5	+ 0,3	(94,5)
MAR		96,4	-10,0	+ 7,8	91,0	- 3,7	92,8	- 1,8	(93,7)	
VERARBEITENDE INDUSTRIE (OHNE NAHRUNGS- UND GENUSSMITTELINDUSTRIE) AUSLAND										
1974	MAR	147,9	+10,5	+12,6	136,7	+ 1,3	138,0	+ 2,3	136,3	
	APR	137,4	+15,1	- 7,1	139,1	+ 1,8	138,5	+ 0,4	137,4	
	MAI	143,9	+ 9,0	+ 4,7	138,7	- 0,3	137,8	- 0,5	137,6	
	JUN	131,8	+ 7,4	- 8,4	132,6	- 4,4	135,3	- 1,8	137,9	
	JUL	133,4	+15,6	+ 1,2	141,5	+ 6,7	141,2	+ 4,4	137,5	
	AUG	117,7	+ 1,6	-11,8	132,4	- 6,4	133,0	- 5,8	136,9	
	SEP	137,4	+ 4,2	+16,7	135,1	+ 2,0	134,7	+ 1,3	(135,8)	
	OKT	143,7	+ 5,9	+ 4,6	137,0	+ 1,4	135,6	+ 0,7	(134,3)	
	NOV	134,0	- 2,7	- 6,8	130,4	- 4,8	132,2	- 2,5	(132,3)	
	DEZ	137,8	- 0,7	+ 2,8	132,0	+ 1,2	133,1	+ 0,7	(129,7)	
	1975	JAN	121,8	- 7,2	-11,6	127,8	- 3,2	127,4	- 4,3	(127,1)
		FEB	120,9	- 7,9	- 0,7	124,5	- 2,6	124,5	- 2,3	(123,4)
MAR		130,3	-11,9	+ 7,8	119,5	- 4,0	120,0	- 3,6	(118,7)	
GRUNDSTOFF- UND PRODUKTIONSGÜTERINDUSTRIEN INSGESAMT										
1974	MAR	122,6	+ 2,9	+ 8,7	117,7	- 1,5	119,0	- 0,4	118,9	
	APR	119,6	+ 8,3	- 2,4	121,5	+ 3,2	121,4	+ 2,0	119,4	
	MAI	125,1	+ 2,4	+ 4,6	120,0	- 1,2	119,2	- 1,8	119,2	
	JUN	114,6	- 1,0	- 8,4	114,0	- 5,0	116,7	- 2,1	119,2	
	JUL	122,2	+ 6,7	+ 6,6	122,5	+ 7,5	121,5	+ 4,1	118,3	
	AUG	115,2	- 2,1	- 5,7	116,2	- 5,1	116,4	- 4,2	117,3	
	SEP	118,5	- 1,0	+ 2,9	115,9	- 0,3	116,3	- 0,1	(115,7)	
	OKT	127,6	+ 0,0	+ 7,7	118,6	+ 2,3	116,5	+ 0,2	(113,2)	
	NOV	111,9	- 8,1	-12,3	110,6	- 6,7	111,4	- 4,4	(111,1)	
	DEZ	95,0	- 9,4	-15,1	106,0	- 4,2	108,2	- 2,9	(107,8)	
	1975	JAN	102,5	-12,9	+ 7,9	107,1	+ 1,0	106,6	- 1,5	(105,3)
		FEB	101,3	-10,2	- 1,2	107,2	+ 0,1	107,2	+ 0,6	(103,7)
MAR		105,2	-14,2	+ 3,8	100,9	- 5,9	102,7	- 4,2	(101,6)	
GRUNDSTOFF- UND PRODUKTIONSGÜTERINDUSTRIEN INLAND										
1974	MAR	111,3	- 2,6	+ 8,6	107,0	- 2,4	108,3	- 1,2	110,3	
	APR	109,5	+ 3,5	- 1,6	111,0	+ 3,7	110,9	+ 2,4	109,6	
	MAI	114,4	- 2,6	+ 4,5	109,0	- 1,8	109,0	- 1,7	(108,9)	
	JUN	103,9	- 7,4	- 9,2	102,8	- 5,7	105,2	- 3,5	(108,0)	
	JUL	112,9	+ 2,3	+ 8,7	112,2	+ 9,1	110,2	+ 4,8	(107,0)	
	AUG	104,2	- 7,3	- 7,7	104,6	- 6,8	105,2	- 4,5	(105,7)	
	SEP	108,1	- 6,5	+ 3,7	104,6	+ 0,0	104,5	- 0,7	(104,5)	
	OKT	116,8	- 4,3	+ 8,0	106,4	+ 1,7	104,1	- 0,4	(102,6)	
	NOV	101,8	-10,5	-12,8	100,3	- 5,7	101,1	- 2,9	(101,1)	
	DEZ	84,2	-12,3	-17,3	98,3	- 2,0	100,8	- 0,3	(99,4)	
	1975	JAN	92,0	-15,1	+ 9,3	95,7	- 2,6	95,6	- 5,2	(97,6)
		FEB	91,1	-11,1	- 1,0	97,3	+ 1,7	97,3	+ 1,8	(95,7)
MAR		95,3	-14,4	+ 4,6	91,6	- 5,9	93,2	- 4,2	(93,7)	
GRUNDSTOFF- UND PRODUKTIONSGÜTERINDUSTRIEN AUSLAND										
1974	MAR	159,7	+17,0	+ 8,9	151,2	+ 1,0	153,0	+ 2,2	(151,7)	
	APR	152,7	+20,5	- 4,4	154,2	+ 2,0	154,7	+ 1,1	(153,3)	
	MAI	160,4	+15,3	+ 5,0	157,1	+ 1,9	155,5	+ 0,5	(154,5)	
	JUN	149,6	+16,4	- 6,7	151,2	- 3,8	154,5	- 0,6	(155,1)	
	JUL	152,0	+17,7	+ 1,6	157,1	+ 3,9	155,6	+ 0,7	(155,0)	
	AUG	150,6	+10,5	- 0,9	153,5	- 2,3	153,7	- 1,2	(154,1)	
	SEP	151,7	+13,0	+ 0,7	152,1	- 0,9	153,6	- 0,1	(152,4)	
	OKT	162,3	+10,8	+ 7,0	156,5	+ 2,9	152,8	- 0,5	(149,3)	
	NOV	145,0	- 2,2	-10,7	144,0	- 9,0	145,3	- 4,9	(144,8)	
	DEZ	130,6	- 3,0	- 9,9	134,2	- 6,8	138,7	- 4,5	(140,0)	
	1975	JAN	137,7	- 7,6	+ 5,4	137,5	+ 2,5	136,0	- 1,9	(136,3)
		FEB	136,5	- 6,9	- 0,9	138,8	+ 0,9	138,8	+ 2,1	(139,2)
MAR		138,9	-13,0	+ 1,8	130,7	- 5,8	134,7	- 3,0	(131,4)	

5. UMSATZE DER INDUSTRIE UND DES BAUHAUPTGEWERBES

5.2. VOLUMENINDEX (1970 = 100)

JAHR	MONAT	ORIGINALWERT			SAISONBEREINIGTER WERT		SAISON- UND ARBEITSTÄGLICH BEREINIGTER WERT		GLATTE KOMPONENTE
		INDEX	VERÄNDERUNG VORJAHR	IN O/O GEGEN VORMONAT	INDEX	VERÄNDERUNG IN O/O GEGEN VORMONAT	INDEX	VERÄNDERUNG IN O/O GEGEN VORMONAT	INDEX
INVESTITIONSGÜTERINDUSTRIEN INSGESAMT									
1974	MAR	113,9	- 4,0	+11,3	107,1	- 1,6	108,4	- 0,4	110,1
	APR	106,8	+ 1,1	- 6,2	111,1	+ 3,7	111,0	+ 2,4	109,7
	MAI	114,4	- 2,9	+ 7,1	110,7	- 0,4	110,3	- 0,6	(109,2)
	JUN	105,6	- 5,5	- 7,7	104,0	- 6,1	106,7	- 3,3	(108,7)
	JUL	105,8	+ 6,0	+ 0,2	114,2	+ 9,8	112,8	+ 5,7	(108,1)
	AUG	91,2	- 8,6	-13,8	105,1	- 8,0	105,8	- 6,2	(107,4)
	SEP	112,8	- 2,8	+23,7	108,9	+ 3,6	108,1	+ 2,2	(107,1)
	OKT	114,6	- 3,5	+ 1,6	107,9	- 0,9	106,6	- 1,4	(106,4)
	NOV	110,3	- 5,8	- 3,8	104,7	- 3,0	105,8	- 0,8	(105,5)
	DEZ	120,5	- 2,0	+ 9,2	106,9	+ 2,1	108,1	+ 2,2	(104,6)
1975	JAN	95,4	- 6,1	-20,8	102,8	- 3,8	101,9	- 5,7	(103,6)
	FEB	93,9	- 8,2	- 1,6	101,5	- 1,3	101,5	- 0,4	(102,9)
	MAR	106,2	- 6,8	+13,1	99,8	- 1,7	100,9	- 0,6	(102,0)
INVESTITIONSGÜTERINDUSTRIEN INLAND									
1974	MAR	102,4	- 9,7	+ 8,9	97,7	- 3,6	99,0	- 2,4	102,2
	APR	97,6	- 4,3	- 4,7	102,5	+ 4,9	102,8	+ 3,8	101,4
	MAI	105,3	- 7,0	+ 7,9	102,1	- 0,4	101,8	- 1,0	(100,7)
	JUN	98,3	- 9,5	- 6,6	95,7	- 6,3	98,1	- 3,6	(100,0)
	JUL	98,2	+ 2,4	- 0,1	106,0	+10,8	104,0	+ 6,0	(99,3)
	AUG	87,2	-10,6	-11,2	97,7	- 7,8	98,7	- 5,1	(98,5)
	SEP	105,3	- 4,0	+20,8	101,3	+ 3,7	100,6	+ 1,9	(98,2)
	OKT	106,1	- 7,3	+ 0,8	98,6	- 2,7	97,2	- 3,4	(97,5)
	NOV	101,6	- 7,7	- 4,2	96,3	- 2,3	97,3	+ 0,1	(96,9)
	DEZ	109,2	- 4,0	+ 7,5	97,3	+ 1,0	99,0	+ 1,7	(96,3)
1975	JAN	86,8	- 6,4	-20,5	94,8	- 2,6	94,2	- 4,8	(95,8)
	FEB	85,8	- 8,7	- 1,2	94,0	- 0,8	94,0	- 0,2	(95,5)
	MAR	97,0	- 5,3	+13,1	92,6	- 1,5	94,3	+ 0,3	(95,5)
INVESTITIONSGÜTERINDUSTRIEN AUSLAND									
1974	MAR	140,7	+ 6,8	+16,1	128,7	+ 2,1	129,8	+ 3,0	128,3
	APR	128,7	+12,4	- 8,5	130,9	+ 1,7	129,5	- 0,2	128,3
	MAI	136,4	+ 5,8	+ 6,0	130,7	- 0,2	130,3	+ 0,6	(128,9)
	JUN	124,3	+ 3,7	- 8,9	124,1	- 5,0	127,1	- 2,5	(128,8)
	JUL	124,3	+13,6	+ 0,0	133,5	+ 7,6	133,6	+ 5,1	(128,9)
	AUG	101,2	- 3,6	-18,6	123,0	- 7,9	122,8	- 8,1	(128,7)
	SEP	130,9	+ 0,1	+29,3	126,9	+ 3,2	126,1	+ 2,7	(128,0)
	OKT	134,6	+ 4,6	+ 2,8	130,2	+ 2,6	129,1	+ 2,4	(127,5)
	NOV	130,8	- 1,8	- 2,8	125,5	- 3,6	126,7	- 1,9	(126,2)
	DEZ	147,2	+ 2,2	+12,5	130,2	+ 3,7	130,1	+ 2,7	(124,6)
1975	JAN	115,3	- 4,8	-21,7	123,1	- 5,5	121,5	- 6,6	(122,7)
	FEB	113,3	- 6,5	- 1,7	120,0	- 2,5	120,0	- 1,2	(120,5)
	MAR	128,6	- 8,6	+13,5	117,5	- 2,1	117,1	- 2,4	(118,6)
VERBRAUCHSGÜTERINDUSTRIEN INSGESAMT									
1974	MAR	114,3	- 5,8	+ 7,4	104,0	- 1,2	105,4	+ 0,1	(105,6)
	APR	108,9	- 0,3	- 4,7	108,5	+ 4,3	108,6	+ 3,0	(105,0)
	MAI	106,3	- 4,2	- 2,4	106,9	- 1,5	106,8	- 1,7	(104,1)
	JUN	90,0	-10,9	-15,3	99,3	- 7,1	101,4	- 5,1	(103,4)
	JUL	98,3	+ 2,5	+ 9,2	108,2	+ 9,0	105,9	+ 4,4	(102,5)
	AUG	90,6	-13,1	- 7,8	98,5	- 9,0	99,9	- 5,7	(101,3)
	SEP	108,7	- 3,3	+20,0	102,6	+ 4,2	102,0	+ 2,1	(100,4)
	OKT	119,4	- 4,4	+ 9,8	102,3	- 0,3	100,8	- 1,2	(99,4)
	NOV	103,2	- 8,0	-13,6	98,2	- 4,0	99,1	- 1,7	(98,2)
	DEZ	83,7	- 8,4	-18,9	97,5	- 0,7	98,5	- 0,6	(96,8)
1975	JAN	94,1	-11,1	+12,4	94,6	- 3,0	94,5	- 4,1	(95,4)
	FEB	96,3	- 9,5	+ 2,3	93,9	- 0,7	93,9	- 0,6	(93,8)
	MAR	99,0	-13,4	+ 2,8	89,7	- 4,5	91,8	- 2,2	(92,1)
VERBRAUCHSGÜTERINDUSTRIEN INLAND									
1974	MAR	109,1	- 8,5	+ 7,4	99,4	- 1,6	100,8	- 0,2	(101,7)
	APR	104,6	- 2,2	- 4,1	104,6	+ 5,2	104,5	+ 3,7	(101,0)
	MAI	102,1	- 6,2	- 2,4	103,0	- 1,5	102,8	- 1,6	(100,1)
	JUN	85,8	-12,8	-16,0	95,6	- 7,2	97,6	- 5,1	(99,4)
	JUL	94,1	+ 0,0	+ 9,7	104,0	+ 8,8	101,7	+ 4,2	(98,6)
	AUG	87,2	-14,8	- 7,3	94,6	- 9,0	96,0	- 5,6	(97,5)
	SEP	105,6	- 4,2	+21,1	98,8	+ 4,4	98,2	+ 2,3	(96,7)
	OKT	116,5	- 4,8	+10,3	98,6	- 0,2	97,1	- 1,1	(95,9)
	NOV	101,0	- 7,8	-13,3	95,3	- 3,3	96,2	- 0,9	(95,0)
	DEZ	81,2	- 7,6	-19,6	95,1	- 0,2	95,7	- 0,5	(94,1)
1975	JAN	91,7	- 9,9	+12,9	92,3	- 2,9	92,2	- 3,7	(93,1)
	FEB	93,5	- 8,0	+ 2,0	92,0	- 0,3	92,0	- 0,2	(92,1)
	MAR	97,0	-11,1	+ 3,7	88,5	- 3,8	90,7	- 1,4	(91,1)
VERBRAUCHSGÜTERINDUSTRIEN AUSLAND									
1974	MAR	156,3	+14,1	+ 7,1	141,8	+ 0,5	143,0	+ 1,3	138,5
	APR	143,7	+13,5	- 8,1	141,3	- 0,4	142,4	- 0,4	139,4
	MAI	140,0	+ 8,3	- 2,6	138,7	- 1,8	138,6	- 2,7	138,9
	JUN	123,9	+ 1,6	-11,5	129,8	- 6,4	131,5	- 5,1	138,0
	JUL	132,3	+19,7	+ 6,8	141,8	+ 9,2	139,3	+ 5,9	136,0
	AUG	117,9	- 1,5	-10,9	128,8	- 9,2	130,4	- 6,4	134,0
	SEP	133,4	+ 1,9	+13,1	130,9	+ 1,6	130,2	- 0,2	(131,3)
	OKT	142,6	- 1,7	+ 6,9	130,3	- 0,5	128,6	- 1,2	(128,0)
	NOV	121,4	- 9,3	-14,9	121,6	- 6,7	122,8	- 4,5	(123,9)
	DEZ	104,0	-13,7	-14,3	115,0	- 5,4	118,3	- 3,7	(119,1)
1975	JAN	113,4	-18,5	+ 9,0	114,8	- 0,2	115,2	- 2,6	(113,7)
	FEB	119,3	-18,3	+ 5,2	113,3	- 1,3	113,3	- 1,6	(108,1)
	MAR	115,1	-26,4	- 3,5	100,5	-11,3	101,2	-10,7	(97,0)

5. UMSATZE DER INDUSTRIE UND DES BAUHAUPTGEWERBES

5.2. VOLUMENINDEX (1970 = 100)

JAHR	MONAT	ORIGINALWERT			SAISONBEREINIGTER WERT		SAISON- UND ARBEITSTÄGLICH BEREINIGTER WERT		GLATTE KOMPONENTE	
		INDEX	VERÄNDERUNG VOR JAHR	IN O/O GEGEN VORMONAT	INDEX	VERÄNDERUNG IN O/O GEGEN VORMONAT	INDEX	VERÄNDERUNG IN O/O GEGEN VORMONAT	INDEX	
INDUSTRIE DER STEINE UND ERDEN INSGESAMT										
1974	MAR	97,4	-11,1	+19,2	103,1	- 9,5	104,8	- 8,0	106,6	
	APR	103,4	- 3,8	+12,3	108,5	+ 5,2	107,5	+ 2,6	(104,8)	
	MAI	115,1	-12,2	+ 5,2	102,8	- 5,3	101,5	- 5,6	(103,5)	
	JUN	104,0	-20,8	- 9,6	94,0	- 8,6	95,8	- 5,6	(102,2)	
	JUL	111,1	-14,7	+ 6,8	100,1	+ 6,5	99,9	+ 4,3	(100,9)	
	AUG	106,5	-18,9	- 4,1	95,7	- 4,4	96,4	- 3,5	(99,8)	
	SEP	112,7	-13,4	+ 5,8	98,0	+ 2,4	98,3	+ 2,0	(98,3)	
	OKT	118,6	-11,9	+ 5,2	97,2	- 0,8	95,3	- 3,1	(97,5)	
	NOV	101,1	-14,5	-14,8	95,1	- 2,2	96,8	+ 1,6	(96,8)	
	DEZ	82,6	-10,5	-18,3	96,5	+ 1,5	98,6	+ 1,9	(96,4)	
	1975	JAN	69,1	- 9,9	-16,3	101,4	+ 5,1	99,4	+ 0,8	(96,2)
		FEB	68,3	-16,4	- 1,2	97,8	- 3,6	97,8	- 1,6	(96,3)
MAR		83,6	-14,2	+22,4	91,4	- 6,5	93,2	- 4,7	(96,7)	
INDUSTRIE DER STEINE UND ERDEN INLAND										
1974	MAR	95,7	-12,3	+20,5	101,7	- 9,6	103,5	- 8,0	104,9	
	APR	107,6	- 4,7	+12,4	106,8	+ 5,0	105,8	+ 2,2	(103,1)	
	MAI	113,5	-13,2	+ 5,5	101,0	- 5,4	99,6	- 5,9	(101,7)	
	JUN	101,9	-22,4	-10,2	91,6	- 9,3	93,5	- 6,1	(100,4)	
	JUL	110,0	-15,7	+ 7,9	98,1	+ 7,1	97,8	+ 4,6	(98,9)	
	AUG	104,4	-20,4	- 5,1	93,4	- 4,8	94,1	- 3,8	(97,8)	
	SEP	110,8	-14,6	+ 6,1	95,7	+ 2,5	96,1	+ 2,1	(96,3)	
	OKT	116,9	-12,8	+ 5,5	95,1	- 0,6	93,1	- 3,1	(95,4)	
	NOV	99,1	-15,1	-15,2	93,4	- 1,8	95,2	+ 2,3	(94,8)	
	DEZ	80,2	-11,7	-19,1	94,3	+ 1,0	96,5	+ 1,4	(94,4)	
	1975	JAN	66,6	-10,6	-17,0	99,7	+ 5,7	97,5	+ 1,0	(94,3)
		FEB	65,9	-17,0	- 1,1	96,1	- 3,6	96,1	- 1,4	(94,5)
MAR		81,5	-14,8	+23,7	89,7	- 6,7	91,5	- 4,8	(95,0)	
INDUSTRIE DER STEINE UND ERDEN AUSLAND										
1974	MAR	143,5	+17,0	- 1,8	144,0	- 7,3	145,5	- 6,4	150,4	
	APR	159,0	+16,2	+10,8	152,8	+ 6,1	150,8	+ 3,6	154,5	
	MAI	159,0	+12,2	+ 0,0	152,3	- 0,3	151,7	+ 0,6	155,5	
	JUN	161,9	+23,2	+ 1,8	159,5	+ 4,7	161,3	+ 6,3	156,8	
	JUL	142,3	+15,1	-12,1	156,6	- 1,8	157,9	- 2,1	158,2	
	AUG	163,3	+18,9	+14,8	160,6	+ 2,6	161,6	+ 2,3	157,3	
	SEP	166,7	+17,1	+ 2,1	162,4	+ 1,1	162,5	+ 0,6	(156,5)	
	OKT	167,3	+12,1	+ 0,4	158,7	- 2,3	157,6	- 3,0	(155,0)	
	NOV	156,2	- 3,8	- 6,6	146,9	- 7,4	149,0	- 5,5	(152,2)	
	DEZ	149,9	+13,2	- 4,0	157,1	+ 6,9	157,3	+ 5,6	(149,0)	
	1975	JAN	138,4	+ 0,6	- 7,7	148,0	- 5,8	147,9	- 6,0	(146,9)
		FEB	133,5	- 8,7	- 3,5	143,6	- 3,0	143,6	- 2,9	(146,4)
MAR		141,7	- 1,3	+ 6,1	143,0	- 0,4	142,8	- 0,6	(145,1)	
STAHL- UND WARMWALZWERKE (MENGENINDEX) INSGESAMT										
1974	MAR	130,1	+15,2	+12,3	122,6	+ 3,5	123,1	+ 4,0	121,0	
	APR	118,1	+16,4	- 9,2	119,8	- 2,3	121,3	- 1,5	121,7	
	MAI	130,4	+17,3	+10,4	124,1	+ 3,6	122,0	+ 0,6	121,7	
	JUN	107,9	+ 5,5	-17,3	111,9	- 9,8	116,0	- 4,9	121,9	
	JUL	121,5	+15,7	+12,6	123,7	+10,5	124,4	+ 7,2	121,4	
	AUG	122,9	+ 7,2	+ 1,2	119,7	- 3,2	118,3	- 4,9	120,9	
	SEP	121,6	+ 3,8	- 1,1	117,0	- 2,3	117,4	- 0,8	(119,7)	
	OKT	124,3	+ 4,8	+ 2,2	120,6	+ 3,1	118,6	+ 1,0	(117,7)	
	NOV	115,1	- 2,5	- 7,4	117,8	- 2,3	117,9	- 0,6	(114,5)	
	DEZ	99,8	- 7,3	-13,3	109,6	- 7,0	111,5	- 5,4	(109,4)	
	1975	JAN	104,2	-13,8	+ 4,4	106,3	- 3,0	104,8	- 6,0	(101,9)
		FEB	96,1	-17,1	- 7,8	99,0	- 6,9	99,0	- 5,5	(97,2)
MAR		96,5	-25,8	+ 0,4	89,6	- 9,5	92,4	- 6,7	(87,7)	
STAHL- UND WARMWALZWERKE (MENGENINDEX) INLAND										
1974	MAR	106,6	+ 4,4	+ 9,3	99,5	+ 0,7	100,5	+ 1,7	100,7	
	APR	100,4	+ 6,5	- 5,8	99,7	+ 0,2	100,4	- 0,1	100,2	
	MAI	109,5	+ 5,5	+ 9,1	101,4	+ 1,7	100,4	+ 0,0	99,4	
	JUN	89,9	- 5,3	-17,9	92,1	- 9,2	95,6	- 4,8	99,6	
	JUL	102,5	+ 6,0	+14,0	101,8	+10,5	101,0	+ 5,6	99,0	
	AUG	100,1	- 3,3	- 2,3	98,4	- 3,3	98,0	- 3,0	98,8	
	SEP	99,7	- 3,9	- 0,4	97,9	- 0,5	97,8	- 0,2	(98,6)	
	OKT	100,6	- 1,9	+ 0,9	100,7	+ 2,9	98,9	+ 1,1	(98,1)	
	NOV	95,5	- 4,9	- 5,1	98,6	- 2,1	98,9	+ 0,0	(95,6)	
	DEZ	80,0	-10,2	-16,2	92,8	- 5,9	94,7	- 4,2	(92,5)	
	1975	JAN	90,4	-13,7	+13,0	90,3	- 2,7	89,7	- 5,3	(88,8)
		FEB	85,8	-12,0	- 5,1	86,9	- 3,8	86,9	- 3,1	(85,1)
MAR		85,2	-20,1	- 0,7	79,1	- 9,0	81,4	- 6,3	(80,6)	
STAHL- UND WARMWALZWERKE (MENGENINDEX) AUSLAND										
1974	MAR	199,2	+37,9	+17,2	191,7	+ 9,2	191,9	+ 9,3	(179,2)	
	APR	169,7	+38,2	-14,8	177,2	- 7,6	180,7	- 5,8	(182,9)	
	MAI	191,5	+44,2	+12,8	193,7	+ 9,3	189,8	+ 5,0	(185,6)	
	JUN	160,5	+29,2	-16,2	167,1	-13,7	172,7	- 9,0	(187,1)	
	JUL	177,4	+37,1	+10,5	185,8	+11,2	185,7	+ 7,5	(187,0)	
	AUG	189,8	+28,9	+ 7,0	183,7	- 1,1	180,9	- 2,6	(185,1)	
	SEP	195,8	+18,6	- 2,1	172,2	- 6,3	173,3	- 4,2	(181,4)	
	OKT	193,8	+17,2	+ 4,3	183,5	+ 6,6	180,6	+ 4,2	(175,3)	
	NOV	172,6	+ 1,9	-10,9	170,5	- 7,1	169,9	- 5,9	(166,7)	
	DEZ	157,9	- 2,6	- 8,5	155,6	- 8,7	159,2	- 6,3	(157,1)	
	1975	JAN	144,6	-14,1	- 8,4	152,2	- 2,2	147,8	- 7,2	(145,1)
		FFB	126,6	-25,5	-12,4	132,4	-13,0	132,4	-10,4	(130,1)
MAR		129,8	-34,8	+ 2,5	119,4	- 9,8	125,2	- 5,4	(110,3)	

5. UMSATZE DER INDUSTRIE UND DES BAUHAUPTGEWERBES

5.2. VOLUMENINDEX (1970 = 100)

JAHR	MONAT	ORIGINALWERT			SAISONBEREINIGTER WERT		SAISON- UND ARBEITSTÄGLICH BEREINIGTER WERT		GLATTE KOMPONENTE
		INDEX	VERÄNDERUNG VOR JAHR	IN O/O GEGEN VORMONAT	INDEX	VERÄNDERUNG IN O/O GEGEN VORMONAT	INDEX	VERÄNDERUNG IN O/O GEGEN VORMONAT	INDEX
CHEMISCHE INDUSTRIE (OHNE KOHLENWERTSTOFFINDUSTRIE) INSGESAMT									
1974	MAR	137,7	+ 3,8	+ 7,2	129,4	- 0,5	131,3	+ 1,0	132,3
	APR	133,3	+11,7	- 3,2	135,8	+ 4,9	135,1	+ 2,9	133,1
	MAI	137,8	+ 4,7	+ 3,4	133,7	- 1,5	133,4	- 1,3	132,5
	JUN	128,7	+ 4,3	- 6,6	129,3	- 3,3	131,8	- 1,2	131,3
	JUL	133,3	+ 6,1	+ 3,6	134,1	+ 3,7	132,5	+ 0,5	129,1
	AUG	122,2	- 3,3	- 8,3	125,6	- 6,3	126,6	- 4,5	126,7
	SEP	123,1	- 2,5	+ 0,7	124,1	- 1,2	124,3	- 1,8	(123,7)
	OKT	134,9	- 2,5	+ 9,6	126,5	+ 1,9	124,1	- 0,2	(119,8)
	NOV	113,0	-15,0	-16,2	112,7	-10,9	113,7	- 8,4	(116,5)
	DEZ	95,7	-17,3	-15,3	106,7	- 5,3	109,8	- 3,4	(112,0)
1975	JAN	107,3	-22,1	+12,1	109,5	+ 2,6	109,4	- 0,4	(108,4)
	FEB	110,4	-14,0	+ 2,9	111,0	+ 1,4	111,0	+ 1,5	(108,9)
	MAR	111,3	-19,2	+ 0,8	102,9	- 7,3	104,3	- 6,0	(103,9)
CHEMISCHE INDUSTRIE (OHNE KOHLENWERTSTOFFINDUSTRIE) INLAND									
1974	MAR	127,3	- 0,7	+ 6,4	120,1	- 1,5	121,9	+ 0,0	123,9
	APR	123,6	+ 8,5	- 2,9	127,0	+ 5,7	126,0	+ 3,4	124,1
	MAI	128,1	+ 2,5	+ 3,6	124,8	- 1,7	124,8	- 1,0	123,1
	JUN	117,3	- 1,3	- 8,4	118,3	- 5,2	121,0	- 3,0	122,0
	JUL	125,5	+ 3,3	+ 7,0	124,7	+ 5,4	123,3	+ 1,9	119,9
	AUG	113,3	- 4,9	- 9,7	116,5	- 6,6	117,3	- 4,9	117,8
	SEP	116,6	- 4,9	+ 2,9	115,2	- 1,1	115,0	- 2,0	(115,4)
	OKT	127,5	- 3,8	+ 9,3	116,6	+ 1,2	114,2	- 0,7	(112,8)
	NOV	107,4	-14,4	-15,8	106,6	- 8,6	107,6	- 5,8	(110,3)
	DEZ	91,0	-16,5	-15,3	103,4	- 3,0	105,4	- 2,0	(106,1)
1975	JAN	101,2	-22,7	+11,2	103,7	+ 0,3	103,9	- 1,4	(103,5)
	FEB	105,1	-12,1	+ 3,9	106,2	+ 2,4	106,2	+ 2,2	(102,5)
	MAR	106,9	-16,0	+ 1,7	99,9	- 5,9	100,7	- 5,2	(100,5)
CHEMISCHE INDUSTRIE (OHNE KOHLENWERTSTOFFINDUSTRIE) AUSLAND									
1974	MAR	159,3	+11,6	+ 8,4	149,1	+ 1,1	150,8	+ 2,2	149,8
	APR	153,5	+16,5	- 3,6	154,6	+ 3,7	155,0	+ 2,8	151,8
	MAI	158,4	+ 8,0	+ 3,2	152,8	- 1,2	152,0	- 1,9	152,0
	JUN	152,7	+14,0	- 3,6	153,0	+ 0,1	155,6	+ 2,4	151,5
	JUL	149,2	+10,7	- 2,3	154,7	+ 1,1	151,7	- 2,5	148,8
	AUG	140,4	- 1,7	- 5,9	145,2	- 6,1	146,4	- 3,5	145,6
	SEP	136,6	+ 1,0	- 2,7	143,3	- 1,3	144,3	- 1,4	(140,8)
	OKT	150,2	- 0,6	+10,0	144,8	+ 1,0	141,4	- 2,0	(134,1)
	NOV	124,8	-16,5	-16,9	125,5	-13,3	126,2	-10,7	(127,6)
	DEZ	105,9	-18,9	-15,1	113,2	- 9,8	117,6	- 6,8	(121,5)
1975	JAN	120,4	-20,9	+13,7	117,5	+ 3,8	116,4	- 1,0	(118,0)
	FEB	122,0	-17,0	+ 1,3	122,0	+ 3,8	122,0	+ 4,8	(123,2)
	MAR	121,1	-24,0	- 0,7	110,7	- 9,3	114,7	- 6,0	(116,7)
MASCHINENBAU INSGESAMT									
1974	MAR	103,2	+ 2,0	+11,9	102,1	+ 0,0	103,2	+ 1,1	103,9
	APR	99,8	+ 4,4	- 3,3	105,2	+ 3,0	105,4	+ 2,1	103,5
	MAI	105,2	- 1,1	+ 5,4	104,3	- 0,9	104,2	- 1,1	(103,4)
	JUN	101,5	- 6,5	- 3,5	96,9	- 7,1	99,5	- 4,5	(103,3)
	JUL	104,3	+ 8,5	+ 2,8	107,6	+11,0	105,9	+ 6,4	(103,0)
	AUG	90,5	- 4,3	-13,2	100,7	- 6,4	101,4	- 4,2	(102,7)
	SEP	102,6	+ 1,8	+13,4	104,1	+ 3,4	102,6	+ 1,2	(102,8)
	OKT	107,9	+ 1,0	+ 5,2	104,3	+ 0,2	103,6	+ 1,0	(102,3)
	NOV	105,5	- 2,3	- 2,2	101,7	- 2,5	102,6	- 1,0	(101,8)
	DEZ	127,6	- 2,2	+20,4	102,0	+ 0,3	102,7	+ 0,1	(101,2)
1975	JAN	91,4	- 3,7	-28,0	98,7	- 3,2	98,5	- 4,1	(100,5)
	FEB	87,4	- 5,2	- 4,4	98,7	+ 0,0	98,7	+ 0,2	(100,1)
	MAR	100,0	- 3,1	+14,4	99,9	+ 1,2	100,6	+ 1,9	(98,8)
MASCHINENBAU INLAND									
1974	MAR	88,5	- 6,6	+ 8,2	88,5	- 3,0	89,7	- 1,6	91,1
	APR	85,3	- 4,7	- 3,6	90,9	+ 2,7	91,1	+ 1,6	90,1
	MAI	90,9	-10,6	+ 6,6	89,4	- 1,7	89,6	- 1,6	(89,6)
	JUN	87,2	-13,5	- 4,1	83,6	- 6,5	85,2	- 4,9	(89,1)
	JUL	91,0	+ 2,6	+ 4,4	94,0	+12,4	91,6	+ 7,5	(88,6)
	AUG	77,6	-12,6	-14,7	85,4	- 9,1	86,6	- 5,5	(88,0)
	SEP	85,8	- 8,6	+10,6	87,3	+ 2,2	86,5	- 0,1	(87,8)
	OKT	93,0	- 5,3	+ 8,4	89,8	+ 2,9	88,4	+ 2,2	(87,5)
	NOV	89,7	- 7,2	- 3,5	87,3	- 2,8	88,1	- 0,3	(87,3)
	DEZ	110,1	- 3,8	+22,7	88,0	+ 0,8	89,6	+ 1,7	(87,1)
1975	JAN	79,5	- 6,8	-27,8	84,2	- 4,3	84,9	- 5,2	(87,0)
	FEB	76,5	- 6,5	- 3,8	86,8	+ 3,1	86,8	+ 2,2	(87,2)
	MAR	87,2	- 1,5	+14,0	88,4	+ 1,8	89,2	+ 2,8	(87,1)
MASCHINENBAU AUSLAND									
1974	MAR	131,3	+15,3	+17,2	126,4	+ 3,9	127,3	+ 4,6	125,4
	APR	126,2	+18,3	- 3,1	130,7	+ 3,4	126,0	+ 2,1	126,6
	MAI	131,5	+14,2	+ 4,2	131,0	+ 0,2	130,0	+ 0,0	(127,2)
	JUN	127,7	+ 4,0	- 2,9	120,8	- 7,8	123,9	- 4,7	(127,8)
	JUL	128,7	+17,3	+ 0,8	131,8	+ 9,1	131,5	+ 6,1	(128,2)
	AUG	114,0	+ 8,4	-11,4	128,0	- 2,9	128,5	- 2,3	(128,7)
	SEP	133,4	+17,6	+17,0	134,4	+ 5,0	132,3	+ 3,0	(129,3)
	OKT	135,0	+10,0	+ 1,2	130,3	- 3,1	131,3	- 0,8	(128,9)
	NOV	134,3	+ 4,3	- 0,5	127,7	- 2,0	128,6	- 2,1	(128,3)
	DEZ	157,7	- 0,4	+17,4	134,0	+ 4,9	130,9	+ 1,8	(127,3)
1975	JAN	112,9	+ 0,4	-28,4	124,8	- 6,9	122,7	- 6,3	(125,9)
	FEB	107,1	- 3,7	- 5,1	120,1	- 3,8	120,1	- 2,1	(124,8)
	MAR	123,4	- 5,3	+15,2	119,9	- 0,2	121,7	+ 1,3	(122,0)

5. UMSATZE DER INDUSTRIE UND DES BAUHAUPTGEWERBES

5.2. VOLUMENINDEX (1970 = 100)

JAHR	MONAT	ORIGINALWERT			SAISONBEREINIGTER WERT		SAISON- UND ARBEITSTÄEGLICH BEREINIGTER WERT		GLATTE KOMPONENTE	
		INDEX	VERÄNDERUNG VOR JAHR	IN 0/0 GEGEN VORMONAT	INDEX	VERÄNDERUNG IN 0/0 GEGEN VORMONAT	INDEX	VERÄNDERUNG IN 0/0 GEGEN VORMONAT	INDEX	
STRASSENFAHRZEUGBAU INSGESAMT										
1974	MAR	112,0	-13,3	+12,6	92,6	- 3,8	93,7	- 2,7	(96,2)	
	APR	104,5	- 7,8	- 6,7	97,0	+ 4,8	93,9	+ 0,2	(94,2)	
	MAI	109,0	-13,6	+ 4,3	94,3	- 2,8	94,7	+ 0,9	(93,0)	
	JUN	89,5	-19,2	-17,9	84,7	-10,2	85,5	- 9,7	(91,6)	
	JUL	85,6	- 5,1	- 4,4	98,6	+16,4	98,6	+15,3	(91,4)	
	AUG	63,2	-19,0	-26,2	90,1	- 8,6	90,7	- 8,0	(89,7)	
	SEP	81,7	-21,6	+29,3	86,9	- 3,6	87,3	- 3,7	(88,6)	
	OKT	98,0	-12,5	+20,0	89,2	+ 2,6	87,1	- 0,2	(88,3)	
	NOV	86,4	-14,1	-11,8	85,5	- 4,1	87,2	+ 0,1	(87,9)	
	DEZ	90,5	+ 5,5	+ 4,7	98,2	+14,9	99,7	+14,3	(87,7)	
	1975	JAN	77,6	-15,7	-14,3	83,0	-15,5	82,0	-17,8	(87,6)
		FEB	87,7	-11,9	+13,0	85,0	+ 2,4	85,0	+ 3,7	(87,9)
MAR		106,4	- 5,0	+21,3	87,5	+ 2,9	87,9	+ 3,4	(88,3)	
STRASSENFAHRZEUGBAU INLAND										
1974	MAR	87,9	-32,1	+12,5	68,8	-13,8	69,7	-12,7	(81,8)	
	APR	92,2	-17,6	+ 4,9	82,9	+20,5	79,6	+14,2	(80,3)	
	MAI	99,4	-19,1	+ 7,8	81,0	- 2,3	81,2	+ 2,0	(79,3)	
	JUN	81,1	-25,7	-18,4	72,3	-10,7	72,8	-10,3	(77,9)	
	JUL	81,7	- 6,8	+ 0,7	89,7	+24,1	90,0	+23,6	(77,6)	
	AUG	65,4	- 7,4	-20,0	85,5	- 4,7	84,9	- 5,7	(76,5)	
	SEP	75,6	-18,7	+15,6	79,9	- 6,5	81,2	- 4,4	(76,4)	
	OKT	85,3	-13,4	+12,8	77,0	- 3,6	74,7	- 8,0	(77,3)	
	NOV	73,7	-13,5	-13,6	76,9	- 0,1	77,5	+ 3,7	(78,9)	
	DEZ	73,9	+14,9	+ 0,3	85,7	+11,4	87,6	+13,0	(81,2)	
	1975	JAN	63,8	+ 4,1	-13,7	81,1	- 5,4	79,3	- 9,5	(84,2)
		FEB	80,6	+ 3,2	+26,3	82,6	+ 1,8	82,6	+ 4,2	(87,9)
MAR		104,8	+19,2	+30,0	87,2	+ 5,6	89,7	+ 8,6	(92,4)	
STRASSENFAHRZEUGBAU AUSLAND										
1974	MAR	142,6	+10,6	+12,6	122,3	+ 5,2	123,7	+ 6,4	114,5	
	APR	119,8	+ 3,8	-16,0	115,2	- 5,8	111,8	- 9,6	113,3	
	MAI	121,2	- 6,9	+ 1,2	112,3	- 2,5	112,4	+ 0,5	(111,9)	
	JUN	100,1	-11,1	-17,4	101,6	- 9,5	103,4	- 8,0	(110,3)	
	JUL	90,6	- 3,1	- 9,5	111,0	+ 9,3	112,2	+ 8,5	(108,5)	
	AUG	60,4	-30,7	-33,3	96,5	-13,1	99,2	-11,6	(106,5)	
	SEP	89,6	-24,3	+48,3	96,8	+ 0,3	95,6	- 3,6	(105,1)	
	OKT	114,3	-11,4	+27,6	105,6	+ 9,1	104,5	+ 9,3	(102,5)	
	NOV	102,6	-14,3	-10,2	97,5	- 7,7	100,7	- 3,6	(99,5)	
	DEZ	111,5	- 1,1	+ 8,7	118,9	+21,9	118,0	+17,2	(96,1)	
	1975	JAN	95,7	-26,7	-14,2	91,1	-23,4	92,0	-22,0	(92,3)
		FEB	97,0	-23,4	+ 1,4	88,7	- 2,6	88,7	- 3,6	(88,7)
MAR		108,5	-23,9	+11,9	89,6	+ 1,0	85,7	- 3,4	(84,7)	
ELEKTROTECHNISCHE INDUSTRIE INSGESAMT										
1974	MAR	131,3	+ 0,5	+11,0	125,2	- 0,6	126,1	+ 0,1	127,7	
	APR	117,8	+ 5,7	-10,3	128,2	+ 2,4	128,9	+ 2,2	128,0	
	MAI	127,0	+ 7,0	+ 7,8	131,1	+ 2,3	129,4	+ 0,4	(127,8)	
	JUN	123,7	+ 4,0	- 2,6	123,3	- 5,9	126,1	- 2,6	(127,3)	
	JUL	120,9	+ 5,9	- 2,3	129,9	+ 5,4	129,2	+ 2,5	(126,7)	
	AUG	109,9	- 5,0	- 9,1	122,9	- 5,4	123,4	- 4,5	(126,0)	
	SEP	140,9	+ 1,2	+28,2	128,7	+ 4,7	128,1	+ 3,8	(125,5)	
	OKT	131,2	- 4,2	- 6,9	124,1	- 3,6	123,5	- 3,6	(123,6)	
	NOV	133,2	- 2,6	+ 1,5	123,6	- 0,4	124,7	+ 1,0	(122,1)	
	DEZ	141,1	- 0,1	+ 5,9	121,9	- 1,4	121,8	- 2,3	(120,5)	
	1975	JAN	111,1	- 6,2	-21,3	119,7	- 1,8	117,5	- 3,5	(118,6)
		FEB	106,5	-10,0	- 4,1	115,3	- 3,7	115,3	- 1,9	(116,5)
MAR		117,0	-10,9	+ 9,9	111,4	- 3,4	114,0	- 1,1	(114,4)	
ELEKTROTECHNISCHE INDUSTRIE INLAND										
1974	MAR	125,4	- 2,5	+11,3	119,8	- 0,2	120,7	+ 0,5	122,0	
	APR	110,8	+ 0,6	-11,6	121,5	+ 1,4	122,5	+ 1,5	122,1	
	MAI	119,7	+ 3,3	+ 8,0	124,7	+ 2,6	122,7	+ 0,2	(121,6)	
	JUN	117,7	+ 0,8	- 1,7	116,8	- 6,3	119,8	- 2,4	(121,0)	
	JUL	112,5	+ 4,9	- 4,4	124,1	+ 6,3	123,2	+ 2,8	(120,2)	
	AUG	103,9	- 8,2	- 7,6	116,4	- 6,2	116,7	- 5,3	(119,3)	
	SEP	130,7	- 3,5	+25,8	119,9	+ 3,0	119,3	+ 2,2	(118,6)	
	OKT	127,7	- 6,3	- 2,3	117,9	- 1,7	117,2	- 1,8	(116,6)	
	NOV	125,7	- 5,5	- 1,6	116,3	- 1,4	117,1	- 0,1	(115,1)	
	DEZ	133,4	- 2,8	+ 6,1	114,6	- 1,5	115,0	- 1,8	(113,5)	
	1975	JAN	108,3	- 5,8	-18,8	114,1	- 0,4	111,8	- 2,8	(111,7)
		FEB	100,4	-10,9	- 7,3	109,0	- 4,5	109,0	- 2,5	(109,8)
MAR		108,7	-13,3	+ 8,3	104,0	- 4,6	107,1	- 1,7	(107,9)	
ELEKTROTECHNISCHE INDUSTRIE AUSLAND										
1974	MAR	152,9	+11,1	+10,6	143,9	- 0,6	145,0	+ 0,2	148,1	
	APR	143,2	+22,5	- 6,3	151,5	+ 5,3	151,7	+ 4,6	150,2	
	MAI	153,9	+19,8	+ 7,5	154,3	+ 1,8	155,3	+ 2,4	151,6	
	JUN	145,7	+15,0	- 5,3	146,8	- 4,9	148,6	- 4,3	152,1	
	JUL	151,6	+ 8,6	+ 4,0	159,5	+ 8,7	156,5	+ 5,3	(152,5)	
	AUG	131,6	+ 5,8	-13,2	145,7	- 8,7	147,8	- 5,6	(152,3)	
	SEP	177,6	+15,9	+35,0	159,6	+ 9,5	157,0	+ 6,2	(151,0)	
	OKT	144,0	+ 3,1	-18,9	146,7	- 8,1	147,2	- 6,2	(150,1)	
	NOV	160,2	+ 6,0	+11,3	150,3	+ 2,5	151,6	+ 3,0	(148,2)	
	DEZ	168,3	+ 8,2	+ 5,1	148,5	- 1,2	149,3	- 1,5	(145,7)	
	1975	JAN	120,8	- 8,3	-28,2	138,1	- 7,0	138,9	- 7,0	(142,2)
		FEB	128,0	- 7,4	+ 6,0	135,1	- 2,2	135,1	- 2,7	(137,8)
MAR		146,2	- 4,4	+14,2	136,7	+ 1,2	136,5	+ 1,0	(136,5)	

5. UMSATZE DER INDUSTRIE UND DES BAUHAUPTGEWERBES

5.2. VOLUMENINDEX (1970 = 100)

JAHR	MONAT	ORIGINALWERT			SAISONBEREINIGTER WERT		SAISON- UND ARBEITSTÄGLICH BEREINIGTER WERT		GLATTE KOMPONENTE
		INDEX	VERÄNDERUNG IN O/O GEGEN VORJAHR	O/O GEGEN VORMONAT	INDEX	VERÄNDERUNG IN O/O GEGEN VORMONAT	INDEX	VERÄNDERUNG IN O/O GEGEN VORMONAT	INDEX
EISEN-, BLECH- UND METALLWARENINDUSTRIE INSGESAMT									
1974	MAR	109,7	- 3,4	+ 9,3	103,8	+ 0,1	105,5	+ 1,7	104,9
	APR	105,5	- 0,8	- 3,8	106,7	+ 2,8	106,5	+ 0,9	104,1
	MAI	109,0	- 4,0	+ 3,3	104,7	+ 1,9	104,3	- 2,1	(103,0)
	JUN	96,9	- 9,9	-11,1	97,8	- 6,6	100,0	- 4,1	(101,7)
	JUL	99,8	+ 2,3	+ 3,0	108,1	+10,5	105,7	+ 5,7	(100,3)
	AUG	86,3	-17,0	-13,5	94,3	-12,8	96,3	- 8,9	(98,8)
	SEP	100,9	- 7,3	+16,9	99,6	+ 5,6	99,1	+ 2,9	(97,4)
	OKT	108,8	-10,5	+ 7,8	96,5	- 3,1	95,0	- 4,1	(95,6)
	NOV	97,7	-14,7	-10,2	91,5	- 5,2	93,0	- 2,1	(93,6)
	DEZ	84,0	-14,9	-14,0	91,1	- 0,4	92,1	- 1,0	(91,5)
1975	JAN	89,8	-12,6	+ 6,9	91,6	+ 0,5	91,0	- 1,2	(89,1)
	FEB	85,5	-14,8	- 4,8	88,1	- 3,8	88,1	- 3,2	(86,6)
	MAR	84,9	-22,6	- 0,7	80,1	- 9,1	82,4	- 6,5	(84,2)
EISEN-, BLECH- UND METALLWARENINDUSTRIE INLAND									
1974	MAR	103,3	- 7,0	+ 8,5	98,3	- 0,7	100,0	+ 1,0	99,9
	APR	99,7	- 4,0	- 3,5	101,4	+ 3,2	101,2	+ 1,2	98,7
	MAI	103,0	- 7,6	+ 3,3	98,9	- 2,5	98,6	- 2,6	(97,5)
	JUN	91,2	-13,6	-11,5	92,0	- 7,0	94,0	- 4,7	(96,1)
	JUL	93,7	- 3,3	+ 2,7	101,1	+ 9,9	98,9	+ 5,2	(94,6)
	AUG	82,2	-19,7	-12,3	89,0	-12,0	90,9	- 8,1	(93,1)
	SEP	95,6	-10,7	+16,3	93,4	+ 4,9	93,0	+ 2,3	(91,6)
	OKT	102,9	-13,0	+ 7,6	90,5	- 3,1	89,0	- 4,3	(89,9)
	NOV	92,6	-16,3	-10,0	86,3	- 4,6	87,8	- 1,3	(88,2)
	DEZ	78,7	-16,5	-15,0	86,2	- 0,1	87,1	- 0,8	(86,3)
1975	JAN	82,6	-16,0	+ 5,0	85,2	- 1,2	84,9	- 2,5	(84,4)
	FEB	81,1	-14,8	- 1,8	84,2	- 1,2	84,2	- 0,8	(82,4)
	MAR	81,6	-21,0	+ 0,6	77,6	- 7,8	79,5	- 5,6	(80,8)
EISEN-, BLECH- UND METALLWARENINDUSTRIE AUSLAND									
1974	MAR	142,3	+12,1	+12,6	132,0	+ 2,5	134,2	+ 4,2	130,9
	APR	135,5	+14,1	- 4,8	133,8	+ 1,4	134,4	+ 0,1	132,5
	MAI	139,3	+12,0	+ 2,8	134,2	+ 0,3	133,5	- 0,7	132,8
	JUN	125,8	+ 6,6	- 9,7	126,2	- 6,0	129,8	- 2,8	131,6
	JUL	131,6	+29,8	+ 4,6	142,7	+13,1	140,4	+ 8,2	131,1
	AUG	106,7	- 4,7	-18,9	120,9	-15,3	123,1	-12,3	131,0
	SEP	127,9	+ 7,9	+19,9	130,1	+ 7,6	128,9	+ 4,7	(129,9)
	OKT	138,7	+ 0,3	+ 8,4	126,2	- 3,0	124,8	- 3,2	(127,9)
	NOV	123,8	- 8,2	-10,7	118,1	- 6,4	120,5	- 3,4	(124,9)
	DEZ	110,9	- 8,7	-10,4	115,0	- 2,6	116,7	- 3,2	(120,3)
1975	JAN	125,4	- 0,1	+13,1	125,7	+ 9,3	125,0	+ 7,1	(114,5)
	FEB	107,7	-14,8	-14,1	110,7	-11,9	110,7	-11,4	(113,3)
	MAR	99,6	-30,0	- 7,5	89,9	-18,8	92,2	-16,7	(92,3)
TEXTILINDUSTRIE INSGESAMT									
1974	MAR	101,3	- 9,3	+ 5,4	91,6	- 1,1	92,6	+ 0,0	92,4
	APR	95,9	- 3,0	- 5,3	95,7	+ 4,5	96,3	+ 4,0	92,2
	MAI	95,1	- 7,1	- 0,8	94,2	- 1,6	94,2	- 2,2	(91,5)
	JUN	83,5	-11,2	-12,2	88,2	- 6,4	90,3	- 4,1	(90,8)
	JUL	86,4	+ 4,5	+ 3,5	97,1	+10,1	94,6	+ 4,8	(90,2)
	AUG	73,1	-14,7	-15,4	87,5	- 9,9	88,4	- 6,6	(89,6)
	SEP	93,3	- 1,5	+27,6	92,2	+ 5,4	91,7	+ 3,7	(89,4)
	OKT	107,6	+ 0,7	+15,3	93,9	+ 1,8	92,5	+ 0,9	(88,7)
	NOV	96,8	- 0,8	-10,0	90,9	- 3,2	91,0	- 1,6	(87,9)
	DEZ	77,2	- 4,1	-20,2	88,5	- 2,6	90,0	- 1,1	(87,1)
1975	JAN	87,7	- 8,6	+13,6	85,1	- 3,8	85,2	- 5,3	(86,2)
	FEB	88,8	- 7,6	+ 1,3	84,1	- 1,2	84,1	- 1,3	(85,3)
	MAR	88,5	-12,6	- 0,3	79,2	- 5,8	81,7	- 2,9	(83,5)
TEXTILINDUSTRIE INLAND									
1974	MAR	93,9	-13,9	+ 4,9	85,0	- 1,6	86,1	- 0,3	86,9
	APR	89,7	- 6,0	- 4,5	90,3	+ 6,2	90,6	+ 5,2	86,7
	MAI	89,4	- 9,3	- 0,3	89,1	- 1,3	88,9	- 1,9	(86,0)
	JUN	77,9	-13,7	-12,9	83,1	- 6,7	85,3	- 4,0	(85,4)
	JUL	81,5	+ 1,9	+ 4,6	91,9	+10,6	89,4	+ 4,8	(84,9)
	AUG	69,5	-16,1	-14,7	83,1	- 9,6	83,9	- 6,2	(84,6)
	SEP	90,2	- 1,4	+29,8	87,9	+ 5,8	87,5	+ 4,3	(84,7)
	OKT	104,7	+ 2,6	+16,1	90,2	+ 2,6	88,7	+ 1,4	(84,4)
	NOV	94,1	+ 1,1	-10,1	87,5	- 3,0	87,6	- 1,2	(84,2)
	DEZ	73,8	- 1,1	-21,6	85,9	- 1,8	86,9	- 0,8	(84,0)
1975	JAN	84,9	- 6,0	+15,0	82,4	- 4,1	82,3	- 5,3	(83,8)
	FEB	86,1	- 3,8	+ 1,4	82,1	- 0,4	82,1	- 0,2	(83,8)
	MAR	86,0	- 8,4	- 0,1	77,6	- 5,5	80,3	- 2,2	(82,8)
TEXTILINDUSTRIE AUSLAND									
1974	MAR	151,1	+16,9	+ 6,9	135,5	- 0,9	137,0	+ 0,2	130,1
	APR	137,9	+12,9	- 8,7	131,7	- 2,8	132,6	- 3,2	130,4
	MAI	133,2	+ 4,8	- 3,4	130,6	- 0,8	130,5	- 1,6	130,0
	JUN	120,4	+ 1,3	- 9,6	121,5	- 7,0	122,9	- 5,8	129,0
	JUL	119,3	+18,5	- 0,9	128,2	+ 5,5	127,2	+ 3,5	127,2
	AUG	97,0	- 8,0	-18,7	114,7	-10,5	115,7	- 9,0	124,5
	SEP	114,2	- 2,1	+17,7	117,3	+ 2,3	117,4	+ 1,5	(121,1)
	OKT	126,4	- 9,1	+10,7	123,4	+ 5,2	121,5	+ 3,5	(117,2)
	NOV	114,7	-10,4	- 9,3	112,9	- 8,5	114,4	- 5,8	(112,5)
	DEZ	99,0	-17,6	-13,7	104,7	- 7,3	109,2	- 4,5	(108,9)
1975	JAN	105,8	-21,6	+ 6,9	105,1	+ 0,4	105,3	- 3,6	(102,7)
	FEB	106,4	-24,7	+ 0,6	98,8	- 6,0	98,8	- 6,2	(91,0)
	MAR	105,2	-30,4	- 1,1	89,6	- 9,3	88,6	-10,3	(79,3)

5. UMSATZE DER INDUSTRIE UND DES BAUHAUPTGEWERBES

5.2. VOLUMENINDEX (1970 = 100)

JAHR	MONAT	ORIGINALWERT			SAISONBEREINIGTER WERT		SAISON- UND ARBEITSTÄGLICH BEREINIGTER WERT		GLATTE KOMPONENTE
		INDEX	VERÄNDERUNG VORJAHR	IN O/O GEGEN VORMONAT	INDEX	VERÄNDERUNG IN O/O GEGEN VORMONAT	INDEX	VERÄNDERUNG IN O/O GEGEN VORMONAT	INDEX
BEKLEIDUNGSINDUSTRIE INSGESAMT									
1974	MAR	112,7	-11,5	+11,4	91,0	- 1,8	93,2	+ 0,5	(95,7)
	APR	104,9	- 5,8	- 6,9	98,3	+ 8,0	96,0	+ 3,0	(95,0)
	MAI	89,5	- 5,3	-14,7	100,3	+ 2,0	101,1	+ 5,3	(94,7)
	JUN	61,8	-17,4	-30,9	93,2	- 7,1	95,1	- 5,9	(95,7)
	JUL	81,8	- 2,7	+35,6	100,3	+ 7,6	96,7	+ 1,7	(96,2)
	AUG	95,4	-10,8	+13,8	94,7	- 5,6	97,1	+ 0,4	(95,5)
	SEP	120,5	+ 0,3	+26,3	99,2	+ 4,8	98,4	+ 1,3	(95,3)
	OKT	132,9	+ 2,4	+10,3	100,9	+ 1,7	99,2	+ 0,8	(95,1)
	NOV	98,7	+ 4,1	-25,7	98,8	- 2,1	99,9	+ 0,7	(95,2)
	DEZ	77,5	+12,8	-26,5	102,1	+ 3,3	100,8	+ 0,9	(95,5)
1975	JAN	93,4	- 4,1	+28,8	92,6	- 9,3	92,9	- 7,8	(95,8)
	FEB	100,0	- 1,2	+ 7,1	92,3	- 0,3	92,3	- 0,6	(96,3)
	MAR	106,9	- 5,1	+ 6,9	89,2	- 3,4	92,3	+ 0,0	(96,9)
BEKLEIDUNGSINDUSTRIE INLAND									
1974	MAR	109,3	-12,3	+11,5	88,8	- 2,2	91,1	+ 0,3	(93,6)
	APR	102,8	- 6,5	- 5,9	96,3	+ 8,4	93,8	+ 3,0	(92,8)
	MAI	88,4	- 6,5	-14,0	97,9	+ 1,7	98,6	+ 5,1	(92,4)
	JUN	61,6	-17,8	-30,3	91,2	- 6,8	92,9	- 5,8	(93,3)
	JUL	81,9	- 3,6	+32,0	98,1	+ 7,6	94,6	+ 1,8	(93,9)
	AUG	92,0	-11,2	+12,3	92,4	- 5,8	94,8	+ 0,2	(93,1)
	SEP	115,9	- 0,3	+26,0	96,3	+ 4,2	95,6	+ 0,8	(93,0)
	OKT	129,3	+ 1,9	+11,6	98,2	+ 2,0	96,5	+ 0,9	(92,9)
	NOV	97,7	+ 4,0	-24,4	96,7	- 1,5	97,8	+ 1,3	(93,0)
	DEZ	72,1	+12,5	-26,2	100,0	+ 3,4	98,4	+ 0,6	(93,3)
1975	JAN	91,6	- 3,7	+27,0	90,8	- 9,2	91,1	- 7,4	(93,7)
	FEB	96,4	- 1,6	+ 5,2	90,1	- 0,8	90,1	- 1,1	(94,3)
	MAR	103,8	- 5,0	+ 7,7	87,4	- 3,0	90,5	+ 0,4	(95,0)
BEKLEIDUNGSINDUSTRIE AUSLAND									
1974	MAR	175,0	- 1,5	+ 7,6	131,3	+ 1,2	132,4	+ 2,1	(135,6)
	APR	142,8	+ 1,5	-18,4	136,6	+ 4,0	136,8	+ 3,3	(137,0)
	MAI	109,7	+17,0	-23,2	146,4	+ 7,2	149,2	+ 9,1	(137,9)
	JUN	63,6	-13,5	-42,0	131,5	-10,2	135,1	- 9,5	(138,6)
	JUL	119,7	+11,6	+88,2	143,1	+ 8,8	137,2	+ 1,6	(139,7)
	AUG	159,1	- 6,0	+32,9	137,5	- 3,9	138,9	+ 1,2	(138,4)
	SEP	207,3	+ 6,5	+30,3	151,3	+10,0	148,7	+ 7,1	(138,1)
	OKT	194,4	+ 6,9	- 4,3	148,3	- 2,0	147,2	- 1,0	(137,3)
	NOV	118,0	+ 5,9	-40,5	137,9	- 7,0	136,9	- 7,0	(136,8)
	DEZ	79,9	+20,9	-32,3	143,0	+ 3,7	145,0	+ 5,9	(136,0)
1975	JAN	124,7	-10,7	+56,1	123,9	-13,4	126,0	-13,1	(135,2)
	FEB	167,5	+ 3,0	+34,3	132,8	+ 7,2	132,8	+ 5,4	(134,2)
	MAR	164,7	- 5,9	- 1,7	123,4	- 7,1	126,7	- 4,6	(133,0)

6. BAUGENEHMIGUNGEN, BAUFERTIGSTELLUNGEN, BALVORRAT, TIEFBAUAUFTRÄGE

6.1. VERANSCHLAGTE REINE BAUKOSTEN DER GENEHMIGTEN HOCHBAUVORHABEN (1970 = 100)

JAHR	MONAT	ORIGINALWERT			SAISONBEREINIGTER WERT		SAISON- UND ARBEITSTÄGLICH BEREINIGTER WERT		GLATTE KOMPONENTE
		INDEX	VERÄNDERUNG VORJAHR	IN O/O GEGEN VORMONAT	INDEX	VERÄNDERUNG IN O/O GEGEN VORMONAT	INDEX	VERÄNDERUNG IN O/O GEGEN VORMONAT	INDEX
WOHN- UND NICHTWOHNGBAUEUDE									
1974	JAN	93,6	-22,9	-14,2	124,8	+ 0,5	125,6	+ 0,6	130,3
	FEB	90,5	-25,2	- 3,3	121,2	- 2,9	121,2	- 3,5	127,4
	MAR	115,7	-26,9	+27,8	118,7	- 2,1	119,2	- 1,7	(125,4)
	APR	120,8	-17,9	+ 4,4	124,6	+ 5,0	126,1	+ 5,8	(123,5)
	MAI	138,1	-20,6	+14,3	127,4	+ 2,2	125,3	- 0,6	(121,9)
	JUN	136,6	-16,4	- 1,1	118,5	- 7,0	122,4	- 2,3	(119,3)
	JUL	150,3	-16,2	+10,0	122,4	+ 3,3	121,8	- 0,5	(117,7)
	AUG	138,7	-15,9	- 7,7	120,0	- 2,0	119,4	- 2,0	(116,5)
	SEP	127,7	-11,5	- 7,9	117,1	- 2,4	116,2	- 2,7	(117,7)
	OKT	133,3	- 7,2	+ 4,4	123,4	+ 5,4	122,9	+ 5,8	(118,9)
	NOV	103,9	-18,6	-22,1	114,0	- 7,6	113,7	- 7,5	(120,8)
	DEZ	107,8	- 1,2	+ 3,8	123,1	+ 8,0	123,2	+ 8,4	(123,6)
1975	JAN	89,0	- 4,9	-17,4	121,1	- 1,6	119,1	- 3,3	(128,2)
WOHNGBAUEUDE									
1974	JAN	80,6	-37,3	- 9,3	124,2	+ 4,8	124,2	+ 2,9	125,0
	FEB	83,4	-38,6	+ 3,5	119,4	- 3,9	119,4	- 3,9	(120,9)
	MAR	114,5	-36,5	+37,3	113,9	- 4,6	115,0	- 3,7	(117,3)
	APR	124,5	-26,3	+ 8,7	120,0	+ 5,4	118,9	+ 3,4	(114,3)
	MAI	143,5	-27,5	+15,3	123,3	+ 2,8	119,1	+ 0,2	(111,9)
	JUN	126,4	-28,9	-11,9	107,9	-12,5	112,2	- 5,8	(110,3)
	JUL	142,9	-28,0	+13,1	116,0	+ 7,5	116,1	+ 3,5	(109,5)
	AUG	135,7	-26,5	- 5,0	112,3	- 3,2	112,1	- 3,4	(109,7)
	SEP	124,5	-19,4	- 8,3	112,7	+ 0,4	112,8	+ 0,6	(110,8)
	OKT	126,6	-11,3	+ 1,7	116,8	+ 3,6	116,1	+ 2,9	(113,2)
	NOV	92,1	-23,9	-27,3	103,3	-11,6	105,2	- 9,4	(116,9)
	DEZ	95,4	+ 7,3	+ 3,6	123,5	+19,6	122,2	+16,2	(122,1)
1975	JAN	77,8	- 3,5	-18,4	121,4	- 1,7	119,1	- 2,5	(129,1)
WOHNGBAUEUDE VON PRIVATEN HAUSHALTEN									
1974	JAN	79,0	-33,2	- 0,5	132,1	+ 2,9	132,4	- 2,1	138,3
	FEB	86,2	-35,6	+ 9,1	125,2	- 5,2	125,2	- 5,4	135,6
	MAR	126,8	-30,1	+47,1	120,2	- 4,0	122,8	- 1,9	(133,7)
	APR	148,6	-16,4	+17,2	136,0	+13,1	133,0	+ 8,3	(132,3)
	MAI	169,0	-20,5	+13,7	143,0	+ 5,1	140,9	+ 5,9	(131,3)
	JUN	158,8	-16,6	- 6,0	128,6	-10,1	129,5	- 8,1	(129,5)
	JUL	170,4	-19,2	+ 7,3	130,9	+ 1,8	130,4	+ 0,7	(128,3)
	AUG	162,4	-14,9	- 4,7	130,4	- 0,4	132,8	+ 1,8	(128,5)
	SEP	149,5	-10,4	- 7,9	132,7	+ 1,8	135,3	+ 1,9	(130,5)
	OKT	145,5	- 1,4	- 2,7	139,9	+ 5,4	136,5	+ 0,9	(134,1)
	NOV	103,3	-10,1	-29,0	129,3	- 7,6	132,4	- 3,0	(138,9)
	DEZ	95,4	+20,2	- 7,6	144,0	+11,4	143,6	+ 8,5	(145,2)
1975	JAN	91,0	+15,2	- 4,6	145,0	+ 0,7	143,3	- 0,2	(153,0)
NICHTWOHNGBAUEUDE									
1974	JAN	114,5	+ 4,2	-19,2	125,3	- 4,0	128,3	- 0,5	133,5
	FEB	101,8	+ 4,7	-11,1	124,0	- 1,0	124,0	- 3,4	133,2
	MAR	117,5	- 4,4	+15,4	127,4	+ 2,7	125,9	+ 1,5	(133,2)
	APR	114,8	+ 2,6	- 2,3	134,3	+ 5,4	139,1	+10,5	(133,1)
	MAI	129,5	- 4,6	+12,8	137,2	+ 2,2	135,6	- 2,5	(132,8)
	JUN	153,1	+ 9,2	+18,2	138,0	+ 0,6	141,0	+ 4,0	(131,1)
	JUL	162,2	+ 9,4	+ 5,9	141,3	+ 2,4	139,2	- 1,3	(130,1)
	AUG	143,6	+ 7,6	-11,5	136,1	- 3,7	134,2	- 3,6	(129,1)
	SEP	132,7	+ 3,8	- 7,6	121,2	-10,9	119,1	-11,3	(129,2)
	OKT	144,2	- 0,6	+ 8,7	132,1	+ 9,0	133,2	+11,8	(127,9)
	NOV	122,9	-11,3	-14,8	122,9	- 7,0	118,7	-10,9	(126,4)
	DEZ	127,6	-10,0	+ 3,8	116,5	- 5,2	118,4	- 0,3	(124,6)
1975	JAN	107,0	- 6,6	-16,1	117,5	+ 0,9	115,6	- 2,4	(122,3)
ÖFFENTLICHE GEBÄUDE									
1974	JAN	154,5	+34,6	-12,0	159,2	+ 4,2	159,6	+ 5,1	150,9
	FEB	130,3	+40,3	-15,7	150,8	- 5,3	150,8	- 5,5	164,4
	MAR	158,1	+103,5	+21,3	179,8	+19,2	178,3	+18,2	167,8
	APR	145,9	+50,3	- 7,7	167,5	- 6,8	172,9	- 3,0	171,9
	MAI	154,9	+23,5	+ 6,2	164,1	- 2,0	164,1	- 5,1	178,7
	JUN*	260,5	+100,8	+68,2	251,0	+53,0	256,8	+56,5	182,6
	JUL	245,4	+86,1	- 5,8	211,7	-15,7	209,6	-18,4	(185,4)
	AUG	203,1	+92,3	-17,2	205,1	- 3,1	199,3	- 4,9	(186,4)
	SEP	145,9	+ 6,9	-28,2	148,6	-27,5	146,8	-26,3	(184,2)
	OKT	202,3	+63,3	+38,7	191,9	+29,1	191,1	+30,2	(183,1)
	NOV	204,9	+23,5	+ 1,3	197,7	+ 3,0	195,1	+ 2,1	(174,5)
	DEZ	179,5	+ 2,2	-12,4	161,0	-18,6	162,9	-16,5	(166,0)
1975	JAN	153,6	- 0,6	-14,4	156,5	- 2,8	156,5	- 3,9	(141,7)
WIRTSCHAFTSGBAUEUDE									
1974	JAN	91,9	-14,3	-25,0	104,4	-10,8	106,7	- 6,1	119,7
	FEB	85,7	-14,0	- 6,7	107,2	+ 2,7	107,2	+ 0,5	115,0
	MAR	94,5	-36,3	+10,3	91,0	-15,1	90,4	-15,7	(112,8)
	APR	97,3	-19,1	+ 3,0	112,6	+23,7	118,4	+31,0	(110,5)
	MAI	115,1	-18,7	+18,3	119,6	+ 6,2	115,2	- 2,7	(108,2)
	JUN	92,4	-36,8	-19,7	89,8	-24,9	98,1	-14,8	(103,9)
	JUL	115,1	-27,0	+24,6	100,2	+11,6	98,1	+ 0,0	(99,9)
	AUG	109,9	-20,3	- 4,5	96,1	- 4,1	94,8	- 3,4	(97,0)
	SEP	125,2	+ 1,8	+13,9	104,4	+ 8,6	99,6	+ 5,1	(96,5)
	OKT	111,3	-24,3	-11,1	96,7	- 7,4	98,5	- 1,1	(95,7)
	NOV	75,6	-37,7	-31,2	87,1	- 9,9	85,8	-12,9	(95,5)
	DEZ	98,3	-19,8	+28,3	94,3	+ 8,3	90,5	+ 5,5	(95,9)
1975	JAN	80,7	-12,2	-17,9	94,7	+ 0,4	89,4	- 1,2	(98,2)

6. PAUGENEHMIGUNGEN, BAUFERTIGSTELLUNGEN, BAUVORRAT, TIEFBAUAUFTRÄGE

6.2. UMBAUTER RAUM DER GENEHMIGTEN HOCHBAUVORHABEN (1970 = 100)

JAHR	MONAT	ORIGINALWERT			SAISONBEREINIGTER WERT		SAISON- UND ARBEITSTÄGLICH BEREINIGTER WERT		GLATTE KOMPONENTE
		INDEX	VERÄNDERUNG VORJAHR	IN O/O GEGEN VORMONAT	INDEX	VERÄNDERUNG IN O/O GEGEN VORMONAT	INDEX	VERÄNDERUNG IN O/O GEGEN VORMONAT	INDEX
WOHN- UND NICHTWOHNGERÄUDE									
1974	JAN	62,7	-29,6	-10,9	86,9	+ 3,8	85,5	+ 0,9	87,1
	FEB	60,4	-31,4	- 3,7	82,9	- 4,6	82,9	- 3,0	(84,9)
	MAR	74,5	-36,2	+23,3	76,0	- 8,3	77,5	- 6,5	(82,8)
	APR	80,6	-25,0	+ 8,2	82,0	+ 7,9	81,6	+ 5,3	(80,4)
	MAI	89,4	-29,9	+10,9	79,5	- 3,0	78,1	- 4,3	(78,8)
	JUN	80,6	-30,8	- 9,8	71,0	-10,7	74,7	- 4,4	(76,5)
	JUL	94,7	-25,6	+17,5	75,9	+ 6,9	76,4	+ 2,3	(75,0)
	AUG	89,8	-23,4	- 5,2	73,3	- 3,4	72,8	- 4,7	(74,0)
	SEP	82,5	-19,7	- 8,1	76,0	+ 3,7	75,8	+ 4,1	(74,6)
	OKT	86,0	-14,9	+ 4,2	79,1	+ 4,1	77,3	+ 2,0	(75,5)
	NOV	65,0	-28,4	-24,4	70,9	-10,4	73,0	- 5,6	(77,1)
	DEZ	69,3	- 1,6	+ 6,6	82,0	+15,7	82,4	+12,9	(79,4)
1975	JAN	57,1	- 8,9	-17,6	82,2	+ 0,2	81,2	- 1,5	(83,4)
WOHNGEBÄUDE									
1974	JAN	56,1	-42,0	-11,0	88,5	+ 2,7	87,1	+ 0,7	88,8
	FEB	57,6	-44,2	+ 2,7	83,9	- 5,2	83,9	- 3,7	(85,8)
	MAR	78,0	-41,8	+35,4	76,2	- 9,2	78,0	- 7,0	(83,0)
	APR	85,5	-31,4	+ 9,6	80,2	+ 5,2	80,0	+ 2,6	(79,7)
	MAI	97,9	-32,8	+14,5	80,5	+ 0,4	78,7	- 1,6	(77,7)
	JUN	85,3	-33,7	-12,9	70,8	-12,0	74,7	- 5,1	(75,5)
	JUL	97,2	-31,4	+14,0	74,3	+ 4,9	74,6	- 0,1	(74,0)
	AUG	91,3	-30,3	- 6,1	72,7	- 2,2	73,2	- 1,9	(73,0)
	SEP	84,5	-22,4	- 7,4	78,5	+ 8,0	77,6	+ 6,0	(74,3)
	OKT	84,1	-16,5	- 0,5	79,0	+ 0,6	78,2	+ 0,8	(76,1)
	NOV	60,5	-28,8	-28,1	72,9	- 7,7	75,4	- 3,6	(79,0)
	DEZ	63,0	+ 0,0	+ 4,1	85,5	+17,3	85,2	+13,0	(83,0)
1975	JAN	52,3	- 6,8	-17,0	85,9	+ 0,5	84,5	- 0,8	(89,4)
WOHNGEBÄUDE VON PRIVATEN HAUSHALTEN									
1974	JAN	54,9	-39,5	- 3,9	94,2	+ 1,8	93,5	- 3,0	94,4
	FEB	60,2	-40,8	+ 9,7	88,4	- 6,2	88,4	- 5,5	(92,1)
	MAR	87,1	-36,0	+44,7	80,4	- 9,0	82,5	- 6,7	(90,1)
	APR	103,0	-22,0	+18,3	93,1	+15,8	90,2	+ 9,3	(88,4)
	MAI	115,9	-26,4	+12,5	97,3	+ 4,5	93,6	+ 3,8	(87,1)
	JUN	105,7	-23,8	- 8,8	84,7	-12,9	87,0	- 7,1	(86,2)
	JUL	115,2	-24,4	+ 9,0	91,0	+ 7,4	91,6	+ 5,3	(85,8)
	AUG	110,0	-19,0	- 4,5	89,5	- 1,6	89,4	- 2,4	(86,1)
	SEP	99,2	-16,1	- 9,8	87,6	- 2,1	88,8	- 0,7	(87,1)
	OKT	96,7	- 6,7	- 2,5	93,4	+ 6,6	91,4	+ 2,9	(89,2)
	NOV	67,9	-15,9	-29,8	84,6	- 9,4	86,6	- 5,3	(92,6)
	DEZ	63,4	+11,0	- 6,6	98,3	+16,2	97,9	+13,0	(97,5)
1975	JAN	61,1	+11,3	- 3,6	100,6	+ 2,3	98,3	+ 0,4	(104,3)
NICHTWOHNGEBÄUDE									
1974	JAN	70,3	-12,5	-11,0	85,0	+ 5,1	83,7	+ 0,7	85,6
	FEB	63,5	- 9,5	- 9,7	81,3	- 4,4	81,3	- 2,9	83,8
	MAR	70,5	-27,0	+11,0	75,7	- 6,9	76,7	- 5,7	(82,5)
	APR	75,1	-14,5	+ 6,5	84,3	+11,4	83,9	+ 9,4	(81,3)
	MAI	79,6	-25,3	+ 6,0	78,8	- 6,5	77,7	- 7,4	(80,1)
	JUN	75,1	-26,4	- 5,7	70,9	-10,2	74,4	- 4,2	(77,8)
	JUL	91,8	-16,9	+22,2	77,9	+10,0	78,9	+ 6,0	(76,1)
	AUG	88,1	-13,0	- 4,0	73,8	- 5,3	71,8	- 9,0	(75,1)
	SEP	80,2	-16,3	- 9,0	73,2	- 0,8	73,8	+ 2,8	(75,0)
	OKT	88,2	-13,1	+10,0	79,5	+ 8,6	76,5	+ 3,7	(74,8)
	NOV	70,3	-27,8	-20,3	68,8	-13,5	70,0	- 8,5	(74,8)
	DEZ	76,5	- 3,2	+ 8,8	77,1	+12,1	77,9	+11,3	(75,2)
1975	JAN	62,6	-11,0	-18,2	78,0	+ 1,2	77,3	- 0,8	(76,5)
ÖFFENTLICHE GEBAUDE									
1974	JAN	106,1	+21,3	- 9,6	113,0	+ 7,3	113,7	+ 7,4	108,3
	FEB	85,1	+17,9	-19,8	104,8	- 7,3	104,8	- 7,8	111,6
	MAR	109,6	+63,6	+28,8	124,8	+19,1	125,1	+19,4	(113,5)
	APR	109,1	+49,2	- 0,5	126,9	+ 1,7	127,0	+ 1,5	(115,2)
	MAI	106,5	+11,8	- 2,4	111,2	-12,4	111,0	-12,6	(116,8)
	JUN	138,4	+36,1	+30,0	122,2	+ 9,9	122,3	+10,2	(118,3)
	JUL	145,1	+36,1	+ 4,8	127,7	+ 4,5	128,5	+ 5,1	(120,0)
	AUG	130,2	+57,1	-10,3	132,7	+ 3,9	130,4	+ 1,5	(121,9)
	SEP	108,4	+ 6,7	-16,7	108,6	-18,2	109,8	-15,8	(122,6)
	OKT	140,1	+34,2	+29,2	131,4	+21,0	129,7	+18,1	(121,7)
	NOV	133,8	+11,7	- 4,5	122,1	- 7,1	121,5	- 6,3	(120,0)
	DEZ	121,7	+ 3,7	- 9,0	110,4	- 9,6	112,1	- 7,7	(117,5)
1975	JAN	109,2	+ 2,9	-10,3	114,2	+ 3,4	114,2	+ 1,4	(113,6)
WIRTSCHAFTSGEBÄUDE									
1974	JAN	61,5	-21,7	-11,5	78,1	+ 4,4	76,4	- 1,3	80,0
	FEB	58,2	-16,5	- 5,4	75,5	- 3,3	75,5	- 1,2	76,9
	MAR	60,7	-41,6	+ 4,3	63,4	-16,0	64,5	-14,6	(74,8)
	APR	66,6	-27,1	+ 9,7	73,7	+16,2	73,3	+13,0	(72,9)
	MAI	73,0	-33,3	+ 9,6	70,8	- 3,9	69,4	- 5,3	(71,0)
	JUN	59,4	-41,9	-18,6	58,0	-18,1	62,5	- 9,9	(67,7)
	JUL	78,6	-29,5	+32,3	65,0	+13,1	66,6	+ 6,0	(65,3)
	AUG	77,7	-26,6	- 1,1	59,2	- 9,8	57,2	-14,1	(63,5)
	SEP	73,2	-22,5	- 5,8	64,4	+ 8,8	65,0	+13,6	(63,2)
	OKT	75,4	-25,2	+ 3,0	66,7	+ 3,6	63,4	- 2,5	(63,2)
	NOV	54,5	-40,7	-27,7	58,1	-12,9	58,1	- 8,4	(63,6)
	DEZ	65,3	- 6,0	+19,8	69,5	+19,6	70,8	+21,9	(64,7)
1975	JAN	51,0	-17,1	-21,9	69,0	- 0,7	68,1	- 3,8	(67,3)

6. BAUGENEHMIGUNGEN, BAUFERTIGSTELLUNGEN, BALVORRAT, TIEFBAUAUFTRÄGE

6.3. UMBAUTER RAUM DER FERTIGGESTELLTEN GEBÄUDE (1970 = 100)

JAHR	MONAT	ORIGINALWERT			SAISONBEREINIGTER WERT		SAISON- UND ARBEITSTÄGLICH BEREINIGTER WERT		GLATTE KOMPONENTE
		INDEX	VERÄNDERUNG VORJAHR	IN O/O GEGEN VORMONAT	INDEX	VERÄNDERUNG IN O/O GEGEN VORMONAT	INDEX	VERÄNDERUNG IN O/O GEGEN VORMONAT	INDEX
WOHN- UND NICHTWOHNGBÄUDE									
1974	JAN	43,1	+17,7	-93,9	130,1	-17,8	130,8	- 9,4	140,3
	FEB	49,0	+14,9	+13,7	129,6	- 0,4	129,6	- 0,9	135,9
	MAR	56,0	+ 0,4	+14,3	130,3	+ 0,5	126,0	- 2,8	(134,3)
	APR	54,7	+ 3,0	- 2,3	129,9	- 0,3	133,3	+ 5,8	(132,0)
	MAI	56,2	-22,9	+ 2,7	123,1	- 5,2	119,6	-10,3	(129,2)
	JUN	68,7	-23,9	+22,2	119,4	- 3,0	120,3	+ 0,6	(125,6)
	JUL	99,8	+ 3,7	+45,3	127,5	+ 6,8	135,9	+13,0	(121,4)
	AUG	77,7	- 2,1	-22,1	127,9	+ 0,3	120,9	-11,0	(116,2)
	SEP	81,7	-22,9	+ 5,1	113,2	-11,5	112,5	- 6,9	(110,4)
	OKT	112,6	- 8,7	+37,8	118,0	+ 4,8	124,2	+10,4	(103,6)
	NOV	100,0	-33,2	-10,7	98,0	-17,4	94,7	-23,6	(95,7)
	DEZ*	63,1	-91,1	-37,3	487,9	-597,9	486,3	-613,5	(86,9)
1975	JAN	30,4	-29,5	-51,8	108,1	-122,2	101,2	-120,8	(77,0)
WOHNGBÄUDE									
1974	JAN	50,8	+16,8	-93,3	127,0	-66,2	130,4	-65,7	131,0
	FEB	58,6	+13,8	+15,4	128,7	+ 1,3	128,7	- 1,3	132,7
	MAR	60,5	- 5,0	+ 3,2	122,2	- 5,1	124,4	- 3,3	(133,1)
	APR	63,4	+ 6,2	+ 4,8	127,5	+ 4,3	119,8	- 3,7	(133,5)
	MAI	67,0	-14,0	+ 5,7	121,4	- 4,8	116,4	- 2,8	(133,9)
	JUN	83,6	-23,6	+24,8	115,2	- 5,1	116,5	+ 0,1	(133,8)
	JUL	125,6	+ 1,0	+50,2	129,7	+12,6	132,5	+13,7	(133,8)
	AUG	89,1	- 9,2	-29,1	125,3	- 3,4	131,2	- 1,0	(133,7)
	SEP	98,2	-22,6	+10,2	115,6	- 7,7	112,6	-14,2	(133,7)
	OKT	130,6	-11,2	+33,0	122,9	+ 6,3	128,8	+14,4	(134,8)
	NOV	101,5	-41,9	-22,3	98,8	-19,6	105,2	-18,3	(136,1)
	DEZ	660,8	-12,9	+551,0	219,8	+122,5	185,9	+76,7	(137,7)
1975	JAN	34,6	-31,9	-94,8	130,0	-40,9	126,8	-31,8	(139,6)
NICHTWOHNGBÄUDE									
1974	JAN	34,6	+24,0	-94,7	104,3	-53,0	101,3	-54,5	103,9
	FEB	38,5	+27,9	+11,3	103,1	- 1,2	103,1	+ 1,8	104,8
	MAR	51,1	+ 8,3	+32,7	102,7	- 0,4	103,3	+ 0,2	(105,0)
	APR	45,4	- 0,9	-11,2	102,8	+ 0,1	103,7	+ 0,4	(105,2)
	MAI	44,5	-34,0	- 2,0	94,5	- 8,1	92,8	-10,5	(105,4)
	JUN	52,6	-24,4	+18,2	94,7	+ 0,2	97,4	+ 5,0	(105,1)
	JUL	71,7	+ 9,1	+36,3	98,1	+ 3,6	101,0	+ 3,7	(105,2)
	AUG	65,3	+10,5	- 8,9	107,6	+ 9,7	106,8	+ 5,7	(105,3)
	SEP	63,8	-23,5	- 2,3	92,9	-13,7	91,5	-14,3	(106,0)
	OKT	93,0	- 4,5	+45,8	103,9	+11,8	106,3	+16,2	(106,4)
	NOV	99,7	-19,8	+ 7,2	97,0	- 6,6	99,1	- 6,8	(106,7)
	DEZ	597,5	- 8,1	+499,3	139,8	+44,1	131,5	+32,7	(107,1)
1975	JAN	25,8	-25,4	-95,7	103,3	-26,1	101,6	-22,7	(107,5)

6. BAUGENEHMIGUNGEN, BAUFERTIGSTELLUNGEN, BAUVORRAT, TIEFBAUAUFTRÄGE

6.4. GENEHMIGTE UND FERTIGGESTELLTE WOHNUNGEN (ANZAHL), BAUVORRAT (1 000)

JAHR	MONAT	ORIGINALWERT			SAISONBEREINIGTER WERT		SAISON- UND ARBEITSTÄGLICH BEREINIGTER WERT		GLATTE KOMPONENTE
		ANZAHL	VERÄNDERUNG IN O/O GEGEN VORJAHR VORMONAT		ANZAHL	VERÄNDERUNG IN O/O GEGEN VORMONAT	ANZAHL	VERÄNDERUNG IN O/O GEGEN VORMONAT	ANZAHL
GENEHMIGTE WOHNUNGEN									
1974	JAN	29170	-41,1	- 9,7	42974	+ 4,8	42697	+ 5,2	41122
	FEB	27803	-46,1	- 4,7	39375	- 8,4	39375	- 7,8	39092
	MAR	36961	-43,9	+32,9	36205	- 8,1	36760	- 6,6	(37397)
	APR	36506	-38,2	- 1,2	35559	- 1,8	35826	- 2,5	(35895)
	MAI	42044	-38,4	+15,2	36289	+ 2,1	34893	- 2,6	(34614)
	JUN	35907	-41,4	-14,6	29654	-18,3	32175	- 7,8	(33252)
	JUL	40894	-37,9	+13,9	31901	+ 7,6	32583	+ 1,3	(32448)
	AUG	38084	-38,7	- 6,9	31203	- 2,2	30784	- 5,5	(31702)
	SEP	34909	-31,1	- 8,3	33107	+ 6,1	32512	+ 5,6	(32065)
	OKT	37071	-23,6	+ 6,2	33718	+ 1,8	33754	+ 3,8	(32578)
	NOV	27449	-36,2	-26,0	30850	- 8,5	31611	- 6,3	(33563)
	DEZ	30506	- 5,6	+11,1	38114	+23,5	37136	+17,5	(35059)
1975	JAN	22086	-24,3	-27,6	35787	- 6,1	33692	- 9,3	(37100)
FERTIGGESTELLTE WOHNUNGEN									
1974	JAN	20748	+19,3	-92,7	50690	-63,0	51669	-62,6	52271
	FEB	23529	+12,7	+13,4	50994	+ 0,6	50994	- 1,3	52424
	MAR	25288	- 2,5	+ 7,5	49056	- 3,8	49649	- 2,6	(52361)
	APR	25419	+ 5,8	+ 0,5	50143	+ 2,2	48234	- 2,9	(52241)
	MAI	27653	-16,0	+ 8,8	47858	- 4,6	45827	- 5,0	(52060)
	JUN	32834	-24,6	+18,7	44918	- 6,1	45764	- 0,1	(51097)
	JUL	47270	- 0,4	+44,0	49610	+10,4	50993	+11,4	(51304)
	AUG	35174	-12,1	-25,6	48455	- 2,3	49792	- 2,4	(50704)
	SEP	37427	-25,1	+ 6,4	44158	- 8,9	43243	-13,2	(50204)
	OKT	50059	-14,2	+33,8	46563	+ 5,4	48422	+12,0	(49888)
	NOV	38832	-43,8	-22,4	36228	-22,2	38167	-21,2	(49568)
	DEZ	239864	-15,7	+517,7	73995	+104,2	64129	+68,0	(49248)
1975	JAN	13045	-37,1	-94,6	48719	-34,2	47144	-26,5	(48930)

JAHR	MONAT	ORIGINALWERT			SAISONBEREINIGTER WERT		SAISON- UND ARBEITSTÄGLICH BEREINIGTER WERT		GLATTE KOMPONENTE
		1 000	VERÄNDERUNG VORJAHR	IN O/O GEGEN VORMONAT	1 000	VERÄNDERUNG IN O/O GEGEN VORMONAT	1 000	VERÄNDERUNG IN O/O GEGEN VORMONAT	1 000
BAUVORRAT									
1974	JAN	980	-11,3	- 3,5	1103	+ 1,5	X	X	1127
	FEB	984	-13,3	+ 0,4	1083	- 1,8	X	X	1100
	MAR	996	-15,2	+ 1,2	1063	- 1,8	X	X	1074
	APR	1007	-16,8	+ 1,1	1041	- 2,1	X	X	1047
	MAI	1021	-18,1	+ 1,4	1022	- 1,8	X	X	1023
	JUN	1025	-18,8	+ 0,4	1002	- 2,0	X	X	991
	JUL	1018	-20,6	- 0,7	977	- 2,5	X	X	(965)
	AUG	1021	-21,7	+ 0,3	951	- 2,7	X	X	(943)
	SEP	1019	-21,9	- 0,2	932	- 2,0	X	X	(924)
	OKT	1006	-22,3	- 1,3	911	- 2,3	X	X	(909)
	NOV	994	-21,7	- 1,2	898	- 1,4	X	X	(899)
	DEZ	785	-22,7	-21,0	865	- 3,7	X	X	(898)
1975	JAN	794	-19,0	+ 1,1	914	+ 5,7	X	X	(921)

6. BAUGENEHMIGUNGEN, BAUFERTIGSTELLUNGEN, BAUVORRAT, TIEFBAUAUFTRÄGE

6.5. AUFTRAGSVERGABEN DER ÖFFENTLICHEN HAND (1970 = 100)

JAHR	MONAT	ORIGINALWERT			SAISONBEREINIGTER WERT		SAISON- UND ARBEITSTÄGLICH BEREINIGTER WERT		GLATTE KOMPONENTE
		INDEX	VERÄNDERUNG VORJAHR	IN O/O GEGEN VORMONAT	INDEX	VERÄNDERUNG IN O/O GEGEN VORMONAT	INDEX	VERÄNDERUNG IN O/O GEGEN VORMONAT	INDEX
TIEFBAUTEN									
1974	FEB	71,2	+10,0	-22,5	110,8	- 5,1	110,8	- 4,5	119,7
	MAR	81,2	-23,9	+14,0	98,1	-11,5	99,5	-10,2	121,6
	APR	120,8	+20,0	+48,8	119,6	+21,9	123,1	+23,7	(123,0)
	MAI	150,3	+27,4	+24,4	133,8	+11,9	131,9	+ 7,1	(124,3)
	JUN	143,6	+16,0	- 4,5	124,0	- 7,3	130,5	- 1,1	(125,4)
	JUL	181,2	+37,9	+26,2	148,9	+20,1	142,6	+ 9,3	(126,7)
	AUG	143,1	- 1,5	-21,0	123,7	-16,9	125,2	-12,2	(127,0)
	SEP	152,3	+31,0	+ 6,4	138,0	+11,6	134,3	+ 7,3	(127,8)
	OKT	146,7	+11,6	- 3,7	126,5	- 8,3	126,4	- 5,9	(127,6)
	NOV	120,7	+ 9,1	-17,7	122,9	- 2,8	119,8	- 5,2	(127,9)
	DEZ	104,9	+12,3	-13,1	130,1	+ 5,9	130,5	+ 8,9	(128,0)
	1975	JAN	93,8	+ 2,1	-10,6	120,1	- 7,7	117,7	- 9,8
FEB	78,5	+10,3	-16,3	116,5	- 3,0	116,5	- 1,0	(127,6)	
STRASSENBAUTEN									
1974	FEB	52,2	+ 6,1	-10,5	108,9	+ 2,0	108,9	- 0,5	124,4
	MAR	81,0	- 7,0	+55,2	105,7	- 2,9	106,6	- 2,1	(126,6)
	APR	120,7	+29,2	+49,0	125,0	+18,3	127,7	+19,8	(128,7)
	MAI	167,1	+38,4	+38,4	148,6	+18,9	147,6	+15,6	(130,9)
	JUN	166,3	+30,8	- 0,5	140,2	- 5,7	145,0	- 1,8	(132,6)
	JUL	189,1	+22,6	+13,7	144,0	+ 2,7	139,2	- 4,0	(133,8)
	AUG	159,5	+ 3,4	-15,7	127,0	-11,8	127,4	- 8,5	(134,2)
	SEP	186,5	+44,1	+16,9	150,1	+18,2	145,9	+14,5	(136,2)
	OKT	168,8	+24,6	- 9,5	140,7	- 6,3	141,8	- 2,8	(137,0)
	NOV	137,9	+10,1	-18,3	133,8	- 4,9	130,0	- 8,3	(137,4)
	DEZ	103,7	+14,7	-24,8	138,9	+ 3,8	134,3	+ 3,3	(137,4)
	1975	JAN	72,7	+24,7	-29,9	124,0	-10,7	122,2	- 9,0
FEB	67,1	+28,5	- 7,7	121,5	- 2,0	121,5	- 0,6	(135,2)	
STRASSENBRÜCKEN									
1974	FEB	100,7	+ 0,1	-44,9	114,5	-27,1	114,5	-21,1	(115,2)
	MAR	79,8	-25,8	-20,8	69,5	-39,3	70,2	-38,7	(116,5)
	APR	85,2	+ 6,0	+ 6,8	104,9	+50,9	117,6	+67,5	(116,3)
	MAI	114,9	+15,8	+34,9	111,7	+ 6,5	108,6	- 7,7	(115,5)
	JUN	107,0	+ 4,8	- 6,9	114,1	+ 2,1	119,9	+10,4	(115,2)
	JUL	96,2	+15,2	-10,1	99,4	-12,9	101,6	-15,3	(113,6)
	AUG	161,5	+47,8	+67,9	162,6	+63,6	159,4	+56,9	(112,7)
	SEP	111,9	+ 6,2	-30,7	115,1	-29,2	117,5	-26,3	(109,6)
	OKT	163,8	+78,0	+46,4	143,4	+24,6	141,2	+20,2	(104,1)
	NOV	89,2	+ 3,6	-45,5	100,4	-30,0	101,9	-27,8	(97,2)
	DEZ	107,9	+22,0	+21,0	93,8	- 6,6	109,3	+ 7,3	(88,7)
	1975	JAN	74,0	-59,5	-31,4	51,9	-44,7	50,1	-54,2
FEB	52,4	-48,0	-29,2	54,3	+ 4,6	54,3	+ 8,4	(66,9)	
AUFTRÄGE DES BUNDES									
1974	FEB	87,9	+21,9	-15,2	125,1	+ 5,3	125,1	+ 1,0	124,7
	MAR	78,2	-28,4	-11,0	104,5	-16,5	106,7	-14,7	125,8
	APR	111,2	+10,2	+42,2	122,2	+16,9	122,4	+14,7	(126,4)
	MAI	181,4	+54,4	+63,1	155,9	+27,6	151,9	+24,1	(126,8)
	JUN	125,6	+13,4	-30,8	116,0	-25,6	127,5	-16,1	(127,0)
	JUL	175,5	+21,6	+39,7	144,9	+24,9	140,0	+ 9,8	(128,2)
	AUG	156,3	- 3,2	-10,9	124,5	-14,1	122,3	-12,6	(128,2)
	SEP	166,9	+29,1	+ 6,8	143,8	+15,5	138,4	+13,2	(128,3)
	OKT	140,7	+14,8	-15,7	125,9	-12,4	125,2	- 9,5	(125,1)
	NOV	111,4	- 2,5	-20,8	113,0	-10,2	108,6	-13,3	(122,9)
	DEZ	93,9	-10,6	-15,7	117,6	+ 4,1	108,6	+ 0,0	(120,2)
	1975	JAN	78,8	-23,9	-16,1	99,1	-15,7	94,7	-12,8
FEB	82,4	- 6,3	+ 4,6	111,7	+12,7	111,7	+18,0	(111,5)	
AUFTRÄGE DER LÄNDER									
1974	FEB	59,0	+37,5	+26,3	86,0	+ 4,1	86,0	+ 7,4	95,4
	MAR	84,9	+52,2	+43,9	101,3	+17,8	107,4	+24,9	97,4
	APR	126,8	+26,4	+49,4	105,3	+ 3,9	102,2	- 4,8	(99,7)
	MAI	108,8	+43,0	-14,2	104,7	- 0,6	103,1	+ 0,9	(102,1)
	JUN	129,0	+15,3	+18,6	102,8	- 1,8	102,4	- 0,7	(104,5)
	JUL	165,5	+59,4	+28,3	136,6	+32,9	128,0	+25,0	(106,8)
	AUG	111,7	+16,8	-32,5	101,8	-25,5	111,0	-13,3	(109,8)
	SEP	131,4	+45,8	+17,6	121,5	+19,4	118,9	+ 7,1	(111,8)
	OKT	139,6	+30,5	+ 6,2	113,5	- 6,6	113,8	- 4,3	(114,3)
	NOV	94,1	+32,7	-32,6	111,2	- 2,0	113,1	- 0,6	(117,1)
	DEZ	83,6	+51,4	-11,2	110,7	- 0,4	105,7	- 6,5	(119,9)
	1975	JAN	85,2	+82,4	+ 1,9	120,0	+ 8,4	118,0	+11,6
FEB	88,4	+49,8	+ 3,8	114,3	- 4,7	114,3	- 3,1	(125,9)	
AUFTRÄGE DER GEMEINDEN UND GEMEINDEVERBÄUNDE									
1974	FEB	66,0	- 5,8	-40,1	115,0	-16,8	115,0	-13,3	134,0
	MAR	87,7	-33,6	+32,9	98,0	-14,8	96,6	-16,0	137,0
	APR	133,6	+27,1	+52,3	131,9	+34,6	143,9	+49,0	(138,7)
	MAI	148,6	+ 1,3	+11,2	133,9	+ 1,5	135,7	- 5,7	(140,2)
	JUN	167,7	+16,4	+12,9	144,5	+ 7,9	151,1	+11,3	(141,5)
	JUL	211,2	+55,9	+25,9	171,5	+18,7	161,0	+ 6,6	(142,6)
	AUG	151,3	- 7,5	-28,4	138,0	-19,5	139,9	-13,1	(141,9)
	SEP	166,5	+37,6	+10,0	153,8	+11,4	147,7	+ 5,6	(142,7)
	OKT	168,6	+ 8,1	+ 1,3	146,1	- 5,0	147,5	- 0,1	(143,1)
	NOV	149,7	+16,3	-11,2	146,9	+ 0,5	140,6	- 4,7	(143,6)
	DEZ	132,9	+21,7	-11,2	156,7	+ 6,7	166,3	+18,3	(143,9)
	1975	JAN	101,2	- 8,1	-23,9	129,8	-17,2	133,4	-19,8
FEB	70,7	+ 7,1	-30,1	122,7	- 5,5	122,7	- 8,0	(144,9)	

7. UMSATZE DES EINZELHANDELS
7.1. IN JEWEILIGEN PREISEN (1970 = 100)

JAHR	MONAT	ORIGINALWERT			SAISONBEREINIGTER WERT		SAISON- UND ARBEITSTÄGEGICH BEREINIGTER WERT		GLATTE KOMPONENTE
		INDEX	VERÄNDERUNG VORJAHR	IN O/O GEGEN VORMONAT	INDEX	VERÄNDERUNG IN O/O GEGEN VORMONAT	INDEX	VERÄNDERUNG IN O/O GEGEN VORMONAT	INDEX
EINZELHANDEL INSGESAMT									
1973	DEZ	173,8	+ 3,1	+17,5	133,9	- 0,8	135,8	+ 1,1	133,8
1974	JAN	121,2	+ 6,4	-30,3	135,7	+ 1,3	134,5	- 1,0	134,0
	FEB	112,0	+ 0,8	- 7,6	130,3	- 4,0	130,3	- 3,1	134,8
	MAR	134,5	+ 1,8	+20,1	131,2	+ 0,7	132,6	+ 1,8	135,2
	APR	140,2	+ 7,8	+ 4,2	140,6	+ 7,2	140,1	+ 5,7	135,8
	MAI	139,6	+ 6,3	- 0,4	138,4	- 1,6	138,3	- 1,3	137,0
	JUN	124,9	- 1,7	-10,5	132,1	- 4,6	134,4	- 2,8	138,1
	JUL	139,1	+12,4	+11,4	143,4	+ 8,6	141,9	+ 5,6	138,7
	AUG	127,1	+ 7,0	- 8,6	138,8	- 3,2	139,1	- 2,0	(139,9)
	SEP	130,3	+ 9,2	+ 2,5	140,0	+ 0,9	139,8	+ 0,5	(141,1)
	OKT	154,8	+ 9,6	+18,8	146,3	+ 4,5	144,3	+ 3,2	(142,5)
	NOV	157,8	+ 6,7	+ 1,9	144,6	- 1,2	145,4	+ 0,8	(144,1)
	DEZ	183,1	+ 5,4	+16,0	143,1	- 1,0	144,9	- 0,3	(145,8)
NAHRUNGS- UND GENUSSMITTEL									
1973	DEZ	159,8	+ 5,3	+14,6	134,2	- 2,7	137,8	+ 1,2	135,7
1974	JAN	125,1	+ 6,6	-21,7	136,6	+ 1,8	136,1	- 1,2	136,3
	FEB	121,3	+ 4,2	- 3,0	133,6	- 2,2	133,6	- 1,8	137,2
	MAR	136,7	+ 1,6	+12,7	133,3	- 0,2	133,7	+ 0,1	137,8
	APR	140,7	+ 7,7	+ 2,9	141,1	+ 5,9	141,8	+ 6,1	138,3
	MAI	146,2	+10,8	+ 3,9	142,4	+ 0,9	141,4	- 0,3	139,2
	JUN	136,1	+ 0,6	- 6,9	136,8	- 3,9	138,4	- 2,1	140,3
	JUL	141,8	+10,0	+ 4,2	143,2	+ 4,7	142,7	+ 3,1	140,9
	AUG	140,3	+ 5,3	- 1,1	141,2	- 1,4	140,6	- 1,5	(141,8)
	SEP	132,3	+ 6,2	- 5,7	139,7	- 1,1	140,6	+ 0,0	(142,9)
	OKT	147,2	+ 9,5	+11,3	146,8	+ 5,1	145,0	+ 3,1	(144,0)
	NOV	149,4	+ 7,1	+ 1,5	146,3	- 0,3	146,1	+ 0,8	(145,2)
	DEZ	169,2	+ 5,9	+13,3	144,3	- 1,4	146,1	+ 0,0	(146,7)
BEKLEIDUNG, WAESCHE, SCHUHE									
1973	DEZ	188,2	+ 4,8	+20,7	135,5	+ 5,0	134,7	+ 4,8	129,6
1974	JAN	121,1	+ 7,8	-35,7	134,4	- 0,8	132,4	- 1,7	129,6
	FEB	94,2	+ 0,6	-22,2	126,4	- 6,0	126,4	- 4,5	130,4
	MAR	127,0	+ 2,4	+34,8	125,5	- 0,7	128,0	+ 1,3	130,8
	APR	143,8	+ 9,0	+13,2	140,8	+12,2	139,4	+ 8,9	131,0
	MAI	129,7	- 0,3	- 9,8	130,7	- 7,2	131,4	- 5,7	133,2
	JUN	110,0	- 6,8	-15,2	125,8	- 3,7	129,1	- 1,8	134,8
	JUL	133,7	+14,7	+21,5	140,7	+11,8	137,4	+ 6,4	135,1
	AUG	105,9	+ 9,9	-20,8	134,0	- 4,8	134,9	- 1,8	(136,3)
	SEP	125,0	+14,8	+18,0	137,1	+ 2,3	135,6	+ 0,5	(137,6)
	OKT	174,1	+13,8	+39,3	147,7	+ 7,7	145,2	+ 7,1	(139,1)
	NOV	168,7	+ 8,2	- 3,1	142,9	- 3,2	144,2	- 0,7	(140,6)
	DEZ	189,3	+ 0,6	+12,2	135,7	- 5,0	138,9	- 3,7	(142,3)
HAUSRAT, WOHNBEDARF									
1973	DEZ	195,2	- 6,7	+23,2	132,9	- 4,1	134,5	- 3,2	140,2
1974	JAN	117,0	+ 4,5	-40,1	142,6	+ 7,3	140,9	+ 4,8	(140,3)
	FEB	118,6	+ 0,1	+ 1,4	139,0	- 2,5	139,0	- 1,3	(140,4)
	MAR	139,6	+ 2,9	+17,7	141,5	+ 1,8	142,9	+ 2,8	(140,5)
	APR	139,3	+ 5,1	- 0,2	146,4	+ 3,5	145,8	+ 2,0	(140,8)
	MAI	145,0	+ 4,3	+ 4,1	146,5	+ 0,1	146,7	+ 0,6	(141,1)
	JUN	123,5	- 5,9	-14,8	136,1	- 7,1	137,5	- 6,3	(141,3)
	JUL*	147,1	+12,7	+19,1	160,4	+17,9	159,7	+16,1	(141,8)
	AUG	129,5	- 0,8	-12,0	139,9	-12,8	140,4	-12,1	(143,1)
	SEP	143,6	+ 6,6	+10,9	147,9	+ 5,7	148,1	+ 5,5	(144,4)
	OKT	163,0	+ 5,7	+13,5	149,4	+ 1,0	147,6	- 0,3	(146,1)
	NOV	169,0	+ 6,7	+ 3,7	149,0	- 0,3	150,2	+ 1,8	(148,0)
	DEZ	209,0	+ 7,1	+23,7	147,5	- 1,0	149,8	- 0,3	(149,6)
ELEKTRO- UND OPTISCHE ERZEUGNISSE, UHREN									
1973	DEZ	284,5	- 0,3	+76,1	160,7	+17,8	154,1	+11,7	137,8
1974	JAN	119,1	+13,0	-58,1	141,6	-11,9	140,5	- 8,8	(138,7)
	FEB	113,5	+ 8,9	- 4,7	139,3	- 1,6	139,3	- 0,9	(139,8)
	MAR	128,2	+ 9,6	+13,0	142,0	+ 1,9	143,1	+ 2,7	(142,4)
	APR	130,8	+13,5	+ 2,0	146,9	+ 3,5	143,8	+ 0,5	(143,8)
	MAI	134,5	+11,4	+ 2,8	146,9	+ 0,0	146,5	+ 1,9	(145,3)
	JUN	128,8	+13,3	- 4,2	146,5	- 0,3	146,4	- 0,1	(146,8)
	JUL	139,7	+15,4	+ 8,5	149,8	+ 2,3	151,8	+ 3,7	(148,5)
	AUG	129,6	+ 8,8	- 7,2	142,3	- 5,0	144,4	- 4,9	(150,6)
	SEP	130,0	+11,7	+ 0,3	148,3	+ 4,2	144,9	+ 0,3	(152,5)
	OKT	140,8	+ 5,0	+ 8,3	149,4	+ 0,7	152,7	+ 5,4	(154,4)
	NOV	179,7	+11,2	+27,6	155,6	+ 4,1	159,1	+ 4,2	(156,4)
	DEZ	305,3	+ 7,3	+69,9	176,7	+13,6	169,5	+ 6,5	(157,7)
FAHRZEUGE, MASCHINEN UND BUEROEINRICHTUNGEN									
1973	DEZ	77,7	-26,0	-15,0	92,7	- 7,8	97,9	- 2,0	101,4
1974	JAN	78,2	-22,9	+ 0,6	97,7	+ 5,4	95,5	- 2,5	100,0
	FEB	84,7	-23,6	+ 8,3	94,8	- 3,0	94,8	- 0,7	(99,4)
	MAR	116,4	-19,6	+37,4	91,3	- 3,7	93,8	- 1,1	(99,0)
	APR	120,5	- 8,3	+ 3,5	105,0	+15,0	103,7	+10,6	(99,0)
	MAI	120,7	-10,1	+ 0,2	100,8	- 4,0	100,5	- 3,1	(99,0)
	JUN	123,1	-16,4	-14,6	91,6	- 9,1	94,3	- 6,2	(99,4)
	JUL	112,7	+ 2,5	+ 9,3	110,3	+20,4	108,4	+15,0	(100,1)
	AUG	93,1	+ 0,9	-17,4	106,1	- 3,8	107,4	- 0,9	(102,4)
	SEP	101,8	+ 3,1	+ 9,3	109,0	+ 2,7	109,4	+ 1,9	(105,3)
	OKT	111,2	+ 5,0	+ 9,2	110,0	+ 0,9	106,4	- 2,7	(109,0)
	NOV	97,4	+ 6,6	-12,4	108,8	- 1,1	111,4	+ 4,7	(113,6)
	DEZ	95,8	+23,3	- 1,6	112,7	+ 3,6	116,4	+ 4,5	(119,0)

7. UMSATZE DES EINZELHANDELS
7.2. IN PREISEN VON 1970 (1970 = 100)

JAHR	MONAT	ORIGINALWERT			SAISONBEREINIGTER WERT		SAISON- UND ARBEITSTÄGLICH BEREINIGTER WERT		GLATTE KOMPONENTE
		INDEX	VERÄNDERUNG VOR JAHR	IN O/O GEGEN VORMONAT	INDEX	VERÄNDERUNG IN O/O GEGEN VORMONAT	INDEX	VERÄNDERUNG IN O/O GEGEN VORMONAT	INDEX
EINZELHANDEL INSGESAMT									
1973	DEZ	144,7	- 3,1	+17,0	109,0	- 2,7	111,4	+ 0,1	110,8
1974	JAN	99,9	- 0,2	-31,0	112,8	+ 3,5	111,7	+ 0,3	110,3
	FEB	91,7	- 5,5	- 8,2	107,9	- 4,3	107,9	- 3,4	110,4
	MAR	109,2	- 4,6	+19,1	106,9	- 0,9	108,1	+ 0,2	110,1
	APR	112,7	+ 0,8	+ 3,2	114,1	+ 6,7	113,8	+ 5,3	109,8
	MAI	111,3	- 0,9	- 1,2	111,1	- 2,6	110,9	- 2,5	109,9
	JUN	98,7	- 8,6	-11,3	105,4	- 5,1	107,2	- 3,3	110,1
	JUL	109,8	+ 4,4	+11,2	113,7	+ 7,9	112,2	+ 4,7	109,6
	AUG	100,3	- 1,0	- 8,7	109,4	- 3,8	109,7	- 2,2	(109,6)
	SEP	102,3	+ 0,8	+ 2,0	109,6	+ 0,2	109,7	+ 0,0	(109,6)
	OKT	120,5	+ 1,0	+17,8	112,7	+ 2,8	110,7	+ 0,9	(109,6)
	NOV	121,7	- 1,6	+ 1,0	109,9	- 2,5	110,5	- 0,2	(109,7)
	DEZ	140,7	- 2,8	+15,6	106,2	- 3,4	108,5	- 1,8	(109,8)
NAHRUNGS- UND GENUSSMITTEL									
1973	DEZ	135,0	+ 0,2	+14,0	111,3	- 4,3	115,4	+ 0,5	113,4
1974	JAN	104,3	+ 1,2	-22,7	114,7	+ 3,1	114,0	- 1,2	113,5
	FEB	100,6	- 1,2	- 3,5	111,5	- 2,8	111,5	- 2,2	(113,5)
	MAR	112,6	- 3,7	+11,9	109,9	- 1,4	110,4	- 1,0	(113,6)
	APR	114,5	+ 2,4	+ 1,7	116,1	+ 5,6	116,7	+ 5,7	(113,6)
	MAI	117,7	+ 5,0	+ 2,8	115,7	- 0,3	114,7	- 1,7	(113,9)
	JUN	108,7	- 4,7	- 7,6	110,6	- 4,4	111,9	- 2,4	(113,9)
	JUL	114,0	+ 4,0	+ 4,9	115,8	+ 4,7	115,1	+ 2,9	(113,9)
	AUG	113,7	- 1,0	- 0,3	112,9	- 2,5	112,6	- 2,2	(113,9)
	SEP	107,1	- 0,6	- 5,8	112,1	- 0,7	113,2	+ 0,5	(113,9)
	OKT	118,3	+ 2,5	+10,5	116,9	+ 4,3	115,0	+ 1,6	(113,9)
	NOV	118,6	+ 0,2	+ 0,3	115,0	- 1,6	114,9	- 0,1	(113,8)
	DEZ	133,5	- 1,1	+12,6	112,4	- 2,3	114,4	- 0,4	(113,9)
BEKLEIDUNG, WAFFSCHE, SCHUHE									
1973	DEZ	152,5	- 2,6	+20,6	107,1	+ 3,3	108,0	+ 5,0	103,7
1974	JAN	97,3	+ 0,4	-36,2	109,9	+ 2,6	108,6	+ 0,6	103,3
	FEB	75,1	- 6,5	-22,8	103,7	- 5,6	103,7	- 4,5	103,6
	MAR	100,3	- 4,8	+33,6	100,4	- 3,2	101,0	- 2,6	103,5
	APR	112,8	+ 1,4	+12,5	105,1	+ 4,7	106,3	+ 5,2	103,2
	MAI	101,2	- 7,2	-10,3	103,1	- 1,9	103,5	- 2,6	104,1
	JUN	85,5	-13,1	-15,5	99,2	- 3,8	101,3	- 2,1	104,8
	JUL	103,5	+ 6,6	+21,1	109,6	+10,5	107,6	+ 6,2	104,4
	AUG	81,6	+ 2,1	-21,2	104,5	- 4,7	103,5	- 3,8	(104,3)
	SEP	95,3	+ 6,6	+16,8	105,3	+ 0,8	105,6	+ 2,0	(104,2)
	OKT	131,8	+ 5,6	+38,3	110,5	+ 4,9	108,5	+ 2,7	(104,1)
	NOV	127,0	+ 0,4	- 3,6	105,2	- 4,8	104,4	- 3,8	(103,9)
	DEZ	142,1	- 6,8	+11,9	97,0	- 7,8	102,4	- 1,9	(103,7)
HAUSRAT, WOHNBEDARF									
1973	DEZ	164,9	-12,1	+22,9	109,0	- 6,1	111,9	- 4,2	118,8
1974	JAN	97,6	- 1,6	-40,8	120,8	+10,8	119,2	+ 6,5	(118,2)
	FEB	97,7	- 6,3	+ 0,1	116,4	- 3,6	116,4	- 2,3	(117,5)
	MAR	113,6	- 4,2	+16,3	116,6	+ 0,2	118,1	+ 1,5	(116,4)
	APR	112,3	- 2,7	- 1,1	120,1	+ 3,0	120,2	+ 1,8	(115,7)
	MAI	116,0	- 3,7	+ 3,3	119,0	- 0,9	119,9	- 0,2	(115,1)
	JUN	98,2	-13,5	-15,3	110,0	- 7,6	110,7	- 7,7	(114,2)
	JUL	116,0	+ 3,1	+18,1	121,7	+10,6	119,5	+ 7,9	(113,3)
	AUG	101,5	- 9,5	-12,5	110,6	- 9,1	112,0	- 6,3	(113,0)
	SEP	111,7	- 3,0	+10,0	115,6	+ 4,5	115,9	+ 3,5	(112,6)
	OKT	125,7	- 4,3	+12,5	114,2	- 1,2	112,2	- 3,2	(112,4)
	NOV	129,6	- 3,4	+ 3,1	111,5	- 2,4	112,7	+ 0,4	(112,2)
	DEZ	159,9	- 3,0	+23,4	105,4	- 5,5	109,0	- 3,3	(111,7)
ELEKTRO- UND OPTISCHE ERZEUGNISSE, UHREN									
1973	DEZ	245,4	- 6,5	+75,9	127,9	+ 9,6	125,4	+ 6,5	119,0
1974	JAN	101,8	+ 5,4	-58,5	122,6	- 4,1	121,3	- 3,3	(118,9)
	FEB	95,5	+ 0,6	- 6,2	119,5	- 2,5	119,5	- 1,5	(118,8)
	MAR	106,0	+ 0,5	+11,0	119,8	+ 0,3	120,7	+ 1,0	(119,2)
	APR	107,1	+ 3,7	+ 1,0	122,9	+ 2,6	121,8	+ 0,9	(119,2)
	MAI	109,5	+ 1,6	+ 2,2	121,8	- 0,9	122,3	+ 0,4	(119,3)
	JUN	104,3	+ 4,3	- 4,7	121,2	- 0,5	121,3	- 0,8	(119,3)
	JUL	112,5	+ 6,1	+ 7,9	122,5	+ 1,1	122,8	+ 1,2	(119,4)
	AUG	104,0	+ 0,1	- 7,6	115,2	- 6,0	116,3	- 5,3	(119,7)
	SEP	103,7	+ 2,4	- 0,3	119,3	+ 3,6	118,0	+ 1,5	(119,6)
	OKT	111,9	- 3,4	+ 7,9	118,4	- 0,8	118,9	+ 0,8	(119,4)
	NOV	142,2	+ 1,9	+27,1	119,7	+ 1,1	121,3	+ 2,0	(119,1)
	DEZ	240,9	- 1,8	+69,4	122,0	+ 1,9	121,1	- 0,2	(118,0)
FAHRZEUGE, MASCHINEN UND BÜROEINRICHTUNGEN									
1973	DEZ	66,4	-29,5	-15,3	79,2	- 8,0	83,2	- 3,0	86,0
1974	JAN	66,8	-26,4	+ 0,6	82,8	+ 4,5	80,8	- 2,9	(84,8)
	FEB	71,9	-26,7	+ 7,6	80,4	- 2,9	80,4	- 0,5	(83,7)
	MAR	97,3	-22,9	+35,3	75,5	- 6,1	77,8	- 3,2	(81,9)
	APR	98,6	-13,9	+ 1,3	85,6	+13,4	84,2	+ 8,2	(81,3)
	MAI	97,7	-16,3	- 0,9	80,9	- 5,5	80,7	- 4,2	(80,7)
	JUN	82,7	-22,6	-15,4	73,3	- 9,4	75,9	- 5,9	(80,4)
	JUL	89,5	- 6,0	+ 8,2	88,0	+20,1	86,1	+13,4	(80,3)
	AUG	73,5	- 7,8	-17,9	84,6	- 3,9	86,3	+ 0,2	(81,6)
	SEP	80,0	- 6,0	+ 8,8	86,3	+ 2,0	86,1	- 0,2	(83,3)
	OKT	87,1	- 4,5	+ 8,9	85,9	- 0,5	85,2	- 3,4	(85,6)
	NOV	75,7	- 3,4	-13,1	84,4	- 1,7	86,8	+ 4,3	(88,6)
	DEZ	74,3	+11,9	- 1,8	88,8	+ 5,2	91,1	+ 5,0	(92,2)

8. AUSSENHANDEL (SPEZIALHANDEL)
8.1. EINFUHR - TATSÄCHLICHE WERTE (MILL. DM)

JAHR	MONAT	ORIGINALWERT			SAISONBEREINIGTER WERT		SAISON- UND ARBEITSTÄEGLICH BEREINIGTER WERT		GLATTE KOMPONENTE
		MILL.DM	VERÄNDERUNG VORJAHR	IN O/O GEGEN VORMONAT	MILL.DM	VERÄNDERUNG IN O/O GEGEN VORMONAT	MILL.DM	VERÄNDERUNG IN O/O GEGEN VORMONAT	MILL.DM
EINFUHR INSGESAMT									
1974	FEB	17363	+ 4,8	-11,4	12651	- 8,3	12651	- 7,3	13037
	MAR*	15080	+22,0	+22,0	15079	+19,2	15243	+20,5	13393
	APR	14761	+27,2	- 2,1	14614	- 3,1	14553	- 4,5	13980
	MAI	16077	+23,2	+ 8,9	14926	+ 2,1	14650	+ 0,2	14436
	JUN	14335	+19,2	-10,8	14285	- 4,3	14820	+ 0,9	15065
	JUL	15951	+37,7	+11,3	16116	+12,8	16254	+ 9,7	15387
	AUG	15055	+39,4	- 5,6	15991	- 0,8	15837	- 2,6	(15603)
	SEP	14748	+32,5	- 2,0	15572	- 2,6	15726	- 0,7	(15684)
	OKT	14769	+70,2	+13,7	16455	+ 5,7	16089	+ 2,3	(15616)
	NOV	15740	+17,5	- 6,1	15345	- 6,7	15402	- 4,3	(15399)
	DEZ	14672	+23,6	- 5,5	15056	- 1,9	15338	- 0,4	(15124)
	1975	JAN	13792	- 1,1	- 7,3	13694	- 9,0	13515	-11,9
FEB		14252	+15,3	+ 3,3	14457	+ 5,6	14457	+ 7,0	(14038)
ERNAHRUNGSWIRTSCHAFT									
1974	FEB*	1919	-14,1	-22,1	2007	-18,7	1997	-18,6	2449
	MAR	2463	+ 4,3	+28,3	2420	+20,6	2454	+22,9	2451
	APR	2522	+19,5	+ 2,4	2591	+ 7,1	2578	+ 5,1	2477
	MAI	2775	+ 8,0	+10,0	2528	- 2,4	2481	- 3,8	2473
	JUN	2250	+ 0,0	-18,9	2285	- 9,6	2388	- 3,7	2500
	JUL	2360	+ 8,6	+ 4,9	2543	+11,3	2542	+ 6,4	2489
	AUG	2371	+11,2	+ 0,5	2537	- 0,2	2516	- 1,0	(2486)
	SEP	2119	+ 0,4	-10,6	2380	- 6,2	2410	- 4,2	(2481)
	OKT	2812	+ 8,0	+32,7	2580	+ 8,4	2503	+ 3,9	(2478)
	NOV	2663	- 0,9	- 5,3	2503	- 3,0	2523	+ 0,8	(2479)
	DEZ	2632	+ 8,8	- 1,2	2515	+ 0,5	2532	+ 0,4	(2489)
	1975	JAN	2368	- 3,8	-10,0	2389	- 5,0	2344	- 7,4
FEB		2592	+35,1	+ 9,5	2683	+12,3	2683	+14,5	(2682)
GEWERBLICHE WIRTSCHAFT (OHNE GÜTER DER BUNDESREG.)									
1974	FEB	10215	+ 9,8	- 9,0	10312	-11,1	10312	-10,7	10287
	MAR*	12359	+26,8	+21,0	12204	+18,3	12329	+19,6	10666
	APR	12022	+29,6	- 2,7	11743	- 3,8	11622	- 5,7	11231
	MAI	13028	+27,6	+ 8,4	12231	+ 4,2	12037	+ 3,6	11703
	JUN	11769	+23,9	- 9,7	11732	- 4,1	12121	+ 0,7	12194
	JUL	13291	+44,5	+12,9	13259	+13,0	13334	+10,0	12562
	AUG	12392	+47,2	- 6,8	13149	- 0,8	13034	- 2,2	(12776)
	SEP	12209	+38,1	- 1,5	12760	- 3,0	12872	- 1,2	(12863)
	OKT	13648	+23,9	+11,8	13368	+ 4,8	13060	+ 1,5	(12813)
	NOV	12724	+21,6	- 6,8	12466	- 6,7	12501	- 4,3	(12627)
	DEZ	11852	+26,4	- 6,9	12099	- 2,9	12303	- 1,6	(12377)
	1975	JAN	11189	- 0,3	- 5,6	11508	- 4,9	11350	- 7,7
FEB		11501	+12,6	+ 2,8	11587	+ 0,7	11587	+ 2,1	(11762)
ROHSTOFFE UND HALBWAREN									
1974	FEB	4695	+54,7	- 6,0	4693	- 7,8	4693	- 7,8	(4534)
	MAR*	5452	+71,0	+16,1	5360	+14,2	5391	+14,9	(4818)
	APR	5165	+70,3	- 5,3	5152	- 3,9	5149	- 4,5	(5094)
	MAI	5728	+65,8	+10,9	5522	+ 7,2	5431	+ 5,5	(5348)
	JUN	5466	+69,9	- 4,6	5401	- 2,2	5531	+ 1,8	(5564)
	JUL	5841	+86,4	+ 6,9	5792	+ 7,2	5792	+ 4,7	(5728)
	AUG	5899	+97,0	+ 1,0	6012	+ 3,8	5971	+ 3,1	(5824)
	SEP	5453	+72,7	- 7,6	5661	- 5,8	5705	- 4,5	(5838)
	OKT	5668	+44,4	+ 3,9	5888	+ 4,0	5800	+ 1,7	(5756)
	NOV	5594	+37,3	- 1,3	5518	- 6,3	5525	- 4,7	(5503)
	DEZ	5086	+24,9	- 9,1	5036	- 8,7	5114	- 7,4	(5171)
	1975	JAN	4680	- 6,3	- 8,0	4697	- 6,7	4596	-10,1
FEB		4547	- 3,2	- 2,8	4503	- 4,1	4503	- 2,0	(4414)
ROHSTOFFE									
1974	FEB*	2521	+72,4	- 7,4	2528	- 8,8	2528	- 8,7	(2197)
	MAR*	2892	+82,6	+14,7	2786	+10,2	2800	+10,8	(2376)
	APR	2800	+92,4	- 3,2	2734	- 1,9	2717	- 3,0	(2559)
	MAI	2897	+82,5	+ 3,5	2816	+ 3,0	2816	+ 3,6	(2736)
	JUN	2909	+101,0	+ 2,8	2920	+ 3,7	2922	+ 3,8	(2898)
	JUL	3025	+117,8	+ 1,5	3052	+ 4,5	3042	+ 4,1	(3031)
	AUG	3035	+119,1	+ 0,3	3116	+ 2,1	3118	+ 2,5	(3126)
	SEP	2877	+100,6	- 5,2	2994	- 3,9	3031	- 2,8	(3166)
	OKT	2987	+68,7	+ 3,8	3124	+ 4,3	3075	+ 1,5	(3144)
	NOV	3150	+70,9	+ 5,5	3100	- 0,8	3108	+ 1,1	(3042)
	DEZ	2768	+49,0	-12,1	2743	-11,5	2803	- 9,8	(2859)
	1975	JAN	2493	- 8,4	- 9,9	2530	- 7,8	2531	- 9,7
FEB		2277	- 9,7	- 8,7	2276	-10,0	2276	-10,1	(2357)
HALBWAREN									
1974	FEB	2174	+38,2	- 4,3	2226	- 2,5	2226	- 2,1	(2246)
	MAR*	2560	+59,5	+17,8	2548	+14,5	2572	+15,5	(2337)
	APR	2365	+49,9	- 7,6	2395	- 6,0	2400	- 6,7	(2424)
	MAI*	2831	+51,6	+14,7	2795	+16,7	2711	+13,0	(2502)
	JUN	2488	+43,4	-12,1	2469	-11,7	2587	- 4,6	(2568)
	JUL	2816	+61,4	+13,2	2730	+10,6	2744	+ 6,1	(2615)
	AUG	2864	+78,0	+ 1,7	2891	+ 5,9	2854	+ 4,0	(2641)
	SEP	2576	+49,3	-11,1	2663	- 7,9	2669	- 6,5	(2643)
	OKT	2681	+24,5	+ 4,1	2752	+ 3,3	2715	+ 1,7	(2612)
	NOV	2443	+ 9,5	- 8,9	2416	-12,7	2426	-10,6	(2494)
	DEZ	2318	+ 4,7	- 5,1	2270	- 6,0	2294	- 5,4	(2282)
	1975	JAN	2187	- 3,7	- 5,7	2114	- 6,9	2021	-11,9
FEB		2270	+ 4,4	+ 3,8	2310	+ 9,3	2310	+14,3	(2115)

8. AUSSENHANDEL (SPEZIALHANDEL)

8.1. EINFUHR - TATSÄCHLICHE WERTE (MILL. DM)

JAHR	MONAT	ORIGINALWERT			SAISONBEREINIGTER WERT		SAISON- UND ARBEITSTÄGLICH BEREINIGTER WERT		GLATTE KOMPONENTE
		MILL.DM	VERÄNDERUNG VORJAHR	IN O/O GEGEN VORMONAT	MILL.DM	VERÄNDERUNG IN O/O GEGEN VORMONAT	MILL.DM	VERÄNDERUNG IN O/O GEGEN VORMONAT	MILL.DM
FERTIGWAREN (OHNE GÜTER DER BUNDESREG.)									
1974	FEB	5527	-11,9	-11,5	5663	-10,2	5663	-9,1	5890
	MAR*	4907	+5,4	+25,1	6750	+19,2	6842	+20,8	5947
	APR	4857	+9,8	-0,7	6546	-3,0	6416	-6,2	6138
	MAI	7100	+8,1	+6,5	6739	+2,9	6560	+2,2	6276
	JUN	4303	+0,3	-13,7	6252	-7,2	6487	-1,1	6539
	JUL*	7450	+22,9	+18,2	7731	+23,7	7956	+22,6	6710
	AUG	4493	+19,8	-12,8	7112	-8,0	6950	-12,1	(6846)
	SEP	4757	+18,9	+4,1	6996	-1,6	7078	+1,3	(6992)
	OKT	7980	+12,5	+19,1	7513	+7,4	7358	+4,0	(6990)
	NOV	7130	+11,6	-10,7	6974	-7,2	7029	-4,5	(6989)
	DEZ	6766	+27,5	-5,1	7070	+1,4	7154	+1,8	(6863)
	1975	JAN	6509	+4,4	-3,8	6651	-5,9	6527	-8,8
FEB		6954	+26,0	+6,8	7081	+6,5	7081	+8,5	(6942)
VORERZEUGNISSE									
1974	FEB	1770	-8,5	-12,4	1836	-9,3	1836	-7,6	1908
	MAR*	2214	+11,5	+25,1	2251	+22,6	2274	+23,9	1949
	APR	2134	+12,3	-3,6	2113	-6,1	2093	-8,0	2015
	MAI	2394	+9,6	+12,2	2173	+2,8	2144	+2,4	2068
	JUN	2092	+4,3	-12,6	2041	-6,1	2108	-1,7	2136
	JUL	2416	+25,8	+15,5	2359	+15,6	2363	+12,1	2170
	AUG	2095	+26,7	-13,3	2295	-2,7	2269	-4,0	(2186)
	SEP	2070	+16,4	-1,2	2150	-6,3	2169	-4,4	(2186)
	OKT	2456	+16,2	+18,6	2278	+6,0	2225	+2,6	(2124)
	NOV	2171	+11,0	-11,6	2129	-6,5	2137	-4,0	(2074)
	DEZ	1847	+15,9	-14,9	2017	-5,3	2069	-3,2	(1936)
	1975	JAN	1961	-3,0	+6,2	1964	-2,6	1941	-6,2
FEB		2064	+16,6	+5,3	2139	+8,9	2139	+10,2	(2147)
ENDERZEUGNISSE (OHNE GÜTER DER BUNDESREG.)									
1974	FFB	3750	-13,5	-11,0	3838	-10,6	3838	-9,6	4014
	MAR*	4693	+2,7	+25,1	4496	+17,1	4562	+18,9	4046
	APR	4723	+8,6	+0,6	4448	-1,1	4357	-4,5	4167
	MAI	4905	+7,3	+3,9	4586	+3,1	4457	+2,3	4248
	JUN	4211	-1,6	-14,1	4234	-7,7	4401	-1,3	4437
	JUL*	5034	+21,6	+19,5	5317	+25,6	5456	+24,0	4568
	AUG	4397	+16,7	-12,7	4840	-9,0	4778	-12,4	(4679)
	SEP	4686	+20,0	+6,6	4858	+0,4	4905	+2,7	(4809)
	OKT	5524	+10,9	+17,9	5175	+6,5	5073	+3,4	(4847)
	NOV	4959	+11,8	-10,2	4852	-6,2	4891	-3,6	(4894)
	DEZ	4919	+32,5	-0,8	5044	+4,0	5082	+3,9	(4866)
	1975	JAN	4548	+7,9	-7,5	4684	-7,1	4595	-9,6
FEB		4889	+30,4	+7,5	4970	+6,1	4970	+8,2	(4894)
HALBWAREN UND VORERZEUGNISSE									
1974	FEB	3944	+12,5	-8,1	4072	-6,3	4072	-5,4	(4197)
	MAR*	4774	+32,9	+21,0	4765	+17,0	4831	+18,6	(4340)
	APR	4499	+29,4	-5,8	4507	-5,4	4510	-6,6	(4482)
	MAI	5225	+28,9	+16,1	4911	+9,0	4803	+6,5	(4616)
	JUN	4579	+22,4	-12,4	4487	-8,6	4678	-2,6	(4734)
	JUL	5232	+42,7	+14,3	5072	+13,0	5060	+8,2	(4828)
	AUG	4959	+52,0	-5,2	5169	+1,9	5138	+1,5	(4887)
	SEP	4646	+32,7	-6,3	4811	-6,9	4847	-5,7	(4908)
	OKT	5137	+20,4	+10,6	5139	+6,8	5038	+3,9	(4876)
	NOV	4615	+10,2	-10,2	4549	-11,5	4575	-9,1	(4647)
	DEZ	4165	+9,4	-9,8	4311	-5,2	4411	-3,7	(4359)
	1975	JAN	4148	-3,4	-0,4	4084	-5,3	3966	-10,1
FEB		4335	+9,9	+4,5	4443	+8,8	4443	+12,0	(4271)
ERZEUGNISSE DER ERNÄHRUNGSINDUSTRIE, TABAKWAREN									
1974	FEB	900	-14,4	-24,6	984	-14,4	984	-13,2	1096
	MAR	1137	+7,0	+26,3	1122	+14,0	1136	+15,4	(1098)
	APR	1036	+11,3	-8,9	1137	+1,3	1139	+0,3	(1100)
	MAI	1101	+2,0	+6,3	1104	-2,9	1099	-3,5	(1102)
	JUN	916	-7,1	-16,8	1011	-8,4	1050	-4,5	(1104)
	JUL	1064	+10,4	+16,2	1174	+16,1	1155	+10,0	(1108)
	AUG	1151	+15,9	+8,2	1176	+0,2	1179	+2,1	(1112)
	SEP	1040	+0,5	-9,6	1092	-7,1	1101	-6,6	(1118)
	OKT	1339	+2,6	+28,8	1146	+4,9	1113	+1,1	(1116)
	NOV	1244	-3,5	-7,1	1101	-3,9	1106	-0,6	(1122)
	DEZ	1215	+8,5	-2,3	1145	+4,0	1164	+5,2	(1129)
	1975	JAN	1088	-8,8	-10,5	1070	-6,6	1065	-8,5
FEB		1122	+24,7	+3,1	1190	+11,2	1190	+11,7	(1144)
ERZEUGNISSE DER GRUNDSTOFF- UND PRODUKTIONSGÜTERINDUSTRIEN									
1974	FEB	3654	+16,3	-8,7	3876	-5,6	3876	-4,4	4158
	MAR	4514	+37,7	+23,5	4369	+12,7	4398	+13,5	(4228)
	APR	4269	+35,2	-5,4	4349	-0,5	4405	+0,3	(4290)
	MAI	4953	+32,4	+16,0	4558	+4,8	4574	+3,7	(4349)
	JUN	4398	+27,8	-11,2	4341	-4,9	4443	-2,9	(4391)
	JUL	4512	+46,4	+14,0	4867	+12,1	4774	+7,4	(4435)
	AUG	4803	+57,0	+4,2	4926	+1,2	4932	+3,3	(4459)
	SEP	4395	+35,4	-8,5	4651	-5,6	4669	-5,3	(4486)
	OKT	4443	+22,6	+10,2	4652	+0,0	4562	-2,3	(4466)
	NOV	4248	+9,4	-12,3	4289	-7,8	4277	-6,2	(4419)
	DEZ	3872	+8,7	-8,9	4175	-2,7	4351	+1,7	(4349)
	1975	JAN	4801	-5,0	-1,8	3985	-4,6	3995	-8,2
FEB		4624	+10,1	+5,9	4159	+4,4	4159	+4,1	(4090)

8. AUSSENHANDEL (SPEZIALHANDEL)

8.1. EINFUHR - TATSÄCHLICHE WERTE (MILL. DM)

JAHR	MONAT	ORIGINALWERT			SAISONBEREINIGTER WERT		SAISON- UND ARBEITSTÄGLICH BEREINIGTER WERT		GLATTE KOMPONENTE
		MILL. DM	VERÄNDERUNG VORJAHR	IN O/O GEGEN VORMONAT	MILL. DM	VERÄNDERUNG IN O/O GEGEN VORMONAT	MILL. DM	VERÄNDERUNG IN O/O GEGEN VORMONAT	MILL. DM
ERZEUGNISSE DER INVESTITIONSGÜTERINDUSTRIEN									
1974	FEB	2181	-17,7	-17,9	2372	- 9,8	2372	- 6,3	2649
	MAR	2720	- 3,9	+24,7	2500	+ 5,4	2537	+ 7,0	(2661)
	APR	2760	+ 0,0	+ 1,5	2646	+ 5,8	2678	+ 5,6	(2675)
	MAI	3090	+ 4,6	+12,0	2818	+ 6,5	2806	+ 4,8	(2687)
	JUN	1577	- 7,5	-16,6	2531	-10,2	2603	- 7,2	(2707)
	JUL	2957	+19,0	+14,7	3041	+20,2	2932	+12,6	(2714)
	AUG	2421	+ 6,4	-18,1	2791	- 8,2	2874	- 2,0	(2732)
	SEP	2705	+15,2	+11,7	2900	+ 3,9	2882	+ 0,3	(2777)
	OKT	3186	+ 6,2	+17,8	2852	- 1,7	2808	- 2,6	(2811)
	NOV	2972	+ 7,0	- 6,7	2869	+ 0,6	2887	+ 2,8	(2869)
	DEZ	3102	+29,8	+ 4,4	3130	+ 9,1	3158	+ 9,4	(2937)
1975	JAN	2562	+ 4,7	-17,4	2780	-11,2	2767	-12,4	(3016)
	FEB	2748	+26,0	+ 7,3	2947	+ 6,0	2947	+ 6,5	(3090)
ERZEUGNISSE DER VERBRAUCHSGÜTERINDUSTRIEN									
1974	FEB	1802	-14,0	-12,1	1824	-11,3	1824	- 9,9	2031
	MAR	2184	+ 2,4	+21,2	2008	+10,1	2055	+12,7	(2044)
	APR	2196	+11,5	+ 0,5	2174	+ 8,3	2158	+ 5,0	(2059)
	MAI	2164	+ 7,6	- 1,5	2147	- 1,2	2158	+ 0,0	(2070)
	JUN	1877	- 0,3	-13,3	1996	- 7,0	2059	- 4,6	(2090)
	JUL	2325	+18,3	+23,9	2307	+15,6	2239	+ 8,7	(2106)
	AUG	2155	+23,1	- 7,3	2283	- 1,0	2323	+ 3,8	(2136)
	SEP	2255	+18,2	+ 4,6	2255	- 1,2	2257	- 2,8	(2174)
	OKT	2598	+10,8	+15,2	2250	- 0,2	2187	- 3,1	(2203)
	NOV	2205	+11,7	-15,1	2230	- 0,9	2260	+ 3,3	(2244)
	DEZ	1962	+28,3	-11,0	2318	+ 3,9	2343	+ 3,7	(2289)
1975	JAN	2152	+ 5,0	+ 9,7	2200	- 5,1	2207	- 5,8	(2341)
	FEB	2339	+29,8	+ 8,7	2344	+ 6,5	2344	+ 6,2	(2379)
INVESTITIONSGÜTER									
1974	FEB	835	-13,2	- 2,9	888	- 5,0	888	- 0,3	916
	MAR	956	- 4,8	+14,5	857	- 3,5	872	- 1,8	(918)
	APR	883	-11,3	- 7,6	835	- 2,6	877	+ 0,6	(921)
	MAI	1045	+ 1,2	+18,3	968	+15,9	944	+ 7,6	(931)
	JUN	869	-10,3	-16,8	854	-11,8	909	- 3,7	(936)
	JUL	1002	+13,1	+15,3	1046	+22,5	1005	+10,6	(937)
	AUG	844	- 6,0	-15,8	923	-11,8	960	- 4,5	(944)
	SEP	897	+20,9	+ 6,3	1019	+10,4	993	+ 3,4	(949)
	OKT	1021	+ 6,0	+13,8	956	- 6,2	955	- 3,8	(953)
	NOV	998	+ 6,7	- 2,3	972	+ 1,7	980	+ 2,6	(967)
	DEZ	1203	+26,0	+20,5	1099	+13,1	1104	+12,7	(983)
1975	JAN	878	+ 2,1	-27,0	964	-12,3	937	-15,1	(1002)
	FEB	856	+ 2,5	- 2,5	926	- 3,9	926	- 1,2	(1017)
VERBRAUCHSGÜTER									
1974	FEB	1907	- 7,5	- 5,5	1944	- 7,8	1944	- 7,3	2185
	MAR	2319	+ 9,2	+21,6	2135	+ 9,8	2166	+11,4	(2205)
	APR	2295	+13,8	- 1,0	2273	+ 6,5	2261	+ 4,4	(2225)
	MAI	2434	+18,2	+ 6,1	2377	+ 4,6	2358	+ 4,3	(2240)
	JUN	2014	+ 1,6	-17,3	2144	- 9,8	2201	- 6,7	(2262)
	JUL*	2591	+27,8	+28,6	2758	+28,6	2742	+24,6	(2270)
	AUG	2355	+31,5	- 9,1	2507	- 9,1	2519	- 8,1	(2290)
	SEP	2485	+20,5	+ 5,5	2427	- 3,2	2453	- 2,6	(2323)
	OKT	2785	+ 7,9	+12,1	2369	- 2,4	2316	- 5,6	(2347)
	NOV	2330	- 3,0	-16,3	2244	- 5,3	2265	- 2,2	(2384)
	DEZ	2240	+21,5	- 3,9	2453	+ 9,3	2459	+ 8,6	(2426)
1975	JAN	2174	+ 7,7	- 2,9	2317	- 5,5	2302	- 6,4	(2473)
	FEB	2568	+34,7	+18,1	2574	+11,1	2574	+11,8	(2528)
EG-LÄNDER									
1974	FEB	5925	- 5,9	-11,4	6131	- 9,5	6131	- 8,7	6381
	MAR*	7240	+11,1	+22,2	7215	+17,7	7308	+19,2	6504
	APR	7269	+15,8	+ 0,4	7064	- 2,1	7009	- 4,1	6751
	MAI	7080	+17,3	+11,2	7287	+ 3,2	7138	+ 1,8	6923
	JUN	6916	+ 6,8	-14,4	6772	- 7,1	7038	- 1,4	7197
	JUL	7677	+27,0	+11,0	7774	+14,8	7869	+11,8	7304
	AUG	6810	+26,7	-11,3	7532	- 3,1	7471	- 5,1	(7369)
	SEP	7133	+24,0	+ 4,7	7479	- 0,7	7583	+ 1,5	(7381)
	OKT	8199	+11,6	+14,9	7827	+ 4,7	7636	+ 0,7	(7343)
	NOV	7304	+ 7,3	-10,9	7142	- 8,8	7182	- 5,9	(7263)
	DEZ	6860	+19,0	- 6,1	7184	+ 0,6	7302	+ 1,7	(7194)
1975	JAN	6267	- 6,3	- 8,6	6360	-11,5	6252	-14,4	(6168)
	FEB	7168	+21,0	+14,4	7343	+15,5	7343	+17,5	(7162)

8. AUSSENHANDEL (SPEZIALHANDEL)

8.1. EINFUHR - TATSÄCHLICHE WERTE (MILL. DM)

JAHR	MONAT	ORIGINALWERT			SAISONBEREINIGTER WERT		SAISON- UND ARBEITSTÄEGLICH BEREINIGTER WERT		GLATTE KOMPONENTE
		MILL. DM	VERÄNDERUNG VORJAHR	IN O/O GEGEN VORMONAT	MILL. DM	VERÄNDERUNG IN O/O GEGEN VORMONAT	MILL. DM	VERÄNDERUNG IN O/O GEGEN VORMONAT	MILL. DM
ANDERE EUROPÄISCHE INDUSTRIALISIERTE LÄNDER									
1974	FEB	1445	- 7,5	-15,8	1556	- 9,5	1556	- 7,9	1630
	MAR*	1355	+12,8	+28,4	1489	+21,4	1918	+23,3	1659
	APR	1833	+18,6	- 1,2	1852	- 2,0	1839	- 4,1	1714
	MAI	1303	+ 9,6	+ 3,8	1636	- 0,9	1798	- 2,2	1758
	JUN	1620	+ 4,2	-14,9	1687	- 8,1	1771	- 1,5	1825
	JUL	1889	+15,5	+16,6	1885	+11,7	1899	+ 7,2	1862
	AUG	1789	+32,1	- 5,3	1970	+ 4,5	1948	+ 2,6	(1901)
	SEP	1893	+25,6	+ 5,8	1976	+ 0,3	1991	+ 2,2	(1933)
	OKT	2217	+21,8	+17,1	2027	+ 2,6	1964	- 1,4	(1954)
	NOV	2399	+13,3	- 5,3	1953	- 3,7	1968	+ 0,2	(1961)
	DEZ	1359	+23,0	- 6,7	1899	- 2,8	1957	- 0,6	(1972)
1975	JAN	1817	+ 4,7	- 7,2	1801	- 5,2	1770	- 9,6	(1806)
	FEB	1851	+28,1	+ 1,9	1960	+ 8,8	1960	+10,7	(1971)
VEREINIGTE STAATEN									
1974	FEB	1013	- 7,3	-14,2	931	-16,7	931	-15,1	1052
	MAR*	1317	+27,2	+30,0	1272	+36,6	1272	+36,6	1072
	APR	1101	+17,1	-16,4	1095	-13,9	1091	-14,2	1101
	MAI	1234	+10,3	+12,1	1161	+ 6,0	1177	+ 7,9	1119
	JUN	1114	+13,8	- 9,7	1141	- 1,7	1174	- 0,3	1162
	JUL	1299	+42,3	+16,6	1328	+16,4	1316	+12,1	1179
	AUG	1143	+13,4	-12,0	1197	- 9,9	1183	-10,1	(1180)
	SEP	954	+15,9	-16,5	1155	- 3,5	1139	- 3,7	(1172)
	OKT	1146	+10,0	+20,1	1154	- 0,1	1148	+ 0,8	(1157)
	NOV	1173	+11,6	+ 2,4	1212	+ 5,0	1216	+ 5,9	(1140)
	DEZ	1298	+14,6	+10,7	1239	+ 2,2	1234	+ 1,5	(1126)
1975	JAN	1165	- 1,4	-10,2	1112	-10,3	1132	- 8,3	(1114)
	FEB	1151	+13,6	- 1,2	1087	- 2,2	1087	- 4,0	(1139)
ÜBRIGE INDUSTRIALISIERTE WESTLICHE LÄNDER									
1974	FEB	545	- 4,0	-15,1	588	-13,1	588	-12,4	621
	MAR	532	- 6,8	+16,0	616	+ 4,8	614	+ 4,4	630
	APR	620	+ 6,2	- 1,9	642	+ 4,2	642	+ 4,6	640
	MAI	688	- 5,1	+11,0	632	- 1,6	625	- 2,6	655
	JUN	674	+ 3,4	- 2,0	667	+ 5,5	678	+ 8,5	681
	JUL*	827	+31,9	+22,7	870	+30,4	868	+28,0	703
	AUG	784	+20,2	-15,1	754	-13,3	741	-14,6	(732)
	SEP	714	+24,2	- 8,9	751	- 0,4	771	+ 4,0	(760)
	OKT	840	+18,6	+17,6	789	+ 5,1	761	- 1,3	(786)
	NOV	957	+31,6	+ 2,0	828	+ 4,9	825	+ 8,4	(815)
	DEZ	797	+35,1	- 7,0	797	- 3,7	829	+ 0,5	(814)
1975	JAN	760	+18,4	- 4,6	791	- 0,8	784	- 5,4	(779)
	FEB	690	+26,6	- 9,2	737	- 6,8	737	- 6,0	(735)
ENTWICKLUNGSLÄNDER									
1974	FEB	2917	+58,0	- 6,4	2862	- 8,9	2862	- 9,0	2750
	MAR	3327	+66,6	+14,1	3106	+ 8,5	3112	+ 8,7	2940
	APR	3241	+80,5	- 2,6	3237	+ 4,2	3245	+ 4,3	3129
	MAI	3353	+65,6	+ 3,5	3259	+ 0,7	3226	- 0,6	3302
	JUN	3343	+86,7	- 0,3	3376	+ 3,6	3420	+ 6,0	3447
	JUL	3459	+89,6	+ 3,5	3553	+ 5,2	3557	+ 4,0	3573
	AUG	3800	+103,2	+ 9,9	3784	+ 6,5	3761	+ 5,7	(3654)
	SEP	3384	+74,8	-10,9	3507	- 7,3	3542	- 5,8	(3683)
	OKT	3492	+50,1	+ 3,2	3584	+ 2,2	3535	- 0,2	(3631)
	NOV	3590	+56,9	+ 2,8	3583	+ 0,0	3570	+ 1,0	(3567)
	DEZ	3176	+40,0	-11,5	3251	- 9,3	3302	- 7,5	(3379)
1975	JAN	3135	+ 0,6	- 1,3	3130	- 3,7	3099	- 6,1	(3106)
	FEB	2724	- 6,6	-13,1	2669	-14,7	2669	-13,9	(2742)
OSTBLOCKLÄNDER									
1974	FEB	508	+18,7	-11,8	592	- 4,5	592	- 5,0	627
	MAR*	695	+44,5	+36,8	754	+27,4	767	+29,6	635
	APR	684	+49,7	- 1,6	714	- 5,3	697	- 9,1	663
	MAI	804	+47,5	+17,5	757	+ 6,0	724	+ 3,9	675
	JUN	657	+17,1	-18,3	651	-14,0	685	- 5,4	689
	JUL*	788	+41,5	+19,9	805	+23,7	846	+23,5	695
	AUG	718	+37,3	- 8,9	737	- 8,4	714	-15,6	(697)
	SEP	559	+25,0	- 8,2	685	- 7,1	712	- 0,3	(696)
	OKT	840	+20,7	+27,5	782	+14,2	763	+ 7,2	(691)
	NOV	713	- 3,3	-15,1	634	-18,9	641	-16,0	(683)
	DEZ	769	+15,1	+ 7,9	687	+ 8,4	685	+ 6,9	(683)
1975	JAN	634	+10,1	-17,6	674	- 1,9	647	- 5,5	(659)
	FEB	636	+25,2	+ 0,3	720	+ 6,8	720	+11,3	(736)

8. AUSSENHANDEL (SPEZIALHANDEL)

8.2. AUSFUHR - TATSÄCHLICHE WERTE (MILL. DM)

JAHR	MONAT	ORIGINALWERT			SAISONBEREINIGTER WERT		SAISON- UND ARBEITSTÄETGLICH BEREINIGTER WERT		GLATTE KOMPONENTE
		MILL.DM	VERAENDERUNG VORJAHR	IN O/O GEGEN VORMONAT	MILL.DM	VERAENDERUNG IN O/O GEGEN VORMONAT	MILL.DM	VERAENDERUNG IN C/O GEGEN VORMONAT	MILL.DM
AUSFUHR INSGESAMT									
1974	FEB	17436	+26,9	- 0,5	17442	- 7,5	17442	- 6,6	17283
	MAR	19711	+34,2	+13,0	18450	+ 5,8	18694	+ 7,2	17731
	APR	19339	+36,4	- 1,9	19039	+ 3,2	18839	+ 0,8	18205
	MAI	20958	+32,1	+ 8,4	19551	+ 2,7	19438	+ 3,2	18482
	JUN	16845	+23,5	-19,6	17824	- 8,8	18101	- 6,9	18893
	JUL*	20400	+40,5	+21,1	21281	+19,4	21044	+16,3	19229
	AUG	18210	+29,9	-10,7	19412	- 8,8	19659	- 6,6	(19500)
	SEP	18821	+26,1	+ 3,4	19413	+ 0,0	19483	- 0,9	(19677)
	OKT	21388	+19,4	+13,6	19519	+ 0,5	19203	- 1,4	(19731)
	NOV	19669	+18,4	- 8,0	19572	+ 0,3	19794	+ 3,1	(19630)
	DEZ	20159	+33,9	+ 2,5	19919	+ 1,8	20034	+ 1,2	(19501)
1975	JAN	17398	- 0,7	-13,7	18865	- 5,3	18812	- 6,1	(19833)
	FEB	17746	+ 1,8	+ 2,0	17853	- 5,4	17853	- 5,1	(18912)
GEWERBLICHE WIRTSCHAFT									
1974	FEB	16575	+26,7	+ 0,0	16588	- 7,4	16588	- 6,5	16429
	MAR	19782	+33,9	+13,3	17566	+ 5,9	17792	+ 7,3	16861
	APR	18442	+36,6	- 1,8	18136	+ 3,2	17928	+ 0,8	17327
	MAI	19975	+32,8	+ 8,3	18648	+ 2,8	18531	+ 3,4	17597
	JUN	16066	+23,6	-19,6	16967	- 9,0	17219	- 7,1	18000
	JUL*	19414	+40,8	+20,8	20225	+19,2	20021	+16,3	18316
	AUG	17324	+30,7	-10,8	18490	- 8,6	18714	- 6,5	(18573)
	SEP	17910	+26,6	+ 3,4	18465	- 0,1	18542	- 0,9	(18735)
	OKT	20364	+20,3	+13,7	18599	+ 0,7	18300	- 1,3	(18774)
	NOV	18657	+18,4	- 8,4	18562	- 0,2	18771	+ 2,6	(18658)
	DEZ	19187	+34,1	+ 2,8	18941	+ 2,0	19035	+ 1,4	(18506)
1975	JAN	16313	- 1,5	-15,0	17800	- 6,0	17746	- 6,8	(18769)
	FEB	16797	+ 1,3	+ 3,0	16890	- 5,1	16890	- 4,8	(17832)
ROHSTOFFE UND HALBWAREN									
1974	FEB	1968	+47,1	+ 2,0	1949	- 4,2	1949	- 3,8	(1848)
	MAR*	2316	+63,4	+17,7	2266	+16,3	2258	+17,9	(1947)
	APR	2139	+66,5	- 7,6	2138	- 5,6	2126	- 7,5	(2042)
	MAI	2463	+64,4	+15,1	2333	+ 9,1	2307	+ 8,5	(2129)
	JUN	2035	+48,4	-17,4	2064	-11,5	2126	- 7,8	(2202)
	JUL	2436	+75,1	+19,7	2411	+16,8	2381	+12,0	(2256)
	AUG	2253	+60,4	- 7,5	2294	- 4,9	2305	- 3,2	(2288)
	SEP	2126	+53,9	- 5,6	2203	- 4,0	2232	- 3,2	(2293)
	OKT	2307	+33,3	+ 8,5	2281	+ 3,5	2216	- 0,7	(2271)
	NOV	2066	+24,8	-10,4	2071	- 9,2	2097	- 5,4	(2180)
	DEZ	2067	+36,8	+ 0,0	2091	+ 1,0	2124	+ 1,3	(2149)
1975	JAN	2023	+ 4,9	- 2,1	2111	+ 1,0	2084	- 1,9	(2157)
	FEB	1945	- 1,2	- 3,9	1907	- 9,7	1907	- 8,5	(2053)
ROHSTOFFE									
1974	FEB	444	+47,0	- 2,2	452	- 4,8	452	- 4,0	(421)
	MAR	455	+32,7	+ 2,5	440	- 2,7	444	- 1,8	(435)
	APR	448	+43,6	- 1,5	454	+ 3,2	459	+ 3,4	(447)
	MAI	512	+41,4	+14,3	483	+ 6,4	475	+ 3,5	(456)
	JUN	441	+37,0	-13,9	443	- 8,3	455	- 4,2	(462)
	JUL*	539	+71,1	+22,2	553	+24,8	549	+20,7	(464)
	AUG	458	+35,1	-15,0	466	-15,7	466	-15,1	(463)
	SEP	440	+35,4	- 3,9	447	- 4,1	453	- 2,8	(459)
	OKT	483	+21,7	+ 9,8	462	+ 3,4	452	- 0,2	(452)
	NOV	433	+ 9,9	-10,4	422	- 8,7	425	- 6,0	(441)
	DEZ	405	+18,1	- 6,5	422	+ 0,0	433	+ 1,9	(436)
1975	JAN	425	- 6,4	+ 4,9	443	+ 5,0	434	+ 0,2	(437)
	FEB	441	- 0,7	+ 3,8	446	+ 0,7	446	+ 2,8	(465)
HALBWAREN									
1974	FEB	1524	+47,1	+ 3,3	1504	- 3,8	1504	- 3,7	(1452)
	MAR*	1860	+73,2	+22,0	1820	+21,0	1843	+22,5	(1539)
	APR	1691	+73,8	- 9,1	1692	- 7,0	1673	- 9,2	(1623)
	MAI	1950	+71,7	+15,3	1856	+ 9,7	1841	+10,0	(1699)
	JUN*	1594	+51,8	-18,3	1571	-15,4	1596	-13,3	(1764)
	JUL	1896	+76,2	+18,9	1882	+19,8	1866	+16,9	(1813)
	AUG	1794	+68,3	- 5,4	1832	- 2,7	1846	- 1,1	(1841)
	SEP	1685	+59,6	- 6,1	1759	- 4,0	1789	- 3,1	(1843)
	OKT	1824	+36,8	+ 8,2	1807	+ 2,7	1759	- 1,7	(1821)
	NOV	1632	+29,4	-10,5	1650	- 8,7	1671	- 5,0	(1732)
	DEZ	1662	+42,3	+ 1,8	1668	+ 1,1	1685	+ 0,8	(1699)
1975	JAN	1598	+ 8,3	- 3,9	1671	+ 0,2	1656	- 1,7	(1727)
	FEB	1403	- 1,4	- 5,9	1475	-11,7	1475	-10,9	(1640)
FERTIGWAREN									
1974	FEB	14607	+24,3	- 0,2	14755	- 3,1	14755	- 1,6	14911
	MAR	16466	+30,6	+12,7	15539	+ 5,3	15764	+ 6,8	15293
	APR	16303	+33,4	- 1,0	16122	+ 3,8	15987	+ 1,4	15674
	MAI	17512	+29,3	+ 7,4	16480	+ 2,2	16387	+ 2,5	15861
	JUN	14032	+20,7	-19,9	14991	- 9,0	15319	- 6,5	16302
	JUL	16973	+36,9	+21,0	17107	+14,1	16883	+10,2	16497
	AUG	15072	+27,2	-11,2	16340	- 4,5	16545	- 2,0	(16658)
	SEP	15784	+23,6	+ 4,7	16393	+ 0,3	16399	- 0,9	(16722)
	OKT	17057	+18,9	+14,4	16565	+ 1,0	16304	- 0,6	(16669)
	NOV	16591	+17,6	- 8,1	16586	+ 0,1	16803	+ 3,1	(16477)
	DEZ	17120	+33,8	+ 3,2	16910	+ 2,0	16998	+ 1,2	(16239)
1975	JAN	14290	- 2,4	-16,5	15113	-10,6	15061	-11,4	(15970)
	FEB	14852	+ 1,7	+ 3,9	14982	- 0,9	14982	- 0,5	(15115)

8. AUSSENMANDEL (SPEZIALHANDEL)

8.2. AUSFUHR - TATSÄCHLICHE WERTE (MILL. DM)

JAHR	MONAT	ORIGINALWERT			SAISONBEREINIGTER WERT		SAISON- UND ARBEITSTÄETGLICH BEREINIGTER WERT		GLATTE KOMPONENTE
		MILL.DM	VERÄNDERUNG VORJAHR	IN O/O GEGEN VORMONAT	MILL.DM	VERÄNDERUNG IN O/O GEGEN VORMONAT	MILL.DM	VERÄNDERUNG IN O/O GEGEN VORMONAT	MILL.DM
VIERERZEUGNISSE									
1974	FEB	3643	+39,2	- 0,5	3630	- 5,6	3630	- 4,9	(3513)
	MAR*	4303	+57,9	+18,1	4218	+16,2	4284	+18,0	(3715)
	APR	4391	+76,3	+ 2,0	4319	+ 2,4	4289	+ 0,1	(3919)
	MAI	4562	+52,8	+ 3,9	4348	+ 0,7	4279	- 0,2	(4115)
	JUN	3936	+58,9	-13,7	4060	- 6,6	4209	- 1,6	(4290)
	JUL	4674	+71,0	+18,8	4643	+14,4	4608	+ 9,5	(4433)
	AUG	4617	+68,3	- 1,2	4671	+ 0,6	4662	+ 1,2	(4530)
	SEP	4318	+57,9	- 6,5	4392	- 6,0	4449	- 4,6	(4563)
	OKT	4705	+45,0	+ 9,0	4658	+ 6,1	4526	+ 1,7	(4530)
	NOV	4257	+32,4	- 9,5	4242	- 8,9	4291	- 5,2	(4339)
	DEZ	3977	+37,6	- 6,6	4040	- 4,8	4114	- 4,1	(4141)
	1975	JAN	3621	- 1,1	- 9,0	3809	- 5,7	3735	- 9,2
FEB		3685	+ 1,2	+ 1,8	3625	- 4,8	3625	- 2,9	(3793)
ENDERZEUGNISSE									
1974	FEB	10963	+20,1	- 0,1	11079	- 4,1	11079	- 2,4	11183
	MAR	12164	+23,1	+11,0	11465	+ 3,5	11645	+ 5,1	11362
	APR	11912	+22,5	- 2,1	11744	+ 2,4	11609	- 0,3	11531
	MAI	12950	+22,6	+ 8,7	12136	+ 3,3	12090	+ 4,1	11569
	JUN	10095	+10,3	-22,0	10837	-10,7	11061	- 8,5	11845
	JUL	12304	+27,3	+21,9	12395	+14,4	12217	+10,5	11962
	AUG	10455	+14,9	-15,0	11653	- 6,0	11840	- 3,1	(12085)
	SEP	11466	+14,3	+ 9,7	11931	+ 2,4	11915	+ 0,6	(12168)
	OKT	13352	+11,8	+16,4	12060	+ 1,1	11887	- 0,2	(12194)
	NOV	12334	+13,3	- 7,6	12289	+ 1,9	12485	+ 5,0	(12144)
	DEZ	13143	+32,7	+ 6,6	12814	+ 4,3	12830	+ 2,8	(12112)
	1975	JAN	10669	- 2,8	-18,8	11441	-10,7	11426	-10,9
FEB		11167	+ 1,9	+ 4,7	11294	- 1,3	11294	- 1,2	(11426)
ERZEUGNISSE DER GRUNDSTOFF- U. PRODUKTIONSGÜTERINDUSTRIEN									
1974	FEB	5217	+41,0	+ 0,1	5213	+ 0,0	5213	+ 0,8	5348
	MAR*	6300	+62,5	+20,8	6295	+20,8	6370	+22,2	(5496)
	APR	6190	+76,0	- 1,7	6168	- 2,0	6101	- 4,2	(5635)
	MAI	6721	+60,5	+ 8,6	6252	+ 1,4	6207	+ 1,7	(5782)
	JUN	5569	+60,3	-17,1	5865	- 6,2	6006	- 3,2	(5895)
	JUL	6743	+67,6	+21,1	6662	+13,6	6606	+10,0	(5994)
	AUG	6701	+70,8	- 0,6	6721	+ 0,9	6727	+ 1,8	(6108)
	SEP	6260	+64,6	- 6,6	6532	- 2,8	6615	- 1,7	(6209)
	OKT	6765	+46,0	+ 8,1	6563	+ 0,5	6382	- 3,5	(6224)
	NOV	6119	+33,8	- 9,5	6239	- 4,9	6286	- 1,5	(6205)
	DEZ	6008	+48,4	- 1,8	6335	+ 1,5	6365	+ 1,3	(6148)
	1975	JAN	5470	+ 5,0	- 9,0	5592	-11,7	5549	-12,8
FEB		5504	+ 5,5	+ 0,6	5465	- 2,3	5465	- 1,5	(5833)
ERZEUGNISSE DER INVESTITIONSGÜTERINDUSTRIEN									
1974	FEB	8712	+19,6	- 1,3	8843	- 4,3	8843	- 2,3	9031
	MAR	9663	+22,5	+10,9	9218	+ 4,2	9363	+ 5,9	(9130)
	APR	9546	+20,4	- 1,2	9404	+ 2,0	9305	- 0,6	(9219)
	MAI	10351	+20,5	+ 8,4	9664	+ 2,8	9676	+ 4,0	(9278)
	JUN	8126	+ 7,7	-21,5	8708	- 9,9	8911	- 7,9	(9346)
	JUL	9844	+28,1	+21,1	10005	+14,9	9863	+10,7	(9398)
	AUG	8068	+11,6	-18,0	9234	- 7,7	9400	- 4,7	(9463)
	SEP	8973	+10,6	+11,2	9481	+ 2,7	9474	+ 0,8	(9538)
	OKT	10644	+ 9,8	+18,6	9570	+ 0,9	9422	- 0,5	(9510)
	NOV	9951	+12,1	- 6,5	9665	+ 1,0	9823	+ 4,3	(9495)
	DEZ	10708	+30,3	+ 7,6	10213	+ 5,7	10124	+ 3,1	(9458)
	1975	JAN	8502	- 3,6	-20,6	9028	-11,6	9068	-10,4
FEB		8660	- 0,6	+ 1,9	8883	- 1,6	8883	- 2,0	(9281)
ERZEUGNISSE DER VERBRAUCHSGÜTERINDUSTRIEN									
1974	FEB	2072	+23,0	+ 5,7	2017	+ 0,0	2017	+ 1,8	1989
	MAR	2234	+22,1	+ 7,8	2035	+ 0,9	2072	+ 2,7	(1996)
	APR	2134	+27,6	- 4,5	2110	+ 3,7	2102	+ 1,4	(2008)
	MAI	2195	+19,7	+ 2,9	2096	- 0,7	2099	- 0,1	(2019)
	JUN	1788	+13,7	-18,5	1936	- 7,6	1986	- 5,4	(2022)
	JUL	2136	+29,0	+19,5	2183	+12,8	2134	+ 7,5	(2021)
	AUG	1855	+13,0	-13,2	2014	- 7,7	2057	- 3,6	(2020)
	SEP	2045	+14,6	+10,2	2074	+ 3,0	2065	+ 0,4	(2017)
	OKT	2215	+ 7,1	+ 8,3	2013	- 2,9	1979	- 4,2	(1988)
	NOV	1926	+ 5,5	-13,0	1962	- 2,5	2000	+ 1,1	(1953)
	DEZ	1792	+12,7	- 7,0	1976	+ 0,7	1975	- 1,0	(1909)
	1975	JAN	1665	-15,1	- 7,1	1756	-11,1	1758	-11,2
FEB		1863	-10,1	+11,9	1793	+ 2,1	1793	+ 2,0	(1775)
INVESTITIONSGÜTER									
1974	FEB	4897	+16,9	- 7,1	4085	- 6,7	4085	- 4,4	4214
	MAR	4287	+16,7	+10,0	4226	+ 3,5	4259	+ 5,2	(4265)
	APR	4411	+12,8	+ 2,9	4277	+ 1,2	4224	- 1,7	(4314)
	MAI	4884	+15,5	+10,7	4511	+ 5,5	4535	+ 7,4	(4347)
	JUN	3744	+ 8,3	-23,3	4096	- 9,2	4230	- 6,7	(4393)
	JUL	4713	+26,5	+25,9	4675	+14,1	4638	+ 9,6	(4435)
	AUG	3925	+14,8	-16,7	4420	- 5,5	4455	- 3,9	(4485)
	SEP	4265	+10,3	+ 8,7	4514	+ 2,1	4510	+ 1,2	(4555)
	OKT	5227	+17,5	+22,6	4716	+ 4,5	4625	+ 2,5	(4574)
	NOV	4826	+17,7	- 7,7	4753	+ 0,8	4830	+ 4,4	(4607)
	DEZ	5369	+33,7	+11,3	4947	+ 4,1	4955	+ 2,6	(4636)
	1975	JAN	4099	+ 2,5	-19,9	4524	- 8,6	4574	- 7,7
FEB		4096	+ 5,1	- 4,7	4360	- 3,6	4360	- 4,7	(4674)

8. AUSSENHANDEL (SPEZIALHANDEL)

8.2. AUSFUHR - TATSÄCHLICHE WERTE (MILL. DM)

JAHR	MONAT	ORIGINALWERT			SAISONBEREINIGTER WERT		SAISON- UND ARBEITSTÄGLICH BEREINIGTER WERT		GLATTE KOMPONENTE
		MILL. DM	VERÄNDERUNG VORJAHR	IN O/O GEGEN VORMONAT	MILL. DM	VERÄNDERUNG IN O/O GEGEN VORMONAT	MILL. DM	VERÄNDERUNG IN O/O GEGEN VORMONAT	MILL. DM
VERBRAUCHSGÜTER									
1974	FEB	2308	+18,1	+ 6,0	2228	- 3,6	2228	- 1,9	2221
	MAR	2733	+29,0	+18,4	2423	+ 8,8	2455	+10,2	(2223)
	APR	2331	+15,3	-14,7	2304	- 4,9	2279	- 7,2	(2219)
	MAI	2489	+18,4	+ 6,8	2342	+ 1,6	2342	+ 2,8	(2202)
	JUN	1823	- 3,0	-26,8	2032	-13,2	2037	-13,0	(2187)
	JUL	2140	+17,3	+17,4	2321	+14,2	2271	+11,5	(2169)
	AUG	1576	-13,2	-26,4	1960	-15,6	2047	- 9,9	(2149)
	SEP	2006	- 8,7	+27,3	2044	+ 4,3	2040	- 0,3	(2123)
	OKT	2238	-18,0	+11,6	1865	- 8,8	1858	- 8,9	(2073)
	NOV	2139	- 4,8	+ 4,4	2030	+ 8,8	2079	+11,9	(2019)
	DEZ	2160	+25,7	+ 1,0	2277	+12,2	2191	+ 5,4	(1956)
1975	JAN	1667	-23,4	-22,8	1819	-20,1	1820	-16,9	(1883)
	FEB	1864	-19,2	+11,8	1796	- 1,3	1796	- 1,3	(1788)
EG-LÄNDER									
1974	FEB	8117	+21,4	- 3,4	7969	- 9,3	7969	- 8,5	7794
	MAR*	9233	+31,4	+13,7	8947	+12,3	9084	+14,0	8051
	APR	8894	+31,4	- 3,7	8689	- 2,9	8608	- 5,2	8390
	MAI	9569	+28,0	+ 7,6	9004	+ 3,6	8921	+ 3,6	8638
	JUN	7838	+21,5	-18,1	8288	- 8,0	8562	- 4,0	8836
	JUL	9391	+41,8	+19,8	9572	+15,5	9555	+11,6	8975
	AUG*	7599	+19,4	-19,1	8203	-14,3	8200	-14,2	(8984)
	SEP	8674	+23,1	+14,1	8865	+ 8,1	8890	+ 8,4	(8902)
	OKT	9428	+11,8	+ 8,7	8960	+ 1,1	8764	- 1,4	(8735)
	NOV	8318	+ 5,9	-11,8	8256	- 7,9	8363	- 4,6	(8495)
	DEZ	7929	+12,8	- 4,7	8005	- 3,0	9145	- 2,6	(8218)
1975	JAN	7559	-10,1	- 4,7	7875	- 1,6	7823	- 4,0	(7771)
	FEB	7747	- 4,6	+ 2,5	7627	- 3,1	7627	- 2,5	(8044)
ANDERE EUROPÄISCHE INDUSTRIALISIERTE LÄNDER									
1974	FEB	3771	+23,1	+ 1,7	3806	- 7,4	3806	- 6,0	3736
	MAR	4156	+24,8	+10,2	3875	+ 1,8	3931	+ 3,3	3828
	APR	4175	+35,3	+ 0,5	4145	+ 7,0	4124	+ 4,9	3922
	MAI	4405	+21,3	+ 5,5	4129	- 0,4	4104	- 0,5	3987
	JUN	3715	+22,4	-15,7	3873	- 6,2	3959	- 3,5	4054
	JUL*	4549	+41,4	+22,4	4734	+22,2	4706	+18,9	4136
	AUG	3973	+29,6	-12,7	4218	-10,9	4248	- 9,7	(4196)
	SEP	4072	+25,3	+ 2,5	4234	+ 0,4	4236	- 0,3	(4242)
	OKT	4583	+16,0	+12,5	4189	- 1,1	4121	- 2,7	(4268)
	NOV	4394	+18,5	- 4,1	4269	+ 1,9	4322	+ 4,9	(4270)
	DEZ	4386	+29,7	- 0,2	4286	+ 0,4	4345	+ 0,5	(4288)
1975	JAN	3859	+ 4,0	-12,0	4267	- 0,4	4249	- 2,2	(4384)
	FEB	3966	+ 5,2	+ 2,8	4020	- 5,8	4020	- 5,4	(4206)
VEREINIGTE STAATEN									
1974	FEB	1417	+25,5	+ 4,0	1441	+ 1,4	1441	- 0,9	(1413)
	MAR	1727	+26,7	+21,9	1591	+10,4	1617	+12,2	(1445)
	APR	1613	+16,5	- 6,6	1585	- 0,4	1477	- 8,7	(1474)
	MAI	1741	+41,5	+ 7,9	1665	+ 5,0	1648	+11,6	(1498)
	JUN*	1145	-12,1	-34,2	1106	-33,6	1074	-34,8	(1515)
	JUL	1348	+11,2	+17,7	1373	+24,1	1403	+30,6	(1520)
	AUG	1323	+18,9	- 1,9	1383	+ 0,7	1403	+ 0,0	(1512)
	SEP	1197	-16,2	- 9,5	1244	-10,1	1322	- 5,8	(1491)
	OKT	1421	+ 4,9	+18,7	1364	+ 9,6	1313	- 0,7	(1452)
	NOV	1439	+20,7	+ 1,3	1534	+12,5	1581	+20,4	(1431)
	DEZ	1610	+54,5	+11,9	1652	+ 7,7	1496	- 5,4	(1365)
1975	JAN	1262	- 7,3	-21,6	1280	-22,5	1257	-16,0	(1301)
	FEB	983	-30,6	-22,1	1036	-19,1	1036	-17,6	(1212)
ÜBRIGE INDUSTRIALISIERTE WESTLICHE LÄNDER									
1974	FEB	912	+56,7	+11,5	924	+ 4,2	924	+ 4,4	(882)
	MAR	956	+62,9	+ 4,8	941	+ 1,8	950	+ 2,8	(910)
	APR	892	+46,0	- 6,7	906	- 3,7	899	- 5,4	(934)
	MAI	1049	+55,2	+17,6	1027	+13,4	1014	+12,8	(953)
	JUN*	744	+17,5	-29,1	774	-24,6	792	-21,9	(967)
	JUL	958	+39,2	+28,8	938	+21,2	932	+17,7	(975)
	AUG	996	+36,4	+ 4,0	985	+ 5,0	985	+ 5,7	(976)
	SEP	880	+27,2	-11,6	929	- 5,7	944	- 4,2	(976)
	OKT	1024	+19,2	+16,4	939	+ 1,1	913	- 3,3	(965)
	NOV	936	+16,1	- 8,6	930	- 1,0	936	+ 2,5	(952)
	DEZ	946	+32,9	+ 1,1	943	+ 1,4	967	+ 3,3	(945)
1975	JAN*	716	-12,5	-24,3	779	-17,4	771	-20,3	(999)
	FEB	777	-14,8	+ 8,5	779	+ 0,0	779	+ 1,0	(928)

8. AUSSENHANDEL (SPEZIALHANDEL)

8.2. AUSFUHR - TATSÄCHLICHE WERTE (MILL. DM)

JAHR	MONAT	ORIGINALWERT			SAISONBEREINIGTER WERT		SAISON- UND ARBEITSTÄGGLICH BEREINIGTER WERT		GLATTE KOMPONENTE
		MILL. DM	VERAENDERUNG VORJAHR	IN O/O GEGEN VORMONAT	MILL. DM	VERAENDERUNG IN O/O GEGEN VORMONAT	MILL. DM	VERAENDERUNG IN O/O GEGEN VORMONAT	MILL. DM
ENTWICKLUNGSLAENDER									
1974	FEB	2161	+44,6	+ 1,0	2178	- 5,9	2178	- 4,7	(2122)
	MAR	2447	+58,6	+13,2	2337	+ 7,3	2401	+10,2	(2215)
	APR	2541	+64,9	+ 3,8	2540	+ 8,7	2481	+ 3,3	(2317)
	MAI	2791	+49,9	+ 9,8	2655	+ 4,5	2624	+ 5,8	(2424)
	JUN	2185	+48,8	-21,7	2345	-11,7	2444	- 6,9	(2537)
	JUL	2652	+52,3	+21,4	2618	+11,6	2568	+ 5,1	(2653)
	AUG*	2879	+62,1	+ 8,6	2979	+13,8	3001	+16,9	(2767)
	SEP	2617	+55,1	- 9,1	2734	- 8,2	2785	- 7,2	(2878)
	OKT	3259	+46,3	+24,5	3088	+12,9	2965	+ 6,5	(2980)
	NOV	3033	+54,8	- 6,9	3041	- 1,5	3099	+ 4,5	(3061)
	DEZ	3405	+100,6	+12,3	3316	+ 9,0	3355	+ 8,3	(3154)
	1975	JAN*	2698	+26,1	-20,8	2797	-15,7	2774	-17,3
FEB		2847	+31,7	+ 5,5	2904	+ 3,8	2904	+ 4,7	(2983)
OSTBLOCKLAENDER									
1974	FEB	998	+31,0	- 4,9	1042	- 3,6	1042	- 3,8	1094
	MAR	1143	+40,9	+14,5	1130	+ 8,4	1145	+ 9,9	1134
	APR	1170	+53,5	+ 2,4	1195	+ 5,8	1187	+ 3,7	1185
	MAI	1347	+39,9	+15,1	1244	+ 4,1	1215	+ 2,4	1223
	JUN	1162	+60,5	-13,7	1246	+ 0,2	1285	+ 5,8	1279
	JUL	1439	+43,2	+23,8	1370	+10,0	1385	+ 7,8	1337
	AUG	1373	+45,9	- 4,6	1360	- 0,7	1356	- 2,1	(1386)
	SEP	1315	+64,0	- 4,2	1382	+ 1,6	1381	+ 1,8	(1437)
	OKT*	1608	+52,7	+22,3	1697	+22,8	1687	+22,2	(1480)
	NOV	1466	+38,3	- 8,8	1496	-11,8	1511	-10,4	(1583)
	DEZ	1813	+55,9	+23,7	1639	+ 9,6	1620	+ 7,2	(1609)
	1975	JAN*	1244	+18,6	-31,4	1262	-23,0	1236	-23,7
FEB		1373	+37,6	+10,4	1418	+12,4	1418	+14,7	(1485)
SALDO INSGESAMT									
1974	FEB*	5073	+161,5	+42,0	5269	+32,5	5289	+36,0	(3899)
	MAR	4631	+98,9	- 8,7	4292	-18,5	4462	-15,6	(4020)
	APR	4578	+78,1	- 1,1	4546	+ 5,9	4277	- 4,1	(4129)
	MAI	4881	+73,0	+ 6,6	4739	+ 4,2	4733	+10,7	(4200)
	JUN*	2510	+55,3	-48,6	3056	-35,5	3162	-33,2	(4250)
	JUL	4449	+51,7	+77,3	4400	+44,0	4337	+37,2	(4278)
	AUG	3155	- 2,0	-29,1	3492	-20,6	3591	-17,2	(4242)
	SEP	4074	+ 7,2	+29,1	3866	+10,7	4015	+11,8	(4207)
	OKT	4619	+16,5	+13,4	4110	+ 6,3	3839	- 4,4	(4126)
	NOV	3929	+22,2	-14,9	4205	+ 2,3	4407	+14,8	(4135)
	DEZ	5287	+74,5	+34,6	4808	+14,3	4706	+ 6,8	(4157)
	1975	JAN	3606	+ 1,0	-31,8	3979	-17,2	3997	-15,1
FEB		3494	-31,1	- 3,1	3727	- 6,3	3727	- 6,8	(4249)

8. AUSSENHANDEL (SPEZIALHANDEL)

8.3. EINFUHR - VOLUMEN (MILL. DM)

JAHR	MONAT	ORIGINALWERT			SAISONBEREINIGTER WERT		SAISON- UND ARBEITSTÄETGLICH BEREINIGTER WERT		GLATTE KOMPONENTE
		MILL.DM	VERÄNDERUNG VORJAHR	IN O/O GEGEN VORMONAT	MILL.DM	VERÄNDERUNG IN O/O GEGEN VORMONAT	MILL.DM	VERÄNDERUNG IN O/O GEGEN VORMONAT	MILL.DM
EINFUHR INSGESAMT									
1974	FEB	9827	-15,1	-15,3	10399	-11,5	10399	-10,7	11034
	MAR*	11882	- 3,0	+20,9	11790	+13,4	11891	+14,3	11038
	APR	11720	+ 3,3	- 1,4	11679	- 0,9	11667	- 1,9	11207
	MAI	12577	- 1,2	+ 7,3	11719	+ 0,3	11530	- 1,2	11272
	JUN	11096	- 7,4	-11,8	10984	- 6,3	11368	- 1,4	11530
	JUL	11211	+ 4,7	+10,0	12239	+11,4	12324	+ 8,4	11599
	AUG	11210	+ 4,0	- 8,2	12029	- 1,7	11916	- 3,3	(11651)
	SEP	11154	+ 1,7	- 0,5	11742	- 2,4	11901	- 0,1	(11675)
	OKT	12793	- 6,6	+14,7	12166	+ 3,6	11877	- 0,2	(11669)
	NOV	12056	- 3,2	- 5,8	11579	- 4,8	11591	- 2,4	(11641)
	DEZ	11507	+ 8,5	- 4,6	11589	+ 0,1	11841	+ 2,2	(11610)
	1975	JAN	10598	- 7,8	- 7,0	10860	- 6,3	10723	- 9,4
FEB		11243	+14,4	+ 5,1	11822	+ 8,9	11822	+10,2	(12000)
ERNAHRUNGSWIRTSCHAFT									
1974	FEB*	1645	-21,4	-21,2	1745	-17,1	1742	-17,2	2123
	MAR	2046	- 6,4	+24,4	2064	+18,3	2094	+20,2	2106
	APR	2115	+11,4	+ 3,4	2252	+ 9,1	2226	+ 6,3	(2100)
	MAI	2361	+ 4,1	+11,6	2203	- 2,2	2160	- 3,0	(2094)
	JUN	1956	- 6,0	-17,2	1958	-11,1	2014	- 6,8	(2089)
	JUL	2039	- 0,2	+ 4,2	2172	+10,9	2171	+ 7,8	(2085)
	AUG	2056	+ 2,2	+ 0,8	2158	- 0,6	2159	- 0,6	(2084)
	SEP	1797	- 8,0	-12,6	1995	- 7,6	2038	- 5,6	(2081)
	OKT	2318	- 3,3	+29,0	2091	+ 4,8	2024	- 0,7	(2078)
	NOV	2190	- 9,2	- 5,5	1990	- 4,8	2024	+ 0,0	(2076)
	DEZ	2168	+ 2,9	- 1,0	2086	+ 4,8	2089	+ 3,2	(2075)
	1975	JAN	1948	- 6,7	-10,1	1967	- 5,7	1920	- 8,1
FEB		2161	+31,4	+10,9	2214	+12,6	2214	+15,3	(2070)
GEWERBLICHE WIRTSCHAFT (OHNE GÜTER DER BUNDESREG.)									
1974	FEB	7957	-13,7	-14,0	8378	-10,6	8378	- 9,5	8767
	MAR*	9586	- 2,3	+20,5	9418	+12,4	9495	+13,3	8775
	APR	9393	+ 1,8	- 2,0	9187	- 2,5	9215	- 2,9	8905
	MAI	9957	- 2,3	+ 6,0	9351	+ 1,8	9200	- 0,2	8962
	JUN	8829	- 8,1	-11,3	8758	- 6,3	9054	- 1,2	9171
	JUL	9887	+ 5,2	+12,0	9792	+11,8	9840	+ 8,2	9250
	AUG	8881	+ 4,5	-10,2	9636	- 1,6	9538	- 3,1	(9299)
	SEP	8962	+ 1,5	+ 0,9	9414	- 2,3	9528	- 0,1	(9322)
	OKT	10186	- 6,9	+13,7	9749	+ 3,6	9563	+ 0,4	(9180)
	NOV	9540	- 2,5	- 6,3	9248	- 5,1	9238	- 3,4	(9128)
	DEZ	8981	+ 8,6	- 5,9	9177	- 0,8	9410	+ 1,9	(9078)
	1975	JAN	8539	- 7,7	- 4,9	8691	- 5,3	8576	- 8,9
FEB		8942	+12,4	+ 4,7	9379	+ 7,9	9379	+ 9,4	(9420)
ROHSTOFFE UND HALBWAREN									
1974	FEB	2662	-10,6	-13,7	2822	-10,7	2822	-10,0	(2954)
	MAR	3047	- 5,3	+14,5	2922	+ 3,5	2938	+ 4,1	(2959)
	APR	2960	+ 0,1	- 2,9	2964	+ 1,4	2955	+ 1,9	(2969)
	MAI	3164	- 5,5	+ 6,9	3071	+ 3,6	3054	+ 2,0	(2984)
	JUN	2914	- 6,8	- 7,9	2870	- 6,5	2944	- 3,6	(3001)
	JUL	3111	+ 1,6	+ 6,8	3022	+ 5,3	2977	+ 1,1	(3018)
	AUG	3137	+10,0	+ 0,8	3246	+ 7,4	3218	+ 8,1	(3033)
	SEP	2895	- 2,3	- 7,7	3007	- 7,4	3031	- 5,8	(3041)
	OKT	3030	-12,4	+ 4,7	3088	+ 2,7	3012	- 0,6	(3040)
	NOV	3175	+ 2,4	+ 4,8	3092	+ 0,1	3070	+ 1,9	(3025)
	DEZ	2831	- 1,2	-10,8	2761	-10,7	2945	- 4,1	(2989)
	1975	JAN	2800	- 9,2	- 1,1	2852	+ 3,3	2834	- 3,8
FEB		2824	+ 6,1	+ 0,9	2976	+ 4,3	2976	+ 5,0	(3006)
ROHSTOFFE									
1974	FEB	1167	-11,2	-13,0	1199	-12,0	1159	-11,1	(1266)
	MAR	1266	-12,6	+ 8,5	1212	+ 1,1	1219	+ 1,7	(1270)
	APR	1264	- 2,5	- 0,2	1284	+ 5,9	1295	+ 6,2	(1278)
	MAI	1300	- 9,4	+ 2,8	1279	- 0,4	1277	- 1,4	(1288)
	JUN	1313	- 2,8	+ 1,0	1273	- 0,5	1298	+ 1,6	(1299)
	JUL	1334	+ 2,5	+ 1,6	1339	+ 5,2	1311	+ 1,0	(1310)
	AUG	1334	+ 7,7	+ 0,0	1368	+ 2,2	1367	+ 4,3	(1318)
	SEP	1282	- 1,5	- 3,9	1295	- 5,3	1314	- 3,9	(1325)
	OKT	1308	-13,9	+ 2,0	1339	+ 3,4	1299	- 1,1	(1323)
	NOV	1421	+ 5,5	+ 8,6	1384	+ 3,4	1378	+ 6,1	(1310)
	DEZ	1231	+ 1,9	-13,4	1235	-10,8	1308	- 5,1	(1285)
	1975	JAN	1176	-12,4	- 4,5	1186	- 4,0	1184	- 9,5
FEB		1151	- 1,4	- 2,1	1185	- 0,1	1185	+ 0,1	(1180)
HALBWAREN									
1974	FEB	1495	-10,2	-14,2	1625	- 9,7	1625	- 9,1	(1714)
	MAR	1781	+ 0,7	+19,1	1711	+ 5,3	1721	+ 5,9	(1708)
	APR	1696	+ 2,1	- 4,8	1679	- 1,9	1703	- 1,0	(1703)
	MAI	1864	- 2,6	+ 9,9	1793	+ 6,8	1780	+ 4,5	(1700)
	JUN	1601	- 9,8	-14,1	1599	-10,8	1662	- 6,6	(1698)
	JUL	1777	+ 1,0	+11,0	1682	+ 5,2	1645	- 1,0	(1697)
	AUG	1803	+11,8	+ 1,5	1877	+11,6	1860	+13,1	(1698)
	SEP	1613	- 3,1	-10,5	1710	- 8,9	1702	- 8,5	(1696)
	OKT	1722	-11,2	+ 6,8	1684	- 1,5	1648	- 3,2	(1698)
	NOV	1754	- 0,1	+ 1,9	1708	+ 1,4	1692	+ 2,7	(1702)
	DEZ	1599	- 3,6	- 8,8	1580	- 7,5	1685	- 0,4	(1707)
	1975	JAN	1624	- 6,8	+ 1,6	1670	+ 5,7	1661	- 1,4
FEB		1673	+11,9	+ 3,0	1800	+ 7,8	1800	+ 8,4	(1851)

8. AUSSENHANDEL (SPEZIALHANDEL)

8.3. EINFUHR - VOLUMEN (MILL. DM)

JAHR	MONAT	ORIGINALWERT			SAISONBEREINIGTER WERT		SAISON- UND ARBEITSTÄGGLICH BEREINIGTER WERT		GLATTE KOMPONENTE
		MILL.DM	VERÄNDERUNG VORJAHR	IN O/O GEGEN VORMONAT	MILL.DM	VERÄNDERUNG IN O/O GEGEN VORMONAT	MILL.DM	VERÄNDERUNG IN O/O GEGEN VORMONAT	MILL.DM
FERTIGWAREN (OHNE GÜTER DER BUNDESREG.)									
1974	FEB	5295	-15,2	-14,2	5558	-11,8	5558	-10,7	5878
	MAR*	5539	- 0,8	+23,5	6405	+15,2	6490	+16,8	5876
	APR	6433	+ 2,6	- 1,6	6214	- 3,0	6159	- 4,5	5983
	MAI	6793	- 0,8	+ 5,6	6327	+ 1,8	6220	+ 0,3	6006
	JUN	5914	- 8,8	-12,9	5849	- 7,6	6097	- 2,0	6164
	JUL	4776	+ 7,0	+14,6	6723	+14,9	6739	+10,5	6236
	AUG	5745	+ 1,8	-15,2	6396	- 4,9	6382	- 5,3	(6275)
	SEP	6067	+ 3,5	+ 5,6	6375	- 0,3	6428	+ 0,7	(6298)
	OKT	7156	- 4,4	+17,9	6611	+ 3,7	6464	+ 0,6	(6304)
	NOV	6366	- 4,8	-11,0	6183	- 6,5	6221	- 3,8	(6297)
	DEZ	6150	+13,9	- 3,4	6454	+ 4,4	6561	+ 5,5	(6318)
1975	JAN	5739	- 7,0	- 6,7	5896	- 8,6	5816	-11,4	(5912)
	FEB	6118	+15,5	+ 6,6	6375	+ 8,1	6375	+ 9,6	(6396)
VORERZEUGNISSE									
1974	FEB	1624	-19,5	-16,6	1708	-12,9	1708	-10,9	1794
	MAR*	1987	- 3,7	+22,4	1989	+16,5	2011	+17,7	1782
	APR	1861	- 4,7	- 6,3	1857	- 6,6	1852	- 7,9	1790
	MAI	2046	- 8,2	+ 9,9	1840	- 0,9	1818	- 1,8	1784
	JUN	1742	-16,3	-14,9	1681	- 8,6	1743	- 4,1	1804
	JUL	1975	- 0,8	+13,4	1931	+14,9	1924	+10,4	1801
	AUG	1695	- 0,8	-14,2	1889	- 2,2	1872	- 2,7	(1796)
	SEP	1686	- 7,3	- 0,5	1748	- 7,5	1762	- 5,9	(1786)
	OKT	2032	- 6,3	+20,5	1851	+ 5,9	1755	+ 2,1	(1733)
	NOV	1808	- 8,9	-11,0	1756	- 5,1	1764	- 1,9	(1702)
	DEZ	1561	- 2,8	-13,7	1729	- 1,5	1799	+ 2,0	(1689)
1975	JAN	1628	-16,4	+ 4,3	1656	- 4,2	1638	- 8,9	(1648)
	FEB	1741	+ 7,2	+ 6,9	1825	+10,7	1825	+11,4	(1807)
ENDERZEUGNISSE (OHNE GÜTER DER BUNDESREG.)									
1974	FEB	3671	-13,1	-13,1	3842	-11,6	3842	-11,0	4077
	MAR*	4552	+ 0,5	+24,0	4389	+14,2	4444	+15,7	4066
	APR	4572	+ 5,9	+ 0,4	4334	- 1,3	4263	- 4,1	4134
	MAI	4747	+ 2,8	+ 3,8	4459	+ 2,9	4346	+ 1,9	4138
	JUN	4172	- 5,2	-12,1	4139	- 7,2	4297	- 1,1	4260
	JUL*	4801	+10,5	+15,1	5005	+20,9	5115	+19,1	4328
	AUG	4049	+ 2,9	-15,7	4483	-10,4	4430	-13,5	(4380)
	SEP	4380	+ 8,3	+ 8,2	4552	+ 1,5	4639	+ 4,7	(4426)
	OKT	5124	- 3,6	+17,0	4685	+ 2,9	4572	- 1,4	(4465)
	NOV	4558	- 3,1	-11,0	4411	- 5,8	4443	- 2,8	(4495)
	DEZ	4589	+21,0	+ 0,7	4728	+ 7,2	4746	+ 6,8	(4562)
1975	JAN	4111	- 2,7	-10,4	4277	- 9,5	4195	-11,6	(4367)
	FEB	4377	+19,2	+ 6,5	4551	+ 6,4	4551	+8,5	(4572)
HALBWAREN UND VORERZEUGNISSE									
1974	FEB	3119	-15,3	-15,4	3331	-12,2	3331	-11,0	(3537)
	MAR	3768	- 1,7	+20,8	3573	+ 7,3	3620	+ 8,7	(3535)
	APR	3557	- 1,5	- 5,6	3531	- 1,2	3545	- 2,1	(3535)
	MAI	3910	- 5,6	+ 9,9	3686	+ 4,4	3641	+ 2,7	(3536)
	JUN	3343	-13,3	-14,5	3263	-11,5	3391	- 6,9	(3537)
	JUL	3752	+ 0,0	+12,2	3587	+ 9,9	3533	+ 4,2	(3535)
	AUG	3498	+ 5,3	- 6,8	3750	+ 4,5	3737	+ 5,8	(3532)
	SEP	3299	- 5,3	- 5,7	3452	- 7,9	3473	- 7,1	(3547)
	OKT	3754	- 8,6	+13,8	3692	+ 7,0	3597	+ 3,6	(3526)
	NOV	3562	- 4,7	- 5,1	3472	- 6,0	3481	- 3,2	(3465)
	DEZ	3160	- 3,2	-11,3	3297	- 5,0	3450	- 0,9	(3362)
1975	JAN	3252	-11,8	+ 2,9	3332	+ 1,1	3282	- 4,9	(3340)
	FEB	3414	+ 9,5	+ 5,0	3611	+ 8,4	3611	+10,0	(3515)
ERZEUGNISSE DER ERNÄHRUNGSINDUSTRIE, TABAKWAREN									
1974	FEB	749	-22,7	-26,3	841	-15,1	841	-14,2	937
	MAR	947	- 3,6	+26,4	945	+12,4	958	+13,9	(933)
	APR	878	+ 1,4	- 7,3	969	+ 2,5	964	+ 0,6	(930)
	MAI	954	- 2,6	+ 8,7	949	- 2,1	943	- 2,2	(928)
	JUN	799	-10,7	-16,2	872	- 8,1	857	- 4,9	(927)
	JUL	905	+ 3,0	+13,3	991	+13,6	980	+ 9,3	(927)
	AUG	963	+ 8,2	+ 6,4	984	- 0,7	991	+ 1,1	(929)
	SEP	857	- 7,3	-11,0	897	- 8,8	911	- 8,1	(935)
	OKT	1111	- 3,8	+29,6	938	+ 4,6	909	- 0,2	(936)
	NOV	1036	- 8,4	- 6,8	910	- 3,0	920	+ 1,2	(943)
	DEZ	1025	+ 6,3	- 1,1	966	+ 6,2	978	+ 6,3	(952)
1975	JAN	916	- 9,8	-10,6	910	- 5,8	905	- 7,5	(964)
	FEB	958	+27,9	+ 4,6	1030	+13,2	1030	+13,8	(973)
ERZEUGNISSE DER GRUNDSTOFF- UND PRODUKTIONSGÜTERINDUSTRIEN									
1974	FEB	2867	-14,7	-16,6	3148	-11,9	3148	- 9,8	3416
	MAR	3546	- 0,8	+23,7	3428	+ 8,9	3447	+ 9,5	(3403)
	APR	3373	+ 0,9	- 4,9	3386	- 1,2	3464	+ 0,5	(3390)
	MAI	3688	- 5,2	+ 9,3	3397	+ 0,3	3407	- 1,6	(3371)
	JUN	3279	- 8,7	-11,1	3216	- 5,3	3251	- 3,4	(3355)
	JUL	3608	+ 1,0	+10,0	3435	+ 6,8	3355	+ 1,9	(3338)
	AUG	3412	+ 7,6	- 5,4	3542	+ 3,1	3549	+ 5,8	(3307)
	SEP	3154	- 4,2	- 7,6	3350	- 5,4	3362	- 5,3	(3301)
	OKT	3524	- 9,5	+11,7	3276	- 2,2	3214	- 4,4	(3278)
	NOV	2295	- 5,8	- 6,5	3255	- 0,6	3231	+ 0,5	(3268)
	DEZ	2916	- 4,8	-11,5	3144	- 3,4	3329	+ 3,0	(3261)
1975	JAN	2951	-14,1	+ 1,2	3132	- 0,4	3140	- 5,7	(3257)
	FEB	3121	+ 8,9	+ 5,8	3359	+ 7,2	3359	+ 7,0	(3262)

8. AUSSENHANDEL (SPEZIALHANDEL)
8.3. EINFUHR - VOLUMEN (MILL. DM)

JAHR	MONAT	ORIGINALWERT			SAISONBEREINIGTER WERT		SAISON- UND ARBEITSTÄGLICH BEREINIGTER WERT		GLATTE KOMPONENTE
		MILL.DM	VERÄNDERUNG VORJAHR	IN O/O GEGEN VORMONAT	MILL.DM	VERÄNDERUNG IN O/O GEGEN VORMONAT	MILL.DM	VERÄNDERUNG IN O/O GEGEN VORMONAT	MILL.DM
ERZEUGNISSE DER INVESTITIONSGÜTERINDUSTRIEN									
1974	FEB	2229	-14,2	-12,0	2445	- 9,4	2445	- 7,3	2722
	MAR	2763	- 2,6	+24,0	2573	+ 5,2	2611	+ 6,8	(2728)
	APR	2796	+ 1,6	+ 1,2	2681	+ 4,2	2708	+ 3,7	(2735)
	MAI	3058	+ 1,7	+ 9,4	2819	+ 5,1	2808	+ 3,7	(2733)
	JUN	2594	-10,3	-15,2	2534	-10,1	2611	- 7,0	(2740)
	JUL	2927	+10,8	+12,8	2974	+17,4	2863	+ 9,7	(2732)
	AUG	2351	- 2,2	-19,7	2699	- 9,2	2780	- 2,9	(2724)
	SEP	2672	+ 7,8	+13,7	2826	+ 4,7	2800	+ 0,7	(2744)
	OKT	3136	- 2,7	+17,4	2739	- 3,1	2704	- 3,4	(2753)
	NOV	2867	- 2,0	- 8,6	2750	+ 0,4	2759	+ 2,0	(2785)
	DEZ	3029	+23,1	+ 5,7	3068	+11,6	3063	+11,0	(2825)
	1975	JAN	2448	- 3,3	-19,2	2671	-12,9	2657	-13,3
FEB		2566	+15,1	+ 4,8	2796	+ 4,7	2756	+ 5,2	(2920)
ERZEUGNISSE DER VERBRAUCHSGÜTERINDUSTRIEN									
1974	FEB	1638	-17,8	-16,0	1710	-13,0	1710	-11,3	1883
	MAR	1979	- 2,4	+20,8	1850	+ 8,2	1856	+10,9	(1883)
	APR	1977	+ 4,4	- 0,1	1981	+ 7,1	1965	+ 3,6	(1885)
	MAI	1954	- 0,4	- 1,2	1935	- 2,3	1936	- 1,5	(1883)
	JUN	1700	- 9,9	-13,0	1779	- 8,1	1835	- 5,2	(1890)
	JUL	2055	+ 5,0	+20,9	2028	+14,0	1973	+ 7,5	(1889)
	AUG	1842	+ 5,7	-10,4	1968	- 3,0	2014	+ 2,1	(1902)
	SEP	1931	+ 3,0	+ 4,8	1927	- 2,1	1926	- 4,4	(1923)
	OKT	2248	- 2,2	+16,4	1904	- 1,2	1852	- 3,8	(1940)
	NOV	1960	+ 0,9	-12,8	1941	+ 1,9	1981	+ 7,0	(1972)
	DEZ	1776	+18,4	- 9,4	2070	+ 6,6	2074	+ 4,7	(2011)
	1975	JAN	1917	- 1,6	+ 7,9	1963	- 5,2	1962	- 5,4
FEB		2087	+27,4	+ 8,9	2140	+ 9,0	2140	+ 9,1	(2099)
INVESTITIONSGÜTER									
1974	FEB	877	- 6,0	- 2,6	925	- 5,1	925	- 0,6	931
	MAR	955	- 6,1	+ 8,9	864	- 6,6	875	- 5,4	(931)
	APR	888	- 9,8	- 7,0	822	- 4,9	868	- 0,8	(932)
	MAI	1052	+ 0,7	+18,5	978	+19,0	950	+ 9,4	(939)
	JUN	868	-13,8	-17,5	839	-14,2	897	- 5,6	(938)
	JUL	990	+ 6,8	+14,1	1023	+21,9	988	+10,1	(936)
	AUG	824	-12,6	-16,8	886	-13,4	913	- 7,6	(924)
	SEP	856	+13,7	+ 3,9	976	+10,2	953	+ 4,4	(927)
	OKT	988	- 2,3	+15,4	914	- 6,4	915	- 4,0	(920)
	NOV	951	- 0,7	- 3,7	925	+ 1,2	924	+ 1,0	(923)
	DEZ	1124	+20,2	+18,2	1050	+13,5	1057	+14,4	(926)
	1975	JAN	918	- 9,1	-27,2	901	-14,2	871	-17,6
FEB		781	-10,9	- 4,5	847	- 6,0	847	- 2,8	(930)
VERBRAUCHSGÜTER									
1974	FEB	1426	-23,8	-12,4	1520	-12,1	1520	-11,0	1777
	MAR	1834	- 4,5	+28,6	1701	+11,9	1738	+14,3	(1780)
	APR	1889	+ 3,5	+ 3,0	1863	+ 9,5	1844	+ 6,1	(1785)
	MAI	1904	+ 1,8	+ 0,8	1872	+ 0,5	1878	+ 1,8	(1780)
	JUN	1611	- 9,7	-15,4	1702	- 9,1	1728	- 8,0	(1791)
	JUL	2021	+ 9,2	+25,5	1985	+16,6	1918	+11,0	(1787)
	AUG	1749	+ 7,1	-13,5	1892	- 4,7	1950	+ 1,7	(1801)
	SEP	1866	+ 1,4	+ 6,7	1822	- 3,7	1834	- 5,9	(1829)
	OKT	2165	- 4,5	+16,0	1794	- 1,5	1743	- 5,0	(1857)
	NOV	1869	- 1,4	-13,7	1836	+ 2,3	1859	+ 6,7	(1906)
	DEZ	1782	+29,1	- 4,7	2029	+10,5	2035	+ 9,5	(1966)
	1975	JAN	1782	+ 9,5	+ 0,0	1914	- 5,7	1921	- 5,6
FEB		2034	+42,6	+14,1	2108	+10,1	2108	+ 9,7	(2108)
EG-LÄNDER									
1974	FEB	5202	-14,6	-14,1	5593	-11,7	5593	-10,2	6107
	MAR	6371	+ 0,6	+22,5	6065	+ 8,4	6145	+ 9,9	(6103)
	APR	6305	+ 4,4	- 1,0	6187	+ 2,0	6188	+ 0,7	(6099)
	MAI	6902	+ 3,7	+ 9,5	6263	+ 1,2	6267	+ 1,3	(6096)
	JUN	5851	- 8,4	-15,2	5719	- 8,7	5816	- 7,2	(6091)
	JUL	6406	+ 6,2	+ 9,5	6462	+13,0	6291	+ 8,2	(6077)
	AUG	5518	+ 3,4	-13,9	6157	- 4,7	6288	+ 0,0	(6059)
	SEP	5893	+ 3,2	+ 6,8	6179	+ 0,4	6211	- 1,2	(6062)
	OKT	5786	- 6,5	+15,2	5990	- 3,1	5856	- 5,7	(6040)
	NOV	6132	- 5,6	- 9,6	5929	- 1,0	5981	+ 2,1	(6048)
	DEZ	5731	+ 8,8	- 6,5	6239	+ 5,2	6314	+ 5,6	(6062)
	1975	JAN	5252	-13,3	- 8,4	5672	- 9,1	5691	- 9,9
FEB		6011	+15,6	+14,5	6311	+11,3	6311	+10,9	(6083)
ÜBRIGE LÄNDER									
1974	FEB	4625	-15,6	-16,6	4994	-10,7	4994	- 9,0	5568
	MAR	5511	- 6,9	+19,2	5363	+ 7,4	5422	+ 8,6	(5562)
	APR	5415	+ 2,0	- 1,7	5682	+ 5,9	5758	+ 6,2	(5556)
	MAI	5675	- 6,7	+ 4,8	5505	- 3,1	5523	- 4,1	(5515)
	JUN	5245	- 6,2	- 7,6	5341	- 3,0	5481	- 0,8	(5515)
	JUL	5805	+ 3,0	+10,7	5767	+ 8,0	5618	+ 2,5	(5499)
	AUG	5693	+ 4,6	- 1,9	5789	+ 0,4	5841	+ 4,0	(5496)
	SEP	5261	+ 0,1	- 7,6	5568	- 3,8	5562	- 4,8	(5524)
	OKT	6007	- 6,7	+14,2	5488	- 1,4	5387	- 3,1	(5536)
	NOV	5923	- 0,6	- 1,4	5610	+ 2,2	5557	+ 3,9	(5587)
	DEZ	5777	+ 8,2	- 2,5	5733	+ 2,2	5870	+ 4,9	(5654)
	1975	JAN	5446	- 1,7	- 5,7	5532	- 3,5	5529	- 5,8
FEB		5232	+13,1	- 3,9	5622	+ 1,6	5622	+ 1,7	(5839)

8. AUSSENHANDEL (SPEZIALHANDEL)

8.4. AUSFUHR-VOLUMEN (MILL. DM)

JAHR	MONAT	ORIGINALWERT			SAISONBEREINIGTER WERT		SAISON- UND ARBEITSTAGGLEICH BEREINIGTER WERT		GLATTE KOMPONENTE
		MILL.DM	VERÄNDERUNG VOR JAHR	IN O/O GEGEN VORMONAT	MILL.DM	VERÄNDERUNG IN O/O GEGEN VORMONAT	MILL.DM	VERÄNDERUNG IN O/O GEGEN VORMONAT	MILL.DM
AUSFUHR INSGESAMT									
1974	FEB	14975	+14,7	- 4,3	15164	- 5,7	15164	- 4,1	15412
	MAR	16727	+20,5	+11,7	15755	+ 3,9	15982	+ 5,4	15598
	APR	16081	+19,8	- 3,9	16050	+ 1,9	15963	- 0,1	15753
	MAI	17259	+16,1	+ 7,3	16214	+ 1,0	16167	+ 0,9	15710
	JUN	13692	+ 6,1	-20,7	14626	- 9,8	14989	- 6,9	15901
	JUL	16228	+19,2	+18,5	16507	+12,9	16276	+ 8,6	15875
	AUG	14365	+ 9,6	-11,5	15673	- 5,1	15875	- 2,5	(15810)
	SEP	14760	+ 5,6	+ 2,7	15427	- 1,6	15427	- 2,8	(15670)
	OKT	16918	+ 2,3	+14,6	15285	- 0,9	15026	- 2,6	(15444)
	NOV	15353	+ 0,7	- 9,3	15291	+ 0,0	15519	+ 3,3	(15124)
	DEZ	15575	+13,7	+ 1,4	15380	+ 0,6	15522	+ 0,0	(14799)
	1975	JAN	13363	-15,0	-14,6	13904	- 9,6	13838	-10,8
FEB		13351	-10,8	+ 0,4	13554	- 2,5	13554	- 2,1	(13769)
GEWERBLICHE WIRTSCHAFT									
1974	FEB	14234	+14,4	- 3,9	14418	- 5,6	14418	- 4,1	14647
	MAR	15914	+20,0	+11,8	14990	+ 4,0	15203	+ 5,4	14822
	APR	15330	+19,9	- 3,7	15285	+ 2,0	15186	- 0,1	14977
	MAI	16448	+16,1	+ 7,3	15442	+ 1,0	15331	+ 1,0	14938
	JUN	13036	+ 5,8	-20,7	13898	-10,0	14239	- 7,1	15126
	JUL	15436	+19,0	+18,4	15673	+12,8	15473	+ 8,7	15102
	AUG	13647	+ 9,7	-11,6	14907	- 4,9	15088	- 2,5	(15043)
	SEP	14024	+ 5,6	+ 2,8	14650	- 1,7	14661	- 2,8	(14909)
	OKT	16112	+ 2,9	+14,9	14562	- 0,6	14313	- 2,4	(14689)
	NOV	14545	+ 0,6	- 9,7	14489	- 0,5	14707	+ 2,8	(14371)
	DEZ	14614	+13,8	+ 1,8	14623	+ 0,9	14748	+ 0,3	(14039)
	1975	JAN	12465	-15,8	-15,9	13118	-10,3	13051	-11,5
FEB		12589	-11,6	+ 1,0	12775	- 2,6	12775	- 2,1	(12937)
ROHSTOFFE UND HALBWAREN									
1974	FEB	1593	+16,0	- 4,1	1597	- 5,1	1597	- 3,8	(1608)
	MAR	1759	+21,7	+10,4	1660	+ 3,9	1684	+ 5,4	(1623)
	APR	1593	+22,4	- 9,4	1629	- 1,9	1640	- 2,6	(1631)
	MAI	1758	+16,1	+10,4	1682	+ 3,3	1660	+ 1,2	(1630)
	JUN	1452	+ 5,7	-17,4	1487	-11,6	1544	- 7,0	(1620)
	JUL	1663	+19,6	+14,5	1679	+12,9	1641	+ 6,3	(1601)
	AUG	1518	+ 7,7	- 8,7	1578	- 6,0	1593	- 2,9	(1571)
	SEP	1450	+ 6,5	- 4,5	1526	- 3,3	1546	- 3,0	(1548)
	OKT	1556	- 6,8	+ 7,3	1523	- 0,2	1470	- 4,9	(1500)
	NOV	1383	-12,3	-11,1	1385	- 9,1	1401	- 4,7	(1438)
	DEZ	1400	+ 0,6	+ 1,2	1382	- 0,2	1433	+ 2,3	(1361)
	1975	JAN	1334	-19,7	- 4,7	1318	- 4,6	1295	- 9,6
FEB		1304	-18,1	- 2,2	1305	- 1,0	1305	+ 0,8	(1335)
ROHSTOFFE									
1974	FEB	370	+30,3	- 3,4	384	- 0,5	384	+ 2,1	(364)
	MAR	373	+15,8	+ 0,8	363	- 5,5	373	- 2,9	(367)
	APR	360	+24,6	- 3,5	374	+ 3,0	378	+ 1,3	(368)
	MAI	393	+14,2	+ 9,2	375	+ 0,3	371	- 1,9	(367)
	JUN	334	+ 9,5	-15,0	339	- 9,6	355	- 4,3	(365)
	JUL	396	+29,0	+18,6	401	+18,3	389	+ 9,6	(359)
	AUG	341	+ 3,3	-13,9	352	-12,2	361	- 7,2	(353)
	SEP	327	+ 4,8	- 4,1	332	- 5,7	335	- 7,2	(342)
	OKT	346	- 7,5	+ 5,8	331	- 0,3	317	- 5,4	(332)
	NOV	319	-13,6	- 7,8	308	- 6,9	318	+ 0,3	(321)
	DEZ	297	- 5,4	- 6,9	303	- 1,6	317	- 0,3	(311)
	1975	JAN	288	-24,8	- 3,0	291	- 4,0	287	- 9,5
FEB		300	-18,9	+ 4,2	306	+ 5,2	306	+ 6,6	(285)
HALBWAREN									
1974	FEB	1223	+12,4	- 4,4	1212	- 6,5	1212	- 5,3	(1238)
	MAR	1387	+23,5	+13,4	1296	+ 6,9	1314	+ 8,4	(1250)
	APR	1233	+21,8	-11,1	1254	- 3,2	1258	- 4,3	(1257)
	MAI	1364	+16,6	+10,6	1308	+ 4,3	1292	+ 2,7	(1258)
	JUN	1118	+ 4,6	-18,0	1150	-12,1	1189	- 8,0	(1253)
	JUL	1267	+17,0	+13,3	1280	+11,3	1253	+ 5,4	(1241)
	AUG	1176	+ 8,9	- 7,2	1228	- 4,1	1240	- 1,0	(1222)
	SEP	1124	+ 7,1	- 4,4	1196	- 2,6	1213	- 2,2	(1206)
	OKT	1210	- 6,6	+ 7,7	1185	- 0,9	1143	- 5,8	(1169)
	NOV	1064	-11,8	-12,1	1079	- 8,9	1050	- 4,6	(1122)
	DEZ	1103	+ 2,3	+ 3,7	1081	+ 0,2	1117	+ 2,5	(1057)
	1975	JAN	1046	-18,2	- 5,2	1030	- 4,7	1013	- 9,3
FEB		1004	-17,9	- 4,0	994	- 3,5	994	- 1,9	(1033)
FERTIGWAREN									
1974	FEB	12641	+14,2	- 3,8	12814	- 5,9	12814	- 4,3	13053
	MAR	14155	+19,8	+12,0	13321	+ 4,0	13516	+ 5,5	13200
	APR	13737	+19,6	- 3,0	13627	+ 2,3	13511	+ 0,0	13333
	MAI	14690	+16,1	+ 6,9	13786	+ 1,2	13694	+ 1,4	13312
	JUN	11584	+ 5,8	-21,1	12386	-10,2	12682	- 7,4	13501
	JUL	13773	+18,9	+18,9	13980	+12,9	13817	+ 8,9	13499
	AUG	12129	+10,0	-11,9	13324	- 4,7	13483	- 2,4	(13472)
	SEP	12574	+ 5,5	+ 3,7	13110	- 1,6	13118	- 2,7	(13380)
	OKT	14556	+ 4,1	+15,8	13129	+ 0,1	12908	- 1,6	(13208)
	NOV	13162	+ 2,1	- 9,6	13099	- 0,2	13305	+ 3,1	(12943)
	DEZ	13424	+15,4	+ 1,9	13232	+ 1,0	13335	+ 0,2	(12671)
	1975	JAN	11131	-15,3	-17,0	11781	-11,0	11733	-12,0
FEB		11286	-10,7	+ 1,4	11465	- 2,7	11465	- 2,3	(11603)

8. AUSSENHANDEL (SPEZIALHANDEL)

8.4. AUSFUHR-VOLUMEN (MILL. DM)

JAHR	MONAT	ORIGINALWERT			SAISONBEREINIGTER WERT		SAISON- UND ARBEITSTÄGLICH BEREINIGTER WERT		GLATTE KOMPONENTE
		MILL.DM	VERÄNDERUNG VOR JAHR	IN O/O GEGEN VORMONAT	MILL.DM	VERÄNDERUNG IN O/O GEGEN VORMONAT	MILL.DM	VERÄNDERUNG IN O/O GEGEN VORMONAT	MILL.DM
VORERZEUGNISSE									
1974	FEB	3212	+16,0	- 4,7	3233	- 7,9	3233	- 7,0	(3204)
	MAR*	3624	+26,1	+12,8	3499	+ 8,2	3551	+ 9,8	(3269)
	APR	3576	+36,5	- 1,3	3562	+ 1,8	3560	+ 0,3	(3328)
	MAI	3655	+17,6	+ 2,2	3487	- 2,1	3426	- 3,8	(3378)
	JUN	3095	+20,1	-15,3	3232	- 7,3	3366	- 1,8	(3413)
	JUL	3581	+26,4	+15,7	3597	+11,3	3557	+ 5,7	(3430)
	AUG	3490	+22,7	- 2,5	3569	- 0,8	3564	+ 0,2	(3423)
	SEP	3241	+16,5	- 7,1	3311	- 7,2	3348	- 6,1	(3395)
	OKT	3495	+ 7,1	+ 7,8	3318	+ 0,2	3214	- 4,0	(3318)
	NOV	3158	- 0,4	- 9,6	3149	- 5,1	3180	- 1,1	(3181)
	DEZ	2956	+ 5,1	- 6,4	2999	- 4,8	3062	- 3,7	(3002)
	1975	JAN	2707	-19,7	- 8,4	2813	- 6,2	2749	-10,2
FEB		2762	-14,0	+ 2,0	2767	- 1,6	2767	+ 0,7	(2930)
ENDERZEUGNISSE									
1974	FEB	9429	+13,6	- 3,5	9586	- 7,3	9586	- 5,5	9770
	MAR	10531	+17,8	+11,7	9802	+ 2,3	10079	+ 5,1	9839
	APR	10161	+14,6	- 3,5	10124	+ 3,3	9930	- 1,5	(9877)
	MAI	11036	+15,6	+ 8,6	10614	+ 4,8	10559	+ 6,3	(9899)
	JUN	8488	+ 1,4	-23,1	8932	-15,8	9312	-11,8	(9904)
	JUL	10193	+16,5	+20,1	10250	+14,8	10041	+ 7,8	(9881)
	AUG	8639	+ 5,6	-15,2	9693	- 5,4	9817	- 2,2	(9869)
	SEP	9332	+ 2,1	+ 8,0	9624	- 0,7	9691	- 1,3	(9811)
	OKT	11062	+ 3,2	+18,5	10090	+ 4,8	9723	+ 0,3	(9729)
	NOV	10004	+ 3,0	- 9,6	9872	- 2,2	10114	+ 4,0	(9621)
	DEZ	10459	+18,7	+ 4,5	10134	+ 2,7	10264	+ 1,5	(9486)
	1975	JAN	8424	-13,8	-19,5	8924	-11,9	8894	-13,3
FEB		8524	- 9,6	+ 1,2	8692	- 2,6	8652	- 2,3	(9061)
ERZEUGNISSE DER GRUNDSTOFF- U. PRODUKTIONSGUETERINDUSTRIEN									
1974	FEB	4444	+14,6	- 5,9	4489	- 4,8	4489	- 3,6	4649
	MAR	5082	+25,0	+14,4	4794	+ 6,8	4860	+ 8,3	(4686)
	APR	4884	+33,3	- 3,9	4988	+ 4,0	5002	+ 2,9	(4711)
	MAI	5193	+19,1	+ 6,3	4851	- 2,7	4807	- 3,9	(4729)
	JUN	4251	+17,6	-18,1	4565	- 5,9	4701	- 2,2	(4729)
	JUL	4993	+20,4	+17,5	5024	+10,1	4956	+ 5,4	(4724)
	AUG	4920	+20,6	- 1,5	4980	- 0,9	5033	+ 1,6	(4709)
	SEP	4560	+17,8	- 7,3	4794	- 3,7	4825	- 4,1	(4683)
	OKT	4906	+ 5,7	+ 7,6	4661	- 2,8	4560	- 5,5	(4594)
	NOV	4385	- 2,4	-10,6	4420	- 5,2	4476	- 1,8	(4502)
	DEZ	4359	+12,2	- 0,6	4560	+ 3,2	4561	+ 1,9	(4388)
	1975	JAN	3981	-15,7	- 8,7	4037	-11,5	3995	-12,4
FEB		3963	-10,8	- 0,5	3977	- 1,5	3977	- 0,5	(4046)
ERZEUGNISSE DER INVESTITIONSGUETERINDUSTRIEN									
1974	FEB	7384	+12,9	- 4,1	7514	- 6,5	7514	- 4,5	7762
	MAR	8297	+18,2	+12,4	7877	+ 4,8	8002	+ 6,5	(7803)
	APR	8064	+12,9	- 2,8	7937	+ 0,8	7835	- 2,1	(7830)
	MAI	8719	+14,5	+ 8,1	8143	+ 2,6	8152	+ 4,0	(7825)
	JUN	6746	- 0,4	-22,6	7219	-11,3	7388	- 9,4	(7824)
	JUL	8041	+18,0	+19,2	8244	+14,2	8146	+10,3	(7799)
	AUG	6575	+ 4,0	-18,2	7657	- 7,1	7783	- 4,5	(7784)
	SEP	7235	- 0,6	+10,0	7663	+ 0,1	7664	- 1,5	(7771)
	OKT	8794	+ 3,1	+21,5	7760	+ 1,3	7622	- 0,5	(7665)
	NOV	8033	+ 3,6	- 8,7	7734	- 0,3	7876	+ 3,3	(7570)
	DEZ	8442	+17,7	+ 5,1	8026	+ 3,8	7996	+ 1,5	(7453)
	1975	JAN	6585	-14,5	-22,0	7015	-12,6	7058	-11,7
FEB		6563	-11,1	- 0,3	6775	- 3,4	6775	- 4,0	(7127)
ERZEUGNISSE DER VERBRAUCHSGUETERINDUSTRIEN									
1974	FEB	1946	+17,4	+ 1,2	1919	- 2,6	1919	- 0,7	1867
	MAR	2065	+14,7	+ 6,1	1901	- 0,9	1934	+ 0,8	(1869)
	APR	1927	+16,3	- 6,7	1930	+ 1,5	1931	- 0,2	(1867)
	MAI	2001	+10,4	+ 3,8	1913	- 0,9	1907	- 1,2	(1866)
	JUN	1625	+ 3,0	-18,8	1761	- 7,9	1815	- 4,8	(1856)
	JUL	1920	+16,8	+18,2	1970	+11,9	1932	+ 6,4	(1842)
	AUG	1671	+ 2,1	-13,0	1809	- 8,2	1847	- 4,4	(1825)
	SEP	1800	+ 2,2	+ 7,7	1824	+ 0,8	1813	- 1,8	(1807)
	OKT	1944	- 5,0	+ 8,0	1732	- 5,0	1704	- 6,0	(1765)
	NOV	1700	- 5,6	-12,6	1712	- 1,2	1747	+ 2,5	(1721)
	DEZ	1581	+ 0,3	- 7,0	1727	+ 0,9	1732	- 0,9	(1669)
	1975	JAN	1513	-21,3	- 4,3	1574	- 8,9	1568	- 9,5
FEB		1614	-17,1	+ 6,7	1572	- 0,1	1572	+ 0,3	(1526)
INVESTITIONSGUETER									
1974	FEB	3233	+ 9,3	- 8,3	3381	- 8,4	3381	- 6,1	3531
	MAR	3577	+11,5	+10,6	3509	+ 3,8	3572	+ 5,6	(3552)
	APR	3638	+ 5,3	+ 1,7	3525	+ 0,5	3465	- 3,0	(3569)
	MAI	4090	+10,2	+12,4	3744	+ 6,2	3768	+ 8,7	(3569)
	JUN	3049	- 0,2	-25,5	3317	-11,4	3424	- 9,1	(3581)
	JUL	3766	+13,7	+23,5	3720	+12,1	3715	+ 8,5	(3581)
	AUG	3112	+ 7,1	-17,4	3590	- 3,5	3602	- 3,0	(3592)
	SEP	3336	- 2,0	+ 7,2	3552	- 1,1	3558	- 1,2	(3622)
	OKT	4206	+11,4	+26,1	3749	+ 5,5	3665	+ 3,0	(3604)
	NOV	3821	+10,3	- 9,2	3742	- 0,2	3812	+ 4,0	(3599)
	DEZ	4094	+20,4	+ 7,1	3773	+ 0,8	3811	+ 0,0	(3591)
	1975	JAN	3281	- 7,0	-19,9	3476	- 7,9	3526	- 7,5
FEB		3083	- 4,6	- 6,0	3294	- 5,2	3294	- 6,6	(3561)

8. AUSSENHANDEL (SPEZIALHANDEL)

8.4. AUSFUHR-VOLUMEN (MILL. DM)

JAHR	MONAT	ORIGINALWERT			SAISONBEREINIGTER WERT		SAISON- UND ARBEITSTÄGLICH BEREINIGTER WERT		GLATTE KOMPONENTE
		MILL.DM	VERAENDERUNG VORJAHR	IN O/O GEGEN VORMONAT	MILL.DM	VERAENDERUNG IN O/O GEGEN VORMONAT	MILL.DM	VERAENDERUNG IN O/O GEGEN VORMONAT	MILL.DM
VERBRAUCHSGÜTER									
1974	FEB	1965	+10,0	+ 5,9	1907	- 4,3	1907	- 2,2	1893
	MAR	2268	+18,4	+15,4	2029	+ 6,4	2056	+ 7,8	(1879)
	APR	1915	+ 3,4	-15,6	1912	- 5,8	1899	- 7,6	(1861)
	MAI	2011	+ 5,0	+ 5,0	1905	- 0,4	1904	+ 0,3	(1832)
	JUN	1483	-14,0	-26,3	1659	-12,9	1666	-12,5	(1804)
	JUL	1730	+ 5,3	+16,7	1894	+14,2	1850	+11,0	(1771)
	AUG	1285	-22,0	-25,7	1594	-15,8	1668	- 9,8	(1738)
	SEP	1629	-17,9	+26,8	1633	+ 2,4	1626	- 2,5	(1699)
	OKT	1785	-27,3	+ 9,6	1425	-12,7	1420	-12,7	(1642)
	NOV	1691	-15,5	- 5,3	1576	+10,6	1617	+13,9	(1586)
	DEZ	1667	+ 9,6	- 1,4	1770	+12,3	1710	+ 5,8	(1523)
	1975	JAN	1300	-29,9	-22,0	1441	-18,6	1441	-15,7
FEB		1443	-26,6	+11,0	1394	- 3,3	1394	- 3,3	(1373)
EG-LÄNDER									
1974	FEB	7041	+10,2	- 7,8	7014	- 8,0	7014	- 5,9	7242
	MAR	7862	+18,2	+11,7	7313	+ 4,3	7426	+ 5,9	(7255)
	APR	7449	+16,2	- 5,3	7383	+ 1,0	7429	+ 0,0	(7249)
	MAI	7901	+12,4	+ 6,1	7452	+ 0,9	7483	+ 0,7	(7233)
	JUN	6394	+ 4,1	-19,1	6831	- 8,3	7008	- 6,3	(7184)
	JUL	7480	+21,1	+17,0	7765	+13,7	7604	+ 8,5	(7104)
	AUG	5990	- 0,3	-19,9	6934	-10,7	7072	- 7,0	(7011)
	SEP	6801	+ 3,1	+13,5	7049	+ 1,7	7029	- 0,6	(6915)
	OKT	7467	- 5,4	+ 9,8	6679	- 5,2	6550	- 6,8	(6727)
	NOV	6561	- 9,6	-12,1	6460	- 3,3	6572	+ 0,3	(6535)
	DEZ	6189	- 3,8	- 5,7	6371	- 1,4	6529	- 0,7	(6309)
	1975	JAN	5870	-23,2	- 5,2	5910	- 7,2	5947	- 8,9
FEB		5893	-16,3	+ 0,4	5813	- 1,6	5813	- 2,3	(5707)
ÜBRIGE LÄNDER									
1974	FEB	7934	+19,0	- 1,0	8115	- 3,0	8115	- 1,6	8240
	MAR	8865	+22,6	+11,7	8491	+ 4,6	8623	+ 6,3	(8319)
	APR	8632	+23,0	- 2,6	8715	+ 2,6	8597	- 0,3	(8387)
	MAI	9358	+19,5	+ 8,4	8737	+ 0,3	8667	+ 0,8	(8427)
	JUN	7298	+ 7,9	-22,0	7892	- 9,7	8106	- 6,5	(8470)
	JUL	8748	+17,5	+19,9	8787	+11,3	8717	+ 7,5	(8507)
	AUG	8375	+17,9	- 4,3	8753	- 0,4	8856	+ 1,6	(8555)
	SEP	7959	+ 7,8	- 5,0	8463	- 3,3	8494	- 4,1	(8591)
	OKT	9451	+ 9,3	+18,7	8622	+ 1,9	8475	- 0,2	(8527)
	NOV	8791	+10,1	- 7,0	8619	+ 0,0	8752	+ 3,3	(8475)
	DEZ	9385	+29,1	+ 6,8	9149	+ 6,1	8976	+ 2,6	(8399)
	1975	JAN	7433	- 7,3	-20,8	7895	-13,7	7852	-12,5
FEB		7458	- 6,0	+ 0,3	7712	- 2,3	7712	- 1,8	(8137)

8. AUSSENHANDEL (SPEZIALHANDEL)
8.5. INDEX DER DURCHSCHNITTSWERTE (1970 = 100)

JAHR	MONAT	ORIGINALWERT			SAISONBEREINIGTER WERT		SAISON- UND ARBEITSTÄGLICH BEREINIGTER WERT		GLATTE KOMPONENTE
		INDEX	VERAENDERUNG VORJAHR	IN O/O GEGEN VORMONAT	INDEX	VERAENDERUNG IN O/O GEGEN VORMONAT	INDEX	VERAENDERUNG IN O/O GEGEN VORMONAT	INDEX
EINFUHR INSGESAMT									
1974	FEB*	125,8	+23,3	+ 4,7	124,4	+ 3,5	124,4	+ 3,6	(116,1)
	MAR	126,9	+25,9	+ 0,9	124,1	- 0,2	124,3	- 0,1	(119,7)
	APR	125,9	+23,1	- 0,8	124,5	+ 0,3	124,4	+ 0,1	(123,2)
	MAI	127,8	+24,8	+ 1,5	126,1	+ 1,3	126,0	+ 1,3	(126,5)
	JUN	129,2	+28,7	+ 1,1	129,1	+ 2,4	129,1	+ 2,5	(129,4)
	JUL	130,6	+31,5	+ 1,1	131,8	+ 2,1	131,9	+ 2,2	(131,9)
	AUG	134,3	+34,0	+ 2,8	134,6	+ 2,1	134,7	+ 2,1	(133,6)
	SEP	132,2	+30,2	- 1,6	133,4	- 0,9	133,6	- 0,8	(134,5)
	OKT	131,1	+28,7	- 0,8	132,8	- 0,4	132,6	- 0,7	(134,2)
	NOV	130,6	+21,5	- 0,4	132,7	- 0,1	132,9	+ 0,2	(133,4)
	DEZ	129,2	+13,9	- 1,1	130,9	- 1,4	131,2	- 1,3	(132,0)
	1975	JAN	128,9	+ 7,2	- 0,2	129,0	- 1,5	128,9	- 1,8
FEB		126,8	+ 0,8	- 1,6	124,8	- 3,3	124,8	- 3,2	(124,5)
AUSFUHR INSGESAMT									
1974	FEB*	116,4	+10,6	+ 4,0	117,5	+ 4,5	117,5	+ 4,4	114,1
	MAR	117,8	+11,3	+ 1,2	117,5	+ 0,0	117,5	+ 0,0	116,3
	APR	120,3	+13,9	+ 2,1	119,7	+ 1,9	119,7	+ 1,9	118,5
	MAI	121,4	+14,1	+ 0,9	121,0	+ 1,1	121,0	+ 1,1	120,5
	JUN	123,0	+16,4	+ 1,3	123,1	+ 1,7	123,1	+ 1,7	122,5
	JUL	125,7	+17,9	+ 2,2	125,2	+ 1,7	125,1	+ 1,6	124,3
	AUG	126,8	+18,5	+ 0,9	126,1	+ 0,7	126,2	+ 0,9	(125,9)
	SEP	127,5	+19,6	+ 0,6	127,5	+ 1,1	127,6	+ 1,1	(127,3)
	OKT	126,4	+16,7	- 0,9	126,9	- 0,5	126,9	- 0,5	(128,2)
	NOV	128,1	+17,5	+ 1,3	128,6	+ 1,3	128,5	+ 1,3	(129,1)
	DEZ	129,4	+17,7	+ 1,0	129,5	+ 0,7	129,5	+ 0,8	(129,8)
	1975	JAN	130,8	+16,9	+ 1,1	130,8	+ 1,0	130,8	+ 1,0
FEB*		132,9	+14,2	+ 1,6	134,2	+ 2,6	134,2	+ 2,6	(132,4)

9. VERKEHR

9.1 BEFÖRDERTE GÜTER (1 000 T)

JAHR	MONAT	ORIGINALWERT			SAISONBEREINIGTER WERT		SAISON- UND ARBEITSTÄGLICH BEREINIGTER WERT		GLATTE KOMPONENTE
		1 000 T	VERÄNDERUNG VORJAHR	IN O/O GEGEN VORMONAT	1 000 T	VERÄNDERUNG IN O/O GEGEN VORMONAT	1 000 T	VERÄNDERUNG IN O/O GEGEN VORMONAT	1 000 T
EISENBAHNVERKEHR									
1973	OKT	37211	+ 7,5	+18,2	33985	+ 5,1	33408	+ 2,3	32867
	NOV	36048	+ 5,7	- 3,1	33262	- 2,1	33143	- 0,8	33049
	DEZ	31105	+ 0,1	-13,7	32190	- 3,2	33578	+ 1,3	(33180)
1974	JAN	35258	+ 9,7	+13,4	35295	+ 9,6	34980	+ 4,2	(33308)
	FEB	30512	+ 5,0	-13,5	32573	- 7,7	32573	- 6,9	(33434)
	MAR	34752	+ 7,3	+13,9	33723	+ 3,5	34184	+ 4,9	(33546)
	APR	33063	+10,4	- 4,9	34490	+ 2,3	34311	+ 0,4	(33613)
	MAI	34521	+ 6,7	+ 4,4	34334	- 0,5	34337	+ 0,1	(33939)
	JUN	31127	+ 4,2	- 9,8	33033	- 3,8	33680	- 1,9	(33989)
	JUL	35398	+10,3	+13,7	35476	+ 7,4	34935	+ 3,7	(34067)
	AUG	32978	+ 2,3	- 6,8	33713	- 5,0	34034	- 2,6	(34129)
	SEP	32709	+ 3,9	- 0,8	33743	+ 0,1	33964	- 0,2	(34173)
	OKT	32011	+ 2,1	+16,2	34630	+ 2,6	33977	+ 0,0	(34181)
FERNVERKEHR MIT LASTKRAFTFAHRZEUGEN									
1973	SEP	18544	+11,1	- 1,1	18147	- 2,2	18280	- 0,5	18493
	OKT	21045	+13,6	+13,5	19288	+ 6,3	18901	+ 3,4	18493
	NOV	18035	+ 2,6	-14,3	17793	- 7,8	17947	- 5,0	(18578)
	DEZ	15973	+ 1,9	-11,4	17886	+ 0,5	18484	+ 3,0	(18655)
1974	JAN	18235	+10,5	+14,2	19504	+ 9,0	19044	+ 3,0	(18725)
	FEB	17219	+ 6,1	- 5,6	18550	- 4,9	18550	- 2,6	(18819)
	MAR	19983	+ 3,9	+10,2	18349	- 1,1	18810	+ 1,4	(18815)
	APR	19597	+10,7	+ 3,2	19653	+ 7,1	19475	+ 3,5	(18799)
	MAI	20271	+ 3,6	+ 3,4	19051	- 3,1	19281	- 1,0	(18903)
	JUN	18155	- 0,8	-10,4	18054	- 5,2	18384	- 4,7	(18948)
	JUL	19860	+11,7	+ 9,4	19679	+ 9,0	19081	+ 3,8	(18989)
	AUG	18403	- 1,8	- 7,3	18407	- 6,5	18861	- 1,2	(19027)
	SEP	19576	+ 5,6	+ 6,4	19131	+ 3,9	19122	+ 1,4	(19098)
BINNENSCHIFFFAHRT									
1973	NOV	21000	+ 9,3	- 5,8	22058	- 3,0	21995	- 1,2	20764
	DEZ	18844	- 7,0	-10,3	19476	-11,7	20311	- 7,7	20823
1974	JAN	18891	+25,9	+ 0,2	23079	+18,5	22331	+ 9,9	(20856)
	FEB	18701	+ 8,1	- 1,0	21677	- 6,1	21677	- 2,9	(20891)
	MAR	21079	+ 0,1	+12,7	20905	- 3,6	21133	- 2,5	(20928)
	APR	21472	+ 0,8	+ 1,9	19985	- 4,4	20493	- 3,0	(20868)
	MAI	22981	- 1,9	+ 7,0	20209	+ 1,1	20193	- 1,5	(20985)
	JUN	21261	- 1,9	- 7,5	19593	- 3,0	20084	- 0,5	(21132)
	JUL	22669	+ 5,3	+ 6,6	21594	+10,2	21368	+ 6,4	(21274)
	AUG	21754	- 0,8	- 4,0	20627	- 4,5	20726	- 3,0	(21282)
	SEP	20880	+ 2,9	- 4,0	21519	+ 4,3	21792	+ 5,1	(21275)
	OKT	22892	+ 2,7	+ 9,6	22817	+ 6,0	22421	+ 2,9	(21252)
	NOV	21171	+ 0,8	- 7,5	22167	- 2,8	22220	- 0,9	(21211)
LUFTVERKEHR									
1973	NOV	37,39	+ 6,9	- 0,4	34,87	- 0,1	34,34	- 2,2	35,31
	DEZ	35,32	+ 3,5	- 5,5	34,56	- 0,9	35,25	+ 2,6	35,37
1974	JAN	33,87	+ 9,4	- 4,1	36,62	+ 6,0	36,54	+ 3,7	35,78
	FEB	34,41	+ 5,5	+ 1,6	35,63	- 2,7	35,63	- 2,5	36,12
	MAR	41,65	+ 6,1	+21,0	36,95	+ 3,7	37,02	+ 3,9	36,19
	APR	37,43	+ 6,5	-10,1	37,31	+ 1,0	37,36	+ 0,9	36,29
	MAI	38,04	+ 9,5	+ 1,6	37,76	+ 1,2	37,29	- 0,2	(36,17)
	JUN	32,71	+ 0,0	-14,0	35,13	- 7,0	35,50	- 4,8	(35,88)
	JUL	34,14	+ 9,0	+ 4,4	36,12	+ 2,8	36,40	+ 2,5	(35,72)
	AUG	32,84	+ 2,3	- 3,8	35,43	- 1,9	35,04	- 3,7	(35,91)
	SEP	34,47	- 0,6	+ 5,0	34,72	- 2,0	35,10	+ 0,2	(36,12)
	OKT	37,61	+ 0,2	+ 9,1	34,96	+ 0,7	34,56	- 1,5	(35,13)
	NOV	36,71	- 1,8	- 2,4	34,05	- 2,6	34,03	- 1,5	(34,34)
ROHRFERNLEITUNGEN (ROHES ERDELL)									
1974	JAN	7190	- 7,0	- 1,7	7056	+ 0,9	7002	- 3,4	(7261)
	FEB*	5634	-19,4	-21,6	5824	-17,5	5797	-17,2	(7208)
	MAR	6181	-23,1	+ 9,7	6127	+ 5,2	6133	+ 5,8	(7156)
	APR	6421	-11,9	+ 3,9	6680	+ 9,0	6768	+10,4	(7105)
	MAI	6911	-10,7	+ 7,6	6944	+ 4,0	7030	+ 3,9	(7057)
	JUN	7455	- 3,1	+ 7,9	7304	+ 5,2	7347	+ 4,5	(7012)
	JUL	7010	- 3,7	- 6,0	7167	- 1,9	7019	- 4,5	(6973)
	AUG	7512	- 2,6	+ 7,2	7466	+ 4,2	7490	+ 6,7	(6974)
	SEP	6867	- 5,2	- 8,6	7009	- 6,1	7071	- 5,6	(6966)
	OKT	7413	- 9,8	+ 8,0	7228	+ 3,1	7088	+ 0,2	(6978)
	NOV	7202	- 6,6	- 2,8	7056	- 2,4	7013	- 1,1	(6930)
	DEZ	6613	- 9,6	- 8,2	6479	- 8,2	6758	- 3,6	(6725)
1975	JAN*	5586	-22,3	-15,5	5420	-16,3	5488	-18,8	(6686)
SEESCHIFFFAHRT									
1973	NOV	12312	+14,0	- 5,5	12491	+ 0,4	12284	- 1,9	12411
	DEZ	12534	+ 8,7	+ 1,8	12146	- 2,8	12388	+ 0,8	12579
1974	JAN	12170	+ 6,8	- 2,9	12343	+ 1,6	12353	- 0,3	12797
	FEB	12350	+15,2	+ 1,5	13063	+ 5,8	13063	+ 5,7	13027
	MAR	13612	+17,2	+10,2	13267	+ 1,6	13329	+ 2,0	13225
	APR	13661	+24,8	+ 0,4	13908	+ 4,8	13884	+ 4,2	13269
	MAI	14214	+19,0	+ 4,0	13904	+ 0,0	13713	- 1,2	(13243)
	JUN	13384	+13,0	- 5,8	13295	- 4,4	13453	- 1,9	(13080)
	JUL	13135	+10,8	- 1,9	13047	- 1,9	13122	- 2,5	(12695)
	AUG	12627	+ 7,6	- 3,9	12782	- 2,0	12668	- 3,5	(12268)
	SEP	11792	- 1,4	- 6,6	12058	- 5,7	12197	- 3,7	(11895)
	OKT	12651	- 2,8	+ 7,3	12046	- 0,1	11930	- 2,2	(11593)
	NOV	12758	+ 3,6	+ 0,8	12997	+ 7,9	12985	+ 8,8	(12762)

9. VERKEHR

9.2 GELEISTETE TONNENKILOMETER (MILL.TKM)

JAHR	MONAT	ORIGINALWERT			SAISONBEREINIGTER WERT		SAISON- UND ARBEITSTÄGLICH BEREINIGTER WERT		GLATTE KOMPONENTE
		MILL.TKM	VERÄNDERUNG IN O/O GEGEN VORJAHR	VERÄNDERUNG IN O/O GEGEN VORMONAT	MILL.TKM	VERÄNDERUNG IN O/O GEGEN VORMONAT	MILL.TKM	VERÄNDERUNG IN O/O GEGEN VORMONAT	MILL.TKM
EISENBAHNVERKEHR (TARIF-TKM)									
1973	OKT	6471	+ 5,5	+12,7	5992	+ 2,3	5896	+ 0,0	5926
	NOV	6328	+ 5,2	- 2,2	5952	- 0,7	5930	+ 0,6	5942
	DEZ	5390	- 8,3	-14,8	5595	- 6,0	5926	- 0,1	(5956)
1974	JAN	6396	+10,0	+18,7	6391	+14,2	6328	+ 6,8	(5968)
	FEB	5619	+ 6,4	-12,1	5911	- 7,5	5911	- 6,6	(5979)
	MAR	6788	+ 5,7	+11,9	6038	+ 2,1	6095	+ 3,1	(5977)
	APR	5959	+10,3	- 5,2	6179	+ 2,3	6190	+ 1,6	(5977)
	MAI	6194	+ 0,9	+ 3,9	6036	- 2,3	6060	- 2,1	(6019)
	JUN	5534	+ 1,7	-10,7	5837	- 3,3	5947	- 1,9	(6010)
	JUL	6243	+ 8,3	+12,8	6262	+ 7,3	6200	+ 4,3	(6009)
	AUG	5780	+ 0,8	- 7,4	6021	- 3,8	6020	- 2,9	(6004)
	SEP	5734	- 0,2	- 0,8	5857	- 2,7	5950	- 1,2	(5995)
	OKT	6443	- 0,4	+12,4	5966	+ 1,9	5805	- 2,4	(5979)
FERNVERKEHR MIT LASTKRAFTFAHRZEUGEN (TARIF-TKM)									
1973	SEP	4751	+12,4	+ 0,9	4674	- 1,5	4713	+ 0,1	4722
	OKT	5406	+15,0	+13,8	4949	+ 5,9	4858	+ 3,1	4758
	NOV	4705	+ 4,0	-13,0	4631	- 6,4	4658	- 4,1	4825
	DEZ	4221	+ 5,8	-10,3	4694	+ 1,4	4813	+ 3,3	4822
1974	JAN	4843	+11,6	+14,7	5071	+ 8,0	4969	+ 3,2	4876
	FEB	4613	+ 8,2	- 4,7	4881	- 3,7	4881	- 1,8	4878
	MAR	5014	+ 7,1	+ 8,7	4836	- 0,9	4947	+ 1,4	(4899)
	APR	5074	+11,8	+ 1,2	5115	+ 5,8	5074	+ 2,6	(4918)
	MAI	5255	+ 5,3	+ 3,6	5003	- 2,2	5043	- 0,6	(4953)
	JUN	4738	+ 1,0	- 9,8	4753	- 5,0	4843	- 4,0	(5072)
	JUL	5148	+12,5	+ 8,7	5084	+ 7,0	4991	+ 3,1	(4947)
	AUG	4657	- 1,1	- 9,5	4748	- 6,6	4811	- 3,6	(4952)
	SEP	5046	+ 6,2	+ 8,4	4939	+ 4,0	4921	+ 2,3	(4948)
BINNENSCHIFFFAHRT (EFFEKTIV-TKM)									
1973	NOV	4083	+17,4	- 5,3	4559	- 3,7	4554	- 1,5	4132
	DEZ	3779	- 5,7	- 7,4	3923	-14,0	4071	-10,6	4150
1974	JAN	3758	+40,1	- 0,6	4666	+18,9	4488	+10,2	(4165)
	FEB	3828	+20,6	+ 1,9	4485	- 3,9	4485	- 0,1	(4180)
	MAR	4215	+ 5,3	+10,1	4295	- 4,2	4328	- 3,5	(4196)
	APR	4341	+ 2,2	+ 3,0	3919	- 8,8	4076	- 5,8	(4202)
	MAI	4608	- 4,5	+ 6,2	3872	- 1,2	3888	- 4,6	(4230)
	JUN	4438	+ 0,6	- 3,7	3889	+ 0,4	4007	+ 3,1	(4274)
	JUL	4712	+ 3,5	+ 6,2	4253	+ 9,4	4202	+ 4,9	(4322)
	AUG	4364	- 1,0	- 7,4	4115	- 3,2	4118	- 2,0	(4322)
	SEP	4151	+ 6,9	- 4,9	4395	+ 6,8	4447	+ 8,0	(4316)
	OKT	4520	+ 4,9	+ 8,9	4788	+ 8,9	4715	+ 6,0	(4302)
	NOV	4237	+ 3,8	- 6,3	4674	- 2,4	4666	- 1,0	(4280)
LUFTVERKEHR (EFFEKTIV-TKM)									
1973	NOV	13,52	+ 9,2	+ 1,0	12,70	+ 1,4	12,51	- 0,9	12,59
	DEZ	12,48	+ 2,0	- 7,7	12,39	- 2,4	12,59	+ 0,6	12,64
1974	JAN	12,17	+ 7,2	- 2,5	13,12	+ 5,9	13,14	+ 4,4	12,83
	FEB	12,25	+ 0,8	+ 0,7	12,66	- 3,5	12,66	- 3,7	12,98
	MAR	15,00	+ 3,2	+22,4	13,15	+ 3,9	13,15	+ 3,9	13,07
	APR	13,65	+ 6,2	- 9,0	13,49	+ 2,6	13,46	+ 2,4	13,15
	MAI	13,98	+ 9,6	+ 2,4	13,73	+ 1,8	13,51	+ 0,4	(13,18)
	JUN	12,67	+10,0	- 9,4	13,45	- 2,0	13,53	+ 0,1	(13,14)
	JUL	12,27	+ 9,5	- 3,2	13,09	- 2,7	13,23	- 2,2	(13,10)
	AUG	11,90	+ 3,0	- 3,0	12,90	- 1,5	12,75	- 3,6	(13,15)
	SEP	12,67	+ 2,9	+ 6,5	12,77	- 1,0	12,92	+ 1,3	(13,20)
	OKT	13,67	+ 2,2	+ 7,9	12,83	+ 0,5	12,73	- 1,5	(12,87)
	NOV	13,46	- 0,4	- 1,5	12,56	- 2,1	12,54	- 1,5	(12,45)
ROHRFERNLEITUNGEN (ROMES ERDOEL, EFFEKTIV-TKM)									
1974	JAN	1281	-10,2	- 0,8	1247	+ 1,9	1223	- 2,4	1281
	FEB	1070	-21,6	-16,5	1151	- 7,7	1151	- 5,9	1276
	MAR	1288	-14,8	+20,4	1211	+ 5,2	1211	+ 5,2	1275
	APR	1268	+ 6,3	- 1,6	1310	+ 8,2	1347	+11,2	1290
	MAI	1388	-16,1	+ 9,5	1423	+ 8,6	1447	+ 7,4	1301
	JUN	1400	- 3,8	+ 0,9	1363	- 4,2	1367	- 5,5	1307
	JUL	1289	- 3,9	- 7,9	1323	- 2,9	1284	- 6,1	(1304)
	AUG	1316	- 6,7	+ 2,1	1371	+ 3,6	1382	+ 7,6	(1295)
	SEP	1204	- 8,9	- 8,5	1259	- 8,2	1258	- 9,0	(1264)
	OKT	1309	-12,8	+ 8,7	1271	+ 1,0	1260	+ 0,2	(1185)
	NOV	1233	- 9,1	- 5,8	1171	- 7,9	1166	- 7,5	(1127)
	DEZ	1110	-14,0	-10,0	1036	-11,5	1090	- 6,5	(1016)
1975	JAN	1033	-19,4	- 6,9	1031	- 0,5	1046	- 4,0	(1168)

10. PREISE

10.1. PREISINDICES

JAHR	MONAT	ORIGINALWERT			SAISONBEREINIGTER WERT		SAISON- UND ARBEITSTÄGLICH BEREINIGTER WERT		GLATTE KOMPONENTE	
		INDEX	VERAENDERUNG VORJAHR	IN O/O GEGEN VORMONAT	INDEX	VERAENDERUNG IN O/O GEGEN VORMONAT	INDEX	VERAENDERUNG IN O/O GEGEN VORMONAT	INDEX	
ERZEUGERPREISE INDUSTRIELLER PRODUKTE (1970=100)										
1974	MAR	126,7	+13,2	+ 1,3	(124,9)	
	APR	127,9	+13,7	+ 0,9	(126,5)	
	MAI	129,1	+14,1	+ 0,9	(128,0)	
	JUN	129,3	+13,6	+ 0,2	(129,5)	
	JUL	130,9	+13,9	+ 1,2	(130,8)	
	AUG	131,3	+14,1	+ 0,4	(132,0)	
	SEP	131,7	+14,2	+ 0,3	(132,9)	
	OKT	132,9	+14,6	+ 0,9	(133,7)	
	NOV	133,0	+13,4	+ 0,1	(134,1)	
	DEZ	133,0	+12,4	+ 0,0	(134,3)	
	1975	JAN	134,6	+10,5	+ 1,2	(134,2)
		FEB	134,6	+ 7,6	+ 0,0	(133,9)
MAR		134,6	+ 6,2	+ 0,0	(132,2)	
ERZEUGERPREISE LANDWIRTSCH. PRODUKTE (1962=100)										
1974	MAR	118,0	- 5,4	- 1,3	(117,3)	
	APR	114,5	- 8,3	- 3,0	(116,5)	
	MAI	114,0	- 9,4	- 0,4	(115,9)	
	JUN	113,3	- 7,4	- 0,6	(115,4)	
	JUL	111,6	- 7,5	- 1,5	(115,1)	
	AUG	111,5	- 6,0	- 0,1	(115,0)	
	SEP	115,9	- 3,7	+ 3,9	(115,1)	
	OKT	116,7	- 4,0	+ 0,7	(115,5)	
	NOV	119,8	- 2,4	+ 2,7	(116,1)	
	DEZ	120,3	- 3,4	+ 0,4	(117,1)	
	1975	JAN	118,6	- 1,7	- 1,4	(118,6)
		FEB	119,1	- 0,4	+ 0,4	(118,7)
MAR		121,7	+ 3,1	+ 2,2	(120,2)	
ERZEUGERPREISE PFLANZLICHER PRODUKTE (1962=100)										
1974	MAR	99,1	-16,4	- 0,7	95,6	
	APR	97,4	-19,1	- 1,7	94,9	
	MAI	100,6	-18,9	+ 3,3	94,7	
	JUN	101,1	- 9,9	+ 0,5	95,0	
	JUL	98,2	-12,6	- 2,9	95,4	
	AUG	89,6	- 6,0	- 8,8	95,9	
	SEP	90,6	- 4,5	+ 1,1	(96,4)	
	OKT	91,8	- 5,9	+ 1,3	(96,8)	
	NOV	93,4	- 4,1	+ 1,7	(97,0)	
	DEZ	93,8	- 5,4	+ 0,4	(97,5)	
	1975	JAN	95,0	- 6,2	+ 1,3	(96,8)
		FEB	95,2	- 4,6	+ 0,2	(93,6)
MAR		96,3	- 2,8	+ 1,2	(90,3)	
ERZEUGERPREISE TIERISCHER PRODUKTE (1962=100)										
1974	MAR	124,3	- 2,0	- 1,5	123,2	
	APR	120,2	- 4,9	- 3,3	(122,3)	
	MAI	118,4	- 6,3	- 1,5	(121,7)	
	JUN	117,3	- 6,7	- 0,9	(121,3)	
	JUL	116,0	- 5,9	- 1,1	(121,2)	
	AUG	118,8	- 6,0	+ 2,4	(121,5)	
	SEP	124,3	- 3,5	+ 4,6	(122,0)	
	OKT	125,0	- 3,6	+ 0,6	(122,9)	
	NOV	128,6	- 2,0	+ 2,9	(123,9)	
	DEZ	129,2	- 2,8	+ 0,5	(125,0)	
	1975	JAN	126,4	- 0,6	- 2,2	(126,1)
		FEB	127,0	+ 0,6	+ 0,5	(126,9)
MAR		130,1	+ 4,7	+ 2,4	(127,3)	
PREISE FUER EINFUHRWAREN (1970=100)										
1974	MAR	146,0	+34,8	+ 0,8	(139,0)	
	APR	145,2	+32,2	- 0,5	(142,1)	
	MAI	143,9	+28,7	- 0,9	(144,8)	
	JUN	143,0	+27,7	- 0,6	(147,0)	
	JUL	143,7	+30,0	+ 0,5	(148,5)	
	AUG	145,6	+31,5	+ 1,3	(149,4)	
	SEP	146,3	+32,4	+ 0,5	(149,4)	
	OKT	146,6	+29,3	+ 0,2	(148,5)	
	NOV	146,0	+20,0	- 0,4	(146,7)	
	DEZ	144,3	+13,9	- 1,2	(144,1)	
	1975	JAN	142,3	+ 0,5	- 1,4	(140,9)
		FEB	140,7	- 2,8	- 1,1	(136,8)
MAR		140,2	- 4,0	- 0,4	(131,2)	
PREISE FUER AUSFUHRWAREN (1970=100)										
1974	MAR	128,3	+16,4	+ 2,1	(126,0)	
	APR	129,8	+16,8	+ 1,2	(128,1)	
	MAI	130,5	+16,8	+ 0,5	(130,2)	
	JUN	131,7	+17,7	+ 0,9	(132,0)	
	JUL	133,2	+18,2	+ 1,1	(133,5)	
	AUG	134,2	+19,2	+ 0,8	(134,8)	
	SEP	134,8	+19,3	+ 0,4	(135,7)	
	OKT	135,2	+18,8	+ 0,3	(136,2)	
	NOV	135,3	+16,9	+ 0,1	(136,5)	
	DEZ	134,8	+15,1	- 0,4	(136,3)	
	1975	JAN	136,0	+10,7	+ 0,9	(136,1)
		FEB	135,6	+ 7,7	- 0,3	(134,5)
MAR		136,2	+ 6,2	+ 0,4	(132,4)	

10. PREISE

10.1. PREISINDICES

JAHR	MONAT	ORIGINALWERT			SAISONBEREINIGTER WERT		SAISON- UND ARBEITSTÄGLICH BEREINIGTER WERT		GLATTE KOMPONENTE	
		INDEX	VERÄNDERUNG VORJAHR	IN 0/0 GEGEN VORMONAT	INDEX	VERÄNDERUNG IN 0/0 GEGEN VORMONAT	INDEX	VERÄNDERUNG IN 0/0 GEGEN VORMONAT	INDEX	
VERBRAUCHERPREISE (EINZELH.VERKAUFSPR.)-(1962=100)										
1974	MAR	138,5	+ 6,8	+ 0,8	138,2	
	APR	139,9	+ 7,0	+ 1,0	(139,1)	
	MAI	141,1	+ 7,4	+ 0,9	(140,1)	
	JUN	142,2	+ 7,6	+ 0,8	(141,1)	
	JUL	142,4	+ 7,7	+ 0,1	(142,2)	
	AUG	142,5	+ 8,0	+ 0,1	(143,2)	
	SEP	143,2	+ 8,3	+ 0,5	(144,2)	
	OKT	144,4	+ 8,4	+ 0,8	(145,2)	
	NOV	145,8	+ 8,5	+ 1,0	(146,1)	
	DEZ	146,3	+ 8,4	+ 0,3	(147,0)	
	1975	JAN	147,5	+ 8,2	+ 0,8	(147,7)
		FEB	148,4	+ 8,0	+ 0,6	(148,2)
MAR		149,0	+ 7,6	+ 0,4	(148,6)	
LEBENSHALTUNG ALLER PRIVATEN HAUSHALTE (1970=100)										
1974	MAR	125,2	+ 7,2	+ 0,3	(124,9)	
	APR	125,9	+ 7,1	+ 0,6	(125,6)	
	MAI	126,7	+ 7,2	+ 0,6	(126,2)	
	JUN	127,2	+ 6,9	+ 0,4	(126,9)	
	JUL	127,5	+ 6,9	+ 0,2	(127,5)	
	AUG	127,7	+ 7,0	+ 0,2	(128,2)	
	SEP	128,1	+ 7,3	+ 0,3	(128,8)	
	OKT	128,8	+ 7,1	+ 0,5	(129,4)	
	NOV	129,7	+ 6,5	+ 0,7	(129,9)	
	DEZ	130,1	+ 5,9	+ 0,3	(130,4)	
	1975	JAN	131,3	+ 6,1	+ 0,9	(131,1)
		FEB	132,0	+ 5,8	+ 0,5	(131,6)
MAR		132,6	+ 5,9	+ 0,5	(132,2)	
NAHRUNGSMITTEL (1970=100)										
1974	MAR	124,2	+ 6,0	+ 0,5	123,6	
	APR	125,6	+ 5,2	+ 1,1	124,1	
	MAI	126,7	+ 4,9	+ 0,9	124,6	
	JUN	127,4	+ 4,5	+ 0,6	125,1	
	JUL	126,1	+ 4,4	- 1,0	125,6	
	AUG	124,8	+ 5,1	- 1,0	126,0	
	SEP	124,3	+ 5,7	- 0,4	(126,5)	
	OKT	125,0	+ 5,6	+ 0,6	(127,3)	
	NOV	126,5	+ 5,4	+ 1,2	(128,1)	
	DEZ	127,4	+ 5,1	+ 0,7	(128,7)	
	1975	JAN	128,8	+ 4,5	+ 1,1	(128,7)
		FEB	129,7	+ 4,9	+ 0,7	(128,8)
MAR		130,6	+ 5,2	+ 0,7	(129,2)	

Grafiken

Legende für Grafiken

- = Originalwert
- = Saisonbereinigter Wert bzw. saison-
und arbeitstäglich bereinigter Wert
- = Glatte Komponente

NETTOPRODUKTIONSINDEX, GESAMTE INDUSTRIE O. BAUINDUSTRIE, 1970-100

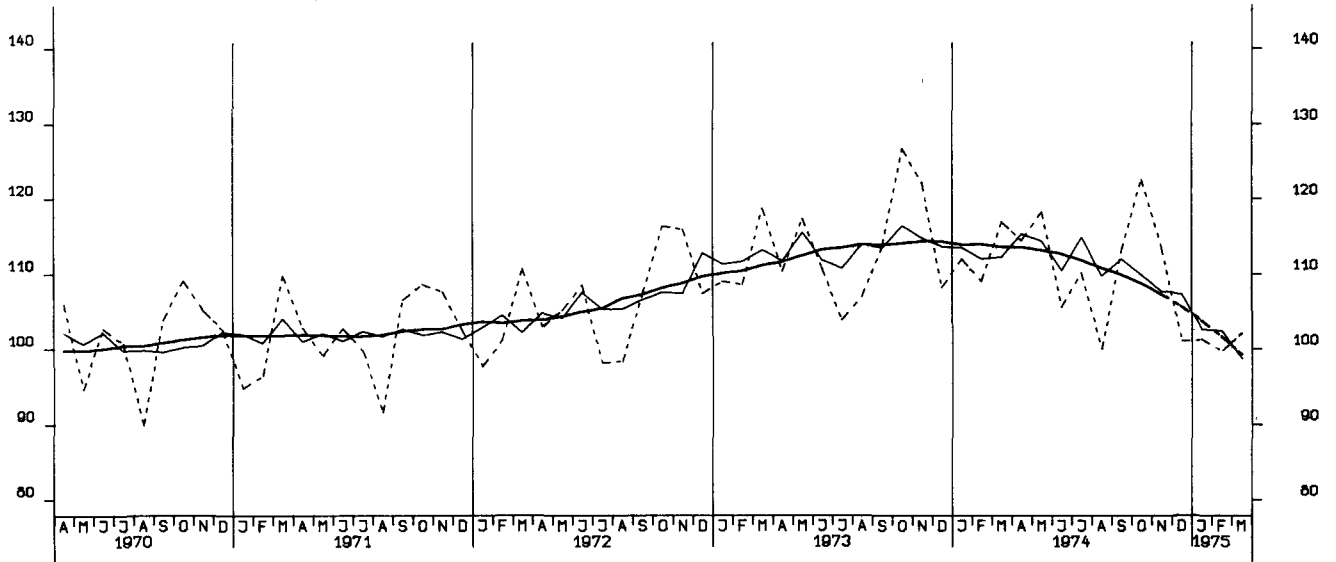

NETTOPRODUKTIONSINDEX, VERARBEITENDE INDUSTRIE, 1970-100

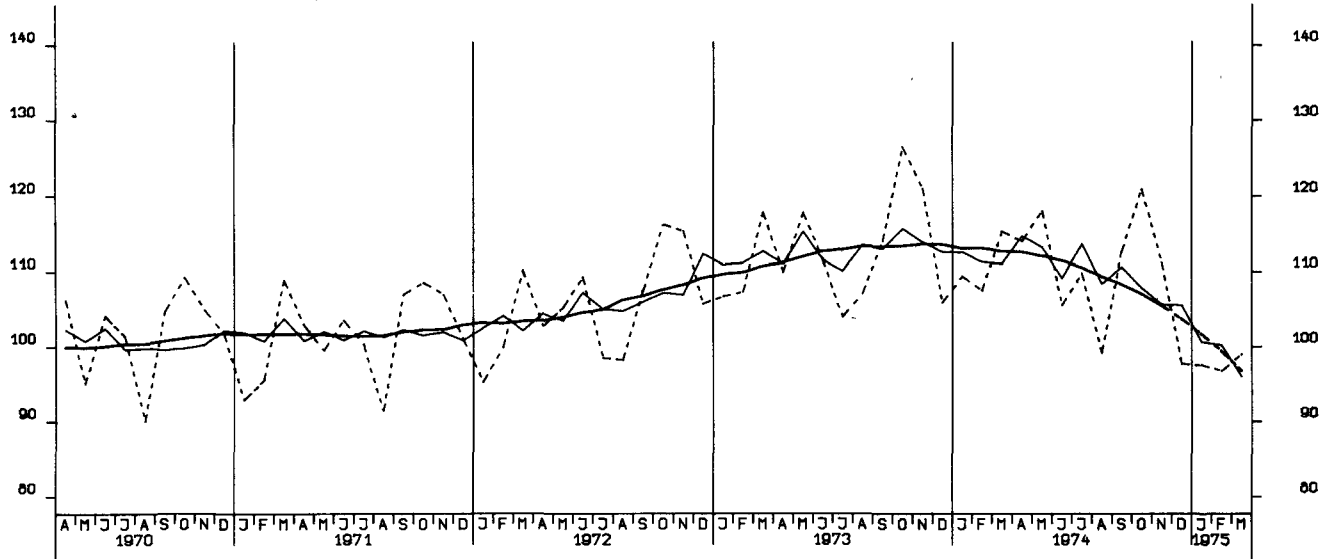

NETTOPRODUKTIONSINDEX, GRUNDST.-U. PROD. GÜTERINDUSTRIEN, 1970-100

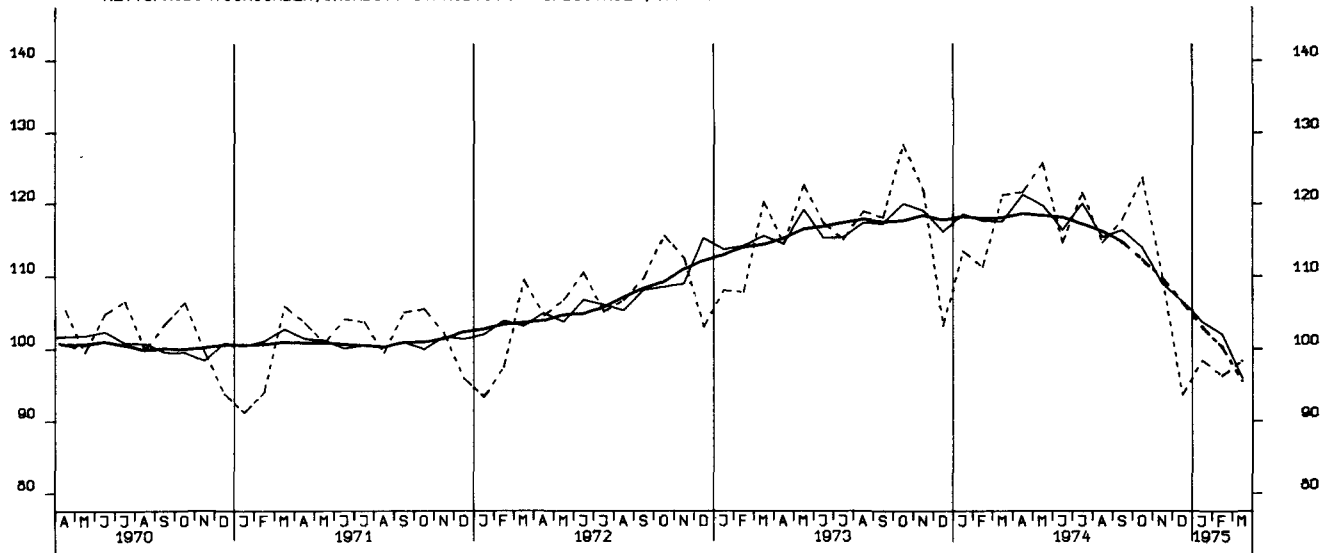

NETTOPRODUKTIONSINDEX, INVESTITIONSGUETERINDUSTRIEN, 1970-100

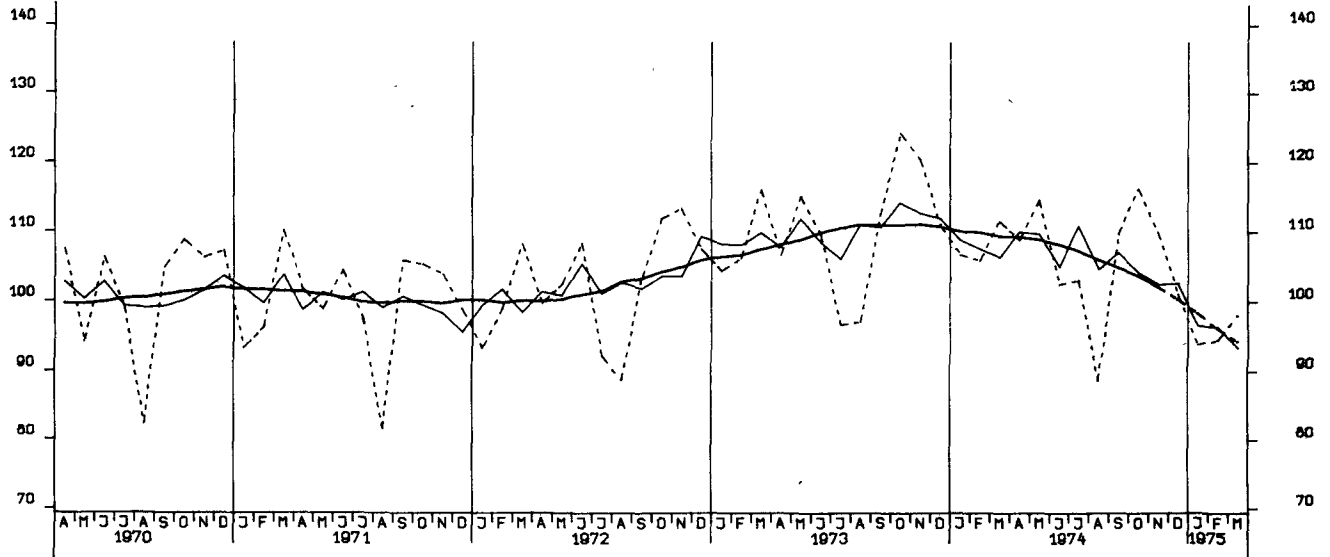

NETTOPRODUKTIONSINDEX, VERBRAUCHSGUETERINDUSTRIEN, 1970-100

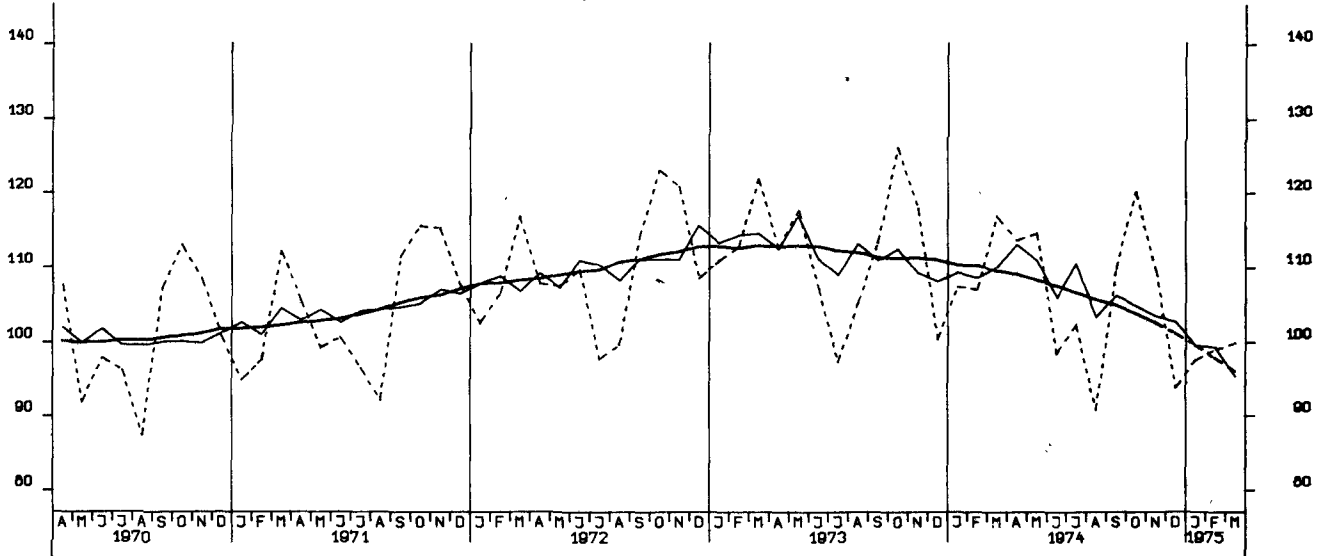

NETTOPRODUKTIONSINDEX, MASCHINENBAU, 1970-100

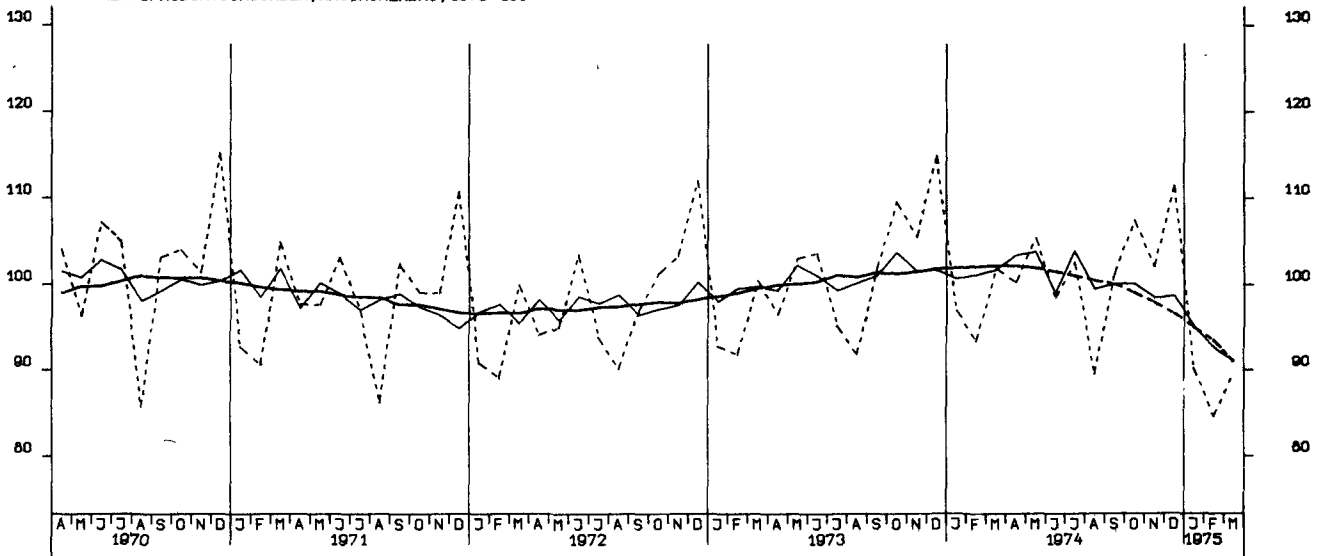

BESCHAEFTIGTE, BAUHAUPTGEWERBE INSGESAMT, 1970 - 100

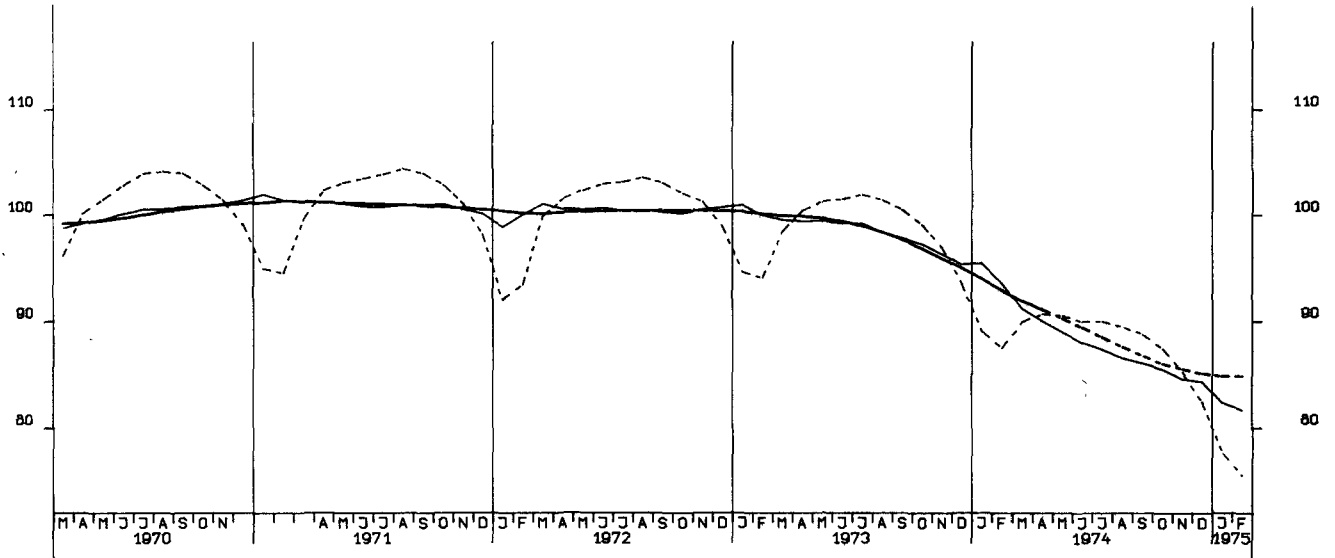

NETTOPRODUKTIONSINDEX, BAUINDUSTRIE/BAUHAUPTGEWERBE, HOCHBAU, 1970-100

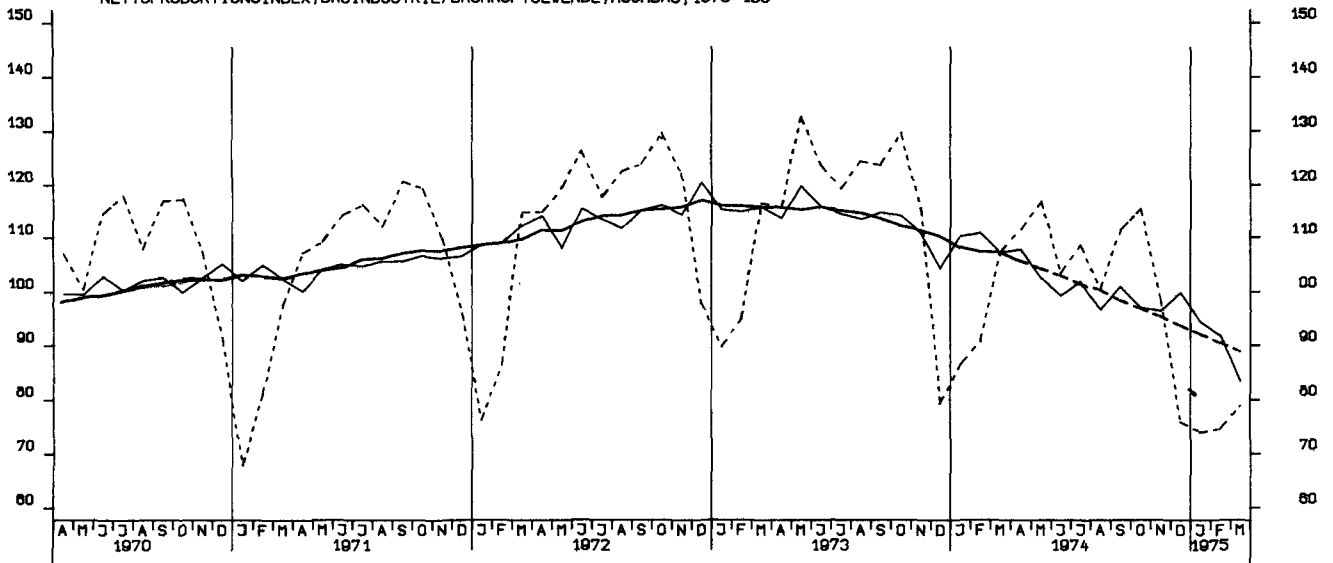

NETTOPRODUKTIONSINDEX, BAUINDUSTRIE/BAUHAUPTGEWERBE, TIEFBAU, 1970-100

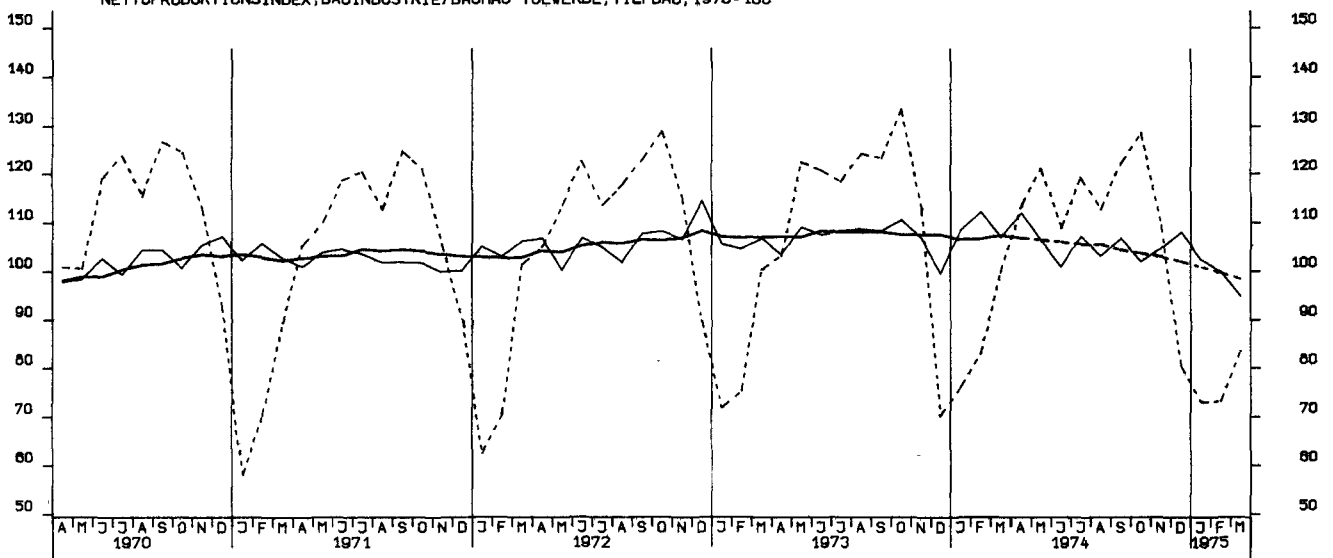

LOEHNE UND GHAELTER JE BESCH.STD.:GES. IND. O. ENERGIE U. BAU, 1970-100

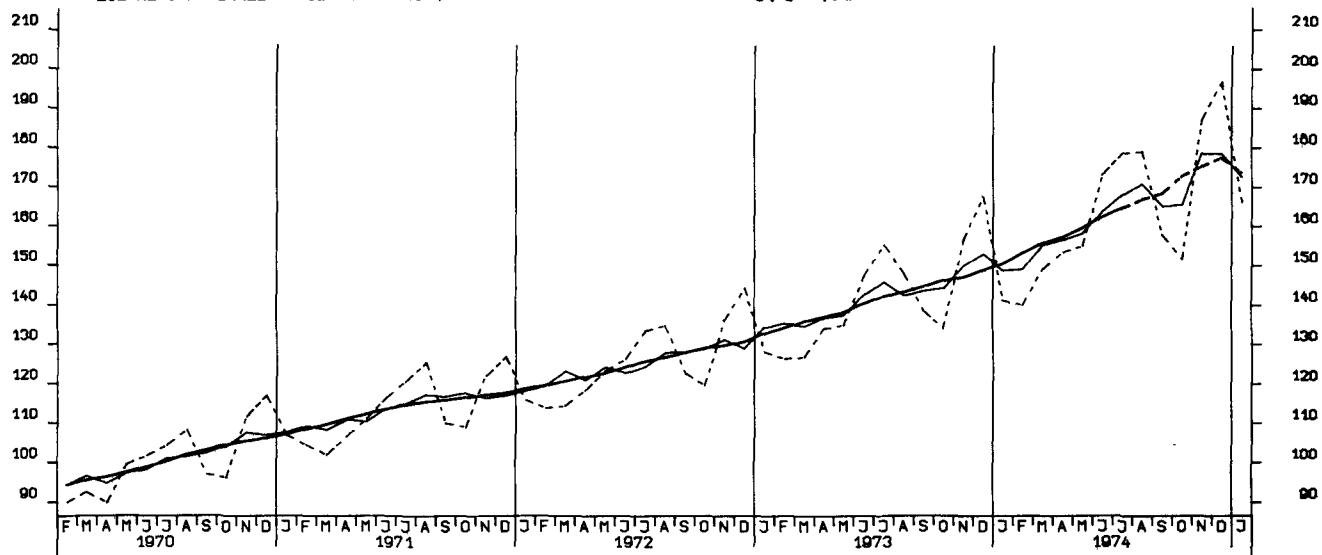

LOEHNE UND GHAELTER JE UMSATZEINHEIT, GES. IND. O. ENERGIE U. BAU, 1970-100

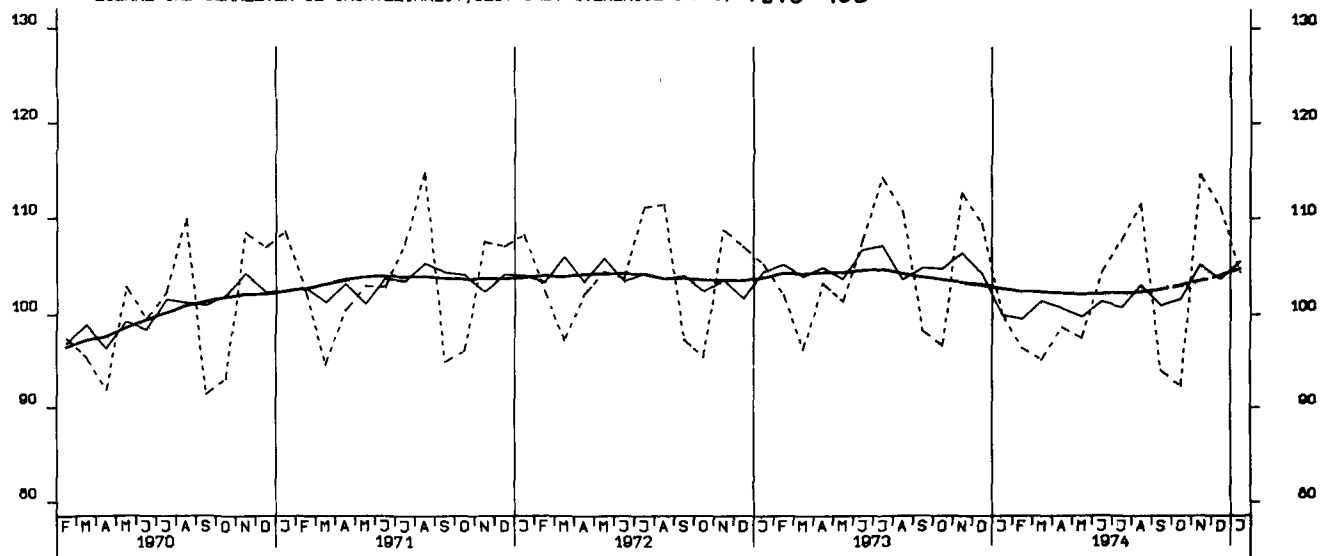

LOEHNE UND GHAELTER JE PRODUKTEINHEIT, GES. IND. O. ENERGIE U. BAU, 1970-100

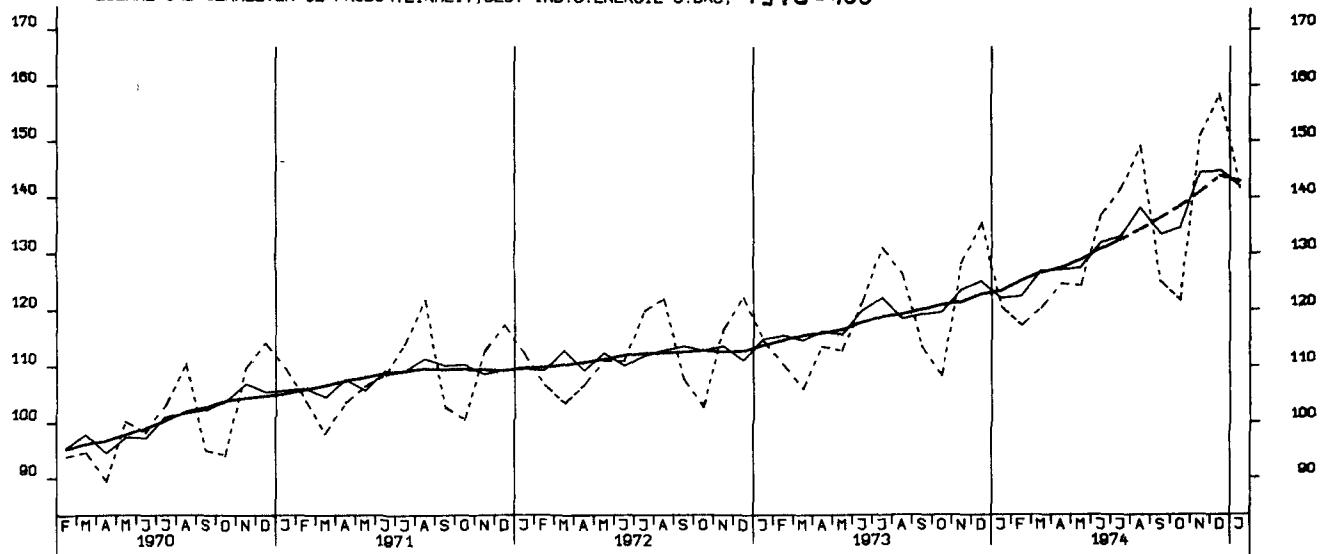

LOEHNE UND GHAELTER JE PRODUKTEINHEIT, GRUNDST.-U. PROD. GUETERIND. 1970-100

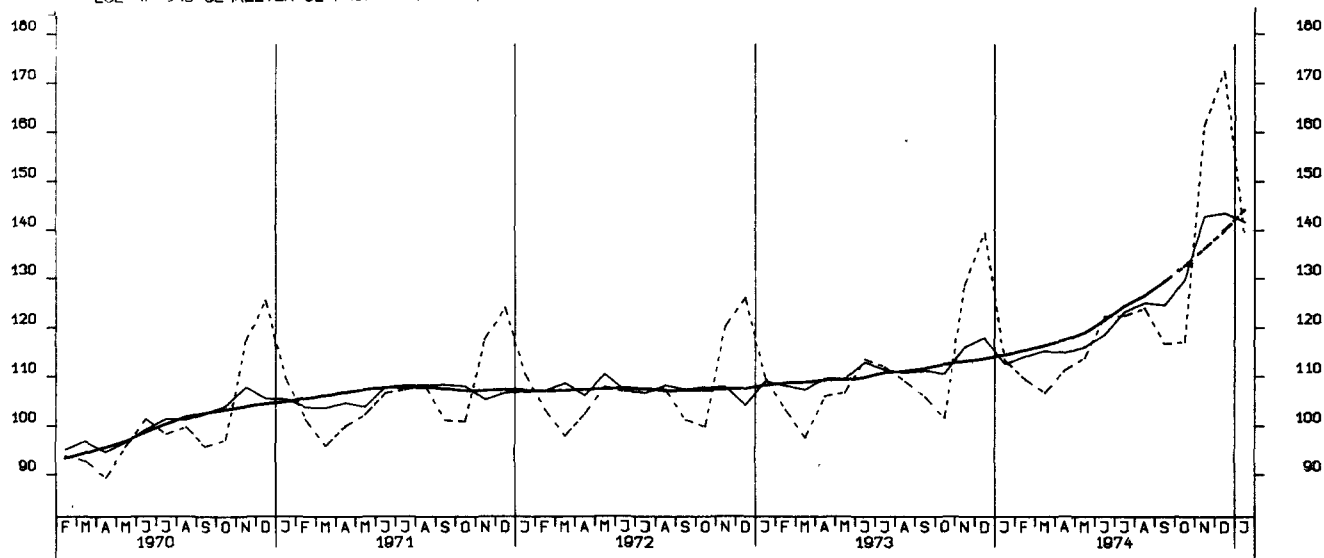

LOEHNE UND GHAELTER JE PRODUKTEINHEIT, INVESTITIONSGUETERIND., 1970-100

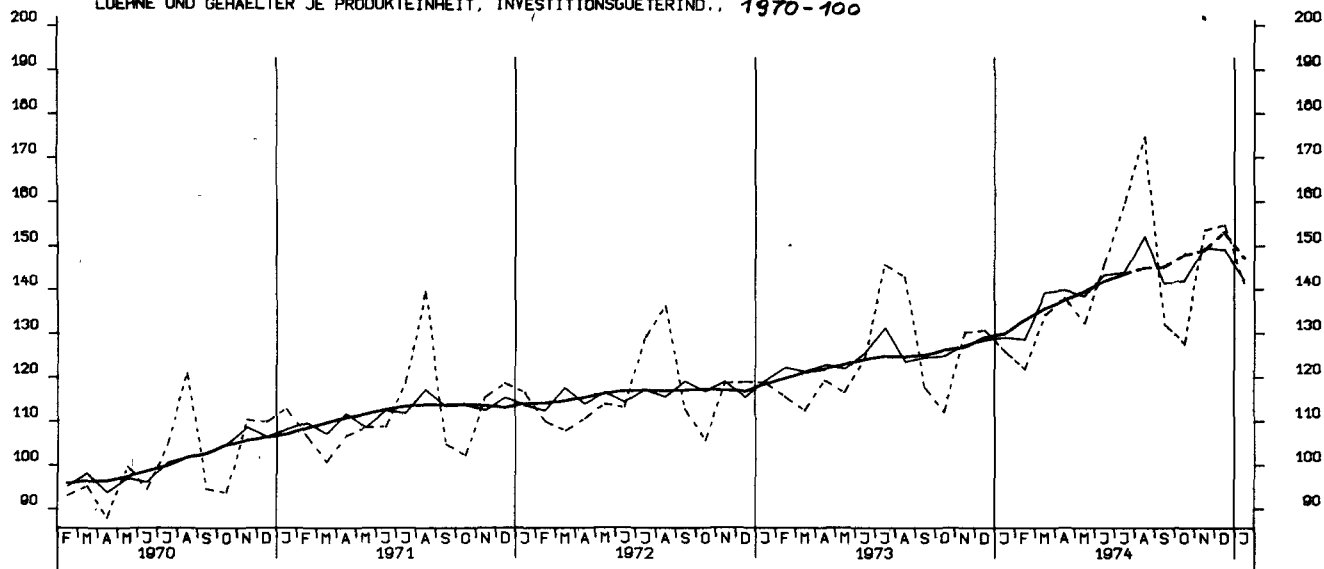

LOEHNE UND GHAELTER JE PRODUKTEINHEIT, VERBRAUCHSGUETERIND., 1970-100

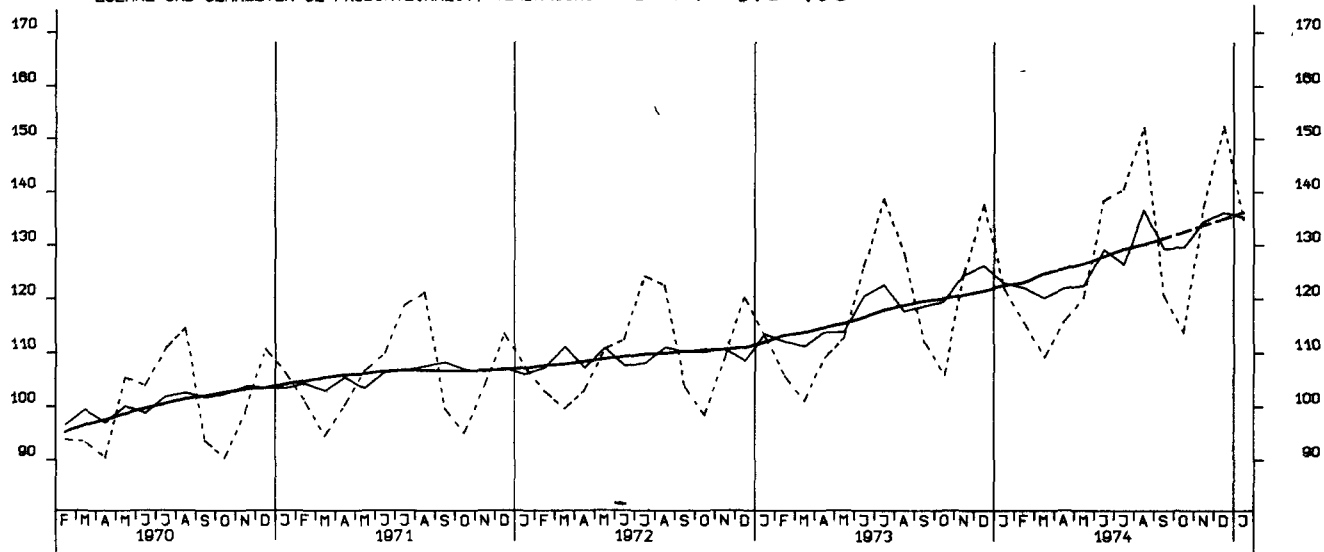

AUFTRAGSEINGANG (VERTINDEX), VERARB. INDUSTRIE (O.NUG), INSG., 1970 = 100

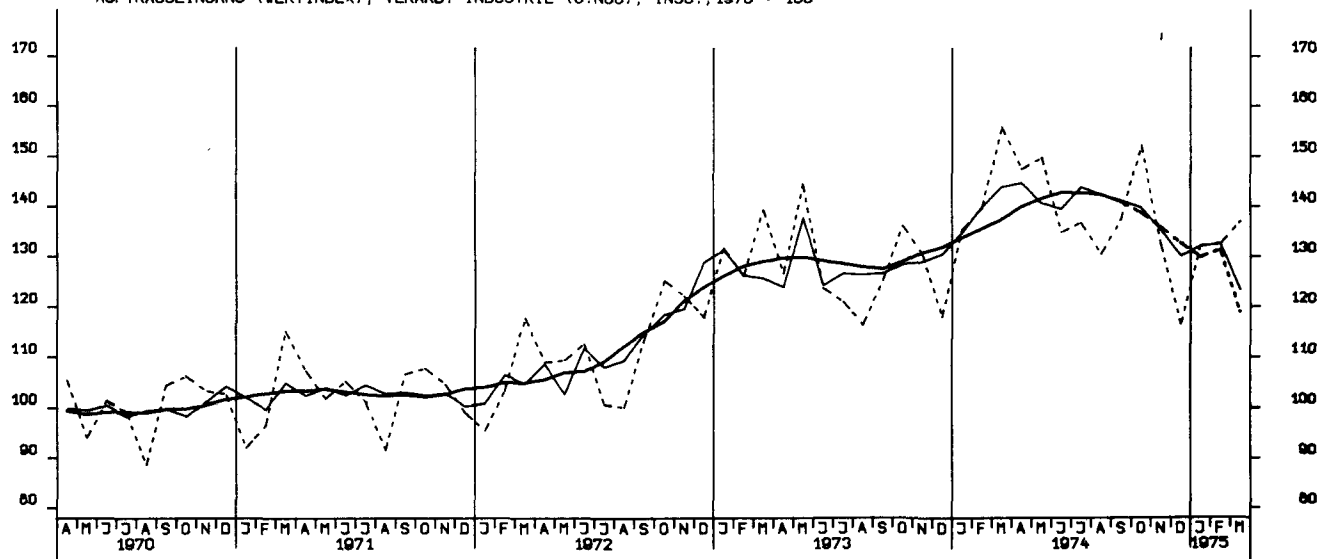

AUFTRAGSEINGANG (VERTINDEX), VERARB. INDUSTRIE (O.NUG), INLAND, 1970 = 100

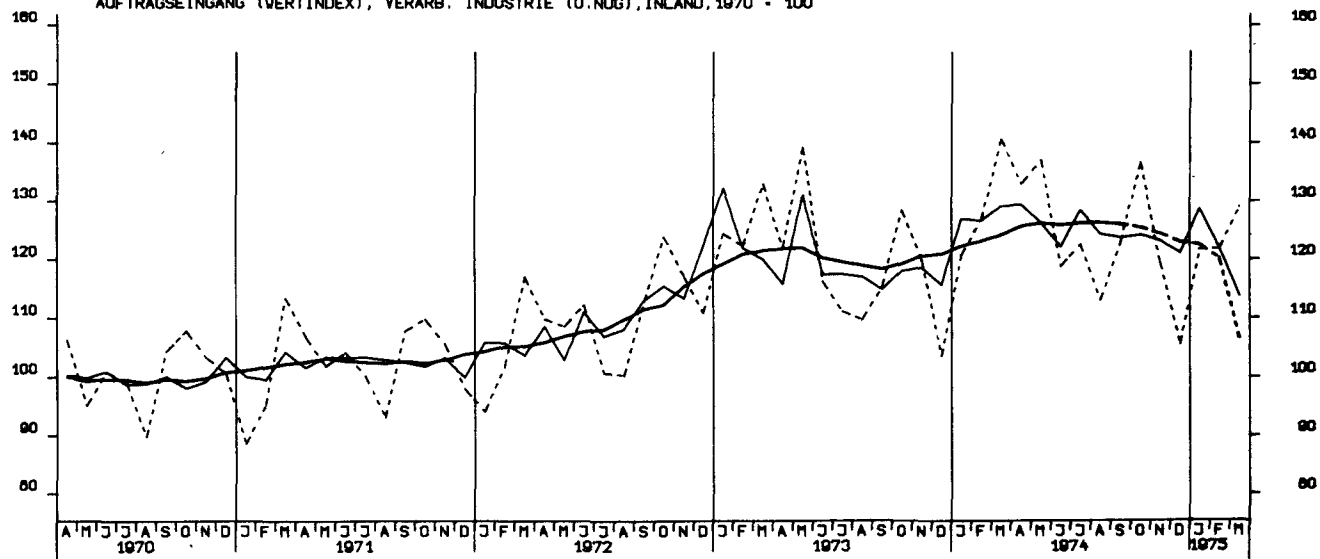

AUFTRAGSEINGANG (VERTINDEX), VERARB. INDUSTRIE (O.NUG), AUSLAND, 1970 = 100

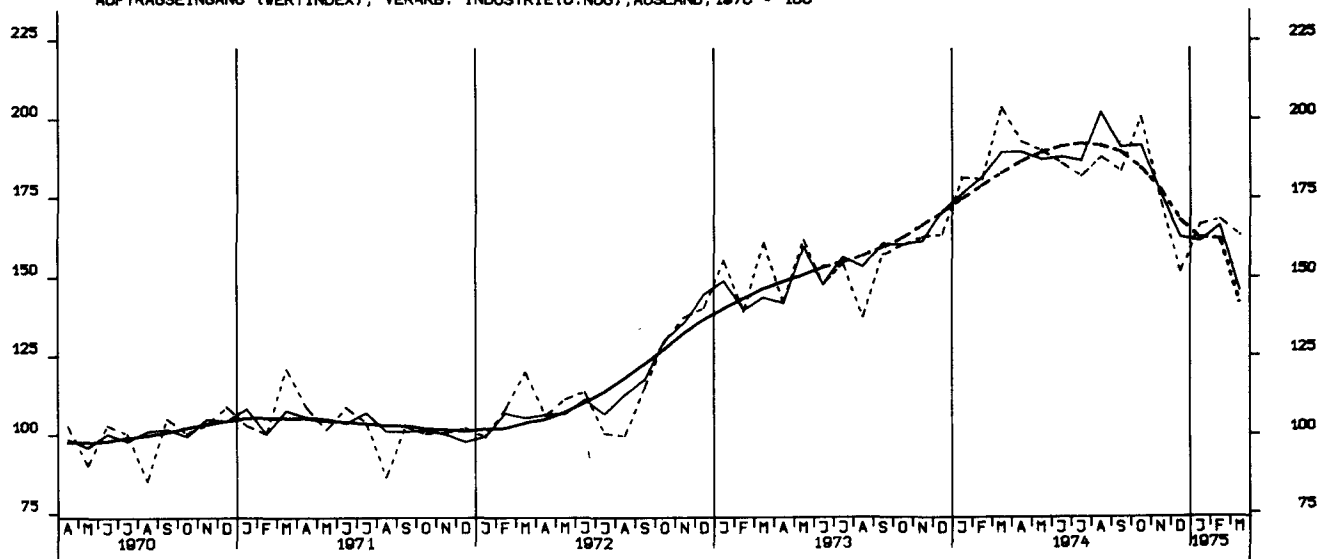

AUFTRAGSEINGANG (VERTINDEX), GRUNDST.-U.PROD.GUETERIND., INSG., 1970 = 100

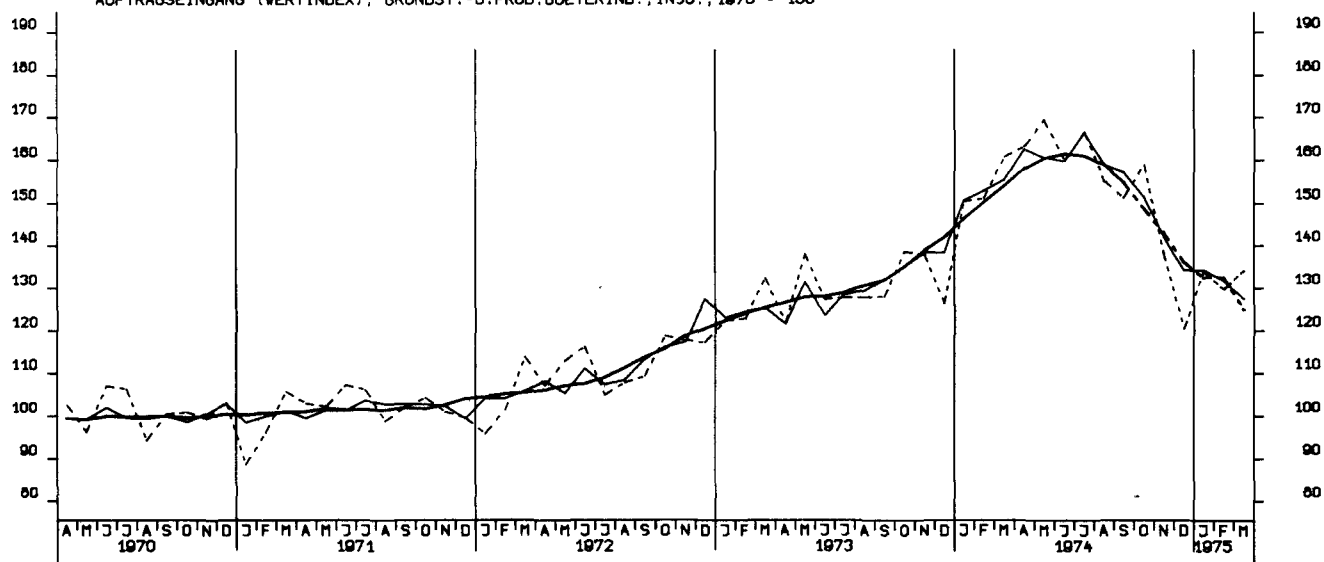

AUFTRAGSEINGANG (VERTINDEX), INVESTITIONSGUETERIND., INSGESAMT, 1970 = 100

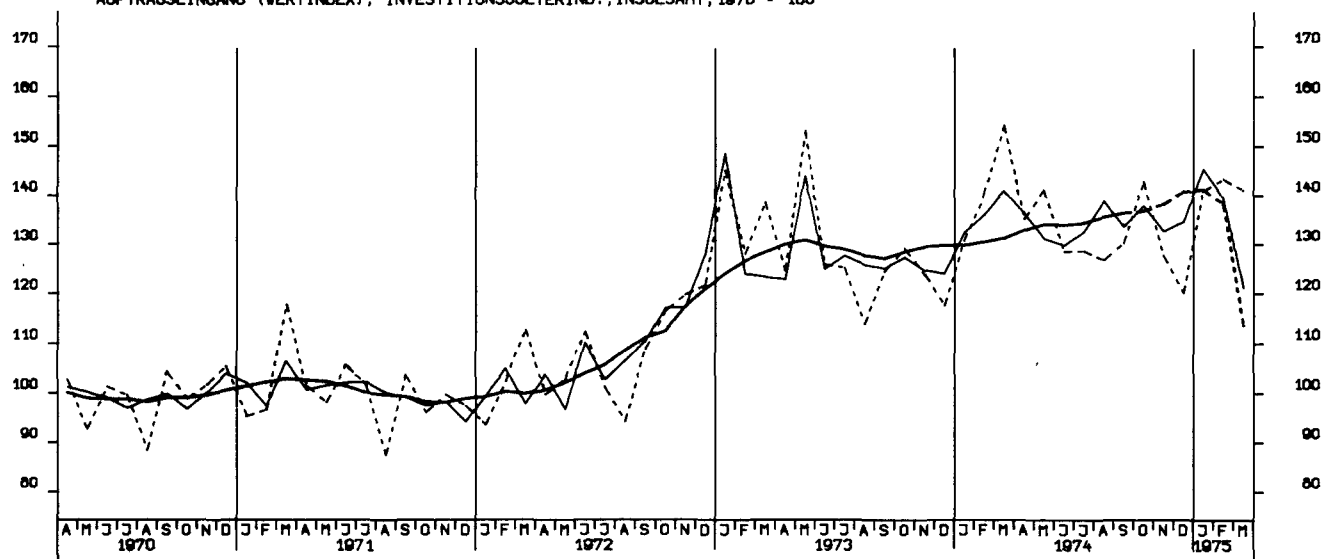

AUFTRAGSEINGANG (VERTINDEX), VERBRAUCHSGUETERIND., INSGESAMT, 1970 = 100

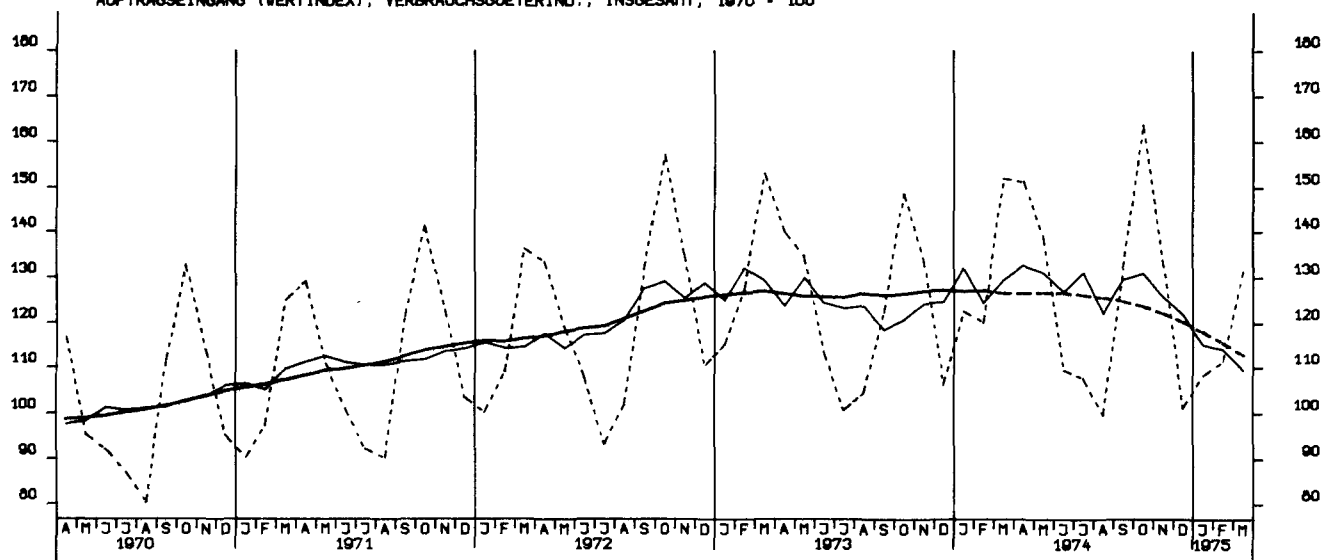

AUFTRAGSEINGANG (VERTINDEX), INVESTITIONSGUETERIND., INLAND, 1970 = 100

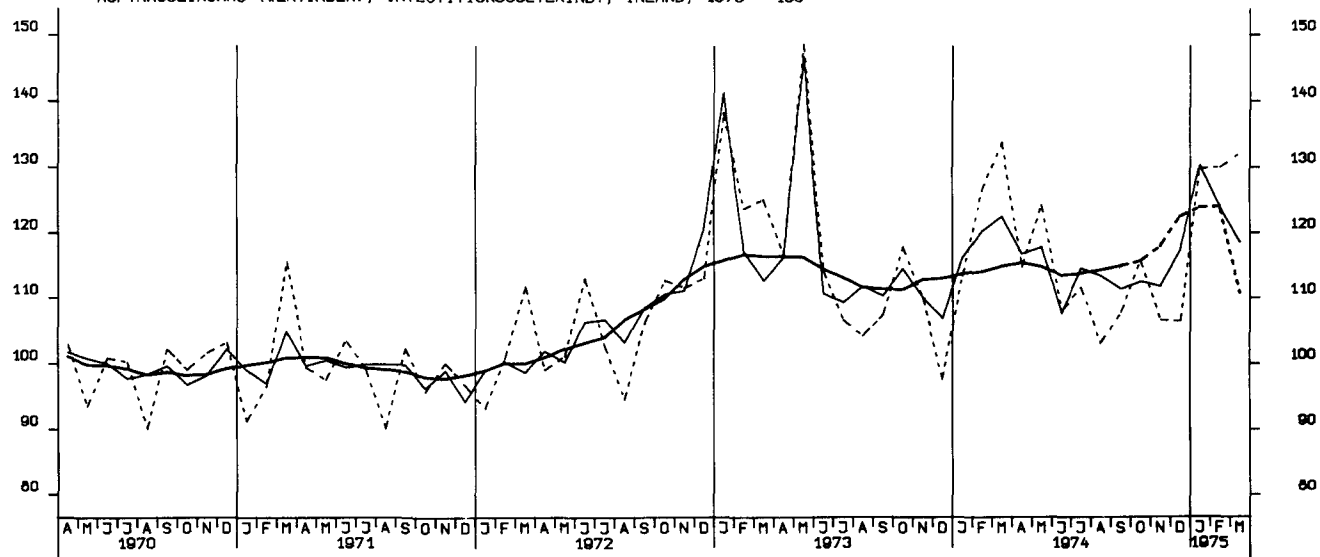

AUFTRAGSEINGANG (VERTINDEX), INVESTITIONSGUETERIND., AUSLAND, 1970 = 100

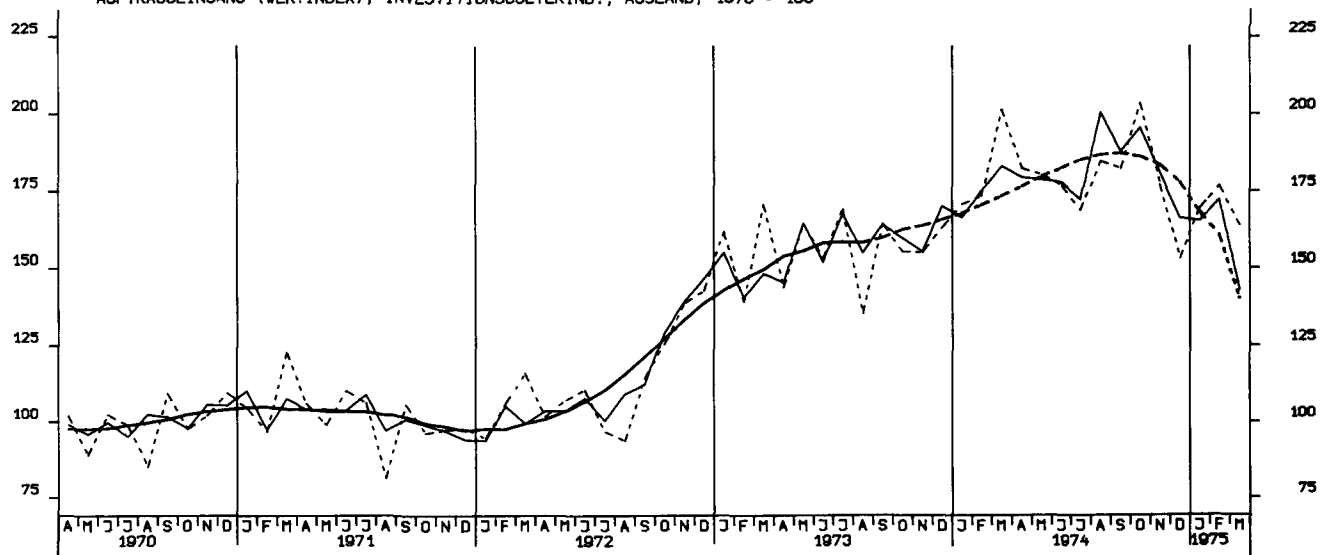

AUFTRAGSEINGANG (VERTINDEX), MASCHINENBAU, INSGESAMT, 1970 = 100

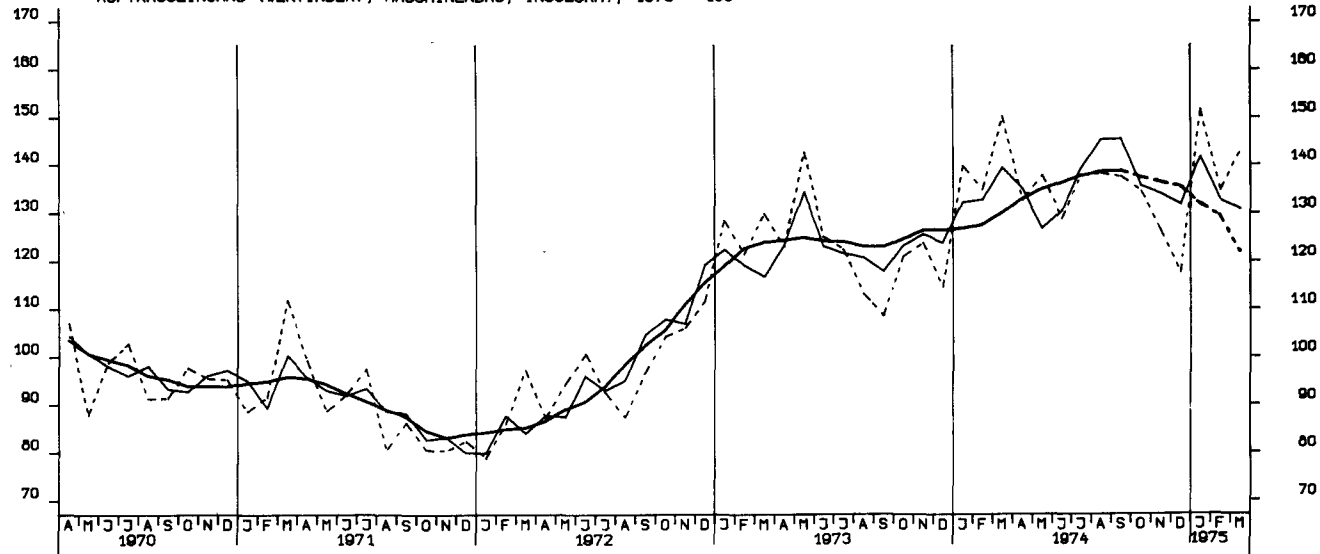

AUFTRAGSEINGANG (VOLUMENIND.), VERARB. INDUSTRIE (O.NUG), INSG. 1970 = 100

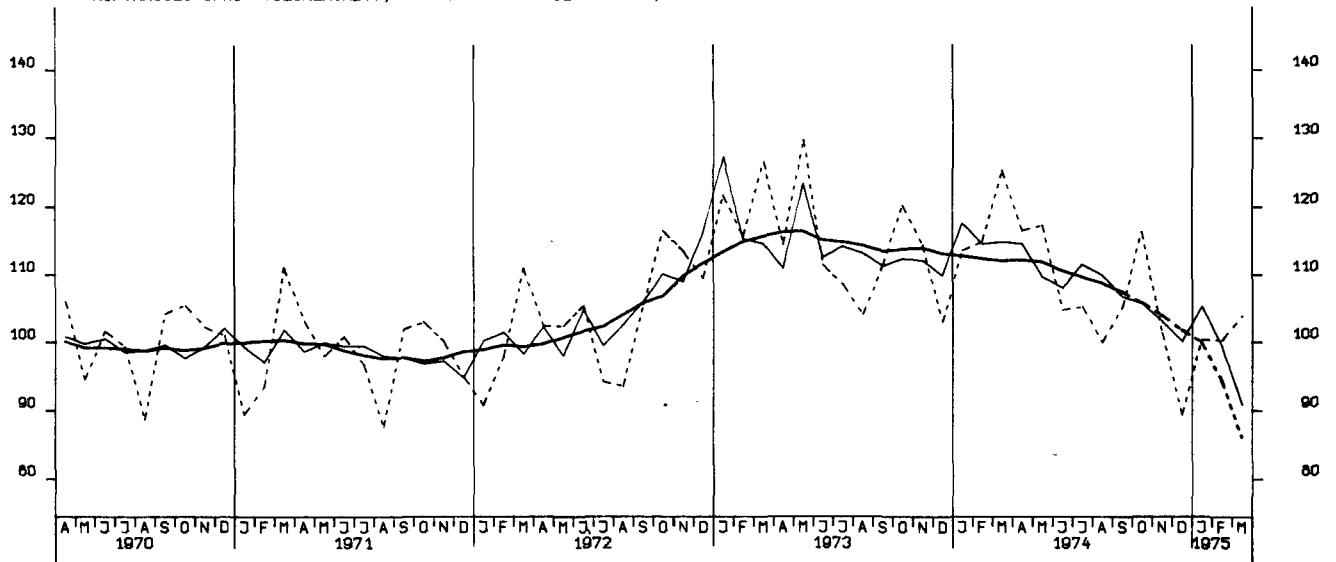

AUFTRAGSEINGANG (VOLUMENIND.), VERARB. INDUSTRIE (O.NUG), INL., 1970 = 100

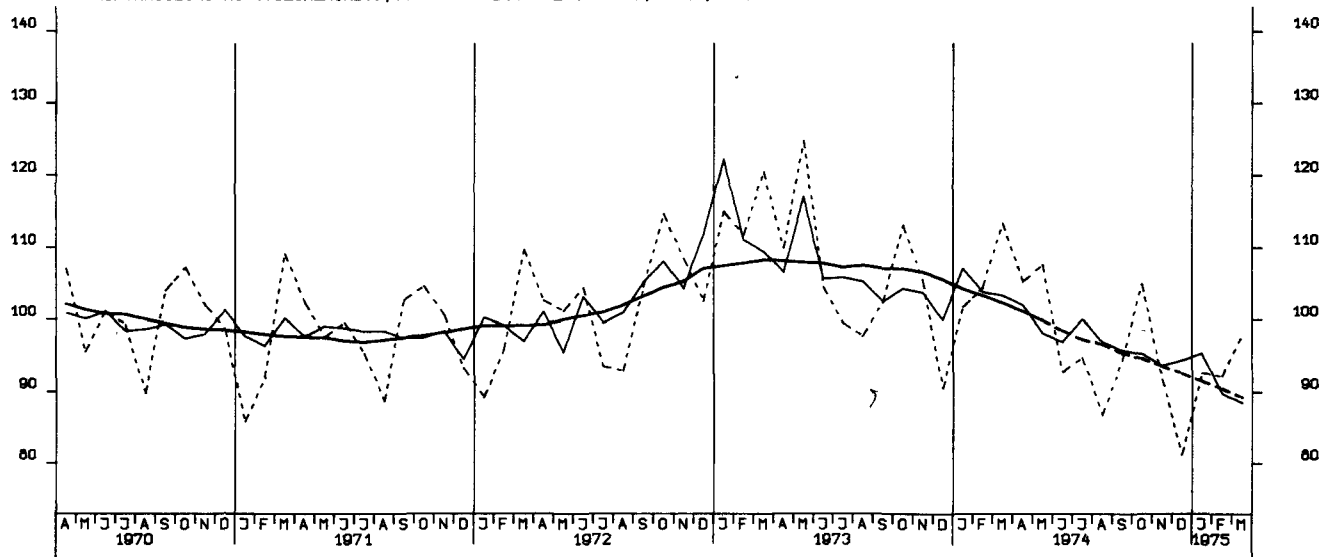

AUFTRAGSEINGANG (VOLUMENIND.), VERARB. INDUSTRIE (O.NUG), AUSL., 1970 = 100

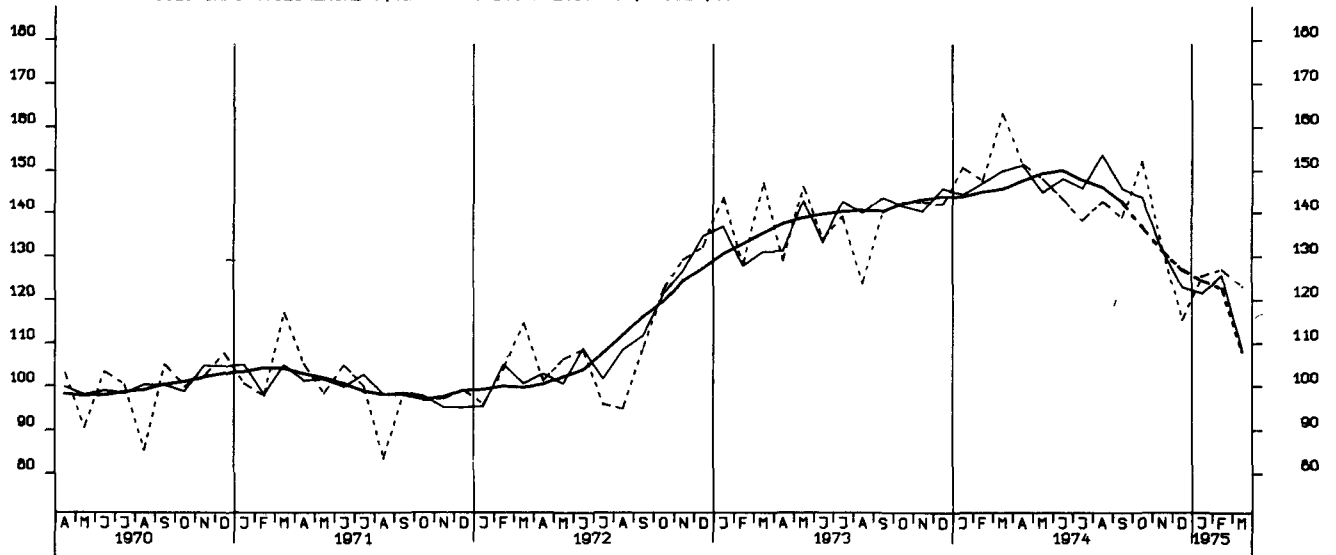

AUFTRAGSEINGANG (VOLUMENIND.), GRUNDST.-U. PROD. GUETERIND., INSG. 1970 = 100



AUFTRAGSEINGANG (VOLUMENIND.), INVESTITIONSGUETERIND., INSG., 1970 = 100

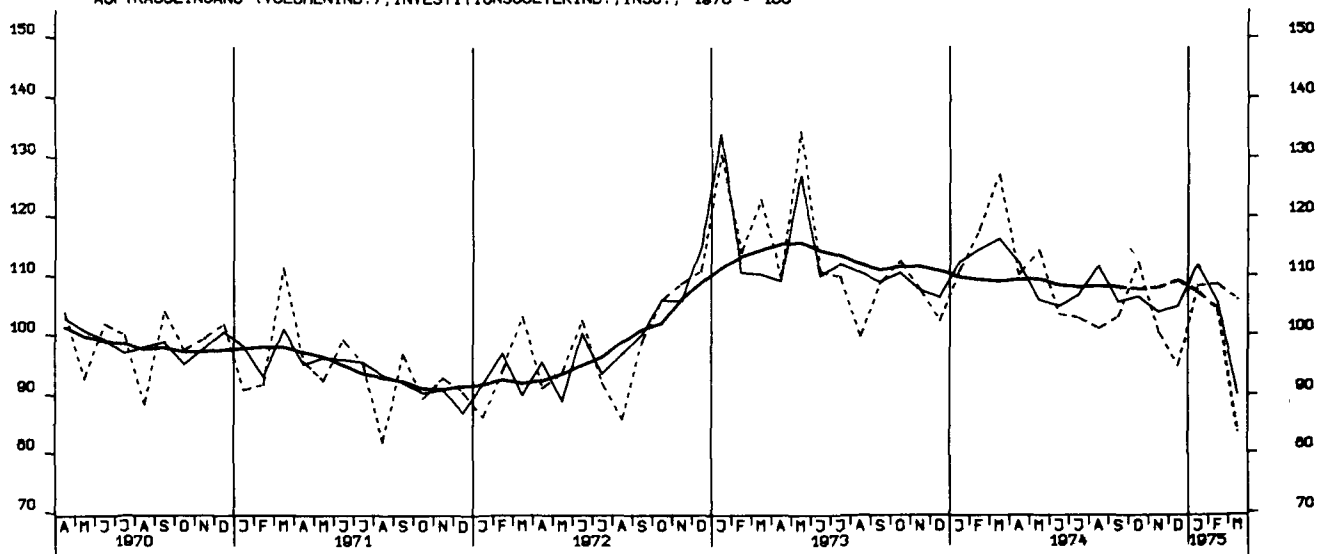

AUFTRAGSEINGANG (VOLUMENIND.), VERBRAUCHSGUETERIND., INSG., 1970 = 100

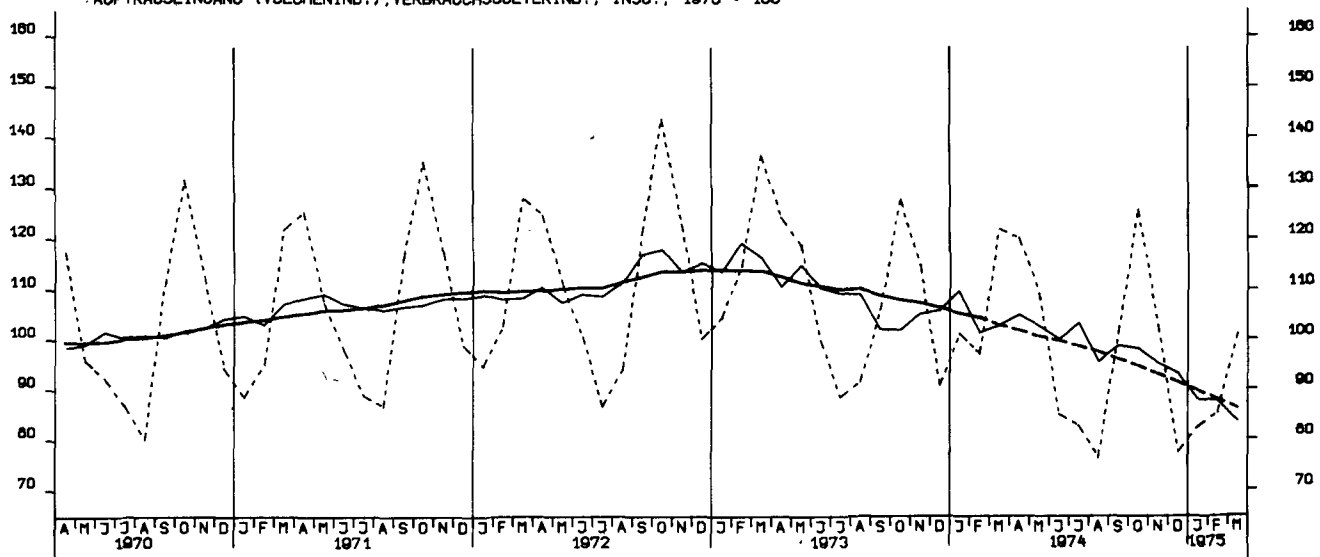

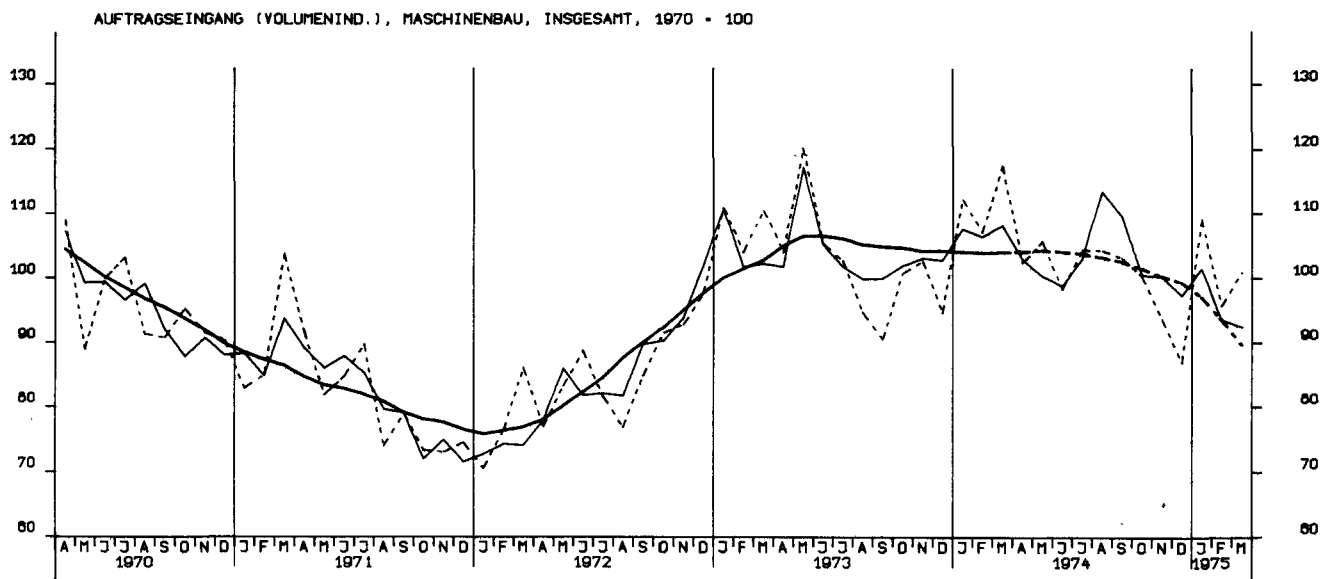
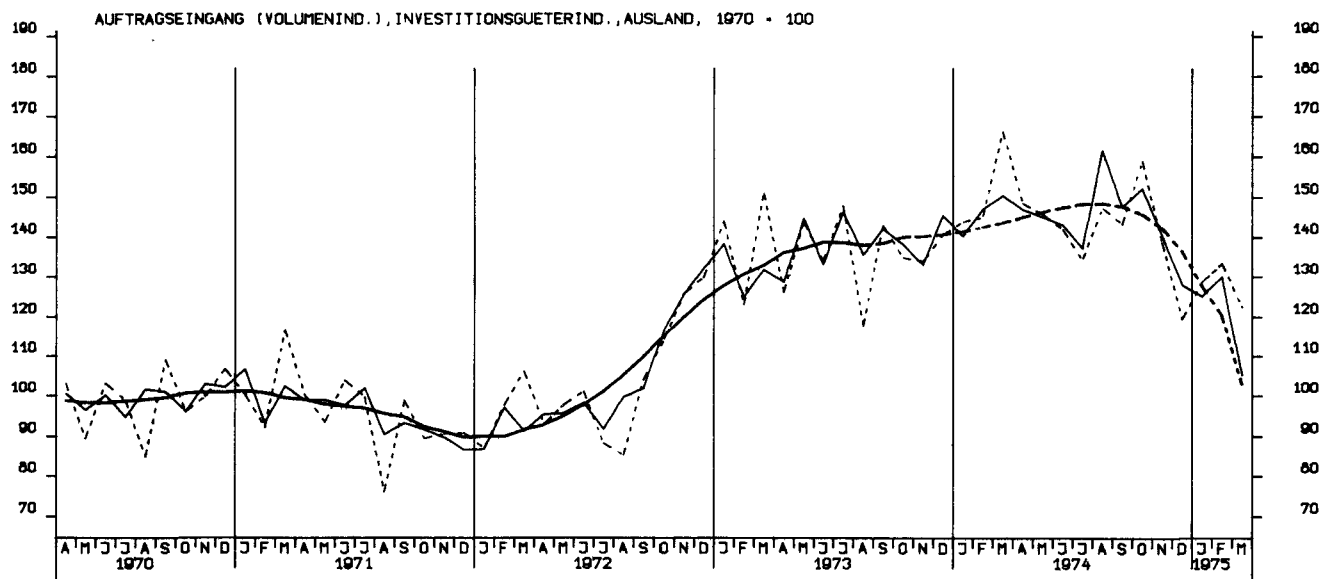
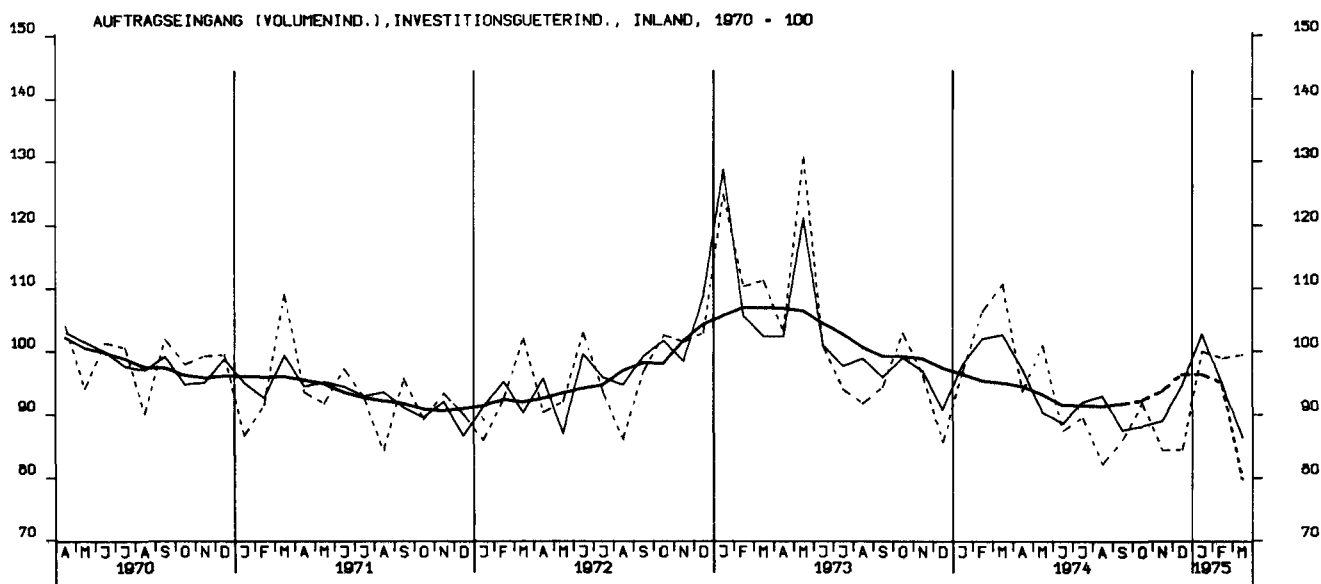

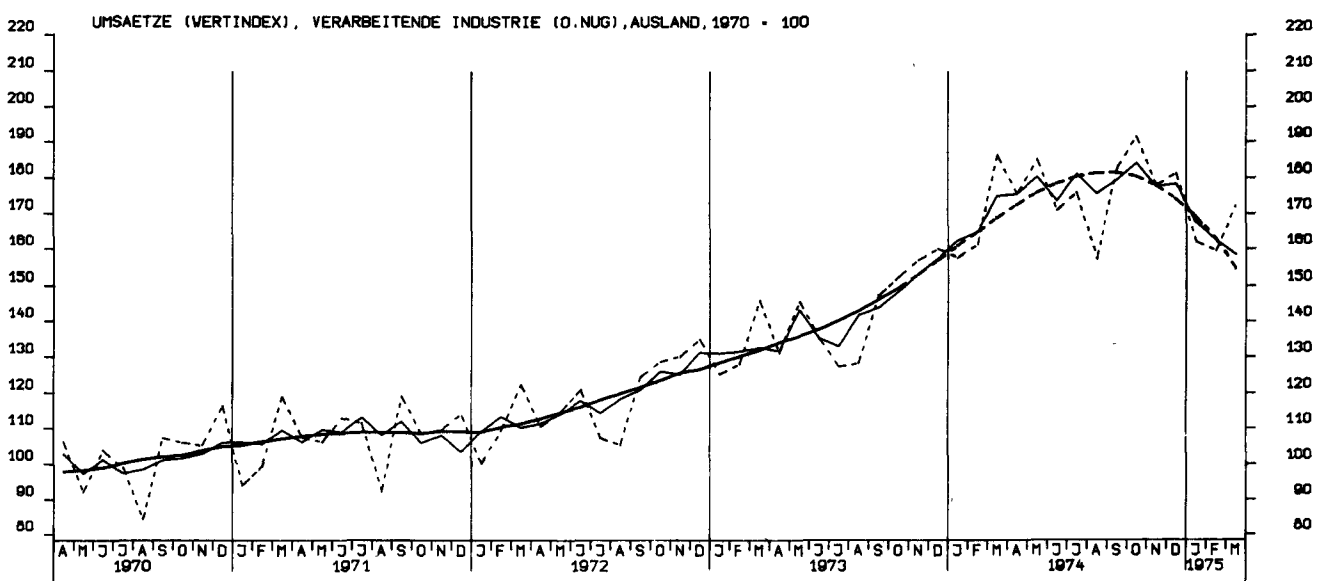
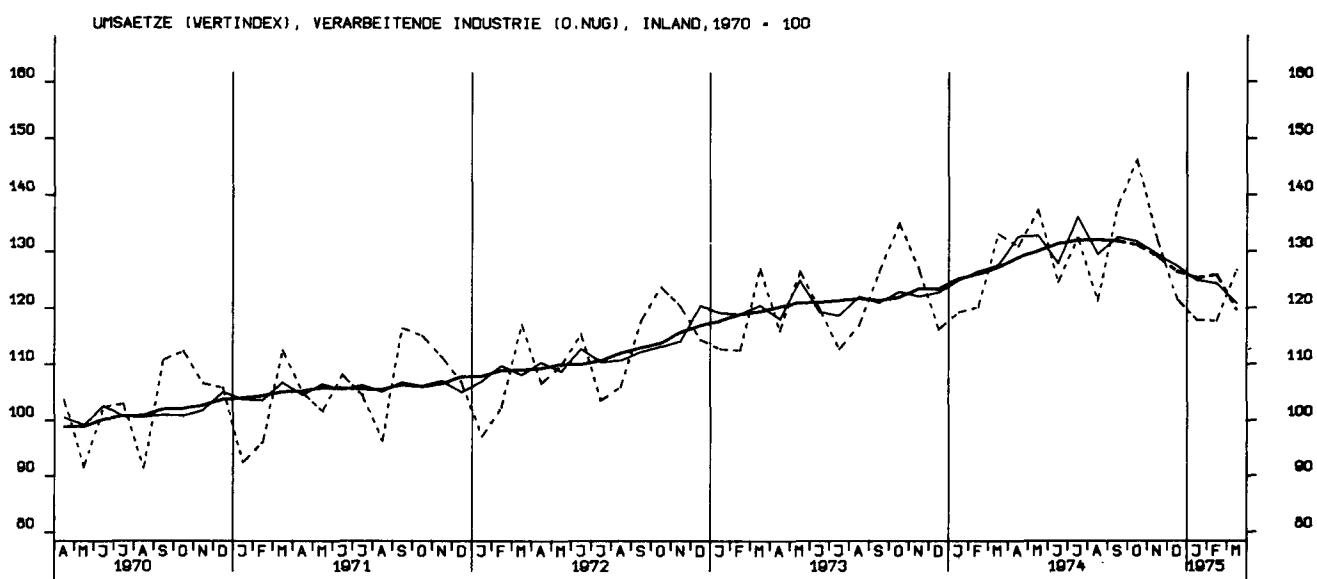
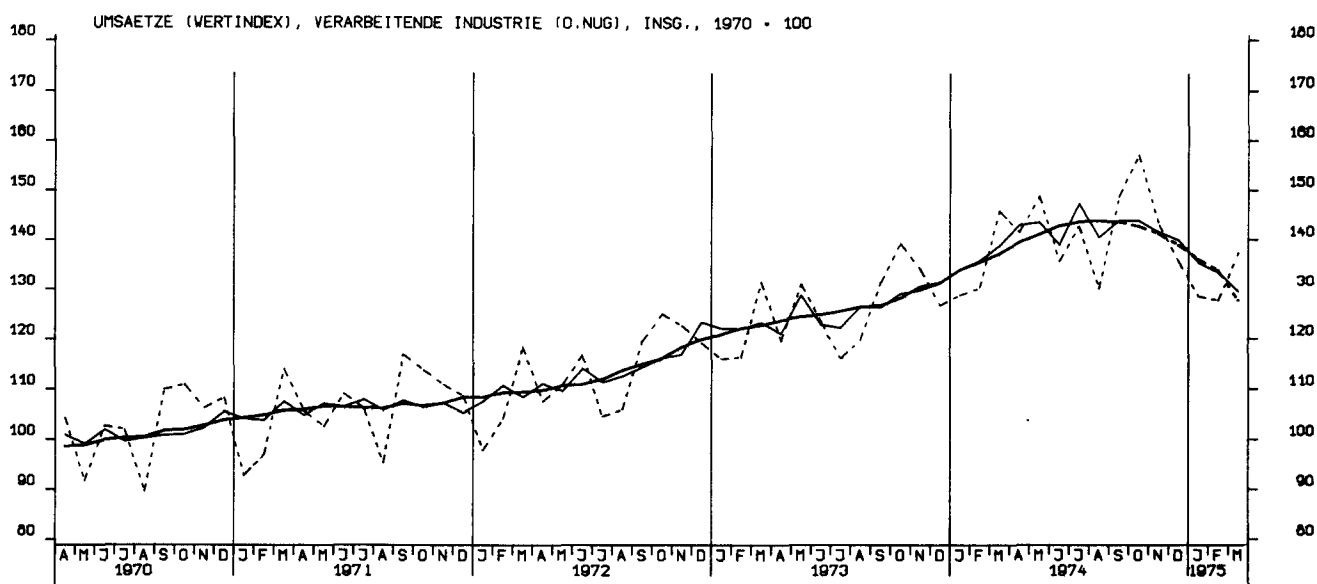

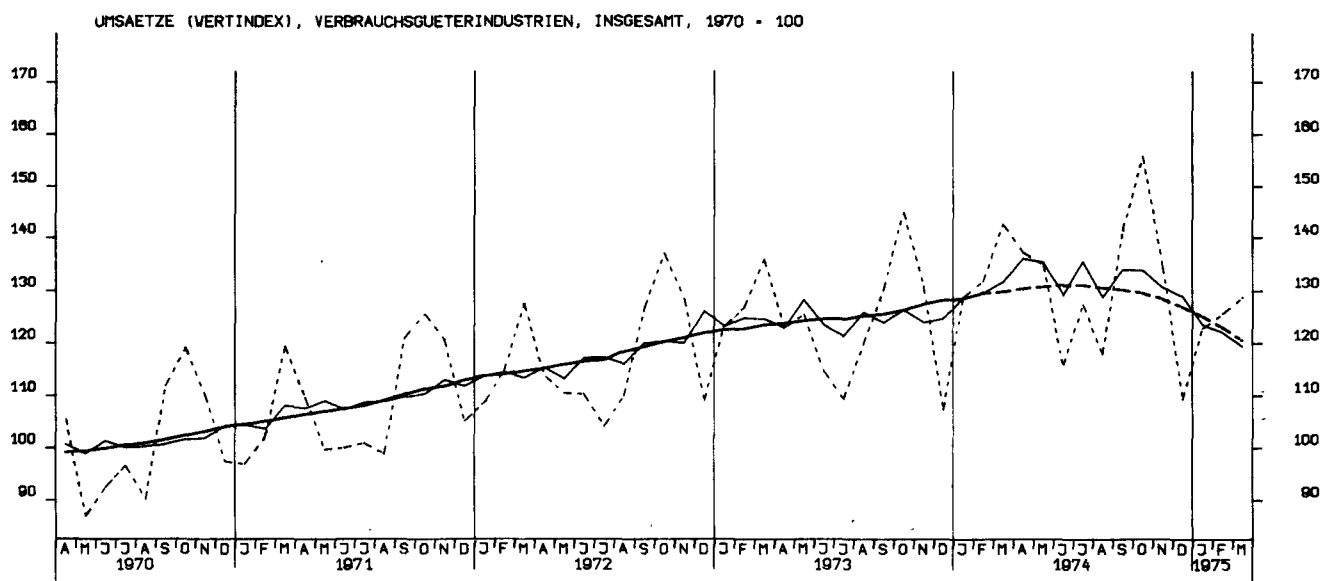
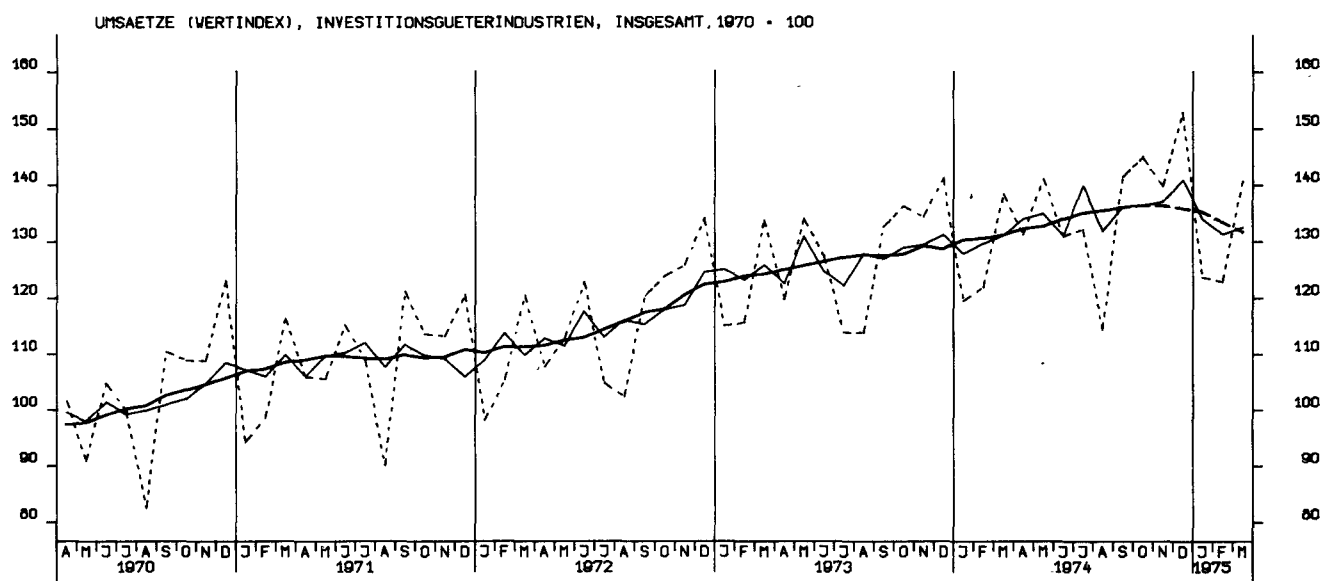
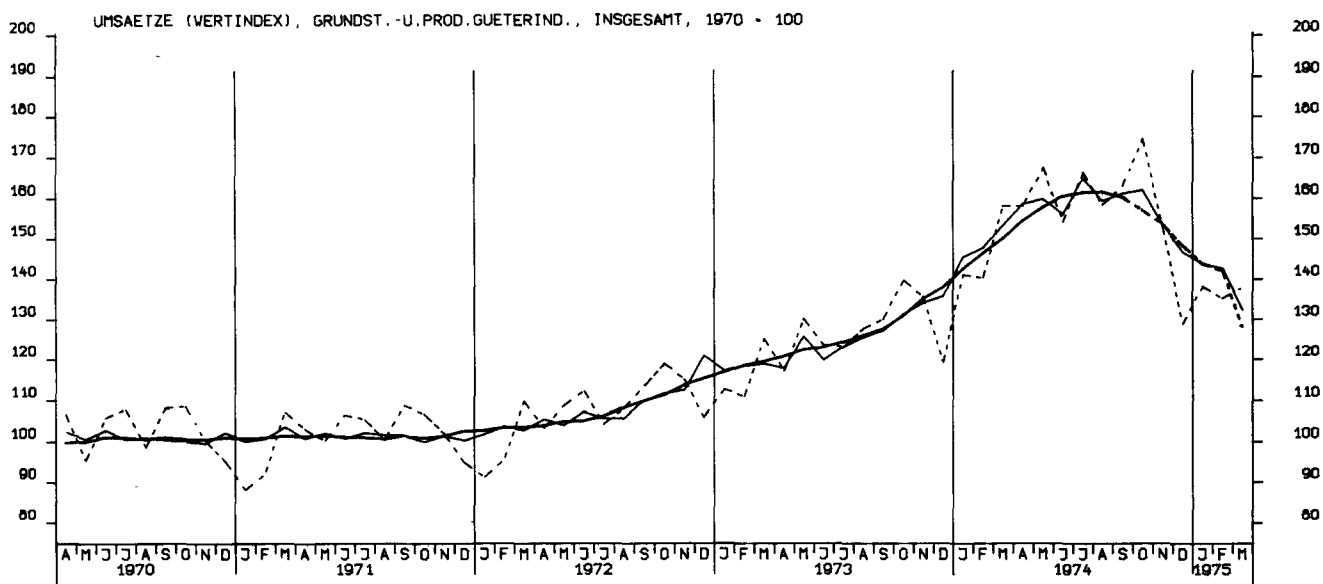

UMSAETZE (VERTINDEX), INVESTITIONSGUETERINDUSTRIEN, INLAND, 1970 = 100

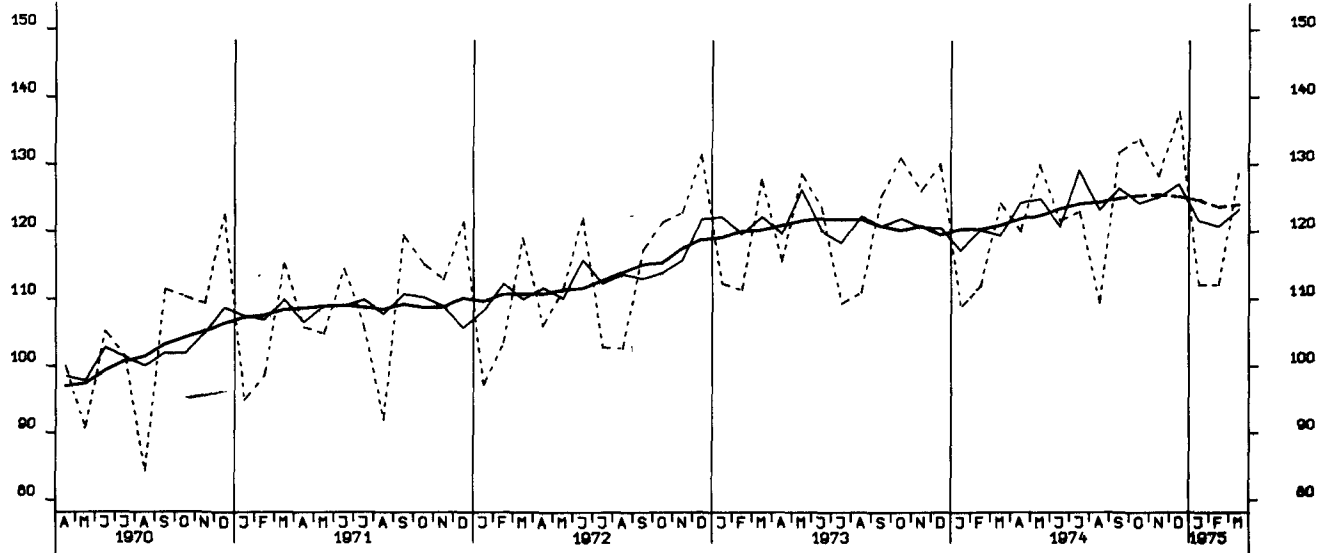

UMSAETZE (VERTINDEX), INVESTITIONSGUETERINDUSTRIEN, AUSLAND, 1970 = 100

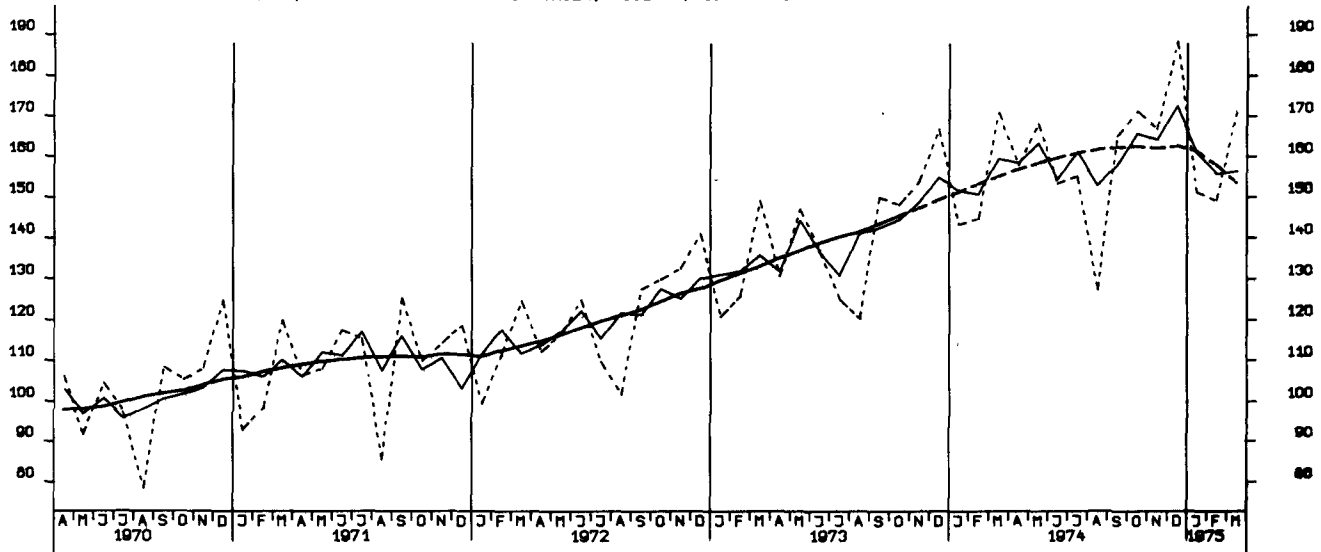

UMSAETZE (VERTINDEX), MASCHINENBAU, INSGESAMT, 1970 = 100

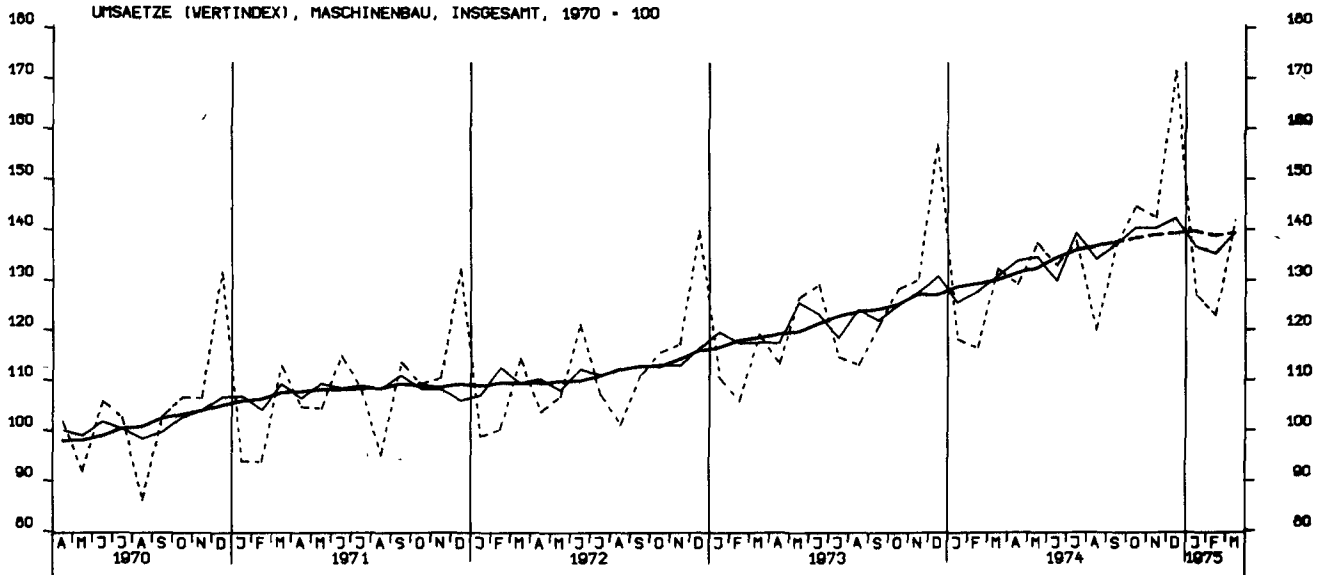

UMSAETZE (VOLUMENINDEX), VERARB. INDUSTRIE (O.NUG), INSGESAMT, 1970 = 100

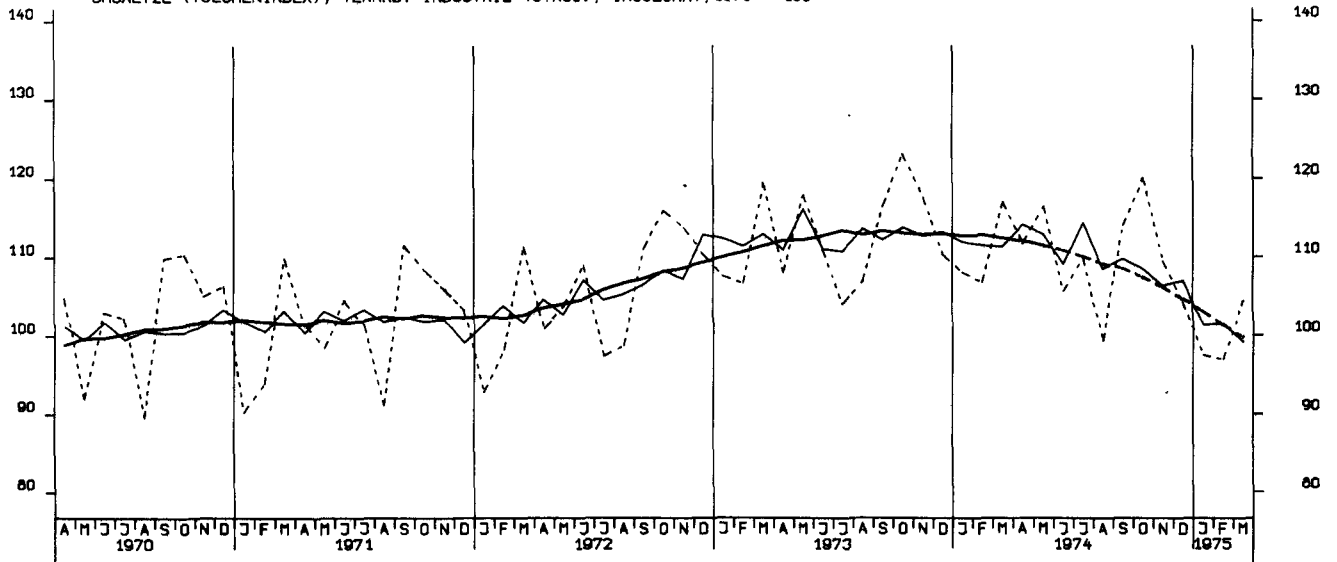

UMSAETZE (VOLUMENINDEX), VERARB. INDUSTRIE (O.NUG), INLAND, 1970 = 100

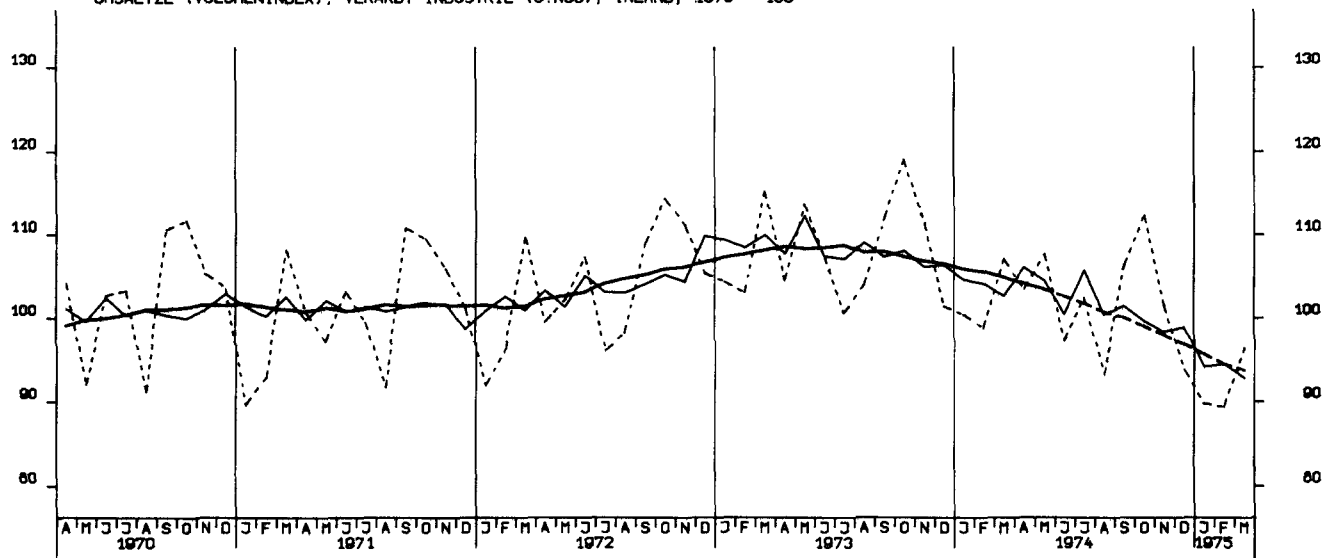

UMSAETZE (VOLUMENINDEX), VERARB. INDUSTRIE (O.NUG), AUSLAND, 1970 = 100

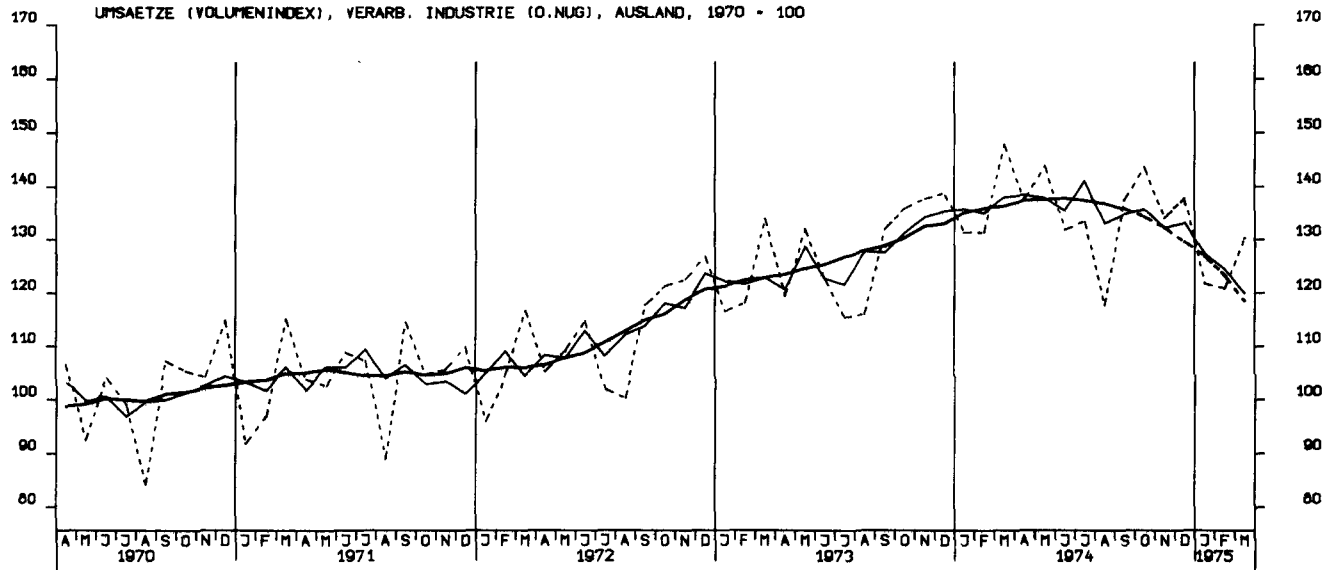

UMSAETZE (VOLUMENINDEX), GRUNDST.-U.PROD.GUETERIND. INSGESAMT, 1970 = 100

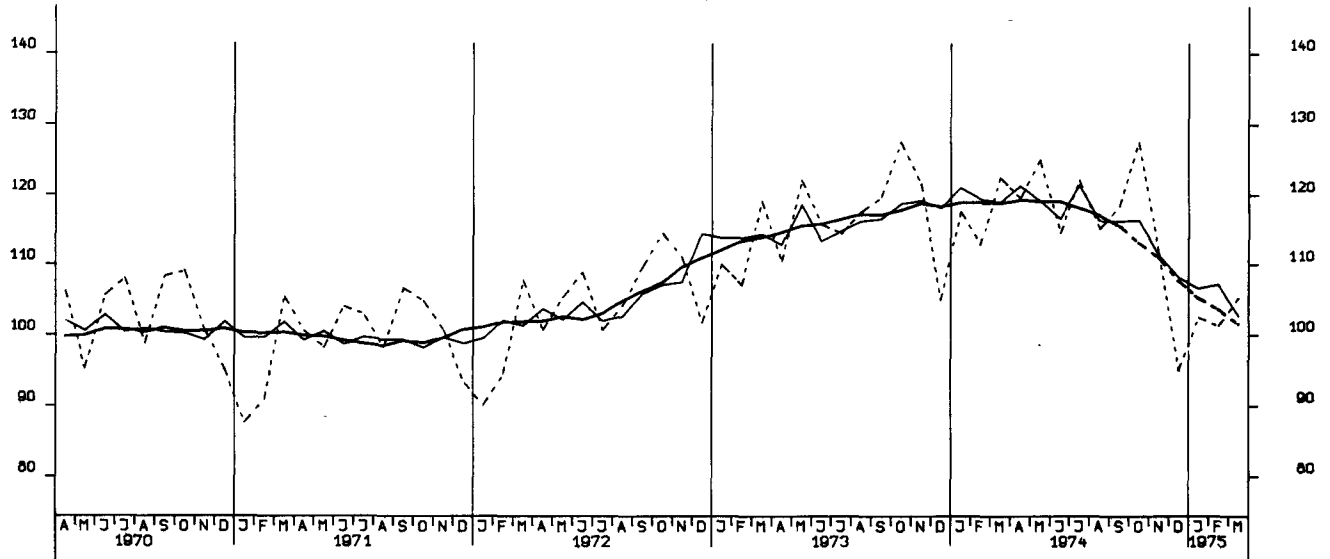

UMSAETZE (VOLUMENINDEX), INVESTITIONSGUETERIND., INSGESAMT, 1970 = 100

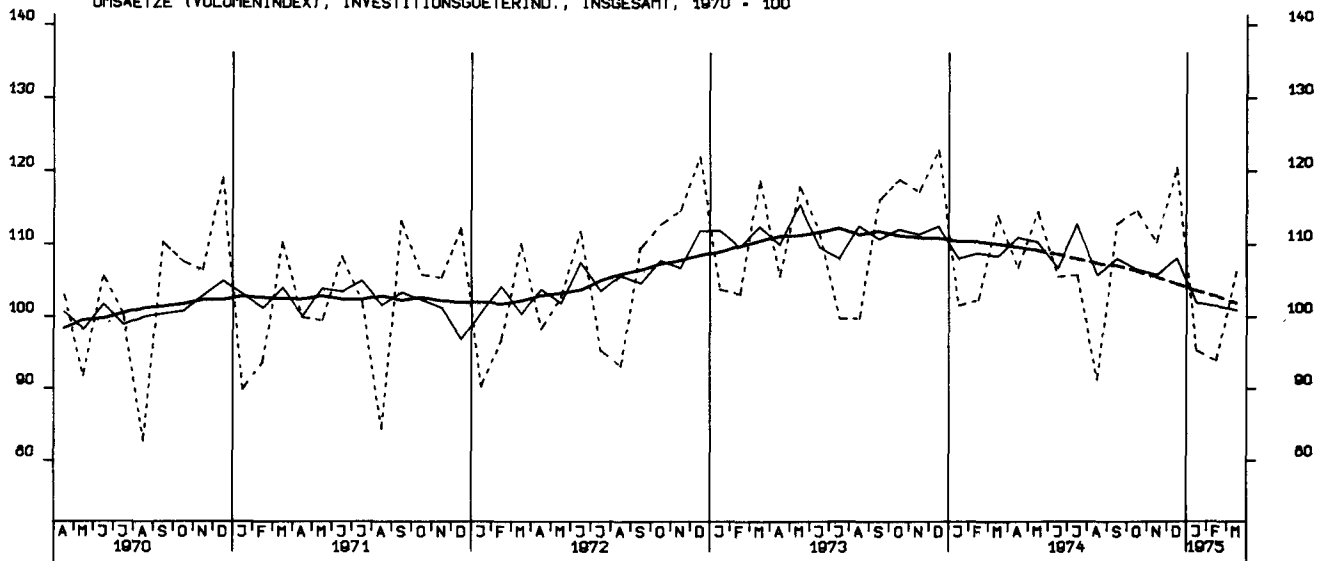

UMSAETZE (VOLUMENINDEX), VERBRAUCHSGUETERIND., INSGESAMT, 1970 = 100

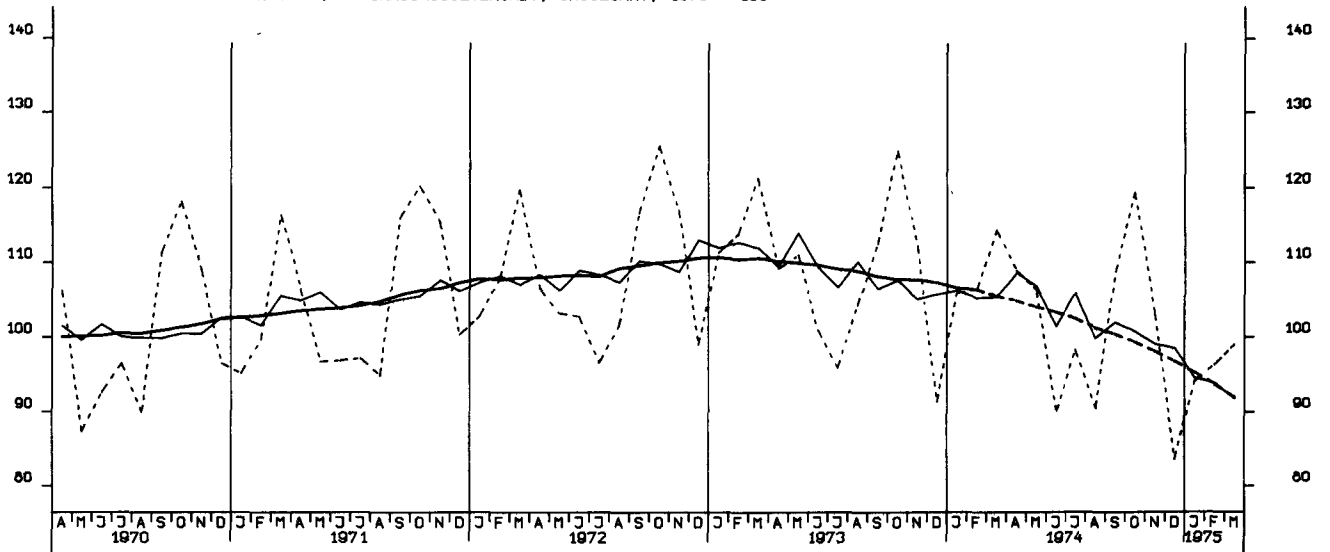

UMSAETZE (VOLUMENINDEX), INVESTITIONSGUETERIND., INLAND, 1970 - 100

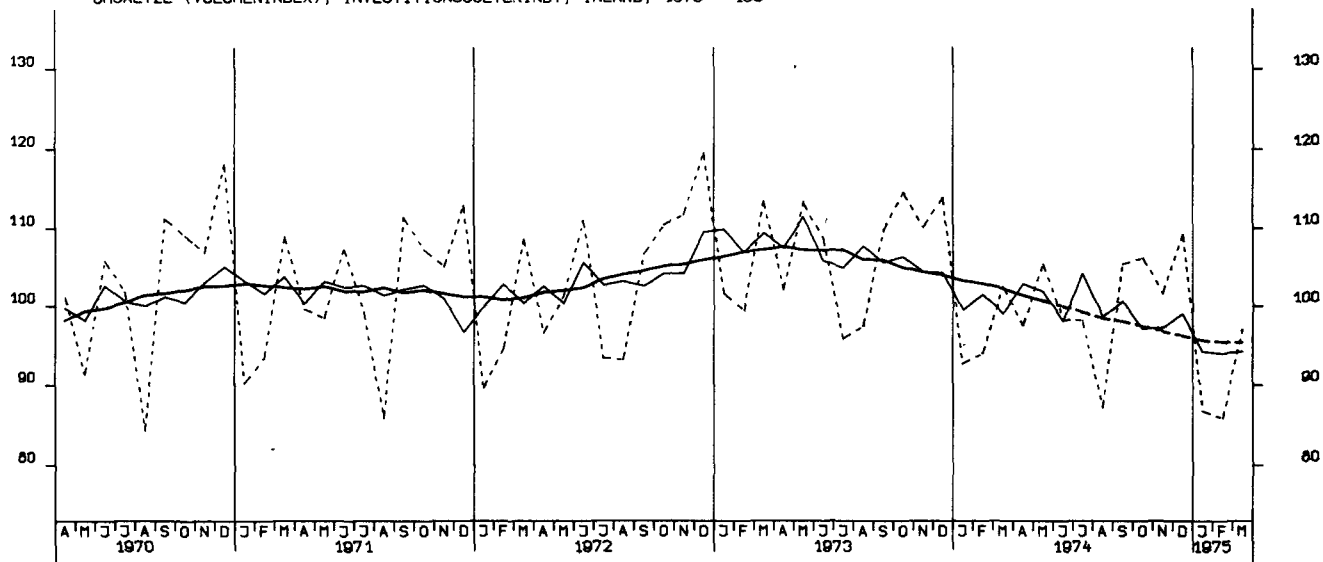

UMSAETZE (VOLUMENINDEX), INVESTITIONSGUETERIND., AUSLAND, 1970 - 100

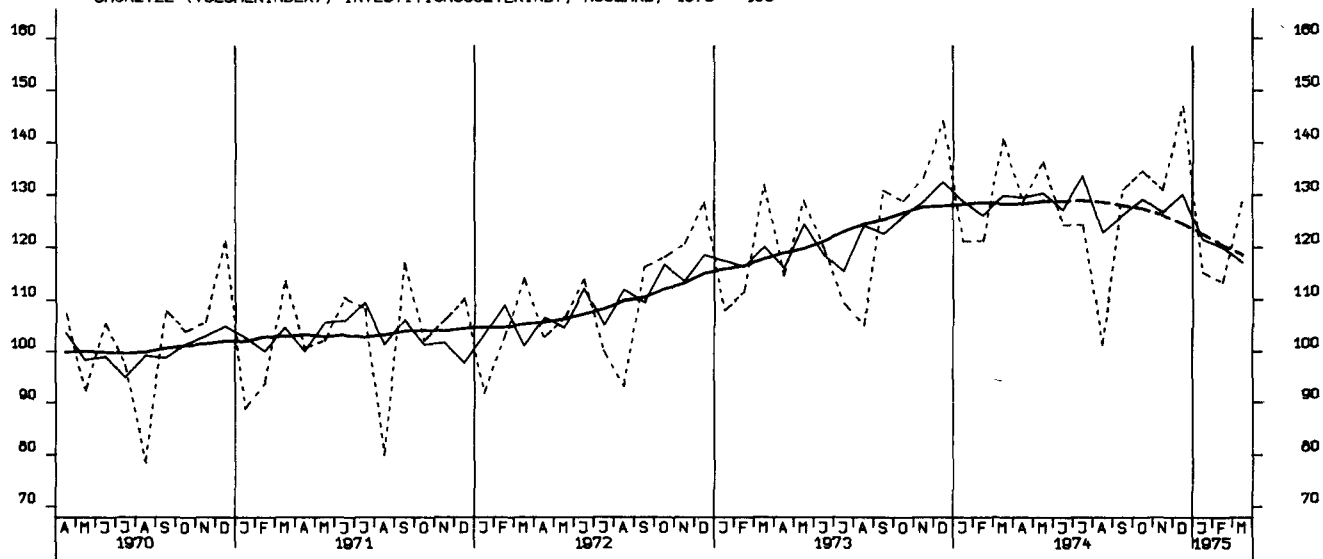

UMSAETZE (VOLUMENINDEX), MASCHINENBAU, INSGESAMT, 1970 - 100

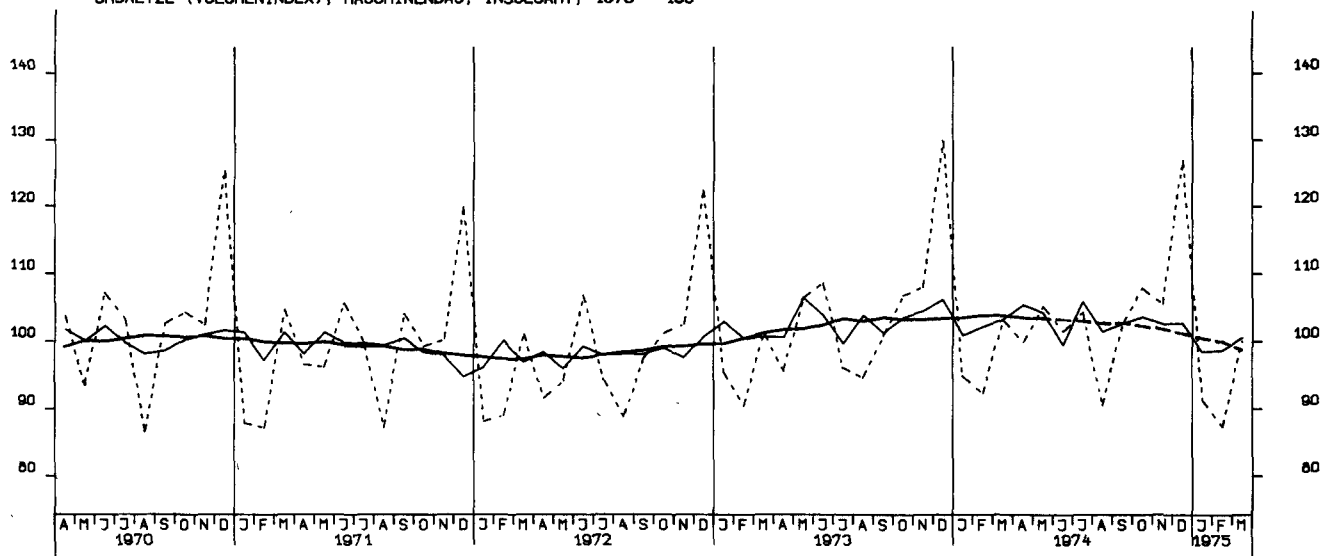

BAUGENEHMIGUNGEN, VERANSCHL. REINE BAUKOSTEN, VOHN- U. NICHTVOHN- GEB. 1970-100

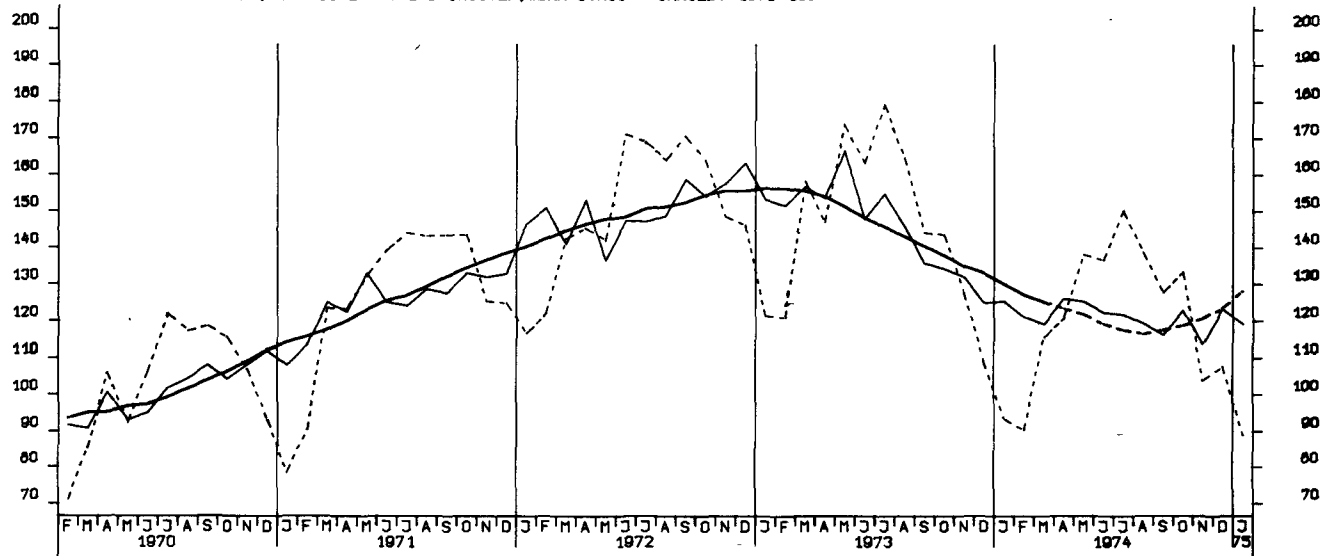

GENEHMIGTE WOHNUNGEN (ANZAHL)

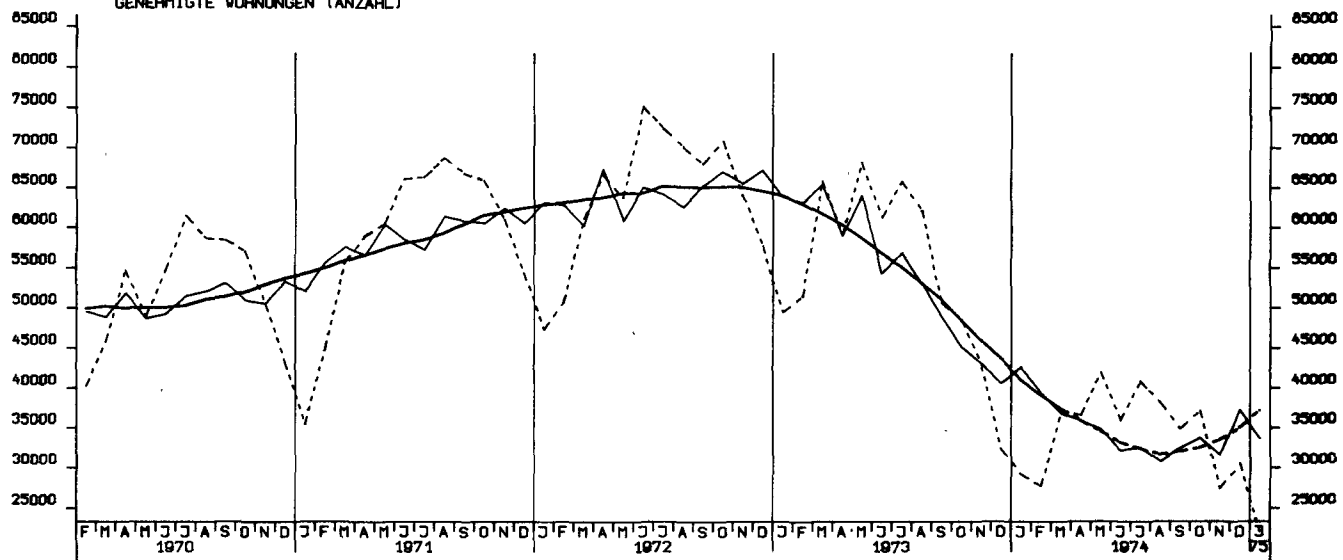

FERTIGGESTELLTE WOHNUNGEN (ANZAHL)

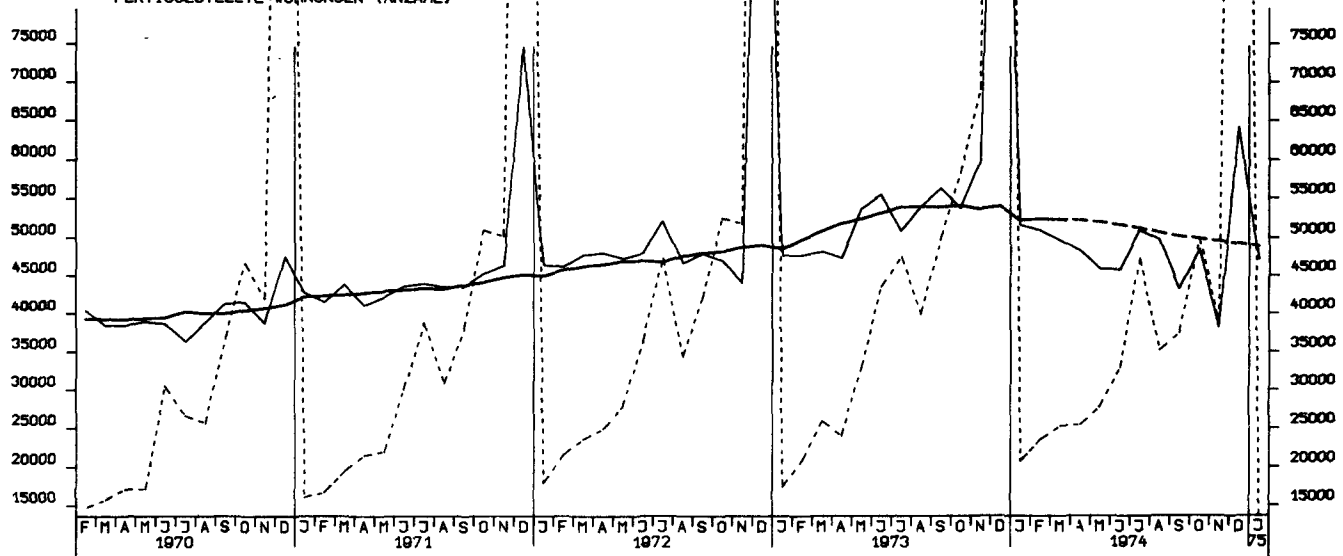

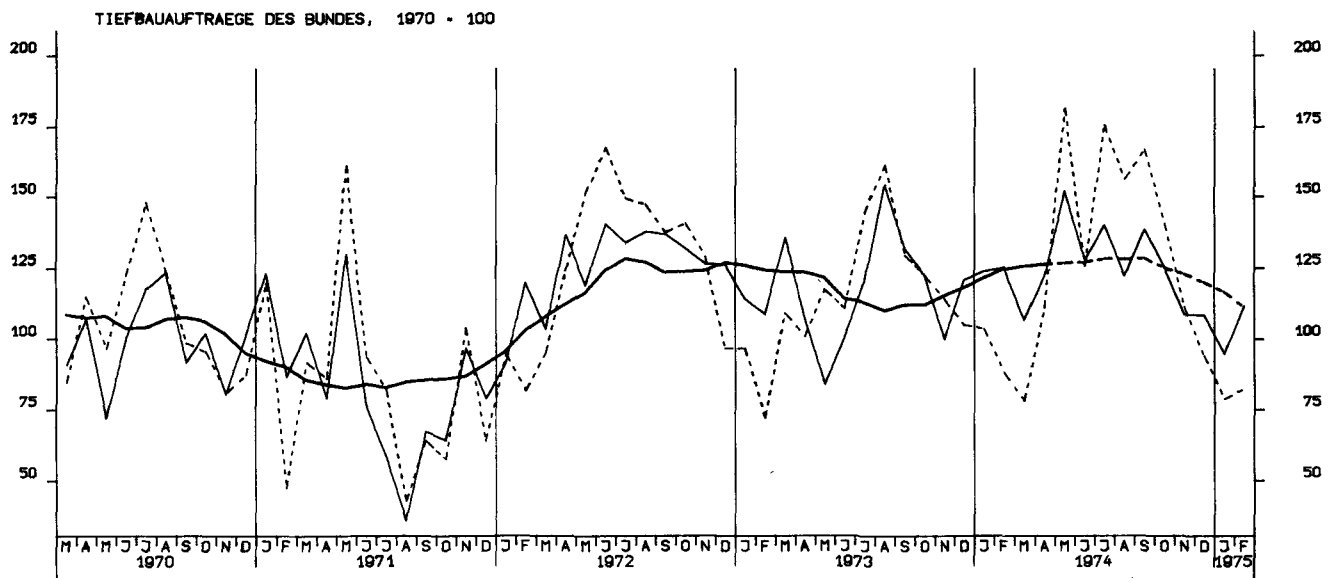
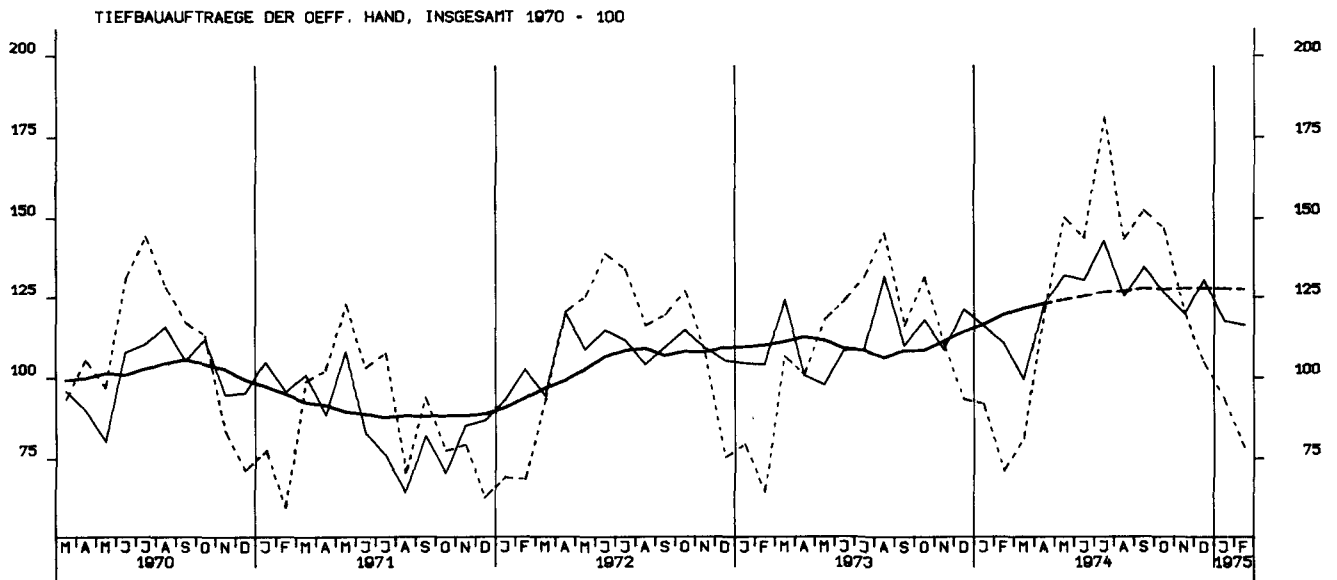
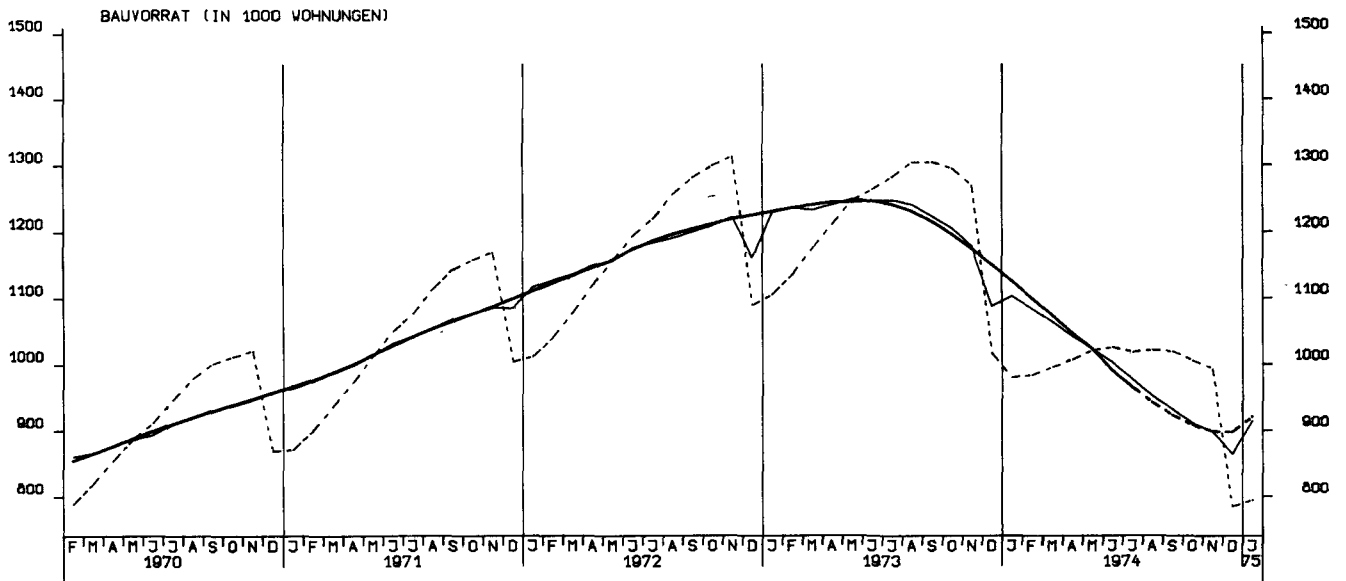

TIEFBAUAUFTRÄGE DER LÄNDER, 1970 = 100

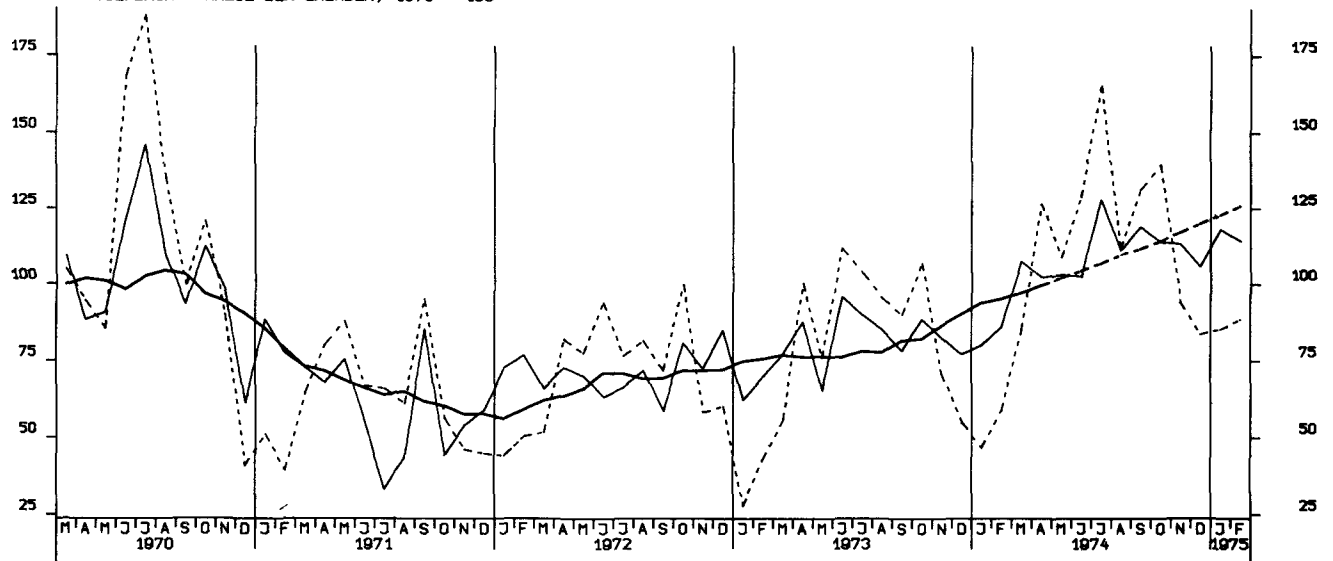

TIEFBAUAUFTRÄGE DER GEMEINDEN UND GEMEINDEVERBÄNDE, 1970 = 100

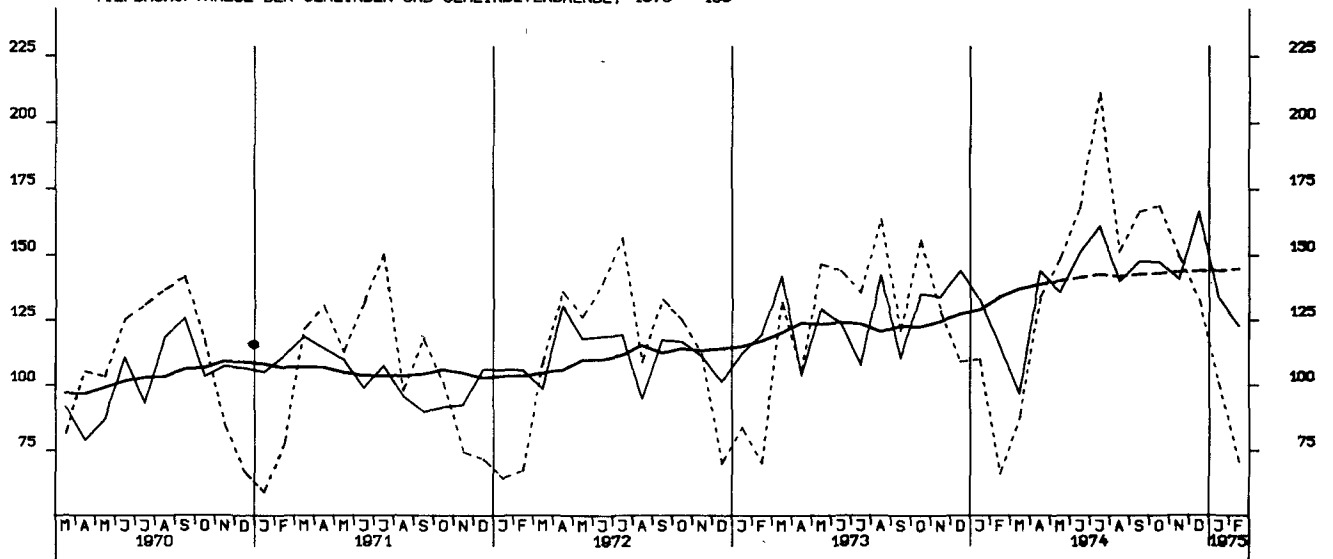

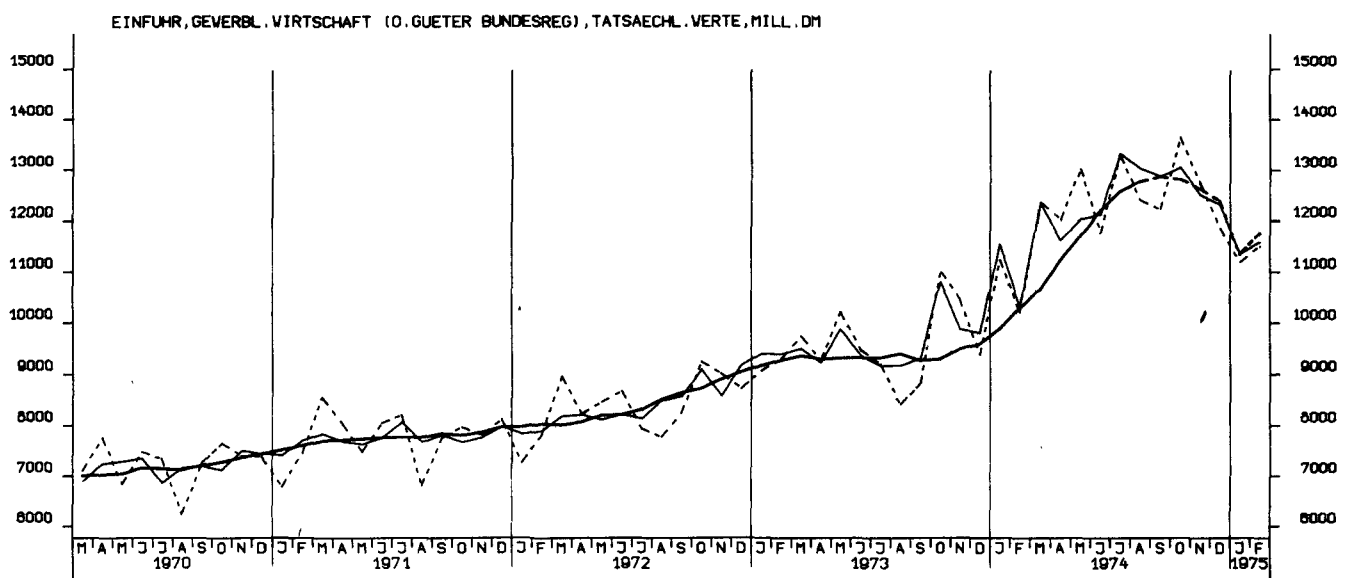
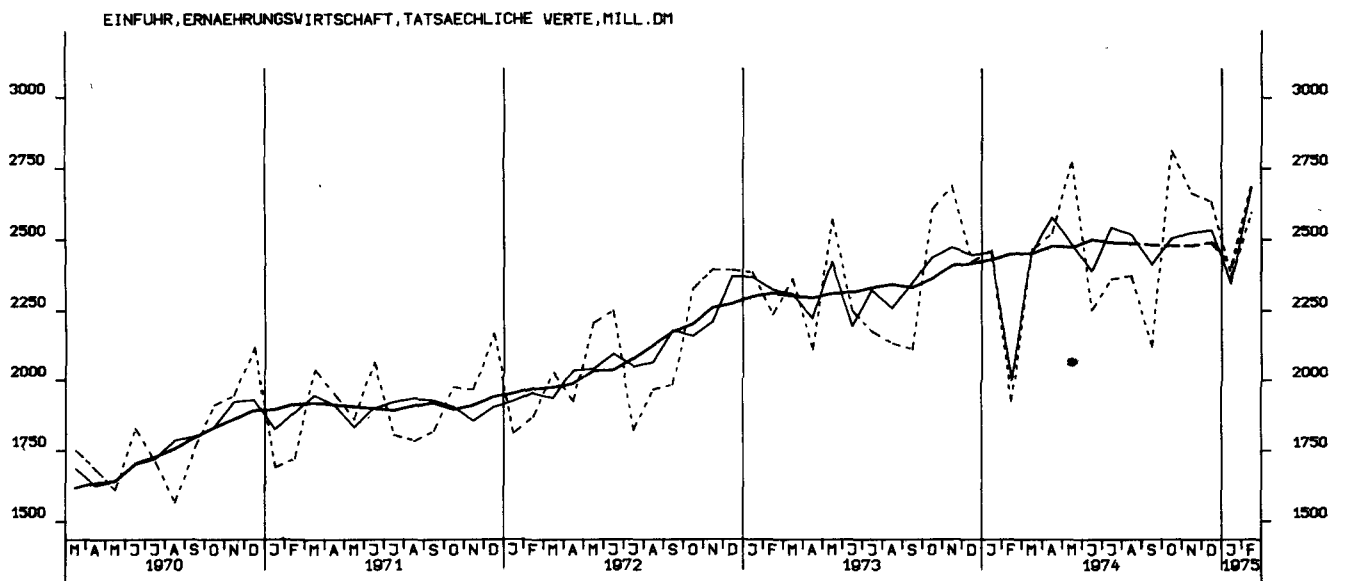
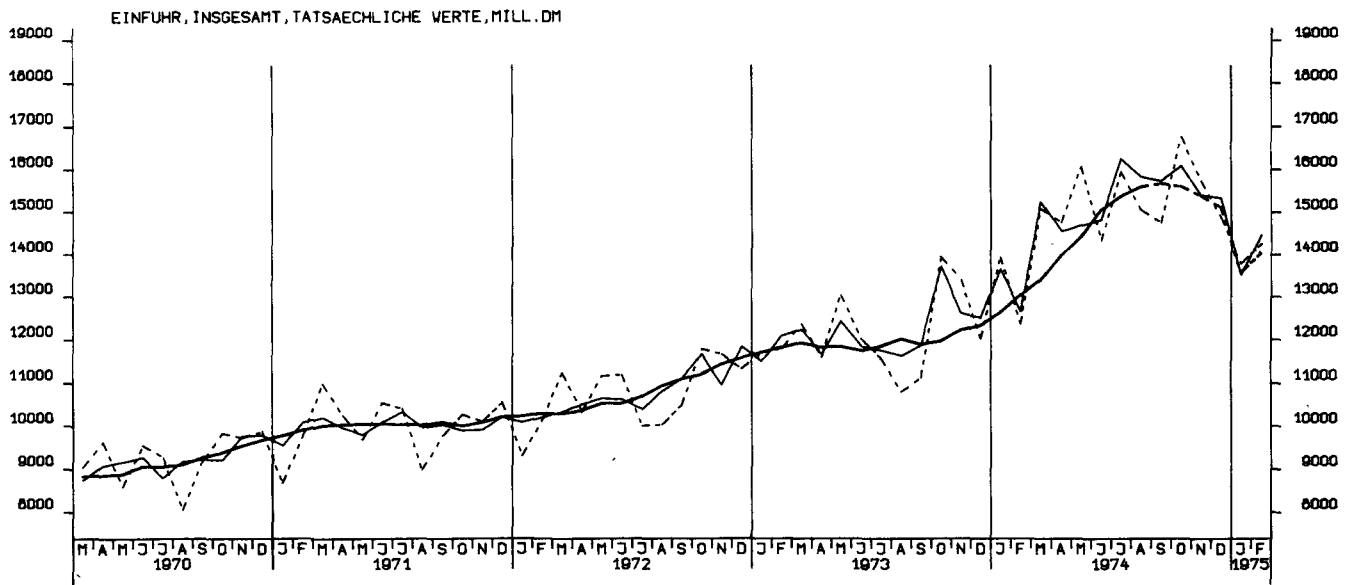

EINFUHR, ROHSTOFFE, TATSÄCHLICHE WERTE, MILL. DM

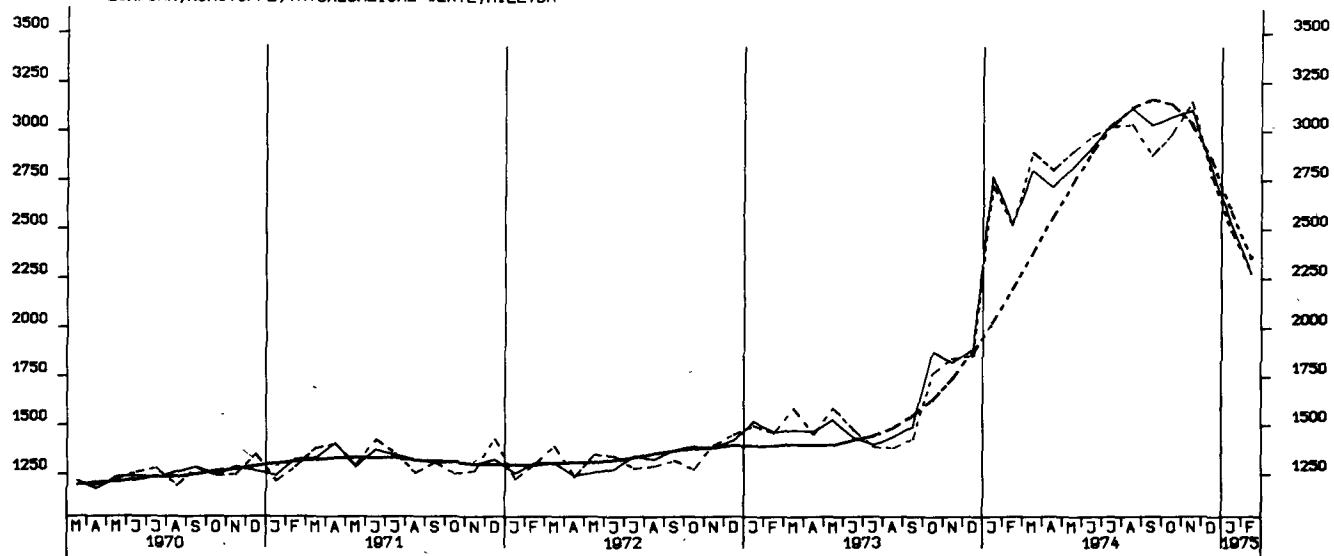

EINFUHR, ENDERZEUGNISSE (O. GUETER BUNDESREG), TATSÄCHLICHE WERTE, MILL. DM

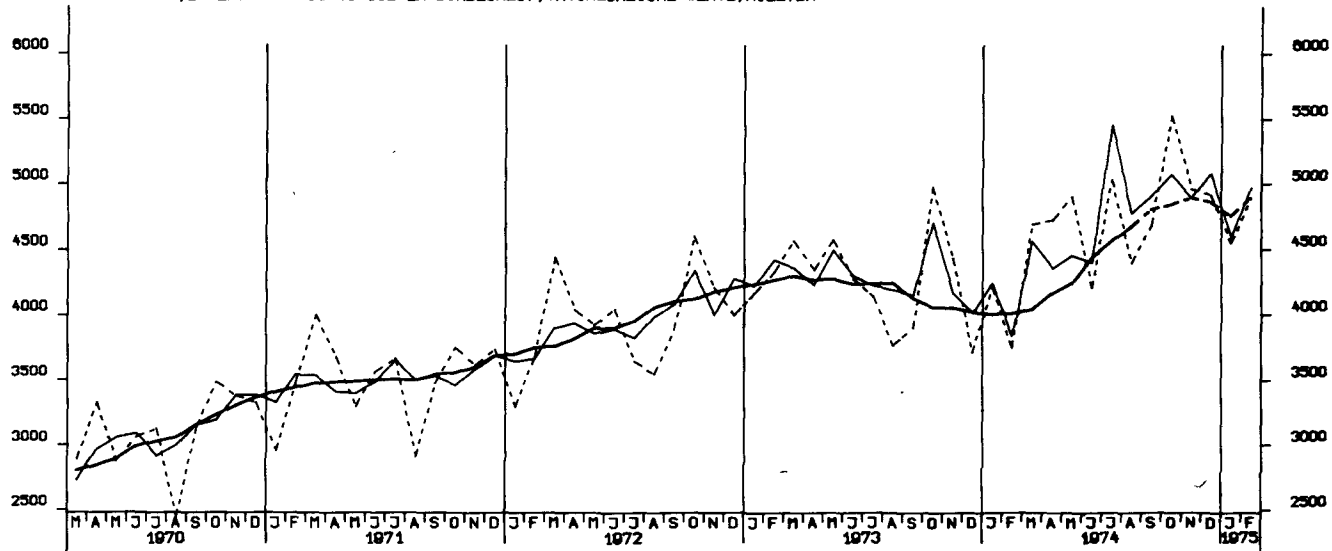

EINFUHR, HALBWAREN UND VORERZEUGNISSE, TATSÄCHLICHE WERTE, MILL. DM

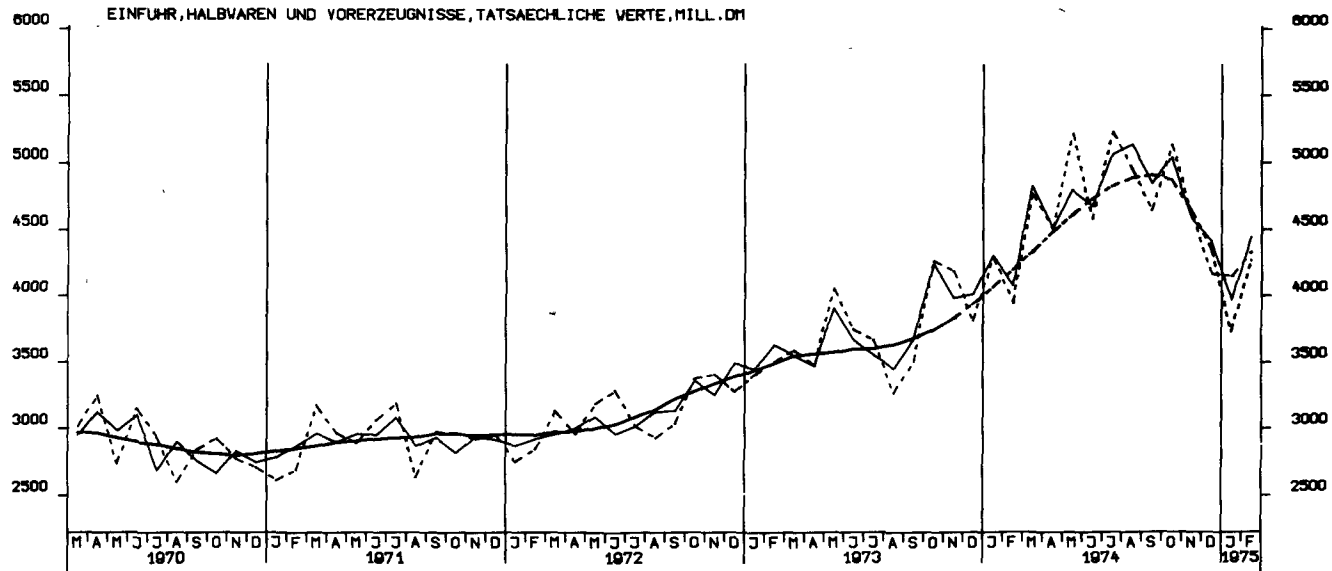

EINFUHR, EG-LÄNDER, TATSÄCHLICHE WERTE, MILL. DM

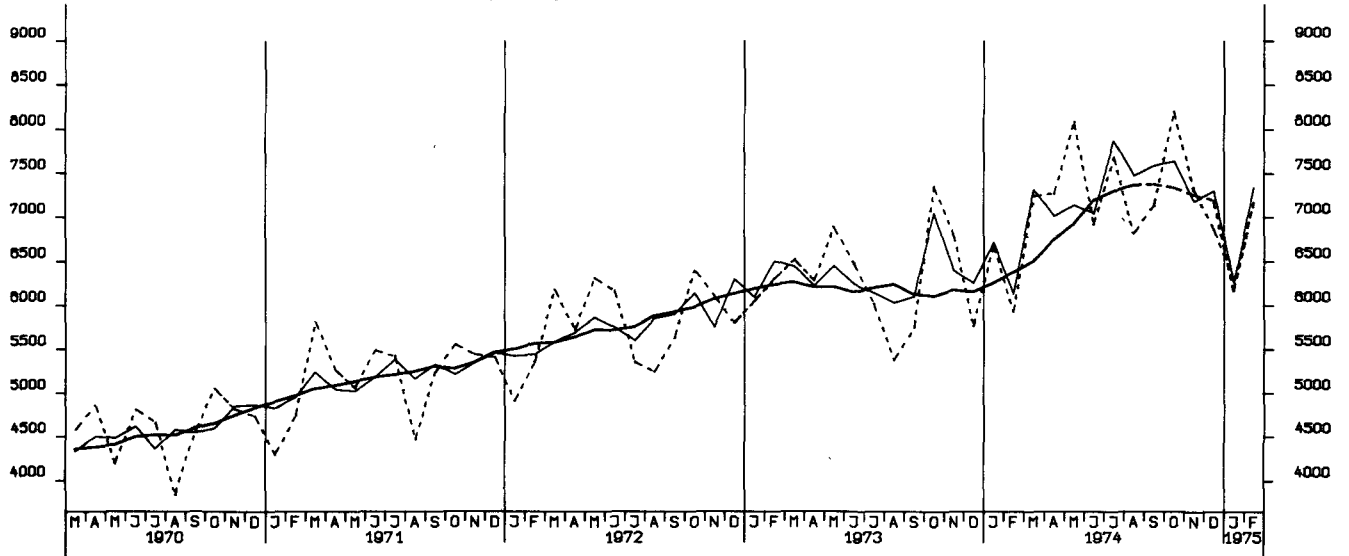

AUSFUHR, INSGESAMT, TATSÄCHLICHE WERTE, MILL. DM

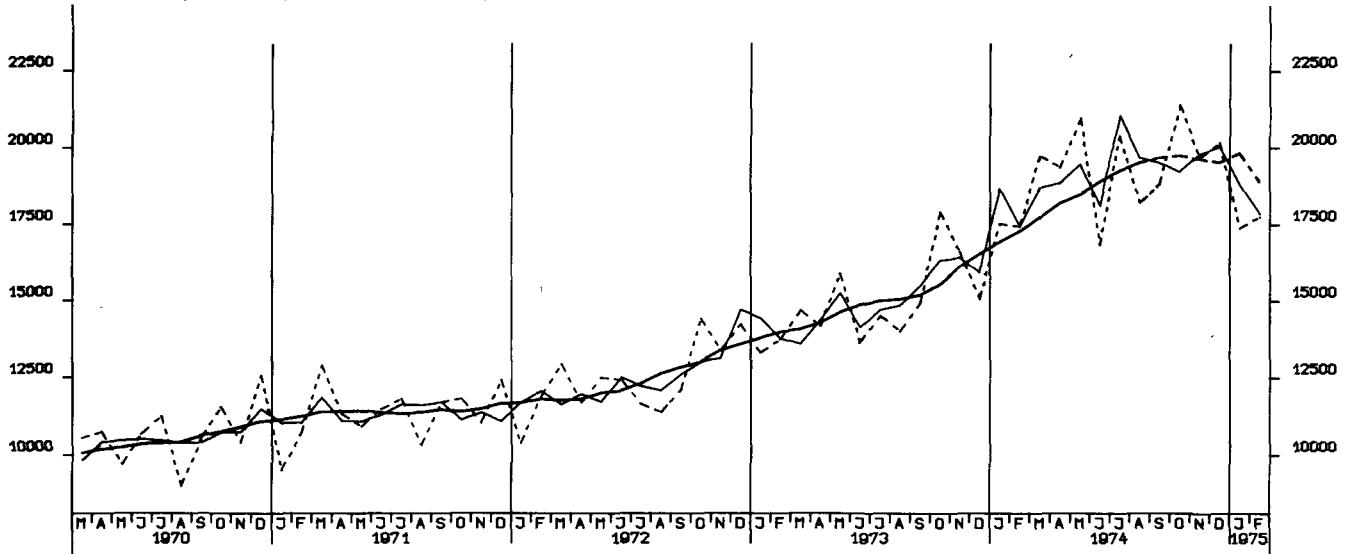

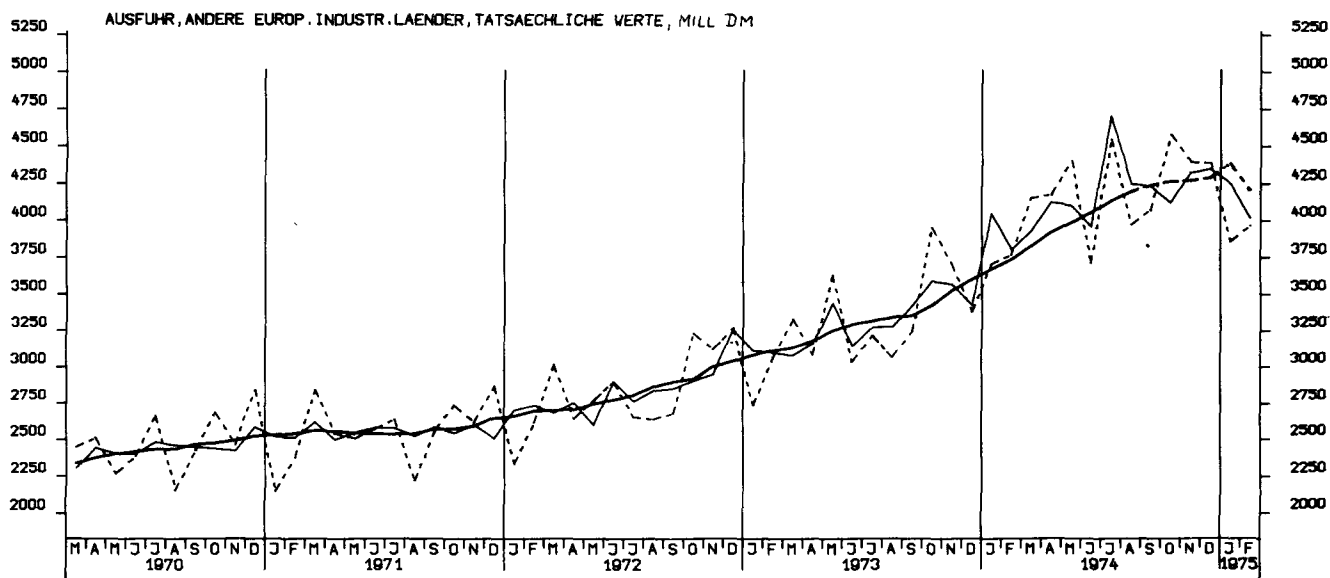
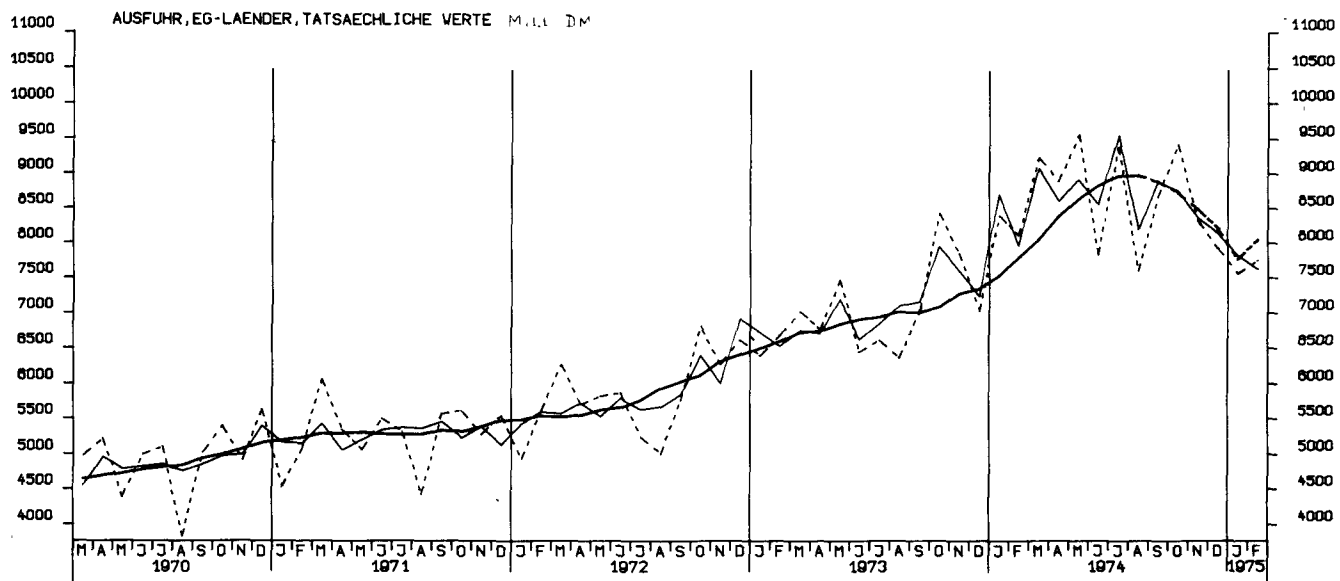

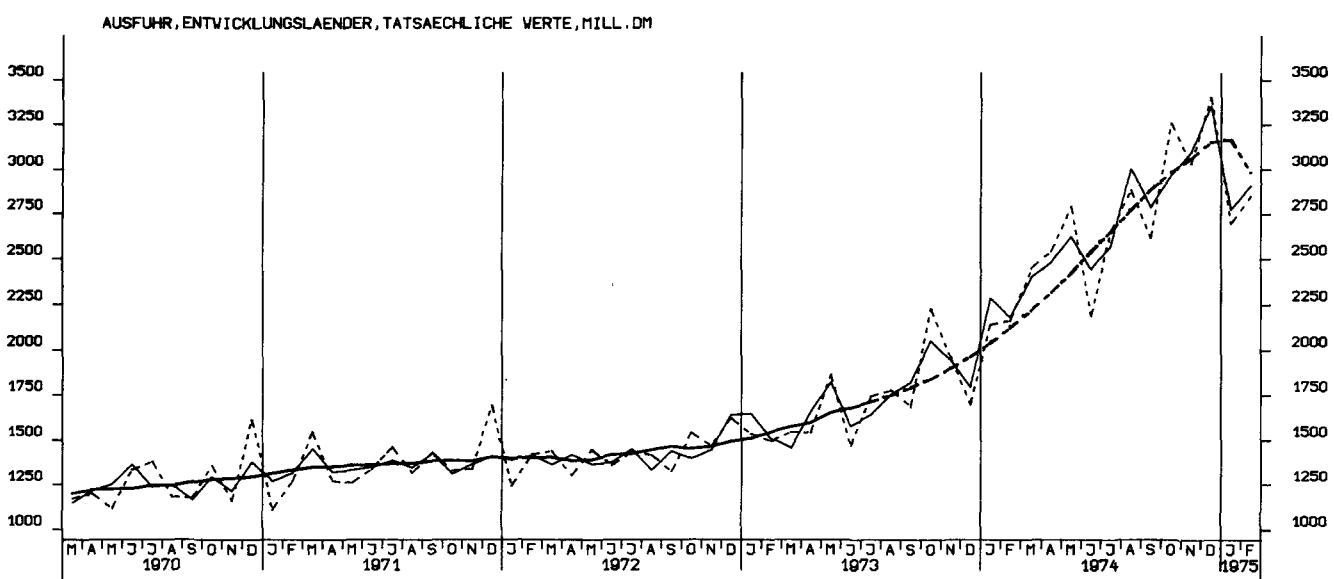
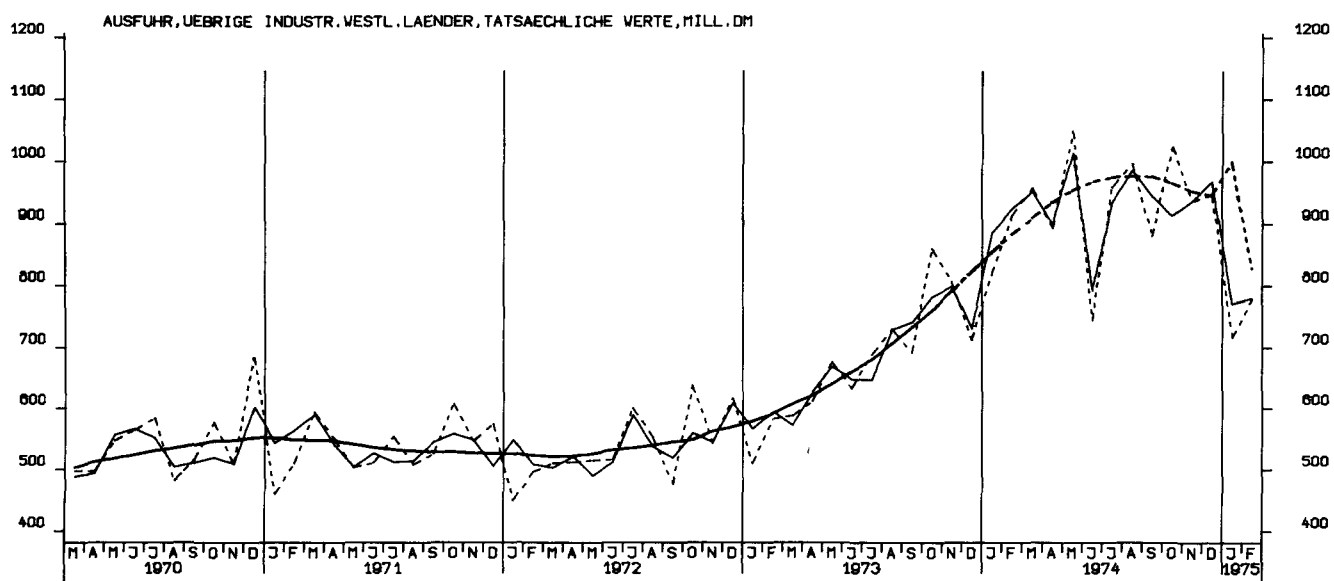
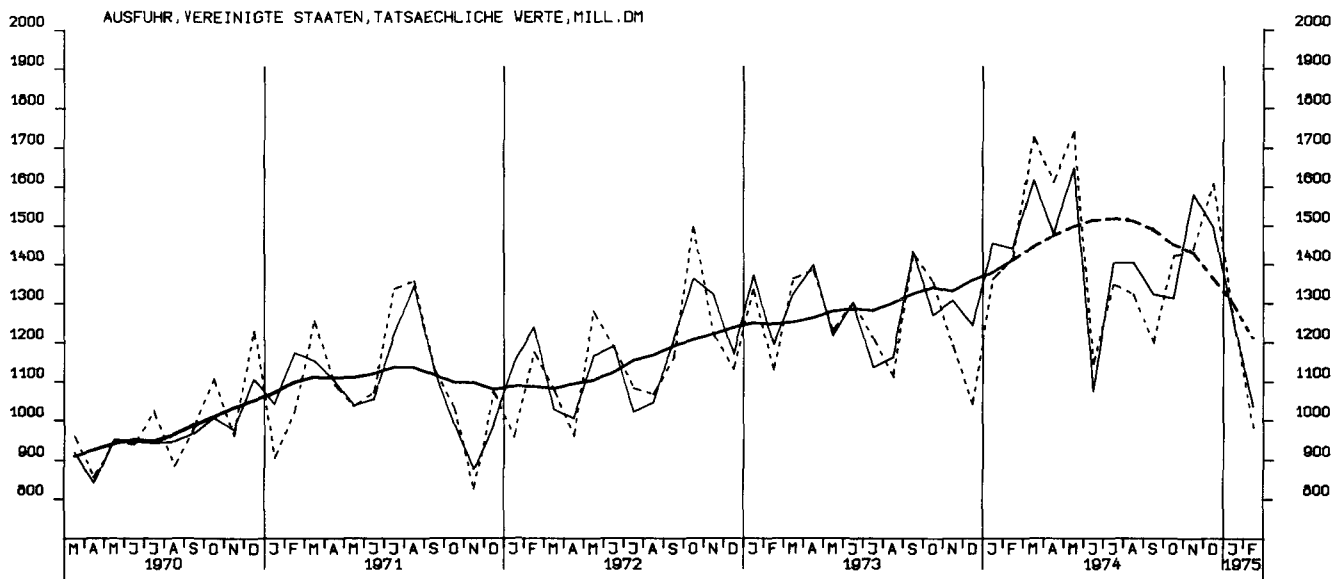

AUSFUHR, OSTBLOCKLAENDER, TATSAECHLICHE WERTE, MILL. DM

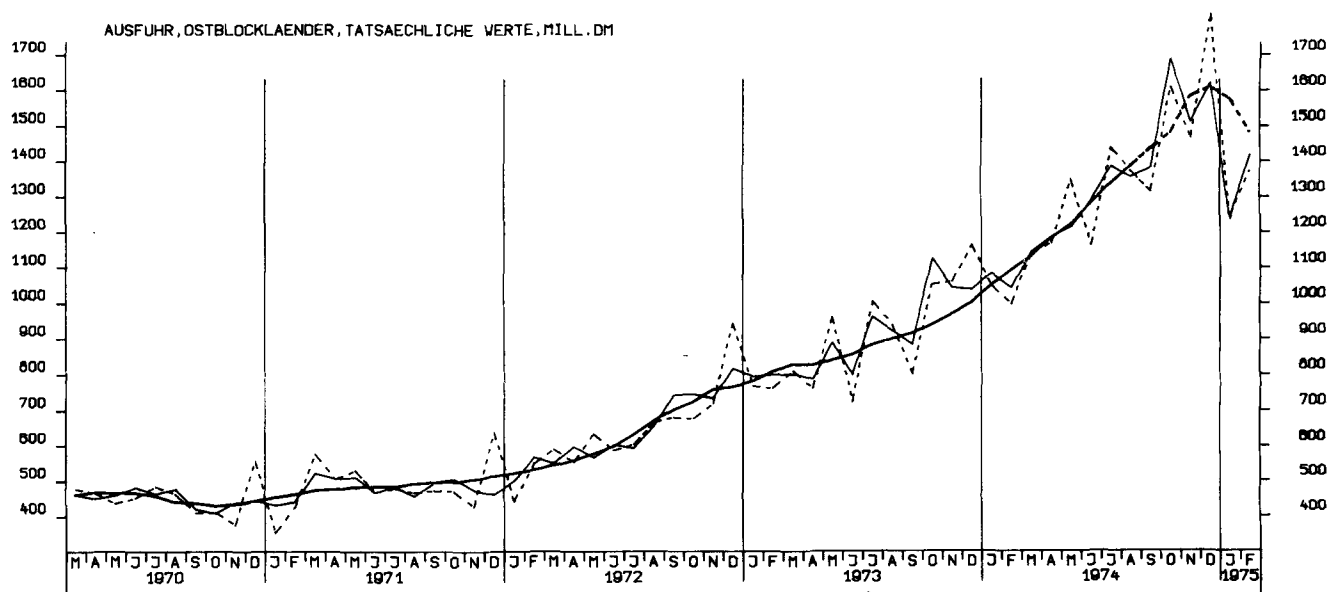

EINFUHR, INSGESAMT, VOLUMEN, MILL. DM

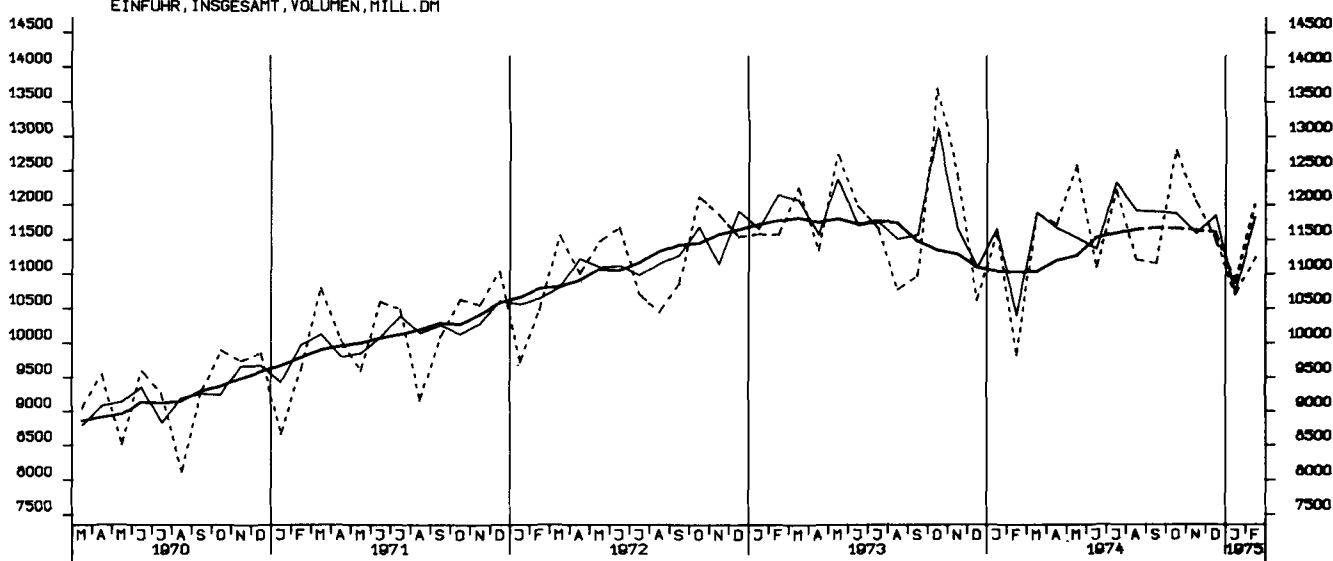

AUSFUHR, INSGESAMT, VOLUMEN, MILL. DM

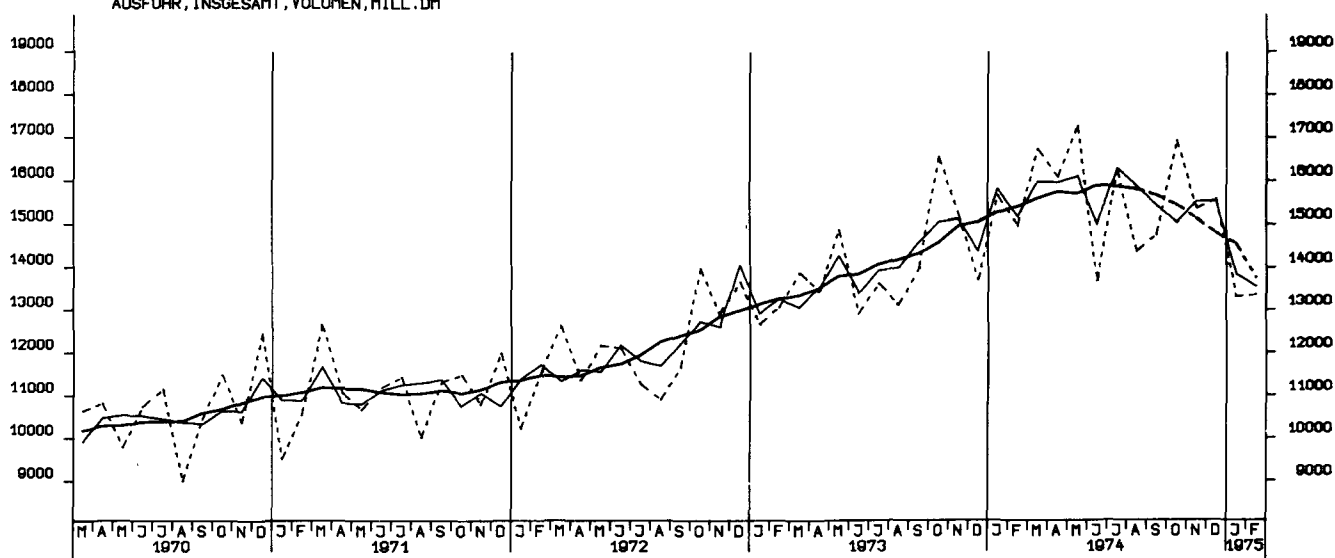

STATISTISCHES BUNDESAMT - WIESBADEN

I. Zusammenfassende Veröffentlichungen

In dieser Gruppe werden Ergebnisse aus mehreren oder allen Arbeitsgebieten des Amtes veröffentlicht. Sie wird gegliedert in:

A. Allgemeine zusammenfassende Veröffentlichungen

Statistisches Jahrbuch für die Bundesrepublik Deutschland (jährlich)
Wirtschaft und Statistik (monatlich)
Statistischer Wochendienst (wochentlich)
Wirtschaftskalender (vierteljährlich und jährlich)

B. Organisation der Statistik, allgemeine Methodenfragen

Das Arbeitsgebiet der Bundesstatistik (unregelmäßig in Deutsch, Englisch und Französisch)
Quellennachweis regionalstatistischer Ergebnisse (1965)
Die Arbeiten des Statistischen Bundesamtes (unregelmäßig)
Gegenwarts- und Zukunftsangaben der amtlichen Statistik (1972)
u. a. m.

C. Wirtschaftsbeobachtung, Strukturuntersuchungen

Bevölkerungsstruktur und Wirtschaftskraft der Bundesländer (jährlich)
Die Frau in Familie, Beruf und Gesellschaft (1975)
Die älteren Mitbürger und ihre Lebensverhältnisse (1971)
Indikatoren zur Wirtschaftsentwicklung (Zeitreihen mit Saisonbereinigung; monatlich)
Bevölkerung und Wirtschaft 1872 – 1972 (1972)
Lange Reihen zur Wirtschaftsentwicklung (1973)
u. a. m.

D. Allgemeine Statistik des Auslandes

Internationale Monatszahlen (monatlich)
Länderberichte (unregelmäßig)
Länderkurzberichte (monatlich 4 Berichte)

E. Kurzbroschüren

Zahlenkompaß (jährlich)
u. a. m.

II. Fachveröffentlichungen

In mehreren Fachserien werden Ergebnisse aus den einzelnen Fachgebieten mit unterschiedlicher Erscheinungsfolge herausgegeben. Die nachstehenden Fachserien werden in Veröffentlichungsreihen mit laufend anfallenden Ergebnissen und Sonderbeiträgen einer Statistik sowie in Einzelveröffentlichungen (Zählungsergebnisse) untergliedert.

Fachserie A Bevölkerung und Kultur

Fachserie B Land- und Forstwirtschaft, Fischerei

Fachserie C Unternehmen und Arbeitsstätten

Fachserie D Industrie und Handwerk

Fachserie E Bauwirtschaft, Bautätigkeit, Wohnungen

Fachserie F Groß- und Einzelhandel,
Gastgewerbe, Reiseverkehr

Fachserie G Außenhandel

Fachserie H Verkehr

Fachserie I Geld und Kredit

Fachserie K Öffentliche Sozialleistungen

Fachserie L Finanzen und Steuern

Fachserie M Preise, Löhne, Wirtschaftsrechnungen

Fachserie N Volkswirtschaftliche Gesamtrechnungen

III. Systematische Verzeichnisse

Unter diesem Sammelbegriff erscheinen Systematiken, die bei der Bearbeitung der Statistiken verwendet werden.

IV. Kartographische Darstellungen

Diese werden als Ergänzung zu den Veröffentlichungen ausgewählter Sachgebiete herausgegeben.

Prospekte mit ausführlichen Angaben sind bei dem Verlag W. Kohlhammer, 6500 Mainz 42, Philipp-Reis-Straße 3, Postfach 120, erhältlich.