

Indikatoren zur Wirtschafts- entwicklung

Zeitreihen mit Saisonbereinigung



4

1975

Bestellnummer: 120500 – 750204



Statistisches Bundesamt Wiesbaden

Verlag W. Kohlhammer Stuttgart und Mainz

Erschienen im April 1975

Nachdruck - auch auszugsweise - nur mit Quellenangabe gestattet

Preis: Einzelheft DM 8,-; Jahresabonnement DM 86,-

(für einen kompletten Berichtsjahrgang)

Einführung	7	
Erläuterungen		
A. Berechnungsmethoden	8	
B. Begriffserklärungen	8	
Zeichenerklärung und Abkürzungen	10	
Legende für Grafiken	77	
1 <u>BESCHÄFTIGUNG UND ARBEITSMARKT</u>		
1.1 Gesamtzahlen (1 000)		
Arbeitslose (insgesamt, männlich)	13	79
Offene Stellen (insgesamt, männlich)	13	79
1.2 Beschäftigte in der Industrie und im Bauhauptgewerbe (1970 = 100)		
Gesamte Industrie (ohne Energie und ohne Bau)	14	-
Verarbeitende Industrie	14	-
Grundstoff- und Produktionsgüterindustrien	14	-
Investitionsgüterindustrien	14	-
Verbrauchsgüterindustrien	14	-
Nahrungs- und Genussmittelindustrien	14	-
Bauhauptgewerbe	15	82
2 <u>PRODUKTION DER INDUSTRIE UND DES BAUHAUPTGEWERBES</u>		
2.1 Index der industriellen Nettoproduktion (1970 = 100)		
Gesamte Industrie	16	-
Industrie (ohne Bau)	16	80
Industrie (ohne Energie und ohne Bau)	16	-
Bergbau	16	-
Öffentliche Energiewirtschaft	16	-
Verarbeitende Industrie	16	80
Grundstoff- und Produktionsgüterindustrien	17	80
Investitionsgüterindustrien	17	81
Verbrauchsgüterindustrien	17	81
Nahrungs- und Genussmittelindustrien	17	-
Bauindustrie	17	-
Ausgewählte Industriezweige		
Eisenschaffende Industrie	17	-
Chemische Industrie (einschl. Kohlenwertstoffindustrie)	18	-
Maschinenbau	18	81
Straßenfahrzeugbau	18	-
Elektrotechnische Industrie	18	-
Eisen-, Blech- und Metallwarenindustrie	18	-
Textilindustrie	18	-
Bekleidungsindustrie	19	-
Ernährungsindustrie	19	-
2.2 Produktionsindex für das Bauhauptgewerbe (1970 = 100)		
Gesamtes Bauhauptgewerbe	20	-
Hochbau	20	82
Tiefbau	20	82
3 <u>PRODUKTIVITÄT UND LOHNCOSTEN IN DER INDUSTRIE</u>		
3.1 Produktionsergebnis (1970 = 100)		
Je Beschäftigten (ohne Energie und ohne Bau)	21	-
Je Beschäftigtenstunde (ohne Energie und ohne Bau)	21	-
Je Arbeiter (ohne Energie und ohne Bau)	21	-
3.2 Löhne und Gehälter (1962 = 100)		
Je Beschäftigten (ohne Energie und ohne Bau)	22	-
Je Beschäftigtenstunde (ohne Energie und ohne Bau)	22	83
Je Produkteinheit (ohne Energie und ohne Bau)	22	83
Je Produkteinheit (Verarbeitende Industrie)	22	-
Je Produkteinheit (Grundstoff- und Produktionsgüterindustrien)	22	84
Je Produkteinheit (Investitionsgüterindustrien)	22	84
Je Produkteinheit (Verbrauchsgüterindustrien)	23	84
Je Produkteinheit (Nahrungs- und Genussmittelindustrien)	23	-
Je Umsatzeinheit (ohne Energie und ohne Bau)	23	83
4 <u>AUFTRAGSEINGANG IN DER INDUSTRIE</u>		
4.1 Wertindex (1970 = 100) - jeweils insgesamt, Inland, Ausland		
Verarbeitende Industrie (ohne Nahrungs- und Genussmittelindustrie)	24	85
Grundstoff- und Produktionsgüterindustrien	24	86
Investitionsgüterindustrien	25	86, 87
Verbrauchsgüterindustrien	25	86
Ausgewählte Industriezweige		
Chemische Industrie (ohne Kohlenwertstoffindustrie)	26	-
Maschinenbau	26	87
Straßenfahrzeugbau	27	-
Elektrotechnische Industrie	27	-
Eisen-, Blech- und Metallwarenindustrie	28	-
Textilindustrie	28	-
Bekleidungsindustrie	29	-

4.2 Volumenindex (1970 = 100) - jeweils insgesamt, Inland, Ausland

Verarbeitende Industrie (ohne Nahrungs- und Genußmittelindustrie)	30	88
Grundstoff- und Produktionsgüterindustrien	30	89
Investitionsgüterindustrien	31	89,90
Verbrauchsgüterindustrien	31	89
Ausgewählte Industriezweige		
Industrie der Steine und Erden	32	-
Stahl- und Warmwalzwerke (Mengenindex)	32	-
Chemische Industrie (ohne Kohlenwertstoffindustrie)	33	-
Maschinenbau	33	90
Straßenfahrzeugbau	34	-
Elektrotechnische Industrie	34	-
Eisen-, Blech- und Metallwarenindustrie	35	-
Textilindustrie	35	-
Bekleidungsindustrie	36	-

5 UMSÄTZE DER INDUSTRIE UND DES BAUHAUPTGEWERBES

5.1 Wertindex (1970 = 100) für Verarbeitende Industrie und Industriezweige - jeweils insgesamt, Inland, Ausland

Verarbeitende Industrie (ohne Nahrungs- und Genußmittelindustrie)	37	91
Grundstoff- und Produktionsgüterindustrien	37	92
Investitionsgüterindustrien	38	92,93
Verbrauchsgüterindustrien	38	92
Ausgewählte Industriezweige - jeweils insgesamt, Inland, Ausland		
Chemische Industrie (ohne Kohlenwertstoffindustrie)	39	-
Maschinenbau	39	93
Straßenfahrzeugbau	40	-
Elektrotechnische Industrie	40	-
Eisen-, Blech- und Metallwarenindustrie	41	-
Textilindustrie	41	-
Bekleidungsindustrie	42	-
Bauhauptgewerbe	42	-
Wohnungsbau	42	-
Öffentlicher und Verkehrsbau	42	-

5.2 Volumenindex (1970 = 100) - jeweils insgesamt, Inland, Ausland

Verarbeitende Industrie (ohne Nahrungs- und Genußmittelindustrie)	43	94
Grundstoff- und Produktionsgüterindustrien	43	95
Investitionsgüterindustrien	44	95,96
Verbrauchsgüterindustrien	44	95
Ausgewählte Industriezweige		
Industrie der Steine und Erden	45	-
Stahl- und Warmwalzwerke (Mengenindex)	45	-
Chemische Industrie (ohne Kohlenwertstoffindustrie)	46	-
Maschinenbau	46	96
Straßenfahrzeugbau	47	-
Elektrotechnische Industrie	47	-
Eisen-, Blech- und Metallwarenindustrie	48	-
Textilindustrie	48	-
Bekleidungsindustrie	49	-

6 BAUGENEHMIGUNGEN, BAUFERTIGSTELLUNGEN, BAUVORRAT, TIEFBAUAUFTRÄGE

6.1 Veranschlagte reine Baukosten der genehmigten Hochbauvorhaben (1970 = 100)

Wohn- und Nichtwohngebäude	50	97
Wohngebäude	50	-
Wohngebäude von privaten Haushalten	50	-
Nichtwohngebäude	50	-
Öffentliche Gebäude	50	-
Wirtschaftsgebäude	50	-

6.2 Umbauter Raum der genehmigten Hochbauvorhaben (1970 = 100)

Wohn- und Nichtwohngebäude	51	-
Wohngebäude	51	-
Wohngebäude von privaten Haushalten	51	-
Nichtwohngebäude	51	-
Öffentliche Gebäude	51	-
Wirtschaftsgebäude	51	-

6.3 Umbauter Raum der fertiggestellten Gebäude (1970 = 100)

Wohn- und Nichtwohngebäude	52	-
Wohngebäude	52	-
Nichtwohngebäude	52	-

6.4 Genehmigte und fertiggestellte Wohnungen (Anzahl), Bauvorrat (1 000)

Genehmigte Wohnungen	53	97
Fertiggestellte Wohnungen	53	97
Bauvorrat	53	98

6.5 Auftragsvergaben der öffentlichen Hand (1970 = 100)

Tiefbauten	54	98
Straßenbauten	54	-
Straßenbrücken	54	-
Aufträge des Bundes	54	98

Aufträge der Länder	54	99
Aufträge der Gemeinden und Gemeindeverbände	54	99

7 UMSÄTZE DES EINZELHANDELS

7.1 In jeweiligen Preisen (1970 = 100)

Einzelhandel insgesamt	55	-
Nahrungs- und Genußmittel	55	-
Bekleidung, Wäsche, Schuhe	55	-
Hausrat, Wohnbedarf	55	-
Elektro- und optische Erzeugnisse, Uhren	55	-
Fahrzeuge, Maschinen und Büroeinrichtungen	55	-

7.2 In Preisen von 1970 (1970 = 100)

Einzelhandel insgesamt	56	-
Nahrungs- und Genußmittel	56	-
Bekleidung, Wäsche, Schuhe	56	-
Hausrat, Wohnbedarf	56	-
Elektro- und optische Erzeugnisse, Uhren	56	-
Fahrzeuge, Maschinen und Büroeinrichtungen	56	-

8 AUSSENHANDEL (SPEZIALHANDEL)

8.1 Einfuhr - Tatsächliche Werte (Mill. DM)

Einfuhr insgesamt	57	100
Einfuhr nach Warengruppen		
Ernährungswirtschaft	57	100
Gewerbliche Wirtschaft (ohne Güter der Bundesreg.)	57	100
Rohstoffe und Halbwaren	57	-
Rohstoffe	57	101
Halbwaren	57	-
Fertigwaren (ohne Güter der Bundesreg.)	58	-
Vorserzeugnisse	58	-
Enderzeugnisse (ohne Güter der Bundesreg.)	58	101
Halbwaren und Vorserzeugnisse	58	101
Einfuhr nach dem Warenverzeichnis für die Industriestatistik		
Erzeugnisse der Ernährungsindustrie, Tabakwaren	58	-
Erzeugnisse der Grundstoff- und Produktionsgüterindustrien	58	-
Erzeugnisse der Investitionsgüterindustrien	59	-
Erzeugnisse der Verbrauchsgüterindustrien	59	-
Einfuhr von Investitions- und Verbrauchsgütern		
Investitionsgüter	59	-
Verbrauchsgüter	59	-
Einfuhr nach Ländergruppen (Herst.- u. Verbr.Länder)		
EG-Länder	59	102
Andere europäische industrialisierte Länder	60	-
Vereinigte Staaten	60	-
Übrige industrialisierte westliche Länder	60	-
Entwicklungsländer	60	-
Ostblockländer	60	-

8.2 Ausfuhr - Tatsächliche Werte (Mill. DM)

Ausfuhr insgesamt	61	102
Ausfuhr nach Warengruppen		
Gewerbliche Wirtschaft	61	-
Rohstoffe und Halbwaren	61	-
Rohstoffe	61	-
Halbwaren	61	-
Fertigwaren	61	-
Vorserzeugnisse	62	-
Enderzeugnisse	62	-
Ausfuhr nach dem Warenverzeichnis für die Industriestatistik		
Erzeugnisse der Grundstoff- und Produktionsgüterindustrien	62	-
Erzeugnisse der Investitionsgüterindustrien	62	-
Erzeugnisse der Verbrauchsgüterindustrien	62	-
Ausfuhr von Investitions- und Verbrauchsgütern		
Investitionsgüter	62	-
Verbrauchsgüter	63	-
Ausfuhr nach Ländergruppen (Herst.- u. Verbr.Länder)		
EG-Länder	63	103
Andere europäische industrialisierte Länder	63	103
Vereinigte Staaten	63	104
Übrige industrialisierte westliche Länder	63	104
Entwicklungsländer	64	104
Ostblockländer	64	105
Saldo insgesamt	64	-

8.3 Einfuhr - Volumen (Mill. DM)

Einfuhr insgesamt	65	105
Einfuhr nach Warengruppen		
Ernährungswirtschaft	65	-

Gewerbliche Wirtschaft (ohne Güter der Bundesreg.)	65	-
Rohstoffe und Halbwaren	65	-
Rohstoffe	65	-
Halbwaren	65	-
Fertigwaren (ohne Güter der Bundesreg.)	66	-
Vorerzeugnisse	66	-
Enderzeugnisse (ohne Güter der Bundesreg.)	66	-
Halbwaren und Vorerzeugnisse	66	-
Einfuhr nach dem Warenverzeichnis für die Industriestatistik		
Erzeugnisse der Ernährungsindustrie, Tabakwaren	66	-
Erzeugnisse der Grundstoff- und Produktionsgüterindustrien	66	-
Erzeugnisse der Investitionsgüterindustrien	67	-
Erzeugnisse der Verbrauchsgüterindustrien	67	-
Einfuhr von Investitions- und Verbrauchsgütern		
Investitionsgüter	67	-
Verbrauchsgüter	67	-
Einfuhr nach Ländergruppen (Herst.- u. Verbr.Länder)		
EG-Länder	67	-
Übrige Länder	67	-
8.4 Ausfuhr - Volumen (Mill. DM)		
Ausfuhr insgesamt	68	105
Ausfuhr nach Warengruppen		
Gewerbliche Wirtschaft	68	-
Rohstoffe und Halbwaren	68	-
Rohstoffe	68	-
Halbwaren	68	-
Fertigwaren	68	-
Vorerzeugnisse	69	-
Enderzeugnisse	69	-
Ausfuhr nach dem Warenverzeichnis für die Industriestatistik		
Erzeugnisse der Grundstoff- und Produktionsgüterindustrien	69	-
Erzeugnisse der Investitionsgüterindustrien	69	-
Erzeugnisse der Verbrauchsgüterindustrien	69	-
Ausfuhr von Investitions- und Verbrauchsgütern		
Investitionsgüter	69	-
Verbrauchsgüter	70	-
Ausfuhr nach Ländergruppen (Herst.- u. Verbr.Länder)		
EG-Länder	70	-
Übrige Länder	70	-
8.5 Index der Durchschnittswerte (1970 = 100)		
Einfuhr insgesamt	71	-
Ausfuhr insgesamt	71	-
9 <u>VERKEHR</u>		
9.1 Beförderte Güter (1 000 t)		
Eisenbahnverkehr	72	-
Fernverkehr mit Lastkraftfahrzeugen	72	-
Binnenschifffahrt	72	-
Luftverkehr	72	-
Rohrfernleitungen (rohes Erdöl)	72	-
Seeschifffahrt	72	-
9.2 Geleistete Tonnenkilometer (Mill. tkm)		
Eisenbahnverkehr (Tarif-tkm)	73	-
Fernverkehr mit Lastkraftfahrzeugen (Tarif-tkm)	73	-
Binnenschifffahrt (Effektiv-tkm)	73	-
Luftverkehr (Effektiv-tkm)	73	-
Rohrfernleitungen - rohes Erdöl (Effektiv-tkm)	73	-
10 <u>PREISE</u>		
10.1 Preisindizes		
Erzeugerpreise industrieller Produkte (1970 = 100)	74	-
Erzeugerpreise landwirtschaftlicher Produkte (1962 = 100)	74	-
Erzeugerpreise pflanzlicher Produkte (1962 = 100)	74	-
Erzeugerpreise tierischer Produkte (1962 = 100)	74	-
Preise für Einfuhrwaren (1970 = 100)	74	-
Preise für Ausfuhrwaren (1970 = 100)	74	-
Verbraucherpreise (Einzelhandelsverkaufspreise) (1962 = 100)	75	-
Lebenshaltung aller privaten Haushalte (1970 = 100)	75	-
Nahrungsmittel (1970 = 100)	75	-

Die Angaben beziehen sich auf das Bundesgebiet; sie schließen Berlin(West) ein.

E i n f ü h r u n g

Das Ziel konjunkturanalytischer Untersuchungen ist die Erkennung längerfristiger "Grundtendenzen" aus den Werten wirtschaftlicher Zeitreihen. Die Verwendung unbereinigter Originalwerte der Reihen als Konjunkturindikatoren ist hierfür im allgemeinen wenig geeignet, weil die Originaldaten neben zufälligen Störfaktoren vor allem auch saisonbedingte Einflüsse enthalten.

Für die Ausschaltung von Saisoneinflüssen gibt es eine Reihe von Verfahren, die sich in der Praxis bewährt haben. Das Statistische Bundesamt hat sich vor einigen Jahren entschlossen, in monatlichen Abständen saisonbereinigte Werte zu berechnen und zu veröffentlichen. Mit seiner Entscheidung für ein bestimmtes Verfahren zur Zeitreihenanalyse beabsichtigt das Statistische Bundesamt nicht, dieses Verfahren amtlich zum allein aussagefähigen zu erklären. Für die Wahl des verwendeten Verfahrens war ausschlaggebend, daß sein Grundkonzept theoretisch klar und einwandfrei, die mathematischen Ansätze genügend allgemein und ihre Arbeitshypothesen eindeutig und widerspruchsfrei spezifizierbar sein sollten. Außerdem sollte das Verfahren der Zeitreihenanalyse anhand objektiver Kriterien auf die Eigenart jeder Reihe abzustimmen sein und brauchbare saisonbereinigte Werte ergeben.

Das Statistische Bundesamt verwendet das "Berliner Verfahren", das aus der Zusammenarbeit der Technischen Universität, Berlin, mit dem Deutschen Institut für Wirtschaftsforschung, Berlin, hervorgegangen ist¹⁾. Da das Verfahren in seiner ersten Fassung²⁾ noch nicht allen Erwartungen genügen konnte, ist es zu einer verbesserten Fassung (BV3) weiterentwickelt worden³⁾. Hierbei sind vor allem die Möglichkeiten des Berliner Verfahrens weitgehend ausgeschöpft worden, die spezifischen Eigenarten einzelner Zeitreihen zu berücksichtigen, indem jeweils besonders geeignete Analysefilter benutzt werden. Dies wirkt sich vor allem in einer verbesserten Stabilität und Sicherheit der Schätzergebnisse am aktuellen Rande der analysierten Reihen aus.

Das Ziel des Verfahrens ist die Ausschaltung von Saisoneinflüssen, nicht so sehr das Herausarbeiten der glatten (Trend-Konjunktur-)Komponente. Nicht alle Zeitreihen sind für das Verfahren zur Errechnung saisonbereinigter Werte in gleicher Weise geeignet. So wird man z.B. bei Reihen, die heterogen zusammengesetzt sind und deren Komponenten stark unterschiedlichen "Saison- und Strukturentwicklungen" unterworfen sind, eine Saisonbewegung nur unbefriedigend feststellen und eliminieren können. Entsprechendes gilt, wenn saisonale Bewegungen durch starke und häufig auftretende Störfaktoren völlig zugedeckt werden. In solchen Fällen kann kein Verfahren der Zeitreihenanalyse eine sinnvolle Zerlegung der Reihe und damit eine befriedigende Saisonbereinigung liefern.

Alle derzeit gebräuchlichen Zeitreihenverfahren arbeiten mit gleitenden Durchschnitten. Das hat notwendigerweise die Konsequenz, daß am aktuellen Rande mehr oder weniger starke Instabilitäten auftreten können. Diese Eigenschaft ist allen derzeitigen Zeitreihenverfahren immanent; sie könnte nur behoben werden, wenn die letzten Schätzwerte künstlich stabilisiert würden; dies würde zu einer Verzerrung der entsprechenden Werte führen. Das Amt wird die durch Revision alter und Hinzufügen neuer Werte entstehenden rückwirkenden Korrekturen vollständig veröffentlichen, um dem Benutzer die volle Information zugänglich zu machen.

Verfahren zur Zerlegung von Zeitreihen sind keine Prognosemethoden. Die Ergebnisse einer Zeitreihenanalyse können nicht direkt zur Prognose verwendet werden, wohl aber als Ausgangsmaterial dafür dienen.

1) B. Nullau, S. Heiler, P. Wäsch, B. Meisner, D. Filip: Das "Berliner Verfahren". Ein Beitrag zur Zeitreihenanalyse. In: DIW-Beiträge zur Strukturforchung, Heft 7, Berlin 1969.

2) M. Nourney: Methode der Zeitreihenanalyse, Wirtschaft und Statistik, Heft 1/1973.

3) M. Nourney: Weiterentwicklung des Verfahrens der Zeitreihenanalyse, Wirtschaft und Statistik, Heft 2/1975.

A. Berechnungsmethoden

Die Tabellen enthalten außer den Originalindizes für die letzten 13 Monate mit ihren Veränderungen gegenüber dem Vorjahr und dem Vormonat

- a) die saisonbereinigten Werte mit ihren Veränderungen gegenüber dem Vormonat;
- b) die saison- und arbeitstäglich bereinigten Werte und ihre Veränderungen gegenüber dem Vormonat und
- c) die glatte Komponente (Trend-Konjunktur-Komponente).

Das "Berliner Verfahren" (BV III) geht von einer additiven Verknüpfung der einzelnen Komponenten in der Originalreihe aus:

$$(1) \quad x_t = Y_t + S_t + R_t, \text{ wobei}$$

x_t die Originalwerte,

Y_t die glatte (Trend-Konjunktur-) Komponente,

S_t die Saisonkomponente (ggfs. einschl. arbeitstägl. Einflüsse) und

R_t die Restkomponente bedeuten.

Weil im Veröffentlichungsausdruck der Originalwert, der saisonbereinigte Wert ($SB_t = x_t - S_t = Y_t + R_t$) und die glatte Komponente explizit enthalten sind, lassen sich die fehlenden Komponenten über Gleichung (1) wie folgt errechnen:

$$(2) \quad SB_t - Y_t = R_t,$$

$$(3) \quad x_t - SB_t = S_t.$$

In Worten: Zieht man vom saisonbereinigten Wert die glatte Komponente ab, dann erhält man die Restkomponente. Der um den saisonbereinigten Wert verminderte Originalwert ergibt die Saisonkomponente.

Viele ökonomische Daten können von der unterschiedlichen Länge der Monate (gemessen z.B. in Arbeitstagen) beeinflusst werden. Die Veröffentlichung enthält in solchen Fällen in der Spalte "saison- und arbeitstäglich bereinigter Wert" eine Zeitreihe, aus der neben der Saisonkomponente auch der Einfluß der Arbeitstage schätzungsweise eliminiert ist. Sie besteht aus der glatten (Trend-Konjunktur-) Komponente und demjenigen Teil der Restkomponente, der nicht durch die Arbeitstage "erklärt" wird.

Am Ende der Zeitreihen können für die glatte (Trend-Konjunktur-) Komponente nur vorläufige Werte berechnet werden, die sich durch die erst in der Zukunft anfallenden Informationen z.T. noch erheblich ändern können. Die letzten Werte der glatten Komponente werden deshalb in Klammern gesetzt bzw. gestrichelt gezeichnet.

Die Monate, in denen eine Zeitreihe Extremwerte aufweist, werden mit * gekennzeichnet.

B. Begriffserklärungen

Arbeitslose bzw. offene Stellen: Personen ohne Arbeitsverhältnis, die als Arbeitsuchende beim Arbeitsamt registriert sind bzw. zu besetzende Arbeitsplätze, die Arbeitgeber dem Arbeitsamt gemeldet haben.

Beschäftigte in Industrie und Bauhauptgewerbe: Tätige Inhaber und alle in einem arbeitsrechtlichen Verhältnis stehenden Betriebsangehörigen (Angestellte, Arbeiter, Lehrlinge).

Der Index der industriellen Nettoproduktion (einschl. Bauindustrie) auf Basis 1970 wird auf repräsentativer Grundlage unter Ausschaltung der Preisveränderungen berechnet, d.h., bei den Industriezweigen erfolgt die Fortschreibung im allgemeinen mit einer Auswahl von Erzeugnis-

sen, deren Entwicklung der jeweiligen Gesamtentwicklung entspricht (insgesamt 459 Reihen). Der Gewichtung der einzelnen Industriezweige liegen die Nettoproduktionswerte des Jahres 1970 zugrunde.

Nettoproduktionswert: Bruttoproduktionswert abzüglich der Kosten des von anderen Unternehmen stammenden Materialeinsatzes und abzüglich des Wertes der an andere Unternehmen vergebenen Lohnarbeiten. Der Nettoproduktionswert stellt annähernd die (Netto-)Leistung der Unternehmen (ihre "Wertschöpfung") dar.

Beim Produktionsindex für das Bauhauptgewerbe auf Basis 1970 wird der Nettoproduktionswert des Jahres 1970 mit geleisteten Arbeitsstunden und unter Anwendung eines Produktivitätsfaktors (Preisbereinigter Umsatz je geleistete Arbeitsstunde) fortgeschrieben. Der Gewichtung der Teilbereiche Hoch- und Tiefbau liegen die entsprechenden Nettoproduktionswerte des Jahres 1970 zugrunde.

Die Indizes des Produktionsergebnisses je Beschäftigten, je Beschäftigtenstunde und je Arbeiter (Arbeitsproduktivität) zeigen die Entwicklung der Produktion (gemessen am Index der industriellen Nettoproduktion) im Verhältnis zum personellen Aufwand.

Lohnkosten: (Meßziffern der Löhne und Gehälter je Beschäftigten, je Beschäftigtenstunde, je Produkteinheit, je Umsatzeinheit): Entwicklung der Löhne und Gehälter (in Form von Meßzahlen) im Verhältnis zum personellen Aufwand (Meßzahl der Beschäftigten und der Beschäftigtenstunden), bzw. im Verhältnis zum Nettoproduktionsindex und zur Umsatzmeßzahl.

Index des Auftragseingangs: Wertindex in jeweiligen Preisen, Volumenindex in Preisen 1970 (jeweils Basis 1970 = 100); der Gewichtung werden die Auftragseingangsanteile im Basisjahr zugrunde gelegt. Als Auftragseingang gilt der Wert der in einem Berichtsmonat von anderen Firmen und sonstigen Kunden akzeptierten Bestellungen (ohne Mehrwertsteuer).

Umsätze der Industrie und des Bauhauptgewerbes: Wertindizes in jeweiligen Preisen, Volumenindizes in Preisen von 1970 (jeweils Basis 1970 = 100); der Gewichtung werden die Umsatzanteile im Basisjahr zugrunde gelegt.

Umsatz der Industrie: Erlöse aus dem Verkauf eigener Erzeugnisse und Leistungen; sie resultieren aus den Rechnungsendwerten einschl. Verbrauchsteuern und Kosten für Fracht, Verpackung, Porto und Spesen (ohne Mehrwertsteuer).

Umsatz des Bauhauptgewerbes: Steuerbarer baugewerblicher Umsatz (die dem Finanzamt für die Umsatzsteuer zu meldenden steuerbaren Beträge für Bauleistungen im Bundesgebiet und die Umsätze in Zollausschlußgebieten (deutsche Freihäfen)).

Bautätigkeit: Erfassung der genehmigten Hochbauten anhand der erteilten Baugenehmigungen; Erfassung der fertiggestellten Hochbauten aufgrund der Feststellungen der Bauaufsichtsbehörden. Der B a u v o r r a t ist die behelfsmäßige Fortschreibung des Bauüberhangs am Jahresende mit Hilfe der genehmigten und fertiggestellten Bauvorhaben. Die T i e f b a u - a u f t r ä g e der öffentlichen Hand umfassen alle Aufträge mit einem Wert von über 25 000,-- DM in Gemeinden mit 5 000 und mehr Einwohnern.

Umsätze des Einzelhandels (in jeweiligen Preisen, in Preisen von 1970); Wert aller Lieferungen und Leistungen des Unternehmens einschl. Eigenverbrauch (einschl. Umsatz- bzw. Mehrwertsteuer).

Preisnachlässe, Rabatte, Boni, Skonti u.ä. sind abgesetzt.

Der Außenhandel (Spezialhandel) umfaßt

die unmittelbare E i n f u h r von Waren und die Einfuhr von ausländischen Waren aus Lager (Freihafenlager und Zollager - ab 1974 einschl. offene Zollager -) in den freien Verkehr, zur zollamtlich bewilligten aktiven Veredelung (Eigenveredelung und Lohnveredelung) und nach zollamtlich bewilligter passiver Veredelung;

die A u s f u h r von Waren aus dem freien Verkehr, nach zollamtlich bewilligter aktiver Veredelung (Eigenveredelung und Lohnveredelung) und zur zollamtlich bewilligten passiven Veredelung.

Die t a t s ä c h l i c h e n W e r t e stellen den Grenzübergangswert, d.h. den Wert frei Grenze des Erhebungsgebietes dar (in der Einfuhr ohne die deutschen Eingangsabgaben).

Das V o l u m e n ist ein nachträglich berechneter Wert, der sich ergeben hätte, wenn die Durchschnittswerte (Preise) des Jahres 1970 in den nachgewiesenen Berichtszeiten unverändert geblieben wären.

Den L ä n d e r g r u p p i e r u n g e n liegen Angaben nach Herstellungs- und Verbrauchsländern zugrunde. Die Zuordnung der Länder zu den einzelnen Gruppen ist aus der Fachserie G, Außenhandel, Reihe 1 ersichtlich.

Der Güterverkehr enthält alle im gewerblichen Verkehr und Werkverkehr (Eisenbahnen: Dienstgutverkehr) beförderten Güter. Die tonnenkilometrische Leistung (tkm) errechnet sich als Produkt aus Gewicht der Ladung und der im Bundesgebiet zurückgelegten Entfernung.

Preisindizes

Erzeugerpreise (industrielle und landwirtschaftliche Produkte): Überwiegend Preise der ersten Vermarktungsstufe (Frachtlagen gemäß jeweiligem Handelsbrauch) von Erzeugerfirmen, Marktverwaltungen, Preisnotierungskommissionen usw.

Gewichtung: Umsatzwerte der Industrie 1970 bzw. Verkaufserlöse der Landwirtschaft 1961/62 und 1962/63.

Einfuhr-, Ausfuhrpreise: Preise frei Grenze im Zeitpunkt des Geschäftsabschlusses, nicht im Zeitpunkt des Grenzüberganges; erfragt bei Importeuren bzw. Exporteuren.

Gewichtung: Einfuhr- bzw. Ausfuhrwerte 1970.

Lebenshaltungspreise, Einzelhandelsverkaufspreise: Außer Einzelhandelspreisen auch Preise für Waren und Leistungen des Handwerks, Gastgewerbepreise, Wohnungsmieten, Tarife und Gebühren, Eintrittspreise für öffentliche Veranstaltungen, Preise für Pauschalreisen, Versicherungsprämien usw.

Gewichtung: Ausgaben für die Lebenshaltung 1970 bzw. Umsatzstruktur des Einzelhandels 1962.

Zeichenerklärung

- = nichts vorhanden
- . = kein Nachweis vorhanden
- ... = Angaben fallen später an
- x = arbeitstägl. Bereinigung sachlich nicht sinnvoll
- * = Monate mit Extremwerten

Abkürzungen

- BESCH. = Beschäftigte
- GES. = Gesamt
- GRUNDST. = Grundstoff
- IND. = Industrie
- INSG. = Insgesamt
- O.G.BREG. = Ohne Güter der Bundesregierung
- O.NUG. = Ohne Nahrungs- und Genußmittelindustrien
- VERARB. = Verarbeitende

Tabellen

1. BESCHAEFTIGUNG UND ARBEITSMARKT

1.1. GESAMTZAHLEN (1 000)

JAHR	MONAT	ORIGINALWERT			SAISONBEREINIGTER WERT		SAISON- UND ARBEITSTÄGLICH BEREINIGTER WERT		GLATTE KOMponente	
		1 000	VERÄNDERUNG VORJAHR	IN O/O GEGEN VORMONAT	1 000	VERÄNDERUNG IN O/O GEGEN VORMONAT	1 000	VERÄNDERUNG IN O/O GEGEN VORMONAT	1 000	
ARBEITSLOSE INSGESAMT										
1974	MAR	562	+95,3	- 9,4	508	+ 4,1	X	X	478	
	APR	517	+114,5	- 8,0	512	+ 0,8	X	X	497	
	MAI	457	+116,6	-11,6	498	- 2,7	X	X	523	
	JUN	451	+124,4	- 1,3	516	+ 3,6	X	X	550	
	JUL	491	+126,3	+ 8,9	553	+ 7,2	X	X	588	
	AUG	527	+137,4	+ 7,3	599	+ 8,3	X	X	637	
	SEP	557	+134,3	+ 5,7	645	+ 7,7	X	X	(679)	
	OKT	672	+151,7	+20,6	728	+12,9	X	X	(728)	
	NOV	759	+140,7	+18,9	815	+12,0	X	X	(783)	
	DEZ	946	+94,7	+18,4	882	+ 8,2	X	X	(850)	
	1975	JAN	1154	+86,1	+22,0	989	+12,1	X	X	(926)
		FEB	1184	+91,5	+ 2,6	1052	+ 6,4	X	X	(995)
MAR		1114	+98,2	- 5,9	1068	+ 1,5	X	X	(998)	
ARBEITSLOSE, MÄNNLICH										
1974	MAR	329	+94,7	-13,2	283	+ 6,4	X	X	247	
	APR	281	+119,5	-14,6	281	- 0,7	X	X	269	
	MAI	239	+127,6	-14,9	274	- 2,5	X	X	(291)	
	JUN	233	+133,7	- 2,5	287	+ 4,7	X	X	(315)	
	JUL	255	+129,7	+ 9,4	307	+ 7,0	X	X	(341)	
	AUG	273	+145,9	+ 7,1	332	+ 8,1	X	X	(371)	
	SEP	289	+170,1	+ 5,9	360	+ 8,4	X	X	(403)	
	OKT	356	+176,0	+23,2	408	+13,3	X	X	(435)	
	NOV	449	+164,1	+26,1	467	+14,5	X	X	(470)	
	DEZ	565	+92,2	+25,8	507	+ 8,6	X	X	(508)	
	1975	JAN	719	+87,7	+27,3	577	+13,8	X	X	(548)
		FEB	747	+97,1	+ 3,9	627	+ 8,7	X	X	(591)
MAR		692	+110,3	- 7,4	654	+ 4,3	X	X	(639)	
OFFENE STELLEN INSGESAMT										
1974	MAR	349	-42,1	+ 5,4	353	- 5,9	X	X	365	
	APR	361	-42,0	+ 3,4	338	- 4,2	X	X	334	
	MAI	367	-43,8	+ 1,7	315	- 6,8	X	X	310	
	JUN	374	-44,5	+ 1,9	298	- 5,4	X	X	289	
	JUL	353	-47,0	- 5,6	282	- 5,4	X	X	278	
	AUG	339	-47,7	- 4,0	276	- 2,1	X	X	273	
	SEP	298	-51,4	-12,1	255	- 7,6	X	X	(268)	
	OKT	248	-51,2	-16,8	263	+ 3,1	X	X	(268)	
	NOV	213	-47,0	-14,1	285	+ 8,4	X	X	(273)	
	DEZ	194	-33,6	- 8,9	291	+ 2,1	X	X	(289)	
	1975	JAN	221	-28,2	+13,9	308	+ 5,8	X	X	(288)
		FEB	246	-25,7	+11,3	291	- 5,5	X	X	(292)
MAR		261	-25,2	+ 6,1	269	- 7,6	X	X	(276)	
OFFENE STELLEN, MÄNNLICH										
1974	MAR	214	-45,3	+ 3,9	217	- 7,3	X	X	228	
	APR	217	-46,0	+ 1,4	206	- 5,1	X	X	210	
	MAI	217	-48,3	+ 0,0	192	- 6,8	X	X	189	
	JUN	219	-49,5	+ 0,9	178	- 7,3	X	X	171	
	JUL	212	-51,2	- 3,2	170	- 4,5	X	X	159	
	AUG	204	-52,1	- 3,8	164	- 3,5	X	X	154	
	SEP	181	-56,0	-11,3	148	- 9,8	X	X	154	
	OKT	147	-57,0	-18,8	136	- 8,1	X	X	(155)	
	NOV	120	-55,1	-18,4	162	+19,1	X	X	(160)	
	DEZ	106	-43,0	-11,7	167	+ 3,1	X	X	(166)	
	1975	JAN	121	-37,3	+14,2	179	+ 7,2	X	X	(177)
		FEB	134	-35,0	+10,7	165	- 7,8	X	X	(180)
MAR		142	-33,6	+ 6,0	145	-12,1	X	X	(159)	

1. BESCHAEFTIGUNG UND ARBEITSMARKT

1.2. BESCHAEFTIGTE IN DER INDUSTRIE UND IM BAUHAUPTGEWERBE (1970 = 100)

JAHR	MONAT	ORIGINALWERT			SAISONBEREINIGTER WERT		SAISON- UND ARBEITSTÄGLICH BEREINIGTER WERT		GLATTE KOMPONENTE
		INDEX	VERÄNDERUNG VORJAHR	IN O/O GEGEN VORMONAT	INDEX	VERÄNDERUNG IN O/O GEGEN VORMONAT	INDEX	VERÄNDERUNG IN O/O GEGEN VORMONAT	INDEX
GESAMTE INDUSTRIE (OHNE ENERGIE UND OHNE BAU)									
1973	DEZ	96,7	+ 0,2	- 1,0	96,9	- 0,3	X	X	96,9
1974	JAN	96,1	- 0,4	- 0,6	96,6	- 0,3	X	X	96,6
	FEB	95,9	- 1,0	- 0,2	96,2	- 0,4	X	X	96,4
	MAR	95,7	- 1,3	- 0,2	95,9	- 0,3	X	X	96,1
	APR	95,4	- 1,6	- 0,3	95,8	- 0,1	X	X	95,8
	MAI	95,2	- 2,0	- 0,2	95,5	- 0,3	X	X	95,4
	JUN	94,9	- 2,3	- 0,3	95,1	- 0,4	X	X	(95,1)
	JUL	94,9	- 2,6	+ 0,0	94,9	- 0,2	X	X	(94,6)
	AUG	94,7	- 3,2	- 0,2	94,3	- 0,6	X	X	(94,2)
	SEP	94,5	- 3,5	- 0,2	93,9	- 0,4	X	X	(93,7)
	OKT	93,8	- 4,3	- 0,7	93,2	- 0,7	X	X	(93,2)
	NOV	92,9	- 4,9	- 1,0	92,4	- 0,9	X	X	(92,6)
	DEZ	91,9	- 5,0	- 1,1	92,0	- 0,4	X	X	(91,9)
VERARBEITENDE INDUSTRIE									
1973	DEZ	97,2	+ 0,3	- 1,1	97,4	- 0,3	X	X	97,5
1974	JAN	96,7	- 0,2	- 0,5	97,2	- 0,2	X	X	97,2
	FEB	96,5	- 0,8	- 0,2	96,8	- 0,4	X	X	97,0
	MAR	96,2	- 1,2	- 0,3	96,5	- 0,3	X	X	96,7
	APR	96,0	- 1,5	- 0,2	96,3	- 0,2	X	X	96,4
	MAI	95,7	- 1,8	- 0,3	96,0	- 0,3	X	X	96,0
	JUN	95,4	- 2,3	- 0,3	95,6	- 0,4	X	X	(95,6)
	JUL	95,4	- 2,6	+ 0,0	95,3	- 0,3	X	X	(95,1)
	AUG	95,2	- 3,3	- 0,2	94,8	- 0,5	X	X	(94,6)
	SEP	94,9	- 3,7	- 0,3	94,3	- 0,5	X	X	(94,2)
	OKT	94,2	- 4,5	- 0,7	93,6	- 0,7	X	X	(93,7)
	NOV	93,3	- 5,1	- 1,0	92,8	- 0,9	X	X	(93,0)
	DEZ	92,3	- 5,0	- 1,1	92,5	- 0,3	X	X	(92,4)
GRUNDSTOFF- UND PRODUKTIONSGÜTERINDUSTRIEN									
1973	DEZ	95,9	+ 0,3	- 1,2	96,3	- 0,3	X	X	96,4
1974	JAN	94,8	- 0,2	- 1,1	96,0	- 0,3	X	X	96,3
	FEB	94,9	- 0,6	+ 0,1	95,7	- 0,3	X	X	96,1
	MAR	95,2	+ 0,0	+ 0,3	95,8	+ 0,1	X	X	95,9
	APR	95,3	- 0,9	+ 0,1	95,9	+ 0,1	X	X	95,7
	MAI	95,3	- 1,1	+ 0,0	95,3	- 0,6	X	X	95,4
	JUN	95,2	- 1,6	- 0,1	95,0	- 0,3	X	X	(95,1)
	JUL	95,5	- 1,6	+ 0,3	94,9	- 0,1	X	X	(94,8)
	AUG	95,4	- 2,3	- 0,1	94,5	- 0,4	X	X	(94,4)
	SEP	95,1	- 2,4	- 0,3	94,4	- 0,1	X	X	(94,2)
	OKT	94,6	- 3,0	- 0,5	93,9	- 0,5	X	X	(93,8)
	NOV	93,9	- 3,3	- 0,7	93,4	- 0,5	X	X	(93,5)
	DEZ	92,9	- 3,1	- 1,1	93,3	- 0,1	X	X	(93,2)
INVESTITIONSGÜTERINDUSTRIEN									
1973	DEZ	100,0	+ 2,7	- 0,6	100,1	- 0,1	X	X	(100,1)
1974	JAN	99,8	+ 2,1	- 0,2	100,0	- 0,1	X	X	(100,1)
	FEB	99,7	+ 1,4	- 0,1	99,8	- 0,2	X	X	(99,9)
	MAR	99,4	+ 1,3	- 0,3	99,6	- 0,2	X	X	(99,8)
	APR	99,1	+ 0,5	- 0,3	99,3	- 0,3	X	X	(99,5)
	MAI	98,9	+ 0,1	- 0,2	99,1	- 0,2	X	X	(99,2)
	JUN	98,6	- 0,3	- 0,3	98,8	- 0,3	X	X	(98,8)
	JUL	98,5	- 0,8	- 0,1	98,6	- 0,2	X	X	(98,4)
	AUG	98,3	- 1,5	- 0,2	98,1	- 0,5	X	X	(98,0)
	SEP	98,1	- 2,2	- 0,2	97,6	- 0,5	X	X	(97,5)
	OKT	97,4	- 3,2	- 0,7	97,0	- 0,6	X	X	(96,9)
	NOV	96,5	- 4,1	- 0,9	96,1	- 0,9	X	X	(96,3)
	DEZ	95,6	- 4,4	- 0,9	95,7	- 0,4	X	X	(95,5)
VERBRAUCHSGÜTERINDUSTRIEN									
1973	DEZ	93,1	- 3,7	- 1,4	93,3	- 0,7	X	X	(93,4)
1974	JAN	92,3	- 4,6	- 0,9	92,6	- 0,8	X	X	(92,8)
	FEB	91,6	- 5,6	- 0,8	91,8	- 0,9	X	X	(92,1)
	MAR	91,2	- 7,0	- 0,4	90,9	- 1,0	X	X	(91,4)
	APR	90,7	- 6,1	- 0,5	90,5	- 0,4	X	X	(90,7)
	MAI	90,1	- 6,3	- 0,7	90,4	- 0,1	X	X	(90,0)
	JUN	89,5	- 6,7	- 0,7	89,8	- 0,7	X	X	(89,4)
	JUL	89,0	- 7,0	- 0,6	89,3	- 0,6	X	X	(88,8)
	AUG	88,7	- 7,5	- 0,3	88,5	- 0,9	X	X	(88,3)
	SEP	88,2	- 7,6	- 0,6	87,9	- 0,7	X	X	(87,8)
	OKT	87,3	- 8,3	- 1,0	87,0	- 1,0	X	X	(87,4)
	NOV	86,4	- 8,5	- 1,0	86,2	- 0,9	X	X	(87,0)
	DEZ*	85,3	- 8,4	- 1,3	85,5	- 0,8	X	X	(86,9)
NAHRUNGS- UND GENUSSMITTELINDUSTRIEN									
1973	DEZ	97,3	- 0,6	- 2,1	97,4	- 0,5	X	X	97,6
1974	JAN	96,2	- 1,1	- 1,1	97,3	- 0,1	X	X	97,3
	FEB	96,1	- 1,7	- 0,1	97,2	- 0,1	X	X	(97,1)
	MAR	95,5	- 1,5	- 0,6	96,8	- 0,4	X	X	(96,8)
	APR	94,8	- 1,7	- 0,7	96,5	- 0,3	X	X	(96,5)
	MAI	94,6	- 2,1	- 0,2	96,1	- 0,4	X	X	(96,1)
	JUN	94,8	- 2,7	+ 0,2	95,5	- 0,6	X	X	(95,7)
	JUL	95,8	- 3,3	+ 1,1	95,0	- 0,5	X	X	(95,3)
	AUG	96,2	- 3,6	+ 0,4	94,6	- 0,4	X	X	(94,8)
	SEP	95,9	- 3,9	- 0,3	94,2	- 0,4	X	X	(94,2)
	OKT	95,4	- 4,6	- 0,5	93,5	- 0,7	X	X	(93,5)
	NOV	94,2	- 5,2	- 1,3	92,7	- 0,9	X	X	(92,8)
	DEZ	92,3	- 5,1	- 2,0	92,4	- 0,3	X	X	(92,1)

1. BESCHAEFTIGUNG UND ARBEITSMARKT

1.2. BESCHAEFTIGTE IN DER INDUSTRIE UND IM BAUHAUPTGEWERBE (1970 = 100)

JAHR	MONAT	ORIGINALWERT			SAISONBEREINIGTER WERT		SAISON- UND ARBEITSTÄGLICH BEREINIGTER WERT		GLATTE KOMPONENTE
		INDEX	VERÄNDERUNG VORJAHR	IN O/O GEGEN VORMONAT	INDEX	VERÄNDERUNG IN O/O GEGEN VORMONAT	INDEX	VERÄNDERUNG IN O/O GEGEN VORMONAT	INDEX
BAUHAUPTGEWERBE									
1974	JAN	89,1	- 5,8	- 4,7	95,4	+ 0,1	X	X	94,0
	FEB	87,5	- 6,9	- 1,8	93,6	- 1,9	X	X	93,1
	MAR	90,0	- 8,5	+ 2,9	91,2	- 2,6	X	X	(92,3)
	APR	90,7	- 9,7	+ 0,8	90,1	- 1,2	X	X	(91,3)
	MAI	90,5	-10,7	- 0,2	89,1	- 1,1	X	X	(90,4)
	JUN	90,0	-11,3	- 0,6	88,1	- 1,1	X	X	(89,5)
	JUL	90,0	-11,7	+ 0,0	87,4	- 0,8	X	X	(88,4)
	AUG	89,5	-11,7	- 0,6	86,6	- 0,9	X	X	(87,3)
	SEP	88,8	-11,6	- 0,8	86,0	- 0,7	X	X	(86,2)
	OKT	87,5	-11,7	- 1,5	85,4	- 0,7	X	X	(85,2)
	NOV	85,3	-12,1	- 2,5	84,4	- 1,2	X	X	(84,3)
	DEZ	82,5	-11,8	- 3,3	84,2	- 0,2	X	X	(83,3)
1975	JAN	77,7	-12,8	- 5,8	84,0	- 0,2	X	X	(82,6)

2. PRODUKTION DER INDUSTRIE UND DES BAUHAUPTGEWERBES
2.1. INDEX DER INDUSTRIELLEN NETTOPRODUKTION (1970 = 100)

JAHR	MONAT	ORIGINALWERT			SAISONBEREINIGTER WERT		SAISON- UND ARBEITSTÄGGLICH BEREINIGTER WERT		GLATTE KOMPONENTE
		INDEX	VERÄNDERUNG VORJAHR	IN O/O GEGEN VORMONAT	INDEX	VERÄNDERUNG IN O/O GEGEN VORMONAT	INDEX	VERÄNDERUNG IN O/O GEGEN VORMONAT	INDEX
GESAMTE INDUSTRIE									
1974	FEB	107,9	+ 0,4	- 2,4	111,9	- 2,4	111,9	- 1,1	113,7
	MAR	116,2	- 1,7	+ 7,7	110,8	- 1,0	112,0	+ 0,1	113,3
	APR	114,3	+ 3,5	- 1,6	115,0	+ 3,8	115,4	+ 3,0	(113,0)
	MAI	118,3	+ 0,4	+ 3,5	114,4	- 0,5	113,9	- 1,3	(112,5)
	JUN	105,5	- 5,2	-10,8	107,0	- 6,5	109,6	- 3,8	(111,9)
	JUL	109,7	+ 4,9	+ 4,0	115,9	+ 8,3	114,0	+ 4,0	(111,1)
	AUG	100,6	- 6,8	- 8,3	108,4	- 6,5	109,3	- 4,1	(110,3)
	SEP	112,3	- 1,5	+11,6	111,3	+ 2,7	110,9	+ 1,5	(109,3)
	OKT	122,4	- 3,5	+ 9,0	110,5	- 0,7	108,9	- 1,8	(108,3)
	NOV	113,1	- 7,0	- 7,6	106,2	- 3,9	107,0	- 1,7	(107,2)
	DEZ	99,7	- 6,5	-11,8	105,1	- 1,0	107,1	+ 0,1	(105,9)
	1975	JAN	100,0	- 5,5	+ 0,3	103,3	- 1,7	102,9	- 3,9
FEB		98,7	- 8,5	- 1,3	102,7	- 0,6	102,7	- 0,2	(102,8)
INDUSTRIE (OHNE BAU)									
1974	FEB	109,0	+ 0,4	- 2,7	112,0	- 2,4	112,0	- 1,1	114,1
	MAR	116,9	- 1,5	+ 7,2	111,1	- 0,8	112,3	+ 0,3	113,7
	APR	114,4	+ 3,6	- 2,1	115,3	+ 3,8	115,7	+ 3,0	(113,3)
	MAI	118,2	+ 0,8	+ 3,3	114,7	- 0,5	114,3	- 1,2	(112,9)
	JUN	105,5	- 4,7	-10,7	107,6	- 6,2	110,2	- 3,6	(112,3)
	JUL	109,5	+ 5,4	+ 3,8	116,4	+ 8,2	114,5	+ 3,9	(111,5)
	AUG	100,3	- 6,3	- 8,4	109,0	- 6,4	109,8	- 4,1	(110,7)
	SEP	112,1	- 1,3	+11,8	111,7	+ 2,5	111,3	+ 1,4	(109,7)
	OKT	122,4	- 3,4	+ 9,2	111,0	- 0,6	109,3	- 1,8	(108,7)
	NOV	113,5	- 7,0	- 7,3	106,5	- 4,1	107,3	- 1,8	(107,5)
	DEZ	100,7	- 6,9	-11,3	105,2	- 1,2	107,1	- 0,2	(106,2)
	1975	JAN	101,3	- 9,6	+ 0,6	103,4	- 1,7	103,0	- 3,9
FEB		100,0	- 8,3	- 1,3	102,9	- 0,5	102,9	- 0,1	(102,9)
INDUSTRIE (OHNE ENERGIE UND OHNE BAU)									
1974	FEB	106,8	- 0,1	- 2,1	110,4	- 2,6	110,4	- 1,3	112,4
	MAR	114,6	- 2,1	+ 7,3	109,3	- 1,0	110,5	+ 0,1	112,0
	APR	113,0	+ 3,7	- 1,4	113,8	+ 4,1	114,2	+ 3,3	(111,5)
	MAI	117,0	+ 0,2	+ 3,5	112,9	- 0,8	112,5	- 1,5	(111,0)
	JUN	104,3	- 5,6	-10,9	105,4	- 6,6	108,0	- 4,0	(110,3)
	JUL	108,4	+ 5,0	+ 3,9	114,4	+ 8,5	112,5	+ 4,2	(109,4)
	AUG	98,9	- 7,0	- 8,8	106,9	- 6,6	107,7	- 4,3	(108,5)
	SEP	110,7	- 1,9	+11,9	109,6	+ 2,5	109,1	+ 1,3	(107,5)
	OKT	119,8	- 4,5	+ 8,2	108,3	- 1,2	106,7	- 2,2	(106,3)
	NOV	110,5	- 8,0	- 7,8	103,8	- 4,2	104,7	- 1,5	(105,1)
	DEZ	97,0	- 7,8	-12,2	102,7	- 1,1	104,8	+ 0,1	(103,6)
	1975	JAN	97,4	-10,7	+ 0,4	100,8	- 1,9	100,4	- 4,2
FEB		96,7	- 9,5	- 0,7	100,2	- 0,6	100,2	- 0,2	(100,1)
BERGBAU									
1974	FEB	90,8	- 4,9	- 9,6	90,5	- 3,3	90,5	- 2,6	91,1
	MAR	97,3	- 3,9	+ 7,2	92,0	+ 1,7	93,0	+ 2,8	(90,9)
	APR	87,8	- 0,1	- 9,8	92,0	+ 0,0	92,6	- 0,4	(90,7)
	MAI	92,8	+ 0,3	+ 5,7	92,5	+ 0,5	91,5	- 1,2	(90,4)
	JUN	79,3	- 2,9	-14,5	87,7	- 5,2	90,4	- 1,2	(90,2)
	JUL	89,7	+ 7,3	+13,1	96,4	+ 9,9	94,4	+ 4,4	(90,2)
	AUG	83,7	- 6,0	- 6,7	88,7	- 8,0	89,5	- 5,2	(90,0)
	SEP	86,1	+ 1,7	+ 2,9	90,9	+ 2,5	91,2	+ 1,9	(90,0)
	OKT	100,0	+ 1,3	+16,1	92,6	+ 1,9	90,7	- 0,5	(89,3)
	NOV	93,8	- 2,1	- 6,2	89,3	- 3,6	89,5	- 0,9	(89,0)
	DEZ	87,0	- 1,7	- 7,2	88,0	- 1,5	88,9	- 1,1	(88,7)
	1975	JAN	95,9	- 4,5	+10,2	89,0	+ 1,1	88,4	- 0,6
FEB		87,1	- 4,1	- 9,2	86,7	- 2,6	86,7	- 1,9	(87,9)
ÖFFENTLICHE ENERGIEWIRTSCHAFT									
1974	FEB	151,9	+ 6,1	-10,1	141,5	- 1,0	141,5	- 0,9	145,1
	MAR*	152,0	+ 8,0	+ 6,6	153,5	+ 8,5	153,1	+ 8,2	(146,0)
	APR	142,0	+ 3,1	-12,3	143,5	- 6,5	144,5	- 5,6	(146,8)
	MAI	142,4	+11,9	+ 0,3	149,8	+ 4,4	150,2	+ 3,9	(147,5)
	JUN	127,9	+10,3	-10,2	149,0	- 0,5	150,6	+ 0,3	(148,3)
	JUL	131,7	+12,2	+ 3,0	152,8	+ 2,6	152,3	+ 1,1	(148,8)
	AUG	127,6	+ 6,8	- 3,1	148,6	- 2,7	147,6	- 3,1	(149,6)
	SEP	141,1	+11,3	+10,6	152,9	+ 2,9	152,2	+ 3,1	(150,4)
	OKT*	173,5	+13,8	+23,0	168,1	+ 9,9	168,0	+10,4	(151,1)
	NOV	172,8	+ 7,7	- 0,4	156,3	- 7,0	155,3	- 7,6	(152,3)
	DEZ	173,0	+ 3,3	+ 0,1	151,7	- 2,9	152,9	- 1,5	(153,5)
	1975	JAN	178,0	+ 5,4	+ 2,9	152,8	+ 0,7	153,2	+ 0,2
FEB		164,8	+ 8,5	- 7,4	155,2	+ 1,6	155,2	+ 1,3	(156,2)
VERARBEITENDE INDUSTRIE									
1974	FEB	117,5	+ 0,2	- 1,7	111,3	- 2,4	111,3	- 1,0	113,2
	MAR	115,2	- 2,2	+ 7,2	109,9	- 1,3	111,1	- 0,2	112,8
	APR	114,0	+ 3,7	- 1,0	114,6	+ 4,3	115,0	+ 3,5	(112,3)
	MAI	118,0	+ 0,2	+ 3,5	113,7	- 0,8	113,3	- 1,5	(111,8)
	JUN	105,3	- 5,6	-10,8	106,1	- 6,7	108,8	- 4,0	(111,1)
	JUL	109,1	+ 5,0	+ 3,6	115,2	+ 8,6	113,3	+ 4,1	(110,1)
	AUG	99,5	- 7,1	- 8,8	107,6	- 6,6	108,4	- 4,3	(109,2)
	SEP	111,6	- 2,1	+12,2	110,3	+ 2,5	109,8	+ 1,3	(108,2)
	OKT	120,6	- 4,6	+ 8,1	108,9	- 1,3	107,3	- 2,3	(107,0)
	NOV	111,1	- 8,4	- 7,9	104,4	- 4,1	105,3	- 1,9	(105,7)
	DEZ	97,4	- 8,0	-12,3	103,3	- 1,1	105,4	+ 0,1	(104,2)
	1975	JAN	97,5	-10,9	+ 0,1	101,4	- 1,8	101,0	- 4,2
FEB		97,1	- 9,7	- 0,4	100,7	- 0,7	100,7	- 0,3	(100,7)

2. PRODUKTION DER INDUSTRIE UND DES BAUHAUPTGEWERBES

2.1. INDEX DER INDUSTRIELLEN NETTOPRODUKTION (1970 = 100)

JAHR	MONAT	ORIGINALWERT			SAISONBEREINIGTER WERT		SAISON- UND ARBEITSTÄGLICH BEREINIGTER WERT		GLATTE KOMPONENTE
		INDEX	VERÄNDERUNG VORJAHR	IN O/O GEGEN VORMONAT	INDEX	VERÄNDERUNG IN O/O GEGEN VORMONAT	INDEX	VERÄNDERUNG IN C/C GEGEN VORMONAT	INDEX
GRUNDSTOFF- UND PRODUKTIONSGÜTERINDUSTRIEN									
1974	FEB	111,2	+ 3,2	- 1,9	117,5	- 1,8	117,5	- 0,8	118,0
	MAR	121,2	+ 0,8	+ 9,0	116,4	- 0,9	117,4	- 0,1	118,1
	APR	121,6	+ 6,4	+ 0,3	120,8	+ 3,8	121,2	+ 3,2	118,6
	MAI	125,4	+ 2,4	+ 3,1	120,5	- 0,2	119,7	- 1,2	118,3
	JUN	114,4	- 2,4	- 8,8	113,8	- 5,6	116,5	- 2,7	118,1
	JUL	121,5	+ 5,7	+ 6,2	121,4	+ 6,7	120,3	+ 3,3	117,2
	AUG	114,5	- 3,6	- 5,8	115,2	- 5,1	115,3	- 4,2	(116,0)
	SEP	117,2	- 0,7	+ 2,4	115,2	+ 0,0	115,5	+ 0,2	(114,3)
	OKT	123,7	- 3,5	+ 5,5	115,3	+ 0,1	113,6	- 1,6	(110,9)
	NOV	110,3	- 9,4	-10,8	108,6	- 5,8	108,9	- 4,1	(108,3)
	DEZ	94,2	- 8,7	-14,6	104,8	- 3,5	106,7	- 2,0	(105,6)
	1975	JAN	98,4	-13,2	+ 4,5	104,4	- 0,4	103,7	- 2,8
FEB		96,2	-13,5	- 2,2	103,0	- 1,3	103,0	- 0,7	(105,0)
INVESTITIONSGÜTERINDUSTRIEN									
1974	FEB	105,9	- 0,4	- 0,8	107,7	- 2,5	107,7	- 0,8	110,3
	MAR	111,5	- 4,0	+ 5,3	105,4	- 2,1	106,5	- 1,1	109,8
	APR	108,9	+ 2,1	- 2,3	110,2	+ 4,6	110,7	+ 3,9	(109,3)
	MAI	114,6	- 0,5	+ 5,2	110,2	+ 0,0	109,9	- 0,7	(108,7)
	JUN	102,2	- 6,8	-10,8	102,0	- 7,4	104,9	- 4,5	(107,9)
	JUL	101,8	+ 5,3	- 0,4	111,8	+ 9,6	110,2	+ 5,1	(106,8)
	AUG	89,3	- 8,0	-12,3	104,3	- 6,7	104,7	- 5,0	(105,7)
	SEP	108,1	- 3,8	+21,1	106,7	+ 2,3	105,9	+ 1,1	(104,6)
	OKT	116,3	- 6,4	+ 7,6	104,9	- 1,7	103,5	- 2,3	(103,2)
	NOV	109,7	- 9,0	- 5,7	100,8	- 3,9	101,6	- 1,8	(101,8)
	DEZ	99,8	-10,2	- 9,0	99,1	- 1,7	101,5	- 0,1	(100,1)
	1975	JAN	93,8	-12,2	- 6,0	97,0	- 2,1	96,3	- 5,1
FEB		94,5	-10,8	+ 0,7	96,4	- 0,6	96,4	+ 0,1	(96,6)
VERBRAUCHSGÜTERINDUSTRIEN									
1974	FEB	107,1	- 5,1	- 0,3	108,5	- 1,7	108,5	- 0,5	(109,8)
	MAR	117,0	- 4,1	+ 9,2	108,3	- 0,2	109,7	+ 1,1	(109,2)
	APR	113,7	+ 1,0	- 2,8	112,6	+ 4,0	113,1	+ 3,1	(108,5)
	MAI	114,6	- 2,7	+ 0,8	111,4	- 1,1	111,0	- 1,9	(107,9)
	JUN	98,5	- 8,2	-14,0	103,3	- 7,3	105,6	- 4,9	(107,2)
	JUL	101,9	+ 4,6	+ 3,5	112,8	+ 9,2	110,4	+ 4,5	(106,3)
	AUG	90,9	-13,6	-10,8	101,9	- 9,7	103,5	- 6,2	(105,6)
	SEP	109,3	- 3,6	+20,2	106,6	+ 4,6	106,0	+ 2,4	(104,9)
	OKT	119,3	- 5,5	+ 9,1	106,0	- 0,6	104,6	- 1,3	(104,1)
	NOV	109,6	- 7,1	- 8,1	102,7	- 3,1	103,8	- 0,8	(103,4)
	DEZ	93,9	- 6,5	-14,3	101,7	- 1,0	103,4	- 0,4	(102,6)
	1975	JAN	97,6	- 9,1	+ 3,9	100,5	- 1,2	100,4	- 2,9
FEB		100,4	- 6,3	+ 2,9	101,0	+ 0,5	101,0	+ 0,6	(101,1)
NAHRUNGS- UND GENUSSMITTELINDUSTRIEN									
1974	FEB	103,4	+ 3,3	- 7,5	113,1	- 4,0	113,1	- 2,7	114,1
	MAR	109,6	- 0,2	+ 6,0	111,2	- 1,7	113,3	+ 0,2	(114,3)
	APR	112,4	+ 7,4	+ 2,6	117,8	+ 5,9	116,8	+ 3,1	(114,4)
	MAI	115,8	+ 1,1	+ 3,0	113,6	- 3,6	112,4	- 3,8	(114,4)
	JUN*	103,1	- 6,4	-11,0	102,5	- 9,8	104,8	- 6,8	(114,4)
	JUL	114,9	+ 2,1	+11,4	115,0	+12,2	113,2	+ 8,0	(114,0)
	AUG	111,3	- 4,1	- 3,1	110,5	- 3,9	112,6	- 0,5	(114,0)
	SEP	113,2	+ 3,0	+ 1,7	115,4	+ 4,4	115,6	+ 2,7	(113,9)
	OKT	131,0	+ 0,5	+15,7	114,2	- 1,0	111,9	- 3,2	(113,6)
	NOV	122,1	- 3,5	- 6,8	110,4	- 3,3	112,8	+ 0,8	(113,4)
	DEZ	103,5	+ 1,2	-15,2	113,6	+ 2,9	114,0	+ 1,1	(113,3)
	1975	JAN	109,6	- 2,0	+ 5,9	115,0	+ 1,2	114,1	+ 0,1
FEB		104,5	+ 1,1	- 4,7	113,8	- 1,0	113,8	- 0,3	(112,8)
BAUINDUSTRIE									
1974	FEB	86,7	+ 1,6	+ 6,6	111,4	- 0,9	111,4	+ 1,9	106,8
	MAR	103,5	- 4,8	+19,4	104,7	- 6,0	106,8	- 4,1	(106,2)
	APR	112,4	+ 2,6	+ 8,6	109,9	+ 5,0	109,4	+ 2,4	(105,6)
	MAI	118,8	- 6,9	+ 5,7	105,6	- 3,9	104,4	- 4,6	(104,9)
	JUN	106,0	-13,3	-10,8	96,7	- 8,4	98,9	- 5,3	(103,9)
	JUL	113,2	- 4,6	+ 6,8	105,6	+ 9,2	104,1	+ 5,3	(103,1)
	AUG	106,1	-14,6	- 6,3	97,4	- 7,8	99,5	- 4,4	(102,8)
	SEP	115,7	- 6,2	+ 9,0	102,7	+ 5,4	102,5	+ 3,4	(101,7)
	OKT	121,3	- 7,8	+ 4,8	101,2	- 1,5	99,0	- 3,8	(101,2)
	NOV	104,5	- 8,5	-13,8	99,3	- 1,9	101,7	+ 2,7	(100,7)
	DEZ	79,5	+ 6,3	-23,9	104,2	+ 4,9	105,9	+ 4,1	(100,3)
	1975	JAN	73,5	- 9,6	- 7,5	101,4	- 2,7	100,4	- 5,2
FEB		73,8	-14,9	+ 0,4	99,4	- 2,0	99,4	- 1,0	(99,8)
EISENSCHAFFENDE INDUSTRIE									
1974	FEB	116,4	+11,9	- 5,0	118,5	- 4,1	118,5	- 2,8	120,2
	MAR	129,7	+11,2	+11,4	120,1	+ 1,4	121,4	+ 2,4	120,2
	APR	118,1	+14,4	- 8,9	120,2	+ 0,1	120,5	- 0,7	120,7
	MAI	126,0	+ 8,0	+ 6,7	120,0	- 0,2	118,9	- 1,3	121,0
	JUN	108,6	+ 4,6	-13,8	112,4	- 6,3	116,4	- 2,1	121,8
	JUL	128,1	+15,2	+18,0	126,3	+12,4	125,4	+ 7,7	122,2
	AUG	122,4	+ 1,0	- 4,4	118,0	- 6,6	118,0	- 5,9	(122,9)
	SEP	122,7	+ 7,9	+ 0,2	123,1	+ 4,3	122,9	+ 4,2	(123,2)
	OKT	131,4	+ 6,7	+ 7,1	127,2	+ 3,3	125,3	+ 2,0	(121,2)
	NOV	118,3	+ 0,7	-10,0	121,9	- 4,2	122,7	- 2,1	(121,0)
	DEZ	103,7	- 0,5	-12,3	118,2	- 3,0	119,5	- 2,3	(117,6)
	1975	JAN	114,9	- 6,2	+10,8	115,1	- 2,6	114,4	- 4,6
FEB		100,3	-13,8	-12,7	103,4	-10,2	103,4	- 9,6	(102,9)

2. PRODUKTION DER INDUSTRIE UND DES BAUHAUPTGEWERBES
2.1. INDEX DER INDUSTRIELLEN NETTOPRODUKTION (1970 = 100)

JAHR	MONAT	ORIGINALWERT			SAISONBEREINIGTER WERT		SAISON- UND ARBEITSTÄGLICH BEREINIGTER WERT		GLATTE KOMPONENTE
		INDEX	VERÄNDERUNG VOR JAHR	VERÄNDERUNG VORMONAT	INDEX	VERÄNDERUNG IN O/O GEGEN VORMONAT	INDEX	VERÄNDERUNG IN O/O GEGEN VORMONAT	INDEX
CHEMISCHE INDUSTRIE (EINSCHL. KOHLENWERTSTOFFINDUSTRIE)									
1974	FEB	131,2	+ 8,9	+ 0,8	133,5	+ 0,8	133,5	+ 1,4	132,6
	MAR	137,9	+ 4,8	+ 5,1	132,2	- 1,0	133,2	- 0,2	133,8
	APR	140,6	+10,2	+ 2,0	137,7	+ 4,2	137,9	+ 3,5	134,6
	MAI	142,8	+ 9,8	+ 1,6	139,0	+ 0,9	138,6	+ 0,5	135,1
	JUN	131,8	+ 3,4	- 7,7	132,0	- 5,0	134,1	- 3,2	135,8
	JUL	127,3	+ 5,6	+ 4,2	138,2	+ 4,7	136,9	+ 2,1	135,0
	AUG	130,1	+ 3,7	- 5,2	134,1	- 3,0	134,3	- 1,9	(133,9)
	SEP	125,7	+ 2,4	- 0,3	130,9	- 2,4	131,1	- 2,4	(130,9)
	OKT	133,5	- 1,8	+ 2,9	129,2	- 1,3	128,1	- 2,3	(128,6)
	NOV*	118,3	-10,1	-11,4	116,4	- 9,9	116,8	- 8,8	(124,1)
	DEZ*	100,5	-15,3	-15,0	108,3	- 7,0	109,3	- 6,4	(119,8)
	1975	JAN	108,8	-16,4	+ 8,3	111,9	+ 3,3	111,2	+ 1,7
FEB		111,6	-14,9	+ 2,6	114,0	+ 1,9	114,0	+ 2,5	(114,6)
MASCHINENBAU									
1974	FEB	93,4	+ 1,7	- 3,6	101,1	- 1,3	101,1	+ 0,3	101,9
	MAR	101,9	+ 1,4	+ 9,1	100,5	- 0,6	101,6	+ 0,5	101,8
	APR	100,3	+ 3,9	- 1,6	102,9	+ 2,4	103,4	+ 1,8	(101,6)
	MAI	105,4	+ 2,2	+ 5,1	103,7	+ 0,8	103,4	+ 0,0	(101,2)
	JUN	97,4	- 6,0	- 7,6	95,4	- 8,0	98,0	- 5,2	(100,8)
	JUL	99,7	+ 4,7	+ 2,4	103,1	+ 8,1	101,9	+ 4,0	(100,2)
	AUG	88,9	- 3,2	-10,8	98,1	- 4,8	98,3	- 3,5	(99,5)
	SEP	99,9	- 1,9	+12,4	99,7	+ 1,6	98,9	+ 0,6	(98,7)
	OKT	105,5	- 3,7	+ 5,6	99,1	- 0,6	98,1	- 0,8	(97,8)
	NOV	101,0	- 4,3	- 4,3	96,5	- 2,6	97,2	- 0,9	(96,8)
	DEZ	106,1	- 7,7	+ 5,0	93,6	- 3,0	95,5	- 1,7	(95,6)
	1975	JAN	90,2	- 6,9	-15,0	95,2	+ 1,7	94,6	- 0,9
FEB		84,6	- 9,4	- 6,2	92,5	- 2,8	92,5	- 2,2	(92,7)
STRASSENFAHRZEUGBAU									
1974	FEB	101,4	-12,1	- 4,8	98,5	- 7,3	98,5	- 4,3	(103,7)
	MAR	109,0	-15,4	+ 7,5	95,5	- 3,0	96,8	- 1,7	(102,0)
	APR	103,3	- 9,4	- 5,2	100,9	+ 5,7	102,0	+ 5,4	(100,6)
	MAI	110,1	-13,7	+ 6,6	99,0	- 1,9	97,5	- 4,4	(99,2)
	JUN	89,3	-20,6	-18,9	88,3	-10,8	93,2	- 4,4	(97,7)
	JUL	83,6	- 1,9	- 6,4	104,0	+17,8	101,8	+ 9,2	(95,8)
	AUG	73,1	-20,0	-12,6	94,0	- 9,6	94,8	- 6,9	(94,0)
	SEP	95,0	-15,4	+30,0	92,8	- 1,3	92,4	- 2,5	(92,6)
	OKT	110,0	-11,2	+15,8	95,9	+ 3,3	93,4	+ 1,1	(91,1)
	NOV	95,6	-19,0	-13,1	87,1	- 9,2	89,0	- 4,7	(89,7)
	DEZ	75,9	-15,9	-20,6	91,1	+ 4,6	94,0	+ 5,6	(88,4)
	1975	JAN	84,0	-21,1	+10,7	82,8	- 9,1	81,9	-12,9
FEB		88,6	-12,6	+ 5,5	86,2	+ 4,1	86,2	+ 5,3	(86,1)
ELEKTROTECHNISCHE INDUSTRIE									
1974	FEB	124,0	+ 8,0	+ 4,0	124,1	- 1,6	124,1	- 0,4	124,9
	MAR	126,2	- 1,8	+ 1,8	118,8	- 4,3	119,9	- 3,4	124,7
	APR	123,8	+ 6,6	- 1,9	124,7	+ 5,0	125,7	+ 4,8	124,7
	MAI	130,5	+ 6,2	+ 5,4	126,7	+ 1,6	125,5	- 0,2	124,4
	JUN	117,8	- 0,5	- 9,7	118,2	- 6,7	122,4	- 2,5	124,2
	JUL	119,3	+ 8,8	+ 0,4	127,3	+ 7,7	126,5	+ 3,3	123,4
	AUG	100,8	- 2,4	-14,8	121,5	- 4,6	121,0	- 4,3	(122,8)
	SEP	128,2	+ 0,6	+27,2	125,4	+ 3,2	124,6	+ 3,0	(122,0)
	OKT	134,5	- 6,1	+ 4,9	120,7	- 3,7	119,4	- 4,2	(120,7)
	NOV	132,4	- 6,4	- 1,6	121,2	+ 0,4	121,8	+ 2,0	(118,8)
	DEZ	112,9	- 8,9	-14,7	114,5	- 5,5	116,1	- 4,7	(116,2)
	1975	JAN	103,8	-12,9	- 8,1	110,0	- 3,9	108,9	- 6,2
FEB		108,0	-12,9	+ 4,0	109,2	- 0,7	109,2	+ 0,3	(111,8)
EISEN-, BLECH- UND METALLWARENINDUSTRIE									
1974	FEB	107,4	- 2,5	- 2,0	108,3	- 2,9	108,3	- 1,3	(110,8)
	MAR	116,4	- 3,6	+ 8,4	106,3	- 1,8	107,8	- 0,5	(110,1)
	APR	112,5	+ 2,4	- 3,4	111,6	+ 5,0	111,9	+ 3,8	(109,4)
	MAI	116,3	- 2,0	+ 3,4	110,1	- 1,3	110,2	- 1,5	(108,5)
	JUN	101,8	- 8,3	-12,5	102,0	- 7,4	104,6	- 5,1	(107,4)
	JUL	101,2	+ 7,9	- 0,6	114,6	+12,4	112,0	+ 7,1	(105,8)
	AUG*	85,2	-20,4	-15,8	91,1	-20,5	92,7	-17,2	(104,2)
	SEP	101,9	- 8,1	+19,6	102,8	+12,8	101,9	+ 9,9	(102,6)
	OKT	111,5	-10,6	+ 9,4	100,9	- 1,8	95,4	- 7,5	(100,8)
	NOV	101,7	-13,2	- 8,8	96,5	- 4,4	97,8	- 1,6	(98,9)
	DEZ	84,6	-14,7	-16,8	96,0	- 0,5	97,9	+ 3,1	(96,7)
	1975	JAN	91,4	-16,6	+ 8,0	93,3	- 2,8	93,4	- 4,6
FEB		92,6	-13,8	+ 1,3	92,6	- 0,8	92,6	- 0,9	(91,8)
TEXTILINDUSTRIE									
1974	FEB	106,0	- 9,0	- 0,6	101,9	- 1,7	101,9	+ 0,1	(104,7)
	MAR	112,1	- 8,0	+ 5,8	102,2	+ 0,3	103,5	+ 1,6	(103,8)
	APR	110,6	- 3,2	- 1,3	106,6	+ 4,3	107,7	+ 4,1	(103,1)
	MAI	110,9	- 7,7	+ 0,3	104,7	- 1,8	105,1	- 2,4	(102,6)
	JUN	97,4	-10,0	-12,2	98,1	- 6,3	100,5	- 4,4	(102,0)
	JUL	93,4	+11,3	- 4,1	110,9	+13,0	107,4	+ 6,9	(101,3)
	AUG*	69,6	-24,6	-25,5	88,2	-20,5	89,9	-16,3	(100,9)
	SEP	101,5	- 4,0	+45,8	102,4	+16,1	101,6	+13,0	(100,6)
	OKT	115,1	- 3,4	+13,4	103,3	+ 0,9	101,6	+ 0,0	(100,3)
	NOV	107,8	- 2,4	- 6,3	101,1	- 2,1	101,8	+ 0,2	(100,1)
	DEZ	85,8	- 4,6	-20,4	98,5	- 2,6	101,6	- 0,2	(100,0)
	1975	JAN	100,6	- 5,6	+17,2	97,6	- 0,9	98,5	- 3,1
FEB		100,5	- 5,0	- 0,1	95,8	- 1,8	95,8	- 2,7	(100,1)

2. PRODUKTION DER INDUSTRIE UND DES BAUHAUPTGEWERBES

2.1. INDEX DER INDUSTRIELLEN NETTOPRODUKTION (1970 = 100)

JAHR	MONAT	ORIGINALWERT			SAISONBEREINIGTER WERT		SAISON- UND ARBEITSTÄGLICH BEREINIGTER WERT		GLATTE KOMponente
		INDEX	VERÄNDERUNG VOR JAHR	VERÄNDERUNG VORMONAT	INDEX	VERÄNDERUNG IN O/O GEGEN VORMONAT	INDEX	VERÄNDERUNG IN O/O GEGEN VORMONAT	INDEX
BEKLEIDUNGSINDUSTRIE									
1974	FEB	92,1	-19,0	+ 4,8	87,1	- 2,6	87,1	- 0,6	(91,3)
	MAR	104,5	-14,3	+13,5	86,1	- 1,1	87,8	+ 0,8	(90,3)
	APR	99,3	- 8,4	- 5,0	93,0	+ 8,0	93,3	+ 0,3	(89,7)
	MAI	92,8	-12,9	- 6,5	91,7	- 1,4	92,0	- 0,3	(89,2)
	JUN	64,8	-19,6	-30,2	84,2	- 8,2	86,6	- 2,4	(89,0)
	JUL	81,1	+ 1,2	+25,2	96,5	+14,6	92,6	+ 6,9	(88,4)
	AUG	79,5	-18,3	- 2,0	85,3	-11,6	87,7	- 2,4	(88,6)
	SEP	102,0	- 5,5	+28,3	91,6	+ 7,4	90,0	+ 1,6	(89,1)
	OKT	113,3	- 2,2	+11,1	93,0	+ 1,5	92,1	- 0,9	(89,9)
	NOV	98,2	+ 4,8	-13,3	95,4	+ 2,6	96,3	+ 0,9	(91,0)
	DEZ	75,1	+12,3	-23,5	96,6	+ 1,3	96,9	+ 0,3	(92,5)
	1975	JAN	86,2	- 1,9	+14,8	89,4	- 7,5	90,3	- 0,9
FEB		95,7	+ 3,9	+11,0	90,8	+ 1,6	90,8	+ 0,0	(96,6)
ERNAHRUNGSINDUSTRIE									
1974	FEB	103,2	+ 3,2	- 7,7	114,4	- 4,3	114,4	- 0,0	115,1
	MAR	119,3	- 0,2	+ 5,9	112,1	- 2,0	113,9	- 1,8	114,8
	APR	114,0	+ 7,6	+ 4,3	119,7	+ 6,8	118,8	- 0,9	(114,8)
	MAI	115,4	+ 0,4	+ 1,2	114,2	- 4,6	113,0	- 1,2	(114,8)
	JUN*	103,4	- 6,3	-10,4	104,7	- 8,3	106,9	- 2,2	(114,7)
	JUL	110,8	- 0,6	+ 7,2	113,5	+ 8,4	112,3	- 1,2	(114,2)
	AUG	109,9	- 4,5	- 0,8	110,8	- 2,4	112,5	+ 1,7	(114,2)
	SEP	112,3	+ 2,1	+ 2,2	115,0	+ 3,8	115,1	+ 0,1	(114,0)
	OKT	131,1	- 0,8	+16,7	113,2	- 1,6	111,2	- 2,0	(113,7)
	NOV	125,3	- 2,9	- 4,4	111,2	- 1,8	113,3	+ 2,1	(113,4)
	DEZ	112,1	- 0,7	-10,5	113,4	+ 2,0	113,7	+ 0,3	(113,0)
	1975	JAN	107,4	- 3,9	- 4,2	114,5	+ 1,0	113,6	- 0,9
FEB		103,0	- 0,2	- 4,1	113,8	- 0,6	113,8	+ 0,0	(112,0)

2. PRODUKTION DER INDUSTRIE UND DES BAUHAUPTGEWERBES
2.2. PRODUKTIONSINDEX FUER DAS BAUHAUPTGEWERBE (1970 = 100)

JAHR	MONAT	ORIGINALWERT			SAISONBEREINIGTER WERT		SAISON- UND ARBEITSTÄGLICH BEREINIGTER WERT		GLATTE KOMPONENTE
		INDEX	VERÄNDERUNG IN O/O GEGEN VORJAHR VORMONAT		INDEX	VERÄNDERUNG IN O/O GEGEN VORMONAT	INDEX	VERÄNDERUNG IN C/C GEGEN VORMONAT	INDEX
GESAMTES BAUHAUPTGEWERBE									
1974	FEB	88,0	- 0,7	+ 5,9	111,1	- 1,4	111,1	+ 1,4	106,9
	MAR	104,7	- 6,0	+19,0	104,7	- 5,8	106,9	- 3,8	(106,2)
	APR	112,1	+ 0,4	+ 7,1	109,2	+ 4,3	108,7	+ 1,7	(105,3)
	MAI	118,2	- 8,6	+ 5,4	105,0	- 3,8	103,8	- 4,5	(104,5)
	JUN	105,1	-14,3	-11,1	96,4	- 8,2	98,6	- 5,0	(103,3)
	JUL	111,6	- 6,1	+ 6,2	104,8	+ 8,7	103,3	+ 4,8	(102,4)
	AUG	104,0	-16,3	- 6,8	96,2	- 8,2	98,4	- 4,7	(101,9)
	SEP	113,8	- 7,8	+ 9,4	101,8	+ 5,8	101,9	+ 3,6	(100,7)
	OKT	119,1	- 9,0	+ 4,7	100,3	- 1,5	98,1	- 3,7	(100,0)
	NOV	102,3	-10,7	-14,1	97,6	- 2,7	100,1	+ 2,0	(99,4)
	DEZ	78,2	+ 2,4	-23,6	102,5	+ 5,0	104,2	+ 4,1	(98,9)
	1975	JAN	73,6	-11,4	+ 5,9	100,0	- 2,4	99,1	- 4,9
FEB		74,0	-15,9	+ 0,5	98,0	- 2,0	98,0	- 1,1	(98,2)
HOCHBAU									
1974	FEB	90,4	- 4,6	+ 4,8	110,7	- 2,3	110,7	+ 0,5	107,1
	MAR	107,1	- 8,1	+18,5	104,8	- 5,3	107,0	- 3,3	(106,0)
	APR	111,4	- 3,7	+ 4,0	107,9	+ 3,0	107,4	+ 0,4	(104,9)
	MAI	116,9	-11,8	+ 4,9	103,8	- 3,8	102,7	- 4,4	(103,7)
	JUN	103,3	-16,5	-11,6	95,6	- 7,9	97,9	- 4,7	(102,2)
	JUL	108,5	- 8,9	+ 5,0	103,3	+ 8,1	101,7	+ 3,9	(100,9)
	AUG	100,1	-19,5	- 7,7	94,0	- 9,0	96,2	- 5,4	(100,2)
	SEP	110,2	-10,8	+10,1	99,9	+ 6,3	99,9	+ 3,8	(98,6)
	OKT	115,0	-11,3	+ 4,4	98,5	- 1,4	96,4	- 3,5	(97,7)
	NOV	98,2	-14,9	-14,6	94,4	- 4,2	97,0	+ 0,6	(96,9)
	DEZ	75,8	- 4,4	-22,8	99,4	+ 5,3	101,2	+ 4,3	(96,2)
	1975	JAN	73,9	-14,4	- 2,5	97,5	- 1,9	96,7	- 4,4
FEB		74,4	-17,7	+ 0,7	95,5	- 2,1	95,5	- 1,2	(95,2)
TIEFBAU									
1974	FEB	82,8	+10,1	+ 8,9	112,1	+ 0,5	112,1	+ 3,4	106,5
	MAR	99,6	- 0,7	+20,3	104,6	- 6,7	106,6	- 4,9	(106,5)
	APR	113,5	+10,1	+14,0	112,1	+ 7,2	111,6	+ 4,7	(106,3)
	MAI	120,9	- 1,1	+ 6,5	107,6	- 4,0	106,3	- 4,7	(106,1)
	JUN	108,9	- 9,7	- 9,9	97,9	- 9,0	100,0	- 5,9	(105,7)
	JUL	118,3	+ 0,1	+ 8,6	108,2	+10,5	106,7	+ 6,7	(105,5)
	AUG	112,6	- 9,3	- 4,8	101,1	- 6,6	103,1	- 3,4	(105,7)
	SEP	121,5	- 1,3	+ 7,9	105,6	+ 4,5	106,2	+ 3,0	(105,0)
	OKT	128,1	- 4,0	+ 5,4	104,2	- 1,3	101,8	- 4,1	(104,8)
	NOV	111,3	- 1,4	-13,1	104,6	+ 0,4	106,7	+ 4,8	(104,7)
	DEZ	83,4	+19,0	-25,1	109,2	+ 4,4	110,8	+ 3,8	(104,6)
	1975	JAN	73,0	- 3,9	-12,5	105,6	- 3,3	104,4	- 5,8
FEB		73,1	-11,7	+ 0,1	103,4	- 2,1	103,4	- 1,0	(104,6)

3. PRODUKTIVITAET UND LOHNCOSTEN IN DER INDUSTRIE

3.1. PRODUKTIONSERGEBNIS (1970 = 100)

JAHR	MONAT	ORIGINALWERT			SAISONBEREINIGTER WERT		SAISON- UND ARBEITSTÄGLICH BEREINIGTER WERT		GLATTE KOMPONENTE
		INDEX	VERÄNDERUNG VORJAHR	IN O/O GEGEN VORMONAT	INDEX	VERÄNDERUNG IN O/O GEGEN VORMONAT	INDEX	VERÄNDERUNG IN O/O GEGEN VORMONAT	INDEX
JE BESCHÄFTIGTEN (OHNE ENERGIE UND OHNE BAU)									
1973	DEZ	122,3	+ 4,3	- 2,2	120,3	+ 2,8	117,7	- 0,6	(117,0)
1974	JAN	108,2	+ 2,9	-11,5	115,6	- 3,9	115,4	- 2,0	(117,5)
	FEB	106,8	+ 1,0	+ 7,9	116,8	+ 1,0	116,8	+ 1,2	(117,6)
	MAR	118,6	+ 3,2	+ 1,5	117,3	+ 0,4	116,0	- 0,7	(117,5)
	APR	122,9	+ 0,9	+ 3,6	115,7	- 1,4	116,7	+ 0,6	(117,5)
	MAI	121,7	+ 2,1	- 1,0	117,3	+ 1,4	118,7	+ 1,7	(117,1)
	JUN	129,2	+ 6,0	+ 6,2	122,1	+ 4,1	119,5	+ 0,7	(117,1)
	JUL	105,1	+ 4,1	-18,7	116,9	- 4,3	117,7	- 1,5	(116,7)
	AUG	100,0	- 0,5	- 4,9	116,3	- 0,5	115,5	- 1,9	(116,3)
	SEP	106,7	- 2,3	+16,7	115,8	- 0,4	116,2	+ 0,6	(115,8)
	OKT	117,2	+ 0,0	+ 0,4	115,7	- 0,1	116,7	+ 0,4	(115,1)
	NOV	126,2	+ 0,9	+ 7,7	116,7	+ 0,9	115,4	- 1,1	(114,4)
	DEZ	113,7	- 7,0	- 9,9	109,2	- 6,4	112,2	- 2,8	(113,5)
JE BESCHÄFTIGTENSTUNDE (OHNE ENERGIE UND OHNE BAU)									
1973	DEZ	123,8	+ 4,7	+ 1,6	122,2	+ 1,1	121,9	+ 0,6	121,4
1974	JAN	117,2	+ 4,8	- 5,3	122,2	+ 0,0	122,0	+ 0,1	122,0
	FEB	119,3	+ 4,1	+ 1,8	121,9	- 0,2	121,9	- 0,1	122,4
	MAR	124,0	+ 3,9	+ 3,9	122,7	+ 0,7	122,6	+ 0,6	123,0
	APR	123,2	+ 4,3	- 0,6	123,0	+ 0,2	123,0	+ 0,3	123,3
	MAI	124,7	+ 4,4	+ 1,2	123,9	+ 0,7	124,1	+ 0,9	123,7
	JUN	126,3	+ 4,2	+ 1,3	124,0	+ 0,1	123,9	- 0,2	(124,1)
	JUL	125,5	+ 5,9	- 0,6	125,4	+ 1,1	125,3	+ 1,1	(124,3)
	AUG	120,5	+ 2,9	- 4,0	123,3	- 1,7	123,3	- 1,6	(124,0)
	SEP	125,4	+ 2,9	+ 4,1	124,2	+ 0,7	124,1	+ 0,6	(123,7)
	OKT	124,5	+ 1,0	- 0,7	122,5	- 1,4	122,6	- 1,2	(122,7)
	NOV	124,0	+ 1,7	- 0,4	122,9	+ 0,3	122,8	+ 0,2	(122,0)
	DEZ	123,7	- 0,1	- 0,2	122,0	- 0,7	122,2	- 0,5	(121,5)
JE ARBEITER (OHNE ENERGIE UND OHNE BAU)									
1973	DEZ	126,4	+ 4,8	- 1,9	124,8	+ 3,2	122,2	- 0,1	120,5
1974	JAN	111,9	+ 3,5	-11,5	119,8	- 4,0	119,5	- 2,2	121,0
	FEB	121,0	+ 1,8	+ 8,1	121,0	+ 1,0	121,0	+ 1,3	121,5
	MAR	122,9	+ 4,1	+ 1,6	121,3	+ 0,2	120,0	- 0,8	121,6
	APR	127,4	+ 1,8	+ 3,7	119,7	- 1,3	120,1	+ 0,1	121,4
	MAI	126,4	+ 3,1	- 0,8	121,1	+ 1,2	122,1	+ 1,7	122,4
	JUN	134,0	+ 6,9	+ 6,0	126,2	+ 4,2	123,3	+ 1,0	(122,6)
	JUL	109,0	+ 5,0	-18,7	121,0	- 4,1	122,2	- 0,9	(122,7)
	AUG	104,0	+ 0,7	- 4,6	120,7	- 0,2	120,3	- 1,6	(122,5)
	SEP	121,6	- 1,1	+16,9	121,0	+ 0,2	121,2	+ 0,7	(121,9)
	OKT	122,1	+ 1,2	+ 0,4	120,1	- 0,7	121,4	+ 0,2	(121,2)
	NOV	132,0	+ 2,4	+ 8,1	122,7	+ 2,2	122,0	+ 0,5	(117,9)
	DEZ	119,3	- 5,6	- 9,6	117,6	- 4,2	118,1	- 3,2	(115,8)

3. PRODUKTIVITAET UND LOHNKOSTEN IN DER INDUSTRIE

3.2. LOEHNE UND GELAEHTER (1962 = 100)

JAHR	MONAT	ORIGINALWERT			SAISONBEREINIGTER WERT		SAISON- UND ARBEITSTÄGLICH BEREINIGTER WERT		GLATTE KOMPONENTE
		INDEX	VERÄNDERUNG VORJAHR	IN O/O GEGEN VORMONAT	INDEX	VERÄNDERUNG IN O/O GEGEN VORMONAT	INDEX	VERÄNDERUNG IN O/O GEGEN VORMONAT	INDEX
JE BESCHÄFTIGTEN (OHNE ENERGIE UND OHNE BAU)									
1973	DEZ	286,4	+10,6	- 6,6	273,6	- 2,8	276,8	- 0,8	274,1
1974	JAN	266,3	+ 8,2	- 7,0	273,5	+ 0,0	273,6	- 1,2	275,3
	FEB	254,1	+ 7,4	- 4,6	271,4	- 0,8	271,4	- 0,8	276,7
	MAR*	280,4	+12,6	+10,4	290,6	+ 7,1	291,9	+ 7,6	278,5
	APR	287,0	+15,7	+ 2,4	291,6	+ 0,3	288,1	- 1,3	282,8
	MAI	297,3	+12,6	+ 3,6	290,7	- 0,3	287,0	- 0,4	284,6
	JUN	293,0	+ 9,1	- 1,4	286,2	- 1,5	288,5	+ 0,5	(287,8)
	JUL*	316,4	+17,2	+ 8,0	315,2	+10,1	316,9	+ 9,8	(293,4)
	AUG	302,1	+13,0	- 4,5	299,9	- 4,9	299,3	- 5,6	(291,5)
	SEP	297,3	+12,8	- 4,9	297,2	- 0,9	299,0	- 0,1	(295,6)
	OKT	302,2	+12,1	+ 5,4	305,1	+ 2,7	303,2	+ 1,4	(298,7)
	NOV*	349,3	+13,9	+15,3	326,7	+ 7,1	328,2	+ 8,2	(295,3)
	DEZ	326,3	+13,9	- 6,6	312,0	- 4,5	308,8	- 5,9	(300,4)
JE BESCHÄFTIGTENSTUNDE (OHNE ENERGIE UND OHNE BAU)									
1973	DEZ	337,9	+16,1	+ 7,1	309,6	+ 2,6	306,6	+ 1,4	300,7
1974	JAN	284,8	+10,2	-15,7	295,6	- 4,5	298,6	- 2,6	302,4
	FEB	282,3	+10,7	- 0,9	300,1	+ 1,5	300,1	+ 0,5	306,6
	MAR	300,9	+17,6	+ 6,6	314,9	+ 4,9	313,4	+ 4,4	310,6
	APR	309,5	+14,5	+ 2,9	316,4	+ 0,5	313,9	+ 0,2	315,2
	MAI	312,6	+14,9	+ 1,0	316,9	+ 0,2	317,3	+ 1,1	317,4
	JUN*	349,2	+17,7	+11,7	346,5	+ 9,3	344,6	+ 8,6	(320,3)
	JUL	360,2	+15,1	+ 3,2	335,0	- 3,3	336,3	- 2,4	(323,2)
	AUG	361,5	+21,1	+ 0,4	341,6	+ 2,0	340,8	+ 1,3	(323,8)
	SEP	319,5	+14,0	-11,9	329,1	- 3,7	329,0	- 3,5	(321,8)
	OKT	305,9	+13,2	- 4,0	327,2	- 0,6	328,6	- 0,1	(326,3)
	NOV*	377,8	+19,7	+23,5	369,7	+13,0	368,9	+12,3	(335,5)
	DEZ	396,7	+17,4	+ 5,0	365,9	- 1,0	360,0	- 2,4	(351,5)
JE PRODUKTEINHEIT (OHNE ENERGIE UND OHNE BAU)									
1973	DEZ	173,6	+10,6	+ 7,2	159,2	+ 1,9	157,9	+ 0,4	155,5
1974	JAN	153,0	+ 4,9	-11,9	153,2	- 3,8	154,9	- 1,9	157,3
	FEB	148,1	+ 5,5	- 3,2	155,1	+ 1,2	155,1	+ 0,1	158,6
	MAR	152,5	+13,5	+ 3,0	162,2	+ 4,6	161,6	+ 4,2	159,6
	APR	156,8	+ 9,1	+ 2,8	161,4	- 0,5	160,2	- 0,9	161,0
	MAI	157,6	+10,1	+ 0,5	160,9	- 0,3	161,7	+ 0,9	161,3
	JUN	172,1	+12,1	+ 9,2	167,8	+ 4,3	165,4	+ 2,3	(161,5)
	JUL	179,1	+ 8,5	+ 4,1	165,6	- 1,3	165,8	+ 0,2	(161,9)
	AUG*	186,4	+16,5	+ 4,1	177,4	+ 7,1	178,2	+ 7,5	(162,9)
	SEP	153,9	+11,2	-14,2	167,0	- 5,9	167,4	- 6,1	(165,1)
	OKT	154,2	+12,7	- 3,6	168,2	+ 0,7	169,0	+ 1,0	(168,3)
	NOV*	191,6	+18,3	+24,3	188,0	+11,8	188,2	+11,4	(174,9)
	DEZ	204,5	+17,8	+ 6,7	188,6	+ 0,3	185,9	- 1,2	(185,9)
JE PRODUKTEINHEIT (VERARBEITENDE INDUSTRIE)									
1973	DEZ	176,7	+10,6	+ 7,8	161,3	+ 2,0	159,9	+ 0,4	157,4
1974	JAN	155,4	+ 4,8	-12,1	155,0	- 3,9	156,8	- 1,9	159,3
	FEB	150,2	+ 5,3	- 3,3	157,1	+ 1,4	157,1	+ 0,2	160,6
	MAR	154,9	+13,6	+ 3,1	164,6	+ 4,8	164,0	+ 4,4	161,6
	APR	158,7	+ 9,1	+ 2,5	163,4	- 0,7	162,3	- 1,0	163,0
	MAI	159,1	+ 9,9	+ 0,3	162,7	- 0,4	163,5	+ 0,7	163,2
	JUN	173,9	+12,0	+ 9,3	169,7	+ 4,3	167,2	+ 2,3	(163,3)
	JUL	181,6	+ 8,4	+ 4,4	167,8	- 1,1	167,8	+ 0,4	(163,6)
	AUG*	189,0	+16,6	+ 4,1	179,9	+ 7,2	180,7	+ 7,7	(164,5)
	SEP	161,1	+11,0	-14,8	168,6	- 6,3	168,9	- 6,5	(166,6)
	OKT	154,2	+12,4	- 4,3	169,8	+ 0,7	170,6	+ 1,0	(169,9)
	NOV*	194,0	+18,4	+25,8	190,5	+12,2	190,6	+11,7	(176,8)
	DEZ	208,2	+17,8	+ 7,3	191,2	+ 0,4	188,3	- 1,2	(188,4)
JE PRODUKTEINHEIT (GRUNDSTOFF- UND PRODUKTIONSGÜTERINDUSTRIEN)									
1973	DEZ	152,4	+10,4	+ 8,9	130,4	+ 3,5	128,5	+ 1,7	(124,7)
1974	JAN	124,9	+ 4,0	-18,0	123,5	- 5,3	123,8	- 3,7	(125,9)
	FEB	120,7	+ 6,2	- 3,4	126,6	+ 2,5	126,6	+ 2,3	(126,9)
	MAR	116,7	+ 9,2	- 3,3	127,9	+ 1,0	127,7	+ 0,9	(127,8)
	APR	121,9	+ 5,3	+ 4,5	127,3	- 0,5	126,3	- 1,1	(128,8)
	MAI	125,6	+ 7,4	+ 3,0	127,9	+ 0,5	127,9	+ 1,3	(129,8)
	JUN	133,1	+ 7,4	+ 6,0	131,5	+ 2,8	130,8	+ 2,3	(131,0)
	JUL	133,9	+10,1	+ 0,6	133,1	+ 1,2	134,0	+ 2,4	(132,1)
	AUG	135,9	+14,0	+ 1,5	135,6	+ 1,9	135,3	+ 1,0	(133,2)
	SEP	129,6	+12,3	- 4,6	135,7	+ 0,1	135,9	+ 0,4	(134,3)
	OKT	130,5	+17,8	+ 0,7	138,9	+ 2,4	139,2	+ 2,4	(135,4)
	NOV*	180,5	+28,9	+38,3	168,0	+21,0	168,1	+20,8	(136,5)
	DEZ*	194,3	+27,5	+ 7,6	170,0	+ 1,2	168,9	+ 0,5	(137,6)
JE PRODUKTEINHEIT (INVESTITIONSGÜTERINDUSTRIEN)									
1973	DEZ	187,0	+ 9,0	+ 3,1	177,5	+ 0,2	179,1	+ 1,6	178,8
1974	JAN	174,5	+ 4,7	- 6,7	174,7	- 1,6	177,2	- 1,1	181,0
	FEB	167,3	+ 3,9	- 4,1	177,1	+ 1,4	177,1	- 0,1	184,9
	MAR	186,4	+19,9	+11,4	195,7	+10,5	194,8	+10,0	188,3
	APR	187,9	+13,5	+ 0,8	193,6	- 1,1	193,4	- 0,7	190,6
	MAI	182,9	+13,0	- 2,7	192,1	- 0,8	192,6	- 0,4	193,0
	JUN	200,7	+16,3	+ 9,7	202,1	+ 5,2	201,1	+ 4,4	(194,7)
	JUL	223,5	+ 9,7	+11,4	200,0	- 1,0	200,0	- 0,5	(196,3)
	AUG	238,5	+18,6	+ 6,7	210,1	+ 5,1	209,4	+ 4,7	(196,0)
	SEP	184,4	+12,7	-22,7	194,3	- 7,5	195,7	- 6,5	(193,9)
	OKT	175,4	+12,9	- 4,9	194,4	+ 0,1	194,2	- 0,8	(196,3)
	NOV	212,0	+16,9	+20,9	207,9	+ 6,9	206,7	+ 6,4	(205,7)
	DEZ	217,7	+17,5	+ 3,6	210,9	+ 1,4	209,3	+ 1,3	(214,0)

3. PRODUKTIVITAET UND LOHNKOSTEN IN DER INDUSTRIE

3.2. LOEHNE UND GEGALTER (1962 = 100)

JAHR	MONAT	ORIGINALWERT			SAISONBEREINIGTER WERT		SAISON- UND ARBEITSTÄGLICH BEREINIGTER WERT		GLATTE KOMPONENTE
		INDEX	VERÄNDERUNG VORJAHR	IN O/O GEGEN VORMONAT	INDEX	VERÄNDERUNG IN O/O GEGEN VORMONAT	INDEX	VERÄNDERUNG IN O/O GEGEN VORMONAT	INDEX
JE PRODUKTEINHEIT (VERBRAUCHSGÜTERINDUSTRIEN)									
1973	DEZ	174,9	+14,2	+10,7	161,2	+ 1,9	159,9	+ 0,8	(153,1)
1974	JAN	155,5	+ 8,8	-11,1	155,7	- 3,4	157,1	- 1,8	(154,8)
	FEB	146,5	+10,0	- 5,8	155,3	- 0,3	155,3	- 1,1	(156,1)
	MAR	139,5	+ 9,3	- 4,8	154,7	- 0,4	153,8	- 1,0	(157,4)
	APR	147,6	+ 6,7	+ 5,8	155,2	+ 0,3	154,0	+ 0,1	(158,7)
	MAI	153,5	+ 7,6	+ 4,0	155,2	+ 0,0	155,2	+ 0,8	(160,2)
	JUN	176,1	+10,3	+14,7	165,0	+ 6,3	162,9	+ 5,0	(161,6)
	JUL	180,4	+ 2,7	+ 2,4	158,7	- 3,8	159,9	- 1,8	(163,0)
	AUG*	195,0	+20,2	+ 8,1	184,0	+15,9	184,1	+15,1	(164,5)
	SEP	155,1	+ 9,2	-20,5	163,7	-11,0	163,8	-11,0	(165,9)
	OKT	147,0	+ 9,4	- 5,2	164,3	+ 0,4	166,1	+ 1,4	(167,4)
	NOV	175,6	+11,1	+19,5	173,3	+ 5,5	172,9	+ 4,1	(168,9)
	DEZ	195,8	+11,9	+11,5	179,1	+ 3,3	173,8	+ 0,5	(170,5)
JE PRODUKTEINHEIT (NAHRUNGS- UND GENUSSMITTELINDUSTRIEN)									
1973	DEZ	206,1	+ 8,9	+17,2	189,1	+ 9,1	182,4	+ 4,5	173,5
1974	JAN	171,1	+ 2,5	-17,0	167,2	-11,6	169,0	- 7,3	174,0
	FEB	174,8	+ 5,6	+ 2,2	173,5	+ 3,8	173,5	+ 2,7	175,7
	MAR	170,2	+ 8,6	- 2,6	176,3	+ 1,6	174,0	+ 0,3	176,5
	APR	173,9	+ 3,6	+ 2,2	172,0	- 2,4	172,3	- 1,0	176,4
	MAI	174,7	+ 8,2	+ 0,5	175,9	+ 2,3	176,3	+ 2,3	177,1
	JUN	191,4	+10,8	+ 9,6	184,9	+ 5,1	180,6	+ 2,4	(177,0)
	JUL	176,5	+ 4,7	- 7,8	175,2	- 5,2	178,8	- 1,0	(177,0)
	AUG	183,6	+12,1	+ 4,0	182,2	+ 4,0	181,1	+ 1,3	(177,6)
	SEP	173,1	+ 4,0	- 5,7	177,8	- 2,4	177,4	- 2,0	(179,1)
	OKT	152,2	+ 4,8	-12,1	177,5	- 0,2	181,5	+ 2,3	(182,4)
	NOV	192,3	+ 9,3	+26,3	190,0	+ 7,0	189,2	+ 4,2	(187,1)
	DEZ	215,6	+ 4,6	+12,1	197,0	+ 3,7	192,5	+ 1,7	(188,1)
JE UMSATZEINHEIT (OHNE ENERGIE UND OHNE BAU)									
1973	DEZ	120,2	+ 2,2	- 2,9	115,7	- 1,3	114,8	- 2,0	(112,7)
1974	JAN	109,9	- 4,9	- 8,6	109,1	- 5,7	110,3	- 3,9	(112,8)
	FEB	106,0	- 5,4	- 3,5	109,5	+ 0,4	109,5	- 0,7	(112,8)
	MAR	104,5	- 1,1	- 1,4	112,6	+ 2,8	111,7	+ 2,0	(112,7)
	APR	108,3	- 4,5	+ 3,6	110,4	- 2,0	110,4	- 1,2	(112,7)
	MAI	107,1	- 3,8	- 1,1	109,2	- 1,1	109,1	- 1,2	(112,4)
	JUN	114,5	- 3,1	+ 6,9	112,0	+ 2,6	110,8	+ 1,6	(112,3)
	JUL	118,2	- 5,8	+ 3,2	109,2	- 2,5	109,8	- 0,9	(112,3)
	AUG	122,6	+ 0,8	+ 3,7	113,4	+ 3,8	112,9	+ 2,8	(112,5)
	SEP	103,3	- 4,3	-15,7	110,2	- 2,8	110,4	- 2,2	(112,7)
	OKT	101,4	- 4,5	- 1,8	110,6	+ 0,4	111,8	+ 1,3	(113,0)
	NOV	125,8	+ 1,6	+24,1	117,0	+ 5,8	115,9	+ 3,7	(113,4)
	DEZ	122,1	+ 1,6	- 2,9	117,1	+ 0,1	114,5	- 1,2	(113,9)

4. AUFTRAGSEINGANG IN DER INDUSTRIE

4.1. WERTINDEX (1970 = 100)

JAHR	MONAT	ORIGINALWERT			SAISONBEREINIGTER WERT		SAISON- UND ARBEITSTÄGLICH BEREINIGTER WERT		GLATTE KOMPONENTE
		INDEX	VERÄNDERUNG VOR JAHR	IN O/O GEGEN VORMONAT	INDEX	VERÄNDERUNG IN O/O GEGEN VORMONAT	INDEX	VERÄNDERUNG IN O/O GEGEN VORMONAT	INDEX
VERARBEITENDE INDUSTRIE (OHNE NAHRUNGS- UND GENUSSMITTELINDUSTRIE) INSGESAMT									
1974	FEB	139,7	+10,7	+ 3,2	138,3	- 1,9	138,3	- 0,4	133,7
	MAR*	155,8	+11,8	+11,5	147,3	+ 6,5	149,0	+ 7,7	135,3
	APR	147,5	+16,4	- 5,3	143,8	- 2,4	143,5	- 3,7	137,7
	MAI	149,8	+ 3,7	+ 1,6	140,4	- 2,4	139,3	- 2,9	139,6
	JUN	144,9	+ 9,1	- 9,9	136,5	- 2,8	139,7	+ 0,3	140,1
	JUL	136,8	+13,1	+ 1,4	143,3	+ 5,0	143,9	+ 3,0	140,7
	AUG	130,5	+12,0	- 4,6	141,7	- 1,1	141,1	- 1,9	(140,1)
	SEP	137,4	+ 9,7	+ 5,3	139,1	- 1,8	139,8	- 0,9	(138,9)
	OKT	152,2	+11,8	+10,8	141,7	+ 1,9	138,9	- 0,6	(137,2)
	NOV	132,3	+ 1,4	-13,1	131,9	- 6,9	133,2	- 4,1	(135,1)
	DEZ	116,4	- 1,4	-12,0	126,4	- 4,2	130,9	- 1,7	(133,7)
	1975	JAN	132,1	- 2,4	+13,5	136,5	+ 8,0	135,8	+ 3,7
FEB		132,9	- 4,9	+ 0,6	130,8	- 4,2	130,8	- 3,7	(127,2)
VERARBEITENDE INDUSTRIE (OHNE NAHRUNGS- UND GENUSSMITTELINDUSTRIE) INLAND									
1974	FEB	126,8	+ 3,7	+ 5,1	125,3	- 2,3	125,3	- 1,4	121,3
	MAR*	140,7	+ 5,8	+11,0	132,1	+ 5,4	133,4	+ 6,5	122,5
	APR	133,0	+ 9,0	- 5,5	127,9	- 3,2	127,3	- 4,6	124,0
	MAI	147,0	- 1,6	+ 3,0	131,2	+ 2,6	129,5	+ 1,7	124,8
	JUN	118,7	+ 2,1	-13,4	119,7	- 8,8	122,7	- 5,3	124,6
	JUL	122,5	+10,3	+ 3,2	128,1	+ 7,0	128,6	+ 5,1	125,3
	AUG	113,0	+ 3,0	- 7,8	123,0	- 4,0	122,3	- 5,1	(124,9)
	SEP	122,7	+ 6,4	+ 8,6	123,4	+ 0,3	124,2	+ 1,6	(124,0)
	OKT	136,6	+ 6,4	+11,3	124,8	+ 1,1	122,5	- 1,4	(122,9)
	NOV	119,4	- 0,4	-12,6	118,7	- 4,9	119,9	- 2,1	(121,8)
	DEZ	105,5	+ 1,8	-11,6	116,6	- 1,8	119,0	- 0,8	(121,4)
	1975	JAN	121,6	+ 0,7	+15,3	127,4	+ 9,3	125,9	+ 5,8
FEB		122,4	- 3,5	+ 0,7	120,8	- 5,2	120,8	- 4,1	(120,3)
VERARBEITENDE INDUSTRIE (OHNE NAHRUNGS- UND GENUSSMITTELINDUSTRIE) AUSLAND									
1974	FEB	181,0	+30,0	- 0,3	181,0	+ 2,4	181,0	+ 3,1	(178,9)
	MAR	203,7	+26,5	+12,5	186,7	+ 3,1	188,8	+ 4,3	(184,0)
	APR	192,7	+35,6	- 5,4	192,0	+ 2,8	189,3	+ 0,3	(189,8)
	MAI	190,0	+17,4	- 1,4	187,2	- 2,5	187,5	- 1,0	(192,3)
	JUN	185,9	+25,7	- 2,2	187,0	- 0,1	188,2	+ 0,4	(193,6)
	JUL	181,8	+17,7	- 2,2	188,0	+ 0,5	186,6	- 0,9	(192,8)
	AUG	187,8	+36,7	+ 3,3	202,3	+ 7,6	202,5	+ 8,5	(190,2)
	SEP	183,5	+16,8	- 2,3	188,8	- 6,7	191,4	- 5,5	(193,6)
	OKT	200,6	+25,2	+ 9,3	198,9	+ 5,3	194,0	+ 1,4	(191,5)
	NOV	173,8	+ 6,7	-13,4	175,3	-11,9	176,5	- 9,0	(180,9)
	DEZ*	151,5	- 7,3	-12,8	151,0	-13,9	155,5	-11,9	(174,8)
	1975	JAN	166,5	- 8,3	+ 9,9	162,8	+ 7,8	163,1	+ 4,9
FEB		168,2	- 7,1	+ 1,0	165,3	+ 1,5	165,3	+ 1,3	(161,2)
GRUNDSTOFF- UND PRODUKTIONSGÜTERINDUSTRIEN INSGESAMT									
1974	FEB	151,1	+23,0	+ 0,5	152,1	- 3,3	152,1	- 2,7	147,8
	MAR	160,7	+21,5	+ 6,4	153,3	+ 0,8	154,7	+ 1,7	151,8
	APR	163,2	+34,1	+ 1,6	162,5	+ 6,0	161,3	+ 4,3	156,3
	MAI	169,3	+22,6	+ 3,7	161,2	- 0,8	160,4	- 0,6	159,3
	JUN	159,8	+25,6	- 5,6	158,2	- 1,9	160,0	- 0,2	160,0
	JUL	166,5	+30,4	+ 4,2	167,0	+ 5,6	166,3	+ 3,9	160,3
	AUG	155,1	+21,4	- 6,8	158,8	- 4,9	158,9	- 4,4	(158,4)
	SEP	151,2	+18,2	- 2,5	154,1	- 3,0	155,5	- 2,1	(154,4)
	OKT	158,8	+14,6	+ 5,0	153,4	- 0,5	150,3	- 3,3	(147,2)
	NOV	138,2	+ 0,2	-13,0	139,7	- 8,9	140,8	- 6,3	(142,3)
	DEZ	120,4	- 4,7	-12,9	129,5	- 7,3	133,0	- 5,5	(136,1)
	1975	JAN	133,9	-10,9	+11,2	138,8	+ 7,2	138,2	+ 3,9
FEB		128,0	-15,3	- 4,4	130,0	- 6,3	130,0	- 5,9	(138,0)
GRUNDSTOFF- UND PRODUKTIONSGÜTERINDUSTRIEN INLAND									
1974	FEB	135,9	+14,6	+ 2,6	138,9	+ 0,4	138,9	+ 1,2	136,0
	MAR	145,3	+11,5	+ 6,9	138,6	- 0,2	139,6	+ 0,7	138,3
	APR	147,0	+24,1	+ 1,2	145,9	+ 5,3	144,9	+ 3,6	141,1
	MAI	154,7	+15,4	+ 5,2	145,4	- 0,3	144,2	- 0,5	142,8
	JUN	141,6	+14,6	- 8,5	139,3	- 4,2	141,5	- 1,9	143,7
	JUL	149,7	+19,8	+ 5,7	148,4	+ 6,5	148,8	+ 5,2	143,7
	AUG	136,4	+12,4	- 8,9	140,1	- 5,6	139,5	- 6,2	(142,5)
	SEP	136,9	+12,3	+ 0,4	138,1	- 1,4	139,7	+ 0,1	(140,0)
	OKT	147,2	+12,8	+ 7,5	141,0	+ 2,1	137,8	- 1,4	(134,8)
	NOV	127,4	+ 0,4	-13,5	129,9	- 7,9	131,2	- 4,8	(132,2)
	DEZ	109,5	- 3,3	-14,1	122,0	- 6,1	125,3	- 4,5	(128,0)
	1975	JAN	122,0	- 7,9	+11,4	126,6	+ 3,8	125,6	+ 0,2
FEB		119,0	-12,4	- 2,5	122,1	- 3,6	122,1	- 2,8	(122,4)
GRUNDSTOFF- UND PRODUKTIONSGÜTERINDUSTRIEN AUSLAND									
1974	FEB	202,6	+47,9	- 3,8	199,6	- 4,5	199,6	- 3,7	(199,6)
	MAR	212,6	+52,6	+ 4,9	203,7	+ 2,1	205,7	+ 3,1	(210,2)
	APR	217,8	+64,6	+ 2,4	219,0	+ 7,5	219,9	+ 6,9	(219,6)
	MAI	218,2	+43,6	+ 0,2	220,8	+ 0,8	220,1	+ 0,1	(224,8)
	JUN	221,1	+58,6	+ 1,3	220,9	+ 0,0	224,3	+ 1,9	(224,2)
	JUL	223,1	+63,1	+ 0,9	226,6	+ 2,6	224,4	+ 0,0	(217,4)
	AUG	218,4	+46,4	- 2,1	218,8	- 3,4	219,5	- 2,2	(204,1)
	SEP	199,2	+34,2	- 8,8	205,2	- 6,2	206,1	- 6,1	(192,9)
	OKT	198,0	+19,2	- 0,6	195,9	- 4,5	192,6	- 6,6	(189,6)
	NOV	174,8	- 0,4	-11,7	176,0	-10,2	177,2	- 8,0	(185,6)
	DEZ	157,4	- 7,8	-10,0	157,5	-10,5	164,2	- 7,3	(164,7)
	1975	JAN	174,3	-17,2	+10,7	168,8	+ 7,2	168,7	+ 2,7
FEB		159,6	-21,7	- 9,0	157,5	- 6,7	157,5	- 6,6	(176,4)

4. AUFTRAGSEINGANG IN DER INDUSTRIE

4.1. WERTINDEX (1970 = 100)

JAHR	MONAT	ORIGINALWERT			SAISONBEREINIGTER WERT		SAISON- UND ARBEITSTÄGLICH BEREINIGTER WERT		GLATTE KOMPONENTE
		INDEX	VERÄNDERUNG IN O/O GEGEN VORJAHR	VERÄNDERUNG IN O/O GEGEN VORMONAT	INDEX	VERÄNDERUNG IN O/O GEGEN VORMONAT	INDEX	VERÄNDERUNG IN O/O GEGEN VORMONAT	INDEX
INVESTITIONSGÜTERINDUSTRIEN INSGESAMT									
1974	FEB	140,0	+ 9,4	+ 7,2	135,3	+ 0,8	135,3	+ 1,4	131,1
	MAR	154,0	+11,2	+10,0	138,5	+ 2,4	139,7	+ 3,3	132,2
	APR	135,2	+ 8,6	-12,2	136,0	- 1,8	135,6	- 2,9	133,9
	MAI	141,1	- 7,7	+ 4,4	138,5	+ 1,8	137,2	+ 1,2	135,1
	JUN	128,5	+ 2,1	- 8,9	128,0	- 7,6	130,3	- 5,0	134,7
	JUL	128,6	+ 2,8	+ 0,1	132,6	+ 3,6	133,2	+ 2,2	134,8
	AUG	126,7	+11,3	- 1,5	138,0	+ 4,1	137,0	+ 2,9	134,5
	SEP	130,2	+ 4,7	+ 2,8	130,9	- 5,1	132,2	- 3,5	133,9
	OKT	142,7	+10,5	+ 9,6	139,1	+ 6,3	136,1	+ 3,0	131,5
	NOV	127,6	+ 3,1	-10,6	129,0	- 7,3	130,1	- 4,4	132,7
	DEZ	120,1	+ 2,2	- 5,9	127,3	- 1,3	131,5	+ 1,1	136,7
1975	JAN	140,9	+ 7,9	+17,3	143,8	+13,0	143,1	+ 8,8	141,3
	FEB	146,5	+ 4,6	+ 4,0	141,1	- 1,9	141,1	- 1,4	140,1
INVESTITIONSGÜTERINDUSTRIEN INLAND									
1974	FEB	126,4	+ 2,2	+11,5	120,1	+ 1,9	120,1	+ 2,9	114,2
	MAR	133,9	+ 7,0	+ 5,9	121,1	+ 0,8	122,4	+ 1,9	115,0
	APR	114,8	- 1,5	-14,3	115,6	- 4,5	116,5	- 4,8	115,5
	MAI	124,3	-16,4	+ 8,3	119,5	+ 3,4	117,9	+ 1,2	114,9
	JUN	108,0	- 5,4	-13,1	106,5	-10,9	109,1	- 7,5	113,4
	JUL	111,6	+ 4,7	+ 3,3	114,6	+ 7,6	114,4	+ 4,9	113,6
	AUG	103,1	- 1,1	- 7,6	112,7	- 1,7	113,2	- 1,0	113,2
	SEP	107,7	+ 0,3	+ 4,5	109,6	- 2,8	109,4	- 3,4	113,6
	OKT	115,8	- 1,7	+ 7,5	113,1	+ 3,2	111,8	+ 2,2	112,8
	NOV	106,6	- 3,1	- 7,9	109,2	- 3,4	110,8	- 0,9	115,8
	DEZ	106,4	+ 9,0	- 0,2	114,2	+ 4,6	116,1	+ 4,8	118,5
1975	JAN	129,7	+14,4	+21,9	131,9	+15,5	130,6	+12,5	125,3
	FEB	133,6	+ 5,7	+ 3,0	127,2	- 3,6	127,2	- 2,6	127,9
INVESTITIONSGÜTERINDUSTRIEN AUSLAND									
1974	FEB	173,4	+24,7	+ 1,5	174,7	+ 4,9	174,7	+ 5,1	169,9
	MAR	201,5	+18,0	+16,2	180,7	+ 3,4	183,1	+ 4,8	172,9
	APR	182,3	+26,7	- 9,5	182,8	+ 1,2	177,7	- 2,9	176,2
	MAI	180,2	+ 9,6	- 1,2	178,2	- 2,5	178,8	+ 0,6	179,7
	JUN	176,8	+15,6	- 1,9	177,1	- 0,6	177,1	- 1,0	183,2
	JUL	168,8	- 0,2	- 4,5	173,3	- 2,1	172,8	- 2,4	186,3
	AUG	184,6	+36,4	+ 9,4	202,5	+16,8	202,5	+17,2	188,7
	SEP	182,2	+10,9	- 1,3	183,9	- 9,2	187,9	- 7,2	190,2
	OKT	203,5	+31,1	+11,7	203,2	+10,5	197,6	+ 5,2	190,5
	NOV	177,0	+14,1	-13,0	180,9	-11,0	182,5	- 7,6	188,6
	DEZ*	152,9	- 6,2	-13,6	151,8	-16,1	153,7	-15,8	183,4
1975	JAN	169,3	- 0,9	+10,7	167,4	+10,3	167,5	+ 9,0	179,8
	FEB	179,3	+ 3,4	+ 5,9	176,3	+ 5,3	176,3	+ 5,3	172,4
VERBRAUCHSGÜTERINDUSTRIEN INSGESAMT									
1974	FEB	120,1	- 5,8	- 2,0	123,2	-10,7	123,2	-10,4	125,7
	MAR	151,9	- 0,7	+26,5	127,0	+ 3,1	128,3	+ 4,1	125,2
	APR	151,2	+ 8,0	- 0,5	132,6	+ 4,4	131,5	+ 2,5	124,9
	MAI	138,9	+ 3,3	- 8,1	131,6	- 0,8	130,8	- 0,5	124,6
	JUN	109,4	- 3,3	-21,2	123,3	- 6,3	126,2	- 3,5	124,3
	JUL	107,7	+ 7,1	- 1,6	132,1	+ 7,1	131,5	+ 4,2	124,2
	AUG	99,6	- 4,7	- 7,5	123,0	- 6,9	122,5	- 6,8	124,2
	SEP	131,9	+ 7,8	+32,4	129,0	+ 4,9	129,8	+ 6,0	123,9
	OKT	163,7	+10,1	+24,1	133,4	+ 3,4	130,5	+ 0,5	123,7
	NOV	133,9	- 0,1	-18,2	125,5	- 5,9	126,2	- 3,3	123,4
	DEZ	101,1	- 4,9	-24,5	120,4	- 4,1	122,2	- 3,2	123,2
1975	JAN	108,3	-11,7	+ 7,1	123,0	+ 2,2	122,0	- 0,2	123,0
	FEB	108,7	- 9,5	+ 0,4	111,1	- 9,7	111,1	- 8,9	122,9
VERBRAUCHSGÜTERINDUSTRIEN INLAND									
1974	FEB	114,2	- 8,6	- 2,5	118,8	- 6,6	118,8	- 6,1	123,1
	MAR	146,7	- 3,4	+28,5	122,2	+ 2,9	123,3	+ 3,8	122,7
	APR	146,7	+ 6,7	+ 0,0	128,8	+ 5,4	128,5	+ 4,2	122,4
	MAI	134,8	+ 4,3	- 8,1	129,1	+ 0,2	128,3	- 0,2	122,0
	JUN	105,3	- 3,7	-21,9	120,3	- 6,8	123,0	- 4,1	121,7
	JUL	103,0	+ 4,1	- 2,2	127,7	+ 6,2	127,4	+ 3,6	121,6
	AUG	97,0	- 5,8	- 5,8	119,7	- 6,3	119,1	- 6,5	121,4
	SEP	130,1	+ 7,9	+34,1	126,2	+ 5,4	127,0	+ 6,6	121,0
	OKT	160,3	+10,3	+23,2	130,1	+ 3,1	127,8	+ 0,6	120,6
	NOV	131,8	+ 2,5	-17,8	123,5	- 5,1	124,2	- 2,8	120,1
	DEZ	97,9	- 3,2	-25,7	117,9	- 4,5	119,7	- 3,6	119,6
1975	JAN	106,0	- 9,5	+ 8,3	115,0	- 2,5	113,9	- 4,8	119,1
	FEB	106,4	- 6,8	+ 0,4	109,8	- 4,5	109,8	- 3,6	118,5
VERBRAUCHSGÜTERINDUSTRIEN AUSLAND									
1974	FEB	165,9	+13,0	+ 0,4	163,8	- 8,6	163,8	- 7,9	158,7
	MAR	192,0	+18,2	+15,7	170,7	+ 4,2	173,0	+ 5,6	159,7
	APR	186,0	+16,4	- 3,1	169,0	- 1,0	168,4	- 2,7	162,4
	MAI	170,5	- 2,4	- 8,3	157,1	- 7,0	156,6	- 7,0	162,7
	JUN	141,0	- 0,4	-17,3	151,7	- 3,4	157,0	+ 0,3	161,9
	JUL	143,6	+26,9	+ 1,8	169,7	+11,9	167,2	+ 6,5	160,8
	AUG	119,9	+ 3,3	-16,5	151,4	-10,8	151,8	- 9,2	158,9
	SEP	146,2	+ 7,1	+21,9	152,1	+ 0,5	151,6	- 0,1	156,0
	OKT	190,1	+ 8,7	+30,0	159,3	+ 4,7	155,3	+ 2,4	151,9
	NOV	150,8	-14,0	-20,7	140,0	-12,1	141,0	- 9,2	146,6
	DEZ	125,8	-13,8	-16,6	135,6	- 3,1	138,1	- 2,1	141,0
1975	JAN	125,9	-23,8	+ 0,1	137,2	+ 1,2	136,3	- 1,3	126,7
	FEB	126,6	-23,7	+ 0,6	125,3	- 8,7	125,3	- 8,1	123,7

4. AUFTRAGSEINGANG IN DER INDUSTRIE

4.1. WERTINDEX (1970 = 100)

JAHR	MONAT	ORIGINALWERT			SAISONBEREINIGTER WERT		SAISON- UND ARBEITSTÄEGLICH BEREINIGTER WERT		GLATTE KOMPONENTE
		INDEX	VERÄNDERUNG VORJAHR	IN O/O GEGEN VORMONAT	INDEX	VERÄNDERUNG IN O/O GEGEN VORMONAT	INDEX	VERÄNDERUNG IN O/O GEGEN VORMONAT	
CHEMISCHE INDUSTRIE (OHNE KOHLENWERTSTOFFINDUSTRIE) INSGESAMT									
1974	FEB	162,1	+29,9	- 0,4	160,1	- 4,4	160,1	- 4,3	(155,2)
	MAR*	173,4	+31,3	+ 7,0	168,7	+ 5,4	170,4	+ 6,4	(161,0)
	APR	175,9	+45,5	+ 1,4	174,9	+ 3,7	173,5	+ 1,8	(166,7)
	MAI	180,2	+36,4	+ 2,4	176,2	+ 0,7	176,3	+ 1,6	(170,9)
	JUN	177,6	+39,5	- 1,4	175,9	- 0,2	177,7	+ 0,8	(175,6)
	JUL	178,5	+39,1	+ 0,5	180,1	+ 2,4	178,1	+ 0,2	(176,7)
	AUG	166,9	+28,7	- 6,5	171,1	- 5,0	172,0	- 3,4	(168,6)
	SEP	170,6	+29,4	+ 2,2	171,0	- 0,1	172,6	+ 0,3	(169,7)
	OKT	180,9	+26,6	+ 6,0	175,4	+ 2,6	172,1	- 0,3	(171,3)
	NOV*	152,7	+ 9,4	-15,6	153,6	-12,4	154,6	-10,2	(157,3)
	DEZ*	133,1	- 0,2	-12,8	140,1	- 8,8	141,2	- 8,7	
1975	JAN	141,8	-12,9	+ 6,5	146,0	+ 4,2	146,3	+ 3,6	(149,9)
	FEB	143,8	-11,3	+ 1,4	140,7	- 3,6	140,7	- 3,8	(147,8)
CHEMISCHE INDUSTRIE (OHNE KOHLENWERTSTOFFINDUSTRIE) INLAND									
1974	FEB	151,7	+27,1	- 1,5	151,3	- 4,7	151,3	- 4,4	(147,7)
	MAR	156,6	+20,9	+ 3,2	149,2	- 1,4	150,8	- 0,3	(152,4)
	APR	160,0	+37,8	+ 2,2	160,9	+ 7,8	160,1	+ 6,2	(156,6)
	MAI	166,8	+31,9	+ 4,3	163,3	+ 1,5	163,3	+ 2,0	(158,7)
	JUN	157,6	+27,3	- 5,5	156,4	- 4,2	159,3	- 2,4	(161,3)
	JUL	164,1	+30,8	+ 4,1	163,8	+ 4,7	161,1	+ 1,1	(160,2)
	AUG	150,4	+22,2	- 8,3	154,4	- 5,7	155,1	- 3,7	(154,1)
	SEP	156,6	+22,2	+ 4,1	154,3	- 0,1	155,6	+ 0,3	(151,9)
	OKT	166,3	+20,9	+ 6,2	158,8	+ 2,9	155,1	- 0,3	(151,3)
	NOV	141,9	+ 7,7	-14,7	145,1	- 8,6	146,0	- 5,9	(149,8)
	DEZ	124,2	- 0,1	-12,5	135,7	- 6,5	137,9	- 5,5	(139,3)
1975	JAN	133,6	-13,2	+ 7,6	136,6	+ 0,7	136,7	- 0,9	(136,7)
	FEB	134,4	-11,4	+ 0,6	132,9	- 2,7	132,9	- 2,8	(138,0)
CHEMISCHE INDUSTRIE (OHNE KOHLENWERTSTOFFINDUSTRIE) AUSLAND									
1974	FEB	185,5	+35,4	+ 1,5	182,2	- 3,2	182,2	- 2,7	(181,6)
	MAR*	211,2	+52,9	+13,9	205,6	+12,8	208,0	+14,2	(191,6)
	APR	211,7	+60,7	+ 0,2	208,6	+ 1,5	207,3	- 0,3	(201,5)
	MAI	210,5	+45,6	- 0,6	206,8	- 0,9	207,4	+ 0,0	(209,9)
	JUN	222,6	+64,4	+ 5,7	220,8	+ 6,8	222,7	+ 7,4	(216,5)
	JUL	211,1	+56,8	- 5,2	216,8	- 1,8	214,4	- 3,7	(216,5)
	AUG	204,2	+41,4	- 3,3	206,8	- 4,6	208,0	- 3,0	(207,4)
	SEP	202,2	+44,5	- 1,0	206,4	- 0,2	208,3	+ 0,1	(197,5)
	OKT	213,7	+38,0	+ 5,7	209,9	+ 1,7	205,5	- 1,3	(198,7)
	NOV*	176,9	+12,7	-17,2	174,3	-17,0	175,9	-14,4	(190,9)
	DEZ	153,2	- 0,3	-13,4	158,1	- 9,3	163,9	- 6,8	(170,6)
1975	JAN	160,1	-12,4	+ 4,5	164,2	+ 3,9	164,8	+ 0,5	(164,4)
	FEB	165,0	-11,1	+ 3,1	162,4	- 1,1	162,4	- 1,5	(174,0)
MASCHINENBAU INSGESAMT									
1974	FEB	134,8	+10,9	- 3,6	131,0	-11,0	131,0	-10,1	125,3
	MAR	150,3	+15,6	+11,5	136,6	+ 4,3	137,4	+ 4,9	127,9
	APR	132,6	+ 7,7	-11,8	132,3	- 3,1	134,3	- 2,3	131,1
	MAI	137,8	- 3,4	+ 3,9	128,7	- 2,7	127,4	- 5,1	133,8
	JUN	128,8	+ 3,0	- 6,5	127,7	- 0,8	130,8	+ 2,7	134,6
	JUL	137,8	+12,6	+ 7,0	138,1	+ 8,1	136,6	+ 4,4	135,0
	AUG	138,1	+22,0	+ 0,2	144,2	+ 4,4	144,5	+ 5,8	(135,4)
	SEP	137,5	+26,7	- 0,4	141,8	- 1,7	141,9	- 1,8	(134,9)
	OKT	134,6	+11,2	- 2,1	135,6	- 4,4	133,8	- 5,7	(131,6)
	NOV	126,5	+ 2,2	- 6,0	129,5	- 4,5	130,3	- 2,6	(130,8)
	DEZ	117,5	+ 2,6	- 7,1	124,8	- 3,6	129,3	- 0,8	(131,7)
1975	JAN*	151,5	+ 8,4	+28,9	158,7	+27,2	157,6	+21,9	(132,5)
	FEB	150,2	+11,4	- 0,9	145,2	- 8,5	145,2	- 7,9	(140,2)
MASCHINENBAU INLAND									
1974	FEB	104,5	- 3,5	- 2,9	104,0	+ 0,1	104,0	+ 1,2	97,1
	MAR*	130,7	+ 9,3	+25,1	124,0	+19,2	124,7	+19,9	98,5
	APR	107,5	- 3,4	-17,8	105,3	-15,1	106,2	-14,8	99,7
	MAI	110,8	-17,9	+ 3,1	98,4	- 6,6	95,7	- 9,9	100,3
	JUN	93,3	-16,3	-15,8	91,5	- 7,0	95,7	+ 0,0	101,5
	JUL	104,2	+ 2,3	+11,7	105,1	+14,9	105,2	+ 9,9	102,6
	AUG	106,2	+11,7	+ 1,9	112,2	+ 6,8	111,0	+ 5,5	(103,7)
	SEP	99,9	+16,7	- 5,9	106,8	- 4,8	107,0	- 3,6	(105,3)
	OKT	99,2	- 4,7	- 0,7	100,7	- 5,7	98,5	- 7,9	(103,9)
	NOV	99,1	- 2,1	- 0,1	102,9	+ 2,2	103,7	+ 5,3	(104,3)
	DEZ	90,6	+10,8	- 8,6	101,1	- 1,7	103,9	+ 0,2	(105,1)
1975	JAN	120,6	+12,1	+33,1	114,9	+13,6	112,6	+ 8,4	(108,2)
	FEB	113,4	+ 8,5	- 6,0	112,8	- 1,8	112,8	+ 0,2	(112,4)
MASCHINENBAU AUSLAND									
1974	FEB	189,7	+30,4	- 4,3	184,6	- 7,0	184,6	- 5,1	(176,4)
	MAR	186,0	+25,1	- 2,0	174,1	- 5,7	177,0	- 4,1	(180,0)
	APR	178,1	+23,1	- 4,2	176,7	+ 1,5	177,7	+ 0,4	(183,6)
	MAI	186,6	+19,2	+ 4,8	185,3	+ 4,9	183,6	+ 3,3	(187,1)
	JUN	173,2	+28,9	+ 3,5	192,0	+ 3,6	196,0	+ 6,8	(190,2)
	JUL	198,7	+24,7	+ 2,8	196,7	+ 2,4	196,3	+ 0,2	(192,8)
	AUG	196,0	+34,2	- 1,4	205,9	+ 4,7	206,2	+ 5,0	(194,8)
	SEP	205,5	+37,0	+ 4,8	207,3	+ 0,7	208,8	+ 1,3	(195,9)
	OKT	198,6	+31,0	- 3,4	203,0	- 2,1	198,6	- 4,9	(196,4)
	NOV	176,0	+ 6,8	-11,4	181,4	-10,6	184,3	- 7,2	(194,3)
	DEZ	166,2	- 4,3	- 5,6	169,4	- 6,6	179,9	- 2,4	(189,3)
1975	JAN*	217,5	+ 4,6	+24,8	209,3	+23,6	208,0	+15,6	(190,8)
	FEB	216,8	+14,3	+ 4,5	204,9	- 2,1	204,9	- 1,5	(207,4)

4. AUFTRAGSEINGANG IN DER INDUSTRIE

4.1. WERTINDEX (1970 = 100)

JAHR	MONAT	ORIGINALWERT			SAISONBEREINIGTER WERT		SAISON- UND ARBEITSTÄEGLICH BEREINIGTER WERT		GLATTE KOMPONENTE
		INDEX	VERÄNDERUNG VOR JAHR	IN O/O GEGEN VORMONAT	INDEX	VERÄNDERUNG IN O/O GEGEN VORMONAT	INDEX	VERÄNDERUNG IN O/O GEGEN VORMONAT	INDEX
STRASSENFAHRZEUGBAU INSGESAMT									
1974	FEB	139,7	-11,1	+13,7	119,9	- 5,3	119,9	+ 0,3	116,5
	MAR	143,8	- 0,9	+ 2,9	120,7	+ 0,7	123,6	+ 3,1	(116,1)
	APR	132,2	+ 3,2	- 8,1	123,0	+ 1,9	121,7	- 1,5	(115,8)
	MAI	136,7	-19,3	+ 3,4	112,9	- 8,2	113,5	- 6,7	(115,9)
	JUN	118,8	- 0,7	-13,1	118,8	+ 5,2	120,6	+ 6,3	(116,3)
	JUL	136,0	+ 7,6	-10,8	124,8	+ 5,1	125,1	+ 3,7	(116,5)
	AUG	25,7	- 9,9	-19,2	114,0	- 8,7	116,5	- 6,9	(117,4)
	SEP	181,5	-16,0	+18,4	110,0	- 3,5	108,5	- 6,9	(119,4)
	OKT*	156,9	+29,5	+54,6	155,5	+41,4	154,6	+42,5	(122,2)
	NOV	115,7	+ 9,3	-26,3	120,2	-22,7	123,6	-20,1	(125,6)
	DEZ	109,1	+10,4	- 5,7	130,1	+ 8,2	136,7	+10,6	(129,9)
1975	JAN	144,9	+17,9	+32,8	145,9	+12,1	147,2	+ 7,7	(133,7)
	FEB	163,5	+17,0	+12,8	143,7	- 1,5	143,7	- 2,4	(138,4)
STRASSENFAHRZEUGBAU INLAND									
1974	FEB	137,4	-15,6	+42,7	104,3	+ 9,6	104,3	+14,5	87,3
	MAR	119,0	-12,1	-13,4	91,7	-12,1	93,8	-10,1	88,6
	APR	95,0	-22,9	-20,2	84,9	- 7,4	83,8	-10,7	(89,0)
	MAI	106,1	-40,4	+11,7	92,2	+ 8,6	92,0	+ 9,8	(89,6)
	JUN	92,4	-10,1	-12,9	94,1	+ 2,1	93,4	+ 1,5	(91,6)
	JUL	82,0	- 2,7	-11,3	99,0	+ 5,2	101,5	+ 8,7	(94,1)
	AUG	85,4	+ 8,7	+ 4,1	104,3	+ 5,4	106,5	+ 4,9	(98,5)
	SEP	99,7	- 8,3	+ 5,0	100,7	- 3,5	100,2	- 5,9	(103,7)
	OKT	102,7	+10,8	+14,5	103,0	+ 2,3	103,9	+ 3,7	(110,0)
	NOV	86,9	+22,6	-15,4	104,1	+ 1,1	107,8	+ 3,8	(117,5)
	DEZ	98,0	+49,6	+12,8	127,7	+22,7	129,4	+20,0	(126,5)
1975	JAN	158,8	+64,9	+62,0	153,9	+20,5	154,3	+19,2	(136,6)
	FEB	185,1	+34,7	+16,6	151,9	- 1,3	151,9	- 1,6	(148,2)
STRASSENFAHRZEUGBAU AUSLAND									
1974	FEB	142,5	- 5,1	- 8,7	141,0	-14,6	141,0	-11,7	157,6
	MAR	174,7	+11,1	+22,6	158,6	+12,5	159,6	+13,2	158,4
	APR	178,3	+32,6	+ 2,1	172,1	+ 8,5	169,8	+ 6,4	159,1
	MAI	174,8	+10,1	- 2,0	162,0	- 5,9	160,8	- 5,3	158,1
	JUN	151,8	+ 8,0	-13,2	150,5	- 7,1	153,5	- 4,5	155,6
	JUL	135,7	+16,9	-10,6	156,3	+ 3,9	157,7	+ 2,7	151,7
	AUG*	86,0	-25,6	-36,6	108,3	-30,7	106,9	-32,2	(146,5)
	SEP	116,2	-22,2	+35,1	119,6	+10,4	120,8	+13,0	(141,4)
	OKT*	224,1	+43,2	+92,9	214,4	+79,3	210,3	+74,1	(135,2)
	NOV	151,5	+ 1,5	-32,4	137,9	-35,7	138,4	-34,2	(133,9)
	DEZ	122,8	-21,9	-18,9	131,8	- 4,4	141,4	+ 2,2	(132,8)
1975	JAN	127,6	-18,2	+ 3,9	137,1	+ 4,0	137,3	- 2,9	(138,9)
	FEB	136,7	- 4,1	+ 7,1	134,4	- 2,0	134,4	- 2,1	(130,6)
ELEKTROTECHNISCHE INDUSTRIE INSGESAMT									
1974	FEB*	165,7	+31,9	+24,0	165,3	+19,6	165,3	+19,4	(138,8)
	MAR	156,7	+11,8	- 5,4	144,1	-12,8	145,8	-11,8	(139,6)
	APR	137,9	+13,4	-12,0	144,5	+ 0,3	146,1	+ 0,2	(140,3)
	MAI	146,0	- 5,9	+ 5,9	149,7	+ 3,6	148,9	+ 1,9	(140,8)
	JUN	135,9	+ 0,5	- 6,9	132,6	-11,4	135,7	- 8,9	(140,7)
	JUL	137,5	+ 8,4	+ 1,2	140,3	+ 5,8	137,3	+ 1,2	(140,7)
	AUG	132,9	+10,6	- 3,3	145,7	+ 3,8	148,7	+ 8,3	(140,7)
	SEP	133,8	+ 7,4	+ 0,7	134,1	- 8,0	133,4	-10,3	(139,4)
	OKT	138,8	- 4,8	+ 3,7	136,0	+ 1,4	135,0	+ 1,2	(138,4)
	NOV	136,3	- 2,9	- 1,8	133,0	- 2,2	134,4	- 0,4	(137,2)
	DEZ	135,4	- 1,1	- 0,7	130,8	- 1,7	129,7	- 3,5	(135,3)
1975	JAN	138,8	+ 3,9	+ 2,5	139,4	+ 6,6	137,9	+ 6,3	(133,3)
	FEB	131,6	-20,6	- 5,2	131,2	- 5,9	131,2	- 4,9	(132,7)
ELEKTROTECHNISCHE INDUSTRIE INLAND									
1974	FEB	151,3	+22,9	+22,1	146,0	+14,2	146,0	+15,2	(129,4)
	MAR	141,4	+10,6	- 6,5	133,3	- 8,7	135,7	- 7,1	(129,7)
	APR	127,9	+ 8,6	- 9,5	134,5	+ 0,9	135,5	- 0,1	(129,8)
	MAI	134,7	-15,9	+ 5,3	138,1	+ 2,7	136,5	+ 1,0	(129,9)
	JUN	121,3	- 2,0	- 9,9	119,5	-13,5	123,1	-10,1	(129,6)
	JUL	126,1	+ 7,1	+ 4,0	128,1	+ 7,2	125,5	+ 1,9	(129,1)
	AUG	107,7	- 8,8	-14,6	121,9	- 4,8	125,7	+ 0,2	(128,2)
	SEP	118,9	+ 0,7	+10,4	120,2	- 1,4	119,4	- 5,0	(126,9)
	OKT	128,9	- 2,6	+ 8,4	126,1	+ 4,9	125,0	+ 4,7	(125,2)
	NOV	118,7	-10,9	- 7,9	115,4	- 8,5	118,3	- 5,4	(122,8)
	DEZ	122,3	- 2,2	+ 3,0	118,2	+ 2,4	117,1	- 1,0	(120,2)
1975	JAN	131,8	+ 6,4	+ 7,8	130,0	+10,0	128,3	+ 9,6	(117,9)
	FEB	122,0	-19,4	- 7,4	116,0	-10,8	116,0	- 9,6	(116,3)
ELEKTROTECHNISCHE INDUSTRIE AUSLAND									
1974	FEB*	219,1	+62,1	+29,2	218,0	+24,3	217,8	+20,5	(175,2)
	MAR	213,5	+14,8	- 2,6	194,3	-10,9	193,2	-11,3	(178,9)
	APR	174,8	+28,9	-18,1	180,3	- 7,2	181,9	- 5,8	(182,4)
	MAI	198,2	+37,9	+ 7,7	190,8	+ 5,8	191,7	+ 5,4	(185,5)
	JUN	190,4	+ 7,2	+ 1,2	180,0	- 5,7	178,2	- 7,0	(188,1)
	JUL	179,8	+11,5	- 5,6	184,8	+ 2,7	182,0	+ 2,1	(190,0)
	AUG*	226,3	+76,8	+25,9	244,8	+32,5	247,8	+36,2	(190,9)
	SEP	189,0	+27,3	-16,5	185,8	-24,1	184,9	-25,4	(191,1)
	OKT	175,7	-10,2	- 7,0	186,2	+ 0,2	188,7	+ 2,1	(189,6)
	NOV	201,8	+20,5	+14,9	196,2	+ 5,4	193,5	+ 2,8	(185,5)
	DEZ	184,2	+ 1,9	- 8,7	174,6	-11,0	168,2	-13,3	(179,9)
1975	JAN	165,1	- 2,7	-10,4	171,6	- 1,7	170,9	+ 1,6	(175,2)
	FEB	167,1	-23,7	+ 1,2	163,1	- 5,0	163,1	- 4,6	(159,7)

4. AUFTRAGSEINGANG IN DER INDUSTRIE

4.1. WERTINDEX (1970 = 100)

JAHR	MONAT	ORIGINALWERT			SAISONBEREINIGTER WERT		SAISON- UND ARBEITSTÄGLICH BEREINIGTER WERT		GLATTE KOMPONENTE
		INDEX	VERÄNDERUNG IN O/G GEGEN VORJAHR VORMONAT		INDEX	VERÄNDERUNG IN O/G GEGEN VORMONAT	INDEX	VERÄNDERUNG IN O/G GEGEN VORMONAT	INDEX
EISEN-, BLECH- UND METALLWARENINDUSTRIE INSGESAMT									
1974	FEB	131,8	+ 5,2	- 4,8	129,6	- 8,3	129,6	- 6,7	127,1
	MAR	138,2	+ 4,5	+ 4,9	128,8	- 0,6	131,5	+ 1,5	126,8
	APR	133,4	+ 6,5	- 3,5	132,1	+ 2,6	130,9	- 0,5	128,2
	MAI	136,4	+ 1,1	+ 2,2	130,1	- 1,5	130,6	- 0,2	127,9
	JUN	123,9	- 1,4	- 9,2	124,2	- 4,5	126,0	- 3,5	127,5
	JUL	127,1	+10,3	+ 2,6	134,0	+ 7,9	131,0	+ 4,0	127,1
	AUG	108,9	- 7,5	-14,3	120,6	-10,0	123,5	- 5,7	(126,1)
	SEP	121,2	- 0,2	+11,3	125,1	+ 3,7	125,2	+ 1,4	(124,8)
	OKT	135,1	- 1,7	+11,5	129,8	+ 3,8	127,4	+ 1,8	(121,7)
	NOV	120,0	- 8,7	-11,2	114,6	-11,7	116,3	- 8,7	(119,5)
	DEZ	108,7	- 5,5	- 9,4	116,0	+ 1,2	118,9	+ 2,2	(117,6)
1975	JAN	119,2	-13,9	+ 9,7	120,9	+ 4,2	121,6	+ 2,3	(117,2)
	FEB	118,6	-10,0	- 0,5	117,1	- 3,1	117,1	- 3,7	(120,1)
EISEN-, BLECH- UND METALLWARENINDUSTRIE INLAND									
1974	FEB	123,0	+ 0,1	- 6,1	121,6	- 9,6	121,6	- 8,0	119,9
	MAR	130,5	+ 0,8	+ 6,1	121,5	- 0,1	124,0	+ 2,0	119,2
	APR	124,4	+ 1,6	- 4,7	124,0	+ 2,1	122,7	- 1,0	120,2
	MAI	128,2	- 2,2	+ 3,1	122,5	- 1,2	123,1	+ 0,3	119,8
	JUN	117,6	- 5,2	- 8,3	117,2	- 4,3	118,0	- 4,1	119,7
	JUL	119,7	+ 5,5	+ 1,8	125,8	+ 7,3	123,0	+ 4,2	119,6
	AUG	104,0	-10,3	-13,1	114,2	- 9,2	117,1	- 4,8	(119,1)
	SEP	115,5	- 3,8	+11,1	118,3	+ 3,6	118,7	+ 1,4	(118,4)
	OKT	128,0	- 2,7	+10,8	123,5	+ 4,4	121,2	+ 2,1	(115,9)
	NOV	116,2	- 8,2	- 9,2	110,2	-10,8	111,8	- 7,8	(114,2)
	DEZ	104,7	- 1,6	- 9,9	112,0	+ 1,6	114,8	+ 2,7	(112,7)
1975	JAN	112,9	-13,8	+ 7,8	115,7	+ 3,3	116,4	+ 1,4	(114,3)
	FEB	113,4	- 7,8	+ 0,4	112,8	- 2,5	112,8	- 3,1	(117,0)
EISEN-, BLECH- UND METALLWARENINDUSTRIE AUSLAND									
1974	FEB	176,5	+28,9	+ 0,3	170,6	+ 0,0	170,6	+ 1,9	164,1
	MAR	176,6	+21,1	+ 0,1	166,2	- 2,6	170,5	- 0,1	166,0
	APR	178,2	+28,0	+ 0,9	173,3	+ 4,3	171,5	+ 0,6	169,4
	MAI	177,7	+15,3	- 0,3	167,9	- 3,1	167,1	- 2,6	170,0
	JUN	155,7	+16,3	-12,4	159,0	- 5,3	166,8	- 0,2	169,3
	JUL	164,2	+32,5	+ 5,5	174,4	+ 9,7	172,5	+ 3,4	166,8
	AUG	133,9	+ 6,2	-18,5	152,3	-12,7	153,7	-10,9	(162,8)
	SEP	150,0	+17,4	+12,0	157,8	+ 3,6	155,7	+ 1,3	(162,8)
	OKT	171,2	+ 2,6	+14,1	165,3	+ 4,8	162,3	+ 4,2	(155,8)
	NOV	138,7	-11,2	-19,0	136,4	-17,5	139,4	-14,1	(145,7)
	DEZ	128,9	-18,6	- 7,1	137,8	+ 1,0	140,7	+ 0,9	(145,8)
1975	JAN	150,9	-14,2	+17,1	142,5	+ 3,4	141,9	+ 0,9	(126,1)
	FEB	144,9	-17,9	- 4,0	137,4	- 3,6	137,4	- 3,2	(121,4)
TEXTILINDUSTRIE INSGESAMT									
1974	FEB	113,1	-15,5	- 0,3	110,2	- 6,4	110,2	- 7,1	(113,5)
	MAR	135,3	-12,4	+19,6	110,8	+ 0,5	111,0	+ 0,7	(112,1)
	APR	134,7	+ 1,8	- 0,4	120,5	+ 8,8	119,2	+ 7,4	(111,0)
	MAI	123,3	- 1,4	- 8,5	118,7	- 1,5	117,8	- 1,2	(109,9)
	JUN	94,0	-16,1	-23,8	107,2	- 9,7	109,6	- 7,0	(108,9)
	JUL	89,5	- 1,9	- 4,8	117,8	+ 9,9	118,8	+ 8,4	(108,3)
	AUG	75,9	-13,3	-15,2	107,8	- 8,5	105,6	-11,1	(107,8)
	SEP	110,0	+ 4,9	+44,9	113,0	+ 4,8	114,9	+ 8,8	(107,0)
	OKT	140,8	+12,5	+28,0	118,4	+ 4,8	115,8	+ 0,8	(106,3)
	NOV	123,4	- 3,2	-12,4	111,0	- 6,2	111,0	- 4,1	(105,6)
	DEZ	94,7	- 6,2	-23,3	106,6	- 4,0	106,1	- 4,4	(105,1)
1975	JAN	94,5	-16,7	- 0,2	97,0	- 9,0	95,5	-10,0	(104,6)
	FEB	95,5	-15,6	+ 1,1	89,9	- 7,3	89,9	- 5,9	(104,3)
TEXTILINDUSTRIE INLAND									
1974	FEB	106,6	-18,4	- 1,3	104,7	- 6,9	104,7	- 7,8	(108,4)
	MAR	131,1	-14,3	+23,0	105,3	+ 0,6	105,5	+ 0,8	(107,2)
	APR	129,8	+ 0,5	- 1,0	115,2	+ 9,4	114,0	+ 8,1	(106,2)
	MAI	120,9	+ 2,5	- 6,9	117,0	+ 1,6	115,7	+ 1,5	(105,4)
	JUN	90,7	-15,2	-25,0	104,1	-11,0	106,4	- 8,0	(104,7)
	JUL	85,2	- 4,2	- 6,1	112,8	+ 8,4	114,6	+ 7,7	(104,5)
	AUG	74,2	-14,0	-12,9	104,2	- 7,6	102,0	-11,0	(104,5)
	SEP	110,2	+ 8,1	+48,5	111,5	+ 7,0	113,5	+11,3	(104,3)
	OKT	138,1	+16,8	+25,3	116,3	+ 4,3	114,2	+ 0,6	(104,2)
	NOV	122,2	+ 2,9	-11,5	110,8	- 4,7	110,9	- 2,9	(104,4)
	DEZ	92,1	- 1,9	-24,6	106,0	- 4,3	105,1	- 5,2	(104,7)
1975	JAN	94,2	-12,8	+ 2,3	97,5	- 8,0	95,5	- 9,1	(105,2)
	FEB	95,1	-10,8	+ 1,0	90,4	- 7,3	90,4	- 5,3	(106,0)
TEXTILINDUSTRIE AUSLAND									
1974	FEB	150,8	- 0,5	+ 4,1	144,8	- 4,2	144,8	- 4,4	142,6
	MAR	159,6	- 1,8	+ 5,8	143,7	- 0,8	145,4	+ 0,4	141,0
	APR	163,1	+ 8,4	+ 2,2	151,0	+ 5,1	148,3	+ 2,0	140,5
	MAI	137,4	-17,1	-15,8	126,6	-16,2	125,2	-15,6	137,7
	JUN	113,1	-20,1	-17,7	121,4	- 4,1	126,4	+ 1,0	136,5
	JUL	114,4	+ 9,7	+ 1,1	142,5	+17,4	142,0	+12,3	133,5
	AUG	85,8	- 8,8	-25,0	124,9	-12,4	123,3	-13,2	(130,9)
	SEP	108,7	-11,0	+26,7	118,3	- 5,3	120,2	- 2,5	(127,4)
	OKT	156,5	- 5,3	+44,0	129,0	+ 9,0	123,4	+ 2,7	(122,9)
	NOV	130,4	-27,0	-16,7	113,3	-12,2	113,6	- 7,9	(116,8)
	DEZ	109,8	-22,8	-15,8	110,6	- 2,4	110,7	- 2,6	(110,7)
1975	JAN	96,5	-33,4	-12,1	101,2	- 8,5	99,9	- 9,8	(92,2)
	FEB	97,9	-35,1	+ 1,5	92,4	- 8,7	92,4	- 7,5	(85,5)

4. AUFTRAGSEINGANG IN DER INDUSTRIE

4.1. WERTINDEX (1970 = 100)

JAHR	MONAT	ORIGINALWERT			SAISONBEREINIGTER WERT		SAISON- UND ARBEITSTÄGLICH BEREINIGTER WERT		GLATTE KOMPONENTE
		INDEX	VERÄNDERUNG VORJAHR	IN O/O GEGEN VORMONAT	INDEX	VERÄNDERUNG IN O/O GEGEN VORMONAT	INDEX	VERÄNDERUNG IN O/O GEGEN VORMONAT	INDEX
BEKLEIDUNGSINDUSTRIE INSGESAMT									
1974	FEB	88,0	-15,8	+22,2	106,6	- 4,8	106,6	- 4,6	(112,6)
	MAR	169,0	- 5,2	+92,0	110,0	+ 3,2	111,0	+ 4,1	(112,5)
	APR	171,2	+ 3,7	+ 1,3	115,9	+ 5,4	115,0	+ 3,6	(112,4)
	MAI	121,0	+ 7,0	-29,3	121,3	+ 4,7	120,8	+ 5,0	(112,4)
	JUN	71,8	- 1,5	-40,7	112,8	- 7,0	116,0	- 4,0	(112,5)
	JUL	62,1	- 3,9	-13,5	115,8	+ 2,7	115,7	- 0,3	(113,0)
	AUG	74,9	- 7,6	+20,6	111,4	- 3,8	109,7	- 5,2	(113,2)
	SEP	148,1	+10,4	+97,7	118,8	+ 6,6	119,7	+ 9,1	(113,3)
	OKT	209,7	+17,9	+41,6	130,2	+ 9,6	127,8	+ 6,8	(113,5)
	NOV	131,6	+16,0	-37,2	124,2	- 4,6	123,8	- 3,1	(113,7)
	DEZ	73,5	+ 6,7	-44,1	114,7	- 7,6	115,8	- 6,5	(113,8)
	1975	JAN	69,6	- 3,3	- 5,3	110,2	- 3,9	108,7	- 6,1
FEB		74,6	-15,2	+ 7,2	94,8	-14,0	94,8	-12,8	(114,2)
BEKLEIDUNGSINDUSTRIE INLAND									
1974	FEB	86,1	-14,7	+22,5	104,7	- 4,3	104,7	- 4,4	(109,4)
	MAR	163,8	- 6,1	+90,2	106,7	+ 1,9	107,2	+ 2,4	(109,3)
	APR	163,9	+ 2,4	+ 0,1	111,5	+ 4,5	110,9	+ 3,5	(109,2)
	MAI	118,2	+ 7,3	-27,9	118,4	+ 6,2	117,8	+ 6,2	(109,1)
	JUN	71,0	- 2,7	-39,9	109,7	- 7,3	112,5	- 4,5	(109,2)
	JUL	61,3	- 5,7	-13,7	112,3	+ 2,4	112,7	+ 0,2	(109,6)
	AUG	73,0	- 7,2	+19,1	108,6	- 3,3	106,5	- 5,5	(109,7)
	SEP	143,4	+ 9,3	+96,4	114,4	+ 5,3	115,4	+ 8,4	(109,9)
	OKT	199,0	+15,6	+38,8	123,7	+ 8,1	121,7	+ 5,5	(110,1)
	NOV	127,3	+15,3	-36,0	120,2	- 2,8	119,4	- 1,9	(110,3)
	DEZ	72,3	+ 4,3	-43,2	110,7	- 7,9	111,8	- 6,4	(110,6)
	1975	JAN	68,8	- 2,1	- 4,8	108,0	- 2,4	106,2	- 5,0
FEB		73,6	-14,5	+ 7,0	93,8	-13,1	93,8	-11,7	(111,2)
BEKLEIDUNGSINDUSTRIE AUSLAND									
1974	FEB	127,9	-29,6	+18,8	142,8	-14,0	142,8	- 9,6	(169,7)
	MAR*	280,2	+ 7,2	+119,1	204,4	+43,1	210,7	+47,5	(171,1)
	APR	323,6	+19,5	+15,5	201,4	- 1,5	201,5	- 4,4	(171,6)
	MAI	181,6	+ 3,7	-43,9	176,5	-12,4	175,2	-13,1	(171,9)
	JUN	87,6	+23,9	-51,8	167,7	- 5,0	176,1	+ 0,5	(172,0)
	JUL	80,2	+40,2	- 8,4	179,1	+ 6,8	170,2	- 3,4	(170,2)
	AUG	115,7	-12,3	+44,3	159,0	-11,2	167,2	- 1,8	(171,3)
	SEP	247,8	+27,5	+114,2	200,5	+26,1	199,0	+19,0	(170,8)
	OKT*	436,5	+46,2	+76,2	324,1	+61,6	321,1	+61,4	(170,0)
	NOV	222,2	+24,7	-49,1	196,7	-39,3	201,6	-37,2	(168,9)
	DEZ	100,0	+63,4	-55,0	188,2	- 4,3	186,9	- 7,3	(167,5)
	1975	JAN	87,3	-18,9	-12,7	151,9	-19,3	153,3	-18,0
FEB		95,8	-25,1	+ 9,7	109,3	-28,0	109,3	-28,7	(163,7)

4. AUFTRAGSEINGANG IN DER INDUSTRIE

4.2. VOLUMENINDEX (1970 = 100)

JAHR	MONAT	ORIGINALWERT			SAISONBEREINIGTER WERT		SAISON- UND ARBEITSTÄEGLICH BEREINIGTER WERT		GLATTE KOMPONENTE
		INDEX	VERÄNDERUNG IN O/O GEGEN VORJAHR VORMONAT		INDEX	VERÄNDERUNG IN O/O GEGEN VORMONAT	INDEX	VERÄNDERUNG IN O/O GEGEN VORMONAT	
VERARBEITENDE INDUSTRIE (OHNE NAHRUNGS- UND GENUSSMITTELINDUSTRIE) INSGESAMT									
1974	FEB	114,7	- 0,7	+ 1,1	114,4	- 4,3	114,4	- 2,7	112,3
	MAR	125,2	- 1,0	+ 9,2	113,6	- 0,7	114,8	+ 0,3	112,0
	APR	116,4	+ 1,8	- 7,0	114,8	+ 1,1	114,4	- 0,3	112,2
	MAI	117,2	- 9,6	+ 0,7	110,3	- 3,9	109,9	- 3,9	111,9
	JUN	104,7	- 6,0	-10,7	106,5	- 3,4	108,9	- 0,9	110,6
	JUL	105,2	- 3,0	+ 0,5	111,4	+ 4,6	111,0	+ 1,9	109,7
	AUG	99,9	- 3,9	- 5,0	109,6	- 1,6	109,6	- 1,3	108,2
	SEP	105,1	- 5,5	+ 5,2	106,5	- 2,8	106,3	- 3,0	106,6
	OKT	116,2	- 3,3	+10,6	107,1	+ 0,6	105,2	- 1,0	104,9
	NOV	101,3	-11,4	-12,8	100,3	- 6,3	101,4	- 3,6	103,1
	DEZ	89,3	-13,2	-11,8	96,8	- 3,5	100,2	- 1,2	101,5
1975	JAN	100,3	-11,6	+12,3	105,6	+ 9,1	105,4	+ 5,2	101,6
	FEB	100,7	-12,2	+ 0,4	99,9	- 5,4	99,9	- 5,2	96,5
VERARBEITENDE INDUSTRIE (OHNE NAHRUNGS- UND GENUSSMITTELINDUSTRIE) INLAND									
1974	FEB	104,4	- 6,5	+ 2,7	103,2	- 5,4	103,2	- 3,4	102,1
	MAR	103,4	- 5,8	+ 8,6	101,5	- 1,6	102,8	- 0,4	101,3
	APR	105,2	- 4,2	- 7,2	101,8	+ 0,3	102,1	- 0,7	100,4
	MAI	107,5	-13,8	+ 2,2	98,7	- 3,0	98,2	- 3,8	99,4
	JUN	92,7	-11,3	-13,8	94,4	- 4,4	97,3	- 0,9	98,5
	JUL	94,8	- 4,7	+ 2,3	101,5	+ 7,5	100,5	+ 3,3	97,4
	AUG	86,8	-11,2	- 8,4	96,8	- 4,6	97,3	- 3,2	96,3
	SEP	94,4	- 7,8	+ 8,8	96,5	- 0,3	95,6	- 1,7	95,6
	OKT	104,9	- 7,3	+11,1	96,5	+ 0,0	95,2	- 0,4	94,9
	NOV	91,7	-12,9	-12,6	92,2	- 4,5	93,6	- 1,7	94,3
	DEZ	81,2	-10,3	-11,5	91,8	- 0,4	95,0	+ 1,5	93,8
1975	JAN	92,6	- 8,9	+14,0	97,2	+ 5,9	96,3	+ 1,4	93,5
	FEB	92,9	-11,0	+ 0,3	92,1	- 5,2	92,1	- 4,4	92,5
VERARBEITENDE INDUSTRIE (OHNE NAHRUNGS- UND GENUSSMITTELINDUSTRIE) AUSLAND									
1974	FEB	147,6	+15,3	- 2,0	147,1	+ 1,4	147,1	+ 1,9	145,0
	MAR	163,1	+10,9	+10,5	148,4	+ 0,9	149,7	+ 1,8	145,7
	APR	151,5	+17,5	- 7,1	153,2	+ 3,2	150,0	+ 0,2	147,7
	MAI	148,0	+ 1,3	- 2,3	144,5	- 5,7	144,4	- 3,7	148,3
	JUN	143,2	+ 7,0	- 3,2	146,2	+ 1,2	147,6	+ 2,2	150,0
	JUL	138,1	- 0,6	- 3,6	146,5	+ 0,2	146,7	- 0,6	148,7
	AUG	142,6	+15,4	+ 3,3	156,1	+ 6,6	155,0	+ 5,7	147,1
	SEP	158,8	- 0,9	- 2,7	142,3	- 8,8	144,5	- 5,8	143,8
	OKT	152,1	+ 6,7	+ 9,6	148,2	+ 4,1	144,3	- 0,1	137,7
	NOV	132,3	- 7,2	-13,0	132,2	-10,8	132,8	- 8,0	134,0
	DEZ*	115,3	-18,7	-12,8	113,6	-14,1	116,5	-12,0	130,6
1975	JAN	125,3	-16,8	+ 8,7	122,6	+ 7,9	122,8	+ 5,0	128,9
	FEB	126,9	-14,0	+ 1,3	125,7	+ 2,5	125,7	+ 2,4	123,1
GRUNDSTOFF- UND PRODUKTIONSGÜTERINDUSTRIEN INSGESAMT									
1974	FEB	121,3	+ 2,4	- 3,2	122,7	- 2,7	122,7	- 1,7	121,7
	MAR	124,7	- 1,0	+ 2,8	119,0	- 3,0	120,2	- 2,0	121,7
	APR	123,4	+ 7,6	- 1,0	124,5	+ 4,6	124,2	+ 3,3	122,2
	MAI	126,4	- 2,4	+ 2,4	120,4	- 3,3	120,0	- 0,1	121,8
	JUN	118,7	- 0,7	- 6,1	117,0	- 2,8	118,9	- 0,9	120,3
	JUL	122,4	+ 2,9	+ 3,1	123,2	+ 5,3	122,4	+ 2,9	118,1
	AUG	112,9	- 4,2	- 7,8	116,7	- 5,3	116,9	- 4,5	116,3
	SEP	110,3	- 6,6	- 2,3	114,4	- 2,0	115,0	- 1,6	113,8
	OKT	116,3	- 8,2	+ 5,4	111,8	- 2,3	109,4	- 4,9	110,8
	NOV	101,6	-17,9	-12,6	102,7	- 8,1	104,1	- 4,8	106,7
	DEZ	88,8	-20,2	-12,6	96,4	- 6,1	99,7	- 4,2	102,4
1975	JAN	99,6	-20,5	+12,2	99,5	+ 3,2	99,2	- 0,5	98,5
	FEB	96,0	-20,9	- 3,6	97,4	- 2,1	97,4	- 1,8	99,8
GRUNDSTOFF- UND PRODUKTIONSGÜTERINDUSTRIEN INLAND									
1974	FEB	110,5	- 2,2	- 1,1	111,9	- 3,0	111,9	- 2,1	112,6
	MAR	114,4	- 6,4	+ 3,5	108,0	- 3,5	109,1	- 2,5	111,8
	APR	112,7	+ 2,1	- 1,5	112,4	+ 4,1	112,0	+ 2,7	110,7
	MAI	117,0	- 5,9	+ 3,8	109,5	- 2,6	109,1	- 2,6	109,5
	JUN	107,0	- 6,9	- 8,5	105,2	- 3,9	107,3	- 1,6	108,2
	JUL	112,4	- 2,3	+ 5,0	112,7	+ 7,1	112,0	+ 4,4	106,5
	AUG	101,5	- 8,3	- 9,7	105,6	- 6,3	105,3	- 6,0	104,5
	SEP	101,8	- 8,9	+ 0,3	104,7	- 0,9	105,8	+ 0,5	102,7
	OKT	109,8	- 7,4	+ 7,9	104,7	+ 0,0	101,8	- 3,8	100,3
	NOV	95,1	-16,5	-13,4	96,9	- 7,4	97,9	- 3,8	98,2
	DEZ	81,8	-18,0	-14,0	91,6	- 5,5	94,5	- 3,1	96,0
1975	JAN	91,4	-18,2	+11,7	95,1	+ 3,8	94,7	- 0,2	93,7
	FEB	89,5	-19,0	- 2,1	91,1	- 4,2	91,1	- 3,8	90,7
GRUNDSTOFF- UND PRODUKTIONSGÜTERINDUSTRIEN AUSLAND									
1974	FEB	156,6	+14,3	- 7,6	155,3	- 3,9	155,3	- 2,5	157,3
	MAR	158,2	+14,1	+ 1,0	151,0	- 2,8	153,2	- 1,4	157,8
	APR	158,3	+22,0	+ 0,1	161,1	+ 6,7	161,5	+ 5,4	157,7
	MAI	157,0	+ 6,4	- 0,8	154,5	- 4,1	154,7	- 4,2	156,8
	JUN	156,6	+15,7	- 0,3	156,8	+ 1,5	159,1	+ 2,8	155,1
	JUL	154,5	+16,7	- 1,3	159,9	+ 2,0	157,6	- 0,9	152,4
	AUG	149,2	+ 4,3	- 3,4	153,5	- 4,0	154,8	- 1,8	148,7
	SEP	137,2	- 2,1	- 8,0	146,8	- 4,4	147,2	- 4,9	143,9
	OKT	137,8	-10,8	+ 0,4	137,2	- 6,5	134,3	- 8,8	137,4
	NOV	122,9	-21,6	-10,8	122,8	-10,5	124,6	- 7,2	130,3
	DEZ	111,9	-25,1	- 9,0	111,2	- 9,4	117,5	- 5,4	121,7
1975	JAN	127,0	-25,1	+13,5	114,9	+ 3,3	115,7	- 1,9	117,9
	FEB	118,3	-24,5	- 6,9	116,3	+ 1,2	116,3	+ 0,5	125,4

4. AUFTRAGSEINGANG IN DER INDUSTRIE

4.2. VOLUMENINDEX (1970 = 100)

JAHR	MONAT	ORIGINALWERT			SAISONBEREINIGTER WERT		SAISON- UND ARBEITSTÄGLICH BEREINIGTER WERT		GLATTE KOMPONENTE
		INDEX	VERÄNDERUNG VORJAHR	IN O/O GEGEN VORMONAT	INDEX	VERÄNDERUNG IN O/O GEGEN VORMONAT	INDEX	VERÄNDERUNG IN O/O GEGEN VORMONAT	
INVESTITIONSGÜTERINDUSTRIEN INSGESAMT									
1974	FEB	117,6	+ 3,2	+ 6,2	113,8	- 0,3	113,8	+ 0,4	109,9
	MAR	127,0	+ 3,4	+ 8,0	114,2	+ 0,4	115,2	+ 1,2	109,8
	APR	110,1	+ 0,3	-13,3	111,7	- 2,2	111,2	- 3,5	110,2
	MAI	114,2	-15,0	+ 3,7	111,8	+ 0,1	110,6	- 0,5	110,1
	JUN	103,5	- 6,5	- 9,4	103,2	- 7,7	105,4	- 4,7	109,0
	JUL	102,8	- 6,4	- 0,7	106,5	+ 3,2	107,1	+ 1,6	108,3
	AUG	101,0	+ 1,3	- 1,8	111,0	+ 4,2	110,3	+ 3,0	(107,3)
	SEP	103,1	- 5,2	+ 2,1	105,2	- 5,2	106,3	- 3,6	(106,3)
	OKT	112,2	- 0,2	+ 8,8	109,1	+ 3,7	107,0	+ 0,7	(103,4)
	NOV	100,5	- 6,7	-10,4	101,1	- 7,3	102,0	- 4,7	(103,9)
	DEZ	94,7	- 7,4	- 5,8	98,9	- 2,2	101,5	- 0,5	(103,9)
1975	JAN	108,3	- 2,2	+14,4	111,3	+12,5	110,6	+ 9,0	(108,7)
	FEB	111,4	- 5,3	+2,9	107,1	- 3,8	107,1	- 3,2	(105,4)
INVESTITIONSGÜTERINDUSTRIEN INLAND									
1974	FEB	106,3	- 3,6	+ 9,9	101,7	+ 0,7	101,7	+ 2,3	95,8
	MAR	110,6	- 0,5	+ 4,0	100,8	- 0,9	101,9	+ 0,2	95,3
	APR	93,6	- 9,2	-15,4	95,8	- 5,0	96,8	- 5,0	94,6
	MAI	100,9	-22,9	+ 7,8	97,2	+ 1,5	96,9	+ 0,1	93,2
	JUN	87,4	-13,3	-13,4	80,6	-17,1	83,4	-13,9	91,4
	JUL	89,6	- 4,7	+ 2,5	93,0	+15,4	91,8	+10,1	91,1
	AUG	82,1	-10,5	- 8,4	91,1	- 2,0	91,3	- 0,5	(90,4)
	SEP	85,9	- 8,9	+ 4,6	89,1	- 2,2	88,2	- 3,4	(90,0)
	OKT	91,8	-10,7	+ 6,9	89,9	+ 0,9	88,5	+ 0,3	(91,0)
	NOV	84,3	-12,4	- 8,2	86,3	- 4,0	87,6	- 1,0	(93,0)
	DEZ	84,4	- 1,4	+ 0,1	90,4	+ 4,8	92,9	+ 6,1	(94,5)
1975	JAN	99,9	+ 3,3	+18,4	103,0	+13,9	102,9	+10,8	(99,5)
	FEB	101,8	- 4,2	+ 1,9	96,3	- 6,5	96,3	- 6,4	(93,9)
INVESTITIONSGÜTERINDUSTRIEN AUSLAND									
1974	FEB	145,0	+17,9	+ 0,8	146,6	+ 4,5	146,6	+ 4,6	(142,0)
	MAR	166,3	+10,1	+14,7	148,4	+ 1,2	150,5	+ 2,7	(143,3)
	APR	148,5	+17,8	-10,7	149,9	+ 1,0	145,6	- 3,3	(144,8)
	MAI	145,7	+ 1,4	- 1,9	144,7	- 3,5	145,2	- 0,3	(146,4)
	JUN	142,0	+ 6,0	- 2,5	142,3	- 1,7	142,6	- 1,8	(148,0)
	JUL	134,5	- 9,0	- 5,3	138,5	- 2,7	137,9	- 3,3	(149,3)
	AUG	147,3	+25,1	+ 9,5	163,2	+17,8	163,2	+18,3	(150,1)
	SEP	143,3	+ 0,3	- 2,7	144,5	-11,5	147,8	- 9,4	(150,1)
	OKT	159,0	+17,8	+11,0	158,7	+ 9,8	153,8	+ 4,1	(149,3)
	NOV	138,7	+ 3,4	-12,8	140,8	-11,3	142,0	- 7,7	(146,6)
	DEZ*	119,4	-15,1	-13,9	116,6	-17,2	118,2	-16,8	(141,1)
1975	JAN	128,7	-10,5	+ 7,8	127,0	+ 8,9	127,1	+ 7,5	(137,3)
	FEB	135,3	- 6,7	+ 5,1	133,1	+ 4,8	133,1	+ 4,7	(130,3)
VERBRAUCHSGÜTERINDUSTRIEN INSGESAMT									
1974	FEB	97,0	-15,4	- 4,1	100,9	- 8,1	100,5	- 7,4	(104,1)
	MAR	121,9	-10,6	+25,7	101,4	+ 0,5	102,2	+ 1,3	(102,9)
	APR	120,0	- 3,4	- 1,6	105,3	+ 3,8	105,5	+ 3,2	(101,7)
	MAI	109,2	- 8,0	- 9,0	104,2	- 1,0	103,4	- 2,0	(100,6)
	JUN	85,0	-14,7	-22,2	97,6	- 6,3	100,3	- 3,0	(99,4)
	JUL	82,7	- 6,6	- 2,7	104,5	+ 7,1	104,0	+ 3,7	(98,3)
	AUG	76,3	-16,5	- 7,7	96,5	- 7,7	96,0	- 7,7	(97,1)
	SEP	101,3	- 4,3	+32,8	98,8	+ 2,4	99,0	+ 3,1	(96,0)
	OKT	125,7	- 1,6	+24,1	99,9	+ 1,1	98,3	- 0,7	(94,9)
	NOV	102,7	-10,4	-18,3	94,7	- 5,2	95,2	- 3,2	(93,8)
	DEZ	77,4	-14,7	-24,6	92,4	- 2,4	93,7	- 1,6	(92,8)
1975	JAN	82,6	-18,3	+ 6,7	89,4	- 3,2	88,4	- 5,7	(91,9)
	FEB	83,1	-14,3	+ 0,6	85,6	- 4,3	85,6	- 3,2	(91,0)
VERBRAUCHSGÜTERINDUSTRIEN INLAND									
1974	FEB	92,0	-18,1	- 4,5	96,7	- 8,4	96,7	- 7,9	(100,1)
	MAR	117,4	-13,2	+27,6	96,6	- 0,1	97,4	+ 0,7	(99,0)
	APR	116,2	- 4,4	- 1,0	101,4	+ 5,0	101,6	+ 4,3	(97,8)
	MAI	105,8	- 7,2	- 9,0	101,4	+ 0,0	100,4	- 1,2	(96,7)
	JUN	81,7	-15,2	-22,8	94,4	- 6,9	97,0	- 3,4	(95,7)
	JUL	78,9	- 9,1	- 3,4	100,2	+ 6,1	100,1	+ 3,2	(94,7)
	AUG	74,1	-17,5	- 6,1	93,1	- 7,1	92,5	- 7,6	(93,7)
	SEP	99,0	- 4,7	+34,4	95,9	+ 3,0	96,2	+ 4,0	(92,9)
	OKT	102,7	- 1,4	+23,2	96,7	+ 0,8	95,3	- 0,9	(92,1)
	NOV	100,6	- 8,4	-18,0	92,8	- 4,0	93,3	- 2,1	(91,4)
	DEZ	74,6	-13,3	-25,8	90,4	- 2,6	91,4	- 2,0	(90,9)
1975	JAN	80,6	-16,3	+ 8,0	88,3	- 2,3	87,0	- 4,8	(90,4)
	FEB	81,0	-12,0	+ 0,5	84,4	- 4,4	84,4	- 3,0	(90,1)
VERBRAUCHSGÜTERINDUSTRIEN AUSLAND									
1974	FEB	137,7	+ 3,4	- 1,1	135,6	- 5,2	135,6	- 4,0	(136,0)
	MAR	157,3	+ 7,2	+14,2	139,1	+ 2,6	140,8	+ 3,8	(134,8)
	APR	151,0	+ 4,6	- 4,0	137,4	- 1,2	137,7	- 2,2	(133,4)
	MAI	136,5	-12,9	- 9,6	126,3	- 8,1	127,1	- 7,7	(131,6)
	JUN	111,8	-12,4	-18,1	122,8	- 2,8	127,0	- 0,1	(129,5)
	JUL	113,4	+10,5	+ 1,4	138,9	+13,1	135,1	+ 6,4	(127,1)
	AUG	94,2	- 9,7	-16,9	123,7	-10,9	124,3	- 8,0	(124,3)
	SEP	114,9	- 5,8	+22,0	122,0	- 1,4	121,2	- 2,5	(121,0)
	OKT	150,2	- 3,1	+30,7	125,1	+ 2,5	122,0	+ 0,7	(117,2)
	NOV	119,3	-22,7	-20,6	109,2	-12,7	109,6	-10,2	(113,0)
	DEZ	98,9	-22,9	-17,1	108,2	- 0,9	111,6	+ 1,8	(108,2)
1975	JAN	98,8	-29,1	- 0,1	98,9	- 8,6	99,9	-17,5	(103,0)
	FEB	99,2	-28,0	+ 0,4	95,4	- 3,5	95,4	- 4,5	(97,3)

4. AUFTRAGSEINGANG IN DER INDUSTRIE

4.2. VOLUMENINDEX (1970 = 100)

JAHR	MONAT	ORIGINALWERT			SAISONBEREINIGTER WERT		SAISON- UND ARBEITSTÄGGLICH BEREINIGTER WERT		GLATTE KOMPONENTE
		INDEX	VERÄNDERUNG IN O/O GEGEN VORJAHR	VERÄNDERUNG IN O/O GEGEN VORMONAT	INDEX	VERÄNDERUNG IN O/O GEGEN VORMONAT	INDEX	VERÄNDERUNG IN O/O GEGEN VORMONAT	INDEX
INDUSTRIE DER STEINE UND ERDEN INSGESAMT									
1974	FEB	74,1	- 9,4	- 3,8	101,5	- 7,9	101,5	- 6,6	99,5
	MAR	94,6	-14,7	+27,7	101,0	- 0,5	101,9	+ 0,4	(97,5)
	APR	104,4	- 8,4	+10,4	98,0	- 3,0	98,3	- 3,5	(96,2)
	MAI	110,0	-18,1	+ 5,4	91,4	- 6,7	89,4	- 9,1	(95,0)
	JUN	97,9	-19,0	-11,0	88,6	- 3,1	91,1	+ 1,9	(94,3)
	JUL	104,3	-20,3	+ 6,5	91,7	+ 3,5	92,7	+ 1,8	(93,0)
	AUG	100,1	-18,9	- 4,0	87,9	- 4,1	87,9	- 5,2	(92,4)
	SEP	102,9	-11,4	+ 2,8	92,0	+ 4,7	93,1	+ 5,9	(91,5)
	OKT	103,8	-12,6	+ 0,9	90,3	- 1,8	88,1	- 5,4	(91,7)
	NOV	90,6	-12,7	-12,7	92,6	+ 2,5	94,6	+ 7,4	(92,4)
	DEZ	70,7	-10,7	-22,0	91,1	- 1,6	94,2	- 0,4	(93,6)
1975	JAN	71,4	- 7,3	+ 1,0	99,7	+ 9,4	97,5	+ 3,5	(95,3)
	FEB	70,0	- 5,5	- 2,0	98,5	- 1,2	98,5	+ 1,0	(97,6)
INDUSTRIE DER STEINE UND ERDEN INLAND									
1974	FEB	71,4	-11,6	- 3,9	99,3	- 8,5	99,3	- 7,4	97,5
	MAR	92,6	-16,2	+29,7	99,0	- 0,3	99,7	+ 0,4	(95,4)
	APR	102,5	- 9,7	+10,7	95,9	- 3,1	96,2	- 3,5	(94,0)
	MAI	108,4	-18,9	+ 5,8	89,5	- 6,7	87,5	- 9,0	(92,8)
	JUN	96,2	-20,2	-11,3	86,4	- 3,5	88,7	+ 1,4	(92,1)
	JUL	102,8	-21,3	+ 6,9	89,4	+ 3,5	90,5	+ 2,0	(90,8)
	AUG	98,1	-20,2	- 4,6	85,5	- 4,4	85,4	- 5,6	(90,2)
	SEP	101,6	-12,4	+ 3,6	89,7	+ 4,9	90,9	+ 6,4	(89,4)
	OKT	101,5	-12,8	- 0,1	88,3	- 1,6	86,2	- 5,2	(89,8)
	NOV	88,6	-11,8	-12,7	91,9	+ 4,1	93,7	+ 8,7	(90,6)
	DEZ	68,9	-10,4	-22,2	89,6	- 2,5	92,5	- 1,3	(91,9)
1975	JAN	68,9	- 7,3	+ 0,0	98,0	+ 9,4	95,8	+ 3,6	(93,9)
	FEB	67,6	- 5,3	- 1,9	96,8	- 1,2	96,8	+ 1,0	(96,4)
INDUSTRIE DER STEINE UND ERDEN AUSLAND									
1974	FEB	148,6	+35,7	- 1,0	157,2	+ 0,4	157,2	+ 2,3	152,5
	MAR	148,9	+22,2	+ 0,2	143,2	- 8,9	147,5	- 6,2	153,1
	APR	154,4	+21,0	+ 3,7	152,6	+ 6,6	151,7	+ 2,8	(153,8)
	MAI	151,2	- 2,5	- 2,1	142,8	- 6,4	138,8	- 8,5	(154,0)
	JUN	144,7	+11,7	- 4,3	143,9	+ 0,8	152,7	+10,0	(153,8)
	JUL	145,2	+ 6,0	+ 0,3	152,4	+ 5,9	150,9	- 1,2	(152,8)
	AUG	152,2	+ 8,4	+ 4,8	149,3	- 2,0	149,4	- 1,0	(151,1)
	SEP	139,5	+15,2	- 8,3	145,7	- 2,4	145,9	- 2,3	(149,2)
	OKT	164,4	-11,5	+17,8	160,9	+10,4	155,0	+ 6,2	(146,7)
	NOV	145,5	-25,3	-11,5	133,6	-17,0	137,6	-11,2	(143,6)
	DEZ	122,1	-14,0	-16,1	129,2	- 3,3	137,3	- 0,2	(139,9)
1975	JAN	139,2	- 7,3	+14,0	143,5	+11,1	140,4	+ 2,3	(136,1)
	FEB	135,2	- 9,0	- 2,9	143,3	- 0,1	143,3	+ 2,1	(133,6)
STAHL- UND WARMWALZWERKE (MENGENINDEX) INSGESAMT									
1974	FEB	145,5	+ 9,2	- 2,0	136,4	- 0,2	136,4	+ 1,3	133,6
	MAR	136,7	+ 3,8	- 6,0	128,3	- 5,9	129,4	- 5,1	134,7
	APR	133,2	+19,8	- 2,6	135,8	+ 5,8	136,6	+ 5,6	135,8
	MAI	147,0	+12,1	+10,4	138,2	+ 1,8	134,8	- 1,3	134,2
	JUN	119,9	+ 6,9	-18,4	122,3	-11,5	127,7	- 5,3	130,6
	JUL	126,5	+11,7	+ 5,5	132,4	+ 8,3	134,1	+ 5,0	126,4
	AUG	122,6	+ 3,6	- 3,1	128,1	- 3,2	125,6	- 6,3	(121,8)
	SEP	97,6	-15,4	-20,4	113,2	-11,6	114,0	- 9,2	(115,7)
	OKT	99,0	-20,2	+ 1,4	106,5	- 5,9	103,8	- 8,9	(108,3)
	NOV	87,7	-36,1	-11,4	91,5	-14,1	93,5	- 9,9	(98,5)
	DEZ	84,2	-33,0	- 4,0	83,5	- 8,7	87,5	- 6,4	(88,4)
1975	JAN	95,2	-35,8	+13,1	81,5	- 2,4	77,8	-11,1	(77,1)
	FEB	79,5	-45,4	-16,5	70,8	-13,1	70,8	- 9,0	(75,6)
STAHL- UND WARMWALZWERKE (MENGENINDEX) INLAND									
1974	FEB	122,5	- 4,2	+ 7,5	112,0	+ 2,8	112,0	+ 4,1	108,3
	MAR	119,8	- 5,7	- 2,2	107,3	- 4,2	108,1	- 3,5	108,2
	APR	113,5	+ 8,3	- 5,3	111,3	+ 3,7	110,9	+ 2,6	110,2
	MAI	124,2	+ 3,0	+ 9,4	114,3	+ 2,7	110,8	- 0,1	110,4
	JUN	100,5	- 0,6	-19,1	101,5	-11,2	105,5	- 4,8	108,9
	JUL	106,4	+ 2,0	+ 5,9	111,2	+ 9,6	113,6	+ 7,7	107,7
	AUG	96,7	- 0,9	- 9,1	107,2	- 3,6	104,8	- 7,7	(105,9)
	SEP	85,5	- 9,6	-11,6	100,3	- 6,4	102,1	- 2,6	(103,4)
	OKT	95,4	- 6,0	+11,6	102,5	+ 2,2	99,0	- 3,0	(99,0)
	NOV	81,0	-28,4	-15,1	84,4	-17,7	87,1	-12,0	(92,3)
	DEZ	75,1	-26,4	- 7,3	77,2	- 8,5	81,0	- 7,0	(84,0)
1975	JAN	85,2	-25,3	+13,4	78,1	+ 1,2	74,4	- 8,1	(72,3)
	FEB	75,3	-38,5	-11,6	65,5	-16,1	65,5	-12,0	(68,3)
STAHL- UND WARMWALZWERKE (MENGENINDEX) AUSLAND									
1974	FEB	211,5	+42,2	-14,4	203,7	-12,3	203,7	-11,2	199,4
	MAR	185,2	+27,5	-12,4	186,0	- 8,7	187,7	- 7,9	204,1
	APR	189,6	+46,2	+ 2,4	204,2	+ 9,8	207,5	+10,5	204,3
	MAI	212,5	+31,8	+12,1	205,9	+ 0,8	202,8	- 2,3	199,5
	JUN	175,5	+22,0	-17,4	182,9	-11,2	192,1	- 5,3	189,7
	JUL	184,2	+32,4	+ 5,0	194,4	+ 6,3	193,3	+ 0,6	179,3
	AUG	196,9	+10,9	+ 6,9	187,6	- 3,5	184,5	- 4,6	(162,8)
	SEP	132,4	-24,5	-32,8	148,6	-20,8	147,9	-19,8	(143,7)
	OKT	109,3	-42,1	-17,4	114,0	-23,3	112,8	-23,7	(118,3)
	NOV	106,8	-48,2	- 2,3	107,1	- 6,1	106,6	- 5,5	(98,9)
	DEZ	110,4	-42,9	+ 3,4	99,0	- 7,6	102,5	- 3,8	(97,2)
1975	JAN	123,9	-49,9	+12,2	104,6	+ 5,7	100,1	- 2,3	(100,1)
	FEB	91,4	-56,8	-26,2	89,3	-14,6	89,3	-10,8	(125,7)

4. AUFTRAGSEINGANG IN DER INDUSTRIE

4.2. VOLUMENINDEX (1970 = 100)

JAHR	MONAT	ORIGINALWERT			SAISONBEREINIGTER WERT		SAISON- UND ARBEITSTÄGLICH BEREINIGTER WERT		GLATTE KOMponente
		INDEX	VERÄNDERUNG VORJAHR	IN O/O GEGEN VORMONAT	INDEX	VERÄNDERUNG IN O/O GEGEN VORMONAT	INDEX	VERÄNDERUNG IN O/O GEGEN VORMONAT	INDEX
CHEMISCHE INDUSTRIE (OHNE KOHLENWERTSTOFFINDUSTRIE) INSGESAMT									
1974	FEB	131,7	+ 5,6	- 5,5	130,4	- 7,6	130,4	- 7,0	133,3
	MAR	136,2	+ 3,4	+ 3,4	129,6	- 0,6	131,2	+ 0,6	133,3
	APR	134,8	+12,2	- 1,0	136,8	+ 5,6	135,4	+ 3,2	133,7
	MAI	136,0	+ 4,1	+ 0,9	132,3	- 3,3	132,3	- 2,3	132,4
	JUN	132,3	+ 5,0	- 2,7	131,3	- 0,8	132,5	+ 0,2	131,9
	JUL	131,4	+ 4,3	- 0,7	133,3	+ 1,5	132,2	- 0,2	130,1
	AUG	121,9	- 3,4	- 7,2	126,0	- 5,5	127,2	- 3,8	(127,8)
	SEP	123,7	- 3,2	+ 1,5	124,5	- 1,2	124,8	- 1,9	(125,0)
	OKT	131,5	- 3,8	+ 6,3	125,8	+ 1,0	124,0	- 0,6	(121,3)
	NOV	111,5	-15,1	-15,2	113,6	- 9,7	114,6	- 7,6	(118,4)
	DEZ*	97,9	-19,8	-12,2	103,6	- 8,8	104,9	- 8,5	(112,5)
1975	JAN	104,5	-25,0	+ 6,7	107,2	+ 3,5	107,5	+ 2,5	(107,7)
	FEB	107,0	-18,8	+ 2,4	105,1	- 2,0	105,1	- 2,2	(102,5)
CHEMISCHE INDUSTRIE (OHNE KOHLENWERTSTOFFINDUSTRIE) INLAND									
1974	FEB	125,1	+ 5,8	- 5,9	124,1	- 8,1	124,1	- 7,5	125,6
	MAR	125,6	- 1,7	+ 0,4	120,4	- 3,0	121,9	- 1,8	125,1
	APR	124,8	+ 9,1	- 0,6	127,7	+ 6,1	126,4	+ 3,7	124,9
	MAI	127,7	+ 2,8	+ 2,3	124,3	- 2,7	124,1	- 1,8	123,8
	JUN	119,7	- 1,5	+ 6,3	119,2	- 4,1	121,7	- 1,9	122,5
	JUL	123,9	+ 1,4	+ 3,5	123,5	+ 3,6	123,0	+ 1,1	120,4
	AUG	112,8	- 4,8	- 9,0	116,7	- 5,5	116,6	- 5,2	(118,0)
	SEP	116,4	- 5,8	+ 3,2	114,8	- 1,6	115,1	- 1,3	(115,2)
	OKT	123,9	- 5,3	+ 6,4	116,5	+ 1,5	114,6	- 0,4	(111,8)
	NOV	105,7	-14,9	-14,7	107,1	- 8,1	107,6	- 6,1	(109,6)
	DEZ	92,8	-18,4	-12,2	103,5	- 3,4	105,2	- 2,2	(106,3)
1975	JAN	99,8	-24,9	+ 7,5	101,7	- 1,7	101,8	- 3,2	(98,5)
	FEB	100,4	-19,7	+ 0,6	98,7	- 2,9	98,7	- 3,0	(94,5)
CHEMISCHE INDUSTRIE (OHNE KOHLENWERTSTOFFINDUSTRIE) AUSLAND									
1974	FEB	145,8	+ 4,5	- 4,6	143,8	- 4,4	143,8	- 3,8	149,6
	MAR	158,7	+12,6	+ 8,8	149,9	+ 4,2	151,3	+ 5,2	150,6
	APR	156,0	+17,0	- 1,7	156,3	+ 4,3	155,1	+ 2,5	151,3
	MAI	153,9	+ 5,8	- 1,3	150,7	- 3,6	151,2	- 2,5	152,8
	JUN	159,2	+16,8	+ 3,4	158,5	+ 5,2	158,6	+ 4,9	153,2
	JUL	146,8	+ 8,9	- 7,8	155,0	- 2,2	152,7	- 3,7	150,9
	AUG	141,1	- 2,1	- 3,9	146,3	- 5,6	148,3	- 2,9	(147,7)
	SEP	139,1	+ 1,0	- 1,4	146,1	- 0,1	147,1	- 0,8	(142,5)
	OKT	147,4	- 1,7	+ 6,0	144,4	- 1,2	142,0	- 3,5	(134,6)
	NOV*	123,9	-16,0	-15,9	120,8	-16,3	122,0	-14,1	(125,5)
	DEZ	108,8	-22,6	-12,2	111,5	- 7,7	114,1	- 6,5	(115,9)
1975	JAN	114,6	-25,0	+ 5,3	112,9	+ 1,3	113,4	- 0,6	(113,8)
	FEB	121,6	-16,6	+ 6,1	120,8	+ 7,0	120,8	+ 6,5	(125,6)
MASCHINENBAU INSGESAMT									
1974	FEB	106,9	+ 2,9	- 4,8	105,9	- 7,6	105,9	- 4,9	(103,6)
	MAR	117,4	+ 6,3	+ 9,8	107,4	- 0,8	107,4	+ 1,4	(103,5)
	APR	102,4	- 1,5	-12,8	101,1	- 3,8	102,6	- 4,5	(103,4)
	MAI	105,6	-12,1	+ 3,1	100,7	- 0,4	99,6	- 2,9	(103,2)
	JUN	98,3	- 6,6	- 6,9	97,1	- 3,6	98,7	- 0,9	(103,1)
	JUL	104,4	+ 1,7	+ 6,2	103,1	+ 6,2	102,3	+ 3,6	(102,9)
	AUG	104,3	+10,1	- 0,1	110,4	+ 7,1	112,4	+ 9,9	(102,8)
	SEP	103,2	+14,0	- 1,1	107,4	- 2,7	108,3	- 3,6	(102,7)
	OKT	100,3	- 0,4	- 2,8	102,9	- 4,2	100,6	- 7,1	(102,6)
	NOV	93,7	- 8,8	- 6,6	97,8	- 5,0	100,0	- 0,6	(102,8)
	DEZ	87,0	- 8,1	- 7,2	93,5	- 4,4	99,9	- 0,1	(102,5)
1975	JAN	109,0	- 2,9	+25,3	108,3	+15,8	107,2	+ 7,3	(102,3)
	FEB	106,8	- 0,1	- 2,0	103,5	- 4,4	103,5	- 3,5	(102,3)
MASCHINENBAU INLAND									
1974	FEB	82,7	-10,4	- 4,3	83,8	- 0,7	83,8	- 0,1	79,6
	MAR	101,6	+ 0,3	+22,9	90,9	+ 8,5	91,0	+ 8,6	80,0
	APR	82,7	-11,7	-18,6	82,3	- 9,5	84,2	- 7,5	80,1
	MAI	84,7	-25,2	+ 2,4	75,4	- 8,4	73,2	-13,1	79,5
	JUN	71,1	-23,9	-16,1	69,9	- 7,3	72,8	- 0,5	79,6
	JUL	78,8	- 7,6	+10,8	79,9	+14,3	79,5	+ 9,2	79,2
	AUG	80,1	+ 1,0	+ 1,6	85,1	+ 6,5	84,7	+ 6,5	(79,5)
	SEP	75,0	+ 5,2	- 6,4	81,3	- 4,5	81,7	- 3,5	(79,7)
	OKT	73,9	-14,5	- 1,5	75,1	- 7,6	74,0	- 9,4	(78,1)
	NOV	73,4	-12,3	- 0,7	76,8	+ 2,3	77,2	+ 4,3	(78,2)
	DEZ	77,1	- 0,6	- 8,6	75,6	- 1,6	77,4	+ 0,3	(78,1)
1975	JAN	87,2	+ 0,9	+30,0	83,2	+10,1	81,3	+ 5,0	(75,9)
	FEB	80,8	- 2,3	- 7,3	82,0	- 1,4	82,0	+ 0,9	(80,5)
MASCHINENBAU AUSLAND									
1974	FEB	151,1	+20,9	- 5,2	148,0	- 4,0	148,0	- 1,2	(144,0)
	MAR	146,2	+15,0	- 3,2	136,7	- 7,6	139,5	- 5,7	(145,3)
	APR	138,4	+12,8	- 5,3	137,7	+ 0,7	137,7	- 1,3	(146,5)
	MAI	143,6	+ 8,4	+ 3,8	143,3	+ 4,1	142,4	+ 3,4	(147,4)
	JUN	147,9	+16,7	+ 3,0	147,3	+ 2,8	150,2	+ 5,5	(148,0)
	JUL	151,1	+12,4	+ 2,2	149,6	+ 1,6	149,8	- 0,3	(148,3)
	AUG	148,5	+20,9	- 1,7	157,3	+ 5,1	157,6	+ 5,2	(148,2)
	SEP	154,5	+22,9	+ 4,0	156,5	- 0,5	157,5	- 0,1	(147,8)
	OKT	148,4	+16,9	- 3,9	152,0	- 2,9	148,4	- 5,8	(146,7)
	NOV	120,6	- 5,0	-12,0	135,1	-11,1	138,1	- 6,9	(145,5)
	DEZ	123,0	-14,9	- 5,8	128,2	- 5,1	137,1	- 0,7	(141,6)
1975	JAN	148,1	- 7,1	+20,4	139,9	+ 9,1	139,2	+ 1,5	(140,0)
	FEB	153,6	+ 1,7	+ 3,7	146,3	+ 4,6	146,3	+ 5,1	(145,6)

4. AUFTRAGSEINGANG IN DER INDUSTRIE

4.2. VOLUMENINDEX (1970 = 100)

JAHR	MONAT	ORIGINALWERT			SAISONBEREINIGTER WERT		SAISON- UND ARBEITSTÄGEGLEICH BEREINIGTER WERT		GLATTE KOMPONENTE
		INDEX	VERÄNDERUNG VOR JAHR	IN O/O GEGEN VORMONAT	INDEX	VERÄNDERUNG IN O/O GEGEN VORMONAT	INDEX	VERÄNDERUNG IN O/O GEGEN VORMONAT	INDEX
STRASSENFAHRZEUGBAU INSGESAMT									
1974	FEB	115,4	-13,8	+12,1	98,6	- 4,3	98,6	+ 1,9	95,5
	MAR	114,5	- 6,8	- 0,8	96,8	- 1,8	99,8	+ 1,2	95,2
	APR	104,7	- 3,2	- 8,6	99,1	+ 2,4	96,8	- 3,0	(94,5)
	MAI	107,3	-25,0	+ 2,5	89,6	- 9,6	90,4	- 6,6	(93,9)
	JUN	92,8	- 8,0	-13,5	94,8	+ 5,8	97,3	+ 7,6	(93,6)
	JUL	81,9	- 1,0	-11,7	99,8	+ 5,3	99,5	+ 2,3	(93,2)
	AUG	65,7	-17,7	-19,8	90,9	- 8,9	92,6	- 6,9	(93,1)
	SEP	77,5	-23,5	+18,0	85,3	- 6,2	84,6	- 8,6	(93,9)
	OKT	119,3	+17,4	+53,9	110,5	+29,5	108,3	+28,0	(95,2)
	NOV	87,9	- 1,0	-26,3	90,8	-17,8	93,8	-13,4	(97,1)
	DEZ	82,8	+ 0,0	- 5,8	99,4	+ 9,5	106,1	+13,1	(99,5)
1975	JAN	107,2	+ 4,2	+29,5	107,0	+ 7,6	108,3	+ 2,1	(101,4)
	FEB	120,2	+ 4,2	+12,1	104,1	- 2,7	104,1	- 3,9	(103,9)
STRASSENFAHRZEUGBAU INLAND									
1974	FEB	112,6	-18,3	+39,9	85,3	+10,6	85,3	+16,2	70,7
	MAR	94,1	-17,4	-16,4	72,5	-15,0	74,2	-13,0	71,4
	APR	74,9	-27,6	-20,4	67,7	- 6,6	66,7	-10,1	(70,9)
	MAI	82,3	-44,9	+ 9,9	71,0	+ 4,9	71,3	+ 6,9	(70,6)
	JUN	71,1	-17,5	-13,6	73,7	+ 3,8	73,2	+ 2,7	(71,2)
	JUL	62,0	-12,3	-12,8	77,3	+ 4,9	78,8	+ 7,7	(72,3)
	AUG	64,4	- 2,1	+ 3,9	80,9	+ 4,7	83,1	+ 5,5	(74,8)
	SEP	67,7	-17,3	+ 5,1	76,9	- 4,9	75,8	- 8,8	(77,9)
	OKT	77,5	- 0,1	+14,5	76,8	- 0,1	78,0	+ 2,9	(81,7)
	NOV	65,5	+10,5	-15,5	78,4	+ 2,1	81,4	+ 4,4	(86,4)
	DEZ	73,7	+70,2	+12,5	96,8	+23,5	97,4	+19,7	(92,1)
1975	JAN	115,2	+43,1	+56,3	109,7	+13,3	110,4	+13,3	(98,6)
	FEB	133,5	+18,6	+15,9	106,6	- 2,8	106,6	- 3,4	(106,1)
STRASSENFAHRZEUGBAU AUSLAND									
1974	FEB	118,8	- 7,9	- 9,3	115,6	-15,3	115,6	-14,1	130,1
	MAR	140,3	+ 4,7	+18,1	126,4	+ 9,3	126,5	+ 9,4	128,2
	APR	142,4	+24,6	+ 1,5	136,0	+ 7,6	133,5	+ 5,5	124,3
	MAI	139,1	+ 2,8	- 2,3	126,3	- 7,1	124,5	- 6,7	121,8
	JUN	120,7	+ 1,0	-13,2	116,5	- 7,8	119,1	- 4,3	118,8
	JUL	107,9	+10,3	-10,6	122,2	+ 4,9	123,1	+ 3,4	114,8
	AUG	67,4	-30,7	-37,5	96,4	-21,1	95,6	-22,3	(110,7)
	SEP	90,2	-28,2	+33,8	91,1	- 5,5	91,5	- 4,3	(108,3)
	OKT*	172,9	+31,2	+91,7	162,7	+78,6	159,7	+74,5	(106,4)
	NOV	116,5	- 7,2	-32,6	114,2	-29,8	114,3	-28,4	(107,2)
	DEZ	94,5	-28,6	-18,9	100,4	-12,1	105,1	- 8,0	(105,9)
1975	JAN	96,9	-26,0	+ 2,5	100,8	+ 0,4	100,3	- 4,6	(99,7)
	FEB	103,0	-13,3	+ 6,3	100,8	+ 0,0	100,8	+ 0,5	(104,2)
ELEKTROTECHNISCHE INDUSTRIE INSGESAMT									
1974	FEB	146,2	+23,7	+22,2	140,6	+13,3	140,6	+13,0	(125,7)
	MAR	135,8	+ 3,5	- 7,1	125,3	-10,9	126,8	- 9,8	(125,7)
	APR	118,4	+ 4,8	-12,8	126,1	+ 0,6	127,8	+ 0,8	(125,5)
	MAI	125,8	-12,5	+ 6,3	130,5	+ 3,5	129,5	+ 1,3	(125,0)
	JUN	116,9	- 6,6	- 7,1	114,9	-12,0	118,3	- 8,6	(124,3)
	JUL	117,7	+ 0,5	+ 0,7	121,4	+ 5,7	118,3	+ 0,0	(123,2)
	AUG	113,4	+ 2,3	- 3,7	126,0	+ 3,8	129,2	+ 9,2	(121,7)
	SEP	114,3	- 0,1	+ 0,8	114,7	- 9,0	113,7	-12,0	(119,9)
	OKT	118,6	-11,4	+ 3,8	115,9	+ 1,0	115,4	+ 1,5	(117,7)
	NOV	116,1	- 9,4	- 2,1	112,4	- 3,0	113,8	- 1,4	(115,0)
	DEZ	115,5	- 7,6	- 0,5	110,1	- 2,0	108,3	- 4,8	(111,9)
1975	JAN	117,2	- 2,0	+ 1,5	117,5	+ 6,7	115,8	+ 6,9	(108,7)
	FEB	110,2	-24,6	- 6,0	103,4	-12,0	103,4	-10,7	(104,7)
ELEKTROTECHNISCHE INDUSTRIE INLAND									
1974	FEB	133,1	+15,3	+20,3	128,5	+12,7	128,5	+13,9	(114,2)
	MAR	121,8	+ 2,1	- 8,5	115,0	-10,5	117,4	- 8,6	(113,7)
	APR	109,2	- 0,1	-10,3	116,2	+ 1,0	117,2	- 0,2	(113,0)
	MAI	115,7	-21,9	+ 6,0	119,3	+ 2,7	118,4	+ 1,0	(112,3)
	JUN	104,0	- 8,9	-10,1	102,6	-14,0	106,0	-10,5	(111,4)
	JUL	107,8	- 0,3	+ 3,7	110,1	+ 7,3	107,4	+ 1,3	(110,4)
	AUG	91,8	-15,3	-14,8	104,9	- 4,7	108,6	+ 1,1	(109,1)
	SEP	101,6	- 6,0	+10,7	102,3	- 2,5	101,3	- 6,7	(107,6)
	OKT	110,2	- 8,9	+ 8,5	107,1	+ 4,7	106,1	+ 4,7	(105,9)
	NOV	101,2	-16,4	- 8,2	97,3	- 9,2	100,1	- 5,7	(103,6)
	DEZ	104,4	- 8,2	+ 3,2	99,6	+ 2,4	98,5	- 1,6	(101,2)
1975	JAN	111,6	+ 0,9	+ 6,9	109,5	+ 9,9	108,2	+ 9,8	(99,0)
	FEB	102,5	-23,0	- 8,2	97,1	-11,3	97,1	-10,3	(97,1)
ELEKTROTECHNISCHE INDUSTRIE AUSLAND									
1974	FEB*	195,6	+32,5	+27,3	193,2	+21,2	193,3	+17,1	(159,1)
	MAR	188,9	+ 7,6	- 3,4	161,2	-16,6	159,9	-17,3	(160,5)
	APR	153,2	+20,5	-18,9	159,6	- 1,0	160,1	+ 0,1	(162,0)
	MAI	163,9	+28,2	+ 7,0	168,3	+ 5,5	169,7	+ 6,0	(163,5)
	JUN	165,5	- 0,3	+ 1,0	157,3	- 6,5	154,4	- 9,0	(164,3)
	JUL	154,6	+ 2,6	- 6,6	160,3	+ 1,9	157,8	+ 2,2	(164,0)
	AUG*	154,1	+62,6	+25,5	211,5	+31,9	214,8	+36,1	(163,6)
	SEP	161,5	+16,9	-16,8	158,3	-25,2	156,6	-27,1	(164,1)
	OKT	149,6	-17,9	- 7,4	157,2	- 0,7	160,8	+ 2,7	(161,3)
	NOV	171,6	+10,4	+14,7	165,8	+ 5,5	163,5	+ 1,7	(157,8)
	DEZ	156,6	- 6,5	- 8,7	154,4	- 6,9	145,7	-10,9	(153,1)
1975	JAN	137,6	-10,4	-12,1	144,4	- 6,5	144,4	- 0,9	(149,0)
	FEB	138,6	-29,1	+ 0,7	134,6	- 6,8	134,6	- 6,8	(137,3)

4. AUFTRAGSEINGANG IN DER INDUSTRIE

4.2. VOLUMENINDEX (1970 = 100)

JAHR	MONAT	ORIGINALWERT			SAISONBEREINIGTER WERT		SAISON- UND ARBEITSTÄGGLICH BEREINIGTER WERT		GLATTE KOMPONENTE
		INDEX	VERÄNDERUNG VORJAHR	IN O/O GEGEN VORMONAT	INDEX	VERÄNDERUNG IN O/O GEGEN VORMONAT	INDEX	VERÄNDERUNG IN O/O GEGEN VORMONAT	INDEX
EISEN-, BLECH- UND METALLWARENINDUSTRIE INSGESAMT									
1974	FEB	108,6	- 3,8	- 5,7	107,7	- 5,3	107,7	- 3,1	107,0
	MAR	112,5	- 4,9	+ 3,6	105,3	- 2,2	107,6	- 0,1	105,6
	APR	107,3	- 3,8	- 4,6	107,3	+ 1,9	106,1	- 1,4	105,3
	MAI	108,9	- 8,7	+ 1,5	104,0	- 3,1	104,1	- 1,9	103,4
	JUN	98,1	-11,5	- 9,9	98,4	- 5,4	100,4	- 3,6	102,5
	JUL	99,2	- 1,9	+ 1,1	105,8	+ 7,5	103,6	+ 3,2	100,7
	AUG	84,8	-17,6	-14,5	94,9	-10,3	97,1	- 6,3	(98,7)
	SEP	93,9	-10,9	+10,7	97,5	+ 2,7	97,2	+ 0,1	(96,5)
	OKT	103,5	-13,0	+10,2	99,3	+ 1,8	97,5	+ 0,3	(92,8)
	NOV	91,6	-19,5	-11,5	86,5	-12,9	88,0	- 9,7	(89,9)
	DEZ	83,1	-16,3	- 9,3	88,8	+ 2,7	90,9	+ 3,3	(87,3)
1975	JAN	89,6	-22,2	+ 7,8	87,8	- 1,1	88,1	- 3,1	(84,3)
	FEB	88,5	-18,5	- 1,2	87,7	- 0,1	87,7	- 0,5	(84,6)
EISEN-, BLECH- UND METALLWARENINDUSTRIE INLAND									
1974	FEB	101,0	- 8,5	- 7,0	100,4	- 7,9	100,4	- 5,6	102,2
	MAR	106,1	- 8,1	+ 5,0	98,3	- 2,1	101,2	+ 0,8	100,7
	APR	100,0	- 8,1	- 5,7	100,2	+ 1,9	99,0	- 2,2	(99,4)
	MAI	102,1	-11,5	+ 2,1	98,9	- 1,3	99,5	+ 0,5	(98,0)
	JUN	92,9	-14,6	- 9,0	91,8	- 7,2	93,8	- 5,7	(96,5)
	JUL	93,2	- 6,0	+ 0,3	98,9	+ 7,7	96,3	+ 2,7	(94,5)
	AUG	80,7	-20,0	-13,4	89,2	- 9,8	91,5	- 5,0	(92,7)
	SEP	89,3	-13,8	+10,7	90,7	+ 1,7	91,3	- 0,2	(91,1)
	OKT	97,8	-13,8	+ 9,5	95,4	+ 5,2	92,2	+ 1,0	(89,4)
	NOV	88,5	-18,8	- 9,5	83,4	-12,6	86,1	- 6,6	(87,6)
	DEZ	80,0	-12,7	- 9,6	86,0	+ 3,1	89,9	+ 4,4	(85,9)
1975	JAN	84,8	-21,9	+ 6,0	83,6	- 2,8	84,6	- 5,9	(84,4)
	FEB	84,4	-16,4	- 0,5	83,1	- 0,6	83,1	- 1,8	(83,2)
EISEN-, BLECH- UND METALLWARENINDUSTRIE AUSLAND									
1974	FEB	147,1	+16,9	- 0,4	142,3	- 1,0	142,3	+ 1,0	137,5
	MAR	145,2	+ 8,9	- 1,3	136,5	- 4,1	140,4	- 1,3	137,7
	APR	144,7	+14,7	- 0,3	141,5	+ 3,7	140,0	- 0,3	138,9
	MAI	143,3	+ 2,9	- 1,0	135,6	- 4,2	135,3	- 3,4	137,7
	JUN	124,6	+ 3,1	-13,0	127,8	- 5,8	134,9	- 0,3	135,8
	JUL	129,9	+16,6	+ 4,3	140,0	+ 9,5	137,4	+ 1,9	132,5
	AUG	105,0	- 6,9	-19,2	121,3	-13,4	123,0	-10,5	(128,1)
	SEP	117,1	+ 2,4	+11,5	124,8	+ 2,9	122,2	- 0,7	(122,9)
	OKT	132,6	-10,8	+13,2	125,7	+ 0,7	123,4	+ 1,0	(117,2)
	NOV	107,0	-22,5	-19,3	104,5	-16,9	107,3	-13,0	(114,5)
	DEZ	98,8	-28,9	- 7,7	104,8	+ 0,3	106,7	- 0,6	(109,7)
1975	JAN	113,7	-23,0	+15,1	108,3	+ 3,3	108,1	+ 1,3	(98,8)
	FEB	108,5	-26,2	- 4,6	102,1	- 5,7	102,1	- 5,6	(90,1)
TEXTILINDUSTRIE INSGESAMT									
1974	FEB	88,3	-25,5	- 1,7	86,6	- 8,0	86,6	- 8,8	(89,9)
	MAR	105,4	-22,0	+19,4	84,9	- 2,0	84,9	- 2,0	(88,2)
	APR	104,7	- 8,8	- 0,7	93,3	+ 9,9	92,7	+ 9,2	(86,8)
	MAI	95,8	-10,8	- 8,5	92,3	- 1,1	91,6	- 1,2	(85,6)
	JUN	73,0	-23,3	-23,8	84,1	- 8,9	86,2	- 5,9	(84,5)
	JUL	69,4	-10,1	- 4,9	93,5	+11,2	94,2	+ 9,3	(83,7)
	AUG	59,0	-19,7	-15,0	85,5	- 8,6	83,7	-11,1	(83,3)
	SEP	85,8	- 1,5	+45,4	87,9	+ 2,8	89,4	+ 6,8	(82,8)
	OKT	110,7	+ 7,1	+29,0	91,2	+ 3,8	89,3	- 0,1	(82,7)
	NOV	97,7	- 6,4	-11,7	86,8	- 4,8	86,4	- 3,2	(82,8)
	DEZ	75,4	- 8,2	-22,8	85,0	- 2,1	84,6	- 2,1	(83,2)
1975	JAN	75,4	-16,0	+ 0,0	77,5	- 8,8	76,3	- 9,8	(83,9)
	FEB	76,7	-13,1	+ 1,7	72,3	- 6,7	72,3	- 5,2	(85,0)
TEXTILINDUSTRIE INLAND									
1974	FEB	82,1	-28,9	- 2,7	81,4	- 8,3	81,4	- 9,4	(84,8)
	MAR	100,9	-24,3	+22,9	79,5	- 2,3	79,4	- 2,5	(83,3)
	APR	99,8	-10,3	- 1,1	88,1	+10,8	87,6	+10,3	(82,0)
	MAI	93,1	- 7,5	- 6,7	90,3	+ 2,5	89,2	+ 1,8	(81,0)
	JUN	69,7	-22,7	-25,1	81,0	-10,3	82,9	- 7,1	(80,2)
	JUL	65,5	-12,1	- 6,0	88,9	+ 9,8	90,3	+ 8,9	(79,8)
	AUG	57,1	-20,4	-12,8	81,9	- 7,9	80,0	-11,4	(79,7)
	SEP	85,1	+ 1,8	+49,0	85,9	+ 4,9	87,5	+ 9,4	(79,8)
	OKT	107,5	+11,4	+26,3	88,7	+ 3,3	87,3	- 0,2	(80,3)
	NOV	95,9	- 0,2	-10,8	85,9	- 3,2	85,6	- 1,9	(81,1)
	DEZ	72,7	- 3,6	-24,2	83,8	- 2,4	83,1	- 2,9	(82,3)
1975	JAN	74,6	-11,6	+ 2,6	77,4	- 7,6	75,7	- 8,9	(83,9)
	FEB	75,8	- 7,7	+ 1,6	72,1	- 6,8	72,1	- 4,8	(85,9)
TEXTILINDUSTRIE AUSLAND									
1974	FEB	128,7	- 7,1	+ 2,8	121,1	- 5,9	121,1	- 6,3	(122,9)
	MAR	134,7	- 8,6	+ 4,7	119,8	- 1,1	120,6	- 0,4	(120,4)
	APR	136,3	- 0,4	+ 1,2	126,9	+ 5,9	125,3	+ 3,9	(117,9)
	MAI	113,4	-24,1	-16,8	106,1	-16,4	107,5	-14,2	(115,2)
	JUN	93,5	-26,6	-17,5	103,7	- 2,3	107,3	- 0,2	(112,3)
	JUL	94,8	+ 0,3	+ 1,4	123,3	+18,9	119,9	+11,7	(109,0)
	AUG	71,0	-16,8	-25,1	107,9	-12,5	106,7	-11,0	(106,0)
	SEP	90,4	-17,8	+27,3	100,1	- 7,2	101,4	- 5,0	(102,1)
	OKT	130,6	-11,8	+44,5	106,6	+ 6,5	101,7	+ 0,3	(98,0)
	NOV	109,2	-30,7	-16,4	92,6	-13,1	91,5	-10,0	(93,6)
	DEZ	92,3	-26,0	-15,5	92,5	- 0,1	93,8	+ 2,5	(88,9)
1975	JAN	80,6	-35,6	-12,7	78,7	-14,9	80,0	-14,7	(83,9)
	FEB	81,9	-36,4	+ 1,6	72,9	- 7,4	72,9	- 8,9	(78,6)

4. AUFTRAGSEINGANG IN DER INDUSTRIE

4.2. VOLUMENINDEX (1970 = 100)

JAHR	MONAT	ORIGINALWERT			SAISONBEREINIGTER WERT		SAISON- UND ARBEITSTÄGLICH BEREINIGTER WERT		GLATTE KOMPONENTE
		INDEX	VERÄNDERUNG VOR JAHR	IN 0/0 GEGEN VORMONAT	INDEX	VERÄNDERUNG IN 0/0 GEGEN VORMONAT	INDEX	VERÄNDERUNG IN 0/0 GEGEN VORMONAT	INDEX
BEKLEIDUNGSINDUSTRIE INSGESAMT									
1974	FEB	72,8	-21,5	+21,3	90,0	- 6,4	90,0	- 6,3	(93,2)
	MAR	139,6	-11,4	+91,8	88,0	- 2,2	88,4	- 1,8	(92,8)
	APR	141,0	- 3,1	+ 1,0	92,2	+ 4,8	92,2	+ 4,3	(92,3)
	MAI	99,3	+ 0,5	-29,6	99,5	+ 7,9	98,7	+ 7,0	(91,9)
	JUN	58,5	- 7,7	-41,1	93,8	- 5,7	96,3	- 2,4	(91,5)
	JUL	50,1	-10,2	-14,4	96,7	+ 3,1	97,1	+ 0,8	(91,4)
	AUG	60,3	-13,1	+20,4	91,9	- 5,0	90,4	- 6,9	(91,0)
	SEP	118,7	+ 3,9	+96,8	93,7	+ 2,0	94,3	+ 4,3	(90,9)
	OKT	167,4	+10,6	+41,0	99,5	+ 6,2	98,3	+ 4,2	(90,9)
	NOV	104,8	+ 8,7	-37,4	98,2	- 1,3	97,6	- 0,7	(91,0)
	DEZ	58,4	+ 0,0	-44,3	92,8	- 5,5	93,4	- 4,3	(91,2)
	1975	JAN	55,0	- 8,3	- 5,8	89,9	- 3,1	88,0	- 5,8
FEB		58,7	-19,4	+ 6,7	76,2	-15,2	76,2	-13,4	(91,9)
BEKLEIDUNGSINDUSTRIE INLAND									
1974	FEB	71,3	-20,4	+21,5	88,4	- 6,0	88,4	- 6,2	(90,6)
	MAR	135,3	-12,3	+89,8	85,3	- 3,5	85,3	- 3,5	(90,2)
	APR	135,1	- 4,3	- 0,1	88,8	+ 4,1	89,1	+ 4,5	(89,7)
	MAI	97,0	+ 0,8	-28,2	97,2	+ 9,5	96,4	+ 8,2	(89,2)
	JUN	57,9	- 8,8	-40,3	91,3	- 6,1	93,4	- 3,1	(88,9)
	JUL	49,5	-11,8	-14,5	93,8	+ 2,7	94,6	+ 1,3	(88,8)
	AUG	58,8	-12,6	+18,8	89,7	- 4,4	87,8	- 7,2	(88,2)
	SEP	115,1	+ 3,0	+95,7	90,3	+ 0,7	91,0	+ 3,6	(88,2)
	OKT	158,9	+ 8,3	+38,1	94,5	+ 4,7	93,6	+ 2,9	(88,2)
	NOV	101,4	+ 8,1	-36,2	95,1	+ 0,6	94,1	+ 0,5	(88,3)
	DEZ	57,4	- 2,4	-43,4	89,5	- 5,9	90,1	- 4,3	(88,6)
	1975	JAN	54,3	- 7,5	- 5,4	88,0	- 1,7	85,9	- 4,7
FEB		58,0	-18,7	+ 6,8	75,4	-14,3	75,4	-12,2	(89,5)
BEKLEIDUNGSINDUSTRIE AUSLAND									
1974	FEB	103,3	-34,8	+18,2	120,6	-15,2	120,6	- 9,7	(143,2)
	MAR	226,2	- 0,8	+119,0	137,6	+14,1	142,9	+18,5	(143,8)
	APR	260,9	+10,2	+15,3	157,0	+14,1	158,5	+10,9	(143,6)
	MAI	145,9	- 3,9	-44,1	143,6	- 8,5	143,1	- 9,7	(143,2)
	JUN	70,8	+15,1	-51,5	140,8	- 1,9	145,6	+ 1,7	(142,7)
	JUL	63,9	+30,1	- 9,7	151,6	+ 7,7	141,0	- 3,2	(142,0)
	AUG	91,6	-18,2	+43,3	131,8	-13,1	141,5	+ 0,4	(141,8)
	SEP	193,9	+18,2	+111,7	158,1	+20,0	153,8	+ 8,7	(140,5)
	OKT*	341,0	+35,8	+75,9	246,9	+56,2	244,9	+59,2	(138,9)
	NOV	174,4	+17,5	-48,9	155,1	-37,2	160,0	-34,7	(137,0)
	DEZ	78,4	+54,0	-55,0	154,2	- 0,6	154,3	- 3,6	(134,7)
	1975	JAN	67,5	-22,8	-13,9	123,9	-19,6	126,7	-17,9
FEB		74,1	-28,3	+ 9,8	89,7	-27,6	89,7	-29,2	(129,0)

5. UMSATZE DER INDUSTRIE UND DES BAUHAUPTGEWERBES

5.1. WERTINDEX (1970 = 100)

JAHR	MONAT	ORIGINALWERT			SAISONBEREINIGTER WERT		SAISON- UND ARBEITSTÄGLICH BEREINIGTER WERT		GLATTE KOMPONENTE
		INDEX	VERÄNDERUNG VORJAHR	IN O/O GEGEN VORMONAT	INDEX	VERÄNDERUNG IN O/O GEGEN VORMONAT	INDEX	VERÄNDERUNG IN O/O GEGEN VORMONAT	INDEX
VERARBEITENDE INDUSTRIE (OHNE NÄHRUNGS- UND GENUSSMITTELINDUSTRIE) INSGESAMT									
1974	FEB	130,2	+11,9	+ 1,1	135,8	+ 0,0	135,8	+ 1,3	135,7
	MAR	146,0	+11,1	+12,1	137,4	+ 1,2	138,9	+ 2,3	137,4
	APR	141,6	+18,4	- 3,0	143,3	+ 4,3	143,1	+ 3,0	139,7
	MAI	148,9	+13,7	+ 5,2	144,2	+ 0,6	143,9	+ 0,6	141,3
	JUN	135,7	+ 9,7	- 8,9	136,7	- 5,2	139,1	- 3,3	143,0
	JUL	142,8	+23,0	+ 5,2	148,9	+ 8,9	147,1	+ 5,8	143,8
	AUG	130,1	+ 8,6	- 8,9	139,7	- 6,2	140,8	- 4,3	(144,2)
	SEP	148,8	+13,3	+14,4	144,2	+ 3,2	143,9	+ 2,2	(143,9)
	OKT	157,3	+12,9	+ 5,7	145,9	+ 1,2	143,6	+ 0,0	(143,0)
	NOV	143,2	+ 6,8	- 9,0	139,7	- 4,2	140,9	- 2,1	(141,3)
	DEZ	135,7	+ 7,1	- 5,2	137,8	- 1,4	140,1	- 0,6	(139,3)
1975	JAN	128,5	- 0,2	- 5,3	136,2	- 1,2	136,1	- 2,9	(139,0)
	FEB	128,0	- 1,7	- 0,4	133,3	- 2,1	133,3	- 2,1	(133,8)
VERARBEITENDE INDUSTRIE (OHNE NÄHRUNGS- UND GENUSSMITTELINDUSTRIE) INLAND									
1974	FEB	120,2	+ 6,7	+ 0,8	126,5	- 0,1	126,5	+ 1,3	126,1
	MAR	133,2	+ 4,8	+10,8	126,1	- 0,3	127,6	+ 0,9	127,3
	APR	130,9	+12,7	- 1,7	132,8	+ 5,3	132,5	+ 3,8	129,0
	MAI	137,4	+ 8,5	+ 5,0	133,3	+ 0,4	132,9	+ 0,3	130,1
	JUN	124,6	+ 3,9	- 9,3	125,6	- 5,8	128,3	- 3,5	131,5
	JUL	132,5	+17,6	+ 6,3	137,8	+ 9,7	136,3	+ 6,2	132,0
	AUG	121,3	+ 3,6	- 8,5	128,8	- 6,5	129,7	- 4,8	(132,1)
	SEP	138,0	+ 9,2	+13,8	133,0	+ 3,3	132,9	+ 2,5	(131,8)
	OKT	146,3	+ 8,3	+ 6,0	134,2	+ 0,9	132,3	- 0,5	(129,5)
	NOV	132,1	+ 4,2	- 9,7	128,3	- 4,4	129,4	- 2,2	(128,7)
	DEZ	121,6	+ 4,6	- 7,9	125,4	- 2,3	127,4	- 1,5	(125,4)
1975	JAN	117,9	- 1,2	- 3,0	125,4	+ 0,0	125,1	- 1,8	(125,4)
	FEB	118,9	- 1,1	+ 0,8	125,4	+ 0,0	125,4	+ 0,2	(126,0)
VERARBEITENDE INDUSTRIE (OHNE NÄHRUNGS- UND GENUSSMITTELINDUSTRIE) AUSLAND									
1974	FEB	161,2	+25,9	+ 2,2	164,3	+ 0,1	164,3	+ 1,4	(162,6)
	MAR*	186,2	+27,6	+15,5	177,6	+ 8,1	179,7	+ 9,4	(166,4)
	APR	175,4	+33,8	- 5,8	175,7	- 1,1	174,8	- 2,7	(170,1)
	MAI	185,1	+27,2	+ 5,5	180,3	+ 2,6	179,4	+ 2,6	(173,6)
	JUN	170,8	+26,1	- 7,7	170,5	- 5,4	173,9	- 3,1	(176,5)
	JUL	175,6	+37,9	+ 2,8	181,6	+ 6,5	180,6	+ 3,9	(178,8)
	AUG	157,3	+22,8	-10,4	174,5	- 3,9	174,5	- 3,4	(180,3)
	SEP	182,5	+24,0	+16,0	178,1	+ 2,1	178,7	+ 2,4	(180,7)
	OKT	191,5	+25,7	+ 4,9	186,3	+ 4,6	183,4	+ 2,6	(180,1)
	NOV	177,8	+13,2	- 7,2	175,3	+ 5,9	176,9	- 3,5	(178,0)
	DEZ	181,3	+13,4	+ 2,0	175,2	- 0,1	178,1	+ 0,7	(174,0)
1975	JAN	161,9	+ 2,7	-10,7	167,2	- 4,6	166,3	- 6,6	(168,9)
	FEB	162,5	+ 0,8	+ 0,4	164,3	- 1,7	164,3	- 1,2	(164,6)
GRUNDSTOFF- UND PRODUKTIONSGÜTERINDUSTRIEN INSGESAMT									
1974	FEB	140,3	+26,5	- 0,5	145,9	- 3,6	145,9	- 3,1	141,1
	MAR*	158,1	+26,3	+12,7	157,0	+ 7,6	158,5	+ 8,6	144,9
	APR	158,1	+35,0	+ 0,0	157,1	+ 0,1	156,2	- 1,5	149,9
	MAI	167,3	+28,6	+ 5,8	159,5	+ 1,5	158,2	+ 1,3	154,2
	JUN	154,2	+24,9	- 7,8	153,4	- 3,8	156,7	- 0,9	156,9
	JUL	166,2	+35,0	+ 7,8	165,7	+ 8,0	165,9	+ 5,9	159,4
	AUG	158,4	+24,0	- 4,7	159,4	- 3,8	158,7	- 4,3	(160,0)
	SEP	162,8	+25,2	+ 2,8	158,7	- 0,4	160,0	+ 0,8	(159,3)
	OKT	174,5	+24,9	+ 7,2	163,8	+ 3,2	160,8	+ 0,5	(155,2)
	NOV	152,7	+12,6	-12,5	151,2	- 7,7	152,0	- 5,5	(151,8)
	DEZ	128,8	+ 8,1	-15,7	141,1	- 6,7	143,6	- 5,3	(145,5)
1975	JAN	138,1	- 2,1	+ 7,2	146,7	+ 4,0	145,8	+ 1,3	(142,1)
	FEB	131,4	- 6,3	- 4,9	138,1	- 5,9	138,1	- 5,3	(144,6)
GRUNDSTOFF- UND PRODUKTIONSGÜTERINDUSTRIEN INLAND									
1974	FEB	126,0	+19,1	- 1,9	134,5	- 4,3	134,5	- 3,4	132,2
	MAR	141,3	+16,2	+12,1	135,9	+ 1,0	137,4	+ 2,2	134,6
	APR	142,8	+25,7	+ 1,1	142,8	+ 5,1	141,9	+ 3,3	137,7
	MAI	151,1	+19,5	+ 5,8	143,8	+ 0,7	143,3	+ 1,0	140,1
	JUN	137,5	+13,6	- 9,0	136,1	- 5,4	138,7	- 3,2	141,4
	JUL	150,5	+25,3	+ 9,5	148,2	+ 8,9	146,5	+ 5,9	142,5
	AUG	140,3	+13,6	- 6,8	140,2	- 5,4	140,3	- 4,5	(142,7)
	SEP	145,4	+14,9	+ 3,6	139,8	- 0,3	140,6	+ 0,2	(141,9)
	OKT	156,7	+16,3	+ 7,8	145,2	+ 3,9	142,4	+ 1,3	(134,6)
	NOV	136,5	+ 7,6	-12,9	135,4	- 6,7	136,2	- 4,4	(136,3)
	DEZ	112,6	+ 3,4	-17,5	128,2	- 5,3	131,5	- 3,5	(133,9)
1975	JAN	113,0	- 4,3	+ 9,2	133,4	+ 4,1	133,2	+ 1,3	(130,0)
	FEB	117,8	- 6,5	- 4,2	127,1	- 4,7	127,1	- 4,6	(132,0)
GRUNDSTOFF- UND PRODUKTIONSGÜTERINDUSTRIEN AUSLAND									
1974	FEB	189,3	+47,7	+ 2,9	189,8	- 0,7	189,8	+ 0,1	(182,6)
	MAR*	215,3	+56,7	+13,7	210,6	+11,0	212,8	+12,1	(192,6)
	APR	210,1	+62,5	- 2,4	208,9	- 0,8	209,5	- 1,6	(203,9)
	MAI	222,4	+55,6	+ 5,9	217,4	+ 4,1	214,5	+ 2,4	(212,1)
	JUN	211,3	+60,0	- 5,0	212,9	- 2,1	218,5	+ 1,9	(219,4)
	JUL	219,7	+64,9	+ 4,0	224,4	+ 5,4	223,3	+ 2,2	(223,2)
	AUG	220,2	+55,1	+ 0,2	221,4	- 1,3	220,6	- 1,2	(217,3)
	SEP	222,2	+56,7	+ 0,9	220,6	- 0,4	222,5	+ 0,9	(214,3)
	OKT	235,4	+49,9	+ 5,9	228,7	+ 3,7	224,2	+ 0,8	(216,5)
	NOV	207,9	+25,8	-11,7	207,9	- 9,1	209,0	- 6,8	(212,6)
	DEZ	184,1	+19,6	-11,4	188,7	- 9,2	194,1	- 7,1	(196,6)
1975	JAN	189,6	+ 3,1	+ 3,0	194,0	+ 2,8	191,2	- 1,5	(187,7)
	FEB	177,9	- 6,0	- 6,2	178,7	- 7,3	178,7	- 6,0	(188,9)

5. UMSATZE DER INDUSTRIE UND DES BAUHAUPTGEBIEBES

5.1. WERTINDEX (1970 = 100)

JAHR	MONAT	ORIGINALWERT			SAISONBEREINIGTER WERT		SAISON- UND ARBEITSTÄGLICH BEREINIGTER WERT		GLATTE KOMPONENTE
		INDEX	VERÄNDERUNG VORJAHR	IN O/O GEGEN VORMONAT	INDEX	VERÄNDERUNG IN O/O GEGEN VORMONAT	INDEX	VERÄNDERUNG IN O/O GEGEN VORMONAT	
INVESTITIONSGÜTERINDUSTRIEN INSGESAMT									
1974	FEB	122,0	+ 5,4	+ 2,0	129,3	- 0,5	129,3	+ 1,0	129,9
	MAR	138,5	+ 3,4	+13,5	129,2	- 0,1	130,5	+ 0,9	129,9
	APR	131,3	+ 9,5	- 5,2	134,0	+ 3,7	132,8	+ 1,8	130,6
	MAI	141,3	+ 5,4	+ 7,6	134,8	+ 0,6	133,7	+ 0,7	130,8
	JUN	131,0	+ 2,7	- 7,3	127,7	- 5,3	130,1	- 2,7	132,1
	JUL*	132,3	+16,1	+ 1,0	145,5	+13,9	145,8	+12,1	132,8
	AUG	114,5	+ 0,5	-13,5	130,0	-10,7	130,5	-10,5	(133,4)
	SEP	141,6	+ 6,7	+23,7	136,6	+ 5,1	136,3	+ 4,4	(134,1)
	OKT	145,1	+ 6,4	+ 2,5	137,0	+ 0,3	135,8	- 0,4	(134,7)
	NOV	139,8	+ 3,9	- 3,7	135,2	- 1,3	136,8	+ 0,7	(135,2)
	DEZ	153,0	+ 8,3	+ 9,4	140,8	+ 4,1	141,1	+ 3,1	(135,8)
1975	JAN	123,8	+ 3,5	-19,1	134,9	- 4,2	134,2	- 4,9	(135,8)
	FEB	128,1	+ 5,0	+ 3,5	135,8	+ 0,7	135,8	+ 1,2	(134,3)
INVESTITIONSGÜTERINDUSTRIEN INLAND									
1974	FEB	111,9	+ 0,5	+ 2,8	120,3	+ 1,0	120,3	+ 2,6	120,4
	MAR	124,3	- 2,7	+11,1	118,0	- 1,9	119,5	- 0,7	121,0
	APR	120,0	+ 3,9	- 3,5	124,3	+ 5,3	124,3	+ 4,0	122,0
	MAI	130,0	+ 1,0	+ 8,3	125,2	+ 0,7	125,1	+ 0,6	122,5
	JUN	121,6	- 1,6	- 6,5	118,3	- 5,5	120,6	- 3,6	123,5
	JUL	123,0	+12,5	+ 1,2	130,9	+10,7	128,9	+ 6,9	123,7
	AUG	109,4	- 1,4	-11,1	122,0	- 6,8	123,4	- 4,3	(124,6)
	SEP	131,8	+ 5,2	+20,5	127,6	+ 4,6	126,6	+ 2,6	(125,4)
	OKT	133,9	+ 2,2	+ 1,6	125,7	- 1,5	124,4	- 1,7	(126,1)
	NOV	128,3	+ 1,7	- 4,2	123,9	- 1,4	125,5	+ 0,9	(126,2)
	DEZ	137,9	+ 6,0	+ 7,5	126,0	+ 1,7	127,5	+ 1,6	(126,3)
1975	JAN	112,1	+ 3,0	-18,7	123,0	- 2,4	122,9	- 3,6	(126,5)
	FEB	119,8	+ 7,1	+ 6,9	128,0	+ 4,1	128,0	+ 4,1	(130,7)
INVESTITIONSGÜTERINDUSTRIEN AUSLAND									
1974	FEB	144,7	+15,0	+ 1,0	150,7	- 2,4	150,7	- 1,1	154,2
	MAR	171,0	+14,6	+18,2	156,2	+ 3,6	157,7	+ 4,6	154,9
	APR	157,8	+20,8	- 7,7	159,1	+ 1,9	156,5	- 0,5	156,4
	MAI	168,2	+14,3	+ 6,6	159,9	+ 0,5	159,1	+ 1,4	156,9
	JUN	153,3	+11,8	- 8,9	152,3	- 4,8	155,2	- 2,5	159,0
	JUL	155,0	+23,9	+ 1,1	164,7	+ 8,1	165,0	+ 6,3	160,2
	AUG	127,2	+ 5,7	-17,9	151,9	- 7,8	152,7	- 7,5	(161,1)
	SEP	165,0	+10,0	+29,7	160,2	+ 5,5	159,1	+ 4,2	(161,8)
	OKT	171,3	+15,6	+ 3,8	165,6	+ 3,4	165,0	+ 3,7	(162,4)
	NOV	166,9	+ 8,6	- 2,6	162,9	- 1,6	164,8	- 0,1	(163,0)
	DEZ	188,3	+12,9	+12,8	174,1	+ 6,9	173,0	+ 5,0	(163,7)
1975	JAN	151,2	+ 5,5	-19,7	163,2	- 6,3	163,0	- 5,8	(164,0)
	FEB	157,0	+ 8,5	+ 3,8	163,9	+ 0,4	163,9	+ 0,6	(162,6)
VERBRAUCHSGÜTERINDUSTRIEN INSGESAMT									
1974	FEB	131,8	+ 3,9	+ 2,3	129,4	- 0,3	129,4	+ 0,9	(130,3)
	MAR	142,6	+ 4,8	+ 8,2	129,6	+ 0,2	131,3	+ 1,5	(130,6)
	APR	137,2	+11,6	- 3,8	136,1	+ 5,0	136,1	+ 3,7	(130,8)
	MAI	135,1	+ 7,6	- 1,5	135,4	- 0,5	135,7	- 0,3	(130,8)
	JUN	115,7	+ 0,9	-14,4	126,8	- 6,4	129,0	- 4,9	(130,8)
	JUL	127,5	+16,5	+10,2	139,1	+ 9,7	136,0	+ 5,4	(130,6)
	AUG	117,9	- 1,6	- 7,5	127,7	- 8,2	129,4	- 4,9	(130,6)
	SEP	141,5	+ 8,6	+20,0	134,9	+ 5,6	134,7	+ 4,1	(130,1)
	OKT	155,9	+ 7,5	+10,2	136,8	+ 1,4	134,5	- 0,1	(129,5)
	NOV	134,8	+ 3,0	-13,5	130,1	- 4,9	131,1	- 2,5	(128,7)
	DEZ	109,4	+ 2,0	-18,8	127,1	- 2,3	129,3	- 1,4	(127,7)
1975	JAN	122,9	- 4,6	+12,3	123,2	- 3,1	123,9	- 4,2	(126,5)
	FEB	122,4	- 7,1	- 0,4	118,8	- 3,6	118,8	- 4,1	(125,1)
VERBRAUCHSGÜTERINDUSTRIEN INLAND									
1974	FEB	126,1	+ 0,9	+ 1,6	124,4	- 0,8	124,4	+ 0,5	(126,0)
	MAR	136,5	+ 1,8	+ 8,2	124,2	- 0,2	125,8	+ 1,1	(126,1)
	APR	132,1	+ 9,4	- 3,2	131,3	+ 5,7	131,3	+ 4,4	(126,2)
	MAI	130,0	+ 5,4	- 1,6	130,7	- 0,5	130,8	- 0,4	(126,2)
	JUN	110,5	- 1,3	-15,0	122,0	- 6,7	124,4	- 4,9	(126,2)
	JUL	122,4	+13,6	+10,8	133,9	+ 9,8	130,9	+ 5,2	(126,0)
	AUG	113,9	- 3,6	- 6,9	122,9	- 8,2	124,6	- 4,8	(126,0)
	SEP	137,9	+ 7,7	+21,1	130,5	+ 6,2	130,2	+ 4,5	(125,7)
	OKT	152,6	+ 6,9	+10,7	132,4	+ 1,5	130,2	+ 0,0	(125,4)
	NOV	132,3	+ 3,3	-13,3	126,7	- 4,3	127,8	- 1,8	(124,9)
	DEZ	106,5	+ 2,9	-19,5	124,3	- 1,9	126,2	- 1,3	(124,4)
1975	JAN	120,2	- 3,1	+12,9	120,8	- 2,8	121,3	- 3,9	(123,8)
	FEB	118,9	- 5,7	- 1,1	116,5	- 3,6	116,5	- 4,0	(123,0)
VERBRAUCHSGÜTERINDUSTRIEN AUSLAND									
1974	FEB	175,9	+24,0	+ 6,5	167,6	- 2,6	157,6	- 1,5	158,0
	MAR*	190,3	+25,4	+ 8,2	178,5	+ 6,5	180,6	+ 7,8	162,2
	APR	177,2	+26,8	- 6,9	173,3	- 2,9	172,7	- 4,4	167,1
	MAI	175,1	+22,0	- 1,2	173,1	- 0,1	172,9	+ 0,1	170,3
	JUN	155,8	+15,1	-11,0	163,7	- 5,4	157,0	- 3,4	171,2
	JUL	167,1	+36,2	+ 7,3	179,0	+ 9,3	176,8	+ 5,9	172,1
	AUG*	149,5	+11,9	-10,5	156,4	-12,6	157,3	-11,0	(170,9)
	SEP	169,5	+15,3	+13,4	165,8	+ 6,0	165,8	+ 5,4	(164,5)
	OKT	181,2	+10,8	+ 6,9	168,5	+ 1,6	165,7	- 0,1	(161,9)
	NOV	153,8	+ 1,1	-15,1	154,0	- 8,6	155,2	- 6,3	(159,1)
	DEZ	131,9	- 4,1	-14,2	143,0	- 7,1	146,7	- 5,5	(147,1)
1975	JAN	143,8	-12,9	+ 9,0	150,4	+ 5,2	150,3	+ 2,5	(150,2)
	FEB	150,1	-14,7	+ 4,4	141,8	- 5,7	141,8	- 5,7	(147,1)

5. UMSATZE DER INDUSTRIE UND DES BAUHAUPTGEWERBES

5.1. WERTINDEX (1970 = 100)

JAHR	MONAT	ORIGINALWERT			SAISONBEREINIGTER WERT		SAISON- UND ARBEITSTÄGGLICH BEREINIGTER WERT		GLATTE KOMPONENTE
		INDEX	VERÄNDERUNG VOR JAHR	IN O/O GEGEN VORMONAT	INDEX	VERÄNDERUNG IN O/O GEGEN VORMONAT	INDEX	VERÄNDERUNG IN O/O GEGEN VORMONAT	INDEX
CHEMISCHE INDUSTRIE (OHNE KOHLENWERTSTOFFINDUSTRIE) INSGESAMT									
1974	FEB	158,0	+30,3	- 1,9	159,2	- 4,1	159,2	- 3,6	(154,1)
	MAR*	175,2	+31,7	+10,9	169,6	+ 6,5	171,3	+ 7,6	(160,2)
	APR	173,9	+44,8	- 0,7	173,4	+ 2,2	173,8	+ 1,5	(167,1)
	MAI	182,6	+37,3	+ 5,0	178,3	+ 2,8	177,2	+ 2,0	(171,6)
	JUN	172,7	+38,4	- 5,4	172,8	- 3,1	177,0	- 0,1	(176,8)
	JUL	181,2	+41,8	+ 4,9	181,9	+ 5,3	179,5	+ 1,4	(178,1)
	AUG	167,3	+28,9	- 7,7	170,9	- 6,0	171,0	- 4,7	(171,2)
	SEP	169,8	+30,3	+ 1,5	168,9	- 1,2	170,8	- 0,1	(165,3)
	OKT	185,5	+28,4	+ 9,2	176,9	+ 4,7	172,5	+ 1,0	(167,9)
	NOV*	154,7	+ 9,6	-16,6	152,2	-14,0	152,9	-11,4	(166,3)
	DEZ	130,2	+ 3,0	-15,8	142,8	- 6,2	147,9	- 3,3	(151,9)
1975	JAN	145,6	- 9,6	+11,8	148,2	+ 3,8	147,3	- 0,4	(146,0)
	FEB	142,0	-10,1	- 2,5	143,0	- 3,5	143,0	- 2,9	(152,6)
CHEMISCHE INDUSTRIE (OHNE KOHLENWERTSTOFFINDUSTRIE) INLAND									
1974	FEB	145,1	+23,8	- 4,4	147,6	- 5,3	147,6	- 4,7	144,4
	MAR*	159,7	+22,2	+ 9,4	153,0	+ 3,7	154,9	+ 4,9	149,1
	APR	159,5	+37,1	- 0,1	159,3	+ 4,1	159,2	+ 2,8	154,4
	MAI	167,3	+31,5	+ 5,6	164,1	+ 3,0	163,2	+ 2,5	157,3
	JUN	154,5	+27,6	- 7,7	154,9	- 5,6	159,1	- 2,5	161,3
	JUL	166,2	+33,2	+ 7,6	165,2	+ 6,6	162,7	+ 2,3	161,1
	AUG	151,2	+22,0	- 9,0	154,5	- 6,5	154,8	- 4,9	(154,4)
	SEP	156,8	+23,4	+ 3,7	154,1	- 0,3	155,4	+ 0,4	(151,2)
	OKT	171,1	+22,7	+ 9,1	160,1	+ 3,9	156,2	+ 0,5	(148,7)
	NOV	144,1	+ 8,2	-15,8	144,1	-10,0	145,1	- 7,1	(147,3)
	DEZ	121,7	+ 2,2	-15,5	134,8	- 6,5	137,6	- 5,2	(137,2)
1975	JAN	135,4	-10,7	+11,3	137,5	+ 2,0	136,7	- 0,7	(135,1)
	FEB	133,4	- 8,1	- 1,5	135,5	- 1,5	135,5	- 0,9	(141,6)
CHEMISCHE INDUSTRIE (OHNE KOHLENWERTSTOFFINDUSTRIE) AUSLAND									
1974	FEB	186,8	+43,3	+ 2,6	185,6	- 1,8	185,6	- 1,3	(178,4)
	MAR*	212,1	+51,7	+13,5	205,9	+10,9	207,8	+12,0	(188,0)
	APR	208,3	+59,9	- 1,8	205,3	- 0,3	206,1	- 0,8	(198,3)
	MAI	216,7	+48,5	+ 4,0	210,2	+ 2,4	208,7	+ 1,3	(205,7)
	JUN	213,4	+60,3	- 1,5	212,6	+ 1,1	217,4	+ 4,2	(211,9)
	JUL	214,6	+59,4	+ 0,6	218,0	+ 2,5	215,7	- 0,8	(213,6)
	AUG	203,1	+42,1	- 5,4	206,1	- 5,5	205,7	- 4,6	(203,1)
	SEP	199,7	+44,7	- 2,2	201,4	- 2,3	204,3	- 0,7	(194,3)
	OKT	217,9	+39,7	+ 9,7	212,4	+ 5,5	206,7	+ 1,2	(201,5)
	NOV*	178,3	+11,9	-18,2	176,2	-17,0	176,9	-14,4	(198,5)
	DEZ	149,2	+ 4,5	-16,3	159,2	- 9,6	167,9	- 5,1	(176,6)
1975	JAN	169,3	- 7,5	+12,8	172,2	+ 8,2	170,9	+ 1,8	(168,0)
	FEB	161,2	-13,7	- 4,2	160,7	- 6,7	160,7	- 6,0	(177,6)
MASCHINENBAU INSGESAMT									
1974	FEB	116,3	+ 9,9	- 1,5	127,8	+ 0,6	127,8	+ 1,8	129,5
	MAR	132,3	+11,1	+13,8	129,7	+ 1,5	131,0	+ 2,5	130,2
	APR	129,2	+14,1	- 2,3	134,1	+ 3,4	134,0	+ 2,3	131,6
	MAI	137,3	+ 8,6	+ 6,3	134,6	+ 0,4	134,9	+ 0,7	132,6
	JUN	133,0	+ 2,9	- 3,1	127,2	- 5,5	129,7	- 3,9	134,6
	JUL	137,7	+20,2	+ 3,5	140,9	+10,8	138,5	+ 6,8	135,1
	AUG	119,8	+ 6,0	-13,0	132,7	- 5,8	134,1	- 3,2	(136,3)
	SEP	136,7	+13,3	+14,1	138,9	+ 4,7	137,0	+ 2,2	(137,6)
	OKT	144,6	+12,7	+ 5,8	140,8	+ 1,4	140,4	+ 2,5	(139,0)
	NOV	142,3	+ 9,3	- 1,6	139,5	- 0,9	140,5	+ 0,1	(140,0)
	DEZ	171,5	+ 9,2	+20,5	143,4	+ 2,8	143,3	+ 2,0	(141,6)
1975	JAN	127,1	+ 7,6	-25,9	137,7	- 4,0	138,1	- 3,6	(143,2)
	FEB	136,4	+17,3	+ 7,3	147,6	+ 7,2	147,6	+ 6,9	(148,0)
MASCHINENBAU INLAND									
1974	FEB	103,4	+ 3,5	- 2,6	113,9	+ 1,2	113,9	+ 3,1	115,3
	MAR	113,9	+ 1,7	+10,2	112,7	- 1,1	114,0	+ 0,1	(115,2)
	APR	111,0	+ 4,4	- 2,5	116,6	+ 3,5	116,8	+ 2,5	(115,6)
	MAI	118,9	- 1,9	+ 7,1	116,1	- 0,4	116,6	- 0,2	(116,0)
	JUN	114,5	- 4,8	+ 3,7	109,9	- 5,3	111,6	- 4,3	(116,5)
	JUL	120,4	+13,6	+ 5,2	123,4	+12,3	120,1	+ 7,6	(116,6)
	AUG	102,9	- 3,3	-14,5	112,7	- 8,7	114,5	- 4,7	(116,9)
	SEP	114,4	+ 1,5	+11,2	116,9	+ 3,7	115,8	+ 1,1	(117,7)
	OKT	124,9	+ 5,6	+ 9,2	121,8	+ 4,2	120,5	+ 4,1	(118,6)
	NOV	121,1	+ 3,6	- 3,0	119,6	- 1,8	120,2	- 0,2	(119,7)
	DEZ	148,8	+ 7,2	+22,9	123,6	+ 3,3	124,8	+ 3,8	(120,3)
1975	JAN	110,0	+ 3,6	-26,1	116,8	- 5,5	117,8	- 5,6	(122,3)
	FEB	114,9	+11,1	+ 4,5	125,1	+ 7,1	125,1	+ 6,2	(124,0)
MASCHINENBAU AUSLAND									
1974	FEB	139,7	+20,0	- 0,2	152,5	- 0,5	152,5	+ 0,3	156,9
	MAR	165,8	+25,4	+18,7	160,5	+ 5,2	161,8	+ 6,1	159,8
	APR	162,4	+29,1	- 2,1	166,3	+ 3,6	166,0	+ 2,6	163,1
	MAI	170,8	+25,6	+ 5,2	168,6	+ 1,4	168,9	+ 1,7	165,7
	JUN	166,8	+14,8	- 2,3	159,0	- 5,7	162,2	- 4,0	168,7
	JUL	169,3	+30,0	+ 1,5	173,0	+ 8,8	171,6	+ 5,8	169,9
	AUG	150,5	+20,3	-11,1	168,2	- 2,8	169,5	- 1,2	(171,9)
	SEP	177,4	+31,1	+17,9	179,0	+ 6,4	175,4	+ 3,5	(173,8)
	OKT	180,7	+23,3	+ 1,9	176,3	- 1,5	177,6	+ 1,3	(175,6)
	NOV	181,0	+17,0	+ 0,2	176,7	+ 0,2	178,6	+ 0,6	(177,0)
	DEZ	213,0	+12,0	+17,7	183,2	+ 3,7	181,5	+ 1,6	(179,2)
1975	JAN	158,2	+13,0	-25,7	173,7	- 5,2	174,1	- 4,1	(181,7)
	FEB	175,7	+25,8	+11,1	188,1	+ 8,3	188,1	+ 8,0	(188,6)

5. UMSATZE DER INDUSTRIE UND DES BAUHAUPTGEWERBES

5.1. WERTINDEX (1970 = 100)

JAHR	MONAT	ORIGINALWERT			SAISONBEREINIGTER WERT		SAISON- UND ARBEITSTÄEGLICH BEREINIGTER WERT		GLATTE KOMPONENTE
		INDEX	VERÄNDERUNG IN O/O GEGEN VORJAHR	VERÄNDERUNG IN O/O GEGEN VORMONAT	INDEX	VERÄNDERUNG IN O/O GEGEN VORMONAT	INDEX	VERÄNDERUNG IN O/O GEGEN VORMONAT	INDEX
STRASSENFAHRZEUGBAU INSGESAMT									
1974	FEB	120,5	- 9,6	+ 9,6	116,7	- 1,2	116,7	+ 1,3	(119,3)
	MAR	140,7	- 7,8	+16,8	115,4	- 1,1	116,9	+ 0,2	(118,0)
	APR	131,8	- 1,9	- 6,3	122,0	+ 5,7	118,4	+ 1,3	(117,3)
	MAI	139,9	- 7,0	+ 5,4	121,1	- 0,7	122,7	+ 3,6	(116,7)
	JUN	114,6	-12,7	-17,5	109,9	- 9,2	109,9	-10,4	(116,3)
	JUL	110,8	+ 3,2	- 3,3	126,1	+14,7	125,9	+14,6	(115,6)
	AUG	82,4	-11,3	-25,6	114,7	- 9,0	116,5	- 7,5	(115,5)
	SEP	107,0	-13,9	+29,9	113,9	- 0,7	113,5	- 2,6	(115,9)
	OKT	128,7	- 3,7	+20,3	118,4	+ 4,0	117,1	+ 3,2	(116,6)
	NOV	113,7	- 5,2	-11,7	113,9	- 3,8	116,7	- 0,3	(117,8)
	DEZ	119,2	+16,5	+ 4,8	130,0	+14,1	129,1	+10,6	(119,3)
1975	JAN	104,9	- 4,5	-12,0	113,2	-12,9	113,6	-12,0	(121,3)
	FEB	125,6	+ 4,2	+19,7	120,6	+ 6,5	120,6	+ 6,2	(123,8)
STRASSENFAHRZEUGBAU INLAND									
1974	FEB	95,1	-23,6	+29,9	96,7	+ 4,4	96,7	+ 7,1	(101,8)
	MAR	111,0	-27,8	+16,7	85,8	-11,3	87,2	- 9,8	(100,1)
	APR	117,0	-12,2	+ 5,4	104,1	+21,3	101,1	+15,9	(99,4)
	MAI	128,1	-12,6	+ 9,5	104,0	- 0,1	105,7	+ 4,5	(99,1)
	JUN	105,4	-19,1	-17,7	93,7	- 9,9	93,6	-11,4	(99,3)
	JUL	109,3	+ 3,6	+ 2,8	115,7	+23,5	115,5	+23,4	(98,8)
	AUG	85,6	+ 2,7	-20,0	109,9	- 5,0	109,9	- 4,8	(99,8)
	SEP	100,3	- 9,8	+15,8	106,2	- 3,4	107,1	- 2,5	(102,2)
	OKT	113,1	- 4,0	+12,8	105,2	- 0,9	102,6	- 4,2	(105,4)
	NOV	97,9	- 3,9	-13,4	105,3	+ 0,1	106,9	+ 4,2	(109,6)
	DEZ	98,4	+28,1	+ 0,5	116,9	+11,0	119,7	+12,0	(114,8)
1975	JAN	87,9	+20,1	-10,7	113,3	- 3,1	113,0	- 5,6	(121,1)
	FEB	126,8	+33,3	+44,3	125,5	+10,8	125,5	+11,1	(128,7)
STRASSENFAHRZEUGBAU AUSLAND									
1974	FEB	151,8	+ 5,1	- 2,3	140,0	- 6,2	140,0	- 3,4	140,5
	MAR	177,5	+17,3	+16,9	151,6	+ 8,3	153,4	+ 9,6	140,3
	APR	150,1	+10,4	-15,4	143,0	- 5,7	137,7	-10,2	(139,6)
	MAI	152,3	- 0,3	+ 1,5	140,6	- 1,7	140,3	+ 1,9	(138,6)
	JUN	125,9	- 5,0	-17,3	127,8	- 9,1	128,8	- 8,2	(137,4)
	JUL	113,9	+ 2,6	- 9,5	138,4	+ 8,3	140,1	+ 8,8	(136,5)
	AUG	77,2	-25,5	-32,2	121,0	-12,6	123,9	-11,6	(134,9)
	SEP	115,4	-17,9	+49,5	120,0	- 0,8	119,6	- 3,5	(132,9)
	OKT	148,0	- 3,4	+28,2	138,0	+15,0	136,8	+14,4	(130,6)
	NOV	133,4	- 6,3	- 9,9	128,4	- 7,0	132,1	- 3,4	(127,9)
	DEZ	144,9	+ 8,2	+ 8,6	154,4	+20,2	151,3	+14,5	(124,9)
1975	JAN	125,0	-18,9	-13,0	121,6	-21,2	122,1	-19,3	(120,9)
	FEB	124,2	-18,2	- 1,4	116,3	- 4,4	116,3	- 4,8	(116,5)
ELEKTROTECHNISCHE INDUSTRIE INSGESAMT									
1974	FEB	134,0	+12,5	+ 1,2	143,2	- 1,0	143,2	- 0,5	144,9
	MAR	151,5	+ 8,5	+13,1	143,8	+ 0,4	144,6	+ 1,0	144,9
	APR	137,1	+14,3	- 9,5	146,5	+ 1,9	146,9	+ 1,6	144,8
	MAI	147,5	+15,3	+ 7,6	150,1	+ 2,5	148,2	+ 0,9	145,0
	JUN	143,9	+11,9	- 2,4	141,9	- 5,5	144,7	- 2,4	145,5
	JUL	141,3	+14,1	- 1,8	149,3	+ 5,2	148,9	+ 2,9	145,6
	AUG	123,8	+ 2,6	- 8,8	141,8	- 5,0	142,3	- 4,4	(145,3)
	SEP*	164,9	+ 8,8	+28,0	159,9	+ 9,9	155,7	+ 9,4	(145,0)
	OKT	153,7	+ 2,9	- 6,8	145,8	- 6,5	145,3	- 6,7	(144,6)
	NOV	156,4	+ 4,4	+ 1,8	147,1	+ 0,9	148,1	+ 1,9	(144,2)
	DEZ	165,4	+ 6,9	+ 5,8	146,9	- 0,1	146,4	- 1,1	(143,9)
1975	JAN	131,7	- 0,5	-20,4	143,9	- 2,0	142,2	- 2,9	(143,7)
	FEB	133,7	- 0,2	+ 1,5	143,3	- 0,4	143,3	+ 0,8	(143,8)
ELEKTROTECHNISCHE INDUSTRIE INLAND									
1974	FEB	129,2	+ 8,4	- 0,5	136,9	- 1,7	136,9	- 1,2	138,5
	MAR	145,6	+ 5,6	+13,6	138,5	+ 1,2	139,3	+ 1,8	139,0
	APR	129,7	+ 9,3	-10,9	139,9	+ 1,0	141,0	+ 1,2	139,4
	MAI	139,3	+11,2	+ 7,4	143,6	+ 2,6	141,6	+ 0,4	139,6
	JUN	137,3	+ 8,5	- 1,4	135,3	- 5,8	138,5	- 2,2	139,9
	JUL	131,5	+12,7	- 4,2	143,0	+ 5,7	142,1	+ 2,6	139,8
	AUG	122,0	- 1,1	- 7,2	135,1	- 5,5	135,6	- 4,6	(139,5)
	SEP	152,9	+ 3,3	+25,3	140,5	+ 4,0	139,8	+ 3,1	(139,1)
	OKT	149,4	+ 0,2	- 2,3	139,2	- 0,9	138,7	- 0,8	(138,8)
	NOV	147,4	+ 0,8	- 1,3	139,1	- 0,1	140,0	+ 0,9	(138,4)
	DEZ	156,3	+ 3,5	+ 6,0	138,5	- 0,4	138,6	- 1,0	(137,9)
1975	JAN	127,9	- 0,7	-18,2	138,1	- 0,3	136,1	- 1,8	(137,1)
	FEB	127,0	- 0,4	- 0,7	134,3	- 1,3	136,3	+ 0,1	(138,6)
ELEKTROTECHNISCHE INDUSTRIE AUSLAND									
1974	FEB	154,9	+27,1	+ 6,5	162,2	- 0,6	162,2	+ 0,4	163,9
	MAR	172,8	+18,4	+11,6	162,2	+ 0,0	163,2	+ 0,6	166,2
	APR	163,4	+31,0	- 5,4	170,1	+ 4,9	170,3	+ 4,4	167,6
	MAI	175,7	+28,8	+ 8,1	174,4	+ 2,5	174,7	+ 2,6	169,1
	JUN	167,7	+23,7	- 5,1	167,1	- 4,2	169,0	- 3,3	171,9
	JUL	175,3	+18,1	+ 5,1	182,5	+ 9,2	180,2	+ 6,6	172,9
	AUG	153,4	+15,1	-13,0	167,8	- 8,1	169,4	- 6,0	(173,5)
	SEP*	207,9	+26,2	+35,5	197,8	+17,9	195,9	+15,6	(173,5)
	OKT	169,0	+12,7	-18,7	172,5	-12,8	172,2	-12,1	(172,9)
	NOV	188,4	+15,8	+11,5	178,0	+ 3,2	179,0	+ 3,9	(171,8)
	DEZ	197,9	+17,9	+ 5,0	177,7	- 0,2	177,2	- 1,0	(170,1)
1975	JAN	145,0	- 0,3	-26,7	163,9	- 7,8	164,3	- 7,3	(167,8)
	FEB	157,7	+ 1,3	+ 8,8	163,3	+ 0,9	165,3	+ 0,6	(165,0)

5. UMSATZE DER INDUSTRIE UND DES BAUHAUPTGEBERBES

5.1. WERTINDEX (1970 = 100)

JAHR	MONAT	ORIGINALWERT			SAISONBEREINIGTER WERT		SAISON- UND ARBEITSTÄGEGLEICH BEREINIGTER WERT		GLATTE KOMPONENTE
		INDEX	VERÄNDERUNG VORJAHR	IN O/O GEGEN VORMONAT	INDEX	VERÄNDERUNG IN O/O GEGEN VORMONAT	INDEX	VERÄNDERUNG IN O/O GEGEN VORMONAT	INDEX
EISEN-, BLECH- UND METALLWARENINDUSTRIE INSGESAMT									
1974	FEB	121,8	+ 4,6	- 1,4	125,9	- 1,9	125,9	- 0,4	127,0
	MAR	134,6	+ 6,0	+10,5	127,8	+ 1,5	129,9	+ 3,2	127,6
	APR	131,2	+ 9,9	- 2,5	132,2	+ 3,4	131,8	+ 1,5	128,6
	MAI	136,5	+ 6,3	+ 4,0	131,8	- 0,3	131,4	- 0,3	128,7
	JUN	122,4	+ 0,4	-10,3	123,6	- 6,2	125,9	- 4,2	128,6
	JUL	128,0	+15,0	+ 4,6	136,5	+10,4	134,3	+ 6,7	128,5
	AUG	111,0	- 6,6	-13,3	120,7	-11,6	122,8	- 8,6	(127,7)
	SEP	130,3	+ 3,9	+17,4	128,0	+ 6,0	127,8	+ 4,1	(126,6)
	OKT	142,0	+ 1,3	+ 9,0	128,0	+ 0,0	126,0	- 1,4	(124,3)
	NOV	128,0	- 3,3	- 9,9	121,3	- 5,2	123,0	- 2,4	(124,2)
	DEZ	110,1	- 3,6	-14,0	117,7	- 3,0	120,2	- 2,3	(120,4)
	1975	JAN	119,4	- 3,3	+ 8,4	123,1	+ 4,6	123,0	+ 2,3
FEB		109,7	- 9,9	- 8,1	114,3	- 7,1	114,3	- 7,1	(117,7)
EISEN-, BLECH- UND METALLWARENINDUSTRIE INLAND									
1974	FEB	115,9	+ 0,9	- 2,0	120,3	- 2,4	120,3	- 0,9	121,6
	MAR	127,0	+ 1,8	+ 9,6	121,3	+ 0,8	123,2	+ 2,4	121,6
	APR	124,1	+ 6,1	- 2,3	126,0	+ 3,9	125,5	+ 1,9	122,0
	MAI	129,4	+ 2,3	+ 4,3	125,1	- 0,7	124,8	- 0,6	121,7
	JUN	115,5	- 3,9	-10,7	116,8	- 6,6	118,9	- 4,7	121,5
	JUL	120,3	+ 8,4	+ 4,2	128,1	+ 9,7	126,0	+ 6,0	120,8
	AUG	106,0	- 9,9	-11,9	114,3	-10,8	116,2	- 7,8	(119,7)
	SEP	123,7	- 0,3	+16,7	120,4	+ 5,3	120,3	+ 3,5	(118,4)
	OKT	134,7	- 1,8	+ 8,9	120,2	- 0,2	118,1	- 1,8	(115,8)
	NOV	121,6	- 5,2	- 9,7	114,4	- 4,8	115,8	- 1,9	(115,6)
	DEZ	103,2	- 5,7	-15,1	111,2	- 2,8	113,5	- 2,0	(112,7)
	1975	JAN	110,1	- 6,9	+ 6,7	114,9	+ 3,3	114,9	+ 1,2
FEB		109,7	- 5,3	- 0,4	114,3	- 0,5	114,3	- 0,5	(116,6)
EISEN-, BLECH- UND METALLWARENINDUSTRIE AUSLAND									
1974	FEB	151,6	+22,4	+ 1,3	152,8	+ 0,6	152,8	+ 2,1	150,7
	MAR*	173,1	+24,6	+14,2	168,6	+10,3	170,7	+11,7	155,4
	APR	166,9	+27,3	- 3,6	164,7	- 2,3	164,8	- 3,5	160,6
	MAI	172,5	+25,3	+ 3,4	167,0	+ 1,4	166,9	+ 1,3	164,2
	JUN	157,1	+20,1	- 8,9	159,5	- 4,5	164,8	- 1,3	167,2
	JUL	166,5	+47,7	+ 6,0	179,7	+12,7	177,3	+ 7,6	166,2
	AUG*	136,1	+ 8,9	-18,3	143,4	-20,2	143,4	-19,1	(164,5)
	SEP	163,7	+23,8	+20,3	166,2	+15,9	165,2	+15,2	(161,8)
	OKT	178,9	+15,4	+ 9,3	163,6	- 1,6	160,4	- 2,9	(158,9)
	NOV	160,4	+ 5,2	-10,3	154,3	- 5,7	155,2	- 3,2	(156,9)
	DEZ	144,5	+ 4,6	- 9,9	150,2	- 2,7	155,0	- 0,1	(156,5)
	1975	JAN*	166,5	+11,3	+15,2	170,7	+13,6	170,6	+10,1
FEB		178,2	+17,5	+ 7,0	177,6	+ 4,0	177,6	+ 4,1	(175,8)
TEXTILINDUSTRIE INSGESAMT									
1974	FEB	123,1	+ 2,7	+ 1,6	118,3	- 0,7	118,3	+ 0,8	117,0
	MAR	129,9	+ 1,8	+ 5,5	118,1	- 0,2	119,3	+ 0,8	117,5
	APR	123,4	+ 8,2	- 5,0	122,3	+ 3,6	122,9	+ 3,0	(117,3)
	MAI	122,4	+ 2,7	- 0,8	120,7	- 1,3	121,0	- 1,5	(117,0)
	JUN	107,4	- 2,9	-12,3	112,9	- 6,5	115,1	- 4,9	(116,5)
	JUL	111,4	+14,0	+ 3,7	124,0	+ 9,8	121,1	+ 5,2	(116,1)
	AUG	94,0	- 7,8	-15,6	111,7	- 9,9	113,0	- 6,7	(115,6)
	SEP	119,6	+ 4,8	+27,2	118,6	+ 6,2	118,3	+ 4,7	(114,8)
	OKT	136,8	+ 6,0	+14,4	121,0	+ 2,0	119,2	+ 0,8	(113,8)
	NOV	122,3	+ 2,6	-10,6	115,9	- 4,2	116,4	- 2,3	(112,6)
	DEZ	96,9	- 2,1	-20,8	111,1	- 4,1	113,6	- 2,4	(111,3)
	1975	JAN	109,9	- 9,3	+13,4	106,6	- 4,1	107,3	- 5,5
FEB		106,7	-13,3	- 2,9	102,3	- 4,0	102,3	- 4,7	(106,5)
TEXTILINDUSTRIE INLAND									
1974	FEB	116,2	- 1,4	+ 0,5	111,8	- 1,4	111,8	+ 0,0	111,5
	MAR	122,0	- 2,5	+ 5,0	111,1	- 0,6	112,4	+ 0,5	111,9
	APR	116,6	+ 5,3	- 4,4	116,4	+ 4,8	116,8	+ 3,9	(111,7)
	MAI	116,1	+ 0,3	- 0,4	115,2	- 1,0	115,4	- 1,2	(111,4)
	JUN	101,2	- 5,5	-12,8	107,4	- 6,8	109,7	- 4,9	(111,1)
	JUL	106,1	+11,1	+ 4,8	118,3	+10,1	115,4	+ 5,2	(110,7)
	AUG	90,3	- 5,4	-14,9	107,0	- 9,6	108,2	- 6,2	(110,5)
	SEP	116,8	+ 4,7	+29,3	114,3	+ 6,8	114,0	+ 5,4	(110,0)
	OKT	134,5	+ 7,7	+15,2	117,4	+ 2,7	115,5	+ 1,3	(109,5)
	NOV	119,9	+ 4,3	-10,9	112,6	- 4,1	113,2	- 2,0	(109,0)
	DEZ	93,5	+ 0,6	-22,0	108,6	- 3,6	110,9	- 2,0	(108,4)
	1975	JAN	107,2	- 7,3	+14,7	104,1	- 4,1	104,7	- 5,6
FEB		104,1	-10,4	- 2,9	100,4	- 3,6	100,4	- 4,1	(105,8)
TEXTILINDUSTRIE AUSLAND									
1974	FEB	165,6	+25,1	+ 6,2	158,6	- 1,7	158,6	- 1,1	149,4
	MAR	173,1	+25,6	+ 8,2	162,4	+ 2,4	163,2	+ 2,9	151,9
	APR	165,1	+23,0	- 7,8	159,5	- 1,8	160,8	- 1,5	155,2
	MAI	161,4	+14,5	- 2,2	156,2	- 2,1	154,6	- 3,9	157,1
	JUN	145,7	+10,4	- 9,7	147,1	- 5,8	149,8	- 3,1	156,2
	JUL	144,0	+29,5	- 1,2	157,2	+ 6,9	157,1	+ 4,9	155,6
	AUG*	117,2	+ 0,8	-18,6	128,9	-18,0	128,2	-18,4	(153,5)
	SEP	137,3	+ 6,1	+17,2	141,0	+ 9,4	141,2	+10,1	(149,8)
	OKT	151,5	- 2,3	+10,3	149,4	+ 6,0	147,8	+ 4,7	(149,7)
	NOV	137,0	- 5,6	- 9,6	134,6	- 9,9	134,8	- 8,8	(138,8)
	DEZ	117,8	-14,0	-14,0	124,0	- 7,9	127,6	- 5,3	(132,1)
	1975	JAN	126,6	-18,8	+ 7,5	130,2	+ 5,0	128,8	+ 0,9
FEB		122,7	-25,9	- 3,1	114,8	-11,8	114,8	-10,9	(113,2)

5. UMSATZE DER INDUSTRIE UND DES BAUHAUPTGEWERBES

5.1. WERTINDEX (1970 = 100)

JAHR	MONAT	ORIGINALWERT			SAISONBEREINIGTER WERT		SAISON- UND ARBEITSTÄEGLICH BEREINIGTER WERT		GLATTE KOMPONENTE
		INDEX	VERÄNDERUNG VORJAHR	IN O/O GEGEN VORMONAT	INDEX	VERÄNDERUNG IN O/O GEGEN VORMONAT	INDEX	VERÄNDERUNG IN O/O GEGEN VORMONAT	
BEKLEIDUNGSINDUSTRIE INSGESAMT									
1974	FEB	122,4	- 9,2	+ 4,7	113,1	- 2,6	113,1	- 1,0	(117,8)
	MAR	136,4	- 5,4	+11,4	112,0	- 1,0	114,1	+ 0,9	(117,6)
	APR	127,3	+ 0,5	- 6,7	120,8	+ 7,9	119,6	+ 4,8	(117,6)
	MAI	109,1	+ 0,7	-14,3	122,2	+ 1,2	123,4	+ 3,2	(117,6)
	JUN	75,8	-11,7	-30,5	112,7	- 7,8	114,9	- 6,9	(117,7)
	JUL	103,9	+ 4,2	+37,1	122,8	+ 9,0	118,9	+ 3,5	(117,5)
	AUG	113,6	- 5,1	+14,1	116,7	- 5,0	118,7	- 0,2	(117,9)
	SEP	150,4	+ 6,7	+26,8	124,8	+ 6,9	123,9	+ 4,4	(118,4)
	OKT	165,5	+ 9,2	+10,7	129,0	+ 3,4	126,9	+ 2,4	(118,9)
	NOV	124,0	+11,1	-25,5	124,6	- 3,4	125,6	- 1,0	(119,7)
	DEZ	91,2	+20,3	-26,5	127,2	+ 2,1	127,4	+ 1,4	(120,5)
	1975	JAN	119,3	+ 1,2	+29,7	116,9	- 8,1	118,2	- 7,2
FEB	115,7	- 5,5	- 2,2	107,9	- 7,7	107,9	- 8,7	(122,8)	
BEKLEIDUNGSINDUSTRIE INLAND									
1974	FEB	113,3	-10,0	+ 3,7	110,4	- 2,8	110,4	- 1,3	(115,0)
	MAR	132,2	- 6,3	+11,7	109,1	- 1,2	111,2	+ 0,7	(114,7)
	APR	124,7	+ 0,0	- 5,7	118,2	+ 8,3	116,8	+ 5,0	(114,6)
	MAI	107,6	- 0,6	-13,7	119,1	+ 0,8	120,2	+ 2,9	(114,6)
	JUN	75,6	-12,2	-29,7	110,2	- 7,5	112,3	- 6,6	(114,8)
	JUL	101,4	+ 3,0	+34,1	119,9	+ 8,8	116,2	+ 3,5	(114,5)
	AUG	114,3	- 5,6	+12,7	113,7	- 5,2	115,8	- 0,3	(115,0)
	SEP	144,4	+ 5,9	+26,3	121,1	+ 6,5	120,2	+ 3,8	(115,5)
	OKT	161,9	+ 8,7	+12,1	125,6	+ 3,7	123,5	+ 2,7	(116,1)
	NOV	122,6	+11,1	-24,3	122,0	- 2,9	123,0	- 0,4	(117,0)
	DEZ	92,7	+20,0	-26,0	124,6	+ 2,1	124,7	+ 1,4	(118,0)
	1975	JAN	116,0	+ 1,7	+27,9	114,8	- 7,9	116,0	- 7,0
FEB	112,6	- 4,8	- 2,9	106,3	- 7,4	106,3	- 8,4	(120,7)	
BEKLEIDUNGSINDUSTRIE AUSLAND									
1974	FEB	201,3	+ 1,0	+17,1	160,6	-15,9	160,6	-12,9	(166,5)
	MAR	215,8	+ 6,4	+ 7,7	164,7	+ 2,6	168,4	+ 4,9	(168,2)
	APR	177,1	+10,1	-18,3	168,1	+ 2,1	168,3	- 0,1	(169,4)
	MAI	135,4	+26,1	-23,0	175,9	+ 4,6	178,0	+ 5,8	(170,6)
	JUN	79,7	- 6,9	-42,3	154,7	-12,1	159,7	-10,3	(171,6)
	JUL	150,2	+20,2	+90,9	173,9	+12,4	168,8	+ 5,7	(172,7)
	AUG	201,0	+ 0,8	+33,8	169,8	- 2,4	170,9	+ 1,2	(173,5)
	SEP*	265,0	+15,0	+31,8	206,2	+21,4	205,8	+20,4	(174,2)
	OKT	254,0	+15,1	- 4,2	191,5	- 7,1	186,1	- 9,6	(174,8)
	NOV	150,3	+12,3	-40,8	172,3	-10,0	174,7	- 6,1	(175,2)
	DEZ	101,8	+28,1	-32,3	176,8	+ 2,6	186,9	+ 7,0	(175,5)
	1975	JAN	161,2	- 6,2	+58,3	173,8	- 1,7	175,3	- 6,2
FEB*	175,9	-12,6	+ 9,1	134,1	-22,8	133,2	-24,0	(175,4)	
BAUHAUPTGEWERBE									
1974	JAN	111,6	- 2,6	-43,3	137,8	+ 9,7	136,1	+ 4,8	136,4
	FEB	95,9	+ 1,1	-14,1	138,4	+ 0,4	138,4	+ 1,7	(135,8)
	MAR	107,9	- 7,5	+12,5	132,5	- 4,3	134,5	- 2,8	(135,2)
	APR	110,8	- 6,1	+ 2,7	134,9	+ 1,8	134,0	- 0,4	(134,7)
	MAI	123,3	- 4,3	+11,3	135,2	+ 0,2	133,9	- 0,1	(134,2)
	JUN	121,7	-12,3	- 1,3	124,5	- 7,9	126,6	- 5,5	(133,5)
	JUL	138,0	- 5,3	+13,4	133,9	+ 7,6	132,5	+ 4,7	(132,8)
	AUG	133,2	- 7,0	- 3,5	130,0	- 2,9	131,0	- 1,1	(132,5)
	SEP	142,0	-11,0	+ 6,6	129,7	- 0,2	130,9	- 0,1	(132,4)
	OKT	153,6	- 0,3	+12,4	138,8	+ 7,0	135,8	+ 3,7	(132,4)
	NOV	155,5	- 4,7	- 2,6	131,4	- 5,3	132,9	- 2,1	(132,6)
	DEZ	201,1	+ 2,1	+29,3	130,4	- 0,8	132,4	- 0,4	(133,0)
1975	JAN	109,2	- 2,2	-45,7	135,5	+ 3,9	134,3	+ 1,4	(134,7)
WOHNUNGSBAU									
1974	JAN	122,0	- 8,1	-44,2	155,3	+12,2	153,8	+ 6,4	153,8
	FEB	112,6	- 5,6	- 7,7	155,0	- 0,2	155,0	+ 0,8	(152,0)
	MAR	122,3	-16,1	+ 8,6	145,0	- 6,5	147,1	- 5,1	(150,2)
	APR	124,6	-12,6	+ 1,9	150,1	+ 3,5	150,0	+ 2,0	(148,3)
	MAI	139,6	-12,5	+12,0	148,5	- 1,1	146,0	- 2,7	(146,6)
	JUN	133,2	-20,5	- 4,6	133,6	-10,0	137,5	- 5,8	(144,6)
	JUL	143,1	-17,6	+ 7,4	139,3	+ 4,3	137,9	+ 0,3	(142,5)
	AUG	141,0	-14,3	- 1,5	141,0	+ 1,2	142,1	+ 3,0	(141,2)
	SEP	143,4	-15,5	+ 5,2	139,7	- 0,9	140,6	- 1,1	(140,6)
	OKT	164,7	-12,3	+11,0	140,8	+ 0,8	138,0	- 1,8	(140,3)
	NOV	157,6	-13,1	- 4,3	137,1	- 2,6	138,7	+ 0,5	(140,4)
	DEZ	221,3	+ 1,3	+40,4	141,3	+ 3,1	142,3	+ 2,6	(141,0)
1975	JAN	111,9	- 8,3	-49,4	145,6	+ 3,0	143,0	+ 0,5	(143,5)
ÖFFENTLICHER- UND VERKEHRSBAU									
1974	JAN	93,4	- 0,4	-45,6	120,3	+ 9,8	119,0	+ 4,7	121,3
	FEB	79,4	+10,0	-19,3	124,1	+ 3,2	124,1	+ 4,3	(121,8)
	MAR	93,7	+ 5,1	+18,0	122,4	- 1,4	124,1	+ 0,0	(122,3)
	APR	95,6	+ 8,5	+ 2,0	124,5	+ 1,7	122,9	- 1,0	(123,1)
	MAI	113,8	+13,6	+19,0	130,0	+ 4,4	129,0	+ 5,0	(123,8)
	JUN	111,8	+ 0,7	- 1,8	118,5	- 8,8	118,8	- 7,9	(124,8)
	JUL	130,1	+ 5,9	+16,4	127,4	+ 7,5	126,3	+ 6,3	(125,7)
	AUG	125,3	- 0,6	- 3,7	120,6	- 5,3	121,4	- 3,9	(126,6)
	SEP	139,9	- 3,9	+10,9	123,8	+ 2,7	125,8	+ 3,6	(128,0)
	OKT	165,1	+15,9	+18,9	140,6	+13,6	137,2	+ 9,1	(129,0)
	NOV	163,3	+ 7,8	- 1,1	130,3	- 7,3	131,7	- 4,0	(130,1)
	DEZ	193,7	+ 9,1	+21,7	127,9	- 1,8	130,3	- 1,1	(131,2)
1975	JAN	103,4	+10,2	-45,4	130,7	+ 2,2	129,8	- 0,4	(133,3)

5. UMSÄTZE DER INDUSTRIE UND DES BAUHAUPTGEWERBES

5.2. VOLUMENINDEX (1970 = 100)

JAHR	MONAT	ORIGINALWERT			SAISONBEREINIGTER WERT		SAISON- UND ARBEITSTÄGLICH BEREINIGTER WERT		GLATTE KOMPONENTE
		INDEX	VERÄNDERUNG VOR JAHR	IN O/O GEGEN VORMONAT	INDEX	VERÄNDERUNG IN O/O GEGEN VORMONAT	INDEX	VERÄNDERUNG IN O/O GEGEN VORMONAT	INDEX
VERARBEITENDE INDUSTRIE (OHNE NÄHRUNGS- UND GENUSSMITTELINDUSTRIE) INSGESAMT									
1974	FEB	106,7	+ 0,1	- 1,2	111,4	- 1,9	111,4	- 0,4	112,8
	MAR	117,0	- 2,0	+ 9,7	110,0	- 1,3	111,3	- 0,1	112,4
	APR	111,6	+ 3,3	- 4,6	114,1	+ 3,7	114,1	+ 2,5	(112,0)
	MAI	116,4	- 1,3	+ 4,3	113,0	- 1,0	112,9	- 1,1	(111,5)
	JUN	105,5	- 4,9	- 9,4	106,6	- 5,7	108,5	- 3,5	(110,9)
	JUL	109,8	+ 5,6	+ 4,1	116,1	+ 8,9	114,2	+ 4,9	(110,1)
	AUG	99,3	- 7,0	- 9,6	107,6	- 7,3	108,5	- 5,0	(109,2)
	SEP	113,9	- 2,2	+14,7	110,1	+ 2,3	109,7	+ 1,1	(108,4)
	OKT	120,0	- 2,5	+ 5,4	110,2	+ 0,1	108,4	- 1,2	(107,4)
	NOV	109,4	- 7,0	- 8,8	105,3	- 4,4	106,4	- 1,8	(106,4)
	DEZ	104,2	- 5,5	- 4,8	105,2	- 0,1	107,1	+ 0,7	(105,3)
1975	JAN	97,5	- 9,7	- 6,4	101,9	- 3,1	101,6	- 5,1	(104,0)
	FEB	97,2	- 8,9	- 0,3	101,9	+ 0,0	101,9	+ 0,3	(102,6)
VERARBEITENDE INDUSTRIE (OHNE NÄHRUNGS- UND GENUSSMITTELINDUSTRIE) INLAND									
1974	FEB	98,8	- 4,1	- 1,6	104,1	- 2,1	104,1	- 0,5	105,6
	MAR	107,1	- 7,0	+ 8,4	101,3	- 2,7	102,6	- 1,4	104,9
	APR	103,4	- 1,1	- 3,5	106,0	+ 4,6	106,1	+ 3,4	(104,2)
	MAI	107,7	- 5,2	+ 4,2	104,7	- 1,2	104,6	- 1,4	(103,5)
	JUN	97,3	- 9,4	- 9,7	98,1	- 6,3	100,4	- 4,0	(102,8)
	JUL	102,4	+ 1,8	+ 5,2	107,7	+ 9,8	105,6	+ 5,2	(101,7)
	AUG	93,2	-10,3	- 9,0	99,4	- 7,7	100,4	- 4,9	(100,8)
	SEP	106,3	- 5,0	+14,1	101,8	+ 2,4	101,4	+ 1,0	(100,0)
	OKT	112,3	- 5,6	+ 5,6	101,4	- 0,4	99,7	- 1,7	(99,2)
	NOV	101,5	- 8,8	- 9,6	97,5	- 3,8	98,5	- 1,2	(98,4)
	DEZ	93,8	- 7,5	- 7,6	97,2	- 0,3	99,2	+ 0,7	(97,5)
1975	JAN	89,8	-10,6	- 4,3	94,7	- 2,6	94,5	- 4,7	(96,7)
	FEB	90,3	- 8,6	+ 0,6	95,6	+ 1,0	95,6	+ 1,2	(96,0)
VERARBEITENDE INDUSTRIE (OHNE NÄHRUNGS- UND GENUSSMITTELINDUSTRIE) AUSLAND									
1974	FEB	131,3	+11,2	+ 0,0	134,9	- 1,7	134,9	- 0,5	135,9
	MAR	147,9	+10,5	+12,6	136,7	+ 1,3	137,5	+ 2,2	136,3
	APR	137,4	+15,1	- 7,1	139,2	+ 1,8	138,5	+ 0,4	137,4
	MAI	143,9	+ 9,0	+ 4,7	138,7	- 0,4	138,0	- 0,4	137,6
	JUN	131,8	+ 7,4	- 8,4	132,7	- 4,3	135,4	- 1,9	137,9
	JUL	133,4	+15,6	+ 1,2	141,5	+ 6,6	140,9	+ 4,1	137,3
	AUG	117,7	+ 1,6	-11,8	132,3	- 6,5	132,5	- 5,7	(136,7)
	SEP	137,4	+ 4,2	+16,7	135,0	+ 2,0	134,6	+ 1,3	(135,7)
	OKT	143,7	+ 5,9	+ 4,6	137,0	+ 1,5	135,6	+ 0,7	(134,4)
	NOV	134,0	- 2,7	- 6,8	131,2	- 4,2	132,3	- 2,4	(132,5)
	DEZ	137,8	- 0,7	+ 2,8	132,1	+ 0,7	133,4	+ 0,8	(130,3)
1975	JAN	121,8	- 7,2	-11,6	128,1	- 3,0	127,6	- 4,3	(128,0)
	FEB	123,0	- 6,3	+ 1,0	126,8	- 1,0	126,8	- 0,6	(126,5)
GRUNDSTOFF- UND PRODUKTIONSGÜTERINDUSTRIEN INSGESAMT									
1974	FEB	112,8	+ 5,3	- 4,2	119,4	- 2,5	119,4	- 1,4	119,1
	MAR	122,6	+ 2,9	+ 8,7	117,7	- 1,4	119,0	- 0,3	118,9
	APR	119,6	+ 8,3	- 2,4	121,5	+ 3,2	121,4	+ 2,0	119,4
	MAI	125,1	+ 2,4	+ 4,6	120,1	- 1,2	119,2	- 1,8	119,2
	JUN	114,6	- 1,0	- 8,4	114,1	- 5,0	117,0	- 1,8	119,2
	JUL	122,2	+ 6,7	+ 6,6	122,7	+ 7,5	121,8	+ 4,1	118,5
	AUG	115,2	- 2,1	- 5,7	116,3	- 5,2	116,3	- 4,5	(117,3)
	SEP	118,5	- 1,0	+ 2,9	114,7	- 1,4	115,1	- 1,0	(115,7)
	OKT	127,6	+ 0,0	+ 7,7	118,3	+ 3,1	116,1	+ 0,9	(112,2)
	NOV	111,9	- 8,1	-12,3	110,4	- 6,7	111,0	- 4,4	(110,2)
	DEZ	95,0	- 9,4	-15,1	106,1	- 3,9	108,3	- 2,4	(107,6)
1975	JAN	102,5	-12,9	+ 7,9	106,9	+ 0,8	106,3	- 1,8	(104,3)
	FEB	98,5	-12,7	- 3,9	105,5	- 1,3	105,5	- 0,8	(105,2)
GRUNDSTOFF- UND PRODUKTIONSGÜTERINDUSTRIEN INLAND									
1974	FEB	102,5	+ 1,4	- 5,4	109,6	- 3,6	109,6	- 2,2	111,0
	MAR	111,3	- 2,6	+ 8,6	107,0	- 2,4	108,3	- 1,2	110,4
	APR	109,5	+ 3,5	- 1,6	111,1	+ 3,8	111,0	+ 2,5	(109,8)
	MAI	114,4	- 2,6	+ 4,5	109,1	- 1,8	108,9	- 1,9	(109,1)
	JUN	103,9	- 7,4	- 9,2	102,8	- 5,8	105,4	- 3,2	(108,2)
	JUL	112,9	+ 2,3	+ 8,7	112,1	+ 9,0	110,5	+ 4,8	(106,9)
	AUG	104,2	- 7,3	- 7,7	104,6	- 6,7	105,1	- 4,9	(105,6)
	SEP	108,1	- 6,5	+ 3,7	104,5	- 0,1	104,6	- 0,5	(104,4)
	OKT	116,8	- 4,3	+ 8,0	106,3	+ 1,7	104,0	- 0,6	(102,5)
	NOV	101,8	-10,5	-12,8	100,2	- 5,7	101,2	- 2,7	(100,9)
	DEZ	84,2	-12,3	-17,3	98,3	- 1,9	100,7	- 0,5	(99,3)
1975	JAN	92,0	-15,1	+ 9,3	97,7	- 0,6	97,7	- 3,0	(97,5)
	FEB	88,5	-13,7	- 3,8	95,7	- 2,0	95,7	- 2,0	(95,4)
GRUNDSTOFF- UND PRODUKTIONSGÜTERINDUSTRIEN AUSLAND									
1974	FEB	145,6	+14,5	- 1,7	149,1	- 0,8	149,1	+ 0,2	(148,0)
	MAR*	159,7	+17,0	+ 8,9	154,5	+ 3,6	155,8	+ 4,5	(150,8)
	APR	152,7	+20,5	- 4,4	154,3	- 0,1	155,6	- 0,1	(154,6)
	MAI	160,4	+15,3	+ 5,0	157,7	+ 2,2	154,8	- 0,5	(156,0)
	JUN	149,6	+16,4	- 6,7	151,8	- 3,7	156,6	+ 1,2	(157,7)
	JUL	152,0	+17,7	+ 1,6	157,9	+ 4,0	156,7	+ 0,1	(158,5)
	AUG	150,6	+10,5	- 0,9	153,2	- 3,0	152,5	- 2,7	(152,8)
	SEP	151,7	+13,0	+ 0,7	150,9	- 1,5	152,3	- 0,1	(149,0)
	OKT	162,3	+10,8	+ 7,0	155,8	+ 3,2	152,4	+ 0,1	(147,3)
	NOV	145,0	- 2,2	-10,7	142,7	- 8,4	143,2	- 6,0	(140,2)
	DEZ	130,6	- 3,0	- 9,9	132,6	- 7,1	136,9	- 4,4	(134,9)
1975	JAN	137,7	- 7,6	+ 5,4	135,8	+ 2,4	133,0	- 2,8	(130,9)
	FEB	132,9	- 9,1	- 3,5	135,7	- 0,1	135,7	+ 2,0	(137,7)

5. UMSATZE DER INDUSTRIE UND DES BAUHAUPTGEWERBES

5.2. VOLUMENINDEX (1970 = 100)

JAHR	MONAT	ORIGINALWERT			SAISONBEREINIGTER WERT		SAISON- UND ARBEITSTÄGLICH BEREINIGTER WERT		GLATTE KOMPONENTE
		INDEX	VERÄNDERUNG VOR JAHR	IN O/O GEGEN VORMONAT	INDEX	VERÄNDERUNG IN O/O GEGEN VORMONAT	INDEX	VERÄNDERUNG IN O/O GEGEN VORMONAT	INDEX
INVESTITIONSGÜTERINDUSTRIEN INSGESAMT									
1974	FEB	102,3	- 0,8	+ 0,7	108,9	- 1,1	108,9	+ 0,7	110,4
	MAR	113,9	- 4,0	+11,3	107,1	- 1,7	108,4	- 0,5	109,9
	APR	106,8	+ 1,1	- 6,2	111,1	+ 3,7	111,0	+ 2,4	(109,6)
	MAI	114,4	- 2,9	+ 7,1	110,6	- 0,5	110,4	- 0,5	(109,2)
	JUN	105,6	- 5,5	- 7,7	104,0	- 6,0	106,4	- 3,6	(108,8)
	JUL	105,8	+ 6,0	+ 0,2	114,1	+ 9,7	112,6	+ 5,8	(108,1)
	AUG	91,2	- 8,6	-13,8	105,0	- 8,0	106,0	- 5,9	(107,6)
	SEP	112,8	- 2,8	+23,7	108,8	+ 3,6	108,0	+ 1,9	(107,2)
	OKT	114,6	- 3,5	+ 1,6	107,9	- 0,8	106,6	- 1,3	(106,7)
	NOV	110,3	- 5,8	- 3,8	104,8	- 2,9	106,1	- 0,5	(106,3)
	DEZ	120,5	- 2,0	+ 9,2	107,2	+ 2,3	108,6	+ 2,4	(105,9)
	1975	JAN	95,4	- 6,1	-20,8	103,2	- 3,7	102,6	- 5,5
FEB		97,8	- 4,4	+ 2,5	104,6	+ 1,4	104,6	+ 1,9	(105,2)
INVESTITIONSGÜTERINDUSTRIEN INLAND									
1974	FEB	94,0	- 5,4	+ 1,4	101,4	- 0,1	101,4	+ 1,8	102,8
	MAR	102,4	- 9,7	+ 8,9	97,7	- 3,6	99,0	- 2,4	102,0
	APR	97,6	- 4,3	- 4,7	102,5	+ 4,9	102,8	+ 3,8	(101,4)
	MAI	105,3	- 7,0	+ 7,9	102,0	- 0,5	101,9	- 0,9	(100,8)
	JUN	98,3	- 9,5	- 6,6	95,6	- 6,3	97,8	- 4,0	(100,3)
	JUL	98,2	+ 2,4	- 0,1	105,8	+10,7	103,8	+ 6,1	(99,4)
	AUG	87,2	-10,6	-11,2	97,6	- 7,8	98,8	+ 4,8	(98,8)
	SEP	105,3	- 4,0	+20,8	101,2	+ 3,7	100,5	+ 1,7	(98,4)
	OKT	106,1	- 7,3	+ 0,8	98,6	- 2,6	97,2	- 3,3	(98,2)
	NOV	101,6	- 7,7	- 4,2	96,5	- 2,1	97,6	+ 0,4	(98,0)
	DEZ	109,2	- 4,0	+ 7,5	97,7	+ 1,2	99,8	+ 2,3	(98,0)
	1975	JAN	86,8	- 6,4	-20,5	95,4	- 2,4	95,1	- 4,7
FEB		91,7	- 2,4	+ 5,6	98,9	+ 3,7	98,9	+ 4,0	(98,7)
INVESTITIONSGÜTERINDUSTRIEN AUSLAND									
1974	FEB	121,2	+ 8,7	+ 0,1	125,8	- 3,1	125,8	- 1,7	128,3
	MAR	140,7	+ 6,8	+16,1	128,8	+ 2,4	130,0	+ 3,3	128,4
	APR	128,7	+12,4	- 8,5	131,3	+ 1,9	130,0	+ 0,0	(128,6)
	MAI	136,4	+ 5,8	+ 6,0	130,9	- 0,3	130,7	+ 0,5	(128,8)
	JUN	124,3	+ 3,7	- 8,9	124,3	- 5,0	127,0	- 2,8	(128,8)
	JUL	124,3	+13,6	+ 0,0	133,8	+ 7,6	133,6	+ 5,2	(128,9)
	AUG	101,2	- 3,6	-18,6	122,8	- 8,2	123,1	- 7,9	(128,8)
	SEP	130,9	+ 0,1	+29,3	127,1	+ 3,5	126,2	+ 2,5	(128,4)
	OKT	134,6	+ 4,6	+ 2,8	129,9	+ 2,2	128,9	+ 2,1	(128,0)
	NOV	130,8	- 1,8	- 2,8	125,2	- 3,6	126,8	- 1,6	(127,3)
	DEZ	147,2	+ 2,2	+12,5	130,1	+ 3,9	130,1	+ 2,6	(126,5)
	1975	JAN	115,3	- 4,8	-21,7	123,2	- 5,3	122,0	- 6,2
FEB		118,9	- 1,9	+ 3,1	124,0	+ 0,6	124,0	+ 1,6	(124,2)
VERBRAUCHSGÜTERINDUSTRIEN INSGESAMT									
1974	FEB	106,4	- 6,5	+ 0,5	105,0	- 2,1	105,0	- 0,8	(106,3)
	MAR	114,3	- 5,8	+ 7,4	103,4	- 1,5	104,9	- 0,1	(105,6)
	APR	108,9	- 0,3	- 4,7	108,5	+ 4,9	108,6	+ 3,5	(104,8)
	MAI	106,3	- 4,2	- 2,4	107,0	- 1,4	107,0	- 1,5	(104,0)
	JUN	90,0	-10,9	-15,3	99,4	- 7,1	101,5	- 5,1	(103,2)
	JUL	98,3	+ 2,5	+ 9,2	108,5	+ 9,2	106,1	+ 4,5	(102,1)
	AUG	90,6	-13,1	- 7,8	98,6	- 9,1	100,1	- 5,7	(101,2)
	SEP	108,7	- 3,3	+20,0	102,8	+ 4,3	102,3	+ 2,2	(100,2)
	OKT	119,4	- 4,4	+ 9,8	102,6	- 0,2	101,1	- 1,2	(99,2)
	NOV	103,2	- 8,0	-13,6	98,2	- 4,3	99,2	- 1,9	(98,2)
	DEZ	83,7	- 8,4	-18,9	97,5	- 0,7	98,7	- 0,5	(97,1)
	1975	JAN	94,1	-11,1	+12,4	94,5	- 3,1	94,7	- 4,1
FEB		93,8	-11,8	- 0,3	91,7	- 3,0	91,7	- 3,2	(94,9)
VERBRAUCHSGÜTERINDUSTRIEN INLAND									
1974	FEB	101,6	- 9,3	- 0,2	100,8	- 2,4	100,8	- 1,2	(102,5)
	MAR	109,1	- 8,5	+ 7,4	98,8	- 2,0	100,3	- 0,5	(101,7)
	APR	104,6	- 2,2	- 4,1	104,5	+ 5,8	104,5	+ 4,2	(100,9)
	MAI	102,1	- 6,2	- 2,4	103,1	- 1,3	102,6	- 1,5	(100,0)
	JUN	85,8	-12,8	-16,0	95,6	- 7,3	97,7	- 5,1	(99,2)
	JUL	94,1	+ 0,0	+ 9,7	104,2	+ 9,0	101,9	+ 4,3	(98,1)
	AUG	87,2	-14,8	- 7,3	94,6	- 9,2	96,2	- 5,6	(97,3)
	SEP	105,6	- 4,2	+21,1	99,1	+ 4,8	98,6	+ 2,5	(96,5)
	OKT	116,5	- 4,8	+10,3	99,0	- 0,1	97,5	- 1,1	(95,8)
	NOV	101,0	- 7,8	-13,3	95,3	- 3,7	96,4	- 1,1	(95,0)
	DEZ	81,2	- 7,6	-19,6	95,1	- 0,2	96,1	- 0,3	(94,3)
	1975	JAN	91,7	- 9,9	+12,9	92,3	- 2,9	92,4	- 3,9
FEB		90,8	-10,6	- 1,0	89,5	- 3,0	89,5	- 3,1	(93,1)
VERBRAUCHSGÜTERINDUSTRIEN AUSLAND									
1974	FEB	146,0	+14,3	+ 5,0	140,4	- 3,0	140,4	- 1,9	135,4
	MAR	156,3	+14,1	+ 7,1	141,5	+ 0,8	142,7	+ 1,6	137,1
	APR	143,7	+13,5	- 8,1	141,4	- 0,1	142,5	- 0,1	139,1
	MAI	140,0	+ 8,3	- 2,6	139,3	- 1,5	139,5	- 2,1	139,7
	JUN	123,9	+ 1,6	-11,5	130,7	- 6,2	133,0	- 4,7	138,7
	JUL	132,3	+19,7	+ 6,8	142,7	+ 9,2	139,9	+ 5,2	137,7
	AUG*	117,9	- 1,5	-10,9	123,8	-13,2	125,0	-10,7	(135,7)
	SEP	133,4	+ 1,9	+13,1	131,3	+ 6,1	130,6	+ 4,5	(133,0)
	OKT	142,6	- 1,7	+ 6,9	130,3	- 0,8	128,4	- 1,7	(129,4)
	NOV	121,4	- 9,3	-14,9	121,1	- 7,1	121,6	- 5,3	(125,2)
	DEZ	104,0	-13,7	-14,3	114,3	- 5,6	118,3	- 2,7	(120,3)
	1975	JAN	113,4	-18,5	+ 9,0	118,7	+ 3,8	119,0	+ 0,6
FEB		118,0	-15,0	+ 4,1	112,1	- 5,6	112,1	- 5,8	(115,0)

5. UMSATZE DER INDUSTRIE UND DES BAUHAUPTGEWERBES

5.2. VOLUMENINDEX (1970 = 100)

JAHR	MONAT	ORIGINALWERT			SAISONBEREINIGTER WERT		SAISON- UND ARBEITSTÄGLICH BEREINIGTER WERT		GLATTE KOMPONENTE
		INDEX	VERÄNDERUNG VOR JAHR	IN O/O GEGEN VORMONAT	INDEX	VERÄNDERUNG IN O/O GEGEN VORMONAT	INDEX	VERÄNDERUNG IN C/C GEGEN VORMONAT	INDEX
INDUSTRIE DER STEINE UND ERDEN INSGESAMT									
1974	FEB	81,7	+ 0,2	+ 6,5	113,9	- 1,0	113,9	+ 1,5	107,3
	MAR	97,4	-11,1	+19,2	103,1	- 9,5	104,5	- 7,9	(106,2)
	APR	109,4	- 3,8	+12,3	108,6	+ 5,3	108,4	+ 3,3	(105,0)
	MAI	115,1	-12,2	+ 5,2	103,0	- 5,2	101,3	- 6,5	(103,8)
	JUN	104,0	-20,8	- 9,6	93,7	- 9,0	95,5	- 5,3	(102,1)
	JUL	111,1	-14,7	+ 6,8	99,8	+ 6,5	99,8	+ 4,1	(100,8)
	AUG	106,5	-18,9	- 4,1	95,4	- 4,4	96,4	- 3,4	(99,9)
	SEP	112,7	-13,4	+ 5,8	97,6	+ 2,3	98,0	+ 1,7	(98,6)
	OKT	118,6	-11,9	+ 5,2	97,0	- 0,6	95,1	- 3,0	(98,0)
	NOV	101,1	-14,5	-14,8	95,2	- 1,9	97,6	+ 2,6	(97,7)
	DEZ	82,6	-10,5	-18,3	96,9	+ 1,8	99,5	+ 1,9	(97,7)
1975	JAN	69,1	- 9,9	-16,3	102,7	+ 6,0	101,0	+ 1,5	(97,9)
	FEB	69,0	-15,5	- 0,1	101,9	- 0,8	101,9	+ 0,9	(98,4)
INDUSTRIE DER STEINE UND ERDEN INLAND									
1974	FEB	79,4	- 1,1	+ 6,6	112,5	- 1,3	112,5	+ 1,5	105,7
	MAR	95,7	-12,3	+20,5	101,6	- 9,7	103,6	- 7,9	(104,5)
	APR	107,6	- 4,7	+12,4	107,0	+ 5,3	106,8	+ 3,1	(103,2)
	MAI	113,5	-13,2	+ 5,5	101,2	- 5,4	99,3	- 7,0	(101,9)
	JUN	101,9	-22,4	-10,2	91,3	- 9,8	93,6	- 5,7	(100,2)
	JUL	110,0	-15,7	+ 7,9	97,7	+ 7,0	97,7	+ 4,4	(98,8)
	AUG	104,4	-20,4	- 5,1	93,0	- 4,8	94,1	- 3,7	(97,9)
	SEP	110,8	-14,6	+ 6,1	95,4	+ 2,6	95,7	+ 1,7	(96,5)
	OKT	116,9	-12,8	+ 5,5	94,9	- 0,5	92,9	- 2,9	(96,0)
	NOV	99,1	-15,1	-15,2	93,5	- 1,5	96,0	+ 3,3	(95,7)
	DEZ	80,2	-11,7	-19,1	94,7	+ 1,3	97,4	+ 1,5	(95,7)
1975	JAN	66,6	-10,6	-17,0	101,0	+ 6,7	99,2	+ 1,8	(96,0)
	FEB	66,5	-16,2	- 0,2	100,4	- 0,6	100,4	+ 1,2	(96,7)
INDUSTRIE DER STEINE UND ERDEN AUSLAND									
1974	FEB	146,2	+29,8	+ 6,3	155,5	+ 5,7	155,5	+ 7,4	148,6
	MAR	143,5	+17,0	- 1,8	144,0	- 7,4	145,7	- 6,3	150,4
	APR	159,0	+16,2	+10,8	152,9	+ 6,2	150,6	+ 3,4	154,5
	MAI	159,0	+12,2	+ 0,0	152,2	- 0,5	151,8	+ 0,8	155,5
	JUN	161,9	+23,2	+ 1,8	159,3	+ 4,7	160,4	+ 5,7	156,8
	JUL	142,3	+15,1	-12,1	156,3	- 1,9	157,6	- 1,7	158,0
	AUG	163,3	+18,9	+14,8	160,5	+ 2,7	161,9	+ 2,7	(157,6)
	SEP	166,7	+17,1	+ 2,1	162,2	+ 1,1	162,3	+ 0,2	(156,4)
	OKT	167,3	+12,1	+ 0,4	159,8	- 1,5	159,0	- 2,0	(154,9)
	NOV	156,2	- 3,8	- 6,6	147,2	- 7,9	149,5	- 6,0	(152,9)
	DEZ	149,9	+13,2	- 4,0	157,8	+ 7,2	158,2	+ 5,8	(150,7)
1975	JAN	138,4	+ 0,6	- 7,7	149,5	- 5,3	149,8	- 5,3	(150,6)
	FEB	137,6	- 5,9	- 0,6	146,6	- 1,9	146,6	- 2,1	(143,0)
STAHL- UND WARMWALZWERKE (MENGENINDEX) INSGESAMT									
1974	FEB	115,9	+12,4	- 4,1	118,4	- 4,4	118,4	- 3,3	120,7
	MAR	130,1	+15,2	+12,3	122,6	+ 3,5	123,1	+ 4,0	121,0
	APR	118,1	+16,4	- 9,2	119,7	- 2,4	121,1	- 1,6	121,7
	MAI	130,4	+17,3	+10,4	124,1	+ 3,7	121,7	+ 0,5	121,7
	JUN	107,9	+ 5,5	-17,3	111,8	- 9,9	116,7	- 4,1	121,9
	JUL	121,5	+15,7	+12,6	123,7	+10,6	124,2	+ 6,4	121,8
	AUG	122,9	+ 7,2	+ 1,2	119,8	- 3,2	118,1	- 4,9	(121,7)
	SEP	121,6	+ 3,8	- 1,1	117,2	- 2,2	117,7	- 0,3	(120,9)
	OKT	124,3	+ 4,8	+ 2,2	121,7	+ 3,8	120,1	+ 2,0	(117,7)
	NOV	115,1	- 2,5	- 7,4	118,0	- 3,0	117,9	- 1,8	(115,9)
	DEZ	99,8	- 7,3	-13,3	109,7	- 7,0	111,8	- 5,2	(109,7)
1975	JAN	104,2	-13,8	+ 4,4	105,8	- 3,6	103,8	- 7,2	(99,7)
	FEB	88,8	-23,4	-14,8	92,4	-12,7	92,4	-11,0	(91,8)
STAHL- UND WARMWALZWERKE (MENGENINDEX) INLAND									
1974	FEB	97,5	+ 5,4	- 6,9	98,8	- 5,7	98,8	- 4,2	101,5
	MAR	106,6	+ 4,4	+ 9,3	99,5	+ 0,7	100,6	+ 1,8	100,7
	APR	100,4	+ 6,5	- 5,8	99,6	+ 0,1	100,1	- 0,5	100,2
	MAI	109,5	+ 5,5	+ 9,1	101,4	+ 1,8	100,0	- 0,1	99,4
	JUN	89,9	- 5,3	-17,9	92,0	- 9,3	95,7	- 4,3	99,6
	JUL	102,5	+ 6,0	+14,0	101,7	+10,5	101,4	+ 6,0	99,5
	AUG	100,1	- 3,3	- 2,3	98,5	- 3,1	98,0	- 3,4	(99,9)
	SEP	99,7	- 3,9	- 0,4	98,2	- 0,3	98,3	+ 0,3	(99,9)
	OKT	100,6	- 1,9	+ 0,9	101,7	+ 3,6	100,1	+ 1,8	(98,1)
	NOV	95,5	- 4,9	- 5,1	98,9	- 2,8	99,2	- 0,9	(96,5)
	DEZ	80,0	-10,2	-16,2	92,9	- 6,1	94,9	- 4,3	(92,7)
1975	JAN	90,4	-13,7	+13,0	89,6	- 3,6	88,7	- 6,5	(85,3)
	FEB	77,2	-20,8	-14,6	79,4	-11,4	79,4	-10,5	(79,2)
STAHL- UND WARMWALZWERKE (MENGENINDEX) AUSLAND									
1974	FEB	170,0	+26,5	+ 1,0	175,4	- 1,9	175,4	- 1,5	(173,7)
	MAR	199,2	+37,9	+17,2	191,6	+ 9,2	191,5	+ 9,2	(178,5)
	APR	169,7	+38,2	-14,8	177,2	- 7,5	181,2	- 5,4	(182,6)
	MAI	191,5	+44,2	+12,8	193,9	+ 9,4	188,7	+ 4,1	(185,7)
	JUN	160,5	+29,2	-16,2	167,3	-13,7	175,1	- 7,2	(187,6)
	JUL	177,4	+37,1	+10,5	186,1	+11,2	185,3	+ 5,8	(187,9)
	AUG	189,8	+28,9	+ 7,0	184,0	- 1,1	180,5	- 2,6	(186,3)
	SEP	185,8	+18,6	- 2,1	172,4	- 6,3	173,4	- 3,9	(182,0)
	OKT	193,8	+17,2	+ 4,3	183,5	+ 6,4	180,4	+ 4,0	(175,4)
	NOV	172,6	+ 1,9	-10,9	170,3	- 7,2	168,3	- 6,7	(166,4)
	DEZ	157,9	- 2,6	- 8,5	155,2	- 8,9	159,1	- 5,5	(156,2)
1975	JAN	144,6	-14,1	- 9,4	151,5	- 2,4	145,7	- 8,4	(143,4)
	FEB	122,7	-27,8	-15,1	127,8	-15,6	127,8	-12,3	(126,3)

5. UMSATZE DER INDUSTRIE UND DES BAUHAUPTGEWERBES

5.2. VOLUMENINDEX (1970 = 100)

JAHR	MONAT	ORIGINALWERT			SAISONBEREINIGTER WERT		SAISON- UND ARBEITSTÄGLICH BEREINIGTER WERT		GLATTE KOMPONENTE
		INDEX	VERÄNDERUNG VORJAHR	IN O/O GEGEN VORMONAT	INDEX	VERÄNDERUNG IN O/O GEGEN VORMONAT	INDEX	VERÄNDERUNG IN C/C GEGEN VORMONAT	INDEX
CHEMISCHE INDUSTRIE (OHNE KOHLENERGIEINDUSTRIE) INSGESAMT									
1974	FEB	128,4	+ 5,9	- 6,8	130,3	- 7,2	130,3	- 5,8	132,3
	MAR	137,7	+ 3,8	+ 7,2	129,6	- 0,5	131,5	+ 0,9	132,3
	APR	133,3	+11,7	- 3,2	135,9	+ 4,9	135,2	+ 2,8	133,1
	MAI	137,8	+ 4,7	+ 3,4	133,9	- 1,5	133,3	- 1,4	132,5
	JUN	128,7	+ 4,3	- 6,6	129,4	- 3,4	132,6	- 0,5	131,3
	JUL	133,3	+ 6,1	+ 3,6	134,3	+ 3,8	133,1	+ 0,4	129,3
	AUG	122,2	- 3,3	- 8,3	125,6	- 6,5	126,1	- 5,3	(126,7)
	SEP	123,1	- 2,5	+ 0,7	123,0	- 2,1	123,4	- 2,1	(123,3)
	OKT	134,9	- 2,5	+ 9,6	126,1	+ 2,5	123,7	+ 0,2	(118,3)
	NOV	113,0	-15,0	-16,2	112,5	-10,8	113,9	- 7,9	(115,0)
	DEZ	95,7	-17,3	-15,3	106,4	- 5,4	109,2	- 4,1	(109,2)
1975	JAN	107,3	-22,1	+12,1	109,3	+ 2,7	108,8	- 0,4	(105,5)
	FEB	105,7	-17,7	- 1,5	107,7	- 1,5	107,7	- 1,0	(106,0)
CHEMISCHE INDUSTRIE (OHNE KOHLENERGIEINDUSTRIE) INLAND									
1974	FEB	119,6	+ 3,0	- 8,7	122,2	- 8,6	122,2	- 7,2	124,3
	MAR	127,3	- 0,7	+ 6,4	120,3	- 1,6	122,3	+ 0,1	123,9
	APR	123,6	+ 8,5	- 2,9	127,1	+ 5,7	126,2	+ 3,2	124,1
	MAI	128,1	+ 2,5	+ 3,6	124,9	- 1,7	124,8	- 1,1	123,2
	JUN	117,3	- 1,3	- 8,4	118,3	- 5,3	121,8	- 2,4	122,0
	JUL	125,5	+ 3,3	+ 7,0	124,6	+ 5,3	123,7	+ 1,6	120,2
	AUG	113,3	- 4,9	- 9,7	116,3	- 6,7	116,5	- 5,8	(118,0)
	SEP	116,6	- 4,9	+ 2,9	115,1	- 1,0	114,9	- 1,4	(115,4)
	OKT	127,5	- 3,8	+ 9,3	117,5	+ 2,1	115,3	+ 0,3	(111,7)
	NOV	107,4	-14,4	-15,8	106,6	- 9,3	107,9	- 6,4	(109,8)
	DEZ	91,0	-16,5	-15,3	103,9	- 2,5	106,5	- 1,3	(106,9)
1975	JAN	101,2	-22,7	+11,2	103,5	- 0,4	103,3	- 3,0	(100,1)
	FEB	99,7	-16,6	- 1,5	102,0	- 1,4	102,0	- 1,3	(98,1)
CHEMISCHE INDUSTRIE (OHNE KOHLENERGIEINDUSTRIE) AUSLAND									
1974	FEB	146,9	+10,6	- 3,5	147,4	- 1,3	147,4	- 0,4	148,8
	MAR	159,3	+11,6	+ 8,4	149,0	+ 1,1	150,5	+ 2,1	149,8
	APR	153,5	+16,5	- 3,6	154,6	+ 3,8	155,0	+ 3,0	151,8
	MAI	158,4	+ 8,0	+ 3,2	153,1	- 1,0	151,8	- 2,1	152,0
	JUN	152,7	+14,0	- 3,6	153,4	+ 0,2	156,1	+ 2,8	151,5
	JUL	149,2	+10,7	- 2,3	155,2	+ 1,2	153,0	- 2,0	148,9
	AUG	140,4	- 1,7	- 5,9	145,7	- 6,1	146,6	- 4,2	(145,2)
	SEP	136,6	+ 1,0	- 2,7	142,0	- 2,5	143,5	- 2,1	(139,5)
	OKT	150,2	- 0,6	+10,0	144,3	+ 1,6	141,1	- 1,7	(130,8)
	NOV	124,8	-16,5	-16,9	124,8	-13,5	125,5	-11,1	(123,4)
	DEZ	105,9	-18,9	-15,1	112,3	-10,0	115,9	- 7,6	(116,4)
1975	JAN	120,4	-20,9	+13,7	116,8	+ 4,0	115,6	- 0,3	(114,5)
	FEB	118,8	-19,1	- 1,3	120,4	+ 3,1	120,4	+ 4,2	(126,5)
MASCHINENBAU INSGESAMT									
1974	FEB	92,2	+ 2,0	- 2,8	102,2	- 0,1	102,2	+ 1,3	103,9
	MAR	103,2	+ 2,0	+11,9	102,0	- 0,2	103,1	+ 0,9	103,4
	APR	99,8	+ 4,4	- 3,3	105,2	+ 3,1	105,5	+ 2,3	(103,5)
	MAI	105,2	- 1,1	+ 5,4	104,2	- 1,0	104,3	- 1,1	(103,5)
	JUN	101,5	- 6,5	- 3,5	96,9	- 7,0	95,4	- 4,7	(103,5)
	JUL	104,3	+ 8,5	+ 2,8	107,4	+10,8	105,4	+ 6,0	(103,2)
	AUG	90,5	- 4,3	-13,2	100,6	- 6,3	101,5	- 3,7	(103,1)
	SEP	102,6	+ 1,8	+13,4	104,0	+ 3,4	102,5	+ 1,0	(103,1)
	OKT	107,9	+ 1,0	+ 5,2	104,4	+ 0,4	103,7	+ 1,2	(103,0)
	NOV	105,5	- 2,3	- 2,2	102,0	- 2,3	102,7	- 1,0	(103,0)
	DEZ	127,0	- 2,2	+20,4	102,6	+ 0,6	103,5	+ 0,8	(103,1)
1975	JAN	91,4	- 3,7	-28,0	99,7	- 2,8	99,6	- 3,8	(103,0)
	FEB	97,0	+ 5,2	+ 6,1	106,5	+ 6,8	106,5	+ 6,9	(103,1)
MASCHINENBAU INLAND									
1974	FEB	81,8	- 4,0	- 4,1	91,1	+ 0,4	91,1	+ 2,4	91,8
	MAR	88,5	- 6,6	+ 8,2	88,4	- 3,0	89,5	- 1,8	90,9
	APR	85,3	- 4,7	- 3,6	91,0	+ 2,9	91,2	+ 2,0	(90,4)
	MAI	90,9	-10,6	+ 6,6	89,4	- 1,8	89,7	- 1,8	(90,0)
	JUN	87,2	-13,5	- 4,1	83,6	- 6,5	85,5	- 4,7	(89,6)
	JUL	91,0	+ 2,6	+ 4,4	93,9	+12,3	91,2	+ 6,7	(88,7)
	AUG	77,6	-12,6	-14,7	85,3	- 9,2	86,6	- 5,0	(88,1)
	SEP	85,8	- 8,6	+10,6	87,2	+ 2,2	86,4	- 0,2	(87,9)
	OKT	93,0	- 5,3	+ 8,4	89,8	+ 3,0	88,5	+ 2,4	(87,8)
	NOV	89,7	- 7,2	- 3,5	87,5	- 2,6	88,0	- 0,6	(87,8)
	DEZ	110,1	- 3,8	+22,7	88,3	+ 0,9	90,0	+ 2,3	(87,9)
1975	JAN	79,5	- 6,8	-27,8	84,6	- 4,2	85,2	- 5,3	(87,8)
	FEB	81,9	+ 0,1	+ 3,0	90,8	+ 7,3	90,8	+ 6,6	(88,5)
MASCHINENBAU AUSLAND									
1974	FEB	111,2	+11,2	- 1,2	122,3	- 1,1	122,3	- 0,4	125,9
	MAR	130,3	+15,3	+17,2	126,9	+ 3,8	128,1	+ 4,7	126,4
	APR	126,2	+18,3	- 3,1	131,2	+ 3,4	131,3	+ 2,5	(127,4)
	MAI	131,5	+14,2	+ 4,2	131,2	+ 0,0	131,0	- 0,2	(128,2)
	JUN	127,7	+ 4,0	- 2,9	121,1	- 7,7	125,0	- 4,6	(129,0)
	JUL	128,7	+17,3	+ 0,8	132,2	+ 9,2	131,4	+ 5,1	(129,6)
	AUG	114,0	+ 8,4	-11,4	128,4	- 2,9	128,7	- 2,1	(130,3)
	SEP	133,4	+17,6	+17,0	134,8	+ 5,0	131,9	+ 2,5	(130,7)
	OKT	135,0	+10,0	+ 1,2	130,8	- 3,0	131,4	- 0,4	(130,9)
	NOV	134,3	+ 4,3	- 0,5	128,4	- 1,8	129,5	- 1,4	(130,9)
	DEZ	157,7	- 0,4	+17,4	128,7	+ 0,2	128,1	- 1,1	(130,7)
1975	JAN	112,9	+ 0,4	-28,4	127,0	- 1,3	125,7	- 1,9	(130,6)
	FEB	124,4	+11,9	+10,2	135,0	+ 6,3	135,0	+ 7,4	(129,7)

5. UMSATZE DER INDUSTRIE UND DES BAUHAUPTGEWERBES

5.2. VOLUMENINDEX (1970 = 100)

JAHR	MONAT	ORIGINALWERT			SAISONBEREINIGTER WERT		SAISON- UND ARBEITSTÄEGLICH BEREINIGTER WERT		GLATTE KOMPONENTE
		INDEX	VERÄNDERUNG VORJAHR	IN O/O GEGEN VORMONAT	INDEX	VERÄNDERUNG IN O/O GEGEN VORMONAT	INDEX	VERÄNDERUNG IN O/O GEGEN VORMONAT	INDEX
STRASSENFAHRZEUGBAU INSGESAMT									
1974	FEB	99,5	-12,5	+ 8,0	97,0	- 1,9	97,0	+ 1,8	(96,9)
	MAR	112,0	-13,3	+12,6	92,7	- 4,4	94,9	- 2,2	(95,4)
	APR	104,5	- 7,8	- 6,7	98,3	+ 5,7	95,9	+ 1,1	(94,1)
	MAI	109,0	-13,6	+ 4,3	95,6	- 2,4	95,4	- 0,5	(92,9)
	JUN	89,5	-19,2	-17,9	86,0	-10,0	88,2	- 7,5	(91,8)
	JUL	85,6	- 5,1	- 4,4	99,3	+15,5	97,6	+10,7	(90,4)
	AUG	63,2	-19,0	-26,2	90,1	- 9,3	92,7	- 5,0	(89,5)
	SEP	81,7	-21,6	+29,3	87,1	- 3,3	87,1	- 6,0	(88,9)
	OKT	98,0	-12,5	+20,0	88,9	+ 2,1	86,6	- 0,6	(88,6)
	NOV	85,4	-14,1	-11,8	85,1	- 4,3	88,3	+ 2,0	(88,5)
	DEZ	90,5	+ 5,5	+ 4,7	97,9	+15,0	97,8	+10,8	(88,8)
1975	JAN	77,6	-15,7	-14,3	82,8	-15,4	83,2	-14,9	(89,3)
	FEB	92,4	- 7,1	+19,1	88,0	+ 6,3	88,0	+ 5,8	(90,2)
STRASSENFAHRZEUGBAU INLAND									
1974	FEB	73,1	-25,9	+27,4	79,7	+ 4,0	79,7	+ 7,1	(82,0)
	MAR	87,9	-32,1	+12,5	67,6	-15,2	68,8	-13,7	(80,1)
	APR	92,2	-17,6	+ 4,9	82,5	+22,0	79,9	+16,1	(78,9)
	MAI	99,4	-19,1	+ 7,8	80,7	- 2,2	82,0	+ 2,6	(77,9)
	JUN	81,1	-25,7	-18,4	71,9	-10,9	71,9	-12,3	(77,4)
	JUL	81,7	- 6,8	+ 0,7	89,1	+23,9	89,2	+24,1	(76,2)
	AUG	65,4	- 7,4	-20,0	85,2	- 4,4	85,0	- 4,7	(76,2)
	SEP	75,6	-18,7	+15,6	80,4	- 5,6	81,0	- 4,7	(77,2)
	OKT	85,3	-13,4	+12,8	77,8	- 3,2	75,6	- 6,7	(78,9)
	NOV	73,7	-13,5	-13,6	77,9	+ 0,1	79,4	+ 5,0	(81,4)
	DEZ	73,9	+14,3	+ 0,3	87,0	+11,7	89,6	+12,8	(84,6)
1975	JAN	63,8	+ 4,1	-13,7	82,9	- 4,7	82,2	- 8,3	(88,7)
	FEB	91,6	+17,3	+43,6	90,7	+ 9,4	90,7	+10,3	(93,7)
STRASSENFAHRZEUGBAU AUSLAND									
1974	FEB	125,6	+ 2,1	- 3,0	116,2	- 6,7	116,2	- 3,6	115,5
	MAR	142,6	+10,6	+12,6	122,4	+ 5,3	124,9	+ 7,5	114,6
	APR	119,8	+ 3,8	-16,0	115,3	- 5,8	109,9	-12,0	(113,3)
	MAI	121,2	- 6,9	+ 1,2	112,6	- 2,3	114,1	+ 3,8	(111,8)
	JUN	103,1	-11,1	-17,4	102,1	- 9,3	102,1	-10,5	(110,1)
	JUL	93,6	- 3,1	- 9,5	111,3	+ 9,0	111,6	+ 9,3	(108,5)
	AUG	63,4	-30,7	-33,3	96,6	-13,2	98,8	-11,5	(106,3)
	SEP	89,6	-24,3	+48,3	92,3	- 4,5	90,2	- 8,7	(103,8)
	OKT	114,3	-11,4	+27,6	104,9	+13,7	104,7	+16,1	(101,0)
	NOV	102,6	-14,3	-10,2	96,9	- 7,6	101,6	- 3,0	(97,8)
	DEZ	111,5	- 1,1	+ 8,7	118,6	+22,4	113,5	+11,7	(94,4)
1975	JAN	95,7	-26,7	-14,2	90,8	-23,4	92,8	-18,2	(90,0)
	FEB	93,5	-26,1	- 2,3	85,6	- 5,7	85,6	- 7,8	(85,3)
ELEKTROTECHNISCHE INDUSTRIE INSGESAMT									
1974	FEB	119,3	+ 5,6	- 0,2	126,1	- 2,2	126,1	- 1,5	127,5
	MAR	131,3	+ 0,5	+11,0	125,2	- 0,7	126,1	+ 0,0	127,5
	APR	117,8	+ 5,7	-10,3	128,1	+ 2,3	128,9	+ 2,2	(127,4)
	MAI	127,0	+ 7,0	+ 7,8	130,9	+ 2,2	129,3	+ 0,3	(127,3)
	JUN	123,7	+ 4,0	- 2,6	123,0	- 6,0	125,8	- 2,7	(127,0)
	JUL	123,9	+ 5,9	- 2,3	129,7	+ 5,4	128,9	+ 2,5	(126,8)
	AUG	109,9	- 5,0	- 9,1	122,7	- 5,4	123,3	- 4,3	(126,3)
	SEP	140,9	+ 1,2	+28,2	128,6	+ 4,8	128,1	+ 3,9	(126,0)
	OKT	131,2	- 4,2	- 6,9	124,2	- 3,4	123,5	- 3,6	(124,6)
	NOV	133,2	- 2,6	+ 1,5	123,9	- 0,2	124,9	+ 1,1	(123,7)
	DEZ	141,1	- 0,1	+ 5,9	122,4	- 1,2	122,9	- 1,6	(122,7)
1975	JAN	111,1	- 6,2	-21,3	121,6	- 0,7	120,2	- 2,2	(121,5)
	FEB	112,0	- 5,3	+ 0,8	119,9	- 1,4	119,9	- 0,2	(120,3)
ELEKTROTECHNISCHE INDUSTRIE INLAND									
1974	FEB	112,7	+ 1,6	- 2,0	120,2	- 2,8	120,2	- 2,0	122,2
	MAR	125,4	- 2,5	+11,3	119,8	- 0,3	120,7	+ 0,4	121,8
	APR	113,8	+ 0,6	-11,6	121,4	+ 1,3	122,5	+ 1,5	(121,5)
	MAI	119,7	+ 3,3	+ 8,0	124,5	+ 2,6	122,6	+ 0,1	(121,1)
	JUN	117,7	+ 0,8	- 1,7	116,5	- 6,4	119,4	- 2,6	(120,6)
	JUL	112,5	+ 4,9	- 4,4	123,8	+ 6,3	122,9	+ 2,9	(120,2)
	AUG	103,9	- 8,2	- 7,6	116,2	- 6,1	116,6	- 5,1	(119,6)
	SEP	133,7	- 3,5	+25,8	119,7	+ 3,0	119,3	+ 2,3	(119,3)
	OKT	127,7	- 6,3	- 2,3	117,9	- 1,5	117,2	- 1,8	(117,8)
	NOV	125,7	- 5,5	- 1,6	116,6	- 1,1	117,5	+ 0,3	(117,0)
	DEZ	133,4	- 2,8	+ 6,1	115,3	- 1,1	116,3	- 1,0	(116,2)
1975	JAN	109,3	- 5,8	-18,8	116,6	+ 1,1	114,9	- 1,2	(115,3)
	FEB	105,6	- 5,4	- 1,6	114,3	- 2,0	114,3	- 0,5	(114,5)
ELEKTROTECHNISCHE INDUSTRIE AUSLAND									
1974	FEB	139,3	+19,5	+ 4,9	144,7	- 2,4	144,7	- 1,2	145,9
	MAR	152,9	+11,1	+10,6	143,5	- 0,8	144,4	- 0,2	147,1
	APR	143,2	+22,5	- 6,3	150,8	+ 5,1	151,1	+ 4,6	148,6
	MAI	153,9	+19,8	+ 7,5	153,4	+ 1,7	153,7	+ 1,7	149,3
	JUN	145,7	+15,0	- 5,3	145,9	- 4,9	147,5	- 4,0	(149,8)
	JUL	151,6	+ 8,6	+ 4,0	158,0	+ 8,3	156,0	+ 5,8	(149,9)
	AUG	131,6	+ 5,8	-13,2	144,6	- 8,5	145,9	- 6,5	(149,2)
	SEP*	177,6	+15,9	+35,0	167,3	+15,7	165,9	+13,7	(148,6)
	OKT	144,0	+ 3,1	-18,9	147,1	-12,1	146,6	-11,6	(147,3)
	NOV	163,2	+ 6,0	+11,3	149,6	+ 1,7	150,6	+ 2,7	(145,2)
	DEZ	168,3	+ 8,2	+ 5,1	148,4	- 0,8	149,0	- 1,1	(142,9)
1975	JAN	123,8	- 8,3	-28,2	138,1	- 6,9	138,4	- 7,1	(140,3)
	FEB	130,9	- 5,4	+ 8,4	137,5	- 0,4	137,5	- 0,7	(138,0)

5. UMSATZE DER INDUSTRIE UND DES BAUHAUPTGEWERBES

5.2. VOLUMENINDEX (1970 = 100)

JAHR	MONAT	ORIGINALWERT			SAISONBEREINIGTER WERT		SAISON- UND ARBEITSTÄEGLICH BEREINIGTER WERT		GLATTE KOMPONENTE
		INDEX	VERÄNDERUNG VORJAHR	IN O/O GEGEN VORMONAT	INDEX	VERÄNDERUNG IN O/O GEGEN VORMONAT	INDEX	VERÄNDERUNG IN O/O GEGEN VORMONAT	
EISEN-, BLECH- UND METALLWARENINDUSTRIE INSGESAMT									
1974	FEB	100,4	- 4,3	- 2,3	103,7	- 3,2	103,7	- 1,5	105,9
	MAR	109,7	- 3,4	+ 9,3	103,8	+ 0,1	105,6	+ 1,8	105,0
	APR	105,5	- 0,8	- 3,8	106,7	+ 2,8	106,5	+ 0,9	(104,1)
	MAI	109,0	- 4,0	+ 3,3	104,8	- 1,8	104,5	- 1,9	(103,0)
	JUN	96,9	- 9,9	-11,1	97,8	- 6,7	99,9	- 4,4	(101,8)
	JUL	99,8	+ 2,3	+ 3,0	107,9	+10,3	105,8	+ 5,9	(100,2)
	AUG	86,3	-17,0	-13,5	94,2	-12,7	96,3	- 9,0	(98,8)
	SEP	100,9	- 7,3	+16,9	99,5	+ 5,6	99,0	+ 2,8	(97,2)
	OKT	108,8	-10,5	+ 7,8	96,4	- 3,1	94,8	- 4,2	(95,5)
	NOV	97,7	-14,7	-10,2	91,4	- 5,2	93,3	- 1,6	(93,7)
	DEZ	84,0	-14,9	-14,0	91,1	- 0,3	92,3	- 1,1	(91,8)
1975	JAN	89,8	-12,6	+ 6,9	91,6	+ 0,5	91,3	- 1,1	(89,7)
	FEB	81,9	-18,4	- 8,8	85,7	- 6,4	85,7	- 6,1	(87,4)
EISEN-, BLECH- UND METALLWARENINDUSTRIE INLAND									
1974	FEB	95,2	- 7,8	- 3,2	99,0	- 3,6	99,0	- 2,0	101,3
	MAR	103,3	- 7,0	+ 8,5	98,3	- 0,7	100,1	+ 1,1	99,9
	APR	99,7	- 4,0	- 3,5	101,4	+ 3,2	101,1	+ 1,0	(98,8)
	MAI	103,0	- 7,6	+ 3,3	99,0	- 2,4	98,7	- 2,4	(97,6)
	JUN	91,2	-13,6	-11,5	92,0	- 7,1	93,7	- 5,1	(96,3)
	JUL	93,7	- 3,3	+ 2,7	100,9	+ 9,7	98,8	+ 5,4	(94,6)
	AUG	82,2	-19,7	-12,3	88,8	-12,0	90,9	- 8,0	(93,1)
	SEP	95,6	-10,7	+16,3	93,2	+ 5,0	92,8	+ 2,1	(91,7)
	OKT	102,9	-13,0	+ 7,6	90,4	- 3,0	88,9	- 4,2	(90,2)
	NOV	92,6	-16,3	-10,0	86,3	- 4,5	88,2	- 0,8	(88,7)
	DEZ	78,7	-16,5	-15,0	86,5	+ 0,2	87,6	- 0,7	(87,2)
1975	JAN	82,6	-16,0	+ 5,0	85,7	- 0,9	85,6	- 2,3	(85,7)
	FEB	81,9	-14,0	- 0,8	85,5	- 0,2	85,5	- 0,1	(84,3)
EISEN-, BLECH- UND METALLWARENINDUSTRIE AUSLAND									
1974	FEB	126,4	+11,1	+ 0,7	128,9	- 0,4	128,9	+ 1,1	129,3
	MAR	142,3	+12,1	+12,6	132,6	+ 2,9	134,4	+ 4,3	131,7
	APR	135,5	+14,1	- 4,8	135,0	+ 1,8	136,1	+ 1,3	134,3
	MAI	139,3	+12,0	+ 2,8	135,6	+ 0,4	135,3	- 0,6	135,2
	JUN	125,8	+ 6,6	- 9,7	127,8	- 5,8	132,6	- 2,0	134,6
	JUL	131,6	+29,8	+ 4,6	144,0	+12,7	141,4	+ 6,6	132,8
	AUG*	106,7	- 4,7	-18,9	113,7	-21,0	114,5	-19,0	(130,4)
	SEP	127,9	+ 7,9	+19,9	130,1	+14,4	128,8	+12,5	(127,6)
	OKT	138,7	+ 0,3	+ 8,4	125,9	- 3,2	123,8	- 3,9	(125,1)
	NOV	123,8	- 8,2	-10,7	118,5	- 5,9	119,5	- 3,5	(123,5)
	DEZ	110,9	- 8,7	-10,4	115,9	- 2,2	119,6	+ 0,1	(122,9)
1975	JAN	125,4	- 0,1	+13,1	127,1	+ 9,7	126,8	+ 6,0	(121,1)
	FEB	133,5	+ 5,6	+ 6,5	136,3	+ 7,2	136,3	+ 7,5	(139,6)
TEXTILINDUSTRIE INSGESAMT									
1974	FEB	96,1	- 9,6	+ 0,1	92,6	- 1,9	92,6	- 0,3	92,7
	MAR	101,3	- 9,3	+ 5,4	91,7	- 1,0	92,7	+ 0,1	92,5
	APR	95,9	- 3,0	- 5,3	95,7	+ 4,4	96,3	+ 3,9	(91,9)
	MAI	95,1	- 7,1	- 0,8	94,3	- 1,5	94,4	- 2,0	(91,3)
	JUN	83,5	-11,2	-12,2	88,2	- 6,5	90,1	- 4,6	(90,7)
	JUL	86,4	+ 4,5	+ 3,5	97,2	+10,2	94,6	+ 5,0	(90,0)
	AUG	73,1	-14,7	-15,4	87,5	-10,0	88,7	- 6,2	(89,6)
	SEP	93,3	- 1,5	+27,6	92,1	+ 5,3	91,7	+ 3,4	(89,1)
	OKT	107,6	+ 0,7	+15,3	93,9	+ 2,0	92,4	+ 0,8	(88,7)
	NOV	96,8	- 0,8	-10,0	90,8	- 3,3	91,2	- 1,3	(88,4)
	DEZ	77,2	- 4,1	-20,2	88,4	- 2,6	90,3	- 1,0	(88,1)
1975	JAN	87,7	- 8,6	+13,6	84,8	- 4,1	85,4	- 5,4	(87,8)
	FEB	85,6	-10,9	- 2,4	82,5	- 2,7	82,5	- 3,4	(86,6)
TEXTILINDUSTRIE INLAND									
1974	FEB	89,5	-14,0	- 0,9	86,5	- 2,1	86,5	- 0,8	87,3
	MAR	93,9	-13,9	+ 4,9	85,1	- 1,6	86,2	- 0,3	87,0
	APR	89,7	- 6,0	- 4,5	90,2	+ 6,0	90,6	+ 5,1	(86,4)
	MAI	89,4	- 9,3	- 0,3	89,1	- 1,2	89,2	- 1,5	(85,8)
	JUN	77,9	-13,7	-12,9	83,1	- 6,7	85,0	- 4,7	(85,3)
	JUL	81,5	+ 1,9	+ 4,6	91,8	+10,5	89,4	+ 5,2	(84,8)
	AUG	69,5	-16,1	-14,7	83,1	- 9,5	84,2	- 5,8	(84,6)
	SEP	90,2	- 1,4	+29,8	87,8	+ 5,7	87,5	+ 3,9	(84,5)
	OKT	104,7	+ 2,6	+16,1	90,1	+ 2,6	88,7	+ 1,4	(84,6)
	NOV	94,1	+ 1,1	-10,1	87,4	- 3,0	87,9	- 0,9	(84,8)
	DEZ	73,8	- 1,1	-21,6	85,8	- 1,8	87,3	- 0,7	(85,1)
1975	JAN	84,9	- 6,0	+15,0	82,2	- 4,2	82,7	- 5,3	(85,7)
	FEB	83,0	- 7,3	- 2,2	80,4	- 2,2	80,4	- 2,8	(85,4)
TEXTILINDUSTRIE AUSLAND									
1974	FEB	141,3	+16,9	+ 4,7	135,8	+ 1,0	135,8	+ 2,5	130,3
	MAR	151,1	+16,9	+ 6,9	137,1	+ 1,0	137,9	+ 1,5	130,9
	APR	137,9	+12,9	- 8,7	133,6	- 2,6	135,1	- 2,0	132,2
	MAI	133,2	+ 4,8	- 3,4	129,4	- 3,1	127,7	- 5,5	132,2
	JUN	123,4	+ 1,3	- 9,6	121,6	- 6,0	124,9	- 2,2	131,4
	JUL	119,3	+18,5	- 0,9	130,7	+ 7,5	130,8	+ 4,7	129,8
	AUG*	97,0	- 8,0	-18,7	107,6	-17,7	106,7	-18,4	(127,6)
	SEP	114,2	- 2,1	+17,7	117,9	+ 9,6	117,6	+10,2	(126,3)
	OKT	125,4	- 9,1	+10,7	124,7	+ 5,8	123,3	+ 4,8	(125,3)
	NOV	114,7	-10,4	- 9,3	113,3	- 9,1	113,4	- 8,0	(115,0)
	DEZ	99,0	-17,6	-13,7	105,0	- 7,3	108,5	- 4,3	(109,2)
1975	JAN	105,8	-21,6	+ 6,9	104,0	- 1,0	102,6	- 5,4	(97,2)
	FEB	102,7	-27,3	- 2,9	96,0	- 7,7	96,0	- 6,4	(87,3)

5. UMSÄTZE DER INDUSTRIE UND DES BAUHAUPTGEWERBES

5.2. VOLUMENINDEX (1970 = 100)

JAHR	MONAT	ORIGINALWERT			SAISONBEREINIGTER WERT		SAISON- UND ARBEITSTÄEGLICH BEREINIGTER WERT		GLATTE KOMPONENTE
		INDEX	VERÄNDERUNG VORJAHR	IN O/O GEGEN VORMONAT	INDEX	VERÄNDERUNG IN O/O GEGEN VORMONAT	INDEX	VERÄNDERUNG IN O/O GEGEN VORMONAT	INDEX
BEKLEIDUNGSINDUSTRIE INSGESAMT									
1974	FEB	101,2	-15,4	+ 3,9	93,0	- 9,2	93,0	- 7,3	(97,8)
	MAR	112,7	-11,5	+11,4	90,8	- 2,4	93,0	+ 0,0	(97,0)
	APR	104,9	- 5,8	- 6,9	98,6	+ 8,6	96,7	+ 4,0	(96,5)
	MAI	89,5	- 5,3	-14,7	100,6	+ 2,0	101,7	+ 5,2	(96,0)
	JUN	61,8	-17,4	-30,9	93,3	- 7,3	94,3	- 7,3	(95,6)
	JUL	83,8	- 2,7	+35,6	100,3	+ 7,5	96,6	+ 2,4	(94,8)
	AUG	95,4	-10,8	+13,8	94,0	- 6,3	96,9	+ 0,3	(94,7)
	SEP	120,5	+ 0,3	+26,3	98,9	+ 5,2	98,1	+ 1,2	(94,6)
	OKT	132,9	+ 2,4	+10,3	100,9	+ 2,0	99,2	+ 1,1	(94,8)
	NOV	98,7	+ 4,1	-25,7	98,6	- 2,3	100,0	+ 0,8	(95,1)
	DEZ	72,5	+12,8	-26,5	102,3	+ 3,8	101,4	+ 1,4	(95,6)
	1975	JAN	93,4	- 4,1	+28,8	92,4	- 9,7	93,7	- 7,6
FEB		91,0	-10,1	- 2,6	84,6	- 8,4	84,6	- 9,7	(97,2)
BEKLEIDUNGSINDUSTRIE INLAND									
1974	FEB	93,0	-16,0	+ 3,0	91,5	- 3,9	91,5	- 2,6	(95,5)
	MAR	109,3	-12,3	+11,5	89,0	- 2,7	90,6	- 1,0	(94,8)
	APR	102,8	- 6,5	- 5,9	97,0	+ 9,0	95,6	+ 5,5	(94,2)
	MAI	89,4	- 6,5	-14,0	98,5	+ 1,5	99,3	+ 3,9	(93,7)
	JUN	61,6	-17,8	-30,3	91,5	- 7,1	92,6	- 6,7	(93,2)
	JUL	81,9	- 3,6	+33,0	98,3	+ 7,4	95,6	+ 3,2	(92,4)
	AUG	92,0	-11,2	+12,3	91,8	- 6,6	93,8	- 1,9	(92,4)
	SEP	115,9	- 0,3	+26,0	96,1	+ 4,7	95,4	+ 1,7	(92,4)
	OKT	129,3	+ 1,9	+11,6	98,2	+ 2,2	97,0	+ 1,7	(92,6)
	NOV	97,7	+ 4,0	-24,4	96,7	- 1,5	97,7	+ 0,7	(93,0)
	DEZ	72,1	+12,5	-26,2	100,3	+ 3,7	99,5	+ 1,8	(93,7)
	1975	JAN	91,6	- 3,7	+27,0	90,8	- 9,5	91,8	- 7,7
FEB		89,6	- 9,6	- 3,3	83,4	- 8,1	83,4	- 9,2	(95,6)
BEKLEIDUNGSINDUSTRIE AUSLAND									
1974	FEB	162,6	- 6,4	+16,5	129,6	-17,6	129,6	-14,8	(139,0)
	MAR	175,0	- 1,5	+ 7,6	130,7	+ 0,8	133,0	+ 2,6	(139,4)
	APR	142,8	+ 1,5	-18,4	135,4	+ 3,6	135,3	+ 1,7	(139,5)
	MAI	109,7	+17,0	-23,2	145,5	+ 7,5	147,0	+ 8,6	(139,4)
	JUN	63,6	-13,5	-42,0	129,8	-10,8	133,2	- 9,4	(139,1)
	JUL	119,7	+11,6	+88,2	140,7	+ 8,4	136,6	+ 2,6	(138,6)
	AUG	159,1	- 6,0	+32,9	134,5	- 4,4	136,3	- 0,2	(137,9)
	SEP	207,3	+ 6,5	+30,3	148,8	+10,6	147,3	+ 8,1	(136,9)
	OKT	199,4	+ 6,9	- 4,3	146,4	- 1,6	144,1	- 2,2	(135,7)
	NOV	118,0	+ 5,9	-40,5	135,4	- 7,5	137,5	- 4,6	(134,1)
	DEZ	79,9	+20,9	-32,3	141,2	+ 4,3	144,8	+ 5,3	(132,3)
	1975	JAN	124,7	-10,7	+56,1	132,6	- 6,1	132,7	- 8,4
FEB		136,1	-16,3	+ 9,1	107,6	-18,9	107,6	-18,9	(127,7)

6. BAUGENEHMIGUNGEN, BAUFERTIGSTELLUNGEN, BAUVORRAT, TIEFBAUAUFTRÄGE

6.1. VERANSCHLAGTE REINE BAUKOSTEN DER GENEHMIGTEN HOCHBAUVORHABEN (1970 = 100)

JAHR	MONAT	ORIGINALWERT			SAISONBEREINIGTER WERT		SAISON- UND ARBEITSTÄEGLICH BEREINIGTER WERT		GLATTE KOMPONENTE
		INDEX	VERÄNDERUNG VORJAHR	IN O/O GEGEN VORMONAT	INDEX	VERÄNDERUNG IN O/O GEGEN VORMONAT	INDEX	VERÄNDERUNG IN O/O GEGEN VORMONAT	INDEX
WOHN- UND NICHTWOHNGBAUEDE									
1973	DEZ	109,1	-25,4	-14,6	122,8	- 8,4	124,4	- 5,9	133,2
1974	JAN	93,6	-22,9	-14,2	123,5	+ 0,6	123,8	- 0,5	130,7
	FEB	90,5	-25,2	- 3,3	120,3	- 2,6	120,3	- 2,8	(128,8)
	MAR	115,7	-26,9	+27,8	125,7	+ 4,5	125,7	+ 4,5	(126,9)
	APR	120,8	-17,9	+ 4,4	123,6	- 1,7	126,7	+ 0,8	(125,1)
	MAI	138,1	-20,6	+14,3	126,2	+ 2,1	125,0	- 1,3	(122,8)
	JUN	136,6	-16,4	- 1,1	125,1	- 0,9	126,1	+ 0,9	(120,1)
	JUL	150,3	-16,2	+10,0	120,3	- 3,8	120,8	- 4,2	(117,8)
	AUG	138,7	-15,9	- 7,7	118,1	- 1,8	118,3	- 2,1	(116,4)
	SEP	127,7	-11,5	- 7,9	115,3	- 2,4	115,6	- 2,3	(117,0)
	OKT	133,3	- 7,2	+ 4,4	121,8	+ 5,6	122,2	+ 5,7	(118,4)
	NOV	103,9	-18,6	-22,1	113,1	- 7,1	113,4	- 7,2	(120,7)
	DEZ	107,8	- 1,2	+ 3,8	122,0	+ 7,9	121,3	+ 7,0	(123,4)
WOHNGBAUEDE									
1973	DEZ	88,9	-39,7	-26,5	118,8	- 8,5	120,6	- 4,8	128,6
1974	JAN	80,6	-37,3	- 9,3	123,9	+ 4,3	123,9	+ 2,7	(123,3)
	FEB	83,4	-38,6	+ 3,5	119,1	- 3,9	119,1	- 3,9	(118,8)
	MAR	114,5	-36,5	+37,3	113,5	- 4,7	114,6	- 3,8	(115,2)
	APR	124,5	-26,1	+ 8,7	119,6	+ 5,4	117,7	+ 2,7	(112,6)
	MAI	143,5	-27,5	+15,3	123,0	+ 2,8	118,7	+ 0,8	(111,1)
	JUN	126,4	-28,9	-11,9	110,6	-10,1	113,8	- 4,1	(110,6)
	JUL	142,9	-28,0	+13,1	116,3	+ 5,2	116,9	+ 2,7	(111,1)
	AUG	135,7	-26,5	- 5,0	112,6	- 3,2	112,7	- 3,6	(112,3)
	SEP	124,5	-19,4	- 8,3	112,8	+ 0,2	113,2	+ 0,4	(114,2)
	OKT	126,6	-11,3	+ 1,7	116,8	+ 3,5	116,4	+ 2,8	(116,3)
	NOV	92,1	-23,9	-27,3	103,0	-11,8	105,4	- 9,5	(118,4)
	DEZ	95,4	+ 7,3	+ 3,6	122,9	+19,3	120,7	+14,5	(120,1)
WOHNGBAUEDE VON PRIVATEN HAUSHALTEN									
1973	DEZ	79,4	-35,8	-30,9	128,7	- 4,9	135,0	+ 1,3	141,4
1974	JAN	79,0	-33,2	- 0,5	132,5	+ 3,0	132,7	- 1,7	(139,3)
	FEB	86,2	-35,6	+ 9,1	125,9	- 5,0	125,9	- 5,1	(137,3)
	MAR	126,8	-30,1	+47,1	120,2	- 4,5	123,1	- 2,2	(134,5)
	APR	148,6	-16,4	+17,2	135,5	+12,7	132,6	+ 7,7	(133,1)
	MAI	169,0	-20,5	+13,7	141,3	+ 4,3	138,5	+ 4,4	(131,3)
	JUN	158,8	-16,6	- 6,0	127,9	- 9,5	129,5	- 6,5	(129,6)
	JUL	170,4	-19,2	+ 7,3	129,7	+ 1,4	130,0	+ 0,4	(128,5)
	AUG	162,4	-14,4	- 4,7	130,0	+ 0,2	132,1	+ 1,6	(129,1)
	SEP	149,5	-10,4	- 7,9	133,0	+ 2,3	135,3	+ 2,4	(131,9)
	OKT	145,5	- 1,4	- 2,7	140,4	+ 5,6	137,1	+ 1,3	(135,8)
	NOV	103,3	-10,1	-29,0	128,0	- 8,8	130,4	- 4,9	(141,1)
	DEZ	95,4	+20,2	- 7,6	144,8	+13,1	144,1	+10,5	(147,7)
NICHTWOHNGBAUEDE									
1973	DEZ	141,7	- 1,9	+ 2,3	130,5	- 8,0	128,8	- 6,7	131,7
1974	JAN	114,5	+ 4,2	-19,2	125,3	- 4,0	128,3	- 0,4	133,5
	FEB	101,8	+ 4,7	-11,1	124,1	- 1,0	124,1	- 3,3	(133,7)
	MAR	117,5	- 4,4	+15,4	127,5	+ 2,7	125,7	+ 1,3	(133,7)
	APR	114,8	+ 2,6	- 2,3	134,6	+ 5,6	139,2	+10,7	(133,5)
	MAI	129,5	- 4,6	+12,8	137,3	+ 2,0	134,7	- 3,2	(132,8)
	JUN	153,1	+ 9,2	+18,2	138,0	+ 0,5	140,9	+ 4,6	(131,1)
	JUL	162,2	+ 9,4	+ 5,9	141,4	+ 2,5	140,3	- 0,4	(130,0)
	AUG	143,6	+ 7,6	-11,5	136,1	- 3,7	133,9	- 4,6	(129,0)
	SEP	132,7	+ 3,8	- 7,6	121,0	-11,1	119,3	-10,9	(128,2)
	OKT	144,2	- 0,6	+ 8,7	131,9	+ 9,0	133,7	+12,1	(127,2)
	NOV	122,9	-11,3	-14,8	127,3	- 3,5	125,2	- 6,4	(126,1)
	DEZ	127,6	-10,0	+ 3,8	118,3	- 7,1	116,4	- 7,0	(123,4)
ÖFFENTLICHE GEBÄUDE									
1973	DEZ	175,6	+26,9	+ 5,8	152,8	- 6,8	152,0	- 7,7	145,5
1974	JAN	154,5	+34,6	-12,0	159,1	+ 4,1	159,4	+ 4,9	150,6
	FEB	130,3	+40,3	-15,7	150,5	- 5,4	150,5	- 5,6	163,9
	MAR	158,1	+103,5	+21,3	179,1	+19,0	177,9	+18,2	167,1
	APR	145,9	+50,3	- 7,7	167,0	- 6,8	170,5	- 4,2	171,1
	MAI	154,9	+23,5	+ 6,2	163,5	- 2,1	164,3	- 3,6	177,8
	JUN*	260,5	+100,0	+68,2	252,5	+54,4	255,9	+55,8	(181,7)
	JUL	245,4	+86,1	- 5,8	211,2	-16,4	208,5	-18,5	(184,2)
	AUG	203,1	+92,3	-17,2	205,1	- 2,9	201,4	- 3,4	(185,7)
	SEP	145,9	+ 6,9	-28,2	150,0	-26,9	148,0	-26,5	(186,6)
	OKT	202,3	+43,3	+38,7	189,3	+26,2	190,3	+28,6	(179,8)
	NOV	204,9	+23,5	+ 1,3	199,2	+ 5,2	197,6	+ 3,8	(174,2)
	DEZ	179,5	+ 2,2	-12,4	157,2	-21,1	153,7	-22,2	(141,8)
WIRTSCHAFTSGBAUEDE									
1973	DEZ	122,6	-17,0	- 0,3	116,8	-10,2	113,2	- 7,6	121,3
1974	JAN	91,9	-14,3	-25,0	104,1	-10,9	106,1	- 6,3	(119,7)
	FEB	85,7	-14,0	- 6,7	107,8	+ 3,6	107,8	+ 1,6	(117,6)
	MAR	94,5	-36,3	+10,3	91,5	-15,1	91,0	-15,6	(115,3)
	APR	97,3	-19,1	+ 3,0	113,0	+23,5	118,2	+29,9	(112,7)
	MAI	115,1	-18,7	+18,3	119,3	+ 5,6	113,6	- 3,9	(108,4)
	JUN	92,4	-36,8	-19,7	89,4	-25,1	98,3	-13,5	(103,7)
	JUL	115,1	-27,0	+24,6	99,8	+11,6	98,6	+ 0,3	(99,2)
	AUG	109,9	-26,3	- 4,5	95,7	- 4,1	93,9	- 4,8	(95,9)
	SEP	125,2	+ 1,8	+13,9	104,1	+ 8,8	99,8	+ 6,3	(94,1)
	OKT	111,3	-24,3	-11,1	101,0	- 3,0	104,3	+ 4,5	(92,7)
	NOV	76,6	-37,7	-31,2	87,6	-13,3	86,4	-17,2	(91,8)
	DEZ	98,3	-19,8	+28,3	94,8	+ 8,2	89,4	+ 3,5	(90,5)

6. BAUGENEHMIGUNGEN, BAUFERTIGSTELLUNGEN, BAUVORRAT, TIEFBAUAUFTRÄGE

6.2. UMBAUTER RAUM DER GENEHMIGTEN HOCHBAUVORHABEN (1970 = 100)

JAHR	MONAT	ORIGINALWERT			SAISONBEREINIGTER WERT		SAISON- UND ARBEITSTÄGLICH BEREINIGTER WERT		GLATTE KOMPONENTE
		INDEX	VERÄNDERUNG VORJAHR	IN O/O GEGEN VORMONAT	INDEX	VERÄNDERUNG IN O/O GEGEN VORMONAT	INDEX	VERÄNDERUNG IN O/O GEGEN VORMONAT	INDEX
WOHN- UND NICHTWOHNGBAUEDE									
1973	DEZ	70,4	-34,1	-22,5	83,6	-12,3	84,7	-10,0	90,0
1974	JAN	62,7	-29,6	-10,9	87,0	+ 4,1	85,6	+ 1,1	(87,7)
	FEB	60,4	-31,4	- 3,7	83,0	- 4,6	83,0	- 3,0	(85,4)
	MAR	74,5	-36,2	+23,3	76,0	- 8,4	77,4	- 6,7	(83,0)
	APR	80,6	-25,0	+ 8,2	82,0	+ 7,9	81,7	+ 5,6	(81,0)
	MAI	89,4	-29,9	+10,9	79,4	- 3,2	77,5	- 5,1	(78,8)
	JUN	80,6	-30,8	- 9,8	70,7	-11,0	74,6	- 3,7	(76,5)
	JUL	94,7	-25,6	+17,5	75,7	+ 7,1	76,6	+ 2,7	(74,9)
	AUG	89,8	-23,4	- 5,2	73,2	- 3,3	72,4	- 5,5	(74,0)
	SEP	82,5	-19,7	- 8,1	75,9	+ 3,7	75,8	+ 4,7	(74,4)
	OKT	86,0	-14,9	+ 4,2	79,2	+ 4,3	77,4	+ 2,1	(75,4)
	NOV	65,0	-28,4	-24,4	71,9	- 9,2	72,7	- 6,1	(77,3)
	DEZ	69,3	- 1,6	+ 6,6	82,4	+14,6	82,6	+13,6	(79,3)
WOHNGBAUEDE									
1973	DEZ	63,0	-43,4	-25,9	86,1	- 7,9	86,5	- 5,7	92,7
1974	JAN	56,1	-42,0	-11,0	88,7	+ 3,0	87,3	+ 0,9	(89,5)
	FEB	57,6	-44,2	+ 2,7	84,1	- 5,2	84,1	- 3,7	(86,5)
	MAR	78,0	-41,8	+35,4	76,2	- 9,4	78,0	- 7,3	(82,9)
	APR	85,5	-31,4	+ 9,6	80,2	+ 5,2	80,0	+ 2,6	(80,5)
	MAI	97,9	-32,8	+14,5	80,2	+ 0,0	77,7	- 2,9	(77,7)
	JUN	85,3	-33,7	-12,9	70,6	-12,0	74,8	- 3,7	(75,5)
	JUL	97,2	-31,4	+14,0	74,1	+ 5,0	75,1	+ 0,4	(74,1)
	AUG	91,3	-30,3	- 6,1	72,6	- 2,0	72,7	- 3,2	(73,3)
	SEP	84,5	-22,4	- 7,4	78,4	+ 8,0	77,7	+ 6,9	(74,5)
	OKT	84,1	-16,5	- 0,5	79,1	+ 0,9	78,1	+ 0,5	(76,8)
	NOV	60,5	-28,8	-28,1	72,0	- 9,0	73,4	- 6,0	(80,2)
	DEZ	63,0	+ 0,0	+ 4,1	86,1	+19,6	85,6	+16,6	(84,2)
WOHNGBAUEDE VON PRIVATEN HAUSHALTEN									
1973	DEZ	57,1	-39,4	-29,2	92,8	- 2,9	96,4	+ 3,4	95,9
1974	JAN	54,9	-39,5	- 3,9	94,0	+ 1,3	93,2	- 3,3	(92,8)
	FEB	60,2	-40,8	+ 9,7	88,1	- 6,3	88,1	- 5,5	(90,3)
	MAR	87,1	-36,0	+44,7	80,1	- 9,1	82,1	- 6,8	(88,4)
	APR	103,0	-22,0	+18,3	92,7	+15,7	89,5	+ 9,0	(87,1)
	MAI	115,9	-26,4	+12,5	96,9	+ 4,5	93,1	+ 4,0	(86,5)
	JUN	105,7	-23,8	- 8,8	87,1	-10,1	88,8	- 4,6	(86,6)
	JUL	115,2	-24,4	+ 9,0	91,2	+ 4,7	92,1	+ 3,7	(87,3)
	AUG	110,0	-19,0	- 4,5	89,7	- 1,6	89,9	- 2,4	(88,5)
	SEP	99,2	-16,1	- 9,8	87,6	- 2,3	89,1	- 0,9	(90,0)
	OKT	96,7	- 6,7	- 2,5	93,3	+ 6,5	91,6	+ 2,8	(91,7)
	NOV	67,9	-15,9	-29,8	84,3	- 9,6	86,5	- 5,6	(93,4)
	DEZ	63,4	+11,0	- 6,6	97,7	+15,9	96,4	+11,4	(94,9)
NICHTWOHNGBAUEDE									
1973	DEZ	79,0	-22,5	-18,9	80,8	-17,0	82,9	-14,1	87,5
1974	JAN	70,3	-12,5	-11,0	84,9	+ 5,1	83,6	+ 0,8	85,6
	FEB	63,5	- 9,5	- 9,7	81,4	- 4,1	81,4	- 2,6	(84,3)
	MAR	70,5	-27,0	+11,0	75,8	- 6,9	76,6	- 5,9	(83,0)
	APR	75,1	-14,5	+ 6,5	84,3	+11,2	83,8	+ 9,4	(81,7)
	MAI	79,6	-25,3	+ 6,0	78,7	- 6,6	77,5	- 7,5	(80,1)
	JUN	75,1	-26,4	- 5,7	70,6	-10,3	74,1	- 4,4	(77,7)
	JUL	91,8	-16,9	+22,2	77,8	+10,2	78,9	+ 6,5	(76,0)
	AUG	88,1	-13,0	- 4,0	73,7	- 5,3	71,6	- 9,3	(74,8)
	SEP	80,2	-16,3	- 9,0	73,0	- 0,9	73,8	+ 3,1	(74,3)
	OKT	88,2	-13,1	+10,0	79,6	+ 9,0	76,8	+ 4,1	(73,9)
	NOV	70,3	-27,8	-20,3	72,0	- 9,5	71,9	- 6,4	(73,9)
	DEZ	76,5	- 3,2	+ 8,8	78,2	+ 8,6	79,0	+ 9,9	(73,6)
ÖFFENTLICHE GEBÄUDE									
1973	DEZ	117,4	+ 7,5	- 2,0	105,5	- 6,4	106,0	- 5,8	104,7
1974	JAN	106,1	+21,3	- 9,6	113,1	+ 7,2	114,0	+ 7,5	108,3
	FEB	85,1	+17,9	-19,8	104,5	- 7,6	104,5	- 8,3	(110,2)
	MAR	109,6	+63,6	+28,8	124,5	+19,1	124,6	+19,2	(112,0)
	APR	109,1	+49,2	- 0,5	126,9	+ 1,9	126,9	+ 1,8	(113,8)
	MAI	106,5	+11,8	- 2,4	111,6	-12,1	111,4	-12,2	(116,7)
	JUN	138,4	+36,1	+30,0	122,6	+ 9,9	122,3	+ 9,8	(118,5)
	JUL	145,1	+36,1	+ 4,8	128,1	+ 4,5	129,1	+ 5,6	(120,3)
	AUG	130,2	+57,1	-10,3	133,1	+ 3,9	130,8	+ 1,3	(122,3)
	SEP	108,4	+ 6,7	-16,7	108,5	-18,5	109,8	-16,1	(122,5)
	OKT	140,1	+34,2	+29,2	131,1	+20,8	129,5	+17,9	(122,2)
	NOV	133,8	+11,7	- 4,5	125,5	- 4,3	125,0	- 3,5	(121,3)
	DEZ	121,7	+ 3,7	- 9,0	111,0	-11,6	112,3	-10,2	(118,5)
WIRTSCHAFTSGBAUEDE									
1973	DEZ	69,5	-30,6	-24,4	74,8	-20,1	77,6	-15,9	83,2
1974	JAN	61,5	-21,7	-11,5	78,1	+ 4,4	75,9	- 2,2	(80,0)
	FEB	58,2	-16,5	- 5,4	75,7	- 3,1	75,7	- 0,3	(78,0)
	MAR	60,7	-41,6	+ 4,3	63,5	-16,1	64,9	-14,3	(75,9)
	APR	66,6	-27,1	+ 9,7	73,4	+15,6	72,6	+11,9	(73,7)
	MAI	73,0	-33,3	+ 9,6	70,7	- 3,7	69,1	- 4,8	(71,1)
	JUN	59,4	-41,9	-18,6	57,7	-18,4	61,9	-10,4	(67,6)
	JUL	78,6	-29,5	+32,3	65,4	+13,3	66,7	+ 7,8	(65,0)
	AUG	77,7	-26,6	- 1,1	59,0	- 9,8	56,9	-14,7	(63,1)
	SEP	73,2	-22,5	- 5,8	64,3	+ 9,0	65,0	+14,2	(62,3)
	OKT	75,4	-25,2	+ 3,0	67,0	+ 4,2	66,3	+ 2,0	(61,9)
	NOV	54,5	-40,7	-27,7	58,8	-12,2	59,3	-10,6	(62,1)
	DEZ	65,3	- 6,0	+19,8	70,3	+19,6	71,0	+19,7	(62,5)

6. BAUGENEHMIGUNGEN, BAUFERTIGSTELLUNGEN, BAUVORRAT, TIEFBAUAUFTRÄGE

6.3. UMBAUTER RAUM DER FERTIGGESTELLTEN GEBÄUDE (1970 = 100)

JAHR	MONAT	ORIGINALWERT			SAISONBEREINIGTER WERT		SAISON- UND ARBEITSTÄGLICH BEREINIGTER WERT		GLATTE KOMPONENTE
		INDEX	VERÄNDERUNG VORJAHR	IN O/O GEGEN VORMONAT	INDEX	VERÄNDERUNG IN O/O GEGEN VORMONAT	INDEX	VERÄNDERUNG IN O/O GEGEN VORMONAT	INDEX
WOHN- UND NICHTWOHNGBAUEDE									
1973	DEZ	706,6	- 0,4	+369,2	214,2	+44,2	189,0	+28,9	136,2
1974	JAN	43,1	+19,7	-93,9	125,3	-41,5	122,1	-35,4	136,1
	FEB	49,0	+18,9	+13,7	125,0	- 0,2	125,0	+ 2,4	(136,0)
	MAR	56,0	+ 0,4	+14,3	123,3	- 1,4	122,2	- 2,2	(135,3)
	APR	54,7	+ 3,0	- 2,3	123,6	+ 0,2	130,9	+ 7,1	(134,0)
	MAI	56,2	-22,9	+ 2,7	116,5	- 5,7	110,7	-15,4	(132,6)
	JUN	68,7	-23,9	+22,2	112,5	- 3,4	117,1	+ 5,8	(129,9)
	JUL	99,8	+ 3,7	+45,3	120,4	+ 7,0	128,2	+ 9,5	(126,2)
	AUG	77,7	- 2,1	-22,1	121,1	+ 0,6	119,2	- 7,0	(121,0)
	SEP	81,7	-22,9	+ 5,1	107,3	-11,4	99,5	-16,5	(114,7)
	OKT	112,6	- 8,7	+37,8	114,9	+ 7,1	124,6	+25,2	(107,1)
	NOV	100,6	-33,2	-10,7	98,0	-14,7	100,0	-19,7	(98,1)
	DEZ*	63,1	-91,1	-37,3	433,5	-542,3	437,6	-537,6	(87,7)
WOHNGBAUEDE									
1973	DEZ*	758,4	+ 2,8	+333,9	361,2	+127,9	366,5	+136,5	138,4
1974	JAN	50,8	+16,8	-93,3	128,5	-64,4	131,9	-64,0	133,2
	FEB	58,6	+13,8	+15,4	129,8	+ 1,0	129,8	+ 1,6	(133,6)
	MAR	60,5	- 5,0	+ 3,2	123,7	- 4,7	125,5	- 3,3	(134,1)
	APR	63,4	+ 6,2	+ 4,8	126,8	+ 2,5	118,8	- 5,3	(134,6)
	MAI	67,0	-14,0	+ 5,7	120,3	- 5,1	113,3	- 4,6	(135,0)
	JUN	83,6	-23,6	+24,8	114,0	- 5,2	115,2	+ 1,7	(135,1)
	JUL	125,6	+ 1,0	+50,2	128,7	+12,9	132,9	+15,4	(135,4)
	AUG	89,1	- 9,2	-29,1	125,1	- 2,8	130,3	- 2,0	(135,7)
	SEP	98,2	-22,6	+10,2	117,3	- 6,2	114,8	-11,9	(136,9)
	OKT	130,6	-11,2	+33,0	127,4	+ 8,6	133,6	+16,4	(138,4)
	NOV	101,5	-41,9	-22,3	108,8	-14,6	114,5	-14,3	(140,1)
	DEZ	660,8	-12,9	+551,0	224,5	+106,3	190,0	+65,9	(142,1)
NICHTWOHNGBAUEDE									
1973	DEZ*	650,4	- 4,2	+423,3	218,5	+79,0	219,4	+81,2	106,2
1974	JAN	34,6	+24,0	-94,7	104,6	-52,1	101,7	-53,6	104,7
	FEB	38,5	+27,9	+11,3	103,3	- 1,2	103,3	+ 1,6	(105,0)
	MAR	51,1	+ 8,3	+32,7	103,0	- 0,3	103,5	+ 0,2	(105,3)
	APR	45,4	- 0,9	-11,2	102,0	- 1,0	102,3	- 1,2	(105,6)
	MAI	44,5	-34,0	- 2,0	93,7	- 8,1	91,2	-10,9	(105,9)
	JUN	52,6	-24,4	+18,2	93,8	+ 0,1	96,2	+ 5,5	(105,8)
	JUL	71,7	+ 9,1	+36,3	97,4	+ 3,8	101,0	+ 5,0	(106,0)
	AUG	65,3	+10,5	- 8,9	107,4	+10,3	106,5	+ 5,4	(106,4)
	SEP	63,8	-23,5	- 2,3	93,4	-13,0	92,0	-13,6	(107,1)
	OKT	93,0	- 4,5	+45,8	106,0	+13,5	108,8	+18,3	(108,0)
	NOV	99,7	-19,8	+ 7,2	102,0	- 3,8	103,8	- 4,6	(109,0)
	DEZ	597,5	- 8,1	+499,3	143,8	+41,0	135,0	+30,1	(110,1)

6. BAUGENEHMIGUNGEN, BAUFERTIGSTELLUNGEN, BAUVORRAT, TIEFBAUAUFTRÄGE

6.4. GENEHMIGTE UND FERTIGGESTELLTE WOHNUNGEN (ANZAHL), BAUVORRAT (1 000)

JAHR	MONAT	ORIGINALWERT			SAISONBEREINIGTER WERT		SAISON- UND ARBEITSTÄGLICH BEREINIGTER WERT		GLATTE KOMPONENTE
		ANZAHL	VERÄNDERUNG VORJAHR	IN O/O GEGEN VORMONAT	ANZAHL	VERÄNDERUNG IN O/O GEGEN VORMONAT	ANZAHL	VERÄNDERUNG IN O/O GEGEN VORMONAT	ANZAHL
GENEHMIGTE WOHNUNGEN									
1973	DEZ	32302	-44,1	-25,0	40978	- 8,2	40578	- 5,9	43803
1974	JAN	29170	-41,1	- 9,7	42954	+ 4,8	42659	+ 5,1	41122
	FEB	27803	-46,1	- 4,7	39434	- 8,2	39434	- 7,6	(39318)
	MAR	36961	-43,9	+32,9	36282	- 8,0	36855	- 6,5	(37663)
	APR	36506	-38,2	- 1,2	35552	- 2,0	35920	- 2,5	(36187)
	MAI	42044	-38,4	+15,2	36181	+ 1,8	34441	- 4,1	(34608)
	JUN	35907	-41,4	-14,6	29545	-18,3	32308	- 6,2	(33271)
	JUL	40894	-37,9	+13,9	31816	+ 7,7	32855	+ 1,7	(32518)
	AUG	38084	-38,7	- 6,9	31161	- 2,1	30413	- 7,4	(31900)
	SEP	34909	-31,1	- 8,3	33037	+ 6,0	32525	+ 6,9	(32169)
	OKT	37071	-23,6	+ 6,2	33740	+ 2,1	33633	+ 3,4	(32934)
	NOV	27449	-36,2	-26,0	31033	- 8,0	31871	- 5,2	(34237)
	DEZ	30506	- 5,6	+11,1	38646	+24,5	37646	+18,1	(36121)
FERTIGGESTELLTE WOHNUNGEN									
1973	DEZ*	284590	+ 1,5	+311,7	129575	+109,2	130548	+115,3	54863
1974	JAN	20748	+19,3	-92,7	51381	-60,3	52333	-59,9	53511
	FEB	23529	+12,7	+13,4	51671	+ 0,6	51671	- 1,3	(53461)
	MAR	25288	- 2,5	+ 7,5	49914	- 3,4	50280	- 2,7	(53331)
	APR	25419	+ 5,8	+ 0,5	50410	+ 1,0	48580	- 3,4	(53112)
	MAI	27653	-16,0	+ 8,8	48029	- 4,7	45814	- 5,7	(52787)
	JUN	32834	-24,6	+18,7	45032	- 6,2	45776	- 0,1	(52283)
	JUL	47270	- 0,4	+44,0	49742	+10,5	50999	+11,4	(51710)
	AUG	35174	-12,1	-25,6	48730	- 2,0	49792	- 2,4	(50916)
	SEP	37427	-25,1	+ 6,4	44807	- 8,1	44025	-11,6	(50288)
	OKT	50059	-14,2	+33,8	47835	+ 6,8	49667	+12,8	(49580)
	NOV	38832	-43,8	-22,4	38925	-18,6	40290	-18,9	(48789)
	DEZ	239864	-15,7	+517,7	71691	+84,2	62240	+54,5	(47913)

JAHR	MONAT	ORIGINALWERT			SAISONBEREINIGTER WERT		SAISON- UND ARBEITSTÄGLICH BEREINIGTER WERT		GLATTE KOMPONENTE
		1 000	VERÄNDERUNG VORJAHR	IN O/O GEGEN VORMONAT	1 000	VERÄNDERUNG IN O/O GEGEN VORMONAT	1 000	VERÄNDERUNG IN O/O GEGEN VORMONAT	1 000
BAUVORRAT									
1973	DEZ*	1016	- 6,7	-19,9	1078	- 8,6	X	X	1153
1974	JAN	980	-11,3	- 3,5	1103	+ 2,3	X	X	1128
	FEB	984	-13,3	+ 0,4	1083	+ 1,8	X	X	1102
	MAR	996	-15,2	+ 1,2	1062	- 1,9	X	X	1075
	APR	1007	-16,8	+ 1,1	1041	- 2,0	X	X	1048
	MAI	1021	-18,1	+ 1,4	1022	- 1,8	X	X	1026
	JUN	1025	-18,8	+ 0,4	1004	- 1,8	X	X	(999)
	JUL	1018	-20,6	- 0,7	980	- 2,4	X	X	(974)
	AUG	1021	-21,7	+ 0,3	955	- 2,6	X	X	(948)
	SEP	1019	-21,9	- 0,2	935	- 2,1	X	X	(925)
	OKT	1006	-22,3	- 1,3	913	- 2,4	X	X	(902)
	NOV	994	-21,7	- 1,2	902	- 1,2	X	X	(875)
	DEZ	785	-22,7	-21,0	850	- 5,8	X	X	(837)

6. BAUGENEHMIGUNGEN, BAUFERTIGSTELLUNGEN, BAUVORRAT, TIEFBAUAUFTRAEGE

6.5. AUFTRAGSVERGABEN DER OEFFENTLICHEN HAND (1970 = 100)

JAHR	MONAT	ORIGINALWERT			SAISONBEREINIGTER WERT		SAISON- UND ARBEITSTÄGLICH BEREINIGTER WERT		GLATTE KOMPONENTE
		INDEX	VERÄNDERUNG VORJAHR	IN O/O GEGEN VORMONAT	INDEX	VERÄNDERUNG IN O/O GEGEN VORMONAT	INDEX	VERÄNDERUNG IN O/O GEGEN VORMONAT	INDEX
TIEFBAUTEN									
1974	JAN	91,9	+15,9	- 1,6	117,5	- 1,8	116,2	- 4,1	117,4
	FEB	71,2	+10,0	-22,5	111,2	- 5,4	111,2	- 4,3	(118,7)
	MAR	81,2	-23,9	+14,0	98,3	-11,6	100,6	- 9,5	(120,0)
	APR	120,8	+20,0	+48,8	119,8	+21,9	122,1	+21,4	(122,5)
	MAI	150,3	+27,4	+24,4	133,4	+11,4	132,7	+ 8,7	(123,8)
	JUN	143,6	+16,0	- 4,5	123,9	- 7,1	128,7	- 3,0	(125,3)
	JUL	181,2	+37,9	+26,2	147,9	+19,4	140,0	+ 8,8	(126,8)
	AUG	143,1	- 1,5	-21,0	123,1	-16,8	126,8	- 9,4	(127,2)
	SEP	152,3	+31,0	+ 6,4	138,1	+12,2	133,3	+ 5,1	(128,2)
	OKT	146,7	+11,6	- 3,7	126,8	- 8,2	126,5	- 5,1	(128,8)
	NOV	120,7	+ 9,1	-17,7	123,6	- 2,5	121,5	- 4,0	(129,1)
	DEZ	104,9	+12,3	-13,1	130,9	+ 5,9	130,4	+ 7,3	(129,2)
1975	JAN	93,8	+ 2,1	-10,6	119,6	- 8,6	118,4	- 9,2	(129,1)
STRASSENBAUTEN									
1974	JAN	58,3	+ 4,3	-35,5	106,9	-15,5	109,1	-11,9	121,3
	FEB	52,2	+ 6,1	-10,5	108,7	+ 1,7	108,7	- 0,4	(123,5)
	MAR	81,0	- 7,0	+55,2	105,5	- 2,9	107,1	- 1,5	(125,7)
	APR	120,7	+29,2	+49,0	124,9	+18,4	127,2	+18,8	(128,3)
	MAI	167,1	+38,4	+38,4	148,6	+19,0	148,9	+17,1	(130,4)
	JUN	166,3	+30,8	- 0,5	140,2	- 5,7	143,6	- 3,6	(132,6)
	JUL	189,1	+22,6	+13,7	143,9	+ 2,6	136,8	- 4,7	(134,0)
	AUG	159,5	+ 3,4	-15,7	127,0	-11,7	129,7	- 5,2	(134,7)
	SEP	186,5	+44,1	+16,9	150,1	+18,2	144,7	+11,6	(137,0)
	OKT	168,8	+24,6	- 9,5	140,9	- 6,1	141,7	- 2,1	(138,2)
	NOV	137,9	+10,1	-18,3	134,1	- 4,8	131,0	- 7,6	(139,1)
	DEZ	103,7	+14,7	-24,8	139,3	+ 3,9	133,7	+ 2,1	(139,8)
1975	JAN	72,7	+24,7	-29,9	122,7	-11,9	122,0	- 8,8	(140,3)
STRASSENBRÜCKEN									
1974	JAN	182,8	+86,2	+32,1	156,2	+17,9	147,6	+13,7	(113,3)
	FEB	100,7	+ 0,1	-44,9	114,1	-27,0	114,1	-22,7	(114,2)
	MAR	79,8	-25,8	-20,8	69,1	-39,4	67,1	-41,2	(114,3)
	APR	85,2	+ 6,0	+ 6,8	104,6	+51,4	111,6	+66,3	(114,1)
	MAI	114,9	+15,8	+34,9	111,3	+ 6,4	114,8	+ 2,9	(114,9)
	JUN	107,0	+ 4,8	- 6,9	114,7	+ 3,1	118,7	+ 3,4	(114,9)
	JUL	96,2	+15,2	-10,1	99,3	-13,4	98,6	-16,9	(113,7)
	AUG	161,5	+47,8	+67,9	162,8	+63,9	157,8	+60,0	(113,2)
	SEP	111,9	+ 6,2	-30,7	115,2	-29,2	114,0	-27,8	(109,6)
	OKT	163,8	+78,0	+46,4	143,6	+24,7	140,3	+23,1	(105,0)
	NOV	89,2	+ 3,6	-45,5	100,9	-29,7	100,2	-28,6	(99,2)
	DEZ	107,9	-22,0	+21,0	93,4	- 7,4	110,5	+10,3	(92,1)
1975	JAN	74,0	-59,5	-31,4	48,6	-48,0	49,9	-54,8	(82,3)
AUFTRÄGE DES BUNDES									
1974	JAN	103,6	+ 7,2	- 1,3	118,9	- 6,1	123,4	+ 2,2	121,7
	FEB	87,9	+21,9	-15,2	125,1	+ 5,2	125,1	+ 1,4	(124,7)
	MAR	78,2	-28,4	-11,0	104,4	-16,5	107,5	-14,1	(125,3)
	APR	111,2	+10,2	+42,2	122,0	+16,9	121,3	+12,8	(125,7)
	MAI	181,4	+54,4	+63,1	156,6	+28,4	153,4	+26,5	(125,9)
	JUN	125,6	+13,4	-30,8	116,9	-25,4	127,5	-16,9	(127,1)
	JUL	175,5	+21,6	+39,7	145,6	+24,6	138,8	+ 8,9	(128,1)
	AUG	156,3	- 3,2	-10,9	125,1	-14,1	125,3	- 9,7	(127,6)
	SEP	166,9	+29,1	+ 6,8	144,1	+15,2	137,4	+ 9,7	(127,0)
	OKT	140,7	+14,8	-15,7	126,1	-12,5	124,9	- 9,1	(124,3)
	NOV	111,4	- 2,5	-20,8	108,1	-14,3	113,8	- 8,9	(120,6)
	DEZ	93,9	-10,6	-15,7	114,4	+ 5,8	104,0	- 8,6	(116,0)
1975	JAN	78,8	-23,9	-16,1	94,3	-17,6	90,5	-13,0	(112,4)
AUFTRÄGE DER LÄNDER									
1974	JAN	46,7	+68,0	-15,4	83,1	+ 9,9	80,5	+ 4,0	93,5
	FEB	59,0	+37,5	+26,3	86,1	+ 3,6	86,1	+ 7,0	(96,0)
	MAR	84,9	+52,2	+43,9	101,4	+17,8	107,6	+25,0	(98,5)
	APR	126,8	+26,4	+49,4	104,6	+ 3,2	101,4	- 5,8	(100,3)
	MAI	108,8	+43,0	-14,2	104,7	+ 0,1	103,2	+ 1,8	(102,8)
	JUN	129,0	+15,3	+18,6	101,9	- 2,7	101,1	- 2,0	(104,5)
	JUL	165,5	+59,4	+28,3	135,3	+32,8	126,8	+25,4	(106,9)
	AUG	111,7	+16,8	-32,5	102,2	-24,5	111,2	-12,3	(110,0)
	SEP	131,4	+45,8	+17,6	121,7	+19,1	119,4	+ 7,4	(112,2)
	OKT	139,6	+30,5	+ 6,2	113,6	- 6,7	112,9	- 5,4	(115,2)
	NOV	94,1	+32,7	-32,6	111,7	- 1,7	113,8	+ 0,8	(118,2)
	DEZ	83,6	+51,4	-11,2	107,0	- 4,2	107,4	- 5,6	(121,4)
1975	JAN	85,2	+82,4	+ 1,9	119,7	+11,9	117,8	+ 9,7	(124,7)
AUFTRÄGE DER GEMEINDEN UND GEMEINDEVERBÄNDE									
1974	JAN	110,1	+31,4	+ 0,8	138,4	- 0,6	132,1	- 8,3	129,2
	FEB	66,0	- 5,8	-40,1	115,2	-16,8	115,2	-12,8	134,0
	MAR	87,7	-33,6	+32,9	97,8	-15,1	97,4	-15,5	(135,9)
	APR	133,6	+27,1	+52,3	131,7	+34,7	142,8	+46,6	(137,7)
	MAI	148,6	+ 1,3	+11,2	133,3	+ 1,2	136,6	- 4,3	(139,5)
	JUN	167,7	+16,4	+12,9	143,9	+ 8,0	149,1	+ 9,2	(141,3)
	JUL	211,2	+55,9	+25,9	170,9	+18,8	157,3	+ 5,5	(142,8)
	AUG	151,3	- 7,5	-28,4	137,5	-19,5	142,7	- 9,3	(142,9)
	SEP	166,5	+37,6	+10,0	153,6	+11,7	145,4	+ 1,9	(144,5)
	OKT	168,6	+ 8,1	+ 1,3	146,5	- 4,6	147,9	+ 1,7	(146,2)
	NOV	149,7	+16,3	-11,2	148,0	+ 1,0	142,8	- 3,4	(148,0)
	DEZ	132,9	+21,7	-11,2	161,0	+ 8,8	170,2	+19,2	(149,7)
1975	JAN	101,2	- 8,1	-23,9	134,1	-16,7	136,4	-19,9	(152,0)

7. UMSATZE DES EINZELHANDELS
7.1. IN JEWEILIGEN PREISEN (1970 = 100)

JAHR	MONAT	ORIGINALWERT			SAISONBEREINIGTER WERT		SAISON- UND ARBEITSTÄGLICH BEREINIGTER WERT		GLATTE KOMPONENTE
		INDEX	VERÄNDERUNG VORJAHR	IN O/O GEGEN VORMONAT	INDEX	VERÄNDERUNG IN O/O GEGEN VORMONAT	INDEX	VERÄNDERUNG IN O/O GEGEN VORMONAT	INDEX
EINZELHANDEL INSGESAMT									
1973	DEZ	173,8	+ 3,1	+17,5	133,6	- 0,7	135,6	+ 1,3	(133,3)
1974	JAN	121,2	+ 6,4	-30,3	135,6	+ 1,5	134,4	- 0,9	(133,9)
	FEB	112,0	+ 0,8	- 7,6	130,4	- 3,8	130,4	- 3,0	(134,5)
	MAR	134,5	+ 1,8	+20,1	131,2	+ 0,6	132,5	+ 1,6	(135,2)
	APR	140,2	+ 7,8	+ 4,2	141,0	+ 7,5	140,7	+ 6,2	(136,0)
	MAI	139,6	+ 6,3	- 0,4	138,7	- 1,6	138,5	- 1,6	(137,0)
	JUN	124,9	- 1,7	-10,5	132,2	- 4,7	134,4	- 3,0	(137,7)
	JUL	139,1	+12,4	+11,4	143,7	+ 8,7	142,3	+ 5,9	(138,7)
	AUG	127,1	+ 7,0	- 8,6	138,4	- 3,7	138,7	- 2,5	(139,9)
	SEP	130,3	+ 9,2	+ 2,5	139,8	+ 1,0	139,7	+ 0,7	(141,1)
	OKT	154,8	+ 9,6	+18,8	146,3	+ 4,6	144,3	+ 3,3	(142,5)
	NOV	157,8	+ 6,7	+ 1,9	144,4	- 1,3	145,1	+ 0,6	(144,1)
	DEZ	183,1	+ 5,4	+16,0	143,0	- 1,0	145,0	- 0,1	(145,8)
NAHRUNGS- UND GENUSSMITTEL									
1973	DEZ	159,8	+ 5,3	+14,6	133,9	- 2,8	137,8	+ 1,2	135,5
1974	JAN	125,1	+ 6,6	-21,7	136,5	+ 1,9	136,0	- 1,3	136,2
	FEB	121,3	+ 4,2	- 3,0	133,6	- 2,1	133,6	- 1,8	(136,9)
	MAR	136,7	+ 1,6	+12,7	133,4	- 0,1	133,8	+ 0,1	(137,7)
	APR	140,7	+ 7,7	+ 2,9	141,5	+ 6,1	142,3	+ 6,4	(138,5)
	MAI	146,2	+10,8	+ 3,9	142,5	+ 0,7	141,5	- 0,6	(139,4)
	JUN	136,1	+ 0,6	- 6,9	136,6	- 4,1	138,0	- 2,5	(139,9)
	JUL	141,8	+10,0	+ 4,2	143,2	+ 4,8	142,7	+ 3,4	(140,9)
	AUG	140,3	+ 5,3	- 1,1	140,9	- 1,6	140,3	- 1,7	(141,8)
	SEP	132,3	+ 6,2	- 5,7	139,7	- 0,9	140,8	+ 0,4	(142,9)
	OKT	147,2	+ 9,5	+11,3	147,0	+ 5,2	145,1	+ 3,1	(144,0)
	NOV	149,4	+ 7,1	+ 1,5	146,2	- 0,5	145,9	+ 0,6	(145,2)
	DEZ	169,2	+ 5,9	+13,3	144,0	- 1,5	146,2	+ 0,2	(146,7)
BEKLEIDUNG, WAESCHE, SCHUHE									
1973	DEZ	188,2	+ 4,8	+20,7	135,0	+ 5,2	134,6	+ 5,2	(129,1)
1974	JAN	121,1	+ 7,8	-35,7	134,5	- 0,4	132,5	- 1,6	(129,9)
	FEB	94,2	+ 0,6	-22,2	126,3	- 6,1	126,3	- 4,7	(130,5)
	MAR	127,0	+ 2,4	+34,8	125,5	- 0,6	127,9	+ 1,3	(131,2)
	APR	143,8	+ 9,0	+13,2	141,3	+12,6	140,0	+ 9,5	(132,0)
	MAI	129,7	- 0,3	- 9,8	131,0	- 7,3	131,7	- 5,9	(133,3)
	JUN	110,0	- 6,8	-15,2	126,2	- 3,7	129,0	- 2,1	(134,1)
	JUL	133,7	+14,7	+21,5	141,3	+12,0	138,3	+ 7,2	(135,1)
	AUG	105,9	+ 9,9	-20,8	133,7	- 5,4	134,5	- 2,7	(136,3)
	SEP	125,0	+14,8	+18,0	137,0	+ 2,5	135,8	+ 1,0	(137,6)
	OKT	174,1	+13,8	+39,3	147,8	+ 7,9	145,1	+ 6,8	(139,1)
	NOV	168,7	+ 8,2	- 3,1	142,3	- 3,7	143,6	- 1,0	(140,6)
	DEZ	189,3	+ 0,6	+12,2	135,2	- 5,0	139,1	- 3,1	(142,3)
HAUSRAT, WOHNBEDARF									
1973	DEZ	195,2	- 6,7	+23,2	132,9	- 4,1	134,5	- 3,2	140,2
1974	JAN	117,0	+ 4,5	-40,1	142,6	+ 7,3	140,9	+ 4,8	(140,3)
	FEB	118,6	+ 0,1	+ 1,4	139,0	- 2,5	139,0	- 1,3	(140,4)
	MAR	139,6	+ 2,9	+17,7	141,5	+ 1,8	142,9	+ 2,8	(140,5)
	APR	139,3	+ 5,1	- 0,2	146,4	+ 3,5	145,8	+ 2,0	(140,8)
	MAI	145,0	+ 4,3	+ 4,1	146,5	+ 0,1	146,7	+ 0,6	(141,1)
	JUN	123,5	- 5,9	-14,8	136,1	- 7,1	137,5	- 6,3	(141,3)
	JUL*	147,1	+12,7	+19,1	160,4	+17,9	159,7	+16,1	(141,8)
	AUG	129,5	- 0,8	-12,0	139,9	-12,8	140,4	-12,1	(143,1)
	SEP	143,6	+ 6,6	+10,9	147,9	+ 5,7	148,1	+ 5,5	(144,4)
	OKT	163,0	+ 5,7	+13,5	149,4	+ 1,0	147,6	- 0,3	(146,1)
	NOV	169,0	+ 6,7	+ 3,7	149,0	- 0,3	150,2	+ 1,8	(148,0)
	DEZ	209,0	+ 7,1	+23,7	147,5	- 1,0	149,8	- 0,3	(149,6)
ELEKTRO- UND OPTISCHE ERZEUGNISSE, UHREN									
1973	DEZ	284,5	- 0,3	+76,1	160,7	+17,8	154,1	+11,7	137,8
1974	JAN	119,1	+13,0	-58,1	141,6	-11,9	140,5	- 8,8	(138,7)
	FEB	113,5	+ 8,9	- 4,7	139,3	- 1,6	139,3	- 0,9	(139,8)
	MAR	128,2	+ 9,6	+13,0	142,0	+ 1,9	143,1	+ 2,7	(142,4)
	APR	130,8	+13,5	+ 2,0	146,9	+ 3,5	143,8	+ 0,5	(143,8)
	MAI	134,5	+11,4	+ 2,8	146,9	+ 0,0	146,5	+ 1,9	(145,3)
	JUN	128,8	+13,3	- 4,2	146,5	- 0,3	146,4	- 0,1	(146,8)
	JUL	139,7	+15,4	+ 8,5	149,8	+ 2,3	151,8	+ 3,7	(148,5)
	AUG	129,6	+ 8,8	- 7,2	142,3	- 5,0	144,4	- 4,9	(150,6)
	SEP	130,0	+11,7	+ 0,3	148,3	+ 4,2	144,9	+ 0,3	(152,5)
	OKT	140,8	+ 5,0	+ 8,3	149,4	+ 0,7	152,7	+ 5,4	(154,4)
	NOV	179,7	+11,2	+27,6	155,6	+ 4,1	159,1	+ 4,2	(156,4)
	DEZ	305,3	+ 7,3	+69,9	176,7	+13,6	169,5	+ 6,5	(157,7)
FAHRZEUGE, MASCHINEN UND BÜROEINRICHTUNGEN									
1973	DEZ*	777,0	+640,0	+750,1	780,6	+667,6	786,2	+678,4	104,1
1974	JAN	78,2	-22,9	-49,9	98,4	-87,4	96,4	-87,7	104,2
	FEB	84,7	-23,6	+ 8,3	95,7	- 2,7	95,7	- 0,7	(103,5)
	MAR	116,4	-19,6	+37,4	92,6	- 3,2	95,4	- 0,3	(103,0)
	APR	120,5	- 8,3	+ 3,5	106,5	+15,0	105,2	+10,3	(102,6)
	MAI	120,7	-10,1	+ 0,2	102,5	- 3,8	103,0	- 2,1	(102,2)
	JUN	103,1	-16,4	-14,6	93,2	- 9,1	97,8	- 5,0	(102,0)
	JUL	112,7	+ 2,6	+ 9,3	111,9	+20,1	108,3	+10,7	(101,8)
	AUG	93,1	+ 0,7	-17,4	107,4	- 4,0	108,4	+ 0,1	(102,9)
	SEP	101,8	+ 3,1	+ 9,3	109,8	+ 2,2	109,6	+ 1,1	(104,1)
	OKT	111,2	+ 5,0	+ 9,2	110,2	+ 0,4	105,6	- 3,6	(105,9)
	NOV	97,4	+ 6,6	-17,4	107,7	- 2,3	109,8	+ 4,0	(108,0)
	DEZ	95,8	-87,7	- 1,6	102,5	- 4,8	106,3	- 3,2	(110,6)

7. UMSATZE DES EINZELHANDELS
7.2. IN PREISEN VON 1970 (1970 = 100)

JAHR	MONAT	ORIGINALWERT			SAISONBEREINIGTER WERT		SAISON- UND ARBEITSTÄGLICH BEREINIGTER WERT		GLATTE KOMPONENTE
		INDEX	VERÄNDERUNG VORJAHR	IN O/O GEGEN VORMONAT	INDEX	VERÄNDERUNG IN O/O GEGEN VORMONAT	INDEX	VERÄNDERUNG IN O/O GEGEN VORMONAT	INDEX
EINZELHANDEL INSGESAMT									
1973	DEZ	144,7	- 3,1	+17,0	108,9	- 2,6	111,4	+ 0,3	(110, P)
1974	JAN	99,9	- 0,2	-31,0	112,7	+ 3,5	111,6	+ 0,2	(110, 4)
	FEB	91,7	- 5,5	- 2,2	107,9	- 4,3	107,9	- 3,3	(110, 2)
	MAR	109,2	- 4,6	+19,1	106,7	- 1,1	107,9	+ 0,0	(110, C)
	APR	112,7	+ 0,6	+ 3,2	114,2	+ 7,0	114,1	+ 5,7	(109, 9)
	MAI	111,3	- 0,9	- 1,2	111,2	- 2,6	111,2	- 2,5	(109, 9)
	JUN	98,7	- 8,6	-11,3	105,4	- 5,2	107,1	- 3,7	(109, 7)
	JUL	109,8	+ 4,4	+11,2	114,0	+ 8,2	112,5	+ 5,0	(109, 6)
	AUG	100,3	- 1,0	- 2,7	109,2	- 4,2	109,5	- 2,7	(109, 6)
	SEP	102,3	+ 0,8	+ 2,0	109,6	+ 0,4	109,8	+ 0,3	(109, 6)
	OKT	120,5	+ 1,0	+17,8	112,9	+ 3,0	110,8	+ 0,9	(109, 6)
	NOV	121,7	- 1,6	+ 1,0	109,8	- 2,7	110,4	- 0,4	(109, 7)
	DEZ	140,7	- 2,0	+15,6	106,2	- 3,3	108,8	- 1,4	(109, 8)
NAHRUNGS- UND GENUSSMITTEL									
1973	DEZ	135,0	+ 0,2	+14,0	111,3	- 4,3	115,4	+ 0,5	113,4
1974	JAN	104,3	+ 1,2	-22,7	114,7	+ 3,1	114,0	- 1,2	113,5
	FEB	100,6	- 1,2	- 3,5	111,5	- 2,8	111,5	- 2,2	(113, 5)
	MAR	112,6	- 3,7	+11,9	109,9	- 1,4	110,4	- 1,0	(113, 6)
	APR	114,5	+ 2,4	+ 1,7	116,1	+ 5,6	116,7	+ 5,7	(113, 6)
	MAI	117,7	+ 5,0	+ 2,8	115,7	- 0,3	114,7	- 1,7	(113, 9)
	JUN	108,7	- 4,7	- 7,6	110,6	- 4,4	111,9	- 2,4	(113, 9)
	JUL	114,0	+ 4,0	+ 4,9	115,8	+ 4,7	115,1	+ 2,9	(113, 9)
	AUG	113,7	- 1,0	- 0,3	112,9	- 2,5	112,6	- 2,2	(113, 9)
	SEP	107,1	- 0,6	- 5,8	112,1	- 0,7	113,2	+ 0,5	(113, 9)
	OKT	118,3	+ 2,5	+10,5	116,9	+ 4,3	115,0	+ 1,6	(113, 9)
	NOV	118,6	+ 0,2	+ 0,3	115,0	- 1,6	114,9	- 0,1	(113, 8)
	DEZ	133,5	- 1,1	+12,6	112,4	- 2,3	114,4	- 0,4	(113, 9)
BEKLEIDUNG, WAESCHE, SCHUHE									
1973	DEZ	152,5	- 2,6	+20,6	106,7	+ 3,4	108,2	+ 5,4	(104, 3)
1974	JAN	97,3	+ 0,4	-36,2	109,7	+ 2,8	108,4	+ 0,2	(104, 2)
	FEB	75,1	- 6,5	-22,8	103,6	- 5,6	103,6	- 4,4	(103, 9)
	MAR	100,3	- 4,2	+33,6	100,1	- 3,4	100,6	- 2,9	(103, 7)
	APR	112,8	+ 1,4	+12,5	105,1	+ 5,0	106,5	+ 5,9	(103, 6)
	MAI	101,2	- 7,2	-10,3	103,3	- 1,7	103,7	- 2,6	(104, 2)
	JUN	85,5	-13,1	-15,5	99,6	- 3,6	101,2	- 2,4	(104, 5)
	JUL	103,5	+ 6,6	+21,1	110,2	+10,6	108,1	+ 6,8	(104, 4)
	AUG	81,6	+ 2,1	-21,2	104,5	- 5,2	103,6	- 4,2	(104, 3)
	SEP	95,3	+ 6,6	+16,8	105,2	+ 0,7	105,7	+ 2,0	(104, 2)
	OKT	131,8	+ 5,6	+39,3	110,6	+ 5,1	108,5	+ 2,6	(104, 1)
	NOV	127,0	+ 0,4	- 3,6	105,1	- 5,0	104,1	- 4,1	(103, 9)
	DEZ	142,1	- 6,8	+11,9	96,9	- 7,8	102,7	- 1,3	(103, 7)
HAUSRAT, WOHNBEDARF									
1973	DEZ	164,9	-12,1	+22,9	109,0	- 6,1	111,9	- 4,2	118,8
1974	JAN	97,6	- 1,6	-40,8	120,8	+10,8	119,2	+ 6,5	(118, 2)
	FEB	97,7	- 6,3	+ 0,1	116,4	- 3,6	116,4	- 2,3	(117, 5)
	MAR	113,6	- 4,2	+16,3	116,6	+ 0,2	118,1	+ 1,5	(116, 4)
	APR	112,3	- 2,7	- 1,1	120,1	+ 3,0	120,2	+ 1,8	(115, 7)
	MAI	116,0	- 3,7	+ 3,3	119,0	- 0,9	119,9	- 0,2	(115, 1)
	JUN	98,2	-13,5	-15,3	110,0	- 7,6	110,7	- 7,7	(114, 2)
	JUL	116,0	+ 3,1	+18,1	121,7	+10,6	119,5	+ 7,9	(113, 3)
	AUG	101,5	- 9,5	-12,5	110,6	- 9,1	112,0	- 6,3	(113, C)
	SEP	111,7	- 3,0	+10,0	115,6	+ 4,5	115,9	+ 3,5	(112, 6)
	OKT	125,7	- 4,3	+12,5	114,2	- 1,2	112,2	- 3,2	(112, 4)
	NOV	129,6	- 3,4	+ 3,1	111,5	- 2,4	112,7	+ 0,4	(112, 2)
	DEZ	159,9	- 3,0	+23,4	105,4	- 5,5	109,0	- 3,3	(111, 7)
ELEKTRO- UND OPTISCHE ERZEUGNISSE, UHREN									
1973	DEZ	245,4	- 6,5	+75,9	127,9	+ 9,6	125,4	+ 6,5	119, C
1974	JAN	101,8	+ 5,4	-58,5	122,6	- 4,1	121,3	- 3,3	(118, 9)
	FEB	95,5	+ 0,6	- 6,2	119,5	- 2,5	119,5	- 1,5	(118, 8)
	MAR	106,0	+ 0,5	+11,0	119,8	+ 0,3	120,7	+ 1,0	(119, 2)
	APR	107,1	+ 3,7	+ 1,0	122,9	+ 2,6	121,8	+ 0,9	(119, 2)
	MAI	109,5	+ 1,6	+ 2,2	121,8	- 0,9	122,3	+ 0,4	(119, 3)
	JUN	104,3	+ 4,3	- 4,7	121,2	- 0,5	121,3	- 0,8	(119, 3)
	JUL	112,5	+ 6,1	+ 7,9	122,5	+ 1,1	122,8	+ 1,2	(119, 4)
	AUG	104,0	+ 0,1	- 7,6	115,2	- 6,0	116,3	- 5,3	(119, 7)
	SEP	103,7	+ 2,4	- 0,3	119,3	+ 3,6	118,0	+ 1,5	(119, 6)
	OKT	111,9	- 3,4	+ 7,9	118,4	- 0,8	118,9	+ 0,8	(119, 4)
	NOV	142,2	+ 1,9	+27,1	119,7	+ 1,1	121,3	+ 2,0	(119, 1)
	DEZ	240,9	- 1,8	+69,4	122,0	+ 1,9	121,1	- 0,2	(118, C)
FAHRZEUGE, MASCHINEN UND BÜRO-EINRICHTUNGEN									
1973	DEZ*	664,0	+604,9	+746,9	665,1	+661,9	669,5	+669,5	89,4
1974	JAN	66,8	-26,4	-85,9	83,6	-87,4	81,8	-87,8	(88, 1)
	FEB	71,9	-26,7	+ 7,6	81,2	- 2,9	81,2	- 0,7	(86, 5)
	MAR	97,3	-22,9	+35,3	76,9	- 5,3	79,4	- 2,2	(85, 8)
	APR	98,6	-13,9	+ 1,3	87,2	+13,4	86,1	+ 8,4	(84, 8)
	MAI	97,7	-16,3	- 0,9	82,6	- 5,3	83,3	- 3,3	(83, 8)
	JUN	82,7	-22,6	-15,4	75,1	- 9,1	79,3	- 4,8	(83, C)
	JUL	89,5	- 6,0	+ 8,2	89,6	+19,3	86,1	+ 8,6	(82, 1)
	AUG	73,5	- 7,2	-17,9	85,9	- 4,1	87,2	+ 1,3	(82, 1)
	SEP	80,0	- 6,0	+ 8,8	87,0	+ 1,3	86,4	- 0,9	(82, 1)
	OKT	87,1	- 4,5	+ 8,9	86,1	- 1,0	82,4	- 4,6	(82, 1)
	NOV	75,7	- 3,4	-13,1	84,4	- 2,0	86,3	+ 4,7	(83, 1)
	DEZ	74,3	-88,8	- 1,8	78,3	- 7,2	81,0	- 6,1	(83, 9)

8. AUSSENHANDEL (SPEZIALHANDEL)

8.1. EINFUHR - TATSÄCHLICHE WERTE (MILL. DM)

JAHR	MONAT	ORIGINALWERT			SAISONBEREINIGTER WERT		SAISON- UND ARBEITSTÄEGLICH BEREINIGTER WERT		GLATTE KOMPONENTE
		MILL.DM	VERÄNDERUNG VOR JAHR	IN O/O GEGEN VORMONAT	MILL.DM	VERÄNDERUNG IN O/O GEGEN VORMONAT	MILL.DM	VERÄNDERUNG IN O/O GEGEN VORMONAT	
EINFUHR INSGESAMT									
1974	JAN	13946	+19,1	+15,9	14126	+17,3	13938	+ 9,9	(12862)
	FEB	12363	+ 4,8	-11,4	12596	-10,8	12596	- 9,6	(13246)
	MAR*	15080	+22,0	+22,0	14599	+15,9	14854	+17,9	(13682)
	APR	14761	+27,2	- 2,1	14603	+ 0,0	14541	- 2,1	(14335)
	MAI	16077	+23,2	+ 8,9	15283	+ 4,7	15055	+ 3,5	(14612)
	JUN	14335	+19,2	-10,8	14219	- 7,0	14788	- 1,8	(15283)
	JUL	15951	+37,7	+11,3	16075	+13,1	15891	+ 7,5	(15935)
	AUG	15055	+39,4	- 5,6	16102	+ 0,2	16126	+ 1,5	(16184)
	SEP	14748	+32,5	- 2,0	15452	- 4,0	15541	- 3,6	(15789)
	OKT	16769	+20,2	+13,7	16294	+ 5,4	15879	+ 2,2	(15171)
	NOV	15740	+17,5	- 6,1	15488	- 4,9	15660	- 1,4	(15759)
	DEZ	14872	+23,6	- 5,5	15158	- 2,1	15496	- 1,0	(15193)
1975	JAN*	13792	- 1,1	- 7,3	13542	-10,7	13305	-14,1	(14698)
ERNAHRUNGSWIRTSCHAFT									
1974	JAN	2462	+ 3,3	+ 1,7	2448	+ 6,8	2429	+ 0,7	2369
	FEB	1919	-14,1	-22,1	2132	-12,9	2132	-12,2	2388
	MAR	2463	+ 4,3	+28,3	2396	+12,4	2435	+14,2	2392
	APR	2522	+19,5	+ 2,4	2571	+ 7,3	2536	+ 4,1	2424
	MAI	2775	+ 8,0	+10,0	2512	- 2,3	2462	- 2,9	2430
	JUN	2250	+ 0,0	-18,9	2274	- 9,5	2373	- 3,6	2471
	JUL	2360	+ 8,6	+ 4,9	2551	+12,2	2559	+ 7,8	(2490)
	AUG	2371	+11,2	+ 0,5	2543	- 0,3	2532	- 1,1	(2503)
	SEP	2119	+ 0,4	-10,6	2383	- 6,3	2409	- 4,9	(2505)
	OKT	2812	+ 8,0	+32,7	2618	+ 9,9	2554	+ 6,0	(2493)
	NOV	2663	- 0,9	- 5,3	2498	- 4,6	2526	- 1,1	(2484)
	DEZ	2632	+ 8,8	- 1,2	2463	- 1,4	2446	- 3,2	(2303)
1975	JAN	2368	- 3,8	-10,0	2381	- 3,3	2335	- 4,5	(2412)
GEWERBLICHE WIRTSCHAFT (OHNE GÜTER DER BUNDESREG.)									
1974	JAN	11228	+23,8	+19,7	11346	+18,6	11186	+11,4	(10280)
	FEB	10215	+ 9,8	- 9,0	10350	- 8,8	10350	- 7,5	(10586)
	MAR*	12359	+26,8	+21,0	11842	+14,4	12025	+16,2	(10886)
	APR	12022	+29,6	- 2,7	11703	- 1,2	11688	- 2,8	(11380)
	MAI	13028	+27,6	+ 8,4	12448	+ 6,4	12250	+ 4,8	(11729)
	JUN	11769	+23,9	- 9,7	11619	- 6,7	12024	- 1,8	(12125)
	JUL*	13291	+44,5	+12,9	13537	+16,5	13452	+11,9	(12654)
	AUG	12392	+47,2	- 6,8	13234	- 2,2	13213	- 1,8	(13019)
	SEP	12209	+38,1	- 1,5	12698	- 4,1	12804	- 3,1	(12965)
	OKT	13648	+23,9	+11,8	13351	+ 5,1	13033	+ 1,8	(12655)
	NOV	12724	+21,6	- 6,8	12625	- 5,4	12745	- 2,2	(12835)
	DEZ	11852	+26,4	- 6,9	12279	- 2,7	12649	- 0,8	(12550)
1975	JAN*	11189	- 0,3	- 5,6	10962	-10,7	10762	-14,9	(11804)
ROHSTOFFE UND HALBWAREN									
1974	JAN*	4993	+64,1	+22,6	5082	+27,7	5070	+23,8	(4259)
	FEB	4695	+54,7	- 6,0	4683	- 7,9	4683	- 7,6	(4539)
	MAR*	5452	+71,0	+16,1	5301	+13,2	5339	+14,0	(4816)
	APR	5165	+70,3	- 5,3	5143	- 3,0	5141	- 3,7	(5134)
	MAI	5728	+65,8	+10,9	5521	+ 7,3	5427	+ 5,6	(5364)
	JUN	5466	+69,9	- 4,6	5416	- 1,9	5552	+ 2,3	(5627)
	JUL	5841	+86,4	+ 6,9	5839	+ 7,8	5840	+ 5,2	(5903)
	AUG	5899	+97,0	+ 1,0	6075	+ 4,0	6040	+ 3,4	(6023)
	SEP	5453	+72,7	- 7,6	5668	- 6,7	5705	- 5,5	(5853)
	OKT	5668	+44,4	+ 3,9	5837	+ 3,0	5750	+ 0,8	(5634)
	NOV	5594	+37,3	- 1,3	5537	- 5,1	5557	- 3,4	(5564)
	DEZ	5086	+24,9	- 9,1	5026	- 9,2	5096	- 8,3	(5137)
1975	JAN	4680	- 6,3	- 8,0	4702	- 6,4	4600	- 9,7	(4485)
ROHSTOFFE									
1974	JAN*	2722	+81,8	+46,5	2797	+53,0	2805	+47,0	(2076)
	FEB*	2521	+72,4	- 7,4	2546	- 9,0	2543	- 9,3	(2252)
	MAR	2892	+82,6	+14,7	2699	+ 6,0	2697	+ 6,1	(2433)
	APR	2800	+92,4	- 3,2	2739	+ 1,5	2740	+ 1,6	(2610)
	MAI	2897	+82,5	+ 3,5	2816	+ 2,8	2810	+ 2,6	(2765)
	JUN	2979	+101,0	+ 2,8	2916	+ 3,6	2915	+ 3,7	(2908)
	JUL	3025	+117,8	+ 1,5	3054	+ 4,7	3045	+ 4,5	(3042)
	AUG	3035	+119,1	+ 0,3	3113	+ 1,9	3103	+ 1,9	(3078)
	SEP	2877	+100,6	- 5,2	2981	- 4,2	3017	- 2,8	(3065)
	OKT	2987	+68,7	+ 3,8	3148	+ 5,6	3110	+ 3,1	(3191)
	NOV	3150	+70,9	+ 5,5	3123	- 0,8	3110	+ 0,0	(3066)
	DEZ	2768	+49,0	-12,1	2764	-11,5	2826	- 9,1	(2889)
1975	JAN	2493	- 8,4	- 9,9	2561	- 7,3	2557	- 9,5	(2640)
HALBWAREN									
1974	JAN	2271	+47,0	+ 2,5	2290	+ 6,4	2278	+ 4,8	(2192)
	FEB	2174	+38,2	- 4,3	2234	- 2,4	2234	- 1,9	(2293)
	MAR	2560	+59,5	+17,8	2464	+10,3	2486	+11,3	(2393)
	APR	2365	+49,9	- 7,6	2410	- 2,2	2422	- 2,6	(2487)
	MAI*	2631	+51,6	+19,7	2801	+16,2	2729	+12,7	(2571)
	JUN	2488	+43,4	-12,1	2485	-11,3	2592	- 5,0	(2638)
	JUL	2816	+61,4	+13,2	2750	+10,7	2756	+ 6,3	(2683)
	AUG	2864	+78,0	+ 1,7	2906	+ 5,7	2875	+ 4,3	(2698)
	SEP	2576	+49,3	-10,1	2670	- 8,1	2676	- 6,9	(2691)
	OKT	2681	+24,5	+ 4,1	2738	+ 2,5	2699	+ 0,9	(2633)
	NOV	2443	+ 9,5	- 8,9	2413	-11,9	2420	-10,3	(2514)
	DEZ	2318	+ 4,7	- 5,1	2265	- 6,1	2318	- 4,2	(2312)
1975	JAN	2187	- 3,7	- 5,7	2148	- 5,2	2070	-10,7	(1966)

8. AUSSENHANDEL (SPEZIALHANDEL)
8.1. EINFUHR - TATSÄCHLICHE WERTE (MILL. DM)

JAHR	MONAT	ORIGINALWERT			SAISONBEREINIGTER WERT		SAISON- UND ARBEITSTÄGLICH BEREINIGTER WERT		GLATTE KOMPONENTE
		MILL.DM	VERÄNDERUNG VORJAHR	IN O/O GEGEN VORMONAT	MILL.DM	VERÄNDERUNG IN O/O GEGEN VORMONAT	MILL.DM	VERÄNDERUNG IN O/O GEGEN VORMONAT	MILL.DM
FERTIGWAREN (OHNE GÜTER DER BUNDESREG.)									
1974	JAN	5236	+ 3,4	+17,5	6359	+12,0	6248	+ 4,9	5995
	FEB	5520	-11,9	-11,5	5696	-10,4	5696	- 8,8	5996
	MAR*	6907	+ 5,4	+25,1	6671	+17,1	6761	+18,7	6079
	APR	6857	+ 9,8	- 0,7	6558	- 1,7	6497	- 3,9	6223
	MAI	7300	+ 8,1	+ 6,5	6753	+ 3,0	6645	+ 2,3	6318
	JUN	6303	+ 0,3	-13,7	6267	- 7,2	6439	- 3,1	6544
	JUL*	7450	+22,9	+18,2	7792	+24,3	7804	+21,2	(6742)
	AUG	6493	+19,8	-12,8	7209	- 7,5	7225	- 7,4	(7002)
	SEP	6757	+18,9	+ 4,1	7006	- 2,8	7031	- 2,7	(6928)
	OKT	7980	+12,5	+18,1	7298	+ 4,2	7173	+ 2,0	(7090)
	NOV	7130	+11,6	-10,7	7022	- 3,8	7082	- 1,3	(7041)
	DEZ	6766	+27,5	- 5,1	7097	+ 1,1	7185	+ 1,5	(5804)
1975	JAN	6509	+ 4,4	- 3,8	6675	- 5,9	6601	- 8,1	(6674)
VORERZEUGNISSE									
1974	JAN	2021	+ 8,6	+26,9	2028	+14,6	1984	+ 7,1	1884
	FEB	1770	- 8,5	-12,4	1839	- 9,1	1839	- 7,3	1919
	MAR*	2214	+11,5	+25,1	2225	+21,0	2257	+22,7	1961
	APR	2134	+12,3	- 3,6	2112	- 5,1	2094	- 7,2	2025
	MAI	2394	+ 9,6	+12,2	2170	+ 2,7	2155	+ 2,9	2078
	JUN	2092	+ 4,3	-12,6	2036	- 6,2	2084	- 3,3	2144
	JUL	2416	+25,8	+15,5	2359	+15,9	2340	+12,3	(2200)
	AUG	2095	+26,7	-13,3	2313	- 1,9	2322	- 0,8	(2281)
	SEP	2070	+16,4	- 1,2	2149	- 7,1	2157	- 7,1	(2210)
	OKT	2456	+16,2	+18,6	2286	+ 6,4	2241	+ 3,9	(2179)
	NOV	2171	+11,0	-11,6	2134	- 6,6	2153	- 3,9	(2114)
	DEZ	1847	+15,9	-14,9	2022	- 5,2	2066	- 4,0	(1963)
1975	JAN	1961	- 3,0	+ 6,2	1973	- 2,4	1963	- 5,0	(1946)
ENDERZEUGNISSE (OHNE GÜTER DER BUNDESREG.)									
1974	JAN	4214	+ 1,1	+13,5	4330	+10,9	4260	+ 3,8	4109
	FEB	1750	-13,5	-11,0	3861	-10,8	3861	- 9,4	4088
	MAR*	4693	+ 2,7	+25,1	4450	+15,3	4512	+16,9	4139
	APR	4723	+ 8,6	+ 0,6	4457	+ 0,2	4419	- 2,1	4225
	MAI	4905	+ 7,3	+ 3,9	4597	+ 3,1	4514	+ 2,1	4275
	JUN	4211	- 1,6	-14,1	4247	- 7,6	4373	- 3,1	4437
	JUL*	5034	+21,6	+19,5	5361	+26,2	5355	+22,5	(4581)
	AUG	4397	+16,7	-12,7	4910	- 8,4	4923	- 8,1	(4765)
	SEP	4686	+20,0	+ 6,6	4862	- 1,0	4871	- 1,1	(4732)
	OKT	5524	+10,9	+17,9	5013	+ 3,1	4932	+ 1,3	(4901)
	NOV	4959	+11,8	-10,2	4887	- 2,5	4926	- 0,1	(4907)
	DEZ	4919	+32,5	- 0,8	5068	+ 3,7	5108	+ 3,7	(4812)
1975	JAN	4548	+ 7,9	- 7,5	4704	- 7,2	4647	- 9,0	(4725)
HALBWAREN UND VORERZEUGNISSE									
1974	JAN	4297	+26,0	+12,7	4284	+10,1	4222	+ 6,2	4005
	FEB	3944	+12,5	- 8,1	4068	- 5,0	4068	- 3,6	4158
	MAR*	4774	+32,9	+21,0	4809	+18,2	4863	+19,5	4291
	APR	4499	+29,4	- 5,8	4527	- 5,9	4513	- 7,2	4498
	MAI	5225	+28,9	+16,1	4813	+ 6,3	4695	+ 4,0	4658
	JUN	4579	+22,4	-12,4	4511	- 6,3	4707	+ 0,3	4807
	JUL	5232	+42,7	+14,3	5137	+13,9	5213	+10,7	(4927)
	AUG	4959	+52,0	- 5,2	5235	+ 1,9	5206	- 0,1	(5091)
	SEP	4646	+32,7	- 6,3	4836	- 7,6	4848	- 6,9	(5014)
	OKT	5137	+20,4	+10,6	5080	+ 5,0	5005	+ 3,2	(4801)
	NOV	4615	+10,2	-10,2	4538	-10,7	4570	- 8,7	(4594)
	DEZ	4165	+ 9,4	- 9,8	4291	- 5,4	4357	- 4,7	(4257)
1975	JAN	4148	- 3,4	- 3,4	4092	- 4,6	3997	- 8,3	(3741)
ERZEUGNISSE DER ERNÄHRUNGSINDUSTRIE, TABAKWAREN									
1974	JAN	1193	+ 5,0	+ 6,5	1150	+10,3	1132	+ 0,6	1087
	FEB	900	-14,4	-24,6	981	-14,7	981	-13,3	1103
	MAR*	1137	+ 7,0	+26,3	1122	+14,4	1135	+15,7	(1104)
	APR	1036	+11,3	- 8,9	1136	+ 1,2	1138	+ 0,3	(1105)
	MAI	1101	+ 2,0	+ 6,3	1111	- 2,2	1103	- 3,1	(1106)
	JUN	916	- 7,1	-16,8	1011	- 9,0	1051	- 4,7	(1105)
	JUL	1064	+10,4	+16,2	1180	+16,7	1163	+10,7	(1107)
	AUG	1151	+15,9	+ 8,2	1174	- 0,5	1166	+ 0,3	(1107)
	SEP	1040	+ 0,5	- 9,6	1070	- 8,9	1087	- 6,8	(1106)
	OKT	1339	+ 2,6	+28,8	1175	+ 9,8	1132	+ 4,1	(1105)
	NOV	1244	- 3,5	- 7,1	1116	- 5,0	1117	- 1,3	(1104)
	DEZ	1215	+ 8,5	- 2,3	1134	+ 1,6	1171	+ 4,8	(1103)
1975	JAN	1088	- 8,8	-10,5	1059	- 6,6	1052	-10,2	(1103)
ERZEUGNISSE DER GRUNDSTOFF- UND PRODUKTIONSGÜTERINDUSTRIEN									
1974	JAN	4003	+32,2	+12,4	4097	+11,4	4021	+ 5,1	3923
	FEB	3654	+16,3	- 8,7	3867	- 5,6	3867	- 3,9	4067
	MAR*	4514	+37,7	+23,5	4347	+12,4	4380	+13,3	4222
	APR	4269	+35,2	- 5,4	4339	- 0,2	4379	+ 0,0	4400
	MAI	4953	+32,4	+16,0	4596	+ 5,9	4538	+ 3,6	4528
	JUN	4392	+27,8	-11,2	4361	- 5,1	4508	- 0,7	4635
	JUL	5012	+46,4	+14,0	4903	+12,4	4881	+ 8,3	(4707)
	AUG	4803	+57,0	- 4,2	4963	+ 1,2	4960	+ 1,6	(4732)
	SEP	4395	+35,4	- 8,5	4653	- 6,2	4651	- 6,2	(4698)
	OKT	4843	+22,6	+17,2	4703	+ 1,1	4634	- 0,4	(4591)
	NOV	4248	+ 9,4	-12,3	4279	- 9,0	4278	- 7,7	(4396)
	DEZ	3872	+ 8,7	- 8,9	3950	- 7,7	4034	- 5,7	(3727)
1975	JAN	3801	- 5,0	- 1,8	3901	- 1,2	3848	- 4,6	(3810)

8. AUSSENHANDEL (SPEZIALHANDEL)

8.1. EINFUHR - TATSÄCHLICHE WERTE (MILL. DM)

JAHR	MONAT	ORIGINALWERT			SAISONBEREINIGTER WERT		SAISON- UND ARBEITSTÄEGLICH BEREINIGTER WERT		GLATTE KOMPONENTE
		MILL. DM	VERÄNDERUNG VORJAHR	IN O/O GEGEN VORMONAT	MILL. DM	VERÄNDERUNG IN O/O GEGEN VORMONAT	MILL. DM	VERÄNDERUNG IN O/O GEGEN VORMONAT	MILL. DM
ERZEUGNISSE DER INVESTITIONSGUETER INDUSTRIEN									
1974	JAN	2448	- 5,8	+ 2,4	2582	+ 8,0	2510	- 1,7	2529
	FEB	2181	-17,7	-10,9	2338	- 9,5	2338	- 6,9	2527
	MAR	2720	- 3,9	+24,7	2463	+ 5,3	2505	+ 7,1	2567
	APR	2760	+ 0,0	+ 1,5	2613	+ 6,1	2641	+ 5,4	2619
	MAI	3090	+ 4,6	+12,0	2812	+ 7,6	2774	+ 5,0	2639
	JUN	2577	- 7,5	-16,6	2530	-10,0	2621	- 5,5	2733
	JUL	2957	+19,0	+14,7	3073	+21,5	2996	+14,3	(2808)
	AUG	2421	+ 6,4	-18,1	2860	- 6,9	2943	- 1,8	(2881)
	SEP	2705	+15,2	+11,7	2959	+ 3,5	2934	- 0,3	(2939)
	OKT	3186	+ 6,2	+17,8	2958	+ 0,0	2908	- 0,9	(2971)
	NOV	2972	+ 7,0	- 6,7	2897	- 2,1	2919	+ 0,4	(2926)
	DEZ	3102	+29,8	+ 4,4	3043	+ 5,0	3082	+ 5,6	(2817)
1975	JAN	2562	+ 4,7	-17,4	2728	-10,4	2692	-12,7	(2816)
ERZEUGNISSE DER VERBRAUCHSGUETER INDUSTRIEN									
1974	JAN	2349	+ 2,5	+34,0	2046	+15,9	2010	+ 6,6	1932
	FEB	1802	-14,0	-12,1	1813	-11,4	1813	- 9,8	1958
	MAR	2184	+ 2,4	+21,2	2000	+10,3	2049	+13,0	2009
	APR	2196	+11,5	+ 0,5	2179	+ 9,0	2159	+ 5,4	2066
	MAI	2164	+ 7,6	- 1,5	2173	- 0,3	2161	+ 0,1	2098
	JUN	1877	- 0,3	-13,3	2009	- 7,5	2087	- 3,4	2162
	JUL	2325	+18,3	+23,9	2334	+16,2	2294	+ 9,9	(2208)
	AUG	2155	+23,1	- 7,3	2311	- 1,0	2341	+ 2,0	(2247)
	SEP	2255	+18,2	+ 4,6	2258	- 2,3	2259	- 3,5	(2272)
	OKT	2598	+10,8	+15,2	2288	+ 1,3	2228	- 1,4	(2277)
	NOV	2205	+11,7	-15,1	2204	- 3,7	2242	+ 0,6	(2250)
	DEZ	1962	+28,3	-11,0	2187	- 0,8	2211	- 1,4	(2143)
1975	JAN	2152	+ 5,0	+ 9,7	2154	- 1,5	2141	- 3,2	(2180)
INVESTITIONSGUETER									
1973	DEZ	955	- 5,1	+ 2,1	869	- 7,0	923	+ 2,8	905
1974	JAN	860	- 3,7	- 9,9	936	+ 7,7	892	- 3,4	894
	FEB	835	-13,2	- 2,9	882	- 5,8	882	- 1,1	(895)
	MAR	956	- 4,8	+14,5	850	- 3,6	866	- 1,8	(899)
	APR	883	-11,3	- 7,6	825	- 2,9	872	+ 0,7	(906)
	MAI	1345	+ 1,2	+18,3	964	+16,8	930	+ 6,7	(919)
	JUN	869	-10,3	-16,8	846	-12,2	906	- 2,6	(937)
	JUL	1302	+13,1	+15,3	1010	+19,4	996	+ 9,9	(951)
	AUG	844	- 6,0	-15,8	961	- 4,9	958	- 3,8	(967)
	SEP	897	+20,9	+ 6,3	1029	+ 7,1	1024	+ 6,9	(987)
	OKT	1321	+ 6,0	+13,8	1010	- 1,8	995	- 2,8	(1009)
	NOV	998	+ 6,7	- 2,3	1014	+ 0,4	1020	+ 2,5	(1044)
	DEZ	1203	+26,0	+20,5	1113	+ 9,8	1160	+13,7	(1082)
VERBRAUCHSGUETER									
1973	DEZ	1843	+ 4,1	-23,3	2008	-12,4	2135	- 4,7	2130
1974	JAN	2318	+ 1,5	+ 9,5	2091	+ 4,1	2074	- 2,9	2109
	FEB	1907	- 7,5	- 5,5	1913	- 8,5	1913	- 7,8	2111
	MAR	2319	+ 9,2	+21,6	2098	+ 9,7	2126	+11,1	2146
	APR	2295	+13,8	- 1,0	2241	+ 6,8	2222	+ 4,5	2203
	MAI	2434	+18,2	+ 6,1	2376	+ 6,0	2323	+ 4,5	2225
	JUN	2314	+ 1,6	-17,3	2144	- 9,8	2220	- 4,4	(2281)
	JUL*	2591	+27,8	+28,6	2781	+29,7	2793	+25,8	(2340)
	AUG	2355	+31,5	- 9,1	2566	- 7,7	2562	- 8,3	(2392)
	SEP	2485	+20,5	+ 5,5	2474	- 3,6	2493	- 2,7	(2428)
	OKT	2785	+ 7,9	+12,1	2466	- 0,3	2419	- 3,0	(2395)
	NOV	2330	- 3,0	-16,3	2247	- 8,9	2260	- 6,6	(2246)
	DEZ	2240	+21,5	- 3,9	2397	+ 6,7	2386	+ 5,6	(2247)
EG-LÄNDER									
1974	JAN	6685	+10,6	+16,0	6797	+12,4	6716	+ 6,5	6303
	FEB	5925	- 5,9	-11,4	6142	- 9,6	6142	- 8,5	6426
	MAR*	7240	+11,1	+22,2	7121	+15,9	7235	+17,8	6555
	APR	7269	+15,8	+ 0,4	7050	- 1,0	6937	- 4,1	6794
	MAI	8080	+17,3	+11,2	7271	+ 3,1	7097	+ 2,3	6956
	JUN	6916	+ 6,8	-14,4	6752	- 7,1	6965	- 1,9	7220
	JUL	7677	+27,6	+11,0	7789	+15,4	7881	+13,2	(7432)
	AUG	6810	+26,7	-11,3	7579	- 2,7	7618	- 3,3	(7597)
	SEP	7133	+24,0	+ 4,7	7557	- 0,3	7627	+ 0,1	(7677)
	OKT	8199	+11,6	+14,9	7880	+ 4,3	7768	+ 1,8	(7628)
	NOV	7304	+ 7,3	-10,9	7175	- 8,9	7270	- 6,4	(7329)
	DEZ	6860	+19,0	- 6,1	7072	- 1,4	7018	- 3,5	(6599)
1975	JAN	6267	- 6,3	- 8,6	6369	- 9,9	6246	-11,0	(6013)

8. AUSSENHANDEL (SPEZIALHANDEL)
8.1. EINFUHR - TATSÄCHLICHE WERTE (MILL. DM)

JAHR	MONAT	ORIGINALWERT			SAISONBEREINIGTER WERT		SAISON- UND ARBEITSTÄGLICH BEREINIGTER WERT		GLATTE KOMPONENTE
		MILL.DM	VERÄNDERUNG VORJAHR	IN O/O GEGEN VORMONAT	MILL.DM	VERÄNDERUNG IN O/O GEGEN VORMONAT	MILL.DM	VERÄNDERUNG IN O/O GEGEN VORMONAT	MILL.DM
ANDERE EUROPÄISCHE INDUSTRIALISIERTE LÄNDER									
1974	JAN	1736	+ 8,5	+ 9,0	1721	+14,1	1688	+ 7,8	1622
	FEB	1445	- 7,5	-16,8	1557	- 9,5	1557	- 7,8	1636
	MAR*	1855	+12,8	+28,4	1872	+20,2	1906	+22,4	1665
	APR	1833	+18,6	- 1,2	1848	- 1,3	1821	- 4,5	1719
	MAI	1903	+ 9,6	+ 3,8	1832	- 9,9	1784	- 2,0	1763
	JUN	1620	+ 4,2	-14,9	1683	- 8,1	1758	- 1,5	1829
	JUL	1889	+15,5	+16,6	1889	+12,2	1909	+ 8,6	(1891)
	AUG	1789	+32,1	- 5,3	1980	+ 4,8	1977	+ 3,6	(1946)
	SEP	1893	+25,6	+ 5,8	1991	+ 0,6	2001	+1,2	(1987)
	OKT	2217	+21,8	+17,1	2065	+ 3,7	2030	+ 1,4	(2001)
	NOV	2099	+13,3	- 5,3	1964	- 4,9	1989	- 2,0	(1977)
	DEZ	1959	+23,0	- 6,7	1865	- 5,0	1871	- 5,9	(1782)
1975	JAN	1817	+ 4,7	- 7,2	1807	- 3,1	1768	- 5,5	(1763)
VEREINIGTE STAATEN									
1974	JAN	1181	+ 8,8	+ 4,2	1118	+ 1,4	1094	- 1,4	1033
	FEB	1013	- 7,3	-14,2	932	-16,6	932	-14,8	1053
	MAR*	1317	+27,2	+30,0	1267	+35,9	1272	+36,5	1073
	APR	1101	+17,1	-16,4	1093	-13,7	1081	-15,0	1102
	MAI	1234	+10,3	+12,1	1156	+ 5,8	1167	+ 8,0	1120
	JUN	1114	+13,8	- 9,7	1136	- 1,7	1162	- 0,4	1162
	JUL	1299	+42,3	+16,6	1324	+16,5	1314	+13,1	(1180)
	AUG	1143	+13,4	-12,0	1197	- 9,6	1195	- 9,1	(1190)
	SEP	954	+15,9	-16,5	1160	- 3,1	1140	- 4,6	(1191)
	OKT	1146	+10,0	+20,1	1183	+ 2,0	1193	+ 4,6	(1182)
	NOV	1173	+11,6	+ 2,4	1221	+ 3,2	1234	+ 3,4	(1140)
	DEZ	1298	+14,6	+10,7	1236	+ 1,2	1206	- 2,3	(1048)
1975	JAN	1165	- 1,4	-10,2	1123	- 9,1	1136	- 5,8	(1063)
ÜBRIGE INDUSTRIALISIERTE WESTLICHE LÄNDER									
1974	JAN	642	+12,6	+ 8,8	664	+17,3	662	+ 6,9	628
	FEB	545	- 4,0	-15,1	577	-13,1	577	-12,8	633
	MAR	632	- 6,8	+16,0	639	+10,7	646	+12,0	641
	APR	620	+ 6,2	- 1,9	636	- 0,5	628	- 2,8	651
	MAI	688	- 5,1	+11,0	651	+ 2,4	641	+ 2,1	664
	JUN	674	+ 3,4	- 2,0	661	+ 1,5	679	+ 5,9	679
	JUL*	827	+31,9	+22,7	849	+28,4	842	+24,0	(697)
	AUG	784	+20,2	- 5,2	765	- 9,9	757	-10,1	(719)
	SEP	714	+24,2	- 8,9	746	- 2,5	767	+ 1,3	(742)
	OKT	840	+18,6	+17,6	790	+ 5,9	756	- 1,4	(769)
	NOV	857	+31,6	+ 2,0	824	+ 4,3	821	+ 8,6	(790)
	DEZ	797	+35,1	- 7,0	801	- 2,8	828	+ 0,9	(798)
1975	JAN	760	+18,4	- 4,6	800	- 0,1	789	- 4,7	(765)
ENTWICKLUNGSLÄNDER									
1974	JAN*	3117	+58,5	+37,4	3142	+36,1	3196	+32,2	(2512)
	FEB*	2917	+58,0	- 6,4	2978	- 5,2	2947	- 7,8	(2688)
	MAR	3327	+66,6	+14,1	3124	+ 4,9	3064	+ 4,0	(2874)
	APR	3241	+80,5	- 2,6	3230	+ 3,4	3258	+ 6,3	(3062)
	MAI	3353	+65,6	+ 3,5	3329	+ 3,1	3222	- 1,1	(3243)
	JUN	3343	+86,7	- 0,3	3394	+ 2,0	3480	+ 8,0	(3408)
	JUL	3459	+89,6	+ 3,5	3572	+ 5,2	3631	+ 4,3	(3545)
	AUG	3800	+103,2	+ 9,9	3798	+ 7,0	3762	+ 6,6	(3520)
	SEP	3384	+74,8	-10,9	3551	+ 6,0	3648	+14,9	(3651)
	OKT	3492	+50,1	+ 3,2	3647	+ 2,7	3558	- 2,5	(3620)
	NOV	3590	+56,9	+ 2,8	3596	- 1,4	3471	- 2,4	(3426)
	DEZ	3176	+40,0	-11,5	3275	- 8,9	3402	- 2,0	(3365)
1975	JAN	3135	+ 0,6	- 1,3	3159	- 3,5	3039	-10,7	(3182)
OSTBLOCKLÄNDER									
1974	JAN	576	+31,8	-13,8	629	+ 6,1	631	+ 0,5	633
	FEB	508	+18,7	-11,8	602	- 4,3	602	- 4,6	653
	MAR*	695	+44,5	+36,8	755	+25,4	765	+27,1	666
	APR	684	+49,7	- 1,6	723	- 4,2	717	- 6,3	691
	MAI	804	+47,5	+17,5	766	+ 5,9	750	+ 4,6	698
	JUN*	657	+17,1	-18,3	614	-19,8	630	-16,0	706
	JUL*	788	+41,5	+19,9	815	+32,7	819	+30,0	(715)
	AUG	718	+37,3	- 8,9	747	- 8,3	749	- 8,5	(721)
	SEP	659	+25,0	- 8,2	695	- 7,0	705	- 5,9	(722)
	OKT	840	+20,7	+27,5	734	+ 5,6	718	+ 1,8	(711)
	NOV	713	- 3,3	-15,1	635	-13,5	641	-10,7	(702)
	DEZ	769	+15,1	+ 7,9	687	+ 8,2	691	+ 7,8	(694)
1975	JAN	634	+10,1	-17,6	687	+ 0,0	674	- 2,5	(732)

8. AUSSENHANDEL (SPEZIALHANDEL)
8.2. AUSFUHR - TATSÄCHLICHE WERTE (MILL. DM)

JAHR	MONAT	ORIGINALWERT			SAISONBEREINIGTER WERT		SAISON- UND ARBEITSTÄGLICH BEREINIGTER WERT		GLATTE KOMPONENTE
		MILL.DM	VERÄNDERUNG VORJAHR	IN O/O GEGEN VORMONAT	MILL.DM	VERÄNDERUNG IN O/O GEGEN VORMONAT	MILL.DM	VERÄNDERUNG IN O/O GEGEN VORMONAT	MILL.DM
AUSFUHR INSGESAMT									
1974	JAN	17518	+31,6	+16,3	18269	+24,1	18029	+15,0	(17338)
	FEB	17436	+26,9	- 0,5	17635	- 3,5	17635	- 2,2	(17694)
	MAR	19711	+34,2	+13,0	18424	+ 4,5	18736	+ 6,2	(17967)
	APR	19339	+36,4	- 1,9	19241	+ 4,4	19209	+ 2,5	(18603)
	MAI	20958	+32,1	+ 8,4	20051	+ 4,2	19773	+ 2,9	(18699)
	JUN	16845	+23,5	-19,6	17518	-12,6	18154	- 8,2	(18675)
	JUL*	20400	+40,5	+21,1	20829	+18,9	20628	+13,6	(18456)
	AUG	18210	+29,9	-10,7	19207	- 7,8	19209	- 6,9	(18276)
	SEP	18821	+26,1	+ 3,4	19260	+ 0,3	19485	+ 1,4	(19136)
	OKT	21388	+19,4	+13,6	20281	+ 5,3	19698	+ 1,1	(20473)
	NOV	19669	+18,4	- 8,0	19749	- 2,6	19974	+ 1,4	(19888)
	DEZ	20159	+33,9	+ 2,5	20260	+ 2,6	20837	+ 4,3	(20643)
1975	JAN*	17398	- 0,7	-13,7	17935	-11,5	17696	-15,1	(21967)
GEWERBLICHE WIRTSCHAFT									
1974	JAN	16567	+31,7	+15,8	17340	+24,0	17122	+15,2	(16464)
	FEB	16575	+26,7	+ 0,0	16776	- 3,3	16776	- 2,0	(16813)
	MAR	18782	+33,9	+13,3	17542	+ 4,6	17832	+ 6,3	(17078)
	APR	18442	+36,6	- 1,8	18331	+ 4,5	18286	+ 2,5	(17685)
	MAI	19975	+32,8	+ 8,3	19116	+ 4,3	18844	+ 3,1	(17792)
	JUN	16666	+23,6	-19,6	16682	-12,7	17268	- 8,4	(17762)
	JUL*	19414	+40,8	+20,8	19787	+18,6	19623	+13,6	(17569)
	AUG	17324	+30,7	-10,8	18299	- 7,5	18288	- 6,8	(17415)
	SEP	17910	+26,6	+ 3,4	18324	+ 0,1	18551	+ 1,4	(18247)
	OKT	20364	+20,3	+13,7	19319	+ 5,4	18769	+ 1,2	(19507)
	NOV	18657	+18,4	- 8,4	18738	- 3,0	18950	+ 1,0	(18925)
	DEZ	19187	+34,1	+ 2,8	19274	+ 2,9	19808	+ 4,5	(19637)
1975	JAN*	16313	- 1,5	-15,0	16903	-12,3	16665	-15,9	(20823)
ROHSTOFFE UND HALBWAREN									
1974	JAN*	1929	+44,5	+27,7	2014	+33,6	2006	+23,6	(1765)
	FEB*	1968	+47,1	+ 2,0	2024	+ 0,5	2019	+ 0,6	(1893)
	MAR*	2316	+63,4	+17,7	2251	+11,2	2277	+12,8	(2023)
	APR	2139	+66,5	- 7,6	2156	- 4,2	2151	- 5,5	(2158)
	MAI	2463	+64,4	+15,1	2352	+ 9,1	2330	+ 8,3	(2231)
	JUN*	2035	+48,4	-17,4	2003	-14,8	2054	-11,8	(2300)
	JUL	2436	+75,1	+19,7	2423	+21,0	2393	+16,5	(2320)
	AUG	2253	+60,4	- 7,5	2289	- 5,5	2301	- 3,8	(2263)
	SEP	2126	+53,9	- 5,6	2166	- 5,4	2193	- 4,7	(2131)
	OKT	2307	+33,3	+ 8,5	2260	+ 4,3	2205	+ 0,5	(2128)
	NOV	2066	+24,8	-10,4	2063	- 8,7	2082	- 5,6	(2100)
	DEZ	2067	+36,8	+ 0,0	2085	+ 1,1	2112	+ 1,4	(2075)
1975	JAN	2023	+ 4,9	- 2,1	2121	+ 1,7	2100	- 0,6	(2211)
ROHSTOFFE									
1974	JAN*	454	+43,2	+32,4	469	+32,5	465	+23,0	(402)
	FEB	444	+47,0	- 2,2	451	- 3,8	451	- 3,0	(420)
	MAR	455	+32,7	+ 2,5	438	- 2,9	442	- 2,0	(436)
	APR	448	+43,6	- 1,5	454	+ 3,7	460	+ 4,1	(456)
	MAI	512	+41,4	+14,3	482	+ 6,2	474	+ 3,0	(457)
	JUN	441	+37,0	-13,9	441	- 8,5	453	- 4,4	(459)
	JUL*	539	+71,1	+22,2	550	+24,7	548	+21,0	(467)
	AUG	458	+35,1	-15,0	465	-15,5	464	-15,3	(459)
	SEP	440	+35,4	- 3,9	446	- 4,1	453	- 2,4	(459)
	OKT	483	+21,7	+ 9,8	478	+ 7,2	467	+ 3,1	(458)
	NOV	433	+ 9,9	-10,4	423	-11,5	426	- 8,8	(448)
	DEZ	405	+18,1	- 6,5	423	+ 0,0	438	+ 2,8	(448)
1975	JAN	425	- 6,4	+ 4,9	438	+ 3,5	429	- 2,1	(447)
HALBWAREN									
1974	JAN*	1475	+44,9	+26,3	1556	+33,7	1551	+23,8	(1395)
	FEB	1524	+47,1	+ 3,3	1510	- 3,0	1510	- 2,6	(1501)
	MAR*	1860	+73,2	+22,0	1813	+20,1	1833	+21,4	(1606)
	APR	1691	+73,8	- 9,1	1702	- 6,1	1696	- 7,5	(1708)
	MAI	1950	+71,7	+15,3	1867	+ 9,7	1856	+ 9,4	(1765)
	JUN*	1594	+51,8	-18,3	1562	-16,3	1598	-13,9	(1806)
	JUL	1896	+76,2	+18,9	1881	+20,4	1854	+16,0	(1811)
	AUG	1794	+68,3	- 5,4	1823	- 3,1	1835	- 1,0	(1787)
	SEP	1685	+59,6	- 6,1	1734	- 4,9	1756	- 4,3	(1718)
	OKT	1824	+36,8	+ 8,2	1802	+ 3,9	1756	+ 0,0	(1743)
	NOV	1632	+29,4	-10,5	1653	- 8,3	1666	- 5,1	(1695)
	DEZ	1662	+42,3	+ 1,8	1680	+ 1,6	1711	+ 2,7	(1693)
1975	JAN	1598	+ 8,3	- 3,9	1688	+ 0,5	1678	- 1,9	(1777)
FERTIGWAREN									
1974	JAN	14638	+30,2	+14,4	15396	+23,8	15157	+14,0	(14662)
	FEB	14607	+24,3	- 0,2	14831	- 3,7	14831	- 2,2	(15010)
	MAR	16466	+30,6	+12,7	15421	+ 4,0	15719	+ 6,0	(15323)
	APR	16303	+33,4	- 1,0	16257	+ 5,4	16212	+ 3,1	(15943)
	MAI	17512	+29,3	+ 7,4	16823	+ 3,5	16625	+ 2,5	(15902)
	JUN	14032	+20,7	-19,9	14732	-12,4	15373	- 7,5	(16125)
	JUL	16978	+36,9	+21,0	16859	+14,4	16588	+ 7,9	(15982)
	AUG	15072	+27,2	-11,2	16115	- 4,4	16157	- 2,6	(15751)
	SEP	15784	+23,6	+ 4,7	16114	+ 0,0	16236	+ 0,5	(16171)
	OKT	18057	+18,9	+14,4	17003	+ 5,5	16476	+ 1,5	(16955)
	NOV	16591	+17,6	- 8,1	16672	- 1,9	16887	+ 2,5	(16842)
	DEZ	17120	+33,8	+ 3,2	17103	+ 2,6	17540	+ 3,9	(17155)
1975	JAN*	14290	- 2,4	-16,5	14922	-12,8	14749	-15,9	(18445)

8. AUSSENHANDEL (SPEZIALHANDEL)

8.2. AUSFUHR - TATSÄCHLICHE WERTE (MILL. DM)

JAHR	MONAT	ORIGINALWERT			SAISONBEREINIGTER WERT		SAISON- UND ARBEITSTÄGLICH BEREINIGTER WERT		GLATTE KOMPONENTE
		MILL.DM	VERÄNDERUNG VOR JAHR	IN 0/0 GEGEN VORMONAT	MILL.DM	VERÄNDERUNG IN 0/0 GEGEN VORMONAT	MILL.DM	VERÄNDERUNG IN 0/0 GEGEN VORMONAT	MILL.DM
VORERZEUGNISSE									
1974	JAN*	3662	+48,0	+26,7	3823	+31,1	3787	+21,7	(3436)
	FEB	3643	+39,2	- 0,5	3648	- 4,6	3648	- 3,7	(3615)
	MAR*	4303	+57,9	+18,1	4160	+14,0	4212	+15,5	(3811)
	APR	4391	+76,3	+ 2,0	4352	+ 4,6	4371	+ 3,8	(4096)
	MAI	4562	+52,8	+ 3,9	4379	+ 0,6	4298	- 1,7	(4236)
	JUN	3936	+58,9	-13,7	4070	- 7,1	4243	- 1,3	(4324)
	JUL*	4674	+71,0	+18,8	4784	+17,5	4748	+11,9	(4415)
	AUG	4617	+68,3	- 1,2	4635	- 3,1	4600	- 3,1	(4260)
	SEP	4318	+57,9	- 6,5	4339	- 6,4	4387	- 4,6	(4216)
	OKT	4705	+45,0	+ 9,0	4490	+ 3,5	4362	- 0,6	(4291)
	NOV	4257	+32,4	- 9,5	4241	- 5,5	4262	- 2,3	(4192)
	DEZ	3977	+37,6	- 6,6	4093	- 3,5	4224	- 0,9	(4249)
1975	JAN*	3621	- 1,1	- 9,0	3815	- 6,8	3732	-11,6	(4554)
ENDERZEUGNISSE									
1974	JAN	10976	+25,2	+10,9	11552	+17,2	11358	+10,3	11053
	FEB	10963	+20,1	- 0,1	11095	- 4,0	11095	- 2,3	11183
	MAR	12164	+23,1	+11,0	11507	+ 3,7	11701	+ 5,5	11362
	APR	11912	+22,5	- 2,1	11766	+ 2,3	11711	+ 0,1	11531
	MAI	12950	+22,6	+ 8,7	12164	+ 3,4	12078	+ 3,1	11568
	JUN	10095	+10,3	-22,0	10822	-11,0	11146	- 7,7	11719
	JUL	12304	+27,3	+21,9	12356	+14,2	12232	+ 9,7	(11774)
	AUG	10455	+14,9	-15,0	11585	- 6,2	11671	- 4,6	(11831)
	SEP	11466	+14,3	+ 9,7	11853	+ 2,3	11903	+ 2,0	(11919)
	OKT	13352	+11,8	+16,4	12263	+ 3,5	11966	+ 0,5	(12074)
	NOV	12334	+13,3	- 7,6	12320	+ 0,5	12502	+ 4,5	(12368)
	DEZ	13143	+32,7	+ 6,6	13081	+ 6,2	13354	+ 6,8	(13279)
1975	JAN*	10669	- 2,8	-18,8	11300	-13,6	11253	-15,7	(13978)
ERZEUGNISSE DER GRUNDSTOFF- U. PRODUKTIONSGÜTERINDUSTRIEN									
1974	JAN	5212	+45,6	+28,7	5238	+23,7	5184	+13,4	5039
	FEB	5217	+41,0	+ 0,1	5247	+ 0,2	5247	+ 1,2	5336
	MAR	6300	+62,5	+20,8	5920	+12,8	5990	+14,2	5639
	APR	6190	+76,0	- 1,7	6234	+ 5,3	6257	+ 4,5	5955
	MAI	6721	+60,5	+ 8,6	6360	+ 2,0	6301	+ 0,7	6161
	JUN	5569	+60,3	-17,1	5932	- 6,7	6081	- 3,5	6410
	JUL	6743	+67,6	+21,1	6738	+13,6	6666	+ 9,6	(6570)
	AUG	6701	+70,8	- 0,6	6772	+ 0,5	6807	+ 2,1	(6659)
	SEP	6260	+64,6	- 6,6	6508	- 3,9	6548	- 3,8	(6660)
	OKT	6765	+46,0	+ 8,1	6568	+ 0,9	6424	- 1,9	(6562)
	NOV	6119	+33,8	- 9,5	6202	- 5,6	6232	- 3,0	(6368)
	DEZ	6008	+48,4	- 1,8	6162	- 0,6	6289	+ 0,9	(6251)
1975	JAN	5470	+ 5,0	- 9,0	5518	-10,5	5463	-13,1	(5861)
ERZEUGNISSE DER INVESTITIONSGÜTERINDUSTRIEN									
1974	JAN	8824	+24,9	+ 7,4	9391	+22,5	9201	+10,5	(8886)
	FEB	8712	+19,6	- 1,3	8890	- 5,3	8890	- 3,4	(9006)
	MAR	9663	+22,5	+10,9	9115	+ 2,5	9375	+ 5,5	(9116)
	APR	9546	+20,4	- 1,2	9450	+ 3,7	9268	- 1,1	(9230)
	MAI	10351	+20,5	+ 8,4	9941	+ 5,2	9887	+ 6,7	(9334)
	JUN	8126	+ 7,7	-21,5	8477	-14,7	8821	-10,8	(9396)
	JUL	9844	+28,1	+21,1	9866	+16,4	9682	+ 9,8	(9503)
	AUG	8068	+11,6	-18,0	9117	- 7,6	9233	- 4,6	(9545)
	SEP	8973	+10,6	+11,2	9286	+ 1,9	9409	+ 1,9	(9609)
	OKT	10644	+ 9,8	+18,6	9802	+ 5,6	9423	+ 0,1	(9594)
	NOV	9951	+12,1	- 6,5	9825	+ 0,2	10063	+ 6,8	(9592)
	DEZ	10708	+30,3	+ 7,6	10236	+ 4,2	10321	+ 2,6	(9565)
1975	JAN	8502	- 3,6	-20,6	9085	-11,2	9045	-12,4	(9397)
ERZEUGNISSE DER VERBRAUCHSGÜTERINDUSTRIEN									
1974	JAN	1960	+26,6	+23,3	2026	+17,5	1988	+10,1	1942
	FEB	2072	+23,0	+ 5,7	2028	+ 0,1	2028	+ 2,0	1974
	MAR	2234	+22,1	+ 7,8	2051	+ 1,1	2087	+ 2,9	2017
	APR	2134	+27,6	- 4,5	2128	+ 3,8	2133	+ 2,2	2053
	MAI	2195	+19,7	+ 2,9	2121	- 0,3	2121	- 0,6	2060
	JUN	1788	+13,7	-18,5	1939	- 8,6	1991	- 6,1	2086
	JUL	2136	+29,0	+19,5	2179	+12,4	2130	+ 7,0	(2091)
	AUG	1855	+13,0	-13,2	2002	- 8,1	2037	- 4,4	(2083)
	SEP	2045	+14,6	+10,2	2043	+ 2,0	2033	- 0,2	(2059)
	OKT	2215	+ 7,1	+ 8,3	2010	- 1,6	1964	- 3,4	(2016)
	NOV	1926	+ 5,5	-13,0	1932	- 3,9	1959	- 0,3	(1955)
	DEZ	1792	+12,7	- 7,0	1931	- 0,1	1990	+ 1,6	(2013)
1975	JAN	1665	-15,1	- 7,1	1732	-10,3	1732	-13,0	(1823)
INVESTITIONSGÜTER									
1973	DEZ	4017	- 2,9	- 2,0	3572	-15,8	3831	- 9,2	(4037)
1974	JAN	4195	+25,3	+ 4,4	4446	+24,5	4331	+13,1	(4086)
	FEB	3897	+16,9	- 7,1	4105	- 7,7	4105	- 5,2	(4141)
	MAR	4287	+16,7	+10,0	4134	+ 0,7	4281	+ 4,3	(4192)
	APR	4411	+12,8	+ 2,9	4330	+ 4,7	4232	- 1,1	(4252)
	MAI	4884	+15,5	+10,7	4645	+ 7,3	4642	+ 9,7	(4314)
	JUN	3744	+ 8,3	-23,3	3918	-15,7	4078	-12,1	(4349)
	JUL	4713	+26,5	+25,9	4616	+17,8	4528	+11,0	(4439)
	AUG	3925	+14,8	-16,7	4346	- 5,8	4412	- 2,6	(4514)
	SEP	4265	+10,3	+ 8,7	4418	+ 1,7	4469	+ 1,3	(4630)
	OKT	5227	+17,5	+22,6	4904	+11,0	4709	+ 5,4	(4732)
	NOV	4826	+17,7	- 7,7	4890	- 0,3	5036	+ 6,9	(4863)
	DEZ	5369	+33,7	+11,3	5048	+ 3,2	5184	+ 2,9	(5003)

8. AUSSENHANDEL (SPEZIALHANDEL)
8.2. AUSFUHR - TATSÄCHLICHE WERTE (MILL. DM)

JAHR	MONAT	ORIGINALWERT			SAISONBEREINIGTER WERT		SAISON- UND ARBEITSTÄGGLICH BEREINIGTER WERT		GLATTE KOMPONENTE
		MILL.DM	VERÄNDERUNG VORJAHR	IN O/O GEGEN VORMONAT	MILL.DM	VERÄNDERUNG IN O/O GEGEN VORMONAT	MILL.DM	VERÄNDERUNG IN O/O GEGEN VORMONAT	MILL.DM
VERBRAUCHSGÜTER									
1973	DEZ	1718	- 5,5	-23,5	1932	-11,1	2094	- 3,3	(2191)
1974	JAN	2177	+19,6	+26,7	2308	+19,5	2268	+ 8,3	(2195)
	FEB	2308	+18,1	+ 6,0	2223	- 3,7	2223	- 2,0	(2201)
	MAR	2733	+29,0	+18,4	2416	+ 8,7	2442	+ 9,9	(2205)
	APR	2331	+15,3	-14,7	2303	- 4,7	2290	- 6,2	(2204)
	MAI	2489	+18,4	+ 6,8	2353	+ 2,2	2339	+ 2,1	(2207)
	JUN	1823	- 3,0	-26,8	2029	-13,8	2044	-12,6	(2190)
	JUL	2140	+17,3	+17,4	2321	+14,4	2290	+12,0	(2177)
	AUG	1576	-13,2	-26,4	1957	-15,7	2024	-11,6	(2160)
	SEP	2006	- 8,7	+27,3	2040	+ 4,2	2045	+ 1,0	(2138)
	OKT	2238	-18,0	+11,6	1878	- 7,9	1867	- 8,7	(2111)
	NOV	2139	- 4,8	- 4,4	2049	+ 9,1	2093	+12,1	(2079)
	DEZ	2160	+25,7	+ 1,0	2344	+14,4	2268	+ 8,4	(2042)
EG-LÄNDER									
1974	JAN	8404	+31,4	+19,5	8658	+23,0	8534	+13,7	8079
	FEB	8117	+21,4	- 3,4	8157	- 5,8	8157	- 4,4	8279
	MAR	9233	+31,4	+13,7	8604	+ 5,5	8705	+ 6,7	8470
	APR	8894	+31,4	- 3,7	8815	+ 2,5	8869	+ 1,9	8644
	MAI	9569	+28,0	+ 7,6	9264	+ 5,1	9156	+ 3,2	8790
	JUN	7838	+21,5	-18,1	8203	-11,5	8586	- 6,2	8898
	JUL	9391	+41,8	+19,8	9605	+17,1	9481	+10,4	(8954)
	AUG	7599	+19,4	-19,1	8525	-14,2	8558	-13,3	(8677)
	SEP	8674	+23,1	+14,1	8882	+11,5	8981	+14,3	(8833)
	OKT	9428	+11,8	+ 8,7	8845	- 0,4	8534	- 5,0	(8656)
	NOV	8318	+ 5,9	-11,8	8314	- 6,0	8310	- 2,6	(8112)
	DEZ	7929	+12,8	- 4,7	8165	- 1,8	8582	+ 3,3	(8176)
1975	JAN	7559	-10,1	- 4,7	7709	- 5,6	7612	-11,3	(7885)
ANDERE EUROPÄISCHE INDUSTRIALISIERTE LÄNDER									
1974	JAN	3709	+35,4	+ 9,7	3981	+22,4	3923	+14,2	3734
	FEB	3771	+23,1	+ 1,7	3861	- 3,0	3861	- 1,6	3814
	MAR	4156	+24,8	+10,2	3908	+ 1,2	3944	+ 2,1	3894
	APR	4175	+35,3	+ 0,5	4191	+ 7,2	4220	+ 7,0	3972
	MAI	4405	+21,3	+ 5,5	4236	+ 1,1	4163	- 1,4	4045
	JUN	3715	+22,4	-15,7	3868	- 8,7	4031	- 3,2	4112
	JUL*	4549	+41,4	+22,4	4702	+21,6	4684	+16,2	(4169)
	AUG	3973	+29,6	-12,7	4192	-10,3	4190	- 9,9	(4008)
	SEP	4072	+25,3	+ 2,5	4251	+ 7,9	4306	+11,4	(4220)
	OKT	4583	+16,0	+12,5	4308	+ 1,3	4172	- 3,1	(4252)
	NOV	4394	+18,5	- 4,1	4304	- 0,1	4301	+ 3,1	(4234)
	DEZ	4386	+29,7	- 0,2	4364	+ 1,4	4557	+ 6,0	(4472)
1975	JAN	3859	+ 4,0	-12,0	4111	- 5,8	4045	-11,2	(4273)
VEREINIGTE STAATEN									
1974	JAN	1362	+ 2,0	+30,7	1417	+17,0	1446	+ 8,6	1396
	FEB	1417	+25,5	+ 4,0	1457	+ 2,8	1457	+ 0,8	1453
	MAR	1727	+26,7	+21,9	1622	+11,3	1635	+12,2	1492
	APR	1613	+16,5	- 6,6	1584	- 2,3	1499	- 8,3	1505
	MAI	1741	+41,5	+ 7,9	1612	+ 1,8	1595	+ 6,4	1477
	JUN*	1145	-12,1	-34,2	1066	-33,9	994	-37,7	1508
	JUL	1348	+11,2	+17,7	1431	+34,2	1447	+45,6	(1482)
	AUG	1323	+18,9	- 1,9	1438	+ 0,5	1478	+ 2,1	(1446)
	SEP	1197	-16,2	- 9,5	1205	-16,2	1274	-13,8	(1409)
	OKT	1421	+ 4,9	+18,7	1319	+ 9,5	1268	- 0,5	(1383)
	NOV	1439	+20,7	+ 1,3	1513	+14,7	1532	+20,8	(1426)
	DEZ	1610	+54,5	+11,9	1721	+13,7	1681	+ 9,7	(1672)
1975	JAN	1262	- 7,3	-21,6	1349	-21,6	1347	-19,9	(1593)
ÜBRIGE INDUSTRIALISIERTE WESTLICHE LÄNDER									
1974	JAN	818	+60,4	+14,9	892	+30,0	897	+21,2	(865)
	FEB	912	+56,7	+11,5	931	+ 4,4	931	+ 3,8	(894)
	MAR	956	+62,9	+ 4,8	950	+ 2,0	949	+ 1,9	(919)
	APR	892	+46,0	- 6,7	916	- 3,6	916	- 3,5	(938)
	MAI	1049	+55,2	+17,6	1037	+13,2	1010	+10,3	(952)
	JUN*	744	+17,5	-29,1	774	-25,4	807	-20,1	(959)
	JUL	958	+39,2	+28,8	948	+22,5	955	+18,3	(962)
	AUG	996	+36,4	+ 4,0	972	+ 4,5	965	+ 5,2	(910)
	SEP	880	+27,2	-11,6	937	+ 6,4	965	+13,9	(952)
	OKT	1024	+19,2	+16,4	948	+ 1,2	911	- 5,6	(944)
	NOV	936	+16,1	- 8,6	941	- 0,7	927	+ 1,8	(943)
	DEZ	946	+32,9	+ 1,1	961	+ 2,1	1005	+ 8,4	(972)
1975	JAN*	716	-12,5	-24,3	786	-18,2	763	-24,1	(1048)

8. AUSSENHANDEL (SPEZIALHANDEL)
8.2. AUSFUHR - TATSÄCHLICHE WERTE (MILL. DM)

JAHR	MONAT	ORIGINALWERT			SAISONBEREINIGTER WERT		SAISON- UND ARBEITSTÄGLICH BEREINIGTER WERT		GLATTE KOMPONENTE
		MILL.DM	VERÄNDERUNG VORJAHR	IN O/O GEGEN VORMONAT	MILL.DM	VERÄNDERUNG IN O/O GEGEN VORMONAT	MILL.DM	VERÄNDERUNG IN O/O GEGEN VORMONAT	MILL.DM
ENTWICKLUNGSLÄNDER									
1974	JAN	2139	+39,4	+26,0	2236	+39,2	2216	+21,6	(2129)
	FEB	2161	+44,6	+ 1,0	2212	- 1,1	2212	- 0,2	(2214)
	MAR	2447	+58,6	+13,2	2381	+ 7,6	2407	+ 8,8	(2302)
	APR	2541	+64,9	+ 3,8	2588	+ 8,7	2563	+ 6,5	(2392)
	MAI	2791	+49,9	+ 9,8	2698	+ 4,3	2627	+ 2,5	(2483)
	JUN	2185	+48,8	-21,7	2390	-11,4	2537	- 3,4	(2578)
	JUL	2652	+52,3	+21,4	2663	+11,4	2648	+ 4,4	(2676)
	AUG	2879	+62,1	+ 8,6	2872	+13,6	2881	+17,9	(2341)
	SEP	2617	+55,1	- 9,1	2771	+ 8,4	2855	+15,6	(2885)
	OKT	3259	+46,3	+24,5	3134	+13,1	2978	+ 4,3	(3001)
	NOV	3633	+54,8	- 6,9	3086	- 1,5	3063	+ 2,9	(3095)
	DEZ	3405	+100,6	+12,3	3387	+ 9,8	3549	+15,9	(3375)
1975	JAN*	2698	+26,1	-20,8	2788	-17,7	2721	-23,3	(3737)
OSTBLOCKLÄNDER									
1974	JAN	1049	+36,4	- 9,8	1099	+ 8,0	1081	+ 2,1	(1063)
	FEB	998	+31,0	- 4,9	1034	- 5,9	1034	- 4,3	(1105)
	MAR	1143	+40,9	+14,5	1105	+ 6,9	1125	+ 8,8	(1150)
	APR	1170	+53,5	+ 2,4	1187	+ 7,4	1194	+ 6,1	(1197)
	MAI	1347	+39,9	+15,1	1264	+ 6,5	1253	+ 4,9	(1246)
	JUN	1162	+60,5	-13,7	1241	- 1,8	1282	+ 2,3	(1296)
	JUL	1439	+43,2	+23,8	1460	+17,6	1436	+12,0	(1348)
	AUG	1373	+45,9	- 4,6	1377	- 5,7	1391	- 3,1	(1401)
	SEP	1315	+64,0	- 4,2	1391	+ 1,0	1391	+ 0,0	(1456)
	OKT	1608	+52,7	+22,3	1573	+13,1	1550	+11,4	(1504)
	NOV	1466	+38,3	- 8,8	1491	- 5,2	1508	- 2,7	(1557)
	DEZ	1813	+55,9	+23,7	1643	+10,2	1661	+10,1	(1601)
1975	JAN*	1244	+18,6	-31,4	1280	-22,1	1269	-23,6	(1719)
SALDO INSGESAMT									
1974	JAN	3572	+123,3	+17,9	3975	+43,4	3886	+29,8	3925
	FEB*	5073	+161,5	+42,0	5240	+31,8	5265	+35,5	(4054)
	MAR	4631	+98,9	- 8,7	4433	-15,4	4575	-13,1	(4147)
	APR	4578	+78,1	- 1,1	4521	+ 2,0	4401	- 3,8	(4201)
	MAI	4881	+73,0	+ 6,6	4688	+ 3,7	4632	+ 5,2	(4219)
	JUN*	2510	+55,3	-48,6	3055	-34,8	2944	-36,4	(4205)
	JUL	4449	+51,7	+77,3	4478	+46,6	4484	+52,3	(4170)
	AUG	3155	- 2,0	-29,1	3378	-24,6	3521	-21,5	(4128)
	SEP	4074	+ 7,2	+29,1	3715	+10,0	3815	+ 8,3	(4099)
	OKT	4619	+16,5	+13,4	4049	+ 9,0	3908	+ 2,4	(4106)
	NOV	3929	+22,2	-14,9	4194	+ 3,6	4390	+12,3	(4177)
	DEZ	5287	+74,5	+34,6	4940	+17,8	4792	+ 9,2	(4344)
1975	JAN	3606	+ 1,0	-31,8	4117	-16,7	4152	-13,4	(4642)

8. AUSSENHANDEL (SPEZIALHANDEL)

8.3. EINFUHR - VOLUMEN (MILL. DM)

JAHR	MONAT	ORIGINALWERT			SAISONBEREINIGTER WERT		SAISON- UND ARBEITSTÄEGLICH BEREINIGTER WERT		GLATTE KOMPONENTE
		MILL.DM	VERÄNDERUNG VOR JAHR	IN O/O GEGEN VORMONAT	MILL.DM	VERÄNDERUNG IN O/O GEGEN VORMONAT	MILL.DM	VERÄNDERUNG IN O/O GEGEN VORMONAT	MILL.DM
EINFUHR INSGESAMT									
1973	DEZ	10609	- 8,1	-14,8	10727	-10,4	11252	- 4,5	11289
1974	JAN	11598	+ 0,1	+ 9,3	11833	+10,3	11704	+ 4,0	11264
	FEB	9827	-15,1	-15,3	10483	-11,4	10483	-10,4	11274
	MAR	11882	- 3,0	+20,9	11292	+ 7,7	11415	+ 8,9	11287
	APR	11720	+ 3,3	- 1,4	11729	+ 3,9	11663	+ 2,2	11441
	MAI	12577	- 1,2	+ 7,3	11758	+ 0,2	11570	- 0,8	11479
	JUN	11096	- 7,4	-11,8	10987	- 6,6	11293	- 2,4	(11646)
	JUL	12211	+ 4,7	+10,0	12272	+11,7	12296	+ 8,9	(11827)
	AUG	11210	+ 4,0	- 8,2	12062	- 1,7	12035	- 2,1	(11990)
	SEP	11154	+ 1,7	- 0,5	11708	- 2,9	11775	- 2,2	(12096)
	OKT	12793	- 6,6	+14,7	12242	+ 4,6	11994	+ 1,9	(11934)
	NOV	12056	- 3,2	- 5,8	11631	- 5,0	11684	- 2,6	(11874)
	DEZ	11507	+ 8,5	- 4,6	11616	- 0,1	11819	+ 1,2	(11595)
ERNAHRUNGSWIRTSCHAFT									
1973	DEZ	2107	-10,2	-12,6	1978	-11,1	2130	- 1,6	2131
1974	JAN	2088	- 8,7	- 0,9	2106	+ 6,5	2103	- 1,3	2115
	FEB*	1645	-21,4	-21,2	1747	-17,0	1744	-17,1	(2107)
	MAR	2046	- 6,4	+24,4	2062	+18,0	2092	+20,0	(2100)
	APR	2115	+11,4	+ 3,4	2249	+ 9,1	2218	+ 6,0	(2093)
	MAI	2361	+ 4,1	+11,6	2211	- 1,7	2151	- 3,0	(2094)
	JUN	1956	- 6,0	-17,2	1968	-11,0	2032	- 5,5	(2091)
	JUL	2039	- 0,2	+ 4,2	2152	+ 9,3	2144	+ 5,5	(2085)
	AUG	2056	+ 2,2	+ 0,8	2152	+ 0,0	2139	- 0,2	(2080)
	SEP	1797	- 8,0	-12,6	1961	- 8,9	2002	- 6,4	(2075)
	OKT	2318	- 3,3	+29,0	2115	+ 7,9	2046	+ 2,2	(2071)
	NOV	2190	- 9,2	- 5,5	2010	- 5,0	2031	- 0,7	(2059)
	DEZ	2168	+ 2,9	- 1,0	2034	+ 1,2	2046	+ 0,7	(2046)
GEWERBLICHE WIRTSCHAFT (OHNE GÜTER DER BUNDESREG.)									
1973	DEZ	8266	- 8,0	-15,6	8448	-10,9	8824	- 5,4	8865
1974	JAN	9255	+ 1,3	+12,0	9389	+11,1	9256	+ 4,9	8812
	FEB	7957	-13,7	-14,0	8387	-10,7	8387	- 9,4	8795
	MAR*	9586	- 2,3	+20,5	9356	+11,6	9458	+12,8	8805
	APR	9393	+ 1,8	- 2,0	9165	- 2,0	9119	- 3,6	8931
	MAI	9957	- 2,3	+ 6,0	9322	+ 1,7	9151	+ 0,4	8983
	JUN	8829	- 8,1	-11,3	8717	- 6,5	8984	- 1,8	(9176)
	JUL	9887	+ 5,2	+12,0	9723	+11,5	9639	+ 7,3	(9410)
	AUG	8881	+ 4,5	-10,2	9716	- 0,1	9709	+ 0,7	(9554)
	SEP	8962	+ 1,5	+ 0,9	9330	- 4,0	9359	+ 3,6	(9578)
	OKT	10186	- 6,9	+13,7	9811	+ 5,2	9653	+ 3,1	(9609)
	NOV	9540	- 2,5	- 6,3	9301	- 5,2	9340	- 3,2	(9409)
	DEZ	8981	+ 8,6	- 5,9	9149	- 1,6	9289	- 0,5	(8944)
ROHSTOFFE UND HALBWAREN									
1973	DEZ	2866	-12,2	- 7,6	2755	-10,2	2859	- 4,3	(2980)
1974	JAN	3084	+ 2,7	+ 7,6	3163	+14,8	3144	+10,0	(2981)
	FEB	2662	-10,6	-13,7	2824	-10,7	2824	-10,2	(2985)
	MAR	3047	- 5,3	+14,5	2925	+ 3,6	2925	+ 3,6	(2992)
	APR	2960	+ 0,1	- 2,9	2968	+ 1,5	3001	+ 2,6	(3001)
	MAI	3164	- 5,5	+ 6,9	3073	+ 3,5	3010	+ 0,3	(3012)
	JUN	2914	- 6,8	- 7,9	2867	- 6,7	2943	- 2,2	(3023)
	JUL	3111	+ 1,6	+ 6,8	3077	+ 7,3	3075	+ 4,5	(3262)
	AUG	3137	+10,0	+ 0,8	3165	+ 2,9	3106	+ 1,0	(2720)
	SEP	2895	- 2,3	- 7,7	3012	- 4,8	3056	- 1,6	(3045)
	OKT	3030	-12,4	+ 4,7	3099	+ 2,9	3033	- 0,8	(3050)
	NOV	3175	+ 2,4	+ 4,8	3098	+ 0,0	3064	+ 1,0	(2966)
	DEZ	2831	- 1,2	-10,8	2741	-11,5	2873	- 6,2	(2780)
ROHSTOFFE									
1973	DEZ	1208	-19,6	-10,3	1186	-11,8	1266	- 4,2	(1282)
1974	JAN	1342	+ 0,4	+11,1	1364	+15,0	1352	+ 6,8	(1279)
	FEB	1167	-11,2	-13,0	1201	-12,0	1201	-11,2	(1277)
	MAR	1266	-12,6	+ 8,5	1212	+ 0,9	1215	+ 1,2	(1278)
	APR	1264	- 2,5	- 0,2	1283	+ 5,9	1295	+ 6,6	(1280)
	MAI	1300	- 9,4	+ 2,8	1278	- 0,4	1265	- 2,3	(1285)
	JUN	1313	- 2,8	+ 1,0	1269	- 0,7	1294	+ 2,3	(1291)
	JUL	1334	+ 2,5	+ 1,6	1355	+ 6,8	1340	+ 3,6	(1375)
	AUG	1334	+ 7,7	+ 0,0	1333	- 1,6	1322	- 1,3	(1171)
	SEP	1282	- 1,5	- 3,9	1298	- 2,6	1322	+ 0,0	(1322)
	OKT	1308	-13,9	+ 2,0	1348	+ 3,9	1310	- 0,9	(1337)
	NOV	1421	+ 5,5	+ 8,6	1396	+ 3,6	1384	+ 5,6	(1325)
	DEZ	1231	+ 1,9	-13,4	1240	-11,2	1304	- 5,8	(1252)
HALBWAREN									
1973	DEZ	1658	- 6,0	- 5,5	1623	- 6,0	1652	- 1,3	(1737)
1974	JAN	1742	+ 4,4	+ 5,1	1803	+11,1	1792	+ 8,5	(1737)
	FEB	1495	-10,2	-14,2	1628	- 9,7	1628	- 9,2	(1735)
	MAR	1781	+ 0,7	+19,1	1715	+ 5,3	1716	+ 5,4	(1733)
	APR	1696	+ 2,1	- 4,8	1683	- 1,9	1710	- 0,3	(1729)
	MAI	1864	- 2,6	+ 9,9	1794	+ 6,6	1763	+ 3,1	(1724)
	JUN	1601	- 9,8	-14,1	1597	-11,0	1666	- 5,5	(1718)
	JUL	1777	+ 1,0	+11,0	1705	+ 6,8	1684	+ 1,1	(1806)
	AUG	1803	+11,8	+ 1,5	1831	+ 7,4	1798	+ 6,8	(1523)
	SEP	1613	- 3,1	-10,5	1713	- 6,4	1710	- 4,9	(1699)
	OKT	1722	-11,2	+ 6,8	1691	- 1,3	1660	- 2,9	(1701)
	NOV	1754	- 0,1	+ 1,9	1709	+ 1,1	1683	+ 1,4	(1658)
	DEZ	1599	- 3,6	- 8,8	1567	- 8,3	1649	- 2,0	(1588)

8. AUSSENHANDEL (SPEZIALHANDEL)

8.3. EINFUHR - VOLUMEN (MILL. DM)

JAHR	MONAT	ORIGINALWERT			SAISONBEREINIGTER WERT		SAISON- UND ARBEITSTÄGGLICH BEREINIGTER WERT		GLATTE KOMPONENTE
		MILL.DM	VERÄNDERUNG VORJAHR	IN O/O GEGEN VORMONAT	MILL.DM	VERÄNDERUNG IN O/O GEGEN VORMONAT	MILL.DM	VERÄNDERUNG IN O/O GEGEN VORMONAT	MILL.DM
FERTIGWAREN (OHNE GÜTER DER BUNDESREG.)									
1973	DEZ	5400	- 5,6	-19,2	5732	-11,0	5990	- 5,5	5963
1974	JAN	6171	+ 2,2	+14,3	6319	+10,2	6225	+ 3,9	5944
	FEB	5295	-15,2	-14,2	5573	-11,8	5573	-10,5	5921
	MAR*	6539	- 0,8	+23,5	6329	+13,6	6423	+15,3	5924
	APR	6433	+ 2,6	- 1,6	6216	- 1,8	6168	- 4,0	6025
	MAI	6793	- 0,8	+ 5,6	6329	+ 1,8	6212	+ 0,7	6039
	JUN	5914	- 8,8	-12,9	5840	- 7,7	6053	- 2,6	(6159)
	JUL	6776	+ 7,0	+14,6	6736	+15,3	6740	+11,3	(6297)
	AUG	5745	+ 1,8	-15,2	6424	- 4,6	6443	- 4,4	(6282)
	SEP	6067	+ 3,5	+ 5,6	6301	- 1,9	6312	- 2,0	(6368)
	OKT	7156	- 4,4	+17,9	6683	+ 6,1	6569	+ 4,1	(6425)
	NOV	6366	- 4,8	-11,0	6192	- 7,3	6246	- 4,9	(6271)
	DEZ	6150	+13,9	- 3,4	6469	+ 4,5	6534	+ 4,6	(6232)
VORERZEUGNISSE									
1973	DEZ	1606	-11,0	-19,1	1775	- 8,3	1862	- 3,0	1847
1974	JAN	1947	+ 0,3	+21,2	1967	+10,8	1917	+ 3,0	1824
	FEB	1624	-19,5	-16,6	1710	-13,1	1710	-10,8	1801
	MAR*	1987	- 3,7	+22,4	1969	+15,1	1996	+16,7	1789
	APR	1861	- 4,7	- 6,3	1850	- 6,0	1845	- 7,6	1797
	MAI	2046	- 8,2	+ 9,9	1832	- 1,0	1808	- 2,0	1790
	JUN	1742	-16,3	-14,9	1672	- 8,7	1720	- 4,9	(1811)
	JUL	1975	- 0,8	+13,4	1931	+15,5	1921	+11,7	(1837)
	AUG	1695	- 0,8	-14,2	1904	- 1,4	1910	- 0,6	(1845)
	SEP	1686	- 7,3	- 0,5	1760	- 7,6	1768	- 7,4	(1857)
	OKT	2032	- 6,3	+20,5	1876	+ 6,6	1837	+ 3,9	(1845)
	NOV	1808	- 8,9	-11,0	1763	- 6,0	1781	- 3,0	(1735)
	DEZ	1561	- 2,8	-13,7	1719	- 2,5	1759	- 1,2	(1621)
ENDERZEUGNISSE (OHNE GÜTER DER BUNDESREG.)									
1973	DEZ	3794	- 3,1	-19,3	3969	-11,9	4192	- 5,2	4222
1974	JAN	4225	+ 3,2	+11,4	4367	+10,0	4309	+ 2,8	4231
	FEB	3671	-13,1	-13,1	3887	-11,0	3887	- 9,8	4231
	MAR	4552	+ 0,5	+24,0	4150	+ 6,8	4206	+ 8,2	4211
	APR	4572	+ 5,9	+ 0,4	4373	+ 5,4	4347	+ 3,4	4300
	MAI	4747	+ 2,8	+ 3,8	4500	+ 2,9	4407	+ 1,4	4311
	JUN	4172	- 5,2	-12,1	4165	- 7,4	4288	- 2,7	(4398)
	JUL	4801	+10,5	+15,1	4786	+14,9	4746	+10,7	(4570)
	AUG	4049	+ 2,9	-15,7	4485	- 6,3	4487	- 5,5	(4396)
	SEP	4380	+ 8,3	+ 8,2	4545	+ 1,3	4573	+ 1,9	(4610)
	OKT	5124	- 3,6	+17,0	4947	+ 8,8	4860	+ 6,3	(4678)
	NOV	4558	- 3,1	-11,0	4462	- 9,8	4489	- 7,6	(4690)
	DEZ	4589	+21,0	+ 0,7	4735	+ 6,1	4786	+ 6,6	(4541)
HALBWAREN UND VORERZEUGNISSE									
1973	DEZ	3265	- 8,5	-12,7	3367	- 8,2	3486	- 2,4	3561
1974	JAN	3688	+ 2,2	+13,0	3790	+12,6	3748	+ 7,5	3553
	FEB	3119	-15,3	-15,4	3332	-12,1	3332	-11,1	3549
	MAR	3768	- 1,7	+20,8	3575	+ 7,3	3606	+ 8,2	3548
	APR	3557	- 1,5	- 5,6	3529	- 1,3	3551	- 1,5	3549
	MAI	3910	- 5,6	+ 9,9	3684	+ 4,4	3601	+ 1,4	3552
	JUN	3343	-13,3	-14,5	3263	-11,4	3389	- 5,9	(3555)
	JUL	3752	+ 0,0	+12,2	3667	+12,4	3655	+ 7,8	(3852)
	AUG	3498	+ 5,3	- 6,8	3661	- 0,2	3612	- 1,2	(3177)
	SEP	3299	- 5,3	- 5,7	3453	- 5,7	3492	- 3,3	(3555)
	OKT	3754	- 8,6	+13,8	3692	+ 6,9	3601	+ 3,1	(3557)
	NOV	3562	- 4,7	- 5,1	3468	- 6,1	3462	- 3,9	(3483)
	DEZ	3160	- 3,2	-11,3	3300	- 4,8	3444	- 0,5	(3335)
ERZEUGNISSE DER ERNÄHRUNGSINDUSTRIE, TABAKWAREN									
1973	DEZ	964	-10,8	-14,8	897	-11,2	975	- 1,6	947
1974	JAN	1016	- 4,3	+ 5,4	993	+10,7	981	+ 0,6	937
	FEB	749	-22,7	-26,3	835	-15,9	835	-14,9	(932)
	MAR	947	- 3,6	+26,4	943	+12,9	955	+14,4	(929)
	APR	878	+ 1,4	- 7,3	965	+ 2,3	960	+ 0,5	(926)
	MAI	954	- 2,6	+ 8,7	956	- 0,9	941	- 2,0	(932)
	JUN	799	-10,7	-16,2	873	- 8,7	900	- 4,4	(929)
	JUL	905	+ 3,0	+13,3	976	+11,8	966	+ 7,3	(930)
	AUG	963	+ 8,2	+ 6,4	982	+ 0,6	977	+ 1,1	(932)
	SEP	857	- 7,3	-11,0	880	-10,4	900	- 7,9	(936)
	OKT	1111	- 3,8	+29,6	962	+ 9,3	926	+ 2,9	(942)
	NOV	1036	- 8,4	- 6,8	923	- 4,1	928	+ 0,2	(947)
	DEZ	1025	+ 6,3	- 1,1	956	+ 3,6	983	+ 5,9	(953)
ERZEUGNISSE DER GRUNDSTOFF- UND PRODUKTIONS- GÜTERINDUSTRIEN									
1973	DEZ	3062	-11,6	-12,5	3128	- 9,3	3313	- 2,9	3437
1974	JAN	3436	+ 5,4	+12,2	3579	+14,4	3489	+ 5,3	3429
	FEB	2867	-14,7	-16,6	3142	-12,2	3142	- 9,9	(3417)
	MAR	3546	- 0,8	+23,7	3428	+ 9,1	3447	+ 9,7	(3404)
	APR	3373	+ 0,9	- 4,9	3380	- 1,4	3458	+ 0,3	(3390)
	MAI	3688	- 5,2	+ 9,3	3422	+ 1,2	3420	- 1,1	(3383)
	JUN	3279	- 8,2	-11,1	3221	- 5,9	3305	- 3,4	(3360)
	JUL	3608	+ 1,0	+10,0	3406	+ 5,7	3345	+ 1,2	(3342)
	AUG	3412	+ 7,6	- 5,4	3590	+ 5,4	3551	+ 6,2	(3323)
	SEP	3154	- 4,2	- 7,6	3286	- 8,5	3319	- 6,5	(3303)
	OKT	3524	- 9,5	+11,7	3353	+ 2,0	3264	- 1,7	(3283)
	NOV	3295	- 5,8	- 6,5	3252	- 3,0	3216	- 1,5	(3267)
	DEZ	2916	- 4,8	-11,5	3040	- 6,5	3283	+ 2,1	(3250)

8. AUSSENHANDEL (SPEZIALHANDEL)

8.3. EINFUHR - VOLUMEN (MILL. DM)

JAHR	MONAT	ORIGINALWERT			SAISONBEREINIGTER WERT		SAISON- UND ARBEITSTÄEGLICH BEREINIGTER WERT		GLATTE KOMPONENTE
		MILL.DM	VERÄNDERUNG VORJAHR	IN O/O GEGEN VORMONAT	MILL.DM	VERÄNDERUNG IN O/O GEGEN VORMONAT	MILL.DM	VERÄNDERUNG IN O/O GEGEN VORMONAT	MILL.DM
ERZEUGNISSE DER INVESTITIONSGÜTERINDUSTRIEN									
1973	DEZ	2460	- 3,4	-15,9	2514	-11,1	2708	- 2,9	2715
1974	JAN	2532	- 0,8	+ 2,9	2696	+ 7,2	2628	- 3,0	2689
	FEB	2229	-14,2	-12,0	2426	-10,0	2426	- 7,7	(2697)
	MAR	2763	- 2,6	+24,0	2560	+ 5,5	2601	+ 7,2	(2706)
	APR	2796	+ 1,6	+ 1,2	2663	+ 4,0	2697	+ 3,7	(2717)
	MAI	3058	+ 1,7	+ 9,4	2819	+ 5,9	2785	+ 3,3	(2738)
	JUN	2594	-10,3	-15,2	2513	-10,9	2590	- 7,0	(2745)
	JUL	2927	+10,8	+12,8	2972	+18,3	2879	+11,2	(2765)
	AUG	2351	- 2,2	-19,7	2701	- 9,1	2786	- 3,2	(2788)
	SEP	2672	+ 7,8	+13,7	2834	+ 4,9	2815	+ 1,0	(2816)
	OKT	3136	- 2,7	+17,4	2775	- 2,1	2743	- 2,6	(2848)
	NOV	2867	- 2,0	- 8,6	2790	+ 0,5	2814	+ 2,6	(2875)
	DEZ	3029	+23,1	+ 5,7	3142	+12,6	3134	+11,4	(2926)
ERZEUGNISSE DER VERBRAUCHSGÜTERINDUSTRIEN									
1973	DEZ	1500	-10,9	-22,8	1703	-10,1	1830	- 2,4	1849
1974	JAN	1949	+ 0,6	+29,9	1959	+15,0	1922	+ 5,0	1844
	FEB	1638	-17,8	-16,0	1706	-12,9	1706	-11,2	1845
	MAR	1979	- 2,4	+20,8	1850	+ 8,4	1895	+11,1	1867
	APR	1977	+ 4,4	- 0,1	1989	+ 7,5	1980	+ 4,5	1887
	MAI	1954	- 0,4	- 1,2	1960	- 1,5	1948	- 1,6	1880
	JUN	1700	- 9,9	-13,0	1784	- 9,0	1852	- 4,9	(1899)
	JUL	2055	+ 5,0	+20,9	2047	+14,7	2013	+ 8,7	(1921)
	AUG	1842	+ 5,7	-10,4	1990	- 2,8	2015	+ 0,1	(1944)
	SEP	1931	+ 3,0	+ 4,8	1899	- 4,6	1911	- 5,2	(1966)
	OKT	2248	- 2,2	+16,4	1928	+ 1,5	1866	- 2,4	(1948)
	NOV	1960	+ 0,9	-12,8	1915	- 0,7	1948	+ 4,4	(1955)
	DEZ	1776	+18,4	- 9,4	1979	+ 3,3	2027	+ 4,1	(2012)
INVESTITIONSGÜTER									
1973	DEZ	935	- 4,1	- 2,4	890	- 8,2	945	+ 1,4	926
1974	JAN	900	+ 5,1	- 3,7	976	+ 9,7	931	- 1,5	914
	FEB	877	- 6,0	- 2,6	920	- 5,7	920	- 1,2	(914)
	MAR	955	- 6,1	+ 8,9	857	- 6,8	867	- 5,8	(915)
	APR	888	- 9,8	- 7,0	810	- 5,5	862	- 0,6	(918)
	MAI	1052	+ 0,7	+18,5	974	+20,2	937	+ 8,7	(927)
	JUN	868	-13,8	-17,5	830	-14,8	893	- 4,7	(939)
	JUL	990	+ 6,8	+14,1	996	+20,0	982	+10,0	(945)
	AUG	824	-12,6	-16,8	930	- 6,6	922	- 6,1	(951)
	SEP	856	+13,7	+ 3,9	982	+ 5,6	976	+ 5,9	(959)
	OKT	988	- 2,3	+15,4	978	- 0,4	964	- 1,2	(967)
	NOV	951	- 0,7	- 3,7	974	- 0,4	976	+ 1,2	(986)
	DEZ	1124	+20,2	+18,2	1068	+ 9,7	1114	+14,1	(1006)
VERBRAUCHSGÜTER									
1973	DEZ	1380	-17,7	-27,2	1564	-13,8	1739	- 3,5	1794
1974	JAN	1628	-11,5	+18,0	1728	+10,5	1702	- 2,1	1776
	FEB	1426	-23,8	-12,4	1512	-12,5	1512	-11,2	(1777)
	MAR	1834	- 4,5	+28,6	1697	+12,2	1738	+14,9	(1779)
	APR	1889	+ 3,5	+ 3,0	1865	+ 9,9	1849	+ 6,4	(1784)
	MAI	1904	+ 1,8	+ 0,8	1885	+ 1,1	1884	+ 1,9	(1796)
	JUN	1611	- 9,7	-15,4	1698	- 9,9	1728	- 8,3	(1794)
	JUL	2021	+ 9,2	+25,5	1999	+17,7	1951	+12,9	(1809)
	AUG	1749	+ 7,1	-13,5	1916	- 4,2	1946	- 0,3	(1828)
	SEP	1866	+ 1,4	+ 6,7	1817	- 5,2	1839	- 5,5	(1852)
	OKT	2165	- 4,5	+16,0	1843	+ 1,4	1780	- 3,2	(1881)
	NOV	1869	- 1,4	-13,7	1824	- 1,0	1847	+ 3,8	(1937)
	DEZ	1782	+29,1	- 4,7	1966	+ 7,8	2017	+ 9,2	(1998)
EG-LÄNDER									
1973	DEZ	5268	- 8,2	-18,9	5665	-10,0	6125	- 1,8	6119
1974	JAN	6055	+ 2,1	+14,9	6340	+11,9	6219	+ 1,5	6083
	FEB	5202	-14,6	-14,1	5569	-12,2	5569	-10,5	(6079)
	MAR	6371	+ 0,6	+22,5	6048	+ 8,6	6129	+10,1	(6076)
	APR	6305	+ 4,4	- 1,0	6164	+ 1,9	6180	+ 0,8	(6075)
	MAI	6902	+ 3,7	+ 9,5	6289	+ 2,0	6251	+ 1,1	(6107)
	JUN	5851	- 8,4	-15,2	5714	- 9,1	5829	- 6,8	(6105)
	JUL	6406	+ 6,2	+ 9,5	6404	+12,1	6281	+ 7,8	(6108)
	AUG	5518	+ 3,4	-13,9	6194	- 3,3	6204	- 1,2	(6112)
	SEP	5893	+ 3,2	+ 6,8	6125	- 1,1	6201	+ 0,0	(6117)
	OKT	6786	- 6,5	+15,2	6155	+ 0,5	5961	- 3,9	(6125)
	NOV	6132	- 5,6	- 9,6	5975	- 2,9	6009	+ 0,8	(6148)
	DEZ	5731	+ 8,8	- 6,5	6133	+ 2,6	6367	+ 6,0	(6172)
ÜBRIGE LÄNDER									
1973	DEZ	5341	- 8,0	-10,4	5133	-10,3	5481	- 3,1	5586
1974	JAN	5543	- 1,9	+ 3,8	5594	+ 9,0	5482	+ 0,0	5549
	FEB	4625	-15,6	-16,6	4965	-11,2	4965	- 9,4	(5543)
	MAR	5511	- 6,9	+19,2	5359	+ 7,9	5419	+ 9,1	(5539)
	APR	5415	+ 2,0	- 1,7	5672	+ 5,8	5761	+ 6,3	(5537)
	MAI	5675	- 6,7	+ 4,8	5526	- 2,6	5532	- 4,0	(5548)
	JUN	5245	- 6,2	- 7,6	5321	- 3,7	5472	- 1,1	(5519)
	JUL	5805	+ 3,0	+10,7	5747	+ 8,0	5641	+ 3,1	(5534)
	AUG	5693	+ 4,6	- 1,9	5846	+ 1,7	5843	+ 3,6	(5558)
	SEP	5261	+ 0,1	- 7,6	5539	- 5,3	5581	- 4,5	(5589)
	OKT	6007	- 6,7	+14,2	5638	+ 1,8	5492	- 1,6	(5631)
	NOV	5923	- 0,6	- 1,4	5698	+ 1,1	5696	+ 3,7	(5711)
	DEZ	5777	+ 8,2	- 2,5	5634	- 1,1	5878	+ 3,2	(5802)

8. AUSSENHANDEL (SPEZIALHANDEL)

8.4. AUSFUHR-VOLUMEN (MILL. DM)

JAHR	MONAT	ORIGINALWERT			SAISONBEREINIGTER WERT		SAISON- UND ARBEITSTÄGLICH BEREINIGTER WERT		GLATTE KOMPONENTE
		MILL.DM	VERÄNDERUNG VOR JAHR	IN O/O GEGEN VORMONAT	MILL.DM	VERÄNDERUNG IN O/O GEGEN VORMONAT	MILL.DM	VERÄNDERUNG IN O/O GEGEN VORMONAT	MILL.DM
AUSFUHR INSGESAMT									
1973	DEZ	13699	+ 0,3	-10,1	13671	- 9,7	14404	- 4,6	15086
1974	JAN	15656	+23,5	+14,3	16044	+17,4	15783	+ 9,6	15386
	FEB	14975	+14,7	- 4,3	15188	- 5,3	15188	- 3,8	15603
	MAR	16727	+20,5	+11,7	15802	+ 4,0	15967	+ 5,1	15724
	APR	16081	+19,8	- 3,9	16083	+ 1,8	16018	+ 0,3	15949
	MAI	17259	+16,1	+ 7,3	16265	+ 1,1	16194	+ 1,1	15957
	JUN*	13692	+ 6,1	-20,7	13866	-14,7	13850	-14,5	(16034)
	JUL	16228	+19,2	+18,5	16522	+19,2	16281	+17,6	(16071)
	AUG	14365	+ 9,6	-11,5	15705	- 4,9	15998	- 1,7	(16062)
	SEP	14760	+ 5,6	+ 2,7	15247	- 2,9	15418	- 3,6	(15997)
	OKT	16918	+ 2,3	+14,6	16161	+ 6,0	15817	+ 2,6	(15671)
	NOV	15353	+ 0,7	- 9,3	15142	- 6,3	15288	- 3,3	(14928)
	DEZ	15575	+13,7	+ 1,4	15563	+ 2,8	15958	+ 4,4	(15507)
GEWERBLICHE WIRTSCHAFT									
1973	DEZ	13012	+ 0,1	-10,0	12994	- 9,5	13682	- 4,4	14327
1974	JAN	14806	+23,4	+13,8	15245	+17,3	15003	+ 9,7	14617
	FEB	14234	+14,4	- 3,9	14443	- 5,3	14443	- 3,7	14831
	MAR	15914	+20,0	+11,8	15040	+ 4,1	15193	+ 5,2	14947
	APR	15330	+19,9	- 3,7	15321	+ 1,9	15246	+ 0,3	15169
	MAI	16448	+16,1	+ 7,3	15497	+ 1,1	15419	+ 1,1	15179
	JUN*	13036	+ 5,8	-20,7	13167	-15,0	13149	-14,7	(15249)
	JUL	15436	+19,0	+18,4	15689	+19,2	15486	+17,8	(15280)
	AUG	13647	+ 9,7	-11,6	14938	- 4,8	15199	- 1,9	(15267)
	SEP	14024	+ 5,6	+ 2,8	14469	- 3,1	14639	- 3,7	(15202)
	OKT	16112	+ 2,9	+14,9	15372	+ 6,2	15041	+ 2,7	(14892)
	NOV	14545	+ 0,6	- 9,7	14347	- 6,7	14487	- 3,7	(14202)
	DEZ	14814	+13,8	+ 1,8	14803	+ 3,2	15181	+ 4,8	(14767)
ROHSTOFFE UND HALBWAREN									
1973	DEZ	1392	+ 2,1	-11,7	1352	-14,1	1465	- 4,4	(1544)
1974	JAN*	1661	+20,8	+19,3	1725	+27,6	1710	+16,7	(1572)
	FEB	1593	+16,0	- 4,1	1592	- 7,7	1592	- 6,9	(1608)
	MAR	1759	+21,7	+10,4	1658	+ 4,1	1669	+ 4,8	(1650)
	APR	1593	+22,4	- 9,4	1642	- 1,0	1670	+ 0,1	(1713)
	MAI	1758	+16,1	+10,4	1704	+ 3,8	1680	+ 0,6	(1728)
	JUN*	1452	+ 5,7	-17,4	1466	-14,0	1517	- 9,7	(1750)
	JUL	1663	+19,6	+14,5	1698	+15,8	1662	+ 9,6	(1683)
	AUG	1518	+ 7,7	- 8,7	1546	- 9,0	1549	- 6,8	(1435)
	SEP	1450	+ 6,5	- 4,5	1480	- 4,3	1502	- 3,0	(1369)
	OKT	1556	- 6,8	+ 7,3	1518	+ 2,6	1472	- 2,0	(1447)
	NOV	1383	-12,3	-11,1	1364	-10,1	1363	- 7,4	(1334)
	DEZ	1400	+ 0,6	+ 1,2	1395	+ 2,3	1452	+ 6,5	(1376)
ROHSTOFFE									
1973	DEZ	314	+ 6,4	-14,9	314	-12,0	348	+ 0,3	(356)
1974	JAN	383	+30,7	+22,0	385	+22,6	380	+ 9,2	(362)
	FEB	370	+30,3	- 3,4	383	- 0,5	383	+ 0,8	(366)
	MAR	373	+15,8	+ 0,8	363	- 5,2	365	- 4,7	(369)
	APR	360	+24,6	- 3,5	374	+ 3,0	386	+ 5,8	(370)
	MAI	393	+14,2	+ 9,2	377	+ 0,8	370	- 4,1	(372)
	JUN	334	+ 9,5	-15,0	341	- 9,5	356	- 3,8	(368)
	JUL	396	+29,0	+18,6	404	+18,5	393	+10,4	(361)
	AUG	341	+ 3,3	-13,9	356	-11,9	356	- 9,4	(354)
	SEP	327	+ 4,8	- 4,1	337	- 5,3	343	- 3,7	(346)
	OKT	346	- 7,5	+ 5,8	338	+ 0,3	326	- 5,0	(334)
	NOV	319	-13,6	- 7,8	273	-19,2	272	-16,6	(147)
	DEZ	297	- 5,4	- 6,9	312	+14,3	326	+19,9	(300)
HALBWAREN									
1973	DEZ	1078	+ 0,9	-10,7	1044	-14,5	1132	- 4,7	(1191)
1974	JAN	1279	+18,1	+18,6	1289	+23,5	1274	+12,5	(1214)
	FEB	1223	+12,4	- 4,4	1211	- 6,1	1211	- 4,9	(1242)
	MAR	1387	+23,5	+13,4	1293	+ 6,8	1306	+ 7,8	(1269)
	APR	1233	+21,8	-11,1	1260	- 2,6	1270	- 2,8	(1305)
	MAI	1364	+16,6	+10,6	1317	+ 4,5	1294	+ 1,9	(1307)
	JUN*	1118	+ 4,6	-18,0	1118	-15,1	1147	-11,4	(1311)
	JUL	1267	+17,0	+13,3	1286	+15,0	1272	+10,9	(1277)
	AUG	1176	+ 8,9	- 7,2	1215	- 5,5	1216	- 4,4	(1175)
	SEP	1124	+ 7,1	- 4,4	1181	- 2,8	1209	- 0,6	(1165)
	OKT	1210	- 6,6	+ 7,7	1228	+ 4,0	1187	- 1,8	(1161)
	NOV	1064	-11,8	-12,1	1072	-12,7	1078	- 9,2	(1107)
	DEZ	1103	+ 2,3	+ 3,7	1094	+ 2,1	1149	+ 6,6	(1112)
FERTIGWAREN									
1973	DEZ	11620	- 0,2	- 9,8	11667	- 9,3	12198	- 5,0	12737
1974	JAN	13145	+23,7	+13,1	13648	+17,0	13434	+10,1	13007
	FEB	12641	+14,2	- 3,8	12882	- 5,6	12882	- 4,1	13200
	MAR	14155	+19,8	+12,0	13438	+ 4,3	13609	+ 5,6	13406
	APR	13737	+19,6	- 3,0	13734	+ 2,2	13661	+ 0,4	13582
	MAI	14690	+16,1	+ 6,9	13913	+ 1,3	13831	+ 1,2	13586
	JUN*	11584	+ 5,8	-21,1	11792	-15,2	11950	-13,6	(13611)
	JUL	13773	+18,9	+18,9	14042	+19,1	13930	+16,6	(13595)
	AUG	12129	+10,0	-11,9	13372	- 4,8	13502	- 3,1	(13545)
	SEP	12574	+ 5,5	+ 3,7	12943	- 3,2	13055	- 3,3	(13474)
	OKT	14556	+ 4,1	+15,8	13362	+ 3,2	13041	- 0,1	(13185)
	NOV	13162	+ 2,1	- 9,6	12999	- 2,7	13174	+ 1,0	(12866)
	DEZ	13414	+15,4	+ 1,9	13521	+ 4,0	13898	+ 5,5	(13909)

8. AUSSENHANDEL (SPEZIALHANDEL)

8.4. AUSFUHR-VOLUMEN (MILL. DM)

JAHR	MONAT	ORIGINALWERT			SAISONBEREINIGTER WERT		SAISON- UND ARBEITSTÄGLICH BEREINIGTER WERT		GLATTE KOMPONENTE
		MILL.DM	VERÄNDERUNG VORJAHR	IN O/O GEGEN VORMONAT	MILL.DM	VERÄNDERUNG IN O/O GEGEN VORMONAT	MILL.DM	VERÄNDERUNG IN O/O GEGEN VORMONAT	MILL.DM
VORERZEUGNISSE									
1973	DEZ	2812	+ 8,2	-11,3	2807	-11,5	2971	- 3,4	(3050)
1974	JAN*	3371	+27,9	+19,9	3512	+25,1	3476	+17,0	(3125)
	FEB	3212	+16,0	- 4,7	3224	- 8,2	3224	- 7,2	(3195)
	MAR*	3624	+26,1	+12,8	3487	+ 8,2	3525	+ 9,3	(3295)
	APR	3576	+36,5	- 1,3	3598	+ 3,2	3629	+ 3,0	(3510)
	MAI	3655	+17,6	+ 2,2	3512	- 2,4	3430	- 5,5	(3481)
	JUN	3095	+20,1	-15,3	3252	- 7,4	3420	- 0,3	(3528)
	JUL	3581	+26,4	+15,7	3622	+11,4	3576	+ 4,6	(3558)
	AUG	3490	+22,7	- 2,5	3547	- 2,1	3527	- 1,4	(3328)
	SEP	3241	+16,5	- 7,1	3247	- 8,5	3261	- 7,5	(3145)
	OKT	3495	+ 7,1	+ 7,8	3308	+ 1,9	3217	- 1,3	(3260)
	NOV	3158	- 0,4	- 9,6	3134	- 5,3	3149	- 2,1	(3076)
	DEZ	2956	+ 5,1	- 6,4	3009	- 4,0	3068	- 2,6	(2969)
ENDERZEUGNISSE									
1973	DEZ	8808	- 2,6	- 9,3	8420	-13,9	9066	- 6,8	9670
1974	JAN	9774	+22,3	+11,0	10378	+23,3	10198	+13,2	9709
	FEB	9429	+13,6	- 3,5	9605	- 7,4	9605	- 5,8	(9788)
	MAR	10531	+17,8	+11,7	9814	+ 2,2	10078	+ 4,9	(9861)
	APR	10161	+14,6	- 3,5	10135	+ 3,3	9928	- 1,5	(9927)
	MAI	11036	+15,6	+ 8,6	10645	+ 5,0	10592	+ 6,7	(10026)
	JUN*	8488	+ 1,4	-23,1	8555	-19,6	8781	-17,1	(10053)
	JUL	10193	+16,5	+20,1	10272	+20,1	10127	+15,3	(10089)
	AUG	8639	+ 5,6	-15,2	9731	- 5,3	9888	- 2,4	(10114)
	SEP	9332	+ 2,1	+ 8,0	9687	- 0,5	9819	- 0,7	(10127)
	OKT	11062	+ 3,2	+18,5	10176	+ 5,0	9839	+ 0,2	(10126)
	NOV	10004	+ 3,0	- 9,6	9969	- 2,0	10241	+ 4,1	(10096)
	DEZ	10459	+18,7	+ 4,5	10302	+ 3,3	10471	+ 2,2	(10027)
ERZEUGNISSE DER GRUNDSTOFF- U. PRODUKTIONSGUETERINDUSTRIEN									
1973	DEZ	3884	+ 3,7	-13,5	3738	-14,8	4203	+ 6,6	(4453)
1974	JAN	4721	+24,8	+21,5	4618	+23,5	4702	+11,9	(4542)
	FEB	4444	+14,6	- 5,9	4326	- 6,3	4326	- 8,0	(4628)
	MAR	5082	+25,0	+14,4	4540	+ 4,9	4689	+ 8,4	(4707)
	APR	4884	+33,3	- 3,9	4741	+ 4,4	4965	+ 5,9	(4777)
	MAI	5193	+19,1	+ 6,3	5747	+21,2	5109	+ 2,9	(4831)
	JUN	4251	+17,6	-18,1	5291	- 7,9	5427	+ 6,2	(4866)
	JUL	4993	+20,4	+17,5	4799	- 9,3	5455	+ 0,5	(3926)
	AUG	4920	+20,6	- 1,5	5101	+ 6,3	5288	- 3,1	(5017)
	SEP	4560	+17,8	- 7,3	4232	-17,0	5119	- 3,2	(2640)
	OKT	4906	+ 5,7	+ 7,6	4753	+12,3	4610	- 9,9	(4727)
	NOV	4385	- 2,4	-10,6	4443	- 6,5	4878	+ 5,8	(4609)
	DEZ	4359	+12,2	- 0,6	4448	+ 0,1	5561	+14,0	(4613)
ERZEUGNISSE DER INVESTITIONSGUETERINDUSTRIEN									
1973	DEZ	7174	- 2,2	- 7,5	6959	- 9,6	7328	- 5,0	7585
1974	JAN	7700	+21,4	+ 7,3	8054	+15,7	7869	+ 7,4	7600
	FEB	7384	+12,9	- 4,1	7476	- 7,2	7476	- 5,0	(7653)
	MAR	8297	+18,2	+12,4	7846	+ 4,9	7984	+ 6,8	(7702)
	APR	8064	+12,9	- 2,8	7904	+ 0,7	7797	- 2,3	(7747)
	MAI	8719	+14,5	+ 8,1	8141	+ 3,0	8107	+ 4,0	(7821)
	JUN	6746	- 0,4	-22,6	7152	-12,1	7325	- 9,6	(7833)
	JUL	8041	+18,0	+19,2	8119	+13,5	8004	+ 9,3	(7860)
	AUG	6575	+ 4,0	-18,2	7583	- 6,6	7668	- 4,2	(7880)
	SEP	7235	- 0,6	+10,0	7544	- 0,5	7589	- 1,0	(7893)
	OKT	8794	+ 3,1	+21,5	8026	+ 6,4	7811	+ 2,9	(7898)
	NOV	8033	+ 3,6	- 8,7	7934	- 1,1	8085	+ 3,5	(7881)
	DEZ	8442	+17,7	+ 5,1	8169	+ 3,0	8302	+ 2,7	(7845)
ERZEUGNISSE DER VERBRAUCHSGUETERINDUSTRIEN									
1973	DEZ	1577	+ 2,3	-12,4	1684	- 6,8	1766	- 1,3	1835
1974	JAN	1923	+24,0	+21,9	1982	+17,7	1944	+10,1	1865
	FEB	1946	+17,4	+ 1,2	1933	- 2,5	1933	- 0,6	1877
	MAR	2065	+14,7	+ 6,1	1919	- 0,7	1952	+ 1,0	1900
	APR	1927	+16,3	- 6,7	1947	+ 1,5	1965	+ 0,7	1910
	MAI	2001	+10,4	+ 3,8	1935	- 0,6	1926	- 2,0	1891
	JUN	1625	+ 3,0	-18,8	1755	- 9,3	1818	- 5,6	(1876)
	JUL	1920	+16,8	+18,2	1957	+11,5	1919	+ 5,6	(1853)
	AUG	1671	+ 2,1	-13,0	1792	- 8,4	1815	- 5,4	(1826)
	SEP	1800	+ 2,2	+ 7,7	1769	- 1,3	1768	- 2,6	(1795)
	OKT	1944	- 5,0	+ 8,0	1732	- 2,1	1686	- 4,6	(1754)
	NOV	1700	- 5,6	-12,6	1698	- 2,0	1720	+ 2,0	(1742)
	DEZ	1581	+ 0,3	- 7,0	1697	- 0,1	1766	+ 2,7	(1796)
INVESTITIONSGUETER									
1973	DEZ	3401	- 7,4	- 1,8	3169	-10,6	3289	- 8,4	3436
1974	JAN	3527	+19,2	+ 3,7	3698	+16,7	3601	+ 9,5	3451
	FEB	3233	+ 9,3	- 8,3	3359	- 9,2	3359	- 6,7	(3474)
	MAR	3577	+11,5	+10,6	3489	+ 3,9	3565	+ 6,1	(3499)
	APR	3638	+ 5,3	+ 1,7	3510	+ 0,6	3434	- 3,7	(3525)
	MAI	4090	+10,2	+12,4	3749	+ 6,8	3761	+ 9,5	(3570)
	JUN	3049	- 0,2	-25,5	3278	-12,6	3385	-10,0	(3584)
	JUL	3766	+13,7	+23,5	3677	+12,2	3593	+ 6,1	(3615)
	AUG	3112	+ 7,1	-17,4	3529	- 4,0	3584	- 0,3	(3648)
	SEP	3336	- 2,0	+ 7,2	3495	- 1,0	3496	- 2,5	(3683)
	OKT	4206	+11,4	+26,1	3922	+12,2	3817	+ 9,2	(3721)
	NOV	3821	+10,3	- 9,2	3859	- 1,6	3941	+ 3,2	(3757)
	DEZ	4094	+20,4	+ 7,1	3865	+ 0,2	3946	+ 0,1	(3791)

8. AUSSENHANDEL (SPEZIALHANDEL)

8.4. AUSFUHR-VOLUMEN (MILL. DM)

JAHR	MONAT	ORIGINALWERT			SAISONBEREINIGTER WERT		SAISON- UND ARBEITSTÄGLICH BEREINIGTER WERT		GLATTE KOMPONENTE
		MILL.DM	VERÄNDERUNG VOR JAHR	IN O/O GEGEN VORMONAT	MILL.DM	VERÄNDERUNG IN O/O GEGEN VORMONAT	MILL.DM	VERÄNDERUNG IN O/O GEGEN VORMONAT	MILL.DM
VERBRAUCHSGÜTER									
1973	DEZ	1521	-10,6	-24,0	1690	-12,0	1830	- 4,6	(1906)
1974	JAN	1855	+11,0	+22,0	1992	+17,9	1950	+ 6,6	(1895)
	FEB	1965	+10,0	+ 5,9	1906	- 4,3	1906	- 2,3	(1885)
	MAR	2268	+18,4	+15,4	2023	+ 6,1	2046	+ 7,3	(1872)
	APR	1915	+ 3,4	-15,6	1913	- 5,4	1908	- 6,7	(1854)
	MAI	2011	+ 5,0	+ 5,0	1914	+ 0,1	1906	- 0,1	(1839)
	JUN	1483	-14,0	-26,3	1654	-13,6	1665	-12,6	(1805)
	JUL	1730	+ 5,3	+16,7	1892	+14,4	1854	+11,4	(1775)
	AUG	1285	-22,0	-25,7	1591	-15,9	1654	-10,8	(1739)
	SEP	1629	-17,9	+26,8	1628	+ 2,3	1624	- 1,8	(1698)
	OKT	1785	-27,3	+ 9,6	1434	-11,9	1429	-12,0	(1653)
	NOV	1691	-15,5	- 5,3	1587	+10,7	1622	+13,5	(1601)
	DEZ	1667	+ 9,6	- 1,4	1818	+14,6	1755	+ 8,2	(1545)
EG-LÄNDER									
1973	DEZ	6432	+ 0,4	-11,4	6532	- 9,8	6886	- 4,7	7072
1974	JAN	7639	+24,2	+18,8	7666	+17,4	7484	+ 8,7	7186
	FEB	7041	+10,2	- 7,8	7021	- 8,4	7021	- 6,2	7216
	MAR	7862	+18,2	+11,7	7303	+ 4,0	7407	+ 5,5	7289
	APR	7449	+16,2	- 5,3	7366	+ 0,9	7445	+ 0,5	7333
	MAI	7901	+12,4	+ 6,1	7471	+ 1,4	7476	+ 0,4	7298
	JUN	6394	+ 4,1	-19,1	6774	- 9,3	6976	- 6,7	(7293)
	JUL	7480	+21,1	+17,0	7753	+14,5	7607	+ 9,0	(7258)
	AUG	5990	- 0,3	-19,9	6955	-10,3	7058	- 7,2	(7181)
	SEP	6801	+ 3,1	+13,5	6931	- 0,3	6941	- 1,7	(7049)
	OKT	7467	- 5,4	+ 9,8	6795	- 2,0	6624	- 4,6	(6754)
	NOV	6561	- 9,6	-12,1	6489	- 4,5	6564	- 0,9	(6445)
	DEZ	6189	- 3,8	- 5,7	6323	- 2,6	6592	+ 0,4	(6419)
ÜBRIGE LÄNDER									
1973	DEZ	7267	+ 0,2	- 9,0	6916	-14,6	7496	- 5,1	(7931)
1974	JAN	8018	+22,9	+10,3	8501	+22,9	8369	+11,6	(8034)
	FEB	7934	+19,0	- 1,0	8153	- 4,1	8153	- 2,6	(8138)
	MAR	8865	+22,6	+11,7	8365	+ 2,6	8579	+ 5,2	(8235)
	APR	8632	+23,0	- 2,6	8691	+ 3,9	8554	- 0,3	(8335)
	MAI	9358	+19,5	+ 8,4	8961	+ 3,1	8823	+ 3,1	(8415)
	JUN	7298	+ 7,9	-22,0	7721	-13,8	8058	- 8,2	(8459)
	JUL	8748	+17,5	+19,9	8656	+12,1	8543	+ 5,5	(8583)
	AUG	8375	+17,9	- 4,3	8673	+ 0,2	8692	+ 1,7	(8641)
	SEP	7959	+ 7,8	- 5,0	8326	- 4,0	8456	- 2,7	(8749)
	OKT	9451	+ 9,3	+18,7	8858	+ 6,4	8485	+ 0,3	(8828)
	NOV	8791	+10,1	- 7,0	8797	- 0,7	8978	+ 5,8	(8908)
	DEZ	9385	+29,1	+ 6,8	9225	+ 4,9	9343	+ 4,1	(9152)

8. AUSSENHANDEL (SPEZIALHANDEL)

8.5. INDEX DER DURCHSCHNITTSWERTE (1970 = 100)

JAHR	MONAT	ORIGINALWERT			SAISONBEREINIGTER WERT		SAISON- UND ARBEITSTÄGLICH BEREINIGTER WERT		GLATTE KOMPONENTE
		INDEX	VERAENDERUNG VORJAHR	IN O/O GEGEN VORMONAT	INDEX	VERAENDERUNG IN O/O GEGEN VORMONAT	INDEX	VERAENDERUNG IN O/O GEGEN VORMONAT	INDEX
EINFUHR INSGESAMT									
1973	DEZ*	113,4	+15,6	+ 5,5	114,6	+ 5,9	114,7	+ 6,3	(110,7)
1974	JAN*	120,2	+19,0	+ 6,0	120,1	+ 4,8	120,0	+ 4,6	(113,8)
	FEB*	125,8	+23,3	+ 4,7	124,3	+ 3,5	124,4	+ 3,7	(117,0)
	MAR	126,9	+25,9	+ 0,9	124,2	- 0,1	124,4	+ 0,0	(120,7)
	APR	125,9	+23,1	- 0,8	124,6	+ 0,3	124,5	+ 0,1	(123,9)
	MAI	127,8	+24,8	+ 1,5	126,0	+ 1,1	125,8	+ 1,0	(126,1)
	JUN	129,2	+28,7	+ 1,1	129,1	+ 2,5	129,3	+ 2,8	(128,9)
	JUL	130,6	+31,5	+ 1,1	131,7	+ 2,0	131,9	+ 2,0	(130,4)
	AUG*	134,3	+34,0	+ 2,8	135,8	+ 3,1	135,9	+ 3,0	(132,2)
	SEP	132,2	+30,2	- 1,6	133,5	- 1,7	133,7	- 1,6	(133,3)
	OKT	131,1	+28,7	- 0,8	132,7	- 0,6	132,5	- 0,9	(132,6)
	NOV	130,6	+21,5	- 0,4	131,5	- 0,9	131,7	- 0,6	(133,1)
	DEZ	129,2	+13,9	- 1,1	130,7	- 0,6	131,0	- 0,5	(132,0)
AUSFUHR INSGESAMT									
1973	DEZ	109,9	+ 5,4	+ 0,8	110,1	+ 0,6	110,5	+ 1,2	110,7
1974	JAN	111,9	+ 6,6	+ 1,8	112,5	+ 2,2	112,6	+ 1,9	112,2
	FEB*	116,4	+10,6	+ 4,0	117,4	+ 4,4	117,4	+ 4,3	114,0
	MAR	117,8	+11,3	+ 1,2	117,4	+ 0,0	117,2	- 0,2	116,1
	APR	120,3	+13,9	+ 2,1	119,6	+ 1,9	119,6	+ 2,0	118,1
	MAI	121,4	+14,1	+ 0,9	120,9	+ 1,1	120,7	+ 0,9	120,0
	JUN	123,0	+16,4	+ 1,3	122,9	+ 1,7	122,9	+ 1,8	(122,0)
	JUL*	125,7	+17,9	+ 2,2	126,0	+ 2,5	126,1	+ 2,6	(123,9)
	AUG	126,8	+18,5	+ 0,9	125,9	- 0,1	125,7	- 0,3	(124,8)
	SEP	127,5	+19,6	+ 0,6	127,2	+ 1,0	127,4	+ 1,4	(126,7)
	OKT	126,4	+16,7	- 0,9	126,9	- 0,2	126,9	- 0,4	(127,9)
	NOV	128,1	+17,5	+ 1,3	128,4	+ 1,2	128,2	+ 1,0	(128,1)
	DEZ	129,4	+17,7	+ 1,0	129,6	+ 0,9	129,7	+ 1,2	(129,9)

9. VERKEHR

9.1 BEFÖRDERTE GÜTER (1 000 T)

JAHR	MONAT	ORIGINALWERT			SAISONBEREINIGTER WERT		SAISON- UND ARBEITSTÄGLICH BEREINIGTER WERT		GLATTE KOMPONENTE
		1 000 T	VERÄNDERUNG VORJAHR	IN O/O GEGEN VORMONAT	1 000 T	VERÄNDERUNG IN O/O GEGEN VORMONAT	1 000 T	VERÄNDERUNG IN O/O GEGEN VORMONAT	1 000 T
EISENBAHNVERKEHR									
1973	SEP	31470	+ 2,7	- 2,4	32337	- 1,4	32661	+ 0,9	32723
	OKT	37211	+ 7,5	+18,2	33990	+ 5,1	33412	+ 2,3	32867
	NOV	36048	+ 5,7	- 3,1	33249	- 2,2	33134	- 0,8	(32996)
	DEZ	31105	+ 0,1	-13,7	32177	- 3,2	33593	+ 1,4	(33126)
1974	JAN	35258	+ 9,7	+13,4	35309	+ 9,7	34915	+ 3,9	(33257)
	FEB	30512	+ 5,0	-13,5	32612	- 7,6	32612	- 6,6	(33431)
	MAR	34752	+ 7,3	+13,9	33770	+ 3,6	34271	+ 5,1	(33551)
	APR	33063	+10,4	- 4,9	34536	+ 2,3	34285	+ 0,0	(33634)
	MAI	34521	+ 6,7	+ 4,4	34361	- 0,5	34332	+ 0,1	(33945)
	JUN	31127	+ 4,2	- 9,8	33035	- 3,9	33691	- 1,9	(34031)
	JUL	35398	+10,3	+13,7	35420	+ 7,2	34889	+ 3,6	(34098)
	AUG	32978	+ 2,3	- 6,8	33601	- 5,1	33676	- 3,5	(34143)
	SEP	32709	+ 3,9	- 0,8	33525	- 0,2	33768	+ 0,3	(34225)
FERNVERKEHR MIT LASTKRAFTFAHRZEUGEN									
1973	AUG	18749	+13,1	+ 5,5	18544	+ 4,5	18382	+ 3,3	18334
	SEP	18544	+11,1	- 1,1	18136	- 2,2	18276	- 0,6	18493
	OKT	21045	+13,6	+13,5	19310	+ 6,5	18918	+ 3,5	(18592)
	NOV	18035	+ 2,6	-14,3	17816	- 7,7	17958	- 5,1	(18677)
	DEZ	15973	+ 1,9	-11,4	17912	+ 0,5	18531	+ 3,2	(18747)
1974	JAN	18235	+10,5	+14,2	19506	+ 8,9	19077	+ 2,9	(18730)
	FEB	17219	+ 6,1	- 5,6	18551	- 4,9	18551	- 2,8	(18809)
	MAR	18983	+ 3,9	+10,2	18347	- 1,1	18806	+ 1,4	(18788)
	APR	15597	+10,7	+ 3,2	19649	+ 7,1	19443	+ 3,4	(18758)
	MAI	20271	+ 3,6	+ 3,4	19028	- 3,2	19241	- 1,0	(18792)
	JUN	18155	- 0,8	-10,4	18029	- 5,3	18375	- 4,5	(18824)
	JUL	19860	+11,7	+ 9,4	19616	+ 8,8	19251	+ 4,8	(18856)
	AUG	18403	- 1,8	- 7,3	18367	- 6,4	18609	- 3,3	(18808)
BINNENSCHIFFFAHRT									
1973	OKT	22286	+21,1	+ 9,8	22649	+10,2	22156	+ 6,8	20765
	NOV	21000	+ 9,3	- 5,8	22025	- 2,8	22010	- 0,7	(20797)
	DEZ	18844	- 7,0	-10,3	19504	-11,4	20417	- 7,2	(20827)
1974	JAN	18891	+25,9	+ 0,2	22983	+17,8	22273	+ 9,1	(20822)
	FEB	18701	+ 8,1	- 1,0	21668	- 5,7	21668	- 2,7	(20855)
	MAR	21079	+ 0,1	+12,7	20949	- 3,3	21271	- 1,8	(20928)
	APR	21472	+ 0,8	+ 1,9	20101	- 4,0	20443	- 3,9	(20871)
	MAI	22981	- 1,9	+ 7,0	20251	+ 0,7	20298	- 0,7	(20990)
	JUN	21261	- 1,9	- 7,5	19718	- 2,6	20244	- 0,3	(21127)
	JUL	22669	+ 5,3	+ 6,6	21556	+ 9,3	21285	+ 5,2	(21173)
	AUG	21754	- 0,8	- 4,0	20603	- 4,4	20768	- 2,4	(21220)
	SEP	20880	+ 2,9	- 4,0	21078	+ 2,3	21117	+ 1,7	(21269)
	OKT	22892	+ 2,7	+ 9,6	22773	+ 8,0	22303	+ 5,6	(21319)
LUFTVERKEHR									
1973	OKT	37,54	+11,5	+ 8,2	34,89	+ 1,1	35,06	+ 1,2	34,83
	NOV	37,39	+ 6,9	- 0,4	34,87	- 0,1	34,36	- 2,0	35,31
	DEZ	35,32	+ 3,5	- 5,5	34,57	- 0,9	35,32	+ 2,8	35,37
1974	JAN	33,87	+ 9,4	- 4,1	36,66	+ 6,0	36,61	+ 3,7	35,78
	FEB	34,41	+ 5,5	+ 1,6	35,69	- 2,6	35,69	- 2,5	36,12
	MAR	41,65	+ 6,1	+21,0	37,03	+ 3,8	37,06	+ 3,8	36,19
	APR	37,43	+ 6,5	-10,1	37,36	+ 0,9	37,44	+ 1,0	(36,19)
	MAI	38,04	+ 9,5	+ 1,6	37,76	+ 1,1	37,26	- 0,5	(36,01)
	JUN	32,71	+ 0,0	-14,0	35,04	- 7,2	35,40	- 5,0	(35,42)
	JUL	34,14	+ 9,0	+ 4,4	36,02	+ 2,8	36,25	+ 2,5	(35,30)
	AUG	32,84	+ 2,3	- 3,8	35,35	- 1,9	34,94	- 3,7	(35,68)
	SEP	34,47	- 0,6	+ 5,0	34,64	- 2,0	35,01	+ 0,2	(36,06)
	OKT	37,61	+ 0,2	+ 9,1	34,96	+ 0,9	34,57	- 1,3	(35,60)
ROHRFERNLEITUNGEN (ROHES ERDÖL)									
1973	DEZ	7317	- 4,3	- 5,1	6998	- 8,6	7264	- 5,7	(7352)
1974	JAN	7190	- 7,0	- 1,7	7060	+ 0,9	7012	- 3,5	(7294)
	FEB*	5634	-15,4	-21,6	5812	-17,7	5750	-17,4	(7231)
	MAR	6181	-23,1	+ 9,7	6117	+ 5,2	6120	+ 5,7	(7165)
	APR	6421	-11,9	+ 3,9	6668	+ 9,0	6730	+10,0	(7099)
	MAI	6911	-10,7	+ 7,6	6924	+ 3,8	6986	+ 3,8	(7035)
	JUN	7455	- 3,1	+ 7,9	7289	+ 5,3	7324	+ 4,8	(6978)
	JUL	7010	- 3,7	- 6,0	7170	- 1,6	7050	- 3,7	(6971)
	AUG	7512	- 2,6	+ 7,2	7478	+ 4,3	7515	+ 6,6	(6959)
	SEP	6867	- 5,2	- 8,6	7043	- 5,8	7108	- 5,4	(6967)
	OKT	7413	- 9,8	+ 8,0	7284	+ 3,4	7176	+ 1,0	(6984)
	NOV	7202	- 6,6	- 2,8	7094	- 2,6	7061	- 1,6	(6783)
	DEZ	6613	- 9,6	- 8,2	6428	- 9,4	6539	- 7,4	(6079)
SEESCHIFFFAHRT									
1973	OKT	13022	+11,0	+ 8,9	12440	+ 2,4	12510	+ 1,9	12155
	NOV	12312	+14,0	- 5,5	12489	+ 0,4	12282	- 1,8	12411
	DEZ	12534	+ 8,7	+ 1,8	12135	- 2,8	12384	+ 0,8	12579
1974	JAN	12170	+ 6,8	- 2,9	12321	+ 1,5	12309	- 0,6	12797
	FEB	12350	+15,2	+ 1,5	13024	+ 5,7	13024	+ 5,8	13027
	MAR	13612	+17,2	+10,2	13223	+ 1,5	13300	+ 2,1	13225
	APR	13661	+24,8	+ 0,4	13906	+ 5,2	13847	+ 4,1	(13411)
	MAI	14214	+19,0	+ 4,0	13905	+ 0,0	13760	- 0,6	(13468)
	JUN	13384	+13,0	- 5,8	13338	- 4,1	13508	- 1,8	(13372)
	JUL	13135	+10,8	- 1,9	13085	- 1,9	13124	- 2,8	(12964)
	AUG	12627	+ 7,6	- 3,9	12823	- 2,0	12729	- 3,0	(12520)
	SEP	11792	- 1,4	- 6,6	12074	- 5,8	12183	- 4,3	(12001)
	OKT	12651	- 2,8	+ 7,3	12030	- 0,4	11899	- 2,3	(11515)

9. VERKEHR

9.2 GELEISTETE TONNENKILOMETER (MILL.TKM)

JAHR	MONAT	ORIGINALWERT			SAISONBEREINIGTER WERT		SAISON- UND ARBEITSTÄGLICH BEREINIGTER WERT		GLATTE KOMponente
		MILL.TKM	VERÄNDERUNG VOR JAHR	IN O/O GEGEN VORMONAT	MILL.TKM	VERÄNDERUNG IN O/O GEGEN VORMONAT	MILL.TKM	VERÄNDERUNG IN C/C GEGEN VORMONAT	MILL.TKM
EISENBAHNVERKEHR (TARIF-TKM)									
1973	SEP	5744	+ 3,1	+ 0,2	5856	- 2,3	5897	+ 0,3	5902
	OKT	6471	+ 5,5	+12,7	5993	+ 2,3	5900	+ 0,1	(5926)
	NOV	6328	+ 5,2	- 2,2	5952	- 0,7	5930	+ 0,5	(5943)
	DEZ	5390	- 8,3	-14,8	5595	- 6,0	5932	+ 0,0	(5958)
1974	JAN	6396	+10,0	+18,7	6392	+14,2	6258	+ 6,2	(5972)
	FEB	5619	+ 6,4	-12,1	5912	- 7,5	5912	- 6,1	(5979)
	MAR	6288	+ 5,7	+11,9	6041	+ 2,2	6112	+ 3,4	(5979)
	APR	5959	+10,3	- 5,2	6181	+ 2,3	6173	+ 1,0	(5982)
	MAI	6154	+ 0,9	+ 3,9	6038	- 2,3	6053	- 1,9	(6023)
	JUN	5534	+ 1,7	-10,7	5838	- 3,3	5962	- 1,5	(6024)
	JUL	6243	+ 8,3	+12,8	6162	+ 5,5	6065	+ 1,7	(6022)
	AUG	5780	+ 0,8	- 7,4	6006	- 2,5	5995	- 1,2	(6015)
	SEP	5734	- 0,2	- 0,8	5854	- 2,5	5959	- 0,6	(6018)
FERNVERKEHR MIT LASTKRAFTFAHRZEUGEN (TARIF-TKM)									
1973	AUG	4707	+14,2	+ 2,9	4749	+ 4,0	4715	+ 3,2	4725
	SEP	4751	+12,4	+ 0,9	4671	- 1,6	4705	- 0,2	4722
	OKT	5406	+15,0	+13,8	4945	+ 5,9	4842	+ 2,9	4758
	NOV	4705	+ 4,0	-13,0	4625	- 6,5	4658	- 3,8	4825
	DEZ	4221	+ 5,8	-10,3	4691	+ 1,4	4810	+ 3,3	4822
1974	JAN	4843	+11,6	+14,7	5069	+ 8,1	4971	+ 3,3	4876
	FEB	4613	+ 8,2	- 4,7	4889	- 3,6	4889	- 1,6	(4904)
	MAR	5014	+ 7,1	+ 8,7	4846	- 0,9	4953	+ 1,3	(4928)
	APR	5074	+11,8	+ 1,2	5121	+ 5,7	5083	+ 2,6	(4933)
	MAI	5255	+ 5,3	+ 3,6	5047	- 1,4	5059	+ 0,3	(5076)
	JUN	4738	+ 1,0	- 9,8	4675	- 7,4	4783	- 6,2	(4935)
	JUL	5148	+12,5	+ 8,7	5075	+ 8,6	4975	+ 4,0	(4879)
	AUG	4657	- 1,1	- 9,5	4721	- 7,0	4782	- 3,9	(4814)
BINNENSCHIFFFAHRT (EFFEKTIV-TKM)									
1973	OKT	4310	+37,1	+11,0	4707	+17,2	4595	+13,5	4125
	NOV	4083	+17,4	- 5,3	4545	- 3,4	4551	- 1,0	(4137)
	DEZ	3779	- 5,7	- 7,4	3925	-13,6	4088	-10,2	(4150)
1974	JAN	3758	+40,1	- 0,6	4647	+18,4	4475	+ 9,6	(4155)
	FEB	3828	+20,6	+ 1,9	4486	- 3,5	4486	+ 0,2	(4168)
	MAR	4215	+ 5,3	+10,1	4310	- 3,9	4372	- 2,5	(4197)
	APR	4341	+ 2,2	+ 3,0	3960	- 8,1	4065	- 7,0	(4201)
	MAI	4608	- 4,5	+ 6,2	3896	- 1,6	3924	- 3,5	(4226)
	JUN	4438	+ 0,6	- 3,7	3924	+ 0,7	4045	+ 3,1	(4261)
	JUL	4712	+ 3,5	+ 6,2	4242	+ 8,1	4185	+ 3,6	(4269)
	AUG	4364	- 1,0	- 7,4	4100	- 3,3	4126	- 1,5	(4275)
	SEP	4151	+ 6,9	- 4,9	4254	+ 3,8	4251	+ 3,0	(4278)
	OKT	4520	+ 4,9	+ 8,9	4761	+11,9	4672	+ 9,9	(4279)
LUFTVERKEHR (EFFEKTIV-TKM)									
1973	OKT	13,38	+ 9,0	+ 8,7	12,51	+ 2,1	12,61	+ 2,5	12,49
	NOV	13,52	+ 9,2	+ 1,0	12,70	+ 1,5	12,52	- 0,7	12,59
	DEZ	12,48	+ 2,0	- 7,7	12,39	- 2,4	12,61	+ 0,7	12,64
1974	JAN	12,17	+ 7,2	- 2,5	13,12	+ 5,9	13,14	+ 4,2	12,83
	FEB	12,25	+ 0,8	+ 0,7	12,67	- 3,4	12,67	- 3,6	12,98
	MAR	15,00	+ 3,2	+22,4	13,17	+ 3,9	13,18	+ 4,0	13,07
	APR	13,65	+ 6,2	- 9,0	13,51	+ 2,6	13,44	+ 2,0	(13,15)
	MAI	13,98	+ 9,6	+ 2,4	13,75	+ 1,8	13,55	+ 0,8	(13,18)
	JUN	12,67	+10,0	- 9,4	13,43	- 2,3	13,53	- 0,1	(13,08)
	JUL	12,27	+ 9,5	- 3,2	13,07	- 2,7	13,20	- 2,4	(13,06)
	AUG	11,90	+ 3,0	- 3,0	12,89	- 1,4	12,74	- 3,5	(13,18)
	SEP	12,67	+ 2,9	+ 6,5	12,75	- 1,1	12,85	+ 1,2	(13,24)
	OKT	13,67	+ 2,2	+ 7,9	12,77	+ 0,2	12,65	- 1,9	(12,78)
ROHRFERNLEITUNGEN (ROHES ERDSEIL, EFFEKTIV-TKM)									
1973	DEZ	1291	-13,2	- 4,8	1225	- 6,0	1255	- 3,7	1296
1974	JAN	1281	-10,2	- 0,8	1248	+ 1,9	1224	- 2,5	1281
	FEB	1070	-21,6	-16,5	1151	- 7,8	1151	- 6,0	1276
	MAR	1288	-14,8	+20,4	1210	+ 5,1	1208	+ 5,0	1275
	APR	1248	+ 6,3	- 1,6	1304	+ 7,8	1343	+11,2	1290
	MAI	1388	-16,1	+ 9,5	1416	+ 8,6	1425	+ 6,1	1301
	JUN	1400	- 3,8	+ 0,9	1356	- 4,2	1365	- 4,2	(1313)
	JUL	1289	- 3,9	- 7,9	1326	- 2,2	1311	- 4,0	(1314)
	AUG	1316	- 6,7	+ 2,1	1374	+ 3,6	1384	+ 5,6	(1316)
	SEP	1204	- 8,9	- 8,5	1264	- 8,0	1265	- 8,6	(1282)
	OKT	1309	-12,8	+ 8,7	1286	+ 1,7	1282	+ 1,3	(1237)
	NOV	1233	- 9,1	- 5,8	1177	- 8,5	1173	- 8,5	(1127)
	DEZ	1110	-14,0	-10,0	1054	-10,5	1094	- 6,7	(1028)

10. PREISE
10.1. PREISINDICES

JAHR	MONAT	ORIGINALWERT			SAISONBEREINIGTER WERT		SAISON- UND ARBEITSTÄGLICH BEREINIGTER WERT		GLATTE KOPFNUMMERN
		INDEX	VERÄNDERUNG IN O/O GEGEN VORJAHR VORMONAT		INDEX	VERÄNDERUNG IN O/O GEGEN VORMONAT	INDEX	VERÄNDERUNG IN O/O GEGEN VORMONAT	INDEX
ERZEUGERPREISE INDUSTRIELLER PRODUKTE (1970=100)									
1974	FEB	125,1	+12,4	+ 2,7	(123,3)
	MAR	126,7	+13,2	+ 1,3	(124,9)
	APR	127,9	+13,7	+ 0,9	(126,5)
	MAI	129,1	+14,1	+ 0,9	(128,0)
	JUN	129,3	+13,6	+ 0,2	(129,5)
	JUL	130,8	+13,9	+ 1,2	(130,8)
	AUG	131,3	+14,1	+ 0,4	(132,0)
	SEP	131,7	+14,2	+ 0,3	(133,0)
	OKT	132,9	+14,6	+ 0,9	(133,6)
	NOV	133,0	+13,4	+ 0,1	(134,1)
	DEZ	133,0	+12,4	+ 0,0	(134,2)
	1975	JAN	134,6	+10,5	+ 1,2	.	.	.	(134,1)
FEB	134,4	+ 7,4	- 0,1	(132,7)	
ERZEUGERPREISE LANDWIRTSCH. PRODUKTE (1962=100)									
1974	FEB	119,6	- 1,8	- 0,8	(118,2)
	MAR	118,0	- 5,4	- 1,3	(117,3)
	APR	114,5	- 8,3	- 3,0	(116,6)
	MAI	114,0	- 9,4	- 0,4	(115,9)
	JUN	113,3	- 7,4	- 0,6	(115,3)
	JUL	111,6	- 7,5	- 1,5	(115,0)
	AUG	111,5	- 6,0	- 0,1	(114,8)
	SEP	115,9	- 3,7	+ 3,9	(114,9)
	OKT	116,7	- 4,0	+ 0,7	(115,3)
	NOV	119,8	- 2,4	+ 2,7	(116,0)
	DEZ	120,3	- 3,4	+ 0,4	(117,4)
	1975	JAN	117,6	- 2,5	- 2,2	.	.	.	(117,4)
FEB	119,1	- 0,4	+ 1,3	(116,2)	
ERZEUGERPREISE PFLANZLICHER PRODUKTE (1962=100)									
1974	FEB	99,8	- 9,0	- 1,5	96,6
	MAR	99,1	-16,4	- 0,7	95,5
	APR	97,4	-19,1	- 1,7	94,9
	MAI	100,6	-18,9	+ 3,3	94,7
	JUN	101,1	- 9,9	+ 0,5	95,1
	JUL	98,2	-12,6	- 2,9	95,4
	AUG	89,6	- 6,0	- 8,8	(95,8)
	SEP	90,6	- 4,5	+ 1,1	(96,3)
	OKT	92,2	- 5,5	+ 1,8	(96,8)
	NOV	93,4	- 4,1	+ 1,3	(97,1)
	DEZ	93,8	- 5,4	+ 0,4	(97,5)
	1975	JAN	95,0	- 6,2	+ 1,3	.	.	.	(95,5)
FEB	95,2	- 4,6	+ 0,2	(90,2)	
ERZEUGERPREISE TIERISCHER PRODUKTE (1962=100)									
1974	FEB	126,2	+ 0,3	- 0,7	124,0
	MAR	124,3	- 2,0	- 1,5	(123,0)
	APR	120,2	- 4,9	- 3,3	(122,2)
	MAI	118,4	- 6,3	- 1,5	(121,7)
	JUN	117,3	- 6,7	- 0,9	(121,5)
	JUL	116,0	- 5,9	- 1,1	(121,5)
	AUG	118,8	- 6,0	+ 2,4	(121,9)
	SEP	124,3	- 3,5	+ 4,6	(122,5)
	OKT	125,0	- 3,6	+ 0,6	(123,2)
	NOV	128,6	- 2,0	+ 2,9	(124,0)
	DEZ	129,2	- 2,8	+ 0,5	(124,5)
	1975	JAN	125,2	- 1,5	- 3,1	.	.	.	(124,7)
FEB	127,0	+ 0,6	+ 1,4	(124,3)	
PREISE FUER EINFUHRWAREN (1970=100)									
1974	FEB	144,8	+33,6	+ 2,3	(135,2)
	MAR	146,0	+34,8	+ 0,8	(138,7)
	APR	145,2	+32,2	- 0,5	(142,0)
	MAI	143,9	+28,7	- 0,9	(145,0)
	JUN	143,0	+27,7	- 0,6	(147,4)
	JUL	143,7	+30,0	+ 0,5	(149,2)
	AUG	145,6	+31,5	+ 1,3	(150,1)
	SEP	146,3	+32,4	+ 0,5	(149,9)
	OKT	146,6	+29,3	+ 0,2	(148,7)
	NOV	146,0	+20,0	- 0,4	(146,6)
	DEZ	144,3	+13,9	- 1,2	(143,5)
	1975	JAN	142,3	+ 0,5	- 1,4	.	.	.	(139,0)
FEB	140,7	- 2,8	- 1,1	(128,0)	
PREISE FUER AUSFUHRWAREN (1970=100)									
1974	FEB	125,7	+14,5	+ 2,3	(123,7)
	MAR	128,3	+16,4	+ 2,1	(125,8)
	APR	129,8	+16,8	+ 1,2	(127,8)
	MAI	130,5	+16,8	+ 0,5	(129,6)
	JUN	131,7	+17,7	+ 0,9	(131,3)
	JUL	133,2	+18,8	+ 1,1	(132,9)
	AUG	134,2	+19,2	+ 0,8	(134,6)
	SEP	134,8	+19,3	+ 0,4	(136,5)
	OKT	135,2	+18,8	+ 0,3	(137,9)
	NOV	135,3	+16,9	+ 0,1	(137,4)
	DEZ	134,8	+15,1	- 0,4	(137,4)
	1975	JAN	136,0	+10,7	+ 0,9	.	.	.	(136,3)
FEB	135,6	+ 7,9	- 0,3	(133,0)	

10. PREISE
10.1. PREISINDICES

JAHR	MONAT	ORIGINALWERT			SAISONBEREINIGTER WERT		SAISON- UND ARBEITSTÄGLICH BEREINIGTER WERT		GLATTE KOMPONENTE
		INDEX	VERÄNDERUNG VORJAHR	IN 0/0 GEGEN VORMONAT	INDEX	VERÄNDERUNG IN 0/0 GEGEN VORMONAT	INDEX	VERÄNDERUNG IN 0/0 GEGEN VORMONAT	INDEX
VERBRAUCHERPREISE (EINZELH. VERKAUFSPR.) - (1962=100)									
1974	FEB	137,4	+ 6,8	+ 0,8	137,3
	MAR	138,5	+ 6,8	+ 0,8	(138,2)
	APR	139,9	+ 7,0	+ 1,0	(139,2)
	MAI	141,1	+ 7,4	+ 0,9	(140,2)
	JUN	142,2	+ 7,6	+ 0,8	(141,2)
	JUL	142,4	+ 7,7	+ 0,1	(142,2)
	AUG	142,5	+ 8,0	+ 0,1	(143,2)
	SEP	143,2	+ 8,3	+ 0,5	(144,2)
	OKT	144,4	+ 8,4	+ 0,8	(145,1)
	NOV	145,8	+ 8,5	+ 1,0	(146,0)
	DEZ	146,3	+ 8,4	+ 0,3	(146,8)
	1975	JAN	147,5	+ 8,2	+ 0,8
FEB		148,1	+ 7,8	+ 0,4	(148,2)
LEBENSHALTUNG ALLER PRIVATEN HAUSHALTE (1970=100)									
1974	FEB	124,8	+ 7,6	+ 0,9	(124,1)
	MAR	125,2	+ 7,2	+ 0,3	(124,8)
	APR	125,9	+ 7,1	+ 0,6	(125,5)
	MAI	126,7	+ 7,2	+ 0,6	(126,2)
	JUN	127,2	+ 6,9	+ 0,4	(126,9)
	JUL	127,5	+ 6,9	+ 0,2	(127,6)
	AUG	127,7	+ 7,0	+ 0,2	(128,2)
	SEP	128,1	+ 7,3	+ 0,3	(128,8)
	OKT	128,8	+ 7,1	+ 0,5	(129,3)
	NOV	129,7	+ 6,5	+ 0,7	(129,9)
	DEZ	130,1	+ 5,9	+ 0,3	(130,5)
	1975	JAN	131,3	+ 6,1	+ 0,9
FEB		132,0	+ 5,8	+ 0,5	(131,3)
NAHRUNGSMITTEL (1970=100)									
1974	FEB	123,6	+ 6,3	+ 0,3	123,1
	MAR	124,2	+ 6,0	+ 0,5	123,6
	APR	125,6	+ 5,2	+ 1,1	124,1
	MAI	126,7	+ 4,9	+ 0,9	124,6
	JUN	127,4	+ 4,5	+ 0,6	125,1
	JUL	126,1	+ 4,4	- 1,0	125,6
	AUG	124,8	+ 5,1	- 1,0	(126,0)
	SEP	124,3	+ 5,7	- 0,4	(126,7)
	OKT	125,0	+ 5,6	+ 0,6	(127,6)
	NOV	126,5	+ 5,4	+ 1,2	(128,5)
	DEZ	127,4	+ 5,1	+ 0,7	(129,2)
	1975	JAN	128,8	+ 4,5	+ 1,1
FEB		129,7	+ 4,9	+ 0,7	(128,3)

Grafiken

Legende für Grafiken

- = Originalwert
- = Saisonbereinigter Wert bzw. saison-
und arbeitstäglich bereinigter Wert
- = Glatte Komponente

ARBEITSLOSE 1000 INSGESAMT

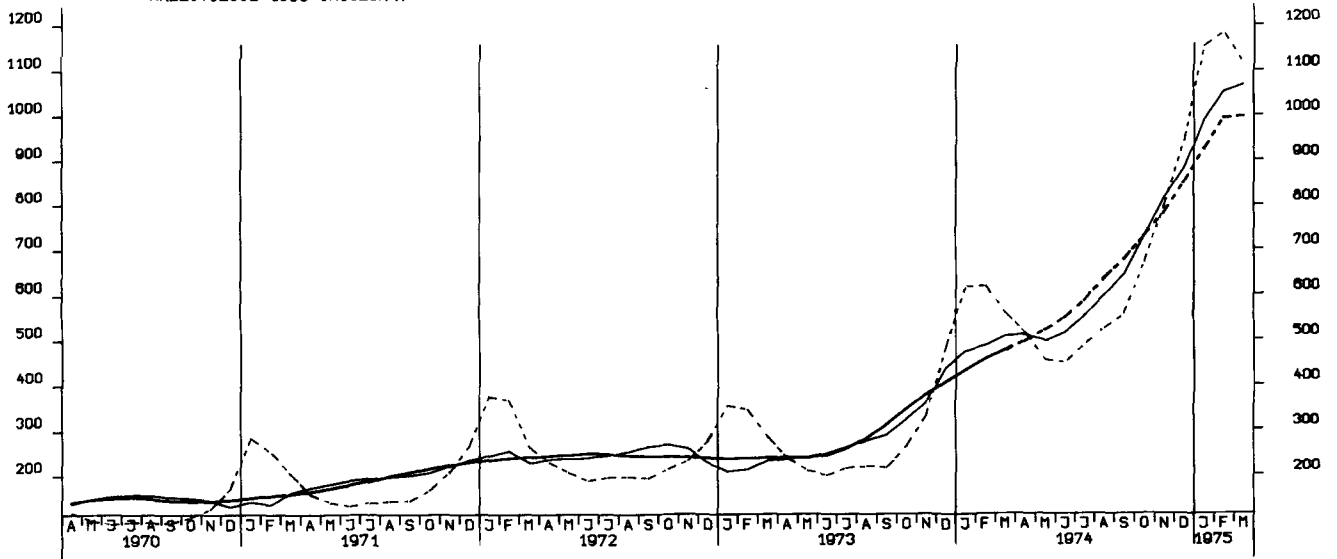

OFFENE STELLEN 1000 INSGESAMT

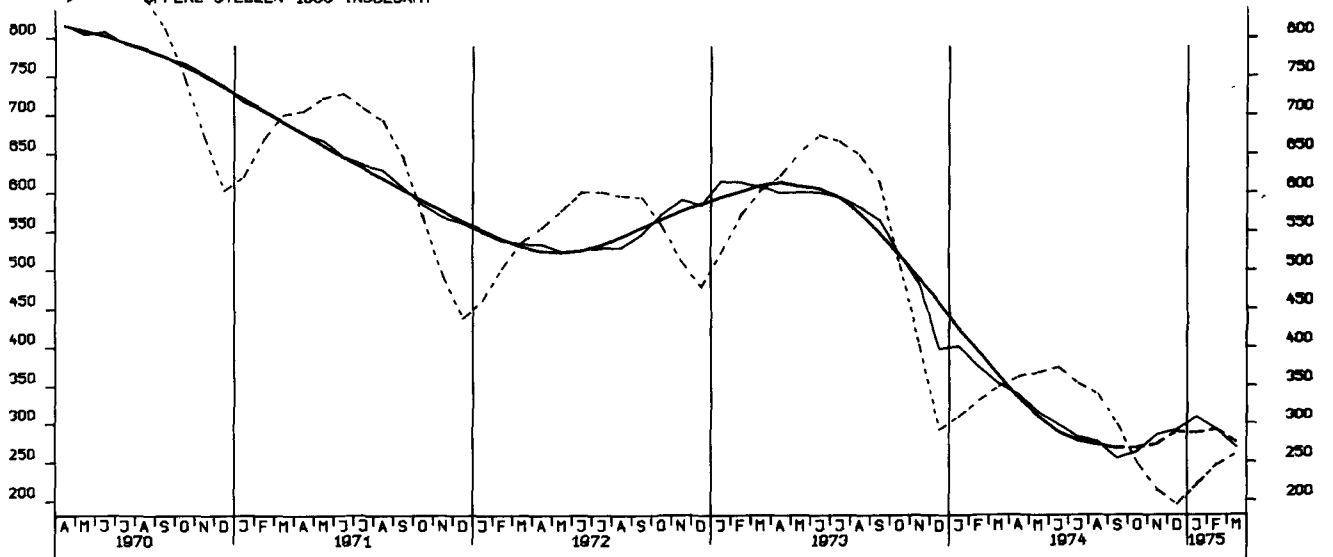

NETTOPRODUKTIONSINDEX, GESAMTE INDUSTRIE O. BAUINDUSTRIE, 1970-100

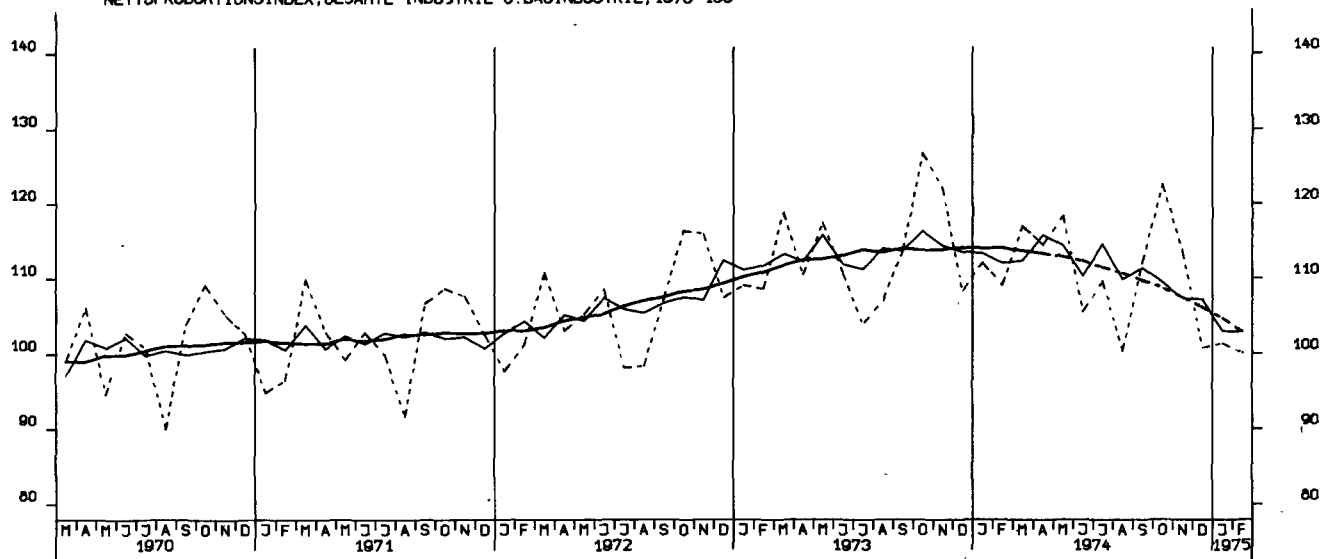

NETTOPRODUKTIONSINDEX, VERARBEITENDE INDUSTRIE, 1970-100

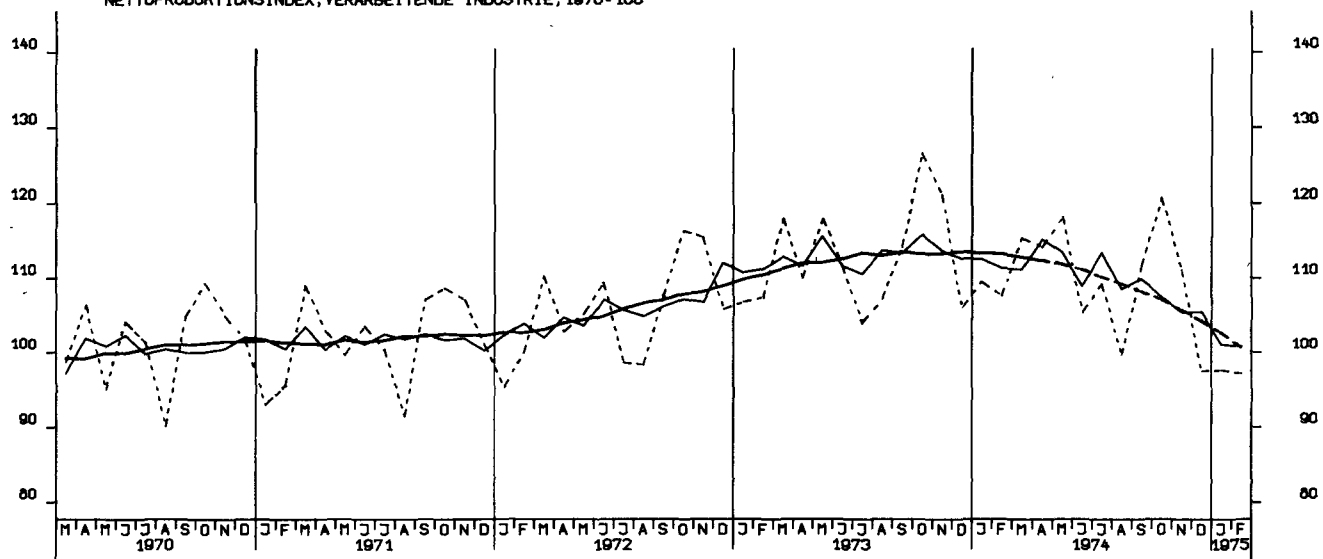

NETTOPRODUKTIONSINDEX, GRUNDST.-U. PROD. GUETERINDUSTRIEN, 1970-100

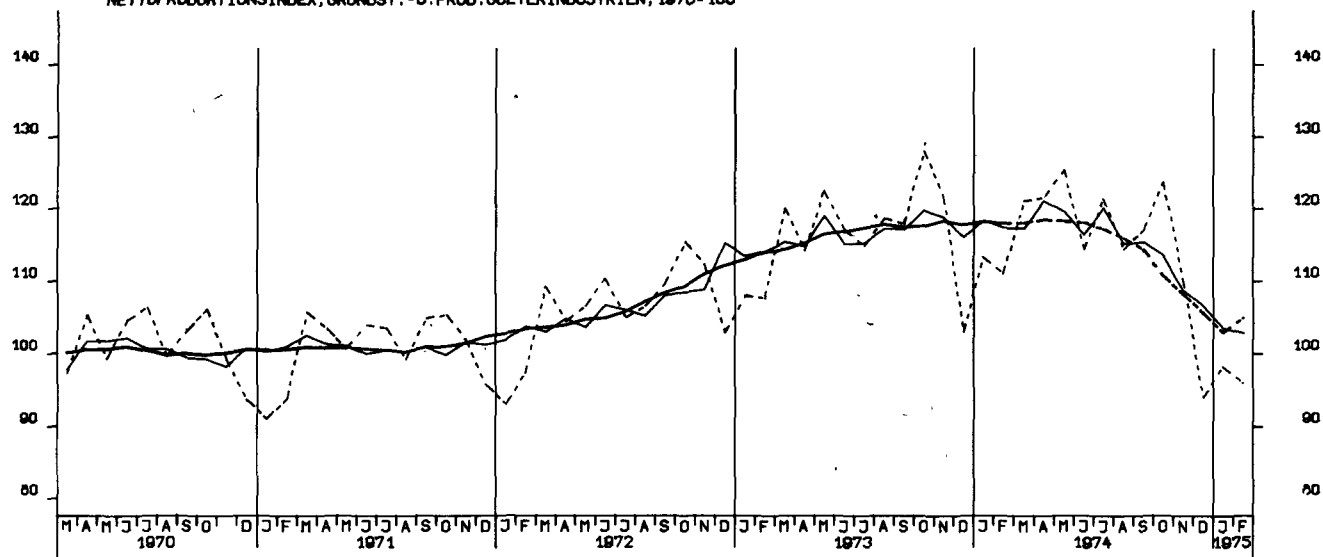

NETTOPRODUKTIONSINDEX, INVESTITIONSGÜTERINDUSTRIEN, 1970-100

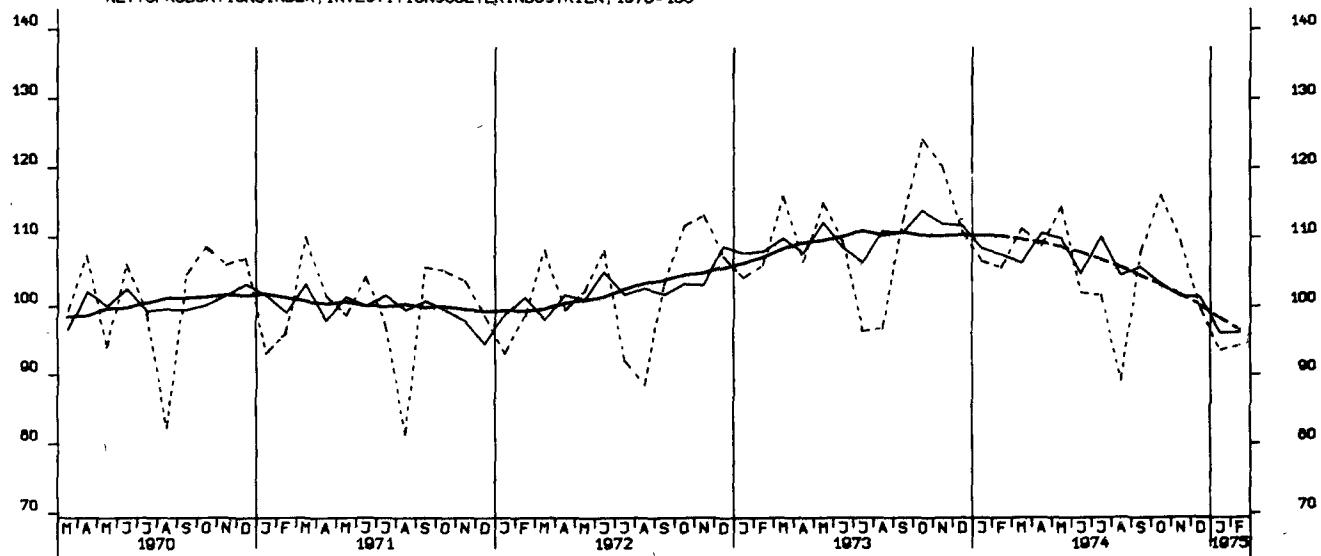

NETTOPRODUKTIONSINDEX, VERBRAUCHSGÜTERINDUSTRIEN, 1970-100

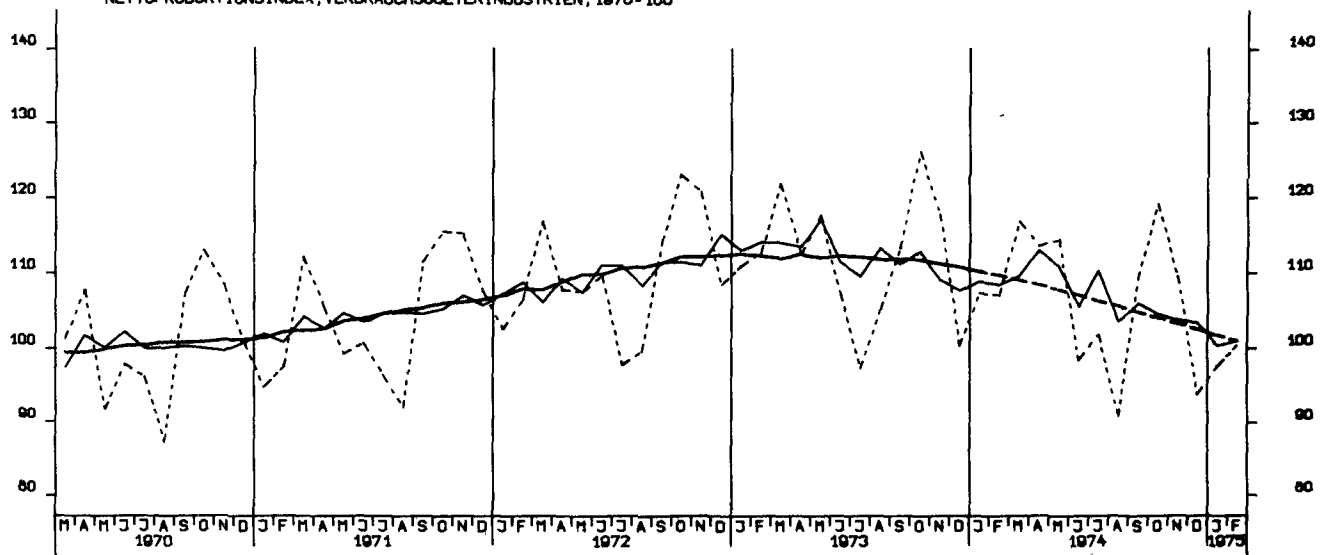

NETTOPRODUKTIONSINDEX, MASCHINENBAU, 1970-100

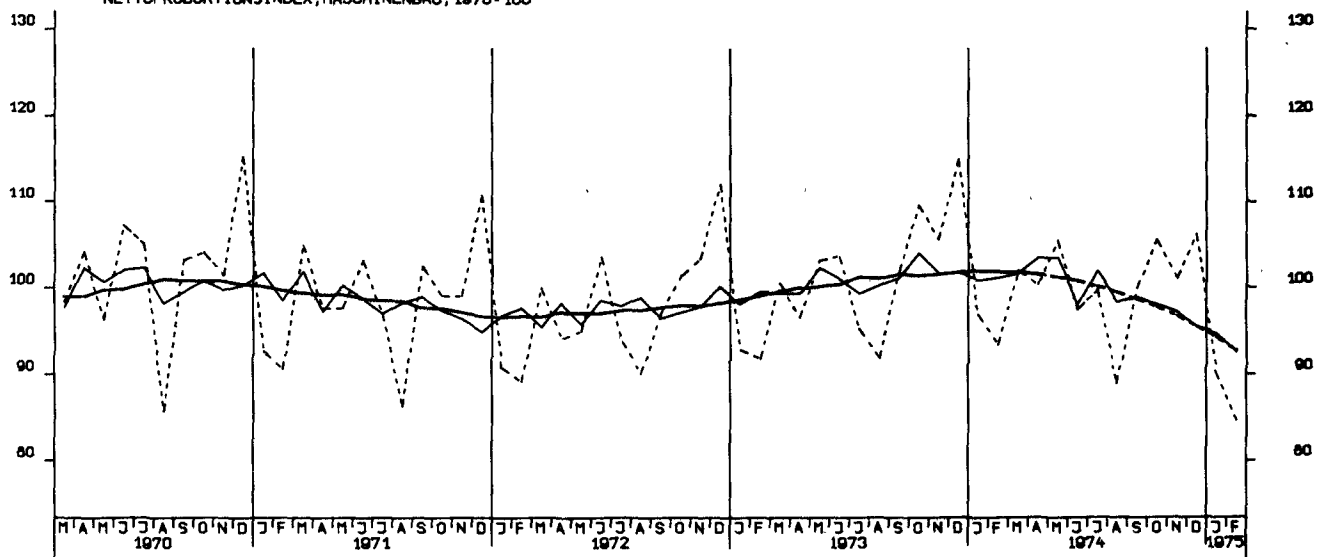

BESCHAEFTIGTE, BAUHAUPTGEWERBE INSGESAMT, 1970 = 100

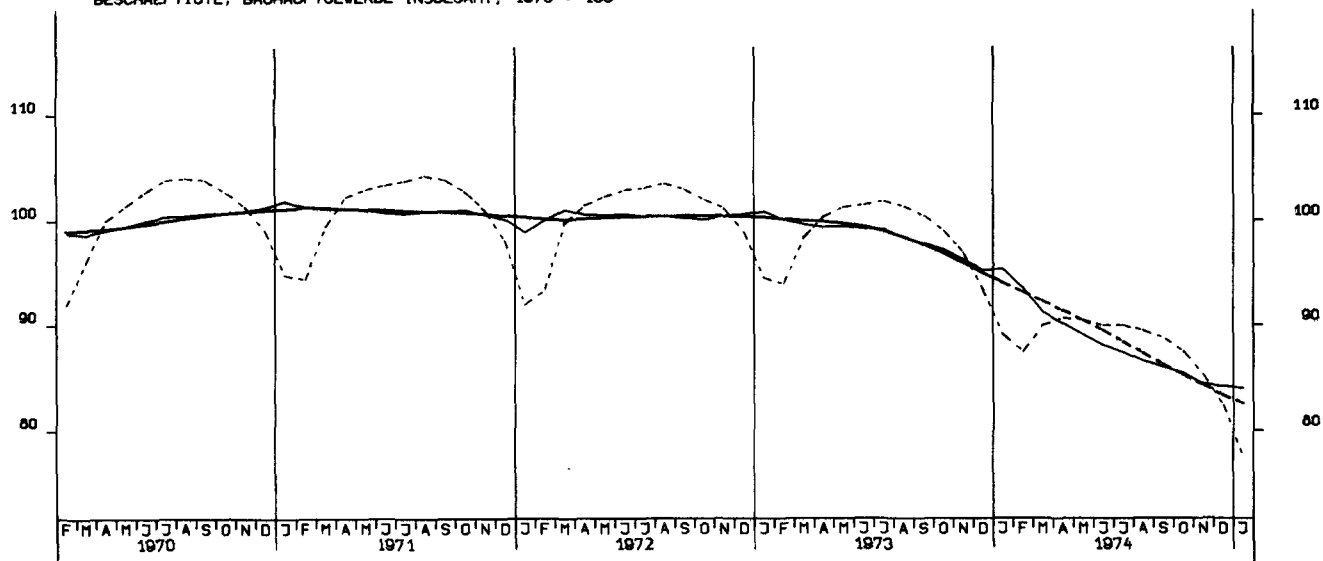

NETTOPRODUKTIONSINDEX, BAUINDUSTRIE/BAUHAUPTGEWERBE, HOCHBAU, 1970 = 100

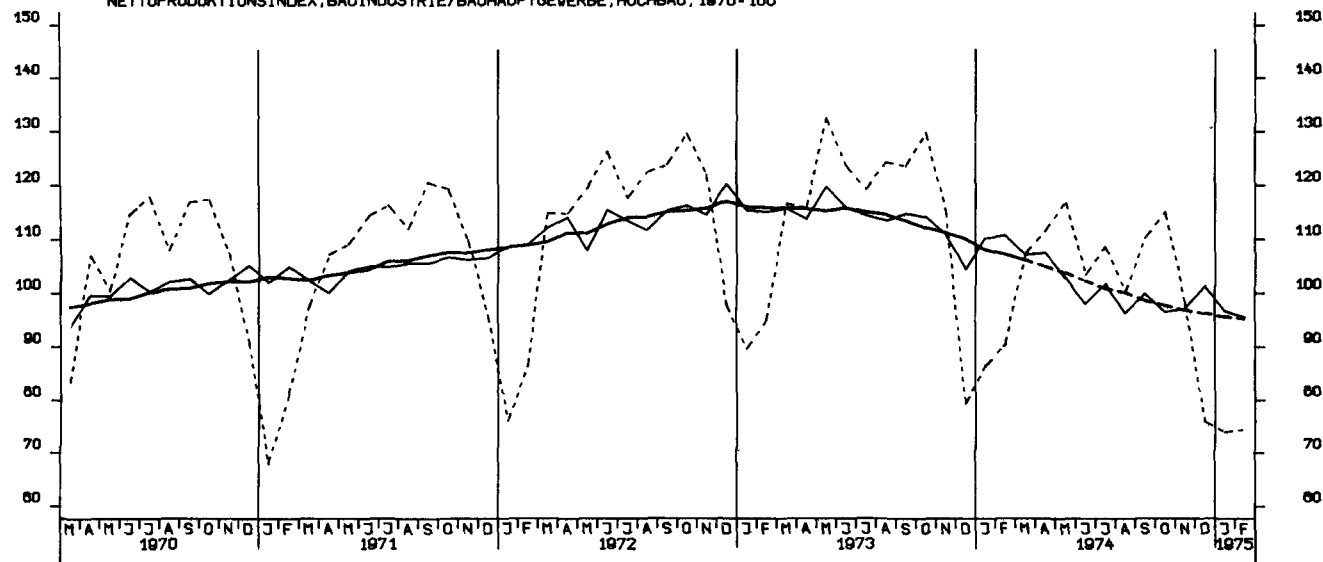

NETTOPRODUKTIONSINDEX, BAUINDUSTRIE/BAUHAUPTGEWERBE, TIEFBAU, 1970 = 100

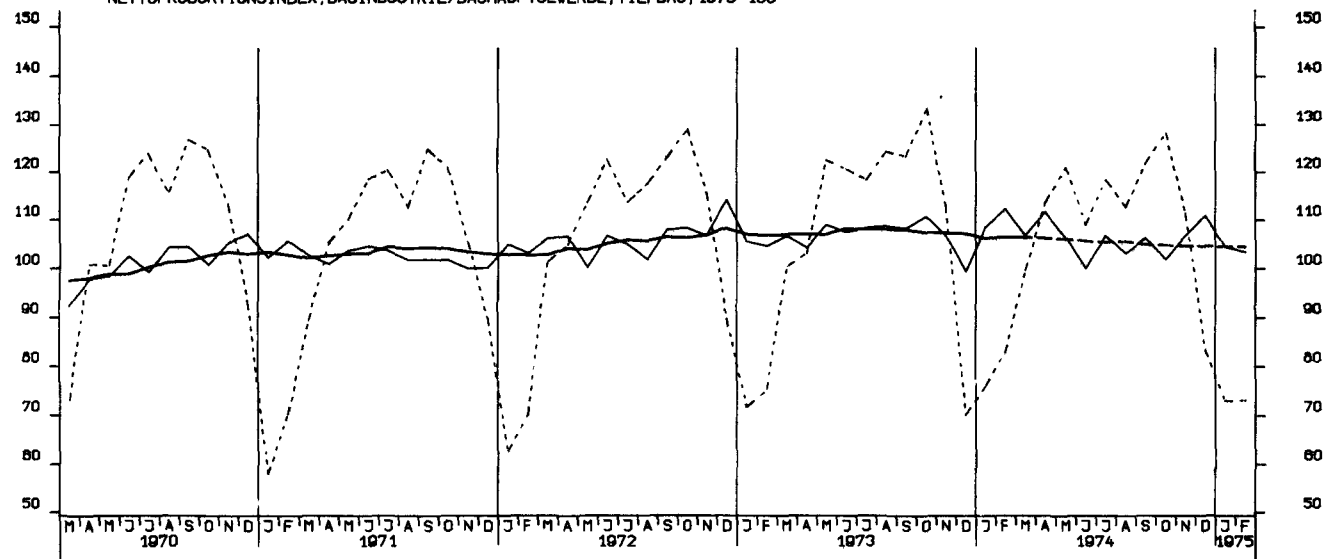

LOEHNE UND GHAELTER JE BESCH.STD.,GES. IND. O. ENERGIE U. BAU, 1962=100

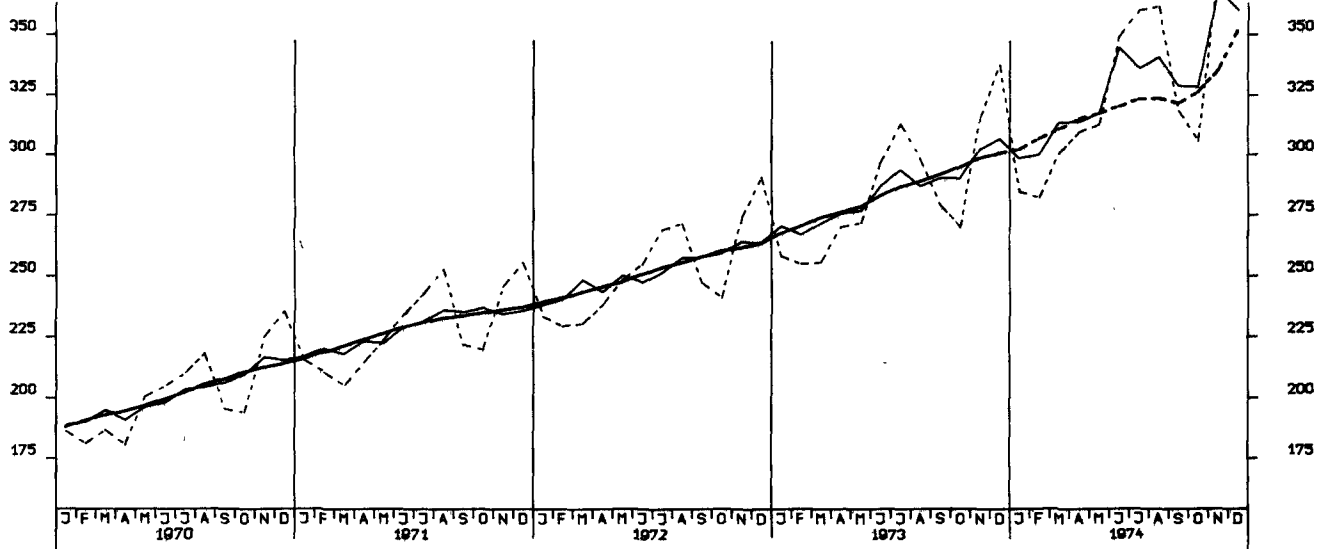

LOEHNE UND GHAELTER JE UMSATZEINHEIT, GES. IND. O. ENERGIE U. BAU, 1962=100

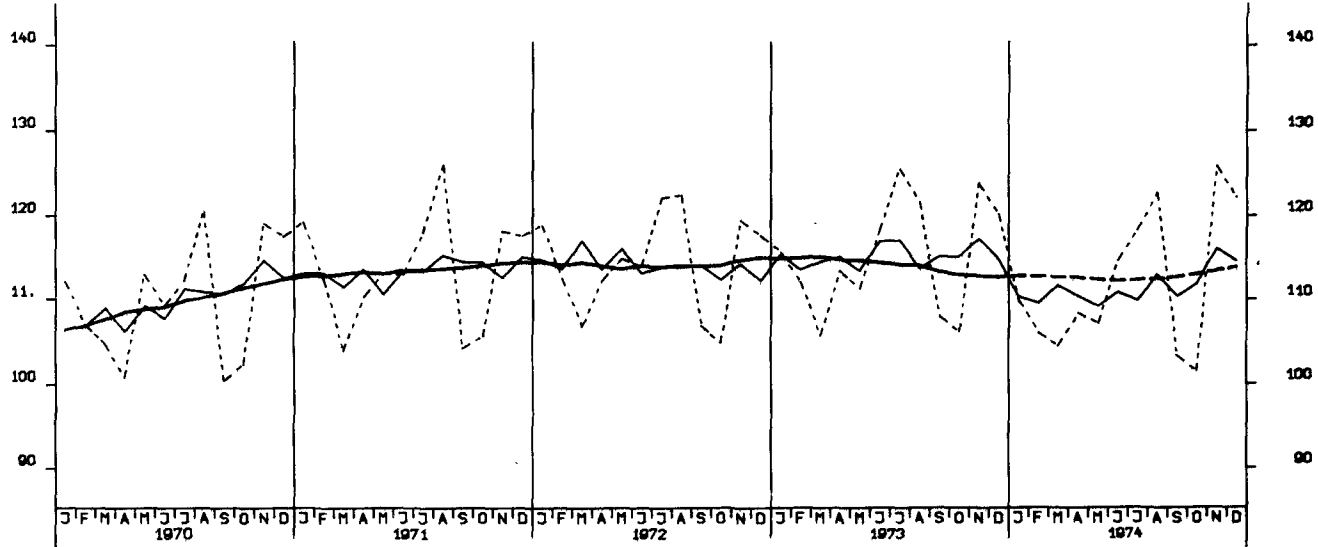

LOEHNE UND GHAELTER JE PRODUKTEINHEIT, GES. IND. O. ENERGIE U. BAU, 1962=100

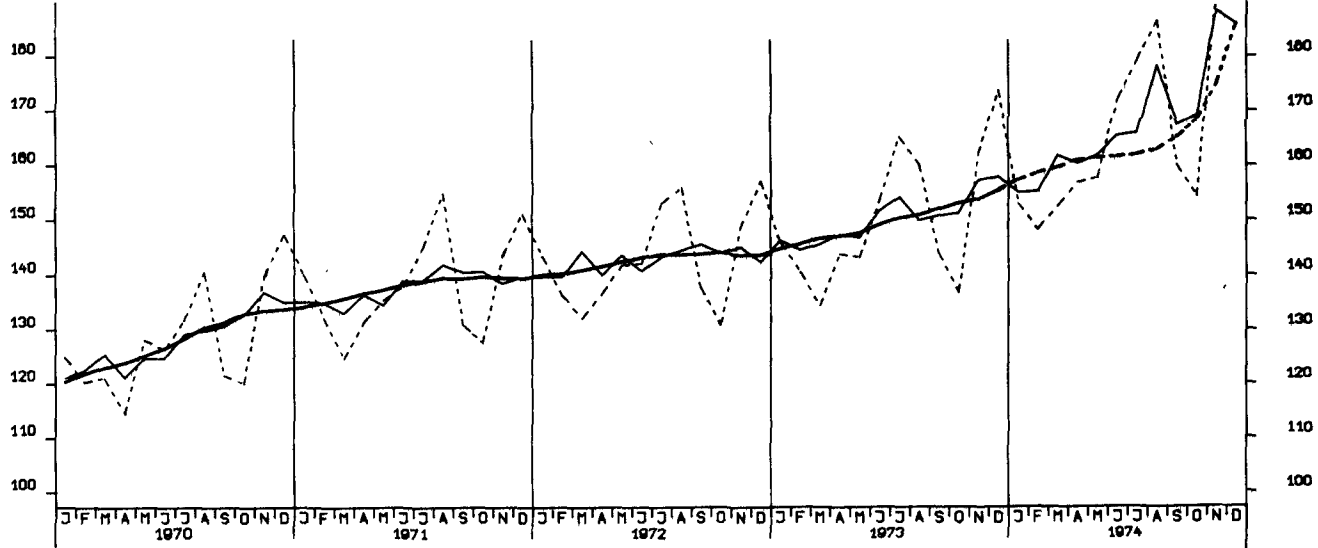

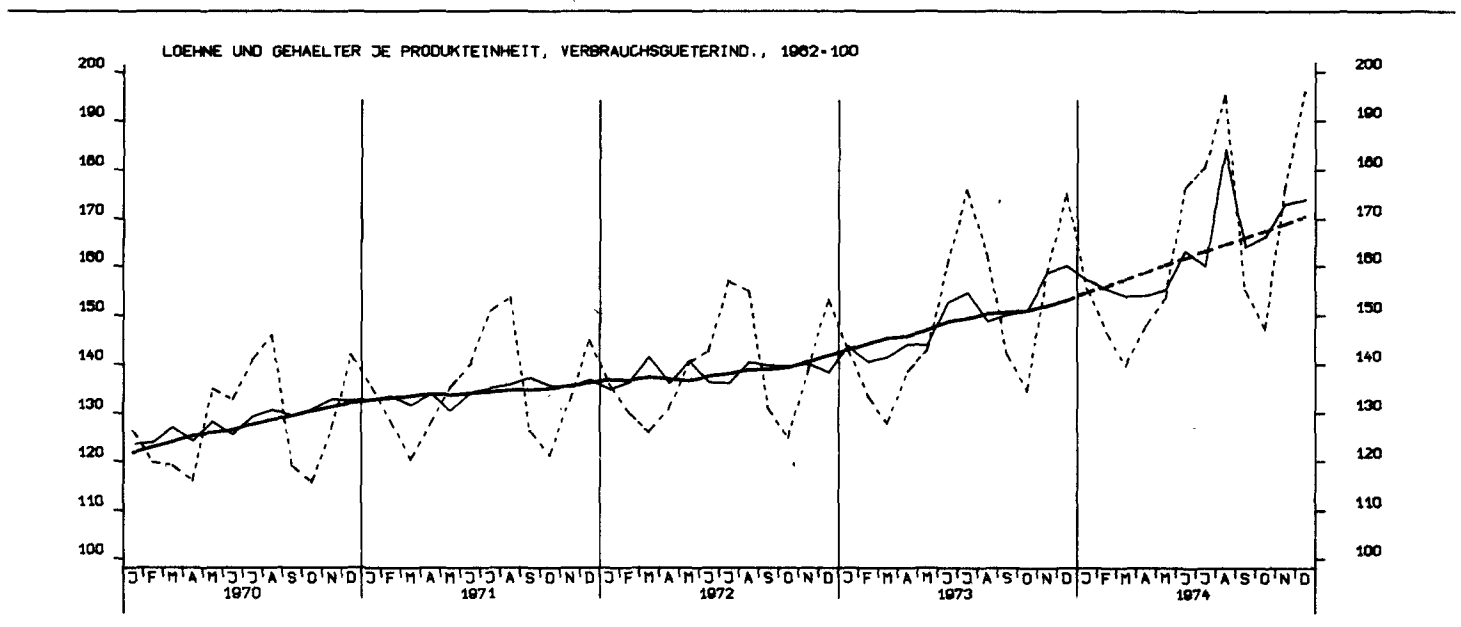
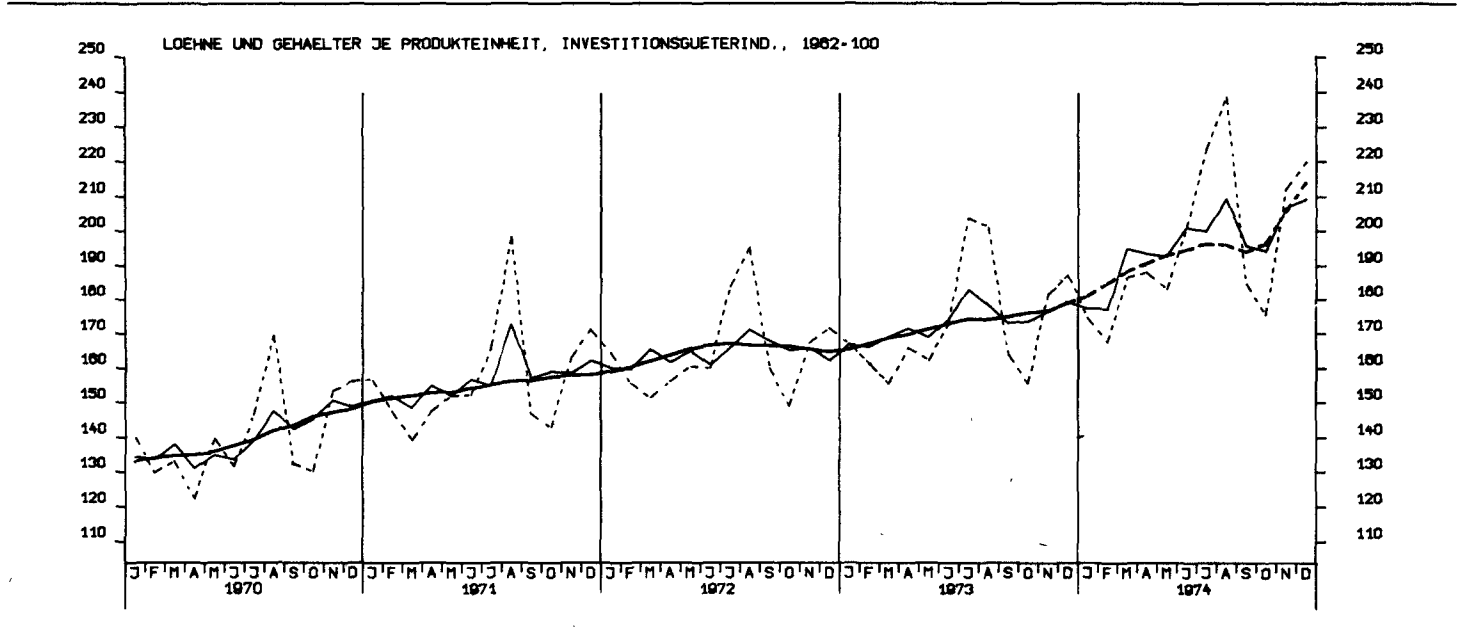
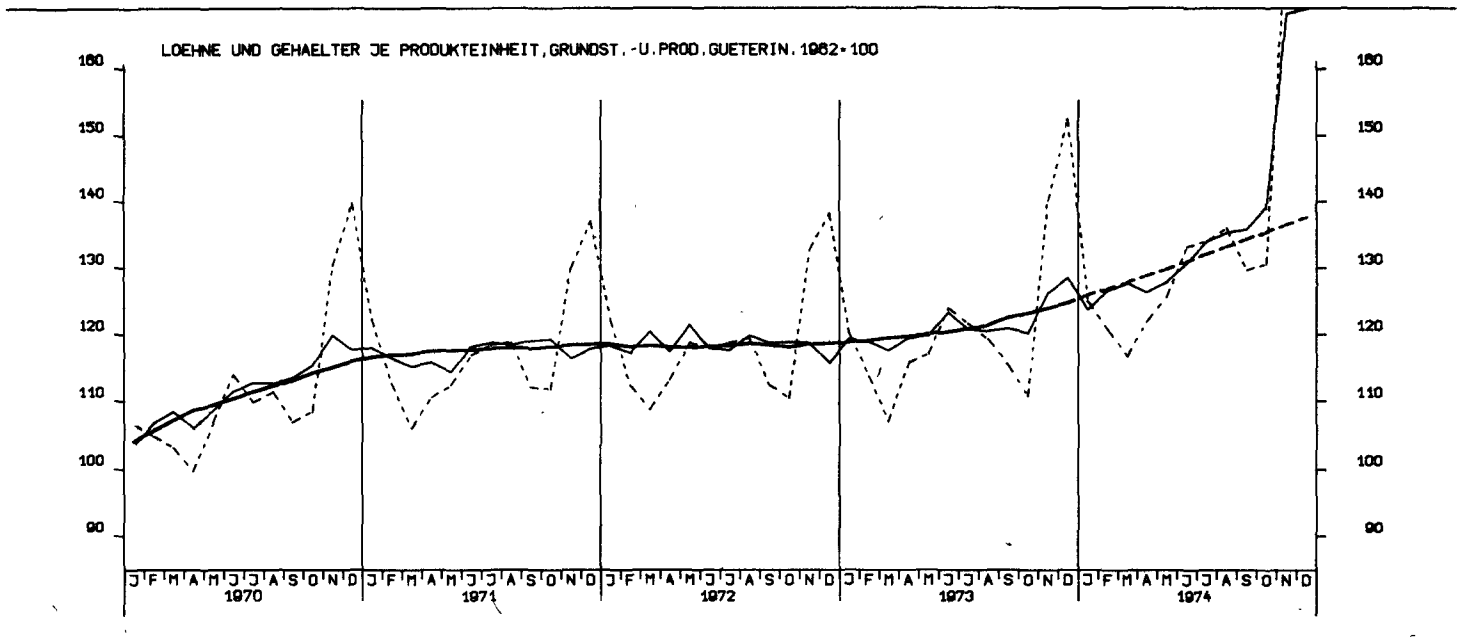

AUFTRAGSEINGANG (VERTINDEX), VERARB. INDUSTRIE (O.NUG), INSG., 1970 = 100

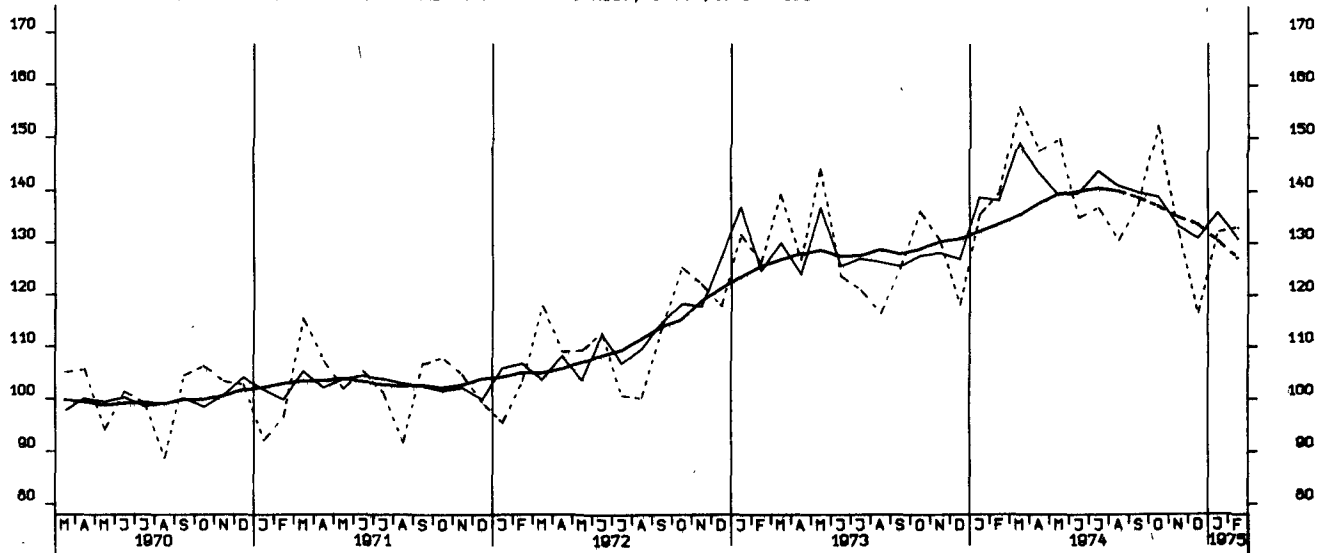

AUFTRAGSEINGANG (VERTINDEX), VERARB. INDUSTRIE (O.NUG), INLAND, 1970 = 100

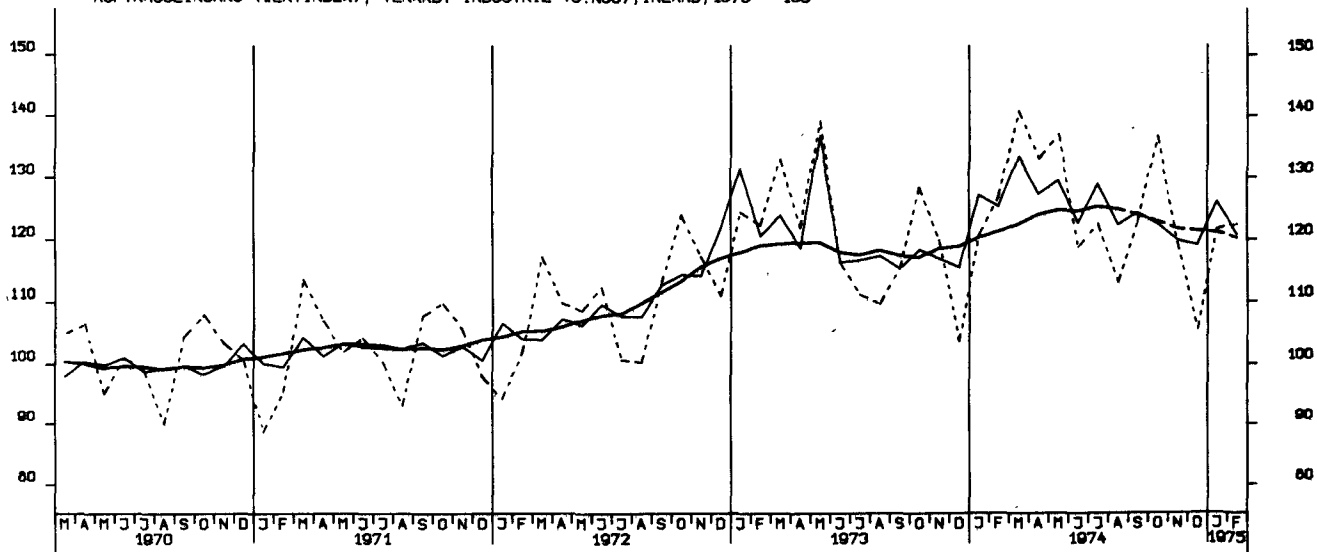

AUFTRAGSEINGANG (VERTINDEX), VERARB. INDUSTRIE (O.NUG), AUSLAND, 1970 = 100

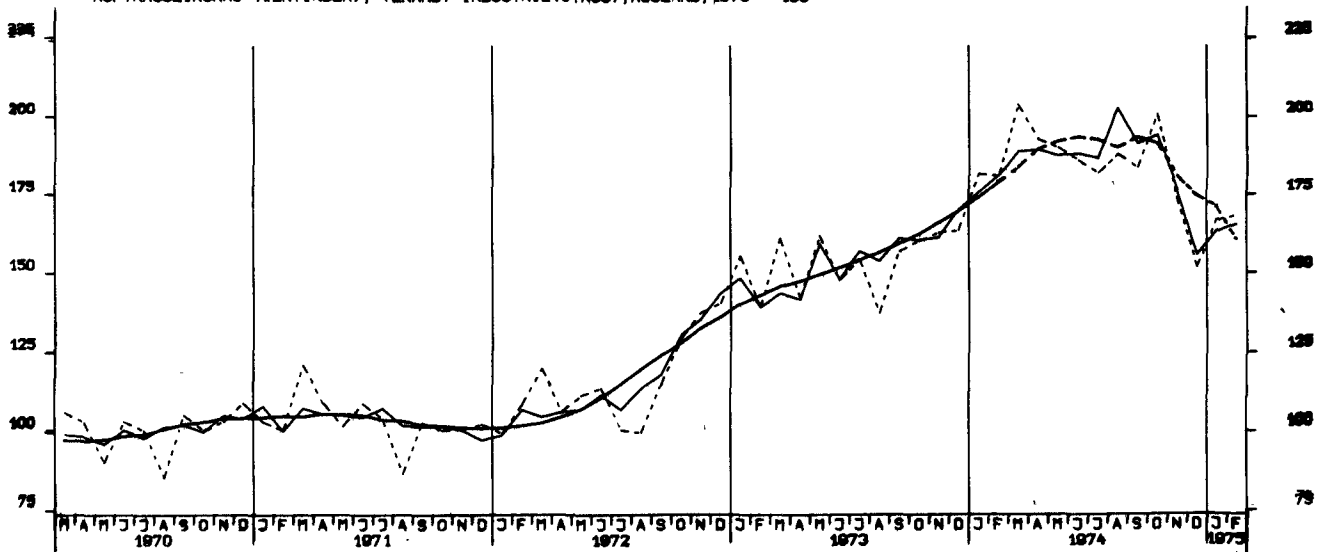

AUFTRAGSEINGANG (VERTINDEX), GRUNDST.-U.PROD.GUETERIND., INSG., 1970 = 100

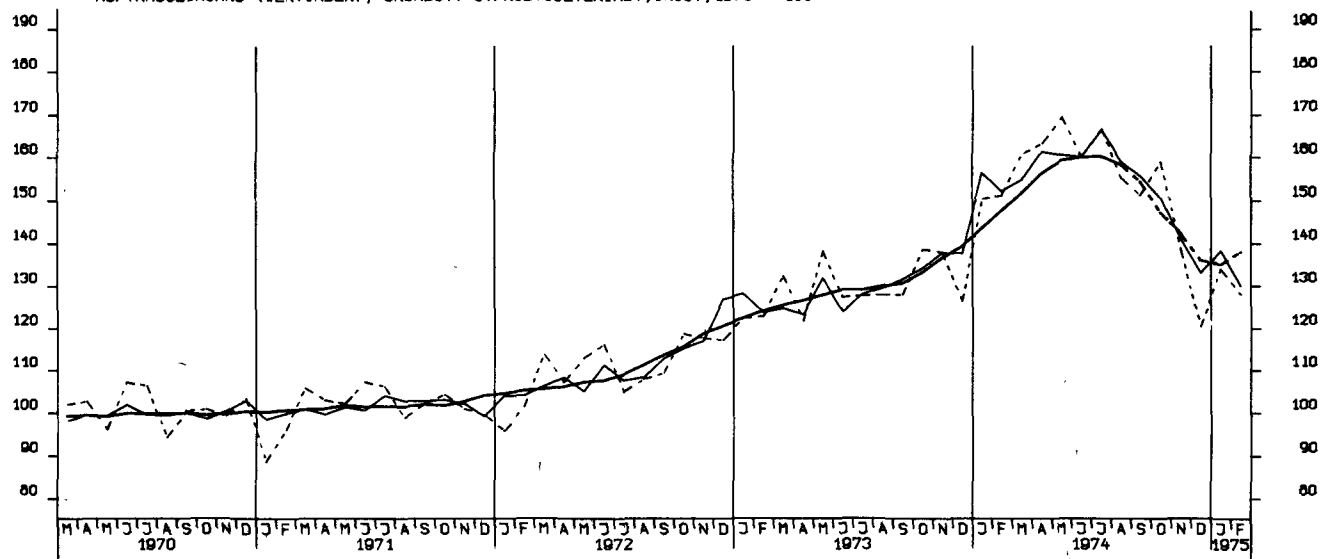

AUFTRAGSEINGANG (VERTINDEX), INVESTITIONSGUETERIND., INSGESAMT, 1970 = 100

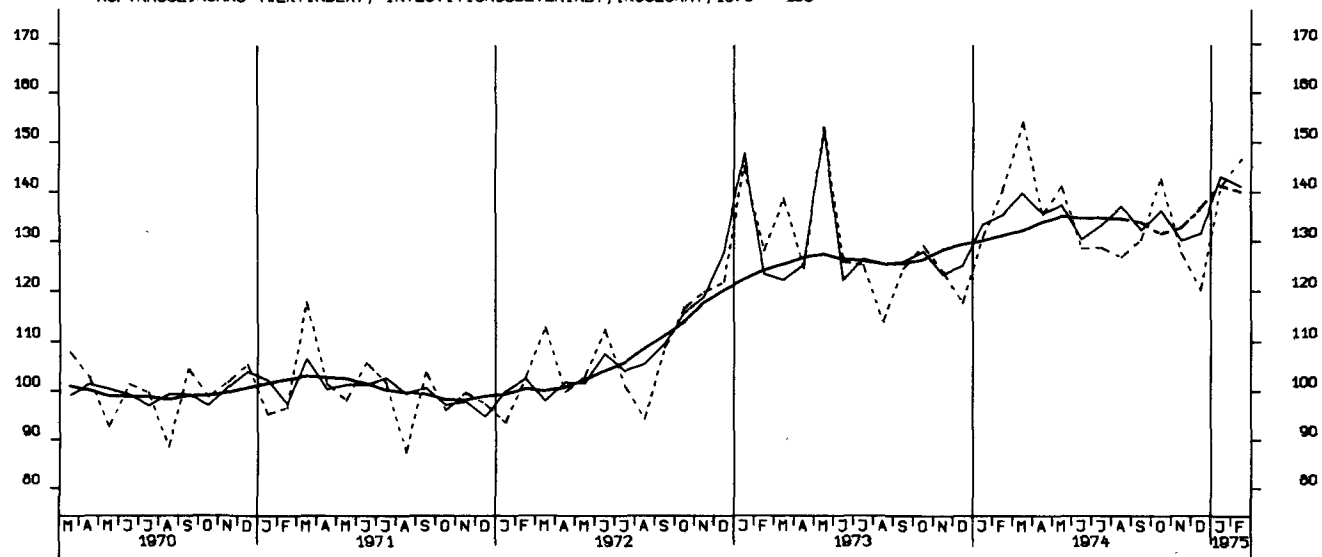

AUFTRAGSEINGANG (VERTINDEX), VERBRAUCHSGUETERIND., INSGESAMT, 1970 = 100

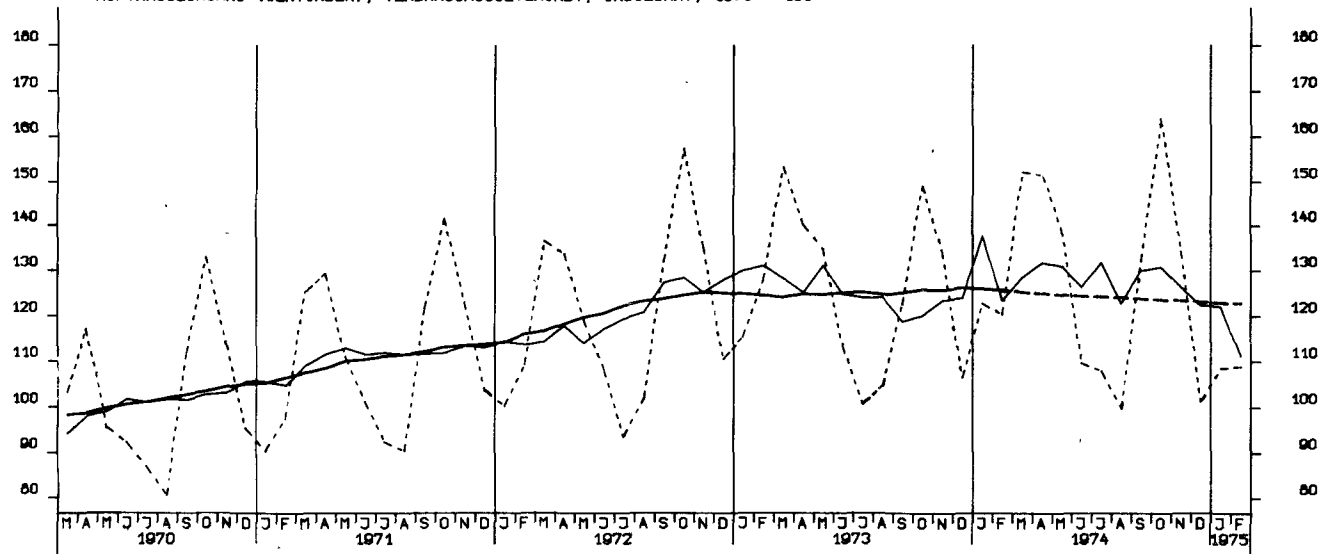

AUFTRAGSEINGANG (VERTINDEX), INVESTITIONSGUETERIND., INLAND, 1970 = 100

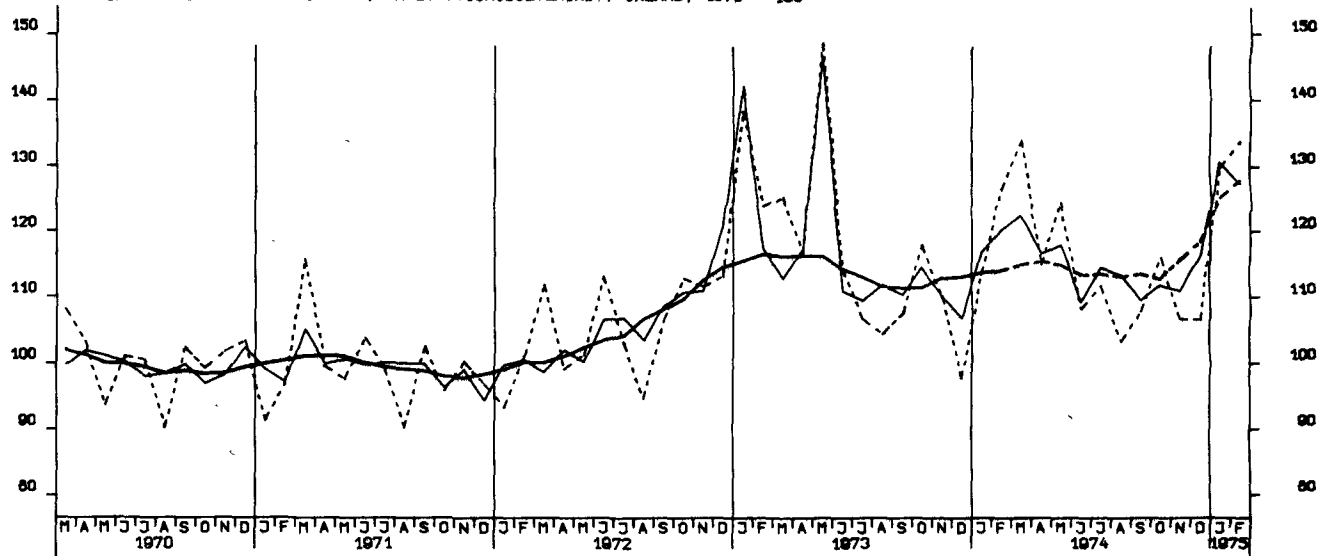

AUFTRAGSEINGANG (VERTINDEX), INVESTITIONSGUETERIND., AUSLAND, 1970 = 100

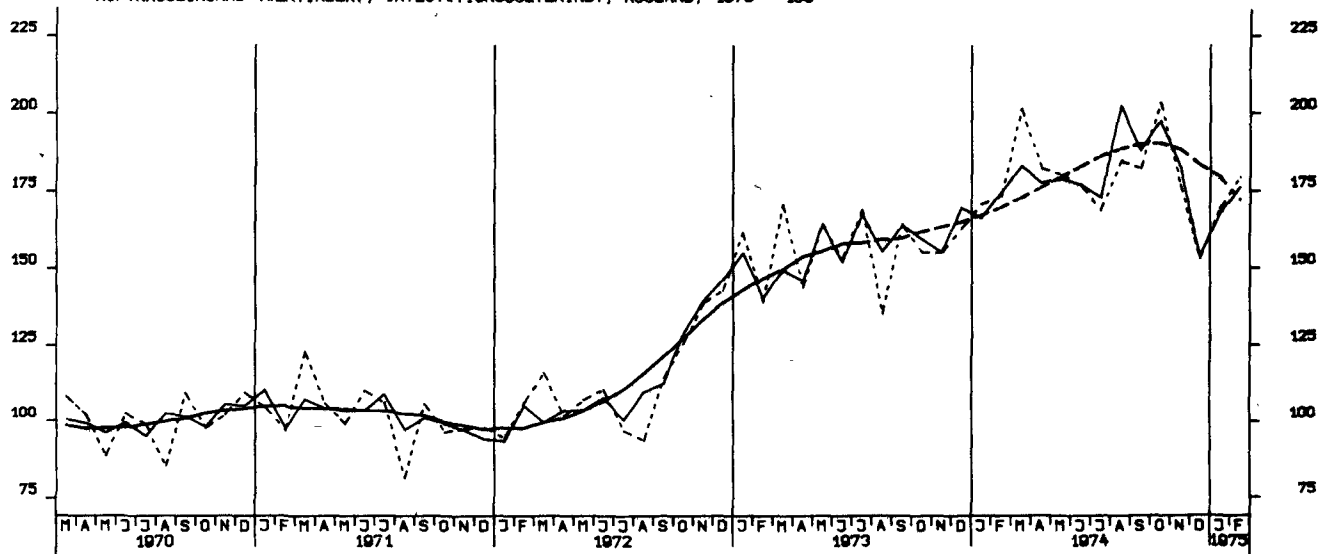

AUFTRAGSEINGANG (VERTINDEX), MASCHINENBAU, INSGESAMT, 1970 = 100

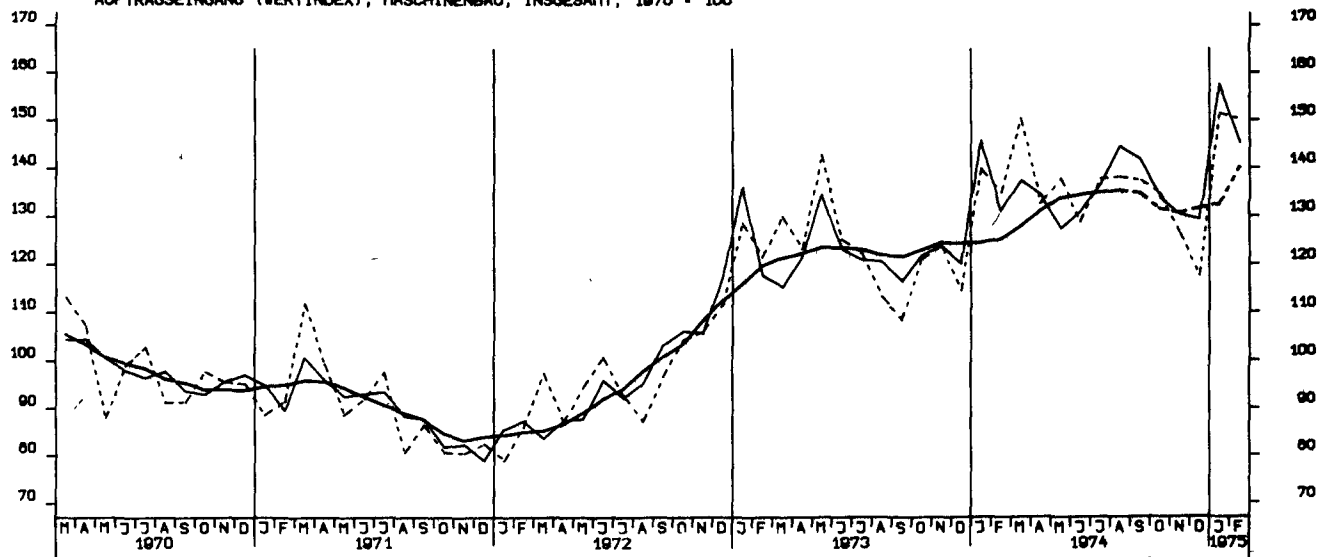

AUFTRAGSEINGANG (VOLUMENIND.), VERARB. INDUSTRIE (O.NUG), INSG. 1970 - 100

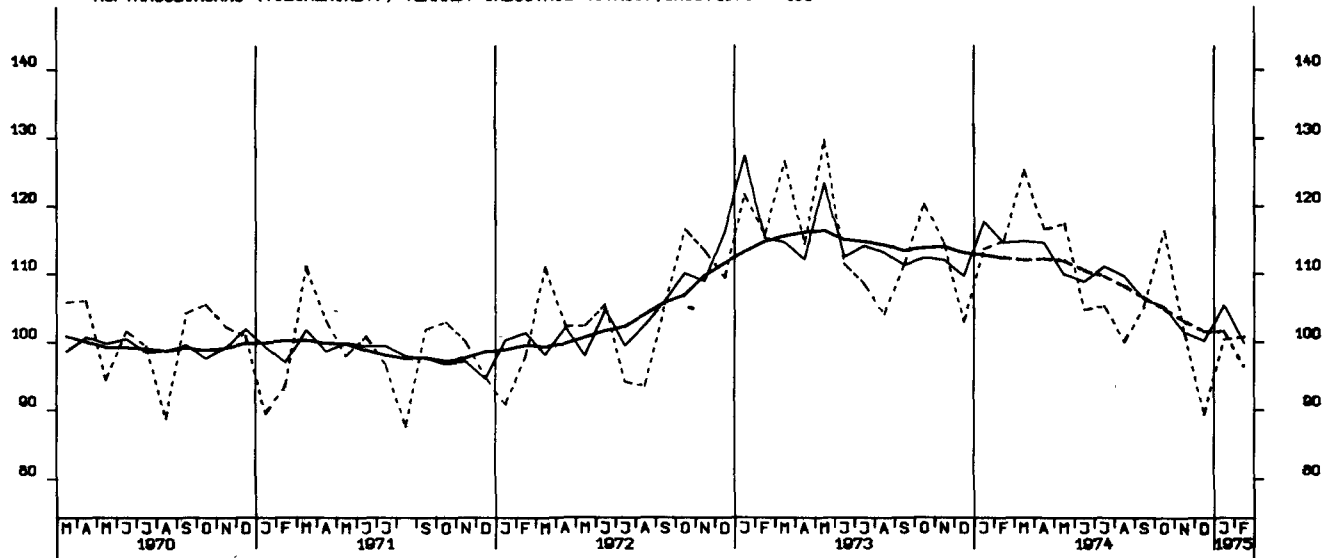

AUFTRAGSEINGANG (VOLUMENIND.), VERARB. INDUSTRIE (O.NUG), INL., 1970 - 100

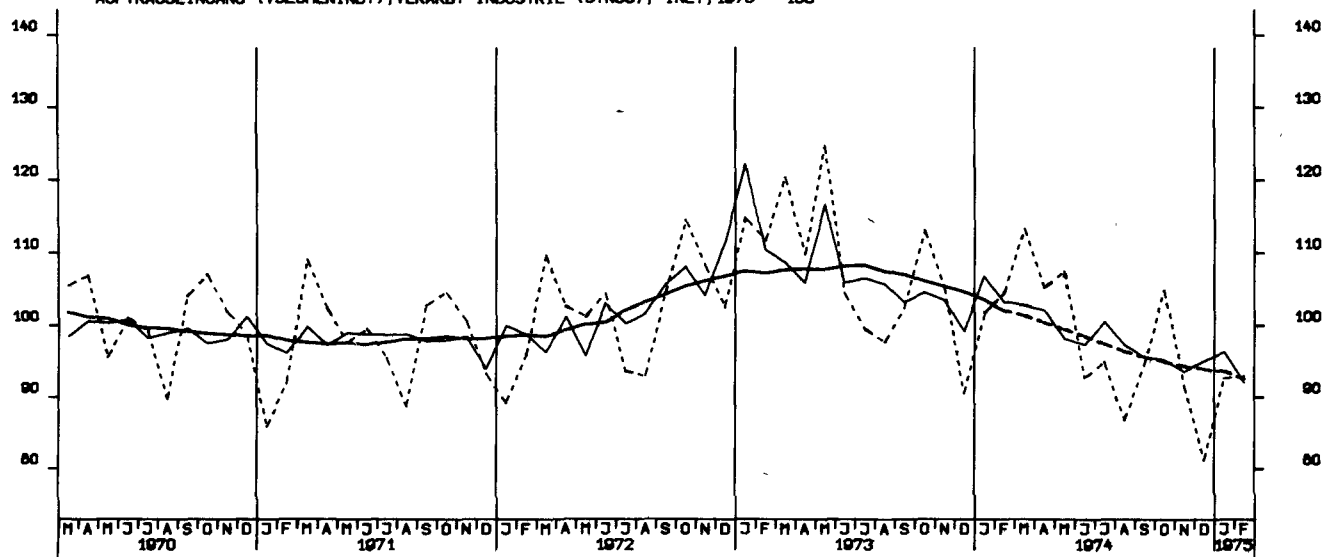

AUFTRAGSEINGANG (VOLUMENIND.), VERARB. INDUSTRIE (O.NUG), AUSL., 1970 - 100

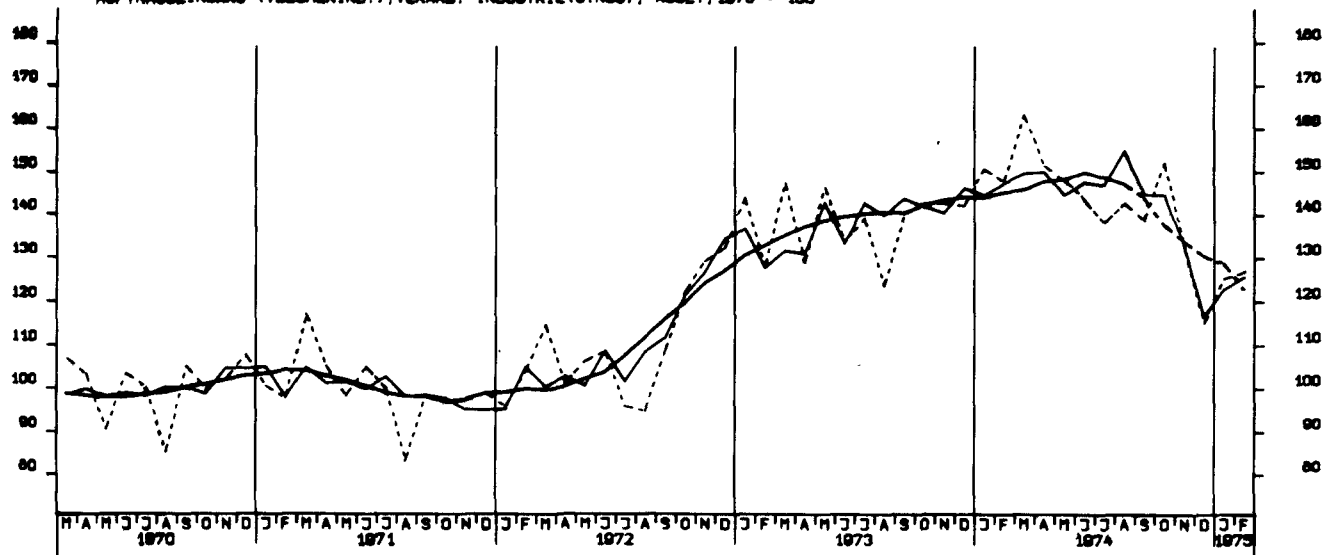

AUFTRAGSEINGANG (VOLUMENIND.), GRUNDST.-U. PROD. GUETERIND., INSG. 1970 = 100

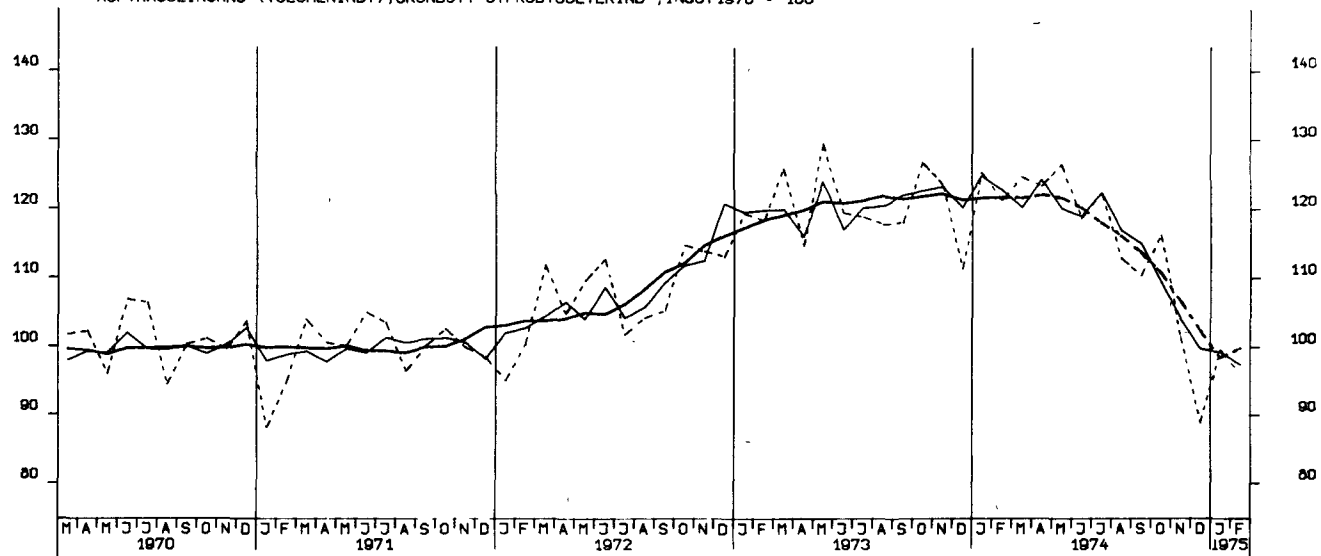

AUFTRAGSEINGANG (VOLUMENIND.), INVESTITIONSGUETERIND., INSG., 1970 = 100

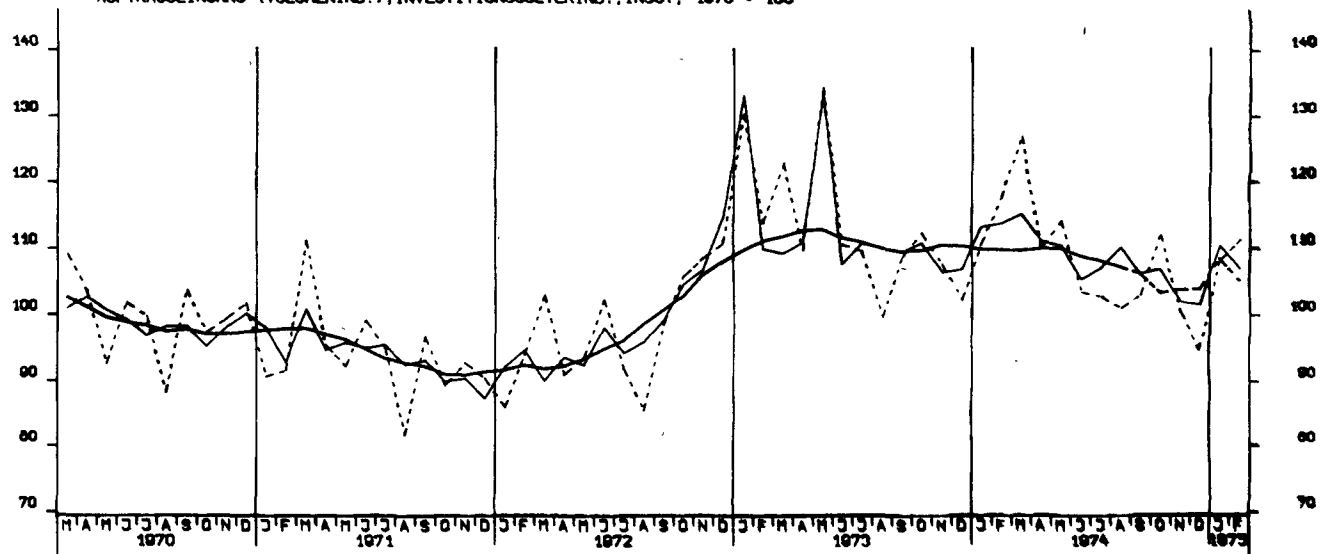

AUFTRAGSEINGANG (VOLUMENIND.), VERBRAUCHSGUETERIND., INSG., 1970 = 100

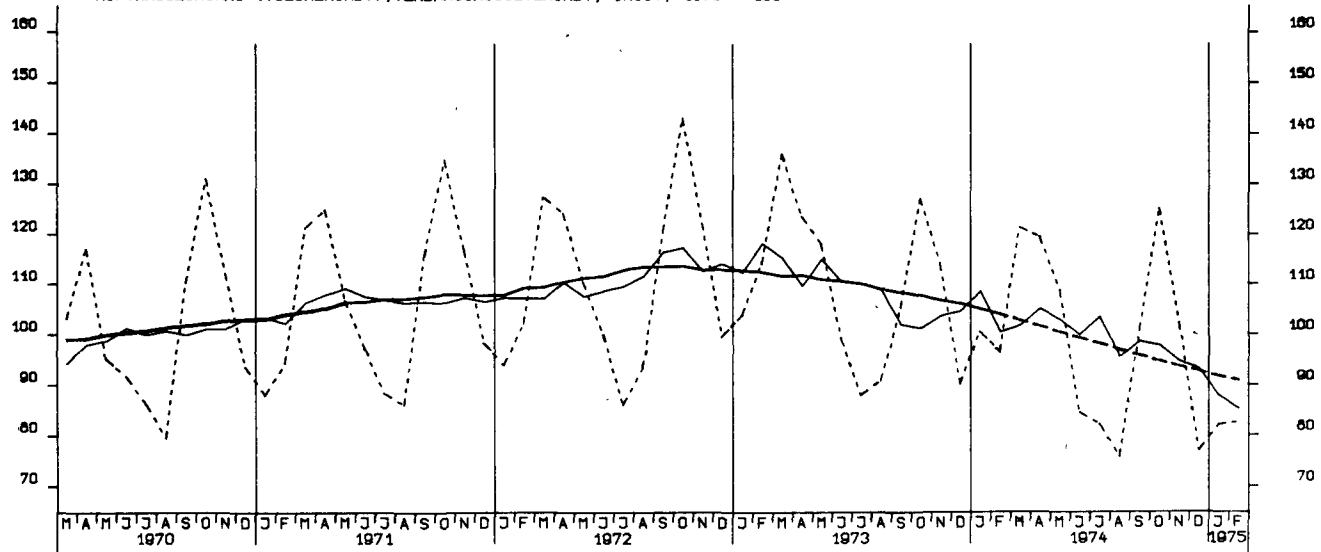

AUFTRAGSEINGANG (VOLUMENIND.), INVESTITIONSGUETERIND., INLAND, 1970 - 1

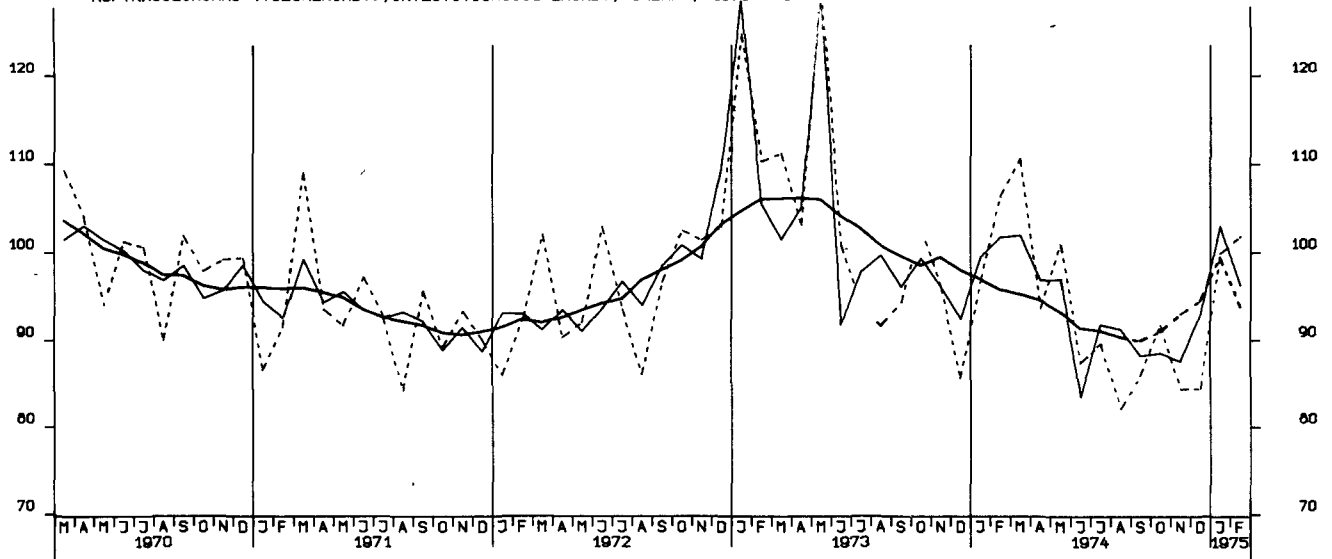

AUFTRAGSEINGANG (VOLUMENIND.), INVESTITIONSGUETERIND. U ND, 1970 - 100

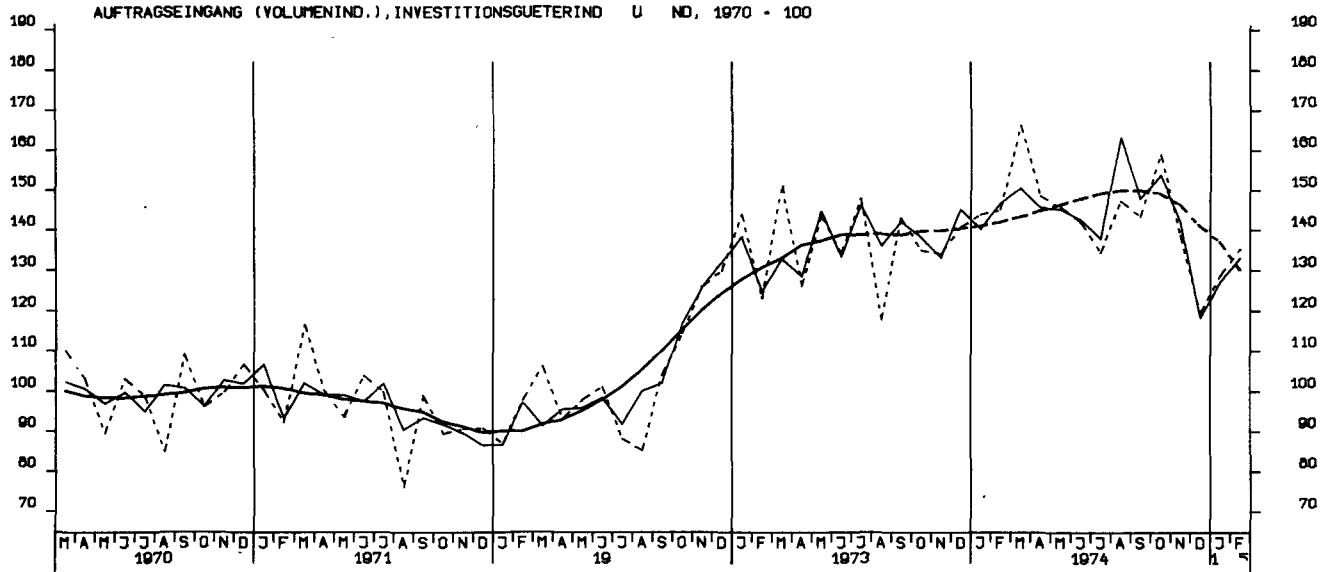

AUFTRAGSEINGANG (VOLUMENIND.), MASCHINENBAU, INSGESAMT, 1970 - 100

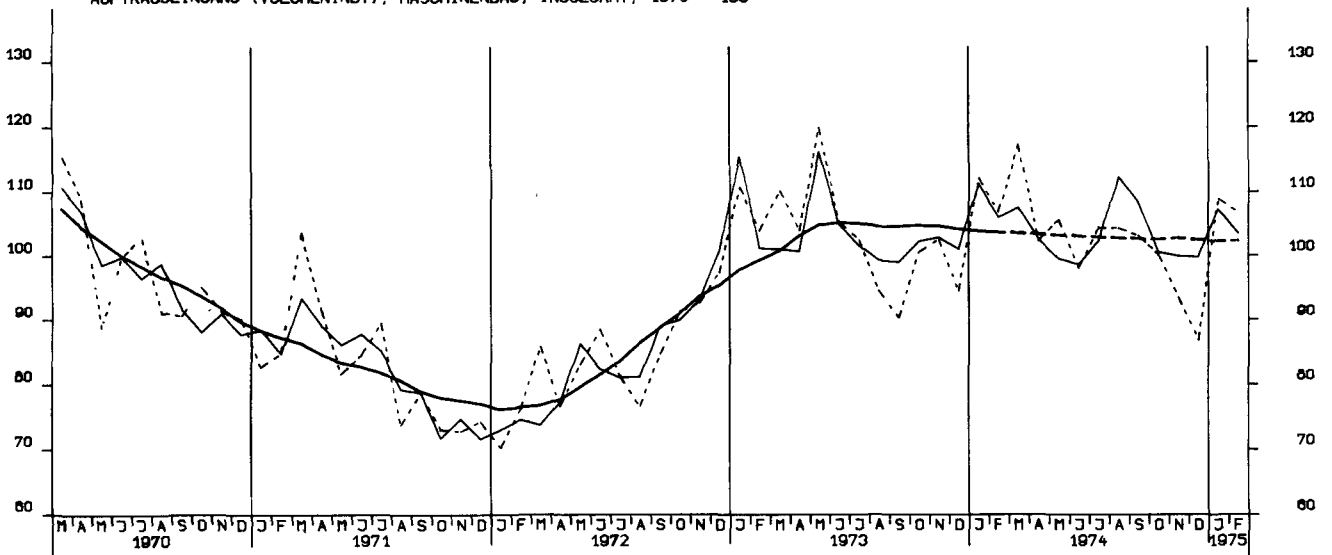

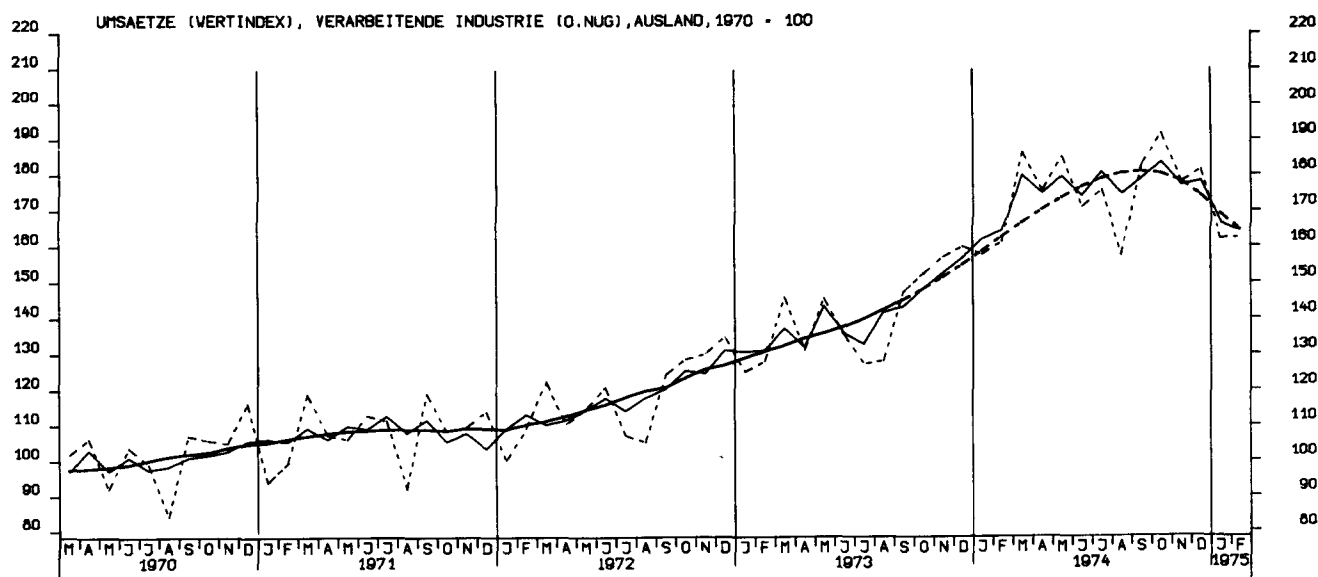
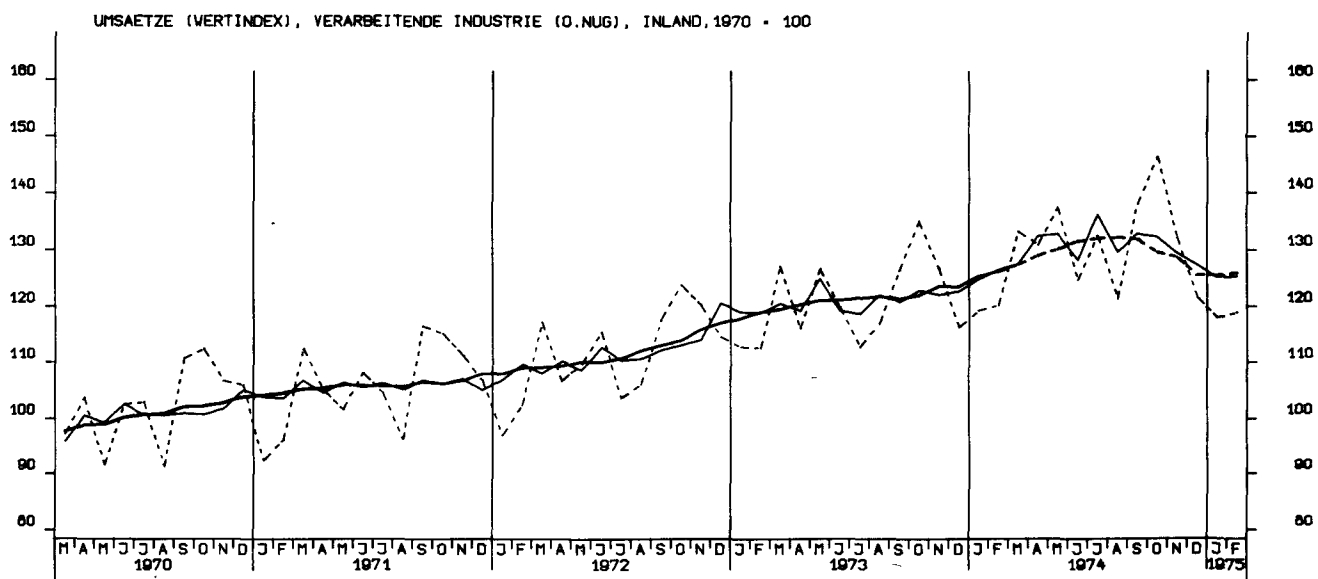
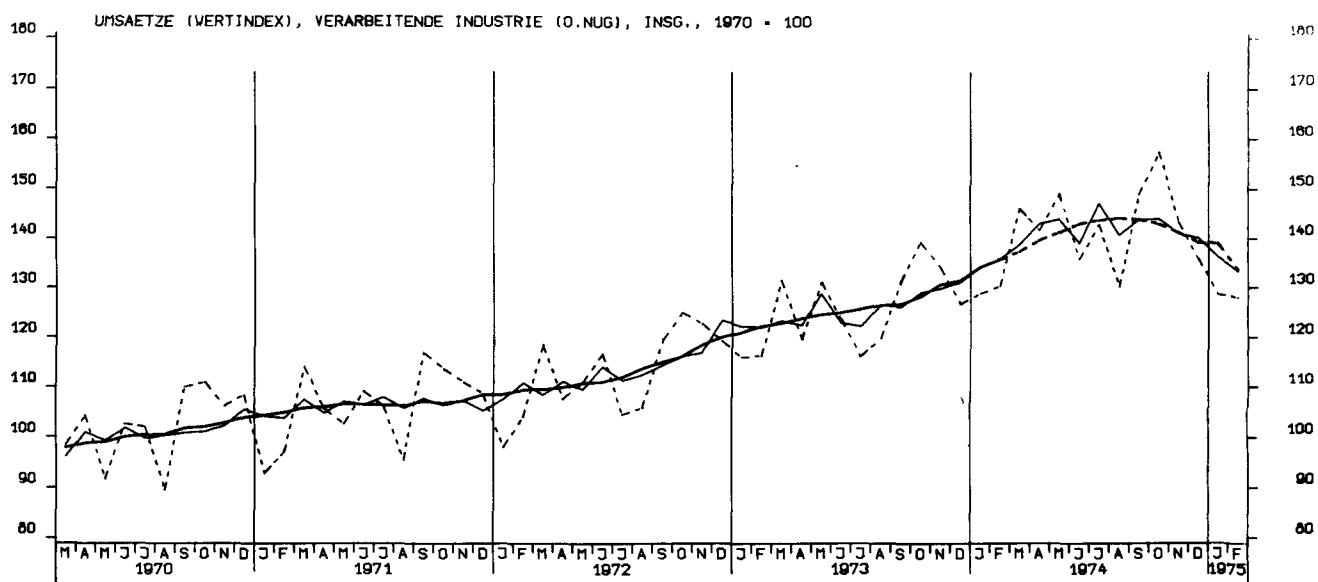

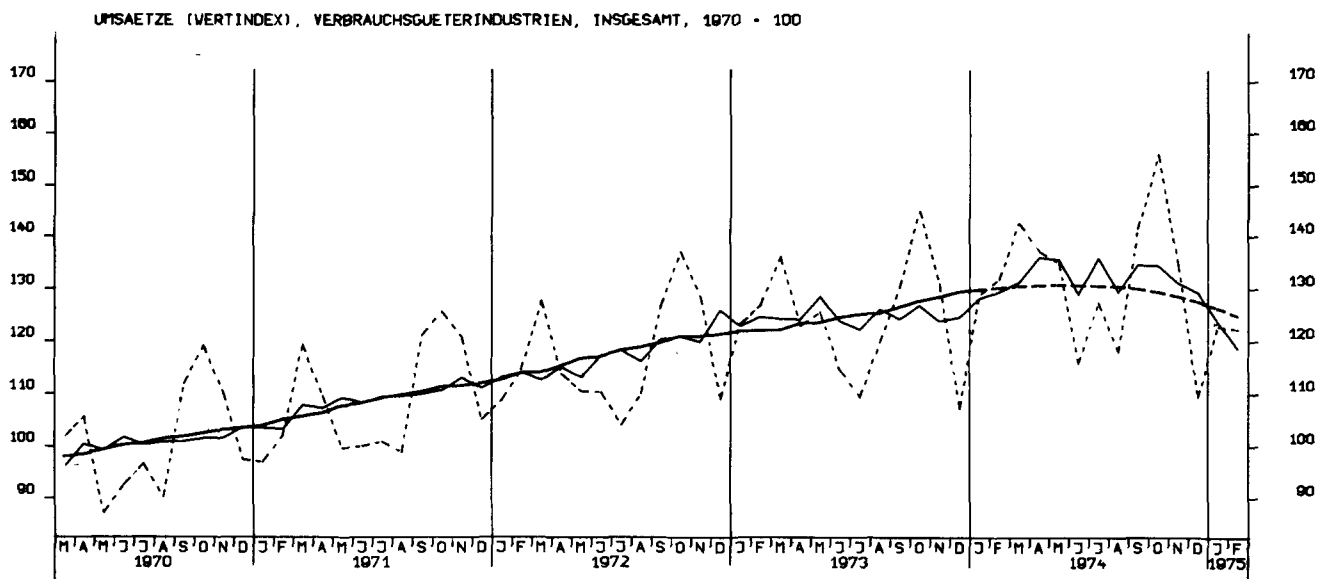
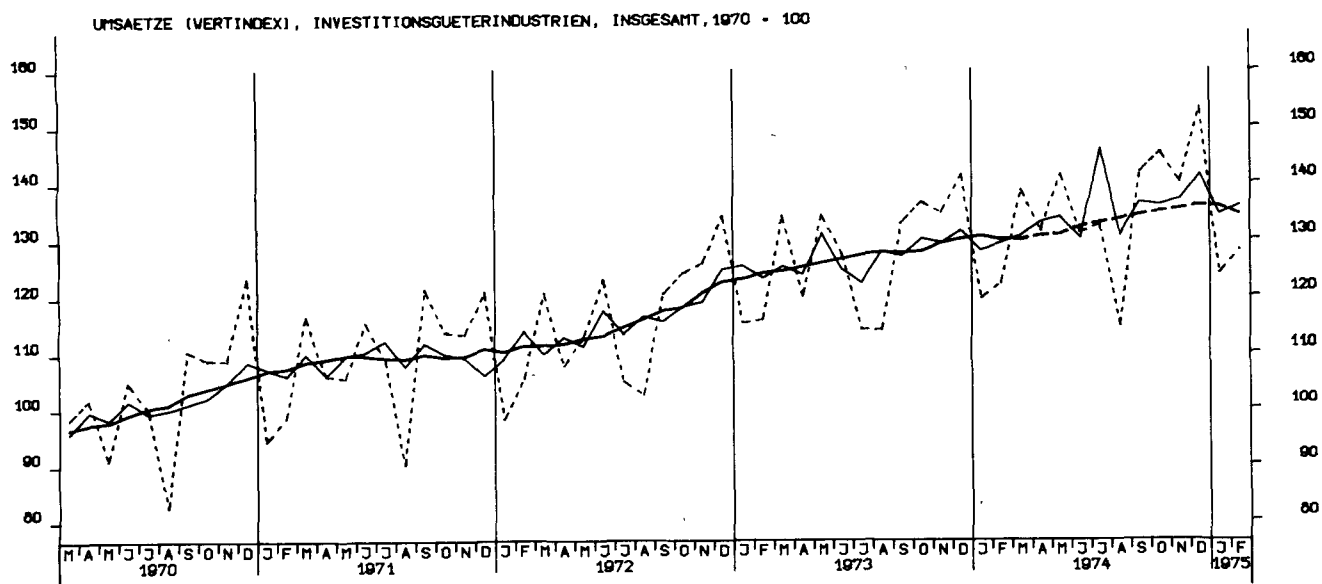
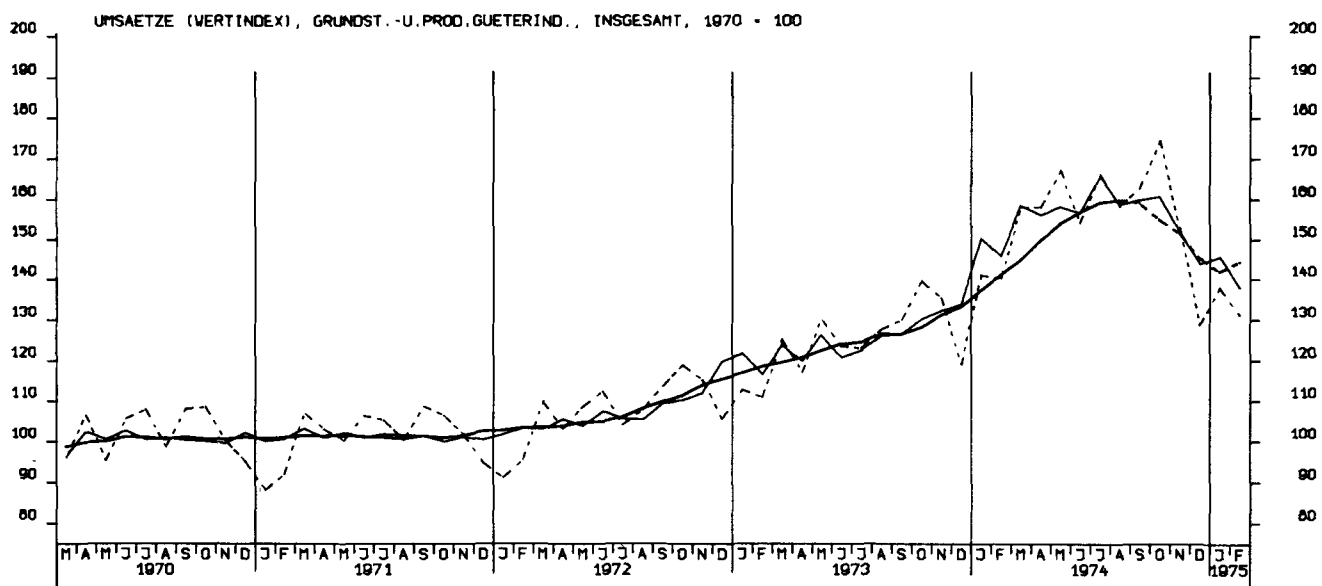

UMSAETZE (VERTINDEX), INVESTITIONSGUETERINDUSTRIEN, INLAND, 1970 = 100

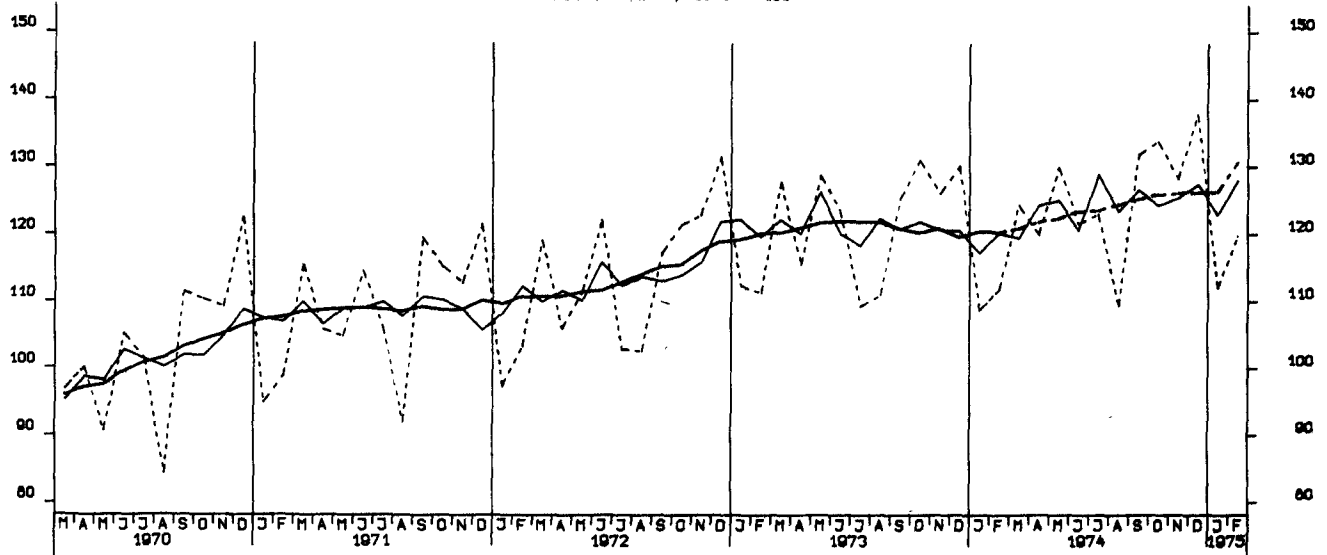

UMSAETZE (VERTINDEX), INVESTITIONSGUETERINDUSTRIEN, AUSLAND, 1970 = 100

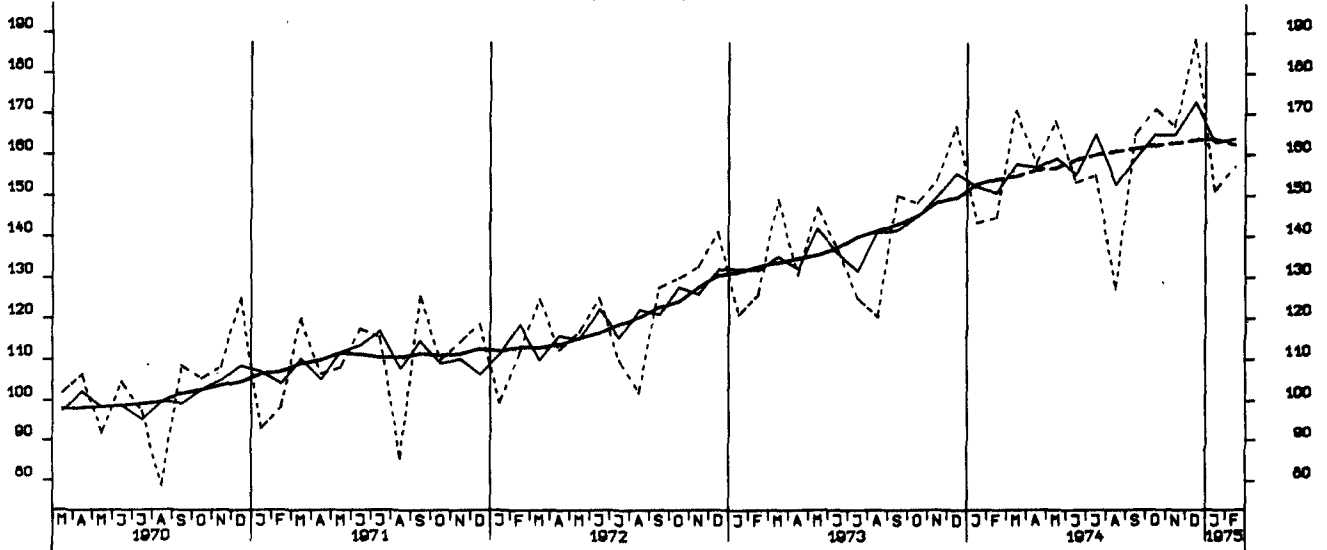

UMSAETZE (VERTINDEX), MASCHINENBAU, INSGESAMT, 1970 = 100

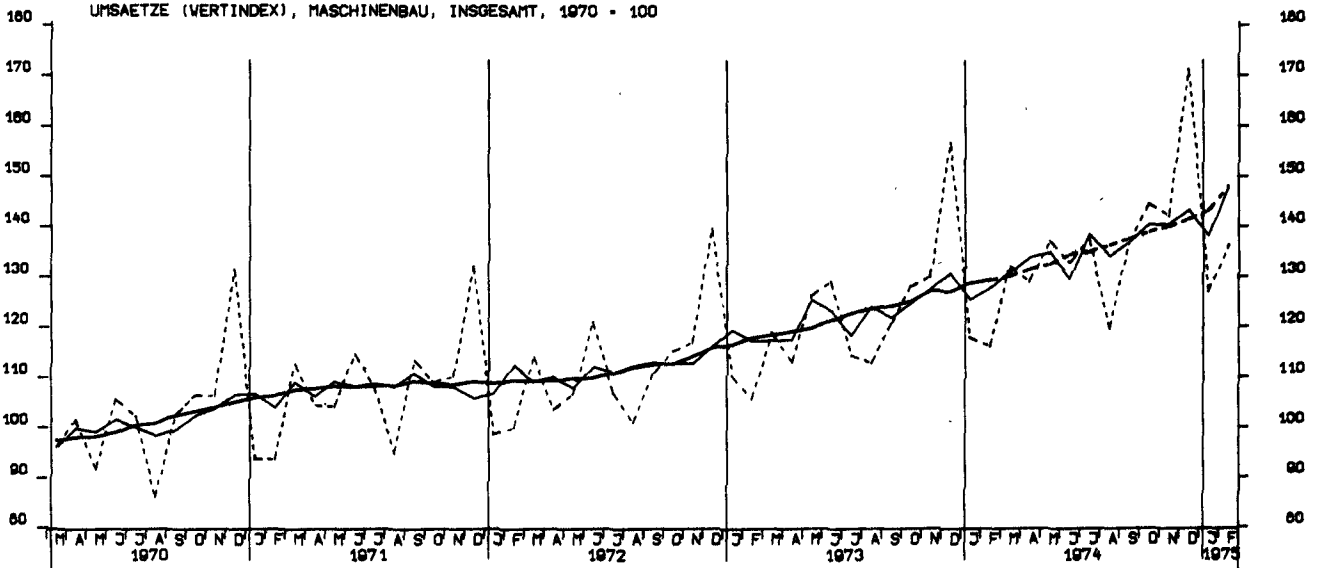

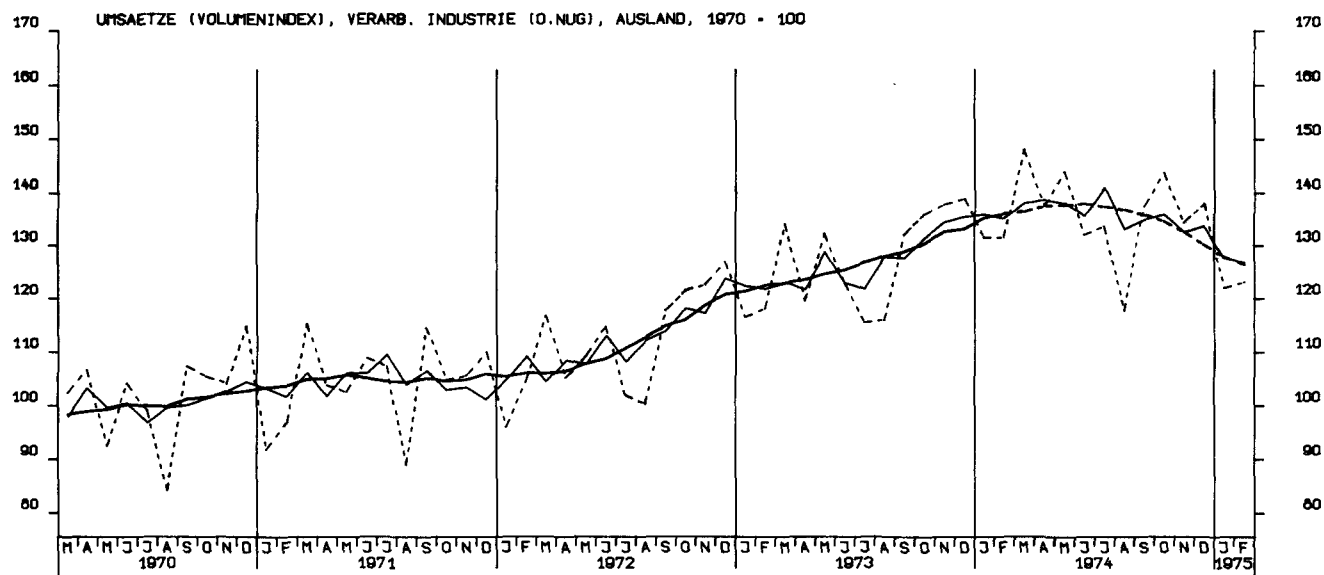
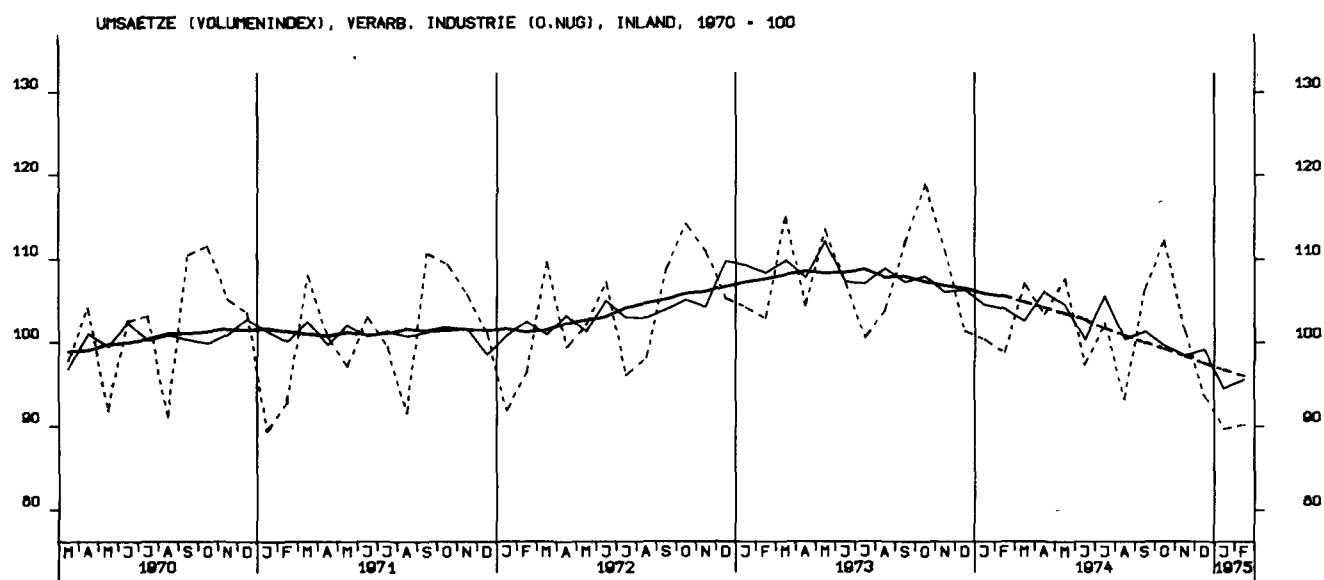
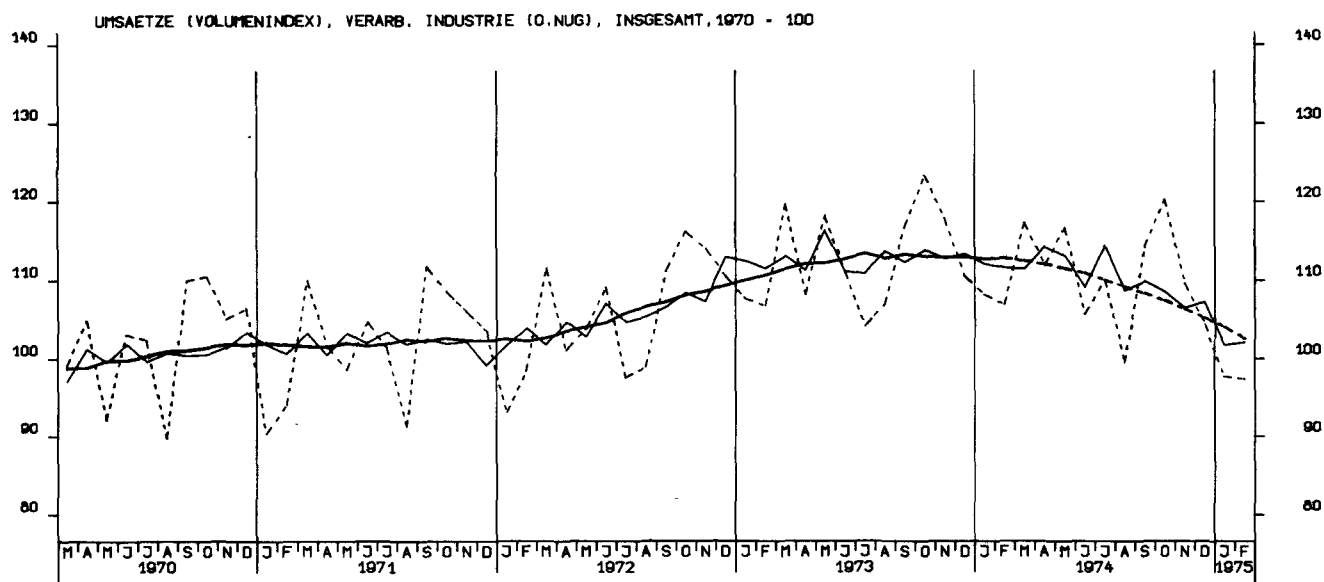

UMSAETZE (VOLUMENINDEX), GRUNDST.-U.PROD.GUETERIND. INSGESAMT, 1970 = 100

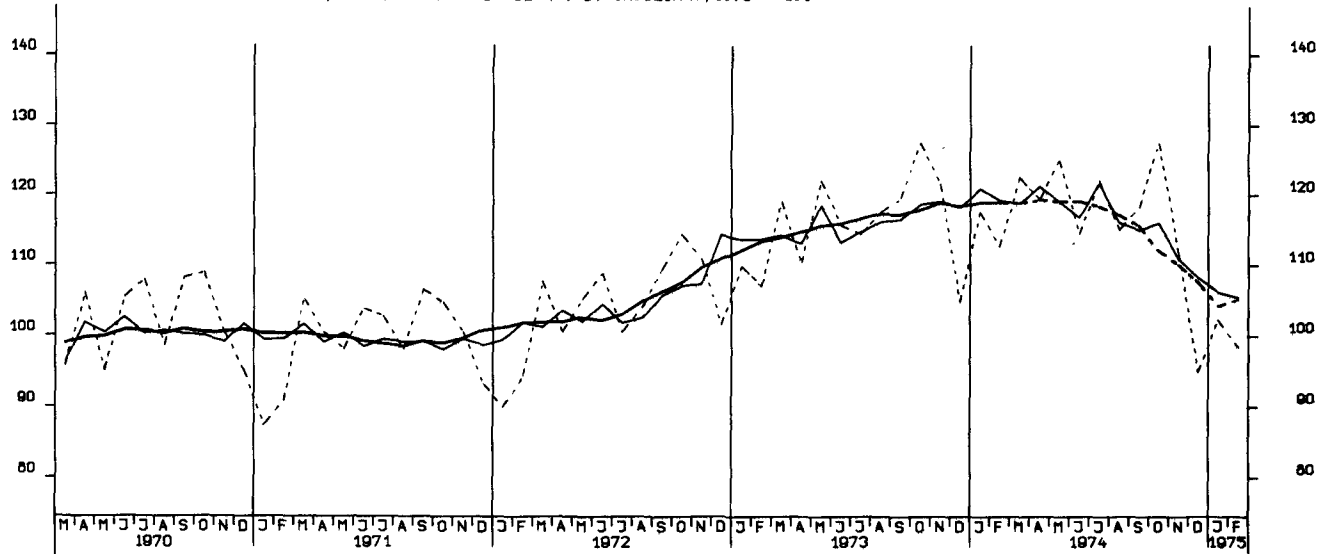

UMSAETZE (VOLUMENINDEX), INVESTITIONSGUETERIND. INSGESAMT, 1970 = 100

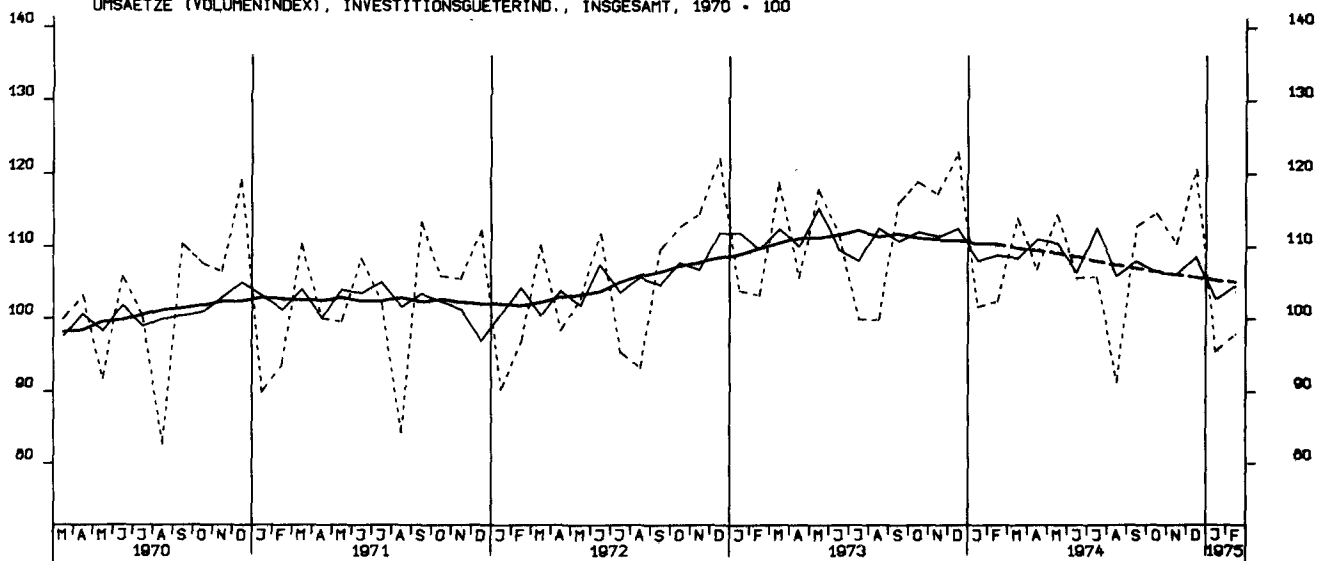

UMSAETZE (VOLUMENINDEX), VERBRAUCHSGUETERIND. INSGESAMT, 1970 = 100

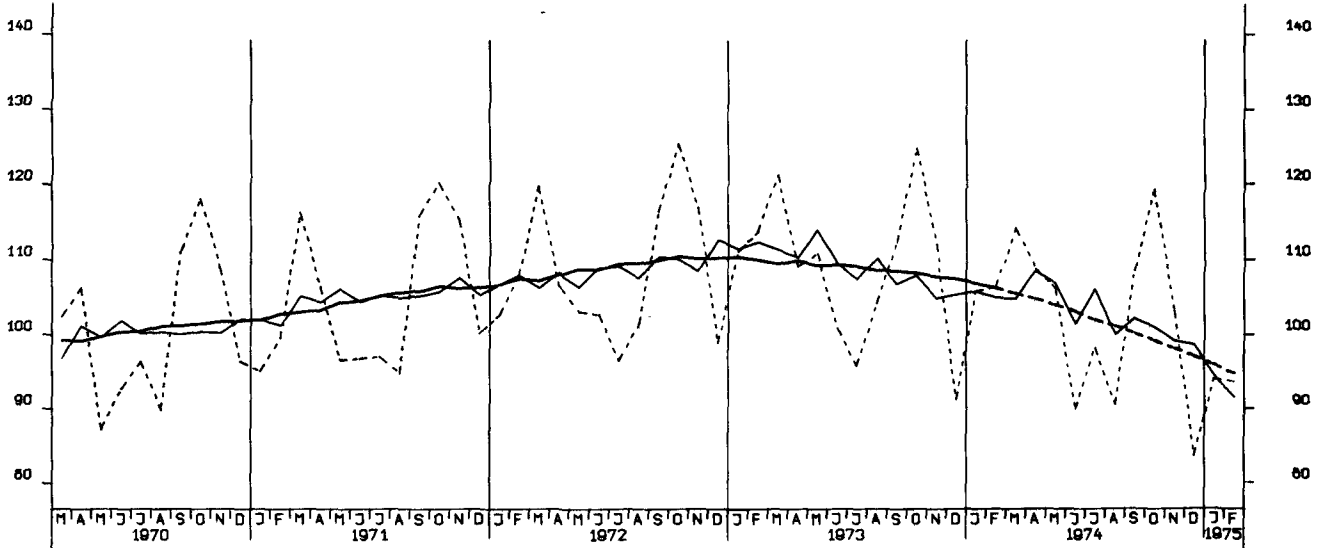

UMSAETZE (VOLUMENINDEX), INVESTITIONSGUETERIND., INLAND, 1970 - 100

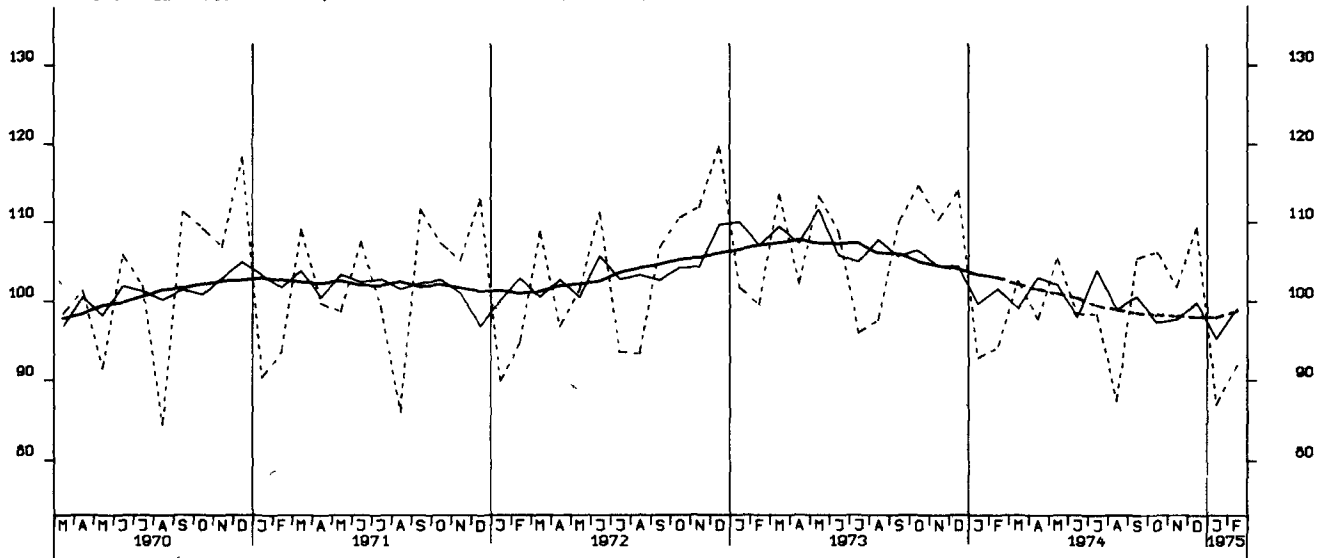

UMSAETZE (VOLUMENINDEX), INVESTITIONSGUETERIND., AUSLAND, 1970 - 100

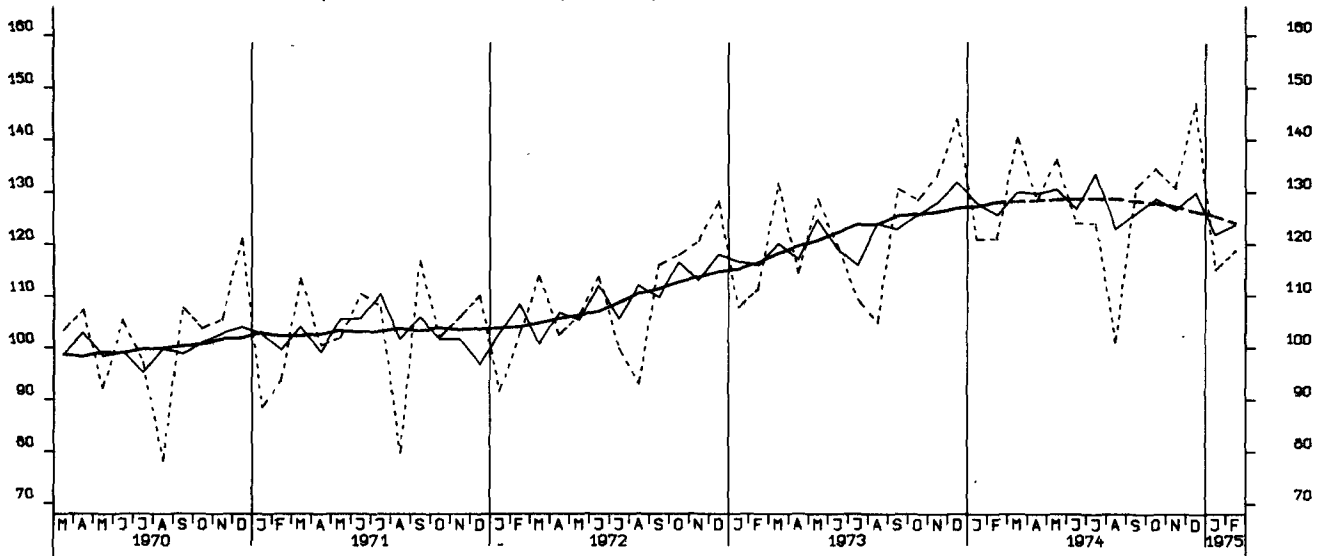

UMSAETZE (VOLUMENINDEX), MASCHINENBAU, INSGESAMT, 1970 - 100

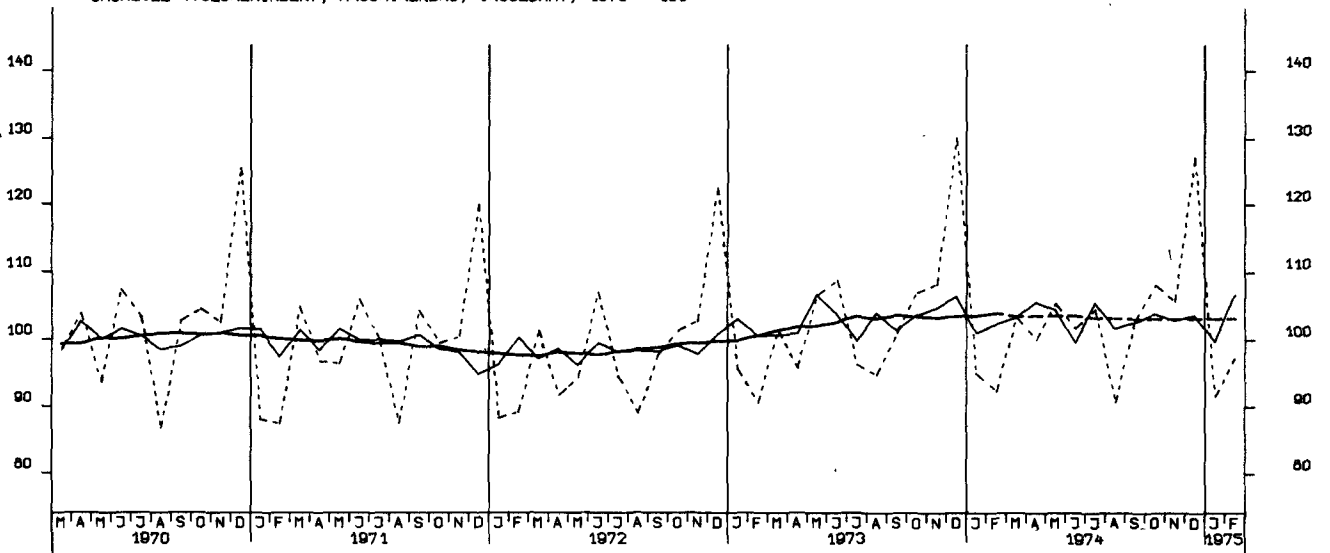

BAUGENEHMIGUNGEN, VERANSCHL. REINE BAUKOSTEN, WOHN- U. NICHTWOHNGB. 1970-100

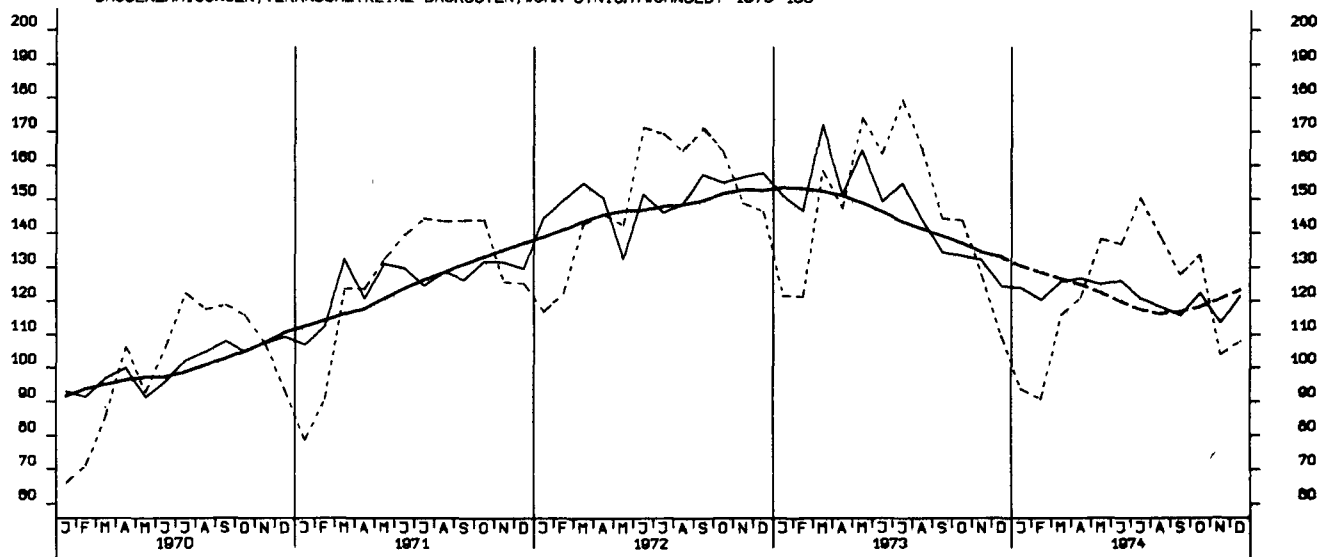

GENEHMIGTE WOHNUNGEN (ANZAHL)

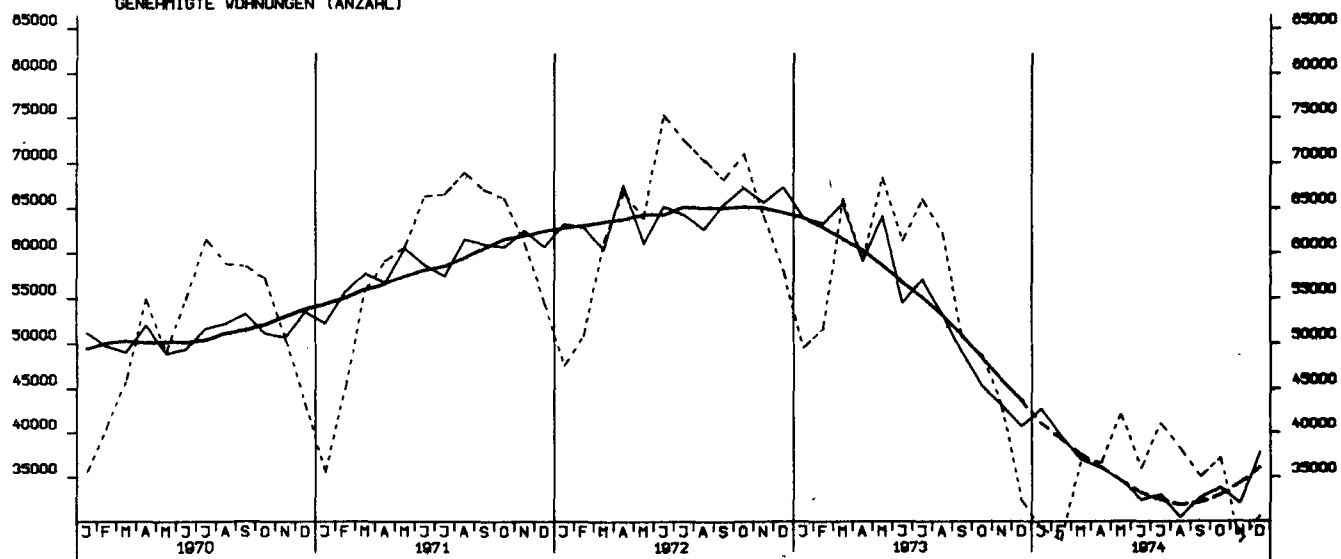

FERTIGGESTELLTE WOHNUNGEN (ANZAHL)

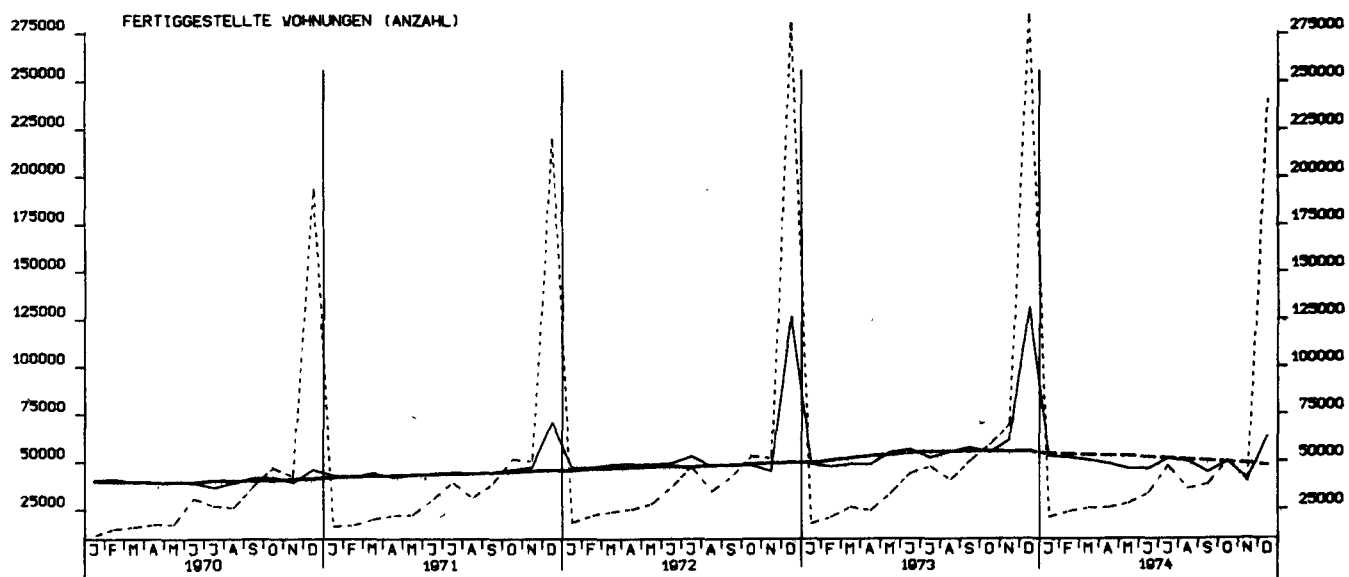

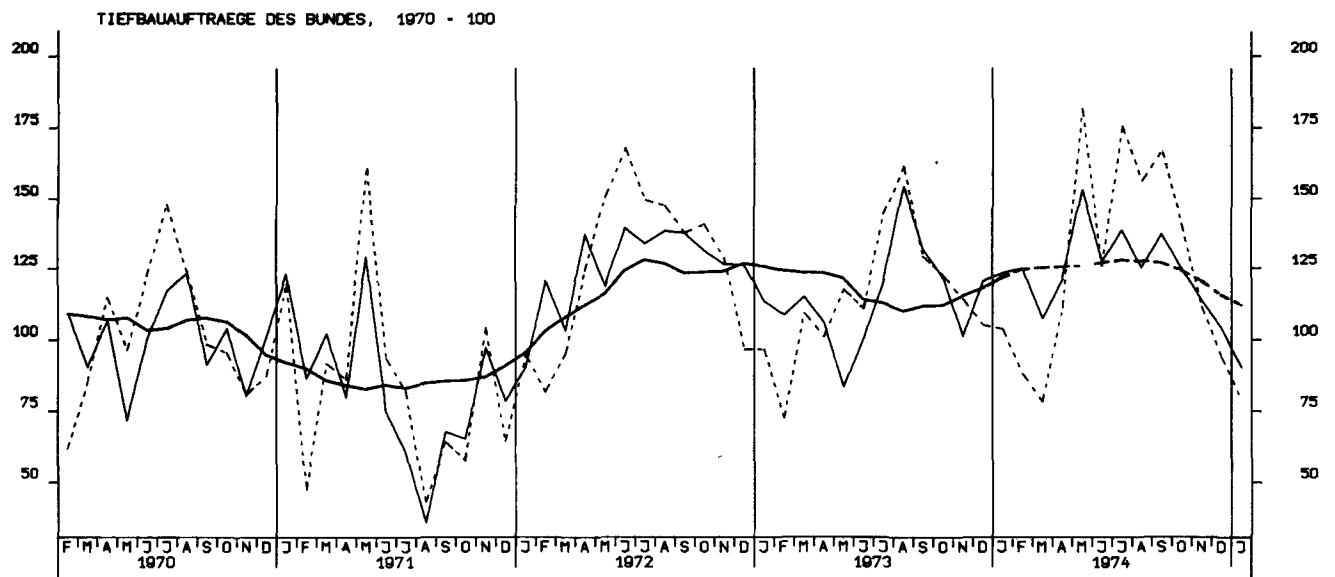
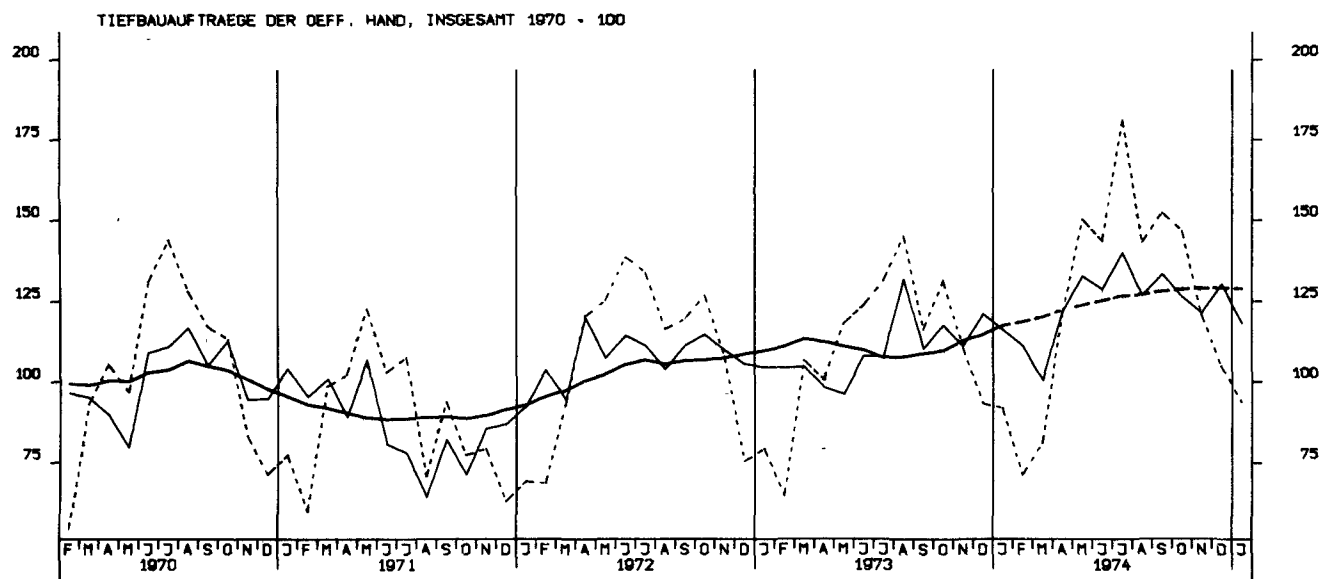
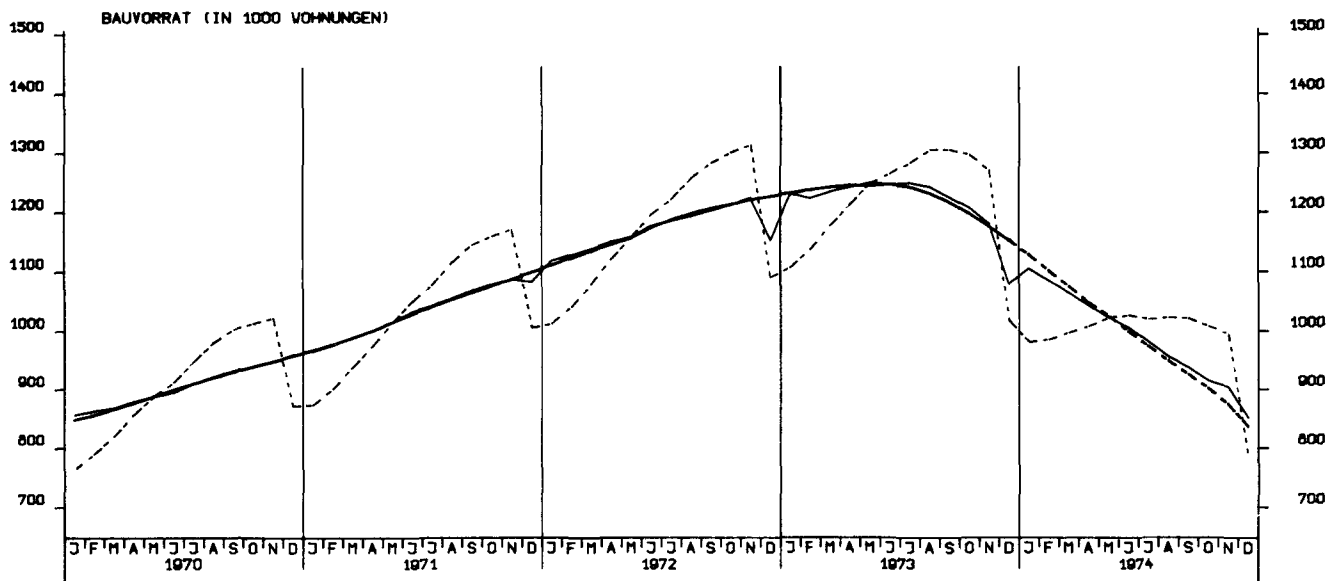

TIEFBAUAUFTRÄGE DER LÄNDER, 1970 = 100

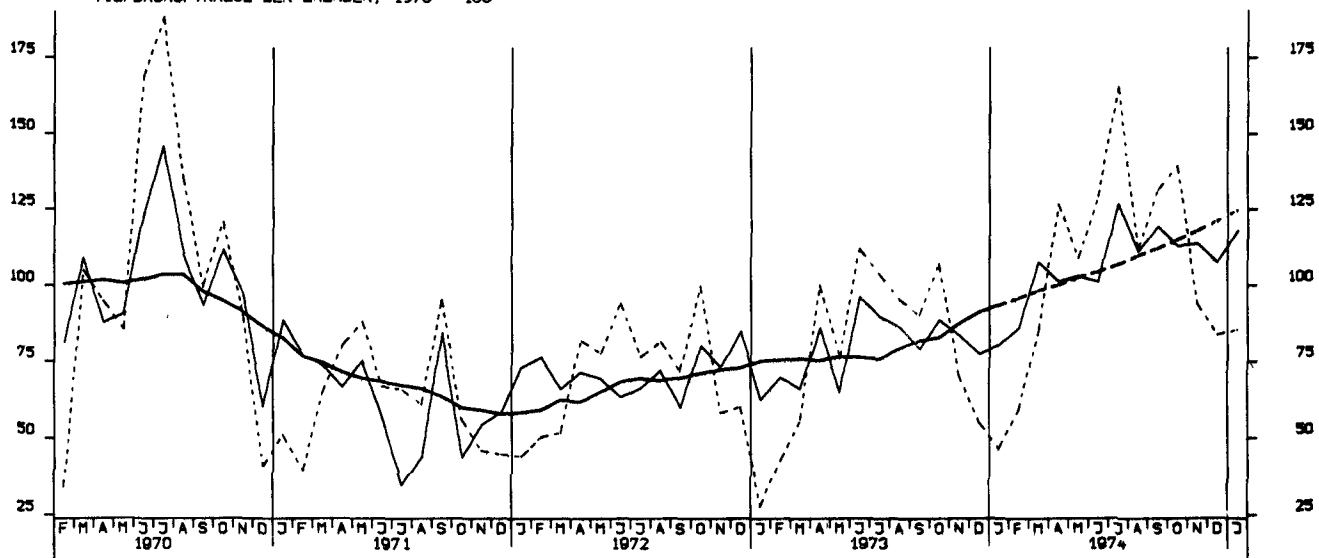

TIEFBAUAUFTRÄGE DER GEMEINDEN UND GEMEINDEVERBÄNDE, 1970 = 100

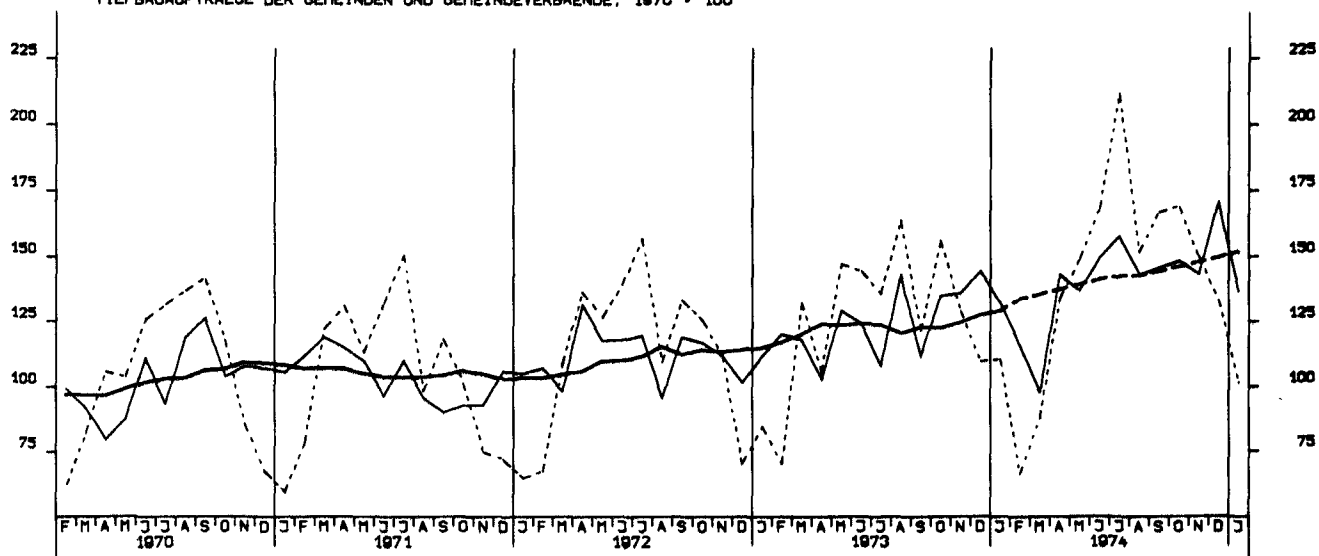

EINFUHR, INSGESAMT, TATSÄEHLICHE VERTE, MILL. DM

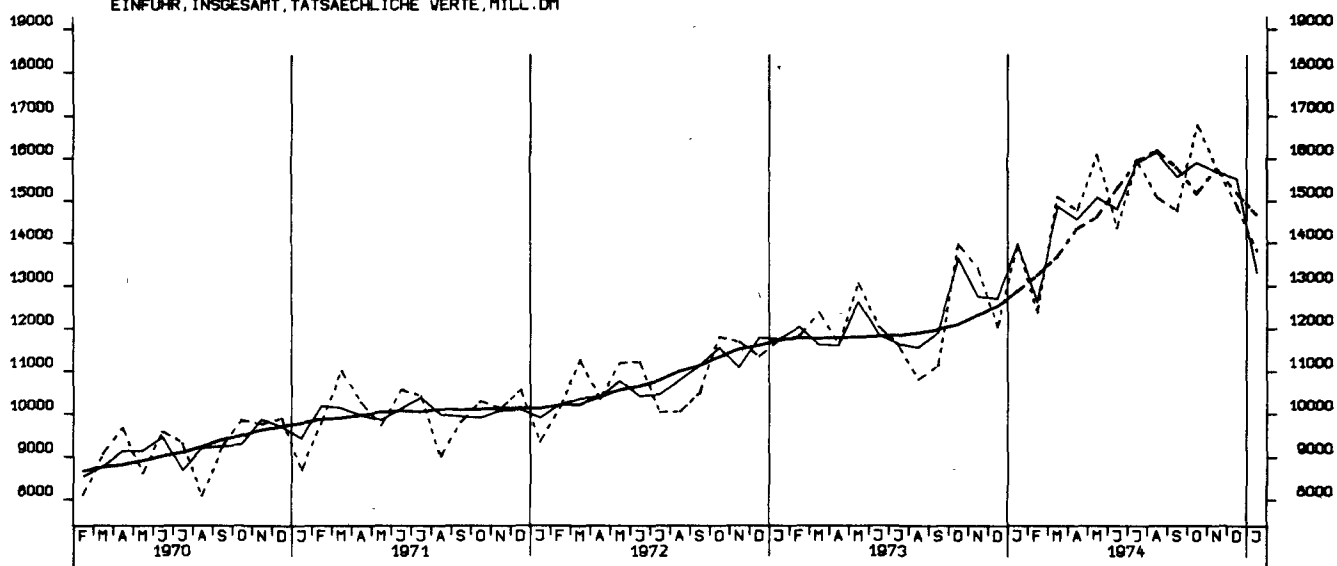

EINFUHR, ERNÄHRUNGSWIRTSCHAFT, TATSÄEHLICHE VERTE, MILL. DM

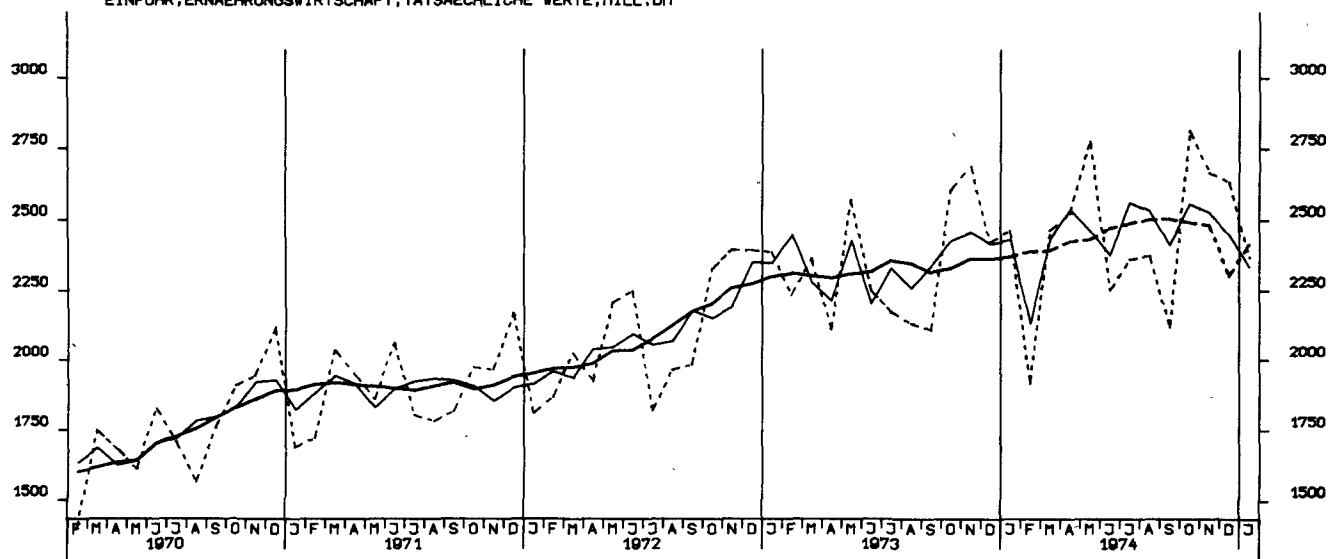

EINFUHR, GEWERBL. WIRTSCHAFT (O. GUETER BUNDESREG), TATSÄEHL. VERTE, MILL. DM

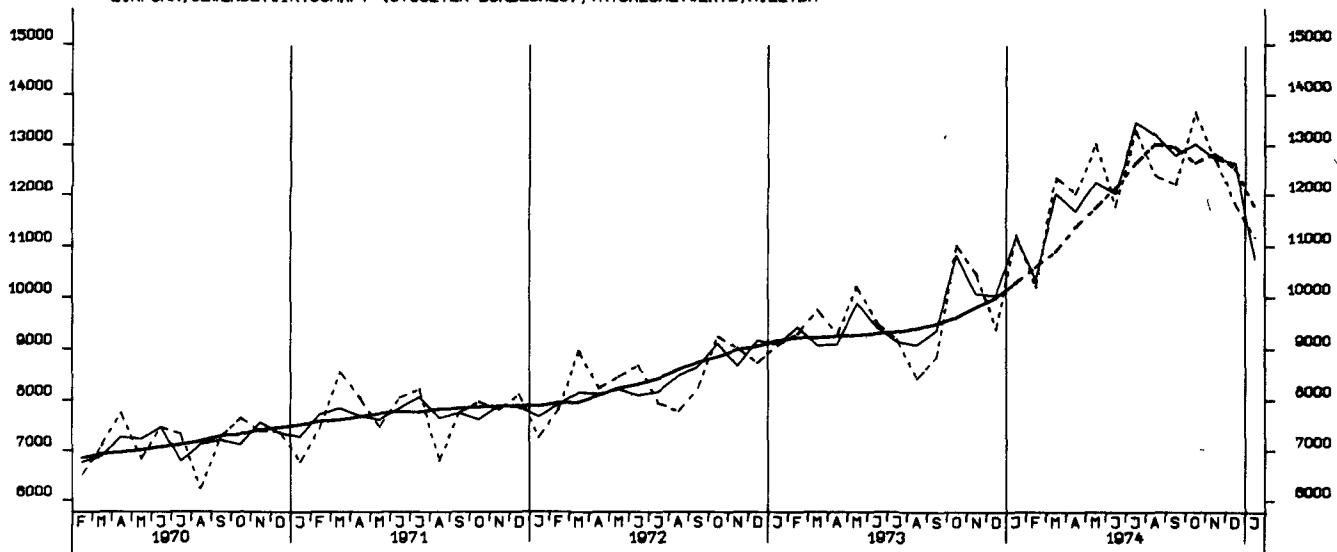

EINFUHR, ROHSTOFFE, TATSÄCHLICHE WERTE, MILL. DM

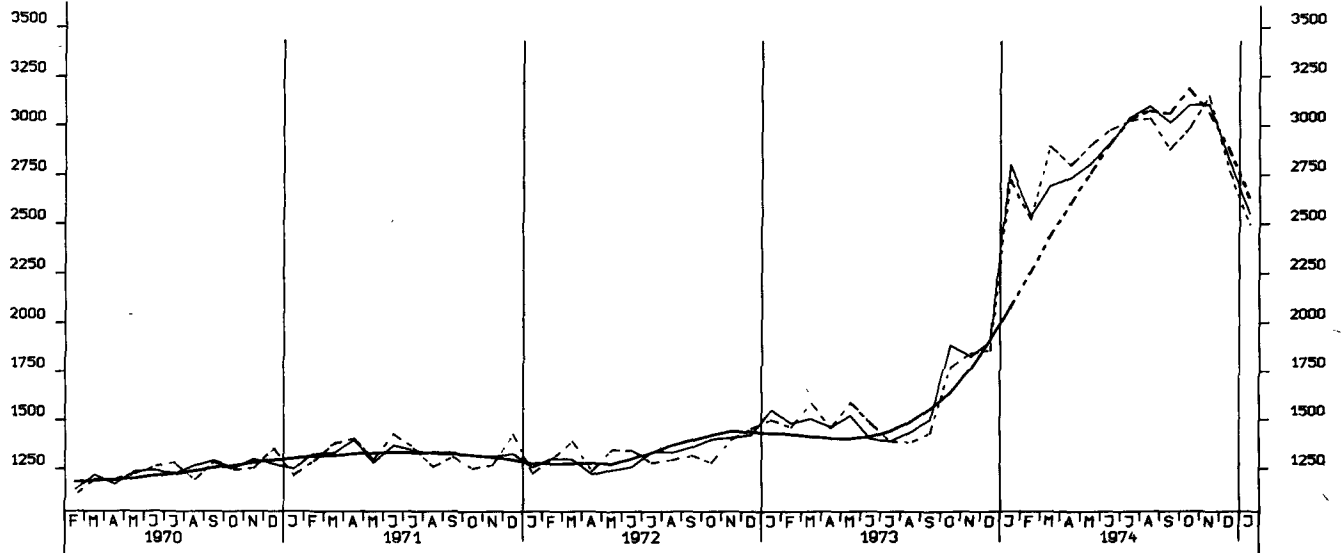

EINFUHR, ENDERZEUGNISSE (O. GUETER BUNDESREG), TATSÄCHLICHE WERTE, MILL. DM

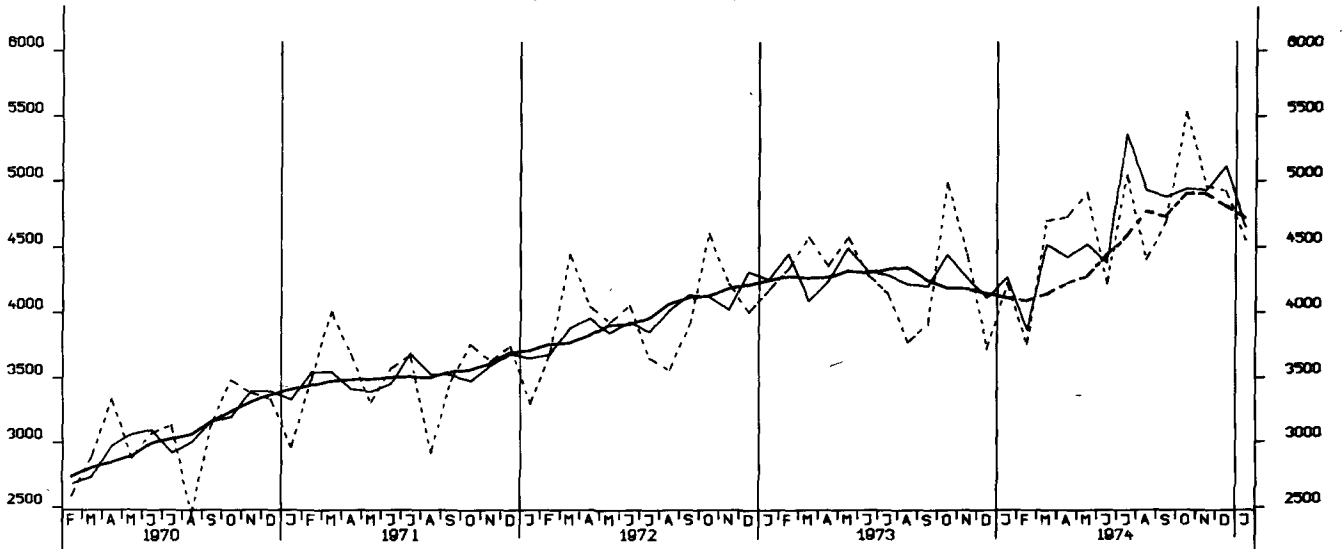

EINFUHR, HALBWAREN UND VORERZEUGNISSE, TATSÄCHLICHE WERTE, MILL. DM

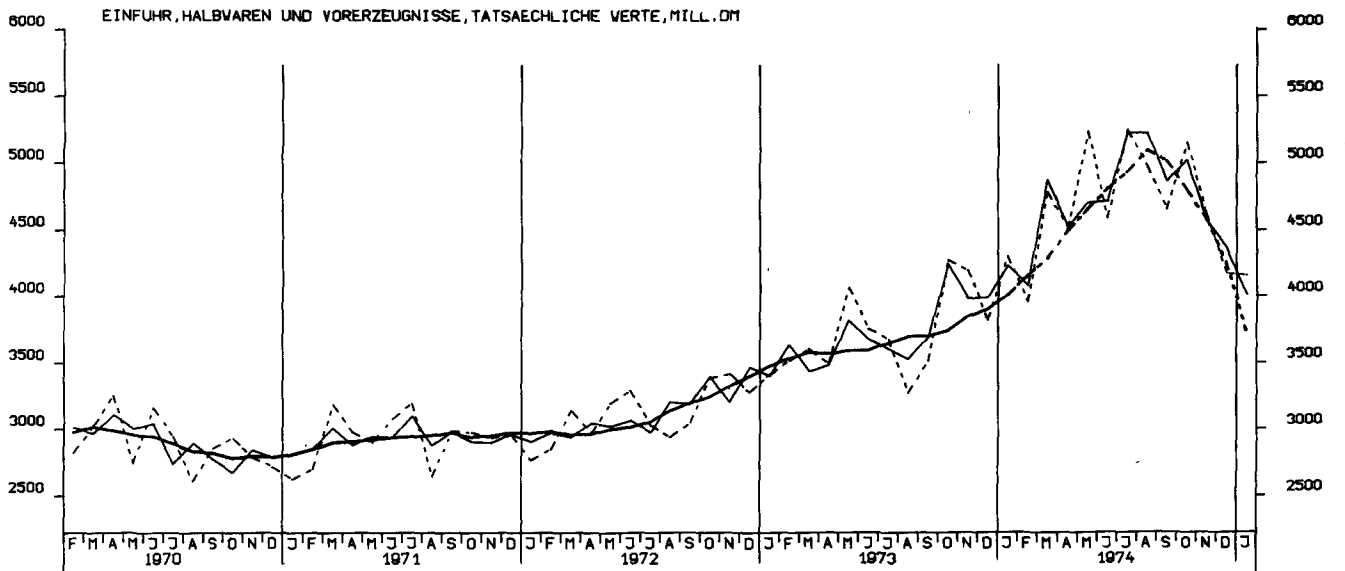

EINFUHR, EG-LÄNDER, TATSÄCHLICHE WERTE, MILL. DM

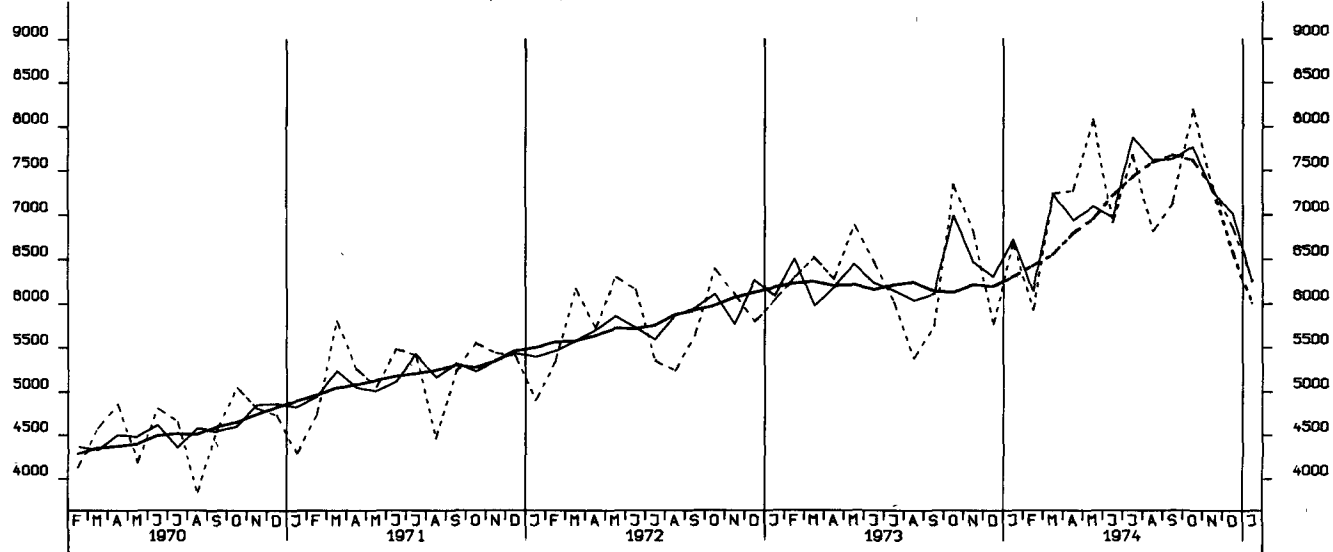

AUSFUHR, INSGESAMT, TATSÄCHLICHE WERTE, MILL. DM

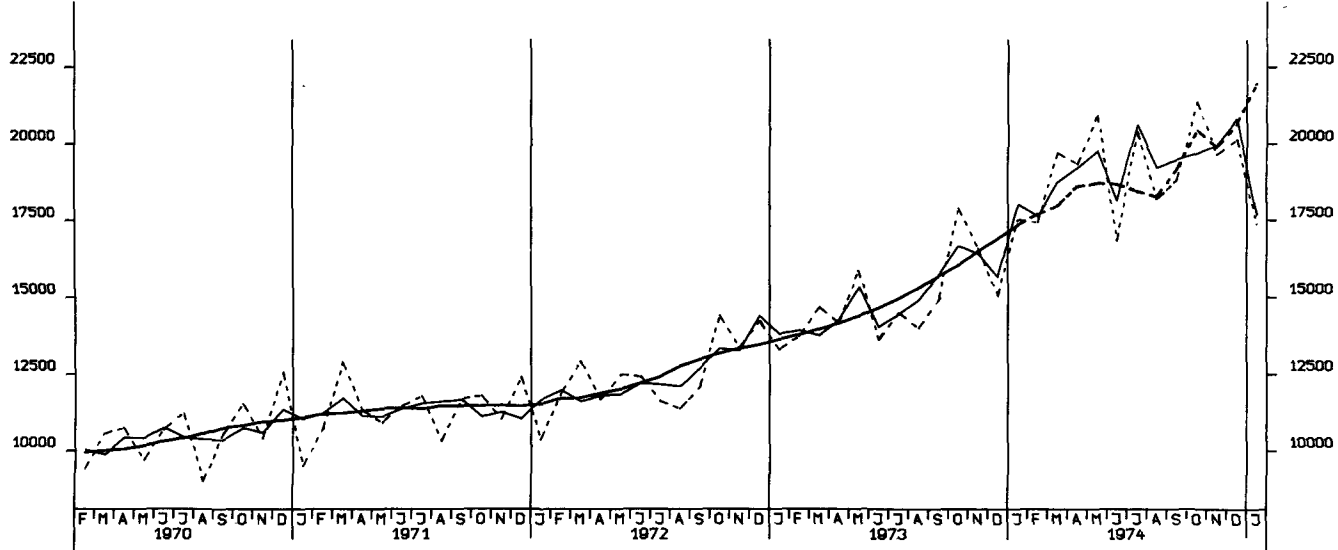

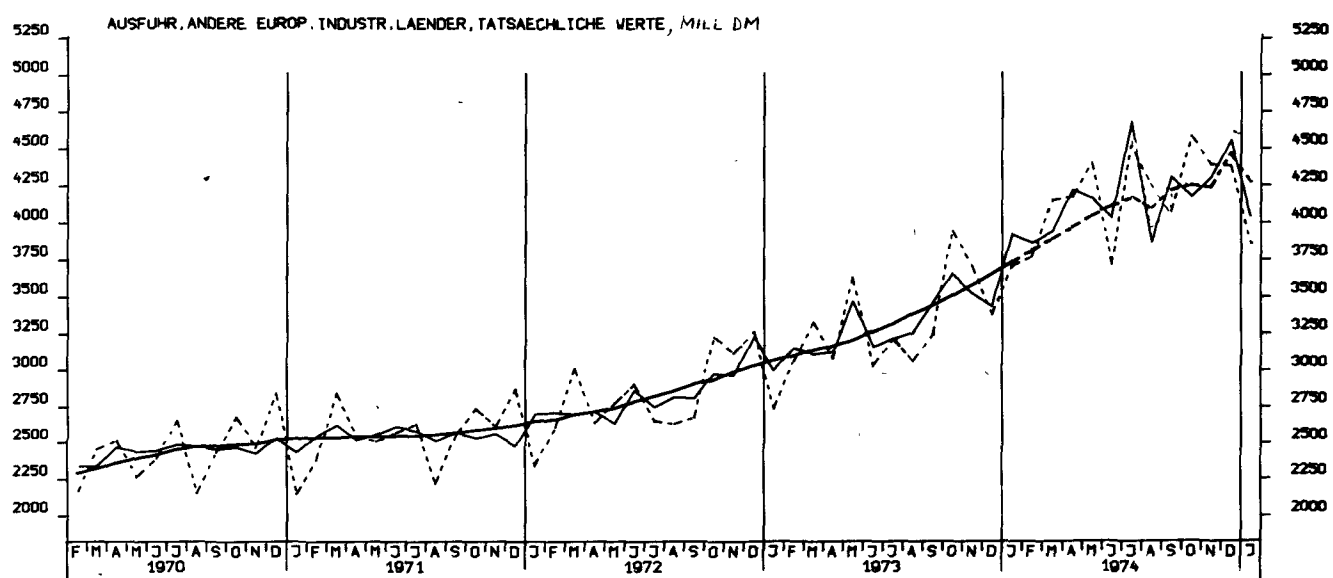
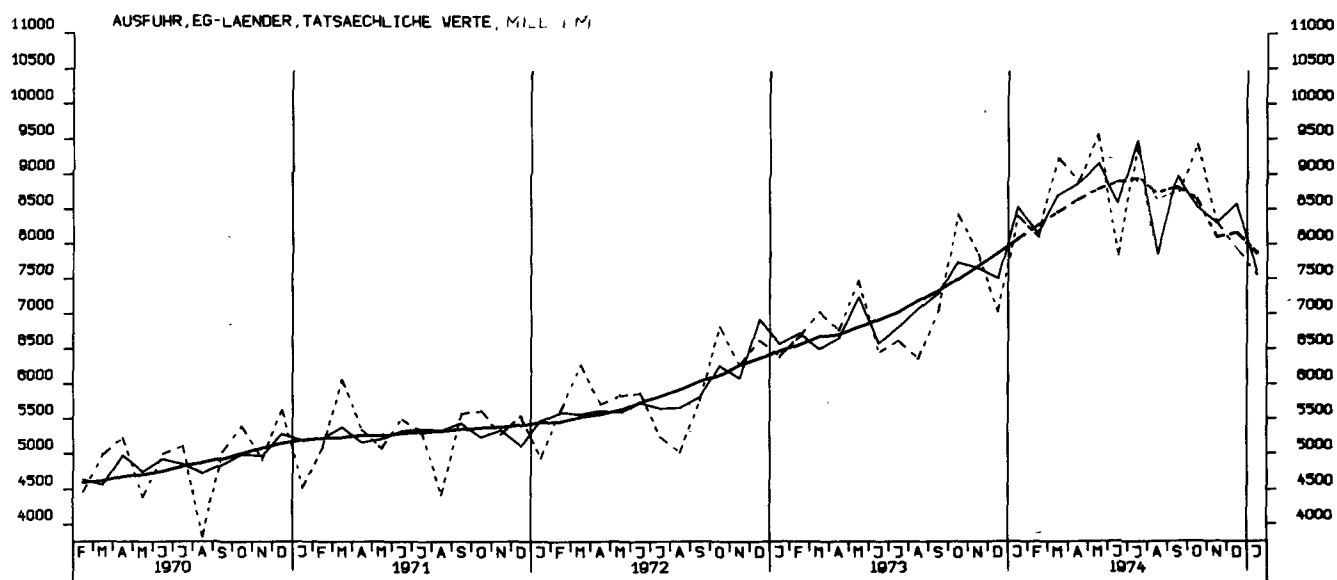

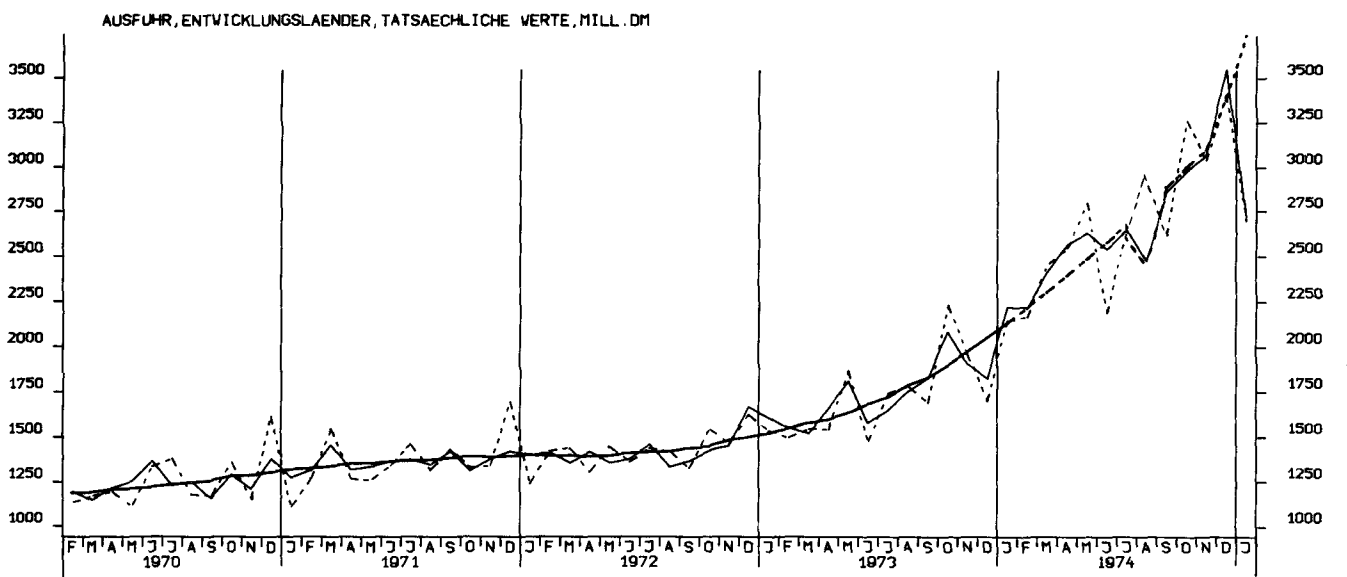
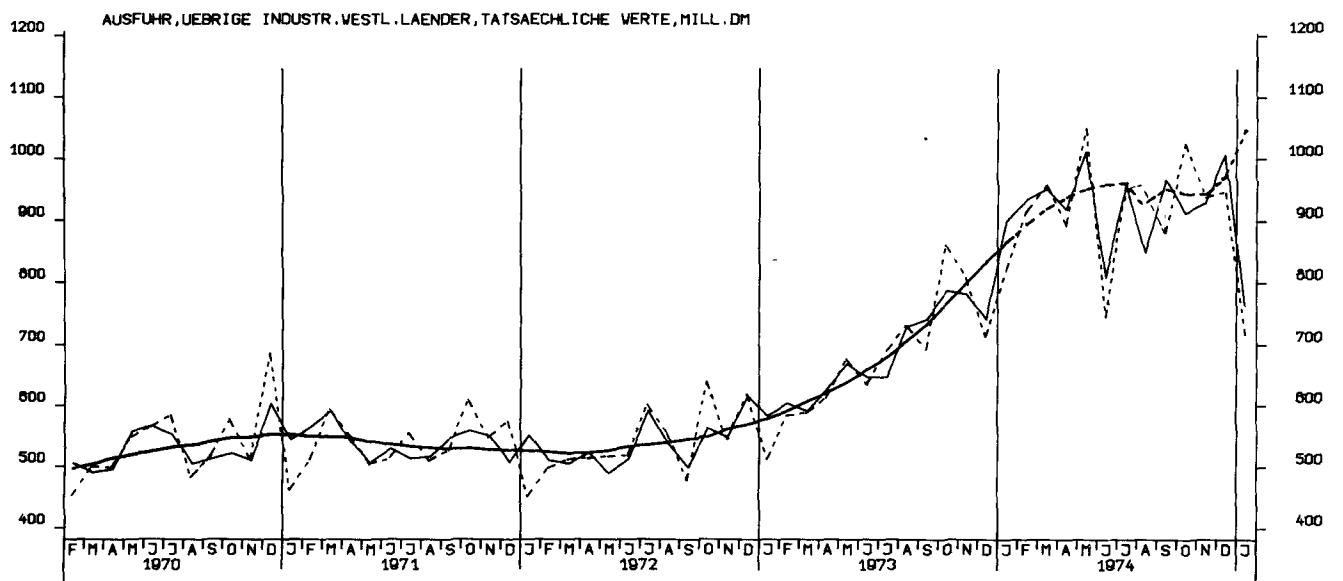
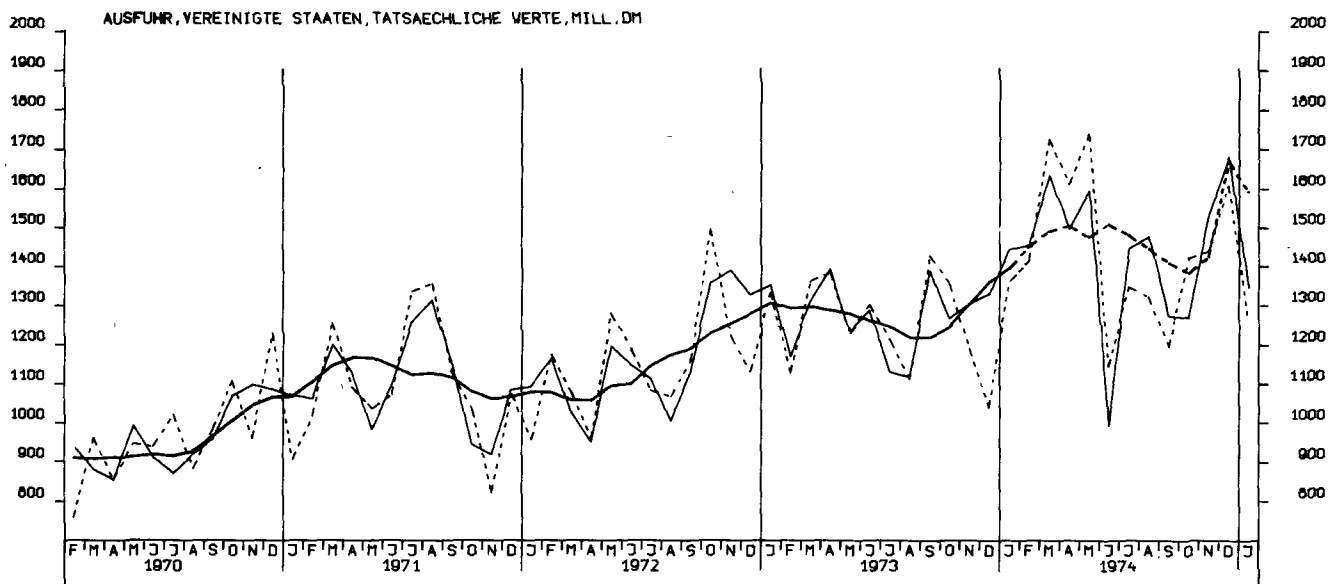

AUSFUHR, OSTBLOCKLAENDER, TATSAECHLICHE WERTE, MILL. DM

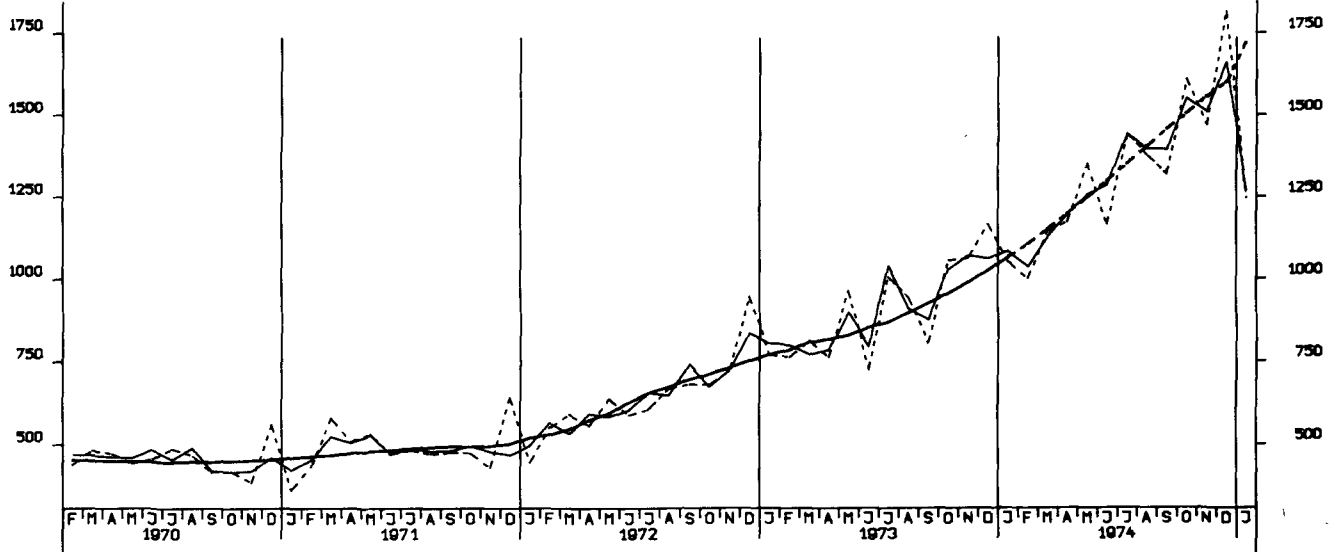

EINFUHR, INSGESAMT, VOLUMEN, MILL. DM

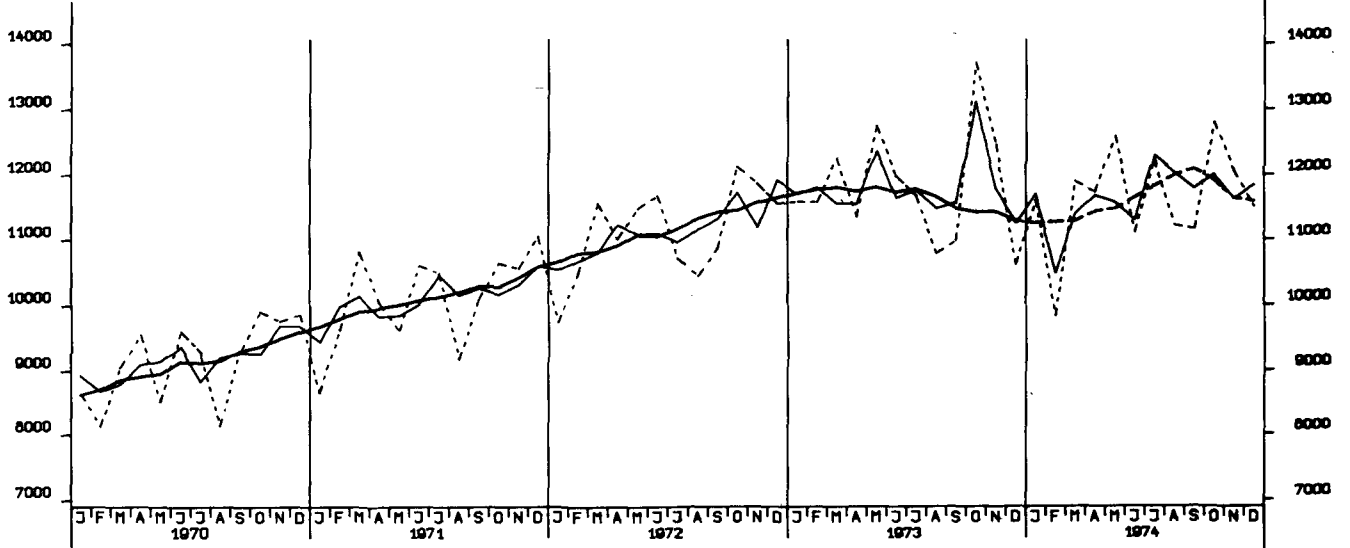

AUSFUHR, INSGESAMT, VOLUMEN, MILL. DM

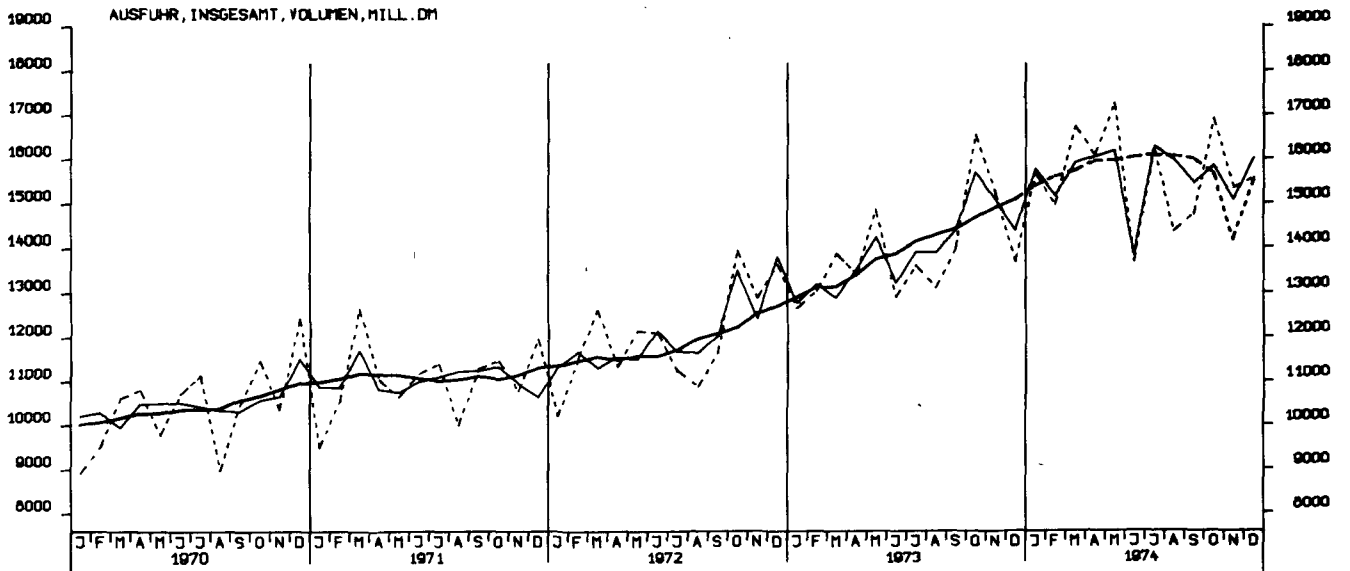

STATISTISCHES BUNDESAMT - WIESBADEN

I. Zusammenfassende Veröffentlichungen

In dieser Gruppe werden Ergebnisse aus mehreren oder allen Arbeitsgebieten des Amtes veröffentlicht. Sie wird gegliedert in:

A. Allgemeine zusammenfassende Veröffentlichungen

Statistisches Jahrbuch für die Bundesrepublik Deutschland (jährlich)
Wirtschaft und Statistik (monatlich)
Statistischer Wochendienst (wochentlich)
Wirtschaftskalender (vierteljährlich und jährlich)

B. Organisation der Statistik, allgemeine Methodenfragen

Das Arbeitsgebiet der Bundesstatistik (unregelmäßig in Deutsch, Englisch und Französisch)
Quellennachweis regionalstatistischer Ergebnisse (1965)
Die Arbeiten des Statistischen Bundesamtes (unregelmäßig)
Gegenwarts- und Zukunftsangaben der amtlichen Statistik (1972)
u. a. m.

C. Wirtschaftsbeobachtung, Strukturuntersuchungen

Bevölkerungsstruktur und Wirtschaftskraft der Bundesländer (jährlich)
Die Frau in Familie, Beruf und Gesellschaft (1975)
Die älteren Mitbürger und ihre Lebensverhältnisse (1971)
Indikatoren zur Wirtschaftsentwicklung (Zeitreihen mit Saisonbereinigung; monatlich)
Bevölkerung und Wirtschaft 1872 – 1972 (1972)
Lange Reihen zur Wirtschaftsentwicklung (1973)
u. a. m.

D. Allgemeine Statistik des Auslandes

Internationale Monatszahlen (monatlich)
Länderberichte (unregelmäßig)
Länderkurzberichte (monatlich 4 Berichte)

E. Kurzbroschüren

Zahlenkompaß (jährlich)
u. a. m.

II. Fachveröffentlichungen

In mehreren Fachserien werden Ergebnisse aus den einzelnen Fachgebieten mit unterschiedlicher Erscheinungsfolge herausgegeben. Die nachstehenden Fachserien werden in Veröffentlichungsreihen mit laufend anfallenden Ergebnissen und Sonderbeiträgen einer Statistik sowie in Einzelveröffentlichungen (Zählungsergebnisse) untergliedert.

Fachserie A Bevölkerung und Kultur

Fachserie B Land- und Forstwirtschaft, Fischerei

Fachserie C Unternehmen und Arbeitsstätten

Fachserie D Industrie und Handwerk

Fachserie E Bauwirtschaft, Bautätigkeit, Wohnungen

Fachserie F Groß- und Einzelhandel,
Gastgewerbe, Reiseverkehr

Fachserie G Außenhandel

Fachserie H Verkehr

Fachserie I Geld und Kredit

Fachserie K Öffentliche Sozialleistungen

Fachserie L Finanzen und Steuern

Fachserie M Preise, Löhne, Wirtschaftsrechnungen

Fachserie N Volkswirtschaftliche Gesamtrechnungen

III. Systematische Verzeichnisse

Unter diesem Sammelbegriff erscheinen Systematiken, die bei der Bearbeitung der Statistiken verwendet werden.

IV. Kartographische Darstellungen

Diese werden als Ergänzung zu den Veröffentlichungen ausgewählter Sachgebiete herausgegeben.

Prospekte mit ausführlichen Angaben sind bei dem Verlag W. Kohlhammer, 6500 Mainz 42, Philipp-Reis-Straße 3, Postfach 120, erhältlich.