

# Indikatoren zur Wirtschafts- entwicklung

**Zeitreihen mit Saisonbereinigung**

**Hinweis:**

Wegen Umstellung des Berechnungsverfahrens  
(siehe S. 7) erscheint diese Ausgabe später.

**3**  

---

**1975**

Bestellnummer: 120500 – 750203

---



Statistisches Bundesamt Wiesbaden

Verlag W. Kohlhammer Stuttgart und Mainz

Erschienen im März 1975

Nachdruck - auch auszugsweise - nur mit Quellenangabe gestattet

Preis: Einzelheft DM 8,-; Jahresabonnement DM 86,-

(für einen kompletten Berichtsjahrgang)

# Inhalt

Tabelle      Grafik  
Seite

Einführung .....	7	
Erläuterungen		
A. Berechnungsmethoden .....	8	
B. Begriffserklärungen .....	8	
Zeichenerklärung und Abkürzungen .....	10	
Legende für Grafiken .....	77	
<b>1 <u>BESCHÄFTIGUNG UND ARBEITSMARKT</u></b>		
1.1 Gesamtzahlen (1 000)		
Arbeitslose (insgesamt, männlich) .....	13	79
Offene Stellen (insgesamt, männlich) .....	13	79
1.2 Beschäftigte in der Industrie und im Bauhauptgewerbe (1970 = 100)		
Gesamte Industrie (ohne Energie und ohne Bau) .....	14	-
Verarbeitende Industrie .....	14	-
Grundstoff- und Produktionsgüterindustrien .....	14	-
Investitionsgüterindustrien .....	14	-
Verbrauchsgüterindustrien .....	14	-
Nahrungs- und Genußmittelindustrien .....	14	-
Bauhauptgewerbe .....	15	82
<b>2 <u>PRODUKTION DER INDUSTRIE UND DES BAUHAUPTGEWERBES</u></b>		
2.1 Index der industriellen Nettoproduktion (1970 = 100)		
Gesamte Industrie .....	16	-
Industrie (ohne Bau) .....	16	80
Industrie (ohne Energie und ohne Bau) .....	16	-
Bergbau .....	16	-
Öffentliche Energiewirtschaft .....	16	-
Verarbeitende Industrie .....	16	80
Grundstoff- und Produktionsgüterindustrien .....	17	80
Investitionsgüterindustrien .....	17	81
Verbrauchsgüterindustrien .....	17	81
Nahrungs- und Genußmittelindustrien .....	17	-
Bauindustrie .....	17	-
Ausgewählte Industriezweige		
Eisenschaffende Industrie .....	17	-
Chemische Industrie (einschl. Kohlenwertstoffindustrie) .....	18	-
Maschinenbau .....	18	81
Straßenfahrzeugbau .....	18	-
Elektrotechnische Industrie .....	18	-
Eisen-, Blech- und Metallwarenindustrie .....	18	-
Textilindustrie .....	18	-
Bekleidungsindustrie .....	19	-
Ernährungsindustrie .....	19	-
2.2 Produktionsindex für das Bauhauptgewerbe (1970 = 100)		
Gesamtes Bauhauptgewerbe .....	20	-
Hochbau .....	20	82
Tiefbau .....	20	82
<b>3 <u>PRODUKTIVITÄT UND LOHNKOSTEN IN DER INDUSTRIE</u></b>		
3.1 Produktionsergebnis (1970 = 100)		
Je Beschäftigten (ohne Energie und ohne Bau) .....	21	-
Je Beschäftigtenstunde (ohne Energie und ohne Bau) .....	21	-
Je Arbeiter (ohne Energie und ohne Bau) .....	21	-
3.2 Löhne und Gehälter (1962 = 100)		
Je Beschäftigten (ohne Energie und ohne Bau) .....	22	-
Je Beschäftigtenstunde (ohne Energie und ohne Bau) .....	22	83
Je Produkteinheit (ohne Energie und ohne Bau) .....	22	83
Je Produkteinheit (Verarbeitende Industrie) .....	22	-
Je Produkteinheit (Grundstoff- und Produktionsgüterindustrien) .....	22	84
Je Produkteinheit (Investitionsgüterindustrien) .....	22	84
Je Produkteinheit (Verbrauchsgüterindustrien) .....	23	84
Je Produkteinheit (Nahrungs- und Genußmittelindustrien) .....	23	-
Je Umsatzeinheit (ohne Energie und ohne Bau) .....	23	83
<b>4 <u>AUFTRAGSEINGANG IN DER INDUSTRIE</u></b>		
4.1 Wertindex (1970 = 100) - jeweils insgesamt, Inland, Ausland		
Verarbeitende Industrie (ohne Nahrungs- und Genußmittelindustrie) .....	24	85
Grundstoff- und Produktionsgüterindustrien .....	24	86
Investitionsgüterindustrien .....	25	86, 87
Verbrauchsgüterindustrien .....	25	86
Ausgewählte Industriezweige		
Chemische Industrie (ohne Kohlenwertstoffindustrie) .....	26	-
Maschinenbau .....	26	87
Straßenfahrzeugbau .....	27	-
Elektrotechnische Industrie .....	27	-
Eisen-, Blech- und Metallwarenindustrie .....	28	-
Textilindustrie .....	28	-
Bekleidungsindustrie .....	29	-

4.2 Volumenindex (1970 = 100) - jeweils insgesamt, Inland, Ausland

Verarbeitende Industrie (ohne Nahrungs- und Genußmittelindustrie) .....	30	88
Grundstoff- und Produktionsgüterindustrien .....	30	89
Investitionsgüterindustrien .....	31	89,90
Verbrauchsgüterindustrien .....	31	89
Ausgewählte Industriezweige		
Industrie der Steine und Erden .....	32	-
Stahl- und Warmwalzwerke (Mengenindex) .....	32	-
Chemische Industrie (ohne Kohlenwertstoffindustrie) .....	33	-
Maschinenbau .....	33	90
Straßenfahrzeugbau .....	34	-
Elektrotechnische Industrie .....	34	-
Eisen-, Blech- und Metallwarenindustrie .....	35	-
Textilindustrie .....	35	-
Bekleidungsindustrie .....	36	-

5 UMSÄTZE DER INDUSTRIE UND DES BAUHAUPTGEWERBES

5.1 Wertindex (1970 = 100) für Verarbeitende Industrie und Industriezweige - jeweils insgesamt, Inland, Ausland

Verarbeitende Industrie (ohne Nahrungs- und Genußmittelindustrie) .....	37	91
Grundstoff- und Produktionsgüterindustrien .....	37	92
Investitionsgüterindustrien .....	38	92,93
Verbrauchsgüterindustrien .....	38	92
Ausgewählte Industriezweige - jeweils insgesamt, Inland, Ausland		
Chemische Industrie (ohne Kohlenwertstoffindustrie) .....	39	-
Maschinenbau .....	39	93
Straßenfahrzeugbau .....	40	-
Elektrotechnische Industrie .....	40	-
Eisen-, Blech- und Metallwarenindustrie .....	41	-
Textilindustrie .....	41	-
Bekleidungsindustrie .....	42	-
Bauhauptgewerbe .....	42	-
Wohnungsbau .....	42	-
Öffentlicher und Verkehrsbau .....	42	-

5.2 Volumenindex (1970 = 100) - jeweils insgesamt, Inland, Ausland

Verarbeitende Industrie (ohne Nahrungs- und Genußmittelindustrie) .....	43	94
Grundstoff- und Produktionsgüterindustrien .....	43	95
Investitionsgüterindustrien .....	44	95,96
Verbrauchsgüterindustrien .....	44	95
Ausgewählte Industriezweige		
Industrie der Steine und Erden .....	45	-
Stahl- und Warmwalzwerke (Mengenindex) .....	45	-
Chemische Industrie (ohne Kohlenwertstoffindustrie) .....	46	-
Maschinenbau .....	46	96
Straßenfahrzeugbau .....	47	-
Elektrotechnische Industrie .....	47	-
Eisen-, Blech- und Metallwarenindustrie .....	48	-
Textilindustrie .....	48	-
Bekleidungsindustrie .....	49	-

6 BAUGENEHMIGUNGEN, BAUFERTIGSTELLUNGEN, BAUVORRAT, TIEFBAUAUFTRÄGE

6.1 Veranschlagte reine Baukosten der genehmigten Hochbauvorhaben (1970 = 100)

Wohn- und Nichtwohngebäude .....	50	97
Wohngebäude .....	50	-
Wohngebäude von privaten Haushalten .....	50	-
Nichtwohngebäude .....	50	-
Öffentliche Gebäude .....	50	-
Wirtschaftsgebäude .....	50	-

6.2 Umbauter Raum der genehmigten Hochbauvorhaben (1970 = 100)

Wohn- und Nichtwohngebäude .....	51	-
Wohngebäude .....	51	-
Wohngebäude von privaten Haushalten .....	51	-
Nichtwohngebäude .....	51	-
Öffentliche Gebäude .....	51	-
Wirtschaftsgebäude .....	51	-

6.3 Umbauter Raum der fertiggestellten Gebäude (1970 = 100)

Wohn- und Nichtwohngebäude .....	52	-
Wohngebäude .....	52	-
Nichtwohngebäude .....	52	-

6.4 Genehmigte und fertiggestellte Wohnungen (Anzahl), Bauvorrat (1 000)

Genehmigte Wohnungen .....	53	97
Fertiggestellte Wohnungen .....	53	97
Bauvorrat .....	53	98

6.5 Auftragsvergaben der öffentlichen Hand (1970 = 100)

Tiefbauten .....	54	98
Straßenbauten .....	54	-
Straßenbrücken .....	54	-
Aufträge des Bundes .....	54	98

	Tabelle	Grafik
	Seite	
Aufträge der Länder .....	54	99
Aufträge der Gemeinden und Gemeindeverbände .....	54	99
<b>7 UMSÄTZE DES EINZELHANDELS</b>		
<b>7.1 In jeweiligen Preisen (1970 = 100)</b>		
Einzelhandel insgesamt .....	55	-
Nahrungs- und Genußmittel .....	55	-
Bekleidung, Wäsche, Schuhe .....	55	-
Hausrat, Wohnbedarf .....	55	-
Elektro- und optische Erzeugnisse, Uhren .....	55	-
Fahrzeuge, Maschinen und Büroeinrichtungen .....	55	-
<b>7.2 In Preisen von 1970 (1970 = 100)</b>		
Einzelhandel insgesamt .....	56	-
Nahrungs- und Genußmittel .....	56	-
Bekleidung, Wäsche, Schuhe .....	56	-
Hausrat, Wohnbedarf .....	56	-
Elektro- und optische Erzeugnisse, Uhren .....	56	-
Fahrzeuge, Maschinen und Büroeinrichtungen .....	56	-
<b>8 AUSSENHANDEL (SPEZIALHANDEL)</b>		
<b>8.1 Einfuhr - Tatsächliche Werte (Mill. DM)</b>		
Einfuhr insgesamt .....	57	100
Einfuhr nach Warengruppen		
Ernährungswirtschaft .....	57	100
Gewerbliche Wirtschaft (ohne Güter der Bundesreg.) .....	57	100
Rohstoffe und Halbwaren .....	57	-
Rohstoffe .....	57	101
Halbwaren .....	57	-
Fertigwaren (ohne Güter der Bundesreg.) .....	58	-
Vorerzeugnisse .....	58	-
Enderzeugnisse (ohne Güter der Bundesreg.) .....	58	101
Halbwaren und Vorerzeugnisse .....	58	101
Einfuhr nach dem Warenverzeichnis für die Industriestatistik		
Erzeugnisse der Ernährungsindustrie, Tabakwaren .....	58	-
Erzeugnisse der Grundstoff- und Produktionsgüterindustrien .....	58	-
Erzeugnisse der Investitionsgüterindustrien .....	59	-
Erzeugnisse der Verbrauchsgüterindustrien .....	59	-
Einfuhr von Investitions- und Verbrauchsgütern		
Investitionsgüter .....	59	-
Verbrauchsgüter .....	59	-
Einfuhr nach Ländergruppen (Herst.- u. Verbr.Länder)		
EG-Länder .....	59	102
Andere europäische industrialisierte Länder .....	60	-
Vereinigte Staaten .....	60	-
Übrige industrialisierte westliche Länder .....	60	-
Entwicklungsländer .....	60	-
Ostblockländer .....	60	-
<b>8.2 Ausfuhr - Tatsächliche Werte (Mill. DM)</b>		
Ausfuhr insgesamt .....	61	102
Ausfuhr nach Warengruppen		
Gewerbliche Wirtschaft .....	61	-
Rohstoffe und Halbwaren .....	61	-
Rohstoffe .....	61	-
Halbwaren .....	61	-
Fertigwaren .....	61	-
Vorerzeugnisse .....	62	-
Enderzeugnisse .....	62	-
Ausfuhr nach dem Warenverzeichnis für die Industriestatistik		
Erzeugnisse der Grundstoff- und Produktionsgüterindustrien .....	62	-
Erzeugnisse der Investitionsgüterindustrien .....	62	-
Erzeugnisse der Verbrauchsgüterindustrien .....	62	-
Ausfuhr von Investitions- und Verbrauchsgütern		
Investitionsgüter .....	62	-
Verbrauchsgüter .....	63	-
Ausfuhr nach Ländergruppen (Herst.- u. Verbr.Länder)		
EG-Länder .....	63	103
Andere europäische industrialisierte Länder .....	63	103
Vereinigte Staaten .....	63	104
Übrige industrialisierte westliche Länder .....	63	104
Entwicklungsländer .....	64	104
Ostblockländer .....	64	105
Saldo insgesamt .....	64	-
<b>8.3 Einfuhr - Volumen (Mill. DM)</b>		
Einfuhr insgesamt .....	65	105
Einfuhr nach Warengruppen		
Ernährungswirtschaft .....	65	-

	Tabelle	Grafik
	Seite	
Gewerbliche Wirtschaft (ohne Güter der Bundesreg.) .....	65	-
Rohstoffe und Halbwaren .....	65	-
Rohstoffe .....	65	-
Halbwaren .....	65	-
Fertigwaren (ohne Güter der Bundesreg.) .....	66	-
Vorerzeugnisse .....	66	-
Enderzeugnisse (ohne Güter der Bundesreg.) .....	66	-
Halbwaren und Vorerzeugnisse .....	66	-
Einfuhr nach dem Warenverzeichnis für die Industriestatistik		
Erzeugnisse der Ernährungsindustrie, Tabakwaren .....	66	-
Erzeugnisse der Grundstoff- und Produktionsgüterindustrien .....	66	-
Erzeugnisse der Investitionsgüterindustrien .....	67	-
Erzeugnisse der Verbrauchsgüterindustrien .....	67	-
Einfuhr von Investitions- und Verbrauchsgütern		
Investitionsgüter .....	67	-
Verbrauchsgüter .....	67	-
Einfuhr nach Ländergruppen (Herst.- u. Verbr.Länder)		
EG-Länder .....	67	-
Übrige Länder .....	67	-
<b>8.4 Ausfuhr - Volumen (Mill. DM)</b>		
Ausfuhr insgesamt .....	68	105
Ausfuhr nach Warengruppen		
Gewerbliche Wirtschaft .....	68	-
Rohstoffe und Halbwaren .....	68	-
Rohstoffe .....	68	-
Halbwaren .....	68	-
Fertigwaren .....	68	-
Vorerzeugnisse .....	69	-
Enderzeugnisse .....	69	-
Ausfuhr nach dem Warenverzeichnis für die Industriestatistik		
Erzeugnisse der Grundstoff- und Produktionsgüterindustrien .....	69	-
Erzeugnisse der Investitionsgüterindustrien .....	69	-
Erzeugnisse der Verbrauchsgüterindustrien .....	69	-
Ausfuhr von Investitions- und Verbrauchsgütern		
Investitionsgüter .....	69	-
Verbrauchsgüter .....	70	-
Ausfuhr nach Ländergruppen (Herst.- u. Verbr.Länder)		
EG-Länder .....	70	-
Übrige Länder .....	70	-
<b>8.5 Index der Durchschnittswerte (1970 = 100)</b>		
Einfuhr insgesamt .....	71	-
Ausfuhr insgesamt .....	71	-
<b>9 VERKEHR</b>		
<b>9.1 Beförderte Güter (1 000 t)</b>		
Eisenbahnverkehr .....	72	-
Fernverkehr mit Lastkraftfahrzeugen .....	72	-
Binnenschifffahrt .....	72	-
Luftverkehr .....	72	-
Rohrfernleitungen (rohes Erdöl) .....	72	-
Seeschifffahrt .....	72	-
<b>9.2 Geleistete Tonnenkilometer (Mill. tkm)</b>		
Eisenbahnverkehr (Tarif-tkm) .....	73	-
Fernverkehr mit Lastkraftfahrzeugen (Tarif-tkm) .....	73	-
Binnenschifffahrt (Effektiv-tkm) .....	73	-
Luftverkehr (Effektiv-tkm) .....	73	-
Rohrfernleitungen - rohes Erdöl (Effektiv-tkm) .....	73	-
<b>10 PREISE</b>		
<b>10.1 Preisindizes</b>		
Erzeugerpreise industrieller Produkte (1970 = 100) .....	74	-
Erzeugerpreise landwirtschaftlicher Produkte (1962 = 100) .....	74	-
Erzeugerpreise pflanzlicher Produkte (1962 = 100) .....	74	-
Erzeugerpreise tierischer Produkte (1962 = 100) .....	74	-
Preise für Einfuhrwaren (1970 = 100) .....	74	-
Preise für Ausfuhrwaren (1970 = 100) .....	74	-
Verbraucherpreise (Einzelhandelsverkaufspreise) (1962 = 100) .....	75	-
Lebenshaltung aller privaten Haushalte (1970 = 100) .....	75	-
Nahrungsmittel (1970 = 100) .....	75	-

Die Angaben beziehen sich auf das Bundesgebiet; sie schließen Berlin(West) ein.

## E i n f ü h r u n g

Das Ziel konjunkturanalytischer Untersuchungen ist die Erkennung längerfristiger "Grundtendenzen" aus den Werten wirtschaftlicher Zeitreihen. Die Verwendung unbereinigter Originalwerte der Reihen als Konjunkturindikatoren ist hierfür im allgemeinen wenig geeignet, weil die Originaldaten neben zufälligen Störfaktoren vor allem auch saisonbedingte Einflüsse enthalten.

Für die Ausschaltung von Saisoneinflüssen gibt es eine Reihe von Verfahren, die sich in der Praxis bewährt haben. Das Statistische Bundesamt hat sich vor einigen Jahren entschlossen, in monatlichen Abständen saisonbereinigte Werte zu berechnen und zu veröffentlichen. Mit seiner Entscheidung für ein bestimmtes Verfahren zur Zeitreihenanalyse beabsichtigt das Statistische Bundesamt nicht, dieses Verfahren amtlich zum allein aussagefähigen zu erklären. Für die Wahl des verwendeten Verfahrens war ausschlaggebend, daß sein Grundkonzept theoretisch klar und einwandfrei, die mathematischen Ansätze genügend allgemein und ihre Arbeitshypothesen eindeutig und widerspruchsfrei spezifizierbar sein sollten. Außerdem sollte das Verfahren der Zeitreihenanalyse anhand objektiver Kriterien auf die Eigenart jeder Reihe abzustimmen sein und brauchbare saisonbereinigte Werte ergeben.

Das Statistische Bundesamt verwendet das "Berliner Verfahren", das aus der Zusammenarbeit der Technischen Universität, Berlin, mit dem Deutschen Institut für Wirtschaftsforschung, Berlin, hervorgegangen ist<sup>1)</sup>. Da das Verfahren in seiner ersten Fassung<sup>2)</sup> noch nicht allen Erwartungen genügen konnte, ist es zu einer verbesserten Fassung (BV3) weiterentwickelt worden<sup>3)</sup>. Hierbei sind vor allem die Möglichkeiten des Berliner Verfahrens weitgehend ausgeschöpft worden, die spezifischen Eigenarten einzelner Zeitreihen zu berücksichtigen, indem jeweils besonders geeignete Analysefilter benutzt werden. Dies wirkt sich vor allem in einer verbesserten Stabilität und Sicherheit der Schätzergebnisse am aktuellen Rande der analysierten Reihen aus.

Das Ziel des Verfahrens ist die Ausschaltung von Saisoneinflüssen, nicht so sehr das Herausarbeiten der glatten (Trend-Konjunktur-)Komponente. Nicht alle Zeitreihen sind für das Verfahren zur Errechnung saisonbereinigter Werte in gleicher Weise geeignet. So wird man z.B. bei Reihen, die heterogen zusammengesetzt sind und deren Komponenten stark unterschiedlichen "Saison- und Strukturentwicklungen" unterworfen sind, eine Saisonbewegung nur unbefriedigend feststellen und eliminieren können. Entsprechendes gilt, wenn saisonale Bewegungen durch starke und häufig auftretende Störfaktoren völlig zugedeckt werden. In solchen Fällen kann kein Verfahren der Zeitreihenanalyse eine sinnvolle Zerlegung der Reihe und damit eine befriedigende Saisonbereinigung liefern.

Alle derzeit gebräuchlichen Zeitreihenverfahren arbeiten mit gleitenden Durchschnitten. Das hat notwendigerweise die Konsequenz, daß am aktuellen Rande mehr oder weniger starke Instabilitäten auftreten können. Diese Eigenschaft ist allen derzeitigen Zeitreihenverfahren immanent; sie könnte nur behoben werden, wenn die letzten Schätzwerte künstlich stabilisiert würden; dies würde zu einer Verzerrung der entsprechenden Werte führen. Das Amt wird die durch Revision alter und Hinzufügen neuer Werte entstehenden rückwirkenden Korrekturen vollständig veröffentlichen, um dem Benutzer die volle Information zugänglich zu machen.

Verfahren zur Zerlegung von Zeitreihen sind keine Prognosemethoden. Die Ergebnisse einer Zeitreihenanalyse können nicht direkt zur Prognose verwendet werden, wohl aber als Ausgangsmaterial dafür dienen.

1) B. Nullau, S. Heiler, P. Wäsch, B. Meisner, D. Filip: Das "Berliner Verfahren". Ein Beitrag zur Zeitreihenanalyse. In: DIW-Beiträge zur Strukturforchung, Heft 7, Berlin 1969.

2) M. Nourney: Methode der Zeitreihenanalyse, Wirtschaft und Statistik, Heft 1/1973.

3) M. Nourney: Weiterentwicklung des Verfahrens der Zeitreihenanalyse, Wirtschaft und Statistik, Heft 2/1975.

## E r l ä u t e r u n g e n

### A. Berechnungsmethoden

Die Tabellen enthalten außer den Originalindizes für die letzten 13 Monate mit ihren Veränderungen gegenüber dem Vorjahr und dem Vormonat

- a) die saisonbereinigten Werte mit ihren Veränderungen gegenüber dem Vormonat;
- b) die saison- und arbeitstäglich bereinigten Werte und ihre Veränderungen gegenüber dem Vormonat und
- c) die glatte Komponente (Trend-Konjunktur-Komponente).

Das "Berliner Verfahren" (BV III) geht von einer additiven Verknüpfung der einzelnen Komponenten in der Originalreihe aus:

$$(1) \quad x_t = Y_t + S_t + R_t, \text{ wobei}$$

$x_t$  die Originalwerte,  
 $Y_t$  die glatte (Trend-Konjunktur-) Komponente,  
 $S_t$  die Saisonkomponente (ggfs. einschl. arbeitstägl. Einflüsse) und  
 $R_t$  die Restkomponente bedeuten.

Weil im Veröffentlichungsausdruck der Originalwert, der saisonbereinigte Wert ( $SB_t = x_t - S_t = Y_t + R_t$ ) und die glatte Komponente explizit enthalten sind, lassen sich die fehlenden Komponenten über Gleichung (1) wie folgt errechnen:

$$(2) \quad SB_t - Y_t = R_t,$$

$$(3) \quad x_t - SB_t = S_t.$$

In Worten: Zieht man vom saisonbereinigten Wert die glatte Komponente ab, dann erhält man die Restkomponente. Der um den saisonbereinigten Wert verminderte Originalwert ergibt die Saisonkomponente.

Viele ökonomische Daten können von der unterschiedlichen Länge der Monate (gemessen z.B. in Arbeitstagen) beeinflusst werden. Die Veröffentlichung enthält in solchen Fällen in der Spalte "saison- und arbeitstäglich bereinigter Wert" eine Zeitreihe, aus der neben der Saisonkomponente auch der Einfluß der Arbeitstage schätzungsweise eliminiert ist. Sie besteht aus der glatten (Trend-Konjunktur-) Komponente und demjenigen Teil der Restkomponente, der nicht durch die Arbeitstage "erklärt" wird.

Am Ende der Zeitreihen können für die glatte (Trend-Konjunktur-) Komponente nur vorläufige Werte berechnet werden, die sich durch die erst in der Zukunft anfallenden Informationen z.T. noch erheblich ändern können. Die letzten Werte der glatten Komponente werden deshalb in Klammern gesetzt bzw. gestrichelt gezeichnet.

Die Monate, in denen eine Zeitreihe Extremwerte aufweist, werden mit \* gekennzeichnet.

### B. Begriffserklärungen

Arbeitslose bzw. offene Stellen: Personen ohne Arbeitsverhältnis, die als Arbeitsuchende beim Arbeitsamt registriert sind bzw. zu besetzende Arbeitsplätze, die Arbeitgeber dem Arbeitsamt gemeldet haben.

Beschäftigte in Industrie und Bauhauptgewerbe: Tätige Inhaber und alle in einem arbeitsrechtlichen Verhältnis stehenden Betriebsangehörigen (Angestellte, Arbeiter, Lehrlinge).

Der Index der industriellen Nettoproduktion (einschl. Bauindustrie) auf Basis 1970 wird auf repräsentativer Grundlage unter Ausschaltung der Preisveränderungen berechnet, d.h., bei den Industriezweigen erfolgt die Fortschreibung im allgemeinen mit einer Auswahl von Erzeugnis-



sen, deren Entwicklung der jeweiligen Gesamtentwicklung entspricht (insgesamt 459 Reihen). Der Gewichtung der einzelnen Industriezweige liegen die Nettoproduktionswerte des Jahres 1970 zugrunde.

Nettoproduktionswert: Bruttoproduktionswert abzüglich der Kosten des von anderen Unternehmen stammenden Materialeinsatzes und abzüglich des Wertes der an andere Unternehmen vergebenen Lohnarbeiten. Der Nettoproduktionswert stellt annähernd die (Netto-)Leistung der Unternehmen (ihre "Wertschöpfung") dar.

Beim Produktionsindex für das Bauhauptgewerbe auf Basis 1970 wird der Nettoproduktionswert des Jahres 1970 mit geleisteten Arbeitsstunden und unter Anwendung eines Produktivitätsfaktors (Preisbereinigter Umsatz je geleistete Arbeitsstunde) fortgeschrieben. Der Gewichtung der Teilbereiche Hoch- und Tiefbau liegen die entsprechenden Nettoproduktionswerte des Jahres 1970 zugrunde.

Die Indizes des Produktionsergebnisses je Beschäftigten, je Beschäftigtenstunde und je Arbeiter (Arbeitsproduktivität) zeigen die Entwicklung der Produktion (gemessen am Index der industriellen Nettoproduktion) im Verhältnis zum personellen Aufwand.

Lohnkosten: (Meßziffern der Löhne und Gehälter je Beschäftigten, je Beschäftigtenstunde, je Produkteinheit, je Umsatzeinheit): Entwicklung der Löhne und Gehälter (in Form von Meßzahlen) im Verhältnis zum personellen Aufwand (Meßzahl der Beschäftigten und der Beschäftigtenstunden), bzw. im Verhältnis zum Nettoproduktionsindex und zur Umsatzmeßzahl.

Index des Auftragseingangs: Wertindex in jeweiligen Preisen, Volumenindex in Preisen 1970 (jeweils Basis 1970 = 100); der Gewichtung werden die Auftragseingangsanteile im Basisjahr zugrunde gelegt. Als Auftragseingang gilt der Wert der in einem Berichtsmonat von anderen Firmen und sonstigen Kunden akzeptierten Bestellungen (ohne Mehrwertsteuer).

Umsätze der Industrie und des Bauhauptgewerbes: Wertindizes in jeweiligen Preisen, Volumenindizes in Preisen von 1970 (jeweils Basis 1970 = 100); der Gewichtung werden die Umsatzanteile im Basisjahr zugrunde gelegt.

Umsatz der Industrie: Erlöse aus dem Verkauf eigener Erzeugnisse und Leistungen; sie resultieren aus den Rechnungsendwerten einschl. Verbrauchsteuern und Kosten für Fracht, Verpackung, Porto und Spesen (ohne Mehrwertsteuer).

Umsatz des Bauhauptgewerbes: Steuerbarer baugewerblicher Umsatz (die dem Finanzamt für die Umsatzsteuer zu meldenden steuerbaren Beträge für Bauleistungen im Bundesgebiet und die Umsätze in Zollausschlußgebieten (deutsche Freihäfen)).

Bautätigkeit: Erfassung der genehmigten Hochbauten anhand der erteilten Baugenehmigungen; Erfassung der fertiggestellten Hochbauten aufgrund der Feststellungen der Bauaufsichtsbehörden. Der B a u v o r r a t ist die behelfsmäßige Fortschreibung des Bauüberhangs am Jahresende mit Hilfe der genehmigten und fertiggestellten Bauvorhaben. Die T i e f b a u - a u f t r ä g e der öffentlichen Hand umfassen alle Aufträge mit einem Wert von über 25 000,-- DM in Gemeinden mit 5 000 und mehr Einwohnern.

Umsätze des Einzelhandels (in jeweiligen Preisen, in Preisen von 1970); Wert aller Lieferungen und Leistungen des Unternehmens einschl. Eigenverbrauch (einschl. Umsatz- bzw. Mehrwertsteuer).

Preisnachlässe, Rabatte, Boni, Skonti u.ä. sind abgesetzt.

Der Außenhandel (Spezialhandel) umfaßt

die unmittelbare E i n f u h r von Waren und die Einfuhr von ausländischen Waren aus Lager (Freihafenlager und Zollager - ab 1974 einschl. offene Zollager -) in den freien Verkehr, zur zollamtlich bewilligten aktiven Veredelung (Eigenveredelung und Lohnveredelung) und nach zollamtlich bewilligter passiver Veredelung;

die Ausfuhr von Waren aus dem freien Verkehr, nach zollamtlich bewilligter aktiver Veredelung (Eigenveredelung und Lohnveredelung) und zur zollamtlich bewilligten passiven Veredelung.

Die tatsächlichen Werte stellen den Grenzübergangswert, d.h. den Wert frei Grenze des Erhebungsgebietes dar (in der Einfuhr ohne die deutschen Eingangsabgaben).

Das Volumen ist ein nachträglich berechneter Wert, der sich ergeben hätte, wenn die Durchschnittswerte (Preise) des Jahres 1970 in den nachgewiesenen Berichtszeiten unverändert geblieben wären.

Den Ländergruppierungen liegen Angaben nach Herstellungs- und Verbrauchsländern zugrunde. Die Zuordnung der Länder zu den einzelnen Gruppen ist aus der Fachserie G, Außenhandel, Reihe 1 ersichtlich.

Der Güterverkehr enthält alle im gewerblichen Verkehr und Werkverkehr (Eisenbahnen: Dienstgutverkehr) beförderten Güter. Die tonnenkilometrische Leistung (tkm) errechnet sich als Produkt aus Gewicht der Ladung und der im Bundesgebiet zurückgelegten Entfernung.

#### Preisindizes

Erzeugerpreise (industrielle und landwirtschaftliche Produkte): Überwiegend Preise der ersten Vermarktungsstufe (Frachtlagen gemäß jeweiligem Handelsbrauch) von Erzeugerfirmen, Marktverwaltungen, Preisnotierungskommissionen usw.

Gewichtung: Umsatzwerte der Industrie 1970 bzw. Verkaufserlöse der Landwirtschaft 1961/62 und 1962/63.

Einfuhr-, Ausfuhrpreise: Preise frei Grenze im Zeitpunkt des Geschäftsabschlusses, nicht im Zeitpunkt des Grenzüberganges; erfragt bei Importeuren bzw. Exporteuren.

Gewichtung: Einfuhr- bzw. Ausfuhrwerte 1970.

Lebenshaltungspreise, Einzelhandelsverkaufspreise: Außer Einzelhandelspreisen auch Preise für Waren und Leistungen des Handwerks, Gastgewerbepreise, Wohnungsmieten, Tarife und Gebühren, Eintrittspreise für öffentliche Veranstaltungen, Preise für Pauschalreisen, Versicherungsprämien usw.

Gewichtung: Ausgaben für die Lebenshaltung 1970 bzw. Umsatzstruktur des Einzelhandels 1962.

---

#### Zeichenerklärung

- = nichts vorhanden
- . = kein Nachweis vorhanden
- ... = Angaben fallen später an
- x = arbeitstägl. Bereinigung sachlich nicht sinnvoll
- \* = Monate mit Extremwerten

#### Abkürzungen

BESCH.	= Beschäftigte
GES.	= Gesamt
GRUNDST.	= Grundstoff
IND.	= Industrie
INSG.	= Insgesamt
O.G.BREG.	= Ohne Güter der Bundesregierung
O.NUG.	= Ohne Nahrungs- und Genußmittelindustrien
VERARB.	= Verarbeitende

# Tabellen



## 1. BESCHAEFTIGUNG UND ARBEITSMARKT

## 1.1. GESAMTZAHLEN (1 000)

JAHR	MONAT	ORIGINALWERT			SAISONBEREINIGTER WERT		SAISON- UND ARBEITSTÄGLICH BEREINIGTER WERT		GLATTE KOMPONENTE
		1 000	VERAENDERUNG VORJAHR	IN O/O GEGEN VORMONAT	1 000	VERAENDERUNG IN O/O GEGEN VORMONAT	1 000	VERAENDERUNG IN O/O GEGEN VORMONAT	1 000
ARBEITSLOSE INSGESAMT									
1974	FEB	620	+78,7	+ 0,0	485	+ 2,3	X	X	458
	MAR	562	+95,8	- 9,4	509	+ 4,9	X	X	478
	APR	517	+114,5	- 8,0	514	+ 1,0	X	X	497
	MAI	457	+116,6	-11,6	503	- 2,1	X	X	533
	JUN	451	+124,4	- 1,3	523	+ 4,0	X	X	568
	JUL	491	+126,3	+ 8,9	558	+ 6,7	X	X	598
	AUG	527	+137,4	+ 7,3	596	+ 6,8	X	X	( 625)
	SEP	557	+154,3	+ 5,7	637	+ 6,9	X	X	( 654)
	OKT	672	+151,7	+20,6	714	+12,1	X	X	( 684)
	NOV	799	+140,7	+18,9	794	+11,2	X	X	( 718)
	DEZ*	946	+94,7	+18,4	897	+13,0	X	X	( 753)
	1975	JAN*	1154	+86,1	+22,0	1019	+13,6	X	X
FEB*		1184	+91,0	+ 2,6	1048	+ 2,8	X	X	( 755)
ARBEITSLOSE, MAENNLICH									
1974	FEB	379	+73,1	- 1,0	267	+ 1,5	X	X	240
	MAR	329	+94,7	-13,2	285	+ 6,7	X	X	257
	APR	281	+119,5	-14,6	285	+ 0,0	X	X	( 274)
	MAI	239	+127,6	-14,9	278	- 2,5	X	X	( 292)
	JUN	233	+133,0	- 2,5	289	+ 4,0	X	X	( 311)
	JUL	255	+129,7	+ 9,4	309	+ 6,9	X	X	( 334)
	AUG	273	+145,9	+ 7,1	332	+ 7,4	X	X	( 358)
	SEP	289	+170,1	+ 5,9	357	+ 7,5	X	X	( 381)
	OKT	356	+176,0	+23,2	402	+12,6	X	X	( 403)
	NOV	449	+164,1	+26,1	455	+13,2	X	X	( 424)
	DEZ	565	+92,2	+25,8	489	+ 7,5	X	X	( 446)
	1975	JAN*	719	+87,7	+27,3	606	+23,9	X	X
FEB*		747	+97,1	+ 3,9	640	+ 5,6	X	X	( 488)
OFFENE STELLEN INSGESAMT									
1974	FEB	331	-41,9	+ 7,5	375	- 6,5	X	X	395
	MAR	349	-42,1	+ 5,4	353	- 5,9	X	X	365
	APR	361	-42,0	+ 3,4	338	- 4,2	X	X	334
	MAI	367	-43,8	+ 1,7	315	- 6,8	X	X	310
	JUN	374	-44,5	+ 1,9	298	- 5,4	X	X	289
	JUL	353	-47,0	- 5,6	282	- 5,4	X	X	278
	AUG	339	-47,7	- 4,0	274	- 2,8	X	X	( 267)
	SEP	298	-51,4	-12,1	253	- 7,7	X	X	( 263)
	OKT	248	-51,2	-16,8	261	+ 3,2	X	X	( 265)
	NOV	213	-47,0	-14,1	287	+10,0	X	X	( 281)
	DEZ	194	-33,6	- 8,9	297	+ 3,5	X	X	( 284)
	1975	JAN	221	-28,2	+13,9	311	+ 4,7	X	X
FEB		246	-25,7	+11,3	295	- 5,1	X	X	( 309)
OFFENE STELLEN, MAENNLICH									
1974	FEB	206	-44,2	+ 6,7	234	- 7,9	X	X	247
	MAR	214	-45,3	+ 3,9	217	- 7,3	X	X	228
	APR	217	-46,0	+ 1,4	206	- 5,1	X	X	210
	MAI	217	-48,3	+ 0,0	193	- 6,3	X	X	188
	JUN	219	-49,5	+ 0,9	179	- 7,3	X	X	171
	JUL	212	-51,2	- 3,2	171	- 4,5	X	X	158
	AUG	204	-52,1	- 3,8	165	- 3,5	X	X	154
	SEP	181	-56,0	-11,3	148	-10,3	X	X	( 149)
	OKT	147	-57,0	-18,8	134	- 9,5	X	X	( 148)
	NOV	120	-55,1	-18,4	160	+19,4	X	X	( 151)
	DEZ	106	-43,0	-11,7	172	+ 7,5	X	X	( 161)
	1975	JAN	121	-37,3	+14,2	179	+ 4,1	X	X
FEB		134	-35,0	+10,7	167	- 6,7	X	X	( 192)

## 1. BESCHAEFTIGUNG UND ARBEITSMARKT

## 1.2. BESCHAEFTIGTE IN DER INDUSTRIE UND IM BAUHAUPTGEWERBE (1970 = 100)

JAHR	MONAT	ORIGINALWERT			SAISONBEREINIGTER WERT		SAISON- UND ARBEITSTÄGLICH BEREINIGTER WERT		GLATTE KOMPONENTE
		INDEX	VERÄNDERUNG VORJAHR	IN O/O GEGEN VORMONAT	INDEX	VERÄNDERUNG IN O/O GEGEN VORMONAT	INDEX	VERÄNDERUNG IN O/O GEGEN VORMONAT	INDEX
GESAMTE INDUSTRIE (OHNE ENERGIE UND OHNE BAU)									
1973	DEZ	96,7	+ 0,2	- 1,0	96,9	- 0,3	X	X	96,9
1974	JAN	96,1	- 0,4	- 0,6	96,6	- 0,3	X	X	96,6
	FEB	95,9	- 1,0	- 0,2	96,2	- 0,4	X	X	96,4
	MAR	95,7	- 1,3	- 0,2	95,9	- 0,3	X	X	96,1
	APR	95,4	- 1,6	- 0,3	95,8	- 0,1	X	X	95,8
	MAI	95,2	- 2,0	- 0,2	95,5	- 0,3	X	X	95,4
	JUN	94,9	- 2,3	- 0,3	95,1	- 0,4	X	X	( 95,1)
	JUL	94,9	- 2,6	+ 0,0	94,9	- 0,2	X	X	( 94,6)
	AUG	94,7	- 3,2	- 0,2	94,3	- 0,6	X	X	( 94,2)
	SEP	94,5	- 3,5	- 0,2	93,9	- 0,4	X	X	( 93,7)
	OKT	93,8	- 4,3	- 0,7	93,2	- 0,7	X	X	( 93,2)
	NOV	92,9	- 4,9	- 1,0	92,4	- 0,9	X	X	( 92,6)
	DEZ	91,9	- 5,0	- 1,1	92,0	- 0,4	X	X	( 91,9)
VERARBEITENDE INDUSTRIE									
1973	DEZ	97,2	+ 0,3	- 1,1	97,4	- 0,3	X	X	97,5
1974	JAN	96,7	- 0,2	- 0,5	97,2	- 0,2	X	X	97,2
	FEB	96,5	- 0,8	- 0,2	96,8	- 0,4	X	X	97,0
	MAR	96,2	- 1,2	- 0,3	96,5	- 0,3	X	X	96,7
	APR	96,0	- 1,5	- 0,2	96,3	- 0,2	X	X	96,4
	MAI	95,7	- 1,8	- 0,3	96,0	- 0,3	X	X	96,0
	JUN	95,4	- 2,3	- 0,3	95,6	- 0,4	X	X	( 95,6)
	JUL	95,4	- 2,6	+ 0,0	95,3	- 0,3	X	X	( 95,1)
	AUG	95,2	- 3,3	- 0,2	94,8	- 0,5	X	X	( 94,6)
	SEP	94,9	- 3,7	- 0,3	94,3	- 0,5	X	X	( 94,2)
	OKT	94,2	- 4,5	- 0,7	93,6	- 0,7	X	X	( 93,7)
	NOV	93,3	- 5,1	- 1,0	92,8	- 0,9	X	X	( 93,0)
	DEZ	92,3	- 5,0	- 1,1	92,5	- 0,3	X	X	( 92,4)
GRUNDSTOFF- UND PRODUKTIONSGÜTERINDUSTRIEN									
1973	DEZ	95,9	+ 0,3	- 1,2	96,3	- 0,3	X	X	96,4
1974	JAN	94,8	- 0,2	- 1,1	96,0	- 0,3	X	X	96,3
	FEB	94,9	- 0,6	+ 0,1	95,7	- 0,3	X	X	96,1
	MAR	95,2	+ 0,0	+ 0,3	95,8	+ 0,1	X	X	95,9
	APR	95,3	- 0,9	+ 0,1	95,9	+ 0,1	X	X	95,7
	MAI	95,3	- 1,1	+ 0,0	95,3	- 0,6	X	X	95,4
	JUN	95,2	- 1,6	- 0,1	95,0	- 0,3	X	X	( 95,1)
	JUL	95,5	- 1,6	+ 0,3	94,9	- 0,1	X	X	( 94,8)
	AUG	95,4	- 2,3	- 0,1	94,5	- 0,4	X	X	( 94,4)
	SEP	95,1	- 2,4	- 0,3	94,4	- 0,1	X	X	( 94,2)
	OKT	94,6	- 3,0	- 0,5	93,9	- 0,5	X	X	( 93,8)
	NOV	93,9	- 3,3	- 0,7	93,4	- 0,5	X	X	( 93,5)
	DEZ	92,9	- 3,1	- 1,1	93,3	- 0,1	X	X	( 93,2)
INVESTITIONSGÜTERINDUSTRIEN									
1973	DEZ	100,0	+ 2,7	- 0,6	100,1	- 0,1	X	X	(100,1)
1974	JAN	99,8	+ 2,1	- 0,2	100,0	- 0,1	X	X	(100,1)
	FEB	99,7	+ 1,4	- 0,1	99,8	- 0,2	X	X	( 99,9)
	MAR	99,4	+ 1,3	- 0,3	99,6	- 0,2	X	X	( 99,8)
	APR	99,1	+ 0,5	- 0,3	99,3	- 0,3	X	X	( 99,5)
	MAI	98,9	+ 0,1	- 0,2	99,1	- 0,2	X	X	( 99,2)
	JUN	98,6	- 0,3	- 0,3	98,8	- 0,3	X	X	( 98,8)
	JUL	98,5	- 0,8	- 0,1	98,6	- 0,2	X	X	( 98,4)
	AUG	98,3	- 1,5	- 0,2	98,1	- 0,5	X	X	( 98,0)
	SEP	98,1	- 2,2	- 0,2	97,6	- 0,5	X	X	( 97,5)
	OKT	97,4	- 3,2	- 0,7	97,0	- 0,6	X	X	( 96,9)
	NOV	96,5	- 4,1	- 0,9	96,1	- 0,9	X	X	( 96,3)
	DEZ	95,6	- 4,4	- 0,9	95,7	- 0,4	X	X	( 95,5)
VERBRAUCHSGÜTERINDUSTRIEN									
1973	DEZ	93,1	- 3,7	- 1,4	93,3	- 0,6	X	X	( 93,4)
1974	JAN	92,3	- 4,6	- 0,9	92,6	- 0,8	X	X	( 92,7)
	FEB	91,6	- 5,6	- 0,8	91,8	- 0,9	X	X	( 92,1)
	MAR	91,2	- 7,0	- 0,4	91,0	- 0,9	X	X	( 91,5)
	APR	90,7	- 6,0	- 0,5	90,5	- 0,5	X	X	( 90,8)
	MAI	90,1	- 6,3	- 0,7	90,5	+ 0,0	X	X	( 90,1)
	JUN	89,5	- 6,7	- 0,7	89,9	- 0,7	X	X	( 89,4)
	JUL	89,0	- 7,0	- 0,6	89,3	- 0,7	X	X	( 88,7)
	AUG	88,7	- 7,5	- 0,3	88,5	- 0,9	X	X	( 88,0)
	SEP	88,2	- 7,6	- 0,6	87,7	- 0,9	X	X	( 87,2)
	OKT	87,3	- 8,3	- 1,0	87,0	- 0,8	X	X	( 87,4)
	NOV	86,4	- 8,5	- 1,0	86,2	- 0,9	X	X	( 87,0)
	DEZ*	85,3	- 8,4	- 1,3	85,4	- 0,9	X	X	( 86,9)
NAHRUNGS- UND GENUSSMITTELINDUSTRIEN									
1973	DEZ	97,3	- 0,6	- 2,1	97,4	- 0,5	X	X	97,6
1974	JAN	96,2	- 1,1	- 1,1	97,3	- 0,1	X	X	97,3
	FEB	96,1	- 1,2	- 0,1	97,2	- 0,1	X	X	( 97,1)
	MAR	95,5	- 1,5	- 0,6	96,8	- 0,4	X	X	( 96,8)
	APR	94,8	- 1,7	- 0,7	96,5	- 0,3	X	X	( 96,5)
	MAI	94,6	- 2,1	- 0,2	96,1	- 0,4	X	X	( 96,1)
	JUN	94,8	- 2,7	+ 0,2	95,5	- 0,6	X	X	( 95,7)
	JUL	95,8	- 3,3	+ 1,1	95,0	- 0,5	X	X	( 95,3)
	AUG	96,2	- 3,6	+ 0,4	94,6	- 0,4	X	X	( 94,8)
	SEP	95,9	- 3,9	- 0,3	94,2	- 0,4	X	X	( 94,2)
	OKT	95,4	- 4,6	- 0,5	93,5	- 0,7	X	X	( 93,5)
	NOV	94,2	- 5,2	- 1,3	92,7	- 0,9	X	X	( 92,8)
	DEZ	92,3	- 5,1	- 2,0	92,4	- 0,3	X	X	( 92,1)

## 1. BESCHAEFTIGUNG UND ARBEITSMARKT

## 1.2. BESCHAEFTIGTE IN DER INDUSTRIE UND IM BAUHAUPTGEWERBE (1970 = 100)

JAHR	MONAT	ORIGINALWERT			SAISONBEREINIGTER WERT		SAISON- UND ARBEITSTÄGLICH BEREINIGTER WERT		GLATTE KOMPONENTE
		INDEX	VERAENDERUNG VORJAHR	IN O/O GEGEN VORMONAT	INDEX	VERAENDERUNG IN O/O GEGEN VORMONAT	INDEX	VERAENDERUNG IN O/O GEGEN VORMONAT	INDEX
BAUHAUPTGEWERBE									
1973	DEZ	93,5	- 5,5	- 3,6	95,2	- 1,0	X	X	94,6
1974	JAN	89,1	- 5,8	- 4,7	95,2	+ 0,0	X	X	93,6
	FEB	87,5	- 6,9	- 1,8	93,3	- 2,0	X	X	( 92,6)
	MAR	88,9	- 9,7	+ 1,6	90,2	- 3,3	X	X	( 91,7)
	APR	89,6	-10,8	+ 0,8	89,1	- 1,2	X	X	( 90,7)
	MAI	89,3	-11,8	- 0,3	88,0	- 1,2	X	X	( 89,8)
	JUN	88,9	-12,4	- 0,4	87,1	- 1,0	X	X	( 88,8)
	JUL	88,9	-12,8	+ 0,0	86,3	- 0,9	X	X	( 87,6)
	AUG	88,4	-12,8	- 0,6	85,5	- 0,9	X	X	( 86,4)
	SEP	87,6	-12,8	- 0,9	84,9	- 0,7	X	X	( 85,3)
	OKT	86,7	-12,5	- 1,0	84,6	- 0,4	X	X	( 84,2)
	NOV	85,3	-12,1	- 1,6	84,3	- 0,4	X	X	( 83,2)
	DEZ	82,5	-11,8	- 3,3	84,1	- 0,2	X	X	( 82,3)

**2. PRODUKTION DER INDUSTRIE UND DES BAUHAUPTGEWERBES**  
**2.1. INDEX DER INDUSTRIELLEN NETTOPRODUKTION (1970 = 100)**

JAHR	MONAT	ORIGINALWERT			SAISONBEREINIGTER WERT		SAISON- UND ARBEITSTÄGLICH BEREINIGTER WERT		GLATTE KOMPONENTE
		INDEX	VERÄNDERUNG VORJAHR	IN O/O GEGEN VORMONAT	INDEX	VERÄNDERUNG IN O/O GEGEN VORMONAT	INDEX	VERÄNDERUNG IN O/O GEGEN VORMONAT	INDEX
GESAMTE INDUSTRIE									
1974	JAN	110,5	+ 2,6	+ 3,7	115,0	+ 4,0	113,5	+ 0,6	113,5
	FEB	107,9	+ 0,4	- 2,4	112,3	- 2,3	112,3	- 1,1	112,9
	MAR	116,2	- 1,7	+ 7,7	110,6	- 1,5	111,9	- 0,4	112,6
	APR	114,3	+ 3,5	- 1,6	114,7	+ 3,7	114,7	+ 2,5	112,7
	MAI	118,3	+ 0,4	+ 3,5	114,3	- 0,3	113,7	- 0,9	112,3
	JUN	105,5	- 5,2	-10,8	106,9	- 6,5	109,4	- 3,8	112,2
	JUL	109,7	+ 4,9	+ 4,0	115,6	+ 8,1	114,2	+ 4,4	(111,8)
	AUG	100,6	- 6,8	- 8,3	108,7	- 6,0	109,5	- 4,1	(111,3)
	SEP	112,3	- 1,5	+11,6	111,3	+ 2,4	110,9	+ 1,3	(110,5)
	OKT	122,4	- 3,5	+ 9,0	111,8	+ 0,4	110,4	- 0,5	(109,2)
	NOV	113,1	- 7,0	- 7,6	107,0	- 4,3	107,9	- 2,3	(107,4)
	DEZ	99,7	- 6,5	-11,8	103,6	- 3,2	104,9	- 2,8	(102,6)
1975	JAN	99,2	-10,2	- 0,5	104,0	+ 0,4	103,6	- 1,2	(104,1)
INDUSTRIE (OHNE BAU)									
1974	JAN	112,0	+ 2,8	+ 3,5	115,1	+ 3,4	113,6	+ 0,2	113,8
	FEB	109,0	+ 0,4	- 2,7	112,3	- 2,4	112,3	- 1,1	113,2
	MAR	116,9	- 1,5	+ 7,2	110,9	- 1,2	112,1	- 0,2	112,9
	APR	114,4	+ 3,6	- 2,1	114,9	+ 3,6	114,9	+ 2,5	113,1
	MAI	118,2	+ 0,8	+ 3,3	114,7	- 0,2	114,0	- 0,8	112,7
	JUN	105,5	- 4,7	-10,7	107,4	- 6,4	110,0	- 3,5	112,6
	JUL	109,5	+ 5,4	+ 3,8	116,1	+ 8,1	114,8	+ 4,4	(112,3)
	AUG	100,3	- 6,3	- 8,4	109,3	- 5,9	110,1	- 4,1	(111,8)
	SEP	112,1	- 1,3	+11,8	111,8	+ 2,3	111,3	+ 1,1	(110,9)
	OKT	122,4	- 3,4	+ 9,2	112,3	+ 0,4	110,9	- 0,4	(109,6)
	NOV	113,5	- 7,0	- 7,3	107,3	- 4,5	108,2	- 2,4	(107,8)
	DEZ	100,7	- 6,9	-11,3	103,6	- 3,4	104,8	- 3,1	(102,4)
1975	JAN	100,5	-10,3	- 0,2	103,9	+ 0,3	103,4	- 1,3	(103,8)
INDUSTRIE (OHNE ENERGIE UND OHNE BAU)									
1974	JAN	109,1	+ 2,4	+ 3,7	113,6	+ 3,9	112,0	+ 0,5	112,2
	FEB	106,8	- 0,1	- 2,1	110,7	- 2,6	110,7	- 1,2	111,5
	MAR	114,6	- 2,1	+ 7,3	109,1	- 1,4	110,3	- 0,4	111,2
	APR	113,0	+ 3,7	- 1,4	113,5	+ 4,0	113,6	+ 3,0	111,4
	MAI	117,0	+ 0,2	+ 3,5	113,0	- 0,4	112,3	- 1,1	110,9
	JUN	104,3	- 5,6	-10,9	105,3	- 6,8	107,9	- 3,9	110,7
	JUL	108,4	+ 5,0	+ 3,9	114,3	+ 8,5	112,8	+ 4,5	(110,2)
	AUG	98,9	- 7,0	- 8,8	107,2	- 6,2	108,1	- 4,2	(109,6)
	SEP	110,7	- 1,9	+11,9	109,6	+ 2,2	109,1	+ 0,9	(108,6)
	OKT	119,8	- 4,5	+ 8,2	109,5	- 0,1	108,1	- 0,9	(107,2)
	NOV	110,5	- 8,0	- 7,8	104,5	- 4,6	105,4	- 2,5	(105,2)
	DEZ	97,0	- 7,8	-12,2	100,9	- 3,4	102,2	- 3,0	( 99,9)
1975	JAN	96,6	-11,5	- 0,4	101,4	+ 0,5	100,9	- 1,3	(101,5)
BERGBAU									
1974	JAN	100,4	- 2,0	+13,4	93,9	+10,2	93,1	+ 3,7	90,8
	FEB	90,8	- 4,9	- 9,6	90,6	- 3,5	90,6	- 2,7	90,9
	MAR	97,3	- 3,9	+ 7,2	92,0	+ 1,5	93,1	+ 2,8	( 90,7)
	APR	87,8	- 0,1	- 9,8	91,9	- 0,1	92,9	- 0,2	( 90,5)
	MAI	92,8	+ 0,3	+ 5,7	92,7	+ 0,9	91,9	- 1,1	( 90,4)
	JUN	79,3	- 2,9	-14,5	87,5	- 5,6	90,1	- 2,0	( 90,2)
	JUL	89,7	+ 7,3	+13,1	96,6	+10,4	94,2	+ 4,6	( 90,3)
	AUG	83,7	- 6,0	- 6,7	88,7	- 8,2	89,7	- 4,8	( 90,1)
	SEP	86,1	+ 1,7	+ 2,9	90,8	+ 2,4	91,0	+ 1,4	( 90,1)
	OKT	100,0	+ 1,3	+16,1	92,8	+ 2,2	90,7	- 0,3	( 89,8)
	NOV	93,8	- 2,1	- 6,2	89,0	- 4,1	89,5	- 1,3	( 89,4)
	DEZ	87,0	- 1,7	- 7,2	84,9	- 4,6	87,4	- 2,3	( 89,0)
1975	JAN	95,4	- 5,0	+ 9,7	88,6	+ 4,4	88,2	+ 0,9	( 89,0)
ÖFFENTLICHE ENERGIEWIRTSCHAFT									
1974	JAN	168,9	+ 6,2	+ 0,9	143,3	- 3,9	143,4	- 3,8	145,7
	FEB	151,9	+ 6,1	-10,1	141,9	- 1,0	141,9	- 1,0	146,7
	MAR	162,0	+ 8,0	+ 6,6	147,7	+ 4,1	147,4	+ 3,9	(147,6)
	APR	142,0	+ 3,1	-12,3	143,8	- 2,6	144,8	- 1,8	(148,5)
	MAI	142,4	+11,9	+ 0,3	150,4	+ 4,6	150,7	+ 4,1	(149,3)
	JUN	127,9	+10,8	-10,2	149,4	- 0,7	151,1	+ 0,3	(149,8)
	JUL	131,7	+12,2	+ 3,0	153,7	+ 2,9	153,1	+ 1,3	(150,7)
	AUG	127,6	+ 6,8	- 3,1	149,4	- 2,8	149,0	- 2,7	(151,4)
	SEP	141,1	+11,3	+10,6	153,8	+ 2,9	153,0	+ 2,7	(152,0)
	OKT*	173,5	+13,8	+23,0	168,4	+ 9,5	168,7	+10,3	(152,6)
	NOV	172,8	+ 7,7	- 0,4	157,4	- 6,5	156,7	- 7,1	(153,1)
	DEZ	173,0	+ 3,3	+ 0,1	154,8	- 1,7	154,6	- 1,3	(153,6)
1975	JAN	178,1	+ 5,4	+ 2,9	153,6	- 0,8	153,9	- 0,5	(154,3)
VERARBEITENDE INDUSTRIE									
1974	JAN	109,4	+ 2,5	+ 3,3	114,3	+ 3,7	112,7	+ 0,4	113,0
	FEB	107,5	+ 0,2	- 1,7	111,5	- 2,4	111,5	- 1,1	112,3
	MAR	115,2	- 2,2	+ 7,2	109,7	- 1,6	110,9	- 0,5	112,0
	APR	114,0	+ 3,7	- 1,0	114,3	+ 4,2	114,3	+ 3,1	112,1
	MAI	118,0	+ 0,2	+ 3,5	113,8	- 0,4	113,1	- 1,0	111,7
	JUN	105,3	- 5,6	-10,8	106,1	- 6,8	108,7	- 3,9	111,4
	JUL	109,1	+ 5,0	+ 3,6	115,0	+ 8,4	113,6	+ 4,5	(111,0)
	AUG	99,5	- 7,1	- 8,8	108,0	- 6,1	108,8	- 4,2	(110,3)
	SEP	111,6	- 2,1	+12,2	110,4	+ 2,2	109,8	+ 0,9	(109,3)
	OKT	120,6	- 4,6	+ 8,1	110,2	- 0,2	108,8	- 0,9	(107,8)
	NOV	111,1	- 8,2	- 7,9	105,1	- 4,6	106,1	- 2,5	(105,8)
	DEZ	97,4	- 8,0	-12,3	101,6	- 3,3	102,9	- 3,0	(100,4)
1975	JAN	96,6	-11,7	- 0,8	101,8	+ 0,2	101,3	- 1,6	(101,9)



2. PRODUKTION DER INDUSTRIE UND DES BAUHAUPTGEWERBES  
2.1. INDEX DER INDUSTRIELLEN NETTOPRODUKTION (1970 = 100)

JAHR	MONAT	ORIGINALWERT			SAISONBEREINIGTER WERT		SAISON- UND ARBEITSTÄGLICH BEREINIGTER WERT		GLATTE KOMPONENTE
		INDEX	VERÄNDERUNG VORJAHR	IN O/O GEGEN VORMONAT	INDEX	VERÄNDERUNG IN O/O GEGEN VORMONAT	INDEX	VERÄNDERUNG IN O/O GEGEN VORMONAT	INDEX
GRUNDSTOFF- UND PRODUKTIONSGÜTERINDUSTRIEN									
1974	JAN	113,4	+ 5,0	+ 9,9	119,7	+ 5,6	118,4	+ 1,9	118,2
	FEB	111,2	+ 3,2	- 1,9	117,4	- 1,9	117,4	- 0,8	118,0
	MAR	121,2	+ 0,8	+ 9,0	116,3	- 0,9	117,3	- 0,1	118,1
	APR	121,6	+ 6,4	+ 0,3	120,8	+ 3,9	121,1	+ 3,2	118,6
	MAI	125,4	+ 2,4	+ 3,1	120,5	- 0,2	119,9	- 1,0	118,3
	JUN	114,4	- 2,4	- 8,8	113,8	- 5,6	116,2	- 3,1	118,1
	JUL	121,5	+ 5,7	+ 6,2	121,4	+ 6,7	120,0	+ 3,3	(117,5)
	AUG	114,5	- 3,6	- 5,8	115,2	- 5,1	115,2	- 4,0	(116,6)
	SEP	117,2	- 0,7	+ 2,4	115,4	+ 0,2	115,6	+ 0,3	(115,3)
	OKT	123,7	- 3,5	+ 5,5	115,3	- 0,1	113,5	- 1,8	(110,7)
	NOV	110,3	- 9,4	-10,8	108,3	- 6,1	108,7	- 4,2	(107,6)
	DEZ	94,2	- 8,7	-14,6	104,8	- 3,2	106,8	- 1,7	(105,6)
1975	JAN	98,3	-13,3	+ 4,4	104,9	+ 0,1	104,5	- 2,2	(105,6)
INVESTITIONSGÜTERINDUSTRIEN									
1974	JAN	106,8	+ 2,3	- 3,9	110,5	+ 0,1	108,5	- 3,0	110,4
	FEB	105,9	- 0,4	- 0,8	107,6	- 2,6	107,6	- 0,8	110,3
	MAR	111,5	- 4,0	+ 5,3	105,4	- 2,0	106,6	- 0,9	(110,0)
	APR	108,9	+ 2,1	- 2,3	110,2	+ 4,6	110,7	+ 3,8	(109,4)
	MAI	114,6	- 0,5	+ 5,2	110,3	+ 0,1	110,0	- 0,6	(108,8)
	JUN	102,2	- 6,8	-10,8	102,0	- 7,5	104,9	- 4,6	(107,9)
	JUL	101,8	+ 5,3	- 0,4	111,8	+ 9,6	110,0	+ 4,9	(106,8)
	AUG	89,3	- 8,0	-12,3	104,3	- 6,7	105,0	- 4,5	(105,7)
	SEP	108,1	- 3,8	+21,1	106,7	+ 2,3	105,6	+ 0,6	(104,4)
	OKT	116,3	- 6,4	+ 7,6	104,9	- 1,7	103,5	- 2,0	(103,0)
	NOV	109,7	- 9,0	- 5,7	100,8	- 3,9	101,6	- 1,8	(101,4)
	DEZ	99,8	-10,2	- 9,0	98,9	- 1,9	101,2	- 0,4	( 99,7)
1975	JAN	93,4	-12,5	- 6,4	97,7	- 1,2	97,6	- 3,6	( 98,3)
VERBRAUCHSGÜTERINDUSTRIEN									
1974	JAN	107,4	- 3,2	+ 7,0	110,6	+ 5,3	109,1	+ 1,1	110,3
	FEB	107,1	- 5,1	- 0,3	108,5	- 1,9	108,5	- 0,5	110,1
	MAR	117,0	- 4,1	+ 9,2	108,7	+ 0,2	110,1	+ 1,5	(109,5)
	APR	113,7	+ 1,0	- 2,8	112,8	+ 3,8	113,3	+ 2,9	(108,8)
	MAI	114,6	- 2,7	+ 0,8	111,4	- 1,2	111,2	- 1,9	(108,0)
	JUN	98,5	- 8,2	-14,0	103,3	- 7,3	105,5	- 5,1	(107,1)
	JUL	101,9	+ 4,6	+ 3,5	112,9	+ 9,3	110,3	+ 4,5	(106,2)
	AUG	90,9	-13,6	-10,8	102,0	- 9,7	103,8	- 5,9	(105,3)
	SEP	109,3	- 3,6	+20,2	106,6	+ 4,5	105,9	+ 2,0	(104,4)
	OKT	119,3	- 5,5	+ 9,1	105,5	- 1,0	104,1	- 1,7	(103,4)
	NOV	109,6	- 7,1	- 8,1	102,0	- 3,3	103,1	- 1,0	(102,4)
	DEZ	93,9	- 6,5	-14,3	101,0	- 1,0	102,7	- 0,4	(101,4)
1975	JAN	94,1	-12,4	+ 0,2	97,5	- 3,5	97,3	- 5,3	( 99,6)
NAHRUNGS- UND GENUSSMITTELINDUSTRIEN									
1974	JAN	111,8	+ 7,1	+ 9,3	118,2	+10,6	116,4	+ 4,1	114,0
	FEB	103,4	+ 3,3	- 7,5	113,1	- 4,3	113,1	- 2,8	114,3
	MAR	109,6	- 0,2	+ 6,0	111,2	- 1,7	113,3	+ 0,2	(114,5)
	APR	112,4	+ 7,4	+ 2,6	117,9	+ 6,0	117,4	+ 3,6	(114,6)
	MAI	115,8	+ 1,1	+ 3,0	113,9	- 3,4	112,6	- 4,1	(114,6)
	JUN*	103,1	- 6,4	-11,0	102,5	-10,0	105,1	- 6,7	(114,4)
	JUL	114,9	+ 2,1	+11,4	115,0	+12,2	112,9	+ 7,4	(114,0)
	AUG	111,3	- 4,1	- 3,1	110,5	- 3,9	112,6	- 0,3	(113,9)
	SEP	113,2	+ 3,0	+ 1,7	115,3	+ 4,3	115,6	+ 2,7	(113,6)
	OKT	131,0	+ 0,5	+15,7	114,2	- 1,0	111,7	- 3,4	(113,2)
	NOV	122,1	- 3,5	- 6,8	110,2	- 3,5	112,4	+ 0,6	(112,8)
	DEZ	103,5	+ 1,2	-15,2	109,2	- 0,9	111,5	- 0,8	(112,3)
1975	JAN	109,1	- 2,4	+ 5,4	114,6	+ 4,9	113,7	+ 2,0	(111,9)
BAUINDUSTRIE									
1974	JAN	81,3	+ 0,5	+ 8,7	112,4	+15,9	109,4	+ 7,3	107,2
	FEB	86,7	+ 1,6	+ 6,6	111,4	- 0,9	111,4	+ 1,8	(106,7)
	MAR	103,5	- 4,8	+19,4	104,6	- 6,1	106,7	- 4,2	(106,0)
	APR	112,4	+ 2,6	+ 8,6	109,8	+ 5,0	109,3	+ 2,4	(105,3)
	MAI	118,8	- 6,9	+ 5,7	105,5	- 3,9	103,8	- 5,0	(104,8)
	JUN	106,0	-13,3	-10,8	96,6	- 8,4	98,8	- 4,8	(103,8)
	JUL	113,2	- 4,6	+ 6,8	105,4	+ 9,1	104,6	+ 5,9	(103,1)
	AUG	106,1	-14,6	- 6,3	97,3	- 7,7	98,9	- 5,4	(102,9)
	SEP	115,7	- 6,2	+ 9,0	102,7	+ 5,5	103,3	+ 4,4	(102,3)
	OKT	121,3	- 7,8	+ 4,8	101,4	- 1,3	99,1	- 4,1	(101,8)
	NOV	104,5	- 8,5	-13,8	99,5	- 1,9	102,0	+ 2,9	(101,3)
	DEZ	79,5	+ 6,3	-23,9	104,9	+ 5,4	106,4	+ 4,3	(100,8)
1975	JAN	73,4	- 9,7	- 7,7	104,1	- 0,8	102,7	- 3,5	(100,4)
EISENSCHAFFENDE INDUSTRIE									
1974	JAN	122,5	+15,2	+17,6	123,6	+ 4,1	121,9	+ 0,7	120,3
	FEB	116,4	+11,9	- 5,0	118,4	- 4,2	118,4	- 2,9	120,2
	MAR	129,7	+11,2	+11,4	120,1	+ 1,4	121,2	+ 2,4	120,2
	APR	118,1	+14,4	- 8,9	120,3	+ 0,2	120,6	- 0,5	120,7
	MAI	126,0	+ 8,0	+ 6,7	120,0	- 0,2	119,0	- 1,3	121,0
	JUN	108,6	+ 4,6	-13,8	112,4	- 6,3	116,2	- 2,4	121,8
	JUL	128,1	+15,2	+18,0	126,3	+12,4	125,2	+ 7,7	(122,4)
	AUG	122,4	+ 1,0	- 4,4	117,9	- 6,7	117,7	- 6,0	(122,7)
	SEP	122,7	+ 7,9	+ 0,2	122,3	+ 3,7	122,1	+ 3,7	(124,0)
	OKT	131,4	+ 6,7	+ 7,1	127,0	+ 3,8	125,1	+ 2,5	(120,2)
	NOV	118,3	+ 0,7	-10,0	121,2	- 4,6	121,9	- 2,6	(117,8)
	DEZ	103,7	- 0,5	-12,3	118,5	- 2,2	120,4	- 1,2	(117,6)
1975	JAN	114,9	- 6,2	+10,8	116,3	- 1,9	115,7	- 3,9	(113,1)

2. PRODUKTION DER INDUSTRIE UND DES BAUHAUPTGEWERBES  
2.1. INDEX DER INDUSTRIELLEN NETTOPRODUKTION (1970 = 100)

JAHR	MONAT	ORIGINALWERT			SAISONBEREINIGTER WERT		SAISON- UND ARBEITSTÄGLICH BEREINIGTER WERT		GLATTE KOMPONENTE
		INDEX	VERÄNDERUNG VORJAHR	IN O/O GEGEN VORMONAT	INDEX	VERÄNDERUNG IN O/O GEGEN VORMONAT	INDEX	VERÄNDERUNG IN O/O GEGEN VORMONAT	INDEX
CHEMISCHE INDUSTRIE (EINSCHL. KOHLENWERTSTOFFINDUSTRIE)									
1974	JAN	132,2	+ 7,6	+ 9,7	132,1	+ 4,4	131,5	+ 2,2	131,7
	FEB	131,2	+ 8,9	+ 0,8	133,4	+ 1,0	133,4	+ 1,4	132,6
	MAR	137,9	+ 4,8	+ 5,1	132,1	- 1,0	133,2	- 0,1	133,8
	APR	142,6	+10,2	+ 2,0	137,8	+ 4,3	137,8	+ 3,5	135,3
	MAI	142,8	+ 9,8	+ 1,6	139,0	+ 0,9	138,5	+ 0,5	135,2
	JUN	131,8	+ 3,4	- 7,7	132,0	- 5,0	133,9	- 3,3	135,4
	JUL	137,3	+ 9,6	+ 4,2	138,3	+ 4,8	136,9	+ 2,2	(134,8)
	AUG	132,1	+ 3,7	- 5,2	133,7	- 3,3	133,7	- 2,3	(133,0)
	SEP	129,7	+ 2,4	- 0,3	130,9	- 2,1	131,0	- 2,0	(129,5)
	OKT	133,5	- 1,8	+ 2,9	128,6	- 1,8	127,3	- 2,8	(125,3)
	NOV	118,3	-10,1	-11,4	118,4	- 7,9	118,8	- 6,7	(120,5)
	DEZ*	102,5	-15,3	-15,0	107,6	- 9,1	108,4	- 8,8	(116,4)
1975	JAN	108,8	-16,4	+ 8,3	111,5	+ 3,6	110,9	+ 2,3	(114,5)
MASCHINENBAU									
1974	JAN	96,9	+ 4,4	-15,7	102,4	+ 1,1	100,8	- 0,8	102,0
	FEB	93,4	+ 1,7	- 3,6	101,1	- 1,3	101,1	+ 0,3	101,9
	MAR	101,9	+ 1,4	+ 9,1	100,5	- 0,6	101,7	+ 0,6	(101,7)
	APR	102,3	+ 3,9	- 1,6	102,9	+ 2,4	103,3	+ 1,6	(101,5)
	MAI	105,4	+ 2,2	+ 5,1	103,7	+ 0,8	103,5	+ 0,2	(101,2)
	JUN	97,4	- 6,0	- 7,6	95,4	- 8,0	97,9	- 5,4	(100,8)
	JUL	99,7	+ 4,7	+ 2,4	103,1	+ 8,1	101,7	+ 3,9	(100,2)
	AUG	88,9	- 3,2	-10,8	98,1	- 4,8	98,6	- 3,0	( 99,5)
	SEP	99,9	- 1,9	+12,4	99,7	+ 1,6	98,7	+ 0,1	( 98,7)
	OKT	105,5	- 3,7	+ 5,6	99,1	- 0,6	98,1	- 0,6	( 97,9)
	NOV	101,0	- 4,3	- 4,3	96,5	- 2,6	97,3	- 0,8	( 96,8)
	DEZ	106,1	- 7,7	+ 5,0	93,7	- 2,9	95,5	- 1,8	( 95,7)
1975	JAN	92,2	- 6,9	-15,0	95,4	+ 1,8	95,4	- 0,1	( 94,3)
STRASSENFAHRZEUGBAU									
1974	JAN	106,5	- 7,6	+18,1	106,2	+ 1,6	102,7	- 5,2	(104,8)
	FEB	101,4	-12,1	- 4,8	98,5	- 7,3	98,5	- 4,1	(103,8)
	MAR	109,0	-15,4	+ 7,5	95,6	- 2,9	97,0	- 1,5	(102,6)
	APR	103,3	- 9,4	- 5,2	101,0	+ 5,6	102,1	+ 5,3	(101,2)
	MAI	112,1	-13,7	+ 6,6	99,1	- 1,9	97,7	- 4,3	( 99,8)
	JUN	89,3	-20,6	-18,9	88,2	-11,0	93,1	- 4,7	( 97,8)
	JUL	83,6	- 1,9	- 6,4	103,9	+17,8	101,3	+ 8,8	( 95,8)
	AUG	73,1	-20,0	-12,6	94,0	- 9,5	95,0	- 6,2	( 94,2)
	SEP	95,0	-15,4	+30,0	92,8	- 1,3	92,2	- 2,9	( 92,6)
	OKT	112,0	-11,2	+15,8	95,8	+ 3,2	93,3	+ 1,2	( 90,9)
	NOV	95,6	-19,0	-13,1	87,1	- 9,1	89,0	- 4,6	( 89,3)
	DEZ	75,9	-15,9	-20,6	91,0	+ 4,5	93,7	+ 5,3	( 87,7)
1975	JAN	84,0	-21,1	+10,7	81,6	-10,3	81,0	-13,6	( 86,1)
ELEKTROTECHNISCHE INDUSTRIE									
1974	JAN	112,2	+ 9,0	- 3,8	126,1	+ 1,1	124,5	- 1,2	126,0
	FEB	124,0	+ 8,0	+ 4,0	124,1	- 1,6	124,1	- 0,3	124,9
	MAR	126,2	- 1,8	+ 1,8	118,5	- 4,5	119,9	- 3,4	124,7
	APR	123,8	+ 6,6	- 1,9	124,7	+ 5,2	124,7	+ 4,0	124,7
	MAI	132,5	+ 6,2	+ 5,4	126,5	+ 1,4	125,1	+ 0,3	124,4
	JUN	117,8	- 0,5	- 9,7	118,0	- 6,7	121,9	- 2,6	124,2
	JUL	118,3	+ 8,8	+ 0,4	127,3	+ 7,9	126,5	+ 3,8	(124,1)
	AUG	102,8	- 2,4	-14,8	121,6	- 4,5	122,0	- 3,6	(123,7)
	SEP	128,2	+ 0,6	+27,2	125,7	+ 3,4	124,7	+ 2,2	(122,9)
	OKT	134,5	- 6,1	+ 4,9	122,7	- 2,4	121,9	- 2,2	(121,4)
	NOV	132,4	- 6,4	- 1,6	121,7	- 0,8	122,8	+ 0,7	(119,1)
	DEZ	112,9	- 8,9	-14,7	113,0	- 7,1	112,6	- 8,3	(107,7)
1975	JAN	103,8	-12,9	- 8,1	111,5	- 1,3	110,3	- 2,0	(108,9)
EISEN-, BLECH- UND METALLWARENINDUSTRIE									
1974	JAN	102,6	+ 2,0	+10,5	111,4	+ 2,9	109,5	- 0,9	109,9
	FEB	107,4	- 2,5	- 2,0	108,4	- 2,7	108,4	- 1,0	109,5
	MAR	116,4	- 3,6	+ 8,4	106,6	- 1,7	108,1	- 0,3	109,5
	APR	112,5	+ 2,4	- 3,4	111,8	+ 4,9	111,8	+ 3,4	109,5
	MAI	116,3	- 2,0	+ 3,4	110,6	- 1,1	110,6	- 1,1	108,7
	JUN	101,8	- 8,3	-12,5	102,7	- 7,1	104,8	- 5,2	108,0
	JUL	101,2	+ 7,9	- 0,6	115,0	+12,0	112,9	+ 7,7	(106,9)
	AUG*	85,2	-20,4	-15,8	91,9	-20,1	93,5	-17,2	(105,5)
	SEP	101,9	- 8,1	+19,6	102,9	+12,0	102,0	+ 9,1	(103,6)
	OKT	111,5	-10,6	+ 9,4	101,1	- 1,7	99,9	- 2,1	(101,1)
	NOV	101,7	-13,2	- 8,8	95,7	- 5,3	96,9	- 3,0	( 97,5)
	DEZ	84,6	-14,7	-16,8	93,4	- 2,4	94,9	- 2,1	( 92,4)
1975	JAN	90,2	-17,7	+ 6,6	92,1	- 1,4	92,4	- 2,6	( 93,4)
TEXTILINDUSTRIE									
1974	JAN	106,6	- 7,9	+18,6	103,7	+ 6,5	101,8	+ 1,0	(105,1)
	FEB	106,0	- 9,0	- 0,6	101,8	- 1,8	101,8	+ 0,0	(104,4)
	MAR	112,1	- 8,0	+ 5,8	102,3	+ 0,5	103,6	+ 1,8	(103,8)
	APR	112,6	- 3,2	- 1,3	106,6	+ 4,2	107,8	+ 4,1	(103,2)
	MAI	112,9	- 7,0	+ 0,3	104,8	- 1,7	105,6	- 2,0	(102,7)
	JUN	97,4	-10,0	-12,2	98,1	- 6,4	100,2	- 5,1	(101,9)
	JUL	93,4	+11,3	- 4,1	111,0	+13,1	106,9	+ 6,7	(101,3)
	AUG*	69,6	-24,6	-25,5	88,3	-20,5	90,5	-15,3	(101,0)
	SEP	101,5	- 4,0	+45,8	102,4	+16,0	101,5	+12,2	(100,8)
	OKT	115,1	- 3,4	+13,4	103,3	+ 0,9	101,6	+ 0,1	(100,7)
	NOV	107,8	- 2,4	- 6,3	100,9	- 2,3	101,6	+ 0,0	(100,7)
	DEZ	85,8	- 4,6	-20,4	98,0	- 2,9	101,5	- 0,1	(100,9)
1975	JAN	99,7	- 6,5	+16,2	95,8	- 2,2	97,3	- 4,1	(101,3)

2. PRODUKTION DER INDUSTRIE UND DES BAUHAUPTGEWERBES  
2.1. INDEX DER INDUSTRIELLEN NETTOPRODUKTION (1970 = 100)

JAHR	MONAT	ORIGINALWERT			SAISONBEREINIGTER WERT		SAISON- UND ARBEITSTÄGLICH BEREINIGTER WERT		GLATTE KOMPONENTE
		INDEX	VERAENDERUNG VORJAHR	IN O/O GEGEN VORMONAT	INDEX	VERAENDERUNG IN O/O GEGEN VORMONAT	INDEX	VERAENDERUNG IN O/O GEGEN VORMONAT	INDEX
BEKLEIDUNGSINDUSTRIE									
1974	JAN	87,9	-18,8	+31,4	89,4	+ 1,7	87,5	- 2,5	( 91,8)
	FEB	92,1	-19,0	+ 4,8	87,0	- 2,7	87,0	- 0,6	( 90,8)
	MAR	104,5	-14,3	+13,5	86,1	- 1,0	87,9	+ 1,0	( 90,1)
	APR	93,3	- 8,4	- 5,0	93,0	+ 8,0	93,2	+ 6,0	( 89,6)
	MAI	92,8	-12,4	- 6,5	91,6	- 1,5	92,4	- 0,9	( 89,2)
	JUN	64,8	-19,6	-30,2	84,0	- 8,3	86,2	- 6,7	( 88,9)
	JUL	81,1	+ 1,2	+25,2	96,4	+14,8	91,9	+ 6,6	( 88,5)
	AUG	79,5	-18,3	- 2,0	85,2	-11,6	88,1	- 4,1	( 89,0)
	SEP	102,0	- 5,5	+28,3	91,6	+ 7,5	89,7	+ 1,8	( 89,8)
	OKT	113,3	- 2,2	+11,1	93,1	+ 1,6	92,1	+ 2,7	( 90,9)
	NOV	98,2	+ 4,8	-13,3	95,6	+ 2,7	96,5	+ 4,8	( 92,4)
	DEZ	75,1	+12,3	-23,5	96,7	+ 1,2	97,6	+ 1,1	( 94,4)
1975	JAN	86,2	- 1,9	+14,8	89,1	- 7,9	90,5	- 7,3	( 96,8)
ERNAHRUNGSINDUSTRIE									
1974	JAN	111,8	+ 7,3	- 1,0	119,2	+ 7,9	117,7	+ 3,2	114,7
	FEB	103,2	+ 3,2	- 7,7	114,4	- 4,0	114,4	- 2,8	(114,8)
	MAR	109,3	- 0,2	+ 5,9	112,1	- 2,0	114,0	- 0,3	(114,8)
	APR	114,0	+ 7,6	+ 4,3	119,7	+ 6,8	118,8	+ 4,2	(115,1)
	MAI	115,4	+ 0,4	+ 1,2	114,2	- 4,6	113,3	- 4,6	(115,0)
	JUN*	103,4	- 6,3	-10,4	104,8	- 8,2	106,8	- 5,7	(114,7)
	JUL	110,8	- 0,6	+ 7,2	113,7	+ 8,5	112,3	+ 5,1	(114,2)
	AUG	109,9	- 4,5	- 0,8	111,0	- 2,4	112,7	+ 0,4	(114,0)
	SEP	112,3	+ 2,1	+ 2,2	115,0	+ 3,6	115,1	+ 2,1	(113,7)
	OKT	131,1	- 0,8	+16,7	113,1	- 1,7	111,1	- 3,5	(113,2)
	NOV	125,3	- 2,9	- 4,4	111,1	- 1,8	113,2	+ 1,9	(112,6)
	DEZ	112,1	- 0,7	-10,5	110,4	- 0,6	111,6	- 1,4	(111,9)
1975	JAN	106,7	- 4,6	- 4,8	113,4	+ 2,7	112,6	+ 0,9	(111,1)

2. PRODUKTION DER INDUSTRIE UND DES BAUHAUPTGEWERBES  
2.2. PRODUKTIONSINDEX FÜR DAS BAUHAUPTGEWERBE (1970 = 100)

JAHR	MONAT	ORIGINALWERT			SAISONBEREINIGTER WERT		SAISON- UND ARBEITSTÄGLICH BEREINIGTER WERT		GLATTE KOMPONENTE
		INDEX	VERÄNDERUNG VORJAHR	IN 0/0 GEGEN VORMONAT	INDEX	VERÄNDERUNG IN 0/0 GEGEN VORMONAT	INDEX	VERÄNDERUNG IN 0/0 GEGEN VORMONAT	INDEX
GESAMTES BAUHAUPTGEWERBE									
1974	JAN	83,1	- 1,1	+ 8,8	112,7	+14,8	109,7	+ 6,6	107,5
	FEB	89,0	- 0,7	+ 5,9	111,1	- 1,4	111,1	+ 1,3	(106,8)
	MAR	104,7	- 6,0	+19,0	104,6	- 5,9	106,7	- 4,0	(106,0)
	APR	112,1	+ 0,4	+ 7,1	109,2	+ 4,4	108,7	+ 1,9	(105,1)
	MAI	118,2	- 8,6	+ 5,4	104,9	- 3,9	103,3	- 5,0	(104,4)
	JUN	105,1	-14,3	-11,1	96,3	- 8,2	98,6	- 4,5	(103,3)
	JUL	111,6	- 6,1	+ 6,2	104,7	+ 8,7	103,8	+ 5,3	(102,4)
	AUG	104,0	-16,3	- 6,8	96,1	- 8,2	97,8	- 5,8	(102,0)
	SEP	113,8	- 7,8	+ 9,4	101,8	+ 5,9	102,3	+ 4,6	(101,2)
	OKT	119,1	- 9,0	+ 4,7	100,4	- 1,4	98,2	- 4,0	(100,5)
	NOV	102,3	-10,7	-14,1	97,8	- 2,6	100,4	+ 2,2	( 99,9)
	DEZ	78,2	+ 2,4	-23,6	103,2	+ 5,5	104,7	+ 4,3	( 99,3)
1975	JAN	73,5	-11,6	- 6,0	102,7	- 0,5	101,3	- 3,2	( 98,7)
HOCHBAU									
1974	JAN	86,3	- 3,7	+ 8,8	113,3	+13,0	110,2	+ 5,6	108,0
	FEB	90,4	- 4,6	+ 4,8	110,6	- 2,4	110,6	+ 0,4	(106,9)
	MAR	107,1	- 8,1	+18,5	104,7	- 5,3	106,8	- 3,4	(105,7)
	APR	111,4	- 3,7	+ 4,0	107,9	+ 3,1	107,7	+ 0,8	(104,8)
	MAI	116,9	-11,6	+ 4,9	103,7	- 3,9	102,2	- 5,1	(103,6)
	JUN	103,3	-16,5	-11,6	95,6	- 7,8	98,1	- 4,0	(102,5)
	JUL	108,5	- 8,9	+ 5,0	103,2	+ 7,9	102,1	+ 4,1	(101,1)
	AUG	100,1	-19,5	- 7,7	93,7	- 9,2	95,3	- 6,7	( 99,9)
	SEP	110,2	-10,8	+10,1	100,0	+ 6,7	100,3	+ 5,2	( 99,2)
	OKT	115,0	-11,3	+ 4,4	98,6	- 1,4	96,3	- 4,0	( 98,2)
	NOV	98,2	-14,9	-14,6	94,6	- 4,1	97,1	+ 0,8	( 97,3)
	DEZ	75,8	- 4,4	-22,8	97,0	+ 2,5	99,5	+ 2,5	( 96,4)
1975	JAN	73,8	-14,5	- 2,6	100,3	+ 3,4	99,1	- 0,4	( 96,3)
TIEFBAU									
1974	JAN	76,0	+ 6,0	+ 8,4	111,5	+19,4	108,6	+ 9,1	106,3
	FEB	82,8	+10,1	+ 8,9	112,1	+ 0,5	112,1	+ 3,2	(106,0)
	MAR	99,6	- 0,7	+20,3	104,4	- 6,9	106,4	- 5,1	(105,8)
	APR	113,5	+10,1	+14,0	112,0	+ 7,3	111,8	+ 5,1	(105,9)
	MAI	120,9	- 1,1	+ 6,5	107,4	- 4,1	105,9	- 5,3	(105,8)
	JUN	108,9	- 9,7	- 9,9	97,9	- 8,8	100,0	- 5,6	(105,9)
	JUL	118,3	+ 0,1	+ 8,6	108,1	+10,4	107,0	+ 7,0	(105,5)
	AUG	112,6	- 9,3	- 4,8	100,9	- 6,7	102,2	- 4,5	(105,5)
	SEP	121,5	- 1,3	+ 7,9	105,7	+ 4,8	106,7	+ 4,4	(105,7)
	OKT	128,1	- 4,0	+ 5,4	104,4	- 1,2	101,7	- 4,7	(105,7)
	NOV	111,3	- 1,4	-13,1	104,8	+ 0,4	106,9	+ 5,1	(105,6)
	DEZ	83,4	+19,0	-25,1	106,6	+ 1,7	109,3	+ 2,2	(105,6)
1975	JAN	73,0	- 3,9	-12,5	108,4	+ 1,7	106,9	- 2,2	(106,2)

## 3. PRODUKTIVITAET UND LOHNCOSTEN IN DER INDUSTRIE

## 3.1. PRODUKTIONSERGEBNIS (1970 = 100)

JAHR	MONAT	ORIGINALWERT			SAISONBEREINIGTER WERT		SAISON- UND ARBEITSTÄGLICH BEREINIGTER WERT		GLATTE KOMPONENTE
		INDEX	VERÄNDERUNG VORJAHR	IN O/O GEGEN VORMONAT	INDEX	VERÄNDERUNG IN O/O GEGEN VORMONAT	INDEX	VERÄNDERUNG IN O/O GEGEN VORMONAT	INDEX
JE BESCHÄFTIGTEN (OHNE ENERGIE UND OHNE BAU)									
1973	DEZ	122,3	+ 4,3	- 2,2	120,9	+ 3,2	118,3	- 0,3	116,7
1974	JAN	108,2	+ 2,9	-11,5	115,9	- 4,1	115,6	- 2,3	117,1
	FEB	116,8	+ 1,0	+ 7,9	116,9	+ 0,9	116,9	+ 1,1	117,5
	MAR	118,6	+ 3,2	+ 1,5	117,2	+ 0,3	115,8	- 0,9	117,4
	APR	122,9	+ 0,7	+ 3,6	115,4	- 1,5	116,0	+ 0,2	117,2
	MAI	121,7	+ 2,1	- 1,0	116,6	+ 1,0	117,6	+ 1,4	118,0
	JUN	129,2	+ 6,0	+ 6,2	121,6	+ 4,3	118,8	+ 1,0	(118,1)
	JUL	105,1	+ 4,1	-18,7	116,6	- 4,1	117,7	- 0,9	(118,1)
	AUG	100,0	- 0,5	- 4,9	116,1	- 0,4	115,7	- 1,7	(117,8)
	SEP	116,7	- 2,3	+16,7	116,1	+ 0,0	116,3	+ 0,5	(117,0)
	OKT	117,2	+ 0,6	+ 0,4	115,2	- 0,8	116,4	+ 0,1	(116,1)
	NOV	126,2	+ 0,9	+ 7,7	116,9	+ 1,5	116,2	- 0,2	(111,7)
	DEZ	113,7	- 7,0	- 9,9	112,3	- 3,9	112,8	- 2,9	(110,3)
JE BESCHÄFTIGTENSTUNDE (OHNE ENERGIE UND OHNE BAU)									
1973	DEZ	123,8	+ 4,7	+ 1,6	122,2	+ 1,1	121,9	+ 0,6	121,4
1974	JAN	117,2	+ 4,8	- 5,3	122,2	+ 0,0	122,0	+ 0,1	122,0
	FEB	119,3	+ 4,1	+ 1,8	121,9	- 0,2	121,9	- 0,1	122,4
	MAR	124,0	+ 3,9	+ 3,9	122,7	+ 0,7	122,6	+ 0,6	123,0
	APR	123,2	+ 4,3	- 0,6	123,0	+ 0,2	123,0	+ 0,3	123,4
	MAI	124,7	+ 4,4	+ 1,2	123,9	+ 0,7	124,1	+ 0,9	123,8
	JUN	126,3	+ 4,2	+ 1,3	124,0	+ 0,1	123,8	- 0,2	(124,0)
	JUL	125,5	+ 5,9	- 0,6	125,7	+ 1,4	125,5	+ 1,4	(124,2)
	AUG	120,5	+ 2,9	- 4,0	123,5	- 1,8	123,6	- 1,5	(124,1)
	SEP	125,4	+ 2,9	+ 4,1	124,4	+ 0,7	124,2	+ 0,5	(124,0)
	OKT	124,5	+ 1,0	- 0,7	122,6	- 1,4	122,7	- 1,2	(123,4)
	NOV	124,0	+ 1,7	- 0,4	122,9	+ 0,2	122,9	+ 0,2	(122,5)
	DEZ	123,7	- 0,1	- 0,2	122,0	- 0,7	122,2	- 0,6	(121,8)
JE ARBEITER (OHNE ENERGIE UND OHNE BAU)									
1973	DEZ	126,4	+ 4,8	- 1,9	124,8	+ 3,2	122,2	- 0,1	120,5
1974	JAN	111,9	+ 3,5	-11,5	119,8	- 4,0	119,5	- 2,2	121,0
	FEB	121,0	+ 1,8	+ 8,1	121,0	+ 1,0	121,0	+ 1,3	121,5
	MAR	122,9	+ 4,1	+ 1,6	121,3	+ 0,2	120,0	- 0,8	121,6
	APR	127,4	+ 1,8	+ 3,7	119,7	- 1,3	120,2	+ 0,2	121,4
	MAI	126,4	+ 3,1	- 0,8	121,1	+ 1,2	122,1	+ 1,6	122,4
	JUN	134,0	+ 6,9	+ 6,0	126,2	+ 4,2	123,3	+ 1,0	(122,6)
	JUL	109,0	+ 5,0	-18,7	121,0	- 4,1	122,2	- 0,9	(122,7)
	AUG	104,0	+ 0,7	- 4,6	120,7	- 0,2	120,2	- 1,6	(122,5)
	SEP	121,6	- 1,1	+16,9	121,0	+ 0,2	121,3	+ 0,9	(121,9)
	OKT	122,1	+ 1,2	+ 0,4	120,2	- 0,7	121,4	+ 0,1	(121,2)
	NOV	132,0	+ 2,4	+ 8,1	122,5	+ 1,9	121,8	+ 0,3	(117,1)
	DEZ	119,3	- 5,6	- 9,6	117,7	- 3,9	118,2	- 3,0	(115,8)

## 3. PRODUKTIVITÄT UND LOHNNKOSTEN IN DER INDUSTRIE

## 3.2. LÖHNE UND GELÄHTER (1962 = 100)

JAHR	MONAT	ORIGINALWERT			SAISONBEREINIGTER WERT		SAISON- UND ARBEITSTÄDLICH BEREINIGTER WERT		GLATTE KOMPONENTE
		INDEX	VERÄNDERUNG VORJAHR	IN O/G GEGEN VORMONAT	INDEX	VERÄNDERUNG IN O/G GEGEN VORMONAT	INDEX	VERÄNDERUNG IN O/G GEGEN VORMONAT	INDEX
JE BESCHÄFTIGTEN (OHNE ENERGIE UND OHNE BAU)									
1973	BEZ	286,4	+10,6	= 6,6	273,6	= 2,8	276,8	= 0,8	274,1
1974	JAN	266,3	+ 8,2	= 7,0	273,5	+ 0,9	273,6	= 1,2	275,3
	FEB	264,1	+ 7,4	= 4,6	271,4	= 0,8	271,4	= 0,8	276,7
	MAR*	283,4	+12,6	+10,4	290,4	+ 7,1	291,9	+ 7,6	278,5
	APR	287,0	+15,7	+ 2,4	291,6	+ 0,3	288,1	= 1,3	282,8
	MAI	297,3	+12,6	+ 3,6	290,7	= 0,3	287,0	= 0,4	284,6
	JUN	293,0	+ 9,1	= 1,4	286,2	= 1,5	288,5	+ 0,5	(287,8)
	JUL*	316,4	+17,2	+ 8,0	315,2	+10,1	316,9	+ 9,8	(293,4)
	AUG	302,1	+13,0	= 4,5	299,9	= 4,9	299,3	= 5,6	(291,5)
	SEP	287,3	+12,8	= 4,9	297,2	= 0,9	299,0	= 0,1	(298,6)
	OKT	302,9	+12,0	+ 5,4	305,1	+ 2,7	303,2	+ 1,4	(298,7)
	NOV*	349,3	+13,9	+15,3	326,7	+ 7,1	328,2	+ 8,2	(295,3)
	BEZ	326,3	+13,4	= 6,6	312,0	= 4,5	309,8	= 5,9	(300,4)
JE BESCHÄFTIGTENSTUNDE (OHNE ENERGIE UND OHNE BAU)									
1973	BEZ	337,9	+16,1	+ 7,1	309,6	+ 2,6	306,6	+ 1,4	300,7
1974	JAN	284,8	+10,2	=15,7	295,6	= 4,5	298,6	= 2,6	302,4
	FEB	282,3	+10,7	= 0,9	300,1	+ 1,5	300,1	= 0,5	306,6
	MAR	303,9	+17,6	+ 6,6	314,9	+ 4,9	313,4	+ 4,4	310,6
	APR	309,5	+14,5	+ 2,9	316,4	+ 0,5	313,9	+ 0,2	311,2
	MAI	312,6	+14,9	+ 1,0	316,9	+ 0,2	317,3	+ 1,1	311,4
	JUN*	343,2	+17,7	+11,7	340,5	+ 9,3	344,6	+ 8,6	(300,3)
	JUL	369,2	+15,1	+ 3,2	335,0	= 3,3	336,3	= 2,4	(323,2)
	AUG	361,5	+11,1	+ 0,4	341,6	+ 2,0	340,8	+ 1,3	(323,8)
	SEP	318,5	+14,0	=11,9	329,1	= 3,7	329,0	= 3,5	(321,8)
	OKT	305,9	+13,2	= 4,0	327,2	= 0,6	328,6	= 0,1	(326,3)
	NOV*	377,0	+19,7	+23,5	369,7	+13,0	368,9	+12,3	(338,5)
	BEZ	396,7	+17,4	+ 5,0	365,9	= 1,0	360,0	= 2,4	(335,5)
JE PRODUKTEINHEIT (OHNE ENERGIE UND OHNE BAU)									
1973	BEZ	173,6	+10,6	+ 7,2	159,2	+ 1,9	157,9	+ 0,4	155,5
1974	JAN	153,0	+ 4,9	=11,9	153,2	= 3,8	154,9	= 1,9	157,3
	FEB	148,1	+ 5,5	= 3,2	155,1	+ 1,2	155,1	= 0,1	158,6
	MAR	152,5	+13,5	+ 3,0	162,2	+ 4,5	161,6	+ 4,2	159,6
	APR	156,8	+ 9,1	+ 2,8	161,4	= 0,5	160,2	= 0,9	161,0
	MAI	157,6	+10,1	+ 0,5	160,9	= 0,3	161,7	+ 0,9	161,3
	JUN	172,1	+12,1	+ 9,2	167,8	+ 4,3	165,4	+ 2,3	(161,5)
	JUL	173,1	+ 8,5	+ 4,1	165,6	= 1,3	165,8	+ 0,2	(161,9)
	AUG*	186,4	+16,5	+ 4,1	177,4	+ 7,1	178,2	+ 7,4	(162,9)
	SEP	157,9	+11,2	=14,2	167,0	= 5,9	167,4	= 6,1	(165,1)
	OKT	154,2	+12,7	= 3,6	168,2	+ 0,7	169,0	+ 1,0	(168,3)
	NOV*	191,6	+18,3	+24,3	188,0	+11,8	188,2	+11,4	(174,8)
	BEZ	204,5	+17,8	+ 6,7	188,6	+ 0,3	185,9	= 1,2	(185,9)
JE PRODUKTEINHEIT (VERARBEITENDE INDUSTRIE)									
1973	BEZ	176,7	+10,6	+ 7,8	161,3	+ 2,0	159,9	+ 0,4	157,4
1974	JAN	155,4	+ 4,8	=12,1	155,0	= 3,9	156,8	= 1,9	159,3
	FEB	153,2	+ 5,3	= 3,3	157,1	+ 1,4	157,1	= 0,2	160,6
	MAR	154,9	+13,0	+ 3,1	164,6	+ 4,8	164,0	+ 4,4	161,6
	APR	158,7	+ 9,1	+ 2,5	163,4	= 0,7	162,3	= 1,0	163,6
	MAI	159,1	+ 9,9	+ 0,3	162,7	= 0,4	163,5	+ 0,7	163,2
	JUN	173,9	+12,0	+ 9,3	169,7	+ 4,3	167,6	+ 2,3	(163,3)
	JUL	181,6	+ 8,4	+ 4,4	167,8	= 1,1	167,8	+ 0,4	(163,6)
	AUG*	189,0	+16,6	+ 4,1	179,9	+ 7,2	180,7	+ 7,5	(164,9)
	SEP	161,1	+11,9	=14,8	168,6	= 8,3	168,9	= 6,5	(168,6)
	OKT	154,2	+12,4	= 4,3	169,8	+ 0,7	170,6	+ 1,0	(169,9)
	NOV*	194,0	+18,4	+24,8	190,5	+12,2	190,6	+11,7	(176,8)
	BEZ	209,2	+17,8	+ 7,3	191,2	+ 0,4	188,3	= 1,2	(188,4)
JE PRODUKTEINHEIT (GRUNDSTOFF- UND PRODUKTIONS- GÜTERINDUSTRIEN)									
1973	BEZ	152,4	+10,4	+ 8,9	130,4	+ 3,5	128,5	+ 1,7	(124,7)
1974	JAN	124,9	+ 4,0	=18,0	123,5	= 5,3	123,8	= 3,7	(125,9)
	FEB	129,7	+ 6,2	= 3,4	126,6	+ 2,5	126,5	+ 2,3	(126,2)
	MAR	116,7	+ 9,2	= 3,3	127,9	+ 1,0	127,7	+ 0,9	(127,8)
	APR	121,9	+ 5,3	+ 4,5	127,3	= 0,5	126,3	= 1,1	(128,8)
	MAI	125,6	+ 7,4	+ 3,0	127,9	+ 0,5	127,9	+ 1,3	(129,9)
	JUN	133,1	+ 7,4	+ 6,0	131,5	+ 2,8	130,8	+ 2,3	(131,0)
	JUL	133,9	+10,1	+ 0,6	133,1	+ 1,2	134,0	+ 2,4	(132,1)
	AUG	135,9	+14,0	+ 1,5	135,6	+ 1,0	135,3	+ 1,0	(133,2)
	SEP	129,6	+12,3	= 4,6	138,7	+ 0,1	135,9	+ 0,4	(134,3)
	OKT	139,5	+17,8	+ 0,7	138,9	+ 2,4	139,2	+ 2,4	(138,4)
	NOV*	189,5	+28,9	+38,3	168,6	+21,0	168,1	+20,8	(136,5)
	BEZ*	194,3	+27,5	+ 7,6	170,9	+ 1,2	168,9	+ 0,5	(137,6)
JE PRODUKTEINHEIT (INVESTITIONSGÜTERINDUSTRIEN)									
1973	BEZ	187,0	+ 9,0	+ 3,1	177,5	+ 0,2	179,1	+ 1,6	178,8
1974	JAN	174,5	+ 4,7	= 6,7	174,7	= 1,6	177,2	= 1,1	181,0
	FEB	167,3	+ 3,9	= 4,1	177,1	+ 1,4	177,1	= 0,1	184,9
	MAR	186,4	+19,9	+11,4	195,7	+10,5	194,8	+10,0	181,3
	APR	187,9	+13,5	+ 0,8	193,6	= 1,1	193,4	= 0,7	190,6
	MAI	182,9	+13,0	= 2,7	192,1	= 0,8	192,6	= 0,4	193,0
	JUN	209,7	+16,4	+ 9,7	202,1	+ 5,2	201,1	+ 4,4	(194,7)
	JUL	223,5	+ 9,7	+11,4	200,0	= 1,0	200,0	= 0,5	(196,3)
	AUG	238,5	+18,6	+ 6,7	210,1	+ 5,1	209,4	+ 4,7	(196,0)
	SEP	184,4	+12,7	=22,7	194,3	= 7,5	195,7	= 6,5	(193,9)
	OKT	175,4	+12,0	= 4,9	194,4	+ 0,1	194,2	= 0,8	(196,3)
	NOV	212,0	+16,9	+20,9	207,9	+ 6,9	206,7	+ 6,4	(205,7)
	BEZ	219,7	+17,5	+ 3,6	210,9	+ 1,4	209,3	+ 1,3	(214,0)

## 3. PRODUKTIVITAET UND LOHNKOSTEN IN DER INDUSTRIE

## 3.2. LOEHNE UND GEAELTER (1962 = 100)

JAHR	MONAT	ORIGINALWERT			SAISONBEREINIGTER WERT		SAISON- UND ARBEITSTÄGLICH BEREINIGTER WERT		GLATTE KOMPONENTE
		INDEX	VERÄNDERUNG VORJAHR	IN O/O GEGEN VORMONAT	INDEX	VERÄNDERUNG IN O/O GEGEN VORMONAT	INDEX	VERÄNDERUNG IN O/O GEGEN VORMONAT	INDEX
JE PRODUKTEINHEIT (VERBRAUCHSGÜTERINDUSTRIEN)									
1973	DEZ	174,9	+14,2	+10,7	161,2	+ 1,9	159,9	+ 0,8	(153,1)
1974	JAN	155,5	+ 8,8	-11,1	155,7	- 3,4	157,1	- 1,8	(154,8)
	FEB	146,5	+10,0	- 5,8	155,3	- 0,3	155,3	- 1,1	(156,1)
	MAR	139,5	+ 9,3	- 4,8	154,7	- 0,4	153,8	- 1,0	(157,4)
	APR	147,6	+ 6,1	+ 5,8	155,2	+ 0,3	154,0	+ 0,1	(158,7)
	MAI	153,5	+ 7,6	+ 4,0	155,2	+ 0,0	155,2	+ 0,8	(160,2)
	JUN	176,1	+10,3	+14,7	165,0	+ 6,3	162,9	+ 5,0	(161,6)
	JUL	180,4	+ 2,7	+ 2,4	158,7	- 3,8	159,9	- 1,8	(163,0)
	AUG*	195,0	+20,2	+ 8,1	184,0	+15,9	184,1	+15,1	(164,5)
	SEP	155,1	+ 9,2	-20,5	163,7	-11,0	163,8	-11,0	(165,9)
	OKT	147,0	+ 9,4	- 5,2	164,3	+ 0,4	166,1	+ 1,4	(167,4)
	NOV	175,6	+11,1	+19,5	173,3	+ 5,5	172,9	+ 4,1	(168,9)
	DEZ	195,8	+11,9	+11,5	179,1	+ 3,3	173,8	+ 0,5	(170,5)
JE PRODUKTEINHEIT (NAHRUNGS- UND GENUSSMITTELINDUSTRIEN)									
1973	DEZ	206,1	+ 8,9	+17,2	189,1	+ 9,1	182,4	+ 4,5	173,5
1974	JAN	171,1	+ 2,5	-17,0	167,2	-11,6	169,0	- 7,3	174,0
	FEB	174,8	+ 5,6	+ 2,2	173,5	+ 3,8	173,5	+ 2,7	175,7
	MAR	173,2	+ 8,6	- 2,6	176,3	+ 1,6	174,0	+ 0,3	176,5
	APR	173,9	+ 3,6	+ 2,2	172,0	- 2,4	172,3	- 1,0	176,4
	MAI	174,7	+ 8,2	+ 0,5	175,9	+ 2,3	176,3	+ 2,3	177,1
	JUN	191,4	+10,8	+ 9,6	184,9	+ 5,1	180,6	+ 2,4	(177,6)
	JUL	176,5	+ 4,7	- 7,8	175,2	- 5,2	178,8	- 1,0	(177,0)
	AUG	183,6	+12,1	+ 4,0	182,2	+ 4,0	181,1	+ 1,3	(177,6)
	SEP	173,1	+ 4,0	- 5,7	177,8	- 2,4	177,4	- 2,0	(179,1)
	OKT	152,2	+ 4,8	-12,1	177,5	- 0,2	181,5	+ 2,3	(182,4)
	NOV	192,3	+ 9,3	+26,3	190,0	+ 7,0	189,2	+ 4,2	(187,1)
	DEZ	215,6	+ 4,6	+12,1	197,0	+ 3,7	192,5	+ 1,7	(188,1)
JE UMSATZEINHEIT (OHNE ENERGIE UND OHNE BAU)									
1973	DEZ	120,2	+ 2,2	- 2,9	115,7	- 1,3	114,8	- 2,0	(112,7)
1974	JAN	109,9	- 4,9	- 8,6	109,1	- 5,7	110,3	- 3,9	(112,8)
	FEB	106,0	- 5,4	- 3,5	109,5	+ 0,4	109,5	- 0,7	(112,8)
	MAR	104,5	- 1,1	- 1,4	112,6	+ 2,8	111,7	+ 2,0	(112,7)
	APR	108,3	- 4,5	+ 3,6	110,4	- 2,0	110,4	- 1,2	(112,7)
	MAI	107,1	- 3,8	- 1,1	109,2	- 1,1	109,1	- 1,2	(112,4)
	JUN	114,5	- 3,1	+ 6,9	112,0	+ 2,6	110,8	+ 1,6	(112,3)
	JUL	118,2	- 5,8	+ 3,2	109,2	- 2,5	109,8	- 0,9	(112,3)
	AUG	122,6	+ 0,8	+ 3,7	113,4	+ 3,8	112,9	+ 2,8	(112,5)
	SEP	103,3	- 4,3	-15,7	110,2	- 2,8	110,4	- 2,2	(112,7)
	OKT	101,4	- 4,5	- 1,8	110,6	+ 0,4	111,8	+ 1,3	(113,0)
	NOV	125,8	+ 1,6	+24,1	117,0	+ 5,8	115,9	+ 3,7	(113,4)
	DEZ	122,1	+ 1,6	- 2,9	117,1	+ 0,1	114,5	- 1,2	(113,9)

## 4. AUFTRAGSEINGANG IN DER INDUSTRIE

## 4.1. WERTINDEX (1970 = 100)

JAHR	MONAT	ORIGINALWERT			SAISONBEREINIGTER WERT		SAISON- UND ARBEITSTÄGLICH BEREINIGTER WERT		GLATTE KOMponente
		INDEX	VERÄNDERUNG VORJAHR	IN O/O GEGEN VORMONAT	INDEX	VERÄNDERUNG IN O/O GEGEN VORMONAT	INDEX	VERÄNDERUNG IN O/O GEGEN VORMONAT	INDEX
VERARBEITENDE INDUSTRIE (OHNE NAHRUNGS- UND GENUSSMITTELINDUSTRIE) INSGESAMT									
1974	JAN	135,4	+ 2,8	+14,6	141,8	+12,5	139,7	+ 9,1	134,6
	FEB	139,7	+10,7	+ 3,2	139,1	- 1,9	139,1	- 0,4	136,3
	MAR	155,8	+11,8	+11,5	141,8	+ 1,9	143,1	+ 2,9	137,9
	APR	147,5	+16,4	- 5,3	144,6	+ 2,0	143,8	+ 0,5	140,3
	MAI	149,8	+ 3,7	+ 1,6	141,2	- 2,4	140,9	- 2,0	141,8
	JUN	134,9	+ 9,1	- 9,9	137,3	- 2,8	139,4	- 1,1	142,5
	JUL	136,8	+13,1	+ 1,4	144,0	+ 4,9	143,5	+ 2,9	(142,8)
	AUG	130,5	+12,0	- 4,6	142,0	- 1,4	142,1	- 1,0	(142,3)
	SEP	137,4	+ 9,7	+ 5,3	139,5	- 1,8	140,0	- 1,5	(140,9)
	OKT	152,2	+11,8	+10,8	143,0	+ 2,5	140,7	+ 0,5	(138,5)
	NOV	132,3	+ 1,4	-13,1	131,6	- 8,0	132,8	- 5,6	(135,0)
	DEZ	116,4	- 1,4	-12,0	125,9	- 4,3	130,2	- 2,0	(132,8)
1975	JAN	121,9	-10,0	+ 4,7	127,5	+ 1,3	127,4	- 2,2	(126,6)
VERARBEITENDE INDUSTRIE (OHNE NAHRUNGS- UND GENUSSMITTELINDUSTRIE) INLAND									
1974	JAN	120,7	- 3,0	+16,5	129,0	+13,5	128,0	+ 9,9	122,5
	FEB	126,8	+ 3,7	+ 5,1	126,1	- 2,2	126,1	- 1,5	123,7
	MAR	140,7	+ 5,8	+11,0	127,2	+ 0,9	128,3	+ 1,7	124,9
	APR	133,0	+ 9,0	- 5,5	128,8	+ 1,3	129,0	+ 0,5	126,3
	MAI	137,0	- 1,6	+ 3,0	132,1	+ 2,6	131,2	+ 1,7	126,8
	JUN	118,7	+ 2,1	-13,4	120,5	- 8,8	122,5	- 6,6	126,8
	JUL	122,5	+10,3	+ 3,2	128,5	+ 6,6	128,0	+ 4,5	(126,5)
	AUG	113,0	+ 3,0	- 7,8	123,0	- 4,3	123,2	- 3,7	(125,8)
	SEP	122,7	+ 6,4	+ 8,6	123,5	+ 0,4	124,1	+ 0,7	(124,7)
	OKT	136,6	+ 6,4	+11,3	125,8	+ 1,9	123,9	- 0,2	(123,3)
	NOV	119,4	- 0,4	-12,6	118,3	- 6,0	119,5	- 3,6	(121,5)
	DEZ	105,5	+ 1,8	-11,6	116,3	- 1,7	118,8	- 0,6	(121,3)
1975	JAN	113,6	- 5,9	+ 7,7	121,4	+ 4,4	120,7	+ 1,6	(123,0)
VERARBEITENDE INDUSTRIE (OHNE NAHRUNGS- UND GENUSSMITTELINDUSTRIE) AUSLAND									
1974	JAN	181,5	+16,8	+11,0	176,5	+ 8,7	175,4	+ 3,5	(172,0)
	FEB	181,0	+30,0	- 0,3	181,0	+ 2,5	181,0	+ 3,2	(176,6)
	MAR	203,7	+26,5	+12,5	186,4	+ 3,0	188,2	+ 4,0	(181,8)
	APR	192,7	+35,6	- 5,4	192,3	+ 3,2	190,4	+ 1,2	(188,3)
	MAI	190,0	+17,4	- 1,4	187,3	- 2,6	186,9	- 1,8	(190,3)
	JUN	185,9	+25,7	- 2,2	187,1	- 0,1	188,6	+ 0,9	(191,6)
	JUL	181,8	+17,7	- 2,2	188,0	+ 0,5	187,3	- 0,7	(191,1)
	AUG	187,8	+36,7	+ 3,3	202,6	+ 7,8	201,9	+ 7,8	(190,2)
	SEP	183,5	+16,8	- 2,3	189,4	- 6,5	192,5	- 4,7	(196,1)
	OKT	200,6	+25,2	+ 9,3	199,4	+ 5,3	194,5	+ 1,0	(194,5)
	NOV	173,8	+ 6,7	-13,4	173,9	-12,8	174,5	-10,3	(176,9)
	DEZ	151,5	- 7,3	-12,8	153,9	-11,5	159,4	- 8,7	(162,6)
1975	JAN	148,7	-18,1	- 1,8	140,7	- 8,6	140,1	-12,1	(140,9)
GRUNDSTOFF- UND PRODUKTIONSGÜTERINDUSTRIEN INSGESAMT									
1974	JAN*	150,3	+22,8	+19,0	156,6	+17,2	155,6	+13,4	143,9
	FEB	151,1	+23,0	+ 0,5	152,1	- 2,9	152,1	- 2,2	148,0
	MAR	160,7	+21,5	+ 6,4	153,3	+ 0,8	154,6	+ 1,6	152,0
	APR	163,2	+34,1	+ 1,6	162,9	+ 6,3	161,5	+ 4,5	156,4
	MAI	169,3	+22,6	+ 3,7	161,5	- 0,9	161,5	+ 0,0	159,5
	JUN	159,8	+25,6	- 5,6	158,8	- 1,7	160,1	- 0,9	160,7
	JUL	166,5	+30,4	+ 4,2	167,6	+ 5,5	166,0	+ 3,7	(161,0)
	AUG	155,1	+21,4	- 6,8	158,5	- 5,4	158,6	- 4,5	(158,0)
	SEP	151,2	+18,2	- 2,5	153,3	- 3,3	154,4	- 2,6	(149,9)
	OKT	158,8	+14,6	+ 5,0	153,0	- 0,2	150,1	- 2,8	(144,6)
	NOV	138,2	+ 0,2	-13,0	138,6	- 9,4	139,5	- 7,1	(137,2)
	DEZ	120,4	- 4,7	-12,9	128,7	- 7,1	131,4	- 5,8	(131,5)
1975	JAN	123,9	-17,6	+ 2,9	131,2	+ 1,9	131,2	- 0,2	(135,4)
GRUNDSTOFF- UND PRODUKTIONSGÜTERINDUSTRIEN INLAND									
1974	JAN	132,5	+15,2	+17,0	138,4	+11,8	137,3	+ 7,2	133,5
	FEB	135,9	+14,6	+ 2,6	138,8	+ 0,3	138,8	+ 1,1	136,0
	MAR	145,3	+11,5	+ 6,9	138,4	- 0,3	139,6	+ 0,6	138,3
	APR	147,0	+24,1	+ 1,2	145,9	+ 5,4	144,8	+ 3,7	141,1
	MAI	154,7	+15,4	+ 5,2	145,4	- 0,3	144,5	- 0,2	142,8
	JUN	141,6	+14,6	- 8,5	139,5	- 4,1	141,1	- 2,4	144,3
	JUL	149,7	+19,8	+ 5,7	148,8	+ 6,7	148,8	+ 5,5	(144,9)
	AUG	136,4	+12,4	- 8,9	139,9	- 6,0	139,8	- 6,0	(144,0)
	SEP	136,9	+12,3	+ 0,4	138,4	- 1,1	140,1	+ 0,2	(141,9)
	OKT	147,2	+12,8	+ 7,5	140,9	+ 1,8	137,9	- 1,6	(135,3)
	NOV	127,4	+ 0,4	-13,5	128,9	- 8,5	130,0	- 5,7	(129,1)
	DEZ	109,5	- 3,3	-14,1	121,2	- 6,0	124,0	- 4,6	(125,5)
1975	JAN	112,6	-15,0	+ 2,8	118,4	- 2,3	117,7	- 5,1	(118,9)
GRUNDSTOFF- UND PRODUKTIONSGÜTERINDUSTRIEN AUSLAND									
1974	JAN*	210,6	+43,1	+23,4	208,5	+24,3	206,4	+18,9	(189,1)
	FEB	202,6	+47,9	- 3,8	199,5	- 4,3	199,5	- 3,3	(199,2)
	MAR	212,6	+52,6	+ 4,9	204,0	+ 2,3	205,7	+ 3,1	(209,9)
	APR	217,8	+64,6	+ 2,4	219,7	+ 7,7	220,5	+ 7,2	(221,2)
	MAI	218,2	+43,6	+ 0,2	216,4	- 1,5	216,5	- 1,8	(227,6)
	JUN	221,1	+58,6	+ 1,3	222,3	+ 2,7	226,1	+ 4,4	(228,2)
	JUL	223,1	+63,1	+ 0,9	228,2	+ 2,7	225,0	- 0,5	(222,1)
	AUG	218,4	+46,4	- 2,1	220,5	- 3,4	221,0	- 1,8	(208,9)
	SEP	199,2	+34,2	- 8,8	206,5	- 6,3	206,8	- 6,4	(195,7)
	OKT	198,0	+19,2	- 0,6	195,1	- 5,5	191,6	- 7,4	(183,8)
	NOV	174,8	- 0,4	-11,7	172,3	-11,7	172,9	- 9,8	(167,4)
	DEZ	157,4	- 7,8	-10,0	157,2	- 8,8	163,4	- 5,5	(159,0)
1975	JAN	162,2	-23,0	+ 3,0	161,7	+ 2,9	162,4	- 0,6	(168,2)



## 4. AUFTRAGSEINGANG IN DER INDUSTRIE

## 4.1. WERTINDEX (1970 = 100)

JAHR	MONAT	ORIGINALWERT			SAISONBEREINIGTER WERT		SAISON- UND ARBEITSTÄGELICH BEREINIGTER WERT		GLATTE KOMPONENTE
		INDEX	VERAENDERUNG VORJAHR	IN O/O GEGEN VORMONAT	INDEX	VERAENDERUNG IN O/O GEGEN VORMONAT	INDEX	VERAENDERUNG IN O/O GEGEN VORMONAT	INDEX
INVESTITIONSGÜTERINDUSTRIEN INSGESAMT									
1974	JAN	130,6	- 9,9	+11,1	134,1	+10,0	133,3	+ 6,4	130,0
	FEB	140,0	+ 9,4	+ 7,2	135,2	+ 0,8	135,2	+ 1,4	131,1
	MAR	154,0	+11,2	+10,0	138,4	+ 2,4	139,2	+ 3,0	132,1
	APR	135,2	+ 8,6	-12,2	136,1	- 1,7	135,6	- 2,6	133,8
	MAI	141,1	- 7,7	+ 4,4	137,9	+ 1,3	137,0	+ 1,0	135,0
	JUN	128,5	+ 2,1	- 8,9	128,6	- 6,7	130,6	- 4,7	135,6
	JUL	128,6	+ 2,8	+ 0,1	133,3	+ 3,7	133,7	+ 2,4	(136,1)
	AUG	126,7	+11,3	- 1,5	138,0	+ 3,5	137,7	+ 3,0	(133,7)
	SEP	130,2	+ 4,7	+ 2,8	131,7	- 4,6	133,0	- 3,4	(137,2)
	OKT	142,7	+10,5	+ 9,6	138,8	+ 5,4	135,9	+ 2,2	(131,4)
	NOV	127,6	+ 3,1	-10,6	127,7	- 8,0	128,3	- 5,6	(128,7)
	DEZ	120,1	+ 2,2	- 5,9	125,7	- 1,6	129,6	+ 1,0	(132,6)
1975	JAN	124,5	- 4,7	+ 3,7	128,2	+ 2,0	127,7	- 1,5	(131,0)
INVESTITIONSGÜTERINDUSTRIEN INLAND									
1974	JAN	113,4	-17,9	+16,2	117,4	+12,5	116,3	+ 9,1	113,8
	FEB	126,4	+ 2,2	+11,5	120,0	+ 2,2	120,0	+ 3,2	114,1
	MAR	133,9	+ 7,0	+ 5,9	121,1	+ 0,9	122,1	+ 1,8	114,9
	APR	114,8	- 1,5	-14,3	116,0	- 4,2	116,7	- 4,4	115,5
	MAI	124,3	-16,4	+ 8,3	119,5	+ 3,0	118,9	+ 1,9	114,9
	JUN	108,0	- 5,4	-13,1	107,2	-10,3	109,1	- 8,2	114,2
	JUL	111,6	+ 4,7	+ 3,3	115,2	+ 7,5	113,6	+ 4,1	(113,6)
	AUG	103,1	- 1,1	- 7,6	112,8	- 2,1	113,8	+ 0,2	(112,9)
	SEP	107,7	+ 0,3	+ 4,5	109,7	- 2,7	109,4	- 3,9	(113,1)
	OKT	115,8	- 1,7	+ 7,5	112,2	+ 2,3	110,9	+ 1,4	(109,2)
	NOV	106,6	- 3,1	- 7,9	107,4	- 4,3	108,6	- 2,1	(109,3)
	DEZ	106,4	+ 9,0	- 0,2	112,8	+ 5,0	114,2	+ 5,2	(114,0)
1975	JAN	116,3	+ 2,6	+ 9,3	120,8	+ 7,1	120,3	+ 5,3	(124,3)
INVESTITIONSGÜTERINDUSTRIEN AUSLAND									
1974	JAN	170,8	+ 5,7	+ 4,8	165,9	+ 3,1	165,5	- 2,5	(165,5)
	FEB	173,4	+24,7	+ 1,5	175,0	+ 5,5	175,0	+ 5,7	(168,7)
	MAR	201,5	+18,0	+16,2	181,0	+ 3,4	183,0	+ 4,6	(172,4)
	APR	182,3	+26,7	- 9,5	183,2	+ 1,2	179,3	- 2,0	(178,4)
	MAI	180,2	+ 9,6	- 1,2	179,0	- 2,3	178,1	- 0,7	(183,3)
	JUN	176,8	+15,6	- 1,9	177,6	- 0,8	178,6	+ 0,3	(187,8)
	JUL	168,8	- 0,2	- 4,5	173,9	- 2,1	174,8	- 2,1	(191,4)
	AUG	184,6	+36,4	+ 9,4	203,7	+17,1	202,2	+15,7	(196,5)
	SEP	182,2	+10,9	- 1,3	185,5	- 8,9	190,7	- 5,7	(199,0)
	OKT	203,5	+31,1	+11,7	200,8	+ 8,2	194,7	+ 2,1	(182,9)
	NOV	177,0	+14,1	-13,0	176,9	-11,9	177,9	- 8,6	(174,9)
	DEZ	152,9	- 6,2	-13,6	154,6	-12,6	158,1	-11,1	(157,9)
1975	JAN	145,1	-15,0	- 5,1	139,2	-10,0	137,6	-13,0	(132,2)
VERBRAUCHSGÜTERINDUSTRIEN INSGESAMT									
1974	JAN	122,6	+ 6,5	+15,3	131,8	+ 8,5	131,0	+ 5,9	(126,8)
	FEB	120,1	- 5,8	- 2,0	123,7	- 6,1	123,7	- 5,6	(126,6)
	MAR	151,9	- 0,7	+26,5	127,7	+ 3,2	128,9	+ 4,2	(126,4)
	APR	151,2	+ 8,0	- 0,5	133,4	+ 4,5	133,2	+ 3,3	(126,3)
	MAI	138,9	+ 3,3	- 8,1	132,4	- 0,7	132,1	- 0,8	(126,1)
	JUN	109,4	- 3,3	-21,2	124,2	- 6,2	127,0	- 3,9	(125,9)
	JUL	107,7	+ 7,1	- 1,6	133,0	+ 7,1	132,3	+ 4,2	(126,0)
	AUG	99,6	- 4,7	- 7,5	123,9	- 6,8	123,1	- 7,0	(125,9)
	SEP	131,9	+ 7,8	+32,4	129,8	+ 4,8	130,5	+ 6,0	(125,9)
	OKT	163,7	+10,1	+24,1	134,0	+ 3,2	131,3	+ 0,6	(125,8)
	NOV	133,9	- 0,1	-18,2	125,6	- 6,3	126,2	- 3,9	(125,8)
	DEZ	101,1	- 4,9	-24,5	120,3	- 4,2	123,7	- 2,0	(125,9)
1975	JAN	112,3	- 8,4	+11,1	119,0	- 1,1	118,4	- 4,3	(126,0)
VERBRAUCHSGÜTERINDUSTRIEN INLAND									
1974	JAN	117,1	+ 4,6	+15,8	127,1	+ 8,4	126,5	+ 6,0	(122,4)
	FEB	114,2	- 8,6	- 2,5	118,7	- 6,6	118,7	- 6,2	(122,1)
	MAR	146,7	- 3,4	+28,5	122,2	+ 2,9	123,3	+ 3,9	(121,9)
	APR	146,7	+ 6,7	+ 0,0	128,7	+ 5,3	128,5	+ 4,2	(121,7)
	MAI	134,8	+ 4,3	- 8,1	129,1	+ 0,3	128,5	+ 0,0	(121,7)
	JUN	105,3	- 3,7	-21,9	120,3	- 6,8	122,9	- 4,4	(121,6)
	JUL	103,0	+ 4,1	- 2,2	127,8	+ 6,2	127,5	+ 3,7	(121,9)
	AUG	97,0	- 5,8	- 5,8	119,9	- 6,2	119,0	- 6,7	(122,1)
	SEP	130,1	+ 7,9	+34,1	126,4	+ 5,4	127,2	+ 6,9	(122,3)
	OKT	160,3	+10,3	+23,2	130,3	+ 3,1	127,8	+ 0,5	(122,7)
	NOV	131,8	+ 2,5	-17,8	123,7	- 5,1	124,3	- 2,7	(123,2)
	DEZ	97,9	- 3,2	-25,7	118,0	- 4,6	121,2	- 2,5	(123,8)
1975	JAN	109,8	- 6,2	+12,2	117,7	- 0,3	116,9	- 3,5	(124,6)
VERBRAUCHSGÜTERINDUSTRIEN AUSLAND									
1974	JAN	165,2	+18,6	+13,2	171,0	+ 9,9	168,8	+ 6,0	160,9
	FEB	165,9	+13,0	+ 0,4	165,0	- 3,5	165,0	- 2,3	162,5
	MAR	192,0	+18,2	+15,7	171,7	+ 4,1	174,0	+ 5,5	163,1
	APR	186,0	+16,4	- 3,1	169,8	- 1,1	169,9	- 2,4	165,2
	MAI	170,5	- 2,4	- 8,3	157,5	- 7,2	155,8	- 8,3	164,5
	JUN	141,0	- 0,4	-17,3	151,7	- 3,7	158,3	+ 1,6	164,2
	JUL	143,6	+26,9	+ 1,8	169,9	+12,0	169,3	+ 6,9	(162,5)
	AUG	119,9	+ 3,3	-16,5	151,8	-10,7	150,6	-11,0	(159,7)
	SEP	146,2	+ 7,1	+21,9	152,8	+ 0,7	153,2	+ 1,7	(156,0)
	OKT	190,1	+ 8,7	+30,0	163,0	+ 6,7	159,7	+ 4,2	(151,1)
	NOV	150,8	-14,0	-20,7	141,3	-13,3	142,3	-10,9	(146,5)
	DEZ	125,8	-13,8	-16,6	137,4	- 2,8	140,6	- 1,2	(140,6)
1975	JAN	131,8	-20,2	+ 4,8	135,4	- 1,5	133,5	- 5,0	(121,3)

## 4. AUFTRAGSEINGANG IN DER INDUSTRIE

## 4.1. WERTINDEX (1970 = 100)

JAHR	MONAT	ORIGINALWERT			SAISONBEREINIGTER WERT		SAISON- UND ARBEITSTÄETGLICH BEREINIGTER WERT		GLATTE KOMPONENTE
		INDEX	VERAENDERUNG VORJAHR	IN O/O GEGEN VORMONAT	INDEX	VERAENDERUNG IN O/O GEGEN VORMONAT	INDEX	VERAENDERUNG IN O/O GEGEN VORMONAT	INDEX
CHEMISCHE INDUSTRIE (OHNE KOHLENWERTSTOFFINDUSTRIE) INSGESAMT									
1974	JAN*	162,8	+27,5	+22,1	167,4	+19,8	167,4	+14,6	(151,1)
	FEB	162,1	+29,9	- 0,4	160,7	- 4,0	160,7	- 4,0	(156,7)
	MAR	173,4	+31,3	+ 7,0	164,3	+ 2,2	165,5	+ 3,0	(162,4)
	APR	175,9	+45,5	+ 1,4	175,5	+ 6,8	174,8	+ 5,6	(168,1)
	MAI	180,2	+36,4	+ 2,4	176,4	+ 0,5	177,2	+ 1,4	(171,4)
	JUN	177,6	+39,5	- 1,4	176,3	- 0,1	177,4	+ 0,1	(175,9)
	JUL	178,5	+39,1	+ 0,5	180,3	+ 2,3	177,8	+ 0,2	(176,3)
	AUG	166,9	+28,7	- 6,5	171,5	- 4,9	172,4	- 3,0	(172,6)
	SEP	170,6	+29,4	+ 2,2	172,2	+ 0,4	173,5	+ 0,6	(172,6)
	OKT	180,9	+26,6	+ 6,0	177,6	+ 3,1	174,6	+ 0,6	(179,1)
	NOV*	152,7	+ 9,4	-15,6	152,0	-14,4	152,4	-12,7	(165,1)
	DEZ	133,1	- 0,2	-12,8	141,7	- 6,8	144,5	- 5,2	(148,7)
1975	JAN	121,2	-25,6	- 8,9	125,1	-11,7	126,1	-12,7	(133,4)
CHEMISCHE INDUSTRIE (OHNE KOHLENWERTSTOFFINDUSTRIE) INLAND									
1974	JAN*	154,0	+23,2	+23,9	158,2	+18,2	157,8	+11,9	(143,1)
	FEB	151,7	+27,1	- 1,5	151,3	- 4,4	151,3	- 4,1	(147,8)
	MAR	156,6	+20,9	+ 3,2	149,2	- 1,4	150,6	- 0,5	(152,3)
	APR	160,0	+37,8	+ 2,2	161,0	+ 7,9	160,4	+ 6,5	(157,0)
	MAI	166,8	+31,9	+ 4,3	163,4	+ 1,5	163,2	+ 1,7	(158,6)
	JUN	157,6	+27,3	- 5,5	156,6	- 4,2	159,6	- 2,2	(161,8)
	JUL	164,1	+30,8	+ 4,1	163,9	+ 4,7	161,3	+ 1,1	(160,3)
	AUG	150,4	+22,2	- 8,3	154,6	- 5,7	155,0	- 3,9	(154,2)
	SEP	156,6	+22,2	+ 4,1	154,5	- 0,1	155,9	+ 0,6	(152,8)
	OKT	166,3	+20,9	+ 6,2	159,0	+ 2,9	155,4	- 0,3	(152,7)
	NOV	141,9	+ 7,7	-14,7	144,1	- 9,4	144,7	- 6,9	(146,8)
	DEZ	124,2	- 0,1	-12,5	135,5	- 6,0	137,8	- 4,8	(139,2)
1975	JAN*	112,5	-26,9	- 9,4	115,9	-14,5	115,8	-16,0	(142,4)
CHEMISCHE INDUSTRIE (OHNE KOHLENWERTSTOFFINDUSTRIE) AUSLAND									
1974	JAN*	182,8	+36,6	+18,9	188,1	+23,4	187,6	+18,6	(170,3)
	FEB	185,5	+35,4	+ 1,5	181,6	- 3,5	181,6	- 3,2	(178,7)
	MAR*	211,2	+52,9	+13,9	204,3	+12,5	206,5	+13,7	(188,1)
	APR	211,7	+60,7	+ 0,2	208,2	+ 1,9	205,6	- 0,4	(197,3)
	MAI	210,5	+45,6	- 0,6	206,3	- 0,9	207,7	+ 1,0	(204,9)
	JUN	222,6	+64,4	+ 5,7	220,5	+ 6,9	220,3	+ 6,1	(211,7)
	JUL	211,1	+56,8	- 5,2	216,7	- 1,7	214,5	- 2,6	(212,7)
	AUG	204,2	+41,4	- 3,3	207,6	- 4,2	210,2	- 2,0	(208,2)
	SEP	202,2	+44,5	- 1,0	209,0	+ 0,7	210,3	+ 0,0	(206,3)
	OKT	213,7	+38,0	+ 5,7	213,5	+ 2,2	210,6	+ 0,1	(213,8)
	NOV*	176,9	+12,7	-17,2	175,1	-18,0	177,3	-15,8	(195,6)
	DEZ*	153,2	- 0,3	-13,4	153,3	-12,5	154,4	-12,9	(176,5)
1975	JAN	140,9	-22,9	- 8,0	147,4	- 3,8	149,0	- 3,5	(161,2)
MASCHINENBAU INSGESAMT									
1974	JAN	139,8	+ 8,8	+22,1	140,7	+17,4	137,9	+12,0	127,7
	FEB	134,8	+10,9	- 3,6	131,7	- 6,4	131,7	- 4,5	128,3
	MAR	150,3	+15,6	+11,5	136,9	+ 3,9	138,0	+ 4,8	130,6
	APR	132,6	+ 7,7	-11,8	132,1	- 3,5	133,9	- 3,0	133,3
	MAI	137,8	- 3,4	+ 3,9	128,3	- 2,9	126,1	- 5,8	135,3
	JUN	128,8	+ 3,0	- 6,5	127,1	- 0,9	130,3	+ 3,3	137,1
	JUL	137,8	+12,6	+ 7,0	138,2	+ 8,7	138,4	+ 6,2	(139,0)
	AUG	138,1	+22,0	+ 0,2	145,6	+ 5,4	145,4	+ 5,1	(141,2)
	SEP	137,5	+26,7	- 0,4	144,9	- 0,5	145,0	- 0,3	(148,3)
	OKT	134,6	+11,2	- 2,1	137,0	- 5,5	135,1	- 6,8	(137,7)
	NOV	126,5	+ 2,2	- 6,0	130,2	- 5,0	131,4	- 2,7	(133,3)
	DEZ	117,5	+ 2,6	- 7,1	125,2	- 3,8	130,3	- 0,8	(131,4)
1975	JAN	121,5	-13,1	+ 3,4	119,9	- 4,2	118,1	- 9,4	(109,9)
MASCHINENBAU INLAND									
1974	JAN	107,6	- 9,3	+31,5	110,9	+23,5	108,9	+17,9	98,6
	FEB	104,5	- 3,5	- 2,9	103,2	- 6,9	103,2	- 5,2	98,1
	MAR*	130,7	+ 9,3	+25,1	122,6	+18,8	123,4	+19,6	99,2
	APR	107,5	- 3,4	-17,8	104,5	-14,8	106,0	-14,1	100,2
	MAI	110,8	-17,9	+ 3,1	97,7	- 6,5	95,2	-10,2	100,8
	JUN	93,3	-16,3	-15,8	90,9	- 7,0	94,9	- 0,3	101,7
	JUL	104,2	+ 2,3	+11,7	104,4	+14,9	104,5	+10,1	(102,9)
	AUG	106,2	+11,7	+ 1,9	111,2	+ 6,5	111,1	+ 6,3	(104,7)
	SEP	99,9	+16,7	- 5,9	106,8	- 4,0	106,4	- 4,2	(107,7)
	OKT	99,2	- 4,7	- 0,7	100,3	- 6,1	98,9	- 7,0	(105,0)
	NOV	99,1	- 2,1	- 0,1	102,1	+ 1,8	103,2	+ 4,3	(103,9)
	DEZ	90,6	+10,8	- 8,6	100,1	- 2,0	103,5	+ 0,3	(103,6)
1975	JAN	100,6	- 6,5	+11,0	101,7	+ 1,6	99,7	- 3,7	( 93,6)
MASCHINENBAU AUSLAND									
1974	JAN	198,3	+35,4	+14,2	190,7	+10,6	185,4	+ 6,0	(172,8)
	FEB	189,7	+30,4	- 4,3	184,6	- 3,2	184,6	- 0,4	(177,3)
	MAR	186,0	+25,1	- 2,0	174,2	- 5,6	177,3	- 4,0	(182,6)
	APR	178,1	+23,1	- 4,2	177,3	+ 1,8	177,7	+ 0,2	(189,1)
	MAI	186,6	+19,2	+ 4,8	186,4	+ 5,1	182,9	+ 2,9	(194,5)
	JUN	193,2	+28,9	+ 3,5	193,5	+ 3,8	198,1	+ 8,3	(199,7)
	JUL	198,7	+24,7	+ 2,8	198,7	+ 2,7	200,3	+ 1,1	(204,3)
	AUG	196,0	+34,2	- 1,4	209,3	+ 5,3	209,6	+ 4,6	(209,4)
	SEP	205,5	+37,0	+ 4,8	211,5	+ 1,1	213,0	+ 1,6	(211,0)
	OKT	198,6	+31,0	- 3,4	202,5	- 4,3	199,3	- 6,4	(192,0)
	NOV	176,0	+ 6,8	-11,4	180,5	-10,9	184,6	- 7,4	(183,6)
	DEZ	166,2	- 4,3	- 5,6	167,1	- 7,4	172,9	- 6,3	(164,8)
1975	JAN	159,4	-19,6	- 4,1	147,2	-11,9	143,7	-16,9	(130,6)

## 4. AUFTRAGSEINGANG IN DER INDUSTRIE

## 4.1. WERTINDEX (1970 = 100)

JAHR	MONAT	ORIGINALWERT			SAISONBEREINIGTER WERT		SAISON- UND ARBEITSTÄEGLICH BEREINIGTER WERT		GLATTE KOMPONENTE
		INDEX	VERÄNDERUNG VORJAHR	IN O/O GEGEN VORMONAT	INDEX	VERÄNDERUNG IN O/O GEGEN VORMONAT	INDEX	VERÄNDERUNG IN O/O GEGEN VORMONAT	INDEX
STRASSENFAHRZEUGBAU INSGESAMT									
1974	JAN	122,9	-32,4	+24,4	125,6	+ 5,2	118,7	+ 1,0	119,3
	FEB	139,7	-11,1	+13,7	120,1	- 4,4	120,1	+ 1,2	(117,4)
	MAR	143,8	- 0,9	+ 2,9	120,9	+ 0,7	123,4	+ 2,7	(116,6)
	APR	132,2	+ 3,0	- 8,1	123,5	+ 2,2	121,9	- 1,2	(116,0)
	MAI	136,7	-19,3	+ 3,4	113,4	- 8,2	115,2	- 5,5	(115,7)
	JUN	118,8	- 0,7	-13,1	119,4	+ 5,3	120,3	+ 4,4	(115,9)
	JUL	106,0	+ 7,6	-10,8	125,2	+ 4,9	123,9	+ 3,0	(115,7)
	AUG	85,7	- 9,9	-19,2	112,0	-10,5	114,0	- 8,0	(116,4)
	SEP	101,5	-16,0	+18,4	109,7	- 2,1	107,7	- 5,5	(117,6)
	OKT*	156,9	+29,5	+54,6	155,3	+41,6	154,4	+43,4	(119,3)
	NOV	115,7	+ 9,3	-26,3	118,9	-23,4	121,8	-21,1	(121,5)
	DEZ	109,1	+10,4	- 5,7	128,2	+ 7,8	134,3	+10,3	(123,8)
1975	JAN	125,3	+ 2,0	+14,8	128,3	+ 0,1	130,6	- 2,8	(126,5)
STRASSENFAHRZEUGBAU INLAND									
1974	JAN	96,3	-46,5	+86,3	93,1	+15,4	89,4	+11,6	91,0
	FEB	137,4	-15,6	+42,7	104,8	+12,6	104,8	+17,2	88,5
	MAR	119,0	-12,1	-13,4	91,6	-12,6	93,4	-10,9	( 87,8)
	APR	95,0	-22,9	-20,2	85,8	- 6,3	84,3	- 9,7	( 89,1)
	MAI	106,1	-40,4	+11,7	92,6	+ 7,9	94,2	+11,7	( 89,9)
	JUN	92,4	-10,1	-12,9	95,0	+ 2,6	92,6	- 1,7	( 91,1)
	JUL	82,0	- 2,7	-11,3	99,8	+ 5,1	100,1	+ 8,1	( 93,2)
	AUG	85,4	+ 8,7	+ 4,1	104,9	+ 5,1	108,0	+ 7,9	( 97,2)
	SEP	89,7	- 8,3	+ 5,0	100,1	- 4,6	98,9	- 8,4	(101,8)
	OKT	102,7	+10,8	+14,5	102,2	+ 2,1	103,1	+ 4,2	(107,5)
	NOV	86,9	+22,6	-15,4	102,8	+ 0,6	105,9	+ 2,7	(114,5)
	DEZ	98,0	+89,6	+12,8	126,0	+22,6	127,6	+20,5	(122,6)
1975	JAN	134,7	+39,9	+37,4	131,7	+ 4,5	133,7	+ 4,8	(132,1)
STRASSENFAHRZEUGBAU AUSLAND									
1974	JAN	156,0	-15,2	- 0,8	165,6	- 0,7	160,1	- 4,8	153,1
	FEB	142,5	- 5,1	- 8,7	140,9	-14,9	140,9	-12,0	157,6
	MAR	174,7	+11,1	+22,6	158,6	+12,6	159,3	+13,1	158,6
	APR	178,3	+32,6	+ 2,1	172,2	+ 8,6	170,5	+ 7,0	159,0
	MAI	174,8	+10,1	- 2,0	162,3	- 5,7	161,4	- 5,3	157,8
	JUN	151,8	+ 8,0	-13,2	151,1	- 6,9	154,1	- 4,5	156,0
	JUL	135,7	+16,9	-10,6	156,6	+ 3,6	157,6	+ 2,3	(151,3)
	AUG*	86,0	-25,6	-36,6	108,7	-30,6	107,3	-31,9	(145,4)
	SEP	116,2	-22,2	+35,1	121,2	+11,5	122,5	+14,2	(138,9)
	OKT*	224,1	+43,2	+92,9	214,4	+76,9	210,4	+71,8	(132,7)
	NOV	151,5	+ 1,5	-32,4	136,0	-36,6	136,0	-35,4	(128,4)
	DEZ	122,8	-21,9	-18,9	131,5	- 3,3	142,1	+ 4,5	(134,7)
1975	JAN	113,6	-27,2	- 7,5	123,5	- 6,1	124,0	-12,7	(127,7)
ELEKTROTECHNISCHE INDUSTRIE INSGESAMT									
1974	JAN	133,6	+ 1,1	- 2,4	138,2	+ 6,1	138,6	+ 2,2	(138,5)
	FEB*	165,7	+31,9	+24,0	165,8	+20,0	165,8	+19,6	(139,5)
	MAR	156,7	+11,8	- 5,4	144,1	-13,1	145,7	-12,1	(140,2)
	APR	137,9	+13,4	-12,0	144,5	+ 0,3	145,6	- 0,1	(141,0)
	MAI	146,0	- 5,9	+ 5,9	149,9	+ 3,7	149,0	+ 2,3	(141,4)
	JUN	135,9	+ 0,5	- 6,9	132,5	-11,6	135,3	- 9,2	(141,1)
	JUL	137,5	+ 8,4	+ 1,2	140,3	+ 5,9	137,4	+ 1,6	(141,2)
	AUG	132,9	+10,6	- 3,3	145,6	+ 3,8	148,9	+ 8,4	(141,0)
	SEP	133,8	+ 7,4	+ 0,7	134,0	- 8,0	133,5	-10,3	(139,2)
	OKT	138,8	- 4,8	+ 3,7	135,7	+ 1,3	135,1	+ 1,2	(137,1)
	NOV	136,3	- 2,9	- 1,8	132,5	- 2,4	134,0	- 0,8	(134,5)
	DEZ	135,4	- 1,1	- 0,7	130,1	- 1,8	127,6	- 4,8	(130,4)
1975	JAN	129,4	- 3,1	- 4,4	131,2	+ 0,8	129,5	+ 1,5	(125,9)
ELEKTROTECHNISCHE INDUSTRIE INLAND									
1974	JAN	123,9	- 6,5	- 0,9	127,9	+ 8,2	126,7	+ 3,0	(129,1)
	FEB	151,3	+22,9	+22,1	146,0	+14,2	146,0	+15,2	(129,7)
	MAR	141,4	+10,6	- 6,5	133,4	- 8,6	135,8	- 7,0	(130,2)
	APR	127,9	+ 8,6	- 9,5	134,6	+ 0,9	135,8	+ 0,0	(130,4)
	MAI	134,7	-15,9	+ 5,3	138,4	+ 2,8	137,6	+ 1,3	(130,4)
	JUN	121,3	- 2,0	- 9,9	119,6	-13,6	123,2	-10,5	(130,0)
	JUL	126,1	+ 7,1	+ 4,0	128,1	+ 7,1	125,2	+ 1,6	(129,2)
	AUG	107,7	- 8,8	-14,6	121,9	- 4,8	125,6	+ 0,3	(127,9)
	SEP	118,9	+ 0,7	+10,4	119,9	- 1,6	119,1	- 5,2	(126,1)
	OKT	128,9	- 2,6	+ 8,4	125,6	+ 4,8	124,3	+ 4,4	(123,5)
	NOV	118,7	-10,9	- 7,9	114,8	- 8,6	117,7	- 5,3	(120,8)
	DEZ	122,3	- 2,2	+ 3,0	117,7	+ 2,5	116,5	- 1,0	(117,6)
1975	JAN	119,6	- 3,5	- 2,2	120,2	+ 2,1	119,0	+ 2,1	(114,9)
ELEKTROTECHNISCHE INDUSTRIE AUSLAND									
1974	JAN	169,6	+30,1	- 6,2	175,3	+ 0,8	180,8	+ 2,7	(171,5)
	FEB*	219,1	+62,1	+29,2	218,1	+24,4	217,9	+20,5	(175,5)
	MAR	213,5	+14,8	- 2,6	194,5	-10,8	193,3	-11,3	(179,4)
	APR	174,8	+28,9	-18,1	180,4	- 7,2	182,4	- 5,6	(183,1)
	MAI	188,2	+37,9	+ 7,7	190,9	+ 5,8	190,7	+ 4,6	(186,4)
	JUN	190,4	+ 7,2	+ 1,2	180,0	- 5,7	178,9	- 6,2	(189,1)
	JUL	179,8	+11,5	- 5,6	184,9	+ 2,7	183,0	+ 2,3	(191,1)
	AUG*	226,3	+76,8	+25,9	243,8	+31,9	246,3	+34,6	(192,2)
	SEP	189,0	+27,3	-16,5	185,9	-23,7	185,5	-24,7	(191,9)
	OKT	175,7	-10,2	- 7,0	186,8	+ 0,5	189,3	+ 2,0	(190,4)
	NOV	201,8	+20,5	+14,9	196,3	+ 5,1	194,1	+ 2,5	(184,7)
	DEZ	184,2	+ 1,9	- 8,7	175,0	-10,9	168,4	-13,2	(179,4)
1975	JAN	165,8	- 2,2	-10,0	169,9	- 2,9	168,0	- 0,2	(164,4)

## 4. AUFTRAGSEINGANG IN DER INDUSTRIE

## 4.1. WERTINDEX (1970 = 100)

JAHR	MONAT	ORIGINALWERT			SAISONBEREINIGTER WERT		SAISON- UND ARBEITSTÄGLICH BEREINIGTER WERT		GLATTE KOMPONENTE
		INDEX	VERÄNDERUNG VORJAHR	IN O/O GEGEN VORMONAT	INDEX	VERÄNDERUNG IN O/O GEGEN VORMONAT	INDEX	VERÄNDERUNG IN O/O GEGEN VORMONAT	INDEX
EISEN-, BLECH- UND METALLWARENINDUSTRIE INSGESAMT									
1974	JAN*	138,4	+10,6	+20,3	140,6	+15,2	138,1	+ 9,5	127,7
	FEB	131,8	+ 5,2	- 4,8	129,6	- 7,8	129,6	- 6,2	127,5
	MAR	138,2	+ 4,5	+ 4,9	128,8	- 0,6	131,5	+ 1,5	127,1
	APR	133,4	+ 6,5	- 3,5	132,5	+ 2,9	131,1	- 0,3	128,4
	MAI	136,4	+ 1,1	+ 2,2	130,4	- 1,6	131,9	+ 0,6	128,1
	JUN	123,9	- 1,4	- 9,2	124,4	- 4,6	125,5	- 4,9	127,7
	JUL	127,1	+10,3	+ 2,6	134,2	+ 7,9	130,1	+ 3,7	(127,1)
	AUG	108,9	- 7,5	-14,3	120,9	- 9,9	124,0	- 4,7	(126,2)
	SEP	121,2	- 0,2	+11,3	122,8	+ 1,6	122,9	- 0,9	(124,7)
	OKT	135,1	- 1,7	+11,5	129,4	+ 5,4	126,7	+ 3,1	(119,9)
	NOV	120,0	- 8,7	-11,2	113,8	-12,1	115,3	- 9,0	(117,7)
	DEZ	108,7	- 5,5	- 9,4	115,4	+ 1,4	119,1	+ 3,3	(117,2)
1975	JAN	119,5	-13,7	+ 9,9	122,8	+ 6,4	124,5	+ 4,5	(129,4)
EISEN-, BLECH- UND METALLWARENINDUSTRIE INLAND									
1974	JAN*	131,0	+ 7,2	+23,1	134,0	+17,6	131,6	+11,3	120,8
	FEB	123,0	+ 0,1	- 6,1	121,7	- 9,2	121,7	- 7,5	120,1
	MAR	130,5	+ 0,8	+ 6,1	121,6	- 0,1	123,9	+ 1,8	119,4
	APR	124,4	+ 1,6	- 4,7	124,3	+ 2,2	122,9	- 0,8	120,3
	MAI	128,2	- 2,2	+ 3,1	122,8	- 1,2	124,4	+ 1,2	119,9
	JUN	117,6	- 5,2	- 8,3	117,4	- 4,4	117,6	- 5,5	119,7
	JUL	119,7	+ 5,5	+ 1,8	126,0	+ 7,3	122,1	+ 3,8	(119,4)
	AUG	104,0	-10,3	-13,1	114,5	- 9,1	117,5	- 3,8	(119,0)
	SEP	115,5	- 3,8	+11,1	115,9	+ 1,2	116,4	- 0,9	(117,7)
	OKT	128,0	- 2,7	+10,8	122,9	+ 6,0	120,3	+ 3,4	(113,8)
	NOV	116,2	- 8,2	- 9,2	109,5	-10,9	110,8	- 7,9	(112,6)
	DEZ	104,7	- 1,6	- 9,9	111,6	+ 1,9	115,3	+ 4,1	(113,0)
1975	JAN	115,4	-11,9	+10,2	119,8	+ 7,3	121,5	+ 5,4	(128,1)
EISEN-, BLECH- UND METALLWARENINDUSTRIE AUSLAND									
1974	JAN	175,9	+25,8	+11,1	170,5	+ 4,2	167,2	+ 1,0	161,1
	FEB	176,5	+28,9	+ 0,3	170,5	+ 0,0	170,5	+ 2,0	164,0
	MAR	176,6	+21,1	+ 0,1	165,8	- 2,8	170,5	+ 0,0	165,9
	APR	178,2	+28,0	+ 0,9	173,0	+ 4,3	170,4	- 0,1	169,4
	MAI	177,7	+15,3	- 0,3	167,7	- 3,1	166,4	- 2,3	169,9
	JUN	155,7	+16,3	-12,4	159,0	- 5,2	166,3	- 0,1	169,9
	JUL	164,2	+32,5	+ 5,5	174,5	+ 9,7	173,3	+ 4,2	(167,9)
	AUG	133,9	+ 6,2	-18,5	152,2	-12,8	154,0	-11,1	(166,0)
	SEP	150,0	+17,4	+12,0	159,8	+ 5,0	158,2	+ 2,7	(172,0)
	OKT	171,2	+ 2,6	+14,1	164,3	+ 2,8	161,2	+ 1,9	(152,6)
	NOV	138,7	-11,2	-19,0	136,5	-16,9	140,1	-13,1	(147,8)
	DEZ	128,9	-18,6	- 7,1	135,9	- 0,4	137,6	- 1,8	(139,8)
1975	JAN	139,9	-20,5	+ 8,5	131,0	- 3,6	130,1	- 5,5	(115,3)
TEXTILINDUSTRIE INSGESAMT									
1974	JAN	113,4	- 6,4	+12,3	117,5	+ 6,5	118,6	+ 5,2	(113,6)
	FEB	113,1	-15,5	- 0,3	110,0	- 6,4	110,0	- 7,3	(112,2)
	MAR	135,3	-12,4	+19,6	110,7	+ 0,6	111,1	+ 1,0	(111,1)
	APR	134,7	+ 1,8	- 0,4	120,5	+ 8,9	119,2	+ 7,3	(110,2)
	MAI	123,3	- 1,4	- 8,5	118,7	- 1,5	118,7	- 0,4	(109,4)
	JUN	94,0	-16,1	-23,8	107,3	- 9,6	109,2	- 8,0	(108,7)
	JUL	89,5	- 1,9	- 4,8	118,0	+10,0	118,1	+ 8,2	(108,5)
	AUG	75,9	-13,3	-15,2	107,9	- 8,6	106,1	-10,2	(108,3)
	SEP	110,0	+ 4,9	+44,9	113,2	+ 4,9	114,8	+ 8,2	(108,4)
	OKT	140,8	+12,5	+28,0	118,5	+ 4,7	115,7	+ 0,8	(108,7)
	NOV	123,4	- 3,2	-12,4	111,0	- 6,3	110,8	- 4,2	(109,3)
	DEZ	94,7	- 6,2	-23,3	106,2	- 4,3	107,3	- 3,2	(110,2)
1975	JAN	94,3	-16,8	- 0,4	96,2	- 9,4	95,9	-10,6	(111,5)
TEXTILINDUSTRIE INLAND									
1974	JAN	108,0	- 8,0	+15,0	112,4	+ 6,8	113,5	+ 6,4	(108,5)
	FEB	106,6	-18,4	- 1,3	104,5	- 7,0	104,5	- 7,9	(107,0)
	MAR	131,1	-14,3	+23,0	105,2	+ 0,7	105,5	+ 1,0	(106,1)
	APR	129,8	+ 0,5	- 1,0	115,2	+ 9,5	114,1	+ 8,2	(105,4)
	MAI	120,9	+ 2,5	- 6,9	117,0	+ 1,6	116,7	+ 2,3	(104,8)
	JUN	90,7	-15,2	-25,0	104,3	-10,9	105,9	- 9,3	(104,5)
	JUL	85,2	- 4,2	- 6,1	113,0	+ 8,3	113,8	+ 7,5	(104,7)
	AUG	74,2	-14,0	-12,9	104,4	- 7,6	102,6	- 9,8	(105,0)
	SEP	110,2	+ 8,1	+48,5	111,7	+ 7,0	113,3	+10,4	(105,6)
	OKT	138,1	+16,8	+25,3	116,4	+ 4,2	114,1	+ 0,7	(106,6)
	NOV	122,2	+ 2,9	-11,5	110,7	- 4,9	110,7	- 3,0	(108,0)
	DEZ	92,1	- 1,9	-24,6	105,3	- 4,9	106,2	- 4,1	(109,8)
1975	JAN	92,4	-14,4	+ 0,3	95,4	- 9,4	94,7	-10,8	(112,0)
TEXTILINDUSTRIE AUSLAND									
1974	JAN	144,8	+ 1,0	+ 1,8	150,6	+ 6,1	149,0	+ 0,7	143,0
	FEB	150,8	- 0,5	+ 4,1	144,1	- 4,3	144,1	- 3,3	141,2
	MAR	159,6	- 1,8	+ 5,8	142,7	- 1,0	145,9	+ 1,2	139,8
	APR	163,1	+ 8,4	+ 2,2	150,0	+ 5,1	144,1	- 1,2	139,6
	MAI	137,4	-17,1	-15,8	125,6	-16,3	123,1	-14,6	137,2
	JUN	113,1	-20,1	-17,7	120,2	- 4,3	125,4	+ 1,9	135,7
	JUL	114,4	+ 9,7	+ 1,1	141,7	+17,9	143,3	+14,3	(133,9)
	AUG	85,8	- 8,8	-25,0	124,3	-12,3	124,2	-13,3	(131,5)
	SEP	108,7	-11,0	+26,7	127,7	+ 2,7	129,4	+ 4,2	(128,3)
	OKT	156,5	- 5,3	+44,0	131,6	+ 3,1	127,3	- 1,6	(123,9)
	NOV	130,4	-27,0	-16,7	114,2	-13,2	116,4	- 8,6	(119,8)
	DEZ	109,8	-22,8	-15,8	108,8	- 4,7	106,8	- 8,2	( 99,6)
1975	JAN	105,5	-27,1	- 3,9	109,5	+ 0,6	107,6	+ 0,7	( 89,7)

## 4. AUFTRAGSEINGANG IN DER INDUSTRIE

4.1. WERTINDEX (1970 = 100)

JAHR	MONAT	ORIGINALWERT			SAISONBEREINIGTER WERT		SAISON- UND ARBEITSTÄGLICH BEREINIGTER WERT		GLATTE KOMPONENTE
		INDEX	VERÄNDERUNG VORJAHR	IN O/O GEGEN VORMONAT	INDEX	VERÄNDERUNG IN O/O GEGEN VORMONAT	INDEX	VERÄNDERUNG IN O/O GEGEN VORMONAT	INDEX
BEKLEIDUNGSINDUSTRIE INSGESAMT									
1974	JAN	72,0	- 4,4	+ 4,5	112,4	+ 4,0	112,6	+ 3,6	(110,5)
	FEB	88,0	-15,8	+22,2	106,5	- 5,2	106,5	- 5,4	(110,0)
	MAR	169,0	- 5,2	+92,0	109,5	+ 2,8	109,9	+ 3,2	(109,8)
	APR	171,2	+ 3,7	+ 1,3	115,2	+ 5,2	115,4	+ 5,0	(109,8)
	MAI	121,0	+ 7,0	-29,3	120,3	+ 4,4	120,0	+ 4,0	(109,9)
	JUN	71,8	- 1,5	-40,7	111,6	- 7,2	114,2	- 4,8	(110,4)
	JUL	62,1	- 3,9	-13,5	114,5	+ 2,6	114,9	+ 0,6	(111,1)
	AUG	74,9	- 7,6	+20,6	110,6	- 3,4	108,4	- 5,7	(111,7)
	SEP	148,1	+10,4	+97,7	117,9	+ 6,6	118,4	+ 9,2	(112,5)
	OKT*	209,7	+17,9	+41,6	139,7	+18,5	138,4	+16,9	(113,5)
	NOV	131,6	+16,0	-37,2	123,4	-11,7	122,1	-11,8	(114,7)
	DEZ	73,5	+ 6,7	-44,1	113,7	- 7,9	115,0	- 5,8	(116,1)
1975	JAN	67,6	- 6,1	- 8,0	109,0	- 4,1	107,7	- 6,3	(117,7)
BEKLEIDUNGSINDUSTRIE INLAND									
1974	JAN	73,3	- 5,3	+ 1,4	109,2	+ 2,5	109,6	+ 2,2	(108,1)
	FEB	86,1	-14,7	+22,5	104,5	- 4,3	104,5	- 4,7	(107,8)
	MAR	163,8	- 6,1	+90,2	106,5	+ 1,9	106,9	+ 2,3	(107,8)
	APR	163,9	+ 2,4	+ 0,1	111,4	+ 4,6	110,9	+ 3,7	(107,9)
	MAI	118,2	+ 7,3	-27,9	118,1	+ 6,0	118,3	+ 6,7	(108,3)
	JUN	71,0	- 2,7	-39,9	109,5	- 7,3	112,0	- 5,3	(108,9)
	JUL	61,3	- 5,7	-13,7	112,2	+ 2,5	112,3	+ 0,3	(109,9)
	AUG	73,0	- 7,2	+19,1	108,6	- 3,2	106,0	- 5,6	(110,8)
	SEP	143,4	+ 9,3	+96,4	114,5	+ 5,4	115,6	+ 9,1	(111,9)
	OKT	199,0	+15,6	+38,8	124,1	+ 8,4	121,6	+ 5,2	(113,3)
	NOV	127,3	+15,3	-36,0	120,8	- 2,7	119,7	- 1,6	(114,8)
	DEZ	72,3	+ 4,3	-43,2	111,0	- 8,1	114,5	- 4,3	(116,6)
1975	JAN	66,6	- 5,3	- 7,9	107,3	- 3,3	106,3	- 7,2	(118,7)
BEKLEIDUNGSINDUSTRIE AUSLAND									
1974	JAN	107,7	+10,3	+76,0	165,7	+19,8	157,1	+ 8,3	(164,9)
	FEB	127,9	-29,6	+18,8	142,3	-14,1	142,3	- 9,4	(164,7)
	MAR*	280,2	+ 7,2	+119,1	203,9	+43,3	211,5	+48,6	(165,7)
	APR	323,6	+19,5	+15,5	200,9	- 1,5	200,1	- 5,4	(166,9)
	MAI	181,6	+ 3,7	-43,9	175,1	-12,8	177,5	-11,3	(168,4)
	JUN	87,6	+23,9	-51,8	166,9	- 4,7	173,3	- 2,4	(171,4)
	JUL	80,2	+40,2	- 8,4	178,4	+ 6,9	165,9	- 4,3	(171,3)
	AUG	115,7	-12,3	+44,3	158,2	-11,3	168,5	+ 1,6	(173,9)
	SEP	247,8	+27,5	+114,2	200,6	+26,8	197,1	+17,0	(177,0)
	OKT*	436,5	+46,2	+76,2	325,3	+62,2	319,5	+62,1	(180,6)
	NOV	222,2	+24,7	-49,1	199,1	-38,8	205,5	-35,7	(184,7)
	DEZ	100,0	+63,4	-55,0	191,1	- 4,0	197,4	- 3,9	(189,5)
1975	JAN	88,0	-18,3	-12,0	157,7	-17,5	163,6	-17,1	(194,9)

## 4. AUFTRAGSEINGANG IN DER INDUSTRIE

## 4.2. VOLUMENINDEX (1970 = 100)

JAHR	MONAT	ORIGINALWERT			SAISONBEREINIGTER WERT		SAISON- UND ARBEITSTÄGLICH BEREINIGTER WERT		GLATTE KOMPONENTE
		INDEX	VERÄNDERUNG VORJAHR	IN O/O GEGEN VORMONAT	INDEX	VERÄNDERUNG IN O/O GEGEN VORMONAT	INDEX	VERÄNDERUNG IN O/O GEGEN VORMONAT	
VERARBEITENDE INDUSTRIE (OHNE NAHRUNGS- UND GENUSSMITTELINDUSTRIE) INSGESAMT									
1974	JAN	113,5	- 6,7	+10,3	119,5	+10,1	117,6	+ 7,2	112,8
	FEB	114,7	- 0,7	+ 1,1	114,4	- 4,3	114,4	- 2,7	112,3
	MAR	125,2	- 1,0	+ 9,2	113,5	- 0,8	114,7	+ 0,3	112,0
	APR	116,4	+ 1,8	- 7,0	114,8	+ 1,1	114,3	- 0,3	112,2
	MAI	117,2	- 9,6	+ 0,7	110,4	- 3,8	110,0	- 3,8	111,9
	JUN	104,7	- 6,0	-10,7	106,7	- 3,4	108,8	- 1,1	111,0
	JUL	105,2	- 3,0	+ 0,5	111,6	+ 4,6	111,3	+ 2,3	(110,1)
	AUG	99,9	- 3,9	- 5,0	109,9	- 1,5	110,0	- 1,2	(108,9)
	SEP	105,1	- 5,5	+ 5,2	106,7	- 2,9	106,8	- 2,9	(107,3)
	OKT	116,2	- 3,3	+10,6	107,9	+ 1,1	106,2	- 0,6	(105,2)
	NOV	101,3	-11,4	-12,8	99,8	- 7,5	101,0	- 4,9	(102,3)
	DEZ	89,3	-13,2	-11,8	96,2	- 3,6	99,5	- 1,5	(100,7)
1975	JAN	93,0	-18,1	+ 4,1	98,3	+ 2,2	98,1	- 1,4	( 96,0)
VERARBEITENDE INDUSTRIE (OHNE NAHRUNGS- UND GENUSSMITTELINDUSTRIE) INLAND									
1974	JAN	101,7	-11,5	+12,4	109,1	+10,9	106,6	+ 7,8	103,5
	FEB	104,4	- 6,5	+ 2,7	103,2	- 5,4	103,2	- 3,5	102,3
	MAR	113,4	- 5,8	+ 8,6	101,5	- 1,6	102,7	- 0,5	(101,4)
	APR	105,2	- 4,2	- 7,2	101,9	+ 0,4	102,1	- 0,6	(100,4)
	MAI	107,5	-13,8	+ 2,2	98,7	- 3,1	98,3	- 3,7	( 99,4)
	JUN	92,7	-11,3	-13,8	94,5	- 4,3	97,0	- 1,3	( 98,4)
	JUL	94,8	- 4,7	+ 2,3	101,5	+ 7,4	100,5	+ 3,6	( 97,3)
	AUG	86,8	-11,2	- 8,4	96,8	- 4,6	97,5	- 3,0	( 96,3)
	SEP	94,4	- 7,8	+ 8,8	96,5	- 0,3	95,7	- 1,8	( 95,4)
	OKT	104,9	- 7,3	+11,1	96,3	- 0,2	95,1	- 0,6	( 94,6)
	NOV	91,7	-12,9	-12,6	91,9	- 4,6	93,3	- 1,9	( 93,8)
	DEZ	81,2	-10,3	-11,5	91,3	- 0,7	94,2	+ 1,0	( 93,0)
1975	JAN	86,8	-14,7	+ 6,9	93,9	+ 2,8	93,6	- 0,6	( 92,1)
VERARBEITENDE INDUSTRIE (OHNE NAHRUNGS- UND GENUSSMITTELINDUSTRIE) AUSLAND									
1974	JAN	150,6	+ 4,9	+ 6,1	144,9	+ 2,7	144,2	- 1,4	143,8
	FEB	147,6	+15,3	- 2,0	146,8	+ 1,3	146,8	+ 1,8	145,0
	MAR	163,1	+10,9	+10,5	148,4	+ 1,1	149,3	+ 1,7	145,7
	APR	151,5	+17,5	- 7,1	152,9	+ 3,0	150,5	+ 0,8	147,7
	MAI	148,0	+ 1,3	- 2,3	144,7	- 5,4	143,8	- 4,5	149,5
	JUN	143,2	+ 7,0	- 3,2	146,3	+ 1,1	148,5	+ 3,3	150,9
	JUL	138,1	- 0,6	- 3,6	147,1	+ 0,5	148,4	- 0,1	(151,1)
	AUG	142,6	+15,4	+ 3,3	156,0	+ 6,1	154,5	+ 4,1	(147,2)
	SEP	138,8	- 0,9	- 2,7	143,0	- 8,3	145,6	- 5,8	(147,4)
	OKT	152,1	+ 6,7	+ 9,6	148,0	+ 3,5	143,9	- 1,2	(137,5)
	NOV	132,3	- 7,2	-13,0	130,5	-11,8	130,5	- 9,3	(127,9)
	DEZ	115,3	-18,7	-12,8	116,5	-10,7	120,4	- 7,7	(121,2)
1975	JAN	113,3	-24,8	- 1,7	108,0	- 7,3	107,5	-10,7	(106,5)
GRUNDSTOFF- UND PRODUKTIONSGÜTERINDUSTRIEN INSGESAMT									
1974	JAN	125,3	+ 4,9	+12,6	126,1	+ 7,5	124,7	+ 3,8	121,7
	FEB	121,3	+ 2,4	- 3,2	122,6	- 2,8	122,6	- 1,7	121,7
	MAR	124,7	- 1,0	+ 2,8	118,8	- 3,1	120,0	- 2,1	121,7
	APR	123,4	+ 7,6	- 1,0	124,4	+ 4,7	123,8	+ 3,2	122,2
	MAI	126,4	- 2,4	+ 2,4	120,4	- 3,2	119,8	- 3,2	121,8
	JUN	118,7	- 0,7	- 6,1	117,2	- 2,7	119,0	- 0,7	120,8
	JUL	122,4	+ 2,9	+ 3,1	123,7	+ 5,5	123,1	+ 3,4	(119,4)
	AUG	112,9	- 4,2	- 7,8	117,1	- 5,3	117,5	- 4,5	(117,1)
	SEP	110,3	- 6,6	- 2,3	114,6	- 2,1	115,1	- 2,0	(114,0)
	OKT	116,3	- 8,2	+ 5,4	111,8	- 2,4	109,8	- 4,6	(110,2)
	NOV	101,6	-17,9	-12,6	102,4	- 8,4	103,6	- 5,6	(104,4)
	DEZ	88,8	-20,2	-12,6	95,5	- 6,7	97,5	- 5,9	( 97,0)
1975	JAN	92,6	-26,1	+ 4,3	93,1	- 2,5	92,6	- 5,0	( 91,7)
GRUNDSTOFF- UND PRODUKTIONSGÜTERINDUSTRIEN INLAND									
1974	JAN	111,7	+ 0,5	+11,9	115,4	+ 7,1	114,3	+ 2,4	113,1
	FEB	110,5	- 2,2	- 1,1	111,9	- 3,0	111,9	- 2,1	(112,9)
	MAR	114,4	- 6,4	+ 3,5	108,1	- 3,4	109,1	- 2,5	(112,0)
	APR	112,7	+ 2,1	- 1,5	112,5	+ 4,1	112,1	+ 2,7	(110,8)
	MAI	117,0	- 5,9	+ 3,8	109,6	- 2,6	109,5	- 2,3	(109,5)
	JUN	107,0	- 6,9	- 8,5	105,4	- 3,8	107,3	- 2,0	(108,1)
	JUL	112,4	- 2,3	+ 5,0	112,9	+ 7,1	111,8	+ 4,2	(106,3)
	AUG	101,5	- 8,3	- 9,7	105,7	- 6,4	105,7	- 5,5	(104,1)
	SEP	101,8	- 8,9	+ 0,3	104,6	- 1,0	105,6	- 0,1	(102,2)
	OKT	109,8	- 7,4	+ 7,9	104,6	+ 0,0	101,8	- 3,6	( 99,8)
	NOV	95,1	-16,5	-13,4	96,0	- 8,2	96,9	- 4,8	( 97,2)
	DEZ	81,8	-18,0	-14,0	91,1	- 5,1	94,2	- 2,8	( 94,4)
1975	JAN	85,7	-23,3	+ 4,8	90,2	- 1,0	90,0	- 4,5	( 92,0)
GRUNDSTOFF- UND PRODUKTIONSGÜTERINDUSTRIEN AUSLAND									
1974	JAN	169,5	+14,1	+13,5	161,7	+11,1	159,3	+ 7,1	(155,2)
	FEB	156,6	+14,3	- 7,6	155,3	- 4,0	155,3	- 2,5	(156,9)
	MAR	158,2	+14,1	+ 1,0	151,4	- 2,5	153,4	- 1,2	(158,2)
	APR	158,3	+22,0	+ 0,1	161,3	+ 6,5	161,9	+ 5,5	(159,9)
	MAI	157,0	+ 6,4	- 0,8	155,2	- 3,8	155,1	- 4,2	(160,3)
	JUN	156,6	+15,7	- 0,3	157,5	+ 1,5	160,4	+ 3,4	(158,4)
	JUL	154,5	+16,7	- 1,3	159,9	+ 1,5	157,8	- 1,6	(153,7)
	AUG	149,2	+ 4,3	- 3,4	153,2	- 4,2	154,4	- 2,2	(146,7)
	SEP	137,2	- 2,1	- 8,0	145,5	- 5,0	145,3	- 5,9	(138,4)
	OKT	137,8	-10,8	+ 0,4	137,2	- 5,7	135,0	- 7,1	(136,3)
	NOV	122,9	-21,6	-10,8	122,3	-10,9	124,0	- 8,1	(125,9)
	DEZ	111,9	-25,1	- 9,0	110,2	- 9,9	115,3	- 7,0	(112,9)
1975	JAN	116,0	-31,6	+ 3,7	104,9	- 4,8	105,4	- 8,6	(106,5)

## 4. AUFTRAGSEINGANG IN DER INDUSTRIE

## 4.2. VOLUMENINDEX (1970 = 100)

JAHR	MONAT	ORIGINALWERT			SAISONBEREINIGTER WERT		SAISON- UND ARBEITSTÄGGLICH BEREINIGTER WERT		GLATTE KOMPONENTE
		INDEX	VERÄNDERUNG VORJAHR	IN O/O GEGEN VORMONAT	INDEX	VERÄNDERUNG IN O/O GEGEN VORMONAT	INDEX	VERÄNDERUNG IN O/O GEGEN VORMONAT	INDEX
INVESTITIONSGÜTERINDUSTRIEN INSGESAMT									
1974	JAN	110,7	-15,1	+ 8,2	114,5	+ 8,9	112,2	+ 5,4	109,9
	FEB	117,6	+ 3,2	+ 6,2	114,2	- 0,3	114,2	+ 1,8	109,3
	MAR	127,0	+ 3,4	+ 8,0	114,7	+ 0,4	115,9	+ 1,5	109,1
	APR	110,1	+ 0,3	-13,3	112,2	- 2,2	111,4	- 3,9	109,4
	MAI	114,2	-15,0	+ 3,7	106,2	- 5,3	105,9	- 4,9	109,4
	JUN	103,5	- 6,5	- 9,4	104,0	- 2,1	106,2	+ 0,3	109,1
	JUL	102,8	- 6,4	- 0,7	107,4	+ 3,3	107,4	+ 1,1	(108,8)
	AUG	101,0	+ 1,3	- 1,8	111,9	+ 4,2	111,6	+ 3,9	(108,3)
	SEP	103,1	- 5,2	+ 2,1	104,4	- 6,7	104,4	- 6,5	(109,1)
	OKT	112,2	- 0,2	+ 8,8	109,4	+ 4,8	107,3	+ 2,8	(104,7)
	NOV	100,5	- 6,7	-10,4	100,5	- 8,1	101,8	- 5,1	(102,2)
	DEZ	94,7	- 7,4	- 5,8	98,4	- 2,1	102,1	+ 0,3	(102,1)
1975	JAN	96,5	-12,8	+ 1,9	100,1	+ 1,7	100,1	- 2,0	( 99,1)
INVESTITIONSGÜTERINDUSTRIEN INLAND									
1974	JAN	96,7	-22,5	+13,0	100,8	+11,4	99,3	+ 7,0	96,9
	FEB	106,3	- 3,6	+ 9,9	101,7	+ 0,9	101,7	+ 2,4	95,8
	MAR	110,6	- 0,5	+ 4,0	100,7	- 1,0	101,6	- 0,1	95,3
	APR	93,6	- 9,2	-15,4	95,9	- 4,8	96,8	+ 4,7	94,6
	MAI	100,9	-22,9	+ 7,8	97,2	+ 1,4	97,2	+ 0,4	93,2
	JUN	87,4	-13,3	-13,4	81,2	-16,5	83,6	-14,0	92,0
	JUL	89,6	- 4,7	+ 2,5	93,4	+15,0	91,9	+ 9,9	( 91,0)
	AUG	82,1	-10,5	- 8,4	91,4	- 2,1	91,5	- 0,4	( 90,1)
	SEP	85,9	- 8,9	+ 4,6	87,6	- 4,2	87,0	- 4,9	( 90,4)
	OKT	91,8	-10,7	+ 6,9	89,4	+ 2,1	87,9	+ 1,0	( 89,3)
	NOV	84,3	-12,4	- 8,2	85,2	- 4,7	86,3	- 1,8	( 89,5)
	DEZ	84,4	- 1,4	+ 0,1	89,2	+ 4,7	91,6	+ 6,1	( 91,2)
1975	JAN	89,6	- 7,3	+ 6,2	93,4	+ 4,7	93,5	+ 2,1	( 94,9)
INVESTITIONSGÜTERINDUSTRIEN AUSLAND									
1974	JAN	143,8	- 0,1	+ 2,2	139,9	+ 1,7	139,7	- 3,9	(139,6)
	FEB	145,0	+17,9	+ 0,8	146,9	+ 5,0	146,9	+ 5,2	(141,0)
	MAR	166,3	+10,1	+14,7	148,8	+ 1,3	150,6	+ 2,5	(142,9)
	APR	148,5	+17,8	-10,7	150,3	+ 1,0	147,0	- 2,4	(146,6)
	MAI	145,7	+ 1,4	- 1,9	145,4	- 3,3	144,7	- 1,6	(149,3)
	JUN	142,0	+ 6,0	- 2,5	142,6	- 1,9	143,7	- 0,7	(151,4)
	JUL	134,5	- 9,0	- 5,3	138,7	- 2,7	139,3	- 3,1	(152,8)
	AUG	147,3	+25,1	+ 9,5	164,0	+18,2	162,7	+16,8	(155,5)
	SEP	143,3	+ 0,3	- 2,7	145,5	-11,3	149,8	- 7,9	(156,2)
	OKT	159,0	+17,8	+11,0	156,8	+ 7,8	151,6	+ 1,2	(143,3)
	NOV	138,7	+ 3,4	-12,8	137,8	-12,1	138,6	- 8,6	(136,3)
	DEZ	119,4	-15,1	-13,9	119,4	-13,4	122,4	-11,7	(122,5)
1975	JAN	113,6	-21,0	- 4,9	108,7	- 9,0	107,3	-12,3	(103,0)
VERBRAUCHSGÜTERINDUSTRIEN INSGESAMT									
1974	JAN	101,1	- 3,2	+11,5	109,7	+ 6,3	109,0	+ 3,8	(104,6)
	FEB	97,0	-15,4	- 4,1	100,8	- 8,1	100,8	- 7,5	(103,5)
	MAR	121,9	-10,6	+25,7	101,3	+ 0,5	102,2	+ 1,4	(102,4)
	APR	120,0	- 3,4	- 1,6	105,2	+ 3,8	105,5	+ 3,2	(101,4)
	MAI	109,2	- 8,0	- 9,0	104,1	- 1,0	103,4	- 2,0	(100,4)
	JUN	85,0	-14,7	-22,2	97,6	- 6,2	100,2	- 3,1	( 99,4)
	JUL	82,7	- 6,6	- 2,7	104,5	+ 7,1	104,0	+ 3,8	( 98,5)
	AUG	76,3	-16,5	- 7,7	96,6	- 7,6	96,1	- 7,6	( 97,7)
	SEP	101,3	- 4,3	+32,8	99,0	+ 2,5	99,2	+ 3,2	( 96,9)
	OKT	125,7	- 1,6	+24,1	100,1	+ 1,1	98,4	- 0,8	( 96,3)
	NOV	102,7	-10,4	-18,3	94,9	- 5,2	95,3	- 3,2	( 95,8)
	DEZ	77,4	-14,7	-24,6	92,5	- 2,5	94,6	- 0,7	( 95,4)
1975	JAN	85,6	-15,3	+10,6	91,5	- 1,1	90,5	- 4,3	( 95,1)
VERBRAUCHSGÜTERINDUSTRIEN INLAND									
1974	JAN	96,3	- 5,1	+12,0	105,5	+ 6,1	105,0	+ 4,0	(100,7)
	FEB	92,0	-18,1	- 4,5	96,6	- 8,4	96,6	- 8,0	( 99,5)
	MAR	117,4	-13,2	+27,6	96,6	+ 0,0	97,4	+ 0,8	( 98,5)
	APR	116,2	- 4,4	- 1,0	101,3	+ 4,9	101,6	+ 4,3	( 97,5)
	MAI	105,8	- 7,2	- 9,0	101,3	+ 0,0	100,5	- 1,1	( 96,5)
	JUN	81,7	-15,2	-22,8	94,4	- 6,8	96,8	- 3,7	( 95,7)
	JUL	78,9	- 9,1	- 3,4	100,2	+ 6,1	100,1	+ 3,4	( 94,9)
	AUG	74,1	-17,5	- 6,1	93,2	- 7,0	92,6	- 7,5	( 94,3)
	SEP	99,6	- 4,2	+34,4	96,0	+ 3,0	96,3	+ 4,0	( 93,9)
	OKT	122,7	- 1,4	+23,2	96,9	+ 0,9	95,4	- 0,9	( 93,6)
	NOV	100,6	- 8,4	-18,0	93,0	- 4,0	93,5	- 2,0	( 93,4)
	DEZ	74,6	-13,3	-25,8	90,5	- 2,7	92,3	- 1,3	( 93,5)
1975	JAN	83,3	-13,5	+11,7	90,2	- 0,3	89,0	- 3,6	( 93,8)
VERBRAUCHSGÜTERINDUSTRIEN AUSLAND									
1974	JAN	139,3	+ 9,8	+ 8,6	149,8	+12,6	147,2	+ 9,3	(135,8)
	FEB	137,7	+ 3,4	- 1,1	135,0	- 9,9	135,0	- 8,3	(135,3)
	MAR	157,3	+ 7,2	+14,2	138,4	+ 2,5	140,3	+ 3,9	(134,4)
	APR	151,0	+ 4,6	- 4,0	136,6	- 1,3	137,1	- 2,3	(133,2)
	MAI	136,5	-12,9	- 9,6	125,6	- 8,1	125,7	- 8,3	(131,7)
	JUN	111,8	-12,4	-18,1	122,0	- 2,9	126,9	+ 1,0	(129,9)
	JUL	113,4	+10,5	+ 1,4	138,1	+13,2	136,0	+ 7,2	(127,8)
	AUG	94,2	- 9,7	-16,9	122,9	-11,0	123,0	- 9,6	(125,3)
	SEP	114,9	- 5,8	+22,0	121,2	- 1,4	120,1	- 2,4	(122,4)
	OKT	150,2	- 3,2	+30,7	124,5	+ 2,7	121,7	+ 1,3	(119,1)
	NOV	119,3	-22,7	-20,6	108,4	-12,9	110,0	- 9,6	(115,4)
	DEZ	98,9	-22,9	-17,1	108,1	- 0,3	113,2	+ 7,9	(111,1)
1975	JAN	103,7	-25,6	+ 4,9	110,8	+ 2,5	110,6	- 2,3	(106,8)

## 4. AUFTRAGSEINGANG IN DER INDUSTRIE

## 4.2. VOLUMENINDEX (1970 = 100)

JAHR	MONAT	ORIGINALWERT			SAISONBEREINIGTER WERT		SAISON- UND ARBEITSTÄEGLICH BEREINIGTER WERT		GLATTE KOMPONENTE
		INDEX	VERÄNDERUNG VORJAHR	IN O/O GEGEN VORMONAT	INDEX	VERÄNDERUNG IN O/O GEGEN VORMONAT	INDEX	VERÄNDERUNG IN O/O GEGEN VORMONAT	INDEX
INDUSTRIE DER STEINE UND ERDEN INSGESAMT									
1974	JAN	77,0	+ 3,1	- 2,8	110,2	+15,3	108,7	+ 8,7	101,0
	FEB	74,1	- 9,4	- 3,8	101,5	- 7,9	101,5	- 6,6	( 99,6)
	MAR	94,6	-14,7	+27,7	100,8	- 0,7	101,5	+ 0,0	( 98,3)
	APR	104,4	- 8,4	+10,4	98,2	- 2,6	98,4	- 3,1	( 97,0)
	MAI	113,0	-18,1	+ 5,4	91,2	- 7,1	88,5	-10,1	( 95,1)
	JUN	97,9	-19,0	-11,0	88,4	- 3,1	91,2	+ 3,1	( 94,3)
	JUL	104,3	-20,3	+ 6,5	91,4	+ 3,4	93,4	+ 2,4	( 93,0)
	AUG	100,1	-18,9	- 4,0	87,7	- 4,0	87,0	- 6,9	( 92,3)
	SEP	102,9	-11,4	+ 2,8	92,1	+ 5,0	93,4	+ 7,4	( 92,0)
	OKT	103,8	-12,6	+ 0,9	90,4	- 1,8	88,3	- 5,5	( 92,0)
	NOV	90,6	-12,7	-12,7	92,8	+ 2,7	94,7	+ 7,2	( 92,4)
	DEZ	70,7	-10,7	-22,0	91,8	- 1,1	94,3	- 0,4	( 93,2)
1975	JAN	72,3	- 6,1	+ 2,3	103,4	+12,6	101,3	+ 7,4	( 94,3)
INDUSTRIE DER STEINE UND ERDEN INLAND									
1974	JAN	74,3	+ 1,0	- 3,4	108,5	+15,9	107,3	+ 9,4	99,1
	FEB	71,4	-11,6	- 3,9	99,3	- 8,5	99,3	- 7,5	( 97,6)
	MAR	92,6	-16,2	+29,7	98,7	- 0,6	99,2	- 0,1	( 96,2)
	APR	102,5	- 9,7	+10,7	96,1	- 2,6	96,3	- 2,9	( 94,8)
	MAI	109,4	-18,9	+ 5,8	89,3	- 7,1	86,6	-10,1	( 92,9)
	JUN	96,2	-20,2	-11,3	86,2	- 3,5	88,8	+ 2,5	( 92,1)
	JUL	102,8	-21,3	+ 6,9	89,1	+ 3,4	91,3	+ 2,8	( 90,8)
	AUG	98,1	-20,2	- 4,6	85,3	- 4,3	84,4	- 7,6	( 90,2)
	SEP	101,6	-12,4	+ 3,6	89,8	+ 5,3	91,3	+ 8,2	( 90,0)
	OKT	101,5	-12,8	- 0,1	88,4	- 1,6	86,3	- 5,5	( 90,1)
	NOV	89,6	-11,8	-12,7	92,1	+ 4,2	93,7	+ 8,6	( 90,7)
	DEZ	68,9	-10,4	-22,2	90,3	- 2,0	92,7	- 1,1	( 91,6)
1975	JAN	69,5	- 6,5	+ 0,9	101,7	+12,6	99,6	+ 7,4	( 93,1)
INDUSTRIE DER STEINE UND ERDEN AUSLAND									
1974	JAN	150,1	+43,1	+ 5,8	156,7	+ 8,6	153,7	+ 2,9	152,5
	FEB	148,6	+35,7	- 1,0	157,2	+ 0,3	157,2	+ 2,3	152,2
	MAR	148,9	+22,2	+ 0,2	143,1	- 9,0	147,6	- 6,1	(153,2)
	APR	154,4	+21,0	+ 3,7	152,6	+ 6,6	151,6	+ 2,7	(153,7)
	MAI	151,2	- 2,5	- 2,1	142,8	- 6,4	138,1	- 8,9	(153,8)
	JUN	144,7	+11,7	- 4,3	144,0	+ 0,8	152,9	+10,7	(154,1)
	JUL	145,2	+ 6,0	+ 0,3	152,5	+ 5,9	151,5	- 0,9	(153,0)
	AUG	152,2	+ 8,4	+ 4,8	149,5	- 2,0	149,8	- 1,1	(151,4)
	SEP	139,5	+15,2	- 8,3	145,9	- 2,4	146,4	- 2,3	(149,1)
	OKT	164,4	-11,5	+17,8	160,6	+10,1	155,0	+ 5,9	(146,1)
	NOV	145,5	-25,3	-11,5	133,7	-16,7	138,1	-10,9	(142,4)
	DEZ	122,1	-14,0	-16,1	129,6	- 3,1	136,6	- 1,1	(138,8)
1975	JAN	148,8	- 0,9	+21,9	151,0	+16,5	147,1	+ 7,7	(135,1)
STAHL- UND WARMWALZWERKE (MENGENINDEX) INSGESAMT									
1974	JAN	148,4	+10,7	+18,2	136,7	+10,5	134,7	+ 6,8	131,5
	FEB	145,5	+ 9,2	- 2,0	136,3	- 0,3	136,3	+ 1,2	133,6
	MAR	136,7	+ 3,8	- 6,0	128,1	- 6,0	129,3	- 5,1	134,7
	APR	133,2	+19,8	- 2,6	135,8	+ 6,0	136,3	+ 5,4	135,8
	MAI	147,0	+12,1	+10,4	138,2	+ 1,8	135,1	- 0,9	134,2
	JUN	119,9	+ 6,9	-18,4	122,3	-11,5	127,1	- 5,9	130,6
	JUL	126,5	+11,7	+ 5,5	132,6	+ 8,4	133,9	+ 5,4	(127,2)
	AUG	122,6	+ 3,6	- 3,1	127,7	- 3,7	126,3	- 5,7	(122,9)
	SEP	97,6	-15,4	-20,4	113,4	-11,2	114,1	- 9,7	(116,7)
	OKT	99,0	-20,2	+ 1,4	106,3	- 6,3	103,8	- 9,0	(108,5)
	NOV	87,7	-36,1	-11,4	91,1	-14,3	93,2	-10,2	( 97,8)
	DEZ	84,2	-33,0	- 4,0	82,9	- 9,0	86,2	- 7,5	( 86,0)
1975	JAN	95,2	-35,8	+13,1	82,9	+ 0,0	79,4	- 7,9	( 82,2)
STAHL- UND WARMWALZWERKE (MENGENINDEX) INLAND									
1974	JAN	114,0	- 3,9	+11,8	108,9	+ 6,5	107,7	+ 3,2	107,8
	FEB	122,5	- 4,2	+ 7,5	112,0	+ 2,8	112,0	+ 4,0	108,3
	MAR	119,8	- 5,7	- 2,2	107,3	- 4,2	108,0	- 3,6	108,2
	APR	113,5	+ 8,3	- 5,3	111,4	+ 3,8	110,8	+ 2,6	110,2
	MAI	124,2	+ 3,0	+ 9,4	114,4	+ 2,7	111,0	+ 0,2	110,4
	JUN	100,5	- 0,6	-19,1	101,6	-11,2	105,2	- 5,2	108,9
	JUL	106,4	+ 2,0	+ 5,9	111,3	+ 9,5	113,6	+ 8,0	(107,7)
	AUG	96,7	- 0,9	- 9,1	105,3	- 5,4	104,0	- 8,5	(106,2)
	SEP	85,5	- 9,6	-11,6	100,2	- 4,8	102,0	- 1,9	(103,2)
	OKT	95,4	- 6,0	+11,6	102,4	+ 2,2	98,9	- 3,0	( 99,1)
	NOV	81,0	-28,4	-15,1	84,0	-18,0	86,6	-12,4	( 91,9)
	DEZ	75,1	-26,4	- 7,3	76,7	- 8,7	80,0	- 7,6	( 82,2)
1975	JAN	85,2	-25,3	+13,4	79,5	+ 3,7	76,0	- 5,0	( 76,7)
STAHL- UND WARMWALZWERKE (MENGENINDEX) AUSLAND									
1974	JAN*	247,1	+38,4	+27,8	231,9	+27,2	228,4	+24,7	193,9
	FEB	211,5	+42,2	-14,4	203,6	-12,2	203,6	-10,9	199,3
	MAR	185,2	+27,5	-12,4	186,4	- 8,4	188,2	- 7,6	204,1
	APR	189,6	+46,2	+ 2,4	205,7	+10,4	207,6	+10,3	204,3
	MAI	212,5	+31,8	+12,1	207,0	+ 0,6	205,6	- 1,0	199,5
	JUN	175,5	+22,0	-17,4	184,3	-11,0	192,8	- 6,2	189,7
	JUL	184,2	+32,4	+ 5,0	195,1	+ 5,9	190,4	- 1,2	(176,5)
	AUG	196,9	+10,9	+ 6,9	190,4	- 2,4	188,2	- 1,2	(156,4)
	SEP	132,4	-24,5	-32,8	144,0	-24,4	141,8	-24,7	(117,7)
	OKT	109,3	-42,1	-17,4	111,9	-22,3	110,9	-21,8	(100,5)
	NOV	106,8	-48,2	- 2,3	106,4	- 4,9	105,2	- 5,1	( 84,2)
	DEZ	110,4	-42,9	+ 3,4	100,3	- 5,7	101,5	- 3,5	( 88,1)
1975	JAN	123,9	-49,9	+12,2	113,8	+13,5	110,6	+ 9,0	(120,8)



## 4. AUFTRAGSEINGANG IN DER INDUSTRIE

## 4.2. VOLUMENINDEX (1970 = 100)

JAHR	MONAT	ORIGINALWERT			SAISONBEREINIGTER WERT		SAISON- UND ARBEITSTÄGLICH BEREINIGTER WERT		GLATTE KOMponente
		INDEX	VERÄNDERUNG VOR JAHR	IN O/O GEGEN VORMONAT	INDEX	VERÄNDERUNG IN O/O GEGEN VORMONAT	INDEX	VERÄNDERUNG IN O/O GEGEN VORMONAT	INDEX
CHEMISCHE INDUSTRIE (OHNE KOHLENWERTSTOFFINDUSTRIE) INSGESAMT									
1974	JAN	139,3	+ 9,0	+14,2	141,5	+10,0	140,3	+ 6,6	133,2
	FEB	131,7	+ 5,6	- 5,5	130,4	- 7,8	130,4	- 7,1	133,4
	MAR	136,2	+ 3,4	+ 3,4	129,5	- 0,7	131,3	+ 0,7	133,3
	APR	134,8	+12,2	- 1,0	136,7	+ 5,6	135,2	+ 3,0	133,7
	MAI	136,0	+ 4,1	+ 0,9	132,2	- 3,3	132,3	- 2,1	132,4
	JUN	132,3	+ 5,0	- 2,7	131,1	- 0,8	132,1	- 0,2	131,8
	JUL	131,4	+ 4,3	- 0,7	133,2	+ 1,6	132,1	+ 0,0	(130,3)
	AUG	121,9	- 3,4	- 7,2	126,1	- 5,3	127,1	- 3,8	(128,6)
	SEP	123,7	- 3,2	+ 1,5	125,1	- 0,8	125,4	- 1,3	(127,8)
	OKT	131,5	- 3,8	+ 6,3	125,8	+ 0,6	124,0	- 1,1	(122,2)
	NOV	111,5	-15,1	-15,2	113,3	- 9,9	114,5	- 7,7	(118,2)
	DEZ*	97,9	-19,8	-12,2	103,6	- 8,6	104,8	- 8,5	(113,9)
1975	JAN*	89,1	-36,0	- 9,0	91,5	-11,7	91,9	-12,3	(108,3)
CHEMISCHE INDUSTRIE (OHNE KOHLENWERTSTOFFINDUSTRIE) INLAND									
1974	JAN	132,9	+ 7,3	+16,9	135,4	+10,1	134,3	+ 6,8	125,8
	FEB	125,1	+ 5,8	- 5,9	124,1	- 8,3	124,1	- 7,6	125,7
	MAR	125,6	- 1,7	+ 0,4	120,5	- 2,9	122,0	- 1,7	125,1
	APR	124,8	+ 9,1	- 0,6	127,7	+ 6,0	126,7	+3,9	124,9
	MAI	127,7	+ 2,8	+ 2,3	124,4	- 2,6	124,8	- 1,5	123,8
	JUN	119,7	- 1,5	- 6,3	119,1	- 4,3	121,2	- 2,9	122,2
	JUL	123,9	+ 1,4	+ 3,5	123,5	+ 3,7	122,2	+ 0,8	(120,2)
	AUG	112,8	- 4,8	- 9,0	116,7	- 5,5	117,1	- 4,2	(117,8)
	SEP	116,4	- 5,8	+ 3,2	114,5	- 1,9	114,5	- 2,2	(115,4)
	OKT	123,9	- 5,3	+ 6,4	116,5	+ 1,7	114,5	+ 0,0	(112,0)
	NOV	105,7	-14,9	-14,7	106,8	- 8,3	107,4	- 6,2	(109,0)
	DEZ	92,8	-18,4	-12,2	103,9	- 2,7	106,0	- 1,3	(108,0)
1975	JAN*	84,0	-36,8	- 9,5	85,4	-17,8	86,0	-18,9	(101,5)
CHEMISCHE INDUSTRIE (OHNE KOHLENWERTSTOFFINDUSTRIE) AUSLAND									
1974	JAN	152,9	+11,5	+ 8,7	150,5	+ 6,7	149,5	+ 3,9	148,8
	FEB	145,8	+ 4,5	- 4,6	143,7	- 4,5	143,7	- 3,9	149,6
	MAR	158,7	+12,6	+ 8,8	149,7	+ 4,2	151,1	+ 5,1	150,6
	APR	156,0	+17,0	- 1,7	156,0	+ 4,2	154,9	+ 2,5	151,3
	MAI	153,9	+ 5,8	- 1,3	150,2	- 3,7	150,6	- 2,8	152,8
	JUN	159,2	+16,8	+ 3,4	158,1	+ 5,3	157,5	+ 4,6	154,1
	JUL	146,8	+ 8,9	- 7,8	155,3	- 1,8	153,0	- 2,9	(154,2)
	AUG	141,1	- 2,1	- 3,9	145,9	- 6,1	147,4	- 3,7	(151,8)
	SEP	139,1	+ 1,0	- 1,4	145,7	- 0,1	146,3	- 0,7	(143,1)
	OKT	147,4	- 1,7	+ 6,0	145,6	- 0,1	143,9	- 1,6	(141,4)
	NOV*	123,9	-16,0	-15,9	121,8	-16,3	123,4	-14,2	(130,5)
	DEZ	108,8	-22,6	-12,2	111,1	- 8,8	112,6	- 8,8	(114,5)
1975	JAN	100,0	-34,6	- 8,1	98,4	-11,4	98,9	-12,2	( 99,8)
MASCHINENBAU INSGESAMT									
1974	JAN	112,3	+ 1,3	+18,6	114,6	+18,0	111,4	+ 9,9	(104,9)
	FEB	106,9	+ 2,9	- 4,8	106,0	- 7,5	106,0	- 4,8	(104,9)
	MAR	117,4	+ 6,3	+ 9,8	105,4	- 0,6	107,6	+ 1,5	(104,9)
	APR	102,4	- 1,5	-12,8	101,4	- 3,8	102,5	- 4,7	(104,6)
	MAI	105,6	-12,1	+ 3,1	100,9	- 0,5	100,0	- 2,4	(104,2)
	JUN	98,3	- 6,6	- 6,9	97,3	- 3,6	98,7	- 1,3	(103,5)
	JUL	104,4	+ 1,7	+ 6,2	103,2	+ 6,1	102,2	+ 3,5	(102,7)
	AUG	104,3	+10,1	- 0,1	110,3	+ 6,9	112,5	+10,1	(101,8)
	SEP	103,2	+14,0	- 1,1	107,1	- 2,9	107,9	- 4,1	(100,6)
	OKT	100,3	- 0,4	- 2,8	102,3	- 4,5	100,3	- 7,0	( 99,8)
	NOV	93,7	- 8,8	- 6,6	96,7	- 5,5	98,8	- 1,5	( 97,9)
	DEZ	87,0	- 8,1	- 7,2	91,6	- 5,3	96,3	- 2,5	( 93,8)
1975	JAN	88,6	-21,1	+ 1,8	89,8	- 2,0	88,8	- 7,8	( 89,2)
MASCHINENBAU INLAND									
1974	JAN	86,4	-15,5	+28,0	84,4	+12,7	84,0	+ 7,1	80,6
	FEB	82,7	-10,4	- 4,3	83,7	- 0,8	83,7	- 0,4	79,6
	MAR	101,6	+ 0,3	+22,9	90,7	+ 8,4	90,6	+ 8,2	80,0
	APR	82,7	-11,7	-18,6	82,1	- 9,5	83,6	- 7,7	80,1
	MAI	84,7	-25,2	+ 2,4	75,2	- 8,4	72,8	-12,9	79,5
	JUN	71,1	-23,9	-16,1	69,9	- 7,0	72,3	- 0,7	80,4
	JUL	78,8	- 7,6	+10,8	80,2	+14,7	80,0	+10,7	( 81,0)
	AUG	80,1	+ 1,0	+ 1,6	85,4	+ 6,5	84,9	+ 6,1	( 81,3)
	SEP	75,0	+ 5,2	- 6,4	81,2	- 4,9	81,4	- 4,1	( 83,7)
	OKT	73,9	-14,5	- 1,5	75,4	- 7,1	74,4	- 8,6	( 80,2)
	NOV	73,4	-12,3	- 0,7	76,3	+ 1,2	76,7	+ 3,1	( 77,2)
	DEZ	67,1	- 0,6	- 8,6	74,6	- 2,2	75,5	- 1,6	( 74,2)
1975	JAN	72,7	-15,9	+ 8,3	69,6	- 6,7	67,6	-10,5	( 65,1)
MASCHINENBAU AUSLAND									
1974	JAN	159,4	+25,8	+10,3	154,1	+ 6,5	149,7	+ 2,8	(142,3)
	FEB	151,1	+20,9	- 5,2	148,0	- 4,0	148,0	- 1,1	(144,9)
	MAR	146,2	+15,0	- 3,2	136,9	- 7,5	139,5	- 5,7	(147,3)
	APR	138,4	+12,8	- 5,3	138,3	+ 1,0	138,4	- 0,8	(149,5)
	MAI	143,6	+ 8,4	+ 3,8	143,9	+ 4,0	141,3	+ 2,1	(151,2)
	JUN	147,9	+16,7	+ 3,0	147,9	+ 2,8	151,9	+ 7,5	(152,3)
	JUL	151,1	+12,4	+ 2,2	150,1	+ 1,5	151,5	- 0,3	(152,5)
	AUG	148,5	+20,9	- 1,7	157,7	+ 5,1	157,9	+ 4,2	(151,5)
	SEP	154,5	+22,9	+ 4,0	156,6	- 0,7	157,5	- 0,3	(148,7)
	OKT	148,4	+16,9	- 3,9	151,8	- 3,1	149,3	- 5,2	(144,6)
	NOV	130,6	- 5,0	-12,0	133,9	-11,8	137,3	- 8,0	(136,9)
	DEZ	123,0	-14,9	- 5,8	125,2	- 6,5	129,5	- 5,7	(121,7)
1975	JAN	118,0	-26,0	- 4,1	109,2	-12,8	106,5	-17,8	( 95,4)

## 4. AUFTRAGSEINGANG IN DER INDUSTRIE

## 4.2. VOLUMENINDEX (1970 = 100)

JAHR	MONAT	ORIGINALWERT			SAISONBEREINIGTER WERT		SAISON- UND ARBEITSTÄEGLICH BEREINIGTER WERT		GLATTE KOMPONENTE
		INDEX	VERÄNDERUNG VORJAHR	IN O/O GEGEN VORMONAT	INDEX	VERÄNDERUNG IN O/O GEGEN VORMONAT	INDEX	VERÄNDERUNG IN O/O GEGEN VORMONAT	INDEX
STRASSENFAHRZEUGBAU INSGESAMT									
1974	JAN	102,9	-35,4	+24,3	102,8	+ 3,9	96,6	- 0,9	97,6
	FEB	115,4	-13,8	+12,1	98,8	- 3,9	98,8	+ 2,3	96,2
	MAR	114,5	- 6,8	- 0,8	96,7	- 2,1	99,8	+ 1,0	( 95,1)
	APR	104,7	- 3,2	- 8,6	99,3	+ 2,7	96,7	- 3,1	( 94,2)
	MAI	107,3	-25,0	+ 2,5	89,9	- 9,5	91,6	- 5,3	( 93,5)
	JUN	92,8	- 8,0	-13,5	95,2	+ 5,9	96,9	+ 5,8	( 93,4)
	JUL	81,9	- 1,0	-11,7	100,1	+ 5,1	98,8	+ 2,0	( 92,8)
	AUG	65,7	-17,7	-19,8	89,2	-10,9	90,8	- 8,1	( 92,9)
	SEP	77,5	-23,5	+18,0	85,2	- 4,5	84,4	- 7,0	( 93,4)
	OKT	119,3	+17,4	+53,9	110,1	+29,2	107,9	+27,8	( 94,3)
	NOV	87,9	- 1,0	-26,3	90,1	-18,2	93,2	-13,6	( 95,6)
	DEZ	82,8	+ 0,0	- 5,8	98,4	+ 9,2	104,9	+12,6	( 97,0)
1975	JAN	93,3	- 9,3	+12,7	95,2	- 3,3	97,4	- 7,1	( 98,8)
STRASSENFAHRZEUGBAU INLAND									
1974	JAN	80,5	-49,2	+85,9	76,2	+14,1	72,8	+10,8	73,9
	FEB	112,6	-18,3	+39,9	85,7	+12,5	85,7	+17,7	71,5
	MAR	94,1	-17,4	-16,4	72,2	-15,8	73,8	-13,9	( 70,3)
	APR	74,9	-27,6	-20,4	68,2	- 5,5	66,9	- 9,3	( 70,8)
	MAI	82,3	-44,9	+ 9,9	71,2	+ 4,4	73,1	+ 9,3	( 70,8)
	JUN	71,1	-17,5	-13,6	74,3	+ 4,4	72,4	- 1,0	( 70,8)
	JUL	62,0	-12,3	-12,8	77,8	+ 4,7	77,3	+ 6,8	( 71,7)
	AUG	64,4	- 2,1	+ 3,9	81,3	+ 4,5	84,4	+ 9,2	( 74,2)
	SEP	67,7	-17,3	+ 5,1	76,4	- 6,0	74,8	-11,4	( 77,0)
	OKT	77,5	- 0,1	+14,5	76,3	- 0,1	77,4	+ 3,5	( 80,7)
	NOV	65,5	+10,5	-15,5	77,6	+ 1,7	80,2	+ 3,6	( 85,3)
	DEZ	73,7	+70,2	+12,5	95,9	+23,6	96,7	+20,6	( 90,8)
1975	JAN	97,7	+21,4	+32,6	94,5	- 1,5	96,5	- 0,2	( 97,4)
STRASSENFAHRZEUGBAU AUSLAND									
1974	JAN	131,0	-18,2	- 1,0	136,6	- 1,2	134,7	- 3,0	129,1
	FEB	118,8	- 7,9	- 9,3	115,5	-15,4	115,5	-14,3	130,1
	MAR	140,3	+ 4,7	+18,1	126,4	+ 9,4	126,0	+ 9,1	128,3
	APR	142,4	+24,6	+ 1,5	136,2	+ 7,8	134,0	+ 6,3	124,4
	MAI	139,1	+ 2,8	- 2,3	126,5	- 7,1	124,2	- 7,3	121,8
	JUN	120,7	+ 1,0	-13,2	117,1	- 7,4	119,6	- 3,7	119,3
	JUL	107,9	+10,3	-10,6	122,6	+ 4,7	124,1	+ 3,8	(114,7)
	AUG	67,4	-30,7	-37,5	96,7	-21,1	95,8	-22,8	(109,8)
	SEP	90,2	-28,2	+33,8	91,6	- 5,3	92,5	- 3,4	(104,8)
	OKT*	172,9	+31,2	+91,7	162,2	+77,1	159,9	+72,9	(100,4)
	NOV	116,5	- 7,2	-32,6	112,6	-30,6	112,4	-29,7	( 98,7)
	DEZ	94,5	-28,6	-18,9	100,1	-11,1	103,3	- 8,1	(100,5)
1975	JAN	87,4	-33,3	- 7,5	93,1	- 7,0	92,1	-10,8	( 89,2)
ELEKTROTECHNISCHE INDUSTRIE INSGESAMT									
1974	JAN	119,6	- 4,2	- 4,3	124,1	+ 5,0	124,4	+ 1,3	(125,5)
	FEB	146,2	+23,7	+22,2	140,6	+13,3	140,6	+13,0	(125,7)
	MAR	135,8	+ 3,5	- 7,1	125,4	-10,8	126,9	- 9,7	(125,8)
	APR	118,4	+ 4,8	-12,8	126,1	+ 0,6	128,1	+ 0,9	(125,6)
	MAI	125,8	-12,5	+ 6,3	130,7	+ 3,6	130,2	+ 1,6	(125,1)
	JUN	116,9	- 6,6	- 7,1	114,9	-12,1	118,4	- 9,1	(124,3)
	JUL	117,7	+ 0,5	+ 0,7	121,4	+ 5,7	118,0	- 0,3	(123,2)
	AUG	113,4	+ 2,3	- 3,7	125,9	+ 3,7	129,0	+ 9,3	(121,6)
	SEP	114,3	- 0,1	+ 0,8	114,6	- 9,0	113,5	-12,0	(119,6)
	OKT	118,6	-11,4	+ 3,8	115,7	+ 1,0	115,0	+ 1,3	(117,2)
	NOV	116,1	- 9,4	- 2,1	112,2	- 3,0	113,5	- 1,3	(114,4)
	DEZ	115,5	- 7,6	- 0,5	109,9	- 2,0	108,2	- 4,7	(110,6)
1975	JAN	109,6	- 8,4	- 5,1	111,7	+ 1,6	110,4	+ 2,0	(108,1)
ELEKTROTECHNISCHE INDUSTRIE INLAND									
1974	JAN	110,6	-11,6	- 2,7	113,9	+ 7,1	112,7	+ 1,9	(114,7)
	FEB	133,1	+15,3	+20,3	128,4	+12,7	128,4	+13,9	(114,4)
	MAR	121,8	+ 2,1	- 8,5	115,1	-10,4	117,5	- 8,5	(114,0)
	APR	109,2	- 0,1	-10,3	116,3	+ 1,0	117,4	- 0,1	(113,5)
	MAI	115,7	-21,9	+ 6,0	119,6	+ 2,8	119,1	+ 1,4	(112,8)
	JUN	104,0	- 8,9	-10,1	102,7	-14,1	106,2	-10,8	(111,8)
	JUL	107,8	- 0,3	+ 3,7	110,2	+ 7,3	107,2	+ 0,9	(110,6)
	AUG	91,8	-15,3	-14,8	104,9	- 4,8	108,6	+ 1,3	(109,0)
	SEP	101,6	- 6,0	+10,7	102,1	- 2,7	101,1	- 6,9	(107,1)
	OKT	110,2	- 8,9	+ 8,5	106,7	+ 4,5	105,5	+ 4,4	(104,5)
	NOV	101,2	-16,4	- 8,2	96,8	- 9,3	99,7	- 5,5	(102,1)
	DEZ	104,4	- 8,2	+ 3,2	99,1	+ 2,4	98,0	- 1,7	( 98,9)
1975	JAN	101,2	- 8,5	- 3,1	101,2	+ 2,1	100,2	+ 2,2	( 96,1)
ELEKTROTECHNISCHE INDUSTRIE AUSLAND									
1974	JAN	153,6	+23,5	- 8,3	159,5	- 5,0	165,4	- 2,5	(157,6)
	FEB*	195,6	+52,5	+27,3	193,6	+21,4	193,2	+16,8	(160,5)
	MAR	188,9	+ 7,6	- 3,4	161,6	-16,5	159,1	-17,7	(162,7)
	APR	153,2	+20,5	-18,9	160,1	- 0,9	161,5	+ 1,5	(165,2)
	MAI	163,9	+28,2	+ 7,0	169,1	+ 5,6	169,0	+ 4,6	(167,7)
	JUN	165,5	- 0,3	+ 1,0	158,5	- 6,3	157,1	- 7,0	(169,8)
	JUL	154,6	+ 2,6	- 6,6	161,1	+ 1,6	160,1	+ 1,9	(169,1)
	AUG	194,1	+62,6	+25,5	202,7	+25,8	202,7	+26,6	(159,3)
	SEP	161,5	+16,9	-16,8	159,8	-21,2	158,7	-21,7	(170,8)
	OKT	149,6	-17,9	- 7,4	159,4	- 0,3	162,3	+ 2,3	(167,1)
	NOV	171,6	+10,4	+14,7	166,8	+ 4,6	162,2	- 0,1	(161,1)
	DEZ	156,6	- 6,5	- 8,7	154,9	- 7,1	148,0	- 8,8	(153,7)
1975	JAN	141,0	- 8,2	-10,0	147,2	- 5,0	145,5	- 1,7	(148,8)

## 4. AUFTRAGSEINGANG IN DER INDUSTRIE

## 4.2. VOLUMENINDEX (1970 = 100)

JAHR	MONAT	ORIGINALWERT			SAISONBEREINIGTER WERT		SAISON- UND ARBEITSTÄGLEICH BEREINIGTER WERT		GLATTE KOMPONENTE
		INDEX	VERÄNDERUNG VORJAHR	IN O/O GEGEN VORMONAT	INDEX	VERÄNDERUNG IN O/O GEGEN VORMONAT	INDEX	VERÄNDERUNG IN O/O GEGEN VORMONAT	INDEX
EISEN-, BLECH- UND METALLWARENINDUSTRIE INSGESAMT									
1974	JAN	115,2	+ 1,3	+16,0	113,7	+ 8,2	111,1	+ 2,7	108,5
	FEB	108,6	- 3,8	- 5,7	107,7	- 5,3	107,7	- 3,1	107,0
	MAR	112,5	- 4,9	+ 3,6	105,2	- 2,3	107,5	- 0,2	105,6
	APR	107,3	- 3,8	- 4,6	107,3	+ 2,0	106,2	- 1,2	105,3
	MAI	108,9	- 8,7	+ 1,5	104,1	- 3,0	104,6	- 1,5	103,4
	JUN	98,1	-11,5	- 9,9	98,5	- 5,4	100,0	- 4,4	102,5
	JUL	99,2	- 1,9	+ 1,1	106,0	+ 7,6	103,4	+ 3,4	(101,1)
	AUG	84,8	-17,6	-14,5	95,1	-10,3	97,5	- 5,7	( 99,5)
	SEP	93,9	-10,9	+10,7	95,5	+ 0,4	95,2	- 2,4	( 97,9)
	OKT	103,5	-13,0	+10,2	99,2	+ 3,9	97,2	+ 2,1	( 93,4)
	NOV	91,6	-19,5	-11,5	86,2	-13,1	87,7	- 9,8	( 90,1)
	DEZ	83,1	-16,3	- 9,3	88,4	+ 2,6	90,9	+ 3,6	( 87,6)
1975	JAN	90,1	-21,8	+ 8,4	89,0	+ 0,7	89,8	- 1,2	( 90,3)
EISEN-, BLECH- UND METALLWARENINDUSTRIE INLAND									
1974	JAN	108,6	- 1,9	+18,6	109,0	+12,7	106,3	+ 3,6	102,9
	FEB	101,0	- 8,5	- 7,0	100,4	- 7,9	100,4	- 5,6	102,1
	MAR	106,1	- 8,1	+ 5,0	98,4	- 2,0	101,1	+ 0,7	(100,9)
	APR	100,0	- 8,1	- 5,7	100,3	+ 1,9	99,1	- 2,0	( 99,6)
	MAI	102,1	-11,5	+ 2,1	98,9	- 1,4	99,4	+ 0,3	( 98,2)
	JUN	92,9	-14,6	- 9,0	91,8	- 7,2	93,9	- 5,5	( 96,5)
	JUL	93,2	- 6,0	+ 0,3	98,8	+ 7,6	96,4	+ 2,7	( 94,6)
	AUG	80,7	-20,0	-13,4	89,2	- 9,7	91,3	- 5,3	( 92,9)
	SEP	89,3	-13,8	+10,7	90,7	+ 1,7	91,3	+ 0,0	( 91,2)
	OKT	97,8	-13,8	+ 9,5	95,4	+ 5,2	92,2	+ 1,0	( 89,5)
	NOV	88,5	-18,8	- 9,5	83,5	-12,5	86,0	- 6,7	( 87,7)
	DEZ	80,0	-12,7	- 9,6	86,3	+ 3,4	90,3	+ 5,0	( 86,2)
1975	JAN	86,7	-20,2	+ 8,4	85,4	- 1,0	86,2	- 4,5	( 85,0)
EISEN-, BLECH- UND METALLWARENINDUSTRIE AUSLAND									
1974	JAN	147,7	+14,8	+ 6,3	143,7	+ 0,8	140,9	- 1,5	136,8
	FEB	147,1	+16,9	- 0,4	142,1	- 1,1	142,1	+ 0,9	137,4
	MAR	145,2	+ 8,9	- 1,3	136,3	- 4,1	140,1	- 1,4	137,6
	APR	144,7	+14,7	- 0,3	141,3	+ 3,7	139,7	- 0,3	138,9
	MAI	143,3	+ 2,9	- 1,0	135,5	- 4,1	134,6	- 3,7	137,7
	JUN	124,6	+ 3,1	-13,0	127,9	- 5,6	134,8	+ 0,1	136,2
	JUL	129,9	+16,6	+ 4,3	140,2	+ 9,6	138,5	+ 2,7	(133,3)
	AUG	105,0	- 6,9	-19,2	121,6	-13,3	123,0	-11,2	(129,2)
	SEP	117,1	+ 2,4	+11,5	123,3	+ 1,4	121,2	- 1,5	(126,0)
	OKT	132,6	-10,8	+13,2	126,3	+ 2,4	124,1	+ 2,4	(119,1)
	NOV	107,0	-22,5	-19,3	103,8	-17,8	106,6	-14,1	(112,1)
	DEZ	98,8	-28,9	- 7,7	104,6	+ 0,8	105,9	- 0,7	(108,5)
1975	JAN	107,4	-27,3	+ 8,7	100,3	- 4,1	99,6	- 5,9	( 86,0)
TEXTILINDUSTRIE INSGESAMT									
1974	JAN	89,8	-17,9	+ 9,4	94,0	+ 4,8	95,0	+ 3,1	( 90,6)
	FEB	88,3	-25,5	- 1,7	86,5	- 8,0	86,5	- 8,9	( 88,8)
	MAR	105,4	-22,0	+19,4	84,8	- 2,0	85,0	- 1,7	( 87,4)
	APR	104,7	- 8,8	- 0,7	93,3	+10,0	92,6	+ 8,9	( 86,1)
	MAI	95,8	-10,8	- 8,5	92,3	- 1,1	92,4	- 0,2	( 85,2)
	JUN	73,0	-23,3	-23,8	84,2	- 8,8	85,7	- 7,3	( 84,4)
	JUL	69,4	-10,1	- 4,9	93,6	+11,2	93,4	+ 9,0	( 84,0)
	AUG	59,0	-19,7	-15,0	85,7	- 8,4	84,4	- 9,6	( 83,9)
	SEP	85,8	- 1,5	+45,4	88,1	+ 2,8	89,2	+ 5,7	( 84,2)
	OKT	110,7	+ 7,1	+29,0	91,4	+ 3,7	89,3	+ 0,1	( 84,9)
	NOV	97,7	- 6,4	-11,7	86,8	- 5,0	86,4	- 3,2	( 86,0)
	DEZ	75,4	- 8,2	-22,8	84,6	- 2,5	85,6	- 0,9	( 87,6)
1975	JAN	75,4	-16,0	+ 0,0	76,8	- 9,2	76,6	-10,5	( 89,7)
TEXTILINDUSTRIE INLAND									
1974	JAN	84,4	-20,1	+11,9	88,7	+ 4,8	89,7	+ 4,1	( 85,5)
	FEB	82,1	-28,9	- 2,7	81,2	- 8,5	81,2	- 9,5	( 83,7)
	MAR	100,9	-24,3	+22,9	79,4	- 2,2	79,5	- 2,1	( 82,3)
	APR	99,8	-10,3	- 1,1	88,1	+11,0	87,6	+10,2	( 81,3)
	MAI	93,1	- 7,5	- 6,7	90,3	+ 2,5	90,1	+ 2,9	( 86,5)
	JUN	69,7	-22,7	-25,1	81,1	-10,2	82,3	- 8,7	( 80,0)
	JUL	65,5	-12,1	- 6,0	89,0	+ 9,7	89,3	+ 8,5	( 80,0)
	AUG	57,1	-20,4	-12,8	82,1	- 7,8	80,9	- 9,4	( 80,4)
	SEP	85,1	+ 1,8	+49,0	86,1	+ 4,9	87,2	+ 7,8	( 81,2)
	OKT	107,5	+11,4	+26,3	88,8	+ 3,1	87,3	+ 0,1	( 82,4)
	NOV	95,9	- 0,2	-10,8	85,8	- 3,4	85,5	- 2,1	( 84,2)
	DEZ	72,7	- 3,6	-24,2	83,2	- 3,0	83,9	- 1,9	( 86,6)
1975	JAN	73,2	-13,3	+ 0,7	75,4	- 9,4	75,0	-10,6	( 89,5)
TEXTILINDUSTRIE AUSLAND									
1974	JAN	125,2	- 4,7	+ 0,4	128,5	+ 5,1	129,1	- 0,8	(123,6)
	FEB	129,7	- 7,1	+ 2,8	120,9	- 5,9	120,9	- 6,4	(122,0)
	MAR	134,7	- 8,6	+ 4,7	119,8	- 0,9	120,8	- 0,1	(119,9)
	APR	135,3	- 0,4	+ 1,2	126,9	+ 5,9	125,4	+ 3,8	(117,7)
	MAI	113,4	-24,1	-16,8	106,0	-16,5	107,6	-14,2	(115,3)
	JUN	93,5	-26,6	-17,5	103,7	- 2,2	107,3	- 0,3	(112,3)
	JUL	94,8	+ 0,3	+ 1,4	123,3	+18,9	119,9	+11,7	(109,4)
	AUG	71,0	-16,8	-25,1	107,8	-12,6	106,6	-11,1	(106,5)
	SEP	90,4	-17,8	+27,3	100,2	- 7,1	101,2	- 5,1	(103,4)
	OKT	130,6	-11,8	+44,5	106,9	+ 6,7	102,0	+ 0,8	(100,2)
	NOV	109,2	-30,7	-16,4	93,0	-13,0	91,8	-10,0	( 96,8)
	DEZ	92,3	-26,0	-15,5	93,4	+ 0,4	95,5	+ 4,0	( 93,4)
1975	JAN	88,7	-29,2	- 3,9	85,2	- 8,8	86,4	- 9,5	( 89,8)

## 4. AUFTRAGSEINGANG IN DER INDUSTRIE

## 4.2. VOLUMENINDEX (1970 = 100)

JAHR	MONAT	ORIGINALWERT			SAISONBEREINIGTER WERT		SAISON- UND ARBEITSTÄGLICH BEREINIGTER WERT		GLATTE KOMPONENTE
		INDEX	VERÄNDERUNG VORJAHR	IN O/O GEGEN VORMONAT	INDEX	VERÄNDERUNG IN O/O GEGEN VORMONAT	INDEX	VERÄNDERUNG IN O/O GEGEN VORMONAT	INDEX
BEKLEIDUNGSINDUSTRIE INSGESAMT									
1974	JAN	60,0	-10,6	+ 2,7	96,0	+ 3,4	96,1	+ 2,8	( 92,4)
	FEB	72,8	-21,5	+21,3	89,8	- 6,5	89,8	- 6,6	( 91,8)
	MAR	139,6	-11,4	+91,8	87,8	- 2,2	88,2	- 1,8	( 91,3)
	APR	141,0	- 3,1	+ 1,0	92,1	+ 4,9	92,2	+ 4,5	( 91,0)
	MAI	99,3	+ 0,5	-29,6	99,2	+ 7,7	99,0	+ 7,4	( 90,9)
	JUN	58,5	- 7,7	-41,1	93,6	- 5,6	95,7	- 3,3	( 91,3)
	JUL	50,1	-10,2	-14,4	96,5	+ 3,1	96,6	+ 0,9	( 91,7)
	AUG	60,3	-13,1	+20,4	91,9	- 4,8	90,3	- 6,5	( 92,2)
	SEP	118,7	+ 3,9	+96,8	93,9	+ 2,2	94,5	+ 4,7	( 92,9)
	OKT	167,4	+10,6	+41,0	99,8	+ 6,3	98,3	+ 4,0	( 93,9)
	NOV	104,8	+ 8,7	-37,4	98,8	- 1,0	98,0	- 0,3	( 95,1)
	DEZ	58,4	+ 0,0	-44,3	93,2	- 5,7	95,8	- 2,2	( 96,6)
1975	JAN	53,3	-11,2	- 8,7	89,4	- 4,1	88,3	- 7,8	( 98,3)
BEKLEIDUNGSINDUSTRIE INLAND									
1974	JAN	58,7	-11,3	- 0,2	93,8	+ 2,6	94,2	+ 2,5	( 90,0)
	FEB	71,3	-20,4	+21,5	88,2	- 6,0	88,2	- 6,4	( 89,4)
	MAR	135,3	-12,3	+89,8	85,1	- 3,5	85,2	- 3,4	( 88,9)
	APR	135,1	- 4,3	- 0,1	88,7	+ 4,2	89,0	+ 4,5	( 88,5)
	MAI	97,0	+ 0,8	-28,2	96,9	+ 9,2	96,7	+ 8,7	( 88,4)
	JUN	57,9	- 8,8	-40,3	91,1	- 6,0	92,8	- 4,0	( 88,7)
	JUL	49,5	-11,8	-14,5	93,7	+ 2,9	94,2	+ 1,5	( 89,0)
	AUG	58,8	-12,6	+18,8	89,8	- 4,2	87,7	- 6,9	( 89,4)
	SEP	115,1	+ 3,0	+95,7	90,5	+ 0,8	91,2	+ 4,0	( 90,0)
	OKT	158,9	+ 8,3	+38,1	94,8	+ 4,8	93,6	+ 2,6	( 90,8)
	NOV	101,4	+ 8,1	-36,2	95,7	+ 0,9	94,5	+ 1,0	( 91,9)
	DEZ	57,4	- 2,4	-43,4	89,8	- 6,2	92,2	- 2,4	( 93,3)
1975	JAN	52,6	-10,4	- 8,4	87,4	- 2,7	86,0	- 6,7	( 94,8)
BEKLEIDUNGSINDUSTRIE AUSLAND									
1974	JAN	87,4	+ 2,7	+71,7	142,0	+18,1	133,5	+ 5,0	(140,0)
	FEB	103,3	-34,8	+18,2	120,2	-15,4	120,2	-10,0	(139,4)
	MAR	226,2	- 0,8	+119,0	137,0	+14,0	142,5	+18,6	(139,5)
	APR	260,9	+10,2	+15,3	156,6	+14,3	158,0	+10,9	(139,9)
	MAI	145,9	- 3,9	-44,1	142,5	- 9,0	143,6	- 9,1	(140,4)
	JUN	70,8	+15,1	-51,5	140,2	- 1,6	145,0	+ 1,0	(142,2)
	JUL	63,9	+30,1	- 9,7	151,2	+ 7,8	140,7	- 3,0	(142,9)
	AUG	91,6	-18,2	+43,3	131,4	-13,1	139,6	- 0,8	(144,0)
	SEP	193,9	+18,2	+111,7	158,3	+20,5	154,6	+10,7	(145,5)
	OKT*	341,0	+35,8	+75,9	247,6	+56,4	243,6	+57,6	(147,1)
	NOV	174,4	+17,5	-48,9	157,0	-36,6	161,7	-33,6	(149,1)
	DEZ	78,4	+54,0	-55,0	156,7	- 0,2	163,3	+ 1,0	(151,3)
1975	JAN	69,0	-21,1	-12,0	130,2	-16,9	134,7	-17,5	(153,8)

## 5. UMSATZE DER INDUSTRIE UND DES BAUHAUPTGEWERBES

5.1. WERTINDEX (1970 = 100)

JAHR	MONAT	ORIGINALWERT			SAISONBEREINIGTER WERT		SAISON- UND ARBEITSTÄEGLICH BEREINIGTER WERT		GLATTE KOMPONENTE
		INDEX	VERÄNDERUNG VORJAHR	IN O/O GEGEN VORMONAT	INDEX	VERÄNDERUNG IN O/O GEGEN VORMONAT	INDEX	VERÄNDERUNG IN O/O GEGEN VORMONAT	INDEX
VERARBEITENDE INDUSTRIE (OHNE NAHRUNGS- UND GENUSSMITTELINDUSTRIE) INSGESAMT									
1974	JAN	128,8	+11,0	+ 1,7	135,8	+ 5,3	134,1	+ 2,0	134,3
	FEB	130,2	+11,9	+ 1,1	135,6	- 0,1	135,6	+ 1,1	135,1
	MAR	146,0	+11,1	+12,1	136,9	+ 1,0	138,3	+ 2,0	136,3
	APR	141,6	+18,4	- 3,0	142,6	+ 4,2	141,9	+ 2,6	138,1
	MAI	148,9	+13,7	+ 5,2	143,4	+ 0,6	142,6	+ 0,5	139,4
	JUN	135,7	+ 9,9	- 8,9	136,0	- 5,2	138,3	- 3,0	141,2
	JUL*	142,8	+23,0	+ 5,2	153,3	+12,7	152,7	+10,4	(142,4)
	AUG	130,1	+ 8,6	- 8,9	139,2	- 9,2	139,7	- 8,5	(143,1)
	SEP	148,8	+13,3	+14,4	143,8	+ 3,3	144,1	+ 3,1	(143,1)
	OKT	157,3	+12,9	+ 5,7	146,6	+ 1,9	144,8	+ 0,5	(142,2)
	NOV	143,2	+ 6,8	- 9,0	139,5	- 4,8	140,7	- 2,8	(140,6)
	DEZ	135,7	+ 7,1	- 5,2	137,8	- 1,2	139,6	- 0,8	(138,1)
1975	JAN	124,4	- 3,4	- 8,3	131,9	- 4,3	131,4	- 5,9	(133,7)
VERARBEITENDE INDUSTRIE (OHNE NAHRUNGS- UND GENUSSMITTELINDUSTRIE) INLAND									
1974	JAN	119,3	+ 5,8	+ 2,6	126,6	+ 5,1	125,1	+ 1,5	125,4
	FEB	120,2	+ 6,7	+ 0,8	126,3	- 0,2	126,3	+ 1,0	125,6
	MAR	133,2	+ 4,8	+10,8	125,6	- 0,6	127,1	+ 0,6	126,3
	APR	130,9	+12,7	- 1,7	132,1	+ 5,2	131,5	+ 3,5	127,6
	MAI	137,4	+ 8,5	+ 5,0	132,5	+ 0,3	131,8	+ 0,2	128,4
	JUN	124,6	+ 3,9	- 9,3	124,8	- 5,8	126,8	- 3,8	129,7
	JUL*	132,5	+17,6	+ 6,3	141,7	+13,5	141,1	+11,3	(130,6)
	AUG	121,3	+ 3,6	- 8,5	128,1	- 9,6	128,6	- 8,9	(131,2)
	SEP	138,0	+ 9,2	+13,8	131,6	+ 2,7	132,0	+ 2,6	(133,0)
	OKT	146,3	+ 8,3	+ 6,0	134,1	+ 1,9	132,1	+ 0,1	(130,6)
	NOV	132,1	+ 4,2	- 9,7	128,0	- 4,5	129,2	- 2,2	(129,3)
	DEZ	121,6	+ 4,6	- 7,9	125,6	- 1,9	127,7	- 1,2	(126,9)
1975	JAN	116,1	- 2,7	- 4,5	123,8	- 1,4	123,4	- 3,4	(125,7)
VERARBEITENDE INDUSTRIE (OHNE NAHRUNGS- UND GENUSSMITTELINDUSTRIE) AUSLAND									
1974	JAN	157,7	+26,0	- 1,4	164,6	+ 7,4	162,6	+ 3,2	(161,5)
	FEB	161,2	+25,9	+ 2,2	165,0	+ 0,2	165,0	+ 1,5	(165,7)
	MAR	186,2	+27,6	+15,5	172,6	+ 4,6	174,4	+ 5,7	(168,7)
	APR	175,4	+33,8	- 5,8	176,2	+ 2,1	175,8	+ 0,8	(172,9)
	MAI	185,1	+27,2	+ 5,5	180,8	+ 2,6	179,7	+ 2,2	(175,6)
	JUN	170,8	+26,1	- 7,7	170,9	- 5,5	174,2	- 3,1	(178,2)
	JUL	175,6	+37,9	+ 2,8	181,9	+ 6,4	180,9	+ 3,8	(179,6)
	AUG	157,3	+22,8	-10,4	174,7	- 4,0	174,5	- 3,5	(180,7)
	SEP	182,5	+24,0	+16,0	178,6	+ 2,2	179,3	+ 2,8	(181,1)
	OKT	191,5	+25,7	+ 4,9	187,0	+ 4,7	184,0	+ 2,6	(181,5)
	NOV	177,8	+13,2	- 7,2	175,9	- 5,9	177,1	- 3,7	(179,3)
	DEZ	181,3	+13,4	+ 2,0	176,6	+ 0,4	179,9	+ 1,6	(177,3)
1975	JAN*	150,0	- 4,9	-17,3	155,3	-12,1	154,3	-14,2	(175,5)
GRUNDSTOFF- UND PRODUKTIONSGÜTERINDUSTRIEN INSGESAMT									
1974	JAN	141,0	+25,1	+18,4	146,8	+11,6	145,4	+ 7,1	142,6
	FEB	140,3	+26,5	- 0,5	147,7	+ 0,6	147,7	+ 1,6	146,5
	MAR	158,1	+26,3	+12,7	151,8	+ 2,8	153,1	+ 3,7	150,1
	APR	158,1	+35,0	+ 0,0	158,6	+ 4,5	158,5	+ 3,5	154,5
	MAI	167,3	+28,6	+ 5,8	160,5	+ 1,2	159,8	+ 0,8	157,9
	JUN	154,2	+24,9	- 7,8	154,0	- 4,0	156,7	- 1,9	160,6
	JUL	166,2	+35,0	+ 7,8	166,3	+ 8,0	165,2	+ 5,4	(162,3)
	AUG	158,4	+24,0	- 4,7	159,2	- 4,3	159,1	- 3,7	(162,1)
	SEP	162,8	+25,2	+ 2,8	159,1	- 0,1	160,1	+ 0,6	(160,8)
	OKT	174,5	+24,9	+ 7,2	164,6	+ 3,5	161,8	+ 1,1	(156,6)
	NOV	152,7	+12,6	-12,5	151,9	- 7,7	152,6	- 5,7	(151,7)
	DEZ	128,8	+ 8,1	-15,7	142,8	- 6,0	146,4	- 4,1	(147,8)
1975	JAN	139,0	- 1,4	+ 7,9	144,7	+ 1,3	144,2	- 1,5	(144,7)
GRUNDSTOFF- UND PRODUKTIONSGÜTERINDUSTRIEN INLAND									
1974	JAN	128,5	+19,6	+18,0	136,1	+10,0	134,5	+ 5,3	131,9
	FEB	126,0	+19,1	- 1,9	135,1	- 0,7	135,1	+ 0,4	134,3
	MAR	141,3	+16,2	+12,1	136,4	+ 1,0	137,8	+ 2,0	136,4
	APR	142,8	+25,7	+ 1,1	143,2	+ 5,0	143,0	+ 3,8	139,2
	MAI	151,1	+19,5	+ 5,8	144,0	+ 0,6	143,6	+ 0,4	141,1
	JUN	137,5	+13,6	- 9,0	136,1	- 5,5	138,6	- 3,5	142,7
	JUL	150,5	+25,3	+ 9,5	148,4	+ 9,0	147,1	+ 6,1	(143,6)
	AUG	140,3	+13,6	- 6,8	140,4	- 5,4	140,5	- 4,5	(143,6)
	SEP	145,4	+14,9	+ 3,6	140,3	- 0,1	141,1	+ 0,4	(143,0)
	OKT	156,7	+16,3	+ 7,8	145,5	+ 3,7	142,8	+ 1,2	(138,6)
	NOV	136,5	+ 7,6	-12,9	135,4	- 6,9	136,1	- 4,7	(135,2)
	DEZ	112,6	+ 3,4	-17,5	128,9	- 4,8	132,5	- 2,6	(134,0)
1975	JAN	125,7	- 2,2	+11,6	133,0	+ 3,2	132,8	+ 0,2	(132,8)
GRUNDSTOFF- UND PRODUKTIONSGÜTERINDUSTRIEN AUSLAND									
1974	JAN*	183,9	+40,3	+19,5	189,7	+22,6	188,5	+16,6	(172,8)
	FEB	189,3	+47,7	+ 2,9	189,5	- 0,1	189,5	+ 0,5	(181,9)
	MAR*	215,3	+56,7	+13,7	208,7	+10,1	210,6	+11,1	(191,6)
	APR	210,1	+62,5	- 2,4	208,9	+ 0,1	209,7	- 0,4	(203,5)
	MAI	222,4	+55,6	+ 5,9	217,5	+ 4,1	215,5	+ 2,8	(211,3)
	JUN	211,3	+60,0	- 5,0	213,5	- 1,8	218,1	+ 1,2	(219,8)
	JUL	219,7	+64,9	+ 4,0	225,6	+ 5,7	223,8	+ 2,6	(225,7)
	AUG	220,2	+55,1	+ 0,2	223,1	- 1,1	222,7	- 0,5	(222,1)
	SEP	222,2	+56,7	+ 0,9	222,2	- 0,4	223,8	+ 0,5	(219,2)
	OKT	235,4	+49,9	+ 5,9	230,6	+ 3,8	226,2	+ 1,1	(223,6)
	NOV*	207,9	+25,8	-11,7	202,5	-12,2	203,4	-10,1	(214,9)
	DEZ	184,1	+19,6	-11,4	189,8	- 6,3	196,1	- 3,6	(201,8)
1975	JAN	184,3	+ 0,2	+ 0,1	190,1	+ 0,2	188,3	- 4,0	(193,8)

5. UMSÄTZE DER INDUSTRIE UND DES BAUHAUPTGEBERBES

5.1. WERTINDEX (1970 = 100)

JAHR	MONAT	ORIGINALWERT			SAISONBEREINIGTER WERT		SAISON- UND ARBEITSTÄETGLICH BEREINIGTER WERT		GLATTE KOMPONENTE
		INDEX	VERAENDERUNG VORJAHR	IN O/O GEGEN VORMONAT	INDEX	VERAENDERUNG IN O/O GEGEN VORMONAT	INDEX	VERAENDERUNG IN O/O GEGEN VORMONAT	INDEX
INVESTITIONSGÜTERINDUSTRIEN INSGESAMT									
1974	JAN	119,6	+ 3,8	-15,4	129,9	- 0,2	127,9	- 2,5	130,4
	FEB	122,0	+ 5,4	+ 2,0	129,7	- 0,2	129,7	+ 1,4	130,7
	MAR	138,5	+ 3,4	+13,5	129,8	+ 0,1	131,3	+ 1,2	131,3
	APR	131,3	+ 9,5	- 5,2	134,7	+ 3,8	134,0	+ 2,1	132,4
	MAI	141,3	+ 5,4	+ 7,6	135,5	+ 0,6	134,8	+ 0,6	132,8
	JUN	131,0	+ 2,7	- 7,3	128,3	- 5,3	131,0	- 2,8	133,8
	JUL	132,3	+16,1	+ 1,0	140,8	+ 9,7	139,8	+ 6,7	(134,8)
	AUG	114,5	+ 0,5	-13,5	130,7	- 7,2	131,9	- 5,7	(135,7)
	SEP	141,6	+ 6,7	+23,7	137,3	+ 5,0	136,4	+ 3,4	(136,5)
	OKT	145,1	+ 6,4	+ 2,5	138,4	+ 0,8	137,1	+ 0,5	(137,1)
	NOV	139,8	+ 3,9	- 3,7	135,6	- 2,0	137,3	+ 0,1	(137,6)
	DEZ	153,0	+ 8,3	+ 9,4	140,8	+ 3,8	141,8	+ 3,3	(137,9)
1975	JAN*	111,7	- 6,6	-27,0	122,4	-13,1	122,0	-14,0	(139,8)
INVESTITIONSGÜTERINDUSTRIEN INLAND									
1974	JAN	108,8	- 3,1	-16,4	119,1	+ 0,3	117,1	- 2,8	120,5
	FEB	111,9	+ 0,5	+ 2,8	120,1	+ 0,8	120,1	+ 2,6	120,4
	MAR	124,3	- 2,7	+11,1	117,8	- 1,9	119,3	- 0,7	121,0
	APR	120,0	+ 3,9	- 3,5	124,1	+ 5,3	123,8	+ 3,8	122,0
	MAI	130,0	+ 1,0	+ 8,3	125,1	+ 0,8	124,6	+ 0,6	122,5
	JUN	121,6	- 1,6	- 6,5	118,5	- 5,3	120,8	- 3,0	124,2
	JUL	123,0	+12,5	+ 1,2	131,3	+10,8	129,7	+ 7,4	(125,1)
	AUG	109,4	- 1,4	-11,1	122,4	- 6,8	124,0	- 4,4	(125,7)
	SEP	131,8	+ 5,2	+20,5	127,9	+ 4,5	126,9	+ 2,3	(125,9)
	OKT	133,9	+ 2,2	+ 1,6	125,8	- 1,6	124,8	- 1,7	(125,5)
	NOV	128,3	+ 1,7	- 4,2	123,5	- 1,8	125,3	+ 0,4	(123,8)
	DEZ	137,9	+ 8,0	+ 7,5	125,2	+ 1,4	125,6	+ 0,2	(120,2)
1975	JAN	102,4	- 5,9	-25,7	113,6	- 9,3	113,2	- 9,9	(115,1)
INVESTITIONSGÜTERINDUSTRIEN AUSLAND									
1974	JAN	143,3	+18,5	-14,1	154,4	- 1,1	152,3	- 2,1	153,0
	FEB	144,7	+15,0	+ 1,0	150,8	- 2,3	150,8	- 1,0	154,2
	MAR	171,0	+14,6	+18,2	156,4	+ 3,7	157,9	+ 4,7	154,9
	APR	157,8	+20,8	- 7,7	159,1	+ 1,7	156,9	- 0,6	156,4
	MAI	168,2	+14,3	+ 6,6	159,8	+ 0,4	158,8	+ 1,2	156,9
	JUN	153,3	+11,8	- 8,9	152,0	+ 4,9	155,2	- 2,3	158,4
	JUL	155,0	+23,9	+ 1,1	164,3	+ 8,1	164,9	+ 6,3	(158,6)
	AUG	127,2	+ 5,7	-17,9	151,6	- 7,7	152,0	- 7,8	(160,8)
	SEP	165,0	+10,0	+29,7	160,2	+ 5,7	159,4	+ 4,9	(162,2)
	OKT	171,3	+15,6	+ 3,8	167,4	+ 4,5	166,3	+ 4,3	(163,0)
	NOV	166,9	+ 8,6	- 2,6	163,4	- 2,4	165,3	- 0,6	(165,0)
	DEZ	188,3	+12,9	+12,8	175,3	+ 7,3	175,1	+ 5,9	(167,8)
1975	JAN*	133,1	- 7,1	-29,3	144,8	-17,4	144,6	-17,4	(170,0)
VERBRAUCHSGÜTERINDUSTRIEN INSGESAMT									
1974	JAN	128,8	+ 4,5	+20,0	130,2	+ 7,6	128,6	+ 3,7	128,2
	FEB	131,8	+ 3,9	+ 2,3	130,0	- 0,2	130,0	+ 1,1	128,9
	MAR	142,6	+ 4,8	+ 8,2	130,4	+ 0,3	132,2	+ 1,7	130,0
	APR	137,2	+11,6	- 3,8	136,7	+ 4,8	136,7	+ 3,4	131,6
	MAI	135,1	+ 7,6	- 1,5	136,2	- 0,4	136,3	- 0,3	132,9
	JUN	115,7	+ 0,9	-14,4	127,0	- 6,8	129,3	- 5,1	133,2
	JUL	127,5	+16,5	+10,2	138,9	+ 9,4	136,2	+ 5,3	(133,6)
	AUG	117,9	- 1,6	- 7,5	127,5	- 8,2	129,1	- 5,2	(133,6)
	SEP	141,5	+ 8,6	+20,0	134,0	+ 5,1	133,5	+ 3,4	(133,2)
	OKT	155,9	+ 7,5	+10,2	136,6	+ 1,9	134,6	+ 0,8	(132,3)
	NOV	134,8	+ 3,0	-13,5	128,2	- 6,1	129,4	- 3,9	(130,6)
	DEZ	189,4	+ 2,0	-18,8	124,0	- 3,3	126,5	- 2,2	(128,2)
1975	JAN	128,1	- 0,5	+17,1	129,4	+ 4,4	129,5	+ 2,4	(131,3)
VERBRAUCHSGÜTERINDUSTRIEN INLAND									
1974	JAN	124,1	+ 1,8	+19,9	129,3	+ 6,7	123,7	+ 2,4	(124,9)
	FEB	126,1	+ 0,9	+ 1,6	124,4	- 0,7	124,4	+ 0,6	(125,2)
	MAR	136,5	+ 1,8	+ 8,2	124,1	- 0,2	125,9	+ 1,2	(125,4)
	APR	132,1	+ 9,4	- 3,2	131,2	+ 5,7	131,2	+ 4,2	(125,6)
	MAI	130,0	+ 5,4	- 1,6	130,6	- 0,5	130,9	- 0,2	(125,9)
	JUN	119,5	- 1,3	-15,0	122,0	- 6,6	124,2	- 5,1	(126,2)
	JUL	122,4	+13,6	+10,8	133,9	+ 9,8	130,8	+ 5,3	(126,3)
	AUG	113,9	- 3,6	- 6,9	122,9	- 8,2	124,7	- 4,7	(126,6)
	SEP	137,9	+ 7,7	+21,1	130,6	+ 6,3	130,3	+ 4,5	(126,9)
	OKT	152,6	+ 6,9	+10,7	132,7	+ 1,6	130,4	+ 0,1	(127,3)
	NOV	132,3	+ 3,3	-13,3	127,1	- 4,2	128,4	- 1,5	(127,8)
	DEZ	186,5	+ 2,9	-19,5	124,8	- 1,8	127,6	- 0,6	(128,3)
1975	JAN	125,5	+ 1,1	+17,8	124,9	+ 0,1	125,6	- 1,6	(128,8)
VERBRAUCHSGÜTERINDUSTRIEN AUSLAND									
1974	JAN*	165,1	+23,9	+20,1	172,6	+16,5	170,8	+12,7	166,7
	FEB	175,9	+24,8	+ 6,5	168,6	- 2,3	168,6	- 1,3	161,0
	MAR	190,3	+25,4	+ 8,2	172,7	+ 2,4	173,8	+ 3,1	165,2
	APR	177,2	+26,8	- 6,9	174,4	+ 1,0	175,5	+ 1,0	169,9
	MAI	175,1	+22,0	- 1,2	174,2	- 0,1	174,9	- 0,3	172,8
	JUN	155,8	+19,1	-11,0	164,5	- 5,6	166,9	- 4,6	172,9
	JUL	167,1	+36,2	+ 7,3	179,5	+ 9,1	175,6	+ 5,2	(172,9)
	AUG*	149,5	+11,9	-10,5	156,8	-12,6	156,9	-10,6	(171,0)
	SEP	169,5	+15,3	+13,4	165,5	+ 5,5	165,0	+ 5,2	(163,4)
	OKT	181,2	+10,8	+ 8,9	169,5	+ 2,4	167,2	+ 1,3	(165,4)
	NOV	153,8	+ 1,1	-15,1	152,3	-10,0	152,4	- 8,9	(152,2)
	DEZ	131,9	- 4,1	-14,2	143,6	- 5,8	148,5	- 2,6	(148,4)
1975	JAN	144,6	-10,0	+12,7	156,7	+ 9,1	157,5	+ 6,1	(161,5)

## 5. UMSATZE DER INDUSTRIE UND DES BAUHAUPTGEWERBES

## 5.1. WERTINDEX (1970 = 100)

JAHR	MONAT	ORIGINALWERT			SAISONBEREINIGTER WERT		SAISON- UND ARBEITSTÄGLICH BEREINIGTER WERT		GLATTE KOMPONENTE
		INDEX	VERÄNDERUNG VORJAHR	IN O/O GEGEN VORMONAT	INDEX	VERÄNDERUNG IN O/O GEGEN VORMONAT	INDEX	VERÄNDERUNG IN O/O GEGEN VORMONAT	INDEX
CHEMISCHE INDUSTRIE (OHNE KOHLENWERTSTOFFINDUSTRIE) INSGESAMT									
1974	JAN*	161,1	+26,6	+27,5	165,4	+22,3	164,2	+15,1	(151,8)
	FEB	158,0	+30,3	- 1,9	159,5	- 3,6	159,5	- 2,9	(157,9)
	MAR	175,2	+31,7	+10,9	168,3	+ 5,5	170,0	+ 6,6	(163,8)
	APR	173,9	+44,8	- 0,7	173,8	+ 3,3	173,5	+ 2,1	(170,6)
	MAI	182,6	+37,3	+ 5,0	178,0	+ 2,4	177,9	+ 2,5	(173,0)
	JUN	172,7	+38,4	- 5,4	172,4	- 3,1	175,1	- 1,6	(176,3)
	JUL	181,2	+41,8	+ 4,9	181,0	+ 5,0	178,3	+ 1,8	(174,9)
	AUG	167,3	+28,9	- 7,7	170,3	- 5,9	171,1	- 4,0	(167,9)
	SEP	169,8	+30,3	+ 1,5	170,0	- 0,2	171,5	+ 0,2	(168,8)
	OKT	185,5	+28,4	+ 9,2	178,2	+ 4,8	174,3	+ 1,6	(172,7)
	NOV	154,7	+ 9,6	-16,6	156,2	-12,3	157,1	- 9,9	(163,5)
	DEZ*	130,2	+ 3,0	-15,8	139,7	-10,6	144,2	- 8,2	(156,6)
1975	JAN	144,5	-10,3	+11,0	149,9	+ 7,3	150,1	+ 4,1	(160,8)
CHEMISCHE INDUSTRIE (OHNE KOHLENWERTSTOFFINDUSTRIE) INLAND									
1974	JAN*	151,7	+21,9	+27,4	154,8	+18,5	153,7	+11,9	141,9
	FEB	145,1	+23,8	- 4,4	147,6	- 4,7	147,6	- 4,0	146,4
	MAR	158,7	+22,2	+ 9,4	153,1	+ 3,7	154,8	+ 4,9	150,5
	APR	158,5	+37,1	- 0,1	159,2	+ 4,0	158,9	+ 2,6	155,6
	MAI	167,3	+31,5	+ 5,6	163,4	+ 2,6	163,3	+ 2,8	156,6
	JUN	154,5	+27,6	- 7,7	154,3	- 5,6	157,1	- 3,8	159,8
	JUL	166,2	+33,2	+ 7,6	164,6	+ 6,7	162,2	+ 3,2	(158,7)
	AUG	151,2	+22,0	- 9,0	154,5	- 6,1	155,2	- 4,3	(153,9)
	SEP	156,8	+23,4	+ 3,7	155,4	+ 0,6	156,5	+ 0,8	(155,8)
	OKT	171,1	+22,7	+ 9,1	162,8	+ 4,8	159,2	+ 1,7	(159,4)
	NOV	144,1	+ 8,2	-15,8	145,6	-10,6	146,6	- 7,9	(153,6)
	DEZ*	121,7	+ 2,2	-15,5	133,0	- 8,7	136,5	- 6,9	(147,7)
1975	JAN	139,5	- 8,0	+14,6	142,9	+ 7,4	142,9	+ 4,7	(150,8)
CHEMISCHE INDUSTRIE (OHNE KOHLENWERTSTOFFINDUSTRIE) AUSLAND									
1974	JAN*	182,0	+36,1	+27,5	187,2	+29,7	186,3	+22,1	(166,3)
	FEB*	186,8	+43,3	+ 2,6	190,2	+ 1,6	189,8	+ 1,9	(175,0)
	MAR*	212,1	+51,7	+13,5	203,7	+ 7,1	206,1	+ 8,6	(184,6)
	APR	208,3	+59,9	- 1,8	205,1	+ 0,7	204,1	- 1,0	(195,8)
	MAI	216,7	+48,5	+ 4,0	210,1	+ 2,4	209,3	+ 2,5	(203,5)
	JUN	213,4	+60,3	- 1,5	212,9	+ 1,3	216,3	+ 3,3	(211,0)
	JUL	214,6	+59,4	+ 0,6	218,5	+ 2,6	216,0	- 0,1	(213,9)
	AUG	203,1	+42,1	- 5,4	206,8	- 5,4	207,9	- 3,7	(204,3)
	SEP	198,7	+44,7	- 2,2	202,4	- 2,1	204,0	- 1,9	(197,4)
	OKT	217,9	+39,7	+ 9,7	213,1	+ 5,3	208,6	+ 2,3	(205,0)
	NOV*	178,3	+11,9	-18,2	174,5	-18,1	176,3	-15,5	(192,6)
	DEZ*	149,2	+ 4,5	-16,3	153,2	-12,2	156,7	-11,1	(178,4)
1975	JAN	155,9	-14,3	+ 4,5	163,3	+ 6,6	162,9	+ 4,0	(177,7)
MASCHINENBAU INSGESAMT									
1974	JAN	118,1	+ 6,8	-24,8	127,1	- 3,3	125,5	- 4,1	128,9
	FEB	116,3	+ 9,9	- 1,5	127,9	+ 0,6	127,9	+ 1,9	129,5
	MAR	132,3	+11,1	+13,8	129,7	+ 1,4	131,1	+ 2,5	130,2
	APR	129,2	+14,1	- 2,3	133,9	+ 3,2	133,7	+ 2,0	131,6
	MAI	137,3	+ 8,6	+ 6,3	134,5	+ 0,4	134,2	+ 0,4	132,6
	JUN	133,0	+ 2,9	- 3,1	126,9	- 5,7	129,6	- 3,4	134,0
	JUL	137,7	+20,2	+ 3,5	140,8	+11,0	139,1	+ 7,3	(135,3)
	AUG	119,8	+ 6,0	-13,0	132,7	- 5,8	134,1	- 3,6	(136,7)
	SEP	136,7	+13,3	+14,1	139,1	+ 4,8	137,3	+ 2,4	(138,2)
	OKT	144,6	+12,7	+ 5,8	141,1	+ 1,4	140,9	+ 2,6	(139,6)
	NOV	142,3	+ 9,3	- 1,6	140,1	- 0,7	141,5	+ 0,4	(141,0)
	DEZ	171,5	+ 9,2	+20,5	145,4	+ 3,8	145,4	+ 2,8	(142,6)
1975	JAN*	102,3	-13,4	-40,3	111,5	-23,3	111,3	-23,5	(143,4)
MASCHINENBAU INLAND									
1974	JAN	106,2	- 3,8	-23,5	112,5	- 1,7	110,4	- 5,6	114,5
	FEB	103,4	+ 3,5	- 2,6	113,8	+ 1,2	113,8	+ 3,1	115,0
	MAR	113,9	+ 1,7	+10,2	112,7	- 1,0	114,1	+ 0,3	(115,4)
	APR	111,0	+ 4,4	- 2,5	116,5	+ 3,4	116,7	+ 2,3	(115,8)
	MAI	118,9	- 1,9	+ 7,1	116,0	- 0,4	116,2	- 0,4	(116,3)
	JUN	114,5	- 4,8	- 3,7	109,8	- 5,3	111,7	- 3,9	(116,6)
	JUL	120,4	+13,6	+ 5,2	123,3	+12,3	120,3	+ 7,7	(116,8)
	AUG	102,9	- 3,3	-14,5	112,8	- 8,5	114,7	- 4,7	(117,5)
	SEP	114,4	+ 1,5	+11,2	117,0	+ 3,7	116,0	+ 1,1	(118,4)
	OKT	124,9	+ 5,6	+ 9,2	122,0	+ 4,3	120,8	+ 4,1	(119,4)
	NOV	121,1	+ 3,6	- 3,0	120,0	- 1,6	120,9	+ 0,1	(120,6)
	DEZ	148,8	+ 7,2	+22,9	124,2	+ 3,5	125,2	+ 3,6	(121,9)
1975	JAN*	91,7	-13,7	-38,4	98,5	-20,7	98,7	-21,2	(124,0)
MASCHINENBAU AUSLAND									
1974	JAN	140,0	+26,1	-26,4	153,2	- 5,5	152,0	- 3,2	155,0
	FEB	139,7	+20,0	- 0,2	152,5	- 0,5	152,5	+ 0,3	156,9
	MAR	165,8	+25,4	+18,7	160,5	+ 5,2	161,9	+ 6,2	159,8
	APR	162,4	+29,1	- 2,1	166,0	+ 3,4	165,5	+ 2,2	163,1
	MAI	170,8	+25,6	+ 5,2	168,3	+ 1,4	167,6	+ 1,3	165,7
	JUN	166,8	+14,8	- 2,3	158,5	- 5,8	162,4	- 3,1	168,1
	JUL	169,3	+30,0	+ 1,5	173,0	+ 9,1	172,8	+ 6,4	(170,5)
	AUG	150,5	+20,3	-11,1	168,4	- 2,7	169,1	- 2,1	(172,8)
	SEP	177,4	+31,1	+17,9	179,3	+ 6,5	176,2	+ 4,2	(174,8)
	OKT	180,7	+23,3	+ 1,9	178,5	- 0,4	179,3	+ 1,8	(176,3)
	NOV	181,0	+17,2	+ 0,2	177,3	- 0,7	179,4	+ 0,1	(177,9)
	DEZ	213,0	+12,0	+17,7	184,0	+ 3,8	182,0	+ 1,4	(179,7)
1975	JAN*	121,5	-13,2	-43,0	135,0	-26,6	134,5	-26,1	(178,5)

## 5. UMSATZE DER INDUSTRIE UND DES BAUHAUPTGEWERBES

## 5.1. WERTINDEX (1970 = 100)

JAHR	MONAT	ORIGINALWERT			SAISONBEREINIGTER WERT		SAISON- UND ARBEITSTÄEGLICH BEREINIGTER WERT		GLATTE KOMPONENTE
		INDEX	VERÄNDERUNG VORJAHR	IN O/O GEGEN VORMONAT	INDEX	VERÄNDERUNG IN O/O GEGEN VORMONAT	INDEX	VERÄNDERUNG IN O/O GEGEN VORMONAT	INDEX
STRASSENFAHRZEUGBAU INSGESAMT									
1974	JAN	109,9	-13,1	+ 7,4	118,2	- 3,4	115,4	- 6,0	(120,7)
	FEB	120,5	- 9,6	+ 9,6	116,7	- 1,3	116,7	+ 1,1	(119,6)
	MAR	140,7	- 7,8	+16,8	115,5	- 1,0	116,8	+ 0,1	(118,8)
	APR	131,8	- 1,9	- 6,3	122,3	+ 5,9	118,7	+ 1,6	(118,0)
	MAI	138,9	- 7,0	+ 5,4	121,3	- 0,8	123,5	+ 4,0	(117,3)
	JUN	114,6	-12,7	-17,5	110,1	- 9,2	109,9	-11,0	(116,2)
	JUL	110,8	+ 3,2	- 3,3	126,3	+14,7	125,5	+14,2	(115,3)
	AUG	82,4	-11,3	-25,6	114,8	- 9,1	116,7	- 7,0	(115,1)
	SEP	107,0	-13,9	+29,9	113,8	- 0,9	113,1	- 3,1	(115,2)
	OKT	128,7	- 3,7	+20,3	118,0	+ 3,7	116,9	+ 3,4	(115,5)
	NOV	113,7	- 5,2	-11,7	113,4	- 3,9	115,4	- 1,3	(116,1)
	DEZ	119,2	+16,5	+ 4,8	128,7	+13,5	128,0	+10,9	(117,1)
1975	JAN	95,8	-12,8	-19,6	104,3	-19,0	105,6	-17,5	(118,4)
STRASSENFAHRZEUGBAU INLAND									
1974	JAN	73,2	-32,7	- 4,7	92,9	- 5,6	90,5	-10,6	(104,6)
	FEB	95,1	-23,6	+29,9	96,7	+ 4,1	96,7	+ 6,9	(102,4)
	MAR	111,0	-27,8	+16,7	86,0	-11,1	87,4	- 9,6	(101,3)
	APR	117,0	-12,2	+ 5,4	104,4	+21,4	101,3	+15,9	(100,5)
	MAI	128,1	-12,6	+ 9,5	104,5	+ 0,1	107,2	+ 5,8	(100,1)
	JUN	105,4	-19,1	-17,7	93,9	-10,1	93,2	-13,1	( 99,2)
	JUL	108,3	+ 3,6	+ 2,8	115,8	+23,3	114,0	+22,3	( 98,4)
	AUG	86,6	+ 2,7	-20,0	110,1	- 4,9	111,0	- 2,6	( 99,5)
	SEP	100,3	- 9,8	+15,8	106,2	- 3,5	106,4	- 4,1	(101,3)
	OKT	113,1	- 4,0	+12,8	104,7	- 1,4	102,0	- 4,1	(103,8)
	NOV	97,9	- 3,9	-13,4	104,1	- 0,6	105,3	+ 3,2	(107,1)
	DEZ	98,4	+28,1	+ 0,5	114,4	+ 9,9	117,7	+11,8	(111,3)
1975	JAN	78,2	+ 6,8	-20,5	101,6	-11,2	102,8	-12,7	(116,5)
STRASSENFAHRZEUGBAU AUSLAND									
1974	JAN	155,4	+ 4,8	+16,1	149,3	- 2,5	145,1	- 5,0	139,1
	FEB	151,8	+ 5,1	- 2,3	140,1	- 6,2	140,1	- 3,4	140,9
	MAR	177,5	+17,3	+16,9	151,6	+ 8,2	153,3	+ 9,4	(140,4)
	APR	150,1	+10,4	-15,4	143,1	- 5,6	137,2	-10,5	(139,6)
	MAI	152,3	- 0,3	+ 1,5	140,4	- 1,9	140,4	+ 2,3	(138,6)
	JUN	125,9	- 5,0	-17,3	127,8	- 9,0	128,2	- 8,7	(137,2)
	JUL	113,9	+ 2,6	- 9,5	138,3	+ 8,2	140,0	+ 9,2	(136,3)
	AUG	77,2	-25,5	-32,2	110,0	-20,5	111,4	-20,4	(134,5)
	SEP	115,4	-17,9	+49,5	120,0	+ 9,1	119,5	+ 7,3	(132,4)
	OKT	148,0	- 3,4	+28,2	138,1	+15,1	137,1	+14,7	(130,0)
	NOV	133,4	- 6,3	- 9,9	128,6	- 6,9	132,4	- 3,4	(127,3)
	DEZ	144,9	+ 8,2	+ 8,6	155,3	+20,8	151,5	+14,4	(123,5)
1975	JAN	117,7	-24,3	-18,8	117,1	-24,6	117,9	-22,2	(119,4)
ELEKTROTECHNISCHE INDUSTRIE INSGESAMT									
1974	JAN	132,4	+14,3	-14,4	144,7	+ 5,3	144,0	+ 3,6	143,3
	FEB	134,0	+12,5	+ 1,2	143,3	- 1,0	143,3	- 0,5	145,0
	MAR	151,5	+ 8,5	+13,1	143,9	+ 0,4	144,9	+ 1,1	144,9
	APR	137,1	+14,3	- 9,5	146,6	+ 1,9	147,3	+ 1,7	144,7
	MAI	147,5	+15,3	+ 7,6	150,2	+ 2,5	148,3	+ 0,7	144,8
	JUN	143,9	+11,9	- 2,4	141,7	- 5,7	144,5	- 2,6	144,5
	JUL	141,3	+14,1	- 1,8	148,9	+ 5,1	148,3	+ 2,6	(144,5)
	AUG	128,8	+ 2,6	- 8,8	141,5	- 5,0	141,9	- 4,3	(144,5)
	SEP*	164,9	+ 8,8	+28,0	156,2	+10,4	155,9	+ 9,9	(144,3)
	OKT	153,7	+ 2,9	- 6,8	145,5	- 6,9	144,7	- 7,2	(144,8)
	NOV	156,4	+ 4,4	+ 1,8	147,5	+ 1,4	148,4	+ 2,6	(146,7)
	DEZ	165,4	+ 6,9	+ 5,8	147,5	+ 0,0	148,1	- 0,2	(148,8)
1975	JAN*	121,8	- 8,0	-26,4	134,4	- 8,9	132,7	-10,4	(159,4)
ELEKTROTECHNISCHE INDUSTRIE INLAND									
1974	JAN	128,8	+ 9,4	-14,7	139,3	+ 4,4	138,6	+ 2,9	138,3
	FEB	128,2	+ 8,4	- 0,5	137,0	- 1,7	137,0	- 1,2	138,5
	MAR	145,6	+ 5,6	+13,6	138,6	+ 1,2	139,5	+ 1,8	139,0
	APR	129,7	+ 9,3	-10,9	140,0	+ 1,0	141,2	+ 1,2	139,4
	MAI	139,3	+11,2	+ 7,4	143,6	+ 2,6	141,6	+ 0,3	139,6
	JUN	137,3	+ 8,5	- 1,4	135,2	- 5,8	138,3	- 2,3	139,4
	JUL	131,5	+12,7	- 4,2	142,8	+ 5,6	141,8	+ 2,5	(139,4)
	AUG	122,0	- 1,1	- 7,2	135,0	- 5,5	135,6	- 4,4	(139,4)
	SEP	152,9	+ 3,3	+25,3	140,3	+ 3,9	139,6	+ 2,9	(139,0)
	OKT	149,4	+ 0,2	- 2,3	139,1	- 0,9	138,5	- 0,8	(139,1)
	NOV	147,4	+ 0,8	- 1,3	139,3	+ 0,1	140,2	+ 1,2	(140,3)
	DEZ	156,3	+ 3,5	+ 6,0	138,7	- 0,4	139,2	- 0,7	(139,9)
1975	JAN*	116,0	- 9,9	-25,8	126,8	- 8,6	124,9	-10,3	(147,2)
ELEKTROTECHNISCHE INDUSTRIE AUSLAND									
1974	JAN	145,5	+33,5	-13,3	163,3	+ 8,4	161,9	+ 7,0	159,8
	FEB	154,9	+27,1	+ 6,5	162,5	- 0,5	162,5	+ 0,4	164,0
	MAR	172,8	+18,4	+11,6	162,7	+ 0,1	163,8	+ 0,8	166,2
	APR	163,4	+31,0	- 5,4	170,3	+ 4,7	171,0	+ 4,4	167,5
	MAI	176,7	+28,8	+ 8,1	174,5	+ 2,5	175,0	+ 2,3	169,0
	JUN	167,7	+23,7	- 5,1	166,4	- 4,6	168,2	- 3,9	169,4
	JUL	176,3	+18,1	+ 5,1	181,4	+ 9,0	179,1	+ 6,5	(170,9)
	AUG	153,4	+15,1	-13,0	167,2	- 7,8	168,6	- 5,9	(172,4)
	SEP*	207,9	+26,2	+35,5	194,2	+16,1	192,9	+14,4	(174,0)
	OKT	169,0	+12,7	-18,7	172,7	-11,1	171,8	-10,9	(175,9)
	NOV	188,4	+15,8	+11,5	178,6	+ 3,4	179,7	+ 4,6	(177,8)
	DEZ	197,9	+17,9	+ 5,0	179,7	+ 0,6	182,0	+ 1,3	(183,1)
1975	JAN*	142,7	- 1,9	-27,9	160,6	-10,6	161,1	-11,5	(200,9)



## 5. UMSATZE DER INDUSTRIE UND DES BAUHAUPTGEWERBES

5.1. WERTINDEX (1970 = 100)

JAHR	MONAT	ORIGINALWERT			SAISONBEREINIGTER WERT		SAISON- UND ARBEITSTÄEGLICH BEREINIGTER WERT		GLATTE KOMPONENTE
		INDEX	VERÄNDERUNG VORJAHR	IN O/O GEGEN VORMONAT	INDEX	VERÄNDERUNG IN O/O GEGEN VORMONAT	INDEX	VERÄNDERUNG IN O/O GEGEN VORMONAT	INDEX
EISEN-, BLECH- UND METALLWARENINDUSTRIE INSGESAMT									
1974	JAN	123,5	+ 7,3	+ 8,1	128,3	+ 5,8	126,3	+ 1,4	127,0
	FEB	121,8	+ 4,6	- 1,4	125,9	- 1,9	125,9	- 0,3	127,0
	MAR	134,6	+ 6,0	+10,5	127,8	+ 1,5	129,9	+ 3,2	127,6
	APR	131,2	+ 9,9	- 2,5	132,4	+ 3,6	131,8	+ 1,5	128,6
	MAI	136,5	+ 6,3	+ 4,0	132,0	- 0,3	132,0	+ 0,2	128,7
	JUN	122,4	+ 0,4	-10,3	123,8	- 6,2	125,9	- 4,6	128,6
	JUL	128,0	+15,0	+ 4,6	136,6	+10,3	134,0	+ 6,4	(128,0)
	AUG	111,0	- 6,6	-13,3	120,7	-11,6	122,9	- 8,3	(127,0)
	SEP	130,3	+ 3,9	+17,4	126,3	+ 4,6	126,2	+ 2,7	(125,7)
	OKT	142,0	+ 1,3	+ 9,0	127,4	+ 0,9	125,3	- 0,7	(121,6)
	NOV	128,0	- 3,3	- 9,9	120,9	- 5,1	122,5	- 2,2	(122,4)
	DEZ	110,1	- 3,6	-14,0	117,5	- 2,8	120,0	- 2,0	(119,0)
1975	JAN	119,5	- 3,2	+ 8,5	124,6	+ 6,0	124,9	+ 4,1	(126,5)
EISEN-, BLECH- UND METALLWARENINDUSTRIE INLAND									
1974	JAN	118,3	+ 3,9	+ 8,1	123,3	+ 5,3	121,3	+ 0,7	122,1
	FEB	115,9	+ 0,9	- 2,0	120,3	- 2,4	120,3	- 0,8	121,6
	MAR	127,0	+ 1,8	+ 9,6	121,3	+ 0,8	123,2	+ 2,4	121,6
	APR	124,1	+ 6,1	- 2,3	126,1	+ 4,0	125,4	+ 1,8	122,0
	MAI	129,4	+ 2,3	+ 4,3	125,2	- 0,7	125,1	- 0,2	121,7
	JUN	115,5	- 3,9	-10,7	116,9	- 6,6	118,7	- 5,1	121,3
	JUL	120,3	+ 8,4	+ 4,2	128,1	+ 9,6	125,8	+ 6,0	(120,6)
	AUG	106,0	- 9,9	-11,9	114,3	-10,8	116,3	- 7,6	(119,6)
	SEP	123,7	- 0,3	+16,7	118,8	+ 3,9	118,9	+ 2,2	(118,4)
	OKT	134,7	- 1,8	+ 8,9	119,8	+ 0,8	117,6	- 1,1	(114,5)
	NOV	121,6	- 5,2	- 9,7	114,3	- 4,6	115,7	- 1,6	(115,5)
	DEZ	103,2	- 5,7	-15,1	111,2	- 2,7	113,8	- 1,6	(113,0)
1975	JAN	113,1	- 4,4	+ 9,6	118,4	+ 6,5	118,6	+ 4,2	(120,5)
EISEN-, BLECH- UND METALLWARENINDUSTRIE AUSLAND									
1974	JAN	149,6	+23,4	+ 8,2	152,3	+ 7,5	149,8	+ 4,0	147,7
	FEB	151,6	+22,4	+ 1,3	152,9	+ 0,4	152,9	+ 2,1	151,3
	MAR*	173,1	+24,6	+14,2	166,9	+ 9,2	169,3	+10,7	155,8
	APR	166,9	+27,3	- 3,6	164,1	- 1,7	163,6	- 3,4	160,8
	MAI	172,5	+25,3	+ 3,4	166,6	+ 1,5	165,8	+ 1,3	164,2
	JUN	157,1	+20,1	- 8,9	158,7	- 4,7	163,5	- 1,4	166,4
	JUL	166,5	+47,7	+ 6,0	179,7	+13,2	177,8	+ 8,7	(167,8)
	AUG*	136,1	+ 8,9	-18,3	145,7	-18,9	146,7	-17,5	(168,0)
	SEP	163,7	+23,8	+20,3	167,4	+14,9	166,4	+13,4	(166,9)
	OKT	178,9	+15,4	+ 9,3	167,5	+ 0,1	165,6	- 0,5	(164,3)
	NOV	160,4	+ 5,2	-10,3	155,0	- 7,5	156,5	- 5,5	(159,0)
	DEZ	144,5	+ 4,6	- 9,9	148,3	- 4,3	150,4	- 3,9	(147,0)
1975	JAN	151,5	+ 1,3	+ 4,8	153,6	+ 3,6	153,1	+ 1,8	(149,5)
TEXTILINDUSTRIE INSGESAMT									
1974	JAN	121,2	+ 3,7	+22,4	119,2	+ 8,8	117,5	+ 4,4	116,4
	FEB	123,1	+ 2,7	+ 1,6	118,3	- 0,8	118,3	+ 0,7	117,0
	MAR	129,9	+ 1,8	+ 5,5	118,0	- 0,3	119,3	+ 0,8	(117,0)
	APR	123,4	+ 8,2	- 5,0	122,2	+ 3,6	122,8	+ 2,9	(116,8)
	MAI	122,4	+ 2,7	- 0,8	120,7	- 1,2	121,1	- 1,4	(116,7)
	JUN	107,4	- 2,9	-12,3	112,9	- 6,5	114,9	- 5,1	(116,4)
	JUL	111,4	+14,0	+ 3,7	124,0	+ 9,8	121,0	+ 5,3	(116,2)
	AUG	94,0	- 7,8	-15,6	111,7	- 9,9	113,0	- 6,6	(115,8)
	SEP	119,6	+ 4,8	+27,2	118,7	+ 6,3	118,3	+ 4,7	(115,4)
	OKT	136,8	+ 6,0	+14,4	121,1	+ 2,0	119,1	+ 0,7	(114,9)
	NOV	122,3	+ 2,6	-10,6	115,9	- 4,3	116,5	- 2,2	(114,4)
	DEZ	96,9	- 2,1	-20,8	111,1	- 4,1	114,3	- 1,9	(113,8)
1975	JAN	109,0	-10,1	+12,5	107,7	- 3,1	108,1	- 5,4	(112,0)
TEXTILINDUSTRIE INLAND									
1974	JAN	115,6	+ 0,0	+24,4	113,4	+ 8,6	111,9	+ 4,2	111,0
	FEB	116,2	- 1,4	+ 0,5	111,9	- 1,3	111,9	+ 0,0	111,5
	MAR	122,0	- 2,5	+ 5,0	111,0	- 0,8	112,4	+ 0,4	(111,4)
	APR	116,6	+ 5,3	- 4,4	116,3	+ 4,8	116,7	+ 3,8	(111,3)
	MAI	116,1	+ 0,3	- 0,4	115,1	- 1,0	115,6	- 0,9	(111,1)
	JUN	101,2	- 5,5	-12,8	107,4	- 6,7	109,4	- 5,4	(111,0)
	JUL	106,1	+11,1	+ 4,8	118,3	+10,1	115,1	+ 5,2	(110,8)
	AUG	93,3	- 9,4	-14,9	107,0	- 9,6	108,4	- 5,8	(110,7)
	SEP	116,8	+ 4,7	+29,3	114,3	+ 6,8	113,9	+ 5,1	(110,7)
	OKT	134,5	+ 7,7	+15,2	117,5	+ 2,8	115,4	+ 1,3	(110,7)
	NOV	119,9	+ 4,3	-10,9	112,5	- 4,3	113,2	- 1,9	(110,8)
	DEZ	93,5	+ 0,6	-22,0	108,6	- 3,5	111,5	- 1,5	(110,9)
1975	JAN	105,4	- 8,8	+12,7	104,3	- 4,0	104,8	- 6,0	(110,2)
TEXTILINDUSTRIE AUSLAND									
1974	JAN	156,0	+25,0	+14,0	155,3	+ 9,2	153,4	+ 6,2	148,1
	FEB	165,6	+25,1	+ 6,2	159,4	+ 2,6	159,4	+ 3,9	152,3
	MAR	179,1	+25,6	+ 8,2	163,1	+ 2,3	163,9	+ 2,8	154,3
	APR	165,1	+23,0	- 7,8	160,0	- 1,9	161,1	- 1,7	157,2
	MAI	161,4	+14,5	- 2,2	156,5	- 2,2	154,7	- 4,0	158,4
	JUN	145,7	+10,4	- 9,7	147,2	- 5,9	151,2	- 2,3	157,8
	JUL	144,0	+29,5	- 1,2	157,2	+ 6,8	158,1	+ 4,6	(156,2)
	AUG*	117,2	+ 0,8	-18,6	131,0	-16,7	129,5	-18,1	(154,2)
	SEP	137,3	+ 6,1	+17,2	142,6	+ 8,9	142,8	+10,3	(154,6)
	OKT	151,5	- 2,3	+10,3	148,6	+ 4,2	146,3	+ 2,5	(144,0)
	NOV	137,0	- 5,6	- 9,6	135,3	- 9,0	134,8	- 7,9	(138,5)
	DEZ	117,8	-14,0	-14,0	125,2	- 7,5	130,4	- 3,3	(133,0)
1975	JAN	131,4	-15,8	+11,5	128,2	+ 2,4	126,7	- 2,8	(120,3)

## 5. UMSATZE DER INDUSTRIE UND DES BAUHAUPTGEWERBES

## 5.1. WERTINDEX (1970 = 100)

JAHR	MONAT	ORIGINALWERT			SAISONBEREINIGTER WERT		SAISON- UND ARBEITSTÄGLICH BEREINIGTER WERT		GLATTE KOMPONENTE
		INDEX	VERÄNDERUNG VORJAHR	IN O/O GEGEN VORMONAT	INDEX	VERÄNDERUNG IN O/O GEGEN VORMONAT	INDEX	VERÄNDERUNG IN O/O GEGEN VORMONAT	INDEX
BEKLEIDUNGS INDUSTRIE INSGESAMT									
1974	JAN	116,9	- 8,5	+54,2	115,9	+ 4,1	114,0	+ 0,3	(116,5)
	FEB	122,4	- 9,2	+ 4,7	112,9	- 2,6	112,9	- 1,0	(116,4)
	MAR	136,4	- 5,4	+11,4	112,0	- 0,8	114,2	+ 1,2	(116,5)
	APR	127,3	+ 0,6	- 6,7	120,8	+ 7,9	119,5	+ 4,6	(116,6)
	MAI	109,1	+ 0,7	-14,3	121,9	+ 0,9	124,0	+ 3,8	(117,0)
	JUN	75,8	-11,9	-30,5	112,4	- 7,8	114,0	- 8,1	(117,5)
	JUL	103,9	+ 4,2	+37,1	122,5	+ 9,0	117,7	+ 3,2	(117,7)
	AUG	118,6	- 5,1	+14,1	116,5	- 4,9	119,1	+ 1,2	(118,8)
	SEP	150,4	+ 6,7	+26,8	124,8	+ 7,1	123,4	+ 3,6	(120,1)
	OKT	166,5	+ 9,2	+10,7	129,3	+ 3,6	127,0	+ 2,9	(121,7)
	NOV	124,0	+11,1	-25,5	125,3	- 3,1	126,3	- 0,6	(123,7)
	DEZ	91,2	+20,3	-26,5	127,8	+ 2,0	129,7	+ 2,7	(126,0)
1975	JAN	117,5	+ 0,5	+28,8	117,0	- 8,5	119,4	- 7,9	(128,7)
BEKLEIDUNGS INDUSTRIE INLAND									
1974	JAN	114,1	- 9,4	+50,9	113,4	+ 3,8	111,5	- 0,2	(113,8)
	FEB	118,3	-10,0	+ 3,7	110,3	- 2,7	110,3	- 1,1	(113,7)
	MAR	132,2	- 6,3	+11,7	109,0	- 1,2	111,3	+ 0,9	(113,6)
	APR	124,7	+ 0,0	- 5,7	118,1	+ 8,3	116,7	+ 4,9	(113,8)
	MAI	107,6	- 0,6	-13,7	118,8	+ 0,6	120,8	+ 3,5	(114,1)
	JUN	75,6	-12,2	-29,7	109,9	- 7,5	111,4	- 7,8	(114,6)
	JUL	101,4	+ 3,0	+34,1	119,6	+ 8,8	115,0	+ 3,2	(114,8)
	AUG	114,3	- 5,6	+12,7	113,5	- 5,1	116,2	+ 1,0	(115,8)
	SEP	144,4	+ 5,9	+26,3	121,1	+ 6,7	119,8	+ 3,1	(117,2)
	OKT	161,9	+ 8,7	+12,1	125,9	+ 4,0	123,6	+ 3,2	(118,9)
	NOV	122,6	+11,1	-24,3	122,6	- 2,6	123,7	+ 0,1	(120,9)
	DEZ	90,7	+20,0	-26,0	125,2	+ 2,1	127,0	+ 2,7	(123,4)
1975	JAN	115,4	+ 1,1	+27,2	115,0	- 8,1	117,4	- 7,6	(126,2)
BEKLEIDUNGS INDUSTRIE AUSLAND									
1974	JAN*	171,9	+ 4,7	+116,2	202,5	+36,4	199,1	+31,7	(160,8)
	FEB	201,3	+ 1,0	+17,1	159,5	-21,2	159,5	-19,9	(162,2)
	MAR	216,8	+ 6,4	+ 7,7	163,3	+ 2,4	165,6	+ 3,8	(163,4)
	APR	177,1	+10,1	-18,3	166,5	+ 2,0	165,4	- 0,1	(164,8)
	MAI	136,4	+26,1	-23,0	174,2	+ 4,6	174,8	+ 5,7	(166,3)
	JUN	78,7	- 6,9	-42,3	153,0	-12,2	158,2	- 9,5	(168,2)
	JUL	150,2	+20,2	+90,9	172,2	+12,5	169,0	+ 6,8	(169,9)
	AUG	201,0	+ 0,8	+33,8	168,3	- 2,3	167,0	- 1,2	(171,7)
	SEP*	265,0	+15,0	+31,8	204,6	+21,6	204,9	+22,7	(173,7)
	OKT	254,0	+15,1	- 4,2	191,0	- 6,6	185,7	- 9,4	(175,9)
	NOV	150,3	+12,3	-40,8	173,1	- 9,4	173,9	- 6,4	(178,2)
	DEZ	101,8	+28,1	-32,3	178,2	+ 2,9	184,8	+ 6,3	(180,7)
1975	JAN	159,0	- 7,5	+56,2	187,9	+ 5,4	186,9	+ 1,1	(183,4)
BAUHAUPTGEWERBE									
1973	DEZ	196,9	- 9,6	+20,6	125,5	- 9,0	129,9	- 5,0	137,6
1974	JAN	111,6	- 2,6	-43,3	137,9	+ 9,9	136,3	+ 4,9	(137,1)
	FEB	95,9	+ 1,1	-14,1	138,6	+ 0,5	138,6	+ 1,7	(136,5)
	MAR	107,9	- 7,5	+12,5	132,5	- 4,4	134,5	- 3,0	(135,4)
	APR	110,8	- 6,1	+ 2,7	134,9	+ 1,8	134,0	- 0,4	(134,8)
	MAI	123,3	- 4,3	+11,3	135,2	+ 0,2	133,8	- 0,1	(134,2)
	JUN	121,7	-12,3	- 1,3	124,5	- 7,9	126,6	- 5,4	(133,5)
	JUL	138,0	- 5,3	+13,4	133,9	+ 7,6	132,3	+ 4,5	(132,7)
	AUG	133,2	- 7,0	- 3,5	129,9	- 3,0	130,9	- 1,1	(132,4)
	SEP	142,0	-11,0	+ 6,6	129,7	- 0,2	130,8	- 0,1	(132,2)
	OKT	159,6	- 0,3	+12,4	138,8	+ 7,0	135,7	+ 3,7	(132,1)
	NOV	155,5	- 4,7	- 2,6	130,8	- 5,8	132,4	- 2,4	(132,2)
	DEZ	201,1	+ 2,1	+29,3	130,3	- 0,4	132,2	- 0,2	(132,4)
WOHNUNGSBAU									
1973	DEZ	218,5	-14,6	+20,5	138,3	-13,3	144,5	- 8,0	156,5
1974	JAN	122,0	- 8,1	-44,2	155,6	+12,5	154,1	+ 6,6	(154,9)
	FEB	112,6	- 5,6	- 7,7	155,2	- 0,3	155,2	+ 0,7	(153,1)
	MAR	122,3	-16,1	+ 8,6	145,1	- 6,5	147,1	- 5,2	(150,6)
	APR	124,6	-12,6	+ 1,9	150,1	+ 3,4	150,1	+ 2,0	(148,7)
	MAI	139,6	-12,5	+12,0	148,4	- 1,1	145,8	- 2,9	(146,7)
	JUN	133,2	-20,5	- 4,6	133,5	-10,0	137,4	- 5,8	(144,5)
	JUL	143,1	-17,6	+ 7,4	139,1	+ 4,2	137,6	+ 0,1	(142,3)
	AUG	141,0	-14,3	- 1,5	140,9	+ 1,3	141,9	+ 3,1	(140,9)
	SEP	148,4	-15,5	+ 5,2	139,6	- 0,9	140,4	- 1,1	(140,0)
	OKT	164,7	-12,3	+11,0	140,8	+ 0,9	138,0	- 1,7	(139,5)
	NOV	157,6	-13,1	- 4,3	137,2	- 2,6	138,4	+ 0,3	(139,3)
	DEZ	221,3	+ 1,3	+40,4	141,3	+ 3,0	141,9	+ 2,5	(139,5)
ÖFFENTLICHER- UND VERKEHRSBAU									
1973	DEZ	180,8	- 8,6	+19,3	109,6	- 6,7	113,7	- 2,6	120,8
1974	JAN	98,4	- 0,4	-45,6	120,4	+ 9,9	119,0	+ 4,7	(121,3)
	FEB	79,4	+10,0	-19,3	124,1	+ 3,1	124,1	+ 4,3	(121,9)
	MAR	93,7	+ 5,0	+18,0	122,3	- 1,5	124,2	+ 0,1	(122,1)
	APR	95,6	+ 8,5	+ 2,0	124,4	+ 1,7	122,9	- 1,0	(122,9)
	MAI	113,8	+13,6	+19,0	129,9	+ 4,4	128,5	+ 4,6	(123,8)
	JUN	111,8	+ 0,7	- 1,8	118,4	- 8,9	119,1	- 7,3	(124,8)
	JUL	130,1	+ 5,9	+16,4	127,3	+ 7,5	126,7	+ 6,4	(125,8)
	AUG	125,3	- 0,6	- 3,7	120,6	- 5,3	121,2	- 4,3	(127,0)
	SEP	138,9	- 3,9	+10,9	123,8	+ 2,7	125,8	+ 3,8	(128,3)
	OKT	165,1	+15,9	+18,9	140,7	+13,7	137,2	+ 9,1	(129,7)
	NOV	163,3	+ 7,8	- 1,1	129,4	- 8,0	131,4	- 4,2	(131,3)
	DEZ	198,7	+ 9,9	+21,7	128,0	- 1,1	130,5	- 0,7	(132,5)

## 5. UMSATZE DER INDUSTRIE UND DES BAUHAUPTGEWERBES

## 5.2. VOLUMENINDEX (1970 = 100)

JAHR	MONAT	ORIGINALWERT			SAISONBEREINIGTER WERT		SAISON- UND ARBEITSTÄGGLICH BEREINIGTER WERT		GLATTE KOMPONENTE
		INDEX	VERÄNDERUNG VORJAHR	IN O/O GEGEN VORMONAT	INDEX	VERÄNDERUNG IN O/O GEGEN VORMONAT	INDEX	VERÄNDERUNG IN O/O GEGEN VORMONAT	INDEX
VERARBEITENDE INDUSTRIE (OHNE NAHRUNGS- UND GENUSSMITTELINDUSTRIE) INSGESAMT									
1974	JAN	108,0	+ 0,5	- 2,1	113,5	+ 2,6	111,8	- 1,1	112,7
	FEB	106,7	+ 0,1	- 1,2	111,4	- 1,9	111,4	- 0,4	112,9
	MAR	117,0	- 2,0	+ 9,7	110,0	- 1,3	111,3	- 0,1	(112,6)
	APR	111,6	+ 3,3	- 4,6	114,2	+ 3,8	114,1	+ 2,5	(112,1)
	MAI	116,4	- 1,3	+ 4,3	113,1	- 1,0	113,1	- 0,9	(111,6)
	JUN	105,5	- 4,9	- 9,4	106,7	- 5,7	109,0	- 3,6	(110,9)
	JUL	109,8	+ 5,6	+ 4,1	116,1	+ 8,8	114,1	+ 4,7	(110,0)
	AUG	99,3	- 7,0	- 9,6	107,6	- 7,3	108,7	- 4,7	(109,1)
	SEP	113,9	- 2,2	+14,7	110,0	+ 2,2	109,6	+ 0,8	(108,1)
	OKT	120,0	- 2,5	+ 5,4	110,0	+ 0,0	108,3	- 1,2	(107,0)
	NOV	109,4	- 7,0	- 8,8	105,1	- 4,5	106,1	- 2,0	(105,8)
	DEZ	104,2	- 5,5	- 4,8	104,8	- 0,3	106,7	+ 0,6	(104,5)
1975	JAN	94,7	-12,3	- 9,1	101,0	- 3,6	101,0	- 5,3	(103,2)
VERARBEITENDE INDUSTRIE (OHNE NAHRUNGS- UND GENUSSMITTELINDUSTRIE) INLAND									
1974	JAN	100,4	- 3,7	- 1,0	106,3	+ 2,6	104,5	- 1,7	105,8
	FEB	98,8	- 4,1	- 1,6	104,1	- 2,1	104,1	- 0,4	105,6
	MAR	107,1	- 7,0	+ 8,4	101,3	- 2,7	102,7	- 1,3	(105,0)
	APR	103,4	- 1,1	- 3,5	106,1	+ 4,7	106,2	+ 3,4	(104,4)
	MAI	107,7	- 5,2	+ 4,2	104,8	- 1,2	104,7	- 1,4	(103,7)
	JUN	97,3	- 9,4	- 9,7	98,2	- 6,3	100,4	- 4,1	(102,8)
	JUL	102,4	+ 1,8	+ 5,2	107,7	+ 9,7	105,5	+ 5,1	(101,7)
	AUG	93,2	-10,3	- 9,0	99,4	- 7,7	100,7	- 4,5	(100,8)
	SEP	106,3	- 5,0	+14,1	101,8	+ 2,4	101,3	+ 0,6	( 99,9)
	OKT	112,3	- 5,6	+ 5,6	101,3	- 0,5	99,6	- 1,7	( 99,0)
	NOV	101,5	- 8,8	- 9,6	97,3	- 3,9	98,4	- 1,2	( 98,0)
	DEZ	93,8	- 7,5	- 7,6	96,9	- 0,4	98,8	+ 0,4	( 97,1)
1975	JAN	88,7	-11,7	- 5,4	95,1	- 1,9	95,1	- 3,7	( 96,4)
VERARBEITENDE INDUSTRIE (OHNE NAHRUNGS- UND GENUSSMITTELINDUSTRIE) AUSLAND									
1974	JAN	131,3	+12,7	- 5,4	137,3	+ 2,6	135,5	+ 0,2	135,0
	FEB	131,3	+11,2	+ 0,0	134,8	- 1,8	134,8	- 0,5	135,9
	MAR	147,9	+10,5	+12,6	136,6	+ 1,3	137,8	+ 2,2	136,3
	APR	137,4	+15,1	- 7,1	139,0	+ 1,8	138,1	+ 0,2	137,4
	MAI	143,9	+ 9,0	+ 4,7	138,6	- 0,3	137,4	- 0,5	137,6
	JUN	131,8	+ 7,4	- 8,4	132,8	- 4,2	135,8	- 1,2	138,5
	JUL	133,4	+15,6	+ 1,2	141,8	+ 6,8	141,7	+ 4,3	(138,4)
	AUG	117,7	+ 1,6	-11,8	132,6	- 6,5	133,0	- 6,1	(137,7)
	SEP	137,4	+ 4,2	+16,7	135,2	+ 2,0	135,0	+ 1,5	(136,3)
	OKT	143,7	+ 5,9	+ 4,6	138,7	+ 2,6	137,4	+ 1,8	(133,9)
	NOV	134,0	- 2,7	- 6,8	131,0	- 5,6	132,3	- 3,7	(130,6)
	DEZ	137,8	- 0,7	+ 2,8	131,6	+ 0,5	132,0	- 0,2	(125,9)
1975	JAN	113,5	-13,6	-17,6	120,2	- 8,7	119,4	- 9,5	(118,0)
GRUNDSTOFF- UND PRODUKTIONSGÜTERINDUSTRIEN INSGESAMT									
1974	JAN	117,7	+ 7,0	+12,2	122,5	+ 6,3	121,1	+ 2,2	119,1
	FEB	112,8	+ 5,3	- 4,2	119,4	- 2,5	119,4	- 1,4	119,1
	MAR	122,6	+ 2,9	+ 8,7	117,7	- 1,4	118,9	- 0,4	118,9
	APR	119,6	+ 8,3	- 2,4	121,4	+ 3,1	121,3	+ 2,0	119,4
	MAI	125,1	+ 2,4	+ 4,6	120,0	- 1,2	119,2	- 1,7	119,2
	JUN	114,6	- 1,0	- 8,4	114,0	- 5,0	116,7	- 2,1	119,2
	JUL	122,2	+ 6,7	+ 6,6	122,7	+ 7,6	121,7	+ 4,3	(118,9)
	AUG	115,2	- 2,1	- 5,7	116,1	- 5,4	116,1	- 4,6	(118,1)
	SEP	118,5	- 1,0	+ 2,9	114,9	- 1,0	115,4	- 0,6	(116,8)
	OKT	127,6	+ 0,0	+ 7,7	118,3	+ 3,0	116,1	+ 0,6	(112,4)
	NOV	111,9	- 8,1	-12,3	110,1	- 6,9	110,8	- 4,6	(109,2)
	DEZ	95,0	- 9,4	-15,1	106,3	- 3,5	108,5	- 2,1	(107,9)
1975	JAN	103,3	-12,2	+ 8,7	108,1	+ 1,7	107,5	- 0,9	(106,2)
GRUNDSTOFF- UND PRODUKTIONSGÜTERINDUSTRIEN INLAND									
1974	JAN	108,3	+ 4,3	+12,8	113,8	+ 5,2	112,1	+ 0,4	111,0
	FEB	102,5	+ 1,4	- 5,4	109,6	- 3,7	109,6	- 2,2	110,9
	MAR	111,3	- 2,6	+ 8,6	107,0	- 2,4	108,3	- 1,2	(110,4)
	APR	109,5	+ 3,5	- 1,6	111,0	+ 3,7	111,1	+ 2,6	(109,8)
	MAI	114,4	- 2,6	+ 4,5	109,1	- 1,7	108,7	- 2,2	(109,1)
	JUN	103,9	- 7,4	- 9,2	102,8	- 5,8	105,4	- 3,0	(108,2)
	JUL	112,9	+ 2,3	+ 8,7	112,1	+ 9,0	110,6	+ 4,9	(107,0)
	AUG	104,2	- 7,3	- 7,7	104,5	- 6,8	105,0	- 5,1	(105,7)
	SEP	108,1	- 6,5	+ 3,7	104,5	+ 0,0	104,6	- 0,4	(104,6)
	OKT	116,8	- 4,3	+ 8,0	106,5	+ 1,9	104,2	- 0,4	(103,1)
	NOV	101,8	-10,5	-12,8	100,4	- 5,7	101,4	- 2,7	(101,5)
	DEZ	84,2	-12,3	-17,3	97,6	- 2,8	100,1	- 1,3	( 99,7)
1975	JAN	95,1	-12,2	+12,9	100,5	+ 3,0	100,3	+ 0,2	( 98,3)
GRUNDSTOFF- UND PRODUKTIONSGÜTERINDUSTRIEN AUSLAND									
1974	JAN	149,1	+12,7	+10,7	150,7	+12,0	149,2	+ 5,6	(146,3)
	FEB	146,6	+14,5	- 1,7	149,4	- 0,9	149,4	+ 0,1	(148,8)
	MAR	159,7	+17,0	+ 8,9	150,8	+ 0,9	152,3	+ 1,9	(151,4)
	APR	152,7	+20,5	- 4,4	154,8	+ 2,7	155,8	+ 2,3	(155,6)
	MAI	160,4	+15,3	+ 5,0	157,8	+ 1,9	155,7	- 0,1	(155,8)
	JUN	149,6	+16,4	- 6,7	151,9	- 3,7	156,1	+ 0,3	(157,0)
	JUL	152,0	+17,7	+ 1,6	157,9	+ 3,9	156,3	+ 0,1	(157,4)
	AUG	150,6	+10,5	- 0,9	153,4	- 2,8	153,2	- 2,0	(152,2)
	SEP	151,7	+13,0	+ 0,7	151,7	- 1,1	153,0	- 0,1	(151,0)
	OKT	162,3	+10,8	+ 7,0	156,7	+ 3,3	153,4	+ 0,3	(150,4)
	NOV	145,0	- 2,2	-10,7	143,5	- 8,4	144,2	- 6,0	(143,7)
	DEZ	130,6	- 3,0	- 9,9	132,8	- 7,5	137,3	- 4,8	(136,2)
1975	JAN	131,0	-12,1	+ 0,3	130,7	- 1,6	128,7	- 6,3	(131,7)

## 5. UMSATZE DER INDUSTRIE UND DES BAUHAUPTGEWERBES

## 5.2. VOLUMENINDEX (1970 = 100)

JAHR	MONAT	ORIGINALWERT			SAISONBEREINIGTER WERT		SAISON- UND ARBEITSTÄGLICH BEREINIGTER WERT		GLATTE KOMPONENTE
		INDEX	VERÄNDERUNG VORJAHR	IN O/O GEGEN VORMONAT	INDEX	VERÄNDERUNG IN O/O GEGEN VORMONAT	INDEX	VERÄNDERUNG IN O/O GEGEN VORMONAT	INDEX
INVESTITIONSGÜTERINDUSTRIEN INSGESAMT									
1974	JAN	101,6	- 2,1	-17,3	110,0	- 0,8	108,0	- 3,9	110,5
	FEB	102,3	- 0,8	+ 0,7	108,9	- 1,0	108,9	+ 0,8	110,8
	MAR	113,9	- 4,0	+11,3	107,2	- 1,6	108,5	- 0,4	(110,5)
	APR	106,8	+ 1,1	- 6,2	111,4	+ 3,9	111,2	+ 2,5	(110,0)
	MAI	114,4	- 2,9	+ 7,1	110,9	- 0,4	111,0	- 0,2	(109,5)
	JUN	105,6	- 5,5	- 7,7	104,2	- 6,0	106,5	- 4,1	(108,7)
	JUL	105,8	+ 6,0	+ 0,2	114,2	+ 9,6	112,2	+ 5,4	(107,8)
	AUG	91,2	- 8,6	-13,8	105,1	- 8,0	106,3	- 5,3	(107,0)
	SEP	112,8	- 2,8	+23,7	108,7	+ 3,4	107,6	+ 1,2	(106,2)
	OKT	114,6	- 3,5	+ 1,6	107,6	- 1,0	106,3	- 1,2	(105,3)
	NOV	110,3	- 5,8	- 3,8	104,2	- 3,2	105,3	- 0,9	(104,3)
	DEZ	120,5	- 2,0	+ 9,2	106,0	+ 1,7	107,3	+ 1,9	(103,1)
1975	JAN	86,7	-14,7	-28,0	96,9	- 8,6	97,1	- 9,5	(101,6)
INVESTITIONSGÜTERINDUSTRIEN INLAND									
1974	JAN	92,7	- 8,8	-18,5	101,4	- 0,5	99,4	- 4,5	103,2
	FEB	94,0	- 5,4	+ 1,4	101,5	+ 0,1	101,5	+ 2,1	103,2
	MAR	102,4	- 9,7	+ 8,9	97,8	- 3,6	99,1	- 2,4	(102,6)
	APR	97,6	- 4,3	- 4,7	102,8	+ 5,1	103,0	+ 3,9	(101,9)
	MAI	105,3	- 7,0	+ 7,9	102,3	- 0,5	102,5	- 0,5	(101,1)
	JUN	98,3	- 9,5	- 6,6	95,8	- 6,4	97,9	- 4,5	(100,2)
	JUL	98,2	+ 2,4	- 0,1	106,0	+10,6	103,4	+ 5,6	( 99,1)
	AUG	87,2	-10,6	-11,2	97,8	- 7,7	99,3	- 4,0	( 98,3)
	SEP	105,3	- 4,0	+20,8	101,2	+ 3,5	100,1	+ 0,8	( 97,5)
	OKT	106,1	- 7,3	+ 0,8	98,3	- 2,9	97,0	- 3,1	( 96,7)
	NOV	101,6	- 7,7	- 4,2	95,8	- 2,5	96,8	- 0,2	( 95,9)
	DEZ	109,2	- 4,0	+ 7,5	96,4	+ 0,6	98,1	+ 1,3	( 94,9)
1975	JAN	79,4	-14,3	-27,3	89,6	- 7,1	89,8	- 8,5	( 94,2)
INVESTITIONSGÜTERINDUSTRIEN AUSLAND									
1974	JAN	121,1	+12,2	-16,0	129,7	- 1,7	127,8	- 3,0	127,5
	FEB	121,2	+ 8,7	+ 0,1	125,9	- 2,9	125,9	- 1,5	128,8
	MAR	140,7	+ 6,8	+16,1	128,9	+ 2,4	130,1	+ 3,3	(129,1)
	APR	128,7	+12,4	- 8,5	131,7	+ 2,2	130,3	+ 0,2	(129,2)
	MAI	136,4	+ 5,8	+ 6,0	131,3	- 0,3	131,4	+ 0,8	(129,2)
	JUN	124,3	+ 3,7	- 8,9	124,6	- 5,1	127,3	- 3,1	(128,7)
	JUL	124,3	+13,6	+ 0,0	133,9	+ 7,5	133,3	+ 4,7	(128,5)
	AUG	101,2	- 3,6	-18,6	122,8	- 8,3	123,2	- 7,6	(127,9)
	SEP	130,9	+ 0,1	+29,3	126,9	+ 3,3	125,7	+ 2,0	(127,0)
	OKT	134,6	+ 4,6	+ 2,8	129,5	+ 2,0	128,4	+ 2,1	(125,9)
	NOV	130,8	- 1,8	- 2,8	124,4	- 3,9	125,7	- 2,1	(124,6)
	DEZ	147,2	+ 2,2	+12,5	128,8	+ 3,5	128,8	+ 2,5	(123,0)
1975	JAN	104,1	-14,0	-29,3	115,1	-10,6	115,6	-10,2	(120,3)
VERBRAUCHSGÜTERINDUSTRIEN INSGESAMT									
1974	JAN	105,9	- 4,9	+15,9	107,1	+ 4,5	105,8	+ 0,5	(106,4)
	FEB	106,4	- 6,5	+ 0,5	105,0	- 2,0	105,0	- 0,8	(105,9)
	MAR	114,3	- 5,8	+ 7,4	103,4	- 1,5	105,0	+ 0,0	(105,3)
	APR	108,9	- 0,3	- 4,7	108,4	+ 4,8	108,5	+ 3,3	(104,6)
	MAI	106,3	- 4,2	- 2,4	107,0	- 1,3	107,0	- 1,4	(103,9)
	JUN	90,0	-10,9	-15,3	99,3	- 7,2	101,4	- 5,2	(103,2)
	JUL	98,3	+ 2,5	+ 9,2	108,5	+ 9,3	106,0	+ 4,5	(102,3)
	AUG	90,6	-13,1	- 7,8	98,6	- 9,1	100,3	- 5,4	(101,6)
	SEP	108,7	- 3,3	+20,0	102,9	+ 4,4	102,3	+ 2,0	(101,0)
	OKT	119,4	- 4,4	+ 9,8	102,8	- 0,1	101,2	- 1,1	(100,4)
	NOV	103,2	- 8,0	-13,6	98,4	- 4,3	99,6	- 1,6	( 99,8)
	DEZ	83,7	- 8,4	-18,9	97,8	- 0,6	99,5	- 0,1	( 99,2)
1975	JAN	97,9	- 7,6	+17,0	97,4	- 0,4	97,6	- 1,9	( 98,8)
VERBRAUCHSGÜTERINDUSTRIEN INLAND									
1974	JAN	101,8	- 7,5	+15,8	103,2	+ 3,9	101,8	- 0,2	(102,7)
	FEB	101,6	- 9,3	- 0,2	100,8	- 2,3	100,8	- 1,0	(102,1)
	MAR	109,1	- 8,5	+ 7,4	98,8	- 2,0	100,4	- 0,4	(101,3)
	APR	104,6	- 2,2	- 4,1	104,4	+ 5,7	104,4	+ 4,0	(100,6)
	MAI	102,1	- 6,2	- 2,4	103,0	- 1,3	102,9	- 1,4	(100,0)
	JUN	85,8	-12,8	-16,0	95,5	- 7,3	97,5	- 5,2	( 99,2)
	JUL	94,1	+ 0,0	+ 9,7	104,2	+ 9,1	101,8	+ 4,4	( 98,3)
	AUG	87,2	-14,8	- 7,3	94,6	- 9,2	96,4	- 5,3	( 97,8)
	SEP	105,6	- 4,2	+21,1	99,2	+ 4,9	98,5	+ 2,2	( 97,3)
	OKT	116,5	- 4,8	+10,3	99,2	+ 0,0	97,6	- 0,9	( 97,0)
	NOV	101,0	- 7,8	-13,3	95,6	- 3,6	96,9	- 0,7	( 96,7)
	DEZ	81,2	- 7,6	-19,6	95,5	- 0,1	96,9	+ 0,0	( 96,6)
1975	JAN	95,5	- 6,2	+17,6	95,3	- 0,2	95,4	- 1,5	( 96,6)
VERBRAUCHSGÜTERINDUSTRIEN AUSLAND									
1974	JAN	139,1	+15,0	+15,4	140,1	+ 7,7	138,1	+ 3,9	135,9
	FEB	146,0	+14,3	+ 5,0	141,1	+ 0,7	141,1	+ 2,2	137,6
	MAR	156,3	+14,1	+ 7,1	142,0	+ 0,6	143,1	+ 1,4	139,1
	APR	143,7	+13,5	- 8,1	141,8	- 0,1	143,0	- 0,1	140,6
	MAI	140,0	+ 8,3	- 2,6	139,5	- 1,6	139,0	- 2,8	140,7
	JUN	123,9	+ 1,6	-11,5	130,7	- 6,3	133,6	- 3,9	139,9
	JUL	132,3	+19,7	+ 6,8	142,9	+ 9,3	141,0	+ 5,5	(138,8)
	AUG*	117,9	- 1,5	-10,9	124,4	-12,9	125,0	-11,3	(136,8)
	SEP	133,4	+ 1,9	+13,1	132,0	+ 6,1	131,6	+ 5,3	(134,0)
	OKT	142,6	- 1,7	+ 6,9	132,5	+ 0,4	130,7	- 0,7	(130,1)
	NOV	121,4	- 9,3	-14,9	121,8	- 8,1	122,3	- 6,4	(125,4)
	DEZ	104,0	-13,7	-14,3	114,6	- 5,9	118,1	- 3,4	(117,6)
1975	JAN	117,5	-15,5	+13,0	117,8	+ 2,8	117,5	- 0,5	(115,8)

## 5. UMSATZE DER INDUSTRIE UND DES BAUHAUPTGEWERBES

## 5.2. VOLUMENINDEX (1970 = 100)

JAHR	MONAT	ORIGINALWERT			SAISONBEREINIGTER WERT		SAISON- UND ARBEITSTÄGLICH BEREINIGTER WERT		GLATTE KOMPONENTE
		INDEX	VERÄNDERUNG VORJAHR	IN O/O GEGEN VORMONAT	INDEX	VERÄNDERUNG IN O/O GEGEN VORMONAT	INDEX	VERÄNDERUNG IN O/O GEGEN VORMONAT	INDEX
INDUSTRIE DER STEINE UND ERDEN INSGESAMT									
1974	JAN	76,7	- 2,5	-16,9	115,0	+ 9,8	112,2	+ 4,2	108,5
	FEB	81,7	+ 0,2	+ 6,5	114,0	- 0,9	114,0	+ 1,6	(107,5)
	MAR	97,4	-11,1	+19,2	103,1	- 9,6	104,8	- 8,1	(106,2)
	APR	109,4	- 3,8	+12,3	108,5	+ 5,2	108,5	+ 3,5	(105,0)
	MAI	115,1	-12,2	+ 5,2	102,8	- 5,3	100,2	- 7,6	(103,9)
	JUN	104,0	-20,8	- 9,6	93,5	- 9,0	96,2	- 4,0	(102,2)
	JUL	111,1	-14,7	+ 6,8	99,6	+ 6,5	100,9	+ 4,9	(100,9)
	AUG	106,5	-18,9	- 4,1	95,3	- 4,3	95,5	- 5,4	( 99,9)
	SEP	112,7	-13,4	+ 5,8	97,7	+ 2,5	98,6	+ 3,2	( 99,1)
	OKT	118,6	-11,9	+ 5,2	97,2	- 0,5	95,4	- 3,2	( 98,4)
	NOV	101,1	-14,5	-14,8	95,6	- 1,6	98,2	+ 2,9	( 97,8)
	DEZ	82,6	-10,5	-18,3	97,8	+ 2,3	100,0	+ 1,8	( 97,5)
1975	JAN	72,1	- 6,0	-12,7	108,6	+11,0	106,2	+ 6,2	( 97,4)
INDUSTRIE DER STEINE UND ERDEN INLAND									
1974	JAN	74,5	- 3,9	-18,0	113,9	+10,0	110,8	+ 3,9	107,0
	FEB	79,4	- 1,1	+ 6,6	112,6	- 1,1	112,6	+ 1,6	(105,9)
	MAR	95,7	-12,3	+20,5	101,6	- 9,8	103,4	- 8,2	(104,6)
	APR	107,6	- 4,7	+12,4	106,9	+ 5,2	106,9	+ 3,4	(103,2)
	MAI	113,5	-13,2	+ 5,5	101,0	- 5,5	98,2	- 8,1	(102,0)
	JUN	101,9	-22,4	-10,2	91,1	- 9,8	93,9	- 4,4	(100,3)
	JUL	110,0	-15,7	+ 7,9	97,5	+ 7,0	98,9	+ 5,3	( 98,9)
	AUG	104,4	-20,4	- 5,1	92,9	- 4,7	93,2	- 5,8	( 97,9)
	SEP	110,8	-14,6	+ 6,1	95,5	+ 2,8	96,3	+ 3,3	( 97,0)
	OKT	116,9	-12,8	+ 5,5	95,1	- 0,4	93,2	- 3,2	( 96,3)
	NOV	99,1	-15,1	-15,2	93,9	- 1,3	96,6	+ 3,6	( 95,8)
	DEZ	80,2	-11,7	-19,1	95,7	+ 1,9	97,8	+ 1,2	( 95,4)
1975	JAN	69,5	- 6,7	-13,3	107,1	+11,9	104,5	+ 6,9	( 95,3)
INDUSTRIE DER STEINE UND ERDEN AUSLAND									
1974	JAN	137,6	+22,0	+ 3,9	147,6	+ 3,9	145,2	+ 2,3	148,4
	FEB	146,2	+29,8	+ 6,3	155,5	+ 5,4	155,5	+ 7,1	148,8
	MAR	143,5	+17,0	- 1,8	143,8	- 7,5	146,0	- 6,1	149,7
	APR	159,0	+16,2	+10,8	152,4	+ 6,0	149,5	+ 2,4	153,0
	MAI	159,0	+12,2	+ 0,0	151,6	- 0,5	152,1	+ 1,7	153,4
	JUN	161,9	+23,2	+ 1,8	158,5	+ 4,6	158,7	+ 4,3	154,0
	JUL	142,3	+15,1	-12,1	155,1	- 2,1	155,1	- 2,3	(154,0)
	AUG*	163,3	+18,9	+14,8	166,0	+ 7,0	169,0	+ 9,0	(153,8)
	SEP	166,7	+17,1	+ 2,1	161,4	- 2,8	160,7	- 4,9	(153,2)
	OKT	167,3	+12,1	+ 0,4	158,9	- 1,5	158,1	- 1,6	(152,5)
	NOV	156,2	- 3,8	- 6,6	146,7	- 7,7	149,6	- 5,4	(152,4)
	DEZ	149,9	+13,2	- 4,0	158,1	+ 7,8	158,5	+ 5,9	(153,6)
1975	JAN	143,5	+ 4,3	- 4,3	154,9	- 2,0	156,1	- 1,5	(158,0)
STAHL- UND WARMWALZWERKE (MENGENINDEX) INSGESAMT									
1974	JAN	120,9	+19,7	+12,3	123,9	+ 5,5	122,5	+ 1,6	119,7
	FEB	115,9	+12,4	- 4,1	118,4	- 4,4	118,4	- 3,3	120,7
	MAR	130,1	+15,2	+12,3	122,6	+ 3,5	123,2	+ 4,1	121,0
	APR	118,1	+16,4	- 9,2	119,8	- 2,3	121,1	- 1,7	121,7
	MAI	130,4	+17,3	+10,4	124,1	+ 3,6	121,9	+ 0,7	121,7
	JUN	107,9	+ 5,5	-17,3	111,8	- 9,9	116,6	- 4,3	121,8
	JUL	121,5	+15,7	+12,6	123,6	+10,6	124,0	+ 6,3	(121,6)
	AUG	122,9	+ 7,2	+ 1,2	119,5	- 3,3	117,8	- 5,0	(121,0)
	SEP	121,6	+ 3,8	- 1,1	116,2	- 2,8	116,3	- 1,3	(121,0)
	OKT	124,3	+ 4,8	+ 2,2	121,4	+ 4,5	119,6	+ 2,8	(116,1)
	NOV	115,1	- 2,5	- 7,4	118,1	- 2,7	117,9	- 1,4	(115,6)
	DEZ	99,8	- 7,3	-13,3	110,0	- 6,9	112,3	- 4,7	(109,9)
1975	JAN	106,3	-12,1	+ 6,5	109,1	- 0,8	107,2	- 4,5	(105,1)
STAHL- UND WARMWALZWERKE (MENGENINDEX) INLAND									
1974	JAN	104,7	+12,5	+17,5	104,8	+ 2,8	103,0	- 1,4	102,3
	FEB	97,5	+ 5,4	- 6,9	98,8	- 5,7	98,8	- 4,1	101,5
	MAR	106,6	+ 4,4	+ 9,3	99,5	+ 0,7	100,5	+ 1,7	100,7
	APR	103,4	+ 6,5	- 5,8	99,6	+ 0,1	100,0	- 0,5	100,2
	MAI	109,5	+ 5,5	+ 9,1	101,3	+ 1,7	100,0	+ 0,0	99,4
	JUN	89,9	- 5,3	-17,9	91,8	- 9,4	95,4	- 4,6	99,5
	JUL	102,5	+ 6,0	+14,0	101,7	+10,8	101,3	+ 6,2	( 99,6)
	AUG	100,1	- 3,3	- 2,3	98,4	- 3,2	97,8	- 3,5	( 99,7)
	SEP	99,7	- 3,9	- 0,4	96,9	- 1,5	96,8	- 1,0	(100,8)
	OKT	100,6	- 1,9	+ 0,9	101,6	+ 4,9	100,0	+ 3,3	( 97,7)
	NOV	95,5	- 4,9	- 5,1	98,7	- 2,9	99,0	- 1,0	( 95,3)
	DEZ	80,0	-10,2	-16,2	93,2	- 5,6	95,2	- 3,8	( 92,9)
1975	JAN	91,1	-13,0	+13,9	91,2	- 2,1	90,3	- 5,1	( 87,8)
STAHL- UND WARMWALZWERKE (MENGENINDEX) AUSLAND									
1974	JAN	168,4	+35,7	+ 3,9	179,0	+11,9	178,3	+ 6,8	(170,2)
	FEB	170,0	+26,5	+ 1,0	175,9	- 1,7	175,9	- 1,3	(175,9)
	MAR	199,2	+37,9	+17,2	191,8	+ 9,0	191,4	+ 8,8	(179,3)
	APR	169,7	+38,2	-14,8	177,6	- 7,4	181,7	- 5,1	(184,5)
	MAI	191,5	+44,2	+12,8	193,8	+ 9,1	189,0	+ 4,0	(185,7)
	JUN	160,5	+29,2	-16,2	166,9	-13,9	174,5	- 7,7	(186,2)
	JUL	177,4	+37,1	+10,5	185,5	+11,1	184,3	+ 5,6	(185,7)
	AUG	189,8	+28,9	+ 7,0	183,0	- 1,3	179,1	- 2,8	(182,6)
	SEP	185,8	+18,6	- 2,1	171,3	- 6,4	172,5	- 3,7	(178,0)
	OKT	193,8	+17,2	+ 4,3	183,6	+ 7,2	180,4	+ 4,6	(176,4)
	NOV	172,6	+ 1,9	-10,9	170,9	- 6,9	168,3	- 6,7	(168,8)
	DEZ	157,9	- 2,6	- 8,5	156,8	- 8,3	162,1	- 3,7	(161,8)
1975	JAN	151,0	-10,3	- 4,4	159,2	+ 1,5	153,9	- 5,1	(156,0)

## 5. UMSATZE DER INDUSTRIE UND DES BAUHAUPTGEWERBES

## 5.2. VOLUMENINDEX (1970 = 100)

JAHR	MONAT	ORIGINALWERT			SAISONBEREINIGTER WERT		SAISON- UND ARBEITSTÄGLICH BEREINIGTER WERT		GLATTE KOMPONENTE
		INDEX	VERÄNDERUNG VORJAHR	VERÄNDERUNG VORMONAT	INDEX	VERÄNDERUNG IN O/O GEGEN VORMONAT	INDEX	VERÄNDERUNG IN O/O GEGEN VORMONAT	INDEX
CHEMISCHE INDUSTRIE (OHNE KOHLENWERTSTOFFINDUSTRIE) INSGESAMT									
1974	JAN	137,8	+ 8,2	+19,1	140,2	+12,1	138,1	+ 7,6	132,0
	FEB	128,4	+ 5,9	- 6,8	130,2	- 7,1	130,2	- 5,7	132,3
	MAR	137,7	+ 3,8	+ 7,2	129,5	- 0,5	131,3	+ 0,8	132,3
	APR	133,3	+11,7	- 3,2	135,9	+ 4,9	135,2	+ 3,0	133,1
	MAI	137,8	+ 4,7	+ 3,4	133,9	- 1,5	133,4	- 1,3	132,5
	JUN	128,7	+ 4,3	- 6,6	129,4	- 3,4	132,3	- 0,8	131,4
	JUL	133,3	+ 6,1	+ 3,6	134,4	+ 3,9	133,2	+ 0,7	(129,8)
	AUG	122,2	- 3,3	- 8,3	125,9	- 6,3	126,2	- 5,3	(128,5)
	SEP	123,1	- 2,5	+ 0,7	123,3	- 2,1	123,9	- 1,8	(125,0)
	OKT	134,9	- 2,5	+ 9,6	126,0	+ 2,2	123,6	- 0,2	(118,4)
	NOV	113,0	-15,0	-16,2	112,0	-11,1	113,3	- 8,3	(113,6)
	DEZ	95,7	-17,3	-15,3	106,2	- 5,2	109,0	- 3,8	(108,8)
1975	JAN	105,2	-22,9	+11,0	108,5	+ 2,2	108,0	- 0,9	(106,5)
CHEMISCHE INDUSTRIE (OHNE KOHLENWERTSTOFFINDUSTRIE) INLAND									
1974	JAN	131,0	+ 6,2	+20,2	133,4	+10,6	131,5	+ 6,7	124,4
	FEB	119,6	+ 3,0	- 8,7	122,3	- 8,3	122,3	- 7,0	124,3
	MAR	127,3	- 0,7	+ 6,4	120,4	- 1,6	122,2	- 0,1	123,9
	APR	123,6	+ 8,5	- 2,9	127,1	+ 5,6	126,3	+ 3,4	124,0
	MAI	128,1	+ 2,5	+ 3,6	125,0	- 1,7	124,8	- 1,2	123,1
	JUN	117,3	- 1,3	- 8,4	118,4	- 5,3	121,8	- 2,4	121,9
	JUL	125,5	+ 3,3	+ 7,0	124,8	+ 5,4	124,1	+ 1,9	(120,3)
	AUG	113,3	- 4,9	- 9,7	116,4	- 6,7	116,6	- 6,0	(118,3)
	SEP	116,6	- 4,9	+ 2,9	114,4	- 1,7	114,7	- 1,6	(116,2)
	OKT	127,5	- 3,8	+ 9,3	117,4	+ 2,6	115,2	+ 0,4	(111,8)
	NOV	107,4	-14,4	-15,8	106,1	- 9,6	107,4	- 6,8	(108,5)
	DEZ	91,0	-16,5	-15,3	104,0	- 2,0	106,8	- 0,6	(107,7)
1975	JAN	104,2	-20,5	+14,5	106,0	+ 1,9	105,7	- 1,0	(102,7)
CHEMISCHE INDUSTRIE (OHNE KOHLENWERTSTOFFINDUSTRIE) AUSLAND									
1974	JAN	152,3	+11,2	+16,6	149,2	+10,5	147,9	+ 5,4	147,8
	FEB	146,9	+10,6	- 3,5	147,3	- 1,3	147,3	- 0,4	148,8
	MAR	159,3	+11,6	+ 8,4	148,9	+ 1,1	150,5	+ 2,2	149,8
	APR	153,5	+16,5	- 3,6	154,6	+ 3,8	154,6	+ 2,7	151,8
	MAI	158,4	+ 8,0	+ 3,2	152,9	- 1,1	152,1	- 1,6	152,0
	JUN	152,7	+14,0	- 3,6	153,4	+ 0,3	155,6	+ 2,3	152,0
	JUL	149,2	+10,7	- 2,3	155,7	+ 1,5	152,8	- 1,8	(151,0)
	AUG	140,4	- 1,7	- 5,9	145,9	- 6,3	146,4	- 4,2	(148,1)
	SEP	136,6	+ 1,0	- 2,7	141,4	- 3,1	142,6	- 2,6	(138,1)
	OKT	150,2	- 0,6	+10,0	144,7	+ 2,3	141,7	- 0,6	(133,0)
	NOV	124,8	-16,5	-16,9	124,7	-13,8	125,8	-11,2	(123,7)
	DEZ	105,9	-18,9	-15,1	111,8	-10,3	114,8	- 8,7	(114,4)
1975	JAN	110,6	-27,4	+ 4,4	108,6	- 2,9	107,8	- 6,1	(111,3)
MASCHINENBAU INSGESAMT									
1974	JAN	94,9	- 0,6	-26,9	102,3	- 3,8	100,8	- 5,1	103,5
	FEB	92,2	+ 2,0	- 2,8	102,1	- 0,2	102,1	+ 1,3	103,7
	MAR	103,2	+ 2,0	+11,9	102,0	- 0,1	103,3	+ 1,2	(103,8)
	APR	99,8	+ 4,4	- 3,3	105,2	+ 3,1	105,4	+ 2,0	(103,8)
	MAI	105,2	- 1,1	+ 5,4	104,3	- 0,9	104,1	- 1,2	(103,8)
	JUN	101,5	- 6,5	- 3,5	96,9	- 7,1	99,7	- 4,2	(103,6)
	JUL	104,3	+ 8,5	+ 2,8	107,5	+10,9	105,7	+ 6,0	(103,2)
	AUG	90,5	- 4,3	-13,2	100,7	- 6,3	101,7	- 3,8	(103,1)
	SEP	102,6	+ 1,8	+13,4	104,0	+ 3,3	102,5	+ 0,8	(102,9)
	OKT	107,9	+ 1,0	+ 5,2	104,4	+ 0,4	103,8	+ 1,3	(102,8)
	NOV	105,5	- 2,3	- 2,2	102,0	- 2,3	102,9	- 0,9	(102,6)
	DEZ	127,0	- 2,2	+20,4	102,5	+ 0,5	103,0	+ 0,1	(102,1)
1975	JAN*	74,6	-21,4	-41,3	81,1	-20,9	80,6	-21,7	(102,2)
MASCHINENBAU INLAND									
1974	JAN	85,3	-10,4	-25,4	90,7	- 1,6	88,8	- 5,9	92,0
	FEB	81,8	- 4,0	- 4,1	91,0	+ 0,3	91,0	+ 2,5	91,7
	MAR	88,5	- 6,5	+ 8,2	88,5	- 2,7	89,7	- 1,4	( 91,3)
	APR	85,3	- 4,7	- 3,6	91,0	+ 2,8	91,3	+ 1,8	( 90,8)
	MAI	90,9	-10,6	+ 6,6	89,5	- 1,6	89,5	- 2,0	( 90,3)
	JUN	87,2	-13,5	- 4,1	83,6	- 6,6	85,6	- 4,4	( 89,6)
	JUL	91,0	+ 2,6	+ 4,4	93,9	+12,3	91,2	+ 6,5	( 88,8)
	AUG	77,6	-12,6	-14,7	85,4	- 9,1	86,9	- 4,7	( 88,3)
	SEP	85,8	- 8,6	+10,6	87,3	+ 2,2	86,4	- 0,6	( 87,9)
	OKT	93,0	- 5,3	+ 8,4	89,9	+ 3,0	88,7	+ 2,7	( 87,6)
	NOV	89,7	- 7,2	- 3,5	87,5	- 2,7	88,2	- 0,6	( 87,3)
	DEZ	110,1	- 3,8	+22,7	88,3	+ 0,9	89,4	+ 1,4	( 86,8)
1975	JAN*	66,3	-22,3	-39,8	70,0	-20,7	70,3	-21,4	( 87,0)
MASCHINENBAU AUSLAND									
1974	JAN	112,5	+17,1	-28,9	123,1	-10,9	122,2	- 9,5	122,4
	FEB	111,2	+11,2	- 1,2	121,8	- 1,1	121,8	- 0,3	123,8
	MAR	130,3	+15,3	+17,2	126,4	+ 3,8	127,4	+ 4,6	(124,9)
	APR	126,2	+18,3	- 3,1	130,5	+ 3,2	130,2	+ 2,2	(125,9)
	MAI	131,5	+14,2	+ 4,2	130,7	+ 0,2	129,7	- 0,4	(126,8)
	JUN	127,7	+ 4,0	- 2,9	120,7	- 7,7	123,9	- 4,5	(127,6)
	JUL	128,7	+17,3	+ 0,8	131,8	+ 9,2	132,0	+ 6,5	(128,4)
	AUG	114,0	+ 8,4	-11,4	128,0	- 2,9	128,3	- 2,8	(129,2)
	SEP	133,4	+17,6	+17,0	134,4	+ 5,0	132,3	+ 3,1	(130,0)
	OKT	135,0	+10,0	+ 1,2	130,5	- 2,9	131,1	- 0,9	(130,7)
	NOV	134,3	+ 4,3	- 0,5	128,2	- 1,8	129,6	- 1,1	(131,3)
	DEZ	157,7	- 0,4	+17,4	134,7	+ 5,1	132,9	+ 2,5	(131,8)
1975	JAN*	89,9	-20,1	-43,0	102,1	-24,2	99,7	-25,0	(132,4)

## 5. UMSATZE DER INDUSTRIE UND DES BAUHAUPTGEWERBES

5.2. VOLUMENINDEX (1970 = 100)

JAHR	MONAT	ORIGINALWERT			SAISONBEREINIGTER WERT		SAISON- UND ARBEITSTÄETGLICH BEREINIGTER WERT		GLATTE KOMPONENTE
		INDEX	VERAENDERUNG VORJAHR	IN O/O GEGEN VORMONAT	INDEX	VERAENDERUNG IN O/O GEGEN VORMONAT	INDEX	VERAENDERUNG IN C/C GEGEN VORMONAT	INDEX
STRASSENFAHRZEUGBAU INSGESAMT									
1974	JAN	92,1	-16,8	+ 7,3	98,9	+ 4,7	95,3	- 3,9	( 98,6)
	FEB	99,5	-12,5	+ 8,0	97,0	- 1,9	97,0	+ 1,8	( 97,2)
	MAR	112,0	-13,3	+12,6	92,8	- 4,3	94,9	- 2,2	( 95,9)
	APR	104,5	- 7,8	- 6,7	98,2	+ 5,8	95,9	+ 1,1	( 94,5)
	MAI	109,0	-13,6	+ 4,3	95,8	- 2,4	96,0	+ 0,1	( 93,2)
	JUN	89,5	-19,2	-17,9	86,2	-10,0	88,0	- 8,3	( 91,8)
	JUL	85,6	- 5,1	- 4,4	99,4	+15,3	97,2	+10,5	( 90,2)
	AUG	63,2	-19,0	-26,2	90,3	- 9,2	92,7	- 4,6	( 89,2)
	SEP	81,7	-21,6	+29,3	87,0	- 3,7	87,1	- 6,0	( 88,4)
	OKT	98,0	-12,5	+20,0	88,6	+ 1,8	86,2	- 1,0	( 87,8)
	NOV	86,4	-14,1	-11,8	84,6	- 4,5	87,4	+ 1,4	( 87,3)
	DEZ	90,5	+ 5,5	+ 4,7	97,0	+14,7	96,9	+10,9	( 87,1)
1975	JAN	71,4	-22,5	-21,1	76,6	-21,0	77,6	-19,9	( 87,1)
STRASSENFAHRZEUGBAU INLAND									
1974	JAN	61,3	-35,9	- 4,7	76,8	- 5,7	74,4	-11,0	( 84,7)
	FEB	78,1	-25,9	+27,4	79,7	+ 3,8	79,7	+ 7,1	( 82,4)
	MAR	87,9	-32,1	+12,5	67,7	-15,1	68,9	-13,6	( 80,9)
	APR	92,2	-17,6	+ 4,9	82,7	+22,2	80,0	+16,1	( 79,6)
	MAI	99,4	-19,1	+ 7,8	81,0	- 2,1	83,1	+ 3,9	( 78,6)
	JUN	81,1	-25,7	-18,4	72,1	-11,0	71,6	-13,8	( 77,3)
	JUL	81,7	- 6,8	+ 0,7	89,2	+23,7	88,0	+22,9	( 75,9)
	AUG	65,4	- 7,4	-20,0	85,4	- 4,3	86,0	- 2,3	( 76,0)
	SEP	75,6	-18,7	+15,6	80,3	- 6,0	80,4	- 6,5	( 76,7)
	OKT	85,3	-13,4	+12,8	77,4	- 3,6	75,2	- 6,5	( 77,9)
	NOV	73,7	-13,5	-13,6	77,2	- 0,3	78,3	+ 4,1	( 79,7)
	DEZ	73,9	+14,9	+ 0,3	85,3	+10,5	88,2	+12,6	( 82,3)
1975	JAN	56,9	- 7,2	-23,0	74,4	-12,8	75,0	-15,0	( 85,5)
STRASSENFAHRZEUGBAU AUSLAND									
1974	JAN	130,5	+ 1,1	+15,8	124,7	- 2,8	120,8	- 5,8	114,9
	FEB	126,6	+ 2,1	- 3,0	116,4	- 6,7	116,4	- 3,6	115,7
	MAR	142,6	+10,6	+12,6	122,4	+ 5,2	123,6	+ 6,2	(114,6)
	APR	119,8	+ 3,8	-16,0	115,3	- 5,8	110,9	-10,3	(113,3)
	MAI	121,2	- 6,9	+ 1,2	112,2	- 2,7	112,1	+ 1,1	(111,7)
	JUN	100,1	-11,1	-17,4	101,9	- 9,2	103,0	- 8,1	(110,0)
	JUL	90,6	- 3,1	- 9,5	111,4	+ 9,3	112,9	+ 9,6	(108,4)
	AUG	60,4	-30,7	-33,3	88,8	-20,3	89,8	-20,5	(106,1)
	SEP	89,6	-24,3	+48,3	93,1	+ 4,8	92,5	+ 3,0	(103,5)
	OKT	114,3	-11,4	+27,6	105,6	+13,4	104,7	+13,2	(100,6)
	NOV	102,6	-14,3	-10,2	97,7	- 7,5	100,8	- 3,7	( 97,3)
	DEZ	111,5	- 1,1	+ 8,7	119,9	+22,7	117,6	+16,7	( 93,3)
1975	JAN	90,6	-30,6	-18,7	88,8	-25,9	89,5	-23,9	( 88,8)
ELEKTROTECHNISCHE INDUSTRIE INSGESAMT									
1974	JAN	118,5	+ 8,1	-16,1	128,8	+ 4,7	127,8	+ 2,8	127,1
	FEB	118,3	+ 5,6	- 0,2	126,2	- 2,0	126,2	- 1,3	127,9
	MAR	131,3	+ 0,5	+11,0	125,2	- 0,8	126,2	+ 0,0	(127,9)
	APR	117,8	+ 5,7	-10,3	128,3	+ 2,5	128,9	+ 2,1	(127,8)
	MAI	127,0	+ 7,0	+ 7,8	131,1	+ 2,2	129,9	+ 0,8	(127,5)
	JUN	123,7	+ 4,0	- 2,6	123,2	- 6,0	125,6	- 3,3	(127,0)
	JUL	120,9	+ 5,9	- 2,3	129,8	+ 5,4	128,4	+ 2,2	(126,5)
	AUG	109,9	- 5,0	- 9,1	122,8	- 5,4	123,9	- 3,5	(125,7)
	SEP	140,9	+ 1,2	+28,2	128,5	+ 4,6	127,6	+ 3,0	(125,0)
	OKT	131,2	- 4,2	- 6,9	124,0	- 3,5	123,6	- 3,1	(123,6)
	NOV	133,2	- 2,6	+ 1,5	123,3	- 0,6	124,3	+ 0,6	(121,8)
	DEZ	141,1	- 0,1	+ 5,9	122,1	- 1,0	122,3	- 1,6	(119,8)
1975	JAN	103,2	-12,9	-26,9	114,8	- 6,0	113,6	- 7,1	(118,3)
ELEKTROTECHNISCHE INDUSTRIE INLAND									
1974	JAN	115,0	+ 3,5	-16,2	123,5	+ 3,7	122,5	+ 1,7	122,3
	FEB	112,7	+ 1,6	- 2,0	120,3	- 2,6	120,3	- 1,8	122,7
	MAR	125,4	- 2,5	+11,3	119,9	- 0,3	120,8	+ 0,4	(122,4)
	APR	119,8	+ 0,6	-11,6	121,7	+ 1,5	122,6	+ 1,5	(122,0)
	MAI	119,7	+ 3,3	+ 8,0	124,7	+ 2,5	123,3	+ 0,6	(121,4)
	JUN	117,7	+ 0,8	- 1,7	116,7	- 6,4	119,3	- 3,2	(120,5)
	JUL	112,5	+ 4,9	- 4,4	123,9	+ 6,2	122,3	+ 2,5	(119,8)
	AUG	103,9	- 8,2	- 7,6	116,2	- 6,2	117,2	- 4,2	(118,9)
	SEP	130,7	- 3,5	+25,8	119,6	+ 2,9	118,7	+ 1,3	(117,9)
	OKT	127,7	- 6,3	- 2,3	117,6	- 1,7	117,1	- 1,3	(116,4)
	NOV	125,7	- 5,5	- 1,6	115,9	- 1,4	116,6	- 0,4	(114,5)
	DEZ	133,4	- 2,8	+ 6,1	114,6	- 1,1	115,0	- 1,4	(112,4)
1975	JAN	98,2	-14,6	-26,4	107,9	- 5,8	106,6	- 7,3	(110,9)
ELEKTROTECHNISCHE INDUSTRIE AUSLAND									
1974	JAN	131,8	+26,7	-15,3	148,5	+ 7,7	146,7	+ 5,7	144,7
	FEB	138,3	+19,5	+ 4,9	144,9	- 2,4	144,9	- 1,2	145,9
	MAR	152,9	+11,1	+10,6	143,8	- 0,8	144,9	+ 0,0	147,0
	APR	143,2	+22,5	- 6,3	150,2	+ 4,5	150,3	+ 3,7	147,2
	MAI	153,9	+19,8	+ 7,5	152,8	+ 1,7	153,1	+ 1,9	(148,2)
	JUN	145,7	+15,0	- 5,3	145,3	- 4,9	146,9	- 4,0	(148,9)
	JUL	151,6	+ 8,6	+ 4,0	157,4	+ 8,3	155,6	+ 5,9	(150,0)
	AUG	131,6	+ 5,8	-13,2	144,4	- 8,3	145,8	- 6,3	(150,0)
	SEP*	177,6	+15,9	+35,0	163,9	+13,5	162,7	+11,6	(150,3)
	OKT	144,0	+ 3,1	-18,9	147,6	- 9,9	146,9	- 9,7	(149,7)
	NOV	160,2	+ 6,0	+11,3	150,8	+ 2,2	152,1	+ 3,5	(150,1)
	DEZ	168,3	+ 8,2	+ 5,1	150,5	- 0,2	152,3	+ 0,1	(150,7)
1975	JAN*	-121,3	- 8,0	-27,9	136,5	- 9,3	136,8	-10,2	(153,8)

## 5. UMSATZE DER INDUSTRIE UND DES BAUHAUPTGEWERBES

## 5.2. VOLUMENINDEX (1970 = 100)

JAHR	MONAT	ORIGINALWERT			SAISONBEREINIGTER WERT		SAISON- UND ARBEITSTÄGLICH BEREINIGTER WERT		GLATTE KOMPONENTE
		INDEX	VERÄNDERUNG VORJAHR	IN O/O GEGEN VORMONAT	INDEX	VERÄNDERUNG IN O/O GEGEN VORMONAT	INDEX	VERÄNDERUNG IN O/O GEGEN VORMONAT	
EISEN-, BLECH- UND METALLWARENINDUSTRIE INSGESAMT									
1974	JAN	102,8	- 1,7	+ 4,2	107,1	+ 3,1	105,3	- 1,6	106,7
	FEB	103,4	- 4,3	- 2,3	103,7	- 3,2	103,7	- 1,5	105,9
	MAR	109,7	- 3,4	+ 9,3	103,9	+ 0,2	105,7	+ 1,9	(105,1)
	APR	105,5	- 0,8	- 3,8	106,7	+ 2,7	106,5	+ 0,8	(104,2)
	MAI	109,0	- 4,0	+ 3,3	104,8	- 1,8	104,3	- 2,1	(103,2)
	JUN	96,9	- 9,9	-11,1	97,7	- 6,8	99,7	- 4,4	(101,8)
	JUL	99,8	+ 2,3	+ 3,0	107,8	+10,3	105,8	+ 6,1	(100,3)
	AUG	86,3	-17,0	-13,5	94,2	-12,6	96,3	- 9,0	( 98,9)
	SEP	100,9	- 7,4	+16,9	99,4	+ 5,5	99,0	+ 2,8	( 97,5)
	OKT	108,8	-10,5	+ 7,8	96,4	- 3,0	94,9	- 4,1	( 95,9)
	NOV	97,7	-14,7	-10,2	91,5	- 5,1	93,5	- 1,5	( 94,2)
	DEZ	84,0	-14,9	-14,0	91,4	- 0,1	92,6	- 1,0	( 92,5)
1975	JAN	90,1	-12,4	+ 7,3	93,7	+ 2,5	93,5	+ 1,0	( 90,8)
EISEN-, BLECH- UND METALLWARENINDUSTRIE INLAND									
1974	JAN	98,3	- 4,8	+ 4,4	102,7	+ 2,6	100,9	- 2,2	102,4
	FEB	95,2	- 7,8	- 3,2	98,9	- 3,7	98,9	- 2,0	101,2
	MAR	103,3	- 7,0	+ 8,5	98,4	- 0,5	100,2	+ 1,3	(100,2)
	APR	99,7	- 4,0	- 3,5	101,5	+ 3,2	101,2	+ 1,0	( 99,1)
	MAI	103,0	- 7,6	+ 3,3	99,0	- 2,5	98,5	- 2,7	( 97,9)
	JUN	91,2	-13,6	-11,5	91,9	- 7,2	93,9	- 4,7	( 96,4)
	JUL	93,7	- 3,3	+ 2,7	100,9	+ 9,8	99,1	+ 5,5	( 94,7)
	AUG	82,2	-19,7	-12,3	88,8	-12,0	90,9	- 8,3	( 93,2)
	SEP	95,6	-10,7	+16,3	93,2	+ 5,0	92,9	+ 2,2	( 91,8)
	OKT	102,9	-13,0	+ 7,6	90,5	- 2,9	89,0	- 4,2	( 90,2)
	NOV	92,6	-16,3	-10,0	86,3	- 4,6	88,3	- 0,8	( 88,6)
	DEZ	78,7	-16,5	-15,0	86,5	+ 0,2	87,5	- 0,9	( 87,0)
1975	JAN	84,9	-13,6	+ 7,9	88,8	+ 2,7	88,5	+ 1,1	( 85,9)
EISEN-, BLECH- UND METALLWARENINDUSTRIE AUSLAND									
1974	JAN	125,5	+12,5	+ 3,3	129,4	+ 4,3	127,5	+ 1,0	127,6
	FEB	126,4	+11,1	+ 0,7	128,8	- 0,5	128,8	+ 1,0	129,3
	MAR	142,3	+12,1	+12,6	132,3	+ 2,7	134,1	+ 4,1	131,6
	APR	135,5	+14,1	- 4,8	134,8	+ 1,9	135,0	+ 0,7	134,1
	MAI	139,3	+12,0	+ 2,8	135,4	+ 0,4	134,9	- 0,1	134,9
	JUN	125,8	+ 6,6	- 9,7	127,7	- 5,7	131,8	- 2,3	134,8
	JUL	131,6	+29,8	+ 4,6	144,2	+12,9	141,9	+ 7,7	(134,0)
	AUG*	106,7	- 4,7	-18,9	115,0	-20,2	116,3	-18,0	(132,3)
	SEP	127,9	+ 7,9	+19,9	130,6	+13,6	129,4	+11,3	(129,8)
	OKT	138,7	+ 0,3	+ 8,4	128,2	- 1,8	126,8	- 2,0	(126,6)
	NOV	123,8	- 8,2	-10,7	118,4	- 7,6	119,7	- 5,6	(122,6)
	DEZ	110,9	- 8,7	-10,4	113,6	- 4,1	115,1	- 3,8	(112,8)
1975	JAN	116,1	- 7,5	+ 4,7	119,7	+ 5,4	119,3	+ 3,6	(117,4)
TEXTILINDUSTRIE INSGESAMT									
1974	JAN	96,0	- 9,0	+19,3	94,4	+ 5,9	93,0	+ 1,2	92,9
	FEB	96,1	- 9,6	+ 0,1	92,7	- 1,8	92,7	- 0,3	92,8
	MAR	101,3	- 9,3	+ 5,4	91,6	- 1,2	92,8	+ 0,1	( 92,2)
	APR	95,9	- 3,0	- 5,3	95,7	+ 4,5	96,2	+ 3,7	( 91,6)
	MAI	95,1	- 7,1	- 0,8	94,2	- 1,6	94,6	- 1,7	( 91,1)
	JUN	83,5	-11,2	-12,2	88,2	- 6,4	89,9	- 5,0	( 90,6)
	JUL	86,4	+ 4,5	+ 3,5	97,1	+10,1	94,3	+ 4,9	( 90,1)
	AUG	73,1	-14,7	-15,4	87,5	- 9,9	89,0	- 5,6	( 89,9)
	SEP	93,3	- 1,5	+27,6	92,1	+ 5,3	91,6	+ 2,9	( 89,8)
	OKT	107,6	+ 0,7	+15,3	93,9	+ 2,0	92,4	+ 0,9	( 89,8)
	NOV	96,8	- 0,8	-10,0	90,8	- 3,3	91,3	- 1,2	( 89,9)
	DEZ	77,2	- 4,1	-20,2	88,5	- 2,5	90,8	- 0,5	( 90,1)
1975	JAN	87,1	- 9,3	+12,8	86,1	- 2,7	86,4	- 4,8	( 90,0)
TEXTILINDUSTRIE INLAND									
1974	JAN	90,3	-13,3	+21,0	88,5	+ 5,5	87,2	+ 0,6	87,5
	FEB	89,5	-14,0	- 0,9	86,5	- 2,3	86,5	- 0,8	87,3
	MAR	93,9	-13,3	+ 4,9	85,0	- 1,7	86,2	- 0,3	( 86,7)
	APR	89,7	- 6,0	- 4,5	90,2	+ 6,1	90,5	+ 5,0	( 86,1)
	MAI	89,4	- 9,3	- 0,3	89,1	- 1,2	89,5	- 1,1	( 85,6)
	JUN	77,3	-13,7	-12,9	83,0	- 6,8	84,6	- 5,5	( 85,2)
	JUL	81,5	+ 1,9	+ 4,6	91,8	+10,6	89,0	+ 5,2	( 84,9)
	AUG	69,5	-16,1	-14,7	83,1	- 9,5	84,6	- 4,9	( 84,9)
	SEP	90,2	- 1,4	+29,8	87,9	+ 5,8	87,4	+ 3,3	( 85,2)
	OKT	104,7	+ 2,6	+16,1	90,2	+ 2,6	88,6	+ 1,4	( 85,6)
	NOV	94,1	+ 1,1	-10,1	87,4	- 3,1	87,9	- 0,8	( 86,3)
	DEZ	73,8	- 1,1	-21,6	85,7	- 1,9	87,7	- 0,2	( 87,2)
1975	JAN	83,5	- 7,5	+13,1	82,6	- 3,6	83,0	- 5,4	( 87,9)
TEXTILINDUSTRIE AUSLAND									
1974	JAN	134,9	+17,8	+12,3	134,3	+ 7,9	132,3	+ 4,4	128,0
	FEB	141,3	+16,9	+ 4,7	135,8	+ 1,1	135,8	+ 2,6	130,3
	MAR	151,1	+16,9	+ 6,9	137,1	+ 1,0	137,9	+ 1,5	130,9
	APR	137,9	+12,9	- 8,7	133,6	- 2,6	134,8	- 2,2	132,2
	MAI	133,2	+ 4,8	- 3,4	129,6	- 3,0	127,8	- 5,2	132,2
	JUN	120,4	+ 1,3	- 9,6	121,7	- 6,1	125,4	- 1,9	131,1
	JUL	119,3	+18,5	- 0,9	130,8	+ 7,5	131,1	+ 4,5	(129,5)
	AUG*	97,0	- 8,0	-18,7	109,8	-16,1	108,7	-17,1	(128,1)
	SEP	114,2	- 2,1	+17,7	118,5	+ 7,9	118,4	+ 8,9	(128,3)
	OKT	126,4	- 9,1	+10,7	123,2	+ 4,0	121,4	+ 2,5	(119,8)
	NOV	114,7	-10,4	- 9,3	113,2	- 8,1	113,0	- 6,9	(115,3)
	DEZ	99,0	-17,6	-13,7	105,1	- 7,2	109,1	- 3,5	(109,9)
1975	JAN	110,4	-18,2	+11,5	107,8	+ 2,6	106,3	- 2,6	(100,1)



## 5. UMSATZE DER INDUSTRIE UND DES BAUHAUPTGEWERBES

## 5.2. VOLUMENINDEX (1970 = 100)

JAHR	MONAT	ORIGINALWERT			SAISONBEREINIGTER WERT		SAISON- UND ARBEITSTÄEGLICH BEREINIGTER WERT		GLATTE KOMPONENTE
		INDEX	VERÄNDERUNG VORJAHR	IN O/O GEGEN VORMONAT	INDEX	VERÄNDERUNG IN O/O GEGEN VORMONAT	INDEX	VERÄNDERUNG IN O/O GEGEN VORMONAT	INDEX
BEKLEIDUNGSINDUSTRIE INSGESAMT									
1974	JAN	97,4	-14,5	+51,5	102,1	+ 8,0	99,9	+ 3,5	( 96,6)
	FEB	101,2	-15,4	+ 3,9	92,9	- 9,0	92,9	- 7,0	( 96,7)
	MAR	112,7	-11,5	+11,4	90,8	- 2,3	93,2	+ 0,3	( 96,1)
	APR	104,9	- 5,8	- 6,9	98,6	+ 8,6	97,1	+ 4,2	( 95,7)
	MAI	89,5	- 5,3	-14,7	100,3	+ 1,7	102,3	+ 5,4	( 95,5)
	JUN	61,8	-17,4	-30,9	93,0	- 7,3	93,6	- 8,5	( 95,4)
	JUL	83,8	- 2,7	+35,6	100,1	+ 7,6	95,6	+ 2,1	( 95,0)
	AUG	95,4	-10,8	+13,8	93,9	- 6,2	97,4	+ 1,9	( 95,4)
	SEP	120,5	+ 0,3	+26,3	98,9	+ 5,3	97,6	+ 0,2	( 96,1)
	OKT	132,9	+ 2,4	+10,3	101,2	+ 2,3	99,5	+ 1,9	( 97,2)
	NOV	98,7	+ 4,1	-25,7	99,3	- 1,9	101,0	+ 1,5	( 98,5)
	DEZ	72,5	+12,6	-26,5	103,2	+ 3,9	103,7	+ 2,7	(100,2)
1975	JAN	92,8	- 4,7	+28,0	92,1	-10,8	94,5	- 8,9	(102,2)
BEKLEIDUNGSINDUSTRIE INLAND									
1974	JAN	95,1	-15,3	+48,4	95,1	+ 1,7	93,7	- 1,7	( 95,1)
	FEB	98,0	-16,0	+ 3,0	91,4	- 3,9	91,4	- 2,5	( 94,5)
	MAR	109,3	-12,3	+11,5	88,9	- 2,7	90,8	- 0,7	( 93,9)
	APR	102,8	- 6,5	- 5,9	96,9	+ 9,0	95,5	+ 5,2	( 93,5)
	MAI	88,4	- 6,5	-14,0	98,2	+ 1,3	99,9	+ 4,6	( 98,2)
	JUN	61,6	-17,8	-30,3	91,2	- 7,1	91,8	- 8,1	( 93,1)
	JUL	81,9	- 3,6	+33,0	98,0	+ 7,5	94,5	+ 2,9	( 92,7)
	AUG	92,0	-11,2	+12,3	91,7	- 6,4	94,3	- 0,2	( 93,1)
	SEP	115,9	- 0,3	+26,0	96,1	+ 4,8	94,9	+ 0,6	( 93,9)
	OKT	129,3	+ 1,9	+11,6	98,4	+ 2,4	97,0	+ 2,2	( 94,9)
	NOV	97,7	+ 4,0	-24,4	97,3	- 1,1	98,4	+ 1,4	( 96,3)
	DEZ	72,1	+12,5	-26,2	100,8	+ 3,6	101,4	+ 3,0	( 98,1)
1975	JAN	91,1	- 4,2	+26,4	90,9	- 9,8	92,9	- 8,4	(100,3)
BEKLEIDUNGSINDUSTRIE AUSLAND									
1974	JAN	139,6	- 2,6	+111,2	156,2	+22,7	151,1	+18,3	(135,5)
	FEB	162,6	- 6,4	+16,5	129,5	-17,1	129,5	-14,3	(136,9)
	MAR	175,0	- 1,5	+ 7,6	130,6	+ 0,8	133,3	+ 2,9	(137,3)
	APR	142,8	+ 1,5	-18,4	135,3	+ 3,6	135,1	+ 1,4	(137,7)
	MAI	109,7	+17,0	-23,2	144,8	+ 7,0	147,1	+ 8,9	(138,1)
	JUN	63,6	-13,5	-42,0	129,2	-10,8	131,7	-10,5	(138,9)
	JUL	119,7	+11,6	+88,2	140,0	+ 8,4	135,4	+ 2,8	(139,0)
	AUG	159,1	- 6,0	+32,9	134,1	- 4,2	137,0	+ 1,2	(139,4)
	SEP	207,3	+ 6,5	+30,3	148,8	+11,0	147,0	+ 7,3	(139,7)
	OKT	198,4	+ 6,9	- 4,3	147,0	- 1,2	144,7	- 1,6	(140,1)
	NOV	118,0	+ 5,9	-40,5	137,1	- 6,7	139,9	- 3,3	(140,4)
	DEZ	79,9	+20,9	-32,3	143,6	+ 4,7	149,1	+ 6,6	(140,7)
1975	JAN	124,7	-10,7	+56,1	135,5	- 5,6	137,3	- 7,9	(141,0)

## 6. BAUGENEHMIGUNGEN, BAUFERTIGSTELLUNGEN, BAUVORRAT, TIEFBAUAUFTRÄGE

## 6.1. VERANSCHLAGTE REINE BALKOSTEN DER GENEHMIGTEN HOCHBAUVORHABEN (1970 = 100)

JAHR	MONAT	ORIGINALWERT			SAISONBEREINIGTER WERT		SAISON- UND ARBEITSTÄGLICH BEREINIGTER WERT		GLATTE KOMPONENTE
		INDEX	VERÄNDERUNG VORJAHR	IN O/O GEGEN VORMONAT	INDEX	VERÄNDERUNG IN O/O GEGEN VORMONAT	INDEX	VERÄNDERUNG IN O/O GEGEN VORMONAT	INDEX
WOHN- UND NICHTWOHNGBAUEDE									
1973	DEZ	109,1	-25,4	-14,6	122,8	- 8,4	124,4	- 5,9	133,2
1974	JAN	93,6	-22,9	-14,2	123,5	+ 0,6	123,8	- 0,5	130,7
	FEB	90,5	-25,2	- 3,3	120,3	- 2,6	120,3	- 2,8	(128,8)
	MAR	115,7	-26,9	+27,8	125,7	+ 4,5	125,7	+ 4,5	(126,9)
	APR	120,8	-17,9	+ 4,4	123,6	- 1,7	126,7	+ 0,8	(125,1)
	MAI	138,1	-20,6	+14,3	126,2	+ 2,1	125,0	- 1,3	(122,8)
	JUN	136,6	-16,4	- 1,1	125,1	- 0,9	126,1	+ 0,9	(120,1)
	JUL	150,3	-16,2	+10,0	120,3	- 3,8	120,8	- 4,2	(117,8)
	AUG	138,7	-15,9	- 7,7	118,1	- 1,8	118,3	- 2,1	(116,4)
	SEP	127,7	-11,5	- 7,9	115,3	- 2,4	115,6	- 2,3	(117,0)
	OKT	133,3	- 7,2	+ 4,4	121,8	+ 5,6	122,2	+ 5,7	(118,4)
	NOV	103,9	-18,6	-22,1	113,1	- 7,1	113,4	- 7,2	(120,7)
	DEZ	107,8	- 1,2	+ 3,8	122,0	+ 7,9	121,3	+ 7,0	(123,4)
WOHNGBAUEDE									
1973	DEZ	88,9	-39,7	-26,5	118,8	- 8,5	120,6	- 4,8	128,6
1974	JAN	80,6	-37,3	- 9,3	123,9	+ 4,3	123,9	+ 2,7	(123,3)
	FEB	83,4	-38,6	+ 3,5	119,1	- 3,9	119,1	- 3,9	(118,8)
	MAR	114,5	-36,5	+37,3	113,5	- 4,7	114,6	- 3,8	(115,2)
	APR	124,5	-26,3	+ 8,7	119,6	+ 5,4	117,7	+ 2,7	(112,6)
	MAI	143,5	-27,5	+15,3	123,0	+ 2,8	118,7	+ 0,8	(111,1)
	JUN	126,4	-28,9	-11,9	110,6	-10,1	113,8	- 4,1	(110,6)
	JUL	142,9	-28,0	+13,1	116,3	+ 5,2	116,9	+ 2,7	(111,1)
	AUG	135,7	-26,5	- 5,0	112,6	- 3,2	112,7	- 3,6	(112,3)
	SEP	124,5	-19,4	- 8,3	112,8	+ 0,2	113,2	+ 0,4	(114,2)
	OKT	126,6	-11,3	+ 1,7	116,8	+ 3,5	116,4	+ 2,8	(116,3)
	NOV	92,1	-23,9	-27,3	103,0	-11,8	105,4	- 9,5	(118,4)
	DEZ	95,4	+ 7,3	+ 3,6	122,9	+19,3	120,7	+14,5	(120,1)
WOHNGBAUEDE VON PRIVATEN HAUSHALTEN									
1973	DEZ	79,4	-35,8	-30,9	128,7	- 4,9	135,0	+ 1,3	141,4
1974	JAN	79,0	-33,7	- 0,5	132,5	+ 3,0	132,7	- 1,7	(139,3)
	FEB	86,2	-35,6	+ 9,1	125,9	- 5,0	125,9	- 5,1	(137,3)
	MAR	126,8	-30,1	+47,1	120,2	- 4,5	123,1	- 2,2	(134,5)
	APR	148,6	-16,4	+17,2	135,5	+12,7	132,6	+ 7,7	(133,1)
	MAI	169,0	-20,5	+13,7	141,3	+ 4,3	138,5	+ 4,4	(131,3)
	JUN	158,8	-16,6	- 6,0	127,9	- 9,5	129,5	- 6,5	(129,6)
	JUL	170,4	-19,2	+ 7,3	129,7	+ 1,4	130,0	+ 0,4	(128,5)
	AUG	162,4	-14,9	- 4,7	130,0	+ 0,2	132,1	+ 1,6	(129,1)
	SEP	149,5	-10,4	- 7,9	133,0	+ 2,3	135,3	+ 2,4	(131,9)
	OKT	145,5	- 1,4	- 2,7	140,4	+ 5,6	137,1	+ 1,3	(135,8)
	NOV	103,3	-10,1	-29,0	128,0	- 8,8	130,4	- 4,9	(141,1)
	DEZ	95,4	+20,2	- 7,6	144,8	+13,1	144,1	+10,5	(147,7)
NICHTWOHNGBAUEDE									
1973	DEZ	141,7	- 1,9	+ 2,3	130,5	- 8,0	128,8	- 6,7	131,7
1974	JAN	114,5	+ 4,2	-19,2	125,3	- 4,0	128,3	- 0,4	133,5
	FEB	101,8	+ 4,7	-11,1	124,1	- 1,0	124,1	- 3,3	(133,7)
	MAR	117,5	- 4,4	+15,4	127,5	+ 2,7	125,7	+ 1,3	(133,7)
	APR	114,8	+ 2,6	- 2,3	134,6	+ 5,6	139,2	+10,7	(133,5)
	MAI	129,5	- 4,6	+12,8	137,3	+ 2,0	134,7	- 3,2	(132,8)
	JUN	153,1	+ 9,2	+18,2	138,0	+ 0,5	140,9	+ 4,6	(131,1)
	JUL	162,2	+ 9,4	+ 5,9	141,4	+ 2,5	140,3	- 0,4	(130,0)
	AUG	143,6	+ 7,6	-11,5	136,1	- 3,7	133,9	- 4,6	(129,0)
	SEP	132,7	+ 3,8	- 7,6	121,0	-11,1	119,3	-10,9	(128,2)
	OKT	144,2	- 0,6	+ 8,7	131,9	+ 9,0	133,7	+12,1	(127,2)
	NOV	122,9	-11,3	-14,8	127,3	- 3,5	125,2	- 6,4	(126,1)
	DEZ	127,6	-10,0	+ 3,8	118,3	- 7,1	116,4	- 7,0	(123,4)
ÖFFENTLICHE GEBÄUDE									
1973	DEZ	175,6	+26,9	+ 5,8	152,8	- 6,8	152,0	- 7,7	145,5
1974	JAN	154,5	+34,6	-12,0	159,1	+ 4,1	159,4	+ 4,9	150,6
	FEB	130,3	+40,3	-15,7	150,5	- 5,4	150,5	- 5,6	163,9
	MAR	158,1	+103,5	+21,3	179,1	+19,0	177,9	+18,2	167,1
	APR	145,9	+50,3	- 7,7	167,0	- 6,8	170,5	- 4,2	171,1
	MAI	154,9	+23,5	+ 6,2	163,5	- 2,1	164,3	- 3,6	177,8
	JUN*	260,5	+100,8	+68,2	252,5	+54,4	255,9	+55,8	(181,7)
	JUL	245,4	+86,1	- 5,8	211,2	-16,4	208,5	-18,5	(184,2)
	AUG	203,1	+92,3	-17,2	205,1	- 2,9	201,4	- 3,4	(185,7)
	SEP	145,9	+ 6,9	-28,2	150,0	-26,9	148,0	-26,5	(186,6)
	OKT	202,3	+43,3	+38,7	189,3	+26,2	190,3	+28,6	(179,8)
	NOV	204,9	+23,5	+ 1,3	199,2	+ 5,2	197,6	+ 3,8	(174,2)
	DEZ	179,5	+ 2,2	-12,4	157,2	-21,1	153,7	-22,2	(141,8)
WIRTSCHAFTS GEBÄUDE									
1973	DEZ	122,6	-17,0	- 0,3	116,8	-10,2	113,2	- 7,6	121,3
1974	JAN	91,9	-14,3	-25,0	104,1	-10,9	106,1	- 6,3	(119,7)
	FEB	85,7	-14,0	- 6,7	107,8	+ 3,6	107,8	+ 1,6	(117,6)
	MAR	94,5	-36,3	+10,3	91,5	-15,1	91,0	-15,6	(115,3)
	APR	97,3	-19,1	+ 3,0	113,0	+23,5	118,2	+29,9	(112,7)
	MAI	115,1	-18,7	+18,3	119,3	+ 5,6	113,6	- 3,9	(108,4)
	JUN	92,4	-36,8	-19,7	89,4	-25,1	98,3	-13,5	(103,7)
	JUL	115,1	-27,0	+24,6	99,8	+11,6	98,6	+ 0,3	( 99,2)
	AUG	109,9	-26,3	- 4,5	95,7	- 4,1	93,9	- 4,8	( 95,9)
	SEP	125,2	+ 1,8	+13,9	104,1	+ 8,8	99,8	+ 6,3	( 94,1)
	OKT	111,3	-24,3	-11,1	101,0	- 3,0	104,3	+ 4,5	( 92,7)
	NOV	76,6	-37,7	-31,2	87,6	-13,3	86,4	-17,2	( 91,8)
	DEZ	98,3	-19,8	+28,3	94,8	+ 8,2	89,4	+ 3,5	( 90,5)

## 6. BAUGENEHMIGUNGEN, BAUFERTIGSTELLUNGEN, BAUVORRAT, TIEFBAUAUFTRÄGE

## 6.2. UMBAUTER RAUM DER GENEHMIGTEN HOCHBAUVORHABEN (1970 = 100)

JAHR	MONAT	ORIGINALWERT			SAISONBEREINIGTER WERT		SAISON- UND ARBEITSTÄGLICH BEREINIGTER WERT		GLATTE KOMPONENTE
		INDEX	VERÄNDERUNG VORJAHR	IN O/O GEGEN VORMONAT	INDEX	VERÄNDERUNG IN O/O GEGEN VORMONAT	INDEX	VERÄNDERUNG IN O/O GEGEN VORMONAT	INDEX
WOHN- UND NICHTWOHNGBAUEUDE									
1973	DEZ	70,4	-34,1	-22,5	83,6	-12,3	84,7	-10,0	90,0
1974	JAN	62,7	-29,6	-10,9	87,0	+ 4,1	85,6	+ 1,1	( 87,7)
	FEB	60,4	-31,4	- 3,7	83,0	- 4,6	83,0	- 3,0	( 85,4)
	MAR	74,5	-36,2	+23,3	76,0	- 8,4	77,4	- 6,7	( 83,0)
	APR	80,6	-25,0	+ 8,2	82,0	+ 7,9	81,7	+ 5,6	( 81,0)
	MAI	89,4	-29,9	+10,9	79,4	- 3,2	77,5	- 5,1	( 78,8)
	JUN	80,6	-30,8	- 9,8	70,7	-11,0	74,6	- 3,7	( 76,5)
	JUL	94,7	-25,6	+17,5	75,7	+ 7,1	76,6	+ 2,7	( 74,9)
	AUG	89,8	-23,4	- 5,2	73,2	- 3,3	72,4	- 5,5	( 74,0)
	SEP	82,5	-19,7	- 8,1	75,9	+ 3,7	75,8	+ 4,7	( 74,4)
	OKT	86,0	-14,9	+ 4,2	79,2	+ 4,3	77,4	+ 2,1	( 75,4)
	NOV	65,0	-28,4	-24,4	71,9	- 9,2	72,7	- 6,1	( 77,3)
	DEZ	69,3	- 1,6	+ 6,6	82,4	+14,6	82,6	+13,6	( 79,3)
WOHNGBAUEUDE									
1973	DEZ	63,0	-43,4	-25,9	86,1	- 7,9	86,5	- 5,7	92,7
1974	JAN	56,1	-42,0	-11,0	88,7	+ 3,0	87,3	+ 0,9	( 89,5)
	FEB	57,6	-44,2	+ 2,7	84,1	- 5,2	84,1	- 3,7	( 86,5)
	MAR	78,0	-41,8	+35,4	76,2	- 9,4	78,0	- 7,3	( 82,9)
	APR	85,5	-31,4	+ 9,6	80,2	+ 5,2	80,0	+ 2,6	( 80,5)
	MAI	97,9	-32,8	+14,5	80,2	+ 0,0	77,7	- 2,9	( 77,7)
	JUN	85,3	-33,7	-12,9	70,6	-12,0	74,8	- 3,7	( 75,5)
	JUL	97,2	-31,4	+14,0	74,1	+ 5,0	75,1	+ 0,4	( 74,1)
	AUG	91,3	-30,3	- 6,1	72,6	- 2,0	72,7	- 3,2	( 73,3)
	SEP	84,5	-22,4	- 7,4	78,4	+ 8,0	77,7	+ 6,9	( 74,5)
	OKT	84,1	-16,5	- 0,5	79,1	+ 0,9	78,1	+ 0,5	( 76,8)
	NOV	60,5	-28,8	-28,1	72,0	- 9,0	73,4	- 6,0	( 80,2)
	DEZ	63,0	+ 0,0	+ 4,1	86,1	+19,6	85,6	+16,6	( 84,2)
WOHNGBAUEUDE VON PRIVATEN HAUSHALTEN									
1973	DEZ	57,1	-39,4	-29,2	92,8	- 2,9	96,4	+ 3,4	95,9
1974	JAN	54,9	-39,5	- 3,9	94,0	+ 1,3	93,2	- 3,3	( 92,8)
	FEB	60,2	-40,8	+ 9,7	88,1	- 6,3	88,1	- 5,5	( 90,3)
	MAR	87,1	-36,0	+44,7	80,1	- 9,1	82,1	- 6,8	( 88,4)
	APR	103,0	-22,0	+18,3	92,7	+15,7	89,5	+ 9,0	( 87,1)
	MAI	115,9	-26,4	+12,5	96,9	+ 4,5	93,1	+ 4,0	( 86,5)
	JUN	105,7	-23,8	- 8,8	87,1	-10,1	88,8	- 4,6	( 86,6)
	JUL	115,2	-24,4	+ 9,0	91,2	+ 4,7	92,1	+ 3,7	( 87,3)
	AUG	110,0	-19,0	- 4,5	89,7	- 1,6	89,9	- 2,4	( 88,5)
	SEP	99,2	-16,1	- 9,8	87,6	- 2,3	89,1	- 0,9	( 90,0)
	OKT	96,7	- 6,7	- 2,5	93,3	+ 6,5	91,6	+ 2,8	( 91,7)
	NOV	67,9	-15,9	-29,8	84,3	- 9,6	86,5	- 5,6	( 93,4)
	DEZ	63,4	+11,0	- 6,6	97,7	+15,9	96,4	+11,4	( 94,9)
NICHTWOHNGBAUEUDE									
1973	DEZ	79,0	-22,5	-18,9	80,8	-17,0	82,9	-14,1	87,5
1974	JAN	70,3	-12,5	-11,0	84,9	+ 5,1	83,6	+ 0,8	85,6
	FEB	63,5	- 9,5	- 9,7	81,4	- 4,1	81,4	- 2,6	( 84,3)
	MAR	70,5	-27,0	+11,0	75,8	- 6,9	76,6	- 5,9	( 83,0)
	APR	75,1	-14,5	+ 6,5	84,3	+11,2	83,8	+ 9,4	( 81,7)
	MAI	79,6	-25,3	+ 6,0	78,7	- 6,6	77,5	- 7,5	( 80,1)
	JUN	75,1	-26,4	- 5,7	70,6	-10,3	74,1	- 4,4	( 77,7)
	JUL	91,8	-16,9	+22,2	77,8	+10,2	78,9	+ 6,5	( 76,0)
	AUG	88,1	-13,0	- 4,0	73,7	- 5,3	71,6	- 9,3	( 74,8)
	SEP	80,2	-16,3	- 9,0	73,0	- 0,9	73,8	+ 3,1	( 74,3)
	OKT	88,2	-13,1	+10,0	79,6	+ 9,0	76,8	+ 4,1	( 73,9)
	NOV	70,3	-27,8	-20,3	72,0	- 9,5	71,9	- 6,4	( 73,9)
	DEZ	76,5	- 3,2	+ 8,8	78,2	+ 8,6	79,0	+ 9,9	( 73,6)
ÖFFENTLICHE GEBÄUDE									
1973	DEZ	117,4	+ 7,5	- 2,0	105,5	- 6,4	106,0	- 5,8	104,7
1974	JAN	106,1	+21,3	- 9,6	113,1	+ 7,2	114,0	+ 7,5	108,3
	FEB	85,1	+17,9	-19,8	104,5	- 7,6	104,5	- 8,3	(110,2)
	MAR	109,6	+63,6	+28,8	124,5	+19,1	124,6	+19,2	(112,0)
	APR	109,1	+49,2	- 0,5	126,9	+ 1,9	126,9	+ 1,8	(113,8)
	MAI	106,5	+11,8	- 2,4	111,6	-12,1	111,4	-12,2	(116,7)
	JUN	138,4	+36,1	+30,0	122,6	+ 9,9	122,3	+ 9,8	(118,5)
	JUL	145,1	+36,1	+ 4,8	128,1	+ 4,5	129,1	+ 5,6	(120,3)
	AUG	130,2	+57,1	-10,3	133,1	+ 3,9	130,8	+ 1,3	(122,3)
	SEP	108,4	+ 6,7	-16,7	108,5	-18,5	109,8	-16,1	(122,5)
	OKT	140,1	+34,2	+29,2	131,1	+20,8	129,5	+17,9	(122,2)
	NOV	133,8	+11,7	- 4,5	125,5	- 4,3	125,0	- 3,5	(121,3)
	DEZ	121,7	+ 3,7	- 9,0	111,0	-11,6	112,3	-10,2	(118,5)
WIRTSCHAFTSGBÄUDE									
1973	DEZ	69,5	-30,6	-24,4	74,8	-20,1	77,6	-15,9	83,2
1974	JAN	61,5	-21,7	-11,5	78,1	+ 4,4	75,9	- 2,2	( 80,0)
	FEB	58,2	-16,5	- 5,4	75,7	- 3,1	75,7	- 0,3	( 78,0)
	MAR	60,7	-41,6	+ 4,3	63,5	-16,1	64,9	-14,3	( 75,9)
	APR	66,6	-27,1	+ 9,7	73,4	+15,6	72,6	+11,9	( 73,7)
	MAI	73,0	-33,3	+ 9,6	70,7	- 3,7	69,1	- 4,8	( 71,1)
	JUN	59,4	-41,9	-18,6	57,7	-18,4	61,9	-10,4	( 67,6)
	JUL	78,6	-29,5	+32,3	65,4	+13,3	66,7	+ 7,8	( 65,0)
	AUG	77,7	-26,6	- 1,1	59,0	- 9,8	56,9	-14,7	( 63,1)
	SEP	73,2	-22,5	- 5,8	64,3	+ 9,0	65,0	+14,2	( 62,3)
	OKT	75,4	-25,2	+ 3,0	67,0	+ 4,2	66,3	+ 2,0	( 61,9)
	NOV	54,5	-40,7	-27,7	58,8	-12,2	59,3	-10,6	( 62,1)
	DEZ	65,3	- 6,0	+19,8	70,3	+19,6	71,0	+19,7	( 62,5)

## 6. BAUGENEHMIGUNGEN, BAUFERTIGSTELLUNGEN, BAUVORRAT, TIEFBAUAUFTRÄGE

## 6.3. UMBAUTER RAUM DER FERTIGGESTELLTEN GEBÄUDE (1970 = 100)

JAHR	MONAT	ORIGINALWERT			SAISONBEREINIGTER WERT		SAISON- UND ARBEITSTÄGLICH BEREINIGTER WERT		GLATTE KOMPONENTE	
		INDEX	VERÄNDERUNG VORJAHR	IN O/O GEGEN VORMONAT	INDEX	VERÄNDERUNG IN O/O GEGEN VORMONAT	INDEX	VERÄNDERUNG IN O/O GEGEN VORMONAT	INDEX	
WOHN- UND NICHTWOHNGBAUEDE										
1973	NOV	150,6	+33,4	+22,1	139,0	+17,0	136,7	+14,7	120,0	
	DEZ*	706,6	- 0,4	+369,2	308,5	+121,9	309,3	+126,3	120,8	
1974	JAN	43,1	+19,7	-93,9	117,5	-61,9	117,2	-62,1	(120,3)	
	FEB	49,0	+18,9	+13,7	116,7	- 0,7	116,7	- 0,4	(119,4)	
	MAR	56,0	+ 0,4	+14,3	115,0	- 1,5	114,4	- 2,0	(118,2)	
	APR	54,7	+ 3,0	- 2,3	115,7	+ 0,6	117,2	+ 2,4	(118,4)	
	MAI	56,2	-22,9	+ 2,7	108,4	- 6,3	107,1	- 8,6	(116,7)	
	JUN	68,7	-23,9	+22,2	104,3	- 3,8	108,3	+ 1,1	(114,0)	
	JUL	99,8	+ 3,7	+45,3	112,4	+ 7,8	112,6	+ 4,0	(110,7)	
	AUG	77,7	- 2,1	-22,1	113,2	+ 0,7	109,2	- 3,0	(106,7)	
	SEP	81,7	-22,9	+ 5,1	99,3	-12,3	100,2	- 8,2	(101,9)	
	OKT	112,6	- 8,7	+37,8	106,8	+ 7,6	104,6	+ 4,4	( 96,4)	
	NOV	100,6	-33,2	-10,7	90,1	-15,6	88,3	-15,6	( 90,1)	
	WOHNGBAUEDE									
	1973	NOV	174,8	+38,4	+18,8	155,8	+16,6	152,2	+13,5	134,5
DEZ*		758,4	+ 2,8	+333,9	382,6	+145,6	383,6	+152,0	135,7	
1974	JAN	50,8	+16,8	-93,3	128,0	-66,5	130,9	-65,9	(134,9)	
	FEB	58,6	+13,8	+15,4	128,6	+ 0,5	128,6	- 1,8	(133,6)	
	MAR	60,5	- 5,0	+ 3,2	125,3	- 2,6	124,5	- 3,2	(131,9)	
	APR	63,4	+ 6,2	+ 4,8	129,0	+ 3,0	129,0	+ 3,6	(132,4)	
	MAI	67,0	-14,0	+ 5,7	122,1	- 5,3	119,7	- 7,2	(129,8)	
	JUN	83,6	-23,6	+24,8	114,8	- 6,0	119,3	- 0,3	(125,9)	
	JUL	125,6	+ 1,0	+50,2	127,6	+11,1	126,6	+ 6,1	(121,1)	
	AUG	89,1	- 9,2	-29,1	121,1	- 5,1	117,9	- 6,9	(115,4)	
	SEP	98,2	-22,6	+10,2	108,8	-10,2	109,6	- 7,0	(108,4)	
	OKT	130,6	-11,2	+33,0	113,0	+ 3,9	110,6	+ 0,9	(100,3)	
	NOV	101,5	-41,9	-22,3	87,0	-23,0	84,6	-23,5	( 91,0)	
	NICHTWOHNGBAUEDE									
	1973	NOV	124,3	+26,3	+27,6	119,9	+17,7	118,5	+17,0	104,0
DEZ*		650,4	- 4,2	+423,3	241,2	+101,2	240,4	+102,9	104,0	
1974	JAN	34,6	+24,0	-94,7	103,1	-57,3	99,8	-58,5	(103,6)	
	FEB	38,5	+27,9	+11,3	101,4	- 1,6	101,4	+ 1,6	(103,1)	
	MAR	51,1	+ 8,3	+32,7	102,2	+ 0,8	101,8	+ 0,4	(102,4)	
	APR	45,4	- 0,9	-11,2	101,7	- 0,5	106,8	+ 4,9	(103,5)	
	MAI	44,5	-34,0	- 2,0	93,2	- 8,4	93,3	-12,6	(102,6)	
	JUN	52,6	-24,4	+18,2	93,0	- 0,2	97,6	+ 4,6	(101,1)	
	JUL	71,7	+ 9,1	+36,3	95,8	+ 3,0	96,8	- 0,8	( 99,2)	
	AUG	65,3	+10,5	- 8,9	104,5	+ 9,1	99,5	+ 2,8	( 96,8)	
	SEP	63,8	-23,5	- 2,3	88,7	-15,1	89,6	- 9,9	( 94,2)	
	OKT	93,0	- 4,5	+45,8	99,3	+12,0	97,6	+ 8,9	( 91,2)	
	NOV	99,7	-19,8	+ 7,2	93,5	- 5,8	91,7	- 6,0	( 87,7)	

6. BAUGENEHMIGUNGEN, BAUFERTIGSTELLUNGEN, BAUVORRAT, TIEFBAUAUFTRÄGE  
6.4. GENEHMIGTE UND FERTIGGESTELLTE WOHNUNGEN (ANZAHL), BAUVORRAT (1 000)

JAHR	MONAT	ORIGINALWERT			SAISONBEREINIGTER WERT		SAISON- UND ARBEITSTÄGLICH BEREINIGTER WERT		GLATTE KOMPONENTE
		ANZAHL	VERAENDERUNG VORJAHR	IN 0/0 GEGEN VORMONAT	ANZAHL	VERAENDERUNG IN 0/0 GEGEN VORMONAT	ANZAHL	VERAENDERUNG IN 0/0 GEGEN VORMONAT	ANZAHL
GENEHMIGTE WOHNUNGEN									
1973	DEZ	32302	-44,1	-25,0	40983	- 8,2	40591	- 5,9	43803
1974	JAN	29170	-41,1	- 9,7	42951	+ 4,8	42649	+ 5,1	41122
	FEB	27803	-46,1	- 4,7	39425	- 8,2	39425	- 7,6	(39318)
	MAR	36961	-43,9	+32,9	36268	- 8,0	36852	- 6,5	(37663)
	APR	36506	-38,2	- 1,2	35534	- 2,0	35889	- 2,6	(36187)
	MAI	42044	-38,4	+15,2	36159	+ 1,8	34423	- 4,1	(34608)
	JUN	35907	-41,4	-14,6	29519	-18,4	32257	- 6,3	(33271)
	JUL	40894	-37,9	+13,9	31818	+ 7,8	32847	+ 1,8	(32608)
	AUG	38084	-38,7	- 6,9	31264	- 1,7	30547	- 7,0	(32298)
	SEP	34909	-31,1	- 8,3	33066	+ 5,8	32554	+ 6,6	(32348)
	OKT	37071	-23,6	+ 6,2	33712	+ 2,0	33608	+ 3,2	(32934)
	NOV	27449	-36,2	-26,0	31013	- 8,0	31873	- 5,2	(34237)
	DEZ	30506	- 5,6	+11,1	38646	+24,6	37621	+18,0	(36121)
FERTIGGESTELLTE WOHNUNGEN									
1973	NOV	69130	+33,5	+18,6	61119	+14,5	59777	+11,3	53513
	DEZ*	284590	+ 1,5	+311,7	136334	+123,1	135892	+127,3	53971
1974	JAN	20748	+19,3	-92,7	51163	-62,5	51981	-61,7	(53567)
	FEB	23529	+12,7	+13,4	51219	+ 0,1	51219	- 1,5	(52981)
	MAR	25288	- 2,5	+ 7,5	50305	- 1,8	49876	- 2,6	(52196)
	APR	25419	+ 5,8	+ 0,5	51070	+ 1,5	51585	+ 3,4	(52297)
	MAI	27653	-16,0	+ 8,8	48554	- 4,9	47642	- 7,6	(51128)
	JUN	32834	-24,6	+18,7	45228	- 6,9	46981	- 1,4	(49441)
	JUL	47270	- 6,4	+44,0	49367	+ 9,2	49230	+ 4,8	(47378)
	AUG	35174	-12,1	-25,6	47517	- 3,7	46020	- 6,5	(44935)
	SEP	37427	-25,1	+ 6,4	42266	-11,1	42442	- 7,8	(41995)
	OKT	50059	-14,2	+33,8	43563	+ 3,1	42880	+ 1,0	(38535)
	NOV	38832	-43,8	-22,4	32618	-25,1	31588	-26,3	(34566)

JAHR	MONAT	ORIGINALWERT			SAISONBEREINIGTER WERT		SAISON- UND ARBEITSTÄGLICH BEREINIGTER WERT		GLATTE KOMPONENTE
		1 000	VERAENDERUNG VORJAHR	IN 0/0 GEGEN VORMONAT	1 000	VERAENDERUNG IN 0/0 GEGEN VORMONAT	1 000	VERAENDERUNG IN 0/0 GEGEN VORMONAT	1 000
BAUVORRAT									
1973	NOV	1269	- 3,3	- 2,0	1179	- 2,2	X	X	1176
	DEZ*	1016	- 6,7	-19,9	1077	- 8,7	X	X	1153
1974	JAN	980	-11,3	- 3,5	1104	+ 2,5	X	X	1128
	FEB	984	-13,3	+ 0,4	1084	- 1,8	X	X	1102
	MAR	996	-15,2	+ 1,2	1063	- 1,9	X	X	1075
	APR	1007	-16,8	+ 1,1	1041	- 2,1	X	X	1048
	MAI	1021	-18,1	+ 1,4	1020	- 2,0	X	X	( 1019)
	JUN	1025	-18,8	+ 0,4	1003	- 1,7	X	X	( 994)
	JUL	1018	-20,6	- 0,7	978	- 2,5	X	X	( 969)
	AUG	1021	-21,7	+ 0,3	954	- 2,5	X	X	( 948)
	SEP	1019	-21,9	- 0,2	936	- 1,9	X	X	( 929)
	OKT	1006	-22,3	- 1,3	919	- 1,8	X	X	( 912)
	NOV	994	-21,7	- 1,2	906	- 1,4	X	X	( 894)

## 6. BAUGENEHMIGUNGEN, BAUFERTIGSTELLUNGEN, BAUVORRAT, TIEFBAUAUFTRÄGE

## 6.5. AUFTRAGSVERGABEN DER ÖFFENTLICHEN HAND (1970 = 100)

JAHR	MONAT	ORIGINALWERT			SAISONBEREINIGTER WERT		SAISON- UND ARBEITSTÄGLICH BEREINIGTER WERT		GLATTE KOMPONENTE
		INDEX	VERÄNDERUNG VORJAHR	IN O/O GEGEN VORMONAT	INDEX	VERÄNDERUNG IN O/O GEGEN VORMONAT	INDEX	VERÄNDERUNG IN O/O GEGEN VORMONAT	INDEX
TIEFBAUTEN									
1973	DEZ	93,4	+23,9	-15,6	119,9	+ 5,7	121,4	+ 9,1	114,6
1974	JAN	91,9	+15,9	- 1,6	117,2	- 2,3	115,8	- 4,6	(115,8)
	FEB	71,2	+10,0	-22,5	110,9	- 5,4	110,9	- 4,2	(117,1)
	MAR	81,2	-23,9	+14,0	98,3	-11,4	100,7	- 9,2	(119,5)
	APR	120,8	+20,0	+48,8	119,5	+21,6	122,2	+21,4	(121,0)
	MAI	150,3	+27,4	+24,4	133,5	+11,7	131,6	+ 7,7	(123,7)
	JUN	143,6	+16,0	- 4,5	123,9	- 7,2	129,1	- 1,9	(125,5)
	JUL	181,2	+37,9	+26,2	147,9	+19,4	141,4	+ 9,5	(127,3)
	AUG	143,1	- 1,5	-21,0	123,1	-16,8	126,5	-10,5	(128,2)
	SEP	152,3	+31,0	+ 6,4	138,4	+12,4	134,4	+ 6,2	(129,7)
	OKT	146,7	+11,6	- 3,7	127,4	- 7,9	127,4	- 5,2	(131,2)
	NOV	120,7	+ 9,1	-17,7	126,6	- 0,6	128,7	+ 1,0	(132,5)
	DEZ	104,9	+12,3	-13,1	131,2	+ 3,6	131,4	+ 2,1	(133,9)
STRASSENBAUTEN									
1973	DEZ	90,4	+55,3	-27,9	126,7	+ 2,9	124,1	+ 2,2	116,6
1974	JAN	58,3	+ 4,3	-35,5	106,4	-16,0	108,4	-12,7	(118,8)
	FEB	52,2	+ 6,1	-10,5	108,1	+ 1,6	108,1	- 0,3	(120,9)
	MAR	81,0	- 7,0	+55,2	105,5	- 2,4	107,1	- 0,9	(124,9)
	APR	120,7	+29,2	+49,0	124,7	+18,2	127,7	+19,2	(127,2)
	MAI	167,1	+38,4	+38,4	148,4	+19,0	146,7	+14,9	(130,2)
	JUN	166,3	+30,8	- 0,5	139,9	- 5,7	144,4	- 1,6	(132,8)
	JUL	189,1	+22,6	+13,7	143,6	+ 2,6	139,2	- 3,6	(134,7)
	AUG	159,5	+ 3,4	-15,7	127,0	-11,6	128,5	- 7,7	(136,2)
	SEP	186,5	+44,1	+16,9	150,4	+18,4	146,1	+13,7	(138,8)
	OKT	168,8	+24,6	- 9,5	141,9	- 5,7	143,0	- 2,1	(141,5)
	NOV	137,9	+10,1	-18,3	138,5	- 2,4	141,8	- 0,8	(144,2)
	DEZ	103,7	+14,7	-24,8	140,4	+ 1,4	135,4	- 4,5	(146,0)
STRASSENBRÜCKEN									
1973	DEZ	138,4	+50,1	+60,7	132,2	+43,2	128,0	+36,6	(108,8)
1974	JAN	182,8	+86,2	+32,1	155,9	+17,9	147,0	+14,8	(109,0)
	FEB	100,7	+ 0,1	-44,9	113,7	-27,1	113,7	-22,7	(109,7)
	MAR	79,8	-25,8	-20,8	68,1	-40,1	68,4	-39,8	(110,4)
	APR	85,2	+ 6,0	+ 6,8	103,8	+52,4	110,2	+61,1	(111,2)
	MAI	114,9	+15,8	+34,9	110,6	+ 6,6	110,6	+ 0,4	(113,0)
	JUN	107,0	+ 4,8	- 6,9	114,4	+ 3,4	117,6	+ 6,3	(114,8)
	JUL	96,2	+15,2	-10,1	99,5	-13,0	102,0	-13,3	(115,4)
	AUG	161,5	+47,8	+67,9	163,2	+64,0	158,8	+55,7	(115,9)
	SEP	111,9	+ 6,2	-30,7	116,6	-28,6	117,3	-26,1	(116,4)
	OKT	163,8	+78,0	+46,4	146,3	+25,5	144,6	+23,3	(116,3)
	NOV	89,2	+ 3,6	-45,5	104,4	-28,6	106,1	-26,6	(115,8)
	DEZ	107,9	-22,0	+21,0	96,8	- 7,3	114,1	+ 7,5	(112,8)
AUFTRÄGE DES BUNDES									
1973	DEZ	105,0	+ 8,7	- 8,1	125,1	+19,6	118,1	+14,5	114,2
1974	JAN	103,6	+ 7,2	- 1,3	117,1	- 6,4	120,4	+ 1,9	(117,1)
	FEB	87,9	+21,9	-15,2	122,4	+ 4,5	122,4	+ 1,7	(117,5)
	MAR	78,2	-28,4	-11,0	101,6	-17,0	105,4	-13,9	(117,9)
	APR	111,2	+10,2	+42,2	119,6	+17,7	117,8	+11,8	(118,5)
	MAI*	181,4	+54,4	+63,1	175,6	+46,8	173,8	+47,5	(120,3)
	JUN	125,6	+13,4	-30,8	115,6	-34,2	125,5	-27,8	(122,1)
	JUL	175,5	+21,6	+39,7	143,7	+24,3	136,1	+ 8,4	(124,0)
	AUG	156,3	- 3,2	-10,9	123,1	-14,3	122,8	- 9,8	(124,6)
	SEP	166,9	+29,1	+ 6,8	141,9	+15,3	135,7	+10,5	(124,2)
	OKT	140,7	+14,8	-15,7	137,2	- 3,3	135,7	+ 0,0	(123,4)
	NOV	111,4	- 2,5	-20,8	108,0	-21,3	113,2	-16,6	(122,1)
	DEZ	93,9	-10,6	-15,7	114,2	+ 5,7	106,8	- 5,7	(120,8)
AUFTRÄGE DER LÄNDER									
1973	DEZ	55,2	- 8,3	-22,1	75,5	-11,1	77,3	- 7,3	91,1
1974	JAN	46,7	+68,0	-15,4	83,1	+10,1	80,5	+ 4,1	( 93,5)
	FEB	59,0	+37,5	+26,3	86,0	+ 3,5	86,0	+ 6,8	( 96,0)
	MAR	84,9	+52,2	+43,9	101,4	+17,9	107,7	+25,2	( 98,9)
	APR	126,8	+26,4	+49,4	105,2	+ 3,7	102,2	- 5,1	(101,3)
	MAI	108,8	+43,0	-14,2	104,9	- 0,3	102,5	+ 0,3	(102,9)
	JUN	129,0	+15,3	+18,6	102,0	- 2,8	101,3	- 1,2	(104,4)
	JUL	165,5	+59,4	+28,3	135,4	+32,7	127,3	+25,7	(106,6)
	AUG	111,7	+16,8	-32,5	102,2	-24,5	111,5	-12,4	(109,3)
	SEP	131,4	+45,8	+17,6	121,7	+19,1	119,6	+ 7,3	(111,6)
	OKT	139,6	+30,5	+ 6,2	113,2	- 7,0	113,2	- 5,4	(113,8)
	NOV	94,1	+32,7	-32,6	110,2	- 2,7	114,5	+ 1,1	(116,1)
	DEZ	83,6	+51,4	-11,2	105,3	- 4,4	105,4	- 7,9	(118,2)
AUFTRÄGE DER GEMEINDEN UND GEMEINDEVERBÄUNDE									
1973	DEZ	109,2	+56,2	-15,2	139,5	+ 1,7	144,6	+ 6,2	127,5
1974	JAN	110,1	+31,4	+ 0,8	138,7	- 0,6	132,6	- 8,3	129,2
	FEB	66,0	- 5,8	-40,1	114,6	-17,4	114,6	-13,6	(131,1)
	MAR	87,7	-33,6	+32,9	97,2	-15,2	96,4	-15,9	(133,2)
	APR	133,6	+27,1	+52,3	130,5	+34,3	142,4	+47,7	(135,4)
	MAI	148,6	+ 1,3	+11,2	132,5	+ 1,5	134,3	- 5,7	(139,3)
	JUN	167,7	+16,4	+12,9	143,2	+ 8,1	148,6	+10,6	(141,7)
	JUL	211,2	+55,9	+25,9	170,2	+18,9	158,9	+ 6,9	(144,1)
	AUG	151,3	- 7,5	-28,4	137,3	-19,3	141,6	-10,9	(145,5)
	SEP	166,5	+37,6	+10,0	154,2	+12,3	147,7	+ 4,3	(148,8)
	OKT	168,6	+ 8,1	+ 1,3	148,3	- 3,8	150,3	+ 1,8	(152,5)
	NOV	149,7	+16,3	-11,2	159,5	+ 7,6	156,4	+ 4,1	(156,5)
	DEZ	132,9	+21,7	-11,2	164,5	+ 3,1	174,6	+11,6	(161,1)

7. UMSATZE DES EINZELHANDELS  
7.1. IN JEWELIGEN PREISEN (1970 = 100)

JAHR	MONAT	ORIGINALWERT			SAISONBEREINIGTER WERT		SAISON- UND ARBEITSTÄEGLICH BEREINIGTER WERT		GLATTE KOMPONENTE	
		INDEX	VERÄNDERUNG VORJAHR	IN O/O GEGEN VORMONAT	INDEX	VERÄNDERUNG IN O/O GEGEN VORMONAT	INDEX	VERÄNDERUNG IN O/O GEGEN VORMONAT	INDEX	
EINZELHANDEL INSGESAMT										
1973	NOV	147,1	+ 7,1	+ 4,1	134,1	- 0,7	133,4	- 0,9	(132,5)	
	DEZ	172,6	+ 2,4	+17,3	132,7	- 1,0	135,0	+ 1,2	(132,9)	
1974	JAN	121,2	+ 6,4	-29,8	135,5	+ 2,1	134,3	- 0,5	(133,5)	
	FEB	112,0	+ 0,8	- 7,6	130,3	- 3,8	130,3	- 3,0	(134,2)	
	MAR	134,5	+ 1,8	+20,1	131,0	+ 0,5	132,4	+ 1,6	(135,0)	
	APR	140,2	+ 7,8	+ 4,2	140,8	+ 7,5	140,4	+ 6,0	(135,8)	
	MAI	139,6	+ 6,3	- 0,4	138,5	- 1,6	138,4	- 1,4	(136,9)	
	JUN	124,9	- 1,7	-10,5	132,1	- 4,6	134,2	- 3,0	(137,5)	
	JUL	139,1	+12,4	+11,4	143,7	+ 8,8	142,2	+ 6,0	(139,1)	
	AUG	127,1	+ 7,0	- 8,6	138,4	- 3,7	139,0	- 2,3	(140,4)	
	SEP	130,3	+ 9,2	+ 2,5	140,0	+ 1,2	139,8	+ 0,6	(141,9)	
	OKT	154,8	+ 9,6	+18,8	146,5	+ 4,6	144,6	+ 3,4	(143,4)	
	NOV	157,0	+ 6,7	+ 1,4	144,6	- 1,3	145,6	+ 0,7	(145,2)	
	NAHRUNGS- UND GENUSSMITTEL									
	1973	NOV	138,2	+ 9,6	+ 2,8	136,9	+ 1,3	135,2	- 0,1	134,6
DEZ		158,3	+ 4,3	+14,5	132,8	- 3,0	137,0	+ 1,3	135,3	
1974	JAN	125,1	+ 6,6	-21,0	136,5	+ 2,8	135,8	- 0,9	(136,1)	
	FEB	121,3	+ 4,2	- 3,0	133,6	- 2,1	133,6	- 1,6	(136,8)	
	MAR	136,7	+ 1,6	+12,7	133,3	- 0,2	133,7	+ 0,1	(137,6)	
	APR	140,7	+ 7,7	+ 2,9	141,2	+ 5,9	142,0	+ 6,2	(138,2)	
	MAI	146,2	+10,8	+ 3,9	142,2	+ 0,7	141,3	- 0,5	(139,1)	
	JUN	136,1	+ 0,6	- 6,9	136,4	- 4,1	137,8	- 2,5	(140,0)	
	JUL	141,8	+10,0	+ 4,2	143,0	+ 4,8	142,5	+ 3,4	(140,9)	
	AUG	140,3	+ 5,3	- 1,1	140,8	- 1,5	140,3	- 1,5	(141,9)	
	SEP	132,3	+ 6,2	- 5,7	139,7	- 0,8	140,9	+ 0,4	(143,0)	
	OKT	147,2	+ 9,5	+11,3	147,2	+ 5,4	145,3	+ 3,1	(144,1)	
	NOV	147,7	+ 6,9	+ 0,3	146,6	- 0,4	146,4	+ 0,8	(146,0)	
	BEKLEIDUNG, WAESCHE, SCHUHE									
	1973	NOV	155,3	+ 4,5	+ 1,5	127,3	- 2,6	126,8	- 4,2	(126,1)
DEZ*		187,9	+ 4,7	+21,0	143,6	+12,8	144,9	+14,3	(126,1)	
1974	JAN	121,1	+ 7,8	-35,6	133,5	- 7,0	131,4	- 9,3	(126,7)	
	FEB	94,2	+ 0,6	-22,2	125,3	- 6,1	125,3	- 4,6	(127,4)	
	MAR	127,0	+ 2,4	+34,8	124,2	- 0,9	126,6	+ 1,0	(128,4)	
	APR	143,8	+ 9,0	+13,2	139,8	+12,6	138,0	+ 9,0	(129,1)	
	MAI	129,7	- 0,3	- 9,8	129,4	- 7,4	129,5	- 6,2	(130,7)	
	JUN	110,0	- 6,8	-15,2	124,8	- 3,6	125,7	- 2,9	(132,4)	
	JUL	133,7	+14,7	+21,5	140,1	+12,3	138,0	+ 9,8	(134,3)	
	AUG	105,9	+ 9,9	-20,8	132,8	- 5,2	134,6	- 2,5	(136,5)	
	SEP	125,0	+14,8	+18,0	136,6	+ 2,9	137,0	+ 1,8	(139,1)	
	OKT	174,1	+13,8	+39,3	148,3	+ 8,6	145,5	+ 6,2	(142,0)	
	NOV	168,2	+ 8,3	- 3,4	143,2	- 3,4	145,2	- 0,2	(145,2)	
	HAUSRAT, WOHNBEDARF									
	1973	NOV	157,9	- 0,2	+ 2,4	137,4	- 3,5	137,9	- 1,7	140,7
DEZ		193,3	- 7,6	+22,4	141,2	+ 2,8	142,4	+ 3,3	(141,2)	
1974	JAN	117,0	+ 4,5	-39,5	142,5	+ 0,9	140,1	- 1,6	(141,6)	
	FEB	118,6	+ 0,1	+ 1,4	138,9	- 2,5	138,9	- 0,9	(142,1)	
	MAR	139,6	+ 2,9	+17,7	141,3	+ 1,7	144,0	+ 3,7	(142,6)	
	APR	139,3	+ 5,1	- 0,2	146,0	+ 3,3	145,4	+ 1,0	(142,4)	
	MAI	145,0	+ 4,3	+ 4,1	146,1	+ 0,1	146,8	+ 1,0	(143,0)	
	JUN	123,5	- 5,9	-14,8	135,6	- 7,2	138,8	- 5,4	(143,4)	
	JUL	147,1	+12,7	+19,1	151,7	+11,9	148,5	+ 7,0	(144,0)	
	AUG	129,5	- 0,8	-12,0	139,1	- 8,3	141,7	- 4,6	(145,0)	
	SEP	143,6	+ 6,6	+10,9	147,3	+ 5,9	145,6	+ 2,8	(146,3)	
	OKT	163,0	+ 5,7	+13,5	150,6	+ 2,2	149,2	+ 2,5	(147,8)	
	NOV	168,6	+ 6,8	+ 3,4	148,5	- 1,4	150,7	+ 1,0	(149,3)	
	ELEKTRO- UND OPTISCHE ERZEUGNISSE, UHREN									
	1973	NOV	161,7	+ 3,5	+20,6	134,5	- 1,8	135,1	- 0,9	135,6
DEZ*		284,5	- 0,3	+75,9	181,6	+35,0	183,8	+36,0	(136,3)	
1974	JAN	119,1	+13,0	-58,1	140,4	-22,7	139,5	-24,1	(137,2)	
	FEB	113,5	+ 8,9	- 4,7	137,9	- 1,8	137,9	- 1,1	(137,9)	
	MAR	128,2	+ 9,6	+13,0	140,6	+ 2,0	141,9	+ 2,9	(138,8)	
	APR	130,8	+13,5	+ 2,0	145,5	+ 3,5	144,2	+ 1,6	(140,1)	
	MAI	134,5	+11,4	+ 2,8	145,4	- 0,1	146,0	+ 1,2	(141,2)	
	JUN	128,8	+13,3	- 4,2	144,8	- 0,4	145,4	- 0,4	(142,3)	
	JUL	139,7	+15,4	+ 8,5	147,7	+ 2,0	146,7	+ 0,9	(143,6)	
	AUG	129,6	+ 8,8	- 7,2	139,6	- 5,5	140,8	- 4,0	(144,9)	
	SEP	130,0	+11,7	+ 0,3	144,8	+ 3,7	144,7	+ 2,8	(146,4)	
	OKT	140,8	+ 5,0	+ 8,3	144,7	- 0,1	143,5	- 0,8	(147,5)	
	NOV	179,1	+10,8	+27,2	150,8	+ 4,2	152,3	+ 6,1	(149,0)	
	FAHRZEUGE, MASCHINEN UND ANNEHMEN									
	1973	NOV	91,5	-14,1	-13,6	100,6	- 4,5	100,1	- 3,4	102,5
DEZ		77,8	-25,9	-15,0	92,8	- 7,8	98,4	- 1,7	101,4	
1974	JAN	78,2	-22,9	+ 0,5	97,8	+ 5,4	95,7	- 2,7	(100,7)	
	FEB	84,7	-23,6	+ 8,3	95,0	- 2,9	95,0	- 0,7	(100,2)	
	MAR	116,4	-19,6	+37,4	91,4	- 3,8	94,2	- 0,8	( 99,5)	
	APR	120,5	- 8,5	+ 3,5	104,7	+14,6	102,5	+ 8,8	( 99,0)	
	MAI	120,7	-10,1	+ 0,2	100,6	- 3,9	100,2	- 2,2	( 99,1)	
	JUN	103,1	-16,4	-14,6	91,4	- 9,1	93,6	- 6,6	( 99,6)	
	JUL	112,7	+ 2,5	+ 9,3	110,2	+20,6	108,3	+15,7	(100,7)	
	AUG	93,1	+ 0,9	-17,4	106,0	- 3,8	108,3	+ 0,0	(103,3)	
	SEP	101,8	+ 3,1	+ 9,3	109,2	+ 3,0	109,5	+ 1,1	(106,7)	
	OKT	111,2	+ 5,0	+ 9,2	110,6	+ 1,3	107,3	- 2,0	(111,0)	
	NOV	97,5	+ 6,6	-12,3	108,6	- 1,8	111,6	+ 4,0	(116,1)	

7. UMSATZE DES EINZELHANDELS  
7.2. IN PREISEN VON 1970 (1970 = 100)

JAHR	MONAT	ORIGINALWERT			SAISONBEREINIGTER WERT		SAISON- UND ARBEITSTÄGLICH BEREINIGTER WERT		GLATTE KOMPONENTE
		INDEX	VERÄNDERUNG VORJAHR	IN O/O GEGEN VORMONAT	INDEX	VERÄNDERUNG IN O/O GEGEN VORMONAT	INDEX	VERÄNDERUNG IN O/O GEGEN VORMONAT	
EINZELHANDEL INSGESAMT									
1973	NOV	123,0	+ 0,7	+ 3,1	111,2	- 1,9	110,7	- 2,0	(110,6)
	DEZ	143,7	- 3,8	+16,8	108,1	- 2,8	110,9	+ 0,2	(110,3)
1974	JAN	99,9	- 0,2	-30,5	112,7	+ 4,3	111,5	+ 0,5	(110,1)
	FEB	91,7	- 5,5	- 8,2	107,9	- 4,3	107,9	- 3,2	(110,0)
	MAR	109,2	- 4,6	+19,1	106,5	- 1,3	107,9	+ 0,0	(109,9)
	APR	112,7	+ 0,8	+ 3,2	114,0	+ 7,0	113,6	+ 5,3	(109,7)
	MAI	111,3	- 0,9	- 1,2	111,0	- 2,6	111,0	- 2,3	(109,9)
	JUN	98,7	- 8,6	-11,3	105,2	- 5,2	106,7	- 3,9	(109,9)
	JUL	109,8	+ 4,4	+11,2	113,9	+ 8,3	112,5	+ 5,4	(110,1)
	AUG	100,3	- 1,0	- 8,7	109,2	- 4,1	110,0	- 2,2	(110,3)
	SEP	102,3	+ 0,8	+ 2,0	109,8	+ 0,5	110,0	+ 0,0	(110,6)
	OKT	120,5	+ 1,0	+17,8	113,2	+ 3,1	111,3	+ 1,2	(111,0)
	NOV	121,0	- 1,6	+ 0,4	110,2	- 2,7	111,2	- 0,1	(111,5)
NAHRUNGS- UND GENUSSMITTEL									
1973	NOV	117,3	+ 4,2	+ 1,6	115,5	+ 0,3	114,0	- 1,1	113,1
	DEZ	133,7	- 0,7	+14,0	110,4	- 4,4	114,7	+ 0,6	113,2
1974	JAN	104,3	+ 1,2	-22,0	114,6	+ 3,8	113,9	- 0,7	(113,3)
	FEB	100,6	- 1,2	- 3,5	111,5	- 2,7	111,5	- 2,1	(113,4)
	MAR	112,6	- 3,7	+11,9	109,7	- 1,6	110,3	- 1,1	(113,5)
	APR	114,5	+ 2,4	+ 1,7	115,8	+ 5,6	116,5	+ 5,6	(113,4)
	MAI	117,7	+ 5,0	+ 2,8	115,4	- 0,3	114,6	- 1,6	(113,7)
	JUN	108,7	- 4,7	- 7,6	110,3	- 4,4	111,6	- 2,6	(113,8)
	JUL	114,0	+ 4,0	+ 4,9	115,6	+ 4,8	114,8	+ 2,9	(114,0)
	AUG	113,7	- 1,0	- 0,3	112,8	- 2,4	112,7	- 1,8	(114,1)
	SEP	107,1	- 0,6	- 5,8	112,3	- 0,4	113,5	+ 0,7	(114,3)
	OKT	118,3	+ 2,5	+10,5	117,4	+ 4,5	115,4	+ 1,7	(114,6)
	NOV	117,3	+ 0,0	- 0,8	115,1	- 2,0	115,2	- 0,2	(114,6)
BEKLEIDUNG, WAESCHE, SCHUHE									
1973	NOV	126,0	- 3,0	+ 1,0	102,3	- 3,1	101,8	- 4,5	(104,6)
	DEZ	152,3	- 2,7	+20,9	105,9	+ 3,5	106,7	+ 4,8	(103,7)
1974	JAN	97,3	+ 0,4	-36,1	109,0	+ 2,9	107,2	+ 0,5	(103,5)
	FEB	75,1	- 6,5	-22,8	102,6	- 5,9	102,6	- 4,3	(103,4)
	MAR	100,3	- 4,8	+33,6	99,0	- 3,5	101,1	- 1,5	(103,4)
	APR	112,8	+ 1,4	+12,5	111,4	+12,5	110,0	+ 8,8	(103,5)
	MAI	101,2	- 7,2	-10,3	102,4	- 8,1	102,8	- 6,5	(104,2)
	JUN	85,5	-13,1	-15,5	98,8	- 3,5	100,4	- 2,3	(104,5)
	JUL	103,5	+ 6,6	+21,1	109,7	+11,0	107,5	+ 7,1	(105,0)
	AUG	81,6	+ 2,1	-21,2	104,4	- 4,8	105,7	- 1,7	(105,7)
	SEP	95,3	+ 6,6	+16,8	105,4	+ 1,0	104,7	- 0,9	(106,5)
	OKT	131,8	+ 5,6	+38,3	111,1	+ 5,4	109,1	+ 4,2	(107,5)
	NOV	126,6	+ 0,5	- 3,9	106,7	- 4,0	108,2	- 0,8	(108,6)
HAUSRAT, WOHNBEDARF									
1973	NOV	133,8	- 5,8	+ 1,9	115,4	- 4,1	116,0	- 1,9	118,9
	DEZ	163,3	-13,0	+22,0	114,2	- 1,0	116,7	+ 0,6	(118,5)
1974	JAN	97,6	- 1,6	-40,2	120,4	+ 5,4	118,3	+ 1,4	(118,0)
	FEB	97,7	- 6,3	+ 0,1	115,9	- 3,7	115,9	- 2,0	(117,4)
	MAR	113,6	- 4,2	+16,3	115,9	+ 0,0	118,4	+ 2,2	(116,9)
	APR	112,3	- 2,7	- 1,1	119,1	+ 2,8	118,2	- 0,2	(115,6)
	MAI	116,0	- 3,7	+ 3,3	118,0	- 0,9	118,8	+ 0,5	(115,2)
	JUN	98,2	-13,5	-15,3	109,0	- 7,6	111,1	- 6,5	(114,5)
	JUL	116,0	+ 3,1	+18,1	120,6	+10,6	117,7	+ 5,9	(113,8)
	AUG	101,5	- 9,5	-12,5	109,6	- 9,1	112,0	- 4,8	(113,6)
	SEP	111,7	- 3,0	+10,0	114,8	+ 4,7	113,9	+ 1,7	(113,5)
	OKT	125,7	- 4,3	+12,5	114,5	- 0,3	112,9	- 0,9	(113,6)
	NOV	129,3	- 3,4	+ 2,9	111,3	- 2,8	113,3	+ 0,4	(113,6)
ELEKTRO- UND OPTISCHE ERZEUGNISSE, UHREN									
1973	NOV	139,6	- 3,1	+20,6	116,2	- 2,4	117,6	- 1,8	119,5
	DEZ	245,4	- 6,5	+75,8	135,2	+16,4	130,5	+11,0	(119,4)
1974	JAN	101,8	+ 5,4	-58,5	122,1	- 9,7	120,8	- 7,4	(119,3)
	FEB	95,5	+ 0,6	- 6,2	118,8	- 2,7	118,8	- 1,7	(118,8)
	MAR	106,0	+ 0,5	+11,0	119,2	+ 0,3	119,9	+ 0,9	(118,7)
	APR	107,1	+ 3,7	+ 1,0	122,6	+ 2,9	122,0	+ 1,8	(119,3)
	MAI	109,5	+ 1,6	+ 2,2	121,5	- 0,9	122,3	+ 0,2	(119,4)
	JUN	104,3	+ 4,3	- 4,7	121,0	- 0,4	120,7	- 1,3	(119,3)
	JUL	112,5	+ 6,1	+ 7,9	122,1	+ 0,9	122,8	+ 1,7	(119,2)
	AUG	104,0	+ 0,1	- 7,6	114,5	- 6,2	115,4	- 6,0	(118,9)
	SEP	103,7	+ 2,4	- 0,3	118,2	+ 3,2	116,2	+ 0,7	(118,5)
	OKT	111,9	- 3,4	+ 7,9	115,6	- 2,2	117,0	+ 0,7	(118,1)
	NOV	141,7	+ 1,5	+26,6	117,6	+ 1,7	119,0	+ 1,7	(116,9)
FAHRZEUGE, MASCHINEN UND BÜROEINRICHTUNGEN									
1973	NOV	78,4	-16,2	-14,0	86,1	- 5,3	86,0	- 3,4	87,7
	DEZ	66,6	-29,3	-15,1	79,4	- 7,8	84,0	- 2,3	( 86,4)
1974	JAN	66,8	-26,4	+ 0,3	82,9	+ 4,4	80,9	- 3,7	( 85,2)
	FEB	71,9	-26,7	+ 7,6	80,3	- 3,1	80,3	- 0,7	( 83,5)
	MAR	97,3	-22,9	+35,3	75,5	- 6,0	78,2	- 2,6	( 82,7)
	APR	94,6	-13,9	+ 1,3	85,4	+13,1	83,6	+ 6,9	( 81,3)
	MAI	97,7	-16,3	- 0,9	80,8	- 5,4	80,7	- 3,5	( 80,7)
	JUN	82,7	-22,6	-15,4	73,2	- 9,4	75,3	- 6,7	( 80,6)
	JUL	89,5	- 6,0	+ 8,2	87,9	+20,1	85,8	+13,9	( 80,7)
	AUG	73,5	- 7,8	-17,9	84,6	- 3,8	86,9	+ 1,3	( 82,1)
	SEP	80,0	- 6,0	+ 8,8	86,4	+ 2,1	86,3	- 0,7	( 84,1)
	OKT	87,1	- 4,5	+ 8,9	86,7	+ 0,3	84,0	- 2,7	( 86,8)
	NOV	75,8	- 3,3	-13,0	85,2	- 1,7	87,9	+ 4,6	( 90,1)



## 8. AUSSENHANDEL (SPEZIALHANDEL)

## 8.1. EINFUHR - TATSÄCHLICHE WERTE (MILL. DM)

JAHR	MONAT	ORIGINALWERT			SAISONBEREINIGTER WERT		SAISON- UND ARBEITSTÄGLICH BEREINIGTER WERT		GLATTE KOMPONENTE
		MILL.DM	VERÄNDERUNG VORJAHR	IN O/O GEGEN VORMONAT	MILL.DM	VERÄNDERUNG IN O/O GEGEN VORMONAT	MILL.DM	VERÄNDERUNG IN O/O GEGEN VORMONAT	MILL.DM
EINFUHR INSGESAMT									
1973	DEZ	12029	+ 6,2	-10,2	11957	- 7,7	12577	- 0,3	(12134)
1974	JAN*	13946	+19,1	+15,9	14575	+21,9	14501	+15,3	(12495)
	FEB	12363	+ 4,8	-11,4	12508	-14,2	12508	-13,7	(12850)
	MAR*	15080	+22,0	+22,0	14623	+16,9	14835	+18,6	(13315)
	APR	14761	+27,2	- 2,1	14593	- 0,2	14503	- 2,2	(14138)
	MAI	16077	+23,2	+ 8,9	15268	+ 4,6	14962	+ 3,2	(14431)
	JUN	14335	+19,2	-10,8	14218	- 6,9	14773	- 1,3	(15232)
	JUL	15951	+37,7	+11,3	16058	+12,9	15942	+ 7,9	(15891)
	AUG	15055	+39,4	- 5,6	16010	- 0,3	16004	+ 0,4	(15924)
	SEP	14748	+32,5	- 2,0	15336	- 4,2	15435	- 3,6	(15498)
	OKT	16769	+20,2	+13,7	16367	+ 6,7	16018	+ 3,8	(15488)
	NOV	15740	+17,5	- 6,1	15344	- 6,3	15493	- 3,3	(15569)
	DEZ	14872	+23,6	- 5,5	14854	- 3,2	14827	- 4,3	(14416)
ERNAHRUNGSWIRTSCHAFT									
1973	DEZ	2420	+ 1,2	- 9,9	2311	- 8,8	2451	- 0,9	2412
1974	JAN	2462	+ 3,3	+ 1,7	2469	+ 6,8	2451	+ 0,0	2425
	FEB*	1919	-14,1	-22,1	2014	-18,4	2005	-18,2	2446
	MAR	2463	+ 4,3	+28,3	2418	+20,1	2453	+22,3	2448
	APR	2522	+19,5	+ 2,4	2586	+ 6,9	2566	+ 4,6	2474
	MAI	2775	+ 8,0	+10,0	2525	- 2,4	2469	- 3,8	2470
	JUN	2250	+ 0,0	-18,9	2276	- 9,9	2377	- 3,7	( 2483)
	JUL	2360	+ 8,6	+ 4,9	2543	+11,7	2549	+ 7,2	( 2494)
	AUG	2371	+11,2	+ 0,5	2541	- 0,1	2516	- 1,3	( 2505)
	SEP	2119	+ 0,4	-10,6	2348	- 7,6	2375	- 5,6	( 2514)
	OKT	2812	+ 8,0	+32,7	2627	+11,9	2555	+ 7,6	( 2506)
	NOV	2663	- 0,9	- 5,3	2496	- 5,0	2516	- 1,5	( 2451)
	DEZ	2632	+ 8,8	- 1,2	2526	+ 1,2	2535	+ 0,8	( 2482)
GEWERBLICHE WIRTSCHAFT (OHNE GÜTER DER BUNDESREG.)									
1973	DEZ	9379	+ 7,5	-10,4	9490	- 7,2	9942	- 0,1	( 9641)
1974	JAN*	11228	+23,8	+19,7	11785	+24,2	11703	+17,7	( 9995)
	FEB	10215	+ 9,8	- 9,0	10291	-12,7	10291	-12,1	(10349)
	MAR*	12359	+26,8	+21,0	11900	+15,6	12057	+17,2	(10757)
	APR	12022	+29,6	- 2,7	11749	- 1,3	11718	- 2,8	(11474)
	MAI	13028	+27,6	+ 8,4	12470	+ 6,1	12220	+ 4,3	(11769)
	JUN	11769	+23,9	- 9,7	11693	- 6,2	12138	- 0,7	(12441)
	JUL	13291	+44,5	+12,9	13216	+13,0	13129	+ 8,2	(13005)
	AUG	12392	+47,2	- 6,8	13217	+ 0,0	13196	+ 0,5	(13106)
	SEP	12209	+38,1	- 1,5	12587	- 4,8	12650	- 4,1	(12778)
	OKT	13648	+23,9	+11,8	13362	+ 6,2	13103	+ 3,6	(12719)
	NOV	12724	+21,6	- 6,8	12513	- 6,4	12613	- 3,7	(12712)
	DEZ	11852	+26,4	- 6,9	11978	- 4,3	12025	- 4,7	(11702)
ROHSTOFFE UND HALBWAREN									
1973	DEZ	4073	+34,9	+ 0,0	3969	- 1,4	4066	+ 3,6	( 3929)
1974	JAN*	4993	+64,1	+22,6	5109	+28,7	5104	+25,5	( 4194)
	FEB	4695	+54,7	- 6,0	4664	- 8,7	4664	- 8,6	( 4457)
	MAR*	5452	+71,0	+16,1	5346	+14,6	5384	+15,4	( 4717)
	APR	5165	+70,3	- 5,3	5132	- 4,0	5107	- 5,1	( 5052)
	MAI	5728	+65,8	+10,9	5509	+ 7,3	5408	+ 5,9	( 5277)
	JUN	5466	+69,9	- 4,6	5408	- 1,8	5519	+ 2,1	( 5576)
	JUL	5841	+86,4	+ 6,9	5842	+ 8,0	5860	+ 6,2	( 5908)
	AUG	5899	+97,0	+ 1,0	6075	+ 4,0	6053	+ 3,3	( 6041)
	SEP	5453	+72,7	- 7,6	5679	- 6,5	5713	- 5,6	( 5932)
	OKT	5668	+44,4	+ 3,9	5869	+ 3,3	5807	+ 1,6	( 5800)
	NOV	5594	+37,3	- 1,3	5525	- 5,9	5556	- 4,3	( 5576)
	DEZ	5086	+24,9	- 9,1	4928	-10,8	4905	-11,7	( 4828)
ROHSTOFFE									
1973	DEZ	1858	+27,8	+ 0,8	1828	- 1,8	1926	+ 4,6	( 1948)
1974	JAN*	2722	+81,8	+46,5	2809	+53,7	2805	+45,6	( 2112)
	FEB	2521	+72,4	- 7,4	2453	-12,7	2453	-12,5	( 2273)
	MAR*	2892	+82,6	+14,7	2813	+14,7	2818	+14,9	( 2450)
	APR	2800	+92,4	- 3,2	2742	- 2,5	2745	- 2,6	( 2633)
	MAI	2897	+82,5	+ 3,5	2832	+ 3,3	2820	+ 2,7	( 2806)
	JUN	2979	+101,0	+ 2,8	2939	+ 3,8	2961	+ 5,0	( 2978)
	JUL	3025	+117,8	+ 1,5	3077	+ 4,7	3060	+ 3,3	( 3106)
	AUG	3035	+119,1	+ 0,3	3106	+ 0,9	3098	+ 1,2	( 3026)
	SEP	2877	+100,6	- 5,2	2983	- 4,0	3015	- 2,7	( 3038)
	OKT	2987	+68,7	+ 3,8	3041	+ 1,9	2995	- 0,7	( 3077)
	NOV	3150	+70,9	+ 5,5	3119	+ 2,6	3112	+ 3,9	( 2977)
	DEZ	2768	+49,0	-12,1	2766	-11,3	2816	- 9,5	( 2791)
HALBWAREN									
1973	DEZ	2215	+41,4	- 0,7	2142	- 1,0	2135	+ 1,8	( 2025)
1974	JAN	2271	+47,0	+ 2,5	2274	+ 6,2	2260	+ 5,9	( 2114)
	FEB	2174	+38,2	- 4,3	2214	- 2,6	2214	- 2,0	( 2209)
	MAR*	2560	+59,5	+17,8	2550	+15,2	2584	+16,7	( 2308)
	APR	2365	+49,9	- 7,6	2393	- 6,2	2375	- 8,1	( 2430)
	MAI*	2831	+51,6	+19,7	2791	+16,6	2720	+14,5	( 2538)
	JUN	2488	+43,4	-12,1	2480	-11,1	2580	- 5,1	( 2663)
	JUL	2816	+61,4	+13,2	2768	+11,6	2780	+ 7,8	( 2811)
	AUG	2864	+78,0	+ 1,7	2947	+ 6,5	2938	+ 5,7	( 2914)
	SEP	2576	+49,3	-10,1	2650	-10,1	2636	-10,3	( 2651)
	OKT	2681	+24,5	+ 4,1	2733	+ 3,1	2719	+ 3,1	( 2603)
	NOV	2443	+ 9,5	- 8,9	2393	-12,4	2424	-10,8	( 2426)
	DEZ	2318	+ 4,7	- 5,1	2199	- 8,1	2145	-11,5	( 1972)

## 8. AUSSENHANDEL (SPEZIALHANDEL)

## 8.1. EINFUHR - TATSÄCHLICHE WERTE (MILL. DM)

JAHR	MONAT	ORIGINALWERT			SAISONBEREINIGTER WERT		SAISON- UND ARBEITSTÄGLICH BEREINIGTER WERT		GLATTE KOMPONENTE
		MILL.DM	VERÄNDERUNG VORJAHR	IN O/O GEGEN VORMONAT	MILL.DM	VERÄNDERUNG IN O/O GEGEN VORMONAT	MILL.DM	VERÄNDERUNG IN O/O GEGEN VORMONAT	MILL.DM
FERTIGWAREN (OHNE GÜTER DER BUNDESREG.)									
1973	DEZ	5306	- 7,0	-17,0	5683	- 8,9	5980	- 2,4	6027
1974	JAN	6236	+ 3,4	+17,5	6366	+12,0	6261	+ 4,7	6000
	FEB	5520	-11,9	-11,5	5700	-10,5	5700	- 9,0	6003
	MAR*	6907	+ 5,4	+25,1	6661	+16,9	6733	+18,1	6087
	APR	6857	+ 9,8	- 0,7	6555	- 1,6	6500	- 3,5	6230
	MAI	7300	+ 8,1	+ 6,5	6752	+ 3,0	6620	+ 1,8	6325
	JUN	6303	+ 0,3	-13,7	6256	- 7,3	6423	- 3,0	( 6524)
	JUL*	7450	+22,9	+18,2	7658	+22,4	7611	+18,5	( 6804)
	AUG	6493	+19,8	-12,8	7144	- 6,7	7138	- 6,2	( 6751)
	SEP	6757	+18,9	+ 4,1	7047	- 1,4	7081	- 0,8	( 7096)
	OKT	7980	+12,5	+18,1	7331	+ 4,0	7206	+ 1,8	( 7226)
	NOV	7130	+11,5	-10,7	7003	- 4,5	7037	- 2,3	( 6974)
	DEZ	6766	+27,5	- 5,1	7141	+ 2,0	7249	+ 3,0	( 6935)
VORERZEUGNISSE									
1973	DEZ	1593	- 6,6	-18,6	1753	- 7,3	1841	- 4,9	1817
1974	JAN*	2021	+ 8,6	+26,9	2128	+21,4	2098	+14,0	1837
	FEB	1770	- 8,5	-12,4	1824	-14,3	1824	-13,1	1873
	MAR*	2214	+11,5	+25,1	2210	+21,2	2233	+22,4	1920
	APR	2134	+12,3	- 3,6	2099	- 5,0	2078	- 6,9	1993
	MAI	2394	+ 9,6	+12,2	2161	+ 3,0	2140	+ 3,0	2056
	JUN	2092	+ 4,3	-12,6	2037	- 5,7	2083	- 2,7	( 2133)
	JUL	2416	+25,8	+15,5	2369	+16,3	2350	+12,8	( 2256)
	AUG	2095	+26,7	-13,3	2281	- 3,7	2284	- 2,8	( 2168)
	SEP	2070	+16,4	- 1,2	2154	- 5,6	2168	- 5,1	( 2253)
	OKT	2456	+16,2	+18,6	2291	+ 6,4	2250	+ 3,8	( 2231)
	NOV	2171	+11,0	-11,6	2115	- 7,7	2128	- 5,4	( 2081)
	DEZ	1847	+15,9	-14,9	2001	- 5,4	2026	- 4,8	( 1923)
ENDERZEUGNISSE (OHNE GÜTER DER BUNDESREG.)									
1973	DEZ	3713	- 7,2	-16,3	3908	- 9,7	4118	- 2,9	4150
1974	JAN	4214	+ 1,1	+13,5	4335	+10,9	4270	+ 3,7	4115
	FEB	3750	-13,5	-11,0	3865	-10,8	3865	- 9,5	4094
	MAR*	4693	+ 2,7	+25,1	4442	+14,9	4490	+16,2	4145
	APR	4723	+ 8,6	+ 0,6	4457	+ 0,3	4427	- 1,4	4231
	MAI	4905	+ 7,3	+ 3,9	4599	+ 3,2	4497	+ 1,6	4279
	JUN	4211	- 1,6	-14,1	4238	- 7,8	4363	- 3,0	( 4410)
	JUL*	5034	+21,6	+19,5	5243	+23,7	5207	+19,3	( 4596)
	AUG	4397	+16,7	-12,7	4862	- 7,3	4855	- 6,8	( 4568)
	SEP	4686	+20,0	+ 6,6	4887	+ 0,5	4905	+ 1,0	( 4821)
	OKT	5524	+10,9	+17,9	5029	+ 2,9	4945	+ 0,8	( 4956)
	NOV	4959	+11,8	-10,2	4873	- 3,1	4890	- 1,1	( 4840)
	DEZ	4919	+32,5	- 0,8	5120	+ 5,1	5188	+ 6,1	( 4971)
HALBWAREN UND VORERZEUGNISSE									
1973	DEZ	3808	+16,4	- 9,0	3889	- 3,9	3982	+ 0,3	3890
1974	JAN	4292	+26,0	+12,7	4282	+10,1	4222	+ 6,0	3995
	FEB	3944	+12,5	- 8,1	4063	- 5,1	4063	- 3,8	4148
	MAR*	4774	+32,9	+21,0	4810	+18,4	4872	+19,9	4280
	APR	4499	+29,4	- 5,8	4512	- 6,2	4453	- 8,6	4489
	MAI	5225	+28,9	+16,1	4797	+ 6,3	4691	+ 5,3	4651
	JUN	4579	+22,4	-12,4	4504	- 6,1	4652	- 0,8	( 4839)
	JUL	5232	+42,7	+14,3	5103	+13,3	5089	+ 9,4	( 5004)
	AUG	4959	+52,0	- 5,2	5255	+ 3,0	5258	+ 3,3	( 5243)
	SEP	4646	+32,7	- 6,3	4847	- 7,8	4830	- 8,1	( 5145)
	OKT	5137	+20,4	+10,6	5120	+ 5,6	5068	+ 4,9	( 5033)
	NOV	4615	+10,2	-10,2	4547	-11,2	4597	- 9,3	( 4750)
	DEZ	4165	+ 9,4	- 9,8	4185	- 8,0	4173	- 9,2	( 3972)
ERZEUGNISSE DER ERNÄHRUNGSINDUSTRIE, TABAKWAREN									
1973	DEZ	1120	- 1,0	-13,1	1044	- 9,9	1126	- 0,8	1089
1974	JAN	1193	+ 5,0	+ 6,5	1152	+10,3	1134	+ 0,7	1087
	FEB	900	-14,4	-24,6	978	-15,1	978	-13,8	( 1089)
	MAR	1137	+ 7,0	+26,3	1119	+14,4	1133	+15,8	( 1091)
	APR	1036	+11,3	- 8,9	1131	+ 1,1	1132	- 0,1	( 1094)
	MAI	1101	+ 2,0	+ 6,3	1109	- 1,9	1093	- 3,4	( 1105)
	JUN	916	- 7,1	-16,8	1010	- 8,9	1052	- 3,8	( 1107)
	JUL	1064	+10,4	+16,2	1151	+14,0	1138	+ 8,2	( 1112)
	AUG	1151	+15,9	+ 8,2	1175	+ 2,1	1165	+ 2,4	( 1118)
	SEP	1040	+ 0,5	- 9,6	1073	- 8,7	1092	- 6,3	( 1125)
	OKT	1339	+ 2,6	+28,8	1180	+10,0	1138	+ 4,2	( 1132)
	NOV	1244	- 3,5	- 7,1	1122	- 4,9	1125	- 1,1	( 1139)
	DEZ	1215	+ 8,5	- 2,3	1144	+ 2,0	1182	+ 5,1	( 1146)
ERZEUGNISSE DER GRUNDSTOFF- UND PRODUKTIONS-GÜTERINDUSTRIEN									
1973	DEZ	3561	+17,9	- 9,3	3680	- 4,3	3840	+ 1,8	3813
1974	JAN	4003	+32,2	+12,4	4096	+11,3	4017	+ 4,6	3923
	FEB	3654	+16,3	- 8,7	3861	- 5,7	3861	- 3,9	4067
	MAR	4514	+37,7	+23,5	4341	+12,4	4370	+13,2	4222
	APR	4269	+35,2	- 5,4	4330	- 0,3	4362	- 0,2	4400
	MAI	4953	+32,4	+16,0	4588	+ 6,0	4528	+ 3,8	4528
	JUN	4398	+27,8	-11,2	4362	- 4,9	4493	- 0,8	( 4664)
	JUL	5012	+46,4	+14,0	4913	+12,6	4890	+ 8,8	( 4766)
	AUG	4803	+57,0	- 4,2	4980	+ 1,4	4974	+ 1,7	( 4811)
	SEP	4395	+35,4	- 8,5	4597	- 7,7	4607	- 7,4	( 4776)
	OKT	4843	+22,6	+10,2	4705	+ 2,3	4635	+ 0,6	( 4607)
	NOV	4248	+ 9,4	-12,3	4255	- 9,6	4247	- 8,4	( 4295)
	DEZ	3872	+ 8,7	- 8,9	3959	- 7,0	4035	- 5,0	( 3730)

8. AUSSENHANDEL (SPEZIALHANDEL)  
8.1. EINFUHR - TATSÄCHLICHE WERTE (MILL. DM)

JAHR	MONAT	ORIGINALWERT			SAISONBEREINIGTER WERT		SAISON- UND ARBEITSTÄEGLICH BEREINIGTER WERT		GLATTE KOMPONENTE
		MILL. DM	VERÄNDERUNG VORJAHR	IN O/O GEGEN VORMONAT	MILL. DM	VERÄNDERUNG IN O/O GEGEN VORMONAT	MILL. DM	VERÄNDERUNG IN O/O GEGEN VORMONAT	MILL. DM
ERZEUGNISSE DER INVESTITIONSGÜTERINDUSTRIEN									
1973	DEZ	2390	- 8,3	-14,0	2390	-10,8	2559	- 2,4	2524
1974	JAN	2448	- 5,6	+ 2,4	2582	+ 8,0	2511	- 1,5	2529
	FEB	2181	-17,7	-10,9	2339	- 9,4	2339	- 6,8	2527
	MAR	2720	- 3,9	+24,7	2468	+ 5,5	2507	+ 7,2	2567
	APR	2760	+ 0,0	+ 1,5	2612	+ 5,8	2657	+ 6,0	2619
	MAI	3090	+ 4,6	+12,0	2812	+ 7,7	2766	+ 4,1	2639
	JUN	2577	- 7,5	-16,6	2521	-10,3	2623	- 5,2	( 2707)
	JUL	2957	+19,0	+14,7	3063	+21,6	2995	+14,2	( 2787)
	AUG	2421	+ 6,4	-18,1	2855	- 6,9	2919	- 2,5	( 2870)
	SEP	2705	+15,2	+11,7	2936	+ 2,8	2939	+ 0,7	( 2947)
	OKT	3186	+ 6,2	+17,8	2955	+ 0,6	2893	- 1,6	( 2958)
	NOV	2972	+ 7,0	- 6,7	2891	- 2,2	2904	+ 0,4	( 2898)
	DEZ	3102	+29,8	+ 4,4	3097	+ 7,1	3178	+ 9,4	( 3023)
ERZEUGNISSE DER VERBRAUCHSGÜTERINDUSTRIEN									
1973	DEZ	1529	-10,0	-22,5	1766	- 9,6	1891	- 2,0	1920
1974	JAN	2049	+ 2,5	+34,0	2046	+15,9	2010	+ 6,3	1932
	FEB	1802	-14,0	-12,1	1812	-11,4	1812	- 9,9	1958
	MAR	2184	+ 2,4	+21,2	2000	+10,4	2049	+13,1	2009
	APR	2196	+11,5	+ 0,5	2178	+ 8,9	2162	+ 5,5	2066
	MAI	2164	+ 7,6	- 1,5	2173	- 0,2	2159	- 0,1	2098
	JUN	1877	- 0,3	-13,3	2006	- 7,7	2086	- 3,4	( 2156)
	JUL	2325	+16,3	+23,9	2334	+16,4	2299	+10,2	( 2213)
	AUG	2155	+23,1	- 7,3	2314	- 0,9	2336	+ 1,6	( 2263)
	SEP	2255	+18,2	+ 4,6	2237	- 3,3	2246	- 3,9	( 2298)
	OKT	2598	+10,8	+15,2	2282	+ 2,0	2217	- 1,3	( 2274)
	NOV	2205	+11,7	-15,1	2193	- 3,9	2228	+ 0,5	( 2240)
	DEZ	1962	+28,3	-11,0	2199	+ 0,3	2238	+ 0,4	( 2212)
INVESTITIONSGÜTER									
1973	DEZ	955	- 5,1	+ 2,1	869	- 7,0	923	+ 2,8	905
1974	JAN	860	- 3,7	- 9,9	936	+ 7,7	892	- 3,4	894
	FEB	835	-13,2	- 2,9	882	- 5,8	882	- 1,1	( 895)
	MAR	956	- 4,8	+14,5	850	- 3,6	866	- 1,8	( 899)
	APR	883	-11,3	- 7,6	825	- 2,9	872	+ 0,7	( 906)
	MAI	1045	+ 1,2	+18,3	964	+16,8	930	+ 6,7	( 919)
	JUN	869	-10,3	-16,8	846	-12,2	906	- 2,6	( 937)
	JUL	1002	+13,1	+15,3	1010	+19,4	996	+ 9,9	( 951)
	AUG	844	- 6,0	-15,8	961	- 4,9	958	+ 3,8	( 967)
	SEP	897	+20,9	+ 6,3	1029	+ 7,1	1024	+ 6,9	( 987)
	OKT	1021	+ 6,0	+13,8	1010	- 1,8	995	- 2,8	( 1009)
	NOV	998	+ 6,7	- 2,3	1014	+ 0,4	1020	+ 2,5	( 1044)
	DEZ	1203	+26,0	+20,5	1113	+ 9,8	1160	+13,7	( 1082)
VERBRAUCHSGÜTER									
1973	DEZ	1943	+ 4,1	-23,3	2008	-12,4	2135	- 4,7	2130
1974	JAN	2018	+ 1,5	+ 9,5	2091	+ 4,1	2074	- 2,9	2109
	FEB	1907	- 7,5	- 5,5	1913	- 8,5	1913	- 7,8	2111
	MAR	2319	+ 9,2	+21,6	2098	+ 9,7	2126	+11,1	2146
	APR	2295	+13,8	- 1,0	2241	+ 6,8	2222	+ 4,5	2203
	MAI	2434	+18,2	+ 6,1	2376	+ 6,0	2323	+ 4,5	2225
	JUN	2014	+ 1,6	-17,3	2144	- 9,8	2220	- 4,4	( 2281)
	JUL*	2591	+27,8	+28,6	2781	+29,7	2793	+25,8	( 2340)
	AUG	2355	+31,5	- 9,1	2566	- 7,7	2562	- 8,3	( 2392)
	SEP	2485	+20,5	+ 5,5	2474	- 3,6	2493	- 2,7	( 2428)
	OKT	2785	+ 7,9	+12,1	2466	- 0,3	2419	- 3,0	( 2395)
	NOV	2330	- 3,0	-16,3	2247	- 8,9	2260	- 6,6	( 2246)
	DEZ	2240	+21,5	- 3,9	2397	+ 6,7	2386	+ 5,6	( 2247)
EG-LÄNDER									
1973	DEZ	5765	- 0,6	-15,3	6047	- 7,9	6322	- 2,3	6194
1974	JAN	6685	+10,6	+16,0	6796	+12,4	6715	+ 6,2	6300
	FEB	5925	- 5,9	-11,4	6144	- 9,6	6144	- 8,5	6425
	MAR*	7240	+11,1	+22,2	7117	+15,8	7241	+17,9	6552
	APR	7269	+15,8	+ 0,4	7050	- 0,9	6908	- 4,6	6793
	MAI	8080	+17,3	+11,2	7271	+ 3,1	7127	+ 3,2	6958
	JUN	6916	+ 6,8	-14,4	6746	- 7,2	6925	- 2,8	( 7209)
	JUL	7677	+27,6	+11,0	7788	+15,4	7839	+13,2	( 7449)
	AUG	6810	+26,7	-11,3	7583	- 2,6	7637	- 2,6	( 7645)
	SEP	7133	+24,0	+ 4,7	7470	- 1,5	7491	- 1,9	( 7749)
	OKT	8199	+11,6	+14,9	7868	+ 5,3	7739	+ 3,3	( 7626)
	NOV	7304	+ 7,3	-10,9	7176	- 8,8	7271	- 6,0	( 7492)
	DEZ	6860	+19,0	- 6,1	7074	- 1,4	7062	- 2,9	( 6784)

**8. AUSSENHANDEL (SPEZIALHANDEL)**  
**8.1. EINFUHR - TATSÄCHLICHE WERTE (MILL. DM)**

JAHR	MONAT	ORIGINALWERT			SAISONBEREINIGTER WERT		SAISON- UND ARBEITSTAGEGLICH BEREINIGTER WERT		GLATTE KOMPONENTE
		MILL.DM	VERÄNDERUNG VORJAHR	IN O/O GEGEN VORMONAT	MILL.DM	VERÄNDERUNG IN O/O GEGEN VORMONAT	MILL.DM	VERÄNDERUNG IN O/O GEGEN VORMONAT	MILL.DM
ANDERE EUROPÄISCHE INDUSTRIALISIERTE LÄNDER									
1973	DEZ	1593	- 3,5	-14,0	1508	-11,4	1568	- 5,7	1615
1974	JAN	1736	+ 8,5	+ 9,0	1720	+14,1	1687	+ 7,6	1619
	FEB	1445	- 7,5	-16,8	1555	- 9,6	1555	- 7,8	1633
	MAR*	1855	+12,8	+28,4	1878	+20,8	1911	+22,9	1661
	APR	1833	+18,6	- 1,2	1846	- 1,7	1818	- 4,9	1716
	MAI	1903	+ 9,6	+ 3,8	1830	- 0,9	1780	- 2,1	1761
	JUN	1620	+ 4,2	-14,9	1681	- 8,1	1755	- 1,4	( 1827)
	JUL	1889	+15,5	+16,6	1889	+12,4	1911	+ 8,9	( 1895)
	AUG	1789	+32,1	- 5,3	1983	+ 5,0	1975	+ 3,3	( 1957)
	SEP	1893	+25,6	+ 5,8	1977	- 0,3	1980	+ 0,3	( 2001)
	OKT	2217	+21,8	+17,1	2064	+ 4,4	2027	+ 2,4	( 2001)
	NOV	2099	+13,3	- 5,3	1957	- 5,2	1981	- 2,3	( 1956)
	DEZ	1959	+23,0	- 6,7	1871	- 4,4	1879	- 5,1	( 1801)
VEREINIGTE STAATEN									
1973	DEZ	1133	+16,4	+ 7,8	1098	- 0,5	1098	- 2,0	1018
1974	JAN	1181	+ 8,8	+ 4,2	1110	+ 1,1	1081	- 1,5	1032
	FEB	1013	- 7,3	-14,2	926	-16,6	926	-14,3	1052
	MAR*	1317	+27,2	+30,0	1266	+36,7	1273	+37,5	1072
	APR	1101	+17,1	-16,4	1087	-14,1	1093	-14,1	1100
	MAI	1234	+10,3	+12,1	1153	+ 6,1	1170	+ 7,0	1119
	JUN	1114	+13,8	- 9,7	1131	- 1,9	1153	- 1,5	( 1152)
	JUL	1299	+42,3	+16,6	1327	+17,3	1312	+13,8	( 1184)
	AUG	1143	+13,4	-12,0	1204	- 9,3	1210	- 7,8	( 1211)
	SEP	954	+15,9	-16,5	1153	- 4,2	1124	- 7,1	( 1228)
	OKT	1146	+10,0	+20,1	1179	+ 2,3	1186	+ 5,5	( 1177)
	NOV	1173	+11,6	+ 2,4	1219	+ 3,4	1226	+ 3,4	( 1147)
	DEZ	1298	+14,6	+10,7	1255	+ 3,0	1257	+ 2,5	( 1135)
ÜBRIGE INDUSTRIALISIERTE WESTLICHE LÄNDER									
1973	DEZ	590	- 7,1	- 9,4	595	- 6,4	634	+ 2,8	628
1974	JAN	642	+12,6	+ 8,8	693	+16,5	690	+ 8,8	630
	FEB	545	- 4,0	-15,1	571	-17,6	571	-17,2	634
	MAR	632	- 6,8	+16,0	633	+10,9	635	+11,2	640
	APR	620	+ 6,2	- 1,9	630	- 0,5	636	+ 0,2	648
	MAI	688	- 5,1	+11,0	645	+ 2,4	635	- 0,2	659
	JUN	674	+ 3,4	- 2,0	654	+ 1,4	671	+ 5,7	( 673)
	JUL*	827	+31,9	+22,7	845	+29,2	835	+24,4	( 693)
	AUG	784	+20,2	- 5,2	763	- 9,7	756	- 9,5	( 716)
	SEP	714	+24,2	- 8,9	746	- 2,2	757	+ 0,1	( 741)
	OKT	840	+18,6	+17,6	792	+ 6,2	771	+ 1,8	( 775)
	NOV	857	+31,6	+ 2,0	830	+ 4,8	822	+ 6,6	( 801)
	DEZ	797	+35,1	- 7,0	807	- 2,8	838	+ 1,9	( 814)
ENTWICKLUNGSLÄNDER									
1973	DEZ	2269	+31,5	- 0,8	2302	- 0,1	2404	+ 6,5	( 2380)
1974	JAN*	3117	+58,5	+37,4	3148	+36,8	3153	+31,2	( 2544)
	FEB	2917	+58,0	- 6,4	2853	- 9,4	2853	- 9,5	( 2712)
	MAR*	3327	+66,6	+14,1	3214	+12,7	3214	+12,7	( 2911)
	APR	3241	+80,5	- 2,6	3214	+ 0,0	3227	+ 0,4	( 3164)
	MAI	3353	+65,6	+ 3,5	3313	+ 3,1	3273	+ 1,4	( 3340)
	JUN	3343	+86,7	- 0,3	3370	+ 1,7	3449	+ 5,4	( 3486)
	JUL	3459	+89,6	+ 3,5	3552	+ 5,4	3528	+ 2,3	( 3636)
	AUG	3800	+103,2	+ 9,9	3800	+ 7,0	3762	+ 6,6	( 3520)
	SEP	3384	+74,8	-10,9	3462	- 8,9	3482	- 7,4	( 3448)
	OKT	3492	+50,1	+ 3,2	3468	+ 0,2	3414	- 2,0	( 3450)
	NOV	3590	+56,9	+ 2,8	3557	+ 2,6	3527	+ 3,3	( 3360)
	DEZ	3176	+40,0	-11,5	3231	- 9,2	3278	- 7,1	( 3200)
OSTBLOCKLÄNDER									
1973	DEZ	668	+24,2	- 9,4	588	- 7,8	616	+ 0,7	604
1974	JAN	576	+31,8	-13,8	622	+ 5,8	624	+ 1,3	614
	FEB	508	+18,7	-11,8	594	- 4,5	594	- 4,8	632
	MAR*	695	+44,5	+36,8	747	+25,8	762	+28,3	638
	APR	684	+49,7	- 1,6	714	- 4,4	694	- 8,9	667
	MAI	804	+47,5	+17,5	756	+ 5,9	722	+ 4,0	678
	JUN	657	+17,1	-18,3	649	-14,2	678	- 6,1	( 691)
	JUL*	788	+41,5	+19,9	805	+24,0	843	+24,3	( 701)
	AUG	718	+37,3	- 8,9	737	- 8,4	721	-14,5	( 708)
	SEP	659	+25,0	- 8,2	687	- 6,8	710	- 1,5	( 712)
	OKT	840	+20,7	+27,5	784	+14,1	767	+ 8,0	( 706)
	NOV	713	- 3,3	-15,1	637	-18,7	647	-15,6	( 698)
	DEZ	769	+15,1	+ 7,9	682	+ 7,1	671	+ 3,7	( 664)

8. AUSSENHANDEL (SPEZIALHANDEL)  
8.2. AUSFUHR - TATSÄCHLICHE WERTE (MILL. DM)

JAHR	MONAT	ORIGINALWERT			SAISONBEREINIGTER WERT		SAISON- UND ARBEITSTÄGGLICH BEREINIGTER WERT		GLATTE KOMPONENTE
		MILL.DM	VERÄNDERUNG VORJAHR	IN O/O GEGEN VORMONAT	MILL.DM	VERÄNDERUNG IN O/O GEGEN VORMONAT	MILL.DM	VERÄNDERUNG IN O/O GEGEN VORMONAT	MILL.DM
AUSFUHR INSGESAMT									
1973	DEZ	15059	+ 5,8	- 9,3	14622	-12,5	15693	- 4,3	(16698)
1974	JAN*	17518	+31,6	+16,3	18948	+29,6	18772	+19,6	(17260)
	FEB	17436	+26,9	- 0,5	17621	- 7,0	17621	- 6,1	(17783)
	MAR	19711	+34,2	+13,0	18480	+ 4,9	18726	+ 6,3	(18240)
	APR	19339	+36,4	- 1,9	19329	+ 4,6	19324	+ 3,2	(19076)
	MAI	20958	+32,1	+ 8,4	20251	+ 4,8	20097	+ 4,0	(19637)
	JUN*	16845	+23,5	-19,6	17008	-16,0	17618	-12,3	(19579)
	JUL*	20400	+40,5	+21,1	21007	+23,5	20668	+17,3	(18903)
	AUG	18210	+29,9	-10,7	19032	- 9,4	19002	- 8,1	(17854)
	SEP	18821	+26,1	+ 3,4	18965	- 0,4	19191	+ 1,0	(18174)
	OKT	21388	+19,4	+13,6	19968	+ 5,3	19254	+ 0,5	(19375)
	NOV	19669	+18,4	- 8,0	19443	- 2,6	19531	+ 1,2	(18838)
	DEZ	20159	+33,9	+ 2,5	20459	+ 5,2	21258	+ 8,8	(21337)
GEWERBLICHE WIRTSCHAFT									
1973	DEZ	14303	+ 5,4	- 9,2	13875	-12,5	14956	- 3,8	(15854)
1974	JAN*	16567	+31,7	+15,8	17980	+29,6	17815	+19,1	(16399)
	FEB	16575	+26,7	+ 0,0	16765	- 6,8	16765	- 5,9	(16910)
	MAR	18782	+33,9	+13,3	17598	+ 5,0	17842	+ 6,4	(17354)
	APR	18442	+36,6	- 1,8	18420	+ 4,7	18367	+ 2,9	(18150)
	MAI	19975	+32,8	+ 8,3	19313	+ 4,8	19155	+ 4,3	(18700)
	JUN*	16066	+23,6	-19,6	16200	-16,1	16777	-12,4	(18640)
	JUL*	19414	+40,8	+20,8	19958	+23,2	19661	+17,2	(18013)
	AUG	17324	+30,7	-10,8	18148	- 9,1	18093	- 8,0	(17026)
	SEP	17910	+26,6	+ 3,4	18104	- 0,2	18371	+ 1,5	(17509)
	OKT	20364	+20,3	+13,7	18863	+ 4,2	18173	- 1,1	(17742)
	NOV	18657	+18,4	- 8,4	18474	- 2,1	18563	+ 2,1	(17926)
	DEZ	19187	+34,1	+ 2,8	19495	+ 5,5	20267	+ 9,2	(20285)
ROHSTOFFE UND HALBWAREN									
1973	DEZ	1511	+17,8	- 8,8	1511	- 8,9	1639	+ 1,5	( 1699)
1974	JAN*	1929	+44,5	+27,7	2045	+35,3	2035	+24,2	( 1816)
	FEB	1968	+47,1	+ 2,0	1961	- 4,1	1961	- 3,6	( 1947)
	MAR*	2316	+63,4	+17,7	2277	+16,1	2295	+17,0	( 2083)
	APR	2139	+66,5	- 7,6	2176	- 4,4	2193	- 4,4	( 2240)
	MAI	2463	+64,4	+15,1	2377	+ 9,2	2352	+ 7,3	( 2318)
	JUN*	2035	+48,4	-17,4	2037	-14,3	2101	-10,7	( 2391)
	JUL	2436	+75,1	+19,7	2442	+19,9	2405	+14,5	( 2358)
	AUG	2253	+60,4	- 7,5	2273	- 6,9	2273	- 5,5	( 2151)
	SEP	2126	+53,9	- 5,6	2149	- 5,5	2176	- 4,3	( 2014)
	OKT	2307	+33,3	+ 8,5	2172	+ 1,1	2114	- 2,8	( 2025)
	NOV	2066	+24,8	-10,4	2063	- 5,0	2067	- 2,2	( 2016)
	DEZ	2067	+36,8	+ 0,0	2125	+ 3,0	2175	+ 5,2	( 2118)
ROHSTOFFE									
1973	DEZ	343	+14,0	-12,9	354	- 7,3	380	+ 3,0	( 389)
1974	JAN*	454	+43,2	+32,4	473	+33,6	468	+23,2	( 405)
	FEB	444	+47,0	- 2,2	451	- 4,7	451	- 3,6	( 422)
	MAR	455	+32,7	+ 2,5	439	- 2,7	442	- 2,0	( 438)
	APR	448	+43,6	- 1,5	457	+ 4,1	464	+ 5,0	( 464)
	MAI	512	+41,4	+14,3	486	+ 6,3	476	+ 2,6	( 466)
	JUN	441	+37,0	-13,9	445	- 8,4	461	- 3,2	( 471)
	JUL*	539	+71,1	+22,2	555	+24,7	551	+19,5	( 474)
	AUG	458	+35,1	-15,0	464	-16,4	461	-16,3	( 444)
	SEP	440	+35,4	- 3,9	444	- 4,3	449	- 2,6	( 441)
	OKT	483	+21,7	+ 9,8	457	+ 2,9	446	- 0,7	( 425)
	NOV	433	+ 9,9	-10,4	421	- 7,9	422	- 5,4	( 430)
	DEZ	405	+18,1	- 6,5	421	+ 0,0	433	+ 2,6	( 426)
HALBWAREN									
1973	DEZ	1168	+18,9	- 7,4	1158	- 9,4	1258	+ 1,1	( 1313)
1974	JAN*	1475	+44,9	+26,3	1570	+35,6	1565	+24,4	( 1411)
	FEB	1524	+47,1	+ 3,3	1510	- 3,8	1510	- 3,5	( 1519)
	MAR*	1860	+73,2	+22,0	1828	+21,1	1842	+22,0	( 1632)
	APR	1691	+73,8	- 9,1	1715	- 6,2	1724	- 6,4	( 1759)
	MAI	1950	+71,7	+15,3	1887	+10,0	1868	+ 8,4	( 1834)
	JUN*	1594	+51,8	-18,3	1594	-15,5	1642	-12,1	( 1889)
	JUL	1896	+76,2	+18,9	1897	+19,0	1869	+13,8	( 1854)
	AUG	1794	+68,3	- 5,4	1806	- 4,8	1806	- 3,4	( 1693)
	SEP	1685	+59,6	- 6,1	1709	- 5,4	1732	- 4,1	( 1587)
	OKT	1824	+36,8	+ 8,2	1716	+ 0,4	1668	- 3,7	( 1605)
	NOV	1632	+29,4	-10,5	1641	- 4,4	1644	- 1,4	( 1591)
	DEZ	1662	+42,3	+ 1,8	1706	+ 4,0	1747	+ 6,3	( 1710)
FERTIGWAREN									
1973	DEZ	12792	+ 4,1	- 9,3	12351	-13,0	13295	- 4,5	(14109)
1974	JAN*	14638	+30,2	+14,4	15926	+28,9	15768	+18,6	(14545)
	FEB	14607	+24,3	- 0,2	14793	- 7,1	14793	- 6,2	(14932)
	MAR	16466	+30,6	+12,7	15410	+ 4,2	15644	+ 5,8	(15263)
	APR	16303	+33,4	- 1,0	16248	+ 5,4	16174	+ 3,4	(15931)
	MAI	17512	+29,3	+ 7,4	16940	+ 4,3	16810	+ 3,9	(16399)
	JUN*	14632	+20,7	-19,9	14184	-16,3	14709	-12,5	(16341)
	JUL*	16978	+36,9	+21,0	17460	+23,1	17193	+16,9	(15773)
	AUG	15072	+27,2	-11,2	15887	- 9,0	15843	- 7,9	(14945)
	SEP	15784	+23,6	+ 4,7	15930	+ 0,3	16156	+ 2,0	(15422)
	OKT	18057	+18,9	+14,4	16680	+ 4,7	16057	- 0,6	(15684)
	NOV	16591	+17,6	- 9,1	16408	- 1,6	16506	+ 2,8	(15888)
	DEZ	17120	+33,8	+ 3,2	17346	+ 5,7	18031	+ 9,2	(18037)

8. AUSSENHANDEL (SPEZIALHANDEL)  
8.2. AUSFUHR - TATSÄCHLICHE WERTE (MILL. DM)

JAHR	MONAT	ORIGINALWERT			SAISONBEREINIGTER WERT		SAISON- UND ARBEITSTÄGLICH BEREINIGTER WERT		GLATTE KOMPONENTE
		MILL.DM	VERÄNDERUNG VORJAHR	IN O/O GEGEN VORMONAT	MILL.DM	VERÄNDERUNG IN O/O GEGEN VORMONAT	MILL.DM	VERÄNDERUNG IN O/O GEGEN VORMONAT	MILL.DM
VORERZEUGNISSE									
1973	DEZ	2891	+18,9	-10,1	2897	-10,0	3101	- 0,4	( 3184)
1974	JAN*	3662	+48,0	+26,7	3865	+33,4	3835	+23,7	( 3354)
	FEB	3643	+39,2	- 0,5	3622	- 6,3	3622	- 5,6	( 3507)
	MAR*	4303	+57,9	+18,1	4186	+15,6	4238	+17,0	( 3696)
	APR	4391	+76,3	+ 2,0	4344	+ 3,8	4347	+ 2,6	( 4036)
	MAI	4562	+52,8	+ 3,9	4379	+ 0,8	4291	- 1,3	( 4201)
	JUN	3936	+58,9	-13,7	4066	- 7,1	4238	- 1,2	( 4285)
	JUL*	4674	+71,0	+18,8	4818	+18,5	4791	+13,0	( 4388)
	AUG	4617	+68,3	- 1,2	4629	- 3,9	4588	- 4,2	( 4228)
	SEP	4318	+57,9	- 6,5	4357	- 5,9	4412	- 3,8	( 4280)
	OKT	4705	+45,0	+ 9,0	4467	+ 2,5	4335	- 1,7	( 4185)
	NOV	4257	+32,4	- 9,5	4230	- 5,3	4252	- 1,9	( 4132)
	DEZ	3977	+37,6	- 6,6	4077	- 3,6	4172	- 1,9	( 4131)
ENDERZEUGNISSE									
1973	DEZ	9901	+ 0,5	- 9,1	9835	- 9,3	10332	- 4,6	10946
1974	JAN	10976	+25,2	+10,9	11526	+17,2	11349	+ 9,8	11158
	FEB	10963	+20,1	- 0,1	11081	- 3,9	11081	- 2,4	11276
	MAR	12164	+23,1	+11,0	11479	+ 3,6	11612	+ 4,8	11337
	APR	11912	+22,5	- 2,1	11722	+ 2,1	11622	+ 0,1	11509
	MAI	12950	+22,6	+ 8,7	12117	+ 3,4	12062	+ 3,8	11549
	JUN*	10095	+10,3	-22,0	10120	-16,5	10142	-15,9	(11627)
	JUL*	12304	+27,3	+21,9	12888	+27,4	12768	+25,9	(11716)
	AUG	10455	+14,9	-15,0	11541	-10,5	11669	- 8,6	(11833)
	SEP	11466	+14,3	+ 9,7	11681	+ 1,2	11847	+ 1,5	(12001)
	OKT	13352	+11,8	+16,4	12690	+ 8,6	12392	+ 4,6	(12103)
	NOV	12334	+13,3	- 7,6	12169	- 4,1	12281	- 0,9	(12000)
	DEZ	13143	+32,7	+ 6,6	13123	+ 7,8	13455	+ 9,6	(13248)
ERZEUGNISSE DER GRUNDSTOFF- U. PRODUKTIONSGÜTERINDUSTRIEN									
1973	DEZ	4049	+15,8	-11,4	4235	- 8,7	4583	+ 1,6	4775
1974	JAN	5212	+45,6	+28,7	5240	+23,7	5187	+13,2	5039
	FEB	5217	+41,0	+ 0,1	5250	+ 0,2	5250	+ 1,2	5336
	MAR	6300	+62,5	+20,8	5927	+12,9	5996	+14,2	5639
	APR	6190	+76,0	- 1,7	6238	+ 5,2	6279	+ 4,7	5955
	MAI	6721	+60,5	+ 8,6	6367	+ 2,1	6265	- 0,2	6161
	JUN	5569	+60,3	-17,1	5925	- 6,9	6111	- 2,5	( 6367)
	JUL	6743	+67,6	+21,1	6729	+13,6	6710	+ 9,8	( 6524)
	AUG	6701	+70,8	- 0,6	6764	+ 0,5	6750	+ 0,6	( 6620)
	SEP	6260	+64,6	- 6,6	6437	- 4,8	6506	- 3,6	( 6646)
	OKT	6765	+46,0	+ 8,1	6559	+ 1,9	6400	- 1,6	( 6540)
	NOV	6119	+33,8	- 9,5	6197	- 5,5	6224	- 2,7	( 6394)
	DEZ	6008	+48,4	- 1,8	6200	+ 0,0	6357	+ 2,1	( 6426)
ERZEUGNISSE DER INVESTITIONSGÜTERINDUSTRIEN									
1973	DEZ	8217	+ 1,0	- 7,4	7662	-14,2	8288	- 5,9	( 8690)
1974	JAN	8824	+24,9	+ 7,4	9387	+22,5	9191	+10,9	( 8806)
	FEB	8712	+19,6	- 1,3	8891	- 5,3	8891	- 3,3	( 8924)
	MAR	9663	+22,5	+10,9	9107	+ 2,4	9365	+ 5,3	( 9032)
	APR	9546	+20,4	- 1,2	9441	+ 3,7	9288	- 0,8	( 9146)
	MAI	10351	+20,5	+ 8,4	9931	+ 5,2	9855	+ 6,1	( 9248)
	JUN	8126	+ 7,7	-21,5	8462	-14,8	8816	-10,5	( 9303)
	JUL	9844	+28,1	+21,1	9854	+16,5	9687	+ 9,9	( 9441)
	AUG	8068	+11,6	-18,0	9109	- 7,6	9206	- 5,0	( 9516)
	SEP	8973	+10,6	+11,2	9296	+ 2,1	9420	+ 2,3	( 9676)
	OKT	10644	+ 9,8	+18,6	9835	+ 5,8	9440	+ 0,2	( 9794)
	NOV	9951	+12,1	- 6,5	9877	+ 0,4	10114	+ 7,1	( 9935)
	DEZ	10708	+30,3	+ 7,6	10368	+ 5,0	10569	+ 4,5	(10194)
ERZEUGNISSE DER VERBRAUCHSGÜTERINDUSTRIEN									
1973	DEZ	1590	+ 5,6	-12,9	1724	- 6,4	1808	- 1,0	1891
1974	JAN	1960	+26,6	+23,3	2027	+17,6	1989	+10,0	1942
	FEB	2072	+23,0	+ 5,7	2030	+ 0,1	2030	+ 2,1	1974
	MAR	2234	+22,1	+ 7,8	2054	+ 1,2	2092	+ 3,1	2017
	APR	2134	+27,6	- 4,5	2132	+ 3,8	2142	+ 2,4	2053
	MAI	2195	+19,7	+ 2,9	2126	- 0,3	2118	- 1,1	2060
	JUN	1788	+13,7	-18,5	1938	- 8,8	2001	- 5,5	( 2067)
	JUL	2136	+29,0	+19,5	2175	+12,2	2138	+ 6,8	( 2066)
	AUG	1855	+13,0	-13,2	1996	- 8,2	2021	- 5,5	( 2055)
	SEP	2045	+14,6	+10,2	2012	+ 0,8	2014	- 0,3	( 2038)
	OKT	2215	+ 7,1	+ 8,3	2004	- 0,4	1953	- 3,0	( 2007)
	NOV	1926	+ 5,5	-13,0	1934	- 3,5	1962	+ 0,5	( 1994)
	DEZ	1792	+12,7	- 7,0	1937	+ 0,2	2007	+ 2,3	( 2059)
INVESTITIONSGÜTER									
1973	DEZ	4017	- 2,9	- 2,0	3572	-15,8	3831	- 9,2	( 4037)
1974	JAN	4195	+25,3	+ 4,4	4446	+24,5	4331	+13,1	( 4086)
	FEB	3897	+16,9	- 7,1	4105	- 7,7	4105	- 5,2	( 4141)
	MAR	4287	+16,7	+10,0	4134	+ 0,7	4281	+ 4,3	( 4192)
	APR	4411	+12,8	+ 2,9	4330	+ 4,7	4232	- 1,1	( 4252)
	MAI	4884	+15,5	+10,7	4645	+ 7,3	4642	+ 9,7	( 4314)
	JUN	3744	+ 8,3	-23,3	3918	-15,7	4078	-12,1	( 4349)
	JUL	4713	+26,5	+25,9	4616	+17,8	4528	+11,0	( 4439)
	AUG	3925	+14,8	-16,7	4346	- 5,8	4412	- 2,6	( 4514)
	SEP	4265	+10,3	+ 8,7	4418	+ 1,7	4469	+ 1,3	( 4630)
	OKT	5227	+17,5	+22,6	4904	+11,0	4709	+ 5,4	( 4732)
	NOV	4826	+17,7	- 7,7	4890	- 0,3	5036	+ 6,9	( 4863)
	DEZ	5369	+33,7	+11,3	5048	+ 3,2	5184	+ 2,9	( 5003)

8. AUSSENHANDEL (SPEZIALHANDEL)  
8.2. AUSFUHR - TATSÄCHLICHE WERTE (MILL. DM)

JAHR	MONAT	ORIGINALWERT			SAISONBEREINIGTER WERT		SAISON- UND ARBEITSTÄEGLICH BEREINIGTER WERT		GLATTE KOMPONENTE
		MILL.DM	VERÄNDERUNG VORJAHR	IN O/O GEGEN VORMONAT	MILL.DM	VERÄNDERUNG IN O/O GEGEN VORMONAT	MILL.DM	VERÄNDERUNG IN O/O GEGEN VORMONAT	MILL.DM
VERBRAUCHSGÜTER									
1973	DEZ	1718	- 5,5	-23,5	1932	-11,1	2094	- 3,3	( 2191)
1974	JAN	2177	+19,6	+26,7	2308	+19,5	2268	+ 8,3	( 2195)
	FEB	2308	+18,1	+ 6,0	2223	- 3,7	2223	- 2,0	( 2201)
	MAR	2733	+29,0	+18,4	2416	+ 8,7	2442	+ 9,9	( 2205)
	APR	2331	+15,3	-14,7	2303	- 4,7	2290	- 6,2	( 2204)
	MAI	2489	+18,4	+ 6,8	2353	+ 2,2	2339	+ 2,1	( 2207)
	JUN	1823	- 3,0	-26,8	2029	-13,8	2044	-12,6	( 2190)
	JUL	2140	+17,3	+17,4	2321	+14,4	2290	+12,0	( 2177)
	AUG	1576	-13,2	-26,4	1957	-15,7	2024	-11,6	( 2160)
	SEP	2006	- 8,7	+27,3	2040	+ 4,2	2045	+ 1,0	( 2138)
	OKT	2238	-18,0	+11,6	1878	- 7,9	1867	- 8,7	( 2111)
	NOV	2139	- 4,8	- 4,4	2049	+ 9,1	2093	+12,1	( 2079)
	DEZ	2160	+25,7	+ 1,0	2344	+14,4	2268	+ 8,4	( 2042)
EG-LÄNDER									
1973	DEZ	7031	+ 6,1	-10,5	7173	- 8,2	7459	- 3,8	7703
1974	JAN*	8404	+31,4	+19,5	8929	+24,5	8827	+18,3	7897
	FEB	8117	+21,4	- 3,4	8029	-10,1	8029	- 9,0	8014
	MAR	9233	+31,4	+13,7	8526	+ 6,2	8623	+ 7,4	8202
	APR	8894	+31,4	- 3,7	8677	+ 1,8	8660	+ 0,4	8398
	MAI	9569	+28,0	+ 7,6	8966	+ 3,3	8898	+ 2,7	8520
	JUN	7838	+21,5	-18,1	8229	- 8,2	8404	- 5,6	( 8617)
	JUL*	9391	+41,8	+19,8	9931	+20,7	9874	+17,5	( 8671)
	AUG	7599	+19,4	-19,1	8525	-14,2	8558	-13,3	( 8677)
	SEP	8674	+23,1	+14,1	8701	+ 2,1	8740	+ 2,1	( 8627)
	OKT	9428	+11,8	+ 8,7	8651	- 0,6	8477	- 3,0	( 8485)
	NOV	8318	+ 5,9	-11,8	8179	- 5,5	8255	- 2,6	( 8069)
	DEZ	7929	+12,8	- 4,7	8139	- 0,5	8358	+ 1,2	( 8440)
ANDERE EUROPÄISCHE INDUSTRIALISIERTE LÄNDER									
1973	DEZ	3382	+ 3,5	- 8,8	3337	- 8,0	3452	- 3,7	3685
1974	JAN	3709	+35,4	+ 9,7	3951	+18,4	3880	+12,4	3754
	FEB	3771	+23,1	+ 1,7	3835	- 2,9	3835	- 1,2	3809
	MAR	4156	+24,8	+10,2	3904	+ 1,8	3956	+ 3,2	3890
	APR	4175	+35,3	+ 0,5	4167	+ 6,7	4173	+ 5,5	3967
	MAI	4405	+21,3	+ 5,5	4145	- 0,5	4097	- 1,8	4012
	JUN	3715	+22,4	-15,7	3872	- 6,6	3993	- 2,5	( 4058)
	JUL*	4549	+41,4	+22,4	4674	+20,7	4652	+16,5	( 4084)
	AUG	3973	+29,6	-12,7	4192	-10,3	4190	- 9,9	( 4008)
	SEP	4072	+25,3	+ 2,5	4190	+ 0,0	4204	+ 0,3	( 4183)
	OKT	4583	+16,0	+12,5	4274	+ 2,0	4197	- 0,2	( 4348)
	NOV	4394	+18,5	- 4,1	4289	+ 0,4	4331	+ 3,2	( 4339)
	DEZ	4386	+29,7	- 0,2	4364	+ 1,7	4495	+ 3,8	( 4548)
VEREINIGTE STAATEN									
1973	DEZ	1042	- 7,9	-12,6	1211	- 8,5	1331	+ 2,4	1361
1974	JAN	1362	+ 2,0	+30,7	1420	+17,3	1449	+ 8,9	1396
	FEB	1417	+25,5	+ 4,0	1462	+ 3,0	1462	+ 0,9	1453
	MAR	1727	+26,7	+21,9	1638	+12,0	1646	+12,6	1492
	APR	1613	+16,5	- 6,6	1596	- 2,6	1544	- 6,2	1505
	MAI	1741	+41,5	+ 7,9	1625	+ 1,8	1593	+ 3,2	1477
	JUN*	1145	-12,1	-34,2	1056	-35,0	1041	-34,7	( 1436)
	JUL	1348	+11,2	+17,7	1413	+33,8	1440	+38,3	( 1389)
	AUG	1323	+18,9	- 1,9	1417	+ 0,3	1411	- 2,0	( 1353)
	SEP	1197	-16,2	- 9,5	1182	-16,6	1244	-11,8	( 1349)
	OKT	1421	+ 4,9	+18,7	1304	+10,3	1229	- 1,2	( 1346)
	NOV	1439	+20,7	+ 1,3	1496	+14,7	1498	+21,9	( 1428)
	DEZ	1610	+54,5	+11,9	1807	+20,8	1864	+24,4	( 2087)
ÜBRIGE INDUSTRIALISIERTE WESTLICHE LÄNDER									
1973	DEZ	712	+15,4	-11,7	684	-15,9	736	- 7,8	( 836)
1974	JAN	818	+60,4	+14,9	889	+30,0	887	+20,5	( 871)
	FEB	912	+56,7	+11,5	930	+ 4,6	930	+ 4,8	( 904)
	MAR	956	+62,9	+ 4,8	942	+ 1,3	949	+ 2,0	( 920)
	APR	892	+46,0	- 6,7	910	- 3,4	909	- 4,2	( 954)
	MAI	1049	+55,2	+17,6	1035	+13,7	1024	+12,7	( 986)
	JUN*	744	+17,5	-29,1	767	-25,9	790	-22,9	( 964)
	JUL	958	+39,2	+28,8	930	+21,3	918	+16,2	( 937)
	AUG	996	+36,4	+ 4,0	972	+ 4,5	965	+ 5,1	( 910)
	SEP	880	+27,2	-11,6	921	- 5,2	936	- 3,0	( 923)
	OKT	1024	+19,2	+16,4	933	+ 1,3	900	- 3,8	( 923)
	NOV	936	+16,1	- 8,6	921	- 1,3	918	+ 2,0	( 910)
	DEZ	946	+32,4	+ 1,1	966	+ 4,9	1012	+10,2	( 1018)

## 8. AUSSENHANDEL (SPEZIALHANDEL)

## 8.2. AUSFUHR - TATSÄCHLICHE WERTE (MILL. DM)

JAHR	MONAT	ORIGINALWERT			SAISONBEREINIGTER WERT		SAISON- UND ARBEITSTÄGLICH BEREINIGTER WERT		GLATTE KOMPONENTE
		MILL.DM	VERÄNDERUNG VOR JAHR	IN O/O GEGEN VORMONAT	MILL.DM	VERÄNDERUNG IN O/O GEGEN VORMONAT	MILL.DM	VERÄNDERUNG IN O/O GEGEN VORMONAT	MILL.DM
ENTWICKLUNGSLÄNDER									
1973	DEZ	1697	+ 4,6	-13,4	1586	-20,5	1780	- 8,2	( 1999)
1974	JAN*	2139	+39,4	+26,0	2330	+46,9	2301	+29,3	( 2103)
	FEB	2161	+44,6	+ 1,0	2194	- 5,8	2194	- 4,7	( 2198)
	MAR	2447	+58,6	+13,2	2347	+ 7,0	2409	+ 9,8	( 2282)
	APR	2541	+64,9	+ 3,8	2567	+ 9,4	2553	+ 6,0	( 2439)
	MAI	2791	+49,9	+ 9,8	2652	+ 3,3	2634	+ 3,2	( 2453)
	JUN	2185	+48,8	-21,7	2312	-12,8	2434	- 7,6	( 2459)
	JUL	2652	+52,3	+21,4	2530	+ 9,4	2447	+ 0,5	( 2346)
	AUG*	2879	+62,1	+ 8,6	2874	+13,6	2882	+17,8	( 2341)
	SEP	2617	+55,1	- 9,1	2641	- 8,1	2685	- 6,8	( 2547)
	OKT*	3259	+46,3	+24,5	3230	+22,3	3086	+14,9	( 2619)
	NOV	3033	+54,8	- 6,9	3010	- 6,8	3046	- 1,3	( 2993)
	DEZ	3405	+100,6	+12,3	3431	+14,0	3611	+18,5	( 3724)
OSTBLOCKLÄNDER									
1973	DEZ	1163	+22,9	+ 9,7	1075	- 0,2	1097	+ 3,9	( 1022)
1974	JAN	1049	+36,4	- 9,8	1094	+ 1,8	1085	- 1,1	( 1061)
	FEB	998	+31,0	- 4,9	1032	- 5,7	1032	- 4,9	( 1105)
	MAR	1143	+40,9	+14,5	1103	+ 6,9	1120	+ 8,5	( 1142)
	APR	1170	+53,5	+ 2,4	1185	+ 7,4	1192	+ 6,4	( 1196)
	MAI	1347	+39,9	+15,1	1257	+ 6,1	1238	+ 3,9	( 1227)
	JUN	1162	+60,5	-13,7	1229	- 2,2	1279	+ 3,3	( 1272)
	JUL	1439	+43,2	+23,8	1384	+12,6	1365	+ 6,7	( 1332)
	AUG	1373	+45,9	- 4,6	1366	- 1,3	1377	+ 0,9	( 1390)
	SEP	1315	+64,0	- 4,2	1370	+ 0,3	1359	- 1,3	( 1394)
	OKT*	1608	+52,7	+22,3	1672	+22,0	1656	+21,9	( 1426)
	NOV	1466	+38,3	- 8,8	1466	-12,3	1480	-10,6	( 1461)
	DEZ*	1813	+55,9	+23,7	1728	+17,9	1733	+17,1	( 1455)
SALDO INSGESAMT									
1973	DEZ	3030	+ 4,1	- 5,8	2769	-21,7	2976	-16,0	3815
1974	JAN	3572	+123,3	+17,9	3989	+44,1	3902	+31,1	( 3950)
	FEB*	5073	+161,5	+42,0	5279	+32,3	5305	+36,0	( 4046)
	MAR	4631	+98,9	- 8,7	4437	-15,9	4585	-13,6	( 4101)
	APR	4578	+78,1	- 1,1	4521	+ 1,9	4342	- 5,3	( 4118)
	MAI	4881	+73,0	+ 6,6	4683	+ 3,6	4653	+ 7,2	( 4105)
	JUN*	2510	+55,3	-48,6	3127	-33,2	3206	-31,1	( 4075)
	JUL	4449	+51,7	+77,3	4485	+43,4	4502	+40,4	( 4047)
	AUG	3155	- 2,0	-29,1	3390	-24,4	3541	-21,3	( 4045)
	SEP	4074	+ 7,2	+29,1	3734	+10,1	3837	+ 8,4	( 4098)
	OKT	4619	+16,5	+13,4	4075	+ 9,1	3944	+ 2,8	( 4241)
	NOV	3929	+22,2	-14,9	4227	+ 3,7	4459	+13,1	( 4513)
	DEZ	5287	+74,5	+34,6	4979	+17,8	4973	+11,5	( 4955)



## 8. AUSSENHANDEL (SPEZIALHANDEL)

## 8.3. EINFUHR - VOLUMEN (MILL. DM)

JAHR	MONAT	ORIGINALWERT			SAISONBEREINIGTER WERT		SAISON- UND ARBEITSTÄGLICH BEREINIGTER WERT		GLATTE KOMPONENTE
		MILL.DM	VERÄNDERUNG VORJAHR	IN O/O GEGEN VORMONAT	MILL.DM	VERÄNDERUNG IN O/O GEGEN VORMONAT	MILL.DM	VERÄNDERUNG IN O/O GEGEN VORMONAT	MILL.DM
EINFUHR INSGESAMT									
1973	DEZ	10609	- 8,1	-14,8	10727	-10,4	11252	- 4,5	11289
1974	JAN	11598	+ 0,1	+ 9,3	11833	+10,3	11704	+ 4,0	11264
	FEB	9827	-15,1	-15,3	10483	-11,4	10483	-10,4	11274
	MAR	11882	- 3,0	+20,9	11292	+ 7,7	11415	+ 8,9	11287
	APR	11720	+ 3,3	- 1,4	11729	+ 3,9	11663	+ 2,2	11441
	MAI	12577	- 1,2	+ 7,3	11758	+ 0,2	11570	- 0,8	11479
	JUN	11096	- 7,4	-11,8	10987	- 6,6	11293	- 2,4	(11646)
	JUL	12211	+ 4,7	+10,0	12272	+11,7	12296	+ 8,9	(11827)
	AUG	11210	+ 4,0	- 8,2	12062	- 1,7	12035	- 2,1	(11990)
	SEP	11154	+ 1,7	- 0,5	11708	- 2,9	11775	- 2,2	(12096)
	OKT	12793	- 6,6	+14,7	12242	+ 4,6	11994	+ 1,9	(11934)
	NOV	12056	- 3,2	- 5,8	11631	- 5,0	11684	- 2,6	(11874)
	DEZ	11507	+ 8,5	- 4,6	11616	- 0,1	11819	+ 1,2	(11595)
ERNAHRUNGSWIRTSCHAFT									
1973	DEZ	2107	-10,2	-12,6	1978	-11,1	2130	- 1,6	2131
1974	JAN	2088	- 8,7	- 0,9	2106	+ 6,5	2103	- 1,3	2115
	FEB*	1645	-21,4	-21,2	1747	-17,0	1744	-17,1	( 2107)
	MAR	2046	- 6,4	+24,4	2062	+18,0	2092	+20,0	( 2100)
	APR	2115	+11,4	+ 3,4	2249	+ 9,1	2218	+ 6,0	( 2093)
	MAI	2361	+ 4,1	+11,6	2211	- 1,7	2151	- 3,0	( 2094)
	JUN	1956	- 6,0	-17,2	1968	-11,0	2032	- 5,5	( 2091)
	JUL	2039	- 0,2	+ 4,2	2152	+ 9,3	2144	+ 5,5	( 2085)
	AUG	2056	+ 2,2	+ 0,8	2152	+ 0,0	2139	- 0,2	( 2080)
	SEP	1797	- 8,0	-12,6	1961	- 8,9	2002	- 6,4	( 2075)
	OKT	2318	- 3,3	+29,0	2115	+ 7,9	2046	+ 2,2	( 2071)
	NOV	2190	- 9,2	- 5,5	2010	- 5,0	2031	- 0,7	( 2059)
	DEZ	2168	+ 2,9	- 1,0	2034	+ 1,2	2046	+ 0,7	( 2046)
GEWERBLICHE WIRTSCHAFT (OHNE GÜTER DER BUNDESREG.)									
1973	DEZ	8266	- 8,0	-15,6	8448	-10,9	8824	- 5,4	8865
1974	JAN	9255	+ 1,3	+12,0	9389	+11,1	9256	+ 4,9	8812
	FEB	7957	-13,7	-14,0	8387	-10,7	8387	- 9,4	8795
	MAR*	9586	- 2,3	+20,5	9356	+11,6	9458	+12,8	8805
	APR	9393	+ 1,8	- 2,0	9165	- 2,0	9119	- 3,6	8931
	MAI	9957	- 2,3	+ 6,0	9322	+ 1,7	9151	+ 0,4	8983
	JUN	8829	- 8,1	-11,3	8717	- 6,5	8984	- 1,8	( 9176)
	JUL	9887	+ 5,2	+12,0	9723	+11,5	9639	+ 7,3	( 9410)
	AUG	8881	+ 4,5	-10,2	9716	- 0,1	9709	+ 0,7	( 9554)
	SEP	8962	+ 1,5	+ 0,9	9330	- 4,0	9359	- 3,6	( 9578)
	OKT	10186	- 6,9	+13,7	9811	+ 5,2	9653	+ 3,1	( 9609)
	NOV	9540	- 2,5	- 6,3	9301	- 5,2	9340	- 3,2	( 9409)
	DEZ	8981	+ 8,6	- 5,9	9149	- 1,6	9289	- 0,5	( 8944)
ROHSTOFFE UND HALBWAREN									
1973	DEZ	2866	-12,2	- 7,6	2755	-10,3	2865	- 4,7	( 2980)
1974	JAN	3084	+ 2,7	+ 7,6	3163	+14,8	3139	+ 9,6	( 2981)
	FEB	2662	-10,6	-13,7	2824	-10,7	2824	-10,0	( 2985)
	MAR	3047	- 5,3	+14,5	2925	+ 3,6	2934	+ 3,9	( 2992)
	APR	2960	+ 0,1	- 2,9	2967	+ 1,4	2997	+ 2,1	( 3001)
	MAI	3164	- 5,5	+ 6,9	3072	+ 3,5	3032	+ 1,2	( 3012)
	JUN	2914	- 6,8	- 7,9	2865	- 6,7	2942	- 3,0	( 3023)
	JUL	3111	+ 1,6	+ 6,8	3020	+ 5,4	2988	+ 1,6	( 3044)
	AUG	3137	+10,0	+ 0,8	3246	+ 7,5	3215	+ 7,6	( 3053)
	SEP	2895	- 2,3	- 7,7	3009	- 7,3	3035	- 5,6	( 3045)
	OKT	3030	-12,4	+ 4,7	3096	+ 2,9	3030	- 0,2	( 3050)
	NOV	3175	+ 2,4	+ 4,8	3094	- 0,1	3072	+ 1,4	( 2966)
	DEZ	2831	- 1,2	-10,8	2737	-11,5	2867	- 6,7	( 2780)
ROHSTOFFE									
1973	DEZ	1208	-19,6	-10,3	1186	-11,8	1270	- 4,4	( 1282)
1974	JAN	1342	+ 0,4	+11,1	1364	+15,0	1350	+ 6,3	( 1279)
	FEB	1167	-11,2	-13,0	1200	-12,0	1200	-11,1	( 1277)
	MAR	1266	-12,6	+ 8,5	1212	+ 1,0	1219	+ 1,6	( 1278)
	APR	1264	- 2,5	- 0,2	1282	+ 5,8	1292	+ 6,0	( 1280)
	MAI	1300	- 9,4	+ 2,8	1276	- 0,5	1271	- 1,6	( 1285)
	JUN	1313	- 2,8	+ 1,0	1267	- 0,7	1293	+ 1,7	( 1291)
	JUL	1334	+ 2,5	+ 1,6	1336	+ 5,4	1311	+ 1,4	( 1305)
	AUG	1334	+ 7,7	+ 0,0	1368	+ 2,4	1367	+ 4,3	( 1316)
	SEP	1282	- 1,5	- 3,9	1296	- 5,3	1316	- 3,7	( 1322)
	OKT	1308	-13,9	+ 2,0	1345	+ 3,8	1307	- 0,7	( 1337)
	NOV	1421	+ 5,5	+ 8,6	1393	+ 3,6	1389	+ 6,3	( 1325)
	DEZ	1231	+ 1,9	-13,4	1238	-11,1	1297	- 6,6	( 1252)
HALBWAREN									
1973	DEZ	1658	- 6,0	- 5,5	1624	- 6,0	1656	- 1,6	( 1737)
1974	JAN	1742	+ 4,4	+ 5,1	1802	+11,0	1790	+ 8,1	( 1737)
	FEB	1495	-10,2	-14,2	1627	- 9,7	1627	- 9,1	( 1735)
	MAR	1781	+ 0,7	+19,1	1714	+ 5,3	1721	+ 5,8	( 1733)
	APR	1696	+ 2,1	- 4,8	1682	- 1,9	1707	- 0,8	( 1729)
	MAI	1864	- 2,6	+ 9,9	1793	+ 6,6	1770	+ 3,7	( 1724)
	JUN	1601	- 9,8	-14,1	1595	-11,0	1662	- 6,1	( 1718)
	JUL	1777	+ 1,0	+11,0	1681	+ 5,4	1649	- 0,8	( 1719)
	AUG	1803	+11,8	+ 1,5	1876	+11,6	1857	+12,6	( 1714)
	SEP	1613	- 3,1	-10,5	1710	- 8,8	1702	- 8,3	( 1699)
	OKT	1722	-11,2	+ 6,8	1688	- 1,3	1658	- 2,6	( 1701)
	NOV	1754	- 0,1	+ 1,9	1706	+ 1,1	1689	+ 1,9	( 1658)
	DEZ	1599	- 3,6	- 8,8	1565	- 8,3	1641	- 2,8	( 1588)

## 8. AUSSENHANDEL (SPEZIALHANDEL)

## 8.3. EINFUHR - VOLUMEN (MILL. DM)

JAHR	MONAT	ORIGINALWERT			SAISONBEREINIGTER WERT		SAISON- UND ARBEITSTÄEGLICH BEREINIGTER WERT		GLATTE KOMPONENTE
		MILL.DM	VERÄNDERUNG VORJAHR	IN O/O GEGEN VORMONAT	MILL.DM	VERÄNDERUNG IN O/O GEGEN VORMONAT	MILL.DM	VERÄNDERUNG IN O/O GEGEN VORMONAT	MILL.DM
FERTIGWAREN (OHNE GUETER DER BUNDESREG.)									
1973	DEZ	5400	- 5,6	-19,2	5732	-11,0	5990	- 5,5	5963
1974	JAN	6171	+ 2,2	+14,3	6319	+10,2	6225	+ 3,9	5944
	FEB	5295	-15,2	-14,2	5573	-11,8	5573	-10,5	5921
	MAR*	6539	- 0,8	+23,5	6329	+13,6	6423	+15,3	5924
	APR	6433	+ 2,6	- 1,6	6216	- 1,8	6168	- 4,0	6025
	MAI	6793	- 0,8	+ 5,6	6329	+ 1,8	6212	+ 0,7	6039
	JUN	5914	- 8,8	-12,9	5840	- 7,7	6053	- 2,6	( 6159)
	JUL	6776	+ 7,0	+14,6	6736	+15,3	6740	+11,3	( 6297)
	AUG	5745	+ 1,8	-15,2	6424	- 4,6	6443	- 4,4	( 6282)
	SEP	6067	+ 3,5	+ 5,6	6301	- 1,9	6312	- 2,0	( 6368)
	OKT	7156	- 4,4	+17,9	6683	+ 6,1	6569	+ 4,1	( 6425)
	NOV	6366	- 4,8	-11,0	6192	- 7,3	6246	- 4,9	( 6271)
	DEZ	6150	+13,9	- 3,4	6469	+ 4,5	6534	+ 4,6	( 6232)
VORERZEUGNISSE									
1973	DEZ	1606	-11,0	-19,1	1775	- 8,3	1862	- 3,0	1847
1974	JAN	1947	+ 0,3	+21,2	1967	+10,8	1917	+ 3,0	1824
	FEB	1624	-19,5	-16,6	1710	-13,1	1710	-10,8	1801
	MAR*	1987	- 3,7	+22,4	1969	+15,1	1996	+16,7	1789
	APR	1861	- 4,7	- 6,3	1850	- 6,0	1845	- 7,6	1797
	MAI	2046	- 8,2	+ 9,9	1832	- 1,0	1808	- 2,0	1790
	JUN	1742	-16,3	-14,9	1672	- 8,7	1720	- 4,9	( 1811)
	JUL	1975	- 0,8	+13,4	1931	+15,5	1921	+11,7	( 1837)
	AUG	1695	- 0,8	-14,2	1904	- 1,4	1910	- 0,6	( 1845)
	SEP	1686	- 7,3	- 0,5	1760	- 7,6	1768	- 7,4	( 1857)
	OKT	2032	- 6,3	+20,5	1876	+ 6,6	1837	+ 3,9	( 1845)
	NOV	1808	- 8,9	-11,0	1763	- 6,0	1781	- 3,0	( 1735)
	DEZ	1561	- 2,8	-13,7	1719	- 2,5	1759	- 1,2	( 1621)
ENDERZEUGNISSE (OHNE GUETER DER BUNDESREG.)									
1973	DEZ	3794	- 3,1	-19,3	3969	-11,9	4192	- 5,2	4222
1974	JAN	4225	+ 3,2	+11,4	4367	+10,0	4309	+ 2,8	4231
	FEB	3671	-13,1	-13,1	3887	-11,0	3887	- 9,8	4231
	MAR	4552	+ 0,5	+24,0	4150	+ 6,8	4206	+ 8,2	4211
	APR	4572	+ 5,9	+ 0,4	4373	+ 5,4	4347	+ 3,4	4300
	MAI	4747	+ 2,8	+ 3,8	4500	+ 2,9	4407	+ 1,4	4311
	JUN	4172	- 5,2	-12,1	4165	- 7,4	4288	- 2,7	( 4398)
	JUL	4801	+10,5	+15,1	4786	+14,9	4746	+10,7	( 4570)
	AUG	4049	+ 2,9	-15,7	4485	- 6,3	4487	- 5,5	( 4396)
	SEP	4380	+ 8,3	+ 8,2	4545	+ 1,3	4573	+ 1,9	( 4610)
	OKT	5124	- 3,6	+17,0	4947	+ 8,8	4860	+ 6,3	( 4678)
	NOV	4558	- 3,1	-11,0	4462	- 9,8	4489	- 7,6	( 4690)
	DEZ	4589	+21,0	+ 0,7	4735	+ 6,1	4786	+ 6,6	( 4541)
HALBWAREN UND VORERZEUGNISSE									
1973	DEZ	3265	- 8,5	-12,7	3368	- 8,2	3495	- 2,8	3561
1974	JAN	3688	+ 2,2	+13,0	3791	+12,6	3742	+ 7,1	3553
	FEB	3119	-15,3	-15,4	3332	-12,1	3332	-11,0	3549
	MAR	3768	- 1,7	+20,8	3575	+ 7,3	3617	+ 8,6	3548
	APR	3557	- 1,5	- 5,6	3528	- 1,3	3547	- 1,9	3549
	MAI	3910	- 5,6	+ 9,9	3682	+ 4,4	3629	+ 2,3	3552
	JUN	3343	-13,3	-14,5	3261	-11,4	3389	- 6,6	( 3555)
	JUL	3752	+ 0,0	+12,2	3594	+10,2	3545	+ 4,6	( 3569)
	AUG	3498	+ 5,3	- 6,8	3757	+ 4,5	3743	+ 5,6	( 3572)
	SEP	3299	- 5,3	- 5,7	3450	- 8,2	3467	- 7,4	( 3555)
	OKT	3754	- 8,6	+13,8	3688	+ 6,9	3598	+ 3,8	( 3557)
	NOV	3562	- 4,7	- 5,1	3464	- 6,1	3471	- 3,5	( 3483)
	DEZ	3160	- 3,2	-11,3	3295	- 4,9	3438	- 1,0	( 3335)
ERZEUGNISSE DER ERNÄHRUNGSINDUSTRIE, TABAKWAREN									
1973	DEZ	964	-10,8	-14,8	897	-11,2	975	- 1,6	947
1974	JAN	1016	- 4,3	+ 5,4	993	+10,7	981	+ 0,6	937
	FEB	749	-22,7	-26,3	835	-15,9	835	-14,9	( 932)
	MAR	947	- 3,6	+26,4	943	+12,9	955	+14,4	( 929)
	APR	878	+ 1,4	- 7,3	965	+ 2,3	960	+ 0,5	( 926)
	MAI	954	- 2,6	+ 8,7	956	- 0,9	941	- 2,0	( 932)
	JUN	799	-10,7	-16,2	873	- 8,7	900	- 4,4	( 929)
	JUL	905	+ 3,0	+13,3	976	+11,8	966	+ 7,3	( 930)
	AUG	963	+ 8,2	+ 6,4	982	+ 0,6	977	+ 1,1	( 932)
	SEP	857	- 7,3	-11,0	880	-10,4	900	- 7,9	( 936)
	OKT	1111	- 3,8	+29,6	962	+ 9,3	926	+ 2,9	( 942)
	NOV	1036	- 8,4	- 6,8	923	- 4,1	928	+ 0,2	( 947)
	DEZ	1025	+ 6,3	- 1,1	956	+ 3,6	983	+ 5,9	( 953)
ERZEUGNISSE DER GRUNDSTOFF- UND PRODUKTIONSGUETERINDUSTRIEN									
1973	DEZ	3062	-11,6	-12,5	3128	- 9,3	3313	- 2,9	3437
1974	JAN	3436	+ 5,4	+12,2	3579	+14,4	3489	+ 5,3	3429
	FEB	2867	-14,7	-16,6	3142	-12,2	3142	- 9,9	( 3417)
	MAR	3546	- 0,8	+23,7	3428	+ 9,1	3447	+ 9,7	( 3404)
	APR	3373	+ 0,9	- 4,9	3380	- 1,4	3458	+ 0,3	( 3390)
	MAI	3688	- 5,2	+ 9,3	3422	+ 1,2	3420	- 1,1	( 3383)
	JUN	3279	- 8,2	-11,1	3221	- 5,9	3305	- 3,4	( 3360)
	JUL	3608	+ 1,0	+10,0	3406	+ 5,7	3345	+ 1,2	( 3342)
	AUG	3412	+ 7,6	- 5,4	3590	+ 5,4	3551	+ 6,2	( 3323)
	SEP	3154	- 4,2	- 7,6	3286	- 8,5	3319	- 6,5	( 3303)
	OKT	3524	- 9,5	+11,7	3353	+ 2,0	3264	- 1,7	( 3283)
	NOV	3295	- 5,8	- 6,5	3252	- 3,0	3216	- 1,5	( 3267)
	DEZ	2916	- 4,8	-11,5	3040	- 6,5	3283	+ 2,1	( 3250)

## 8. AUSSENHANDEL (SPEZIALHANDEL)

## 8.3. EINFUHR - VOLUMEN (MILL. DM)

JAHR	MONAT	ORIGINALWERT			SAISONBEREINIGTER WERT		SAISON- UND ARBEITSTÄGLICH BEREINIGTER WERT		GLATTE KOMPONENTE
		MILL.DM	VERÄNDERUNG VORJAHR	IN O/O GEGEN VORMONAT	MILL.DM	VERÄNDERUNG IN O/O GEGEN VORMONAT	MILL.DM	VERÄNDERUNG IN O/O GEGEN VORMONAT	MILL.DM
ERZEUGNISSE DER INVESTITIONSGÜTERINDUSTRIEN									
1973	DEZ	2460	- 3,4	-15,9	2514	-11,1	2708	- 2,9	2715
1974	JAN	2532	- 0,8	+ 2,9	2696	+ 7,2	2628	- 3,0	2689
	FEB	2229	-14,2	-12,0	2426	-10,0	2426	- 7,7	( 2697)
	MAR	2763	- 2,6	+24,0	2560	+ 5,5	2601	+ 7,2	( 2706)
	APR	2796	+ 1,6	+ 1,2	2663	+ 4,0	2697	+ 3,7	( 2717)
	MAI	3058	+ 1,7	+ 9,4	2819	+ 5,9	2785	+ 3,3	( 2738)
	JUN	2594	-10,3	-15,2	2513	-10,9	2590	- 7,0	( 2745)
	JUL	2927	+10,8	+12,8	2972	+18,3	2879	+11,2	( 2765)
	AUG	2351	- 2,2	-19,7	2701	- 9,1	2786	- 3,2	( 2788)
	SEP	2672	+ 7,8	+13,7	2834	+ 4,9	2815	+ 1,0	( 2816)
	OKT	3136	- 2,7	+17,4	2775	- 2,1	2743	- 2,6	( 2848)
	NOV	2867	- 2,0	- 8,6	2790	+ 0,5	2814	+ 2,6	( 2875)
	DEZ	3029	+23,1	+ 5,7	3142	+12,6	3134	+11,4	( 2926)
ERZEUGNISSE DER VERBRAUCHSGÜTERINDUSTRIEN									
1973	DEZ	1500	-10,9	-22,8	1703	-10,1	1830	- 2,4	1849
1974	JAN	1949	+ 0,6	+29,9	1959	+15,0	1922	+ 5,0	1844
	FEB	1638	-17,8	-16,0	1706	-12,9	1706	-11,2	1845
	MAR	1979	- 2,4	+20,8	1850	+ 8,4	1895	+11,1	1867
	APR	1977	+ 4,4	- 0,1	1989	+ 7,5	1980	+ 4,5	1887
	MAI	1954	- 0,4	- 1,2	1960	- 1,5	1948	- 1,6	1880
	JUN	1700	- 9,9	-13,0	1784	- 9,0	1852	- 4,9	( 1899)
	JUL	2355	+ 5,0	+20,9	2047	+14,7	2013	+ 8,7	( 1921)
	AUG	1842	+ 5,7	-10,4	1990	- 2,8	2015	+ 0,1	( 1944)
	SEP	1931	+ 3,0	+ 4,8	1899	- 4,6	1911	- 5,2	( 1966)
	OKT	2248	- 2,2	+16,4	1928	+ 1,5	1866	- 2,4	( 1948)
	NOV	1960	+ 0,9	-12,8	1915	- 0,7	1948	+ 4,4	( 1955)
	DEZ	1776	+18,4	- 9,4	1979	+ 3,3	2027	+ 4,1	( 2012)
INVESTITIONSGÜTER									
1973	DEZ	935	- 4,1	- 2,4	890	- 8,2	945	+ 1,4	926
1974	JAN	900	+ 5,1	- 3,7	976	+ 9,7	931	- 1,5	914
	FEB	877	- 6,0	- 2,6	920	- 5,7	920	- 1,2	( 914)
	MAR	955	- 6,1	+ 8,9	857	- 6,8	867	- 5,8	( 915)
	APR	888	- 9,8	- 7,0	810	- 5,5	862	- 0,6	( 918)
	MAI	1052	+ 0,7	+18,5	974	+20,2	937	+ 8,7	( 927)
	JUN	868	-13,8	-17,5	830	-14,8	893	- 4,7	( 939)
	JUL	990	+ 6,8	+14,1	996	+20,0	982	+10,0	( 945)
	AUG	824	-12,6	-16,8	930	- 6,6	922	- 6,1	( 951)
	SEP	856	+13,7	+ 3,9	982	+ 5,6	976	+ 5,9	( 959)
	OKT	988	- 2,3	+15,4	978	- 0,4	964	- 1,2	( 967)
	NOV	951	- 0,7	- 3,7	974	- 0,4	976	+ 1,2	( 986)
	DEZ	1124	+20,2	+18,2	1068	+ 9,7	1114	+14,1	( 1006)
VERBRAUCHSGÜTER									
1973	DEZ	1380	-17,7	-27,2	1564	-13,8	1739	- 3,5	1794
1974	JAN	1628	-11,5	+18,0	1728	+10,5	1702	- 2,1	1776
	FEB	1426	-23,8	-12,4	1512	-12,5	1512	-11,2	( 1777)
	MAR	1834	- 4,5	+28,6	1697	+12,2	1738	+14,9	( 1779)
	APR	1889	+ 3,5	+ 3,0	1865	+ 9,9	1849	+ 6,4	( 1784)
	MAI	1904	+ 1,8	+ 0,8	1885	+ 1,1	1884	+ 1,9	( 1796)
	JUN	1611	- 9,7	-15,4	1698	- 9,9	1728	- 8,3	( 1794)
	JUL	2021	+ 9,2	+25,5	1999	+17,7	1951	+12,9	( 1809)
	AUG	1749	+ 7,1	-13,5	1916	- 4,2	1946	- 0,3	( 1828)
	SEP	1866	+ 1,4	+ 6,7	1817	- 5,2	1839	- 5,5	( 1852)
	OKT	2165	- 4,5	+16,0	1843	+ 1,4	1780	- 3,2	( 1881)
	NOV	1869	- 1,4	-13,7	1824	- 1,0	1847	+ 3,8	( 1937)
	DEZ	1782	+29,1	- 4,7	1966	+ 7,8	2017	+ 9,2	( 1998)
EG-LÄNDER									
1973	DEZ	5268	- 8,2	-18,9	5665	-10,0	6125	- 1,8	6119
1974	JAN	6055	+ 2,1	+14,9	6340	+11,9	6219	+ 1,5	6083
	FEB	5202	-14,6	-14,1	5569	-12,2	5569	-10,5	( 6079)
	MAR	6371	+ 0,6	+22,5	6048	+ 8,6	6129	+10,1	( 6076)
	APR	6305	+ 4,4	- 1,0	6164	+ 1,9	6180	+ 0,8	( 6075)
	MAI	6902	+ 3,7	+ 9,5	6289	+ 2,0	6251	+ 1,1	( 6107)
	JUN	5851	- 8,4	-15,2	5714	- 9,1	5829	- 6,8	( 6105)
	JUL	6406	+ 6,2	+ 9,5	6404	+12,1	6281	+ 7,8	( 6108)
	AUG	5518	+ 3,4	-13,9	6194	- 3,3	6204	- 1,2	( 6112)
	SEP	5893	+ 3,2	+ 6,8	6125	- 1,1	6201	+ 0,0	( 6117)
	OKT	6786	- 6,5	+15,2	6155	+ 0,5	5961	- 3,9	( 6125)
	NOV	6132	- 5,6	- 9,6	5975	- 2,9	6009	+ 0,8	( 6148)
	DEZ	5731	+ 8,8	- 6,5	6133	+ 2,6	6367	+ 6,0	( 6172)
UEBRIGE LÄNDER									
1973	DEZ	5341	- 8,0	-10,4	5133	-10,3	5481	- 3,1	5586
1974	JAN	5543	- 1,7	+ 3,6	5594	+ 9,0	5482	+ 0,0	5549
	FEB	4625	-15,6	-16,6	4965	-11,2	4965	- 9,4	( 5543)
	MAR	5511	- 6,9	+19,2	5359	+ 7,9	5419	+ 9,1	( 5539)
	APR	5415	+ 2,0	- 1,7	5672	+ 5,8	5761	+ 6,3	( 5537)
	MAI	5675	- 6,7	+ 4,8	5526	- 2,6	5532	- 4,0	( 5548)
	JUN	5245	- 6,2	- 7,6	5321	- 3,7	5472	- 1,1	( 5519)
	JUL	5805	+ 3,0	+10,7	5747	+ 8,0	5641	+ 3,1	( 5534)
	AUG	5693	+ 4,6	- 1,9	5846	+ 1,7	5843	+ 3,6	( 5558)
	SEP	5261	+ 0,1	- 7,6	5539	- 5,3	5581	- 4,5	( 5589)
	OKT	6007	- 6,7	+14,2	5638	+ 1,8	5492	- 1,6	( 5631)
	NOV	5923	- 0,6	- 1,4	5698	+ 1,1	5696	+ 3,7	( 5711)
	DEZ	5777	+ 8,2	- 2,5	5634	- 1,1	5878	+ 3,2	( 5802)

## 8. AUSSENHANDEL (SPEZIALHANDEL)

## 8.4. AUSFUHR-VOLUMEN (MILL. DM)

JAHR	MONAT	ORIGINALWERT			SAISONBEREINIGTER WERT		SAISON- UND ARBEITSTÄGLICH BEREINIGTER WERT		GLATTE KOMPONENTE
		MILL.DM	VERÄNDERUNG VORJAHR	IN O/O GEGEN VORMONAT	MILL.DM	VERÄNDERUNG IN O/O GEGEN VORMONAT	MILL.DM	VERÄNDERUNG IN O/O GEGEN VORMONAT	MILL.DM
AUSFUHR INSGESAMT									
1973	DEZ	13699	+ 0,3	-10,1	13671	- 9,7	14404	- 4,6	15086
1974	JAN	15656	+23,5	+14,3	16044	+17,4	15783	+ 9,6	15386
	FEB	14975	+14,7	- 4,3	15188	- 5,3	15188	- 3,8	15603
	MAR	16727	+20,5	+11,7	15802	+ 4,0	15967	+ 5,1	15724
	APR	16081	+19,8	- 3,9	16083	+ 1,8	16018	+ 0,3	15949
	MAI	17259	+16,1	+ 7,3	16265	+ 1,1	16194	+ 1,1	15957
	JUN*	13692	+ 6,1	-20,7	13866	-14,7	13850	-14,5	(16034)
	JUL	16228	+19,2	+18,5	16522	+19,2	16281	+17,6	(16071)
	AUG	14365	+ 9,6	-11,5	15705	- 4,9	15998	- 1,7	(16062)
	SEP	14760	+ 5,6	+ 2,7	15247	- 2,9	15418	- 3,6	(15997)
	OKT	16918	+ 2,3	+14,6	16161	+ 6,0	15817	+ 2,6	(15671)
	NOV	15353	+ 0,7	- 9,3	15142	- 6,3	15288	- 3,3	(14928)
	DEZ	15575	+13,7	+ 1,4	15563	+ 2,8	15958	+ 4,4	(15507)
GEWERBLICHE WIRTSCHAFT									
1973	DEZ	13012	+ 0,1	-10,0	12994	- 9,5	13682	- 4,4	14327
1974	JAN	14806	+23,4	+13,8	15245	+17,3	15003	+ 9,7	14617
	FEB	14234	+14,4	- 3,9	14443	- 5,3	14443	- 3,7	14831
	MAR	15914	+20,0	+11,8	15040	+ 4,1	15193	+ 5,2	14947
	APR	15330	+19,9	- 3,7	15321	+ 1,9	15246	+ 0,3	15169
	MAI	16448	+16,1	+ 7,3	15497	+ 1,1	15419	+ 1,1	15179
	JUN*	13036	+ 5,8	-20,7	13167	-15,0	13149	-14,7	(15249)
	JUL	15436	+19,0	+18,4	15689	+19,2	15486	+17,8	(15280)
	AUG	13647	+ 9,7	-11,6	14938	- 4,8	15199	- 1,9	(15267)
	SEP	14024	+ 5,6	+ 2,8	14469	- 3,1	14639	- 3,7	(15202)
	OKT	16112	+ 2,9	+14,9	15372	+ 6,2	15041	+ 2,7	(14892)
	NOV	14545	+ 0,6	- 9,7	14347	- 6,7	14487	- 3,7	(14202)
	DEZ	14814	+13,8	+ 1,8	14803	+ 3,2	15181	+ 4,8	(14767)
ROHSTOFFE UND HALBWAREN									
1973	DEZ	1392	+ 2,1	-11,7	1352	-14,1	1471	- 4,0	( 1544)
1974	JAN*	1661	+20,8	+19,3	1725	+27,6	1709	+16,2	( 1572)
	FEB	1593	+16,0	- 4,1	1593	- 7,7	1593	- 6,8	( 1608)
	MAR	1759	+21,7	+10,4	1658	+ 4,1	1672	+ 5,0	( 1650)
	APR	1593	+22,4	- 9,4	1643	- 0,9	1668	- 0,2	( 1713)
	MAI	1758	+16,1	+10,4	1705	+ 3,8	1680	+ 0,7	( 1728)
	JUN*	1452	+ 5,7	-17,4	1467	-14,0	1521	- 9,5	( 1750)
	JUL	1663	+19,6	+14,5	1700	+15,9	1662	+ 9,3	( 1683)
	AUG	1518	+ 7,7	- 8,7	1548	- 8,9	1550	- 6,7	( 1435)
	SEP	1450	+ 6,5	- 4,5	1481	- 4,3	1508	- 2,7	( 1367)
	OKT	1556	- 6,8	+ 7,3	1502	+ 1,4	1452	- 3,7	( 1373)
	NOV	1383	-12,3	-11,1	1367	- 9,0	1367	- 5,9	( 1334)
	DEZ	1400	+ 0,6	+ 1,2	1399	+ 2,3	1458	+ 6,7	( 1376)
ROHSTOFFE									
1973	DEZ	314	+ 6,4	-14,9	314	-12,0	348	+ 0,0	( 356)
1974	JAN	383	+30,7	+22,0	386	+22,9	376	+ 8,0	( 362)
	FEB	370	+30,3	- 3,4	384	- 0,5	384	+ 2,1	( 366)
	MAR	373	+15,8	+ 0,8	363	- 5,5	373	- 2,9	( 369)
	APR	360	+24,6	- 3,5	374	+ 3,0	378	+ 1,3	( 370)
	MAI	393	+14,2	+ 9,2	376	+ 0,5	371	- 1,9	( 372)
	JUN	334	+ 9,5	-15,0	340	- 9,6	356	- 4,0	( 368)
	JUL	396	+29,0	+18,6	402	+18,2	390	+ 9,6	( 361)
	AUG	341	+ 3,3	-13,9	352	-12,4	360	- 7,7	( 354)
	SEP	327	+ 4,8	- 4,1	332	- 5,7	335	- 6,9	( 346)
	OKT	346	- 7,5	+ 5,8	330	- 0,6	317	- 5,4	( 334)
	NOV	319	-13,6	- 7,8	305	- 7,6	315	- 0,6	( 318)
	DEZ	297	- 5,4	- 6,9	298	- 2,3	310	- 1,6	( 300)
HALBWAREN									
1973	DEZ	1078	+ 0,9	-10,7	1044	-14,5	1134	- 4,5	( 1191)
1974	JAN	1279	+18,1	+18,6	1289	+23,5	1273	+12,3	( 1214)
	FEB	1223	+12,4	- 4,4	1211	- 6,1	1211	- 4,9	( 1242)
	MAR	1387	+23,5	+13,4	1293	+ 6,8	1307	+ 7,9	( 1269)
	APR	1233	+21,8	-11,1	1260	- 2,6	1269	- 2,9	( 1305)
	MAI	1364	+16,6	+10,6	1317	+ 4,5	1295	+ 2,0	( 1307)
	JUN*	1118	+ 4,6	-18,0	1118	-15,1	1149	-11,3	( 1311)
	JUL	1267	+17,0	+13,3	1287	+15,1	1272	+10,7	( 1277)
	AUG	1176	+ 8,9	- 7,2	1216	- 5,5	1217	- 4,3	( 1175)
	SEP	1124	+ 7,1	- 4,4	1181	- 2,9	1210	- 0,6	( 1162)
	OKT	1210	- 6,6	+ 7,7	1222	+ 3,5	1178	- 2,6	( 1129)
	NOV	1064	-11,8	-12,1	1073	-12,2	1081	- 8,2	( 1107)
	DEZ	1103	+ 2,3	+ 3,7	1096	+ 2,1	1152	+ 6,6	( 1112)
FERTIGWAREN									
1973	DEZ	11620	- 0,2	- 9,8	11667	- 9,3	12198	- 5,0	12737
1974	JAN	13145	+23,7	+13,1	13648	+17,0	13434	+10,1	13007
	FEB	12641	+14,2	- 3,8	12882	- 5,6	12882	- 4,1	13200
	MAR	14155	+19,8	+12,0	13438	+ 4,3	13609	+ 5,6	13406
	APR	13737	+19,6	- 3,0	13734	+ 2,2	13661	+ 0,4	13582
	MAI	14690	+16,1	+ 6,9	13913	+ 1,3	13831	+ 1,2	13586
	JUN*	11584	+ 5,8	-21,1	11792	-15,2	11950	-13,6	(13611)
	JUL	13773	+18,9	+18,9	14042	+19,1	13930	+16,6	(13595)
	AUG	12129	+10,0	-11,9	13372	- 4,8	13502	- 3,1	(13545)
	SEP	12574	+ 5,5	+ 3,7	12943	- 3,2	13055	- 3,3	(13474)
	OKT	14556	+ 4,1	+15,8	13362	+ 3,2	13041	- 0,1	(13185)
	NOV	13162	+ 2,1	- 9,6	12999	- 2,7	13174	+ 1,0	(12866)
	DEZ	13414	+15,4	+ 1,9	13521	+ 4,0	13898	+ 5,5	(13909)

## 8. AUSSENHANDEL (SPEZIALHANDEL)

## 8.4. AUSFUHR-VOLUMEN (MILL. DM)

JAHR	MONAT	ORIGINALWERT			SAISONBEREINIGTER WERT		SAISON- UND ARBEITSTÄEGLICH BEREINIGTER WERT		GLATTE KOMponente
		MILL.DM	VERÄNDERUNG VORJAHR	IN O/O GEGEN VORMONAT	MILL.DM	VERÄNDERUNG IN O/O GEGEN VORMONAT	MILL.DM	VERÄNDERUNG IN O/O GEGEN VORMONAT	MILL.DM
VORERZEUGNISSE									
1973	DEZ	2812	+ 8,2	-11,3	2805	-11,6	2989	- 2,8	( 3050)
1974	JAN*	3371	+27,9	+19,9	3511	+25,2	3472	+16,2	( 3125)
	FEB	3212	+16,0	- 4,7	3224	- 8,2	3224	- 7,1	( 3195)
	MAR*	3624	+26,1	+12,8	3487	+ 8,2	3530	+ 9,5	( 3295)
	APR	3576	+36,5	- 1,3	3599	+ 3,2	3620	+ 2,5	( 3510)
	MAI	3655	+17,6	+ 2,2	3513	- 2,4	3433	- 5,2	( 3481)
	JUN	3095	+20,1	-15,3	3255	- 7,3	3429	- 0,1	( 3528)
	JUL	3581	+26,4	+15,7	3626	+11,4	3578	+ 4,3	( 3558)
	AUG	3490	+22,7	- 2,5	3552	- 2,0	3528	- 1,4	( 3328)
	SEP	3241	+16,5	- 7,1	3259	- 8,2	3282	- 7,0	( 3167)
	OKT	3495	+ 7,1	+ 7,8	3258	+ 0,0	3152	- 4,0	( 3029)
	NOV	3158	- 0,4	- 9,6	3144	- 3,5	3159	+ 0,2	( 3076)
	DEZ	2956	+ 5,1	- 6,4	3021	- 3,9	3091	- 2,2	( 2969)
ENDERZEUGNISSE									
1973	DEZ	8808	- 2,6	- 9,3	8420	-13,9	9006	- 6,8	9670
1974	JAN	9774	+22,3	+11,0	10378	+23,3	10158	+13,2	9709
	FEB	9429	+13,6	- 3,5	9605	- 7,4	9605	- 5,8	( 9788)
	MAR	10531	+17,8	+11,7	9814	+ 2,2	10078	+ 4,9	( 9861)
	APR	10161	+14,6	- 3,5	10135	+ 3,3	9928	- 1,5	( 9927)
	MAI	11036	+15,6	+ 8,6	10645	+ 5,0	10592	+ 6,7	(10026)
	JUN*	8488	+ 1,4	-23,1	8555	-19,6	8781	-17,1	(10053)
	JUL	10193	+16,5	+20,1	10272	+20,1	10127	+15,3	(10089)
	AUG	8639	+ 5,6	-15,2	9731	- 5,3	9888	- 2,4	(10114)
	SEP	9332	+ 2,1	+ 8,0	9687	- 0,5	9819	- 0,7	(10127)
	OKT	11062	+ 3,2	+18,5	10176	+ 5,0	9839	+ 0,2	(10126)
	NOV	10004	+ 3,0	- 9,6	9969	- 2,0	10241	+ 4,1	(10096)
	DEZ	10459	+18,7	+ 4,5	10302	+ 3,3	10471	+ 2,2	(10027)
ERZEUGNISSE DER GRUNDSTOFF- U. PRODUKTIONSGÜTERINDUSTRIEN									
1973	DEZ	3884	+ 3,7	-13,5	3921	-13,9	4226	- 4,1	( 4453)
1974	JAN	4721	+24,8	+21,5	4798	+22,4	4716	+11,6	( 4542)
	FEB	4444	+14,6	- 5,9	4508	- 6,0	4508	- 4,4	( 4628)
	MAR	5082	+25,0	+14,4	4742	+ 5,2	4808	+ 6,7	( 4707)
	APR	4884	+33,3	- 3,9	4943	+ 4,2	4997	+ 3,9	( 4777)
	MAI	5193	+19,1	+ 6,3	4966	+ 0,5	4868	- 2,6	( 4831)
	JUN	4251	+17,6	-18,1	4491	- 9,6	4689	- 3,7	( 4866)
	JUL	4993	+20,4	+17,5	4982	+10,9	4910	+ 4,7	( 4896)
	AUG	4920	+20,6	- 1,5	4999	+ 0,3	4985	+ 1,5	( 4880)
	SEP	4560	+17,8	- 7,3	4719	- 5,6	4775	- 4,2	( 4822)
	OKT	4906	+ 5,7	+ 7,6	4701	- 0,4	4541	- 4,9	( 4727)
	NOV	4385	- 2,4	-10,6	4416	- 6,1	4448	- 2,0	( 4609)
	DEZ	4359	+12,2	- 0,6	4476	+ 1,4	4640	+ 4,3	( 4613)
ERZEUGNISSE DER INVESTITIONSGÜTERINDUSTRIEN									
1973	DEZ	7174	- 2,2	- 7,5	6959	- 9,6	7328	- 5,0	7585
1974	JAN	7700	+21,4	+ 7,3	8054	+15,7	7869	+ 7,4	7600
	FEB	7384	+12,9	- 4,1	7476	- 7,2	7476	- 5,0	( 7653)
	MAR	8297	+18,2	+12,4	7846	+ 4,9	7984	+ 6,8	( 7702)
	APR	8064	+12,9	- 2,8	7904	+ 0,7	7797	- 2,3	( 7747)
	MAI	8719	+14,5	+ 8,1	8141	+ 3,0	8107	+ 4,0	( 7821)
	JUN	6746	- 0,4	-22,6	7152	-12,1	7325	- 9,6	( 7833)
	JUL	8041	+18,0	+19,2	8119	+13,5	8004	+ 9,3	( 7860)
	AUG	6575	+ 4,0	-18,2	7583	- 6,6	7668	- 4,2	( 7880)
	SEP	7235	- 0,6	+10,0	7544	- 0,5	7589	- 1,0	( 7893)
	OKT	8794	+ 3,1	+21,5	8026	+ 6,4	7811	+ 2,9	( 7898)
	NOV	8033	+ 3,6	- 8,7	7934	- 1,1	8085	+ 3,5	( 7881)
	DEZ	8442	+17,7	+ 5,1	8169	+ 3,0	8302	+ 2,7	( 7845)
ERZEUGNISSE DER VERBRAUCHSGÜTERINDUSTRIEN									
1973	DEZ	1577	+ 2,3	-12,4	1684	- 6,8	1766	- 1,3	1835
1974	JAN	1923	+24,0	+21,9	1982	+17,7	1944	+10,1	1865
	FEB	1946	+17,4	+ 1,2	1933	- 2,5	1933	- 0,6	1877
	MAR	2065	+14,7	+ 6,1	1919	- 0,7	1952	+ 1,0	1900
	APR	1927	+16,3	- 6,7	1947	+ 1,5	1965	+ 0,7	1910
	MAI	2001	+10,4	+ 3,8	1935	- 0,6	1926	- 2,0	1891
	JUN	1625	+ 3,0	-18,8	1755	- 9,3	1818	- 5,6	( 1876)
	JUL	1920	+16,8	+18,2	1957	+11,5	1919	+ 5,6	( 1853)
	AUG	1671	+ 2,1	-13,0	1792	- 8,4	1815	- 5,4	( 1826)
	SEP	1800	+ 2,2	+ 7,7	1769	- 1,3	1768	- 2,6	( 1795)
	OKT	1944	- 5,0	+ 8,0	1732	- 2,1	1686	- 4,6	( 1754)
	NOV	1700	- 5,6	-12,6	1698	- 2,0	1720	+ 2,0	( 1742)
	DEZ	1581	+ 0,3	- 7,0	1697	- 0,1	1766	+ 2,7	( 1796)
INVESTITIONSGÜTER									
1973	DEZ	3401	- 7,4	- 1,8	3169	-10,6	3289	- 8,4	3436
1974	JAN	3527	+19,2	+ 3,7	3698	+16,7	3601	+ 9,5	3451
	FEB	3233	+ 9,3	- 8,3	3359	- 9,2	3359	- 6,7	( 3474)
	MAR	3577	+11,5	+10,6	3489	+ 3,9	3565	+ 6,1	( 3499)
	APR	3638	+ 5,3	+ 1,7	3510	+ 0,6	3434	- 3,7	( 3525)
	MAI	4090	+10,2	+12,4	3749	+ 6,8	3761	+ 9,5	( 3570)
	JUN	3049	- 0,2	-25,5	3278	-12,6	3385	-10,0	( 3584)
	JUL	3766	+13,7	+23,5	3677	+12,2	3593	+ 6,1	( 3615)
	AUG	3112	+ 7,1	-17,4	3529	- 4,0	3584	- 0,3	( 3648)
	SEP	3336	- 2,0	+ 7,2	3495	- 1,0	3496	- 2,5	( 3683)
	OKT	4206	+11,4	+26,1	3922	+12,2	3817	+ 9,2	( 3721)
	NOV	3821	+10,3	- 9,2	3859	- 1,6	3941	+ 3,2	( 3757)
	DEZ	4094	+20,4	+ 7,1	3865	+ 0,2	3946	+ 0,1	( 3791)

## 8. AUSSENHANDEL (SPEZIALHANDEL)

## 8.4. AUSFUHR-VOLUMEN (MILL. DM)

JAHR	MONAT	ORIGINALWERT			SAISONBEREINIGTER WERT		SAISON- UND ARBEITSTÄGLICH BEREINIGTER WERT		GLATTE KOMPONENTE
		MILL. DM	VERÄNDERUNG VORJAHR	IN O/O GEGEN VORMONAT	MILL. DM	VERÄNDERUNG IN O/O GEGEN VORMONAT	MILL. DM	VERÄNDERUNG IN O/O GEGEN VORMONAT	MILL. DM
VERBRAUCHSGÜTER									
1973	DEZ	1521	-10,6	-24,0	1690	-12,0	1830	- 4,6	( 1906)
1974	JAN	1855	+11,0	+22,0	1992	+17,9	1950	+ 6,6	( 1895)
	FEB	1965	+10,0	+ 5,9	1906	- 4,3	1906	- 2,3	( 1885)
	MAR	2268	+18,4	+15,4	2023	+ 6,1	2046	+ 7,3	( 1872)
	APR	1915	+ 3,4	-15,6	1913	- 5,4	1908	- 6,7	( 1854)
	MAI	2011	+ 5,0	+ 5,0	1914	+ 0,1	1906	- 0,1	( 1839)
	JUN	1483	-14,0	-26,3	1654	-13,6	1665	-12,6	( 1805)
	JUL	1730	+ 5,3	+16,7	1892	+14,4	1854	+11,4	( 1775)
	AUG	1285	-22,0	-25,7	1591	-15,9	1654	-10,8	( 1739)
	SEP	1629	-17,9	+26,8	1628	+ 2,3	1624	- 1,8	( 1698)
	OKT	1785	-27,3	+ 9,6	1434	-11,9	1429	-12,0	( 1653)
	NOV	1691	-15,5	- 5,3	1587	+10,7	1622	+13,5	( 1601)
	DEZ	1667	+ 9,6	- 1,4	1818	+14,6	1755	+ 8,2	( 1545)
EG-LÄNDER									
1973	DEZ	6432	+ 0,4	-11,4	6532	- 9,8	6886	- 4,7	7072
1974	JAN	7639	+24,2	+18,8	7666	+17,4	7484	+ 8,7	7186
	FEB	7041	+10,2	- 7,8	7021	- 8,4	7021	- 6,2	7216
	MAR	7862	+18,2	+11,7	7303	+ 4,0	7407	+ 5,5	7289
	APR	7449	+16,2	- 5,3	7366	+ 0,9	7445	+ 0,5	7333
	MAI	7901	+12,4	+ 6,1	7471	+ 1,4	7476	+ 0,4	7298
	JUN	6394	+ 4,1	-19,1	6774	- 9,3	6976	- 6,7	( 7293)
	JUL	7480	+21,1	+17,0	7753	+14,5	7607	+ 9,0	( 7258)
	AUG	5990	- 0,3	-19,9	6955	-10,3	7058	- 7,2	( 7181)
	SEP	6801	+ 3,1	+13,5	6931	- 0,3	6941	- 1,7	( 7049)
	OKT	7467	- 5,4	+ 9,8	6795	- 2,0	6624	- 4,6	( 6754)
	NOV	6561	- 9,6	-12,1	6489	- 4,5	6564	- 0,9	( 6445)
	DEZ	6189	- 3,8	- 5,7	6323	- 2,6	6592	+ 0,4	( 6419)
ÜBRIGE LÄNDER									
1973	DEZ	7267	+ 0,2	- 9,0	6916	-14,6	7496	- 5,1	( 7931)
1974	JAN	8018	+22,9	+10,3	8501	+22,9	8369	+11,6	( 8034)
	FEB	7934	+19,0	- 1,0	8153	- 4,1	8153	- 2,6	( 8138)
	MAR	8865	+22,6	+11,7	8365	+ 2,6	8579	+ 5,2	( 8235)
	APR	8632	+23,0	- 2,6	8691	+ 3,9	8554	- 0,3	( 8335)
	MAI	9358	+19,5	+ 8,4	8961	+ 3,1	8823	+ 3,1	( 8415)
	JUN	7298	+ 7,9	-22,0	7721	-13,8	8098	- 8,2	( 8459)
	JUL	8748	+17,5	+19,9	8656	+12,1	8543	+ 5,5	( 8583)
	AUG	8375	+17,9	- 4,3	8673	+ 0,2	8692	+ 1,7	( 8641)
	SEP	7959	+ 7,8	- 5,0	8326	- 4,0	8456	- 2,7	( 8749)
	OKT	9451	+ 9,3	+18,7	8858	+ 6,4	8485	+ 0,3	( 8828)
	NOV	8791	+10,1	- 7,0	8797	- 0,7	8978	+ 5,8	( 8908)
	DEZ	9385	+29,1	+ 6,8	9225	+ 4,9	9343	+ 4,1	( 9152)

## 8. AUSSENHANDEL (SPEZIALHANDEL)

## 8.5. INDEX DER DURCHSCHNITTSWERTE (1970 = 100)

JAHR	MONAT	ORIGINALWERT			SAISONBEREINIGTER WERT		SAISON- UND ARBEITSTÄGLICH BEREINIGTER WERT		GLATTE KOMPONENTE
		INDEX	VERÄNDERUNG VORJAHR	IN O/O GEGEN VORMONAT	INDEX	VERÄNDERUNG IN O/O GEGEN VORMONAT	INDEX	VERÄNDERUNG IN O/O GEGEN VORMONAT	INDEX
EINFUHR INSGESAMT									
1973	DEZ*	113,4	+15,6	+ 5,5	114,6	+ 5,9	114,8	+ 6,4	(110,7)
1974	JAN*	120,2	+19,0	+ 6,0	120,1	+ 4,8	120,0	+ 4,5	(113,8)
	FEB*	125,8	+23,3	+ 4,7	124,3	+ 3,5	124,4	+ 3,7	(117,0)
	MAR	126,9	+25,9	+ 0,9	124,2	- 0,1	124,4	+ 0,0	(120,7)
	APR	125,9	+23,1	- 0,8	124,6	+ 0,3	124,5	+ 0,1	(123,9)
	MAI	127,8	+24,8	+ 1,5	126,0	+ 1,1	125,8	+ 1,0	(126,1)
	JUN	129,2	+28,7	+ 1,1	129,1	+ 2,5	129,3	+ 2,8	(128,9)
	JUL	130,6	+31,5	+ 1,1	131,7	+ 2,0	131,9	+ 2,0	(130,4)
	AUG*	134,3	+34,0	+ 2,8	135,8	+ 3,1	135,9	+ 3,0	(132,2)
	SEP	132,2	+30,2	- 1,6	133,5	- 1,7	133,7	- 1,6	(133,6)
	OKT	131,1	+28,7	- 0,8	132,7	- 0,6	132,5	- 0,9	(132,7)
	NOV	130,6	+21,5	- 0,4	131,4	- 1,0	131,7	- 0,6	(133,1)
	DEZ	129,2	+13,9	- 1,1	130,7	- 0,5	131,0	- 0,5	(132,0)
AUSFUHR INSGESAMT									
1973	DEZ	109,9	+ 5,4	+ 0,8	110,1	+ 0,6	110,5	+ 1,2	110,7
1974	JAN	111,9	+ 6,6	+ 1,8	112,5	+ 2,2	112,6	+ 1,9	112,2
	FEB*	116,4	+10,6	+ 4,0	117,4	+ 4,4	117,4	+ 4,3	114,0
	MAR	117,8	+11,3	+ 1,2	117,4	+ 0,0	117,2	- 0,2	116,1
	APR	120,3	+13,9	+ 2,1	119,6	+ 1,9	119,6	+ 2,0	118,1
	MAI	121,4	+14,1	+ 0,9	120,9	+ 1,1	120,7	+ 0,9	120,0
	JUN	123,0	+16,4	+ 1,3	122,9	+ 1,7	122,9	+ 1,8	(122,0)
	JUL*	125,7	+17,9	+ 2,2	126,0	+ 2,5	126,1	+ 2,6	(123,9)
	AUG	126,8	+18,5	+ 0,9	125,9	- 0,1	125,7	- 0,3	(124,8)
	SEP	127,5	+19,6	+ 0,6	127,2	+ 1,0	127,4	+ 1,4	(126,7)
	OKT	126,4	+16,7	- 0,9	126,9	- 0,2	126,9	- 0,4	(127,9)
	NOV	128,1	+17,5	+ 1,3	128,4	+ 1,2	128,2	+ 1,0	(128,1)
	DEZ	129,4	+17,7	+ 1,0	129,6	+ 0,9	129,7	+ 1,2	(129,9)

## 9. VERKEHR

## 9.1 BEFÖRDERTE GÜTER (1 000 T)

JAHR	MONAT	ORIGINALWERT			SAISONBEREINIGTER WERT		SAISON- UND ARBEITSTÄGEGLEICH BEREINIGTER WERT		GLATTE KOMPONENTE	
		1 000 T	VERÄNDERUNG VOR JAHR	IN O/O GEGEN VORMONAT	1 000 T	VERÄNDERUNG IN O/O GEGEN VORMONAT	1 000 T	VERÄNDERUNG IN O/O GEGEN VORMONAT	1 000 T	
EISENBAHNVERKEHR										
1973	AUG	32248	+ 6,6	+ 0,5	32799	+ 2,6	32350	+ 1,1	32529	
	SEP	31470	+ 2,7	- 2,4	32336	- 1,4	32668	+ 1,0	32723	
	OKT	37211	+ 7,5	+18,2	33994	+ 5,1	33484	+ 2,5	(32871)	
	NOV	36048	+ 5,7	- 3,1	33258	- 2,2	33123	- 1,1	(33020)	
	DEZ	31105	+ 0,1	-13,7	32178	- 3,2	33509	+ 1,2	(33173)	
1974	JAN	35258	+ 9,7	+13,4	35295	+ 9,7	34915	+ 4,2	(33247)	
	FEB	30512	+ 5,0	-13,5	32607	- 7,6	32607	- 6,6	(33446)	
	MAR	34752	+ 7,3	+13,9	33773	+ 3,6	34262	+ 5,1	(33600)	
	APR	33063	+10,4	- 4,9	34545	+ 2,3	34316	+ 0,2	(33737)	
	MAI	34521	+ 6,7	+ 4,4	34321	- 0,6	34267	- 0,1	(33954)	
	JUN	31127	+ 4,2	- 9,8	33017	- 3,8	33708	- 1,6	(34192)	
	JUL	35398	+10,3	+13,7	35012	+ 6,0	34575	+ 2,6	(34453)	
	AUG	32978	+ 2,3	- 6,8	33592	- 4,1	33683	- 2,6	(34458)	
	FERNVERKEHR MIT LASTKRAFTFAHRZEUGEN									
	1973	JUL	17775	+ 8,4	- 2,9	17749	+ 0,6	17813	- 1,7	18312
AUG		18749	+13,1	+ 5,5	18551	+ 4,5	18387	+ 3,2	18334	
SEP		18544	+11,1	- 1,1	18127	- 2,3	18283	- 0,6	(18449)	
OKT		21045	+13,6	+13,5	19303	+ 6,5	18910	+ 3,4	(18554)	
NOV		18035	+ 2,6	-14,3	17786	- 7,9	17896	- 5,4	(18649)	
DEZ		15973	+ 1,9	-11,4	17880	+ 0,5	18501	+ 3,4	(18742)	
1974	JAN	18235	+10,5	+14,2	19476	+ 8,9	19025	+ 2,8	(18741)	
	FEB	17219	+ 6,1	- 5,6	18524	- 4,9	18524	- 2,6	(18840)	
	MAR	18983	+ 3,9	+10,2	18334	- 1,0	18813	+ 1,6	(18855)	
	APR	19597	+10,7	+ 3,2	19675	+ 7,3	19474	+ 3,5	(18920)	
	MAI	20271	+ 3,6	+ 3,4	19074	- 3,1	19274	- 1,0	(18982)	
	JUN	18155	- 0,8	-10,4	17863	- 6,3	18330	- 4,9	(19041)	
	JUL	19860	+11,7	+ 9,4	19725	+10,4	19345	+ 5,5	(19196)	
	BINNENSCHIFFFAHRT									
	1973	SEP	20291	+ 6,2	- 7,5	20522	+ 1,9	20718	+ 6,9	20971
		OKT	22286	+21,1	+ 9,8	22704	+10,6	22218	+ 7,2	(21023)
NOV		21000	+ 9,3	- 5,8	22083	- 2,7	22103	- 0,5	(21057)	
DEZ		18844	- 7,0	-10,3	19510	-11,7	20412	- 7,7	(20917)	
1974	JAN	18891	+25,9	+ 0,2	23059	+18,2	22376	+ 9,6	(20920)	
	FEB	18701	+ 8,1	- 1,0	21731	- 5,8	21731	- 2,9	(20871)	
	MAR	21079	+ 0,1	+12,7	21010	- 3,3	21293	- 2,0	(20902)	
	APR	21472	+ 0,8	+ 1,9	20152	- 4,1	20472	- 3,9	(20796)	
	MAI	22981	- 1,9	+ 7,0	20273	+ 0,6	20319	- 0,7	(20838)	
	JUN	21261	- 1,9	- 7,5	19651	- 3,1	19973	- 1,7	(20807)	
	JUL	22669	+ 5,3	+ 6,6	21402	+ 8,9	21109	+ 5,7	(20771)	
	AUG	21754	- 0,8	- 4,0	20043	- 6,3	20117	- 4,7	(20728)	
	SEP	20880	+ 2,9	- 4,0	20770	+ 3,6	20764	+ 3,2	(20681)	
	LUFTVERKEHR									
1973	SEP	34,69	+ 7,3	+ 8,1	34,51	+ 0,1	34,65	+ 1,5	34,80	
	OKT	37,54	+11,5	+ 8,2	34,89	+ 1,1	34,99	+ 1,0	34,83	
	NOV	37,39	+ 6,9	- 0,4	34,87	- 0,1	34,40	- 1,7	35,31	
	DEZ	35,32	+ 3,5	- 5,5	34,54	- 0,9	35,17	+ 2,2	35,37	
1974	JAN	33,87	+ 9,4	- 4,1	36,63	+ 6,1	36,49	+ 3,8	35,78	
	FEB	34,41	+ 5,5	+ 1,6	35,66	- 2,6	35,66	- 2,3	36,12	
	MAR	41,65	+ 6,1	+21,0	37,07	+ 4,0	37,18	+ 4,3	(36,34)	
	APR	37,43	+ 6,5	-10,1	36,87	- 0,5	36,88	- 0,8	(35,85)	
	MAI	38,04	+ 9,5	+ 1,6	37,88	+ 2,7	37,44	+ 1,5	(36,47)	
	JUN	32,71	+ 0,0	-14,0	35,09	- 7,4	35,56	- 5,0	(35,49)	
	JUL	34,14	+ 9,0	+ 4,4	36,02	+ 2,7	36,18	+ 1,7	(35,04)	
	AUG	32,84	+ 2,3	- 3,8	35,51	- 1,4	35,14	- 2,9	(35,94)	
	SEP	34,47	- 0,6	+ 5,0	34,39	- 3,2	34,73	- 1,2	(34,56)	
	ROHRFERNLEITUNGEN (ROHES ERDOEL)									
1973	NOV	7713	+ 3,7	- 6,2	7661	- 7,0	7698	- 5,3	( 7407)	
	DEZ	7317	- 4,3	- 5,1	6994	- 8,7	7260	- 5,7	( 7329)	
1974	JAN	7190	- 7,0	- 1,7	7047	+ 0,8	7015	- 3,4	( 7242)	
	FEB*	5634	-19,4	-21,6	5800	-17,7	5772	-17,7	( 7152)	
	MAR	6181	-23,1	+ 9,7	6090	+ 5,0	6074	+ 5,2	( 7063)	
	APR	6421	-11,9	+ 3,9	6651	+ 9,2	6748	+11,1	( 6982)	
	MAI	6911	-10,7	+ 7,6	6913	+ 3,9	7004	+ 3,8	( 6917)	
	JUN	7455	- 3,1	+ 7,9	7290	+ 5,5	7323	+ 4,6	( 6886)	
	JUL	7010	- 3,7	- 6,0	7178	- 1,5	7046	- 3,8	( 6886)	
	AUG	7512	- 2,6	+ 7,2	7513	+ 4,7	7516	+ 6,7	( 6954)	
	SEP	6867	- 5,2	- 8,6	7115	- 5,3	7199	- 4,2	( 7070)	
	OKT	7413	- 9,8	+ 8,0	7348	+ 3,3	7207	+ 0,1	( 7033)	
	NOV	7202	- 6,6	- 2,8	7083	- 3,6	7009	- 2,7	( 6545)	
	SEESCHIFFFAHRT									
1973	SEP	11961	+12,8	+ 1,9	12152	+ 1,8	12284	+ 3,9	12036	
	OKT	13022	+11,0	+ 8,9	12442	+ 2,4	12518	+ 1,9	12155	
	NOV	12312	+14,0	- 5,5	12481	+ 0,3	12264	- 2,0	12411	
	DEZ	12534	+ 8,7	+ 1,8	12103	- 3,0	12283	+ 0,2	12579	
1974	JAN	12170	+ 6,8	- 2,9	12287	+ 1,5	12262	- 0,2	12797	
	FEB	12350	+15,2	+ 1,5	12981	+ 5,6	12981	+ 5,9	13027	
	MAR	13612	+17,2	+10,2	13213	+ 1,8	13281	+ 2,3	(13332)	
	APR	13661	+24,8	+ 0,4	13887	+ 5,1	13977	+ 5,2	(13586)	
	MAI	14214	+19,0	+ 4,0	13946	+ 0,4	13792	- 1,3	(13736)	
	JUN	13384	+13,0	- 5,8	13378	- 4,1	13571	- 1,6	(13634)	
	JUL	13135	+10,8	- 1,9	13161	- 1,6	13182	- 2,9	(13359)	
	AUG	12627	+ 7,6	- 3,9	12841	- 2,4	12767	- 3,1	(12615)	
	SEP	11792	- 1,4	- 6,6	11918	- 7,2	11956	- 6,4	(11337)	



## 9. VERKEHR

## 9.2 GELEISTETE TONNENKILOMETER (MILL.TKM)

JAHR	MONAT	ORIGINALWERT			SAISONBEREINIGTER WERT		SAISON- UND ARBEITSTÄGGLICH BEREINIGTER WERT		GLATTE KOMPONENTE
		MILL.TKM	VERÄNDERUNG VORJAHR	IN 0/0 GEGEN VORMONAT	MILL.TKM	VERÄNDERUNG IN 0/0 GEGEN VORMONAT	MILL.TKM	VERÄNDERUNG IN 0/0 GEGEN VORMONAT	MILL.TKM
EISENBAHNVERKEHR (TARIF-TKM)									
1973	AUG	5735	+ 5,4	- 0,5	5994	+ 4,5	5878	+ 1,3	5865
	SEP	5744	+ 3,1	+ 0,2	5856	- 2,3	5904	+ 0,4	( 5902)
	OKT	6471	+ 5,5	+12,7	5992	+ 2,3	5898	- 0,1	( 5923)
	NOV	6328	+ 5,2	- 2,2	5953	- 0,7	5915	+ 0,3	( 5943)
	DEZ	5390	- 8,3	-14,8	5591	- 6,1	5923	+ 0,1	( 5962)
1974	JAN	6396	+10,0	+18,7	6385	+14,2	6285	+ 6,1	( 5970)
	FEB	5619	+ 6,4	-12,1	5906	- 7,5	5906	- 6,0	( 5982)
	MAR	6288	+ 5,7	+11,9	6038	+ 2,2	6114	+ 3,5	( 5990)
	APR	5959	+10,3	- 5,2	6181	+ 2,4	6197	+ 1,4	( 6004)
	MAI	6194	+ 0,9	+ 3,9	6033	- 2,4	6044	- 2,5	( 6032)
	JUN	5534	+ 1,7	-10,7	5661	- 6,2	5788	- 4,2	( 6063)
	JUL	6243	+ 8,3	+12,8	6177	+ 9,1	6069	+ 4,9	( 6098)
	AUG	5780	+ 0,8	- 7,4	6016	- 2,6	6005	- 1,1	( 6089)
FERNVERKEHR MIT LASTKRAFTFAHRZEUGEN (TARIF-TKM)									
1973	JUL	4575	+10,0	- 2,4	4569	+ 0,6	4580	- 1,6	4690
	AUG	4707	+14,2	+ 2,9	4749	+ 3,9	4699	+ 2,6	4725
	SEP	4751	+12,4	+ 0,9	4673	- 1,6	4721	+ 0,5	4722
	OKT	5406	+10,0	+13,8	4951	+ 5,9	4874	+ 3,2	4758
	NOV	4705	+ 4,0	-13,0	4627	- 6,5	4630	- 5,0	4825
	DEZ	4221	+ 5,8	-10,3	4692	+ 1,4	4800	+ 3,7	4822
1974	JAN	4843	+11,6	+14,7	5059	+ 7,8	4960	+ 3,3	( 4846)
	FEB	4613	+ 8,2	- 4,7	4876	- 3,6	4876	- 1,7	( 4871)
	MAR	5014	+ 7,1	+ 8,7	4836	- 0,8	4940	+ 1,3	( 4911)
	APR	5074	+11,8	+ 1,2	5162	+ 6,7	5135	+ 3,9	( 5077)
	MAI	5255	+ 5,3	+ 3,6	5085	- 1,5	5089	- 0,9	( 4974)
	JUN	4738	+ 1,0	- 9,8	4677	- 8,0	4802	- 5,6	( 5004)
	JUL	5148	+12,5	+ 8,7	5116	+ 9,4	5037	+ 4,9	( 5120)
BINNENSCHIFFFAHRT (EFFEKTIV-TKM)									
1973	SEP	3882	+ 7,4	-12,0	4007	+ 1,3	4039	+ 7,2	4184
	OKT	4310	+37,1	+11,0	4724	+17,9	4612	+14,2	( 4202)
	NOV	4083	+17,4	- 5,3	4562	- 3,4	4579	- 0,7	( 4215)
	DEZ	3779	- 5,7	- 7,4	3927	-13,9	4088	-10,7	( 4178)
1974	JAN	3758	+40,1	- 0,6	4671	+18,9	4512	+10,4	( 4181)
	FEB	3828	+20,6	+ 1,9	4507	- 3,5	4507	- 0,1	( 4173)
	MAR	4215	+ 5,3	+10,1	4331	- 3,9	4380	- 2,8	( 4188)
	APR	4341	+ 2,2	+ 3,0	3977	- 8,2	4091	- 6,6	( 4175)
	MAI	4608	- 4,5	+ 6,2	3903	- 1,9	3934	- 3,8	( 4176)
	JUN	4438	+ 0,6	- 3,7	3904	+ 0,0	3965	+ 0,8	( 4160)
	JUL	4712	+ 3,5	+ 6,2	4193	+ 7,4	4134	+ 4,3	( 4139)
	AUG	4364	- 1,0	- 7,4	3925	- 6,4	3938	- 4,7	( 4113)
	SEP	4151	+ 6,9	- 4,9	4155	+ 5,9	4136	+ 5,0	( 4082)
LUFTVERKEHR (EFFEKTIV-TKM)									
1973	SEP	12,31	+ 3,7	+ 6,6	12,25	- 1,4	12,29	- 0,2	12,51
	OKT	13,38	+ 9,0	+ 8,7	12,52	+ 2,2	12,60	+ 2,5	12,49
	NOV	13,52	+ 9,2	+ 1,0	12,71	+ 1,5	12,56	- 0,3	12,59
	DEZ	12,48	+ 2,0	- 7,7	12,39	- 2,5	12,54	- 0,2	12,64
1974	JAN	12,17	+ 7,2	- 2,5	13,12	+ 5,9	13,11	+ 4,5	12,83
	FEB	12,25	+ 0,8	+ 0,7	12,66	- 3,5	12,66	- 3,4	12,93
	MAR	15,00	+ 3,2	+22,4	13,17	+ 4,0	13,21	+ 4,3	(13,06)
	APR	13,65	+ 6,2	- 9,0	13,37	+ 1,5	13,33	+ 0,9	(12,95)
	MAI	13,98	+ 9,6	+ 2,4	13,79	+ 3,1	13,61	+ 2,1	(13,32)
	JUN	12,67	+10,0	- 9,4	13,44	- 2,5	13,55	- 0,4	(13,06)
	JUL	12,27	+ 9,5	- 3,2	13,09	- 2,6	13,19	- 2,7	(13,07)
	AUG	11,90	+ 3,0	- 3,0	12,99	- 0,8	12,88	- 2,4	(13,50)
	SEP	13,52	+ 9,8	+13,6	13,44	+ 3,5	13,55	+ 5,2	(13,38)
ROHRFERNLEITUNGEN (ROHES ERDOEL, EFFEKTIV-TKM)									
1973	NOV	1356	-10,4	- 9,7	1303	-12,1	1305	-10,9	1312
	DEZ	1291	-13,2	- 4,8	1225	- 6,0	1258	- 3,6	1296
1974	JAN	1281	-10,2	- 0,8	1248	+ 1,9	1222	- 2,9	1281
	FEB	1070	-21,6	-16,5	1149	- 7,9	1149	- 6,0	1276
	MAR	1288	-14,8	+20,4	1206	+ 5,0	1203	+ 4,7	1275
	APR	1268	+ 6,3	- 1,6	1299	+ 7,7	1358	+12,9	1290
	MAI	1388	-16,1	+ 9,5	1412	+ 8,7	1429	+ 5,2	( 1308)
	JUN	1400	- 3,8	+ 0,9	1356	- 4,0	1370	- 4,1	( 1319)
	JUL	1289	- 3,9	- 7,9	1328	- 2,1	1310	- 4,4	( 1322)
	AUG	1316	- 6,7	+ 2,1	1380	+ 3,9	1385	+ 5,7	( 1338)
	SEP	1204	- 8,9	- 8,5	1276	- 7,5	1283	- 7,4	( 1316)
	OKT	1309	-12,8	+ 8,7	1293	+ 1,3	1283	+ 0,0	( 1240)
	NOV	1233	- 9,1	- 5,8	1173	- 9,3	1164	- 9,3	( 1072)

10. PREISE  
10-1. PREISINDICES

JAHR	MONAT	ORIGINALWERT			SAISONBEREINIGTER WERT		SAISON- UND ARBEITSTÄGLICH BEREINIGTER WERT		GLATTE KOMPONENTE
		INDEX	VERÄNDERUNG VORJAHR	IN O/O GEGEN VORMONAT	INDEX	VERÄNDERUNG IN O/O GEGEN VORMONAT	INDEX	VERÄNDERUNG IN O/O GEGEN VORMONAT	INDEX
ERZEUGERPREISE INDUSTRIELLER PRODUKTE (1970=100)									
1974	JAN	121,8	+10,6	+ 3,0	.	.	.	.	(121,8)
	FEB	125,1	+12,4	+ 2,7	.	.	.	.	(123,4)
	MAR	126,7	+13,2	+ 1,3	.	.	.	.	(125,0)
	APR	127,9	+13,7	+ 0,9	.	.	.	.	(126,6)
	MAI	129,1	+14,1	+ 0,9	.	.	.	.	(128,1)
	JUN	129,3	+13,6	+ 0,2	.	.	.	.	(129,4)
	JUL	130,8	+13,9	+ 1,2	.	.	.	.	(130,7)
	AUG	131,3	+14,1	+ 0,4	.	.	.	.	(132,0)
	SEP	131,7	+14,2	+ 0,3	.	.	.	.	(133,3)
	OKT	132,9	+14,6	+ 0,9	.	.	.	.	(133,7)
	NOV	133,0	+13,4	+ 0,1	.	.	.	.	(134,1)
	DEZ	133,0	+12,4	+ 0,0	.	.	.	.	(134,5)
1975	JAN	134,4	+10,3	+ 1,1	.	.	.	.	(134,6)
ERZEUGERPREISE LANDWIRTSCH. PRODUKTE (1962=100)									
1974	JAN	120,6	+ 0,2	- 3,1	.	.	.	.	(119,1)
	FEB	119,6	- 1,8	- 0,8	.	.	.	.	(118,2)
	MAR	118,0	- 5,4	- 1,3	.	.	.	.	(117,3)
	APR	114,5	- 8,3	- 3,0	.	.	.	.	(116,4)
	MAI	114,0	- 9,4	- 0,4	.	.	.	.	(115,6)
	JUN	113,3	- 7,4	- 0,6	.	.	.	.	(115,0)
	JUL	111,6	- 7,5	- 1,5	.	.	.	.	(114,6)
	AUG	111,5	- 6,0	- 0,1	.	.	.	.	(114,4)
	SEP	115,9	- 3,7	+ 3,9	.	.	.	.	(114,6)
	OKT	116,7	- 4,0	+ 0,7	.	.	.	.	(115,1)
	NOV	118,9	- 3,1	+ 1,9	.	.	.	.	(116,1)
	DEZ	119,4	- 4,1	+ 0,4	.	.	.	.	(116,7)
1975	JAN	117,6	- 2,5	- 1,5	.	.	.	.	(113,5)
ERZEUGERPREISE PFLANZLICHER PRODUKTE (1962=100)									
1974	JAN	101,3	- 5,1	+ 2,1	.	.	.	.	98,2
	FEB	99,8	- 9,0	- 1,5	.	.	.	.	96,6
	MAR	99,1	-16,4	- 0,7	.	.	.	.	95,5
	APR	97,4	-19,1	- 1,7	.	.	.	.	94,8
	MAI	100,6	-18,9	+ 3,3	.	.	.	.	94,7
	JUN	101,1	- 9,9	+ 0,5	.	.	.	.	95,1
	JUL	98,2	-12,6	- 2,9	.	.	.	.	( 95,4)
	AUG	89,6	- 6,0	- 8,8	.	.	.	.	( 95,7)
	SEP	90,6	- 4,5	+ 1,1	.	.	.	.	( 96,3)
	OKT	92,2	- 5,5	+ 1,8	.	.	.	.	( 96,8)
	NOV	93,8	- 3,7	+ 1,7	.	.	.	.	( 97,4)
	DEZ	94,2	- 5,0	+ 0,4	.	.	.	.	( 97,0)
1975	JAN	95,0	- 6,2	+ 0,8	.	.	.	.	( 90,1)
ERZEUGERPREISE TIERISCHER PRODUKTE (1962=100)									
1974	JAN	127,1	+ 1,8	- 4,4	.	.	.	.	125,3
	FEB	126,2	+ 0,3	- 0,7	.	.	.	.	(124,3)
	MAR	124,3	- 2,0	- 1,5	.	.	.	.	(123,4)
	APR	120,2	- 4,9	- 3,3	.	.	.	.	(122,6)
	MAI	118,4	- 6,3	- 1,5	.	.	.	.	(122,0)
	JUN	117,3	- 6,7	- 0,9	.	.	.	.	(121,6)
	JUL	116,0	- 5,9	- 1,1	.	.	.	.	(121,5)
	AUG	118,8	- 6,0	+ 2,4	.	.	.	.	(121,6)
	SEP	124,3	- 3,5	+ 4,6	.	.	.	.	(121,9)
	OKT	125,0	- 3,6	+ 0,6	.	.	.	.	(122,4)
	NOV	127,3	- 3,0	+ 1,8	.	.	.	.	(122,9)
	DEZ	127,8	- 3,8	+ 0,4	.	.	.	.	(123,4)
1975	JAN	125,2	- 1,5	- 2,0	.	.	.	.	(123,8)
PREISE FUER EINFUHRWAREN (1970=100)									
1974	JAN	141,6	+31,2	+11,8	.	.	.	.	(131,8)
	FEB	144,8	+33,6	+ 2,3	.	.	.	.	(135,0)
	MAR	146,0	+34,8	+ 0,8	.	.	.	.	(137,5)
	APR	145,2	+32,2	- 0,5	.	.	.	.	(139,4)
	MAI	143,9	+28,7	- 0,9	.	.	.	.	(143,0)
	JUN	143,0	+27,7	- 0,6	.	.	.	.	(146,8)
	JUL	143,7	+30,0	+ 0,5	.	.	.	.	(150,3)
	AUG	145,6	+31,5	+ 1,3	.	.	.	.	(153,1)
	SEP	146,3	+32,4	+ 0,5	.	.	.	.	(156,5)
	OKT	146,6	+29,3	+ 0,2	.	.	.	.	(158,7)
	NOV	146,0	+20,0	- 0,4	.	.	.	.	(146,6)
	DEZ	144,3	+13,9	- 1,2	.	.	.	.	(143,0)
1975	JAN	142,3	+ 0,5	- 1,4	.	.	.	.	(131,7)
PREISE FUER AUSFUHRWAREN (1970=100)									
1974	JAN	122,9	+12,9	+ 5,0	.	.	.	.	(121,6)
	FEB	125,7	+14,5	+ 2,3	.	.	.	.	(123,7)
	MAR	128,3	+16,4	+ 2,1	.	.	.	.	(125,8)
	APR	129,8	+16,8	+ 1,2	.	.	.	.	(127,7)
	MAI	130,5	+16,8	+ 0,5	.	.	.	.	(129,4)
	JUN	131,7	+17,7	+ 0,9	.	.	.	.	(130,8)
	JUL	133,2	+18,8	+ 1,1	.	.	.	.	(132,4)
	AUG	134,2	+19,2	+ 0,8	.	.	.	.	(134,6)
	SEP	134,8	+19,3	+ 0,4	.	.	.	.	(136,8)
	OKT	135,2	+18,8	+ 0,3	.	.	.	.	(138,2)
	NOV	135,3	+18,9	+ 0,1	.	.	.	.	(137,8)
	DEZ	134,8	+15,1	- 0,4	.	.	.	.	(137,7)
1975	JAN	136,0	+10,7	+ 0,9	.	.	.	.	(135,3)

1C. PREISE  
10.1. PREISINDICES

JAHR	MONAT	ORIGINALWERT			SAISONBEREINIGTER WERT		SAISON- UND ARBEITSTÄGLICH BEREINIGTER WERT		GLATTE KOMPONENTE
		INDEX	VERÄNDERUNG VORJAHR	IN O/O GEGEN VORMONAT	INDEX	VERÄNDERUNG IN O/O GEGEN VORMONAT	INDEX	VERÄNDERUNG IN O/O GEGEN VORMONAT	INDEX
VERBRAUCHERPREISE (EINZELH.VERKAUFSPR.)-(1962=100)									
1974	JAN	136,3	+ 6,6	+ 1,0	.	.	.	.	136,4
	FEB	137,4	+ 6,8	+ 0,8	.	.	.	.	(137,3)
	MAR	138,5	+ 6,8	+ 0,8	.	.	.	.	(138,3)
	APR	139,9	+ 7,0	+ 1,0	.	.	.	.	(139,2)
	MAI	141,1	+ 7,4	+ 0,9	.	.	.	.	(140,2)
	JUN	142,2	+ 7,6	+ 0,8	.	.	.	.	(141,2)
	JUL	142,4	+ 7,7	+ 0,1	.	.	.	.	(142,1)
	AUG	142,5	+ 8,0	+ 0,1	.	.	.	.	(143,1)
	SEP	143,2	+ 8,3	+ 0,5	.	.	.	.	(144,1)
	OKT	144,4	+ 8,4	+ 0,8	.	.	.	.	(145,0)
	NOV	145,8	+ 8,5	+ 1,0	.	.	.	.	(146,0)
	DEZ	146,3	+ 8,4	+ 0,3	.	.	.	.	(146,9)
1975	JAN	147,5	+ 8,2	+ 0,8	.	.	.	.	(147,9)
LEBENSHALTUNG ALLER PRIVATEN HAUSHALTE (1970=100)									
1974	JAN	123,7	+ 7,4	+ 0,7	.	.	.	.	(123,5)
	FEB	124,8	+ 7,6	+ 0,9	.	.	.	.	(124,2)
	MAR	125,2	+ 7,2	+ 0,3	.	.	.	.	(124,9)
	APR	125,9	+ 7,1	+ 0,6	.	.	.	.	(125,6)
	MAI	126,7	+ 7,2	+ 0,6	.	.	.	.	(126,2)
	JUN	127,2	+ 6,9	+ 0,4	.	.	.	.	(126,9)
	JUL	127,5	+ 6,9	+ 0,2	.	.	.	.	(127,6)
	AUG	127,7	+ 7,0	+ 0,2	.	.	.	.	(128,3)
	SEP	128,1	+ 7,3	+ 0,3	.	.	.	.	(129,0)
	OKT	128,8	+ 7,1	+ 0,5	.	.	.	.	(129,4)
	NOV	129,7	+ 6,5	+ 0,7	.	.	.	.	(129,9)
	DEZ	130,1	+ 5,9	+ 0,3	.	.	.	.	(130,5)
1975	JAN	131,3	+ 6,1	+ 0,9	.	.	.	.	(130,6)
NAHRUNGSMITTEL (1970=100)									
1974	JAN	123,2	+ 6,9	+ 1,7	.	.	.	.	122,5
	FEB	123,6	+ 6,3	+ 0,3	.	.	.	.	123,1
	MAR	124,2	+ 6,0	+ 0,5	.	.	.	.	123,6
	APR	125,6	+ 5,2	+ 1,1	.	.	.	.	124,1
	MAI	126,7	+ 4,9	+ 0,9	.	.	.	.	124,6
	JUN	127,4	+ 4,5	+ 0,6	.	.	.	.	125,1
	JUL	126,1	+ 4,4	- 1,0	.	.	.	.	(125,5)
	AUG	124,8	+ 5,1	- 1,0	.	.	.	.	(126,2)
	SEP	124,3	+ 5,7	- 0,4	.	.	.	.	(127,4)
	OKT	125,0	+ 5,6	+ 0,6	.	.	.	.	(128,0)
	NOV	126,5	+ 5,4	+ 1,2	.	.	.	.	(128,7)
	DEZ	127,4	+ 5,1	+ 0,7	.	.	.	.	(129,5)
1975	JAN	128,8	+ 4,5	+ 1,1	.	.	.	.	(128,0)



# Grafiken

## Legende für Grafiken

- = Originalwert
- = Saisonbereinigter Wert bzw. saison-  
und arbeitstäglich bereinigter Wert
- = Glatte Komponente



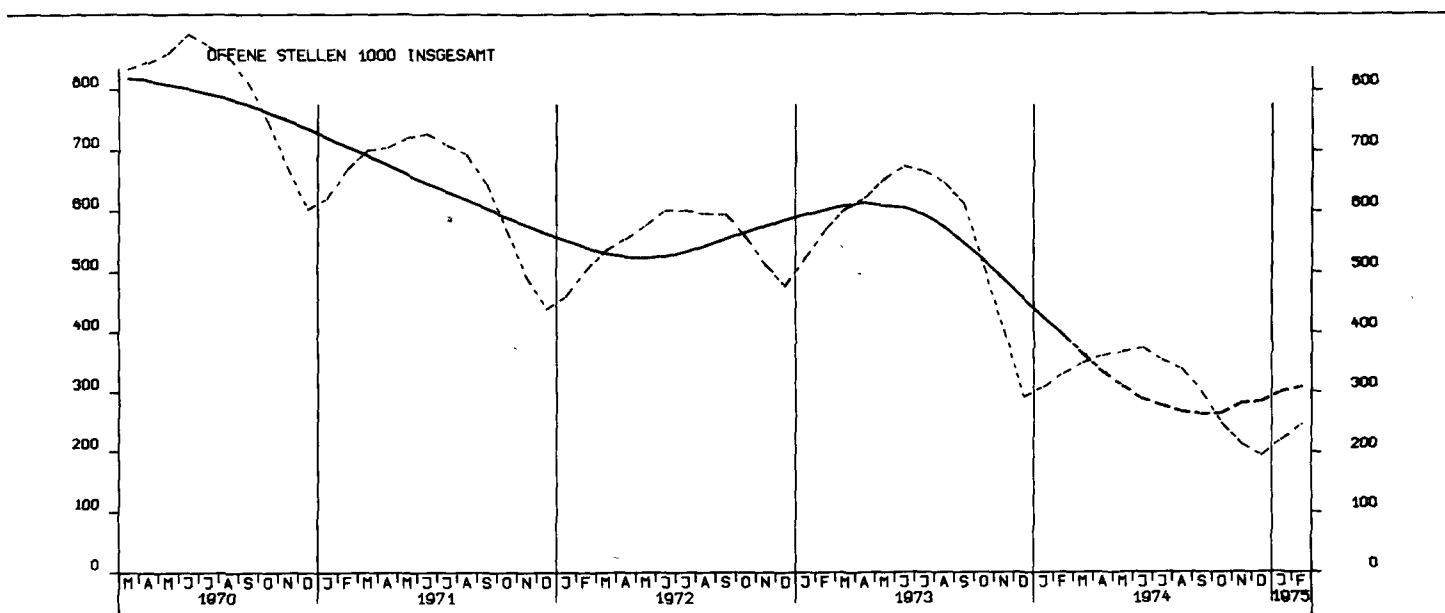
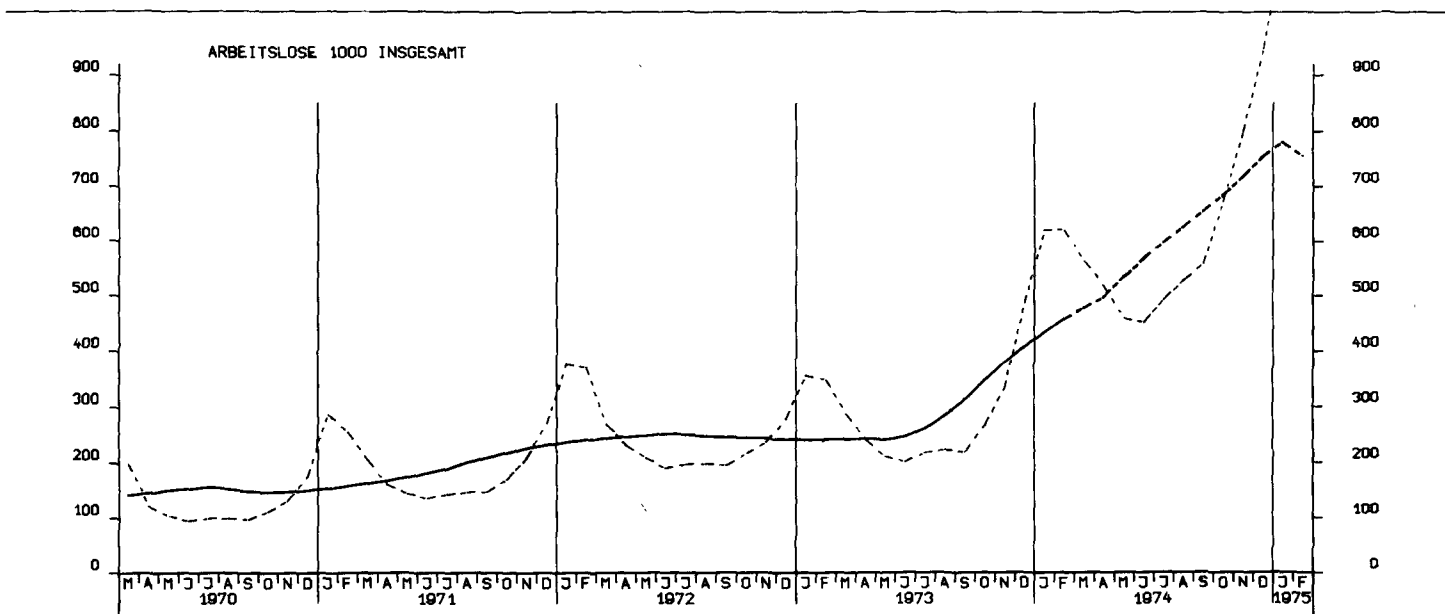

NETTOPRODUKTIONSINDEX, GESAMTE INDUSTRIE O. BAUINDUSTRIE, 1970-100

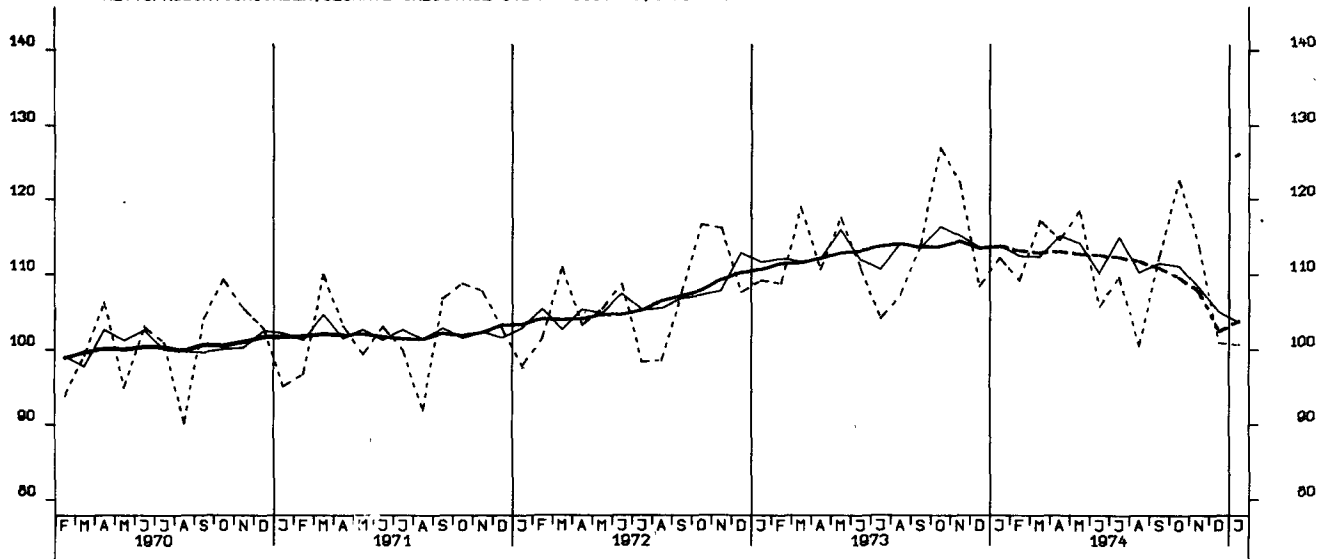

NETTOPRODUKTIONSINDEX, VERARBEITENDE INDUSTRIE, 1970-100

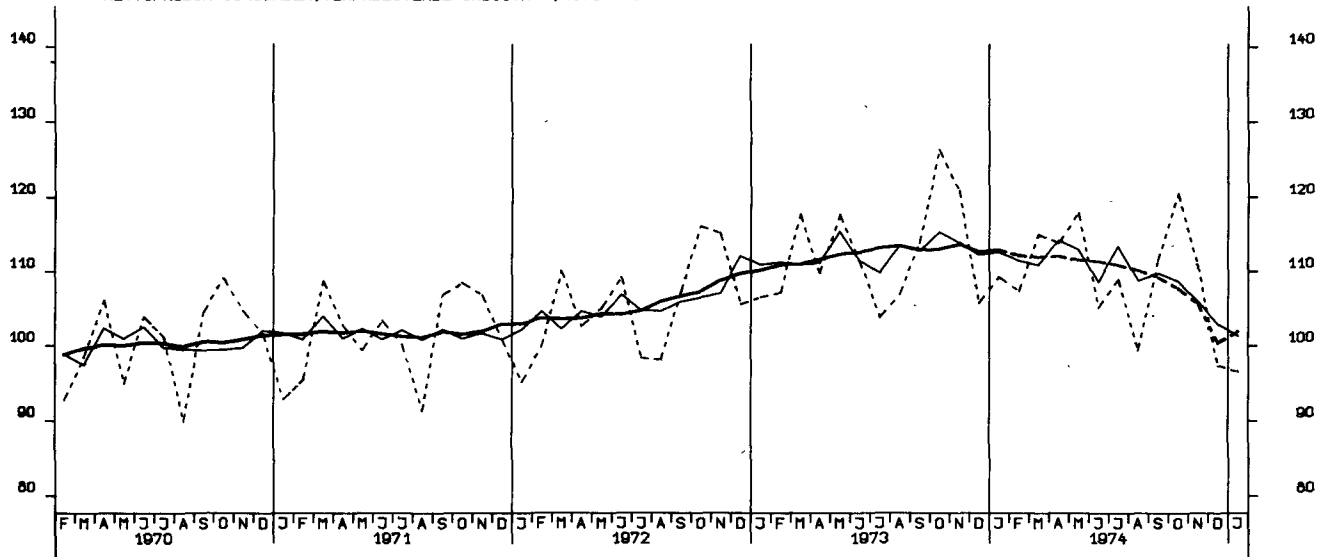

NETTOPRODUKTIONSINDEX, GRUNDST.-U. PROD. GÜTERINDUSTRIEN, 1970-100

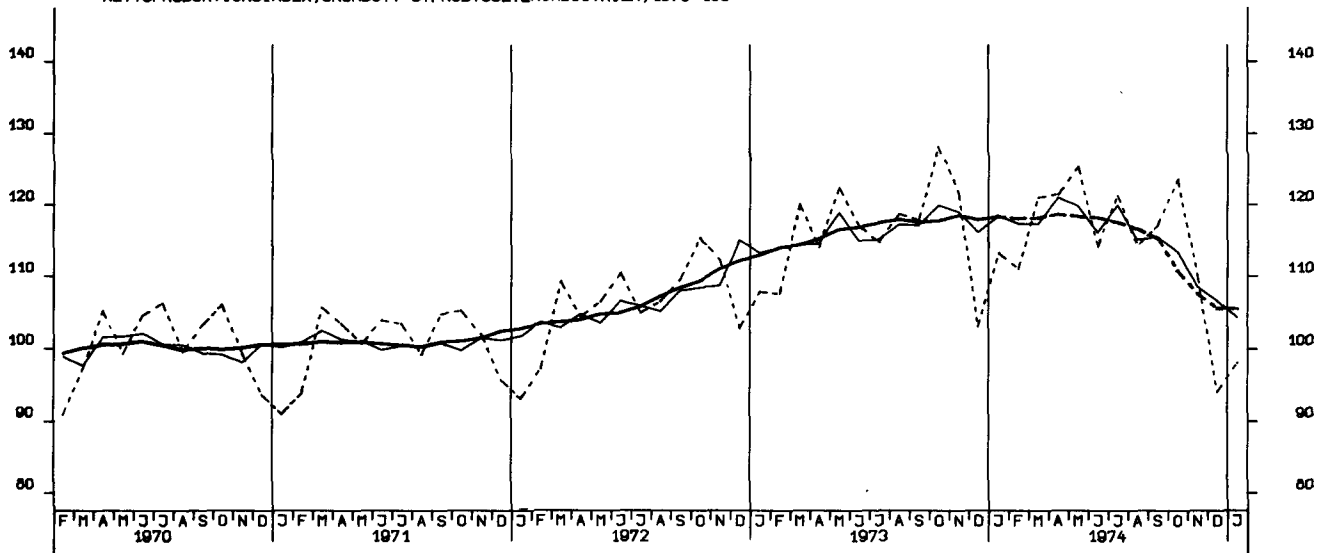



NETTOPRODUKTIONINDEX, INVESTITIONSGUETERINDUSTRIEN, 1970-100

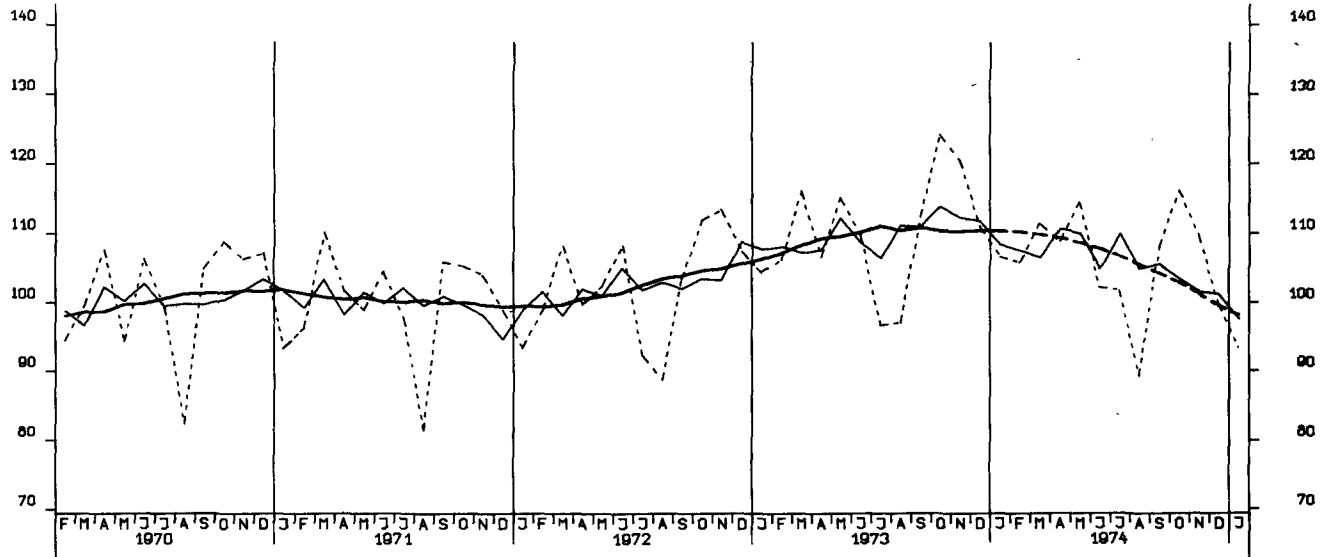

NETTOPRODUKTIONINDEX, VERBRAUCHSGUETERINDUSTRIEN, 1970-100

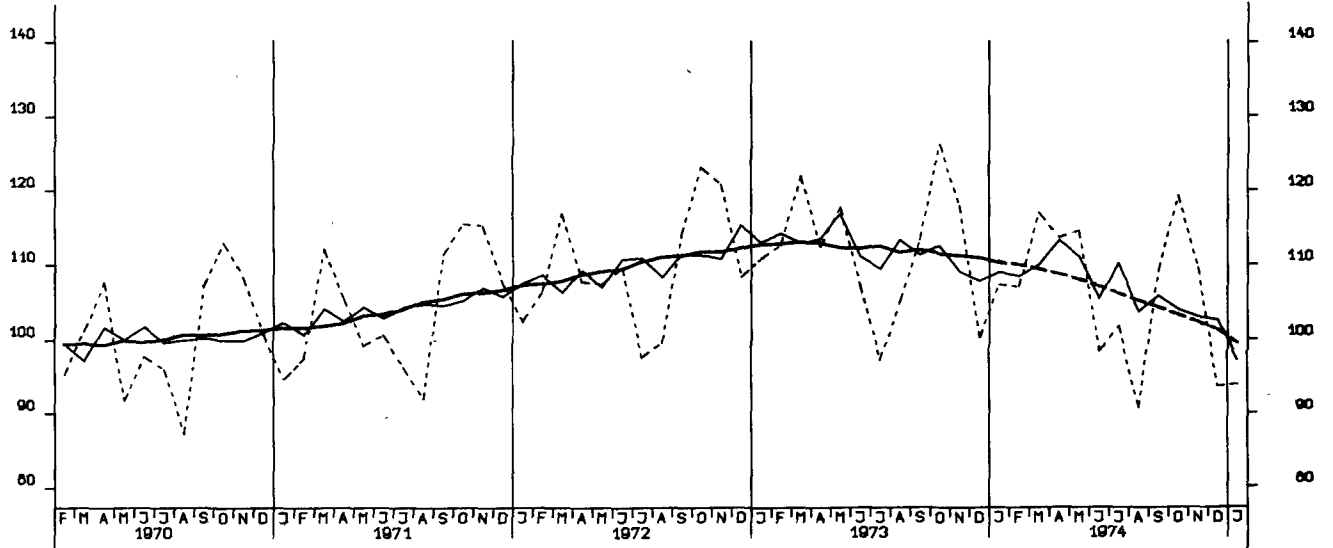

NETTOPRODUKTIONINDEX, MASCHINENBAU, 1970-100

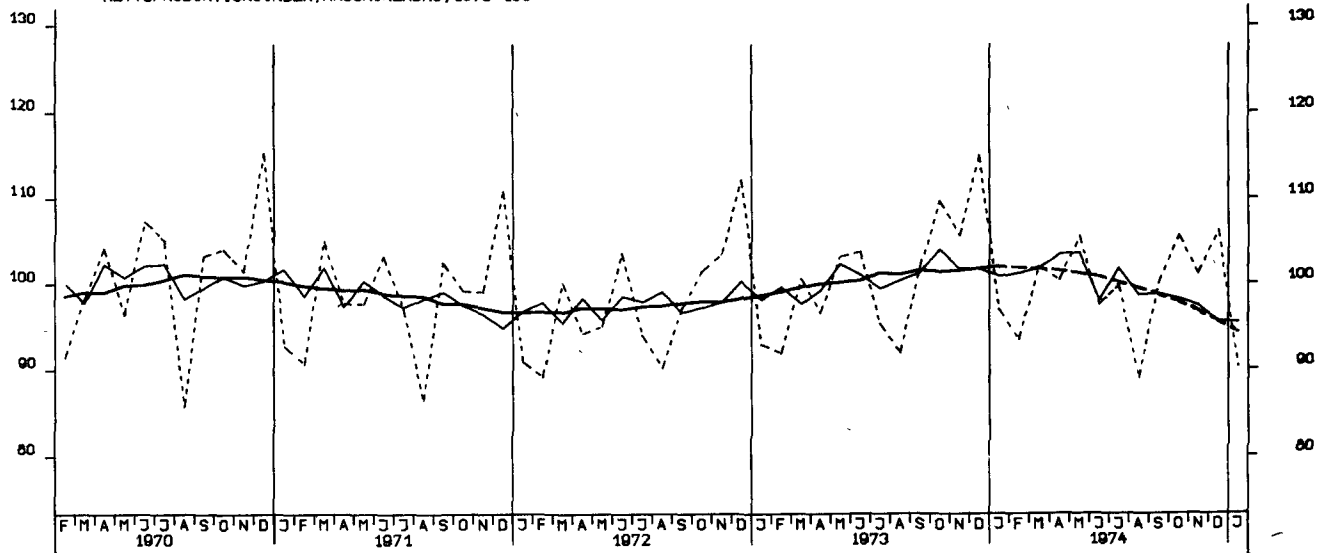

BESCHAEFTIGTE, BAUHAUPTGEWERBE INSGESAMT, 1970 - 100

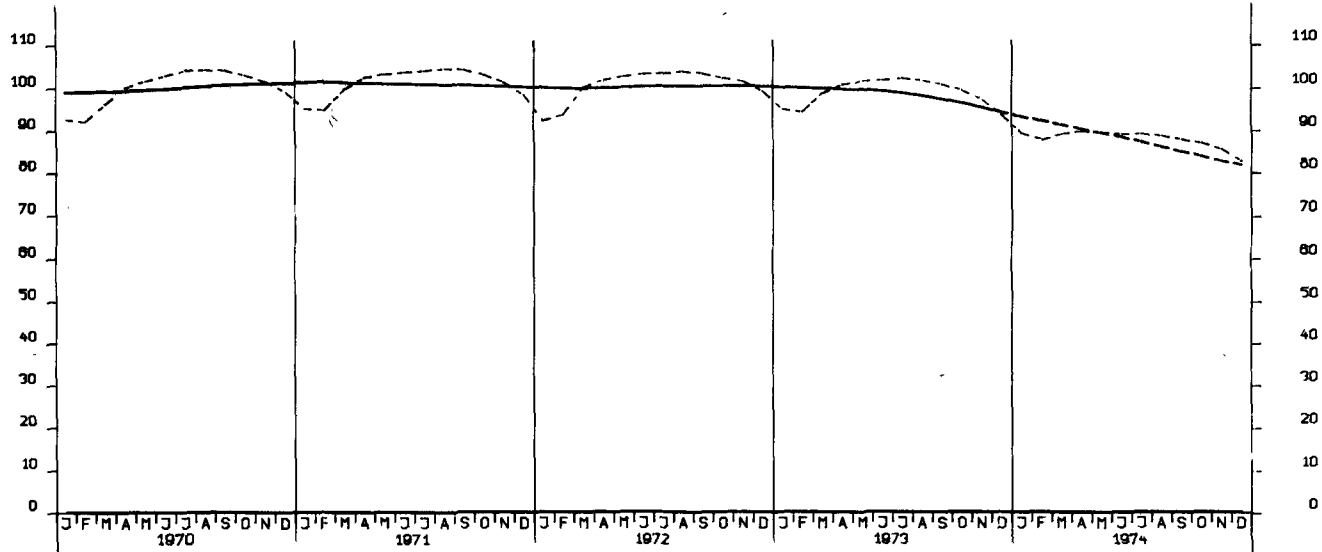

NETTOPRODUKTIONSINDEX, BAUINDUSTRIE/BAUHAUPTGEWERBE, HOCHBAU, 1970-100

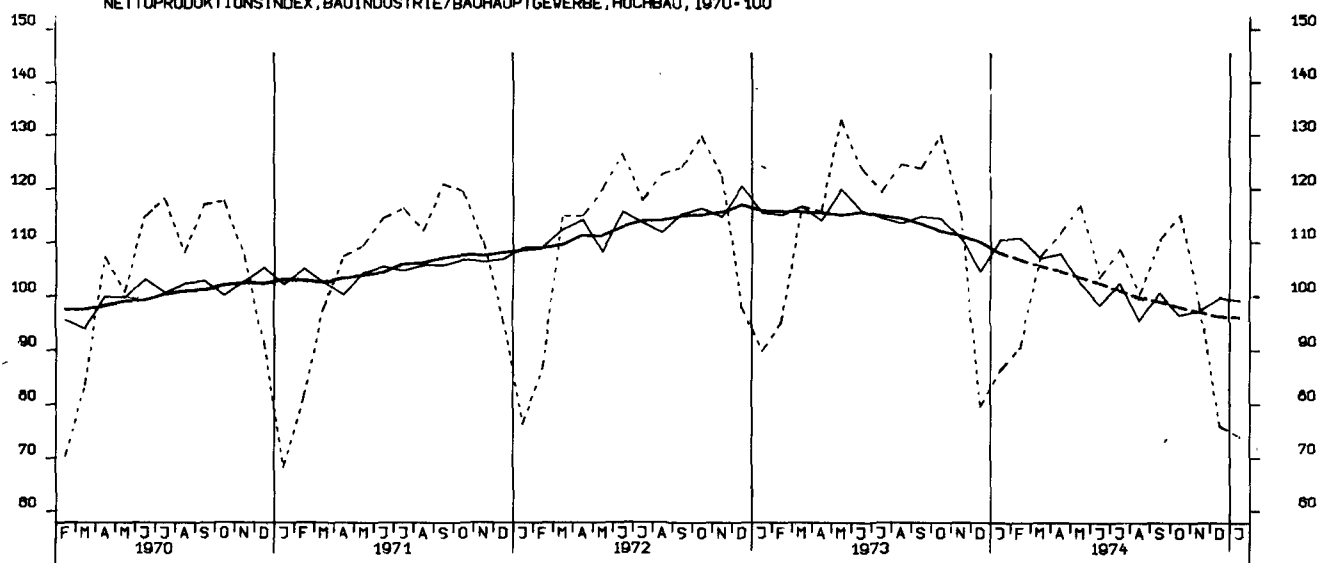

NETTOPRODUKTIONSINDEX, BAUINDUSTRIE/BAUHAUPTGEWERBE, TIEFBAU, 1970-100

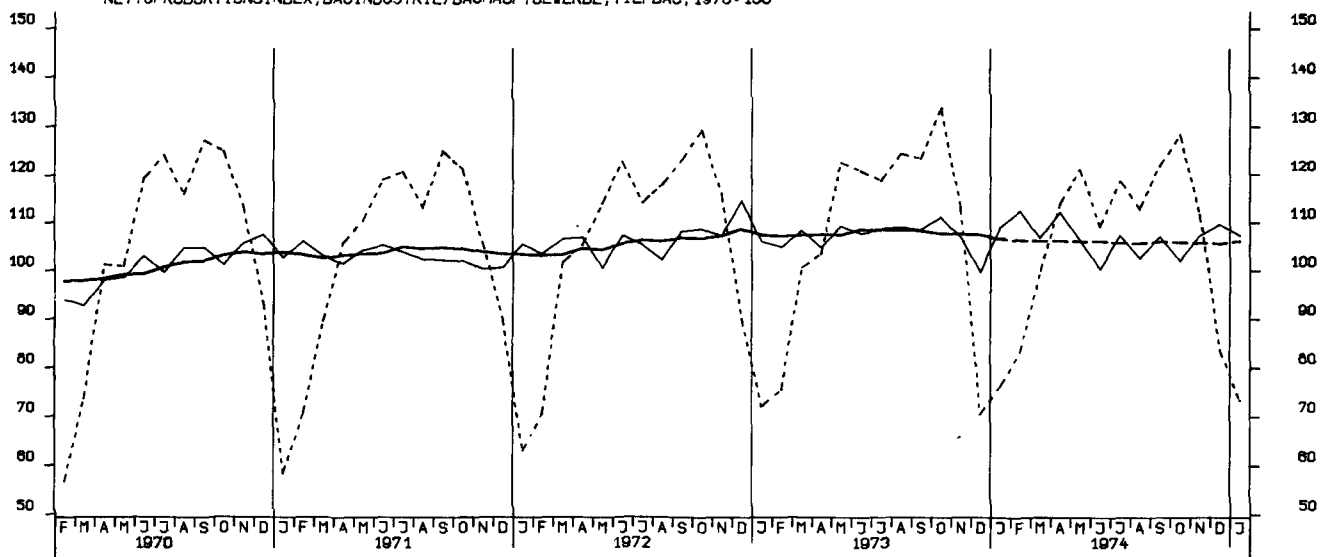

LOEHNE UND GHAELTER JE BESCH.STD.,GES. IND. O. ENERGIE U. BAU, 1962=100

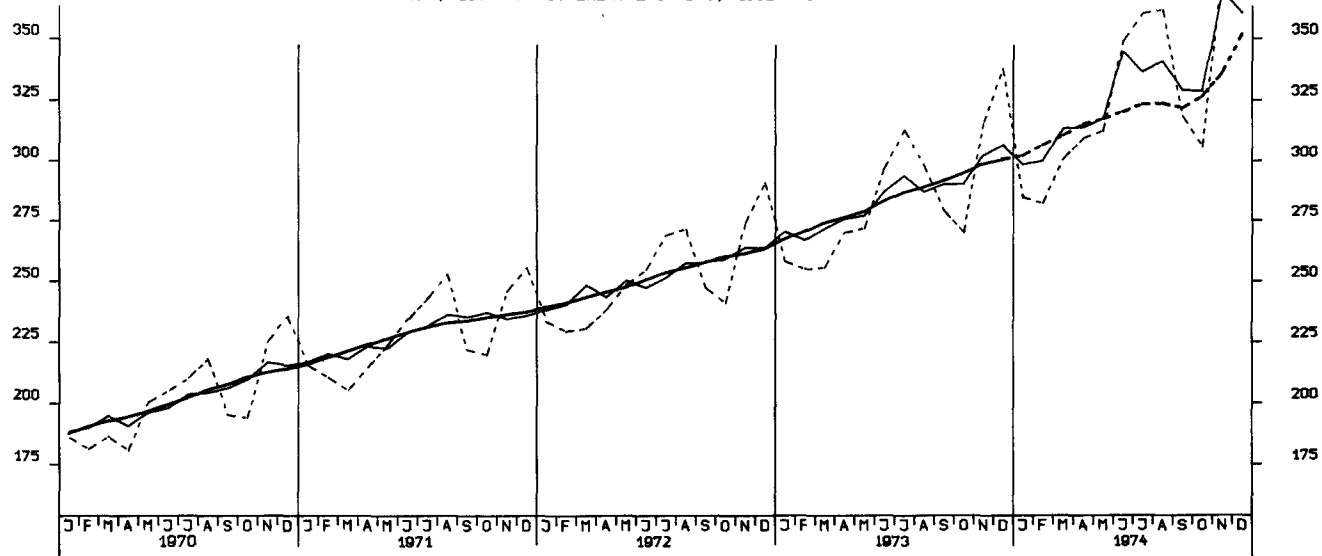

LOEHNE UND GHAELTER JE UMSATZEINHEIT, GES. IND. O. ENERGIE U. BAU, 1962=100

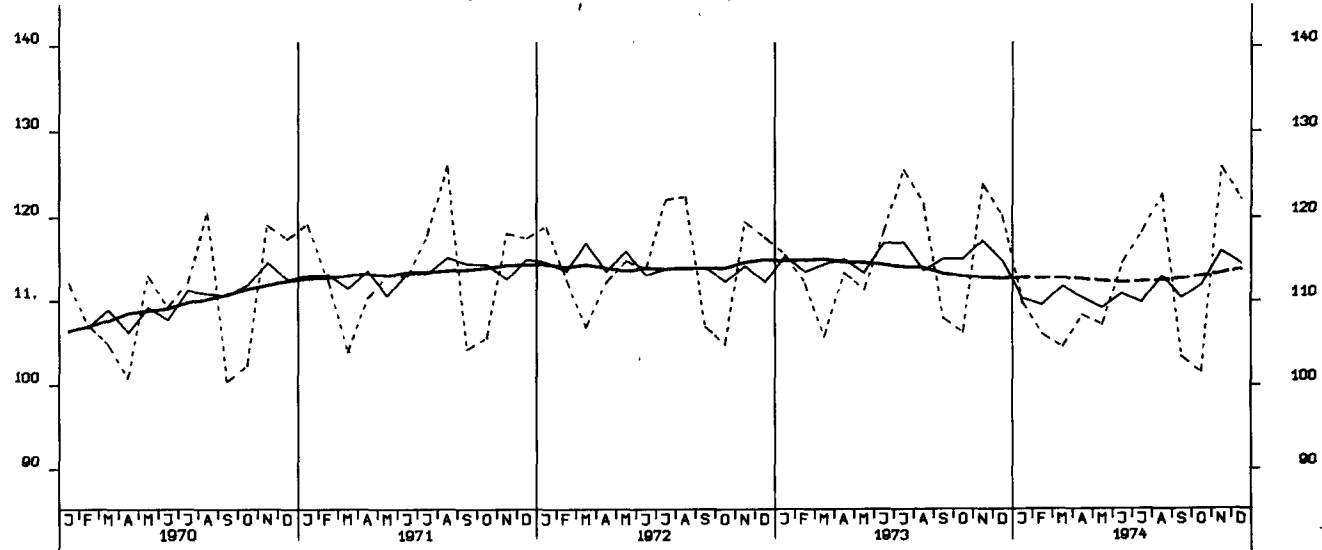

LOEHNE UND GHAELTER JE PRODUKTEINHEIT, GES. IND. O. ENERGIE U. BAU, 1962=100

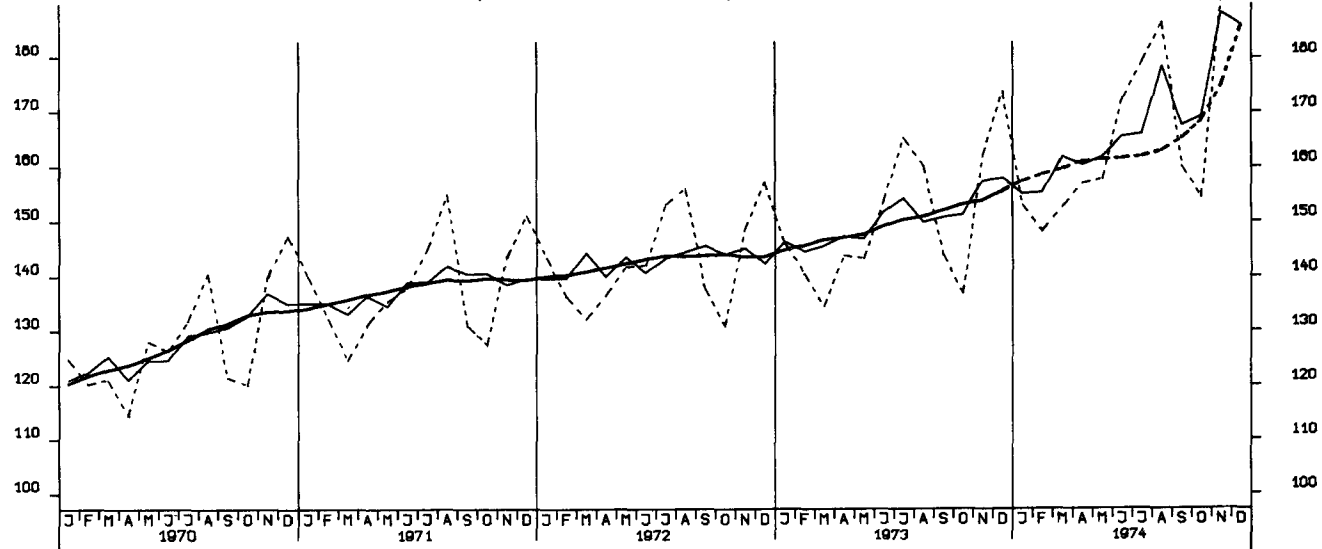

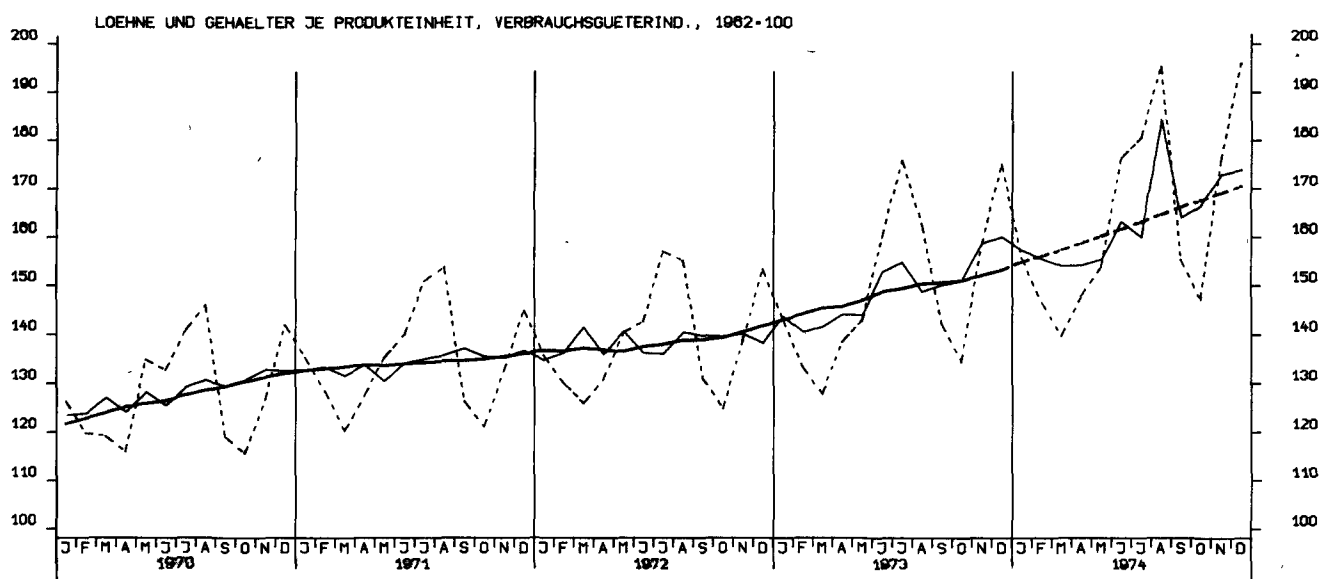
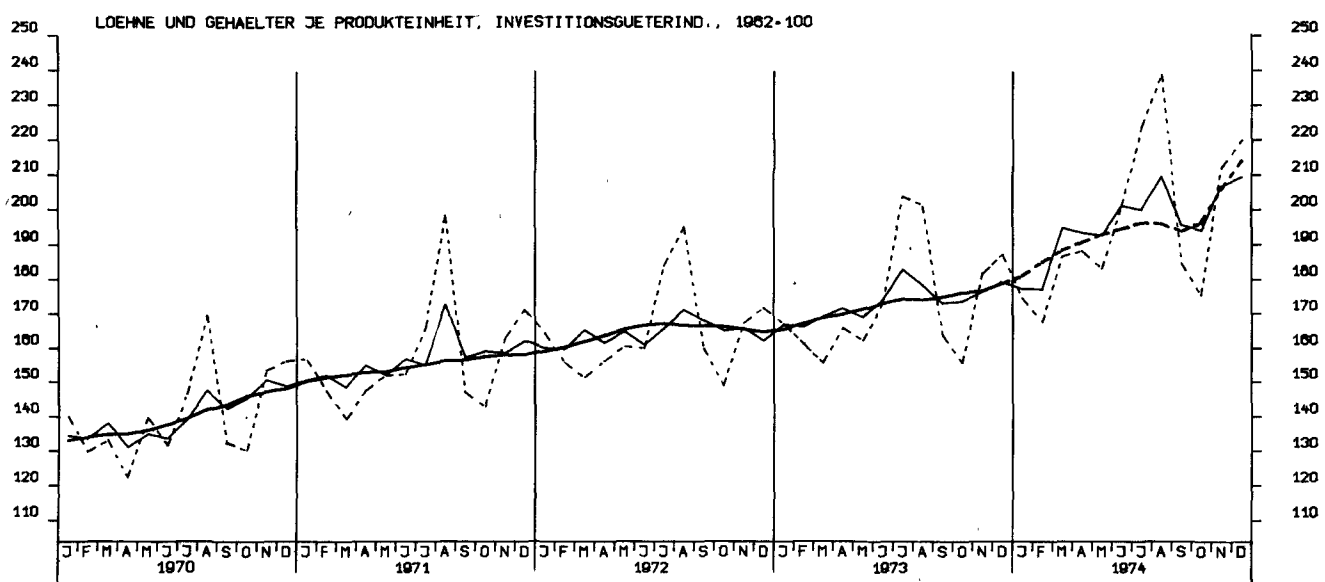
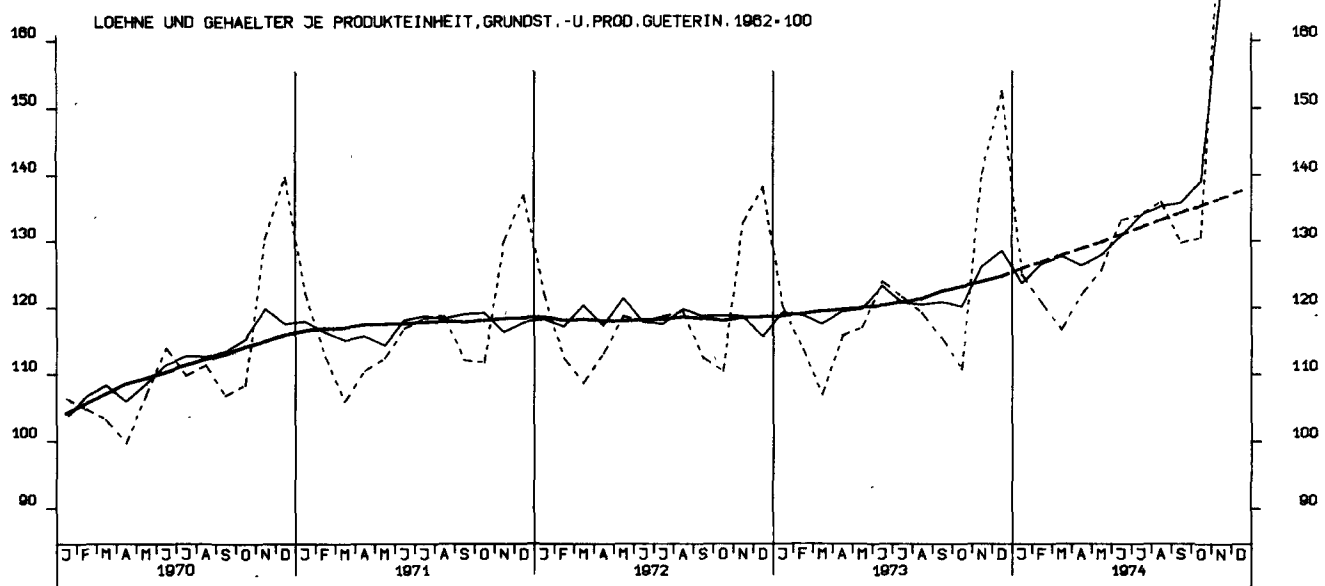

AUFTRAGSEINGANG (VERTINDEX), VERARB. INDUSTRIE (O.NUG), INSG., 1970 = 100

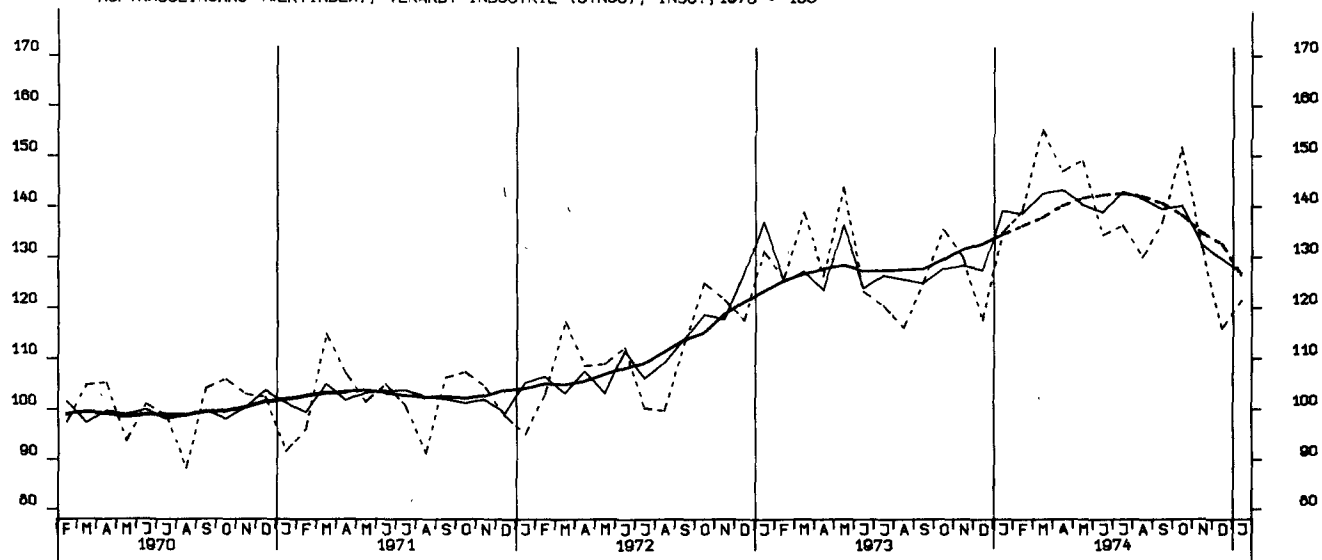

AUFTRAGSEINGANG (VERTINDEX), VERARB. INDUSTRIE (O.NUG), INLAND, 1970 = 100

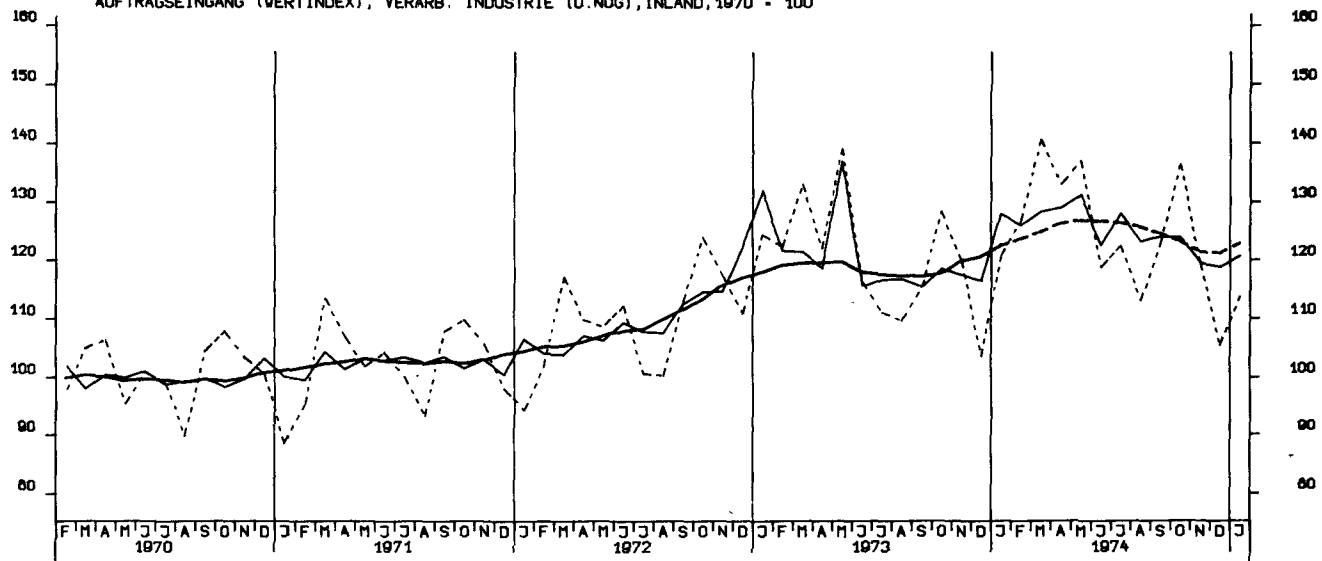

AUFTRAGSEINGANG (VERTINDEX), VERARB. INDUSTRIE (O.NUG), AUSLAND, 1970 = 100

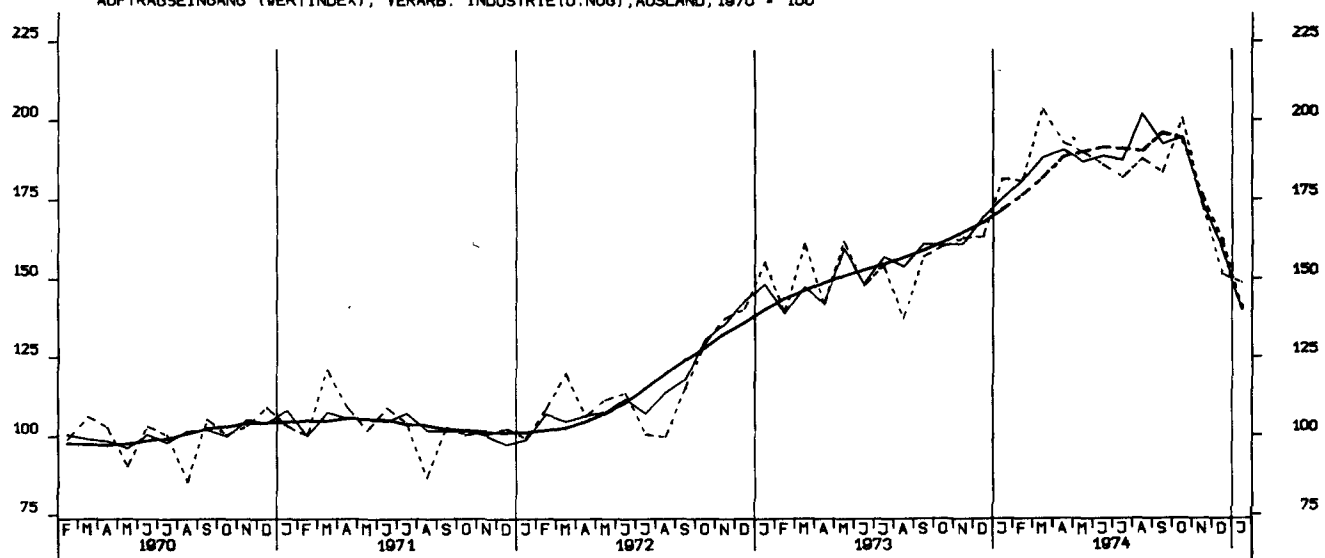

AUFTRAGSEINGANG (VERTINDEX), GRUNDST.-U.PROD.GUETERIND., INSG., 1970 = 100

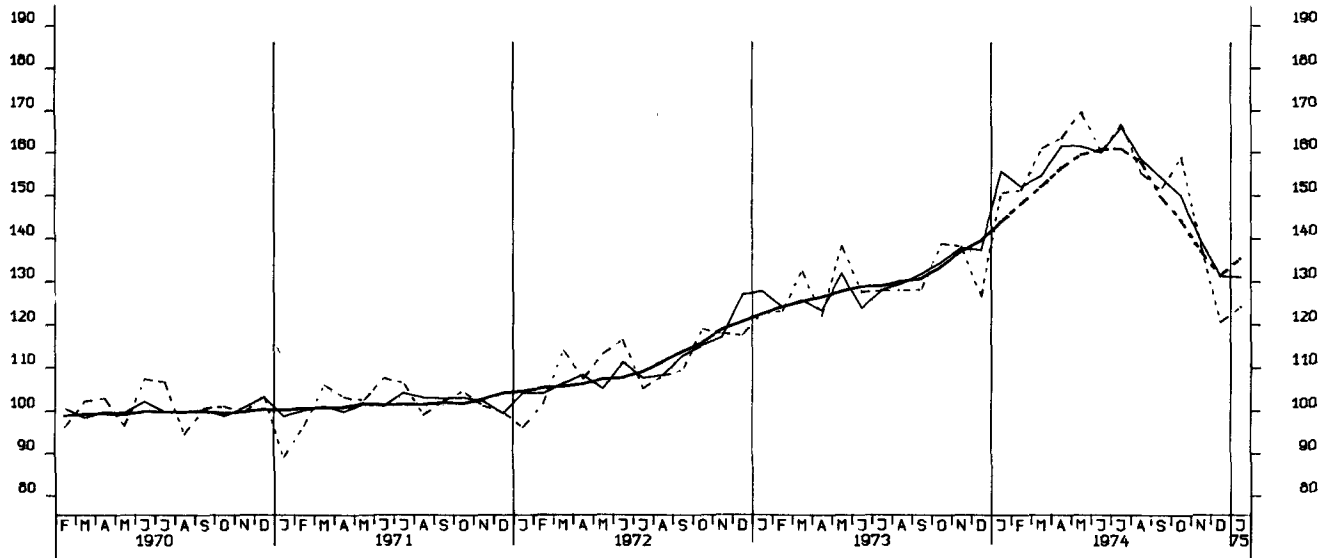

AUFTRAGSEINGANG (VERTINDEX), INVESTITIONSGUETERIND., INSGESAMT, 1970 = 100

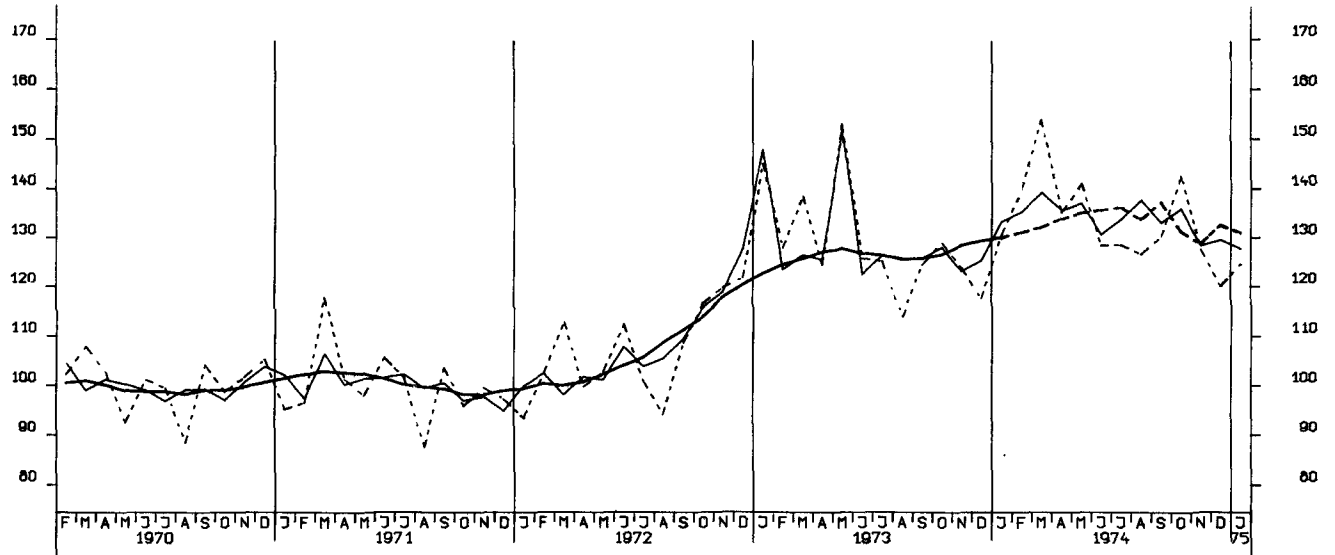

AUFTRAGSEINGANG (VERTINDEX), VERBRAUCHSGUETERIND., INSGESAMT, 1970 = 100

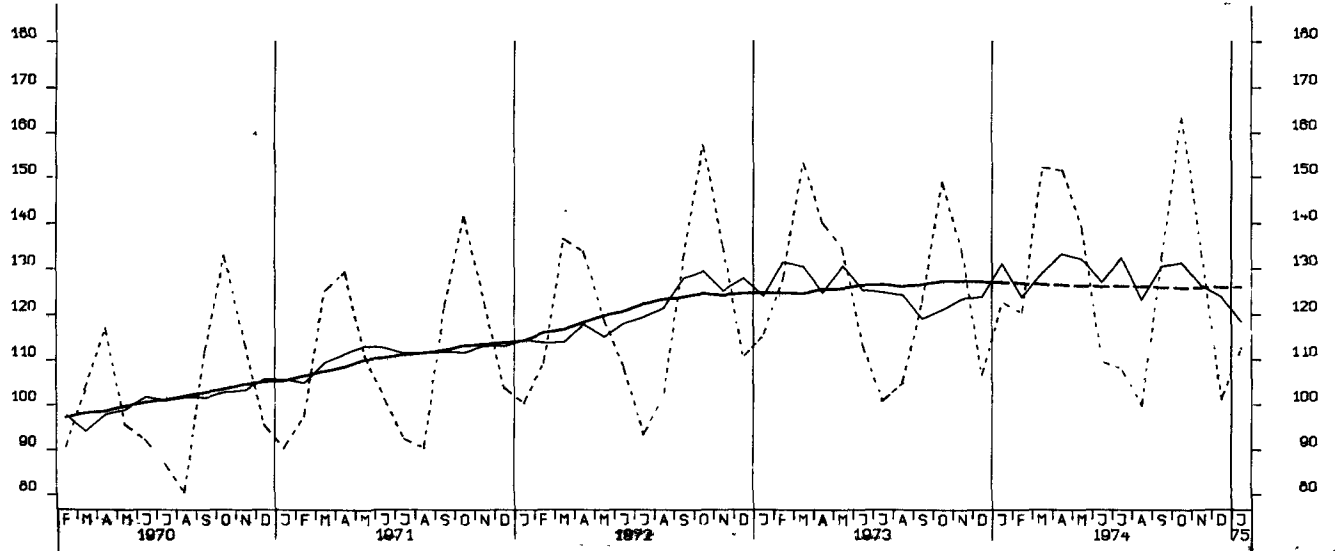

AUFTRAGSEINGANG (VERTINDEX), INVESTITIONSGUETERIND. INLAND, 1970 = 100

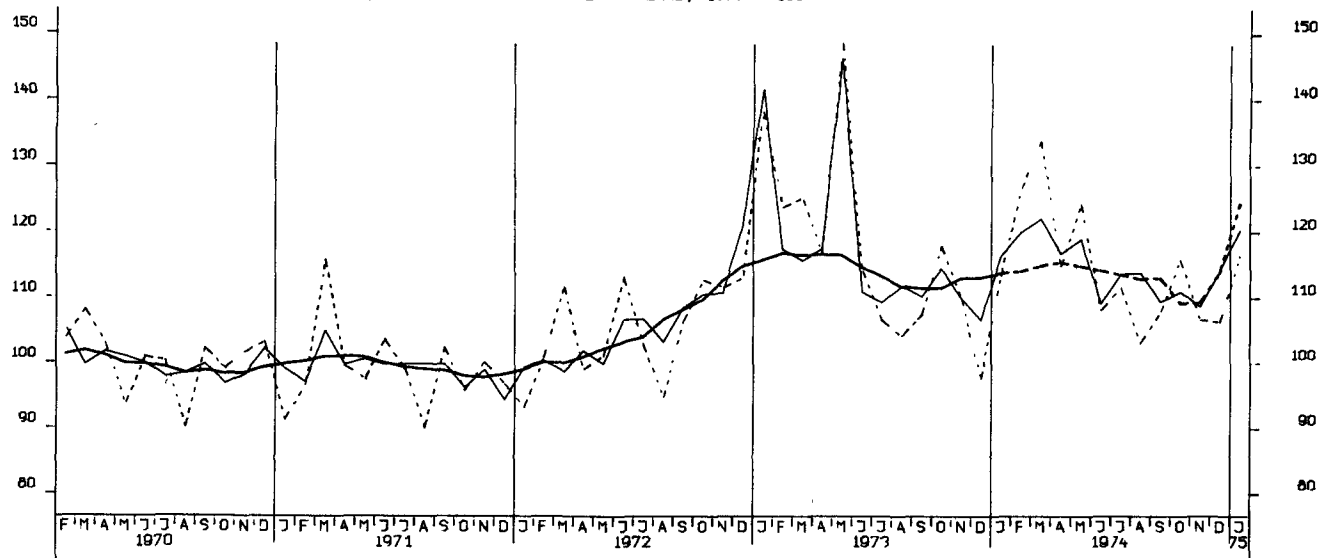

AUFTRAGSEINGANG (VERTINDEX), INVESTITIONSGUETERIND., AUSLAND, 1970 = 100

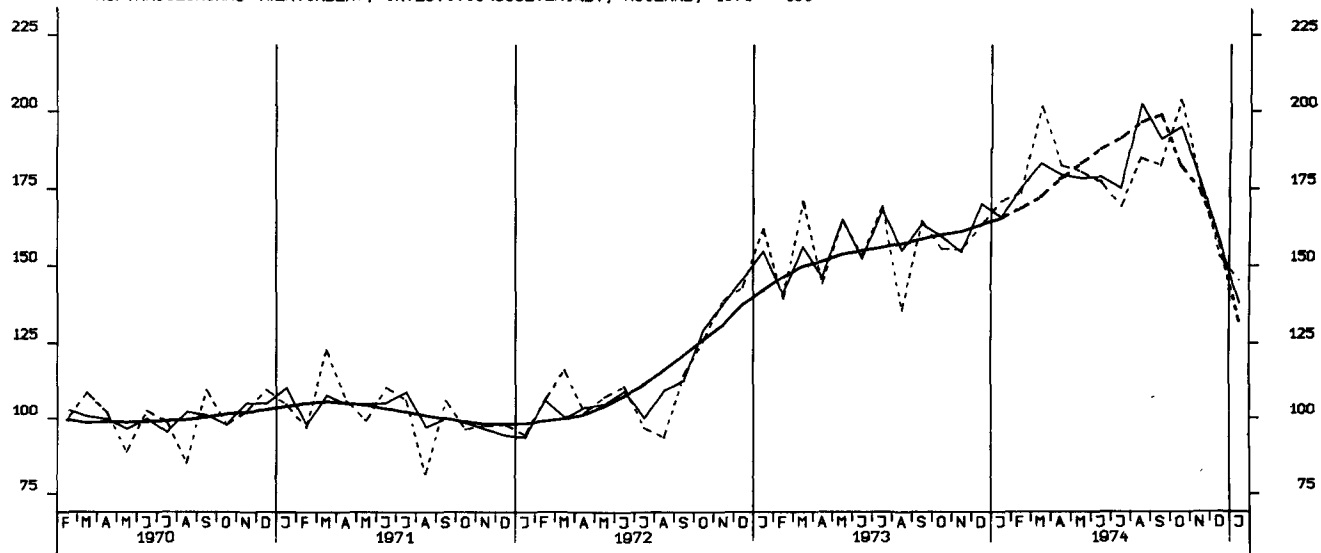

AUFTRAGSEINGANG (VERTINDEX), MASCHINENBAU INSGESAMT, 1970 = 100

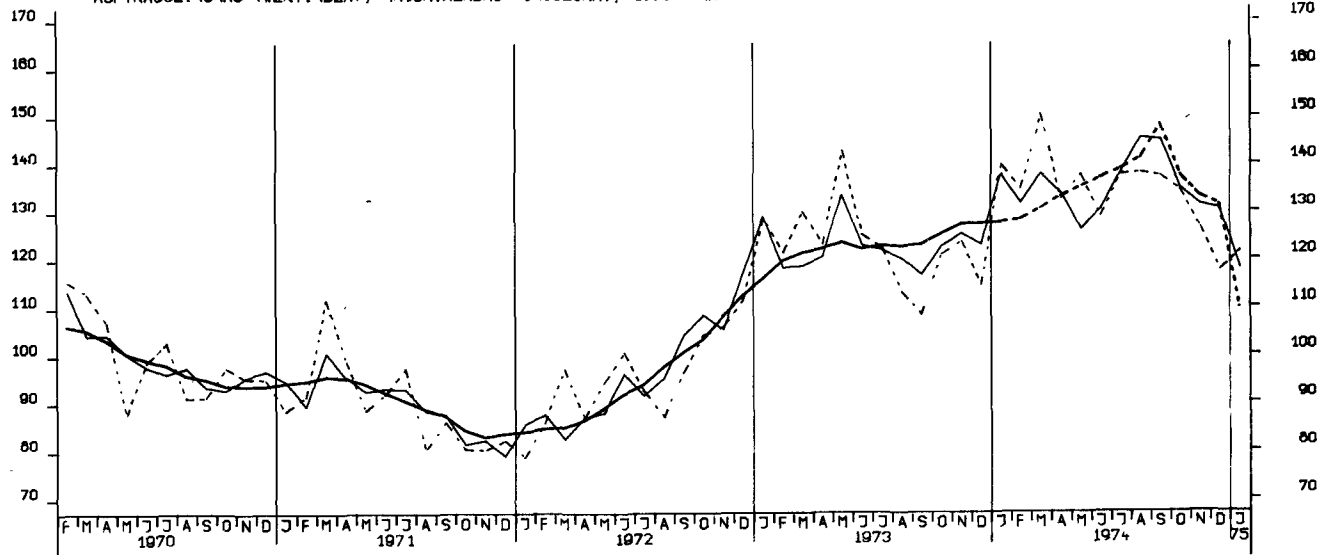

AUFTRAGSEINGANG (VOLUMENIND.), VERARB. INDUSTRIE (O.NUG), INSG. 1970 = 100

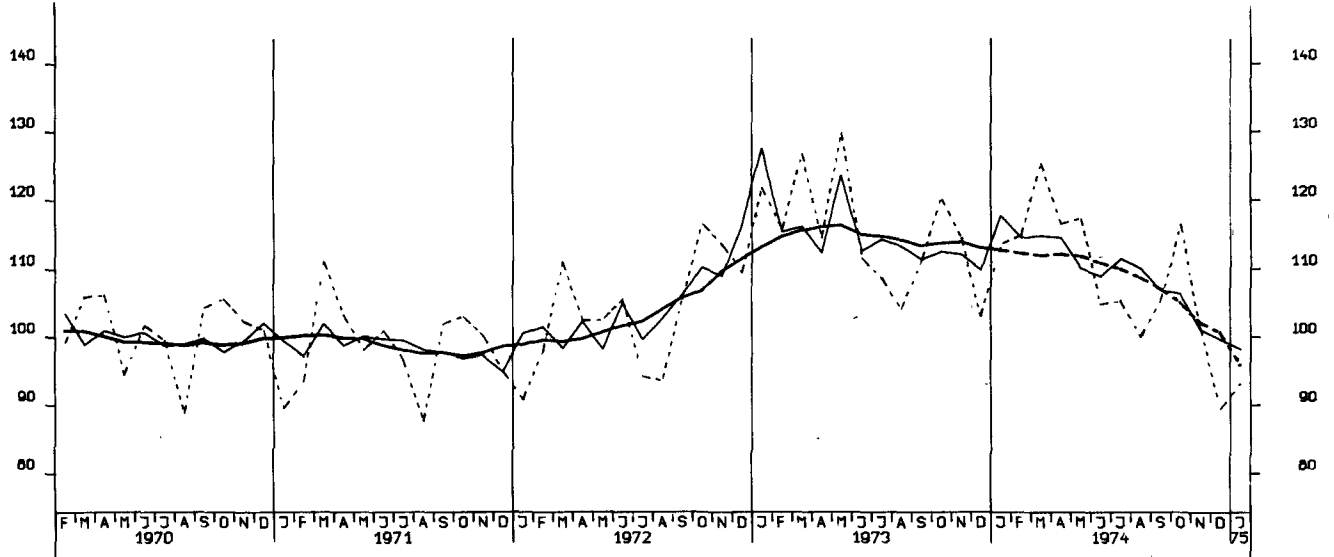

AUFTRAGSEINGANG (VOLUMENIND.), VERARB. INDUSTRIE (O.NUG), INL., 1970 = 100

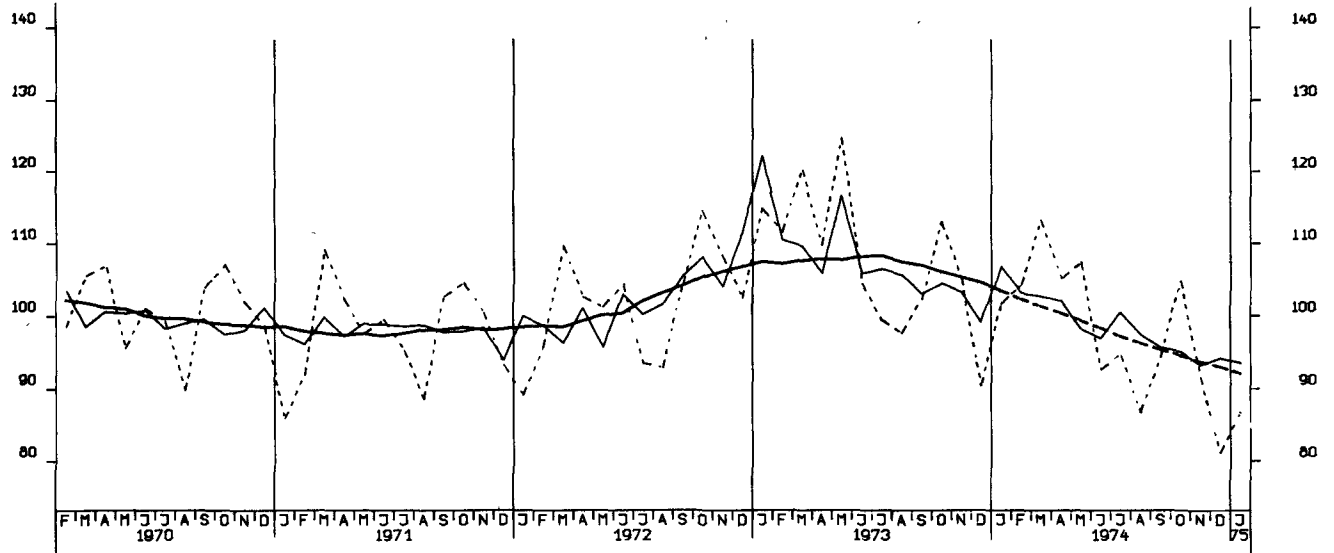

AUFTRAGSEINGANG (VOLUMENIND.), VERARB. INDUSTRIE (O.NUG), AUSL., 1970 = 100

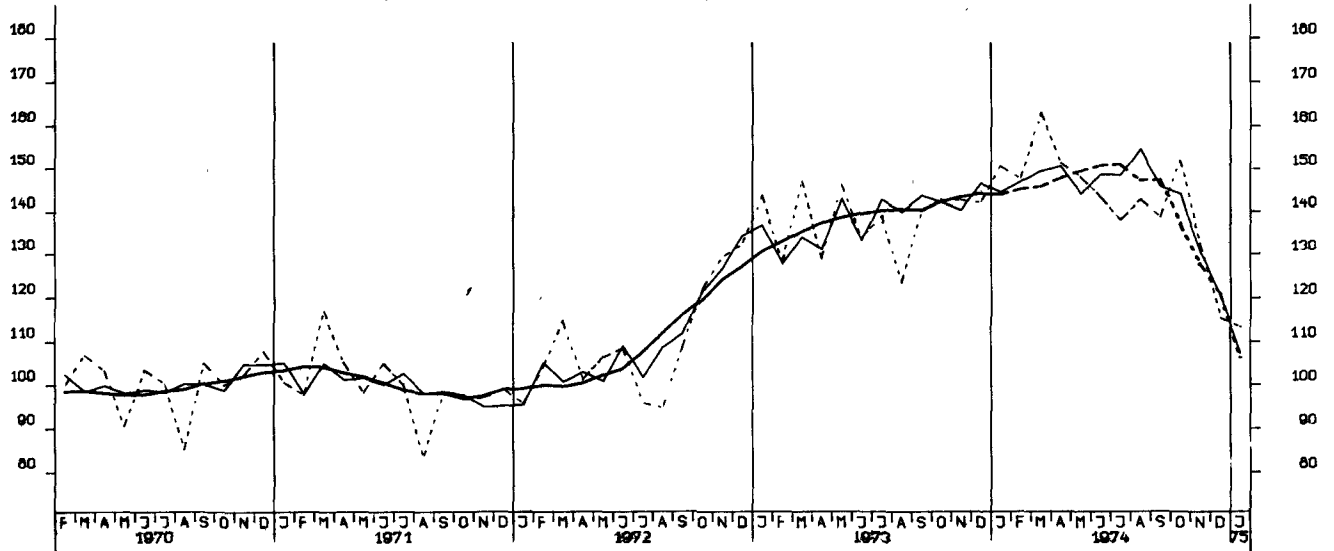



AUFTRAGSEINGANG (VOLUMENIND.), GRUNDST.-U. PROD. GUETERIND., INSG. 1970 = 100

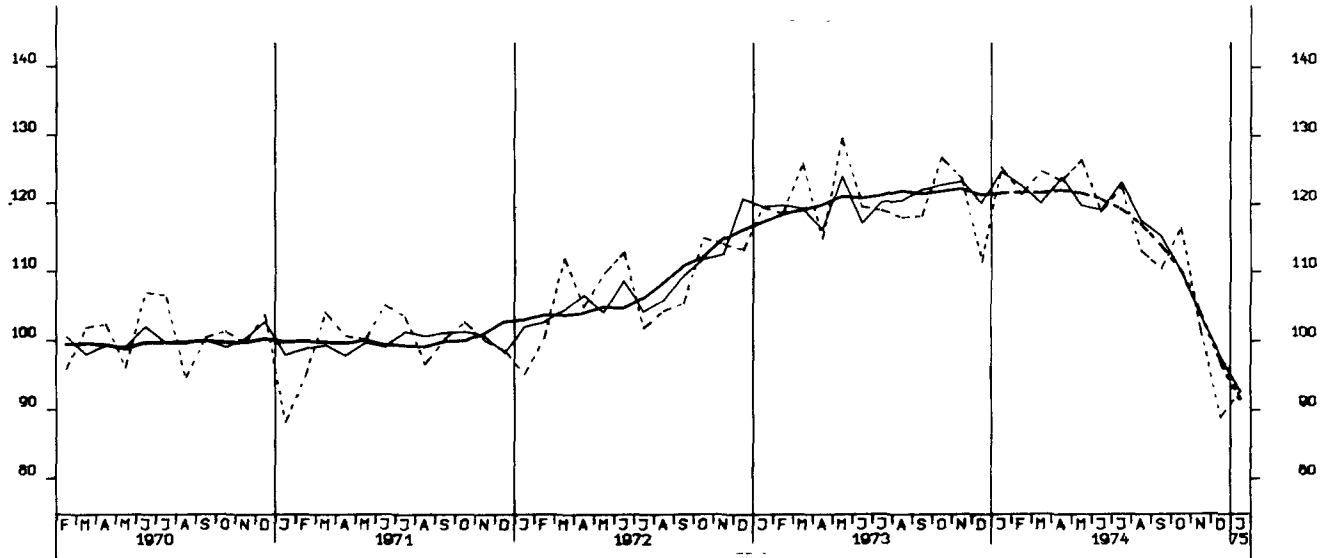

AUFTRAGSEINGANG (VOLUMENIND.), INVESTITIONSGUETERIND., INSG., 1970 = 100

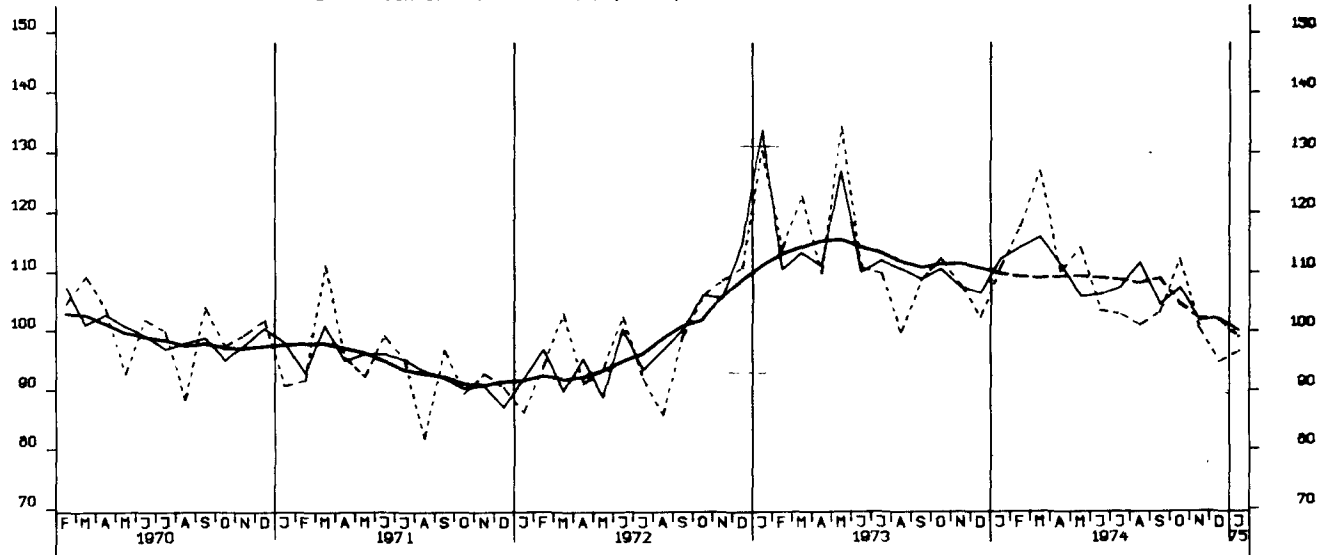

AUFTRAGSEINGANG (VOLUMENIND.), VERBRAUCHSGUETERIND., INSG., 1970 = 100

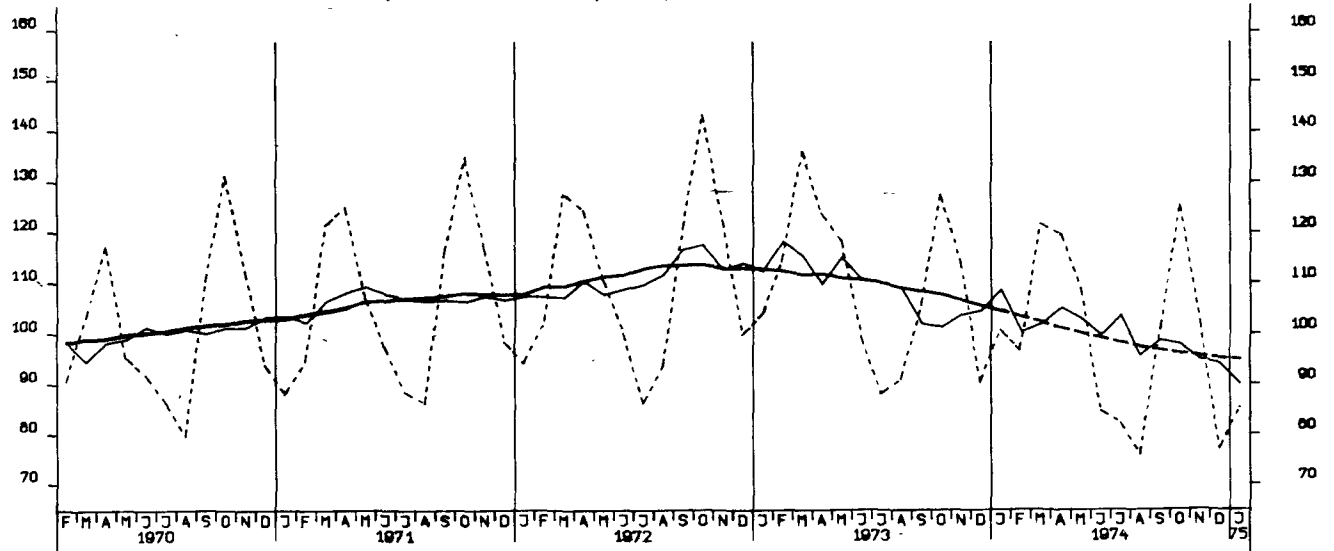

AUFTRAGSEINGANG (VOLUMENIND.), INVESTITIONSGÜTERIND., INLAND, 1970 = 100

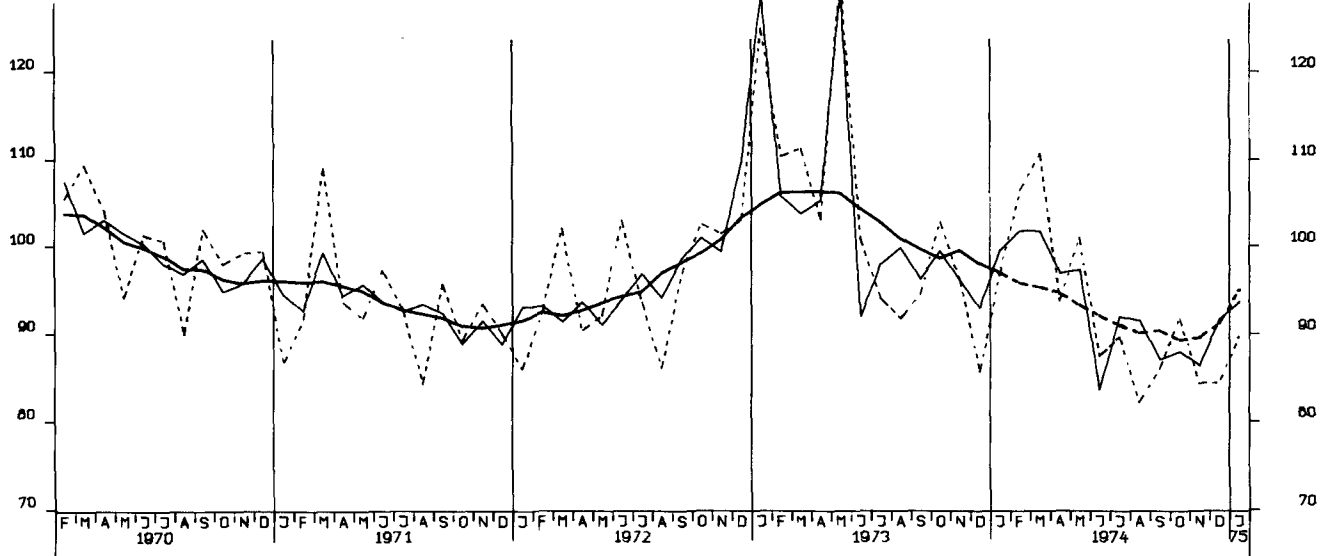

AUFTRAGSEINGANG (VOLUMENIND.), INVESTITIONSGÜTERIND., AUSLAND, 1970 = 100

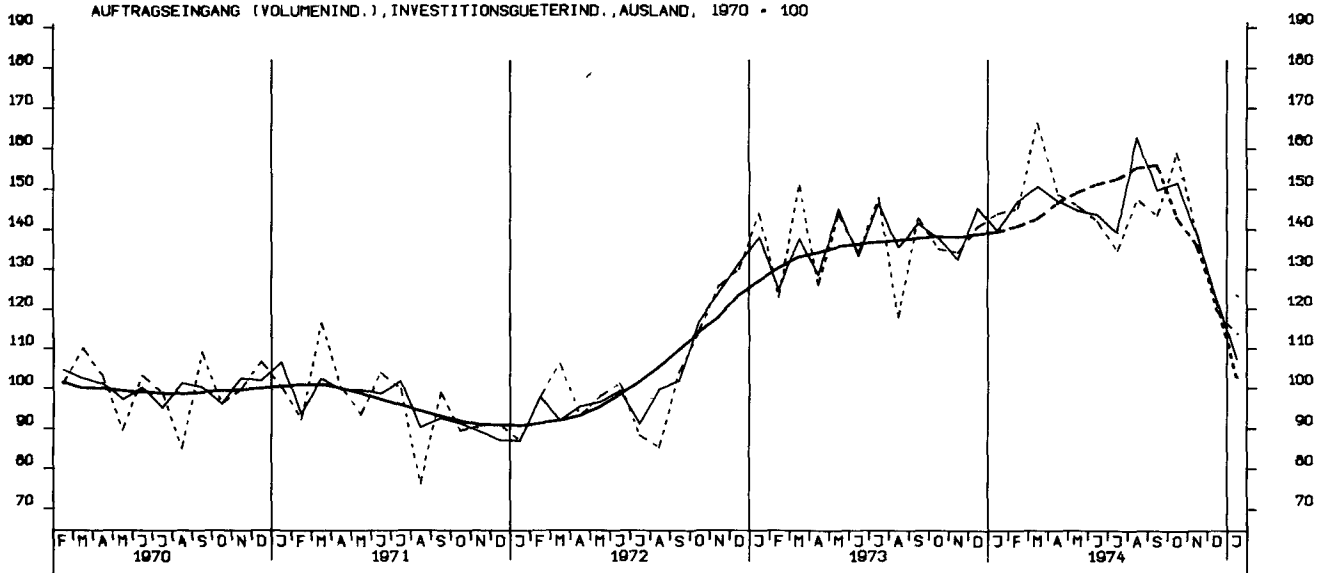

AUFTRAGSEINGANG (VOLUMENIND.), MASCHINENBAU, INSGESAMT, 1970 = 100

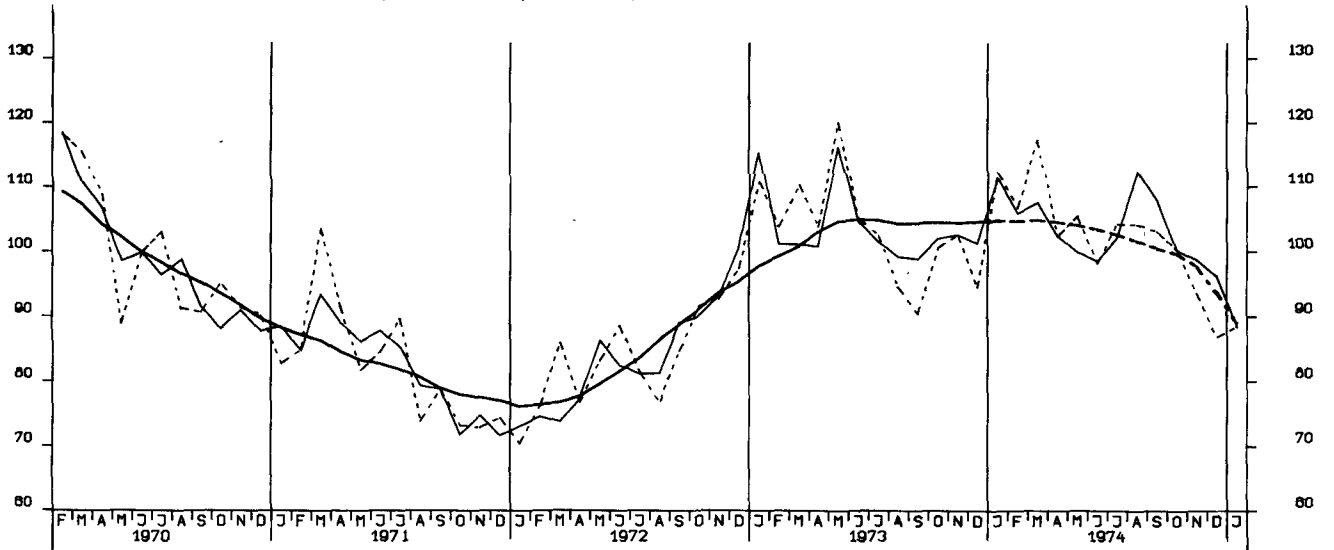

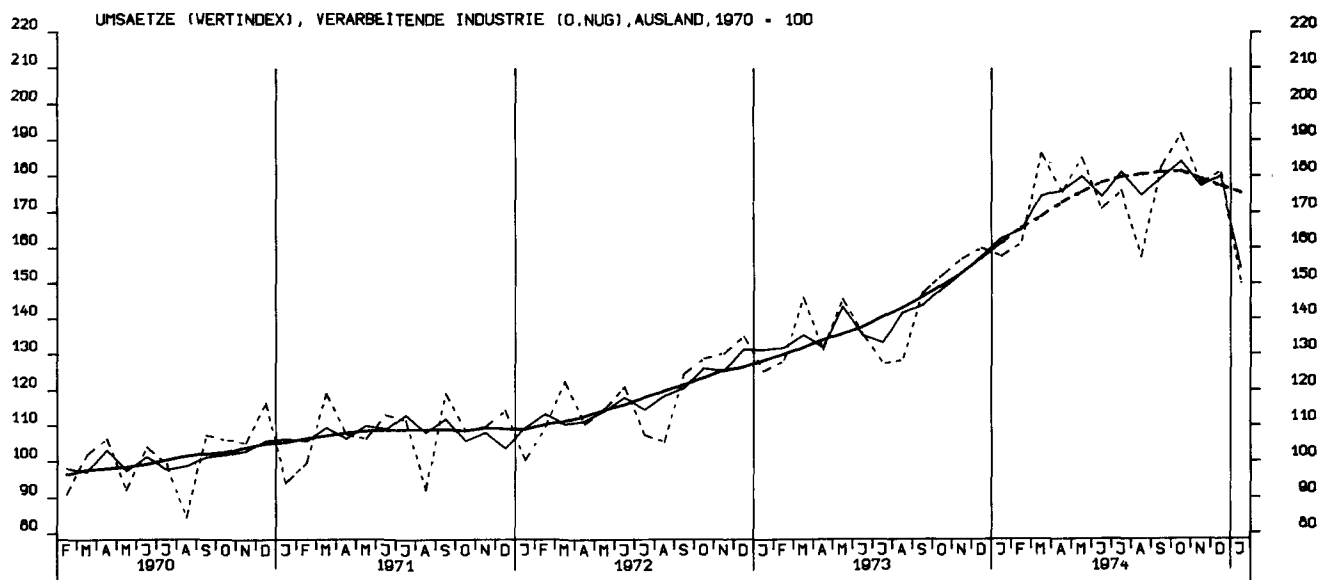
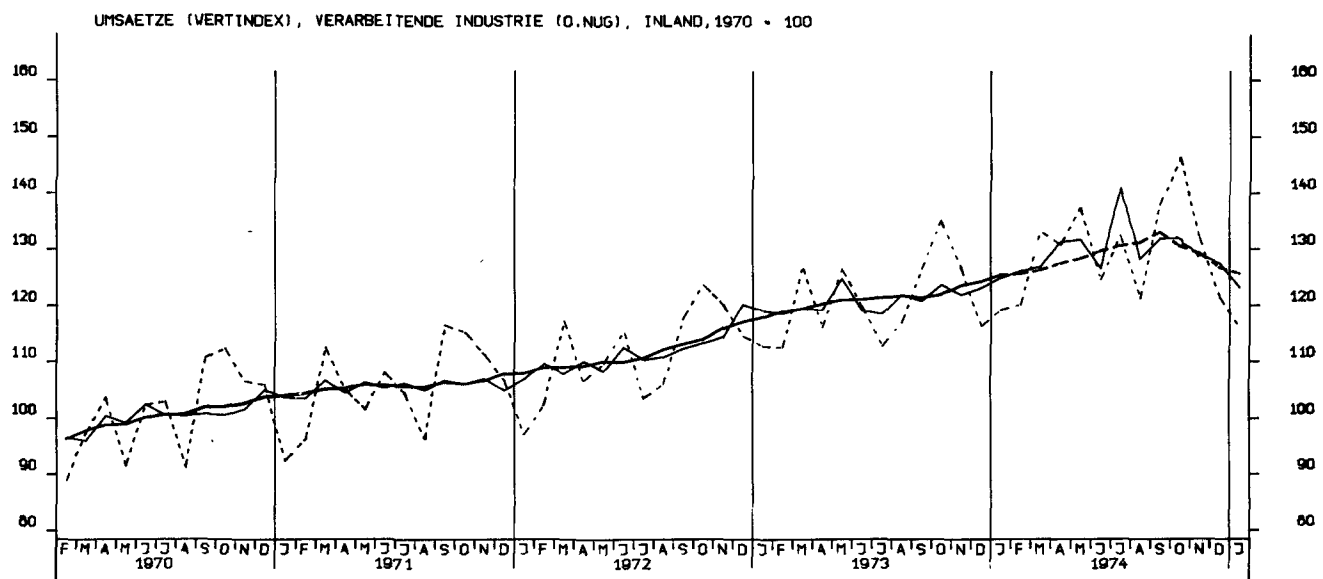
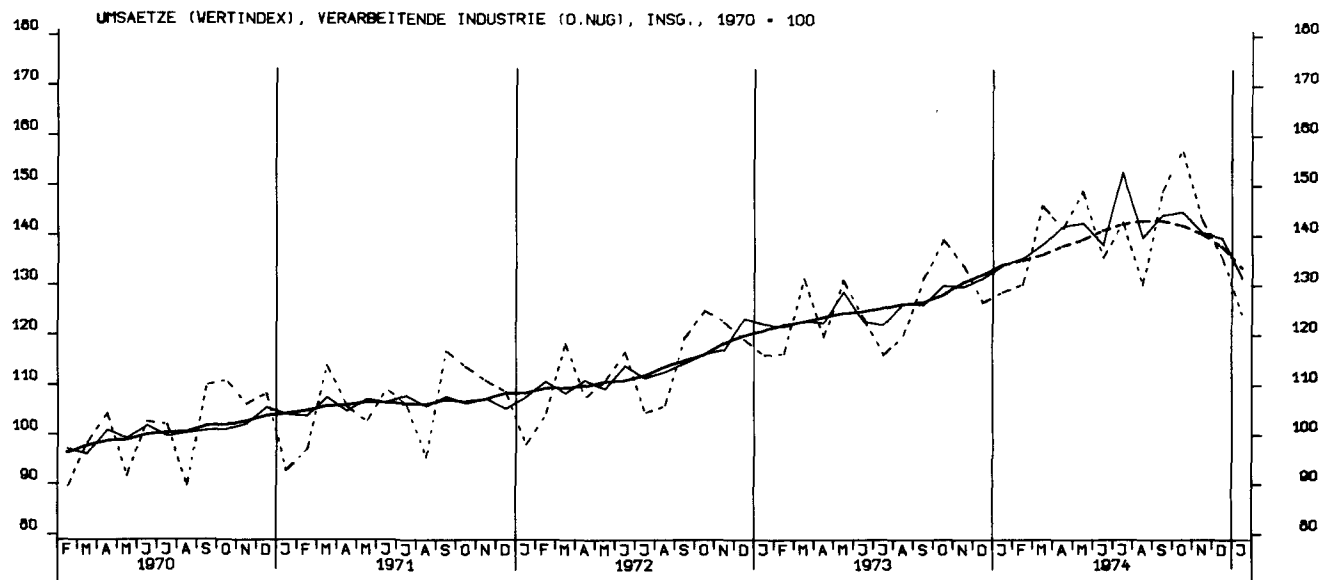

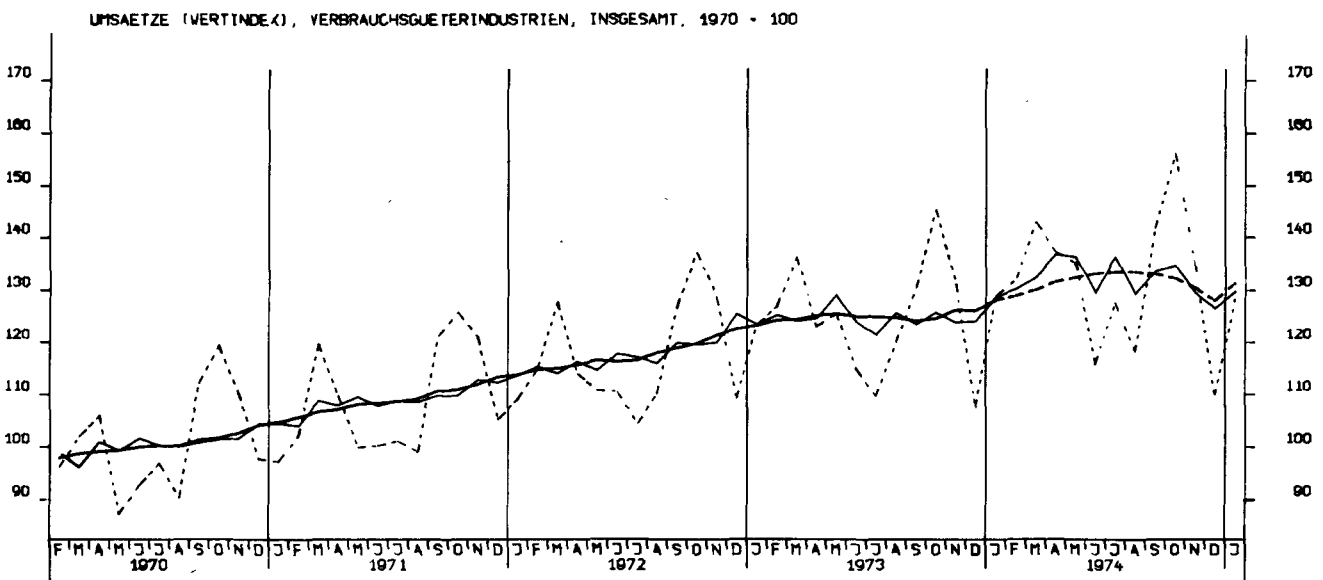
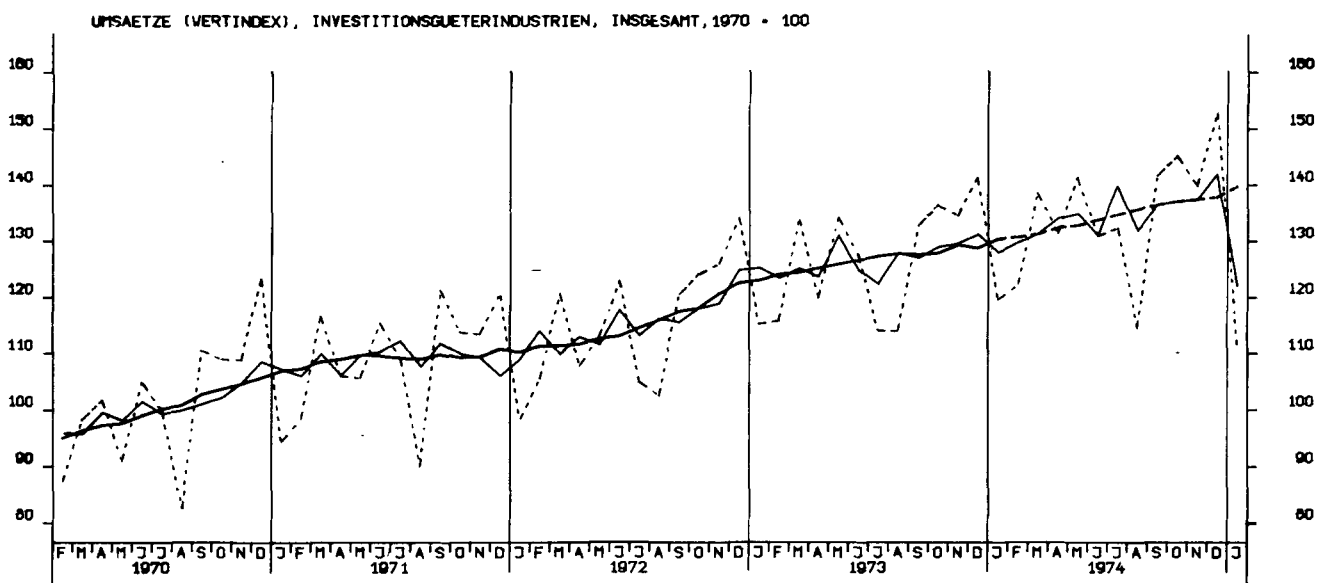
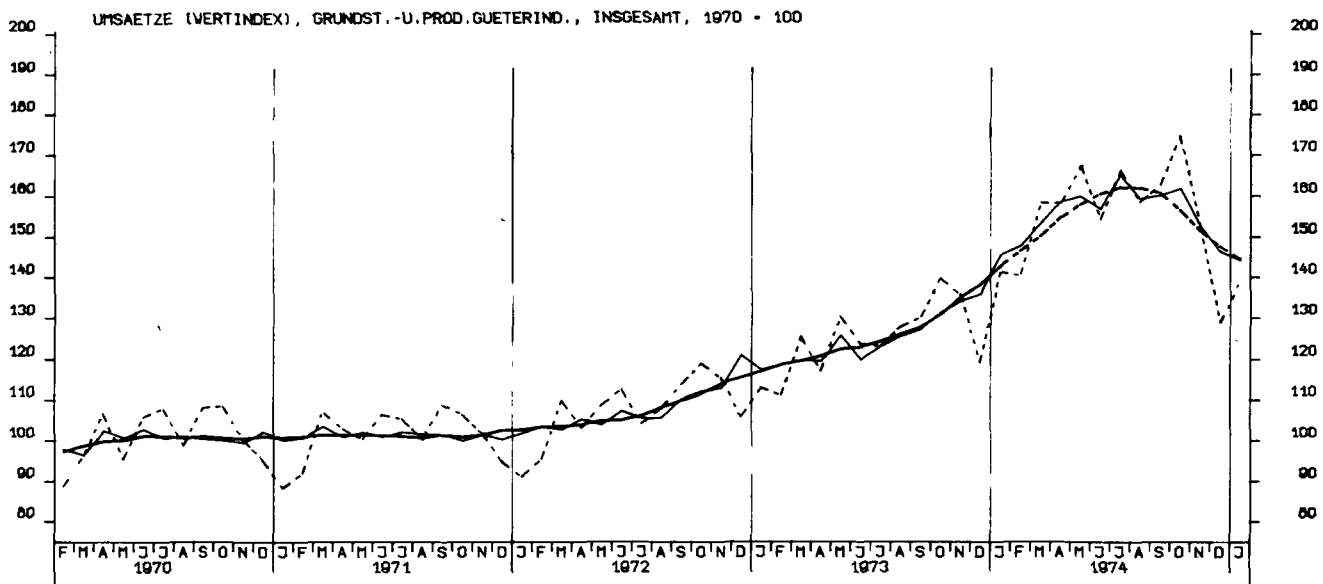

UMSAETZE (VERTINDEX), INVESTITIONSGUETERINDUSTRIEN, INLAND, 1970 - 100

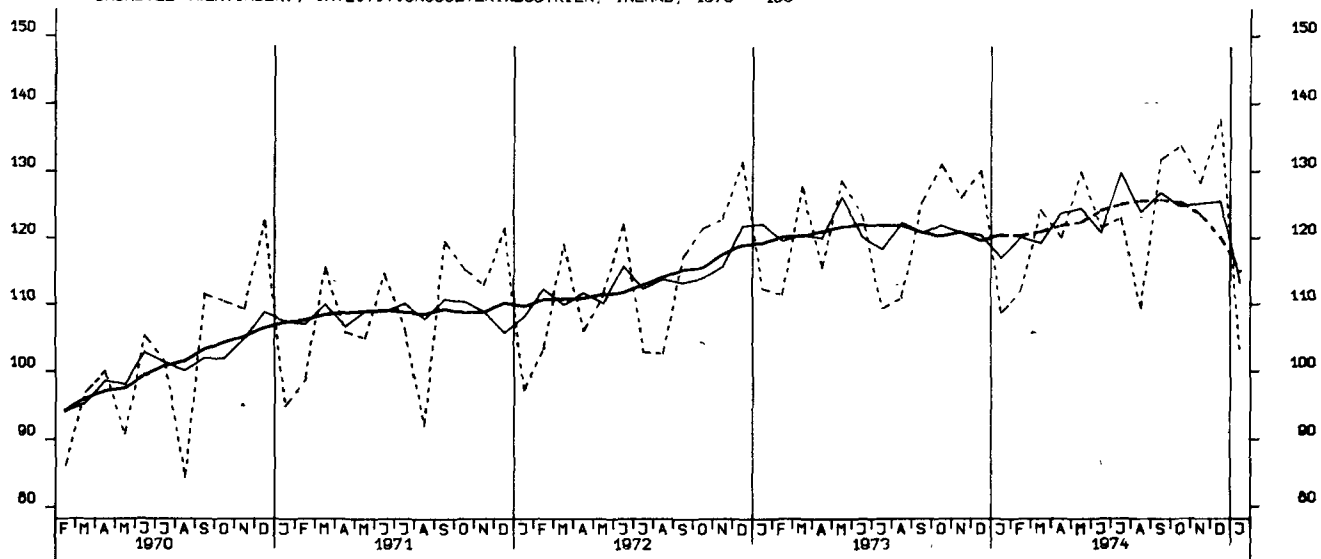

UMSAETZE (VERTINDEX), INVESTITIONSGUETERINDUSTRIEN, AUSLAND, 1970 - 100

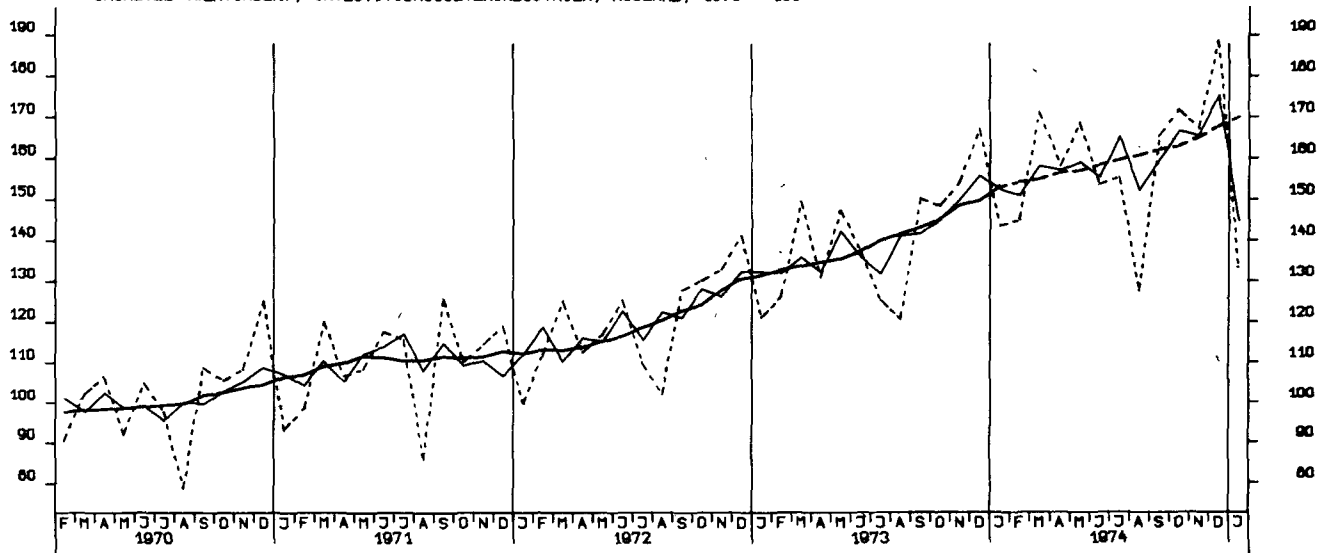

UMSAETZE (VERTINDEX), MASCHINENBAU, INSGESAMT, 1970 - 100

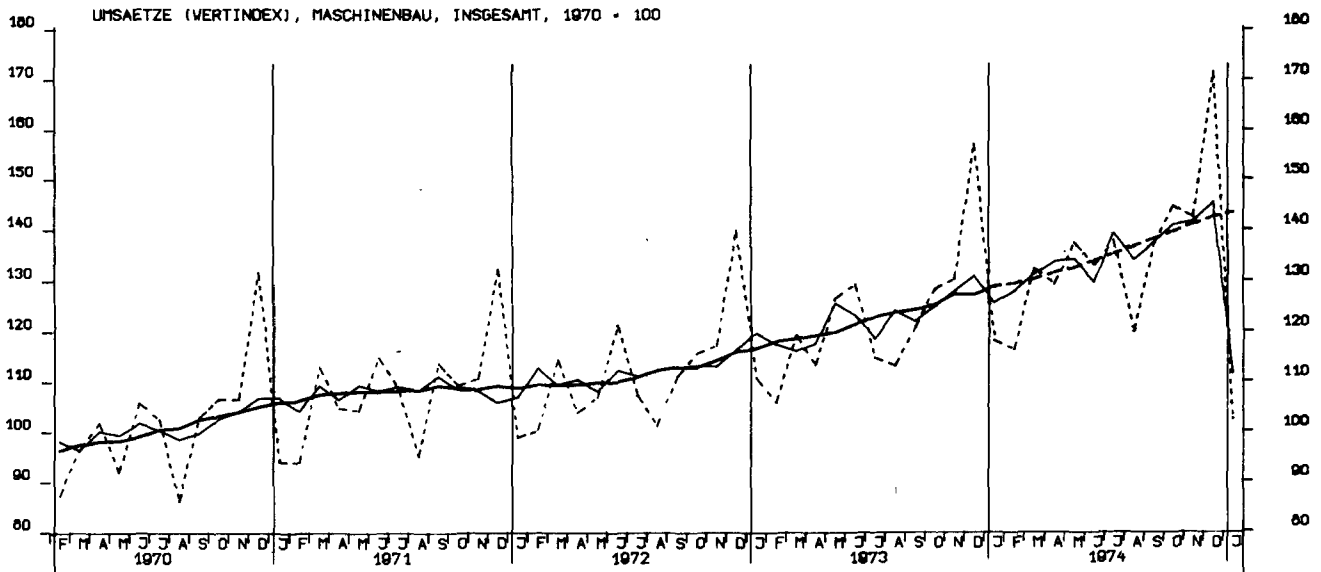

UMSAETZE (VOLUMENINDEX), VERARB. INDUSTRIE (D.NUG), INSGESAMT, 1970 = 100

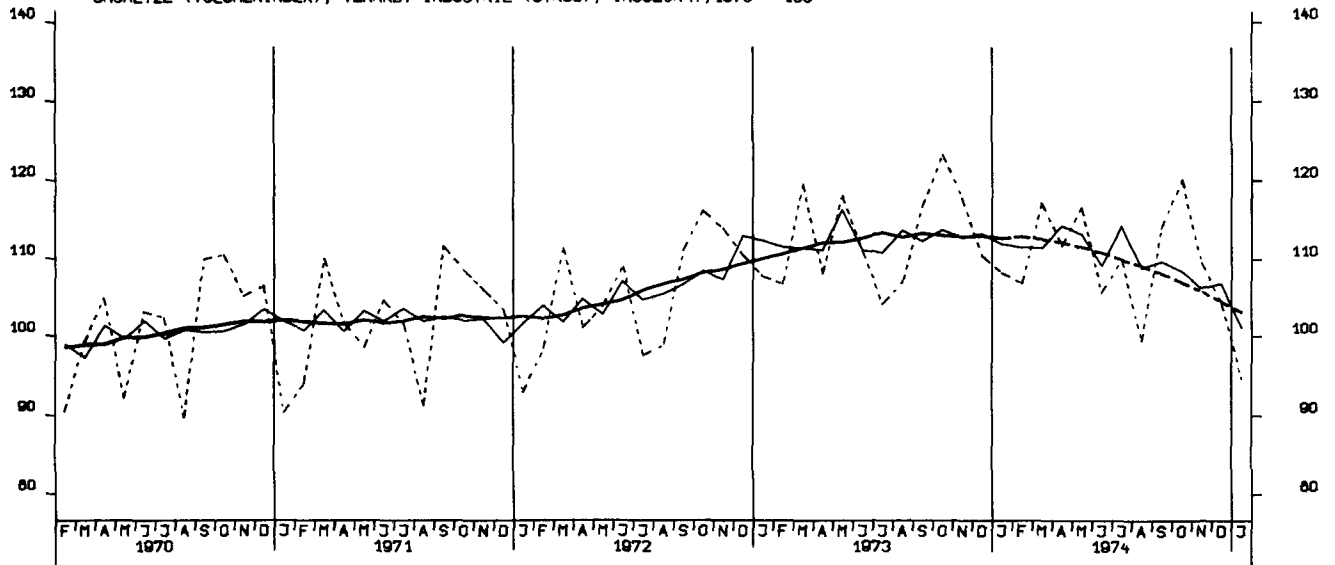

UMSAETZE (VOLUMENINDEX), VERARB. INDUSTRIE (D.NUG), INLAND, 1970 = 100

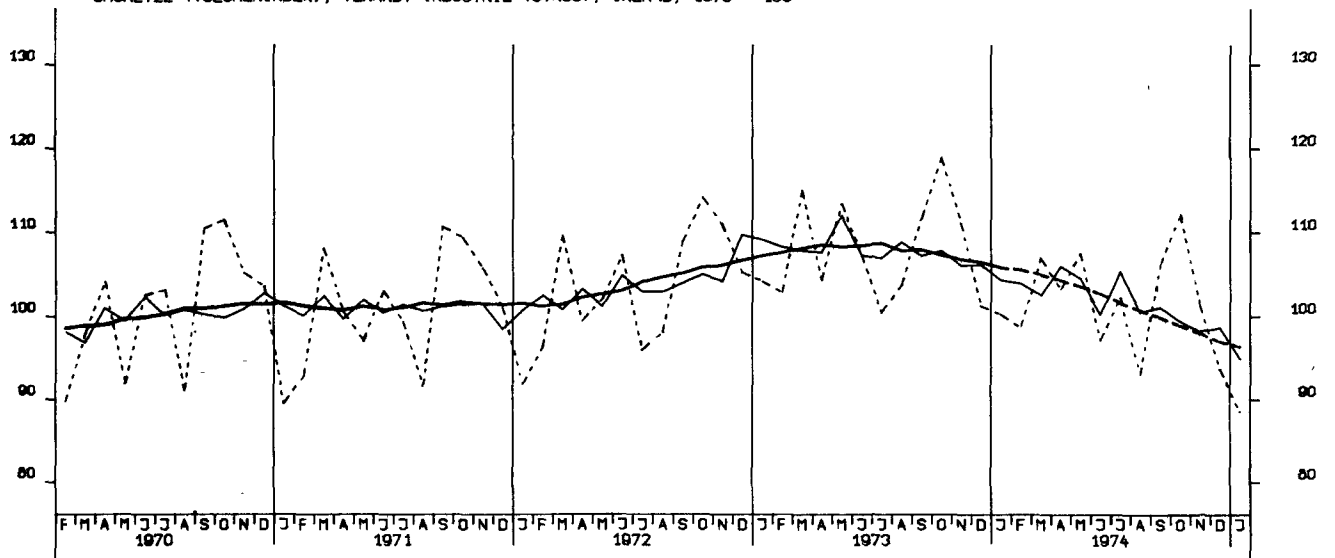

UMSAETZE (VOLUMENINDEX), VERARB. INDUSTRIE (D.NUG), AUSLAND, 1970 = 100

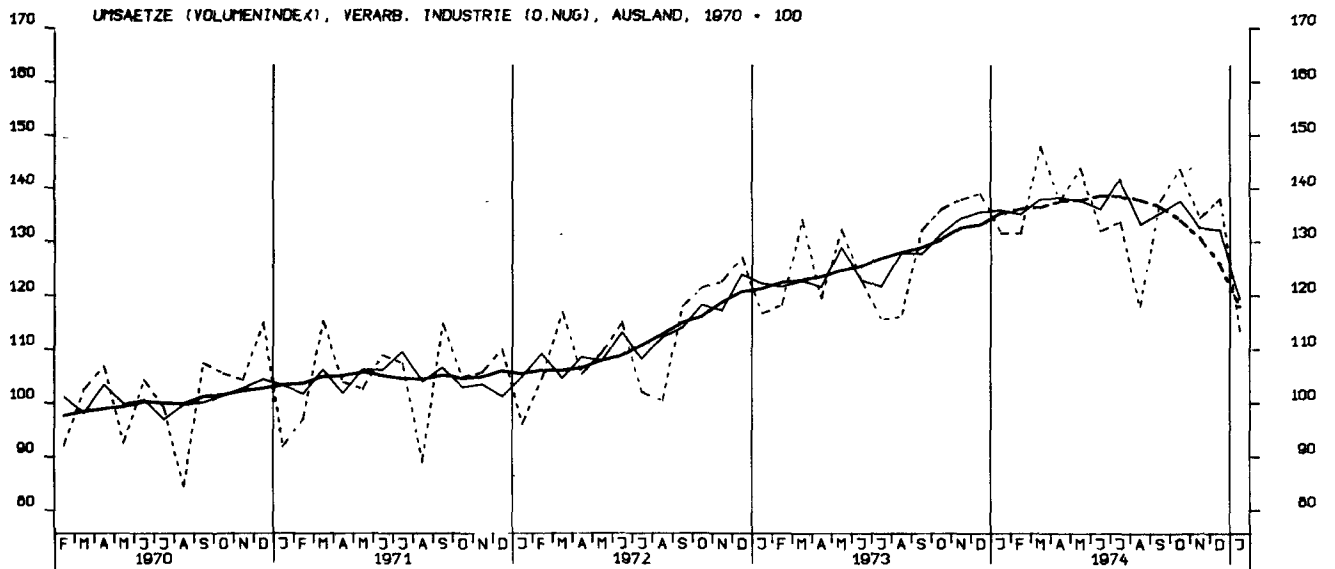

UMSAETZE (VOLUMENINDEX), GRUNDST.-U.PROD GUETERIND. INSGESAMT, 1970 = 100

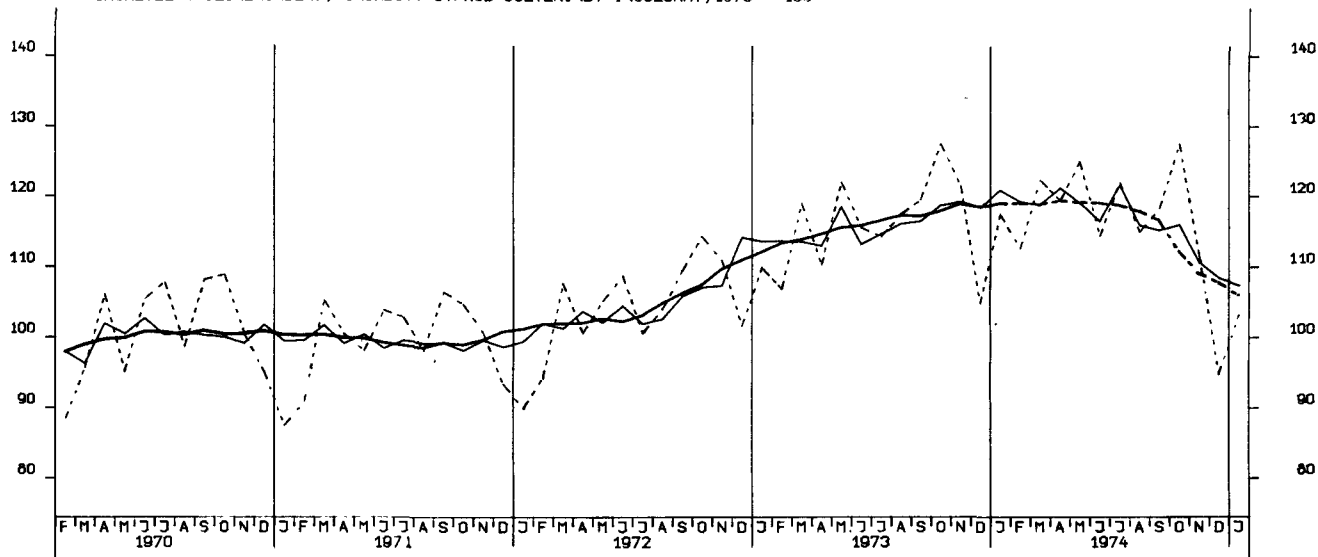

UMSAETZE (VOLUMENINDEX), INVESTITIONSGUETERIND., INSGESAMT, 1970 = 100

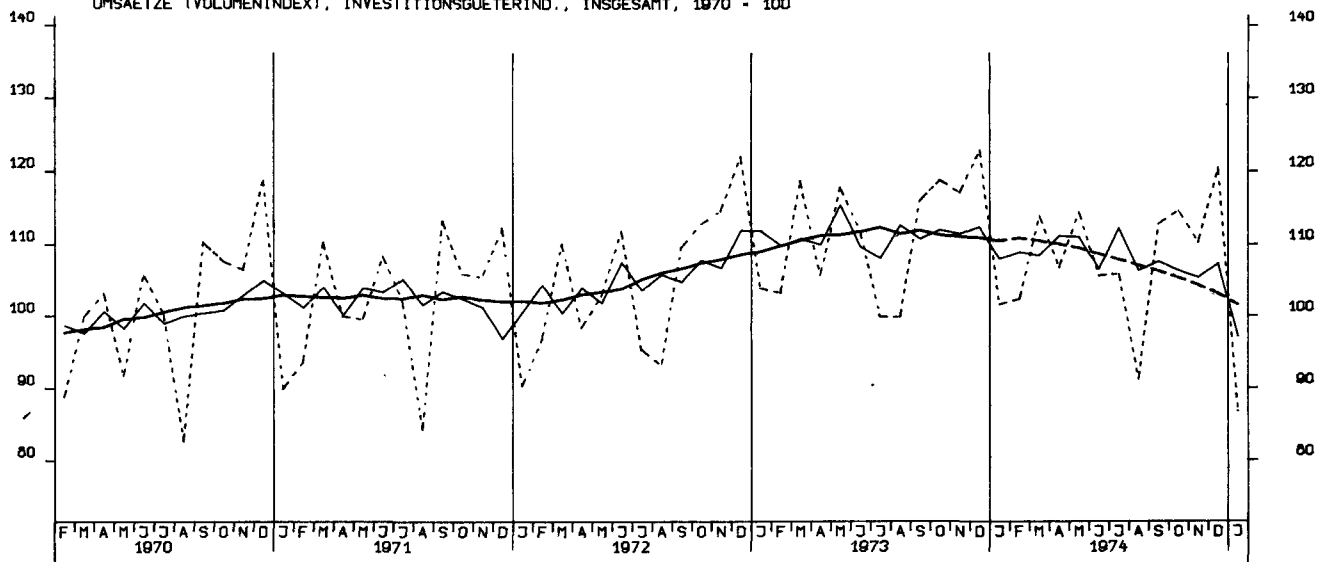

UMSAETZE (VOLUMENINDEX), VERBRAUCHSGUETERIND., INSGESAMT, 1970 = 100

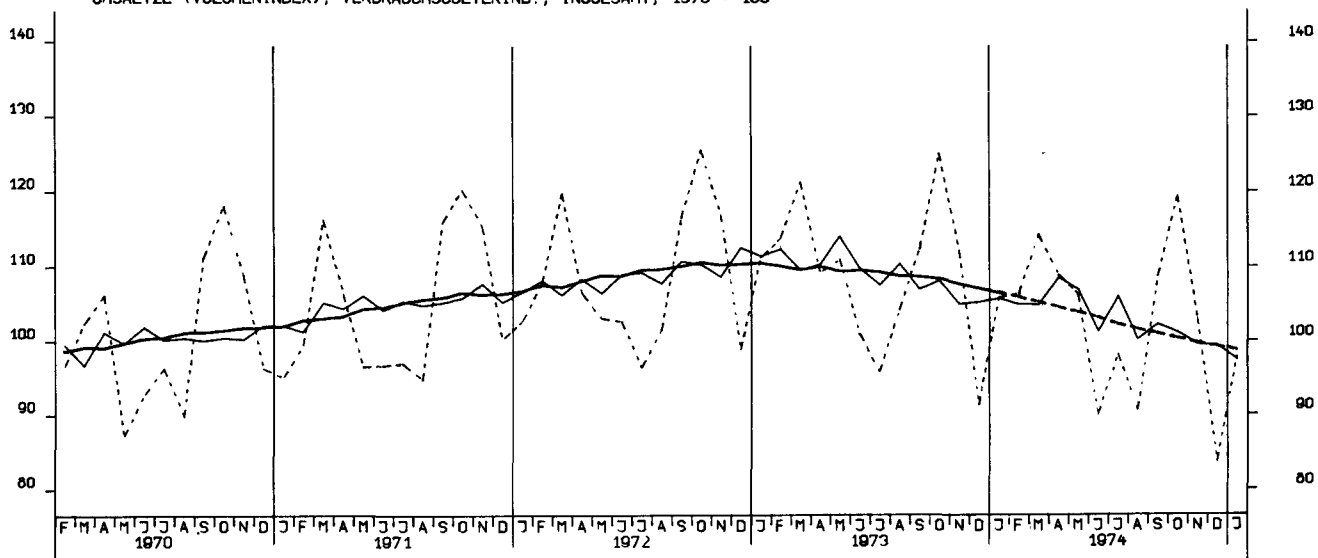

UMSAETZE (VOLUMENINDEX), INVESTITIONSGUETERIND., INLAND, 1970 = 100

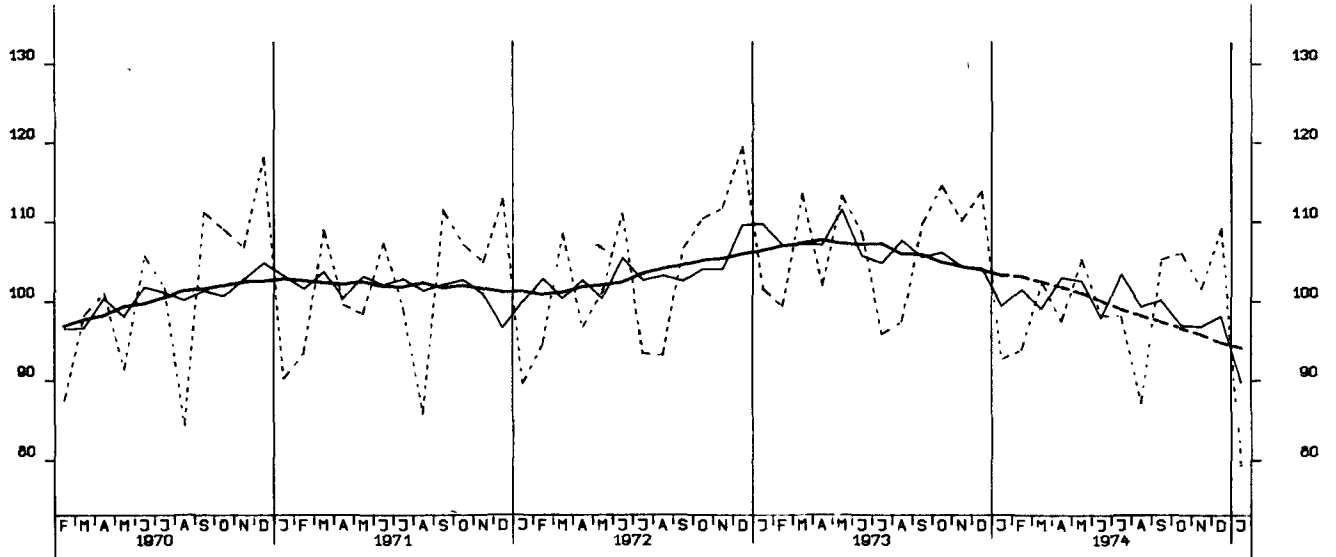

UMSAETZE (VOLUMENINDEX), INVESTITIONSGUETERIND., AUSLAND, 1970 = 100

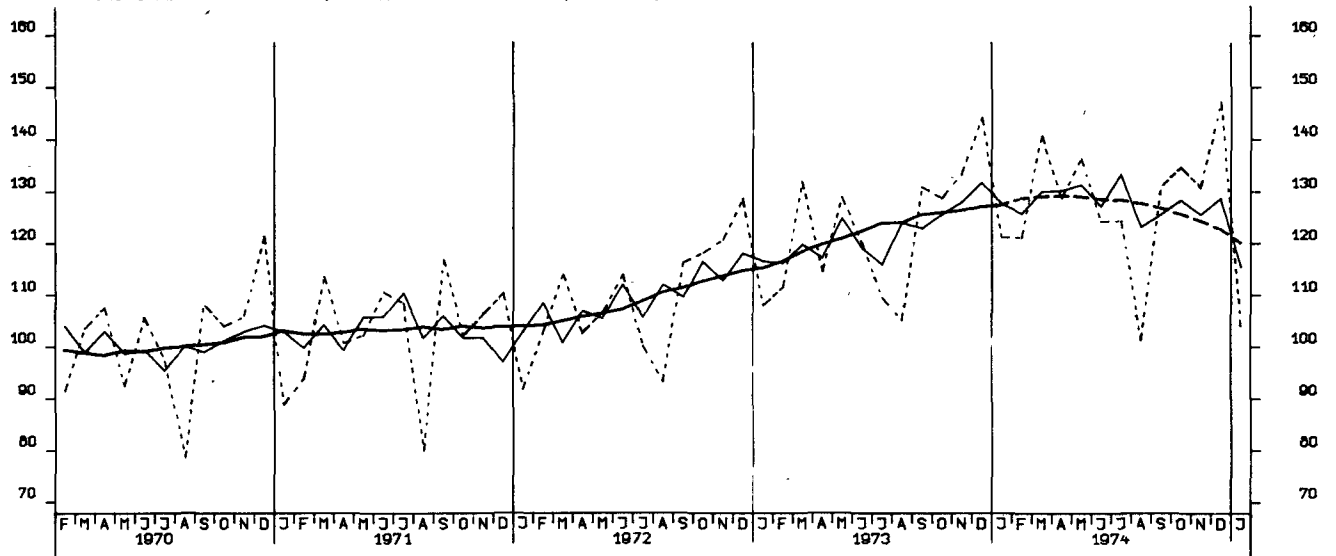

UMSAETZE (VOLUMENINDEX), MASCHINENBAU, INSGESAMT, 1970 = 100

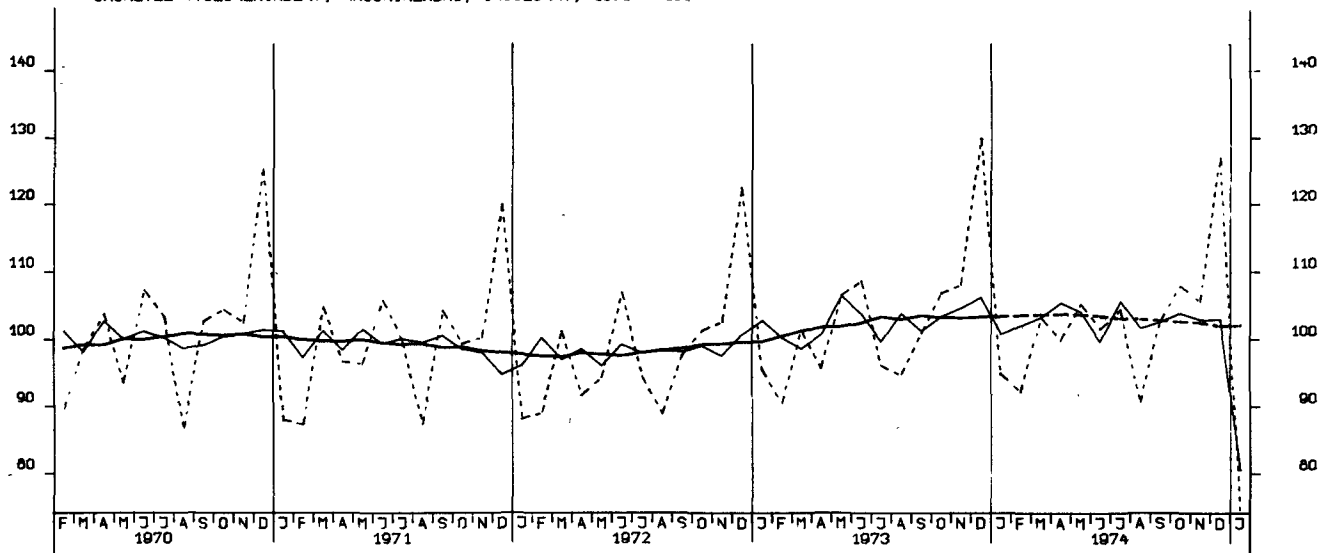



BAUGENEHMIGUNGEN, VERANSCHL. REINE BAUKOSTEN, WOHN- U. NICHTWOHN- GEB. 1970-100

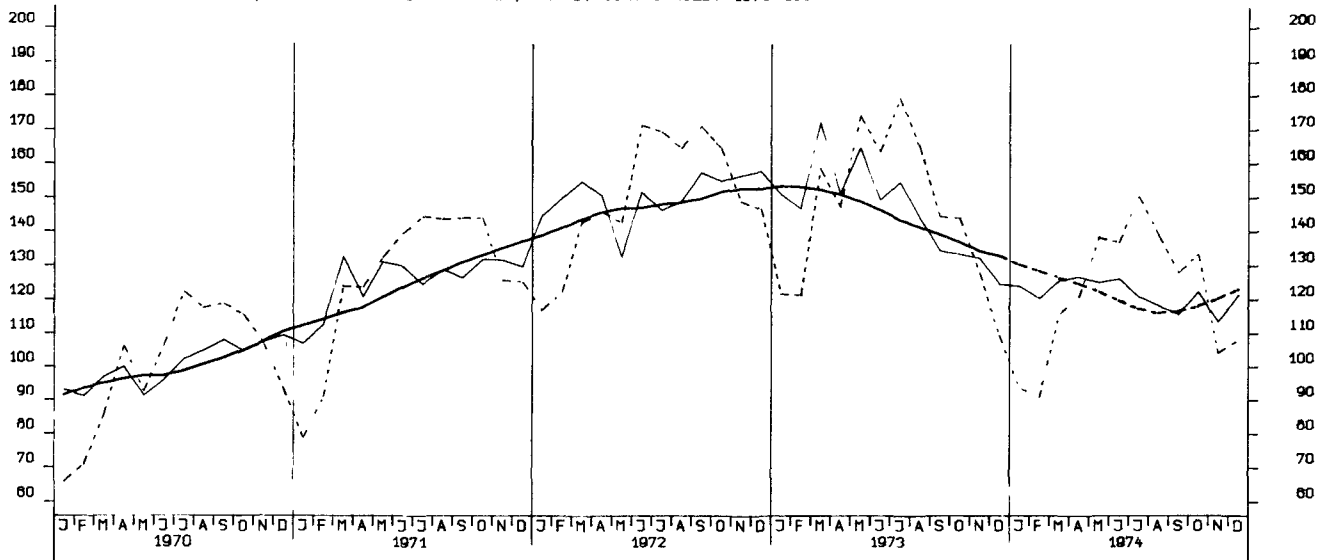

GENEHMIGTE WOHNUNGEN (ANZAHL)



FERTIGGESTELLTE WOHNUNGEN (ANZAHL)

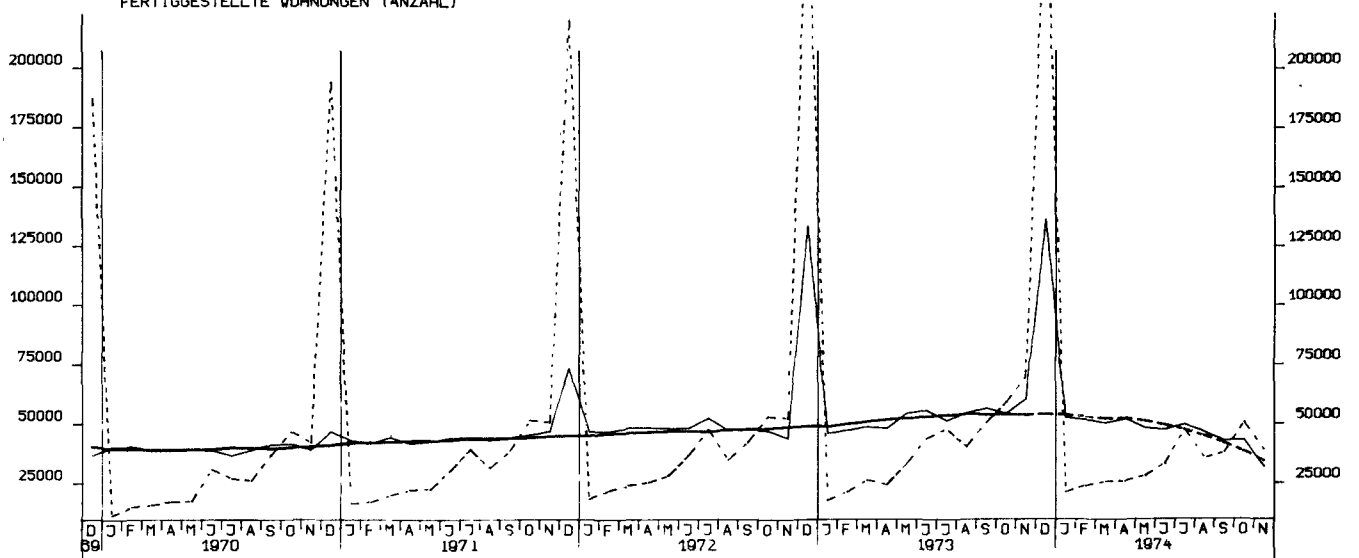

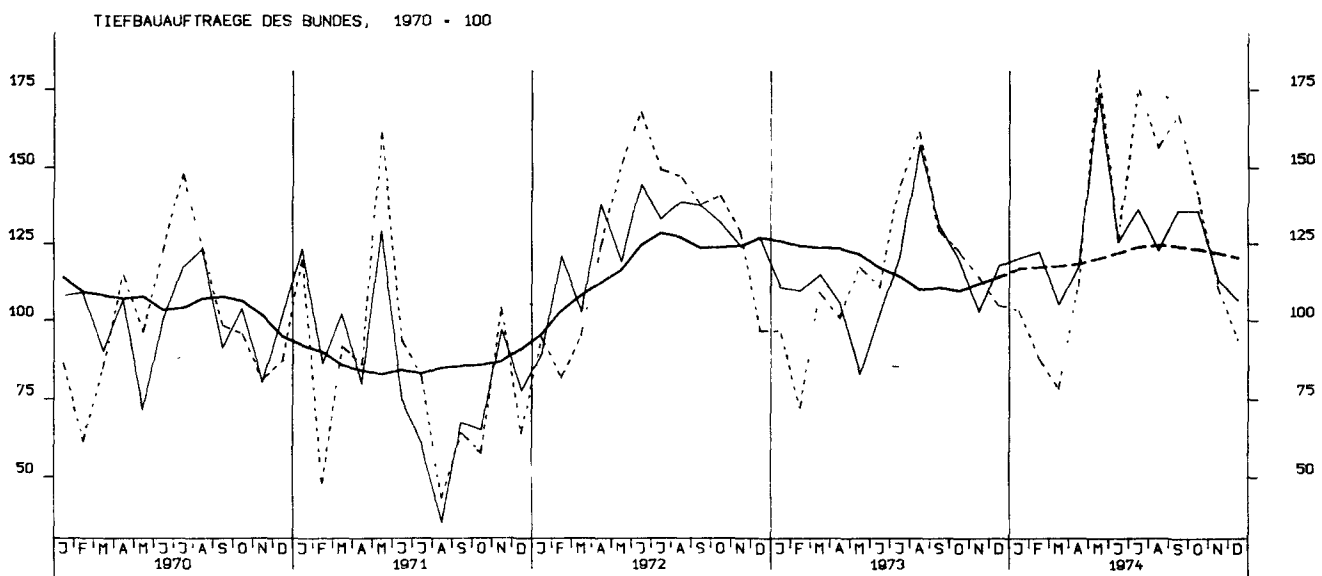
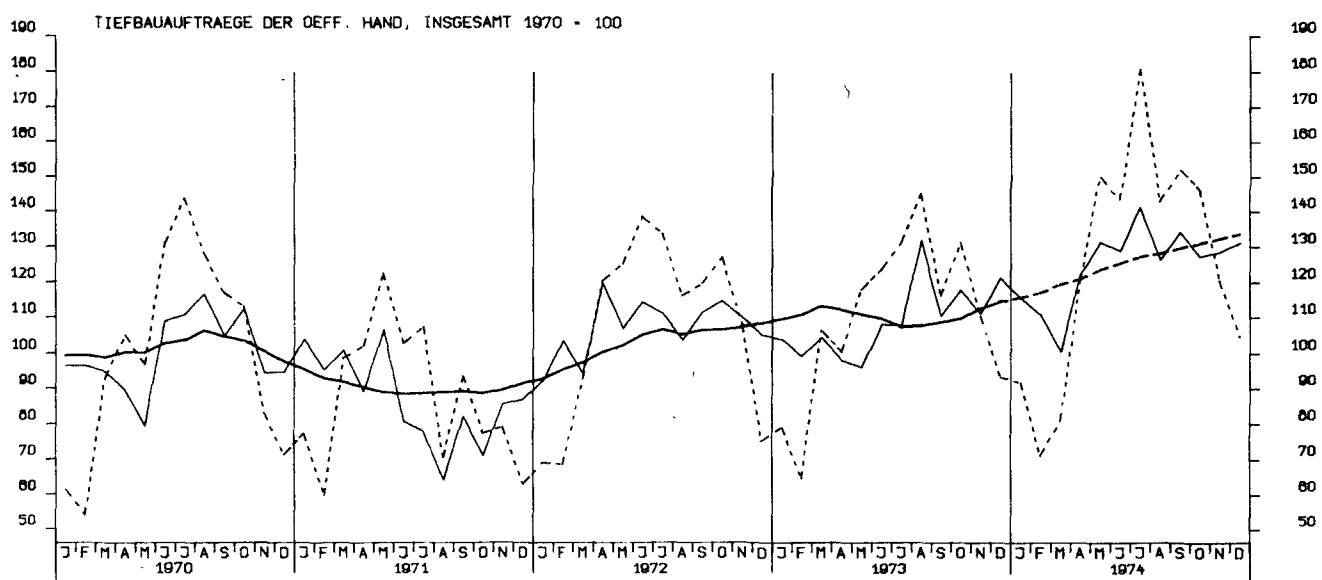
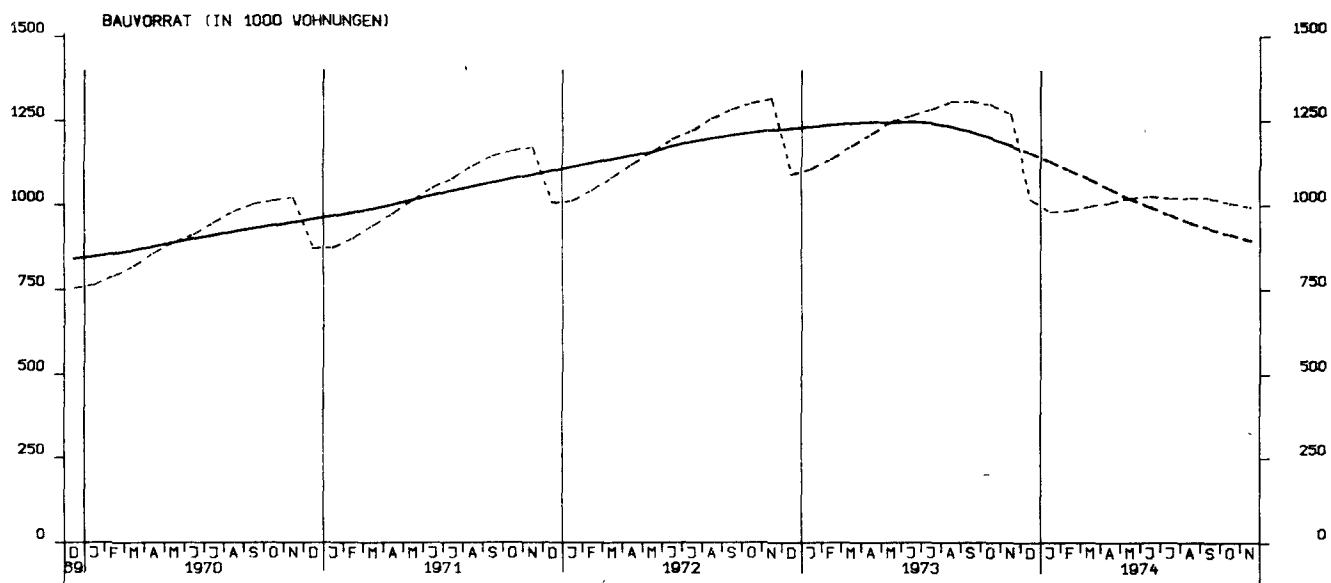

TIEFBAUAUFTRÄGE DER LÄNDER, 1970 = 100

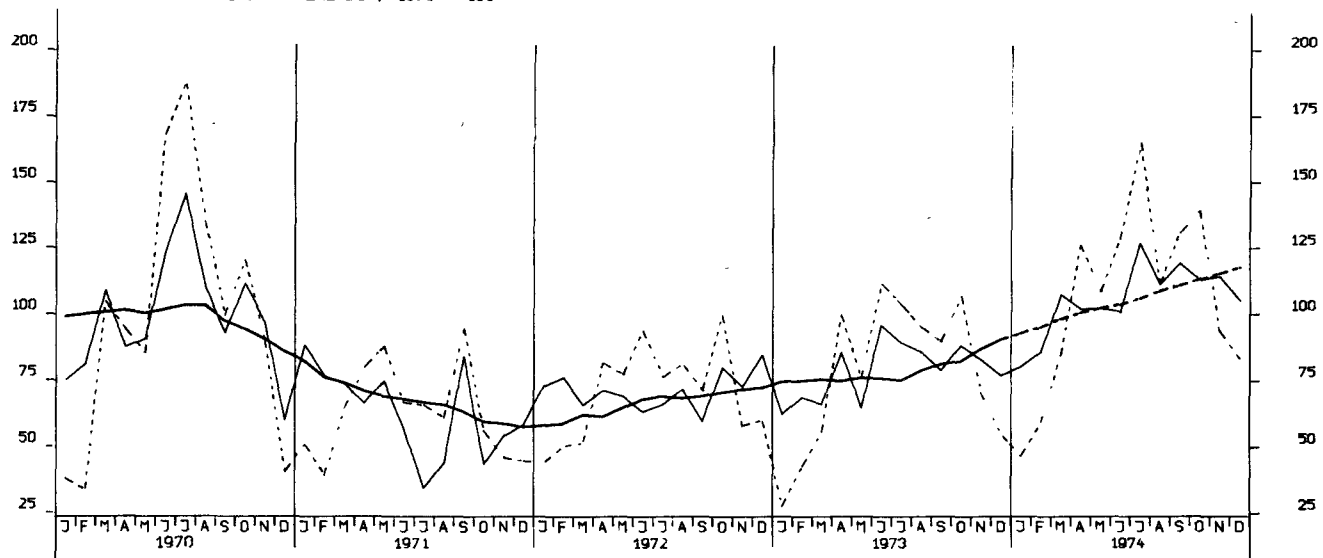

TIEFBAUAUFTRÄGE DER GEMEINDEN UND GEMEINDEVERBÄNDE, 1970 = 100

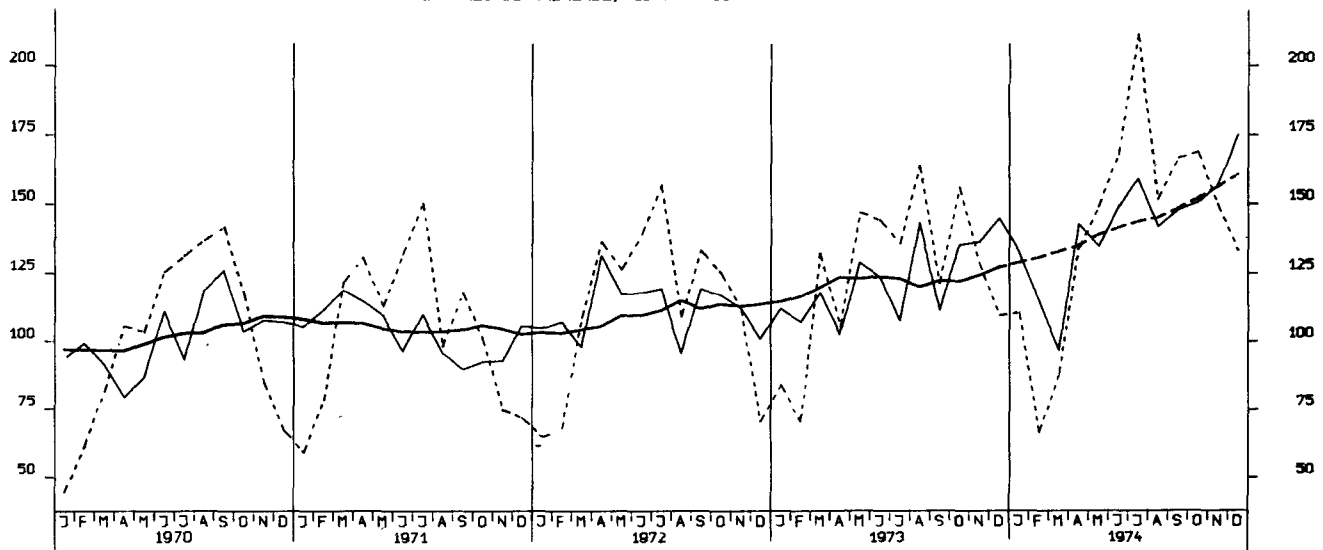

EINFUHR, INSGESAMT, TATSÄCHLICHE WERTE, MILL. DM

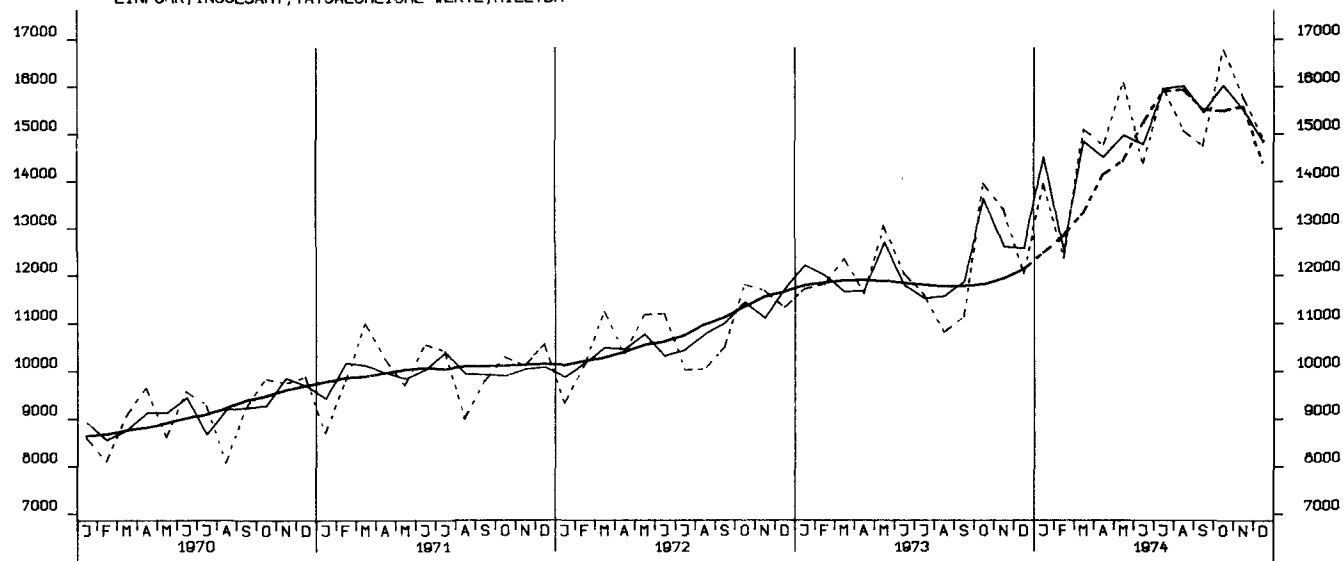

EINFUHR, ERNÄHRUNGSWIRTSCHAFT, TATSÄCHLICHE WERTE, MILL. DM

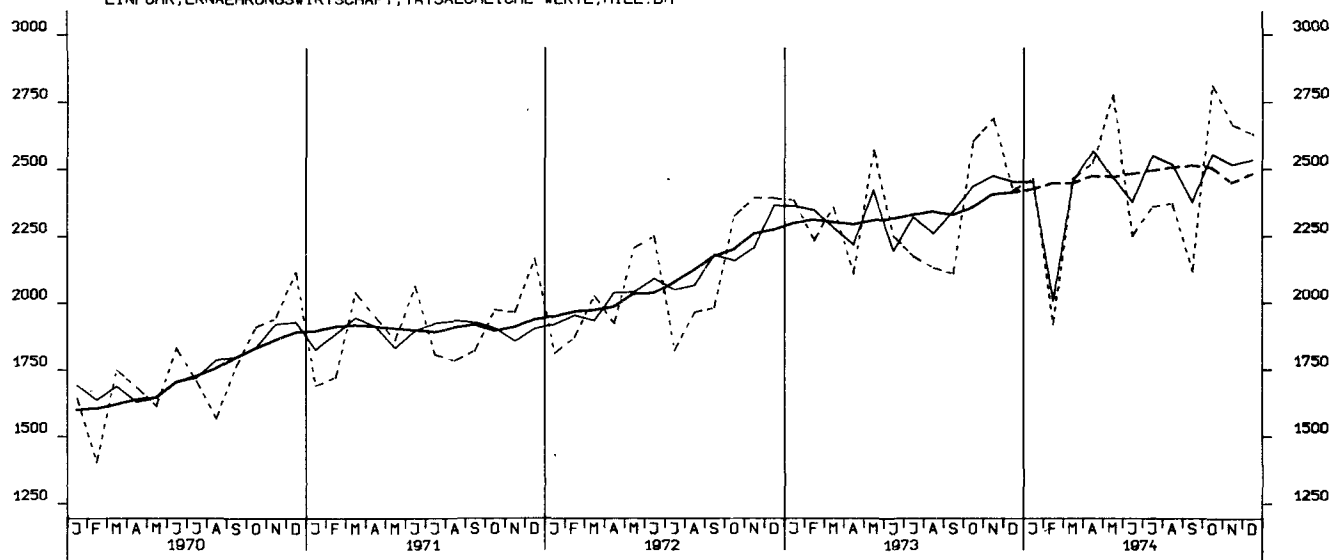

EINFUHR, GEWERBL. WIRTSCHAFT (O. GUETER BUNDESREG), TATSÄCHL. WERTE, MILL. DM

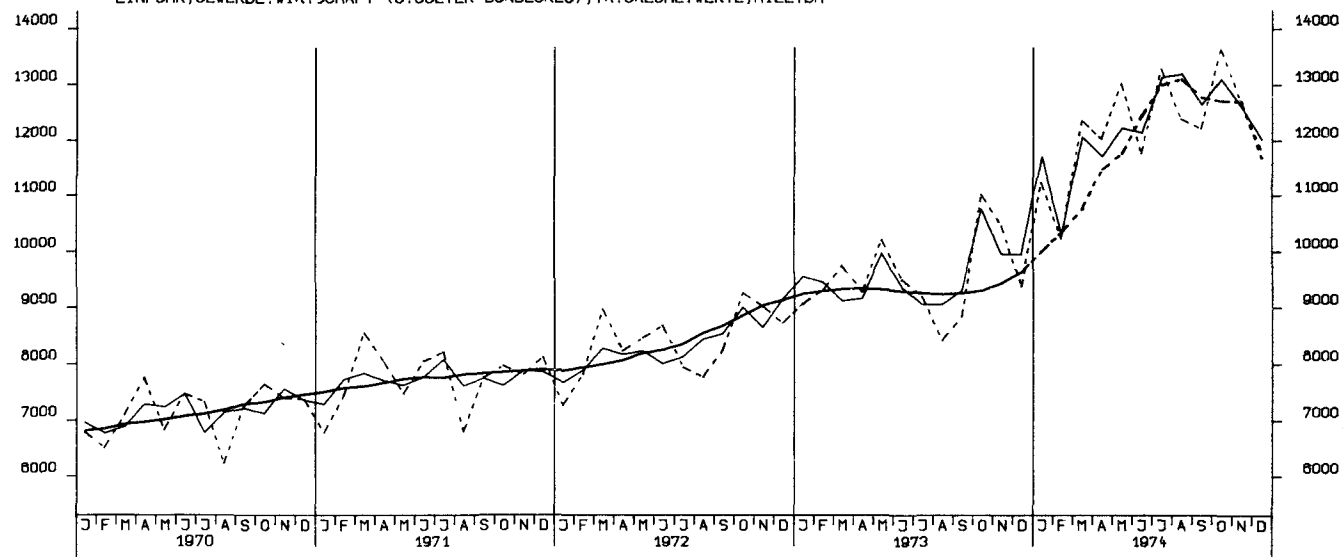

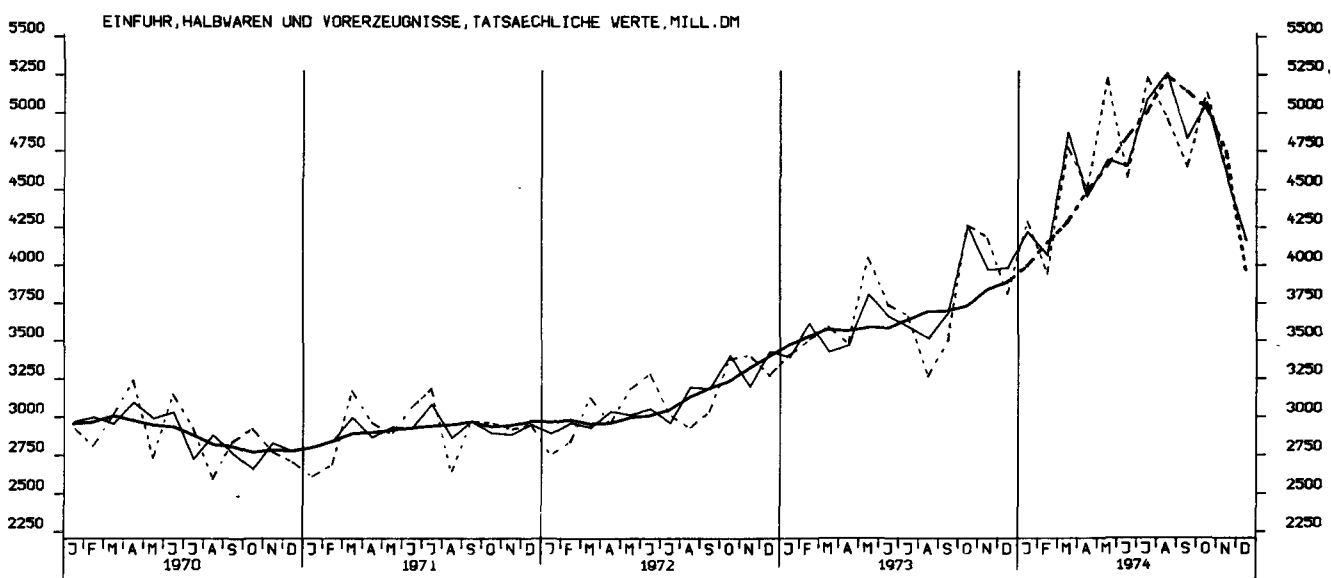
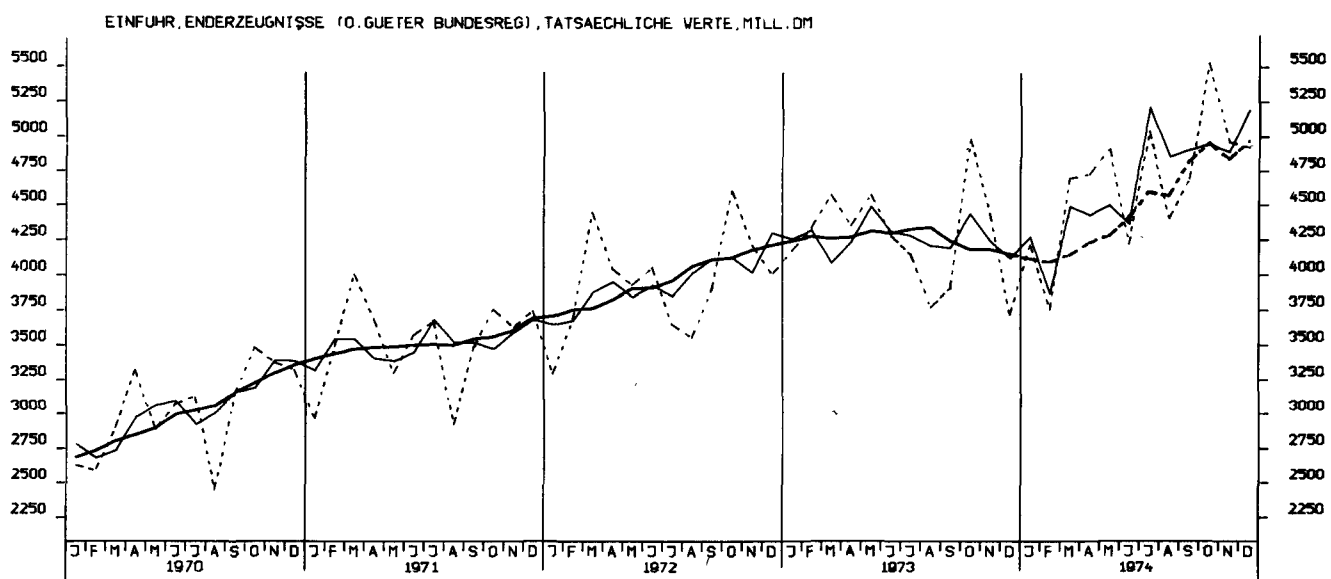
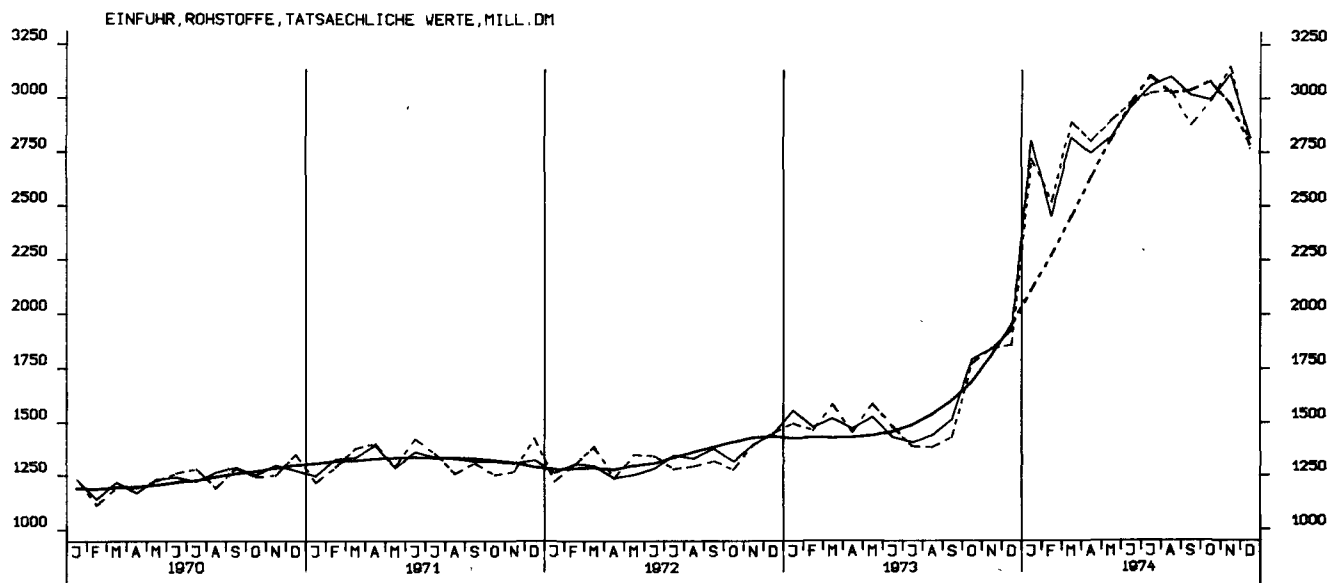

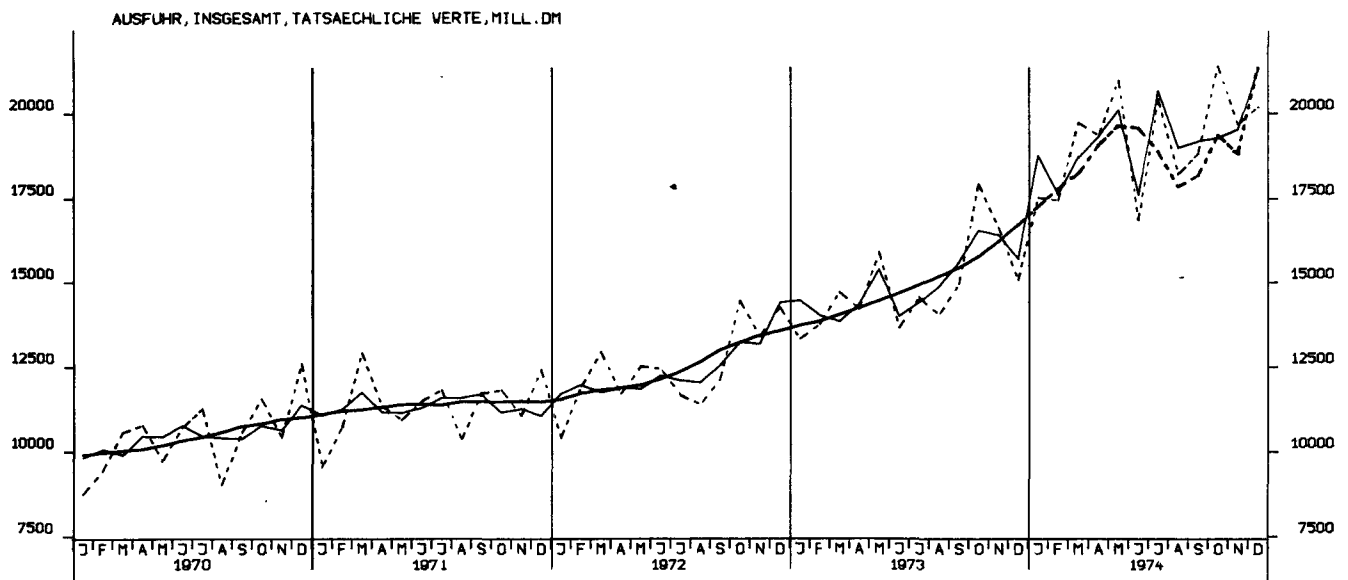
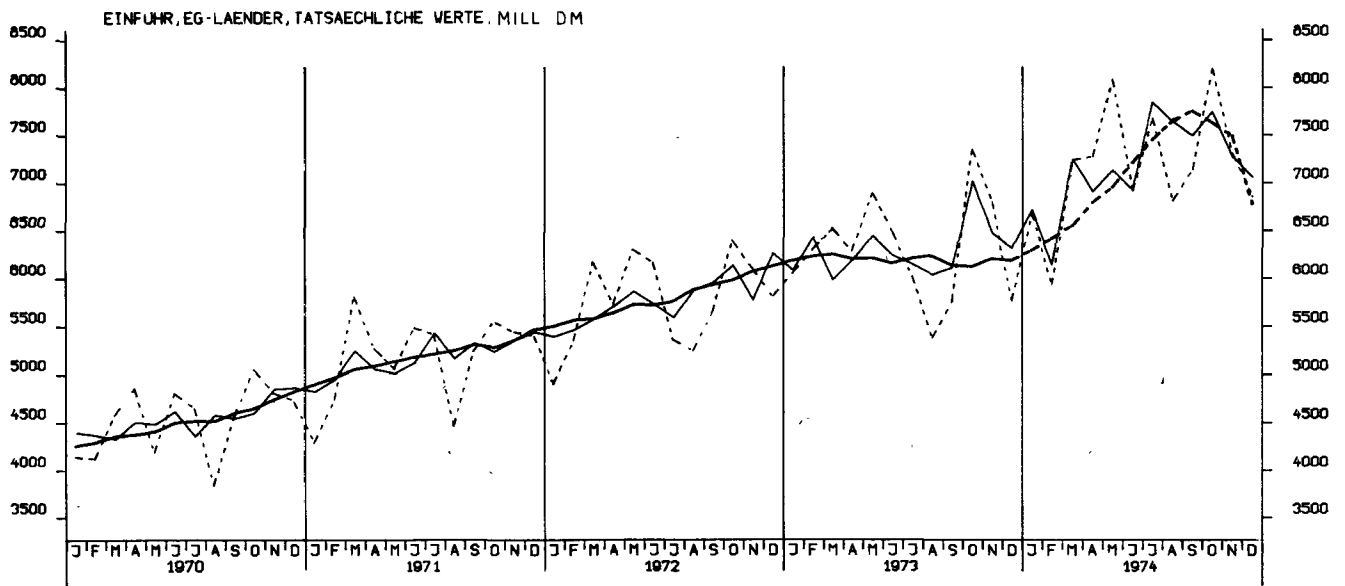

AUSFUHR, EG-LAENDER, TATSAECHLICHE VERTE

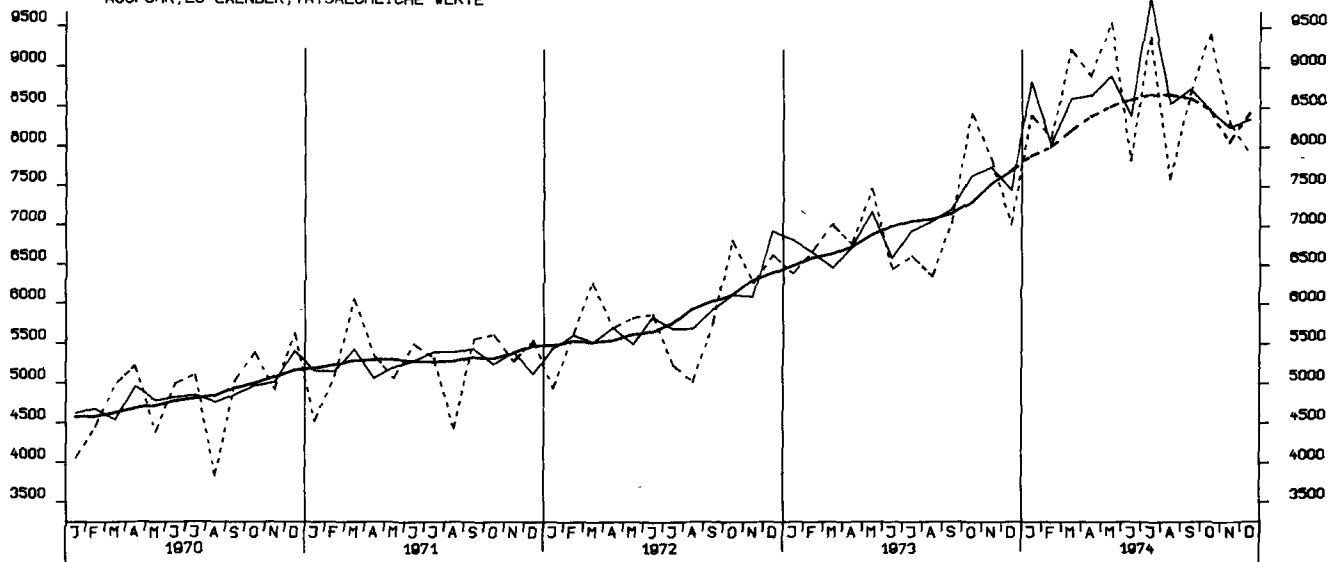

AUSFUHR, ANDERE EUROP. INDUSTRIELAENDER, TATSAECHLICHE VERTE, MILL. DM

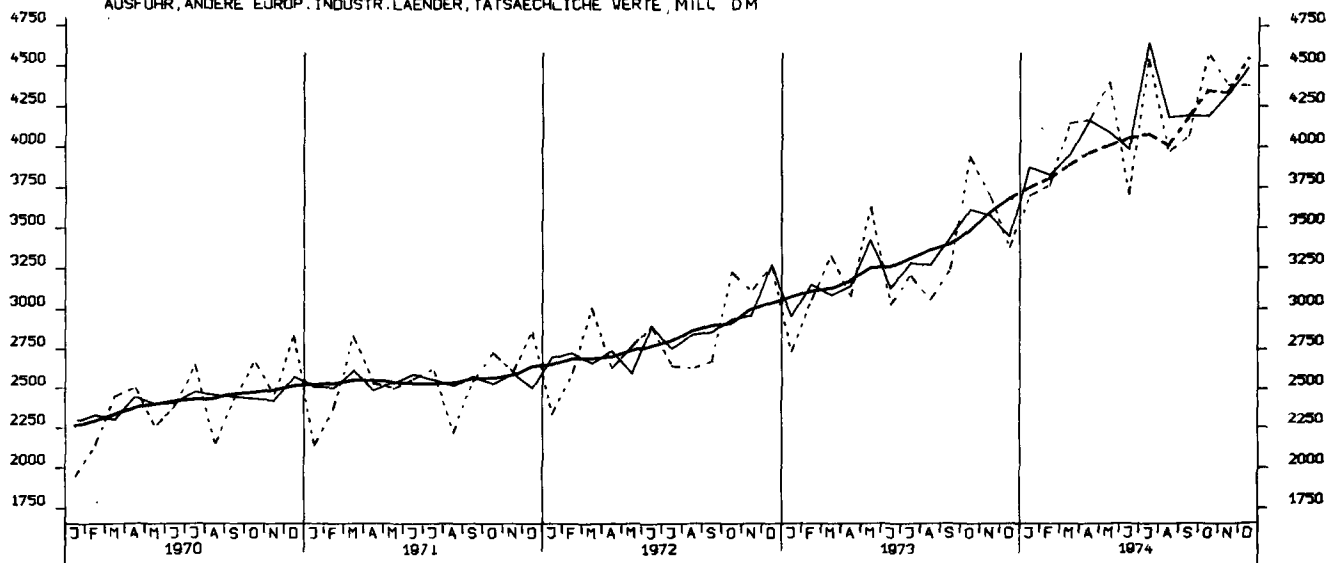

AUSFUHR, VEREINIGTE STAATEN, TATSÄCHLICHE WERTE, MILL. DM

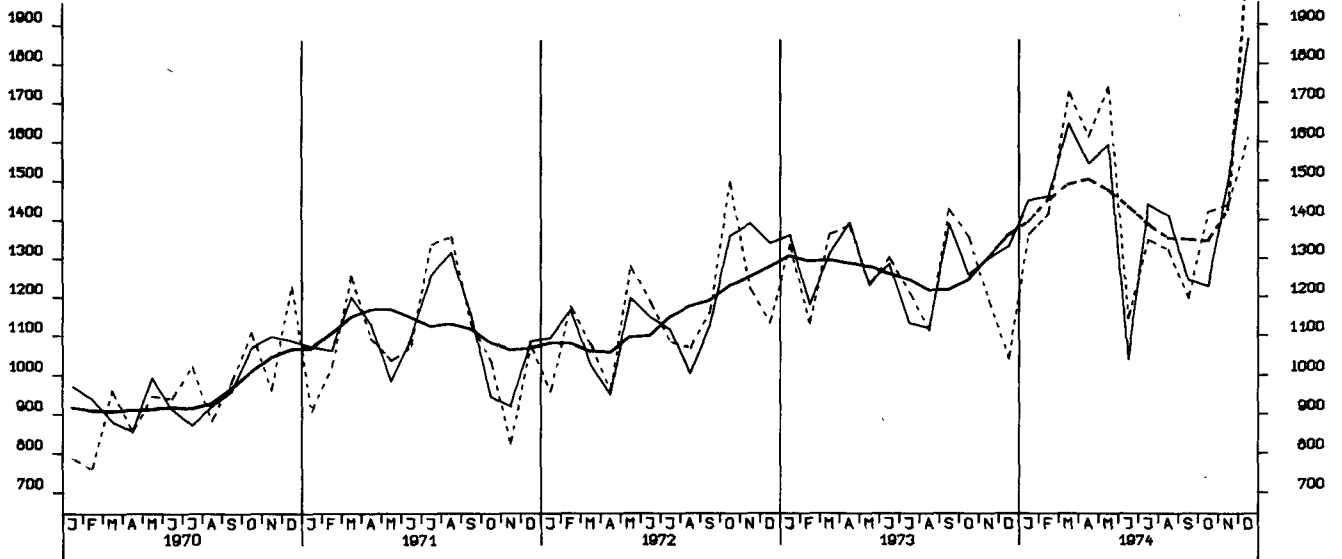

AUSFUHR, ÜBRIGE INDUSTRIEL. LÄNDER, TATSÄCHLICHE WERTE, MILL. DM

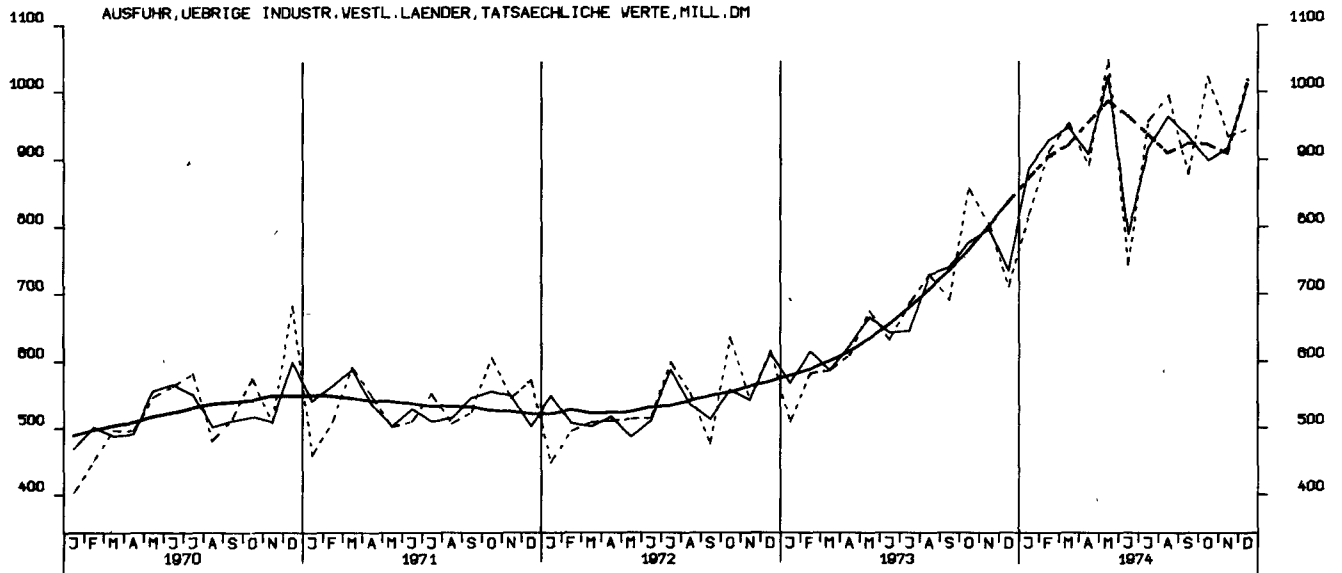

AUSFUHR, ENTWICKLUNGSLÄNDER, TATSÄCHLICHE WERTE, MILL. DM

