

Indikatoren zur Wirtschafts- entwicklung

Zeitreihen mit Saisonbereinigung

2
1975

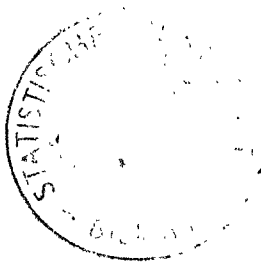

Bestellnummer: 120500 – 750202



Statistisches Bundesamt Wiesbaden

Verlag W. Kohlhammer Stuttgart und Mainz

Erschienen im Februar 1975

Nachdruck - auch auszugsweise - nur mit Quellenangabe gestattet

Preis: Einzelheft DM 8,-; Jahresabonnement DM 86,-

(für einen kompletten Berichtsjahrgang)

Inhalt

Tabelle Grafik
Seite

Einführung	7	
Erläuterungen		
A. Berechnungsmethoden	8	
B. Begriffserklärungen	8	
Zeichenerklärung und Abkürzungen	10	
Legende für Grafiken	77	
1. <u>BESCHÄFTIGUNG UND ARBEITSMARKT</u>		
1.1. Gesamtzahlen (1 000)		
Arbeitslose (insgesamt, männlich)	13	79
Offene Stellen (insgesamt, männlich)	13	79
1.2. Beschäftigte in der Industrie und im Bauhauptgewerbe (1970 = 100)		
Gesamte Industrie (ohne Energie und ohne Bau)	14	-
Verarbeitende Industrie	14	-
Grundstoff- und Produktionsgüterindustrien	14	-
Investitionsgüterindustrien	14	-
Verbrauchsgüterindustrien	14	-
Nahrungs- und Genußmittelindustrien	14	-
Bauhauptgewerbe	15	82
2. <u>PRODUKTION DER INDUSTRIE UND DES BAUHAUPTGEWERBES</u>		
2.1. Index der industriellen Nettoproduktion (1962 = 100)		
Gesamte Industrie	16	-
Industrie (ohne Bau)	16	80
Industrie (ohne Energie und ohne Bau)	16	-
Bergbau	16	-
Öffentliche Energiewirtschaft	16	-
Verarbeitende Industrie	16	80
Grundstoff- und Produktionsgüterindustrien	17	80
Investitionsgüterindustrien	17	81
Verbrauchsgüterindustrien	17	81
Nahrungs- und Genußmittelindustrien	17	-
Bauindustrie	17	-
Ausgewählte Industriezweige		
Eisenschaffende Industrie	17	-
Chemische Industrie (einschl. Kohlenwertstoffindustrie)	18	-
Maschinenbau	18	81
Straßenfahrzeugbau	18	-
Elektrotechnische Industrie	18	-
Eisen-, Blech- und Metallwarenindustrie	18	-
Textilindustrie	18	-
Bekleidungsindustrie	19	-
Ernährungsindustrie	19	-
2.2. Produktionsindex für das Bauhauptgewerbe (1962 = 100)		
Gesamtes Bauhauptgewerbe	20	-
Hochbau	20	82
Tiefbau	20	82
3. <u>PRODUKTIVITÄT UND LOHNCOSTEN IN DER INDUSTRIE</u>		
3.1. Produktionsergebnis (1962 = 100)		
Je Beschäftigten (ohne Energie und ohne Bau)	21	-
Je Beschäftigtenstunde (ohne Energie und ohne Bau)	21	-
Je Arbeiter (ohne Energie und ohne Bau)	21	-
3.2. Löhne und Gehälter (1962 = 100)		
Je Beschäftigten (ohne Energie und ohne Bau)	22	-
Je Beschäftigtenstunde (ohne Energie und ohne Bau)	22	83
Je Produkteinheit (ohne Energie und ohne Bau)	22	83
Je Produkteinheit (Verarbeitende Industrie)	22	-
Je Produkteinheit (Grundstoff- und Produktionsgüterindustrien)	22	84
Je Produkteinheit (Investitionsgüterindustrien)	22	84
Je Produkteinheit (Verbrauchsgüterindustrien)	23	84
Je Produkteinheit (Nahrungs- und Genußmittelindustrien)	23	-
Je Umsatzeinheit (ohne Energie und ohne Bau)	23	83
4. <u>AUFTRAGSEINGANG IN DER INDUSTRIE</u>		
4.1. Wertindex (1970 = 100) - jeweils insgesamt, Inland, Ausland		
Verarbeitende Industrie (ohne Nahrungs- und Genußmittelindustrie)	24	85
Grundstoff- und Produktionsgüterindustrien	24	86
Investitionsgüterindustrien	25	86,87
Verbrauchsgüterindustrien	25	86
Ausgewählte Industriezweige		
Chemische Industrie (ohne Kohlenwertstoffindustrie)	26	-
Maschinenbau	26	87
Straßenfahrzeugbau	27	-
Elektrotechnische Industrie	27	-
Eisen-, Blech- und Metallwarenindustrie	28	-
Textilindustrie	28	-
Bekleidungsindustrie	29	-

4.2. Volumenindex (1970 = 100) - jeweils insgesamt, Inland, Ausland

Verarbeitende Industrie (ohne Nahrungs- und Genußmittelindustrie)	30	88
Grundstoff- und Produktionsgüterindustrien	30	89
Investitionsgüterindustrien	31	89,90
Verbrauchsgüterindustrien	31	89
Ausgewählte Industriezweige		
Industrie der Steine und Erden	32	-
Stahl- und Warmwalzwerke (Mengenindex)	32	-
Chemische Industrie (ohne Kohlenwertstoffindustrie)	33	-
Maschinenbau	33	90
Straßenfahrzeugbau	34	-
Elektrotechnische Industrie	34	-
Eisen-, Blech- und Metallwarenindustrie	35	-
Textilindustrie	35	-
Bekleidungsindustrie	36	-

5. UMSÄTZE DER INDUSTRIE UND DES BAUHAUPTGEWERBES

5.1. Wertindex (1970 = 100) für Verarbeitende Industrie und Industriezweige - jeweils insgesamt, Inland, Ausland

Verarbeitende Industrie (ohne Nahrungs- und Genußmittelindustrie)	37	91
Grundstoff- und Produktionsgüterindustrien	37	92
Investitionsgüterindustrien	38	92,93
Verbrauchsgüterindustrien	38	92
Ausgewählte Industriezweige - jeweils insgesamt, Inland, Ausland		
Chemische Industrie (ohne Kohlenwertstoffindustrie)	39	-
Maschinenbau	39	93
Straßenfahrzeugbau	40	-
Elektrotechnische Industrie	40	-
Eisen-, Blech- und Metallwarenindustrie	41	-
Textilindustrie	41	-
Bekleidungsindustrie	42	-
Bauhauptgewerbe	42	-
Wohnungsbau	42	-
Öffentlicher und Verkehrsbau	42	-

5.2. Volumenindex (1970 = 100) - jeweils insgesamt, Inland, Ausland

Verarbeitende Industrie (ohne Nahrungs- und Genußmittelindustrie)	43	94
Grundstoff- und Produktionsgüterindustrien	43	95
Investitionsgüterindustrien	44	95,96
Verbrauchsgüterindustrien	44	95
Ausgewählte Industriezweige		
Industrie der Steine und Erden	45	-
Stahl- und Warmwalzwerke (Mengenindex)	45	-
Chemische Industrie (ohne Kohlenwertstoffindustrie)	46	-
Maschinenbau	46	96
Straßenfahrzeugbau	47	-
Elektrotechnische Industrie	47	-
Eisen-, Blech- und Metallwarenindustrie	48	-
Textilindustrie	48	-
Bekleidungsindustrie	49	-

6. BAUGENEHMIGUNGEN, BAUFERTIGSTELLUNGEN, BAUVORRAT, TIEFBAUAUFTRÄGE

6.1. Veranschlagte reine Baukosten der genehmigten Hochbauvorhaben (1970 = 100)

Wohn- und Nichtwohngebäude	50	97
Wohngebäude	50	-
Wohngebäude von privaten Haushalten	50	-
Nichtwohngebäude	50	-
Öffentliche Gebäude	50	-
Wirtschaftsgebäude	50	-

6.2. Umbauter Raum der genehmigten Hochbauvorhaben (1970 = 100)

Wohn- und Nichtwohngebäude	51	-
Wohngebäude	51	-
Wohngebäude von privaten Haushalten	51	-
Nichtwohngebäude	51	-
Öffentliche Gebäude	51	-
Wirtschaftsgebäude	51	-

6.3. Umbauter Raum der fertiggestellten Gebäude (1970 = 100)

Wohn- und Nichtwohngebäude	52	-
Wohngebäude	52	-
Nichtwohngebäude	52	-

6.4. Genehmigte und fertiggestellte Wohnungen (Anzahl), Bauvorrat (1 000)

Genehmigte Wohnungen	53	97
Fertiggestellte Wohnungen	53	97
Bauvorrat	53	98

6.5. Auftragsvergaben der öffentlichen Hand (1970 = 100)

Tiefbauten	54	98
Straßenbauten	54	-
Straßenbrücken	54	-
Aufträge des Bundes	54	98

	Tabelle	Grafik
	Seite	
Aufträge der Länder	54	99
Aufträge der Gemeinden und Gemeindeverbände	54	99
7. UMSÄTZE DES EINZELHANDELS		
7.1. In jeweiligen Preisen (1970 = 100)		
Einzelhandel insgesamt	55	-
Nahrungs- und Genußmittel	55	-
Bekleidung, Wäsche, Schuhe	55	-
Hausrat, Wohnbedarf	55	-
Elektro- und optische Erzeugnisse, Uhren	55	-
Fahrzeuge, Maschinen und Büroeinrichtungen	55	-
7.2. In Preisen von 1970 (1970 = 100)		
Einzelhandel insgesamt	56	-
Nahrungs- und Genußmittel	56	-
Bekleidung, Wäsche, Schuhe	56	-
Hausrat, Wohnbedarf	56	-
Elektro- und optische Erzeugnisse, Uhren	56	-
Fahrzeuge, Maschinen und Büroeinrichtungen	56	-
8. AUSSENHANDEL (SPEZIALHANDEL)		
8.1. Einfuhr - Tatsächliche Werte (Mill. DM)		
Einfuhr insgesamt	57	100
Einfuhr nach Warengruppen		
Ernährungswirtschaft	57	100
Gewerbliche Wirtschaft (ohne Güter der Bundesreg.)	57	100
Rohstoffe und Halbwaren	57	-
Rohstoffe	57	101
Halbwaren	57	-
Fertigwaren (ohne Güter der Bundesreg.)	58	-
Vorerzeugnisse	58	-
Enderzeugnisse (ohne Güter der Bundesreg.)	58	101
Halbwaren und Vorerzeugnisse	58	101
Einfuhr nach dem Warenverzeichnis für die Industriestatistik		
Erzeugnisse der Ernährungsindustrie, Tabakwaren	58	-
Erzeugnisse der Grundstoff- und Produktionsgüterindustrien	58	-
Erzeugnisse der Investitionsgüterindustrien	59	-
Erzeugnisse der Verbrauchsgüterindustrien	59	-
Einfuhr von Investitions- und Verbrauchsgütern		
Investitionsgüter	59	-
Verbrauchsgüter	59	-
Einfuhr nach Ländergruppen (Herst.- u. Verbr.Länder)		
EG-Länder	59	102
Andere europäische industrialisierte Länder	60	-
Vereinigte Staaten	60	-
Übrige industrialisierte westliche Länder	60	-
Entwicklungsländer	60	-
Ostblockländer	60	-
8.2. Ausfuhr - Tatsächliche Werte (Mill. DM)		
Ausfuhr insgesamt	61	102
Ausfuhr nach Warengruppen		
Gewerbliche Wirtschaft	61	-
Rohstoffe und Halbwaren	61	-
Rohstoffe	61	-
Halbwaren	61	-
Fertigwaren	61	-
Vorerzeugnisse	62	-
Enderzeugnisse	62	-
Ausfuhr nach dem Warenverzeichnis für die Industriestatistik		
Erzeugnisse der Grundstoff- und Produktionsgüterindustrien	62	-
Erzeugnisse der Investitionsgüterindustrien	62	-
Erzeugnisse der Verbrauchsgüterindustrien	62	-
Ausfuhr von Investitions- und Verbrauchsgütern		
Investitionsgüter	62	-
Verbrauchsgüter	63	-
Ausfuhr nach Ländergruppen (Herst.- u. Verbr.Länder)		
EG-Länder	63	103
Andere europäische industrialisierte Länder	63	103
Vereinigte Staaten	63	104
Übrige industrialisierte westliche Länder	63	104
Entwicklungsländer	64	104
Ostblockländer	64	105
Saldo insgesamt	64	-
8.3. Einfuhr - Volumen (Mill. DM)		
Einfuhr insgesamt	65	105
Einfuhr nach Warengruppen		
Ernährungswirtschaft	65	-

	Tabelle	Grafik
	Seite	
Gewerbliche Wirtschaft (ohne Güter der Bundesreg.)	65	-
Rohstoffe und Halbwaren	65	-
Rohstoffe	65	-
Halbwaren	65	-
Fertigwaren (ohne Güter der Bundesreg.)	66	-
Vorerzeugnisse	66	-
Enderzeugnisse (ohne Güter der Bundesreg.)	66	-
Halbwaren und Vorerzeugnisse	66	-
Einfuhr nach dem Warenverzeichnis für die Industriestatistik		
Erzeugnisse der Ernährungsindustrie, Tabakwaren	66	-
Erzeugnisse der Grundstoff- und Produktionsgüterindustrien	66	-
Erzeugnisse der Investitionsgüterindustrien	67	-
Erzeugnisse der Verbrauchsgüterindustrien	67	-
Einfuhr von Investitions- und Verbrauchsgütern		
Investitionsgüter	67	-
Verbrauchsgüter	67	-
Einfuhr nach Ländergruppen (Herst.- u. Verbr.Länder)		
EG-Länder	67	-
Übrige Länder	67	-
8.4. Ausfuhr - Volumen (Mill. DM)		
Ausfuhr insgesamt	68	105
Ausfuhr nach Warengruppen		
Gewerbliche Wirtschaft	68	-
Rohstoffe und Halbwaren	68	-
Rohstoffe	68	-
Halbwaren	68	-
Fertigwaren	68	-
Vorerzeugnisse	69	-
Enderzeugnisse	69	-
Ausfuhr nach dem Warenverzeichnis für die Industriestatistik		
Erzeugnisse der Grundstoff- und Produktionsgüterindustrien	69	-
Erzeugnisse der Investitionsgüterindustrien	69	-
Erzeugnisse der Verbrauchsgüterindustrien	69	-
Ausfuhr von Investitions- und Verbrauchsgütern		
Investitionsgüter	69	-
Verbrauchsgüter	70	-
Ausfuhr nach Ländergruppen (Herst.- u. Verbr.Länder)		
EG-Länder	70	-
Übrige Länder	70	-
8.5. Index der Durchschnittswerte (1970 = 100)		
Einfuhr insgesamt	71	-
Ausfuhr insgesamt	71	-
9. <u>VERKEHR</u>		
9.1. Beförderte Güter (1 000 t)		
Eisenbahnverkehr	72	-
Fernverkehr mit Lastkraftfahrzeugen	72	-
Binnenschifffahrt	72	-
Luftverkehr	72	-
Rohrfernleitungen (rohes Erdöl)	72	-
Seeschifffahrt	72	-
9.2. Geleistete Tonnenkilometer (Mill. tkm)		
Eisenbahnverkehr (Tarif-tkm)	73	-
Fernverkehr mit Lastkraftfahrzeugen (Tarif-tkm)	73	-
Binnenschifffahrt (Effektiv-tkm)	73	-
Luftverkehr (Effektiv-tkm)	73	-
Rohrfernleitungen - rohes Erdöl (Effektiv-tkm)	73	-
10. <u>PREISE</u>		
10.1. Preisindizes		
Erzeugerpreise industrieller Produkte (1970 = 100)	74	-
Erzeugerpreise landwirtschaftlicher Produkte (1962 = 100)	74	-
Erzeugerpreise pflanzlicher Produkte (1962 = 100)	74	-
Erzeugerpreise tierischer Produkte (1962 = 100)	74	-
Preise für Einfuhrwaren (1970 = 100)	74	-
Preise für Ausfuhrwaren (1970 = 100)	74	-
Verbraucherpreise (Einzelhandelsverkaufspreise) (1962 = 100)	75	-
Lebenshaltung aller privaten Haushalte (1970 = 100)	75	-
Nahrungsmittel (1970 = 100)	75	-

Die Angaben beziehen sich auf das Bundesgebiet.

E i n f ü h r u n g

Die Verwendung unbereinigter Originalwerte wirtschaftlicher Zeitreihen als Konjunkturindikatoren führt in der Praxis zu gewissen Schwierigkeiten. Das Ziel konjunkturanalytischer Untersuchungen ist die Erkennung längerfristiger "Grundtendenzen" aus den Werten der Zeitreihe. Dies wird jedoch - außer durch zufällige Störfaktoren - vor allem durch saisonbedingte Einflüsse erschwert.

Für die Ausschaltung von Saisoneinflüssen gibt es inzwischen eine Reihe von Verfahren zur Zeitreihenanalyse, die sich in der Praxis bewährt haben. Daher hat sich das Statistische Bundesamt entschlossen, nunmehr auch in monatlichen Abständen saisonbereinigte Werte zu berechnen und zu veröffentlichen. Es hat sich dabei für ein bestimmtes Verfahren zur Zeitreihenanalyse entschieden. Das Statistische Bundesamt beabsichtigt nicht, durch die Verwendung dieser Methode in den Methodenstreit einzugreifen und ein einzelnes Verfahren amtlich zum allein aussagefähigen zu erklären. Ausschlaggebend für die Wahl des derzeit verwendeten Verfahrens war, daß sein Grundkonzept theoretisch einwandfrei sein sollte, d.h., daß die mathematischen Ansätze genügend allgemein und ihre Arbeitshypothesen eindeutig und widerspruchsfrei spezifizierbar sind. Außerdem sollte das Zeitreihenanalyseverfahren anhand objektiver Kriterien auf die Eigenart jeder Reihe abzustimmen sein. Schließlich muß das Verfahren natürlich brauchbare saisonbereinigte Werte ergeben.

Das Statistische Bundesamt verwendet das "Berliner Verfahren", das aus der Zusammenarbeit der Technischen Universität, Berlin, mit dem Deutschen Institut für Wirtschaftsforschung hervorgegangen¹⁾ und nachträglich noch an einigen Stellen abgewandelt und ergänzt worden ist²⁾. An einer Weiterentwicklung des Verfahrens, das in seiner derzeitigen Fassung noch nicht allen Erwartungen genügt, wird gearbeitet. So sind vor allem die Möglichkeiten des Berliner Verfahrens, auf die Eigenarten einzelner Zeitreihen näher einzugehen, indem geeignete Filter für bestimmte Reihen berechnet werden, in den zur Zeit verwendeten Programmen noch nicht ausgeschöpft. Das Amt wird Verbesserungen vornehmen, sobald hinreichende praktische Erfahrungen vorliegen.

Das Ziel des Verfahrens ist die Ausschaltung von Saisoneinflüssen, nicht so sehr das Herausarbeiten der glatten (Trend-Konjunktur-) Komponente. Nicht alle Zeitreihen sind für das Verfahren zur Errechnung saisonbereinigter Werte in gleicher Weise geeignet. So wird man z.B. bei Reihen, die heterogen zusammengesetzt sind und deren Komponenten stark unterschiedlichen "Saison- und Strukturentwicklungen" unterworfen sind, eine Saisonbewegung nur unbefriedigend feststellen und eliminieren können. Entsprechendes gilt, wenn saisonale Bewegungen durch starke und häufig auftretende Störfaktoren völlig zugedeckt werden. In solchen Fällen kann kein Verfahren der Zeitreihenanalyse eine sinnvolle Zerlegung der Reihe und damit eine befriedigende Saisonbereinigung liefern.

Alle derzeit gebräuchlichen Zeitreihenverfahren arbeiten mit gleitenden Durchschnitten. Das hat notwendigerweise die Konsequenz, daß am aktuellen Rande mehr oder weniger starke Instabilitäten auftreten können. Diese Eigenschaft ist allen derzeitigen Zeitreihenverfahren immanent, sie könnte nur behoben werden, wenn die letzten Schätzwerte künstlich stabilisiert würden; dies würde zu einer Verzerrung der entsprechenden Werte führen. Das Amt wird die durch Revision alter und Hinzufügen neuer Werte entstehenden rückwirkenden Korrekturen vollständig veröffentlichen, um dem Benutzer die volle Information zugänglich zu machen.

Verfahren zur Zerlegung von Zeitreihen sind keine Prognosemethoden. Die Ergebnisse einer Zeitreihenanalyse können nicht direkt zur Prognose verwendet werden, wohl aber als Ausgangsmaterial dafür dienen.

¹⁾ B. Nullau, S. Heiler, P. Wäsch, B. Meisner, D. Filip: Das "Berliner Verfahren". Ein Beitrag zur Zeitreihenanalyse. In: DIW-Beiträge zur Strukturforchung, Heft 7, Berlin 1969. Das Verfahren ist auch unter der Abkürzung "ASA III" bekannt. - ²⁾ M. Nourney: Methode der Zeitreihenanalyse, Wirtschaft und Statistik, Heft 1/1973.

A. Berechnungsmethoden

Die Tabellen enthalten außer den Originalindizes für die letzten 13 Monate mit ihren Veränderungen gegenüber dem Vorjahr und dem Vormonat

- a) die saisonbereinigten Werte mit ihren Veränderungen gegenüber dem Vormonat;
- b) die saison- und arbeitstäglich bereinigten Werte und ihre Veränderungen gegenüber dem Vormonat und
- c) die glatte Komponente (Trend-Konjunktur-Komponente).

Das "Berliner Verfahren" (ASA III) geht von einer additiven Verknüpfung der einzelnen Komponenten in der Originalreihe aus:

$$(1) \quad x_t = Y_t + S_t + R_t, \text{ wobei}$$

x_t die Originalwerte,
 Y_t die glatte (Trend-Konjunktur-) Komponente,
 S_t die Saisonkomponente (ggfs. einschl. arbeitstägl. Einflüsse) und
 R_t die Restkomponente bedeuten.

Weil im Veröffentlichungsausdruck der Originalwert, der saisonbereinigte Wert ($SB_t = x_t - S_t = Y_t + R_t$) und die glatte Komponente explizit enthalten sind, lassen sich die fehlenden Komponenten über Gleichung (1) wie folgt errechnen:

$$(2) \quad SB_t - Y_t = R_t,$$

$$(3) \quad x_t - SB_t = S_t.$$

In Worten: Zieht man vom saisonbereinigten Wert die glatte Komponente ab, dann erhält man die Restkomponente. Der um den saisonbereinigten Wert verminderte Originalwert ergibt die Saisonkomponente.

Viele ökonomische Daten können von der unterschiedlichen Länge der Monate (gemessen z.B. in Arbeitstagen) beeinflusst werden. Die Veröffentlichung enthält in solchen Fällen in der Spalte "saison- und arbeitstäglich bereinigter Wert" eine Zeitreihe, aus der neben der Saisonkomponente auch der Einfluß der Arbeitstage schätzungsweise eliminiert ist. Sie besteht aus der glatten (Trend-Konjunktur-) Komponente und demjenigen Teil der Restkomponente, der nicht durch die Arbeitstage "erklärt" wird.

Am Ende der Zeitreihen können für die glatte (Trend-Konjunktur-) Komponente nur vorläufige Werte berechnet werden, die sich durch die erst in der Zukunft anfallenden Informationen z.T. noch erheblich ändern können. Die 12 letzten Werte der glatten Komponente werden deshalb in Klammern gesetzt bzw. gestrichelt gezeichnet.

Die Monate, in denen eine Zeitreihe Extremwerte aufweist, werden mit * gekennzeichnet.

B. Begriffserklärungen

Arbeitslose bzw. offene Stellen: Personen ohne Arbeitsverhältnis, die als Arbeitsuchende beim Arbeitsamt registriert sind bzw. zu besetzende Arbeitsplätze, die Arbeitgeber dem Arbeitsamt gemeldet haben.

Beschäftigte in Industrie und Bauhauptgewerbe: Tätige Inhaber und alle in einem arbeitsrechtlichen Verhältnis stehenden Betriebsangehörigen (Angestellte, Arbeiter, Lehrlinge).

Der Index der industriellen Nettoproduktion (einschl. Bauindustrie) auf Basis 1962 wird auf repräsentativer Grundlage unter Ausschaltung der Preisveränderungen berechnet, d.h., bei den Industriezweigen erfolgt die Fortschreibung im allgemeinen mit einer Auswahl von Erzeugnis-

sen, deren Entwicklung der jeweiligen Gesamtentwicklung entspricht (insgesamt 459 Reihen). Der Gewichtung der einzelnen Industriezweige liegen die Nettoproduktionswerte des Jahres 1962 zugrunde.

Nettoproduktionswert: Bruttoproduktionswert abzüglich der Kosten des von anderen Unternehmen stammenden Materialeinsatzes und abzüglich des Wertes der an andere Unternehmen vergebenen Lohnarbeiten. Der Nettoproduktionswert stellt annähernd die (Netto-)Leistung der Unternehmen (ihre "Wertschöpfung") dar.

Beim Produktionsindex für das Bauhauptgewerbe auf Basis 1962 wird der Nettoproduktionswert des Jahres 1962 mit geleisteten Arbeitsstunden und unter Anwendung eines Produktivitätsfaktors (Preisbereinigter Umsatz je geleistete Arbeitsstunde) fortgeschrieben. Der Gewichtung der Teilbereiche Hoch- und Tiefbau liegen die entsprechenden Nettoproduktionswerte des Jahres 1962 zugrunde.

Die Indizes des Produktionsergebnisses je Beschäftigten, je Beschäftigtenstunde und je Arbeiter (Arbeitsproduktivität) zeigen die Entwicklung der Produktion (gemessen am Index der industriellen Nettoproduktion) im Verhältnis zum personellen Aufwand.

Lohnkosten: (Meßziffern der Löhne und Gehälter je Beschäftigten, je Beschäftigtenstunde, je Produkteinheit, je Umsatzeinheit): Entwicklung der Löhne und Gehälter (in Form von Meßzahlen) im Verhältnis zum personellen Aufwand (Meßzahl der Beschäftigten und der Beschäftigtenstunden), bzw. im Verhältnis zum Nettoproduktionsindex und zur Umsatzmeßzahl.

Index des Auftragseingangs: Wertindex in jeweiligen Preisen, Volumenindex in Preisen 1970 (jeweils Basis 1970 = 100); der Gewichtung werden die Auftragseingangsanteile im Basisjahr zugrunde gelegt. Als Auftragseingang gilt der Wert der in einem Berichtsmonat von anderen Firmen und sonstigen Kunden akzeptierten Bestellungen (ohne Mehrwertsteuer).

Umsätze der Industrie und des Bauhauptgewerbes: Wertindizes in jeweiligen Preisen, Volumenindizes in Preisen von 1970 (jeweils Basis 1970 = 100); der Gewichtung werden die Umsatzanteile im Basisjahr zugrunde gelegt.

Umsatz der Industrie: Erlöse aus dem Verkauf eigener Erzeugnisse und Leistungen; sie resultieren aus den Rechnungsendwerten einschl. Verbrauchsteuern und Kosten für Fracht, Verpackung, Porto und Spesen (ohne Mehrwertsteuer).

Umsatz des Bauhauptgewerbes: Steuerbarer baugewerblicher Umsatz (die dem Finanzamt für die Umsatzsteuer zu meldenden steuerbaren Beträge für Bauleistungen im Bundesgebiet und die Umsätze in Zollausschlußgebieten (deutsche Freihäfen)).

Bautätigkeit: Erfassung der genehmigten Hochbauten anhand der erteilten Baugenehmigungen; Erfassung der fertiggestellten Hochbauten aufgrund der Feststellungen der Bauaufsichtsbehörden. Der **B a u v o r r a t** ist die behelfsmäßige Fortschreibung des Bauüberhangs am Jahresende mit Hilfe der genehmigten und fertiggestellten Bauvorhaben. Die **T i e f b a u - a u f t r ä g e** der öffentlichen Hand umfassen alle Aufträge mit einem Wert von über 25 000,-- DM in Gemeinden mit 5 000 und mehr Einwohnern.

Umsätze des Einzelhandels (in jeweiligen Preisen, in Preisen von 1970); Wert aller Lieferungen und Leistungen des Unternehmens einschl. Eigenverbrauch (einschl. Umsatz- bzw. Mehrwertsteuer).

Preisnachlässe, Rabatte, Boni, Skonti u.ä. sind abgesetzt.

Der Außenhandel (Spezialhandel) umfaßt

die unmittelbare **E i n f u h r** von Waren und die Einfuhr von ausländischen Waren aus Lager (Freihafenlager und Zollager - ab 1974 einschl. offene Zollager -) in den freien Verkehr, zur zollamtlich bewilligten aktiven Veredelung (Eigenveredelung und Lohnveredelung) und nach zollamtlich bewilligter passiver Veredelung;

die A u s f u h r von Waren aus dem freien Verkehr, nach zollamtlich bewilligter aktiver Veredelung (Eigenveredelung und Lohnveredelung) und zur zollamtlich bewilligten passiven Veredelung.

Die t a t s ä c h l i c h e n W e r t e stellen den Grenzübergangswert, d.h. den Wert frei Grenze des Erhebungsgebietes dar (in der Einfuhr ohne die deutschen Eingangsabgaben).

Das V o l u m e n ist ein nachträglich berechneter Wert, der sich ergeben hätte, wenn die Durchschnittswerte (Preise) des Jahres 1970 in den nachgewiesenen Berichtszeiten unverändert geblieben wären.

Den L ä n d e r g r u p p i e r u n g e n liegen Angaben nach Herstellungs- und Verbrauchsländern zugrunde. Die Zuordnung der Länder zu den einzelnen Gruppen ist aus der Fachserie G, Außenhandel, Reihe 1 ersichtlich.

Der Güterverkehr enthält alle im gewerblichen Verkehr und Werkverkehr (Eisenbahnen: Dienstgutverkehr) beförderten Güter. Die tonnenkilometrische Leistung (tkm) errechnet sich als Produkt aus Gewicht der Ladung und der im Bundesgebiet zurückgelegten Entfernung.

Preisindizes

Erzeugerpreise (industrielle und landwirtschaftliche Produkte): Überwiegend Preise der ersten Vermarktungsstufe (Frachtlagen gemäß jeweiligem Handelsbrauch) von Erzeugerfirmen, Marktverwaltungen, Preisnotierungskommissionen usw.

Gewichtung: Umsatzwerte der Industrie 1970 bzw. Verkaufserlöse der Landwirtschaft 1961/62 und 1962/63.

Einfuhr-, Ausfuhrpreise: Preise frei Grenze im Zeitpunkt des Geschäftsabschlusses, nicht im Zeitpunkt des Grenzüberganges; erfragt bei Importeuren bzw. Exporteuren.

Gewichtung: Einfuhr- bzw. Ausfuhrwerte 1970.

Lebenshaltungspreise, Einzelhandelsverkaufspreise: Außer Einzelhandelspreisen auch Preise für Waren und Leistungen des Handwerks, Gastgewerbepreise, Wohnungsmieten, Tarife und Gebühren, Eintrittspreise für öffentliche Veranstaltungen, Preise für Pauschalreisen, Versicherungsprämien usw.

Gewichtung: Ausgaben für die Lebenshaltung 1970 bzw. Umsatzstruktur des Einzelhandels 1962.

Zeichenerklärung

- = nichts vorhanden
- . = kein Nachweis vorhanden
- ... = Angaben fallen später an
- x = arbeitstägl. Bereinigung sachlich nicht sinnvoll
- * = Monate mit Extremwerten

Abkürzungen

BESCH.	= Beschäftigte
GES.	= Gesamt
GRUNDST.	= Grundstoff
IND.	= Industrie
INSG.	= Insgesamt
O.G.BREG.	= Ohne Güter der Bundesregierung
O.NUG.	= Ohne Nahrungs- und Genußmittelindustrien
VERARB.	= Verarbeitende

Tabellen

1. BESCHAEFTIGUNG UND ARBEITSMARKT

1.1. GESAMTZAHLEN (1 000)

JAHR	MONAT	ORIGINALWERT			SAISONBEREINIGTER WERT		SAISON- UND ARBEITSTÄGLICH BEREINIGTER WERT		GLATTE KOMPONENTE
		1 000	VERÄNDERUNG VOR JAHR	IN O/O GEGEN VORMONAT	1 000	VERÄNDERUNG IN O/O GEGEN VORMONAT	1 000	VERÄNDERUNG IN O/O GEGEN VORMONAT	1 000
ARBEITSLOSE INSGESAMT									
1973	DEZ	486	+74,2	+46,4	427	+17,6	X	X	409
1974	JAN	620	+74,2	+27,6	487	+14,1	X	X	(437)
	FEB	620	+78,7	+ 0,0	489	+ 0,4	X	X	(464)
	MAR	562	+95,8	- 9,4	503	+ 2,9	X	X	(489)
	APR	517	+114,5	- 8,0	526	+ 4,6	X	X	(511)
	MAI	457	+116,6	-11,6	502	- 4,6	X	X	(531)
	JUN	451	+124,4	- 1,3	501	- 0,2	X	X	(548)
	JUL	491	+126,3	+ 8,9	549	+ 9,6	X	X	(565)
	AUG	527	+137,4	+ 7,3	584	+ 6,4	X	X	(582)
	SEP	557	+154,3	+ 5,7	613	+ 5,0	X	X	(601)
	OKT*	672	+151,7	+20,6	734	+19,7	X	X	(623)
	NOV*	799	+140,7	+18,9	828	+12,8	X	X	(652)
	DEZ*	946	+94,7	+18,4	885	+ 6,9	X	X	(688)
ARBEITSLOSE, MAENNLICH									
1973	DEZ	294	+84,9	+72,9	253	+25,9	X	X	234
1974	JAN	383	+71,7	+30,3	279	+10,3	X	X	(247)
	FEB	379	+73,1	- 1,0	276	- 1,1	X	X	(258)
	MAR	329	+94,7	-13,2	283	+ 2,5	X	X	(268)
	APR	281	+119,5	-14,6	290	+ 2,5	X	X	(276)
	MAI	239	+127,6	-14,9	273	- 5,9	X	X	(284)
	JUN	233	+133,0	- 2,5	270	- 1,1	X	X	(294)
	JUL	255	+129,7	+ 9,4	296	+ 9,6	X	X	(307)
	AUG	273	+145,9	+ 7,1	314	+ 6,1	X	X	(327)
	SEP	289	+170,1	+ 5,9	333	+ 6,1	X	X	(357)
	OKT	356	+176,0	+23,2	405	+21,6	X	X	(400)
	NOV	449	+164,1	+26,1	475	+17,3	X	X	(460)
	DEZ	565	+92,2	+25,8	522	+ 9,9	X	X	(542)
OFFENE STELLEN INSGESAMT									
1973	DEZ*	292	-38,9	-27,4	395	-17,5	X	X	458
1974	JAN	308	-41,0	+ 5,5	399	+ 1,0	X	X	(426)
	FEB	331	-41,9	+ 7,5	374	- 6,3	X	X	(394)
	MAR	349	-42,1	+ 5,4	353	- 5,6	X	X	(363)
	APR	361	-42,0	+ 3,4	340	- 3,7	X	X	(335)
	MAI	367	-43,8	+ 1,7	318	- 6,5	X	X	(310)
	JUN	374	-44,5	+ 1,9	300	- 5,7	X	X	(290)
	JUL	353	-47,0	- 5,6	282	- 6,0	X	X	(275)
	AUG	339	-47,7	- 4,0	273	- 3,2	X	X	(265)
	SEP	298	-51,4	-12,1	253	- 7,3	X	X	(262)
	OKT	248	-51,2	-16,8	262	+ 3,6	X	X	(265)
	NOV	213	-47,0	-14,1	290	+10,7	X	X	(275)
	DEZ	194	-33,6	- 8,9	299	+ 3,1	X	X	(291)
OFFENE STELLEN, MAENNLICH									
1973	DEZ*	186	-39,8	-30,3	246	-18,0	X	X	312
1974	JAN*	193	-42,6	+ 3,8	245	- 0,4	X	X	(289)
	FEB	206	-44,2	+ 6,7	232	- 5,3	X	X	(264)
	MAR	214	-45,3	+ 3,9	222	- 4,3	X	X	(241)
	APR	217	-46,0	+ 1,4	211	- 5,0	X	X	(218)
	MAI	217	-48,3	+ 0,0	196	- 7,1	X	X	(197)
	JUN	219	-49,5	+ 0,9	182	- 7,1	X	X	(180)
	JUL	212	-51,2	- 3,2	173	- 4,9	X	X	(165)
	AUG	204	-52,1	- 3,8	167	- 3,5	X	X	(154)
	SEP	181	-56,0	-11,3	149	-10,8	X	X	(147)
	OKT	147	-57,0	-18,8	140	- 6,0	X	X	(144)
	NOV	120	-55,1	-18,4	155	+10,7	X	X	(146)
	DEZ	106	-43,0	-11,7	167	+ 7,7	X	X	(151)

1. BESCHAEFTIGUNG UND ARBEITSMARKT

1.2. BESCHAEFTIGTE IN DER INDUSTRIE UND IM BAUHAUPTGEWERBE (1970 = 100)

JAHR	MONAT	ORIGINALWERT			SAISONBEREINIGTER WERT		SAISON- UND ARBEITSTÄEGLICH BEREINIGTER WERT		GLATTE KOMPONENTE
		INDEX	VERÄNDERUNG VORJAHR	IN O/O GEGEN VORMONAT	INDEX	VERÄNDERUNG IN O/O GEGEN VORMONAT	INDEX	VERÄNDERUNG IN O/O GEGEN VORMONAT	INDEX
GESAMTE INDUSTRIE OHNE ENERGIE UND OHNE BAU									
1973	NOV	97,7	0,6	- 0,3	97,2	- 0,2	X	X	97,1
	DEZ*	96,7	0,2	- 1,0	96,7	- 0,5	X	X	96,9
1974	JAN	96,1	- 0,4	- 0,6	96,6	- 0,1	X	X	96,7
	FEB	95,9	- 1,0	- 0,2	96,3	- 0,3	X	X	96,5
	MAR	95,7	- 1,3	- 0,2	95,9	- 0,4	X	X	96,2
	APR	95,4	- 1,6	- 0,3	95,7	- 0,2	X	X	95,9
	MAI	95,2	- 2,0	- 0,2	95,6	- 0,1	X	X	95,6
	JUN	94,9	- 2,3	- 0,3	95,2	- 0,4	X	X	95,2
	JUL	94,9	- 2,6	0,0	95,0	- 0,2	X	X	94,8
	AUG	94,7	- 3,2	- 0,2	94,3	- 0,7	X	X	94,3
	SEP	94,5	- 3,5	- 0,2	93,9	- 0,4	X	X	93,8
	OKT	93,8	- 4,3	- 0,7	93,2	- 0,7	X	X	93,2
	NOV	92,9	- 4,9	- 1,0	92,4	- 0,9	X	X	92,4
	VERARBEITENDE INDUSTRIE								
1973	NOV	98,3	0,8	- 0,3	97,8	- 0,2	X	X	97,7
	DEZ*	97,2	0,3	- 1,1	97,2	- 0,6	X	X	97,5
1974	JAN	96,7	- 0,2	- 0,5	97,2	0,0	X	X	97,3
	FEB	96,5	- 0,8	- 0,2	96,9	- 0,3	X	X	97,0
	MAR	96,2	- 1,2	- 0,3	96,4	- 0,5	X	X	96,8
	APR	96,0	- 1,5	- 0,2	96,4	0,0	X	X	96,5
	MAI	95,7	- 1,8	- 0,3	96,1	- 0,3	X	X	96,1
	JUN	95,4	- 2,3	- 0,3	95,7	- 0,4	X	X	95,7
	JUL	95,4	- 2,6	0,0	95,4	- 0,3	X	X	95,3
	AUG	95,2	- 3,3	- 0,2	94,8	- 0,6	X	X	94,8
	SEP	94,9	- 3,7	- 0,3	94,3	- 0,5	X	X	94,2
	OKT	94,2	- 4,5	- 0,7	93,6	- 0,7	X	X	93,5
	NOV	93,3	- 5,1	- 1,0	92,8	- 0,9	X	X	92,8
	GRUNDSTOFF- UND PRODUKTIONSGÜTERINDUSTRIEN								
1973	NOV	97,1	0,8	- 0,4	96,6	- 0,2	X	X	96,4
	DEZ	95,9	0,3	- 1,2	96,3	- 0,3	X	X	96,3
1974	JAN	94,8	- 0,2	- 1,1	96,0	- 0,3	X	X	96,2
	FEB	94,9	- 0,6	0,1	95,8	- 0,2	X	X	96,1
	MAR	95,2	0,0	0,3	95,8	0,0	X	X	95,9
	APR	95,3	- 0,9	0,1	95,8	0,0	X	X	95,7
	MAI	95,3	- 1,1	0,0	95,5	- 0,3	X	X	95,4
	JUN	95,2	- 1,6	- 0,1	95,0	- 0,5	X	X	95,2
	JUL	95,5	- 1,6	0,3	95,0	0,0	X	X	94,9
	AUG	95,4	- 2,3	- 0,1	94,5	- 0,5	X	X	94,5
	SEP	95,1	- 2,4	- 0,3	94,3	- 0,2	X	X	94,2
	OKT	94,6	- 3,0	- 0,5	93,9	- 0,4	X	X	93,8
	NOV	93,9	- 3,3	- 0,7	93,4	- 0,5	X	X	93,3
	INVESTITIONSGÜTERINDUSTRIEN								
1973	NOV	100,6	2,9	0,0	100,2	0,1	X	X	100,0
	DEZ	100,0	2,7	- 0,6	100,0	- 0,2	X	X	100,0
1974	JAN	99,8	2,1	- 0,2	100,0	0,0	X	X	99,9
	FEB	99,7	1,4	- 0,1	99,7	- 0,3	X	X	99,9
	MAR	99,4	1,3	- 0,3	99,6	- 0,1	X	X	99,7
	APR	99,1	0,5	- 0,3	99,4	- 0,2	X	X	99,5
	MAI	98,9	0,1	- 0,2	99,1	- 0,3	X	X	99,3
	JUN	98,6	- 0,3	- 0,3	98,9	- 0,2	X	X	99,0
	JUL	98,5	- 0,8	- 0,1	98,7	- 0,2	X	X	98,6
	AUG	98,3	- 1,5	- 0,2	98,1	- 0,6	X	X	98,1
	SEP	98,1	- 2,2	- 0,2	97,7	- 0,4	X	X	97,5
	OKT	97,4	- 3,2	- 0,7	96,9	- 0,8	X	X	96,8
	NOV	96,5	- 4,1	- 0,9	96,1	- 0,8	X	X	96,0
	VERBRAUCHSGÜTERINDUSTRIEN								
1973	NOV	94,4	- 3,1	- 0,8	93,9	- 0,7	X	X	93,8
	DEZ	93,1	- 3,7	- 1,4	93,2	- 0,7	X	X	93,2
1974	JAN	92,3	- 4,6	- 0,9	92,6	- 0,6	X	X	92,6
	FEB	91,6	- 5,6	- 0,8	91,7	- 1,0	X	X	92,0
	MAR	91,2	- 7,0	- 0,4	91,0	- 0,8	X	X	91,4
	APR	90,7	- 6,0	- 0,5	90,9	- 0,1	X	X	90,9
	MAI	90,1	- 6,3	- 0,7	90,6	- 0,3	X	X	90,3
	JUN	89,5	- 6,7	- 0,7	89,9	- 0,8	X	X	89,7
	JUL	89,0	- 7,0	- 0,6	89,4	- 0,6	X	X	89,1
	AUG	88,7	- 7,5	- 0,3	88,5	- 1,0	X	X	88,5
	SEP	88,2	- 7,6	- 0,6	87,9	- 0,7	X	X	87,7
	OKT	87,3	- 8,3	- 1,0	86,7	- 1,4	X	X	86,9
	NOV	86,4	- 8,5	- 1,0	85,9	- 0,9	X	X	85,8
	NAHRUNGS- UND GENUSSMITTELINDUSTRIEN								
1973	NOV	99,4	0,0	- 0,6	97,9	0,0	X	X	97,9
	DEZ	97,3	- 0,6	- 2,1	97,4	- 0,5	X	X	97,7
1974	JAN	96,2	- 1,1	- 1,1	97,4	0,0	X	X	97,4
	FEB	96,1	- 1,2	- 0,1	97,3	- 0,1	X	X	97,1
	MAR	95,5	- 1,5	- 0,6	96,9	- 0,4	X	X	96,7
	APR	94,8	- 1,7	- 0,7	96,5	- 0,4	X	X	96,3
	MAI	94,6	- 2,1	- 0,2	96,2	- 0,3	X	X	95,9
	JUN	94,8	- 2,7	0,2	95,5	- 0,7	X	X	95,5
	JUL	95,8	- 3,3	1,1	95,2	- 0,3	X	X	95,0
	AUG	96,2	- 3,6	0,4	94,6	- 0,6	X	X	94,6
	SEP	95,9	- 3,9	- 0,3	94,0	- 0,6	X	X	94,3
	OKT	95,4	- 4,6	- 0,5	93,4	- 0,6	X	X	94,0
	NOV*	94,2	- 5,2	- 1,3	92,6	- 0,9	X	X	93,9

1. BESCHAEFTIGUNG UND ARBEITSMARKT
1.2. BESCHAEFTIGTE IN DER INDUSTRIE UND IM BAUHAUPTGEWERBE (1970 = 100)

JAHR	MONAT	ORIGINALWERT			SAISONBEREINIGTER WERT		SAISON- UND ARBEITSTÄGLICH BEREINIGTER WERT		GLATTE KOMPONENTE
		INDEX	VERAENDERUNG VORJAHR	IN 0/0 GEGEN VORMONAT	INDEX	VERAENDERUNG IN 0/0 GEGEN VORMONAT	INDEX	VERAENDERUNG IN 0/0 GEGEN VORMONAT	INDEX
BAUHAUPTGEBWERBE									
1973	NOV	97,0	- 4,2	- 2,1	96,3	- 1,3	X	X	96,2
	DEZ	93,5	- 5,5	- 3,6	95,5	- 0,8	X	X	95,1
1974	JAN	89,1	- 5,8	- 4,7	95,4	- 0,1	X	X	93,8
	FEB	87,5	- 6,9	- 1,8	93,5	- 2,0	X	X	92,5
	MAR	88,9	- 9,7	1,6	90,3	- 3,4	X	X	91,2
	APR	89,6	-10,8	0,8	88,6	- 1,9	X	X	89,8
	MAI	89,3	-11,8	- 0,3	87,6	- 1,1	X	X	88,5
	JUN	88,9	-12,4	- 0,4	86,3	- 1,5	X	X	87,2
	JUL	88,9	-12,8	0,0	86,0	- 0,3	X	X	86,2
	AUG	88,4	-12,8	- 0,6	85,2	- 0,9	X	X	85,3
	SEP	87,6	-12,8	- 0,9	84,7	- 0,6	X	X	84,8
	OKT	86,7	-12,5	- 1,0	85,0	0,4	X	X	84,5
	NOV	85,3	-12,1	- 1,6	84,6	- 0,5	X	X	84,7

2. PRODUKTION DER INDUSTRIE UND DES BAUHAUPTGEBERBES
2.1. INDEX DER INDUSTRIELLEN NETTOPRODUKTION (1962 = 100)

JAHR	MONAT	ORIGINALWERT			SAISONBEREINIGTER WERT		SAISON- UND ARBEITSTÄGLICH BEREINIGTER WERT		GLATTE KOMponente
		INDEX	VERÄNDERUNG IN O/O GEGEN VORJAHR VORMONAT		INDEX	VERÄNDERUNG IN O/O GEGEN VORMONAT	INDEX	VERÄNDERUNG IN O/O GEGEN VORMONAT	INDEX
GESAMTE INDUSTRIE									
1973	DEZ	167,0	- 0,2	-13,5	173,7	- 5,3	175,9	- 3,6	178,5
1974	JAN	175,0	+ 2,6	+ 4,8	181,0	+ 4,2	179,5	+ 2,0	(178,1)
	FEB	171,2	+ 0,9	- 2,2	177,2	- 2,1	177,2	- 1,3	(177,9)
	MAR	183,5	- 1,8	+ 7,2	174,0	- 1,8	176,1	- 0,6	(177,9)
	APR	181,6	+ 3,8	- 1,0	181,7	+ 4,4	182,1	+ 3,4	(178,1)
	MAI	186,8	+ 0,3	+ 2,9	181,0	- 0,4	178,2	- 2,1	(178,4)
	JUN	167,8	- 4,8	-10,2	167,2	- 7,6	170,8	- 4,2	(178,5)
	JUL	174,1	+ 4,8	+ 3,8	181,5	+ 8,6	180,7	+ 5,8	(178,4)
	AUG	160,3	- 6,0	- 7,9	173,1	- 4,6	175,1	- 3,1	(177,8)
	SEP	177,5	- 1,7	+10,7	174,7	+ 0,9	174,5	- 0,3	(176,2)
	OKT	193,3	- 4,1	+ 8,9	177,7	+ 1,7	176,7	+ 1,3	(173,4)
	NOV	178,4	- 7,6	- 7,7	168,7	- 5,1	170,3	- 3,6	(168,8)
	DEZ	157,1	- 5,9	-11,9	164,0	- 2,8	164,3	- 3,5	(161,9)
INDUSTRIE (OHNE BAU)									
1973	DEZ	170,1	+ 0,6	-12,7	175,6	- 5,1	177,7	- 3,4	179,9
1974	JAN	177,7	+ 2,7	+ 4,5	181,9	+ 3,6	180,5	+ 1,6	(179,6)
	FEB	173,7	+ 0,8	- 2,3	178,2	- 2,0	178,2	- 1,3	(179,4)
	MAR	185,8	- 1,7	+ 7,0	175,6	- 1,5	177,6	- 0,3	(179,5)
	APR	183,0	+ 4,0	- 1,5	183,4	+ 4,4	183,7	+ 3,4	(179,7)
	MAI	188,0	+ 0,7	+ 2,7	182,9	- 0,3	180,2	- 1,9	(180,1)
	JUN	168,9	- 4,4	-10,2	169,2	- 7,5	172,9	- 4,1	(180,3)
	JUL	175,1	+ 5,3	+ 3,7	183,6	+ 8,5	182,8	+ 5,7	(180,3)
	AUG	161,0	- 5,7	- 8,1	175,1	- 4,6	177,1	- 3,1	(179,6)
	SEP	178,5	- 1,5	+10,9	176,6	+ 0,9	176,3	- 0,5	(178,0)
	OKT	194,5	- 3,9	+ 9,0	179,3	+ 1,5	178,4	+ 1,2	(175,1)
	NOV	179,8	- 7,7	- 7,6	169,9	- 5,2	171,4	- 3,9	(170,3)
	DEZ	159,7	- 6,1	-11,2	165,4	- 2,6	165,6	- 3,4	(163,1)
INDUSTRIE (OHNE ENERGIE UND OHNE BAU)									
1973	DEZ	164,2	+ 0,1	-13,8	171,5	- 5,2	173,7	- 3,4	176,3
1974	JAN	172,1	+ 2,6	+ 4,8	178,6	+ 4,1	177,0	+ 1,9	(175,9)
	FEB	169,3	+ 0,7	- 1,6	174,8	- 2,1	174,8	- 1,2	(175,7)
	MAR	181,1	- 2,2	+ 7,0	171,7	- 1,8	173,6	- 0,7	(175,7)
	APR	179,7	+ 4,2	- 0,8	180,0	+ 4,8	180,3	+ 3,9	(175,9)
	MAI	184,8	+ 0,2	+ 2,8	178,9	- 0,6	176,1	- 2,3	(176,2)
	JUN	166,2	- 5,0	-10,1	165,0	- 7,8	168,7	- 4,2	(176,3)
	JUL	172,4	+ 5,2	+ 3,7	179,7	+ 8,9	178,9	+ 6,0	(176,2)
	AUG	157,9	- 6,2	- 8,4	171,0	- 4,8	172,9	- 3,4	(175,4)
	SEP	175,9	- 1,6	+11,4	172,9	+ 1,1	172,6	- 0,2	(173,7)
	OKT	189,5	- 4,7	+ 7,7	174,2	+ 0,8	173,4	+ 0,5	(170,6)
	NOV	174,2	- 8,6	- 8,1	164,7	- 5,5	166,3	- 4,1	(165,6)
	DEZ	153,1	- 6,8	-12,1	160,5	- 2,6	160,8	- 3,3	(158,2)
BERGBAU									
1973	DEZ	91,2	- 6,0	- 5,2	86,8	- 4,9	88,8	- 2,1	90,5
1974	JAN	100,3	- 1,1	+10,0	93,7	+ 7,9	92,8	+ 4,5	(90,5)
	FEB	90,9	- 3,3	- 9,4	91,3	- 2,6	91,3	- 1,6	(90,7)
	MAR	97,5	- 2,1	+ 7,3	92,6	+ 1,4	93,6	+ 2,5	(91,1)
	APR	88,3	+ 0,2	- 9,4	92,1	- 0,5	92,3	- 1,4	(91,6)
	MAI	93,6	+ 1,7	+ 6,0	93,6	+ 1,6	91,4	- 1,0	(92,2)
	JUN	81,6	- 1,3	-12,8	87,5	- 6,5	88,8	- 2,8	(92,8)
	JUL	89,7	+ 6,2	+ 9,9	95,8	+ 9,5	95,4	+ 7,4	(93,2)
	AUG	84,8	- 4,2	- 5,5	89,8	- 6,3	90,3	- 5,3	(93,3)
	SEP	86,5	+ 1,2	+ 2,0	89,4	- 0,4	89,6	- 0,8	(93,0)
	OKT	100,2	+ 1,9	+15,8	94,8	+ 6,0	93,6	+ 4,5	(91,9)
	NOV	94,6	- 1,7	- 5,6	89,6	- 5,5	89,7	- 4,2	(90,0)
	DEZ	90,3	- 1,0	- 4,5	85,9	- 4,1	86,0	- 4,1	(86,9)
ÖFFENTLICHE ENERGIEWIRTSCHAFT									
1973	DEZ	298,5	+ 6,1	+ 3,8	265,5	- 1,1	264,5	- 1,7	258,4
1974	JAN	300,7	+ 3,3	+ 0,7	255,4	- 3,8	257,0	- 2,8	(259,2)
	FEB	269,6	+ 3,0	-10,3	251,9	- 1,4	251,9	- 2,0	(260,4)
	MAR	288,6	+ 5,2	+ 7,0	261,9	+ 4,0	263,7	+ 4,7	(262,3)
	APR	254,4	+ 0,5	-11,9	256,7	- 2,0	257,5	- 2,4	(264,7)
	MAI	256,8	+ 8,6	+ 0,9	270,6	+ 5,4	271,2	+ 5,3	(267,5)
	JUN	228,6	+ 6,6	-11,0	262,0	- 3,2	265,7	- 2,0	(270,4)
	JUL	235,2	+ 7,7	+ 2,9	271,0	+ 3,4	270,3	+ 1,7	(273,3)
	AUG	229,8	+ 3,1	- 2,7	264,5	- 2,4	269,2	- 0,4	(275,5)
	SEP	253,0	+ 7,5	+10,6	273,0	+ 3,2	270,9	+ 0,6	(276,8)
	OKT	304,0	+ 9,5	+20,2	294,3	+ 7,8	292,5	+ 8,0	(276,3)
	NOV	301,8	+ 5,0	- 0,7	283,1	- 3,8	284,4	- 2,8	(273,4)
	DEZ	303,1	+ 1,5	+ 0,4	272,1	- 3,9	271,2	- 4,6	(267,4)
VERARBEITENDE INDUSTRIE									
1973	DEZ	169,3	+ 0,4	-14,1	177,4	- 5,3	179,6	- 3,5	182,3
1974	JAN	177,1	+ 2,7	+ 4,6	184,5	+ 4,0	182,9	+ 1,8	(181,9)
	FEB	174,7	+ 0,7	- 1,4	180,6	- 2,1	180,6	- 1,3	(181,6)
	MAR	186,9	- 2,2	+ 7,0	177,1	- 1,9	179,2	- 0,8	(181,6)
	APR	185,1	+ 4,4	- 0,4	186,2	+ 5,1	186,5	+ 4,1	(181,7)
	MAI	191,2	+ 0,2	+ 2,7	184,8	- 0,8	182,0	- 2,4	(181,9)
	JUN	172,1	- 5,1	-10,0	170,4	- 7,8	174,2	- 4,3	(182,0)
	JUL	178,1	+ 5,1	+ 3,5	185,5	+ 8,9	184,6	+ 6,0	(181,8)
	AUG	163,0	- 6,3	- 8,5	176,6	- 4,8	178,5	- 3,3	(181,0)
	SEP	181,3	- 2,1	+11,2	178,0	+ 0,8	177,7	- 0,4	(179,2)
	OKT	195,7	- 5,0	+ 7,9	179,6	+ 0,9	178,8	+ 0,6	(175,9)
	NOV	179,7	- 8,8	- 8,2	169,9	- 5,4	171,5	- 4,1	(170,8)
	DEZ	157,5	- 7,0	-12,4	165,7	- 2,5	166,0	- 3,2	(163,2)

2. PRODUKTION DER INDUSTRIE UND DES BAUHAUPTGEWERBES
2.1. INDEX DER INDUSTRIELLEN NETTOPRODUKTION (1962 = 100)

JAHR	MONAT	ORIGINALWERT			SAISONBEREINIGTER WERT		SAISON- UND ARBEITSTÄGLICH BEREINIGTER WERT		GLATTE KOMPONENTE
		INDEX	VERÄNDERUNG VORJAHR	IN O/O GEGEN VORMONAT	INDEX	VERÄNDERUNG IN O/O GEGEN VORMONAT	INDEX	VERÄNDERUNG IN O/O GEGEN VORMONAT	
GRUNDSTOFF- UND PRODUKTIONSGÜTERINDUSTRIEN									
1973	DEZ	188,3	+ 0,3	-15,6	205,3	- 6,8	208,1	- 4,7	214,0
1974	JAN	205,3	+ 4,3	+ 9,0	216,2	+ 5,3	215,2	+ 3,4	(214,1)
	FEB	201,4	+ 3,1	- 1,9	212,9	- 1,5	212,9	- 1,1	(214,4)
	MAR	221,2	+ 1,2	+ 9,8	211,8	- 0,5	213,7	+ 0,4	(214,9)
	APR	221,4	+ 6,1	+ 0,1	219,5	+ 3,6	219,9	+ 2,9	(215,5)
	MAI	227,0	+ 1,9	+ 2,5	218,5	- 0,5	215,8	- 1,9	(216,0)
	JUN	209,8	- 2,1	- 7,6	204,6	- 6,4	207,9	- 3,7	(216,1)
	JUL	221,7	+ 4,9	+ 5,7	219,6	+ 7,3	219,0	+ 5,3	(215,5)
	AUG	208,6	- 3,8	- 5,9	209,8	- 4,5	211,1	- 3,6	(213,6)
	SEP	211,9	- 1,9	+ 1,6	209,3	- 0,2	209,3	- 0,9	(209,9)
	OKT	221,5	- 5,5	+ 4,5	209,1	- 0,1	207,6	- 0,8	(203,9)
	NOV	196,2	-12,1	-11,4	193,7	- 7,4	195,2	- 6,0	(194,9)
	DEZ	166,4	-11,6	-15,2	183,7	- 5,2	183,2	- 6,1	(182,0)
INVESTITIONSGÜTERINDUSTRIEN									
1973	DEZ	173,9	+ 4,0	-10,3	177,2	- 3,5	178,1	- 2,7	176,3
1974	JAN	172,8	+ 3,7	- 0,6	178,1	+ 0,5	176,2	- 1,1	(175,6)
	FEB	172,8	+ 1,1	+ 0,0	173,6	- 2,5	173,6	- 1,5	(175,2)
	MAR	189,1	- 4,3	+ 4,2	167,4	- 3,6	169,7	- 2,2	(175,1)
	APR	179,1	+ 4,0	- 0,6	178,3	+ 6,5	179,0	+ 5,5	(175,3)
	MAI	185,8	+ 0,1	+ 3,7	178,1	- 0,1	175,7	- 1,8	(175,6)
	JUN	166,8	- 6,0	-10,2	162,0	- 9,0	166,3	- 5,4	(176,0)
	JUL	165,1	+ 6,5	- 1,0	177,7	+ 9,7	176,8	+ 6,3	(176,1)
	AUG	145,8	- 5,8	-11,7	172,3	- 3,0	174,8	- 1,1	(175,6)
	SEP	176,0	- 2,9	+20,7	172,1	- 0,1	171,4	- 1,9	(174,1)
	OKT	189,3	- 5,6	+ 7,6	174,2	+ 1,2	173,8	+ 1,4	(171,0)
	NOV	178,6	- 7,9	- 5,7	167,7	- 3,7	169,4	- 2,5	(165,7)
	DEZ	169,2	- 7,9	-10,3	163,4	- 2,6	164,3	- 3,0	(157,6)
VERBRAUCHSGÜTERINDUSTRIEN									
1973	DEZ	149,2	- 7,4	-15,0	156,2	- 5,0	159,1	- 2,8	163,8
1974	JAN	159,0	- 4,2	+ 6,6	163,8	+ 4,9	162,7	+ 2,3	(162,9)
	FEB	159,7	- 5,4	+ 0,4	161,9	- 1,2	161,9	- 0,5	(162,1)
	MAR	173,0	- 5,3	+ 8,3	160,4	- 0,9	162,1	+ 0,1	(161,3)
	APR	168,5	+ 0,3	- 2,6	167,3	+ 4,3	167,7	+ 3,5	(160,6)
	MAI	169,8	- 3,4	+ 0,8	165,4	- 1,1	162,2	- 3,3	(160,0)
	JUN	146,3	- 8,6	-13,8	151,6	- 8,3	154,8	- 4,6	(159,4)
	JUL	159,7	+ 3,7	+ 3,0	166,3	+ 9,7	165,3	+ 6,8	(158,8)
	AUG	133,7	-14,9	-11,3	149,9	- 9,9	152,5	- 7,7	(158,1)
	SEP	161,3	- 4,7	+20,6	155,1	+ 3,5	155,0	+ 1,6	(157,3)
	OKT	175,5	- 6,6	+ 8,8	157,4	+ 1,5	157,5	+ 1,6	(156,1)
	NOV	161,2	- 8,2	- 8,1	150,3	- 4,5	151,9	- 3,6	(154,5)
	DEZ	145,9	- 2,2	- 9,5	152,7	+ 1,6	153,4	+ 1,0	(152,3)
NAHRUNGS- UND GENUSSMITTELINDUSTRIEN									
1973	DEZ	141,5	+ 1,0	-20,8	143,8	- 8,7	148,2	- 4,9	154,4
1974	JAN	151,7	+ 6,8	+ 7,2	162,5	+13,0	159,2	+ 7,4	(154,2)
	FEB	141,4	+ 3,7	- 6,8	153,7	- 5,4	153,7	- 3,5	(154,0)
	MAR	148,5	- 0,3	+ 5,0	152,2	- 1,0	154,8	+ 0,7	(154,1)
	APR	151,4	+ 7,0	+ 2,0	159,4	+ 4,7	158,4	+ 2,3	(154,2)
	MAI	156,3	+ 0,8	+ 3,2	157,4	- 1,3	152,9	- 3,5	(154,5)
	JUN	139,3	- 6,0	-10,9	143,0	- 9,1	147,6	- 3,5	(154,9)
	JUL	157,3	+ 3,7	+12,9	159,6	+11,6	158,4	+ 7,3	(155,4)
	AUG	152,6	- 3,2	- 3,0	151,4	- 5,1	152,6	- 3,7	(155,8)
	SEP	156,3	+ 4,4	+ 2,4	158,1	+ 4,4	158,7	+ 4,0	(155,9)
	OKT	185,6	+ 1,4	+18,7	159,9	+ 1,1	158,1	- 0,4	(155,6)
	NOV	172,9	- 3,2	- 6,8	152,3	- 4,8	154,0	- 2,6	(154,7)
	DEZ	145,8	+ 3,0	-15,7	148,7	- 2,4	149,2	- 3,1	(152,9)
BAUINDUSTRIE									
1973	DEZ	103,7	-22,8	-36,4	133,0	-13,5	136,8	-10,4	148,8
1974	JAN	116,2	+ 2,2	+15,4	160,5	+20,7	157,8	+15,4	(147,5)
	FEB	113,3	+ 6,4	+ 1,8	156,2	- 2,7	156,2	- 1,0	(146,1)
	MAR	135,9	- 2,4	+14,9	141,0	- 9,7	145,1	- 7,1	(144,6)
	APR	152,2	+ 0,2	+12,0	146,0	+ 3,5	148,4	+ 2,3	(143,0)
	MAI	163,5	- 9,1	+ 5,5	138,5	- 5,1	133,7	- 9,9	(141,4)
	JUN	144,6	-13,6	- 9,9	124,2	-10,3	126,9	- 5,1	(139,9)
	JUL	152,8	- 5,9	+ 5,7	135,5	+ 9,1	135,1	+ 6,5	(138,6)
	AUG	144,8	-12,5	- 5,2	130,3	- 3,8	132,1	- 2,2	(137,6)
	SEP	155,0	- 7,0	+ 7,0	134,2	+ 3,0	134,1	+ 1,5	(137,0)
	OKT	167,1	- 8,4	+ 7,8	141,1	+ 5,1	137,6	+ 2,6	(137,0)
	NOV	148,8	- 6,0	-11,0	142,8	+ 1,2	145,9	+ 6,0	(137,5)
	DEZ	103,0	+ 2,3	-30,8	136,9	- 4,1	138,2	- 5,3	(138,9)
EISENSCHAFFENDE INDUSTRIE									
1973	DEZ	151,1	+12,6	-11,1	170,6	- 3,2	171,8	- 2,1	169,3
1974	JAN	176,7	+15,2	+16,9	177,6	+ 4,1	177,0	+ 3,0	(170,2)
	FEB	168,1	+12,0	- 4,9	169,8	- 4,4	169,8	- 4,1	(171,3)
	MAR	187,2	+11,1	+11,4	172,3	+ 1,5	174,9	+ 3,0	(172,6)
	APR	179,7	+14,3	- 8,8	173,3	+ 0,6	173,3	- 0,9	(174,1)
	MAI	181,9	+ 8,0	+ 6,6	174,1	+ 0,5	172,5	- 0,5	(175,7)
	JUN	157,1	+ 4,7	-13,6	157,1	- 9,8	162,1	- 6,0	(177,2)
	JUL	185,0	+15,0	+17,8	180,5	+14,9	179,2	+10,5	(178,3)
	AUG	176,7	+ 0,9	- 4,5	168,9	- 6,4	173,3	- 3,3	(178,8)
	SEP	177,3	+ 7,8	+ 0,3	175,4	+ 3,8	174,0	+ 0,4	(178,3)
	OKT	189,9	+ 6,9	+ 7,1	185,4	+ 5,7	184,6	+ 6,1	(176,2)
	NOV	171,3	+ 0,8	- 9,8	176,5	- 4,8	178,5	- 3,3	(172,1)
	DEZ	159,5	- 0,4	-12,1	170,2	- 3,6	169,6	- 5,0	(165,2)

2. PRODUKTION DER INDUSTRIE UND DES BAUHAUPTGEWERBES
2.1. INDEX DER INDUSTRIELLEN NETTOPRODUKTION (1962 = 100)

JAHR	MONAT	ORIGINALWERT			SAISONBEREINIGTER WERT		SAISON- UND ARBEITSTÄGGLICH BEREINIGTER WERT		GLATTE KOMPONENTE
		INDEX	VERÄNDERUNG VORJAHR	VERÄNDERUNG VORMONAT	INDEX	VERÄNDERUNG IN O/O GEGEN VORMONAT	INDEX	VERÄNDERUNG IN O/O GEGEN VORMONAT	INDEX
CHEMISCHE INDUSTRIE (EINSCHL. KOHLENWERTSTOFFINDUSTRIE)									
1973	DEZ	281,0	+ 4,3	-10,6	296,3	- 5,1	299,5	- 3,2	307,8
1974	JAN	303,5	+ 5,2	+ 8,0	306,6	+ 3,5	305,4	+ 2,0	(308,7)
	FEB	300,9	+ 5,7	- 0,9	307,4	+ 0,3	307,4	+ 0,7	(309,9)
	MAR	319,5	+ 2,3	+ 6,2	306,0	- 0,5	307,5	+ 0,0	(311,2)
	APR	326,9	+ 7,9	+ 2,3	319,9	+ 4,5	319,6	+ 3,9	(312,6)
	MAI	327,9	+ 5,9	+ 0,3	319,1	- 0,3	316,5	- 1,0	(313,7)
	JUN	310,8	+ 2,0	- 5,2	306,6	- 3,9	309,6	- 2,2	(314,1)
	JUL	320,5	+ 6,4	+ 3,1	321,6	+ 4,9	321,4	+ 3,8	(313,5)
	AUG	301,8	+ 1,3	- 5,8	312,0	- 3,0	312,1	- 2,9	(311,2)
	SEP	297,5	- 1,3	- 1,4	303,8	- 2,6	304,5	- 2,4	(306,4)
	OKT	301,0	- 6,9	+ 1,2	294,6	- 3,0	295,1	- 3,1	(298,5)
	NOV*	262,2	-16,6	-12,9	259,7	-11,8	260,0	-11,9	(286,6)
	DEZ*	224,4	-20,1	-14,4	240,1	- 7,5	240,0	- 7,7	(269,6)
MASCHINENBAU									
1973	DEZ	154,8	+ 5,4	+ 4,7	140,8	- 2,6	140,9	- 2,2	141,5
1974	JAN	136,5	+ 7,5	-11,8	143,5	+ 1,9	142,1	+ 0,9	(141,7)
	FEB	132,8	+ 3,8	- 2,7	140,9	- 1,8	140,9	- 0,8	(141,9)
	MAR	143,7	+ 1,8	+ 8,2	138,6	- 1,6	140,4	- 0,4	(142,3)
	APR	145,9	+ 8,6	+ 1,5	147,3	+ 6,3	147,5	+ 5,1	(142,8)
	MAI	147,3	+ 3,4	+ 1,0	145,2	- 1,4	143,0	- 3,1	(143,4)
	JUN	138,0	- 4,4	- 6,3	133,2	- 8,3	137,6	- 3,8	(143,9)
	JUL	141,9	+ 8,7	+ 2,8	146,3	+ 9,8	145,4	+ 5,7	(144,2)
	AUG	128,4	+ 0,9	- 9,5	142,3	- 2,7	144,6	- 0,6	(144,1)
	SEP	142,5	+ 0,4	+11,0	141,2	- 0,8	140,5	- 2,8	(143,3)
	OKT	152,4	+ 0,3	+ 6,9	145,5	+ 3,0	145,7	+ 3,7	(141,5)
	NOV	143,9	- 2,7	- 5,6	140,1	- 3,7	140,8	- 3,4	(138,4)
	DEZ	148,1	- 4,3	+ 2,9	134,4	- 4,1	135,6	- 3,7	(133,5)
STRASSENFAHRZEUGBAU									
1973	DEZ	160,3	- 4,1	-23,5	184,1	- 7,9	188,0	- 4,4	184,1
1974	JAN	187,7	- 7,7	+17,1	188,8	+ 2,6	185,2	- 1,5	(181,1)
	FEB	180,0	-11,9	- 4,1	174,4	- 7,6	174,4	- 5,8	(178,7)
	MAR	192,8	-15,7	+ 7,1	168,2	- 3,6	170,4	- 2,3	(177,2)
	APR	188,3	- 6,9	- 2,3	180,8	+ 7,5	182,2	+ 6,9	(176,5)
	MAI	200,1	-11,6	+ 6,3	178,7	- 1,2	172,1	- 5,5	(176,4)
	JUN	163,7	-18,1	-18,2	156,9	-12,2	163,4	- 5,1	(176,8)
	JUL	153,1	+ 0,8	- 6,5	180,3	+14,9	179,8	+10,0	(177,2)
	AUG	134,6	-16,9	-12,1	169,4	- 6,0	171,7	- 4,5	(177,0)
	SEP	173,2	-13,0	+28,7	167,9	- 0,9	168,0	- 2,2	(175,5)
	OKT	196,4	-10,6	+13,4	177,2	+ 5,5	176,1	+ 4,8	(171,7)
	NOV	174,9	-16,5	-10,9	164,1	- 7,4	165,6	- 6,0	(164,7)
	DEZ	139,2	-13,2	-20,4	162,3	- 1,1	164,0	- 1,0	(153,2)
ELEKTROTECHNISCHE INDUSTRIE									
1973	DEZ	237,1	+10,7	-13,2	237,5	- 6,2	239,3	- 4,4	238,2
1974	JAN	229,9	+10,4	- 3,0	240,4	+ 1,2	237,6	- 0,7	(238,1)
	FEB	242,5	+10,2	+ 5,5	238,5	- 0,8	238,5	+ 0,4	(238,3)
	MAR	239,8	- 2,5	- 1,1	224,3	- 6,0	229,2	- 3,9	(238,7)
	APR	237,2	+ 6,6	- 1,1	238,7	+ 6,4	238,5	+ 4,1	(239,5)
	MAI	249,0	+ 5,9	+ 5,0	243,5	+ 2,0	241,0	+ 1,0	(240,3)
	JUN	228,9	+ 0,9	- 8,1	224,9	- 7,6	231,7	- 3,9	(241,0)
	JUL	225,7	+ 9,4	- 1,4	240,9	+ 7,1	240,2	+ 3,7	(241,3)
	AUG	191,3	- 1,7	-15,2	232,5	- 3,5	236,4	- 1,6	(240,4)
	SEP	246,9	+ 0,6	+29,1	240,0	+ 3,2	238,1	+ 0,7	(237,9)
	OKT	260,1	- 6,1	+ 5,3	237,5	- 1,0	237,8	- 0,1	(232,9)
	NOV	255,9	- 6,3	- 1,6	234,7	- 1,2	237,3	- 0,2	(224,5)
	DEZ	215,5	- 9,1	-15,8	217,2	- 7,5	217,5	- 8,3	(211,7)
EISEN-, BLECH- UND METALLWARENINDUSTRIE									
1973	DEZ	163,4	- 0,1	-13,7	178,5	- 2,0	180,8	- 1,9	182,8
1974	JAN	179,9	+ 1,4	+10,1	184,7	+ 3,5	182,4	+ 0,9	(182,0)
	FEB	176,4	- 2,8	- 1,9	179,3	- 2,9	179,3	- 1,7	(181,2)
	MAR	193,5	- 3,2	+ 9,7	175,4	- 2,2	178,4	- 0,5	(180,3)
	APR	189,5	+ 4,3	- 2,1	185,8	+ 5,9	186,7	+ 4,7	(179,3)
	MAI	193,7	- 2,0	+ 2,2	182,4	- 1,8	179,5	- 3,9	(178,2)
	JUN	170,6	- 8,6	-11,9	165,6	- 9,2	168,8	- 6,0	(176,9)
	JUL	169,7	+ 6,7	- 0,5	188,5	+13,8	186,3	+10,4	(175,2)
	AUG	147,1	-16,4	-13,3	161,9	-14,1	166,6	-10,6	(173,1)
	SEP	169,7	- 6,6	+15,4	168,7	+ 4,2	168,3	+ 1,0	(170,5)
	OKT	183,7	-10,1	+ 8,2	168,4	- 0,2	168,7	+ 0,2	(167,1)
	NOV	166,5	-12,1	- 9,4	159,2	- 5,5	161,7	- 4,1	(162,9)
	DEZ	145,0	-11,3	-12,9	160,0	+ 0,5	161,4	- 0,2	(157,5)
TEXTILINDUSTRIE									
1973	DEZ	117,8	-13,4	-18,9	127,1	- 6,3	129,5	- 4,8	135,3
1974	JAN	138,8	- 9,0	+17,8	135,7	+ 6,8	134,8	+ 4,1	(134,4)
	FEB	139,2	- 9,1	+ 0,3	134,5	- 0,9	134,5	- 0,2	(133,9)
	MAR	145,8	- 9,2	+ 4,7	133,4	- 0,8	135,4	+ 0,7	(133,7)
	APR	145,5	- 3,2	- 0,2	140,0	+ 4,9	140,7	+ 3,9	(133,8)
	MAI	146,6	- 6,7	+ 0,8	137,9	- 1,5	134,1	- 4,7	(134,1)
	JUN	128,7	- 9,6	-12,2	126,6	- 8,2	130,2	- 2,9	(134,5)
	JUL	123,4	+11,8	- 4,1	145,4	+14,8	143,8	+10,4	(134,8)
	AUG	91,4	-24,8	-25,9	120,7	-17,0	125,1	-13,0	(134,9)
	SEP	134,1	- 3,9	+46,7	131,5	+ 8,9	130,8	+ 4,6	(134,4)
	OKT	151,7	- 3,4	+13,1	136,1	+ 3,5	137,0	+ 4,7	(133,1)
	NOV	142,0	- 2,3	- 6,4	131,9	- 3,1	133,1	- 2,8	(130,5)
	DEZ	112,9	- 4,2	-20,5	123,3	- 6,5	125,4	- 5,8	(126,4)

2. PRODUKTION DER INDUSTRIE UND DES BAUHAUPTGEWERBES
2.1. INDEX DER INDUSTRIELLEN NETTOPRODUKTION (1962 = 100)

JAHR	MONAT	ORIGINALWERT			SAISONBEREINIGTER WERT		SAISON- UND ARBEITSTÄGLICH BEREINIGTER WERT		GLATTE KOMPONENTE
		INDEX	VERAENDERUNG VORJAHR	IN O/O GEGEN VORMONAT	INDEX	VERAENDERUNG IN O/O GEGEN VORMONAT	INDEX	VERAENDERUNG IN O/O GEGEN VORMONAT	
BEKLEIDUNGS INDUSTRIE									
1973	DEZ	83,1	-24,3	-28,4	110,2	- 3,9	111,9	- 2,1	113,6
1974	JAN	109,3	-21,1	+31,5	109,6	- 0,5	108,3	- 3,2	(111,8)
	FEB	117,5	-19,5	+ 7,5	108,7	- 0,8	108,7	+ 0,4	(110,4)
	MAR	130,8	-16,5	+11,3	105,3	- 3,1	108,1	- 0,6	(109,6)
	APR	122,6	- 9,9	- 6,3	115,7	+ 9,9	115,9	+ 7,2	(109,2)
	MAI	114,5	-13,9	- 6,6	114,8	- 0,8	112,3	- 3,1	(109,3)
	JUN	79,7	-20,2	-30,4	103,9	- 9,5	107,3	- 4,5	(110,0)
	JUL	103,5	- 0,5	+26,1	121,8	+17,2	120,4	+12,2	(111,0)
	AUG	98,7	-20,0	- 1,8	105,9	-13,1	109,6	- 9,0	(112,4)
	SEP	126,6	- 7,0	+28,3	110,5	+ 4,3	109,9	+ 0,3	(114,0)
	OKT	137,1	- 4,4	+ 8,3	115,4	+ 4,4	115,8	+ 5,4	(115,6)
	NOV	119,0	+ 2,5	-13,2	117,3	+ 1,6	119,6	+ 3,3	(117,0)
	DEZ	91,4	+10,0	-23,2	119,0	+ 1,4	119,6	+ 0,0	(118,0)
ERNAHRUNGS INDUSTRIE									
1973	DEZ	157,4	+ 2,9	-14,1	149,5	- 4,0	153,3	- 0,6	155,5
1974	JAN	149,8	+ 6,8	- 4,8	162,0	+ 8,4	159,1	+ 3,8	(155,3)
	FEB	139,6	+ 3,7	- 6,8	156,2	- 3,6	156,2	- 1,8	(155,1)
	MAR	146,1	- 0,3	+ 4,7	151,4	- 3,1	153,5	- 1,7	(154,8)
	APR	151,4	+ 7,1	+ 3,6	161,7	+ 6,8	160,7	+ 4,7	(154,5)
	MAI	153,4	+ 0,1	+ 1,3	155,0	- 4,1	151,3	- 5,8	(154,3)
	JUN	137,9	- 5,6	-10,1	145,3	- 6,3	148,9	- 1,6	(154,1)
	JUL	149,4	+ 1,2	+ 8,3	153,9	+ 5,9	152,7	+ 2,6	(153,9)
	AUG	149,2	- 3,2	- 0,1	151,6	- 1,5	151,9	- 0,5	(153,9)
	SEP	154,2	+ 4,0	+ 3,4	156,0	+ 2,9	156,2	+ 2,8	(154,0)
	OKT	186,9	+ 0,4	+21,2	158,2	+ 1,4	156,0	- 0,1	(154,3)
	NOV	178,9	- 2,4	- 4,3	152,0	- 3,9	152,9	- 2,0	(154,8)
	DEZ	159,7	+ 1,5	-10,7	152,2	+ 0,1	152,1	- 0,5	(155,5)

2. PRODUKTION DER INDUSTRIE UND DES BAUHAUPTGEWERBES
2.2. PRODUKTIONSINDEX FUER DAS BAUHAUPTGEWERBE (1962 = 100)

JAHR	MONAT	ORIGINALWERT			SAISONBEREINIGTER WERT		SAISON- UND ARBEITSTÄGLICH BEREINIGTER WERT		GLATTE KOMPONENTE
		INDEX	VERÄNDERUNG IN O/O GEGEN VORJAHR VORMONAT		INDEX	VERÄNDERUNG IN O/O GEGEN VORMONAT	INDEX	VERÄNDERUNG IN O/O GEGEN VORMONAT	INDEX
GESAMTES BAUHAUPTGEWERBE									
1973	DEZ	95,9	-23,4	-36,1	126,1	-13,3	129,9	-10,2	141,2
1974	JAN	111,2	+ 0,6	+16,0	152,9	+21,3	150,1	+15,6	(139,7)
	FEB	112,7	+ 4,2	+ 1,3	148,0	- 3,2	148,0	- 1,4	(138,0)
	MAR	128,8	- 4,6	+14,3	133,0	-10,1	136,9	- 7,5	(136,2)
	APR	143,2	- 2,0	+11,2	137,3	+ 3,2	139,5	+ 1,9	(134,4)
	MAI	150,5	-10,8	+ 5,1	129,8	- 5,5	124,9	-10,5	(132,6)
	JUN	135,3	-15,4	-10,1	116,1	-10,6	118,6	- 5,0	(130,9)
	JUL	142,6	- 7,7	+ 5,4	126,8	+ 9,2	126,4	+ 6,6	(129,5)
	AUG	134,4	-14,4	- 5,8	121,7	- 4,0	123,3	- 2,5	(128,4)
	SEP	144,2	- 8,8	+ 7,3	124,9	+ 2,6	124,9	+ 1,3	(127,9)
	OKT	155,8	-10,0	+ 8,0	131,4	+ 5,2	128,0	+ 2,5	(128,0)
	NOV	139,0	- 7,3	-10,8	133,1	+ 1,3	136,0	+ 6,3	(128,8)
	DEZ	96,7	+ 0,8	-30,4	128,4	- 3,5	129,7	- 4,6	(130,6)
HOCHBAU									
1973	DEZ	80,6	-25,6	-34,7	104,1	-12,5	107,5	- 9,8	116,9
1974	JAN	95,1	- 5,4	+18,0	128,5	+23,4	125,5	+16,7	(114,6)
	FEB	95,0	- 3,5	- 0,1	122,0	- 5,1	122,0	- 2,8	(112,1)
	MAR	105,9	-12,5	+11,5	107,6	-11,8	110,8	- 9,2	(109,5)
	APR	114,4	-10,3	+ 8,0	109,5	+ 1,8	111,2	+ 0,4	(106,9)
	MAI	118,7	-17,7	+ 3,8	102,0	- 6,8	97,2	-12,6	(104,3)
	JUN	105,6	-22,5	-11,0	90,1	-11,7	92,6	- 4,7	(102,1)
	JUL	109,7	-15,0	+ 3,9	99,0	+ 9,9	98,3	+ 6,2	(100,3)
	AUG	101,1	-22,3	- 7,8	93,7	- 5,4	94,7	- 3,7	(99,0)
	SEP	109,7	-16,5	+ 8,5	94,9	+ 1,3	95,4	+ 0,7	(98,6)
	OKT	119,8	-16,3	+ 9,2	100,2	+ 5,6	98,3	+ 3,0	(99,2)
	NOV	107,8	-12,7	-10,0	102,2	+ 2,0	103,4	+ 5,2	(101,0)
	DEZ	76,7	- 4,8	-28,8	101,1	- 1,1	102,7	- 0,7	(104,2)
TIEFBAU									
1973	DEZ	126,5	-20,5	-37,7	170,3	-14,2	174,4	-11,2	189,8
1974	JAN	143,3	+ 9,7	+13,3	201,8	+18,5	199,5	+14,4	(189,9)
	FEB	148,3	+16,0	+ 3,5	200,3	- 0,7	200,3	+ 0,4	(189,9)
	MAR	174,6	+ 7,2	+17,7	184,0	- 8,1	189,4	- 5,4	(189,8)
	APR	201,0	+ 9,7	+15,1	193,0	+ 4,9	196,3	+ 3,6	(189,5)
	MAI	214,3	- 1,7	+ 6,6	185,5	- 3,9	180,7	- 7,9	(189,1)
	JUN	194,8	- 6,1	- 9,1	167,9	- 9,5	171,0	- 5,4	(188,6)
	JUL	208,4	+ 1,5	+ 7,0	182,4	+ 8,6	182,7	+ 6,8	(188,0)
	AUG	201,1	- 4,6	- 3,5	177,4	- 2,7	180,3	- 1,3	(187,3)
	SEP	213,3	+ 0,6	+ 6,1	184,8	+ 4,2	183,8	+ 1,9	(186,5)
	OKT	228,0	- 2,2	+ 6,9	193,7	+ 4,8	189,4	+ 3,0	(185,6)
	NOV	201,6	- 0,8	-11,6	194,8	+ 0,6	199,4	+ 5,3	(184,6)
	DEZ	136,8	+ 8,1	-32,1	183,1	- 6,0	183,9	- 7,8	(183,4)

3. PRODUKTIVITAET UND LOHNKOSTEN IN DER INDUSTRIE

3.1. PRODUKTIONSERGEBNIS (1962 = 100)

JAHR	MONAT	ORIGINALWERT			SAISONBEREINIGTER WERT		SAISON- UND ARBEITSTÄGLICH BEREINIGTER WERT		GLATTE KOMPONENTE
		INDEX	VERÄNDERUNG IN O/O GEGEN VORJAHR VORMONAT		INDEX	VERÄNDERUNG IN O/O GEGEN VORMONAT	INDEX	VERÄNDERUNG IN O/O GEGEN VORMONAT	INDEX
JE BESCHAEFTIGTEN (OHNE ENERGIE UND OHNE BAU)									
1973	NOV	192,2	+ 4,9	+ 6,2	180,0	+ 2,0	182,0	+ 2,8	178,6
	DEZ	184,0	+ 4,2	- 4,3	184,4	+ 2,4	181,8	- 0,1	(179,0)
1974	JAN	166,0	+ 3,1	- 9,8	176,9	- 4,1	177,8	- 2,2	(179,4)
	FEB	179,9	+ 1,7	+ 8,4	179,3	+ 1,4	179,3	+ 0,8	(179,8)
	MAR	181,6	+ 2,9	+ 0,9	178,8	- 0,3	177,8	- 0,8	(180,2)
	APR	189,5	+ 1,7	+ 4,4	178,0	- 0,4	179,7	+ 1,1	(180,5)
	MAI	186,6	+ 2,3	- 1,5	178,3	+ 0,2	179,4	- 0,2	(180,7)
	JUN	198,3	+ 6,2	+ 6,3	188,7	+ 5,8	184,5	+ 2,8	(180,8)
	JUL	162,5	+ 4,3	-18,1	177,1	- 6,1	178,0	- 3,5	(180,7)
	AUG	155,1	+ 0,3	- 4,6	178,3	+ 0,7	177,6	- 0,2	(180,3)
	SEP	173,3	- 2,2	+15,6	178,2	- 0,1	178,1	+ 0,3	(179,6)
	OKT	180,1	- 0,4	+ 0,4	175,8	- 1,3	176,1	- 1,1	(178,4)
	NOV	192,0	- 0,1	+ 6,6	179,2	+ 1,9	178,5	+ 1,4	(176,7)
	JE BESCHAEFTIGTENSTUNDE (OHNE ENERGIE UND OHNE BAU)								
1973	NOV	195,0	+ 5,6	- 1,1	192,8	- 0,3	193,4	- 0,1	192,8
	DEZ	194,8	+ 5,0	- 0,1	194,3	+ 0,8	194,1	+ 0,4	(193,6)
1974	JAN	186,3	+ 5,1	- 4,4	193,8	- 0,3	193,9	- 0,1	(194,4)
	FEB	190,7	+ 4,9	+ 2,4	194,7	+ 0,5	194,7	+ 0,4	(195,4)
	MAR	197,5	+ 3,9	+ 3,6	195,1	+ 0,2	195,2	+ 0,3	(196,3)
	APR	197,5	+ 4,9	+ 0,0	197,0	+ 1,0	197,3	+ 1,1	(197,3)
	MAI	198,5	+ 4,4	+ 0,5	197,2	+ 0,1	197,5	+ 0,1	(198,1)
	JUN	202,9	+ 4,9	+ 2,2	198,8	+ 0,8	198,0	+ 0,3	(198,7)
	JUL	201,2	+ 6,1	- 0,8	200,6	+ 0,9	200,4	+ 1,2	(199,0)
	AUG	194,0	+ 3,9	- 3,6	198,3	- 1,1	198,5	- 0,9	(198,8)
	SEP	199,7	+ 2,7	+ 2,9	198,2	- 0,1	198,1	- 0,2	(197,9)
	OKT	198,4	+ 0,7	- 0,7	194,9	- 1,7	195,2	- 1,5	(196,2)
	NOV	197,1	+ 1,1	- 0,7	194,8	- 0,1	194,6	- 0,3	(193,4)
	JE ARBEITER (OHNE ENERGIE UND OHNE BAU)								
1973	NOV	209,1	+ 5,4	+ 6,5	196,0	+ 2,1	198,2	+ 3,0	194,5
	DEZ	200,5	+ 4,8	- 4,1	200,8	+ 2,4	198,1	- 0,1	(195,1)
1974	JAN	181,2	+ 3,7	- 9,6	192,8	- 4,0	193,9	- 2,1	(195,7)
	FEB	196,5	+ 2,5	+ 8,4	195,7	+ 1,5	195,7	+ 0,9	(196,2)
	MAR	198,6	+ 3,8	+ 1,1	195,4	- 0,2	194,3	- 0,7	(196,8)
	APR	207,2	+ 2,5	+ 4,3	194,6	- 0,4	196,5	+ 1,1	(197,2)
	MAI	204,4	+ 3,2	- 1,4	195,5	+ 0,5	196,6	+ 0,1	(197,6)
	JUN	217,2	+ 7,2	+ 6,3	206,9	+ 5,8	202,1	+ 2,8	(197,9)
	JUL	178,0	+ 5,3	-18,0	194,0	- 6,2	195,0	- 3,5	(198,0)
	AUG	170,1	+ 1,4	- 4,4	195,4	+ 0,7	194,6	- 0,2	(197,9)
	SEP	196,9	- 1,1	+15,8	195,8	+ 0,2	195,8	+ 0,6	(197,4)
	OKT	198,2	+ 0,9	+ 0,7	193,7	- 1,1	194,0	- 0,9	(196,7)
	NOV	211,9	+ 1,3	+ 6,9	198,1	+ 2,3	197,4	+ 1,8	(195,5)

3. PRODUKTIVITAET UND LOHNKOSTEN IN DER INDUSTRIE

3.2. LOEHNE UND GEHAELTER (1962 = 100)

JAHR	MONAT	ORIGINALWERT			SAISONBEREINIGTER WERT		SAISON- UND ARBEITSTÄGLICH BEREINIGTER WERT		GLATTE KOMPONENTE
		INDEX	VERÄNDERUNG IN O/O GEGEN VORJAHR VORMONAT		INDEX	VERÄNDERUNG IN O/O GEGEN VORMONAT	INDEX	VERÄNDERUNG IN O/O GEGEN VORMONAT	INDEX
JE BESCHÄFTIGTEN (OHNE ENERGIE UND OHNE BAU)									
1973	OKT	270,5	+13,8	+ 6,2	271,9	+ 3,9	270,9	+ 2,9	266,2
	NOV*	306,8	+14,4	+13,4	291,4	+ 7,2	291,6	+ 7,6	(267,9)
	DEZ	286,4	+10,6	- 6,6	272,6	- 6,5	275,1	- 5,7	(269,7)
1974	JAN	266,3	+ 8,2	- 7,0	272,9	+ 0,1	270,8	- 1,6	(271,8)
	FEB	254,1	+ 7,4	- 4,6	270,8	- 0,8	270,8	+ 0,0	(274,2)
	MAR*	280,4	+12,6	+10,4	290,2	+ 7,2	290,8	+ 7,4	(276,9)
	APR	287,0	+15,7	+ 2,4	291,6	+ 0,5	291,2	+ 0,1	(279,9)
	MAI	297,3	+12,6	+ 3,6	296,4	+ 1,6	294,0	+ 1,0	(283,1)
	JUN	293,0	+ 9,1	- 1,4	287,9	- 2,9	289,0	- 1,7	(286,7)
	JUL*	316,4	+17,2	+ 8,0	313,2	+ 8,8	312,8	+ 8,2	(290,5)
	AUG	302,1	+13,0	- 4,5	299,1	- 4,5	298,1	- 4,7	(294,6)
	SEP	287,4	+12,8	- 4,9	295,5	- 1,2	297,1	- 0,3	(298,8)
	OKT	302,9	+12,0	+ 5,4	304,4	+ 3,0	301,7	+ 1,5	(303,2)
JE BESCHÄFTIGTENSTUNDE (OHNE ENERGIE UND OHNE BAU)									
1973	OKT	270,3	+12,1	- 3,3	286,6	- 0,3	288,2	+ 0,7	286,9
	NOV*	315,6	+15,1	+16,8	310,3	+ 8,3	310,5	+ 7,7	(290,5)
	DEZ*	337,9	+16,1	+ 7,1	319,2	+ 2,9	317,7	+ 2,3	(295,1)
1974	JAN*	284,8	+10,2	-15,7	285,9	-10,4	286,9	- 9,7	(300,7)
	FEB	282,3	+10,7	- 0,9	300,4	+ 5,1	300,4	+ 4,7	(307,0)
	MAR	300,9	+17,6	+ 6,6	316,3	+ 5,3	315,6	+ 5,1	(313,8)
	APR	309,5	+14,5	+ 2,9	318,3	+ 0,6	319,5	+ 1,2	(320,7)
	MAI	312,6	+14,9	+ 1,0	317,4	- 0,3	319,6	+ 0,0	(327,0)
	JUN	349,2	+17,7	+11,7	339,6	+ 7,0	334,4	+ 4,6	(332,1)
	JUL	360,2	+15,1	+ 3,2	340,7	+ 0,3	342,1	+ 2,3	(335,1)
	AUG	361,5	+21,1	+ 0,4	343,1	+ 0,7	340,7	- 0,4	(335,0)
	SEP	318,5	+14,0	-11,9	328,2	- 4,3	329,1	- 3,4	(330,7)
	OKT	305,5	+13,0	- 4,1	321,7	- 2,0	319,0	- 3,1	(321,1)
JE PRODUKTEINHEIT (OHNE ENERGIE UND OHNE BAU)									
1973	OKT	136,8	+ 4,6	- 4,9	149,9	- 0,4	150,1	+ 0,1	152,2
	NOV	161,9	+ 9,0	+18,3	155,9	+ 4,0	155,2	+ 3,4	(153,5)
	DEZ	173,6	+10,6	+ 7,2	159,6	+ 2,4	158,4	+ 2,1	(155,0)
1974	JAN	153,0	+ 4,9	-11,9	152,9	- 4,2	153,6	- 3,0	(156,7)
	FEB	148,1	+ 5,5	- 3,2	154,8	+ 1,2	154,8	+ 0,8	(158,6)
	MAR	152,5	+13,5	+ 3,0	162,7	+ 5,1	161,7	+ 4,5	(160,7)
	APR	156,8	+ 9,1	+ 2,8	161,9	- 0,5	161,3	- 0,2	(162,8)
	MAI	157,6	+10,1	+ 0,5	161,2	- 0,4	162,6	+ 0,8	(164,8)
	JUN	172,1	+12,1	+ 9,2	170,9	+ 6,0	169,7	+ 4,4	(166,6)
	JUL	179,1	+ 8,5	+ 4,1	169,1	- 1,1	169,7	+ 0,0	(168,1)
	AUG	186,4	+16,5	+ 4,1	173,3	+ 2,5	172,4	+ 1,6	(168,9)
	SEP	159,9	+11,2	-14,2	167,4	- 3,4	167,3	- 3,0	(169,0)
	OKT	154,2	+12,7	- 3,6	167,3	- 0,1	167,2	- 0,1	(168,0)
JE PRODUKTEINHEIT (VERARBEITENDE INDUSTRIE)									
1973	OKT	137,2	+ 4,6	- 5,5	151,7	- 0,3	152,0	+ 0,2	154,1
	NOV	163,9	+ 8,9	+19,5	157,9	+ 4,1	157,0	+ 3,3	(155,4)
	DEZ	176,7	+10,6	+ 7,8	161,6	+ 2,3	160,4	+ 2,2	(156,9)
1974	JAN	155,4	+ 4,8	-12,1	154,6	- 4,3	155,4	- 3,1	(158,7)
	FEB	150,2	+ 5,3	- 3,3	156,7	+ 1,4	156,7	+ 0,8	(160,6)
	MAR	154,9	+13,6	+ 3,1	165,1	+ 5,4	164,0	+ 4,7	(162,7)
	APR	158,7	+ 9,1	+ 2,5	164,0	- 0,7	163,2	- 0,5	(164,9)
	MAI	159,1	+ 9,9	+ 0,3	163,0	- 0,6	164,4	+ 0,7	(166,9)
	JUN	173,9	+12,0	+ 9,3	172,9	+ 6,1	171,8	+ 4,5	(168,8)
	JUL	181,6	+ 8,4	+ 4,4	171,4	- 0,9	172,0	+ 0,1	(170,1)
	AUG	189,0	+16,6	+ 4,1	175,5	+ 2,4	174,6	+ 1,5	(170,9)
	SEP	161,1	+11,0	-14,8	169,0	- 3,7	168,9	- 3,3	(170,7)
	OKT	154,2	+12,4	- 4,3	168,8	- 0,1	168,7	- 0,1	(169,4)
JE PRODUKTEINHEIT (GRUNDSTOFF- UND PRODUKTIONSGÜTERINDUSTRIEN)									
1973	OKT	110,8	+ 0,4	- 4,0	118,0	- 1,6	118,2	- 1,0	119,6
	NOV*	140,0	+ 5,6	+26,4	129,1	+ 9,4	129,4	+ 9,5	(120,2)
	DEZ*	152,4	+10,4	+ 8,9	133,9	+ 3,7	133,3	+ 3,0	(121,0)
1974	JAN	124,9	+ 4,0	-18,0	122,6	- 8,4	122,6	- 8,0	(122,1)
	FEB	120,7	+ 6,2	- 3,4	126,1	+ 2,9	126,1	+ 2,9	(123,4)
	MAR	116,7	+ 9,2	- 3,3	127,5	+ 1,1	126,9	+ 0,6	(124,9)
	APR	121,9	+ 5,3	+ 4,5	127,8	+ 0,2	128,1	+ 0,9	(126,6)
	MAI	125,6	+ 7,4	+ 3,0	128,9	+ 0,9	129,3	+ 0,9	(128,5)
	JUN	133,1	+ 7,4	+ 6,0	132,6	+ 2,9	131,4	+ 1,6	(130,5)
	JUL	133,9	+10,1	+ 0,6	133,3	+ 0,5	133,8	+ 1,8	(132,5)
	AUG	135,9	+14,0	+ 1,5	135,1	+ 1,4	134,8	+ 0,7	(134,5)
	SEP	129,6	+12,3	- 4,6	134,6	- 0,4	135,0	+ 0,1	(136,4)
	OKT	130,5	+17,8	+ 0,7	137,5	+ 2,2	137,3	+ 1,7	(138,0)
JE PRODUKTEINHEIT (INVESTITIONSGÜTERINDUSTRIEN)									
1973	OKT	155,5	+ 4,6	- 5,0	172,3	+ 0,3	172,7	+ 0,4	174,6
	NOV	181,4	+ 8,6	+16,7	177,6	+ 3,1	175,8	+ 1,8	(176,6)
	DEZ	187,0	+ 9,0	+ 3,1	179,0	+ 0,8	178,4	+ 1,5	(179,1)
1974	JAN	174,5	+ 4,7	- 6,7	176,4	- 1,5	178,0	- 0,2	(182,1)
	FEB	167,3	+ 3,9	- 4,1	178,3	+ 1,1	178,3	+ 0,2	(185,5)
	MAR	186,4	+19,9	+11,4	197,1	+10,5	195,6	+ 9,7	(189,1)
	APR	187,9	+13,5	+ 0,8	194,8	- 1,2	193,3	- 1,2	(192,6)
	MAI	182,9	+13,0	- 2,7	190,7	- 2,1	192,5	- 0,4	(195,9)
	JUN	200,7	+16,3	+ 9,7	204,0	+ 7,0	202,7	+ 5,3	(198,4)
	JUL	223,5	+ 9,7	+11,4	204,8	+ 0,4	205,5	+ 1,4	(199,8)
	AUG	238,5	+18,6	+ 6,7	205,5	+ 0,3	204,4	- 0,5	(199,5)
	SEP	184,4	+12,7	-22,7	194,2	- 5,5	194,4	- 4,9	(197,1)
	OKT	175,4	+12,8	- 4,9	192,3	- 1,0	191,8	- 1,3	(192,0)

3. PRODUKTIVITAET UND LOHNKOSTEN IN DER INDUSTRIE

3.2. LOEHNE UND GEHAELTER (1962 = 100)

JAHR	MONAT	ORIGINALWERT			SAISONBEREINIGTER WERT		SAISON- UND ARBEITSTÄGLICH BEREINIGTER WERT		GLATTE KOMPONENTE
		INDEX	VERÄNDERUNG VORJAHR	IN O/O GEGEN VORMONAT	INDEX	VERÄNDERUNG IN O/O GEGEN VORMONAT	INDEX	VERÄNDERUNG IN O/O GEGEN VORMONAT	INDEX
JE PRODUKTEINHEIT (VERBRAUCHSGÜTERINDUSTRIEN)									
1973	OKT	134,4	+ 8,0	- 5,4	150,5	- 0,5	150,8	+ 0,2	153,4
	NOV	158,0	+14,2	+17,6	158,0	+ 5,0	157,9	+ 4,7	(154,4)
	DEZ	174,9	+14,2	+10,7	161,3	+ 2,1	160,7	+ 1,8	(155,2)
1974	JAN	155,5	+ 8,8	-11,1	155,4	- 3,7	155,2	- 3,4	(155,9)
	FEB	146,5	+10,0	- 5,8	154,6	- 0,5	154,6	- 0,4	(156,6)
	MAR	139,5	+ 9,3	- 4,8	154,1	- 0,3	153,8	- 0,5	(157,3)
	APR	147,6	+ 6,7	+ 5,8	153,9	- 0,1	153,4	- 0,3	(157,9)
	MAI	153,5	+ 7,6	+ 4,0	154,1	+ 0,1	155,3	+ 1,2	(158,6)
	JUN	176,1	+10,3	+14,7	168,3	+ 9,2	165,1	+ 6,3	(159,3)
	JUL	180,4	+ 2,7	+ 2,4	161,5	- 4,0	162,3	- 1,7	(160,1)
	AUG*	195,0	+20,2	+ 8,1	180,8	+12,0	179,4	+10,5	(161,0)
	SEP	155,1	+ 9,2	-20,5	163,7	- 9,5	164,0	- 8,6	(162,0)
	OKT	147,0	+ 9,4	- 5,2	163,2	- 0,3	162,0	- 1,2	(163,2)
JE PRODUKTEINHEIT (NAHRUNGS- UND GENUSSMITTELINDUSTRIEN)									
1973	OKT	145,2	+ 7,0	-12,8	166,6	- 1,7	168,0	+ 0,1	167,8
	NOV	175,9	+ 9,1	+21,1	171,9	+ 3,2	171,0	+ 1,8	(168,9)
	DEZ*	206,1	+ 8,9	+17,2	196,1	+14,1	194,7	+13,9	(170,1)
1974	JAN	171,1	+ 2,5	-17,0	165,7	-15,5	168,8	-13,3	(171,6)
	FEB	174,8	+ 5,6	+ 2,2	172,7	+ 4,2	172,7	+ 2,3	(173,2)
	MAR	170,2	+ 8,6	- 2,6	176,1	+ 2,0	174,7	+ 1,2	(174,9)
	APR	173,9	+ 3,6	+ 2,2	171,8	- 2,4	173,7	- 0,6	(176,5)
	MAI	174,7	+ 8,2	+ 0,5	173,9	+ 1,2	174,6	+ 0,5	(177,8)
	JUN	191,4	+10,8	+ 9,6	187,6	+ 7,9	182,9	+ 4,8	(178,8)
	JUL	176,5	+ 4,7	- 7,8	175,2	- 6,6	177,4	- 3,0	(179,1)
	AUG	183,6	+12,1	+ 4,0	181,8	+ 3,8	179,8	+ 1,4	(178,4)
	SEP	173,1	+ 4,0	- 5,7	176,1	- 3,1	176,2	- 2,0	(176,5)
	OKT	192,2	+ 4,8	-12,1	173,5	- 1,5	172,8	- 1,9	(173,1)
JE UMSATZEINHEIT (OHNE ENERGIE UND OHNE BAU)									
1973	OKT	106,2	+ 1,3	- 1,6	114,4	- 1,0	114,7	- 0,3	114,1
	NOV	123,8	+ 3,6	+16,6	116,7	+ 2,0	115,8	+ 1,0	(113,6)
	DEZ	120,2	+ 2,2	- 2,9	115,2	- 1,3	114,2	- 1,4	(113,0)
1974	JAN	109,9	- 4,9	- 8,6	108,2	- 6,1	109,0	- 4,6	(112,6)
	FEB	106,0	- 5,4	- 3,5	108,9	+ 0,6	108,9	- 0,1	(112,1)
	MAR	104,5	- 1,1	- 1,4	112,6	+ 3,4	111,8	+ 2,7	(111,8)
	APR	108,3	- 4,5	+ 3,6	110,6	- 1,8	110,1	- 1,5	(111,5)
	MAI	107,1	- 3,8	- 1,1	108,9	- 1,5	109,9	- 0,2	(111,2)
	JUN	114,5	- 3,1	+ 6,9	113,9	+ 4,6	113,4	+ 3,2	(111,0)
	JUL	118,2	- 5,8	+ 3,2	111,2	- 2,4	111,7	- 1,5	(110,9)
	AUG	122,6	+ 0,8	+ 3,7	113,4	+ 2,0	112,9	+ 1,1	(110,7)
	SEP	103,6	- 4,0	-15,5	111,5	- 1,7	111,2	- 1,5	(110,4)
	OKT	101,3	- 4,6	- 2,2	109,8	- 1,5	110,3	- 0,8	(110,0)

4. AUFTRAGSEINGANG IN DER INDUSTRIE

4.1. WERTINDEX (1970 = 100)

JAHR	MONAT	ORIGINALWERT			SAISONBEREINIGTER WERT		SAISON- UND ARBEITSTÄGLICH BEREINIGTER WERT		GLATTE KOMponente
		INDEX	VERÄNDERUNG VORJAHR	IN O/O GEGEN VORMONAT	INDEX	VERÄNDERUNG IN O/O GEGEN VORMONAT	INDEX	VERÄNDERUNG IN O/O GEGEN VORMONAT	INDEX
VERARBEITENDE INDUSTRIE (OHNE NAHRUNGS- UND GENUSSMITTELINDUSTRIE) INSGESAMT									
1973	DEZ	118,1	+ 0,2	- 9,5	126,0	- 3,5	128,2	- 1,9	132,7
1974	JAN	135,4	+ 2,8	+14,6	142,3	+12,9	141,2	+10,1	(134,2)
	FEB	139,7	+10,7	+ 3,2	138,9	- 2,4	138,9	- 1,6	(136,0)
	MAR	155,8	+11,8	+11,5	140,9	+ 1,4	142,4	+ 2,5	(137,9)
	APR	147,5	+16,4	- 5,3	143,6	+ 1,9	143,9	+ 1,1	(139,8)
	MAI	149,8	+ 3,7	+ 1,6	140,2	- 2,4	139,2	- 3,3	(141,6)
	JUN	134,9	+ 9,1	- 9,9	134,7	- 3,9	135,2	- 2,9	(143,0)
	JUL	136,8	+13,1	+ 1,4	141,6	+ 5,1	141,4	+ 4,6	(143,9)
	AUG	130,5	+12,0	- 4,6	141,4	- 0,1	142,0	+ 0,4	(143,8)
	SEP	137,4	+ 9,7	+ 5,3	137,6	- 2,7	137,8	- 3,0	(142,6)
	OKT	152,2	+11,8	+10,8	144,5	+ 5,0	141,1	+ 2,4	(139,7)
	NOV	132,3	+ 1,4	-13,1	132,3	- 8,4	134,5	- 4,7	(134,8)
	DEZ	119,1	+ 0,8	-10,0	126,9	- 4,1	125,3	- 6,8	(127,4)
VERARBEITENDE INDUSTRIE (OHNE NAHRUNGS- UND GENUSSMITTELINDUSTRIE) INLAND									
1973	DEZ	103,6	- 6,6	-13,6	114,1	- 5,2	116,3	- 3,2	121,4
1974	JAN	120,7	- 3,0	+16,5	129,7	+13,7	128,8	+10,7	(122,0)
	FEB	126,8	+ 3,7	+ 5,1	126,5	- 2,5	126,5	- 1,8	(122,9)
	MAR	140,7	+ 5,8	+11,0	127,0	+ 0,4	128,3	+ 1,4	(123,8)
	APR	133,0	+ 9,0	- 5,5	128,3	+ 1,0	128,6	+ 0,2	(124,8)
	MAI	137,0	- 1,6	+ 3,0	126,0	- 1,8	124,6	- 3,1	(125,7)
	JUN	118,7	+ 2,1	-13,4	118,7	- 5,8	119,6	- 4,0	(126,5)
	JUL	122,5	+10,3	+ 3,2	127,5	+ 7,4	127,1	+ 6,3	(127,0)
	AUG	113,0	+ 3,0	- 7,8	122,6	- 3,8	123,9	- 2,5	(127,1)
	SEP	122,7	+ 6,4	+ 8,6	121,9	- 0,6	121,8	- 1,7	(126,6)
	OKT	136,6	+ 6,4	+11,3	127,3	+ 4,4	125,2	+ 2,8	(125,2)
	NOV	119,4	- 0,4	-12,6	119,4	- 6,2	121,5	- 3,0	(122,8)
	DEZ	108,1	+ 4,3	- 9,5	118,3	- 0,9	117,5	- 3,3	(119,0)
VERARBEITENDE INDUSTRIE (OHNE NAHRUNGS- UND GENUSSMITTELINDUSTRIE) AUSLAND									
1973	DEZ	163,5	+16,4	+ 0,4	164,1	+ 0,2	166,5	+ 1,3	167,1
1974	JAN	181,5	+16,8	+11,0	174,3	+ 6,2	172,9	+ 3,8	(171,3)
	FEB	181,0	+30,0	- 0,3	178,6	+ 2,5	178,6	+ 3,3	(176,0)
	MAR	203,7	+26,5	+12,5	184,9	+ 3,5	186,4	+ 4,4	(181,3)
	APR	192,7	+35,6	- 5,4	191,8	+ 3,7	191,6	+ 2,8	(186,6)
	MAI	190,0	+17,4	- 1,4	185,1	- 3,5	185,0	- 3,4	(191,6)
	JUN	185,9	+25,7	- 2,2	185,6	+ 0,3	184,7	- 0,2	(195,8)
	JUL	181,8	+17,7	- 2,2	186,5	+ 0,5	186,7	+ 1,1	(198,4)
	AUG	187,8	+36,7	+ 3,3	203,3	+ 9,0	201,5	+ 7,9	(198,5)
	SEP	183,5	+16,8	- 2,3	187,8	- 7,6	189,1	- 6,2	(195,3)
	OKT	200,6	+25,2	+ 9,3	199,4	+ 6,2	191,9	+ 1,5	(187,6)
	NOV	173,8	+ 6,7	-13,4	175,0	-12,2	176,5	- 8,0	(174,4)
	DEZ	154,3	- 5,6	-11,2	155,5	-11,1	151,6	-14,1	(154,5)
GRUNDSTOFF- UND PRODUKTIONSGÜTERINDUSTRIEN INSGESAMT									
1973	DEZ	126,3	+ 7,8	- 8,4	133,2	- 4,4	135,4	- 2,0	139,5
1974	JAN*	150,3	+22,8	+19,0	157,2	+18,0	156,9	+15,9	(143,2)
	FEB	151,1	+23,0	+ 0,5	151,8	- 3,4	151,8	- 3,3	(147,4)
	MAR	160,7	+21,5	+ 6,4	152,4	+ 0,4	153,4	+ 1,1	(151,6)
	APR	163,2	+34,1	+ 1,6	161,7	+ 6,1	161,9	+ 5,5	(155,8)
	MAI	169,3	+22,6	+ 3,7	160,2	- 0,9	159,2	- 1,7	(159,5)
	JUN	159,8	+25,6	- 5,6	156,3	- 2,4	156,1	- 1,9	(162,2)
	JUL	166,5	+30,4	+ 4,2	166,1	+ 6,3	166,1	+ 6,4	(163,5)
	AUG	155,1	+21,4	- 6,8	158,7	- 4,5	159,2	- 4,2	(162,7)
	SEP	151,2	+18,2	- 2,5	154,4	- 2,7	154,7	- 2,8	(159,2)
	OKT	158,8	+14,6	+ 5,0	155,0	+ 0,4	152,7	- 1,3	(152,4)
	NOV	138,2	+ 0,2	-13,0	139,4	-10,1	141,1	- 7,6	(141,4)
	DEZ	119,7	- 5,2	-13,4	126,5	- 9,3	125,6	-11,0	(125,4)
GRUNDSTOFF- UND PRODUKTIONSGÜTERINDUSTRIEN INLAND									
1973	DEZ	113,2	+ 2,5	-10,8	123,5	- 4,9	126,2	- 2,0	130,4
1974	JAN	132,5	+15,2	+17,0	138,7	+12,3	137,8	+ 9,2	(132,7)
	FEB	135,9	+14,6	+ 2,6	138,6	- 0,1	138,6	+ 0,6	(135,3)
	MAR	145,3	+11,5	+ 6,9	137,4	- 0,9	138,9	+ 0,2	(138,1)
	APR	147,0	+24,1	+ 1,2	144,7	+ 5,3	144,9	+ 4,3	(140,8)
	MAI	154,7	+15,4	+ 5,2	144,3	- 0,3	143,1	- 1,2	(143,3)
	JUN	141,6	+14,6	- 8,5	137,1	- 5,0	136,6	- 4,5	(145,1)
	JUL	149,7	+19,8	+ 5,7	147,3	+ 7,4	147,6	+ 8,1	(146,1)
	AUG	136,4	+12,4	- 8,9	139,3	- 5,4	139,8	- 5,3	(145,6)
	SEP	136,9	+12,3	+ 0,4	137,8	- 1,1	138,2	- 1,1	(143,3)
	OKT	147,2	+12,8	+ 7,5	142,5	+ 3,4	139,2	+ 0,7	(138,5)
	NOV	127,4	+ 0,4	-13,5	129,8	- 8,9	131,9	- 5,2	(130,9)
	DEZ	108,3	- 4,3	-15,0	118,9	- 8,4	117,8	-10,7	(119,7)
GRUNDSTOFF- UND PRODUKTIONSGÜTERINDUSTRIEN AUSLAND									
1973	DEZ	170,7	+21,8	- 2,7	168,1	- 3,3	170,4	- 1,3	176,9
1974	JAN*	210,6	+43,1	+23,4	206,6	+22,9	206,4	+21,1	(185,5)
	FEB	202,6	+47,9	- 3,8	197,9	- 4,2	197,9	- 4,1	(194,5)
	MAR	212,6	+52,6	+ 4,9	203,5	+ 2,8	205,3	+ 3,7	(203,3)
	APR	217,8	+64,6	+ 2,4	219,6	+ 7,9	219,9	+ 7,1	(211,4)
	MAI	218,2	+43,6	+ 0,2	214,1	- 2,5	213,7	- 2,8	(218,1)
	JUN	221,1	+58,6	+ 1,3	220,1	+ 2,8	220,2	+ 3,0	(222,5)
	JUL	223,1	+63,1	+ 0,9	229,9	+ 4,5	229,9	+ 4,4	(223,9)
	AUG	218,4	+46,4	- 2,1	224,3	- 2,4	224,4	- 2,4	(221,3)
	SEP	199,2	+34,2	- 8,8	210,8	- 6,0	211,3	- 5,8	(213,6)
	OKT	198,0	+19,2	- 0,6	198,9	- 5,6	197,4	- 6,6	(199,7)
	NOV	174,8	- 0,4	-11,7	173,9	-12,6	175,9	-10,9	(178,7)
	DEZ	158,1	- 7,4	- 9,6	155,1	-10,8	153,2	-12,9	(149,3)

4. AUFTRAGSEINGANG IN DER INDUSTRIE

4.1. WERTINDEX (1970 = 100)

JAHR	MONAT	ORIGINALWERT			SAISONBEREINIGTER WERT		SAISON- UND ARBEITSTÄGLICH BEREINIGTER WERT		GLATTE KOMPONENTE
		INDEX	VERÄNDERUNG VORJAHR	VERÄNDERUNG VORMONAT	INDEX	VERÄNDERUNG IN 0/0 GEGEN VORMONAT	INDEX	VERÄNDERUNG IN 0/0 GEGEN VORMONAT	INDEX
INVESTITIONSGÜTERINDUSTRIEN INSGESAMT									
1973	DEZ	117,5	- 3,5	- 5,1	122,4	- 3,0	124,6	- 2,3	129,0
1974	JAN	130,6	+ 9,9	+11,1	135,3	+10,5	134,6	+ 8,0	(129,4)
	FEB	140,0	+ 9,4	+ 7,2	135,6	+ 0,2	135,6	+ 0,7	(130,0)
	MAR	154,0	+11,2	+10,0	138,3	+ 2,0	139,4	+ 2,8	(131,0)
	APR	135,2	+ 8,6	-12,2	135,7	- 1,9	136,0	- 2,4	(132,2)
	MAI	141,1	- 7,7	+ 4,4	130,1	- 4,1	129,6	- 4,7	(133,6)
	JUN	128,5	+ 2,1	- 8,9	126,3	- 2,9	126,7	- 2,2	(135,1)
	JUL	128,6	+ 2,8	+ 0,1	130,3	+ 3,2	129,7	+ 2,4	(136,4)
	AUG	126,7	+11,3	- 1,5	138,7	+ 6,4	139,1	+ 7,2	(137,3)
	SEP	130,2	+ 4,7	+ 2,8	131,2	- 5,4	131,7	- 5,3	(137,6)
	OKT	142,7	+10,5	+ 9,6	141,7	+ 8,0	137,5	+ 4,4	(136,7)
	NOV	127,6	+ 3,1	-10,6	130,0	- 8,3	132,4	- 3,7	(134,3)
	DEZ	126,4	+ 7,6	- 0,9	130,6	+ 0,5	128,2	- 3,2	(130,0)
INVESTITIONSGÜTERINDUSTRIEN INLAND									
1973	DEZ	97,6	-13,6	-11,3	104,5	- 6,7	105,7	- 4,3	113,9
1974	JAN	113,4	-17,9	+16,2	117,7	+12,6	118,5	+12,1	(113,8)
	FEB	126,4	+ 2,2	+11,5	120,1	+ 2,0	120,1	+ 1,4	(113,8)
	MAR	133,9	+ 7,0	+ 5,9	120,5	+ 0,3	120,7	+ 0,5	(113,8)
	APR	114,8	- 1,5	-14,3	114,8	- 4,7	115,6	- 4,2	(113,8)
	MAI	124,3	-16,4	+ 8,3	118,4	+ 3,1	116,4	+ 0,7	(113,8)
	JUN	108,0	- 5,4	-13,1	105,1	-11,2	109,1	- 6,3	(113,9)
	JUL	111,6	+ 4,7	+ 3,3	113,8	+ 8,3	113,2	+ 3,8	(114,1)
	AUG	103,1	- 1,1	- 7,6	112,7	- 1,0	115,0	+ 1,6	(114,3)
	SEP	107,7	+ 0,3	+ 4,5	109,2	- 3,1	108,5	- 5,7	(114,7)
	OKT	115,8	- 1,7	+ 7,5	114,1	+ 4,5	115,1	+ 6,1	(115,2)
	NOV	106,6	- 3,1	- 7,9	108,4	- 5,0	110,2	- 4,3	(115,8)
	DEZ	113,4	+16,2	+ 6,4	119,0	+ 9,8	119,1	+ 8,1	(116,7)
INVESTITIONSGÜTERINDUSTRIEN AUSLAND									
1973	DEZ	163,0	+14,1	+ 5,1	163,0	+ 3,3	165,3	+ 3,2	162,1
1974	JAN	170,8	+ 5,7	+ 4,8	164,4	+ 0,9	162,8	- 1,5	(164,5)
	FEB	173,4	+24,7	+ 1,5	171,6	+ 4,4	171,6	+ 5,4	(167,9)
	MAR	201,5	+18,0	+16,2	178,5	+ 4,0	179,7	+ 4,7	(172,2)
	APR	182,3	+26,7	- 9,5	182,6	+ 2,3	182,3	+ 1,4	(177,3)
	MAI	180,2	+ 9,6	- 1,2	176,2	- 3,5	176,5	- 3,2	(182,7)
	JUN	176,8	+15,6	- 1,9	175,9	- 0,2	174,1	- 1,4	(187,7)
	JUL	168,8	- 0,2	- 4,5	169,9	- 3,4	170,1	- 2,3	(191,8)
	AUG	184,6	+36,4	+ 9,4	202,4	+19,1	199,3	+17,2	(193,8)
	SEP	182,2	+10,9	- 1,3	182,6	- 9,8	184,5	- 7,4	(192,8)
	OKT	203,5	+31,1	+11,7	204,3	+11,9	193,7	+ 5,0	(187,5)
	NOV	177,0	+14,1	-13,0	179,9	-11,9	181,1	- 6,5	(176,4)
	DEZ	157,3	- 3,5	-11,1	158,2	-12,1	153,5	-15,2	(158,2)
VERBRAUCHSGÜTERINDUSTRIEN INSGESAMT									
1973	DEZ	106,3	- 3,5	-20,7	121,2	- 3,1	123,1	+ 0,2	122,0
1974	JAN*	122,6	+ 6,5	+15,3	139,3	+14,9	138,9	+12,8	(122,7)
	FEB	120,1	- 5,8	- 2,0	124,3	-10,8	124,3	-10,5	(123,6)
	MAR	151,9	- 0,7	+26,5	127,9	+ 2,9	128,7	+ 3,5	(124,8)
	APR	151,2	+ 8,0	- 0,5	133,0	+ 4,0	132,0	+ 2,6	(126,1)
	MAI	138,9	+ 3,3	- 8,1	131,8	- 0,9	129,8	- 1,7	(127,4)
	JUN	109,4	- 3,3	-21,2	121,0	- 8,2	123,6	- 4,8	(128,6)
	JUL	107,7	+ 7,1	- 1,6	129,6	+ 7,1	129,3	+ 4,6	(129,4)
	AUG	99,6	- 4,7	- 7,5	120,3	- 7,2	121,6	- 6,0	(129,6)
	SEP	131,9	+ 7,8	+32,4	125,5	+ 4,3	125,0	+ 2,8	(129,0)
	OKT	163,7	+10,1	+24,1	133,2	+ 6,1	132,5	+ 6,0	(127,3)
	NOV	133,9	- 0,1	-18,2	124,8	- 6,3	125,0	- 5,7	(124,3)
	DEZ	100,8	- 5,2	-24,7	116,3	- 6,8	116,3	- 7,0	(119,6)
VERBRAUCHSGÜTERINDUSTRIEN INLAND									
1973	DEZ	101,1	- 6,4	-21,4	117,9	- 2,5	120,2	+ 1,3	120,3
1974	JAN	117,1	+ 4,6	+15,8	128,8	+ 9,2	127,6	+ 6,2	(120,9)
	FEB	114,2	- 8,6	- 2,5	120,0	- 6,8	120,0	- 6,0	(121,6)
	MAR	146,7	- 3,4	+28,5	122,8	+ 2,3	124,3	+ 3,6	(122,5)
	APR	146,7	+ 6,7	+ 0,0	128,5	+ 4,6	127,9	+ 2,9	(123,5)
	MAI	134,8	+ 4,3	- 8,1	128,8	+ 0,2	126,6	- 1,0	(124,5)
	JUN	105,3	- 3,7	-21,9	117,6	- 8,7	119,4	- 5,7	(125,3)
	JUL	103,0	+ 4,1	- 2,2	125,0	+ 6,3	125,3	+ 4,9	(125,9)
	AUG	97,0	- 5,8	- 5,8	116,9	- 6,5	117,7	- 6,1	(126,1)
	SEP	130,1	+ 7,9	+34,1	122,6	+ 4,9	122,4	+ 4,0	(125,7)
	OKT	160,3	+10,3	+23,2	129,7	+ 5,8	128,3	+ 4,8	(124,6)
	NOV	131,8	+ 2,5	-17,8	123,7	- 4,6	124,5	- 3,0	(122,5)
	DEZ	97,8	- 3,3	-25,8	115,5	- 6,6	115,4	- 7,3	(119,4)
VERBRAUCHSGÜTERINDUSTRIEN AUSLAND									
1973	DEZ	146,0	+14,6	-16,8	154,7	- 7,0	157,3	- 3,7	158,7
1974	JAN	165,2	+18,6	+13,2	170,4	+10,1	170,1	+ 8,1	(160,4)
	FEB	165,9	+13,0	+ 0,4	163,6	- 4,0	163,6	- 3,8	(162,0)
	MAR	192,0	+18,2	+15,7	170,2	+ 4,0	171,7	+ 5,0	(163,2)
	APR	186,0	+16,4	- 3,1	168,7	- 0,9	166,7	- 2,9	(164,1)
	MAI	170,5	- 2,4	- 8,3	156,7	- 7,1	154,7	- 7,2	(164,4)
	JUN	141,0	- 0,4	-17,3	145,5	- 7,1	150,0	- 3,0	(164,0)
	JUL	143,6	+26,9	+ 1,8	165,2	+13,5	164,3	+ 9,5	(162,7)
	AUG	119,9	+ 3,3	-16,5	148,0	-10,4	150,7	- 8,3	(160,4)
	SEP	146,2	+ 7,1	+21,9	152,2	+ 2,8	151,0	+ 0,2	(157,0)
	OKT	190,1	+ 8,7	+30,0	166,6	+ 9,5	164,3	+ 8,8	(152,2)
	NOV	150,8	-14,0	-20,7	142,4	-14,5	143,3	-12,8	(145,8)
	DEZ	124,4	-14,8	-17,5	134,1	- 5,8	131,8	- 8,0	(137,8)

4. AUFTRAGSEINGANG IN DER INDUSTRIE

4.1. WERTINDEX (1970 = 100)

JAHR	MONAT	ORIGINALWERT			SAISONBEREINIGTER WERT		SAISON- UND ARBEITSTÄEGLICH BEREINIGTER WERT		GLATTE KOMPONENTE
		INDEX	VERÄNDERUNG IN O/O GEGEN VORJAHR VORMONAT		INDEX	VERÄNDERUNG IN O/O GEGEN VORMONAT	INDEX	VERÄNDERUNG IN O/O GEGEN VORMONAT	INDEX
CHEMISCHE INDUSTRIE (OHNE KOHLENWERTSTOFFINDUSTRIE) INSGESAMT									
1973	DEZ	133,3	+16,1	- 4,5	140,3	- 0,3	142,9	+ 1,2	145,5
1974	JAN*	162,8	+27,5	+22,1	167,5	+19,4	167,2	+17,0	(150,9)
	FEB	162,1	+29,9	- 0,4	159,6	- 4,7	159,6	- 4,5	(156,8)
	MAR	173,4	+31,3	+ 7,0	164,8	+ 3,3	165,9	+ 3,9	(162,7)
	APR	175,9	+45,5	+ 1,4	176,1	+ 6,9	175,9	+ 6,0	(168,4)
	MAI	180,2	+36,4	+ 2,4	175,4	- 0,4	174,2	- 1,0	(173,4)
	JUN	177,6	+39,5	- 1,4	176,3	+ 0,5	175,8	+ 0,9	(177,2)
	JUL	178,5	+39,1	+ 0,5	181,0	+ 2,7	180,3	+ 2,6	(179,2)
	AUG	166,9	+28,7	- 6,5	171,4	- 5,3	172,2	- 4,5	(178,8)
	SEP	170,6	+29,4	+ 2,2	171,3	- 0,1	171,9	- 0,2	(175,3)
	OKT	181,4	+26,9	+ 6,3	175,8	+ 2,6	172,5	+ 0,3	(168,1)
	NOV	152,7	+ 9,4	-15,8	154,5	-12,1	155,3	-10,0	(156,3)
	DEZ	129,0	- 3,2	-15,5	136,8	-11,5	135,7	-12,6	(139,3)
CHEMISCHE INDUSTRIE (OHNE KOHLENWERTSTOFFINDUSTRIE) INLAND									
1973	DEZ	124,3	+15,6	- 5,7	134,5	+ 1,0	137,0	+ 2,1	138,5
1974	JAN*	154,0	+23,2	+23,9	157,8	+17,3	157,0	+14,6	(142,4)
	FEB	151,7	+27,1	- 1,5	150,0	- 4,9	150,0	- 4,5	(146,4)
	MAR	156,6	+20,9	+ 3,2	149,9	- 0,1	150,7	+ 0,5	(150,1)
	APR	160,0	+37,8	+ 2,2	161,3	+ 7,6	160,8	+ 6,7	(153,6)
	MAI	166,8	+31,9	+ 4,3	161,5	+ 0,1	160,5	- 0,2	(156,5)
	JUN	157,6	+27,3	- 5,5	155,8	- 3,5	156,0	- 2,8	(158,7)
	JUL	164,1	+30,8	+ 4,1	164,6	+ 5,6	163,4	+ 4,7	(160,0)
	AUG	150,4	+22,2	- 8,3	155,3	- 5,7	155,9	- 4,6	(160,2)
	SEP	156,6	+22,2	+ 4,1	155,0	- 0,2	155,8	- 0,1	(159,1)
	OKT	167,0	+21,4	+ 6,6	160,6	+ 3,6	158,4	+ 1,7	(156,6)
	NOV	141,9	+ 7,7	-15,0	144,7	- 9,9	145,4	- 8,2	(152,6)
	DEZ*	117,7	- 5,3	-17,1	127,4	-12,0	126,1	-13,3	(146,9)
CHEMISCHE INDUSTRIE (OHNE KOHLENWERTSTOFFINDUSTRIE) AUSLAND									
1973	DEZ	153,7	+17,1	- 2,1	153,3	- 2,4	156,7	- 0,3	161,3
1974	JAN*	182,8	+36,6	+18,9	187,0	+22,0	186,2	+18,8	(169,2)
	FEB	185,5	+35,4	+ 1,5	180,7	- 3,4	180,7	- 3,0	(178,1)
	MAR*	211,2	+52,9	+13,9	205,5	+13,7	207,2	+14,7	(187,4)
	APR	211,7	+60,7	+ 0,2	208,1	+ 1,3	208,5	+ 0,6	(196,8)
	MAI	210,5	+45,6	- 0,6	205,3	- 1,3	204,7	- 1,8	(205,5)
	JUN	222,6	+64,4	+ 5,7	222,1	+ 8,2	217,5	+ 6,3	(212,7)
	JUL	211,1	+56,8	- 5,2	218,7	- 1,5	219,5	+ 0,9	(217,5)
	AUG	204,2	+41,4	- 3,3	208,7	- 4,6	208,4	- 5,1	(218,8)
	SEP	202,2	+44,5	- 1,0	209,0	+ 0,1	210,3	+ 0,9	(215,5)
	OKT	213,8	+38,1	+ 5,7	211,4	+ 1,1	206,3	- 1,9	(206,4)
	NOV*	176,9	+12,7	-17,3	175,5	-17,0	177,7	-13,9	(190,0)
	DEZ	154,5	+ 0,5	-12,7	157,2	-10,4	156,1	-12,2	(165,0)
MASCHINENBAU INSGESAMT									
1973	DEZ	114,5	+ 2,6	- 7,5	120,9	- 6,5	124,2	- 2,2	124,9
1974	JAN	139,8	+ 8,8	+22,1	134,5	+11,2	133,8	+ 7,7	(125,9)
	FEB	134,8	+10,9	- 3,6	131,7	- 2,1	131,7	- 1,6	(127,5)
	MAR	150,3	+15,6	+11,5	136,4	+ 3,6	136,4	+ 3,6	(129,7)
	APR	132,6	+ 7,7	-11,8	131,6	- 3,5	131,0	- 4,0	(132,4)
	MAI	137,8	- 3,4	+ 3,9	127,9	- 2,8	126,4	- 3,5	(135,3)
	JUN	128,8	+ 3,0	- 6,5	126,4	- 1,2	129,0	+ 2,1	(138,3)
	JUL	137,8	+12,6	+ 7,0	135,4	+ 7,1	135,7	+ 5,2	(140,8)
	AUG	138,1	+22,0	+ 0,2	145,8	+ 7,7	144,9	+ 6,8	(142,5)
	SEP	137,5	+26,7	- 0,4	144,0	- 1,2	144,5	- 0,3	(142,7)
	OKT	134,6	+11,2	- 2,1	138,9	- 3,5	138,1	- 4,4	(140,8)
	NOV	126,5	+ 2,2	- 6,0	131,9	- 5,0	132,9	- 3,8	(136,0)
	DEZ	125,4	+ 9,5	- 0,9	131,1	- 0,6	129,3	- 2,7	(127,6)
MASCHINENBAU INLAND									
1973	DEZ	81,8	-18,5	-19,2	92,5	-14,1	95,4	- 8,7	101,1
1974	JAN	107,6	- 9,3	+31,5	105,6	+14,2	107,5	+12,7	(100,5)
	FEB	104,5	- 3,5	- 2,9	104,6	- 0,9	104,6	- 2,7	(100,3)
	MAR	130,7	+ 9,3	+25,1	115,8	+10,7	112,9	+ 7,9	(100,7)
	APR	107,5	- 3,4	-17,8	104,8	- 9,5	103,8	- 8,1	(101,6)
	MAI	110,8	-17,9	+ 3,1	97,3	- 7,2	95,3	- 8,2	(103,0)
	JUN	93,3	-16,3	-15,8	90,6	- 6,9	93,9	- 1,5	(104,7)
	JUL	104,2	+ 2,3	+11,7	101,2	+11,7	101,5	+ 8,1	(106,4)
	AUG	106,2	+11,7	+ 1,9	110,9	+ 9,6	110,4	+ 8,8	(108,0)
	SEP	100,0	+16,8	- 5,8	107,0	- 3,5	107,4	- 2,7	(109,0)
	OKT	99,2	- 4,7	- 0,8	101,8	- 4,9	104,2	- 3,0	(109,1)
	NOV	99,1	- 2,1	- 0,1	104,2	+ 2,4	103,5	- 0,7	(107,8)
	DEZ	96,1	+17,5	- 3,0	105,7	+ 1,4	104,8	+ 1,3	(104,5)
MASCHINENBAU AUSLAND									
1973	DEZ	173,6	+31,7	+ 5,3	172,4	+ 2,4	176,3	+ 5,2	167,9
1974	JAN	198,3	+35,4	+14,2	186,7	+ 8,3	181,5	+ 2,9	(172,0)
	FEB	189,7	+30,4	- 4,3	180,8	- 3,2	180,8	- 0,4	(176,8)
	MAR	186,0	+25,1	- 2,0	173,8	- 3,9	179,2	- 0,9	(182,3)
	APR	178,1	+23,1	- 4,2	180,2	+ 3,7	180,1	+ 0,5	(188,1)
	MAI	186,6	+19,2	+ 4,8	183,4	+ 1,8	182,7	+ 1,4	(194,0)
	JUN	193,2	+28,9	+ 3,5	191,2	+ 4,3	192,7	+ 5,5	(199,3)
	JUL	198,7	+24,7	+ 2,8	197,4	+ 3,2	197,6	+ 2,5	(203,2)
	AUG	196,0	+34,2	- 1,4	209,1	+ 5,9	207,3	+ 4,9	(205,1)
	SEP	205,6	+37,1	+ 4,9	211,2	+ 1,0	212,0	+ 2,3	(203,8)
	OKT	198,6	+31,0	- 3,4	206,1	- 2,4	199,6	- 5,8	(198,3)
	NOV	176,0	+ 6,8	-11,4	181,8	-11,8	186,2	- 6,7	(187,3)
	DEZ	178,6	+ 2,9	+ 1,5	177,3	- 2,5	173,7	- 6,7	(169,5)

4. AUFTRAGSEINGANG IN DER INDUSTRIE

4.1. WERTINDEX (1970 = 100)

JAHR	MONAT	ORIGINALWERT			SAISONBEREINIGTER WERT		SAISON- UND ARBEITSTÄEGLICH BEREINIGTER WERT		GLATTE KOMPONENTE
		INDEX	VERAENDERUNG VORJAHR	IN O/O GEGEN VORMONAT	INDEX	VERAENDERUNG IN O/O GEGEN VORMONAT	INDEX	VERAENDERUNG IN O/O GEGEN VORMONAT	INDEX
STRASSENFAHRZEUGBAU INSGESAMT									
1973	DEZ	98,8	- 7,7	- 6,7	120,4	+ 9,5	121,9	+ 4,6	121,6
1974	JAN	122,9	-32,4	+24,4	127,7	+ 6,1	124,8	+ 2,4	(121,1)
	FEB	139,7	-11,1	+13,7	123,5	- 3,3	123,5	- 1,0	(120,3)
	MAR	143,8	- 0,9	+ 2,9	123,3	- 0,2	126,0	+ 2,0	(119,2)
	APR	132,2	+ 3,0	- 8,1	124,2	+ 0,7	126,4	+ 0,3	(117,8)
	MAI	136,7	-19,3	+ 3,4	113,5	- 8,6	112,5	-11,0	(116,3)
	JUN	118,8	- 0,7	-13,1	116,8	+ 2,9	113,9	+ 1,2	(114,9)
	JUL	106,0	+ 7,6	-10,8	115,4	- 1,2	113,7	- 0,2	(113,9)
	AUG	85,7	- 9,9	-19,2	108,9	- 5,6	110,3	- 3,0	(113,6)
	SEP	101,5	-16,0	+18,4	105,7	- 2,9	107,2	- 2,8	(114,5)
	OKT*	156,9	+29,5	+54,6	152,0	+43,8	146,3	+36,5	(117,3)
	NOV	115,7	+ 9,3	-26,3	118,3	-22,2	120,9	-17,4	(122,4)
	DEZ	111,9	+13,3	- 3,3	132,6	+12,1	132,5	+ 9,6	(130,6)
STRASSENFAHRZEUGBAU INLAND									
1973	DEZ	51,7	-50,1	-27,1	81,5	- 2,9	81,5	- 6,8	91,6
1974	JAN	96,3	-46,5	+86,3	94,8	+16,3	95,1	+16,7	(90,8)
	FEB	137,4	-15,6	+42,7	108,3	+14,2	108,3	+13,9	(90,4)
	MAR	119,0	-12,1	-13,4	94,0	-13,2	96,3	-11,1	(90,5)
	APR	95,0	-22,9	-20,2	85,9	- 8,6	88,3	- 8,3	(90,9)
	MAI	106,1	-40,4	+11,7	90,7	+ 5,6	92,1	+ 4,3	(91,8)
	JUN	92,4	-10,1	-12,9	88,8	- 2,1	89,2	- 3,1	(93,2)
	JUL	82,0	- 2,7	-11,3	92,0	+ 3,6	90,8	+ 1,8	(95,2)
	AUG	85,4	+ 8,7	+ 4,1	100,8	+ 9,6	103,3	+13,8	(98,0)
	SEP	89,7	- 8,3	+ 5,0	97,8	- 3,0	97,3	- 5,8	(101,6)
	OKT*	102,7	+10,8	+14,5	99,7	+ 1,9	100,2	+ 3,0	(106,3)
	NOV	86,9	+22,6	-15,4	100,3	+ 0,6	104,5	+ 4,3	(112,4)
	DEZ	98,7	+90,9	+13,6	127,1	+26,7	126,3	+20,9	(120,1)
STRASSENFAHRZEUGBAU AUSLAND									
1973	DEZ	157,3	+41,6	+ 5,4	166,9	+19,2	169,1	+16,9	156,8
1974	JAN	156,0	-15,2	- 0,8	166,0	- 0,5	160,6	- 5,0	(158,0)
	FEB	142,5	- 5,1	- 8,7	140,4	-15,4	140,4	-12,6	(158,0)
	MAR	174,7	+11,1	+22,6	157,3	+12,0	158,2	+12,7	(156,6)
	APR	178,3	+32,6	+ 2,1	170,0	+ 8,1	172,5	+ 9,0	(153,9)
	MAI	174,8	+10,1	- 2,0	160,1	- 5,8	153,9	-10,8	(150,2)
	JUN	151,8	+ 8,0	-13,2	151,1	- 5,6	148,9	- 3,2	(145,7)
	JUL	135,7	+16,9	-10,6	144,0	- 4,7	142,7	- 4,2	(140,9)
	AUG	86,0	-25,6	-36,6	118,2	-17,9	119,5	-16,3	(136,5)
	SEP	116,2	-22,2	+35,1	114,8	- 2,9	117,4	- 1,8	(133,3)
	OKT*	224,1	+43,2	+92,9	213,5	+86,0	209,4	+78,4	(132,3)
	NOV	151,5	+ 1,5	-32,4	139,6	-34,6	139,0	-33,6	(134,5)
	DEZ	128,4	-18,4	-15,2	138,1	- 1,1	143,7	+ 3,4	(141,2)
ELEKTROTECHNISCHE INDUSTRIE INSGESAMT									
1973	DEZ	136,9	+ 0,4	- 2,5	131,7	- 3,4	132,6	- 1,3	135,5
1974	JAN	133,6	+ 1,1	- 2,4	137,1	+ 4,1	137,9	+ 4,0	(136,6)
	FEB*	165,7	+31,9	+24,0	166,3	+21,3	166,8	+21,0	(137,8)
	MAR	156,7	+11,8	- 5,4	144,5	-13,1	144,3	-13,5	(139,1)
	APR	137,9	+13,4	-12,0	144,5	+ 0,0	144,2	- 0,1	(140,5)
	MAI	146,0	- 5,9	+ 5,9	149,7	+ 3,6	148,2	+ 2,8	(141,7)
	JUN	135,9	+ 0,5	- 6,9	132,1	-11,8	137,3	- 7,4	(142,6)
	JUL	137,5	+ 8,4	+ 1,2	139,6	+ 5,7	138,9	+ 1,2	(143,0)
	AUG	132,9	+10,6	- 3,3	145,3	+ 4,1	147,8	+ 6,4	(142,5)
	SEP	133,8	+ 7,4	+ 0,7	132,8	- 8,6	132,5	-10,4	(140,9)
	OKT	138,8	- 4,8	+ 3,7	135,0	+ 1,7	136,5	+ 3,0	(137,8)
	NOV	136,3	- 2,9	- 1,8	131,3	- 2,7	132,3	- 3,1	(132,7)
	DEZ	135,1	- 1,3	- 0,9	128,7	- 2,0	128,2	- 3,1	(125,2)
ELEKTROTECHNISCHE INDUSTRIE INLAND									
1973	DEZ	125,0	- 6,7	- 6,2	120,8	- 6,9	120,3	- 5,7	129,0
1974	JAN	123,9	- 6,5	- 0,9	129,2	+ 7,0	129,9	+ 8,0	(129,5)
	FEB	151,3	+22,9	+22,1	145,0	+12,2	145,0	+11,6	(129,8)
	MAR	141,4	+10,6	- 6,5	134,7	- 7,1	136,5	- 5,9	(130,0)
	APR	127,9	+ 8,6	- 9,5	133,1	- 1,2	133,1	- 2,5	(130,1)
	MAI	134,7	-15,9	+ 5,3	137,4	+ 3,2	135,0	+ 1,4	(129,9)
	JUN	121,3	- 2,0	- 9,9	117,6	-14,4	125,3	- 7,2	(129,5)
	JUL	126,1	+ 7,1	+ 4,0	128,1	+ 8,9	126,7	+ 1,1	(128,8)
	AUG	107,7	- 8,8	-14,6	118,6	- 7,4	125,1	- 1,3	(127,7)
	SEP	118,9	+ 0,7	+10,4	118,2	- 0,3	115,8	- 7,4	(126,1)
	OKT	128,9	- 2,6	+ 8,4	124,6	+ 5,4	128,1	+10,6	(123,9)
	NOV	118,7	-10,9	- 7,9	114,4	- 8,2	117,5	- 8,3	(120,9)
	DEZ	125,3	+ 0,2	+ 5,6	119,6	+ 4,5	121,1	+ 3,1	(117,1)
ELEKTROTECHNISCHE INDUSTRIE AUSLAND									
1973	DEZ	180,8	+24,4	+ 7,9	171,9	+ 2,8	172,3	+ 7,1	164,9
1974	JAN	169,6	+30,1	- 6,2	175,1	+ 1,9	176,0	+ 2,1	(169,5)
	FEB*	219,1	+62,1	+29,2	216,2	+23,5	209,9	+19,3	(174,8)
	MAR	213,5	+14,8	- 2,6	185,6	-14,2	180,5	-14,0	(180,6)
	APR	174,8	+28,9	-18,1	183,7	- 1,0	178,9	- 0,9	(186,5)
	MAI	188,2	+37,9	+ 7,7	194,1	+ 5,7	195,6	+ 9,3	(192,1)
	JUN	190,4	+ 7,2	+ 1,2	180,8	- 6,9	184,0	- 5,9	(196,9)
	JUL	179,8	+11,5	- 5,6	183,7	+ 1,6	184,6	+ 0,3	(200,3)
	AUG	226,3	+76,8	+25,9	238,8	+30,0	231,3	+25,3	(201,5)
	SEP	189,0	+27,3	-16,5	188,7	-21,0	191,1	-17,4	(199,7)
	OKT	175,7	-10,2	- 7,0	187,0	- 0,9	186,2	- 2,6	(194,0)
	NOV	201,8	+20,5	+14,9	199,2	+ 6,5	192,5	+ 3,4	(183,6)
	DEZ	171,1	- 5,4	-15,2	163,9	-17,7	159,9	-16,9	(167,4)

4. AUFTRAGSEINGANG IN DER INDUSTRIE

4.1. WERTINDEX (1970 = 100)

JAHR	MONAT	ORIGINALWERT			SAISONBEREINIGTER WERT		SAISON- UND ARBEITSTÄEGLICH BEREINIGTER WERT		GLATTE KOMPONENTE
		INDEX	VERÄNDERUNG VORJAHR	IN O/O GEGEN VORMONAT	INDEX	VERÄNDERUNG IN O/O GEGEN VORMONAT	INDEX	VERÄNDERUNG IN O/O GEGEN VORMONAT	INDEX
EISEN-, BLECH- UND METALLWARENINDUSTRIE INSGESAMT									
1973	DEZ	115,0	+ 1,6	-12,5	121,9	- 3,0	123,0	- 3,9	126,2
1974	JAN*	138,4	+10,6	+20,3	141,1	+15,8	140,1	+13,9	(126,3)
	FEB	131,8	+ 5,2	- 4,8	129,0	- 8,6	129,0	- 7,9	(126,7)
	MAR	138,2	+ 4,5	+ 4,9	127,9	- 0,9	130,2	+ 0,9	(127,2)
	APR	133,4	+ 6,5	- 3,5	131,4	+ 2,7	132,3	+ 1,6	(127,8)
	MAI	136,4	+ 1,1	+ 2,2	129,7	- 1,3	127,6	- 3,6	(128,5)
	JUN	123,9	- 1,4	- 9,2	121,9	- 6,0	124,4	- 2,5	(128,9)
	JUL	127,1	+10,3	+ 2,6	133,7	+ 9,7	131,9	+ 6,0	(129,0)
	AUG	108,9	- 7,5	-14,3	118,5	-11,4	122,4	- 7,2	(128,3)
	SEP	121,2	- 0,2	+11,3	122,2	+ 3,1	121,5	- 0,7	(126,7)
	OKT	135,1	- 1,7	+11,5	131,8	+ 7,9	130,3	+ 7,2	(123,6)
	NOV	120,0	- 8,7	-11,2	114,9	-12,8	116,7	-10,4	(118,7)
	DEZ	105,5	- 8,3	-12,1	112,4	- 2,2	112,8	- 3,3	(111,5)
EISEN-, BLECH- UND METALLWARENINDUSTRIE INLAND									
1973	DEZ	106,4	- 5,5	-16,0	113,9	- 5,6	115,0	- 6,2	120,2
1974	JAN*	131,0	+ 7,2	+23,1	134,0	+17,6	133,2	+15,8	(119,8)
	FEB	123,0	+ 0,1	- 6,1	121,2	- 9,6	121,2	- 9,0	(119,6)
	MAR	130,5	+ 0,8	+ 6,1	120,8	- 0,3	123,0	+ 1,5	(119,7)
	APR	124,4	+ 1,6	- 4,7	123,3	+ 2,1	124,6	+ 1,3	(120,1)
	MAI	128,2	- 2,2	+ 3,1	122,1	- 1,0	120,2	- 3,5	(120,5)
	JUN	117,6	- 5,2	- 8,3	115,3	- 5,6	117,0	- 2,7	(121,0)
	JUL	119,7	+ 5,5	+ 1,8	125,4	+ 8,8	124,0	+ 6,0	(121,2)
	AUG	104,0	-10,3	-13,1	112,2	-10,5	115,4	- 6,9	(121,0)
	SEP	115,5	- 3,8	+11,1	115,4	+ 2,9	114,9	- 0,4	(119,9)
	OKT	128,0	- 2,7	+10,8	125,2	+ 8,5	123,5	+ 7,5	(117,8)
	NOV	116,2	- 8,2	- 9,2	110,8	-11,5	112,5	- 8,9	(114,0)
	DEZ	101,3	- 4,8	-12,8	108,8	- 1,8	109,2	- 2,9	(108,3)
EISEN-, BLECH- UND METALLWARENINDUSTRIE AUSLAND									
1973	DEZ	158,3	+35,9	+ 1,3	164,0	+ 7,1	165,7	+ 6,6	159,4
1974	JAN	175,9	+25,8	+11,1	171,0	+ 4,3	167,8	+ 1,3	(162,7)
	FEB	176,5	+28,9	+ 0,3	169,7	- 0,8	169,7	+ 1,1	(165,7)
	MAR	176,6	+21,1	+ 0,1	164,4	- 3,1	168,6	- 0,6	(168,1)
	APR	178,2	+28,0	+ 0,9	173,0	+ 5,2	171,8	+ 1,9	(169,8)
	MAI	177,7	+15,3	- 0,3	168,8	- 2,4	166,3	- 3,2	(170,5)
	JUN	155,7	+16,3	-12,4	155,6	- 7,8	161,7	- 2,8	(170,1)
	JUL	164,2	+32,5	+ 5,5	175,9	+13,0	172,5	+ 6,7	(168,2)
	AUG	133,9	+ 6,2	-18,5	151,7	-13,8	157,5	- 8,7	(164,8)
	SEP	150,0	+17,4	+12,0	157,6	+ 3,9	156,0	- 1,0	(159,5)
	OKT	171,2	+ 2,6	+14,1	160,9	+ 2,1	160,1	+ 2,6	(152,2)
	NOV	138,7	-11,2	-19,0	136,6	-15,1	139,2	-13,1	(142,6)
	DEZ	126,4	-20,2	- 8,9	131,9	- 3,4	131,8	- 5,3	(130,6)
TEXTILINDUSTRIE INSGESAMT									
1973	DEZ	101,0	-10,6	-20,8	112,1	- 4,2	114,2	+ 1,2	111,6
1974	JAN	113,4	- 6,4	+12,3	120,2	+ 7,2	119,8	+ 4,9	(111,6)
	FEB	113,1	-15,5	- 0,3	112,4	- 6,5	112,4	- 6,2	(111,8)
	MAR	135,3	-12,4	+19,6	111,8	- 0,5	111,8	- 0,5	(112,1)
	APR	134,7	+ 1,8	- 0,4	120,0	+ 7,3	118,0	+ 5,5	(112,5)
	MAI	123,3	- 1,4	- 8,5	117,4	- 2,2	115,4	- 2,2	(112,8)
	JUN	94,0	-16,1	-23,8	103,8	-11,6	106,5	- 7,7	(113,1)
	JUL	89,5	- 1,9	- 4,8	112,8	+ 8,7	113,3	+ 6,4	(113,2)
	AUG	75,9	-13,3	-15,2	102,0	- 9,6	102,8	- 9,3	(113,1)
	SEP	110,0	+ 4,9	+44,9	107,4	+ 5,3	106,9	+ 4,0	(112,8)
	OKT	140,8	+12,5	+28,0	115,1	+ 7,2	115,4	+ 8,0	(112,3)
	NOV	123,4	- 3,2	-12,4	112,1	- 2,6	111,6	- 3,3	(111,5)
	DEZ	93,7	- 7,2	-24,1	105,7	- 5,7	105,3	- 5,6	(110,5)
TEXTILINDUSTRIE INLAND									
1973	DEZ	93,9	-14,3	-20,9	106,9	- 1,8	109,1	+ 4,1	106,2
1974	JAN	108,0	- 8,0	+15,0	115,1	+ 7,7	114,6	+ 5,0	(106,3)
	FEB	106,6	-18,4	- 1,3	107,2	- 6,9	107,2	- 6,5	(106,7)
	MAR	131,1	-14,3	+23,0	106,6	- 0,6	106,6	- 0,6	(107,2)
	APR	129,8	+ 0,5	- 1,0	114,8	+ 7,7	113,2	+ 6,2	(107,8)
	MAI	120,9	+ 2,5	- 6,9	116,0	+ 1,0	113,8	+ 0,5	(108,5)
	JUN	90,7	-15,2	-25,0	101,9	-12,2	104,4	- 8,3	(109,1)
	JUL	85,2	- 4,2	- 6,1	108,7	+ 6,7	109,4	+ 4,8	(109,7)
	AUG	74,2	-14,0	-12,9	98,8	- 9,1	99,5	- 9,0	(110,1)
	SEP	110,2	+ 8,1	+48,5	105,7	+ 7,0	105,2	+ 5,7	(110,5)
	OKT	138,1	+16,8	+25,3	111,7	+ 5,7	112,6	+ 7,0	(110,7)
	NOV	122,2	+ 2,9	-11,5	111,6	- 0,1	111,2	- 1,2	(110,9)
	DEZ	92,2	- 1,8	-24,5	106,1	- 4,9	106,3	- 4,4	(111,1)
TEXTILINDUSTRIE AUSLAND									
1973	DEZ	142,2	+ 6,7	-20,4	141,6	-13,3	144,2	- 9,3	143,0
1974	JAN	144,8	+ 1,0	+ 1,8	150,2	+ 6,1	150,1	+ 4,1	(142,4)
	FEB	150,8	- 0,5	+ 4,1	142,4	- 5,2	142,4	- 5,1	(141,7)
	MAR	159,6	- 1,8	+ 5,8	141,9	- 0,4	141,9	- 0,4	(140,8)
	APR	163,1	+ 8,4	+ 2,2	150,2	+ 5,8	146,5	+ 3,2	(139,6)
	MAI	137,4	-17,1	-15,8	126,6	-15,7	125,9	-14,1	(138,1)
	JUN	113,1	-20,1	-17,7	114,7	- 9,4	117,8	- 6,4	(136,2)
	JUL	114,4	+ 9,7	+ 1,1	136,5	+19,0	136,0	+15,4	(133,7)
	AUG	85,8	- 8,8	-25,0	120,6	-11,6	121,3	-10,8	(130,5)
	SEP	108,7	-11,0	+26,7	117,5	- 2,6	116,5	- 4,0	(126,4)
	OKT	156,5	- 5,3	+44,0	135,0	+14,9	131,2	+12,6	(121,2)
	NOV	130,4	-27,0	-16,7	114,5	-15,2	114,1	-13,0	(114,8)
	DEZ	102,5	-27,9	-21,4	103,7	- 9,9	99,3	-13,0	(106,9)

4. AUFTRAGSEINGANG IN DER INDUSTRIE

4.1. WERTINDEX (1970 = 100)

JAHR	MONAT	ORIGINALWERT			SAISONBEREINIGTER WERT		SAISON- UND ARBEITSTÄGLICH BEREINIGTER WERT		GLATTE KOMPONENTE
		INDEX	VERÄNDERUNG VOR JAHR	IN 0/0 GEGEN VORMONAT	INDEX	VERÄNDERUNG IN 0/0 GEGEN VORMONAT	INDEX	VERÄNDERUNG IN 0/0 GEGEN VORMONAT	INDEX
BEKLEIDUNGSINDUSTRIE INSGESAMT									
1973	DEZ	68,9	-14,2	-39,2	107,9	+ 0,2	109,7	+ 3,1	108,6
1974	JAN	72,0	- 4,4	+ 4,5	113,0	+ 4,7	111,9	+ 2,0	(108,9)
	FEB	88,0	-15,8	+22,2	107,3	- 5,0	107,3	- 4,1	(109,6)
	MAR	169,0	- 5,2	+92,0	110,5	+ 3,0	113,3	+ 5,6	(110,5)
	APR	171,2	+ 3,7	+ 1,3	115,4	+ 4,4	114,6	+ 1,1	(111,7)
	MAI	121,0	+ 7,0	-29,3	120,5	+ 4,4	119,5	+ 4,3	(113,1)
	JUN	71,8	- 1,5	-40,7	107,8	-10,5	108,3	- 9,4	(114,7)
	JUL	62,1	- 3,9	-13,5	112,1	+ 4,0	112,5	+ 3,9	(116,5)
	AUG	74,9	- 7,6	+20,6	108,5	- 3,2	109,3	- 2,8	(118,5)
	SEP	148,1	+10,4	+97,7	116,5	+ 7,4	116,2	+ 6,3	(120,7)
	OKT	209,7	+17,9	+41,6	135,4	+16,2	130,5	+12,3	(123,0)
	NOV	131,6	+16,0	-37,2	125,8	- 7,1	128,5	- 1,5	(125,4)
	DEZ	83,1	+20,6	-36,9	123,2	- 2,1	121,4	- 5,5	(128,1)
BEKLEIDUNGSINDUSTRIE INLAND									
1973	DEZ	69,3	-14,2	-37,2	106,2	+ 1,4	107,8	+ 4,0	106,2
1974	JAN	70,3	- 5,3	+ 1,4	110,3	+ 3,9	109,3	+ 1,4	(106,6)
	FEB	86,1	-14,7	+22,5	105,3	- 4,5	105,3	- 3,7	(107,1)
	MAR	163,8	- 6,1	+90,2	107,3	+ 1,9	109,5	+ 4,0	(107,9)
	APR	163,9	+ 2,4	+ 0,1	111,1	+ 3,5	110,4	+ 0,8	(108,8)
	MAI	118,2	+ 7,3	-27,9	117,9	+ 6,1	117,1	+ 6,1	(109,9)
	JUN	71,0	- 2,7	-39,9	105,4	-10,6	105,2	-10,2	(111,2)
	JUL	61,3	- 5,7	-13,7	109,7	+ 4,1	110,1	+ 4,7	(112,6)
	AUG	73,0	- 7,2	+19,1	106,5	- 2,9	106,7	- 3,1	(114,2)
	SEP	143,4	+ 9,3	+96,4	112,2	+ 5,4	112,3	+ 5,2	(116,1)
	OKT	199,0	+15,6	+38,8	127,4	+13,5	123,1	+ 9,6	(118,1)
	NOV	127,3	+15,3	-36,0	121,3	- 4,8	123,6	+ 0,4	(120,6)
	DEZ	81,0	+16,9	-36,4	118,9	- 2,0	117,5	- 4,9	(123,4)
BEKLEIDUNGSINDUSTRIE AUSLAND									
1973	DEZ	61,2	-13,8	-65,7	139,1	-17,3	146,6	- 7,5	154,3
1974	JAN	107,7	+10,3	+76,0	167,7	+20,6	158,6	+ 8,2	(153,7)
	FEB	127,9	-29,6	+18,8	146,2	-12,8	146,2	- 7,8	(154,2)
	MAR*	280,2	+ 7,2	+119,1	208,1	+42,3	221,1	+51,2	(156,1)
	APR	323,6	+19,5	+15,5	203,1	- 2,4	198,9	-10,0	(159,4)
	MAI	181,6	+ 3,7	-43,9	175,0	-13,8	170,7	-14,2	(164,1)
	JUN	87,6	+23,9	-51,8	157,2	-10,2	164,5	- 3,6	(170,1)
	JUL	80,2	+40,2	- 8,4	164,5	+ 4,6	165,6	+ 0,7	(177,0)
	AUG	115,7	-12,3	+44,3	153,0	- 7,0	157,5	- 4,9	(184,7)
	SEP	247,8	+27,5	+114,2	207,4	+35,6	204,2	+29,7	(192,4)
	OKT*	436,5	+46,2	+76,2	318,4	+53,5	319,7	+56,6	(199,7)
	NOV	222,2	+24,7	-49,1	209,6	-34,2	217,4	-32,0	(205,8)
	DEZ	126,2	+106,2	-43,2	205,2	- 2,1	204,5	- 5,9	(209,9)

4. AUFTRAGSEINGANG IN DER INDUSTRIE

4.2. VOLUMENINDEX (1970 = 100)

JAHR	MONAT	ORIGINALWERT			SAISONBEREINIGTER WERT		SAISON- UND ARBEITSTÄGLICH BEREINIGTER WERT		GLATTE KOMPONENTE
		INDEX	VERÄNDERUNG VORJAHR	IN O/O GEGEN VORMONAT	INDEX	VERÄNDERUNG IN O/O GEGEN VORMONAT	INDEX	VERÄNDERUNG IN O/O GEGEN VORMONAT	INDEX
VERARBEITENDE INDUSTRIE (OHNE NAHRUNGS- UND GENUSSMITTELINDUSTRIE) INSGESAMT									
1973	DEZ	102,9	- 5,9	-10,0	108,5	- 4,3	110,2	- 2,8	112,6
1974	JAN	113,5	- 6,7	+10,3	119,4	+10,0	118,2	+ 7,3	(112,2)
	FEB	114,7	- 0,7	+ 1,1	114,0	- 4,5	114,0	- 3,6	(112,0)
	MAR	125,2	- 1,0	+ 9,2	112,7	- 1,1	114,1	+ 0,1	(111,9)
	APR	116,4	+ 1,8	- 7,0	114,0	+ 1,2	114,1	+ 0,0	(111,8)
	MAI	117,2	- 9,6	+ 0,7	109,8	- 3,7	109,2	- 4,3	(111,8)
	JUN	104,7	- 6,0	-10,7	104,4	- 4,9	104,9	- 3,9	(111,7)
	JUL	105,2	- 3,0	+ 0,5	109,8	+ 5,2	109,5	+ 4,4	(111,3)
	AUG	99,9	- 3,9	- 5,0	109,9	+ 0,1	110,3	+ 0,7	(110,4)
	SEP	105,1	- 5,5	+ 5,2	105,2	- 4,3	105,3	- 4,5	(108,7)
	OKT	116,2	- 3,3	+10,6	109,0	+ 3,6	106,2	+ 0,9	(106,0)
	NOV	101,3	-11,4	-12,8	100,2	- 8,1	102,2	- 3,8	(101,9)
	DEZ	91,5	-11,1	- 9,7	97,0	- 3,2	95,4	- 6,7	(96,1)
VERARBEITENDE INDUSTRIE (OHNE NAHRUNGS- UND GENUSSMITTELINDUSTRIE) INLAND									
1973	DEZ	90,5	-11,7	-14,1	98,5	- 5,8	100,3	- 4,0	103,2
1974	JAN	101,7	-11,5	+12,4	109,4	+11,1	108,4	+ 8,1	(102,3)
	FEB	104,4	- 6,5	+ 2,7	104,2	- 4,8	104,2	- 3,9	(101,5)
	MAR	113,4	- 5,8	+ 8,6	101,9	- 2,2	103,1	- 1,1	(100,8)
	APR	105,2	- 4,2	- 7,2	102,0	+ 0,1	102,0	- 1,1	(100,2)
	MAI	107,5	-13,8	+ 2,2	98,8	- 3,1	98,0	- 3,9	(99,7)
	JUN	92,7	-11,3	-13,8	92,5	- 6,4	93,3	- 4,8	(99,2)
	JUL	94,8	- 4,7	+ 2,3	99,5	+ 7,6	99,1	+ 6,2	(98,6)
	AUG	86,8	-11,2	- 8,4	95,7	- 3,8	96,6	- 2,5	(97,9)
	SEP	94,4	- 7,8	+ 8,8	93,5	- 2,3	93,4	- 3,3	(96,9)
	OKT	104,9	- 7,3	+11,1	96,3	+ 3,0	94,5	+ 1,2	(95,5)
	NOV	91,7	-12,9	-12,6	90,7	- 5,8	92,7	- 1,9	(93,4)
	DEZ	83,4	- 7,8	- 9,1	91,2	+ 0,6	90,2	- 2,7	(90,5)
VERARBEITENDE INDUSTRIE (OHNE NAHRUNGS- UND GENUSSMITTELINDUSTRIE) AUSLAND									
1973	DEZ	141,9	+ 7,3	- 0,4	140,3	- 1,2	142,3	- 0,1	141,5
1974	JAN	150,6	+ 4,9	+ 6,1	144,1	+ 2,7	142,8	+ 0,4	(142,7)
	FEB	147,6	+15,3	- 2,0	145,7	+ 1,1	145,7	+ 2,0	(144,3)
	MAR	163,1	+10,9	+10,5	147,2	+ 1,0	148,6	+ 2,0	(146,2)
	APR	151,5	+17,5	- 7,1	152,2	+ 3,4	152,0	+ 2,3	(148,4)
	MAI	148,0	+ 1,3	- 2,3	144,7	- 4,9	144,8	- 4,7	(150,5)
	JUN	143,2	+ 7,0	- 3,2	142,9	- 1,2	142,3	- 1,7	(152,1)
	JUL	138,1	- 0,6	- 3,6	142,7	- 0,1	142,8	+ 0,4	(152,6)
	AUG	142,6	+15,4	+ 3,3	156,9	+10,0	155,3	+ 8,8	(151,5)
	SEP	138,8	- 0,9	- 2,7	142,6	- 9,1	143,6	- 7,5	(147,9)
	OKT	152,1	+ 6,7	+ 9,6	150,4	+ 5,5	144,1	+ 0,3	(141,1)
	NOV	132,3	- 7,2	-13,0	132,0	-12,2	133,3	- 7,5	(130,1)
	DEZ	117,2	-17,4	-11,4	116,1	-12,0	112,8	-15,4	(114,0)
GRUNDSTOFF- UND PRODUKTIONSGÜTERINDUSTRIEN INSGESAMT									
1973	DEZ	111,3	- 1,6	-10,0	116,6	- 6,3	118,5	- 4,1	120,7
1974	JAN	125,3	+ 4,9	+12,6	125,8	+ 7,9	124,7	+ 5,2	(120,8)
	FEB	121,3	+ 2,4	- 3,2	122,1	- 2,9	122,1	- 2,1	(121,1)
	MAR	124,7	- 1,0	+ 2,8	117,9	- 3,4	119,6	- 2,0	(121,4)
	APR	123,4	+ 7,6	- 1,0	123,8	+ 5,0	123,8	+ 3,5	(121,8)
	MAI	126,4	- 2,4	+ 2,4	119,9	- 3,2	119,5	- 3,5	(122,1)
	JUN	118,7	- 0,7	- 6,1	115,1	- 4,0	115,1	- 3,7	(122,0)
	JUL	122,4	+ 2,9	+ 3,1	122,7	+ 6,6	122,8	+ 6,7	(121,1)
	AUG	112,9	- 4,2	- 7,8	116,9	- 4,7	117,2	- 4,6	(119,2)
	SEP	110,3	- 6,6	- 2,3	113,4	- 3,0	113,6	- 3,1	(115,8)
	OKT	116,3	- 8,2	+ 5,4	112,8	- 0,5	110,3	- 2,9	(110,4)
	NOV	101,6	-17,9	-12,6	102,1	- 9,5	104,2	- 5,5	(102,5)
	DEZ	88,3	-20,7	-13,1	93,8	- 8,1	92,4	-11,3	(91,5)
GRUNDSTOFF- UND PRODUKTIONSGÜTERINDUSTRIEN INLAND									
1973	DEZ	99,8	- 4,9	-12,4	107,8	- 6,7	109,7	- 4,3	111,4
1974	JAN	111,7	+ 0,5	+11,9	115,9	+ 7,5	114,9	+ 4,7	(110,8)
	FEB	110,5	- 2,2	- 1,1	112,4	- 3,0	112,4	- 2,2	(110,5)
	MAR	114,4	- 6,4	+ 3,5	107,7	- 4,2	109,3	- 2,8	(110,3)
	APR	112,7	+ 2,1	- 1,5	112,0	+ 4,0	112,0	+ 2,5	(110,3)
	MAI	117,0	- 5,9	+ 3,8	109,3	- 2,4	108,7	- 2,9	(110,3)
	JUN	107,0	- 6,9	- 8,5	102,5	- 6,2	102,5	- 5,7	(110,2)
	JUL	112,4	- 2,3	+ 5,0	110,7	+ 8,0	110,8	+ 8,1	(109,6)
	AUG	101,5	- 8,3	- 9,7	104,7	- 5,4	105,2	- 5,1	(108,4)
	SEP	101,8	- 8,9	+ 0,3	102,5	- 2,1	102,7	- 2,4	(106,0)
	OKT	109,8	- 7,4	+ 7,9	105,1	+ 2,5	102,5	- 0,2	(102,2)
	NOV	95,1	-16,5	-13,4	96,1	- 8,6	98,1	- 4,3	(96,4)
	DEZ	81,0	-18,8	-14,8	89,3	- 7,1	88,1	-10,2	(88,1)
GRUNDSTOFF- UND PRODUKTIONSGÜTERINDUSTRIEN AUSLAND									
1973	DEZ	149,3	+ 4,8	- 4,7	144,3	- 7,1	146,4	- 5,2	151,7
1974	JAN	169,5	+14,1	+13,5	158,0	+ 9,5	156,5	+ 6,9	(153,8)
	FEB	156,6	+14,3	- 7,6	153,0	- 3,2	153,0	- 2,2	(155,9)
	MAR	158,2	+14,1	+ 1,0	151,8	- 0,8	154,7	+ 1,1	(157,8)
	APR	158,3	+22,0	+ 0,1	162,0	+ 6,7	162,5	+ 5,0	(159,4)
	MAI	157,0	+ 6,4	- 0,8	155,8	- 3,8	155,7	- 4,2	(160,3)
	JUN	156,6	+15,7	- 0,3	155,4	- 0,3	155,7	+ 0,0	(160,0)
	JUL	154,5	+16,7	- 1,3	162,4	+ 4,5	162,7	+ 4,5	(158,1)
	AUG	149,2	+ 4,3	- 3,4	155,0	- 4,6	155,4	- 4,5	(154,0)
	SEP	137,2	- 2,1	- 8,0	148,7	- 4,1	149,1	- 4,1	(147,0)
	OKT	137,8	-10,8	+ 0,4	137,3	- 7,7	135,5	- 9,1	(136,6)
	NOV	122,9	-21,6	-10,8	122,2	-11,0	124,9	- 7,8	(122,0)
	DEZ	112,3	-24,8	- 8,6	107,6	-11,9	105,8	-15,3	(102,4)

4. AUFTRAGSFINGANG IN DER INDUSTRIE

4.2. VOLUMENINDEX (1970 = 100)

JAHR	MONAT	ORIGINALWERT			SAISONBEREINIGTER WERT		SAISON- UND ARBEITSTÄGLICH BEREINIGTER WERT		GLATTE KOMPONENTE
		INDEX	VERÄNDERUNG VORJAHR	IN O/O GEGEN VORMONAT	INDEX	VERÄNDERUNG IN O/O GEGEN VORMONAT	INDEX	VERÄNDERUNG IN O/O GEGEN VORMONAT	INDEX
INVESTITIONSGÜTERINDUSTRIEN INSGESAMT									
1973	DEZ	102,3	- 7,7	- 5,0	105,2	- 3,5	107,1	- 2,7	110,0
1974	JAN	110,7	-15,1	+ 8,2	114,6	+ 8,9	113,9	+ 6,3	(109,3)
	FEB	117,6	+ 3,2	+ 6,2	113,9	- 0,6	113,9	+ 0,0	(108,9)
	MAR	127,0	+ 3,4	+ 8,0	113,9	+ 0,0	115,0	+ 1,0	(108,7)
	APR	110,1	+ 0,3	-13,3	111,3	- 2,3	111,5	- 3,0	(108,8)
	MAI	114,2	-15,0	+ 3,7	105,5	- 5,2	105,2	- 5,7	(109,1)
	JUN	103,5	- 6,5	- 9,4	101,4	- 3,9	101,9	- 3,1	(109,4)
	JUL	102,8	- 6,4	- 0,7	104,3	+ 2,9	103,9	+ 2,0	(109,7)
	AUG	101,0	+ 1,3	- 1,8	111,7	+ 7,1	112,0	+ 7,8	(109,7)
	SEP	103,1	- 5,2	+ 2,1	103,7	- 7,2	104,1	- 7,1	(109,1)
	OKT	112,2	- 0,2	+ 8,8	111,2	+ 7,2	107,7	+ 3,5	(107,6)
	NOV	100,5	- 6,7	-10,4	101,8	- 8,5	103,9	- 3,5	(104,9)
	DEZ	99,6	- 2,6	- 0,9	102,0	+ 0,2	99,7	- 4,0	(100,5)
INVESTITIONSGÜTERINDUSTRIEN INLAND									
1973	DEZ	85,6	-16,8	-11,0	90,5	- 6,9	91,4	- 4,5	97,4
1974	JAN	96,7	-22,5	+13,0	100,4	+10,9	101,0	+10,5	(96,5)
	FEB	106,3	- 3,6	+ 9,9	101,1	+ 0,7	101,1	+ 0,1	(95,6)
	MAR	110,6	- 0,5	+ 4,0	99,5	- 1,6	99,9	- 1,2	(94,7)
	APR	93,6	- 9,2	-15,4	94,4	- 5,1	94,8	- 5,1	(93,9)
	MAI	100,9	-22,9	+ 7,8	95,7	+ 1,4	94,2	- 0,6	(93,2)
	JUN	87,4	-13,3	-13,4	84,7	-11,5	88,4	- 6,2	(92,6)
	JUL	89,6	- 4,7	+ 2,5	91,6	+ 8,1	91,0	+ 2,9	(92,1)
	AUG	82,1	-10,5	- 8,4	90,7	- 1,0	92,8	+ 2,0	(91,7)
	SEP	85,9	- 8,9	+ 4,6	86,9	- 4,2	86,0	- 7,3	(91,4)
	OKT	91,8	-10,7	+ 6,9	90,1	+ 3,7	91,1	+ 5,9	(91,2)
	NOV	84,3	-12,4	- 8,2	85,2	- 5,4	86,9	- 4,6	(91,1)
	DEZ	90,0	+ 5,1	+ 6,8	93,7	+10,0	93,6	+ 7,7	(91,0)
INVESTITIONSGÜTERINDUSTRIEN AUSLAND									
1973	DEZ	140,7	+ 8,3	+ 4,9	139,1	+ 2,7	141,1	+ 2,6	137,7
1974	JAN	143,8	- 0,1	+ 2,2	138,3	- 0,6	136,8	- 3,0	(138,6)
	FEB	145,0	+17,9	+ 0,8	143,5	+ 3,8	143,5	+ 4,9	(140,3)
	MAR	166,3	+10,1	+14,7	146,7	+ 2,2	147,6	+ 2,9	(142,7)
	APR	148,5	+17,8	-10,7	149,8	+ 2,1	149,6	+ 1,4	(145,6)
	MAI	145,7	+ 1,4	- 1,9	143,1	- 4,5	143,5	- 4,1	(148,8)
	JUN	142,0	+ 6,0	- 2,5	141,1	- 1,4	139,4	- 2,9	(151,7)
	JUL	134,5	- 9,0	- 5,3	135,5	- 4,0	135,7	- 2,7	(153,8)
	AUG	147,3	+25,1	+ 9,5	163,5	+20,7	160,6	+18,3	(154,3)
	SEP	143,3	+ 0,3	- 2,7	143,5	-12,2	145,3	- 9,5	(152,3)
	OKT	159,0	+17,8	+11,0	159,6	+11,2	150,6	+ 3,6	(146,7)
	NOV	138,7	+ 3,4	-12,8	140,1	-12,2	141,1	- 6,3	(136,5)
	DEZ	122,5	-12,9	-11,7	121,6	-13,2	117,5	-16,7	(120,4)
VERBRAUCHSGÜTERINDUSTRIEN INSGESAMT									
1973	DEZ	90,7	- 9,5	-20,9	103,8	- 2,6	106,0	+ 1,2	104,4
1974	JAN	101,1	- 3,2	+11,5	111,0	+ 6,9	109,7	+ 3,5	(103,7)
	FEB	97,0	-15,4	- 4,1	101,8	- 8,3	101,8	- 7,2	(103,2)
	MAR	121,9	-10,6	+25,7	101,7	- 0,1	102,8	+ 1,0	(102,7)
	APR	120,0	- 3,4	- 1,6	104,9	+ 3,1	104,1	+ 1,3	(102,3)
	MAI	109,2	- 8,0	- 9,0	103,9	- 1,0	102,1	- 1,9	(101,8)
	JUN	85,0	-14,7	-22,2	95,2	- 8,4	96,5	- 5,5	(101,3)
	JUL	82,7	- 6,6	- 2,7	102,8	+ 8,0	102,8	+ 6,5	(100,7)
	AUG	76,3	-16,5	- 7,7	95,2	- 7,4	95,2	- 7,4	(99,8)
	SEP	101,3	- 4,3	+32,8	95,9	+ 0,7	96,2	+ 1,1	(98,6)
	OKT	125,7	- 1,6	+24,1	98,9	+ 3,1	97,7	+ 1,6	(97,1)
	NOV	102,7	-10,4	-18,3	94,6	- 4,3	95,1	- 2,7	(95,2)
	DEZ	77,3	-14,8	-24,7	91,0	- 3,8	90,5	- 4,8	(92,7)
VERBRAUCHSGÜTERINDUSTRIEN INLAND									
1973	DEZ	86,0	-12,3	-21,7	100,0	- 2,0	102,2	+ 2,1	100,5
1974	JAN	96,3	- 5,1	+12,0	106,8	+ 6,8	105,5	+ 3,2	(99,8)
	FEB	92,0	-18,1	- 4,5	97,6	- 8,6	97,6	- 7,5	(99,2)
	MAR	117,4	-13,2	+27,6	97,0	- 0,6	98,0	+ 0,4	(98,7)
	APR	116,2	- 4,4	- 1,0	101,0	+ 4,1	100,4	+ 2,4	(98,3)
	MAI	105,8	- 7,2	- 9,0	101,2	+ 0,2	99,5	- 0,9	(98,0)
	JUN	81,7	-15,2	-22,8	92,6	- 8,5	93,6	- 5,9	(97,6)
	JUL	78,9	- 9,1	- 3,4	99,0	+ 6,9	99,2	+ 6,0	(97,1)
	AUG	74,1	-17,5	- 6,1	92,2	- 6,9	91,9	- 7,4	(96,4)
	SEP	99,6	- 4,2	+34,4	92,9	+ 0,8	93,2	+ 1,4	(95,6)
	OKT	122,7	- 1,4	+23,2	95,2	+ 2,5	94,1	+ 1,0	(94,4)
	NOV	100,6	- 8,4	-18,0	92,5	- 2,8	93,1	- 1,1	(92,9)
	DEZ	74,7	-13,1	-25,7	89,2	- 3,6	88,9	- 4,5	(90,9)
VERBRAUCHSGÜTERINDUSTRIEN AUSLAND									
1973	DEZ	128,3	+10,0	-16,9	134,1	- 7,5	136,8	- 4,1	136,1
1974	JAN	139,3	+ 9,8	+ 8,6	145,0	+ 8,1	144,2	+ 5,4	(136,0)
	FEB	137,7	+ 3,4	- 1,1	135,5	- 6,6	135,5	- 6,0	(135,7)
	MAR	157,3	+ 7,2	+14,2	139,5	+ 3,0	140,5	+ 3,7	(135,1)
	APR	151,0	+ 4,6	- 4,0	136,1	- 2,4	134,2	- 4,5	(134,3)
	MAI	136,5	-12,9	- 9,6	126,3	- 7,2	124,4	- 7,3	(133,1)
	JUN	111,8	-12,4	-18,1	115,4	- 8,6	119,1	- 4,3	(131,4)
	JUL	113,4	+10,5	+ 1,4	133,6	+15,8	132,5	+11,3	(129,3)
	AUG	94,2	- 9,7	-16,9	119,4	-10,6	120,9	- 8,8	(126,5)
	SEP	114,9	- 5,8	+22,0	120,6	+ 1,0	120,1	- 0,7	(123,0)
	OKT	150,2	- 3,2	+30,7	128,4	+ 6,5	126,2	+ 5,1	(118,7)
	NOV	119,3	-22,7	-20,6	110,4	-14,0	110,9	-12,1	(113,3)
	DEZ	97,6	-23,9	-18,2	104,5	- 5,3	102,6	- 7,5	(104,9)

4. AUFTRAGSEINGANG IN DER INDUSTRIE

4.2. VOLUMENINDEX (1970 = 100)

JAHR	MONAT	ORIGINALWERT			SAISONBEREINIGTER WERT		SAISON- UND ARBEITSTÄGELICH BEREINIGTER WERT		GLATTE KOMPONENTE
		INDEX	VERÄNDERUNG VORJAHR	IN O/O GEGEN VORMONAT	INDEX	VERÄNDERUNG IN O/O GEGEN VORMONAT	INDEX	VERÄNDERUNG IN O/O GEGEN VORMONAT	INDEX
INDUSTRIE DER STEINE UND ERDEN INSGESAMT									
1973	DEZ	79,2	-19,2	-23,7	96,5	- 9,1	100,0	- 4,9	103,9
1974	JAN	77,0	+ 3,1	- 2,8	112,7	+16,8	111,5	+11,5	(101,8)
	FEB	74,1	- 9,4	- 3,8	103,0	- 8,6	103,0	- 7,6	(99,8)
	MAR	94,6	-14,7	+27,7	95,0	- 7,8	97,1	- 5,7	(97,7)
	APR	104,4	- 8,4	+10,4	99,5	+ 4,7	99,6	+ 2,6	(95,8)
	MAI	110,0	-18,1	+ 5,4	92,7	- 6,8	91,5	- 8,1	(94,0)
	JUN	97,9	-19,0	-11,0	85,2	- 8,1	84,0	- 8,2	(92,4)
	JUL	104,3	-20,3	+ 6,5	87,7	+ 2,9	87,7	+ 4,4	(91,1)
	AUG	100,1	-18,9	- 4,0	85,8	- 2,2	85,6	- 2,4	(90,1)
	SEP	102,9	-11,4	+ 2,8	89,6	+ 4,4	90,1	+ 5,3	(89,5)
	OKT	103,8	-12,6	+ 0,9	90,6	+ 1,1	86,7	- 3,8	(89,4)
	NOV	90,6	-12,7	-12,7	92,0	+ 1,5	94,6	+ 9,1	(89,7)
	DEZ	69,0	-12,9	-23,8	87,1	- 5,3	86,1	- 9,0	(90,6)
INDUSTRIE DER STEINE UND ERDEN INLAND									
1973	DEZ	76,9	-21,1	-23,5	94,7	- 8,9	98,1	- 4,8	102,1
1974	JAN	74,3	+ 1,0	- 3,4	111,2	+17,4	110,0	+12,1	(100,0)
	FEB	71,4	-11,6	- 3,9	101,0	- 9,2	101,0	- 8,2	(97,8)
	MAR	92,6	-16,2	+29,7	93,0	- 7,9	95,0	- 5,9	(95,6)
	APR	102,5	- 9,7	+10,7	97,5	+ 4,8	97,5	+ 2,6	(93,6)
	MAI	108,4	-18,9	+ 5,8	90,8	- 6,9	89,6	- 8,1	(91,7)
	JUN	96,2	-20,2	-11,3	83,0	- 8,6	81,5	- 9,0	(90,0)
	JUL	102,8	-21,3	+ 6,9	85,2	+ 2,7	85,2	+ 4,5	(88,7)
	AUG	98,1	-20,2	- 4,6	83,3	- 2,2	83,0	- 2,6	(87,8)
	SEP	101,6	-12,4	+ 3,6	87,5	+ 5,0	88,0	+ 6,0	(87,4)
	OKT	101,5	-12,8	- 0,1	88,1	+ 0,7	84,3	- 4,2	(87,6)
	NOV	88,6	-11,8	-12,7	90,9	+ 3,2	93,4	+10,8	(88,4)
	DEZ	67,4	-12,4	-23,9	86,0	- 5,4	85,0	- 9,0	(90,0)
INDUSTRIE DER STEINE UND ERDEN AUSLAND									
1973	DEZ	141,9	+26,7	-27,2	143,4	-22,2	146,9	-15,5	148,6
1974	JAN	150,1	+43,1	+ 5,8	156,4	+ 9,1	154,6	+ 5,2	(149,6)
	FEB	148,6	+35,7	- 1,0	155,3	- 0,7	155,3	+ 0,5	(150,8)
	MAR	148,9	+22,2	+ 0,2	146,6	- 5,6	152,9	- 1,5	(152,2)
	APR	154,4	+21,0	+ 3,7	148,9	+ 1,6	146,0	- 4,5	(153,5)
	MAI	151,2	- 2,5	- 2,1	141,6	- 4,9	141,9	- 2,8	(154,6)
	JUN	144,7	+11,7	- 4,3	140,5	- 0,8	145,8	+ 2,7	(155,2)
	JUL	145,2	+ 6,0	+ 0,3	153,2	+ 9,0	155,8	+ 6,9	(154,8)
	AUG	152,2	+ 8,4	+ 4,8	148,3	- 3,2	149,3	- 4,2	(152,7)
	SEP	139,5	+15,2	- 8,3	145,5	- 1,9	143,7	- 3,8	(148,3)
	OKT	164,4	-11,5	+17,8	162,2	+11,5	155,6	+ 8,3	(140,7)
	NOV	145,5	-25,3	-11,5	134,8	-16,9	140,4	- 9,8	(128,9)
	DEZ	110,5	-22,1	-24,1	113,8	-15,6	107,5	-23,4	(111,7)
STAHL- UND WARMWALZWERKE (MENGENINDEX) INSGESAMT									
1973	DEZ	125,6	- 1,3	- 8,5	121,0	-13,4	123,8	- 7,9	129,4
1974	JAN	148,4	+10,7	+18,2	136,7	+13,0	135,4	+ 9,4	(130,6)
	FEB	145,5	+ 9,2	- 2,0	135,0	- 1,2	135,0	- 0,3	(131,9)
	MAR	136,7	+ 3,8	- 6,0	128,1	- 5,1	129,9	- 3,8	(133,2)
	APR	133,2	+19,8	- 2,6	133,9	+ 4,5	134,5	+ 3,5	(134,3)
	MAI	147,0	+12,1	+10,4	138,3	+ 3,3	137,3	+ 2,1	(134,7)
	JUN	119,9	+ 6,9	-18,4	118,6	-14,2	119,6	-12,9	(134,0)
	JUL	126,5	+11,7	+ 5,5	131,6	+11,0	133,7	+11,8	(131,7)
	AUG	122,6	+ 3,6	- 3,1	129,1	- 1,9	128,6	- 3,8	(127,1)
	SEP	97,6	-15,4	-20,4	114,2	-11,5	114,2	-11,2	(119,5)
	OKT	99,0	-20,2	+ 1,4	106,1	- 7,1	103,8	- 9,1	(108,0)
	NOV	87,7	-36,1	-11,4	98,8	-16,3	92,8	-10,6	(91,6)
	DEZ	84,2	-33,0	- 4,0	78,8	-11,3	76,5	-17,6	(69,5)
STAHL- UND WARMWALZWERKE (MENGENINDEX) INLAND									
1973	DEZ	102,0	- 7,3	- 9,9	100,6	-11,3	103,1	- 5,7	105,5
1974	JAN	114,0	- 3,9	+11,8	109,3	+ 8,6	108,6	+ 5,3	(105,5)
	FEB	122,5	- 4,2	+ 7,5	110,1	+ 0,7	110,1	+ 1,4	(106,1)
	MAR	119,8	- 5,7	- 2,2	109,1	- 0,9	110,6	+ 0,5	(107,4)
	APR	113,5	+ 8,3	- 5,3	106,7	- 2,2	107,2	- 3,1	(109,1)
	MAI	124,2	+ 3,0	+ 9,4	116,4	+ 9,1	115,5	+ 7,7	(111,0)
	JUN	100,5	- 0,6	-19,1	97,2	-16,5	97,2	-15,8	(112,5)
	JUL	106,4	+ 2,0	+ 5,9	111,0	+14,2	112,8	+16,0	(112,9)
	AUG	96,7	- 0,9	- 9,1	105,6	- 4,9	106,4	- 5,7	(111,5)
	SEP	85,5	- 9,6	-11,6	100,2	- 5,1	100,0	- 6,0	(107,2)
	OKT	95,4	- 6,0	+11,6	105,5	+ 5,3	100,7	+ 0,7	(99,1)
	NOV	81,0	-28,4	-15,1	78,9	-25,2	84,4	-16,2	(85,8)
	DEZ	75,1	-26,4	- 7,3	73,5	- 6,8	70,9	-16,0	(66,0)
STAHL- UND WARMWALZWERKE (MENGENINDEX) AUSLAND									
1973	DEZ	193,3	+ 9,3	- 6,2	180,0	-12,2	184,0	- 7,1	191,3
1974	JAN*	247,1	+38,4	+27,8	227,7	+26,5	226,5	+23,1	(195,9)
	FEB	211,5	+42,2	-14,4	204,6	-10,1	204,6	- 9,7	(199,4)
	MAR	185,2	+27,5	-12,4	185,2	- 9,5	187,3	- 8,5	(201,3)
	APR	189,6	+46,2	+ 2,4	206,5	+11,5	207,6	+10,8	(201,1)
	MAI	212,5	+31,8	+12,1	207,4	+ 0,4	205,7	- 0,9	(198,5)
	JUN	175,5	+22,0	-17,4	176,7	-14,8	181,3	-11,9	(192,9)
	JUL	184,2	+32,4	+ 5,0	193,1	+ 9,3	194,3	+ 7,2	(183,9)
	AUG	196,9	+10,9	+ 6,9	197,5	+ 2,3	194,1	- 0,1	(171,1)
	SEP	132,4	-24,5	-32,8	150,8	-23,6	151,7	-21,8	(154,1)
	OKT	109,3	-42,1	-17,4	115,1	+23,7	117,7	-22,4	(132,6)
	NOV	106,8	-48,2	- 2,3	105,1	- 8,7	105,9	-10,0	(106,2)
	DEZ	110,4	-42,9	+ 3,4	95,0	- 9,6	91,9	-13,2	(74,6)

4. AUFTRAGSEINGANG IN DER INDUSTRIE

4.2. VOLUMENINDEX (1970 = 100)

JAHR	MONAT	ORIGINALWERT			SAISONBEREINIGTER WERT		SAISON- UND ARBEITSTÄGLICH BEREINIGTER WERT		GLATTE KOMPONENTE
		INDEX	VERÄNDERUNG VORJAHR	IN O/O GEGEN VORMONAT	INDEX	VERÄNDERUNG IN O/O GEGEN VORMONAT	INDEX	VERÄNDERUNG IN O/O GEGEN VORMONAT	
CHEMISCHE INDUSTRIE (OHNE KOHLENWERTSTOFFINDUSTRIE) INSGESAMT									
1973	DEZ	122,0	+ 9,2	- 7,2	127,4	- 3,8	129,5	- 2,3	132,8
1974	JAN	139,3	+ 9,0	+14,2	142,4	+11,8	140,4	+ 8,4	(133,3)
	FEB	131,7	+ 5,6	- 5,5	129,3	- 9,2	129,3	- 7,9	(133,5)
	MAR	136,2	+ 3,4	+ 3,4	130,0	+ 0,5	132,1	+ 2,2	(133,5)
	APR	134,8	+12,2	- 1,0	136,0	+ 4,6	135,6	+ 2,6	(133,2)
	MAI	136,0	+ 4,1	+ 0,9	133,0	- 2,2	133,1	- 1,8	(132,5)
	JUN	132,3	+ 5,0	- 2,7	129,2	- 2,9	128,6	- 3,4	(131,5)
	JUL	131,4	+ 4,3	- 0,7	134,2	+ 3,9	133,7	+ 4,0	(130,0)
	AUG	121,9	- 3,4	- 7,2	125,2	- 6,7	125,4	- 6,2	(128,1)
	SEP	123,7	- 3,2	+ 1,5	125,3	+ 0,1	125,7	+ 0,2	(125,6)
	OKT	131,9	- 3,5	+ 6,6	126,6	+ 1,0	123,6	- 1,7	(122,7)
	NOV	111,5	-15,1	-15,5	113,6	-10,3	115,6	- 6,5	(119,1)
	DEZ*	94,9	-22,2	-14,9	100,5	-11,5	98,4	-14,9	(115,0)
CHEMISCHE INDUSTRIE (OHNE KOHLENWERTSTOFFINDUSTRIE) INLAND									
1973	DEZ	113,7	+ 9,9	- 8,5	122,6	- 1,8	124,2	- 1,0	125,0
1974	JAN	132,9	+ 7,3	+16,9	134,9	+10,0	133,0	+ 7,1	(125,2)
	FEB	125,1	+ 5,8	- 5,9	123,8	- 8,2	123,8	- 6,9	(125,3)
	MAR	125,6	- 1,7	+ 0,4	119,7	- 3,3	121,9	- 1,5	(125,2)
	APR	124,8	+ 9,1	- 0,6	127,3	+ 6,3	126,8	+ 4,0	(124,9)
	MAI	127,7	+ 2,8	+ 2,3	124,4	- 2,3	123,8	- 2,4	(124,3)
	JUN	119,7	- 1,5	- 6,3	117,0	- 5,9	118,1	- 4,6	(123,3)
	JUL	123,9	+ 1,4	+ 3,5	123,8	+ 5,8	122,9	+ 4,1	(121,7)
	AUG	112,8	- 4,8	- 9,0	117,0	- 5,5	117,7	- 4,2	(119,5)
	SEP	116,4	- 5,8	+ 3,2	114,4	- 2,2	114,5	- 2,7	(116,3)
	OKT	124,5	- 4,9	+ 7,0	118,1	+ 3,2	115,2	+ 0,6	(112,1)
	NOV	105,7	-14,9	-15,1	106,8	- 9,6	108,0	- 6,2	(106,5)
	DEZ	88,0	-22,6	-16,7	97,9	- 8,3	96,7	-10,5	(99,4)
CHEMISCHE INDUSTRIE (OHNE KOHLENWERTSTOFFINDUSTRIE) AUSLAND									
1973	DEZ	140,6	+ 7,6	- 4,7	140,2	- 5,2	143,2	- 2,8	146,4
1974	JAN	152,9	+11,5	+ 8,7	150,3	+ 7,2	149,4	+ 4,3	(147,8)
	FEB	145,8	+ 4,5	- 4,6	143,6	- 4,5	143,6	- 3,9	(149,4)
	MAR	158,7	+12,6	+ 8,8	149,1	+ 3,8	151,1	+ 5,2	(151,2)
	APR	156,0	+17,0	- 1,7	156,3	+ 4,8	156,5	+ 3,6	(152,7)
	MAI	153,9	+ 5,8	- 1,3	150,3	- 3,8	150,3	- 4,0	(153,9)
	JUN	159,2	+16,8	+ 3,4	158,8	+ 5,7	156,2	+ 3,9	(154,3)
	JUL	146,8	+ 8,9	- 7,8	154,1	- 3,0	154,5	- 1,1	(153,5)
	AUG	141,1	- 2,1	- 3,9	144,8	- 6,0	144,6	- 6,4	(150,9)
	SEP	139,1	+ 1,0	- 1,4	145,9	+ 0,8	146,5	+ 1,3	(146,0)
	OKT	147,4	- 1,7	+ 6,0	145,7	- 0,1	140,9	- 3,8	(138,0)
	NOV	123,9	-16,0	-15,9	125,3	-14,0	127,8	- 9,3	(126,3)
	DEZ	109,7	-22,0	-11,5	110,3	-12,0	107,9	-15,6	(110,1)
MASCHINENBAU INSGESAMT									
1973	DEZ	94,7	- 2,9	- 7,8	99,0	- 7,2	101,8	- 2,8	101,1
1974	JAN	112,3	+ 1,3	+18,6	107,8	+ 8,9	107,1	+ 5,2	(100,9)
	FEB	106,9	+ 2,9	- 4,8	104,5	- 3,1	104,5	- 2,4	(101,2)
	MAR	117,4	+ 6,3	+ 9,8	106,3	+ 1,7	106,5	+ 1,9	(102,0)
	APR	102,4	- 1,5	-12,8	102,2	- 3,9	101,5	- 4,7	(103,2)
	MAI	105,6	-12,1	+ 3,1	98,0	- 4,1	96,8	- 4,6	(104,6)
	JUN	98,3	- 6,6	- 6,9	96,1	- 1,9	98,5	+ 1,8	(106,1)
	JUL	104,4	+ 1,7	+ 6,2	102,3	+ 6,5	102,5	+ 4,1	(107,3)
	AUG	104,3	+10,1	- 0,1	110,8	+ 8,3	110,1	+ 7,4	(107,9)
	SEP	103,3	+14,1	- 1,0	108,5	- 2,1	108,8	- 1,2	(107,3)
	OKT	100,3	- 0,4	- 2,9	103,7	- 4,4	102,8	- 5,5	(105,0)
	NOV	93,7	- 8,8	- 6,6	97,7	- 5,8	98,7	- 4,0	(100,4)
	DEZ	92,8	- 2,0	- 1,0	96,5	- 1,2	94,8	- 4,0	(92,8)
MASCHINENBAU INLAND									
1973	DEZ	67,5	-23,0	-19,4	75,5	-14,9	77,9	- 9,3	81,5
1974	JAN	86,4	-15,5	+28,0	84,7	+12,2	86,1	+10,5	(80,2)
	FEB	82,7	-10,4	- 4,3	83,0	- 2,0	83,0	- 3,6	(79,3)
	MAR	101,6	+ 0,3	+22,9	89,9	+ 8,3	87,8	+ 5,8	(78,9)
	APR	82,7	-11,7	-18,6	81,0	- 9,9	80,1	- 8,8	(78,9)
	MAI	84,7	-25,2	+ 2,4	74,0	- 8,6	72,6	- 9,4	(79,4)
	JUN	71,1	-23,9	-16,1	68,6	- 7,3	71,4	- 1,7	(80,1)
	JUL	78,8	- 7,6	+10,8	76,1	+10,9	76,3	+ 6,9	(81,0)
	AUG	80,1	+ 1,0	+ 1,6	83,9	+10,2	83,6	+ 9,6	(81,7)
	SEP	75,0	+ 5,2	- 6,4	80,5	- 4,1	80,7	- 3,5	(81,9)
	OKT	73,9	-14,5	- 1,5	75,8	- 5,8	77,6	- 3,8	(81,4)
	NOV	73,4	-12,3	- 0,7	77,4	+ 2,1	76,9	- 0,9	(79,7)
	DEZ	71,1	+ 5,3	- 3,1	78,2	+ 1,0	77,2	+ 0,4	(76,4)
MASCHINENBAU AUSLAND									
1973	DEZ	144,5	+25,2	+ 5,1	144,6	+ 3,6	147,0	+ 5,7	136,8
1974	JAN	159,4	+25,8	+10,3	149,8	+ 3,6	145,7	- 0,9	(138,7)
	FEB	151,1	+20,9	- 5,2	143,5	- 4,2	143,5	- 1,5	(141,2)
	MAR	146,2	+15,0	- 3,2	135,7	- 5,4	140,2	- 2,3	(144,2)
	APR	138,4	+12,8	- 5,3	140,4	+ 3,5	140,3	+ 0,1	(147,4)
	MAI	143,6	+ 8,4	+ 3,8	141,2	+ 0,6	141,7	+ 1,0	(150,7)
	JUN	147,9	+16,7	+ 3,0	146,0	+ 3,4	147,0	+ 3,7	(153,6)
	JUL	151,1	+12,4	+ 2,2	149,8	+ 2,6	150,0	+ 2,0	(155,5)
	AUG	148,5	+20,9	- 1,7	159,6	+ 6,5	158,4	+ 5,6	(155,7)
	SEP	154,6	+23,0	+ 4,1	159,0	- 0,4	159,3	+ 0,6	(153,4)
	OKT	148,4	+16,9	- 4,0	154,1	- 3,1	148,6	- 6,7	(147,8)
	NOV	130,6	- 5,0	-12,0	134,3	-12,8	138,3	- 6,9	(137,8)
	DEZ	132,2	- 8,5	+ 1,2	131,9	- 1,8	128,5	- 7,1	(122,3)

4. AUFTRAGSEINGANG IN DER INDUSTRIE

4.2. VOLUMENINDEX (1970 = 100)

JAHR	MONAT	ORIGINALWERT			SAISONBEREINIGTER WERT		SAISON- UND ARBEITSTÄGLICH BEREINIGTER WERT		GLATTE KOMPONENTE
		INDEX	VERÄNDERUNG VOR JAHR	IN 0/0 GEGEN VORMONAT	INDEX	VERÄNDERUNG IN 0/0 GEGEN VORMONAT	INDEX	VERÄNDERUNG IN 0/0 GEGEN VORMONAT	INDEX
STRASSENFAHRZEUGBAU INSGESAMT									
1973	DEZ	82,8	-12,9	- 6,8	99,7	+ 9,2	100,8	+ 4,2	98,2
1974	JAN	102,9	-35,4	+24,3	104,5	+ 4,8	101,9	+ 1,1	(97,2)
	FEB	115,4	-13,8	+12,1	101,2	- 3,2	101,2	- 0,7	(96,3)
	MAR	114,5	- 6,8	- 0,8	96,9	- 4,2	100,2	- 1,0	(95,6)
	APR	104,7	- 3,2	- 8,6	98,6	+ 1,8	100,2	+ 0,0	(94,9)
	MAI	107,3	-25,0	+ 2,5	89,3	- 9,4	88,6	-11,6	(94,4)
	JUN	92,8	- 8,0	-13,5	91,3	+ 2,2	90,2	+ 1,8	(94,0)
	JUL	81,9	- 1,0	-11,7	90,2	- 1,2	88,7	- 1,7	(93,9)
	AUG	65,7	-17,7	-19,8	86,1	- 4,5	88,2	- 0,6	(94,1)
	SEP	77,5	-23,5	+18,0	81,2	- 5,7	82,0	- 7,0	(94,7)
	OKT	119,3	+17,4	+53,9	110,7	+36,3	103,6	+26,3	(95,8)
	NOV	87,9	- 1,0	-26,3	91,4	-17,4	94,8	- 8,5	(97,6)
	DEZ	85,0	+ 2,7	- 3,3	102,1	+11,7	100,8	+ 6,3	(100,0)
STRASSENFAHRZEUGBAU INLAND									
1973	DEZ	43,3	-52,9	-27,0	68,9	- 3,4	69,6	-10,8	75,7
1974	JAN	80,5	-49,2	+85,9	78,8	+14,4	78,0	+12,1	(73,7)
	FEB	112,6	-18,3	+39,9	89,8	+14,0	89,8	+15,1	(72,1)
	MAR	94,1	-17,4	-16,4	75,0	-16,5	77,5	-13,7	(71,0)
	APR	74,9	-27,6	-20,4	68,7	- 8,4	69,9	- 9,8	(70,5)
	MAI	82,3	-44,9	+ 9,9	58,1	-15,4	60,9	-12,9	(70,6)
	JUN	71,1	-17,5	-13,6	68,4	+17,7	66,2	+ 8,7	(71,3)
	JUL	62,0	-12,3	-12,8	71,0	+ 3,8	69,2	+ 4,5	(72,7)
	AUG	64,4	- 2,1	+ 3,9	78,1	+10,0	79,9	+15,5	(74,9)
	SEP	67,7	-17,3	+ 5,1	75,1	- 3,8	75,1	- 6,0	(77,9)
	OKT	77,5	- 0,1	+14,5	75,1	+ 0,0	73,4	- 2,3	(81,8)
	NOV	65,5	+10,5	-15,5	77,7	+ 3,5	82,0	+11,7	(86,9)
	DEZ	74,2	+71,4	+13,3	99,0	+27,4	96,3	+17,4	(93,0)
STRASSENFAHRZEUGBAU AUSLAND									
1973	DEZ	132,3	+33,6	+ 5,3	139,2	+19,8	141,1	+17,3	129,6
1974	JAN	131,0	-18,2	- 1,0	137,2	- 1,4	132,3	- 6,2	(130,0)
	FEB	118,8	- 7,9	- 9,3	116,3	-15,2	116,3	-12,1	(129,4)
	MAR	140,3	+ 4,7	+18,1	126,6	+ 8,9	127,1	+ 9,3	(127,7)
	APR	142,4	+24,6	+ 1,5	136,8	+ 8,1	139,0	+ 9,4	(125,1)
	MAI	139,1	+ 2,8	- 2,3	128,0	- 6,4	122,5	-11,9	(121,5)
	JUN	120,7	+ 1,0	-13,2	120,2	- 6,1	118,5	- 3,3	(117,3)
	JUL	107,9	+10,3	-10,6	115,1	- 4,2	113,8	- 4,0	(112,8)
	AUG	67,4	-30,7	-37,5	96,1	-16,5	96,6	-15,1	(108,4)
	SEP	90,2	-28,2	+33,8	89,5	- 6,9	92,0	- 4,8	(104,9)
	OKT*	172,9	+31,2	+91,7	163,1	+82,2	159,2	+73,0	(102,8)
	NOV	116,5	- 7,2	-32,6	105,5	-35,3	104,9	-34,1	(103,0)
	DEZ	98,8	-25,3	-15,2	105,7	+ 0,2	110,2	+ 5,1	(106,5)
ELEKTROTECHNISCHE INDUSTRIE INSGESAMT									
1973	DEZ	125,0	- 3,3	- 2,5	120,2	- 3,8	120,3	- 2,8	124,7
1974	JAN	119,6	- 4,2	- 4,3	123,6	+ 2,8	124,3	+ 3,3	(124,9)
	FEB	146,2	+23,7	+22,2	139,5	+12,9	139,5	+12,2	(125,1)
	MAR	135,8	+ 3,5	- 7,1	126,1	- 9,6	126,5	- 9,3	(125,2)
	APR	118,4	+ 4,8	-12,8	125,9	- 0,2	125,3	- 0,9	(125,3)
	MAI	125,8	-12,5	+ 6,3	129,5	+ 2,9	128,3	+ 2,4	(125,2)
	JUN	116,9	- 6,6	- 7,1	113,2	-12,6	118,5	- 7,6	(124,9)
	JUL	117,7	+ 0,5	+ 0,7	119,9	+ 5,9	118,8	+ 0,3	(124,1)
	AUG	113,4	+ 2,3	- 3,7	125,4	+ 4,6	128,3	+ 8,0	(122,8)
	SEP	114,3	- 0,1	+ 0,8	113,4	- 9,6	112,5	-12,3	(120,6)
	OKT	118,6	-11,4	+ 3,8	115,3	+ 1,7	117,1	+ 4,1	(117,5)
	NOV	116,1	- 9,4	- 2,1	111,8	- 3,0	113,0	- 3,5	(113,0)
	DEZ	115,2	- 7,8	- 0,8	109,4	- 2,1	109,3	- 3,3	(106,9)
ELEKTROTECHNISCHE INDUSTRIE INLAND									
1973	DEZ	113,7	- 9,8	- 6,1	108,6	- 7,3	108,0	- 6,4	115,0
1974	JAN	110,6	-11,6	- 2,7	114,7	+ 5,6	115,2	+ 6,7	(114,5)
	FEB	133,1	+15,3	+20,3	127,3	+11,0	127,3	+10,5	(113,9)
	MAR	121,8	+ 2,1	- 8,5	116,3	- 8,6	118,3	- 7,1	(113,4)
	APR	109,2	- 0,1	-10,3	114,8	- 1,3	114,7	- 3,0	(112,9)
	MAI	115,7	-21,9	+ 6,0	118,3	+ 3,0	116,3	+ 1,4	(112,3)
	JUN	104,0	- 8,9	-10,1	100,7	-14,9	108,0	- 7,1	(111,6)
	JUL	107,8	- 0,3	+ 3,7	110,3	+ 9,5	109,0	+ 0,9	(110,7)
	AUG	91,8	-15,3	-14,8	102,2	- 7,3	108,3	- 0,6	(109,5)
	SEP	101,6	- 6,0	+10,7	100,8	- 1,4	98,6	- 9,0	(107,8)
	OKT	110,2	- 8,9	+ 8,5	105,9	+ 5,1	109,2	+10,8	(105,4)
	NOV	101,2	-16,4	- 8,2	96,6	- 8,8	99,6	- 8,8	(102,1)
	DEZ	107,0	- 5,9	+ 5,7	100,6	+ 4,1	101,8	+ 2,2	(97,7)
ELEKTROTECHNISCHE INDUSTRIE AUSLAND									
1973	DEZ	167,5	+18,7	+ 7,7	169,9	+ 9,1	166,5	+ 8,5	156,4
1974	JAN	153,6	+23,5	- 8,3	160,0	- 5,8	162,5	- 2,4	(159,8)
	FEB	195,6	+52,5	+27,3	179,6	+12,3	179,6	+10,5	(163,3)
	MAR	188,9	+ 7,6	- 3,4	163,7	- 8,9	159,0	-11,5	(166,8)
	APR	153,2	+20,5	-18,9	161,9	- 1,1	157,8	- 0,8	(170,0)
	MAI	163,9	+28,2	+ 7,0	169,6	+ 4,8	176,0	+11,5	(172,7)
	JUN	165,5	- 0,3	+ 1,0	155,5	- 8,3	155,8	-11,5	(174,5)
	JUL	154,6	+ 2,6	- 6,6	157,5	+ 1,3	158,4	+ 1,7	(175,0)
	AUG	194,1	+62,6	+25,5	206,1	+30,9	201,2	+27,0	(173,9)
	SEP	161,5	+16,9	-16,8	160,2	-22,3	160,7	-20,1	(170,6)
	OKT	149,6	-17,9	- 7,4	158,1	- 1,3	157,7	- 1,9	(164,8)
	NOV	171,6	+10,4	+14,7	168,8	+ 6,8	165,3	+ 4,8	(155,9)
	DEZ	145,5	-13,1	-15,2	148,1	-12,3	142,5	-13,8	(143,4)

4. AUFTRAGSEINGANG IN DER INDUSTRIE

4.2. VOLUMENINDEX (1970 = 100)

JAHR	MONAT	ORIGINALWERT			SAISONBEREINIGTER WERT		SAISON- UND ARBEITSTÄEGLICH BEREINIGTER WERT		GLATTE KOMPONENTE
		INDEX	VERÄNDERUNG VOR JAHR	IN O/O GEGEN VORMONAT	INDEX	VERÄNDERUNG IN O/O GEGEN VORMONAT	INDEX	VERÄNDERUNG IN O/O GEGEN VORMONAT	INDEX
EISEN-, BLECH- UND METALLWARENINDUSTRIE INSGESAMT									
1973	DEZ	99,3	- 3,8	-12,7	105,0	- 3,1	106,2	- 4,0	108,3
1974	JAN	115,2	+ 1,3	+16,0	113,7	+ 8,3	112,1	+ 5,6	(107,3)
	FEB	108,6	- 3,8	- 5,7	106,8	- 6,1	106,8	- 4,7	(106,5)
	MAR	112,5	- 4,9	+ 3,6	104,0	- 2,6	106,4	- 0,4	(105,6)
	APR	107,3	- 3,8	- 4,6	106,2	+ 2,1	107,0	+ 0,6	(104,9)
	MAI	108,9	- 8,7	+ 1,5	103,6	- 2,4	102,0	- 4,7	(104,1)
	JUN	98,1	-11,5	- 9,9	96,0	- 7,3	98,1	- 3,8	(103,2)
	JUL	99,2	- 1,9	+ 1,1	105,4	+ 9,8	103,9	+ 5,9	(102,1)
	AUG	84,8	-17,6	-14,5	93,4	-11,4	96,3	- 7,3	(100,5)
	SEP	93,9	-10,9	+10,7	94,9	+ 1,6	94,6	- 1,8	(98,2)
	OKT	103,5	-13,0	+10,2	101,0	+ 6,4	99,4	+ 5,1	(95,0)
	NOV	91,6	-19,5	-11,5	86,8	-14,1	88,8	-10,7	(90,5)
	DEZ	80,6	-18,8	-12,0	86,2	- 0,7	86,4	- 2,7	(84,5)
EISEN-, BLECH- UND METALLWARENINDUSTRIE INLAND									
1973	DEZ	91,6	-10,6	-16,0	97,7	- 5,6	98,9	- 6,2	102,8
1974	JAN	108,6	- 1,9	+18,6	107,8	+10,3	106,4	+ 7,6	(101,5)
	FEB	101,0	- 8,5	- 7,0	100,1	- 7,1	100,1	- 5,9	(100,2)
	MAR	106,1	- 8,1	+ 5,0	98,1	- 2,0	100,4	+ 0,3	(99,2)
	APR	100,0	- 8,1	- 5,7	99,5	+ 1,4	100,6	+ 0,2	(98,2)
	MAI	102,1	-11,5	+ 2,1	97,4	- 2,1	95,8	- 4,8	(97,4)
	JUN	92,9	-14,6	- 9,0	90,6	- 7,0	92,1	- 3,9	(96,6)
	JUL	93,2	- 6,0	+ 0,3	98,5	+ 8,7	97,3	+ 5,6	(95,6)
	AUG	80,7	-20,0	-13,4	87,9	-10,9	90,4	- 7,1	(94,4)
	SEP	89,3	-13,8	+10,7	89,4	+ 1,7	89,2	- 1,3	(92,7)
	OKT	97,8	-13,8	+ 9,5	95,7	+ 7,0	94,0	+ 5,4	(90,3)
	NOV	88,5	-18,8	- 9,5	83,5	-12,7	85,4	- 9,1	(86,9)
	DEZ	77,4	-15,5	-12,5	83,5	+ 0,0	83,7	- 2,0	(82,1)
EISEN-, BLECH- UND METALLWARENINDUSTRIE AUSLAND									
1973	DEZ	139,0	+30,0	+ 0,7	142,8	+ 6,7	144,1	+ 5,9	136,8
1974	JAN	147,7	+14,8	+ 6,3	143,8	+ 0,7	140,6	- 2,4	(138,0)
	FEB	147,1	+16,9	- 0,4	141,1	- 1,9	141,1	+ 0,4	(138,8)
	MAR	145,2	+ 8,9	- 1,3	134,8	- 4,5	138,2	- 2,1	(139,3)
	APR	144,7	+14,7	- 0,3	141,0	+ 4,6	139,7	+ 1,1	(139,1)
	MAI	143,3	+ 2,9	- 1,0	136,3	- 3,3	134,3	- 3,9	(138,3)
	JUN	124,6	+ 3,1	-13,0	124,3	- 8,8	129,9	- 3,3	(136,6)
	JUL	129,9	+16,6	+ 4,3	141,0	+13,4	137,8	+ 6,1	(133,9)
	AUG	105,0	- 6,9	-19,2	121,1	-14,1	126,0	- 8,6	(130,0)
	SEP	117,1	+ 2,4	+11,5	123,8	+ 2,2	122,5	- 2,8	(124,6)
	OKT	132,6	-10,8	+13,2	123,1	- 0,6	122,8	+ 0,2	(117,6)
	NOV	107,0	-22,5	-19,3	103,7	-15,8	105,8	-13,8	(108,8)
	DEZ	97,0	-30,2	- 9,3	100,5	- 3,1	100,4	- 5,1	(98,0)
TEXTILINDUSTRIE INSGESAMT									
1973	DEZ	82,1	-19,5	-21,4	90,9	- 3,1	93,1	+ 2,8	89,3
1974	JAN	89,8	-17,9	+ 9,4	95,9	+ 5,5	95,1	+ 2,1	(88,5)
	FEB	88,3	-25,5	- 1,7	88,4	- 7,8	88,4	- 7,0	(88,1)
	MAR	105,4	-22,0	+19,4	85,6	- 3,2	85,3	- 3,5	(87,9)
	APR	104,7	- 8,8	- 0,7	92,8	+ 8,4	91,1	+ 6,8	(87,8)
	MAI	95,8	-10,8	- 8,5	91,4	- 1,5	89,7	- 1,5	(87,9)
	JUN	73,0	-23,3	-23,8	82,0	-10,3	83,8	- 6,6	(88,1)
	JUL	69,4	-10,1	- 4,9	90,9	+10,9	91,2	+ 8,8	(88,2)
	AUG	59,0	-19,7	-15,0	82,8	- 8,9	82,5	- 9,5	(88,2)
	SEP	85,8	- 1,5	+45,4	83,4	+ 0,7	83,5	+ 1,2	(88,1)
	OKT	110,7	+ 7,1	+29,0	86,9	+ 4,2	87,2	+ 4,4	(87,9)
	NOV	97,7	- 6,4	-11,7	86,6	- 0,3	86,0	- 1,4	(87,5)
	DEZ	74,6	- 9,1	-23,6	84,0	- 3,0	83,6	- 2,8	(86,9)
TEXTILINDUSTRIE INLAND									
1973	DEZ	75,4	-23,6	-21,5	85,9	- 0,3	88,0	+ 6,0	83,9
1974	JAN	84,4	-20,1	+11,9	90,7	+ 5,6	89,8	+ 2,0	(83,3)
	FEB	82,1	-28,9	- 2,7	83,3	- 8,2	83,3	- 7,2	(83,0)
	MAR	100,9	-24,3	+22,9	80,4	- 3,5	80,0	- 4,0	(83,0)
	APR	99,8	-10,3	- 1,1	87,7	+ 9,1	86,4	+ 8,0	(83,2)
	MAI	93,1	- 7,5	- 6,7	89,7	+ 2,3	87,8	+ 1,6	(83,6)
	JUN	69,7	-22,7	-25,1	80,1	-10,7	81,1	- 7,6	(84,1)
	JUL	65,5	-12,1	- 6,0	87,3	+ 9,0	87,6	+ 8,0	(84,6)
	AUG	57,1	-20,4	-12,8	79,6	- 8,8	79,2	- 9,6	(85,0)
	SEP	85,1	+ 1,8	+49,0	81,0	+ 1,8	81,3	+ 2,7	(85,5)
	OKT	107,5	+11,4	+26,3	83,1	+ 2,6	83,8	+ 3,1	(85,9)
	NOV	95,9	- 0,2	-10,8	85,4	+ 2,8	84,6	+ 1,0	(86,3)
	DEZ	72,7	- 3,6	-24,2	83,7	- 2,0	83,8	- 0,9	(86,7)
TEXTILINDUSTRIE AUSLAND									
1973	DEZ	124,7	+ 2,5	-20,8	123,6	-13,4	126,3	- 9,5	124,4
1974	JAN	125,2	- 4,7	+ 0,4	130,2	+ 5,3	129,7	+ 2,7	(122,8)
	FEB	128,7	- 7,1	+ 2,8	121,6	- 6,6	121,6	- 6,2	(121,2)
	MAR	134,7	- 8,6	+ 4,7	119,3	- 1,9	119,1	- 2,1	(119,5)
	APR	136,3	- 0,4	+ 1,2	125,7	+ 5,4	122,4	+ 2,8	(117,7)
	MAI	113,4	-24,1	-16,8	104,3	-17,0	103,5	-15,4	(115,8)
	JUN	93,5	-26,6	-17,5	94,7	- 9,0	97,4	- 5,9	(113,6)
	JUL	94,8	+ 0,3	+ 1,4	115,0	+21,2	114,2	+17,2	(111,1)
	AUG	71,0	-16,8	-25,1	103,1	-10,3	103,0	- 9,8	(108,2)
	SEP	90,4	-17,8	+27,3	97,8	- 5,1	97,4	- 5,4	(104,7)
	OKT	130,6	-11,8	+44,5	110,5	+13,0	107,0	+ 9,9	(100,4)
	NOV	109,2	-30,7	-16,4	94,1	-14,8	93,6	-12,5	(95,2)
	DEZ	86,1	-31,0	-21,2	86,2	- 8,4	82,7	-11,6	(88,8)

4. AUFTRAGSEINGANG IN DER INDUSTRIE

4.2. VOLUMENINDEX (1970 = 100)

JAHR	MONAT	ORIGINALWERT			SAISONBEREINIGTER WERT		SAISON- UND ARBEITSTÄGLICH BEREINIGTER WERT		GLATTE KOMPONENTE
		INDEX	VERÄNDERUNG VOR JAHR	IN O/O GEGEN VORMONAT	INDEX	VERÄNDERUNG IN O/O GEGEN VORMONAT	INDEX	VERÄNDERUNG IN O/O GEGEN VORMONAT	INDEX
BEKLEIDUNGSINDUSTRIE INSGESAMT									
1973	DEZ	58,4	-20,3	-39,4	92,8	+ 2,9	94,9	+ 6,3	91,8
1974	JAN	60,0	-10,6	+ 2,7	97,1	+ 4,6	95,5	+ 0,6	(91,8)
	FEB	72,8	-21,5	+21,3	90,7	- 6,6	90,7	- 5,0	(91,9)
	MAR	139,6	-11,4	+91,8	88,5	- 2,4	90,4	- 0,3	(92,0)
	APR	141,0	- 3,1	+ 1,0	91,9	+ 3,8	91,3	+ 1,0	(92,3)
	MAI	99,3	+ 0,5	-29,6	99,3	+ 8,1	98,6	+ 8,0	(92,6)
	JUN	58,5	- 7,7	-41,1	90,9	- 8,5	89,5	- 9,2	(92,9)
	JUL	50,1	-10,2	-14,4	95,9	+ 5,5	96,3	+ 7,6	(93,5)
	AUG	60,3	-13,1	+20,4	91,3	- 4,8	90,1	- 6,4	(94,3)
	SEP	118,7	+ 3,9	+96,8	90,6	- 0,8	91,5	+ 1,6	(95,5)
	OKT	167,4	+10,6	+41,0	100,6	+11,0	96,5	+ 5,5	(97,3)
	NOV	104,8	+ 8,7	-37,4	98,4	- 2,2	100,5	+ 4,1	(99,8)
	DEZ	66,0	+13,0	-37,0	100,9	+ 2,5	99,3	- 1,2	(103,3)
BEKLEIDUNGSINDUSTRIE INLAND									
1973	DEZ	58,8	-20,2	-37,3	91,5	+ 4,5	93,3	+ 7,1	89,8
1974	JAN	58,7	-11,3	- 0,2	94,8	+ 3,6	93,4	+ 0,1	(89,8)
	FEB	71,3	-20,4	+21,5	89,1	- 6,0	89,1	- 4,6	(89,8)
	MAR	135,3	-12,3	+89,8	85,9	- 3,6	87,3	- 2,0	(89,9)
	APR	135,1	- 4,3	- 0,1	88,6	+ 3,1	88,0	+ 0,8	(90,0)
	MAI	97,0	+ 0,8	-28,2	97,1	+ 9,6	96,7	+ 9,9	(90,0)
	JUN	57,9	- 8,8	-40,3	88,9	- 8,4	86,9	-10,1	(90,2)
	JUL	49,5	-11,8	-14,5	93,9	+ 5,6	94,4	+ 8,6	(90,5)
	AUG	58,8	-12,6	+18,8	89,7	- 4,5	88,1	- 6,7	(91,0)
	SEP	115,1	+ 3,0	+95,7	87,3	- 2,7	88,5	+ 0,5	(91,9)
	OKT	158,9	+ 8,3	+38,1	94,4	+ 8,1	90,8	+ 2,6	(93,5)
	NOV	101,4	+ 8,1	-36,2	94,9	+ 0,5	96,7	+ 6,5	(96,0)
	DEZ	64,4	+ 9,5	-36,5	97,5	+ 2,7	96,1	- 0,6	(99,6)
BEKLEIDUNGSINDUSTRIE AUSLAND									
1973	DEZ	50,9	-22,1	-65,7	122,5	-12,8	130,1	- 3,8	137,2
1974	JAN	87,4	+ 2,7	+71,7	146,5	+19,6	140,0	+ 7,6	(137,2)
	FEB	103,3	-34,8	+18,2	125,6	-14,3	125,6	-10,3	(137,3)
	MAR	226,2	- 0,8	+119,0	141,9	+13,0	150,8	+20,1	(137,7)
	APR	260,9	+10,2	+15,3	159,3	+12,3	156,7	+ 3,9	(138,4)
	MAI	145,9	- 3,9	-44,1	142,3	-10,7	137,0	-12,6	(139,5)
	JUN	70,8	+15,1	-51,5	132,5	- 6,9	138,6	+ 1,2	(141,2)
	JUL	63,9	+30,1	- 9,7	139,0	+ 4,9	138,6	+ 0,0	(143,6)
	AUG	91,6	-18,2	+43,3	125,6	- 9,6	128,7	- 7,1	(147,0)
	SEP	193,9	+18,2	+111,7	159,0	+26,6	157,4	+22,3	(151,6)
	OKT*	341,0	+35,8	+75,9	235,0	+47,8	233,1	+48,1	(157,8)
	NOV	174,4	+17,5	-48,9	163,8	-30,3	169,3	-27,4	(165,8)
	DEZ	99,0	+94,5	-43,2	170,6	+ 4,2	169,7	+ 0,2	(176,0)

5. UMSATZE DER INDUSTRIE UND DES BAUHAUPTGEWERBES

5.1. WERTINDEX (1970 = 100)

JAHR	MONAT	ORIGINALWERT			SAISONBEREINIGTER WERT		SAISON- UND ARBEITSTÄGLICH BEREINIGTER WERT		GLATTE KOMPONENTE
		INDEX	VERÄNDERUNG VOR JAHR	IN O/O GEGEN VORMONAT	INDEX	VERÄNDERUNG IN O/O GEGEN VORMONAT	INDEX	VERÄNDERUNG IN O/O GEGEN VORMONAT	INDEX
VERARBEITENDE INDUSTRIE (OHNE NAHRUNGS- UND GENUSSMITTELINDUSTRIE) INSGESAMT									
1973	DEZ	126,7	+ 6,3	- 5,5	128,4	- 2,1	130,0	- 0,7	131,6
1974	JAN	128,8	+11,0	+ 1,7	135,7	+ 5,7	134,8	+ 3,7	(133,3)
	FEB	130,2	+11,9	+ 1,1	135,5	- 0,1	135,5	+ 0,5	(135,1)
	MAR	146,0	+11,1	+12,1	136,8	+ 1,0	138,1	+ 1,9	(137,1)
	APR	141,6	+18,4	- 3,0	142,7	+ 4,3	143,2	+ 3,7	(139,2)
	MAI	148,9	+13,7	+ 5,2	143,9	+ 0,8	141,9	- 0,9	(141,2)
	JUN	135,7	+ 9,9	- 8,9	134,7	- 6,4	136,8	- 3,6	(143,0)
	JUL	142,8	+23,0	+ 5,2	147,6	+ 9,6	147,0	+ 7,5	(144,5)
	AUG	130,1	+ 8,6	- 8,9	139,5	- 5,5	141,4	- 3,8	(145,5)
	SEP	148,8	+13,3	+14,4	142,7	+ 2,3	142,5	+ 0,8	(145,6)
	OKT	157,3	+12,9	+ 5,7	148,1	+ 3,8	147,2	+ 3,3	(144,7)
	NOV	143,2	+ 6,8	- 9,0	140,2	- 5,3	141,7	- 3,7	(142,4)
	DEZ	138,1	+ 9,0	- 3,6	139,6	- 0,4	139,9	- 1,3	(138,5)
VERARBEITENDE INDUSTRIE (OHNE NAHRUNGS- UND GENUSSMITTELINDUSTRIE) INLAND									
1973	DEZ	116,3	+ 1,6	- 8,3	119,8	- 2,9	121,4	- 1,6	123,5
1974	JAN	119,3	+ 5,8	+ 2,6	126,6	+ 5,7	125,6	+ 3,5	(124,5)
	FEB	120,2	+ 6,7	+ 0,8	126,4	- 0,2	126,4	+ 0,6	(125,6)
	MAR	133,2	+ 4,8	+10,8	125,5	- 0,7	127,0	+ 0,5	(127,0)
	APR	130,9	+12,7	- 1,7	132,3	+ 5,4	132,8	+ 4,6	(128,6)
	MAI	137,4	+ 8,5	+ 5,0	133,0	+ 0,5	130,9	- 1,4	(130,2)
	JUN	124,6	+ 3,9	- 9,3	123,6	- 7,1	125,7	- 4,0	(131,8)
	JUL	132,5	+17,6	+ 6,3	137,1	+10,9	136,3	+ 8,4	(133,0)
	AUG	121,3	+ 3,6	- 8,5	128,8	- 6,1	130,6	- 4,2	(133,8)
	SEP	138,0	+ 9,2	+13,8	131,5	+ 2,1	131,4	+ 0,6	(133,9)
	OKT	146,3	+ 8,3	+ 6,0	135,5	+ 3,0	134,6	+ 2,4	(132,8)
	NOV	132,1	+ 4,2	- 9,7	128,7	- 5,0	130,1	- 3,3	(130,4)
	DEZ	123,5	+ 6,2	- 6,5	126,9	- 1,4	127,4	- 2,1	(126,2)
VERARBEITENDE INDUSTRIE (OHNE NAHRUNGS- UND GENUSSMITTELINDUSTRIE) AUSLAND									
1973	DEZ	159,9	+18,5	+ 1,8	155,7	+ 0,0	157,1	+ 1,4	157,1
1974	JAN	157,7	+26,0	- 1,4	164,1	+ 5,4	163,5	+ 4,1	(161,0)
	FEB	161,2	+25,9	+ 2,2	164,1	+ 0,0	164,1	+ 0,4	(164,8)
	MAR	186,2	+27,6	+15,5	171,8	+ 4,7	173,1	+ 5,5	(168,6)
	APR	175,4	+33,8	- 5,8	175,6	+ 2,2	176,0	+ 1,7	(172,2)
	MAI	185,1	+27,2	+ 5,5	177,9	+ 1,3	176,4	+ 0,2	(175,4)
	JUN	170,8	+26,1	- 7,7	169,6	- 4,7	171,5	- 2,8	(178,2)
	JUL	175,6	+37,9	+ 2,8	181,2	+ 6,8	181,0	+ 5,5	(180,4)
	AUG	157,3	+22,8	-10,4	173,2	- 4,4	175,3	- 3,1	(181,9)
	SEP	182,5	+24,0	+16,0	177,4	+ 2,4	177,0	+ 1,0	(182,4)
	OKT	191,5	+25,7	+ 4,9	187,8	+ 5,9	186,6	+ 5,4	(182,0)
	NOV	177,8	+13,2	- 7,2	176,6	- 6,0	178,4	- 4,4	(180,3)
	DEZ	185,0	+15,7	+ 4,0	180,2	+ 2,0	179,9	+ 0,8	(177,3)
GRUNDSTOFF- UND PRODUKTIONSGÜTERINDUSTRIEN INSGESAMT									
1973	DEZ	119,1	+12,7	-12,2	130,1	- 3,6	132,1	- 1,6	134,9
1974	JAN*	141,0	+25,1	+18,4	152,7	+17,4	152,5	+15,4	(138,7)
	FEB	140,3	+26,5	- 0,5	146,6	- 4,0	146,6	- 3,9	(143,0)
	MAR	158,1	+26,3	+12,7	150,5	+ 2,7	151,5	+ 3,3	(147,6)
	APR	158,1	+35,0	+ 0,0	157,6	+ 4,7	157,8	+ 4,2	(152,2)
	MAI	167,3	+28,6	+ 5,8	159,8	+ 1,4	157,4	- 0,3	(156,7)
	JUN	154,2	+24,9	- 7,8	151,6	- 5,1	154,0	- 2,2	(160,5)
	JUL	166,2	+35,0	+ 7,8	165,0	+ 8,8	164,2	+ 6,6	(163,2)
	AUG	158,4	+24,0	- 4,7	158,6	- 3,9	160,3	- 2,4	(164,3)
	SEP	162,8	+25,2	+ 2,8	158,3	- 0,2	158,2	- 1,3	(163,2)
	OKT	174,5	+24,9	+ 7,2	165,6	+ 4,6	164,0	+ 3,7	(159,1)
	NOV	152,7	+12,6	-12,5	151,9	- 8,3	152,5	- 7,0	(151,5)
	DEZ	127,0	+ 6,6	-16,8	138,5	- 8,8	138,6	- 9,1	(139,4)
GRUNDSTOFF- UND PRODUKTIONSGÜTERINDUSTRIEN INLAND									
1973	DEZ	108,9	+ 9,7	-14,2	123,6	- 2,6	125,7	- 0,9	129,5
1974	JAN	128,5	+19,6	+18,0	136,5	+10,4	135,4	+ 7,7	(131,7)
	FEB	126,0	+19,1	- 1,9	135,0	- 1,1	135,0	- 0,3	(133,9)
	MAR	141,3	+16,2	+12,1	135,7	+ 0,5	137,1	+ 1,6	(136,1)
	APR	142,8	+25,7	+ 1,1	142,5	+ 5,0	142,9	+ 4,2	(138,2)
	MAI	151,1	+19,5	+ 5,8	143,1	+ 0,4	141,3	- 1,1	(140,2)
	JUN	137,5	+13,6	- 9,0	133,5	- 6,7	134,9	- 4,5	(141,9)
	JUL	150,5	+25,3	+ 9,5	147,6	+10,6	146,9	+ 8,9	(143,3)
	AUG	140,3	+13,6	- 6,8	140,0	- 5,1	141,1	- 3,9	(144,2)
	SEP	145,4	+14,9	+ 3,6	140,0	+ 0,0	140,4	- 0,5	(144,5)
	OKT	156,7	+16,3	+ 7,8	147,7	+ 5,5	145,8	+ 3,8	(144,1)
	NOV	136,5	+ 7,6	-12,9	137,0	- 7,2	138,7	- 4,9	(142,9)
	DEZ*	110,0	+ 1,0	-19,4	124,2	- 9,3	123,7	-10,8	(140,8)
GRUNDSTOFF- UND PRODUKTIONSGÜTERINDUSTRIEN AUSLAND									
1973	DEZ	153,9	+20,9	- 6,9	155,0	- 5,4	158,8	- 1,2	161,8
1974	JAN*	183,9	+40,3	+19,5	191,1	+23,3	190,3	+19,8	(170,2)
	FEB	189,3	+47,7	+ 2,9	187,7	- 1,8	187,7	- 1,4	(179,5)
	MAR*	215,3	+56,7	+13,7	209,4	+11,6	211,4	+12,6	(189,6)
	APR	210,1	+62,5	- 2,4	209,0	- 0,2	208,9	- 1,2	(199,9)
	MAI	222,4	+55,6	+ 5,9	215,0	+ 2,9	212,7	+ 1,8	(209,8)
	JUN	211,3	+60,0	- 5,0	212,4	- 1,2	214,1	+ 0,7	(218,5)
	JUL	219,7	+64,9	+ 4,0	225,0	+ 5,9	225,6	+ 5,4	(225,1)
	AUG	220,2	+55,1	+ 0,2	223,3	- 0,8	223,5	- 0,9	(228,5)
	SEP	222,2	+56,7	+ 0,9	222,4	- 0,4	223,1	- 0,2	(227,6)
	OKT	235,4	+49,9	+ 5,9	231,1	+ 3,9	227,0	+ 1,7	(221,1)
	NOV	207,9	+25,8	-11,7	206,9	-10,5	208,8	- 8,0	(207,6)
	DEZ	185,0	+20,2	-11,0	186,8	- 9,7	184,9	-11,4	(185,8)

5. UMSATZE DER INDUSTRIE UND DES BAUHAUPTGEWERBES

5.1. WERTINDEX (1970 = 100)

JAHR	MONAT	ORIGINALWERT			SAISONBEREINIGTER WERT		SAISON- UND ARBEITSTÄGLICH BEREINIGTER WERT		GLATTE KOMPONENTE
		INDEX	VERÄNDERUNG VORJAHR	IN 0/0 GEGEN VORMONAT	INDEX	VERÄNDERUNG IN 0/0 GEGEN VORMONAT	INDEX	VERÄNDERUNG IN 0/0 GEGEN VORMONAT	INDEX
INVESTITIONSGÜTERINDUSTRIEN INSGESAMT									
1973	DEZ	141,3	+ 5,4	+ 5,1	129,9	- 0,5	130,9	+ 0,2	129,5
1974	JAN	119,6	+ 3,8	-15,4	129,8	- 0,1	128,7	- 1,7	(129,8)
	FEB	122,0	+ 5,4	+ 2,0	129,4	- 0,3	129,4	+ 0,5	(130,3)
	MAR	138,5	+ 3,4	+13,5	129,4	+ 0,0	130,6	+ 0,9	(130,8)
	APR	131,3	+ 9,5	- 5,2	134,6	+ 4,0	135,2	+ 3,5	(131,4)
	MAI	141,3	+ 5,4	+ 7,6	135,6	+ 0,7	134,2	- 0,7	(132,3)
	JUN	131,0	+ 2,7	- 7,3	126,8	- 6,5	128,4	- 4,3	(133,3)
	JUL	132,3	+16,1	+ 1,0	138,9	+ 9,5	138,3	+ 7,7	(134,5)
	AUG	114,5	+ 0,5	-13,5	131,0	- 5,7	132,9	- 3,9	(135,8)
	SEP	141,6	+ 6,7	+23,7	135,1	+ 3,1	134,9	+ 1,5	(137,4)
	OKT	145,1	+ 6,4	+ 2,5	139,1	+ 3,0	139,0	+ 3,0	(139,0)
	NOV	139,8	+ 3,9	- 3,7	135,9	- 2,3	137,7	- 0,9	(140,8)
	DEZ	160,0	+13,2	+14,4	147,4	+ 8,5	147,8	+ 7,3	(142,5)
INVESTITIONSGÜTERINDUSTRIEN INLAND									
1973	DEZ	130,1	- 1,0	+ 3,2	118,1	- 3,1	119,7	- 2,0	120,0
1974	JAN	108,8	- 3,1	-16,4	119,6	+ 1,3	118,2	- 1,3	(119,9)
	FEB	111,9	+ 0,5	+ 2,8	119,5	- 0,1	119,5	+ 1,1	(120,0)
	MAR	124,3	- 2,7	+11,1	118,1	- 1,2	119,3	- 0,2	(120,3)
	APR	120,0	+ 3,9	- 3,5	123,6	+ 4,7	124,3	+ 4,2	(121,0)
	MAI	130,0	+ 1,0	+ 8,3	125,8	+ 1,8	123,8	- 0,4	(122,0)
	JUN	121,6	- 1,6	- 6,5	116,5	- 7,4	118,2	- 4,5	(123,2)
	JUL	123,0	+12,5	+ 1,2	130,6	+12,1	129,7	+ 9,7	(124,5)
	AUG	109,4	- 1,4	-11,1	122,6	- 6,1	124,3	- 4,2	(125,9)
	SEP	131,8	+ 5,2	+20,5	126,5	+ 3,2	126,6	+ 1,9	(127,2)
	OKT	133,9	+ 2,2	+ 1,6	126,4	- 0,1	126,4	- 0,2	(128,1)
	NOV	128,3	+ 1,7	- 4,2	124,5	- 1,5	126,2	- 0,2	(128,6)
	DEZ	145,4	+11,8	+13,3	132,4	+ 6,3	133,1	+ 5,5	(128,2)
INVESTITIONSGÜTERINDUSTRIEN AUSLAND									
1973	DEZ	166,8	+18,3	+ 8,5	155,9	+ 3,5	156,0	+ 3,3	151,1
1974	JAN	143,3	+18,5	-14,1	154,2	- 1,1	153,3	- 1,7	(152,6)
	FEB	144,7	+15,0	+ 1,0	150,2	- 2,6	150,2	- 2,0	(153,8)
	MAR	171,0	+14,6	+18,2	156,2	+ 4,0	157,5	+ 4,9	(154,7)
	APR	157,8	+20,8	- 7,7	159,0	+ 1,8	159,2	+ 1,1	(155,5)
	MAI	168,2	+14,3	+ 6,6	160,0	+ 0,6	159,5	+ 0,2	(156,2)
	JUN	153,3	+11,8	- 8,9	150,1	- 6,2	151,4	- 5,1	(157,0)
	JUL	155,0	+23,9	+ 1,1	160,4	+ 6,9	159,9	+ 5,6	(158,0)
	AUG	127,2	+ 5,7	-17,9	150,3	- 6,3	152,9	- 4,4	(159,5)
	SEP	165,0	+10,0	+29,7	156,5	+ 4,1	155,9	+ 2,0	(161,7)
	OKT	171,3	+15,6	+ 3,8	168,4	+ 7,6	168,0	+ 7,8	(165,0)
	NOV	166,9	+ 8,6	- 2,6	163,8	- 2,7	165,9	- 1,2	(169,5)
	DEZ	194,2	+16,4	+16,4	181,8	+11,0	181,7	+ 9,5	(175,7)
VERBRAUCHSGÜTERINDUSTRIEN INSGESAMT									
1973	DEZ	107,3	- 1,6	-18,0	120,6	- 3,4	122,4	- 1,8	126,4
1974	JAN	128,8	+ 4,5	+20,0	130,3	+ 8,0	129,5	+ 5,8	(127,3)
	FEB	131,8	+ 3,9	+ 2,3	130,0	- 0,2	130,0	+ 0,4	(128,5)
	MAR	142,6	+ 4,8	+ 8,2	129,9	- 0,1	131,4	+ 1,1	(129,8)
	APR	137,2	+11,6	- 3,8	136,1	+ 4,8	136,4	+ 3,8	(131,2)
	MAI	135,1	+ 7,6	- 1,5	135,7	- 0,3	132,9	- 2,6	(132,6)
	JUN	115,7	+ 0,9	-14,4	124,8	- 8,0	127,8	- 3,8	(133,9)
	JUL	127,5	+16,5	+10,2	138,3	+10,8	137,3	+ 7,4	(134,8)
	AUG	117,9	- 1,6	- 7,5	126,8	- 8,3	129,3	- 5,8	(135,1)
	SEP	141,5	+ 8,6	+20,0	133,0	+ 4,9	132,6	+ 2,6	(134,6)
	OKT	155,9	+ 7,5	+10,2	137,9	+ 3,7	137,3	+ 3,5	(132,8)
	NOV	134,8	+ 3,0	-13,5	128,7	- 6,7	129,9	- 5,4	(129,6)
	DEZ	108,2	+ 0,8	-19,7	122,2	- 5,1	123,0	- 5,3	(124,6)
VERBRAUCHSGÜTERINDUSTRIEN INLAND									
1973	DEZ	103,5	- 3,6	-19,2	117,0	- 3,4	118,9	- 1,7	122,5
1974	JAN	124,1	+ 1,8	+19,9	125,8	+ 7,5	124,9	+ 5,0	(123,1)
	FEB	126,1	+ 0,9	+ 1,6	125,0	- 0,6	125,0	+ 0,1	(123,9)
	MAR	136,5	+ 1,8	+ 8,2	124,5	- 0,4	126,0	+ 0,8	(125,0)
	APR	132,1	+ 9,4	- 3,2	131,4	+ 5,5	131,7	+ 4,5	(126,3)
	MAI	130,0	+ 5,4	- 1,6	131,0	- 0,3	128,3	- 2,6	(127,6)
	JUN	110,5	- 1,3	-15,0	120,3	- 8,2	123,2	- 4,0	(128,8)
	JUL	122,4	+13,6	+10,8	133,5	+11,0	132,4	+ 7,5	(129,8)
	AUG	113,9	- 3,6	- 6,9	122,5	- 8,2	124,9	- 5,7	(130,3)
	SEP	137,9	+ 7,7	+21,1	128,7	+ 5,1	128,4	+ 2,8	(130,1)
	OKT	152,6	+ 6,9	+10,7	133,5	+ 3,7	132,9	+ 3,5	(128,8)
	NOV	132,3	+ 3,3	-13,3	125,3	- 6,1	126,4	- 4,9	(126,2)
	DEZ	105,3	+ 1,7	-20,4	119,5	- 4,6	120,3	- 4,8	(121,9)
VERBRAUCHSGÜTERINDUSTRIEN AUSLAND									
1973	DEZ	137,5	+13,4	- 9,7	147,6	- 3,1	148,6	- 2,4	153,4
1974	JAN*	165,1	+23,9	+20,1	173,1	+17,3	173,3	+16,6	(156,7)
	FEB	175,9	+24,8	+ 6,5	168,1	- 2,9	168,1	- 3,0	(160,2)
	MAR	190,3	+25,4	+ 8,2	171,8	+ 2,2	172,3	+ 2,5	(163,7)
	APR	177,2	+26,8	- 6,9	172,8	+ 0,6	173,3	+ 0,6	(167,0)
	MAI	175,1	+22,0	- 1,2	172,0	- 0,5	168,8	- 2,6	(169,8)
	JUN	155,8	+15,1	-11,0	160,2	- 6,9	164,8	- 2,4	(171,8)
	JUL	167,1	+36,2	+ 7,3	175,5	+ 9,6	174,0	+ 5,6	(172,6)
	AUG	149,5	+11,9	-10,5	160,5	- 8,5	164,4	- 5,5	(171,9)
	SEP	169,5	+15,3	+13,4	166,0	+ 3,4	164,9	+ 0,3	(169,0)
	OKT	181,2	+10,8	+ 6,9	170,5	+ 2,7	171,4	+ 3,9	(163,5)
	NOV	153,8	+ 1,1	-15,1	153,9	- 9,7	154,1	-10,1	(154,9)
	DEZ	131,0	- 4,7	-14,8	141,4	- 8,1	143,2	- 7,1	(142,6)

5. UMSATZE DER INDUSTRIE UND DES BAUHAUPTGEWERBES

5.1. WERTINDEX (1970 = 100)

JAHR	MONAT	ORIGINALWERT			SAISONBEREINIGTER WERT		SAISON- UND ARBEITSTÄGLICH BEREINIGTER WERT		GLATTE KOMPONENTE
		INDEX	VERÄNDERUNG VORJAHR	IN O/O GEGEN VORMONAT	INDEX	VERÄNDERUNG IN O/O GEGEN VORMONAT	INDEX	VERÄNDERUNG IN O/O GEGEN VORMONAT	INDEX
CHEMISCHE INDUSTRIE (OHNE KOHLENWERTSTOFFINDUSTRIE) INSGESAMT									
1973	DEZ	126,4	+13,1	-10,5	136,0	- 3,1	139,3	- 0,6	143,7
1974	JAN*	161,1	+26,6	+27,5	166,2	+22,2	165,8	+19,0	(149,1)
	FEB	158,0	+30,3	- 1,9	158,7	- 4,5	158,7	- 4,3	(155,0)
	MAR	175,2	+31,7	+10,9	164,5	+ 3,7	165,9	+ 4,5	(161,1)
	APR	173,9	+44,8	- 0,7	174,5	+ 6,1	174,7	+ 5,3	(167,1)
	MAI	182,6	+37,3	+ 5,0	176,9	+ 1,4	174,3	- 0,2	(172,5)
	JUN	172,7	+38,4	- 5,4	172,7	- 2,4	173,7	- 0,3	(176,8)
	JUL	181,2	+41,8	+ 4,9	182,8	+ 5,8	182,0	+ 4,8	(179,3)
	AUG	167,3	+28,9	- 7,7	172,0	- 5,9	173,1	- 4,9	(179,4)
	SEP	169,8	+30,3	+ 1,5	170,0	- 1,2	170,6	- 1,4	(176,3)
	OKT	186,1	+28,8	+ 9,6	178,3	+ 4,9	174,8	+ 2,5	(169,1)
	NOV	154,7	+ 9,6	-16,9	154,7	-13,2	155,6	-11,0	(157,2)
	DEZ	126,7	+ 0,2	-18,1	137,0	-11,4	136,3	-12,4	(139,6)
CHEMISCHE INDUSTRIE (OHNE KOHLENWERTSTOFFINDUSTRIE) INLAND									
1973	DEZ	119,1	+13,2	-10,6	131,4	- 0,5	134,4	+ 1,2	136,8
1974	JAN*	151,7	+21,9	+27,4	155,7	+18,5	154,8	+15,2	(140,6)
	FEB	145,1	+23,8	- 4,4	147,0	- 5,6	147,0	- 5,0	(144,6)
	MAR	158,7	+22,2	+ 9,4	149,7	+ 1,8	150,9	+ 2,7	(148,6)
	APR	158,5	+37,1	- 0,1	160,2	+ 7,0	160,1	+ 6,1	(152,4)
	MAI	167,3	+31,5	+ 5,6	162,0	+ 1,1	160,2	+ 0,1	(155,7)
	JUN	154,5	+27,6	- 7,7	154,1	- 4,9	155,2	- 3,1	(158,5)
	JUL	166,2	+33,2	+ 7,6	166,2	+ 7,9	164,9	+ 6,3	(160,3)
	AUG	151,2	+22,0	- 9,0	155,6	- 6,4	156,7	- 5,0	(161,1)
	SEP	156,8	+23,4	+ 3,7	155,2	- 0,3	155,9	- 0,5	(160,4)
	OKT	172,0	+23,4	+ 9,7	163,3	+ 5,2	161,0	+ 3,3	(158,2)
	NOV	144,1	+ 8,2	-16,2	144,6	-11,5	145,8	- 9,4	(154,0)
	DEZ*	115,7	- 2,9	-19,7	127,3	-12,0	126,3	-13,4	(147,8)
CHEMISCHE INDUSTRIE (OHNE KOHLENWERTSTOFFINDUSTRIE) AUSLAND									
1973	DEZ	142,8	+12,9	-10,4	145,9	- 7,8	151,1	- 3,5	158,6
1974	JAN*	182,0	+36,1	+27,5	188,5	+29,2	187,1	+23,8	(166,4)
	FEB	186,8	+43,3	+ 2,6	184,0	- 2,4	184,0	- 1,7	(175,2)
	MAR*	212,1	+51,7	+13,5	204,8	+11,3	207,1	+12,6	(184,6)
	APR	208,3	+59,9	- 1,8	205,3	+ 0,2	205,9	- 0,6	(194,1)
	MAI	216,7	+48,5	+ 4,0	208,7	+ 1,7	205,5	- 0,2	(203,0)
	JUN	213,4	+60,3	- 1,5	213,8	+ 2,4	211,9	+ 3,1	(210,7)
	JUL	214,6	+59,4	+ 0,6	220,2	+ 3,0	221,1	+ 4,3	(216,0)
	AUG	203,1	+42,1	- 5,4	209,2	- 5,0	209,0	- 5,5	(217,9)
	SEP	198,7	+44,7	- 2,2	203,9	- 2,5	205,8	- 1,5	(215,3)
	OKT	217,9	+39,7	+ 9,7	213,9	+ 4,9	208,1	+ 1,1	(206,8)
	NOV*	178,3	+11,9	-18,2	175,4	-18,0	177,5	-14,7	(191,1)
	DEZ	151,3	+ 6,0	-15,1	157,2	-10,4	156,5	-11,8	(166,6)
MASCHINENBAU INSGESAMT									
1973	DEZ	157,0	+12,3	+20,6	131,4	+ 2,3	131,1	+ 2,2	126,6
1974	JAN	118,1	+ 6,8	-24,8	126,8	- 3,5	126,4	- 3,6	(127,6)
	FEB	116,3	+ 9,9	- 1,5	127,3	+ 0,4	127,3	+ 0,7	(128,8)
	MAR	132,3	+11,1	+13,8	129,1	+ 1,4	130,2	+ 2,3	(130,2)
	APR	129,2	+14,1	- 2,3	133,7	+ 3,6	133,6	+ 2,6	(131,8)
	MAI	137,3	+ 8,6	+ 6,3	135,2	+ 1,1	133,2	- 0,3	(133,5)
	JUN	133,0	+ 2,9	- 3,1	126,3	- 6,6	130,4	- 2,1	(135,2)
	JUL	137,7	+20,2	+ 3,5	140,5	+11,2	139,3	+ 6,8	(136,7)
	AUG	119,8	+ 6,0	-13,0	132,1	- 6,0	135,4	- 2,8	(138,0)
	SEP	136,8	+13,3	+14,2	136,4	+ 3,3	135,2	- 0,1	(138,6)
	OKT	144,6	+12,7	+ 5,7	142,0	+ 4,1	143,0	+ 5,8	(138,4)
	NOV	142,3	+ 9,3	- 1,6	140,0	- 1,4	140,6	- 1,7	(137,0)
	DEZ*	183,0	+16,6	+28,6	157,8	+12,7	159,4	+13,4	(134,0)
MASCHINENBAU INLAND									
1973	DEZ	138,8	+ 4,0	+18,7	114,3	- 1,4	114,9	- 1,5	113,4
1974	JAN	106,2	- 3,8	-23,5	112,7	- 1,4	111,9	- 2,6	(113,3)
	FEB	103,4	+ 3,5	- 2,6	114,1	+ 1,2	114,1	+ 2,0	(113,4)
	MAR	113,9	+ 1,7	+10,4	112,3	- 1,6	113,2	- 0,8	(113,9)
	APR	111,0	+ 4,4	- 2,5	115,9	+ 3,2	116,3	+ 2,7	(114,6)
	MAI	118,9	- 1,9	+ 7,1	116,3	+ 0,3	113,7	- 2,2	(115,5)
	JUN	114,5	- 4,8	- 3,7	109,0	- 6,3	111,9	- 1,6	(116,5)
	JUL	120,4	+13,6	+ 5,2	123,7	+13,5	122,4	+ 9,4	(117,5)
	AUG	102,9	- 3,3	-14,5	113,3	- 8,4	115,8	- 5,4	(118,2)
	SEP	114,4	+ 1,5	+11,2	114,4	+ 1,0	114,0	- 1,6	(118,5)
	OKT	124,9	+ 5,6	+ 9,2	121,9	+ 6,6	121,6	+ 6,7	(118,1)
	NOV	121,1	+ 3,6	- 3,0	119,7	- 1,8	120,0	- 1,3	(116,5)
	DEZ*	157,7	+13,6	+30,2	134,1	+12,0	135,7	+13,1	(113,5)
MASCHINENBAU AUSLAND									
1973	DEZ*	190,2	+25,5	+23,2	169,8	+13,2	169,8	+15,5	147,8
1974	JAN	140,0	+26,1	-26,4	151,9	-10,5	152,8	-10,0	(150,8)
	FEB	139,7	+20,0	- 0,2	151,1	- 0,5	151,1	- 1,1	(154,0)
	MAR	165,8	+25,4	+18,7	159,7	+ 5,7	160,6	+ 6,3	(157,3)
	APR	162,4	+29,1	- 2,1	166,1	+ 4,0	166,2	+ 3,5	(160,7)
	MAI	170,8	+25,6	+ 5,2	169,1	+ 1,8	167,9	+ 1,0	(164,1)
	JUN	166,8	+14,8	- 2,3	157,8	- 6,7	161,2	- 4,0	(167,3)
	JUL	169,3	+30,0	+ 1,5	171,1	+ 8,4	171,2	+ 6,2	(170,3)
	AUG	150,5	+20,3	-11,1	165,9	- 3,0	168,9	- 1,3	(172,8)
	SEP	177,5	+31,2	+17,9	175,8	+ 6,0	174,0	+ 3,0	(174,7)
	OKT	180,7	+23,3	+ 1,8	177,8	+ 1,1	179,7	+ 3,3	(175,7)
	NOV	181,0	+17,2	+ 0,2	175,9	- 1,1	177,5	- 1,2	(175,7)
	DEZ*	229,0	+20,4	+26,5	208,4	+18,5	209,2	+17,9	(174,4)

5. UMSATZE DER INDUSTRIE UND DES BAUHAUPTGEWERBES

5.1. WERTINDEX (1970 = 100)

JAHR	MONAT	ORIGINALWERT			SAISONBEREINIGTER WERT		SAISON- UND ARBEITSTÄGLICH BEREINIGTER WERT		GLATTE KOMPONENTE
		INDEX	VERÄNDERUNG VORJAHR	IN O/O GEGEN VORMONAT	INDEX	VERÄNDERUNG IN O/O GEGEN VORMONAT	INDEX	VERÄNDERUNG IN O/O GEGEN VORMONAT	INDEX
STRASSENFAHRZEUGBAU INSGESAMT									
1973	DEZ	102,3	- 9,1	-14,7	124,4	+ 2,6	123,2	- 0,2	120,3
1974	JAN	109,9	-13,1	+ 7,4	120,1	- 3,5	119,4	- 3,1	(119,1)
	FEB	120,5	- 9,6	+ 9,6	117,8	- 1,9	117,8	- 1,3	(117,8)
	MAR	140,7	- 7,8	+16,8	116,2	- 1,4	117,2	- 0,5	(116,8)
	APR	131,8	- 1,9	- 6,3	121,3	+ 4,4	122,2	+ 4,3	(115,9)
	MAI	138,9	- 7,0	+ 5,4	119,3	- 1,6	120,7	- 1,2	(115,3)
	JUN	114,6	-12,7	-17,5	106,9	-10,4	106,1	-12,1	(115,0)
	JUL	110,8	+ 3,2	- 3,3	119,4	+11,7	118,9	+12,1	(115,3)
	AUG	82,4	-11,3	-25,6	107,4	-10,1	111,0	- 6,6	(116,1)
	SEP	107,0	-13,9	+29,9	107,0	- 0,4	106,5	- 4,1	(117,6)
	OKT	128,7	- 3,7	+20,3	117,4	+ 9,7	117,0	+ 9,9	(120,0)
	NOV	113,7	- 5,2	-11,7	113,8	- 3,1	118,1	+ 0,9	(123,3)
	DEZ	120,1	+17,4	+ 5,6	139,3	+22,4	139,6	+18,2	(127,6)
STRASSENFAHRZEUGBAU INLAND									
1973	DEZ	76,8	-32,5	-24,6	97,3	- 6,1	97,1	- 6,6	98,7
1974	JAN	73,2	-32,7	- 4,7	91,0	- 6,5	89,9	- 7,4	(96,9)
	FEB	95,1	-23,6	+29,9	96,5	+ 6,0	96,5	+ 7,3	(96,2)
	MAR	111,0	-27,8	+16,7	86,6	-10,3	87,8	- 9,0	(96,5)
	APR	117,0	-12,2	+ 5,4	105,4	+21,7	107,1	+22,0	(97,7)
	MAI	128,1	-12,6	+ 9,5	105,5	+ 0,1	106,3	- 0,7	(99,8)
	JUN	105,4	-19,1	-17,7	93,4	-11,5	93,4	-12,1	(102,5)
	JUL	108,3	+ 3,6	+ 2,8	115,5	+23,7	115,2	+23,3	(105,3)
	AUG	86,6	+ 2,7	-20,0	116,6	+ 1,0	117,7	+ 2,2	(107,8)
	SEP	100,3	- 9,8	+15,8	102,1	-12,4	102,5	-12,9	(109,6)
	OKT	113,1	- 4,0	+12,8	101,1	- 1,0	100,0	- 2,4	(109,8)
	NOV	97,9	- 3,9	-13,4	98,8	- 2,3	102,9	+ 2,9	(107,8)
	DEZ	96,5	+25,7	- 1,4	114,3	+15,7	113,8	+10,6	(102,7)
STRASSENFAHRZEUGBAU AUSLAND									
1973	DEZ	133,9	+20,4	- 5,9	156,8	+10,5	155,7	+ 5,8	147,2
1974	JAN	155,4	+ 4,8	+16,1	155,1	- 1,1	154,0	- 1,1	(146,5)
	FEB	151,8	+ 5,1	- 2,3	143,6	- 7,4	143,6	- 6,8	(144,6)
	MAR	177,5	+17,3	+16,9	152,9	+ 6,5	152,9	+ 6,5	(141,8)
	APR	150,1	+10,4	-15,4	141,3	- 7,6	142,6	- 6,7	(138,3)
	MAI	152,3	- 0,3	+ 1,5	136,8	- 3,2	136,4	- 4,3	(134,3)
	JUN	125,9	- 5,0	-17,3	122,5	-10,5	121,6	-10,9	(130,6)
	JUL	113,9	+ 2,6	- 9,5	123,2	+ 0,6	122,0	+ 0,3	(127,6)
	AUG	77,2	-25,5	-32,2	102,8	-16,6	107,7	-11,7	(126,3)
	SEP	115,4	-17,9	+49,5	113,1	+10,0	112,9	+ 4,8	(127,6)
	OKT	148,0	- 3,4	+28,2	137,2	+21,3	136,2	+20,6	(132,6)
	NOV	133,4	- 6,3	- 9,9	131,6	- 4,1	135,0	- 0,9	(142,5)
	DEZ	149,4	+11,6	+12,0	169,4	+28,7	171,6	+27,1	(158,5)
ELEKTROTECHNISCHE INDUSTRIE INSGESAMT									
1973	DEZ	154,7	+ 4,0	+ 3,3	137,0	- 3,8	139,1	- 0,8	141,6
1974	JAN	132,4	+14,3	-14,4	144,5	+ 5,5	143,9	+ 3,5	(142,4)
	FEB	134,0	+12,5	+ 1,2	142,9	- 1,1	142,9	- 0,7	(143,2)
	MAR	151,5	+ 8,5	+13,1	143,5	+ 0,4	145,3	+ 1,7	(143,9)
	APR	137,1	+14,3	- 9,5	146,4	+ 2,0	146,9	+ 1,1	(144,4)
	MAI	147,5	+15,3	+ 7,6	150,2	+ 2,6	148,9	+ 1,4	(144,9)
	JUN	143,9	+11,9	- 2,4	142,1	- 5,4	142,1	- 4,6	(145,2)
	JUL	141,3	+14,1	- 1,8	149,8	+ 5,4	150,3	+ 5,8	(145,4)
	AUG	128,8	+ 2,6	- 8,8	141,9	- 5,3	142,5	- 5,2	(145,4)
	SEP*	164,9	+ 8,8	+28,0	152,3	+ 7,3	152,3	+ 6,9	(145,2)
	OKT	153,7	+ 2,9	- 6,8	146,4	- 3,9	144,9	- 4,9	(144,7)
	NOV	156,4	+ 4,4	+ 1,8	147,6	+ 0,8	149,2	+ 3,0	(143,9)
	DEZ	161,7	+ 4,5	+ 3,4	143,9	- 2,5	143,7	- 3,7	(142,5)
ELEKTROTECHNISCHE INDUSTRIE INLAND									
1973	DEZ	151,0	+ 2,4	+ 3,2	133,0	- 4,1	134,8	- 0,8	136,0
1974	JAN	128,8	+ 9,4	-14,7	138,9	+ 4,4	138,6	+ 2,8	(136,5)
	FEB	128,2	+ 8,4	- 0,5	136,3	- 1,9	136,3	- 1,7	(137,1)
	MAR	145,6	+ 5,6	+13,6	138,0	+ 1,2	139,4	+ 2,3	(137,9)
	APR	129,7	+ 9,3	-10,9	139,7	+ 1,2	140,0	+ 0,4	(138,8)
	MAI	139,3	+11,2	+ 7,4	143,5	+ 2,7	142,1	+ 1,5	(139,8)
	JUN	137,3	+ 8,5	- 1,4	135,2	- 5,8	136,5	- 3,9	(140,7)
	JUL	131,5	+12,7	- 4,2	142,2	+ 5,2	142,7	+ 4,5	(141,4)
	AUG	122,0	- 1,1	- 7,2	134,7	- 5,3	136,1	- 4,6	(141,8)
	SEP	152,9	+ 3,3	+25,3	139,3	+ 3,4	138,9	+ 2,1	(141,4)
	OKT	149,4	+ 0,2	- 2,3	140,5	+ 0,9	140,5	+ 1,2	(140,2)
	NOV	147,4	+ 0,8	- 1,3	139,1	- 1,0	140,5	+ 0,0	(137,5)
	DEZ	155,2	+ 2,8	+ 5,3	136,7	- 1,7	136,5	- 2,8	(133,2)
ELEKTROTECHNISCHE INDUSTRIE AUSLAND									
1973	DEZ	167,9	+ 9,0	+ 3,2	150,7	- 3,2	153,4	- 0,7	158,0
1974	JAN	145,5	+33,5	-13,3	163,7	+ 8,6	162,7	+ 6,1	(150,6)
	FEB	154,9	+27,1	+ 6,5	162,6	- 0,7	162,6	- 0,1	(163,0)
	MAR	172,8	+18,4	+11,6	162,9	+ 0,2	165,8	+ 2,0	(165,2)
	APR	163,4	+31,0	- 5,4	171,0	+ 5,0	171,7	+ 3,6	(167,1)
	MAI	176,7	+28,8	+ 8,1	175,9	+ 2,9	175,7	+ 2,3	(168,7)
	JUN	167,7	+23,7	- 5,1	167,8	- 4,6	165,6	- 5,7	(170,0)
	JUL	176,3	+18,1	+ 5,1	177,0	+ 5,5	177,8	+ 7,4	(170,9)
	AUG	153,4	+15,1	-13,0	167,8	- 5,2	168,6	- 5,2	(171,5)
	SEP*	207,9	+26,2	+35,5	192,2	+14,5	192,5	+14,2	(171,7)
	OKT	169,0	+12,7	-18,7	171,6	-10,7	168,9	-12,3	(171,4)
	NOV	188,4	+15,8	+11,5	179,1	+ 4,4	181,6	+ 7,5	(170,8)
	DEZ	185,2	+10,3	- 1,7	168,7	- 5,8	167,9	- 7,5	(169,8)

5. UMSATZE DER INDUSTRIE UND DES BAUHAUPTGEWERBES

5.1. WERTINDEX (1970 = 100)

JAHR	MONAT	ORIGINALWERT			SAISONBEREINIGTER WERT		SAISON- UND ARBEITSTÄGLICH BEREINIGTER WERT		GLATTE KOMPONENTE
		INDEX	VERÄNDERUNG VOR JAHR	VORMONAT	INDEX	VERÄNDERUNG IN 0/0 GEGEN VORMONAT	INDEX	VERÄNDERUNG IN 0/0 GEGEN VORMONAT	
EISEN-, BLECH- UND METALLWARENINDUSTRIE INSGESAMT									
1973	DEZ	114,2	+ 2,8	-13,7	120,9	- 3,8	122,7	- 2,3	125,4
1974	JAN	123,5	+ 7,3	+ 8,1	128,2	+ 6,0	127,0	+ 3,5	(126,0)
	FEB	121,8	+ 4,6	- 1,4	125,7	- 2,0	125,7	- 1,0	(126,7)
	MAR	134,6	+ 6,0	+10,5	127,3	+ 1,3	129,4	+ 2,9	(127,5)
	APR	131,2	+ 9,9	- 2,5	132,1	+ 3,8	132,6	+ 2,5	(128,3)
	MAI	136,5	+ 6,3	+ 4,0	131,7	- 0,3	129,2	- 2,6	(129,1)
	JUN	122,4	+ 0,4	-10,3	122,1	- 7,3	124,7	- 3,5	(129,6)
	JUL	128,0	+15,0	+ 4,6	136,2	+11,5	135,3	+ 8,5	(129,7)
	AUG	111,0	- 6,6	-13,3	119,6	-12,2	122,6	- 9,4	(129,1)
	SEP	130,3	+ 3,9	+17,4	125,9	+ 5,3	125,5	+ 2,4	(127,7)
	OKT	142,0	+ 1,3	+ 9,0	129,0	+ 2,5	128,6	+ 2,5	(125,1)
	NOV	128,0	- 3,3	- 9,9	121,1	- 6,1	122,7	- 4,6	(120,9)
	DEZ	106,9	- 6,4	-16,5	114,1	- 5,8	115,1	- 6,2	(114,9)
EISEN-, BLECH- UND METALLWARENINDUSTRIE INLAND									
1973	DEZ	109,4	+ 0,1	-14,7	116,7	- 4,0	118,6	- 2,5	121,1
1974	JAN	118,3	+ 3,9	+ 8,1	123,3	+ 5,7	122,0	+ 2,9	(121,1)
	FEB	115,9	+ 0,9	- 2,0	120,2	- 2,5	120,2	- 1,5	(121,3)
	MAR	127,0	+ 1,8	+ 9,6	120,9	+ 0,6	122,7	+ 2,1	(121,5)
	APR	124,1	+ 6,1	- 2,3	125,7	+ 4,0	126,2	+ 2,9	(121,8)
	MAI	129,4	+ 2,3	+ 4,3	124,9	- 0,6	122,4	- 3,0	(122,1)
	JUN	115,5	- 3,9	-10,7	115,5	- 7,5	117,7	- 3,8	(122,3)
	JUL	120,3	+ 8,4	+ 4,2	127,7	+10,6	126,8	+ 7,7	(122,2)
	AUG	106,0	- 9,9	-11,9	113,5	-11,1	116,0	- 8,5	(121,5)
	SEP	123,7	- 0,3	+16,7	118,4	+ 4,3	118,2	+ 1,9	(120,2)
	OKT	134,7	- 1,8	+ 8,9	121,2	+ 2,4	120,6	+ 2,0	(117,9)
	NOV	121,6	- 5,2	- 9,7	114,5	- 5,5	115,9	- 3,9	(114,3)
	DEZ	100,3	- 8,3	-17,5	108,1	- 5,6	109,0	- 6,0	(109,0)
EISEN-, BLECH- UND METALLWARENINDUSTRIE AUSLAND									
1973	DEZ	138,2	+15,5	- 9,4	140,6	- 4,4	141,8	- 2,7	145,8
1974	JAN	149,6	+23,4	+ 8,2	153,1	+ 8,9	152,1	+ 7,3	(149,7)
	FEB	151,6	+22,4	+ 1,3	152,0	- 0,7	152,0	- 0,1	(154,0)
	MAR	173,1	+24,6	+14,2	161,1	+ 6,0	163,0	+ 7,2	(158,6)
	APR	166,9	+27,3	- 3,6	164,1	+ 1,9	164,0	+ 0,6	(163,1)
	MAI	172,5	+25,3	+ 3,4	168,4	+ 2,6	165,4	+ 0,9	(167,2)
	JUN	157,1	+20,1	- 8,9	154,3	- 8,4	160,3	- 3,1	(170,6)
	JUL	166,5	+47,7	+ 6,0	180,0	+16,7	178,7	+11,5	(172,7)
	AUG*	136,1	+ 8,9	-18,3	146,6	-18,6	149,8	-16,2	(173,0)
	SEP	163,7	+23,8	+20,3	166,3	+13,4	165,4	+10,4	(170,7)
	OKT	178,9	+15,4	+ 9,3	168,1	+ 1,1	168,9	+ 2,1	(165,1)
	NOV	160,4	+ 5,2	-10,3	154,7	- 8,0	156,0	- 7,6	(155,6)
	DEZ	140,3	+ 1,5	-12,5	143,1	- 7,5	144,2	- 7,6	(141,2)
TEXTILINDUSTRIE INSGESAMT									
1973	DEZ	99,0	- 4,0	-16,9	109,3	- 2,6	111,4	- 0,8	115,0
1974	JAN	121,2	+ 3,7	+22,4	119,9	+ 9,7	118,9	+ 6,7	(115,5)
	FEB	123,1	+ 2,7	+ 1,6	119,4	- 0,4	119,4	+ 0,4	(116,1)
	MAR	129,9	+ 1,8	+ 5,5	118,3	- 0,9	119,5	+ 0,1	(116,9)
	APR	123,4	+ 8,2	- 5,0	122,2	+ 3,3	122,5	+ 2,5	(117,7)
	MAI	122,4	+ 2,7	- 0,8	120,9	- 1,1	118,0	- 3,7	(118,5)
	JUN	107,4	- 2,9	-12,3	111,8	- 7,5	113,9	- 3,5	(119,1)
	JUL	111,4	+14,0	+ 3,7	122,6	+ 9,7	121,8	+ 6,9	(119,5)
	AUG	94,0	- 7,8	-15,6	110,0	-10,3	112,0	- 8,0	(119,4)
	SEP	119,6	+ 4,8	+27,2	115,8	+ 5,3	115,7	+ 3,3	(118,7)
	OKT	136,8	+ 6,0	+14,4	121,3	+ 4,7	120,7	+ 4,3	(117,2)
	NOV	122,3	+ 2,6	-10,6	115,0	- 5,2	115,6	- 4,2	(114,7)
	DEZ	95,4	- 3,6	-22,0	106,7	- 7,2	107,8	- 6,7	(110,9)
TEXTILINDUSTRIE INLAND									
1973	DEZ	92,9	- 7,7	-19,2	104,0	- 2,5	106,0	- 0,8	109,5
1974	JAN	115,6	+ 0,0	+24,4	114,0	+ 9,6	113,0	+ 6,6	(109,7)
	FEB	116,2	- 1,4	+ 0,5	112,9	- 1,0	112,9	- 0,1	(110,1)
	MAR	122,0	- 2,5	+ 5,0	111,3	- 1,4	112,6	- 0,3	(110,7)
	APR	116,6	+ 5,3	- 4,4	116,2	+ 4,4	116,5	+ 3,5	(111,5)
	MAI	116,1	+ 0,3	- 0,4	115,3	- 0,8	112,5	- 3,4	(112,4)
	JUN	101,2	- 5,5	-12,8	106,3	- 7,8	108,4	- 3,6	(113,3)
	JUL	106,1	+11,1	+ 4,8	117,5	+10,5	116,7	+ 7,7	(114,1)
	AUG	90,3	- 9,4	-14,9	106,0	- 9,8	107,9	- 7,5	(114,5)
	SEP	116,8	+ 4,7	+29,3	111,9	+ 5,6	111,9	+ 3,7	(114,5)
	OKT	134,5	+ 7,7	+15,2	117,8	+ 5,3	117,0	+ 4,6	(113,7)
	NOV	119,9	+ 4,3	-10,9	111,5	- 5,3	112,2	- 4,1	(111,9)
	DEZ	92,8	- 0,1	-22,6	104,7	- 6,1	105,7	- 5,8	(108,9)
TEXTILINDUSTRIE AUSLAND									
1973	DEZ	136,9	+15,7	- 5,7	142,6	- 2,3	144,6	- 0,6	148,7
1974	JAN	156,0	+25,0	+14,0	156,1	+ 9,5	155,6	+ 7,6	(151,2)
	FEB	165,6	+25,1	+ 6,2	159,3	+ 2,0	159,3	+ 2,4	(153,3)
	MAR	179,1	+25,6	+ 8,2	161,9	+ 1,6	162,7	+ 2,1	(154,9)
	APR	165,1	+23,0	- 7,8	158,6	- 2,0	159,6	- 1,9	(155,8)
	MAI	161,4	+14,5	- 2,2	155,3	- 2,1	151,5	- 5,1	(155,8)
	JUN	145,7	+10,4	- 9,7	145,8	- 6,1	148,3	- 2,1	(154,9)
	JUL	144,0	+29,5	- 1,2	153,8	+ 5,5	153,2	+ 3,3	(152,9)
	AUG	117,2	+ 0,8	-18,6	135,5	-11,9	138,2	- 9,8	(149,7)
	SEP	137,3	+ 6,1	+17,2	140,3	+ 3,5	139,7	+ 1,1	(145,2)
	OKT	151,5	- 2,3	+10,3	143,4	+ 2,2	143,8	+ 2,9	(139,4)
	NOV	137,0	- 5,6	- 9,6	136,5	- 4,8	136,1	- 5,4	(132,0)
	DEZ	111,8	-18,3	-18,4	118,7	-13,0	121,0	-11,1	(123,2)

5. UMSÄTZE DER INDUSTRIE UND DES BAUHAUPTGEWERBES

5.1. WERTINDEX (1970 = 100)

JAHR	MONAT	ORIGINALWERT			SAISONBEREINIGTER WERT		SAISON- UND ARBEITSTÄGLICH BEREINIGTER WERT		GLATTE KOMPONENTE
		INDEX	VERÄNDERUNG VOR JAHR	IN 0/0 GEGEN VORMONAT	INDEX	VERÄNDERUNG IN 0/0 GEGEN VORMONAT	INDEX	VERÄNDERUNG IN 0/0 GEGEN VORMONAT	INDEX
BEKLEIDUNGSINDUSTRIE INSGESAMT									
1973	DEZ	75,8	-13,4	-32,1	109,3	- 0,2	110,0	- 2,2	115,6
1974	JAN	116,9	- 8,5	+54,2	130,4	+19,3	127,8	+16,2	(115,2)
	FEB	122,4	- 9,2	+ 4,7	112,0	-14,1	112,0	-12,4	(115,1)
	MAR	136,4	- 5,4	+11,4	110,4	- 1,4	113,8	+ 1,6	(115,1)
	APR	127,3	+ 0,6	- 6,7	119,2	+ 8,0	119,7	+ 5,2	(115,4)
	MAI	109,1	+ 0,7	-14,3	120,3	+ 0,9	117,7	- 1,7	(116,0)
	JUN	75,8	-11,9	-30,5	107,7	-10,5	111,3	- 5,4	(117,0)
	JUL	103,9	+ 4,2	+37,1	121,6	+12,9	119,8	+ 7,6	(118,5)
	AUG	118,6	- 5,1	+14,1	116,5	- 4,2	120,0	+ 0,2	(120,4)
	SEP	150,4	+ 6,7	+26,8	123,0	+ 5,6	123,1	+ 2,6	(122,7)
	OKT	166,5	+ 9,2	+10,7	131,9	+ 7,2	130,1	+ 5,7	(125,7)
	NOV	124,0	+11,1	-25,5	122,6	- 7,1	126,1	- 3,1	(129,2)
	DEZ	98,1	+29,4	-20,9	131,4	+ 7,2	132,5	+ 5,1	(133,2)
BEKLEIDUNGSINDUSTRIE INLAND									
1973	DEZ	75,6	-14,0	-31,5	108,5	+ 0,1	109,5	- 0,5	112,2
1974	JAN	114,1	- 9,4	+50,9	113,7	+ 4,8	112,2	+ 2,5	(111,7)
	FEB	118,3	-10,0	+ 3,7	110,6	- 2,7	110,6	- 1,4	(111,6)
	MAR	132,2	- 6,3	+11,7	108,9	- 1,5	111,1	+ 0,5	(111,8)
	APR	124,7	+ 0,0	- 5,7	118,0	+ 8,4	118,2	+ 6,4	(112,3)
	MAI	107,6	- 0,6	-13,7	118,6	+ 0,5	116,5	- 1,4	(113,3)
	JUN	75,6	-12,2	-29,7	106,7	-10,0	110,4	- 5,2	(114,6)
	JUL	101,4	+ 3,0	+34,1	120,4	+12,8	118,4	+ 7,2	(116,4)
	AUG	114,3	- 5,6	+12,7	114,7	- 4,7	117,9	- 0,4	(118,6)
	SEP	144,4	+ 5,9	+26,3	120,1	+ 4,7	119,6	+ 1,4	(121,2)
	OKT	161,9	+ 8,7	+12,1	129,5	+ 7,8	128,2	+ 7,2	(124,0)
	NOV	122,6	+11,1	-24,3	121,4	- 6,3	124,0	- 3,3	(127,2)
	DEZ	97,1	+28,4	-20,8	130,2	+ 7,2	130,6	+ 5,3	(130,6)
BEKLEIDUNGSINDUSTRIE AUSLAND									
1973	DEZ	79,5	- 0,6	-40,6	142,9	- 5,7	137,3	-11,3	155,8
1974	JAN*	171,9	+ 4,7	+116,2	208,6	+46,0	208,0	+51,5	(156,2)
	FEB	201,3	+ 1,0	+17,1	156,1	-25,2	156,1	-25,0	(157,5)
	MAR	216,8	+ 6,4	+ 7,7	163,0	+ 4,4	166,0	+ 6,3	(159,9)
	APR	177,1	+10,1	-18,3	165,6	+ 1,6	166,7	+ 0,4	(163,2)
	MAI	136,4	+26,1	-23,0	174,5	+ 5,4	170,9	+ 2,5	(167,4)
	JUN	78,7	- 6,9	-42,3	143,8	-17,6	156,9	- 8,2	(172,2)
	JUL	150,2	+20,2	+90,9	172,8	+20,2	169,2	+ 7,8	(177,0)
	AUG	201,0	+ 0,8	+33,8	173,6	+ 0,5	183,5	+ 8,5	(181,5)
	SEP	265,0	+15,0	+31,8	204,1	+17,6	199,7	+ 8,8	(184,7)
	OKT	254,0	+15,1	- 4,2	200,9	- 1,6	205,3	+ 2,8	(185,8)
	NOV	150,3	+12,3	-40,8	170,2	-15,3	174,1	-15,2	(183,7)
	DEZ	117,2	+47,4	-22,0	179,5	+ 5,5	184,8	+ 6,1	(177,4)
BAUHAUPTGEWERBE									
1973	NOV	163,2	+ 0,6	+ 1,9	138,3	- 4,9	135,9	- 7,3	138,5
	DEZ	196,9	- 9,6	+20,6	125,3	- 9,4	127,4	- 6,3	(137,2)
1974	JAN	111,6	- 2,6	-43,3	137,6	+ 9,8	137,0	+ 7,5	(135,9)
	FEB	95,9	+ 1,1	-14,1	138,3	+ 0,5	138,3	+ 0,9	(134,7)
	MAR	107,9	- 7,5	+12,5	131,9	- 4,6	134,7	- 2,6	(133,6)
	APR	110,8	- 6,1	+ 2,7	134,7	+ 2,1	135,7	+ 0,7	(132,6)
	MAI	123,3	- 4,3	+11,3	136,3	+ 1,2	135,4	- 0,2	(131,9)
	JUN	121,7	-12,3	- 1,3	123,6	- 9,3	124,9	- 7,8	(131,5)
	JUL	138,0	- 5,3	+13,4	134,6	+ 8,9	135,1	+ 8,2	(131,5)
	AUG	133,2	- 7,0	- 3,5	129,8	- 3,6	130,4	- 3,5	(131,8)
	SEP	142,0	-11,0	+ 6,6	129,7	- 0,1	129,9	- 0,4	(132,5)
	OKT	159,6	- 0,3	+12,4	143,5	+10,6	139,8	+ 7,6	(133,5)
	NOV	155,5	- 4,7	- 2,6	132,0	- 8,0	134,6	- 3,7	(134,9)
WOHNUNGSBAU									
1973	NOV	181,4	- 1,3	- 3,4	160,4	- 6,1	156,2	- 9,7	158,6
	DEZ	218,5	-14,6	+20,5	138,5	-13,7	142,6	- 8,7	(155,9)
1974	JAN	122,0	- 8,1	-44,2	154,9	+11,8	154,1	+ 8,1	(153,2)
	FEB	112,6	- 5,6	- 7,7	154,2	- 0,5	154,2	+ 0,1	(150,5)
	MAR	122,3	-16,1	+ 8,6	144,0	- 6,6	146,9	- 4,7	(147,9)
	APR	124,6	-12,6	+ 1,9	149,8	+ 4,0	150,8	+ 2,7	(145,6)
	MAI	139,6	-12,5	+12,0	150,2	+ 0,3	148,9	- 1,3	(143,5)
	JUN	133,2	-20,5	- 4,6	132,6	-11,7	133,2	-10,5	(141,8)
	JUL	143,1	-17,6	+ 7,4	138,2	+ 4,2	139,5	+ 4,7	(140,4)
	AUG	141,0	-14,3	- 1,5	140,8	+ 1,9	139,3	- 0,1	(139,5)
	SEP	148,4	-15,5	+ 5,2	140,2	- 0,4	140,9	+ 1,1	(138,9)
	OKT	164,7	-12,3	+11,0	147,4	+ 5,1	143,1	+ 1,6	(138,7)
	NOV	157,6	-13,1	- 4,3	138,1	- 6,3	140,4	- 1,9	(138,8)
ÖFFENTLICHER- UND VERKEHRSBAU									
1973	NOV	151,5	- 0,8	+ 6,3	117,2	- 5,6	116,0	- 7,3	120,9
	DEZ	180,8	- 8,6	+19,3	108,8	- 7,2	111,1	- 4,2	(121,1)
1974	JAN	98,4	- 0,4	-45,6	120,4	+10,7	120,1	+ 8,1	(121,3)
	FEB	79,4	+10,0	-19,3	124,5	+ 3,4	124,5	+ 3,7	(121,5)
	MAR	93,7	+ 5,0	+18,0	122,3	- 1,8	124,8	+ 0,2	(121,7)
	APR	95,6	+ 8,5	+ 2,0	124,4	+ 1,7	126,2	+ 1,1	(122,0)
	MAI	113,8	+13,6	+19,0	132,2	+ 6,3	131,0	+ 3,8	(122,6)
	JUN	111,8	+ 0,7	- 1,8	118,2	-10,6	118,3	- 9,7	(123,4)
	JUL	130,1	+ 5,9	+16,4	128,7	+ 8,9	129,2	+ 9,2	(124,6)
	AUG	125,3	- 0,6	- 3,7	120,1	- 6,7	121,0	- 6,3	(126,4)
	SEP	138,9	- 3,9	+10,9	123,8	+ 3,1	124,4	+ 2,8	(128,9)
	OKT	165,1	+15,9	+18,9	144,7	+16,9	139,9	+12,5	(132,2)
	NOV	163,3	+ 7,8	- 1,1	130,8	- 9,6	133,8	- 4,4	(136,6)

5. UMSATZE DER INDUSTRIE UND DES BAUHAUPTGEWERBES

5.2. VOLUMENINDEX (1970 = 100)

JAHR	MONAT	ORIGINALWERT			SAISONBEREINIGTER WERT		SAISON- UND ARBEITSTÄGGLICH BEREINIGTER WERT		GLATTE KOMPONENTE
		INDEX	VERÄNDERUNG VOR JAHR	IN 0/0 GEGEN VORMONAT	INDEX	VERÄNDERUNG IN 0/0 GEGEN VORMONAT	INDEX	VERÄNDERUNG IN 0/0 GEGEN VORMONAT	INDEX
VERARBEITENDE INDUSTRIE (OHNE NÄHRUNGS- UND GENUSSMITTELINDUSTRIE) INSGESAMT									
1973	DEZ	110,3	+ 0,0	- 6,2	110,6	- 3,0	112,0	- 1,7	111,9
1974	JAN	108,0	+ 0,5	- 2,1	113,8	+ 2,9	112,8	+ 0,7	(111,7)
	FEB	106,7	+ 0,1	- 1,2	111,6	- 1,9	111,6	- 1,1	(111,5)
	MAR	117,0	- 2,0	+ 9,7	109,5	- 1,9	110,8	- 0,7	(111,4)
	APR	111,6	+ 3,3	- 4,6	113,6	+ 3,7	113,9	+ 2,8	(111,5)
	MAI	116,4	- 1,3	+ 4,3	113,0	- 0,5	111,4	- 2,2	(111,5)
	JUN	105,5	- 4,9	- 9,4	104,5	- 7,5	106,4	- 4,5	(111,6)
	JUL	109,8	+ 5,6	+ 4,1	114,4	+ 9,5	113,8	+ 7,0	(111,6)
	AUG	99,3	- 7,0	- 9,6	107,8	- 5,8	109,2	- 4,0	(111,3)
	SEP	113,9	- 2,2	+14,7	108,1	+ 0,3	108,1	- 1,0	(110,6)
	OKT	120,0	- 2,5	+ 5,4	111,4	+ 3,1	110,5	+ 2,2	(109,3)
	NOV	109,4	- 7,0	- 8,8	105,7	- 5,1	107,0	- 3,2	(107,3)
	DEZ	106,2	- 3,7	- 2,9	106,4	+ 0,7	106,4	- 0,6	(104,2)
VERARBEITENDE INDUSTRIE (OHNE NÄHRUNGS- UND GENUSSMITTELINDUSTRIE) INLAND									
1973	DEZ	101,4	- 3,8	- 8,9	103,5	- 3,5	104,9	- 2,2	105,2
1974	JAN	100,4	- 3,7	- 1,0	106,5	+ 2,9	105,3	+ 0,4	(104,5)
	FEB	98,8	- 4,1	- 1,6	104,4	- 2,0	104,4	- 0,9	(103,9)
	MAR	107,1	- 7,0	+ 8,4	100,9	- 3,4	102,2	- 2,1	(103,5)
	APR	103,4	- 1,1	- 3,5	105,6	+ 4,7	105,9	+ 3,6	(103,3)
	MAI	107,7	- 5,2	+ 4,2	104,8	- 0,8	103,2	- 2,5	(103,3)
	JUN	97,3	- 9,4	- 9,7	96,2	- 8,2	98,2	- 4,8	(103,2)
	JUL	102,4	+ 1,8	+ 5,2	106,7	+10,9	106,0	+ 7,9	(103,2)
	AUG	93,2	-10,3	- 9,0	100,0	- 6,3	101,5	- 4,2	(102,9)
	SEP	106,3	- 5,0	+14,1	100,2	+ 0,2	100,2	- 1,3	(102,2)
	OKT	112,3	- 5,6	+ 5,6	102,3	+ 2,1	101,6	+ 1,4	(101,0)
	NOV	101,5	- 8,8	- 9,6	97,5	- 4,7	98,7	- 2,9	(98,9)
	DEZ	95,5	- 5,8	- 5,9	97,5	+ 0,0	97,7	- 1,0	(95,6)
VERARBEITENDE INDUSTRIE (OHNE NÄHRUNGS- UND GENUSSMITTELINDUSTRIE) AUSLAND									
1973	DEZ	138,8	+ 9,4	+ 0,8	133,3	- 1,6	134,4	- 0,2	133,4
1974	JAN	131,3	+12,7	- 5,4	137,1	+ 2,9	136,2	+ 1,3	(134,4)
	FEB	131,3	+11,2	+ 0,0	134,3	- 2,0	134,3	- 1,4	(135,4)
	MAR	147,9	+10,5	+12,6	136,2	+ 1,4	137,5	+ 2,4	(136,2)
	APR	137,4	+15,1	- 7,1	138,9	+ 2,0	139,3	+ 1,3	(136,9)
	MAI	143,9	+ 9,0	+ 4,7	138,7	- 0,1	137,6	- 1,2	(137,4)
	JUN	131,8	+ 7,4	- 8,4	130,7	- 5,8	132,2	- 3,9	(137,7)
	JUL	133,4	+15,6	+ 1,2	138,7	+ 6,1	138,5	+ 4,8	(137,7)
	AUG	117,7	+ 1,6	-11,8	131,9	- 4,9	133,3	- 3,8	(137,4)
	SEP	137,4	+ 4,2	+16,7	132,4	+ 0,4	132,2	- 0,8	(136,6)
	OKT	143,7	+ 5,9	+ 4,6	139,6	+ 5,4	138,3	+ 4,6	(135,4)
	NOV	134,0	- 2,7	- 6,8	131,6	- 5,7	133,1	- 3,8	(133,5)
	DEZ	140,5	+ 1,2	+ 4,9	134,5	+ 2,2	134,1	+ 0,8	(131,0)
GRUNDSTOFF- UND PRODUKTIONSGÜTERINDUSTRIEN INSGESAMT									
1973	DEZ	104,9	+ 3,1	-13,8	114,6	- 5,1	116,4	- 3,2	117,7
1974	JAN	117,7	+ 7,0	+12,2	122,2	+ 6,6	121,2	+ 4,1	(117,9)
	FEB	112,8	+ 5,3	- 4,2	118,8	- 2,8	118,8	- 2,0	(118,3)
	MAR	122,6	+ 2,9	+ 8,7	116,7	- 1,8	118,3	- 0,4	(118,8)
	APR	119,6	+ 8,3	- 2,4	120,7	+ 3,4	120,8	+ 2,1	(119,3)
	MAI	125,1	+ 2,4	+ 4,6	119,9	- 0,7	118,3	- 2,1	(119,9)
	JUN	114,6	- 1,0	- 8,4	111,7	- 6,8	113,6	- 4,0	(120,2)
	JUL	122,2	+ 6,7	+ 6,6	121,6	+ 8,9	121,1	+ 6,6	(120,2)
	AUG	115,2	- 2,1	- 5,7	115,9	- 4,7	117,0	- 3,4	(119,4)
	SEP	118,5	- 1,0	+ 2,9	114,5	- 1,2	114,5	- 2,1	(117,8)
	OKT	127,6	+ 0,0	+ 7,7	119,7	+ 4,5	117,8	+ 2,9	(114,8)
	NOV	111,9	- 8,1	-12,3	110,9	- 7,4	112,0	- 4,9	(110,2)
	DEZ	93,8	-10,6	-16,2	104,1	- 6,1	103,5	- 7,6	(103,4)
GRUNDSTOFF- UND PRODUKTIONSGÜTERINDUSTRIEN INLAND									
1973	DEZ	96,0	+ 1,9	-15,6	108,2	- 4,1	109,5	- 3,0	110,2
1974	JAN	108,3	+ 4,3	+12,8	114,2	+ 5,5	113,0	+ 3,2	(109,7)
	FEB	102,5	+ 1,4	- 5,4	109,9	- 3,8	109,9	- 2,7	(109,4)
	MAR	111,3	- 2,6	+ 8,6	106,5	- 3,1	108,1	- 1,6	(109,2)
	APR	109,5	+ 3,5	- 1,6	110,5	+ 3,8	110,6	+ 2,3	(109,0)
	MAI	114,4	- 2,6	+ 4,5	109,0	- 1,4	107,6	- 2,7	(108,9)
	JUN	103,9	- 7,4	- 9,2	99,9	- 8,3	102,0	- 5,2	(108,8)
	JUL	112,9	+ 2,3	+ 8,7	110,7	+10,8	109,8	+ 7,6	(108,4)
	AUG	104,2	- 7,3	- 7,7	104,2	- 5,9	105,6	- 3,8	(107,6)
	SEP	108,1	- 6,5	+ 3,7	102,7	- 1,4	102,6	- 2,8	(106,1)
	OKT	116,8	- 4,3	+ 8,0	107,9	+ 5,1	106,3	+ 3,6	(103,6)
	NOV	101,8	-10,5	-12,8	100,6	- 8,8	101,7	- 4,3	(99,9)
	DEZ	82,5	-14,1	-19,0	95,2	- 5,4	95,0	- 6,6	(94,6)
GRUNDSTOFF- UND PRODUKTIONSGÜTERINDUSTRIEN AUSLAND									
1973	DEZ	134,7	+ 4,3	- 9,1	135,6	- 8,2	139,1	- 3,9	143,1
1974	JAN	149,1	+12,7	+10,7	148,7	+ 9,7	148,1	+ 6,5	(145,3)
	FEB	146,6	+14,5	- 1,7	148,4	- 0,2	148,4	+ 0,2	(147,8)
	MAR	159,7	+17,0	+ 8,9	150,4	+ 1,3	151,9	+ 2,4	(150,5)
	APR	152,7	+20,5	- 4,4	154,7	+ 2,9	155,1	+ 2,1	(153,2)
	MAI	160,4	+15,3	+ 5,0	155,9	+ 0,8	153,5	- 1,0	(155,6)
	JUN	149,6	+16,4	- 6,7	150,6	- 3,4	152,2	- 0,8	(157,4)
	JUL	152,0	+17,7	+ 1,6	157,5	+ 4,6	158,0	+ 3,8	(158,3)
	AUG	150,6	+10,5	- 0,9	153,7	- 2,4	153,7	- 2,7	(157,9)
	SEP	151,7	+13,0	+ 0,7	151,8	- 1,2	152,1	- 1,0	(155,6)
	OKT	162,3	+10,8	+ 7,0	157,8	+ 4,0	154,7	+ 1,7	(151,0)
	NOV	145,0	- 2,2	-10,7	144,5	- 8,4	145,9	- 5,7	(143,4)
	DEZ	131,2	- 2,6	- 9,5	132,8	- 8,1	131,4	- 9,0	(112,4)

5. UMSATZE DER INDUSTRIE UND DES BAUHAUPTGEWERBES

5.2. VOLUMENINDEX (1970 = 100)

JAHR	MONAT	ORIGINALWERT			SAISONBEREINIGTER WERT		SAISON- UND ARBEITSTÄGEGLEICH BEREINIGTER WERT		GLATTE KOMPONENTE
		INDEX	VERÄNDERUNG VORJAHR	IN O/O GEGEN VORMONAT	INDEX	VERÄNDERUNG IN O/O GEGEN VORMONAT	INDEX	VERÄNDERUNG IN O/O GEGEN VORMONAT	INDEX
INVESTITIONSGÜTERINDUSTRIEN INSGESAMT									
1973	DEZ	122,9	+ 0,7	+ 5,0	111,3	- 1,2	112,1	- 0,5	110,3
1974	JAN	101,6	- 2,1	-17,3	110,4	- 0,8	109,3	- 2,5	(109,8)
	FEB	102,3	- 0,8	+ 0,7	109,0	- 1,3	109,0	- 0,3	(109,3)
	MAR	113,9	- 4,0	+11,3	106,6	- 2,2	107,8	- 1,1	(108,8)
	APR	106,8	+ 1,1	- 6,2	110,6	+ 3,8	111,0	+ 3,0	(108,6)
	MAI	114,4	- 2,9	+ 7,1	110,4	- 0,2	109,2	- 1,6	(108,4)
	JUN	105,6	- 5,5	- 7,7	101,8	- 7,8	103,6	- 5,1	(108,4)
	JUL	105,8	+ 6,0	+ 0,2	111,9	+ 9,9	111,2	+ 7,3	(108,5)
	AUG	91,2	- 8,6	-13,8	105,8	- 5,5	107,3	- 3,5	(108,6)
	SEP	112,8	- 2,8	+23,7	106,6	+ 0,8	106,4	- 0,8	(108,8)
	OKT	114,6	- 3,5	+ 1,6	108,9	+ 2,2	108,7	+ 2,2	(109,0)
	NOV	110,3	- 5,8	- 3,8	105,8	- 2,8	107,3	- 1,3	(109,0)
	DEZ	126,1	+ 2,6	+14,3	113,6	+ 7,4	113,8	+ 6,1	(108,8)
INVESTITIONSGÜTERINDUSTRIEN INLAND									
1973	DEZ	113,8	- 4,8	+ 3,4	101,7	- 3,6	103,1	- 2,4	102,5
1974	JAN	92,7	- 8,8	-18,5	101,8	+ 0,1	100,5	- 2,5	(101,6)
	FEB	94,0	- 5,4	+ 1,4	101,1	- 0,7	101,1	+ 0,6	(100,9)
	MAR	102,4	- 9,7	+ 8,9	97,4	- 3,7	98,7	- 2,4	(100,4)
	APR	97,6	- 4,3	- 4,7	101,7	+ 4,4	102,2	+ 3,5	(100,1)
	MAI	105,3	- 7,0	+ 7,9	102,5	+ 0,8	100,8	- 1,4	(100,1)
	JUN	98,3	- 9,5	- 6,6	93,7	- 8,6	95,5	- 5,3	(100,2)
	JUL	98,2	+ 2,4	- 0,1	105,1	+12,2	104,3	+ 9,2	(100,5)
	AUG	87,2	-10,6	-11,2	99,0	- 5,8	100,4	- 3,7	(100,8)
	SEP	105,3	- 4,0	+20,8	100,1	+ 1,1	100,1	- 0,3	(100,9)
	OKT	106,1	- 7,3	+ 0,8	99,1	- 1,0	99,0	- 1,1	(100,7)
	NOV	101,6	- 7,7	- 4,2	97,1	- 2,0	98,7	- 0,3	(99,9)
	DEZ	115,3	+ 1,3	+13,5	102,5	+ 5,6	103,0	+ 4,4	(98,3)
INVESTITIONSGÜTERINDUSTRIEN AUSLAND									
1973	DEZ	144,1	+12,1	+ 8,2	132,8	+ 2,5	132,9	+ 2,3	128,3
1974	JAN	121,1	+12,2	-16,0	130,8	- 1,5	129,8	- 2,3	(128,7)
	FEB	121,2	+ 8,7	+ 0,1	126,2	- 3,5	126,2	- 2,8	(128,9)
	MAR	140,7	+ 6,8	+16,1	128,5	+ 1,8	129,7	+ 2,8	(128,8)
	APR	128,7	+12,4	- 8,5	130,8	+ 1,8	131,1	+ 1,1	(128,5)
	MAI	136,4	+ 5,8	+ 6,0	130,3	- 0,4	130,0	- 0,8	(128,2)
	JUN	124,3	+ 3,7	- 8,9	121,4	- 6,8	122,4	- 5,8	(127,8)
	JUL	124,3	+13,6	+ 0,0	129,1	+ 6,3	128,8	+ 5,2	(127,5)
	AUG	101,2	- 3,6	-18,6	121,8	- 5,7	123,6	- 4,0	(127,4)
	SEP	130,9	+ 0,1	+29,3	123,0	+ 1,0	122,6	- 0,8	(127,8)
	OKT	134,6	+ 4,6	+ 2,8	131,6	+ 7,0	130,9	+ 6,8	(128,8)
	NOV	130,8	- 1,8	- 2,8	126,9	- 3,6	128,7	- 1,7	(130,6)
	DEZ	151,5	+ 5,1	+15,8	139,1	+ 9,6	138,9	+ 7,9	(133,4)
VERBRAUCHSGÜTERINDUSTRIEN INSGESAMT									
1973	DEZ	91,4	- 7,7	-18,5	102,4	- 3,2	104,1	- 1,6	105,9
1974	JAN	105,9	- 4,9	+15,9	107,6	+ 5,1	106,6	+ 2,4	(105,4)
	FEB	106,4	- 6,5	+ 0,5	105,5	- 2,0	105,5	- 1,0	(105,1)
	MAR	114,3	- 5,8	+ 7,4	103,7	- 1,7	104,8	- 0,7	(104,8)
	APR	108,9	- 0,3	- 4,7	108,6	+ 4,7	108,7	+ 3,7	(104,7)
	MAI	106,3	- 4,2	- 2,4	107,3	- 1,2	105,1	- 3,3	(104,5)
	JUN	90,0	-10,9	-15,3	98,1	- 8,6	100,5	- 4,4	(104,6)
	JUL	98,3	+ 2,5	+ 9,2	108,2	+10,3	107,3	+ 6,8	(104,2)
	AUG	90,6	-13,1	- 7,8	98,7	- 8,8	100,4	- 6,4	(103,6)
	SEP	108,7	- 3,3	+20,0	101,1	+ 2,4	101,0	+ 0,6	(102,6)
	OKT	119,4	- 4,4	+ 9,8	103,0	+ 1,9	102,7	+ 1,7	(101,0)
	NOV	103,2	- 8,0	-13,6	96,9	- 5,9	97,8	- 4,8	(98,6)
	DEZ	82,9	- 9,3	-19,7	94,2	- 2,8	94,7	- 3,2	(95,1)
VERBRAUCHSGÜTERINDUSTRIEN INLAND									
1973	DEZ	87,9	- 9,8	-19,7	99,1	- 3,0	100,9	- 1,4	102,4
1974	JAN	101,8	- 7,5	+15,8	103,6	+ 4,5	102,6	+ 1,7	(101,7)
	FEB	101,6	- 9,3	- 0,2	101,3	- 2,2	101,3	- 1,3	(101,2)
	MAR	109,1	- 8,5	+ 7,4	99,1	- 2,2	100,3	- 1,0	(100,8)
	APR	104,6	- 2,2	- 4,1	104,7	+ 5,7	104,7	+ 4,4	(100,5)
	MAI	102,1	- 6,2	- 2,4	103,4	- 1,2	101,3	- 3,2	(100,4)
	JUN	85,8	-12,8	-16,0	94,5	- 8,6	96,7	- 4,5	(100,2)
	JUL	94,1	+ 0,0	+ 9,7	104,3	+10,4	103,3	+ 6,8	(100,0)
	AUG	87,2	-14,8	- 7,3	95,0	- 8,9	96,6	- 6,5	(99,6)
	SEP	105,6	- 4,2	+21,1	97,3	+ 2,4	97,3	+ 0,7	(98,9)
	OKT	116,5	- 4,8	+10,3	99,2	+ 2,0	98,8	+ 1,5	(97,6)
	NOV	101,0	- 7,8	-13,3	93,8	- 5,4	94,7	- 4,1	(95,7)
	DEZ	80,4	- 8,5	-20,4	91,9	- 2,0	92,4	- 2,4	(92,8)
VERBRAUCHSGÜTERINDUSTRIEN AUSLAND									
1973	DEZ	120,5	+ 8,6	-10,0	129,5	- 3,7	130,6	- 2,5	134,8
1974	JAN	139,1	+15,0	+15,4	139,8	+ 8,0	139,4	+ 6,7	(136,0)
	FEB	146,0	+14,3	+ 5,0	140,5	+ 0,5	140,5	+ 0,8	(137,1)
	MAR	156,3	+14,1	+ 7,1	140,9	+ 0,3	142,0	+ 1,1	(138,0)
	APR	143,7	+13,5	- 8,1	140,6	- 0,2	141,0	- 0,7	(138,7)
	MAI	140,0	+ 8,3	- 2,6	138,3	- 1,6	135,6	- 3,8	(139,0)
	JUN	123,9	+ 1,6	-11,5	127,5	- 7,8	131,3	- 3,2	(138,7)
	JUL	132,3	+19,7	+ 6,8	140,0	+ 9,8	139,0	+ 5,9	(137,7)
	AUG	117,9	- 1,5	-10,9	127,9	- 8,6	130,7	- 6,0	(135,7)
	SEP	133,4	+ 1,9	+13,1	130,6	+ 2,1	129,8	- 0,7	(132,6)
	OKT	142,6	- 1,7	+ 6,9	133,5	+ 2,2	133,7	+ 3,0	(128,1)
	NOV	121,4	- 9,3	-14,9	121,8	- 8,8	122,4	- 8,5	(121,8)
	DEZ	103,1	-14,4	-15,1	112,7	- 7,5	113,8	- 7,0	(113,6)

5. UMSÄTZE DER INDUSTRIE UND DES BAUHAUPTGEWERBES

5.2. VOLUMENINDEX (1970 = 100)

JAHR	MONAT	ORIGINALWERT			SAISONBEREINIGTER WERT		SAISON- UND ARBEITSTÄGLICH BEREINIGTER WERT		GLATTE KOMPONENTE
		INDEX	VERÄNDERUNG VORJAHR	IN O/O GEGEN VORMONAT	INDEX	VERÄNDERUNG IN O/O GEGEN VORMONAT	INDEX	VERÄNDERUNG IN O/O GEGEN VORMONAT	
INDUSTRIE DER STEINE UND ERDEN INSGESAMT									
1973	DEZ	92,3	-15,2	-22,0	105,6	- 7,4	107,4	- 5,0	112,0
1974	JAN	76,7	- 2,5	-16,9	117,3	+11,1	116,1	+ 8,1	(110,3)
	FEB	81,7	+ 0,2	+ 6,5	115,7	- 1,4	115,7	- 0,3	(108,5)
	MAR	97,4	-11,1	+19,2	103,7	-10,4	105,8	- 8,6	(106,5)
	APR	109,4	- 3,8	+12,3	108,4	+ 4,5	109,1	+ 3,1	(104,4)
	MAI	115,1	-12,2	+ 5,2	102,6	- 5,4	100,7	- 7,7	(102,4)
	JUN	104,0	-20,8	- 9,6	89,3	-13,0	91,1	- 9,5	(100,4)
	JUL	111,1	-14,7	+ 6,8	94,7	+ 6,0	94,5	+ 3,7	(98,6)
	AUG	106,5	-18,9	- 4,1	91,9	- 3,0	93,3	- 1,3	(97,0)
	SEP	112,7	-13,4	+ 5,8	94,6	+ 2,9	94,0	+ 0,8	(95,7)
	OKT	118,6	-11,9	+ 5,2	97,1	+ 2,6	95,3	+ 1,4	(94,9)
	NOV	101,1	-14,5	-14,8	96,0	- 1,1	98,4	+ 3,3	(94,5)
	DEZ	79,9	-13,4	-21,0	94,0	- 2,1	94,2	- 4,3	(94,8)
INDUSTRIE DER STEINE UND ERDEN INLAND									
1973	DEZ	90,8	-16,4	-22,2	104,5	- 7,4	106,3	- 4,9	110,8
1974	JAN	74,5	- 3,9	-18,0	116,4	+11,4	115,0	+ 8,2	(109,0)
	FEB	79,4	- 1,1	+ 6,6	114,5	- 1,6	114,5	- 0,4	(107,0)
	MAR	95,7	-12,3	+20,5	102,3	-10,7	104,6	- 8,6	(104,9)
	APR	107,6	- 4,7	+12,4	106,8	+ 4,4	107,6	+ 2,9	(102,7)
	MAI	113,5	-13,2	+ 5,5	100,7	- 5,7	98,6	- 8,4	(100,5)
	JUN	101,9	-22,4	-10,2	86,9	-13,7	88,9	- 9,8	(98,4)
	JUL	110,0	-15,7	+ 7,9	92,7	+ 6,7	92,5	+ 4,0	(96,4)
	AUG	104,4	-20,4	- 5,1	89,6	- 3,3	91,1	- 1,5	(94,8)
	SEP	110,8	-14,6	+ 6,1	91,1	+ 1,7	90,6	- 0,5	(93,5)
	OKT	116,9	-12,8	+ 5,5	94,8	+ 4,1	92,7	+ 2,3	(92,6)
	NOV	99,1	-15,1	-15,2	94,2	- 0,6	96,7	+ 4,3	(92,4)
	DEZ	77,4	-14,8	-21,9	91,8	- 2,5	92,3	- 4,6	(92,8)
INDUSTRIE DER STEINE UND ERDEN AUSLAND									
1973	DEZ	132,4	+13,9	-18,4	140,7	- 6,9	141,9	- 5,6	145,1
1974	JAN	137,6	+22,0	+ 3,9	145,5	+ 3,4	144,8	+ 2,0	(147,4)
	FEB	146,2	+29,8	+ 6,3	154,2	+ 6,0	154,2	+ 6,5	(149,6)
	MAR	143,5	+17,0	- 1,8	143,2	- 7,1	146,1	- 5,3	(151,8)
	APR	159,0	+16,2	+10,8	154,0	+ 7,5	154,2	+ 5,5	(153,9)
	MAI	159,0	+12,2	+ 0,0	153,2	- 0,5	154,2	+ 0,0	(155,7)
	JUN	161,9	+23,2	+ 1,8	156,9	+ 2,4	157,9	+ 2,4	(157,1)
	JUL	142,3	+15,1	-12,1	152,1	- 3,1	152,3	- 3,5	(158,0)
	AUG	163,3	+18,9	+14,8	159,7	+ 5,0	160,8	+ 5,6	(158,3)
	SEP	166,7	+17,1	+ 2,1	163,6	+ 2,4	162,9	+ 1,3	(157,8)
	OKT	167,3	+12,1	+ 0,4	162,3	- 0,8	159,5	- 2,1	(156,2)
	NOV	156,2	- 3,8	- 6,6	146,6	- 9,7	150,8	- 5,5	(153,5)
	DEZ	148,0	+11,8	- 5,2	156,0	+ 6,4	153,2	+ 1,6	(149,3)
STAHL- UND WARMWALZWERKE (MENGENINDEX) INSGESAMT									
1973	DEZ	107,7	+17,6	- 8,7	116,6	- 4,7	118,0	- 2,5	116,8
1974	JAN	120,9	+19,7	+12,3	123,3	+ 5,7	122,7	+ 4,0	(117,9)
	FEB	115,9	+12,4	- 4,1	117,5	- 4,7	117,5	- 4,2	(119,0)
	MAR	130,1	+15,2	+12,3	121,9	+ 3,7	122,5	+ 4,3	(120,1)
	APR	118,1	+16,4	- 9,2	119,3	- 2,1	119,5	- 2,4	(121,2)
	MAI	130,4	+17,3	+10,4	124,4	+ 4,3	121,5	+ 1,7	(122,0)
	JUN	107,9	+ 5,5	-17,3	107,9	-13,3	112,5	- 7,4	(122,6)
	JUL	121,5	+15,7	+12,6	121,8	+12,9	121,1	+ 7,6	(122,7)
	AUG	122,9	+ 7,2	+ 1,2	119,9	- 1,6	121,5	+ 0,3	(122,2)
	SEP	121,6	+ 3,8	- 1,1	115,2	- 3,9	115,0	- 5,3	(120,7)
	OKT	124,3	+ 4,8	+ 2,2	122,4	+ 6,3	122,1	+ 6,2	(118,0)
	NOV	115,1	- 2,5	- 7,4	118,4	- 3,3	118,1	- 3,3	(113,8)
	DEZ	99,8	- 7,3	-13,3	109,0	- 7,9	109,6	- 7,2	(107,7)
STAHL- UND WARMWALZWERKE (MENGENINDEX) INLAND									
1973	DEZ	89,1	+20,1	-11,3	101,4	- 3,6	102,2	- 3,2	100,8
1974	JAN	104,7	+12,5	+17,5	104,7	+ 3,3	103,5	+ 1,3	(100,5)
	FEB	97,5	+ 5,4	- 6,9	98,4	- 6,0	98,4	- 4,9	(100,2)
	MAR	106,6	+ 4,4	+ 9,3	99,0	+ 0,6	100,4	+ 2,0	(100,0)
	APR	100,4	+ 6,5	- 5,8	99,4	+ 0,4	99,5	- 0,9	(100,0)
	MAI	109,5	+ 5,5	+ 9,1	101,6	+ 2,2	99,3	- 0,2	(100,1)
	JUN	89,9	- 5,3	-17,9	89,0	-12,4	93,1	- 6,2	(100,2)
	JUL	102,5	+ 6,0	+14,0	100,8	+13,3	99,6	+ 7,0	(100,3)
	AUG	100,1	- 3,3	- 2,3	98,2	- 2,6	100,4	+ 0,8	(100,2)
	SEP	99,7	- 3,9	- 0,4	95,8	- 2,4	95,4	- 5,0	(99,6)
	OKT	100,6	- 1,9	+ 0,9	102,2	+ 6,7	102,0	+ 6,9	(98,3)
	NOV	95,5	- 4,9	- 5,1	99,5	- 2,6	99,7	- 2,3	(96,0)
	DEZ	80,0	-10,2	-16,2	92,7	- 6,8	93,5	- 6,2	(92,3)
STAHL- UND WARMWALZWERKE (MENGENINDEX) AUSLAND									
1973	DEZ	162,1	+13,6	- 4,3	160,2	- 7,1	163,9	- 1,2	163,9
1974	JAN	168,4	+35,7	+ 3,9	176,8	+10,4	177,5	+ 8,3	(169,1)
	FEB	170,0	+26,5	+ 1,0	173,0	- 2,1	173,0	- 2,5	(174,3)
	MAR	199,2	+37,9	+17,2	188,3	+ 8,8	188,8	+ 9,1	(179,0)
	APR	169,7	+38,2	-14,8	177,1	- 5,9	177,3	- 6,1	(183,1)
	MAI	191,5	+44,2	+12,8	191,2	+ 8,0	187,0	+ 5,5	(186,3)
	JUN	160,5	+29,2	-16,2	162,8	-14,9	169,2	- 9,5	(188,1)
	JUL	177,4	+37,1	+10,5	182,9	+12,3	183,6	+ 8,5	(188,3)
	AUG	189,8	+28,9	+ 7,0	183,1	+ 0,1	183,3	- 0,2	(186,6)
	SEP	185,8	+18,6	- 2,1	171,4	- 6,4	171,2	- 6,6	(182,5)
	OKT	193,8	+17,2	+ 4,3	186,3	+ 8,7	184,5	+ 7,8	(175,8)
	NOV	172,6	+ 1,9	-10,9	174,1	- 6,5	173,3	- 6,1	(166,1)
	DEZ	157,9	- 2,6	- 8,5	156,7	-10,0	155,3	-10,4	(153,1)

5. UMSATZE DER INDUSTRIE UND DES BAUHAUPTGEWERBES

5.2. VOLUMENINDEX (1970 = 100)

JAHR	MONAT	ORIGINALWERT			SAISONBEREINIGTER WERT		SAISON- UND ARBEITSTÄEGLICH BEREINIGTER WERT		GLATTE KOMPONENTE
		INDEX	VERÄNDERUNG VORJAHR	IN O/O GEGEN VORMONAT	INDEX	VERÄNDERUNG IN O/O GEGEN VORMONAT	INDEX	VERÄNDERUNG IN O/O GEGEN VORMONAT	INDEX
CHEMISCHE INDUSTRIE (OHNE KOHLENWERTSTOFFINDUSTRIE) INSGESAMT									
1973	DEZ	115,7	+ 6,4	-13,0	124,2	- 5,7	126,9	- 3,1	130,8
1974	JAN	137,8	+ 8,2	+19,1	140,2	+12,9	138,4	+ 9,1	(131,4)
	FEB	128,4	+ 5,9	- 6,8	129,7	- 7,5	129,7	- 6,3	(132,0)
	MAR	137,7	+ 3,8	+ 7,2	128,7	- 0,8	131,3	+ 1,2	(132,6)
	APR	133,3	+11,7	- 3,2	135,4	+ 5,2	135,5	+ 3,2	(133,0)
	MAI	137,8	+ 4,7	+ 3,4	133,7	- 1,3	132,2	- 2,4	(133,1)
	JUN	128,7	+ 4,3	- 6,6	127,6	- 4,6	128,5	- 2,8	(132,7)
	JUL	133,3	+ 6,1	+ 3,6	134,5	+ 5,4	134,0	+ 4,3	(131,5)
	AUG	122,2	- 3,3	- 8,3	126,2	- 6,2	126,8	- 5,4	(129,4)
	SEP	123,1	- 2,5	+ 0,7	123,2	- 2,4	123,4	- 2,7	(126,0)
	OKT	135,4	- 2,1	+10,0	128,3	+ 4,1	124,4	+ 0,8	(120,8)
	NOV	113,0	-15,0	-16,5	112,4	-12,4	114,3	- 8,1	(113,6)
	DEZ	93,2	-19,4	-17,5	102,5	- 8,8	101,1	-11,5	(103,8)
CHEMISCHE INDUSTRIE (OHNE KOHLENWERTSTOFFINDUSTRIE) INLAND									
1973	DEZ	109,0	+ 7,6	-13,1	119,9	- 3,2	122,0	- 1,9	123,6
1974	JAN	131,0	+ 6,2	+20,2	133,3	+11,2	131,3	+ 7,6	(123,8)
	FEB	119,6	+ 3,0	- 8,7	121,6	- 8,8	121,6	- 7,4	(123,9)
	MAR	127,3	- 0,7	+ 6,4	119,4	- 1,8	121,9	+ 0,2	(124,0)
	APR	123,6	+ 8,5	- 2,9	126,4	+ 5,9	126,2	+ 3,5	(124,0)
	MAI	128,1	+ 2,5	+ 3,6	124,9	- 1,2	123,6	- 2,1	(123,7)
	JUN	117,3	- 1,3	- 8,4	115,9	- 7,2	117,7	- 4,8	(123,1)
	JUL	125,5	+ 3,3	+ 7,0	125,0	+ 7,9	123,9	+ 5,3	(121,9)
	AUG	113,3	- 4,9	- 9,7	117,0	- 6,4	118,2	- 4,6	(120,0)
	SEP	116,6	- 4,9	+ 2,9	114,5	- 2,1	114,5	- 3,1	(117,1)
	OKT	128,1	- 3,4	+ 9,9	119,5	+ 4,4	116,6	+ 1,8	(112,9)
	NOV	107,4	-14,4	-16,2	106,3	-11,0	107,9	- 7,5	(107,1)
	DEZ	86,5	-20,6	-19,5	98,2	- 7,6	97,2	- 9,9	(99,2)
CHEMISCHE INDUSTRIE (OHNE KOHLENWERTSTOFFINDUSTRIE) AUSLAND									
1973	DEZ	130,6	+ 3,8	-12,6	134,0	-10,4	138,4	- 5,9	145,6
1974	JAN	152,3	+11,2	+16,6	149,2	+11,3	148,1	+ 7,0	(146,9)
	FEB	146,9	+10,6	- 3,5	147,2	- 1,3	147,2	- 0,6	(148,5)
	MAR	159,3	+11,6	+ 8,4	148,3	+ 0,7	150,4	+ 2,2	(150,1)
	APR	153,5	+16,5	- 3,6	154,3	+ 4,0	154,6	+ 2,8	(151,6)
	MAI	158,4	+ 8,0	+ 3,2	152,5	- 1,2	150,4	- 2,7	(152,7)
	JUN	152,7	+14,0	- 3,6	152,8	+ 0,2	152,3	+ 1,3	(153,1)
	JUL	149,2	+10,7	- 2,3	155,0	+ 1,4	155,7	+ 2,2	(152,4)
	AUG	140,4	- 1,7	- 5,9	145,8	- 5,9	145,1	- 6,8	(150,1)
	SEP	136,6	+ 1,0	- 2,7	142,1	- 2,5	143,1	- 1,4	(145,6)
	OKT	150,2	- 0,6	+10,0	146,8	+ 3,3	141,7	- 1,0	(138,4)
	NOV	124,8	-16,5	-16,9	125,7	-14,4	128,0	- 9,7	(127,7)
	DEZ	107,4	-17,8	-13,9	111,7	-11,1	109,5	-14,5	(112,8)
MASCHINENBAU INSGESAMT									
1973	DEZ	129,9	+ 6,2	+20,3	106,8	+ 1,0	106,7	+ 1,2	103,6
1974	JAN	94,9	- 0,6	-26,9	102,7	- 3,8	102,2	- 4,2	(103,3)
	FEB	92,2	+ 2,0	- 2,8	102,2	- 0,5	102,2	+ 0,0	(103,0)
	MAR	103,2	+ 2,0	+11,9	101,4	- 0,8	102,2	+ 0,0	(102,7)
	APR	99,8	+ 4,4	- 3,3	104,6	+ 3,2	104,3	+ 2,1	(102,5)
	MAI	105,2	- 1,1	+ 5,4	104,0	- 0,6	102,9	- 1,3	(102,4)
	JUN	101,5	- 6,5	- 3,5	95,4	- 8,3	98,7	- 4,1	(102,4)
	JUL	104,3	+ 8,5	+ 2,8	106,6	+11,7	105,7	+ 7,1	(102,6)
	AUG	90,5	- 4,3	-13,2	100,9	- 5,3	103,1	- 2,5	(103,1)
	SEP	102,7	+ 1,9	+13,5	102,1	+ 1,2	101,4	- 1,6	(103,9)
	OKT	107,9	+ 1,0	+ 5,1	105,7	+ 3,5	106,8	+ 5,3	(104,9)
	NOV	105,5	- 2,3	- 2,2	103,4	- 2,2	104,3	- 2,3	(106,2)
	DEZ	135,4	+ 4,2	+28,3	111,7	+ 8,0	112,0	+ 7,4	(107,8)
MASCHINENBAU INLAND									
1973	DEZ	114,4	- 1,9	+18,3	92,4	- 2,8	93,1	- 2,6	92,6
1974	JAN	85,3	-10,4	-25,4	91,2	- 1,3	90,4	- 2,9	(91,6)
	FEB	81,8	- 4,0	- 4,1	91,6	+ 0,4	91,6	+ 1,3	(90,6)
	MAR	88,5	- 6,6	+ 8,2	88,1	- 3,8	88,7	- 3,2	(89,6)
	APR	85,3	- 4,7	- 3,6	90,3	+ 2,5	90,6	+ 2,1	(88,8)
	MAI	90,9	-10,6	+ 6,6	89,2	- 1,2	87,4	- 3,5	(88,2)
	JUN	87,2	-13,5	- 4,1	82,1	- 8,0	84,5	- 3,3	(87,9)
	JUL	91,0	+ 2,6	+ 4,4	93,7	+14,1	92,7	+ 9,7	(87,8)
	AUG	77,6	-12,6	-14,7	86,3	- 7,9	87,9	- 5,2	(88,1)
	SEP	85,8	- 8,6	+10,6	85,5	- 0,9	85,5	- 2,7	(88,7)
	OKT	93,0	- 5,3	+ 8,4	90,5	+ 5,8	90,5	+ 5,8	(89,6)
	NOV	89,7	- 7,2	- 3,5	88,4	- 2,3	89,0	- 1,7	(90,9)
	DEZ	116,7	+ 2,0	+30,1	94,5	+ 6,9	95,1	+ 6,9	(92,5)
MASCHINENBAU AUSLAND									
1973	DEZ	158,3	+19,4	+22,9	133,2	+ 6,5	131,7	+ 6,6	123,7
1974	JAN	112,5	+17,1	-28,9	123,9	- 7,0	123,9	- 5,9	(124,8)
	FEB	111,2	+11,2	- 1,2	121,8	- 1,7	121,8	- 1,7	(125,8)
	MAR	130,3	+15,3	+17,2	126,0	+ 3,4	127,0	+ 4,3	(126,7)
	APR	126,2	+18,3	- 3,1	130,6	+ 3,7	129,4	+ 1,9	(127,5)
	MAI	131,5	+14,2	+ 4,2	131,1	+ 0,4	131,3	+ 1,5	(128,2)
	JUN	127,7	+ 4,0	- 2,9	119,7	- 8,7	124,8	- 5,0	(129,0)
	JUL	128,7	+17,3	+ 0,8	130,3	+ 8,9	129,6	+ 3,8	(129,7)
	AUG	114,0	+ 8,4	-11,4	127,4	- 2,2	130,9	+ 1,0	(130,6)
	SEP	133,5	+17,7	+17,1	132,6	+ 4,1	130,5	- 0,3	(131,6)
	OKT	135,0	+10,0	+ 1,1	133,3	+ 0,5	136,3	+ 4,4	(132,7)
	NOV	134,3	+ 4,3	- 0,5	130,6	- 2,0	132,0	- 3,2	(134,1)
	DEZ	169,5	+ 7,1	+26,2	143,0	+ 9,5	142,9	+ 8,3	(135,7)

5. UMSATZE DER INDUSTRIE UND DES BAUHAUPTGEWERBES

5.2. VOLUMENINDEX (1970 = 100)

JAHR	MONAT	ORIGINALWERT			SAISONBEREINIGTER WERT		SAISON- UND ARBEITSTÄGEGLEICH BEREINIGTER WERT		GLATTE KOMPONENTE
		INDEX	VERÄNDERUNG VORJAHR	IN O/O GEGEN VORMONAT	INDEX	VERÄNDERUNG IN O/O GEGEN VORMONAT	INDEX	VERÄNDERUNG IN O/O GEGEN VORMONAT	INDEX
STRASSENFAHRZEUGBAU INSGESAMT									
1973	DEZ	85,8	-14,2	-14,7	102,5	+ 3,2	102,9	+ 1,0	99,2
1974	JAN	92,1	-16,8	+ 7,3	98,6	- 3,8	96,8	- 5,9	(97,5)
	FEB	99,5	-12,5	+ 8,0	96,7	- 1,9	96,7	- 0,1	(95,9)
	MAR	112,0	-13,3	+12,6	92,0	- 4,9	92,5	- 4,3	(94,3)
	APR	104,5	- 7,8	- 6,7	96,6	+ 5,0	98,9	+ 6,9	(92,9)
	MAI	109,0	-13,6	+ 4,3	93,9	- 2,8	92,5	- 6,5	(91,7)
	JUN	89,5	-19,2	-17,9	81,4	-13,3	81,8	-11,6	(90,7)
	JUL	85,6	- 5,1	- 4,4	91,9	+12,9	90,8	+11,0	(90,1)
	AUG	63,2	-19,0	-26,2	92,9	+ 1,1	93,6	+ 3,1	(89,9)
	SEP	81,7	-21,6	+29,3	81,7	-12,1	82,5	-11,9	(90,2)
	OKT	98,0	-12,5	+20,0	87,3	+ 6,9	85,4	+ 3,5	(91,2)
	NOV	86,4	-14,1	-11,8	84,4	- 3,3	86,8	+ 1,6	(92,8)
	DEZ	91,2	+ 6,3	+ 5,6	105,6	+25,1	106,6	+22,8	(95,3)
STRASSENFAHRZEUGBAU INLAND									
1973	DEZ	64,3	-36,1	-24,5	81,0	- 5,6	80,7	- 6,5	81,1
1974	JAN	61,3	-35,9	- 4,7	75,4	- 6,9	74,3	- 7,9	(79,0)
	FEB	78,1	-25,9	+27,4	79,5	+ 5,4	79,5	+ 7,0	(77,7)
	MAR	87,9	-32,1	+12,5	67,7	-14,8	68,9	-13,3	(77,1)
	APR	92,2	-17,6	+ 4,9	82,8	+22,3	84,5	+22,6	(77,3)
	MAI	99,4	-19,1	+ 7,8	81,3	- 1,8	82,0	- 3,0	(78,2)
	JUN	81,1	-25,7	-18,4	70,4	-13,4	70,9	-13,5	(79,5)
	JUL	81,7	- 6,8	+ 0,7	88,0	+25,0	87,7	+23,7	(80,9)
	AUG	65,4	- 7,4	-20,0	91,6	+ 4,1	92,4	+ 5,4	(82,2)
	SEP	75,6	-18,7	+15,6	76,8	-16,2	77,1	-16,6	(82,9)
	OKT	85,3	-13,4	+12,8	74,3	- 3,3	73,4	- 4,8	(82,5)
	NOV	73,7	-13,5	-13,6	73,5	- 1,1	77,0	+ 4,9	(80,3)
	DEZ	72,6	+12,9	- 1,5	87,0	+18,4	86,6	+12,5	(75,9)
STRASSENFAHRZEUGBAU AUSLAND									
1973	DEZ	112,7	+13,7	- 5,8	131,1	+11,1	130,0	+ 5,9	122,0
1974	JAN	130,5	+ 1,1	+15,8	129,3	- 1,4	128,0	- 1,5	(120,9)
	FEB	126,6	+ 2,1	- 3,0	119,0	- 8,0	119,0	- 7,0	(118,8)
	MAR	142,6	+10,6	+12,6	123,0	+ 3,4	123,0	+ 3,4	(116,0)
	APR	119,8	+ 3,8	-16,0	113,5	- 7,7	114,6	- 6,8	(112,5)
	MAI	121,2	- 6,9	+ 1,2	109,1	- 3,9	108,7	- 5,1	(108,6)
	JUN	100,1	-11,1	-17,4	96,7	-11,4	95,9	-11,8	(104,8)
	JUL	90,6	- 3,1	- 9,5	98,4	+ 1,8	97,2	+ 1,4	(101,6)
	AUG	60,4	-30,7	-33,3	84,0	-14,6	87,4	-10,1	(99,5)
	SEP	89,6	-24,3	+48,3	87,9	+ 4,6	88,1	+ 0,8	(99,5)
	OKT	114,3	-11,4	+27,6	104,7	+19,1	103,6	+17,6	(102,3)
	NOV	102,6	-14,3	-10,2	99,7	- 4,8	102,5	- 1,1	(108,8)
	DEZ	115,0	+ 2,0	+12,1	130,9	+31,3	133,0	+29,8	(120,2)
ELEKTROTECHNISCHE INDUSTRIE INSGESAMT									
1973	DEZ	141,3	+ 0,3	+ 3,3	123,2	- 4,4	124,9	- 1,3	125,8
1974	JAN	118,5	+ 8,1	-16,1	128,9	+ 4,6	128,3	+ 2,7	(125,8)
	FEB	118,3	+ 5,6	- 0,2	125,8	- 2,4	125,8	- 1,9	(126,0)
	MAR	131,3	+ 0,5	+11,0	124,4	- 1,1	126,2	+ 0,3	(126,4)
	APR	117,8	+ 5,7	-10,3	127,4	+ 2,4	127,6	+ 1,1	(126,9)
	MAI	127,0	+ 7,0	+ 7,8	130,8	+ 2,7	129,9	+ 1,8	(127,5)
	JUN	123,7	+ 4,0	- 2,6	122,3	- 6,5	123,4	- 5,0	(128,1)
	JUL	120,9	+ 5,9	- 2,3	129,3	+ 5,7	129,7	+ 5,1	(128,5)
	AUG	109,9	- 5,0	- 9,1	122,2	- 5,5	123,7	- 4,6	(128,4)
	SEP	140,9	+ 1,2	+28,2	127,0	+ 3,9	126,5	+ 2,3	(127,5)
	OKT	131,2	- 4,2	- 6,9	125,2	- 1,4	125,1	- 1,1	(125,5)
	NOV	133,2	- 2,6	+ 1,5	124,5	- 0,6	126,3	+ 1,0	(122,0)
	DEZ	138,0	- 2,3	+ 3,6	119,7	- 3,9	119,3	- 5,5	(116,3)
ELEKTROTECHNISCHE INDUSTRIE INLAND									
1973	DEZ	137,3	- 0,9	+ 3,2	119,3	- 4,7	120,9	- 1,5	121,4
1974	JAN	115,0	+ 3,5	-16,2	123,6	+ 3,6	123,1	+ 1,8	(121,0)
	FEB	112,7	+ 1,6	- 2,0	120,0	- 2,9	120,0	- 2,5	(120,7)
	MAR	125,4	- 2,5	+11,3	119,1	- 0,7	120,6	+ 0,5	(120,7)
	APR	110,8	+ 0,6	-11,6	120,8	+ 1,4	121,0	+ 0,3	(120,8)
	MAI	119,7	+ 3,3	+ 8,0	124,3	+ 2,9	123,0	+ 1,7	(121,1)
	JUN	117,7	+ 0,8	- 1,7	115,9	- 6,8	117,3	- 4,6	(121,4)
	JUL	112,5	+ 4,9	- 4,4	122,9	+ 6,0	123,2	+ 5,0	(121,5)
	AUG	103,9	- 8,2	- 7,6	116,0	- 5,6	117,2	- 4,9	(121,3)
	SEP	130,7	- 3,5	+25,8	118,1	+ 1,8	117,7	+ 0,4	(120,5)
	OKT	127,7	- 6,3	- 2,3	119,0	+ 0,8	118,8	+ 0,9	(118,7)
	NOV	125,7	- 5,5	- 1,6	117,3	- 1,4	118,7	- 0,1	(115,5)
	DEZ	132,5	- 3,5	+ 5,4	114,2	- 2,6	113,9	- 4,0	(110,5)
ELEKTROTECHNISCHE INDUSTRIE AUSLAND									
1973	DEZ	155,6	+ 4,1	+ 3,0	137,5	- 4,0	139,9	- 1,5	143,6
1974	JAN	131,8	+26,7	-15,3	148,9	+ 8,3	147,9	+ 5,7	(145,0)
	FEB	138,3	+19,5	+ 4,9	145,8	- 2,1	145,8	- 1,4	(146,3)
	MAR	152,9	+11,1	+10,6	144,2	- 1,1	147,1	+ 0,9	(147,3)
	APR	143,2	+22,5	- 6,3	151,4	+ 5,0	151,9	+ 3,3	(148,2)
	MAI	153,9	+19,8	+ 7,5	154,4	+ 2,0	154,5	+ 1,7	(148,7)
	JUN	145,7	+15,0	- 5,3	145,9	- 5,5	144,1	- 6,7	(149,0)
	JUL	151,6	+ 8,6	+ 4,0	152,6	+ 4,6	153,4	+ 6,5	(148,8)
	AUG	131,6	+ 5,8	-13,2	145,1	- 4,9	145,9	- 4,9	(148,2)
	SEP*	177,6	+15,9	+35,0	161,9	+11,6	162,0	+11,0	(147,1)
	OKT	144,0	+ 3,1	-18,9	146,2	- 9,7	143,4	-11,5	(145,4)
	NOV	160,2	+ 6,0	+11,3	150,5	+ 2,9	153,1	+ 6,8	(143,0)
	DEZ	157,4	+ 1,2	- 1,7	140,0	- 7,0	138,8	- 9,3	(139,7)

5. UMSATZE DER INDUSTRIE UND DES BAUHAUPTGEWERBES

5.2. VOLUMENINDEX (1970 = 100)

JAHR	MONAT	ORIGINALWERT			SAISONBEREINIGTER WERT		SAISON- UND ARBEITSTÄGLICH BEREINIGTER WERT		GLATTE KOMPONENTE
		INDEX	VERÄNDERUNG IN O/O GEGEN VORJAHR VORMONAT		INDEX	VERÄNDERUNG IN O/O GEGEN VORMONAT	INDEX	VERÄNDERUNG IN O/O GEGEN VORMONAT	INDEX
EISEN-, BLECH- UND METALLWARENINDUSTRIE INSGESAMT									
1973	DEZ	98,7	- 2,6	-13,8	103,7	- 3,7	105,1	- 2,4	106,2
1974	JAN	102,8	- 1,7	+ 4,2	107,3	+ 3,5	106,1	+ 1,0	(105,6)
	FEB	100,4	- 4,3	- 2,3	104,1	- 3,0	104,1	- 1,9	(105,0)
	MAR	109,7	- 3,4	+ 9,3	103,7	- 0,4	105,4	+ 1,2	(104,5)
	APR	105,5	- 0,8	- 3,8	106,8	+ 3,0	107,1	+ 1,6	(104,1)
	MAI	109,0	- 4,0	+ 3,3	105,3	- 1,4	103,3	- 3,5	(103,5)
	JUN	96,9	- 9,9	-11,1	96,5	- 8,4	98,9	- 4,3	(102,8)
	JUL	99,8	+ 2,3	+ 3,0	107,4	+11,3	106,5	+ 7,7	(101,8)
	AUG	86,3	-17,0	-13,5	93,8	-12,7	96,3	- 9,6	(100,4)
	SEP	100,9	- 7,3	+16,9	96,8	+ 3,2	96,4	+ 0,1	(98,3)
	OKT	108,8	-10,5	+ 7,8	97,0	+ 0,2	97,1	+ 0,7	(95,4)
	NOV	97,7	-14,7	-10,2	90,7	- 6,5	92,1	- 5,1	(91,4)
	DEZ	81,6	-17,3	-16,5	86,7	- 4,4	87,5	- 5,0	(86,0)
EISEN-, BLECH- UND METALLWARENINDUSTRIE INLAND									
1973	DEZ	94,2	- 5,4	-14,8	99,8	- 3,8	101,3	- 2,5	102,2
1974	JAN	98,3	- 4,8	+ 4,4	102,9	+ 3,1	101,7	+ 0,4	(101,2)
	FEB	95,2	- 7,8	- 3,2	99,4	- 3,4	99,4	- 2,3	(100,3)
	MAR	103,3	- 7,0	+ 8,5	98,3	- 1,1	99,9	+ 0,5	(99,4)
	APR	99,7	- 4,0	- 3,5	101,6	+ 3,4	101,9	+ 2,0	(98,6)
	MAI	103,0	- 7,6	+ 3,3	99,5	- 2,1	97,6	- 4,2	(97,7)
	JUN	91,2	-13,6	-11,5	91,0	- 8,5	93,2	- 4,5	(96,8)
	JUL	93,7	- 3,3	+ 2,7	100,5	+10,4	99,6	+ 6,9	(95,7)
	AUG	82,2	-19,7	-12,3	88,7	-11,7	90,8	- 8,8	(94,2)
	SEP	95,6	-10,7	+16,3	90,7	+ 2,3	90,5	- 0,3	(92,3)
	OKT	102,9	-13,0	+ 7,6	90,7	+ 0,0	90,7	+ 0,2	(89,7)
	NOV	92,6	-16,3	-10,0	85,5	- 5,7	86,7	- 4,4	(86,2)
	DEZ	76,4	-18,9	-17,5	82,1	- 4,0	82,8	- 4,5	(81,5)
EISEN-, BLECH- UND METALLWARENINDUSTRIE AUSLAND									
1973	DEZ	121,5	+10,6	- 9,9	122,5	- 4,7	123,5	- 3,2	125,5
1974	JAN	125,5	+12,5	+ 3,3	129,1	+ 5,4	127,9	+ 3,6	(127,2)
	FEB	126,4	+11,1	+ 0,7	127,0	- 1,6	127,0	- 0,7	(129,2)
	MAR	142,3	+12,1	+12,6	132,0	+ 3,9	133,9	+ 5,4	(131,4)
	APR	135,5	+14,1	- 4,8	133,9	+ 1,4	133,7	- 0,1	(133,5)
	MAI	139,3	+12,0	+ 2,8	136,2	+ 1,7	133,8	+ 0,1	(135,4)
	JUN	125,8	+ 6,6	- 9,7	123,3	- 9,5	128,5	- 4,0	(136,8)
	JUL	131,6	+29,8	+ 4,6	144,2	+17,0	142,8	+11,1	(137,1)
	AUG*	106,7	- 4,7	-18,9	116,6	-19,1	119,7	-16,2	(136,0)
	SEP	127,9	+ 7,9	+19,9	129,6	+11,1	128,8	+ 7,6	(133,0)
	OKT	138,7	+ 0,3	+ 8,4	128,6	- 0,8	129,7	+ 0,7	(127,4)
	NOV	123,8	- 8,2	-10,7	117,5	- 8,6	118,8	- 8,4	(118,6)
	DEZ	107,7	-11,4	-13,0	108,9	- 7,3	109,8	- 7,6	(105,9)
TEXTILINDUSTRIE INSGESAMT									
1973	DEZ	80,5	-13,4	-17,5	88,7	- 1,8	90,7	+ 0,2	92,2
1974	JAN	96,0	- 9,0	+19,3	94,8	+ 6,9	93,7	+ 3,3	(91,8)
	FEB	96,1	- 9,6	+ 0,1	93,6	- 1,3	93,6	- 0,1	(91,6)
	MAR	101,3	- 9,3	+ 5,4	91,8	- 1,9	92,6	- 1,1	(91,6)
	APR	95,9	- 3,0	- 5,3	95,6	+ 4,1	95,8	+ 3,5	(91,9)
	MAI	95,1	- 7,1	- 0,8	94,4	- 1,3	91,8	- 4,2	(92,2)
	JUN	83,5	-11,2	-12,2	87,7	- 7,1	89,4	- 2,6	(92,6)
	JUL	86,4	+ 4,5	+ 3,5	96,8	+10,4	95,9	+ 7,3	(92,9)
	AUG	73,1	-14,7	-15,4	87,7	- 9,4	88,9	- 7,3	(93,0)
	SEP	93,3	- 1,5	+27,6	89,9	+ 2,5	90,2	+ 1,5	(92,7)
	OKT	107,6	+ 0,7	+15,3	93,4	+ 3,9	92,9	+ 3,0	(91,8)
	NOV	96,8	- 0,8	-10,0	89,4	- 4,3	89,7	- 3,4	(90,1)
	DEZ	76,0	- 5,6	-21,5	84,7	- 5,3	85,7	- 4,5	(87,5)
TEXTILINDUSTRIE INLAND									
1973	DEZ	74,6	-17,7	-19,9	83,4	- 1,4	85,4	+ 0,5	86,7
1974	JAN	90,3	-13,3	+21,0	88,9	+ 6,6	87,7	+ 2,7	(86,1)
	FEB	89,5	-14,0	- 0,9	87,4	- 1,7	87,4	- 0,3	(85,8)
	MAR	93,9	-13,9	+ 4,9	85,2	- 2,5	86,1	- 1,5	(85,8)
	APR	89,7	- 6,0	- 4,5	90,1	+ 5,8	90,2	+ 4,8	(86,1)
	MAI	89,4	- 9,3	- 0,3	89,3	- 0,9	86,9	- 3,7	(86,6)
	JUN	77,9	-13,7	-12,9	82,7	- 7,4	84,3	- 3,0	(87,2)
	JUL	81,5	+ 1,9	+ 4,6	92,1	+11,4	91,2	+ 8,2	(87,8)
	AUG	69,5	-16,1	-14,7	83,8	- 9,0	84,8	- 7,0	(88,3)
	SEP	90,2	- 1,4	+29,8	85,8	+ 2,4	86,2	+ 1,7	(88,5)
	OKT	104,7	+ 2,6	+16,1	89,6	+ 4,4	88,9	+ 3,1	(88,2)
	NOV	94,1	+ 1,1	-10,1	85,6	- 4,5	86,1	- 3,1	(87,2)
	DEZ	73,2	- 1,9	-22,2	82,5	- 3,6	83,3	- 3,3	(85,1)
TEXTILINDUSTRIE AUSLAND									
1973	DEZ	120,1	+11,2	- 6,2	124,4	- 2,7	125,9	- 0,5	126,8
1974	JAN	134,9	+17,8	+12,3	134,7	+ 8,3	133,7	+ 6,2	(128,1)
	FEB	141,3	+16,9	+ 4,7	135,6	+ 0,7	135,6	+ 1,4	(129,1)
	MAR	151,1	+16,9	+ 6,9	135,6	+ 0,0	136,6	+ 0,7	(129,8)
	APR	137,9	+12,9	- 8,7	131,8	- 2,8	131,9	- 3,4	(130,1)
	MAI	133,2	+ 4,8	- 3,4	128,2	- 2,7	125,5	- 4,9	(129,8)
	JUN	120,4	+ 1,3	- 9,6	120,1	- 6,3	122,9	- 2,1	(128,9)
	JUL	119,3	+18,5	- 0,9	127,5	+ 6,2	126,9	+ 3,3	(127,3)
	AUG	97,0	- 8,0	-18,7	112,7	-11,6	115,1	- 9,3	(124,7)
	SEP	114,2	- 2,1	+17,7	115,4	+ 2,4	114,7	- 0,3	(121,3)
	OKT	126,4	- 9,1	+10,7	123,8	+ 7,3	123,2	+ 7,4	(116,7)
	NOV	114,7	-10,4	- 9,3	113,8	- 8,1	113,9	- 7,5	(111,0)
	DEZ	93,9	-21,8	-18,1	99,4	-12,7	100,5	-11,8	(103,9)

5. UMSATZE DER INDUSTRIE UND DES BAUHAUPTGEWERBES

5.2. VOLUMENINDEX (1970 = 100)

JAHR	MONAT	ORIGINALWERT			SAISONBEREINIGTER WERT		SAISON- UND ARBEITSTÄGLICH BEREINIGTER WERT		GLATTE KOMPONENTE
		INDEX	VERAENDERUNG VORJAHR	IN O/O GEGEN VORMONAT	INDEX	VERAENDERUNG IN O/O GEGEN VORMONAT	INDEX	VERAENDERUNG IN O/O GEGEN VORMONAT	INDEX
BEKLEIDUNGSINDUSTRIE INSGESAMT									
1973	DEZ	64,3	-19,5	-32,2	94,5	+ 1,9	95,3	+ 0,0	96,8
1974	JAN	97,4	-14,5	+51,5	103,6	+ 9,6	101,5	+ 6,5	(96,1)
	FEB	101,2	-15,4	+ 3,9	93,2	-10,0	93,2	- 8,2	(95,5)
	MAR	112,7	-11,5	+11,4	90,3	- 3,1	92,7	- 0,5	(95,1)
	APR	104,9	- 5,8	- 6,9	98,3	+ 8,9	98,3	+ 6,0	(94,9)
	MAI	89,5	- 5,3	-14,7	99,9	+ 1,6	98,0	- 0,3	(95,0)
	JUN	61,8	-17,4	-30,9	91,2	- 8,7	93,6	- 4,5	(95,3)
	JUL	83,8	- 2,7	+35,6	101,2	+11,0	99,2	+ 6,0	(96,1)
	AUG	95,4	-10,8	+13,8	94,5	- 6,6	97,2	- 2,0	(97,2)
	SEP	120,5	+ 0,3	+26,3	96,5	+ 2,1	96,6	- 0,6	(98,8)
	OKT	132,9	+ 2,4	+10,3	102,3	+ 6,0	101,3	+ 4,9	(101,1)
	NOV	98,7	+ 4,1	-25,7	97,2	- 5,0	99,6	- 1,7	(104,0)
	DEZ	77,9	+21,2	-21,1	107,6	+10,7	108,4	+ 8,8	(107,7)
BEKLEIDUNGSINDUSTRIE INLAND									
1973	DEZ	64,1	-20,1	-31,7	92,7	+ 2,1	93,7	+ 0,5	94,8
1974	JAN	95,1	-15,3	+48,4	101,2	+ 9,2	99,1	+ 5,8	(94,1)
	FEB	98,0	-16,0	+ 3,0	91,3	- 9,8	91,3	- 7,9	(93,4)
	MAR	109,3	-12,3	+11,5	88,2	- 3,4	90,6	- 0,8	(93,0)
	APR	102,8	- 6,5	- 5,9	96,3	+ 9,2	96,2	+ 6,2	(92,7)
	MAI	88,4	- 6,5	-14,0	97,6	+ 1,3	95,7	- 0,5	(92,7)
	JUN	61,6	-17,8	-30,3	89,4	- 8,4	91,5	- 4,4	(93,0)
	JUL	81,9	- 3,6	+33,0	99,0	+10,7	97,1	+ 6,1	(93,6)
	AUG	92,0	-11,2	+12,3	92,2	- 6,9	94,6	- 2,6	(94,7)
	SEP	115,9	- 0,3	+26,0	93,5	+ 1,4	93,6	- 1,1	(96,3)
	OKT	129,3	+ 1,9	+11,6	99,4	+ 6,3	98,3	+ 5,0	(98,6)
	NOV	97,7	+ 4,0	-24,4	95,1	- 4,3	97,4	- 0,9	(101,6)
	DEZ	77,1	+20,3	-21,1	105,3	+10,7	105,9	+ 8,7	(105,6)
BEKLEIDUNGSINDUSTRIE AUSLAND									
1973	DEZ	66,1	-10,2	-40,7	126,2	- 0,7	124,0	- 6,7	135,1
1974	JAN	139,6	- 2,6	+111,2	159,4	+26,3	156,2	+26,0	(134,9)
	FEB	162,6	- 6,4	+16,5	128,1	-19,6	128,1	-18,0	(134,9)
	MAR	175,0	- 1,5	+ 7,6	128,4	+ 0,2	132,2	+ 3,2	(135,1)
	APR	142,8	+ 1,5	-18,4	133,8	+ 4,2	135,7	+ 2,6	(135,6)
	MAI	109,7	+17,0	-23,2	143,4	+ 7,2	140,5	+ 3,5	(136,5)
	JUN	63,6	-13,5	-42,0	123,3	-14,0	129,6	- 7,8	(137,7)
	JUL	119,7	+11,6	+88,2	139,1	+12,8	136,8	+ 5,6	(139,3)
	AUG	159,1	- 6,0	+32,9	137,1	- 1,4	142,8	+ 4,4	(141,1)
	SEP	207,3	+ 6,5	+30,3	152,3	+11,1	151,6	+ 6,2	(143,0)
	OKT	198,4	+ 6,9	- 4,3	153,2	+ 0,6	153,3	+ 1,1	(145,0)
	NOV	118,0	+ 5,9	-40,5	135,2	-11,7	140,3	- 8,5	(146,9)
	DEZ	91,9	+39,0	-22,1	150,9	+11,6	154,8	+10,3	(148,5)

6. BAUGENEHMIGUNGEN, BAUFERTIGSTELLUNGEN, BAUVORRAT, TIEFBAUAUFTRÄGE

6.1. VERANSCHLAGTE REINE BAUKOSTEN DER GENEHMIGTEN HOCHBAUVORHABEN (1970 = 100)

JAHR	MONAT	ORIGINALWERT			SAISONBEREINIGTER WERT		SAISON- UND ARBEITSTÄGLICH BEREINIGTER WERT		GLATTE KOMPONENTE
		INDEX	VERÄNDERUNG VORJAHR	IN O/O GEGEN VORMONAT	INDEX	VERÄNDERUNG IN O/O GEGEN VORMONAT	INDEX	VERÄNDERUNG IN O/O GEGEN VORMONAT	INDEX
WOHN- UND NICHTWOHNGBAUEUDE									
1973	NOV	127,7	-14,1	-11,1	134,3	1,0	129,5	- 3,8	132,4
	DEZ	109,1	-25,4	-14,6	123,0	- 8,4	127,2	- 1,8	129,6
1974	JAN	93,6	-22,9	-14,2	123,8	0,7	125,0	- 1,7	127,1
	FEB	90,5	-25,2	- 3,3	120,3	- 2,8	120,3	- 3,8	125,1
	MAR	115,7	-26,9	27,8	118,4	- 1,6	118,5	- 1,5	123,4
	APR	120,8	-17,9	4,4	125,1	5,7	124,4	5,0	122,1
	MAI	138,1	-20,6	14,3	129,7	3,7	128,4	3,2	121,1
	JUN	136,6	-16,4	- 1,1	121,9	- 6,0	121,8	- 5,1	120,3
	JUL	150,3	-16,2	10,0	127,9	4,9	129,0	5,9	119,7
	AUG	138,7	-15,9	- 7,7	123,3	- 3,6	121,5	- 5,8	119,2
	SEP	127,7	-11,5	- 7,9	116,9	- 5,2	118,1	- 2,8	118,5
	OKT	133,3	- 7,2	4,4	122,8	5,0	119,5	1,2	117,6
	NOV	103,9	-18,6	-22,1	112,6	- 8,3	113,6	- 4,9	116,4
	WOHNGBAUEUDE								
1973	NOV	121,0	-26,4	-15,3	129,7	- 2,0	127,1	- 4,9	133,8
	DEZ	88,9	-39,7	-26,5	118,6	- 8,6	123,9	- 2,5	128,5
1974	JAN	80,6	-37,3	- 9,3	123,9	4,5	123,2	- 0,6	123,9
	FEB	83,4	-38,6	3,5	119,1	- 3,9	119,1	- 3,3	119,9
	MAR	114,5	-36,5	37,3	113,6	- 4,6	115,3	- 3,2	116,8
	APR	124,5	-26,3	8,7	119,7	5,4	119,7	3,8	114,4
	MAI	143,5	-27,5	15,3	129,1	7,9	127,6	6,6	112,8
	JUN	126,4	-28,9	-11,9	110,4	-14,5	109,0	-14,6	111,9
	JUL	142,9	-28,0	13,1	116,1	5,2	117,0	7,3	111,5
	AUG	135,7	-26,5	- 5,0	112,3	- 3,3	110,4	- 5,6	111,4
	SEP	124,5	-19,4	- 8,3	112,4	0,1	114,5	3,7	111,4
	OKT	126,6	-11,3	1,7	116,3	3,5	111,5	- 2,6	111,1
	NOV	92,1	-23,9	-27,3	102,6	-11,8	105,3	- 5,6	110,3
	WOHNGBAUEUDE VON PRIVATEN HAUSHALTEN								
1973	NOV	114,9	-25,6	-22,2	131,7	- 6,1	130,0	- 7,5	138,1
	DEZ	79,4	-35,8	-30,9	124,7	- 5,3	130,7	0,5	134,3
1974	JAN	79,0	-33,2	- 0,5	129,7	4,0	127,2	- 2,7	131,5
	FEB	86,2	-35,6	9,1	123,9	- 4,5	123,9	- 2,6	129,9
	MAR	126,8	-30,1	47,1	120,0	- 3,1	122,7	- 1,0	129,4
	APR	148,6	-16,4	17,2	137,5	14,6	138,9	13,2	130,0
	MAI	169,0	-20,5	13,7	150,7	9,6	147,9	6,5	131,3
	JUN	158,8	-16,6	- 6,0	137,4	- 8,8	135,4	- 8,5	133,0
	JUL	170,4	-19,2	7,3	139,7	1,7	140,0	3,4	134,5
	AUG	162,4	-14,9	- 4,7	136,1	- 2,6	133,6	- 4,6	135,3
	SEP	149,5	-10,4	- 7,9	132,4	- 2,7	134,7	0,8	134,4
	OKT	145,5	- 1,4	- 2,7	137,9	4,2	130,8	- 2,9	131,0
	NOV	103,3	-10,1	-29,0	121,2	-12,1	123,0	- 6,0	124,1
	NICHTWOHNGBAUEUDE								
1973	NOV	138,5	12,1	- 4,5	137,1	0,0	130,4	- 6,3	130,0
	DEZ	141,7	- 1,9	2,3	133,7	- 2,5	137,2	5,2	131,2
1974	JAN	114,5	4,2	-19,2	123,0	- 8,0	126,8	- 7,6	132,3
	FEB	101,8	4,7	-11,1	121,9	- 0,9	121,9	- 3,9	133,3
	MAR	117,5	- 4,4	15,4	129,0	5,8	127,7	4,8	134,0
	APR	114,8	2,6	- 2,3	128,7	- 0,2	128,3	0,5	134,4
	MAI	129,5	- 4,6	12,8	136,3	5,9	135,4	5,5	134,3
	JUN	153,1	9,2	18,2	137,4	0,8	138,1	2,0	133,9
	JUL	162,2	9,4	5,9	149,1	8,5	150,3	8,8	132,9
	AUG	143,6	7,6	-11,5	139,8	- 6,2	138,2	- 8,1	131,6
	SEP	132,7	3,8	- 7,6	121,4	-13,2	122,3	-11,5	130,0
	OKT	144,2	- 0,6	8,7	136,8	12,7	133,6	9,2	128,1
	NOV	122,9	-11,3	-14,8	123,0	-10,1	122,9	- 8,0	126,2
	ÖFFENTLICHE GEBÄUDE								
1973	NOV	165,9	39,4	17,5	165,3	29,7	158,2	24,6	144,0
	DEZ	175,6	26,9	5,8	153,3	- 7,3	150,6	- 4,8	150,7
1974	JAN	154,5	34,6	-12,0	159,7	4,2	165,1	9,6	157,0
	FEB	130,3	40,3	-15,7	150,8	- 5,6	150,8	- 8,7	162,6
	MAR	158,1	103,5	21,3	178,9	18,6	174,8	15,9	167,4
	APR	145,9	50,3	- 7,7	167,9	- 6,1	164,9	- 5,7	171,3
	MAI	154,9	23,5	6,2	157,8	- 6,0	157,3	- 4,6	174,4
	JUN*	260,5	100,8	69,2	242,5	53,7	252,6	60,6	176,9
	JUL	245,4	86,1	- 5,8	224,6	- 7,4	221,6	-12,3	179,0
	AUG	203,1	92,3	-17,2	211,4	- 5,9	212,3	- 4,2	181,2
	SEP	145,9	6,9	-28,2	144,4	-31,7	145,6	-31,4	184,1
	OKT	202,3	43,3	38,7	187,1	29,6	187,1	28,5	188,4
	NOV	204,9	23,5	1,3	201,9	7,9	198,4	6,0	194,9
	WIRTSCHAFTSGEBÄUDE								
1973	NOV	123,0	- 2,5	-16,4	132,1	- 3,4	120,5	-13,8	122,4
	DEZ	122,6	-17,0	- 0,3	115,6	-12,5	118,1	- 2,0	119,2
1974	JAN	91,9	-14,3	-25,0	104,8	- 9,3	108,1	- 8,5	116,0
	FEB	85,7	-14,0	- 6,7	102,8	- 1,9	102,8	- 4,9	112,7
	MAR	94,5	-36,3	10,3	91,4	-11,1	91,2	-11,3	109,5
	APR	97,3	-19,1	3,0	110,3	20,7	108,9	19,4	106,3
	MAI	115,1	-18,7	18,3	118,1	7,1	116,0	6,5	103,3
	JUN	92,4	-36,8	-19,7	86,3	-26,9	95,5	-17,7	100,5
	JUL	115,1	-27,0	24,6	102,1	18,3	103,9	8,8	97,9
	AUG	109,9	-26,3	- 4,5	96,9	- 5,1	98,2	- 5,5	95,7
	SEP	125,2	1,8	13,9	115,7	19,4	113,6	15,7	93,9
	OKT	111,3	-24,3	-11,1	101,3	-12,4	107,0	- 5,8	92,6
	NOV	76,6	-37,7	-31,2	90,5	-10,7	90,4	-15,5	91,9

6. BAUGENEHMIGUNGEN, BAUFERTIGSTELLUNGEN, BAUVORRAT, TIEFBAUAUFTRÄGE

6.2. UMBAUTER RAUM DER GENEHMIGTEN HOCHBAUVORHABEN (1970 = 100)

JAHR	MONAT	ORIGINALWERT			SAISONBEREINIGTER WERT		SAISON- UND ARBEITSTÄGGLICH BEREINIGTER WERT		GLATTE KOMPONENTE
		INDEX	VERÄNDERUNG VORJAHR	IN O/O GEGEN VORMONAT	INDEX	VERÄNDERUNG IN O/O GEGEN VORMONAT	INDEX	VERÄNDERUNG IN O/O GEGEN VORMONAT	INDEX
WOHN- UND NICHTWOHNGBAUEDE									
1973	NOV	90,8	-19,1	-10,2	95,4	1,9	93,1	- 1,6	91,9
	DEZ	70,4	-34,1	-22,5	84,1	-11,8	86,3	- 7,3	88,8
1974	JAN	62,7	-29,6	-10,9	87,4	3,9	87,4	1,3	85,9
	FEB	60,4	-31,4	- 3,7	82,7	- 5,4	82,7	- 5,4	83,1
	MAR	74,5	-36,2	23,3	75,6	- 8,6	76,9	- 7,0	80,7
	APR	80,6	-25,0	8,2	81,9	8,3	81,9	6,5	78,5
	MAI	89,4	-29,9	10,9	81,8	- 0,1	81,2	- 0,9	76,7
	JUN	80,6	-30,8	- 9,8	69,5	-15,0	70,6	-13,1	75,2
	JUL	94,7	-25,6	17,5	77,7	11,8	78,1	10,6	74,2
	AUG	89,8	-23,4	- 5,2	74,0	- 4,8	74,2	- 5,0	73,6
	SEP	82,5	-19,7	- 8,1	74,2	0,3	74,5	0,4	73,5
	OKT	86,0	-14,9	4,2	78,2	5,4	76,6	2,8	73,8
	NOV	65,0	-28,4	-24,4	71,1	- 9,1	72,4	- 5,5	74,6
	WOHNGBAUEDE								
1973	NOV	85,0	-32,2	-15,6	93,0	- 0,7	91,0	- 3,8	94,5
	DEZ	63,0	-43,4	-25,9	86,2	- 7,3	89,6	- 1,5	90,2
1974	JAN	56,1	-42,0	-11,0	89,1	3,4	88,2	- 1,6	86,4
	FEB	57,6	-44,2	2,7	83,9	- 5,8	83,9	- 4,9	83,0
	MAR	78,0	-41,8	35,4	76,2	- 9,2	78,2	- 6,8	80,1
	APR	85,5	-31,4	9,6	80,4	5,5	80,0	2,3	77,9
	MAI	97,9	-32,8	14,5	85,3	6,1	84,3	5,4	76,2
	JUN	85,3	-33,7	-12,9	71,8	-15,8	72,0	-14,6	75,0
	JUL	97,2	-31,4	14,0	76,7	6,8	77,1	7,1	74,4
	AUG	91,3	-30,3	- 6,1	72,9	- 5,0	72,5	- 6,0	74,1
	SEP	84,5	-22,4	- 7,4	75,7	3,8	76,5	5,5	74,2
	OKT	84,1	-16,5	- 0,5	77,3	2,1	74,7	- 2,4	74,4
	NOV	60,5	-28,8	-28,1	69,8	- 9,7	72,1	- 3,5	74,7
	WOHNGBAUEDE VON PRIVATEN HAUSHALTEN								
1973	NOV	80,7	-32,0	-22,1	96,4	- 4,1	95,7	- 5,1	99,7
	DEZ	57,1	-39,4	-29,2	93,3	- 3,2	97,2	1,6	96,0
1974	JAN	54,9	-39,5	- 3,9	94,5	1,3	92,0	- 5,3	92,9
	FEB	60,2	-40,8	9,7	88,7	- 6,1	88,7	- 3,6	90,4
	MAR	87,1	-36,0	44,7	80,8	- 8,9	83,3	- 6,1	88,5
	APR	103,0	-22,0	18,3	93,4	15,6	93,3	12,0	87,4
	MAI	115,9	-26,4	12,5	94,6	1,3	93,3	0,0	86,9
	JUN	105,7	-23,8	- 8,8	87,3	- 7,7	86,5	- 7,3	87,0
	JUL	115,2	-24,4	9,0	91,3	4,6	91,4	5,7	87,4
	AUG	110,0	-19,0	- 4,5	89,7	- 1,8	88,3	- 3,4	88,1
	SEP	99,2	-16,1	- 9,8	87,7	- 2,2	89,4	1,2	88,8
	OKT	96,7	- 6,7	- 2,5	93,5	6,6	88,5	- 1,0	89,1
	NOV	67,9	-15,9	-29,8	84,8	- 9,3	87,1	- 1,6	88,7
	NICHTWOHNGBAUEDE								
1973	NOV	97,4	0,4	- 4,0	98,4	6,0	96,1	2,2	89,0
	DEZ	79,0	-22,5	-18,9	81,1	-17,6	82,4	-14,3	87,2
1974	JAN	70,3	-12,5	-11,0	85,7	5,7	86,6	5,1	85,3
	FEB	63,5	- 9,5	- 9,7	81,2	- 5,3	81,2	- 6,2	83,3
	MAR	70,5	-27,0	11,0	75,1	- 7,5	75,8	- 6,7	81,2
	APR	75,1	-14,5	6,5	83,8	11,6	84,1	10,9	79,2
	MAI	79,6	-25,3	6,0	78,7	- 6,1	78,7	- 6,4	77,2
	JUN	75,1	-26,4	- 5,7	65,9	-16,3	67,9	-13,7	75,4
	JUL	91,8	-16,9	22,2	79,9	21,2	80,1	18,0	74,0
	AUG	88,1	-13,0	- 4,0	74,4	- 6,9	75,4	- 5,9	73,0
	SEP	80,2	-16,3	- 9,0	73,4	- 1,3	73,3	- 2,8	72,6
	OKT	88,2	-13,1	10,0	78,4	6,8	78,2	6,7	73,1
	NOV	70,3	-27,8	-20,3	72,7	- 7,3	73,3	- 6,3	74,5
	ÖFFENTLICHE GEBÄUDE								
1973	NOV	119,8	20,6	14,8	113,4	23,7	108,5	17,4	103,4
	DEZ	117,4	7,5	- 2,0	105,6	- 6,9	106,3	- 2,0	107,0
1974	JAN	106,1	21,3	- 9,6	113,3	7,3	116,2	9,3	110,5
	FEB	85,1	17,9	-19,8	104,7	- 7,6	104,7	- 9,9	113,7
	MAR	109,6	63,6	28,8	123,6	18,1	122,1	16,6	116,6
	APR	109,1	49,2	- 0,5	125,6	1,6	123,9	1,5	119,1
	MAI	106,5	11,8	- 2,4	106,4	-15,3	106,4	-14,1	121,0
	JUN	138,4	36,1	30,0	121,4	14,1	125,1	17,6	122,5
	JUL	145,1	36,1	4,8	133,8	10,2	134,1	7,2	123,5
	AUG	130,2	57,1	-10,3	136,6	2,1	136,2	1,6	124,2
	SEP	108,4	6,7	-16,7	106,1	-22,3	106,6	-21,7	124,7
	OKT	140,1	34,2	29,2	126,4	19,1	125,5	17,7	125,2
	NOV	133,8	11,7	- 4,5	127,4	0,8	126,3	0,6	125,9
	WIRTSCHAFTSGEBÄUDE								
1973	NOV	91,9	- 4,8	- 8,8	94,4	0,2	91,4	- 5,1	85,4
	DEZ	69,5	-30,6	-24,4	75,6	-19,9	77,2	-15,5	82,3
1974	JAN	61,5	-21,7	-11,5	78,6	4,0	78,5	1,7	79,1
	FEB	58,2	-16,5	- 5,4	75,5	- 3,9	75,5	- 3,8	75,8
	MAR	60,7	-41,6	4,3	62,8	-16,8	64,9	-14,0	72,5
	APR	66,6	-27,1	9,7	73,3	16,7	74,1	14,2	69,3
	MAI	73,0	-33,3	9,6	70,9	- 3,3	70,8	- 4,5	66,4
	JUN	59,4	-41,9	-18,6	52,9	-25,4	54,1	-23,6	63,8
	JUL	78,6	-29,5	32,3	64,7	22,3	65,4	20,9	61,7
	AUG	77,7	-26,6	- 1,1	59,5	- 8,0	59,9	- 8,4	60,3
	SEP	73,2	-22,5	- 5,8	63,8	7,2	63,4	5,8	59,7
	OKT	75,4	-25,2	3,0	67,7	6,1	66,7	5,2	60,1
	NOV	54,5	-40,7	-27,7	59,0	-12,9	60,1	- 9,9	61,7

6. BAUGENEHMIGUNGEN, BAUFERTIGSTELLUNGEN, BAUVORRAT, TIEFBAUAUFTRÄGE

6.3. UMBAUTER RAUM DER FERTIGGESTELLTEN GEBÄUDE (1970 = 100)

JAHR	MONAT	ORIGINALWERT			SAISONBEREINIGTER WERT		SAISON- UND ARBEITSTÄGLICH BEREINIGTER WERT		GLATTE KOMPONENTE
		INDEX	VERÄNDERUNG VORJAHR	IN O/O GEGEN VORMONAT	INDEX	VERÄNDERUNG IN O/O GEGEN VORMONAT	INDEX	VERÄNDERUNG IN O/O GEGEN VORMONAT	INDEX
WOHN- UND NICHTWOHNGBAUEDE									
1973	NOV	150,6	33,4	22,1	135,2	19,2	129,1	9,4	117,2
	DEZ*	706,6	- 0,4	369,2	342,8	153,6	342,0	164,9	116,8
1974	JAN	43,1	19,7	-93,9	114,2	-66,7	115,7	-66,2	116,0
	FEB	49,0	18,9	13,7	113,9	- 0,3	113,9	- 1,6	115,0
	MAR	56,0	0,4	14,3	112,3	- 1,4	111,3	- 2,3	113,8
	APR	54,7	3,0	- 2,3	113,0	0,6	112,4	1,0	112,2
	MAI	56,2	-22,9	2,7	108,8	- 3,7	112,3	- 0,1	110,3
	JUN	68,7	-23,9	22,2	101,8	- 6,4	99,7	-11,2	108,0
	JUL	99,8	3,7	45,3	113,0	11,0	114,7	15,0	105,3
	AUG	77,7	- 2,1	-22,1	113,3	0,3	110,5	- 3,7	102,0
	SEP	81,7	-22,9	5,1	92,7	-18,2	93,0	-15,8	98,2
	OKT	112,6	- 8,7	37,8	101,2	9,2	93,5	0,5	93,7
	NOV	100,6	-33,2	-10,7	83,6	-17,4	88,2	- 5,7	88,4
	WOHNGBAUEDE								
1973	NOV	174,8	38,4	18,8	151,2	17,6	142,2	6,2	130,1
	DEZ*	758,4	2,8	333,9	420,9	178,4	418,9	194,6	129,5
1974	JAN	50,8	16,8	-93,3	123,3	-70,7	125,1	-70,1	128,8
	FEB	58,6	13,8	15,4	123,6	0,2	123,6	- 1,2	128,0
	MAR	60,5	- 5,0	3,2	120,8	- 2,3	120,4	- 2,6	127,1
	APR	63,4	6,2	4,8	125,0	3,5	121,7	1,1	126,0
	MAI	67,0	-14,0	5,7	119,5	- 4,4	124,7	2,5	124,3
	JUN	83,6	-23,6	24,8	111,8	- 6,4	111,3	-10,7	121,9
	JUL	125,6	1,0	50,2	129,5	15,8	131,2	17,9	118,4
	AUG	89,1	- 9,2	-29,1	120,2	- 7,2	118,2	- 9,9	113,2
	SEP	98,2	-22,6	10,2	106,9	-11,1	105,8	-10,5	105,8
	OKT	130,6	-11,2	33,0	110,3	3,2	103,3	- 2,4	95,6
	NOV	101,5	-41,9	-22,3	77,6	-29,6	81,8	-20,8	81,9
	NICHTWOHNGBAUEDE								
1973	NOV	124,3	26,3	27,6	116,3	21,3	113,8	15,8	102,2
	DEZ*	650,4	- 4,2	423,3	299,1	157,2	297,6	161,5	102,0
1974	JAN	34,6	24,0	-94,7	100,7	-66,3	100,9	-66,1	101,2
	FEB	38,5	27,9	11,3	98,0	- 2,7	98,0	- 2,9	99,8
	MAR	51,1	8,3	32,7	96,8	- 1,2	96,0	- 2,0	97,8
	APR	45,4	- 0,9	-11,2	95,1	- 1,8	97,3	1,4	95,4
	MAI	44,5	-34,0	- 2,0	88,5	- 6,9	90,0	- 7,5	92,8
	JUN	52,6	-24,4	18,2	85,2	- 3,7	85,1	- 5,4	90,2
	JUL	71,7	9,1	36,3	89,3	4,8	90,4	6,2	88,1
	AUG	65,3	10,5	- 8,9	101,4	13,5	98,6	9,1	86,9
	SEP	63,8	-23,5	- 2,3	74,6	-26,4	75,6	-23,3	87,1
	OKT	93,0	- 4,5	45,8	90,6	21,4	88,5	17,1	89,2
	NOV	99,7	-19,8	7,2	91,9	1,4	90,7	2,5	93,9

6. BAUGENEHMIGUNGEN, BAUFERTIGSTELLUNGEN, BAUVORRAT, TIEFBAUAUFTRÄGE
6.4. GENEHMIGTE UND FERTIGGESTELLTE WOHNUNGEN ANZAHL, BAUVORRAT 1 000

JAHR	MONAT	ORIGINALWERT			SAISONBEREINIGTER WERT		SAISON- UND ARBEITSTÄGLICH BEREINIGTER WERT		GLATTE KOMPONENTE
		ANZAHL	VERÄNDERUNG VORJAHR	IN O/O GEGEN VORMONAT	ANZAHL	VERÄNDERUNG IN O/O GEGEN VORMONAT	ANZAHL	VERÄNDERUNG IN O/O GEGEN VORMONAT	ANZAHL
GENEHMIGTE WOHNUNGEN									
1973	NOV	43045	-32,9	-11,3	44833	0,4	43225	- 4,6	45309
	DEZ	32302	-44,1	-25,0	41354	- 7,8	42950	- 0,6	43018
1974	JAN	29170	-41,1	- 9,7	43677	5,6	43595	1,5	40814
	FEB	27803	-46,1	- 4,7	39791	- 8,9	39791	- 8,7	38736
	MAR	36961	-43,9	32,9	36484	- 8,3	37338	- 6,2	36820
	APR	36506	-38,2	- 1,2	35553	- 2,6	35097	- 6,0	35108
	MAI	42044	-38,4	15,2	37925	6,7	37583	7,1	33642
	JUN	35907	-41,4	-14,6	29105	-23,3	29652	-21,1	32465
	JUL	40894	-37,9	13,9	31938	9,7	32246	8,7	31624
	AUG	38084	-38,7	- 6,9	29931	- 6,3	29918	- 7,2	31166
	SEP	34909	-31,1	- 8,3	31312	4,6	31479	5,2	31141
	OKT	37071	-23,6	6,2	33046	5,5	32143	2,1	31600
	NOV	27449	-36,2	-26,0	29796	- 9,8	30928	- 3,8	32596
	FERTIGGESTELLTE WOHNUNGEN								
1973	NOV	69130	33,5	18,6	59071	15,7	55946	5,2	51614
	DEZ*	284590	1,5	311,7	153861	160,5	153086	173,6	51379
1974	JAN	20748	19,3	-92,7	49172	-68,0	49923	-67,4	51087
	FEB	23529	12,7	13,4	49117	- 0,1	49117	- 1,6	50729
	MAR	25288	- 2,5	7,5	48417	- 1,4	48059	- 2,2	50274
	APR	25419	5,8	0,5	49305	1,8	48448	0,8	49668
	MAI	27653	-16,0	8,8	47521	- 3,6	49303	1,8	48831
	JUN	32834	-24,6	18,7	43837	- 7,8	43362	-12,0	47655
	JUL	47270	- 0,4	44,0	49314	12,5	50088	15,5	46005
	AUG	35174	-12,1	-25,6	46985	- 4,7	45913	- 8,3	43714
	SEP	37427	-25,1	6,4	41358	-12,0	41088	-10,5	40592
	OKT	50059	-14,2	33,8	42210	2,1	39391	- 4,1	36418
	NOV	38832	-43,8	-22,4	28840	-31,7	30283	-23,1	30953

JAHR	MONAT	ORIGINALWERT			SAISONBEREINIGTER WERT		SAISON- UND ARBEITSTÄGLICH BEREINIGTER WERT		GLATTE KOMPONENTE
		1 000	VERÄNDERUNG VOR JAHR	IN O/O GEGEN VORMONAT	1 000	VERÄNDERUNG IN O/O GEGEN VORMONAT	1 000	VERÄNDERUNG IN O/O GEGEN VORMONAT	1 000
BAUVORRAT									
1973	NOV	1269	- 3,3	- 2,0	1181	- 2,2	X	X	1182
	DEZ*	1016	- 6,7	-19,9	1084	- 8,2	X	X	1160
1974	JAN*	980	-11,3	- 3,5	1085	0,1	X	X	1135
	FEB	984	-13,3	0,4	1084	- 0,1	X	X	1109
	MAR	996	-15,2	1,2	1064	- 1,8	X	X	1082
	APR	1007	-16,8	1,1	1044	- 1,9	X	X	1054
	MAI	1021	-18,1	1,4	1023	- 2,0	X	X	1026
	JUN	1025	-18,8	0,4	1005	- 1,8	X	X	999
	JUL	1018	-20,6	- 0,7	981	- 2,4	X	X	973
	AUG	1021	-21,7	0,3	957	- 2,4	X	X	951
	SEP	1019	-21,9	- 0,2	939	- 1,9	X	X	931
	OKT	1006	-22,3	- 1,3	920	- 2,0	X	X	914
	NOV	994	-21,7	- 1,2	907	- 1,4	X	X	902

6. BAUGENEHMIGUNGEN, BAUFERTIGSTELLUNGEN, BAUVORRAT, TIEFBAUAUFTRÄGE

6.5. AUFTRAGSVERGABEN DER ÖFFENTLICHEN HAND (1970 = 100)

JAHR	MONAT	ORIGINALWERT			SAISONBEREINIGTER WERT		SAISON- UND ARBEITSTÄGLICH BEREINIGTER WERT		GLATTE KOMPONENTE
		INDEX	VERÄNDERUNG VORJAHR	IN O/O GEGEN VORMONAT	INDEX	VERÄNDERUNG IN O/O GEGEN VORMONAT	INDEX	VERÄNDERUNG IN O/O GEGEN VORMONAT	
TIEFBAUTEN									
1973	NOV	110,6	2,3	-15,8	112,7	- 7,3	109,5	- 9,8	109,3
	DEZ	93,4	23,9	-15,6	116,2	3,1	117,3	7,1	110,9
1974	JAN	91,9	15,9	- 1,6	112,7	- 3,0	109,2	- 6,9	113,3
	FEB	71,2	10,0	-22,5	106,1	- 5,9	106,1	- 2,8	116,5
	MAR	81,2	-23,9	14,0	93,9	-11,5	99,0	- 6,7	120,3
	APR	120,8	20,0	48,8	118,2	25,9	117,3	18,5	124,5
	MAI	150,3	27,4	24,4	124,9	5,7	121,6	3,7	128,7
	JUN	143,6	16,0	- 4,5	121,1	- 3,0	128,3	5,5	132,4
	JUL	181,2	37,9	26,2	153,7	26,9	151,7	18,2	134,8
	AUG	143,1	- 1,5	-21,0	136,3	-11,3	138,1	- 9,0	135,4
	SEP	152,3	31,0	6,4	144,3	5,9	142,9	3,5	133,2
	OKT	146,7	11,6	- 3,7	138,1	- 4,3	136,9	- 4,2	127,2
	NOV	120,7	9,1	-17,7	124,7	- 9,7	126,3	- 7,7	116,4
STRASSENBAUTEN									
1973	NOV	125,3	21,1	- 7,5	121,9	2,8	117,6	0,4	112,0
	DEZ	90,4	55,3	-27,9	122,5	0,5	124,3	5,7	114,7
1974	JAN	58,3	4,3	-35,5	100,6	-17,9	100,3	-19,3	117,9
	FEB	52,2	6,1	-10,5	102,6	2,0	102,6	2,3	121,6
	MAR	81,0	- 7,0	55,2	101,0	- 1,6	104,3	1,7	125,5
	APR	120,7	29,2	49,0	123,8	22,6	121,2	16,2	129,6
	MAI	167,1	38,4	38,4	137,9	11,4	134,2	10,7	133,6
	JUN	166,3	30,8	- 0,5	140,0	1,5	149,3	11,3	137,2
	JUL	189,1	22,6	13,7	154,3	10,2	151,5	1,5	140,0
	AUG	159,5	3,4	-15,7	142,1	- 7,9	146,6	- 3,2	141,6
	SEP	186,5	44,1	16,9	160,5	12,9	158,0	7,8	141,7
	OKT	168,8	24,6	- 9,5	154,3	- 3,9	153,4	- 2,9	139,8
	NOV	137,9	10,1	-18,3	138,6	-10,2	141,2	- 8,0	135,3
STRASSENBRÜCKEN									
1973	NOV	86,1	-25,1	- 6,4	94,7	11,0	87,2	10,0	105,0
	DEZ	138,4	50,1	60,7	121,8	28,6	126,6	45,2	107,6
1974	JAN	182,8	86,2	32,1	143,7	18,0	138,2	9,2	110,2
	FEB	100,7	0,1	-44,9	103,7	-27,8	103,7	-25,0	112,8
	MAR	79,8	-25,8	-20,8	86,0	-17,1	93,4	- 9,9	115,2
	APR	85,2	6,0	6,8	105,0	22,1	99,4	6,4	117,3
	MAI	114,9	15,8	34,9	104,5	- 0,5	88,7	-10,8	119,0
	JUN	107,0	4,8	- 6,9	108,8	4,1	132,6	49,5	120,2
	JUL	96,2	15,2	-10,1	93,2	-14,3	89,9	-32,2	120,7
	AUG	161,5	47,8	67,9	170,8	83,3	163,5	81,9	120,7
	SEP	111,9	6,2	-30,7	120,1	-29,7	123,0	-24,8	120,0
	OKT	163,8	78,0	46,4	154,7	28,8	146,6	19,2	118,8
	NOV	89,2	3,6	-45,5	107,6	-30,4	104,0	-29,1	117,1
AUFTRÄGE DES BUNDES									
1973	NOV	114,2	-11,3	- 6,9	103,5	-15,9	95,7	-22,0	114,2
	DEZ	105,0	8,7	- 8,1	120,9	16,8	117,9	23,2	116,4
1974	JAN	103,6	7,2	- 1,3	110,7	- 8,4	110,3	- 6,4	119,4
	FEB	87,9	21,9	-15,2	117,7	6,3	117,7	6,7	123,2
	MAR	78,2	-28,4	-11,0	99,8	-15,2	106,2	- 9,8	127,3
	APR	111,2	10,2	42,2	121,8	22,0	117,5	10,6	131,6
	MAI	181,4	54,4	63,1	139,3	14,4	138,4	17,8	135,5
	JUN	125,6	13,4	-30,8	109,6	-21,3	127,4	- 7,9	138,4
	JUL	175,5	21,6	39,7	153,6	40,1	150,6	18,2	139,7
	AUG	156,3	- 3,2	-10,9	149,6	- 2,6	156,3	3,8	138,5
	SEP	166,9	29,1	6,8	164,9	10,2	159,8	2,2	133,9
	OKT	140,7	14,8	-15,7	144,6	-12,3	146,8	- 8,1	124,9
	NOV	111,4	- 2,5	-20,8	105,9	-26,8	112,6	-23,3	110,4
AUFTRÄGE DER LÄNDER									
1973	NOV	70,9	21,8	-33,7	85,2	- 7,3	74,5	-20,6	81,7
	DEZ	55,2	- 8,3	-22,1	73,5	-13,7	73,7	- 1,1	84,3
1974	JAN	46,7	68,0	-15,4	80,0	8,8	77,8	5,6	87,8
	FEB	59,0	37,5	26,3	84,6	5,8	84,6	8,7	92,2
	MAR	84,9	52,2	43,9	100,5	18,8	110,9	31,1	97,3
	APR	126,8	26,4	49,4	107,8	7,3	106,6	- 3,9	102,9
	MAI	108,8	43,0	-14,2	94,1	-12,7	90,2	-15,4	108,5
	JUN	129,0	15,3	18,6	102,1	8,5	116,2	28,8	113,5
	JUL	165,5	59,4	28,3	145,0	42,0	145,9	25,6	117,3
	AUG	111,7	16,8	-32,5	106,0	-26,9	114,0	-21,9	119,0
	SEP	131,4	45,8	17,6	115,1	8,6	110,1	- 3,4	117,6
	OKT	139,6	30,5	6,2	123,1	7,0	127,3	15,6	112,2
	NOV	94,1	32,7	-32,6	109,9	-10,7	114,3	-10,2	101,5
AUFTRÄGE DER GEMEINDEN UND GEMEINDEVERBÄNDE									
1973	NOV	128,7	14,9	-17,4	138,8	- 3,3	141,6	- 0,8	123,8
	DEZ	109,2	56,2	-15,2	138,2	- 0,4	141,9	0,2	124,6
1974	JAN	110,1	31,4	0,8	137,0	- 0,9	131,4	- 7,4	126,1
	FEB	66,0	- 5,8	-40,1	110,5	-19,3	110,5	-15,9	128,4
	MAR	87,7	-33,6	32,9	92,4	-16,4	94,6	-14,4	131,3
	APR	133,6	27,1	52,3	127,1	37,6	128,8	36,2	134,9
	MAI	148,6	1,3	11,2	129,2	1,7	124,7	- 3,2	138,9
	JUN	167,7	16,4	12,9	139,4	7,9	139,0	11,5	142,9
	JUL	211,2	55,9	25,9	171,4	23,0	167,7	20,6	146,6
	AUG	151,3	- 7,5	-28,4	143,8	-16,1	143,0	-14,7	149,2
	SEP	166,5	37,6	10,0	156,7	9,0	158,1	10,6	150,3
	OKT	168,6	8,1	1,3	156,7	0,0	153,0	- 3,2	149,0
	NOV	149,7	16,3	-11,2	160,4	2,4	156,9	2,5	144,4

7. UMSÄTZE DES EINZELHANDELS
7.1. IN JEWELIGEN PREISEN (1970 = 100)

JAHR	MONAT	ORIGINALWERT			SAISONBEREINIGTER WERT		SAISON- UND ARBEITSTAGGLEICH BEREINIGTER WERT		GLATTE KOMPONENTE	
		INDEX	VERÄNDERUNG VORJAHR	IN O/O GEGEN VORMONAT	INDEX	VERÄNDERUNG IN O/O GEGEN VORMONAT	INDEX	VERÄNDERUNG IN O/O GEGEN VORMONAT	INDEX	
EINZELHANDEL INSGESAMT										
1973	OKT	141,3	+ 8,9	+18,4	135,3	+ 7,0	135,7	+ 6,5	132,6	
	NOV	147,1	+ 7,1	+ 4,1	134,9	- 0,3	133,3	- 1,8	(133,2)	
	DEZ	172,6	+ 2,4	+17,3	133,1	- 1,3	134,3	+ 0,8	(133,6)	
1974	JAN	121,2	+ 6,4	-29,8	135,8	+ 2,0	134,8	+ 0,4	(133,9)	
	FEB	112,0	+ 0,8	- 7,6	130,6	- 3,8	130,6	- 3,1	(134,1)	
	MAR	134,5	+ 1,8	+20,1	130,8	+ 0,2	131,5	+ 0,7	(134,3)	
	APR	140,2	+ 7,8	+ 4,2	139,5	+ 6,7	139,6	+ 6,2	(134,6)	
	MAI	139,6	+ 6,3	- 0,4	139,5	+ 0,0	138,0	- 1,1	(135,1)	
	JUN	124,9	- 1,7	-10,5	130,6	- 6,4	132,6	- 3,9	(135,9)	
	JUL	139,1	+12,4	+11,4	142,2	+ 8,9	142,0	+ 7,1	(137,4)	
	AUG	127,1	+ 7,0	- 8,6	139,3	- 2,0	139,4	- 1,8	(139,6)	
	SEP	130,3	+ 9,2	+ 2,5	138,4	- 0,6	138,6	- 0,6	(143,0)	
	OKT	154,1	+ 9,1	+18,3	148,0	+ 6,9	147,6	+ 6,5	(147,8)	
	NAHRUNGS- UND GENUSSMITTEL									
	1973	OKT	134,4	+ 9,6	+ 7,9	134,8	+ 3,5	135,4	+ 3,3	134,2
		NOV	137,9	+ 9,4	+ 2,6	137,0	+ 1,6	135,4	+ 0,0	(134,8)
DEZ		158,3	+ 4,3	+14,8	132,9	- 3,0	135,0	- 0,3	(135,3)	
1974	JAN	125,1	+ 6,6	-21,0	136,4	+ 2,6	135,2	+ 0,1	(135,9)	
	FEB	121,3	+ 4,2	- 3,0	133,8	- 1,9	133,8	- 1,0	(136,3)	
	MAR	136,7	+ 1,6	+12,7	133,2	- 0,4	132,9	- 0,7	(136,8)	
	APR	140,7	+ 7,7	+ 2,9	138,8	+ 4,2	139,0	+ 4,6	(137,3)	
	MAI	146,2	+10,8	+ 3,9	144,3	+ 4,0	141,9	+ 2,1	(137,9)	
	JUN	135,1	+ 0,6	- 6,9	136,8	- 5,2	137,3	- 3,2	(138,7)	
	JUL	141,8	+10,0	+ 4,2	141,9	+ 3,7	142,2	+ 3,6	(139,8)	
	AUG	140,3	+ 5,3	- 1,1	142,5	+ 0,4	140,6	- 1,1	(141,2)	
	SEP	132,3	+ 6,2	- 5,7	138,9	- 2,5	140,0	- 0,4	(143,1)	
	OKT	146,3	+ 8,9	+10,6	146,7	+ 5,6	145,0	+ 3,6	(145,6)	
	BEKLEIDUNG, WAESCHE, SCHUHE									
	1973	OKT	153,0	+ 5,9	+40,5	130,7	+12,1	132,8	+12,9	127,1
		NOV	155,7	+ 4,8	+ 1,8	128,4	- 1,8	124,4	- 6,3	(127,6)
DEZ*		187,9	+ 4,7	+20,7	142,9	+11,3	143,7	+15,5	(127,8)	
1974	JAN	121,1	+ 7,8	-35,6	135,3	- 5,3	134,2	- 6,6	(127,8)	
	FEB	94,2	+ 0,6	-22,2	126,3	- 6,7	126,3	- 5,9	(127,6)	
	MAR	127,0	+ 2,4	+34,8	125,2	- 0,9	126,4	+ 0,1	(127,4)	
	APR	143,8	+ 9,0	+13,2	139,7	+11,6	140,1	+10,8	(127,4)	
	MAI	129,7	- 0,3	- 9,8	129,1	- 7,6	128,3	- 8,4	(127,7)	
	JUN	110,0	- 6,8	-15,2	124,3	- 3,7	124,5	- 3,0	(128,8)	
	JUL	133,7	+14,7	+21,5	139,3	+12,1	140,5	+12,9	(131,2)	
	AUG	105,9	+ 9,9	-20,8	133,5	- 4,2	132,9	- 5,4	(135,3)	
	SEP	125,0	+14,8	+18,0	134,7	+ 0,9	134,9	+ 1,5	(141,8)	
	OKT	173,3	+13,3	+38,6	150,5	+11,7	149,8	+11,0	(151,2)	
	HAUSRAT, WOHNBEDARF									
	1973	OKT	154,2	+ 5,5	+14,5	142,8	+ 4,7	140,9	+ 2,1	140,7
		NOV	157,9	- 0,2	+ 2,4	138,4	- 3,1	139,6	- 0,9	(141,0)
DEZ		193,3	- 7,6	+22,4	140,2	+ 1,3	141,0	+ 1,0	(141,3)	
1974	JAN	117,0	+ 4,5	-39,5	142,9	+ 1,9	140,2	- 0,6	(141,4)	
	FEB	118,6	+ 0,1	+ 1,4	139,3	- 2,5	139,3	- 0,6	(141,5)	
	MAR	139,6	+ 2,9	+17,7	141,3	+ 1,4	143,1	+ 2,7	(141,5)	
	APR	139,3	+ 5,1	- 0,2	146,5	+ 3,7	146,0	+ 2,0	(141,5)	
	MAI	145,0	+ 4,3	+ 4,1	148,8	+ 1,6	146,0	+ 0,0	(141,7)	
	JUN	123,5	- 5,9	-14,8	133,0	-10,6	139,4	- 4,5	(142,2)	
	JUL	147,1	+12,7	+19,1	153,0	+15,0	150,1	+ 7,7	(143,1)	
	AUG	129,5	- 0,8	-12,0	138,6	- 9,4	142,9	- 4,8	(144,7)	
	SEP	143,6	+ 6,6	+10,9	145,7	+ 5,1	144,7	+ 1,3	(147,2)	
	OKT	163,0	+ 5,7	+13,5	151,7	+ 4,1	153,7	+ 6,2	(151,0)	
	ELEKTRO- UND OPTISCHE ERZEUGNISSE, UHREN									
	1973	OKT	134,1	+10,4	+15,2	136,4	+ 8,2	136,1	+ 6,8	133,6
		NOV	161,7	+ 3,5	+20,6	134,8	- 1,2	135,1	- 0,7	(135,3)
DEZ*		284,5	- 0,3	+75,9	179,1	+32,9	181,4	+34,3	(137,0)	
1974	JAN	119,1	+13,0	-58,1	141,6	-20,9	139,9	-22,9	(138,6)	
	FEB	113,5	+ 8,9	- 4,7	139,5	- 1,5	139,5	- 0,3	(140,1)	
	MAR	128,2	+ 9,6	+13,0	141,7	+ 1,6	142,8	+ 2,4	(141,4)	
	APR	130,8	+13,5	+ 2,0	146,7	+ 3,5	146,2	+ 2,4	(142,4)	
	MAI	134,5	+11,4	+ 2,8	149,0	+ 1,6	147,7	+ 1,0	(143,2)	
	JUN	128,8	+13,3	- 4,2	145,4	- 2,4	144,7	- 2,0	(143,6)	
	JUL	139,7	+15,4	+ 8,5	147,6	+ 1,5	147,1	+ 1,7	(143,8)	
	AUG	129,6	+ 8,8	- 7,2	137,4	- 6,9	137,9	- 6,3	(143,8)	
	SEP	130,0	+11,7	+ 0,3	140,1	+ 2,0	140,6	+ 2,0	(143,6)	
	OKT	140,6	+ 4,8	+ 8,2	142,7	+ 1,9	140,4	- 0,1	(143,5)	
	FAHRZEUGE, MASCHINEN UND BUEROEINRICHTUNGEN									
	1973	OKT	105,9	- 7,7	+ 7,3	104,7	+ 0,1	104,6	- 2,2	101,8
		NOV	91,2	-14,4	-13,9	100,8	- 3,7	99,4	- 5,0	(99,7)
DEZ		77,8	-25,9	-14,7	92,0	- 8,7	94,3	- 5,1	(98,1)	
1974	JAN	78,2	-22,9	+ 0,5	97,4	+ 5,9	95,7	+ 1,5	(96,9)	
	FEB	84,7	-23,6	+ 8,3	95,3	- 2,2	95,3	- 0,4	(96,3)	
	MAR	116,4	-19,6	+37,4	91,4	- 4,1	93,0	- 2,4	(96,4)	
	APR	120,5	- 8,3	+ 3,5	106,3	+16,3	106,4	+14,4	(97,1)	
	MAI	120,7	-10,1	+ 0,2	105,3	- 0,9	103,7	- 2,5	(98,5)	
	JUN	103,1	-16,4	-14,6	89,5	-15,0	93,7	- 9,6	(100,5)	
	JUL	112,7	+ 2,5	+ 9,3	108,3	+21,0	107,5	+14,7	(102,9)	
	AUG	93,1	+ 0,9	-17,4	108,6	+ 0,3	110,1	+ 2,4	(105,8)	
	SEP	101,8	+ 3,1	+ 9,3	108,2	- 0,4	108,2	- 1,7	(108,9)	
	OKT	110,4	+ 4,2	+ 8,4	109,5	+ 1,2	109,4	+ 1,1	(112,2)	

7. UMSATZE DES EINZELHANDELS
7.2. IN PREISEN VON 1970 (1970 = 100)

JAHR	MONAT	ORIGINALWERT			SAISONBEREINIGTER WERT		SAISON- UND ARBEITSTÄGLICH BEREINIGTER WERT		GLATTE KOMPONENTE
		INDEX	VERÄNDERUNG VORJAHR	IN O/O GEGEN VORMONAT	INDEX	VERÄNDERUNG IN O/O GEGEN VORMONAT	INDEX	VERÄNDERUNG IN O/O GEGEN VORMONAT	INDEX
EINZELHANDEL INSGESAMT									
1973	OKT	119,3	+ 2,8	+17,5	113,2	+ 5,5	113,6	+ 4,9	111,1
	NOV	123,0	+ 0,7	+ 3,1	111,8	- 1,2	110,6	- 2,6	(111,0)
	DEZ	143,7	- 3,8	+16,8	108,3	- 3,1	109,6	- 0,9	(110,7)
1974	JAN	99,9	- 0,2	-30,5	113,0	+ 4,3	111,9	+ 2,1	(110,4)
	FEB	91,7	- 5,5	- 8,2	108,3	- 4,2	108,3	- 3,2	(109,9)
	MAR	109,2	- 4,6	+19,1	106,5	- 1,7	107,1	- 1,1	(109,5)
	APR	112,7	+ 0,8	+ 3,2	112,9	+ 6,0	113,1	+ 5,6	(109,0)
	MAI	111,3	- 0,9	- 1,2	111,8	- 1,0	110,4	- 2,4	(108,7)
	JUN	98,7	- 8,6	-11,3	104,1	- 6,9	105,4	- 4,5	(108,6)
	JUL	109,8	+ 4,4	+11,2	112,7	+ 8,3	112,5	+ 6,7	(109,0)
	AUG	103,3	- 1,0	- 8,7	110,5	- 2,0	110,2	- 2,0	(110,0)
	SEP	102,3	+ 0,8	+ 2,0	108,8	- 1,5	109,1	- 1,0	(111,7)
	OKT	120,0	+ 0,6	+17,3	113,9	+ 4,7	113,3	+ 3,8	(114,6)
NAHRUNGS- UND GENUSSMITTEL									
1973	OKT	115,4	+ 5,0	+ 7,1	114,9	+ 2,5	115,4	+ 2,1	113,7
	NOV	117,1	+ 4,0	+ 1,5	115,7	+ 0,7	114,5	- 0,8	(113,7)
	DEZ	133,7	- 0,7	+14,2	110,2	- 4,8	112,3	- 1,9	(113,7)
1974	JAN	104,3	+ 1,2	-22,0	114,5	+ 3,9	113,2	+ 0,8	(113,5)
	FEB	103,6	- 1,2	- 3,5	111,8	- 2,4	111,8	- 1,2	(113,2)
	MAR	112,6	- 3,7	+11,9	109,7	- 1,9	109,7	- 1,9	(112,9)
	APR	114,5	+ 2,4	+ 1,7	113,6	+ 3,6	113,9	+ 3,8	(112,7)
	MAI	117,7	+ 5,0	+ 2,8	116,9	+ 2,9	114,8	+ 0,8	(112,5)
	JUN	108,7	- 4,7	- 7,6	110,3	- 5,6	110,5	- 3,7	(112,5)
	JUL	114,0	+ 4,0	+ 4,9	114,6	+ 3,9	114,8	+ 3,9	(112,7)
	AUG	113,7	- 1,0	- 0,3	114,8	+ 0,2	113,0	- 1,6	(113,4)
	SEP	107,1	- 0,6	- 5,8	112,0	- 2,4	113,2	+ 0,2	(114,7)
	OKT	117,6	+ 1,9	+ 9,8	117,1	+ 4,6	115,5	+ 2,0	(116,7)
BEKLEIDUNG, WAESCHE, SCHUHE									
1973	OKT	124,8	- 1,7	+39,6	105,4	+ 9,1	106,4	+ 9,6	105,8
	NOV	126,4	- 2,7	+ 1,3	103,0	- 2,3	100,6	- 5,5	(105,8)
	DEZ	152,3	- 2,7	+20,5	106,9	+ 3,8	107,5	+ 6,9	(105,6)
1974	JAN	97,3	+ 0,4	-36,1	110,2	+ 3,1	108,2	+ 0,7	(105,0)
	FEB	75,1	- 6,5	-22,8	103,9	- 5,7	103,9	- 4,0	(104,3)
	MAR	100,3	- 4,8	+33,6	99,3	- 4,4	100,1	- 3,7	(103,4)
	APR	112,8	+ 1,4	+12,5	110,0	+10,8	109,7	+ 9,6	(102,5)
	MAI	101,2	- 7,2	-10,3	100,9	- 8,3	100,3	- 8,6	(101,8)
	JUN	85,5	-13,1	-15,5	98,3	- 2,6	98,8	- 1,5	(101,7)
	JUL	103,5	+ 6,6	+21,1	108,4	+10,3	108,8	+10,1	(102,5)
	AUG	81,6	+ 2,1	-21,2	106,1	- 2,1	104,9	- 3,6	(104,7)
	SEP	95,3	+ 6,6	+16,8	103,7	- 2,3	103,9	- 1,0	(108,7)
	OKT	131,2	+ 5,1	+37,7	111,8	+ 7,8	111,4	+ 7,2	(115,2)
HAUSRAT, WOHNBEDARF									
1973	OKT	131,3	- 0,2	+14,1	120,3	+ 3,4	118,7	+ 0,8	118,9
	NOV	133,8	- 5,8	+ 1,9	115,9	- 3,7	117,2	- 1,3	(118,5)
	DEZ	163,3	-13,0	+22,0	113,5	- 2,1	114,6	- 2,2	(118,0)
1974	JAN	97,6	- 1,6	-40,2	120,8	+ 6,4	118,2	+ 3,1	(117,4)
	FEB	97,7	- 6,3	+ 0,1	116,5	- 3,6	116,5	- 1,4	(116,8)
	MAR	113,6	- 4,2	+16,3	116,1	- 0,3	117,6	+ 0,9	(116,2)
	APR	112,3	- 2,7	- 1,1	119,9	+ 3,3	119,3	+ 1,4	(115,5)
	MAI	116,0	- 3,7	+ 3,3	120,3	+ 0,3	117,8	- 1,3	(114,9)
	JUN	98,2	-13,5	-15,3	106,8	-11,2	111,8	- 5,1	(114,4)
	JUL	116,0	+ 3,1	+18,1	121,7	+14,0	119,3	+ 6,7	(114,0)
	AUG	101,5	- 9,5	-12,5	109,3	-10,2	112,5	- 5,7	(113,9)
	SEP	111,7	- 3,0	+10,0	113,2	+ 3,6	112,7	+ 0,2	(114,2)
	OKT	125,7	- 4,3	+12,5	114,8	+ 1,4	116,0	+ 2,9	(115,0)
ELEKTRO- UND OPTISCHE ERZEUGNISSE, UHREN									
1973	OKT	115,8	+ 3,4	+14,3	117,1	+ 6,2	116,6	+ 5,1	116,1
	NOV	139,6	- 3,1	+20,6	115,0	- 1,8	116,0	- 0,5	(116,8)
	DEZ*	245,4	- 6,5	+75,8	149,8	+30,3	151,4	+30,5	(117,5)
1974	JAN	101,8	+ 5,4	-58,5	122,2	-18,4	120,6	-20,3	(118,1)
	FEB	95,5	+ 0,6	- 6,2	119,1	- 2,5	119,1	- 1,2	(118,5)
	MAR	105,0	+ 0,5	+11,0	118,6	- 0,4	119,3	+ 0,2	(118,6)
	APR	107,1	+ 3,7	+ 1,0	121,7	+ 2,6	121,5	+ 1,8	(118,6)
	MAI	109,5	+ 1,6	+ 2,2	122,5	+ 0,7	121,6	+ 0,1	(118,3)
	JUN	104,3	+ 4,3	- 4,7	119,2	- 2,7	118,7	- 2,4	(117,7)
	JUL	112,5	+ 6,1	+ 7,9	119,6	+ 0,3	119,3	+ 0,5	(117,1)
	AUG	104,0	+ 0,1	- 7,6	110,8	- 7,4	111,6	- 6,5	(116,4)
	SEP	103,7	+ 2,4	- 0,3	112,9	+1,9	113,5	+ 1,7	(115,7)
	OKT	111,6	- 3,6	+ 7,6	113,0	+ 0,1	112,6	- 0,8	(115,4)
FAHRZEUGE, MASCHINEN UND BUEROEINRICHTUNGEN									
1973	OKT	91,2	-11,7	+ 7,2	90,7	+ 0,1	90,5	- 2,5	87,6
	NOV	78,2	-18,4	-14,3	86,4	- 4,7	85,3	- 5,7	(85,4)
	DEZ	66,6	-29,3	-14,8	78,5	- 9,1	80,5	- 5,6	(83,4)
1974	JAN	66,8	-26,4	+ 0,3	82,9	+ 5,6	81,3	+ 1,0	(81,8)
	FEB	71,9	-26,7	+ 7,6	80,9	- 2,4	80,9	- 0,5	(80,6)
	MAR	97,3	-22,9	+35,3	75,4	- 6,8	77,1	- 4,7	(79,9)
	APR	98,6	-13,9	+ 1,3	86,2	+14,3	86,2	+11,8	(79,6)
	MAI	97,7	-16,3	- 0,9	83,9	- 2,7	82,4	- 4,4	(80,0)
	JUN	82,7	-22,6	-15,4	70,2	-16,3	74,6	- 9,5	(80,8)
	JUL	87,5	- 6,0	+ 8,2	85,5	+21,8	84,6	+13,4	(82,1)
	AUG	73,5	- 7,8	-17,9	87,3	+ 2,1	88,7	+ 4,8	(83,8)
	SEP	80,0	- 6,0	+ 8,8	85,7	- 1,8	85,5	- 3,6	(86,0)
	OKT	86,5	- 5,2	+ 8,1	86,2	+ 0,6	86,2	+ 0,8	(88,3)

8. AUSSENHANDEL (SPEZIALHANDEL)

8.1. EINFUHR - TATSÄCHLICHE WERTE (MILL. DM)

JAHR	MONAT	ORIGINALWERT			SAISONBEREINIGTER WERT		SAISON- UND ARBEITSTÄGLICH BEREINIGTER WERT		GLATTE KOMPONENTE
		MILL.DM	VERÄNDERUNG VORJAHR	IN O/O GEGEN VORMONAT	MILL.DM	VERÄNDERUNG IN O/O GEGEN VORMONAT	MILL.DM	VERÄNDERUNG IN O/O GEGEN VORMONAT	MILL.DM
EINFUHR INSGESAMT									
1973	NOV	13395	+14,8	- 4,0	13013	- 6,3	12674	- 9,2	12137
	DEZ	12029	+ 6,2	-10,2	12097	- 7,0	12438	- 1,9	(12399)
1974	JAN	13946	+19,1	+15,9	13849	+14,5	13674	+ 9,9	(12737)
	FEB	12363	+ 4,8	-11,4	12628	- 8,8	12628	- 7,6	(13145)
	MAR*	15080	+22,0	+22,0	14787	+17,1	14892	+17,9	(13609)
	APR	14761	+27,2	- 2,1	14591	- 1,3	14544	- 2,3	(14110)
	MAI	16077	+23,2	+ 8,9	15430	+ 5,8	15240	+ 4,8	(14619)
	JUN	14335	+19,2	-10,8	14071	- 8,8	14383	- 5,6	(15104)
	JUL	15951	+37,7	+11,3	16018	+13,8	15991	+11,2	(15522)
	AUG	15055	+39,4	- 5,6	16033	+ 0,1	15977	- 0,1	(15825)
	SEP	14748	+32,5	- 2,0	15388	- 4,0	15465	- 3,2	(15962)
	OKT	16769	+20,2	+13,7	16604	+ 7,9	16256	+ 5,1	(15874)
	NOV	15740	+17,5	- 6,1	15430	- 7,1	15477	- 4,8	(15501)
	ERNAHRUNGSWIRTSCHAFT								
1973	NOV	2687	+12,3	+ 3,2	2534	+ 2,8	2467	- 0,4	2344
	DEZ	2420	+ 1,2	- 9,9	2273	-10,3	2362	- 4,3	(2354)
1974	JAN	2462	+ 3,3	+ 1,7	2436	+ 7,2	2408	+ 1,9	(2367)
	FEB	1919	-14,1	-22,1	2110	-13,4	2110	-12,4	(2384)
	MAR	2463	+ 4,3	+28,3	2388	+13,2	2414	+14,4	(2403)
	APR	2522	+19,5	+ 2,4	2577	+ 7,9	2567	+ 6,3	(2424)
	MAI	2775	+ 8,0	+10,0	2636	+ 2,3	2600	+ 1,3	(2446)
	JUN	2250	+ 0,0	-18,9	2208	-16,2	2277	-12,4	(2467)
	JUL	2360	+ 8,6	+ 4,9	2518	+14,0	2516	+10,5	(2484)
	AUG	2371	+11,2	+ 0,5	2526	+ 0,3	2517	+ 0,0	(2493)
	SEP	2119	+ 0,4	-10,6	2313	- 8,4	2332	- 7,4	(2493)
	OKT	2812	+ 8,0	+32,7	2640	+14,1	2548	+ 9,3	(2480)
	NOV	2663	- 0,9	- 5,3	2506	- 5,1	2528	- 0,8	(2448)
	GEWERBLICHE WIRTSCHAFT (OHNE GÜTER DER BUNDESREG.)								
1973	NOV	10466	+16,1	- 5,0	10271	- 6,5	10010	- 9,3	9654
	DEZ	9379	+ 7,5	-10,4	9590	- 6,6	9852	- 1,6	(9912)
1974	JAN	11228	+23,8	+19,7	11168	+16,5	11010	+11,8	(10235)
	FEB	10215	+ 9,8	- 9,0	10372	- 7,1	10372	- 5,8	(10615)
	MAR*	12359	+26,8	+21,0	12034	+16,0	12122	+16,9	(11040)
	APR	12022	+29,6	- 2,7	11764	- 2,2	11752	- 3,1	(11492)
	MAI	13028	+27,6	+ 8,4	12594	+ 7,1	12425	+ 5,7	(11945)
	JUN	11769	+23,9	- 9,7	11586	- 8,0	11837	- 4,7	(12371)
	JUL	13291	+44,5	+12,9	13201	+13,9	13176	+11,3	(12734)
	AUG	12392	+47,2	- 6,8	13254	+ 0,4	13195	+ 0,1	(12994)
	SEP	12209	+38,1	- 1,5	12632	- 4,7	12706	- 3,7	(13108)
	OKT	13648	+23,9	+11,8	13552	+ 7,3	13287	+ 4,6	(13028)
	NOV	12724	+21,6	- 6,8	12594	- 7,1	12620	- 5,0	(12704)
	ROHSTOFFE UND HALBWAREN								
1973	NOV	4074	+40,3	+ 3,8	4022	- 3,3	3909	- 6,6	3744
	DEZ	4073	+34,9	+ 0,0	3962	- 1,5	4036	+ 3,2	(3975)
1974	JAN*	4993	+64,1	+22,6	5063	+27,8	5032	+24,7	(4234)
	FEB	4695	+54,7	- 6,0	4654	- 8,1	4654	- 7,5	(4512)
	MAR*	5452	+71,0	+16,1	5357	+15,1	5360	+15,2	(4801)
	APR	5165	+70,3	- 5,3	5157	- 3,7	5136	- 4,2	(5086)
	MAI	5728	+65,8	+10,9	5558	+ 7,8	5525	+ 7,6	(5355)
	JUN	5466	+69,9	- 4,6	5382	- 3,2	5472	- 1,0	(5589)
	JUL	5841	+86,4	+ 6,9	5784	+ 7,5	5786	+ 5,7	(5771)
	AUG	5899	+97,0	+ 1,0	6044	+ 4,5	6000	+ 3,7	(5881)
	SEP	5453	+72,7	- 7,6	5632	- 6,8	5655	- 5,7	(5897)
	OKT	5668	+44,4	+ 3,9	5885	+ 4,5	5827	+ 3,0	(5798)
	NOV	5594	+37,3	- 1,3	5550	- 5,7	5530	- 5,1	(5562)
	ROHSTOFFE								
1973	NOV	1843	+31,8	+ 4,1	1816	- 4,3	1790	- 5,9	1681
	DEZ	1858	+27,8	+ 0,8	1791	- 1,4	1842	+ 2,9	(1802)
1974	JAN*	2722	+81,8	+46,5	2751	+53,6	2731	+48,3	(1945)
	FEB*	2521	+72,4	- 7,4	2544	- 7,5	2478	- 9,3	(2107)
	MAR*	2892	+82,6	+14,7	2820	+10,8	2818	+13,7	(2283)
	APR*	2800	+92,4	- 3,2	2823	+ 0,1	2833	+ 0,5	(2465)
	MAI	2897	+82,5	+ 3,5	2810	- 0,5	2777	- 2,0	(2647)
	JUN	2979	+101,0	+ 2,8	2913	+ 3,7	2889	+ 4,0	(2817)
	JUL	3025	+117,8	+ 1,5	3048	+ 4,6	3054	+ 5,7	(2964)
	AUG	3035	+119,1	+ 0,3	3110	+ 2,0	3073	+ 0,6	(3077)
	SEP	2877	+100,6	- 5,2	2956	- 5,0	2989	- 2,7	(3142)
	OKT	2987	+68,7	+ 3,8	3114	+ 5,3	3069	+ 2,7	(3145)
	NOV	3150	+70,9	+ 5,5	3116	+ 0,1	3099	+ 1,0	(3073)
	HALBWAREN								
1973	NOV	2231	+48,1	+ 3,6	2214	- 1,0	2122	- 6,1	1987
	DEZ	2215	+41,4	- 0,7	2109	- 4,7	2132	+ 0,5	(2067)
1974	JAN	2271	+47,0	+ 2,5	2275	+ 7,9	2265	+ 6,2	(2154)
	FEB	2174	+38,2	- 4,3	2182	- 4,1	2182	- 3,7	(2246)
	MAR	2560	+59,5	+17,8	2458	+12,6	2463	+12,9	(2340)
	APR	2365	+49,9	- 7,6	2377	- 3,3	2347	- 4,7	(2433)
	MAI*	2831	+51,6	+19,7	2794	+17,5	2796	+19,1	(2518)
	JUN	2488	+43,4	-12,1	2405	-13,9	2475	-11,5	(2591)
	JUL*	2816	+61,4	+13,2	2801	+16,5	2808	+13,5	(2643)
	AUG	2864	+78,0	+ 1,7	2882	+ 2,9	2831	+ 0,8	(2667)
	SEP	2576	+49,3	-10,1	2682	- 6,9	2692	- 4,9	(2654)
	OKT	2681	+24,5	+ 4,1	2753	+ 2,6	2704	+ 0,4	(2595)
	NOV	2443	+ 9,5	- 8,9	2436	-11,5	2426	-10,3	(2479)

8. AUSSENHANDEL (SPEZIALHANDEL)
8.1. EINFUHR - TATSÄCHLICHE WERTE (MILL. DM)

JAHR	MONAT	ORIGINALWERT			SAISONBEREINIGTER WERT		SAISON- UND ARBEITSTÄGLICH BEREINIGTER WERT		GLATTE KOMPONENTE
		MILL.DM	VERÄNDERUNG VORJAHR	IN O/O GEGEN VORMONAT	MILL.DM	VERÄNDERUNG IN O/O GEGEN VORMONAT	MILL.DM	VERÄNDERUNG IN O/O GEGEN VORMONAT	
FERTIGWAREN (OHNE GÜTER DER BUNDESREG.)									
1973	NOV	6391	+ 4,6	- 9,9	6222	- 8,0	6085	-10,1	5869
	DEZ	5306	- 7,0	-17,0	5623	- 9,6	5836	- 4,1	(5873)
1974	JAN	6236	+ 3,4	+17,5	6347	+12,9	6261	+ 7,3	(5908)
	FEB	5520	-11,9	-11,5	5677	-10,6	5677	- 9,3	(5976)
	MAR*	6907	+ 5,4	+25,1	6630	+16,8	6680	+17,7	(6076)
	APR	6857	+ 9,8	- 0,7	6564	- 1,0	6578	- 1,5	(6206)
	MAI	7300	+ 8,1	+ 6,5	7042	+ 7,3	6891	+ 4,8	(6361)
	JUN	6303	+ 0,3	-13,7	6214	-11,8	6342	- 8,0	(6533)
	JUL*	7450	+22,9	+18,2	7542	+21,4	7532	+18,8	(6710)
	AUG	6493	+19,8	-12,8	7128	- 5,5	7039	- 6,5	(6881)
	SEP	6757	+18,9	+ 4,1	6966	- 2,3	7033	- 0,1	(7031)
	OKT	7980	+12,5	+18,1	7616	+ 9,3	7382	+ 5,0	(7142)
	NOV	7130	+11,6	-10,7	7042	- 7,5	7059	- 4,4	(7195)
	VORERZEUGNISSE								
1973	NOV	1956	+ 2,9	- 7,4	1923	- 2,3	1916	- 2,5	1855
	DEZ	1593	- 6,6	-18,6	1764	- 8,3	1813	- 5,4	(1868)
1974	JAN	2021	+ 8,6	+26,9	2032	+15,2	2002	+10,4	(1894)
	FEB	1770	- 8,5	-12,4	1836	- 9,6	1836	- 8,3	(1932)
	MAR*	2214	+11,5	+25,1	2216	+20,7	2236	+21,8	(1981)
	APR	2134	+12,3	- 3,6	2114	- 4,6	2133	- 4,6	(2039)
	MAI	2394	+ 9,6	+12,2	2252	+ 6,5	2217	+ 3,9	(2100)
	JUN	2092	+ 4,3	-12,6	2009	-10,8	2047	- 7,7	(2159)
	JUL	2416	+25,8	+15,5	2369	+17,9	2348	+14,7	(2210)
	AUG	2095	+26,7	-13,3	2305	- 2,7	2305	- 1,8	(2242)
	SEP	2070	+16,4	- 1,2	2134	- 7,4	2154	- 6,6	(2248)
	OKT	2456	+16,2	+18,6	2303	+ 7,9	2245	+ 4,2	(2214)
	NOV	2171	+11,0	-11,6	2142	- 7,0	2147	- 4,4	(2131)
	ENDERZEUGNISSE (OHNE GÜTER DER BUNDESREG.)								
1973	NOV	4436	+ 5,4	-10,9	4343	- 7,4	4240	- 9,5	4033
	DEZ	3713	- 7,2	-16,3	3820	-12,0	3982	- 6,1	(4026)
1974	JAN	4214	+ 1,1	+13,5	4351	+13,9	4285	+ 7,6	(4039)
	FEB	3750	-13,5	-11,0	3808	-12,5	3808	-11,1	(4075)
	MAR*	4693	+ 2,7	+25,1	4454	+17,0	4495	+18,0	(4133)
	APR	4723	+ 8,6	+ 0,6	4449	- 0,1	4448	- 1,0	(4213)
	MAI	4905	+ 7,3	+ 3,9	4825	+ 8,5	4702	+ 5,7	(4313)
	JUN	4211	- 1,6	-14,1	4166	-13,7	4284	- 8,9	(4428)
	JUL*	5034	+21,6	+19,5	5187	+24,5	5175	+20,8	(4553)
	AUG	4397	+16,7	-12,7	4827	- 6,9	4771	- 7,8	(4680)
	SEP	4686	+20,0	+ 6,6	4871	+ 0,9	4912	+ 3,0	(4802)
	OKT	5524	+10,9	+17,9	5223	+ 7,2	5084	+ 3,5	(4907)
	NOV	4959	+11,8	-10,2	4901	- 6,2	4908	- 3,5	(4985)
	HALBWAREN UND VORERZEUGNISSE								
1973	NOV	4186	+22,9	- 1,9	4080	- 5,2	3947	- 8,9	3783
	DEZ	3808	+16,4	- 9,0	3884	- 4,8	3964	+ 0,4	(3890)
1974	JAN	4292	+26,0	+12,7	4284	+10,3	4236	+ 6,9	(4023)
	FEB	3944	+12,5	- 8,1	4047	- 5,5	4047	- 4,5	(4177)
	MAR*	4774	+32,9	+21,0	4764	+17,7	4792	+18,4	(4347)
	APR	4459	+29,4	- 5,8	4521	- 5,1	4508	- 5,9	(4524)
	MAI	5225	+28,9	+16,1	4962	+ 9,8	4927	+ 9,3	(4695)
	JUN	4579	+22,4	-12,4	4466	-10,0	4609	- 6,5	(4846)
	JUL	5232	+42,7	+14,3	5100	+14,2	5095	+10,5	(4960)
	AUG	4959	+52,0	- 5,2	5227	+ 2,5	5203	+ 2,1	(5016)
	SEP	4646	+32,7	- 6,3	4790	- 8,4	4815	- 7,5	(4992)
	OKT	5137	+20,4	+10,6	5144	+ 7,4	5040	+ 4,7	(4865)
	NOV	4615	+10,2	-10,2	4548	-11,6	4561	- 9,5	(4608)
	ERZEUGNISSE DER ERNÄHRUNGSINDUSTRIE, TABAKWAREN								
1973	NOV	1289	+14,5	- 1,2	1180	+ 0,9	1155	- 2,0	1078
	DEZ	1120	- 1,0	-13,1	1045	-11,4	1081	- 6,4	(1079)
1974	JAN	1193	+ 5,0	+ 6,5	1151	+10,1	1135	+ 5,0	(1082)
	FEB	900	-14,4	-24,6	972	-15,6	972	-14,4	(1087)
	MAR	1137	+ 7,0	+26,3	1105	+13,7	1112	+14,4	(1094)
	APR	1036	+11,3	- 8,9	1121	+ 1,4	1122	+ 0,9	(1102)
	MAI	1101	+ 2,0	+ 6,3	1138	+ 1,5	1113	- 0,8	(1111)
	JUN	916	- 7,1	-16,8	958	-15,8	995	-10,6	(1120)
	JUL	1064	+10,4	+16,2	1141	+19,1	1136	+14,2	(1128)
	AUG	1151	+15,9	+ 8,2	1182	+ 3,6	1168	+ 2,8	(1132)
	SEP	1040	+ 0,5	- 9,6	1071	- 9,4	1082	- 7,4	(1131)
	OKT	1339	+ 2,6	+28,8	1192	+11,3	1152	+ 6,5	(1122)
	NOV	1244	- 3,5	- 7,1	1133	- 4,9	1132	- 1,7	(1104)
	ERZEUGNISSE DER GRUNDSTOFF- UND PRODUKTIONSGÜTERINDUSTRIEN								
1973	NOV	3883	+27,2	- 1,7	3870	+ 0,6	3828	- 0,9	3674
	DEZ	3561	+17,9	- 8,3	3663	- 5,3	3737	- 2,4	(3797)
1974	JAN	4003	+32,2	+12,4	4076	+11,3	4028	+ 7,8	(3939)
	FEB	3654	+16,3	- 8,7	3834	- 5,9	3834	- 4,8	(4095)
	MAR	4514	+37,7	+23,5	4330	+12,9	4347	+13,4	(4258)
	APR	4269	+35,2	- 5,4	4332	+ 0,0	4369	+ 0,5	(4419)
	MAI	4953	+32,4	+16,0	4694	+ 8,4	4629	+ 6,0	(4566)
	JUN	4398	+27,8	-11,2	4285	- 8,7	4387	- 5,2	(4686)
	JUL	5012	+46,4	+14,0	4839	+12,9	4823	+ 9,9	(4762)
	AUG	4803	+57,0	- 4,2	5007	+ 3,5	4961	+ 2,9	(4775)
	SEP	4395	+35,4	- 8,5	4574	- 8,6	4614	- 7,0	(4705)
	OKT	4843	+22,6	+10,2	4720	+ 3,2	4628	+ 0,3	(4530)
	NOV	4248	+ 9,4	-17,3	4250	-10,0	4236	- 8,5	(4228)

8. AUSSENHANDEL (SPEZIALHANDEL)

8.1. EINFUHR - TATSÄCHLICHE WERTE (MILL. DM)

JAHR	MONAT	ORIGINALWERT			SAISONBEREINIGTER WERT		SAISON- UND ARBEITSTÄGLICH BEREINIGTER WERT		GLATTE KOMPONENTE
		MILL.DM	VERÄNDERUNG VOR JAHR	IN O/O GEGEN VORMONAT	MILL.DM	VERÄNDERUNG IN O/O GEGEN VORMONAT	MILL.DM	VERÄNDERUNG IN O/O GEGEN VORMONAT	MILL.DM
ERZEUGNISSE DER INVESTITIONSGÜTERINDUSTRIEN									
1973	NOV	2778	+ 4,0	- 7,4	2677	- 2,9	2649	- 3,7	2534
	DEZ	2390	- 8,3	-14,0	2370	-11,5	2468	- 6,8	(2527)
1974	JAN	2448	- 5,8	+ 2,4	2569	+ 8,4	2516	+ 1,9	(2534)
	FEB	2181	-17,7	-10,9	2332	- 9,2	2332	- 7,3	(2556)
	MAR	2720	- 3,9	+24,7	2462	+ 5,6	2480	+ 6,3	(2592)
	APR	2760	+ 0,0	+ 1,5	2629	+ 6,8	2668	+ 7,6	(2639)
	MAI	3090	+ 4,6	+12,0	2915	+10,9	2793	+ 4,7	(2695)
	JUN	2577	- 7,5	-16,6	2479	-15,0	2596	- 7,1	(2754)
	JUL	2957	+19,0	+14,7	3024	+22,0	2988	+15,1	(2810)
	AUG	2421	+ 6,4	-18,1	2883	- 4,7	2885	- 3,4	(2854)
	SEP	2705	+15,2	+11,7	2929	+ 1,6	2954	+ 2,4	(2875)
	OKT	3186	+ 6,2	+17,8	2956	+ 0,9	2925	- 1,0	(2864)
	NOV	2972	+ 7,0	- 6,7	2880	- 2,6	2862	- 2,2	(2808)
	ERZEUGNISSE DER VERBRAUCHSGÜTERINDUSTRIEN								
1973	NOV	1974	+ 1,9	-15,8	1965	- 3,9	1946	- 4,4	1909
	DEZ	1529	-10,0	-22,5	1757	-10,6	1819	- 6,5	(1920)
1974	JAN	2049	+ 2,5	+34,0	2049	+16,6	2010	+10,5	(1942)
	FEB	1802	-14,0	-12,1	1810	-11,7	1810	-10,0	(1976)
	MAR	2184	+ 2,4	+21,2	1996	+10,3	2031	+12,2	(2019)
	APR	2196	+11,5	+ 0,5	2181	+ 9,3	2178	+ 7,2	(2070)
	MAI	2164	+ 7,6	- 1,5	2231	+ 2,3	2187	+ 0,4	(2125)
	JUN	1877	- 0,3	-13,3	1942	-13,0	2028	- 7,3	(2178)
	JUL	2325	+18,3	+23,9	2335	+20,2	2307	+13,8	(2225)
	AUG	2155	+23,1	- 7,3	2312	- 1,0	2331	+ 1,0	(2256)
	SEP	2255	+18,2	+ 4,6	2233	- 3,4	2243	- 3,8	(2265)
	OKT	2598	+10,8	+15,2	2296	+ 2,8	2258	+ 0,7	(2242)
	NOV	2205	+11,7	-15,1	2194	- 4,4	2219	- 1,7	(2176)
	INVESTITIONSGÜTER								
1973	NOV	935	- 5,6	- 2,9	936	- 1,8	921	- 3,0	894
	DEZ	955	- 5,1	+ 2,1	857	- 8,4	903	- 2,0	(890)
1974	JAN	860	- 3,7	- 9,9	922	+ 7,6	891	- 1,3	(889)
	FEB	835	-13,2	- 2,9	873	- 5,3	873	- 2,0	(891)
	MAR	956	- 4,8	+14,5	836	- 4,2	851	- 2,5	(898)
	APR	883	-11,3	- 7,6	814	- 2,6	836	- 1,8	(908)
	MAI	1045	+ 1,2	+18,3	968	+18,9	893	+ 6,8	(920)
	JUN	869	-10,3	-16,8	817	-15,6	874	- 2,1	(935)
	JUL	1002	+13,1	+15,3	1012	+23,9	996	+14,0	(949)
	AUG	844	- 6,0	-15,8	974	- 3,8	965	- 3,1	(962)
	SEP	897	+20,9	+ 6,3	1046	+ 7,4	1057	+ 9,5	(971)
	OKT	1021	+ 6,0	+13,8	1020	- 2,5	1010	- 4,4	(974)
	NOV	998	+ 6,7	- 2,3	1007	- 1,3	993	- 1,7	(967)
	VERBRAUCHSGÜTER								
1973	NOV	2402	+25,4	- 7,0	2285	+ 0,7	2242	- 1,0	2050
	DEZ	1843	+ 4,1	-23,3	1975	-13,6	2024	- 9,7	(2071)
1974	JAN	2018	+ 1,5	+ 9,5	2072	+ 4,9	2055	+ 1,5	(2106)
	FEB	1907	- 7,5	- 5,5	1904	- 8,1	1904	- 7,3	(2156)
	MAR	2319	+ 9,2	+21,6	2110	+10,8	2128	+11,8	(2218)
	APR	2295	+13,8	- 1,0	2289	+ 8,5	2290	+ 7,6	(2288)
	MAI	2434	+18,2	+ 6,1	2473	+ 8,0	2431	+ 6,2	(2360)
	JUN	2014	+ 1,6	-17,3	2115	-14,5	2248	- 7,5	(2423)
	JUL	2591	+27,8	+28,6	2627	+24,2	2593	+15,3	(2468)
	AUG	2355	+31,5	- 9,1	2608	- 0,7	2636	+ 1,7	(2479)
	SEP	2485	+20,5	+ 5,5	2488	- 4,6	2484	- 5,8	(2443)
	OKT	2785	+ 7,9	+12,1	2474	- 0,6	2459	- 1,0	(2339)
	NOV	2330	- 3,0	-16,3	2226	-10,0	2222	- 9,6	(2151)
	EG-LÄNDER								
1973	NOV	6807	+11,5	- 7,3	6610	- 7,2	6434	- 9,9	6105
	DEZ	5765	- 0,6	-15,3	6021	- 8,9	6200	- 3,6	(6176)
1974	JAN	6685	+10,6	+16,0	6802	+13,0	6725	+ 8,5	(6287)
	FEB	5925	- 5,9	-11,4	6120	-10,0	6120	- 9,0	(6438)
	MAR*	7240	+11,1	+22,2	7073	+15,6	7123	+16,4	(6623)
	APR	7269	+15,8	+ 0,4	7057	- 0,2	7046	- 1,1	(6831)
	MAI	8080	+17,3	+11,2	7593	+ 7,6	7469	+ 6,0	(7049)
	JUN	6916	+ 6,8	-14,4	6679	-12,0	6882	- 7,9	(7257)
	JUL	7677	+27,6	+11,0	7722	+15,6	7702	+11,9	(7432)
	AUG	6810	+26,7	-11,3	7540	- 2,4	7543	- 2,1	(7547)
	SEP	7133	+24,0	+ 4,7	7387	- 2,0	7414	- 1,7	(7569)
	OKT	8199	+11,6	+14,9	7916	+ 7,2	7766	+ 4,7	(7464)
	NOV	7304	+ 7,3	-10,9	7154	- 9,6	7179	- 7,6	(7194)

8. AUSSENHANDEL (SPEZIALHANDEL)

8.1. EINFUHR - TATSÄCHLICHE WERTE (MILL. DM)

JAHR	MONAT	ORIGINALWERT			SAISONBEREINIGTER WERT		SAISON- UND ARBEITSTÄGLICH BEREINIGTER WERT		GLATTE KOMPONENTE
		MILL.DM	VERÄNDERUNG VOR JAHR	IN O/O GEGEN VORMONAT	MILL.DM	VERÄNDERUNG IN O/O GEGEN VORMONAT	MILL.DM	VERÄNDERUNG IN O/O GEGEN VORMONAT	MILL.DM
ANDERE EURDRAEISCHE INDUSTRIALISIERTE LÄNDER									
1973	NOV	1852	+12,9	+ 1,8	1729	+ 1,3	1673	- 2,7	1632
	DEZ	1593	- 3,5	-14,0	1518	-12,2	1574	- 5,9	(1646)
1974	JAN	1736	+ 8,5	+ 9,0	1738	+14,5	1725	+ 9,6	(1667)
	FEB	1445	- 7,5	-16,8	1563	-10,1	1563	- 9,4	(1692)
	MAR	1855	+12,8	+28,4	1776	+13,6	1789	+14,5	(1724)
	APR	1833	+18,6	+ 1,2	1866	+ 5,1	1867	+ 4,4	(1761)
	MAI	1903	+ 9,6	+ 3,8	1915	+ 2,6	1889	+ 1,2	(1801)
	JUN	1620	+ 4,2	-14,9	1651	-13,8	1720	- 8,9	(1845)
	JUL	1889	+15,5	+16,6	1830	+10,8	1830	+ 6,4	(1889)
	AUG	1789	+32,1	- 5,3	1957	+ 6,9	1954	+ 6,8	(1932)
	SEP	1893	+25,6	+ 5,8	1972	+ 0,8	1979	+ 1,3	(1970)
	OKT	2217	+21,8	+17,1	2093	+ 6,1	2065	+ 4,3	(2002)
	NOV	2099	+13,3	- 5,3	1987	- 5,1	2000	- 3,1	(2024)
	VEREINIGTE STAATEN								
1973	NOV	1051	+ 6,7	+ 0,9	1105	+ 3,4	1137	+ 8,5	1015
	DEZ	1133	+16,4	+ 7,8	1088	- 1,5	1084	- 4,7	(1028)
1974	JAN	1181	+ 8,8	+ 4,2	1102	+ 1,3	1096	+ 1,1	(1045)
	FEB	1013	- 7,3	-14,2	912	-17,2	912	-16,8	(1067)
	MAR*	1317	+27,2	+30,0	1248	+36,8	1254	+37,5	(1092)
	APR	1101	+17,1	-16,4	1092	-12,5	1096	-12,6	(1118)
	MAI	1234	+10,3	+12,1	1158	+ 6,0	1151	+ 5,0	(1145)
	JUN	1114	+13,8	- 9,7	1083	- 6,5	1118	- 2,9	(1168)
	JUL	1299	+42,3	+16,6	1361	+25,7	1336	+19,5	(1184)
	AUG	1143	+13,4	-12,0	1167	-14,3	1217	- 8,9	(1191)
	SEP	954	+15,9	-16,5	1130	- 3,2	1124	- 7,6	(1183)
	OKT	1146	+10,0	+20,1	1166	+ 3,2	1180	+ 5,0	(1157)
	NOV	1173	+11,6	+ 2,4	1217	+ 4,4	1223	+ 3,6	(1107)
	ÜBRIGE INDUSTRIALISIERTE WESTLICHE LÄNDER								
1973	NOV	651	+ 1,6	- 8,1	632	- 4,5	629	- 6,5	624
	DEZ	590	- 7,1	- 9,4	582	- 7,9	611	- 2,9	(622)
1974	JAN	642	+12,6	+ 8,8	677	+16,3	660	+ 8,0	(622)
	FEB	545	- 4,0	-15,1	588	-13,1	588	-10,9	(624)
	MAR	632	- 6,8	+16,0	622	+ 5,8	624	+ 6,1	(629)
	APR	620	+ 6,2	- 1,9	648	+ 4,2	649	+ 4,0	(638)
	MAI	688	- 5,1	+11,0	650	+ 0,3	651	+ 0,3	(651)
	JUN	674	+ 3,4	- 2,0	656	+ 0,9	626	- 3,8	(668)
	JUL*	827	+31,9	+22,7	842	+28,4	847	+35,3	(690)
	AUG	784	+20,2	- 5,2	770	- 8,6	735	-13,2	(716)
	SEP	714	+24,2	- 8,9	753	- 2,2	773	+ 5,2	(748)
	OKT	840	+18,6	+17,6	796	+ 5,7	743	- 3,9	(785)
	NOV	857	+31,6	+ 2,0	836	+ 5,0	843	+13,5	(827)
	ENTWICKLUNGSLÄNDER								
1973	NOV	2288	+31,0	- 1,6	2273	- 5,2	2219	- 7,8	2169
	DEZ	2269	+31,5	- 0,8	2269	- 0,2	2343	+ 5,6	(2297)
1974	JAN*	3117	+58,5	+37,4	3109	+37,0	3082	+31,5	(2444)
	FEB*	2917	+58,0	- 6,4	2969	- 4,5	2894	- 6,1	(2605)
	MAR*	3327	+66,6	+14,1	3229	+ 8,8	3226	+11,5	(2776)
	APR	3241	+80,5	- 2,6	3187	- 1,3	3174	- 1,6	(2951)
	MAI	3353	+65,6	+ 3,5	3293	+ 3,3	3264	+ 2,8	(3122)
	JUN	3343	+86,7	- 0,3	3341	+ 1,5	3326	+ 1,9	(3280)
	JUL	3459	+89,6	+ 3,5	3515	+ 5,2	3529	+ 6,1	(3416)
	AUG*	3800	+103,2	+ 9,9	3895	+10,8	3843	+ 8,9	(3520)
	SEP	3384	+74,8	-10,9	3448	-11,5	3493	- 9,1	(3581)
	OKT	3492	+50,1	+ 3,2	3570	+ 3,5	3517	+ 0,7	(3587)
	NOV	3590	+56,9	+ 2,8	3569	+ 0,6	3541	+ 0,7	(3527)
	OSTBLOCKLÄNDER								
1973	NOV	737	+37,0	+ 5,9	652	- 1,7	615	- 7,9	586
	DEZ	668	+24,2	- 9,4	588	- 9,8	618	+ 0,5	(601)
1974	JAN	576	+31,8	-13,8	629	+ 7,0	626	+ 1,3	(617)
	FEB	508	+18,7	-11,8	589	- 6,4	589	- 5,9	(633)
	MAR*	695	+44,5	+36,8	741	+25,8	744	+26,3	(649)
	APR	684	+49,7	- 1,6	719	- 3,0	715	- 3,9	(663)
	MAI	804	+47,5	+17,5	811	+12,8	791	+10,6	(676)
	JUN	657	+17,1	-18,3	655	-19,2	675	-14,7	(686)
	JUL*	788	+41,5	+19,9	791	+20,8	795	+17,8	(694)
	AUG	718	+37,3	- 8,9	731	- 7,6	712	-10,4	(698)
	SEP	659	+25,0	- 8,2	662	- 9,4	673	- 5,5	(698)
	OKT	840	+20,7	+27,5	798	+20,5	759	+12,8	(693)
	NOV	713	- 3,3	-15,1	636	-20,3	636	-16,2	(684)

8. AUSSENHANDEL (SPEZIALHANDEL)
8.2. AUSFUHR - TATSÄCHLICHE WERTE (MILL. DM)

JAHR	MONAT	ORIGINALWERT			SAISONBEREINIGTER WERT		SAISON- UND ARBEITSTÄGGLICH BEREINIGTER WERT		GLATTE KOMponente
		MILL.DM	VERÄNDERUNG VORJAHR	IN O/O GEGEN VORMONAT	MILL.DM	VERÄNDERUNG IN O/O GEGEN VORMONAT	MILL.DM	VERÄNDERUNG IN O/O GEGEN VORMONAT	MILL.DM
AUSFUHR INSGESAMT									
1973	NOV	16611	+24,2	- 7,3	16792	+ 0,5	16602	- 0,6	16737
	DEZ	15059	+ 5,8	- 9,3	14987	-10,7	15498	- 6,6	(16633)
1974	JAN*	17518	+31,6	+16,3	18754	+25,1	18676	+20,5	(17027)
	FEB	17436	+26,9	- 0,5	17395	- 7,2	17395	- 6,9	(17410)
	MAR	19711	+34,2	+13,0	18494	+ 6,3	18610	+ 7,0	(17775)
	APR	19339	+36,4	- 1,9	19100	+ 3,3	19218	+ 3,3	(18114)
	MAI	20958	+32,1	+ 8,4	20395	+ 6,8	20058	+ 4,4	(18424)
	JUN	16845	+23,5	-19,6	17351	-14,9	17734	-11,6	(18702)
	JUL*	20400	+40,5	+21,1	20755	+19,6	20660	+16,5	(18949)
	AUG	18210	+29,9	-10,7	19222	- 7,4	19274	- 6,7	(19171)
	SEP	18821	+26,1	+ 3,4	19142	- 0,4	19220	- 0,3	(19375)
	OKT	21388	+19,4	+13,6	20112	+ 5,1	19726	+ 2,6	(19573)
	NOV	19669	+18,4	- 8,0	19754	- 1,8	19941	+ 1,1	(19779)
GEWERBLICHE WIRTSCHAFT									
1973	NOV	15760	+23,6	- 6,9	15926	+ 0,9	15728	- 0,4	15398
	DEZ	14303	+ 5,4	- 9,2	14235	-10,6	14709	- 6,5	(15783)
1974	JAN*	16567	+31,7	+15,8	17835	+25,3	17766	+20,8	(16168)
	FEB	16575	+26,7	+ 0,0	16544	- 7,2	16544	- 6,9	(16544)
	MAR	17782	+33,9	+13,3	17608	+ 6,4	17704	+ 7,0	(16904)
	APR	18442	+36,6	- 1,8	18191	+ 3,3	18301	+ 3,4	(17238)
	MAI	19975	+32,8	+ 8,3	19462	+ 7,0	19147	+ 4,6	(17543)
	JUN	16066	+23,6	-19,6	16540	-15,0	16896	-11,8	(17816)
	JUL*	19414	+40,8	+20,8	19706	+19,1	19625	+16,2	(18055)
	AUG	17324	+30,7	-10,8	18307	- 7,1	18344	- 6,5	(18265)
	SEP	17910	+26,6	+ 3,4	18195	- 0,6	18271	- 0,4	(18451)
	OKT	20364	+20,3	+13,7	19145	+ 5,2	18778	+ 2,8	(18623)
	NOV	18657	+18,4	- 8,4	18729	- 2,2	18901	+ 0,7	(18794)
ROHSTOFFE UND HALBWAREN									
1973	NOV	1656	+30,8	- 4,3	1644	- 3,7	1614	- 5,8	1570
	DEZ	1511	+17,8	- 8,8	1532	- 6,8	1607	- 0,4	(1655)
1974	JAN*	1929	+44,5	+27,7	2017	+31,7	1998	+24,3	(1751)
	FEB	1968	+47,1	+ 2,0	1944	- 3,6	1944	- 2,7	(1855)
	MAR*	2316	+63,4	+17,7	2270	+16,8	2285	+17,5	(1962)
	APR	2139	+66,5	- 7,6	2161	- 4,8	2166	- 5,2	(2067)
	MAI	2463	+64,4	+15,1	2382	+10,2	2347	+ 8,4	(2162)
	JUN*	2035	+48,4	-17,4	2024	-15,0	2005	-14,6	(2242)
	JUL*	2436	+75,1	+19,7	2487	+22,9	2492	+24,3	(2295)
	AUG	2253	+60,4	- 7,5	2300	- 7,5	2275	- 8,7	(2315)
	SEP	2126	+53,9	- 5,6	2173	- 5,5	2201	- 3,3	(2290)
	OKT	2307	+33,3	+ 8,5	2280	+ 4,9	2200	+ 0,0	(2211)
	NOV	2066	+24,8	-10,4	2051	-10,0	2063	- 6,2	(2067)
ROHSTOFFE									
1973	NOV	394	+22,7	- 0,8	380	+ 0,3	373	- 1,8	373
	DEZ	343	+14,0	-12,9	357	- 6,1	369	- 1,1	(387)
1974	JAN*	454	+43,2	+32,4	474	+32,8	471	+27,6	(402)
	FEB	444	+47,0	- 2,2	449	- 5,3	449	- 4,7	(417)
	MAR	455	+32,7	+ 2,5	437	- 2,7	440	- 2,0	(432)
	APR	448	+43,6	- 1,5	456	+ 4,3	458	+ 4,1	(446)
	MAI	512	+41,4	+14,3	492	+ 7,9	482	+ 5,2	(458)
	JUN	441	+37,0	-13,9	442	-10,2	449	- 6,8	(467)
	JUL*	539	+71,1	+22,2	556	+25,8	556	+23,8	(471)
	AUG	458	+35,1	-15,0	467	-16,0	465	-16,4	(470)
	SEP	440	+35,4	- 3,9	444	- 4,9	447	- 3,9	(463)
	OKT	483	+21,7	+ 9,8	463	+ 4,3	454	+ 1,6	(447)
	NOV	433	+ 9,9	-10,4	419	- 9,5	420	- 7,5	(423)
HALBWAREN									
1973	NOV	1261	+33,4	- 5,4	1261	- 3,9	1243	- 5,6	1199
	DEZ	1168	+18,9	- 7,4	1174	- 6,9	1228	- 1,2	(1272)
1974	JAN*	1475	+44,9	+26,3	1543	+31,4	1528	+24,4	(1357)
	FEB	1524	+47,1	+ 3,3	1498	- 2,9	1498	- 2,0	(1451)
	MAR*	1860	+73,2	+22,0	1830	+22,2	1839	+22,8	(1549)
	APR	1691	+73,8	- 9,1	1712	- 6,4	1716	- 6,7	(1647)
	MAI	1950	+71,7	+15,3	1887	+10,2	1864	+ 8,6	(1737)
	JUN*	1594	+51,8	-18,3	1591	-15,7	1571	-15,7	(1812)
	JUL	1896	+76,2	+18,9	1906	+19,8	1908	+21,5	(1862)
	AUG	1794	+68,3	- 5,4	1845	- 3,2	1833	- 3,9	(1878)
	SEP	1685	+59,6	- 6,1	1737	- 5,9	1757	- 4,1	(1849)
	OKT	1824	+36,8	+ 8,2	1799	+ 3,6	1741	- 0,9	(1764)
	NOV	1632	+29,4	-10,5	1628	- 9,5	1637	- 6,0	(1611)
FERTIGWAREN									
1973	NOV	14105	+22,8	- 7,2	14299	+ 0,7	14088	- 1,1	14003
	DEZ	12792	+ 4,1	- 9,3	12831	-10,3	13216	- 6,2	(14325)
1974	JAN	14638	+30,2	+14,4	15209	+18,5	15144	+14,6	(14628)
	FEB	14607	+24,3	- 0,2	14702	- 3,3	14702	- 2,9	(14904)
	MAR	16466	+30,6	+12,7	15476	+ 5,3	15674	+ 6,6	(15149)
	APR	16303	+33,4	- 1,0	16054	+ 3,7	16148	+ 3,0	(15364)
	MAI	17512	+29,3	+ 7,4	17045	+ 6,2	16831	+ 4,2	(15552)
	JUN	14032	+20,7	-10,9	14524	-14,8	14828	-11,9	(15720)
	JUL*	16978	+36,9	+21,0	17183	+18,3	17166	+15,8	(15882)
	AUG	15072	+27,2	-11,2	16050	- 6,6	16098	- 6,2	(16055)
	SEP	15784	+23,6	+ 4,7	16045	+ 0,0	16098	+ 0,0	(16262)
	OKT	14057	+18,9	+14,4	16985	+ 5,9	16687	+ 3,7	(16511)
	NOV	16591	+17,6	- 8,1	16759	- 1,3	16995	+ 1,1	(16822)

8. AUSSENHANDEL (SPEZIALHANDEL)

8.2. AUSFUHR - TATSÄCHLICHE WERTE (MILL. DM)

JAHR	MONAT	ORIGINALWERT			SAISONBEREINIGTER WERT		SAISON- UND ARBEITSTÄGLICH BEREINIGTER WERT		GLATTE KOMPONENTE
		MILL.DM	VERÄNDERUNG VORJAHR	IN 0/0 GEGEN VORMONAT	MILL.DM	VERÄNDERUNG IN 0/0 GEGEN VORMONAT	MILL.DM	VERÄNDERUNG IN 0/0 GEGEN VORMONAT	
VORERZEUGNISSE									
1973	NOV	3215	+35,7	- 0,9	3238	+ 5,2	3141	+ 1,6	3079
	DEZ	2891	+18,9	-10,1	2944	- 9,1	3073	- 2,2	(3218)
1974	JAN*	3662	+48,0	+26,7	3809	+29,4	3791	+23,4	(3376)
	FEB	3643	+39,2	- 0,5	3613	- 5,1	3613	- 4,7	(3548)
	MAR*	4303	+57,9	+18,1	4213	+16,6	4236	+17,2	(3730)
	APR	4391	+76,3	+ 2,0	4326	+ 2,7	4318	+ 1,9	(3914)
	MAI	4562	+52,8	+ 3,9	4436	+ 2,5	4371	+ 1,2	(4090)
	JUN	3936	+58,9	-13,7	4037	- 9,0	4118	- 5,8	(4248)
	JUL*	4674	+71,0	+18,8	4774	+18,3	4777	+16,0	(4375)
	AUG	4617	+68,3	- 1,2	4689	- 1,8	4627	- 3,1	(4456)
	SEP	4318	+57,9	- 6,5	4375	- 6,7	4418	- 4,5	(4478)
	OKT	4705	+45,0	+ 9,0	4545	+ 3,9	4439	+ 0,5	(4422)
	NOV	4257	+32,4	- 9,5	4264	- 6,2	4272	- 3,8	(4274)
	ENDERZEUGNISSE								
1973	NOV	10889	+19,4	- 8,9	11005	- 0,5	10890	- 1,7	10715
	DEZ	9901	+ 0,5	- 9,1	9768	-11,2	10002	- 8,2	(10901)
1974	JAN	10976	+25,2	+10,9	11518	+17,9	11455	+14,5	(11074)
	FEB	10963	+20,1	- 0,1	11055	- 4,0	11055	- 3,5	(11231)
	MAR	12164	+23,1	+11,0	11470	+ 3,8	11654	+ 5,4	(11369)
	APR	11912	+22,5	- 2,1	11771	+ 2,6	11870	+ 1,9	(11488)
	MAI	12950	+22,6	+ 8,7	12609	+ 7,1	12473	+ 5,1	(11591)
	JUN	10095	+10,3	-22,0	10473	-16,9	10794	-13,5	(11681)
	JUL	12304	+27,3	+21,9	12260	+17,1	12206	+13,1	(11767)
	AUG	10455	+14,9	-15,0	11468	- 6,5	11705	- 4,1	(11858)
	SEP	11466	+14,3	+ 9,7	11677	+ 1,8	11670	- 0,3	(11966)
	OKT	13352	+11,8	+16,4	12396	+ 6,2	12289	+ 5,3	(12107)
	NOV	12334	+13,3	- 7,6	12383	- 0,1	12630	+ 2,8	(12300)
	ERZEUGNISSE DER GRUNDSTOFF- U. PRODUKTIONSGÜTERINDUSTRIEN								
1973	NOV	4572	+35,4	- 1,3	4673	+ 4,2	4536	+ 0,2	4547
	DEZ	4049	+15,8	-11,4	4216	- 9,8	4409	- 2,8	(4793)
1974	JAN	5212	+45,6	+28,7	5239	+24,3	5217	+18,3	(5065)
	FEB	5217	+41,0	+ 0,1	5240	+ 0,0	5240	+ 0,4	(5355)
	MAR	6300	+62,5	+20,8	5910	+12,8	5919	+13,0	(5650)
	APR	6190	+76,0	- 1,7	6214	+ 5,1	6245	+ 5,5	(5939)
	MAI	6721	+60,5	+ 8,6	6528	+ 5,1	6405	+ 2,6	(6205)
	JUN	5569	+60,3	-17,1	5758	-11,8	5929	- 7,4	(6429)
	JUL	6743	+67,6	+21,1	6683	+16,1	6676	+12,6	(6593)
	AUG	6701	+70,8	- 0,6	6807	+ 1,9	6772	+ 1,4	(6674)
	SEP	6260	+64,6	- 6,6	6442	- 5,4	6497	- 4,1	(6650)
	OKT	6765	+46,0	+ 8,1	6602	+ 2,5	6516	+ 0,3	(6495)
	NOV	6119	+33,8	- 9,5	6199	- 6,1	6204	- 4,8	(6185)
	ERZEUGNISSE DER INVESTITIONSGÜTERINDUSTRIEN								
1973	NOV	8876	+19,7	- 8,4	8950	- 0,2	8934	- 0,3	8669
	DEZ	8217	+ 1,0	- 7,4	7928	-11,4	8114	- 9,2	(8805)
1974	JAN	8824	+24,9	+ 7,4	9277	+17,0	9223	+13,7	(8926)
	FEB	8712	+19,6	- 1,3	8845	- 4,7	8845	- 4,1	(9030)
	MAR	9663	+22,5	+10,9	9187	+ 3,9	9324	+ 5,4	(9116)
	APR	9546	+20,4	- 1,2	9393	+ 2,2	9510	+ 2,0	(9186)
	MAI	10351	+20,5	+ 8,4	10031	+ 6,8	9870	+ 3,8	(9242)
	JUN	8126	+ 7,7	-21,5	8308	-17,2	8574	-13,1	(9291)
	JUL	9844	+28,1	+21,1	9837	+18,4	9756	+13,8	(9342)
	AUG	8068	+11,6	-18,0	9040	- 8,1	9248	- 5,2	(9405)
	SEP	8973	+10,6	+11,2	9201	+ 1,8	9203	- 0,5	(9495)
	OKT	10644	+ 9,8	+18,6	9857	+ 7,1	9775	+ 6,2	(9628)
	NOV	9951	+12,1	- 6,5	9958	+ 1,0	10113	+ 3,5	(9822)
	ERZEUGNISSE DER VERBRAUCHSGÜTERINDUSTRIEN								
1973	NOV	1825	+16,0	-11,8	1856	- 1,7	1839	- 2,6	1872
	DEZ	1590	+ 5,6	-12,9	1720	- 7,3	1770	- 3,8	(1911)
1974	JAN	1960	+26,6	+23,3	2029	+18,0	2007	+13,4	(1949)
	FEB	2072	+23,0	+ 5,7	2034	+ 0,2	2034	+ 1,3	(1984)
	MAR	2234	+22,1	+ 7,8	2044	+ 0,5	2077	+ 2,1	(2015)
	APR	2134	+27,6	- 4,5	2119	+ 3,7	2131	+ 2,6	(2041)
	MAI	2195	+19,7	+ 2,9	2168	+ 2,3	2128	- 0,1	(2060)
	JUN	1788	+13,7	-18,5	1882	-13,2	1938	- 8,9	(2071)
	JUL	2136	+29,0	+19,5	2169	+15,2	2154	+11,1	(2072)
	AUG	1855	+13,0	-13,2	1981	- 8,7	2015	- 6,5	(2063)
	SEP	2045	+14,6	+10,2	2018	+ 1,9	2019	+ 0,2	(2043)
	OKT	2215	+ 7,1	+ 8,3	2028	+ 0,5	2020	+ 0,0	(2012)
	NOV	1926	+ 5,5	-13,0	1950	- 3,8	1981	- 1,9	(1969)
	INVESTITIONSGÜTER								
1973	NOV	4101	+19,7	- 7,8	4254	+ 0,8	4292	+ 2,3	4061
	DEZ	4017	- 2,9	- 2,0	3702	-13,0	3764	-12,3	(4113)
1974	JAN	4195	+25,3	+ 4,4	4409	+19,1	4391	+16,7	(4157)
	FEB	3897	+16,9	- 7,1	4075	- 7,6	4075	- 7,2	(4193)
	MAR	4287	+16,7	+10,0	4185	+ 2,7	4286	+ 5,2	(4224)
	APR	4411	+12,8	+ 2,9	4258	+ 1,7	4311	+ 0,6	(4251)
	MAI	4884	+15,5	+10,7	4691	+10,2	4657	+ 8,0	(4280)
	JUN	3744	+ 8,3	-23,3	3838	-18,2	3970	-14,8	(4316)
	JUL	4713	+26,5	+25,9	4599	+19,8	4546	+14,5	(4367)
	AUG	3925	+14,8	-16,7	4309	- 6,3	4446	- 2,2	(4444)
	SEP	4265	+10,3	+ 8,7	4365	+ 1,3	4353	- 2,1	(4559)
	OKT	5227	+17,5	+22,6	4952	+13,4	4880	+12,1	(4723)
	NOV	4826	+17,7	- 7,7	4965	+ 0,3	5080	+ 4,1	(4953)

8. AUSSENHANDEL (SPEZIALHANDEL)
8.2. AUSFUHR - TATSÄCHLICHE WERTE (MILL. DM)

JAHR	MONAT	ORIGINALWERT			SAISONBEREINIGTER WERT		SAISON- UND ARBEITSTÄGLICH BEREINIGTER WERT		GLATTE KOMponente
		MILL.DM	VERÄNDERUNG VORJAHR	IN O/O GEGEN VORMONAT	MILL.DM	VERÄNDERUNG IN O/O GEGEN VORMONAT	MILL.DM	VERÄNDERUNG IN O/O GEGEN VORMONAT	MILL.DM
VERBRAUCHSGÜTER									
1973	NOV	2246	+12,2	-17,7	2202	- 4,3	2213	- 3,9	2229
	DEZ	1718	- 5,5	-23,5	1931	-12,3	1998	- 9,7	(2256)
1974	JAN	2177	+19,6	+26,7	2329	+20,6	2315	+15,9	(2273)
	FEB	2308	+18,1	+ 6,0	2252	- 3,3	2252	- 2,7	(2277)
	MAR	2733	+29,0	+18,4	2460	+ 9,2	2464	+ 9,4	(2268)
	APR	2331	+15,3	-14,7	2323	- 5,6	2377	- 3,5	(2245)
	MAI	2489	+18,4	+ 6,8	2456	+ 5,7	2391	+ 0,6	(2210)
	JUN	1823	- 3,0	-26,8	1961	-20,2	2000	-16,4	(2164)
	JUL	2140	+17,3	+17,4	2276	+16,1	2259	+13,0	(2112)
	AUG	1576	-13,2	-26,4	1895	-16,7	1939	-14,2	(2058)
	SEP	2006	- 8,7	+27,3	1950	+ 2,9	1970	+ 1,6	(2009)
	OKT	2238	-18,0	+11,6	1825	- 6,4	1853	- 5,9	(1971)
	NOV	2139	- 4,8	- 4,4	2044	+12,0	2058	+11,1	(1953)
EG-LÄNDER									
1973	NOV	7854	+25,2	- 6,9	7810	- 4,1	7647	- 6,3	7408
	DEZ	7031	+ 6,1	-10,5	7110	- 9,0	7276	- 4,9	(7587)
1974	JAN*	8404	+31,4	+19,5	8877	+24,9	8899	+22,3	(7774)
	FEB	8117	+21,4	- 3,4	8004	- 9,8	8004	-10,1	(7964)
	MAR	9233	+31,4	+13,7	8484	+ 6,0	8579	+ 7,2	(8150)
	APR	8894	+31,4	- 3,7	8652	+ 2,0	8667	+ 1,0	(8323)
	MAI	9569	+28,0	+ 7,6	9303	+ 7,5	9201	+ 6,2	(8477)
	JUN	7838	+21,5	-18,1	7993	-14,1	8185	-11,0	(8601)
	JUL*	9391	+41,8	+19,8	9672	+21,0	9664	+18,1	(8688)
	AUG	7599	+19,4	-19,1	8407	-13,1	8529	-11,7	(8729)
	SEP	8674	+23,1	+14,1	8661	+ 3,0	8633	+ 1,2	(8717)
	OKT	9428	+11,8	+ 8,7	9075	+ 4,8	8972	+ 3,9	(8643)
	NOV	8318	+ 5,9	-11,8	8304	- 8,5	8441	- 5,9	(8503)
ANDERE EUROPÄISCHE INDUSTRIALISIERTE LÄNDER									
1973	NOV	3708	+18,8	- 6,1	3668	- 0,1	3620	- 1,9	3614
	DEZ	3382	+ 3,5	- 8,8	3306	- 9,9	3421	- 5,5	(3694)
1974	JAN	3709	+35,4	+ 9,7	3950	+19,5	3918	+14,5	(3770)
	FEB	3771	+23,1	+ 1,7	3815	- 3,4	3815	- 2,6	(3841)
	MAR	4156	+24,8	+10,2	3901	+ 2,3	3963	+ 3,9	(3904)
	APR	4175	+35,3	+ 0,5	4158	+ 6,6	4180	+ 5,5	(3960)
	MAI	4405	+21,3	+ 5,5	4272	+ 2,7	4217	+ 0,9	(4010)
	JUN	3715	+22,4	-15,7	3772	-11,7	3824	- 9,3	(4056)
	JUL*	4549	+41,4	+22,4	4617	+22,4	4613	+20,6	(4100)
	AUG	3973	+29,6	-12,7	4220	- 8,6	4206	- 8,8	(4147)
	SEP	4072	+25,3	+ 2,5	4218	+ 0,0	4241	+ 0,8	(4201)
	OKT	4583	+16,0	+12,5	4305	+ 2,1	4217	- 0,6	(4271)
	NOV	4394	+18,5	- 4,1	4340	+ 0,8	4406	+ 4,5	(4362)
VEREINIGTE STAATEN									
1973	NOV	1192	- 2,5	-12,0	1362	+ 7,5	1313	+ 3,1	1355
	DEZ	1042	- 7,9	-12,6	1200	-11,9	1249	- 4,9	(1388)
1974	JAN	1362	+ 2,0	+30,7	1421	+18,4	1412	+13,1	(1417)
	FEB	1417	+25,5	+ 4,0	1444	+ 1,6	1444	+ 2,3	(1442)
	MAR	1727	+26,7	+21,9	1625	+12,5	1629	+12,8	(1460)
	APR	1613	+16,5	- 6,6	1568	- 3,5	1559	- 4,3	(1471)
	MAI	1741	+41,5	+ 7,9	1723	+ 9,9	1710	+ 9,7	(1473)
	JUN*	1145	-12,1	-34,2	1133	-34,2	1134	-33,7	(1469)
	JUL	1348	+11,2	+17,7	1348	+19,0	1366	+20,5	(1457)
	AUG	1323	+18,9	- 1,9	1324	- 1,8	1327	- 2,9	(1441)
	SEP	1197	-16,2	- 9,5	1161	-12,3	1170	-11,8	(1424)
	OKT	1421	+ 4,9	+18,7	1317	+13,4	1321	+12,9	(1409)
	NOV	1439	+20,7	+ 1,3	1545	+17,3	1545	+17,0	(1400)
ÜBRIGE INDUSTRIALISIERTE WESTLICHE LÄNDER									
1973	NOV	806	+48,4	- 6,2	900	+ 4,4	794	+ 3,0	803
	DEZ	712	+15,4	-11,7	714	-10,7	734	- 7,6	(835)
1974	JAN	818	+60,4	+14,9	883	+23,7	884	+20,4	(865)
	FEB	912	+56,7	+11,5	925	+ 4,8	925	+ 4,6	(891)
	MAR	956	+62,9	+ 4,8	959	+ 3,7	954	+ 3,1	(913)
	APR	892	+46,0	- 6,7	917	- 4,4	929	- 2,6	(930)
	MAI	1049	+55,2	+17,6	1038	+13,2	1030	+10,9	(943)
	JUN*	744	+17,5	-29,1	775	-25,3	758	-26,4	(950)
	JUL	958	+39,2	+28,8	937	+20,9	942	+24,3	(953)
	AUG	996	+36,4	+ 4,0	990	+ 5,7	970	+ 3,0	(953)
	SEP	880	+27,2	-11,6	926	- 6,5	941	- 3,0	(952)
	OKT	1024	+19,2	+16,4	936	+ 1,1	911	- 3,2	(950)
	NOV	936	+16,1	- 8,6	927	- 1,0	935	+ 2,6	(952)

8. AUSSENHANDEL (SPEZIALHANDEL)
8.2. AUSFUHR - TATSAECHLICHE WERTE (MILL. DM)

JAHR	MONAT	ORIGINALWERT			SAISONBEREINIGTER WERT		SAISON- UND ARBEITSTÄGLICH BEREINIGTER WERT		GLATTE KOMponente
		MILL.DM	VERÄNDERUNG VORJAHR	IN O/O GEGEN VORMONAT	MILL.DM	VERÄNDERUNG IN O/O GEGEN VORMONAT	MILL.DM	VERÄNDERUNG IN O/O GEGEN VORMONAT	MILL.DM
ENTWICKLUNGSLÄNDER									
1973	NOV	1959	+33,8	-12,0	2000	- 5,3	1990	- 5,3	1977
	DEZ	1697	+ 4,6	-13,4	1657	-17,1	1752	-12,0	(2056)
1974	JAN	2139	+39,4	+26,0	2184	+31,8	2158	+23,2	(2139)
	FEB	2161	+44,6	+ 1,0	2199	+ 0,7	2199	+ 1,9	(2223)
	MAR	2447	+58,6	+13,2	2401	+ 9,2	2424	+10,2	(2308)
	APR	2541	+64,9	+ 3,8	2562	+ 6,7	2595	+ 7,1	(2395)
	MAI	2791	+49,9	+ 9,8	2726	+ 6,4	2669	+ 2,9	(2482)
	JUN	2185	+48,8	-21,7	2331	-14,5	2410	- 9,7	(2572)
	JUL	2652	+52,3	+21,4	2604	+11,7	2590	+ 7,5	(2664)
	AUG	2879	+62,1	+ 8,6	2875	+10,4	2862	+10,5	(2761)
	SEP	2617	+55,1	- 9,1	2710	- 5,7	2748	- 4,0	(2865)
	OKT	3259	+46,3	+24,5	3122	+15,2	3022	+10,0	(2979)
	NOV	3033	+54,8	- 6,9	3076	- 1,5	3105	+ 2,7	(3105)
OSTBLOCKLÄNDER									
1973	NOV	1060	+46,8	+ 0,7	1072	- 3,8	1034	- 8,0	967
	DEZ	1163	+22,9	+ 9,7	1008	- 6,0	1028	- 0,6	(1004)
1974	JAN	1049	+36,4	- 9,8	1071	+ 6,3	1081	+ 5,2	(1044)
	FEB	998	+31,0	- 4,9	1019	- 4,9	1019	- 5,7	(1084)
	MAR	1143	+40,9	+14,5	1106	+ 8,5	1104	+ 8,3	(1125)
	APR	1170	+53,5	+ 2,4	1179	+ 6,6	1176	+ 6,5	(1166)
	MAI	1347	+39,9	+15,1	1254	+ 6,4	1247	+ 6,0	(1207)
	JUN	1162	+60,5	-13,7	1215	- 3,1	1237	- 0,8	(1248)
	JUL*	1439	+43,2	+23,8	1498	+23,3	1505	+21,7	(1289)
	AUG	1373	+45,9	- 4,6	1353	- 9,7	1344	-10,7	(1330)
	SEP	1315	+64,0	- 4,2	1365	+ 0,9	1366	+ 1,6	(1372)
	OKT*	1608	+52,7	+22,3	1673	+22,6	1672	+22,4	(1416)
	NOV	1466	+38,3	- 8,8	1481	-11,5	1484	-11,2	(1463)
SALDO INSGESAMT									
1973	NOV	3215	+88,7	-18,9	3582	+ 4,1	3423	- 2,5	3598
	DEZ	3030	+ 4,1	- 5,8	2758	-23,0	2846	-16,9	(3744)
1974	JAN	3572	+123,3	+17,9	3951	+43,3	3985	+40,0	(3858)
	FEB*	5073	+161,5	+42,0	5197	+31,5	5296	+32,9	(3937)
	MAR	4631	+98,9	- 8,7	4371	-15,9	4534	-14,4	(3981)
	APR	4578	+78,1	- 1,1	4451	+ 1,8	4512	- 0,5	(3992)
	MAI	4881	+73,0	+ 6,6	4857	+ 9,1	4804	+ 6,5	(3976)
	JUN	2510	+55,3	-48,6	3295	-32,2	3440	-28,4	(3945)
	JUL	4449	+51,7	+77,3	4369	+32,6	4362	+26,8	(3911)
	AUG	3155	- 2,0	-29,1	3337	-23,6	3568	-18,2	(3895)
	SEP	4074	+ 7,2	+29,1	3719	+11,4	3634	+ 1,8	(3918)
	OKT	4619	+16,5	+13,4	4076	+ 9,6	4056	+11,6	(4006)
	NOV	3929	+22,2	-14,9	4224	+ 3,6	4456	+ 9,9	(4189)

8. AUSSENHANDEL (SPEZIALHANDEL)
8.3. EINFUHR - VOLUMEN (MILL. DM)

JAHR	MONAT	ORIGINALWERT			SAISONBEREINIGTER WERT		SAISON- UND ARBEITSTÄEGLICH BEREINIGTER WERT		GLATTE KOMPONENTE
		MILL.DM	VERÄNDERUNG VORJAHR	IN 0/0 GEGEN VORMONAT	MILL.DM	VERÄNDERUNG IN 0/0 GEGEN VORMONAT	MILL.DM	VERÄNDERUNG IN 0/0 GEGEN VORMONAT	MILL.DM
EINFUHR INSGESAMT									
1973	NOV	12457	+ 5,0	- 9,0	12028	- 9,5	11835	-11,4	11298
	DEZ	10609	- 8,1	-14,8	10675	-11,2	11018	- 6,9	(11266)
1974	JAN	11598	+ 0,1	+ 9,3	11847	+11,0	11708	+ 6,3	(11267)
	FEB	9827	-15,1	-15,3	10445	-11,8	10445	-10,8	(11304)
	MAR	11882	- 3,0	+20,9	11266	+ 7,9	11318	+ 8,4	(11375)
	APR	11720	+ 3,3	- 1,4	11752	+ 4,3	11765	+ 3,9	(11473)
	MAI	12577	- 1,2	+ 7,3	12197	+ 3,8	12028	+ 2,2	(11589)
	JUN	11096	- 7,4	-11,8	10812	-11,4	10991	- 8,6	(11709)
	JUL	12211	+ 4,7	+10,0	12146	+12,3	12109	+10,2	(11815)
	AUG	11210	+ 4,0	- 8,2	12074	- 0,6	11980	- 1,1	(11884)
	SEP	11154	+ 1,7	- 0,5	11621	- 3,8	11699	- 2,3	(11891)
	OKT	12793	- 6,6	+14,7	12329	+ 6,1	12019	+ 2,7	(11808)
	NOV	12056	- 3,2	- 5,8	11658	- 5,4	11659	- 3,0	(11601)
	ERNAHRUNGSWIRTSCHAFT								
1973	NOV	2412	+ 1,8	+ 0,6	2233	+ 1,8	2164	- 2,1	2066
	DEZ	2107	-10,2	-12,6	1957	-12,4	2043	- 5,6	(2062)
1974	JAN	2088	- 8,7	- 0,9	2085	+ 6,5	2066	+ 1,1	(2065)
	FEB	1645	-21,4	-21,2	1848	-11,4	1848	-10,6	(2073)
	MAR	2046	- 6,4	+24,4	2042	+10,5	2052	+11,0	(2085)
	APR	2115	+11,4	+ 3,4	2241	+ 9,7	2238	+ 9,1	(2099)
	MAI	2361	+ 4,1	+11,6	2319	+ 3,5	2283	+ 2,0	(2112)
	JUN	1956	- 6,0	-17,2	1925	-17,0	1973	-13,6	(2121)
	JUL	2039	- 0,2	+ 4,2	2147	+11,5	2152	+ 9,1	(2121)
	AUG	2056	+ 2,2	+ 0,8	2149	+ 0,1	2126	- 1,2	(2106)
	SEP	1797	- 8,0	-12,6	1927	-10,3	1950	- 8,3	(2071)
	OKT	2318	- 3,3	+29,0	2096	+ 8,8	2025	+ 3,8	(2010)
	NOV	2190	- 9,2	- 5,5	1998	- 4,7	2006	- 0,9	(1914)
	GEWERBLICHE WIRTSCHAFT (OHNE GÜTER DER BUNDESREG.)								
1973	NOV	9789	+ 6,0	-10,6	9559	-10,4	9437	-11,8	9028
	DEZ	8266	- 8,0	-15,6	8459	-11,5	8727	- 7,5	(8999)
1974	JAN	9255	+ 1,3	+12,0	9465	+11,9	9331	+ 6,9	(8995)
	FEB	7957	-13,7	-14,0	8437	-10,9	8437	- 9,6	(9017)
	MAR	9586	- 2,3	+20,5	8970	+ 6,3	9021	+ 6,9	(9064)
	APR	9393	+ 1,8	- 2,0	9246	+ 3,1	9279	+ 2,9	(9132)
	MAI	9957	- 2,3	+ 6,0	9675	+ 4,6	9527	+ 2,7	(9217)
	JUN	8829	- 8,1	-11,3	8618	-10,9	8761	- 8,0	(9308)
	JUL	9887	+ 5,2	+12,0	9720	+12,8	9681	+10,5	(9394)
	AUG	8881	+ 4,5	-10,2	9698	- 0,2	9612	- 0,7	(9460)
	SEP	8962	+ 1,5	+ 0,9	9274	- 4,4	9348	- 2,7	(9488)
	OKT	10186	- 6,9	+13,7	9868	+ 6,4	9616	+ 2,9	(9460)
	NOV	9540	- 2,5	- 6,3	9350	- 5,2	9345	- 2,8	(9354)
	ROHSTOFFE UND HALBWAREN								
1973	NOV	3102	+ 2,9	-10,3	3068	-13,0	3050	-14,3	2972
	DEZ	2866	-12,2	- 7,6	2718	-11,4	2801	- 8,2	(2958)
1974	JAN	3084	+ 2,7	+ 7,6	3121	+14,8	3084	+10,1	(2950)
	FEB	2662	-10,6	-13,7	2825	- 9,5	2825	- 8,4	(2948)
	MAR	3047	- 5,3	+14,5	2931	+ 3,8	2924	+ 3,5	(2953)
	APR	2960	+ 0,1	- 2,9	2972	+ 1,4	3000	+ 2,6	(2964)
	MAI	3164	- 5,5	+ 6,9	3083	+ 3,7	3062	+ 2,1	(2981)
	JUN	2914	- 6,8	- 7,9	2848	- 7,6	2825	- 7,7	(3003)
	JUL	3111	+ 1,6	+ 6,8	2997	+ 5,2	3004	+ 6,3	(3028)
	AUG	3137	+10,0	+ 0,8	3275	+ 9,3	3181	+ 5,9	(3055)
	SEP	2895	- 2,3	- 7,7	3023	- 7,7	3074	- 3,4	(3081)
	OKT	3030	-12,4	+ 4,7	3114	+ 3,0	3025	- 1,6	(3104)
	NOV	3175	+ 2,4	+ 4,8	3149	+ 1,1	3122	+ 3,2	(3120)
	ROHSTOFFE								
1973	NOV	1347	+ 3,5	-11,3	1346	-13,7	1345	-14,2	1276
	DEZ	1208	-19,6	-10,3	1188	-11,7	1231	- 8,5	(1266)
1974	JAN	1342	+ 0,4	+11,1	1338	+12,6	1304	+ 5,9	(1259)
	FEB	1167	-11,2	-13,0	1201	-10,2	1201	- 7,9	(1256)
	MAR	1266	-12,6	+ 8,5	1201	+ 0,0	1211	+ 0,8	(1257)
	APR	1264	- 2,5	- 0,2	1295	+ 7,8	1288	+ 6,4	(1263)
	MAI	1300	- 9,4	+ 2,8	1273	- 1,7	1253	- 2,7	(1274)
	JUN	1313	- 2,8	+ 1,0	1256	- 1,3	1248	- 0,4	(1289)
	JUL	1334	+ 2,5	+ 1,6	1336	+ 6,4	1328	+ 6,4	(1306)
	AUG	1334	+ 7,7	+ 0,0	1379	+ 3,2	1348	+ 1,5	(1325)
	SEP	1282	- 1,5	- 3,9	1300	- 5,7	1321	- 2,0	(1343)
	OKT	1308	-13,9	+ 2,0	1350	+ 3,8	1304	- 1,3	(1359)
	NOV	1421	+ 5,5	+ 8,6	1413	+ 4,7	1404	+ 7,7	(1369)
	HALBWAREN								
1973	NOV	1755	+ 2,4	- 9,5	1723	- 9,1	1737	- 8,0	1730
	DEZ	1658	- 6,0	- 5,5	1592	- 7,6	1632	- 6,0	(1726)
1974	JAN	1742	+ 4,4	+ 5,1	1780	+11,8	1756	+ 7,6	(1722)
	FEB	1495	-10,2	-14,2	1624	- 8,8	1624	- 7,5	(1719)
	MAR	1781	+ 0,7	+19,1	1734	+ 6,8	1720	+ 5,9	(1715)
	APR	1696	+ 2,1	- 4,8	1682	- 3,0	1702	- 1,0	(1712)
	MAI	1864	- 2,6	+ 9,9	1806	+ 7,4	1790	+ 5,2	(1710)
	JUN	1601	- 9,8	-14,1	1587	-12,1	1621	- 9,4	(1709)
	JUL	1777	+ 1,0	+11,0	1662	+ 4,7	1649	+ 1,7	(1708)
	AUG	1803	+11,8	+ 1,5	1900	+14,3	1858	+12,7	(1708)
	SEP	1613	- 3,1	-10,5	1728	- 9,1	1761	- 5,2	(1710)
	OKT	1722	-11,2	+ 6,8	1701	- 1,6	1678	- 4,7	(1713)
	NOV	1754	- 0,1	+ 1,9	1730	+ 1,7	1702	+ 1,4	(1717)

8. AUSFÜHRHANDEL (SPEZIALHANDEL)

8.3. EINFUHR - VOLUMEN (MILL. DM)

JAHR	MONAT	ORIGINALWERT			SAISONBEREINIGTER WERT		SAISON- UND ARBEITSTAGEGLICH BEREINIGTER WERT		GLATTE KOMPONENTE
		MILL.DM	VERÄNDERUNG VORJAHR	IN O/O GEGEN VORMONAT	MILL.DM	VERÄNDERUNG IN O/O GEGEN VORMONAT	MILL.DM	VERÄNDERUNG IN O/O GEGEN VORMONAT	MILL.DM
FERTIGWAREN (OHNE GÜTER DER BUNDESREG.)									
1973	NOV	6687	+ 7,5	-10,7	6452	- 8,9	6303	-11,3	5972
	DEZ	5400	- 5,6	-19,2	5692	-11,8	5880	- 6,7	(5939)
1974	JAN	6171	+ 2,2	+14,3	6324	+11,1	6234	+ 6,0	(5930)
	FEB	5295	-15,2	-14,2	5561	-12,1	5561	-10,8	(5948)
	MAR*	6539	- 0,3	+23,5	6312	+13,5	6366	+14,5	(5992)
	APR	6433	+ 2,6	- 1,6	6241	- 1,1	6235	- 2,1	(6058)
	MAI	6793	- 0,8	+ 5,6	6561	+ 5,1	6432	+ 3,2	(6139)
	JUN	5914	- 8,8	-12,9	5767	-12,1	5916	- 8,0	(6225)
	JUL	6776	+ 7,0	+14,6	6731	+16,7	6710	+13,4	(6303)
	AUG	5745	+ 1,8	-15,2	6432	- 4,4	6413	- 4,4	(6356)
	SEP	6067	+ 3,5	+ 5,6	6246	- 2,9	6294	- 1,9	(6364)
	OKT	7156	- 4,4	+17,9	6720	+ 7,6	6550	+ 4,1	(6306)
	NOV	6366	- 4,8	-11,0	6174	- 8,1	6196	- 5,4	(6157)
VORERZEUGNISSE									
1973	NOV	1984	- 1,3	- 8,5	1950	- 3,5	1943	- 3,6	1860
	DEZ	1606	-11,0	-19,1	1768	- 9,3	1814	- 6,6	(1836)
1974	JAN	1947	+ 0,3	+21,2	1966	+11,2	1927	+ 6,2	(1819)
	FEB	1624	-19,5	-16,6	1703	-13,4	1703	-11,6	(1808)
	MAR*	1987	- 3,7	+22,4	1960	+15,1	1984	+16,5	(1804)
	APR	1861	- 4,7	- 6,3	1856	- 5,3	1873	- 5,6	(1807)
	MAI	2046	- 8,2	+ 9,9	1913	+ 3,1	1880	+ 3,4	(1814)
	JUN	1742	-16,3	-14,9	1651	-13,7	1698	- 9,7	(1823)
	JUL	1975	- 0,8	+13,4	1928	+16,8	1909	+12,4	(1831)
	AUG	1695	- 0,9	-14,2	1905	- 1,2	1903	- 0,3	(1832)
	SEP	1686	- 7,3	- 0,5	1733	- 9,0	1751	- 8,0	(1822)
	OKT	2032	- 6,3	+20,5	1872	+ 8,0	1818	+ 3,8	(1793)
	NOV	1808	- 8,9	-11,0	1772	- 5,3	1777	- 2,3	(1739)
ENDERZEUGNISSE (OHNE GÜTER DER BUNDESREG.)									
1973	NOV	4703	+12,0	-11,5	4509	- 9,8	4387	-12,5	4137
	DEZ	3794	- 3,1	-19,3	3927	-12,9	4068	- 7,3	(4126)
1974	JAN	4225	+ 3,2	+11,4	4360	+11,0	4309	+ 5,9	(4133)
	FEB	3671	-13,1	-13,1	3859	-11,5	3859	-10,4	(4159)
	MAR*	4552	+ 0,5	+24,0	4361	+13,0	4388	+13,7	(4203)
	APR	4572	+ 5,9	+ 0,4	4393	+ 0,7	4378	- 0,2	(4263)
	MAI	4747	+ 2,8	+ 3,8	4648	+ 5,8	4548	+ 3,9	(4333)
	JUN	4172	- 5,2	-12,1	4119	-11,4	4222	- 7,2	(4405)
	JUL	4801	+10,5	+15,1	4809	+16,8	4799	+13,7	(4470)
	AUG	4049	+ 2,9	-15,7	4535	- 5,7	4521	- 5,8	(4516)
	SEP	4380	+ 8,3	+ 8,2	4523	- 0,3	4553	+ 0,7	(4527)
	OKT	5124	- 3,6	+17,0	4792	+ 5,9	4686	+ 2,9	(4489)
	NOV	4558	- 3,1	-11,0	4403	- 8,1	4411	- 5,9	(4382)
HALBWAREN UND VORERZEUGNISSE									
1973	NOV	3739	+ 0,1	- 9,0	3668	-10,2	3639	-11,1	3557
	DEZ	3265	- 8,5	-12,7	3369	- 8,2	3450	- 5,2	(3539)
1974	JAN	3688	+ 2,2	+13,0	3758	+11,5	3702	+ 7,3	(3526)
	FEB	3119	-15,3	-15,4	3339	-11,1	3339	- 9,8	(3519)
	MAR	3768	- 1,7	+20,8	3595	+ 7,7	3603	+ 7,9	(3518)
	APR	3557	- 1,5	- 5,6	3529	- 1,8	3550	- 1,5	(3523)
	MAI	3910	- 5,6	+ 9,9	3725	+ 5,6	3687	+ 3,9	(3532)
	JUN	3343	-13,3	-14,5	3230	-13,3	3303	-10,4	(3545)
	JUL	3752	+ 0,0	+12,2	3571	+10,6	3552	+ 7,5	(3558)
	AUG	4499	+ 5,3	- 6,8	3780	+ 5,9	3731	+ 5,0	(3570)
	SEP	3299	- 5,3	- 5,7	3436	- 9,1	3475	- 6,9	(3577)
	OKT	3754	- 8,6	+13,8	3716	+ 8,1	3620	+ 4,2	(3576)
	NOV	3562	- 4,7	- 5,1	3508	- 5,6	3494	- 3,5	(3563)
ERZEUGNISSE DER ERNÄHRUNGSINDUSTRIE, TABAKWAREN									
1973	NOV	1131	+ 3,6	- 2,1	1024	+ 0,8	1006	- 1,6	937
	DEZ	964	-10,8	-14,8	894	-12,7	930	- 7,6	(934)
1974	JAN	1016	- 4,3	+ 5,4	991	+10,9	976	+ 4,9	(933)
	FEB	749	-22,7	-26,3	931	-16,1	831	-14,9	(934)
	MAR	947	- 3,6	+26,4	932	+12,2	938	+12,9	(937)
	APR	878	+ 1,4	- 7,3	960	+ 3,0	962	+ 2,6	(942)
	MAI	954	- 2,6	+ 8,7	991	+ 3,2	967	+ 0,5	(947)
	JUN	799	-10,7	-16,2	839	-15,3	863	-10,8	(951)
	JUL	905	+ 3,0	+13,3	973	+16,0	969	+12,3	(952)
	AUG	963	+ 8,2	+ 6,4	989	+ 1,6	975	+ 0,6	(949)
	SEP	857	- 7,3	-11,0	875	-11,5	887	- 9,0	(939)
	OKT	1111	- 3,8	+23,6	965	+10,3	928	+ 4,6	(920)
	NOV	1036	- 8,4	- 6,8	925	- 4,1	923	- 0,5	(889)
ERZEUGNISSE DER GRUNDSTOFF- UND PRODUKTIONSGÜTERINDUSTRIEN									
1973	NOV	3498	+ 2,8	-10,1	3483	- 7,2	3508	- 6,8	3398
	DEZ	3062	-11,6	-12,5	3121	-10,4	3210	- 8,5	(3383)
1974	JAN	3436	+ 5,4	+12,2	3561	+14,1	3497	+ 8,9	(3374)
	FEB	2867	-14,7	-16,6	3122	-12,3	3122	-10,7	(3371)
	MAR	3546	- 0,8	+23,7	3395	+ 6,7	3421	+ 9,6	(3374)
	APR	3373	+ 0,9	- 4,9	3361	- 1,0	3418	- 0,1	(3381)
	MAI	3688	- 5,2	+ 9,3	3487	+ 3,7	3443	+ 0,7	(3391)
	JUN	3279	- 8,2	-11,1	3172	- 9,0	3170	- 7,9	(3399)
	JUL	3608	+ 1,0	+10,0	3396	+ 7,1	3387	+ 6,8	(3402)
	AUG	3412	+ 7,6	- 5,4	3634	+ 7,0	3548	+ 4,8	(3394)
	SEP	3154	- 4,2	- 7,6	3310	- 8,9	3376	- 4,8	(3369)
	OKT	3524	- 9,5	+11,7	3390	+ 2,4	3278	- 2,9	(3319)
	NOV	3295	- 5,8	- 6,5	3287	- 3,0	3272	- 0,2	(3236)

8. AUSSENHANDEL (SPEZIALHANDEL)

8.3. EINFUHR - VOLUMEN (MILL. DM)

JAHR	MONAT	ORIGINALWERT			SAISONBEREINIGTER WERT		SAISON- UND ARBEITSTÄGLICH BEREINIGTER WERT		GLATTE KOMPONENTE
		MILL.DM	VERÄNDERUNG VORJAHR	IN O/O GEGEN VORMONAT	MILL.DM	VERÄNDERUNG IN O/O GEGEN VORMONAT	MILL.DM	VERÄNDERUNG IN O/O GEGEN VORMONAT	MILL.DM
ERZEUGNISSE DER INVESTITIONSGÜTERINDUSTRIEN									
1973	NOV	2926	+10,9	- 9,2	2828	- 4,3	2811	- 4,7	2670
	DEZ	2460	- 3,4	-15,9	2471	-12,6	2569	- 8,6	(2658)
1974	JAN	2532	- 0,8	+ 2,9	2664	+ 7,8	2613	+ 1,7	(2652)
	FEB	2229	-14,2	-12,0	2401	- 9,9	2401	- 8,1	(2654)
	MAR	2763	- 2,6	+24,0	2537	+ 5,7	2562	+ 6,7	(2664)
	APR	2796	+ 1,6	+ 1,2	2666	+ 5,1	2696	+ 5,2	(2680)
	MAI	3058	+ 1,7	+ 9,4	2894	+ 8,6	2789	+ 3,4	(2703)
	JUN	2594	-10,3	-15,2	2478	-14,4	2568	- 7,9	(2727)
	JUL	2927	+10,8	+12,8	2982	+20,3	2949	+14,8	(2751)
	AUG	2351	- 2,2	-19,7	2783	- 6,7	2785	- 5,6	(2767)
	SEP	2672	+ 7,8	+13,7	2873	+ 3,2	2898	+ 4,1	(2772)
	OKT	3136	- 2,7	+17,4	2879	+ 0,2	2834	- 2,2	(2757)
	NOV	2867	- 2,0	- 8,6	2784	- 3,3	2777	- 2,0	(2714)
	ERZEUGNISSE DER VERBRAUCHSGÜTERINDUSTRIEN								
1973	NOV	1942	+ 0,1	-15,5	1906	- 3,8	1897	- 3,8	1859
	DEZ	1500	-10,9	-22,8	1696	-11,0	1761	- 7,2	(1854)
1974	JAN	1949	+ 0,6	+29,9	1963	+15,7	1921	+ 9,1	(1854)
	FEB	1638	-17,8	-16,0	1706	-13,1	1706	-11,2	(1860)
	MAR	1979	- 2,4	+20,8	1846	+ 8,2	1877	+10,0	(1872)
	APR	1977	+ 4,4	- 0,1	1991	+ 7,9	1992	+ 6,1	(1888)
	MAI	1954	- 0,4	- 1,2	2018	+ 1,4	1970	- 1,1	(1906)
	JUN	1700	- 9,9	-13,0	1730	-14,3	1802	- 8,5	(1924)
	JUL	2055	+ 5,0	+20,9	2054	+18,7	2027	+12,5	(1939)
	AUG	1842	+ 5,7	-10,4	1994	- 2,9	2007	- 1,0	(1946)
	SEP	1931	+ 3,0	+ 4,8	1893	- 5,1	1908	- 4,9	(1941)
	OKT	2248	- 2,2	+16,4	1933	+ 2,1	1899	- 0,5	(1919)
	NOV	1960	+ 0,9	-12,8	1914	- 1,0	1932	+ 1,7	(1874)
	INVESTITIONSGÜTER								
1973	NOV	958	- 2,3	- 5,2	971	- 3,3	962	- 4,2	931
	DEZ	935	- 4,1	- 2,4	876	- 9,8	924	- 4,0	(927)
1974	JAN	900	+ 5,1	- 3,7	963	+ 9,9	931	+ 0,8	(922)
	FEB	877	- 6,0	- 2,6	913	- 5,2	913	- 1,9	(919)
	MAR	955	- 6,1	+ 8,9	847	- 7,2	861	- 5,7	(917)
	APR	888	- 9,8	- 7,0	801	- 5,4	826	- 4,1	(916)
	MAI	1052	+ 0,7	+18,5	977	+22,0	907	+ 9,8	(916)
	JUN	868	-13,8	-17,5	801	-18,0	840	- 7,4	(917)
	JUL	990	+ 6,8	+14,1	996	+24,3	985	+17,3	(919)
	AUG	824	-12,6	-16,8	940	- 5,6	923	- 6,3	(922)
	SEP	856	+13,7	+ 3,9	993	+ 5,6	1010	+ 9,4	(927)
	OKT	988	- 2,3	+15,4	987	- 0,6	963	- 4,7	(932)
	NOV	951	- 0,7	- 3,7	972	- 1,5	962	- 0,1	(937)
	VERBRAUCHSGÜTER								
1973	NOV	1895	+ 3,4	-16,4	1807	- 6,3	1805	- 5,8	1721
	DEZ	1380	-17,7	-27,2	1524	-15,7	1592	-11,8	(1711)
1974	JAN	1628	-11,5	+18,0	1696	+11,3	1671	+ 5,0	(1712)
	FEB	1426	-23,8	-12,4	1489	-12,2	1489	-10,9	(1725)
	MAR	1834	- 4,5	+28,6	1684	+13,1	1700	+14,2	(1748)
	APR	1889	+ 3,5	+ 3,0	1878	+11,5	1893	+11,4	(1780)
	MAI	1904	+ 1,8	+ 0,8	1962	+ 4,5	1920	+ 1,4	(1815)
	JUN	1611	- 9,7	-15,4	1687	-14,0	1794	- 8,6	(1849)
	JUL	2021	+ 9,2	+25,5	2045	+21,2	2016	+14,9	(1874)
	AUG	1749	+ 7,1	-13,5	1967	- 3,8	1981	- 1,7	(1882)
	SEP	1866	+ 1,4	+ 6,7	1836	- 6,7	1855	- 6,4	(1863)
	OKT	2165	- 4,5	+16,0	1836	+ 0,0	1808	- 2,5	(1805)
	NOV	1869	- 1,4	-13,7	1777	- 3,2	1775	- 1,8	(1695)
	EG-LÄNDER								
1973	NOV	6496	+ 5,7	-10,5	6348	- 4,6	6351	- 4,4	6030
	DEZ	5268	- 8,2	-18,9	5625	-11,4	5814	- 8,5	(6022)
1974	JAN	6055	+ 2,1	+14,9	6315	+12,3	6215	+ 6,9	(6028)
	FEB	5202	-14,6	-14,1	5548	-12,1	5548	-10,7	(6047)
	MAR	6371	+ 0,6	+22,5	6011	+ 8,3	6056	+ 9,2	(6077)
	APR	6305	+ 4,4	- 1,0	6161	+ 2,5	6227	+ 2,8	(6116)
	MAI	6902	+ 3,7	+ 9,5	6506	+ 5,6	6332	+ 1,7	(6156)
	JUN	5851	- 8,4	-15,2	5565	-14,5	5727	- 9,6	(6189)
	JUL	6406	+ 6,2	+ 9,5	6394	+14,9	6335	+10,6	(6205)
	AUG	5518	+ 3,4	-13,9	6201	- 3,0	6191	- 2,3	(6190)
	SEP	5893	+ 3,2	+ 6,8	6119	- 1,3	6179	- 0,2	(6128)
	OKT	6786	- 6,5	+15,2	6170	+ 0,8	6066	- 1,8	(6003)
	NOV	6132	- 5,6	- 9,6	5969	- 3,3	5958	- 1,8	(5794)
	ÜBRIGE LÄNDER								
1973	NOV	5961	+ 4,2	- 7,4	5746	- 5,4	5733	- 5,7	5494
	DEZ	5341	- 8,0	-10,4	5078	-11,6	5263	- 8,2	(5458)
1974	JAN	5543	- 1,9	+ 3,8	5543	+ 9,2	5447	+ 3,5	(5437)
	FEB	4625	-15,6	-16,6	4911	-11,4	4911	- 9,8	(5432)
	MAR	5511	- 6,9	+19,2	5304	+ 8,0	5354	+ 9,0	(5445)
	APR	5415	+ 2,0	- 1,7	5659	+ 6,7	5698	+ 6,4	(5473)
	MAI	5675	- 6,7	+ 4,8	5651	- 0,1	5551	- 2,6	(5513)
	JUN	5245	- 6,2	- 7,6	5232	- 7,4	5284	- 4,8	(5558)
	JUL	5805	+ 3,0	+10,7	5795	+10,8	5759	+ 9,0	(5601)
	AUG	5693	+ 4,6	- 1,9	5946	+ 2,6	5865	+ 1,8	(5631)
	SEP	5261	+ 0,1	- 7,6	5601	- 5,8	5679	- 3,2	(5634)
	OKT	6007	- 6,7	+14,2	5671	+ 1,2	5515	- 2,9	(5597)
	NOV	5923	- 0,6	- 1,4	5703	+ 0,6	5694	+ 3,2	(5501)

8. AUSSENHANDEL (SPEZIALHANDEL)

8.4. AUSFUHR-VOLUMEN (MILL. DM)

JAHR	MONAT	ORIGINALWERT			SAISONBEREINIGTER WERT		SAISON- UND ARBEITSTÄGLICH BEREINIGTER WERT		GLATTE KOMPONENTE
		MILL.DM	VERÄNDERUNG VOR JAHR	IN O/O GEGEN VORMONAT	MILL.DM	VERÄNDERUNG IN O/O GEGEN VORMONAT	MILL.DM	VERÄNDERUNG IN O/O GEGEN VORMONAT	
AUSFUHR INSGESAMT									
1973	NOV	15242	+18,2	- 7,9	15295	- 4,8	15226	- 5,5	14919
	DEZ	13699	+ 0,3	-10,1	13567	-11,3	13884	- 8,8	(15100)
1974	JAN	15656	+23,5	+14,3	15980	+17,8	15896	+14,5	(15267)
	FEB	14975	+14,7	- 4,3	15068	- 5,7	15068	- 5,2	(15416)
	MAR	16727	+20,5	+11,7	15650	+ 3,9	15815	+ 5,0	(15545)
	APR	16081	+19,8	- 3,9	15961	+ 2,0	16203	+ 2,5	(15649)
	MAI	17259	+16,1	+ 7,3	16708	+ 4,7	16491	+ 1,8	(15726)
	JUN	13692	+ 6,1	-20,7	14088	-15,7	14472	-12,2	(15769)
	JUL	16228	+19,2	+18,5	16274	+15,5	16166	+11,7	(15775)
	AUG	14365	+ 9,6	-11,5	15506	- 4,7	15745	- 2,6	(15739)
	SEP	14760	+ 5,6	+ 2,7	15079	- 2,8	15075	- 4,3	(15656)
	OKT	16918	+ 2,3	+14,6	16287	+ 8,0	15955	+ 5,8	(15521)
	NOV	15353	+ 0,7	- 9,3	15372	- 5,6	15608	- 2,2	(15328)
	GEWERBLICHE WIRTSCHAFT								
1973	NOV	14464	+17,6	- 7,6	14512	- 4,5	14437	- 5,3	14173
	DEZ	13012	+ 0,1	-10,0	12904	-11,1	13203	- 8,5	(14347)
1974	JAN	14806	+23,4	+13,8	15191	+17,7	15110	+14,4	(14507)
	FEB	14234	+14,4	- 3,9	14334	- 5,6	14334	- 5,1	(14652)
	MAR	15914	+20,0	+11,8	14895	+ 3,9	15041	+ 4,9	(14776)
	APR	15330	+19,9	- 3,7	15199	+ 2,0	15426	+ 2,6	(14877)
	MAI	16448	+16,1	+ 7,3	15932	+ 4,8	15731	+ 2,0	(14950)
	JUN	13036	+ 5,8	-20,7	13405	-15,9	13759	-12,5	(14992)
	JUL	15436	+19,0	+18,4	15442	+15,2	15348	+11,5	(14997)
	AUG	13647	+ 9,7	-11,6	14747	- 4,5	14959	- 2,5	(14962)
	SEP	14024	+ 5,6	+ 2,8	14306	- 3,0	14308	- 4,4	(14882)
	OKT	16112	+ 2,9	+14,9	15493	+ 8,3	15167	+ 6,0	(14753)
	NOV	14545	+ 0,6	- 9,7	14564	- 6,0	14787	- 2,5	(14571)
	ROHSTOFFE UND HALBWAREN								
1973	NOV	1577	+18,8	- 5,5	1558	- 8,7	1521	-11,7	1475
	DEZ	1392	+ 2,1	-11,7	1360	-12,7	1409	- 7,4	(1497)
1974	JAN*	1661	+20,8	+19,3	1703	+25,2	1696	+20,4	(1521)
	FEB	1593	+16,0	- 4,1	1579	- 7,3	1579	- 6,9	(1548)
	MAR	1759	+21,7	+13,4	1645	+ 4,2	1645	+ 4,2	(1575)
	APR	1593	+22,4	- 9,4	1633	- 0,7	1647	+ 0,1	(1600)
	MAI	1758	+16,1	+10,4	1696	+ 3,9	1665	+ 1,1	(1619)
	JUN	1452	+ 5,7	-17,4	1462	-13,8	1498	-10,0	(1630)
	JUL	1663	+19,6	+14,5	1676	+14,6	1673	+11,7	(1628)
	AUG	1518	+ 7,7	- 8,7	1573	- 6,1	1570	- 6,2	(1606)
	SEP	1450	+ 6,5	- 4,5	1503	- 4,5	1510	- 3,8	(1561)
	OKT	1556	- 6,8	+ 7,3	1578	+ 5,0	1540	+ 2,0	(1484)
	NOV	1383	-12,3	-11,1	1367	-13,4	1367	-11,2	(1370)
	ROHSTOFFE								
1973	NOV	369	+19,4	- 1,3	356	- 0,6	348	- 3,1	347
	DEZ	314	+ 6,4	-14,9	315	-11,5	328	- 5,7	(354)
1974	JAN	383	+30,7	+22,0	384	+21,9	378	+15,2	(360)
	FEB	370	+30,3	- 3,4	385	+ 0,3	385	+ 1,9	(366)
	MAR	373	+15,8	+ 0,8	363	- 5,7	371	- 3,6	(370)
	APR	360	+24,6	- 3,5	378	+ 4,1	379	+ 2,2	(374)
	MAI	393	+14,2	+ 9,2	377	- 0,3	368	- 2,9	(375)
	JUN	334	+ 9,5	-15,0	333	-11,7	344	- 6,5	(373)
	JUL	396	+29,0	+18,6	405	+21,6	403	+17,2	(368)
	AUG	341	+ 3,3	-13,9	353	-12,8	356	-11,7	(359)
	SEP	327	+ 4,8	- 4,1	329	- 6,8	330	- 7,3	(344)
	OKT	346	- 7,5	+ 5,8	328	- 0,3	324	- 1,8	(324)
	NOV	319	-13,6	- 7,8	304	- 7,3	308	- 4,9	(296)
	HALBWAREN								
1973	NOV	1207	+18,6	- 6,8	1209	- 9,3	1196	-11,2	1157
	DEZ	1078	+ 0,9	-10,7	1056	-12,7	1110	- 7,2	(1177)
1974	JAN	1279	+18,1	+18,6	1268	+20,1	1255	+13,1	(1200)
	FEB	1223	+12,4	- 4,4	1207	- 4,8	1207	- 3,8	(1224)
	MAR	1387	+23,5	+13,4	1295	+ 7,3	1300	+ 7,7	(1248)
	APR	1233	+21,8	-11,1	1268	- 2,1	1284	- 1,2	(1269)
	MAI	1364	+16,6	+10,6	1317	+ 3,9	1299	+ 1,2	(1286)
	JUN*	1118	+ 4,6	-18,0	1111	-15,6	1072	-17,5	(1294)
	JUL	1267	+17,0	+13,3	1286	+15,8	1298	+21,1	(1291)
	AUG	1176	+ 8,9	- 7,2	1228	- 4,5	1199	- 7,6	(1271)
	SEP	1124	+ 7,1	- 4,4	1183	- 3,7	1205	+ 0,5	(1231)
	OKT	1210	- 6,6	+ 7,7	1234	+ 4,3	1168	- 3,1	(1166)
	NOV	1064	-11,8	-12,1	1070	-13,3	1077	- 7,8	(1071)
	FERTIGWAREN								
1973	NOV	12887	+17,5	- 7,9	12984	+ 0,0	12796	- 1,8	12624
	DEZ	11620	- 0,2	- 9,8	11563	-10,9	11858	- 7,3	(12797)
1974	JAN	13145	+23,7	+13,1	13569	+17,3	13489	+13,8	(12956)
	FEB	12641	+14,2	- 3,8	12781	- 5,8	12781	- 5,2	(13096)
	MAR	14155	+19,8	+12,0	13312	+ 4,2	13503	+ 5,6	(13212)
	APR	13737	+19,6	- 3,0	13654	+ 2,6	13741	+ 1,8	(13300)
	MAI	14690	+16,1	+ 6,9	14282	+ 4,6	14140	+ 2,9	(13357)
	JUN	11584	+ 5,8	-21,1	11989	-16,1	12364	-12,6	(13381)
	JUL	13773	+18,9	+18,9	13809	+15,2	13763	+11,3	(13370)
	AUG	12129	+10,0	-11,9	13221	- 4,3	13407	- 2,6	(13327)
	SEP	12574	+ 5,5	+ 3,7	12855	- 2,8	12874	- 4,0	(13251)
	OKT	14556	+ 4,1	+15,8	13485	+ 4,9	13295	+ 3,3	(13148)
	NOV	13162	+ 2,1	- 9,6	13181	- 2,3	13444	+ 1,1	(13023)

8. AUSSENHANDEL (SPEZIALHANDEL)

8.4. AUSFUHR-VOLUMEN (MILL. DM)

JAHR	MONAT	ORIGINALWERT			SAISONBEREINIGTER WERT		SAISON- UND ARBEITSTÄGEGLEICH BEREINIGTER WERT		GLATTE KOMPONENTE
		MILL.DM	VERÄNDERUNG VORJAHR	IN 0/0 GEGEN VORMONAT	MILL.DM	VERÄNDERUNG IN 0/0 GEGEN VORMONAT	MILL.DM	VERÄNDERUNG IN 0/0 GEGEN VORMONAT	MILL.DM
WIRTSCHAFTSZEUGNISSE									
1973	NOV	3172	+25,4	- 2,8	3210	+ 3,0	3112	- 1,0	3080
	DEZ	2812	+ 8,2	-11,3	2877	-10,4	2988	- 4,0	(3149)
1974	JAN	3371	+27,9	+19,9	3377	+17,4	3352	+12,2	(3222)
	FEB	3212	+16,0	- 4,7	3235	- 4,2	3235	- 3,5	(3297)
	MAR	3624	+26,1	+12,8	3414	+ 5,5	3431	+ 6,1	(3371)
	APR	3576	+36,5	- 1,3	3588	+ 5,1	3586	+ 4,5	(3438)
	MAI	3655	+17,6	+ 2,2	3535	- 1,5	3487	- 2,8	(3493)
	JUN	3095	+20,1	-15,3	3202	- 9,4	3289	- 5,7	(3529)
	JUL	3581	+26,4	+15,7	3612	+12,8	3616	+ 9,9	(3537)
	AUG	3490	+22,7	- 2,5	3608	- 0,1	3586	- 0,8	(3509)
	SEP	3241	+16,5	- 7,1	3319	- 8,0	3345	- 6,7	(3436)
	OKT	3495	+ 7,1	+ 7,8	3335	+ 0,5	3283	- 1,9	(3306)
	NOV	3158	- 0,4	- 9,6	3174	- 4,8	3187	- 2,9	(3110)
	ENERGIEZEUGNISSE								
1973	NOV	9715	+15,1	- 9,4	9736	- 5,7	9750	- 5,7	9562
	DEZ	8808	- 2,6	- 9,3	8660	-11,1	8810	- 9,6	(9649)
1974	JAN	9774	+22,3	+11,0	10170	+17,4	10127	+14,9	(9718)
	FEB	9429	+13,6	- 3,5	9518	- 6,4	9518	- 6,0	(9768)
	MAR	10531	+17,8	+11,7	9840	+ 3,4	9977	+ 4,8	(9800)
	APR	10161	+14,6	- 3,5	9987	+ 1,5	10177	+ 2,0	(9818)
	MAI	11036	+15,6	+ 8,6	10710	+ 7,2	10580	+ 4,0	(9824)
	JUN	8488	+ 1,4	-23,1	8746	-18,3	8998	-15,0	(9826)
	JUL	10193	+16,5	+20,1	10157	+16,1	10076	+12,0	(9830)
	AUG	8639	+ 5,6	-15,2	9566	- 5,8	9797	- 2,8	(9845)
	SEP	9332	+ 2,1	+ 8,0	9481	- 0,9	9455	- 3,5	(9882)
	OKT	11062	+ 3,2	+18,5	10540	+11,2	10322	+ 9,2	(9953)
	NOV	10004	+ 3,0	- 9,6	10011	- 5,0	10225	- 0,9	(10070)
	ERZEUGNISSE DER GRUNDSTOFF- U. PRODUKTIONSGÜTERINDUSTRIEN								
1973	NOV	4491	+25,2	- 3,2	4544	+ 1,9	4421	- 1,7	4323
	DEZ	3884	+ 3,7	-13,5	3950	-13,1	4142	- 6,3	(4411)
1974	JAN	4721	+24,8	+21,5	4698	+18,9	4661	+12,5	(4506)
	FEB	4444	+14,6	- 5,9	4470	- 4,9	4470	- 4,1	(4606)
	MAR	5082	+25,0	+14,4	4775	+ 6,8	4808	+ 7,6	(4705)
	APR	4884	+33,3	- 3,9	4985	+ 4,4	5002	+ 4,0	(4797)
	MAI	5193	+19,1	+ 6,3	5005	+ 0,4	4900	- 2,0	(4874)
	JUN	4251	+17,6	-18,1	4419	-11,7	4546	- 7,2	(4924)
	JUL	4993	+20,4	+17,5	4979	+12,7	4975	+ 9,4	(4937)
	AUG	4920	+20,6	- 1,5	5029	+ 1,0	4983	+ 0,2	(4899)
	SEP	4560	+17,8	- 7,3	4720	- 6,1	4766	- 4,4	(4795)
	OKT	4906	+ 5,7	+ 7,6	4719	+ 0,0	4611	- 3,3	(4609)
	NOV	4385	- 2,4	-10,6	4422	- 6,3	4439	- 3,7	(4325)
	ERZEUGNISSE DER INVESTITIONSGÜTERINDUSTRIEN								
1973	NOV	7754	+14,7	- 9,1	7789	- 0,8	7789	- 0,6	7580
	DEZ	7174	- 2,2	- 7,5	6929	-11,0	7070	- 9,2	(7654)
1974	JAN	7700	+21,4	+ 7,3	8068	+16,4	8026	+13,5	(7712)
	FEB	7384	+12,9	- 4,1	7504	- 7,0	7504	- 6,5	(7750)
	MAR	8297	+18,2	+12,4	7830	+ 4,3	7955	+ 6,0	(7770)
	APR	8064	+12,9	- 2,8	7921	+ 1,2	8025	+ 0,9	(7773)
	MAI	8719	+14,5	+ 8,1	8459	+ 6,8	8335	+ 3,9	(7763)
	JUN	6746	- 0,4	-22,6	6871	-18,8	7111	-14,7	(7746)
	JUL	8041	+18,0	+19,2	8077	+17,6	8002	+12,5	(7729)
	AUG	6575	+ 4,0	-18,2	7519	- 6,9	7700	- 3,8	(7723)
	SEP	7235	- 0,6	+10,0	7454	- 0,9	7454	- 3,2	(7740)
	OKT	8794	+ 3,1	+21,5	8059	+ 8,1	7952	+ 6,7	(7793)
	NOV	8033	+ 3,6	- 8,7	8013	- 0,6	8168	+ 2,7	(7898)
	ERZEUGNISSE DER VERBRAUCHSGÜTERINDUSTRIEN								
1973	NOV	1800	+11,7	-12,1	1819	- 1,9	1805	- 2,7	1826
	DEZ	1577	+ 2,3	-12,4	1678	- 7,8	1727	- 4,3	(1850)
1974	JAN	1923	+24,0	+21,9	1982	+18,1	1955	+13,2	(1870)
	FEB	1946	+17,4	+ 1,2	1935	- 2,4	1935	- 1,0	(1885)
	MAR	2065	+14,7	+ 6,1	1909	- 1,3	1941	+ 0,3	(1895)
	APR	1927	+16,3	- 6,7	1935	+ 1,4	1945	+ 0,2	(1899)
	MAI	2001	+10,4	+ 3,8	1970	+ 1,8	1932	- 0,7	(1895)
	JUN	1625	+ 3,0	-18,8	1701	-13,7	1754	- 9,2	(1883)
	JUL	1920	+16,8	+18,2	1953	+14,8	1939	+10,5	(1862)
	AUG	1671	+ 2,1	-13,0	1785	- 8,6	1810	- 6,7	(1833)
	SEP	1800	+ 2,2	+ 7,7	1775	- 0,6	1780	- 1,7	(1796)
	OKT	1944	- 5,0	+ 8,0	1749	- 1,5	1739	- 2,3	(1752)
	NOV	1700	- 5,6	-12,6	1708	- 2,3	1734	- 0,3	(1701)
	INVESTITIONSGÜTER								
1973	NOV	3464	+11,9	- 8,2	3597	+ 0,3	3646	+ 2,4	3467
	DEZ	3401	- 7,4	- 1,8	3165	-12,0	3206	-12,1	(3489)
1974	JAN	3527	+19,2	+ 3,7	3712	+17,3	3705	+15,6	(3502)
	FEB	3233	+ 9,3	- 8,3	3365	- 9,3	3365	- 9,2	(3508)
	MAR	3577	+11,5	+10,6	3462	+ 2,9	3553	+ 5,6	(3507)
	APR	3638	+ 5,3	+ 1,7	3506	+ 1,3	3552	+ 0,0	(3503)
	MAI	4090	+10,2	+12,4	3925	+12,0	3916	+10,2	(3499)
	JUN	3049	- 0,2	-25,5	3102	-21,0	3205	-18,2	(3501)
	JUL	3766	+13,7	+23,5	3648	+17,6	3601	+12,4	(3518)
	AUG	3112	+ 7,1	-17,4	3492	- 4,3	3614	+ 0,4	(3558)
	SEP	3336	- 2,0	+ 7,2	3445	- 1,3	3434	- 5,0	(3632)
	OKT	4206	+11,4	+26,1	3973	+15,3	3887	+13,2	(3752)
	NOV	3821	+10,3	- 9,2	3942	- 0,8	4062	+ 4,5	(3932)

8. AUSSENHANDEL (SPEZIALHANDEL)

8.4. AUSFUHR-VOLUMEN (MILL. DM)

JAHR	MONAT	ORIGINALWERT			SAISONBEREINIGTER WERT		SAISON- UND ARBEITSTÄGLICH BEREINIGTER WERT		GLATTE KOMPONENTE
		MILL.DM	VERÄNDERUNG VORJAHR	IN O/O GEGEN VORMONAT	MILL.DM	VERÄNDERUNG IN O/O GEGEN VORMONAT	MILL.DM	VERÄNDERUNG IN O/O GEGEN VORMONAT	MILL.DM
VERBRAUCHSGÜTER									
1973	NOV	2001	+ 6,7	-18,5	1946	- 4,7	1957	- 4,1	1950
	DEZ	1521	-10,6	-24,0	1684	-13,5	1739	-11,1	(1955)
1974	JAN	1855	+11,0	+22,0	2001	+18,8	1985	+14,1	(1952)
	FEB	1965	+10,0	+ 5,9	1923	- 3,9	1923	- 3,1	(1938)
	MAR	2268	+18,4	+15,4	2055	+ 6,9	2059	+ 7,1	(1913)
	APR	1915	+ 3,4	-15,6	1928	- 6,2	1973	- 4,2	(1878)
	MAI	2011	+ 5,0	+ 5,0	1992	+ 3,3	1935	- 1,9	(1832)
	JUN	1483	-14,0	-26,3	1597	-19,8	1638	-15,3	(1778)
	JUL	1730	+ 5,3	+16,7	1860	+16,5	1842	+12,5	(1718)
	AUG	1285	-22,0	-25,7	1565	-15,9	1600	-13,1	(1655)
	SEP	1629	-17,9	+26,8	1568	+ 0,2	1584	- 1,0	(1592)
	OKT	1785	-27,3	+ 9,6	1391	-11,3	1417	-10,5	(1534)
	NOV	1691	-15,5	- 5,3	1589	+14,2	1600	+12,9	(1487)
EG-LÄNDER									
1973	NOV	7258	+19,4	- 8,0	7265	- 0,3	7254	- 0,5	7006
	DEZ	6432	+ 0,4	-11,4	6478	-10,8	6652	- 8,3	(7092)
1974	JAN	7639	+24,2	+18,8	7641	+18,0	7586	+14,0	(7172)
	FEB	7041	+10,2	- 7,8	6997	- 8,4	6997	- 7,8	(7244)
	MAR	7862	+18,2	+11,7	7258	+ 3,7	7371	+ 5,3	(7302)
	APR	7449	+16,2	- 5,3	7359	+ 1,4	7459	+ 1,2	(7339)
	MAI	7901	+12,4	+ 6,1	7665	+ 4,2	7514	+ 0,7	(7349)
	JUN	6394	+ 4,1	-19,1	6510	-15,1	6714	-10,6	(7324)
	JUL	7480	+21,1	+17,0	7728	+18,7	7659	+14,1	(7257)
	AUG	5990	- 0,3	-19,9	6922	-10,4	7058	- 7,8	(7138)
	SEP	6801	+ 3,1	+13,5	6920	+ 0,0	6930	- 1,8	(6958)
	OKT	7467	- 5,4	+ 9,8	6845	- 1,1	6795	- 1,9	(6709)
	NOV	6561	- 9,6	-12,1	6531	- 4,6	6631	+ 2,4	(6380)
ÜBRIGE LÄNDER									
1973	NOV	7984	+17,1	- 7,7	8092	- 0,2	7962	- 2,0	7886
	DEZ	7267	+ 0,2	- 9,0	7130	-11,9	7371	- 7,4	(8007)
1974	JAN	8018	+22,9	+10,3	8374	+17,4	8314	+12,8	(8118)
	FEB	7934	+19,0	- 1,0	8114	- 3,1	8114	- 2,4	(8218)
	MAR	8865	+22,6	+11,7	8478	+ 4,5	8582	+ 5,8	(8305)
	APR	8632	+23,0	- 2,6	8719	+ 2,8	8765	+ 2,1	(8378)
	MAI	9358	+19,5	+ 8,4	9070	+ 4,0	8932	+ 1,9	(8437)
	JUN	7298	+ 7,9	-22,0	7597	-16,2	7853	-12,1	(8484)
	JUL	8748	+17,5	+19,9	8604	+13,3	8565	+ 9,1	(8524)
	AUG	8375	+17,9	- 4,3	8658	+ 0,6	8706	+ 1,6	(8559)
	SEP	7959	+ 7,8	- 5,0	8253	- 4,7	8293	- 4,7	(8597)
	OKT	9451	+ 9,3	+18,7	8866	+ 7,4	8694	+ 4,8	(8645)
	NOV	8791	+10,1	- 7,0	8842	- 0,3	8956	+ 3,0	(8712)

8. AUSSENHANDEL (SPEZIALHANDEL)

8.5. INDEX DER DURCHSCHNITTSWERTE (1970 = 100)

JAHR	MONAT	ORIGINALWERT			SAISONBEREINIGTER WERT		SAISON- UND ARBEITSTÄGLICH BEREINIGTER WERT		GLATTE KOMPONENTE
		INDEX	VERAENDERUNG VOR JAHR	IN O/O GEGEN VORMONAT	INDEX	VERAENDERUNG IN O/O GEGEN VORMONAT	INDEX	VERAENDERUNG IN O/O GEGEN VORMONAT	INDEX
EINFUHR INSGESAMT									
1973	NOV*	1075	+ 9,4	+ 5,5	1087	+ 6,3	1087	+ 6,4	1046
	DEZ*	1134	+15,6	+ 5,5	1143	+ 5,2	1152	+ 6,0	(1068)
1974	JAN*	1202	+19,0	+ 6,0	1199	+ 4,9	1194	+ 3,6	(1096)
	FEB*	1258	+23,3	+ 4,7	1249	+ 4,2	1242	+ 4,0	(1128)
	MAR*	1269	+25,9	+ 0,9	1262	+ 1,0	1264	+ 1,8	(1163)
	APR*	1259	+23,1	- 0,8	1248	- 1,1	1251	- 1,0	(1199)
	MAI	1278	+24,8	+ 1,5	1265	+ 1,4	1257	+ 0,5	(1236)
	JUN	1292	+28,7	+ 1,1	1287	+ 1,7	1286	+ 2,3	(1271)
	JUL	1306	+31,5	+ 1,1	1315	+ 2,2	1315	+ 2,3	(1301)
	AUG*	1343	+34,0	+ 2,8	1356	+ 3,1	1353	+ 2,9	(1323)
	SEP	1322	+30,2	- 1,6	1329	- 2,0	1334	- 1,4	(1334)
	OKT	1311	+28,7	- 0,8	1318	- 0,8	1315	- 1,4	(1331)
	NOV	1306	+21,5	- 0,4	1319	+ 0,1	1319	+ 0,3	(1311)
	AUSFUHR INSGESAMT								
1973	NOV	1090	+ 5,1	+ 0,6	1094	+ 0,7	1094	+ 0,7	1090
	DEZ	1099	+ 5,4	+ 0,8	1099	+ 0,5	1102	+ 0,7	(1099)
1974	JAN	1119	+ 6,6	+ 1,8	1120	+ 1,9	1118	+ 1,5	(1109)
	FEB*	1164	+10,6	+ 4,0	1166	+ 4,1	1163	+ 4,0	(1121)
	MAR*	1178	+11,3	+ 1,2	1179	+ 1,1	1179	+ 1,4	(1133)
	APR*	1203	+13,9	+ 2,1	1202	+ 2,0	1202	+ 2,0	(1147)
	MAI*	1214	+14,1	+ 0,9	1211	+ 0,7	1209	+ 0,6	(1161)
	JUN*	1230	+16,4	+ 1,3	1231	+ 1,7	1230	+ 1,7	(1175)
	JUL*	1257	+17,9	+ 2,2	1254	+ 1,9	1254	+ 2,0	(1189)
	AUG*	1268	+18,5	+ 0,9	1264	+ 0,8	1261	+ 0,6	(1204)
	SEP*	1275	+19,6	+ 0,6	1274	+ 0,8	1276	+ 1,2	(1217)
	OKT*	1264	+16,7	- 0,9	1267	- 0,5	1264	- 0,9	(1230)
	NOV*	1281	+17,5	+ 1,3	1285	+ 1,4	1283	+ 1,5	(1241)

9. VERKEHR

9.1 BEFÖRDERTE GÜTER (1 000 T)

JAHR	MONAT	ORIGINALWERT			SAISONBEREINIGTER WERT		SAISON- UND ARBEITSTÄGLICH BEREINIGTER WERT		GLATTE KOMPONENTE
		1 000 T	VERÄNDERUNG VORJAHR	IN O/O GEGEN VORMONAT	1 000 T	VERÄNDERUNG IN O/O GEGEN VORMONAT	1 000 T	VERÄNDERUNG IN O/O GEGEN VORMONAT	1 000 T
EISENBAHNVERKEHR									
1973	JUL	32094	+ 7,2	+ 7,4	31775	+ 5,7	31928	+ 5,6	32488
	AUG	32248	+ 6,6	+ 0,5	32904	+ 3,6	32463	+ 1,7	(32713)
	SEP	31470	+ 2,7	- 2,4	32471	- 1,3	32934	+ 1,5	(32898)
	OKT	37211	+ 7,5	+18,2	34160	+ 5,2	34065	+ 3,4	(33034)
	NOV	36048	+ 5,7	- 3,1	33644	- 1,5	33693	- 1,1	(33125)
	DEZ	31105	+ 0,1	-13,7	32253	- 4,1	32845	- 2,5	(33178)
1974	JAN	35258	+ 9,7	+13,4	36608	+13,5	36103	+ 9,9	(33216)
	FEB	30512	+ 5,0	-13,5	33184	- 9,4	33184	- 8,1	(33270)
	MAR	34752	+ 7,3	+13,9	33713	+ 1,6	34008	+ 2,5	(33383)
	APR	33063	+10,4	- 4,9	34142	+ 1,3	34092	+ 0,2	(33611)
	MAI	34521	+ 6,7	+ 4,4	34582	+ 1,3	34325	+ 0,7	(34022)
	JUN	31127	+ 4,2	- 9,8	31859	- 7,9	32611	- 5,0	(34694)
JUL	35398	+10,3	+13,7	34930	+ 9,6	34800	+ 6,7	(35717)	
FERNVERKEHR MIT LASTKRAFTFAHRZEUGEN									
1973	JUN	18303	+ 8,7	- 6,4	17571	- 7,6	17810	- 4,7	17990
	JUL	17775	+ 8,4	- 2,9	17609	+ 0,2	17762	- 0,3	(18074)
	AUG	18749	+13,1	+ 5,5	18523	+ 5,2	18243	+ 2,7	(18177)
	SEP	18544	+11,1	- 1,1	18019	- 2,7	18258	+ 0,1	(18302)
	OKT	21045	+13,6	+13,5	19237	+ 6,8	19009	+ 4,1	(18444)
	NOV	18035	+ 2,6	-14,3	17877	- 7,1	18287	- 3,8	(18596)
DEZ	15973	+ 1,9	-11,4	17575	- 1,7	17880	- 2,2	(18745)	
1974	JAN	18235	+10,5	+14,2	19851	+13,0	19508	+ 9,1	(18870)
	FEB	17219	+ 6,1	- 5,6	18717	- 5,7	18717	- 4,1	(18945)
	MAR	18983	+ 3,9	+10,2	18293	- 2,3	18590	- 0,7	(18940)
	APR	19597	+10,7	+ 3,2	19627	+ 7,3	19613	+ 5,5	(18816)
	MAI	20271	+ 3,6	+ 3,4	19565	- 0,3	19315	- 1,5	(18530)
	JUN	18155	- 0,8	-10,4	17615	-10,0	17788	- 7,9	(18035)
BINNENSCHIFFFAHRT									
1973	AUG	21935	+ 1,9	+ 1,9	20471	+ 6,1	19984	+ 1,8	21142
	SEP	20291	+ 6,2	- 7,5	19823	- 3,2	20252	+ 1,3	(21325)
	OKT	22286	+21,1	+ 9,8	23591	+19,0	23588	+16,5	(21421)
	NOV	21000	+ 9,3	- 5,8	21725	- 7,9	21955	- 6,9	(21419)
	DEZ	18944	- 7,0	-10,3	20551	- 5,4	21300	- 3,0	(21316)
	1974	JAN	18891	+25,9	+ 0,2	23100	+12,4	22999	+ 8,0
FEB		18701	+ 8,1	- 1,0	22787	- 1,4	22787	- 0,9	(20870)
MAR		21079	+ 0,1	+12,7	20745	- 9,0	20927	- 8,2	(20591)
APR		21472	+ 0,8	+ 1,9	20188	- 2,7	20522	- 1,9	(20345)
MAI		22981	- 1,9	+ 7,0	20590	+ 2,0	20235	- 1,4	(20203)
JUN		21261	- 1,9	- 7,5	18224	-11,5	18348	- 9,3	(20254)
JUL	22669	+ 5,3	+ 6,6	20573	+12,9	20432	+11,4	(20600)	
AUG	21754	- 0,8	- 4,0	20144	- 2,1	20403	- 0,1	(21358)	
LUFTVERKEHR									
1973	AUG	32,09	+ 4,4	+ 2,5	34,62	+ 4,1	34,02	+ 1,4	34,52
	SEP	34,69	+ 7,3	+ 8,1	34,64	+ 0,1	34,80	+ 2,3	(34,71)
	OKT	37,54	+11,5	+ 8,2	34,86	+ 0,6	35,06	+ 0,7	(34,95)
	NOV	37,39	+ 6,9	- 0,4	34,89	+ 0,1	34,37	- 2,0	(35,25)
	DEZ	35,32	+ 3,5	- 5,5	34,50	- 1,1	34,82	+ 1,3	(35,58)
	1974	JAN	33,87	+ 9,4	- 4,1	36,65	+ 6,2	36,36	+ 4,4
FEB		34,41	+ 5,5	+ 1,6	35,80	- 2,3	35,80	- 1,5	(36,28)
MAR		41,65	+ 6,1	+21,0	37,50	+ 4,7	37,38	+ 4,4	(36,55)
APR		37,43	+ 6,5	-10,1	37,08	- 1,1	37,12	- 0,7	(36,71)
MAI		38,04	+ 9,5	+ 1,6	37,97	+ 2,4	37,41	+ 0,8	(36,67)
JUN		32,71	+ 0,0	-14,0	35,01	- 7,8	35,42	- 5,3	(36,36)
JUL	34,14	+ 9,0	+ 4,4	36,04	+ 2,9	36,13	+ 2,0	(36,69)	
AUG	32,84	+ 2,3	- 3,8	35,33	- 2,0	34,83	- 3,6	(34,56)	
ROHRFERNLEITUNGEN (ROHES ERDOEL)									
1973	OKT	8222	+16,9	+13,5	8087	+ 8,9	8021	+ 7,5	7385
	NOV	7713	+ 3,7	- 6,2	7507	- 7,2	7669	- 4,4	(7288)
	DEZ	7317	- 4,3	- 5,1	6937	- 7,6	7003	- 8,7	(7197)
	1974	JAN	7190	- 7,0	- 1,7	6882	- 0,8	6807	- 2,8
FEB*		5634	-19,4	-21,6	5764	-16,2	5602	-17,7	(7059)
MAR		6181	-23,1	+ 9,7	6143	+ 6,6	6221	+11,0	(7019)
APR		6421	-11,9	+ 3,9	6505	+ 5,9	6594	+ 6,0	(7001)
MAI		6911	-10,7	+ 7,6	6876	+ 5,7	6778	+ 2,8	(7003)
JUN		7455	- 3,1	+ 7,9	7319	+ 6,4	7268	+ 7,2	(7022)
JUL	7010	- 3,7	- 6,0	7273	- 0,6	7220	- 0,7	(7052)	
AUG	7512	- 2,6	+ 7,2	7661	+ 5,3	7576	+ 4,9	(7083)	
SEP	6867	- 5,2	- 8,6	7113	- 7,2	7220	- 4,7	(7103)	
OKT	7413	- 9,8	+ 8,0	7340	+ 3,2	7089	- 1,8	(7097)	
SEESCHIFFFAHRT									
1973	AUG	11738	+11,6	- 1,0	11945	+ 1,7	11706	- 0,9	11824
	SEP	11961	+12,8	+ 1,9	12170	+ 1,9	12313	+ 5,2	(11971)
	OKT	13022	+11,0	+ 8,9	12474	+ 2,5	12545	+ 1,9	(12155)
	NOV	12312	+14,0	- 5,5	12501	+ 0,2	12263	- 2,2	(12374)
	DEZ	12534	+ 8,7	+ 1,8	12092	- 3,3	12332	+ 0,6	(12621)
1974	JAN	12170	+ 6,8	- 2,9	12249	+ 1,3	12200	- 1,1	(12880)
	FEB	12350	+15,2	+ 1,5	12832	+ 4,8	12832	+ 5,2	(13134)
	MAR	13612	+17,2	+10,2	13397	+ 4,4	13322	+ 3,8	(13357)
	APR	13661	+24,8	+ 0,4	13918	+ 3,9	13926	+ 4,5	(13516)
	MAI	14214	+19,0	+ 4,0	13965	+ 0,3	13777	- 1,1	(13575)
	JUN	13384	+13,0	- 5,8	13345	- 4,4	13431	- 2,5	(13491)
JUL	13135	+10,8	- 1,9	13036	- 2,3	13091	- 2,5	(13216)	
AUG	12627	+ 7,6	- 3,9	12817	- 1,7	12629	- 3,5	(12698)	

9. VERKEHR

9.2 GELEISTETE TONNENKILOMETER (MILL.TKM)

JAHR	MONAT	ORIGINALWERT			SAISONBEREINIGTER WERT		SAISON- UND ARBEITSTÄGGLICH BEREINIGTER WERT		GLATTE KOMPONENTE
		MILL.TKM	VERÄNDERUNG VORJAHR	IN O/O GEGEN VORMONAT	MILL.TKM	VERÄNDERUNG IN O/O GEGEN VORMONAT	MILL.TKM	VERÄNDERUNG IN O/O GEGEN VORMONAT	MILL.TKM
EISENBAHNVERKEHR (TARIF-TKM)									
1973	JUL	5762	+ 4,9	+ 5,9	5676	+ 5,9	5757	+ 6,8	5858
	AUG	5735	+ 3,4	- 0,5	5999	+ 5,7	5925	+ 2,9	(5888)
	SEP	5744	+ 3,1	+ 0,2	5865	- 2,2	5935	+ 0,2	(5912)
	OKT	6471	+ 5,5	+12,7	6007	+ 2,4	6030	+ 1,6	(5930)
	NOV	6328	+ 5,2	- 2,2	6033	+ 0,4	6081	+ 0,8	(5941)
	DEZ	5390	- 8,3	-14,8	5625	- 6,8	5763	- 5,2	(5947)
1974	JAN	6396	+10,0	+18,7	6614	+17,6	6501	+12,8	(5950)
	FEB	5619	+ 6,4	-12,1	6062	- 8,3	6062	- 6,8	(5954)
	MAR	6288	+ 5,7	+11,9	6085	+ 0,4	6125	+ 1,0	(5966)
	APR	5959	+10,3	- 5,2	6098	+ 0,2	6150	+ 0,4	(5992)
	MAI	6194	+ 0,9	+ 3,9	6150	+ 0,9	6112	- 0,6	(6044)
	JUN	5534	+ 1,7	-10,7	5562	- 9,6	5550	- 9,2	(6130)
	JUL	6243	+ 8,3	+12,8	6115	+ 9,9	6103	+10,0	(6263)
FERNVERKEHR MIT LASTKRAFTFAHRZEUGEN (TARIF-TKM)									
1973	JUN	4689	+ 9,9	- 6,0	4530	- 7,2	4583	- 4,6	4624
	JUL	4575	+10,0	- 2,4	4552	+ 0,5	4589	+ 0,1	(4653)
	AUG	4707	+14,2	+ 2,9	4749	+ 4,3	4673	+ 1,8	(4689)
	SEP	4751	+12,4	+ 0,9	4651	- 2,1	4712	+ 0,8	(4732)
	OKT	5406	+15,0	+13,8	4965	+ 6,8	4900	+ 4,0	(4779)
	NOV	4705	+ 4,0	-13,0	4641	- 6,5	4750	+ 3,1	(4830)
	DEZ	4221	+ 5,8	-10,3	4623	- 0,4	4691	- 1,2	(4880)
1974	JAN	4843	+11,6	+14,7	5158	+11,6	5077	+ 8,2	(4923)
	FEB	4613	+ 8,2	- 4,7	4912	- 4,8	4912	- 3,2	(4952)
	MAR	5014	+ 7,1	+ 8,7	4809	- 2,1	4877	- 0,7	(4956)
	APR	5374	+11,8	+ 1,2	5100	+ 6,1	5095	+ 4,5	(4926)
	MAI	5255	+ 5,3	+ 3,6	5105	+ 0,1	5037	- 1,1	(4848)
	JUN	4738	+ 1,0	- 9,8	4624	- 9,4	4675	- 7,2	(4709)
BINNENSCHIFFFAHRT (EFFEKTIV-TKM)									
1973	AUG	4409	+ 3,6	- 3,1	3942	+ 6,6	3757	- 3,3	4237
	SEP	3882	+ 7,4	-12,0	4041	+ 2,5	4147	+10,4	(4304)
	OKT	4310	+37,1	+11,0	4763	+17,9	4787	+15,4	(4345)
	NOV	4083	+17,4	- 5,3	4489	- 5,8	4586	- 4,2	(4355)
	DEZ	3779	- 5,7	- 7,4	4360	- 2,9	4555	- 0,7	(4332)
	1974	JAN	3758	+40,1	- 0,6	4580	+ 5,0	4643	+ 1,9
FEB		3828	+20,6	+ 1,9	4748	+ 3,7	4748	+ 2,3	(4206)
MAR		4215	+ 5,3	+10,1	4329	- 8,8	4354	- 8,3	(4119)
APR		4341	+ 2,2	+ 3,0	3894	-10,0	4055	- 6,9	(4037)
MAI		4608	- 4,5	+ 6,2	3905	+ 0,3	3794	- 6,4	(3981)
JUN		4438	+ 0,6	- 3,7	3647	- 6,6	3540	- 6,7	(3976)
	JUL	4712	+ 3,5	+ 6,2	3892	+ 6,7	3894	+10,0	(4053)
	AUG	4364	- 1,0	- 7,4	3887	- 0,1	3909	+ 0,4	(4247)
LUFTVERKEHR (EFFEKTIV-TKM)									
1973	AUG	11,55	+ 4,3	+ 3,0	12,50	+ 4,4	12,31	+ 2,5	12,38
	SEP	12,31	+ 3,7	+ 4,6	12,32	- 1,4	12,42	+ 0,9	(12,42)
	OKT	13,38	+ 9,0	+ 8,7	12,52	+ 1,6	12,60	+ 1,4	(12,50)
	NOV	13,52	+ 9,2	+ 1,0	12,70	+ 1,4	12,47	- 1,0	(12,61)
	DEZ	12,48	+ 2,0	- 7,7	12,36	- 2,7	12,55	+ 0,6	(12,74)
	1974	JAN	12,17	+ 7,2	- 2,5	13,11	+ 6,1	13,02	+ 3,7
FEB		12,25	+ 0,8	+ 0,7	12,78	- 2,5	12,78	- 1,8	(13,07)
MAR		15,00	+ 3,2	+22,4	13,24	+ 3,6	13,19	+ 3,2	(13,22)
APR		13,65	+ 6,2	- 9,0	13,41	+ 1,3	13,38	+ 1,4	(13,33)
MAI		13,98	+ 9,6	+ 2,4	13,77	+ 2,7	13,59	+ 1,6	(13,37)
JUN		12,67	+10,0	- 9,4	13,48	- 2,1	13,44	- 1,1	(13,32)
	JUL	12,27	+ 9,5	- 3,2	13,09	- 2,9	13,19	- 1,9	(13,11)
	AUG	11,90	+ 3,0	- 3,0	12,86	- 1,8	12,59	- 4,5	(12,72)
ROHRFERNLEITUNGEN (ROHES ERDÖL, EFFEKTIV-TKM)									
1973	OKT	1501	+15,6	+13,5	1472	+ 7,9	1450	+ 5,5	1335
	NOV	1356	-10,4	- 9,7	1308	-11,1	1343	- 7,4	(1317)
	DEZ	1291	-13,2	- 4,8	1211	- 7,4	1220	- 9,2	(1304)
1974	JAN	1281	-10,2	- 0,8	1257	+ 3,8	1248	+ 2,3	(1295)
	FEB	1070	-21,6	-16,5	1145	- 8,9	1145	- 8,3	(1291)
	MAR	1288	-14,8	+20,4	1232	+ 7,6	1238	+ 8,1	(1291)
	APR	1268	+ 6,3	- 1,6	1266	+ 2,8	1296	+ 4,7	(1294)
	MAI	1388	-16,1	+ 9,5	1413	+11,6	1370	+ 5,7	(1300)
	JUN	1400	- 3,8	+ 0,9	1358	- 3,9	1386	+ 1,2	(1305)
	JUL	1289	- 3,9	- 7,9	1334	- 1,8	1318	- 4,9	(1307)
	AUG	1316	- 6,7	+ 2,1	1375	+ 3,1	1383	+ 4,9	(1302)
	SEP	1204	- 8,9	- 8,5	1268	- 7,8	1286	- 7,0	(1287)
	OKT	1309	-12,8	+ 8,7	1292	+ 1,9	1268	- 1,4	(1256)

10. PREISE

10.1. PREISINDICES

JAHR	MONAT	ORIGINALWERT			SAISONBEREINIGTER WERT		SAISON- UND ARBEITSTÄGLICH BEREINIGTER WERT		GLATTE KOMponente
		INDEX	VERAENDERUNG IN O/O GEGEN VORJAHR VORMONAT		INDEX	VERAENDERUNG IN O/O GEGEN VORMONAT	INDEX	VERAENDERUNG IN O/O GEGEN VORMONAT	INDEX
ERZEUGERPREISE INDUSTRIELLER PRODUKTE (1970=100)									
1973	DEZ	118,3	+ 8,7	+ 0,9	120,4
1974	JAN	121,8	+10,6	+ 3,0	(121,9)
	FEB	125,1	+12,4	+ 2,7	(123,5)
	MAR	126,7	+13,2	+ 1,3	(125,0)
	APR	127,9	+13,7	+ 0,9	(126,6)
	MAI	129,1	+14,1	+ 0,9	(128,0)
	JUN	129,3	+13,6	+ 0,2	(129,4)
	JUL	130,8	+13,9	+ 1,2	(130,6)
	AUG	131,3	+14,1	+ 0,4	(131,7)
	SEP	131,7	+14,2	+ 0,3	(132,7)
	OKT	132,9	+14,6	+ 0,9	(133,5)
	NOV	133,0	+13,4	+ 0,1	(134,2)
	DEZ	133,0	+12,4	+ 0,0	(134,8)
ERZEUGERPREISE LANDWIRTSCH. PRODUKTE (1962=100)									
1973	DEZ	124,5	+ 3,7	+ 1,5	119,9
1974	JAN	120,6	+ 0,2	- 3,1	(118,8)
	FEB	119,6	- 1,8	- 0,8	(117,7)
	MAR	118,0	- 5,4	- 1,3	(116,7)
	APR	114,5	- 8,3	- 3,0	(115,8)
	MAI	114,0	- 9,4	- 0,4	(115,1)
	JUN	113,3	- 7,4	- 0,6	(114,7)
	JUL	111,6	- 7,5	- 1,5	(114,6)
	AUG	111,5	- 6,0	- 0,1	(114,7)
	SEP	115,9	- 3,7	+ 3,9	(115,2)
	OKT	116,3	- 4,4	+ 0,3	(115,9)
	NOV	118,9	- 3,1	+ 2,2	(116,9)
	DEZ	119,4	- 4,1	+ 0,4	(118,2)
ERZEUGERPREISE PFLANZLICHER PRODUKTE (1962=100)									
1973	DEZ	99,2	- 1,9	+ 1,8	99,8
1974	JAN	101,3	- 5,1	+ 2,1	(98,1)
	FEB	99,8	- 9,0	- 1,5	(96,7)
	MAR	99,1	-16,4	- 0,7	(95,6)
	APR	97,4	-19,1	- 1,7	(94,9)
	MAI	100,6	-18,9	+ 3,3	(94,6)
	JUN	101,1	- 9,9	+ 0,5	(94,7)
	JUL	98,2	-12,6	- 2,9	(95,2)
	AUG	89,6	- 6,0	- 8,8	(95,9)
	SEP	90,6	- 4,5	+ 1,1	(96,8)
	OKT	92,2	- 5,5	+ 1,8	(97,8)
	NOV	93,8	- 3,7	+ 1,7	(98,8)
	DEZ	94,2	- 5,0	+ 0,4	(99,4)
ERZEUGERPREISE TIERISCHER PRODUKTE (1962=100)									
1973	DEZ	132,9	+ 5,1	+ 1,3	126,6
1974	JAN	127,1	+ 1,8	- 4,4	(125,7)
	FEB	126,2	+ 0,3	- 0,7	(124,7)
	MAR	124,3	- 2,0	- 1,5	(123,7)
	APR	120,2	- 4,9	- 3,3	(122,7)
	MAI	118,4	- 6,3	- 1,5	(121,9)
	JUN	117,3	- 6,7	- 0,9	(121,3)
	JUL	116,0	- 5,9	- 1,1	(121,0)
	AUG	118,8	- 6,0	+ 2,4	(120,9)
	SEP	124,3	- 3,5	+ 4,6	(121,2)
	OKT	124,3	- 4,2	+ 0,0	(121,9)
	NOV	127,3	- 3,0	+ 2,4	(123,0)
	DEZ	127,8	- 3,8	+ 0,4	(124,5)
PREISE FUER EINFUHRWAREN (1970=100)									
1973	DEZ	126,7	+21,7	+ 4,1	128,8
1974	JAN	141,6	+31,2	+11,8	(132,5)
	FEB	144,8	+33,6	+ 2,3	(136,1)
	MAR	146,0	+34,8	+ 0,8	(139,4)
	APR	145,2	+32,2	- 0,5	(142,3)
	MAI	143,9	+28,7	- 0,9	(144,7)
	JUN	143,0	+27,7	- 0,6	(146,7)
	JUL	143,7	+30,0	+ 0,5	(148,1)
	AUG	145,6	+31,5	+ 1,3	(149,0)
	SEP	146,3	+32,4	+ 0,5	(149,3)
	OKT	146,6	+29,3	+ 0,2	(149,2)
	NOV	146,0	+20,0	- 0,4	(148,6)
	DEZ	144,3	+13,9	- 1,2	(147,8)
PREISE FUER AUSFUHRWAREN (1970=100)									
1973	DEZ	117,1	+ 9,3	+ 1,2	119,7
1974	JAN	122,9	+12,9	+ 5,0	(121,7)
	FEB	125,7	+14,5	+ 2,3	(123,8)
	MAR	128,3	+16,4	+ 2,1	(125,9)
	APR	129,8	+16,8	+ 1,2	(128,0)
	MAI	130,5	+16,8	+ 0,5	(129,9)
	JUN	131,7	+17,7	+ 0,9	(131,7)
	JUL	133,2	+18,8	+ 1,1	(133,4)
	AUG	134,2	+19,2	+ 0,8	(134,7)
	SEP	134,8	+19,3	+ 0,4	(135,8)
	OKT	135,2	+18,8	+ 0,3	(136,6)
	NOV	135,3	+16,9	+ 0,1	(137,0)
	DEZ	134,8	+15,1	- 0,4	(137,0)

10. PREISE
10.1. PREISINDICES

JAHR	MONAT	ORIGINALWERT			SAISONBEREINIGTER WERT		SAISON- UND ARBEITSTÄGLICH BEREINIGTER WERT		GLATTE KOMPONENTE
		INDEX	VERÄNDERUNG VORJAHR	IN O/O GEGEN VORMONAT	INDEX	VERÄNDERUNG IN O/O GEGEN VORMONAT	INDEX	VERÄNDERUNG IN O/O GEGEN VORMONAT	INDEX
VERBRAUCHERPREISE (EINZELH. VERKAUFSPR.)-(1962=100)									
1973	DEZ	135,0	+ 6,5	+ 0,4	135,6
1974	JAN	136,3	+ 6,6	+ 1,0	(136,5)
	FEB	137,4	+ 6,8	+ 0,8	(137,4)
	MAR	138,5	+ 6,8	+ 0,8	(138,3)
	APR	139,9	+ 7,0	+ 1,0	(139,2)
	MAI	141,1	+ 7,4	+ 0,9	(140,2)
	JUN	142,2	+ 7,6	+ 0,8	(141,1)
	JUL	142,4	+ 7,7	+ 0,1	(142,1)
	AUG	142,5	+ 8,0	+ 0,1	(143,0)
	SEP	143,2	+ 8,3	+ 0,5	(144,0)
	OKT	144,4	+ 8,4	+ 0,8	(145,0)
	NOV	145,8	+ 8,5	+ 1,0	(146,1)
	DEZ	146,3	+ 8,4	+ 0,3	(147,1)
LEBENSHALTUNG ALLER PRIVATEN HAUSHALTE (1970=100)									
1973	DEZ	122,9	+ 7,8	+ 0,9	122,8
1974	JAN	123,7	+ 7,4	+ 0,7	(123,5)
	FEB	124,8	+ 7,6	+ 0,9	(124,2)
	MAR	125,2	+ 7,2	+ 0,3	(124,9)
	APR	125,9	+ 7,1	+ 0,6	(125,6)
	MAI	126,7	+ 7,2	+ 0,6	(126,3)
	JUN	127,2	+ 6,9	+ 0,4	(126,9)
	JUL	127,5	+ 6,9	+ 0,2	(127,5)
	AUG	127,7	+ 7,0	+ 0,2	(128,1)
	SEP	128,1	+ 7,3	+ 0,3	(128,7)
	OKT	128,8	+ 7,1	+ 0,5	(129,3)
	NOV	129,7	+ 6,5	+ 0,7	(129,9)
	DEZ	130,1	+ 5,9	+ 0,3	(130,6)
NAHRUNGSMITTEL (1970=100)									
1973	DEZ	121,2	+ 6,7	+ 1,0	122,3
1974	JAN	123,2	+ 6,9	+ 1,7	(122,8)
	FEB	123,6	+ 6,3	+ 0,3	(123,3)
	MAR	124,2	+ 6,0	+ 0,5	(123,7)
	APR	125,6	+ 5,2	+ 1,1	(124,1)
	MAI	126,7	+ 4,9	+ 0,9	(124,5)
	JUN	127,4	+ 4,5	+ 0,6	(124,8)
	JUL	126,1	+ 4,4	- 1,0	(125,2)
	AUG	124,8	+ 5,1	- 1,0	(125,6)
	SEP	124,3	+ 5,7	- 0,4	(126,2)
	OKT	125,0	+ 5,6	+ 0,6	(127,0)
	NOV	126,5	+ 5,4	+ 1,2	(128,0)
	DEZ	127,4	+ 5,1	+ 0,7	(129,4)

Grafiken

Legende für Grafiken

- = Originalwert
- = Saisonbereinigter Wert bzw. saison-
und arbeitstäglich bereinigter Wert
- = Glatte Komponente

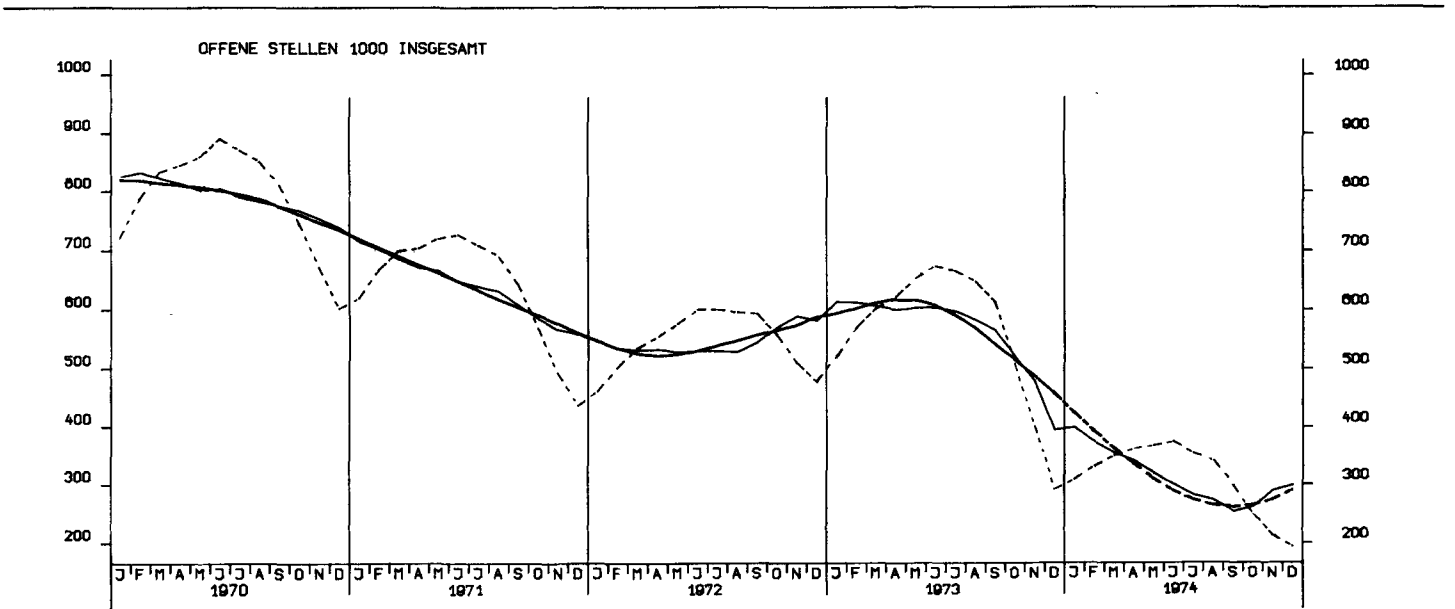
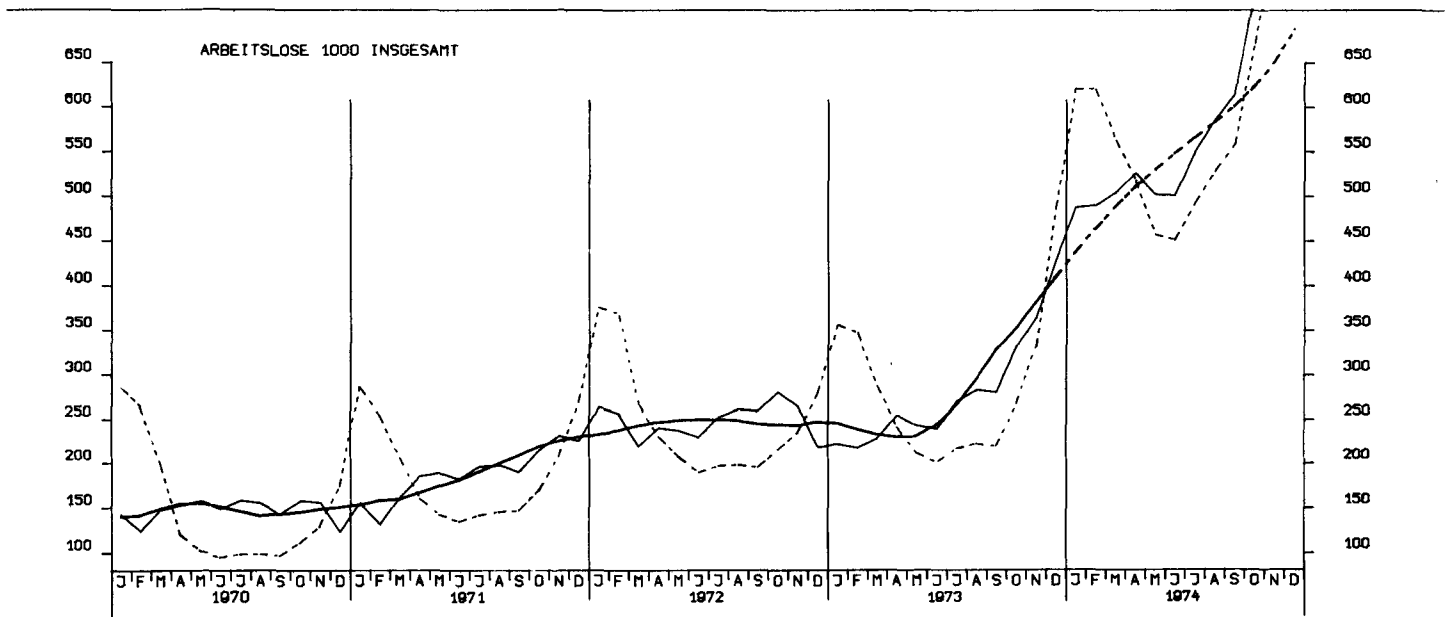

NETTOPRODUKTIONSINDEX, GESAMTE INDUSTRIE O. BAUINDUSTRIE, 1962 = 100

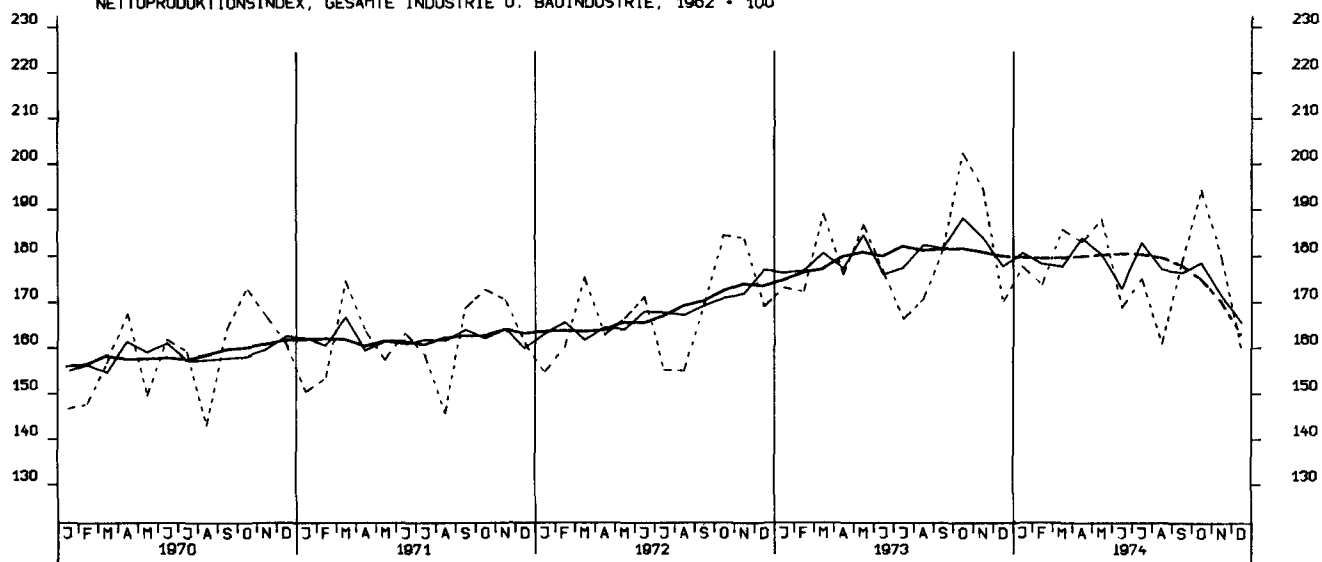

NETTOPRODUKTIONSINDEX, VERARBEITENDE INDUSTRIE, 1962 = 100

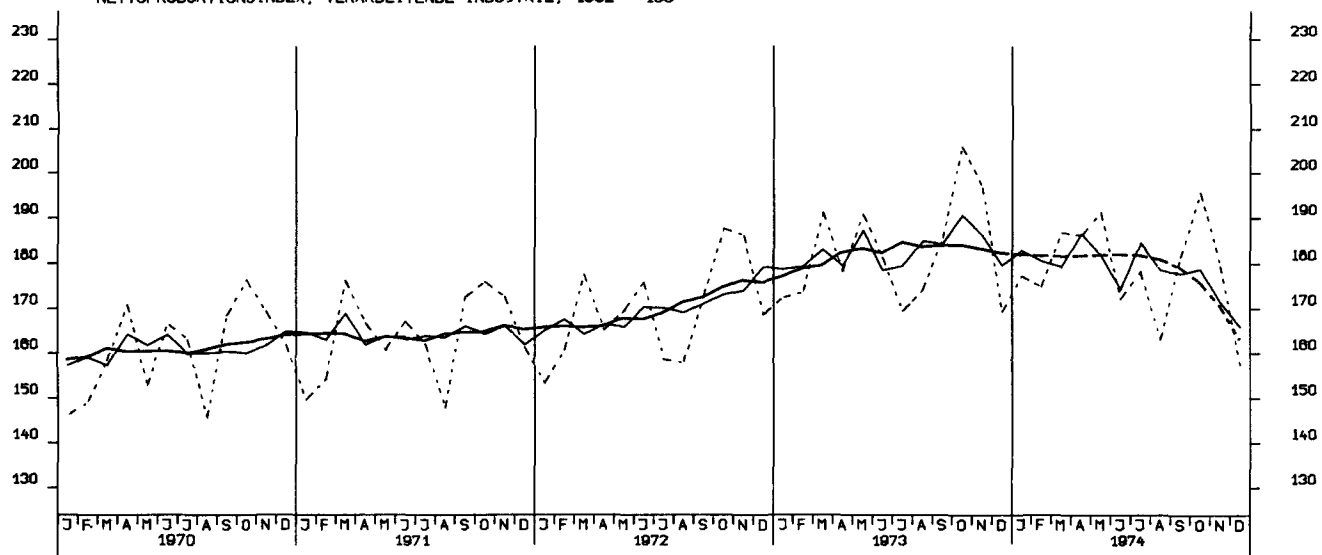

NETTOPRODUKTIONSINDEX, GRUNDST.-U. PROD. GÜTERINDUSTRIEN, 1962 = 100

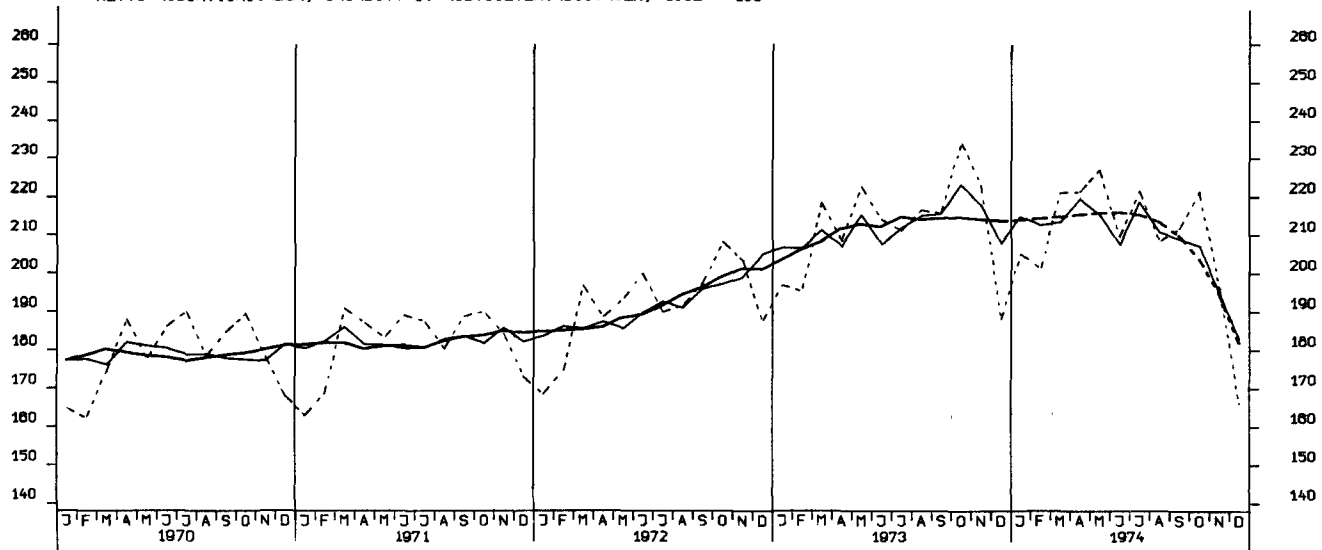

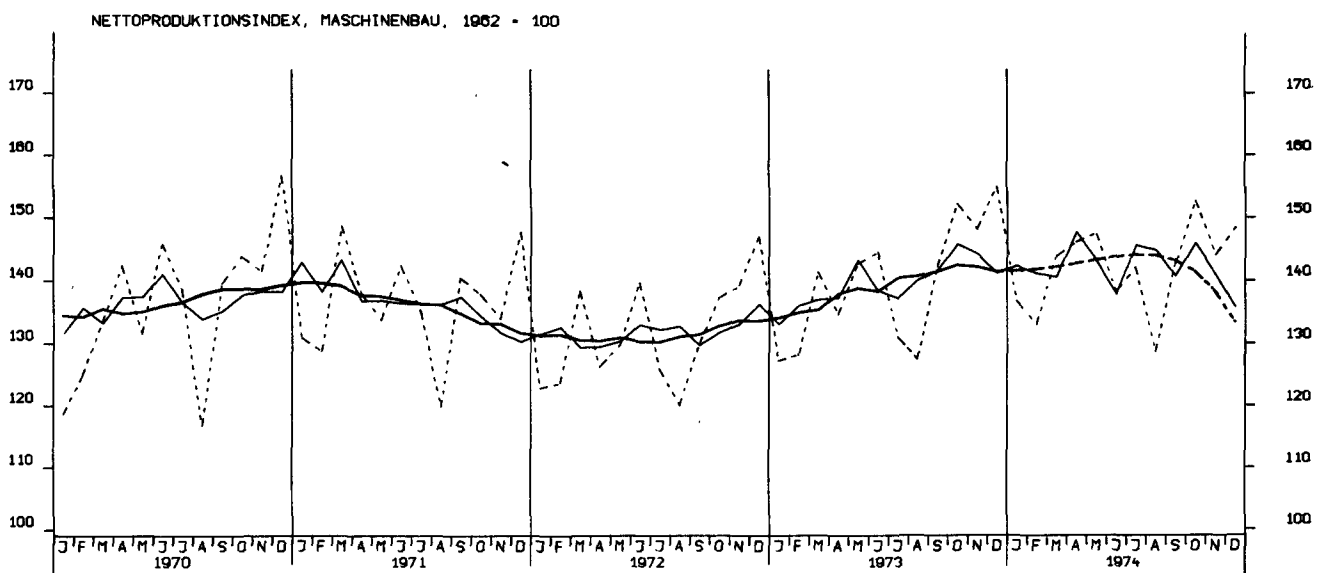
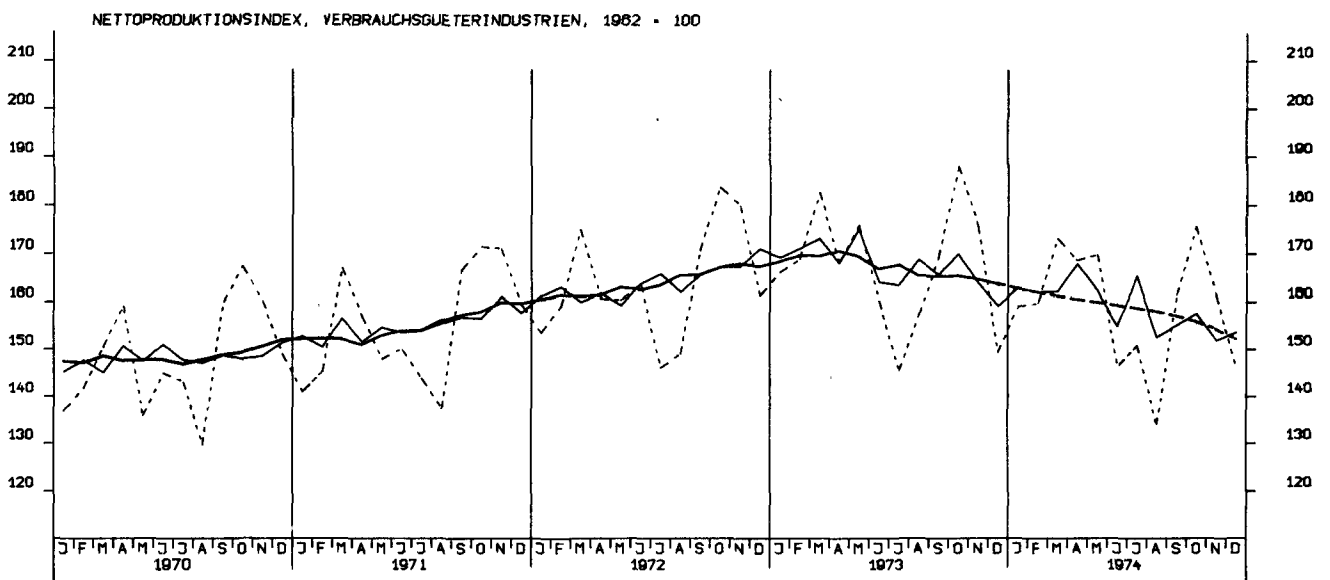
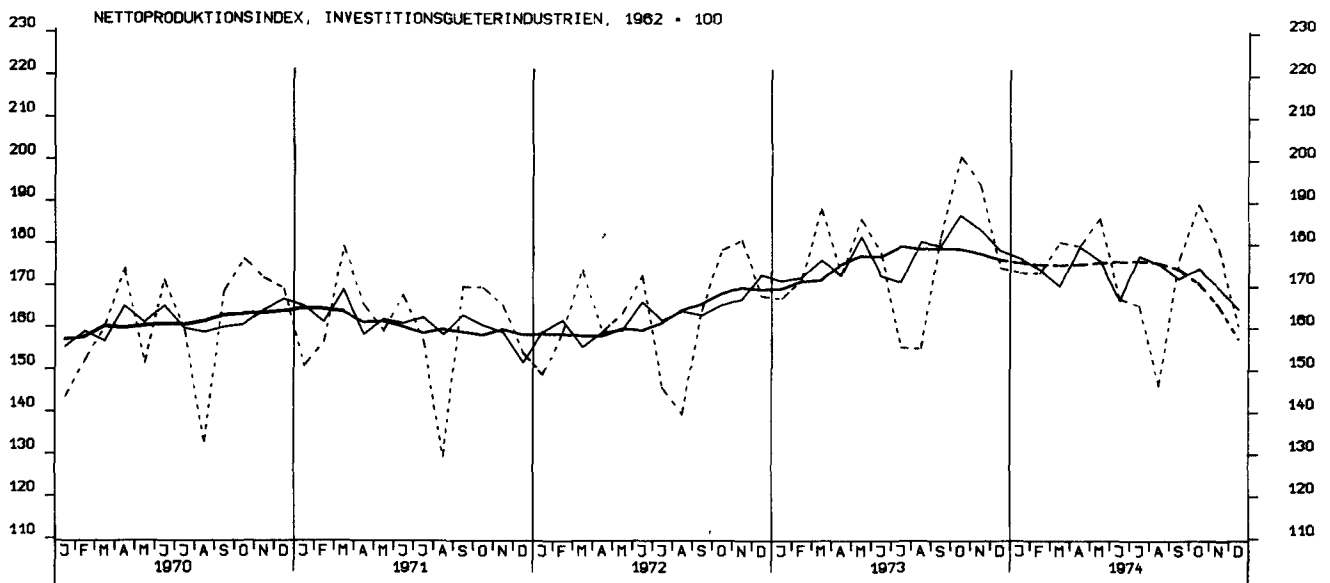

BESCHAEFTIGTE, BAUHAUPTGEWERBE INSGESAMT, 1970 - 100

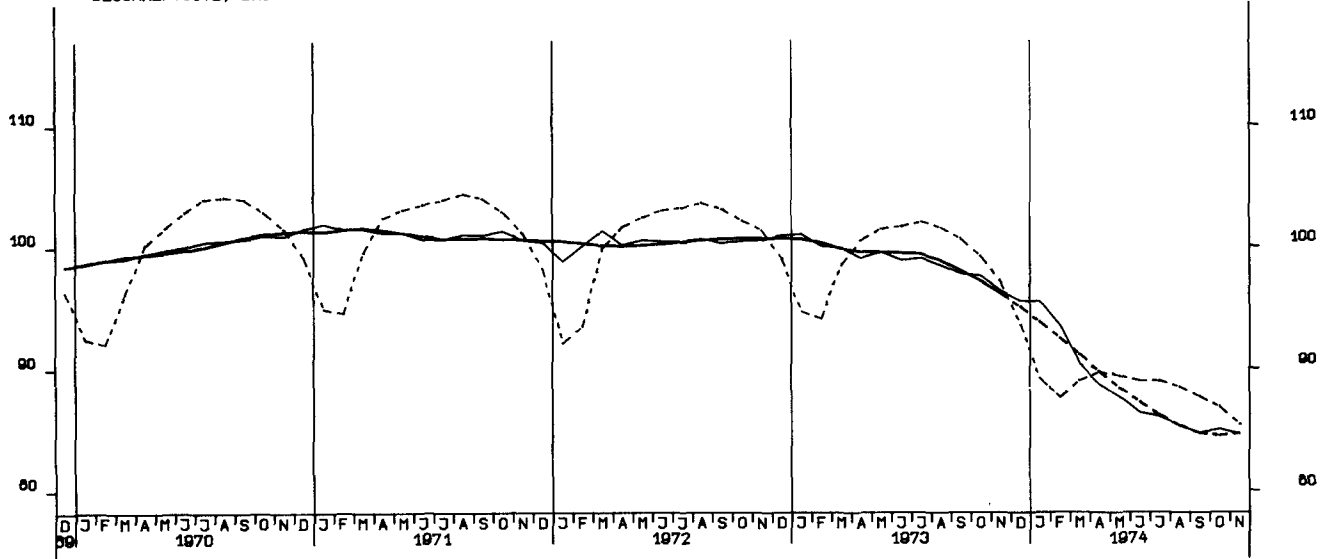

PRODUKTIONSINDEX, BAUHAUPTGEWERBE, HOCHBAU, 1962 - 100

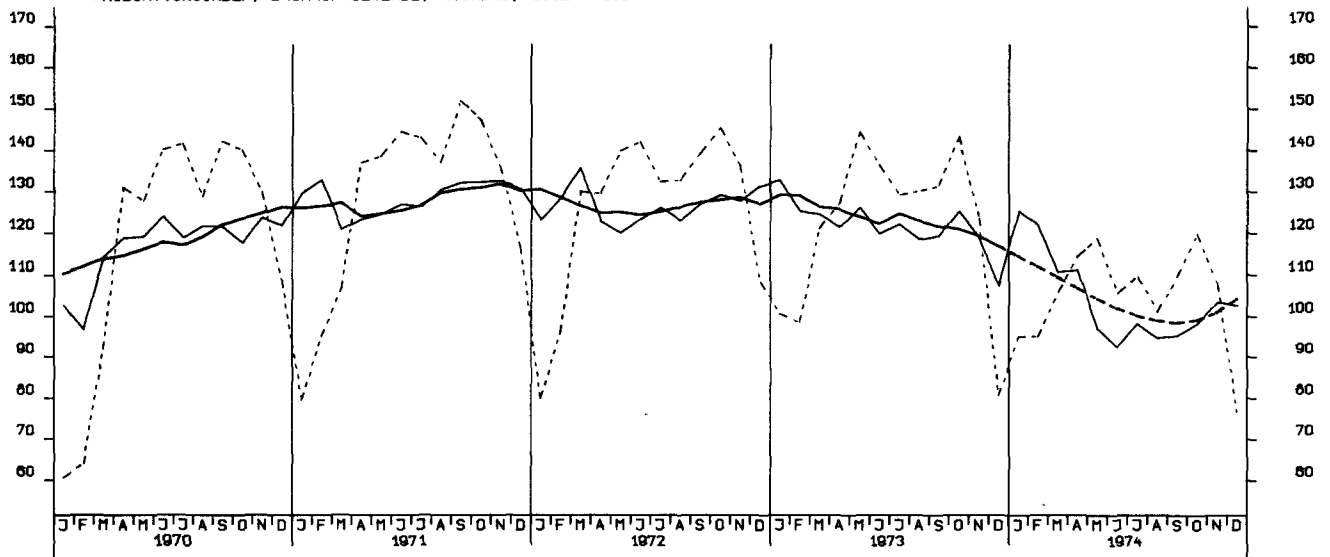

PRODUKTIONSINDEX, BAUHAUPTGEWERBE, TIEFBAU, 1962 - 100

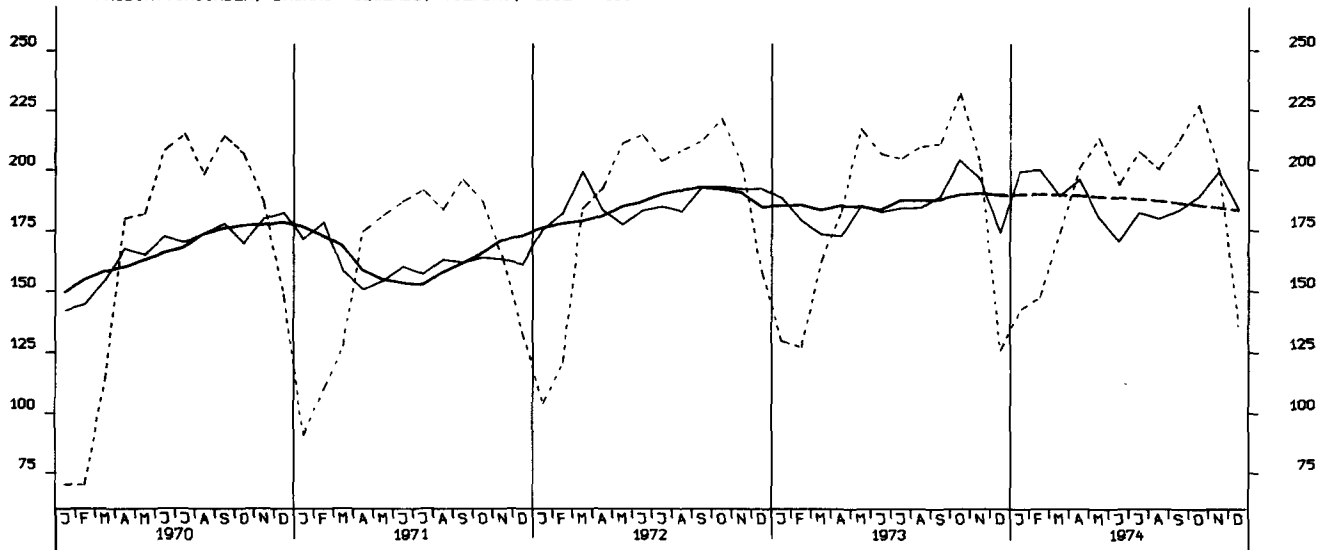

LOEHNE UND GHAELTER JE BESCH.STD.,GES. IND. O. ENERGIE U. BAU, 1962=100

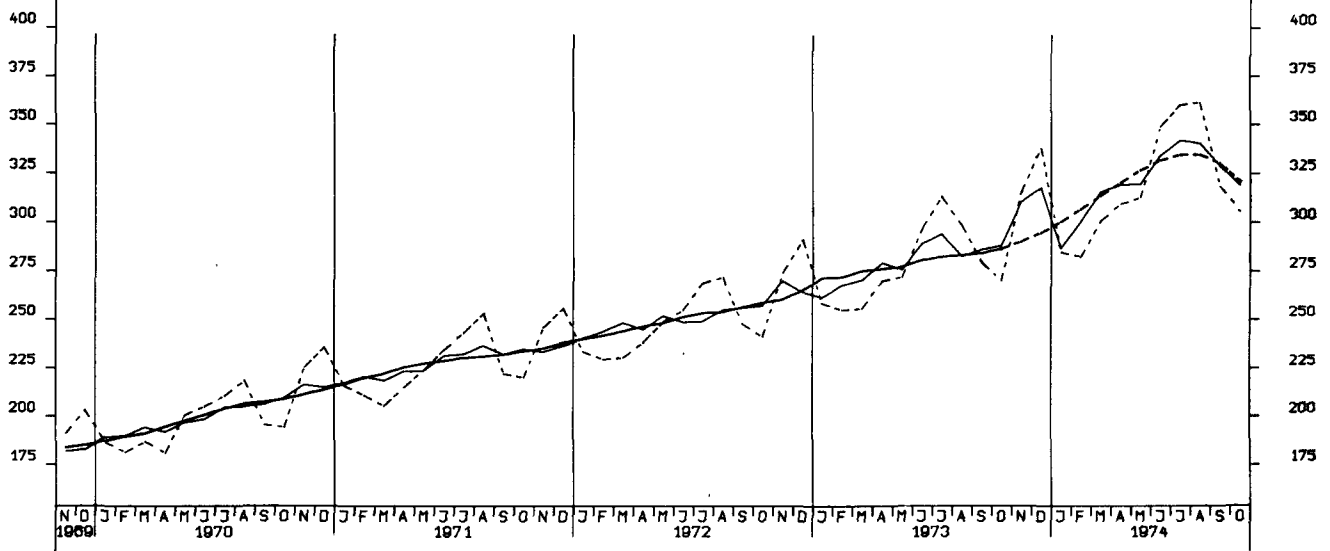

LOEHNE UND GHAELTER JE UMSATZEINHEIT, GES. IND. O. ENERGIE U. BAU, 1962=100

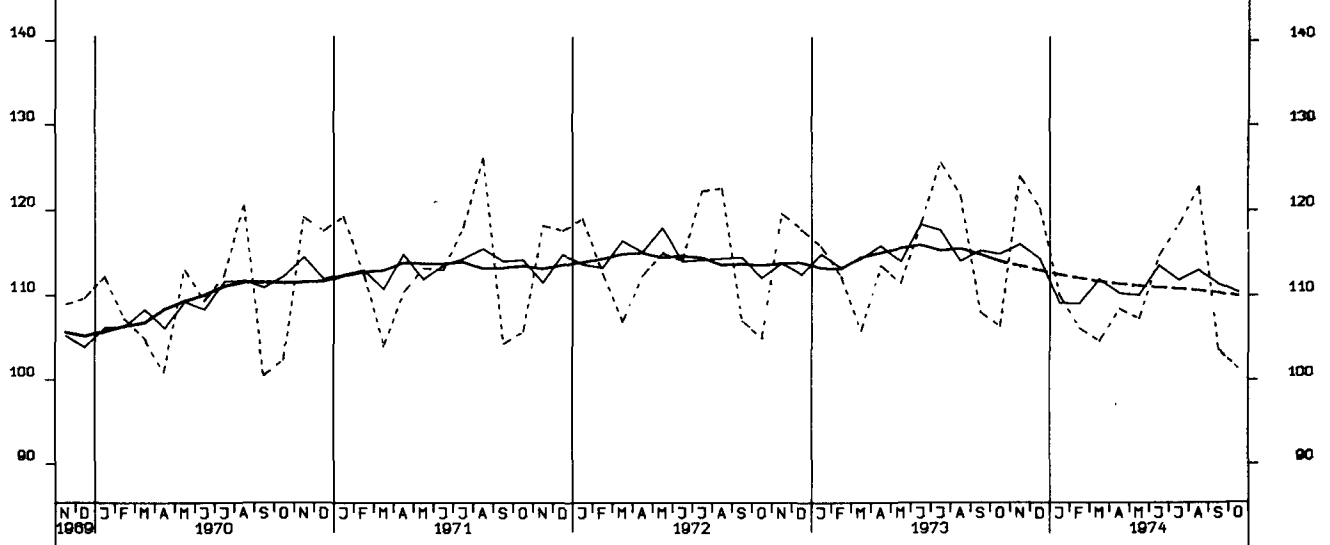

LOEHNE UND GHAELTER JE PRODUKTEINHEIT, GES. IND. O. ENERGIE U. BAU, 1962=100

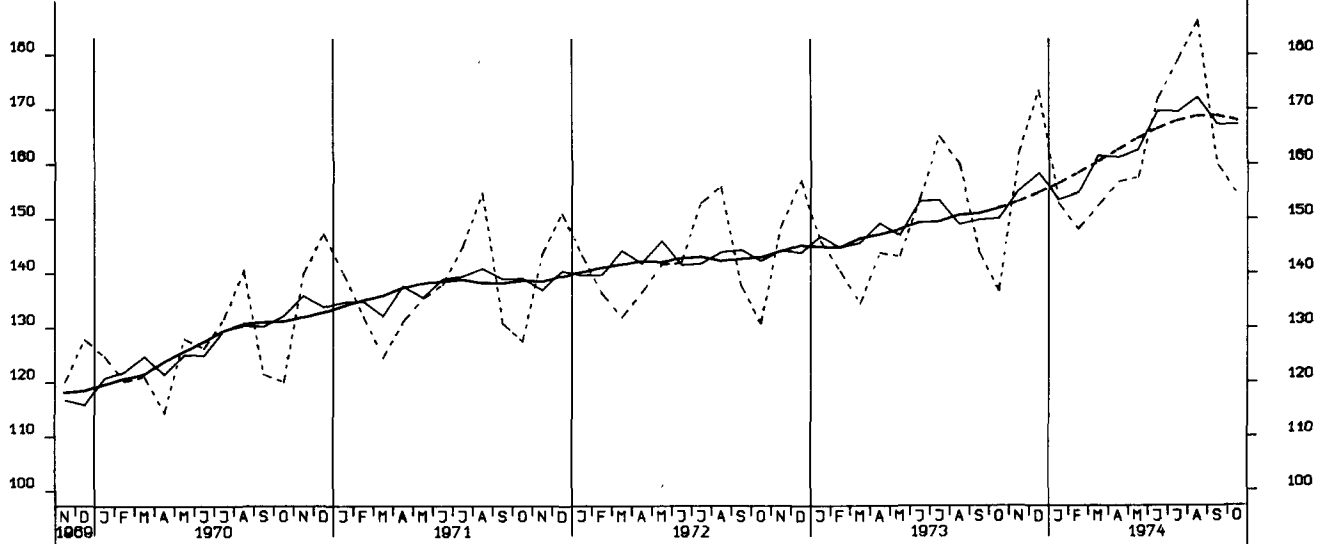

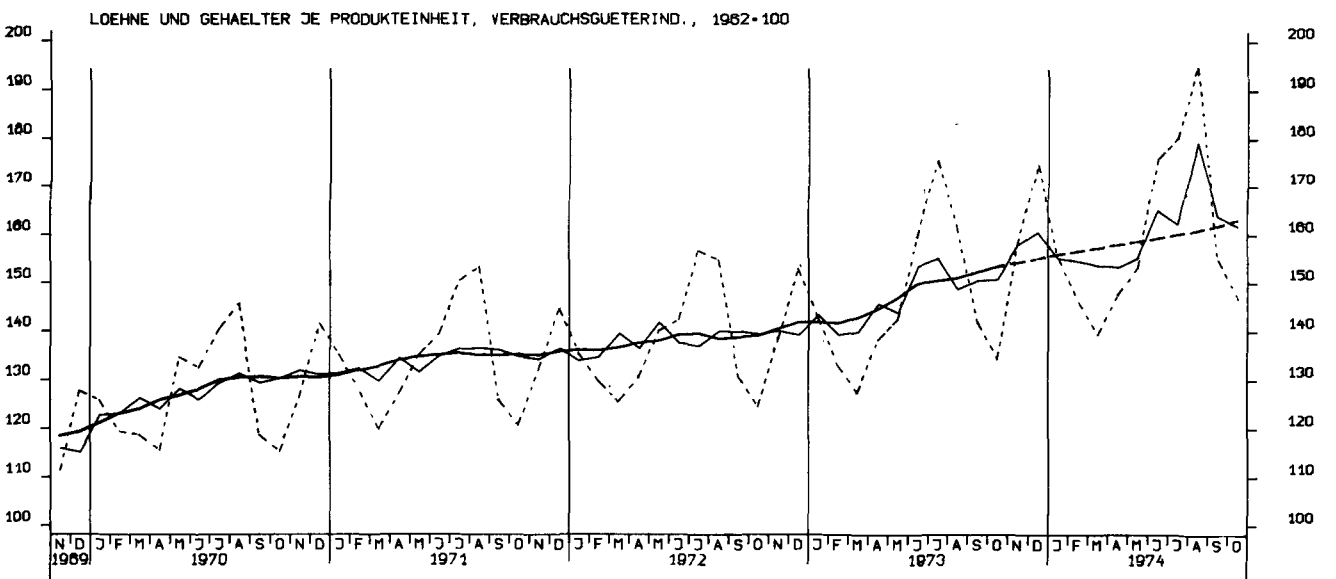
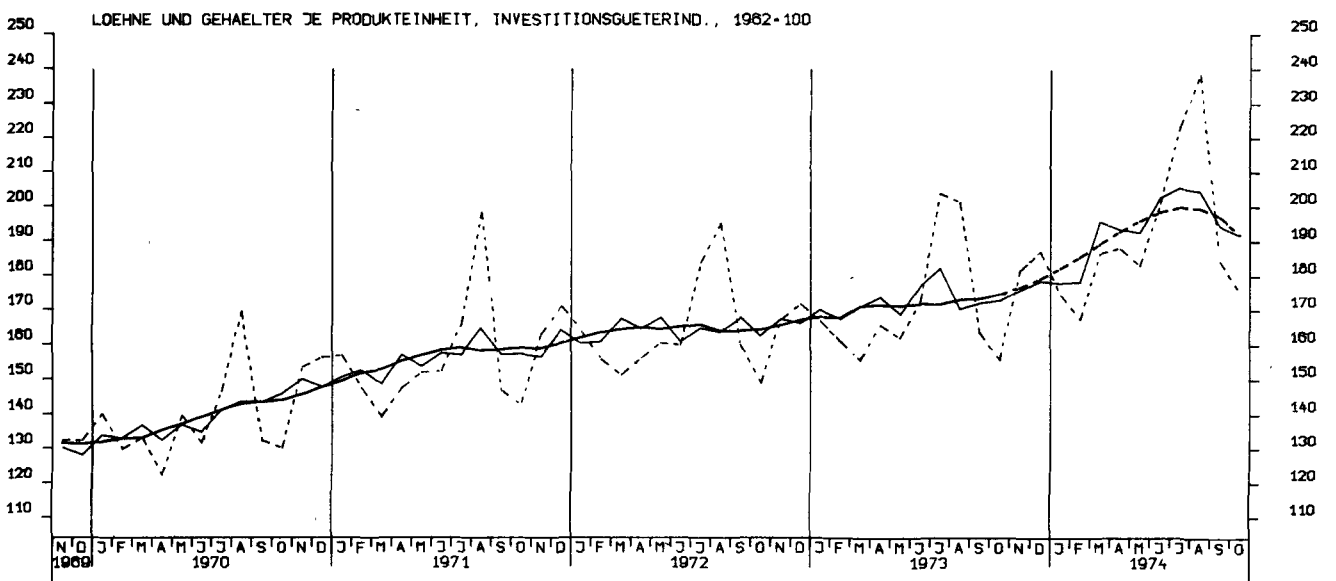
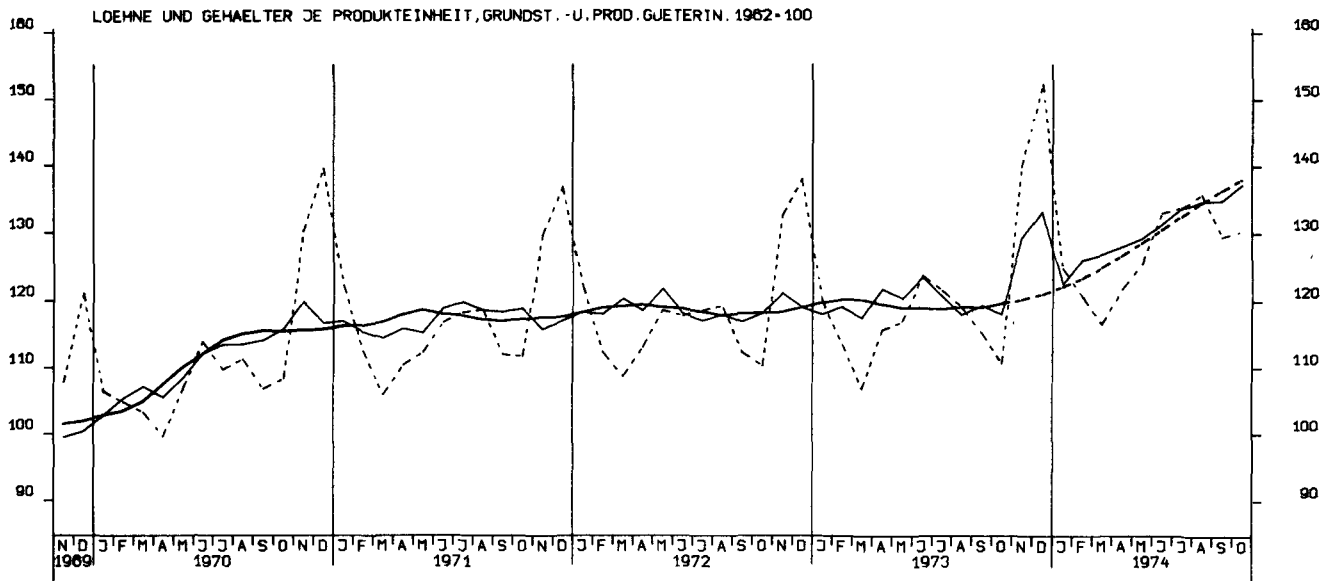

AUFTRAGSEINGANG (VERTINDEX), VERARB. INDUSTRIE (O.NUG), INSG., 1970 - 100

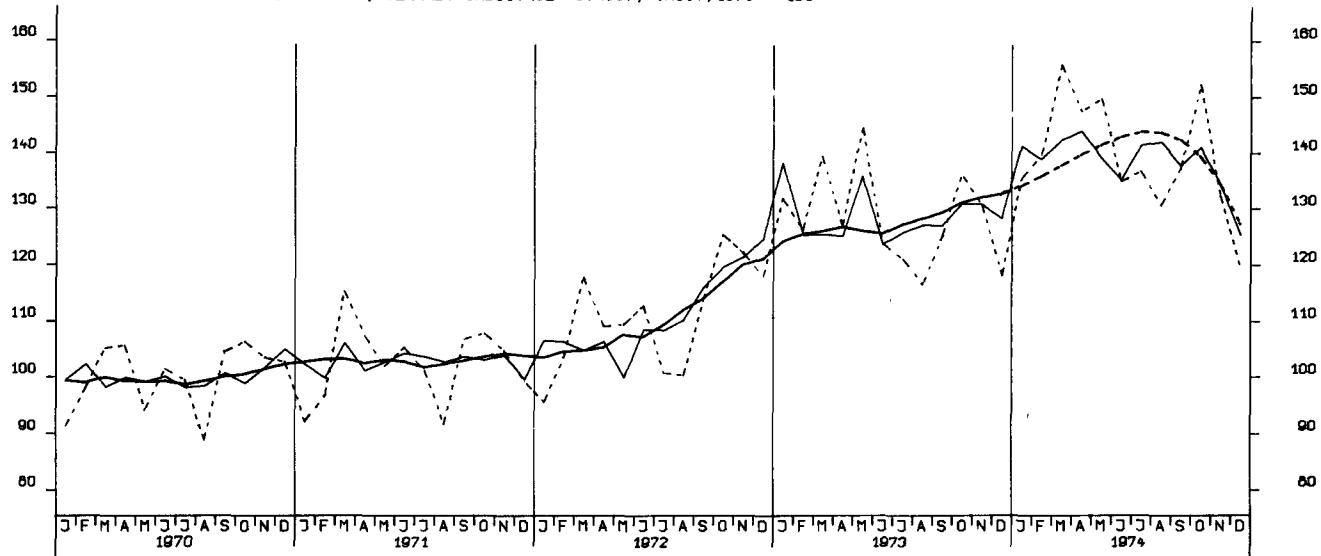

AUFTRAGSEINGANG (VERTINDEX), VERARB. INDUSTRIE (O.NUG), INLAND, 1970 - 100

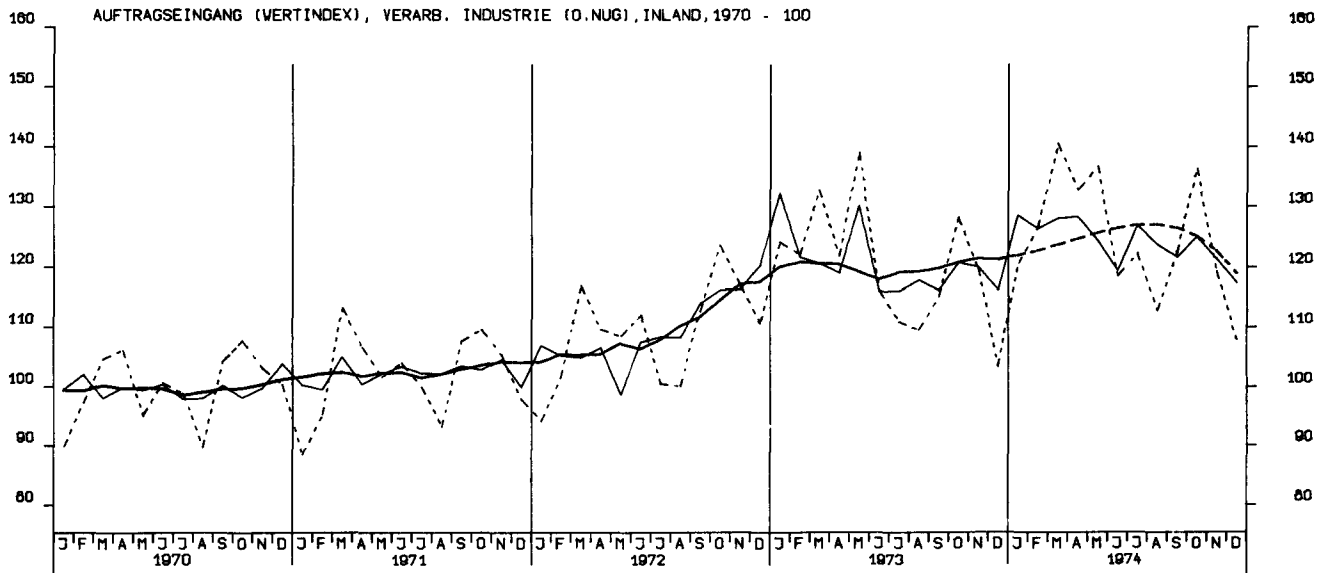

AUFTRAGSEINGANG (VERTINDEX), VERARB. INDUSTRIE (O.NUG), AUSLAND, 1970 - 100

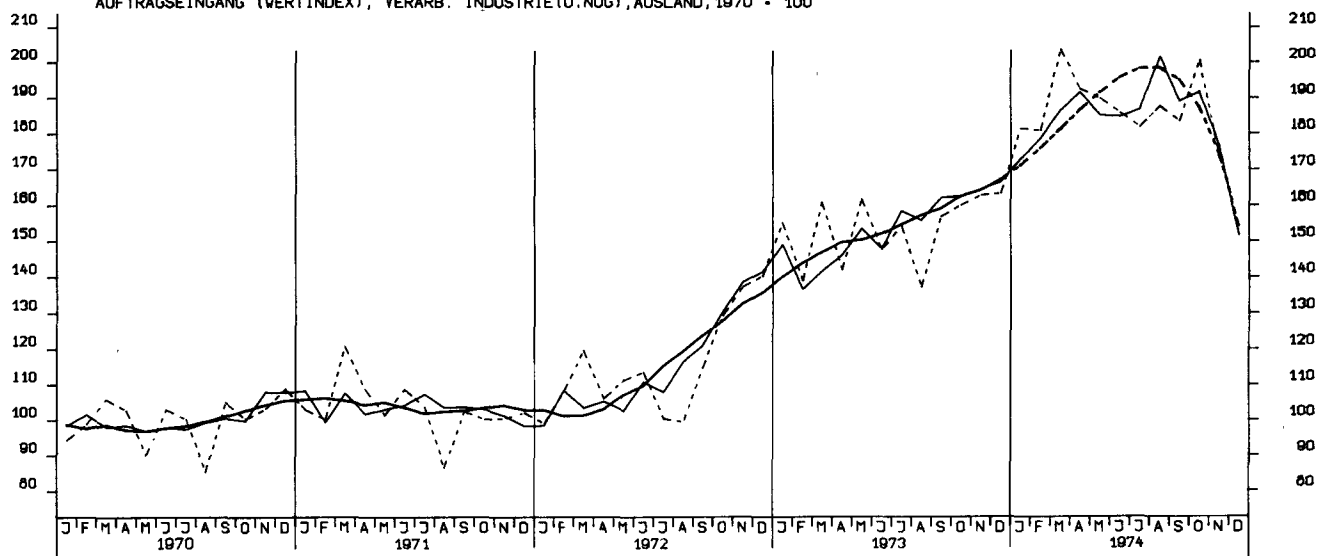

AUFTRAGSEINGANG (VERTINDEX), GRUNDST.-U.PROD.GUETERIND., INSG., 1970 = 100

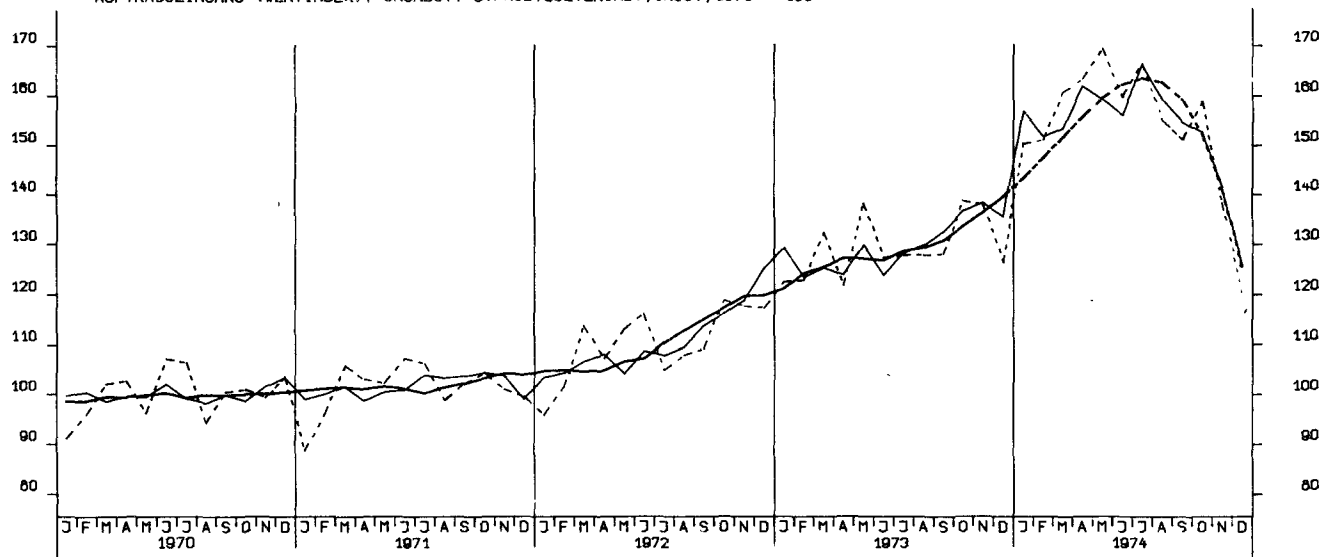

AUFTRAGSEINGANG (VERTINDEX), INVESTITIONSGUETERIND., INSGESAMT, 1970 = 100

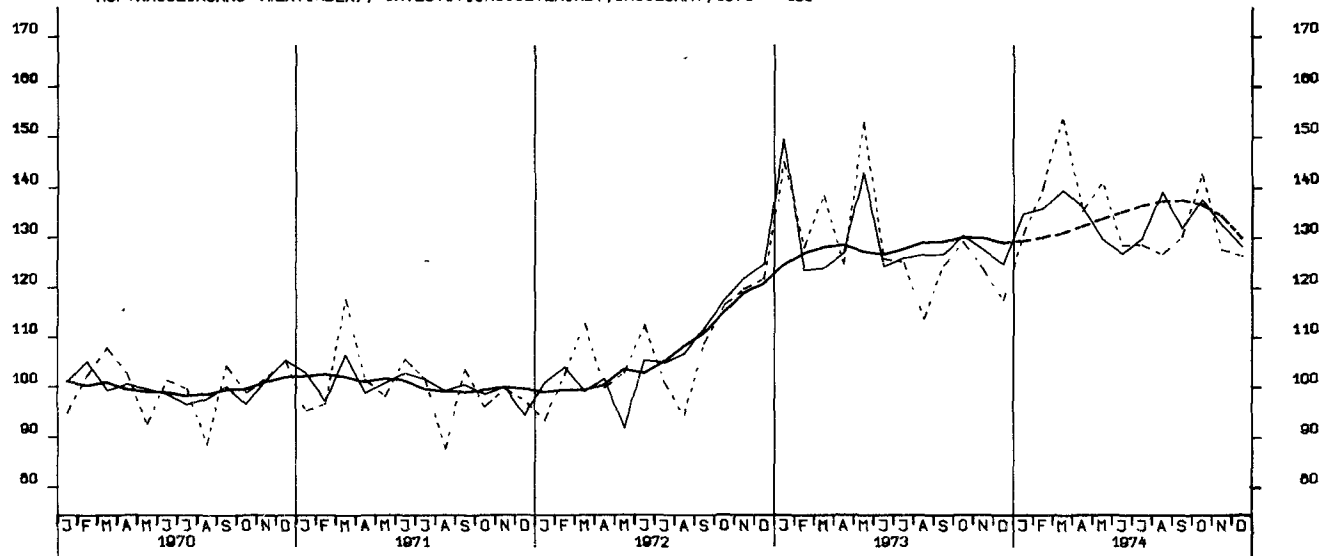

AUFTRAGSEINGANG (VERTINDEX), VERBRAUCHSGUETERIND., INSGESAMT, 1970 = 100

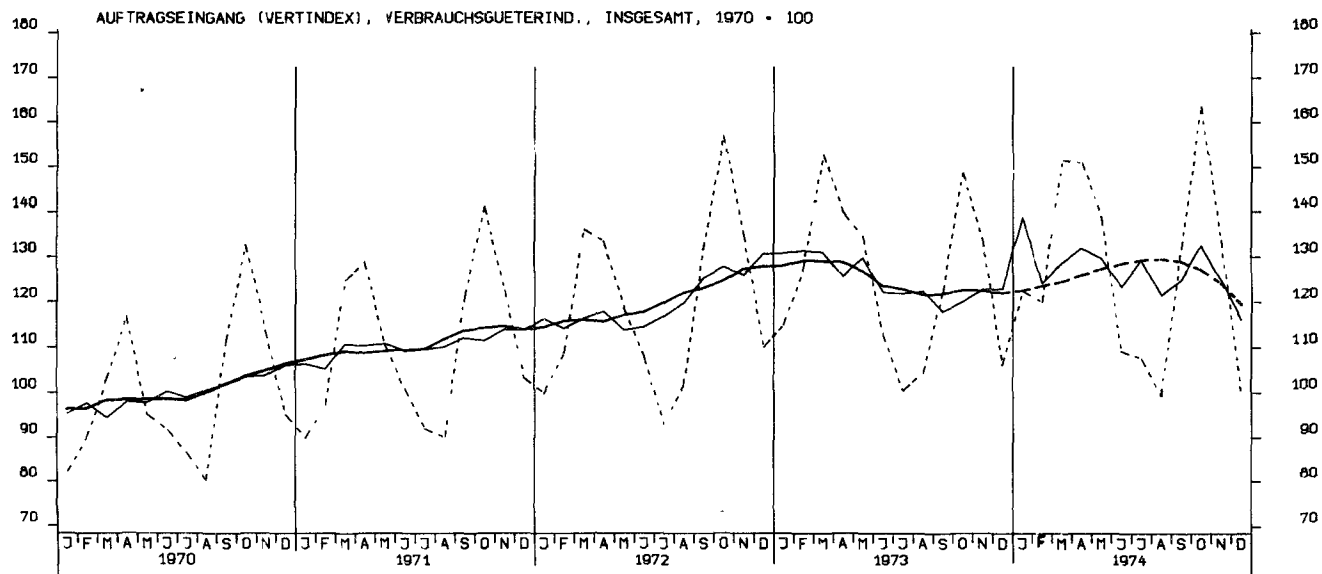

AUFTRAGSEINGANG (VERTINDEX), INVESTITIONSGUETERIND., INLAND, 1970 - 100

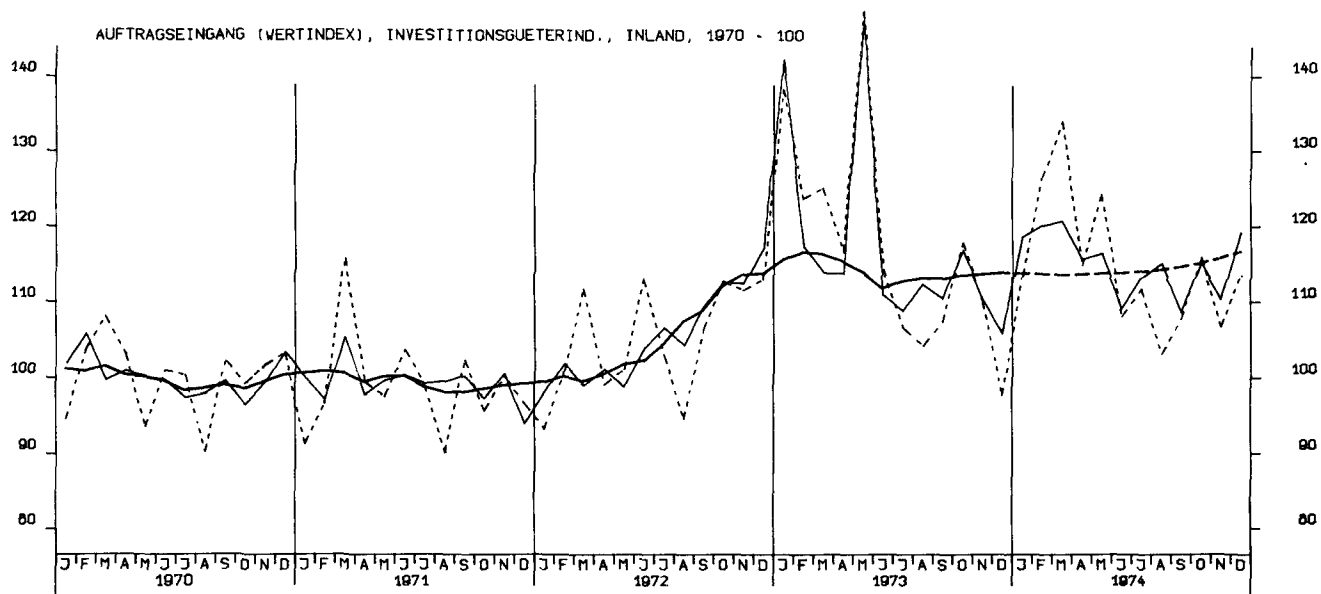

AUFTRAGSEINGANG (VERTINDEX), INVESTITIONSGUETERIND., AUSLAND, 1970 - 100

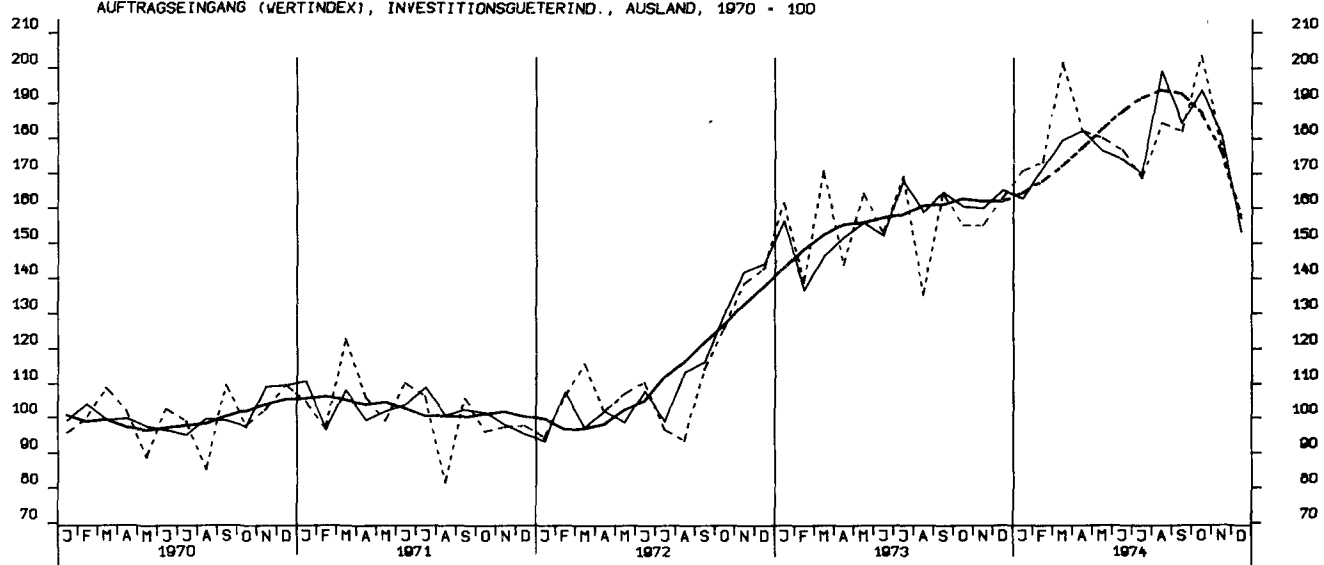

AUFTRAGSEINGANG (VERTINDEX), MASCHINENBAU, INSGESAMT, 1970 - 100

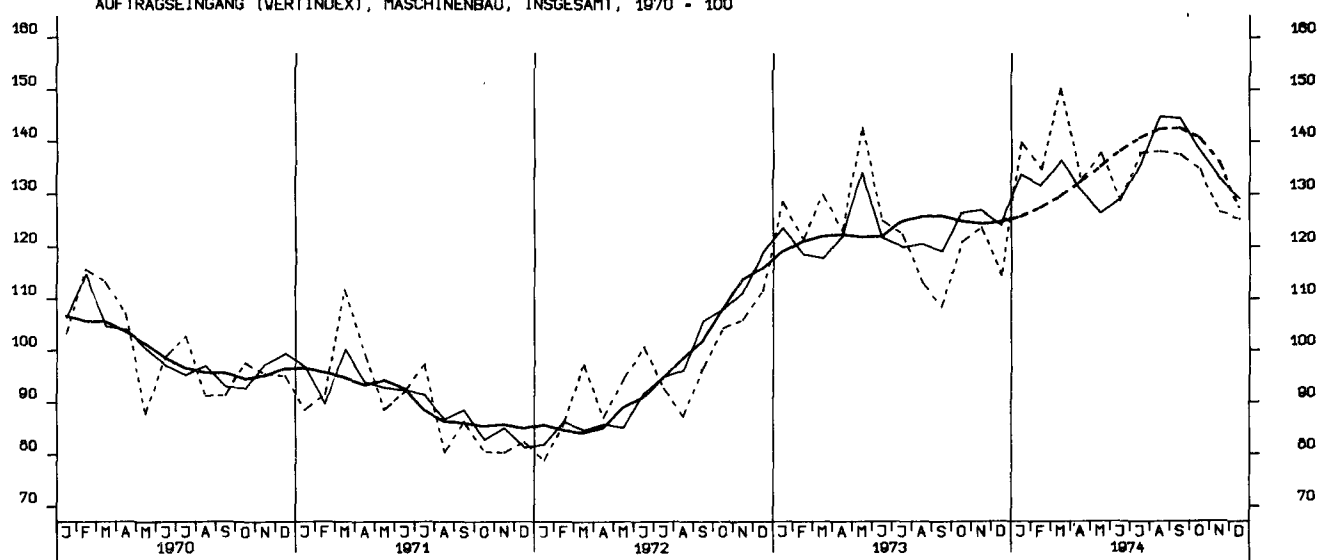

AUFTRAGSEINGANG (VOLUMENIND.), VERARB. INDUSTRIE (O.NUG), INSG. 1970 = 100

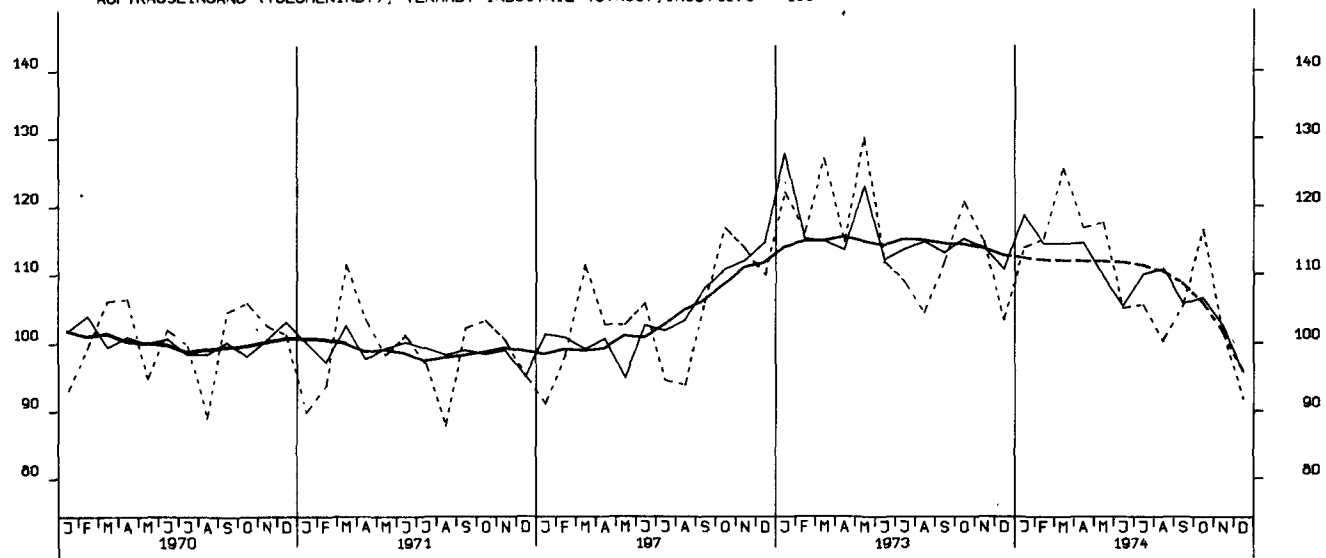

AUFTRAGSEINGANG (VOLUMENIND.), VERARB. INDUSTRIE (O.NUG), INL., 1970 = 100

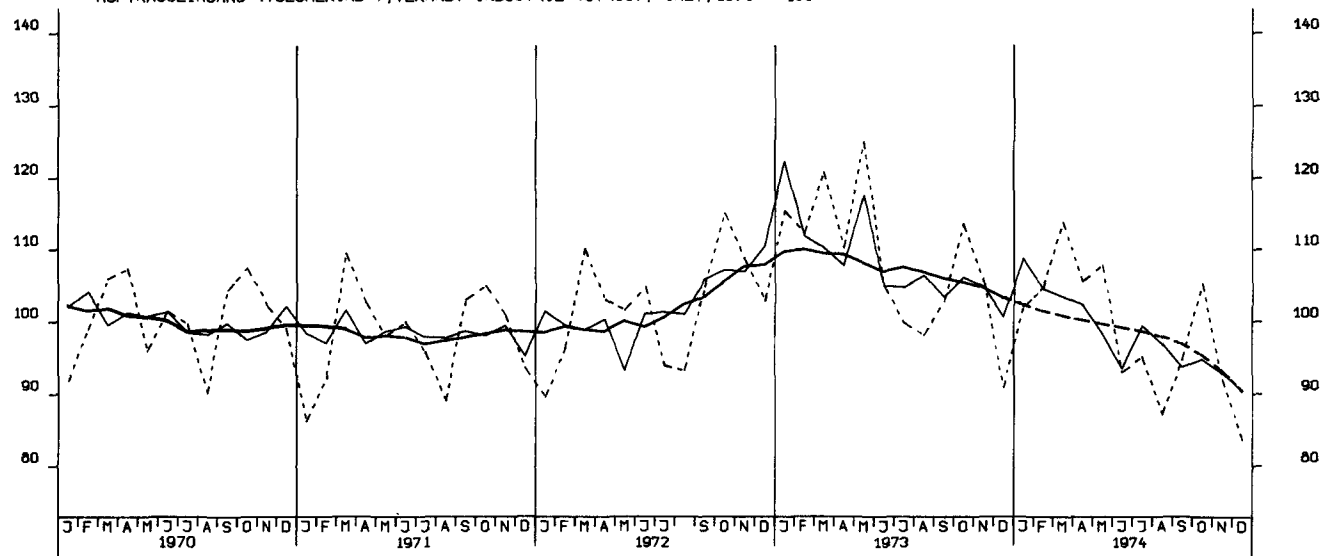

AUFTRAGSEINGANG (VOLUMENIND.), VERARB. INDUSTRIE (O.NUG), AUSL., 1970 = 100

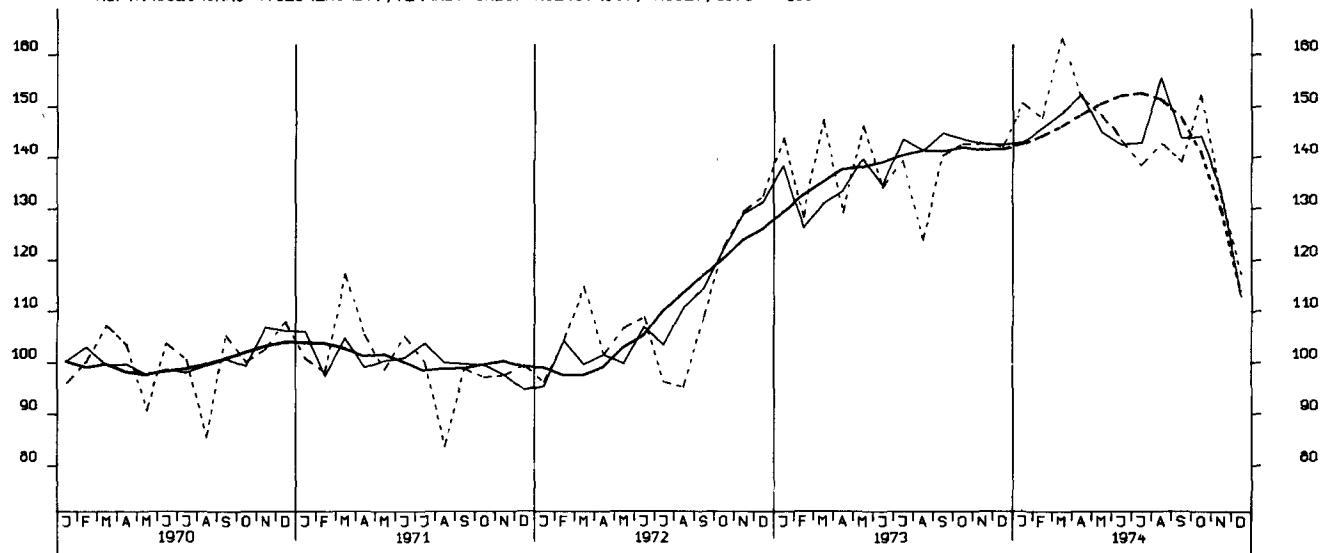

AUFTRAGSEINGANG (VOLUMENIND.), GRUNDST.-U. PROD. GUETERIND., INSG. 1970 = 100

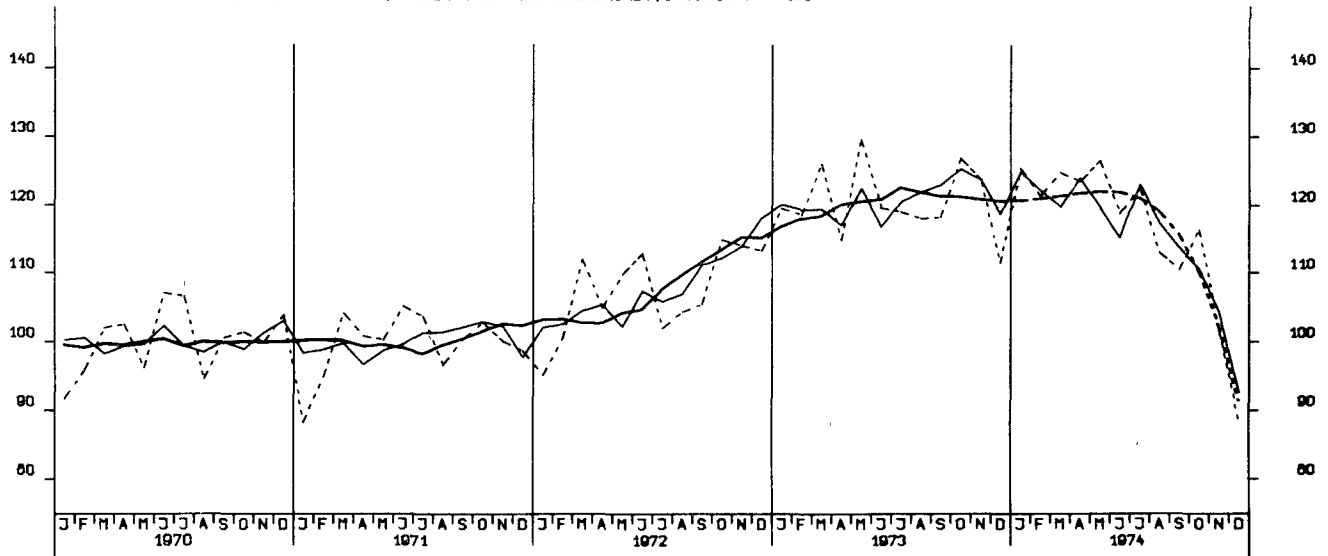

AUFTRAGSEINGANG (VOLUMENIND.), INVESTITIONSGUETERIND., INSG., 1970 = 100

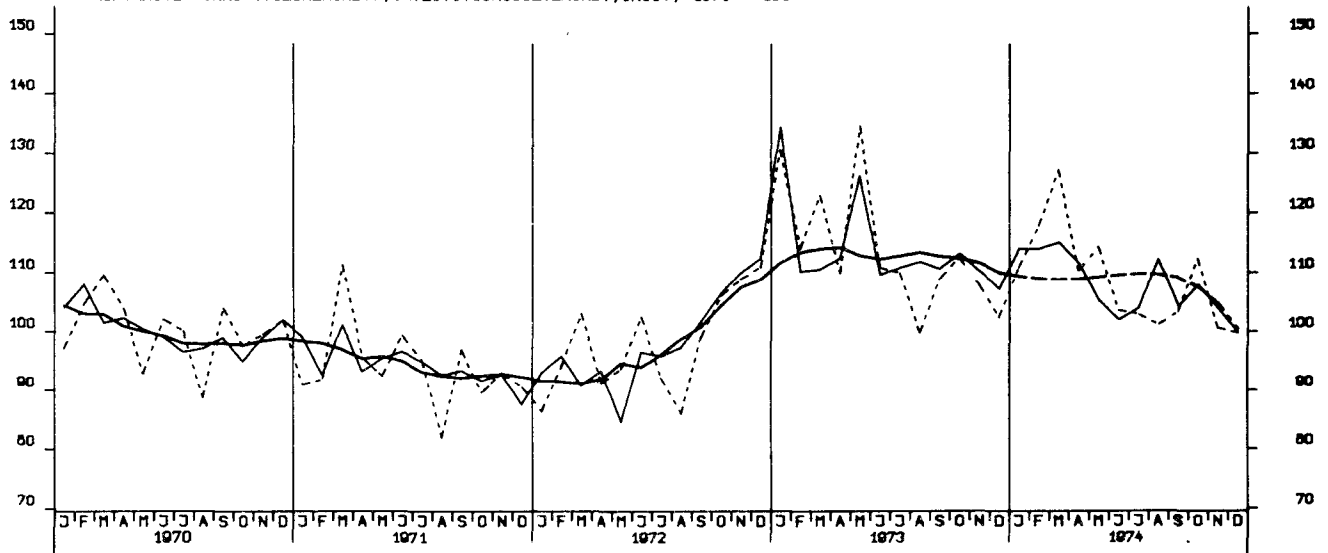

AUFTRAGSEINGANG (VOLUMENIND.), VERBRAUCHSGUETERIND., INSG., 1970 = 100

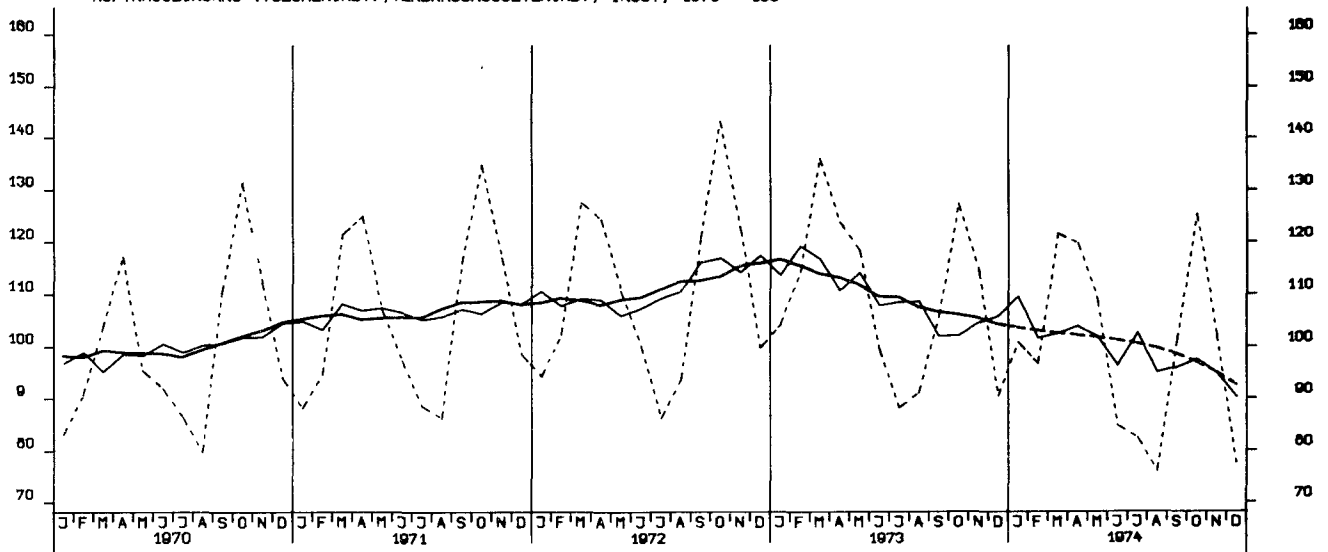

AUFTRAGSEINGANG (VOLUMENIND.), INVESTITIONSGUETERIND., INLAND, 1970 - 100

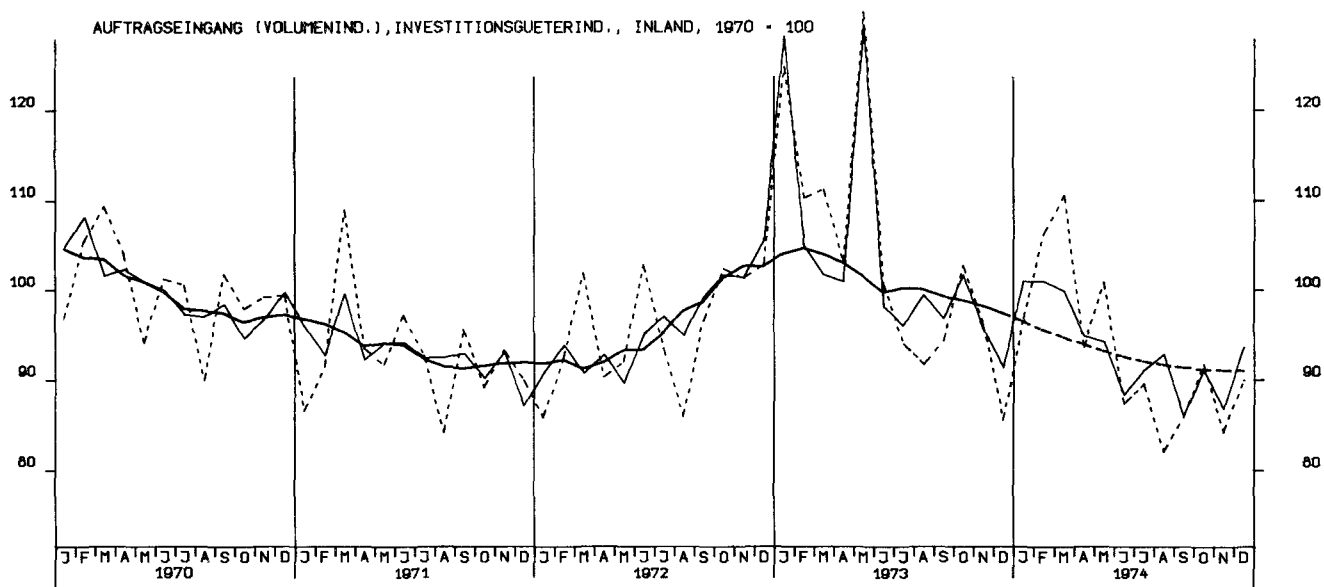

AUFTRAGSEINGANG (VOLUMENIND.), INVESTITIONSGUETERIND., AUSLAND, 1970 - 100

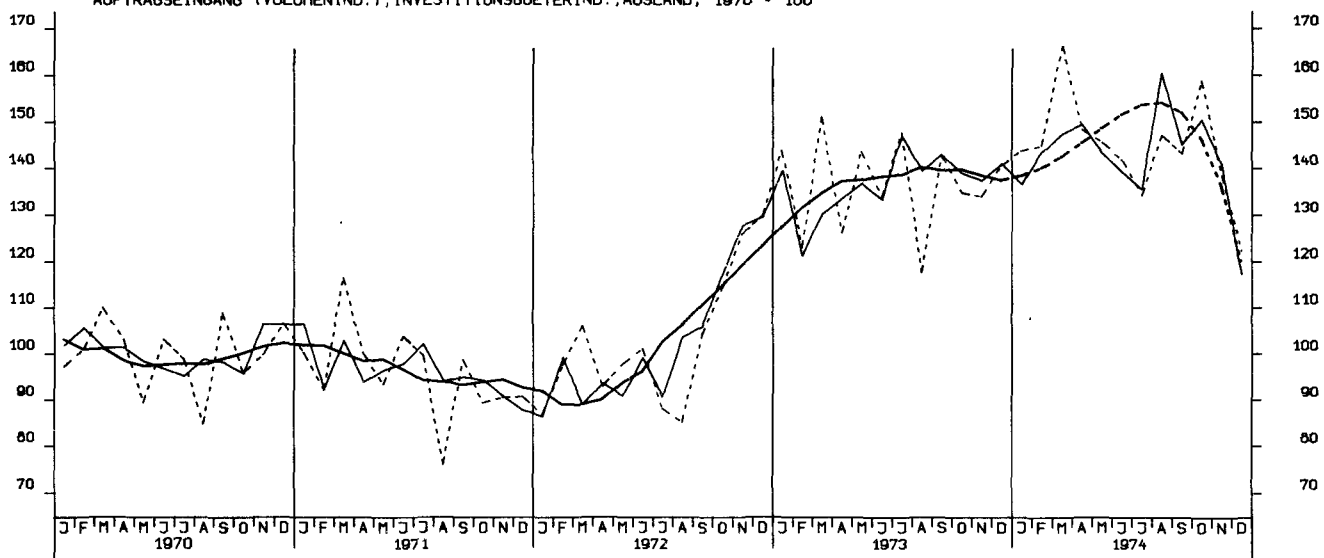

AUFTRAGSEINGANG (VOLUMENIND.), MASCHINENBAU, INSGESAMT, 1970 - 100

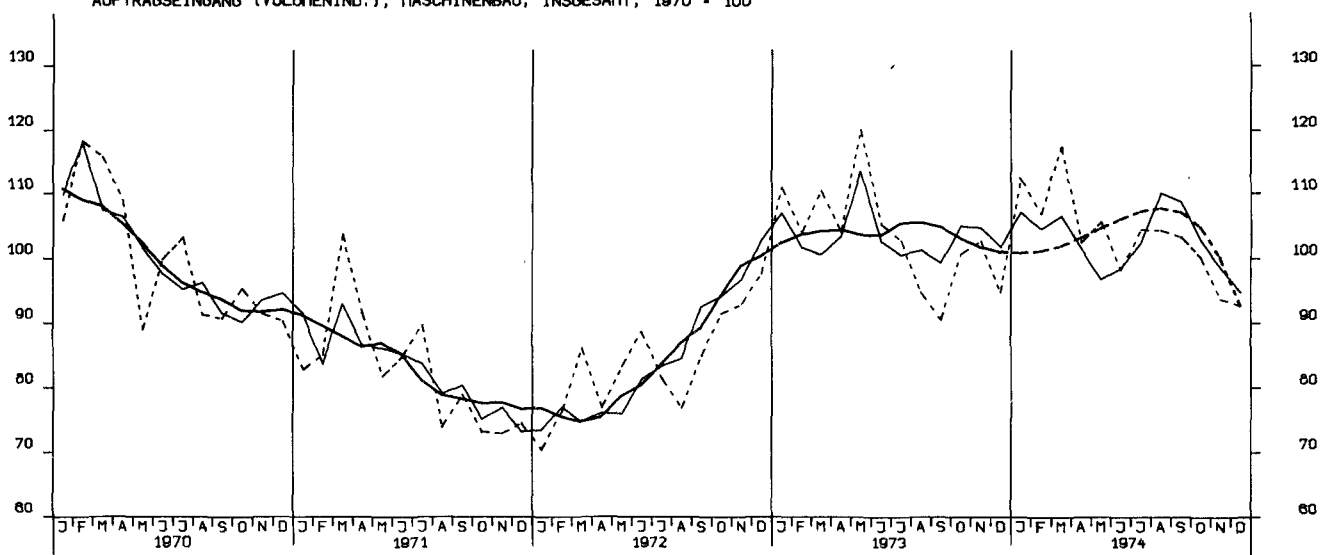

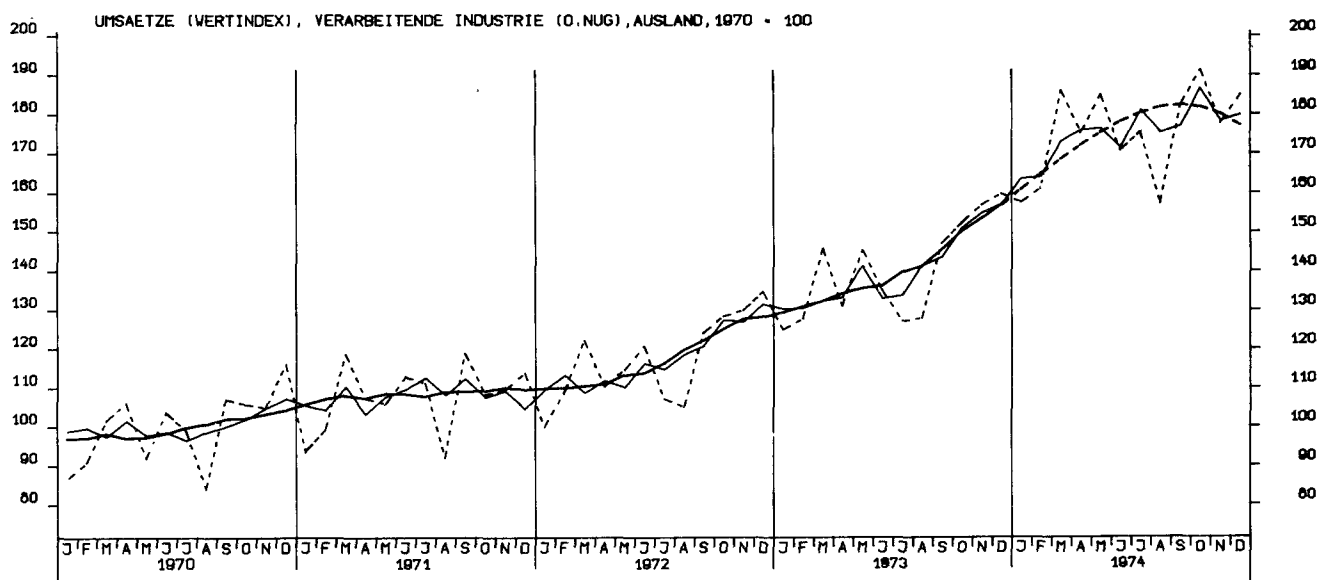
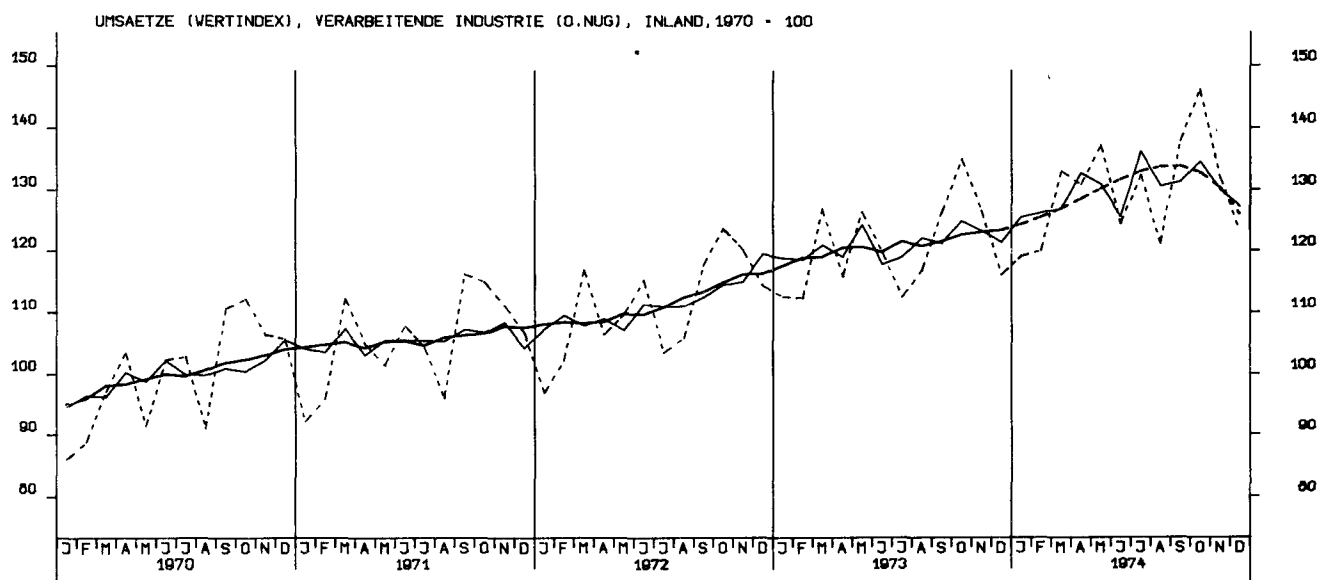
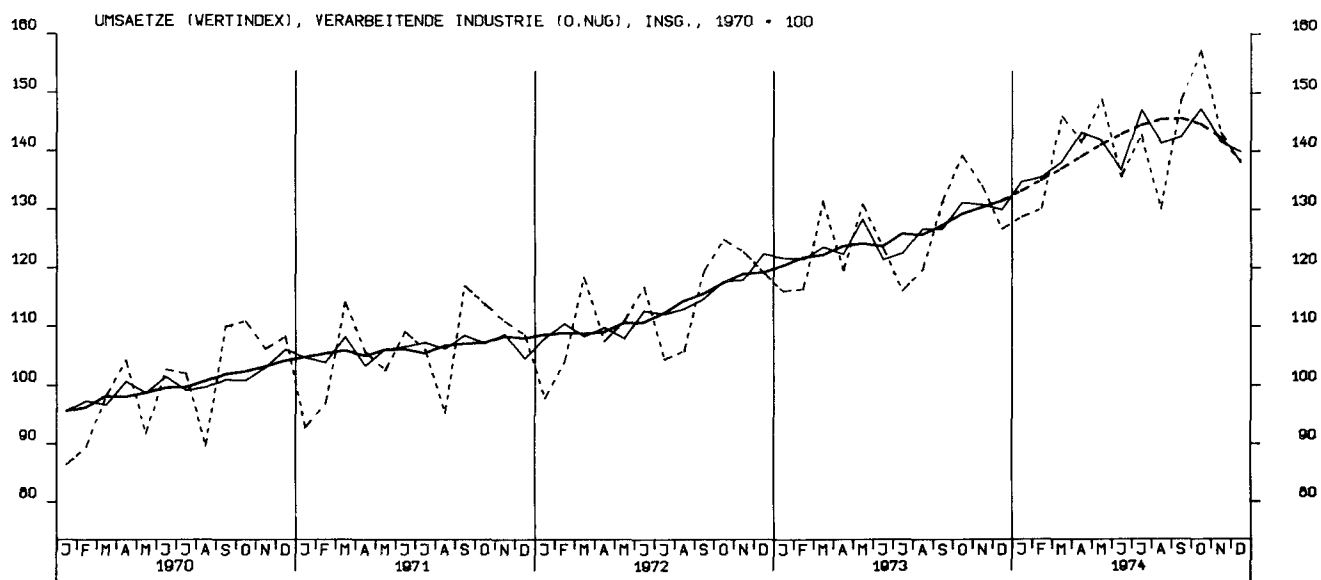

UMSAETZE (VERTINDEX), GRUNDST.-U.PROD.GUETERIND., INSGESAMT, 1970 = 100

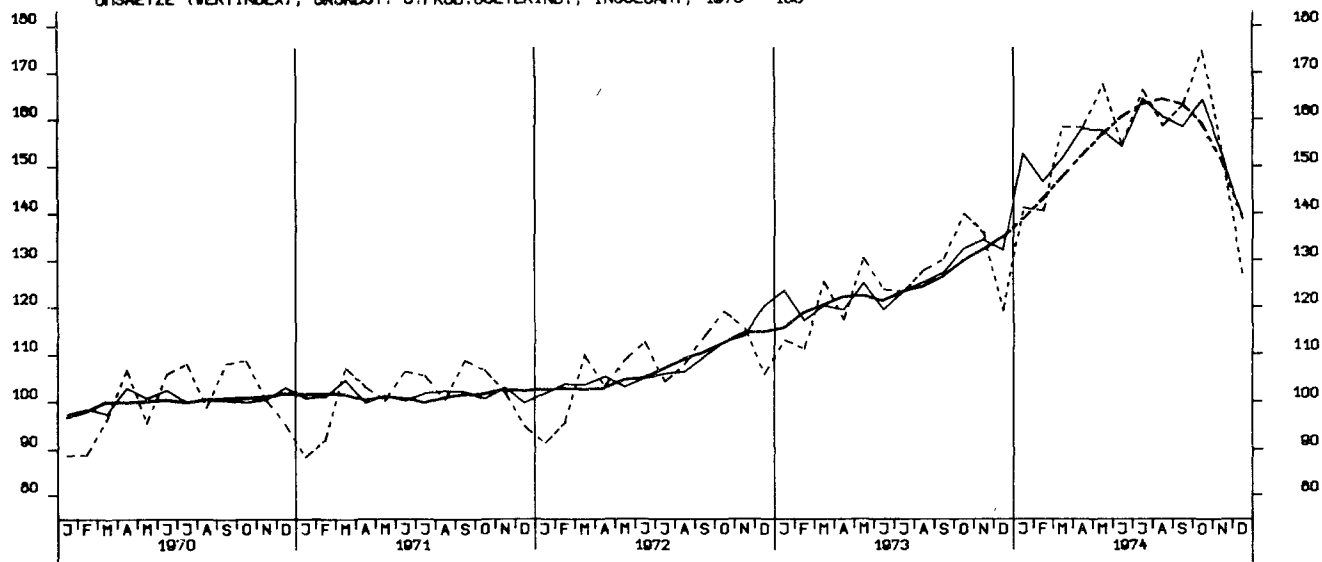

UMSAETZE (VERTINDEX), INVESTITIONSGUETERINDUSTRIEN, INSGESAMT, 1970 = 100

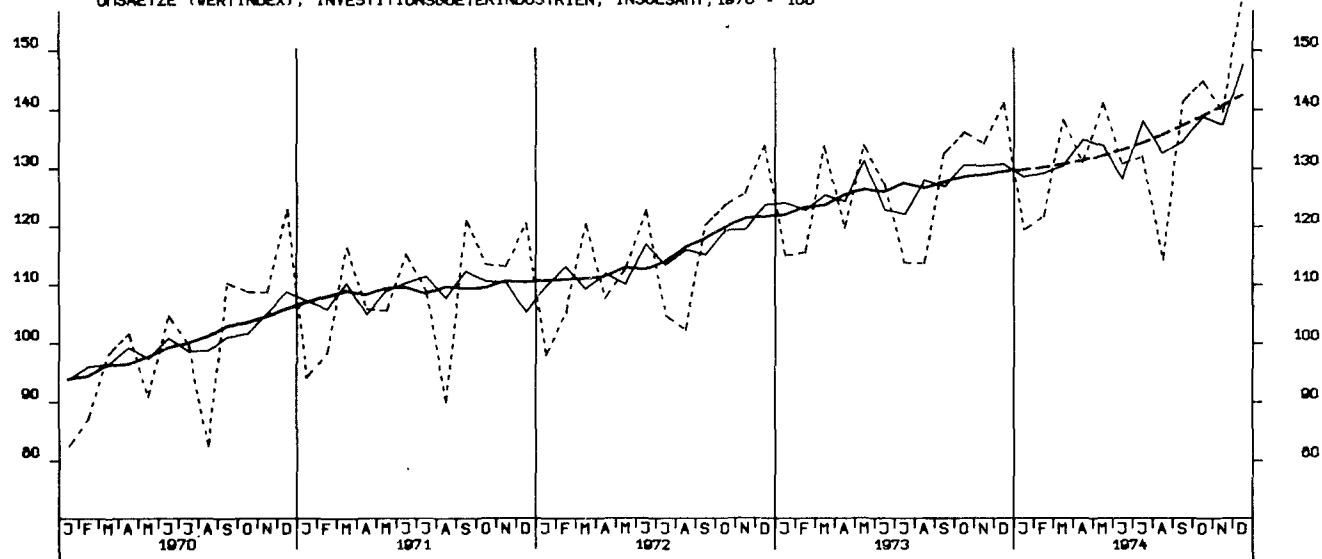

UMSAETZE (VERTINDEX), VERBRAUCHSGUETERINDUSTRIEN, INSGESAMT, 1970 = 100

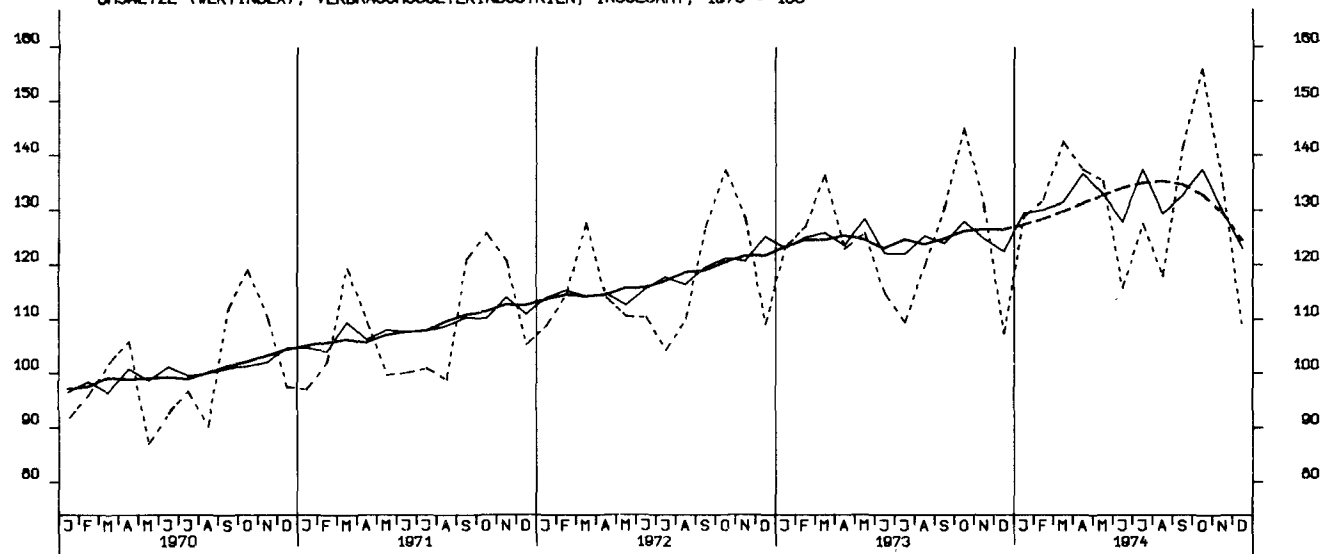

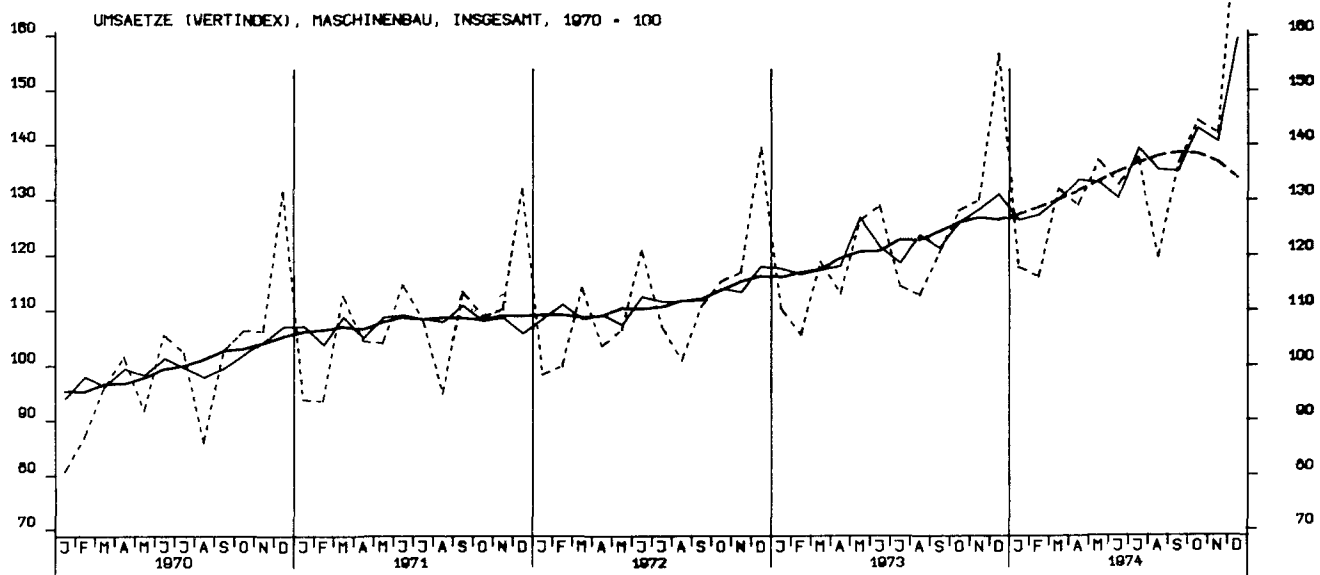
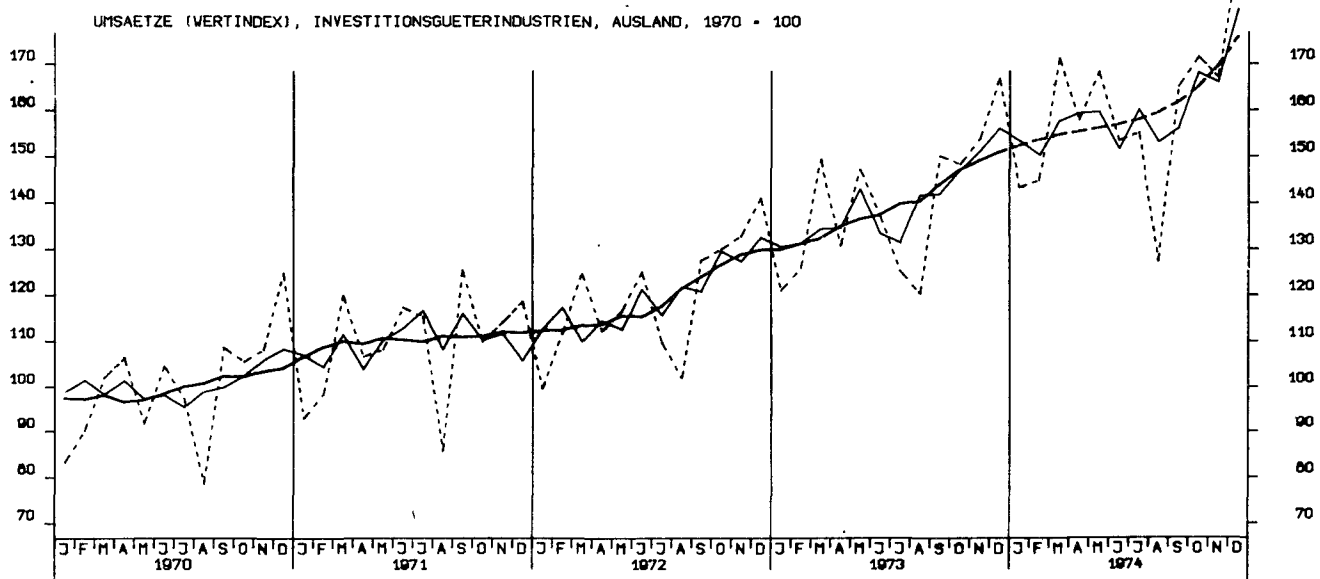
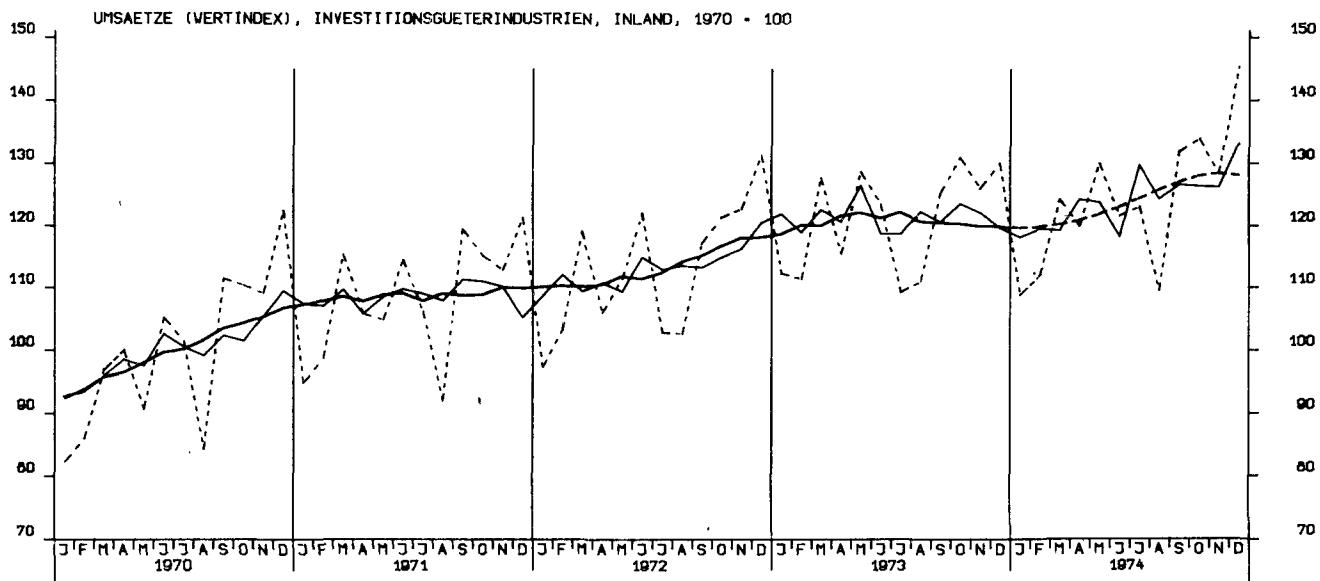

UMSAETZE (VOLUMENINDEX), VERARB. INDUSTRIE (O.NUG), INSGESAMT, 1970 = 100

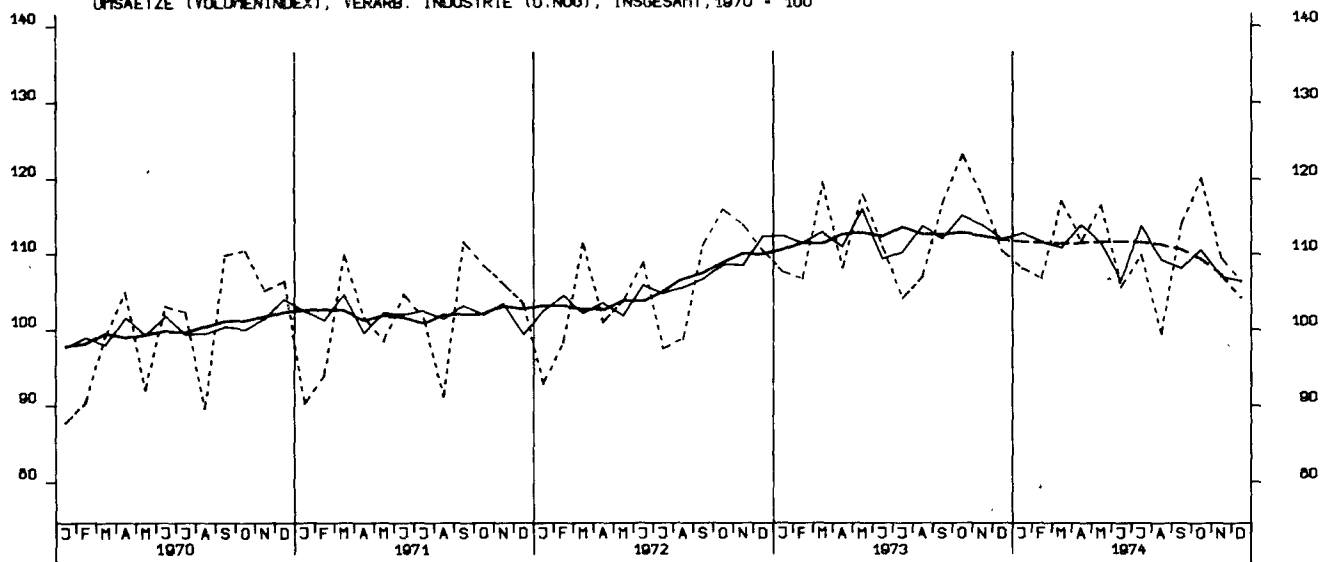

UMSAETZE (VOLUMENINDEX), VERARB. INDUSTRIE (O.NUG), INLAND, 1970 = 100

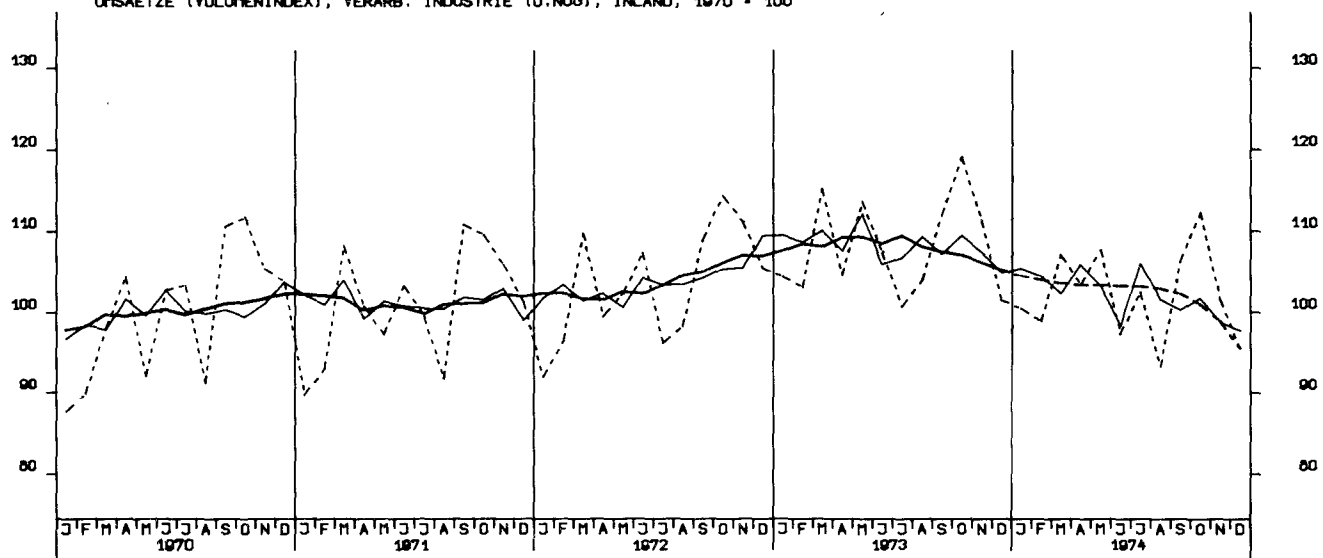

UMSAETZE (VOLUMENINDEX), VERARB. INDUSTRIE (O.NUG), AUSLAND, 1970 = 100

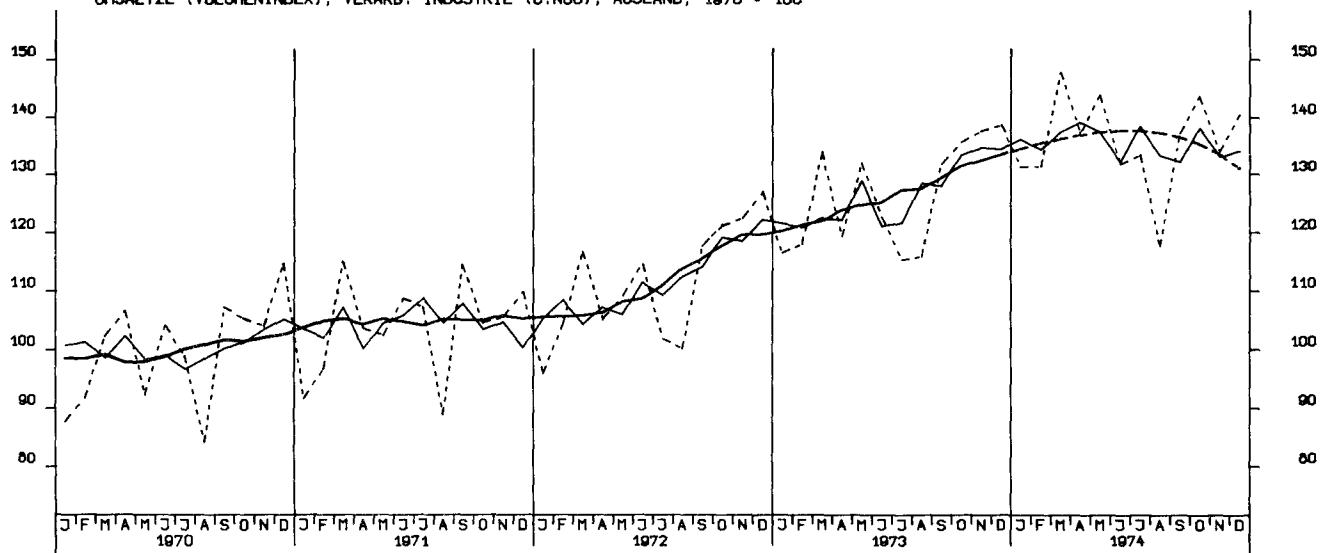

UMSAETZE (VOLUMENINDEX), GRUNDST.-U.PROD.GUETERIND. INSGESAMT, 1970 = 100

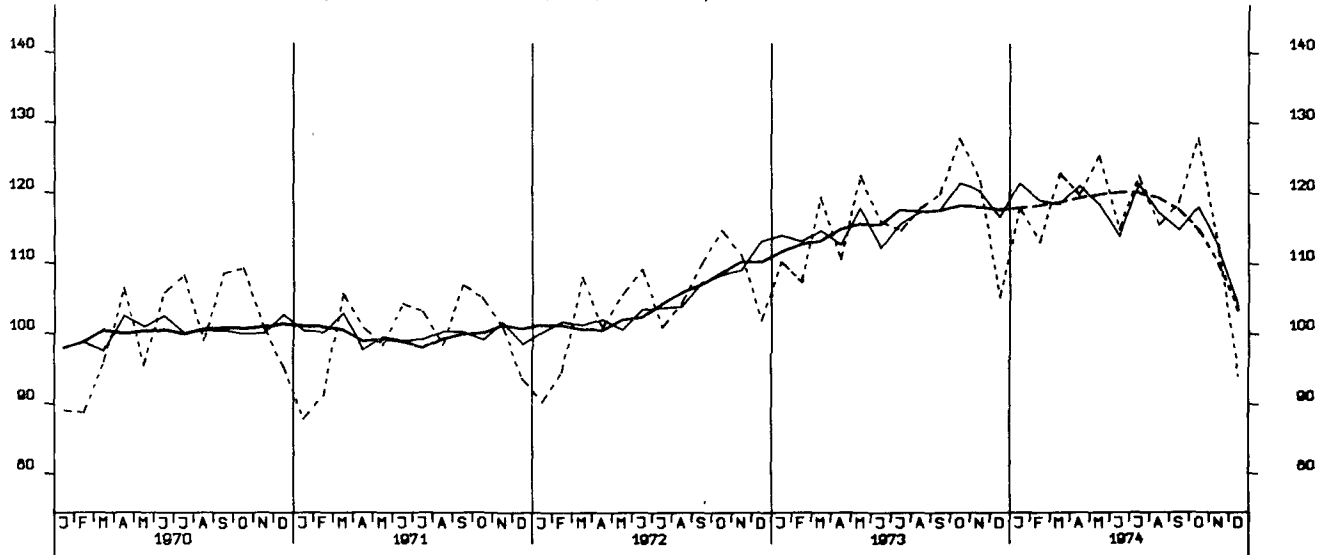

UMSAETZE (VOLUMENINDEX), INVESTITIONSGUETERIND., INSGESAMT, 1970 = 100

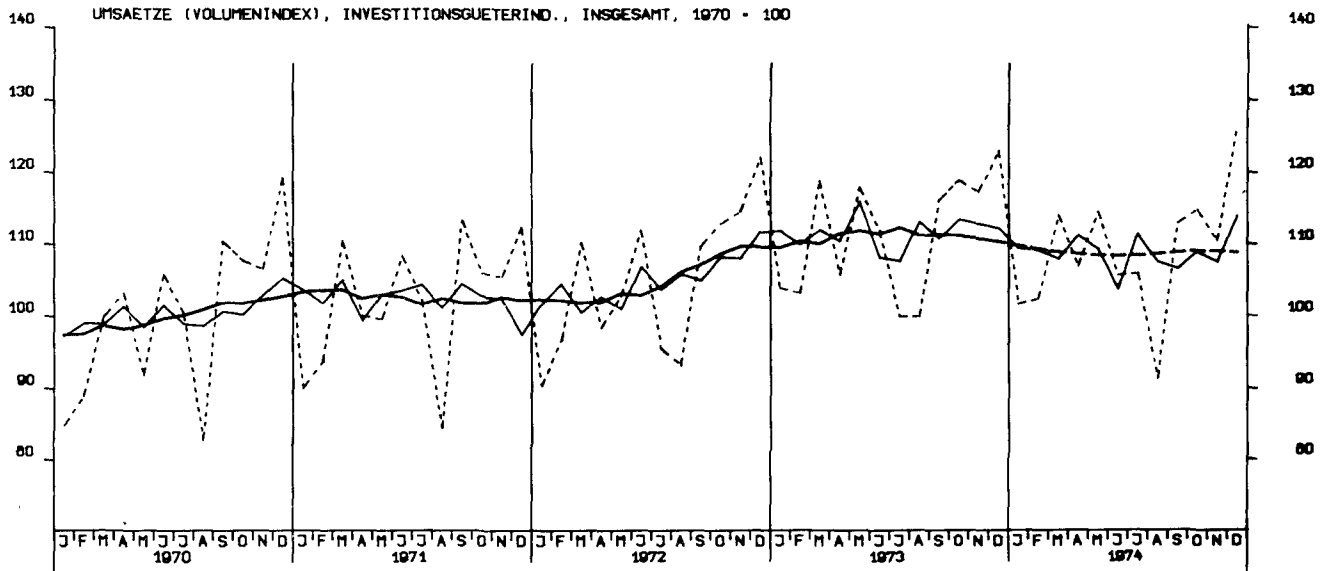

UMSAETZE (VOLUMENINDEX), VERBRAUCHSGUETERIND., INSGESAMT, 1970 = 100

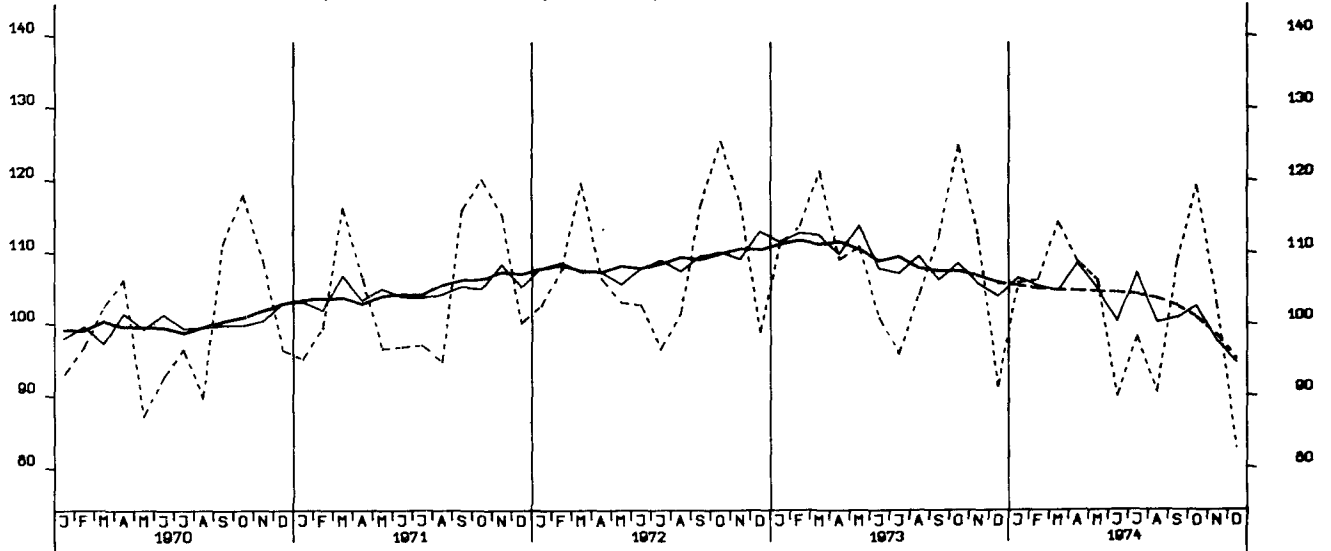

UMSAETZE (VOLUMENINDEX), INVESTITIONSGUETERIND., INLAND, 1970 = 100

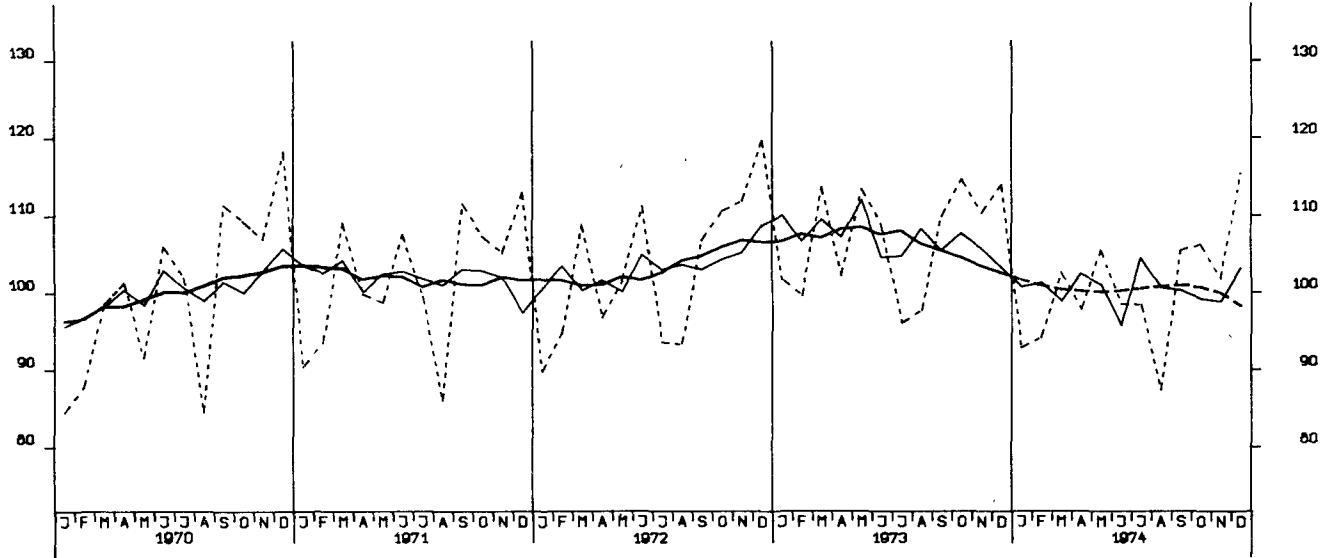

UMSAETZE (VOLUMENINDEX), INVESTITIONSGUETERIND., AUSLAND, 1970 = 100

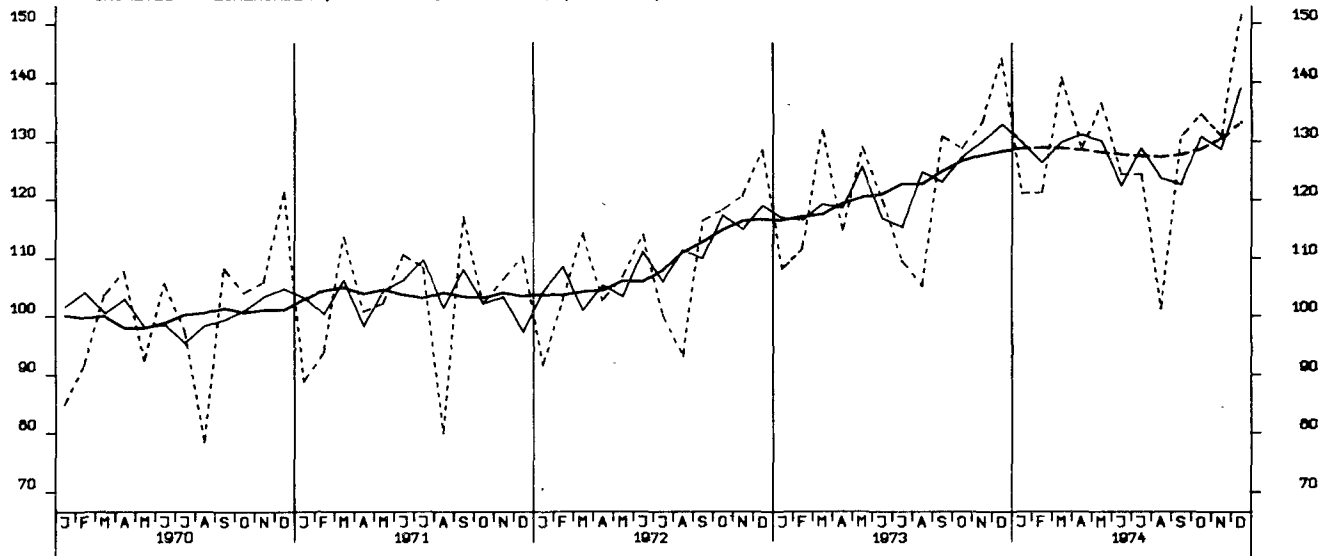

UMSAETZE (VOLUMENINDEX), MASCHINENBAU, INSGESAMT, 1970 = 100

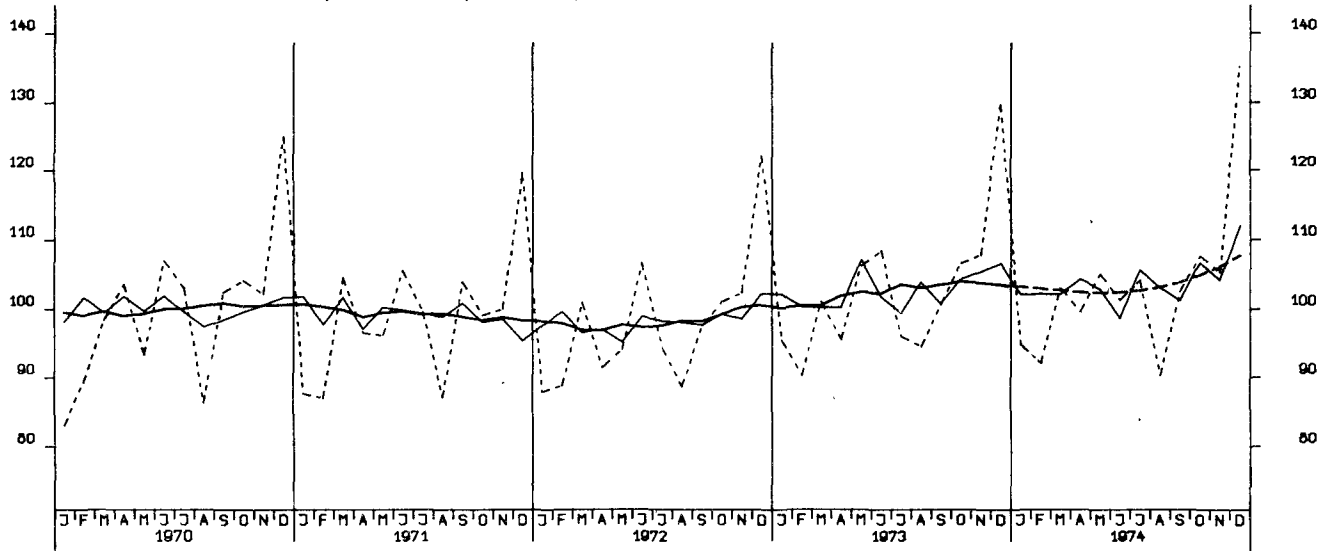

BAUGENEHMIGUNGEN, VERANSCHL. REINE BAUKOSTEN, WOHN- U. NICHTWOHNGB. 1970-100

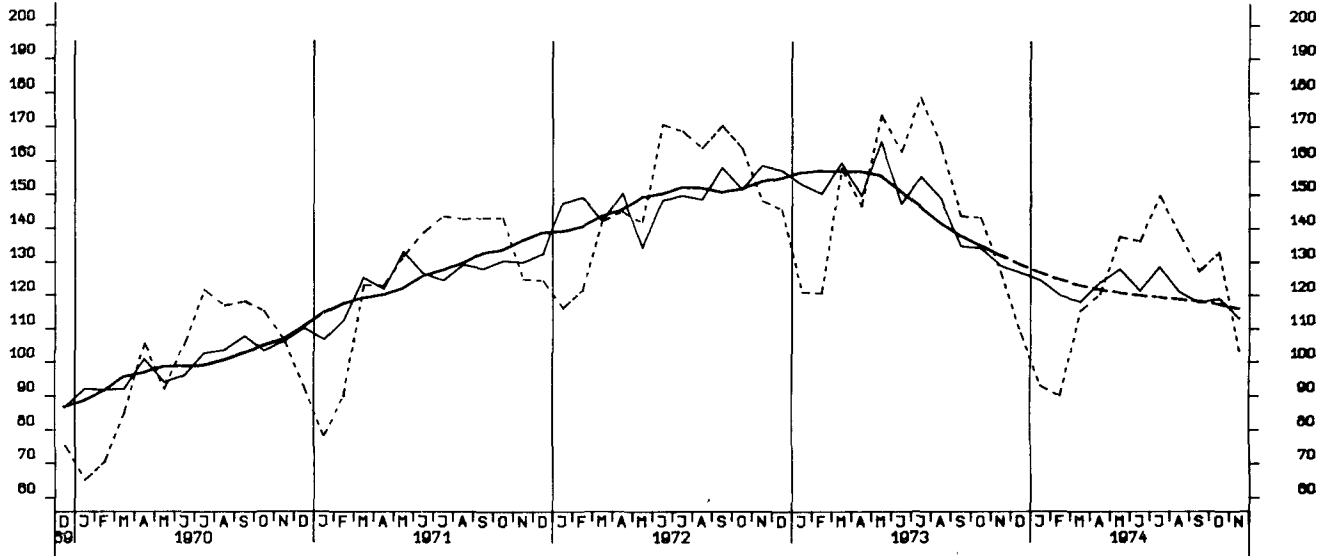

GENEHMIGTE WOHNUNGEN (ANZAHL)



FERTIGGESTELLTE WOHNUNGEN (ANZAHL)

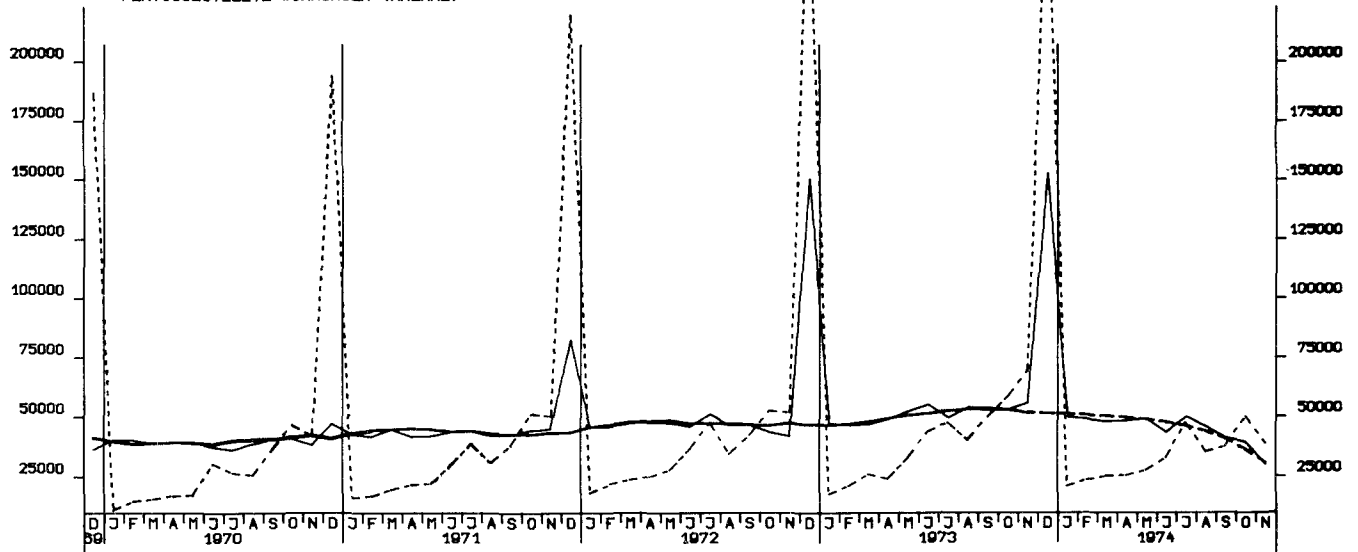

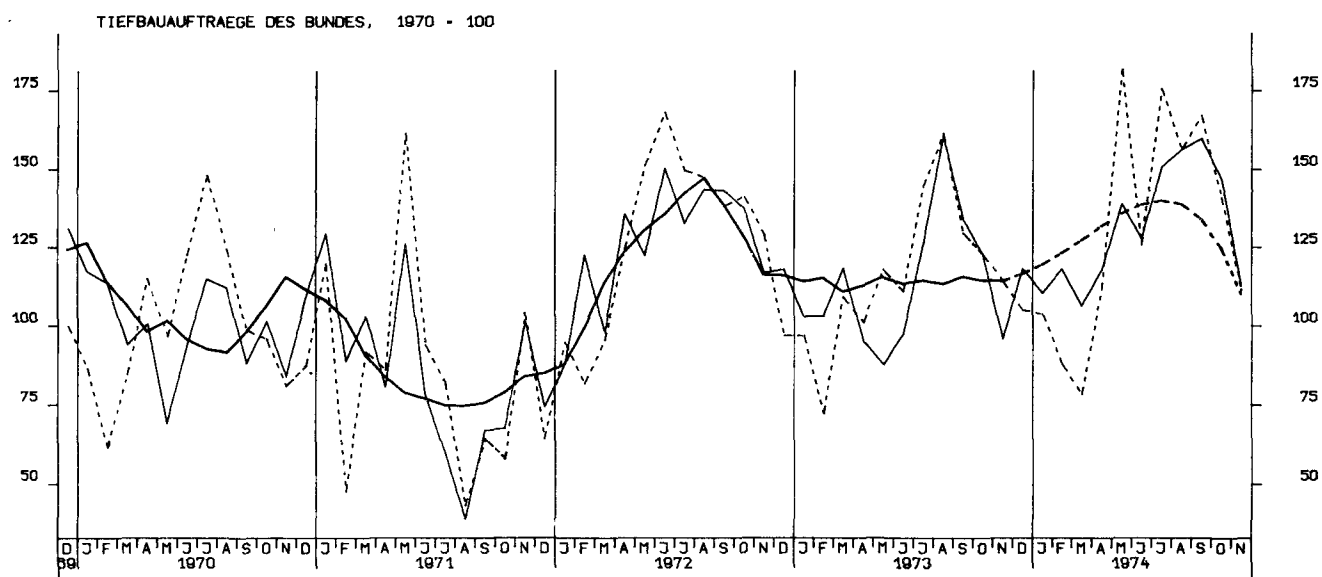
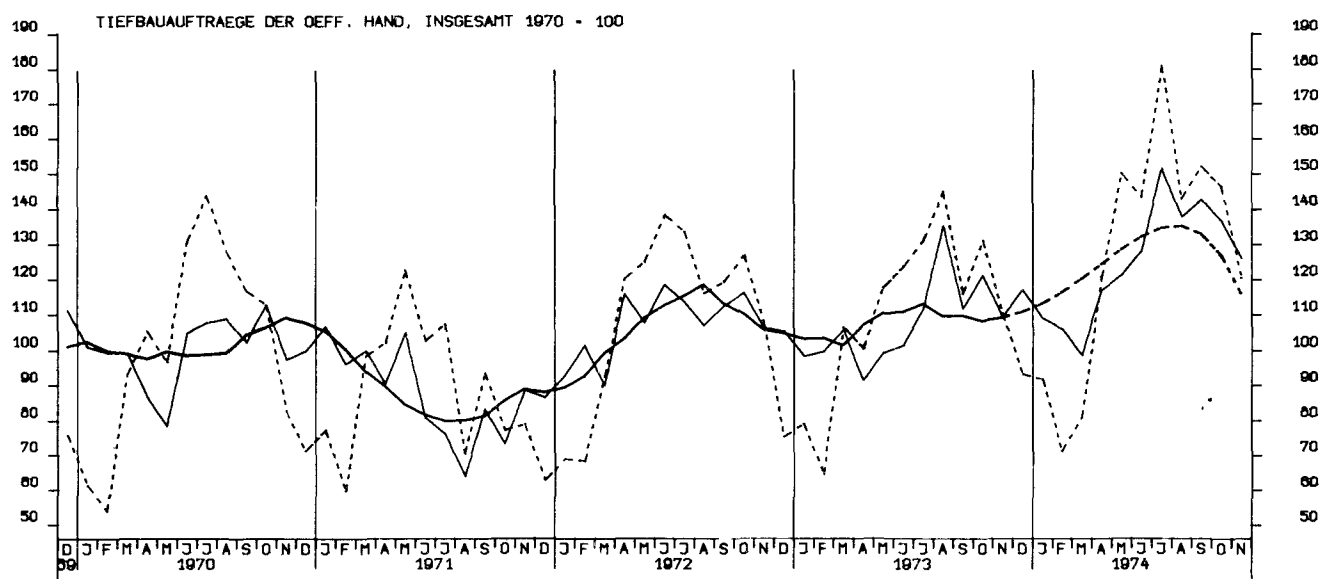
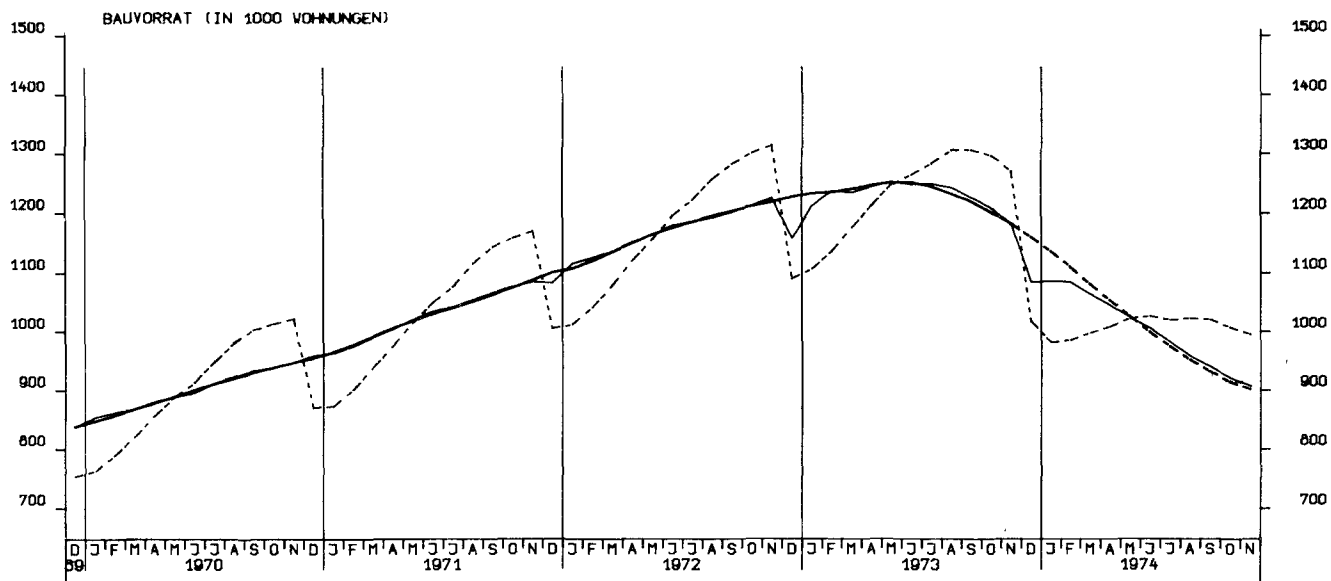

TIEFBAUAUFTRÄGE DER LÄNDER, 1970 - 100

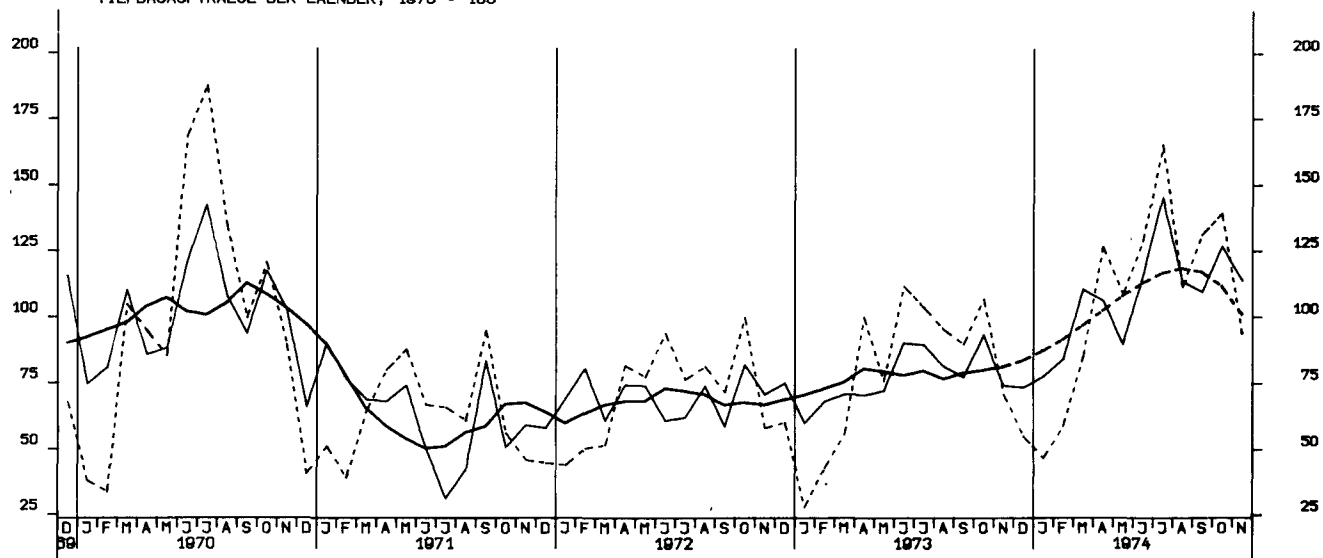

TIEFBAUAUFTRÄGE DER GEMEINDEN UND GEMEINDEVERBÄNDE, 1970 - 100

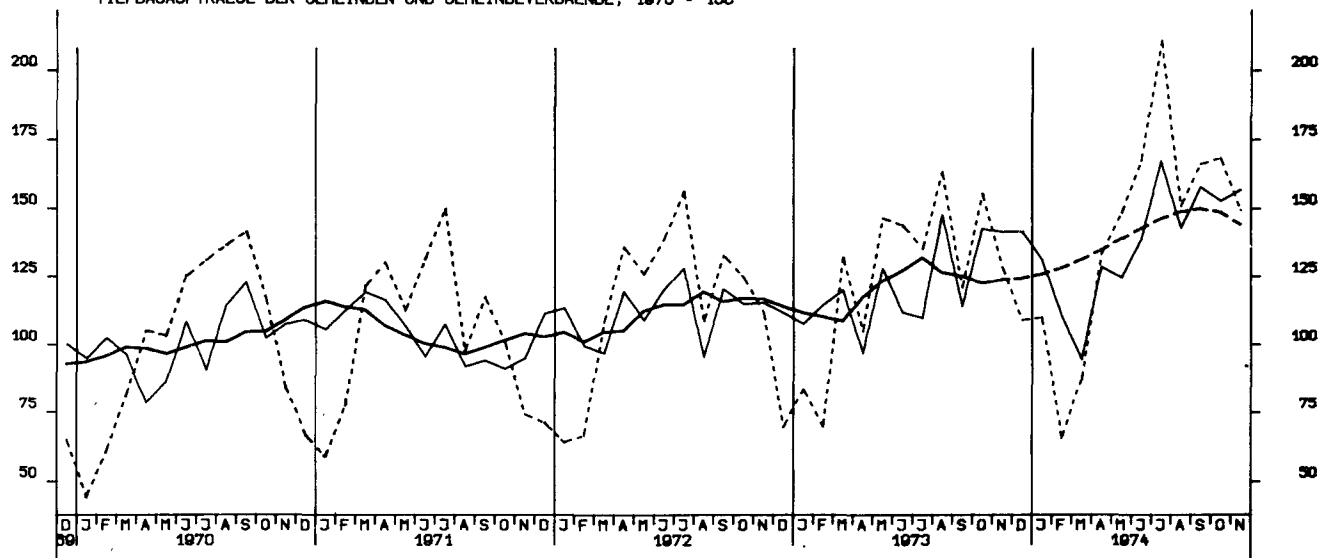

EINFUHR, INSGESAMT, TATSÄCHLICHE VERTE, MILL. DM

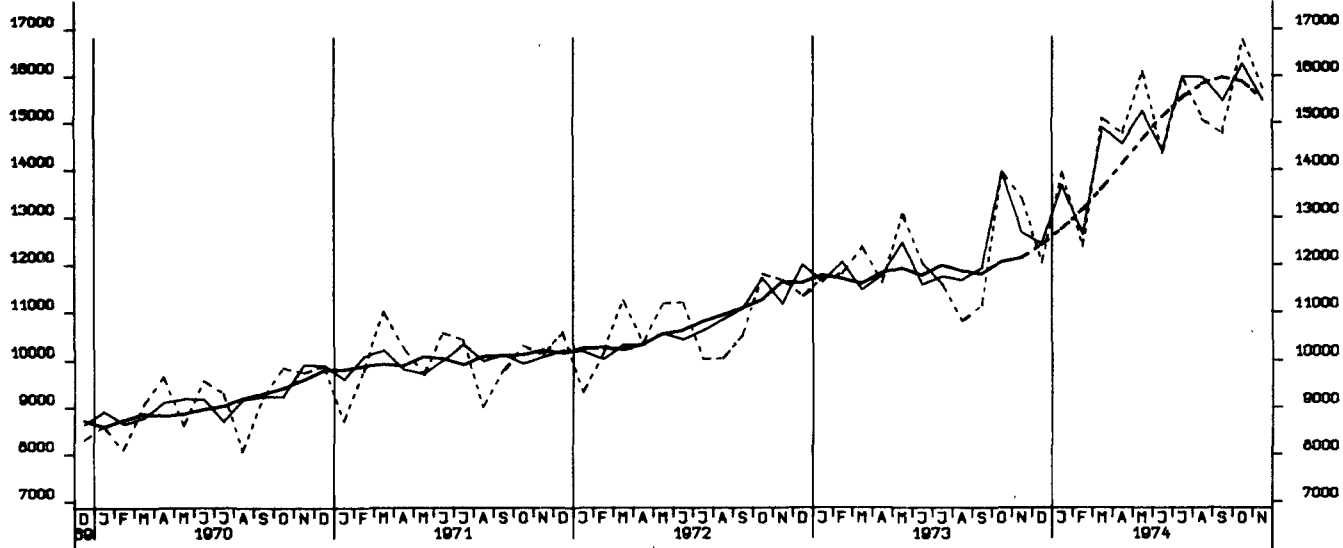

EINFUHR, ERNÄHRUNGSWIRTSCHAFT, TATSÄCHLICHE VERTE, MILL. DM

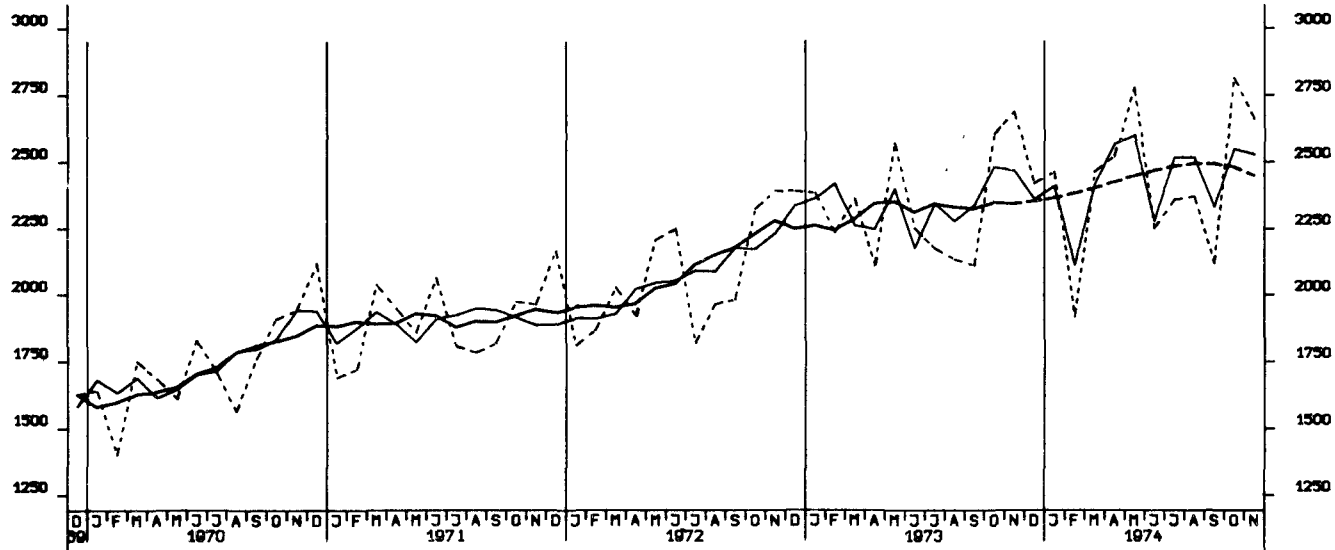

EINFUHR, GEWERBL. WIRTSCHAFT (O. GUETER BUNDESREG), TATSÄCHL. VERTE, MILL. DM

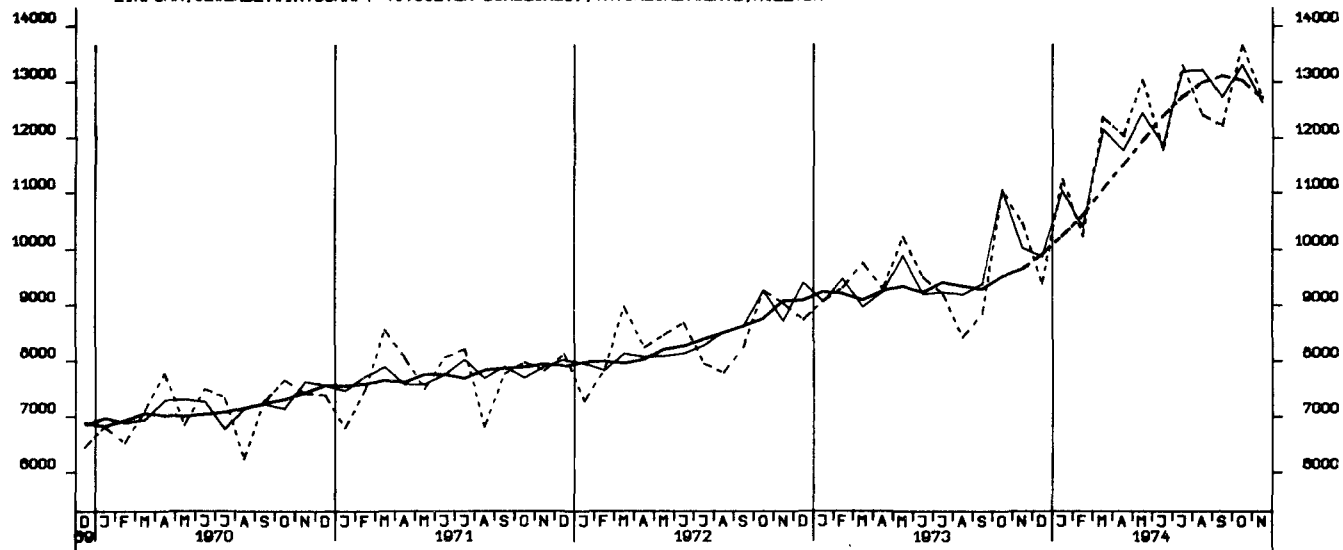

EINFUHR, ROHSTOFFE, TATSÄEHLICHE WERTE, MILL. DM

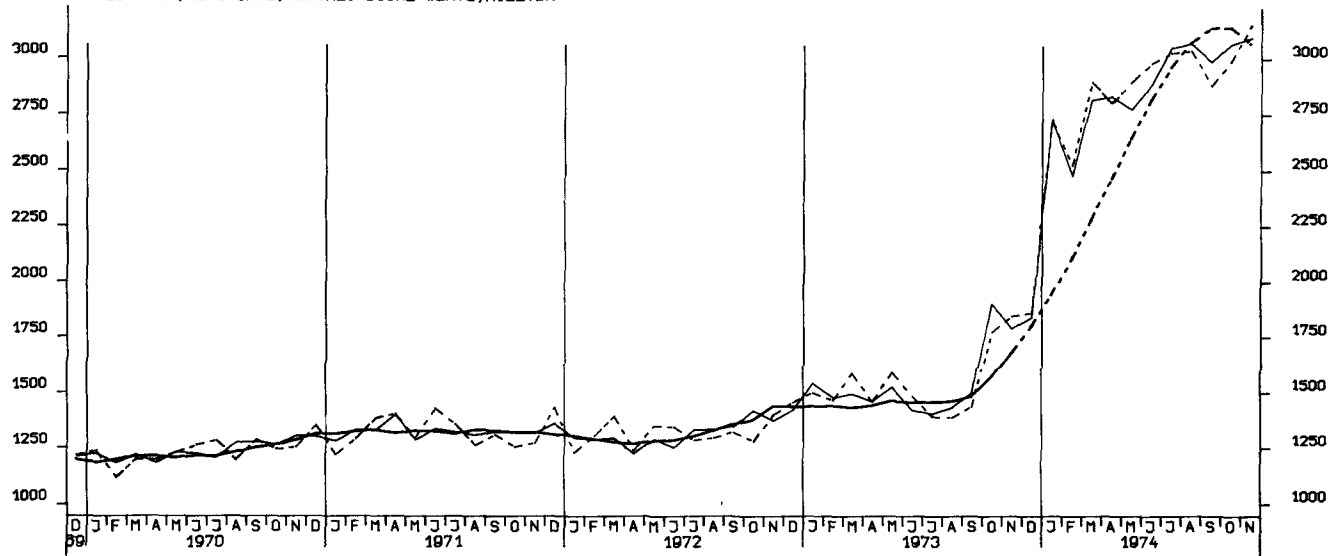

EINFUHR, ENDERZEUGNISSE (O. GUETER BUNDESREG), TATSÄEHLICHE WERTE, MILL. DM

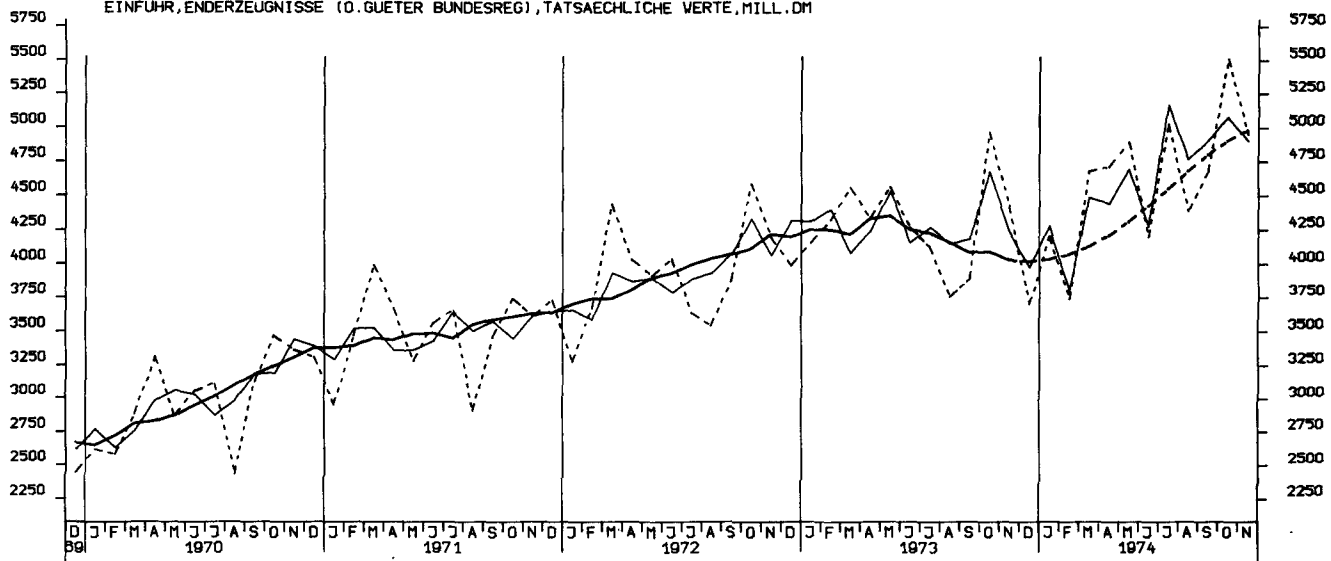

EINFUHR, HALBWAREN UND VORERZEUGNISSE, TATSÄEHLICHE WERTE, MILL. DM

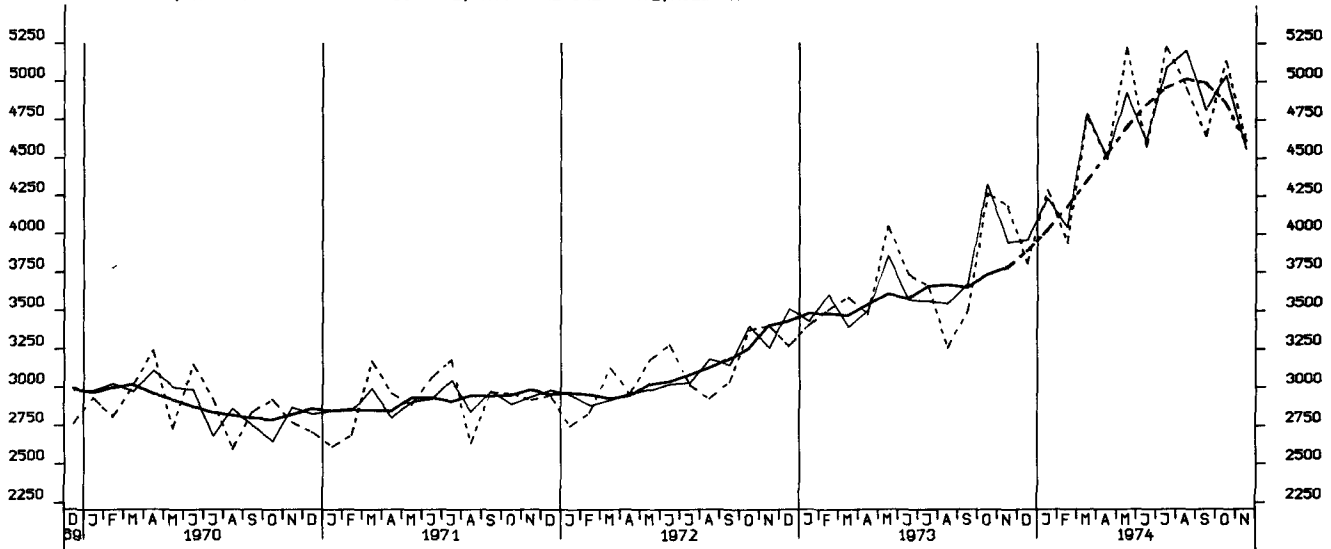

EINFUHR, EG-LÄNDER, TATSÄCHLICHE WERTE, MILL. DM

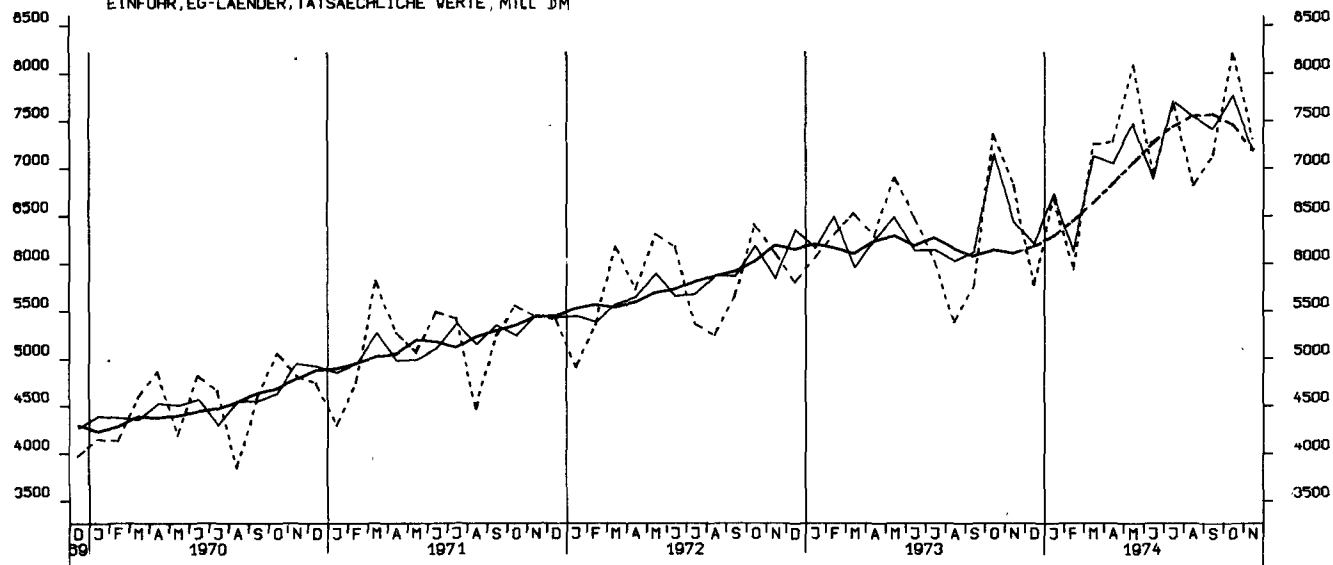

AUSFUHR, INSGESAMT, TATSÄCHLICHE WERTE, MILL. DM

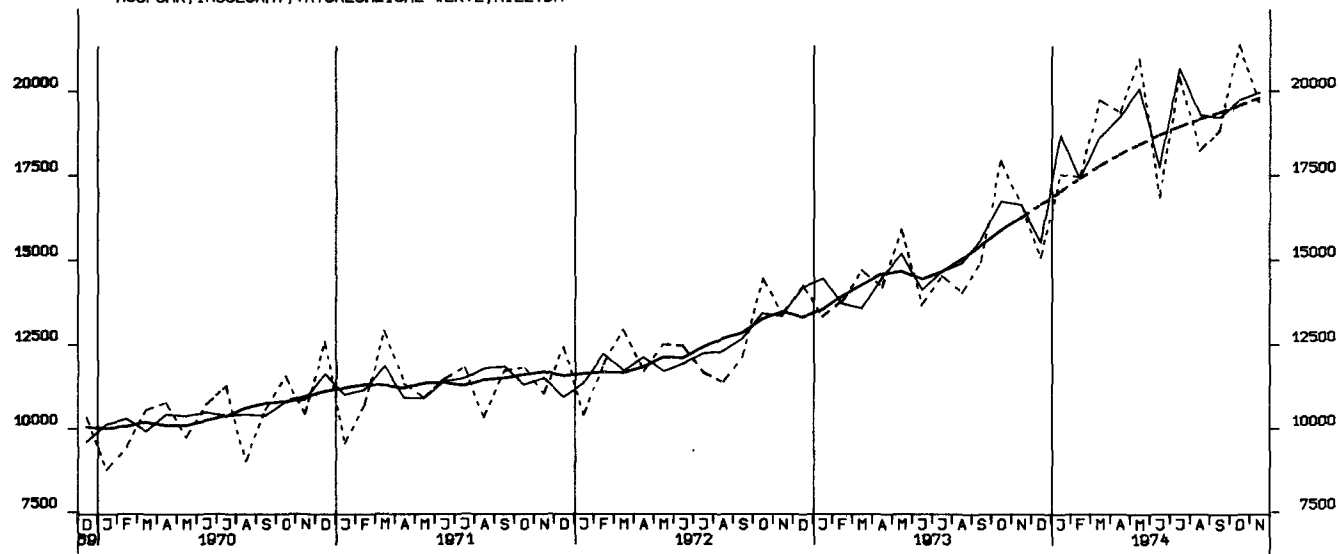

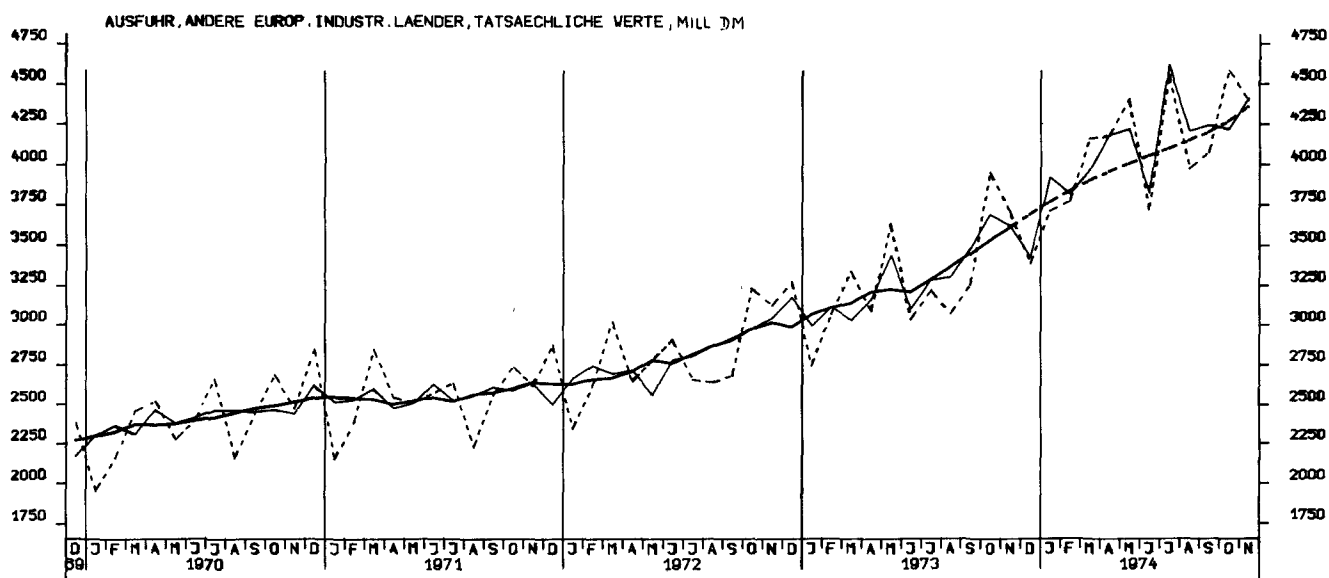
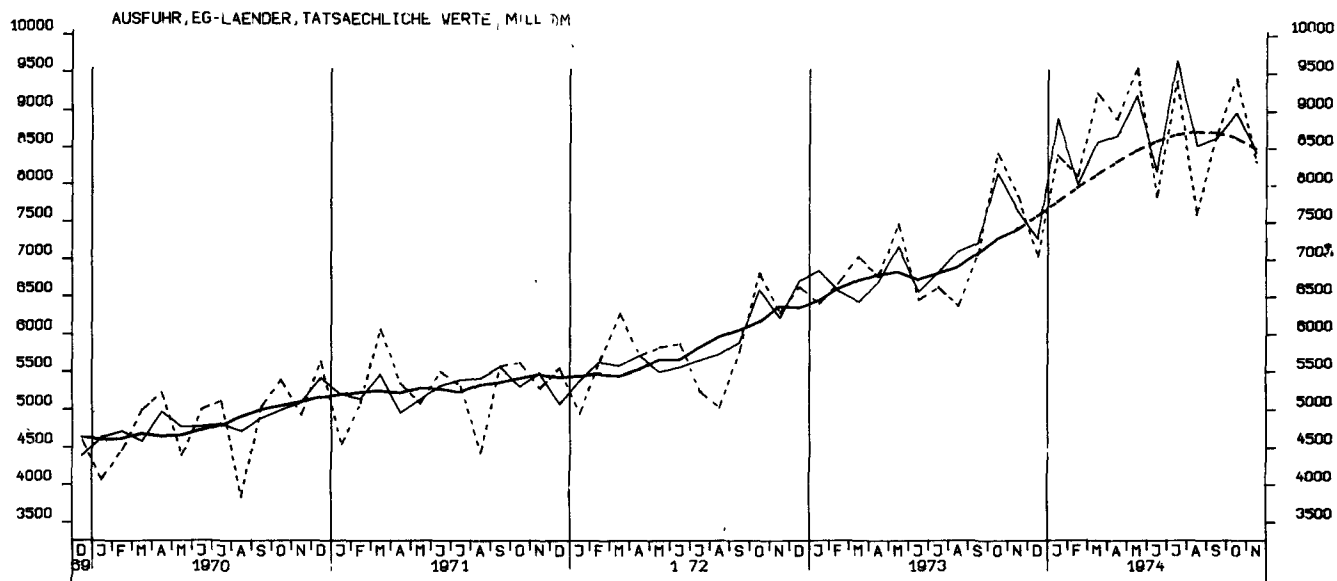

AUSFUHR, VEREINIGTE STAATEN, TATSAEHLICHE WERTE, MILL. DM

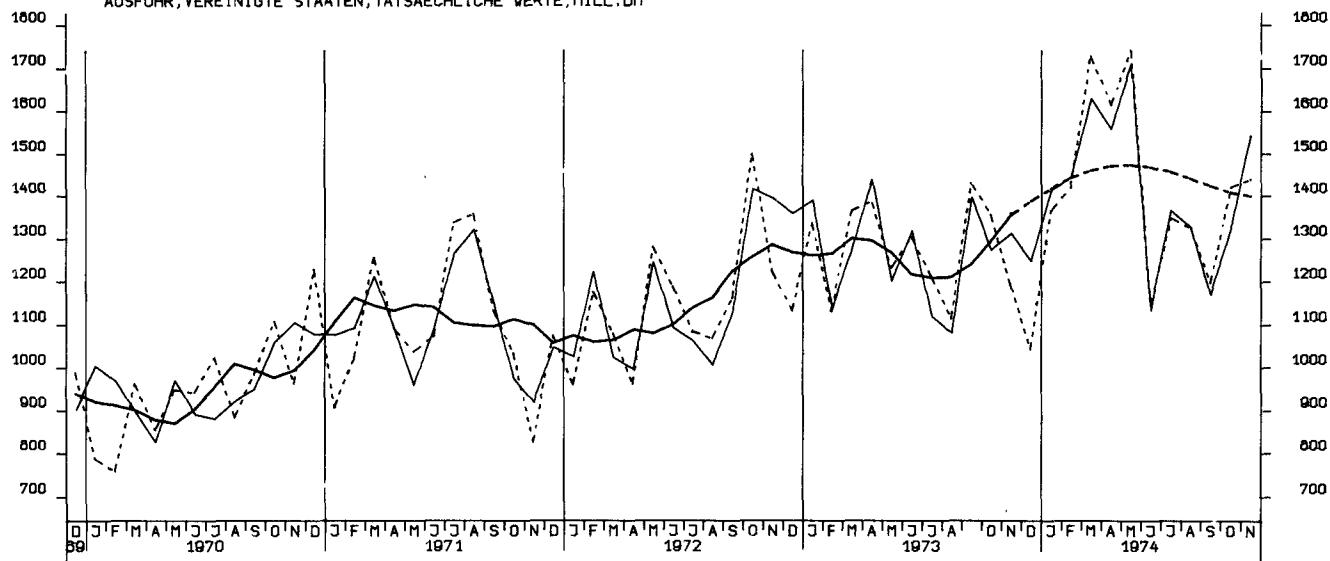

AUSFUHR, UEBRIGE INDUSTRIEL. WESTL. LAENDER, TATSAEHLICHE WERTE, MILL. DM

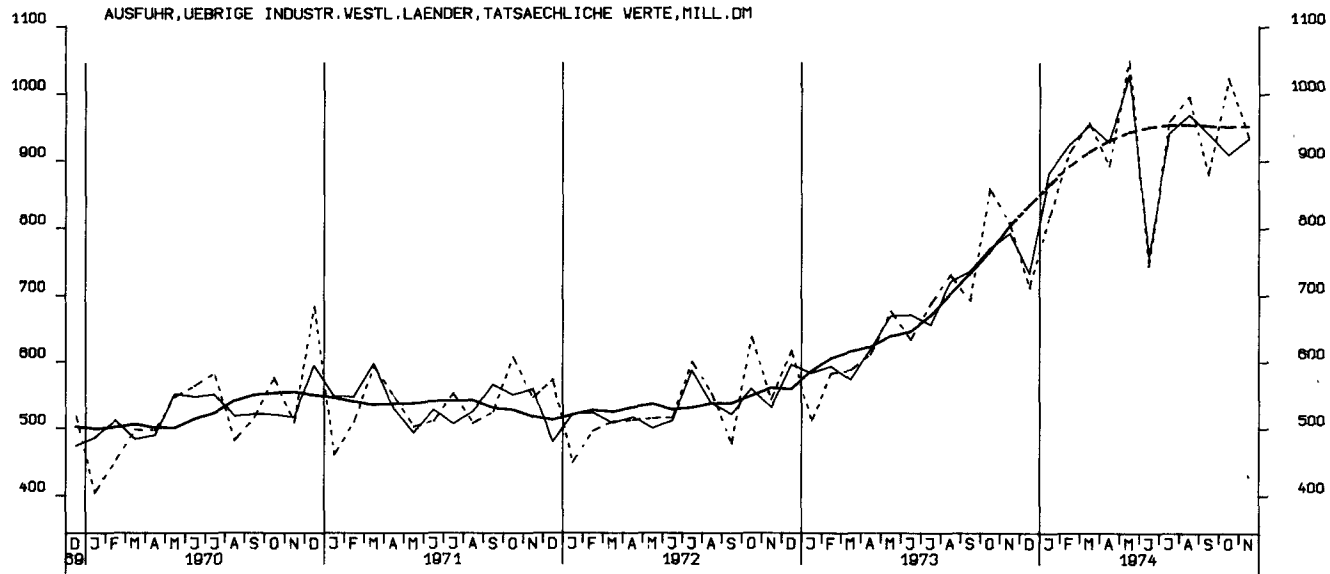

AUSFUHR, ENTWICKLUNGSLAENDER, TATSAEHLICHE WERTE, MILL. DM

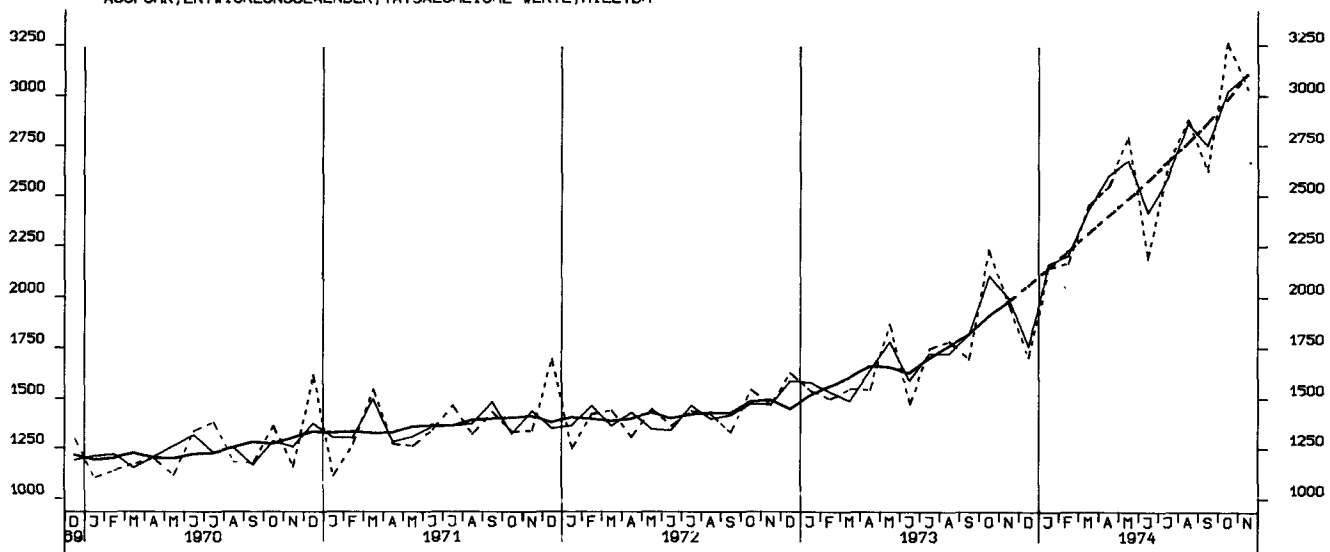

AUSFUHR, OSTBLOCKLAENDER, TATSAECHLICHE WERTE, MILL. DM

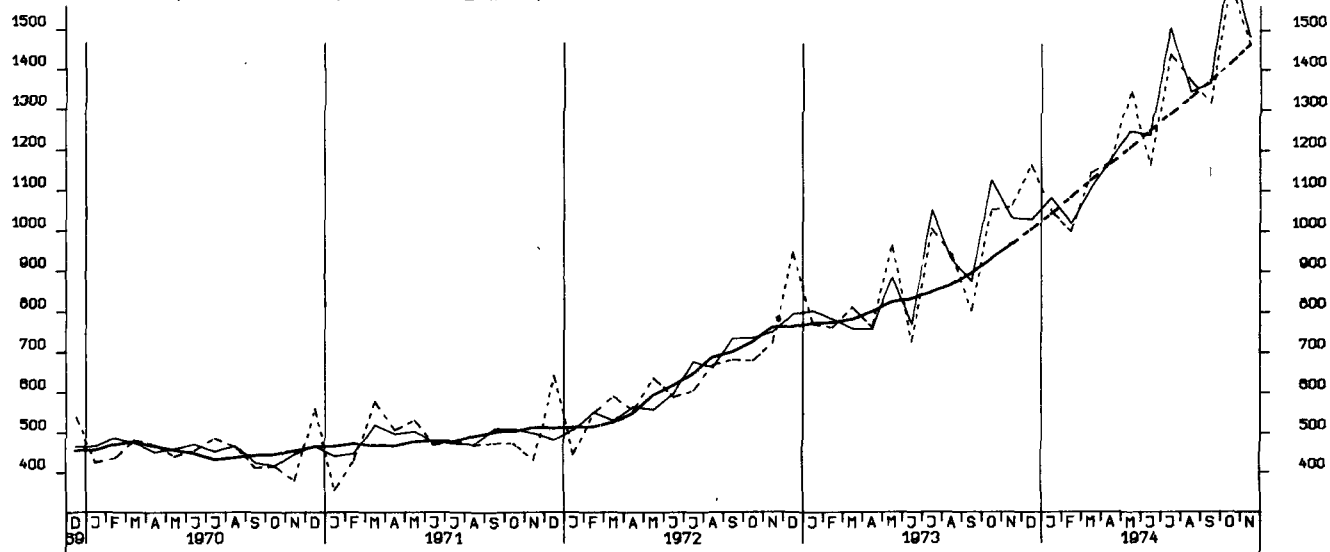

EINFUHR, INSGESAMT, VOLUMEN, MILL. DM (BASIS 1970)

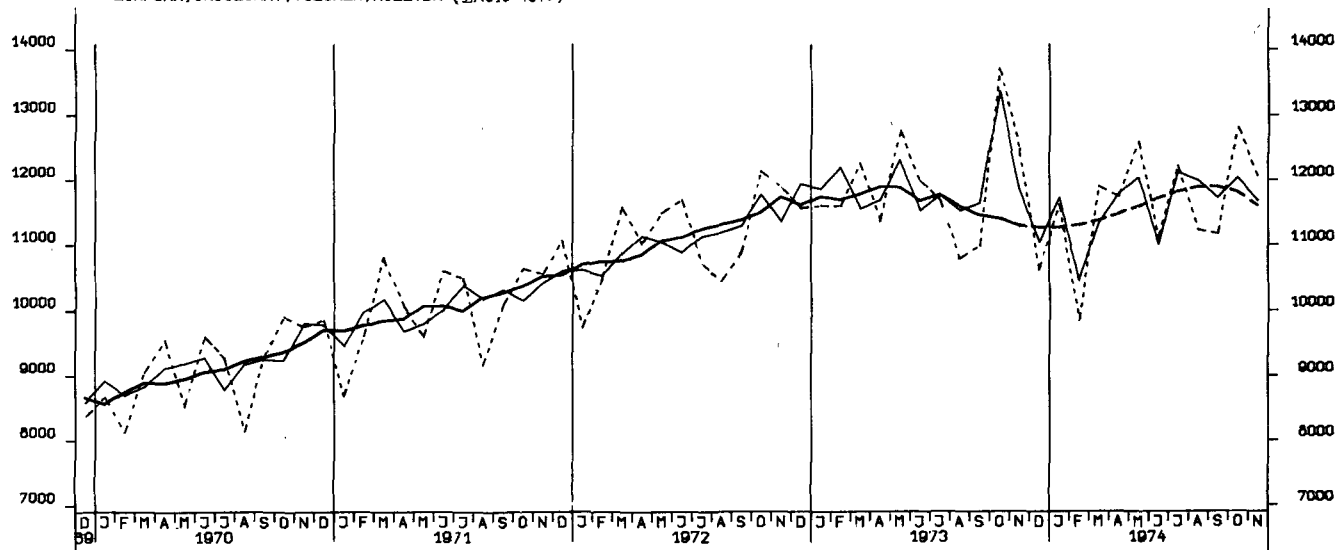

AUSFUHR, INSGESAMT, VOLUMEN, MILL. DM (BASIS 1970)

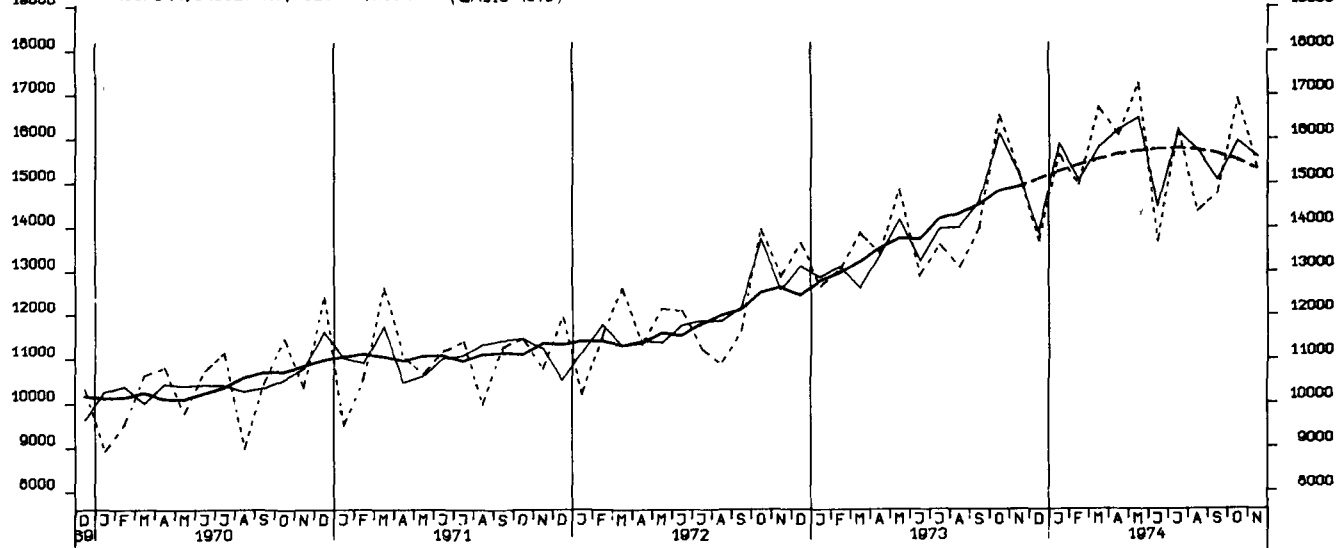

STATISTISCHES BUNDESAMT - WIESBADEN

I. Zusammenfassende Veröffentlichungen

In dieser Gruppe werden Ergebnisse aus mehreren oder allen Arbeitsgebieten des Amtes veröffentlicht. Sie wird gegliedert in:

A. Allgemeine zusammenfassende Veröffentlichungen

Statistisches Jahrbuch für die Bundesrepublik Deutschland (jährlich)
Wirtschaft und Statistik (monatlich)
Statistischer Wochendienst (wöchentlich)
Wirtschaftskalender (vierteljährlich und jährlich)
u. a. m.

B. Organisation der Statistik, allgemeine Methodenfragen

Das Arbeitsgebiet der Bundesstatistik (unregelmäßig in Deutsch, Englisch und Französisch)
Quellennachweis regionalstatistischer Ergebnisse (1965)
Die Arbeiten des Statistischen Bundesamtes (unregelmäßig)
Gegenwarts- und Zukunftsangaben der amtlichen Statistik (1972)
u. a. m.

C. Wirtschaftsbeobachtung, Strukturuntersuchungen

Bevölkerungsstruktur und Wirtschaftskraft der Bundesländer (jährlich)
Die Frau in Familie und Beruf (1970)
Die älteren Mitbürger und ihre Lebensverhältnisse (1971)
Indikatoren zur Wirtschaftsentwicklung (Zeitreihen mit Saisonbereinigung; monatlich)
Bevölkerung und Wirtschaft 1872 – 1972 (1972)
Lange Reihen zur Wirtschaftsentwicklung (1973)
u. a. m.

D. Allgemeine Statistik des Auslandes

Internationale Monatszahlen (monatlich)
Länderberichte (unregelmäßig)
Länderkurzberichte (monatlich 4 Berichte)

E. Kurzbrotschüren

Zahlenkompaß (jährlich)
u. a. m.

II. Fachveröffentlichungen

In mehreren Fachserien werden Ergebnisse aus den einzelnen Fachgebieten mit unterschiedlicher Erscheinungsfolge herausgegeben. Die nachstehenden Fachserien werden in Veröffentlichungsreihen mit laufend anfallenden Ergebnissen und Sonderbeiträgen einer Statistik sowie in Einzelveröffentlichungen (Zahlungsergebnisse) untergliedert.

Fachserie A Bevölkerung und Kultur

Fachserie B Land- und Forstwirtschaft, Fischerei

Fachserie C Unternehmen und Arbeitsstätten

Fachserie D Industrie und Handwerk

Fachserie E Bauwirtschaft, Bautätigkeit, Wohnungen

Fachserie F Groß- und Einzelhandel,
Gastgewerbe, Reiseverkehr

Fachserie G Außenhandel

Fachserie H Verkehr

Fachserie I Geld und Kredit

Fachserie K Öffentliche Sozialleistungen

Fachserie L Finanzen und Steuern

Fachserie M Preise, Löhne, Wirtschaftsrechnungen

Fachserie N Volkswirtschaftliche Gesamtrechnungen

III. Systematische Verzeichnisse

Unter diesem Sammelbegriff erscheinen Systematiken, die bei der Bearbeitung der Statistiken verwendet werden.

IV. Kartographische Darstellungen

Diese werden als Ergänzung zu den Veröffentlichungen ausgewählter Sachgebiete herausgegeben.

Prospekte mit ausführlichen Angaben sind bei dem Verlag W. Kohlhammer, 6500 Mainz 42, Philipp-Reis-Straße 3, Postfach 120, erhältlich.