

Indikatoren zur Wirtschafts- entwicklung

Zeitreihen mit Saisonbereinigung

12

1974

Bestellnummer: 120500 – 740212



Statistisches Bundesamt Wiesbaden

Verlag W. Kohlhammer Stuttgart und Mainz

Erschienen im Dezember 1974

Nachdruck - auch auszugsweise - nur mit Quellenangabe gestattet

Preis: Einzelheft DM 8,-; Jahresabonnement DM 86,-

(für einen kompletten Berichtsjahrgang)

Inhalt

	Tabelle	Grafik
	Seite	
Einführung	7	
Erläuterungen		
A. Berechnungsmethoden	8	
B. Begriffserklärungen	8	
Zeichenerklärung und Abkürzungen	10	
Legende für Grafiken	77	
1. BESCHÄFTIGUNG UND ARBEITSMARKT		
1.1. Gesamtzahlen (1 000)		
Arbeitslose (insgesamt, männlich)	13	79
Offene Stellen (insgesamt, männlich)	13	79
1.2. Beschäftigte in der Industrie und im Bauhauptgewerbe (1970 = 100)		
Gesamte Industrie (ohne Energie und ohne Bau)	14	-
Verarbeitende Industrie	14	-
Grundstoff- und Produktionsgüterindustrien	14	-
Investitionsgüterindustrien	14	-
Verbrauchsgüterindustrien	14	-
Nahrungs- und Genußmittelindustrien	14	-
Bauhauptgewerbe	15	82
2. PRODUKTION DER INDUSTRIE UND DES BAUHAUPTGEWERBES		
2.1. Index der industriellen Nettoproduktion (1962 = 100)		
Gesamte Industrie	16	-
Industrie (ohne Bau)	16	80
Industrie (ohne Energie und ohne Bau)	16	-
Bergbau	16	-
Öffentliche Energiewirtschaft	16	-
Verarbeitende Industrie	16	80
Grundstoff- und Produktionsgüterindustrien	17	80
Investitionsgüterindustrien	17	81
Verbrauchsgüterindustrien	17	81
Nahrungs- und Genußmittelindustrien	17	-
Bauindustrie	17	-
Ausgewählte Industriezweige		
Eisenschaffende Industrie	17	-
Chemische Industrie (einschl. Kohlenwertstoffindustrie)	18	-
Maschinenbau	18	81
Straßenfahrzeugbau	18	-
Elektrotechnische Industrie	18	-
Eisen-, Blech- und Metallwarenindustrie	18	-
Textilindustrie	18	-
Bekleidungsindustrie	19	-
Ernährungsindustrie	19	-
2.2. Produktionsindex für das Bauhauptgewerbe (1962 = 100)		
Gesamtes Bauhauptgewerbe	20	-
Hochbau	20	82
Tiefbau	20	82
3. PRODUKTIVITÄT UND LOHNCOSTEN IN DER INDUSTRIE		
3.1. Produktionsergebnis (1962 = 100)		
Je Beschäftigten (ohne Energie und ohne Bau)	21	-
Je Beschäftigtenstunde (ohne Energie und ohne Bau)	21	-
Je Arbeiter (ohne Energie und ohne Bau)	21	-
3.2. Löhne und Gehälter (1962 = 100)		
Je Beschäftigten (ohne Energie und ohne Bau)	22	-
Je Beschäftigtenstunde (ohne Energie und ohne Bau)	22	83
Je Produkteinheit (ohne Energie und ohne Bau)	22	83
Je Produkteinheit (Verarbeitende Industrie)	22	-
Je Produkteinheit (Grundstoff- und Produktionsgüterindustrien)	22	84
Je Produkteinheit (Investitionsgüterindustrien)	22	84
Je Produkteinheit (Verbrauchsgüterindustrien)	23	84
Je Produkteinheit (Nahrungs- und Genußmittelindustrien)	23	-
Je Umsatzeinheit (ohne Energie und ohne Bau)	23	83
4. AUFTRAGSEINGANG IN DER INDUSTRIE		
4.1. Wertindex (1970 = 100) - jeweils insgesamt, Inland, Ausland		
Verarbeitende Industrie (ohne Nahrungs- und Genußmittelindustrie)	24	85
Grundstoff- und Produktionsgüterindustrien	24	86
Investitionsgüterindustrien	25	86,87
Verbrauchsgüterindustrien	25	86
Ausgewählte Industriezweige		
Chemische Industrie (ohne Kohlenwertstoffindustrie)	26	-
Maschinenbau	26	87
Straßenfahrzeugbau	27	-
Elektrotechnische Industrie	27	-
Eisen-, Blech- und Metallwarenindustrie	28	-
Textilindustrie	28	-
Bekleidungsindustrie	29	-

4.2. Volumenindex (1970 = 100) - jeweils insgesamt, Inland, Ausland

Verarbeitende Industrie (ohne Nahrungs- und Genußmittelindustrie)	30	88
Grundstoff- und Produktionsgüterindustrien	30	89
Investitionsgüterindustrien	31	89,90
Verbrauchsgüterindustrien	31	89
Ausgewählte Industriezweige		
Industrie der Steine und Erden	32	-
Stahl- und Warmwalzwerke (Mengenindex)	32	-
Chemische Industrie (ohne Kohlenwertstoffindustrie)	33	-
Maschinenbau	33	90
Straßenfahrzeugbau	34	-
Elektrotechnische Industrie	34	-
Eisen-, Blech- und Metallwarenindustrie	35	-
Textilindustrie	35	-
Bekleidungsindustrie	36	-

5. UMSÄTZE DER INDUSTRIE UND DES BAUHAUPTGEWERBES

5.1. Wertindex (1970 = 100) für Verarbeitende Industrie und Industriezweige -
jeweils insgesamt, Inland, Ausland

Verarbeitende Industrie (ohne Nahrungs- und Genußmittelindustrie)	37	91
Grundstoff- und Produktionsgüterindustrien	37	92
Investitionsgüterindustrien	38	92,93
Verbrauchsgüterindustrien	38	92
Ausgewählte Industriezweige - jeweils insgesamt, Inland, Ausland		
Chemische Industrie (ohne Kohlenwertstoffindustrie)	39	-
Maschinenbau	39	93
Straßenfahrzeugbau	40	-
Elektrotechnische Industrie	40	-
Eisen-, Blech- und Metallwarenindustrie	41	-
Textilindustrie	41	-
Bekleidungsindustrie	42	-
Bauhauptgewerbe	42	-
Wohnungsbau	42	-
Öffentlicher und Verkehrsbau	42	-

5.2. Volumenindex (1970 = 100) - jeweils insgesamt, Inland, Ausland

Verarbeitende Industrie (ohne Nahrungs- und Genußmittelindustrie)	43	94
Grundstoff- und Produktionsgüterindustrien	43	95
Investitionsgüterindustrien	44	95,96
Verbrauchsgüterindustrien	44	95
Ausgewählte Industriezweige		
Industrie der Steine und Erden	45	-
Stahl- und Warmwalzwerke (Mengenindex)	45	-
Chemische Industrie (ohne Kohlenwertstoffindustrie)	46	-
Maschinenbau	46	96
Straßenfahrzeugbau	47	-
Elektrotechnische Industrie	47	-
Eisen-, Blech- und Metallwarenindustrie	48	-
Textilindustrie	48	-
Bekleidungsindustrie	49	-

6. BAUGENEHMIGUNGEN, BAUFERTIGSTELLUNGEN, BAUVORRAT, TIEFBAUAUFTRÄGE

6.1. Veranschlagte reine Baukosten der genehmigten Hochbauvorhaben (1970 = 100)

Wohn- und Nichtwohngebäude	50	97
Wohngebäude	50	-
Wohngebäude von privaten Haushalten	50	-
Nichtwohngebäude	50	-
Öffentliche Gebäude	50	-
Wirtschaftsgebäude	50	-

6.2. Umbauter Raum der genehmigten Hochbauvorhaben (1970 = 100)

Wohn- und Nichtwohngebäude	51	-
Wohngebäude	51	-
Wohngebäude von privaten Haushalten	51	-
Nichtwohngebäude	51	-
Öffentliche Gebäude	51	-
Wirtschaftsgebäude	51	-

6.3. Umbauter Raum der fertiggestellten Gebäude (1970 = 100)

Wohn- und Nichtwohngebäude	52	-
Wohngebäude	52	-
Nichtwohngebäude	52	-

6.4. Genehmigte und fertiggestellte Wohnungen (Anzahl), Bauvorrat (1 000)

Genehmigte Wohnungen	53	97
Fertiggestellte Wohnungen	53	97
Bauvorrat	53	98

6.5. Auftragsvergaben der öffentlichen Hand (1970 = 100)

Tiefbauten	54	98
Straßenbauten	54	-
Straßenbrücken	54	-
Aufträge des Bundes	54	98

	Tabelle	Grafik
	Seite	
Aufträge der Länder	54	99
Aufträge der Gemeinden und Gemeindeverbände	54	99
7. UMSÄTZE DES EINZELHANDELS		
7.1. In jeweiligen Preisen (1970 = 100)		
Einzelhandel insgesamt	55	-
Nahrungs- und Genußmittel	55	-
Bekleidung, Wäsche, Schuhe	55	-
Hausrat, Wohnbedarf	55	-
Elektro- und optische Erzeugnisse, Uhren	55	-
Fahrzeuge, Maschinen und Büroeinrichtungen	55	-
7.2. In Preisen von 1970 (1970 = 100)		
Einzelhandel insgesamt	56	-
Nahrungs- und Genußmittel	56	-
Bekleidung, Wäsche, Schuhe	56	-
Hausrat, Wohnbedarf	56	-
Elektro- und optische Erzeugnisse, Uhren	56	-
Fahrzeuge, Maschinen und Büroeinrichtungen	56	-
8. AUSSENHANDEL (SPEZIALHANDEL)		
8.1. Einfuhr - Tatsächliche Werte (Mill. DM)		
Einfuhr insgesamt	57	100
Einfuhr nach Warengruppen		
Ernährungswirtschaft	57	100
Gewerbliche Wirtschaft (ohne Güter der Bundesreg.)	57	100
Rohstoffe und Halbwaren	57	-
Rohstoffe	57	101
Halbwaren	57	-
Fertigwaren (ohne Güter der Bundesreg.)	58	-
Vorerzeugnisse	58	-
Enderzeugnisse (ohne Güter der Bundesreg.)	58	101
Halbwaren und Vorerzeugnisse	58	101
Einfuhr nach dem Warenverzeichnis für die Industriestatistik		
Erzeugnisse der Ernährungsindustrie, Tabakwaren	58	-
Erzeugnisse der Grundstoff- und Produktionsgüterindustrien	58	-
Erzeugnisse der Investitionsgüterindustrien	59	-
Erzeugnisse der Verbrauchsgüterindustrien	59	-
Einfuhr von Investitions- und Verbrauchsgütern		
Investitionsgüter	59	-
Verbrauchsgüter	59	-
Einfuhr nach Ländergruppen (Herst.- u. Verbr.Länder)		
EG-Länder	59	102
Andere europäische industrialisierte Länder	60	-
Vereinigte Staaten	60	-
Übrige industrialisierte westliche Länder	60	-
Entwicklungsländer	60	-
Ostblockländer	60	-
8.2. Ausfuhr - Tatsächliche Werte (Mill. DM)		
Ausfuhr insgesamt	61	102
Ausfuhr nach Warengruppen		
Gewerbliche Wirtschaft	61	-
Rohstoffe und Halbwaren	61	-
Rohstoffe	61	-
Halbwaren	61	-
Fertigwaren	61	-
Vorerzeugnisse	62	-
Enderzeugnisse	62	-
Ausfuhr nach dem Warenverzeichnis für die Industriestatistik		
Erzeugnisse der Grundstoff- und Produktionsgüterindustrien	62	-
Erzeugnisse der Investitionsgüterindustrien	62	-
Erzeugnisse der Verbrauchsgüterindustrien	62	-
Ausfuhr von Investitions- und Verbrauchsgütern		
Investitionsgüter	62	-
Verbrauchsgüter	63	-
Ausfuhr nach Ländergruppen (Herst.- u. Verbr.Länder)		
EG-Länder	63	103
Andere europäische industrialisierte Länder	63	103
Vereinigte Staaten	63	104
Übrige industrialisierte westliche Länder	63	104
Entwicklungsländer	64	104
Ostblockländer	64	105
Saldo insgesamt	64	-
8.3. Einfuhr - Volumen (Mill. DM)		
Einfuhr insgesamt	65	105
Einfuhr nach Warengruppen		
Ernährungswirtschaft	65	-

	Tabelle	Grafik
	Seite	
Gewerbliche Wirtschaft (ohne Güter der Bundesreg.)	65	-
Rohstoffe und Halbwaren	65	-
Rohstoffe	65	-
Halbwaren	65	-
Fertigwaren (ohne Güter der Bundesreg.)	66	-
Vorerzeugnisse	66	-
Enderzeugnisse (ohne Güter der Bundesreg.)	66	-
Halbwaren und Vorerzeugnisse	66	-
Einfuhr nach dem Warenverzeichnis für die Industriestatistik		
Erzeugnisse der Ernährungsindustrie, Tabakwaren	66	-
Erzeugnisse der Grundstoff- und Produktionsgüterindustrien	66	-
Erzeugnisse der Investitionsgüterindustrien	67	-
Erzeugnisse der Verbrauchsgüterindustrien	67	-
Einfuhr von Investitions- und Verbrauchsgütern		
Investitionsgüter	67	-
Verbrauchsgüter	67	-
Einfuhr nach Ländergruppen (Herst.- u. Verbr.Länder)		
Ursprüngliche EG-Länder	67	105
Übrige Länder	67	106
8.4. Ausfuhr - Volumen (Mill. DM)		
Ausfuhr insgesamt	68	106
Ausfuhr nach Warengruppen		
Gewerbliche Wirtschaft	68	-
Rohstoffe und Halbwaren	68	-
Rohstoffe	68	-
Halbwaren	68	-
Fertigwaren	68	-
Vorerzeugnisse	69	-
Enderzeugnisse	69	-
Ausfuhr nach dem Warenverzeichnis für die Industriestatistik		
Erzeugnisse der Grundstoff- und Produktionsgüterindustrien	69	-
Erzeugnisse der Investitionsgüterindustrien	69	-
Erzeugnisse der Verbrauchsgüterindustrien	69	-
Ausfuhr von Investitions- und Verbrauchsgütern		
Investitionsgüter	69	-
Verbrauchsgüter	70	-
Ausfuhr nach Ländergruppen (Herst.- u. Verbr.Länder)		
Ursprüngliche EG-Länder	70	106
Übrige Länder	70	107
8.5. Index der Durchschnittswerte (1962 = 100)		
Einfuhr insgesamt	71	-
Ausfuhr insgesamt	71	-
9. <u>VERKEHR</u>		
9.1. Beförderte Güter (1 000 t)		
Eisenbahnverkehr	72	-
Fernverkehr mit Lastkraftfahrzeugen	72	-
Binnenschifffahrt	72	-
Luftverkehr	72	-
Rohrfernleitungen (rohes Erdöl)	72	-
Seeschifffahrt	72	-
9.2. Geleistete Tonnenkilometer (Mill. tkm)		
Eisenbahnverkehr (Tarif-tkm)	73	-
Fernverkehr mit Lastkraftfahrzeugen (Tarif-tkm)	73	-
Binnenschifffahrt (Effektiv-tkm)	73	-
Luftverkehr (Effektiv-tkm)	73	-
Rohrfernleitungen - rohes Erdöl (Effektiv-tkm)	73	-
10. <u>PREISE</u>		
10.1. Preisindizes		
Erzeugerpreise industrieller Produkte (1970 = 100)	74	-
Erzeugerpreise landwirtschaftlicher Produkte (1962 = 100)	74	-
Erzeugerpreise pflanzlicher Produkte (1962 = 100)	74	-
Erzeugerpreise tierischer Produkte (1962 = 100)	74	-
Preise für Einfuhrwaren (1970 = 100)	74	-
Preise für Ausfuhrwaren (1970 = 100)	74	-
Verbraucherpreise (Einzelhandelsverkaufspreise) (1962 = 100)	75	-
Lebenshaltung aller privaten Haushalte (1970 = 100)	75	-
Nahrungsmittel (1970 = 100)	75	-

Die Angaben beziehen sich auf das Bundesgebiet.

Die Verwendung unbereinigter Originalwerte wirtschaftlicher Zeitreihen als Konjunkturindikatoren führt in der Praxis zu gewissen Schwierigkeiten. Das Ziel konjunkturanalytischer Untersuchungen ist die Erkennung längerfristiger "Grundtendenzen" aus den Werten der Zeitreihe. Dies wird jedoch - außer durch zufällige Störfaktoren - vor allem durch saisonbedingte Einflüsse erschwert.

Für die Ausschaltung von Saisoneinflüssen gibt es inzwischen eine Reihe von Verfahren zur Zeitreihenanalyse, die sich in der Praxis bewährt haben. Daher hat sich das Statistische Bundesamt entschlossen, nunmehr auch in monatlichen Abständen saisonbereinigte Werte zu berechnen und zu veröffentlichen. Es hat sich dabei für ein bestimmtes Verfahren zur Zeitreihenanalyse entschieden. Das Statistische Bundesamt beabsichtigt nicht, durch die Verwendung dieser Methode in den Methodenstreit einzugreifen und ein einzelnes Verfahren amtlich zum allein aussagefähigen zu erklären. Ausschlaggebend für die Wahl des derzeit verwendeten Verfahrens war, daß sein Grundkonzept theoretisch einwandfrei sein sollte, d.h., daß die mathematischen Ansätze genügend allgemein und ihre Arbeitshypothesen eindeutig und widerspruchsfrei spezifizierbar sind. Außerdem sollte das Zeitreihenanalyseverfahren anhand objektiver Kriterien auf die Eigenart jeder Reihe abzustimmen sein. Schließlich muß das Verfahren natürlich brauchbare saisonbereinigte Werte ergeben.

Das Statistische Bundesamt verwendet das "Berliner Verfahren", das aus der Zusammenarbeit der Technischen Universität, Berlin, mit dem Deutschen Institut für Wirtschaftsforschung hervorgegangen¹⁾ und nachträglich noch an einigen Stellen abgewandelt und ergänzt worden ist²⁾. An einer Weiterentwicklung des Verfahrens, das in seiner derzeitigen Fassung noch nicht allen Erwartungen genügt, wird gearbeitet. So sind vor allem die Möglichkeiten des Berliner Verfahrens, auf die Eigenarten einzelner Zeitreihen näher einzugehen, indem geeignete Filter für bestimmte Reihen berechnet werden, in den zur Zeit verwendeten Programmen noch nicht ausgeschöpft. Das Amt wird Verbesserungen vornehmen, sobald hinreichende praktische Erfahrungen vorliegen.

Das Ziel des Verfahrens ist die Ausschaltung von Saisoneinflüssen, nicht so sehr das Herausarbeiten der glatten (Trend-Konjunktur-) Komponente. Nicht alle Zeitreihen sind für das Verfahren zur Errechnung saisonbereinigter Werte in gleicher Weise geeignet. So wird man z.B. bei Reihen, die heterogen zusammengesetzt sind und deren Komponenten stark unterschiedlichen "Saison- und Strukturentwicklungen" unterworfen sind, eine Saisonbewegung nur unbefriedigend feststellen und eliminieren können. Entsprechendes gilt, wenn saisonale Bewegungen durch starke und häufig auftretende Störfaktoren völlig zugedeckt werden. In solchen Fällen kann kein Verfahren der Zeitreihenanalyse eine sinnvolle Zerlegung der Reihe und damit eine befriedigende Saisonbereinigung liefern.

Alle derzeit gebräuchlichen Zeitreihenverfahren arbeiten mit gleitenden Durchschnitten. Das hat notwendigerweise die Konsequenz, daß am aktuellen Rande mehr oder weniger starke Instabilitäten auftreten können. Diese Eigenschaft ist allen derzeitigen Zeitreihenverfahren immanent, sie könnte nur behoben werden, wenn die letzten Schätzwerte künstlich stabilisiert würden; dies würde zu einer Verzerrung der entsprechenden Werte führen. Das Amt wird die durch Revision alter und Hinzufügen neuer Werte entstehenden rückwirkenden Korrekturen vollständig veröffentlichen, um dem Benutzer die volle Information zugänglich zu machen.

Verfahren zur Zerlegung von Zeitreihen sind keine Prognosemethoden. Die Ergebnisse einer Zeitreihenanalyse können nicht direkt zur Prognose verwendet werden, wohl aber als Ausgangsmaterial dafür dienen.

1) B. Nullau, S. Heiler, P. Wäsch, B. Meisner, D. Filip: Das "Berliner Verfahren". Ein Beitrag zur Zeitreihenanalyse. In: DIW-Beiträge zur Strukturforchung, Heft 7, Berlin 1969. Das Verfahren ist auch unter der Abkürzung "ASA III" bekannt.- 2) M. Nourney: Methode der Zeitreihenanalyse, Wirtschaft und Statistik, Heft 1/1973.

A. Berechnungsmethoden

Die Tabellen enthalten außer den Originalindizes für die letzten 13 Monate mit ihren Veränderungen gegenüber dem Vorjahr und dem Vormonat

- a) die saisonbereinigten Werte mit ihren Veränderungen gegenüber dem Vormonat;
- b) die saison- und arbeitstäglich bereinigten Werte und ihre Veränderungen gegenüber dem Vormonat und
- c) die glatte Komponente (Trend-Konjunktur-Komponente).

Das "Berliner Verfahren" (ASA III) geht von einer additiven Verknüpfung der einzelnen Komponenten in der Originalreihe aus:

$$(1) \quad x_t = Y_t + S_t + R_t, \text{ wobei}$$

x_t die Originalwerte,
 Y_t die glatte (Trend-Konjunktur-) Komponente,
 S_t die Saisonkomponente (ggfs. einschl. arbeitstägl. Einflüsse) und
 R_t die Restkomponente bedeuten.

Weil im Veröffentlichungsausdruck der Originalwert, der saisonbereinigte Wert ($SB_t = x_t - S_t = Y_t + R_t$) und die glatte Komponente explizit enthalten sind, lassen sich die fehlenden Komponenten über Gleichung (1) wie folgt errechnen:

$$(2) \quad SB_t - Y_t = R_t,$$

$$(3) \quad x_t - SB_t = S_t.$$

In Worten: Zieht man vom saisonbereinigten Wert die glatte Komponente ab, dann erhält man die Restkomponente. Der um den saisonbereinigten Wert verminderte Originalwert ergibt die Saisonkomponente.

Viele ökonomische Daten können von der unterschiedlichen Länge der Monate (gemessen z.B. in Arbeitstagen) beeinflusst werden. Die Veröffentlichung enthält in solchen Fällen in der Spalte "saison- und arbeitstäglich bereinigter Wert" eine Zeitreihe, aus der neben der Saisonkomponente auch der Einfluß der Arbeitstage schätzungsweise eliminiert ist. Sie besteht aus der glatten (Trend-Konjunktur-) Komponente und demjenigen Teil der Restkomponente, der nicht durch die Arbeitstage "erklärt" wird.

Am Ende der Zeitreihen können für die glatte (Trend-Konjunktur-) Komponente nur vorläufige Werte berechnet werden, die sich durch die erst in der Zukunft anfallenden Informationen z.T. noch erheblich ändern können. Die 12 letzten Werte der glatten Komponente werden deshalb in Klammern gesetzt bzw. gestrichelt gezeichnet.

Die Monate, in denen eine Zeitreihe Extremwerte aufweist, werden mit * gekennzeichnet.

B. Begriffserklärungen

Arbeitslose bzw. offene Stellen: Personen ohne Arbeitsverhältnis, die als Arbeitsuchende beim Arbeitsamt registriert sind bzw. zu besetzende Arbeitsplätze, die Arbeitgeber dem Arbeitsamt gemeldet haben.

Beschäftigte in Industrie und Bauhauptgewerbe: Tätige Inhaber und alle in einem arbeitsrechtlichen Verhältnis stehenden Betriebsangehörigen (Angestellte, Arbeiter, Lehrlinge).

Der Index der industriellen Nettoproduktion (einschl. Bauindustrie) auf Basis 1962 wird auf repräsentativer Grundlage unter Ausschaltung der Preisveränderungen berechnet, d.h., bei den Industriezweigen erfolgt die Fortschreibung im allgemeinen mit einer Auswahl von Erzeugnis-

sen, deren Entwicklung der jeweiligen Gesamtentwicklung entspricht (insgesamt 459 Reihen). Der Gewichtung der einzelnen Industriezweige liegen die Nettoproduktionswerte des Jahres 1962 zugrunde.

Nettoproduktionswert: Bruttoproduktionswert abzüglich der Kosten des von anderen Unternehmen stammenden Materialeinsatzes und abzüglich des Wertes der an andere Unternehmen vergebenen Lohnarbeiten. Der Nettoproduktionswert stellt annähernd die (Netto-)Leistung der Unternehmen (ihre "Wertschöpfung") dar.

Beim Produktionsindex für das Bauhauptgewerbe auf Basis 1962 wird der Nettoproduktionswert des Jahres 1962 mit geleisteten Arbeitsstunden und unter Anwendung eines Produktivitätsfaktors (Preisbereinigter Umsatz je geleistete Arbeitsstunde) fortgeschrieben. Der Gewichtung der Teilbereiche Hoch- und Tiefbau liegen die entsprechenden Nettoproduktionswerte des Jahres 1962 zugrunde.

Die Indizes des Produktionsergebnisses je Beschäftigten, je Beschäftigtenstunde und je Arbeiter (Arbeitsproduktivität) zeigen die Entwicklung der Produktion (gemessen am Index der industriellen Nettoproduktion) im Verhältnis zum personellen Aufwand.

Lohnkosten: (Meßziffern der Löhne und Gehälter je Beschäftigten, je Beschäftigtenstunde, je Produkteinheit, je Umsatzeinheit): Entwicklung der Löhne und Gehälter (in Form von Meßzahlen) im Verhältnis zum personellen Aufwand (Meßzahl der Beschäftigten und der Beschäftigtenstunden), bzw. im Verhältnis zum Nettoproduktionsindex und zur Umsatzmeßzahl.

Index des Auftragseingangs: Wertindex in jeweiligen Preisen, Volumenindex in Preisen 1970 (jeweils Basis 1970 = 100); der Gewichtung werden die Auftragseingangsanteile im Basisjahr zugrunde gelegt. Als Auftragseingang gilt der Wert der in einem Berichtsmonat von anderen Firmen und sonstigen Kunden akzeptierten Bestellungen (ohne Mehrwertsteuer).

Umsätze der Industrie und des Bauhauptgewerbes: Wertindizes in jeweiligen Preisen, Volumenindizes in Preisen von 1970 (jeweils Basis 1970 = 100); der Gewichtung werden die Umsatzanteile im Basisjahr zugrunde gelegt.

Umsatz der Industrie: Erlöse aus dem Verkauf eigener Erzeugnisse und Leistungen; sie resultieren aus den Rechnungsendwerten einschl. Verbrauchsteuern und Kosten für Fracht, Verpackung, Porto und Spesen (ohne Mehrwertsteuer).

Umsatz des Bauhauptgewerbes: Steuerbarer baugewerblicher Umsatz (die dem Finanzamt für die Umsatzsteuer zu meldenden steuerbaren Beträge für Bauleistungen im Bundesgebiet und die Umsätze in Zollausschlußgebieten (deutsche Freihäfen)).

Bautätigkeit: Erfassung der genehmigten Hochbauten anhand der erteilten Baugenehmigungen; Erfassung der fertiggestellten Hochbauten aufgrund der Feststellungen der Bauaufsichtsbehörden. Der **B a u v o r r a t** ist die behelfsmäßige Fortschreibung des Bauüberhangs am Jahresende mit Hilfe der genehmigten und fertiggestellten Bauvorhaben. Die **T i e f b a u - a u f t r ä g e** der öffentlichen Hand umfassen alle Aufträge mit einem Wert von über 25 000,-- DM in Gemeinden mit 5 000 und mehr Einwohnern.

Umsätze des Einzelhandels (in jeweiligen Preisen, in Preisen von 1970); Wert aller Lieferungen und Leistungen des Unternehmens einschl. Eigenverbrauch (einschl. Umsatz- bzw. Mehrwertsteuer).

Preisnachlässe, Rabatte, Boni, Skonti u.ä. sind abgesetzt.

Der Außenhandel (Spezialhandel) umfaßt

die unmittelbare **E i n f u h r** von Waren und die Einfuhr von ausländischen Waren aus Lager (Freihafenlager und Zollager - ausgenommen offene Zollager -) in den freien Verkehr, zur zollamtlich bewilligten aktiven Veredelung (Eigenveredelung und Lohnveredelung) und nach zollamtlich bewilligter passiver Veredelung;

die A u s f u h r von Waren aus dem freien Verkehr, nach zollamtlich bewilligter aktiver Veredelung (Eigenveredelung und Lohnveredelung) und zur zollamtlich bewilligten passiven Veredelung.

Die t a t s ä c h l i c h e n W e r t e stellen den Grenzübergangswert, d.h. den Wert frei Grenze des Erhebungsgebietes dar (in der Einfuhr ohne die deutschen Eingangsabgaben).

Das V o l u m e n ist ein nachträglich berechneter Wert, der sich ergeben hätte, wenn die Durchschnittswerte (Preise) des Jahres 1962 in den nachgewiesenen Berichtszeiten unverändert geblieben wären.

Den L ä n d e r g r u p p i e r u n g e n liegen Angaben nach Herstellungs- und Verbrauchsländern zugrunde. Die Zuordnung der Länder zu den einzelnen Gruppen ist aus der Fachserie G, Außenhandel, Reihe 1 ersichtlich.

Der Güterverkehr enthält alle im gewerblichen Verkehr und Werkverkehr (Eisenbahnen: Dienstgutverkehr) beförderten Güter. Die tonnenkilometrische Leistung (tkm) errechnet sich als Produkt aus Gewicht der Ladung und der im Bundesgebiet zurückgelegten Entfernung.

Preisindizes

Erzeugerpreise (industrielle und landwirtschaftliche Produkte): Überwiegend Preise der ersten Vermarktungsstufe (Frachtlagen gemäß jeweiligem Handelsbrauch) von Erzeugerfirmen, Marktverwaltungen, Preisnotierungskommissionen usw.

Gewichtung: Umsatzwerte der Industrie 1970 bzw. Verkaufserlöse der Landwirtschaft 1961/62 und 1962/63.

Einfuhr-, Ausfuhrpreise: Preise frei Grenze im Zeitpunkt des Geschäftsabschlusses, nicht im Zeitpunkt des Grenzüberganges; erfragt bei Importeuren bzw. Exporteuren.

Gewichtung: Einfuhr- bzw. Ausfuhrwerte 1970.

Lebenshaltungspreise, Einzelhandelsverkaufspreise: Außer Einzelhandelspreisen auch Preise für Waren und Leistungen des Handwerks, Gastgewerbepreise, Wohnungsmieten, Tarife und Gebühren, Eintrittspreise für öffentliche Veranstaltungen, Preise für Pauschalreisen, Versicherungsprämien usw.

Gewichtung: Ausgaben für die Lebenshaltung 1970 bzw. Umsatzstruktur des Einzelhandels 1962.

Zeichenerklärung

- = nichts vorhanden
- . = kein Nachweis vorhanden
- ... = Angaben fallen später an
- x = arbeitstägl. Bereinigung sachlich nicht sinnvoll
- * = Monate mit Extremwerten

Abkürzungen

- BESCH. = Beschäftigte
- GES. = Gesamt
- GRUNDST. = Grundstoff
- IND. = Industrie
- INSG. = Insgesamt
- O.G.BREG. = Ohne Güter der Bundesregierung
- O.NUG. = Ohne Nahrungs- und Genußmittelindustrien
- VERARB. = Verarbeitende

Tabellen

1. BESCHAEFTIGUNG UND ARBEITSMARKT

1.1. GESAMTZAHLN (1 000)

JAHR	MONAT	ORIGINALWERT			SAISONBEREINIGTER WERT		SAISON- UND ARBEITSTÄGLICH BEREINIGTER WERT		GLATTE KOMPONENTE	
		1 000	VERÄNDERUNG VOR JAHR	IN O/O GEGEN VORMONAT	1 000	VERÄNDERUNG IN O/O GEGEN VORMONAT	1 000	VERÄNDERUNG IN O/O GEGEN VORMONAT		
ARBEITSLOSE INSGESAMT										
1973	OKT	267	+24,2	+21,9	316	+16,6	X	X	326	
	NOV	332	+41,3	+24,3	360	+13,9	X	X	(352)	
	DEZ*	486	+74,2	+46,4	446	+23,9	X	X	(380)	
1974	JAN*	620	+74,2	+27,6	510	+14,3	X	X	(408)	
	FEB	620	+78,7	+ 0,0	493	- 3,3	X	X	(437)	
	MAR	562	+95,8	- 9,4	495	+ 0,4	X	X	(465)	
	APR	517	+114,5	- 8,0	534	+ 7,9	X	X	(491)	
	MAI	457	+116,6	-11,6	501	- 6,2	X	X	(516)	
	JUN	451	+124,4	- 1,3	498	- 0,6	X	X	(539)	
	JUL	491	+126,3	+ 8,9	544	+ 9,2	X	X	(560)	
	AUG	527	+137,4	+ 7,3	583	+ 7,2	X	X	(579)	
	SEP	557	+154,3	+ 5,7	608	+ 4,3	X	X	(596)	
	OKT*	672	+151,7	+20,6	721	+18,6	X	X	(612)	
	ARBEITSLOSE, MÄNNLICH									
	1973	OKT	129	+16,2	+20,6	175	+19,9	X	X	190
NOV		170	+37,1	+31,8	203	+16,0	X	X	(206)	
DEZ*		294	+84,9	+72,9	262	+29,1	X	X	(222)	
1974	JAN	383	+71,7	+30,3	284	+ 8,4	X	X	(237)	
	FEB	379	+73,1	- 1,0	273	- 3,9	X	X	(251)	
	MAR	329	+94,7	-13,2	283	+ 3,7	X	X	(264)	
	APR	281	+119,5	-14,6	301	+ 6,4	X	X	(275)	
	MAI	233	+127,6	-14,9	273	- 9,3	X	X	(286)	
	JUN	233	+133,0	- 2,5	268	- 1,8	X	X	(295)	
	JUL	255	+129,7	+ 9,4	295	+10,1	X	X	(304)	
	AUG	273	+145,9	+ 7,1	313	+ 6,1	X	X	(315)	
	SEP	289	+170,1	+ 5,9	327	+ 4,5	X	X	(327)	
	OKT*	356	+176,0	+23,2	401	+22,6	X	X	(343)	
	OFFENE STELLEN INSGESAMT									
	1973	OKT	508	- 9,0	-17,1	520	- 8,0	X	X	516
NOV		402	-21,5	-20,9	478	- 8,1	X	X	(486)	
DEZ*		292	-38,9	-27,4	394	-17,6	X	X	(455)	
1974	JAN	308	-41,0	+ 5,5	398	+ 1,0	X	X	(424)	
	FEB	331	-41,9	+ 7,5	373	- 6,3	X	X	(394)	
	MAR	349	-42,1	+ 5,4	353	- 5,4	X	X	(365)	
	APR	361	-42,0	+ 3,4	335	- 5,1	X	X	(339)	
	MAI	367	-43,8	+ 1,7	314	- 6,3	X	X	(316)	
	JUN	374	-44,5	+ 1,9	300	- 4,5	X	X	(296)	
	JUL	353	-47,0	- 5,6	282	- 6,0	X	X	(279)	
	AUG	339	-47,7	- 4,0	272	- 3,5	X	X	(265)	
	SEP	298	-51,4	-12,1	251	- 7,7	X	X	(253)	
	OKT	248	-51,2	-16,8	260	+ 3,6	X	X	(243)	
	OFFENE STELLEN, MÄNNLICH									
	1973	OKT	342	- 5,0	-16,8	337	-10,4	X	X	334
NOV		267	-19,8	-21,9	308	- 8,6	X	X	(313)	
DEZ*		196	-39,8	-30,3	253	-17,9	X	X	(291)	
1974	JAN	193	-42,6	+ 3,8	249	- 1,6	X	X	(269)	
	FEB	206	-44,2	+ 6,7	233	- 6,4	X	X	(247)	
	MAR	214	-45,3	+ 3,9	219	- 6,0	X	X	(227)	
	APR	217	-46,0	+ 1,4	203	- 7,3	X	X	(209)	
	MAI	217	-48,3	+ 0,0	190	- 6,4	X	X	(193)	
	JUN	219	-49,5	+ 0,9	181	- 4,7	X	X	(178)	
	JUL	212	-51,2	- 3,2	169	- 6,6	X	X	(165)	
	AUG	204	-52,1	- 3,8	161	- 4,7	X	X	(154)	
	SEP	181	-56,0	-11,3	146	- 9,3	X	X	(143)	
	OKT	147	-57,0	-18,8	143	- 2,1	X	X	(131)	

1. BESCHAEFTIGUNG UND ARBEITSMARKT

1.2. BESCHAEFTIGTE IN DER INDUSTRIE UND IM BAUHAUPTGEWERBE (1970 = 100)

JAHR	MONAT	ORIGINALWERT			SAISONBEREINIGTER WERT		SAISON- UND ARBEITSTÄGLICH BEREINIGTER WERT		GLATTE KOMponente	
		INDEX	VERÄNDERUNG IN O/O GEGEN VORJAHR VORMONAT		INDEX	VERÄNDERUNG IN O/O GEGEN VORMONAT	INDEX	VERÄNDERUNG IN O/O GEGEN VORMONAT	INDEX	
GESAMTE INDUSTRIE (OHNE ENERIE UND OHNE BAU)										
1973	SEP	97,9	+ 0,5	+ 0,1	97,3	- 0,1	X	X	97,4	
	OKT	98,0	+ 0,2	+ 0,1	97,3	+ 0,0	X	X	(97,2)	
	NOV	97,7	+ 0,6	- 0,3	97,2	- 0,1	X	X	(97,1)	
	DEZ	96,7	+ 0,2	- 1,0	96,8	- 0,4	X	X	(96,9)	
1974	JAN	95,1	- 0,4	- 0,6	96,6	- 0,2	X	X	(96,7)	
	FEB	95,9	- 1,0	- 0,2	96,2	- 0,4	X	X	(96,4)	
	MAR	95,7	- 1,3	- 0,2	95,9	- 0,3	X	X	(96,1)	
	APR	95,4	- 1,0	- 0,3	95,7	- 0,2	X	X	(95,7)	
	MAI	95,2	- 2,0	- 0,2	95,6	- 0,1	X	X	(95,4)	
	JUN	94,9	- 2,3	- 0,3	95,2	- 0,4	X	X	(95,0)	
	JUL	94,9	- 2,0	+ 0,0	94,9	- 0,3	X	X	(94,7)	
	AUG	94,7	- 3,2	- 0,2	94,3	- 0,6	X	X	(94,3)	
	SEP	94,4	- 3,6	- 0,3	93,8	- 0,5	X	X	(94,0)	
	VERARBEITENDE INDUSTRIE									
	1973	SEP	98,5	+ 1,1	+ 0,1	97,9	- 0,1	X	X	97,9
		OKT	98,6	+ 1,2	+ 0,1	97,9	+ 0,0	X	X	(97,8)
NOV		98,3	+ 0,8	- 0,3	97,8	- 0,1	X	X	(97,7)	
DEZ		97,2	+ 0,3	- 1,1	97,4	- 0,4	X	X	(97,5)	
1974	JAN	95,7	- 0,2	- 0,5	97,2	- 0,2	X	X	(97,2)	
	FEB	95,5	- 0,8	- 0,2	96,8	- 0,4	X	X	(97,0)	
	MAR	96,2	- 1,2	- 0,3	96,4	- 0,4	X	X	(96,6)	
	APR	95,0	- 1,5	- 0,2	96,3	- 0,1	X	X	(96,3)	
	MAI	95,7	- 1,8	- 0,3	96,1	- 0,2	X	X	(95,9)	
	JUN	95,4	- 2,3	- 0,3	95,7	- 0,4	X	X	(95,6)	
	JUL	95,4	- 2,6	+ 0,0	95,4	- 0,3	X	X	(95,2)	
	AUG	95,2	- 3,3	- 0,2	94,8	- 0,6	X	X	(94,8)	
	SEP	94,9	- 3,7	- 0,3	94,3	- 0,5	X	X	(94,4)	
	GRUNDSTOFF- UND PRODUKTIONSGÜTERINDUSTRIEN									
	1973	SEP	97,4	+ 1,0	- 0,2	96,6	- 0,1	X	X	96,6
		OKT	97,5	+ 1,2	+ 0,1	96,8	+ 0,2	X	X	(96,5)
NOV		97,1	+ 0,8	- 0,4	96,6	- 0,2	X	X	(96,5)	
DEZ		95,9	+ 0,3	- 1,2	96,3	- 0,3	X	X	(96,4)	
1974	JAN	94,8	- 0,2	- 1,1	96,0	- 0,3	X	X	(96,2)	
	FEB	94,9	- 0,6	+ 0,1	95,8	- 0,2	X	X	(96,1)	
	MAR	95,2	+ 0,3	+ 0,3	95,7	- 0,1	X	X	(95,9)	
	APR	95,3	+ 0,4	+ 0,1	95,8	+ 0,1	X	X	(95,6)	
	MAI	95,3	- 1,1	+ 0,0	95,5	- 0,3	X	X	(95,4)	
	JUN	95,2	- 1,0	- 0,1	95,0	- 0,5	X	X	(95,1)	
	JUL	95,5	- 1,5	+ 0,3	95,3	+ 0,0	X	X	(94,8)	
	AUG	95,4	- 2,3	- 0,1	94,5	- 0,5	X	X	(94,5)	
	SEP	95,1	- 2,4	- 0,3	94,3	- 0,2	X	X	(94,2)	
	INVESTITIONSGÜTERINDUSTRIEN									
	1973	SEP	100,3	+ 2,9	+ 0,5	99,9	+ 0,3	X	X	99,9
		OKT	100,6	+ 3,2	+ 0,3	100,1	+ 0,2	X	X	(100,0)
NOV		100,6	+ 2,9	+ 0,0	100,3	+ 0,2	X	X	(100,1)	
DEZ		100,0	+ 2,7	- 0,6	100,1	- 0,2	X	X	(100,1)	
1974	JAN	99,8	+ 2,1	- 0,2	100,0	- 0,1	X	X	(100,0)	
	FEB	99,7	+ 1,4	- 0,1	99,8	- 0,2	X	X	(99,8)	
	MAR	99,4	+ 1,3	- 0,3	99,5	- 0,3	X	X	(99,7)	
	APR	99,1	+ 0,5	- 0,3	99,3	- 0,2	X	X	(99,4)	
	MAI	98,9	+ 0,1	- 0,2	99,1	- 0,2	X	X	(99,1)	
	JUN	98,6	- 0,5	- 0,3	98,9	- 0,2	X	X	(98,8)	
	JUL	98,5	- 0,8	- 0,1	98,7	- 0,2	X	X	(98,5)	
	AUG	98,3	- 1,0	- 0,2	98,2	- 0,5	X	X	(98,2)	
	SEP	98,1	- 2,2	- 0,2	97,7	- 0,5	X	X	(97,8)	
	VERBRAUCHSGÜTERINDUSTRIEN									
	1973	SEP	95,5	- 1,8	- 0,4	95,1	- 0,7	X	X	95,2
		OKT	95,2	- 2,3	- 0,3	94,6	- 0,5	X	X	(94,6)
NOV		94,4	- 3,1	- 0,8	94,0	- 0,6	X	X	(94,0)	
DEZ		93,1	- 3,7	- 1,4	93,2	- 0,9	X	X	(93,3)	
1974	JAN	92,3	- 4,6	- 0,9	92,7	- 0,5	X	X	(92,7)	
	FEB	91,6	- 5,6	- 0,8	91,7	- 1,1	X	X	(92,0)	
	MAR	91,2	- 7,0	- 0,4	90,9	- 0,9	X	X	(91,3)	
	APR	90,7	- 6,0	- 0,5	90,5	- 0,4	X	X	(90,7)	
	MAI	90,1	- 6,3	- 0,7	90,4	- 0,1	X	X	(90,0)	
	JUN	89,5	- 6,7	- 0,7	90,1	- 0,3	X	X	(89,5)	
	JUL	89,0	- 7,0	- 0,6	89,3	- 0,9	X	X	(89,0)	
	AUG	88,7	- 7,0	- 0,3	88,7	- 0,7	X	X	(88,5)	
	SEP	88,2	- 7,6	- 0,6	87,9	- 0,9	X	X	(88,2)	
	NAHRUNGS- UND GENUSSMITTELINDUSTRIEN									
	1973	SEP	97,8	- 0,1	+ 0,0	97,9	- 0,3	X	X	98,1
		OKT	100,0	+ 0,1	+ 0,2	97,9	+ 0,0	X	X	(98,0)
NOV		97,4	+ 0,0	- 0,6	97,9	+ 0,0	X	X	(97,9)	
DEZ		97,3	+ 0,0	- 2,1	97,4	- 0,5	X	X	(97,7)	
1974	JAN	95,2	- 1,1	- 1,1	97,4	+ 0,0	X	X	(97,4)	
	FEB	95,1	- 1,2	- 0,1	97,3	- 0,1	X	X	(97,1)	
	MAR	95,5	- 1,0	- 0,6	96,8	- 0,5	X	X	(96,7)	
	APR	96,8	- 1,7	- 0,7	96,5	- 0,2	X	X	(96,4)	
	MAI	96,6	- 2,1	- 0,2	96,2	- 0,4	X	X	(95,9)	
	JUN	96,8	- 2,7	+ 0,2	95,5	- 0,7	X	X	(95,5)	
	JUL	95,8	- 3,3	+ 1,1	94,2	- 0,3	X	X	(95,1)	
	AUG	95,2	- 3,0	+ 0,4	94,6	- 0,5	X	X	(94,6)	
	SEP	95,9	- 3,7	- 0,3	94,0	- 0,6	X	X	(94,3)	

1. BESCHAFFTIGUNG UND ARBEITSMARKT

1.2. BESCHAEFTIGTE IN DER INDUSTRIE UND IM BAUHAUPTGEWERBE (1970 = 100)

JAHR	MONAT	ORIGINALWERT			SAISONBEREINIGTER WERT		SAISON- UND ARBEITSTÄGLICH BEREINIGTER WERT		GLATTE KOMPONENTE
		INDEX	VERAENDERUNG VORJAHR	IN O/O GEGEN VORMONAT	INDEX	VERAENDERUNG IN O/O GEGEN VORMONAT	INDEX	VERAENDERUNG IN O/O GEGEN VORMONAT	INDEX
BAUHAUPTGEWERBE									
1973	SEP	100,5	- 2,4	- 0,9	97,7	- 0,7	X	X	98,1
	OKT	99,1	- 2,6	- 1,4	97,6	- 0,1	X	X	(97,2)
	NOV	97,0	- 4,2	- 2,1	96,4	- 1,2	X	X	(96,2)
	DEZ	93,5	- 5,5	- 3,6	95,5	- 0,9	X	X	(95,1)
1974	JAN	89,1	- 5,8	- 4,7	95,5	+ 0,0	X	X	(93,8)
	FEB	87,5	- 6,9	- 1,8	93,5	- 2,1	X	X	(92,5)
	MAR	88,9	- 9,7	+ 1,6	90,7	- 3,0	X	X	(91,1)
	APR	89,6	-10,2	+ 0,8	88,6	- 2,3	X	X	(89,6)
	MAI	89,3	-11,9	- 0,3	87,6	- 1,1	X	X	(88,3)
	JUN	88,9	-12,4	- 0,4	86,3	- 1,5	X	X	(87,1)
	JUL	88,9	-12,8	+ 0,0	86,0	- 0,3	X	X	(86,1)
	AUG	88,4	-12,2	- 0,6	85,3	- 0,8	X	X	(85,4)
	SEP	87,6	-12,8	- 0,9	84,7	- 0,7	X	X	(85,1)

2. PRODUKTION DER INDUSTRIE UND DES BAUHAUPTGEWERBES

2.1. INDEX DER INDUSTRIELLEN NETTOPRODUKTION (1962 = 100)

JAHR	MONAT	ORIGINALWERT			SAISONBEREINIGTER WERT		SAISON- UND ARBEITSTÄGLICH BEREINIGTER WERT		GLATTE KOMPONENTE	
		INDEX	VERÄNDERUNG VORJAHR	IN O/O GEGEN VORMONAT	INDEX	VERÄNDERUNG IN O/O GEGEN VORMONAT	INDEX	VERÄNDERUNG IN O/O GEGEN VORMONAT	INDEX	
GESAMTE INDUSTRIE										
1973	OKT	201,5	+ 9,4	+11,6	186,6	+ 4,8	186,4	+ 3,4	180,2	
	NOV	193,1	+ 5,4	- 4,2	183,5	- 1,7	182,7	- 2,0	(180,1)	
	DEZ	167,0	- 0,2	-13,5	173,9	- 5,2	176,5	- 3,4	(179,9)	
1974	JAN	175,0	+ 2,6	+ 4,8	181,3	+ 4,3	179,7	+ 1,8	(179,5)	
	FEB	171,2	+ 0,9	- 2,2	177,5	- 2,1	177,5	- 1,2	(179,0)	
	MAR	183,5	- 1,8	+ 7,2	174,3	- 1,8	175,9	- 0,9	(178,5)	
	APR	181,6	+ 3,8	- 1,0	180,9	+ 3,8	181,2	+ 3,0	(177,9)	
	MAI	186,8	+ 0,3	+ 2,9	183,6	+ 1,5	181,4	+ 0,1	(177,3)	
	JUN	167,8	- 4,8	-10,2	167,0	- 9,0	170,5	- 6,0	(176,8)	
	JUL	174,1	+ 4,8	+ 3,8	181,4	+ 8,6	180,5	+ 5,9	(176,4)	
	AUG	160,3	- 6,0	- 7,9	173,2	- 4,5	174,8	- 3,2	(176,1)	
	SEP	177,5	- 1,7	+10,7	175,0	+ 1,0	175,2	+ 0,2	(176,0)	
	OKT	193,0	- 4,2	+ 8,7	177,9	+ 1,7	177,3	+ 1,2	(176,3)	
	INDUSTRIE (OHNE BAU)									
	1973	OKT	202,4	+ 9,8	+11,7	187,9	+ 4,7	187,7	+ 3,4	181,6
NOV		194,8	+ 5,9	- 3,8	185,0	- 1,5	184,2	- 1,9	(181,5)	
DEZ		170,1	+ 0,6	-12,7	175,9	- 4,9	178,4	- 3,1	(181,3)	
1974	JAN	177,7	+ 2,7	+ 4,5	182,2	+ 3,6	180,8	+ 1,3	(181,0)	
	FEB	173,7	+ 0,8	- 2,3	178,5	- 2,0	178,5	- 1,3	(180,5)	
	MAR	185,8	- 1,7	+ 7,0	175,9	- 1,5	177,4	- 0,6	(180,1)	
	APR	183,0	+ 4,0	- 1,5	182,6	+ 3,8	182,8	+ 3,0	(179,5)	
	MAI	188,0	+ 0,7	+ 2,7	185,7	+ 1,7	183,5	+ 0,4	(179,0)	
	JUN	168,9	- 4,4	-10,2	169,0	- 9,0	172,6	- 5,9	(178,6)	
	JUL	175,1	+ 5,3	+ 3,7	183,6	+ 8,6	182,6	+ 5,8	(178,2)	
	AUG	161,0	- 5,7	- 8,1	175,2	- 4,6	176,8	- 3,2	(177,9)	
	SEP	178,5	- 1,5	+10,9	176,9	+ 1,0	177,0	+ 0,1	(177,9)	
	OKT	194,3	- 4,0	+ 8,9	179,7	+ 1,6	179,2	+ 1,2	(178,0)	
	INDUSTRIE (OHNE ENERGIE UND OHNE BAU)									
	1973	OKT	198,9	+ 9,5	+11,3	184,0	+ 4,5	183,9	+ 3,3	178,0
NOV		190,5	+ 5,5	- 4,2	181,1	- 1,6	180,2	- 2,0	(177,9)	
DEZ		164,2	+ 0,1	-13,8	171,7	- 5,2	174,3	- 3,3	(177,6)	
1974	JAN	172,1	+ 2,6	+ 4,8	178,9	+ 4,2	177,3	+ 1,7	(177,3)	
	FEB	169,3	+ 0,7	- 1,6	175,1	- 2,1	175,1	- 1,2	(176,8)	
	MAR	181,1	- 2,2	+ 7,0	171,9	- 1,8	173,5	- 0,9	(176,3)	
	APR	179,7	+ 4,2	- 0,8	179,3	+ 4,3	179,4	+ 3,4	(175,7)	
	MAI	184,8	+ 0,2	+ 2,8	181,7	+ 1,3	179,4	+ 0,0	(175,2)	
	JUN	166,2	- 5,0	-10,1	164,8	- 9,3	168,5	- 6,1	(174,6)	
	JUL	172,4	+ 5,2	+ 3,7	179,6	+ 9,0	178,6	+ 6,0	(174,1)	
	AUG	157,9	- 6,2	- 8,4	171,0	- 4,8	172,6	- 3,4	(173,7)	
	SEP	175,9	- 1,6	+11,4	173,2	+ 1,3	173,3	+ 0,4	(173,5)	
	OKT	189,3	- 4,8	+ 7,6	174,5	+ 0,8	174,1	+ 0,5	(173,3)	
	BERGBAU									
	1973	OKT	98,3	+ 1,9	+15,0	93,6	+ 6,4	93,5	+ 5,3	91,2
NOV		96,2	- 1,9	- 2,1	91,2	- 2,6	90,7	- 3,4	(91,1)	
DEZ		91,2	- 6,0	- 5,2	86,9	- 4,7	89,2	- 1,7	(91,0)	
1974	JAN	100,3	- 1,1	+10,0	93,8	+ 7,9	92,8	+ 4,0	(91,1)	
	FEB	90,9	- 3,3	- 9,4	91,4	- 2,6	91,4	- 1,5	(91,1)	
	MAR	97,5	- 2,1	+ 7,3	92,7	+ 1,4	93,5	+ 2,3	(91,3)	
	APR	88,3	+ 0,2	- 9,4	91,7	- 1,1	91,8	- 1,8	(91,5)	
	MAI	93,6	+ 1,7	+ 6,0	95,5	+ 4,1	93,8	+ 2,2	(91,7)	
	JUN	81,6	- 1,3	-12,8	87,5	- 8,4	88,4	- 5,8	(92,0)	
	JUL	89,7	+ 6,2	+ 9,9	95,7	+ 9,4	95,4	+ 7,9	(92,3)	
	AUG	84,8	- 4,2	- 5,5	89,8	- 6,2	89,9	- 5,8	(92,6)	
	SEP	86,5	+ 1,2	+ 2,0	89,5	- 0,3	89,9	+ 0,0	(92,9)	
	OKT	100,1	+ 1,8	+15,7	94,9	+ 6,0	93,7	+ 4,2	(93,2)	
	ÖFFENTLICHE ENERGIEWIRTSCHAFT									
	1973	OKT	277,5	+12,9	+17,9	271,1	+ 5,6	270,0	+ 5,1	260,4
NOV		287,5	+ 9,9	+ 3,6	268,5	- 1,0	269,8	- 0,1	(260,8)	
DEZ		298,5	+ 6,1	+ 3,8	266,2	- 0,9	265,8	- 1,5	(261,1)	
1974	JAN	300,7	+ 3,3	+ 0,7	256,1	- 3,8	257,7	- 3,0	(261,2)	
	FEB	269,6	+ 3,0	-10,3	252,4	- 1,4	252,4	- 2,1	(261,4)	
	MAR	288,6	+ 5,2	+ 7,0	262,3	+ 3,9	262,9	+ 4,2	(261,7)	
	APR	254,4	+ 0,5	-11,9	255,3	- 2,7	256,0	- 2,6	(262,4)	
	MAI	256,8	+ 8,6	+ 0,9	271,4	+ 6,3	270,5	+ 5,7	(263,7)	
	JUN	228,6	+ 6,6	-11,0	261,8	- 3,5	264,4	- 2,3	(265,7)	
	JUL	235,2	+ 7,7	+ 2,9	271,1	+ 3,6	270,3	+ 2,2	(268,8)	
	AUG	228,8	+ 3,1	- 2,7	265,0	- 2,3	268,8	- 0,6	(273,1)	
	SEP	253,0	+ 7,5	+10,6	273,9	+ 3,4	272,7	+ 1,5	(279,0)	
	OKT	303,0	+ 9,2	+19,8	294,9	+ 7,7	294,8	+ 8,1	(286,8)	
	VERARBEITENDE INDUSTRIE									
	1973	OKT	205,9	+ 9,8	+11,2	190,3	+ 4,5	190,2	+ 3,2	184,0
NOV		197,1	+ 5,9	- 4,3	187,4	- 1,5	186,5	- 1,9	(183,9)	
DEZ		169,3	+ 0,4	-14,1	177,6	- 5,2	180,3	- 3,3	(183,7)	
1974	JAN	177,1	+ 2,7	+ 4,6	184,8	+ 4,1	183,1	+ 1,6	(183,3)	
	FEB	174,7	+ 0,7	- 1,4	180,9	- 2,1	180,9	- 1,2	(182,8)	
	MAR	186,9	- 2,2	+ 7,0	177,4	- 1,9	179,1	- 1,0	(182,2)	
	APR	186,1	+ 4,4	- 0,4	185,4	+ 4,5	185,6	+ 3,6	(181,6)	
	MAI	191,2	+ 0,2	+ 2,7	187,7	+ 1,2	185,4	- 0,1	(181,0)	
	JUN	172,1	- 5,1	-10,0	170,2	- 9,3	173,9	- 6,2	(180,3)	
	JUL	178,1	+ 5,1	+ 3,5	185,4	+ 8,9	184,4	+ 6,0	(179,7)	
	AUG	163,0	- 6,3	- 8,5	176,7	- 4,7	178,3	- 3,3	(179,2)	
	SEP	191,3	- 2,1	+11,2	178,2	+ 0,8	178,4	+ 0,1	(178,8)	
	OKT	195,5	- 5,1	+ 7,8	179,9	+ 1,0	179,4	+ 0,6	(178,6)	

2. PRODUKTION DER INDUSTRIE UND DES BAUHAUPTGEWERBES
2.1. INDEX DER INDUSTRIELLEN NETTOPRODUKTION (1962 = 100)

JAHR	MONAT	ORIGINALWERT			SAISONBEREINIGTER WERT		SAISON- UND ARBEITSTÄGLICH BEREINIGTER WERT		GLATTE KOMPONENTE
		INDEX	VERÄNDERUNG VOR JAHR	IN O/O GEGEN VORMONAT	INDEX	VERÄNDERUNG IN O/O GEGEN VORMONAT	INDEX	VERÄNDERUNG IN O/O GEGEN VORMONAT	INDEX
GRUNDSTOFF- UND PRODUKTIONSGÜTERINDUSTRIEN									
1973	OKT	234,5	+12,5	+ 8,6	223,8	+ 4,3	222,9	+ 2,9	217,7
	NOV	223,1	+ 9,6	- 4,9	221,3	- 1,1	221,0	- 0,9	(218,1)
	DEZ*	188,3	+ 0,3	-15,6	199,5	- 9,9	201,4	- 8,9	(218,3)
1974	JAN	205,3	+ 4,3	+ 9,0	217,2	+ 8,9	215,4	+ 7,0	(218,3)
	FEB	201,4	+ 3,1	- 1,9	213,5	- 1,7	213,5	- 0,9	(218,0)
	MAR	221,2	+ 1,2	+ 9,8	212,2	- 0,6	213,8	+ 0,1	(217,6)
	APR	221,4	+ 6,1	+ 0,1	218,2	+ 2,8	217,9	+ 1,9	(216,9)
	MAI	227,0	+ 1,9	+ 2,5	220,2	+ 0,9	218,0	+ 0,0	(216,1)
	JUN	209,8	- 2,1	- 7,6	204,5	- 7,1	209,1	- 4,1	(215,0)
	JUL	221,7	+ 4,9	+ 5,7	219,7	+ 7,4	218,0	+ 4,3	(213,8)
	AUG	208,6	- 3,8	- 5,9	210,4	- 4,2	212,3	- 2,6	(212,3)
	SEP	211,9	- 1,9	+ 1,6	210,3	+ 0,0	210,1	- 1,0	(210,7)
	OKT	221,3	- 5,6	+ 4,4	210,6	+ 0,1	210,5	+ 0,2	(208,8)
INVESTITIONSGÜTERINDUSTRIEN									
1973	OKT	200,5	+12,6	+10,6	186,2	+ 4,7	185,9	+ 3,7	178,9
	NOV	193,9	+ 7,4	- 3,3	183,7	- 1,3	183,4	- 1,3	(178,7)
	DEZ	173,9	+ 4,0	-10,3	177,6	- 3,3	179,0	- 2,4	(178,3)
1974	JAN	172,8	+ 3,7	- 0,6	178,5	+ 0,5	176,6	- 1,3	(177,6)
	FEB	172,8	+ 1,1	+ 0,0	174,0	- 2,5	174,0	- 1,5	(176,8)
	MAR	180,1	- 4,3	+ 4,2	167,8	- 3,6	169,6	- 2,5	(175,9)
	APR	179,1	+ 4,0	- 0,6	177,6	+ 5,8	178,0	+ 5,0	(175,0)
	MAI	185,8	+ 0,1	+ 3,7	181,1	+ 2,0	179,3	+ 0,7	(174,2)
	JUN	166,8	- 6,0	-10,2	161,8	-10,7	165,9	- 7,5	(173,5)
	JUL	165,1	+ 6,5	- 1,0	177,6	+ 9,8	176,5	+ 6,4	(173,1)
	AUG	145,8	- 5,8	-11,7	172,4	- 2,9	174,4	- 1,2	(173,0)
	SEP	176,0	- 2,9	+20,7	172,5	+ 0,1	172,3	- 1,2	(173,5)
	OKT	189,4	- 5,5	+ 7,6	175,0	+ 1,4	174,9	+ 1,5	(174,5)
VERBRAUCHSGÜTERINDUSTRIEN									
1973	OKT	187,9	+ 2,3	+11,1	170,1	+ 4,4	169,6	+ 2,5	165,4
	NOV	175,6	- 2,4	- 6,5	164,4	- 3,4	163,7	- 3,5	(164,8)
	DEZ	149,2	- 7,4	-15,0	156,3	- 4,9	159,3	- 2,7	(164,1)
1974	JAN	159,0	- 4,2	+ 6,6	163,9	+ 4,9	162,8	+ 2,2	(163,4)
	FEB	159,7	- 5,4	+ 0,4	162,0	- 1,2	162,0	- 0,5	(162,7)
	MAR	173,0	- 5,3	+ 8,3	160,5	- 0,9	162,1	+ 0,1	(161,9)
	APR	168,5	+ 0,3	- 2,6	167,0	+ 4,0	167,1	+ 3,1	(161,1)
	MAI	169,8	- 3,4	+ 0,8	169,3	+ 1,4	166,4	- 0,4	(160,3)
	JUN	146,3	- 8,6	-13,8	151,5	-10,5	155,1	- 6,8	(159,4)
	JUL	150,7	+ 3,7	+ 3,0	166,2	+ 9,7	165,1	+ 6,4	(158,4)
	AUG	133,7	-14,9	-11,3	149,9	- 9,8	152,4	- 7,7	(157,5)
	SEP	161,3	- 4,7	+20,6	155,1	+ 3,5	155,1	+ 1,8	(156,5)
	OKT	175,7	- 6,5	+ 8,9	157,6	+ 1,6	157,6	+ 1,6	(155,6)
NAHRUNGS- UND GENUSSMITTELINDUSTRIEN									
1973	OKT	183,0	+ 5,4	+22,2	158,0	+ 4,7	157,1	+ 1,4	155,8
	NOV	178,6	+ 3,7	- 2,4	157,6	- 0,3	156,5	- 0,4	(156,0)
	DEZ	141,5	+ 1,0	-20,8	144,1	- 8,6	149,0	- 4,8	(155,9)
1974	JAN	151,7	+ 6,8	+ 7,2	162,8	+13,0	159,6	+ 7,1	(155,5)
	FEB	141,4	+ 3,7	- 6,8	154,1	- 5,3	154,1	- 3,4	(154,9)
	MAR	148,5	- 0,3	+ 5,0	152,5	- 1,0	154,4	+ 0,2	(154,2)
	APR	151,4	+ 7,0	+ 2,0	159,0	+ 4,3	157,6	+ 2,1	(153,5)
	MAI	156,3	+ 0,8	+ 3,2	160,2	+ 0,8	157,1	- 0,3	(152,9)
	JUN	139,3	- 6,0	-10,9	142,8	-10,9	147,6	- 6,0	(152,7)
	JUL	157,3	+ 3,7	+12,9	159,6	+11,8	158,0	+ 7,0	(153,1)
	AUG	152,6	- 3,2	- 3,0	151,6	- 5,0	152,6	- 3,4	(154,3)
	SEP	156,3	+ 4,4	+ 2,4	158,5	+ 4,6	159,5	+ 4,5	(156,6)
	OKT	183,8	+ 0,4	+17,6	159,0	+ 0,3	158,5	- 0,6	(160,5)
BAUINDUSTRIE									
1973	OKT	182,4	+ 2,0	+ 9,5	158,3	+ 7,2	159,6	+ 5,9	151,1
	NOV	158,3	- 4,3	-13,2	154,2	- 2,6	153,4	- 3,9	(150,5)
	DEZ	100,7	-22,8	-36,4	132,0	-14,4	136,1	-11,3	(149,5)
1974	JAN	116,2	+ 2,2	+15,4	162,0	+22,7	158,8	+16,7	(148,2)
	FEB	118,3	+ 6,4	+ 1,8	154,9	- 4,4	154,9	- 2,5	(146,6)
	MAR	135,9	- 2,4	+14,9	143,1	- 7,6	147,2	- 5,0	(144,7)
	APR	152,2	+ 0,2	+12,0	145,2	+ 1,5	146,8	- 0,3	(142,6)
	MAI	160,5	- 9,1	+ 5,5	140,1	- 3,5	138,4	- 5,7	(140,6)
	JUN	144,6	-13,6	- 9,9	123,2	-12,1	125,1	- 9,6	(138,8)
	JUL	152,8	- 5,9	+ 5,7	136,5	+10,8	136,4	+ 9,0	(137,3)
	AUG	144,8	-12,5	- 5,2	129,5	- 5,1	130,9	- 4,0	(136,6)
	SEP	155,0	- 7,0	+ 7,0	135,3	+ 4,5	135,9	+ 3,8	(136,9)
	OKT	166,1	- 8,9	+ 7,2	139,8	+ 3,3	136,7	+ 0,6	(138,5)
EISENSCHAFFENDE INDUSTRIE									
1973	OKT	177,6	+18,3	+ 8,0	175,6	+ 7,2	175,7	+ 6,2	169,5
	NOV	169,9	+16,6	- 4,3	176,2	+ 0,3	175,7	+ 0,0	(170,9)
	DEZ	151,1	+12,6	-11,1	171,1	- 2,9	173,0	- 1,5	(172,0)
1974	JAN	176,7	+15,2	+16,9	178,2	+ 4,1	177,4	+ 2,5	(172,6)
	FEB	168,1	+12,0	- 4,9	170,4	- 4,4	170,4	- 3,9	(172,9)
	MAR	187,2	+11,1	+11,4	172,7	+ 1,3	174,5	+ 2,4	(172,9)
	APR	170,7	+14,3	- 8,8	174,2	+ 0,9	174,6	+ 0,1	(172,9)
	MAI	181,9	+ 8,0	+ 6,6	177,6	+ 2,0	176,5	+ 1,1	(172,8)
	JUN	157,1	+ 4,7	-13,6	156,8	-11,7	160,7	- 9,0	(173,1)
	JUL	185,0	+15,0	+17,8	180,5	+15,1	179,3	+11,6	(174,0)
	AUG	176,7	+ 0,9	- 4,5	169,2	- 6,3	172,5	- 3,8	(175,9)
	SEP	177,3	+ 7,8	+ 0,3	176,1	+ 4,1	175,6	+ 1,8	(179,1)
	OKT	199,9	+ 6,9	+ 7,1	186,6	+ 6,0	186,7	+ 6,3	(184,1)

2. PRODUKTION DER INDUSTRIE UND DES BAUHAUPTGEWERBES
2.1. INDEX DER INDUSTRIELLEN NETTOPRODUKTION (1962 = 100)

JAHR	MONAT	ORIGINALWERT			SAISONBEREINIGTER WERT		SAISON- UND ARBEITSTÄGGLICH BEREINIGTER WERT		GLATTE KOMPONENTE	
		INDEX	VERÄNDERUNG VORJAHR	IN O/O GEGEN VORMONAT	INDEX	VERÄNDERUNG IN O/O GEGEN VORMONAT	INDEX	VERÄNDERUNG IN O/O GEGEN VORMONAT	INDEX	
CHEMISCHE INDUSTRIE (EINSCHL. KOHLENWERTSTOFFINDUSTRIE)										
1973	OKT	323,4	+16,2	+ 7,3	315,5	+ 2,9	315,8	+ 2,1	305,9	
	NOV	314,3	+12,3	- 2,8	312,1	- 1,1	309,6	- 2,0	(306,9)	
	DEZ	281,0	+ 4,3	-10,6	296,1	- 5,1	299,5	- 3,3	(308,1)	
1974	JAN	303,5	+ 5,2	+ 8,0	306,6	+ 3,5	305,5	+ 2,0	(309,6)	
	FEB	300,9	+ 5,7	- 0,9	307,5	+ 0,3	307,5	+ 0,7	(311,3)	
	MAR	319,5	+ 2,3	+ 6,2	306,2	- 0,4	308,1	+ 0,2	(313,0)	
	APR	326,9	+ 7,9	+ 2,3	317,4	+ 3,7	317,6	+ 3,1	(314,4)	
	MAI	327,9	+ 5,9	+ 0,3	320,5	+ 1,0	317,9	+ 0,1	(315,2)	
	JUN	310,8	+ 2,0	- 5,2	306,4	- 4,4	310,2	- 2,4	(315,0)	
	JUL	320,5	+ 6,4	+ 3,1	321,3	+ 4,9	320,7	+ 3,4	(313,2)	
	AUG	301,8	+ 1,3	- 5,8	311,6	- 3,0	311,9	- 2,7	(309,2)	
	SEP	297,5	- 1,3	- 1,4	303,4	- 2,6	303,9	- 2,6	(302,3)	
	OKT	301,0	- 6,9	+ 1,2	294,2	- 3,0	293,2	- 3,5	(291,8)	
	MASCHINENBAU									
	1973	OKT	152,0	+10,9	+ 7,1	145,7	+ 3,8	145,1	+ 2,7	142,6
NOV		147,9	+ 6,5	- 2,7	144,5	- 0,8	144,4	- 0,5	(143,0)	
DEZ		154,8	+ 5,4	+ 4,7	141,2	- 2,3	141,8	- 1,8	(143,3)	
1974	JAN	136,5	+ 7,5	-11,8	143,9	+ 1,9	142,5	+ 0,5	(143,2)	
	FEB	132,8	+ 3,8	- 2,7	141,3	- 1,8	141,3	- 0,8	(142,9)	
	MAR	143,7	+ 1,8	+ 8,2	138,9	- 1,7	140,1	- 0,8	(142,5)	
	APR	145,9	+ 8,6	+ 1,5	147,1	+ 5,9	147,0	+ 4,9	(142,0)	
	MAI	147,3	+ 3,4	+ 1,0	147,1	+ 0,0	145,6	- 1,0	(141,6)	
	JUN	138,0	- 4,4	- 6,3	133,0	- 9,6	137,1	- 5,8	(141,3)	
	JUL	141,9	+ 8,7	+ 2,8	146,3	+10,0	145,2	+ 5,9	(141,5)	
	AUG	128,4	+ 0,9	- 9,5	142,5	- 2,6	144,4	- 0,6	(142,2)	
	SEP	142,5	+ 0,4	+11,0	141,7	- 0,6	141,4	- 2,1	(143,9)	
	OKT	152,4	+ 0,3	+ 6,9	146,3	+ 3,2	147,2	+ 4,1	(146,7)	
	STRASSENFAHRZEUGBAU									
	1973	OKT	219,6	+ 7,9	+10,3	202,7	+ 4,4	202,7	+ 2,4	192,3
NOV		209,5	- 0,5	- 4,6	199,9	- 1,4	197,0	- 2,8	(189,5)	
DEZ		160,3	- 4,1	-23,5	184,5	- 7,7	189,4	- 3,9	(186,6)	
1974	JAN	187,7	- 7,7	+17,1	189,4	+ 2,7	185,5	- 2,1	(183,7)	
	FEB	180,0	-11,9	- 4,1	174,9	- 7,7	174,9	- 5,7	(181,0)	
	MAR	192,8	-15,7	+ 7,1	168,7	- 3,5	170,4	- 2,6	(178,6)	
	APR	188,3	- 6,9	- 2,3	182,4	+ 3,1	181,6	+ 6,6	(176,6)	
	MAI	200,1	-11,6	+ 6,3	186,4	+ 2,2	183,0	+ 0,8	(175,0)	
	JUN	163,7	-18,1	-18,2	156,6	-16,0	163,1	-10,9	(174,1)	
	JUL	153,1	+ 0,8	- 6,5	180,2	+15,1	179,4	+10,0	(173,7)	
	AUG	134,6	-16,9	-12,1	169,2	- 6,1	170,8	- 4,8	(173,9)	
	SEP	173,2	-13,0	+28,7	168,3	- 0,5	169,2	- 0,9	(174,7)	
	OKT	196,4	-10,6	+13,4	178,1	+ 5,8	177,4	+ 4,8	(176,0)	
	ELEKTROTECHNISCHE INDUSTRIE									
	1973	OKT	277,0	+19,7	+12,8	255,1	+ 6,0	254,9	+ 4,7	240,1
NOV		273,0	+16,0	- 1,4	253,0	- 0,8	250,8	- 1,6	(241,0)	
DEZ		237,1	+10,7	-13,2	238,1	- 5,9	240,6	- 4,1	(241,5)	
1974	JAN	229,9	+10,4	- 3,0	241,1	+ 1,3	238,4	- 0,9	(241,4)	
	FEB	242,5	+10,2	+ 5,5	239,3	- 0,7	239,3	+ 0,4	(241,0)	
	MAR	239,8	- 2,5	- 1,1	224,9	- 6,0	229,2	- 4,2	(240,2)	
	APR	237,2	+ 6,6	- 1,1	236,2	+ 5,0	236,4	+ 3,1	(239,2)	
	MAI	249,0	+ 5,9	+ 5,0	244,5	+ 3,5	241,7	+ 2,2	(238,0)	
	JUN	228,9	+ 0,9	- 8,1	224,5	- 8,2	230,9	- 4,5	(237,0)	
	JUL	225,7	+ 9,4	- 1,4	240,7	+ 7,2	239,6	+ 3,8	(236,1)	
	AUG	191,3	- 1,7	-15,2	232,6	- 3,4	235,8	- 1,6	(235,7)	
	SEP	246,9	+ 0,6	+29,1	240,6	+ 3,4	239,3	+ 1,5	(236,0)	
	OKT	260,1	- 6,1	+ 5,3	238,5	- 0,9	239,0	- 0,1	(237,0)	
	EISEN-, BLECH- UND METALLWARENINDUSTRIE									
	1973	OKT	204,3	+ 7,6	+12,4	189,6	+ 4,7	188,3	+ 3,0	183,5
NOV		189,4	- 0,4	- 7,3	182,1	- 4,0	184,2	- 2,2	(183,1)	
DEZ		163,4	- 0,1	-13,7	178,4	- 2,0	180,9	- 1,8	(182,7)	
1974	JAN	179,9	+ 1,4	+10,1	184,6	+ 3,5	182,3	+ 0,8	(182,2)	
	FEB	176,4	- 2,8	- 1,9	179,3	- 2,9	179,3	- 1,6	(181,6)	
	MAR	193,5	- 3,2	+ 9,7	175,5	- 2,1	178,5	- 0,4	(181,0)	
	APR	189,5	+ 4,3	- 2,1	186,1	+ 6,0	186,7	+ 4,6	(180,1)	
	MAI	193,7	- 2,0	+ 2,2	187,5	+ 0,8	184,6	- 1,1	(179,0)	
	JUN	170,6	- 8,6	-11,9	165,6	-11,7	169,5	- 8,2	(177,6)	
	JUL	169,7	+ 6,7	- 0,5	188,4	+13,8	186,0	+ 9,7	(175,6)	
	AUG	147,1	-16,4	-13,3	161,8	-14,1	166,6	-10,4	(172,9)	
	SEP	169,7	- 6,6	+15,4	168,6	+ 4,2	168,1	+ 0,9	(169,5)	
	OKT	143,4	-10,2	+ 6,1	168,0	- 0,4	168,0	- 0,1	(165,0)	
	TEXTILINDUSTRIE									
	1973	OKT	157,0	- 1,9	+12,5	142,3	+ 3,7	141,3	+ 1,2	138,2
NOV		145,3	- 8,4	- 7,5	135,6	- 4,7	135,8	- 3,9	(137,1)	
DEZ		117,8	-13,4	-18,9	127,2	- 6,2	130,0	- 4,3	(136,2)	
1974	JAN	138,8	- 9,0	+17,8	135,8	+ 6,8	134,9	+ 3,8	(135,4)	
	FEB	139,2	- 9,1	+ 0,3	134,7	- 0,8	134,7	- 0,1	(134,7)	
	MAR	145,8	- 9,2	+ 4,7	133,6	- 0,8	135,4	+ 0,5	(134,2)	
	APR	145,5	- 3,2	- 3,2	140,5	+ 5,2	140,8	+ 4,0	(133,9)	
	MAI	146,6	- 6,7	+ 0,8	141,6	+ 0,8	138,4	- 1,7	(133,7)	
	JUN	128,7	- 9,6	-12,2	126,5	-10,7	130,2	- 5,9	(133,6)	
	JUL	133,4	+11,8	- 4,1	145,4	+14,9	143,7	+10,4	(133,5)	
	AUG	91,4	-24,8	-25,9	120,7	-17,0	124,8	-13,2	(133,5)	
	SEP	134,1	- 3,9	+46,7	131,6	+ 9,0	131,2	+ 5,1	(133,4)	
	OKT	141,7	- 3,4	+11,1	136,3	+ 3,6	137,1	+ 4,5	(133,2)	

2. PRODUKTION DER INDUSTRIE UND DES BAUHAUPTGEWERBES
2.1. INDEX DER INDUSTRIELLEN NETTOPRODUKTION (1962 = 100)

JAHR	MONAT	ORIGINALWERT			SAISONBEREINIGTER WERT		SAISON- UND ARBEITSTÄGLICH BEREINIGTER WERT		GLATTE KOMponente
		INDEX	VERÄNDERUNG VOR JAHR	IN O/O GEGEN VORMONAT	INDEX	VERÄNDERUNG IN O/O GEGEN VORMONAT	INDEX	VERÄNDERUNG IN O/O GEGEN VORMONAT	INDEX
BEKLEIDUNGSINDUSTRIE									
1973	OKT	143,4	-10,3	+ 5,3	121,9	+ 1,9	121,2	- 0,4	117,6
	NOV	116,1	-16,7	-19,0	114,5	- 6,1	114,1	- 5,9	(115,6)
	DEZ	83,1	-24,3	-29,4	110,2	- 3,8	111,9	- 1,9	(113,8)
1974	JAN	109,3	-21,1	+31,5	109,7	- 0,5	108,3	- 3,2	(112,4)
	FEB	117,5	-19,5	+ 7,5	108,7	- 0,9	108,7	+ 0,4	(111,3)
	MAR	130,8	-16,5	+11,3	105,4	- 3,0	108,4	- 0,3	(110,5)
	APR	122,6	- 9,9	- 6,3	113,6	+ 7,8	113,6	+ 4,8	(110,2)
	MAI	114,5	-13,9	- 6,6	115,9	+ 2,0	114,3	+ 0,6	(110,1)
	JUN	79,7	-20,2	-30,4	103,8	-10,4	107,6	- 5,9	(110,3)
	JUL	100,5	- 0,5	+26,1	121,7	+17,2	120,1	+11,6	(110,7)
	AUG	98,7	-20,0	- 1,8	105,7	-13,1	109,4	- 8,9	(111,2)
	SEP	126,6	- 7,0	+28,3	110,3	+ 4,4	109,6	+ 0,2	(111,6)
	OKT	137,1	- 4,4	+ 8,3	115,2	+ 4,4	114,8	+ 4,7	(112,0)
ERNAHRUNGSINDUSTRIE									
1973	OKT	186,2	+ 2,9	+25,6	157,8	+ 5,3	157,0	+ 2,5	156,1
	NOV	183,3	+ 2,4	- 1,6	155,9	- 1,2	154,8	- 1,4	(156,4)
	DEZ	157,4	+ 2,9	-14,1	149,7	- 4,0	153,9	- 0,6	(156,5)
1974	JAN	149,8	+ 6,8	- 4,8	162,2	+ 8,4	159,4	+ 3,6	(156,2)
	FEB	139,6	+ 3,7	- 6,8	156,4	- 3,6	156,4	- 1,9	(155,6)
	MAR	146,1	- 0,3	+ 4,7	151,6	- 3,1	153,1	- 2,1	(154,9)
	APR	151,4	+ 7,1	+ 3,6	161,1	+ 6,3	159,8	+ 4,4	(154,0)
	MAI	153,4	+ 0,1	+ 1,3	157,1	- 2,5	154,6	- 3,3	(153,1)
	JUN	137,9	- 5,6	-10,1	145,2	- 7,6	148,8	- 3,8	(152,5)
	JUL	149,4	+ 1,2	+ 8,3	153,9	+ 6,0	152,5	+ 2,5	(152,3)
	AUG	149,2	- 3,2	- 0,1	151,7	- 1,4	151,9	- 0,4	(152,8)
	SEP	154,2	+ 4,0	+ 3,4	156,3	+ 3,0	156,8	+ 3,2	(154,4)
	OKT	184,3	- 1,0	+19,5	156,2	- 0,1	155,4	- 0,9	(157,4)

2. PRODUKTION DER INDUSTRIE UND DES BAUHAUPTGEWERBES
2.2. PRODUKTIONSINDEX FUER DAS BAUHAUPTGEWERBE (1962 = 100)

JAHR	MONAT	ORIGINALWERT			SAISONBEREINIGTER WERT		SAISON- UND ARBEITSTÄGLICH BEREINIGTER WERT		GLATTE KOMPONENTE
		INDEX	VERÄNDERUNG VOR JAHR	IN O/O GEGEN VORMONAT	INDEX	VERÄNDERUNG IN O/O GEGEN VORMONAT	INDEX	VERÄNDERUNG IN O/O GEGEN VORMONAT	INDEX
GESAMTES BAUHAUPTGEWERBE									
1973	OKT	173,1	+ 1,3	+ 9,4	150,3	+ 7,0	151,4	+ 5,6	143,9
	NOV	150,0	- 5,3	-13,3	145,9	- 2,9	145,3	- 4,0	(143,0)
	DEZ	95,9	-23,4	-36,1	125,1	-14,3	129,1	-11,1	(141,8)
1974	JAN	111,2	+ 0,6	+16,0	154,3	+23,3	151,0	+17,0	(140,3)
	FEB	112,7	+ 4,2	+ 1,3	146,8	- 4,9	146,8	- 2,8	(138,4)
	MAR	128,8	- 4,6	+14,3	135,0	- 8,0	138,9	- 5,4	(136,3)
	APR	143,2	- 2,0	+11,2	136,5	+ 1,1	137,9	- 0,7	(134,1)
	MAI	150,5	-10,8	+ 5,1	131,3	- 3,8	129,6	- 6,0	(131,9)
	JUN	135,3	-15,4	-10,1	115,1	-12,3	117,1	- 9,6	(129,9)
	JUL	142,6	- 7,7	+ 5,4	127,8	+11,0	127,6	+ 9,0	(128,4)
	AUG	134,4	-14,4	- 5,8	120,9	- 5,4	122,1	- 4,3	(127,5)
	SEP	144,2	- 8,8	+ 7,3	125,9	+ 4,1	126,5	+ 3,6	(127,6)
	OKT	154,7	-10,6	+ 7,3	129,9	+ 3,2	126,9	+ 0,3	(129,1)
HOCHBAU									
1973	OKT	143,1	- 1,4	+ 9,0	124,9	+ 6,7	125,5	+ 5,5	120,9
	NOV	123,5	- 9,3	-13,7	119,0	- 4,7	119,0	- 5,2	(119,3)
	DEZ	80,6	-25,6	-34,7	104,1	-12,5	107,5	- 9,7	(117,3)
1974	JAN	95,1	- 5,4	+18,0	128,6	+23,5	125,3	+16,6	(115,0)
	FEB	95,0	- 3,5	- 0,1	122,1	- 5,1	122,1	- 2,6	(112,4)
	MAR	105,9	-12,5	+11,5	107,7	-11,8	110,9	- 9,2	(109,7)
	APR	114,4	-10,3	+ 8,0	109,5	+ 1,7	110,8	- 0,1	(106,8)
	MAI	118,7	-17,7	+ 3,8	103,1	- 5,8	101,0	- 8,8	(104,1)
	JUN	105,6	-22,5	-11,0	90,0	-12,7	91,7	- 9,2	(101,6)
	JUL	109,7	-15,0	+ 3,9	99,0	+10,0	98,6	+ 7,5	(99,6)
	AUG	101,1	-22,3	- 7,8	93,7	- 5,4	94,1	- 4,6	(98,3)
	SEP	109,7	-16,5	+ 8,5	95,0	+ 1,4	95,8	+ 1,8	(98,1)
	OKT	118,3	-17,3	+ 7,8	99,0	+ 4,2	97,1	+ 1,4	(99,2)
TIEFBAU									
1973	OKT	233,1	+ 4,8	+10,0	201,7	+ 8,1	203,9	+ 7,4	190,0
	NOV	203,2	+ 0,1	-12,8	199,1	- 1,3	197,2	- 3,3	(190,6)
	DEZ	126,5	-20,5	-37,7	168,9	-15,2	173,3	-12,1	(190,9)
1974	JAN	143,3	+ 9,7	+13,3	203,8	+20,7	200,9	+15,9	(190,9)
	FEB	148,3	+16,0	+ 3,5	198,6	- 2,6	198,6	- 1,1	(190,5)
	MAR	174,6	+ 7,2	+17,7	186,7	- 6,0	192,1	- 3,3	(189,8)
	APR	201,0	+ 9,7	+15,1	192,7	+ 3,2	195,0	+ 1,5	(188,8)
	MAI	214,3	- 1,7	+ 6,6	187,1	- 2,9	185,9	- 4,7	(187,7)
	JUN	194,8	- 6,1	- 9,1	166,5	-11,0	168,7	- 9,3	(186,7)
	JUL	208,4	+ 1,5	+ 7,0	183,9	+10,5	184,4	+ 9,3	(186,0)
	AUG	201,1	- 4,6	- 3,5	176,5	- 4,0	178,8	- 3,0	(186,0)
	SEP	213,3	+ 0,6	+ 6,1	186,3	+ 5,6	186,3	+ 4,2	(186,8)
	OKT	227,6	- 2,4	+ 6,7	193,0	+ 3,6	189,4	+ 1,7	(188,9)

3. PRODUKTIVITAET UND LOHNKOSTEN IN DER INDUSTRIE

3.1. PRODUKTIONSERGEBNIS (1962 = 100)

JAHR	MONAT	ORIGINALWERT			SAISONBEREINIGTER WERT		SAISON- UND ARBEITSTÄGLICH BEREINIGTER WERT		GLATTE KOMPONENTE	
		INDEX	VERAENDERUNG VOR JAHR	IN O/O GEGEN VORMONAT	INDEX	VERAENDERUNG IN O/O GEGEN VORMONAT	INDEX	VERAENDERUNG IN O/O GEGEN VORMONAT	INDEX	
JE BESCHAEFTIGTEN (OHNE ENERGIE UND OHNE BAU)										
1973	SEP	183,3	+10,3	+18,5	182,3	+ 2,6	179,6	+ 0,2	177,3	
	OKT	180,9	+ 4,8	- 1,3	176,6	- 3,1	177,3	- 1,3	(177,7)	
	NOV	192,2	+ 4,9	+ 6,2	179,9	+ 1,9	181,5	+ 2,4	(178,1)	
	DEZ	184,0	+ 4,2	- 4,3	184,2	+ 2,4	181,6	+ 0,1	(178,7)	
1974	JAN	166,0	+ 3,1	- 9,8	176,7	- 4,1	177,8	- 2,1	(179,4)	
	FEB	179,9	+ 1,7	+ 8,4	179,2	+ 1,4	179,2	+ 0,8	(180,1)	
	MAR	181,6	+ 2,9	+ 0,9	180,2	+ 0,6	179,7	+ 0,3	(180,9)	
	APR	189,5	+ 1,7	+ 4,4	178,5	- 0,9	180,2	+ 0,3	(181,5)	
	MAI	186,6	+ 2,3	- 1,5	178,3	- 0,1	179,5	- 0,4	(181,8)	
	JUN	198,3	+ 6,2	+ 6,3	188,7	+ 5,8	184,6	+ 2,8	(181,7)	
	JUL	162,5	+ 4,3	-18,1	176,9	- 6,3	178,0	- 3,6	(181,0)	
	AUG	155,1	+ 0,3	- 4,6	178,0	+ 0,6	177,1	- 0,5	(179,4)	
	SEP	179,3	- 2,2	+15,6	177,8	- 0,1	177,6	+ 0,3	(176,6)	
	JE BESCHAEFTIGTENSTUNDE (OHNE ENERGIE UND OHNE BAU)									
	1973	SEP	194,5	+ 8,2	+ 4,2	192,9	+ 1,0	192,5	+ 0,7	191,6
		OKT	197,1	+ 6,9	+ 1,3	193,5	+ 0,3	193,6	+ 0,6	(192,2)
NOV		195,0	+ 5,6	- 1,1	192,8	- 0,4	193,4	- 0,1	(192,9)	
DEZ		194,8	+ 5,0	- 0,1	194,3	+ 0,8	194,1	+ 0,4	(193,7)	
1974	JAN	186,3	+ 5,1	- 4,4	193,8	- 0,3	193,9	- 0,1	(194,5)	
	FEB	190,7	+ 4,9	+ 2,4	194,7	+ 0,5	194,7	+ 0,4	(195,4)	
	MAR	197,5	+ 3,9	+ 3,6	195,0	+ 0,2	195,0	+ 0,2	(196,3)	
	APR	197,5	+ 4,9	+ 0,0	197,3	+ 1,2	197,6	+ 1,3	(197,2)	
	MAI	198,5	+ 4,4	+ 0,5	197,2	- 0,1	197,5	- 0,1	(198,0)	
	JUN	202,9	+ 4,9	+ 2,2	198,7	+ 0,8	198,0	+ 0,3	(198,6)	
	JUL	201,2	+ 6,1	- 0,8	200,6	+ 1,0	200,5	+ 1,3	(199,0)	
	AUG	194,0	+ 3,9	- 3,6	198,3	- 1,1	198,5	- 1,0	(198,9)	
	SEP	199,7	+ 2,7	+ 2,9	198,2	- 0,1	198,1	- 0,2	(198,3)	
	JE ARBEITER (OHNE ENERGIE UND OHNE BAU)									
	1973	SEP	199,0	+10,6	+18,6	198,0	+ 2,8	195,1	+ 0,4	192,7
		OKT	196,4	+ 5,1	- 1,3	191,9	- 3,1	192,7	- 1,2	(193,2)
NOV		209,1	+ 5,4	+ 6,5	195,8	+ 2,0	197,5	+ 2,5	(193,8)	
DEZ		200,5	+ 4,8	- 4,1	200,6	+ 2,5	197,8	+ 0,2	(194,6)	
1974	JAN	181,2	+ 3,7	- 9,6	192,6	- 4,0	193,8	- 2,0	(195,6)	
	FEB	196,5	+ 2,5	+ 8,4	195,6	+ 1,6	195,6	+ 0,9	(196,6)	
	MAR	198,6	+ 3,8	+ 1,1	197,0	+ 0,7	196,4	+ 0,4	(197,6)	
	APR	207,2	+ 2,5	+ 4,3	195,3	- 0,9	197,1	+ 0,4	(198,5)	
	MAI	204,4	+ 3,2	- 1,4	195,5	+ 0,1	196,8	- 0,2	(199,0)	
	JUN	217,2	+ 7,2	+ 6,3	206,8	+ 5,8	202,3	+ 2,8	(199,1)	
	JUL	178,0	+ 5,3	-18,0	193,8	- 6,3	195,0	- 3,6	(198,4)	
	AUG	170,1	+ 1,4	- 4,4	195,1	+ 0,7	194,1	- 0,5	(196,8)	
	SEP	196,9	- 1,1	+15,8	195,3	+ 0,1	195,1	+ 0,5	(193,8)	

3. PRODUKTIVITAET UND LOHNKOSTEN IN DER INDUSTRIE

3.2. LOEHNE UND GEHAELTER (1962 = 100)

JAHR	MONAT	ORIGINALWERT			SAISONBEREINIGTER WERT		SAISON- UND ARBEITSTÄGLICH BEREINIGTER WERT		GLATTE KOMPONENTE	
		INDEX	VERÄNDERUNG VORJAHR	IN O/O GEGEN VORMONAT	INDEX	VERÄNDERUNG IN O/O GEGEN VORMONAT	INDEX	VERÄNDERUNG IN O/O GEGEN VORMONAT	INDEX	
JE BESCHÄFTIGTEN (OHNE ENERGIE UND OHNE BAU)										
1973	AUG	267,4	+11,8	- 0,9	266,0	+ 0,3	264,2	- 0,5	263,8	
	SEP	254,7	+10,5	- 4,7	262,2	- 1,4	263,8	- 0,2	(264,9)	
	OKT	270,5	+13,8	+ 6,2	272,0	+ 3,7	270,9	+ 2,7	(266,1)	
	NOV*	306,8	+14,4	+13,4	288,9	+ 6,2	289,2	+ 6,8	(267,6)	
	DEZ	286,4	+10,6	- 6,6	272,4	- 5,7	274,7	- 5,0	(269,5)	
1974	JAN	266,3	+ 8,2	- 7,0	272,6	+ 0,1	270,6	- 1,5	(271,7)	
	FEB	254,1	+ 7,4	- 4,6	269,7	- 1,1	269,7	- 0,3	(274,3)	
	MAR*	280,4	+12,6	+10,4	285,6	+ 5,9	287,0	+ 6,4	(277,4)	
	APR	287,0	+15,7	+ 2,4	291,3	+ 2,0	290,7	+ 1,3	(280,8)	
	MAI	297,3	+12,6	+ 3,6	296,4	+ 1,8	294,2	+ 1,2	(284,5)	
	JUN	293,0	+ 9,1	- 1,4	288,0	- 2,8	289,6	- 1,6	(288,4)	
	JUL*	316,4	+17,2	+ 8,0	313,0	+ 8,7	312,4	+ 7,9	(292,1)	
	AUG	302,1	+13,0	- 4,5	299,5	- 4,3	298,8	- 4,4	(295,7)	
	JE BESCHÄFTIGTENSTUNDE (OHNE ENERGIE UND OHNE BAU)									
	1973	AUG	298,6	+ 9,9	- 4,6	282,1	- 4,2	284,6	- 3,2	289,4
SEP		279,4	+12,9	- 6,4	290,1	+ 2,8	288,5	+ 1,4	(292,3)	
OKT		270,3	+12,1	- 3,3	289,5	- 0,2	290,3	+ 0,6	(295,1)	
NOV*		315,6	+15,1	+16,8	312,3	+ 7,9	311,1	+ 7,2	(297,9)	
DEZ		337,9	+16,1	+ 7,1	312,0	- 0,1	308,9	- 0,7	(300,6)	
1974	JAN*	284,8	+10,2	-15,7	285,0	- 8,7	286,4	- 7,3	(303,5)	
	FEB	282,3	+10,7	- 0,9	297,7	+ 4,5	297,7	+ 3,9	(306,7)	
	MAR	300,9	+17,6	+ 6,6	316,4	+ 6,3	316,2	+ 6,2	(310,4)	
	APR	309,5	+14,5	+ 2,9	317,8	+ 0,4	317,9	+ 0,5	(314,7)	
	MAI	312,6	+14,9	+ 1,0	317,3	- 0,2	319,4	+ 0,5	(320,0)	
	JUN*	349,2	+17,7	+11,7	343,7	+ 8,3	342,9	+ 7,4	(326,6)	
	JUL	360,2	+15,1	+ 3,2	339,9	- 1,1	340,6	- 0,7	(334,6)	
	AUG	361,5	+21,1	+ 0,4	344,8	+ 1,4	345,6	+ 1,5	(344,5)	
	JE PRODUKTEINHEIT (OHNE ENERGIE UND OHNE BAU)									
	1973	AUG	160,0	+ 2,6	- 3,1	147,0	- 5,2	148,9	- 3,0	150,9
SEP		143,8	+ 4,4	-10,1	150,6	+ 2,4	150,0	+ 0,7	(151,8)	
OKT		136,8	+ 4,6	- 4,9	150,0	- 0,4	150,6	+ 0,4	(152,8)	
NOV		161,9	+ 9,0	+18,3	156,1	+ 4,1	154,9	+ 2,9	(153,8)	
DEZ		173,6	+10,6	+ 7,2	159,7	+ 2,3	158,6	+ 2,4	(155,0)	
1974	JAN	153,0	+ 4,9	-11,9	152,9	- 4,3	153,9	- 3,0	(156,3)	
	FEB	148,1	+ 5,5	- 3,2	152,4	- 0,3	152,4	- 1,0	(157,7)	
	MAR	152,5	+13,5	+ 3,0	162,6	+ 6,7	162,2	+ 6,4	(159,5)	
	APR	156,8	+ 9,1	+ 2,8	161,9	- 0,4	161,4	- 0,5	(161,5)	
	MAI	157,6	+10,1	+ 0,5	161,3	- 0,4	162,6	+ 0,7	(163,9)	
	JUN	172,1	+12,1	+ 9,2	171,1	+ 6,1	169,5	+ 4,2	(166,6)	
	JUL	179,1	+ 8,5	+ 4,1	169,5	- 0,9	170,3	+ 0,5	(169,8)	
	AUG	186,4	+16,5	+ 4,1	173,7	+ 2,5	173,2	+ 1,7	(173,6)	
	JE PRODUKTEINHEIT (VERARBEITENDE INDUSTRIE)									
	1973	AUG	162,1	+ 2,7	- 3,2	148,8	- 5,4	150,8	- 3,1	152,9
SEP		145,2	+ 4,2	-10,4	152,4	+ 2,4	151,8	+ 0,7	(153,8)	
OKT		137,2	+ 4,6	- 5,5	151,9	- 0,3	152,6	+ 0,5	(154,7)	
NOV		163,9	+ 8,9	+19,5	158,0	+ 4,0	156,7	+ 2,7	(155,8)	
DEZ		176,7	+10,6	+ 7,8	161,8	+ 2,4	160,7	+ 2,6	(156,9)	
1974	JAN	155,4	+ 4,8	-12,1	154,7	- 4,4	155,8	- 3,0	(158,2)	
	FEB	150,2	+ 5,3	- 3,3	154,2	- 0,3	154,2	- 1,0	(159,7)	
	MAR	154,9	+13,6	+ 3,1	165,0	+ 7,0	164,5	+ 6,7	(161,4)	
	APR	158,7	+ 9,1	+ 2,5	164,0	- 0,6	163,4	- 0,7	(163,5)	
	MAI	159,1	+ 9,9	+ 0,3	163,1	- 0,5	164,5	+ 0,7	(165,9)	
	JUN	173,9	+12,0	+ 9,3	173,1	+ 6,1	171,6	+ 4,3	(168,7)	
	JUL	181,6	+ 8,4	+ 4,4	171,8	- 0,8	172,7	+ 0,6	(172,1)	
	AUG	189,0	+16,6	+ 4,1	176,0	+ 2,4	175,5	+ 1,6	(175,9)	
	JE PRODUKTEINHEIT (GRUNDSTOFF- UND PRODUKTIONSGÜTERINDUSTRIEN)									
	1973	AUG	119,2	- 0,2	- 2,0	119,1	- 1,7	120,0	- 0,4	122,1
SEP		115,4	+ 2,7	- 3,2	121,3	+ 1,8	120,6	+ 0,5	(122,7)	
OKT		110,8	+ 0,4	- 4,0	119,4	- 1,6	119,7	- 0,7	(123,4)	
NOV		140,0	+ 5,6	+26,4	126,1	+ 5,6	125,4	+ 4,8	(124,0)	
DEZ		152,4	+10,4	+ 8,9	130,6	+ 3,6	129,4	+ 3,2	(124,6)	
1974	JAN	124,9	+ 4,0	-18,0	123,3	- 5,6	123,6	- 4,5	(125,2)	
	FEB	120,7	+ 6,2	- 3,4	125,3	+ 1,6	125,3	+ 1,4	(125,9)	
	MAR	116,7	+ 9,2	- 3,3	127,6	+ 1,8	127,5	+ 1,8	(126,7)	
	APR	121,9	+ 5,3	+ 4,5	127,6	+ 0,0	127,1	- 0,3	(127,8)	
	MAI	125,6	+ 7,4	+ 3,0	128,9	+ 1,0	129,7	+ 2,0	(129,2)	
	JUN	133,1	+ 7,4	+ 6,0	132,8	+ 3,0	132,5	+ 2,2	(131,2)	
	JUL	133,9	+10,1	+ 0,6	133,8	+ 0,8	134,3	+ 1,4	(133,7)	
	AUG	135,9	+14,0	+ 1,5	136,1	+ 1,7	136,2	+ 1,4	(137,1)	
	JE PRODUKTEINHEIT (INVESTITIONSGÜTERINDUSTRIEN)									
	1973	AUG	201,1	+ 3,1	- 1,3	167,3	- 9,7	169,7	- 6,9	171,5
SEP		163,6	+ 2,4	-18,6	171,5	+ 2,5	171,8	+ 1,2	(172,8)	
OKT		155,5	+ 4,6	- 5,0	172,2	+ 0,4	172,7	+ 0,5	(174,7)	
NOV		181,4	+ 8,6	+16,7	177,6	+ 3,1	175,8	+ 1,8	(177,2)	
DEZ		187,0	+ 9,0	+ 3,1	179,0	+ 0,8	178,9	+ 1,8	(180,2)	
1974	JAN	174,5	+ 4,7	- 6,7	177,1	- 1,1	178,5	- 0,2	(183,5)	
	FEB	167,3	+ 3,9	- 4,1	173,4	- 2,1	173,4	- 2,9	(187,0)	
	MAR	186,4	+19,9	+11,4	197,3	+13,8	196,4	+13,3	(190,3)	
	APR	187,9	+13,5	+ 0,8	194,6	- 1,4	193,1	- 1,7	(193,0)	
	MAI	182,9	+13,0	- 2,7	190,3	- 2,2	191,9	- 0,6	(194,6)	
	JUN	200,7	+16,3	+ 9,7	203,5	+ 6,9	201,0	+ 4,7	(194,5)	
	JUL	223,5	+ 9,7	+11,4	204,2	+ 0,3	204,9	+ 1,9	(192,2)	
	AUG*	238,5	+18,6	+ 6,7	207,4	+ 1,6	206,9	+ 1,0	(186,8)	

3. PRODUKTIVITAET UND LOHNKOSTEN IN DER INDUSTRIE

3.2. LOEHNE UND GEHAELTER (1962 = 100)

JAHR	MONAT	ORIGINALWERT			SAISONBEREINIGTER WERT		SAISON- UND ARBEITSTÄGLICH BEREINIGTER WERT		GLATTE KOMPONENTE	
		INDEX	VERÄNDERUNG VORJAHR	IN O/O GEGEN VORMONAT	INDEX	VERÄNDERUNG IN O/O GEGEN VORMONAT	INDEX	VERÄNDERUNG IN O/O GEGEN VORMONAT	INDEX	
JE PRODUKTEINHEIT (VERBRAUCHSGÜTERINDUSTRIEN)										
1973	AUG	162,2	+ 4,7	- 7,6	147,1	- 6,1	148,8	- 4,2	150,9	
	SEP	142,0	+ 8,5	-12,5	151,1	+ 2,7	150,5	+ 1,1	(152,2)	
	OKT	134,4	+ 8,0	- 5,4	150,4	- 0,5	151,1	+ 0,4	(153,4)	
	NOV	158,0	+14,2	+17,6	158,0	+ 5,1	157,7	+ 4,4	(154,5)	
	DEZ	174,9	+14,2	+10,7	161,3	+ 2,1	160,7	+ 1,9	(155,6)	
1974	JAN	155,5	+ 8,8	-11,1	155,5	- 3,6	155,4	- 3,3	(156,5)	
	FEB	146,5	+10,0	- 5,8	153,1	- 1,5	153,1	- 1,5	(157,4)	
	MAR	139,5	+ 9,3	- 4,8	152,8	- 0,2	152,6	- 0,3	(158,0)	
	APR	147,6	+ 6,7	+ 5,8	153,8	+ 0,7	153,6	+ 0,7	(158,4)	
	MAI	153,5	+ 7,6	+ 4,0	154,0	+ 0,1	155,3	+ 1,1	(158,6)	
	JUN	176,1	+10,3	+14,7	168,1	+ 9,2	164,3	+ 5,8	(158,5)	
	JUL	180,4	+ 2,7	+ 2,4	161,3	- 4,0	162,2	- 1,3	(158,0)	
	AUG*	195,0	+20,2	+ 8,1	180,8	+12,1	179,3	+10,5	(157,0)	
	JE PRODUKTEINHEIT (NAHRUNGS- UND GENUSSMITTELINDUSTRIEN)									
	1973	AUG	163,8	+ 2,8	- 2,8	162,2	- 2,2	163,6	- 1,5	166,8
SEP		166,5	+ 6,4	+ 1,6	169,3	+ 4,4	168,0	+ 2,7	(167,6)	
OKT		145,2	+ 7,0	-12,8	166,6	- 1,6	168,2	+ 0,1	(168,4)	
NOV		175,9	+ 9,1	+21,1	171,9	+ 3,2	170,6	+ 1,4	(169,3)	
DEZ*		206,1	+ 8,9	+17,2	197,5	+14,9	196,4	+15,1	(170,2)	
1974	JAN	171,1	+ 2,5	-17,0	165,7	-16,1	169,0	-14,0	(171,2)	
	FEB	174,8	+ 5,6	+ 2,2	172,2	+ 3,9	172,2	+ 1,9	(172,3)	
	MAR	170,2	+ 8,6	- 2,6	177,2	+ 2,9	176,0	+ 2,2	(173,5)	
	APR	173,9	+ 3,6	+ 2,2	171,8	- 3,0	173,6	- 1,4	(174,9)	
	MAI	174,7	+ 8,2	+ 0,5	173,9	+ 1,2	174,5	+ 0,5	(176,4)	
	JUN	191,4	+10,8	+ 9,6	187,6	+ 7,9	182,6	+ 4,6	(178,1)	
	JUL	176,5	+ 4,7	- 7,8	175,4	- 6,5	178,0	- 2,5	(180,1)	
	AUG	183,6	+12,1	+ 4,0	182,2	+ 3,9	180,3	+ 1,3	(182,3)	
	JE UMSATZEINHEIT (OHNE ENERGIE UND OHNE BAU)									
	1973	AUG	121,6	- 0,7	- 3,1	112,5	- 5,1	113,8	- 3,1	115,5
SEP		107,9	+ 0,9	-11,3	115,6	+ 2,8	115,1	+ 1,1	(115,2)	
OKT		106,2	+ 1,3	- 1,6	114,6	- 0,9	115,1	+ 0,0	(114,7)	
NOV		123,8	+ 3,6	+16,6	116,9	+ 2,0	115,7	+ 0,5	(114,0)	
DEZ		120,2	+ 2,2	- 2,9	115,3	- 1,4	114,5	- 1,0	(113,2)	
1974	JAN	109,9	- 4,9	- 8,6	108,3	- 6,1	109,2	- 4,6	(112,3)	
	FEB	106,0	- 5,4	- 3,5	107,1	- 1,1	107,1	- 1,9	(111,4)	
	MAR	104,5	- 1,1	- 1,4	112,3	+ 4,9	111,8	+ 4,4	(110,7)	
	APR	108,3	- 4,5	+ 3,6	110,6	- 1,5	110,1	- 1,5	(110,3)	
	MAI	107,1	- 3,8	- 1,1	109,0	- 1,4	109,9	- 0,2	(110,2)	
	JUN	114,5	- 3,1	+ 6,9	114,0	+ 4,6	113,2	+ 3,0	(110,7)	
	JUL	118,2	- 5,8	+ 3,2	111,5	- 2,2	112,2	- 0,9	(112,0)	
	AUG	122,6	+ 0,8	+ 3,7	113,8	+ 2,1	113,4	+ 1,1	(114,1)	

4. AUFTRAGSEINGANG IN DER INDUSTRIE

4.1. WERTINDEX (1970 = 100)

JAHR	MONAT	ORIGINALWERT			SAISONBEREINIGTER WERT		SAISON- UND ARBEITSTÄGELICH BEREINIGTER WERT		GLATTE KOMPONENTE
		INDEX	VERÄNDERUNG VORJAHR	IN O/O GEGEN VORMONAT	INDEX	VERÄNDERUNG IN O/O GEGEN VORMONAT	INDEX	VERÄNDERUNG IN O/O GEGEN VORMONAT	
VERARBEITENDE INDUSTRIE (OHNE NAHRUNGS- UND GENUSSMITTELINDUSTRIE) INSGESAMT									
1973	OKT	136,1	+ 8,6	+ 8,7	130,1	+ 4,0	130,8	+ 3,1	130,9
	NOV	130,5	+ 6,9	- 4,1	130,6	+ 0,4	130,4	- 0,3	(132,2)
	DEZ	118,1	+ 0,2	- 9,5	126,2	- 3,4	128,8	- 1,2	(133,6)
1974	JAN	135,7	+ 3,0	+14,9	142,6	+13,0	141,3	+ 9,7	(135,0)
	FEB	139,7	+10,7	+ 2,9	139,1	- 2,5	139,1	- 1,6	(136,5)
	MAR	155,8	+11,8	+11,5	141,2	+ 1,5	142,2	+ 2,2	(138,0)
	APR	147,6	+16,5	- 5,3	145,4	+ 3,0	145,7	+ 2,5	(139,3)
	MAI	149,8	+ 3,7	+ 1,5	144,2	- 0,8	144,1	- 1,1	(140,6)
	JUN	135,2	+ 9,3	- 9,7	134,9	- 6,4	134,5	- 6,4	(141,6)
	JUL	136,8	+13,1	+ 1,2	141,7	+ 5,0	141,6	+ 5,0	(142,3)
	AUG	130,5	+12,0	- 4,6	141,5	- 0,1	141,6	+ 0,0	(142,8)
	SEP	137,4	+ 9,7	+ 5,3	137,9	- 2,5	138,5	- 2,2	(142,8)
	OKT	149,0	+ 9,5	+ 8,4	142,2	+ 3,1	139,7	+ 0,9	(142,4)
VERARBEITENDE INDUSTRIE (OHNE NAHRUNGS- UND GENUSSMITTELINDUSTRIE) INLAND									
1973	OKT	128,4	+ 3,6	+11,4	120,4	+ 5,2	120,9	+ 4,0	120,7
	NOV	119,9	+ 2,3	- 6,6	120,2	- 0,2	119,7	- 1,0	(121,3)
	DEZ	103,6	- 6,6	-13,6	114,2	- 5,0	116,7	- 2,5	(122,0)
1974	JAN	121,0	- 2,7	+16,8	130,1	+13,9	129,0	+10,5	(122,7)
	FEB	126,8	+ 3,7	+ 4,8	126,7	- 2,6	126,7	- 1,8	(123,4)
	MAR	140,7	+ 5,8	+11,0	127,2	+ 0,4	128,2	+ 1,2	(124,1)
	APR	133,1	+ 9,1	- 5,4	130,2	+ 2,4	130,4	+ 1,7	(124,8)
	MAI	137,0	- 1,6	+ 2,9	130,5	+ 0,2	130,0	- 0,3	(125,4)
	JUN	118,9	+ 2,2	-13,2	118,8	- 9,0	119,5	- 8,1	(125,8)
	JUL	122,5	+10,3	+ 3,0	127,5	+ 7,3	127,1	+ 6,4	(126,1)
	AUG	113,0	+ 3,0	- 7,8	122,6	- 3,8	123,5	- 2,8	(126,1)
	SEP	122,7	+ 6,4	+ 8,6	122,0	- 0,5	122,2	- 1,1	(125,9)
	OKT	133,2	+ 3,7	+ 8,6	124,5	+ 2,0	123,0	+ 0,7	(125,4)
VERARBEITENDE INDUSTRIE (OHNE NAHRUNGS- UND GENUSSMITTELINDUSTRIE) AUSLAND									
1973	OKT	160,2	+23,6	+ 2,0	161,6	+ 0,7	162,3	+ 0,2	162,5
	NOV	162,9	+18,5	+ 1,7	163,9	+ 1,4	164,7	+ 1,5	(165,6)
	DEZ	163,5	+16,4	+ 0,4	164,5	+ 0,4	167,5	+ 1,7	(169,0)
1974	JAN	181,9	+17,1	+11,3	175,0	+ 6,4	173,4	+ 3,5	(172,7)
	FEB	181,0	+30,0	- 0,5	179,0	+ 2,3	179,0	+ 3,2	(176,7)
	MAR	203,7	+26,5	+12,5	185,2	+ 3,5	185,5	+ 3,9	(180,9)
	APR	192,6	+35,5	- 5,4	193,0	+ 4,2	193,0	+ 3,8	(185,1)
	MAI	190,0	+17,4	- 1,3	187,3	- 3,0	188,4	- 2,4	(189,1)
	JUN	186,6	+26,2	- 1,8	186,1	- 0,6	183,8	- 2,4	(192,7)
	JUL	181,8	+17,7	- 2,6	186,6	+ 0,3	187,1	+ 1,8	(195,5)
	AUG	187,8	+36,7	+ 3,3	203,7	+ 9,2	200,9	+ 7,4	(197,1)
	SEP	193,5	+16,8	- 2,3	188,5	- 7,5	190,6	- 5,1	(197,3)
	OKT	198,2	+23,7	+ 8,0	198,2	+ 5,1	192,3	+ 0,9	(195,5)
GRUNDSTOFF- UND PRODUKTIONSGÜTERINDUSTRIEN INSGESAMT									
1973	OKT	138,6	+16,8	+ 8,4	135,7	+ 4,1	136,4	+ 3,0	133,2
	NOV	137,9	+17,3	- 0,5	139,2	+ 2,6	138,1	+ 1,2	(136,1)
	DEZ	126,3	+ 7,8	- 8,4	133,2	- 4,3	135,5	- 1,9	(139,7)
1974	JAN*	150,1	+22,6	+18,8	157,1	+17,9	156,6	+15,6	(143,7)
	FEB	151,1	+23,0	+ 0,7	151,9	- 3,3	151,9	- 3,0	(148,1)
	MAR	160,7	+21,5	+ 6,4	152,6	+ 0,5	153,6	+ 1,1	(152,5)
	APR	163,5	+34,3	+ 1,7	163,4	+ 7,1	163,4	+ 6,4	(156,7)
	MAI	169,3	+22,6	+ 3,5	163,5	+ 0,1	163,1	- 0,2	(160,2)
	JUN	160,5	+26,2	- 5,2	156,8	- 4,1	156,5	- 4,0	(162,5)
	JUL	166,5	+30,4	+ 3,7	166,0	+ 5,9	166,1	+ 6,1	(163,2)
	AUG	155,1	+21,4	- 6,8	158,5	- 4,5	158,7	- 4,5	(161,5)
	SEP	151,2	+18,2	- 2,5	154,1	- 2,8	154,5	- 2,6	(156,7)
	OKT	153,5	+10,8	+ 1,5	150,0	- 2,7	147,8	- 4,3	(148,3)
GRUNDSTOFF- UND PRODUKTIONSGÜTERINDUSTRIEN INLAND									
1973	OKT	130,5	+12,2	+ 7,1	127,4	+ 3,8	128,6	+ 3,5	127,0
	NOV	126,9	+12,1	- 2,8	129,8	+ 1,9	128,6	+ 0,0	(128,9)
	DEZ	113,2	+ 2,5	-10,8	123,7	- 4,7	126,6	- 1,6	(131,0)
1974	JAN	132,5	+15,2	+17,0	138,8	+12,2	137,8	+ 8,8	(133,4)
	FEB	135,9	+14,6	+ 2,6	138,8	+ 0,0	138,8	+ 0,7	(136,0)
	MAR	145,3	+11,5	+ 6,9	137,7	- 0,8	138,9	+ 0,1	(138,5)
	APR	147,3	+24,3	+ 1,4	146,9	+ 6,7	147,0	+ 5,8	(141,0)
	MAI	154,7	+15,4	+ 5,0	148,2	+ 0,9	148,1	+ 0,7	(143,0)
	JUN	142,4	+15,2	- 8,0	137,7	- 7,1	136,8	- 7,6	(144,5)
	JUL	149,7	+19,8	+ 5,1	147,3	+ 7,0	147,8	+ 8,0	(145,1)
	AUG	136,4	+12,4	- 8,9	139,3	- 5,4	139,3	- 5,8	(144,4)
	SEP	136,9	+12,3	+ 0,4	137,8	- 1,1	138,6	- 0,5	(142,1)
	OKT	142,9	+ 9,5	+ 4,4	138,8	+ 0,7	136,1	- 1,8	(138,0)
GRUNDSTOFF- UND PRODUKTIONSGÜTERINDUSTRIEN AUSLAND									
1973	OKT	166,1	+30,8	+11,9	166,4	+ 5,1	166,4	+ 3,2	159,8
	NOV	175,5	+32,1	+ 5,7	173,6	+ 4,3	172,7	+ 3,8	(167,1)
	DEZ	170,7	+21,8	- 2,7	167,7	- 3,4	169,7	- 1,7	(175,6)
1974	JAN*	209,7	+42,5	+22,8	206,1	+22,9	205,9	+21,3	(185,1)
	FEB	202,6	+47,9	- 3,4	197,8	- 4,0	197,8	- 3,9	(195,0)
	MAR	212,6	+52,6	+ 4,9	203,5	+ 2,9	205,7	+ 4,0	(204,8)
	APR	217,9	+64,7	+ 2,5	218,6	+ 7,4	219,1	+ 6,5	(213,7)
	MAI	218,2	+43,6	+ 0,1	214,6	- 1,8	214,0	- 2,3	(220,8)
	JUN	221,8	+59,1	+ 1,6	220,8	+ 2,9	221,6	+ 3,6	(225,1)
	JUL	223,1	+63,1	+ 0,6	229,6	+ 4,0	229,3	+ 3,5	(225,3)
	AUG	218,4	+46,4	- 2,1	223,9	- 2,5	224,3	- 2,2	(220,0)
	SEP	199,2	+34,2	- 8,8	209,8	- 6,3	210,0	- 6,4	(207,9)
	OKT	189,3	+14,0	- 5,0	190,0	- 9,4	188,1	-10,4	(187,5)

4. AUFTRAGSEINGANG IN DER INDUSTRIE

4.1. WERTINDEX (1970 = 100)

JAHR	MONAT	ORIGINALWERT			SAISONBEREINIGTER WERT		SAISON- UND ARBEITSTÄGLICH BEREINIGTER WERT		GLATTE KOMPONENTE
		INDEX	VERÄNDERUNG VOR JAHR	IN O/O GEGEN VORMONAT	INDEX	VERÄNDERUNG IN O/O GEGEN VORMONAT	INDEX	VERÄNDERUNG IN C/C GEGEN VORMONAT	INDEX
INVESTITIONSGÜTERINDUSTRIEN INSGESAMT									
1973	OKT	129,1	+10,8	+ 3,8	129,9	+ 4,2	130,1	+ 2,8	130,0
	NOV	123,8	+ 3,4	- 4,1	126,2	- 2,8	127,2	- 2,2	(130,2)
	DEZ	117,5	- 3,5	- 5,1	122,8	- 2,7	125,4	- 1,4	(130,4)
1974	JAN	131,4	- 9,4	+11,8	136,3	+11,0	135,4	+ 8,0	(130,6)
	FEB	140,0	+ 9,4	+ 6,5	136,0	- 0,2	136,0	+ 0,4	(130,8)
	MAR	154,0	+11,2	+10,0	138,6	+ 1,9	139,1	+ 2,3	(131,1)
	APR	135,2	+ 8,6	-12,2	137,9	- 0,5	138,3	- 0,6	(131,5)
	MAI	141,1	- 7,7	+ 4,4	135,2	- 2,0	135,5	- 2,0	(132,1)
	JUN	128,7	+ 2,3	- 8,8	126,3	- 6,6	126,2	- 6,9	(133,0)
	JUL	128,6	+ 2,8	- 0,1	130,3	+ 3,2	129,9	+ 2,9	(134,4)
	AUG	126,7	+11,3	- 1,5	138,9	+ 6,6	138,6	+ 6,7	(136,2)
	SEP	130,2	+ 4,7	+ 2,8	131,7	- 5,2	132,7	- 4,3	(138,6)
	OKT	141,1	+ 9,3	+ 8,4	141,0	+ 7,1	137,7	+ 3,8	(141,7)
INVESTITIONSGÜTERINDUSTRIEN INLAND									
1973	OKT	117,8	+ 4,5	+ 9,7	116,9	+ 7,7	116,8	+ 5,8	113,6
	NOV	110,0	- 1,3	- 6,6	112,0	- 4,2	110,2	- 5,7	(113,8)
	DEZ	97,6	-13,6	-11,3	104,5	- 6,7	105,7	- 4,1	(114,0)
1974	JAN	114,2	-17,4	+17,0	118,5	+13,4	119,1	+12,7	(114,2)
	FEB	126,4	+ 2,2	+10,7	120,2	+ 1,4	120,2	+ 0,9	(114,4)
	MAR	133,9	+ 7,0	+ 5,9	120,7	+ 0,4	120,6	+ 0,6	(114,6)
	APR	114,8	- 1,5	-14,3	116,6	- 3,4	116,6	- 3,3	(114,7)
	MAI	124,3	-16,4	+ 8,3	122,3	+ 4,9	121,0	+ 3,5	(114,7)
	JUN	107,8	- 5,6	-13,3	104,9	-14,2	109,2	- 9,8	(114,5)
	JUL	111,6	+ 4,7	+ 3,5	113,6	+ 8,3	113,1	+ 3,6	(114,1)
	AUG	103,1	- 1,1	- 7,6	112,5	- 1,0	114,8	+ 1,5	(113,6)
	SEP	107,7	+ 0,3	+ 4,5	109,1	- 3,0	108,4	- 5,6	(112,8)
	OKT	112,8	- 4,2	+ 4,7	111,2	+ 1,9	112,3	+ 3,6	(111,9)
INVESTITIONSGÜTERINDUSTRIEN AUSLAND									
1973	OKT	155,7	+23,5	- 5,5	159,8	- 2,3	160,4	- 2,4	162,8
	NOV	155,1	+11,9	- 0,1	158,0	- 1,1	160,6	+ 0,1	(163,8)
	DEZ	163,0	+14,1	+ 5,1	163,8	+ 3,7	166,5	+ 3,9	(165,0)
1974	JAN	171,7	+ 6,3	+ 5,3	165,8	+ 1,2	163,8	- 1,9	(166,6)
	FEB	173,4	+24,7	+ 1,0	172,2	+ 3,9	172,2	+ 5,1	(168,6)
	MAR	201,5	+18,0	+16,2	178,9	+ 3,9	178,5	+ 3,9	(171,2)
	APR	182,1	+26,5	- 9,6	184,6	+ 3,2	184,5	+ 3,1	(174,3)
	MAI	180,2	+ 9,6	- 1,0	179,3	- 2,9	181,4	- 1,7	(178,0)
	JUN	177,7	+16,2	- 1,4	176,6	- 1,5	172,4	- 5,0	(182,3)
	JUL	168,8	- 0,2	- 5,0	170,2	- 3,6	170,9	- 0,9	(187,2)
	AUG	184,6	+36,4	+ 9,4	203,1	+19,3	198,5	+16,1	(192,3)
	SEP	182,2	+10,9	- 1,3	183,8	- 9,5	187,1	- 5,7	(197,7)
	OKT	204,7	+31,9	+12,3	207,2	+12,7	198,5	+ 6,1	(203,2)
VERBRAUCHSGÜTERINDUSTRIEN INSGESAMT									
1973	OKT	148,7	- 5,3	+21,5	119,7	+ 3,0	120,2	+ 2,0	122,3
	NOV	134,0	- 0,7	- 9,9	125,0	+ 4,4	122,5	+ 1,9	(122,2)
	DEZ	106,3	- 3,5	-20,7	121,3	- 3,0	123,5	+ 0,8	(122,5)
1974	JAN*	122,5	+ 6,4	+15,2	139,5	+15,0	138,5	+12,5	(122,9)
	FEB	120,1	- 5,8	- 2,0	124,4	-10,8	124,4	-10,4	(123,6)
	MAR	151,9	- 0,7	+26,5	128,1	+ 3,0	128,5	+ 3,3	(124,5)
	APR	151,2	+ 8,0	- 0,5	134,2	+ 4,8	133,3	+ 3,7	(125,4)
	MAI	138,9	+ 3,3	- 8,1	134,9	+ 0,5	133,4	+ 0,1	(126,4)
	JUN	109,4	- 3,3	-21,2	121,0	-10,3	122,9	- 7,9	(127,4)
	JUL	107,7	+ 7,1	- 1,6	129,6	+ 7,1	129,5	+ 5,4	(128,3)
	AUG	99,6	- 4,7	- 7,5	120,4	- 7,1	121,1	- 6,5	(128,9)
	SEP	131,9	+ 7,8	+32,4	125,7	+ 4,4	125,6	+ 3,7	(129,2)
	OKT	160,4	+ 7,9	+21,6	130,6	+ 3,9	130,6	+ 4,0	(129,1)
VERBRAUCHSGÜTERINDUSTRIEN INLAND									
1973	OKT	145,3	- 7,1	+20,5	116,3	+ 2,3	117,2	+ 1,8	120,7
	NOV	128,6	- 3,9	-11,5	120,8	+ 3,9	118,3	+ 0,9	(120,7)
	DEZ	101,1	- 6,4	-21,4	118,1	- 2,2	120,6	+ 1,9	(120,9)
1974	JAN	117,0	+ 4,5	+15,7	128,9	+ 9,1	127,6	+ 5,8	(121,2)
	FEB	114,2	- 8,6	- 2,4	120,2	- 6,7	120,2	- 5,8	(121,6)
	MAR	146,7	- 3,4	+28,5	123,0	+ 2,3	124,0	+ 3,2	(122,1)
	APR	146,7	+ 6,7	+ 0,0	129,5	+ 5,3	128,9	+ 4,0	(122,6)
	MAI	134,8	+ 4,3	- 8,1	131,3	+ 1,4	130,1	+ 0,9	(123,3)
	JUN	105,3	- 3,7	-21,9	117,6	-10,4	118,8	- 8,7	(123,9)
	JUL	103,0	+ 4,1	- 2,2	125,1	+ 6,4	125,6	+ 5,7	(124,7)
	AUG	97,0	- 5,8	- 5,8	117,1	- 6,4	117,3	- 6,6	(125,4)
	SEP	130,1	+ 7,9	+34,1	122,9	+ 5,0	123,2	+ 5,0	(126,3)
	OKT	157,5	+ 8,4	+21,1	127,6	+ 3,8	127,2	+ 3,2	(127,4)
VERBRAUCHSGÜTERINDUSTRIEN AUSLAND									
1973	OKT	174,9	+ 8,0	+28,1	155,0	+ 8,3	156,1	+ 7,4	156,6
	NOV	175,4	+21,6	+ 0,3	166,5	+ 7,4	163,3	+ 4,6	(158,7)
	DEZ	146,0	+14,6	-16,8	155,2	- 6,8	158,3	- 3,1	(160,3)
1974	JAN	165,1	+18,5	+13,1	170,7	+10,0	170,1	+ 7,5	(161,5)
	FEB	165,9	+13,0	+ 0,5	164,0	- 3,9	164,0	- 3,6	(162,2)
	MAR	192,0	+18,2	+15,7	170,6	+ 4,0	170,8	+ 4,1	(162,3)
	APR	186,0	+16,4	- 3,1	171,4	+ 0,5	170,2	- 0,4	(162,0)
	MAI	170,5	- 2,4	- 8,3	161,1	- 6,0	160,1	- 5,9	(161,3)
	JUN	141,0	- 0,4	-17,3	145,4	- 9,7	148,4	- 7,3	(160,5)
	JUL	143,6	+26,9	+ 1,8	165,3	+13,7	165,0	+11,2	(159,6)
	AUG	119,9	+ 3,3	-16,5	148,5	-10,2	149,9	- 9,2	(159,2)
	SEP	146,2	+ 7,1	+21,9	152,9	+ 3,0	152,8	+ 1,9	(159,5)
	OKT	183,0	+ 4,6	+25,2	161,4	+ 5,6	162,1	+ 6,1	(161,0)

4. AUFTRAGSEINGANG IN DER INDUSTRIE

4.1. WERTINDEX (1970 = 100)

JAHR	MONAT	ORIGINALWERT			SAISONBEREINIGTER WERT		SAISON- UND ARBEITSTÄGEGLEICH BEREINIGTER WERT		GLATTE KOMPONENTE
		INDEX	VERÄNDERUNG VORJAHR	IN O/O GEGEN VORMONAT	INDEX	VERÄNDERUNG IN O/O GEGEN VORMONAT	INDEX	VERÄNDERUNG IN O/O GEGEN VORMONAT	INDEX
CHEMISCHE INDUSTRIE (OHNE KOHLENWERTSTOFFINDUSTRIE) INSGESAMT									
1973	OKT	142,9	+17,0	+ 8,4	138,2	+ 5,0	137,5	+ 3,2	134,9
	NOV	139,6	+17,4	- 2,3	139,8	+ 1,2	141,0	+ 2,5	(138,8)
	DEZ	133,3	+16,1	- 4,5	139,3	- 0,4	142,3	+ 0,9	(143,5)
1974	JAN*	162,8	+27,5	+22,1	167,3	+20,1	166,1	+16,7	(148,9)
	FEB	162,1	+29,9	- 0,4	158,6	- 5,2	158,6	- 4,5	(154,8)
	MAR*	173,4	+31,3	+ 7,0	170,1	+ 7,3	171,3	+ 8,0	(160,9)
	APR	175,9	+45,5	+ 1,4	175,1	+ 2,9	174,5	+ 1,9	(166,7)
	MAI	180,2	+36,4	+ 2,4	177,5	+ 1,4	176,5	+ 1,1	(171,8)
	JUN	179,3	+40,8	- 0,5	177,4	- 0,1	176,4	- 0,1	(175,6)
	JUL	178,5	+39,1	- 0,4	181,3	+ 2,2	180,5	+ 2,6	(177,5)
	AUG	166,9	+28,7	- 6,5	171,2	- 5,6	171,5	- 5,2	(176,6)
	SEP	170,6	+29,4	+ 2,2	171,2	+ 0,0	172,5	+ 0,6	(172,3)
	OKT	172,3	+20,6	+ 1,0	167,2	- 2,3	164,5	- 4,6	(163,7)
CHEMISCHE INDUSTRIE (OHNE KOHLENWERTSTOFFINDUSTRIE) INLAND									
1973	OKT	137,6	+13,3	+ 7,3	131,8	+ 4,7	130,9	+ 2,7	130,3
	NOV	131,8	+13,6	- 4,2	133,2	+ 1,1	134,3	+ 2,6	(133,7)
	DEZ	124,3	+15,6	- 5,7	134,2	+ 0,8	136,7	+ 1,8	(137,5)
1974	JAN*	154,0	+23,2	+23,9	157,7	+17,5	156,9	+14,8	(141,8)
	FEB	151,7	+27,1	- 1,5	149,9	- 4,9	149,9	- 4,5	(146,3)
	MAR	156,6	+20,9	+ 3,2	150,0	+ 0,1	150,7	+ 0,5	(150,7)
	APR	160,0	+37,8	+ 2,2	161,5	+ 7,7	161,0	+ 6,8	(154,9)
	MAI	166,8	+31,9	+ 4,3	164,8	+ 2,0	163,2	+ 1,4	(158,4)
	JUN	159,5	+28,8	- 4,4	157,5	- 4,4	158,2	- 3,1	(160,8)
	JUL	164,1	+30,8	+ 2,9	164,6	+ 4,5	163,4	+ 3,3	(161,7)
	AUG	150,4	+22,2	- 8,3	155,1	- 5,8	155,9	- 4,6	(160,6)
	SEP	156,6	+22,2	+ 4,1	154,6	- 0,3	155,2	- 0,4	(157,1)
	OKT	159,5	+15,9	+ 1,9	153,2	- 0,9	151,8	- 2,2	(150,5)
CHEMISCHE INDUSTRIE (OHNE KOHLENWERTSTOFFINDUSTRIE) AUSLAND									
1973	OKT	154,8	+25,3	+10,7	153,3	+ 5,2	153,3	+ 3,4	148,3
	NOV	157,0	+25,3	+ 1,4	156,3	+ 2,0	156,4	+ 2,0	(154,1)
	DEZ	153,7	+17,1	- 2,1	153,0	- 2,1	156,7	+ 0,2	(161,3)
1974	JAN*	192,6	+36,5	+18,8	187,3	+22,4	186,6	+19,1	(169,6)
	FEB	185,5	+35,4	+ 1,6	180,6	- 3,6	180,6	- 3,2	(178,7)
	MAR*	211,2	+52,9	+13,9	207,1	+14,7	208,4	+15,4	(188,2)
	APR	211,7	+60,7	+ 0,2	208,1	+ 0,5	207,9	- 0,2	(197,4)
	MAI	210,5	+45,6	- 0,6	206,4	- 0,8	205,9	- 1,0	(205,7)
	JUN	223,8	+65,3	+ 6,3	222,9	+ 8,0	218,6	+ 6,2	(212,0)
	JUL	211,1	+56,8	- 5,7	218,5	- 2,0	219,1	+ 0,2	(215,3)
	AUG	204,2	+41,4	- 3,3	208,3	- 4,7	207,6	- 5,2	(214,4)
	SEP	202,2	+44,5	- 1,0	208,6	+ 0,1	210,0	+ 1,2	(208,2)
	OKT	201,3	+30,0	- 0,4	199,7	- 4,3	195,0	- 7,1	(195,1)
MASCHINENBAU INSGESAMT									
1973	OKT	121,0	+16,0	+11,5	125,5	+ 8,3	126,3	+ 6,1	125,3
	NOV	123,8	+16,8	+ 2,3	129,5	+ 3,2	127,3	+ 0,8	(125,7)
	DEZ	114,5	+ 2,6	- 7,5	121,2	- 6,4	125,0	- 1,8	(126,3)
1974	JAN	140,0	+ 8,9	+22,3	134,9	+11,3	134,0	+ 7,2	(127,1)
	FEB	134,8	+10,9	- 3,7	132,0	- 2,1	132,0	- 1,5	(128,2)
	MAR	150,3	+15,6	+11,5	136,5	+ 3,4	136,1	+ 3,1	(129,7)
	APR	132,6	+ 7,7	-11,8	132,5	- 2,9	132,3	- 2,8	(131,5)
	MAI	137,8	- 3,4	+ 3,9	132,3	- 0,2	131,3	- 0,8	(133,7)
	JUN	128,8	+ 3,0	- 6,5	126,3	- 4,5	128,2	- 2,4	(136,2)
	JUL	137,8	+12,6	+ 7,0	135,5	+ 7,3	135,8	+ 5,9	(139,0)
	AUG	138,1	+22,0	+ 0,2	146,0	+ 7,7	144,5	+ 6,4	(142,0)
	SEP	137,5	+26,7	- 0,4	144,5	- 1,0	145,7	+ 0,8	(145,1)
	OKT	137,9	+14,0	+ 0,3	142,7	- 1,2	142,2	- 2,4	(148,2)
MASCHINENBAU INLAND									
1973	OKT	104,1	+ 9,2	+21,6	106,5	+14,8	107,6	+12,3	104,0
	NOV	101,2	+ 7,7	- 2,8	107,6	+ 1,0	104,1	- 3,3	(103,0)
	DEZ	81,8	-10,5	-19,2	92,7	-13,8	96,0	- 7,8	(102,2)
1974	JAN	107,8	- 9,1	+31,8	106,0	+14,3	107,5	+12,0	(101,6)
	FEB	104,5	- 3,5	- 3,1	104,9	- 1,0	104,9	- 2,4	(101,3)
	MAR	130,7	+ 9,3	+25,1	115,9	+10,5	113,0	+ 7,7	(101,2)
	APR	107,5	- 3,4	-17,8	109,2	- 5,8	108,3	- 4,2	(101,6)
	MAI	110,8	-17,9	+ 3,1	104,0	- 4,8	103,7	- 4,2	(102,3)
	JUN	93,3	-16,3	-15,8	90,5	-13,0	93,2	-10,1	(103,4)
	JUL	104,2	+ 2,3	+11,7	101,2	+11,8	101,8	+ 9,2	(105,0)
	AUG	106,2	+11,7	+ 1,9	111,0	+ 9,7	109,8	+ 7,9	(107,1)
	SEP	100,0	+16,8	- 5,8	107,3	- 3,3	108,3	- 1,4	(109,6)
	OKT	103,1	- 1,0	+ 3,1	105,7	- 1,5	107,5	- 0,7	(112,6)
MASCHINENBAU AUSLAND									
1973	OKT	151,6	+25,6	+ 1,1	159,9	+ 1,2	160,1	- 0,6	164,1
	NOV	164,8	+29,0	+ 8,7	169,0	+ 5,7	169,3	+ 5,7	(166,8)
	DEZ	173,6	+31,7	+ 5,3	172,9	+ 2,3	177,4	+ 4,8	(169,9)
1974	JAN	198,4	+35,4	+14,3	187,3	+ 8,3	182,1	+ 2,6	(173,3)
	FEB	189,7	+30,4	- 4,4	181,2	- 3,3	181,2	- 0,5	(177,0)
	MAR	186,0	+25,1	- 2,0	174,0	- 4,0	178,2	- 1,7	(181,2)
	APR	178,1	+23,1	- 4,2	174,5	+ 0,3	175,6	- 1,5	(185,8)
	MAI	186,6	+19,2	+ 4,8	183,5	+ 5,2	181,1	+ 3,1	(190,6)
	JUN	193,2	+28,9	+ 3,5	191,1	+ 4,1	191,9	+ 6,0	(195,6)
	JUL	198,7	+24,7	+ 2,8	197,7	+ 3,5	197,6	+ 3,0	(200,6)
	AUG	196,0	+34,2	- 1,4	209,7	+ 6,1	207,6	+ 5,1	(205,3)
	SEP	205,6	+37,1	+ 4,9	212,2	+ 1,2	213,7	+ 2,9	(209,5)
	OKT	201,2	+32,7	- 2,1	209,8	- 1,1	205,5	- 3,8	(212,9)

4. AUFTRAGSEINGANG IN DER INDUSTRIE

4.1. WERTINDEX (1970 = 100)

JAHR	MONAT	ORIGINALWERT			SAISONBEREINIGTER WERT		SAISON- UND ARBEITSTÄGLICH BEREINIGTER WERT		GLATTE KOMPONENTE	
		INDEX	VERÄNDERUNG VORJAHR	IN O/O GEGEN VORMONAT	INDEX	VERÄNDERUNG IN O/O GEGEN VORMONAT	INDEX	VERÄNDERUNG IN C/C GEGEN VORMONAT	INDEX	
STRASSENFAHRZEUGBAU INSGESAMT										
1973	OKT	121,2	- 9,7	+ 0,3	117,2	- 5,9	115,5	- 7,3	119,1	
	NOV	105,9	-25,9	-12,6	109,6	- 6,5	115,4	- 0,1	(118,6)	
	DEZ	98,8	- 7,7	- 6,7	119,7	+ 9,2	120,8	+ 4,7	(118,6)	
1974	JAN	124,0	-31,8	+25,5	127,2	+ 6,3	124,1	+ 2,7	(118,9)	
	FEB	139,7	-11,1	+12,7	123,0	- 3,3	123,0	- 0,9	(119,5)	
	MAR	143,8	- 0,9	+ 2,9	123,0	+ 0,0	125,8	+ 2,3	(120,2)	
	APR	132,2	+ 3,0	- 8,1	128,4	+ 4,4	129,2	+ 2,7	(120,8)	
	MAI	136,7	-19,3	+ 3,4	120,1	- 6,5	120,3	- 6,9	(121,0)	
	JUN	118,8	- 0,7	-13,1	116,9	- 2,7	116,1	- 3,5	(120,6)	
	JUL	106,0	+ 7,6	-10,8	115,4	- 1,3	113,7	- 2,1	(119,1)	
	AUG	85,7	- 9,9	-19,2	108,3	- 6,2	110,6	- 2,7	(116,2)	
	SEP	101,5	-16,0	+18,4	104,7	- 3,3	105,3	- 4,8	(111,4)	
	OKT*	154,3	+27,3	+52,0	147,9	+41,3	144,2	+36,9	(104,2)	
	STRASSENFAHRZEUGBAU INLAND									
	1973	OKT	92,7	-30,0	- 5,2	90,6	-15,2	89,7	-16,2	91,4
NOV		70,9	-42,9	-23,5	83,8	- 7,5	86,8	- 3,2	(89,4)	
DEZ		51,7	-50,1	-27,1	80,7	- 3,7	79,7	- 8,2	(88,5)	
1974	JAN	97,7	-45,7	+89,0	94,9	+17,6	95,1	+19,3	(88,7)	
	FEB	137,4	-15,6	+40,6	107,7	+13,5	107,7	+13,2	(89,9)	
	MAR	119,0	-12,1	-13,4	93,8	-12,9	97,2	- 9,7	(92,0)	
	APR	95,0	-22,9	-20,2	88,9	- 5,2	90,7	- 6,7	(94,7)	
	MAI	106,1	-40,4	+11,7	92,2	+ 3,7	93,2	+ 2,8	(97,4)	
	JUN	92,4	-10,1	-12,9	88,9	- 3,6	91,1	- 2,3	(99,6)	
	JUL	82,0	- 2,7	-11,3	91,7	+ 3,1	90,4	- 0,8	(100,6)	
	AUG	85,4	+ 8,7	+ 4,1	100,1	+ 9,2	103,6	+14,6	(99,6)	
	SEP	85,7	- 8,3	+ 5,0	96,4	- 3,7	94,5	- 8,8	(95,7)	
	OKT	91,8	- 1,0	+ 2,3	87,9	- 8,8	88,1	- 6,8	(87,9)	
	STRASSENFAHRZEUGBAU AUSLAND									
	1973	OKT	156,5	+14,7	+ 4,8	148,8	+ 1,8	146,5	- 0,1	149,6
NOV		149,3	-10,3	- 4,6	139,7	- 6,1	143,4	- 2,1	(152,1)	
DEZ		157,3	+41,6	+ 5,4	166,4	+19,1	168,5	+17,5	(154,3)	
1974	JAN	156,6	-14,9	- 0,4	165,1	- 0,8	159,6	- 5,3	(155,8)	
	FEB	142,5	- 5,1	- 9,0	140,0	-15,2	140,0	-12,3	(156,7)	
	MAR	174,7	+11,1	+22,6	157,0	+12,1	157,7	+12,6	(156,6)	
	APR	178,3	+32,6	+ 2,1	174,4	+11,1	173,6	+10,1	(155,5)	
	MAI	174,8	+10,1	- 2,0	169,1	- 3,0	166,8	- 3,9	(153,3)	
	JUN	151,8	+ 8,0	-13,2	151,4	-10,5	150,9	- 9,5	(149,8)	
	JUL	135,7	+16,9	-10,6	144,1	- 4,8	142,9	- 5,3	(145,1)	
	AUG	86,0	-25,6	-36,6	117,9	-18,2	119,8	-16,2	(139,1)	
	SEP	116,2	-22,2	+35,1	114,1	- 3,2	116,2	- 3,0	(131,9)	
	OKT*	231,8	+48,1	+99,5	220,0	+92,8	217,3	+87,0	(123,7)	
	ELEKTROTECHNISCHE INDUSTRIE INSGESAMT									
	1973	OKT	145,8	+16,0	+17,0	142,3	+16,8	141,9	+14,4	134,0
NOV		140,4	+15,4	- 3,7	136,4	- 4,1	134,2	- 5,4	(135,3)	
DEZ		136,9	+ 0,4	- 2,5	132,0	- 3,2	133,0	- 0,9	(136,8)	
1974	JAN	134,9	+ 2,1	- 1,5	138,4	+ 4,8	139,0	+ 4,5	(138,3)	
	FEB*	165,7	+31,9	+22,8	166,1	+20,0	166,7	+19,9	(139,8)	
	MAR	156,7	+11,8	- 5,4	145,1	-12,6	145,1	-13,0	(141,1)	
	APR	137,6	+13,2	-12,2	145,6	+ 0,3	145,2	+ 0,1	(142,1)	
	MAI	146,0	- 5,9	+ 6,1	151,9	+ 4,3	151,4	+ 4,3	(142,6)	
	JUN	135,9	+ 0,5	- 6,9	131,8	-13,2	137,3	- 9,3	(142,5)	
	JUL	137,5	+ 8,4	+ 1,2	139,3	+ 5,7	138,6	+ 0,9	(141,5)	
	AUG	132,9	+10,6	- 3,3	145,1	+ 4,2	147,0	+ 6,1	(139,4)	
	SEP	133,8	+ 7,4	+ 0,7	132,6	- 8,6	132,4	- 9,9	(136,0)	
	OKT	133,3	- 8,6	- 0,4	130,0	- 2,0	131,0	- 1,1	(131,1)	
	ELEKTROTECHNISCHE INDUSTRIE INLAND									
	1973	OKT	132,4	+ 7,5	+12,1	130,2	+12,5	129,5	+ 9,7	128,6
NOV		133,2	+11,7	+ 0,6	129,0	- 0,9	127,0	- 1,9	(129,8)	
DEZ		125,0	- 6,7	- 6,2	122,3	- 5,2	122,7	- 3,4	(130,8)	
1974	JAN	125,2	- 5,5	+ 0,2	129,4	+ 5,8	130,3	+ 6,2	(131,4)	
	FEB	151,3	+22,9	+20,8	146,7	+13,4	146,7	+12,6	(131,5)	
	MAR	141,4	+10,6	- 6,5	134,6	- 8,2	135,4	- 7,7	(131,2)	
	APR	127,9	+ 8,6	- 9,5	136,7	+ 1,6	137,4	+ 1,5	(130,3)	
	MAI	134,7	-15,9	+ 5,3	140,8	+ 3,0	138,8	+ 1,0	(129,1)	
	JUN	121,3	- 2,0	- 9,9	118,3	-16,0	124,7	-10,2	(127,7)	
	JUL	126,1	+ 7,1	+ 4,0	126,9	+ 7,3	125,8	+ 0,9	(126,1)	
	AUG	107,7	- 8,8	-14,6	119,6	- 5,8	124,5	- 1,0	(124,6)	
	SEP	118,9	+ 0,7	+10,4	117,4	- 1,8	115,7	- 7,1	(123,7)	
	OKT	123,0	- 7,1	+ 3,4	120,3	+ 2,5	123,4	+ 6,7	(123,4)	
	ELEKTROTECHNISCHE INDUSTRIE AUSLAND									
	1973	OKT*	195,7	+45,0	+31,8	208,8	+44,3	210,8	+45,6	164,5
NOV		167,5	+28,4	-14,4	169,7	-18,7	165,8	-21,3	(168,3)	
DEZ		180,8	+24,4	+ 7,9	174,8	+ 3,0	175,7	+ 6,0	(172,3)	
1974	JAN	170,9	+31,1	- 5,5	179,9	+ 2,9	180,8	+ 2,9	(176,4)	
	FEB	219,1	+62,1	+28,2	203,0	+12,8	203,0	+12,3	(180,3)	
	MAR	213,5	+14,8	- 2,6	186,5	- 8,1	184,6	- 9,1	(184,1)	
	APR	173,5	+27,9	-18,7	181,7	- 2,6	178,1	- 3,5	(187,4)	
	MAI	188,2	+37,9	+ 8,5	193,2	+ 6,3	196,1	+10,1	(190,1)	
	JUN	190,4	+ 7,2	+ 1,2	180,0	- 6,8	181,3	- 7,5	(191,9)	
	JUL	179,8	+11,5	- 5,6	183,1	+ 1,7	183,3	+ 1,1	(192,5)	
	AUG*	226,3	+76,8	+25,9	244,6	+33,6	243,8	+33,0	(191,6)	
	SEP	189,0	+27,3	-16,5	185,2	-24,3	184,0	-24,5	(189,0)	
	OKT	171,3	-12,5	- 9,4	183,7	- 0,8	184,4	+ 0,2	(184,3)	

4. AUFTRAGSEINGANG IN DER INDUSTRIE

4.1. WERTINDEX (1970 = 100)

JAHR	MONAT	ORIGINALWERT			SAISONBEREINIGTER WERT		SAISON- UND ARBEITSTÄGLICH BEREINIGTER WERT		GLATTE KOMPONENTE	
		INDEX	VERÄNDERUNG VORJAHR	IN O/O GEGEN VORMONAT	INDEX	VERÄNDERUNG IN O/O GEGEN VORMONAT	INDEX	VERÄNDERUNG IN C/C GEGEN VORMONAT	INDEX	
EISEN-, BLECH- UND METALLWARENINDUSTRIE INSGESAMT										
1973	OKT	137,4	+ 8,8	+13,2	136,1	+10,9	134,6	+ 8,7	127,4	
	NOV	131,5	+ 2,7	- 4,3	125,9	- 7,5	128,4	- 4,6	(127,6)	
	DEZ	115,0	+ 1,6	-12,5	122,3	- 2,9	123,7	- 3,7	(127,6)	
1974	JAN*	138,4	+10,6	+20,3	140,9	+15,2	139,5	+12,8	(127,5)	
	FEB	131,8	+ 5,2	- 4,8	129,3	- 8,2	129,3	- 7,3	(127,4)	
	MAR	138,2	+ 4,5	+ 4,9	128,1	- 0,9	129,9	+ 0,5	(127,3)	
	APR	133,4	+ 6,5	- 3,5	133,0	+ 3,8	133,8	+ 3,0	(127,2)	
	MAI	126,4	+ 1,1	+ 2,2	132,9	- 0,1	131,2	- 1,9	(127,1)	
	JUN	124,2	- 1,2	- 8,9	122,0	- 8,2	124,0	- 5,5	(127,1)	
	JUL	127,1	+10,3	+ 2,3	133,8	+ 9,7	132,0	+ 6,5	(127,2)	
	AUG	108,9	- 7,5	-14,3	118,8	-11,2	122,1	- 7,5	(127,4)	
	SEP	121,2	- 0,2	+11,3	122,6	+ 3,2	122,5	+ 0,3	(127,9)	
	OKT	132,8	- 3,3	+ 9,6	130,5	+ 6,4	130,3	+ 6,4	(128,7)	
	EISEN-, BLECH- UND METALLWARENINDUSTRIE INLAND									
	1973	OKT	131,5	+ 6,0	+ 9,5	130,4	+ 8,5	129,4	+ 6,7	122,5
NOV		126,6	+ 0,2	- 3,7	120,8	- 7,4	123,0	- 4,9	(121,9)	
DEZ		106,4	- 5,5	-16,0	114,1	- 5,5	115,6	- 6,0	(121,4)	
1974	JAN*	132,2	+ 8,2	+24,2	135,1	+18,4	133,9	+15,8	(120,8)	
	FFB	123,0	+ 0,1	- 7,0	121,5	-10,1	121,5	- 9,3	(120,3)	
	MAR	130,5	+ 0,8	+ 6,1	121,0	- 0,4	122,8	+ 1,1	(119,9)	
	APR	124,4	+ 1,6	- 4,7	124,9	+ 3,2	126,0	+ 2,6	(119,6)	
	MAI	128,2	- 2,2	+ 3,1	125,1	+ 0,2	123,5	- 2,0	(119,4)	
	JUN	117,9	- 4,9	- 8,0	115,4	- 7,8	116,7	- 5,5	(119,5)	
	JUL	119,7	+ 5,5	+ 1,5	125,5	+ 8,8	124,1	+ 6,3	(119,7)	
	AUG	104,0	-10,3	-13,1	112,4	-10,4	115,2	- 7,2	(120,1)	
	SEP	115,5	- 3,8	+11,1	115,8	+ 3,0	115,8	+ 0,5	(120,7)	
	OKT	125,7	- 4,4	+ 8,8	123,7	+ 6,8	123,0	+ 6,2	(121,5)	
	EISEN-, BLECH- UND METALLWARENINDUSTRIE AUSLAND									
	1973	OKT*	166,8	+21,1	+30,5	165,5	+23,0	163,2	+19,0	150,3
NOV		156,2	+14,6	- 6,4	152,3	- 8,0	153,3	- 6,1	(153,9)	
DEZ		158,3	+35,9	+ 1,3	163,9	+ 7,6	165,7	+ 8,1	(157,2)	
1974	JAN	170,0	+21,6	+ 7,4	167,0	+ 1,9	163,9	- 1,1	(160,1)	
	FFB	176,5	+28,9	+ 3,8	169,6	+ 1,6	169,6	+ 3,5	(162,5)	
	MAR	176,6	+21,1	+ 0,1	163,9	- 3,4	166,7	- 1,7	(164,3)	
	APR	178,2	+28,0	+ 0,9	173,9	+ 6,1	172,2	+ 3,3	(165,5)	
	MAI	177,7	+15,3	- 0,3	172,9	- 0,6	170,7	- 0,9	(166,1)	
	JUN	155,7	+16,3	-12,4	155,2	-10,2	161,6	- 5,3	(166,2)	
	JUL	164,2	+32,5	+ 5,5	175,4	+13,0	172,2	+ 6,6	(166,0)	
	AUG	133,9	+ 6,2	-18,5	151,1	-13,9	157,2	- 8,7	(165,7)	
	SEP	150,0	+17,4	+12,0	157,0	+ 3,9	155,8	- 0,9	(165,7)	
	OKT	168,3	+ 0,9	+12,2	165,7	+ 5,5	167,6	+ 7,6	(166,3)	
	TEXTILINDUSTRIE INSGESAMT									
	1973	OKT	125,1	-18,7	+19,3	101,0	- 1,8	102,4	- 1,7	112,9
NOV		127,5	- 5,8	+ 1,9	116,9	+15,7	112,4	+ 9,8	(112,2)	
DEZ		101,0	-10,6	-20,8	112,2	- 4,0	114,6	+ 2,0	(111,7)	
1974	JAN	113,2	- 6,6	+12,1	120,2	+ 7,1	119,7	+ 4,5	(111,4)	
	FEB	113,1	-15,5	- 0,1	112,4	- 6,5	112,4	- 6,1	(111,3)	
	MAR	135,3	-12,4	+19,6	111,8	- 0,5	111,3	- 1,0	(111,4)	
	APR	134,7	+ 1,8	- 0,4	122,9	+ 9,9	121,3	+ 9,0	(111,6)	
	MAI	123,3	- 1,4	- 8,5	121,2	- 1,4	120,0	- 1,1	(111,8)	
	JUN	94,0	-16,1	-23,8	103,8	-14,4	106,3	-11,4	(112,2)	
	JUL	89,5	- 1,9	- 4,8	112,9	+ 8,8	113,6	+ 6,9	(112,6)	
	AUG	75,9	-13,3	-15,2	102,2	- 9,5	102,6	- 9,7	(113,1)	
	SEP	110,0	+ 4,9	+44,9	107,6	+ 5,3	107,4	+ 4,7	(113,6)	
	OKT	136,5	+ 9,1	+24,1	111,5	+ 3,6	113,3	+ 5,5	(114,3)	
	TEXTILINDUSTRIE INLAND									
	1973	OKT	118,2	-23,2	+16,0	93,1	- 5,0	94,4	- 4,9	107,3
NOV		118,7	-12,0	+ 0,4	108,8	+16,9	104,4	+10,6	(106,4)	
DEZ		93,9	-14,3	-20,9	107,0	- 1,7	109,3	+ 4,7	(106,0)	
1974	JAN	107,8	- 8,2	+14,8	115,0	+ 7,5	114,4	+ 4,7	(105,8)	
	FEB	106,6	-18,4	- 1,1	107,1	- 6,9	107,1	- 6,4	(106,0)	
	MAR	131,1	-14,3	+23,0	106,6	- 0,5	106,2	- 0,8	(106,5)	
	APR	129,8	+ 0,5	- 1,0	117,4	+10,1	116,0	+ 9,2	(107,2)	
	MAI	120,9	+ 2,5	- 6,9	119,6	+ 1,9	118,2	+ 1,9	(108,0)	
	JUN	90,7	-15,2	-25,0	102,0	-14,7	104,5	-11,6	(108,8)	
	JUL	85,2	- 4,2	- 6,1	108,8	+ 6,7	109,6	+ 4,9	(109,6)	
	AUG	74,2	-14,0	-12,9	98,9	- 9,1	99,4	- 9,3	(110,3)	
	SEP	110,2	+ 8,1	+48,5	105,8	+ 7,0	105,5	+ 6,1	(110,9)	
	OKT	133,7	+13,1	+21,3	107,8	+ 1,9	110,0	+ 4,3	(111,2)	
	TEXTILINDUSTRIE AUSLAND									
	1973	OKT	165,2	+ 7,6	+35,2	147,9	+13,7	149,7	+13,2	145,9
NOV		178,6	+28,9	+ 8,1	163,5	+10,5	159,2	+ 6,3	(145,8)	
DEZ		142,2	+ 6,7	-20,4	142,2	-13,0	145,5	- 8,6	(145,1)	
1974	JAN	144,7	+ 1,0	+ 1,8	150,7	+ 6,0	150,4	+ 3,4	(143,9)	
	FEB	150,8	- 0,5	+ 4,2	143,0	- 5,1	143,0	- 4,9	(142,1)	
	MAR	159,6	- 1,8	+ 5,8	142,4	- 0,4	141,1	- 1,3	(139,8)	
	APR	163,1	+ 8,4	+ 2,2	154,5	+ 8,5	152,2	+ 7,9	(137,1)	
	MAI	137,4	-17,1	-15,8	131,4	-15,0	131,1	-13,9	(134,4)	
	JUN	113,1	-20,1	-17,7	114,6	-12,8	116,3	-11,3	(131,8)	
	JUL	114,4	+ 9,7	+ 1,1	136,6	+19,2	136,4	+17,3	(129,9)	
	AUG	85,8	- 8,8	-25,0	121,1	-11,3	120,7	-11,5	(128,9)	
	SEP	108,7	-11,0	+26,7	118,3	- 2,3	118,4	- 1,9	(129,6)	
	OKT	152,5	- 7,7	+40,3	132,6	+12,1	131,7	+11,2	(132,4)	

4. AUFTRAGSEINGANG IN DER INDUSTRIE

4.1. WERTINDEX (1970 = 100)

JAHR	MONAT	ORIGINALWERT			SAISONBEREINIGTER WERT		SAISON- UND ANWEISSTADION BEREINIGTER WERT		QUARTAL- KOMponente
		INDEX	VERÄNDERUNG VORJAHR	IN O/O GEGEN VORMONAT	INDEX	VERÄNDERUNG IN O/O GEGEN VORMONAT	INDEX	VERÄNDERUNG IN O/O GEGEN VORMONAT	
BEKLEIDUNGSINDUSTRIE INSGESAMT									
1973	OKT	177,9	-11,9	+32,7	106,5	+ 3,3	107,9	+ 4,1	109,1
	NOV	213,4	-10,1	-36,3	107,5	+ 0,9	105,7	- 1,9	(108,9)
	DEZ	68,9	-14,2	-36,2	108,0	+ 0,5	109,8	+ 3,9	(108,9)
1974	JAN	71,9	- 4,5	+ 4,4	113,1	+ 4,7	111,6	+ 1,6	(109,0)
	FEB	88,0	-15,8	+22,4	107,4	- 5,0	107,4	- 3,8	(109,4)
	MAR	169,0	- 5,2	+92,0	110,7	+ 3,1	113,1	+ 5,5	(110,1)
	APR	171,2	+ 3,7	+ 1,3	116,3	+ 5,1	116,1	+ 2,7	(111,1)
	MAI	121,0	+ 7,0	-29,3	122,2	+ 5,1	122,1	+ 5,2	(112,3)
	JUN	71,8	- 1,5	-40,7	107,8	-11,8	107,0	-12,4	(113,0)
	JUL	62,1	- 3,0	-13,5	112,1	+ 4,0	113,1	+ 5,7	(115,5)
	AUG	74,9	- 7,6	+20,6	108,6	- 3,1	108,3	- 4,2	(117,6)
	SEP	148,1	+10,4	+97,7	116,6	+ 7,4	116,6	+ 7,9	(119,3)
	OKT	201,5	+13,3	+36,1	128,2	+ 9,0	124,7	+ 6,7	(122,4)
BEKLEIDUNGSINDUSTRIE INLAND									
1973	OKT	172,2	-12,7	+31,3	102,8	+ 2,4	104,1	+ 3,5	104,3
	NOV	110,4	-10,8	-35,9	104,4	+ 1,6	103,0	- 1,1	(106,0)
	DEZ	64,3	-14,2	-37,2	106,3	+ 1,8	107,8	+ 4,7	(105,9)
1974	JAN	70,2	- 5,4	+ 1,3	110,2	+ 3,7	109,0	+ 1,1	(106,2)
	FEB	96,1	-14,7	+22,6	105,3	- 4,4	105,3	- 3,4	(106,7)
	MAR	163,8	- 6,1	+90,2	107,4	+ 2,0	109,4	+ 3,9	(107,5)
	APR	163,9	+ 2,4	+ 0,1	111,4	+ 3,7	111,2	+ 1,6	(108,5)
	MAI	118,2	+ 7,3	-27,9	119,3	+ 7,1	119,3	+ 7,3	(109,7)
	JUN	71,0	- 2,7	-39,9	105,4	-11,7	104,3	-12,6	(111,1)
	JUL	61,3	- 5,7	-13,7	109,7	+ 4,1	110,7	+ 6,1	(112,5)
	AUG	73,0	- 7,2	+19,1	106,5	- 2,9	105,9	- 4,3	(114,0)
	SEP	143,4	+ 9,3	+96,4	112,2	+ 5,4	112,6	+ 6,2	(115,4)
	OKT	183,2	+12,2	+34,7	122,1	+ 8,8	118,7	+ 5,4	(116,8)
BEKLEIDUNGSINDUSTRIE AUSLAND									
1973	OKT	248,6	- 1,6	+53,7	181,8	+14,9	182,8	+10,0	181,9
	NOV	178,2	+ 2,5	-40,3	169,2	- 6,9	159,2	-12,6	(160,7)
	DEZ	61,2	-13,8	-65,7	140,4	-17,0	149,3	- 6,2	(159,2)
1974	JAN	107,5	+10,1	+75,7	168,9	+20,3	160,1	+ 7,2	(157,7)
	FEB	127,9	-29,6	+19,0	147,4	-12,7	147,4	- 7,9	(156,4)
	MAR*	280,2	+ 7,2	+119,1	205,1	+39,1	218,8	+48,4	(165,8)
	APR	323,6	+19,5	+15,5	213,7	+ 4,2	211,2	- 2,5	(156,5)
	MAI	181,6	+ 3,7	-43,9	183,1	-14,3	178,1	-15,7	(159,3)
	JUN	87,6	+23,9	-51,8	157,1	-14,2	163,8	- 8,0	(164,9)
	JUL	80,2	+40,2	- 8,4	164,9	+ 5,0	165,8	+ 1,3	(174,3)
	AUG	115,7	-12,3	+44,3	154,1	- 6,5	158,7	- 4,3	(168,9)
	SEP	247,8	+27,5	+114,2	209,5	+36,0	207,4	+20,7	(200,7)
	OKT	374,9	+25,6	+51,3	253,7	+21,1	248,4	+19,8	(234,1)

4. AUFTRAGSEINGANG IN DER INDUSTRIE

4.2. VOLUMENINDEX (1970 = 100)

JAHR	MONAT	ORIGINALWERT			SAISONBEREINIGTER WERT		SAISON- UND ARBEITSTÄGLICH BEREINIGTER WERT		GLATTE KOMPONENTE
		INDEX	VERÄNDERUNG VORJAHR	IN O/O GEGEN VORMONAT	INDEX	VERÄNDERUNG IN O/O GEGEN VORMONAT	INDEX	VERÄNDERUNG IN C/C GEGEN VORMONAT	INDEX
VERARBEITENDE INDUSTRIE (OHNE NÄHRUNGS- UND GENUSSMITTELINDUSTRIE) INSGESAMT									
1973	OKT	118,8	+ 2,1	+ 8,0	112,7	+ 2,6	113,2	+ 1,6	112,8
	NOV	113,0	- 0,3	- 4,9	112,0	- 0,6	111,5	- 1,1	(112,5)
	DEZ	101,8	- 6,9	- 9,9	107,4	- 4,1	109,4	- 2,2	(112,3)
1974	JAN	113,0	- 6,2	+11,0	118,8	+10,6	117,5	+ 7,4	(112,0)
	FEB	114,3	+ 0,0	+ 1,2	113,8	- 4,2	113,8	- 3,1	(111,8)
	MAR	124,7	- 0,4	+ 9,1	112,5	- 1,1	113,6	- 0,2	(111,6)
	APR	115,9	+ 2,6	- 7,1	114,4	+ 1,7	114,6	+ 0,9	(111,4)
	MAI	116,7	- 9,0	+ 0,7	112,1	- 2,0	112,2	- 2,1	(111,1)
	JUN	104,9	- 4,5	-10,1	104,6	- 6,7	104,7	- 6,7	(110,7)
	JUL	105,2	- 1,9	+ 0,3	109,8	+ 5,0	109,6	+ 4,7	(110,2)
	AUG	99,9	- 2,7	- 5,0	109,9	+ 0,1	109,5	+ 0,3	(109,4)
	SEP	105,1	- 4,5	+ 5,2	105,3	- 4,2	105,7	- 3,8	(108,4)
	OKT	113,7	- 4,3	+ 8,2	107,0	+ 1,6	104,7	- 0,9	(107,1)
VERARBEITENDE INDUSTRIE (OHNE NÄHRUNGS- UND GENUSSMITTELINDUSTRIE) INLAND									
1973	OKT	111,7	- 2,5	+10,5	103,9	+ 3,8	104,3	+ 2,6	103,9
	NOV	103,7	- 4,2	- 7,2	102,9	- 1,0	102,8	- 1,4	(103,2)
	DEZ	89,4	-12,8	-13,8	97,4	- 5,3	99,3	- 3,4	(102,5)
1974	JAN	101,2	-10,9	+13,2	108,6	+11,5	107,6	+ 8,4	(101,9)
	FEB	104,1	- 5,7	+ 2,9	104,1	- 4,1	104,1	- 3,3	(101,3)
	MAR	112,8	- 5,2	+ 8,4	101,6	- 2,4	102,6	- 1,4	(100,7)
	APR	104,8	- 3,4	- 7,1	102,7	+ 1,1	102,8	+ 0,2	(100,0)
	MAI	107,0	-13,2	+ 2,1	101,6	- 1,1	101,4	- 1,4	(99,4)
	JUN	92,4	-10,3	-13,6	92,2	- 9,3	93,0	- 8,3	(98,7)
	JUL	94,8	- 3,4	+ 2,6	99,5	+ 7,5	99,1	+ 6,6	(98,0)
	AUG	86,8	-10,1	- 8,4	95,6	- 3,9	96,3	- 2,8	(97,1)
	SEP	94,4	- 6,6	+ 8,8	93,5	- 2,2	93,5	- 2,9	(96,0)
	OKT	102,2	- 8,5	+ 8,3	93,9	+ 0,4	92,5	- 1,1	(94,7)
VERARBEITENDE INDUSTRIE (OHNE NÄHRUNGS- UND GENUSSMITTELINDUSTRIE) AUSLAND									
1973	OKT	141,4	+15,7	+ 1,7	141,6	- 0,4	142,1	- 0,9	140,7
	NOV	141,8	+ 9,8	+ 0,3	141,2	- 0,3	142,0	- 0,1	(141,3)
	DEZ	141,2	+ 6,8	- 0,4	139,7	- 1,1	142,1	+ 0,1	(142,1)
1974	JAN	149,8	+ 4,8	+ 6,1	143,7	+ 2,9	142,3	+ 0,1	(143,1)
	FEB	147,0	+15,7	- 1,9	145,5	+ 1,3	145,5	+ 2,2	(144,4)
	MAR	162,8	+11,5	+10,7	147,2	+ 1,2	148,0	+ 1,7	(145,7)
	APR	150,6	+17,7	- 7,5	151,6	+ 3,0	151,7	+ 2,5	(147,2)
	MAI	147,3	+ 1,9	- 2,2	145,5	- 4,0	146,5	- 3,4	(148,5)
	JUN	144,4	+ 8,9	- 2,0	143,9	- 1,1	142,1	- 3,0	(149,7)
	JUL	138,1	+ 0,1	- 4,4	142,8	- 0,8	143,1	+ 0,7	(150,3)
	AUG	142,6	+16,5	+ 3,3	157,2	+10,1	154,8	+ 8,2	(150,2)
	SEP	138,8	- 0,1	- 2,7	143,1	- 9,0	144,7	- 6,5	(149,0)
	OKT	150,3	+ 6,3	+ 8,3	149,4	+ 4,4	144,1	- 0,4	(146,4)
GRUNDSTOFF- UND PRODUKTIONSGÜTERINDUSTRIEN INSGESAMT									
1973	OKT	124,8	+ 8,7	+ 7,5	122,1	+ 2,4	123,0	+ 1,9	119,4
	NOV	122,0	+ 7,1	- 2,2	122,6	+ 0,4	121,9	- 0,9	(119,9)
	DEZ	110,3	- 2,5	- 9,6	115,4	- 5,9	117,5	- 3,6	(120,5)
1974	JAN	124,8	+ 6,5	+13,1	125,8	+ 9,0	124,7	+ 6,1	(121,3)
	FEB	127,1	+ 5,3	- 2,2	123,1	- 2,1	123,1	- 1,3	(122,1)
	MAR	125,9	+ 1,9	+ 3,1	119,3	- 3,1	120,9	- 1,8	(122,8)
	APR	124,7	+10,9	- 1,0	125,4	+ 5,1	125,7	+ 4,0	(123,2)
	MAI	127,3	+ 0,4	+ 2,1	122,5	- 2,3	122,6	- 2,5	(123,3)
	JUN	120,8	+ 3,4	- 5,1	117,1	- 4,4	116,6	- 4,9	(122,7)
	JUL	122,4	+ 5,1	+ 1,3	122,8	+ 4,9	123,0	+ 5,5	(121,2)
	AUG	112,9	- 2,5	- 7,8	116,7	- 5,0	116,7	- 5,1	(118,5)
	SEP	110,3	- 5,0	- 2,3	113,2	- 3,0	113,6	- 2,7	(114,1)
	OKT	112,3	-10,0	+ 1,8	109,0	- 3,7	106,6	- 6,2	(107,9)
GRUNDSTOFF- UND PRODUKTIONSGÜTERINDUSTRIEN INLAND									
1973	OKT	116,8	+ 5,4	+ 6,4	113,3	+ 2,5	114,2	+ 2,1	111,5
	NOV	111,9	+ 3,6	- 4,2	113,3	+ 0,0	112,6	- 1,4	(111,3)
	DEZ	98,7	- 5,9	-11,8	106,5	- 6,0	108,7	- 3,5	(111,1)
1974	JAN	111,2	+ 2,3	+12,7	115,9	+ 8,8	114,8	+ 5,6	(111,1)
	FEB	110,8	+ 0,4	- 0,4	113,1	- 2,4	113,1	- 1,5	(111,0)
	MAR	114,8	- 4,3	+ 3,6	108,5	- 4,1	109,8	- 2,9	(111,0)
	APR	113,6	+ 5,1	- 1,0	114,0	+ 5,1	114,1	+ 3,9	(111,0)
	MAI	117,6	- 3,4	+ 3,5	112,3	- 1,5	112,6	- 1,3	(110,7)
	JUN	108,1	- 3,8	- 8,1	103,6	- 7,7	103,1	- 8,4	(110,2)
	JUL	112,4	- 0,4	+ 4,0	110,7	+ 6,5	110,9	+ 7,6	(109,1)
	AUG	101,5	- 6,8	- 9,7	104,6	- 5,5	104,6	- 5,7	(107,4)
	SEP	101,8	- 7,3	+ 0,3	102,4	- 2,1	102,9	- 1,6	(104,8)
	OKT	106,4	- 8,9	+ 4,5	102,0	- 0,4	99,6	- 3,2	(101,1)
GRUNDSTOFF- UND PRODUKTIONSGÜTERINDUSTRIEN AUSLAND									
1973	OKT	152,6	+17,3	+10,6	152,0	+ 1,7	152,5	+ 0,5	146,2
	NOV	156,3	+15,5	+ 2,4	154,6	+ 1,7	154,2	+ 1,1	(149,1)
	DEZ	149,1	+ 4,6	- 4,6	144,0	- 6,9	146,3	- 5,1	(152,2)
1974	JAN	169,6	+15,4	+13,7	158,3	+ 9,9	157,2	+ 7,5	(155,5)
	FEB	159,4	+18,1	- 6,0	155,8	- 1,6	155,8	- 0,9	(158,7)
	MAR	162,3	+19,7	+ 1,8	155,8	+ 0,0	158,7	+ 1,9	(161,5)
	APR	161,1	+26,4	- 0,7	162,5	+ 4,3	163,2	+ 2,8	(163,6)
	MAI	159,6	+10,5	- 0,9	157,3	- 3,2	156,5	- 3,9	(164,4)
	JUN	162,5	+22,7	+ 1,8	161,1	+ 2,4	161,0	+ 2,6	(163,5)
	JUL	154,5	+19,2	- 4,9	162,6	+ 0,9	162,8	+ 1,1	(160,2)
	AUG	149,2	+ 6,4	- 3,4	155,1	- 4,6	155,4	- 4,5	(153,9)
	SEP	137,2	- 0,6	- 8,0	148,2	- 4,4	148,3	- 4,6	(143,9)
	OKT	131,7	-13,7	- 4,0	131,4	-11,3	129,2	-12,9	(129,5)

4. AUFTRAGSEINGANG IN DER INDUSTRIE

4.2. VOLUMENINDEX (1970 = 100)

JAHR	MONAT	ORIGINALWERT			SAISONBEREINIGTER WERT		SAISON- UND ARBEITSTÄGGLICH BEREINIGTER WERT		GLATTE KOMPONENTE
		INDEX	VERÄNDERUNG VORJAHR	IN O/O GEGEN VORMONAT	INDEX	VERÄNDERUNG IN O/O GEGEN VORMONAT	INDEX	VERÄNDERUNG IN O/O GEGEN VORMONAT	INDEX
INVESTITIONSGÜTERINDUSTRIEN INSGESAMT									
1973	OKT	112,0	+ 5,8	+ 3,5	112,3	+ 3,8	112,5	+ 2,4	111,7
	NOV	107,1	- 1,5	- 4,4	108,3	- 3,6	109,2	- 2,9	(111,1)
	DEZ	101,6	- 8,3	- 5,1	104,7	- 3,3	106,5	- 2,1	(110,4)
1974	JAN	110,9	-14,7	+ 9,2	114,7	+ 9,6	113,8	+ 6,5	(109,6)
	FEB	117,0	+ 3,0	+ 5,5	113,5	- 1,0	113,5	- 0,3	(108,9)
	MAR	126,1	+ 3,1	+ 7,8	113,4	- 0,1	114,0	+ 0,4	(108,3)
	APR	109,0	- 0,3	-13,6	112,0	- 1,2	112,3	- 1,5	(107,8)
	MAI	113,4	-15,2	+ 4,0	108,7	- 2,9	109,2	- 2,8	(107,5)
	JUN	103,0	- 6,4	- 9,2	100,8	- 7,3	100,5	- 7,6	(107,5)
	JUL	102,8	- 5,9	- 0,2	104,3	+ 3,5	103,5	+ 3,0	(107,7)
	AUG	101,0	+ 1,9	- 1,8	111,9	+ 7,3	111,7	+ 7,5	(108,3)
	SEP	103,1	- 4,7	+ 2,1	104,0	- 7,1	104,8	- 6,2	(109,4)
	OKT	110,8	- 1,1	+ 7,5	110,4	+ 6,2	107,6	+ 2,7	(110,9)
INVESTITIONSGÜTERINDUSTRIEN INLAND									
1973	OKT	102,3	- 0,7	+ 9,3	101,2	+ 7,2	101,1	+ 5,2	98,0
	NOV	95,5	- 5,8	- 6,6	96,5	- 4,6	94,8	- 6,2	(97,4)
	DEZ	84,9	-17,5	-11,1	89,7	- 7,0	90,6	- 4,4	(96,8)
1974	JAN	97,0	-21,9	+14,3	100,3	+11,8	100,7	+11,1	(96,2)
	FEB	106,1	- 3,5	+ 9,4	100,8	+ 0,5	100,8	+ 0,1	(95,6)
	MAR	109,7	- 0,7	+ 3,4	98,9	- 1,9	99,4	- 1,4	(95,0)
	APR	92,9	- 9,4	-15,3	95,0	- 3,9	95,2	- 4,2	(94,3)
	MAI	100,3	-22,9	+ 8,0	98,5	+ 3,7	97,6	+ 2,5	(93,6)
	JUN	86,7	-13,3	-13,6	84,0	-14,7	88,0	- 9,8	(92,7)
	JUL	89,6	- 4,0	+ 3,3	91,5	+ 8,9	90,8	+ 3,2	(91,8)
	AUG	82,1	- 9,7	- 8,4	90,6	- 1,0	92,6	+ 2,0	(90,8)
	SEP	85,9	- 8,2	+ 4,6	86,8	- 4,2	86,0	- 7,1	(89,6)
	OKT	89,3	-12,7	+ 4,0	87,7	+ 1,0	88,7	+ 3,1	(88,4)
INVESTITIONSGÜTERINDUSTRIEN AUSLAND									
1973	OKT	134,5	+17,8	- 5,7	137,9	- 2,7	138,4	- 2,7	139,2
	NOV	133,5	+ 6,1	- 0,7	134,9	- 2,2	137,1	- 0,9	(138,9)
	DEZ	139,9	+ 7,7	+ 4,8	138,7	+ 2,8	141,2	+ 3,0	(138,8)
1974	JAN	143,1	- 0,7	+ 2,3	137,8	- 0,6	136,0	- 3,7	(139,0)
	FEB	143,4	+16,7	+ 0,2	142,4	+ 3,3	142,4	+ 4,7	(139,6)
	MAR	164,5	+ 8,9	+14,7	145,3	+ 2,0	145,4	+ 2,1	(140,7)
	APR	146,3	+16,1	-11,1	149,1	+ 2,6	149,0	+ 2,5	(142,3)
	MAI	143,9	+ 0,4	- 1,6	143,7	- 3,6	145,8	- 2,1	(144,3)
	JUN	141,5	+ 5,8	- 1,7	140,4	- 2,3	137,1	- 6,0	(146,8)
	JUL	134,5	- 9,0	- 4,9	135,5	- 3,5	136,0	- 0,8	(149,6)
	AUG	147,3	+25,6	+ 9,5	164,0	+21,0	160,0	+17,6	(152,5)
	SEP	143,3	+ 0,5	- 2,7	144,4	-12,0	147,1	- 8,1	(155,3)
	OKT	159,8	+18,8	+11,5	161,6	+11,9	153,9	+ 4,6	(157,7)
VERBRAUCHSGÜTERINDUSTRIEN INSGESAMT									
1973	OKT	125,3	-12,7	+20,2	99,3	+ 0,3	100,0	- 0,3	103,9
	NOV	112,2	- 8,7	-10,5	104,1	+ 4,8	102,0	+ 2,0	(102,9)
	DEZ	88,6	-11,6	-21,0	101,5	- 2,5	103,7	+ 1,7	(102,1)
1974	JAN	99,0	- 4,1	+11,7	109,0	+ 7,4	107,7	+ 3,9	(101,5)
	FEB	95,4	-15,8	- 3,6	100,2	- 8,1	100,2	- 7,0	(101,1)
	MAR	119,7	-11,3	+25,5	99,8	- 0,4	100,7	+ 0,5	(100,8)
	APR	117,9	- 4,0	- 1,5	102,7	+ 2,9	102,1	+ 1,4	(100,5)
	MAI	107,2	- 8,5	- 9,1	103,6	+ 0,9	102,7	+ 0,6	(100,4)
	JUN	83,5	-15,1	-22,1	93,7	- 9,6	94,9	- 7,6	(100,2)
	JUL	82,7	- 5,2	- 1,0	102,5	+ 9,4	102,7	+ 8,2	(99,8)
	AUG	76,3	-15,3	- 7,7	95,0	- 7,3	94,9	- 7,6	(99,2)
	SEP	101,3	- 2,8	+32,8	95,8	+ 0,8	96,2	+ 1,4	(98,2)
	OKT	123,1	- 1,8	+21,5	96,6	+ 0,8	96,0	- 0,2	(96,8)
VERBRAUCHSGÜTERINDUSTRIEN INLAND									
1973	OKT	122,0	-14,6	+19,1	95,1	- 0,7	95,5	- 1,1	100,3
	NOV	107,3	-11,8	-12,0	99,4	+ 4,5	97,4	+ 1,6	(99,1)
	DEZ	84,0	-14,4	-21,7	97,8	- 1,6	100,0	+ 2,7	(98,2)
1974	JAN	94,5	- 5,9	+12,5	105,1	+ 7,5	103,7	+ 3,7	(97,6)
	FEB	90,6	-18,5	- 4,1	96,2	- 8,5	96,2	- 7,2	(97,2)
	MAR	115,5	-13,6	+27,5	95,4	- 0,8	96,3	+ 0,1	(96,9)
	APR	114,3	- 5,1	- 1,0	98,8	+ 3,6	98,3	+ 2,1	(96,8)
	MAI	103,9	- 7,7	- 9,1	100,9	+ 2,1	99,9	+ 1,6	(96,8)
	JUN	80,3	-15,5	-22,7	91,3	- 9,5	92,3	- 7,6	(96,8)
	JUL	78,9	- 7,8	- 1,7	98,8	+ 8,2	99,0	+ 7,3	(96,5)
	AUG	74,1	-16,4	- 6,1	91,9	- 7,0	91,7	- 7,4	(96,0)
	SEP	99,6	- 2,7	+34,4	92,7	+ 0,9	93,1	+ 1,5	(95,1)
	OKT	120,5	- 1,2	+21,0	93,2	+ 0,5	92,5	- 0,6	(93,5)
VERBRAUCHSGÜTERINDUSTRIEN AUSLAND									
1973	OKT	152,8	+ 2,1	+27,7	133,1	+ 6,2	133,9	+ 5,1	133,8
	NOV	152,2	+14,8	- 0,4	142,2	+ 6,8	139,5	+ 4,2	(134,1)
	DEZ	126,3	+ 8,3	-17,0	132,0	- 7,2	134,6	- 3,5	(134,0)
1974	JAN	135,1	+ 8,3	+ 7,0	141,0	+ 6,8	140,1	+ 4,1	(133,6)
	FEB	133,8	+ 2,3	- 1,0	132,9	- 5,7	132,9	- 5,1	(132,9)
	MAR	153,2	+ 6,2	+14,5	135,8	+ 2,2	136,1	+ 2,4	(131,9)
	APR	147,2	+ 3,7	- 3,9	133,9	- 1,4	132,7	- 2,5	(130,6)
	MAI	133,7	-13,3	- 9,2	125,7	- 6,1	124,8	- 6,0	(129,1)
	JUN	110,0	-12,1	-17,7	113,9	- 9,4	116,5	- 6,3	(127,5)
	JUL	113,4	+12,7	+ 3,1	133,0	+16,8	132,3	+13,2	(126,0)
	AUG	94,2	- 8,1	-16,9	119,9	- 9,8	120,7	- 8,8	(124,6)
	SEP	114,9	- 4,0	+22,0	120,6	+ 0,6	120,5	- 0,2	(123,7)
	OKT	144,5	- 5,4	+25,8	123,9	+ 2,7	124,2	+ 3,1	(123,5)

4. AUFTRAGSEINGANG IN DER INDUSTRIE

4.2. VOLUMENINDEX (1970 = 100)

JAHR	MONAT	ORIGINALWERT			SAISONBEREINIGTER WERT		SAISON- UND ARBEITSTÄGLICH BEREINIGTER WERT		GLATTE KOMPONENTE
		INDEX	VERÄNDERUNG IN O/O GEGEN VORJAHR		INDEX	VERÄNDERUNG IN O/O GEGEN VORMONAT	INDEX	VERÄNDERUNG IN O/O GEGEN VORMONAT	INDEX
INDUSTRIE DER STEINE UND ERDEN INSGESAMT									
1973	OKT	115,2	- 8,1	+ 2,4	102,4	+ 2,8	103,9	+ 2,2	104,1
	NOV	100,1	- 7,0	-13,1	102,1	- 0,3	100,9	- 2,9	(102,8)
	DEZ	76,5	-21,9	-23,6	93,3	- 8,6	96,8	- 4,1	(101,3)
1974	JAN	74,6	+ 4,0	- 2,5	110,7	+18,6	109,3	+12,9	(99,7)
	FEB	72,9	- 7,0	- 2,3	102,0	- 7,9	102,0	- 6,7	(98,0)
	MAR	94,1	-11,7	+29,1	94,7	- 7,2	96,7	- 5,2	(96,3)
	APR	103,0	+ 6,2	+ 9,5	101,5	+ 7,2	102,2	+ 5,7	(94,7)
	MAI	108,9	-16,3	+ 5,7	95,3	- 6,1	95,2	- 6,8	(93,1)
	JUN	97,7	-16,6	-10,3	84,9	-10,9	83,0	-12,8	(91,8)
	JUL	104,3	-17,5	+ 6,8	87,8	+ 3,4	88,2	+ 6,3	(90,7)
	AUG	100,1	-16,4	- 4,0	85,8	- 2,3	85,0	- 3,6	(90,0)
	SEP	102,9	- 8,5	+ 2,8	89,5	+ 4,3	90,4	+ 6,4	(89,7)
	OKT	103,9	- 9,8	+ 1,0	90,5	+ 1,1	86,6	- 4,2	(90,1)
INDUSTRIE DER STEINE UND ERDEN INLAND									
1973	OKT	112,7	-10,6	+ 0,4	99,7	+ 1,2	101,3	+ 0,8	102,4
	NOV	96,8	- 8,4	-14,1	99,7	+ 0,0	98,5	- 2,8	(100,9)
	DEZ	74,2	-23,9	-23,3	91,4	- 8,3	94,9	- 3,7	(99,4)
1974	JAN	71,9	+ 2,0	- 3,1	109,1	+19,4	107,5	+13,7	(97,7)
	FEB	70,2	- 9,2	- 2,4	100,0	- 8,3	100,0	- 7,3	(96,0)
	MAR	92,1	-13,2	+31,2	92,7	- 7,3	94,6	- 5,4	(94,2)
	APR	101,2	- 7,3	+ 9,9	99,6	+ 7,4	100,3	+ 6,0	(92,6)
	MAI	107,3	-17,0	+ 6,0	93,5	- 6,1	93,5	- 6,8	(91,0)
	JUN	95,9	-17,8	-10,6	82,7	-11,6	80,4	-14,0	(89,6)
	JUL	102,8	-18,4	+ 7,2	85,4	+ 3,3	85,8	+ 6,7	(88,4)
	AUG	98,1	-17,6	+ 4,6	83,2	- 2,6	82,4	- 4,0	(87,7)
	SEP	101,6	- 9,4	+ 3,6	87,3	+ 4,9	88,2	+ 7,0	(87,4)
	OKT	101,5	- 9,9	- 0,1	87,9	+ 0,7	83,9	- 4,9	(87,6)
INDUSTRIE DER STEINE UND ERDEN AUSLAND									
1973	OKT*	185,3	+66,2	+53,3	187,5	+48,3	190,3	+43,8	151,1
	NOV	193,5	+20,6	+ 4,4	182,6	- 2,4	172,6	- 9,3	(152,9)
	DEZ	141,3	+26,2	-27,0	146,2	-19,9	151,3	-12,3	(153,6)
1974	JAN	148,6	+40,9	+ 5,2	154,9	+ 6,0	153,8	+ 1,7	(153,4)
	FEB	148,6	+35,1	+ 0,0	158,3	+ 2,2	158,3	+ 2,9	(152,5)
	MAR	150,4	+23,1	+ 1,2	147,8	- 6,6	151,0	- 4,6	(151,0)
	APR	155,6	+21,6	+ 3,5	152,9	+ 3,5	150,4	- 0,4	(149,3)
	MAI	153,4	+ 0,4	- 1,4	144,2	- 5,7	144,3	- 4,1	(147,9)
	JUN	148,3	+14,2	- 3,3	145,2	+ 0,7	147,8	+ 2,4	(147,3)
	JUL	145,2	+ 2,7	- 2,1	151,6	+ 4,4	154,6	+ 4,6	(148,3)
	AUG	152,2	+ 8,3	+ 4,8	150,6	- 0,7	149,6	- 3,2	(151,5)
	SEP	139,5	+15,4	- 8,3	146,5	- 2,7	146,5	- 2,1	(157,9)
	OKT	167,9	- 9,4	+20,4	168,7	+15,2	165,8	+13,2	(168,3)
STAHL- UND WARMWALZWERKE (MENGENINDEX) INSGESAMT									
1973	OKT	124,1	+19,7	+ 7,5	132,5	+ 1,1	135,5	+ 2,0	127,0
	NOV	137,2	+20,6	+10,6	139,6	+ 5,4	133,9	- 1,5	(128,4)
	DEZ	125,6	- 1,3	- 8,5	122,0	-12,6	124,6	- 6,9	(130,0)
1974	JAN	148,4	+10,7	+18,2	135,8	+11,3	134,5	+ 7,9	(131,8)
	FEB	145,5	+ 9,2	- 2,0	135,9	+ 0,1	135,9	+ 1,0	(133,5)
	MAR	136,7	+ 3,8	- 6,0	127,4	- 6,3	129,7	- 4,6	(134,9)
	APR	133,2	+19,8	- 2,6	134,0	+ 5,2	134,0	+ 3,3	(135,8)
	MAI	147,0	+12,1	+10,4	140,2	+ 4,6	141,7	+ 5,7	(135,8)
	JUN	119,9	+ 6,9	-18,4	119,1	-15,0	120,1	-15,2	(134,4)
	JUL	126,5	+11,7	+ 5,5	130,7	+ 9,7	132,5	+10,7	(131,1)
	AUG	122,6	+ 3,6	- 3,1	129,3	- 1,1	128,5	- 3,3	(125,4)
	SEP	97,6	-15,4	-20,4	113,4	-12,3	113,4	-11,8	(116,7)
	OKT	99,0	-20,2	+ 1,4	106,0	- 6,5	102,7	- 9,4	(104,2)
STAHL- UND WARMWALZWERKE (MENGENINDEX) INLAND									
1973	OKT	101,5	+20,7	+ 7,3	113,8	+ 4,4	116,7	+ 5,0	108,3
	NOV	113,2	+11,6	+11,5	113,5	- 0,3	109,5	- 6,2	(107,7)
	DEZ	102,0	- 7,3	- 9,9	100,9	-11,1	103,7	- 5,3	(107,4)
1974	JAN	114,0	- 3,9	+11,8	109,6	+ 8,6	108,8	+ 4,9	(107,4)
	FEB	122,5	- 4,2	+ 7,5	110,5	+ 0,8	110,5	+ 1,6	(107,7)
	MAR	119,8	- 5,7	- 2,2	109,4	- 1,0	110,6	+ 0,1	(108,2)
	APR	113,5	+ 8,3	- 5,3	111,4	+ 1,8	111,1	+ 0,5	(108,9)
	MAI	124,2	+ 3,0	+ 9,4	118,2	+ 6,1	120,1	+ 8,1	(109,6)
	JUN	100,5	- 0,6	-19,1	97,0	-17,9	96,1	-20,0	(110,1)
	JUL	106,4	+ 2,0	+ 5,9	110,8	+14,2	112,8	+17,4	(110,2)
	AUG	96,7	- 0,9	- 9,1	105,6	- 4,7	105,8	- 6,2	(109,4)
	SEP	85,5	- 9,6	-11,6	100,5	- 4,8	100,8	- 4,7	(107,4)
	OKT	95,4	- 6,0	+11,6	106,1	+ 5,6	101,7	+ 0,9	(103,8)
STAHL- UND WARMWALZWERKE (MENGENINDEX) AUSLAND									
1973	OKT	188,9	+18,1	+ 7,7	190,8	+ 0,1	192,8	- 0,9	174,8
	NOV	206,0	+37,8	+ 9,1	204,3	+ 7,1	198,3	+ 2,9	(181,1)
	DEZ	193,3	+ 9,3	- 6,2	178,6	-12,6	181,3	- 8,6	(188,0)
1974	JAN*	247,1	+38,4	+27,8	226,2	+26,7	225,1	+24,2	(194,9)
	FEB	211,5	+42,2	-14,4	203,8	- 9,9	203,8	- 9,5	(201,4)
	MAR	185,2	+27,5	-12,4	184,8	- 9,3	189,7	- 6,9	(206,4)
	APR	189,6	+46,2	+ 2,4	198,4	+ 7,4	200,0	+ 5,4	(209,0)
	MAI	212,5	+31,8	+12,1	206,5	+ 4,1	204,5	+ 2,3	(208,2)
	JUN	175,5	+22,0	-17,4	176,5	-14,5	184,8	- 9,6	(202,4)
	JUL	184,2	+32,4	+ 5,0	192,3	+ 9,0	192,9	+ 4,4	(190,4)
	AUG	196,9	+10,9	+ 6,9	196,0	+ 1,9	194,7	+ 0,9	(170,5)
	SEP	132,4	-24,5	-32,8	148,5	-24,2	147,7	-24,1	(141,1)
	OKT	109,3	-42,1	-17,4	112,0	-24,6	108,8	-26,3	(100,6)

4. AUFTRAGSEINGANG IN DER INDUSTRIE

4.2. VOLUMENINDEX (1970 = 100)

JAHR	MONAT	ORIGINALWERT			SAISONBEREINIGTER WERT		SAISON- UND ARBEITSTÄGGLICH BEREINIGTER WERT		GLATTE KOMPONENTE
		INDEX	VERÄNDERUNG VOR JAHR	IN O/O GEGEN VORMONAT	INDEX	VERÄNDERUNG IN O/O GEGEN VORMONAT	INDEX	VERÄNDERUNG IN O/O GEGEN VORMONAT	INDEX
CHEMISCHE INDUSTRIE (OHNE KOHLENWERTSTOFFINDUSTRIE) INSGESAMT									
1973	OKT	133,3	+11,7	+ 7,5	129,5	+ 3,7	129,2	+ 2,2	127,6
	NOV	127,6	+10,0	- 4,3	128,6	- 0,7	129,3	+ 0,1	(129,2)
	DEZ	119,6	+ 7,1	- 6,3	126,2	- 1,9	128,5	- 0,3	(130,9)
1974	JAN	138,8	+12,1	+16,1	136,9	+ 8,5	135,7	+ 5,3	(132,5)
	FEB	143,8	+10,8	- 3,6	132,7	- 3,1	132,7	- 2,2	(134,0)
	MAR	139,5	+ 9,4	+ 4,3	132,8	+ 0,1	134,0	+ 1,0	(135,3)
	APR	138,2	+18,7	- 0,9	139,2	+ 4,8	139,0	+ 3,7	(136,1)
	MAI	139,6	+10,4	+ 1,0	137,3	- 1,4	136,4	- 1,9	(136,2)
	JUN	137,7	+13,1	- 1,4	135,7	- 1,2	134,7	- 1,2	(135,5)
	JUL	131,4	+ 7,9	- 4,6	134,4	- 1,0	134,1	- 0,4	(133,7)
	AUG	121,9	- 0,2	- 7,2	126,3	- 6,0	126,2	- 5,9	(130,5)
	SEP	123,7	- 0,2	+ 1,5	124,5	- 1,4	125,3	- 0,7	(125,7)
	OKT	125,3	- 6,0	+ 1,3	121,0	- 2,8	118,4	- 5,5	(119,0)
CHEMISCHE INDUSTRIE (OHNE KOHLENWERTSTOFFINDUSTRIE) INLAND									
1973	OKT	127,7	+ 8,9	+ 6,3	122,5	+ 3,5	122,0	+ 2,0	121,7
	NOV	120,1	+ 7,1	- 6,0	121,5	- 0,8	122,6	+ 0,5	(122,9)
	DEZ	111,6	+ 7,8	- 7,1	121,1	- 0,3	123,5	+ 0,7	(124,0)
1974	JAN	132,3	+10,3	+18,5	130,2	+ 7,5	128,7	+ 4,2	(125,1)
	FEB	126,9	+10,6	- 4,1	126,3	- 3,0	126,3	- 1,9	(125,9)
	MAR	127,6	+ 2,9	+ 0,6	122,4	- 3,1	123,6	- 2,1	(126,5)
	APR	128,3	+15,4	+ 0,5	130,1	+ 6,3	129,7	+ 4,9	(126,7)
	MAI	131,7	+ 9,1	+ 2,7	129,8	- 0,2	128,7	- 0,8	(126,3)
	JUN	124,4	+ 5,3	- 5,5	121,9	- 6,1	122,3	- 5,0	(125,3)
	JUL	123,9	+ 4,6	- 0,4	124,9	+ 2,5	124,0	+ 1,4	(123,5)
	AUG	112,8	- 2,1	- 9,0	117,4	- 6,0	117,6	- 5,2	(120,7)
	SEP	116,4	- 3,1	+ 3,2	114,7	- 2,3	115,4	- 1,9	(116,9)
	OKT	118,8	- 7,0	+ 2,1	113,2	- 1,3	111,4	- 3,5	(111,8)
CHEMISCHE INDUSTRIE (OHNE KOHLENWERTSTOFFINDUSTRIE) AUSLAND									
1973	OKT	146,1	+17,9	+ 9,8	145,4	+ 3,9	145,9	+ 2,5	141,0
	NOV	144,6	+15,8	- 1,0	144,7	- 0,5	144,6	- 0,9	(143,4)
	DEZ	137,7	+ 5,4	- 4,8	137,4	- 5,0	140,8	- 2,6	(146,1)
1974	JAN	153,1	+15,6	+11,2	151,3	+10,1	150,8	+ 7,1	(148,9)
	FEB	148,7	+10,1	- 2,9	146,6	- 3,1	146,6	- 2,8	(151,7)
	MAR	165,4	+21,9	+11,2	155,2	+ 5,9	156,6	+ 6,8	(154,3)
	APR	159,2	+23,9	- 3,7	158,5	+ 2,1	158,7	+ 1,3	(156,3)
	MAI	156,5	+12,5	- 1,7	153,4	- 3,2	153,1	- 3,5	(157,5)
	JUN	166,3	+27,6	+ 6,3	165,6	+ 8,0	161,5	+ 5,5	(157,4)
	JUL	146,8	+13,5	-11,7	154,6	- 6,6	155,4	- 3,8	(155,5)
	AUG	141,1	+ 2,0	- 3,9	145,0	- 6,2	144,2	- 7,2	(151,4)
	SEP	139,1	+ 4,5	- 1,4	145,6	+ 0,4	146,6	+ 1,7	(144,4)
	OKT	138,8	- 5,0	- 0,2	137,5	- 5,6	133,3	- 9,1	(134,1)
MASCHINENBAU INSGESAMT									
1973	OKT	99,9	+ 9,2	+11,1	103,3	+ 7,7	104,0	+ 5,6	102,5
	NOV	101,8	+ 9,7	+ 1,9	105,9	+ 2,5	104,0	+ 0,0	(101,9)
	DEZ	93,9	- 3,7	- 7,8	98,3	- 7,2	101,5	- 2,4	(101,5)
1974	JAN	112,0	+ 1,5	+19,3	107,7	+ 9,6	106,9	+ 5,3	(101,2)
	FEB	106,3	+ 3,0	- 5,1	104,2	- 3,2	104,2	- 2,5	(101,2)
	MAR	116,6	+ 6,3	+ 9,7	105,7	+ 1,4	105,6	+ 1,3	(101,4)
	APR	101,4	- 1,8	-13,0	101,6	- 3,9	101,3	- 4,1	(102,0)
	MAI	104,9	-12,0	+ 3,5	100,6	- 1,0	99,8	- 1,5	(102,8)
	JUN	97,7	- 6,4	- 6,9	95,5	- 5,1	97,4	- 2,4	(104,0)
	JUL	104,4	+ 2,5	+ 6,9	102,3	+ 7,1	102,5	+ 5,2	(105,4)
	AUG	104,3	+10,8	- 0,1	111,0	+ 8,5	109,8	+ 7,1	(107,1)
	SEP	103,3	+14,9	- 1,0	108,8	- 2,0	109,6	- 0,2	(108,9)
	OKT	102,9	+ 3,0	- 0,4	106,6	- 2,0	106,1	- 3,2	(110,7)
MASCHINENBAU INLAND									
1973	OKT	86,0	+ 3,0	+21,1	87,8	+14,3	88,7	+11,7	85,2
	NOV	83,3	+ 1,3	- 3,1	88,3	+ 0,6	85,3	- 3,8	(83,8)
	DEZ	67,2	-23,4	-19,3	75,4	-14,6	78,2	- 8,3	(82,4)
1974	JAN	86,9	-14,8	+29,3	85,3	+13,1	86,5	+10,6	(81,2)
	FEB	82,8	-10,0	- 4,7	83,3	- 2,3	83,3	- 3,7	(80,1)
	MAR	101,6	+ 0,8	+22,9	90,2	+ 8,3	88,0	+ 5,6	(79,4)
	APR	82,5	-11,8	-19,0	84,3	- 6,5	83,3	- 5,3	(78,9)
	MAI	84,7	-25,0	+ 2,7	79,2	- 6,0	79,2	- 4,9	(78,8)
	JUN	71,0	-23,7	-16,2	68,4	-13,6	70,8	-10,6	(79,0)
	JUL	78,8	- 7,3	+11,0	76,0	+11,1	76,5	+ 8,1	(79,7)
	AUG	80,1	+ 1,3	+ 1,6	84,0	+10,5	83,1	+ 8,6	(80,7)
	SEP	75,0	+ 5,6	- 6,4	80,7	- 3,9	81,4	- 2,0	(82,3)
	OKT	76,7	-10,8	+ 2,3	78,7	- 2,5	80,1	- 1,6	(84,2)
MASCHINENBAU AUSLAND									
1973	OKT	125,0	+18,1	+ 0,7	131,2	+ 0,8	131,5	- 0,5	133,4
	NOV	135,3	+20,9	+ 8,2	137,5	+ 4,8	137,9	+ 4,9	(134,4)
	DEZ	142,0	+23,1	+ 5,0	142,1	+ 3,3	144,5	+ 5,1	(135,6)
1974	JAN	156,5	+25,0	+10,2	147,4	+ 3,7	143,4	- 1,0	(137,1)
	FEB	148,0	+19,9	- 5,4	141,0	- 4,2	141,0	- 1,7	(138,9)
	MAR	143,0	+13,9	- 3,4	133,0	- 5,7	136,6	- 3,1	(141,1)
	APR	135,6	+12,2	- 5,2	132,6	- 0,3	133,7	- 2,1	(143,5)
	MAI	141,0	+ 8,1	+ 4,0	138,7	+ 4,6	137,4	+ 2,8	(146,3)
	JUN	146,0	+17,1	+ 3,5	144,1	+ 3,9	144,6	+ 5,2	(149,2)
	JUL	151,1	+14,1	+ 3,5	149,9	+ 4,0	149,8	+ 3,6	(152,1)
	AUG	148,5	+22,5	- 1,7	150,9	+ 6,7	158,6	+ 5,9	(154,9)
	SEP	154,6	+24,6	+ 4,1	159,6	- 0,2	160,4	+ 1,1	(157,2)
	OKT	150,4	+20,3	- 2,7	156,8	- 1,8	152,5	- 4,7	(158,7)

4. AUFTRAGSEINGANG IN DER INDUSTRIE

4.2. VOLUMENINDEX (1970 = 100)

JAHR	MONAT	ORIGINALWERT			SAISONBEREINIGTER WERT		SAISON- UND ARBEITSTÄEGLICH BEREINIGTER WERT		GLATTE KOMPONENTE
		INDEX	VERÄNDERUNG VORJAHR	IN O/O GEGEN VORMONAT	INDEX	VERÄNDERUNG IN O/O GEGEN VORMONAT	INDEX	VERÄNDERUNG IN O/O GEGEN VORMONAT	INDEX
STRASSENFAHRZEUGBAU INSGESAMT									
1973	OKT	102,5	-14,0	+ 0,2	99,0	- 6,4	97,6	- 7,8	102,2
	NOV	99,5	-29,5	-12,7	92,4	- 6,7	97,3	- 0,3	(100,9)
	DEZ	83,5	-12,2	- 6,7	101,0	+ 9,3	102,3	+ 5,1	(99,5)
1974	JAN	104,7	-34,6	+25,4	106,4	+ 5,3	103,7	+ 1,4	(98,1)
	FEB	117,1	-13,2	+11,8	102,7	- 3,5	102,7	- 1,0	(96,7)
	MAR	116,2	- 6,1	- 0,8	98,4	- 4,2	100,9	- 1,8	(95,5)
	APR	105,8	- 3,1	- 9,0	102,7	+ 4,4	103,4	+ 2,5	(94,5)
	MAI	108,3	-24,8	+ 2,4	94,4	- 8,1	94,4	- 8,7	(93,8)
	JUN	94,0	- 7,6	-13,2	92,5	- 2,0	91,1	- 3,5	(93,7)
	JUL	81,9	- 2,3	-12,9	90,5	- 2,2	89,3	- 2,0	(94,4)
	AUG	65,7	-18,5	-19,8	86,5	- 4,4	88,5	- 0,9	(96,0)
	SEP	77,5	-24,2	+18,0	81,6	- 5,7	82,8	- 6,4	(98,9)
	OKT	117,4	+14,5	+51,5	109,6	+34,3	104,6	+26,3	(103,3)
STRASSENFAHRZEUGBAU INLAND									
1973	OKT	78,6	-33,0	- 5,2	77,2	-15,4	76,2	-16,3	79,9
	NOV	60,1	-45,4	-23,5	72,0	- 6,7	78,4	+ 2,9	(77,0)
	DEZ	43,8	-52,3	-27,1	69,3	- 3,7	69,5	-11,4	(74,9)
1974	JAN	82,6	-48,1	+88,6	80,5	+16,2	79,5	+14,4	(73,6)
	FEB	115,1	-17,1	+39,3	91,4	+13,5	91,4	+15,0	(73,2)
	MAR	95,9	-16,5	-16,7	76,5	-16,3	79,7	-12,8	(73,5)
	APR	76,1	-27,2	-20,6	73,0	- 4,6	74,8	- 6,1	(74,3)
	MAI	83,4	-44,7	+ 9,6	61,8	-15,3	63,7	-14,8	(75,4)
	JUN	72,3	-16,9	-13,3	69,5	+12,5	68,5	+ 7,5	(76,4)
	JUL	62,0	-13,2	-14,2	70,9	+ 2,0	69,2	+ 1,0	(76,8)
	AUG	64,4	- 3,3	+ 3,9	77,6	+ 9,4	79,5	+15,5	(76,1)
	SEP	67,7	-18,3	+ 5,1	74,1	- 4,5	73,5	- 8,0	(73,8)
	OKT	69,3	-11,8	+ 2,4	66,5	-10,3	64,6	-12,1	(69,1)
STRASSENFAHRZEUGBAU AUSLAND									
1973	OKT	132,4	+ 8,9	+ 4,7	125,3	+ 0,8	123,3	- 1,1	126,0
	NOV	126,1	-15,0	- 4,8	116,7	- 6,9	120,1	- 2,6	(127,4)
	DEZ	132,8	+34,1	+ 5,3	139,5	+19,5	141,4	+17,7	(128,4)
1974	JAN	132,2	-18,2	- 0,5	137,6	- 1,4	132,7	- 6,2	(129,0)
	FEB	119,5	- 8,0	- 9,6	116,6	-15,3	116,6	-12,1	(129,0)
	MAR	141,7	+ 5,0	+18,6	127,4	+ 9,3	127,8	+ 9,6	(128,3)
	APR	143,1	+24,2	+ 1,0	140,4	+10,2	139,7	+ 9,3	(126,7)
	MAI	139,9	+ 3,1	- 2,2	135,5	- 3,5	133,6	- 4,4	(124,3)
	JUN	121,4	+ 1,1	-13,2	121,2	-10,6	120,8	- 9,6	(120,8)
	JUL	107,9	+ 8,8	-11,1	115,0	- 5,1	113,8	- 5,8	(116,4)
	AUG	67,4	-31,2	-37,5	96,0	-16,5	97,0	-14,8	(111,1)
	SEP	90,2	-28,6	+33,8	89,0	- 7,1	91,2	- 6,0	(104,8)
	OKT*	178,9	+35,1	+98,3	168,3	+89,1	165,4	+81,4	(97,6)
ELEKTROTECHNISCHE INDUSTRIE INSGESAMT									
1973	OKT	133,5	+12,7	+17,2	130,8	+16,9	130,2	+14,3	123,6
	NOV	127,8	+10,9	- 4,3	124,3	- 5,0	123,1	- 5,5	(124,3)
	DEZ	124,3	- 3,8	- 2,7	119,6	- 3,8	119,8	- 2,7	(124,8)
1974	JAN	120,2	- 3,7	- 3,3	124,0	+ 3,7	124,5	+ 3,9	(125,3)
	FEB	145,3	+22,4	+20,9	138,7	+11,9	138,7	+11,4	(125,6)
	MAR	134,5	+ 2,8	- 7,4	125,4	- 9,6	125,7	- 9,4	(125,6)
	APR	116,8	+ 3,5	-13,2	125,4	+ 0,0	125,5	- 0,2	(125,3)
	MAI	124,3	-13,3	+ 6,4	130,0	+ 3,7	129,4	+ 3,1	(124,7)
	JUN	115,6	- 7,3	- 7,0	111,8	-14,0	117,4	- 9,3	(123,5)
	JUL	117,7	+ 0,9	+ 1,8	119,6	+ 7,0	118,3	+ 0,8	(121,9)
	AUG	113,4	+ 2,9	- 3,7	125,3	+ 4,8	127,8	+ 8,0	(119,6)
	SEP	114,3	+ 0,4	+ 0,8	113,4	- 9,5	112,5	-12,0	(116,6)
	OKT	113,8	-14,8	- 0,4	111,1	- 2,0	112,8	+ 0,3	(112,9)
ELEKTROTECHNISCHE INDUSTRIE INLAND									
1973	OKT	120,5	+ 4,1	+12,3	118,0	+12,4	117,3	+ 9,4	115,7
	NOV	120,4	+ 7,3	- 0,1	115,7	- 1,9	114,1	- 2,7	(115,9)
	DEZ	112,9	-10,4	- 6,2	109,1	- 5,7	109,3	- 4,2	(115,9)
1974	JAN	111,5	-10,4	- 1,2	114,5	+ 4,9	115,1	+ 5,3	(115,5)
	FEB	132,5	+14,5	+18,8	128,0	+11,8	128,0	+11,2	(114,9)
	MAR	120,9	+ 1,9	- 8,8	115,4	- 9,8	116,4	- 9,1	(113,9)
	APR	108,3	- 0,3	-10,4	116,9	+ 1,3	117,6	+ 1,0	(112,6)
	MAI	114,6	-22,0	+ 5,8	120,2	+ 2,8	118,4	+ 0,7	(111,0)
	JUN	103,1	- 9,0	-10,0	100,6	-16,3	106,8	- 9,8	(109,4)
	JUL	107,8	+ 0,5	+ 4,6	109,1	+ 8,4	107,5	+ 1,0	(107,7)
	AUG	91,8	-14,6	-14,8	103,2	- 5,4	107,8	- 0,1	(106,3)
	SEP	101,6	- 5,3	+10,7	100,2	- 2,9	98,6	- 8,5	(105,4)
	OKT	105,1	-12,8	+ 3,4	102,3	+ 2,1	105,1	+ 6,6	(105,1)
ELEKTROTECHNISCHE INDUSTRIE AUSLAND									
1973	OKT*	183,1	+39,7	+31,8	192,2	+42,8	195,2	+47,9	149,8
	NOV	156,4	+23,4	-14,6	155,9	-18,9	153,3	-21,5	(151,8)
	DEZ	167,7	+18,9	+ 7,2	169,7	+ 8,9	165,9	+ 8,2	(154,3)
1974	JAN	152,6	+20,8	- 9,0	158,3	- 6,7	160,8	- 3,1	(157,3)
	FEB	192,8	+48,3	+26,3	176,6	+11,6	176,6	+ 9,8	(160,7)
	MAR	185,8	+ 4,3	- 3,6	160,3	- 9,2	156,0	-11,7	(164,4)
	APR	148,4	+14,9	-20,1	156,2	- 2,6	153,2	- 1,8	(168,0)
	MAI	160,3	+23,7	+ 8,0	165,2	+ 5,8	172,6	+12,7	(171,1)
	JUN	162,2	- 3,8	+ 1,2	151,8	- 8,1	153,2	-11,2	(173,2)
	JUL	154,6	+ 1,2	- 4,7	156,8	+ 3,2	157,6	+ 2,9	(173,7)
	AUG	194,1	+61,2	+25,5	205,8	+31,3	201,1	+27,6	(171,8)
	SEP	161,5	+16,3	-16,8	159,9	-22,3	159,5	-20,5	(166,7)
	OKT	145,4	-20,3	- 9,7	155,2	- 2,9	154,4	- 3,4	(157,6)

4. AUFTRAGSEINGANG IN DER INDUSTRIE

4.2. VOLUMENINDEX (1970 = 100)

JAHR	MONAT	ORIGINALWERT			SAISONBEREINIGTER WERT		SAISON- UND ARBEITSTÄEGLICH BEREINIGTER WERT		GLATTE KOMponente
		INDEX	VERÄNDERUNG VORJAHR	IN O/O GEGEN VORMONAT	INDEX	VERÄNDERUNG IN O/O GEGEN VORMONAT	INDEX	VERÄNDERUNG IN O/O GEGEN VORMONAT	INDEX
EISEN-, BLECH- UND METALLWARENINDUSTRIE INSGESAMT									
1973	OKT	117,7	+ 2,1	+12,8	116,2	+ 9,9	115,1	+ 7,8	109,3
	NOV	112,5	- 3,7	- 4,4	107,0	- 7,9	109,2	- 5,1	(108,6)
	DEZ	98,2	- 4,8	-12,7	103,7	- 3,1	105,1	- 3,8	(107,7)
1974	JAN	113,8	+ 1,5	+15,9	112,7	+ 8,7	111,0	+ 5,6	(106,7)
	FEB	106,7	- 4,0	- 6,2	105,4	- 6,5	105,4	- 5,0	(105,5)
	MAR	116,5	- 5,1	+ 3,6	102,6	- 2,7	104,5	- 0,9	(104,3)
	APR	105,5	- 4,0	- 4,5	105,7	+ 3,0	106,3	+ 1,7	(103,1)
	MAI	107,2	- 8,8	+ 1,6	104,4	- 1,2	103,0	- 3,1	(101,9)
	JUN	97,0	-11,2	- 9,5	94,9	- 9,1	96,8	- 6,0	(100,8)
	JUL	99,2	- 0,6	+ 2,3	105,3	+11,0	103,7	+ 7,1	(99,9)
	AUG	94,8	-16,5	-14,5	93,5	-11,2	96,1	- 7,3	(99,2)
	SEP	93,9	-10,0	+10,7	95,1	+ 1,7	95,1	- 1,0	(98,8)
	OKT	101,8	-13,5	+ 8,4	99,7	+ 4,8	99,1	+ 4,2	(98,8)
EISEN-, BLECH- UND METALLWARENINDUSTRIE INLAND									
1973	OKT	112,4	- 0,7	+ 2,3	107,4	+ 3,7	106,7	+ 1,6	104,1
	NOV	108,0	- 6,2	- 3,9	102,6	- 4,5	103,7	- 2,8	(103,1)
	DEZ	90,7	-11,5	-16,0	96,7	- 5,8	98,3	- 5,2	(102,0)
1974	JAN	108,5	- 0,7	+19,6	107,8	+11,5	106,0	+ 7,8	(101,0)
	FEB	99,3	- 8,8	- 8,5	99,1	- 8,1	99,1	- 6,5	(100,0)
	MAR	104,3	- 8,3	+ 5,0	97,4	- 1,7	100,1	+ 1,0	(99,0)
	APR	98,4	- 8,3	- 5,7	99,9	+ 2,6	100,3	+ 0,2	(98,0)
	MAI	100,8	-11,6	+ 2,4	98,6	- 1,3	97,6	- 2,7	(97,0)
	JUN	92,0	-14,4	- 8,7	90,0	- 8,7	91,5	- 5,8	(95,9)
	JUL	93,2	- 5,0	+ 1,3	98,7	+ 9,7	97,6	+ 6,2	(94,6)
	AUG	86,7	-19,2	-13,4	88,2	-10,6	90,4	- 7,4	(93,0)
	SEP	89,3	-13,1	+10,7	89,8	+ 1,8	89,6	- 0,9	(91,1)
	OKT	96,2	-14,4	+ 7,7	90,6	+ 0,9	89,8	+ 0,2	(88,6)
EISEN-, BLECH- UND METALLWARENINDUSTRIE AUSLAND									
1973	OKT	145,3	+15,0	+29,8	136,5	+14,9	134,1	+11,2	130,4
	NOV	135,3	+ 8,0	- 6,9	130,5	- 4,4	132,5	- 0,9	(132,2)
	DEZ	136,6	+27,8	+ 1,0	139,6	+ 7,0	140,9	+ 6,0	(133,7)
1974	JAN	140,2	+11,1	+ 2,6	137,8	- 1,3	135,1	- 4,1	(135,0)
	FEB	144,0	+16,9	+ 2,7	138,3	+ 0,4	138,3	+ 2,4	(135,9)
	MAR	142,5	+ 9,6	- 1,0	132,6	- 4,1	135,3	- 2,2	(136,3)
	APR	141,1	+14,3	- 1,0	137,9	+ 4,0	137,0	+ 1,3	(136,1)
	MAI	139,7	+ 2,7	- 1,0	136,1	- 1,3	134,1	- 2,1	(135,3)
	JUN	122,5	+ 3,9	-12,3	122,2	-10,2	128,2	- 4,4	(133,8)
	JUL	129,9	+19,5	+ 6,0	140,7	+15,1	137,3	+ 7,1	(131,5)
	AUG	105,0	- 4,9	-19,2	121,0	-14,0	125,9	- 8,3	(128,5)
	SEP	117,1	+ 4,6	+11,5	123,7	+ 2,2	122,5	- 2,7	(124,6)
	OKT	130,4	-10,3	+11,4	121,2	- 2,0	122,4	- 0,1	(120,0)
TEXTILINDUSTRIE INSGESAMT									
1973	OKT	98,1	-30,4	+17,5	75,0	- 7,2	76,1	- 7,3	87,1
	NOV	99,1	-19,6	+ 1,0	88,3	+17,7	84,9	+11,6	(85,2)
	DEZ	77,6	-23,9	-21,7	85,8	- 2,8	87,9	+ 3,5	(83,9)
1974	JAN	85,0	-20,3	+ 9,5	91,4	+ 6,5	90,7	+ 3,2	(83,1)
	FEB	83,9	-27,7	- 1,3	84,1	- 8,0	84,1	- 7,3	(82,9)
	MAR	100,4	-24,2	+19,7	81,2	- 3,4	80,6	- 4,2	(83,3)
	APR	99,8	-11,1	- 0,6	89,3	+10,0	88,0	+ 9,2	(84,0)
	MAI	91,6	-12,5	- 8,2	90,1	+ 0,9	88,9	+ 1,0	(85,0)
	JUN	69,8	-24,8	-23,8	78,8	-12,5	81,0	- 8,9	(86,1)
	JUL	69,4	- 7,5	- 0,6	90,4	+14,7	90,6	+11,9	(87,0)
	AUG	59,0	-17,0	-15,0	82,3	- 9,0	82,2	- 9,3	(87,6)
	SEP	85,8	+ 2,8	+45,4	83,0	+ 0,9	83,2	+ 1,2	(87,5)
	OKT	107,3	+ 9,4	+25,1	83,8	+ 1,0	84,9	+ 2,0	(86,4)
TEXTILINDUSTRIE INLAND									
1973	OKT	91,4	-35,0	+14,0	67,5	-11,2	68,4	-11,4	81,6
	NOV	91,0	-25,8	- 0,4	80,9	+19,4	77,5	+13,3	(79,6)
	DEZ	71,2	-27,9	-21,8	81,0	+ 0,1	83,0	+ 7,1	(78,3)
1974	JAN	75,9	-22,7	+12,1	86,3	+ 6,5	85,5	+ 3,0	(77,7)
	FEB	78,0	-31,0	- 2,3	79,2	- 8,2	79,2	- 7,4	(77,9)
	MAR	96,0	-26,5	+23,1	76,0	- 4,0	75,6	- 4,5	(78,6)
	APR	93,1	-12,8	- 0,9	84,1	+10,7	82,9	+ 9,7	(79,7)
	MAI	88,8	- 9,7	- 6,6	87,8	+ 4,4	86,6	+ 4,5	(81,2)
	JUN	66,6	-24,3	-25,0	76,9	-12,4	79,1	- 8,7	(82,7)
	JUL	65,5	- 9,7	- 1,7	86,6	+12,6	87,0	+10,0	(84,0)
	AUG	57,1	-17,8	-12,8	79,0	- 8,8	79,0	- 9,2	(84,7)
	SEP	95,1	+ 6,1	+49,0	80,6	+ 2,0	80,7	+ 2,2	(84,5)
	OKT	104,1	+13,9	+22,3	79,9	- 0,9	81,3	+ 0,7	(83,0)
TEXTILINDUSTRIE AUSLAND									
1973	OKT	141,8	- 0,4	+35,2	124,4	+12,1	125,9	+11,3	122,4
	NOV	151,7	+19,1	+ 7,0	136,4	+ 9,6	133,1	+ 5,7	(121,3)
	DEZ	119,7	- 1,6	-21,1	117,9	-13,6	121,1	- 9,0	(119,9)
1974	JAN	118,6	- 6,7	- 0,9	124,7	+ 5,8	124,2	+ 2,6	(118,2)
	FEB	122,1	- 8,5	+ 3,0	116,3	- 6,7	116,3	- 6,4	(116,3)
	MAR	128,6	- 9,9	+ 5,3	114,4	- 1,6	113,2	- 2,7	(114,1)
	APR	130,3	- 1,1	+ 1,3	123,0	+ 7,5	121,2	+ 7,1	(111,9)
	MAI	109,6	-23,7	-15,9	104,7	-14,9	104,2	-14,0	(109,7)
	JUN	90,2	-26,4	-17,7	91,7	-12,4	93,3	-10,5	(107,8)
	JUL	94,8	+ 4,4	+ 5,1	114,5	+24,9	113,5	+22,1	(106,3)
	AUG	71,0	-12,8	-25,1	102,9	-10,1	102,0	-10,4	(105,6)
	SEP	90,4	-13,8	+27,3	98,0	- 4,8	98,4	- 3,5	(105,9)
	OKT	127,2	-10,3	+40,7	108,1	+10,3	106,5	+ 8,2	(107,5)

4. AUFTRAGSEINGANG IN DER INDUSTRIE

4.2. VOLUMENINDEX (1970 = 100)

JAHR	MONAT	ORIGINALWERT			SAISONBEREINIGTER WERT		SAISON- UND ARBEITSTÄGLICH BEREINIGTER WERT		GLATTE KOMPONENTE	
		INDEX	VERÄNDERUNG VOR JAHR	IN O/O GEGEN VORMONAT	INDEX	VERÄNDERUNG IN O/O GEGEN VORMONAT	INDEX	VERÄNDERUNG IN C/C GEGEN VORMONAT	INDEX	
BEKLEIDUNGSINDUSTRIE INSGESAMT										
1973	OKT	152,1	-17,8	+32,4	86,5	- 0,2	87,7	+ 0,7	91,6	
	NOV	96,7	-16,0	-36,4	90,2	+ 4,3	88,5	+ 1,4	(90,7)	
	DEZ	58,6	-20,1	-39,4	92,7	+ 2,8	94,4	+ 6,2	(90,3)	
1974	JAN	60,0	-11,4	+ 2,4	96,7	+ 4,3	94,8	+ 0,4	(90,4)	
	FEB	72,7	-22,1	+21,2	90,2	- 6,7	90,2	- 4,9	(90,9)	
	MAR	139,3	-12,1	+91,6	88,0	- 2,4	90,3	+ 0,1	(91,9)	
	APR	140,2	- 4,2	+ 0,6	89,5	+ 1,7	89,4	- 1,0	(93,0)	
	MAI	98,7	- 1,0	-29,6	99,4	+11,1	99,3	+11,1	(94,1)	
	JUN	58,1	- 9,1	-41,1	90,6	- 8,9	89,3	-10,1	(95,0)	
	JUL	50,1	-10,9	-13,8	95,8	+ 5,7	96,6	+ 8,2	(95,4)	
	AUG	60,3	-13,7	+20,4	91,1	- 4,9	89,9	- 6,9	(94,8)	
	SEP	118,7	+ 3,3	+96,8	90,1	- 1,1	90,8	+ 1,0	(92,9)	
	OKT	160,8	+ 5,7	+35,5	93,8	+ 4,1	89,8	- 1,1	(89,3)	
	BEKLEIDUNGSINDUSTRIE INLAND									
	1973	OKT	147,2	-18,5	+31,0	83,4	- 1,2	84,7	+ 0,2	89,3
NOV		94,1	-16,7	-36,1	87,7	+ 5,2	86,6	+ 2,2	(88,4)	
DEZ		58,9	-20,1	-37,4	91,2	+ 4,0	92,6	+ 6,9	(88,0)	
1974	JAN	58,7	-12,1	- 0,3	94,3	+ 3,4	92,7	+ 0,1	(88,1)	
	FEB	71,3	-20,9	+21,5	88,6	- 6,0	88,6	- 4,4	(88,7)	
	MAR	135,1	-12,8	+89,5	85,5	- 3,5	87,4	- 1,4	(89,7)	
	APR	134,4	- 5,2	- 0,5	85,8	+ 0,4	85,7	- 1,9	(90,9)	
	MAI	96,5	- 0,6	-28,2	97,1	+13,2	97,2	+13,4	(92,0)	
	JUN	57,5	-10,2	-40,4	88,6	- 8,8	87,0	-10,5	(92,8)	
	JUL	49,5	-12,4	-13,9	93,9	+ 6,0	94,6	+ 8,7	(93,0)	
	AUG	58,8	-13,3	+18,8	89,4	- 4,8	88,0	- 7,0	(92,0)	
	SEP	115,1	+ 2,4	+95,7	86,7	- 3,0	87,5	- 0,6	(89,6)	
	OKT	154,3	+ 4,8	+34,1	89,3	+ 3,0	85,3	- 2,5	(85,2)	
	BEKLEIDUNGSINDUSTRIE AUSLAND									
	1973	OKT	255,2	- 8,9	+52,4	149,6	+10,7	150,7	+ 7,0	139,2
NOV		151,7	- 5,5	-40,6	143,9	- 3,8	137,3	- 8,9	(138,3)	
DEZ		52,1	-20,2	-65,7	123,9	-13,9	131,2	- 4,4	(137,5)	
1974	JAN	87,0	- 0,6	+67,0	146,0	+17,8	138,7	+ 5,7	(137,1)	
	FEB	102,9	-36,8	+18,3	124,4	-14,8	124,4	-10,3	(136,9)	
	MAR	225,5	- 3,0	+119,1	139,7	+12,3	150,0	+20,6	(137,2)	
	APR	260,6	+ 8,3	+15,6	165,3	+18,3	164,0	+ 9,3	(138,2)	
	MAI	145,6	- 6,2	-44,1	148,2	-10,3	144,5	-11,9	(139,9)	
	JUN	70,2	+11,8	-51,8	132,4	-10,7	137,7	- 4,7	(142,7)	
	JUL	63,9	+77,8	- 9,0	139,7	+ 5,5	140,3	+ 1,9	(146,8)	
	AUG	91,6	-19,6	+43,3	126,2	- 9,7	129,3	- 7,8	(152,5)	
	SEP	193,9	+15,8	+111,7	159,3	+26,2	157,5	+22,1	(160,1)	
	OKT	292,9	+14,8	+51,1	183,0	+14,9	177,8	+12,6	(170,1)	

5. UMSATZE DER INDUSTRIE UND DES BAUHAUPTGEWERBES

5.1. WERTINDEX (1970 = 100)

JAHR	MONAT	ORIGINALWERT			SAISONBEREINIGTER WERT		SAISON- UND ARBEITSTÄGLICH BEREINIGTER WERT		GLATTE KOMponente
		INDEX	VERÄNDERUNG VORJAHR	IN O/O GEGEN VORMONAT	INDEX	VERÄNDERUNG IN O/O GEGEN VORMONAT	INDEX	VERÄNDERUNG IN O/O GEGEN VORMONAT	
VERARBEITENDE INDUSTRIE (OHNE NÄHRUNGS- UND GENUSSMITTELINDUSTRIE) INSGESAMT									
1973	OKT	139,3	+11,5	+ 6,1	131,1	+ 4,6	131,0	+ 3,5	129,2
	NOV	134,1	+ 9,3	- 3,7	131,1	+ 0,0	130,5	- 0,1	(130,8)
	DEZ	126,7	+ 6,3	- 5,5	128,5	- 2,0	130,4	- 0,4	(132,4)
1974	JAN	129,0	+11,2	+ 1,8	136,0	+ 5,8	135,0	+ 3,5	(134,1)
	FEB	130,2	+11,9	+ 0,9	135,7	- 0,2	135,7	+ 0,5	(135,8)
	MAR	146,0	+11,1	+12,1	137,0	+ 1,0	138,0	+ 1,7	(137,5)
	APR	141,7	+18,5	- 2,9	143,3	+ 4,6	143,6	+ 4,1	(139,2)
	MAI	148,9	+13,7	+ 5,1	147,2	+ 2,7	145,7	+ 1,5	(140,7)
	JUN	136,0	+10,1	- 8,7	134,9	- 8,4	136,8	- 6,1	(142,2)
	JUL	142,8	+23,0	+ 5,0	147,6	+ 9,4	147,0	+ 7,5	(143,4)
	AUG	130,1	+ 8,6	- 8,9	139,6	- 5,4	141,0	- 4,1	(144,4)
	SEP	148,8	+13,3	+14,4	142,8	+ 2,3	143,0	+ 1,4	(145,1)
	OKT	154,9	+11,2	+ 4,1	146,2	+ 2,4	145,8	+ 2,0	(145,5)
VERARBEITENDE INDUSTRIE (OHNE NÄHRUNGS- UND GENUSSMITTELINDUSTRIE) INLAND									
1973	OKT	135,1	+ 9,1	+ 6,9	125,0	+ 4,3	124,8	+ 2,9	122,6
	NOV	126,8	+ 5,4	- 6,1	123,4	- 1,3	123,4	- 1,1	(123,4)
	DEZ	116,3	+ 1,6	- 8,3	119,9	- 2,8	121,9	- 1,2	(124,3)
1974	JAN	119,6	+ 6,0	+ 2,8	127,0	+ 5,9	125,5	+ 3,3	(125,3)
	FEB	120,2	+ 6,7	+ 0,5	126,6	- 0,3	126,6	+ 0,6	(126,4)
	MAR	133,2	+ 4,8	+10,8	125,8	- 0,6	126,5	+ 0,2	(127,6)
	APR	131,0	+12,8	- 1,7	132,6	+ 5,4	132,9	+ 4,7	(128,8)
	MAI	137,4	+ 8,5	+ 4,9	136,1	+ 2,6	134,4	+ 1,1	(129,9)
	JUN	124,8	+ 4,1	- 9,2	123,6	- 9,2	125,7	- 6,5	(131,0)
	JUL	132,5	+17,6	+ 6,2	137,0	+10,8	136,2	+ 8,4	(131,9)
	AUG	121,3	+ 3,6	- 8,5	128,8	- 6,0	130,3	- 4,3	(132,5)
	SEP	138,0	+ 9,2	+13,8	131,5	+ 2,1	131,8	+ 1,2	(132,9)
	OKT	143,5	+ 6,2	+ 4,0	133,2	+ 1,3	132,8	+ 0,8	(132,8)
VERARBEITENDE INDUSTRIE (OHNE NÄHRUNGS- UND GENUSSMITTELINDUSTRIE) AUSLAND									
1973	OKT	152,4	+18,5	+ 3,5	150,6	+ 5,8	150,9	+ 5,2	150,1
	NOV	157,0	+20,7	+ 3,0	155,7	+ 3,4	154,8	+ 2,6	(153,9)
	DEZ	159,9	+18,5	+ 1,8	155,9	+ 0,1	157,5	+ 1,7	(157,7)
1974	JAN	157,8	+26,0	- 1,3	164,3	+ 5,4	163,6	+ 3,9	(161,5)
	FEB	161,2	+25,9	+ 2,2	164,2	- 0,1	164,2	+ 0,4	(165,1)
	MAR	186,2	+27,6	+15,5	171,9	+ 4,7	172,8	+ 5,2	(168,6)
	APR	175,3	+33,7	- 5,9	176,9	+ 2,9	177,1	+ 2,5	(171,8)
	MAI	185,1	+27,2	+ 5,6	182,0	+ 2,9	181,1	+ 2,3	(174,7)
	JUN	171,3	+26,5	- 7,5	170,0	- 6,6	171,4	- 5,4	(177,3)
	JUL	175,6	+37,9	+ 2,5	181,2	+ 6,6	181,3	+ 5,8	(179,6)
	AUG	157,3	+22,8	-10,4	173,4	- 4,3	175,0	- 3,5	(181,6)
	SEP	182,5	+24,0	+16,0	177,7	+ 2,5	177,7	+ 1,5	(183,5)
	OKT	190,2	+24,8	+ 4,2	187,0	+ 5,2	186,5	+ 5,0	(185,2)
GRUNDSTOFF- UND PRODUKTIONSGÜTERINDUSTRIEN INSGESAMT									
1973	OKT	139,7	+17,5	+ 7,5	131,7	+ 5,4	131,7	+ 3,9	128,1
	NOV	135,6	+17,8	- 2,9	134,1	+ 1,8	133,4	+ 1,3	(130,7)
	DEZ	119,1	+12,7	-12,2	129,4	- 3,5	131,9	- 1,1	(133,9)
1974	JAN*	140,8	+24,9	+18,2	151,3	+16,9	150,5	+14,1	(137,5)
	FEB	140,3	+26,5	- 0,4	145,9	- 3,6	145,9	- 3,1	(141,6)
	MAR*	158,1	+26,3	+12,7	156,5	+ 7,3	157,2	+ 7,7	(145,9)
	APR	158,3	+35,2	+ 0,1	157,1	+ 0,4	156,5	- 0,2	(150,2)
	MAI	167,3	+28,6	+ 5,7	162,7	+ 3,6	161,1	+ 2,7	(154,2)
	JUN	154,9	+25,4	- 7,4	152,0	- 6,6	153,7	- 4,6	(157,7)
	JUL	166,2	+35,0	+ 7,3	165,1	+ 8,6	164,7	+ 7,2	(160,1)
	AUG	158,4	+24,0	- 4,7	158,8	- 3,8	159,4	- 3,2	(161,2)
	SEP	162,8	+25,2	+ 2,8	158,3	- 0,3	159,0	- 0,3	(160,4)
	OKT	167,6	+20,0	+ 2,9	159,5	+ 0,8	158,2	- 0,5	(157,1)
GRUNDSTOFF- UND PRODUKTIONSGÜTERINDUSTRIEN INLAND									
1973	OKT	134,7	+14,8	+ 6,5	126,6	+ 4,9	126,7	+ 3,8	125,0
	NOV	126,9	+13,1	- 5,8	126,9	+ 0,2	126,5	+ 0,2	(127,2)
	DEZ	108,9	+ 9,7	-14,2	123,5	- 2,7	125,8	- 0,9	(129,5)
1974	JAN	128,4	+19,6	+17,9	136,4	+10,4	135,3	+ 7,6	(132,0)
	FEB	126,0	+19,1	- 1,9	135,1	- 1,0	135,1	- 0,1	(134,4)
	MAR	141,3	+16,2	+12,1	135,9	+ 0,6	137,0	+ 1,4	(136,8)
	APR	143,1	+26,0	+ 1,3	143,4	+ 5,5	143,7	+ 4,9	(139,0)
	MAI	151,1	+19,5	+ 5,6	146,7	+ 2,3	145,3	+ 1,1	(140,9)
	JUN	138,2	+14,2	- 9,5	134,0	- 8,7	135,6	- 6,7	(142,4)
	JUL	150,5	+25,3	+ 8,9	147,5	+10,1	146,9	+ 8,3	(143,3)
	AUG	140,3	+13,6	- 6,8	139,9	- 5,2	140,9	- 4,1	(143,4)
	SEP	145,4	+14,9	+ 3,6	139,8	- 0,1	140,3	- 0,4	(142,7)
	OKT	150,3	+11,6	+ 3,4	141,7	+ 1,4	140,7	+ 0,3	(140,9)
GRUNDSTOFF- UND PRODUKTIONSGÜTERINDUSTRIEN AUSLAND									
1973	OKT	157,0	+26,4	+10,7	154,1	+ 9,5	154,5	+ 7,2	149,1
	NOV	165,3	+32,3	+ 5,3	163,6	+ 6,2	160,8	+ 4,1	(155,3)
	DEZ	153,9	+20,9	- 6,9	155,1	- 5,2	159,4	- 0,9	(162,6)
1974	JAN*	183,2	+39,7	+19,0	190,3	+22,7	189,5	+18,9	(171,0)
	FEB	189,3	+47,7	+ 3,3	187,9	- 1,3	187,5	- 0,8	(180,2)
	MAR*	215,3	+56,7	+13,7	211,1	+12,3	212,2	+12,9	(189,9)
	APR	210,2	+62,6	- 2,4	208,7	- 1,1	208,1	- 1,9	(199,7)
	MAI	222,4	+55,6	+ 5,8	218,2	+ 4,6	216,0	+ 3,8	(208,8)
	JUN	211,9	+60,4	- 4,7	212,8	- 2,5	214,4	- 0,7	(216,8)
	JUL	219,7	+64,9	+ 3,7	224,8	+ 5,6	225,2	+ 5,0	(222,7)
	AUG	220,2	+55,1	+ 0,2	223,4	- 0,6	223,1	- 0,9	(225,8)
	SEP	222,2	+56,7	+ 0,9	222,3	- 0,5	223,5	+ 0,2	(225,1)
	OKT	226,6	+44,3	+ 2,0	223,4	+ 0,5	220,8	- 1,2	(219,6)

5. UMSATZE DER INDUSTRIE UND DES BAUHAUPTGEWERBES

5.1. WERTINDEX (1970 = 100)

JAHR	MONAT	ORIGINALWERT			SAISONBEREINIGTER WERT		SAISON- UND ARBEITSTÄGGLICH BEREINIGTER WERT		GLATTE KOMPONENTE
		INDEX	VERÄNDERUNG VORJAHR	IN O/O GEGEN VORMONAT	INDEX	VERÄNDERUNG IN O/O GEGEN VORMONAT	INDEX	VERÄNDERUNG IN O/O GEGEN VORMONAT	INDEX
INVESTITIONSGÜTERINDUSTRIEN INSGESAMT									
1973	OKT	136,4	+10,0	+ 2,8	130,8	+ 3,6	130,7	+ 2,8	129,7
	NOV	134,5	+ 6,8	- 1,4	130,5	- 0,2	130,7	+ 0,0	(129,2)
	DEZ	141,3	+ 5,4	+ 5,1	129,9	- 0,5	131,1	+ 0,3	(129,8)
1974	JAN	120,3	+ 4,4	-14,9	130,3	+ 0,3	129,2	- 1,4	(130,3)
	FEB	122,0	+ 5,4	+ 1,4	129,5	- 0,6	129,5	+ 0,2	(130,8)
	MAR	138,5	+ 3,4	+13,5	129,5	+ 0,0	130,7	+ 0,9	(131,3)
	APR	131,2	+ 9,4	- 5,3	134,8	+ 4,1	135,2	+ 3,4	(131,9)
	MAI	141,3	+ 5,4	+ 7,7	139,2	+ 3,3	137,5	+ 2,0	(132,6)
	JUN	131,0	+ 2,7	- 7,3	126,7	- 9,0	128,6	- 6,7	(133,4)
	JUL	132,3	+16,1	+ 1,0	138,9	+ 9,6	138,2	+ 7,5	(134,4)
	AUG	114,5	+ 0,5	-13,5	130,9	- 5,8	132,8	- 3,9	(135,6)
	SEP	141,6	+ 6,7	+23,7	135,1	+ 3,2	135,0	+ 1,7	(137,1)
	OKT	145,2	+ 6,5	+ 2,5	139,3	+ 3,1	139,1	+ 3,0	(138,9)
INVESTITIONSGÜTERINDUSTRIEN INLAND									
1973	OKT	131,0	+ 7,9	+ 4,5	123,8	+ 3,8	123,4	+ 2,2	120,5
	NOV	126,1	+ 2,7	- 3,7	121,9	- 1,5	122,3	- 0,9	(120,3)
	DEZ	130,1	- 1,0	+ 3,2	118,1	- 3,1	119,8	- 2,0	(120,3)
1974	JAN	109,5	- 2,5	-15,8	120,1	+ 1,7	118,7	- 0,9	(120,4)
	FEB	111,9	+ 0,5	+ 2,2	119,6	- 0,4	119,6	+ 0,8	(120,7)
	MAR	124,3	- 2,7	+11,1	118,2	- 1,2	119,5	- 0,1	(121,2)
	APR	120,0	+ 3,9	- 3,5	123,7	+ 4,7	124,2	+ 3,9	(121,9)
	MAI	130,0	+ 1,0	+ 8,3	128,6	+ 4,0	126,8	+ 2,1	(122,6)
	JUN	121,5	- 1,7	- 6,5	116,3	- 9,6	118,5	- 6,5	(123,5)
	JUL	123,0	+12,5	+ 1,2	130,4	+12,1	129,4	+ 9,2	(124,4)
	AUG	109,4	- 1,4	-11,1	122,5	- 6,1	124,2	- 4,0	(125,2)
	SEP	131,8	+ 5,2	+20,5	126,4	+ 3,2	126,5	+ 1,9	(125,8)
	OKT	132,8	+ 1,4	+ 0,8	125,3	- 0,9	125,2	- 1,0	(126,2)
INVESTITIONSGÜTERINDUSTRIEN AUSLAND									
1973	OKT	148,2	+14,1	- 1,2	147,0	+ 3,7	147,0	+ 3,7	147,4
	NOV	153,7	+15,9	+ 3,7	150,7	+ 2,5	151,0	+ 2,7	(149,5)
	DEZ	166,8	+18,3	+ 8,5	156,0	+ 3,5	156,3	+ 3,5	(151,3)
1974	JAN	143,9	+19,0	-13,7	154,7	- 0,8	153,6	- 1,7	(152,7)
	FEB	144,7	+15,0	+ 0,6	150,3	- 2,8	150,3	- 2,1	(153,8)
	MAR	171,0	+14,6	+18,2	156,2	+ 3,9	157,3	+ 4,7	(154,6)
	APR	157,6	+20,7	- 7,8	160,5	+ 2,8	160,7	+ 2,2	(155,3)
	MAI	168,2	+14,3	+ 6,7	164,6	+ 2,6	164,4	+ 2,3	(155,9)
	JUN	153,7	+12,1	- 8,6	150,5	- 8,6	151,6	- 7,8	(156,8)
	JUL	155,0	+23,9	+ 0,8	160,4	+ 6,6	160,2	+ 5,7	(158,2)
	AUG	127,2	+ 5,7	-17,9	150,5	- 6,2	152,5	- 4,6	(160,3)
	SEP	165,0	+10,0	+29,7	156,7	+ 4,1	156,4	+ 2,3	(163,7)
	OKT	173,9	+17,3	+ 5,4	171,0	+ 9,1	170,6	+ 9,1	(168,7)
VERBRAUCHSGÜTERINDUSTRIEN INSGESAMT									
1973	OKT	145,0	+ 5,8	+11,3	128,1	+ 4,8	127,7	+ 3,2	126,1
	NOV	130,9	+ 1,9	- 9,7	124,8	- 2,6	124,7	- 2,3	(126,8)
	DEZ	107,3	- 1,6	-18,0	120,8	- 3,2	123,1	- 1,3	(127,5)
1974	JAN	128,6	+ 4,4	+19,9	130,4	+ 7,9	129,5	+ 5,2	(128,2)
	FEB	131,8	+ 3,9	+ 2,5	130,3	- 0,1	130,3	+ 0,6	(129,0)
	MAR	142,6	+ 4,8	+ 8,2	130,1	- 0,2	131,1	+ 0,6	(129,7)
	APR	137,2	+11,6	- 3,8	136,5	+ 4,9	136,6	+ 4,2	(130,5)
	MAI	135,1	+ 7,6	- 1,5	138,5	+ 1,5	136,5	- 0,1	(131,2)
	JUN	115,7	+ 0,9	-14,4	124,8	- 9,9	127,4	- 6,7	(132,0)
	JUL	127,5	+16,5	+10,2	138,3	+10,8	137,3	+ 7,8	(132,9)
	AUG	117,9	- 1,6	- 7,5	127,0	- 8,2	129,0	- 6,0	(134,0)
	SEP	141,5	+ 8,6	+20,0	133,3	+ 5,0	133,4	+ 3,4	(135,2)
	OKT	155,2	+ 7,0	+ 9,7	137,8	+ 3,4	138,0	+ 3,4	(136,7)
VERBRAUCHSGÜTERINDUSTRIEN INLAND									
1973	OKT	142,7	+ 3,8	+11,4	124,7	+ 4,6	124,2	+ 2,7	122,8
	NOV	128,1	+ 0,1	-10,2	121,0	- 3,0	121,0	- 2,6	(123,2)
	DEZ	103,5	- 3,6	-19,2	117,2	- 3,1	119,5	- 1,2	(123,6)
1974	JAN	124,0	+ 1,7	+19,8	126,0	+ 7,5	125,0	+ 4,6	(124,0)
	FEB	126,1	+ 0,9	+ 1,7	125,3	- 0,6	125,3	+ 0,2	(124,5)
	MAR	136,5	+ 1,8	+ 8,2	124,7	- 0,5	125,7	+ 0,3	(125,0)
	APR	132,1	+ 9,4	- 3,2	131,7	+ 5,6	131,7	+ 4,8	(125,6)
	MAI	130,0	+ 5,4	- 1,6	133,8	+ 1,6	131,7	+ 0,0	(126,2)
	JUN	110,5	- 1,3	-15,0	120,2	-10,2	122,8	- 6,8	(127,0)
	JUL	122,4	+13,6	+10,8	133,5	+11,1	132,5	+ 7,9	(128,0)
	AUG	113,9	- 3,6	- 6,9	122,6	- 8,2	124,6	- 6,0	(129,2)
	SEP	137,9	+ 7,7	+21,1	129,0	+ 5,2	129,1	+ 3,6	(130,7)
	OKT	152,1	+ 6,6	+10,3	133,6	+ 3,6	133,6	+ 3,5	(132,5)
VERBRAUCHSGÜTERINDUSTRIEN AUSLAND									
1973	OKT	163,5	+22,0	+11,2	154,7	+ 7,4	154,1	+ 5,8	149,0
	NOV	152,2	+16,1	- 6,9	152,6	- 1,4	152,3	- 1,2	(152,1)
	DEZ	137,5	+13,4	- 9,7	148,1	- 2,9	149,6	- 1,8	(155,2)
1974	JAN*	165,0	+23,8	+20,0	172,0	+16,1	171,8	+14,8	(158,4)
	FEB	175,9	+24,8	+ 6,6	168,5	- 2,0	168,5	- 1,9	(161,5)
	MAR	150,3	+25,4	+ 8,2	172,1	+ 2,1	172,3	+ 2,3	(164,3)
	APR	177,2	+26,8	- 6,9	174,7	+ 1,5	174,8	+ 1,5	(166,8)
	MAI	175,1	+22,0	- 1,2	175,6	+ 0,5	173,3	- 0,9	(168,8)
	JUN	155,8	+15,1	-11,0	160,1	- 8,8	163,5	- 5,4	(170,2)
	JUL	167,1	+36,2	+ 7,3	175,5	+ 9,6	174,2	+ 6,3	(170,8)
	AUG	149,5	+11,9	-10,5	160,7	- 8,4	163,8	- 6,0	(170,7)
	SEP	169,5	+15,3	+13,4	166,4	+ 3,5	165,8	+ 1,2	(169,6)
	OKT	179,4	+ 9,7	+ 5,8	169,6	+ 1,5	171,1	+ 3,2	(167,5)

5. UMSATZE DER INDUSTRIE UND DES BAUHAUPTGEWERBES

5.1. WERTINDEX (1970 = 100)

JAHR	MONAT	ORIGINALWERT			SAISONBEREINIGTER WERT		SAISON- UND ARBEITSTÄGLICH BEREINIGTER WERT		GLATTE KOMPONENTE
		INDEX	VERÄNDERUNG VORJAHR	IN O/O GEGEN VORMONAT	INDEX	VERÄNDERUNG IN O/O GEGEN VORMONAT	INDEX	VERÄNDERUNG IN C/C GEGEN VORMONAT	INDEX
CHEMISCHE INDUSTRIE (OHNE KOHLENWERTSTOFFINDUSTRIE) INSGESAMT									
1973	OKT	144,5	+17,7	+10,9	137,7	+ 6,3	137,2	+ 4,0	133,4
	NOV	141,2	+18,2	- 2,3	139,4	+ 1,2	139,4	+ 1,6	(137,1)
	DEZ	126,4	+13,1	-10,5	135,0	- 3,2	138,7	- 0,5	(141,6)
1974	JAN*	161,0	+26,5	+27,4	165,1	+22,3	164,0	+18,2	(146,9)
	FEB	158,0	+30,3	- 1,9	157,7	- 4,5	157,7	- 3,8	(152,8)
	MAR*	175,7	+31,7	+10,9	171,1	+ 8,5	172,1	+ 9,1	(159,0)
	APR	173,9	+44,8	- 0,7	173,0	+ 1,1	172,5	+ 0,2	(165,0)
	MAI	182,6	+37,3	+ 5,0	179,6	+ 3,8	177,5	+ 2,9	(170,4)
	JUN	174,3	+39,7	- 4,5	173,9	- 3,2	174,3	- 1,8	(174,6)
	JUL	181,2	+41,8	+ 4,0	183,0	+ 5,2	182,6	+ 4,8	(176,9)
	AUG	167,3	+28,9	- 7,7	172,1	- 6,0	172,4	- 5,6	(176,7)
	SEP	169,8	+30,3	+ 1,5	169,8	- 1,3	171,3	- 0,6	(173,0)
	OKT	176,8	+22,4	+ 4,1	169,6	- 0,1	166,8	- 2,6	(165,0)
CHEMISCHE INDUSTRIE (OHNE KOHLENWERTSTOFFINDUSTRIE) INLAND									
1973	OKT	139,4	+14,1	+ 9,7	131,5	+ 5,5	130,6	+ 3,1	129,2
	NOV	133,2	+13,3	- 4,4	132,1	+ 0,5	132,5	+ 1,8	(132,4)
	DEZ	119,1	+13,2	-10,6	131,2	- 0,7	134,3	+ 1,1	(136,1)
1974	JAN*	151,7	+21,9	+27,4	155,4	+18,4	154,4	+15,0	(140,3)
	FEB	145,1	+23,8	- 4,4	147,0	- 5,4	147,0	- 4,8	(144,8)
	MAR	158,7	+22,2	+ 9,4	149,9	+ 2,0	150,5	+ 2,7	(149,4)
	APR	158,5	+37,1	- 0,1	160,2	+ 6,9	159,5	+ 6,0	(153,7)
	MAI	167,3	+31,5	+ 5,6	166,0	+ 3,6	163,7	+ 2,4	(157,5)
	JUN	156,3	+29,1	- 6,6	155,7	- 6,2	157,1	- 4,0	(160,3)
	JUL	166,2	+33,2	+ 6,3	166,2	+ 6,7	164,8	+ 4,9	(161,7)
	AUG	151,2	+22,0	- 9,0	155,4	- 6,5	156,5	- 5,0	(161,2)
	SEP	156,8	+23,4	+ 3,7	154,8	- 0,4	155,5	- 0,6	(158,3)
	OKT	164,2	+17,8	+ 4,7	155,7	+ 0,6	154,2	- 0,8	(152,5)
CHEMISCHE INDUSTRIE (OHNE KOHLENWERTSTOFFINDUSTRIE) AUSLAND									
1973	OKT	156,0	+25,6	+13,6	153,4	+11,2	153,4	+ 7,3	142,7
	NOV	159,3	+28,8	+ 2,1	154,5	+ 0,7	152,8	- 0,4	(147,7)
	DEZ	142,8	+12,9	-10,4	143,6	- 7,1	150,2	- 1,7	(154,2)
1974	JAN*	181,9	+36,1	+27,4	187,8	+30,8	186,3	+24,0	(162,3)
	FEB*	186,8	+43,3	+ 2,7	189,2	+ 0,7	184,5	- 1,0	(171,5)
	MAR*	212,1	+51,7	+13,5	210,4	+11,2	213,6	+15,8	(181,3)
	APR	208,3	+59,9	- 1,8	202,7	- 3,7	202,3	- 5,3	(191,3)
	MAI	216,7	+48,5	+ 4,0	212,5	+ 4,8	209,5	+ 3,6	(200,4)
	JUN	214,5	+61,2	- 1,0	213,3	+ 0,4	211,5	+ 1,0	(207,7)
	JUL	214,6	+59,4	+ 0,0	220,0	+ 3,1	220,0	+ 4,0	(212,0)
	AUG	203,1	+42,1	- 5,4	209,1	- 5,0	207,6	- 5,6	(211,8)
	SEP	158,7	+44,7	- 2,2	201,3	- 3,7	203,6	- 1,9	(205,8)
	OKT	205,1	+31,5	+ 3,2	202,9	+ 0,8	195,0	- 4,2	(192,3)
MASCHINENBAU INSGESAMT									
1973	OKT	128,3	+11,1	+ 6,3	126,6	+ 4,9	125,5	+ 3,8	126,4
	NOV	130,2	+11,2	+ 1,5	128,4	+ 1,4	128,4	+ 2,0	(127,3)
	DEZ	157,0	+12,3	+20,6	131,8	+ 2,6	132,0	+ 2,8	(128,2)
1974	JAN	118,3	+ 7,0	-24,6	127,4	- 3,3	126,5	- 3,9	(128,8)
	FEB	116,3	+ 9,9	- 1,7	127,7	+ 0,2	127,7	+ 0,6	(129,4)
	MAR	132,3	+11,1	+13,8	129,3	+ 1,3	129,8	+ 1,6	(129,9)
	APR	129,2	+14,1	- 2,3	133,4	+ 3,2	133,2	+ 2,6	(130,5)
	MAI	137,3	+ 8,6	+ 6,3	137,2	+ 2,8	136,0	+ 2,1	(131,3)
	JUN	133,0	+ 2,9	- 3,1	126,2	- 8,0	129,6	- 4,7	(132,5)
	JUL	137,7	+20,2	+ 3,5	140,6	+11,4	139,5	+ 7,6	(134,3)
	AUG	119,8	+ 6,0	-13,0	132,4	- 5,8	135,2	- 3,1	(137,0)
	SEP	136,8	+13,3	+14,2	137,1	+ 3,5	136,4	+ 0,9	(140,9)
	OKT	148,6	+15,8	+ 8,6	146,5	+ 6,9	147,8	+ 8,4	(146,2)
MASCHINENBAU INLAND									
1973	OKT	118,3	+ 8,9	+ 5,0	116,4	+ 3,5	115,6	+ 1,9	115,3
	NOV	116,9	+ 6,1	- 1,2	115,9	- 0,4	116,7	+ 1,0	(115,1)
	DEZ	138,8	+ 4,0	+18,7	114,7	- 1,0	115,7	- 0,9	(114,8)
1974	JAN	106,4	- 3,6	-23,3	113,3	- 1,2	112,4	- 2,9	(114,4)
	FEB	103,4	+ 3,5	- 2,8	114,4	+ 1,0	114,4	+ 1,8	(114,0)
	MAR	113,9	+ 1,7	+10,2	112,4	- 1,7	112,8	- 1,4	(113,6)
	APR	111,0	+ 4,4	- 2,5	115,1	+ 2,4	115,2	+ 2,1	(113,4)
	MAI	118,9	- 1,9	+ 7,1	118,1	+ 2,6	116,4	+ 1,0	(113,5)
	JUN	114,5	- 4,8	- 3,7	108,9	- 7,8	111,4	- 4,3	(114,1)
	JUL	120,4	+13,6	+ 5,2	123,8	+13,7	122,5	+10,0	(115,4)
	AUG	102,9	- 3,3	-14,5	113,6	- 8,2	115,7	- 5,6	(117,5)
	SEP	114,4	+ 1,5	+11,2	115,0	+ 1,2	115,1	- 0,5	(120,8)
	OKT	129,7	+ 9,6	+13,4	127,1	+10,5	126,5	+10,3	(125,5)
MASCHINENBAU AUSLAND									
1973	OKT	146,5	+14,5	+ 8,3	145,3	+ 7,3	144,7	+ 6,7	146,6
	NOV	154,4	+19,1	+ 5,4	151,3	+ 4,1	149,6	+ 3,4	(149,6)
	DEZ	190,2	+25,5	+23,2	162,9	+ 7,7	161,6	+ 8,0	(152,5)
1974	JAN	140,0	+26,1	-26,4	153,2	- 6,0	153,2	- 5,2	(155,1)
	FEB	139,7	+20,0	- 0,2	151,8	- 0,9	151,8	- 0,9	(157,5)
	MAR	165,8	+25,4	+18,7	160,0	+ 5,4	160,7	+ 5,9	(159,6)
	APR	162,4	+29,1	- 2,1	166,8	+ 4,3	166,1	+ 3,4	(161,7)
	MAI	170,8	+25,6	+ 5,2	171,9	+ 3,1	171,6	+ 3,3	(163,7)
	JUN	166,8	+14,8	- 2,3	157,8	- 8,2	163,0	- 5,0	(166,0)
	JUL	169,3	+30,0	+ 1,5	171,3	+ 8,6	170,5	+ 4,6	(168,8)
	AUG	150,5	+20,3	-11,1	166,7	- 2,7	170,6	+ 0,1	(172,5)
	SEP	177,5	+31,2	+17,9	177,2	+ 6,3	175,2	+ 2,7	(177,3)
	OKT	183,0	+24,9	+ 3,1	181,9	+ 2,7	185,5	+ 6,1	(183,8)

5. UMSATZ DER INDUSTRIE UND DES BAUHAUPTGEWERBES

5.1. WERTINDEX (1970 = 100)

JAHR	MONAT	ORIGINALWERT			SAISONBEREINIGTER WERT		SAISON- UND ARBEITSTÄGLICH BEREINIGTER WERT		GLATTE KOMPONENTE	
		INDEX	VERÄNDERUNG VORJAHR	IN O/O GEGEN VORMONAT	INDEX	VERÄNDERUNG IN O/O GEGEN VORMONAT	INDEX	VERÄNDERUNG IN O/O GEGEN VORMONAT	INDEX	
STRASSENFAHRZEUGBAU INSGESAMT										
1973	OKT	133,6	- 0,4	+ 7,5	124,3	+ 0,4	124,6	+ 1,2	121,3	
	NOV	119,9	- 9,0	-10,3	121,1	- 2,6	122,6	- 1,4	(120,2)	
	DEZ	102,3	- 9,1	-14,7	123,9	+ 2,3	122,6	+ 0,0	(119,2)	
1974	JAN	110,7	-12,4	+ 8,2	120,3	- 2,9	119,2	- 3,0	(118,6)	
	FEB	120,5	- 9,6	+ 8,9	117,5	- 2,3	117,5	- 1,4	(118,2)	
	MAR	140,7	- 7,8	+16,8	116,2	- 1,1	117,8	+ 0,3	(118,0)	
	APR	131,8	- 1,9	- 6,3	126,2	+ 8,6	126,6	+ 7,5	(118,0)	
	MAI	138,9	- 7,0	+ 5,4	127,4	+ 1,0	128,8	+ 1,7	(118,0)	
	JUN	114,6	-12,7	-17,5	106,8	-16,2	106,8	-17,1	(117,9)	
	JUL	110,8	+ 3,2	- 3,3	119,2	+11,6	118,7	+11,1	(117,5)	
	AUG	82,4	-11,3	-25,6	107,3	-10,0	110,8	- 6,7	(116,5)	
	SEP	107,0	-13,9	+29,9	106,3	- 0,9	105,7	- 4,6	(114,8)	
	OKT	125,4	- 6,1	+17,2	113,6	+ 6,9	112,3	+ 6,2	(111,9)	
	STRASSENFAHRZEUGBAU INLAND									
	1973	OKT	117,8	-10,4	+ 5,9	104,8	- 5,1	105,8	- 4,3	102,5
NOV		101,9	-15,4	-13,5	103,5	- 1,2	103,6	- 2,1	(99,5)	
DEZ		76,8	-32,5	-24,6	96,8	- 6,5	96,4	- 6,9	(97,7)	
1974	JAN	74,2	-31,7	- 3,4	91,3	- 5,7	90,1	- 6,5	(97,0)	
	FEB	95,1	-23,6	+28,2	96,3	+ 5,5	96,3	+ 6,9	(97,5)	
	MAR	111,0	-27,8	+16,7	86,7	-10,0	88,7	- 7,9	(99,1)	
	APR	117,0	-12,2	+ 5,4	108,1	+24,7	109,6	+23,6	(101,4)	
	MAI	128,1	-12,6	+ 9,5	110,6	+ 2,3	111,8	+ 2,0	(103,9)	
	JUN	105,4	-19,1	-17,7	93,2	-15,7	94,8	-15,2	(106,1)	
	JUL	108,3	+ 3,6	+ 2,8	115,1	+23,5	114,5	+20,8	(107,2)	
	AUG	86,6	+ 2,7	-20,0	115,9	+ 0,7	117,3	+ 2,4	(106,3)	
	SEP	100,3	- 9,8	+15,8	101,1	-12,8	100,6	-14,0	(102,2)	
	OKT	104,7	-11,1	+ 4,4	92,2	- 8,8	90,1	-10,7	(93,9)	
	STRASSENFAHRZEUGBAU AUSLAND									
	1973	OKT	153,2	+11,6	+ 9,0	147,4	+ 5,6	146,7	+ 6,2	144,7
NOV		142,3	- 2,3	- 7,1	141,9	- 3,7	146,3	- 0,3	(145,8)	
DEZ		133,9	+20,4	- 5,9	156,4	+10,2	155,9	+ 6,6	(146,0)	
1974	JAN	156,0	+ 5,2	+16,5	155,2	- 0,8	153,3	- 1,7	(145,3)	
	FEB	151,8	+ 5,1	- 2,7	143,3	- 7,7	143,3	- 6,5	(143,8)	
	MAR	177,5	+17,3	+16,9	152,6	+ 6,5	153,1	+ 6,8	(141,5)	
	APR	150,1	+10,4	-15,4	148,0	- 3,0	148,2	- 3,2	(138,6)	
	MAI	152,3	- 0,3	+ 1,5	147,4	- 0,4	147,7	- 0,3	(135,4)	
	JUN	125,9	- 5,0	-17,3	122,6	-16,8	121,5	-17,7	(132,5)	
	JUL	113,9	+ 2,6	- 9,5	123,2	+ 0,5	122,5	+ 0,8	(130,2)	
	AUG	77,2	-25,5	-32,2	103,7	-15,8	107,8	-12,0	(129,2)	
	SEP	115,4	-17,9	+49,5	113,1	+ 9,1	113,1	+ 4,9	(130,3)	
	OKT	151,0	- 1,4	+30,8	139,6	+23,4	138,0	+22,0	(134,4)	
	ELEKTROTECHNISCHE INDUSTRIE INSGESAMT									
	1973	OKT	149,3	+17,8	- 1,5	143,5	+ 4,4	144,5	+ 3,7	139,0
NOV		149,8	+13,4	+ 0,3	142,0	- 1,0	139,7	- 3,3	(140,4)	
DEZ		154,7	+ 4,0	+ 3,3	137,0	- 3,5	139,2	- 0,4	(141,8)	
1974	JAN	133,7	+15,5	-13,6	145,4	+ 6,1	144,8	+ 4,0	(143,1)	
	FEB	134,0	+12,5	+ 0,2	142,5	- 2,0	142,5	- 1,6	(144,2)	
	MAR	151,5	+ 8,5	+13,1	143,7	+ 0,8	145,3	+ 2,0	(145,1)	
	APR	136,8	+14,0	- 9,7	145,1	+ 1,0	145,5	+ 0,1	(145,9)	
	MAI	147,5	+15,3	+ 7,8	152,8	+ 5,3	151,8	+ 4,3	(146,5)	
	JUN	143,9	+11,9	- 2,4	142,0	- 7,1	142,8	- 5,9	(146,8)	
	JUL	141,3	+14,1	- 1,8	149,7	+ 5,4	150,1	+ 5,1	(147,0)	
	AUG	128,8	+ 2,6	- 8,8	141,8	- 5,3	142,8	- 4,9	(147,0)	
	SEP	164,9	+ 8,8	+28,0	150,0	+ 5,8	149,8	+ 4,9	(146,8)	
	OKT	150,5	+ 0,8	- 8,7	145,2	- 3,2	145,4	- 2,9	(146,5)	
	ELEKTROTECHNISCHE INDUSTRIE INLAND									
	1973	OKT	149,1	+15,8	+ 0,7	140,5	+ 4,2	141,5	+ 3,6	135,5
NOV		146,3	+11,3	- 1,9	138,5	- 1,4	135,6	- 4,0	(136,6)	
DEZ		151,0	+ 2,4	+ 3,2	133,2	- 3,8	135,3	- 0,4	(137,5)	
1974	JAN	130,1	+10,5	-13,8	140,1	+ 5,2	139,6	+ 3,2	(138,4)	
	FEB	128,2	+ 8,4	- 1,5	136,7	- 2,4	136,7	- 2,1	(139,0)	
	MAR	145,6	+ 5,6	+13,6	138,5	+ 1,3	139,7	+ 2,2	(139,4)	
	APR	129,7	+ 9,3	-10,9	138,5	+ 0,0	138,8	- 0,6	(139,6)	
	MAI	139,3	+11,2	+ 7,4	145,3	+ 4,9	144,1	+ 3,8	(139,6)	
	JUN	137,3	+ 8,5	- 1,4	134,9	- 7,2	135,9	- 5,7	(139,4)	
	JUL	131,5	+12,7	- 4,2	142,0	+ 5,3	142,4	+ 4,8	(139,0)	
	AUG	122,0	- 1,1	- 7,2	134,6	- 5,2	135,3	- 5,0	(138,5)	
	SEP	152,9	+ 3,3	+25,3	139,4	+ 3,6	139,3	+ 3,0	(137,9)	
	OKT	144,6	- 3,0	- 5,4	136,4	- 2,2	136,4	- 2,1	(137,2)	
	ELEKTROTECHNISCHE INDUSTRIE AUSLAND									
	1973	OKT	150,0	+25,8	- 8,9	154,2	+ 5,2	155,5	+ 4,7	152,0
NOV		162,7	+21,5	+ 8,5	155,3	+ 0,7	153,8	- 1,1	(155,0)	
DEZ		167,9	+ 9,0	+ 3,2	150,6	- 3,0	153,6	- 0,1	(158,0)	
1974	JAN	146,5	+34,4	-12,7	164,4	+ 9,2	163,4	+ 6,4	(160,8)	
	FEB	154,9	+27,1	+ 5,7	162,6	- 1,1	162,6	- 0,5	(163,4)	
	MAR	172,8	+18,4	+11,6	162,9	+ 0,2	166,1	+ 2,2	(165,8)	
	APR	162,2	+30,1	- 6,1	168,8	+ 3,6	169,5	+ 2,0	(167,8)	
	MAI	176,7	+28,8	+ 8,9	179,7	+ 6,5	179,8	+ 6,1	(169,4)	
	JUN	167,7	+23,7	- 5,1	167,7	- 6,7	166,0	- 7,7	(170,4)	
	JUL	176,3	+18,1	+ 5,1	176,9	+ 5,5	177,7	+ 7,0	(170,9)	
	AUG	153,4	+15,1	-13,0	167,6	- 5,3	168,4	- 5,2	(170,7)	
	SEP*	207,9	+26,2	+35,5	191,9	+14,5	192,3	+14,2	(169,7)	
	OKT	171,6	+14,4	-17,5	173,8	- 9,4	169,5	-11,9	(167,9)	

5. UMSATZE DER INDUSTRIE UND DES BAUHAUPTGEWERBES

5.1. WERTINDEX (1970 = 100)

JAHR	MONAT	ORIGINALWERT			SAISONBEREINIGTER WERT		SAISON- UND ARBEITSTÄGLICH BEREINIGTER WERT		GLATTE KOMPONENTE
		INDEX	VERÄNDERUNG VORJAHR	IN O/O GEGEN VORMONAT	INDEX	VERÄNDERUNG IN O/O GEGEN VORMONAT	INDEX	VERÄNDERUNG IN O/O GEGEN VORMONAT	INDEX
EISEN-, BLECH- UND METALLWARENINDUSTRIE INSGESAMT									
1973	OKT	140,2	+10,7	+11,8	128,0	+ 5,3	127,6	+ 3,7	124,1
	NOV	132,3	+ 6,0	- 5,6	125,4	- 2,0	125,2	- 1,9	(124,7)
	DEZ	114,2	+ 2,8	-13,7	120,9	- 3,6	122,6	- 2,1	(125,5)
1974	JAN	123,4	+ 7,2	+ 8,1	127,8	+ 5,7	126,5	+ 3,2	(126,5)
	FEB	121,8	+ 4,6	- 1,3	125,7	- 1,6	125,7	- 0,6	(127,6)
	MAR	134,6	+ 6,0	+10,5	127,8	+ 1,7	129,1	+ 2,7	(128,7)
	APR	131,2	+ 9,9	- 2,5	132,5	+ 3,7	132,8	+ 2,9	(129,8)
	MAI	136,5	+ 6,3	+ 4,0	135,1	+ 2,0	133,3	+ 0,4	(130,7)
	JUN	122,6	+ 0,6	-10,2	122,2	- 9,5	125,5	- 5,9	(131,3)
	JUL	128,0	+15,0	+ 4,4	136,1	+11,4	135,2	+ 7,7	(131,5)
	AUG*	111,0	- 6,6	-13,3	117,8	-13,4	119,4	-11,7	(131,0)
	SEP	130,3	+ 3,9	+17,4	127,2	+ 8,0	127,2	+ 6,5	(129,6)
	OKT	140,2	+ 0,0	+ 7,6	127,9	+ 0,6	127,6	+ 0,3	(127,1)
EISEN-, BLECH- UND METALLWARENINDUSTRIE INLAND									
1973	OKT	137,2	+ 8,8	+10,6	124,6	+ 4,5	124,2	+ 2,8	121,8
	NOV	128,3	+ 3,6	- 6,5	121,5	- 2,5	121,7	- 2,0	(122,0)
	DEZ	109,4	+ 0,1	-14,7	116,9	- 3,8	119,2	- 2,1	(122,1)
1974	JAN	119,4	+ 4,8	+ 9,1	124,3	+ 6,3	122,8	+ 3,0	(122,1)
	FEB	115,9	+ 0,9	- 2,9	120,5	- 3,1	120,5	- 1,9	(122,1)
	MAR	127,0	+ 1,8	+ 9,6	121,1	+ 0,5	122,7	+ 1,8	(122,0)
	APR	124,1	+ 6,1	- 2,3	126,0	+ 4,0	126,3	+ 2,9	(121,9)
	MAI	129,4	+ 2,3	+ 4,3	128,2	+ 1,7	126,2	- 0,1	(121,7)
	JUN	115,7	- 3,7	-10,6	115,6	- 9,8	117,6	- 6,8	(121,3)
	JUL	120,3	+ 8,4	+ 4,0	127,6	+10,4	126,8	+ 7,8	(120,8)
	AUG	106,0	- 9,9	-11,9	113,5	-11,1	115,6	- 8,8	(120,2)
	SEP	123,7	- 0,3	+16,7	118,6	+ 4,5	118,7	+ 2,7	(119,3)
	OKT	132,1	- 3,7	+ 6,8	119,2	+ 0,5	119,0	+ 0,3	(118,2)
EISEN-, BLECH- UND METALLWARENINDUSTRIE AUSLAND									
1973	OKT	155,0	+19,3	+17,2	145,2	+ 9,3	144,8	+ 7,4	139,1
	NOV	152,5	+17,9	- 1,6	146,6	+ 1,0	145,5	+ 0,5	(142,3)
	DEZ	138,2	+15,5	- 9,4	140,6	- 4,1	141,8	- 2,5	(145,9)
1974	JAN	143,5	+18,4	+ 3,8	148,4	+ 5,5	147,7	+ 4,2	(149,9)
	FEB	151,6	+22,4	+ 5,6	152,3	+ 2,6	152,3	+ 3,1	(154,2)
	MAR	173,1	+24,6	+14,2	160,9	+ 5,6	162,5	+ 6,7	(158,6)
	APR	166,9	+27,3	- 3,6	164,4	+ 2,2	164,5	+ 1,2	(162,9)
	MAI	172,5	+25,3	+ 3,4	170,3	+ 3,6	168,2	+ 2,2	(166,7)
	JUN	157,1	+20,1	- 8,9	154,4	- 9,3	160,4	- 4,6	(169,9)
	JUL	166,5	+47,7	+ 6,0	179,8	+16,5	178,4	+11,2	(172,1)
	AUG*	136,1	+ 8,9	-18,3	146,2	-18,7	149,6	-16,1	(172,8)
	SEP	163,7	+23,8	+20,3	166,4	+13,8	165,6	+10,7	(171,7)
	OKT	180,8	+16,6	+10,4	170,4	+ 2,4	171,5	+ 3,6	(168,4)
TEXTILINDUSTRIE INSGESAMT									
1973	OKT	129,1	+ 2,3	+13,1	114,9	+ 3,8	114,6	+ 2,1	115,0
	NOV	119,2	- 1,7	- 7,7	112,1	- 2,4	112,1	- 2,2	(115,4)
	DEZ	99,0	- 4,0	-16,9	109,5	- 2,3	111,9	- 0,2	(115,8)
1974	JAN	120,9	+ 3,4	+22,1	119,9	+ 9,5	118,8	+ 6,2	(116,2)
	FEB	123,1	+ 2,7	+ 1,8	119,6	- 0,3	119,6	+ 0,7	(116,6)
	MAR	129,9	+ 1,8	+ 5,5	118,5	- 0,9	119,2	- 0,3	(117,0)
	APR	123,4	+ 8,2	- 5,0	122,8	+ 3,6	122,8	+ 3,0	(117,2)
	MAI	122,4	+ 2,7	- 0,8	124,2	+ 1,1	122,1	- 0,6	(117,4)
	JUN	107,4	- 2,9	-12,3	111,7	-10,1	113,6	- 7,0	(117,6)
	JUL	111,4	+14,0	+ 3,7	122,6	+ 9,8	121,8	+ 7,2	(117,7)
	AUG	94,0	- 7,8	-15,6	110,1	-10,2	111,6	- 8,4	(117,7)
	SEP	119,6	+ 4,8	+27,2	116,0	+ 5,4	116,3	+ 4,2	(117,8)
	OKT	132,2	+ 2,4	+10,5	117,6	+ 1,4	117,5	+ 1,4	(117,9)
TEXTILINDUSTRIE INLAND									
1973	OKT	124,9	- 1,7	+11,9	109,3	+ 2,1	109,0	+ 0,5	110,3
	NOV	115,0	- 5,1	- 7,9	106,6	- 2,5	106,7	- 2,1	(110,3)
	DEZ	92,9	- 7,7	-19,2	104,1	- 2,3	106,5	- 0,2	(110,3)
1974	JAN	115,3	- 0,3	+24,1	114,0	+ 9,5	112,9	+ 6,0	(110,4)
	FEB	116,2	- 1,4	+ 0,8	113,1	- 0,8	113,1	+ 0,2	(110,6)
	MAR	122,0	- 2,5	+ 5,0	111,6	- 1,3	112,3	- 0,7	(110,8)
	APR	116,6	+ 5,3	- 4,4	116,7	+ 4,6	116,7	+ 3,9	(111,1)
	MAI	116,1	+ 0,3	- 0,4	118,5	+ 1,5	116,4	- 0,3	(111,5)
	JUN	101,2	- 5,5	-12,8	106,2	-10,4	108,1	- 7,1	(111,9)
	JUL	106,1	+11,1	+ 4,8	117,5	+10,6	116,7	+ 8,0	(112,3)
	AUG	90,3	- 9,4	-14,9	106,0	- 9,8	107,4	- 8,0	(112,9)
	SEP	116,8	+ 4,7	+29,3	112,0	+ 5,7	112,4	+ 4,7	(113,5)
	OKT	129,7	+ 3,8	+11,0	113,9	+ 1,7	114,1	+ 1,5	(114,2)
TEXTILINDUSTRIE AUSLAND									
1973	OKT*	155,1	+28,0	+19,9	156,1	+18,4	156,8	+17,7	140,0
	NOV	145,2	+18,7	- 6,4	144,8	- 7,2	142,6	- 9,1	(143,2)
	DEZ	136,9	+15,7	- 5,7	142,4	- 1,7	144,1	+ 1,1	(146,2)
1974	JAN	155,9	+24,9	+13,9	155,4	+ 9,1	154,7	+ 7,4	(149,0)
	FEB	165,6	+25,1	+ 6,2	159,3	+ 2,5	159,3	+ 3,0	(151,5)
	MAR	179,1	+25,6	+ 8,2	161,9	+ 1,6	161,2	+ 1,2	(153,4)
	APR	165,1	+23,0	- 7,8	160,0	- 1,2	159,6	- 1,0	(154,9)
	MAI	161,4	+14,5	- 2,2	159,2	- 0,5	157,7	- 1,2	(155,7)
	JUN	145,7	+10,4	- 9,7	145,4	- 8,7	148,3	- 6,0	(155,9)
	JUL	144,0	+29,5	- 1,2	153,2	+ 5,4	153,1	+ 3,2	(155,4)
	AUG*	117,2	+ 0,8	-18,6	131,9	-13,9	131,4	-14,2	(154,3)
	SEP	137,3	+ 6,1	+17,2	141,3	+ 7,1	141,6	+ 7,8	(152,8)
	OKT	147,4	- 5,0	+ 7,4	147,5	+ 4,4	147,8	+ 4,4	(150,8)

5. UMSATZE DER INDUSTRIE UND DES BAUHAUPTGEWERBES

5.1. WERTINDEX (1970 = 100)

JAHR	MONAT	ORIGINALWERT			SAISONBEREINIGTER WERT		SAISON- UND ARBEITSTÄEGLICH BEREINIGTER WERT		GLATTE KOMPONENTE	
		INDEX	VERÄNDERUNG VORJAHR	IN O/O GEGEN VORMONAT	INDEX	VERÄNDERUNG IN O/O GEGEN VORMONAT	INDEX	VERÄNDERUNG IN C/C GEGEN VORMONAT	INDEX	
BEKLEIDUNGSINDUSTRIE INSGESAMT										
1973	OKT	152,5	- 2,7	+ 8,2	120,1	+ 4,3	118,5	+ 1,8	115,2	
	NOV	111,6	-10,9	-26,8	110,5	- 8,0	112,3	- 5,2	(114,6)	
	DEZ	75,8	-13,4	-32,1	110,4	- 0,1	111,1	- 1,1	(114,4)	
1974	JAN	116,7	- 8,7	+54,0	115,9	+ 5,0	114,4	+ 3,0	(114,6)	
	FEB	122,4	- 9,2	+ 4,9	113,1	- 2,4	113,1	- 1,1	(115,1)	
	MAR	136,4	- 5,4	+11,4	112,2	- 0,8	114,0	+ 0,8	(115,9)	
	APR	127,3	+ 0,6	- 6,7	120,5	+ 7,4	120,6	+ 5,8	(116,8)	
	MAI	109,1	+ 0,7	-14,3	122,5	+ 1,7	121,1	+ 0,4	(117,8)	
	JUN	75,8	+11,9	-30,5	108,6	-11,3	113,1	- 6,6	(118,6)	
	JUL	103,9	+ 4,2	+37,1	122,8	+13,1	120,7	+ 6,7	(118,9)	
	AUG	118,6	- 5,1	+14,1	117,4	- 4,4	120,6	- 0,1	(118,6)	
	SEP	150,4	+ 6,7	+26,8	123,7	+ 5,4	122,9	+ 1,9	(117,3)	
	OKT*	172,5	+13,1	+14,7	140,7	+13,7	142,1	+15,6	(114,7)	
	BEKLEIDUNGSINDUSTRIE INLAND									
	1973	OKT	148,9	- 3,8	+ 9,2	117,2	+ 4,5	115,7	+ 2,1	112,8
NOV		110,4	-11,6	-25,9	108,1	- 7,8	109,9	- 5,0	(112,2)	
DEZ		75,6	-14,0	-31,5	108,3	+ 0,2	109,2	- 0,6	(111,9)	
1974	JAN	113,9	- 9,5	+50,7	113,4	+ 4,7	111,5	+ 2,5	(112,0)	
	FEB	118,3	-10,0	+ 3,9	110,5	- 2,6	110,5	- 1,3	(112,5)	
	MAR	132,2	- 6,3	+11,7	109,4	- 1,0	111,2	+ 0,6	(113,2)	
	APR	124,7	+ 0,0	- 5,7	118,0	+ 7,9	118,0	+ 6,1	(114,1)	
	MAI	107,6	- 0,6	-13,7	119,8	+ 1,5	118,4	+ 0,3	(115,0)	
	JUN	75,6	-12,2	-29,7	106,5	-11,1	110,7	- 6,5	(115,7)	
	JUL	101,4	+ 3,0	+34,1	120,0	+12,7	117,9	+ 6,5	(115,9)	
	AUG	114,3	- 5,6	+12,7	114,2	- 4,8	117,2	- 0,6	(115,4)	
	SEP	144,4	+ 5,9	+26,3	119,5	+ 4,6	118,8	+ 1,4	(113,9)	
	OKT*	168,2	+13,0	+16,5	137,0	+14,6	138,0	+16,2	(111,1)	
	BEKLEIDUNGSINDUSTRIE AUSLAND									
	1973	OKT	220,6	+13,3	- 4,3	173,8	+ 0,0	171,3	- 1,6	164,7
NOV		133,8	+ 1,4	-39,3	154,4	-11,2	158,9	- 7,2	(165,4)	
DEZ		79,5	- 0,6	-40,6	149,2	- 3,4	146,3	- 7,9	(165,5)	
1974	JAN	171,6	+ 4,5	+115,8	179,6	+20,4	178,1	+21,7	(165,3)	
	FEB	201,3	+ 1,0	+17,3	161,3	-10,2	161,3	- 9,4	(164,9)	
	MAR	216,8	+ 6,4	+ 7,7	164,9	+ 2,2	168,3	+ 4,3	(164,5)	
	APR	177,1	+10,1	-18,3	168,8	+ 2,4	170,5	+ 1,3	(164,7)	
	MAI	136,4	+26,1	-23,0	173,3	+ 2,7	172,4	+ 1,1	(165,7)	
	JUN	78,7	- 6,9	-42,3	145,7	-15,9	155,6	- 9,7	(168,3)	
	JUL	150,2	+20,2	+90,9	172,9	+18,7	169,6	+ 9,0	(172,9)	
	AUG	201,0	+ 0,8	+33,8	177,4	+ 2,6	185,5	+ 9,4	(180,2)	
	SEP	265,0	+15,0	+31,8	205,9	+16,1	202,5	+ 9,2	(191,1)	
	OKT	254,1	+15,2	- 4,1	207,8	+ 0,9	212,5	+ 4,9	(206,3)	
	BAUHAUPTGEWERBE									
	1973	SEP	159,6	+11,7	+11,5	146,9	+ 5,2	148,6	+ 7,1	140,7
OKT		160,1	+ 7,0	+ 0,3	145,0	- 1,3	146,3	- 1,5	(139,9)	
NOV		163,2	+ 0,6	+ 1,9	138,3	- 4,6	136,1	- 7,0	(138,9)	
DEZ		196,9	- 9,6	+20,6	125,4	- 9,3	127,6	- 6,2	(137,7)	
1974	JAN	111,6	- 2,6	-43,3	137,7	+ 9,8	137,0	+ 7,4	(136,5)	
	FEB	95,9	+ 1,1	-14,1	138,4	+ 0,5	138,4	+ 1,0	(135,2)	
	MAR	107,9	- 7,5	+12,5	132,1	- 4,6	133,2	- 3,8	(134,0)	
	APR	110,8	- 6,1	+ 2,7	133,5	+ 1,1	134,4	+ 0,9	(132,8)	
	MAI	123,3	- 4,3	+11,3	136,2	+ 2,0	135,2	+ 0,6	(131,7)	
	JUN	121,7	-12,3	- 1,3	123,5	- 9,3	124,5	- 7,9	(130,8)	
	JUL	138,0	- 5,3	+13,4	134,5	+ 8,9	134,5	+ 8,4	(130,1)	
	AUG	133,2	- 7,0	- 3,5	129,7	- 3,6	129,8	- 3,8	(129,6)	
	SEP	142,0	-11,0	+ 6,6	129,6	- 0,1	130,0	+ 0,2	(129,4)	
	WOHNUNGSBAU									
	1973	SEP	175,6	+ 7,7	+ 6,7	167,3	+ 1,1	170,1	+ 3,8	163,7
		OKT	187,8	+ 5,0	+ 6,9	170,7	+ 2,0	172,9	+ 1,6	(161,4)
NOV		181,4	- 1,3	- 3,4	160,5	- 6,0	156,3	- 9,6	(158,8)	
DEZ		218,5	-14,6	+20,5	138,6	-13,6	142,8	- 8,6	(156,0)	
1974	JAN	122,0	- 8,1	-44,2	154,9	+11,8	154,2	+ 8,0	(153,2)	
	FEB	112,6	- 5,6	- 7,7	154,2	- 0,5	154,2	+ 0,0	(150,4)	
	MAR	122,3	-16,1	+ 8,6	143,8	- 6,7	144,7	- 6,2	(147,7)	
	APR	124,6	-12,6	+ 1,9	147,1	+ 2,3	148,2	+ 2,4	(145,2)	
	MAI	139,6	-12,5	+12,0	150,2	+ 2,1	148,7	+ 0,3	(143,1)	
	JUN	133,2	-20,5	- 4,6	132,6	-11,7	133,0	-10,6	(141,3)	
	JUL	143,1	-17,6	+ 7,4	138,2	+ 4,2	139,5	+ 4,9	(140,1)	
	AUG	141,0	-14,3	- 1,5	140,8	+ 1,9	139,2	- 0,2	(139,4)	
	SEP	148,4	-15,5	+ 5,2	140,3	- 0,4	141,1	+ 1,4	(139,4)	
	ÖFFENTLICHER- UND VERKEHRSBAU									
	1973	SEP	144,6	+13,2	+14,7	129,1	+ 7,9	130,4	+ 9,5	119,4
		OKT	142,5	+ 8,0	- 1,5	123,6	- 4,3	124,7	- 4,4	(119,8)
NOV		151,5	- 0,8	+ 6,3	117,0	- 5,3	115,9	- 7,1	(120,3)	
DEZ		180,8	- 8,6	+19,3	108,6	- 7,2	110,8	- 4,4	(121,0)	
1974	JAN	58,4	- 0,4	-45,6	120,3	+10,8	119,8	+ 8,1	(121,7)	
	FEB	79,4	+10,0	-19,3	124,5	+ 3,5	124,5	+ 3,9	(122,5)	
	MAR	93,7	+ 5,0	+18,0	122,9	- 1,3	123,9	- 0,5	(123,2)	
	APR	95,6	+ 8,5	+ 2,0	123,1	+ 0,2	124,2	+ 0,2	(123,8)	
	MAI	113,8	+13,6	+19,0	132,1	+ 7,3	131,0	+ 5,5	(124,1)	
	JUN	111,8	+ 0,7	- 1,8	118,0	-10,7	118,3	- 9,7	(124,0)	
	JUL	130,1	+ 5,9	+16,4	128,4	+ 8,8	128,6	+ 8,7	(123,3)	
	AUG	125,3	- 0,6	- 3,7	119,6	- 6,9	119,5	- 6,8	(121,8)	
	SEP	138,9	- 3,9	+10,9	123,1	+ 2,9	123,6	+ 3,1	(119,3)	

5. UMSÄTZE DER INDUSTRIE UND DES BAUHAUPTGEWERBES

5.2. VOLUMENINDEX (1970 = 100)

JAHR	MONAT	ORIGINALWERT			SAISONBEREINIGTER WERT		SAISON- UND ARBEITSTÄGGLICH BEREINIGTER WERT		GLATTE KOMPONENTE
		INDEX	VERÄNDERUNG VORJAHR	IN O/O GEGEN VORMONAT	INDEX	VERÄNDERUNG IN O/O GEGEN VORMONAT	INDEX	VERÄNDERUNG IN O/O GEGEN VORMONAT	
VERARBEITENDE INDUSTRIE (OHNE NAHRUNGS- UND GENUSSMITTELINDUSTRIE) INSGESAMT									
1973	OKT	121,6	+ 4,9	+ 5,6	113,6	+ 3,7	113,5	+ 2,5	111,4
	NOV	116,2	+ 2,1	- 4,4	112,5	- 1,0	112,5	- 0,9	(111,4)
	DEZ	109,1	- 1,1	- 6,1	109,4	- 2,8	110,9	- 1,4	(111,4)
1974	JAN	107,4	+ 0,9	- 1,6	113,4	+ 3,7	112,3	+ 1,3	(111,4)
	FEB	106,4	+ 0,9	- 0,9	111,4	- 1,8	111,4	- 0,8	(111,4)
	MAR	116,6	- 1,3	+ 9,6	109,3	- 1,9	110,4	- 0,9	(111,4)
	APR	111,1	+ 4,0	- 4,7	113,1	+ 3,5	113,4	+ 2,7	(111,3)
	MAI	115,8	- 0,6	+ 4,2	114,8	+ 1,5	113,6	+ 0,2	(111,2)
	JUN	105,5	- 3,7	- 8,9	104,4	- 9,1	106,2	- 6,5	(111,0)
	JUL	109,8	+ 6,8	+ 4,1	114,3	+ 9,5	113,6	+ 7,0	(110,7)
	AUG	99,3	- 6,0	- 9,6	107,7	- 5,8	108,5	- 4,1	(110,3)
	SEP	113,9	- 1,1	+14,7	108,1	+ 0,4	108,2	- 0,6	(109,8)
	OKT	118,2	- 2,8	+ 3,8	109,8	+ 1,6	109,3	+ 1,0	(109,1)
VERARBEITENDE INDUSTRIE (OHNE NAHRUNGS- UND GENUSSMITTELINDUSTRIE) INLAND									
1973	OKT	117,5	+ 2,8	+ 6,3	107,9	+ 3,4	107,6	+ 1,8	105,6
	NOV	109,6	- 1,4	- 6,7	105,6	- 2,1	105,7	- 1,8	(105,1)
	DEZ	100,1	- 5,0	- 8,7	102,2	- 3,2	103,7	- 1,9	(104,6)
1974	JAN	99,8	- 3,2	- 0,3	106,0	+ 3,7	104,9	+ 1,2	(104,2)
	FEB	98,4	- 3,3	- 1,4	104,1	- 1,8	104,1	- 0,8	(103,9)
	MAR	106,6	- 6,3	+ 8,3	100,6	- 3,4	101,8	- 2,2	(103,5)
	APR	103,1	- 0,2	- 3,3	105,1	+ 4,5	105,4	+ 3,5	(103,2)
	MAI	107,2	- 4,5	+ 4,0	106,4	+ 1,2	105,1	- 0,3	(102,9)
	JUN	97,0	- 8,5	- 9,5	95,8	-10,0	97,9	- 6,9	(102,6)
	JUL	102,4	+ 3,1	+ 5,6	106,6	+11,3	105,7	+ 8,0	(102,2)
	AUG	93,2	- 9,3	- 9,0	99,9	- 6,3	101,2	- 4,3	(101,7)
	SEP	106,3	- 3,8	+14,1	100,2	+ 0,3	100,3	- 0,9	(101,1)
	OKT	110,2	- 6,2	+ 3,7	100,5	+ 0,3	100,0	- 0,3	(100,2)
VERARBEITENDE INDUSTRIE (OHNE NAHRUNGS- UND GENUSSMITTELINDUSTRIE) AUSLAND									
1973	OKT	134,6	+11,0	+ 2,9	131,9	+ 4,8	132,2	+ 4,1	130,3
	NOV	137,1	+11,9	+ 1,9	134,6	+ 2,0	133,9	+ 1,3	(131,7)
	DEZ	138,1	+ 8,8	+ 0,7	132,5	- 1,6	133,9	+ 0,0	(133,0)
1974	JAN	130,6	+12,7	- 5,4	136,5	+ 3,0	135,6	+ 1,3	(134,2)
	FEB	131,0	+11,7	+ 0,3	134,1	- 1,8	134,1	- 1,1	(135,2)
	MAR	148,0	+11,5	+13,0	136,4	+ 1,7	137,4	+ 2,5	(136,0)
	APR	136,6	+15,3	- 7,7	138,7	+ 1,7	138,9	+ 1,1	(136,6)
	MAI	143,3	+ 9,7	+ 4,9	141,1	+ 1,7	140,5	+ 1,2	(137,0)
	JUN	132,4	+ 9,1	- 7,6	131,2	- 7,0	132,4	- 5,8	(137,2)
	JUL	133,4	+16,5	+ 0,8	138,7	+ 5,7	138,6	+ 4,7	(137,2)
	AUG	117,7	+ 2,6	-11,8	132,0	- 4,8	133,2	- 3,9	(137,1)
	SEP	137,4	+ 5,0	+16,7	132,5	+ 0,4	132,5	- 0,5	(137,0)
	OKT	142,9	+ 6,2	+ 4,0	139,1	+ 5,0	138,1	+ 4,2	(136,9)
GRUNDSTOFF- UND PRODUKTIONSGÜTERINDUSTRIEN INSGESAMT									
1973	OKT	125,6	+ 9,7	+ 6,7	118,8	+ 4,5	119,0	+ 3,3	116,3
	NOV	119,8	+ 7,9	- 4,6	118,8	+ 0,0	118,4	- 0,5	(117,1)
	DEZ	103,8	+ 2,1	-13,4	113,4	- 4,5	115,6	- 2,4	(117,8)
1974	JAN	117,2	+ 8,7	+12,9	122,3	+ 7,8	121,3	+ 4,9	(118,6)
	FEB	113,5	+ 8,4	- 3,2	119,8	- 2,0	119,8	- 1,2	(119,3)
	MAR	123,8	+ 5,9	+ 9,1	118,2	- 1,3	119,3	- 0,4	(119,8)
	APR	120,8	+11,6	- 2,4	121,9	+ 3,1	122,0	+ 2,3	(120,2)
	MAI	126,0	+ 5,4	+ 4,3	122,7	+ 0,7	121,6	- 0,3	(120,4)
	JUN	116,6	+ 3,0	- 7,5	113,6	- 7,4	114,9	- 5,5	(120,1)
	JUL	122,2	+ 8,9	+ 4,8	121,7	+ 7,1	121,3	+ 5,6	(119,5)
	AUG	115,2	- 0,3	- 5,7	115,9	- 4,8	116,4	- 4,0	(118,3)
	SEP	118,5	+ 0,7	+ 2,9	114,4	- 1,3	114,8	- 1,4	(116,4)
	OKT	122,4	- 2,5	+ 3,3	115,1	+ 0,6	113,8	- 0,9	(113,8)
GRUNDSTOFF- UND PRODUKTIONSGÜTERINDUSTRIEN INLAND									
1973	OKT	120,2	+ 8,0	+ 5,8	112,2	+ 3,7	112,1	+ 2,6	109,8
	NOV	111,6	+ 4,5	- 7,2	110,5	- 1,5	110,9	- 1,1	(110,0)
	DEZ	94,8	+ 0,6	-15,1	106,9	- 3,3	108,5	- 2,2	(110,1)
1974	JAN	107,7	+ 6,2	+13,6	114,1	+ 6,7	113,0	+ 4,1	(110,1)
	FEB	102,9	+ 4,3	- 4,5	110,7	- 3,0	110,7	- 2,0	(110,0)
	MAR	111,6	- 0,4	+ 8,5	107,2	- 3,2	108,5	- 2,0	(109,9)
	APR	110,4	+ 6,6	- 1,1	111,4	+ 3,9	111,6	+ 2,9	(109,5)
	MAI	115,0	+ 0,0	+ 4,2	111,5	+ 0,1	110,6	- 0,9	(109,0)
	JUN	105,0	- 4,3	- 8,7	101,0	- 9,4	102,5	- 7,3	(108,3)
	JUL	112,9	+ 4,2	+ 7,5	110,6	+ 9,5	109,9	+ 7,2	(107,4)
	AUG	104,2	- 5,7	- 7,7	104,1	- 5,9	105,0	- 4,5	(106,1)
	SEP	108,1	- 4,8	+ 3,7	102,6	- 1,4	102,9	- 2,0	(104,5)
	OKT	111,9	- 6,9	+ 3,5	103,5	+ 0,9	102,5	- 0,4	(102,5)
GRUNDSTOFF- UND PRODUKTIONSGÜTERINDUSTRIEN AUSLAND									
1973	OKT	144,6	+13,9	+ 9,5	141,6	+ 7,1	142,5	+ 5,5	138,4
	NOV	147,6	+16,1	+ 2,1	146,8	+ 3,7	144,2	+ 1,2	(141,1)
	DEZ	134,4	+ 4,1	- 8,9	135,3	- 7,8	139,2	- 3,5	(144,0)
1974	JAN	149,0	+14,2	+10,9	149,3	+10,3	148,8	+ 6,9	(147,1)
	FEB	149,1	+18,1	+ 0,1	150,9	+ 1,1	150,5	+ 1,4	(150,2)
	MAR	164,1	+22,7	+10,1	154,6	+ 2,5	155,6	+ 3,1	(153,2)
	APR	155,4	+24,8	- 5,3	156,8	+ 1,4	156,9	+ 0,8	(155,9)
	MAI	162,7	+19,8	+ 4,7	160,5	+ 2,4	158,7	+ 1,1	(157,9)
	JUN	155,2	+23,7	- 4,6	155,9	- 2,9	156,4	- 1,4	(159,2)
	JUL	152,0	+20,3	- 2,1	157,9	+ 1,3	158,7	+ 1,5	(159,2)
	AUG	150,6	+12,8	- 0,9	153,8	- 2,6	153,3	- 3,4	(157,9)
	SEP	151,7	+14,9	+ 0,7	151,8	- 1,3	152,5	- 0,5	(154,7)
	OKT	156,1	+ 8,0	+ 2,9	152,2	+ 0,3	149,8	- 1,8	(149,4)

5. UMSATZE DER INDUSTRIE UND DES BAUHAUPTGEWERBES

5.2. VOLUMENINDEX (1970 = 100)

JAHR	MONAT	ORIGINALWERT			SAISONBEREINIGTER WERT		SAISON- UND ARBEITSTÄGLICH BEREINIGTER WERT		GLATTE KOMPONENTE
		INDEX	VERÄNDERUNG VORJAHR	IN O/O GEGEN VORMONAT	INDEX	VERÄNDERUNG IN O/O GEGEN VORMONAT	INDEX	VERÄNDERUNG IN O/O GEGEN VORMONAT	INDEX
INVESTITIONSGÜTERINDUSTRIEN INSGESAMT									
1973	OKT	118,3	+ 5,0	+ 2,4	112,9	+ 3,3	112,7	+ 2,3	110,6
	NOV	116,4	+ 1,7	- 1,6	111,9	- 0,9	112,1	- 0,5	(110,3)
	DEZ	122,0	+ 0,0	+ 4,8	110,4	- 1,3	111,4	- 0,6	(109,9)
1974	JAN	101,8	- 1,5	-16,6	110,4	+ 0,0	109,2	- 2,0	(109,6)
	FEB	101,8	- 1,0	+ 0,0	108,5	- 1,7	108,5	- 0,6	(109,2)
	MAR	113,2	- 4,2	+11,2	106,1	- 2,2	107,2	- 1,2	(108,8)
	APR	105,8	+ 0,6	- 6,5	109,7	+ 3,4	110,1	+ 2,7	(108,4)
	MAI	113,5	- 3,2	+ 7,3	112,1	+ 2,2	111,1	+ 0,9	(108,2)
	JUN	105,0	- 5,7	- 7,5	101,2	- 9,7	103,1	- 7,2	(108,0)
	JUL	105,8	+ 6,4	+ 0,8	111,7	+10,4	111,0	+ 7,7	(107,9)
	AUG	91,2	- 8,2	-13,8	105,7	- 5,4	107,2	- 3,4	(108,0)
	SEP	112,8	- 2,3	+23,7	106,6	+ 0,9	106,5	- 0,7	(108,2)
	OKT	114,7	- 3,0	+ 1,7	109,0	+ 2,3	108,7	+ 2,1	(108,7)
INVESTITIONSGÜTERINDUSTRIEN INLAND									
1973	OKT	113,9	+ 3,2	+ 4,4	106,9	+ 3,1	106,7	+ 1,7	103,9
	NOV	109,4	- 2,1	- 4,0	104,7	- 2,1	104,7	- 1,9	(103,0)
	DEZ	112,7	- 5,7	+ 3,0	101,0	- 3,5	102,3	- 2,3	(102,3)
1974	JAN	93,1	- 7,8	-17,4	101,7	+ 0,7	100,5	- 1,8	(101,6)
	FEB	93,7	- 5,4	+ 0,6	101,1	- 0,6	101,1	+ 0,6	(101,1)
	MAR	102,0	- 9,6	+ 8,9	96,9	- 4,2	98,1	- 3,0	(100,7)
	APR	97,0	- 4,4	- 4,9	101,0	+ 4,2	101,5	+ 3,5	(100,4)
	MAI	104,7	- 7,0	+ 7,9	103,7	+ 2,7	102,3	+ 0,8	(100,2)
	JUN	97,5	- 9,7	- 6,9	93,2	-10,1	95,4	- 6,7	(100,1)
	JUL	98,2	+ 2,9	+ 0,7	104,6	+12,2	103,7	+ 8,7	(100,0)
	AUG	87,2	-10,0	-11,2	99,1	- 5,3	100,5	- 3,1	(99,9)
	SEP	105,3	- 3,5	+20,8	99,8	+ 0,7	99,7	- 0,8	(99,6)
	OKT	105,3	- 7,6	+ 0,0	98,5	- 1,3	98,4	- 1,3	(99,1)
INVESTITIONSGÜTERINDUSTRIEN AUSLAND									
1973	OKT	128,2	+ 8,6	- 1,8	126,7	+ 3,3	126,7	+ 3,3	126,2
	NOV	132,7	+10,0	+ 3,5	128,9	+ 1,7	129,2	+ 2,0	(127,0)
	DEZ	143,3	+11,5	+ 8,0	132,0	+ 2,4	132,2	+ 2,3	(127,6)
1974	JAN	120,6	+11,7	-15,8	130,1	- 1,4	129,0	- 2,4	(127,9)
	FEB	120,1	+ 7,7	- 0,4	125,1	- 3,8	125,1	- 3,0	(127,8)
	MAR	139,3	+ 5,7	+16,0	127,2	+ 1,7	128,3	+ 2,6	(127,6)
	APR	126,7	+10,7	- 9,0	129,9	+ 2,1	130,2	+ 1,5	(127,2)
	MAI	134,7	+ 4,7	+ 6,3	132,0	+ 1,6	132,1	+ 1,5	(126,8)
	JUN	122,8	+ 2,6	- 8,8	119,9	- 9,2	121,0	- 8,4	(126,6)
	JUL	124,3	+13,5	+ 1,2	128,9	+ 7,5	128,6	+ 6,3	(126,7)
	AUG	101,2	- 3,4	-18,6	121,8	- 5,5	123,6	- 3,9	(127,4)
	SEP	130,9	+ 0,3	+29,3	123,1	+ 1,1	122,9	- 0,6	(128,9)
	OKT	136,7	+ 6,6	+ 4,4	133,7	+ 8,6	133,1	+ 8,3	(131,6)
VERBRAUCHSGÜTERINDUSTRIEN INSGESAMT									
1973	OKT	122,2	- 2,6	+10,5	106,4	+ 3,3	105,9	+ 1,3	105,3
	NOV	109,7	- 6,2	-10,2	103,2	- 3,0	103,3	- 2,5	(104,7)
	DEZ	89,4	- 9,7	-18,5	100,2	- 2,9	102,1	- 1,2	(104,2)
1974	JAN	103,7	- 5,9	+16,0	105,6	+ 5,4	104,7	+ 2,5	(103,8)
	FEB	104,6	- 7,1	+ 0,9	103,9	- 1,6	103,9	- 0,8	(103,4)
	MAR	112,2	- 6,5	+ 7,3	101,9	- 1,9	102,8	- 1,1	(103,1)
	APR	106,9	- 0,9	- 4,7	106,5	+ 4,5	106,5	+ 3,6	(102,8)
	MAI	104,2	- 4,9	- 2,5	107,7	+ 1,1	105,9	- 0,6	(102,7)
	JUN	88,3	-11,3	-15,3	96,4	-10,5	98,9	- 6,6	(102,5)
	JUL	98,3	+ 3,9	+11,3	108,0	+12,0	106,9	+ 8,1	(102,5)
	AUG	90,6	-12,0	- 7,8	98,6	- 8,7	100,2	- 6,3	(102,4)
	SEP	108,7	- 1,7	+20,0	101,1	+ 2,5	101,2	+ 1,0	(102,4)
	OKT	118,9	- 2,7	+ 9,4	102,9	+ 1,8	103,0	+ 1,8	(102,4)
VERBRAUCHSGÜTERINDUSTRIEN INLAND									
1973	OKT	119,8	- 4,7	+10,5	103,0	+ 2,9	102,5	+ 0,9	102,3
	NOV	107,0	- 8,2	-10,7	99,7	- 3,2	99,9	- 2,5	(101,5)
	DEZ	85,9	-11,9	-19,7	97,0	- 2,7	99,0	- 0,9	(100,8)
1974	JAN	99,9	- 8,3	+16,3	101,9	+ 5,1	100,9	+ 1,9	(100,1)
	FEB	100,0	- 9,8	+ 0,1	99,9	- 2,0	99,9	- 1,0	(99,6)
	MAR	107,3	- 9,1	+ 7,3	97,6	- 2,3	98,5	- 1,4	(99,2)
	APR	102,8	- 2,9	- 4,2	102,7	+ 5,2	102,6	+ 4,2	(98,8)
	MAI	100,2	- 7,0	- 2,5	104,0	+ 1,3	102,2	- 0,4	(98,6)
	JUN	84,2	-13,4	-16,0	92,9	-10,7	95,2	- 6,8	(98,5)
	JUL	94,1	+ 1,3	+11,8	104,0	+11,9	103,0	+ 8,2	(98,5)
	AUG	87,2	-13,7	- 7,3	94,9	- 8,7	96,4	- 6,4	(98,5)
	SEP	105,6	- 2,6	+21,1	97,3	+ 2,5	97,5	+ 1,1	(98,6)
	OKT	116,1	- 3,1	+ 9,9	99,2	+ 2,0	99,1	+ 1,6	(98,7)
VERBRAUCHSGÜTERINDUSTRIEN AUSLAND									
1973	OKT	142,7	+15,2	+10,9	134,7	+ 6,5	134,4	+ 5,2	130,0
	NOV	132,2	+ 9,8	- 7,4	132,1	- 1,9	131,5	- 2,2	(131,4)
	DEZ	119,0	+ 7,2	-10,0	127,3	- 3,6	128,6	- 2,2	(132,7)
1974	JAN	135,1	+13,1	+13,5	136,4	+ 7,1	135,9	+ 5,7	(133,8)
	FEB	141,9	+12,9	+ 5,0	137,1	+ 0,5	137,1	+ 0,9	(134,6)
	MAR	152,1	+12,8	+ 7,2	137,5	+ 0,3	138,1	+ 0,7	(135,2)
	APR	139,6	+12,4	- 8,2	137,5	+ 0,0	137,6	- 0,4	(135,5)
	MAI	136,9	+ 7,9	- 1,9	137,6	+ 0,1	136,0	- 1,2	(135,4)
	JUN	121,7	+ 1,6	-11,1	125,2	- 9,0	128,7	- 5,4	(135,0)
	JUL	132,3	+21,6	+ 8,7	139,7	+11,6	138,7	+ 7,8	(134,4)
	AUG	117,9	+ 0,2	-10,9	128,0	- 8,4	130,3	- 6,1	(133,5)
	SEP	133,4	+ 3,7	+13,1	130,9	+ 2,3	130,5	+ 0,2	(132,5)
	OKT	141,0	- 1,2	+ 5,7	132,4	+ 1,1	133,6	+ 2,4	(131,4)

5. UMSATZE DER INDUSTRIE UND DES BAUHAUPTGEWERBES

5.2. VOLUMENINDEX (1970 = 100)

JAHR	MONAT	ORIGINALWERT			SAISONBEREINIGTER WERT		SAISON- UND ARBEITSTAGEGLEICH BEREINIGTER WERT		GLATTE KOMPONENTE
		INDEX	VERÄNDERUNG VORJAHR	IN O/O GEGEN VORMONAT	INDEX	VERÄNDERUNG IN O/O GEGEN VORMONAT	INDEX	VERÄNDERUNG IN O/O GEGEN VORMONAT	INDEX
INDUSTRIE DER STEINE UND ERDEN INSGESAMT									
1973	OKT	130,2	- 6,1	+ 3,5	110,0	+ 1,3	111,2	+ 1,2	111,1
	NOV	113,7	- 8,9	-12,7	109,4	- 0,5	108,2	- 2,7	(110,3)
	DEZ	88,9	-18,3	-21,8	101,9	- 6,9	103,8	- 4,1	(109,2)
1974	JAN	74,4	- 1,5	-16,3	115,4	+13,2	114,1	+ 9,9	(107,9)
	FEB	80,3	+ 2,7	+ 7,9	114,5	- 0,8	114,5	+ 0,4	(106,4)
	MAR	97,0	- 8,1	+20,8	103,4	- 9,7	105,3	- 8,0	(104,7)
	APR	108,0	- 1,5	+11,3	108,9	+ 5,3	109,6	+ 4,1	(103,0)
	MAI	114,0	-10,4	+ 5,6	103,3	- 5,1	103,2	- 5,8	(101,2)
	JUN	103,8	-18,3	- 8,9	89,2	-13,6	89,5	-12,9	(99,5)
	JUL	111,1	-11,8	+ 7,0	94,7	+ 6,2	94,9	+ 5,6	(98,1)
	AUG	106,5	-16,3	- 4,1	91,9	- 3,0	92,8	- 2,2	(97,1)
	SEP	112,7	-10,4	+ 5,8	94,6	+ 2,9	94,5	+ 1,8	(96,7)
	OKT	118,9	- 8,7	+ 5,5	97,5	+ 3,1	95,7	+ 1,3	(97,2)
INDUSTRIE DER STEINE UND ERDEN INLAND									
1973	OKT	129,6	- 6,8	+ 3,4	110,0	+ 4,3	111,2	+ 3,7	110,1
	NOV	112,1	- 9,8	-13,5	107,3	- 2,5	106,3	- 4,4	(109,2)
	DEZ	87,4	-19,5	-22,0	101,1	- 5,8	103,7	- 2,4	(108,0)
1974	JAN	72,2	- 2,6	-17,4	114,2	+13,6	112,9	+ 8,9	(106,6)
	FEB	78,0	+ 1,4	+ 8,0	113,4	- 0,7	113,4	+ 0,4	(105,0)
	MAR	95,3	- 9,2	+22,2	102,1	-10,0	104,1	- 8,2	(103,1)
	APR	106,2	- 2,3	+11,4	108,2	+ 6,0	109,0	+ 4,7	(101,2)
	MAI	112,4	-11,3	+ 5,8	100,9	- 6,7	100,6	- 7,7	(99,3)
	JUN	101,7	-19,9	- 9,5	87,4	-13,4	87,6	-12,9	(97,4)
	JUL	110,0	-12,8	+ 8,2	92,3	+ 5,6	92,3	+ 5,4	(95,9)
	AUG	104,4	-17,7	- 5,1	90,2	- 2,3	90,5	- 2,0	(94,8)
	SEP	110,8	-11,6	+ 6,1	90,6	+ 0,4	90,5	+ 0,0	(94,3)
	OKT	116,9	- 9,8	+ 5,5	95,6	+ 5,5	92,5	+ 2,2	(94,7)
INDUSTRIE DER STEINE UND ERDEN AUSLAND									
1973	OKT	148,6	+17,7	+ 5,1	143,5	+ 2,6	143,1	+ 0,8	141,2
	NOV	160,5	+15,6	+ 8,0	150,3	+ 4,7	150,2	+ 5,0	(143,2)
	DEZ	131,7	+13,3	-17,9	140,6	- 6,5	142,4	- 5,2	(145,2)
1974	JAN	136,3	+20,4	+ 3,5	144,8	+ 3,0	144,1	+ 1,2	(147,2)
	FEB	146,0	+29,2	+ 7,1	154,5	+ 6,7	154,5	+ 7,2	(149,2)
	MAR	144,5	+17,1	- 1,0	143,7	- 7,0	146,2	- 5,4	(151,2)
	APR	160,0	+17,0	+10,7	154,2	+ 7,3	154,5	+ 5,7	(153,2)
	MAI	161,1	+13,6	+ 0,7	155,3	+ 0,7	154,7	+ 0,1	(155,2)
	JUN	166,0	+25,9	+ 3,0	160,9	+ 3,6	161,0	+ 4,1	(157,2)
	JUL	142,3	+12,0	-14,3	151,8	- 5,7	152,0	- 5,6	(159,4)
	AUG	163,3	+18,4	+14,8	160,0	+ 5,4	161,1	+ 6,0	(161,7)
	SEP	166,7	+17,9	+ 2,1	164,2	+ 2,6	163,9	+ 1,7	(164,2)
	OKT	174,6	+17,5	+ 4,7	169,6	+ 3,3	166,9	+ 1,8	(167,0)
STAHL- UND WARMWALZWERKE (MENGENINDEX) INSGESAMT									
1973	OKT	118,6	+19,3	+ 1,2	118,1	+ 6,6	118,4	+ 5,4	115,1
	NOV	118,0	+21,1	- 0,5	122,3	+ 3,6	120,5	+ 2,1	(116,7)
	DEZ	107,7	+17,6	- 8,7	116,8	- 4,5	118,6	- 1,9	(118,1)
1974	JAN	120,9	+19,7	+12,3	123,5	+ 5,7	122,8	+ 3,5	(119,3)
	FEB	115,9	+12,4	- 4,1	117,8	- 4,6	117,8	- 4,1	(120,2)
	MAR	130,1	+15,2	+12,3	122,2	+ 3,7	122,5	+ 4,0	(120,8)
	APR	118,1	+16,4	- 9,2	119,4	- 2,3	119,3	- 2,6	(121,2)
	MAI	130,4	+17,3	+10,4	127,5	+ 6,8	126,2	+ 5,8	(121,2)
	JUN	107,9	+ 5,5	-17,3	107,7	-15,5	111,8	-11,4	(121,0)
	JUL	121,5	+15,7	+12,6	121,7	+13,0	121,1	+ 8,3	(120,4)
	AUG	122,9	+ 7,2	+ 1,2	119,9	- 1,5	120,8	- 0,2	(119,7)
	SEP	121,6	+ 3,8	- 1,1	115,3	- 3,8	115,6	- 4,3	(118,7)
	OKT	120,1	+ 1,3	- 1,2	119,0	+ 3,2	119,2	+ 3,1	(117,7)
STAHL- UND WARMWALZWERKE (MENGENINDEX) INLAND									
1973	OKT	102,6	+21,9	- 1,2	105,3	+ 5,3	104,6	+ 3,5	101,9
	NOV	100,4	+19,1	- 2,1	105,1	- 0,2	105,5	+ 0,9	(102,2)
	DEZ	89,1	+20,1	-11,3	101,6	- 3,3	102,8	- 2,6	(102,3)
1974	JAN	104,7	+12,5	+17,5	105,0	+ 3,3	103,6	+ 0,8	(102,0)
	FEB	97,5	+ 5,4	- 6,9	98,7	- 6,0	98,7	- 4,7	(101,6)
	MAR	106,6	+ 4,4	+ 9,3	99,4	+ 0,7	100,3	+ 1,6	(100,9)
	APR	100,4	+ 6,5	- 5,8	99,8	+ 0,4	99,5	- 0,8	(100,1)
	MAI	109,5	+ 5,5	+ 9,1	104,7	+ 4,9	103,6	+ 4,1	(99,2)
	JUN	89,9	- 5,3	-17,9	88,7	-15,3	92,5	-10,7	(98,4)
	JUL	102,5	+ 6,0	+14,0	100,7	+13,5	99,4	+ 7,5	(97,6)
	AUG	100,1	- 3,3	- 2,3	98,1	- 2,6	99,6	+ 0,2	(97,2)
	SEP	99,7	- 3,9	- 0,4	95,9	- 2,2	96,1	- 3,5	(97,0)
	OKT	95,0	- 7,4	- 4,7	97,6	+ 1,8	98,0	+ 2,0	(97,4)
STAHL- UND WARMWALZWERKE (MENGENINDEX) AUSLAND									
1973	OKT	165,4	+14,8	+ 5,6	161,2	+13,2	163,9	+12,8	154,0
	NOV	169,4	+24,8	+ 2,4	172,1	+ 6,8	165,5	+ 1,0	(159,2)
	DEZ	162,1	+13,6	- 4,3	160,3	- 6,9	164,2	- 0,8	(164,5)
1974	JAN	168,4	+35,7	+ 3,9	177,0	+10,4	177,3	+ 8,0	(169,8)
	FEB	170,0	+26,5	+ 1,0	173,1	- 2,2	173,1	- 2,4	(174,8)
	MAR	199,2	+37,9	+17,2	188,5	+ 8,9	188,5	+ 9,1	(179,3)
	APR	169,7	+38,2	-14,8	176,2	- 6,5	176,2	- 6,7	(183,0)
	MAI	191,5	+44,2	+12,8	193,8	+10,0	192,1	+ 9,0	(185,7)
	JUN	160,5	+29,2	-16,2	162,7	-16,0	168,2	-12,4	(187,2)
	JUL	177,4	+37,1	+10,5	182,9	+12,4	184,0	+ 9,4	(187,3)
	AUG	189,8	+28,9	+ 7,0	183,2	+ 0,2	182,5	- 0,8	(185,7)
	SEP	185,8	+18,6	- 2,1	171,5	- 6,4	171,5	- 5,8	(182,3)
	OKT	193,7	+17,1	+ 4,3	186,5	+ 8,7	184,4	+ 7,3	(177,1)

5. UMSATZE DER INDUSTRIE UND DES BAUHAUPTGEWERBES

5.2. VOLUMENINDEX (1970 = 100)

JAHR	MONAT	ORIGINALWERT			SAISONBEREINIGTER WERT		SAISON- UND ARBEITSTÄGLICH BEREINIGTER WERT		GLATTE KOMPONENTE
		INDEX	VERÄNDERUNG VORJAHR	VORMONAT	INDEX	VERÄNDERUNG IN O/O GEGEN VORMONAT	INDEX	VERÄNDERUNG IN C/O GEGEN VORMONAT	INDEX
CHEMISCHE INDUSTRIE (OHNE KOHLENWERTSTOFFINDUSTRIE) INSGESAMT									
1973	OKT	134,8	+12,3	+10,0	129,2	+ 5,2	129,1	+ 3,3	126,6
	NOV	129,1	+10,8	- 4,2	128,4	- 0,6	128,4	- 0,5	(128,1)
	DEZ	113,4	+ 4,3	-12,2	122,5	- 4,6	126,0	- 1,9	(129,7)
1974	JAN	137,3	+11,3	+21,1	135,4	+10,5	134,0	+ 6,3	(131,4)
	FEB	130,4	+11,1	- 5,0	132,4	- 2,2	132,4	- 1,2	(133,0)
	MAR	141,0	+ 9,9	+ 8,1	132,5	+ 0,1	133,5	+ 1,1	(134,3)
	APR	136,7	+18,2	- 3,0	137,8	+ 4,0	137,7	+ 2,8	(135,2)
	MAI	141,4	+11,1	+ 3,4	139,2	+ 1,0	137,5	- 0,1	(135,5)
	JUN	133,9	+12,2	- 5,3	133,0	- 4,5	133,2	- 3,1	(135,0)
	JUL	133,3	+ 9,9	- 0,4	135,6	+ 2,0	135,2	+ 1,5	(133,5)
	AUG	122,2	- 0,1	- 8,3	126,7	- 6,6	126,7	- 6,3	(130,6)
	SEP	123,1	+ 0,4	+ 0,7	123,4	- 2,6	124,4	- 1,8	(126,1)
	OKT	128,6	- 4,6	+ 4,5	122,4	- 0,8	119,7	- 3,8	(119,8)
CHEMISCHE INDUSTRIE (OHNE KOHLENWERTSTOFFINDUSTRIE) INLAND									
1973	OKT	129,4	+ 9,6	+ 8,6	122,3	+ 4,4	121,6	+ 2,4	120,6
	NOV	121,4	+ 6,9	- 6,2	120,5	- 1,5	121,4	- 0,2	(121,6)
	DEZ	106,9	+ 5,5	-11,9	118,5	- 1,7	121,4	+ 0,0	(122,7)
1974	JAN	130,4	+ 9,1	+22,0	128,4	+ 8,4	126,8	+ 4,4	(123,7)
	FEB	121,4	+ 7,8	- 6,9	124,1	- 3,3	124,1	- 2,1	(124,7)
	MAR	129,3	+ 3,9	+ 6,5	122,1	- 1,6	123,6	- 0,4	(125,4)
	APR	127,1	+14,8	- 1,7	129,0	+ 5,7	128,8	+ 4,2	(125,7)
	MAI	132,1	+ 8,7	+ 3,9	130,8	+ 1,4	129,1	+ 0,2	(125,6)
	JUN	121,9	+ 5,5	- 7,7	120,7	- 7,7	121,8	- 5,7	(124,9)
	JUL	125,5	+ 6,5	+ 3,0	126,1	+ 4,5	125,1	+ 2,7	(123,5)
	AUG	113,3	- 2,2	- 9,7	117,4	- 6,9	118,0	- 5,7	(121,1)
	SEP	116,6	- 2,1	+ 2,9	114,8	- 2,2	115,6	- 2,0	(117,6)
	OKT	122,3	- 5,5	+ 4,9	114,7	- 0,1	112,8	- 2,4	(112,9)
CHEMISCHE INDUSTRIE (OHNE KOHLENWERTSTOFFINDUSTRIE) AUSLAND									
1973	OKT	147,2	+18,1	+12,7	143,7	+ 6,8	144,0	+ 4,3	136,2
	NOV	146,6	+18,9	- 0,4	144,5	+ 0,6	142,9	- 0,8	(138,0)
	DEZ	127,9	+ 1,7	-12,8	129,2	-10,6	134,2	- 6,1	(140,2)
1974	JAN*	152,5	+15,3	+19,2	155,1	+20,0	153,8	+14,6	(142,9)
	FEB	149,7	+16,5	- 1,8	148,2	- 4,4	148,2	- 3,6	(145,8)
	MAR*	166,1	+20,9	+11,0	159,9	+ 7,9	161,8	+ 9,2	(148,7)
	APR	156,7	+23,4	- 5,7	154,7	- 3,3	154,2	- 4,7	(151,3)
	MAI	161,1	+14,8	+ 2,8	156,8	+ 1,4	155,1	+ 0,6	(153,2)
	JUN	159,5	+24,5	- 1,0	159,1	+ 1,5	157,5	+ 1,5	(153,9)
	JUL	149,2	+15,4	- 6,5	155,6	- 2,2	156,4	- 0,7	(152,7)
	AUG	140,4	+ 2,5	- 5,9	145,7	- 6,4	144,5	- 7,6	(149,1)
	SEP	136,6	+ 4,6	- 2,7	141,1	- 3,2	142,9	- 1,1	(142,2)
	OKT	141,4	- 3,9	+ 3,5	137,5	- 2,6	132,4	- 7,3	(131,3)
MASCHINENBAU INSGESAMT									
1973	OKT	105,9	+ 4,6	+ 5,8	104,0	+ 4,5	103,4	+ 3,2	103,3
	NOV	107,1	+ 4,5	+ 1,1	104,8	+ 0,8	104,7	+ 1,3	(103,4)
	DEZ	128,8	+ 5,3	+20,3	105,8	+ 1,0	105,9	+ 1,1	(103,2)
1974	JAN	94,6	- 0,4	-26,6	102,5	- 3,1	101,9	- 3,8	(102,9)
	FEB	91,6	+ 2,0	- 3,2	101,8	- 0,7	101,8	- 0,1	(102,5)
	MAR	102,6	+ 2,0	+12,0	100,9	- 0,9	101,5	- 0,3	(102,0)
	APR	98,9	+ 4,1	- 3,6	103,3	+ 2,4	103,1	+ 1,6	(101,6)
	MAI	104,5	- 1,0	+ 5,7	105,0	+ 1,6	104,0	+ 0,9	(101,3)
	JUN	100,9	- 6,4	- 3,4	94,8	- 9,7	98,2	- 5,6	(101,4)
	JUL	104,3	+ 9,3	+ 3,4	106,6	+12,4	105,6	+ 7,5	(101,9)
	AUG	90,5	- 3,6	-13,2	101,0	- 5,3	103,2	- 2,3	(103,1)
	SEP	102,7	+ 2,6	+13,5	102,3	+ 1,3	101,7	- 1,5	(105,2)
	OKT	110,8	+ 4,6	+ 7,9	108,6	+ 6,2	109,7	+ 7,9	(108,5)
MASCHINENBAU INLAND									
1973	OKT	97,8	+ 2,7	+ 4,5	95,8	+ 3,0	95,1	+ 1,2	94,5
	NOV	96,3	- 0,1	- 1,5	94,8	- 1,0	95,4	+ 0,3	(93,8)
	DEZ	114,0	- 2,2	+18,4	92,1	- 2,8	93,1	- 2,4	(92,8)
1974	JAN	85,8	- 9,7	-24,7	91,7	- 0,4	90,9	- 2,4	(91,8)
	FEB	82,0	- 3,4	- 4,4	91,8	+ 0,1	91,8	+ 1,0	(90,6)
	MAR	88,7	- 6,2	+ 8,2	88,2	- 3,9	88,7	- 3,4	(89,5)
	APR	85,1	- 4,7	- 4,1	89,3	+ 1,2	89,4	+ 0,8	(88,6)
	MAI	90,9	-10,4	+ 6,8	90,7	+ 1,6	89,2	- 0,2	(87,8)
	JUN	87,1	-13,3	- 4,2	82,0	- 9,6	84,6	- 5,2	(87,4)
	JUL	91,0	+ 2,9	+ 4,5	93,7	+14,3	92,6	+ 9,5	(87,6)
	AUG	77,6	-12,3	-14,7	86,4	- 7,8	88,0	- 5,0	(88,4)
	SEP	85,8	- 8,3	+10,6	85,7	- 0,8	85,7	- 2,6	(90,2)
	OKT	96,5	- 1,3	+12,5	93,9	+ 9,6	93,8	+ 9,5	(92,9)
MASCHINENBAU AUSLAND									
1973	OKT	120,7	+ 7,6	+ 7,9	118,9	+ 6,7	118,5	+ 6,2	119,2
	NOV	126,7	+11,5	+ 5,0	122,9	+ 3,4	121,3	+ 2,4	(120,7)
	DEZ	155,6	+17,3	+22,8	130,5	+ 6,2	129,2	+ 6,5	(122,0)
1974	JAN	110,5	+16,4	-29,0	122,0	- 6,5	121,9	- 5,7	(123,1)
	FEB	109,0	+10,4	- 1,4	119,8	- 1,8	119,8	- 1,7	(123,9)
	MAR	127,5	+14,3	+17,0	123,6	+ 3,2	124,4	+ 3,8	(124,6)
	APR	123,6	+17,5	- 3,1	128,3	+ 3,8	127,7	+ 2,7	(125,2)
	MAI	129,0	+13,9	+ 4,4	130,6	+ 1,8	130,5	+ 2,2	(125,8)
	JUN	126,0	+ 4,2	- 2,3	118,0	- 9,6	122,8	- 5,9	(126,7)
	JUL	128,7	+19,1	+ 2,1	130,2	+10,3	129,4	+ 5,4	(127,9)
	AUG	114,0	+ 9,8	-11,4	127,4	- 2,2	130,7	+ 1,0	(129,8)
	SEP	133,5	+19,3	+17,1	132,7	+ 4,2	130,9	+ 0,2	(132,6)
	OKT	136,8	+13,3	+ 2,5	135,2	+ 1,9	138,5	+ 5,8	(136,7)

5. UMSATZE DER INDUSTRIE UND DES BAUHAUPTGEBETES

5.2. VOLUMENINDEX (1970 = 100)

JAHR	MONAT	ORIGINALWERT			SAISONBEREINIGTER WERT		SAISON- UND ARBEITSTÄGLICH BEREINIGTER WERT		GLATTE KOMPONENTE	
		INDEX	VERÄNDERUNG VOR JAHR	IN O/O GEGEN VORMONAT	INDEX	VERÄNDERUNG IN O/O GEGEN VORMONAT	INDEX	VERÄNDERUNG IN C/O GEGEN VORMONAT	INDEX	
STRASSENFAHRZEUGBAU INSGESAMT										
1973	OKT	113,1	- 5,0	+ 7,5	103,3	- 0,8	103,2	- 0,8	102,1	
	NOV	101,4	-13,3	-10,3	100,3	- 2,9	102,6	- 0,6	(100,6)	
	DEZ	86,5	-13,5	-14,7	103,1	+ 2,8	103,4	+ 0,8	(99,3)	
1974	JAN	93,5	-16,1	+ 8,1	99,6	- 3,4	97,6	- 5,6	(98,2)	
	FEB	101,0	-11,8	+ 8,0	97,8	- 1,8	97,8	+ 0,2	(97,3)	
	MAR	113,7	-12,7	+12,6	93,4	- 4,5	94,4	- 3,5	(96,5)	
	APR	105,6	- 7,8	- 7,1	100,4	+ 7,5	102,0	+ 8,1	(95,8)	
	MAI	110,0	-13,3	+ 4,2	99,6	- 0,8	99,6	- 2,4	(95,0)	
	JUN	90,6	-18,8	-17,6	82,5	-17,2	83,5	-16,2	(94,0)	
	JUL	85,6	- 6,3	- 5,5	91,7	+11,2	90,7	+ 8,6	(92,6)	
	AUG	63,2	-19,7	-26,2	92,7	+ 1,1	93,5	+ 3,1	(90,6)	
	SEP	81,7	-22,3	+29,3	81,1	-12,5	81,7	-12,6	(87,7)	
	OKT	95,4	-15,6	+16,8	84,2	+ 3,8	81,5	- 0,2	(83,7)	
	STRASSENFAHRZEUGBAU INLAND									
	1973	OKT	99,7	-14,4	+ 5,8	87,9	- 5,9	88,6	- 5,3	86,5
NOV		96,3	-19,2	-13,4	86,9	- 1,1	87,3	- 1,5	(83,6)	
DEZ		65,1	-35,4	-24,6	81,6	- 6,1	81,3	- 6,9	(81,5)	
1974	JAN	62,7	-34,7	- 3,7	76,5	- 6,2	75,4	- 7,3	(80,3)	
	FEB	79,8	-24,9	+27,3	80,8	+ 5,6	80,8	+ 7,2	(80,0)	
	MAR	89,5	-31,4	+12,2	69,2	-14,4	71,1	-12,0	(80,4)	
	APR	93,7	-17,0	+ 4,7	86,4	+24,9	87,9	+23,6	(81,4)	
	MAI	100,7	-18,8	+ 7,5	85,9	- 0,6	86,5	- 1,1	(82,6)	
	JUN	82,5	-25,2	-18,1	71,6	-16,6	73,2	-15,8	(83,4)	
	JUL	81,7	- 7,7	- 1,0	87,8	+22,6	87,2	+19,1	(83,2)	
	AUG	65,4	- 8,5	-20,0	91,1	+ 3,8	92,2	+ 5,7	(81,4)	
	SEP	75,6	-19,7	+15,6	75,9	-16,7	75,7	-17,9	(77,1)	
	OKT	79,0	-20,8	+ 4,5	67,5	-11,1	65,6	-13,3	(69,2)	
	STRASSENFAHRZEUGBAU AUSLAND									
	1973	OKT	129,6	+ 5,9	+ 9,0	123,9	+ 4,6	123,2	+ 5,1	121,5
NOV		120,1	- 7,4	- 7,3	118,6	- 4,3	122,7	- 0,4	(121,8)	
DEZ		113,1	+14,1	- 5,8	131,5	+10,9	130,7	+ 6,5	(121,5)	
1974	JAN	131,7	+ 1,0	+16,4	129,8	- 1,3	128,0	- 2,1	(120,5)	
	FEB	127,3	+ 1,9	- 3,3	119,4	- 8,0	119,4	- 6,7	(118,8)	
	MAR	143,9	+10,9	+13,0	123,7	+ 3,6	124,1	+ 3,9	(116,4)	
	APR	120,4	+ 3,4	-16,3	118,9	- 3,9	119,1	- 4,0	(113,6)	
	MAI	121,8	- 6,7	+ 1,2	117,9	- 0,8	118,5	- 0,5	(110,5)	
	JUN	100,7	-11,0	-17,3	97,5	-17,3	96,7	-18,4	(107,3)	
	JUL	90,6	- 4,5	-10,0	98,3	+ 0,8	97,5	+ 0,8	(104,4)	
	AUG	60,4	-31,2	-33,3	84,3	-14,2	87,4	-10,4	(102,2)	
	SEP	89,6	-24,6	+48,3	87,8	+ 4,2	88,0	+ 0,7	(101,3)	
	OKT	116,5	-10,1	+30,0	106,4	+21,2	104,7	+19,0	(102,2)	
	ELEKTROTECHNISCHE INDUSTRIE INSGESAMT									
	1973	OKT	136,7	+14,0	- 1,4	130,8	+ 4,3	131,6	+ 3,5	125,8
NOV		136,4	+ 9,1	- 0,2	128,3	- 1,9	126,1	- 4,2	(126,2)	
DEZ		140,5	- 0,3	+ 3,0	122,6	- 4,4	124,6	- 1,2	(126,4)	
1974	JAN	119,2	+ 8,9	-15,2	129,4	+ 5,5	128,7	+ 3,3	(126,6)	
	FEB	117,5	+ 4,4	- 1,4	125,1	- 3,3	125,1	- 2,8	(126,7)	
	MAR	130,1	- 0,2	+10,7	123,6	- 1,2	125,3	+ 0,2	(126,6)	
	APR	116,1	+ 4,2	-10,8	124,3	+ 0,6	124,7	- 0,5	(126,5)	
	MAI	125,5	+ 6,1	+ 8,1	130,9	+ 5,3	130,0	+ 4,3	(126,4)	
	JUN	122,4	+ 3,2	- 2,5	120,8	- 7,7	121,9	- 6,2	(126,1)	
	JUL	120,9	+ 6,2	- 1,2	129,0	+ 6,8	129,2	+ 6,0	(125,7)	
	AUG	109,9	- 4,4	- 9,1	122,2	- 5,3	123,2	- 4,6	(125,2)	
	SEP	140,9	+ 1,7	+28,2	127,1	+ 4,0	126,5	+ 3,0	(124,6)	
	OKT	128,5	- 6,0	- 8,8	123,0	- 3,2	122,5	- 3,2	(123,9)	
	ELEKTROTECHNISCHE INDUSTRIE INLAND									
	1973	OKT	135,7	+12,1	+ 1,0	127,3	+ 4,2	128,1	+ 3,4	121,9
NOV		132,2	+ 6,9	- 2,6	124,2	- 2,4	121,9	- 4,8	(122,0)	
DEZ		136,4	- 1,6	+ 3,2	118,6	- 4,5	120,4	- 1,2	(122,0)	
1974	JAN	115,9	+ 4,9	-15,0	124,4	+ 4,9	123,7	+ 2,7	(121,9)	
	FEB	112,3	+ 1,0	- 3,1	119,6	- 3,9	119,6	- 3,3	(121,7)	
	MAR	124,5	- 2,6	+10,9	118,7	- 0,8	120,1	+ 0,4	(121,4)	
	APR	109,9	+ 0,5	-11,7	118,5	- 0,2	118,8	- 1,1	(120,9)	
	MAI	118,5	+ 3,0	+ 7,8	124,4	+ 5,0	123,3	+ 3,8	(120,4)	
	JUN	116,7	+ 0,7	- 1,5	114,7	- 7,8	116,1	- 5,8	(119,7)	
	JUL	112,5	+ 5,7	- 3,6	122,6	+ 6,9	122,8	+ 5,8	(119,0)	
	AUG	103,9	- 7,4	- 7,6	115,9	- 5,5	116,6	- 5,0	(118,1)	
	SEP	140,7	- 2,8	+25,8	118,2	+ 2,0	118,1	+ 1,3	(117,1)	
	OKT	123,6	- 8,9	- 5,4	115,5	- 2,3	115,3	- 2,4	(116,0)	
	ELEKTROTECHNISCHE INDUSTRIE AUSLAND									
	1973	OKT	140,3	+21,3	- 8,9	143,8	+ 4,7	145,0	+ 4,1	140,2
NOV		152,0	+16,9	+ 8,3	143,7	- 0,1	141,9	- 2,1	(141,4)	
DEZ		155,7	+ 4,1	+ 2,4	137,5	- 4,3	139,8	- 1,5	(142,5)	
1974	JAN	130,9	+24,0	-15,9	147,5	+ 7,3	146,6	+ 4,9	(143,6)	
	FEB	136,3	+16,3	+ 4,1	143,0	- 3,1	143,0	- 2,5	(144,7)	
	MAR	150,4	+ 7,7	+10,3	141,5	- 1,0	144,2	+ 0,8	(145,7)	
	APR	138,7	+16,8	- 7,8	145,7	+ 3,0	146,2	+ 1,4	(146,8)	
	MAI	150,5	+15,4	+ 8,5	154,1	+ 5,8	154,4	+ 5,6	(147,8)	
	JUN	142,8	+11,0	- 5,1	142,8	- 7,3	142,6	- 7,6	(148,9)	
	JUL	151,6	+ 7,2	+ 6,2	152,3	+ 6,7	152,8	+ 7,2	(149,9)	
	AUG	131,6	+ 4,9	-13,2	145,3	- 4,6	147,0	- 3,8	(151,0)	
	SEP	177,6	+15,3	+35,0	159,4	+ 9,7	158,9	+ 8,1	(151,9)	
	OKT	146,1	+ 4,1	-17,7	150,6	- 5,5	150,5	- 5,3	(152,7)	

5. UMSATZE DER INDUSTRIE UND DES BAUHAUPTGEWERBES

5.2. VOLUMENINDEX (1970 = 100)

JAHR	MONAT	ORIGINALWERT			SAISONBEREINIGTER WERT		SAISON- UND ARBEITSTÄGLICH BEREINIGTER WERT		GLATTE KOMPONENTE
		INDEX	VERÄNDERUNG VORJAHR	IN O/O GEGEN VORMONAT	INDEX	VERÄNDERUNG IN O/O GEGEN VORMONAT	INDEX	VERÄNDERUNG IN O/O GEGEN VORMONAT	INDEX
EISEN-, BLECH- UND METALLWARENINDUSTRIE INSGESAMT									
1973	OKT	120,2	+ 3,9	+11,5	108,7	+ 4,6	108,2	+ 2,8	105,9
	NOV	113,2	- 0,6	- 5,8	106,1	- 2,4	106,2	- 1,8	(105,5)
	DEZ	97,6	- 3,7	-13,8	102,2	- 3,7	103,8	- 2,3	(105,1)
1974	JAN	101,4	- 1,7	+ 3,9	106,0	+ 3,7	104,6	+ 1,0	(104,6)
	FEB	98,6	- 4,5	- 2,8	102,7	- 3,1	102,7	- 2,0	(104,2)
	MAR	107,8	- 3,6	+ 9,3	102,3	- 0,4	103,9	+ 1,2	(103,7)
	APR	103,8	- 0,9	- 3,7	105,4	+ 3,0	105,6	+ 1,6	(103,1)
	MAI	107,3	- 4,1	+ 3,4	106,4	+ 0,9	104,7	- 0,9	(102,4)
	JUN	95,8	- 9,6	-10,7	95,3	-10,4	97,8	- 6,6	(101,5)
	JUL	99,8	+ 3,5	+ 4,2	107,2	+12,5	106,3	+ 8,7	(100,4)
	AUG	86,3	-16,0	-13,5	93,7	-12,6	96,0	- 9,7	(99,0)
	SEP	100,9	- 6,4	+16,9	96,7	+ 3,2	96,5	+ 0,5	(97,2)
	OKT	107,4	-10,6	+ 6,4	95,7	- 1,0	95,5	- 0,6	(94,8)
EISEN-, BLECH- UND METALLWARENINDUSTRIE INLAND									
1973	OKT	117,2	+ 1,9	+10,4	105,3	+ 3,8	104,5	+ 2,0	103,0
	NOV	109,5	- 3,0	- 6,6	102,4	- 2,8	102,6	- 2,2	(102,2)
	DEZ	93,3	- 6,3	-14,8	98,6	- 3,7	100,3	- 2,2	(101,4)
1974	JAN	98,1	- 3,8	+ 5,1	102,6	+ 4,1	101,3	+ 1,0	(100,6)
	FEB	93,6	- 8,1	- 4,6	98,2	- 4,3	98,2	- 3,1	(99,8)
	MAR	101,5	- 7,3	+ 8,4	97,1	- 1,1	98,6	+ 0,4	(98,9)
	APR	98,2	- 4,2	- 3,3	100,4	+ 3,4	100,7	+ 2,1	(97,9)
	MAI	101,7	- 7,6	+ 3,6	101,0	+ 0,6	99,4	- 1,3	(96,9)
	JUN	90,3	-13,4	-11,2	90,1	-10,8	92,3	- 7,1	(95,8)
	JUL	93,7	- 2,3	+ 3,8	100,3	+11,3	99,4	+ 7,7	(94,4)
	AUG	82,2	-18,9	-12,3	88,6	-11,7	90,5	- 9,0	(92,8)
	SEP	95,6	-10,0	+16,3	90,6	+ 2,3	90,6	+ 0,1	(90,9)
	OKT	101,0	-13,8	+ 5,6	89,0	- 1,8	89,0	- 1,8	(88,6)
EISEN-, BLECH- UND METALLWARENINDUSTRIE AUSLAND									
1973	OKT	135,3	+13,3	+16,6	125,7	+ 8,4	125,1	+ 6,3	119,6
	NOV	132,3	+11,2	- 2,2	125,2	- 0,4	124,5	- 0,5	(121,0)
	DEZ	119,6	+ 8,8	- 9,6	119,9	- 4,2	120,7	- 3,1	(122,7)
1974	JAN	118,3	+ 8,0	- 1,1	123,1	+ 2,7	122,3	+ 1,3	(124,8)
	FEB	123,7	+11,1	+ 4,6	124,8	+ 1,4	124,8	+ 2,0	(127,0)
	MAR	139,8	+13,0	+13,0	129,8	+ 4,0	131,6	+ 5,4	(129,3)
	APR	132,2	+13,7	- 5,4	130,5	+ 0,5	130,6	- 0,8	(131,5)
	MAI	135,9	+11,8	+ 2,8	134,2	+ 2,8	132,6	+ 1,5	(133,4)
	JUN	123,8	+ 7,6	- 8,9	121,4	- 9,5	126,8	- 4,4	(134,7)
	JUL	131,6	+33,1	+ 6,3	143,7	+18,4	142,2	+12,1	(135,2)
	AUG*	106,7	- 2,7	-18,9	116,4	-19,0	119,9	-15,7	(134,5)
	SEP	127,9	+10,3	+19,9	129,3	+11,1	128,4	+ 7,1	(132,3)
	OKT	140,2	+ 3,6	+ 9,6	130,1	+ 0,6	131,3	+ 2,3	(128,2)
TEXTILINDUSTRIE INSGESAMT									
1973	OKT	101,2	-12,5	+11,5	87,8	+ 0,7	87,3	- 1,5	89,2
	NOV	92,7	-16,1	- 8,4	85,0	- 3,2	85,1	- 2,5	(88,3)
	DEZ	76,1	-18,2	-17,9	83,9	- 1,3	85,5	+ 0,9	(87,7)
1974	JAN	90,8	-11,8	+19,3	90,2	+ 7,5	89,1	+ 3,7	(87,4)
	FEB	91,3	-12,2	+ 0,6	89,2	- 1,1	89,2	+ 0,1	(87,3)
	MAR	96,4	-11,9	+ 5,6	87,5	- 1,9	88,0	- 1,3	(87,5)
	APR	91,4	- 5,6	- 5,2	91,0	+ 4,0	90,9	+ 3,3	(88,0)
	MAI	90,9	- 8,9	- 0,5	93,1	+ 2,3	91,2	+ 0,3	(88,6)
	JUN	79,8	-13,0	-12,2	83,9	- 9,9	85,5	- 5,8	(89,3)
	JUL	86,4	+ 7,5	+ 8,3	96,1	+14,5	95,2	+10,8	(90,0)
	AUG	73,1	-11,8	-15,4	87,3	- 9,2	88,3	- 7,2	(90,6)
	SEP	93,3	+ 2,8	+27,6	89,8	+ 2,9	90,3	+ 2,3	(91,1)
	OKT	103,9	+ 2,7	+11,4	90,5	+ 0,8	90,7	+ 0,4	(91,2)
TEXTILINDUSTRIE INLAND									
1973	OKT	96,6	-16,8	+10,1	82,1	- 1,2	81,6	- 3,4	84,5
	NOV	88,2	-19,9	- 8,7	79,5	- 3,2	79,7	- 2,3	(83,3)
	DEZ	70,4	-22,3	-20,2	78,8	- 0,9	80,5	+ 1,5	(82,4)
1974	JAN	85,4	-16,0	+21,3	84,6	+ 7,4	83,4	+ 3,1	(81,8)
	FEB	95,0	-16,7	- 0,5	83,2	- 1,7	83,2	- 0,2	(81,7)
	MAR	89,3	-16,5	+ 5,1	81,2	- 2,4	81,7	- 1,8	(81,8)
	APR	85,4	- 8,7	- 4,4	85,7	+ 5,5	85,6	+ 4,8	(82,4)
	MAI	85,3	-11,5	- 0,1	88,0	+ 2,7	86,2	+ 0,7	(83,1)
	JUN	74,4	-15,6	-12,8	79,1	-10,1	81,1	- 5,9	(84,1)
	JUL	81,5	+ 4,6	+ 9,5	91,5	+15,7	90,5	+11,6	(85,1)
	AUG	69,5	-13,3	-14,7	83,4	- 8,9	84,3	- 6,9	(86,1)
	SEP	90,2	+ 2,9	+29,8	85,8	+ 2,9	86,3	+ 2,4	(86,9)
	OKT	101,0	+ 4,6	+12,0	86,6	+ 0,9	86,7	+ 0,5	(87,3)
TEXTILINDUSTRIE AUSLAND									
1973	OKT*	133,1	+18,4	+19,8	132,3	+17,3	132,8	+16,1	119,1
	NOV	123,3	+ 9,7	- 7,4	122,0	- 7,8	120,1	- 9,6	(120,7)
	DEZ	115,3	+ 6,8	- 6,5	118,8	- 2,6	120,7	+ 0,5	(122,1)
1974	JAN	127,7	+15,5	+10,8	128,6	+ 8,2	127,6	+ 5,7	(123,1)
	FEB	134,1	+15,0	+ 5,0	129,6	+ 0,8	129,6	+ 1,6	(123,7)
	MAR	144,3	+15,2	+ 7,6	129,9	+ 0,2	129,5	+ 0,2	(124,0)
	APR	131,9	+12,2	- 8,6	127,1	- 2,2	126,8	- 2,4	(123,9)
	MAI	128,8	+ 5,4	- 2,4	127,3	+ 0,2	125,5	- 1,0	(123,4)
	JUN	116,2	+ 1,7	- 9,8	116,0	- 8,9	118,1	- 5,9	(122,8)
	JUL	119,3	+23,2	+ 2,7	127,0	+ 9,5	126,6	+ 7,2	(122,3)
	AUG	97,0	- 3,6	-18,7	112,8	-11,2	114,4	- 9,6	(121,9)
	SEP	114,2	+ 2,8	+17,7	116,0	+ 2,8	115,7	+ 1,1	(122,1)
	OKT	122,9	- 7,7	+ 7,6	121,3	+ 4,6	122,5	+ 5,9	(123,1)

5. UMSÄTZE DER INDUSTRIE UND DES BAUHAUPTGEWERBES

5.2. VOLUMENINDEX (1970 = 100)

JAHR	MONAT	ORIGINALWERT			SAISONBEREINIGTER WERT		SAISON- UND ARBEITSTÄGEGLEICH BEREINIGTER WERT		GLATTE KOMPONENTE
		INDEX	VERÄNDERUNG VORJAHR	IN O/O GEGEN VORMONAT	INDEX	VERÄNDERUNG IN O/O GEGEN VORMONAT	INDEX	VERÄNDERUNG IN C/C GEGEN VORMONAT	INDEX
BEKLEIDUNGSINDUSTRIE INSGESAMT									
1973	OKT	130,4	- 9,2	+ 7,9	100,9	+ 4,0	95,5	+ 1,5	99,0
	NOV	95,2	-16,7	-27,0	93,7	- 7,1	95,6	- 3,9	(97,6)
	DEZ	64,5	-19,3	-32,2	95,2	+ 1,6	96,0	+ 0,4	(96,5)
1974	JAN	97,4	-15,2	+51,0	97,1	+ 2,0	95,8	- 0,2	(95,5)
	FEB	101,2	-15,9	+ 3,9	93,5	- 3,7	93,5	- 2,4	(94,9)
	MAR	112,5	-12,2	+11,2	90,8	- 2,9	92,6	- 1,0	(94,5)
	APR	104,3	- 6,9	- 7,3	97,9	+ 7,8	97,8	+ 5,6	(94,5)
	MAI	89,0	- 6,7	-14,7	101,3	+ 3,5	100,1	+ 2,4	(94,9)
	JUN	61,4	-18,6	-31,0	91,4	- 9,8	94,1	- 6,0	(95,7)
	JUL	83,8	- 3,3	+36,5	101,7	+11,2	100,0	+ 6,3	(97,0)
	AUG	95,4	-11,5	+13,8	95,1	- 6,5	97,9	- 2,1	(98,7)
	SEP	120,5	- 0,2	+26,3	97,1	+ 2,1	96,5	- 1,0	(100,9)
	OKT	137,7	+ 5,6	+14,3	107,2	+10,4	105,8	+ 9,2	(103,5)
BEKLEIDUNGSINDUSTRIE INLAND									
1973	OKT	127,3	-10,2	+ 9,0	98,5	+ 4,3	97,1	+ 1,7	96,9
	NOV	94,2	-17,4	-26,0	91,7	- 6,9	93,4	- 3,8	(95,6)
	DEZ	64,3	-19,8	-31,7	93,3	+ 1,7	94,4	+ 1,1	(94,4)
1974	JAN	95,1	-16,0	+47,9	95,1	+ 1,9	93,8	- 0,6	(93,4)
	FEB	97,9	-16,6	+ 2,9	91,5	- 3,8	91,5	- 2,5	(92,8)
	MAR	109,1	-12,9	+11,4	88,6	- 3,2	90,4	- 1,2	(92,4)
	APR	102,3	- 7,3	- 6,2	96,0	+ 8,4	95,8	+ 6,0	(92,4)
	MAI	87,9	- 7,9	-14,1	99,1	+ 3,2	97,9	+ 2,2	(92,7)
	JUN	61,3	-18,8	-30,3	89,6	- 9,6	92,1	- 5,9	(93,5)
	JUL	81,9	- 4,3	+33,6	99,6	+11,2	97,9	+ 6,3	(94,7)
	AUG	92,0	-11,9	+12,3	92,7	- 6,9	95,3	- 2,7	(96,3)
	SEP	115,9	- 0,8	+26,0	94,0	+ 1,4	93,9	- 1,5	(98,3)
	OKT	134,4	+ 5,6	+16,0	104,5	+11,2	102,9	+ 9,6	(100,9)
BEKLEIDUNGSINDUSTRIE AUSLAND									
1973	OKT	188,5	+ 4,9	- 5,0	144,0	- 0,7	141,6	- 1,9	138,4
	NOV	113,9	- 6,5	-39,6	129,8	- 9,9	135,8	- 4,1	(137,9)
	DEZ	67,6	- 8,2	-40,6	128,1	- 1,3	126,0	- 7,2	(137,2)
1974	JAN	139,0	- 5,6	+105,6	159,4	+24,4	156,3	+24,0	(136,4)
	FEB	162,0	- 9,2	+16,5	127,0	-20,3	127,0	-18,7	(135,6)
	MAR	174,5	- 3,6	+ 7,7	127,8	+ 0,6	131,1	+ 3,2	(135,0)
	APR	142,6	- 0,2	-18,3	133,8	+ 4,7	135,0	+ 3,0	(134,7)
	MAI	109,4	+14,2	-23,3	142,2	+ 6,3	141,3	+ 4,7	(134,8)
	JUN	63,1	-15,9	-42,3	123,0	-13,5	129,1	- 8,6	(135,8)
	JUL	119,7	+ 9,4	+89,7	139,3	+13,3	136,8	+ 6,0	(137,6)
	AUG	159,1	- 7,5	+32,9	137,5	- 1,3	143,1	+ 4,6	(140,7)
	SEP	207,3	+ 4,4	+30,3	152,5	+10,9	151,9	+ 6,1	(145,2)
	OKT	198,5	+ 5,3	- 4,2	153,9	+ 0,9	155,4	+ 2,3	(151,4)

6. BAUGENEHMIGUNGEN, BAUFERTIGSTELLUNGEN, BAUVORRAT, TIEFBAUAUFTRÄGE

6.1. VERANSCHLAGTE REINE BAUKOSTEN DER GENEHMIGTEN HOCHBAUVORHABEN (1970 = 100)

JAHR	MONAT	ORIGINALWERT			SAISONBEREINIGTER WERT		SAISON- UND ARBEITSTÄGLICH BEREINIGTER WERT		GLATTE KOMPONENTE
		INDEX	VERÄNDERUNG VORJAHR	IN O/O GEGEN VORMONAT	INDEX	VERÄNDERUNG IN O/O GEGEN VORMONAT	INDEX	VERÄNDERUNG IN O/O GEGEN VORMONAT	INDEX
WOHN- UND NICHTWOHNGBAUEDE									
1973	SEP	144,3	-15,5	-12,5	132,2	-11,5	135,5	- 9,4	138,2
	OKT	143,7	-12,5	- 0,4	132,9	+ 0,5	134,4	- 0,8	(134,4)
	NOV	127,7	-14,1	-11,1	134,1	+ 0,9	129,3	- 3,8	(131,0)
	DEZ	109,1	-25,4	-14,6	122,7	- 8,5	126,7	- 2,0	(128,2)
1974	JAN	93,6	-22,9	-14,2	123,4	+ 0,6	124,5	- 1,7	(126,1)
	FEB	90,5	-25,2	- 3,3	120,1	- 2,7	120,1	- 3,5	(124,6)
	MAR	115,7	-20,9	+27,8	114,7	- 4,5	114,8	- 4,4	(123,7)
	APR	120,8	-17,9	+ 4,4	122,6	+ 6,9	122,2	+ 6,4	(123,2)
	MAI	139,1	-20,6	+14,3	129,8	+ 5,9	128,6	+ 5,2	(122,9)
	JUN	136,6	-16,4	- 1,1	121,9	- 6,1	122,6	- 4,7	(122,3)
	JUL	153,3	-10,2	+10,0	127,8	+ 4,8	128,7	+ 5,0	(121,1)
	AUG	133,7	-15,9	- 7,7	122,9	- 3,8	121,6	- 5,5	(118,6)
	SEP	127,7	-11,5	- 7,9	116,3	- 5,4	117,1	- 3,7	(114,4)
	WOHNGBAUEDE								
1973	SEP	154,5	-12,7	-16,3	141,6	-11,7	144,6	-10,1	145,7
	OKT	142,8	-21,7	- 7,6	132,3	- 6,6	133,7	- 7,5	(139,4)
	NOV	121,0	-26,4	-15,3	129,6	- 2,0	126,9	- 5,1	(133,4)
	DEZ	89,9	-39,7	-26,5	118,5	- 8,6	123,8	- 2,4	(127,9)
1974	JAN	83,6	-37,3	- 9,3	123,7	+ 4,4	123,0	- 0,6	(123,1)
	FEB	83,4	-38,6	+ 3,5	118,9	- 3,9	118,9	- 3,3	(119,3)
	MAR	114,5	-36,5	+37,3	111,9	- 5,9	113,0	- 5,0	(116,3)
	APR	124,5	-26,3	+ 8,7	120,0	+ 7,2	119,9	+ 6,1	(114,2)
	MAI	143,5	-27,5	+15,3	129,2	+ 7,7	127,7	+ 6,5	(113,0)
	JUN	126,4	-28,9	-11,9	110,5	-14,5	109,2	-14,5	(112,3)
	JUL	142,9	-28,0	+13,1	116,1	+ 5,1	117,1	+ 7,2	(112,1)
	AUG	135,7	-26,5	- 5,0	112,2	- 3,4	110,4	- 5,7	(111,6)
	SEP	124,5	-19,4	- 8,3	112,3	+ 0,1	114,3	+ 3,5	(111,0)
	WOHNGBAUEDE VON PRIVATEN HAUSHALTEN								
1973	SEP	165,8	- 6,9	-12,6	148,3	- 9,2	151,7	- 6,4	147,0
	OKT	147,6	-13,9	-11,5	139,8	- 5,7	140,3	- 7,5	(142,0)
	NOV	114,9	-25,6	-22,2	131,5	- 5,9	129,9	- 7,4	(137,7)
	DEZ	79,4	-35,8	-30,9	124,5	- 5,3	130,5	+ 0,5	(134,3)
1974	JAN	79,0	-33,2	- 0,5	129,6	+ 4,1	126,7	- 2,9	(132,1)
	FEB	85,2	-35,6	+ 9,1	123,8	- 4,5	123,8	- 2,3	(131,1)
	MAR	125,8	-30,1	+47,1	116,3	- 6,1	118,3	- 4,4	(131,0)
	APR	148,6	-16,4	+17,2	136,0	+16,9	136,0	+15,0	(131,7)
	MAI	169,0	-20,5	+13,7	151,1	+11,1	148,4	+ 9,1	(132,8)
	JUN	158,8	-16,6	- 6,0	137,1	- 9,3	135,1	- 9,0	(133,5)
	JUL	172,4	-19,2	+ 7,3	139,4	+ 1,7	139,6	+ 3,3	(133,4)
	AUG	162,4	-14,9	- 4,7	135,6	- 2,7	132,5	- 5,1	(131,3)
	SEP	149,5	-10,4	- 7,9	131,8	- 2,8	133,9	+ 1,1	(126,4)
	NICHTWOHNGBAUEDE								
1973	SEP	127,9	-20,5	- 4,1	115,2	-12,5	118,8	-10,2	126,1
	OKT	143,0	+ 7,1	+13,4	137,0	+18,9	138,6	+16,7	(126,3)
	NOV	139,5	+12,1	- 4,5	136,5	- 0,4	130,3	- 6,0	(127,2)
	DEZ	141,7	- 1,9	+ 2,3	133,1	- 2,5	136,1	+ 4,5	(128,7)
1974	JAN	114,5	+ 4,2	-19,2	122,5	- 8,0	125,7	- 7,6	(130,8)
	FEB	101,8	+ 4,7	-11,1	121,5	- 0,8	121,5	- 3,3	(133,2)
	MAR	117,5	- 4,4	+15,4	121,4	- 0,1	120,5	- 0,8	(135,6)
	APR	114,8	+ 2,6	- 2,3	122,9	+ 1,2	122,6	+ 1,7	(137,7)
	MAI	129,5	- 4,6	+12,8	136,6	+11,1	135,8	+10,8	(138,8)
	JUN	153,1	+ 9,2	+18,2	137,5	+ 0,7	140,0	+ 3,1	(138,3)
	JUL	162,2	+ 9,4	+ 5,9	148,8	+ 8,2	149,5	+ 6,8	(135,6)
	AUG	143,6	+ 7,6	-11,5	139,2	- 6,5	138,5	- 7,4	(129,7)
	SEP	132,7	+ 3,8	- 7,6	120,2	-13,6	120,1	-13,3	(119,7)
	ÖFFENTLICHE GEBÄUDE								
1973	SEP	135,5	- 9,8	+29,3	125,5	+ 8,3	129,2	+11,0	127,4
	OKT	141,2	+ 6,4	+ 3,4	126,9	+ 1,1	125,7	- 2,7	(133,5)
	NOV	165,9	+39,4	+17,5	164,3	+29,5	158,5	+20,1	(140,4)
	DEZ	175,6	+26,3	+ 5,8	152,4	- 7,2	149,3	- 5,8	(147,9)
1974	JAN	154,5	+34,6	-12,0	159,0	+ 4,3	153,7	+ 9,6	(155,8)
	FEB	130,3	+40,3	-15,7	150,0	- 5,7	150,0	- 8,4	(163,5)
	MAR	159,1	+103,5	+21,3	171,7	+14,5	171,0	+14,0	(170,7)
	APR	145,9	+50,3	- 7,7	164,0	- 4,5	151,9	- 5,3	(177,0)
	MAI	154,9	+23,5	+ 6,2	158,1	- 3,6	157,9	- 2,5	(181,8)
	JUN*	263,5	+100,0	+68,2	241,8	+52,9	253,0	+60,2	(184,6)
	JUL	245,4	+86,1	- 5,8	224,5	- 7,2	221,2	-12,6	(184,8)
	AUG	203,1	+92,3	-17,2	210,6	- 6,2	212,7	- 3,8	(182,0)
	SEP	165,7	+21,4	-18,4	160,4	-23,8	159,7	-24,9	(175,6)
	WIRTSCHAFTSGBAUEDE								
1973	SEP	123,0	-26,1	-17,5	111,6	-21,4	114,5	-19,7	128,2
	OKT	147,1	+ 7,1	+19,6	141,7	+27,0	144,1	+25,9	(124,4)
	NOV	123,0	- 2,5	-16,4	125,2	-11,6	116,4	-19,2	(120,7)
	DEZ	122,6	-17,0	- 0,3	120,1	- 4,1	122,9	+ 5,6	(117,2)
1974	JAN	91,9	-14,3	-25,0	103,5	-13,8	106,3	-13,5	(114,0)
	FEB	85,7	-14,0	- 6,7	101,2	- 2,2	101,2	- 4,8	(111,1)
	MAR	94,5	-36,3	+10,3	90,4	-10,7	99,7	-11,4	(108,6)
	APR	97,3	-19,1	+ 3,0	100,9	+11,6	100,8	+12,4	(106,3)
	MAI	115,1	-18,7	+18,3	122,3	+21,2	120,9	+19,9	(104,3)
	JUN	92,4	-36,5	-19,7	84,0	-31,3	92,9	-23,2	(102,1)
	JUL	115,1	-27,7	+24,6	104,1	+22,7	103,9	+11,8	(99,4)
	AUG	109,9	-26,5	- 4,5	98,5	- 4,5	100,9	- 2,9	(95,9)
	SEP	114,0	- 7,3	+ 3,7	101,1	+ 2,6	99,5	- 1,4	(91,1)

6. BAUGENEHMIGUNGEN, BAUFERTIGSTELLUNGEN, BAUVORRAT, TIEFBAUAUFTRÄGE

6.2. UMBAUTER RAUM DER GENEHMIGTEN HOCHBAUVORHABEN (1970 = 100)

JAHR	MONAT	ORIGINALWERT			SAISONBEREINIGTER WERT		SAISON- UND ARBEITSTÄGLICH BEREINIGTER WERT		GLATTE KOMPONENTE	
		INDEX	VERÄNDERUNG VORJAHR	IN 0/0 GEGEN VORMONAT	INDEX	VERÄNDERUNG IN 0/0 GEGEN VORMONAT	INDEX	VERÄNDERUNG IN 0/0 GEGEN VORMONAT	INDEX	
WOHN- UND NICHTWOHNUNGSGEBÄUDE										
1973	SEP	102,8	-16,4	-12,3	94,4	- 7,1	96,1	- 5,5	98,6	
	OKT	101,1	-16,1	- 1,7	94,5	- 1,0	94,4	- 1,8	(95,1)	
	NOV	93,8	-19,1	-10,2	95,5	+ 2,1	93,3	- 1,2	(91,6)	
	DEZ	73,4	-34,1	-22,5	84,0	-12,0	86,2	- 7,6	(88,2)	
1974	JAN	62,7	-29,6	-10,9	87,3	+ 3,9	87,3	+ 1,3	(85,1)	
	FEB	60,4	-31,4	- 3,7	82,6	- 5,4	82,6	- 5,4	(82,4)	
	MAR	74,5	-36,2	+23,3	74,6	- 9,7	75,5	- 8,6	(80,0)	
	APR	80,6	-25,6	+ 8,2	81,4	+ 9,1	81,8	+ 8,3	(78,0)	
	MAI	89,4	-23,9	+10,9	81,9	+ 0,5	81,2	- 0,7	(76,6)	
	JUN	80,6	-30,6	- 9,8	69,6	-15,0	71,0	-12,6	(75,5)	
	JUL	94,7	-25,6	+17,5	77,8	+11,8	78,1	+10,0	(74,8)	
	AUG	89,8	-23,4	- 5,2	74,1	- 4,8	74,6	- 4,5	(74,4)	
	SEP	82,5	-19,7	- 8,1	74,2	+ 0,1	74,5	- 0,1	(74,3)	
	WOHNUNGSGEBÄUDE									
	1973	SEP	108,9	-19,9	-16,9	100,2	-10,8	102,4	- 9,0	104,2
		OKT	103,7	-27,4	- 7,5	93,8	- 6,4	94,6	- 7,6	(99,2)
NOV		85,0	-32,2	-15,6	93,1	- 0,7	91,1	- 3,7	(94,3)	
DEZ		63,0	-43,4	-25,9	86,2	- 7,4	89,6	- 1,6	(89,7)	
1974	JAN	55,1	-42,0	-11,0	89,0	+ 3,2	88,1	- 1,7	(85,7)	
	FEB	57,6	-44,2	+ 2,7	83,8	- 5,8	83,8	- 4,9	(82,1)	
	MAR	73,0	-41,3	+35,4	75,2	-10,3	76,6	- 8,6	(79,3)	
	APR	85,5	-31,4	+ 9,6	80,3	+ 6,8	80,3	+ 4,8	(77,2)	
	MAI	97,9	-32,8	+14,5	85,4	+ 6,4	84,4	+ 5,1	(75,8)	
	JUN	85,3	-33,7	-12,9	71,9	-15,8	72,2	-14,5	(75,1)	
	JUL	97,2	-31,4	+14,0	76,8	+ 6,8	77,2	+ 6,9	(75,0)	
	AUG	91,3	-30,3	- 6,1	73,0	- 4,9	72,9	- 5,6	(75,4)	
	SEP	84,5	-22,4	- 7,4	75,8	+ 3,8	76,6	+ 5,1	(76,1)	
	WOHNUNGSGEBÄUDE VON PRIVATEN HAUSHALTEN									
	1973	SEP	118,3	-14,9	-12,9	106,0	- 8,1	108,4	- 5,2	107,9
		OKT	103,6	-21,6	-12,4	100,3	- 5,4	100,6	- 7,2	(103,3)
NOV		80,7	-36,0	-22,1	96,3	- 4,0	95,6	- 5,0	(99,0)	
DEZ		57,1	-39,4	-29,2	93,1	- 3,3	97,0	+ 1,5	(95,4)	
1974	JAN	54,9	-39,5	- 3,9	94,4	+ 1,4	91,7	- 5,5	(92,4)	
	FEB	60,2	-40,8	+ 9,7	88,6	- 6,1	88,6	- 3,4	(90,2)	
	MAR	87,1	-36,0	+44,7	78,5	-11,4	80,5	- 9,1	(88,7)	
	APR	103,0	-22,0	+18,3	92,5	+17,8	92,2	+14,5	(88,0)	
	MAI	115,3	-26,4	+12,5	94,6	+ 2,3	93,4	+ 1,3	(87,8)	
	JUN	105,7	-23,8	- 8,8	87,3	- 7,7	86,8	- 7,1	(87,9)	
	JUL	115,2	-24,4	+ 9,0	91,3	+ 4,6	91,3	+ 5,2	(87,9)	
	AUG	110,0	-19,0	- 4,5	89,6	- 1,9	88,2	- 3,4	(87,4)	
	SEP	99,2	-16,1	- 9,8	87,3	- 2,6	88,9	+ 0,8	(86,0)	
	NICHTWOHNUNGSGEBÄUDE									
	1973	SEP	95,8	-11,3	- 5,4	87,9	- 1,5	89,0	- 0,2	92,1
		OKT	101,5	+ 3,3	+ 5,9	93,0	+ 5,8	94,2	+ 5,8	(90,3)
NOV		97,4	+ 0,4	- 4,0	98,1	+ 5,5	95,7	+ 1,6	(88,4)	
DEZ		79,3	-22,5	-18,9	81,4	-17,0	82,3	-14,0	(86,5)	
1974	JAN	70,3	-12,5	-11,0	85,3	+ 4,8	86,3	+ 4,9	(84,5)	
	FEB	63,5	- 9,5	- 9,7	81,1	- 4,9	81,1	- 6,0	(82,6)	
	MAR	70,5	-27,0	+11,0	74,1	- 8,6	74,4	- 8,3	(80,8)	
	APR	75,1	-14,2	+ 6,5	82,8	+11,7	83,6	+12,4	(79,1)	
	MAI	79,6	-25,3	+ 6,0	77,9	- 5,9	77,7	- 7,1	(77,4)	
	JUN	75,1	-26,4	- 5,7	66,8	-14,2	59,4	-10,7	(75,9)	
	JUL	91,8	-16,9	+22,2	79,0	+18,3	79,1	+14,0	(74,6)	
	AUG	88,1	-13,0	- 4,0	75,3	- 4,7	76,5	- 3,3	(73,3)	
	SEP	80,2	-16,3	- 9,0	72,4	- 3,9	72,1	- 5,8	(72,1)	
	ÖFFENTLICHE GEBÄUDE									
	1973	SEP	101,6	- 7,1	+22,6	94,9	+ 4,6	98,1	+ 9,0	94,6
		OKT	104,4	+ 1,8	+ 2,8	91,0	- 4,1	90,9	- 7,3	(97,9)
NOV		119,8	+20,0	+14,8	113,0	+24,2	109,2	+20,1	(101,9)	
DEZ		117,4	+ 7,5	- 2,0	105,2	- 6,9	105,5	- 3,4	(106,2)	
1974	JAN	106,1	+21,3	- 9,6	113,1	+ 7,5	115,3	+ 9,3	(110,7)	
	FEB	85,1	+17,9	-19,8	104,5	- 7,6	104,5	- 9,4	(115,2)	
	MAR	109,6	+63,6	+28,8	118,4	+13,3	118,1	+13,0	(119,3)	
	APR	109,1	+49,2	- 0,5	122,2	+ 3,2	121,4	+ 2,8	(122,5)	
	MAI	105,5	+11,8	- 2,4	106,4	-12,9	106,5	-12,3	(124,5)	
	JUN	133,4	+36,1	+30,0	121,1	+13,8	126,3	+18,6	(124,9)	
	JUL	145,1	+36,1	+ 4,8	133,3	+10,1	132,7	+ 5,1	(123,1)	
	AUG	130,2	+57,1	-10,3	130,7	+ 1,8	135,8	+ 2,3	(118,5)	
	SEP	109,4	+ 6,7	-16,7	104,8	-22,8	104,8	-22,8	(110,9)	
	WIRTSCHAFTSGEBÄUDE									
	1973	SEP	94,4	-12,3	-10,9	86,0	- 2,6	86,6	- 2,3	91,6
		OKT	100,8	+ 3,6	+ 6,8	94,0	+ 9,3	96,2	+11,1	(88,5)
NOV		91,9	- 4,8	- 8,8	94,5	+ 0,5	91,4	- 5,0	(85,1)	
DEZ		69,5	-30,6	-24,4	75,6	-20,0	77,1	-15,6	(81,6)	
1974	JAN	61,5	-21,7	-11,5	78,6	+ 4,0	78,6	+ 1,9	(78,1)	
	FEB	58,2	-16,5	- 5,4	75,4	- 4,1	75,4	- 4,1	(74,6)	
	MAR	60,7	-41,6	+ 4,3	64,6	-14,3	54,5	-14,5	(71,3)	
	APR	65,6	-27,1	+ 9,7	73,6	+13,9	75,0	+16,3	(68,3)	
	MAI	73,0	-33,3	+ 9,6	71,1	- 3,4	70,9	- 5,5	(65,8)	
	JUN	59,4	-41,9	-18,6	53,0	-25,5	54,2	-23,6	(63,8)	
	JUL	78,6	-29,3	+32,3	64,9	+22,5	65,8	+21,4	(62,6)	
	AUG	77,7	-26,6	- 1,1	59,7	- 8,0	50,2	- 8,5	(62,1)	
	SEP	73,2	-22,5	- 5,8	64,6	+ 7,2	53,6	+ 5,6	(62,5)	

6. BAUGENEHMIGUNGEN, BAUFERTIGSTELLUNGEN, BAUVORRAT, TIEFBAUAUFTRÄGE

6.3. UMBAUTER RAUM DER FERTIGGESTELLTEN GEBÄUDE (1970 = 100)

JAHR	MONAT	ORIGINALWERT			SAISONBEREINIGTER WERT		SAISON- UND ARBEITSTÄGLICH BEREINIGTER WERT		GLATTE KOMPONENTE
		INDEX	VERÄNDERUNG VORJAHR	IN 0/0 GEGEN VORMONAT	INDEX	VERÄNDERUNG IN 0/0 GEGEN VORMONAT	INDEX	VERÄNDERUNG IN 0/0 GEGEN VORMONAT	INDEX
WOHN- UND NICHTWOHNGBAUEDE									
1973	SEP	105,0	+13,7	+33,5	114,4	- 1,1	116,0	- 3,0	118,6
	OKT	123,3	+ 9,0	+16,3	113,2	- 1,0	117,7	+ 1,5	(118,9)
	NOV	153,6	+33,4	+22,1	135,6	+19,8	129,7	+10,2	(118,7)
	DEZ*	705,6	- 0,4	+369,2	342,8	+152,8	342,4	+164,0	(117,9)
1974	JAN	43,1	+19,7	-93,9	114,5	-66,6	116,1	-66,1	(116,6)
	FEB	49,0	+18,9	+13,7	114,2	- 0,3	114,2	- 1,6	(114,7)
	MAR	56,0	+ 0,4	+14,3	113,1	- 1,0	117,1	+ 2,5	(112,5)
	APR	54,7	+ 3,0	- 2,3	113,0	- 0,1	112,9	- 3,6	(110,1)
	MAI	56,2	-22,9	+ 2,7	108,7	- 3,8	111,9	- 0,9	(107,6)
	JUN	69,7	-23,9	+22,2	101,9	- 6,3	98,8	-11,7	(105,3)
	JUL	92,8	+ 3,7	+45,3	113,3	+11,2	115,0	+16,4	(103,5)
	AUG	77,7	- 2,1	-22,1	113,8	+ 0,4	110,5	- 3,9	(102,4)
	SEP	81,7	-22,9	+ 5,1	93,4	-17,9	94,2	-14,8	(102,4)
WOHNGBAUEDE									
1973	SEP	125,8	+18,7	+29,3	134,2	+ 3,5	135,4	+ 0,1	133,3
	OKT	147,1	+10,2	+16,0	128,3	- 4,4	133,6	- 1,3	(133,6)
	NOV	174,8	+38,4	+18,8	151,9	+18,4	143,3	+ 7,3	(133,3)
	DEZ*	758,4	+ 2,8	+333,9	421,5	+177,5	420,4	+193,4	(132,2)
1974	JAN	53,8	+16,8	-93,3	124,0	-70,6	125,7	-70,1	(130,4)
	FEB	58,6	+13,8	+15,4	124,1	+ 0,1	124,1	- 1,3	(128,1)
	MAR	63,5	- 5,0	+ 3,2	119,7	- 3,5	122,2	- 1,5	(125,3)
	APR	63,4	+ 6,2	+ 4,8	123,2	+ 2,9	121,7	- 0,4	(122,3)
	MAI	67,0	-14,0	+ 5,7	119,3	- 3,2	124,0	+ 1,9	(119,2)
	JUN	83,6	-23,6	+24,8	111,8	- 6,3	108,9	-12,2	(116,4)
	JUL	125,6	+ 1,0	+50,2	129,8	+16,1	131,8	+21,0	(114,2)
	AUG	89,1	- 9,2	-29,1	121,1	- 6,7	117,9	-10,5	(112,9)
	SEP	98,2	-22,6	+10,2	108,3	-10,6	108,2	- 8,2	(112,9)
NICHTWOHNGBAUEDE									
1973	SEP	83,4	+ 6,2	+41,1	91,6	- 6,9	91,1	- 6,7	101,5
	OKT	97,4	+ 7,3	+16,8	95,8	+ 4,6	98,4	+ 8,0	(102,0)
	NOV	124,3	+26,3	+27,6	116,5	+21,6	113,8	+15,7	(102,1)
	DEZ*	653,4	- 4,2	+423,3	297,8	+155,6	296,5	+160,5	(101,6)
1974	JAN	34,6	+24,0	-94,7	100,7	-66,2	101,1	-65,9	(100,5)
	FEB	38,5	+27,9	+11,3	98,0	- 2,7	98,0	- 3,1	(98,9)
	MAR	51,1	+ 8,3	+32,7	97,9	- 0,1	98,4	+ 0,4	(97,0)
	APR	45,4	- 0,9	-11,2	93,8	- 4,2	94,6	- 3,9	(94,8)
	MAI	44,5	-34,0	- 2,0	88,7	- 5,4	90,2	- 4,7	(92,5)
	JUN	52,6	-24,4	+18,2	85,5	- 3,6	85,3	- 5,4	(90,5)
	JUL	71,7	+ 9,1	+36,3	89,6	+ 4,8	90,9	+ 6,6	(89,0)
	AUG	65,3	+10,5	- 8,9	101,7	+13,5	98,9	+ 8,8	(88,5)
	SEP	63,8	-23,5	- 2,3	74,9	-26,4	75,9	-23,3	(89,3)

6. BAUGENEHMIGUNGEN, BAUFERTIGSTELLUNGEN, BAUVORRAT, TIEFBAUAUFTRÄGE
6.4. GENEHMIGTE UND FERTIGGESTELLTE WOHNUNGEN (ANZAHL), BAUVORRAT (1 000)

JAHR	MONAT	ORIGINALWERT			SAISONBEREINIGTER WERT		SAISON- UND ARBEITSTÄEGLICH BEREINIGTER WERT		GLATTE KOMPONENTE
		ANZAHL	VERAENDERUNG VORJAHR	IN 0/0 GEGEN VORMONAT	ANZAHL	VERAENDFRUNG IN 0/0 GEGEN VORMONAT	ANZAHL	VERAENDERUNG IN 0/0 GEGEN VORMONAT	ANZAHL
GENEHMIGTE WOHNUNGEN									
1973	SEP	50551	-25,6	-18,5	47264	-12,4	48394	-11,0	50334
	OKT	48546	-31,5	- 4,2	44705	- 5,4	45224	- 6,6	(47841)
	NOV	43045	-32,9	-11,3	44891	+ 0,4	43432	- 4,0	(45330)
	DEZ	32302	-44,1	-25,0	41378	- 7,8	42936	- 1,1	(42858)
1974	JAN	29170	-41,1	- 9,7	43669	+ 5,5	43646	+ 1,7	(40484)
	FEB	27903	-46,1	- 4,7	39756	- 9,0	39756	- 8,9	(38270)
	MAR	36961	-43,9	+32,9	37005	- 6,9	37483	- 5,7	(36281)
	APR	36506	-38,2	- 1,2	35686	- 3,6	35497	- 5,3	(34582)
	MAI	42344	-38,4	+15,2	37969	+ 6,4	37607	+ 5,9	(33238)
	JUN	35907	-41,4	-14,6	29175	-23,2	29806	-20,7	(32314)
	JUL	40394	-37,9	+13,9	32031	+ 9,8	32309	+ 8,4	(31871)
	AUG	38084	-39,7	- 6,9	30042	- 6,2	30241	- 6,4	(31968)
	SEP	34909	-31,1	- 8,3	31435	+ 4,6	31659	+ 4,7	(32661)
	FERTIGGESTELLTE WOHNUNGEN								
1973	SEP	49994	+18,9	+25,0	53424	+ 2,5	53639	- 0,9	52756
	OKT	58312	+10,9	+16,6	50969	- 4,6	53091	- 1,0	(52885)
	NOV	69130	+33,5	+18,6	59336	+16,4	56303	+ 6,0	(52735)
	DEZ*	284590	+ 1,5	+311,7	154256	+160,0	153825	+173,2	(52299)
1974	JAN	20748	+19,3	-92,7	49406	-68,0	50150	-67,4	(51587)
	FEB	23529	+12,7	+13,4	49284	- 0,2	49284	- 1,7	(50629)
	MAR	25288	- 2,5	+ 7,5	48132	- 2,3	48918	- 0,7	(49473)
	APR	25419	+ 5,8	+ 0,5	48543	+ 0,9	48219	- 1,4	(48187)
	MAI	27553	-16,0	+ 8,8	47426	- 2,3	49033	+ 1,7	(46860)
	JUN	32934	-24,6	+18,7	43841	- 7,6	42484	-13,4	(45596)
	JUL	47270	- 0,4	+44,0	49458	+12,8	50323	+18,5	(44519)
	AUG	35174	-12,1	-25,6	47299	- 4,4	45793	- 9,0	(43766)
	SEP	37427	-25,1	+ 6,4	41866	-11,5	41972	- 8,3	(43484)

JAHR	MONAT	ORIGINALWERT			SAISONBEREINIGTER WERT		SAISON- UND ARBEITSTÄEGLICH BEREINIGTER WERT		GLATTE KOMPONENTE
		1 000	VERÄNDERUNG VORJAHR	IN 0/0 GEGEN VORMONAT	1 000	VERÄNDERUNG IN 0/0 GEGEN VORMONAT	1 000	VERÄNDERUNG IN 0/0 GEGEN VORMONAT	1 000
BAUVORRAT									
1973	SEP	1304	+ 1,8	+ 0,0	1225	- 1,3	X	X	1219
	OKT	1295	- 0,3	- 0,7	1208	- 1,4	X	X	(1203)
	NOV	1269	- 3,3	- 2,0	1181	- 2,2	X	X	(1184)
	DEZ*	1016	- 6,7	-19,9	1082	- 8,4	X	X	(1161)
1974	JAN*	980	-11,3	- 3,5	1084	+ 0,2	X	X	(1136)
	FEB	984	-13,3	+ 0,4	1084	+ 0,0	X	X	(1110)
	MAR	996	-15,2	+ 1,2	1055	- 2,7	X	X	(1082)
	APR	1007	-16,8	+ 1,1	1037	- 1,7	X	X	(1053)
	MAI	1021	-18,1	+ 1,4	1023	- 1,4	X	X	(1025)
	JUN	1025	-18,8	+ 0,4	1005	- 1,8	X	X	(998)
	JUL	1018	-20,6	- 0,7	981	- 2,4	X	X	(974)
	AUG	1021	-21,7	+ 0,3	957	- 2,4	X	X	(953)
	SEP	1019	-21,9	- 0,2	940	- 1,8	X	X	(935)

6. BAUGENEHMIGUNGEN, BAUFERTIGSTELLUNGEN, BAUVORRAT, TIEFBAUAUFTRÄGE

6.5. AUFTRAGSVERGABEN DER ÖFFENTLICHEN HAND (1970 = 100)

JAHR	MONAT	ORIGINALWERT			SAISONBEREINIGTER WERT		SAISON- UND ARBEITSTÄGLICH BEREINIGTER WERT		GLATTE KOMPONENTE	
		INDEX	VERÄNDERUNG VORJAHR	IN 0/0 GEGEN VORMONAT	INDEX	VERÄNDERUNG IN 0/0 GEGEN VORMONAT	INDEX	VERÄNDERUNG IN 0/0 GEGEN VORMONAT		
TIEFBAUTEN										
1973	SEP	115,3	- 2,7	-20,0	109,4	-21,5	111,6	-17,6	109,9	
	OKT	131,4	+ 3,5	+13,0	122,0	+11,5	121,5	+ 8,9	(110,5)	
	NOV	115,6	+ 2,3	-15,8	113,2	- 7,2	111,0	- 8,6	(111,5)	
	DEZ	93,4	+23,7	-15,6	116,7	+ 3,1	118,4	+ 6,7	(112,8)	
1974	JAN	91,9	+15,9	- 1,6	113,2	- 3,0	139,0	- 7,9	(114,4)	
	FEB	71,2	+10,0	-22,5	106,5	- 5,9	136,5	- 2,3	(116,5)	
	MAR	81,2	-23,9	+14,0	85,6	-19,6	86,7	-18,6	(119,0)	
	APR	120,8	+20,0	+48,8	111,0	+29,7	111,2	+29,3	(121,9)	
	MAI	150,3	+27,4	+24,4	124,8	+12,4	121,0	+ 8,8	(125,3)	
	JUN	143,6	+16,0	- 4,5	121,1	- 3,0	127,2	+ 5,1	(128,9)	
	JUL	181,2	+37,9	+26,2	154,0	+27,2	151,8	+19,3	(132,8)	
	AUG	143,1	- 1,5	-21,0	136,9	-11,1	138,7	- 8,6	(136,9)	
	SEP	152,3	+31,0	+ 6,4	145,4	+ 6,2	144,5	+ 4,2	(140,9)	
	STRASSENBAUTEN									
	1973	SEP	129,4	-10,6	-16,1	104,7	-23,6	108,8	-20,5	108,5
		OKT	135,5	+ 3,1	+ 4,7	118,8	+13,5	117,4	+ 7,9	(109,6)
NOV		125,3	+21,1	- 7,5	121,8	+ 2,5	117,9	+ 0,4	(111,3)	
DEZ		93,4	+55,3	-27,9	122,3	+ 0,4	124,4	+ 5,5	(113,8)	
1974	JAN	58,3	+ 4,3	-35,5	100,4	-17,9	99,4	-20,1	(116,9)	
	FEB	52,2	+ 6,1	-10,5	102,4	+ 2,0	102,4	+ 3,0	(120,6)	
	MAR	81,0	- 7,0	+55,2	91,1	-11,0	93,5	- 8,7	(124,8)	
	APR	120,7	+29,2	+49,0	111,7	+22,6	111,1	+18,8	(129,4)	
	MAI	167,1	+38,4	+38,4	138,0	+23,5	134,0	+20,6	(133,9)	
	JUN	165,3	+30,8	- 0,5	140,1	+ 1,5	149,5	+11,6	(138,1)	
	JUL	183,1	+22,6	+13,7	154,5	+10,3	151,5	+ 1,3	(141,4)	
	AUG	159,5	+ 3,4	-15,7	142,1	- 8,0	147,0	- 3,0	(143,3)	
	SEP	185,5	+44,1	+16,9	160,4	+12,9	157,7	+ 7,3	(143,2)	
	STRASSENBRÜCKEN									
	1973	SEP	105,4	- 2,9	- 3,6	113,8	-15,6	127,7	+ 7,4	106,7
		OKT	92,0	-42,0	-12,7	87,1	-23,5	93,5	-34,6	(109,1)
NOV		85,1	-25,1	- 6,4	99,1	+13,8	81,2	- 2,8	(110,8)	
DEZ		138,4	+50,1	+60,7	127,3	+28,5	136,7	+68,3	(111,6)	
1974	JAN	182,8	+86,2	+32,1	147,4	+15,8	137,3	+ 0,4	(111,4)	
	FEB	107,7	+ 0,1	-44,9	106,7	-27,6	106,7	-22,3	(110,4)	
	MAR	79,8	-25,8	-20,8	66,8	-37,4	58,1	-30,2	(109,1)	
	APR	85,2	+ 6,0	+ 6,8	103,1	+54,3	100,7	+47,9	(108,0)	
	MAI	114,9	+15,8	+34,9	107,9	+ 4,7	99,9	-11,7	(107,9)	
	JUN	107,0	+ 4,8	- 6,9	87,1	-19,3	121,8	+37,0	(110,0)	
	JUL	95,2	+15,7	-10,1	94,4	+ 8,4	90,8	-25,5	(115,3)	
	AUG	161,5	+47,8	+67,9	173,7	+84,0	170,7	+88,0	(125,5)	
	SEP	111,9	+ 6,2	-30,7	124,5	-28,3	123,2	-27,8	(124,1)	
	AUFTRÄGE DES BUNDES									
	1973	SEP	129,3	- 6,1	-19,9	130,1	-17,6	133,5	-17,5	115,5
		OKT	122,6	-12,9	- 5,2	123,5	- 5,1	123,6	- 7,4	(116,9)
NOV		114,2	-11,3	- 6,9	104,5	-15,4	97,0	-21,5	(118,3)	
DEZ		105,0	+ 8,7	- 8,1	121,9	+16,7	120,4	+24,1	(119,7)	
1974	JAN	103,6	+ 7,2	- 1,3	111,6	- 8,4	110,1	- 8,6	(121,1)	
	FEB	87,9	+21,9	-15,2	118,3	+ 6,0	118,3	+ 7,4	(122,5)	
	MAR	79,2	-28,4	-11,0	90,3	-23,7	95,9	-18,9	(124,1)	
	APR	111,2	+10,2	+42,2	112,3	+24,4	110,9	+15,6	(126,0)	
	MAI	181,4	+54,4	+63,1	139,0	+23,8	138,3	+24,7	(128,5)	
	JUN	125,6	+13,4	-30,8	109,6	-21,2	125,4	- 9,3	(131,7)	
	JUL	175,5	+21,6	+39,7	154,0	+40,5	150,6	+20,1	(136,1)	
	AUG	155,3	- 3,7	-10,9	150,6	- 2,2	158,2	+ 5,0	(142,0)	
	SEP	165,9	+29,1	+ 6,8	160,8	+10,8	152,4	+ 2,7	(149,9)	
	AUFTRÄGE DER LÄNDER									
	1973	SEP	90,1	+25,7	- 5,8	73,4	-14,1	77,6	- 5,3	79,4
		OKT	107,0	+ 7,0	+18,8	91,8	+25,1	93,6	+20,6	(80,8)
NOV		73,9	+21,8	-33,7	85,3	- 7,1	75,0	-19,9	(82,9)	
DEZ		55,2	- 8,3	-22,1	73,7	-13,6	74,3	- 0,9	(85,7)	
1974	JAN	45,7	+66,0	-15,4	80,2	+ 8,8	77,8	+ 4,7	(89,1)	
	FEB	59,0	+37,3	+26,3	84,8	+ 5,7	84,8	+ 9,0	(93,2)	
	MAR	84,9	+52,2	+43,9	97,5	+15,0	98,9	+16,6	(97,8)	
	APR	125,8	+20,4	+49,4	107,1	+ 9,8	106,8	+ 8,0	(102,6)	
	MAI	104,8	+43,0	-14,2	93,9	-12,3	99,8	-15,9	(107,4)	
	JUN	129,0	+15,3	+18,6	102,0	+ 8,6	115,4	+28,5	(111,7)	
	JUL	165,5	+59,4	+28,3	144,9	+42,1	145,7	+26,3	(115,3)	
	AUG	111,7	+16,8	-32,5	106,0	-26,8	113,7	-22,0	(117,4)	
	SEP	131,4	+45,8	+17,6	115,4	+ 8,9	110,6	- 2,7	(117,5)	
	AUFTRÄGE DER GEMEINDEN UND GEMEINDEVERBÄUNDE									
	1973	SEP	121,0	- 9,0	-26,0	112,7	-29,2	113,9	-22,9	125,4
		OKT	155,9	+24,7	+28,8	144,3	+28,0	142,5	+25,1	(125,5)
NOV		129,7	+14,9	-17,4	139,2	- 3,5	144,0	+ 1,1	(125,7)	
DEZ		109,2	+56,2	-15,2	138,6	- 0,4	142,7	- 0,9	(126,0)	
1974	JAN	110,1	+31,4	+ 0,8	137,3	- 0,9	131,0	- 8,2	(126,7)	
	FEB	65,0	- 5,8	-40,1	110,7	-19,4	110,7	-15,5	(127,9)	
	MAR	87,7	-33,6	+32,9	84,2	-23,9	82,9	-25,1	(129,7)	
	APR	133,6	+27,1	+52,3	117,3	+39,3	119,0	+43,5	(132,3)	
	MAI	143,6	+ 1,3	+11,2	129,1	+10,1	124,1	+ 4,3	(135,7)	
	JUN	167,7	+16,4	+12,9	139,5	+ 8,1	138,9	+11,9	(140,1)	
	JUL	211,2	+55,9	+25,9	171,7	+23,1	167,4	+20,5	(145,5)	
	AUG	151,3	- 7,5	-28,4	144,5	-15,8	144,7	-13,6	(151,8)	
	SEP	165,5	+37,6	+10,0	157,7	+ 3,1	159,6	+10,3	(159,1)	

7. UMSATZE DES EINZELHANDELS
7.1. IN JEWELIGEN PREISEN (1970 = 100)

JAHR	MONAT	ORIGINALWERT			SAISONBEREINIGTER WERT		SAISON- UND ARBEITSTÄGGLICH BEREINIGTER WERT		GLATTE KOMPONENTE
		INDEX	VERÄNDERUNG VOR JAHR	IN O/O GEGEN VORMONAT	INDEX	VERÄNDERUNG IN O/O GEGEN VORMONAT	INDEX	VERÄNDERUNG IN C/C GEGEN VORMONAT	INDEX
EINZELHANDEL INSGESAMT									
1973	AUG	118,8	+ 2,9	- 4,0	131,0	+ 2,4	129,4	+ 0,5	130,8
	SEP	120,9	+ 1,3	+ 1,8	127,8	- 2,4	128,7	- 0,5	(131,0)
	OKT	141,4	+ 8,9	+17,0	135,2	+ 5,8	135,6	+ 5,4	(131,4)
	NOV	147,1	+ 7,1	+ 4,0	134,6	- 0,4	133,0	- 1,9	(131,9)
	DEZ	172,4	+ 2,4	+17,3	132,8	- 1,3	133,5	+ 0,4	(132,6)
1974	JAN	121,2	+ 6,4	-29,8	135,6	+ 2,1	134,6	+ 0,8	(133,5)
	FEB	112,0	+ 0,8	- 7,6	130,8	- 3,5	130,8	- 2,8	(134,5)
	MAR	134,5	+ 1,8	+20,1	130,9	+ 0,1	131,2	+ 0,3	(135,6)
	APR	140,2	+ 7,8	+ 4,2	139,7	+ 6,7	139,5	+ 6,6	(136,6)
	MAI	139,6	+ 6,3	- 0,4	139,6	- 0,1	138,3	- 1,1	(137,6)
	JUN	124,9	- 1,7	-10,5	130,6	- 6,4	133,2	- 3,7	(138,2)
	JUL	139,1	+12,4	+11,4	142,0	+ 8,7	141,7	+ 6,4	(138,4)
	AUG	127,1	+ 7,0	- 8,6	138,9	- 2,2	139,2	- 1,8	(137,9)
NAHRUNGS- UND GENUSSMITTEL									
1973	AUG	123,3	+ 8,9	+ 3,4	135,7	+ 4,9	133,2	+ 2,0	132,3
	SEP	124,7	+ 2,8	- 6,5	130,4	- 3,9	131,2	- 1,4	(132,7)
	OKT	134,1	+ 9,4	+ 7,5	134,3	+ 3,0	135,0	+ 2,8	(133,2)
	NOV	137,9	+ 9,4	+ 2,8	136,8	+ 1,9	134,5	- 0,1	(133,8)
	DEZ	158,3	+ 4,3	+14,8	132,6	- 3,1	134,5	- 0,3	(134,6)
1974	JAN	125,1	+ 6,6	-21,0	136,2	+ 2,7	135,1	+ 0,4	(135,5)
	FEB	121,3	+ 4,2	- 3,0	133,0	- 2,3	133,0	- 1,6	(136,6)
	MAR	136,7	+ 1,6	+12,7	133,1	+ 0,1	132,5	- 0,4	(137,7)
	APR	140,7	+ 7,7	+ 2,9	138,9	+ 4,4	139,2	+ 5,1	(138,8)
	MAI	146,2	+10,8	+ 3,9	144,3	+ 3,9	142,1	+ 2,1	(139,7)
	JUN	136,1	+ 0,6	- 6,9	136,7	- 5,3	137,7	- 3,1	(140,3)
	JUL	141,8	+10,0	+ 4,2	141,7	+ 3,7	142,0	+ 3,1	(140,5)
	AUG	140,4	+ 3,3	- 1,0	142,2	+ 0,4	140,4	- 1,1	(140,1)
BEKLEIDUNG, WAESCHE, SCHUHE									
1973	AUG	96,4	- 6,9	-17,3	125,1	+ 0,5	124,5	- 1,0	127,9
	SEP	109,0	-10,1	+13,1	119,4	- 4,6	118,4	- 5,2	(128,3)
	OKT	133,3	+ 6,1	+40,6	133,3	+11,6	134,2	+13,3	(128,7)
	NOV	155,7	+ 4,8	+ 1,6	129,9	- 2,6	129,1	- 3,8	(129,1)
	DEZ	147,9	+ 4,7	+20,7	136,5	+ 5,1	135,1	+ 4,6	(129,4)
1974	JAN	121,1	+ 7,8	-35,6	135,9	- 0,4	135,3	+ 0,1	(129,7)
	FEB	94,2	+ 0,6	-22,2	129,3	- 4,9	129,3	- 4,4	(130,1)
	MAR	127,0	+ 2,4	+34,8	128,3	- 0,8	127,7	- 1,2	(130,5)
	APR	143,8	+ 9,0	+13,2	132,1	+ 3,0	132,1	+ 3,4	(131,1)
	MAI	129,7	- 0,3	- 9,8	129,2	- 2,2	130,1	- 1,5	(131,9)
	JUN	110,0	- 6,8	-15,2	124,8	- 3,4	124,6	- 4,2	(133,0)
	JUL	133,7	+14,7	+21,5	139,7	+11,9	140,1	+12,4	(134,4)
	AUG	105,9	+ 9,9	-20,8	134,6	- 3,7	134,1	- 4,3	(136,3)
HAUSRAT, WOHNBEDARF									
1973	AUG	130,5	+ 2,4	+ 0,0	139,6	- 0,2	139,4	- 1,6	140,2
	SEP	151,3	+16,3	+15,9	149,2	+ 6,9	149,5	+ 7,2	(139,9)
	OKT	154,1	+ 5,5	+ 1,9	143,7	- 3,7	144,0	- 3,7	(139,9)
	NOV	157,9	- 0,2	+ 2,5	139,0	- 3,3	139,5	- 3,1	(140,3)
	DEZ	193,3	- 7,6	+22,4	132,1	- 5,0	132,2	- 5,2	(141,0)
1974	JAN	117,0	+ 4,5	-39,5	143,3	+ 8,5	143,1	+ 8,2	(142,0)
	FEB	118,6	+ 0,1	+ 1,4	138,9	- 3,1	138,5	- 2,9	(143,2)
	MAR	139,6	+ 2,9	+17,7	140,9	+ 1,4	142,3	+ 2,4	(144,4)
	APR	135,3	+ 5,1	- 0,2	147,2	+ 4,5	148,8	+ 4,6	(145,4)
	MAI	145,0	+ 4,3	+ 4,1	149,6	+ 1,6	149,1	+ 0,2	(145,8)
	JUN	123,5	- 5,9	-14,8	134,2	-10,3	136,4	- 8,5	(145,4)
	JUL	147,1	+12,7	+19,1	153,8	+14,6	153,0	+12,2	(143,6)
	AUG	129,0	- 1,1	-12,3	138,8	- 9,8	141,6	- 7,5	(140,0)
ELEKTRO- UND OPTISCHE ERZEUGNISSE, UHREN									
1973	AUG	119,1	- 5,5	- 1,7	125,3	- 2,6	124,7	- 2,7	129,3
	SEP	115,6	- 1,0	- 2,9	125,5	+ 0,2	127,0	+ 1,8	(130,3)
	OKT	134,3	+10,5	+16,2	136,2	+ 8,5	135,8	+ 6,9	(131,8)
	NOV	151,7	+ 7,5	+20,4	134,4	- 1,3	134,5	- 0,7	(133,8)
	DEZ*	254,5	- 0,3	+75,9	178,0	+32,4	179,7	+33,2	(136,3)
1974	JAN	115,1	+13,0	-58,1	141,3	-20,6	139,6	-22,3	(139,0)
	FEB	133,5	+ 8,9	- 4,7	139,1	- 1,6	139,1	- 0,4	(141,7)
	MAR	128,2	+ 9,6	+13,0	141,6	+ 1,8	143,6	+ 3,2	(144,2)
	APR	130,8	+13,5	+ 2,0	146,8	+ 3,7	146,5	+ 2,0	(145,9)
	MAI	134,5	+11,4	+ 2,8	148,9	+ 1,4	147,9	+ 1,0	(146,6)
	JUN	128,8	+13,3	- 4,2	145,0	- 2,6	145,4	- 1,7	(145,6)
	JUL	137,7	+15,4	+ 8,5	146,9	+ 1,3	146,2	+ 0,6	(142,5)
	AUG	130,2	+ 9,3	- 6,8	130,9	- 6,8	137,0	- 6,3	(136,5)
FAHRZEUGE, MASCHINEN UND BEREINIGUNGEN									
1973	AUG	92,3	- 8,0	-16,1	108,2	+ 1,4	106,5	+ 0,0	107,8
	SEP	101,2	- 3,2	+ 9,6	106,6	- 1,5	108,5	+ 2,3	(105,1)
	OKT	106,1	- 7,5	+ 4,8	105,1	- 1,4	103,5	- 4,6	(102,4)
	NOV	91,2	-14,4	-14,0	100,9	- 4,0	100,7	- 3,1	(100,0)
	DEZ	77,5	-25,9	-14,7	92,1	- 8,7	94,2	- 6,5	(97,9)
1974	JAN	78,2	-22,9	+ 0,5	97,4	+ 5,8	94,5	+ 0,7	(96,4)
	FEB	94,7	-23,6	+ 8,3	97,1	- 0,3	97,1	+ 2,3	(95,5)
	MAR	116,4	-19,6	+37,4	91,4	- 5,9	94,1	- 3,1	(95,4)
	APR	120,5	- 6,3	+ 3,5	106,4	+16,4	105,4	+12,0	(96,2)
	MAI	120,7	-10,1	+ 0,2	105,5	- 0,8	103,7	- 1,6	(98,0)
	JUN	103,1	-16,4	-14,6	89,8	-14,9	95,5	- 7,9	(100,8)
	JUL	112,7	+ 2,5	+ 9,3	108,7	+21,0	107,1	+12,1	(104,8)
	AUG	93,0	+ 0,8	-17,5	109,0	+ 0,3	111,6	+ 4,2	(109,9)

7. UMSÄTZE DES EINZELHANDELS
7.2. IN PREISEN VON 1970 (1970 = 100)

JAHR	MONAT	ORIGINALWERT			SAISONBEREINIGTER WERT		SAISON- UND ARBEITSTÄGLICH BEREINIGTER WERT		GLATTE KOMPONENTE
		INDEX	VERÄNDERUNG VORJAHR	IN O/O GEGEN VORMONAT	INDEX	VERÄNDERUNG IN O/O GEGEN VORMONAT	INDEX	VERÄNDERUNG IN O/O GEGEN VORMONAT	INDEX
EINZELHANDEL INSGESAMT									
1973	AUG	101,3	- 3,4	- 3,7	111,6	+ 2,6	110,0	+ 0,5	111,0
	SEP	102,6	- 4,2	+ 1,5	108,4	- 2,9	109,3	- 0,6	(110,6)
	OKT	119,3	+ 2,8	+16,1	113,1	+ 4,3	113,2	+ 3,6	(110,3)
	NOV	123,0	+ 0,7	+ 3,1	111,6	- 1,3	110,6	- 2,3	(110,1)
	DEZ	143,7	- 3,8	+16,8	108,1	- 3,1	109,1	- 1,4	(110,0)
1974	JAN	99,9	- 0,2	-30,5	112,8	+ 4,3	111,6	+ 2,3	(110,0)
	FEB	91,7	- 5,5	- 8,2	109,3	- 3,1	109,3	- 2,1	(110,1)
	MAR	105,2	- 4,6	+19,1	106,8	- 2,3	107,3	- 1,8	(110,2)
	APR	112,7	+ 0,8	+ 3,2	113,1	+ 5,9	113,1	+ 5,4	(110,3)
	MAI	111,3	- 0,9	- 1,2	111,9	- 1,1	110,6	- 2,2	(110,3)
	JUN	56,7	- 8,6	-11,3	104,1	- 7,0	106,2	- 4,0	(110,2)
	JUL	109,8	+ 4,4	+11,2	112,5	+ 8,1	112,2	+ 5,6	(109,9)
	AUG	100,2	- 1,1	- 8,7	110,2	- 2,0	110,2	- 1,8	(109,1)
NAHRUNGS- UND GENUSSMITTEL									
1973	AUG	114,8	+ 2,0	+ 4,7	116,1	+ 5,1	113,7	+ 1,9	113,1
	SEP	107,7	- 1,3	- 6,2	112,2	- 3,4	113,1	- 0,5	(113,1)
	OKT	115,2	+ 4,8	+ 7,0	114,6	+ 2,1	115,1	+ 1,8	(113,1)
	NOV	117,1	+ 4,0	+ 1,6	115,5	+ 0,8	114,3	- 0,7	(113,1)
	DEZ	133,7	- 0,7	+14,2	110,1	- 4,7	112,0	- 2,0	(113,2)
1974	JAN	104,3	+ 1,2	-22,0	114,4	+ 3,9	113,0	+ 0,9	(113,2)
	FEB	100,6	- 1,2	- 3,5	111,6	- 2,4	111,6	- 1,2	(113,3)
	MAR	112,6	- 3,7	+11,9	110,0	- 1,4	109,6	- 1,8	(113,3)
	APR	114,5	+ 2,4	+ 1,7	113,7	+ 3,4	113,5	+ 3,9	(113,4)
	MAI	117,7	+ 5,0	+ 2,8	117,0	+ 2,9	114,9	+ 0,9	(113,5)
	JUN	108,7	- 4,7	- 7,6	110,3	- 5,7	111,0	- 3,4	(113,5)
	JUL	114,0	+ 4,0	+ 4,9	114,5	+ 3,8	114,6	+ 3,2	(113,4)
	AUG	113,6	- 0,9	- 0,2	114,7	+ 0,2	113,0	- 1,4	(113,3)
BEKLEIDUNG, WAESCHE, SCHLIE									
1973	AUG	76,9	-13,3	-17,7	104,7	+ 1,4	104,0	- 0,7	105,5
	SEP	85,5	-16,5	+12,0	97,9	- 6,5	97,3	- 6,4	(105,2)
	OKT	125,0	- 1,6	+39,7	106,4	+ 8,7	107,2	+10,2	(104,8)
	NOV	126,4	- 2,7	+ 1,1	103,5	- 2,7	103,0	- 3,9	(104,4)
	DEZ	152,3	- 2,7	+20,5	107,2	+ 3,6	106,7	+ 3,6	(104,1)
1974	JAN	97,3	+ 0,4	-36,1	110,4	+ 3,0	109,3	+ 2,4	(103,8)
	FEB	75,1	- 6,5	-22,8	107,1	- 3,0	107,1	- 2,0	(103,5)
	MAR	100,3	- 4,8	+33,6	102,5	- 4,3	102,1	- 4,7	(103,4)
	APR	112,8	+ 1,4	+12,5	104,4	+ 1,9	104,1	+ 2,0	(103,4)
	MAI	101,2	- 7,2	-10,3	101,1	- 3,2	101,5	- 2,5	(103,7)
	JUN	85,5	-13,1	-15,5	98,6	- 2,5	97,8	- 3,6	(104,2)
	JUL	103,5	+ 6,6	+21,1	108,8	+10,3	109,2	+11,7	(105,1)
	AUG	81,6	+ 2,1	-21,2	106,3	- 2,3	105,0	- 3,8	(106,5)
HAUSRAT, WOHNBEDARF									
1973	AUG	112,1	- 2,9	- 0,4	120,0	- 0,7	119,6	- 2,3	120,2
	SEP	129,4	+10,1	+15,4	127,3	+ 6,1	127,8	+ 6,9	(119,3)
	OKT	131,2	- 0,2	+ 1,4	120,9	- 5,0	121,0	- 5,3	(118,6)
	NOV	133,8	- 5,8	+ 2,0	116,3	- 3,8	117,2	- 3,1	(118,2)
	DEZ	163,3	-13,0	+22,0	107,7	- 7,4	108,2	- 7,7	(118,0)
1974	JAN	97,6	- 1,6	-40,2	121,1	+12,4	120,5	+11,4	(118,1)
	FEB	97,7	- 6,3	+ 0,1	117,0	- 3,4	117,0	- 2,9	(118,3)
	MAR	113,6	- 4,2	+16,3	116,0	- 0,9	117,3	+ 0,3	(118,5)
	APR	112,3	- 2,7	- 1,1	120,3	+ 3,7	121,6	+ 3,7	(118,5)
	MAI	116,0	- 3,7	+ 3,3	120,9	+ 0,5	120,3	- 1,1	(118,0)
	JUN	98,2	-13,5	-15,3	107,8	-10,8	109,5	- 9,0	(116,7)
	JUL	116,0	+ 3,1	+18,1	122,3	+13,5	121,6	+11,1	(114,2)
	AUG	101,1	- 9,8	-12,8	109,6	-10,4	111,7	- 8,1	(110,2)
ELEKTRO- UND OPTISCHE ERZEUGNISSE, UHREN									
1973	AUG	103,9	-11,5	- 2,0	109,6	- 2,8	108,7	- 4,1	113,6
	SEP	100,6	- 7,0	- 3,2	109,8	+ 0,2	110,5	+ 1,7	(113,8)
	OKT	115,9	+ 3,5	+15,2	116,9	+ 6,5	116,4	+ 5,3	(114,4)
	NOV	139,6	- 3,1	+20,4	114,7	- 1,9	115,5	- 0,4	(115,4)
	DEZ*	245,4	- 6,5	+75,8	148,9	+29,8	150,0	+29,4	(116,4)
1974	JAN	101,8	+ 5,4	-58,5	122,0	-18,1	120,3	-19,8	(118,2)
	FEB	95,5	+ 0,6	- 6,2	119,3	- 2,2	119,3	- 0,8	(119,6)
	MAR	106,0	+ 0,5	+11,0	118,7	- 0,5	119,8	+ 0,4	(120,8)
	APR	107,1	+ 3,7	+ 1,0	121,9	+ 2,7	121,8	+ 1,7	(121,4)
	MAI	109,5	+ 1,6	+ 2,2	122,5	+ 0,5	121,7	- 0,1	(121,1)
	JUN	104,3	+ 4,3	- 4,7	118,9	- 2,9	119,2	- 2,1	(119,5)
	JUL	112,5	+ 6,1	+ 7,9	119,0	+ 0,1	118,4	- 0,7	(116,1)
	AUG	104,5	+ 0,6	- 7,1	110,5	- 7,1	110,7	- 6,5	(110,5)
FAHRZEUGE, MASCHINEN UND BUEHREINRICHTUNGEN									
1973	AUG	76,7	-12,2	-16,3	94,3	+ 2,4	92,5	+ 0,5	93,7
	SEP	87,2	- 7,4	+ 9,4	92,3	- 2,1	94,6	+ 2,3	(91,1)
	OKT	91,3	-11,6	+ 4,7	91,1	- 1,3	89,8	- 5,1	(88,4)
	NOV	78,2	-18,4	-14,3	86,6	- 4,9	86,5	- 3,7	(85,7)
	DEZ	66,6	-29,3	-14,8	78,6	- 9,2	80,5	- 6,9	(83,3)
1974	JAN	66,8	-26,4	+ 0,3	82,9	+ 5,5	80,7	+ 0,2	(81,2)
	FEB	71,9	-26,7	+ 7,6	83,6	+ 0,8	83,6	+ 3,6	(79,6)
	MAR	97,3	-22,9	+35,3	75,2	-10,0	77,6	- 6,9	(78,6)
	APR	98,6	-13,9	+ 1,3	86,3	+14,8	85,4	+ 9,8	(78,4)
	MAI	97,7	-16,3	- 0,9	84,1	- 2,5	82,4	- 3,5	(79,1)
	JUN	92,7	-22,6	-15,4	70,5	-16,2	76,1	- 7,6	(81,0)
	JUL	85,5	- 6,0	+ 8,2	85,9	+21,8	84,4	+10,9	(84,0)
	AUG	73,5	- 7,8	-17,9	87,8	+ 2,2	90,5	+ 7,2	(88,5)

8. AUSSENHANDEL (SPEZIALHANDEL)

8.1. EINFUHR - TATSÄCHLICHE WERTE (MILL. DM)

JAHR	MONAT	ORIGINALWERT			SAISONBEREINIGTER WERT		SAISON- UND ARBEITSTÄGGLICH BEREINIGTER WERT		GLATTE KOMPONENTE	
		MILL.DM	VERÄNDERUNG VOR JAHR	IN O/O GEGEN VORMONAT	MILL.DM	VERÄNDERUNG IN O/O GEGEN VORMONAT	MILL.DM	VERÄNDERUNG IN O/O GEGEN VORMONAT	MILL.DM	
EINFUHR INSGESAMT										
1973	SEP	11130	+ 6,1	+ 3,0	11658	- 1,7	11940	+ 2,3	11734	
	OKT*	13950	+18,3	+25,3	13996	+20,1	14002	+17,3	(11841)	
	NOV	13395	+14,8	- 4,0	12988	- 7,2	12691	- 9,4	(12032)	
	DEZ	12029	+ 6,2	-10,2	12082	- 7,0	12387	- 2,4	(12313)	
1974	JAN	13946	+19,1	+15,9	13840	+14,6	13662	+10,3	(12681)	
	FEB	12363	+ 4,8	-11,4	12622	- 8,8	12622	- 7,6	(13127)	
	MAR*	15080	+22,0	+22,0	14415	+14,2	14502	+14,9	(13630)	
	APR	14761	+27,2	- 2,1	14509	+ 0,7	14424	- 0,5	(14160)	
	MAI	16077	+23,2	+ 8,9	15426	+ 6,3	15242	+ 5,7	(14680)	
	JUN	14335	+19,2	-10,8	14055	- 8,9	14446	- 5,2	(15138)	
	JUL	15951	+37,7	+11,3	15987	+13,7	15930	+10,3	(15478)	
	AUG	15055	+39,4	- 5,6	15986	+ 0,0	15980	+ 0,3	(15631)	
	SEP	14748	+32,5	- 2,0	15325	- 4,1	15400	- 3,6	(15523)	
	ERNAHRUNGSWIRTSCHAFT									
	1973	SEP	2110	+ 6,5	- 1,0	2256	- 1,4	2333	+ 2,6	2280
		OKT*	2603	+12,0	+23,4	2557	+13,3	2573	+10,3	(2286)
NOV		2687	+12,3	+ 3,2	2521	- 1,4	2442	- 5,1	(2298)	
DEZ		2420	+ 1,2	- 9,9	2267	-10,1	2349	- 3,8	(2317)	
1974	JAN	2462	+ 3,3	+ 1,7	2434	+ 7,4	2402	+ 2,3	(2341)	
	FEB	1919	-14,1	-22,1	2108	-13,4	2108	-12,2	(2369)	
	MAR	2463	+ 4,3	+28,3	2352	+11,6	2377	+12,8	(2399)	
	APR	2522	+19,5	+ 2,4	2559	+ 8,8	2532	+ 6,5	(2428)	
	MAI	2775	+ 8,0	+10,0	2632	+ 2,9	2597	+ 2,6	(2450)	
	JUN	2250	+ 0,0	-18,9	2198	-16,5	2273	-12,5	(2462)	
	JUL	2360	+ 8,6	+ 4,9	2503	+13,9	2497	+ 9,9	(2456)	
	AUG	2371	+11,2	+ 0,5	2504	+ 0,0	2493	- 0,2	(2428)	
	SEP	2119	+ 0,4	-10,6	2286	- 8,7	2293	- 8,0	(2369)	
	GEWERBLICHE WIRTSCHAFT (OHNE GÜTER DER BUNDESREG.)									
	1973	SEP	8839	+ 7,2	+ 5,0	9159	- 1,9	9375	+ 2,3	9238
		OKT*	11018	+19,1	+24,7	11088	+21,1	11095	+18,3	(9352)
NOV		10466	+16,1	- 5,0	10247	- 7,6	10011	- 9,8	(9543)	
DEZ		9379	+ 7,5	-10,4	9574	- 6,6	9803	- 2,1	(9816)	
1974	JAN	11228	+23,8	+19,7	11157	+16,5	10999	+12,2	(10169)	
	FEB	10215	+ 9,8	- 9,0	10365	- 7,1	10365	- 5,8	(10590)	
	MAR*	12359	+26,8	+21,0	11755	+13,4	11823	+14,1	(11061)	
	APR	12022	+29,6	- 2,7	11683	- 0,6	11632	- 1,6	(11553)	
	MAI	13028	+27,6	+ 8,4	12596	+ 7,8	12435	+ 6,9	(12030)	
	JUN	11769	+23,9	- 9,7	11574	- 8,1	11902	- 4,3	(12446)	
	JUL	13291	+44,5	+12,9	13174	+13,8	13126	+10,3	(12746)	
	AUG	12392	+47,2	- 6,8	13211	+ 0,3	13199	+ 0,6	(12867)	
	SEP	12209	+38,1	- 1,5	12572	- 4,8	12634	- 4,3	(12741)	
	ROHSTOFFE UND HALBWAREN									
	1973	SEP	3158	+18,9	+ 5,4	3306	+ 4,6	3379	+ 8,3	3349
		OKT*	3926	+42,6	+24,3	4138	+25,2	4156	+23,0	(3504)
NOV		4074	+40,3	+ 3,8	4047	- 2,2	3931	- 5,4	(3700)	
DEZ		4073	+34,9	+ 0,0	3912	- 3,3	3980	+ 1,2	(3934)	
1974	JAN*	4993	+64,1	+22,6	5096	+30,3	5061	+27,2	(4203)	
	FEB	4695	+54,7	- 6,0	4622	- 9,3	4622	- 8,7	(4497)	
	MAR*	5452	+71,0	+16,1	5355	+15,9	5362	+16,0	(4804)	
	APR	5165	+70,3	- 5,3	5120	- 4,4	5077	- 5,3	(5107)	
	MAI	5728	+65,8	+10,9	5580	+ 9,0	5545	+ 9,2	(5387)	
	JUN	5466	+69,9	- 4,6	5351	- 4,1	5468	- 1,4	(5620)	
	JUL	5841	+86,4	+ 6,9	5811	+ 8,6	5805	+ 6,2	(5779)	
	AUG	5899	+97,0	+ 1,0	6004	+ 3,3	5975	+ 2,9	(5835)	
	SEP	5453	+72,7	- 7,6	5632	- 6,2	5644	- 5,5	(5756)	
	ROHSTOFFE									
	1973	SEP	1434	+ 8,8	+ 3,5	1473	+ 1,4	1500	+ 4,7	1494
		OKT*	1771	+38,7	+23,5	1890	+28,3	1897	+26,5	(1574)
NOV		1843	+31,8	+ 4,1	1821	- 3,7	1788	- 5,7	(1685)	
DEZ		1858	+27,8	+ 0,8	1802	- 1,0	1840	+ 2,9	(1826)	
1974	JAN*	2722	+81,8	+46,5	2759	+53,1	2743	+49,1	(1994)	
	FEB*	2521	+72,4	- 7,4	2550	- 7,6	2523	- 8,0	(2183)	
	MAR*	2892	+82,6	+14,7	2809	+10,2	2807	+11,3	(2384)	
	APR	2800	+92,4	- 3,2	2744	- 2,3	2736	- 2,5	(2585)	
	MAI	2897	+82,5	+ 3,5	2840	+ 3,5	2821	+ 3,1	(2769)	
	JUN	2979	+101,0	+ 2,8	2921	+ 2,9	2921	+ 3,5	(2921)	
	JUL	3025	+117,8	+ 1,5	3041	+ 4,1	3047	+ 4,3	(3019)	
	AUG	3035	+119,1	+ 0,3	3092	+ 1,7	3063	+ 0,5	(3041)	
	SEP	2877	+100,6	- 5,2	2932	- 5,2	2952	- 3,6	(2962)	
	HALBWAREN									
	1973	SEP	1725	+28,8	+ 7,2	1834	+ 6,9	1875	+10,0	1845
		OKT*	2154	+45,8	+24,9	2248	+22,6	2261	+20,6	(1899)
NOV		2231	+48,1	+ 3,6	2192	- 2,5	2109	- 6,7	(1960)	
DEZ		2215	+41,4	- 0,7	2089	- 4,7	2116	+ 0,3	(2028)	
1974	JAN	2271	+47,0	+ 2,5	2262	+ 8,3	2235	+ 5,6	(2103)	
	FFB	2174	+38,2	- 4,3	2174	- 3,9	2174	- 2,7	(2184)	
	MAR*	2560	+59,5	+17,8	2534	+16,6	2552	+17,4	(2271)	
	APR	2365	+49,9	- 7,6	2347	- 7,4	2306	- 9,6	(2364)	
	MAI*	2831	+51,6	+19,7	2784	+18,6	2789	+20,9	(2461)	
	JUN	2488	+43,4	-12,1	2410	-13,4	2481	-11,0	(2560)	
	JUL	2816	+61,4	+13,2	2757	+14,4	2753	+11,0	(2659)	
	AUG	2864	+78,0	+ 1,7	2926	+ 6,1	2907	+ 5,6	(2756)	
	SEP	2576	+49,3	-10,1	2707	- 7,5	2715	- 6,6	(2848)	

8. AUSSENHANDEL (SPEZIALHANDEL)
8.1. EINFUHR - TATSÄCHLICHE WERTE (MILL. DM)

JAHR	MONAT	ORIGINALWERT			SAISONBEREINIGTER WERT		SAISON- UND ARBEITSTÄGLICH BEREINIGTER WERT		GLATTE KOMPONENTE	
		MILL. DM	VERÄNDERUNG VORJAHR	IN O/O GEGEN VORMONAT	MILL. DM	VERÄNDERUNG IN O/O GEGEN VORMONAT	MILL. DM	VERÄNDERUNG IN O/O GEGEN VORMONAT		
FERTIGWAREN (OHNE GÜTER DER BUNDESREG.)										
1973	SEP	5681	+ 1,7	+ 4,8	5851	- 4,9	5997	- 0,2	5845	
	OKT*	7093	+ 9,2	+24,9	6794	+16,1	6784	+13,1	(5790)	
	NOV	6391	+ 4,6	- 9,9	6203	- 8,7	6076	-10,4	(5775)	
	DEZ	5306	- 7,0	-17,0	5586	- 9,9	5744	- 5,5	(5807)	
1974	JAN	6236	+ 3,4	+17,5	6340	+13,5	6252	+ 8,8	(5890)	
	FEB	5520	-11,9	-11,5	5693	-10,2	5693	- 8,9	(5020)	
	MAR*	6907	+ 5,4	+25,1	6380	+12,1	6416	+12,7	(5192)	
	APR	6857	+ 9,8	- 0,7	6551	+ 2,7	6528	+ 1,7	(6392)	
	MAI	7300	+ 8,1	+ 6,5	7051	+ 7,6	6915	+ 5,9	(5602)	
	JUN	6303	+ 0,3	-13,7	6208	-12,0	6438	- 6,9	(6797)	
	JUL	7450	+22,9	+18,2	7402	+19,2	7352	+14,2	(6947)	
	AUG	6493	+19,8	-12,8	7183	- 3,0	7206	- 2,0	(7014)	
	SEP	6757	+18,9	+ 4,1	6957	- 3,1	6997	- 2,9	(6956)	
	VORERZEUGNISSE									
	1973	SEP	1778	+ 4,8	+ 7,6	1795	- 3,1	1831	+ 0,2	1814
		OKT*	2113	+11,3	+18,8	2060	+14,8	2058	+12,4	(1805)
NOV		1956	+ 2,9	- 7,4	1911	- 7,2	1887	- 8,3	(1809)	
DEZ		1593	- 6,6	-18,6	1758	- 8,0	1800	- 4,6	(1828)	
1974	JAN	2021	+ 8,6	+26,9	2030	+15,5	1999	+11,1	(1863)	
	FEB	1770	- 8,5	-12,4	1834	- 9,7	1834	- 8,3	(1912)	
	MAR*	2214	+11,5	+25,1	2131	+16,2	2153	+17,4	(1972)	
	APR	2134	+12,3	- 3,6	2093	- 1,8	2090	- 2,9	(2040)	
	MAI	2394	+ 9,6	+12,2	2250	+ 7,5	2223	+ 6,4	(2107)	
	JUN	2092	+ 4,3	-12,6	2002	-11,0	2052	- 7,7	(2164)	
	JUL	2416	+25,8	+15,5	2355	+17,6	2340	+14,0	(2203)	
	AUG	2095	+26,7	-13,3	2285	- 3,0	2291	- 2,1	(2209)	
	SEP	2070	+16,4	- 1,2	2109	- 7,7	2128	- 7,1	(2170)	
	ENDERZEUGNISSE (OHNE GÜTER DER BUNDESREG.)									
	1973	SEP	3904	+ 0,4	+ 3,6	4036	- 5,0	4123	+ 0,5	4098
		OKT*	4979	+ 8,2	+27,5	4996	+23,8	4992	+21,1	(4076)
NOV		4436	+ 5,4	-10,9	4306	-13,8	4258	-14,7	(4071)	
DEZ		3713	- 7,2	-16,3	3855	-10,5	3971	- 6,7	(4088)	
1974	JAN	4214	+ 1,1	+13,5	4341	+12,6	4287	+ 8,0	(4129)	
	FEB	3750	-13,5	-11,0	3884	-10,5	3884	- 9,4	(4194)	
	MAR	4693	+ 2,7	+25,1	4146	+ 6,7	4150	+ 6,8	(4280)	
	APR	4723	+ 8,6	+ 0,6	4480	+ 8,1	4490	+ 8,2	(4385)	
	MAI	4905	+ 7,3	+ 3,9	4797	+ 7,1	4680	+ 4,2	(4500)	
	JUN	4211	- 1,6	-14,1	4184	-12,8	4329	- 7,5	(4615)	
	JUL	5034	+21,6	+19,5	5017	+19,9	4974	+14,9	(4720)	
	AUG	4397	+16,7	-12,7	4869	- 2,9	4880	- 1,9	(4798)	
	SEP	4686	+20,0	+ 6,6	4828	- 0,8	4861	- 0,4	(4833)	
	HALBWAREN UND VORERZEUGNISSE									
	1973	SEP	3502	+15,4	+ 7,3	3605	+ 0,3	3682	+ 3,5	3661
		OKT*	4267	+26,4	+21,8	4359	+20,9	4376	+18,8	(3703)
NOV		4186	+22,9	- 1,9	4079	- 6,4	3975	- 9,2	(3763)	
DEZ		3808	+16,4	- 9,0	3871	- 5,1	3939	- 0,9	(3844)	
1974	JAN	4292	+26,0	+12,7	4261	+10,1	4204	+ 6,7	(3946)	
	FEB	3944	+12,5	- 8,1	4016	- 5,7	4016	- 4,5	(4068)	
	MAR*	4774	+32,9	+21,0	4650	+15,8	4686	+16,7	(4208)	
	APR	4499	+29,4	- 5,8	4455	- 4,2	4411	- 5,9	(4362)	
	MAI*	5225	+28,9	+16,1	5039	+13,1	5030	+14,0	(4523)	
	JUN	4579	+22,4	-12,4	4411	-12,5	4518	-10,2	(4683)	
	JUL	5232	+42,7	+14,3	5080	+15,2	5060	+12,0	(4832)	
	AUG	4959	+52,0	- 5,2	5231	+ 3,0	5206	+ 2,9	(4956)	
	SEP	4646	+32,7	- 6,3	4807	- 8,1	4828	- 7,3	(5043)	
	ERZEUGNISSE DER ERNÄHRUNGSINDUSTRIE, TABAKWAREN									
	1973	SEP	1046	+ 5,1	+ 4,8	1058	+ 1,7	1085	+ 5,4	1076
		OKT*	1324	+13,4	+26,6	1248	+18,0	1256	+15,8	(1082)
NOV		1304	+13,3	- 1,5	1188	- 4,8	1157	- 7,9	(1089)	
DEZ		1140	+ 0,0	-12,6	1068	-10,1	1098	- 5,1	(1097)	
1974	JAN	1205	+ 5,9	+ 5,7	1177	+10,2	1163	+ 5,9	(1105)	
	FEB*	901	-14,5	-25,2	927	-21,2	917	-21,2	(1113)	
	MAR	1146	+ 7,3	+27,2	1119	+20,7	1125	+22,7	(1121)	
	APR	1058	+12,9	- 7,7	1136	+ 1,5	1129	+ 0,4	(1128)	
	MAI	1119	+ 2,6	+ 5,8	1160	+ 2,1	1151	+ 1,9	(1133)	
	JUN	940	- 5,7	-16,0	983	-15,3	1020	-11,4	(1137)	
	JUL	1090	+12,0	+16,0	1160	+18,0	1155	+13,2	(1138)	
	AUG	1159	+16,1	+ 6,3	1186	+ 2,2	1178	+ 2,0	(1136)	
	SEP	1042	- 0,4	-10,1	1065	-10,2	1071	- 9,1	(1130)	
	ERZEUGNISSE DER GRUNDSTOFF- UND PRODUKTIONS- GÜTERINDUSTRIEN									
	1973	SEP	3233	+18,3	+ 6,0	3332	+ 0,9	3398	+ 3,8	3383
		OKT*	3938	+31,5	+21,8	4068	+22,1	4093	+20,5	(3432)
NOV		3874	+27,1	- 1,6	3806	- 6,4	3707	- 9,4	(3498)	
DEZ		3550	+17,6	- 8,4	3597	- 5,5	3660	- 1,3	(3583)	
1974	JAN	3989	+31,7	+12,4	3999	+11,2	3949	+ 7,9	(3688)	
	FEB	3645	+16,0	- 8,6	3753	- 6,2	3753	- 5,0	(3812)	
	MAR*	4491	+37,1	+23,2	4384	+16,8	4417	+17,7	(3952)	
	APR	4249	+34,6	- 5,4	4202	- 4,2	4166	- 5,7	(4104)	
	MAI*	4932	+31,9	+16,1	4737	+12,7	4738	+13,7	(4262)	
	JUN	4365	+27,1	-11,5	4198	-11,4	4268	- 9,9	(4418)	
	JUL	4971	+45,5	+13,9	4773	+13,7	4765	+11,6	(4563)	
	AUG	4774	+56,5	- 4,0	4965	+ 4,0	4922	+ 3,3	(4685)	
	SEP	4382	+35,5	- 8,2	4538	- 8,6	4565	- 7,3	(4770)	

8. AUSSENHANDEL (SPEZIALHANDEL)

8.1. EINFUHR - TATSÄCHLICHE WERTE (MILL. DM)

JAHR	MONAT	ORIGINALWERT			SAISONBEREINIGTER WERT		SAISON- UND ARBEITSTÄGLICH BEREINIGTER WERT		GLATTE KOMPONENTE
		MILL.DM	VERAENDERUNG VOR JAHR	IN O/O GEGEN VORMONAT	MILL.DM	VERAENDERUNG IN O/O GEGEN VORMONAT	MILL.DM	VERAENDERUNG IN O/O GEGEN VORMONAT	MILL.DM
ERZEUGNISSE DER INVESTITIONSGÜTERINDUSTRIEN									
1973	SEP	2369	- 0,3	+ 3,3	2586	- 6,3	2653	+ 0,4	2600
	OKT	3024	+ 5,8	+27,6	2781	+ 7,5	2761	+ 4,1	(2570)
	NOV	2799	+ 4,1	- 7,4	2696	- 3,1	2684	- 2,8	(2550)
	DEZ	2406	- 8,2	-14,0	2388	-11,4	2479	- 7,6	(2542)
1974	JAN	2472	- 5,5	+ 2,7	2591	+ 8,5	2544	+ 2,6	(2550)
	FEB	2201	-17,6	-11,0	2352	- 9,2	2352	- 7,5	(2574)
	MAR	2744	- 4,0	+24,7	2403	+ 2,2	2413	+ 2,6	(2613)
	APR	2785	+ 0,3	+ 1,5	2593	+ 7,9	2598	+ 7,7	(2664)
	MAI	3111	+ 4,5	+11,7	2949	+13,7	2847	+ 9,6	(2725)
	JUN	2598	- 7,5	-16,5	2516	-14,7	2637	- 7,4	(2788)
	JUL	2988	+19,2	+15,0	3057	+21,5	3015	+14,3	(2847)
	AUG	2443	+ 6,5	-18,2	2907	- 4,9	2931	- 2,8	(2890)
	SEP	2727	+15,1	+11,6	2951	+ 1,5	2968	+ 1,3	(2907)
	ERZEUGNISSE DER VERBRAUCHSGÜTERINDUSTRIEN								
1973	SEP	1887	- 0,2	+ 9,0	1810	- 3,3	1859	+ 1,5	1830
	OKT*	2315	+ 5,9	+22,7	2237	+23,6	2237	+20,3	(1811)
	NOV	1948	+ 1,8	-15,9	1904	-14,9	1875	-16,2	(1804)
	DEZ	1503	-10,2	-22,8	1700	-10,7	1753	- 6,5	(1811)
1974	JAN	2023	+ 2,4	+34,6	1998	+17,5	1971	+12,4	(1833)
	FEB	1778	-13,9	-12,1	1759	-12,0	1759	-10,8	(1870)
	MAR*	2155	+ 2,3	+21,2	1982	+12,7	1994	+13,4	(1920)
	APR	2173	+11,8	+ 0,8	2113	+ 6,6	2105	+ 5,6	(1980)
	MAI	2141	+ 8,0	- 1,5	2189	+ 3,6	2152	+ 2,2	(2045)
	JUN	1865	+ 0,5	-12,9	1916	-12,5	1988	- 7,6	(2107)
	JUL	2317	+19,3	+24,2	2302	+20,1	2278	+14,6	(2160)
	AUG	2146	+24,0	- 7,4	2270	- 1,4	2275	- 0,1	(2191)
	SEP	2231	+18,2	+ 4,0	2167	- 4,5	2175	- 4,4	(2190)
	INVESTITIONSGÜTER								
1973	SEP	837	-12,6	-14,4	980	-14,8	1019	- 5,1	1003
	OKT	1074	-11,5	+28,3	1021	+ 4,2	1016	- 0,3	(984)
	NOV	1019	- 7,6	- 5,1	999	- 2,2	980	- 3,5	(967)
	DEZ	971	-13,5	- 4,7	879	-12,0	936	- 4,5	(951)
1974	JAN	873	-15,1	-10,1	952	+ 8,3	926	- 1,1	(939)
	FEB	859	-21,1	- 1,6	897	- 5,8	897	- 3,1	(931)
	MAR	1010	-10,3	+17,6	937	+ 4,5	913	+ 1,8	(930)
	APR	953	-14,6	- 5,6	833	-11,1	838	- 8,2	(937)
	MAI	1138	- 2,7	+19,4	1055	+26,7	988	+17,9	(952)
	JUN	909	-18,3	-20,1	853	-19,1	896	- 9,3	(978)
	JUL	1105	+18,3	+21,6	1134	+32,9	1118	+24,8	(1016)
	AUG	870	-11,0	-21,3	1048	- 7,6	1038	- 7,2	(1067)
	SEP	986	+17,8	+13,3	1131	+ 7,9	1147	+10,5	(1131)
	VERBRAUCHSGÜTER								
1973	SEP	1670	+ 1,2	+14,5	1582	- 1,9	1623	+ 1,4	1545
	OKT*	2044	+ 7,5	+22,4	1832	+15,8	1830	+12,8	(1524)
	NOV	1678	+ 3,1	-17,9	1616	-11,8	1570	-14,2	(1514)
	DEZ	1255	-11,9	-25,2	1450	-10,3	1500	- 4,5	(1517)
1974	JAN	1595	- 2,9	+27,1	1634	+12,7	1617	+ 7,8	(1534)
	FEB	1403	-18,1	-12,0	1412	-13,6	1412	-12,7	(1565)
	MAR*	1824	+ 1,3	+30,0	1632	+15,6	1647	+16,6	(1608)
	APR	1903	+14,6	+ 4,3	1829	+12,1	1807	+ 9,7	(1660)
	MAI	1837	+11,5	- 3,5	1903	+ 4,0	1883	+ 4,2	(1716)
	JUN	1590	+ 1,9	-13,4	1678	-11,8	1721	- 8,6	(1769)
	JUL*	2005	+20,3	+26,1	2048	+22,1	2044	+18,8	(1810)
	AUG	1823	+25,0	- 9,1	1941	- 5,2	1924	- 5,9	(1831)
	SEP	1958	+17,2	+ 7,4	1873	- 3,5	1883	- 2,1	(1821)
	EG-LÄENDER								
1973	SEP	5751	+ 2,0	+ 7,0	5969	- 2,5	6114	+ 1,7	6030
	OKT*	7347	+14,9	+27,8	7205	+20,7	7203	+17,8	(6032)
	NOV	6807	+11,5	- 7,3	6602	- 8,4	6443	-10,6	(6070)
	DEZ	5765	- 0,6	-15,3	6021	- 8,8	6185	- 4,0	(6149)
1974	JAN	6685	+10,6	+16,0	6806	+13,0	6726	+ 8,7	(6270)
	FEB	5925	- 5,9	-11,4	6123	-10,0	6123	- 9,0	(6429)
	MAR*	7240	+11,1	+22,2	6790	+10,9	6824	+11,4	(6620)
	APR	7269	+15,8	+ 0,4	7028	+ 3,5	6985	+ 2,4	(6830)
	MAI	8080	+17,3	+11,2	7590	+ 8,0	7469	+ 6,9	(7043)
	JUN	6916	+ 6,8	-14,4	6669	-12,1	6899	- 7,6	(7237)
	JUL	7677	+27,6	+11,0	7706	+15,5	7673	+11,2	(7386)
	AUG	6810	+26,7	-11,3	7518	- 2,4	7543	- 1,7	(7460)
	SEP	7133	+24,0	+ 4,7	7361	- 2,1	7392	- 2,0	(7425)

8. AUSSENHANDEL (SPEZIALHANDEL)
8.1. EINFUHR - TATSÄCHLICHE WERTE (MILL. DM)

JAHR	MONAT	ORIGINALWERT			SAISONBEREINIGTER WERT		SAISON- UND ARBEITSTÄGLICH BEREINIGTER WERT		GLATTE KOMPONENTE
		MILL.DM	VERAENDERUNG IN O/O GEGEN VORJAHR VORMONAT		MILL.DM	VERAENDERUNG IN O/O GEGEN VORMONAT	MILL.DM	VERAENDERUNG IN O/O GEGEN VORMONAT	MILL.DM
ANDERE EUROPÄISCHE INDUSTRIALISIERTE LÄNDER									
1973	SEP	1507	+10,3	+11,3	1585	+ 2,9	1632	+ 9,1	1631
	OKT	1820	+15,2	+20,8	1705	+ 7,6	1711	+ 4,8	(1637)
	NOV	1852	+12,9	+ 1,8	1733	+ 1,6	1686	- 1,5	(1644)
	DEZ	1593	- 3,5	-14,0	1522	-12,2	1578	- 6,4	(1653)
1974	JAN	1736	+ 8,5	+ 9,0	1741	+14,4	1728	+ 9,5	(1666)
	FEB	1445	- 7,5	-16,8	1565	-10,1	1565	- 9,4	(1684)
	MAR	1855	+12,8	+28,4	1782	+13,9	1796	+14,8	(1706)
	APR	1833	+18,6	- 1,2	1886	+ 5,8	1877	+ 4,5	(1736)
	MAI	1903	+ 9,6	+ 3,8	1915	+ 1,5	1888	+ 0,6	(1774)
	JUN	1620	+ 4,2	-14,9	1652	-13,7	1719	- 9,0	(1821)
	JUL	1889	+15,5	+16,6	1833	+11,0	1832	+ 6,6	(1879)
	AUG	1789	+32,1	- 5,3	1963	+ 7,1	1964	+ 7,2	(1950)
	SEP	1893	+25,6	+ 5,8	1980	+ 0,9	1992	+ 1,4	(2034)
VEREINIGTE STAATEN									
1973	SEP	823	+ 6,6	-18,4	1000	- 2,4	1004	- 2,2	1003
	OKT	1042	+12,9	+26,6	1077	+ 7,7	1054	+ 5,0	(1010)
	NOV	1051	+ 6,7	+ 0,9	1112	+ 3,2	1155	+ 9,6	(1025)
	DEZ	1133	+16,4	+ 7,8	1098	- 1,3	1090	- 5,6	(1046)
1974	JAN	1181	+ 8,8	+ 4,2	1114	+ 1,5	1117	+ 2,5	(1075)
	FEB	1013	- 7,3	-14,2	924	-17,1	924	-17,3	(1110)
	MAR	1317	+27,2	+30,0	1179	+27,6	1191	+28,9	(1146)
	APR	1101	+17,1	-16,4	1079	- 8,5	1087	- 8,7	(1182)
	MAI	1234	+10,3	+12,1	1169	+ 8,3	1161	+ 6,8	(1211)
	JUN	1114	+13,8	- 9,7	1082	- 7,4	1133	- 2,4	(1227)
	JUL	1299	+42,3	+16,6	1354	+25,1	1320	+16,5	(1223)
	AUG	1143	+13,4	-12,0	1157	-14,5	1218	- 7,7	(1189)
	SEP	954	+15,9	-16,5	1120	- 3,2	1102	- 9,5	(1116)
ÜBRIGE INDUSTRIALISIERTE WESTLICHE LÄNDER									
1973	SEP	575	+ 0,0	-11,8	600	- 8,4	614	- 5,4	635
	OKT	708	+ 5,5	+23,1	669	+11,5	681	+10,9	(632)
	NOV	651	+ 1,6	- 8,1	625	- 6,6	621	- 8,8	(628)
	DEZ	590	- 7,1	- 9,4	585	- 6,4	617	- 0,6	(624)
1974	JAN	642	+12,6	+ 8,8	669	+14,4	651	+ 5,5	(622)
	FEB	545	- 4,0	-15,1	594	-11,2	594	- 8,8	(623)
	MAR	632	- 6,8	+16,0	624	+ 5,1	631	+ 6,2	(626)
	APR	620	+ 6,2	- 1,9	644	+ 3,2	641	+ 1,6	(633)
	MAI	688	- 5,1	+11,0	652	+ 1,2	654	+ 2,0	(646)
	JUN	674	+ 3,4	- 2,0	665	+ 2,0	625	- 4,4	(666)
	JUL*	827	+31,9	+22,7	839	+26,2	848	+35,7	(693)
	AUG	784	+20,2	- 5,2	781	- 6,9	739	-12,9	(730)
	SEP	714	+24,2	- 8,9	750	- 4,0	776	+ 5,0	(777)
ENTWICKLUNGSLÄNDER									
1973	SEP	1936	+16,2	+ 3,5	1974	+ 1,8	2023	+ 6,4	1941
	OKT*	2326	+37,3	+20,1	2407	+21,9	2419	+19,6	(2025)
	NOV	2288	+31,0	- 1,6	2265	- 5,9	2204	- 8,9	(2138)
	DEZ	2269	+31,5	- 0,8	2264	+ 0,0	2331	+ 5,8	(2280)
1974	JAN*	3117	+58,5	+37,4	3100	+36,9	3076	+32,0	(2446)
	FEB*	2917	+58,0	- 6,4	2960	- 4,5	2919	- 5,1	(2631)
	MAR*	3327	+66,6	+14,1	3162	+ 6,8	3158	+ 8,2	(2826)
	APR	3241	+80,5	- 2,6	3177	+ 0,5	3149	- 0,3	(3019)
	MAI	3353	+65,6	+ 3,5	3295	+ 3,7	3271	+ 3,9	(3197)
	JUN	3343	+86,7	- 0,3	3336	+ 1,2	3340	+ 2,1	(3342)
	JUL	3459	+89,6	+ 3,5	3504	+ 5,0	3516	+ 5,3	(3435)
	AUG*	3800	+103,2	+ 9,9	3878	+10,7	3833	+ 9,0	(3454)
	SEP	3384	+74,8	-10,9	3424	-11,7	3448	-10,0	(3377)
OSTBLOCKLÄNDER									
1973	SEP	527	+15,1	+ 0,8	523	- 4,6	543	+ 1,3	550
	OKT*	696	+34,1	+32,1	670	+28,1	675	+24,3	(562)
	NOV	737	+37,0	+ 5,9	651	- 2,8	612	- 9,3	(576)
	DEZ	668	+24,2	- 9,4	585	-10,1	613	+ 0,2	(593)
1974	JAN	576	+31,8	-13,8	629	+ 7,5	626	+ 2,1	(611)
	FEB	508	+18,7	-11,8	587	- 6,7	587	- 6,2	(630)
	MAR*	695	+44,5	+36,8	719	+22,5	715	+21,8	(649)
	APR	684	+49,7	- 1,6	712	- 1,0	701	- 2,0	(666)
	MAI	804	+47,5	+17,5	811	+13,9	792	+13,0	(681)
	JUN	657	+17,1	-18,3	653	-19,5	677	-14,5	(691)
	JUL*	788	+41,5	+19,9	786	+20,4	790	+16,7	(693)
	AUG	718	+37,3	- 8,9	729	- 7,3	710	-10,1	(687)
	SEP	659	+25,0	- 8,2	660	- 9,5	668	- 5,9	(668)

8. AUSSENHANDEL (SPEZIALHANDEL)
8.2. AUSFUHR - TATSÄCHLICHE WERTE (MILL. DM)

JAHR	MONAT	ORIGINALWERT			SAISONBEREINIGTER WERT		SAISON- UND ARBEITSTÄGELICH BEREINIGTER WERT		GLATTE KOMPONENTE
		MILL.DM	VERAENDERUNG VORJAHR	IN O/O GEGEN VORMONAT	MILL.DM	VERAENDERUNG IN O/O GEGEN VORMONAT	MILL.DM	VERAENDERUNG IN O/O GEGEN VORMONAT	MILL.DM
AUSFUHR INSGESAMT									
1973	SEP	14931	+23,3	+ 6,5	15137	+ 0,7	15536	+ 3,8	15124
	OKT*	17914	+24,2	+20,0	17552	+16,0	17628	+13,5	(15501)
	NOV	16611	+24,2	- 7,3	16714	- 4,8	16375	- 7,1	(15946)
	DEZ	15059	+ 5,8	- 9,3	15008	-10,2	15354	- 6,2	(16454)
1974	JAN	17518	+31,6	+16,3	17969	+19,7	17825	+16,1	(17008)
	FEB	17436	+26,9	- 0,5	17516	- 2,5	17516	- 1,7	(17589)
	MAR	19711	+34,2	+13,0	18532	+ 5,8	18763	+ 7,1	(18168)
	APR	19339	+36,4	- 1,9	19363	+ 4,5	19339	+ 3,1	(18709)
	MAI	20958	+32,1	+ 8,4	20365	+ 5,2	20162	+ 4,3	(19171)
	JUN	16845	+23,5	-19,6	17339	-14,9	17952	-11,0	(19504)
	JUL	20400	+40,5	+21,1	20302	+17,1	20183	+12,4	(19656)
	AUG	18210	+29,9	-10,7	19279	- 5,0	19594	- 2,9	(19567)
	SEP	18821	+26,1	+ 3,4	19025	- 1,3	18917	- 3,5	(19176)
	GEWERBLICHE WIRTSCHAFT								
1973	SEP	14147	+22,2	+ 6,8	14320	+ 0,6	14688	+ 3,6	14345
	OKT*	16924	+23,1	+19,6	16567	+15,7	16648	+13,3	(14706)
	NOV	15760	+23,6	- 6,9	15851	- 4,3	15517	- 6,8	(15135)
	DEZ	14303	+ 5,4	- 9,2	14263	-10,0	14584	- 6,0	(15624)
1974	JAN	16567	+31,7	+15,8	17084	+19,8	16951	+16,2	(16159)
	FEB	16575	+26,7	+ 0,0	16661	- 2,5	16661	- 1,7	(16719)
	MAR	18782	+33,9	+13,3	17656	+ 6,0	17870	+ 7,3	(17278)
	APR	18442	+36,6	- 1,8	18466	+ 4,6	18439	+ 3,2	(17800)
	MAI	19975	+32,8	+ 8,3	19434	+ 5,2	19246	+ 4,4	(18245)
	JUN	16066	+23,6	-19,6	16530	-14,9	17099	-11,2	(18568)
	JUL	19414	+40,8	+20,8	19279	+16,6	19179	+12,2	(18715)
	AUG	17324	+30,7	-10,8	18362	- 4,8	18644	- 2,8	(18632)
	SEP	17910	+26,6	+ 3,4	18085	- 1,5	17988	- 3,5	(18258)
	ROHSTOFFE UND HALBWAREN								
1973	SEP	1381	+22,1	- 1,7	1410	- 2,4	1455	+ 1,5	1417
	OKT*	1731	+31,1	+25,3	1715	+21,6	1729	+18,8	(1453)
	NOV	1656	+30,8	- 4,3	1629	- 5,0	1582	- 8,5	(1501)
	DEZ	1511	+17,8	- 8,8	1499	- 8,0	1548	- 2,1	(1564)
1974	JAN*	1929	+44,5	+27,7	1993	+33,0	1978	+27,8	(1640)
	FEB*	1968	+47,1	+ 2,0	1999	+ 0,3	1959	- 1,0	(1727)
	MAR*	2316	+63,4	+17,7	2229	+11,5	2240	+14,3	(1821)
	APR	2139	+66,5	- 7,6	2126	- 4,6	2107	- 5,9	(1918)
	MAI*	2463	+64,4	+15,1	2416	+13,6	2413	+14,5	(2013)
	JUN	2035	+48,4	-17,4	2033	-15,9	2042	-15,4	(2096)
	JUL*	2436	+75,1	+19,7	2471	+21,5	2475	+21,2	(2161)
	AUG	2253	+60,4	- 7,5	2278	- 7,8	2246	- 9,3	(2196)
	SEP	2126	+53,9	- 5,6	2168	- 4,8	2182	- 2,8	(2191)
	ROHSTOFFE								
1973	SEP	325	+ 8,7	- 4,1	323	- 5,8	332	- 1,5	339
	OKT*	397	+27,7	+22,2	398	+23,2	401	+20,8	(349)
	NOV	394	+22,7	- 0,8	377	- 5,3	363	- 9,5	(362)
	DEZ	343	+14,0	-12,9	355	- 5,8	366	+ 0,8	(377)
1974	JAN*	454	+43,2	+32,4	474	+33,5	474	+29,5	(394)
	FEB	444	+47,0	- 2,2	448	- 5,5	448	- 5,5	(412)
	MAR	455	+32,7	+ 2,5	441	- 1,6	441	- 1,6	(429)
	APR	448	+43,6	- 1,5	457	+ 3,6	455	+ 3,2	(446)
	MAI	512	+41,4	+14,3	492	+ 7,7	484	+ 6,4	(459)
	JUN	441	+37,0	-13,9	441	-10,4	449	- 7,2	(467)
	JUL*	539	+71,1	+22,2	553	+25,4	555	+23,6	(469)
	AUG	458	+35,1	-15,0	462	-16,5	459	-17,3	(462)
	SEP	440	+35,4	- 3,9	438	- 5,2	440	- 4,1	(444)
	HALBWAREN								
1973	SEP	1056	+26,8	- 0,9	1085	- 1,7	1119	+ 1,9	1084
	OKT*	1333	+32,1	+26,2	1320	+21,7	1331	+18,9	(1113)
	NOV	1261	+33,4	- 5,4	1251	- 5,2	1219	- 8,4	(1153)
	DEZ	1168	+18,9	- 7,4	1156	- 7,6	1194	- 2,1	(1204)
1974	JAN*	1475	+44,9	+26,3	1522	+31,7	1511	+26,5	(1267)
	FEB*	1524	+47,1	+ 3,3	1542	+ 1,3	1507	- 0,3	(1338)
	MAR*	1860	+73,2	+22,0	1782	+15,6	1792	+18,9	(1417)
	APR	1691	+73,8	- 9,1	1679	- 5,8	1664	- 7,1	(1499)
	MAI*	1950	+71,7	+15,3	1914	+14,0	1915	+15,1	(1578)
	JUN	1594	+51,8	-18,3	1601	-16,4	1605	-16,2	(1650)
	JUL*	1896	+76,2	+18,9	1913	+19,5	1913	+19,2	(1707)
	AUG	1794	+68,3	- 5,4	1818	- 5,0	1791	- 6,4	(1741)
	SEP	1685	+59,6	- 6,1	1725	- 5,1	1736	- 3,1	(1742)
	FERTIGWAREN								
1973	SEP	12766	+22,2	+ 7,8	12816	+ 0,7	13080	+ 4,3	12946
	OKT*	15193	+22,2	+19,0	15515	+21,1	15598	+19,3	(13244)
	NOV	14105	+22,8	- 7,2	14128	- 8,9	13907	-10,8	(13580)
	DEZ	12792	+ 4,1	- 9,3	12681	-10,2	12950	- 6,9	(13951)
1974	JAN	14638	+30,2	+14,4	15138	+19,4	15064	+16,3	(14347)
	FEB	14607	+24,3	- 0,2	14664	- 3,1	14664	- 2,7	(14754)
	MAR	16466	+30,6	+12,7	15396	+ 5,0	15573	+ 6,2	(15157)
	APR	16303	+33,4	- 1,0	16202	+ 5,2	16269	+ 4,5	(15532)
	MAI	17512	+29,3	+ 7,4	16978	+ 4,8	16833	+ 3,5	(15856)
	JUN	14032	+20,7	-19,9	14410	-15,1	14832	-11,9	(16100)
	JUL	16978	+36,9	+21,0	16782	+16,5	16742	+12,9	(16232)
	AUG	15072	+27,2	-11,2	15992	- 4,7	16194	- 3,3	(16218)
	SEP	15784	+23,6	+ 4,7	15823	- 1,1	15842	- 2,2	(16022)

8. AUSSENHANDEL (SPEZIALHANDEL)
8.2. AUSFUHR - TATSÄCHLICHE WERTE (MILL. DM)

JAHR	MONAT	ORIGINALWERT			SAISONBEREINIGTER WERT		SAISON- UND ARBEITSTÄGELICH BEREINIGTER WERT		GLATTE KOMPONENTE
		MILL. DM	VERÄNDERUNG VORJAHR	IN O/O GEGEN VORMONAT	MILL. DM	VERÄNDERUNG IN O/O GEGEN VORMONAT	MILL. DM	VERÄNDERUNG IN O/O GEGEN VORMONAT	MILL. DM
VORERZEUGNISSE									
1973	SEP	2735	+23,3	- 0,3	2763	- 2,6	2868	+ 3,1	2769
	OKT*	3245	+32,3	+18,6	3199	+15,8	3221	+12,3	(2847)
	NOV	3215	+35,7	- 0,9	3228	+ 0,9	3087	- 4,2	(2951)
	DEZ	2891	+18,9	-10,1	2878	-10,8	3001	- 2,8	(3081)
1974	JAN*	3662	+48,0	+26,7	3835	+33,3	3823	+27,4	(3237)
	FEB	3643	+39,2	- 0,5	3548	- 7,5	3548	- 7,2	(3414)
	MAR*	4303	+57,9	+18,1	4130	+16,4	4150	+17,0	(3607)
	APR*	4391	+76,3	+ 2,0	4404	+ 6,6	4374	+ 5,4	(3806)
	MAI	4562	+52,8	+ 3,9	4414	+ 0,2	4339	- 0,8	(4000)
	JUN	3936	+58,9	-13,7	3986	- 9,7	4084	- 5,9	(4175)
	JUL*	4674	+71,0	+18,8	4774	+19,8	4790	+17,3	(4315)
	AUG	4617	+68,3	- 1,2	4645	- 2,7	4572	- 4,6	(4400)
	SEP	4318	+57,9	- 6,5	4370	- 5,9	4409	- 3,6	(4410)
ENDERZEUGNISSE									
1973	SEP	10031	+21,9	+10,2	10078	+ 1,9	10254	+ 4,7	10101
	OKT*	11948	+19,7	+19,1	12114	+20,2	12164	+18,6	(10273)
	NOV	10889	+19,4	- 8,9	10886	-10,1	10771	-11,5	(10460)
	DEZ	9901	+ 0,5	- 9,1	9700	-10,9	9871	- 8,4	(10657)
1974	JAN	10976	+25,2	+10,9	11471	+18,3	11417	+15,7	(10860)
	FEB	10963	+20,1	- 0,1	11001	- 4,1	11001	- 3,6	(11062)
	MAR	12164	+23,1	+11,0	11349	+ 3,2	11518	+ 4,7	(11255)
	APR	11912	+22,5	- 2,1	11803	+ 4,0	11871	+ 3,1	(11428)
	MAI	12950	+22,6	+ 8,7	12548	+ 6,3	12450	+ 4,9	(11571)
	JUN	10095	+10,3	-22,0	10382	-17,3	10694	-14,1	(11668)
	JUL	12304	+27,3	+21,9	12133	+16,9	12094	+13,1	(11705)
	AUG	10455	+14,9	-15,0	11301	- 6,9	11523	- 4,7	(11668)
	SEP	11466	+14,3	+ 9,7	11466	+ 1,5	11456	- 0,6	(11537)
ERZEUGNISSE DER GRUNDSTOFF- U. PRODUKTIONSGÜTERINDUSTRIEN									
1973	SEP	3792	+21,3	- 2,5	3838	- 3,1	4018	+ 3,0	3879
	OKT*	4594	+32,3	+21,1	4593	+19,7	4627	+15,2	(4008)
	NOV	4498	+33,8	- 2,1	4524	- 1,5	4295	- 7,2	(4179)
	DEZ	4005	+16,2	-11,0	4060	-10,3	4243	- 1,2	(4393)
1974	JAN*	5204	+45,5	+29,9	5473	+34,8	5432	+28,0	(4645)
	FEB	5228	+40,9	+ 0,5	5113	- 6,6	5113	- 5,9	(4927)
	MAR*	6259	+62,6	+19,7	6004	+17,4	6038	+18,1	(5228)
	APR	6153	+76,1	- 1,7	6107	+ 1,7	6043	+ 0,1	(5531)
	MAI	6610	+59,3	+ 7,4	6427	+ 5,2	6329	+ 4,7	(5815)
	JUN	5539	+58,3	-16,2	5666	-11,8	5808	- 8,2	(6056)
	JUL*	6675	+69,9	+20,5	6755	+19,2	6769	+16,5	(6225)
	AUG	6641	+70,7	- 0,5	6625	- 1,9	6538	- 3,4	(6290)
	SEP	6133	+61,7	- 7,6	6207	- 6,3	6262	- 4,2	(6217)
ERZEUGNISSE DER INVESTITIONSGÜTERINDUSTRIEN									
1973	SEP	8215	+23,6	+12,0	8298	+ 2,5	8435	+ 5,2	8295
	OKT*	9817	+20,2	+19,5	9967	+20,1	10006	+18,6	(8431)
	NOV	9027	+20,4	- 8,0	8998	- 9,7	8918	-10,9	(8576)
	DEZ	8349	+ 1,2	- 7,5	7984	-11,3	8112	- 9,0	(8727)
1974	JAN	8940	+25,1	+ 7,1	9369	+17,3	9324	+14,9	(8880)
	FEB	8806	+19,9	- 1,5	8898	- 5,0	8898	- 4,6	(9029)
	MAR	9801	+22,6	+11,3	9187	+ 3,2	9332	+ 4,9	(9169)
	APR	9676	+20,6	- 1,3	9572	+ 4,2	9639	+ 3,3	(9290)
	MAI	10550	+21,1	+ 9,0	10188	+ 6,4	10106	+ 4,8	(9384)
	JUN	8234	+ 8,4	-22,0	8393	-17,6	8647	-14,4	(9439)
	JUL	9992	+27,1	+21,4	9860	+17,5	9825	+13,6	(9444)
	AUG	8195	+11,7	-18,0	9020	- 8,5	9224	- 6,1	(9385)
	SEP	9172	+11,6	+11,9	9208	+ 2,1	9193	- 0,3	(9249)
ERZEUGNISSE DER VERBRAUCHSGÜTERINDUSTRIEN									
1973	SEP	1698	+20,8	+ 9,2	1652	+ 0,2	1694	+ 4,1	1657
	OKT*	1960	+19,5	+15,4	1860	+12,6	1862	+ 9,9	(1686)
	NOV	1730	+15,7	-11,7	1742	- 6,3	1708	- 8,3	(1720)
	DEZ	1489	+ 4,2	-13,9	1608	- 7,7	1643	- 3,8	(1759)
1974	JAN	1831	+25,8	+23,0	1903	+18,3	1883	+14,6	(1801)
	FEB	1947	+21,9	+ 6,3	1910	+ 0,4	1910	+ 1,4	(1844)
	MAR	2103	+21,2	+ 8,0	1929	+ 1,0	1954	+ 2,3	(1886)
	APR	2015	+26,7	- 4,2	2022	+ 4,8	2017	+ 3,2	(1924)
	MAI	2078	+19,8	+ 3,1	2055	+ 1,6	2031	+ 0,7	(1953)
	JUN	1691	+14,1	-18,6	1779	-13,4	1847	- 9,1	(1971)
	JUL	2026	+29,5	+19,8	2043	+14,8	2028	+ 9,8	(1972)
	AUG	1763	+13,4	-13,0	1871	- 8,4	1916	- 5,5	(1950)
	SEP	1951	+14,9	+10,7	1899	+ 1,5	1883	- 1,7	(1902)
INVESTITIONSGÜTER									
1973	SEP	4453	+22,0	+14,5	4496	+ 4,1	4547	+ 6,2	4525
	OKT	5246	+16,1	+17,8	5125	+14,0	5100	+12,2	(4590)
	NOV	4614	+14,3	-12,0	4758	- 7,2	4863	- 4,6	(4654)
	DEZ	4448	- 4,2	- 3,6	4187	-12,0	4221	-13,2	(4715)
1974	JAN	4793	+22,0	+ 7,8	5008	+19,6	4985	+18,1	(4769)
	FEB	4551	+19,0	- 5,0	4676	- 6,6	4676	- 6,2	(4815)
	MAR	5161	+22,3	+13,4	4896	+ 4,7	4982	+ 6,5	(4849)
	APR	5064	+12,4	- 1,9	4960	+ 1,3	5034	+ 1,0	(4870)
	MAI	5529	+15,0	+ 9,2	5317	+ 7,2	5262	+ 4,5	(4873)
	JUN	4134	+ 1,2	-25,2	4232	-20,4	4385	-16,7	(4857)
	JUL	5189	+25,9	+25,5	5128	+21,2	5047	+15,1	(4817)
	AUG	4110	+ 5,7	-20,8	4577	-10,7	4759	- 9,7	(4750)
	SEP	4514	+ 1,4	+ 9,8	4552	- 0,5	4525	- 4,9	(4655)

8. AUSSENHANDEL (SPEZIALHANDEL)
8.2. AUSFUHR - TATSÄCHLICHE WERTE (MILL. DM)

JAHR	MONAT	ORIGINALWERT			SAISONBEREINIGTER WERT		SAISON- UND ARBEITSTÄGELICH BEREINIGTER WERT		GLATTE KOMPONENTE	
		MILL.DM	VERÄNDERUNG VOR JAHR	IN O/O GEGEN VORMONAT	MILL.DM	VERÄNDERUNG IN O/O GEGEN VORMONAT	MILL.DM	VERÄNDERUNG IN O/O GEGEN VORMONAT	MILL.DM	
VERBRAUCHSGÜTER										
1973	SEP	1721	+27,3	+17,6	1650	+ 2,0	1687	+ 5,5	1616	
	OKT	2031	+20,2	+18,0	1734	+ 5,1	1739	+ 3,1	(1634)	
	NOV	1770	+18,8	-12,9	1691	- 2,5	1673	- 3,8	(1653)	
	DEZ	1362	- 3,8	-23,1	1475	-12,8	1515	- 9,4	(1673)	
1974	JAN	1610	+21,2	+18,2	1748	+18,5	1733	+14,4	(1694)	
	FEB	1704	+11,7	+ 5,8	1685	- 3,6	1685	- 2,8	(1715)	
	MAR	1912	+16,7	+12,2	1745	+ 3,6	1786	+ 6,0	(1735)	
	APR	1746	+15,8	- 8,7	1766	+ 1,2	1774	- 0,7	(1752)	
	MAI	1897	+18,8	+ 8,6	1904	+ 7,8	1885	+ 6,3	(1766)	
	JUN	1486	+10,1	-21,7	1616	-15,1	1657	-12,1	(1773)	
	JUL	1782	+19,0	+19,9	1925	+12,9	1820	+ 9,8	(1772)	
	AUG	1505	+ 2,9	-15,5	1675	- 8,2	1713	- 5,9	(1759)	
	SEP	1841	+ 7,0	+22,3	1763	+ 5,3	1760	+ 2,7	(1732)	
	EG-LÄNDER									
	1973	SEP	7044	+22,2	+10,7	6995	- 1,3	7119	+ 1,6	7027
		OKT*	8435	+23,7	+19,7	8616	+23,2	8666	+21,7	(7167)
NOV		7854	+25,2	- 6,9	7755	-10,0	7645	-11,8	(7337)	
DEZ		7031	+ 6,1	-10,5	7048	- 9,1	7161	- 6,3	(7536)	
1974	JAN*	8404	+31,4	+19,5	8813	+25,0	8846	+23,5	(7759)	
	FEB	8117	+21,4	- 3,4	7998	- 9,2	7998	- 9,6	(7998)	
	MAR	9233	+31,4	+13,7	8487	+ 6,1	8533	+ 6,7	(8240)	
	APR	8894	+31,4	- 3,7	8733	+ 2,9	8778	+ 2,9	(8469)	
	MAI	9569	+28,0	+ 7,6	9266	+ 6,1	9159	+ 4,3	(8663)	
	JUN	7838	+21,5	-18,1	7942	-14,3	8159	-10,9	(8800)	
	JUL	9391	+41,8	+19,8	9473	+19,3	9418	+15,4	(8850)	
	AUG	7599	+19,4	-19,1	8421	-11,1	8603	- 8,7	(8784)	
	SEP	8674	+23,1	+14,1	8598	+ 2,1	8538	- 0,8	(8567)	
	ANDERE EUROPÄISCHE INDUSTRIALISIERTE LÄNDER									
	1973	SEP	3249	+21,3	+ 6,0	3363	+ 1,1	3457	+ 4,6	3368
		OKT*	3950	+22,2	+21,6	3829	+13,9	3857	+11,6	(3436)
NOV		3708	+18,8	- 6,1	3633	- 5,1	3541	- 8,2	(3512)	
DEZ		3382	+ 3,5	- 8,8	3308	- 8,9	3394	- 4,2	(3595)	
1974	JAN	3709	+35,4	+ 9,7	3928	+18,7	3891	+14,6	(3682)	
	FEB	3771	+23,1	+ 1,7	3818	- 2,8	3818	- 1,9	(3773)	
	MAR	4156	+24,8	+10,2	3888	+ 1,8	3945	+ 3,3	(3863)	
	APR	4175	+35,3	+ 0,5	4203	+ 8,1	4208	+ 6,7	(3950)	
	MAI	4405	+21,3	+ 5,5	4263	+ 1,4	4216	+ 0,2	(4029)	
	JUN	3715	+22,4	-15,7	3780	-11,3	3858	- 8,5	(4096)	
	JUL*	4549	+41,4	+22,4	4583	+21,2	4580	+18,7	(4148)	
	AUG	3973	+29,6	-12,7	4200	- 8,4	4211	- 8,1	(4178)	
	SEP	4072	+25,3	+ 2,5	4177	- 0,5	4176	- 0,8	(4182)	
	VEREINIGTE STAATEN									
	1973	SEP	1429	+23,2	+28,4	1369	+26,5	1401	+28,9	1237
		OKT	1355	- 9,5	- 5,2	1262	- 7,8	1267	- 9,6	(1267)
NOV		1192	- 2,5	-12,0	1345	+ 6,6	1299	+ 2,5	(1309)	
DEZ		1042	- 7,9	-12,6	1188	-11,7	1230	- 5,3	(1361)	
1974	JAN	1362	+ 2,0	+30,7	1410	+18,7	1398	+13,7	(1418)	
	FEB	1417	+25,5	+ 4,0	1439	+ 2,1	1439	+ 2,9	(1477)	
	MAR	1727	+26,7	+21,9	1643	+14,2	1669	+16,0	(1528)	
	APR	1613	+16,5	- 6,6	1632	- 0,7	1609	- 3,6	(1566)	
	MAI	1741	+41,5	+ 7,9	1724	+ 5,6	1720	+ 6,9	(1579)	
	JUN*	1145	-12,1	-34,2	1124	-34,8	1128	-34,4	(1558)	
	JUL	1348	+11,2	+17,7	1339	+19,1	1357	+20,3	(1490)	
	AUG	1323	+18,9	- 1,9	1306	- 2,5	1299	- 4,3	(1362)	
	SEP	1197	-16,2	- 9,5	1130	-13,5	1128	-13,2	(1161)	
	ÜBRIGE INDUSTRIALISIERTE WESTLICHE LÄNDER									
	1973	SEP	692	+45,1	- 5,2	726	+ 0,1	738	+ 2,2	730
		OKT	859	+34,9	+24,1	767	+ 5,6	771	+ 4,5	(761)
NOV		806	+48,4	- 6,2	797	+ 3,9	793	+ 2,9	(793)	
DEZ		712	+15,4	-11,7	712	-10,7	730	- 7,9	(826)	
1974	JAN	818	+60,4	+14,9	881	+23,7	881	+20,7	(859)	
	FEB	912	+56,7	+11,5	924	+ 4,9	924	+ 4,9	(890)	
	MAR	956	+62,9	+ 4,8	946	+ 2,4	956	+ 3,5	(918)	
	APR	892	+46,0	- 6,7	904	- 4,4	906	- 5,2	(941)	
	MAI	1049	+55,2	+17,6	1039	+14,9	1031	+13,8	(959)	
	JUN*	744	+17,5	-29,1	774	-25,5	758	-26,5	(968)	
	JUL	958	+39,2	+28,8	937	+21,1	943	+24,4	(968)	
	AUG	996	+36,4	+ 4,0	988	+ 5,4	970	+ 2,9	(956)	
	SEP	880	+27,2	-11,6	921	- 6,8	935	- 3,6	(931)	

8. AUSSENHANDEL (SPEZIALHANDEL)
8.2. AUSFUHR - TATSÄCHLICHE WERTE (MILL. DM)

JAHR	MONAT	ORIGINALWERT			SAISONBEREINIGTER WERT		SAISON- UND ARBEITSTÄGLICH BEREINIGTER WERT		GLATTE KOMPONENTE	
		MILL. DM	VERÄNDERUNG VORJAHR	IN O/O GEGEN VORMONAT	MILL. DM	VERÄNDERUNG IN O/O GEGEN VORMONAT	MILL. DM	VERÄNDERUNG IN O/O GEGEN VORMONAT	MILL. DM	
ENTWICKLUNGSLÄNDER										
1973	SEP	1687	+27,3	- 5,0	1704	- 3,3	1777	+ 4,0	1715	
	OKT*	2227	+44,6	+32,0	2210	+29,7	2205	+24,1	(1773)	
	NOV	1959	+33,8	-12,0	1959	-11,4	1902	-13,7	(1866)	
	DEZ	1697	+ 4,6	-13,4	1625	-17,0	1708	-10,2	(1933)	
1974	JAN*	2139	+39,4	+26,0	2295	+41,2	2275	+33,2	(2032)	
	FEB	2161	+44,6	+ 1,0	2178	- 5,1	2178	- 4,3	(2141)	
	MAR	2447	+58,6	+13,2	2345	+ 7,7	2363	+ 8,5	(2256)	
	APR	2541	+64,9	+ 3,8	2597	+10,7	2586	+ 9,4	(2371)	
	MAI	2791	+49,9	+ 9,8	2728	+ 5,0	2680	+ 3,6	(2481)	
	JUN	2185	+48,8	-21,7	2325	-14,8	2419	- 9,7	(2578)	
	JUL	2652	+52,3	+21,4	2583	+11,1	2574	+ 6,4	(2654)	
	AUG	2879	+62,1	+ 8,6	2842	+10,0	2822	+ 9,6	(2698)	
	SEP	2617	+55,1	- 9,1	2661	- 6,4	2684	- 4,9	(2701)	
	OSTBLOCKLÄNDER									
	1973	SEP	802	+17,8	-14,8	841	- 9,6	866	- 5,7	876
		OKT*	1053	+55,3	+31,3	1115	+32,6	1111	+28,3	(899)
NOV*		1060	+46,8	+ 0,7	1135	+ 1,8	1123	+ 1,1	(930)	
DEZ		1163	+22,9	+ 9,7	996	-12,2	1021	- 9,1	(970)	
1974	JAN	1049	+36,4	- 9,8	1073	+ 7,7	1062	+ 4,0	(1018)	
	FEB	998	+31,0	- 4,9	1027	- 4,3	1027	- 3,3	(1072)	
	MAR	1143	+40,9	+14,5	1097	+ 6,8	1107	+ 7,8	(1131)	
	APR	1170	+53,5	+ 2,4	1179	+ 7,5	1175	+ 6,1	(1191)	
	MAI	1347	+39,9	+15,1	1266	+ 7,4	1257	+ 7,0	(1248)	
	JUN	1162	+60,5	-13,7	1227	- 3,1	1256	- 0,1	(1297)	
	JUL	1439	+43,2	+23,8	1394	+13,6	1385	+10,3	(1333)	
	AUG	1373	+45,9	- 4,6	1361	- 2,4	1372	- 0,9	(1349)	
	SEP	1315	+64,0	- 4,2	1354	- 0,5	1357	- 1,1	(1338)	
	SALDO INSGESAMT									
	1973	SEP	3801	+134,2	+18,1	3410	+ 5,6	3559	+ 7,3	3057
		OKT	3964	+50,6	+ 4,3	3412	+ 0,1	3463	- 2,7	(3236)
NOV		3215	+88,7	-18,9	3506	+ 2,8	3436	- 0,8	(3438)	
DEZ		3030	+ 4,1	- 5,8	2718	-22,5	2835	-17,5	(3656)	
1974	JAN	3572	+123,3	+17,9	3945	+45,1	3966	+39,9	(3881)	
	FEB*	5073	+161,5	+42,0	5214	+32,2	5242	+32,2	(4098)	
	MAR	4631	+98,9	- 8,7	4310	-17,3	4498	-14,2	(4288)	
	APR	4578	+78,1	- 1,1	4642	+ 7,7	4698	+ 4,4	(4428)	
	MAI	4881	+73,0	+ 6,6	4862	+ 4,7	4857	+ 3,4	(4491)	
	JUN*	2510	+55,3	-48,6	3126	-35,7	3029	-37,6	(4446)	
	JUL	4449	+51,7	+77,3	4442	+42,1	4501	+48,6	(4258)	
	AUG	3155	- 2,0	-29,1	3316	-25,3	3480	-22,7	(3888)	
	SEP	4074	+ 7,2	+29,1	3622	+ 9,2	3575	+ 2,7	(3298)	

8. AUSSENHANDEL (SPEZIALHANDEL)
8.3. EINFUHR - VOLUMEN (MILL. DM)

JAHR	MONAT	ORIGINALWERT			SAISONBEREINIGTER WERT		SAISON- UND ARBEITSTÄEGLICH BEREINIGTER WERT		GLATTE KOMPONENTE	
		MILL.DM	VERÄNDERUNG VORJAHR	IN O/O GEGEN VORMONAT	MILL.DM	VERÄNDERUNG IN O/O GEGEN VORMONAT	MILL.DM	VERÄNDERUNG IN O/O GEGEN VORMONAT	MILL.DM	
EINFUHR INSGESAMT										
1973	SEP	11059	+ 3,0	+ 2,1	11437	- 2,8	11701	+ 1,1	11511	
	OKT*	13606	+13,3	+23,0	13317	+16,4	13334	+14,0	(11425)	
	NOV	12502	+ 5,0	- 8,1	12108	- 9,1	11968	-10,2	(11362)	
	DEZ	10728	- 6,7	-14,2	10822	-10,6	11141	- 6,9	(11328)	
1974	JAN	11708	- 0,3	+ 9,1	11862	+ 9,6	11706	+ 5,1	(11327)	
	FEB	10023	-14,7	-14,4	10533	-11,2	10533	-10,0	(11360)	
	MAR	12040	- 2,9	+20,1	11171	+ 6,1	11250	+ 6,8	(11424)	
	APR	11859	+ 3,2	- 1,5	11811	+ 5,7	11769	+ 4,6	(11511)	
	MAI	12546	- 1,8	+ 5,8	12208	+ 3,4	12034	+ 2,3	(11608)	
	JUN	10999	- 8,1	-12,3	10769	-11,8	11014	- 8,5	(11700)	
	JUL	12191	+ 3,8	+10,8	12199	+13,3	12121	+10,1	(11764)	
	AUG	11161	+ 3,1	- 8,4	12035	- 1,3	12008	- 0,9	(11777)	
	SEP	11056	+ 0,0	- 0,9	11497	- 4,5	11561	- 3,7	(11707)	
	ERNAHRUNGSWIRTSCHAFT									
	1973	SEP	1746	- 3,2	- 2,5	1870	- 3,1	1929	+ 1,2	1892
		OKT	2144	+ 1,6	+22,8	1981	+ 5,9	1993	+ 3,3	(1880)
NOV		2220	+ 1,7	+ 3,5	2032	+ 2,6	1977	- 0,8	(1875)	
DEZ		1967	-10,2	-11,4	1781	-12,4	1856	- 6,1	(1875)	
1974	JAN	1926	-10,0	- 2,1	1886	+ 5,9	1863	+ 0,4	(1880)	
	FEB	1529	-20,9	-20,6	1679	-11,0	1679	- 9,9	(1890)	
	MAR	1877	- 6,8	+22,8	1803	+ 7,4	1829	+ 8,9	(1903)	
	APR	1942	+10,7	+ 3,5	2022	+12,1	2008	+ 9,8	(1916)	
	MAI	2105	+ 2,8	+ 8,4	2085	+ 3,1	2055	+ 2,3	(1925)	
	JUN	1737	- 5,6	-17,5	1742	-16,5	1791	-12,8	(1926)	
	JUL	1831	- 0,2	+ 5,4	1962	+12,6	1960	+ 9,4	(1914)	
	AUG	1823	+ 1,8	- 0,4	1943	- 1,0	1931	- 1,5	(1883)	
	SEP	1617	- 7,4	-11,3	1761	- 9,4	1776	- 8,0	(1827)	
	GEWERBLICHE WIRTSCHAFT (OHNE GÜTER DER BUNDESREG.)									
	1973	SEP	9142	+ 5,3	+ 4,0	9347	- 3,0	9548	+ 1,0	9418
		OKT*	11150	+15,0	+22,0	10937	+17,0	10948	+14,7	(9344)
NOV		10053	+ 6,0	- 9,8	9859	- 9,9	9764	-10,8	(9289)	
DEZ		8548	- 6,2	-15,0	8800	-10,7	9050	- 7,3	(9257)	
1974	JAN	9553	+ 2,0	+11,8	9731	+10,6	9583	+ 5,9	(9254)	
	FEB	8287	-13,4	-13,3	8705	-10,5	8705	- 9,2	(9279)	
	MAR	9932	- 2,1	+19,9	9138	+ 5,0	9200	+ 5,7	(9331)	
	APR	9724	+ 2,1	- 2,1	9522	+ 4,2	9506	+ 3,3	(9402)	
	MAI	10205	- 2,6	+ 4,9	9936	+ 4,3	9783	+ 2,9	(9482)	
	JUN	8983	- 8,9	-12,0	8785	-11,6	8993	- 8,1	(9556)	
	JUL	10108	+ 4,1	+12,5	9987	+13,7	9917	+10,3	(9605)	
	AUG	9088	+ 3,3	-10,1	9878	- 1,1	9848	- 0,7	(9606)	
	SEP	9093	- 0,5	+ 0,1	9354	- 5,3	9414	- 4,4	(9533)	
	ROHSTOFFE UND HALBWAREN									
	1973	SEP	3193	+ 8,5	+ 5,9	3275	+ 2,1	3327	+ 5,2	3240
		OKT*	3691	+21,5	+15,6	3786	+15,6	3806	+14,4	(3217)
NOV		3399	+ 5,9	- 7,9	3368	-11,0	3339	-12,3	(3197)	
DEZ		3086	- 7,2	- 9,2	3001	-10,9	3080	- 7,8	(3181)	
1974	JAN	3335	+ 3,0	+ 8,1	3325	+10,8	3281	+ 6,5	(3171)	
	FEB	2911	- 9,5	-12,7	3028	- 8,9	3028	- 7,7	(3167)	
	MAR	3318	- 4,5	+14,0	3115	+ 2,9	3125	+ 3,2	(3171)	
	APR	3242	+ 1,9	- 2,3	3232	+ 3,8	3229	+ 3,3	(3184)	
	MAI	3369	- 5,8	+ 3,9	3283	+ 1,6	3258	+ 0,9	(3204)	
	JUN	3088	- 7,1	- 8,3	3012	- 8,3	3035	- 6,8	(3231)	
	JUL	3345	+ 2,7	+ 8,3	3312	+10,0	3305	+ 8,9	(3263)	
	AUG	3296	+ 9,3	- 1,5	3452	+ 4,2	3403	+ 3,0	(3297)	
	SEP	3114	- 2,5	- 5,5	3223	- 6,6	3258	- 4,3	(3331)	
	ROHSTOFFE									
	1973	SEP	1464	+ 5,6	+ 5,2	1478	+ 1,9	1503	+ 5,4	1457
		OKT*	1670	+24,1	+14,1	1717	+16,2	1729	+15,0	(1441)
NOV		1514	+ 3,9	- 9,3	1506	-12,3	1502	-13,1	(1427)	
DEZ		1331	-12,9	-12,1	1297	-13,9	1344	-10,5	(1416)	
1974	JAN	1492	- 0,1	+12,1	1488	+14,7	1463	+ 8,9	(1409)	
	FEB	1296	-11,2	-13,1	1344	- 9,7	1344	- 8,1	(1407)	
	MAR	1428	-11,2	+10,2	1353	+ 0,7	1359	+ 1,1	(1409)	
	APR	1437	- 1,0	+ 0,6	1447	+ 6,9	1457	+ 7,2	(1416)	
	MAI	1454	-10,2	+ 1,2	1428	- 1,3	1412	- 3,1	(1428)	
	JUN	1473	- 3,2	+ 1,3	1411	- 1,2	1385	- 1,9	(1443)	
	JUL	1480	+ 1,4	+ 0,5	1487	+ 5,4	1489	+ 7,5	(1460)	
	AUG	1492	+ 7,3	+ 0,8	1539	+ 3,5	1503	+ 0,9	(1478)	
	SEP	1435	- 2,0	- 3,8	1461	- 5,1	1484	- 1,3	(1493)	
	HALBWAREN									
	1973	SEP	1728	+10,9	+ 6,3	1795	+ 2,1	1822	+ 5,0	1780
		OKT*	2021	+19,4	+17,0	2075	+15,6	2082	+14,3	(1774)
NOV		1885	+ 7,5	- 6,7	1861	-10,3	1835	-11,9	(1767)	
DEZ		1755	- 2,2	- 6,9	1704	- 8,4	1735	- 5,4	(1762)	
1974	JAN	1843	+ 5,6	+ 5,0	1836	+ 7,7	1819	+ 4,8	(1759)	
	FEB	1616	- 8,0	-12,3	1684	- 8,3	1684	- 7,4	(1759)	
	MAR	1691	+ 1,4	+17,0	1763	+ 4,7	1768	+ 5,0	(1761)	
	APR	1805	+ 4,3	- 4,5	1785	+ 1,2	1772	+ 0,2	(1767)	
	MAI	1915	- 2,1	+ 6,1	1855	+ 3,9	1846	+ 4,2	(1776)	
	JUN	1614	-10,4	-15,7	1599	-13,8	1649	-10,7	(1788)	
	JUL	1865	+ 3,8	+15,6	1824	+14,1	1815	+10,1	(1802)	
	AUG	1804	+11,0	- 3,3	1912	+ 4,8	1899	+ 4,6	(1819)	
	SEP	1679	- 2,8	- 6,9	1761	- 7,9	1772	- 6,7	(1836)	

8. AUSSENHANDEL (SPEZIALHANDEL)
8.3. EINFUHR - VOLUMEN (MILL. DM)

JAHR	MONAT	ORIGINALWERT			SAISONBEREINIGTER WERT		SAISON- UND ARBEITSTÄGLICH BEREINIGTER WERT		GLATTE KOMPONENTE	
		MILL.DM	VERÄNDERUNG VOR JAHR	IN O/O GEGEN VORMONAT	MILL.DM	VERÄNDERUNG IN O/O GEGEN VORMONAT	MILL.DM	VERÄNDERUNG IN O/O GEGEN VORMONAT	MILL.DM	
FERTIGWAREN (OHNE GÜTER DER BUNDESREG.)										
1973	SEP	5950	+ 3,7	+ 3,0	6077	- 5,6	6226	- 1,1	6192	
	OKT*	7459	+12,1	+25,4	7122	+17,2	7113	+14,2	(6141)	
	NOV	6654	+ 6,1	-10,8	6494	- 8,8	6433	- 9,6	(5105)	
	DEZ	5461	- 5,6	-17,9	5800	-10,7	5973	- 7,2	(6088)	
1974	JAN	6218	+ 1,5	+13,9	6407	+10,5	6301	+ 5,5	(6094)	
	FEB	5376	-15,4	-13,5	5678	-11,4	5678	- 9,9	(5120)	
	MAR	6614	- 0,9	+23,0	6022	+ 6,1	6074	+ 7,0	(6165)	
	APR	6483	+ 2,2	- 2,0	6291	+ 4,5	6281	+ 3,4	(5222)	
	MAI	6836	- 1,0	+ 5,4	6654	+ 5,8	6524	+ 3,9	(6280)	
	JUN	5896	- 9,8	-13,8	5776	-13,2	5958	- 8,7	(6326)	
	JUL	6763	+ 4,8	+14,7	6679	+15,6	6615	+11,0	(6344)	
	AUG	5791	+ 0,2	-14,4	6429	- 3,7	6447	- 2,5	(5313)	
	SEP	5979	+ 0,5	+ 3,2	6137	- 4,5	6164	- 4,4	(6210)	
	VORERZEUGNISSE									
	1973	SEP	2037	+ 0,8	+ 4,2	2063	- 6,1	2103	- 2,5	2136
		OKT*	2468	+ 8,7	+21,2	2397	+16,2	2398	+14,0	(2103)
NOV		2258	- 1,1	- 8,5	2210	- 7,8	2182	- 9,0	(2076)	
DEZ		1860	-10,0	-17,6	2014	- 8,9	2058	- 5,7	(2056)	
1974	JAN	2212	+ 0,6	+18,9	2224	+10,4	2181	+ 6,0	(2045)	
	FEB	1859	-18,9	-16,0	1940	-12,8	1940	-11,0	(2043)	
	MAR*	2292	- 1,5	+23,3	2199	+13,4	2231	+15,0	(2049)	
	APR	2162	- 2,9	- 5,7	2113	- 3,9	2113	- 5,3	(2061)	
	MAI	2353	- 6,9	+ 8,8	2190	+ 3,6	2161	+ 2,3	(2077)	
	JUN	2012	-14,4	-14,5	1915	-12,6	1971	- 8,8	(2092)	
	JUL	2258	+ 1,1	+12,2	2209	+15,4	2196	+11,4	(2099)	
	AUG	1954	- 0,1	-13,5	2178	- 1,4	2177	- 0,9	(2094)	
	SEP	1918	- 5,8	- 1,8	1968	- 9,6	1987	- 8,7	(2066)	
	ENDERZEUGNISSE (OHNE GÜTER DER BUNDESREG.)									
	1973	SEP	3913	+ 5,2	+ 2,3	3988	- 5,7	4069	- 0,7	4057
		OKT*	4991	+13,9	+27,5	4938	+23,8	4931	+21,2	(4029)
NOV		4396	+10,2	-11,9	4252	-13,9	4232	-14,2	(4009)	
DEZ		3601	- 3,2	-18,1	3759	-11,6	3884	- 8,2	(3999)	
1974	JAN	4006	+ 2,0	+11,2	4157	+10,6	4101	+ 5,6	(4003)	
	FEB	3516	-13,4	-12,2	3709	-10,8	3709	- 9,6	(4020)	
	MAR	4321	- 0,6	+22,9	3852	+ 3,9	3858	+ 4,0	(4049)	
	APR	4321	+ 4,9	+ 0,0	4122	+ 7,0	4139	+ 7,3	(4086)	
	MAI	4483	+ 2,4	+ 3,7	4432	+ 7,5	4318	+ 4,3	(4127)	
	JUN	3884	- 7,3	-13,4	3839	-13,4	3931	- 9,0	(4161)	
	JUL	4505	+ 6,8	+16,0	4451	+15,9	4412	+12,2	(4180)	
	AUG	3838	+ 0,4	-14,8	4231	- 4,9	4225	- 4,2	(4170)	
	SEP	4061	+ 3,8	+ 5,8	4139	- 2,2	4180	- 1,1	(4116)	
	HALBWAREN UND VORERZEUGNISSE									
	1973	SEP	3765	+ 3,2	+ 5,2	3859	- 2,1	3927	+ 1,2	3933
		OKT*	4489	+13,3	+19,2	4493	+16,4	4503	+14,7	(3905)
NOV		4143	+ 2,7	- 7,7	4086	- 9,1	4040	-10,3	(3880)	
DEZ		3616	- 6,3	-12,7	3737	- 8,5	3811	- 5,7	(3862)	
1974	JAN	4055	+ 2,8	+12,1	4080	+ 9,2	4026	+ 5,6	(3851)	
	FEB	3475	-14,2	-14,3	3643	-10,7	3643	- 9,5	(3848)	
	MAR	4183	- 0,2	+20,4	3918	+ 7,5	3948	+ 8,4	(3853)	
	APR	3966	+ 0,2	- 5,2	3925	+ 0,2	3912	- 0,9	(3864)	
	MAI	4268	- 4,8	+ 7,6	4055	+ 3,3	4018	+ 2,7	(3881)	
	JUN	3626	-12,7	-15,0	3514	-13,3	3620	- 9,9	(3900)	
	JUL	4123	+ 2,3	+13,7	4028	+14,6	4002	+10,6	(3917)	
	AUG	3758	+ 5,0	- 8,9	4087	+ 1,5	4077	+ 1,9	(3927)	
	SEP	3597	- 4,5	- 4,3	3732	- 8,7	3756	- 7,9	(3925)	
	ERZEUGNISSE DER ERNÄHRUNGSINDUSTRIE, TABAKWAREN									
	1973	SEP	803	- 5,9	+ 5,5	812	+ 0,7	831	+ 4,9	829
		OKT*	991	+ 1,3	+23,4	876	+ 7,9	876	+ 5,4	(822)
NOV		979	+ 2,5	- 1,2	889	+ 1,5	879	+ 0,3	(817)	
DEZ		865	-10,0	-11,6	788	-11,4	814	- 7,4	(815)	
1974	JAN	881	- 6,6	+ 1,8	856	+ 8,6	845	+ 3,8	(814)	
	FEB	655	-23,4	-25,7	724	-15,4	724	-14,3	(816)	
	MAR	815	- 4,8	+24,4	789	+ 9,0	794	+ 9,7	(819)	
	APR	774	+ 0,9	- 5,0	828	+ 4,9	824	+ 3,8	(822)	
	MAI	833	- 3,9	+ 7,6	863	+ 4,2	850	+ 3,2	(826)	
	JUN	702	-11,0	-15,7	741	-14,1	763	-10,2	(828)	
	JUL	802	+ 2,8	+14,2	861	+16,2	855	+12,1	(826)	
	AUG	826	+ 8,5	+ 3,0	861	+ 0,0	855	+ 0,0	(820)	
	SEP	740	- 7,8	-10,4	761	-11,6	771	- 9,8	(807)	
	ERZEUGNISSE DER GRUNDSTOFF- UND PRODUKTIONSGÜTERINDUSTRIEN									
	1973	SEP	3370	+ 9,1	+ 4,2	3437	- 1,1	3494	+ 2,0	3465
		OKT*	4008	+18,8	+18,9	4040	+17,5	4067	+16,4	(3440)
NOV		3625	+ 4,5	- 9,6	3611	-10,6	3571	-12,2	(3417)	
DEZ		3116	- 8,4	-14,0	3233	-10,5	3315	- 7,2	(3400)	
1974	JAN	3476	+ 4,5	+11,6	3589	+11,0	3538	+ 6,7	(3389)	
	FEB	2941	-15,4	-15,4	3153	-12,1	3153	-10,9	(3384)	
	MAR	3658	- 0,5	+24,4	3429	+ 8,8	3454	+ 9,5	(3388)	
	APR	3476	+ 2,2	- 5,0	3439	+ 0,3	3439	- 0,4	(3398)	
	MAI	3788	- 5,0	+ 9,0	3564	+ 3,6	3539	+ 2,9	(3413)	
	JUN	3264	-10,6	-13,8	3146	-11,7	3181	-10,1	(3431)	
	JUL	3687	+ 1,3	+13,0	3521	+11,9	3517	+10,6	(3448)	
	AUG	3410	+ 5,4	- 7,5	3617	+ 2,7	3571	+ 1,5	(3460)	
	SEP	3199	- 5,1	- 6,2	3300	- 8,8	3337	- 6,6	(3463)	

8. AUSSENHANDEL (SPEZIALHANDEL)
8.3. EINFUHR - VOLUMEN (MILL. DM)

JAHR	MONAT	ORIGINALWERT			SAISONBEREINIGTER WERT		SAISON- UND ARBEITSTÄGLICH BEREINIGTER WERT		GLATTE KOMPONENTE	
		MILL.DM	VERÄNDERUNG VORJAHR	IN O/O GEGEN VORMONAT	MILL.DM	VERÄNDERUNG IN O/O GEGEN VORMONAT	MILL.DM	VERÄNDERUNG IN O/O GEGEN VORMONAT	MILL.DM	
ERZEUGNISSE DER INVESTITIONSGÜTERINDUSTRIEN										
1973	SEP	2253	+ 6,0	+ 3,0	2424	- 6,1	2481	- 0,2	2439	
	OKT	2902	+13,8	+28,8	2660	+ 9,7	2637	+ 6,3	(2415)	
	NOV	2651	+11,1	- 8,6	2549	- 4,2	2557	- 3,0	(2395)	
	DEZ	2191	- 4,2	-17,4	2205	-13,5	2287	-10,6	(2381)	
1974	JAN	2225	- 3,5	+ 1,6	2356	+ 6,8	2320	+ 1,4	(2375)	
	FEB	2035	-13,3	- 8,5	2187	- 7,2	2187	- 5,7	(2378)	
	MAR	2478	- 2,5	+21,8	2178	- 0,4	2187	+ 0,0	(2389)	
	APR	2519	+ 0,9	+ 1,7	2335	+ 7,2	2344	+ 7,2	(2406)	
	MAI	2733	+ 2,1	+ 8,5	2627	+12,5	2541	+ 8,4	(2426)	
	JUN	2285	-12,3	-16,4	2207	-16,0	2302	- 9,4	(2444)	
	JUL	2595	+ 7,7	+13,6	2640	+19,6	2599	+12,9	(2452)	
	AUG	2082	- 4,8	-19,8	2470	- 6,4	2492	- 4,1	(2443)	
	SEP	2291	+ 1,7	+10,0	2465	- 0,2	2482	- 0,4	(2407)	
	ERZEUGNISSE DER VERBRAUCHSGÜTERINDUSTRIEN									
	1973	SEP	2125	- 0,2	+ 6,1	2069	- 4,7	2129	+ 0,4	2144
		OKT	2569	+ 5,0	+20,9	2235	+ 8,0	2218	+ 4,2	(2125)
NOV		2200	+ 2,4	-14,4	2175	- 2,7	2169	- 2,2	(2111)	
DEZ		1738	- 8,5	-21,0	1942	-10,7	2009	- 7,4	(2105)	
1974	JAN	2235	+ 1,8	+28,6	2230	+14,8	2192	+ 9,1	(2105)	
	FEB	1875	-17,1	-16,1	1941	-13,0	1941	-11,5	(2114)	
	MAR	2236	- 2,9	+19,3	2061	+ 6,2	2091	+ 7,7	(2128)	
	APR	2237	+ 3,5	+ 0,0	2252	+ 9,3	2242	+ 7,2	(2147)	
	MAI	2192	- 3,1	- 2,0	2263	+ 0,5	2223	- 0,8	(2166)	
	JUN	1939	- 9,5	-11,5	1979	-12,5	2062	- 7,2	(2182)	
	JUL	2315	+ 3,8	+19,4	2317	+17,1	2286	+10,9	(2190)	
	AUG	2072	+ 3,5	-10,5	2235	- 3,5	2258	- 1,2	(2181)	
	SEP	2148	+ 1,1	+ 3,7	2112	- 5,5	2126	- 5,8	(2150)	
	INVESTITIONSGÜTER									
	1973	SEP	721	- 9,4	-18,3	851	-16,0	877	- 7,3	860
		OKT	944	- 5,7	+30,9	910	+ 6,9	907	+ 3,4	(844)
NOV		885	- 3,2	- 6,2	878	- 3,5	874	- 3,6	(829)	
DEZ		798	-12,5	- 9,8	743	-15,4	789	- 9,7	(816)	
1974	JAN	728	-11,9	- 8,8	808	+ 8,7	785	- 0,5	(807)	
	FEB	784	-12,4	+ 7,7	812	+ 0,5	812	+ 3,4	(801)	
	MAR	844	-10,9	+ 7,7	736	- 9,4	727	-10,5	(799)	
	APR	795	-13,0	- 5,8	675	- 8,3	691	- 5,0	(801)	
	MAI	945	- 2,0	+18,9	895	+32,6	835	+20,8	(806)	
	JUN	734	-23,7	-22,3	680	-24,0	722	-13,5	(814)	
	JUL	889	+ 8,8	+21,1	915	+34,6	899	+24,5	(822)	
	AUG	694	-21,3	-21,9	821	-10,3	818	- 9,0	(828)	
	SEP	748	+ 3,7	+ 7,8	869	+ 5,8	881	+ 7,7	(830)	
	VERBRAUCHSGÜTER									
	1973	SEP	1666	+ 1,2	+ 9,9	1566	- 4,3	1602	- 0,2	1579
		OKT*	2072	+ 8,7	+24,4	1943	+24,1	1943	+21,3	(1565)
NOV		1714	+ 6,7	-17,3	1642	-15,5	1624	-16,4	(1558)	
DEZ		1299	- 8,8	-24,2	1460	-11,1	1503	- 7,5	(1560)	
1974	JAN	1609	- 1,7	+23,9	1643	+12,5	1620	+ 7,8	(1573)	
	FEB	1352	-18,7	-16,0	1412	-14,1	1412	-12,8	(1594)	
	MAR	1708	- 2,3	+26,3	1511	+ 7,0	1525	+ 8,0	(1622)	
	APR	1775	+ 9,0	+ 3,9	1751	+15,9	1746	+14,5	(1654)	
	MAI	1701	+ 2,7	- 4,2	1781	+ 1,7	1759	+ 0,7	(1683)	
	JUN	1500	- 4,5	-11,8	1574	-11,6	1618	- 8,0	(1703)	
	JUL	1852	+ 6,8	+23,5	1819	+15,6	1803	+11,4	(1707)	
	AUG	1636	+ 7,9	-11,7	1749	- 3,8	1752	- 2,8	(1683)	
	SEP	1733	+ 4,0	+ 5,9	1642	- 6,1	1653	- 5,7	(1621)	
	URSPRÜENGLICHE EG-LÄNDER									
	1973	SEP	5317	+ 1,9	+ 8,7	5457	- 1,2	5568	+ 2,7	5499
		OKT*	6589	+11,7	+23,9	6360	+16,5	6350	+14,0	(5471)
NOV		5932	+ 4,1	-10,0	5780	- 9,1	5763	- 9,2	(5457)	
DEZ		4929	- 7,5	-16,9	5210	- 9,9	5358	- 7,0	(5456)	
1974	JAN	5732	+ 2,9	+16,3	5859	+12,5	5774	+ 7,8	(5471)	
	FEB	4871	-14,5	-15,0	5151	-12,1	5151	-10,8	(5499)	
	MAR	5931	+ 1,1	+21,8	5470	+ 6,2	5504	+ 6,9	(5539)	
	APR	5820	+ 2,6	- 1,9	5656	+ 3,4	5649	+ 2,6	(5586)	
	MAI	6314	+ 2,6	+ 8,5	6055	+ 7,1	5952	+ 5,4	(5631)	
	JUN	5332	- 8,6	-15,6	5140	-15,1	5285	-11,2	(5666)	
	JUL	5895	+ 5,5	+10,6	5887	+14,5	5829	+10,3	(5680)	
	AUG	5042	+ 3,1	-14,5	5664	- 3,8	5690	- 2,4	(5659)	
	SEP	5355	+ 0,7	+ 6,2	5503	- 2,8	5527	- 2,9	(5589)	
	UEBRIGE LÄNDER									
	1973	SFP	5743	+ 4,1	- 3,3	5986	- 4,1	6138	- 0,1	6025
		OKT*	7017	+14,9	+22,2	6931	+15,8	6957	+13,3	(5966)
NOV		6570	+ 5,9	- 6,4	6332	- 8,6	6213	-10,7	(5917)	
DEZ		5759	- 6,0	-11,7	5613	-11,4	5786	- 6,9	(5883)	
1974	JAN	5976	- 3,2	+ 3,1	6003	+ 6,9	5931	+ 2,5	(5866)	
	FEB	5153	-14,8	-13,8	5383	-10,3	5383	- 9,2	(5869)	
	MAR	6109	- 6,5	+18,6	5701	+ 5,9	5745	+ 6,7	(5890)	
	APR	6039	+ 3,8	- 1,1	6155	+ 8,0	6122	+ 6,6	(5929)	
	MAI	6231	- 5,9	+ 3,2	6152	+ 0,0	6080	- 0,7	(5979)	
	JUN	5668	- 7,6	- 9,0	5632	- 8,5	5729	- 5,8	(6035)	
	JUL	6296	+ 2,2	+11,1	6315	+12,1	6294	+ 9,9	(6086)	
	AUG	6120	+ 3,1	- 2,8	6376	+ 1,0	6322	+ 0,4	(6121)	
	SEP	5701	- 0,7	- 6,8	5999	- 5,9	6041	- 4,4	(6127)	

8. AUSSENHANDEL (SPEZIALHANDEL)

8.4. AUSFUHR-VOLUMEN (MILL. DM)

JAHR	MONAT	ORIGINALWERT			SAISONBEREINIGTER WERT		SAISON- UND ARBEITSTÄGLICH BEREINIGTER WERT		GLATTE KOMPONENTE	
		MILL. DM	VERÄNDERUNG VOR JAHR	IN O/O GEGEN VORMONAT	MILL. DM	VERÄNDERUNG IN O/O GEGEN VORMONAT	MILL. DM	VERÄNDERUNG IN O/O GEGEN VORMONAT	MILL. DM	
AUSFUHR INSGESAMT										
1973	SEP	13745	+21,5	+ 5,1	13885	- 1,2	14184	+ 2,8	14001	
	OKT*	16216	+18,7	+18,0	16380	+18,0	16424	+15,8	(14185)	
	NOV	14998	+18,7	- 7,5	14915	- 8,9	14768	-10,1	(14378)	
	DEZ	13319	+ 1,3	-11,2	13256	-11,1	13578	- 8,1	(14575)	
1974	JAN	15330	+22,9	+15,1	15625	+17,9	15508	+14,2	(14772)	
	FEB	14752	+13,5	- 3,8	14790	- 5,3	14790	- 4,6	(14959)	
	MAR	16302	+18,7	+10,5	15132	+ 2,3	15323	+ 3,6	(15124)	
	APR	15782	+20,0	- 3,2	15714	+ 3,8	15791	+ 3,1	(15254)	
	MAI	16840	+15,0	+ 6,7	16262	+ 3,5	16064	+ 1,7	(15330)	
	JUN	13499	+ 4,9	-19,8	13744	-15,5	14149	-11,9	(15332)	
	JUL	15808	+19,1	+17,1	15899	+15,7	15821	+11,8	(15237)	
	AUG	13836	+ 5,7	-12,5	14839	- 6,7	15034	- 5,0	(15020)	
	SEP	14330	+ 4,3	+ 3,6	14466	- 2,5	14507	- 3,5	(14654)	
	GEWERBLICHE WIRTSCHAFT									
	1973	SEP	13039	+20,4	+ 5,3	13125	- 1,3	13392	+ 2,0	13191
		OKT*	15386	+18,5	+18,0	15573	+18,7	15661	+16,9	(13377)
NOV		14251	+18,8	- 7,4	14132	- 9,3	14055	-10,3	(13595)	
DEZ		12657	+ 1,6	-11,2	12645	-10,5	13078	- 7,0	(13843)	
1974	JAN	14493	+22,8	+14,5	14892	+17,8	14734	+12,7	(14110)	
	FEB	14032	+13,4	- 3,2	14151	- 5,0	14151	- 4,0	(14382)	
	MAR	15532	+13,1	+10,7	14306	+ 1,1	14505	+ 2,5	(14636)	
	APR	15045	+20,2	- 3,1	14994	+ 4,8	15058	+ 3,8	(14845)	
	MAI	16068	+15,6	+ 6,8	15526	+ 3,5	15397	+ 2,3	(14976)	
	JUN*	12880	+ 5,0	-19,8	12866	-17,1	12583	-18,3	(14988)	
	JUL	15055	+19,4	+16,9	15231	+18,4	15300	+21,6	(14836)	
	AUG	13158	+ 6,3	-12,6	14155	- 7,1	14052	- 8,2	(14470)	
	SEP	13628	+ 4,5	+ 3,6	13700	- 3,2	13834	- 1,6	(13837)	
	ROHSTOFFE UND HALBWAREN									
	1973	SEP	1643	+20,1	- 3,8	1690	- 4,1	1727	+ 0,5	1732
		OKT*	2011	+20,2	+22,4	2061	+22,0	2063	+19,5	(1752)
NOV		1859	+17,4	- 7,6	1833	-11,1	1829	-11,3	(1773)	
DEZ		1659	+ 5,9	-10,8	1657	- 9,6	1712	- 6,4	(1796)	
1974	JAN*	2001	+20,8	+20,6	2044	+23,4	2029	+18,5	(1820)	
	FEB	1863	+14,1	- 6,9	1859	- 9,1	1859	- 8,4	(1842)	
	MAR	2079	+20,6	+11,6	1941	+ 4,4	1943	+ 4,5	(1862)	
	APR	1877	+19,8	- 9,7	1895	- 2,4	1902	- 2,1	(1876)	
	MAI	2066	+12,8	+10,1	1983	+ 4,6	1943	+ 2,2	(1882)	
	JUN	1723	+ 4,2	-16,6	1714	-13,6	1751	- 9,9	(1876)	
	JUL	1928	+16,1	+11,9	1963	+14,5	1946	+11,1	(1854)	
	AUG	1732	+ 1,4	-10,2	1797	- 8,5	1803	- 7,3	(1813)	
	SEP	1653	+ 0,6	- 4,6	1708	- 5,0	1720	- 4,6	(1746)	
	ROHSTOFFE									
	1973	SEP	396	+17,9	- 3,2	399	- 4,8	412	+ 0,0	417
		OKT*	477	+27,9	+20,5	472	+18,3	473	+14,8	(423)
NOV		459	+22,4	- 3,8	442	- 6,4	433	- 8,5	(429)	
DEZ		401	+12,3	-12,6	406	- 8,1	419	- 3,2	(435)	
1974	JAN	467	+24,9	+16,5	469	+15,5	460	+ 9,8	(441)	
	FEB	448	+22,4	- 4,1	465	- 0,9	465	+ 1,1	(446)	
	MAR	451	+10,3	+ 0,7	437	- 6,0	444	- 4,5	(449)	
	APR	439	+19,6	- 2,7	453	+ 3,7	451	+ 1,6	(451)	
	MAI	486	+12,0	+10,7	460	+ 1,5	453	+ 0,4	(451)	
	JUN	416	+ 8,1	-14,4	417	- 9,3	426	- 6,0	(448)	
	JUL	468	+17,0	+12,5	476	+14,1	473	+11,0	(441)	
	AUG	406	- 0,7	-13,2	419	-12,0	424	-10,4	(431)	
	SEP	399	+ 0,8	- 1,7	403	- 3,8	403	- 5,0	(415)	
	HALBWAREN									
	1973	SEP	1246	+20,7	- 4,1	1291	- 4,5	1320	+ 0,1	1306
		OKT*	1533	+17,9	+23,0	1571	+21,7	1569	+18,9	(1314)
NOV		1400	+15,9	- 8,7	1386	-11,8	1387	-11,6	(1325)	
DEZ		1258	+ 4,0	-10,1	1244	-10,2	1286	- 7,3	(1339)	
1974	JAN*	1534	+19,7	+21,9	1551	+24,7	1536	+19,4	(1356)	
	FEB	1415	+11,6	- 7,8	1385	-10,7	1385	- 9,8	(1375)	
	MAR*	1629	+23,9	+15,1	1533	+10,7	1536	+10,9	(1393)	
	APR	1437	+19,8	-11,8	1428	- 6,8	1434	- 6,6	(1410)	
	MAI	1580	+13,0	+10,0	1518	+ 6,3	1487	+ 3,7	(1420)	
	JUN	1307	+ 3,0	-17,3	1298	-14,5	1328	-10,7	(1422)	
	JUL	1460	+15,8	+11,7	1490	+14,8	1473	+10,9	(1409)	
	AUG	1326	+ 2,1	- 9,2	1380	- 7,4	1385	- 6,0	(1377)	
	SEP	1254	+ 0,6	- 5,4	1305	- 5,4	1317	- 4,9	(1320)	
	FERTIGWAREN									
	1973	SEP	11396	+20,5	+ 6,7	11438	- 0,9	11673	+ 2,7	11536
		OKT*	13376	+18,2	+17,4	13451	+17,6	13505	+15,7	(11691)
NOV		12392	+19,0	- 7,4	12338	- 8,3	12175	- 9,8	(11855)	
DEZ		10998	+ 1,0	-11,2	10973	-11,1	11215	- 7,9	(12024)	
1974	JAN	12492	+23,1	+13,6	12873	+17,3	12791	+14,1	(12194)	
	FEB	12168	+13,3	- 2,6	12207	- 5,2	12207	- 4,6	(12357)	
	MAR	13453	+18,1	+10,6	12489	+ 2,3	12654	+ 3,7	(12503)	
	APR	13169	+20,2	- 2,1	13088	+ 4,8	13138	+ 3,8	(12620)	
	MAI	14002	+16,1	+ 6,3	13545	+ 3,5	13407	+ 2,0	(12693)	
	JUN	11157	+ 5,1	-20,3	11383	-16,0	11726	-12,5	(12705)	
	JUL	13127	+19,9	+17,7	13130	+15,3	13086	+11,6	(12638)	
	AUG	11425	+ 7,0	-13,0	12316	- 6,2	12477	- 4,7	(12471)	
	SEP	11975	+ 5,1	+ 4,8	12012	- 2,5	12036	- 3,5	(12182)	

8. AUSSENHANDEL (SPEZIALHANDEL)

8.4. AUSFUHR-VOLUMEN (MILL. DM)

JAHR	MONAT	ORIGINALWERT			SAISONBEREINIGTER WERT		SAISON- UND ARBEITSTÄGLICH BEREINIGTER WERT		GLATTE KOMPONENTE
		MILL.DM	VERÄNDERUNG VORJAHR	IN O/O GEGEN VORMONAT	MILL.DM	VERÄNDERUNG IN O/O GEGEN VORMONAT	MILL.DM	VERÄNDERUNG IN O/O GEGEN VORMONAT	MILL.DM
VORERZEUGNISSE									
1973	SEP	3207	+18,2	- 3,7	3240	- 6,5	3354	- 1,1	3361
	OKT*	3789	+26,2	+18,1	3771	+16,4	3796	+13,2	(3422)
	NOV	3646	+26,9	- 3,8	3670	- 2,7	3544	- 6,6	(3493)
	DEZ	3271	+12,3	-10,3	3348	- 8,8	3453	- 2,6	(3573)
1974	JAN	3865	+30,6	+18,2	3893	+16,3	3852	+11,6	(3658)
	FEB	3670	+12,3	- 5,0	3671	- 5,7	3671	- 4,7	(3746)
	MAR	4062	+21,7	+10,7	3801	+ 3,5	3825	+ 4,2	(3832)
	APR	4125	+35,2	+ 1,6	4142	+ 9,0	4118	+ 7,7	(3907)
	MAI	4195	+18,6	+ 1,7	4060	- 2,0	4000	- 2,9	(3965)
	JUN	3572	+16,5	-14,9	3642	-10,3	3758	- 6,0	(3995)
	JUL	4110	+27,1	+15,1	4146	+13,8	4136	+10,1	(3987)
	AUG	3841	+15,4	- 6,5	3970	- 4,2	3974	- 3,9	(3928)
	SEP	3656	+14,0	- 4,8	3712	- 6,5	3714	- 6,5	(3806)
ENDERZEUGNISSE									
1973	SEP	8189	+21,4	+11,5	8271	+ 1,4	8421	+ 4,6	8319
	OKT	9587	+15,3	+17,1	9204	+11,3	9190	+ 9,1	(8416)
	NOV	8746	+15,9	- 8,8	8719	- 5,3	8767	- 4,6	(8505)
	DEZ	7727	- 3,1	-11,7	7649	-12,3	7785	-11,2	(8586)
1974	JAN	8627	+20,0	+11,6	8993	+17,6	8947	+14,9	(8656)
	FEB	8498	+13,7	- 1,5	8553	- 4,9	8553	- 4,4	(8713)
	MAR	9391	+16,8	+10,5	8688	+ 1,6	8835	+ 3,3	(8755)
	APR	9044	+14,5	- 3,7	8970	+ 3,2	9051	+ 2,4	(8778)
	MAI	9807	+15,0	+ 8,4	9508	+ 6,0	9384	+ 3,7	(8779)
	JUN	7585	+ 0,5	-22,7	7776	-18,2	8039	-14,3	(8754)
	JUL	9018	+16,9	+18,9	9040	+16,3	8941	+11,2	(8701)
	AUG	7585	+ 3,3	-15,9	8420	- 6,9	8642	- 3,3	(8613)
	SEP	8320	+ 1,6	+ 9,7	8391	- 0,3	8360	- 3,3	(8489)
ERZEUGNISSE DER GRUNDSTOFF- U. PRODUKTIONSGÜTERINDUSTRIEN									
1973	SEP	4390	+16,6	- 4,8	4508	- 5,7	4671	+ 0,3	4695
	OKT	5243	+23,6	+19,4	5005	+11,0	5013	+ 7,3	(4766)
	NOV	4956	+21,6	- 5,5	5002	- 0,1	4914	- 2,0	(4842)
	DEZ	4297	+ 4,6	-13,3	4425	-11,5	4611	- 6,2	(4923)
1974	JAN	5266	+23,8	+22,6	5234	+18,3	5181	+12,4	(5007)
	FEB	4910	+12,5	- 6,8	4955	- 5,3	4955	- 4,4	(5091)
	MAR	5557	+22,8	+13,2	5190	+ 4,7	5245	+ 5,9	(5171)
	APR	5332	+28,5	- 4,0	5407	+ 4,2	5396	+ 2,9	(5243)
	MAI	5613	+14,9	+ 5,3	5428	+ 0,4	5344	- 1,0	(5300)
	JUN	4714	+14,1	-16,0	4841	-10,8	4988	- 6,7	(5335)
	JUL	5450	+18,7	+15,6	5488	+13,4	5466	+ 9,6	(5340)
	AUG	5304	+15,0	- 2,7	5444	- 0,8	5444	- 0,4	(5306)
	SEP	4908	+11,8	- 7,5	5073	- 6,8	5118	- 6,0	(5223)
ERZEUGNISSE DER INVESTITIONSGÜTERINDUSTRIEN									
1973	SEP	6335	+23,9	+14,9	6474	+ 2,4	6608	+ 5,6	6396
	OKT	7453	+15,6	+17,6	6805	+ 5,1	6791	+ 2,8	(6463)
	NOV	6851	+16,5	- 8,1	6822	+ 0,2	6785	- 0,1	(6532)
	DEZ	6146	- 2,8	-10,3	5939	-12,9	6053	-10,8	(6602)
1974	JAN	6590	+18,7	+ 7,2	6927	+16,6	6876	+13,6	(6670)
	FEB	6473	+13,5	- 1,8	6560	- 5,3	6560	- 4,6	(6731)
	MAR	7214	+16,7	+11,4	6706	+ 2,2	6870	+ 4,7	(6782)
	APR	7006	+13,3	- 2,9	6965	+ 3,9	6993	+ 1,8	(6816)
	MAI	7585	+14,0	+ 8,3	7356	+ 5,6	7268	+ 3,9	(6826)
	JUN	5852	- 1,7	-22,8	5971	-18,8	6222	-14,4	(6803)
	JUL	6908	+17,3	+18,0	6989	+17,0	6935	+11,5	(6737)
	AUG	5585	+ 1,3	-19,2	6422	- 8,1	6613	- 4,6	(6618)
	SEP	6274	- 1,0	+12,3	6407	- 0,2	6380	- 3,5	(6435)
ERZEUGNISSE DER VERBRAUCHSGÜTERINDUSTRIEN									
1973	SEP	1896	+16,7	+ 6,9	1885	- 0,5	1929	+ 3,7	1931
	OKT	2220	+17,0	+17,1	2027	+ 7,5	2026	+ 5,0	(1961)
	NOV	1996	+16,2	-10,1	2010	- 0,8	1989	- 1,8	(1990)
	DEZ	1739	+ 5,0	-12,9	1851	- 7,9	1895	- 4,7	(2019)
1974	JAN	2114	+26,1	+21,6	2169	+17,2	2148	+13,4	(2046)
	FEB	2133	+18,5	+ 0,9	2117	- 2,4	2117	- 1,4	(2069)
	MAR	2270	+16,4	+ 6,4	2104	- 0,6	2133	+ 0,8	(2088)
	APR	2131	+18,3	- 6,1	2142	+ 1,8	2142	+ 0,4	(2100)
	MAI	2237	+13,4	+ 5,0	2192	+ 2,3	2166	+ 1,1	(2104)
	JUN	1826	+ 6,5	-18,4	1898	-13,4	1966	- 9,2	(2097)
	JUL	2111	+20,3	+15,6	2155	+13,5	2142	+ 9,0	(2078)
	AUG	1823	+ 2,8	-13,6	1957	- 9,2	2001	- 6,6	(2045)
	SEP	1989	+ 4,9	+ 9,1	1974	+ 0,9	1971	- 1,5	(1996)
INVESTITIONSGÜTER									
1973	SEP	3254	+21,6	+17,8	3301	+ 4,8	3339	+ 8,5	3257
	OKT	3784	+10,8	+16,3	3668	+11,1	3634	+ 8,8	(3284)
	NOV	3273	+ 7,1	-13,5	3378	- 7,9	3460	- 4,8	(3307)
	DEZ	3095	- 8,7	- 5,4	2950	-12,7	2990	-13,6	(3327)
1974	JAN	3331	+14,5	+ 7,6	3486	+18,2	3462	+15,8	(3342)
	FEB	3184	+13,5	- 4,4	3259	- 6,5	3259	- 5,9	(3350)
	MAR	3625	+16,9	+13,9	3364	+ 3,2	3422	+ 5,0	(3349)
	APR	3487	+ 5,3	- 3,8	3381	+ 0,5	3439	+ 0,5	(3337)
	MAI	3763	+ 6,0	+ 7,9	3575	+ 5,7	3523	+ 2,4	(3313)
	JUN	2784	- 7,5	-26,0	2815	-21,3	2967	-15,8	(3273)
	JUL	3413	+14,8	+22,6	3390	+20,4	3338	+12,5	(3216)
	AUG	2664	- 3,5	-21,9	3060	- 9,7	3191	- 4,4	(3138)
	SEP	2925	-10,1	+ 9,8	2967	- 3,0	2968	- 7,0	(3037)

8. AUSSENHANDEL (SPEZIALHANDEL)

8.4. AUSFUHR-VOLUMEN (MILL. DM)

JAHR	MONAT	ORIGINALWERT			SAISONBEREINIGTER WERT		SAISON- UND ARBEITSTÄGLICH BEREINIGTER WERT		GLATTE KOMPONENTE
		MILL.DM	VERÄNDERUNG VOR JAHR	IN O/O GEGEN VORMONAT	MILL.DM	VERÄNDERUNG IN O/O GEGEN VORMONAT	MILL.DM	VERÄNDERUNG IN O/O GEGEN VORMONAT	MILL.DM
VERBRAUCHSGÜTER									
1973	SEP	1560	+24,6	+16,2	1490	+ 1,2	1525	+ 4,5	1452
	OKT	1836	+16,9	+17,7	1554	+ 4,3	1557	+ 2,1	(1461)
	NOV	1586	+15,3	-13,6	1505	- 3,2	1492	- 4,2	(1470)
	DEZ	1207	- 7,9	-23,9	1297	-13,8	1330	-10,9	(1478)
1974	JAN	1428	+17,9	+18,3	1544	+19,0	1529	+15,0	(1487)
	FEB	1471	+ 7,1	+ 3,0	1464	- 5,2	1464	- 4,3	(1494)
	MAR	1619	+ 9,9	+10,1	1486	+ 1,5	1527	+ 4,3	(1500)
	APR	1479	+ 7,3	- 8,6	1501	+ 1,0	1509	- 1,2	(1502)
	MAI	1584	+10,1	+ 7,1	1597	+ 6,4	1582	+ 4,8	(1499)
	JUN	1254	+ 1,5	-20,8	1359	-14,9	1396	-11,8	(1490)
	JUL	1487	+11,6	+18,6	1540	+13,3	1534	+ 9,9	(1473)
	AUG	1236	- 8,0	-16,9	1380	-10,4	1417	- 7,6	(1443)
	SEP	1498	- 4,0	+21,2	1424	+ 3,2	1421	+ 0,3	(1400)
URSPRÜENGLICHE EG-LÄNDER									
1973	SEP	5677	+21,7	+ 9,8	5705	- 2,2	5823	+ 1,9	5754
	OKT*	6670	+19,7	+17,5	6752	+18,4	6764	+16,2	(5823)
	NOV	6207	+20,1	- 6,9	6130	- 9,2	6091	- 9,9	(5891)
	DEZ	5436	+ 2,9	-12,4	5522	- 9,9	5632	- 7,5	(5956)
1974	JAN	6519	+24,5	+19,9	6462	+17,0	6423	+14,0	(6016)
	FEB	6115	+11,1	- 6,2	6007	- 7,0	6007	- 6,5	(6070)
	MAR	6704	+17,1	+ 9,6	6123	+ 1,9	6212	+ 3,4	(6111)
	APR	6398	+16,2	- 4,6	6281	+ 2,6	6333	+ 1,9	(6137)
	MAI	6582	+ 9,9	+ 2,9	6364	+ 1,3	6281	- 0,8	(6140)
	JUN	5457	+ 3,5	-17,1	5453	-14,3	5623	-10,5	(6116)
	JUL	6245	+22,0	+14,4	6501	+19,2	6457	+14,8	(6055)
	AUG	4939	- 4,4	-20,9	5653	-13,0	5807	-10,1	(5951)
	SEP	5794	+ 2,1	+17,3	5784	+ 2,3	5774	- 0,6	(5794)
ÜBRIGE LÄNDER									
1973	SEP	8067	+21,3	+ 1,9	8238	- 0,6	8426	+ 3,7	8403
	OKT	9546	+18,0	+18,3	9279	+12,6	9271	+10,0	(8521)
	NOV	8791	+17,7	- 7,9	8827	- 4,9	8827	- 4,8	(8641)
	DEZ	7883	+ 0,3	-10,3	7753	-12,2	7962	- 9,8	(8760)
1974	JAN	8811	+21,7	+11,8	9172	+18,3	9092	+14,2	(8876)
	FEB	8637	+15,3	- 2,0	8794	- 4,1	8794	- 3,3	(8986)
	MAR	9598	+19,9	+11,1	8998	+ 2,3	9104	+ 3,5	(9083)
	APR	9383	+22,6	- 2,2	9438	+ 4,9	9481	+ 4,1	(9162)
	MAI	10258	+18,5	+ 9,3	9907	+ 5,0	9762	+ 3,0	(9214)
	JUN	8043	+ 5,9	-21,6	8316	-16,1	8565	-12,3	(9232)
	JUL	9564	+17,2	+18,9	9441	+13,5	9355	+ 9,2	(9204)
	AUG	8897	+12,4	- 7,0	9245	- 2,1	9337	- 0,2	(9121)
	SEP	8536	+ 5,8	- 4,1	8757	- 5,3	8785	- 5,9	(8970)

8. AUSSENHANDEL (SPEZIALHANDEL)

8.5. INDEX DER DURCHSCHNITTSWERTE (1962 = 100)

JAHR	MONAT	ORIGINALWERT			SAISONBEREINIGTER WERT		SAISON- UND ARBEITSTÄGLICH BEREINIGTER WERT		GLATTE KOMPONENTE
		INDEX	VERAENDERUNG VOR JAHR	IN O/O GEGEN VORMONAT	INDEX	VERAENDERUNG IN O/O GEGEN VORMONAT	INDEX	VERAENDERUNG IN O/O GEGEN VORMONAT	INDEX
EINFUHR INSGESAMT									
1973	SEP	100,6	+ 3,0	+ 0,9	101,8	+ 0,9	102,1	+ 1,5	102,3
	OKT	102,5	+ 4,3	+ 1,9	103,2	+ 1,4	103,1	+ 1,0	(104,2)
	NOV	107,1	+ 9,3	+ 4,5	107,2	+ 3,9	106,8	+ 3,6	(106,5)
	DEZ	112,1	+13,8	+ 4,7	112,0	+ 4,5	112,3	+ 5,1	(109,3)
1974	JAN*	119,1	+19,5	+ 6,2	119,1	+ 6,3	119,0	+ 6,0	(112,5)
	FEB*	123,3	+22,7	+ 3,5	123,5	+ 3,7	123,4	+ 3,7	(115,9)
	MAR*	125,3	+25,7	+ 1,6	124,7	+ 1,0	124,5	+ 0,9	(119,5)
	APR	124,5	+23,3	- 0,6	123,2	- 1,2	122,8	- 1,4	(122,9)
	MAI	128,1	+25,5	+ 2,9	126,6	+ 2,8	126,3	+ 2,9	(126,0)
	JUN	130,3	+29,7	+ 1,7	129,4	+ 2,2	129,6	+ 2,6	(128,5)
	JUL	130,8	+32,7	+ 0,4	131,0	+ 1,2	131,0	+ 1,1	(130,0)
	AUG*	134,9	+35,3	+ 3,1	136,0	+ 3,8	135,8	+ 3,7	(130,3)
	SEP*	133,4	+32,6	- 1,1	134,8	- 0,9	134,9	- 0,7	(128,8)
	AUSFUHR INSGESAMT								
1973	SEP	108,6	+ 1,4	+ 1,3	108,7	+ 2,2	108,7	+ 1,9	109,3
	OKT	110,5	+ 4,6	+ 1,7	111,2	+ 2,3	111,4	+ 2,5	(110,6)
	NOV	110,8	+ 4,7	+ 0,3	112,1	+ 0,8	111,9	+ 0,4	(112,1)
	DEZ	113,1	+ 4,4	+ 2,1	112,9	+ 0,7	113,2	+ 1,2	(113,8)
1974	JAN	114,3	+ 7,1	+ 1,1	115,3	+ 2,1	115,4	+ 1,9	(115,7)
	FEB	118,2	+11,7	+ 3,4	118,1	+ 2,4	118,1	+ 2,3	(117,6)
	MAR	120,9	+13,0	+ 2,3	121,1	+ 2,5	121,0	+ 2,5	(119,5)
	APR	122,5	+13,6	+ 1,3	122,4	+ 1,1	122,4	+ 1,2	(121,2)
	MAI	124,5	+14,9	+ 1,6	124,3	+ 1,6	124,4	+ 1,6	(122,8)
	JUN	124,8	+17,7	+ 0,2	125,5	+ 1,0	124,7	+ 0,2	(124,1)
	JUL*	129,0	+18,0	+ 3,4	127,6	+ 1,7	127,9	+ 2,6	(124,9)
	AUG*	131,6	+22,8	+ 2,0	131,1	+ 2,7	130,5	+ 2,0	(125,2)
	SEP*	131,3	+20,9	- 0,2	131,1	+ 0,0	131,3	+ 0,6	(124,8)

9. VERKEHR

9.1 BEFORDERTE GÜTER (1 000 T)

JAHR	MONAT	ORIGINALWERT			SAISONBEREINIGTER WERT		SAISON- UND ARBEITSTÄGGLICH BEREINIGTER WERT		GLATTE KOMPONENTE	
		1 000 T	VERÄNDERUNG VORJAHR	IN O/O GEGEN VORMONAT	1 000 T	VERÄNDERUNG IN O/O GEGEN VORMONAT	1 000 T	VERÄNDERUNG IN O/O GEGEN VORMONAT	1 000 T	
EISENBAHNVERKEHR										
1973	MAI	32366	+ 7,4	+ 8,1	32488	+ 5,5	32040	+ 3,0	31875	
	JUN	29869	- 1,6	- 7,7	30135	- 7,2	30338	- 5,3	(31998)	
	JUL	32054	+ 7,2	+ 7,4	31722	+ 5,3	31868	+ 5,0	(32149)	
	AUG	32248	+ 6,6	+ 0,5	32833	+ 3,5	32385	+ 1,6	(32330)	
	SEP	31470	+ 2,7	- 2,4	32392	- 1,3	32854	+ 1,6	(32540)	
	OKT	37211	+ 7,5	+18,2	34087	+ 5,2	33987	+ 3,3	(32778)	
	NOV	36048	+ 5,7	- 3,1	33714	- 1,1	33573	- 1,2	(33038)	
	DEZ	31105	+ 0,1	-13,7	32243	- 4,4	32818	- 2,2	(33312)	
1974	JAN	35258	+ 9,7	+13,4	36665	+13,7	36175	+10,2	(33589)	
	FEB	30512	+ 5,0	-13,5	33227	- 9,4	33227	- 8,1	(33855)	
	MAR	34752	+ 7,3	+13,9	33731	+ 1,5	34088	+ 2,6	(34096)	
	APR	33063	+10,4	- 4,9	34123	+ 1,2	34058	+ 0,0	(34291)	
	MAI	34521	+ 6,7	+ 4,4	34516	+ 1,2	34273	+ 0,5	(34421)	
FERNVERKEHR MIT LASTKRAFTFAHRZEUGEN										
1973	APR	17766	+19,4	- 3,1	17861	+ 2,3	17895	+ 1,7	18078	
	MAI	15558	+19,2	+10,5	19041	+ 6,6	18761	+ 4,8	(18181)	
	JUN	18303	+ 8,7	- 6,4	17634	- 7,4	17945	- 4,3	(18244)	
	JUL	17775	+ 8,4	- 2,9	17670	+ 0,2	17812	- 0,7	(18268)	
	AUG	18749	+13,1	+ 5,5	18574	+ 5,1	18303	+ 2,8	(18263)	
	SEP	18544	+11,1	- 1,1	18053	- 2,8	18290	- 0,1	(18242)	
	OKT	21045	+13,6	+13,5	19369	+ 7,3	19212	+ 5,0	(18223)	
	NOV	18035	+ 2,6	-14,3	17803	- 8,1	18003	- 6,3	(18230)	
1974	DEZ	15973	+ 1,9	-11,4	17558	- 1,4	17825	- 1,0	(18290)	
	JAN	18235	+10,5	+14,2	19862	+13,1	19457	+ 9,4	(18439)	
	FEB	17219	+ 6,1	- 5,6	18763	- 5,5	18763	- 3,8	(18713)	
	MAR	18963	+ 3,9	+10,2	18381	- 2,0	18744	- 0,1	(19154)	
	APR	15567	+10,7	+ 3,2	19761	+ 7,5	19787	+ 5,6	(19803)	
BINNENSCHIFFFAHRT										
1973	JUN	21670	- 4,8	- 7,5	18337	-12,6	18678	- 8,5	20218	
	JUL	21530	+ 4,6	- 0,6	19222	+ 4,8	19626	+ 5,1	(20376)	
	AUG	21935	+ 1,9	+ 1,9	20347	+ 5,9	19794	+ 0,9	(20593)	
	SEP	20291	+ 6,2	- 7,5	19723	- 3,1	20208	+ 2,1	(20857)	
	OKT	22286	+21,1	+ 9,8	23492	+19,1	23450	+16,0	(21146)	
	NOV	21000	+ 9,3	- 5,8	21651	- 7,8	22120	- 5,7	(21429)	
	DEZ	18844	- 7,0	-10,3	20514	- 5,3	21254	- 3,9	(21659)	
	JAN	18691	+25,9	+ 0,2	24403	+19,0	23986	+12,7	(21783)	
1974	FEB	18701	+ 8,1	- 1,0	22840	- 6,4	22840	- 4,8	(21734)	
	MAR	21079	+ 0,1	+12,7	20758	- 9,1	21035	- 7,9	(21434)	
	APR	21472	+ 0,8	+ 1,9	20126	- 3,0	20500	- 2,5	(20794)	
	MAI	22981	- 1,9	+ 7,0	20471	+ 1,7	20030	- 2,3	(19731)	
	JUN	21261	- 1,9	- 7,5	17978	-12,2	17465	-12,8	(18132)	
	JUL	31,31	+ 6,2	- 4,3	33,20	- 4,4	33,50	- 2,9	(34,23)	
1973	AUG	32,09	+ 4,4	+ 2,5	34,58	+ 4,2	33,93	+ 1,3	(34,44)	
	SEP	34,69	+ 7,3	+ 8,1	34,61	+ 0,1	34,82	+ 2,6	(34,73)	
	OKT	37,54	+11,5	+ 8,2	34,85	+ 0,7	35,03	+ 0,6	(35,09)	
	NOV	37,39	+ 6,9	- 0,4	34,90	+ 0,1	34,50	- 1,5	(35,50)	
	DEZ	35,32	+ 3,5	- 5,5	34,07	- 2,4	34,51	+ 0,0	(35,92)	
	JAN	33,87	+ 9,4	- 4,1	36,33	+ 8,6	35,93	+ 4,1	(36,31)	
	FEB	34,41	+ 5,5	+ 1,6	35,78	- 1,5	35,78	- 0,4	(36,59)	
	MAR	41,65	+ 6,1	+21,0	37,45	+ 4,7	37,34	+ 4,4	(36,68)	
1974	APR	37,43	+ 6,5	-10,1	37,00	- 1,2	37,04	- 0,8	(36,48)	
	MAI	38,64	+ 9,5	+ 1,6	37,87	+ 2,4	37,21	+ 0,5	(35,89)	
	JUN	32,71	+ 0,0	-14,0	34,88	- 7,9	34,83	- 6,4	(34,77)	
	ROHRFERNLEITUNGEN (ROHES ERDSEIL)									
	1973	AUG	7711	+ 7,3	+ 5,9	7935	+ 3,8	7838	+ 1,8	7649
		SEP	7245	- 0,3	- 6,0	7442	- 6,2	7487	- 4,5	(7565)
OKT		8222	+16,9	+13,5	8107	+ 8,9	8007	+ 6,9	(7458)	
NOV		7713	+ 3,7	- 6,2	7526	- 7,2	7708	- 3,7	(7332)	
DEZ		7317	- 4,3	- 5,1	6952	- 7,6	7025	- 8,8	(7194)	
1974	JAN	7190	- 7,0	- 1,7	6893	- 0,8	6788	- 3,4	(7067)	
	FEB*	5634	-19,4	-21,6	5749	-16,6	5781	-14,8	(6953)	
	MAR	6181	-23,1	+ 9,7	5950	+ 3,5	5956	+ 3,7	(6870)	
	APR	6421	-11,9	+ 3,9	6500	+ 9,2	6556	+ 9,3	(6837)	
	MAI	6911	-10,7	+ 7,6	6884	+ 5,9	6765	+ 3,2	(6871)	
	JUN	7455	- 3,1	+ 7,9	7338	+ 6,6	7323	+ 8,2	(6993)	
	JUL	7010	- 3,7	- 6,0	7309	- 0,4	7235	- 1,1	(7222)	
	AUG	7512	- 2,6	+ 7,2	7711	+ 5,5	7705	+ 6,4	(7577)	
SEESCHIFFFAHRT										
1973	JUN	11641	+ 8,9	- 0,9	11780	+ 0,2	11688	- 0,5	11649	
	JUL	11651	+17,1	+ 0,1	11749	- 0,3	11756	+ 0,9	(11747)	
	AUG	11734	+11,6	- 1,0	11952	+ 1,7	11732	- 0,6	(11869)	
	SEP	11961	+12,8	+ 1,9	12180	+ 1,9	12315	+ 5,0	(12018)	
	OKT	13022	+11,0	+ 8,9	12484	+ 2,5	12556	+ 1,9	(12195)	
	NOV	12312	+14,0	- 5,5	12511	+ 0,2	12259	- 2,4	(12397)	
	DEZ	12534	+ 8,7	+ 1,8	12154	- 2,9	12304	+ 0,4	(12620)	
1974	JAN	12170	+ 6,8	- 2,9	12235	+ 0,7	12202	- 0,8	(12852)	
	FEB	12350	+15,2	+ 1,5	12826	+ 4,8	12826	+ 5,1	(13080)	
	MAR	13612	+17,2	+10,2	13393	+ 4,4	13316	+ 3,8	(13286)	
	APR	13661	+24,4	+ 0,4	13918	+ 3,9	13918	+ 4,5	(13448)	
	MAI	14214	+19,0	+ 4,0	13971	+ 0,4	13752	- 0,7	(13539)	
	JUN	13384	+13,0	- 5,8	13357	- 4,4	13454	- 2,5	(13530)	

3. VERKEHR

3.2 GELEISTETE TONNENKILOMETER (MILL. TKM)

JAHR	MONAT	ORIGINALWERT			SAISONBEREINIGTER WERT		SAISON- UND ARBEITSTÄEGLICH BEREINIGTER WERT		GLATTE KOMponente
		MILL. TKM	VERÄNDERUNG VORJAHR	IN O/O GEGEN VORMONAT	MILL. TKM	VERÄNDERUNG IN O/O GEGEN VORMONAT	MILL. TKM	VERÄNDERUNG IN O/O GEGEN VORMONAT	
EISENBAHNVERKEHR (TARIF-TKM)									
1973	Mai	6141	+10,8	+13,7	6092	+11,1	5890	+ 4,6	5761
	JUN	5440	- 2,6	-11,4	5374	-11,9	5421	- 8,0	(5771)
	JUL	5742	+ 4,9	+ 5,9	5664	+ 5,4	5736	+ 5,8	(5790)
	AUG	5725	+ 3,4	- 0,5	5984	+ 5,6	5908	+ 3,0	(5816)
	SEP	5744	+ 3,1	+ 0,2	5850	- 2,2	5935	+ 0,5	(5851)
	OKT	6471	+ 5,5	+12,7	5994	+ 2,5	6074	+ 1,4	(5993)
	NOV	6328	+ 5,2	- 2,2	6172	+ 3,0	6216	+ 3,2	(5941)
	DEZ	5390	- 3,3	-14,8	5605	- 9,2	5760	- 7,3	(5989)
1974	JAN	6356	+10,0	+18,7	6624	+18,2	6513	+13,1	(6035)
	FEB	5615	+ 6,4	-12,1	6768	- 8,4	6068	- 6,8	(6072)
	MAR	6289	+ 5,7	+11,9	6085	+ 0,3	6145	+ 1,3	(6093)
	APR	5559	+10,3	- 5,2	6090	+ 0,1	6143	+ 0,0	(6089)
	Mai	6154	+ 0,9	+ 3,9	6132	+ 0,7	6050	- 0,9	(6051)
FERNVERKEHR MIT LASTKRAFTFAHRZEUGEN (TARIF-TKM)									
1973	APR	4537	+20,3	- 3,1	4587	+ 3,1	4587	+ 2,0	4631
	Mai	4590	+20,6	+10,0	4885	+ 6,5	4822	+ 5,1	(4663)
	JUN	4689	+ 5,9	- 6,0	4545	- 7,0	4616	- 4,3	(4687)
	JUL	4575	+10,0	- 2,4	4567	+ 0,5	4600	- 0,3	(4703)
	AUG	4707	+14,2	+ 2,9	4762	+ 4,3	4690	+ 2,0	(4713)
	SEP	4751	+12,4	+ 0,9	4660	- 2,1	4715	+ 0,6	(4721)
	OKT	5406	+15,0	+13,8	4993	+ 7,1	4945	+ 4,8	(4729)
	NOV	4705	+ 4,0	-13,0	4620	- 7,5	4675	- 5,4	(4744)
1974	DEZ	4221	+ 5,8	-10,3	4619	+ 0,0	4678	+ 0,0	(4771)
	JAN	4843	+11,6	+14,7	5160	+11,7	5076	+ 8,5	(4818)
	FEB	4613	+ 8,2	- 4,7	4922	- 4,6	4922	- 3,0	(4891)
	MAR	5014	+ 7,1	+ 8,7	4829	- 1,9	4913	- 0,2	(4999)
1974	APR	5074	+11,8	+ 1,2	5131	+ 6,3	5135	+ 4,5	(5152)
	BINNENSCHIFFFAHRT (EFFEKTIV-TKM)								
1973	JUN	4410	- 6,9	- 8,6	3417	-16,2	3503	-11,4	3954
	JUL	4551	+ 5,9	+ 3,2	3779	+10,6	3876	+10,6	(4015)
	AUG	4409	+ 3,6	- 3,1	3931	+ 4,0	3830	- 1,2	(4091)
	SEP	4642	+ 7,4	-12,0	3863	- 1,7	3963	+ 3,5	(4177)
	OKT	4310	+37,1	+11,0	4981	+26,4	4895	+23,6	(4267)
	NOV	4083	+17,4	- 5,3	4494	- 7,9	4582	- 6,5	(4351)
	DEZ	3775	- 5,7	- 7,4	4251	- 5,4	4412	- 3,7	(4417)
	1974	JAN	3752	+40,1	- 0,6	5000	+17,6	4923	+11,6
FEB		3826	+20,6	+ 1,9	4835	- 3,3	4835	- 1,8	(4434)
MAR		4215	+ 5,3	+10,1	4229	-12,5	4285	-11,3	(4348)
APR		4341	+ 2,2	+ 3,0	3990	- 5,7	4105	- 4,3	(4172)
Mai		4608	- 4,5	+ 6,2	3888	- 2,6	3810	- 7,2	(3882)
JUN		4435	+ 0,6	- 3,7	3457	-11,1	3290	-13,6	(3455)
LUFTVERKEHR (EFFEKTIV-TKM)									
1973	JUN	11,52	+ 4,0	- 9,6	12,34	- 2,4	12,23	- 3,5	12,40
	JUL	11,21	+ 6,1	- 2,7	11,96	- 3,1	12,02	- 1,7	(12,41)
	AUG	11,55	+ 4,3	+ 3,0	12,51	+ 4,6	12,25	+ 2,2	(12,44)
	SEP	12,31	+ 3,7	+ 6,6	12,34	- 1,4	12,44	+ 1,2	(12,48)
	OKT	13,38	+ 9,0	+ 8,7	12,53	+ 1,5	12,62	+ 1,4	(12,54)
	NOV	13,52	+ 9,2	+ 1,0	12,71	+ 1,4	12,47	- 1,2	(12,62)
	DEZ	12,40	+ 2,0	- 7,7	12,23	- 3,8	12,38	- 0,7	(12,72)
	1974	JAN	12,17	+ 7,2	- 2,5	13,02	+ 6,5	12,91	+ 4,3
FEB		12,20	+ 0,8	+ 0,7	12,77	- 1,9	12,77	- 1,1	(12,98)
MAR		15,00	+ 3,2	+22,4	13,23	+ 3,6	13,19	+ 3,3	(13,12)
APR		13,65	+ 6,2	- 9,0	13,42	+ 1,4	13,35	+ 1,5	(13,25)
Mai		13,98	+ 9,6	+ 2,4	13,79	+ 2,8	13,55	+ 1,5	(13,36)
JUN		12,67	+10,0	- 9,4	13,51	- 2,0	13,51	- 0,6	(13,44)
RUHRFERNLEITUNGEN (ROHES ERGEBNIS, EFFEKTIV-TKM)									
1973	AUG	1411	+10,8	+ 5,1	1481	+ 6,9	1456	+ 3,0	1349
	SEP	1227	- 2,0	- 6,3	1355	- 8,5	1370	- 5,9	(1331)
	OKT	1401	+15,6	+13,5	1468	+ 8,3	1452	+ 6,0	(1316)
	NOV	1356	-10,4	- 9,7	1291	-12,1	1330	- 8,4	(1305)
	DEZ	1201	-13,2	- 4,8	1207	- 6,5	1235	- 7,1	(1298)
1974	JAN	1271	-10,2	- 0,8	1237	+ 2,5	1222	- 1,1	(1296)
	FEB	1070	-21,6	-16,5	1102	-10,9	1102	- 9,8	(1299)
	MAR	1280	-14,8	+20,4	1179	+ 7,0	1186	+ 7,6	(1305)
	APR	1260	+ 6,3	- 1,6	1331	+12,9	1353	+14,1	(1313)
	Mai	1360	-16,1	+ 9,5	1417	+ 6,5	1382	+ 2,1	(1322)
	JUN	1400	- 4,8	+ 0,9	1361	- 4,0	1345	- 2,4	(1326)
	JUL	1285	- 4,9	- 7,9	1326	- 2,6	1313	- 2,7	(1324)
	AUG	1214	- 6,7	+ 2,1	1378	+ 3,9	1360	+ 3,6	(1310)

10. PREISE
10.1. PREISINDICES

JAHR	MONAT	ORIGINALWERT			SAISONBEREINIGTER WERT		SAISON- UND ARBEITSTÄGLICH BEREINIGTER WERT		GLATTE KOMPONENTE
		INDEX	VERÄNDERUNG VORJAHR	IN O/O GEGEN VORMONAT	INDEX	VERÄNDERUNG IN O/O GEGEN VORMONAT	INDEX	VERÄNDERUNG IN O/O GEGEN VORMONAT	INDEX
ERZEUGERPREISE INDUSTRIELLER PRODUKTE (1970=100)									
1973	OKT	116,0	+ 7,2	+ 0,6	117,5
	NOV	117,3	+ 8,1	+ 1,1	(118,8)
	DEZ	118,3	+ 8,7	+ 0,9	(120,3)
1974	JAN	121,8	+10,6	+ 3,0	(121,8)
	FEB	125,1	+12,4	+ 2,7	(123,4)
	MAR	126,7	+13,2	+ 1,3	(125,0)
	APR	127,9	+13,7	+ 0,9	(126,6)
	MAI	129,1	+14,1	+ 0,9	(128,1)
	JUN	129,3	+13,6	+ 0,2	(129,5)
	JUL	130,8	+13,9	+ 1,2	(130,8)
	AUG	131,3	+14,1	+ 0,4	(131,9)
	SEP	131,7	+14,2	+ 0,3	(132,8)
	OKT	132,9	+14,6	+ 0,9	(133,4)
ERZEUGERPREISE LANDWIRTSCH. PRODUKTE (1962=100)									
1973	OKT	121,6	+ 3,5	+ 1,1	122,6
	NOV	122,7	+ 4,2	+ 0,9	(121,8)
	DEZ	124,5	+ 3,7	+ 1,5	(120,7)
1974	JAN	120,6	+ 0,2	- 3,1	(119,4)
	FEB	119,6	- 1,8	- 0,8	(118,0)
	MAR	118,0	- 5,4	- 1,3	(116,5)
	APR	114,5	- 8,3	- 3,0	(115,1)
	MAI	114,0	- 9,4	- 0,4	(114,0)
	JUN	113,3	- 7,4	- 0,6	(113,2)
	JUL	111,6	- 7,5	- 1,5	(113,1)
	AUG	111,5	- 6,0	- 0,1	(113,8)
	SEP	115,6	- 3,9	+ 3,7	(115,7)
	OKT	116,3	- 4,4	+ 0,6	(118,9)
ERZEUGERPREISE PFLANZLICHER PRODUKTE (1962=100)									
1973	OKT	97,6	+ 0,3	+ 2,8	104,3
	NOV	97,4	- 1,4	- 0,2	(102,6)
	DEZ	99,2	- 1,9	+ 1,8	(100,8)
1974	JAN	101,3	- 5,1	+ 2,1	(98,9)
	FEB	99,8	- 9,0	- 1,5	(97,1)
	MAR	99,1	-16,4	- 0,7	(95,4)
	APR	97,4	-19,1	- 1,7	(94,0)
	MAI	100,6	-18,9	+ 3,3	(93,1)
	JUN	101,1	- 9,9	+ 0,5	(92,8)
	JUL	98,2	-12,6	- 2,9	(93,4)
	AUG	89,6	- 6,0	- 8,8	(95,0)
	SEP	90,6	- 4,5	+ 1,1	(97,9)
	OKT	92,2	- 5,5	+ 1,8	(102,3)
ERZEUGERPREISE TIERISCHER PRODUKTE (1962=100)									
1973	OKT	129,7	+ 4,4	+ 0,7	128,7
	NOV	131,2	+ 5,7	+ 1,2	(128,2)
	DEZ	132,9	+ 5,1	+ 1,3	(127,4)
1974	JAN	127,1	+ 1,8	- 4,4	(126,3)
	FEB	126,2	+ 0,3	- 0,7	(125,0)
	MAR	124,3	- 2,0	- 1,5	(123,6)
	APR	120,2	- 4,9	- 3,3	(122,1)
	MAI	118,4	- 6,3	- 1,5	(120,9)
	JUN	117,3	- 6,7	- 0,9	(120,0)
	JUL	116,0	- 5,9	- 1,1	(119,6)
	AUG	118,8	- 6,0	+ 2,4	(120,1)
	SEP	123,9	- 3,8	+ 4,3	(121,6)
	OKT	124,3	- 4,2	+ 0,3	(124,5)
PREISE FÜR EINFUHRWAREN (1970=100)									
1973	OKT	113,4	+11,6	+ 2,6	122,0
	NOV	121,7	+19,0	+ 7,3	(125,5)
	DEZ	126,7	+21,7	+ 4,1	(129,1)
1974	JAN	141,6	+31,2	+11,8	(132,5)
	FEB	144,8	+33,6	+ 2,3	(135,7)
	MAR	146,0	+34,8	+ 0,8	(138,7)
	APR	145,2	+32,2	- 0,5	(141,4)
	MAI	143,9	+28,7	- 0,9	(143,7)
	JUN	143,0	+27,7	- 0,6	(145,8)
	JUL	143,7	+30,0	+ 0,5	(147,7)
	AUG	145,6	+31,5	+ 1,3	(149,4)
	SEP	146,1	+32,4	+ 0,5	(151,1)
	OKT	146,6	+29,3	+ 0,2	(152,9)
PREISE FÜR AUSFUHRWAREN (1970=100)									
1973	OKT	113,8	+ 6,8	+ 0,7	116,0
	NOV	115,7	+ 8,4	+ 1,7	(117,7)
	DEZ	117,1	+ 9,3	+ 1,2	(119,6)
1974	JAN	122,9	+12,9	+ 5,0	(121,6)
	FEB	125,7	+14,5	+ 2,3	(123,7)
	MAR	128,3	+16,4	+ 2,1	(125,8)
	APR	129,8	+16,8	+ 1,2	(127,9)
	MAI	130,5	+16,8	+ 0,5	(129,9)
	JUN	131,7	+17,7	+ 0,9	(131,8)
	JUL	133,2	+18,8	+ 1,1	(133,5)
	AUG	134,2	+19,2	+ 0,8	(134,9)
	SEP	134,8	+19,3	+ 0,4	(136,0)
	OKT	135,2	+18,8	+ 0,3	(136,7)

10. PREISE
10.1. PREISINDICES

JAHR	MONAT	ORIGINALWERT			SAISONBEREINIGTER WERT		SAISON- UND ARBEITSTÄGLICH BEREINIGTER WERT		GLATTE KOMPONENTE
		INDEX	VERÄNDERUNG VORJAHR	IN O/O GEGEN VORMONAT	INDEX	VERÄNDERUNG IN O/O GEGEN VORMONAT	INDEX	VERÄNDERUNG IN O/O GEGEN VORMONAT	INDEX
VERBRAUCHERPREISE (EINZELH. VERKAUFSPR.) - (1962=100)									
1973	OKT	133,2	+ 6,0	+ 0,8	133,9
	NOV	134,4	+ 6,4	+ 0,9	(134,6)
	DEZ	135,0	+ 6,5	+ 0,4	(135,5)
1974	JAN	136,3	+ 6,6	+ 1,0	(136,3)
	FEB	137,4	+ 6,8	+ 0,8	(137,3)
	MAR	138,5	+ 6,8	+ 0,8	(138,3)
	APR	139,9	+ 7,0	+ 1,0	(139,3)
	MAI	141,1	+ 7,4	+ 0,9	(140,3)
	JUN	142,2	+ 7,6	+ 0,8	(141,3)
	JUL	142,4	+ 7,7	+ 0,1	(142,3)
	AUG	142,5	+ 8,0	+ 0,1	(143,2)
	SEP	143,2	+ 8,3	+ 0,5	(144,0)
	OKT	144,4	+ 8,4	+ 0,8	(144,6)
LEBENSHALTUNG ALLER PRIVATEN HAUSHALTE (1970=100)									
1973	OKT	120,3	+ 6,6	+ 0,8	121,3
	NOV	121,8	+ 7,4	+ 1,2	(122,0)
	DEZ	122,9	+ 7,8	+ 0,9	(122,7)
1974	JAN	123,7	+ 7,4	+ 0,7	(123,5)
	FEB	124,8	+ 7,6	+ 0,9	(124,2)
	MAR	125,2	+ 7,2	+ 0,3	(124,9)
	APR	125,9	+ 7,1	+ 0,6	(125,6)
	MAI	126,7	+ 7,2	+ 0,6	(126,2)
	JUN	127,2	+ 6,9	+ 0,4	(126,9)
	JUL	127,5	+ 6,9	+ 0,2	(127,6)
	AUG	127,7	+ 7,0	+ 0,2	(128,2)
	SEP	128,1	+ 7,3	+ 0,3	(128,8)
	OKT	128,8	+ 7,1	+ 0,5	(129,4)
NAHRUNGSMITTEL (1970=100)									
1973	OKT	118,4	+ 6,0	+ 0,7	121,1
	NOV	120,0	+ 6,6	+ 1,4	(121,7)
	DEZ	121,2	+ 6,7	+ 1,0	(122,2)
1974	JAN	123,2	+ 6,9	+ 1,7	(122,7)
	FEB	123,6	+ 6,3	+ 0,3	(123,2)
	MAR	124,2	+ 6,0	+ 0,5	(123,6)
	APR	125,6	+ 5,2	+ 1,1	(124,0)
	MAI	126,7	+ 4,9	+ 0,9	(124,5)
	JUN	127,4	+ 4,5	+ 0,6	(124,9)
	JUL	126,1	+ 4,4	- 1,0	(125,4)
	AUG	124,8	+ 5,1	- 1,0	(125,9)
	SEP	124,3	+ 5,7	- 0,4	(126,4)
	OKT	125,0	+ 5,6	+ 0,6	(127,1)

Grafiken

Legende für Grafiken

- = Originalwert
- = Saisonbereinigter Wert bzw. saison-
und arbeitstäglich bereinigter Wert
- = Glatte Komponente

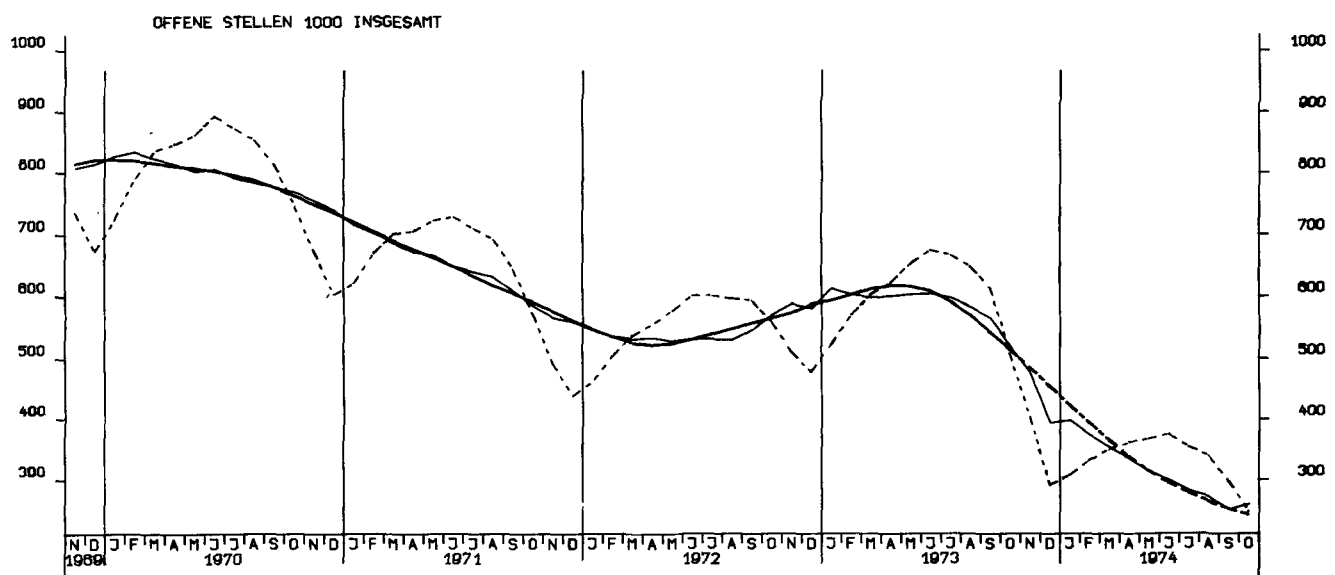
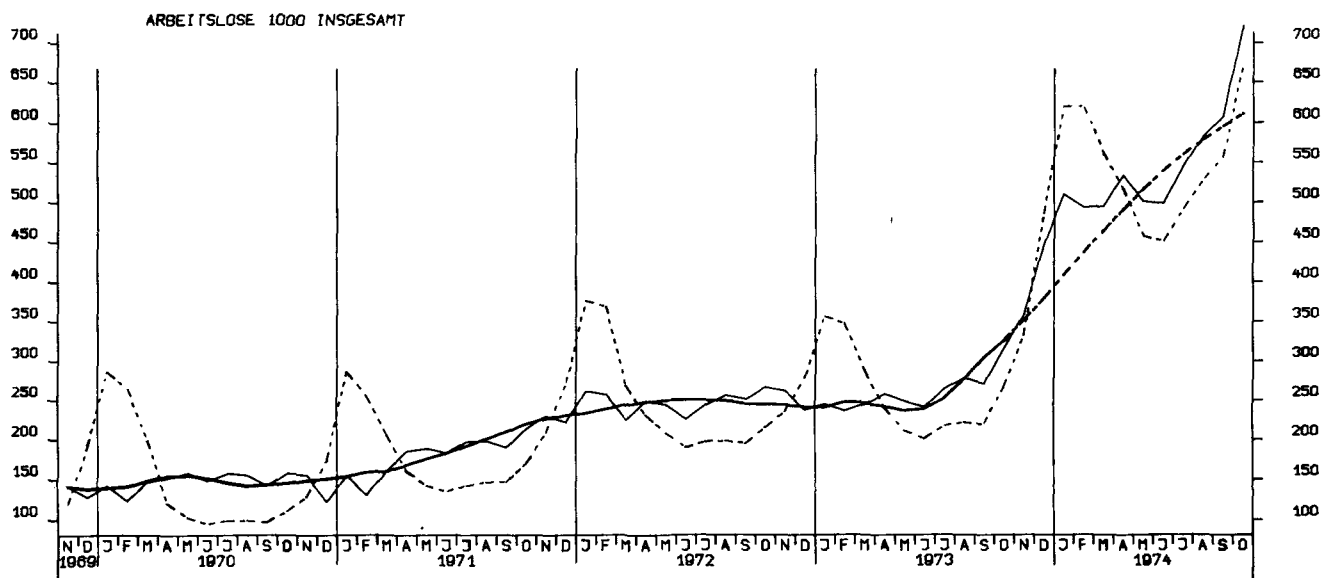

NETTOPRODUKTIONSINDEX, GESAMTE INDUSTRIE O. BAUINDUSTRIE, 1962 = 100

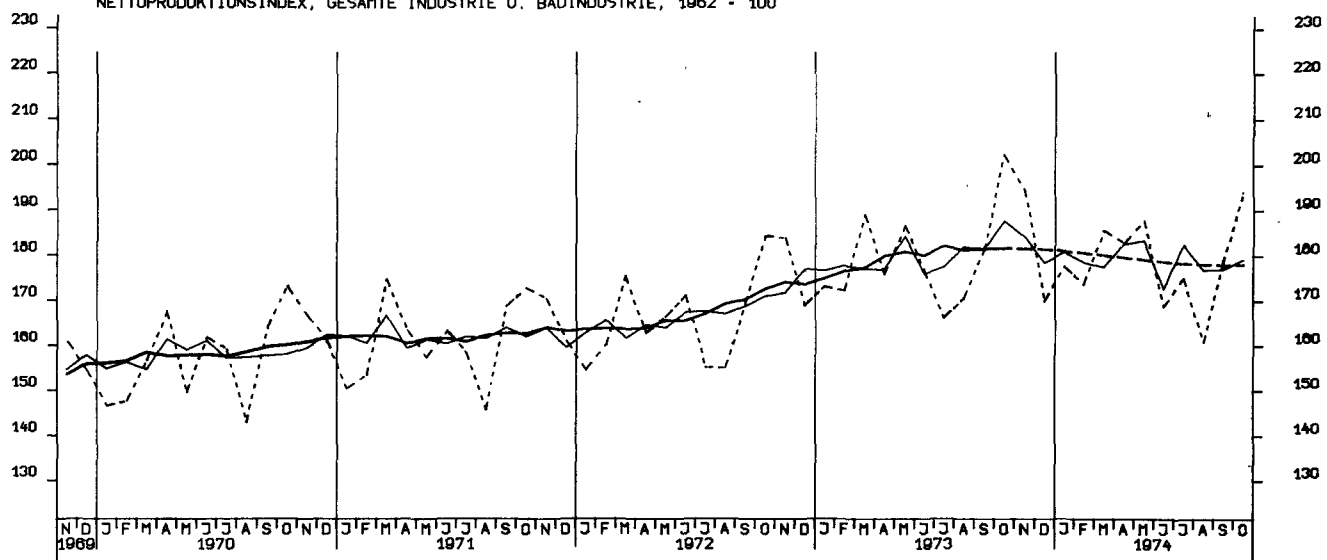

NETTOPRODUKTIONSINDEX, VERARBEITENDE INDUSTRIE, 1962 = 100

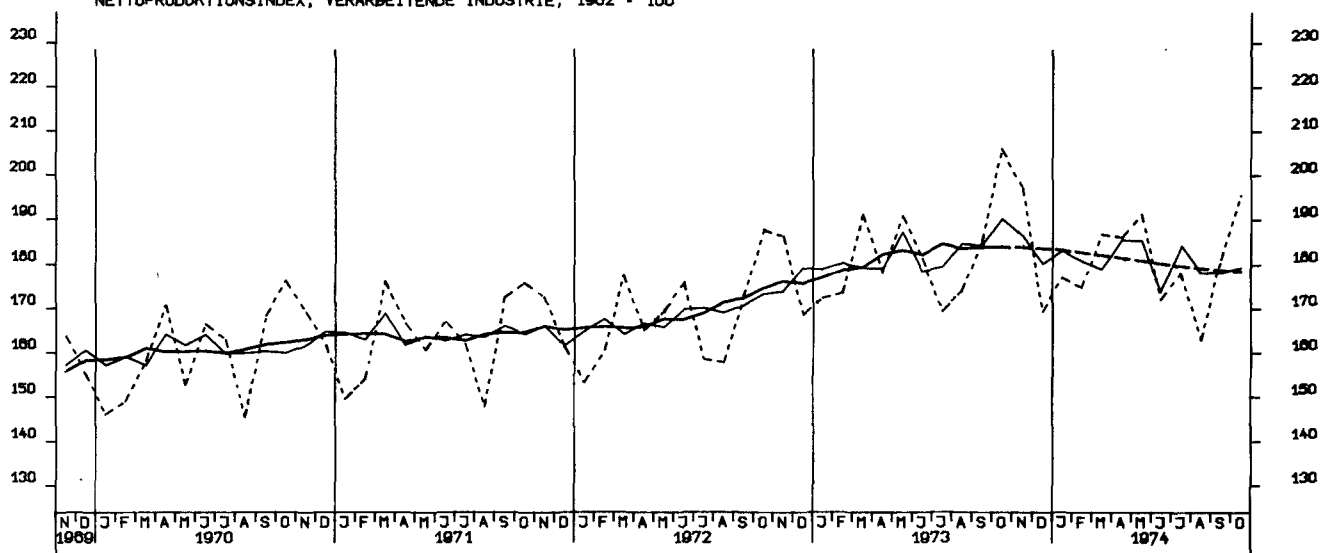

NETTOPRODUKTIONSINDEX, GRUNDST.-U.PROD.GUETERINDUSTRIEN, 1962 = 100

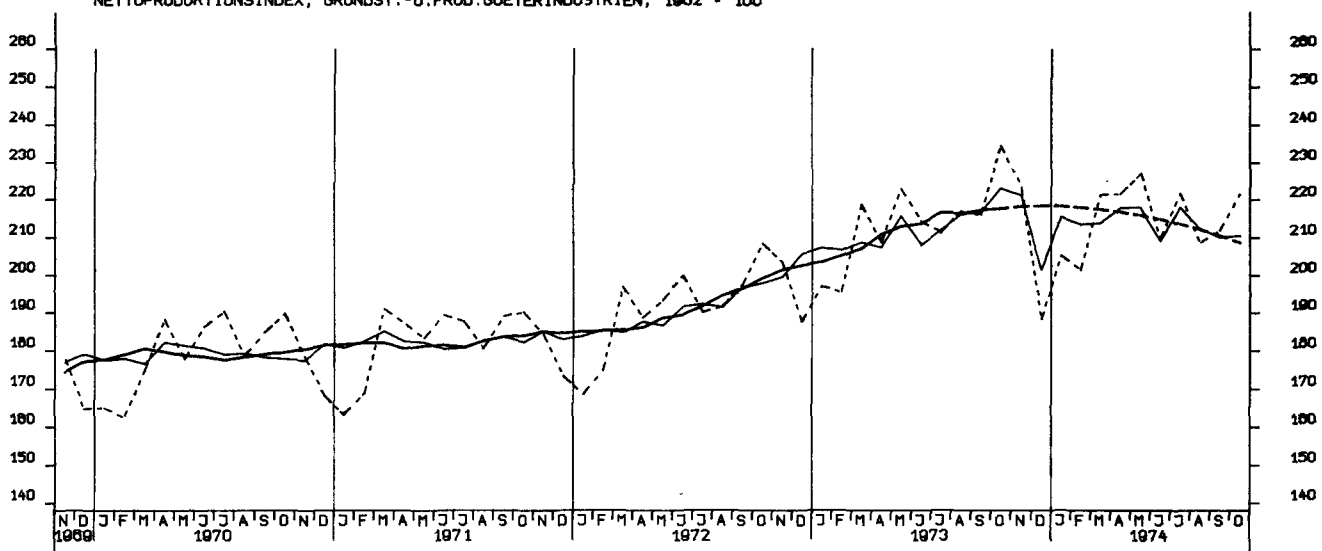

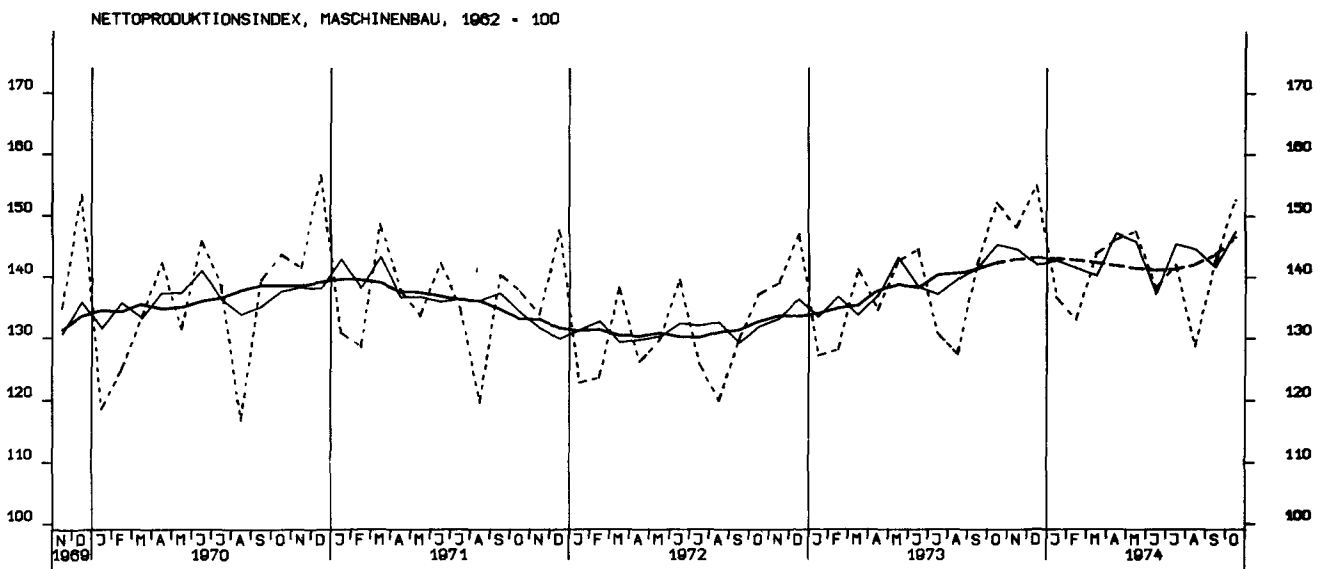
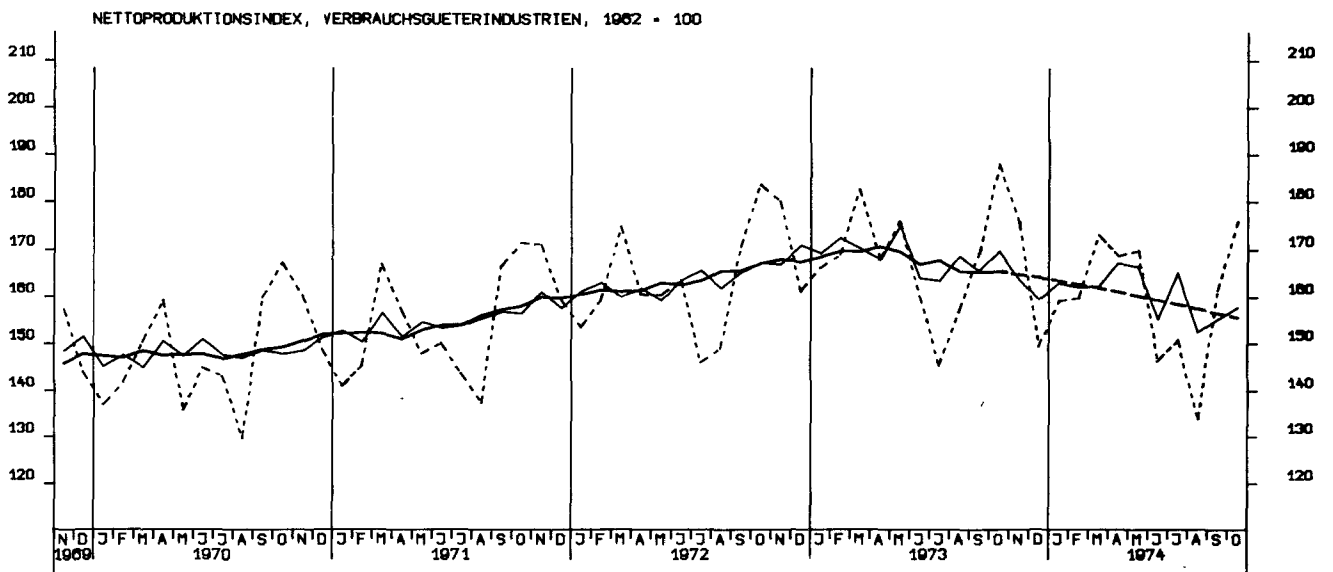
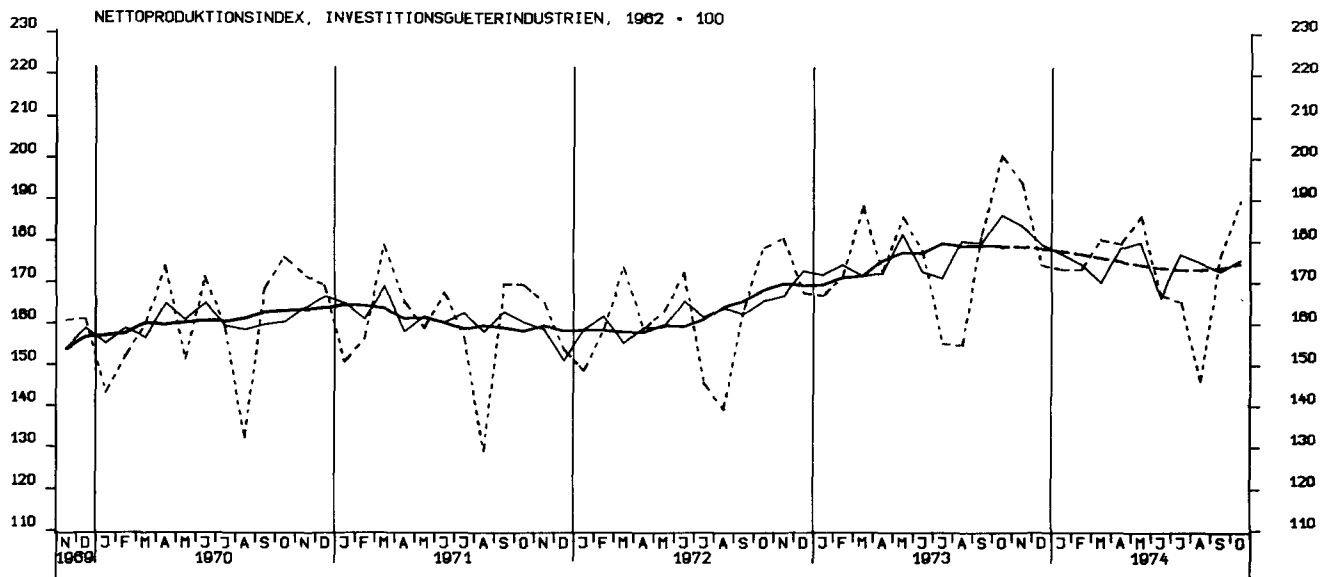

BESCHAEFTIGTE, BAUHAUPTGEBERBE INSGESAMT, 1970 = 100

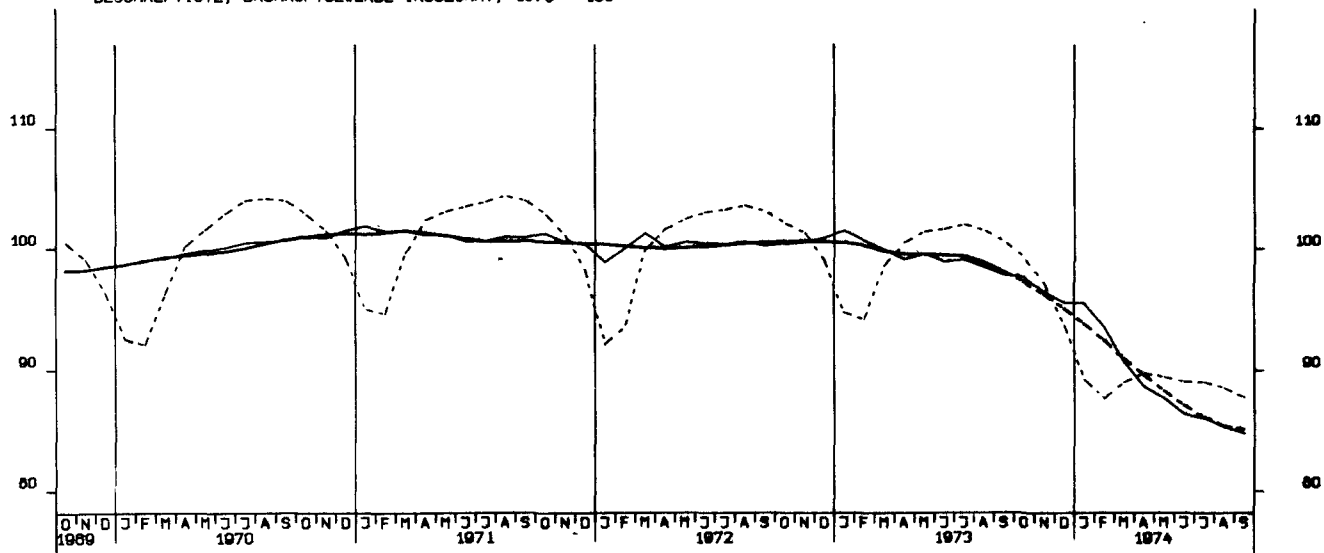

PRODUKTIONSINDEX, BAUHAUPTGEBERBE, HOCHBAU, 1962 = 100

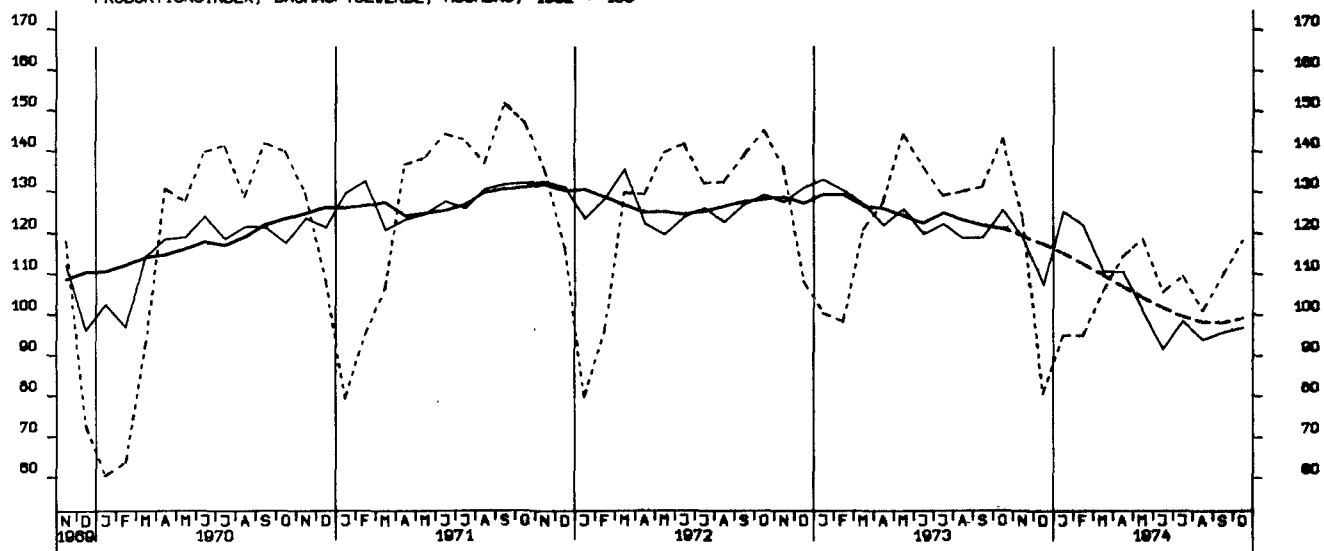

PRODUKTIONSINDEX, BAUHAUPTGEBERBE, TIEFBAU, 1962 = 100

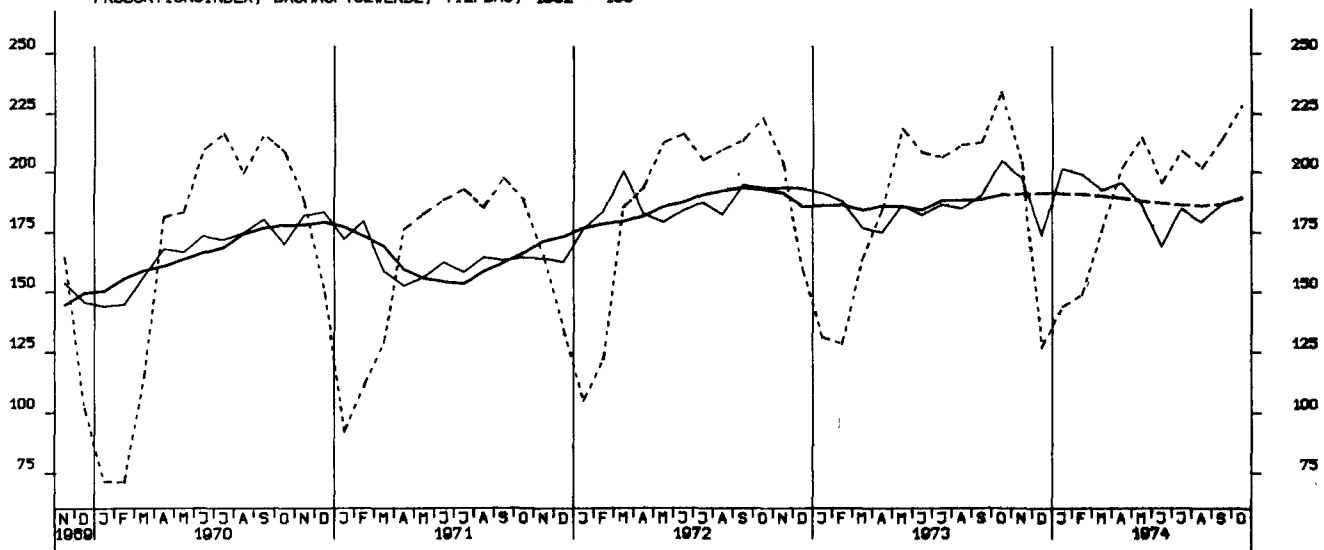

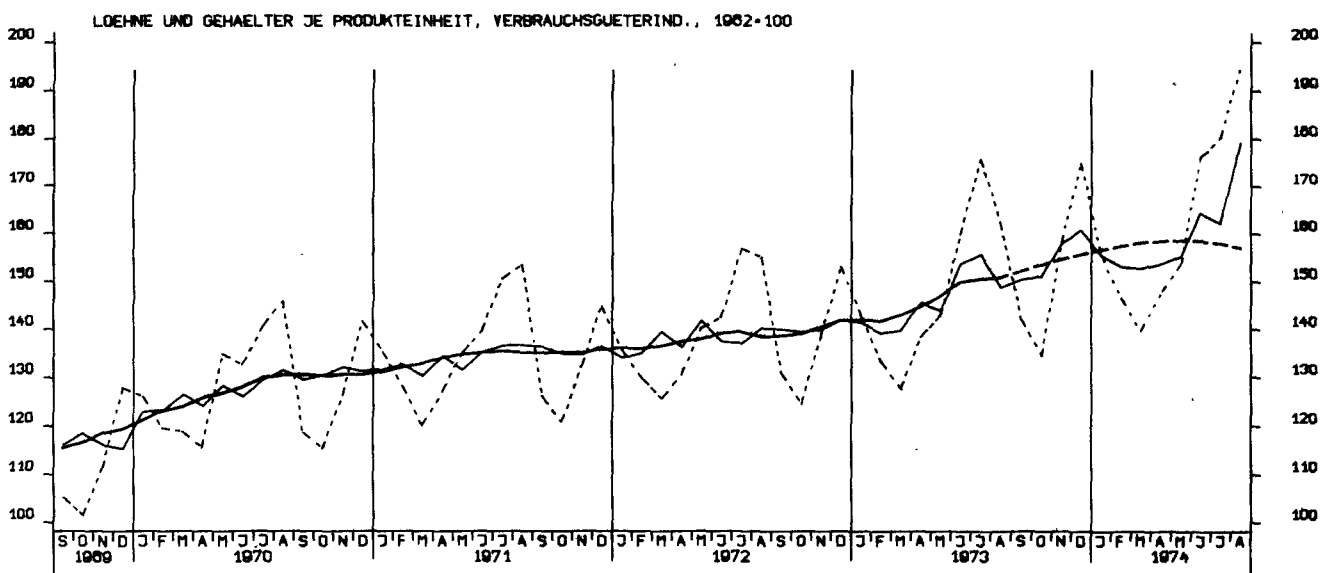
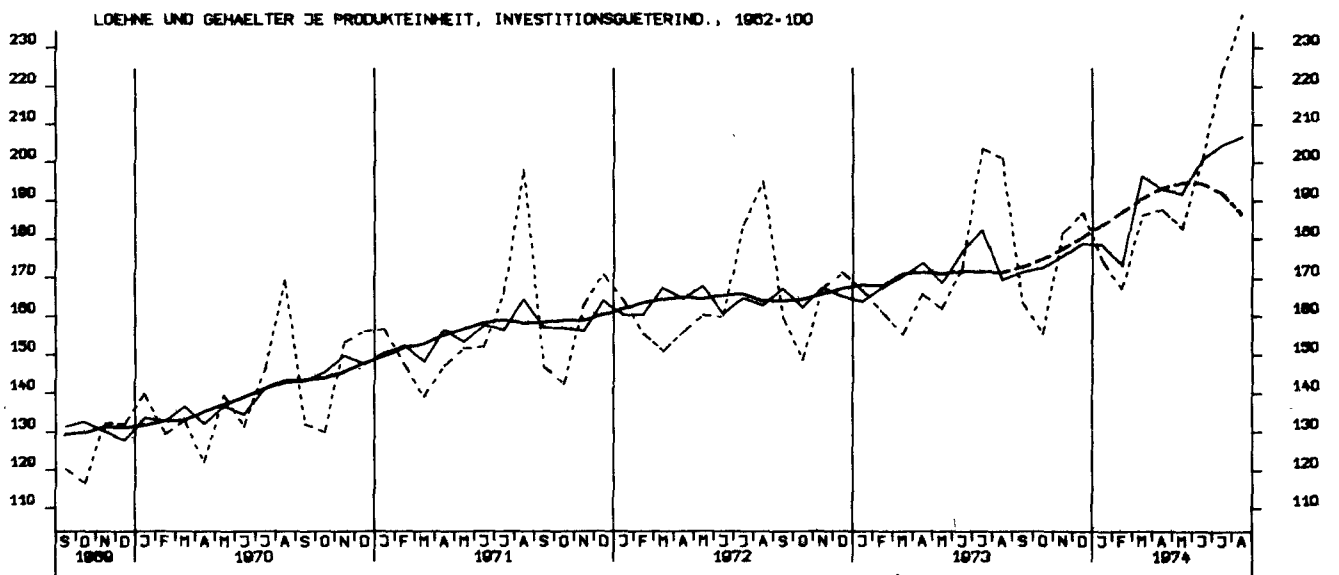
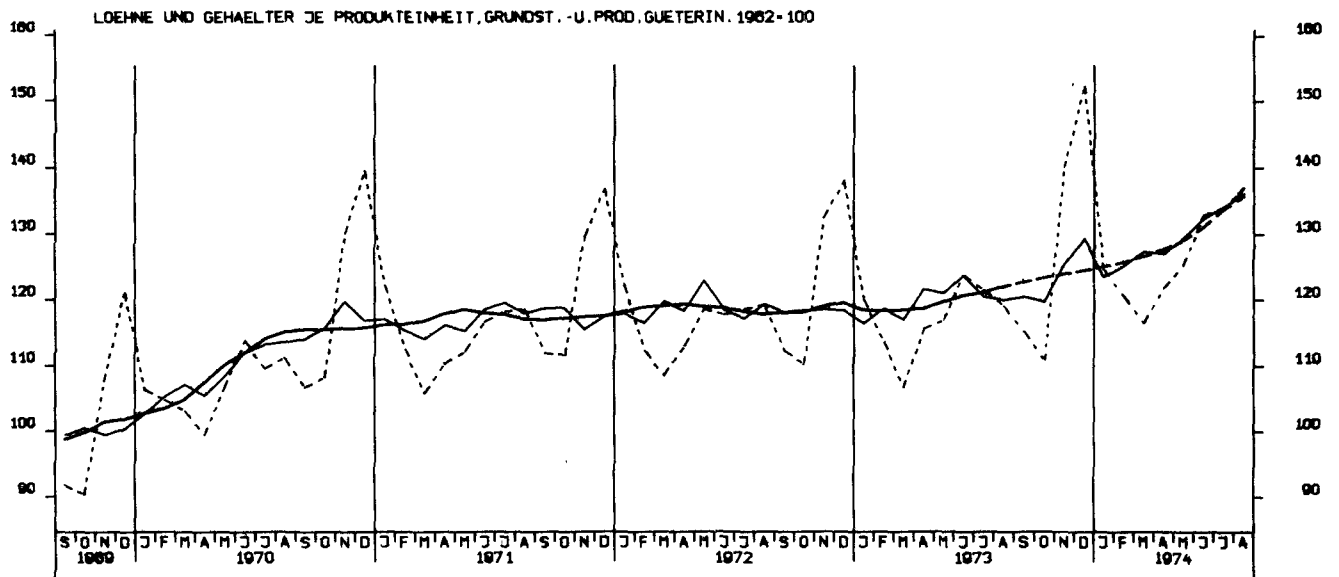

AMFTRASSEINGANG (VERTINDEX), VERARB. INDUSTRIE (O.NUG), INSG., 1970 = 100

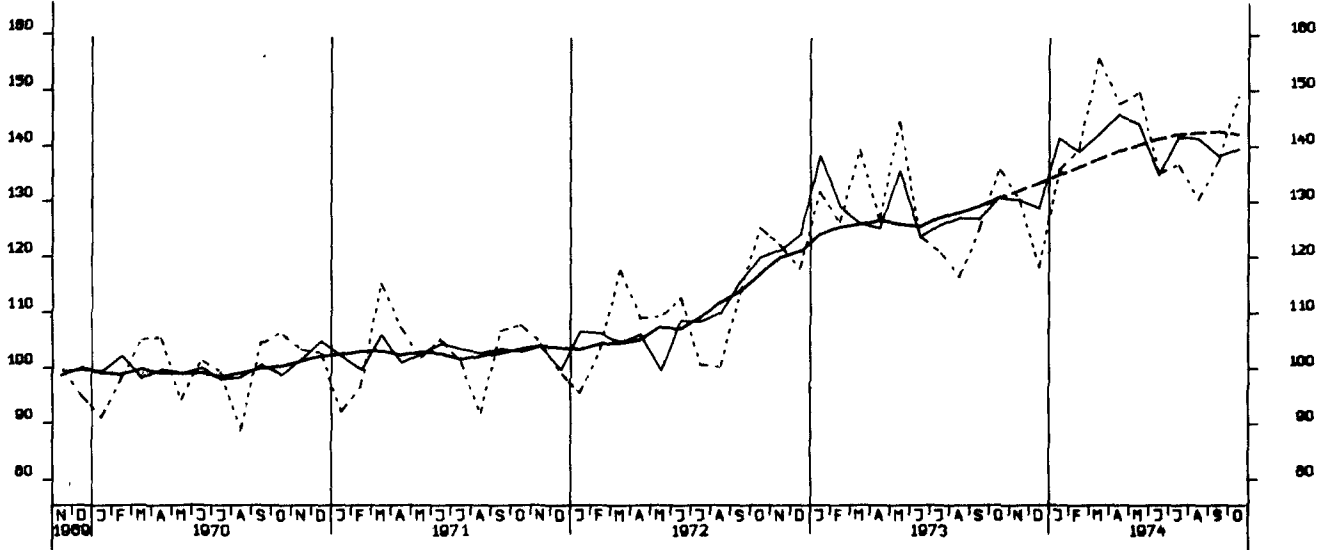

AUFTRAGSEINGANG (VERTINDEX), VERARB. INDUSTRIE (O.NUG), INLAND, 1970 = 100

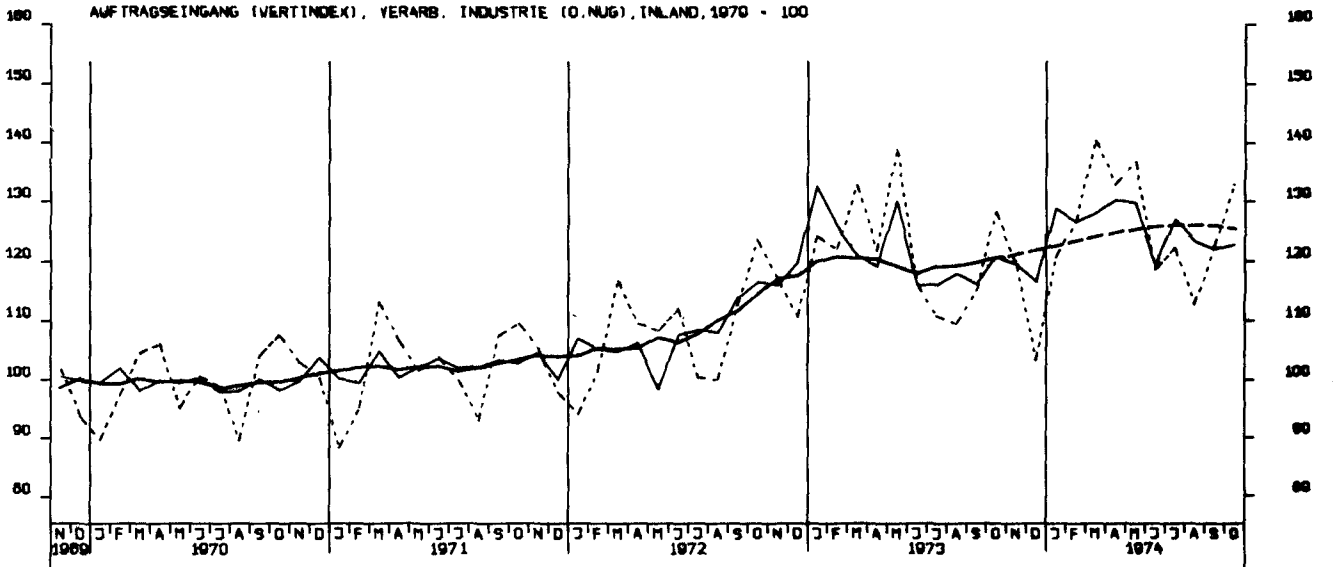

AUFTRAGSEINGANG (VERTINDEX), VERARB. INDUSTRIE (O.NUG), AUSLAND, 1970 = 100

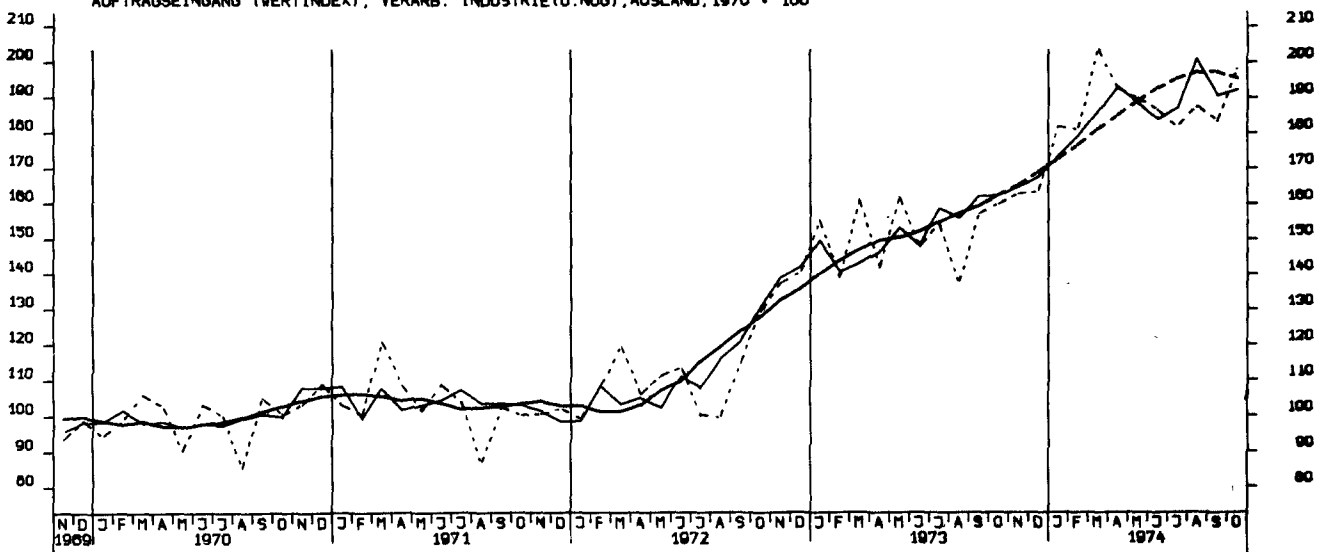

AUFTRAGSEINGANG (VERTINDEX), GRUNDST.-U. PROD. GUETERIND., INSG., 1970 = 100

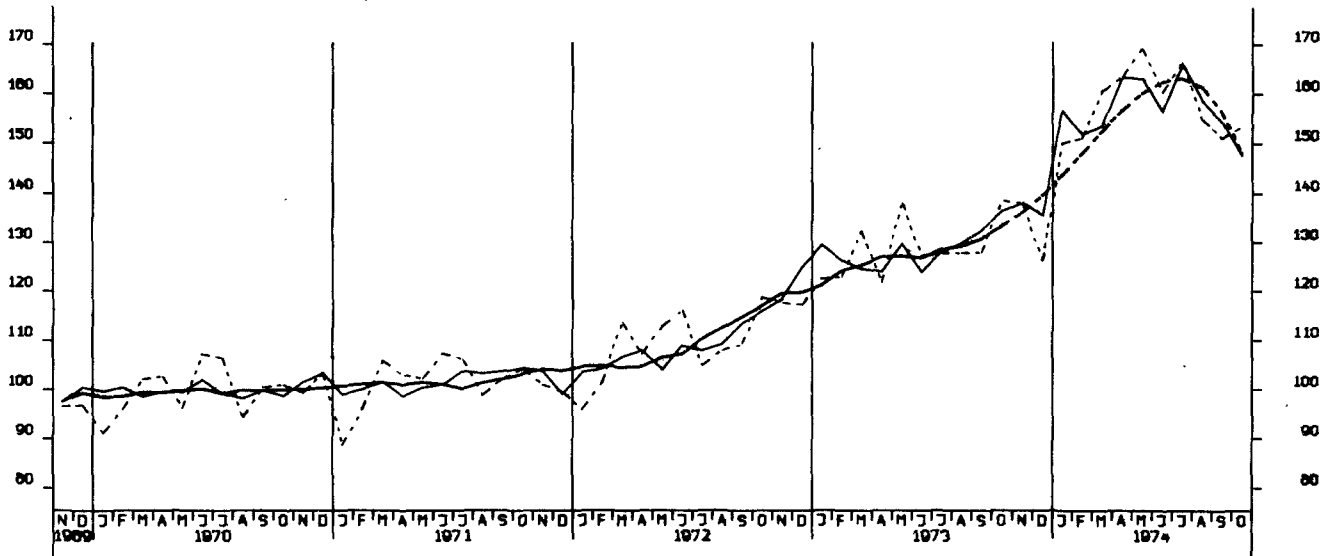

AUFTRAGSEINGANG (VERTINDEX), INVESTITIONSGUETERIND., INSGESAMT, 1970 = 100

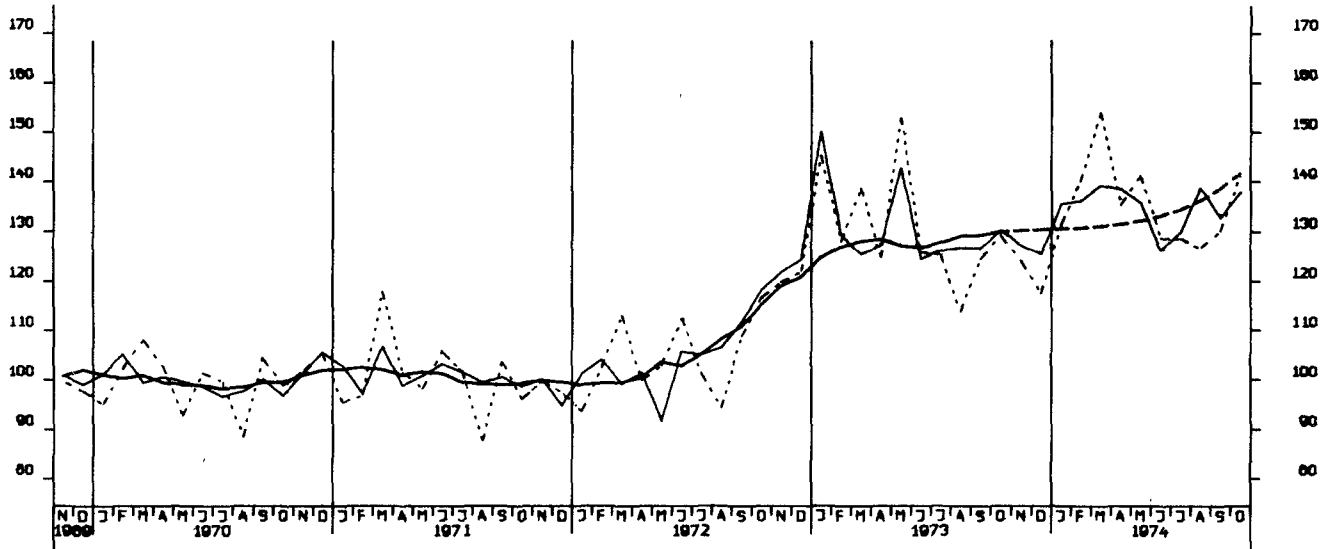

AUFTRAGSEINGANG (VERTINDEX), VERBRAUCHSGUETERIND., INSGESAMT, 1970 = 100

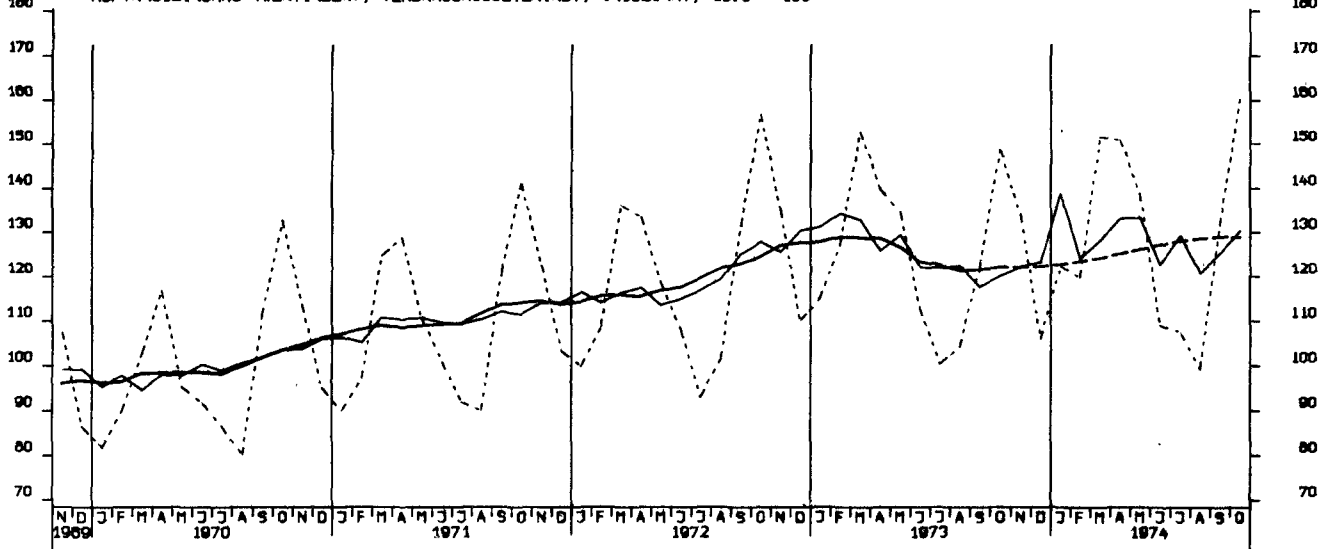

AUFTRAGSEINGANG (VERTINDEX), INVESTITIONSGUETERIND., INLAND, 1970 - 100

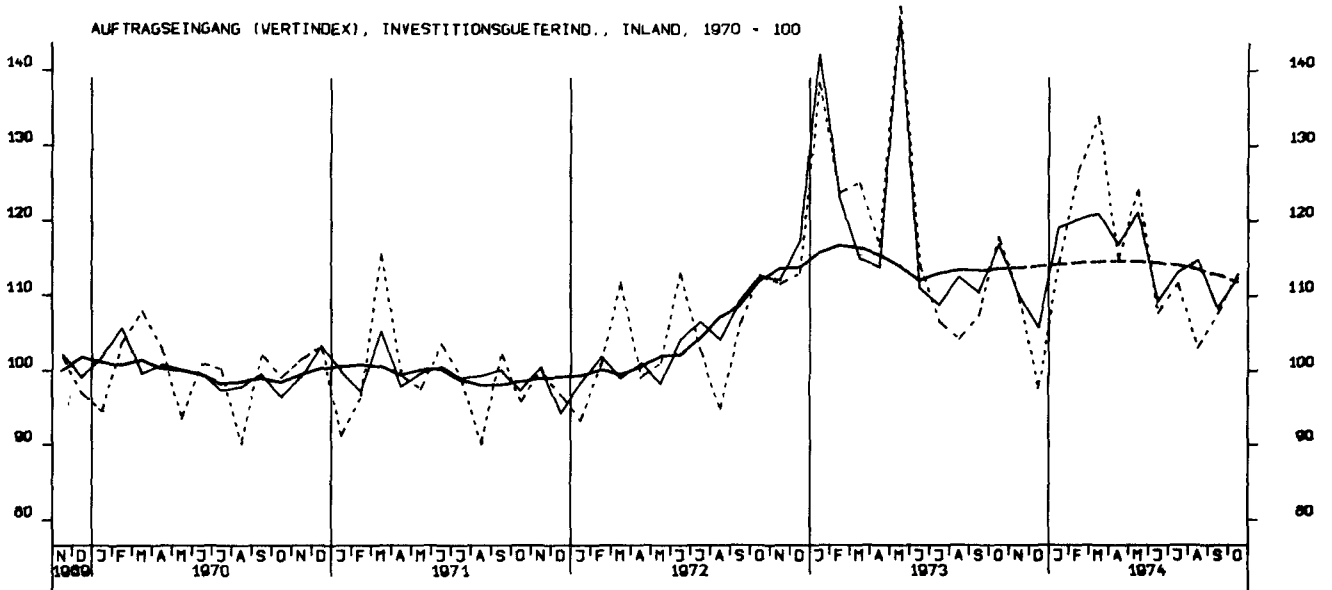

AUFTRAGSEINGANG (VERTINDEX), INVESTITIONSGUETERIND., AUSLAND, 1970 - 100

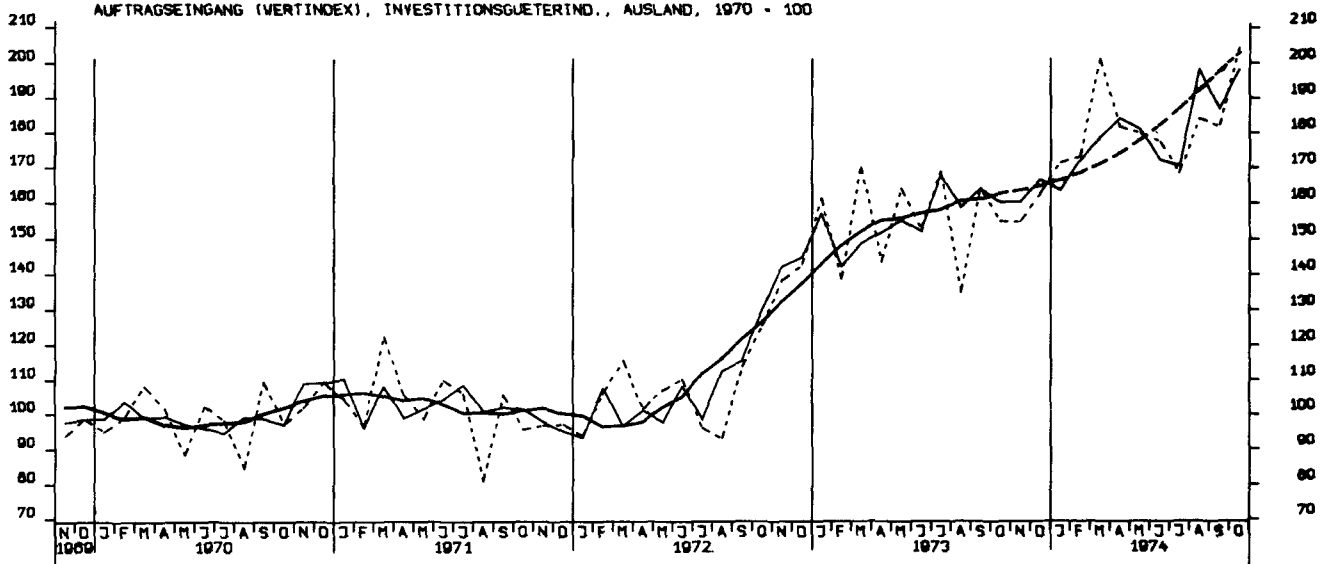

AUFTRAGSEINGANG (VERTINDEX), MASCHINENBAU, INSGESAMT, 1970 - 100

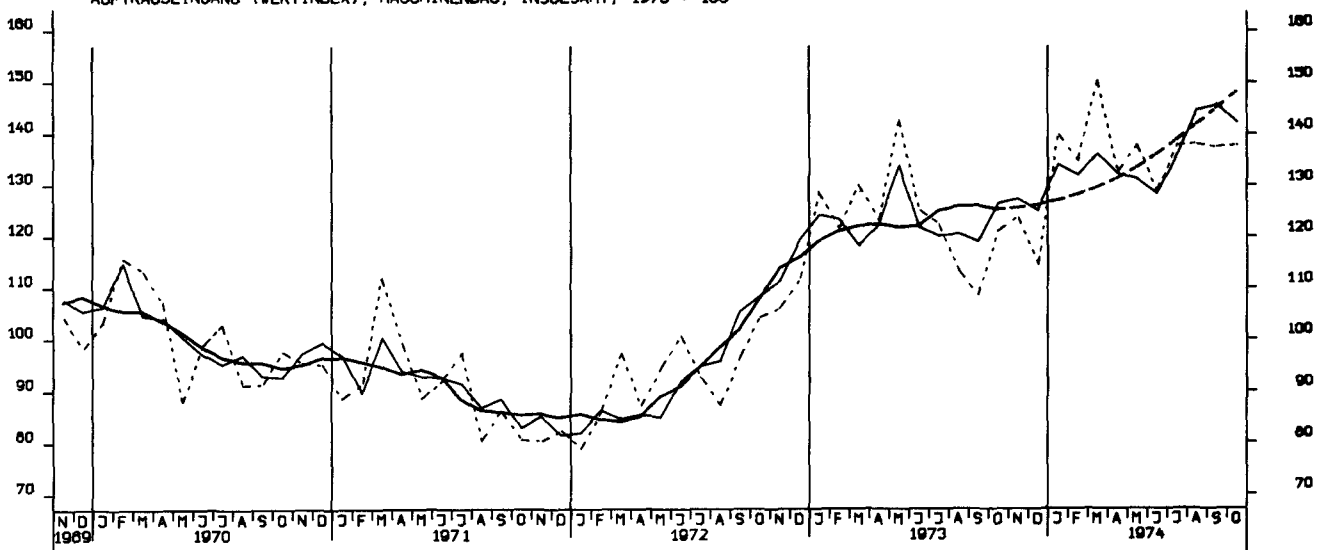

AUFTRAGSEINGANG (VOLUMENIND.), VERARB. INDUSTRIE (O.NUG), INSG, 1970 = 100

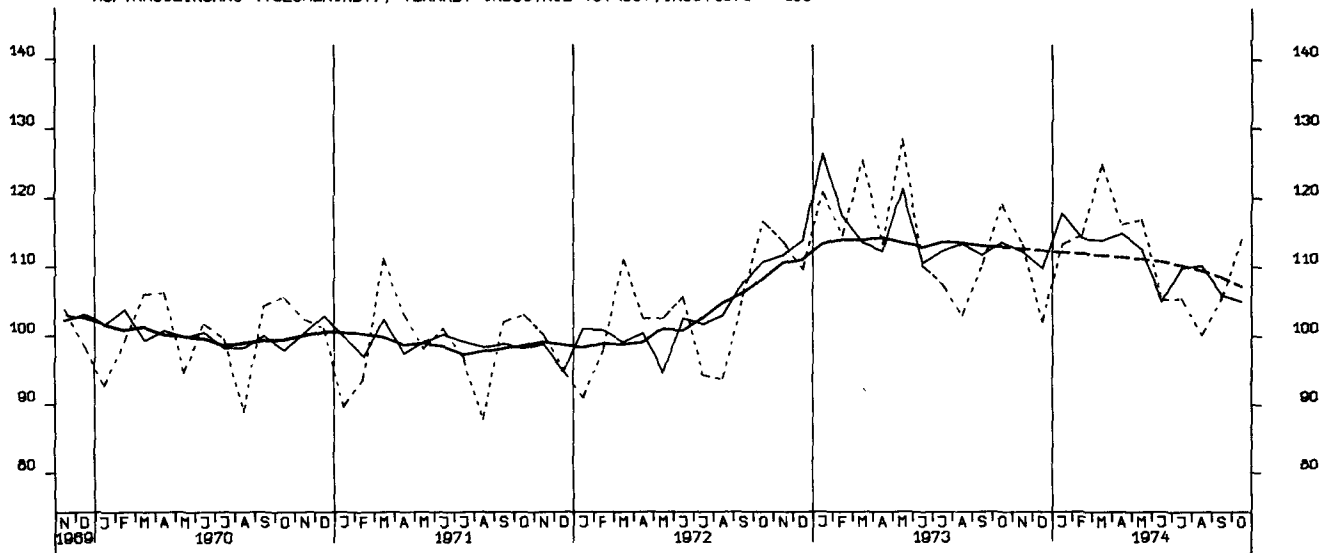

AUFTRAGSEINGANG (VOLUMENIND.), VERARB. INDUSTRIE (O.NUG), INL., 1970 = 100

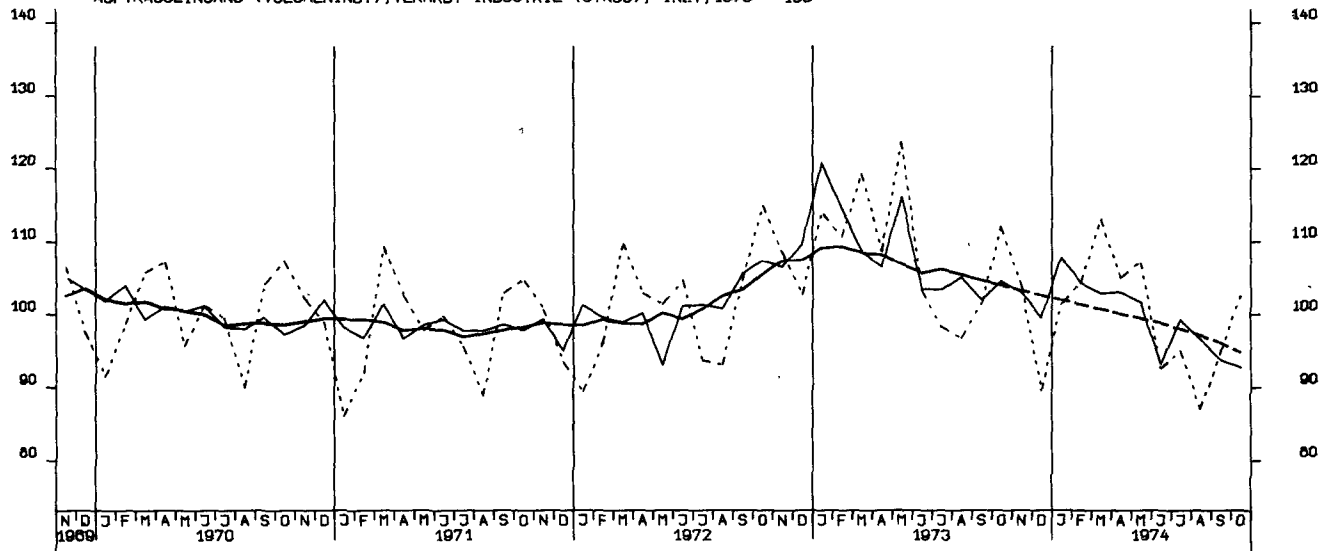

AUFTRAGSEINGANG (VOLUMENIND.), VERARB. INDUSTRIE (O.NUG), AUSL., 1970 = 100

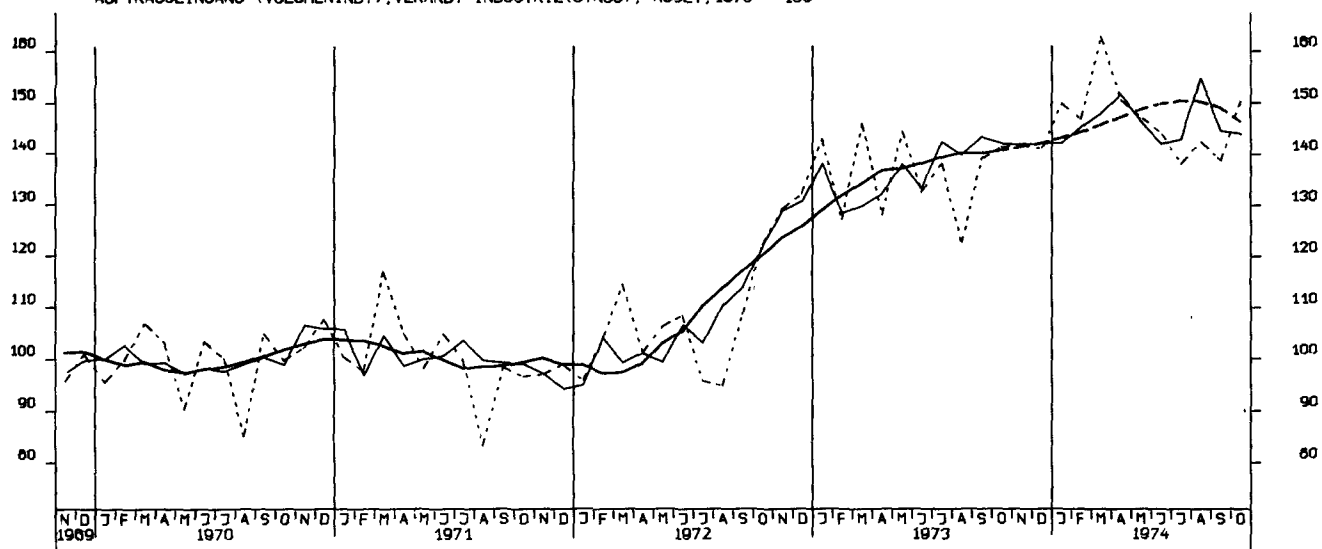

AUFTRAGSEINGANG (VOLUMENIND.), GRUNDST.-U. PROD. GUETERIND., INSG. 1970 = 100

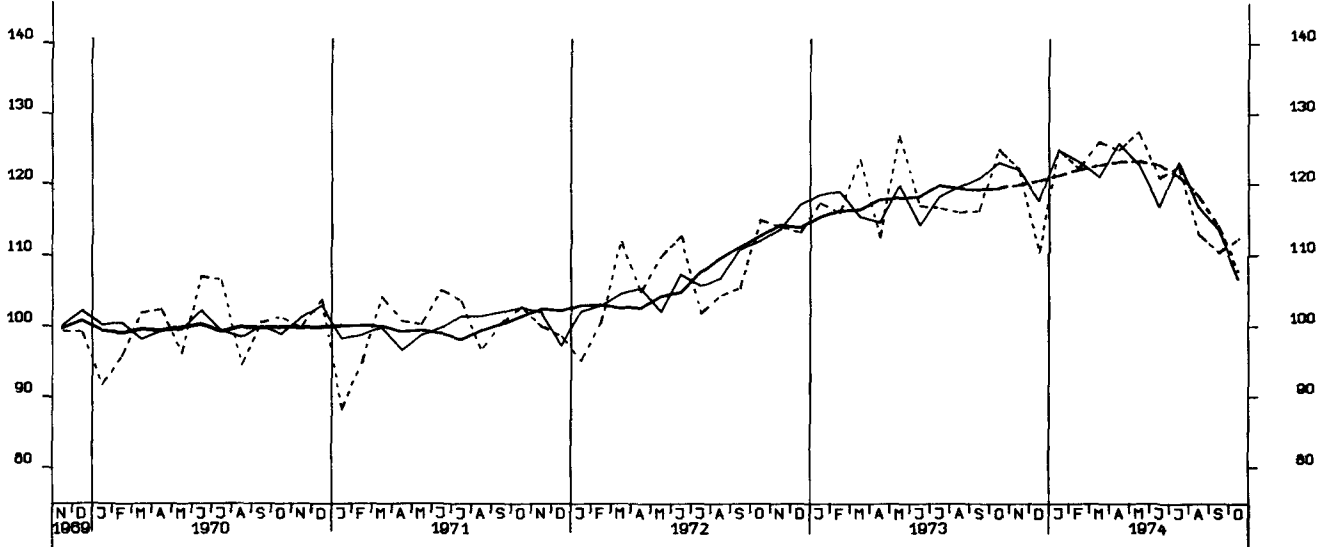

AUFTRAGSEINGANG (VOLUMENIND.), INVESTITIONSGUETERIND., INSG., 1970 = 100

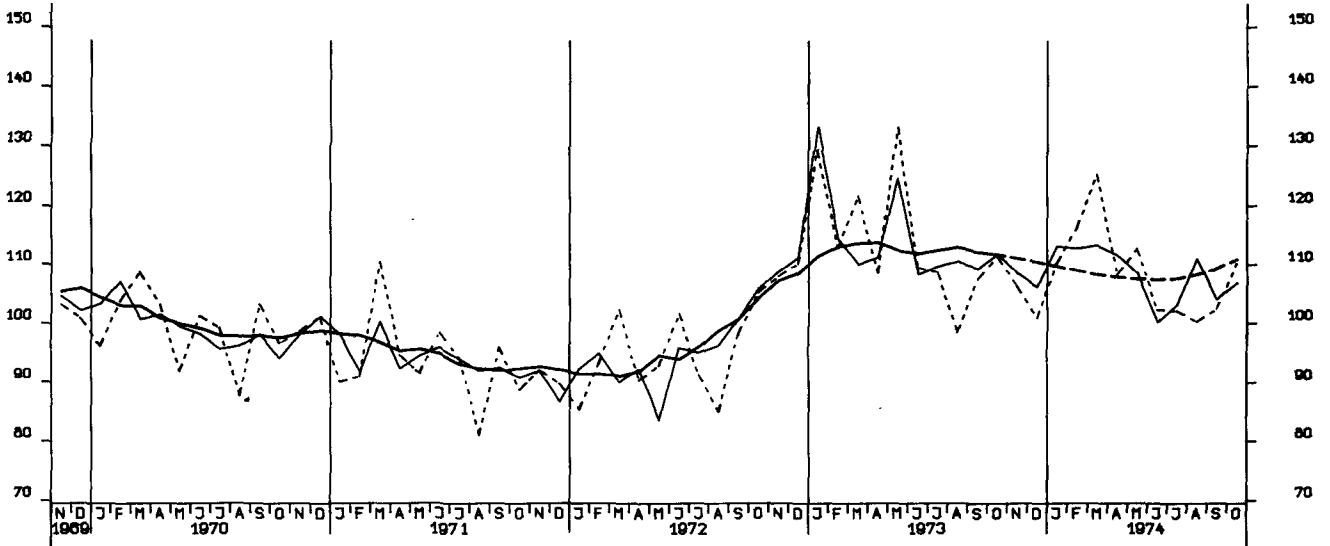

AUFTRAGSEINGANG (VOLUMENIND.), VERBRAUCHSGUETERIND., INSG., 1970 = 100

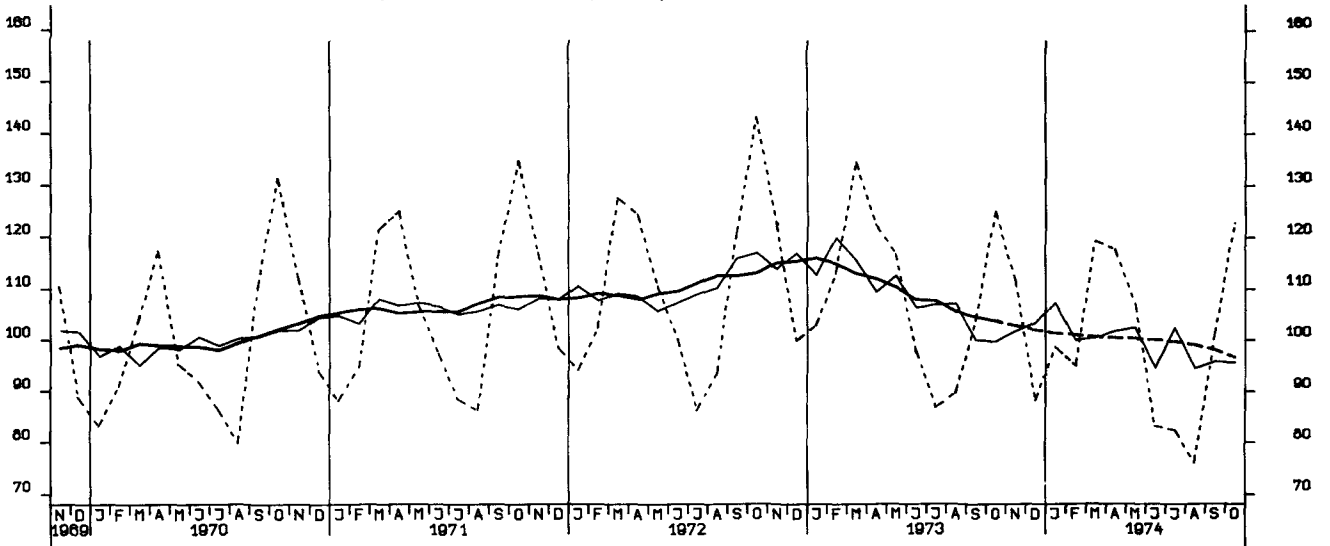

AUFTRAGSEINGANG (VOLUMENIND.), INVESTITIONSGUETERIND., INLAND, 1970 = 100

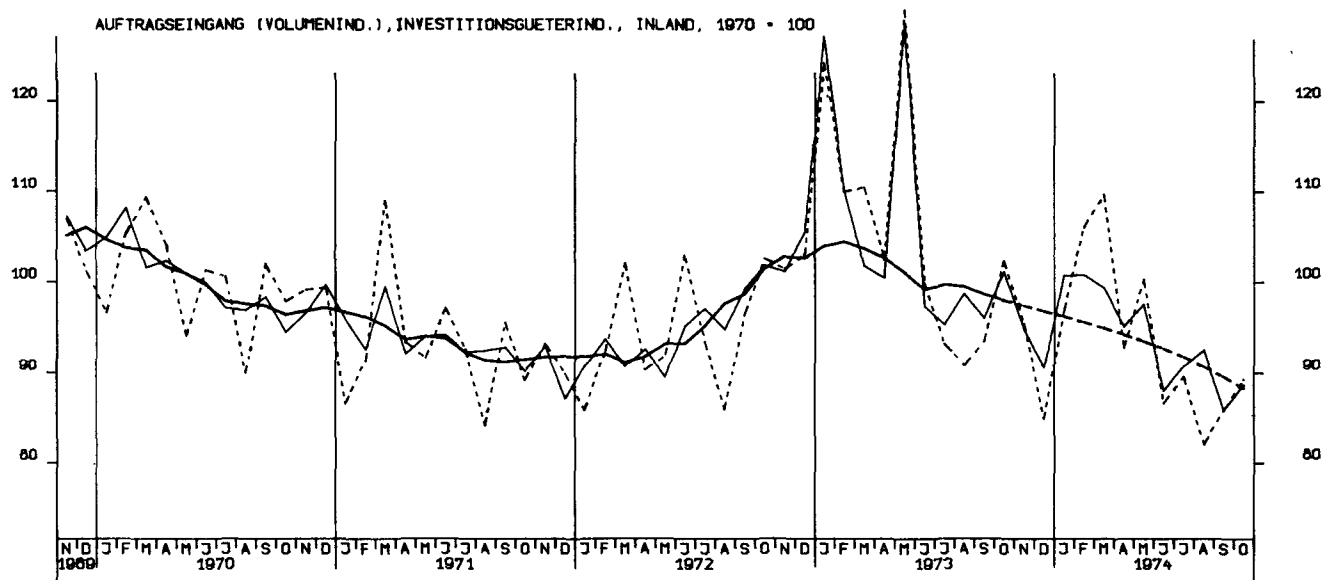

AUFTRAGSEINGANG (VOLUMENIND.), INVESTITIONSGUETERIND., AUSLAND, 1970 = 100

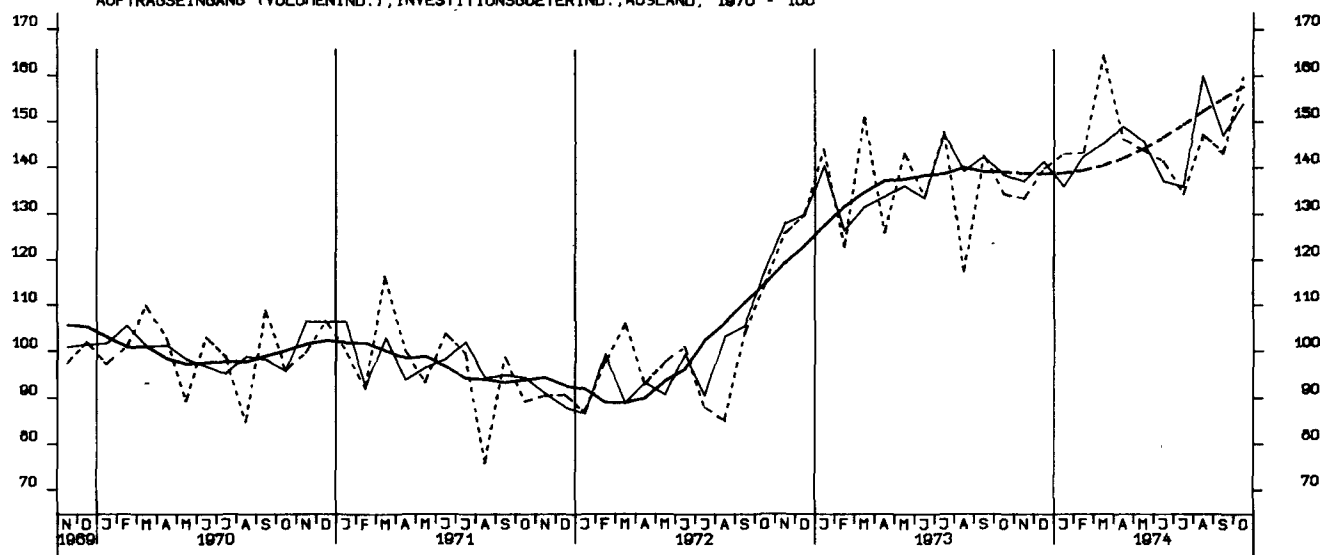

AUFTRAGSEINGANG (VOLUMENIND.), MASCHINENBAU, INSGESAMT, 1970 = 100

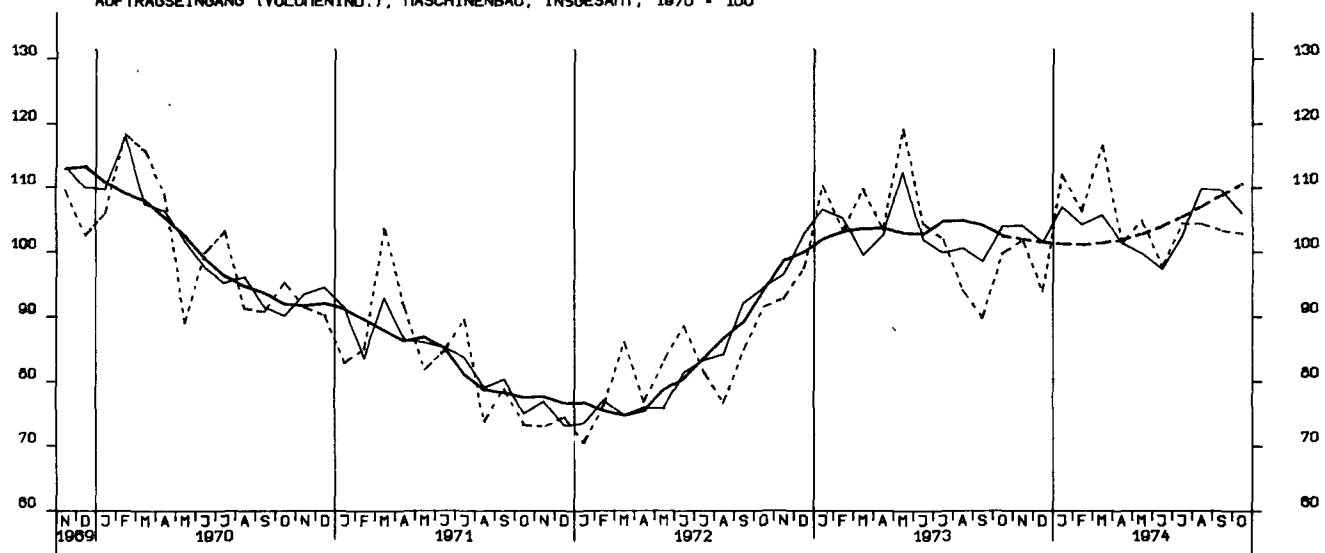

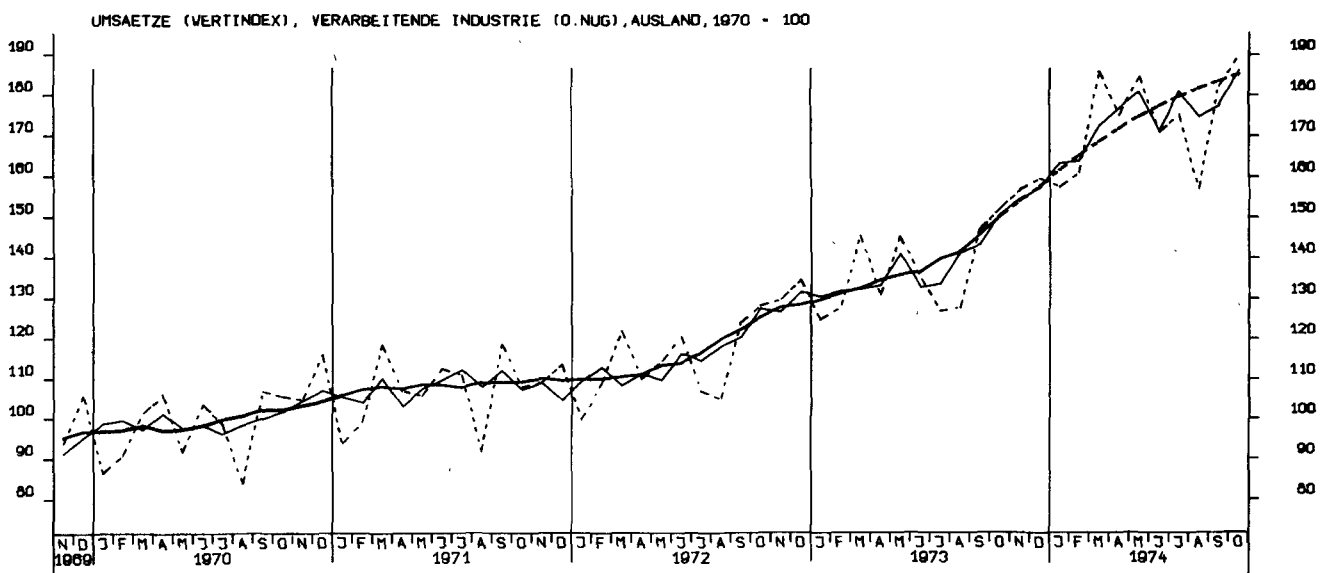
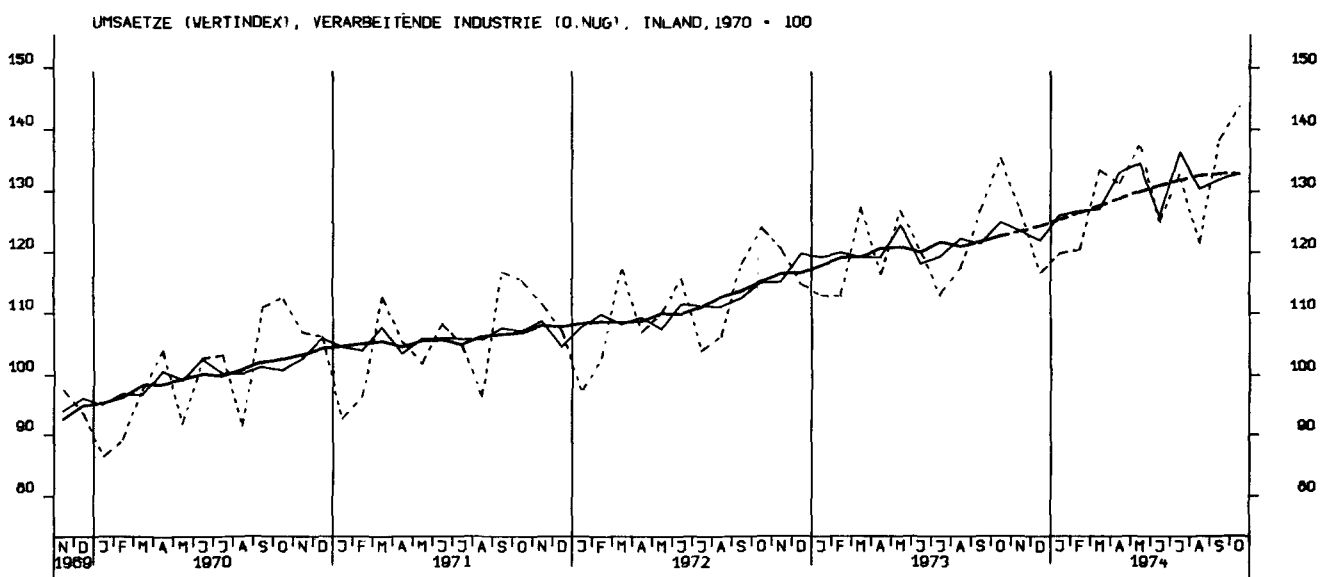
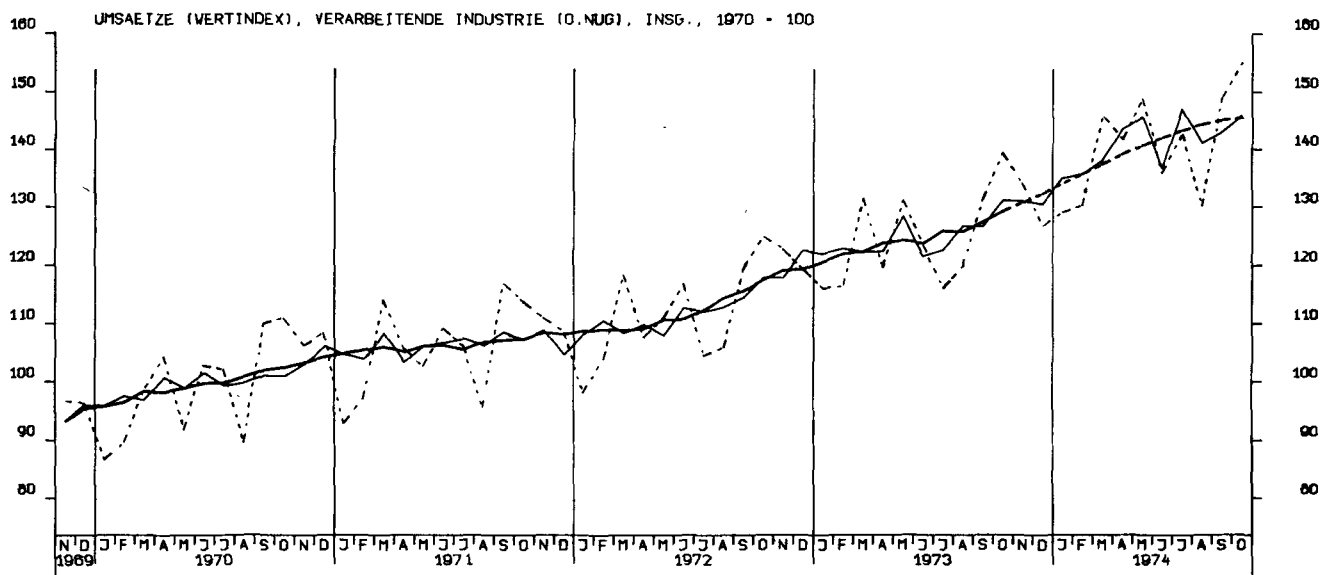

UMSAETZE (VERTINDEX), GRUNDST.-U.PROD.GUETERIND., INSGESAMT, 1970 = 100

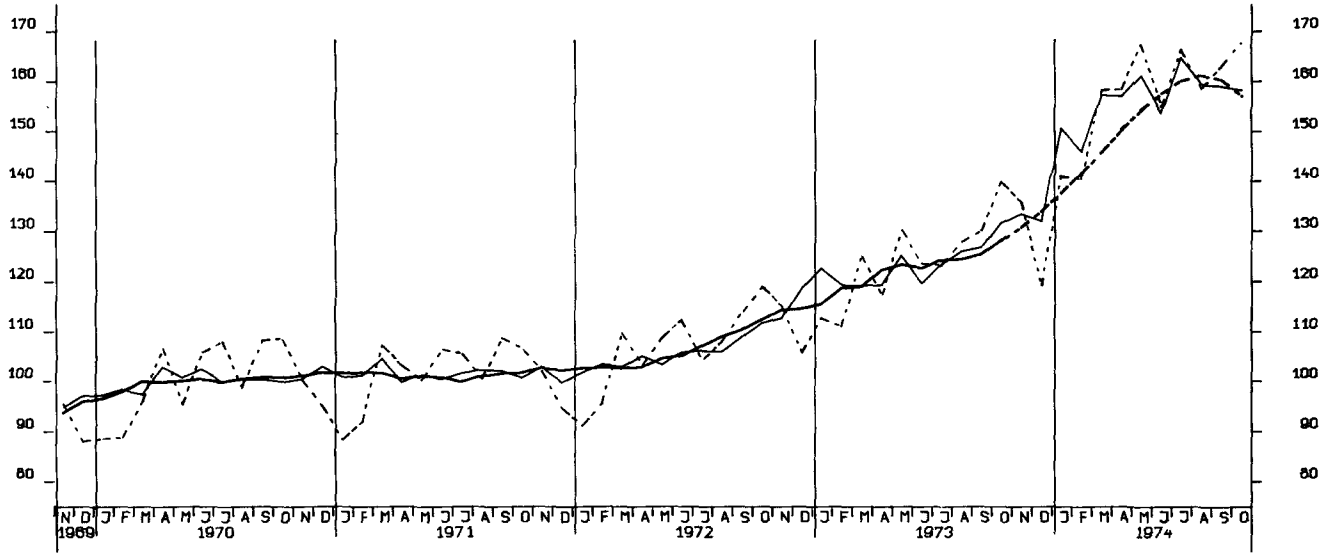

UMSAETZE (VERTINDEX), INVESTITIONSGUETERINDUSTRIEN, INSGESAMT, 1970 = 100

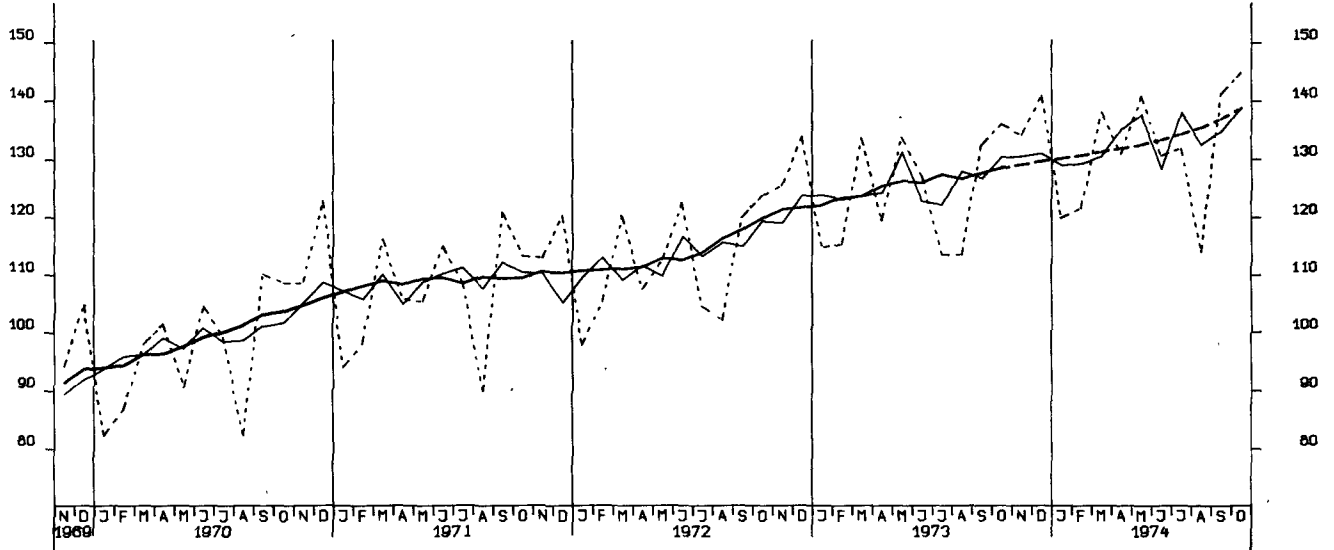

UMSAETZE (VERTINDEX), VERBRAUCHSGUETERINDUSTRIEN, INSGESAMT, 1970 = 100

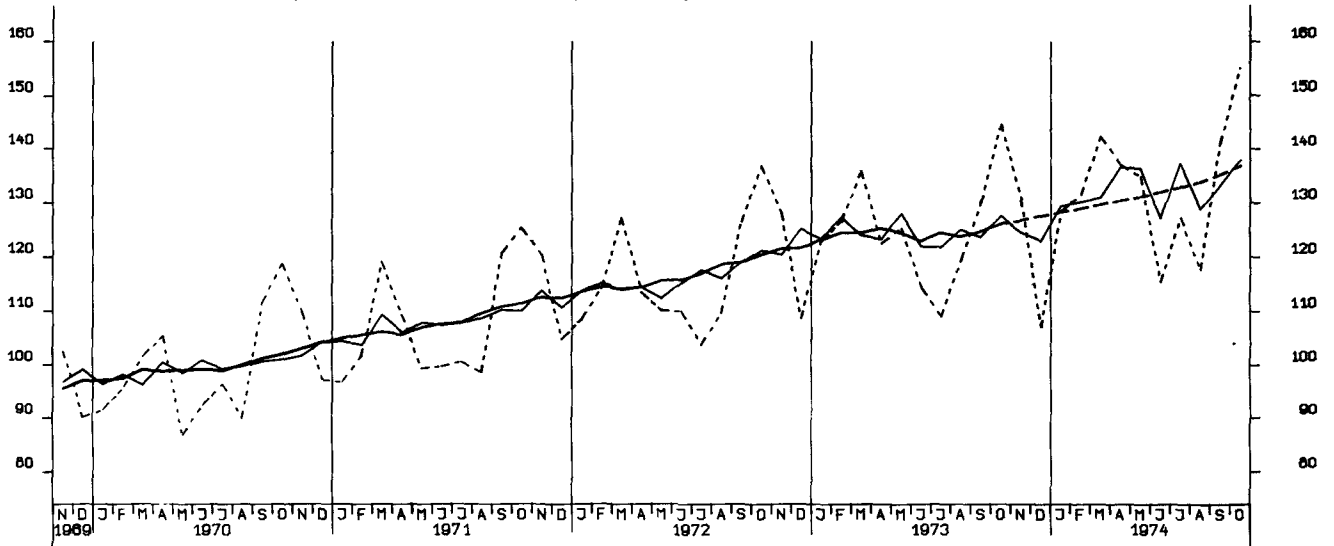

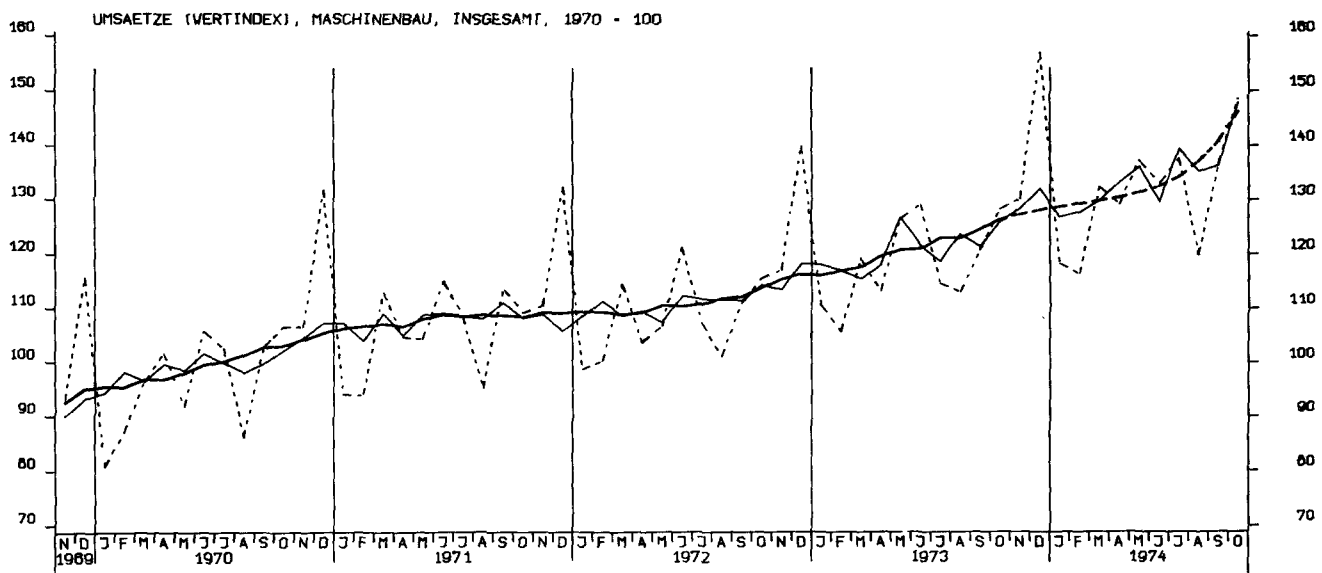
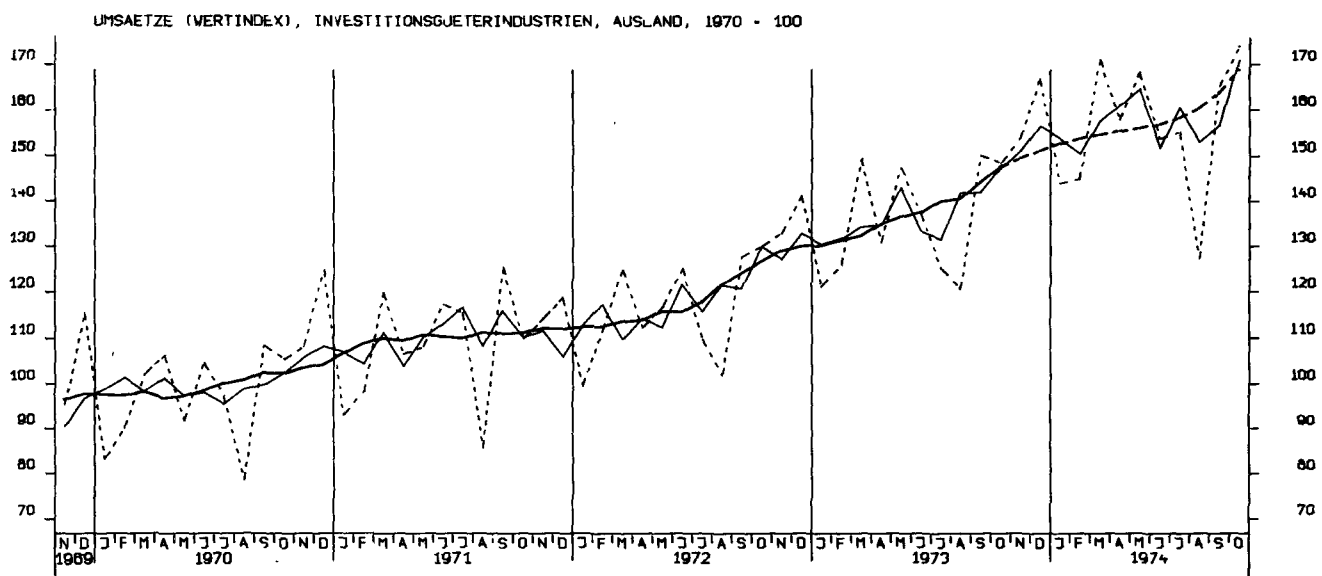
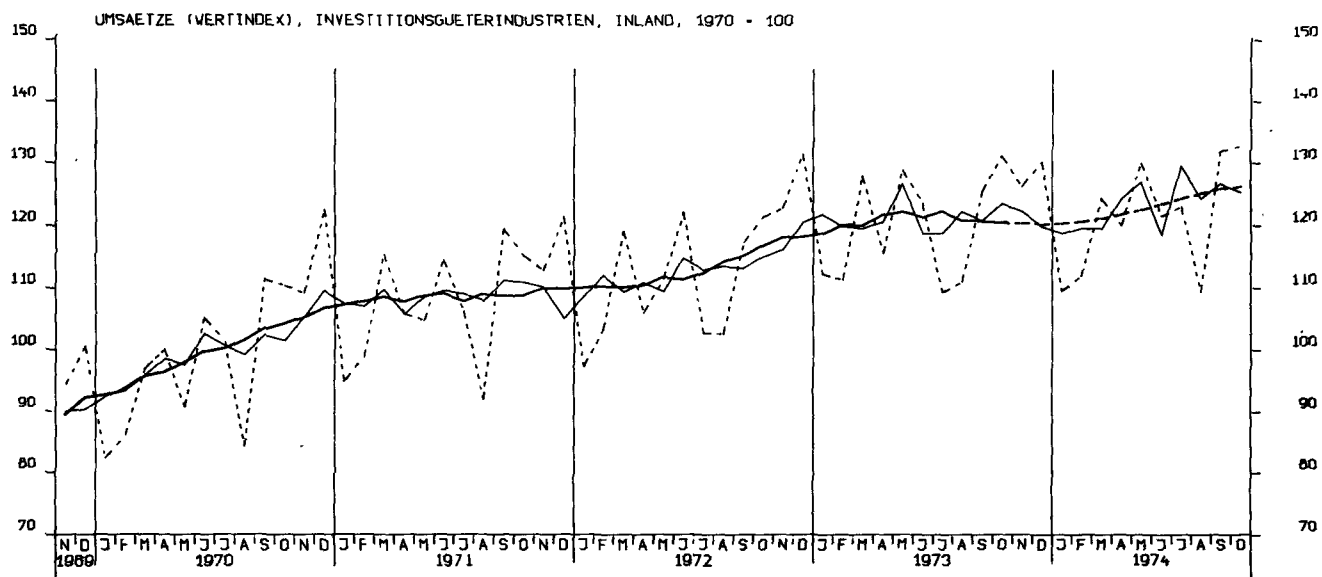

UMSAETZE (VOLUMENINDEX), VERARB. INDUSTRIE (O.NUG), INSGESAMT, 1970 = 100

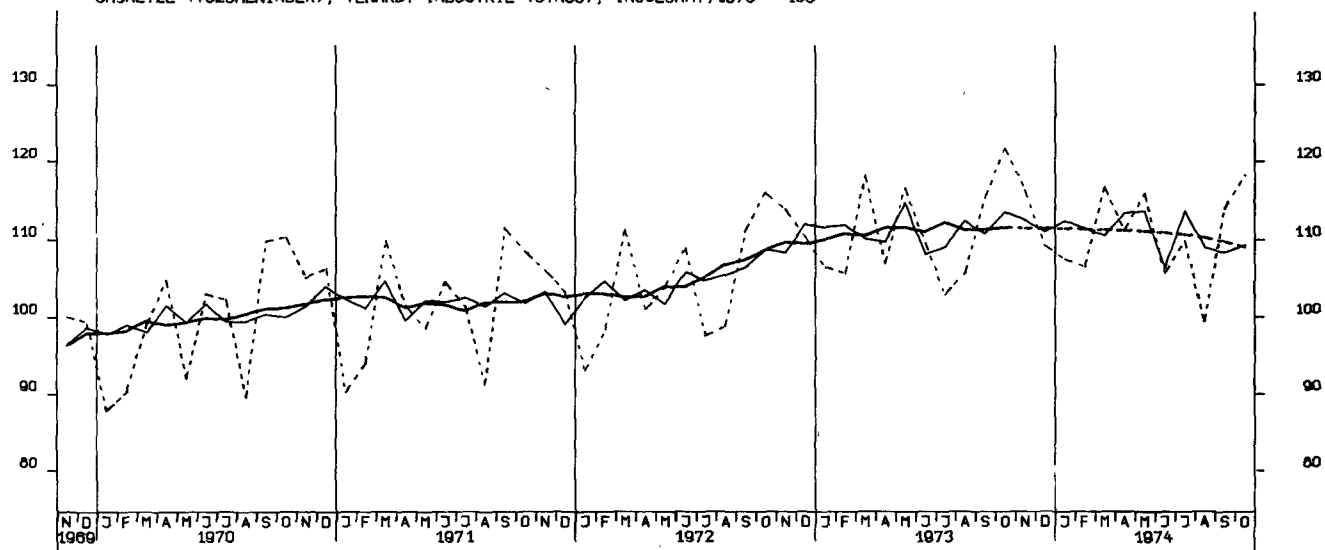

UMSAETZE (VOLUMENINDEX), VERARB. INDUSTRIE (O.NUG), INLAND, 1970 = 100

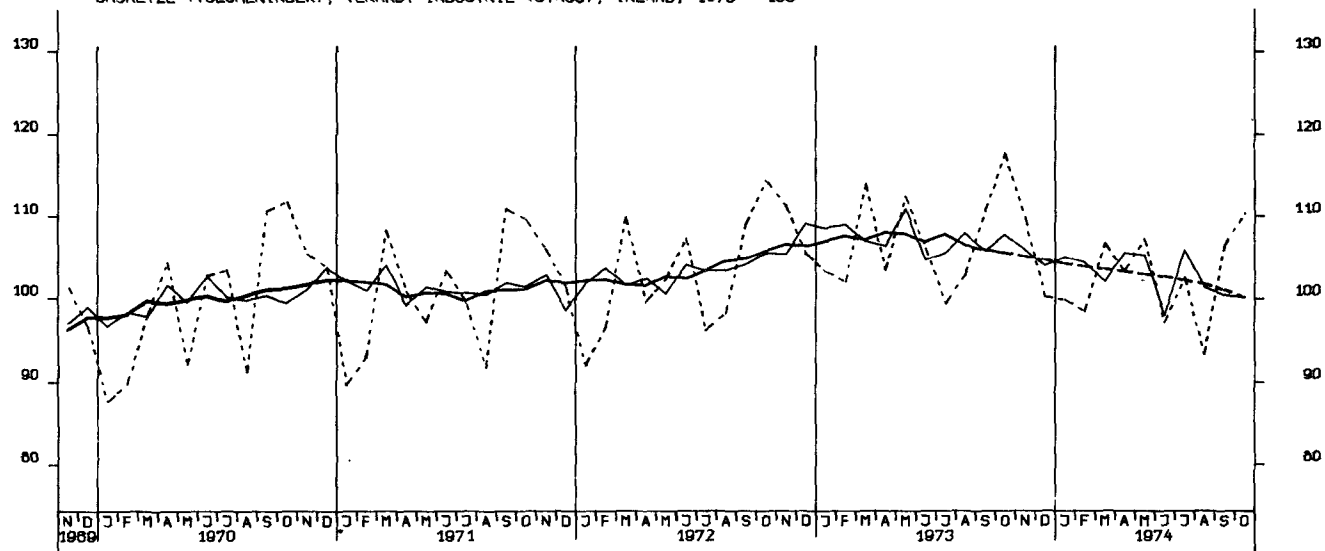

UMSAETZE (VOLUMENINDEX), VERARB. INDUSTRIE (O.NUG), AUSLAND, 1970 = 100

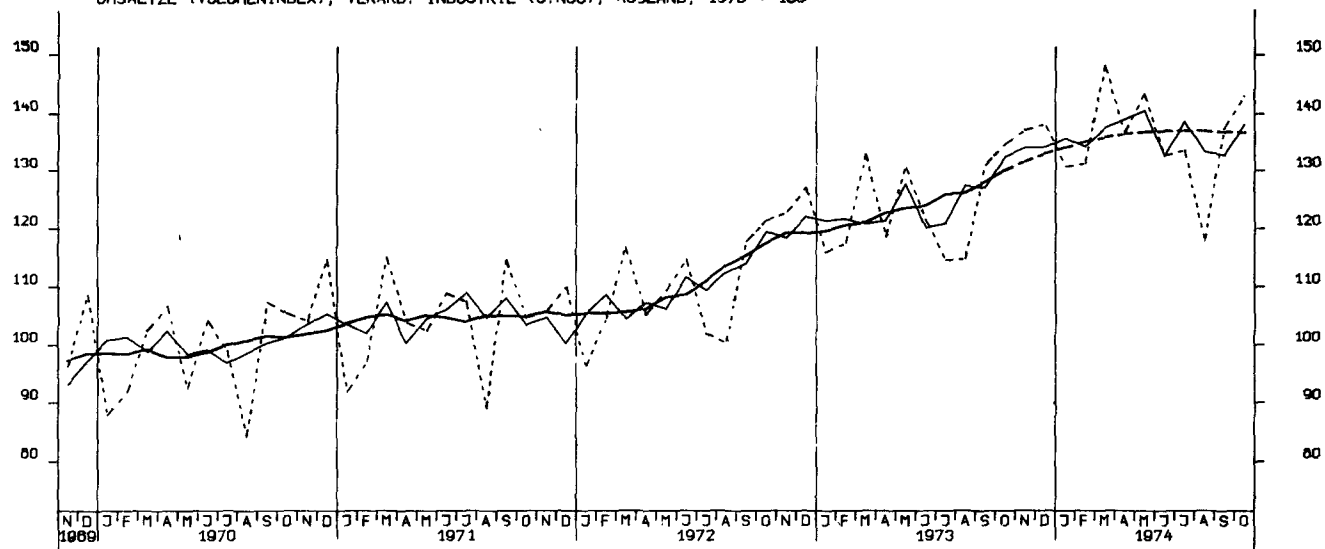

UMSAETZE (VOLUMENINDEX), GRUNDST.-U.PROD.GUETERIND., INSGESAMT, 1970 = 100

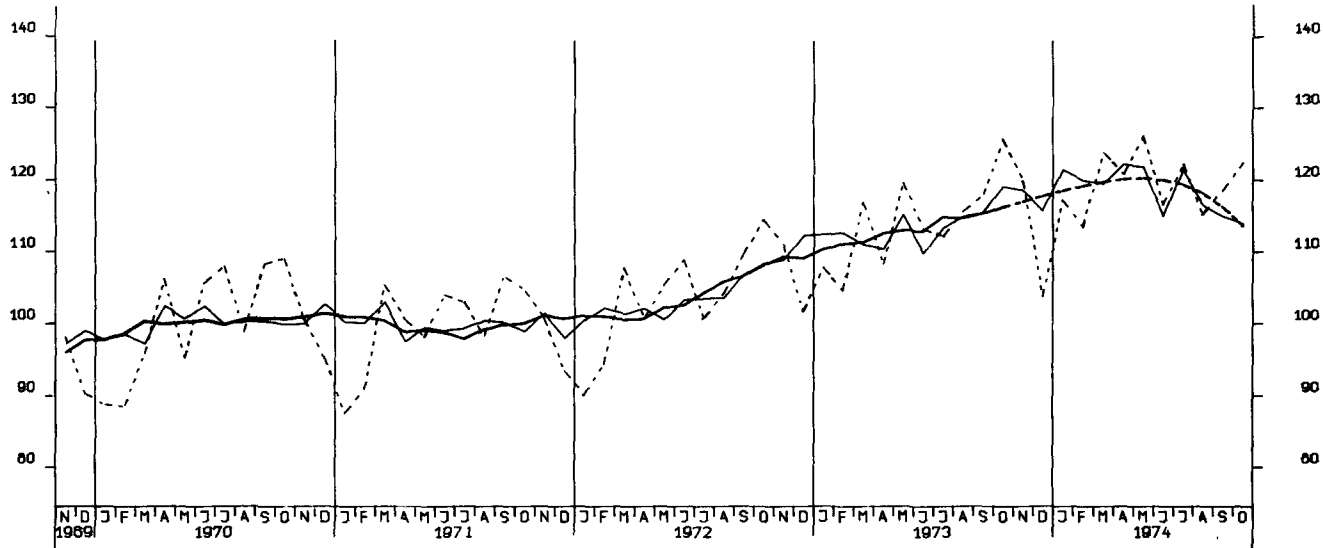

UMSAETZE (VOLUMENINDEX), INVESTITIONSGUETERIND., INSGESAMT, 1970 = 100

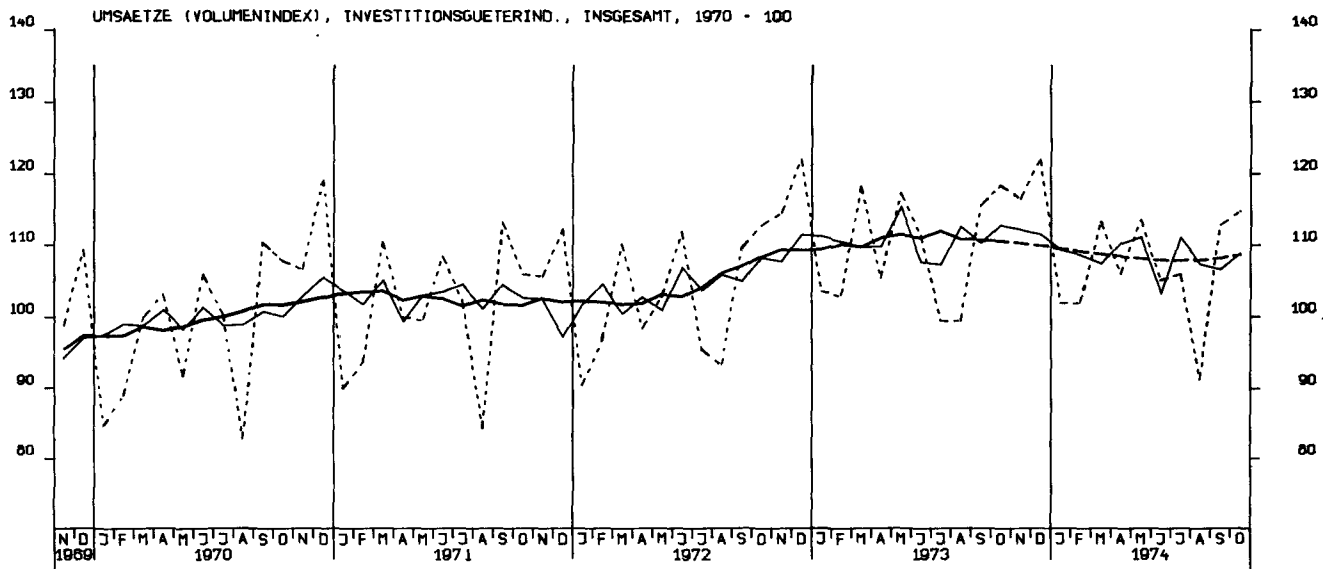

UMSAETZE (VOLUMENINDEX), VERBRAUCHSGUETERIND., INSGESAMT, 1970 = 100

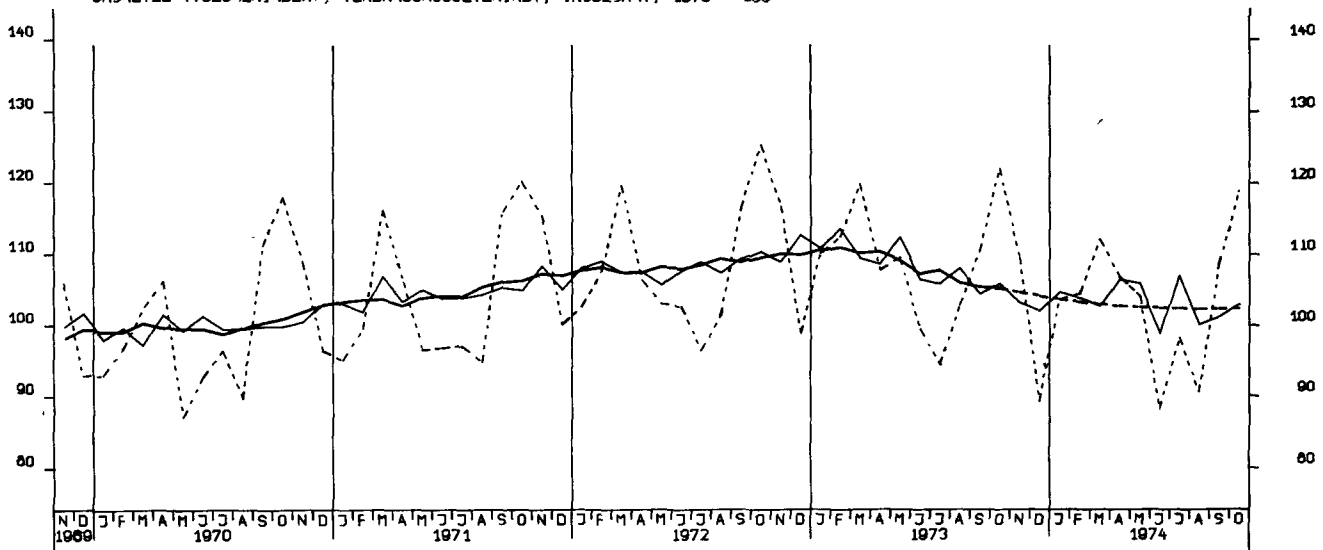

UMSAETZE (VOLUMENINDEX), INVESTITIONSGUETERIND., INLAND, 1970 = 100

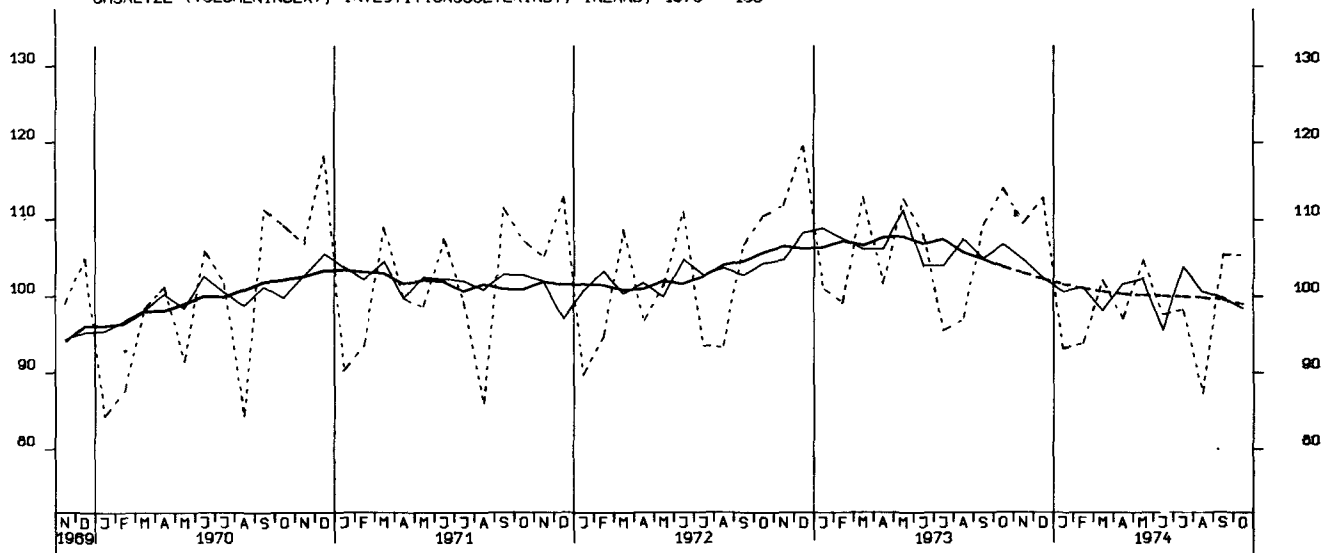

UMSAETZE (VOLUMENINDEX), INVESTITIONSGUETERIND., AUSLAND, 1970 = 100

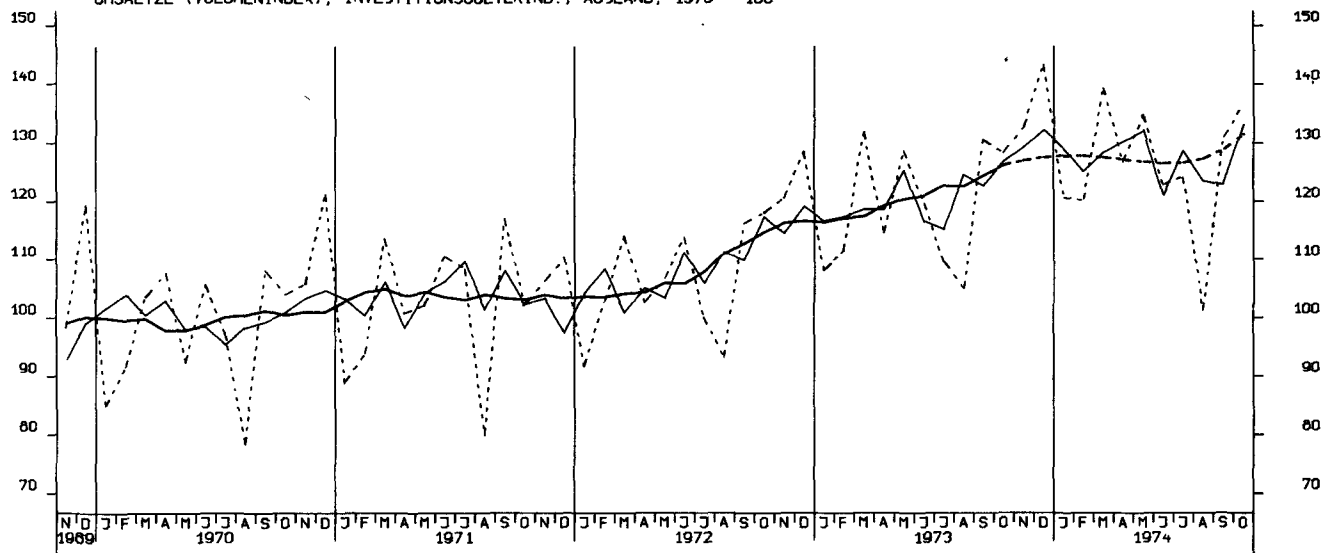

UMSAETZE (VOLUMENINDEX), MASCHINENBAU, INSGESAMT, 1970 = 100

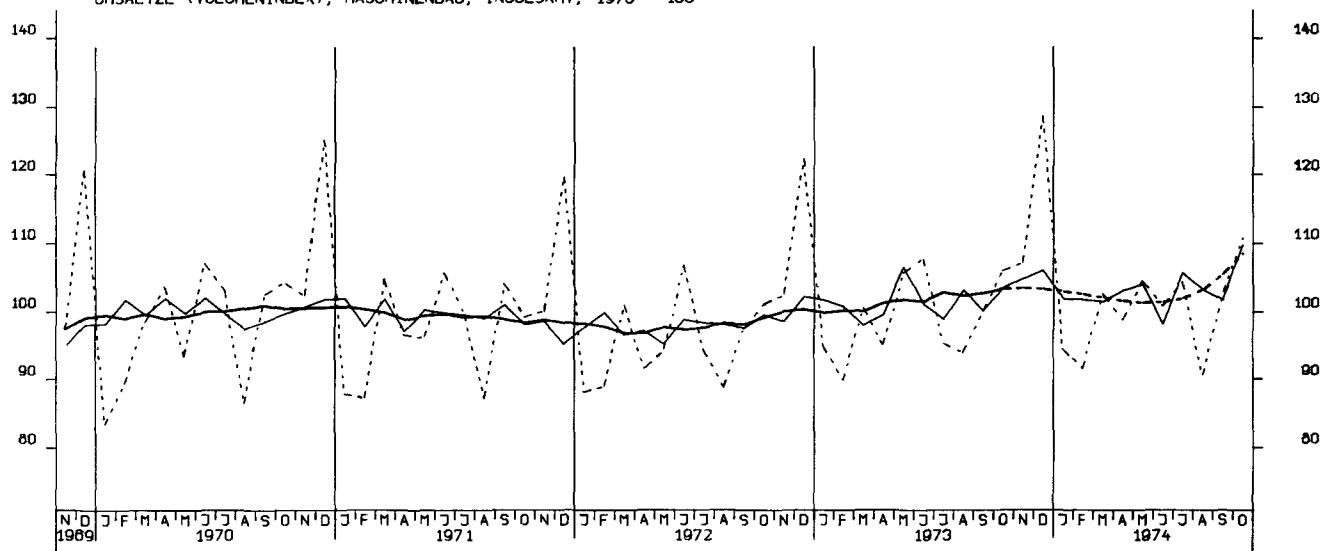

BAUGENEHMIGUNGEN, VERANSCHL. REINE BAUKOSTEN, WOHN- U. NICHTWOHN- 1970=100

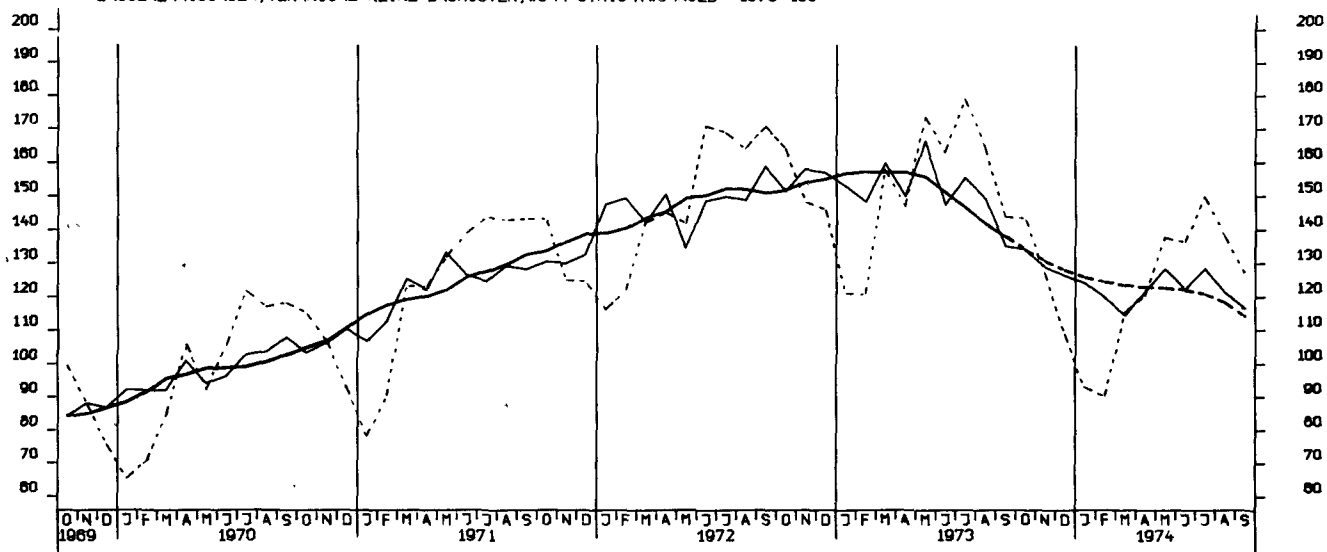

GENEHMIGTE WOHNUNGEN (ANZAHL)



FERTIGGESTELLTE WOHNUNGEN (ANZAHL)

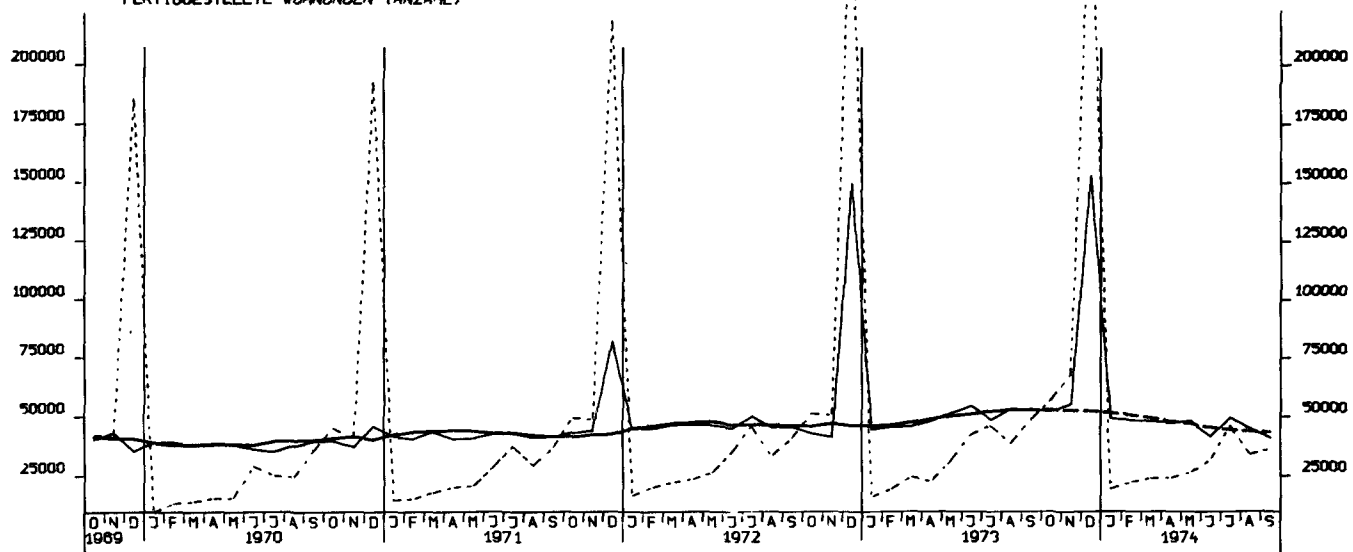

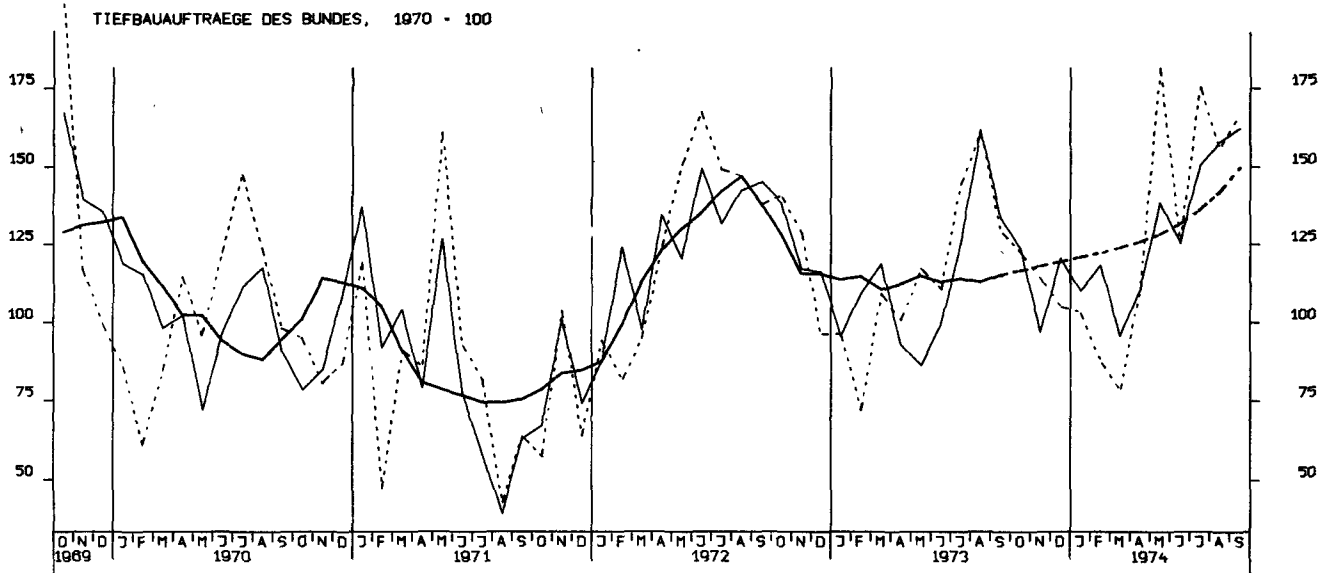
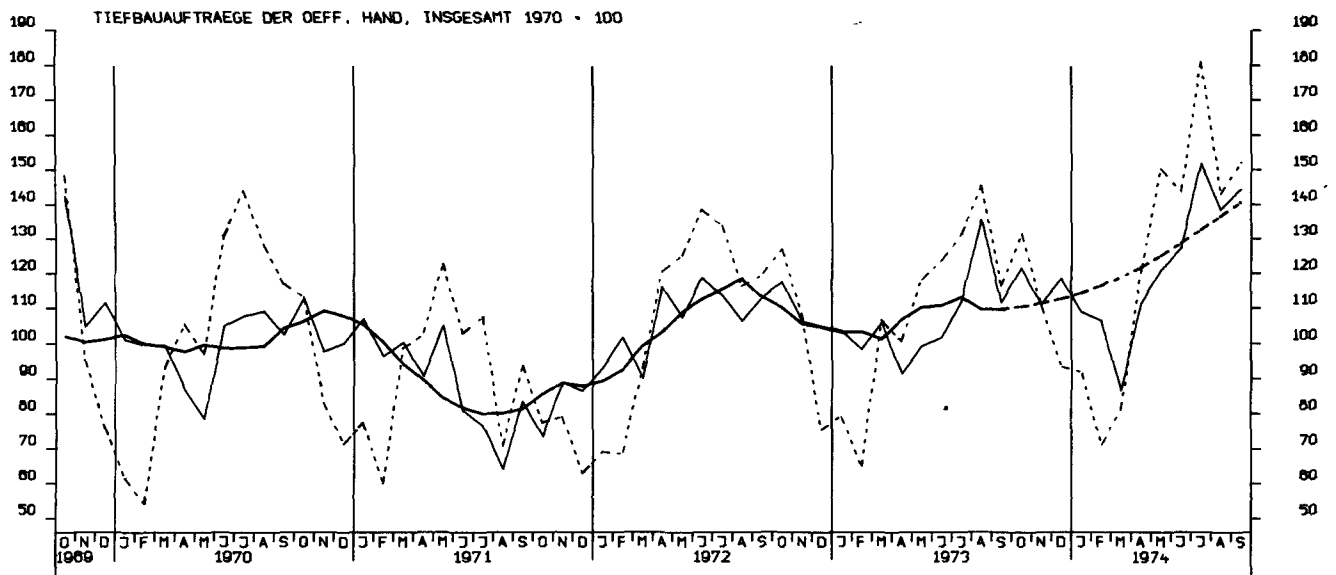
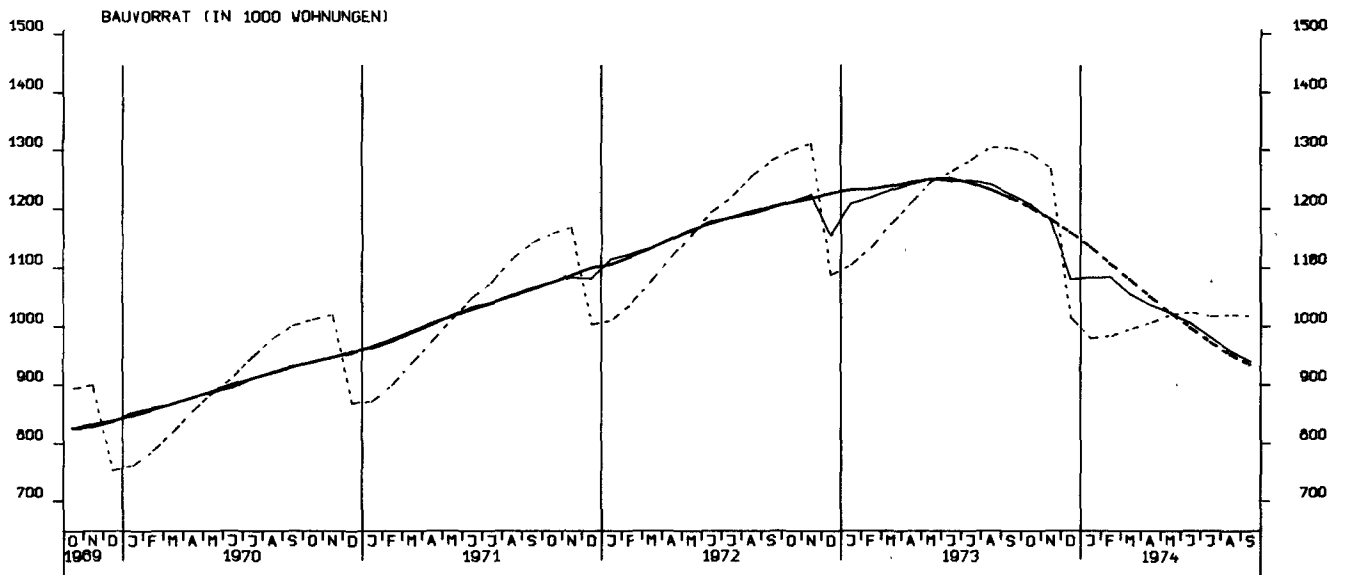

TIEFBAUAUFTRÄGE DER LÄNDER, 1970 = 100

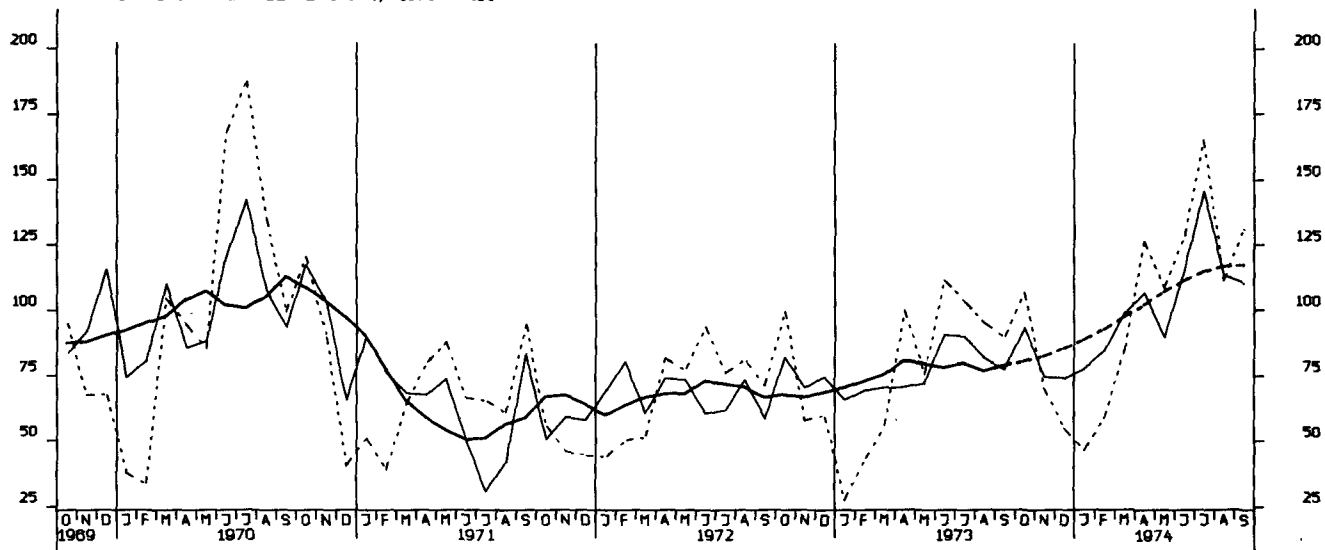

TIEFBAUAUFTRÄGE DER GEMEINDEN UND GEMEINDEVERBÄNDE, 1970 = 100

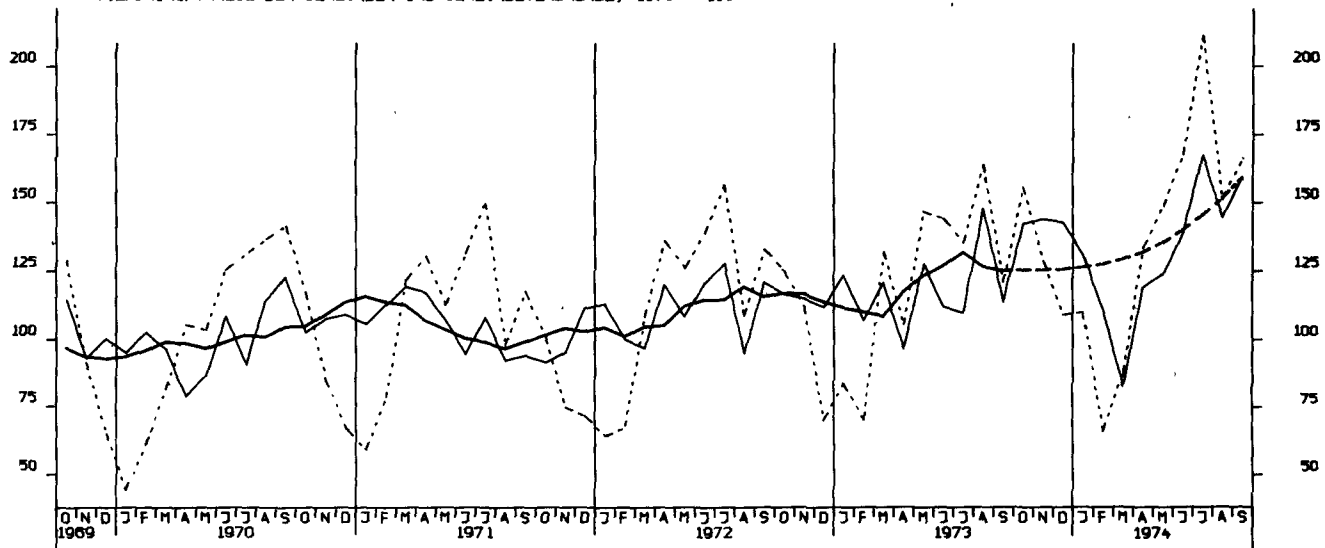

EINFUHR, INSGESAMT, TATSÄCHLICHE WERTE, MILL. DM

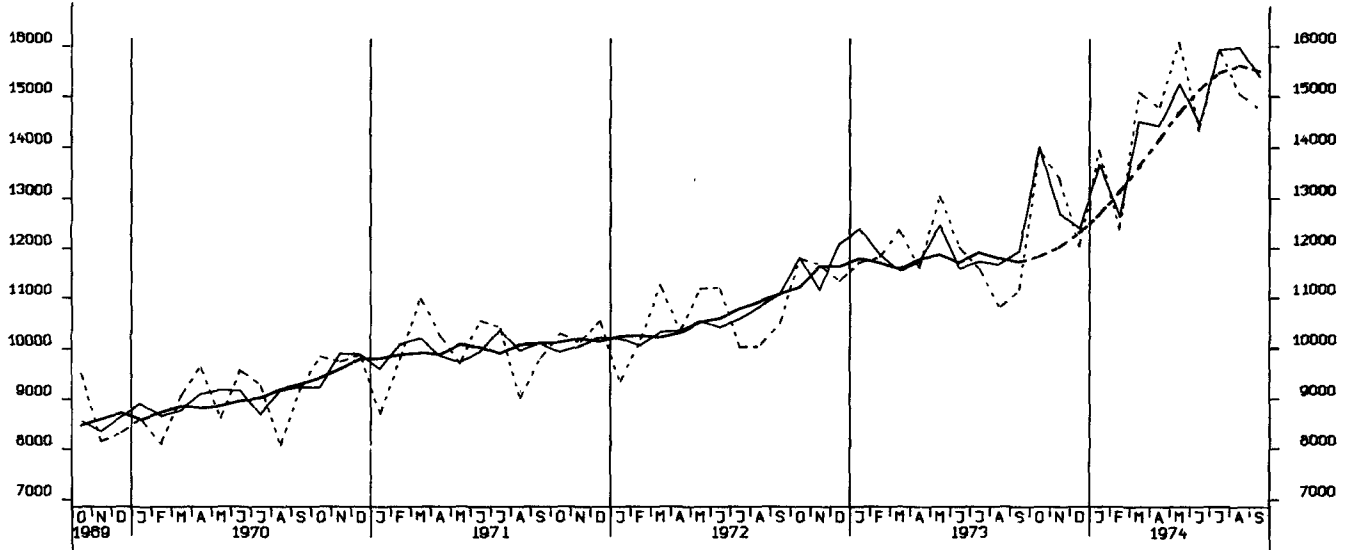

EINFUHR, ERNÄHRUNGSWIRTSCHAFT, TATSÄCHLICHE WERTE, MILL. DM

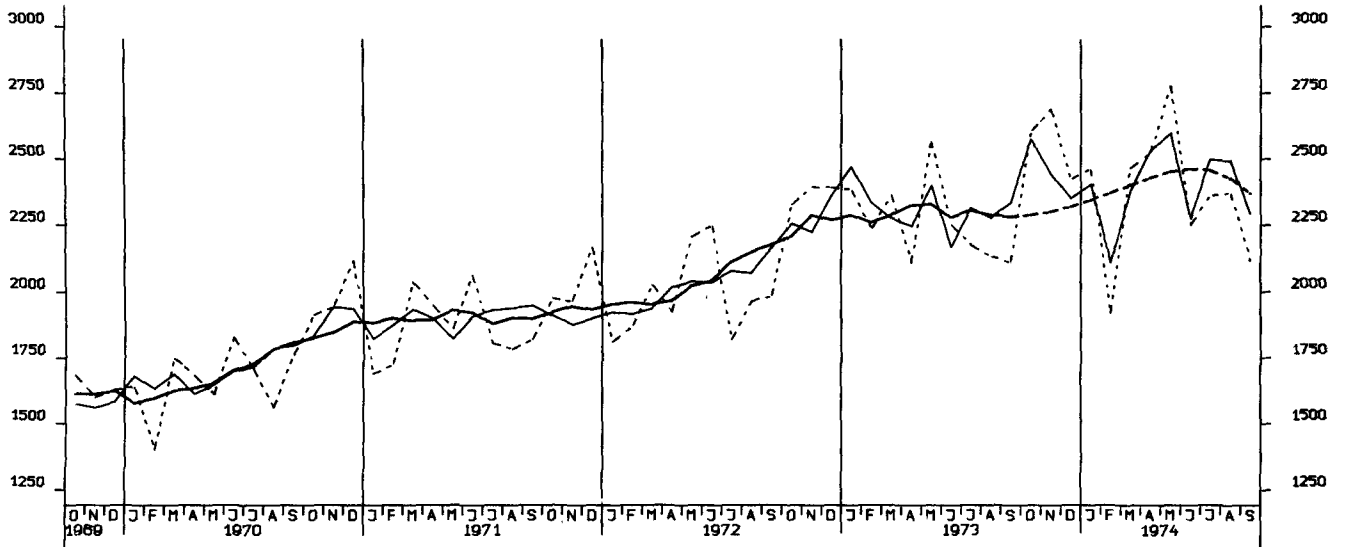

EINFUHR, GEWERBL. WIRTSCHAFT (O. GUETER BUNDESREG), TATSÄCHL. WERTE, MILL. DM

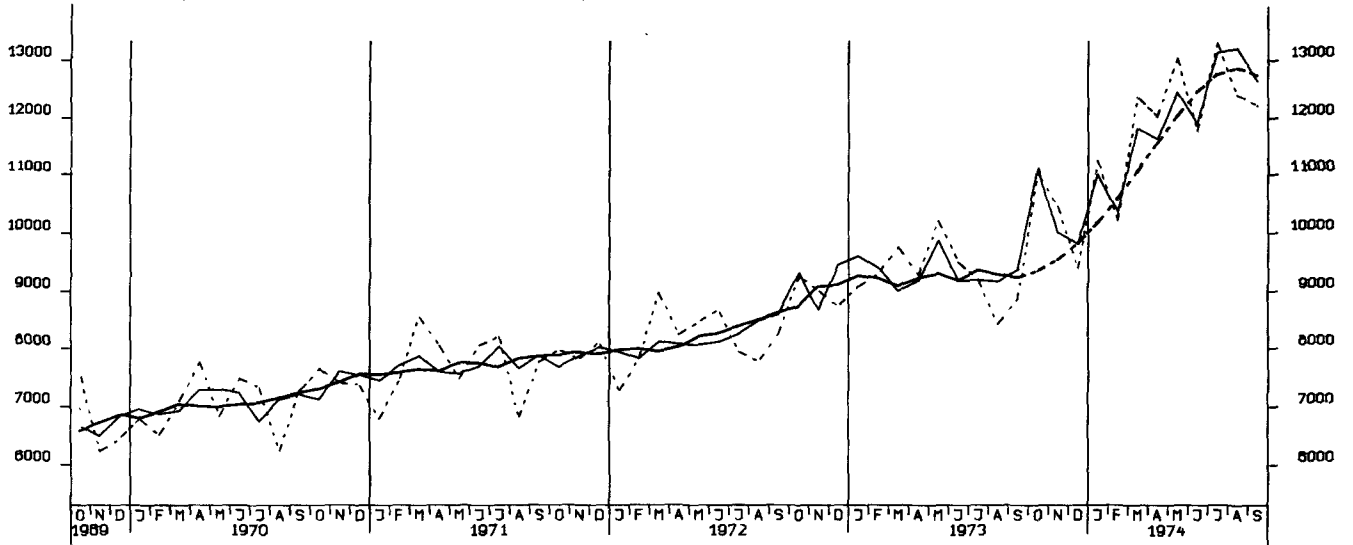

EINFUHR, ROHSTOFFE, TATSÄCHLICHE WERTE, MILL. DM

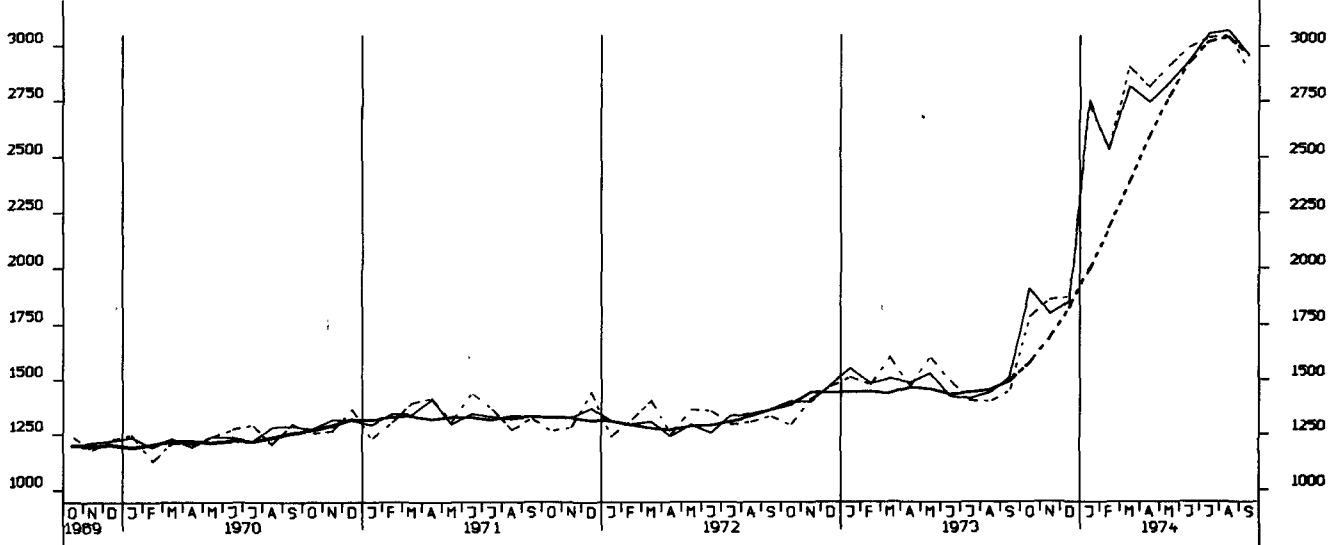

EINFUHR, ENDERZEUGNISSE (O. GUETER BUNDESREG), TATSÄCHLICHE WERTE, MILL. DM

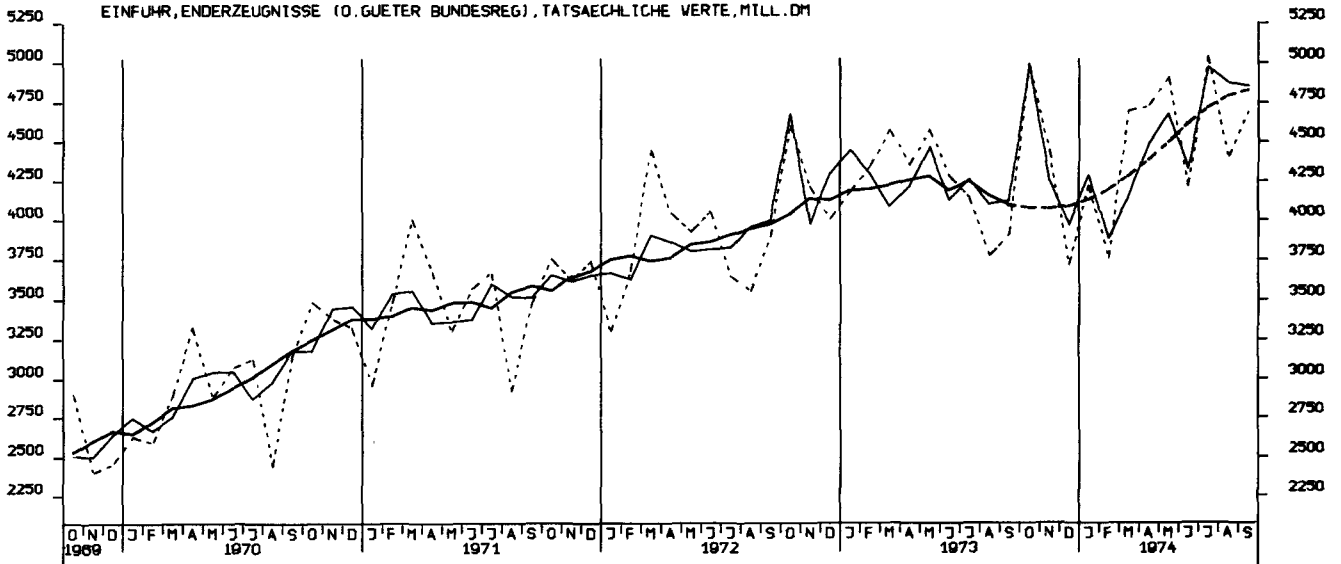

EINFUHR, HALBWAREN UND VORERZEUGNISSE, TATSÄCHLICHE WERTE, MILL. DM

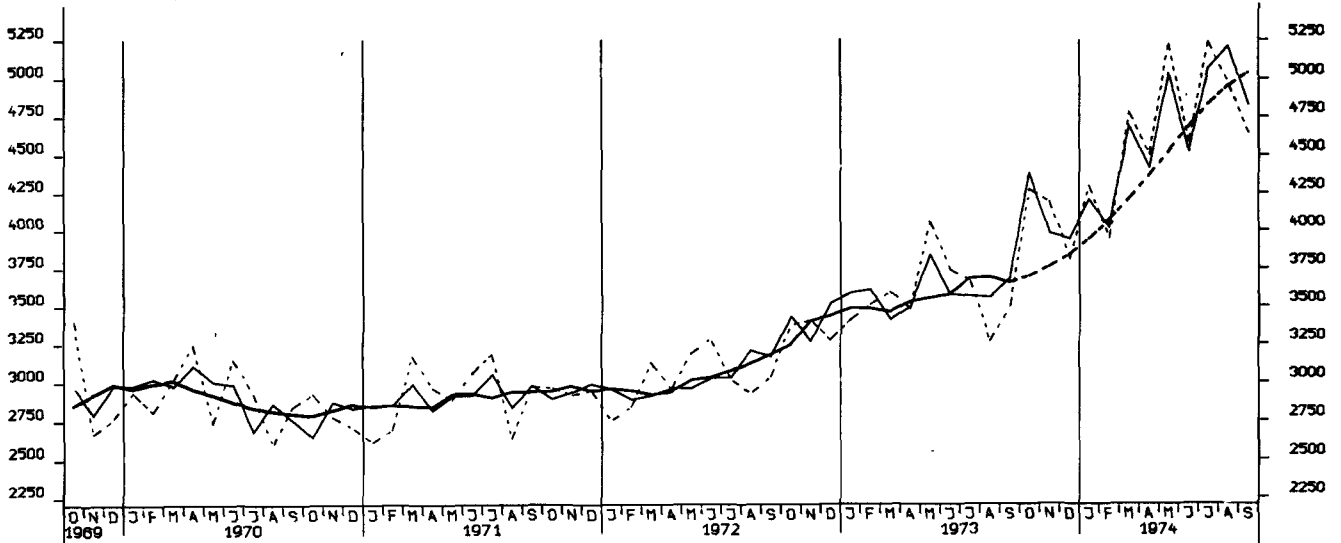

ETNFUHR, EG-LÄNDER, TATSÄCHLICHE WERTE, MILL. DM

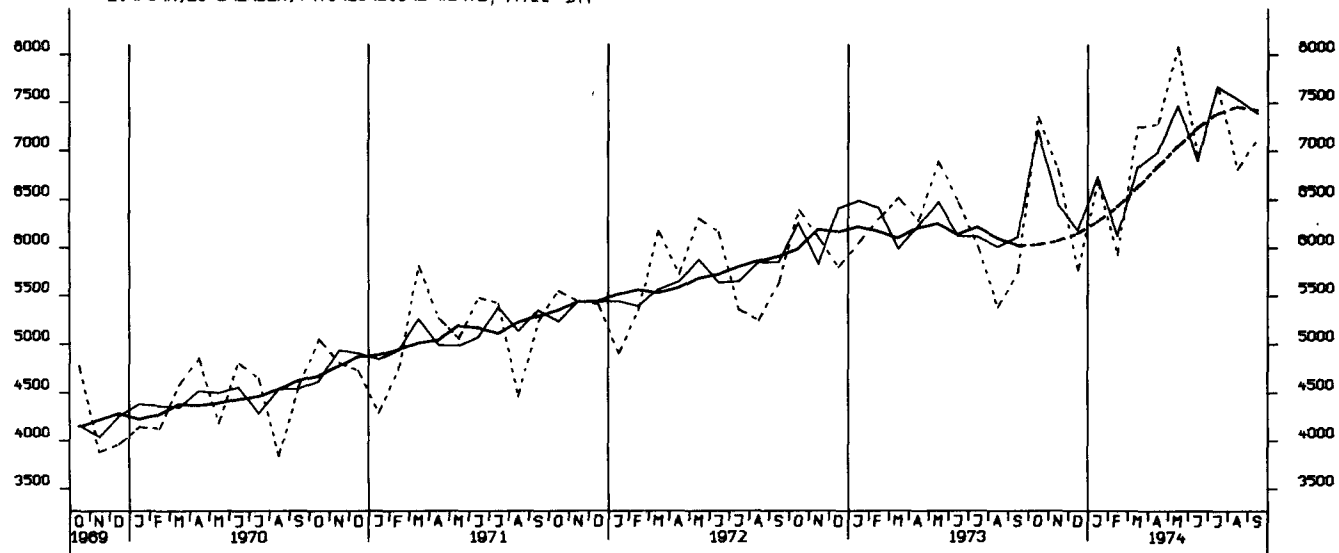

AUSFUHR, INSGESAMT, TATSÄCHLICHE WERTE, MILL. DM

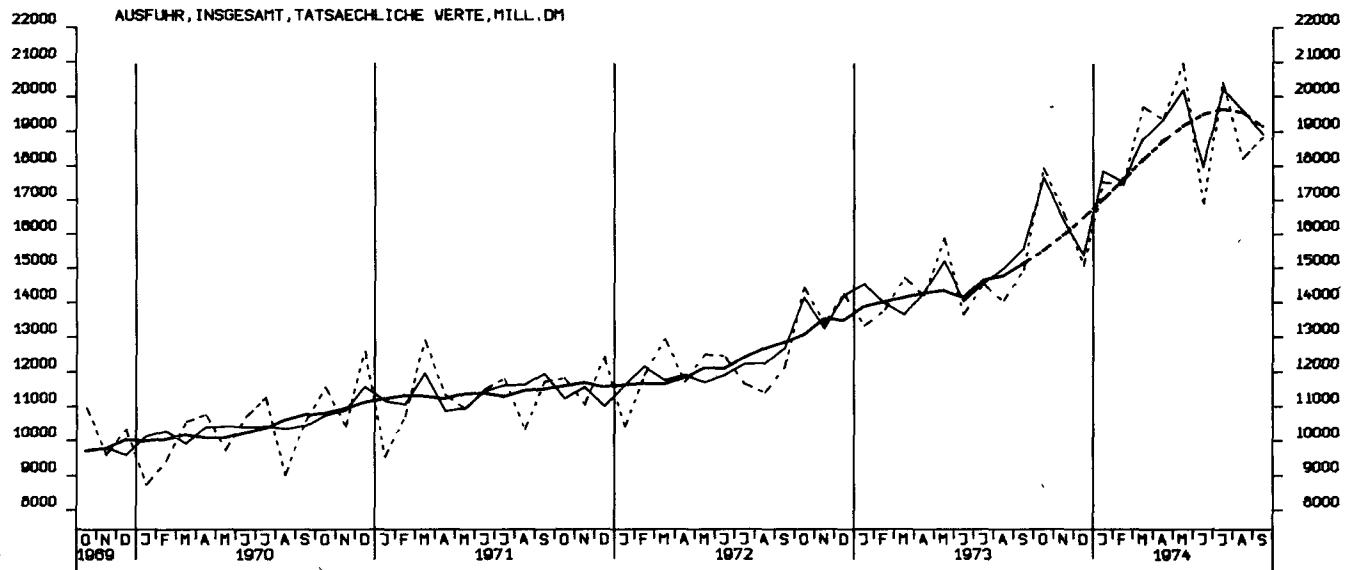

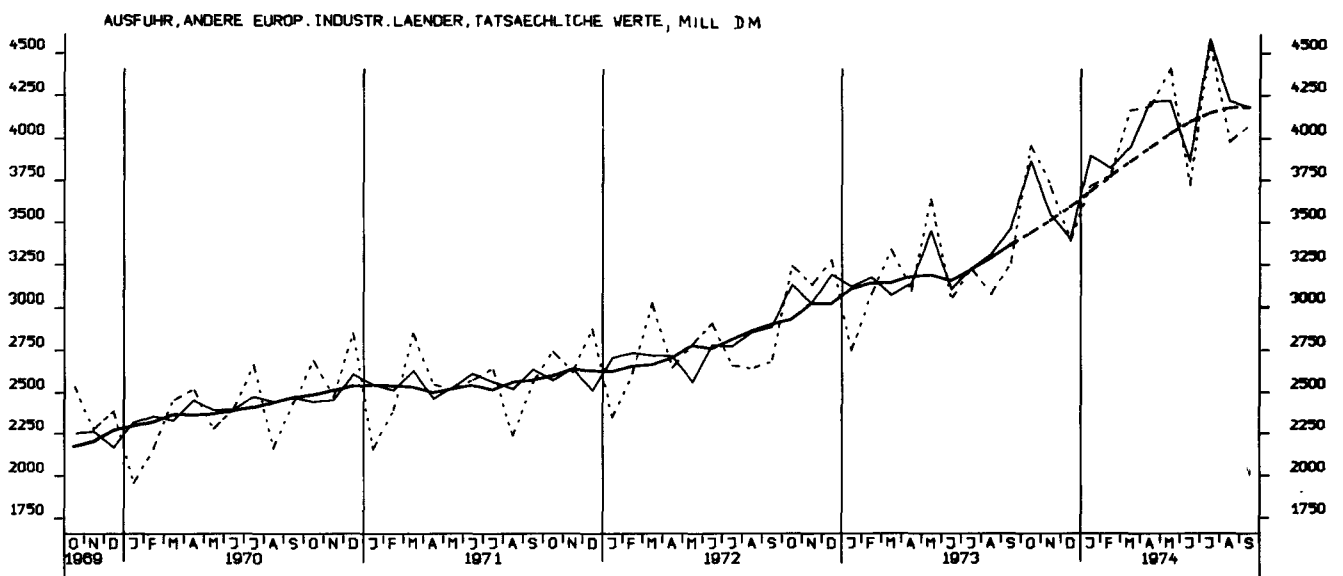

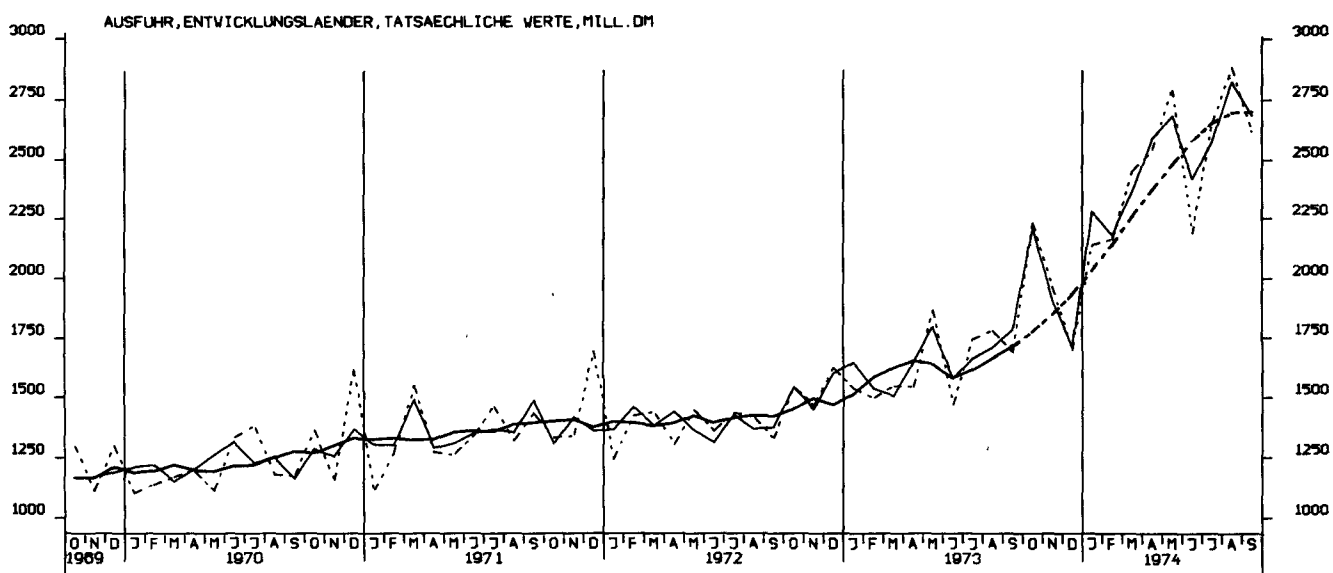
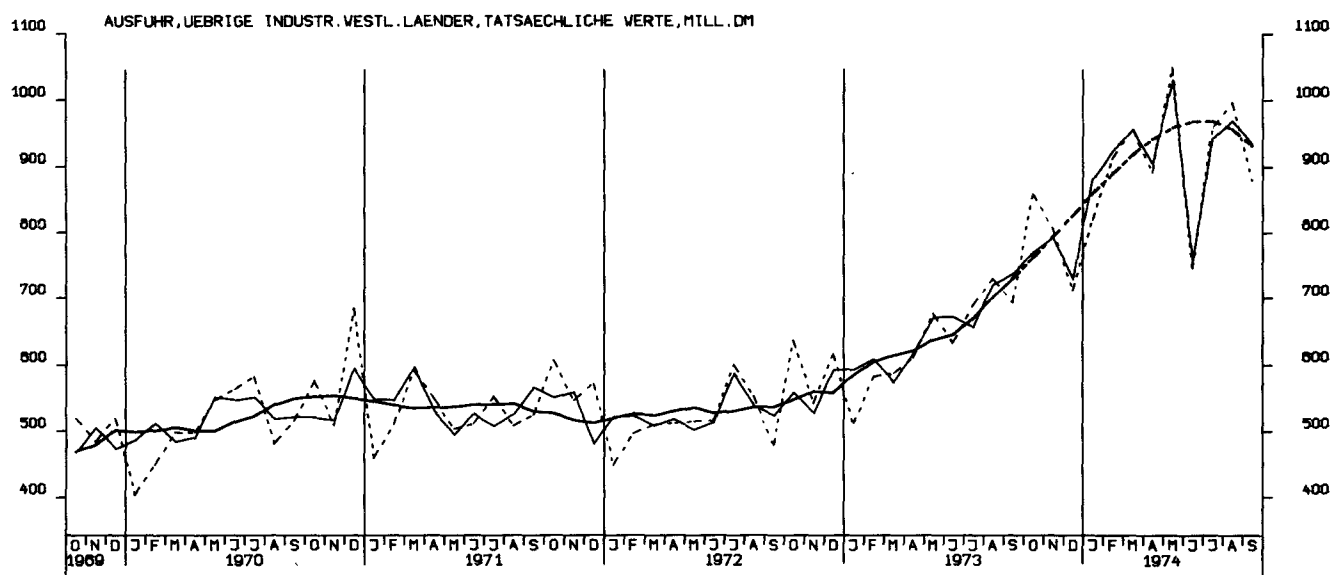
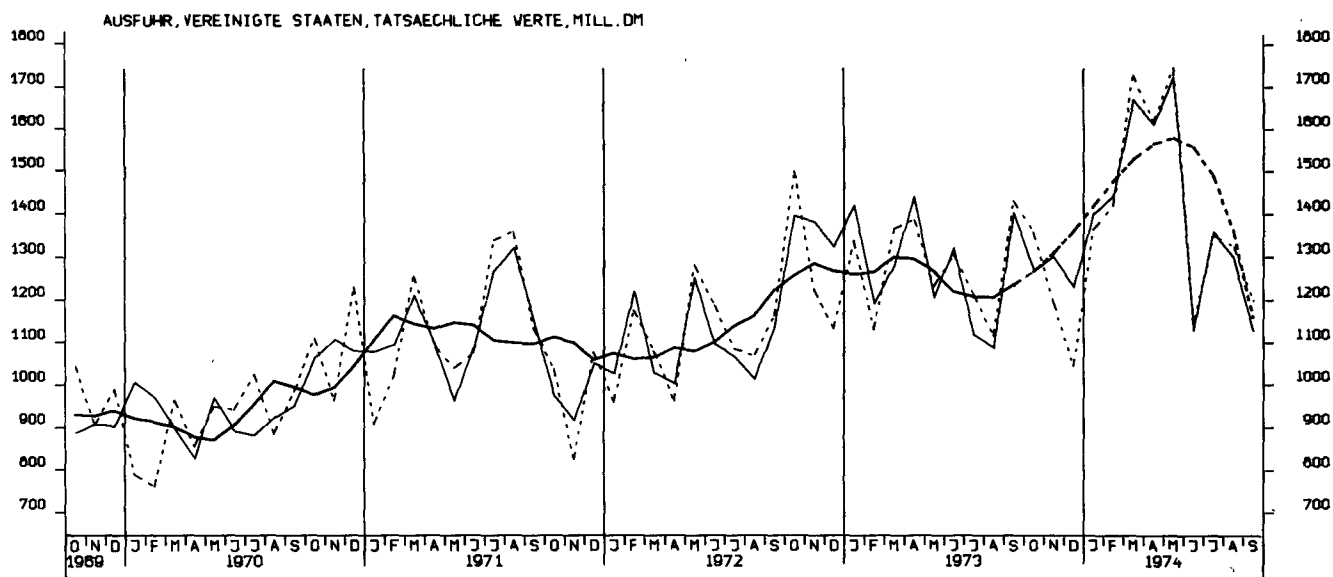

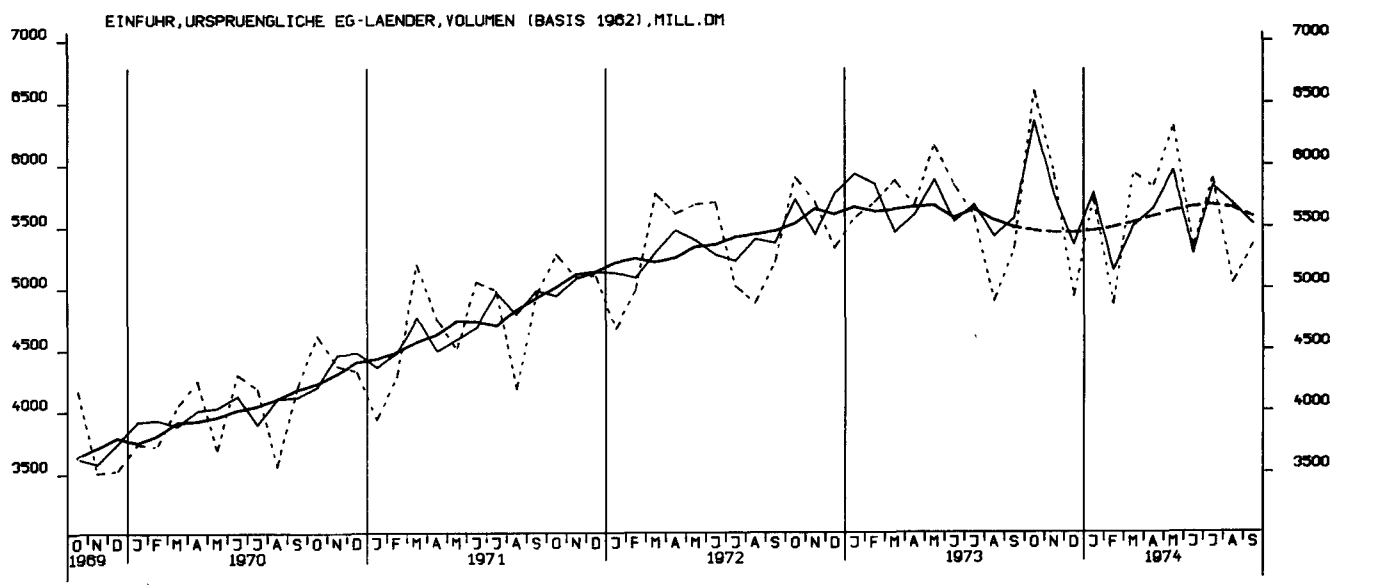
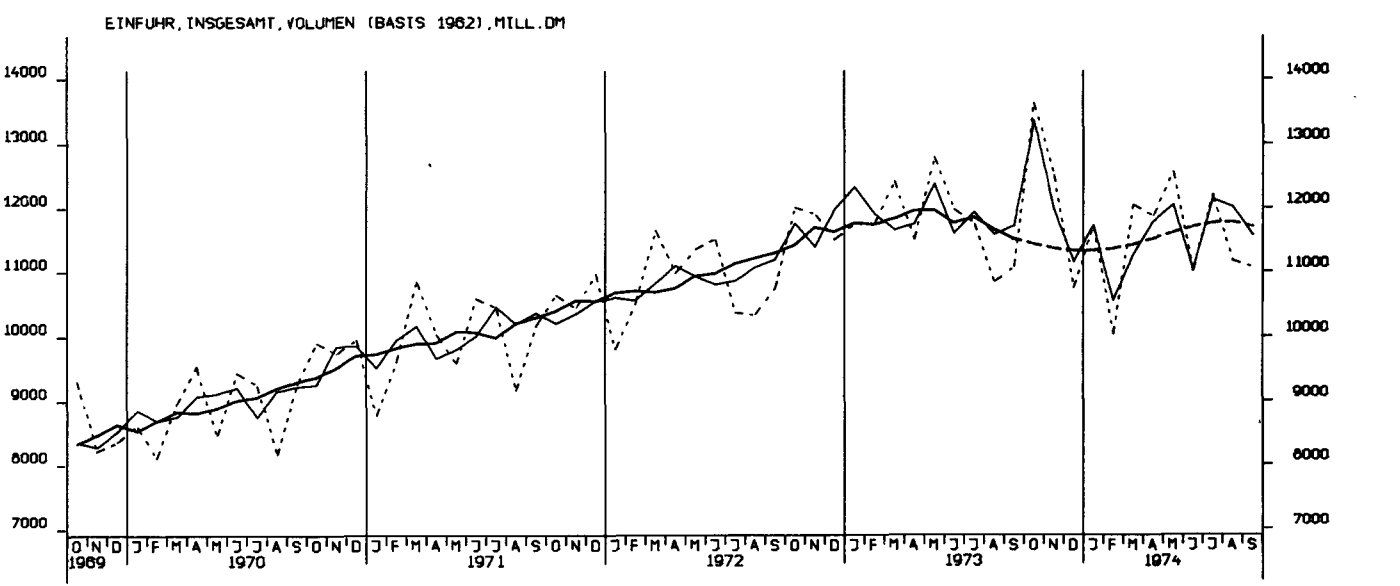
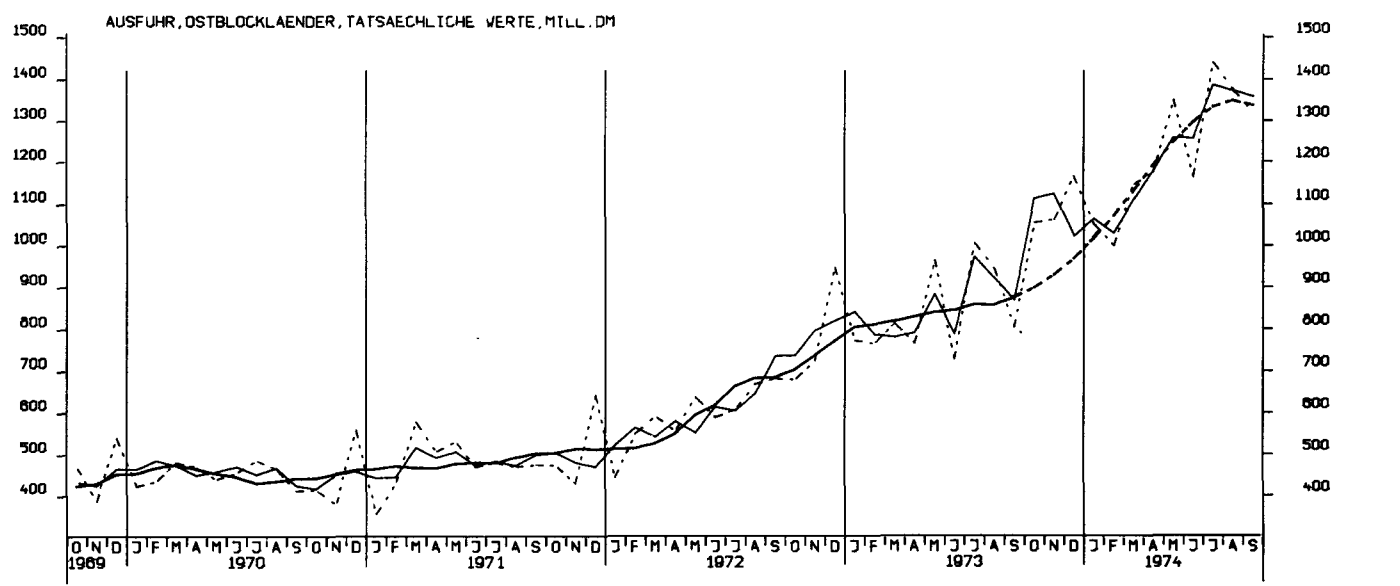

EINFUHR, UEBRIGE LAENDER, VOLUMEN (BASIS 1962), MILL. DM

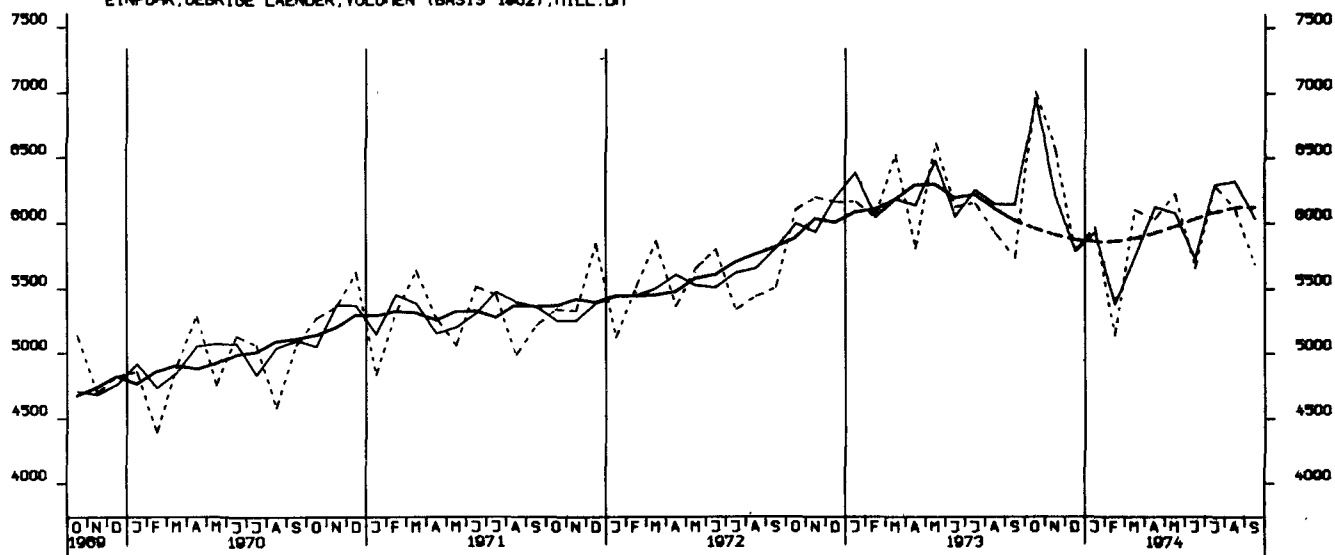

AUSFUHR, INSGESAMT, VOLUMEN (BASIS 1962), MILL. DM

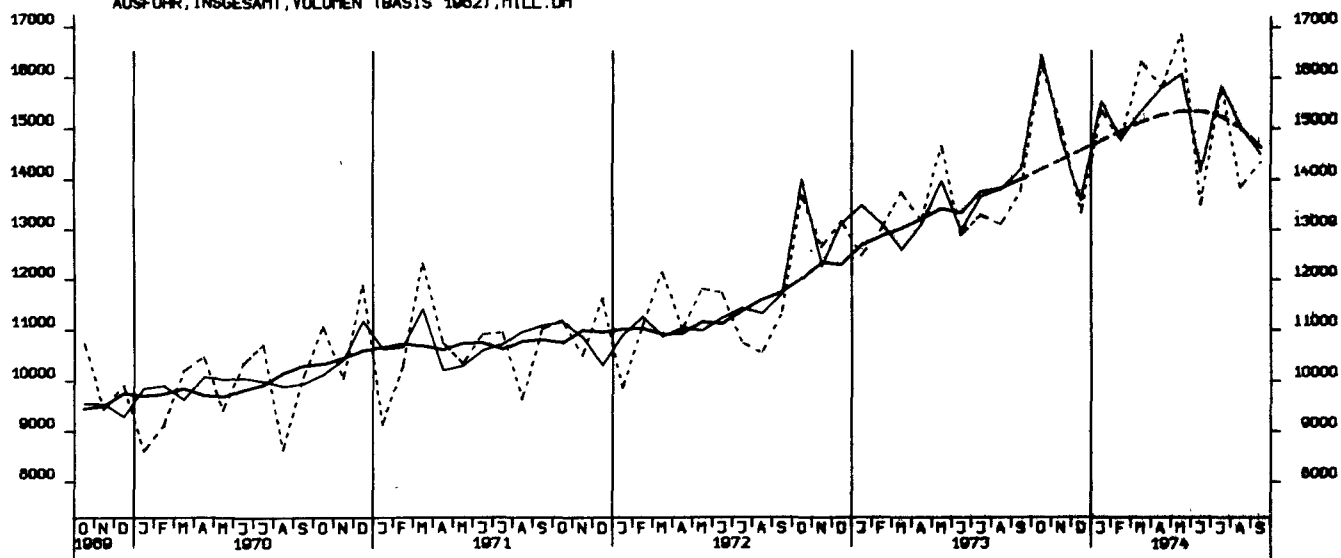

AUSFUHR, URSPRUENGLICHE EG-LAENDER, VOLUMEN (BASIS 1962), MILL. DM

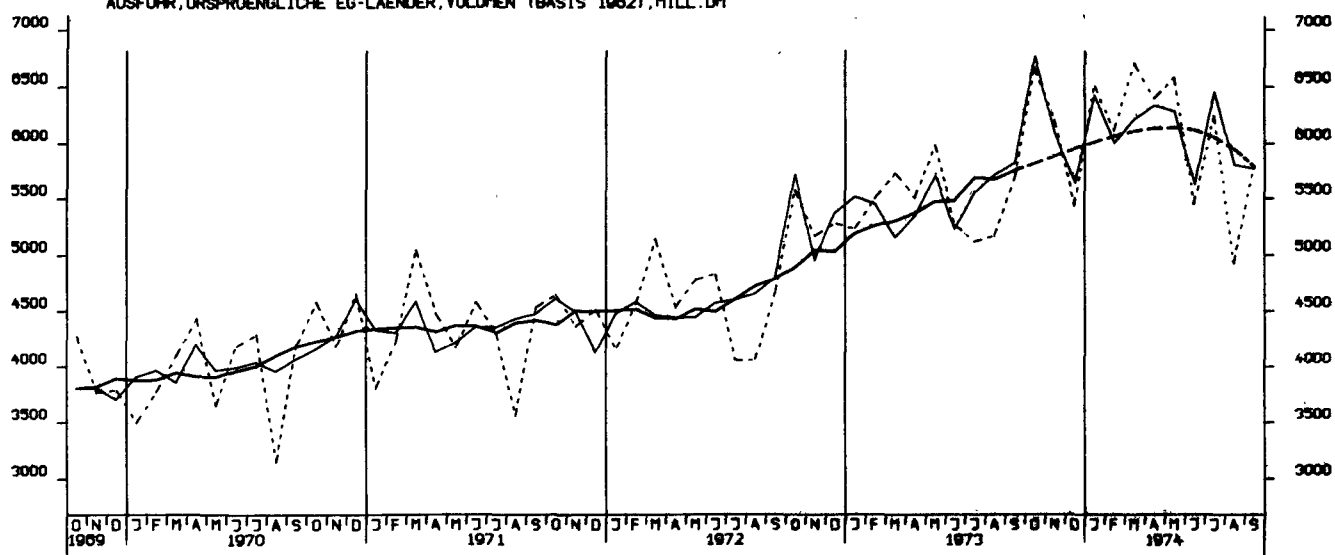

AUSFUHR, UEBRIGE LAENDER, VOLUMEN (BASIS 1962), MTL. DM

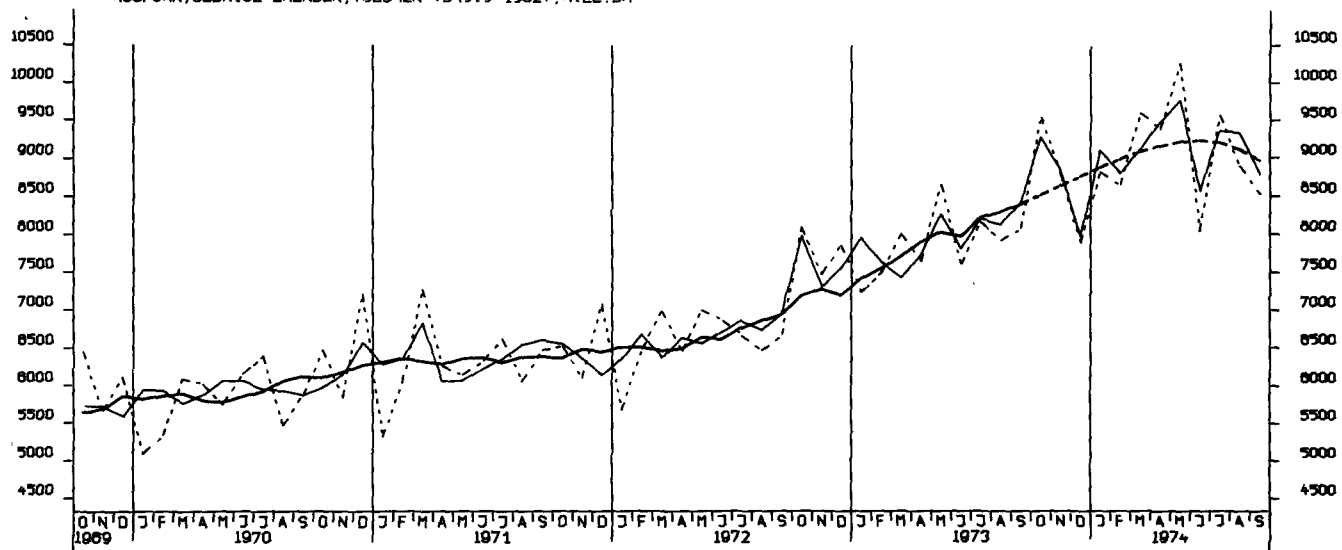

STATISTISCHES BUNDESAMT - WIESBADEN

I. Zusammenfassende Veröffentlichungen

In dieser Gruppe werden Ergebnisse aus mehreren oder allen Arbeitsgebieten des Amtes veröffentlicht. Sie wird gegliedert in:

A. Allgemeine zusammenfassende Veröffentlichungen

Statistisches Jahrbuch für die Bundesrepublik Deutschland (jährlich)
Wirtschaft und Statistik (monatlich)
Statistischer Wochendienst (wöchentlich)
Wirtschaftskalender (vierteljährlich und jährlich)
u. a. m.

B. Organisation der Statistik, allgemeine Methodenfragen

Das Arbeitsgebiet der Bundesstatistik (unregelmäßig in Deutsch, Englisch und Französisch)
Quellennachweis regionalstatistischer Ergebnisse (1965)
Die Arbeiten des Statistischen Bundesamtes (unregelmäßig)
Gegenwarts- und Zukunftsangaben der amtlichen Statistik (1972)
u. a. m.

C. Wirtschaftsbeobachtung, Strukturuntersuchungen

Bevölkerungsstruktur und Wirtschaftskraft der Bundesländer (jährlich)
Die Frau in Familie und Beruf (1970)
Die älteren Mitbürger und ihre Lebensverhältnisse (1971)
Indikatoren zur Wirtschaftsentwicklung (Zeitreihen mit Saisonbereinigung; monatlich)
Bevölkerung und Wirtschaft 1872 – 1972 (1972)
Lange Reihen zur Wirtschaftsentwicklung (1973)
u. a. m.

D. Allgemeine Statistik des Auslandes

Internationale Monatszahlen (monatlich)
Länderberichte (unregelmäßig)
Länderkurzberichte (monatlich 4 Berichte)

E. Kurzbroschüren

Zahlenkompaß (jährlich)
u. a. m.

II. Fachveröffentlichungen

In mehreren Fachserien werden Ergebnisse aus den einzelnen Fachgebieten mit unterschiedlicher Erscheinungsfolge herausgegeben. Die nachstehenden Fachserien werden in Veröffentlichungsreihen mit laufend anfallenden Ergebnissen und Sonderbeiträgen einer Statistik sowie in Einzelveröffentlichungen (Zählungsergebnisse) untergliedert.

Fachserie A Bevölkerung und Kultur

Fachserie B Land- und Forstwirtschaft, Fischerei

Fachserie C Unternehmen und Arbeitsstätten

Fachserie D Industrie und Handwerk

Fachserie E Bauwirtschaft, Bautätigkeit, Wohnungen

Fachserie F Groß- und Einzelhandel,
Gastgewerbe, Reiseverkehr

Fachserie G Außenhandel

Fachserie H Verkehr

Fachserie I Geld und Kredit

Fachserie K Öffentliche Sozialleistungen

Fachserie L Finanzen und Steuern

Fachserie M Preise, Löhne, Wirtschaftsrechnungen

Fachserie N Volkswirtschaftliche Gesamtrechnungen

III. Systematische Verzeichnisse

Unter diesem Sammelbegriff erscheinen Systematiken, die bei der Bearbeitung der Statistiken verwendet werden.

IV. Kartographische Darstellungen

Diese werden als Ergänzung zu den Veröffentlichungen ausgewählter Sachgebiete herausgegeben.

Prospekte mit ausführlichen Angaben sind bei dem Verlag W. Kohlhammer, 6500 Mainz 42, Philipp-Reis-Straße 3, Postfach 120, erhältlich.