

Indikatoren zur Wirtschafts- entwicklung

Zeitreihen mit Saisonbereinigung



9

1974

Bestellnummer: 120500 — 740209



Statistisches Bundesamt Wiesbaden

Verlag W. Kohlhammer Stuttgart und Mainz

Erschienen im September 1974

Nachdruck - auch auszugsweise - nur mit Quellenangabe gestattet

Preis: Einzelheft DM 8,-; Jahresabonnement DM 86,-

(für einen kompletten Berichtsjahrgang)

Inhalt

	Tabelle Seite	Grafik
Einführung	7	
Erläuterungen		
A. Berechnungsmethoden	8	
B. Begriffserklärungen	8	
Zeichenerklärung und Abkürzungen	10	
Legende für Grafiken	77	
 1. <u>BESCHÄFTIGUNG UND ARBEITSMARKT</u>		
1.1. Gesamtzahlen (1 000)		
Arbeitslose (insgesamt, männlich)	13	79
Offene Stellen (insgesamt, männlich)	13	79
1.2. Beschäftigte in der Industrie und im Bauhauptgewerbe (1970 = 100)		
Gesamte Industrie (ohne Energie und ohne Bau)	14	-
Verarbeitende Industrie	14	-
Grundstoff- und Produktionsgüterindustrien	14	-
Investitionsgüterindustrien	14	-
Verbrauchsgüterindustrien	14	-
Nahrungs- und Genußmittelindustrien	14	-
Bauhauptgewerbe	15	82
 2. <u>PRODUKTION DER INDUSTRIE UND DES BAUHAUPTGEWERBES</u>		
2.1. Index der industriellen Nettoproduktion (1962 = 100)		
Gesamte Industrie	16	-
Industrie (ohne Bau)	16	80
Industrie (ohne Energie und ohne Bau)	16	-
Bergbau	16	-
Öffentliche Energiewirtschaft	16	-
Verarbeitende Industrie	16	80
Grundstoff- und Produktionsgüterindustrien	17	80
Investitionsgüterindustrien	17	81
Verbrauchsgüterindustrien	17	81
Nahrungs- und Genußmittelindustrien	17	-
Bauindustrie	17	-
Ausgewählte Industriezweige		
Eisenschaffende Industrie	17	-
Chemische Industrie (einschl. Kohlenwertstoffindustrie)	18	-
Maschinenbau	18	81
Straßenfahrzeugbau	18	-
Elektrotechnische Industrie	18	-
Eisen-, Blech- und Metallwarenindustrie	18	-
Textilindustrie	18	-
Bekleidungsindustrie	19	-
Ernährungsindustrie	19	-
2.2. Produktionsindex für das Bauhauptgewerbe (1962 = 100)		
Gesamtes Bauhauptgewerbe	20	-
Hochbau	20	82
Tiefbau	20	82
 3. <u>PRODUKTIVITÄT UND LOHNKOSTEN IN DER INDUSTRIE</u>		
3.1. Produktionsergebnis (1962 = 100)		
Je Beschäftigten (ohne Energie und ohne Bau)	21	-
Je Beschäftigtenstunde (ohne Energie und ohne Bau)	21	-
Je Arbeiter (ohne Energie und ohne Bau)	21	-
3.2. Löhne und Gehälter (1962 = 100)		
Je Beschäftigten (ohne Energie und ohne Bau)	22	-
Je Beschäftigtenstunde (ohne Energie und ohne Bau)	22	83
Je Produkteinheit (ohne Energie und ohne Bau)	22	83
Je Produkteinheit (Verarbeitende Industrie)	22	-
Je Produkteinheit (Grundstoff- und Produktionsgüterindustrien)	22	84
Je Produkteinheit (Investitionsgüterindustrien)	22	84
Je Produkteinheit (Verbrauchsgüterindustrien)	23	84
Je Produkteinheit (Nahrungs- und Genußmittelindustrien)	23	-
Je Umsatzeinheit (ohne Energie und ohne Bau)	23	83
 4. <u>AUFTRAGSEINGANG IN DER INDUSTRIE</u>		
4.1. Wertindex (1970 = 100) - jeweils insgesamt, Inland, Ausland		
Verarbeitende Industrie (ohne Nahrungs- und Genußmittelindustrie)	24	85
Grundstoff- und Produktionsgüterindustrien	24	86
Investitionsgüterindustrien	25	86,87
Verbrauchsgüterindustrien	25	86
Ausgewählte Industriezweige		
Chemische Industrie (ohne Kohlenwertstoffindustrie)	26	-
Maschinenbau	26	87
Straßenfahrzeugbau	27	-
Elektrotechnische Industrie	27	-
Eisen-, Blech- und Metallwarenindustrie	28	-
Textilindustrie	28	-
Bekleidungsindustrie	29	-

4.2. Volumenindex (1970 = 100) - jeweils insgesamt, Inland, Ausland

Verarbeitende Industrie (ohne Nahrungs- und Genußmittelindustrie)	30	88
Grundstoff- und Produktionsgüterindustrien	30	89
Investitionsgüterindustrien	31	89,90
Verbrauchsgüterindustrien	31	89
Ausgewählte Industriezweige		
Industrie der Steine und Erden	32	-
Stahl- und Warmwalzwerke (Mengenindex)	32	-
Chemische Industrie (ohne Kohlenwertstoffindustrie)	33	-
Maschinenbau	33	90
Straßenfahrzeugbau	34	-
Elektrotechnische Industrie	34	-
Eisen-, Blech- und Metallwarenindustrie	35	-
Textilindustrie	35	-
Bekleidungsindustrie	36	-

5. UMSÄTZE DER INDUSTRIE UND DES BAUHAUPTGEWERBES

5.1. Wertindex (1970 = 100) für Verarbeitende Industrie und Industriezweige - jeweils insgesamt, Inland, Ausland

Verarbeitende Industrie (ohne Nahrungs- und Genußmittelindustrie)	37	91
Grundstoff- und Produktionsgüterindustrien	37	92
Investitionsgüterindustrien	38	92,93
Verbrauchsgüterindustrien	38	92
Ausgewählte Industriezweige - jeweils insgesamt, Inland, Ausland		
Chemische Industrie (ohne Kohlenwertstoffindustrie)	39	-
Maschinenbau	39	93
Straßenfahrzeugbau	40	-
Elektrotechnische Industrie	40	-
Eisen-, Blech- und Metallwarenindustrie	41	-
Textilindustrie	41	-
Bekleidungsindustrie	42	-
Bauhauptgewerbe	42	-
Wohnungsbau	42	-
Öffentlicher und Verkehrsbau	42	-

5.2. Volumenindex (1970 = 100) - jeweils insgesamt, Inland, Ausland

Verarbeitende Industrie (ohne Nahrungs- und Genußmittelindustrie)	43	94
Grundstoff- und Produktionsgüterindustrien	43	95
Investitionsgüterindustrien	44	95,96
Verbrauchsgüterindustrien	44	95
Ausgewählte Industriezweige		
Industrie der Steine und Erden	45	-
Stahl- und Warmwalzwerke (Mengenindex)	45	-
Chemische Industrie (ohne Kohlenwertstoffindustrie)	46	-
Maschinenbau	46	96
Straßenfahrzeugbau	47	-
Elektrotechnische Industrie	47	-
Eisen-, Blech- und Metallwarenindustrie	48	-
Textilindustrie	48	-
Bekleidungsindustrie	49	-

6. BAUGENEHMIGUNGEN, BAUFERTIGSTELLUNGEN, BAUVORRAT, TIEFBAUAUFTRÄGE

6.1. Veranschlagte reine Baukosten der genehmigten Hochbauvorhaben (1970 = 100)

Wohn- und Nichtwohngebäude	50	97
Wohngebäude	50	-
Wohngebäude von privaten Haushalten	50	-
Nichtwohngebäude	50	-
Öffentliche Gebäude	50	-
Wirtschaftsgebäude	50	-

6.2. Umbauter Raum der genehmigten Hochbauvorhaben (1970 = 100)

Wohn- und Nichtwohngebäude	51	-
Wohngebäude	51	-
Wohngebäude von privaten Haushalten	51	-
Nichtwohngebäude	51	-
Öffentliche Gebäude	51	-
Wirtschaftsgebäude	51	-

6.3. Umbauter Raum der fertiggestellten Gebäude (1970 = 100)

Wohn- und Nichtwohngebäude	52	-
Wohngebäude	52	-
Nichtwohngebäude	52	-

6.4. Genehmigte und fertiggestellte Wohnungen (Anzahl), Bauvorrat (1 000)

Genehmigte Wohnungen	53	97
Fertiggestellte Wohnungen	53	97
Bauvorrat	53	98

6.5. Auftragsvergaben der öffentlichen Hand (1970 = 100)

Tiefbauten	54	98
Straßenbauten	54	-
Straßenbrücken	54	-
Aufträge des Bundes	54	98

Aufträge der Länder	54	99
Aufträge der Gemeinden und Gemeindeverbände	54	99

7. UMSÄTZE DES EINZELHANDELS

7.1. In jeweiligen Preisen (1970 = 100)

Einzelhandel insgesamt	55	-
Nahrungs- und Genußmittel	55	-
Bekleidung, Wäsche, Schuhe	55	-
Hausrat, Wohnbedarf	55	-
Elektro- und optische Erzeugnisse, Uhren	55	-
Fahrzeuge, Maschinen und Büroeinrichtungen	55	-

7.2. In Preisen von 1970 (1970 = 100)

Einzelhandel insgesamt	56	-
Nahrungs- und Genußmittel	56	-
Bekleidung, Wäsche, Schuhe	56	-
Hausrat, Wohnbedarf	56	-
Elektro- und optische Erzeugnisse, Uhren	56	-
Fahrzeuge, Maschinen und Büroeinrichtungen	56	-

8. AUSSENHANDEL (SPEZIALHANDEL)

8.1. Einfuhr - Tatsächliche Werte (Mill. DM)

Einfuhr insgesamt	57	100
Einfuhr nach Warengruppen		
Ernährungswirtschaft	57	100
Gewerbliche Wirtschaft (ohne Güter der Bundesreg.)	57	100
Rohstoffe und Halbwaren	57	-
Rohstoffe	57	101
Halbwaren	57	-
Fertigwaren (ohne Güter der Bundesreg.)	58	-
Vorzeugnisse	58	-
Enderzeugnisse (ohne Güter der Bundesreg.)	58	101
Halbwaren und Vorzeugnisse	58	101
Einfuhr nach dem Warenverzeichnis für die Industriestatistik		
Erzeugnisse der Ernährungsindustrie, Tabakwaren	58	-
Erzeugnisse der Grundstoff- und Produktionsgüterindustrien	58	-
Erzeugnisse der Investitionsgüterindustrien	59	-
Erzeugnisse der Verbrauchsgüterindustrien	59	-
Einfuhr von Investitions- und Verbrauchsgütern		
Investitionsgüter	59	-
Verbrauchsgüter	59	-
Einfuhr nach Ländergruppen (Herst.- u. Verbr.Länder)		
EG-Länder	59	102
Andere europäische industrialisierte Länder	60	-
Vereinigte Staaten	60	-
Übrige industrialisierte westliche Länder	60	-
Entwicklungsländer	60	-
Ostblockländer	60	-

8.2. Ausfuhr - Tatsächliche Werte (Mill. DM)

Ausfuhr insgesamt	61	102
Ausfuhr nach Warengruppen		
Gewerbliche Wirtschaft	61	-
Rohstoffe und Halbwaren	61	-
Rohstoffe	61	-
Halbwaren	61	-
Fertigwaren	61	-
Vorzeugnisse	62	-
Enderzeugnisse	62	-
Ausfuhr nach dem Warenverzeichnis für die Industriestatistik		
Erzeugnisse der Grundstoff- und Produktionsgüterindustrien	62	-
Erzeugnisse der Investitionsgüterindustrien	62	-
Erzeugnisse der Verbrauchsgüterindustrien	62	-
Ausfuhr von Investitions- und Verbrauchsgütern		
Investitionsgüter	62	-
Verbrauchsgüter	63	-
Ausfuhr nach Ländergruppen (Herst.- u. Verbr.Länder)		
EG-Länder	63	103
Andere europäische industrialisierte Länder	63	103
Vereinigte Staaten	63	104
Übrige industrialisierte westliche Länder	63	104
Entwicklungsländer	64	104
Ostblockländer	64	105
Saldo insgesamt	64	-

8.3. Einfuhr - Volumen (Mill. DM)

Einfuhr insgesamt	65	105
Einfuhr nach Warengruppen		
Ernährungswirtschaft	65	-

Gewerbliche Wirtschaft (ohne Güter der Bundesreg.)	65	-
Rohstoffe und Halbwaren	65	-
Rohstoffe	65	-
Halbwaren	65	-
Fertigwaren (ohne Güter der Bundesreg.)	66	-
Vorzeugnisse	66	-
Enderzeugnisse (ohne Güter der Bundesreg.)	66	-
Halbwaren und Vorzeugnisse	66	-
Einfuhr nach dem Warenverzeichnis für die Industriestatistik		
Erzeugnisse der Ernährungsindustrie, Tabakwaren	66	-
Erzeugnisse der Grundstoff- und Produktionsgüterindustrien	66	-
Erzeugnisse der Investitionsgüterindustrien	67	-
Erzeugnisse der Verbrauchsgüterindustrien	67	-
Einfuhr von Investitions- und Verbrauchsgütern		
Investitionsgüter	67	-
Verbrauchsgüter	67	-
Einfuhr nach Ländergruppen (Herst.- u. Verbr.Länder)		
Ursprüngliche EG-Länder	67	105
Übrige Länder	67	106
8.4. Ausfuhr - Volumen (Mill. DM)		
Ausfuhr insgesamt	68	106
Ausfuhr nach Warengruppen		
Gewerbliche Wirtschaft	68	-
Rohstoffe und Halbwaren	68	-
Rohstoffe	68	-
Halbwaren	68	-
Fertigwaren	68	-
Vorzeugnisse	69	-
Enderzeugnisse	69	-
Ausfuhr nach dem Warenverzeichnis für die Industriestatistik		
Erzeugnisse der Grundstoff- und Produktionsgüterindustrien	69	-
Erzeugnisse der Investitionsgüterindustrien	69	-
Erzeugnisse der Verbrauchsgüterindustrien	69	-
Ausfuhr von Investitions- und Verbrauchsgütern		
Investitionsgüter	69	-
Verbrauchsgüter	70	-
Ausfuhr nach Ländergruppen (Herst.- u. Verbr.Länder)		
Ursprüngliche EG-Länder	70	106
Übrige Länder	70	107
8.5. Index der Durchschnittswerte (1962 = 100)		
Einfuhr insgesamt	71	-
Ausfuhr insgesamt	71	-
9. VERKEHR		
9.1. Beförderte Güter (1 000 t)		
Eisenbahnverkehr	72	-
Fernverkehr mit Lastkraftfahrzeugen	72	-
Binnenschifffahrt	72	-
Luftverkehr	72	-
Rohrfernleitungen (rohes Erdöl)	72	-
Seeschifffahrt	72	-
9.2. Geleistete Tonnenkilometer (Mill. tkm)		
Eisenbahnverkehr (Tarif-tkm)	73	-
Fernverkehr mit Lastkraftfahrzeugen (Tarif-tkm)	73	-
Binnenschifffahrt (Effektiv-tkm)	73	-
Luftverkehr (Effektiv-tkm)	73	-
Rohrfernleitungen - rohes Erdöl (Effektiv-tkm)	73	-
10. PREISE		
10.1. Preisindizes		
Erzeugerpreise industrieller Produkte (1962 = 100)	74	-
Erzeugerpreise landwirtschaftlicher Produkte (1962 = 100)	74	-
Erzeugerpreise pflanzlicher Produkte (1962 = 100)	74	-
Erzeugerpreise tierischer Produkte (1962 = 100)	74	-
Preise für Einfuhrwaren (1970 = 100)	74	-
Preise für Ausfuhrwaren (1970 = 100)	74	-
Verbraucherpreise (Einzelhandelsverkaufspreise) (1962 = 100)	75	-
Lebenshaltung aller privaten Haushalte (1970 = 100)	75	-
Nahrungsmittel (1970 = 100)	75	-

Die Angaben beziehen sich auf das Bundesgebiet.

Die Verwendung unbereinigter Originalwerte wirtschaftlicher Zeitreihen als Konjunkturindikatoren führt in der Praxis zu gewissen Schwierigkeiten. Das Ziel konjunkturanalytischer Untersuchungen ist die Erkennung längerfristiger "Grundtendenzen" aus den Werten der Zeitreihe. Dies wird jedoch - außer durch zufällige Störfaktoren - vor allem durch saisonbedingte Einflüsse erschwert.

Für die Ausschaltung von Saisoneinflüssen gibt es inzwischen eine Reihe von Verfahren zur Zeitreihenanalyse, die sich in der Praxis bewährt haben. Daher hat sich das Statistische Bundesamt entschlossen, nunmehr auch in monatlichen Abständen saisonbereinigte Werte zu berechnen und zu veröffentlichen. Es hat sich dabei für ein bestimmtes Verfahren zur Zeitreihenanalyse entschieden. Das Statistische Bundesamt beabsichtigt nicht, durch die Verwendung dieser Methode in den Methodenstreit einzugreifen und ein einzelnes Verfahren amtlich zum allein aussagefähigen zu erklären. Ausschlaggebend für die Wahl des derzeit verwendeten Verfahrens war, daß sein Grundkonzept theoretisch einwandfrei sein sollte, d.h., daß die mathematischen Ansätze genügend allgemein und ihre Arbeitshypothesen eindeutig und widerspruchsfrei spezifizierbar sind. Außerdem sollte das Zeitreihenanalyseverfahren anhand objektiver Kriterien auf die Eigenart jeder Reihe abzustimmen sein. Schließlich muß das Verfahren natürlich brauchbare saisonbereinigte Werte ergeben.

Das Statistische Bundesamt verwendet das "Berliner Verfahren", das aus der Zusammenarbeit der Technischen Universität, Berlin, mit dem Deutschen Institut für Wirtschaftsforschung hervorgegangen¹⁾ und nachträglich noch an einigen Stellen abgewandelt und ergänzt worden ist²⁾. An einer Weiterentwicklung des Verfahrens, das in seiner derzeitigen Fassung noch nicht allen Erwartungen genügt, wird gearbeitet. So sind vor allem die Möglichkeiten des Berliner Verfahrens, auf die Eigenarten einzelner Zeitreihen näher einzugehen, indem geeignete Filter für bestimmte Reihen berechnet werden, in den zur Zeit verwendeten Programmen noch nicht ausgeschöpft. Das Amt wird Verbesserungen vornehmen, sobald hinreichende praktische Erfahrungen vorliegen.

Das Ziel des Verfahrens ist die Ausschaltung von Saisoneinflüssen, nicht so sehr das Herausarbeiten der glatten (Trend-Konjunktur-) Komponente. Nicht alle Zeitreihen sind für das Verfahren zur Errechnung saisonbereinigter Werte in gleicher Weise geeignet. So wird man z.B. bei Reihen, die heterogen zusammengesetzt sind und deren Komponenten stark unterschiedlichen "Saison- und Strukturentwicklungen" unterworfen sind, eine Saisonbewegung nur unbefriedigend feststellen und eliminieren können. Entsprechendes gilt, wenn saisonale Bewegungen durch starke und häufig auftretende Störfaktoren völlig zugedeckt werden. In solchen Fällen kann kein Verfahren der Zeitreihenanalyse eine sinnvolle Zerlegung der Reihe und damit eine befriedigende Saisonbereinigung liefern.

Alle derzeit gebräuchlichen Zeitreihenverfahren arbeiten mit gleitenden Durchschnitten. Das hat notwendigerweise die Konsequenz, daß am aktuellen Rande mehr oder weniger starke Instabilitäten auftreten können. Diese Eigenschaft ist allen derzeitigen Zeitreihenverfahren immanent, sie könnte nur behoben werden, wenn die letzten Schätzwerte künstlich stabilisiert würden; dies würde zu einer Verzerrung der entsprechenden Werte führen. Das Amt wird die durch Revision alter und Hinzufügen neuer Werte entstehenden rückwirkenden Korrekturen vollständig veröffentlichen, um dem Benutzer die volle Information zugänglich zu machen.

Verfahren zur Zerlegung von Zeitreihen sind keine Prognosemethoden. Die Ergebnisse einer Zeitreihenanalyse können nicht direkt zur Prognose verwendet werden, wohl aber als Ausgangsmaterial dafür dienen.

¹⁾ B. Nullau, S. Heiler, P. Wäsch, B. Meisner, D. Filip: Das "Berliner Verfahren". Ein Beitrag zur Zeitreihenanalyse. In: DIW-Beiträge zur Strukturforchung, Heft 7, Berlin 1969. Das Verfahren ist auch unter der Abkürzung "ASA III" bekannt.- ²⁾ M. Nourney: Methode der Zeitreihenanalyse, Wirtschaft und Statistik, Heft 1/1973.

A. Berechnungsmethoden

Die Tabellen enthalten außer den Originalindizes für die letzten 13 Monate mit ihren Veränderungen gegenüber dem Vorjahr und dem Vormonat

- a) die saisonbereinigten Werte mit ihren Veränderungen gegenüber dem Vormonat;
- b) die saison- und arbeitstäglich bereinigten Werte und ihre Veränderungen gegenüber dem Vormonat und
- c) die glatte Komponente (Trend-Konjunktur-Komponente).

Das "Berliner Verfahren" (ASA III) geht von einer additiven Verknüpfung der einzelnen Komponenten in der Originalreihe aus:

$$(1) x_t = Y_t + S_t + R_t, \text{ wobei}$$

x_t die Originalwerte,
 Y_t die glatte (Trend-Konjunktur-) Komponente,
 S_t die Saisonkomponente (ggfs. einschl. arbeitstägl. Einflüsse) und
 R_t die Restkomponente bedeuten.

Weil im Veröffentlichungsausdruck der Originalwert, der saisonbereinigte Wert ($SB_t = x_t - S_t = Y_t + R_t$) und die glatte Komponente explizit enthalten sind, lassen sich die fehlenden Komponenten über Gleichung (1) wie folgt errechnen:

$$(2) SB_t - Y_t = R_t,$$

$$(3) x_t - SB_t = S_t.$$

In Worten: Zieht man vom saisonbereinigten Wert die glatte Komponente ab, dann erhält man die Restkomponente. Der um den saisonbereinigten Wert verminderte Originalwert ergibt die Saisonkomponente.

Viele ökonomische Daten können von der unterschiedlichen Länge der Monate (gemessen z.B. in Arbeitstagen) beeinflusst werden. Die Veröffentlichung enthält in solchen Fällen in der Spalte "saison- und arbeitstäglich bereinigter Wert" eine Zeitreihe, aus der neben der Saisonkomponente auch der Einfluß der Arbeitstage schätzungsweise eliminiert ist. Sie besteht aus der glatten (Trend-Konjunktur-) Komponente und demjenigen Teil der Restkomponente, der nicht durch die Arbeitstage "erklärt" wird.

Am Ende der Zeitreihen können für die glatte (Trend-Konjunktur-) Komponente nur vorläufige Werte berechnet werden, die sich durch die erst in der Zukunft anfallenden Informationen z.T. noch erheblich ändern können. Die 12 letzten Werte der glatten Komponente werden deshalb in Klammern gesetzt bzw. gestrichelt gezeichnet.

Die Monate, in denen eine Zeitreihe Extremwerte aufweist, werden mit * gekennzeichnet.

B. Begriffserklärungen

Arbeitslose bzw. offene Stellen: Personen ohne Arbeitsverhältnis, die als Arbeitssuchende beim Arbeitsamt registriert sind bzw. zu besetzende Arbeitsplätze, die Arbeitgeber dem Arbeitsamt gemeldet haben.

Beschäftigte in Industrie und Bauhauptgewerbe: Tätige Inhaber und alle in einem arbeitsrechtlichen Verhältnis stehenden Betriebsangehörigen (Angestellte, Arbeiter, Lehrlinge).

Der Index der industriellen Nettoproduktion (einschl. Bauindustrie) auf Basis 1962 wird auf repräsentativer Grundlage unter Ausschaltung der Preisveränderungen berechnet, d.h., bei den Industriezweigen erfolgt die Fortschreibung im allgemeinen mit einer Auswahl von Erzeugnis-

sen, deren Entwicklung der jeweiligen Gesamtentwicklung entspricht (insgesamt 459 Reihen). Der Gewichtung der einzelnen Industriezweige liegen die Nettoproduktionswerte des Jahres 1962 zugrunde.

Nettoproduktionswert: Bruttoproduktionswert abzüglich der Kosten des von anderen Unternehmen stammenden Materialeinsatzes und abzüglich des Wertes der an andere Unternehmen vergebenen Lohnarbeiten. Der Nettoproduktionswert stellt annähernd die (Netto-)Leistung der Unternehmen (ihre "Wertschöpfung") dar.

Beim Produktionsindex für das Bauhauptgewerbe auf Basis 1962 wird der Nettoproduktionswert des Jahres 1962 mit geleisteten Arbeitsstunden und unter Anwendung eines Produktivitätsfaktors (Preisbereinigter Umsatz je geleistete Arbeitsstunde) fortgeschrieben. Der Gewichtung der Teilbereiche Hoch- und Tiefbau liegen die entsprechenden Nettoproduktionswerte des Jahres 1962 zugrunde.

Die Indices des Produktionsergebnisses je Beschäftigten, je Beschäftigtenstunde und je Arbeiter (Arbeitsproduktivität) zeigen die Entwicklung der Produktion (gemessen am Index der industriellen Nettoproduktion) im Verhältnis zum personellen Aufwand.

Lohnkosten: (Meßziffern der Löhne und Gehälter je Beschäftigten, je Beschäftigtenstunde, je Produkteinheit, je Umsatzeinheit): Entwicklung der Löhne und Gehälter (in Form von Meßzahlen) im Verhältnis zum personellen Aufwand (Meßzahl der Beschäftigten und der Beschäftigtenstunden), bzw. im Verhältnis zum Nettoproduktionsindex und zur Umsatzmeßzahl.

Index des Auftragseingangs: Wertindex in jeweiligen Preisen, Volumenindex in Preisen 1970 (jeweils Basis 1970 = 100); der Gewichtung werden die Auftragseingangsanteile im Basisjahr zugrunde gelegt. Als Auftragseingang gilt der Wert der in einem Berichtsmonat von anderen Firmen und sonstigen Kunden akzeptierten Bestellungen (ohne Mehrwertsteuer).

Umsätze der Industrie und des Bauhauptgewerbes: Wertindices in jeweiligen Preisen, Volumenindices in Preisen von 1970 (jeweils Basis 1970 = 100); der Gewichtung werden die Umsatzanteile im Basisjahr zugrunde gelegt.

Umsatz der Industrie: Erlöse aus dem Verkauf eigener Erzeugnisse und Leistungen; sie resultieren aus den Rechnungsendwerten einschl. Verbrauchsteuern und Kosten für Fracht, Verpackung, Porto und Spesen (ohne Mehrwertsteuer).

Umsatz des Bauhauptgewerbes: Steuerbarer baugewerblicher Umsatz (die dem Finanzamt für die Umsatzsteuer zu meldenden steuerbaren Beträge für Bauleistungen im Bundesgebiet und die Umsätze in Zollausschlußgebieten (deutsche Freihäfen)).

Bautätigkeit: Erfassung der genehmigten Hochbauten anhand der erteilten Baugenehmigungen; Erfassung der fertiggestellten Hochbauten aufgrund der Feststellungen der Bauaufsichtsbehörden. Der B a u v o r r a t ist die behelfsmäßige Fortschreibung des Bauüberhangs am Jahresende mit Hilfe der genehmigten und fertiggestellten Bauvorhaben. Die T i e f b a u a u f t r ä g e der öffentlichen Hand umfassen alle Aufträge mit einem Wert von über 25 000,-- DM in Gemeinden mit 5 000 und mehr Einwohnern.

Umsätze des Einzelhandels (in jeweiligen Preisen, in Preisen von 1970); Wert aller Lieferungen und Leistungen des Unternehmens einschl. Eigenverbrauch (einschl. Umsatz- bzw. Mehrwertsteuer)..

Preisnachlässe, Rabatte, Boni, Skonti u.ä. sind abgesetzt.

Der Außenhandel (Spezialhandel) umfaßt

die unmittelbare E i n f u h r von Waren und die Einfuhr von ausländischen Waren aus Lager (Freihafenlager und Zollager - ausgenommen offene Zollager -) in den freien Verkehr, zur zollamtlich bewilligten aktiven Veredelung (Eigenveredelung und Lohnveredelung) und nach zollamtlich bewilligter passiver Veredelung;

die Ausfuhr von Waren aus dem freien Verkehr, nach zollamtlich bewilligter aktiver Veredelung (Eigenveredelung und Lohnveredelung) und zur zollamtlich bewilligten passiven Veredelung.

Die tatsächlichen Werte stellen den Grenzübergangswert, d.h. den Wert frei Grenze des Erhebungsgebietes dar (in der Einfuhr ohne die deutschen Eingangsangaben).

Das Volumen ist ein nachträglich berechneter Wert, der sich ergeben hätte, wenn die Durchschnittswerte (Preise) des Jahres 1962 in den nachgewiesenen Berichtszeiten unverändert geblieben wären.

Den Ländergruppierungen liegen Angaben nach Herstellungs- und Verbrauchsländern zugrunde. Die Zuordnung der Länder zu den einzelnen Gruppen ist aus der Fachserie G, Außenhandel, Reihe 1 ersichtlich.

Der Güterverkehr enthält alle im gewerblichen Verkehr und Werkverkehr (Eisenbahnen: Dienstgutverkehr) beförderten Güter. Die tonnenkilometrische Leistung (tkm) errechnet sich als Produkt aus Gewicht der Ladung und der im Bundesgebiet zurückgelegten Entfernung.

Preisindices

Erzeugerpreise (industrielle und landwirtschaftliche Produkte): Überwiegend Preise der ersten Vermarktungsstufe (Frachtlagen gemäß jeweiligem Handelsbrauch) von Erzeugerfirmen, Marktverwaltungen, Preisnotierungskommissionen usw.

Gewichtung: Umsatzwerte der Industrie 1962 bzw. Verkaufserlöse der Landwirtschaft 1961/62 und 1962/63.

Einfuhr-, Ausfuhrpreise: Preise frei Grenze im Zeitpunkt des Geschäftsabschlusses, nicht im Zeitpunkt des Grenzüberganges; erfragt bei Importeuren bzw. Exporteuren.

Gewichtung: Einfuhr- bzw. Ausfuhrwerte 1962.

Lebenshaltungspreise, Einzelhandelsverkaufspreise: Außer Einzelhandelspreisen auch Preise für Waren und Leistungen des Handwerks, Gastgewerbepreise, Wohnungsmieten, Tarife und Gebühren, Eintrittspreise für öffentliche Veranstaltungen, Preise für Pauschalreisen, Versicherungsprämien usw.

Gewichtung: Ausgaben für die Lebenshaltung 1962 bzw. Umsatzstruktur des Einzelhandels 1962.

Zeichenerklärung

- = nichts vorhanden
- . = kein Nachweis vorhanden
- ... = Angaben fallen später an
- x = arbeitstägl. Bereinigung sachlich nicht sinnvoll
- * = Monate mit Extremwerten

Abkürzungen

- BESCH. = Beschäftigte
- GES. = Gesamt
- GRUNDST. = Grundstoff
- IND. = Industrie
- INSG. = Insgesamt
- O.G.BREG. = Ohne Güter der Bundesregierung
- O.NUG. = Ohne Nahrungs- und Genußmittelindustrien
- VERARB. = Verarbeitende

Tabellen

1. BESCHAEFTIGUNG UND ARBEITSMARKT

1.1. GESAMTZAHLEN (1 000)

JAHR	MONAT	ORIGINALWERT			SAISONBEREINIGTER WERT		SAISON- UNC ARBEITSTÄEGLICH BEREINIGTER WERT		GLATTE KOMPONENTE
		1 000	VERAENDERUNG VORJAHR	IN 0/0 GEGEN VORMONAT	1 000	VERAENDERUNG IN 0/0 GEGEN VORMONAT	1 000	VERAENDERUNG IN 0/0 GEGEN VORMONAT	1 000
ARBEITSLOSE INSGESAMT									
1973	JUL	217	+10,2	+ 8,0	266	+ 9,5	X	X	254
	AUG	222	+12,1	+ 2,3	278	+ 4,5	X	X	(270)
	SEP	219	+12,3	- 1,4	269	- 3,2	X	X	(292)
	OKT	267	+24,2	+21,9	314	+16,7	X	X	(319)
	NOV	332	+41,3	+24,3	358	+14,0	X	X	(350)
	DEZ*	486	+74,2	+46,4	443	+23,7	X	X	(385)
1974	JAN*	620	+74,2	+27,6	505	+14,0	X	X	(421)
	FEB	620	+78,7	+ 0,0	502	- 0,6	X	X	(457)
	MAR	562	+95,8	- 9,4	512	+ 2,0	X	X	(488)
	APR	517	+114,5	- 8,0	534	+ 4,3	X	X	(513)
	MAI	457	+116,6	-11,6	499	- 6,6	X	X	(526)
	JUN	451	+124,4	- 1,3	496	- 0,6	X	X	(524)
	JUL	491	+126,3	+ 8,9	539	+ 8,7	X	X	(503)
ARBEITSLOSE, MAENNLICH									
1973	JUL	111	+ 4,7	+11,0	148	+15,6	X	X	140
	AUG	111	+ 3,7	+ 0,0	151	+ 2,0	X	X	(151)
	SEP	107	+ 4,9	- 3,6	144	- 4,6	X	X	(165)
	OKT	129	+16,2	+20,6	172	+19,4	X	X	(182)
	NOV	170	+37,1	+31,8	200	+16,3	X	X	(202)
	DEZ*	294	+84,9	+72,9	260	+30,0	X	X	(223)
1974	JAN	383	+71,7	+30,3	285	+ 9,6	X	X	(244)
	FEB	379	+73,1	- 1,0	281	- 1,4	X	X	(263)
	MAR	329	+94,7	-13,2	295	+ 5,0	X	X	(280)
	APR	281	+119,5	-14,6	301	+ 2,0	X	X	(291)
	MAI	239	+127,6	-14,9	273	- 9,3	X	X	(294)
	JUN	233	+133,0	- 2,5	266	- 2,6	X	X	(286)
	JUL	255	+129,7	+ 9,4	291	+ 9,4	X	X	(266)
OFFENE STELLEN INSGESAMT									
1973	JUL	666	+10,8	- 1,2	593	- 2,0	X	X	589
	AUG	648	+ 8,7	- 2,7	582	- 1,9	X	X	(570)
	SEP	613	+ 3,2	- 5,4	568	- 2,4	X	X	(546)
	OKT	508	- 9,0	-17,1	515	- 9,3	X	X	(519)
	NOV	402	-21,5	-20,9	479	- 7,0	X	X	(487)
	DEZ*	292	-38,9	-27,4	404	-15,7	X	X	(454)
1974	JAN	308	-41,0	+ 5,5	399	- 1,2	X	X	(420)
	FEB	331	-41,9	+ 7,5	367	- 8,0	X	X	(387)
	MAR	349	-42,1	+ 5,4	347	- 5,4	X	X	(355)
	APR	361	-42,0	+ 3,4	335	- 3,5	X	X	(329)
	MAI	367	-43,8	+ 1,7	314	- 6,3	X	X	(308)
	JUN	374	-44,5	+ 1,9	303	- 3,5	X	X	(295)
	JUL	353	-47,0	- 5,6	279	- 7,9	X	X	(293)
OFFENE STELLEN, MAENNLICH									
1973	JUL	434	+19,2	+ 0,0	393	- 1,3	X	X	388
	AUG	426	+16,4	- 1,8	384	- 2,3	X	X	(375)
	SEP	411	+ 9,3	- 3,5	377	- 1,8	X	X	(358)
	OKT	342	- 5,0	-16,8	338	-10,3	X	X	(338)
	NOV	267	-19,8	-21,9	310	- 8,3	X	X	(315)
	DEZ*	186	-39,8	-30,3	256	-17,4	X	X	(291)
1974	JAN	193	-42,6	+ 3,8	252	- 1,6	X	X	(266)
	FEB	206	-44,2	+ 6,7	228	- 9,5	X	X	(241)
	MAR	214	-45,3	+ 3,9	211	- 7,5	X	X	(219)
	APR	217	-46,0	+ 1,4	203	- 3,8	X	X	(199)
	MAI	217	-48,3	+ 0,0	190	- 6,4	X	X	(185)
	JUN	219	-49,5	+ 0,9	181	- 4,7	X	X	(178)
	JUL	211	-51,4	- 3,7	170	- 6,1	X	X	(178)

1. BESCHAEFTIGUNG UND ARBEITSMARKT

1.2. BESCHAEFTIGTE IN DER INDUSTRIE UND IM BAUHAUPTGEBIET (1970 = 100)

JAHR	MONAT	ORIGINALWERT			SAISONBEREINIGTER WERT		SAISON- UND ARBEITSTÄGLICH BEREINIGTER WERT		GLATTE KOMPONENTE
		INDEX	VERÄNDERUNG VORJAHR	IN O/O GEGEN VORMONAT	INDEX	VERÄNDERUNG IN O/O GEGEN VORMONAT	INDEX	VERÄNDERUNG IN O/O GEGEN VORMONAT	INDEX
GESAMTE INDUSTRIE (OHNE ENERGIE UND OHNE BAU)									
1973	JUN	97,1	+ 0,4	+ 0,0	97,4	- 0,1	X	X	97,5
	JUL	97,4	+ 0,7	+ 0,3	97,4	+ 0,0	X	X	(97,5)
	AUG	97,8	+ 0,8	+ 0,4	97,5	+ 0,1	X	X	(97,5)
	SEP	97,9	+ 0,8	+ 0,1	97,4	- 0,1	X	X	(97,5)
	OKT	98,0	+ 0,9	+ 0,1	97,3	- 0,1	X	X	(97,3)
	NOV	97,7	+ 0,6	- 0,3	97,3	+ 0,0	X	X	(97,2)
	DEZ*	96,7	+ 0,2	- 1,0	96,8	- 0,5	X	X	(96,9)
1974	JAN	96,1	- 0,4	- 0,6	96,5	- 0,3	X	X	(96,6)
	FEB	95,9	- 1,0	- 0,2	96,2	- 0,3	X	X	(96,3)
	MAR	95,7	- 1,3	- 0,2	95,9	- 0,3	X	X	(96,0)
	APR	95,4	- 1,6	- 0,3	95,7	- 0,2	X	X	(95,7)
	MAI	95,2	- 2,0	- 0,2	95,6	- 0,1	X	X	(95,4)
	JUN	94,9	- 2,3	- 0,3	95,2	- 0,4	X	X	(95,2)
VERARBEITENDE INDUSTRIE									
1973	JUN	97,6	+ 0,7	+ 0,1	97,9	+ 0,0	X	X	98,0
	JUL	97,9	+ 0,9	+ 0,3	97,9	+ 0,0	X	X	(98,0)
	AUG	98,4	+ 1,1	+ 0,5	98,0	+ 0,1	X	X	(98,0)
	SEP	98,5	+ 1,1	+ 0,1	97,9	- 0,1	X	X	(97,9)
	OKT	98,6	+ 1,2	+ 0,1	97,9	+ 0,0	X	X	(97,8)
	NOV	98,3	+ 0,8	- 0,3	97,8	- 0,1	X	X	(97,7)
	DEZ	97,2	+ 0,3	- 1,1	97,3	- 0,5	X	X	(97,4)
1974	JAN	96,7	- 0,2	- 0,5	97,2	- 0,1	X	X	(97,2)
	FEB	96,5	- 0,8	- 0,2	96,8	- 0,4	X	X	(96,9)
	MAR	96,2	- 1,2	- 0,3	96,4	- 0,4	X	X	(96,6)
	APR	96,0	- 1,5	- 0,2	96,3	- 0,1	X	X	(96,2)
	MAI	95,7	- 1,8	- 0,3	96,1	- 0,2	X	X	(95,9)
	JUN	95,4	- 2,3	- 0,3	95,7	- 0,4	X	X	(95,7)
GRUNDSTOFF- UND PRODUKTIONSGÜTERINDUSTRIEN									
1973	JUN	96,7	+ 0,3	+ 0,3	96,5	- 0,1	X	X	96,5
	JUL	97,1	+ 0,5	+ 0,4	96,6	+ 0,1	X	X	(96,6)
	AUG	97,6	+ 0,8	+ 0,5	96,7	+ 0,1	X	X	(96,6)
	SEP	97,4	+ 1,0	- 0,2	96,6	- 0,1	X	X	(96,6)
	OKT	97,5	+ 1,2	+ 0,1	96,8	+ 0,2	X	X	(96,6)
	NOV	97,1	+ 0,8	- 0,4	96,6	- 0,2	X	X	(96,5)
	DEZ	95,9	+ 0,3	- 1,2	96,3	- 0,3	X	X	(96,4)
1974	JAN	94,8	- 0,2	- 1,1	95,9	- 0,4	X	X	(96,2)
	FEB	94,9	- 0,6	+ 0,1	95,7	- 0,2	X	X	(96,0)
	MAR	95,2	+ 0,0	+ 0,3	95,7	+ 0,0	X	X	(95,8)
	APR	95,3	+ 0,9	+ 0,1	95,8	+ 0,1	X	X	(95,6)
	MAI	95,3	- 1,1	+ 0,0	95,5	- 0,3	X	X	(95,3)
	JUN	95,2	- 1,6	- 0,1	95,0	- 0,5	X	X	(95,2)
INVESTITIONSGÜTERINDUSTRIEN									
1973	JUN	98,9	+ 1,9	+ 0,1	99,2	+ 0,2	X	X	99,3
	JUL	99,3	+ 2,4	+ 0,4	99,5	+ 0,3	X	X	(99,6)
	AUG	99,8	+ 2,7	+ 0,5	99,6	+ 0,1	X	X	(99,8)
	SEP	100,3	+ 2,9	+ 0,5	99,9	+ 0,3	X	X	(99,9)
	OKT	100,6	+ 3,2	+ 0,3	100,1	+ 0,2	X	X	(100,0)
	NOV	100,6	+ 2,9	+ 0,0	100,3	+ 0,2	X	X	(100,1)
	DEZ	100,0	+ 2,7	- 0,6	100,1	- 0,2	X	X	(100,1)
1974	JAN	99,8	+ 2,1	- 0,2	100,0	- 0,1	X	X	(100,0)
	FEB	99,7	+ 1,4	- 0,1	99,7	- 0,3	X	X	(99,8)
	MAR	99,4	+ 1,3	- 0,3	99,5	- 0,2	X	X	(99,6)
	APR	99,1	+ 0,5	- 0,3	99,3	- 0,2	X	X	(99,4)
	MAI	98,9	+ 0,1	- 0,2	99,1	- 0,2	X	X	(99,1)
	JUN	98,6	- 0,3	- 0,3	98,9	- 0,2	X	X	(98,8)
VERBRAUCHSGÜTERINDUSTRIEN									
1973	JUN	95,9	- 0,9	- 0,3	96,4	+ 0,0	X	X	96,7
	JUL	95,7	- 1,0	- 0,2	96,1	- 0,3	X	X	(96,4)
	AUG	95,9	- 1,2	+ 0,2	96,0	- 0,1	X	X	(96,0)
	SEP	95,5	- 1,8	- 0,4	95,2	- 0,8	X	X	(95,6)
	OKT	95,2	- 2,3	- 0,3	94,8	- 0,4	X	X	(95,1)
	NOV	94,4	- 3,1	- 0,8	94,2	- 0,6	X	X	(94,5)
	DEZ*	93,1	- 3,7	- 1,4	93,1	- 1,2	X	X	(93,8)
1974	JAN*	92,3	- 4,6	- 0,9	92,4	- 0,8	X	X	(93,2)
	FEB*	91,6	- 5,6	- 0,8	91,5	- 1,0	X	X	(92,4)
	MAR	91,2	- 7,0	- 0,4	91,0	- 0,5	X	X	(91,7)
	APR	90,7	- 6,0	- 0,5	90,7	- 0,3	X	X	(91,0)
	MAI	90,1	- 6,3	- 0,7	90,4	- 0,3	X	X	(90,3)
	JUN	89,5	- 6,7	- 0,7	90,0	- 0,4	X	X	(89,7)
NAHRUNGS- UND GENUSSMITTELINDUSTRIEN									
1973	JUN	97,4	- 0,6	+ 0,8	98,0	- 0,3	X	X	98,2
	JUL	99,1	+ 0,0	+ 1,7	98,4	+ 0,4	X	X	(98,2)
	AUG	99,8	+ 0,0	+ 0,7	98,1	- 0,3	X	X	(98,1)
	SEP	99,8	- 0,1	+ 0,0	97,9	- 0,2	X	X	(98,1)
	OKT	100,0	+ 0,1	+ 0,2	97,9	+ 0,0	X	X	(98,0)
	NOV	99,4	+ 0,0	- 0,6	97,9	+ 0,0	X	X	(97,8)
	DEZ	97,3	- 0,6	- 2,1	97,4	- 0,5	X	X	(97,7)
1974	JAN	96,2	- 1,1	- 1,1	97,4	+ 0,0	X	X	(97,5)
	FEB	96,1	- 1,2	- 0,1	97,3	- 0,1	X	X	(97,2)
	MAR	95,5	- 1,5	- 0,6	96,9	- 0,4	X	X	(96,9)
	APR	94,8	- 1,7	- 0,7	96,6	- 0,3	X	X	(96,5)
	MAI	94,6	- 2,1	- 0,2	96,2	- 0,4	X	X	(96,0)
	JUN	94,8	- 2,7	+ 0,2	95,5	- 0,7	X	X	(95,4)

1. BESCHAEFTIGUNG UND ARBEITSMARKT

1.2. BESCHAEFTIGTE IN DER INDUSTRIE UND IM BAUHAUPTGEWERBE (1970 = 100)

JAHR	MONAT	ORIGINALWERT			SAISONBEREINIGTER WERT		SAISON- UND ARBEITSTÄEGLICH BEREINIGTER WERT		GLATTE KOMPONENTE
		INDEX	VERÄNDERUNG VORJAHR	IN O/O GEGEN VORMONAT	INDEX	VERÄNDERUNG IN O/O GEGEN VORMONAT	INDEX	VERÄNDERUNG IN O/O GEGEN VORMONAT	INDEX
BAUHAUPTGEWERBE									
1973	JUN	101,5	- 1,4	+ 0,2	98,9	- 0,6	X	X	99,5
	JUL	101,9	- 1,2	+ 0,4	98,9	+ 0,0	X	X	(99,1)
	AUG	101,4	- 2,0	- 0,5	98,3	- 0,6	X	X	(98,6)
	SEP	100,5	- 2,4	- 0,9	97,7	- 0,6	X	X	(98,0)
	OKT	99,1	- 2,8	- 1,4	97,6	- 0,1	X	X	(97,3)
	NOV	97,0	- 4,2	- 2,1	96,4	- 1,2	X	X	(96,4)
	DEZ	93,5	- 5,5	- 3,6	95,6	- 0,8	X	X	(95,3)
1974	JAN	89,1	- 5,8	- 4,7	95,8	+ 0,2	X	X	(94,1)
	FEB	87,5	- 6,9	- 1,8	94,1	- 1,8	X	X	(92,7)
	MAR	88,9	- 9,7	+ 1,6	90,7	- 3,6	X	X	(91,2)
	APR	89,6	-10,8	+ 0,8	88,5	- 2,4	X	X	(89,6)
	MAI	89,3	-11,8	- 0,3	87,6	- 1,0	X	X	(88,0)
	JUN	88,9	-12,4	- 0,4	86,2	- 1,6	X	X	(86,3)

2. PRODUKTION DER INDUSTRIE UND DES BAUHAUPTGEWERBES
2.1. INDEX DER INDUSTRIELLEN NETTOPRODUKTION (1962 = 100)

JAHR	MONAT	ORIGINALWERT			SAISONBEREINIGTER WERT		SAISON- UND ARBEITSTÄGLICH BEREINIGTER WERT		GLATTE KOMPONENTE
		INDEX	VERÄNDERUNG VORJAHR	IN O/O GEGEN VORMONAT	INDEX	VERÄNDERUNG IN O/O GEGEN VORMONAT	INDEX	VERÄNDERUNG IN O/O GEGEN VORMONAT	INDEX
GESAMTE INDUSTRIE									
1973	JUL	166,1	+ 6,7	- 5,7	174,8	+ 0,7	175,9	+ 0,7	180,8
	AUG	170,5	+ 9,5	+ 2,6	183,5	+ 5,0	180,5	+ 2,6	(181,1)
	SEP	180,5	+ 6,5	+ 5,9	178,4	- 2,8	180,6	+ 0,1	(181,1)
	OKT	201,5	+ 9,4	+11,6	186,8	+ 4,7	186,1	+ 3,0	(180,6)
	NOV	193,1	+ 5,4	- 4,2	183,7	- 1,7	183,2	- 1,6	(179,9)
	DEZ	167,0	- 0,2	-13,5	173,9	- 5,3	176,3	- 3,8	(178,5)
1974	JAN	175,0	+ 2,6	+ 4,8	183,8	+ 5,7	181,6	+ 3,0	(177,8)
	FEB	171,2	+ 0,9	- 2,2	179,0	- 2,6	179,0	- 1,4	(176,9)
	MAR	183,5	- 1,8	+ 7,2	173,1	- 3,3	174,8	- 2,2	(176,4)
	APR	181,6	+ 3,8	- 1,0	181,1	+ 4,6	180,9	+ 3,5	(176,6)
	MAI	186,8	+ 0,3	+ 2,9	184,0	+ 1,6	181,7	+ 0,4	(177,8)
	JUN	167,8	- 4,8	-10,2	167,6	- 8,9	172,8	- 4,9	(180,5)
	JUL	176,0	+ 6,0	+ 4,9	183,9	+ 9,7	182,6	+ 5,7	(184,9)
INDUSTRIE (OHNE BAU)									
1973	JUL	166,3	+ 7,1	- 5,8	176,2	+ 0,7	177,2	+ 0,7	182,1
	AUG	170,7	+10,0	+ 2,6	184,9	+ 4,9	182,0	+ 2,7	(182,5)
	SEP	181,2	+ 7,0	+ 6,2	179,8	- 2,8	182,0	+ 0,0	(182,4)
	OKT	202,4	+ 9,8	+11,7	186,1	+ 4,6	187,4	+ 3,0	(182,0)
	NOV	194,8	+ 5,9	- 3,8	185,1	- 1,6	184,7	- 1,4	(181,3)
	DEZ	170,1	+ 0,6	-12,7	175,9	- 5,0	178,2	- 3,5	(180,3)
1974	JAN	177,7	+ 2,7	+ 4,5	184,5	+ 4,9	182,5	+ 2,4	(179,3)
	FEB	173,7	+ 0,8	- 2,3	179,9	- 2,5	179,9	- 1,4	(178,5)
	MAR	185,8	- 1,7	+ 7,0	174,3	- 3,1	175,9	- 2,2	(178,0)
	APR	183,0	+ 4,0	- 1,5	182,8	+ 4,9	182,6	+ 3,8	(178,3)
	MAI	188,0	+ 0,7	+ 2,7	186,0	+ 1,8	183,7	+ 0,6	(179,5)
	JUN	168,9	- 4,4	-10,2	169,6	- 8,8	174,9	- 4,8	(182,2)
	JUL	176,7	+ 6,3	+ 4,6	185,7	+ 9,5	184,4	+ 5,4	(186,6)
INDUSTRIE (OHNE ENERGIE UND OHNE BAU)									
1973	JUL	163,9	+ 6,6	- 6,3	172,5	+ 0,5	173,6	+ 0,6	178,7
	AUG	168,4	+ 9,9	+ 2,7	181,6	+ 5,3	178,6	+ 2,9	(179,0)
	SEP	178,7	+ 6,9	+ 6,1	176,3	- 2,9	178,5	- 0,1	(178,9)
	OKT	198,9	+ 9,5	+11,3	184,3	+ 4,5	183,5	+ 2,8	(178,4)
	NOV	190,5	+ 5,5	- 4,2	181,2	- 1,7	180,7	- 1,5	(177,6)
	DEZ	164,2	+ 0,1	-13,8	171,7	- 5,2	174,2	- 3,6	(176,7)
1974	JAN	172,1	+ 2,6	+ 4,8	181,0	+ 5,4	178,9	+ 2,7	(175,6)
	FEB	169,3	+ 0,7	- 1,6	176,5	- 2,5	176,5	- 1,3	(174,7)
	MAR	181,1	- 2,2	+ 7,0	170,4	- 3,5	172,0	- 2,5	(174,2)
	APR	179,7	+ 4,2	- 0,8	179,5	+ 5,3	179,2	+ 4,2	(174,4)
	MAI	184,8	+ 0,2	+ 2,8	182,0	+ 1,4	179,7	+ 0,3	(175,6)
	JUN	166,2	- 5,0	-10,1	165,4	- 9,1	170,7	- 5,0	(178,1)
	JUL	174,0	+ 6,2	+ 4,7	181,8	+ 9,9	180,5	+ 5,7	(182,5)
BERGBAU									
1973	JUL	84,5	+ 1,7	+ 2,2	91,1	+ 4,1	91,5	+ 4,6	92,0
	AUG	88,5	+ 1,4	+ 4,7	92,9	+ 2,0	91,3	+ 0,2	(91,8)
	SEP	85,5	- 5,0	- 3,4	89,2	- 5,1	89,3	- 2,2	(91,5)
	OKT	98,3	+ 1,9	+15,0	93,7	+ 6,2	93,9	+ 5,2	(91,2)
	NOV	96,2	- 1,9	- 2,1	91,3	- 2,6	90,7	- 3,4	(90,9)
	DEZ	91,2	- 6,0	- 5,2	86,9	- 4,8	89,0	- 1,9	(90,6)
1974	JAN	100,3	- 1,1	+10,0	93,5	+ 7,6	92,2	+ 3,6	(90,5)
	FEB	90,9	- 3,3	- 9,4	90,9	- 2,8	90,9	- 1,4	(90,5)
	MAR	97,5	- 2,1	+ 7,3	94,0	+ 3,4	94,0	+ 3,4	(90,7)
	APR	88,3	+ 0,2	- 9,4	91,8	- 2,3	91,9	- 2,2	(91,2)
	MAI	93,6	+ 1,7	+ 6,0	95,6	+ 4,1	93,9	+ 2,2	(92,2)
	JUN	81,6	- 1,3	-12,8	87,7	- 8,3	89,2	- 5,0	(93,7)
	JUL	89,3	+ 5,7	+ 9,4	95,6	+ 9,0	95,3	+ 6,8	(95,2)
ÖFFENTLICHE ENERGIEWIRTSCHAFT									
1973	JUL	218,4	+14,8	+ 1,8	255,6	+ 3,3	255,8	+ 2,8	257,9
	AUG	222,0	+10,8	+ 1,6	257,8	+ 0,9	258,1	+ 0,9	(258,9)
	SEP	235,4	+ 8,2	+ 6,0	257,1	- 0,3	257,4	- 0,3	(259,5)
	OKT	277,5	+12,9	+17,9	271,1	+ 5,4	269,9	+ 4,9	(259,8)
	NOV	287,5	+ 9,9	+ 3,6	268,4	- 1,0	269,8	+ 0,0	(259,8)
	DEZ	298,5	+ 6,1	+ 3,8	266,0	- 0,9	265,4	- 1,6	(259,9)
1974	JAN	300,7	+ 3,3	+ 0,7	261,3	- 1,8	261,9	- 1,3	(260,0)
	FEB	269,6	+ 3,0	-10,3	253,8	- 2,9	253,8	- 3,1	(260,3)
	MAR	288,6	+ 5,2	+ 7,0	259,8	+ 2,4	261,0	+ 2,8	(261,3)
	APR	254,4	+ 0,5	-11,9	255,5	- 1,7	256,8	- 1,6	(263,0)
	MAI	256,8	+ 8,6	+ 0,9	271,7	+ 6,3	270,9	+ 5,5	(265,9)
	JUN	229,6	+ 6,6	-11,0	262,2	- 3,5	265,9	- 1,8	(270,2)
	JUL	235,2	+ 7,7	+ 2,9	271,5	+ 3,5	270,8	+ 1,8	(276,2)
VERARBEITENDE INDUSTRIE									
1973	JUL	169,4	+ 6,8	- 6,6	178,1	+ 0,3	179,2	+ 0,4	184,7
	AUG	174,0	+10,3	+ 2,7	187,8	+ 5,4	184,7	+ 3,1	(185,0)
	SEP	185,2	+ 7,4	+ 6,4	182,4	- 2,9	184,7	+ 0,0	(185,0)
	OKT	205,9	+ 9,3	+11,2	190,6	+ 4,5	189,8	+ 2,8	(184,5)
	NOV	197,1	+ 5,9	- 4,3	187,5	- 1,6	187,0	- 1,5	(183,7)
	DEZ	169,3	+ 0,4	-14,1	177,6	- 5,3	180,1	- 3,7	(182,6)
1974	JAN	177,1	+ 2,7	+ 4,6	187,1	+ 5,3	184,8	+ 2,6	(181,5)
	FEB	174,7	+ 0,7	- 1,4	182,4	- 2,5	182,4	- 1,3	(180,6)
	MAR	186,9	- 2,2	+ 7,0	175,9	- 3,6	177,6	- 2,6	(180,0)
	APR	186,1	+ 4,4	- 0,4	185,6	+ 5,5	185,3	+ 4,3	(180,2)
	MAI	191,2	+ 0,2	+ 2,7	188,1	+ 1,3	185,7	+ 0,2	(181,4)
	JUN	172,1	- 5,1	-10,0	170,8	- 9,2	176,3	- 5,1	(184,1)
	JUL	179,9	+ 6,2	+ 4,5	187,8	+10,0	186,4	+ 5,7	(188,6)

2. PRODUKTION DER INDUSTRIE UND DES BAUHAUPTGEWERBES
2.1. INDEX DER INDUSTRIELLEN NETTOPRODUKTION (1962 = 100)

JAHR	MONAT	ORIGINALWERT			SAISONBEREINIGTER WERT		SAISON- UND ARBEITSTÄGLICH BEREINIGTER WERT		GLATTE KOMponente
		INDEX	VERÄNDERUNG VORJAHR	IN O/O GEGEN VORMONAT	INDEX	VERÄNDERUNG IN O/O GEGEN VORMONAT	INDEX	VERÄNDERUNG IN O/O GEGEN VORMONAT	INDEX
GRUNDSTOFF- UND PRODUKTIONSGÜTERINDUSTRIEN									
1973	JUL	211,3	+11,2	- 1,4	211,4	+ 1,8	212,2	+ 1,9	216,6
	AUG	216,8	+13,1	+ 2,6	219,0	+ 3,6	216,3	+ 1,5	(217,8)
	SEP	215,9	+ 9,4	- 0,4	214,8	- 1,9	217,1	+ 0,4	(218,4)
	OKT	234,5	+12,5	+ 8,6	224,1	+ 4,3	223,4	+ 2,9	(218,5)
	NOV	223,1	+ 9,6	- 4,9	221,6	- 1,1	221,0	- 1,1	(218,2)
	DEZ*	188,3	+ 0,3	-15,6	199,6	- 9,9	201,6	- 8,8	(217,4)
1974	JAN	205,3	+ 4,3	+ 9,0	220,4	+10,4	218,8	+ 8,5	(216,5)
	FEB	201,4	+ 3,1	- 1,9	214,4	- 2,7	214,4	- 2,0	(215,5)
	MAR	221,2	+ 1,2	+ 9,8	211,4	- 1,4	212,5	- 0,9	(214,9)
	APR	221,4	+ 6,1	+ 0,1	218,4	+ 3,3	218,3	+ 2,7	(214,8)
	MAI	227,0	+ 1,9	+ 2,5	220,6	+ 1,0	218,2	+ 0,0	(215,7)
	JUN	209,8	- 2,1	- 7,6	205,2	- 7,0	210,3	- 3,6	(218,1)
	JUL	222,4	+ 5,3	+ 6,0	221,2	+ 7,8	219,9	+ 4,6	(222,5)
INVESTITIONSGÜTERINDUSTRIEN									
1973	JUL	155,0	+ 6,6	-12,6	169,0	- 0,8	170,5	- 0,9	179,5
	AUG	154,7	+11,3	- 0,2	182,1	+ 7,8	179,7	+ 5,4	(180,0)
	SEP	181,3	+10,9	+17,2	178,2	- 2,1	179,7	+ 0,0	(180,0)
	OKT	200,5	+12,6	+10,6	186,5	+ 4,7	185,8	+ 3,4	(179,5)
	NOV	193,9	+ 7,4	- 3,3	183,9	- 1,4	183,9	- 1,0	(178,5)
	DEZ	173,9	+ 4,0	-10,3	177,6	- 3,4	178,9	- 2,7	(177,1)
1974	JAN	172,8	+ 3,7	- 0,6	181,8	+ 2,4	179,3	+ 0,2	(175,6)
	FEB	172,8	+ 1,1	+ 0,0	176,7	- 2,8	176,7	- 1,5	(174,2)
	MAR	180,1	- 4,3	+ 4,2	165,9	- 6,1	168,5	- 4,6	(173,2)
	APR	179,1	+ 4,0	- 0,6	177,8	+ 7,2	177,9	+ 5,6	(173,0)
	MAI	185,8	+ 0,1	+ 3,7	181,5	+ 2,1	179,6	+ 1,0	(174,2)
	JUN	166,8	- 6,0	-10,2	162,5	-10,5	168,2	- 6,3	(177,1)
	JUL	166,1	+ 7,2	- 0,4	179,4	+10,4	178,1	+ 5,9	(182,4)
VERBRAUCHSGÜTERINDUSTRIEN									
1973	JUL	145,3	- 0,5	- 9,2	162,1	- 0,7	163,0	- 0,5	168,1
	AUG	157,1	+ 5,5	+ 8,1	172,3	+ 6,3	169,0	+ 3,7	(167,2)
	SEP	169,2	- 0,8	+ 7,7	163,3	- 5,2	165,8	- 1,9	(166,2)
	OKT	187,9	+ 2,3	+11,1	170,1	+ 4,2	169,2	+ 2,1	(164,9)
	NOV	175,6	- 2,4	- 6,5	164,4	- 3,4	163,7	- 3,3	(163,7)
	DEZ	149,2	- 7,4	-15,0	156,0	- 5,1	158,6	- 3,1	(162,5)
1974	JAN	159,0	- 4,2	+ 6,6	165,1	+ 5,8	163,2	+ 2,9	(161,6)
	FEB	159,7	- 5,4	+ 0,4	163,2	- 1,2	163,2	+ 0,0	(161,0)
	MAR	173,0	- 5,3	+ 8,3	159,5	- 2,3	160,6	- 1,6	(160,9)
	APR	168,5	+ 0,3	- 2,6	167,3	+ 4,9	166,9	+ 3,9	(161,5)
	MAI	169,8	- 3,4	+ 0,8	169,7	+ 1,4	167,0	+ 0,1	(163,0)
	JUN	146,3	- 8,6	-13,8	152,1	-10,4	158,1	- 5,3	(165,6)
	JUL	155,2	+ 6,8	+ 6,1	170,9	+12,4	169,3	+ 7,1	(169,5)
NAHRUNGS- UND GENUSSMITTELINDUSTRIEN									
1973	JUL	151,7	+ 5,6	+ 2,4	154,0	+ 2,3	154,3	+ 2,1	154,8
	AUG	157,7	+ 6,0	+ 4,0	157,6	+ 2,3	152,8	- 1,0	(155,5)
	SEP	149,7	+ 3,1	- 5,1	150,9	- 4,3	154,7	+ 1,2	(155,8)
	OKT	183,0	+ 5,4	+22,2	158,5	+ 5,0	157,0	+ 1,5	(155,9)
	NOV	178,6	+ 3,7	- 2,4	156,8	- 1,1	156,0	- 0,6	(155,6)
	DEZ	141,5	+ 1,0	-20,8	145,2	- 7,4	149,6	- 4,1	(155,0)
1974	JAN	151,7	+ 6,8	+ 7,2	162,5	+11,9	159,4	+ 6,6	(154,3)
	FEB	141,4	+ 3,7	- 6,8	155,4	- 4,4	155,4	- 2,5	(153,5)
	MAR	148,5	- 0,3	+ 5,0	148,4	- 4,5	150,1	- 3,4	(153,0)
	APR	151,4	+ 7,0	+ 2,0	159,6	+ 7,5	157,8	+ 5,1	(153,0)
	MAI	156,3	+ 0,8	+ 3,2	159,8	+ 0,1	156,5	- 0,8	(153,7)
	JUN	139,3	- 6,0	-10,9	144,2	- 9,8	150,5	- 3,8	(155,6)
	JUL	160,2	+ 5,6	+15,0	161,6	+12,1	159,5	+ 6,0	(159,0)
BAUINDUSTRIE									
1973	JUN	167,4	- 3,9	- 5,2	143,9	- 7,6	148,0	- 2,5	149,2
	JUL	162,4	- 0,8	- 3,0	146,1	+ 1,5	148,5	+ 0,3	(149,0)
	AUG	165,4	- 0,3	+ 1,8	150,3	+ 2,9	146,2	- 1,5	(149,2)
	SEP	166,6	- 2,7	+ 0,7	147,4	- 1,9	151,0	+ 3,3	(149,8)
	OKT	182,4	+ 2,0	+ 9,5	157,7	+ 7,0	157,7	+ 4,4	(150,6)
	NOV	158,3	- 4,3	-13,2	153,8	- 2,5	155,1	- 1,6	(151,4)
	DEZ	100,7	-22,8	-36,4	129,0	-16,1	133,7	-13,8	(152,0)
1974	JAN	116,2	+ 2,2	+15,4	168,1	+30,3	163,5	+22,3	(152,0)
	FEB	118,3	+ 6,4	+ 1,8	161,4	- 4,0	161,4	- 1,3	(151,0)
	MAR	135,9	- 2,4	+14,9	149,7	- 7,2	153,7	- 4,8	(148,5)
	APR	152,2	+ 0,2	+12,0	144,7	- 3,3	145,2	- 5,5	(143,9)
	MAI	160,5	- 9,1	+ 5,5	139,2	- 3,8	137,0	- 5,6	(136,6)
	JUN	144,6	-13,6	- 9,9	121,7	-12,6	121,2	-11,5	(125,8)
EISENSCHAFFENDE INDUSTRIE									
1973	JUL	160,9	+15,3	+ 7,2	158,4	+ 8,0	159,0	+ 7,3	164,1
	AUG	175,2	+15,6	+ 8,9	167,5	+ 5,7	166,3	+ 4,6	(166,2)
	SEP	164,4	+12,6	- 6,2	164,0	- 2,1	165,8	- 0,3	(168,0)
	OKT	177,6	+18,3	+ 8,0	175,7	+ 7,1	175,4	+ 5,8	(169,4)
	NOV	169,9	+16,6	- 4,3	176,3	+ 0,3	176,0	+ 0,3	(170,3)
	DEZ	151,1	+12,6	-11,1	171,1	- 2,9	172,7	- 1,9	(170,8)
1974	JAN	176,7	+15,2	+16,9	180,7	+ 5,6	178,5	+ 3,4	(171,1)
	FEB	168,1	+12,0	- 4,9	172,6	- 4,5	172,6	- 3,3	(171,2)
	MAR	187,2	+11,1	+11,4	173,9	+ 0,8	175,6	+ 1,7	(171,5)
	APR	170,7	+14,3	- 8,8	174,4	+ 0,3	174,6	- 0,6	(172,3)
	MAI	181,9	+ 8,0	+ 6,6	178,0	+ 2,1	176,9	+ 1,3	(174,0)
	JUN	157,1	+ 4,7	-13,6	157,3	-11,6	162,8	- 8,0	(177,0)
	JUL	185,0	+15,0	+17,8	181,1	+15,1	179,8	+10,4	(181,9)

2. PRODUKTION DER INDUSTRIE UND DES BAUHAUPTGEWERBES
2.1. INDEX DER INDUSTRIELLEN NETTOPRODUKTION (1962 = 100)

JAHR	MONAT	ORIGINALWERT			SAISONBEREINIGTER WERT		SAISON- UND ARBEITSTÄGLICH BEREINIGTER WERT		GLATTE KOMPONENTE
		INDEX	VERÄNDERUNG VORJAHR	IN O/O GEGEN VORMONAT	INDEX	VERÄNDERUNG IN O/O GEGEN VORMONAT	INDEX	VERÄNDERUNG IN O/O GEGEN VORMONAT	INDEX
CHEMISCHE INDUSTRIE (EINSCHL. KOHLENWERTSTOFFINDUSTRIE)									
1973	JUL	301,2	+16,3	- 1,1	304,3	+ 1,6	304,9	+ 1,8	305,7
	AUG	297,9	+17,9	- 1,1	308,1	+ 1,2	305,0	+ 0,0	(307, C)
	SEP	301,5	+15,2	+ 1,2	307,0	- 0,4	309,9	+ 1,6	(307, 7)
	OKT	323,4	+16,2	+ 7,3	316,2	+ 3,0	315,9	+ 1,9	(308, C)
	NOV	314,3	+12,3	- 2,8	312,6	- 1,1	310,5	- 1,7	(308, 0)
	DEZ	281,0	+ 4,3	-10,6	296,5	- 5,2	300,0	- 3,4	(307, 8)
1974	JAN	303,5	+ 5,2	+ 8,0	308,2	+ 3,9	307,4	+ 2,5	(307, 7)
	FEB	300,9	+ 5,7	- 0,9	307,4	- 0,3	307,4	+ 0,0	(307, 8)
	MAR	319,5	+ 2,3	+ 6,2	303,1	- 1,4	303,7	- 1,2	(308, 5)
	APR	326,9	+ 7,9	+ 2,3	317,5	+ 4,8	317,3	+ 4,5	(310, 1)
	MAI	327,9	+ 5,3	+ 0,3	320,9	+ 1,1	317,9	+ 0,2	(312, 8)
	JUN	310,8	+ 2,0	- 5,2	307,3	- 4,2	312,2	- 1,8	(316, 9)
	JUL	321,1	+ 6,6	+ 3,3	323,2	+ 5,2	322,5	+ 3,3	(322, 8)
MASCHINENBAU									
1973	JUL	130,6	+ 3,9	- 9,5	136,0	- 1,1	136,9	- 0,9	140,5
	AUG	127,2	+ 6,2	- 2,6	141,4	+ 4,0	139,5	+ 1,9	(141, 2)
	SEP	141,9	+ 9,5	+11,6	140,6	- 0,6	141,6	+ 1,5	(141, 8)
	OKT	152,0	+10,9	+ 7,1	145,7	+ 3,6	144,8	+ 2,3	(142, 2)
	NOV	147,9	+ 6,5	- 2,7	144,4	- 0,9	144,4	- 0,3	(142, 4)
	DEZ	154,8	+ 5,4	+ 4,7	141,1	- 2,3	141,5	- 2,0	(142, 4)
1974	JAN	136,5	+ 7,5	-11,8	144,6	+ 2,5	143,4	+ 1,3	(142, 3)
	FEB	132,8	+ 3,8	- 2,7	142,0	- 1,8	142,0	- 1,0	(142, 1)
	MAR	143,7	+ 1,8	+ 8,2	136,6	- 3,8	138,0	- 2,8	(142, 1)
	APR	145,9	+ 8,6	+ 1,5	147,2	+ 7,8	146,9	+ 6,4	(142, 1)
	MAI	147,3	+ 3,4	+ 1,0	147,3	+ 0,1	145,8	- 0,7	(142, 5)
	JUN	138,0	- 4,4	- 6,3	133,2	- 9,6	138,2	- 5,2	(143, 3)
	JUL	141,9	+ 8,7	+ 2,8	146,5	+10,0	145,2	+ 5,1	(144, 6)
STRASSENFAHRZEUGBAU									
1973	JUL	151,9	+ 5,9	-24,0	177,9	- 4,1	182,3	- 3,6	202,2
	AUG	161,9	+13,6	+ 6,6	210,8	+18,5	207,7	+13,9	(200, 6)
	SEP	199,1	+ 6,3	+23,0	192,5	- 8,7	192,3	- 7,4	(198, C)
	OKT	219,6	+ 7,9	+10,3	200,2	+ 4,0	200,3	+ 4,2	(194, 3)
	NOV	209,5	- 0,5	- 4,6	197,2	- 1,5	198,5	- 0,9	(189, 9)
	DEZ	160,3	- 4,1	-23,5	198,3	+ 0,6	198,3	- 0,1	(184, 9)
1974	JAN	187,7	- 7,7	+17,1	192,5	- 2,9	187,2	- 5,6	(179, 9)
	FEB	180,0	-11,9	- 4,1	176,2	- 8,5	176,2	- 5,9	(175, 5)
	MAR	192,8	-15,7	+ 7,1	165,8	- 5,9	170,1	- 3,5	(172, 4)
	APR	188,3	- 6,9	- 2,3	180,5	+ 8,9	181,7	+ 6,8	(171, 4)
	MAI	200,1	-11,6	+ 6,3	184,6	+ 2,3	184,5	+ 1,5	(173, 5)
	JUN	163,7	-18,1	-18,2	155,2	-15,9	160,1	-13,2	(179, 8)
	JUL	153,1	+ 0,8	- 6,5	179,0	+15,3	178,0	+11,2	(191, 3)
ELEKTROTECHNISCHE INDUSTRIE									
1973	JUL	206,4	+ 9,8	- 9,0	223,8	+ 1,0	224,7	+ 0,3	236,9
	AUG	194,6	+15,4	- 5,7	237,0	+ 5,9	234,2	+ 4,2	(239, 2)
	SEP	245,5	+17,5	+26,2	240,9	+ 1,6	243,8	+ 4,1	(240, 7)
	OKT	277,0	+19,7	+12,8	255,6	+ 6,1	255,0	+ 4,6	(241, 3)
	NOV	273,0	+16,0	- 1,4	253,4	- 0,9	251,7	- 1,3	(241, 1)
	DEZ	237,1	+10,7	-13,2	238,3	- 6,0	240,8	- 4,3	(240, 2)
1974	JAN	229,9	+10,4	- 3,0	246,4	+ 3,4	244,1	+ 1,4	(238, 8)
	FEB	242,5	+10,2	+ 5,5	244,3	- 0,9	244,3	+ 0,1	(237, 3)
	MAR	239,8	- 2,5	- 1,1	222,4	- 9,0	226,1	- 7,4	(236, 1)
	APR	237,2	+ 6,6	- 1,1	236,4	+ 6,3	236,7	+ 4,7	(235, 8)
	MAI	249,0	+ 5,9	+ 5,0	245,0	+ 3,6	242,0	+ 2,2	(237, 1)
	JUN	228,9	+ 0,9	- 8,1	225,4	- 8,0	233,3	- 3,6	(240, 6)
	JUL	225,7	+ 9,4	- 1,4	242,0	+ 7,4	240,9	+ 3,3	(247, 3)
EISEN-, BLECH- UND METALLWARENINDUSTRIE									
1973	JUL	159,1	+ 8,4	-14,7	179,9	+ 0,4	181,4	+ 0,4	186,2
	AUG	175,9	+ 9,2	+10,6	189,3	+ 5,2	186,4	+ 2,8	(186, C)
	SEP	181,7	+ 5,8	+ 3,3	181,7	- 4,0	183,6	- 1,5	(185, 4)
	OKT	204,3	+ 7,6	+12,4	190,0	+ 4,6	188,2	+ 2,5	(184, 3)
	NOV	189,4	- 0,4	- 7,3	182,4	- 4,0	184,5	- 2,0	(182, 8)
	DEZ	163,4	- 0,1	-13,7	178,5	- 2,1	180,6	- 2,1	(181, 1)
1974	JAN	179,9	+ 1,4	+10,1	187,1	+ 4,8	183,9	+ 1,8	(179, 5)
	FEB	176,4	- 2,8	- 1,9	181,1	- 3,2	181,1	- 1,5	(178, 1)
	MAR	193,5	- 3,2	+ 9,7	174,7	- 3,5	176,8	- 2,4	(177, 5)
	APR	189,5	+ 4,3	- 2,1	186,4	+ 6,7	186,3	+ 5,4	(178, C)
	MAI	193,7	- 2,0	+ 2,2	188,1	+ 0,9	185,4	- 0,5	(180, 1)
	JUN	170,6	- 8,6	-11,9	166,6	-11,4	173,1	- 6,6	(184, 3)
	JUL	171,0	+ 7,5	+ 0,2	190,9	+14,6	188,4	+ 8,8	(191, 4)
TEXTILINDUSTRIE									
1973	JUL	110,4	- 7,1	-22,5	134,0	- 3,2	135,2	- 2,5	143,1
	AUG	121,5	+ 8,1	+10,1	148,6	+10,9	144,9	+ 7,2	(141, 4)
	SEP	139,5	- 3,9	+14,8	137,6	- 7,4	140,1	- 3,3	(139, 6)
	OKT	157,0	- 1,4	+12,5	142,4	+ 3,5	140,8	+ 0,5	(137, 7)
	NOV	145,3	- 8,4	- 7,5	139,5	- 4,8	135,8	- 3,6	(135, 9)
	DEZ	117,8	-13,4	-18,9	127,1	- 6,2	129,4	- 4,7	(134, 4)
1974	JAN	138,8	- 9,0	+17,8	137,0	+ 7,8	135,1	+ 4,4	(133, 2)
	FEB	139,2	- 9,1	+ 0,3	136,2	- 0,6	136,2	+ 0,8	(132, 6)
	MAR	145,8	- 9,2	+ 4,7	132,4	- 2,8	133,3	- 2,1	(132, 8)
	APR	145,5	- 3,2	- 0,2	140,9	+ 6,4	140,6	+ 5,5	(134, C)
	MAI	146,6	- 6,7	+ 0,8	142,1	+ 0,9	139,2	- 1,0	(136, 4)
	JUN	128,7	- 9,0	-12,2	127,1	-10,6	133,5	- 4,1	(140, 2)
	JUL	123,4	+11,8	- 4,1	146,1	+14,9	144,1	+ 7,9	(145, 7)

2. PRODUKTION DER INDUSTRIE UND DES BAUHAUPTGEWERBES
2.1. INDEX DER INDUSTRIELLEN NETTOPRODUKTION (1962 = 100)

JAHR	MONAT	ORIGINALWERT			SAISONBEREINIGTER WERT		SAISON- UND ARBEITSTÄGLICH BEREINIGTER WERT		GLATTE KOMPONENTE
		INDEX	VERÄNDERUNG VORJAHR	IN O/O GEGEN VORMONAT	INDEX	VERÄNDERUNG IN O/O GEGEN VORMONAT	INDEX	VERÄNDERUNG IN O/O GEGEN VORMONAT	INDEX
BEKLEIDUNGSINDUSTRIE									
1973	JUL	101,0	-12,9	+ 1,1	124,1	+ 1,0	124,3	- 0,6	126,1
	AUG	123,3	- 7,0	+22,1	129,5	+ 4,4	128,0	+ 2,0	(123,5)
	SEP	136,2	- 9,7	+10,5	120,1	- 7,3	122,3	- 4,5	(120,7)
	OKT	143,4	-10,3	+ 5,3	122,1	+ 1,7	121,1	- 1,0	(117,9)
	NOV	116,1	-16,7	-19,0	114,6	- 6,1	114,1	- 5,8	(115,1)
	DEZ	83,1	-24,3	-28,4	110,2	- 3,8	111,7	- 2,1	(112,6)
1974	JAN	109,3	-21,1	+31,5	111,4	+ 1,1	109,9	- 1,6	(110,5)
	FEB	117,5	-19,5	+ 7,5	110,5	- 0,8	110,5	+ 0,5	(109,0)
	MAR	130,8	-16,5	+11,3	104,1	- 5,8	106,3	- 3,8	(108,5)
	APR	122,6	- 9,9	- 6,3	113,8	+ 9,3	113,4	+ 6,7	(109,1)
	MAI	114,5	-13,9	- 6,6	116,3	+ 2,2	114,9	+ 1,3	(111,2)
	JUN	79,7	-20,2	-30,4	104,4	-10,2	109,9	- 4,4	(115,1)
	JUL	100,5	- 0,5	+26,1	122,5	+17,3	120,9	+10,0	(120,9)
ERNAHRUNGSINDUSTRIE									
1973	JUL	147,7	+ 4,7	+ 1,1	152,8	+ 0,9	153,2	+ 0,9	154,4
	AUG	154,1	+ 4,7	+ 4,3	157,1	+ 2,8	152,7	- 0,3	(155,0)
	SEP	148,2	+ 0,5	- 3,8	149,9	- 4,6	153,3	+ 0,4	(155,4)
	OKT	186,2	+ 2,9	+25,6	157,8	+ 5,3	156,6	+ 2,2	(155,6)
	NOV	183,3	+ 2,4	- 1,6	155,8	- 1,3	155,0	- 1,0	(155,7)
	DEZ	157,4	+ 2,9	-14,1	149,4	- 4,1	153,3	- 1,1	(155,5)
1974	JAN	143,8	+ 6,8	- 4,8	163,2	+ 9,2	160,6	+ 4,8	(155,3)
	FEB	139,6	+ 3,7	- 6,8	157,4	- 3,6	157,4	- 2,0	(154,9)
	MAR	146,1	- 0,3	+ 4,7	149,2	- 5,2	150,4	- 4,4	(154,6)
	APR	151,4	+ 7,1	+ 3,6	161,3	+ 8,1	159,8	+ 6,3	(154,4)
	MAI	153,4	+ 0,1	+ 1,3	157,3	- 2,5	154,8	- 3,1	(154,5)
	JUN	137,9	- 5,6	-10,1	145,4	- 7,6	150,2	- 3,0	(155,1)
	JUL	153,5	+ 3,9	+11,3	157,8	+ 8,5	155,9	+ 3,8	(156,2)

2. PRODUKTION DER INDUSTRIE UND DES BAUHAUPTGEWERBES
2.2. PRODUKTIONINDEX FÜR DAS BAUHAUPTGEWERBE (1962 = 100)

JAHR	MONAT	ORIGINALWERT			SAISONBEREINIGTER WERT		SAISON- UND ARBEITSTÄGLICH BEREINIGTER WERT		GLATTE KOMPONENTE
		INDEX	VERÄNDERUNG VORJAHR	IN O/O GEGEN VORMONAT	INDEX	VERÄNDERUNG IN O/O GEGEN VORMONAT	INDEX	VERÄNDERUNG IN O/O GEGEN VORMONAT	INDEX
GESAMTES BAUHAUPTGEWERBE									
1973	JUN	160,0	- 3,9	- 5,2	137,9	- 7,6	141,6	- 2,7	142,8
	JUL	154,5	- 1,1	- 3,4	139,6	+ 1,2	142,0	+ 0,3	(142,4)
	AUG	157,0	- 0,6	+ 1,6	143,6	+ 2,9	139,4	- 1,8	(142,4)
	SEP	158,2	- 3,3	+ 0,8	140,2	- 2,4	143,7	+ 3,1	(142,8)
	OKT	173,1	+ 1,3	+ 9,4	149,7	+ 6,8	149,6	+ 4,1	(143,3)
	NOV	150,0	- 5,3	-13,3	145,5	- 2,8	146,9	- 1,8	(143,9)
	DEZ	95,9	-23,4	-36,1	122,4	-15,9	126,9	-13,4	(144,3)
1974	JAN	111,2	+ 0,6	+16,0	160,1	+30,8	155,5	+22,5	(144,1)
	FEB	112,7	+ 4,2	+ 1,3	152,9	- 4,5	152,9	- 1,7	(142,9)
	MAR	128,8	- 4,6	+14,3	141,3	- 7,6	145,1	- 5,1	(140,3)
	APR	143,2	- 2,0	+11,2	135,9	- 3,8	136,4	- 6,0	(135,5)
	MAI	150,5	-10,8	+ 5,1	130,5	- 4,0	128,1	- 6,1	(128,0)
	JUN	135,3	-15,4	-10,1	113,7	-12,9	113,1	-11,7	(117,0)
HOCHBAU									
1973	JUN	136,3	- 3,9	- 5,5	119,1	- 7,3	120,4	- 4,2	122,3
	JUL	129,1	- 2,3	- 5,3	118,2	- 0,8	120,8	+ 0,3	(121,3)
	AUG	130,1	- 1,8	+ 0,8	122,3	+ 3,5	117,7	- 2,6	(120,6)
	SEP	131,3	- 5,5	+ 0,9	110,7	- 4,6	119,3	+ 1,4	(120,3)
	OKT	143,1	- 1,4	+ 9,0	124,4	+ 6,6	123,9	+ 3,9	(120,1)
	NOV	123,5	- 9,3	-13,7	118,6	- 4,7	120,7	- 2,6	(120,0)
	DEZ	80,6	-25,6	-34,7	100,8	-15,0	104,1	-13,8	(119,7)
1974	JAN	95,1	- 5,4	+18,0	133,9	+32,8	130,4	+25,3	(118,8)
	FEB	95,0	- 3,5	- 0,1	126,4	- 5,6	126,4	- 3,1	(117,0)
	MAR	105,9	-12,5	+11,5	114,5	- 9,4	116,4	- 7,9	(113,8)
	APR	114,4	-10,3	+ 8,0	108,9	- 4,9	109,3	- 6,1	(108,5)
	MAI	118,7	-17,7	+ 3,8	102,1	- 6,2	99,4	- 9,1	(100,4)
	JUN	105,6	-22,5	-11,0	88,5	-13,3	87,8	-11,7	(88,9)
TIEFBAU									
1973	JUN	207,4	- 3,8	- 4,9	176,6	- 7,3	182,2	- 1,8	183,8
	JUL	205,4	+ 0,5	- 1,0	181,2	+ 2,6	184,0	+ 1,0	(184,6)
	AUG	210,9	+ 1,0	+ 2,7	187,1	+ 3,3	183,2	- 0,4	(186,0)
	SEP	212,0	- 0,4	+ 0,5	186,3	- 0,4	190,5	+ 4,0	(187,8)
	OKT	233,1	+ 4,8	+10,0	201,1	+ 7,9	201,7	+ 5,9	(189,8)
	NOV	203,2	+ 0,1	-12,8	198,9	- 1,1	199,2	- 1,2	(191,9)
	DEZ	126,5	-20,5	-37,7	164,7	-17,2	170,4	-14,5	(193,7)
1974	JAN	143,3	+ 9,7	+13,3	211,8	+28,6	206,8	+21,4	(194,8)
	FEB	148,3	+16,0	+ 3,5	207,0	- 2,3	207,0	+ 0,1	(194,9)
	MAR	174,6	+ 7,2	+17,7	195,2	- 5,7	200,4	- 3,7	(193,3)
	APR	201,0	+ 9,7	+15,1	192,1	- 1,6	192,9	- 3,7	(189,6)
	MAI	214,3	- 1,7	+ 6,6	180,2	- 3,1	184,2	- 4,5	(183,1)
	JUN	194,8	- 6,1	- 9,1	165,1	-11,3	165,1	-10,4	(173,4)

3. PRODUKTIVITAET UND LOHNKOSTEN IN DER INDUSTRIE

3.1. PRODUKTIONSERGEBNIS (1962 = 100)

JAHR	MONAT	ORIGINALWERT			SAISONBEREINIGTER WERT		SAISON- UND ARBEITSTÄGLICH BEREINIGTER WERT		GLATTE KOMPONENTE
		INDEX	VERÄNDERUNG VORJAHR	IN O/O GEGEN VORMONAT	INDEX	VERÄNDERUNG IN O/O GEGEN VORMONAT	INDEX	VERÄNDERUNG IN O/O GEGEN VORMONAT	INDEX
JE BESCHÄFTIGTEN (OHNE ENERGIE UND OHNE BAU)									
1973	JUN	186,7	+10,5	+ 2,4	178,7	+ 3,0	178,6	+ 2,3	178,3
	JUL	155,8	+ 2,2	-16,6	164,8	- 5,0	171,6	- 3,9	(178,9)
	AUG	154,7	+ 9,1	- 0,7	178,0	+ 4,8	179,5	+ 4,6	(179,1)
	SEP	183,3	+10,3	+18,5	182,8	+ 2,7	179,9	+ 0,2	(178,9)
	OKT	180,9	+ 4,8	- 1,3	177,0	- 3,2	178,1	- 1,0	(178,4)
	NOV	192,2	+ 4,9	+ 6,2	180,2	+ 1,8	180,8	+ 1,5	(177,7)
	DEZ	184,0	+ 4,2	- 4,3	185,6	+ 3,1	183,3	+ 1,4	(177,0)
1974	JAN	166,0	+ 3,1	- 9,8	175,6	- 5,5	176,9	- 3,5	(176,5)
	FEB	179,9	+ 1,7	+ 8,4	179,8	+ 2,4	179,8	+ 1,6	(176,6)
	MAR	181,6	+ 2,4	+ 0,9	180,3	+ 0,3	179,6	- 0,1	(177,6)
	APR	189,5	+ 1,7	+ 4,4	178,9	- 0,8	181,0	+ 0,8	(180,0)
	MAI	186,6	+ 2,3	- 1,5	179,1	+ 0,1	180,6	- 0,2	(184,3)
	JUN	198,3	+ 6,2	+ 6,3	189,8	+ 6,0	188,0	+ 4,1	(191,0)
JE BESCHÄFTIGTENSTUNDE (OHNE ENERGIE UND OHNE BAU)									
1973	JUN	193,5	+ 7,7	+ 1,8	189,5	+ 0,3	189,5	+ 0,5	190,2
	JUL	189,7	+ 7,7	- 2,0	189,6	+ 0,1	189,9	+ 0,2	(191,0)
	AUG	186,7	+ 7,0	- 1,6	191,1	+ 0,8	191,4	+ 0,8	(191,7)
	SEP	194,5	+ 8,2	+ 4,2	193,0	+ 1,0	192,6	+ 0,6	(192,2)
	OKT	197,1	+ 6,3	+ 1,3	193,7	+ 0,4	193,9	+ 0,7	(192,7)
	NOV	195,0	+ 5,6	- 1,1	192,9	- 0,4	193,3	- 0,3	(193,0)
	DEZ	194,8	+ 5,0	- 0,1	195,0	+ 1,1	194,9	+ 0,8	(193,4)
1974	JAN	186,3	+ 5,1	- 4,4	193,9	- 0,6	194,0	- 0,5	(193,8)
	FEB	190,7	+ 4,9	+ 2,4	194,7	+ 0,4	194,7	+ 0,4	(194,3)
	MAR	197,5	+ 3,9	+ 3,6	195,0	+ 0,2	194,9	+ 0,1	(195,1)
	APR	197,5	+ 4,9	+ 0,0	197,3	+ 1,2	197,7	+ 1,4	(196,2)
	MAI	198,5	+ 4,4	+ 0,5	197,4	+ 0,1	197,8	+ 0,1	(197,8)
	JUN	202,9	+ 4,9	+ 2,2	199,0	+ 0,8	198,5	+ 0,4	(200,0)
JE ARBEITER (OHNE ENERGIE UND OHNE BAU)									
1973	JUN	202,7	+11,3	+ 2,4	194,1	+ 3,0	193,9	+ 2,3	193,4
	JUL	169,0	+ 2,7	-16,6	184,4	- 5,0	186,3	- 3,9	(194,1)
	AUG	167,8	+ 9,5	- 0,7	193,1	+ 4,7	194,8	+ 4,6	(194,5)
	SEP	199,0	+10,6	+18,6	198,5	+ 2,8	195,4	+ 0,3	(194,4)
	OKT	196,4	+ 5,1	- 1,3	192,3	- 3,1	193,5	- 1,0	(193,9)
	NOV	209,1	+ 5,4	+ 6,5	196,1	+ 2,0	196,8	+ 1,7	(193,3)
	DEZ	200,5	+ 4,8	- 4,1	202,3	+ 3,2	199,6	+ 1,4	(192,7)
1974	JAN	181,2	+ 3,7	- 9,6	191,3	- 5,4	192,7	- 3,5	(192,4)
	FEB	196,5	+ 2,5	+ 8,4	196,1	+ 2,5	196,1	+ 1,8	(192,7)
	MAR	198,6	+ 3,9	+ 1,1	197,1	+ 0,5	196,3	+ 0,1	(194,0)
	APR	207,2	+ 2,5	+ 4,3	195,7	- 0,7	198,0	+ 0,9	(196,9)
	MAI	204,4	+ 3,2	- 1,4	196,3	+ 0,3	197,9	- 0,1	(201,8)
	JUN	217,2	+ 7,2	+ 6,3	208,1	+ 6,0	206,1	+ 4,1	(209,3)

3. PRODUKTIVITAET UND LOHNKOSTEN IN DER INDUSTRIE

3.2. LOEHNE UND GEAELTER (1962 = 100)

JAHR	MONAT	ORIGINALWERT			SAISONBEREINIGTER WERT		SAISON- UND ARBEITSTÄGLICH BEREINIGTER WERT		GLATTE KOMPONENTE
		INDEX	VERÄNDERUNG VORJAHR	IN O/O GEGEN VORMONAT	INDEX	VERÄNDERUNG IN O/O GEGEN VORMONAT	INDEX	VERÄNDERUNG IN O/O GEGEN VORMONAT	INDEX
JE BESCHÄFTIGTEN (OHNE ENERGIE UND OHNE BAU)									
1973	MAI	264,0	+12,9	+ 6,5	264,2	+ 3,4	262,4	+ 2,3	257,8
	JUN	268,6	+10,7	+ 1,7	260,4	- 1,4	262,0	- 0,2	(259,9)
	JUL	269,9	+14,3	+ 0,5	265,9	+ 2,1	266,1	+ 1,6	(262,0)
	AUG	267,4	+11,8	- 0,9	265,5	- 0,2	264,2	- 0,7	(264,2)
	SEP	254,7	+10,5	- 4,7	263,1	- 0,9	264,8	+ 0,2	(266,3)
	OKT	270,5	+13,8	+ 6,2	272,6	+ 3,6	271,2	+ 2,4	(268,5)
	NOV*	306,8	+14,4	+13,4	289,7	+ 6,3	290,4	+ 7,1	(270,7)
DEZ	286,4	+10,6	- 6,6	270,9	- 6,5	272,7	- 6,1	(273,0)	
1974	JAN	266,3	+ 8,2	- 7,0	273,8	+ 1,1	271,8	- 0,3	(275,3)
	FEB	254,1	+ 7,4	- 4,6	269,0	- 1,8	269,0	- 1,0	(277,7)
	MAR*	280,4	+12,6	+10,4	285,6	+ 6,2	287,4	+ 6,8	(280,1)
	APR	288,2	+16,2	+ 2,8	292,1	+ 2,3	291,2	+ 1,3	(282,5)
	MAI	298,7	+13,1	+ 3,6	296,4	+ 1,5	294,5	+ 1,1	(285,1)
JE BESCHÄFTIGTENSTUNDE (OHNE ENERGIE UND OHNE BAU)									
1973	MAI	272,0	+ 9,4	+ 0,6	272,3	- 1,1	275,3	+ 1,0	274,1
	JUN*	296,8	+16,5	+ 9,1	298,9	+ 9,8	298,9	+ 8,6	(276,5)
	JUL*	313,0	+16,3	+ 5,5	304,6	+ 1,9	304,7	+ 1,9	(279,1)
	AUG	298,6	+ 9,9	- 4,6	280,9	- 7,8	283,2	- 7,1	(282,0)
	SEP	279,4	+12,9	- 6,4	289,0	+ 2,9	287,7	+ 1,6	(285,2)
	OKT	270,3	+12,1	- 3,3	288,5	- 0,2	290,4	+ 0,9	(288,7)
	NOV	315,6	+15,1	+16,8	302,0	+ 4,7	298,3	+ 2,7	(292,6)
DEZ	337,9	+16,1	+ 7,1	313,5	+ 3,8	311,2	+ 4,3	(296,9)	
1974	JAN*	284,8	+10,2	-15,7	288,8	- 7,9	291,8	- 6,2	(301,6)
	FEB	282,3	+10,7	- 0,9	297,8	+ 3,1	297,8	+ 2,1	(306,7)
	MAR	300,9	+17,6	+ 6,6	315,8	+ 6,0	314,7	+ 5,7	(312,4)
	APR	310,8	+15,0	+ 3,3	317,2	+ 0,4	318,4	+ 1,2	(318,6)
	MAI	314,2	+15,5	+ 1,1	316,7	- 0,2	318,7	+ 0,1	(325,4)
JE PRODUKTEINHEIT (OHNE ENERGIE UND OHNE BAU)									
1973	MAI	143,1	+ 1,1	- 0,4	145,0	- 2,0	146,0	- 1,1	146,9
	JUN*	153,5	+ 8,1	+ 7,3	156,6	+ 8,0	157,0	+ 7,5	(147,6)
	JUL	165,1	+ 7,9	+ 7,6	153,9	- 1,7	152,6	- 2,8	(148,3)
	AUG	160,0	+ 2,6	- 3,1	146,8	- 4,6	148,4	- 2,8	(149,2)
	SEP	143,8	+ 4,4	-10,1	150,5	+ 2,5	150,3	+ 1,3	(150,2)
	OKT	136,8	+ 4,6	- 4,9	150,1	- 0,3	150,9	+ 0,4	(151,3)
	NOV	161,9	+ 9,0	+18,3	156,2	+ 4,1	154,4	+ 2,3	(152,5)
	DEZ	173,6	+10,6	+ 7,2	160,3	+ 2,6	159,7	+ 3,4	(153,9)
	JAN	153,0	+ 4,9	-11,9	151,3	- 5,6	152,5	- 4,5	(155,4)
	FEB	148,1	+ 5,5	- 3,2	153,0	+ 1,1	153,0	+ 0,3	(157,2)
1974	MAR	152,5	+13,5	+ 3,0	162,6	+ 6,3	162,1	+ 5,9	(159,1)
	APR	157,5	+ 9,6	+ 3,3	161,8	- 0,5	161,6	- 0,3	(161,1)
	MAI	158,3	+10,6	+ 0,5	161,1	- 0,4	162,3	+ 0,4	(163,4)
JE PRODUKTEINHEIT (VERARBEITENDE INDUSTRIE)									
1973	MAI	144,8	+ 1,1	- 0,5	147,5	- 1,9	148,3	- 1,4	150,6
	JUN	155,3	+ 8,1	+ 7,3	154,2	+ 4,5	154,1	+ 3,9	(150,8)
	JUL	167,5	+ 8,2	+ 7,9	156,5	+ 1,5	155,3	+ 0,8	(151,7)
	AUG	162,1	+ 2,7	- 3,2	149,0	- 4,8	150,8	- 2,9	(152,6)
	SEP	145,2	+ 4,2	-10,4	152,8	+ 2,6	152,0	+ 0,8	(153,7)
	OKT	137,2	+ 4,6	- 5,5	152,5	- 0,2	153,2	+ 0,8	(154,8)
	NOV	163,9	+ 8,9	+19,5	158,4	+ 3,9	157,1	+ 2,5	(156,0)
	DEZ	176,7	+10,6	+ 7,8	162,5	+ 2,6	161,7	+ 2,9	(157,3)
	JAN	155,4	+ 4,8	-12,1	153,0	- 5,8	154,1	- 4,7	(158,7)
	FEB	150,2	+ 5,3	- 3,3	154,9	+ 1,2	154,9	+ 0,5	(160,2)
1974	MAR	154,9	+13,6	+ 3,1	165,1	+ 6,6	164,5	+ 6,2	(161,8)
	APR	159,4	+ 9,6	+ 2,9	164,1	- 0,6	163,9	- 0,4	(163,5)
	MAI	159,9	+10,4	+ 0,3	163,4	- 0,4	164,6	+ 0,4	(165,4)
JE PRODUKTEINHEIT (GRUNDSTOFF- UND PRODUKTIONS- UND VERARBEITUNGSINDUSTRIEN)									
1973	MAI	117,0	- 1,4	+ 1,0	119,3	- 1,4	120,2	- 0,8	119,9
	JUN	123,9	+ 5,1	+ 5,9	123,0	+ 3,1	123,0	+ 2,3	(120,3)
	JUL	121,6	+ 2,4	- 1,9	120,9	- 1,7	120,8	- 1,8	(120,8)
	AUG	119,2	- 0,2	- 2,0	119,3	- 1,3	120,1	- 0,6	(121,3)
	SEP	115,4	+ 2,7	- 3,2	121,6	+ 1,9	120,6	+ 0,4	(122,0)
	OKT	113,8	+ 0,4	- 4,0	119,8	- 1,5	120,2	- 0,3	(122,7)
	NOV	140,0	+ 5,6	+26,4	125,8	+ 5,0	124,7	+ 3,7	(123,6)
	DEZ	152,4	+10,4	+ 8,9	130,8	+ 4,0	130,0	+ 4,3	(124,6)
	JAN	124,9	+ 4,0	-18,0	122,4	- 6,4	122,7	- 5,6	(125,7)
	FEB	120,7	+ 6,2	- 3,4	126,1	+ 3,0	126,1	+ 2,8	(127,0)
1974	MAR	116,7	+ 9,2	- 3,3	128,1	+ 1,6	128,0	+ 1,5	(128,4)
	APR	124,2	+ 7,3	+ 6,4	129,5	+ 1,1	129,5	+ 1,2	(130,0)
	MAI	128,2	+ 9,6	+ 3,2	130,8	+ 1,0	131,6	+ 1,6	(131,7)
JE PRODUKTEINHEIT (INVESTITIONSGÜTERINDUSTRIEN)									
1973	MAI	161,9	+ 1,0	- 2,2	167,6	- 2,6	167,7	- 2,6	170,3
	JUN	172,6	+ 8,0	+ 6,6	175,4	+ 4,7	175,6	+ 4,7	(171,3)
	JUL	203,7	+10,9	+18,0	183,8	+ 4,8	180,9	+ 3,0	(172,5)
	AUG	201,1	+ 3,1	- 1,3	168,2	- 8,5	170,9	- 5,5	(173,8)
	SEP	163,6	+ 2,4	-18,6	172,9	+ 2,8	172,8	+ 1,1	(175,2)
	OKT	155,5	+ 4,6	- 5,0	173,9	+ 0,6	174,5	+ 1,0	(176,7)
	NOV	181,4	+ 8,6	+16,7	178,1	+ 2,4	177,0	+ 1,4	(178,4)
	DEZ	187,0	+ 9,0	+ 3,1	179,1	+ 0,6	178,9	+ 1,1	(180,2)
	JAN	174,5	+ 4,7	- 6,7	172,9	- 3,5	174,2	- 2,6	(182,2)
	FEB	167,3	+ 3,9	- 4,1	173,8	+ 0,5	173,8	- 0,2	(184,3)
1974	MAR	186,4	+19,9	+11,4	196,6	+13,1	195,5	+12,5	(186,6)
	APR	187,9	+13,5	+ 0,8	193,4	- 1,6	192,0	- 1,8	(189,1)
	MAI	183,0	+13,0	- 2,6	189,9	- 1,8	191,6	- 0,2	(191,8)

3. PRODUKTIVITÄT UND LOHNKOSTEN IN DER INDUSTRIE

3.2. LÖHNE UND GELÄTER (1962 = 100)

JAHR	MONAT	ORIGINALWERT			SAISONBEREINIGTER WERT		SAISON- UND ARBEITSTÄGLICH BEREINIGTER WERT		GLATTE KOMPONENTE
		INDEX	VERÄNDERUNG VORJAHR	IN O/O GEGEN VORMONAT	INDEX	VERÄNDERUNG IN O/O GEGEN VORMONAT	INDEX	VERÄNDERUNG IN O/O GEGEN VORMONAT	INDEX
JE PRODUKTEINHEIT (VERBRAUCHSGÜTERINDUSTRIEN)									
1973	MAI	142,7	+ 1,9	+ 3,2	142,7	- 1,5	144,1	- 0,8	147,2
	JUN	159,7	+12,1	+11,9	152,5	+ 6,9	152,0	+ 5,5	(148,4)
	JUL	175,6	+12,0	+10,0	155,2	+ 1,8	154,5	+ 1,6	(149,5)
	AUG	162,2	+ 4,7	- 7,6	147,0	- 5,3	148,3	- 4,0	(150,6)
	SEP	142,0	+ 8,5	-12,5	151,3	+ 2,9	150,6	+ 1,6	(151,7)
	OKT	134,4	+ 8,0	- 5,4	150,8	- 0,3	151,6	+ 0,7	(152,8)
	NOV	158,0	+14,2	+17,6	160,0	+ 6,1	158,4	+ 4,5	(153,8)
	DEZ	174,9	+14,2	+10,7	163,4	+ 2,1	162,3	+ 2,5	(154,7)
1974	JAN	155,5	+ 8,8	-11,1	155,4	- 4,9	156,3	- 3,7	(155,6)
	FEB	146,5	+10,0	- 5,8	154,3	- 0,7	154,3	- 1,3	(156,4)
	MAR	139,5	+ 9,3	- 4,8	153,9	- 0,3	153,5	- 0,5	(157,2)
	APR	147,6	+ 6,7	+ 5,8	154,3	+ 0,3	154,4	+ 0,6	(157,8)
	MAI	153,5	+ 7,6	+ 4,0	154,0	- 0,2	155,1	+ 0,5	(158,3)
JE PRODUKTEINHEIT (NAHRUNGS- UND GENUSSMITTELINDUSTRIEN)									
1973	MAI	161,5	+ 5,3	- 3,8	160,5	- 2,6	161,2	- 1,5	164,6
	JUN	172,8	+13,5	+ 7,0	170,7	+ 6,4	169,6	+ 5,2	(165,5)
	JUL	168,5	+ 6,4	- 2,5	166,0	- 2,8	166,7	- 1,7	(166,4)
	AUG	163,8	+ 2,8	- 2,8	162,8	- 1,9	164,2	- 1,5	(167,3)
	SEP	166,5	+ 6,4	+ 1,6	169,5	+ 4,1	167,9	+ 2,3	(168,2)
	OKT	145,2	+ 7,0	-12,8	167,1	- 1,4	168,9	+ 0,6	(169,1)
	NOV	175,9	+ 9,1	+21,1	172,8	+ 3,4	171,8	+ 1,7	(169,9)
	DEZ*	206,1	+ 8,9	+17,2	194,6	+12,6	193,6	+12,7	(170,8)
1974	JAN	171,1	+ 2,5	-17,0	165,3	-15,1	167,4	-13,5	(171,6)
	FEB	174,8	+ 5,6	+ 2,2	172,5	+ 4,4	172,5	+ 3,0	(172,5)
	MAR	170,2	+ 8,6	- 2,6	177,0	+ 2,6	175,4	+ 1,7	(173,4)
	APR	173,9	+ 3,6	+ 2,2	171,4	- 3,2	173,2	- 1,3	(174,2)
	MAI	174,7	+ 8,2	+ 0,5	174,1	+ 1,6	174,5	+ 0,8	(175,0)
JE UMSATZEINHEIT (OHNE ENERGIE UND OHNE BAU)									
1973	MAI	111,3	- 3,0	- 1,9	112,5	- 2,5	113,5	- 1,5	115,0
	JUN	118,2	+ 3,8	+ 6,2	117,6	+ 4,5	117,2	+ 3,3	(115,0)
	JUL	125,5	+ 2,8	+ 6,2	117,9	+ 0,3	117,0	- 0,2	(114,9)
	AUG	121,6	- 0,7	- 3,1	112,6	- 4,5	113,8	- 2,7	(114,8)
	SEP	107,9	+ 0,9	-11,3	115,7	+ 2,8	115,1	+ 1,1	(114,6)
	OKT	106,2	+ 1,3	- 1,6	114,7	- 0,9	115,4	+ 0,3	(114,3)
	NOV	123,8	+ 3,6	+16,6	117,8	+ 2,7	116,6	+ 1,0	(113,9)
	DEZ	120,2	+ 2,2	- 2,9	116,2	- 1,4	115,4	- 1,0	(113,5)
1974	JAN	109,9	- 4,9	- 8,6	107,1	- 7,8	108,3	- 6,2	(112,9)
	FEB	106,0	- 5,4	- 3,5	107,9	+ 0,7	107,9	- 0,4	(112,2)
	MAR	104,5	- 1,1	- 1,4	112,4	+ 4,2	111,7	+ 3,5	(111,4)
	APR	108,8	- 4,1	+ 4,1	110,5	- 1,7	110,2	- 1,3	(110,4)
	MAI	107,6	- 3,3	- 1,1	108,9	- 1,4	109,6	- 0,5	(109,4)

4. AUFTRAGSEINGANG IN DER INDUSTRIE

4.1. WERTINDEX (1970 = 100)

JAHR	MONAT	ORIGINALWERT			SAISONBEREINIGTER WERT		SAISON- UND ARBEITSTÄGLICH BEREINIGTER WERT		GLATTE KOMPONENTE
		INDEX	VERÄNDERUNG VORJAHR	IN O/O GEGEN VORMONAT	INDEX	VERÄNDERUNG IN O/O GEGEN VORMONAT	INDEX	VERÄNDERUNG IN O/O GEGEN VORMONAT	INDEX
VERARBEITENDE INDUSTRIE (OHNE NAHRUNGS- UND GENUSSMITTELINDUSTRIE) INSGESAMT									
1973	JUL	121,0	+20,2	- 2,2	125,8	+ 3,6	125,3	+ 1,5	127,3
	AUG	116,5	+16,3	- 3,7	127,4	+ 1,3	127,1	+ 1,4	(128,0)
	SEP	125,2	+10,3	+ 7,5	125,1	- 1,8	126,8	- 0,2	(129,0)
	OKT	136,1	+ 8,6	+ 8,7	129,9	+ 3,8	130,1	+ 2,6	(130,2)
	NOV	130,5	+ 6,9	- 4,1	130,4	+ 0,4	130,8	+ 0,5	(131,7)
	DEZ	118,1	+ 0,2	- 9,5	126,1	- 3,3	128,6	- 1,7	(133,5)
1974	JAN	135,7	+ 3,0	+14,9	143,3	+13,6	141,2	+ 9,8	(135,3)
	FEB	139,7	+10,7	+ 2,9	141,9	- 1,0	141,9	+ 0,5	(137,3)
	MAR	155,8	+11,8	+11,5	143,2	+ 0,9	144,6	+ 1,9	(139,1)
	APR	147,6	+16,5	- 5,3	145,4	+ 1,5	145,0	+ 0,3	(140,5)
	MAI	149,8	+ 3,7	+ 1,5	144,1	- 0,9	143,9	- 0,8	(141,4)
	JUN	135,2	+ 9,3	- 9,7	134,8	- 6,5	135,4	- 5,9	(141,5)
JUL	136,8	+13,1	+ 1,2	141,4	+ 4,9	140,7	+ 3,9	(140,3)	
VERARBEITENDE INDUSTRIE (OHNE NAHRUNGS- UND GENUSSMITTELINDUSTRIE) INLAND									
1973	JUL	111,1	+10,3	- 4,5	116,1	+ 1,8	115,6	- 0,3	119,1
	AUG	109,7	+ 9,4	- 1,3	118,7	+ 2,2	118,1	+ 2,2	(119,2)
	SEP	115,3	+ 2,1	+ 5,1	114,3	- 3,7	116,1	- 1,7	(119,4)
	OKT	128,4	+ 3,6	+11,4	120,2	+ 5,2	120,2	+ 3,5	(119,9)
	NOV	119,9	+ 2,3	- 6,6	120,0	- 0,2	120,1	- 0,1	(120,7)
	DEZ	103,6	- 6,6	-13,6	114,1	- 4,9	116,6	- 2,9	(121,7)
1974	JAN	121,0	- 2,7	+16,8	130,7	+14,5	128,9	+10,5	(122,9)
	FEB	126,8	+ 3,7	+ 4,8	129,5	- 0,9	129,5	+ 0,5	(124,1)
	MAR	140,7	+ 5,8	+11,0	129,3	- 0,2	130,6	+ 0,8	(125,2)
	APR	133,1	+ 9,1	- 5,4	130,3	+ 0,8	129,7	- 0,7	(126,1)
	MAI	137,0	- 1,6	+ 2,9	130,4	+ 0,1	129,8	+ 0,1	(126,3)
	JUN	118,9	+ 2,2	-13,2	118,6	- 9,0	120,1	- 7,5	(125,8)
JUL	120,8	+ 8,7	+ 1,6	125,6	+ 5,9	124,8	+ 3,9	(124,1)	
VERARBEITENDE INDUSTRIE (OHNE NAHRUNGS- UND GENUSSMITTELINDUSTRIE) AUSLAND									
1973	JUL	154,4	+53,6	+ 4,4	158,5	+ 8,6	158,5	+ 7,2	155,2
	AUG	137,4	+37,8	-11,0	155,5	- 1,9	155,5	- 1,9	(157,7)
	SEP	157,1	+36,6	+14,3	160,7	+ 3,3	162,2	+ 4,3	(160,4)
	OKT	160,2	+23,6	+ 2,0	161,7	+ 0,6	161,9	- 0,2	(163,3)
	NOV	162,9	+18,5	+ 1,7	164,0	+ 1,4	165,5	+ 2,2	(166,3)
	DEZ	163,5	+16,4	+ 0,4	164,5	+ 0,3	167,6	+ 1,3	(169,6)
1974	JAN	181,9	+17,1	+11,3	177,5	+ 7,9	174,7	+ 4,2	(173,1)
	FEB	181,0	+30,0	- 0,5	181,9	+ 2,5	181,9	+ 4,1	(176,8)
	MAR	203,7	+26,5	+12,5	187,4	+ 3,0	188,8	+ 3,8	(180,6)
	APR	192,6	+35,5	- 5,4	192,9	+ 2,9	192,5	+ 2,0	(184,4)
	MAI	190,0	+17,4	- 1,3	187,2	- 3,0	188,1	- 2,3	(188,1)
	JUN	186,6	+26,2	- 1,8	186,0	- 0,6	184,0	- 2,2	(191,6)
JUL	187,3	+21,3	+ 0,4	191,6	+ 3,0	191,5	+ 4,1	(194,7)	
GRUNDSTOFF- UND PRODUKTIONSGÜTERINDUSTRIEN INSGESAMT									
1973	JUL	127,7	+21,7	+ 0,4	127,5	+ 4,3	127,5	+ 3,2	128,2
	AUG	127,8	+18,4	+ 0,1	130,6	+ 2,4	129,6	+ 1,6	(129,7)
	SEP	127,9	+17,1	+ 0,1	130,6	+ 0,0	132,6	+ 2,3	(131,5)
	OKT	138,6	+16,8	+ 8,4	135,8	+ 4,0	136,0	+ 2,6	(133,8)
	NOV	137,9	+17,3	- 0,5	139,3	+ 2,6	138,6	+ 1,9	(136,6)
	DEZ	126,3	+ 7,8	- 8,4	133,3	- 4,3	135,8	- 2,0	(139,8)
1974	JAN*	150,1	+22,6	+18,8	156,9	+17,7	154,9	+14,1	(143,4)
	FEB	151,1	+23,0	+ 0,7	152,6	- 2,7	152,6	- 1,5	(147,3)
	MAR	160,7	+21,5	+ 6,4	153,6	+ 0,7	154,7	+ 1,4	(151,3)
	APR	163,5	+34,3	+ 1,7	163,3	+ 6,3	162,6	+ 5,1	(155,3)
	MAI	169,3	+22,6	+ 3,5	163,6	+ 0,2	162,8	+ 0,1	(159,1)
	JUN	160,5	+26,2	- 5,2	157,0	- 4,0	157,4	- 3,3	(162,3)
JUL	163,1	+27,7	+ 1,6	163,3	+ 4,0	163,1	+ 3,6	(164,8)	
GRUNDSTOFF- UND PRODUKTIONSGÜTERINDUSTRIEN INLAND									
1973	JUL	125,0	+21,0	+ 1,1	122,6	+ 5,1	122,3	+ 3,3	123,5
	AUG	121,4	+14,0	- 2,9	123,7	+ 0,9	123,2	+ 0,7	(124,7)
	SEP	121,9	+12,1	+ 0,4	122,9	- 0,6	124,6	+ 1,1	(126,0)
	OKT	130,5	+12,7	+ 7,1	127,5	+ 3,7	127,8	+ 2,6	(127,6)
	NOV	126,9	+12,1	- 2,8	129,9	+ 1,9	129,6	+ 1,4	(129,3)
	DEZ	113,2	+ 2,5	-10,8	123,8	- 4,7	126,9	- 2,1	(131,2)
1974	JAN	132,5	+15,2	+17,0	140,6	+13,6	138,0	+ 8,7	(133,3)
	FEB	135,9	+14,6	+ 2,6	140,4	- 0,1	140,4	+ 1,7	(135,5)
	MAR	145,3	+11,5	+ 6,9	139,7	- 0,5	141,3	+ 0,6	(137,7)
	APR	147,3	+24,3	+ 1,4	146,9	+ 5,2	146,0	+ 3,3	(140,0)
	MAI	154,7	+15,4	+ 5,0	148,3	+ 1,0	147,9	+ 1,3	(142,2)
	JUN	142,4	+15,2	- 8,0	137,8	- 7,1	138,0	- 6,7	(144,3)
JUL	145,3	+16,2	+ 2,0	143,6	+ 4,2	143,5	+ 4,0	(146,1)	
GRUNDSTOFF- UND PRODUKTIONSGÜTERINDUSTRIEN AUSLAND									
1973	JUL	136,8	+23,8	- 1,9	144,4	+ 4,0	145,7	+ 3,9	147,1
	AUG	149,2	+32,4	+ 9,1	155,1	+ 7,4	152,7	+ 4,8	(151,1)
	SEP	148,4	+33,9	- 0,5	158,8	+ 2,4	161,6	+ 5,8	(155,9)
	OKT	166,1	+30,8	+11,9	167,0	+ 5,2	166,7	+ 3,2	(161,6)
	NOV	175,5	+32,1	+ 5,7	174,0	+ 4,2	173,0	+ 3,8	(168,2)
	DEZ	170,7	+21,8	- 2,7	168,1	- 3,4	170,3	- 1,6	(175,6)
1974	JAN*	209,7	+42,5	+22,8	206,1	+22,6	204,8	+20,3	(183,7)
	FEB	202,6	+47,9	- 3,4	197,9	- 4,0	197,9	- 3,4	(192,2)
	MAR	212,6	+52,6	+ 4,9	201,9	+ 2,0	203,1	+ 2,6	(201,0)
	APR	217,9	+64,7	+ 2,5	218,6	+ 9,3	218,7	+ 7,7	(209,8)
	MAI	213,2	+43,6	+ 0,1	214,8	- 1,7	213,7	- 2,3	(218,0)
	JUN	221,8	+59,1	+ 1,6	221,4	+ 3,1	222,8	+ 4,3	(225,5)
JUL	223,2	+63,2	+ 0,6	230,6	+ 4,2	230,4	+ 3,4	(231,5)	

4. AUFTRAGSEINGANG IN DER INDUSTRIE

4.1. WERTINDEX (1970 = 100)

JAHR	MONAT	ORIGINALWERT			SAISONBEREINIGTER WERT		SAISON- UND ARBEITSTÄEGLICH BEREINIGTER WERT		GLATTE KOMPONENTE
		INDEX	VERÄNDERUNG VORJAHR	IN O/O GEGEN VORMONAT	INDEX	VERÄNDERUNG IN O/O GEGEN VORMONAT	INDEX	VERÄNDERUNG IN O/O GEGEN VORMONAT	INDEX
INVESTITIONSGÜTERINDUSTRIEN INSGESAMT									
1973	JUL	125,1	+23,9	- 0,6	126,3	+ 4,1	125,6	+ 1,2	128,1
	AUG	113,8	+20,8	- 9,0	126,6	+ 0,2	126,6	+ 0,8	(128,2)
	SEP	124,4	+14,4	+ 9,3	124,6	- 1,6	126,4	- 0,2	(128,5)
	OKT	129,1	+10,8	+ 3,8	129,7	+ 4,1	129,4	+ 2,4	(128,9)
	NOV	123,8	+ 3,4	- 4,1	126,0	- 2,9	127,6	- 1,4	(129,6)
	DEZ	117,5	- 3,5	- 5,1	122,6	- 2,7	125,1	- 2,0	(130,4)
1974	JAN	131,4	- 9,4	+11,8	135,4	+10,4	133,6	+ 6,8	(131,3)
	FEB	140,0	+ 9,4	+ 6,5	139,5	+ 3,0	139,5	+ 4,4	(132,3)
	MAR	154,0	+11,2	+10,0	140,7	+ 0,9	142,2	+ 1,9	(133,0)
	APR	135,2	+ 8,6	-12,2	137,9	- 2,0	137,6	- 3,2	(133,4)
	MAI	141,1	- 7,7	+ 4,4	135,0	- 2,1	135,2	- 1,7	(133,2)
	JUN	128,7	+ 2,3	- 8,8	126,0	- 6,7	126,1	- 6,7	(132,0)
JUL	130,8	+ 4,6	+ 1,6	131,7	+ 4,5	130,6	+ 3,6	(129,4)	
INVESTITIONSGÜTERINDUSTRIEN INLAND									
1973	JUL	106,6	+ 3,7	- 6,7	108,6	+ 0,0	108,2	- 2,3	112,9
	AUG	104,2	+10,1	- 2,3	113,4	+ 4,4	112,3	+ 3,8	(112,6)
	SEP	107,4	+ 1,0	+ 3,1	108,3	- 4,5	110,3	- 1,8	(112,6)
	OKT	117,8	+ 4,5	+ 9,7	116,7	+ 7,8	116,0	+ 5,2	(112,8)
	NOV	110,0	- 1,3	- 6,6	111,8	- 4,2	110,6	- 4,7	(113,3)
	DEZ	97,6	-13,6	-11,3	104,4	- 6,6	105,7	- 4,4	(114,0)
1974	JAN	114,2	-17,4	+17,0	118,8	+13,8	118,2	+11,8	(114,8)
	FEB	126,4	+ 2,2	+10,7	123,9	+ 4,3	123,9	+ 4,8	(115,5)
	MAR	133,9	+ 7,0	+ 5,9	122,0	- 1,5	123,3	- 0,5	(116,0)
	APR	114,8	- 1,5	-14,3	116,5	- 4,5	116,0	- 5,9	(116,1)
	MAI	124,3	-16,4	+ 8,3	122,2	+ 4,9	120,9	+ 4,2	(115,3)
	JUN	107,8	- 5,6	-13,3	104,6	-14,4	109,5	- 9,4	(113,5)
JUL	110,6	+ 3,8	+ 2,6	112,3	+ 7,4	111,1	+ 1,5	(110,1)	
INVESTITIONSGÜTERINDUSTRIEN AUSLAND									
1973	JUL	169,1	+75,1	+10,6	168,5	+12,4	168,0	+10,3	158,8
	AUG	135,3	+44,7	-20,0	157,0	- 6,8	158,5	- 5,7	(160,3)
	SEP	164,3	+43,9	+21,4	163,5	+ 4,1	164,3	+ 3,7	(161,7)
	OKT	155,2	+23,5	- 5,5	159,7	- 2,3	159,8	- 2,7	(163,2)
	NOV	155,1	+11,9	- 0,1	158,0	- 1,1	161,1	+ 0,8	(164,7)
	DEZ	163,0	+14,1	+ 5,1	163,6	+ 3,5	166,9	+ 3,6	(166,4)
1974	JAN	171,7	+ 6,3	+ 5,3	166,9	+ 2,0	163,6	- 2,0	(168,3)
	FEB	173,4	+24,7	+ 1,0	175,6	+ 5,2	175,6	+ 7,3	(170,4)
	MAR	201,5	+18,0	+16,2	182,1	+ 3,7	183,6	+ 4,6	(172,7)
	APR	182,1	+26,5	- 9,6	184,4	+ 1,3	183,9	+ 0,2	(175,1)
	MAI	180,2	+ 9,6	- 1,0	179,0	- 2,9	180,9	- 1,6	(177,4)
	JUN	177,7	+16,2	- 1,4	176,2	- 1,6	171,6	- 5,1	(179,6)
JUL	177,9	+ 5,2	+ 0,1	177,8	+ 0,9	177,8	+ 3,6	(181,5)	
VERBRAUCHSGÜTERINDUSTRIEN INSGESAMT									
1973	JUL	100,6	+ 7,9	-11,1	122,6	- 0,1	122,1	- 0,2	123,0
	AUG	104,5	+ 2,8	+ 3,9	124,0	+ 1,1	122,9	+ 0,7	(121,9)
	SEP	122,4	- 7,1	+17,1	116,3	- 6,2	117,8	- 4,1	(121,2)
	OKT	148,7	- 5,3	+21,5	119,4	+ 2,7	119,9	+ 1,8	(121,1)
	NOV	134,0	- 0,7	- 9,9	124,7	+ 4,4	122,3	+ 2,0	(121,4)
	DEZ	106,3	- 3,5	-20,7	121,1	- 2,9	122,9	+ 0,5	(122,2)
1974	JAN*	122,5	+ 6,4	+15,2	138,2	+14,1	136,8	+11,3	(123,5)
	FEB	120,1	- 5,8	- 2,0	126,4	- 8,5	126,4	- 7,6	(125,1)
	MAR	151,9	- 0,7	+26,5	131,1	+ 3,7	130,8	+ 3,5	(126,9)
	APR	151,2	+ 8,0	- 0,5	134,3	+ 2,4	133,3	+ 1,9	(128,4)
	MAI	138,9	+ 3,3	- 8,1	134,9	+ 0,4	133,5	+ 0,2	(129,4)
	JUN	109,4	- 3,3	-21,2	120,8	-10,5	123,4	- 7,6	(129,5)
JUL	108,3	+ 7,7	- 1,0	129,7	+ 7,4	129,4	+ 4,9	(128,3)	
VERBRAUCHSGÜTERINDUSTRIEN INLAND									
1973	JUL	98,9	+ 6,5	- 9,6	120,9	+ 1,3	120,5	+ 0,8	120,8
	AUG	103,0	+ 1,3	+ 4,1	122,1	+ 1,0	121,0	+ 0,4	(120,0)
	SEP	120,6	- 8,4	+17,1	113,7	- 6,9	115,1	- 4,9	(119,6)
	OKT	145,3	- 7,1	+20,5	116,0	+ 2,0	116,4	+ 1,1	(119,5)
	NOV	128,6	- 3,9	-11,5	120,5	+ 3,9	118,6	+ 1,9	(119,8)
	DEZ	101,1	- 6,4	-21,4	117,8	- 2,2	120,0	+ 1,2	(120,4)
1974	JAN	117,0	+ 4,5	+15,7	130,9	+11,1	129,0	+ 7,5	(121,4)
	FEB	114,2	- 8,6	- 2,4	122,8	- 6,2	122,8	- 4,8	(122,6)
	MAR	146,7	- 3,4	+28,5	125,8	+ 2,4	126,3	+ 2,9	(123,8)
	APR	146,7	+ 6,7	+ 0,0	129,6	+ 3,0	128,7	+ 1,9	(125,0)
	MAI	134,8	+ 4,3	- 8,1	131,3	+ 1,3	130,2	+ 1,2	(125,7)
	JUN	105,3	- 3,7	-21,9	117,4	-10,6	119,8	- 8,0	(125,9)
JUL	103,8	+ 5,0	- 1,4	125,4	+ 6,8	125,5	+ 4,8	(125,2)	
VERBRAUCHSGÜTERINDUSTRIEN AUSLAND									
1973	JUL	113,2	+18,3	-20,1	136,8	- 4,3	136,2	- 4,4	149,6
	AUG	116,1	+14,8	+ 2,6	143,4	+ 4,8	141,2	+ 3,7	(151,3)
	SEP	136,5	+ 3,3	+17,6	143,3	- 0,1	145,7	+ 3,2	(153,0)
	OKT	174,9	+ 8,0	+28,1	154,7	+ 8,0	155,2	+ 6,5	(154,8)
	NOV	175,4	+21,6	+ 0,3	166,2	+ 7,4	163,5	+ 5,3	(156,7)
	DEZ	146,0	+14,6	-16,8	154,8	- 6,9	157,3	- 3,8	(158,5)
1974	JAN	165,1	+18,5	+13,1	174,3	+12,6	171,8	+ 9,2	(160,3)
	FEB	165,9	+13,0	+ 0,5	167,0	- 4,2	167,0	- 2,8	(161,9)
	MAR	192,0	+18,2	+15,7	176,7	+ 5,8	176,0	+ 5,4	(163,2)
	APR	186,0	+16,4	- 3,1	171,7	- 2,8	170,3	- 3,2	(164,2)
	MAI	170,5	- 2,4	- 8,3	161,4	- 6,0	160,4	- 5,8	(164,7)
	JUN	141,0	- 0,4	-17,3	145,5	- 9,9	150,6	- 6,1	(164,6)
JUL	142,4	+25,8	+ 1,0	164,2	+12,9	163,5	+ 8,6	(163,7)	

4. AUFTRAGSEINGANG IN DER INDUSTRIE

4.1. WERTINDEX (1970 = 100)

JAHR	MONAT	ORIGINALWERT			SAISONBEREINIGTER WERT		SAISON- UND ARBEITSTÄEGLICH BEREINIGTER WERT		GLATTE KOMPONENTE
		INDEX	VERÄNDERUNG VORJAHR	IN O/O GEGEN VORMONAT	INDEX	VERÄNDERUNG IN O/O GEGEN VORMONAT	INDEX	VERÄNDERUNG IN O/O GEGEN VORMONAT	INDEX
CHEMISCHE INDUSTRIE (OHNE KOHLENWERTSTOFFINDUSTRIE) INSGESAMT									
1973	JUL	128,3	+19,7	+ 0,8	131,2	+ 5,3	131,6	+ 5,8	128,4
	AUG	129,7	+16,7	+ 1,1	132,5	+ 1,0	130,7	- 0,7	(130,3)
	SEP	131,8	+14,7	+ 1,6	132,5	+ 0,0	134,4	+ 2,8	(132,8)
	OKT	142,9	+17,0	+ 8,4	138,2	+ 4,3	137,2	+ 2,1	(136,1)
	NOV	139,6	+17,4	- 2,3	140,9	+ 2,0	141,7	+ 3,3	(140,1)
	DEZ	133,3	+16,1	- 4,5	139,5	- 1,0	141,9	+ 0,1	(144,9)
1974	JAN*	162,8	+27,5	+22,1	167,2	+19,9	165,5	+16,6	(150,4)
	FEB	162,1	+29,9	- 0,4	160,1	- 4,2	160,1	- 3,3	(156,4)
	MAR	173,4	+31,3	+ 7,0	164,4	+ 2,7	164,7	+ 2,9	(162,8)
	APR	175,9	+45,5	+ 1,4	176,2	+ 7,2	175,4	+ 6,5	(169,2)
	MAI	180,2	+36,4	+ 2,4	178,7	+ 1,4	177,4	+ 1,1	(175,3)
	JUN	179,3	+40,8	- 0,5	177,3	- 0,8	178,2	+ 0,5	(180,8)
	JUL	182,7	+42,4	+ 1,9	185,7	+ 4,7	184,6	+ 3,6	(185,2)
CHEMISCHE INDUSTRIE (OHNE KOHLENWERTSTOFFINDUSTRIE) INLAND									
1973	JUL	125,5	+16,7	+ 1,4	126,1	+ 4,4	126,3	+ 5,3	123,8
	AUG	123,1	+11,8	- 1,9	127,0	+ 0,7	125,5	- 0,6	(125,3)
	SEP	128,2	+ 9,9	+ 4,1	126,0	- 0,8	127,5	+ 1,6	(127,3)
	OKT	137,6	+13,3	+ 7,3	131,7	+ 4,5	130,6	+ 2,4	(129,9)
	NOV	131,8	+13,6	- 4,2	133,0	+ 1,0	134,1	+ 2,7	(133,1)
	DEZ	124,3	+15,6	- 5,7	134,0	+ 0,8	136,2	+ 1,6	(136,9)
1974	JAN*	154,0	+23,2	+23,9	157,9	+17,8	156,5	+14,9	(141,1)
	FEB	151,7	+27,1	- 1,5	151,4	- 4,1	151,4	- 3,3	(145,7)
	MAR	156,6	+20,9	+ 3,2	148,7	- 1,8	148,6	- 1,8	(150,5)
	APR	160,0	+37,8	+ 2,2	161,6	+ 8,7	160,8	+ 8,2	(155,2)
	MAI	166,8	+31,9	+ 4,3	165,0	+ 2,1	163,5	+ 1,7	(159,6)
	JUN	159,5	+28,8	- 4,4	157,7	- 4,4	159,3	- 2,6	(163,3)
	JUL	165,8	+32,1	+ 3,9	166,3	+ 5,5	164,9	+ 3,5	(165,9)
CHEMISCHE INDUSTRIE (OHNE KOHLENWERTSTOFFINDUSTRIE) AUSLAND									
1973	JUL	134,6	+26,3	- 0,6	141,1	+ 3,3	141,4	+ 2,6	140,6
	AUG	144,4	+27,4	+ 7,3	147,8	+ 4,7	145,8	+ 3,1	(142,9)
	SEP	139,9	+25,9	- 3,1	146,5	- 0,9	149,0	+ 2,2	(145,8)
	OKT	154,8	+25,3	+10,7	153,7	+ 4,9	153,4	+ 3,0	(149,4)
	NOV	157,0	+25,3	+ 1,4	156,5	+ 1,8	156,2	+ 1,8	(154,0)
	DEZ	153,7	+17,1	- 2,1	152,8	- 2,4	156,1	- 0,1	(159,5)
1974	JAN*	182,6	+36,5	+18,8	186,3	+21,9	184,8	+18,4	(166,2)
	FEB	185,5	+35,4	+ 1,6	180,5	- 3,1	180,5	- 2,3	(174,1)
	MAR*	211,2	+52,9	+13,9	202,3	+12,1	203,6	+12,8	(183,3)
	APR	211,7	+60,7	+ 0,2	208,0	+ 2,8	207,1	+ 1,7	(193,9)
	MAI	210,5	+45,6	- 0,6	207,0	- 0,5	206,3	- 0,4	(205,9)
	JUN	223,8	+65,3	+ 6,3	224,1	+ 8,3	222,6	+ 7,9	(219,2)
	JUL	220,8	+64,0	- 1,3	228,9	+ 2,1	229,1	+ 2,9	(233,7)
MASCHINENBAU INSGESAMT									
1973	JUL	122,4	+32,0	- 2,2	120,2	- 0,2	119,8	- 1,7	125,0
	AUG	113,2	+29,7	- 7,5	122,3	+ 1,7	120,0	+ 0,2	(125,5)
	SEP	108,5	+12,3	- 4,2	115,8	- 5,3	118,9	- 0,9	(126,0)
	OKT	121,0	+16,0	+11,5	125,7	+ 8,5	125,7	+ 5,7	(126,3)
	NOV	123,8	+16,8	+ 2,3	129,7	+ 3,2	128,6	+ 2,3	(126,6)
	DEZ	114,5	+ 2,6	- 7,5	121,5	- 6,3	125,6	- 2,3	(127,0)
1974	JAN	140,0	+ 8,9	+22,3	138,6	+14,1	136,3	+ 8,5	(127,4)
	FEB	134,8	+10,9	- 3,7	135,6	- 2,2	135,6	- 0,5	(127,9)
	MAR	150,3	+15,6	+11,5	138,2	+ 1,9	139,0	+ 2,5	(128,7)
	APR	132,6	+ 7,7	-11,8	132,3	- 4,3	131,6	- 5,3	(129,6)
	MAI	137,8	- 3,4	+ 3,9	132,2	- 0,1	130,8	- 0,6	(130,9)
	JUN	128,8	+ 3,0	- 6,5	126,2	- 4,5	127,8	- 2,3	(132,6)
	JUL	135,9	+11,0	+ 5,5	133,8	+ 6,0	133,8	+ 4,7	(134,7)
MASCHINENBAU INLAND									
1973	JUL	101,9	+13,3	- 8,6	98,9	- 5,9	97,7	- 7,4	106,9
	AUG	95,1	+16,1	- 6,7	100,7	+ 1,8	98,9	+ 1,2	(105,8)
	SEP	85,6	- 8,0	-10,0	92,4	- 8,2	95,5	- 3,4	(104,8)
	OKT	104,1	+ 9,2	+21,6	106,5	+15,3	106,6	+11,6	(103,8)
	NOV	101,2	+ 7,7	- 2,8	107,6	+ 1,0	105,2	- 1,3	(103,1)
	DEZ	81,8	-18,5	-19,2	92,6	-13,9	95,9	- 8,8	(102,5)
1974	JAN	107,8	- 9,1	+31,8	107,7	+16,3	106,3	+10,8	(102,1)
	FEB	104,5	- 3,5	- 3,1	106,7	- 0,9	106,7	+ 0,4	(101,9)
	MAR	130,7	+ 9,3	+25,1	118,6	+11,2	118,1	+10,7	(101,8)
	APR	107,5	- 3,4	-17,8	109,1	- 8,0	107,4	- 9,1	(101,6)
	MAI	110,8	-17,9	+ 3,1	103,8	- 4,9	103,3	- 3,8	(101,4)
	JUN	93,3	-16,3	-15,8	90,2	-13,1	93,3	- 9,7	(100,8)
	JUL	106,2	+ 4,2	+13,8	102,6	+13,7	102,4	+ 9,8	(99,6)
MASCHINENBAU AUSLAND									
1973	JUL	159,4	+63,0	+ 6,3	158,6	+ 7,0	159,7	+ 5,3	157,7
	AUG	146,0	+50,2	- 8,4	161,5	+ 1,8	158,3	- 0,9	(161,2)
	SEP	150,0	+45,8	+ 2,7	158,2	- 2,0	161,5	+ 2,0	(164,3)
	OKT	151,6	+25,6	+ 1,1	160,5	+ 1,5	160,3	- 0,7	(167,0)
	NOV	164,8	+29,0	+ 8,7	169,7	+ 5,7	171,0	+ 6,7	(169,3)
	DEZ	173,6	+31,7	+ 5,3	173,7	+ 2,4	179,1	+ 4,7	(171,3)
1974	JAN	198,4	+35,4	+14,3	194,6	+12,0	190,9	+ 6,6	(173,2)
	FEB	183,7	+30,4	- 4,4	188,1	- 3,3	188,1	- 1,5	(175,1)
	MAR	186,0	+25,1	- 2,0	173,8	- 7,6	177,2	- 5,8	(177,4)
	APR	178,1	+23,1	- 4,2	174,2	+ 0,2	175,4	- 1,0	(180,4)
	MAI	186,6	+19,2	+ 4,8	183,5	+ 5,3	180,7	+ 3,0	(184,6)
	JUN	193,2	+28,9	+ 3,5	191,4	+ 4,3	190,6	+ 5,5	(190,4)
	JUL	189,8	+19,1	- 1,8	190,4	- 0,5	190,8	+ 0,1	(198,3)

4. AUFTRAGSEINGANG IN DER INDUSTRIE

4.1. WERTINDEX (1970 = 100)

JAHR	MONAT	ORIGINALWERT			SAISONBEREINIGTER WERT		SAISON- UND ARBEITSTÄEGLICH BEREINIGTER WERT		GLATTE KOMPONENTE
		INDEX	VERÄNDERUNG VORJAHR	IN O/O GEGEN VORMONAT	INDEX	VERÄNDERUNG IN O/O GEGEN VORMONAT	INDEX	VERÄNDERUNG IN O/O GEGEN VORMONAT	INDEX
STRASSENFAHRZEUGBAU INSGESAMT									
1973	JUL	98,5	- 0,1	-17,6	107,2	- 7,6	109,5	- 7,8	123,5
	AUG	95,1	- 1,5	- 3,5	117,9	+10,0	115,2	+ 5,2	(121,4)
	SEP	120,8	+ 6,2	+27,0	125,2	+ 6,2	125,1	+ 8,6	(119,6)
	OKT	121,2	- 9,7	+ 0,3	117,3	- 6,3	115,5	- 7,7	(118,3)
	NOV	105,9	-25,9	-12,6	109,7	- 6,5	115,7	+ 0,2	(117,5)
	DEZ	98,8	- 7,7	- 6,7	119,6	+ 9,0	120,5	+ 4,1	(117,2)
1974	JAN	124,0	-31,8	+25,5	129,4	+ 8,2	125,4	+ 4,1	(117,6)
	FEB	139,7	-11,1	+12,7	132,3	+ 2,2	132,3	+ 5,5	(118,6)
	MAR	143,8	- 0,9	+ 2,9	127,6	- 3,6	130,0	- 1,7	(120,0)
	APR	132,2	+ 3,0	- 8,1	128,7	+ 0,9	128,7	- 1,0	(121,8)
	MAI	136,7	-19,3	+ 3,4	120,5	- 6,4	120,7	- 6,2	(123,7)
	JUN	118,8	- 0,7	-13,1	117,4	- 2,6	118,0	- 2,2	(125,4)
	JUL	111,3	+13,0	- 6,3	120,6	+ 2,7	118,5	+ 0,4	(126,6)
STRASSENFAHRZEUGBAU INLAND									
1973	JUL	84,3	-15,6	-18,0	93,3	- 4,6	94,4	- 7,5	102,4
	AUG	78,6	-21,6	- 6,8	95,0	+ 1,8	95,1	+ 0,7	(98,6)
	SEP	97,8	- 6,9	+24,4	106,8	+12,4	107,2	+12,7	(95,2)
	OKT	92,7	-30,0	- 5,2	90,8	-15,0	89,4	-16,6	(92,6)
	NOV	70,9	-42,9	-23,5	84,1	- 7,4	87,7	- 1,9	(90,7)
	DEZ	51,7	-50,1	-27,1	81,0	- 3,7	80,9	- 7,8	(89,8)
1974	JAN	97,7	-45,7	+89,0	102,3	+26,3	100,4	+24,1	(89,7)
	FEB	137,4	-15,6	+40,6	122,9	+20,1	122,9	+22,4	(90,4)
	MAR	119,0	-12,1	-13,4	100,3	-18,4	103,4	-15,9	(91,7)
	APR	95,0	-22,9	-20,2	88,6	-11,7	89,3	-13,6	(93,3)
	MAI	106,1	-40,4	+11,7	92,0	+ 3,8	92,8	+ 3,9	(94,9)
	JUN	92,4	-10,1	-12,9	88,8	- 3,5	90,3	- 2,7	(96,1)
	JUL	82,4	- 2,3	-10,8	92,1	+ 3,7	90,5	+ 0,2	(96,5)
STRASSENFAHRZEUGBAU AUSLAND									
1973	JUL	116,1	+19,7	-17,4	122,3	- 9,8	123,4	- 8,4	143,3
	AUG	115,6	+25,8	- 0,4	144,4	+18,1	141,5	+14,7	(145,1)
	SEP	149,3	+19,6	+29,2	146,2	+ 1,2	146,2	+ 3,3	(146,8)
	OKT	156,5	+14,7	+ 4,8	147,4	+ 0,8	148,5	+ 1,6	(148,4)
	NOV	149,3	-10,3	- 4,6	152,9	+ 3,7	150,6	+ 1,4	(149,9)
	DEZ	157,3	+41,6	+ 5,4	164,9	+ 7,8	166,4	+10,5	(151,4)
1974	JAN	156,6	-14,9	- 0,4	161,3	- 2,2	157,0	- 5,6	(153,0)
	FEB	142,5	- 5,1	- 9,0	141,8	-12,1	141,8	- 9,7	(154,6)
	MAR	174,7	+11,1	+22,6	158,6	+11,8	158,9	+12,1	(156,3)
	APR	178,3	+32,6	+ 2,1	174,3	+ 9,9	172,3	+ 8,4	(158,2)
	MAI	174,8	+10,1	- 2,0	168,4	- 3,4	168,7	- 2,1	(160,4)
	JUN	151,8	+ 8,0	-13,2	151,3	-10,2	152,7	- 9,5	(163,0)
	JUL	147,3	+26,9	- 3,0	154,6	+ 2,2	155,0	+ 1,5	(166,0)
ELEKTROTECHNISCHE INDUSTRIE INSGESAMT									
1973	JUL	126,9	+ 5,7	- 6,1	128,4	+ 0,2	127,2	- 2,5	130,5
	AUG	120,2	+20,2	- 5,3	133,5	+ 4,0	134,0	+ 5,3	(132,1)
	SEP	124,6	+ 7,1	+ 3,7	122,0	- 8,6	124,1	- 7,4	(134,1)
	OKT	145,8	+16,0	+17,0	143,2	+17,4	142,2	+14,6	(136,3)
	NOV	140,4	+15,4	- 3,7	137,5	- 4,0	136,8	- 3,8	(138,7)
	DEZ	136,9	+ 0,4	- 2,5	133,3	- 3,1	133,9	- 2,1	(141,0)
1974	JAN	134,9	+ 2,1	- 1,5	139,2	+ 4,4	139,5	+ 4,2	(143,1)
	FEB	165,7	+31,9	+22,8	161,9	+16,3	161,9	+16,1	(144,8)
	MAR	156,7	+11,8	- 5,4	146,2	- 9,7	147,7	- 8,8	(145,7)
	APR	137,6	+13,2	-12,2	146,1	- 0,1	145,8	- 1,3	(145,5)
	MAI	146,0	- 5,9	+ 6,1	152,2	+ 4,2	151,2	+ 3,7	(143,9)
	JUN	135,9	+ 0,5	- 6,9	131,1	-13,9	136,4	- 9,8	(140,4)
	JUL	139,0	+ 9,5	+ 2,3	139,8	+ 6,6	137,9	+ 1,1	(134,7)
ELEKTROTECHNISCHE INDUSTRIE INLAND									
1973	JUL	117,7	- 4,5	- 4,9	118,0	+ 0,3	117,2	- 3,2	123,3
	AUG	118,1	+16,6	+ 0,3	128,8	+ 9,2	128,2	+ 9,4	(124,3)
	SEP	118,1	+ 6,1	+ 0,0	115,4	-10,4	117,7	- 8,2	(125,6)
	OKT	132,4	+ 7,5	+12,1	129,8	+12,5	128,4	+ 9,1	(127,2)
	NOV	133,2	+11,7	+ 0,6	128,6	- 0,9	127,4	- 0,8	(128,9)
	DEZ	125,0	- 6,7	- 6,2	122,0	- 5,1	122,2	- 4,1	(130,7)
1974	JAN	125,2	- 5,5	+ 0,2	128,2	+ 5,1	128,4	+ 5,1	(132,2)
	FEB	151,3	+22,9	+20,8	148,2	+15,6	148,2	+15,4	(133,3)
	MAR	141,4	+10,6	- 6,5	135,1	- 8,8	137,4	- 7,3	(133,7)
	APR	127,9	+ 8,6	- 9,5	136,7	+ 1,2	136,6	- 0,6	(132,9)
	MAI	134,7	-15,9	+ 5,3	140,5	+ 2,8	138,4	+ 1,3	(130,7)
	JUN	121,3	- 2,0	- 9,9	117,9	-16,1	125,1	- 9,6	(126,6)
	JUL	124,2	+ 5,5	+ 2,4	124,4	+ 5,5	122,5	- 2,1	(120,2)
ELEKTROTECHNISCHE INDUSTRIE AUSLAND									
1973	JUL	161,2	+48,3	- 9,2	164,8	- 0,4	159,5	- 2,6	152,9
	AUG	128,0	+34,5	-20,6	148,5	- 9,9	154,6	- 3,1	(156,1)
	SEP	148,5	+10,1	+16,0	144,0	- 3,0	144,0	- 6,9	(159,9)
	OKT*	195,7	+45,0	+31,8	206,7	+43,5	209,2	+45,3	(164,3)
	NOV	167,5	+28,4	-14,4	169,6	-17,9	166,1	-20,6	(169,1)
	DEZ	180,8	+24,4	+ 7,9	174,5	+ 2,9	175,2	+ 5,5	(174,3)
1974	JAN	170,9	+31,1	- 5,5	180,5	+ 3,4	182,1	+ 3,9	(179,4)
	FEB	219,1	+62,1	+28,2	213,3	+18,2	213,3	+17,1	(184,3)
	MAR	213,5	+14,8	- 2,6	188,4	-11,7	186,5	-12,6	(188,2)
	APR	173,5	+27,9	-18,7	181,5	- 3,7	179,0	- 4,0	(190,8)
	MAI	188,2	+37,9	+ 8,5	192,8	+ 6,2	195,9	+ 9,4	(191,4)
	JUN	190,4	+ 7,2	+ 1,2	179,3	- 7,0	178,8	- 8,7	(189,1)
	JUL	193,9	+20,3	+ 1,8	194,8	+ 8,6	194,4	+ 8,7	(183,3)

4. AUFTRAGSEINGANG IN DER INDUSTRIE

4.1. WERTINDEX (1970 = 100)

JAHR	MONAT	ORIGINALWERT			SAISONBEREINIGTER WERT		SAISON- UND ARBEITSTÄGELICH BEREINIGTER WERT		GLATTE KOMPONENTE
		INDEX	VERÄNDERUNG VORJAHR	VORMONAT	INDEX	VERÄNDERUNG IN O/O GEGEN VORMONAT	INDEX	VERÄNDERUNG IN O/O GEGEN VORMONAT	INDEX
EISEN-, BLECH- UND METALLWARENINDUSTRIE INSGESAMT									
1973	JUL	115,2	+13,2	- 8,4	122,8	+ 0,5	124,3	+ 1,1	127,2
	AUG	117,7	+13,6	+ 2,2	126,3	+ 2,9	123,7	- 0,5	(127,4)
	SEP	121,4	+10,2	+ 3,1	123,0	- 2,6	124,1	+ 0,3	(127,3)
	OKT	137,4	+ 8,8	+13,2	136,0	+10,6	134,4	+ 8,3	(127,0)
	NOV	131,5	+ 2,7	- 4,3	125,8	- 7,5	128,0	- 4,8	(126,6)
	DEZ	115,0	+ 1,6	-12,5	122,1	- 2,9	123,0	- 3,9	(126,1)
1974	JAN*	138,4	+10,6	+20,3	141,2	+15,6	139,7	+13,6	(125,8)
	FEB	131,8	+ 5,2	- 4,8	130,4	- 7,6	130,4	- 6,7	(125,7)
	MAR	138,2	+ 4,5	+ 4,9	128,9	- 1,2	129,7	- 0,5	(126,1)
	APR	133,4	+ 6,5	- 3,5	133,3	+ 3,4	133,7	+ 3,1	(127,1)
	MAI	136,4	+ 1,1	+ 2,2	133,3	+ 0,0	131,7	- 1,5	(129,0)
	JUN	124,2	- 1,2	- 8,9	122,5	- 8,1	126,4	- 4,0	(132,1)
	JUL	129,5	+12,4	+ 4,3	136,5	+11,4	134,5	+ 6,4	(136,5)
EISEN-, BLECH- UND METALLWARENINDUSTRIE INLAND									
1973	JUL	113,5	+11,3	- 8,5	119,9	- 0,4	121,6	+ 0,3	124,1
	AUG	116,0	+12,5	+ 2,2	123,2	+ 2,8	120,8	- 0,7	(123,8)
	SEP	120,1	+10,3	+ 3,5	120,6	- 2,1	121,5	+ 0,6	(123,2)
	OKT	131,5	+ 6,0	+ 9,5	130,6	+ 8,3	129,1	+ 6,3	(122,3)
	NOV	126,6	+ 0,2	- 3,7	120,8	- 7,5	122,8	- 4,9	(121,3)
	DEZ	106,4	- 5,5	-16,0	114,0	- 5,6	115,0	- 6,4	(120,2)
1974	JAN*	132,2	+ 8,2	+24,2	135,1	+18,5	133,7	+16,3	(119,3)
	FEB	123,0	+ 0,1	- 7,0	122,5	- 9,3	122,5	- 8,4	(118,6)
	MAR	130,5	+ 0,8	+ 6,1	121,9	- 0,5	122,6	+ 0,1	(118,5)
	APR	124,4	+ 1,6	- 4,7	125,2	+ 2,7	125,7	+ 2,5	(119,2)
	MAI	128,2	- 2,2	+ 3,1	125,4	+ 0,2	123,9	- 1,4	(120,9)
	JUN	117,9	- 4,9	- 8,0	115,9	- 7,6	119,0	- 4,0	(123,9)
	JUL	122,0	+ 7,5	+ 3,5	128,1	+10,5	126,5	+ 6,3	(128,6)
EISEN-, BLECH- UND METALLWARENINDUSTRIE AUSLAND									
1973	JUL	123,9	+23,5	- 7,5	136,6	+ 4,8	136,2	+ 3,2	140,1
	AUG	126,1	+19,2	+ 1,8	141,6	+ 3,7	139,8	+ 2,6	(142,6)
	SEP	127,8	+ 9,1	+ 1,3	135,1	- 4,6	137,6	- 1,6	(145,4)
	OKT*	166,8	+21,1	+30,5	164,6	+21,8	162,5	+18,1	(148,4)
	NOV	156,2	+14,6	- 6,4	151,9	- 7,7	152,9	- 5,9	(151,7)
	DEZ	158,3	+35,9	+ 1,3	163,3	+ 7,5	164,4	+ 7,5	(155,1)
1974	JAN	170,0	+21,6	+ 7,4	170,2	+ 4,2	167,6	+ 1,9	(158,6)
	FEB	176,5	+28,9	+ 3,8	172,4	+ 1,3	172,4	+ 2,9	(162,0)
	MAR	176,6	+21,1	+ 0,1	165,2	- 4,2	167,0	- 3,1	(165,4)
	APR	178,2	+28,0	+ 0,9	174,3	+ 5,5	173,1	+ 3,7	(168,5)
	MAI	177,7	+15,3	- 0,3	173,3	- 0,6	171,4	- 1,0	(171,2)
	JUN	155,7	+16,3	-12,4	155,6	-10,2	163,7	- 4,5	(173,5)
	JUL	167,3	+35,0	+ 7,5	178,3	+14,6	175,2	+ 7,0	(175,3)
TEXTILINDUSTRIE INSGESAMT									
1973	JUL	91,2	+ 5,3	-18,6	114,2	- 3,6	112,7	- 3,8	115,7
	AUG	87,5	- 7,5	- 4,1	112,6	- 1,4	112,0	- 0,6	(113,7)
	SEP	104,9	-18,9	+19,9	102,8	- 8,7	104,3	- 6,9	(112,1)
	OKT	125,1	-18,7	+19,3	100,6	- 2,1	101,5	- 2,7	(111,2)
	NOV	127,5	- 5,8	+ 1,9	116,4	+15,7	112,6	+10,9	(110,8)
	DEZ	101,0	-10,6	-20,8	111,8	- 4,0	113,8	+ 1,1	(111,0)
1974	JAN	113,2	- 6,6	+12,1	123,1	+10,1	121,6	+ 6,9	(111,7)
	FEB	113,1	-15,5	- 0,1	117,1	- 4,9	117,1	- 3,7	(112,7)
	MAR	135,3	-12,4	+19,6	114,3	- 2,4	114,0	- 2,6	(113,9)
	APR	134,7	+ 1,8	- 0,4	123,0	+ 7,6	121,3	+ 6,4	(114,8)
	MAI	123,3	- 1,4	- 8,5	121,2	- 1,5	120,1	- 1,0	(115,1)
	JUN	94,0	-16,1	-23,8	103,6	-14,5	107,2	-10,7	(114,3)
	JUL	89,3	- 2,1	- 5,0	112,1	+ 8,2	112,4	+ 4,9	(112,0)
TEXTILINDUSTRIE INLAND									
1973	JUL	88,9	+ 2,2	-16,8	111,7	- 2,7	110,2	- 3,2	110,7
	AUG	86,3	- 9,3	- 2,9	109,7	- 1,8	109,2	- 0,9	(108,3)
	SEP	101,9	-21,2	+18,1	97,9	-10,8	99,3	- 9,1	(106,5)
	OKT	118,2	-23,2	+16,0	92,6	- 5,4	93,4	- 5,9	(105,4)
	NOV	118,7	-12,0	+ 0,4	108,3	+17,0	104,6	+12,0	(105,1)
	DEZ	93,9	-14,3	-20,9	106,6	- 1,6	108,5	+ 3,7	(105,5)
1974	JAN	107,8	- 8,2	+14,8	118,0	+10,7	116,6	+ 7,5	(106,5)
	FEB	106,6	-18,4	- 1,1	112,0	- 5,1	112,0	- 3,9	(107,9)
	MAR	131,1	-14,3	+23,0	108,7	- 2,9	108,6	- 3,0	(109,5)
	APR	129,8	+ 0,5	- 1,0	117,5	+ 8,1	115,9	+ 6,7	(110,7)
	MAI	120,9	+ 2,5	- 6,9	119,5	+ 1,7	118,3	+ 2,1	(111,3)
	JUN	90,7	-15,2	-25,0	101,6	-15,0	105,0	-11,2	(110,5)
	JUL	85,4	- 3,9	- 5,8	108,2	+ 6,5	108,6	+ 3,4	(107,8)
TEXTILINDUSTRIE AUSLAND									
1973	JUL	104,3	+24,0	-26,3	128,6	- 7,9	127,2	- 7,4	144,7
	AUG	94,1	+ 2,8	- 9,8	129,0	+ 0,3	127,6	+ 0,3	(144,8)
	SEP	122,2	- 5,6	+29,9	130,5	+ 1,2	132,7	+ 4,0	(144,7)
	OKT	165,2	+ 7,6	+35,2	147,7	+13,2	149,2	+12,4	(144,2)
	NOV	178,6	+28,9	+ 8,1	163,2	+10,5	159,1	+ 6,6	(143,5)
	DEZ	142,2	+ 6,7	-20,4	141,9	-13,1	144,6	- 9,1	(142,7)
1974	JAN	144,7	+ 1,0	+ 1,8	152,9	+ 7,8	150,0	+ 3,7	(141,6)
	FEB	150,8	- 0,5	+ 4,2	146,7	- 4,1	146,7	- 2,2	(140,5)
	MAR	159,6	- 1,8	+ 5,8	146,6	- 0,1	145,0	- 1,2	(139,3)
	APR	163,1	+ 8,4	+ 2,2	154,9	+ 5,7	152,9	+ 5,4	(138,3)
	MAI	137,4	-17,1	-15,8	131,8	-14,9	131,4	-14,1	(137,4)
	JUN	113,1	-20,1	-17,7	114,9	-12,8	118,8	- 9,6	(136,9)
	JUL	112,0	+ 7,4	- 1,0	134,7	+17,2	134,5	+13,2	(136,8)

4. AUFTRAGSEINGANG IN DER INDUSTRIE

4.1. WERTINDEX (1970 = 100)

JAHR	MONAT	ORIGINALWERT			SAISONPEREINIGTER WERT		SAISON- UND ARBEITSTÄEGLICH BEREINIGTER WERT		GLATTE KOMPONENTE
		INDEX	VERÄNDERUNG VORJAHR	IN 0/0 GEGEN VORMONAT	INDEX	VERÄNDERUNG IN 0/0 GEGEN VORMONAT	INDEX	VERÄNDERUNG IN 0/0 GEGEN VORMONAT	INDEX
BEKLEIDUNGSINDUSTRIE INSGESAMT									
1973	JUL	64,6	+ 0,6	-11,4	114,0	+ 6,6	112,3	+ 3,7	110,0
	AUG	81,1	- 5,6	+25,5	113,6	- 0,4	115,0	+ 2,4	(108,7)
	SEP	134,1	-14,5	+65,4	103,0	- 9,3	103,4	-10,1	(108,0)
	OKT	177,9	-11,9	+32,7	106,0	+ 2,9	106,8	+ 3,3	(107,8)
	NOV	113,4	-10,1	-36,3	107,1	+ 1,0	105,8	- 0,9	(108,2)
	DEZ	68,9	-14,2	-39,2	107,7	+ 0,6	109,2	+ 3,2	(109,0)
1974	JAN	71,9	- 4,5	+ 4,4	112,4	+ 4,4	109,8	+ 0,5	(110,2)
	FEB	88,0	-15,8	+22,4	109,4	- 2,7	109,4	- 0,4	(111,7)
	MAR	169,0	- 5,2	+92,0	119,1	+ 8,9	120,0	+ 9,7	(113,1)
	APR	171,2	+ 3,7	+ 1,3	116,3	- 2,4	115,5	- 3,7	(114,2)
	MAI	121,0	+ 7,0	-29,3	122,0	+ 4,9	121,8	+ 5,5	(114,6)
	JUN	71,8	- 1,5	-40,7	107,3	-12,0	107,4	-11,8	(113,9)
	JUL	60,8	- 5,9	-15,3	110,2	+ 2,7	110,7	+ 3,1	(111,7)
BEKLEIDUNGSINDUSTRIE INLAND									
1973	JUL	65,0	+ 0,6	-11,0	112,9	+ 6,9	111,2	+ 4,1	107,7
	AUG	78,7	- 7,2	+21,1	111,2	- 1,5	113,0	+ 1,6	(106,4)
	SEP	131,2	-15,5	+66,7	100,4	- 9,7	100,5	-11,1	(105,6)
	OKT	172,2	-12,7	+31,3	102,4	+ 2,0	103,3	+ 2,8	(105,3)
	NOV	110,4	-10,8	-35,9	104,1	+ 1,7	103,0	- 0,3	(105,6)
	DEZ	69,3	-14,2	-37,2	106,1	+ 1,9	107,3	+ 4,2	(106,3)
1974	JAN	70,2	- 5,4	+ 1,3	109,7	+ 3,4	107,2	- 0,1	(107,4)
	FEB	86,1	-14,7	+22,6	107,3	- 2,2	107,3	+ 0,1	(108,7)
	MAR	163,8	- 6,1	+90,2	115,2	+ 7,4	116,0	+ 8,1	(110,0)
	APR	163,9	+ 2,4	+ 0,1	111,3	- 3,4	110,7	- 4,6	(111,1)
	MAI	118,2	+ 7,3	-27,9	119,1	+ 7,0	119,0	+ 7,5	(111,6)
	JUN	71,0	- 2,7	-39,9	105,0	-11,8	104,6	-12,1	(111,1)
	JUL	60,5	- 6,9	-14,8	108,3	+ 3,1	108,9	+ 4,1	(109,3)
BEKLEIDUNGSINDUSTRIE AUSLAND									
1973	JUL	57,2	+ 2,9	-19,1	135,6	+ 2,7	139,4	+ 3,2	161,8
	AUG	132,0	+18,7	+130,8	162,0	+19,5	151,9	+ 9,0	(162,2)
	SEP	194,3	+ 1,8	+47,2	156,0	- 3,7	160,9	+ 5,9	(163,1)
	OKT	298,6	- 1,6	+53,7	206,1	+32,1	204,7	+27,2	(164,5)
	NOV	178,2	+ 2,5	-40,3	169,2	-17,9	166,9	-18,5	(166,3)
	DEZ	61,2	-13,8	-65,7	142,4	-15,8	148,2	-11,2	(168,4)
1974	JAN	107,5	+10,1	+75,7	168,4	+18,3	163,7	+10,5	(170,6)
	FEB	127,9	-29,6	+19,0	152,3	- 9,6	152,3	- 7,0	(172,7)
	MAR	280,2	+ 7,2	+119,1	200,6	+31,7	200,6	+31,7	(174,1)
	APR	323,6	+19,5	+15,5	217,4	+ 8,4	216,2	+ 7,8	(174,5)
	MAI	181,6	+ 3,7	-43,9	183,0	-15,8	176,9	-18,2	(173,4)
	JUN	87,6	+23,9	-51,8	153,7	-16,0	163,0	- 7,9	(170,0)
	JUL	67,1	+17,3	-23,4	147,4	- 4,1	145,9	-10,5	(163,7)

4. AUFTRAGSEINGANG IN DER INDUSTRIE

4.2. VOLUMENINDEX (1970 = 100)

JAHR	MONAT	ORIGINALWERT			SAISONBEREINIGTER WERT		SAISON- UND ARBEITSTÄEGLICH BEREINIGTER WERT		GLATTE KOMPONENTE
		INDEX	VERÄNDERUNG VORJAHR	IN O/O GEGEN VORMONAT	INDEX	VERÄNDERUNG IN O/O GEGEN VORMONAT	INDEX	VERÄNDERUNG IN O/O GEGEN VORMONAT	INDEX
VERARBEITENDE INDUSTRIE (OHNE NAHRUNGS- UND GENUSSMITTELINDUSTRIE) INSGESAMT									
1973	JUL	107,2	+13,9	- 2,5	112,0	+ 3,5	111,7	+ 1,4	113,6
	AUG	102,7	+10,0	- 4,2	113,2	+ 1,1	112,9	+ 1,1	(113,3)
	SEP	110,0	+ 4,4	+ 7,1	109,9	- 2,9	111,4	- 1,3	(113,1)
	OKT	118,8	+ 2,1	+ 8,0	112,7	+ 2,5	112,9	+ 1,3	(112,8)
	NOV	113,0	- 0,3	- 4,9	112,0	- 0,6	112,3	- 0,5	(112,5)
	DEZ	101,8	- 6,9	- 9,9	107,4	- 4,1	109,5	- 2,5	(112,3)
1974	JAN	113,0	- 6,2	+11,0	120,3	+12,0	118,5	+ 8,2	(112,0)
	FEB	114,3	+ 0,0	+ 1,2	116,9	- 2,8	116,9	- 1,4	(111,8)
	MAR	124,7	- 0,4	+ 9,1	113,8	- 2,7	115,2	- 1,5	(111,6)
	APR	115,9	+ 2,6	- 7,1	114,4	+ 0,5	114,2	- 0,9	(111,3)
	MAI	116,7	- 9,0	+ 0,7	112,1	- 2,0	112,1	- 1,8	(111,0)
	JUN	104,9	- 4,5	-10,1	104,6	- 6,7	105,1	- 6,2	(110,5)
	JUL	105,3	- 1,8	+ 0,4	109,9	+ 5,1	109,4	+ 4,1	(109,7)
VERARBEITENDE INDUSTRIE (OHNE NAHRUNGS- UND GENUSSMITTELINDUSTRIE) INLAND									
1973	JUL	98,1	+ 4,9	- 4,8	103,2	+ 2,0	102,7	- 0,4	106,0
	AUG	96,5	+ 3,9	- 1,6	105,2	+ 1,9	104,7	+ 1,9	(105,3)
	SEP	101,1	- 3,2	+ 4,8	100,1	- 4,8	101,7	- 2,9	(104,5)
	OKT	111,7	- 2,5	+10,5	103,9	+ 3,8	103,9	+ 2,2	(103,8)
	NOV	103,7	- 4,2	- 7,2	102,9	- 1,0	103,1	- 0,8	(103,1)
	DEZ	89,4	-12,8	-13,8	97,4	- 5,3	99,4	- 3,6	(102,4)
1974	JAN	101,2	-10,9	+13,2	110,4	+13,3	108,7	+ 9,4	(101,8)
	FEB	104,1	- 5,7	+ 2,9	107,2	- 2,9	107,2	- 1,4	(101,2)
	MAR	112,8	- 5,2	+ 8,4	103,0	- 3,9	104,4	- 2,6	(100,6)
	APR	104,8	- 3,4	- 7,1	102,7	- 0,3	102,3	- 2,0	(100,1)
	MAI	107,0	-13,2	+ 2,1	101,6	- 1,1	101,2	- 1,1	(99,4)
	JUN	92,4	-10,3	-13,6	92,2	- 9,3	93,5	- 7,6	(98,7)
	JUL	93,5	- 4,7	+ 1,2	98,3	+ 6,6	97,6	+ 4,4	(97,7)
VERARBEITENDE INDUSTRIE (OHNE NAHRUNGS- UND GENUSSMITTELINDUSTRIE) AUSLAND									
1973	JUL	138,0	+43,9	+ 4,1	142,3	+ 8,3	142,4	+ 6,9	139,5
	AUG	122,4	+29,0	-11,3	139,4	- 2,0	139,4	- 2,1	(140,4)
	SEP	139,0	+28,0	+13,6	142,4	+ 2,2	143,7	+ 3,1	(141,2)
	OKT	141,4	+15,7	+ 1,7	141,8	- 0,4	141,9	- 1,3	(141,8)
	NOV	141,8	+ 9,8	+ 0,3	141,4	- 0,3	142,7	+ 0,6	(142,3)
	DEZ	141,2	+ 6,8	- 0,4	139,8	- 1,1	142,4	- 0,2	(142,8)
1974	JAN	149,8	+ 4,8	+ 6,1	146,3	+ 4,6	144,0	+ 1,1	(143,3)
	FEB	147,0	+15,7	- 1,9	148,1	+ 1,2	148,1	+ 2,8	(143,8)
	MAR	162,8	+11,5	+10,7	148,3	+ 0,1	149,7	+ 1,1	(144,6)
	APR	150,6	+17,7	- 7,5	151,5	+ 2,2	151,3	+ 1,1	(145,6)
	MAI	147,3	+ 1,9	- 2,2	145,5	- 4,0	146,3	- 3,3	(146,9)
	JUN	144,4	+ 8,9	- 2,0	144,0	- 1,0	142,3	- 2,7	(148,7)
	JUL	142,9	+ 3,6	- 1,0	147,4	+ 2,4	147,3	+ 3,5	(151,1)
GRUNDSTOFF- UND PRODUKTIONSGÜTERINDUSTRIEN INSGESAMT									
1973	JUL	116,5	+14,4	- 0,3	117,4	+ 4,5	117,5	+ 3,0	119,7
	AUG	115,8	+11,1	- 0,6	119,9	+ 2,1	119,2	+ 1,4	(120,2)
	SEP	116,1	+10,3	+ 0,3	119,5	- 0,3	121,1	+ 1,6	(120,6)
	OKT	124,8	+ 8,7	+ 7,5	122,5	+ 2,5	122,5	+ 1,2	(120,8)
	NOV	122,0	+ 7,1	- 2,2	123,0	+ 0,4	123,0	+ 0,4	(120,8)
	DEZ	110,3	- 2,5	- 9,6	115,7	- 5,9	118,1	- 4,0	(120,7)
1974	JAN	124,8	+ 6,5	+13,1	129,1	+11,6	126,9	+ 7,5	(120,5)
	FEB	122,1	+ 5,3	- 2,2	125,1	- 3,1	125,1	- 1,4	(120,4)
	MAR	125,9	+ 1,3	+ 3,1	120,1	- 4,0	121,9	- 2,6	(120,4)
	APR	124,7	+10,9	- 1,0	125,4	+ 4,4	125,0	+ 2,5	(120,7)
	MAI	127,3	+ 0,4	+ 2,1	122,7	- 2,2	122,5	- 2,0	(121,4)
	JUN	120,8	+ 3,4	- 5,1	117,5	- 4,2	117,8	- 3,8	(122,8)
	JUL	119,9	+ 2,9	- 0,7	121,2	+ 3,1	121,2	+ 2,9	(125,0)
GRUNDSTOFF- UND PRODUKTIONSGÜTERINDUSTRIEN INLAND									
1973	JUL	112,8	+14,4	+ 0,4	111,5	+ 4,7	111,3	+ 2,8	113,1
	AUG	108,9	+ 7,6	- 3,5	112,0	+ 0,4	111,6	+ 0,3	(113,1)
	SEP	109,8	+ 6,3	+ 0,8	110,8	- 1,1	112,2	+ 0,5	(113,0)
	OKT	116,8	+ 5,4	+ 6,4	113,5	+ 2,4	113,6	+ 1,2	(112,6)
	NOV	111,9	+ 3,6	- 4,2	113,6	+ 0,1	113,6	+ 0,0	(112,0)
	DEZ	98,7	- 5,9	-11,8	106,8	- 6,0	109,1	- 4,0	(111,4)
1974	JAN	111,2	+ 2,3	+12,7	118,8	+11,2	116,4	+ 6,7	(110,6)
	FEB	110,8	+ 0,4	- 0,4	115,2	- 3,0	115,2	- 1,0	(109,9)
	MAR	114,8	- 4,3	+ 3,6	110,1	- 4,4	111,8	- 3,0	(109,4)
	APR	113,6	+ 5,1	- 1,0	114,0	+ 3,5	113,3	+ 1,3	(109,1)
	MAI	117,6	- 3,4	+ 3,5	112,4	- 1,4	112,4	- 0,8	(109,2)
	JUN	108,1	- 3,8	- 8,1	103,9	- 7,6	104,2	- 7,3	(109,9)
	JUL	109,0	- 3,4	+ 0,8	109,1	+ 4,0	108,0	+ 3,6	(111,5)
GRUNDSTOFF- UND PRODUKTIONSGÜTERINDUSTRIEN AUSLAND									
1973	JUL	129,6	+13,2	- 2,1	139,0	+ 5,5	140,1	+ 4,7	142,2
	AUG	140,2	+20,9	+ 8,2	147,0	+ 5,8	145,0	+ 3,5	(144,3)
	SEP	138,0	+21,7	- 1,6	150,1	+ 2,1	152,5	+ 5,2	(146,4)
	OKT	152,6	+17,3	+10,6	152,7	+ 1,7	152,6	+ 0,1	(148,5)
	NOV	156,3	+15,5	+ 2,4	155,2	+ 1,6	155,3	+ 1,8	(150,3)
	DEZ	149,1	+ 4,6	- 4,6	144,4	- 7,0	147,0	- 5,3	(152,1)
1974	JAN	169,6	+15,4	+13,7	162,6	+12,6	161,2	+ 9,7	(153,8)
	FEB	159,4	+18,1	- 6,0	156,8	- 3,6	156,8	- 2,7	(155,5)
	MAR	162,3	+19,7	+ 1,8	153,6	- 2,0	155,9	- 0,6	(157,3)
	APR	161,1	+26,4	- 0,7	162,5	+ 5,8	162,9	+ 4,5	(159,3)
	MAI	159,6	+10,5	- 0,9	157,6	- 3,0	156,9	- 3,7	(161,7)
	JUN	162,5	+22,7	+ 1,8	161,8	+ 2,7	162,6	+ 3,6	(164,8)
	JUL	155,0	+19,6	- 4,6	164,2	+ 1,5	164,4	+ 1,1	(168,8)

4. AUFTRAGSEINGANG IN DER INDUSTRIE

4.2. VOLUMENINDEX (1970 = 100)

JAHR	MONAT	ORIGINALWERT			SAISONBEREINIGTER WERT		SAISON- UND ARBEITSTÄEGLICH BEREINIGTER WERT		GLATTE KOMPONENTE
		INDEX	VERAENDERUNG VORJAHR	IN O/O GEGEN VORMONAT	INDEX	VERAENDERUNG IN O/O GEGEN VORMONAT	INDEX	VERAENDERUNG IN O/O GEGEN VORMONAT	INDEX
INVESTITIONSGÜTERINDUSTRIEN INSGESAMT									
1973	JUL	109,3	+18,8	- 0,7	110,6	+ 4,1	110,1	+ 1,2	112,6
	AUG	99,1	+15,6	- 9,3	110,9	+ 0,3	111,0	+ 0,8	(112,1)
	SEP	108,2	+ 9,4	+ 9,2	108,2	- 2,4	109,8	- 1,1	(111,7)
	OKT	112,0	+ 5,8	+ 3,5	112,2	+ 3,7	112,0	+ 2,0	(111,2)
	NOV	107,1	- 1,5	- 4,4	108,2	- 3,6	109,5	- 2,2	(110,8)
	DEZ	101,6	- 8,3	- 5,1	104,6	- 3,3	106,8	- 2,5	(110,5)
1974	JAN	110,9	-14,7	+ 9,2	115,1	+10,0	113,5	+ 6,3	(110,1)
	FEB	117,0	+ 3,0	+ 5,5	117,2	+ 1,8	117,2	+ 3,3	(109,8)
	MAR	126,1	+ 3,1	+ 7,8	114,7	- 2,1	116,3	- 0,8	(109,4)
	APR	109,0	- 0,3	-13,6	111,9	- 2,4	111,7	- 4,0	(108,7)
	MAI	113,4	-15,2	+ 4,0	108,6	- 2,9	108,9	- 2,5	(107,8)
	JUN	103,0	- 6,4	- 9,2	100,5	- 7,5	100,8	- 7,4	(106,3)
	JUL	104,6	- 4,3	+ 1,6	105,5	+ 5,0	104,6	+ 3,8	(104,1)
INVESTITIONSGÜTERINDUSTRIEN INLAND									
1973	JUL	93,3	- 0,2	- 6,7	95,7	- 0,1	95,1	- 3,3	101,9
	AUG	90,9	+ 5,7	- 2,6	99,6	+ 4,1	99,0	+ 4,1	(100,9)
	SEP	93,6	- 3,1	+ 3,0	94,5	- 5,1	96,5	- 2,5	(99,9)
	OKT	102,3	- 0,2	+ 9,3	101,6	+ 7,5	100,9	+ 4,6	(98,9)
	NOV	95,5	- 5,8	- 6,6	97,1	- 4,4	98,0	- 2,9	(98,1)
	DEZ	84,9	-17,5	-11,1	90,2	- 7,1	92,3	- 5,8	(97,2)
1974	JAN	97,0	-21,9	+14,3	102,1	+13,2	101,0	+ 9,4	(96,5)
	FEB	106,1	- 3,5	+ 9,4	105,2	+ 3,0	105,2	+ 4,2	(95,7)
	MAR	109,7	- 0,7	+ 3,4	100,6	- 4,4	102,1	- 2,9	(94,9)
	APR	92,9	- 9,4	-15,3	96,1	- 4,5	95,7	- 6,3	(93,9)
	MAI	100,3	-22,9	+ 8,0	93,7	- 2,5	93,2	- 2,6	(92,6)
	JUN	86,7	-13,3	-13,6	84,1	-10,2	86,1	- 7,6	(90,7)
	JUL	88,8	- 4,8	+ 2,4	90,7	+ 7,8	89,3	+ 3,7	(88,3)
INVESTITIONSGÜTERINDUSTRIEN AUSLAND									
1973	JUL	147,8	+67,6	+10,5	147,6	+12,5	147,2	+10,3	139,3
	AUG	117,3	+37,7	-20,6	137,3	- 7,0	138,8	- 5,7	(139,8)
	SEP	142,6	+37,0	+21,6	141,7	+ 3,2	142,4	+ 2,6	(140,0)
	OKT	134,5	+17,8	- 5,7	137,9	- 2,7	138,2	- 2,9	(140,1)
	NOV	133,5	+ 6,1	- 0,7	135,0	- 2,1	137,8	- 0,3	(140,1)
	DEZ	139,9	+ 7,7	+ 4,8	138,7	+ 2,7	141,4	+ 2,6	(140,1)
1974	JAN	143,1	- 0,7	+ 2,3	139,3	+ 0,4	136,5	- 3,5	(140,2)
	FEB	143,4	+16,7	+ 0,2	145,9	+ 4,7	145,9	+ 6,9	(140,5)
	MAR	164,5	+ 8,9	+14,7	147,5	+ 1,1	149,0	+ 2,1	(140,9)
	APR	146,3	+16,1	-11,1	148,9	+ 0,9	148,5	- 0,3	(141,7)
	MAI	143,9	+ 0,4	- 1,6	143,5	- 3,6	145,3	- 2,2	(142,8)
	JUN	141,5	+ 5,8	- 1,7	140,1	- 2,4	136,3	- 6,2	(144,1)
	JUL	142,1	- 3,9	+ 0,4	142,1	+ 1,4	142,1	+ 4,3	(145,9)
VERBRAUCHSGÜTERINDUSTRIEN INSGESAMT									
1973	JUL	87,2	+ 0,7	-11,3	107,6	+ 0,7	107,3	+ 0,4	107,9
	AUG	90,1	- 4,1	+ 3,3	108,6	+ 0,9	107,5	+ 0,2	(106,5)
	SEP	104,2	-14,0	+15,6	99,1	- 8,7	100,6	- 6,4	(105,2)
	OKT	125,3	-12,7	+20,2	99,3	+ 0,2	99,7	- 0,9	(103,9)
	NOV	112,2	- 8,7	-10,5	104,0	+ 4,7	102,4	+ 2,7	(102,7)
	DEZ	88,6	-11,6	-21,0	101,4	- 2,5	103,5	+ 1,1	(101,8)
1974	JAN	99,0	- 4,1	+11,7	112,0	+10,5	110,2	+ 6,5	(101,1)
	FEB	95,4	-15,8	- 3,6	103,2	- 7,9	103,2	- 6,4	(100,6)
	MAR	119,7	-11,3	+25,5	101,8	- 1,4	102,2	- 1,0	(100,4)
	APR	117,9	- 4,0	- 1,5	102,7	+ 0,9	102,0	- 0,2	(100,6)
	MAI	107,2	- 8,5	- 9,1	103,8	+ 1,1	102,8	+ 0,8	(101,1)
	JUN	83,5	-15,1	-22,1	93,8	- 9,6	95,9	- 6,7	(101,9)
	JUL	83,2	- 4,6	- 0,4	103,2	+10,0	103,2	+ 7,6	(103,1)
VERBRAUCHSGÜTERINDUSTRIEN INLAND									
1973	JUL	85,6	- 0,6	- 9,9	105,9	+ 1,4	105,6	+ 1,1	104,8
	AUG	88,6	- 5,7	+ 3,5	106,2	+ 0,3	105,2	- 0,4	(103,2)
	SEP	102,4	-15,4	+15,6	95,9	- 9,7	97,3	- 7,5	(101,7)
	OKT	122,0	-14,6	+19,1	95,1	- 0,8	95,6	- 1,7	(100,2)
	NOV	107,3	-11,8	-12,0	99,4	+ 4,5	97,8	+ 2,3	(99,0)
	DEZ	84,0	-14,4	-21,7	97,8	- 1,6	99,8	+ 2,0	(98,0)
1974	JAN	94,5	- 5,9	+12,5	107,9	+10,3	106,2	+ 6,4	(97,3)
	FEB	90,6	-18,5	- 4,1	99,2	- 8,1	99,2	- 6,6	(96,9)
	MAR	115,5	-13,6	+27,5	97,0	- 2,2	97,6	- 1,6	(96,7)
	APR	114,3	- 5,1	- 1,0	98,8	+ 1,9	98,2	+ 0,6	(96,9)
	MAI	103,9	- 7,7	- 9,1	101,0	+ 2,2	100,1	+ 1,9	(97,5)
	JUN	80,3	-15,5	-22,7	91,4	- 9,5	93,1	- 7,0	(98,3)
	JUL	79,5	- 7,1	- 1,0	99,5	+ 8,9	99,6	+ 7,0	(99,4)
VERBRAUCHSGÜTERINDUSTRIEN AUSLAND									
1973	JUL	100,6	+11,4	-19,6	122,6	- 3,5	122,0	- 3,6	133,0
	AUG	102,5	+ 8,1	+ 1,9	128,0	+ 4,4	126,0	+ 3,3	(133,5)
	SEP	119,7	- 2,4	+16,8	125,6	- 1,9	127,8	+ 1,4	(133,7)
	OKT	152,8	+ 2,1	+27,7	133,2	+ 6,1	133,6	+ 4,5	(133,6)
	NOV	152,2	+14,8	- 0,4	142,2	+ 6,8	139,9	+ 4,7	(133,2)
	DEZ	126,3	+ 8,3	-17,0	132,0	- 7,2	134,2	- 4,1	(132,6)
1974	JAN	135,1	+ 8,3	+ 7,0	144,9	+ 9,8	142,7	+ 6,3	(131,9)
	FEB	133,8	+ 2,3	- 1,0	135,6	- 6,4	135,6	- 5,0	(131,1)
	MAR	153,2	+ 6,2	+14,5	139,7	+ 3,0	139,3	+ 2,7	(130,4)
	APR	147,2	+ 3,7	- 3,9	134,1	- 4,0	132,9	- 4,6	(130,0)
	MAI	133,7	-13,3	- 9,2	126,0	- 6,0	125,1	- 5,9	(130,1)
	JUN	110,0	-12,1	-17,7	114,3	- 9,3	118,7	- 5,1	(130,8)
	JUL	112,3	+11,6	+ 2,1	132,5	+15,9	131,9	+11,1	(132,6)

4. AUFTRAGSEINGANG IN DER INDUSTRIE

4.2. VOLUMENINDEX (1970 = 100)

JAHR	MONAT	ORIGINALWERT			SAISONBEREINIGTER WERT		SAISON- UND ARBEITSTÄEGLICH BEREINIGTER WERT		GLATTE KOMPONENTE
		INDEX	VERÄNDERUNG VORJAHR	IN O/O GEGEN VORMONAT	INDEX	VERÄNDERUNG IN O/O GEGEN VORMONAT	INDEX	VERÄNDERUNG IN O/O GEGEN VORMONAT	INDEX
INDUSTRIE DER STEINE UND ERDEN INSGESAMT									
1973	JUL	126,4	+13,8	+ 7,9	109,8	+ 7,2	110,2	+ 4,8	107,3
	AUG	119,7	- 1,1	- 5,3	105,9	- 3,6	104,8	- 4,9	(106,4)
	SEP	112,5	- 7,6	- 6,0	99,7	- 5,9	102,0	- 2,7	(105,4)
	OKT	115,2	- 8,1	+ 2,4	102,4	+ 2,7	102,9	+ 0,9	(104,2)
	NOV	100,1	- 7,0	-13,1	102,1	- 0,3	102,0	- 0,9	(102,9)
	DEZ	76,5	-21,9	-23,6	93,3	- 8,6	96,7	- 5,2	(101,4)
1974	JAN	74,6	+ 4,0	- 2,5	115,0	+23,3	111,6	+15,4	(99,7)
	FEB	72,9	- 7,0	- 2,3	99,7	-13,3	99,7	-10,7	(98,1)
	MAR	94,1	-11,7	+29,1	100,4	+ 0,7	102,8	+ 3,1	(96,4)
	APR	103,0	- 6,2	+ 9,5	101,5	+ 1,1	101,4	- 1,4	(94,7)
	MAI	108,9	-16,3	+ 5,7	95,3	- 6,1	94,9	- 6,4	(93,3)
	JUN	97,7	-16,6	-10,3	84,9	-10,9	84,2	-11,3	(92,0)
	JUL	105,0	-16,9	+ 7,5	86,5	+ 4,2	88,2	+ 4,8	(91,2)
INDUSTRIE DER STEINE UND ERDEN INLAND									
1973	JUL	126,0	+12,5	+ 8,0	108,4	+ 6,8	108,7	+ 4,3	106,0
	AUG	119,0	- 2,0	- 5,6	104,6	- 3,5	103,8	- 4,5	(105,0)
	SEP	112,2	- 8,6	- 5,7	98,6	- 5,7	100,8	- 2,9	(103,8)
	OKT	112,7	-10,6	+ 0,4	99,7	+ 1,1	100,3	- 0,5	(102,5)
	NOV	96,8	- 8,4	-14,1	99,7	+ 0,0	99,6	- 0,7	(101,0)
	DEZ	74,2	-23,9	-23,3	91,4	- 8,3	94,8	- 4,8	(99,5)
1974	JAN	71,9	+ 2,0	- 3,1	113,5	+24,2	110,1	+16,1	(97,8)
	FEB	70,2	- 9,2	- 2,4	97,8	-13,8	97,8	-11,2	(96,0)
	MAR	92,1	-13,2	+31,2	98,9	+ 1,1	101,2	+ 3,5	(94,3)
	APR	101,2	- 7,3	+ 9,9	99,6	+ 0,7	99,6	- 1,6	(92,7)
	MAI	107,3	-17,0	+ 6,0	93,5	- 6,1	93,2	- 6,4	(91,1)
	JUN	95,9	-17,8	-10,6	82,7	-11,6	81,6	-12,4	(89,8)
	JUL	103,5	-17,9	+ 7,9	86,0	+ 4,0	85,8	+ 5,1	(88,9)
INDUSTRIE DER STEINE UND ERDEN AUSLAND									
1973	JUL	141,4	+61,2	+ 8,9	148,4	+16,9	145,3	+11,7	140,2
	AUG	140,6	+27,5	- 0,6	139,0	- 6,3	137,3	- 5,5	(144,1)
	SEP	120,9	+23,5	-14,0	126,6	- 8,9	132,5	- 3,5	(147,3)
	OKT*	185,3	+66,2	+53,3	187,4	+48,0	189,3	+42,9	(149,9)
	NOV	193,5	+20,6	+ 4,4	180,6	- 3,6	171,6	- 9,4	(151,8)
	DEZ	141,3	+26,2	-27,0	146,1	-19,1	151,2	-11,9	(152,9)
1974	JAN	148,6	+40,9	+ 5,2	156,5	+ 7,1	155,9	+ 3,1	(153,2)
	FEB	148,6	+35,1	+ 0,0	158,6	+ 1,3	158,6	+ 1,7	(152,8)
	MAR	150,4	+23,1	+ 1,2	142,7	-10,0	145,6	- 8,2	(152,0)
	APR	155,6	+21,6	+ 3,5	153,2	+ 7,4	150,2	+ 3,2	(150,8)
	MAI	153,4	+ 0,4	- 1,4	144,5	- 5,7	144,1	- 4,1	(149,5)
	JUN	148,3	+14,2	- 3,3	145,3	+ 0,6	149,1	+ 3,5	(148,5)
	JUL	145,1	+ 2,6	- 2,2	151,5	+ 4,3	153,5	+ 3,0	(148,2)
STAHL- UND WARMWALZWERKE (MENGENINDEX) INSGESAMT									
1973	JUL	113,3	+18,9	+ 1,0	118,0	+ 8,8	116,5	+ 2,9	125,7
	AUG	118,3	+22,3	+ 4,4	126,1	+ 6,9	127,0	+ 9,0	(127,2)
	SEP	115,4	+27,2	- 2,5	131,6	+ 4,4	133,9	+ 5,4	(128,4)
	OKT	124,1	+19,7	+ 7,5	133,2	+ 1,2	135,1	+ 0,9	(129,4)
	NOV	137,2	+20,6	+10,6	140,2	+ 5,3	135,7	+ 0,4	(130,0)
	DEZ	123,6	- 1,3	- 8,5	122,5	-12,6	125,4	- 7,6	(130,4)
1974	JAN	148,4	+10,7	+18,2	139,2	+13,6	136,1	+ 8,5	(130,6)
	FEB	145,5	+ 9,2	- 2,0	140,1	+ 0,6	140,1	+ 2,9	(130,7)
	MAR	136,7	+ 3,8	- 6,0	130,1	- 7,1	133,8	- 4,5	(130,9)
	APR	133,2	+19,8	- 2,6	134,0	+ 3,0	132,4	- 1,0	(131,4)
	MAI	147,0	+12,1	+10,4	140,5	+ 4,9	141,3	+ 6,7	(132,4)
	JUN	119,9	+ 6,9	-18,4	119,8	-14,7	122,5	-13,3	(134,3)
	JUL	126,5	+11,7	+ 5,5	131,8	+10,0	133,3	+ 8,8	(137,4)
STAHL- UND WARMWALZWERKE (MENGENINDEX) INLAND									
1973	JUL	104,3	+28,8	+ 3,2	106,8	+11,7	104,5	+ 2,8	111,1
	AUG	97,6	+20,5	- 6,4	106,7	- 0,1	108,7	+ 4,0	(111,0)
	SEP	94,6	+23,0	- 3,1	109,2	+ 2,3	111,4	+ 2,5	(110,6)
	OKT	101,5	+20,7	+ 7,3	114,2	+ 4,6	115,9	+ 4,0	(109,9)
	NOV	113,2	+11,6	+11,5	113,9	- 0,3	110,7	- 4,5	(108,9)
	DEZ	105,0	- 7,3	- 9,9	101,2	-11,2	104,2	- 5,9	(107,8)
1974	JAN	114,0	- 3,9	+11,8	110,9	+ 9,6	107,1	+ 2,8	(106,8)
	FEB	122,5	- 4,2	+ 7,5	115,2	+ 3,9	115,2	+ 7,6	(106,0)
	MAR	119,8	- 5,7	- 2,2	112,0	- 2,8	115,9	+ 0,6	(105,7)
	APR	113,5	+ 8,3	- 5,3	111,3	- 0,6	109,4	- 5,6	(106,1)
	MAI	124,2	+ 3,0	+ 9,4	118,3	+ 6,3	119,7	+ 9,4	(107,6)
	JUN	100,5	- 0,6	-19,1	97,3	-17,8	98,1	-18,0	(110,4)
	JUL	106,4	+ 2,0	+ 5,9	111,5	+14,6	112,7	+14,9	(115,0)
STAHL- UND WARMWALZWERKE (MENGENINDEX) AUSLAND									
1973	JUL	139,1	+ 2,1	- 3,3	150,3	+ 4,6	151,3	+ 4,3	165,0
	AUG	177,5	+25,4	+27,7	182,6	+21,5	180,4	+19,2	(169,7)
	SEP	175,4	+34,6	- 1,2	191,8	+ 9,0	196,0	+ 8,6	(174,6)
	OKT	188,9	+18,1	+ 7,7	192,2	+ 0,2	194,0	- 1,0	(179,7)
	NOV	206,0	+37,8	+ 9,1	205,9	+ 7,1	199,6	+ 2,9	(184,7)
	DEZ	193,3	+ 9,3	- 6,2	179,7	-12,7	183,1	- 8,3	(189,3)
1974	JAN*	247,1	+38,4	+27,8	229,1	+27,5	229,6	+25,4	(193,5)
	FEB	211,5	+42,2	-14,4	204,8	-10,6	204,8	-10,8	(197,0)
	MAR	185,2	+27,5	-12,4	180,1	-12,1	182,1	-11,1	(199,6)
	APR	189,6	+46,2	+ 2,4	198,2	+10,0	199,7	+ 9,7	(201,2)
	MAI	212,5	+31,8	+12,1	206,9	+ 4,4	203,9	+ 2,1	(201,6)
	JUN	175,5	+22,0	-17,4	177,4	-14,3	185,6	- 9,0	(200,8)
	JUL	184,2	+32,4	+ 9,0	194,3	+ 9,5	195,2	+ 5,2	(198,6)

4. AUFTRAGSEINGANG IN DER INDUSTRIE

4.2. VOLUMENINDEX (1970 = 100)

JAHR	MONAT	ORIGINALWERT			SAISONBEREINIGTER WERT		SAISON- UND ARBEITSTÄEGLICH BEREINIGTER WERT		GLATTE KOMPONENTE
		INDEX	VERÄNDERUNG VORJAHR	IN O/O GEGEN VORMONAT	INDEX	VERÄNDERUNG IN O/O GEGEN VORMONAT	INDEX	VERÄNDERUNG IN O/O GEGEN VORMONAT	INDEX
CHEMISCHE INDUSTRIE (OHNE KOHLENWERTSTOFFINDUSTRIE) INSGESAMT									
1973	JUL	121,8	+15,9	+ 0,0	124,7	+ 4,2	124,9	+ 4,1	124,5
	AUG	122,2	+12,4	+ 0,3	126,5	+ 1,4	125,0	+ 0,1	(125,7)
	SEP	124,0	+10,3	+ 1,5	125,2	- 1,0	126,9	+ 1,5	(126,9)
	OKT	133,3	+11,7	+ 7,5	129,6	+ 3,5	128,8	+ 1,5	(128,0)
	NOV	127,6	+10,0	- 4,3	128,7	- 0,7	130,0	+ 0,9	(129,2)
	DEZ	119,6	+ 7,1	- 6,3	126,1	- 2,0	128,7	- 1,0	(130,3)
1974	JAN	138,8	+12,1	+16,1	140,4	+11,3	138,6	+ 7,7	(131,5)
	FEB	133,8	+10,8	- 3,6	134,4	- 4,3	134,4	- 3,0	(132,7)
	MAR	139,5	+ 9,4	+ 4,3	131,5	- 2,2	132,4	- 1,5	(133,9)
	APR	138,2	+18,7	- 0,9	139,3	+ 5,9	138,8	+ 4,8	(135,3)
	MAI	139,6	+10,4	+ 1,0	137,5	- 1,3	136,7	- 1,5	(136,8)
	JUN	137,7	+13,1	- 1,4	136,1	- 1,0	136,5	- 0,1	(138,5)
	JUL	134,4	+10,3	- 2,4	137,7	+ 1,2	136,9	+ 0,3	(140,6)
CHEMISCHE INDUSTRIE (OHNE KOHLENWERTSTOFFINDUSTRIE) INLAND									
1973	JUL	118,5	+13,8	+ 0,3	119,7	+ 4,5	119,8	+ 4,7	119,1
	AUG	115,2	+ 8,3	- 2,8	119,9	+ 0,2	118,6	- 1,0	(120,0)
	SEP	120,1	+ 6,6	+ 4,3	118,7	- 1,0	120,0	+ 1,2	(121,0)
	OKT	127,7	+ 8,9	+ 6,3	122,6	+ 3,3	121,6	+ 1,3	(121,9)
	NOV	120,1	+ 7,1	- 6,0	121,6	- 0,8	123,2	+ 1,3	(122,7)
	DEZ	111,6	+ 7,8	- 7,1	121,1	- 0,4	123,4	+ 0,2	(123,6)
1974	JAN	132,3	+10,3	+18,5	134,0	+10,7	132,3	+ 7,2	(124,3)
	FEB	126,9	+10,6	- 4,1	128,8	- 3,9	128,8	- 2,6	(125,0)
	MAR	127,6	+ 2,9	+ 0,6	121,0	- 6,1	121,7	- 5,5	(125,6)
	APR	128,3	+15,4	+ 0,5	130,2	+ 7,6	129,6	+ 6,5	(126,3)
	MAI	131,7	+ 9,1	+ 2,7	129,9	- 0,2	128,9	- 0,5	(126,9)
	JUN	124,4	+ 5,3	- 5,5	122,2	- 5,9	123,6	- 4,1	(127,5)
	JUL	125,2	+ 5,7	+ 0,6	126,4	+ 3,4	125,2	+ 1,3	(128,2)
CHEMISCHE INDUSTRIE (OHNE KOHLENWERTSTOFFINDUSTRIE) AUSLAND									
1973	JUL	129,3	+20,2	- 0,8	136,5	+ 3,8	136,8	+ 2,5	137,9
	AUG	139,4	+21,1	+ 7,0	142,5	+ 4,4	140,5	+ 2,7	(139,3)
	SEP	133,1	+19,4	- 3,8	140,6	- 1,3	143,4	+ 2,1	(140,4)
	OKT	146,1	+17,9	+ 9,8	145,5	+ 3,5	145,0	+ 1,1	(141,4)
	NOV	144,6	+15,8	- 1,0	144,4	- 0,8	144,2	- 0,6	(142,3)
	DEZ	137,7	+ 5,4	- 4,8	136,7	- 5,3	139,8	- 3,1	(143,1)
1974	JAN	153,1	+15,6	+11,2	154,2	+12,8	152,2	+ 8,9	(144,2)
	FEB	148,7	+10,1	- 2,9	146,4	- 5,1	146,4	- 3,8	(145,6)
	MAR*	165,4	+21,9	+11,2	156,2	+ 6,7	158,1	+ 8,0	(147,7)
	APR	159,2	+23,9	- 3,7	157,2	+ 0,6	156,7	- 0,9	(150,8)
	MAI	156,5	+12,5	- 1,7	153,4	- 2,4	152,7	- 2,6	(155,3)
	JUN	166,3	+27,6	+ 6,3	166,6	+ 8,6	164,9	+ 8,0	(161,5)
	JUL	153,6	+18,8	- 7,6	162,4	- 2,5	162,6	- 1,4	(169,9)
MASCHINENBAU INSGESAMT									
1973	JUL	101,9	+25,0	- 2,4	100,0	- 0,6	99,8	- 2,2	104,6
	AUG	94,1	+22,5	- 7,7	102,1	+ 2,1	100,0	+ 0,2	(104,5)
	SEP	89,9	+ 5,9	- 4,5	95,8	- 6,2	98,6	- 1,4	(104,1)
	OKT	99,9	+ 9,2	+11,1	103,6	+ 8,1	103,6	+ 5,1	(103,6)
	NOV	101,8	+ 9,7	+ 1,9	106,2	+ 2,5	105,2	+ 1,5	(102,8)
	DEZ	93,9	- 3,7	- 7,8	98,6	- 7,2	102,0	- 3,0	(102,0)
1974	JAN	112,0	+ 1,5	+19,3	111,6	+13,2	109,7	+ 7,5	(101,3)
	FEB	106,3	+ 3,0	- 5,1	107,7	- 3,5	107,7	- 1,8	(100,6)
	MAR	116,6	+ 6,3	+ 9,7	106,5	- 1,1	107,5	- 0,2	(100,1)
	APR	101,4	- 1,8	-13,0	101,4	- 4,8	100,9	- 6,1	(99,9)
	MAI	104,9	-12,0	+ 3,5	100,6	- 0,8	99,5	- 1,4	(100,2)
	JUN	97,7	- 6,4	- 6,9	95,5	- 5,1	97,0	- 2,5	(101,1)
	JUL	102,9	+ 1,0	+ 5,3	101,1	+ 5,9	101,1	+ 4,2	(102,8)
MASCHINENBAU INLAND									
1973	JUL	85,0	+ 7,5	- 8,7	82,3	- 6,3	81,3	- 7,9	89,6
	AUG	79,1	+ 9,9	- 6,9	83,9	+ 1,9	82,4	+ 1,4	(88,2)
	SEP	71,0	-13,2	-10,2	76,5	- 8,8	79,3	- 3,8	(86,8)
	OKT	86,0	+ 3,0	+21,1	87,9	+14,9	88,0	+11,0	(85,3)
	NOV	83,3	+ 1,3	- 3,1	88,3	+ 0,5	86,3	- 1,9	(83,9)
	DEZ	67,2	-23,4	-19,3	75,4	-14,6	78,2	- 9,4	(82,6)
1974	JAN	86,9	-14,8	+29,3	87,5	+16,0	86,4	+10,5	(81,4)
	FEB	82,8	-10,0	- 4,7	85,4	- 2,4	85,4	- 1,2	(80,4)
	MAR	101,8	+ 0,8	+22,9	91,8	+ 7,5	91,7	+ 7,4	(79,4)
	APR	82,5	-11,8	-19,0	84,2	- 8,3	82,7	- 9,8	(78,5)
	MAI	84,7	-25,0	+ 2,7	79,1	- 6,1	78,9	- 4,6	(77,7)
	JUN	71,0	-23,7	-16,2	68,3	-13,7	70,8	-10,3	(76,8)
	JUL	80,3	- 5,5	+13,1	77,1	+12,9	77,0	+ 8,8	(75,8)
MASCHINENBAU AUSLAND									
1973	JUL	132,4	+54,0	+ 6,2	131,8	+ 6,9	132,7	+ 4,5	131,8
	AUG	121,2	+41,8	- 8,5	134,6	+ 2,1	133,0	+ 0,2	(133,9)
	SEP	124,1	+37,3	+ 2,4	130,5	- 3,0	132,7	- 0,2	(135,4)
	OKT	125,0	+18,1	+ 0,7	131,8	+ 1,0	131,9	- 0,6	(136,3)
	NOV	135,3	+20,9	+ 8,2	138,2	+ 4,9	139,4	+ 5,7	(136,7)
	DEZ	142,0	+23,1	+ 5,0	142,8	+ 3,3	146,4	+ 5,0	(136,8)
1974	JAN	156,5	+25,0	+10,2	154,3	+ 8,1	151,2	+ 3,3	(136,7)
	FEB	148,0	+19,9	- 5,4	147,3	- 4,5	147,3	- 2,6	(136,7)
	MAR	143,0	+13,9	- 3,4	132,4	-10,1	135,8	- 7,8	(137,0)
	APR	135,6	+12,2	- 5,2	132,3	- 0,1	133,7	- 1,5	(138,3)
	MAI	141,0	+ 8,1	+ 4,0	138,8	+ 4,9	137,1	+ 2,5	(140,8)
	JUN	146,0	+17,1	+ 3,5	144,5	+ 4,1	143,6	+ 4,7	(145,2)
	JUL	144,3	+ 9,0	- 1,2	144,6	+ 0,1	145,0	+ 1,0	(152,1)

4. AUFTRAGSEINGANG IN DER INDUSTRIE

4.2. VOLUMENINDEX (1970 = 100)

JAHR	MONAT	ORIGINALWERT			SAISONBEREINIGTER WERT		SAISON- UND ARBEITSTÄGEGLEICH BEREINIGTER WERT		GLATTE KOMPONENTE
		INDEX	VERÄNDERUNG VORJAHR	IN O/O GEGEN VORMONAT	INDEX	VERÄNDERUNG IN O/O GEGEN VORMONAT	INDEX	VERÄNDERUNG IN O/O GEGEN VORMONAT	INDEX
STRASSENFAHRZEUGBAU INSGESAMT									
1973	JUL	83,8	- 4,8	-17,6	91,3	- 7,3	93,6	- 7,1	105,5
	AUG	80,6	- 6,3	- 3,8	101,3	+11,0	98,6	+ 5,3	(103,4)
	SEP	102,3	+ 1,1	+26,9	106,5	+ 5,1	106,5	+ 8,0	(101,5)
	OKT	102,5	-14,0	+ 0,2	98,7	- 7,3	97,2	- 8,7	(99,8)
	NOV	89,5	-29,5	-12,7	92,0	- 6,8	97,2	+ 0,0	(98,6)
	DEZ	83,5	-12,2	- 6,7	100,5	+ 9,2	101,5	+ 4,4	(97,7)
1974	JAN	104,7	-34,6	+25,4	109,4	+ 8,9	105,9	+ 4,3	(97,3)
	FEB	117,1	-13,2	+11,8	111,6	+ 2,0	111,6	+ 5,4	(97,3)
	MAR	116,2	- 6,1	- 0,8	102,8	- 7,9	105,0	- 5,9	(97,6)
	APR	105,8	- 3,1	- 9,0	103,1	+ 0,3	103,3	- 1,6	(98,3)
	MAI	108,3	-24,8	+ 2,4	94,7	- 8,1	95,0	- 8,0	(99,1)
	JUN	94,0	- 7,6	-13,2	92,7	- 2,1	93,0	- 2,1	(99,8)
JUL	86,0	+ 2,6	- 8,5	94,1	+ 1,5	92,4	- 0,6	(100,2)	
STRASSENFAHRZEUGBAU INLAND									
1973	JUL	71,4	-19,7	-17,9	79,9	- 4,7	80,5	- 8,6	91,9
	AUG	66,6	-25,2	- 6,7	81,5	+ 2,0	81,6	+ 1,4	(87,8)
	SEP	82,9	-11,1	+24,5	91,3	+12,0	91,0	+11,5	(84,0)
	OKT	78,6	-33,0	- 5,2	77,4	-15,2	76,1	-16,4	(80,7)
	NOV	60,1	-45,4	-23,5	72,3	- 6,6	78,8	+ 3,5	(77,8)
	DEZ	43,8	-52,3	-27,1	69,5	- 3,9	70,3	-10,8	(75,7)
1974	JAN	82,6	-48,1	+88,6	88,0	+26,6	85,8	+22,0	(74,1)
	FEB	115,1	-17,1	+39,3	105,2	+19,5	105,2	+22,6	(73,3)
	MAR	95,9	-16,5	-16,7	82,1	-22,0	84,8	-19,4	(73,0)
	APR	76,1	-27,2	-20,6	72,9	-11,2	73,8	-13,0	(73,1)
	MAI	83,4	-44,7	+ 9,6	61,7	-15,4	63,3	-14,2	(73,4)
	JUN	72,3	-16,9	-13,3	69,5	+12,6	67,9	+ 7,3	(73,7)
JUL	62,3	-12,7	-13,8	71,2	+ 2,4	69,2	+ 1,9	(73,5)	
STRASSENFAHRZEUGBAU AUSLAND									
1973	JUL	99,2	+14,3	-17,4	104,3	- 9,9	105,4	- 8,3	122,9
	AUG	97,9	+19,1	- 1,3	124,5	+19,4	121,5	+15,3	(124,0)
	SEP	126,4	+13,7	+29,1	124,2	- 0,2	124,3	+ 2,3	(124,9)
	OKT	132,4	+ 8,9	+ 4,7	124,2	+ 0,0	125,3	+ 0,8	(125,6)
	NOV	126,1	-15,0	+ 4,8	129,4	+ 4,2	127,1	+ 1,4	(126,1)
	DEZ	132,8	+34,1	+ 5,3	138,3	+ 6,9	139,7	+ 9,9	(126,4)
1974	JAN	132,2	-18,2	- 0,5	135,4	- 2,1	131,5	- 5,9	(126,6)
	FEB	119,5	- 8,0	- 9,6	118,9	-12,2	118,9	- 9,6	(126,9)
	MAR	141,7	+ 5,0	+18,6	128,3	+ 7,9	128,6	+ 8,2	(127,3)
	APR	143,1	+24,2	+ 1,0	140,2	+ 9,3	138,2	+ 7,5	(128,0)
	MAI	139,9	+ 3,1	- 2,2	134,7	- 3,9	135,0	- 2,3	(129,3)
	JUN	121,4	+ 1,1	-13,2	121,0	-10,2	122,0	- 9,6	(131,2)
JUL	117,2	+18,1	- 3,5	123,4	+ 2,0	124,0	+ 1,6	(134,1)	
ELEKTROTECHNISCHE INDUSTRIE INSGESAMT									
1973	JUL	116,6	+ 3,2	- 6,5	118,8	+ 0,2	117,6	- 2,8	121,4
	AUG	110,2	+17,0	- 5,5	123,3	+ 3,8	123,8	+ 5,3	(122,2)
	SEP	113,9	+ 3,7	+ 3,4	111,5	- 9,6	113,6	- 8,2	(123,0)
	OKT	133,5	+12,2	+17,2	130,8	+17,3	129,8	+14,3	(123,9)
	NOV	127,8	+10,9	- 4,3	124,4	- 4,9	123,8	- 4,6	(124,8)
	DEZ	124,3	- 3,8	- 2,7	119,7	- 3,8	120,2	- 2,9	(125,5)
1974	JAN	120,2	- 3,7	- 3,3	124,4	+ 3,9	124,6	+ 3,7	(126,0)
	FEB	145,3	+22,4	+20,9	142,0	+14,1	142,0	+14,0	(126,2)
	MAR	134,5	+ 2,8	- 7,4	125,1	-11,9	126,7	-10,8	(125,8)
	APR	116,8	+ 3,5	-13,2	125,2	+ 0,1	124,9	- 1,4	(124,9)
	MAI	124,3	-13,3	+ 6,4	130,1	+ 3,9	129,1	+ 3,4	(123,1)
	JUN	115,6	- 7,3	- 7,0	111,5	-14,3	116,7	- 9,6	(120,3)
JUL	119,0	+ 2,1	+ 2,9	120,5	+ 8,1	118,7	+ 1,7	(116,4)	
ELEKTROTECHNISCHE INDUSTRIE INLAND									
1973	JUL	107,3	- 6,6	- 5,3	108,5	+ 0,3	107,7	- 3,5	113,9
	AUG	107,5	+13,6	+ 0,2	118,2	+ 8,9	117,7	+ 9,3	(114,1)
	SEP	107,3	+ 2,9	- 0,2	104,9	-11,3	107,0	- 9,1	(114,5)
	OKT	120,5	+ 4,1	+12,3	117,8	+12,3	116,4	+ 8,8	(115,0)
	NOV	120,4	+ 7,3	- 0,1	115,5	- 2,0	114,6	- 1,5	(115,4)
	DEZ	112,9	-10,4	- 6,2	109,0	- 5,6	109,1	- 4,8	(115,8)
1974	JAN	111,5	-10,4	- 1,2	114,3	+ 4,9	114,4	+ 4,9	(116,0)
	FEB	132,5	+14,5	+18,8	129,8	+13,6	129,8	+13,5	(115,8)
	MAR	120,9	+ 1,9	- 8,8	115,5	-11,0	117,8	- 9,2	(115,1)
	APR	108,3	- 0,3	-10,4	116,9	+ 1,2	116,9	- 0,8	(113,8)
	MAI	114,6	-22,0	+ 5,8	119,9	+ 2,6	118,1	+ 1,0	(111,7)
	JUN	103,1	- 9,0	-10,0	100,3	-16,3	107,2	- 9,2	(108,5)
JUL	106,3	- 0,9	+ 3,1	107,3	+ 7,0	105,5	- 1,6	(104,0)	
ELEKTROTECHNISCHE INDUSTRIE AUSLAND									
1973	JUL	152,7	+44,7	- 9,4	156,0	- 0,3	150,0	- 4,5	146,0
	AUG	120,4	+30,3	-21,2	139,9	-10,3	150,9	+ 0,6	(148,0)
	SEP	138,9	+ 6,1	+15,4	133,8	- 4,4	131,5	-12,9	(150,2)
	OKT*	183,1	+39,7	+31,8	191,7	+43,3	195,0	+48,3	(152,7)
	NOV	156,4	+23,4	-14,6	156,6	-18,3	154,3	-20,9	(155,2)
	DEZ	167,7	+18,9	+ 7,2	170,1	+ 8,6	167,3	+ 8,4	(157,8)
1974	JAN	152,6	+20,8	- 9,0	162,1	- 4,7	164,2	- 1,9	(160,4)
	FEB	192,8	+48,3	+26,3	187,6	+15,7	187,6	+14,3	(162,6)
	MAR	185,8	+ 4,3	- 3,6	161,5	-13,9	161,2	-14,1	(164,2)
	APR	148,4	+14,9	-20,1	155,6	- 3,7	153,7	- 4,7	(164,9)
	MAI	160,3	+23,7	+ 8,0	164,6	+ 5,8	171,2	+11,4	(164,4)
	JUN	162,2	- 3,8	+ 1,2	151,2	- 8,1	148,6	-13,2	(162,2)
JUL	166,8	+ 9,2	+ 2,8	167,3	+10,6	167,6	+12,8	(157,9)	

4. AUFTRAGSEINGANG IN DER INDUSTRIE

4.2. VOLUMENINDEX (1970 = 100)

JAHR	MONAT	ORIGINALWERT			SAISONBEREINIGTER WERT		SAISON- UND ARBEITSTÄGLICH BEREINIGTER WERT		GLATTE KOMPONENTE
		INDEX	VERÄNDERUNG IN O/O GEGEN VORJAHR	VERÄNDERUNG IN O/O GEGEN VORMONAT	INDEX	VERÄNDERUNG IN O/O GEGEN VORMONAT	INDEX	VERÄNDERUNG IN O/O GEGEN VORMONAT	INDEX
EISEN-, BLECH- UND METALLWARENINDUSTRIE INSGESAMT									
1973	JUL	99,8	+ 7,2	- 8,6	107,0	+ 1,1	108,6	+ 1,4	111,7
	AUG	101,6	+ 7,2	+ 1,8	109,9	+ 2,7	107,5	- 1,0	(111,5)
	SEP	104,3	+ 3,6	+ 2,7	106,1	- 3,5	107,2	- 0,3	(110,8)
	OKT	117,7	+ 2,1	+12,8	116,6	+ 9,9	115,2	+ 7,5	(109,8)
	NOV	112,5	- 3,7	- 4,4	107,1	- 8,1	109,7	- 4,8	(108,3)
	DEZ	98,2	- 4,8	-12,7	103,7	- 3,2	104,8	- 4,5	(106,7)
1974	JAN	113,8	+ 1,5	+15,9	115,5	+11,4	113,7	+ 8,5	(104,9)
	FEB	106,7	- 4,0	- 6,2	107,3	- 7,1	107,3	- 5,6	(103,3)
	MAR	110,5	- 5,1	+ 3,6	103,1	- 3,9	104,4	- 2,7	(102,2)
	APR	105,5	- 4,0	- 4,5	105,9	+ 2,7	106,4	+ 1,9	(101,8)
	MAI	107,2	- 8,8	+ 1,6	104,8	- 1,0	103,3	- 2,9	(102,5)
	JUN	97,0	-11,2	- 9,5	95,5	- 8,9	98,9	- 4,3	(104,9)
JUL	101,1	+ 1,3	+ 4,2	107,8	+12,9	106,0	+ 7,2	(109,3)	
EISEN-, BLECH- UND METALLWARENINDUSTRIE INLAND									
1973	JUL	98,1	+ 5,1	- 8,7	104,6	+ 0,2	105,5	- 0,6	108,3
	AUG	99,9	+ 5,9	+ 1,8	107,3	+ 2,6	105,4	- 0,1	(107,5)
	SEP	102,8	+ 3,5	+ 2,9	104,0	- 3,1	105,4	+ 0,0	(106,3)
	OKT	112,4	- 0,7	+ 9,3	107,7	+ 3,6	106,5	+ 1,0	(104,9)
	NOV	108,0	- 6,2	- 3,9	102,8	- 4,5	104,3	- 2,1	(103,2)
	DEZ	90,7	-11,5	-16,0	96,8	- 5,8	98,3	- 5,8	(101,4)
1974	JAN	108,5	- 0,7	+19,6	110,5	+14,2	108,7	+10,6	(99,5)
	FEB	99,3	- 8,8	- 8,5	101,0	- 8,6	101,0	- 7,1	(97,9)
	MAR	104,3	- 8,3	+ 5,0	97,9	- 3,1	99,6	- 1,4	(96,8)
	APR	98,4	- 8,3	- 5,7	100,0	+ 2,1	100,0	+ 0,4	(96,3)
	MAI	100,8	-11,6	+ 2,4	98,9	- 1,1	97,9	- 2,1	(96,9)
	JUN	92,0	-14,4	- 8,7	90,6	- 8,4	93,7	- 4,3	(98,8)
JUL	95,0	- 3,2	+ 3,3	101,1	+11,6	99,8	+ 6,5	(102,5)	
EISEN-, BLECH- UND METALLWARENINDUSTRIE AUSLAND									
1973	JUL	108,7	+17,6	- 7,8	122,0	+ 5,2	122,4	+ 4,3	126,7
	AUG	110,4	+13,2	+ 1,6	126,0	+ 3,3	123,4	+ 0,8	(128,2)
	SEP	111,9	+ 3,9	+ 1,4	119,2	- 5,4	121,0	- 1,9	(129,5)
	OKT	145,3	+15,0	+29,8	136,8	+14,8	134,5	+11,2	(130,6)
	NOV	135,3	+ 8,0	- 6,9	130,6	- 4,5	132,7	- 1,3	(131,4)
	DEZ	136,6	+27,8	+ 1,0	139,5	+ 6,8	140,6	+ 6,0	(132,1)
1974	JAN	140,2	+11,1	+ 2,6	141,5	+ 1,4	139,1	- 1,1	(132,6)
	FEB	144,0	+16,9	+ 2,7	140,5	- 0,7	140,5	+ 1,0	(133,2)
	MAR	142,5	+ 9,6	- 1,0	132,2	- 5,9	134,0	- 4,6	(133,9)
	APR	141,1	+14,3	- 1,0	138,2	+ 4,5	137,8	+ 2,8	(134,9)
	MAI	139,7	+ 2,7	- 1,0	136,7	- 1,1	134,9	- 2,1	(136,6)
	JUN	122,5	+ 3,9	-12,3	122,9	-10,1	130,0	- 3,6	(139,1)
JUL	132,2	+21,6	+ 7,9	143,7	+16,9	140,6	+ 8,2	(142,9)	
TEXTILINDUSTRIE INSGESAMT									
1973	JUL	75,0	- 7,5	-19,2	96,3	- 3,1	95,3	- 2,9	95,5
	AUG	71,1	-19,3	- 5,2	94,0	- 2,4	93,1	- 2,3	(92,3)
	SEP	83,5	-30,1	+17,4	81,0	-13,8	82,3	-11,6	(89,4)
	OKT	98,1	-30,4	+17,5	75,0	- 7,4	75,8	- 7,9	(86,9)
	NOV	99,1	-19,6	+ 1,0	88,3	+17,7	85,2	+12,4	(84,9)
	DEZ	77,6	-23,9	-21,7	85,8	- 2,8	87,7	+ 2,9	(83,5)
1974	JAN	85,0	-20,3	+ 9,5	94,3	+ 9,9	92,7	+ 5,7	(82,7)
	FEB	83,9	-27,7	- 1,3	88,2	- 6,5	88,2	- 4,9	(82,7)
	MAR	100,4	-24,2	+19,7	82,1	- 6,9	81,8	- 7,3	(83,2)
	APR	99,8	-11,1	- 0,6	89,4	+ 8,9	88,1	+ 7,7	(84,4)
	MAI	91,6	-12,5	- 8,2	90,2	+ 0,9	89,1	+ 1,1	(86,0)
	JUN	69,8	-24,8	-23,8	79,0	-12,4	81,4	- 8,6	(87,9)
JUL	69,3	- 7,6	- 0,7	90,5	+14,6	90,5	+11,2	(90,0)	
TEXTILINDUSTRIE INLAND									
1973	JUL	72,5	-10,8	-17,6	93,6	- 2,5	92,7	- 2,2	90,7
	AUG	69,5	-21,4	- 4,1	90,9	- 2,9	90,1	- 2,8	(87,1)
	SEP	80,2	-32,7	+15,4	76,1	-16,3	77,3	-14,2	(84,0)
	OKT	91,4	-35,0	+14,0	67,4	-11,4	68,1	-11,9	(81,4)
	NOV	91,0	-25,8	- 0,4	80,8	+19,9	77,8	+14,2	(79,4)
	DEZ	71,2	-27,9	-21,8	81,0	+ 0,2	82,9	+ 6,6	(78,2)
1974	JAN	79,8	-22,7	+12,1	89,3	+10,2	87,8	+ 5,9	(77,7)
	FEB	78,0	-31,0	- 2,3	83,6	- 6,4	83,6	- 4,8	(78,0)
	MAR	96,0	-26,5	+23,1	76,6	- 8,4	76,4	- 8,6	(78,9)
	APR	95,1	-12,8	- 0,9	84,2	+ 9,9	83,0	+ 8,6	(80,4)
	MAI	88,8	- 9,7	- 6,6	88,0	+ 4,5	86,8	+ 4,6	(82,2)
	JUN	66,6	-24,3	-25,0	77,0	-12,5	79,2	- 8,8	(84,1)
JUL	65,6	- 9,5	- 1,5	86,9	+12,9	86,9	+ 9,7	(86,0)	
TEXTILINDUSTRIE AUSLAND									
1973	JUL	90,8	+13,4	-25,9	112,9	- 7,0	111,7	- 6,4	125,9
	AUG	81,4	- 5,9	-10,4	113,6	+ 0,6	112,1	+ 0,4	(125,0)
	SEP	104,9	-13,7	+28,9	111,5	- 1,8	113,7	+ 1,4	(123,7)
	OKT	141,8	- 0,4	+35,2	124,6	+11,7	125,8	+10,6	(122,1)
	NOV	151,7	+19,1	+ 7,0	136,5	+ 9,6	133,1	+ 5,8	(120,1)
	DEZ	119,7	- 1,6	-21,1	117,9	-13,6	120,7	- 9,3	(117,9)
1974	JAN	118,6	- 6,7	- 0,9	126,9	+ 7,6	124,2	+ 2,9	(115,7)
	FEB	122,1	- 8,5	+ 3,0	119,3	- 6,0	119,3	- 3,9	(113,5)
	MAR	128,6	- 9,9	+ 5,3	117,1	- 1,8	115,6	- 3,1	(111,8)
	APR	130,3	- 1,1	+ 1,3	123,3	+ 5,3	121,7	+ 5,3	(110,8)
	MAI	109,6	-23,7	-15,9	105,2	-14,7	104,5	-14,1	(110,8)
	JUN	90,2	-26,4	-17,7	92,3	-12,3	95,6	- 8,5	(112,2)
JUL	92,8	+ 2,2	+ 2,9	113,4	+22,9	113,0	+18,2	(115,4)	

4. AUFTRAGSEINGANG IN DER INDUSTRIE

4.2. VOLUMENINDEX (1970 = 100)

JAHR	MONAT	ORIGINALWERT			SAISONBEREINIGTER WERT		SAISON- UND ARBEITSTÄGLICH BEREINIGTER WERT		GLATTE KOMPONENTE
		INDEX	VERÄNDERUNG VORJAHR	IN O/O GEGEN VORMONAT	INDEX	VERÄNDERUNG IN O/O GEGEN VORMONAT	INDEX	VERÄNDERUNG IN O/O GEGEN VORMONAT	INDEX
BEKLEIDUNGSINDUSTRIE INSGESAMT									
1973	JUL	56,2	- 5,1	-12,1	102,1	+ 7,0	100,5	+ 4,1	96,8
	AUG	69,9	-11,5	+24,4	100,4	- 1,7	101,8	+ 1,3	(95,0)
	SEP	114,9	-20,2	+64,4	86,9	-13,4	87,4	-14,1	(93,5)
	OKT	152,1	-17,8	+32,4	86,6	- 0,3	87,4	+ 0,0	(92,2)
	NOV	96,7	-16,0	-36,4	90,3	+ 4,3	89,4	+ 2,3	(91,3)
	DEZ	58,6	-20,1	-39,4	92,9	+ 2,9	94,6	+ 5,8	(90,8)
1974	JAN	60,0	-11,4	+ 2,4	98,0	+ 5,5	95,5	+ 1,0	(90,6)
	FEB	72,7	-22,1	+21,2	93,4	- 4,7	93,4	- 2,2	(90,9)
	MAR	139,3	-12,1	+91,6	94,2	+ 0,9	95,2	+ 1,9	(91,5)
	APR	140,2	- 4,2	+ 0,6	89,5	- 5,0	88,9	- 6,6	(92,4)
	MAI	98,7	- 1,0	-29,6	99,4	+11,1	99,1	+11,5	(93,6)
	JUN	58,1	- 9,1	-41,1	90,7	- 8,8	89,8	- 9,4	(95,1)
	JUL	49,0	-12,8	-15,7	95,0	+ 4,7	95,7	+ 6,6	(96,8)
BEKLEIDUNGSINDUSTRIE INLAND									
1973	JUL	56,5	- 5,0	-11,7	101,1	+ 7,3	99,4	+ 4,4	94,7
	AUG	67,8	-13,0	+20,0	98,7	- 2,9	100,0	+ 0,6	(92,9)
	SEP	112,4	-21,1	+65,8	84,6	-13,8	84,8	-15,2	(91,4)
	OKT	147,2	-18,5	+31,0	83,5	- 1,3	84,5	- 0,4	(90,1)
	NOV	94,1	-16,7	-36,1	87,8	+ 5,1	87,1	+ 3,1	(89,2)
	DEZ	58,9	-20,1	-37,4	91,4	+ 4,1	92,9	+ 6,7	(88,6)
1974	JAN	58,7	-12,1	- 0,3	95,7	+ 4,7	93,3	+ 0,4	(88,4)
	FEB	71,3	-20,9	+21,5	91,7	- 4,2	91,7	- 1,7	(88,6)
	MAR	135,1	-12,8	+89,5	91,2	- 0,5	92,1	+ 0,4	(89,1)
	APR	134,4	- 5,2	- 0,5	85,8	- 5,9	85,3	- 7,4	(90,0)
	MAI	96,5	- 0,6	-28,2	97,1	+13,2	97,1	+13,8	(91,3)
	JUN	57,5	-10,2	-40,4	88,7	- 8,7	87,4	-10,0	(92,8)
	JUL	48,8	-13,6	-15,1	93,5	+ 5,4	94,2	+ 7,8	(94,5)
BEKLEIDUNGSINDUSTRIE AUSLAND									
1973	JUL	50,0	- 4,6	-20,4	122,6	+ 2,4	126,2	+ 3,1	143,8
	AUG	113,9	+10,9	+127,8	143,4	+17,0	134,3	+ 6,4	(142,8)
	SEP	167,4	- 5,0	+47,0	133,3	- 7,0	137,3	+ 2,2	(141,6)
	OKT	255,2	- 8,9	+52,4	169,0	+26,8	168,0	+22,4	(140,4)
	NOV	151,7	- 5,5	-40,6	142,2	-15,9	141,1	-16,0	(139,2)
	DEZ	52,1	-20,2	-65,7	123,1	-13,4	128,9	- 8,6	(138,0)
1974	JAN	87,0	- 0,6	+67,0	145,2	+18,0	140,5	+ 9,0	(137,1)
	FEB	102,9	-36,8	+18,3	127,5	-12,2	127,5	- 9,3	(136,6)
	MAR	225,5	- 3,0	+119,1	154,1	+20,9	154,6	+21,3	(136,5)
	APR	260,6	+ 8,3	+15,6	162,9	+ 5,7	162,6	+ 5,2	(137,2)
	MAI	145,6	- 6,2	-44,1	146,4	-10,1	140,6	-13,5	(138,7)
	JUN	70,2	+11,8	-51,8	130,5	-10,9	136,9	- 2,6	(141,4)
	JUL	53,4	+ 6,8	-23,9	128,3	- 1,7	127,4	- 6,9	(145,4)

5. UMSÄTZE DER INDUSTRIE UND DES BAUHAUPTGEWERBES

5.1. WERTINDEX (1970 = 100)

JAHR	MONAT	ORIGINALWERT			SAISONBEREINIGTER WERT		SAISON- UND ARBEITSTÄGLICH BEREINIGTER WERT		GLATTE KOMPONENTE
		INDEX	VERÄNDERUNG VORJAHR	IN O/O GEGEN VORMONAT	INDEX	VERÄNDERUNG IN O/O GEGEN VORMONAT	INDEX	VERÄNDERUNG IN O/O GEGEN VORMONAT	INDEX
VERARBEITENDE INDUSTRIE (OHNE NAHRUNGS- UND GENUSSMITTELINDUSTRIE) INSGESAMT									
1973	JUL	116,1	+11,1	- 6,0	121,6	+ 0,9	122,3	+ 0,7	125,9
	AUG	119,8	+13,1	+ 3,2	128,7	+ 5,8	126,9	+ 3,8	(126,9)
	SEP	131,3	+10,0	+ 9,6	125,5	- 2,5	126,9	+ 0,0	(127,9)
	OKT	139,3	+11,5	+ 6,1	131,1	+ 4,5	130,6	+ 2,9	(129,1)
	NOV	134,1	+ 9,3	- 3,7	131,1	+ 0,0	131,2	+ 0,5	(130,3)
	DEZ	126,7	+ 6,3	- 5,5	128,5	- 2,0	130,2	- 0,8	(131,7)
1974	JAN	129,0	+11,2	+ 1,8	137,2	+ 6,8	135,3	+ 3,9	(133,2)
	FEB	130,2	+11,9	+ 0,9	136,7	- 0,4	136,7	+ 1,0	(134,9)
	MAR	146,0	+11,1	+12,1	137,3	+ 0,4	138,4	+ 1,2	(136,9)
	APR	141,7	+18,5	- 2,9	143,4	+ 4,4	143,3	+ 3,5	(139,2)
	MAI	148,9	+13,7	+ 5,1	147,4	+ 2,8	145,9	+ 1,8	(141,8)
	JUN	136,0	+10,1	- 8,7	135,2	- 8,3	138,4	- 5,1	(144,7)
	JUL	142,6	+22,8	+ 4,9	147,7	+ 9,2	146,8	+ 6,1	(148,2)
VERARBEITENDE INDUSTRIE (OHNE NAHRUNGS- UND GENUSSMITTELINDUSTRIE) INLAND									
1973	JUL	112,7	+ 8,8	- 6,0	118,0	+ 0,9	118,7	+ 0,7	121,6
	AUG	117,1	+10,5	+ 3,9	124,1	+ 5,2	122,4	+ 3,1	(122,0)
	SEP	126,4	+ 7,3	+ 7,9	120,1	- 3,2	121,6	- 0,7	(122,4)
	OKT	135,1	+ 9,1	+ 6,9	125,1	+ 4,2	124,5	+ 2,4	(122,8)
	NOV	126,8	+ 5,4	- 6,1	123,4	- 1,4	123,7	- 0,6	(123,2)
	DEZ	116,3	+ 1,6	- 8,3	119,9	- 2,8	121,8	- 1,5	(123,7)
1974	JAN	119,6	+ 6,0	+ 2,8	128,1	+ 6,8	126,2	+ 3,6	(124,4)
	FEB	120,2	+ 6,7	+ 0,5	127,4	- 0,5	127,4	+ 1,0	(125,3)
	MAR	133,2	+ 4,8	+10,8	125,6	- 1,4	126,7	- 0,5	(126,5)
	APR	131,0	+12,8	- 1,7	132,7	+ 5,7	132,6	+ 4,7	(128,1)
	MAI	137,4	+ 8,5	+ 4,9	136,3	+ 2,7	134,6	+ 1,5	(130,3)
	JUN	124,8	+ 4,1	- 9,2	124,0	- 9,0	127,1	- 5,6	(133,1)
	JUL	131,6	+16,8	+ 5,4	136,6	+10,2	135,6	+ 6,7	(136,7)
VERARBEITENDE INDUSTRIE (OHNE NAHRUNGS- UND GENUSSMITTELINDUSTRIE) AUSLAND									
1973	JUL	127,3	+18,6	- 6,0	133,2	+ 1,1	133,7	+ 0,5	139,9
	AUG	128,1	+21,8	+ 0,6	143,2	+ 7,5	141,9	+ 6,1	(142,5)
	SEP	147,2	+18,3	+14,9	142,5	- 0,5	143,6	+ 1,2	(145,5)
	OKT	152,4	+18,5	+ 3,5	150,3	+ 5,5	150,3	+ 4,7	(148,9)
	NOV	157,0	+20,7	+ 3,0	155,4	+ 3,4	154,8	+ 3,0	(152,5)
	DEZ	159,9	+18,5	+ 1,8	155,5	+ 0,1	156,7	+ 1,2	(156,5)
1974	JAN	157,8	+26,0	- 1,3	165,8	+ 6,6	163,8	+ 4,5	(160,8)
	FEB	161,2	+25,9	+ 2,2	165,8	+ 0,0	165,8	+ 1,2	(165,1)
	MAR	186,2	+27,6	+15,5	173,7	+ 4,8	175,0	+ 5,5	(169,5)
	APR	175,3	+33,7	- 5,9	177,1	+ 2,0	177,0	+ 1,1	(173,8)
	MAI	185,1	+27,2	+ 5,6	182,2	+ 2,9	181,4	+ 2,5	(177,7)
	JUN	171,3	+26,5	- 7,5	170,1	- 6,6	173,3	- 4,5	(181,3)
	JUL	177,4	+39,4	+ 3,6	182,8	+ 7,5	182,4	+ 5,3	(184,1)
GRUNDSTOFF- UND PRODUKTIONSGÜTERINDUSTRIEN INSGESAMT									
1973	JUL	123,1	+18,3	- 0,3	122,5	+ 2,7	123,0	+ 2,8	124,1
	AUG	127,7	+18,4	+ 3,7	127,8	+ 4,3	126,0	+ 2,4	(125,3)
	SEP	130,0	+14,4	+ 1,8	125,3	- 2,0	127,1	+ 0,9	(126,7)
	OKT	139,7	+17,5	+ 7,5	131,8	+ 5,2	131,5	+ 3,5	(128,5)
	NOV	135,6	+17,8	- 2,9	134,1	+ 1,7	133,3	+ 1,4	(130,5)
	DEZ	119,1	+12,7	-12,2	129,4	- 3,5	131,9	- 1,1	(133,0)
1974	JAN*	140,8	+24,9	+18,2	151,3	+16,9	149,8	+13,6	(136,0)
	FEB	140,3	+26,5	- 0,4	147,0	- 2,8	147,0	- 1,9	(139,5)
	MAR*	158,1	+26,3	+12,7	153,8	+ 4,6	154,5	+ 5,1	(143,6)
	APR	158,3	+35,2	+ 0,1	157,0	+ 2,1	156,5	+ 1,3	(148,2)
	MAI	167,3	+28,6	+ 5,7	162,9	+ 3,8	161,1	+ 2,9	(153,4)
	JUN	154,9	+25,4	- 7,4	152,4	- 6,4	155,0	- 3,8	(159,1)
	JUL	164,1	+33,3	+ 5,9	163,8	+ 7,5	163,4	+ 5,4	(165,3)
GRUNDSTOFF- UND PRODUKTIONSGÜTERINDUSTRIEN INLAND									
1973	JUL	120,1	+14,8	- 0,7	117,8	+ 2,2	118,3	+ 2,3	119,1
	AUG	123,5	+15,1	+ 2,8	122,2	+ 3,7	120,5	+ 1,9	(120,1)
	SEP	126,5	+12,6	+ 2,4	120,1	- 1,7	121,7	+ 1,0	(121,4)
	OKT	134,7	+14,8	+ 6,5	125,8	+ 4,7	125,2	+ 2,9	(122,9)
	NOV	126,9	+13,1	- 5,8	126,0	+ 0,2	126,2	+ 0,8	(124,7)
	DEZ	108,9	+ 9,7	-14,2	122,7	- 2,6	124,6	- 1,3	(126,9)
1974	JAN*	128,4	+19,6	+17,9	140,4	+14,4	138,7	+11,3	(129,2)
	FEB	126,0	+19,1	- 1,9	134,8	- 4,0	134,8	- 2,8	(131,8)
	MAR	141,3	+16,2	+12,1	135,9	+ 0,8	136,4	+ 1,2	(134,6)
	APR	143,1	+26,0	+ 1,3	143,4	+ 5,5	143,1	+ 4,9	(137,3)
	MAI	151,1	+19,5	+ 5,6	147,0	+ 2,5	145,2	+ 1,5	(140,0)
	JUN	138,2	+14,2	- 8,5	134,3	- 8,6	136,7	- 5,9	(142,4)
	JUL	147,7	+23,0	+ 6,9	145,0	+ 8,0	144,0	+ 5,3	(144,3)
GRUNDSTOFF- UND PRODUKTIONSGÜTERINDUSTRIEN AUSLAND									
1973	JUL	133,2	+30,3	+ 0,8	138,4	+ 5,3	138,9	+ 5,1	138,6
	AUG	142,0	+29,1	+ 6,6	145,3	+ 5,0	142,1	+ 2,3	(141,5)
	SEP	141,8	+20,4	- 0,1	141,1	- 2,9	144,5	+ 1,7	(145,1)
	OKT	157,0	+26,4	+10,7	154,3	+ 9,4	154,4	+ 6,9	(149,7)
	NOV	165,3	+32,3	+ 5,3	163,6	+ 6,0	160,8	+ 4,1	(155,3)
	DEZ	153,9	+20,9	- 6,9	155,2	- 5,1	159,6	- 0,7	(162,0)
1974	JAN*	183,2	+39,7	+19,0	188,8	+21,6	187,0	+17,2	(169,6)
	FEB	189,3	+47,7	+ 3,3	189,6	+ 0,4	189,6	+ 1,4	(178,2)
	MAR*	215,3	+56,7	+13,7	207,5	+ 9,4	208,7	+10,1	(187,6)
	APR	210,2	+62,6	- 2,4	208,6	+ 0,5	207,7	- 0,5	(197,7)
	MAI	222,4	+55,6	+ 5,8	218,2	+ 4,6	215,7	+ 3,9	(208,0)
	JUN	211,9	+60,4	- 4,7	213,3	- 2,2	215,9	+ 0,1	(218,4)
	JUL	219,8	+65,0	+ 3,7	225,5	+ 5,7	225,7	+ 4,5	(228,4)

5. UMSATZE DER INDUSTRIE UND DES BAUHAUPTGEBERBES

5.1. WERTINDEX (1970 = 100)

JAHR	MONAT	ORIGINALWERT			SAISONBEREINIGTER WERT		SAISON- UND ARBEITSTÄGLICH BEREINIGTER WERT		GLATTE KOMPONENTE
		INDEX	VERÄNDERUNG VORJAHR	IN O/O GEGEN VORMONAT	INDEX	VERÄNDERUNG IN O/O GEGEN VORMONAT	INDEX	VERÄNDERUNG IN O/O GEGEN VORMONAT	INDEX
INVESTITIONSGÜTERINDUSTRIEN INSGESAMT									
1973	JUL	114,0	+ 8,7	-10,6	121,3	- 0,2	122,2	- 0,7	127,7
	AUG	113,9	+11,2	- 0,1	129,8	+ 7,0	128,6	+ 5,2	(128,1)
	SEP	132,7	+10,2	+16,5	126,4	- 2,6	127,3	- 1,0	(128,4)
	OKT	136,4	+10,0	+ 2,8	130,9	+ 3,6	130,6	+ 2,6	(128,5)
	NOV	134,5	+ 6,8	- 1,4	130,5	- 0,3	130,6	+ 0,0	(128,6)
	DEZ	141,3	+ 5,4	+ 5,1	129,8	- 0,5	130,8	+ 0,2	(128,7)
1974	JAN	120,3	+ 4,4	-14,9	131,1	+ 1,0	129,2	- 1,2	(128,9)
	FEB	122,0	+ 5,4	+ 1,4	130,0	- 0,8	130,0	+ 0,6	(129,4)
	MAR	138,5	+ 3,4	+13,5	129,5	- 0,4	131,2	+ 0,9	(130,3)
	APR	131,2	+ 9,4	-5,3	135,0	+ 4,2	135,2	+ 3,0	(131,7)
	MAI	141,3	+ 5,4	+ 7,7	139,5	+ 3,3	138,3	+ 2,3	(133,9)
	JUN	131,0	+ 2,7	- 7,3	127,1	- 8,9	130,3	- 5,8	(137,1)
	JUL	133,4	+17,0	+ 1,8	140,3	+10,4	139,6	+ 7,1	(141,5)
INVESTITIONSGÜTERINDUSTRIEN INLAND									
1973	JUL	109,3	+ 6,3	-11,6	117,5	+ 0,3	118,5	- 0,1	122,3
	AUG	111,0	+ 8,2	+ 1,6	124,4	+ 5,9	122,6	+ 3,5	(122,1)
	SEP	125,3	+ 6,9	+12,9	119,6	- 3,9	121,1	- 1,2	(121,7)
	OKT	131,0	+ 7,9	+ 4,5	124,0	+ 3,7	123,6	+ 2,1	(121,0)
	NOV	126,1	+ 2,7	- 3,7	122,2	- 1,5	122,3	- 1,1	(120,3)
	DEZ	130,1	- 1,0	+ 3,2	118,2	- 3,3	119,8	- 2,0	(119,5)
1974	JAN	109,5	- 2,5	-15,8	119,8	+ 1,4	117,9	- 1,6	(119,0)
	FEB	111,9	+ 0,5	+ 2,2	120,4	+ 0,5	120,4	+ 2,1	(118,8)
	MAR	124,3	- 2,7	+11,1	116,9	- 2,9	118,5	- 1,6	(119,1)
	APR	120,0	+ 3,9	- 3,5	123,8	+ 5,9	124,1	+ 4,7	(120,3)
	MAI	130,0	+ 1,0	+ 8,3	128,9	+ 4,1	127,2	+ 2,5	(122,6)
	JUN	121,5	- 1,7	- 6,5	116,7	- 9,5	119,9	- 5,7	(126,3)
	JUL	123,4	+12,9	+ 1,6	131,5	+12,7	130,6	+ 8,9	(131,8)
INVESTITIONSGÜTERINDUSTRIEN AUSLAND									
1973	JUL	125,1	+14,0	- 8,8	130,8	- 0,5	131,3	- 1,5	140,1
	AUG	120,3	+18,1	- 3,8	142,4	+ 8,9	142,3	+ 8,4	(141,9)
	SEP	150,0	+17,6	+24,7	141,9	- 0,4	141,9	- 0,3	(143,8)
	OKT	148,2	+14,1	- 1,2	146,7	+ 3,4	146,6	+ 3,3	(145,7)
	NOV	153,7	+15,9	+ 3,7	150,3	+ 2,5	150,5	+ 2,7	(147,6)
	DEZ	166,8	+18,3	+ 8,5	155,5	+ 3,5	155,2	+ 3,1	(149,5)
1974	JAN	143,9	+19,0	-13,7	156,0	+ 0,3	153,8	- 0,9	(151,5)
	FEB	144,7	+15,0	+ 0,6	151,6	- 2,8	151,6	- 1,4	(153,6)
	MAR	171,0	+14,6	+18,2	158,0	+ 4,2	159,7	+ 5,3	(155,7)
	APR	157,6	+20,7	- 7,8	160,8	+ 1,8	160,9	+ 0,8	(157,9)
	MAI	168,2	+14,3	+ 6,7	164,9	+ 2,5	165,0	+ 2,5	(160,2)
	JUN	153,7	+12,1	- 8,6	150,7	- 8,6	153,8	- 6,8	(162,7)
	JUL	158,0	+26,3	+ 2,8	163,2	+ 8,3	162,6	+ 5,7	(165,3)
VERBRAUCHSGÜTERINDUSTRIEN INSGESAMT									
1973	JUL	109,4	+ 5,1	- 4,6	120,9	- 0,7	121,4	- 0,5	124,5
	AUG	119,8	+ 8,9	+ 9,5	127,8	+ 5,7	125,5	+ 3,4	(124,8)
	SEP	130,3	+ 2,8	+ 8,8	122,4	- 4,2	124,0	- 1,2	(125,0)
	OKT	145,0	+ 5,8	+11,3	128,0	+ 4,6	127,0	+ 2,4	(125,4)
	NOV	130,9	+ 1,9	- 9,7	124,6	- 2,7	124,9	- 1,7	(126,0)
	DEZ	107,3	- 1,6	-18,0	120,7	- 3,1	122,6	- 1,8	(126,7)
1974	JAN	128,6	+ 4,4	+19,9	131,6	+ 9,0	129,8	+ 5,9	(127,6)
	FEB	131,8	+ 3,9	+ 2,5	132,0	+ 0,3	132,0	+ 1,7	(128,6)
	MAR	142,6	+ 4,8	+ 8,2	130,2	- 1,4	130,8	- 0,9	(129,9)
	APR	137,2	+11,6	- 3,8	136,7	+ 5,0	136,1	+ 4,1	(131,4)
	MAI	135,1	+ 7,6	- 1,5	138,7	+ 1,5	136,7	+ 0,4	(133,1)
	JUN	115,7	+ 0,9	-14,4	124,9	- 9,9	129,1	- 5,6	(134,9)
	JUL	127,2	+16,3	+ 9,9	138,1	+10,6	136,7	+ 5,9	(137,0)
VERBRAUCHSGÜTERINDUSTRIEN INLAND									
1973	JUL	107,7	+ 4,0	- 3,8	119,4	- 0,3	119,9	- 0,1	122,3
	AUG	118,1	+ 7,4	+ 9,7	125,8	+ 5,4	123,6	+ 3,1	(122,3)
	SEP	128,1	+ 0,9	+ 8,5	119,4	- 5,1	121,1	- 2,0	(122,2)
	OKT	142,7	+ 3,8	+11,4	124,6	+ 4,4	123,5	+ 2,0	(122,3)
	NOV	128,1	+ 0,1	-10,2	120,9	- 3,0	121,2	- 1,9	(122,4)
	DEZ	103,5	- 3,6	-19,2	117,1	- 3,1	119,2	- 1,7	(122,8)
1974	JAN	124,0	+ 1,7	+19,8	127,0	+ 8,5	125,2	+ 5,0	(123,3)
	FEB	126,1	+ 0,9	+ 1,7	126,8	- 0,2	126,8	+ 1,3	(124,0)
	MAR	136,5	+ 1,6	+ 8,2	124,5	- 1,8	125,2	- 1,3	(125,0)
	APR	132,1	+ 9,4	- 3,2	131,8	+ 5,9	131,3	+ 4,9	(126,3)
	MAI	130,0	+ 5,4	- 1,6	134,0	+ 1,7	132,0	+ 0,5	(128,0)
	JUN	110,5	- 1,3	-15,0	120,4	-10,1	124,5	- 5,7	(129,9)
	JUL	122,2	+13,5	+10,6	133,4	+10,8	132,0	+ 6,0	(132,3)
VERBRAUCHSGÜTERINDUSTRIEN AUSLAND									
1973	JUL	122,7	+13,7	- 9,4	132,5	- 2,9	134,3	- 1,4	140,3
	AUG	133,6	+21,0	+ 8,9	142,2	+ 7,3	138,9	+ 3,4	(142,0)
	SEP	147,0	+16,7	+10,0	144,4	+ 1,5	146,0	+ 5,1	(144,1)
	OKT	163,5	+22,0	+11,2	153,6	+ 6,4	152,6	+ 4,5	(146,8)
	NOV	152,2	+16,1	- 6,9	153,0	- 0,4	152,8	+ 0,1	(150,1)
	DEZ	137,5	+13,4	- 9,7	146,3	- 4,4	147,0	- 3,8	(153,8)
1974	JAN*	165,0	+23,8	+20,0	171,5	+17,2	169,9	+15,6	(157,8)
	FEB	175,9	+24,8	+ 6,6	170,5	- 0,6	170,5	+ 0,4	(161,9)
	MAR	190,3	+25,4	+ 8,2	174,4	+ 2,3	174,2	+ 2,2	(165,9)
	APR	177,2	+26,8	- 6,9	174,2	- 0,1	174,0	- 0,1	(169,4)
	MAI	175,1	+22,0	- 1,2	176,5	+ 1,3	174,0	+ 0,0	(171,9)
	JUN	155,8	+15,1	-11,0	158,9	-10,0	164,5	- 5,5	(173,0)
	JUL	166,7	+35,9	+ 7,0	176,0	+10,8	174,1	+ 5,8	(172,1)

5. UMSATZE DER INDUSTRIE UND DES BAUHAUPTGEWERBES

5.1. WERTINDEX (1970 = 100)

JAHR	MONAT	ORIGINALWERT			SAISONBEREINIGTER WERT		SAISON- UND ARBEITSTÄGLICH BEREINIGTER WERT		GLATTE KOMPONENTE
		INDEX	VERÄNDERUNG VORJAHR	VORMONAT	INDEX	VERÄNDERUNG IN O/O GEGEN VORMONAT	INDEX	VERÄNDERUNG IN O/O GEGEN VORMONAT	INDEX
CHEMISCHE INDUSTRIE (OHNE KOHLENWERTSTOFFINDUSTRIE) INSGESAMT									
1973	JUL	127,8	+20,0	+ 2,4	129,8	+ 4,6	130,1	+ 5,0	128,6
	AUG	129,8	+18,2	+ 1,6	133,9	+ 3,2	131,4	+ 1,0	(129,8)
	SEP	130,3	+13,6	+ 0,4	130,0	- 2,9	132,4	+ 0,8	(131,5)
	OKT	144,5	+17,7	+10,9	137,8	+ 6,0	137,0	+ 3,5	(133,6)
	NOV	141,2	+18,2	- 2,3	139,4	+ 1,2	138,9	+ 1,4	(136,4)
	DEZ	126,4	+13,1	-10,5	134,7	- 3,4	138,1	- 0,6	(139,9)
1974	JAN*	161,0	+26,5	+27,4	164,9	+22,4	163,3	+18,2	(144,3)
	FEB	158,0	+30,3	- 1,9	158,7	- 3,8	158,7	- 2,8	(149,5)
	MAR*	175,2	+31,7	+10,9	166,7	+ 5,0	167,1	+ 5,3	(155,7)
	APR	173,9	+44,8	- 0,7	173,0	+ 3,8	172,1	+ 3,0	(162,8)
	MAI	182,6	+37,3	+ 5,0	180,1	+ 4,1	177,9	+ 3,4	(170,8)
	JUN	174,3	+39,7	- 4,5	174,7	- 3,0	177,1	- 0,4	(179,8)
	JUL	185,7	+45,3	+ 6,5	188,2	+ 7,7	187,5	+ 5,9	(189,5)
CHEMISCHE INDUSTRIE (OHNE KOHLENWERTSTOFFINDUSTRIE) INLAND									
1973	JUL	124,8	+17,0	+ 3,1	125,1	+ 4,9	125,5	+ 5,7	123,2
	AUG	123,9	+12,8	- 0,7	127,1	+ 1,6	124,9	- 0,5	(124,5)
	SEP	127,1	+10,4	+ 2,6	124,8	- 1,8	126,8	+ 1,5	(126,2)
	OKT	139,4	+14,1	+ 9,7	131,3	+ 5,2	130,2	+ 2,7	(128,5)
	NOV	133,2	+13,3	- 4,4	131,9	+ 0,5	132,6	+ 1,8	(131,4)
	DEZ	119,1	+13,2	-10,6	130,9	- 0,8	133,6	+ 0,8	(135,0)
1974	JAN*	151,7	+21,9	+27,4	155,6	+18,9	154,1	+15,3	(139,1)
	FEB	145,1	+23,8	- 4,4	147,6	- 5,1	147,6	- 4,2	(143,7)
	MAR	158,7	+22,2	+ 9,4	148,7	+ 0,7	148,7	+ 0,7	(148,7)
	APR	158,5	+37,1	- 0,1	160,3	+ 7,8	159,7	+ 7,4	(153,9)
	MAI	167,3	+31,5	+ 5,6	166,2	+ 3,7	164,1	+ 2,8	(158,9)
	JUN	156,3	+29,1	- 6,6	156,0	- 6,1	158,7	- 3,3	(163,6)
	JUL	168,6	+35,1	+ 7,9	168,6	+ 8,1	167,1	+ 5,3	(167,7)
CHEMISCHE INDUSTRIE (OHNE KOHLENWERTSTOFFINDUSTRIE) AUSLAND									
1973	JUL	134,6	+26,7	+ 1,1	139,9	+ 4,4	140,2	+ 4,2	138,8
	AUG	142,9	+30,1	+ 6,2	147,7	+ 5,6	144,2	+ 2,9	(140,8)
	SEP	137,3	+20,9	- 3,9	141,7	- 4,1	145,4	+ 0,8	(143,5)
	OKT	156,0	+25,6	+13,6	153,0	+ 8,0	152,9	+ 5,2	(147,0)
	NOV	159,3	+28,8	+ 2,1	157,7	+ 3,1	155,3	+ 1,6	(151,4)
	DEZ	142,8	+12,9	-10,4	145,2	- 7,9	150,1	- 3,3	(156,9)
1974	JAN*	181,9	+36,1	+27,4	185,6	+27,8	183,7	+22,4	(163,7)
	FEB	186,8	+43,3	+ 2,7	183,9	- 0,9	183,9	+ 0,1	(171,7)
	MAR*	212,1	+51,7	+13,5	202,2	+10,0	203,3	+10,5	(181,1)
	APR	208,3	+59,9	- 1,8	204,7	+ 1,2	203,3	+ 0,0	(191,9)
	MAI	216,7	+48,5	+ 4,0	211,8	+ 3,5	209,5	+ 3,0	(204,0)
	JUN	214,5	+61,2	- 1,0	215,7	+ 1,8	217,4	+ 3,8	(217,4)
	JUL	223,9	+66,3	+ 4,4	230,2	+ 6,7	230,4	+ 6,0	(232,0)
MASCHINENBAU INSGESAMT									
1973	JUL	114,6	+ 6,8	-11,3	118,5	- 1,9	118,8	- 2,3	122,9
	AUG	113,0	+11,8	- 1,4	124,9	+ 5,4	124,0	+ 4,4	(123,9)
	SEP	120,7	+ 8,8	+ 6,8	120,9	- 3,2	121,6	- 1,9	(124,8)
	OKT	128,3	+11,1	+ 6,3	126,5	+ 4,6	125,9	+ 3,5	(125,7)
	NOV	130,2	+11,2	+ 1,5	128,2	+ 1,3	128,0	+ 1,7	(126,4)
	DEZ	157,0	+12,3	+20,6	131,6	+ 2,7	131,6	+ 2,8	(127,2)
1974	JAN	118,3	+ 7,0	-24,6	128,3	- 2,5	127,4	- 3,2	(127,9)
	FEB	116,3	+ 9,9	- 1,7	128,0	- 0,2	128,0	+ 0,5	(128,8)
	MAR	132,3	+11,1	+13,8	128,2	+ 0,2	129,3	+ 1,0	(129,9)
	APR	129,2	+14,1	- 2,3	133,6	+ 4,2	133,5	+ 3,2	(131,2)
	MAI	137,3	+ 8,6	+ 6,3	137,4	+ 2,8	136,4	+ 2,2	(132,9)
	JUN	133,0	+ 2,9	- 3,1	126,3	- 8,1	130,5	- 4,3	(135,1)
	JUL	136,5	+19,1	+ 2,6	139,6	+10,5	138,6	+ 6,2	(138,1)
MASCHINENBAU INLAND									
1973	JUL	106,0	+ 3,1	-11,9	110,6	- 2,6	111,4	- 2,2	115,8
	AUG	106,4	+ 6,5	+ 0,4	116,3	+ 5,2	114,6	+ 2,9	(115,9)
	SEP	112,7	+ 6,0	+ 5,9	113,1	- 2,8	114,1	- 0,4	(115,7)
	OKT	118,3	+ 8,9	+ 5,0	116,6	+ 3,1	115,7	+ 1,4	(115,2)
	NOV	116,9	+ 6,1	- 1,2	115,9	- 0,6	116,4	+ 0,6	(114,4)
	DEZ	138,8	+ 4,0	+18,7	114,6	- 1,1	115,3	- 0,9	(113,4)
1974	JAN	106,4	- 3,6	-23,3	114,4	- 0,2	113,2	- 1,8	(112,6)
	FEB	103,4	+ 3,5	- 2,8	114,7	+ 0,3	114,7	+ 1,3	(112,0)
	MAR	113,9	+ 1,7	+10,2	110,8	- 3,4	111,6	- 2,7	(112,0)
	APR	111,0	+ 4,4	- 2,5	115,3	+ 4,1	115,4	+ 3,4	(112,9)
	MAI	118,9	- 1,9	+ 7,1	118,6	+ 2,9	117,1	+ 1,5	(115,2)
	JUN	114,5	- 4,8	- 3,7	109,5	- 7,7	113,5	- 3,1	(119,2)
	JUL	122,7	+15,8	+ 7,2	126,5	+15,5	125,3	+10,4	(125,5)
MASCHINENBAU AUSLAND									
1973	JUL	130,2	+12,8	-10,4	132,9	- 0,8	132,2	- 2,6	136,0
	AUG	125,1	+21,1	- 3,9	140,5	+ 5,7	141,2	+ 6,8	(138,6)
	SEP	135,3	+13,3	+ 8,2	135,1	- 3,8	135,3	- 4,2	(141,5)
	OKT	146,5	+14,5	+ 8,3	144,8	+ 7,2	144,5	+ 6,8	(144,9)
	NOV	154,4	+19,1	+ 5,4	150,8	+ 4,1	149,3	+ 3,3	(148,5)
	DEZ	190,2	+25,5	+23,2	162,7	+ 7,9	161,4	+ 8,1	(152,2)
1974	JAN	140,0	+26,1	-26,4	153,6	- 5,6	153,5	- 4,9	(155,9)
	FEB	139,7	+20,0	- 0,2	152,0	- 1,0	152,0	- 1,0	(159,4)
	MAR	165,8	+25,4	+18,7	159,8	+ 5,1	161,2	+ 6,1	(162,4)
	APR	162,4	+29,1	- 2,1	166,8	+ 4,4	166,5	+ 3,3	(164,4)
	MAI	170,8	+25,6	+ 5,2	171,7	+ 2,9	171,4	+ 2,9	(165,2)
	JUN	166,8	+14,8	- 2,3	157,2	- 8,4	161,6	- 5,7	(164,2)
	JUL	161,7	+24,2	- 3,1	163,6	+ 4,1	163,0	+ 0,9	(161,1)

5. UMSÄTZE DER INDUSTRIE UND DES BAUHAUPTGEBERBES

5.1. WERTINDEX (1970 = 100)

JAHR	MONAT	ORIGINALWERT			SAISONBEREINIGTER WERT		SAISON- UND ARBEITSTÄEGLICH BEREINIGTER WERT		GLATTE KOMPONENTE
		INDEX	VERÄNDERUNG IN O/O GEGEN VORJAHR VORMONAT		INDEX	VERÄNDERUNG IN O/O GEGEN VORMONAT	INDEX	VERÄNDERUNG IN O/O GEGEN VORMONAT	INDEX
STRASSENFAHRZEUGBAU INSGESAMT									
1973	JUL	107,4	+ 9,8	-18,1	114,9	- 3,3	116,9	- 4,8	126,8
	AUG	92,9	+ 2,2	-13,5	126,8	+10,4	125,7	+ 7,5	(125,4)
	SEP	124,3	+ 9,8	+33,8	123,4	- 2,7	123,3	- 1,9	(123,7)
	OKT	133,6	- 0,4	+ 7,5	123,2	- 0,2	122,3	- 0,8	(121,9)
	NOV	119,9	- 9,0	-10,3	119,8	- 2,8	122,8	+ 0,4	(120,1)
	DEZ	102,3	- 9,1	-14,7	122,6	+ 2,3	122,9	+ 0,1	(118,4)
1974	JAN	110,7	-12,4	+ 8,2	122,3	- 0,2	117,6	- 4,3	(117,0)
	FEB	120,5	- 9,6	+ 8,9	119,5	- 2,3	119,5	+ 1,6	(116,1)
	MAR	140,7	- 7,8	+16,8	120,2	+ 0,6	123,7	+ 3,5	(115,8)
	APR	131,8	- 1,9	- 6,3	125,5	+ 4,4	126,0	+ 1,9	(116,4)
	MAI	138,9	- 7,0	+ 5,4	126,8	+ 1,0	126,6	+ 0,5	(118,2)
	JUN	114,6	-12,7	-17,5	106,3	-16,2	109,3	-13,7	(121,3)
	JUL	110,8	+ 3,2	- 3,3	118,7	+11,7	117,3	+ 7,3	(125,9)
STRASSENFAHRZEUGBAU INLAND									
1973	JUL	104,5	+ 9,8	-19,8	113,0	- 2,5	113,2	- 6,4	118,1
	AUG	84,3	- 7,5	-19,3	115,0	+ 1,8	117,0	+ 3,4	(114,3)
	SEP	111,2	+ 4,6	+31,9	111,1	- 3,4	111,3	- 4,9	(110,0)
	OKT	117,8	-10,4	+ 5,9	105,7	- 4,9	105,9	- 4,9	(105,6)
	NOV	101,9	-15,4	-13,5	104,3	- 1,3	104,6	- 1,2	(101,3)
	DEZ	76,8	-32,5	-24,6	97,4	- 6,6	97,4	- 6,9	(97,5)
1974	JAN	74,2	-31,7	- 3,4	91,9	- 5,6	88,9	- 8,7	(94,5)
	FEB	95,1	-23,6	+28,2	97,0	+ 5,5	97,0	+ 9,1	(92,8)
	MAR	111,0	-27,8	+16,7	86,9	-10,4	91,4	- 5,8	(92,8)
	APR	117,0	-12,2	+ 5,4	108,2	+24,5	108,3	+18,5	(95,0)
	MAI	128,1	-12,6	+ 9,5	111,2	+ 2,8	111,8	+ 3,2	(99,8)
	JUN	105,4	-19,1	-17,7	94,4	-15,1	97,4	-12,9	(107,7)
	JUL	108,2	+ 3,5	+ 2,7	116,8	+23,7	116,0	+19,1	(119,1)
STRASSENFAHRZEUGBAU AUSLAND									
1973	JUL	111,0	+ 9,9	-16,2	118,1	- 4,4	120,1	- 5,5	137,7
	AUG	103,6	+14,2	- 6,7	127,7	+ 8,1	126,7	+ 5,5	(139,3)
	SEP	140,5	+15,4	+35,6	139,9	+ 9,6	138,3	+ 9,2	(140,8)
	OKT	153,2	+11,6	+ 9,0	146,8	+ 4,9	145,2	+ 5,0	(142,2)
	NOV	142,3	- 2,3	- 7,1	141,3	- 3,7	146,7	+ 1,0	(143,5)
	DEZ	133,9	+20,4	- 5,9	155,9	+10,3	154,7	+ 5,5	(144,4)
1974	JAN	156,0	+ 5,2	+16,5	161,0	+ 3,3	155,1	+ 0,3	(144,9)
	FEB	151,8	+ 5,1	- 2,7	148,3	- 7,9	148,3	- 4,4	(144,8)
	MAR	177,5	+17,3	+16,9	162,6	+ 9,6	165,2	+11,4	(144,2)
	APR	150,1	+10,4	-15,4	148,3	- 8,8	147,5	-10,7	(142,9)
	MAI	152,3	- 0,3	+ 1,5	147,5	- 0,5	148,1	+ 0,4	(140,8)
	JUN	125,9	- 5,0	-17,3	122,5	-16,9	124,1	-16,2	(138,0)
	JUL	113,9	+ 2,6	- 9,5	122,7	+ 0,2	121,0	- 2,5	(134,3)
ELEKTROTECHNISCHE INDUSTRIE INSGESAMT									
1973	JUL	123,8	+11,9	- 3,7	132,7	+ 5,7	132,7	+ 3,9	134,8
	AUG	125,5	+15,3	+ 1,4	138,0	+ 4,0	137,3	+ 3,5	(136,2)
	SEP	151,6	+14,8	+20,8	137,4	- 0,4	139,2	+ 1,4	(137,6)
	OKT	149,3	+17,8	- 1,5	143,5	+ 4,4	144,2	+ 3,6	(139,0)
	NOV	149,8	+13,4	+ 0,3	142,1	- 1,0	140,0	- 2,9	(140,2)
	DEZ	154,7	+ 4,0	+ 3,3	137,0	- 3,6	139,1	- 0,6	(141,4)
1974	JAN	133,7	+15,5	-13,6	145,8	+ 6,4	144,8	+ 4,1	(142,5)
	FEB	134,0	+12,5	+ 0,2	143,2	- 1,8	143,2	- 1,1	(143,5)
	MAR	151,5	+ 8,5	+13,1	142,8	- 0,3	144,6	+ 1,0	(144,6)
	APR	136,8	+14,0	- 9,7	145,2	+ 1,7	145,4	+ 0,6	(145,6)
	MAI	147,5	+15,3	+ 7,8	152,9	+ 5,3	152,0	+ 4,5	(146,8)
	JUN	143,9	+11,9	- 2,4	142,2	- 7,0	143,7	- 5,5	(148,1)
	JUL	140,6	+13,6	- 2,3	149,3	+ 5,0	149,5	+ 4,0	(149,7)
ELEKTROTECHNISCHE INDUSTRIE INLAND									
1973	JUL	116,7	+ 6,6	- 7,8	127,8	+ 3,6	128,1	+ 2,6	132,4
	AUG	123,3	+12,7	+ 5,7	135,6	+ 6,1	134,5	+ 5,0	(133,5)
	SEP	148,0	+12,2	+20,0	134,8	- 0,6	136,6	+ 1,6	(134,6)
	OKT	149,1	+15,3	+ 0,7	140,6	+ 4,3	141,4	+ 3,5	(135,5)
	NOV	146,3	+11,3	- 1,9	138,5	- 1,5	136,1	- 3,7	(136,3)
	DEZ	151,0	+ 2,4	+ 3,2	133,3	- 3,8	135,3	- 0,6	(137,0)
1974	JAN	130,1	+10,5	-13,8	140,6	+ 5,5	139,7	+ 3,3	(137,6)
	FEB	128,2	+ 8,4	- 1,5	137,3	- 2,3	137,3	- 1,7	(138,1)
	MAR	145,6	+ 5,6	+13,6	137,6	+ 0,2	139,0	+ 1,2	(138,6)
	APR	129,7	+ 9,3	-10,9	138,6	+ 0,7	138,8	- 0,1	(139,2)
	MAI	139,3	+11,2	+ 7,4	145,4	+ 4,9	144,3	+ 4,0	(139,9)
	JUN	137,3	+ 8,5	- 1,4	135,1	- 7,1	136,8	- 5,2	(140,8)
	JUL	129,8	+11,2	- 5,5	140,8	+ 4,2	141,1	+ 3,1	(142,1)
ELEKTROTECHNISCHE INDUSTRIE AUSLAND									
1973	JUL	149,3	+30,3	+10,1	150,4	+12,3	149,4	+ 8,5	143,5
	AUG	133,3	+24,5	-10,7	146,8	- 2,4	148,2	- 0,8	(146,1)
	SEP	164,7	+24,5	+23,6	147,1	+ 0,2	149,0	+ 0,5	(148,8)
	OKT	150,0	+25,8	- 8,9	154,1	+ 4,8	154,8	+ 3,9	(151,5)
	NOV	162,7	+21,5	+ 8,5	155,1	+ 0,6	154,1	- 0,5	(154,3)
	DEZ	167,9	+ 9,0	+ 3,2	150,4	- 3,0	153,0	- 0,7	(157,2)
1974	JAN	146,5	+34,4	-12,7	164,6	+ 9,4	163,1	+ 6,6	(160,0)
	FEB	154,9	+27,1	+ 5,7	163,0	- 1,0	163,0	- 0,1	(162,9)
	MAR	172,8	+18,4	+11,6	161,5	- 0,9	164,7	+ 1,0	(165,8)
	APR	162,2	+30,1	- 6,1	168,9	+ 4,6	169,0	+ 2,6	(168,7)
	MAI	176,7	+28,8	+ 8,9	179,9	+ 6,5	180,0	+ 6,5	(171,5)
	JUN	167,7	+23,7	- 5,1	167,9	- 6,7	168,4	- 6,4	(174,3)
	JUL	179,2	+20,0	+ 6,9	179,8	+ 7,1	179,9	+ 6,8	(177,1)

5. UMSATZE DER INDUSTRIE UND DES BAUHAUPTGEWERBES

5.1. WERTINDEX (1970 = 100)

JAHR	MONAT	ORIGINALWERT			SAISONBEREINIGTER WERT		SAISON- UND ARBEITSTÄGLICH BEREINIGTER WERT		GLATTE KOMPONENTE
		INDEX	VERÄNDERUNG IN O/O GEGEN VORJAHR VORMONAT		INDEX	VERÄNDERUNG IN O/O GEGEN VORMONAT	INDEX	VERÄNDERUNG IN O/O GEGEN VORMONAT	INDEX
EISEN-, BLECH- UND METALLWARENINDUSTRIE INSGESAMT									
1973	JUL	111,3	+12,9	- 8,7	120,5	+ 0,6	121,2	+ 0,2	124,0
	AUG	118,9	+12,8	+ 6,8	126,2	+ 4,7	124,1	+ 2,4	(124,5)
	SEP	125,4	+ 9,4	+ 5,5	121,7	- 3,6	123,4	- 0,6	(124,7)
	OKT	140,2	+10,7	+11,8	128,3	+ 5,4	127,5	+ 3,3	(124,9)
	NOV	132,3	+ 6,0	- 5,6	125,6	- 2,1	125,6	- 1,5	(124,9)
	DEZ	114,2	+ 2,8	-13,7	121,0	- 3,7	122,7	- 2,3	(125,0)
1974	JAN	123,4	+ 7,2	+ 8,1	128,8	+ 6,4	127,0	+ 3,5	(125,2)
	FEB	121,8	+ 4,6	- 1,3	126,2	- 2,0	126,2	- 0,6	(125,6)
	MAR	134,6	+ 6,0	+10,5	127,3	+ 0,9	128,5	+ 1,8	(126,5)
	APR	131,2	+ 9,9	- 2,5	132,6	+ 4,2	132,4	+ 3,0	(127,9)
	MAI	136,5	+ 6,3	+ 4,0	135,3	+ 2,0	133,5	+ 0,8	(130,2)
	JUN	122,6	+ 0,6	-10,2	122,7	- 9,3	127,1	- 4,8	(133,4)
	JUL	130,1	+16,9	+ 6,1	138,7	+13,0	137,6	+ 8,3	(137,9)
EISEN-, BLECH- UND METALLWARENINDUSTRIE INLAND									
1973	JUL	111,0	+11,9	- 7,7	119,2	+ 0,6	119,8	+ 0,3	122,1
	AUG	117,7	+11,4	+ 6,0	124,1	+ 4,1	122,1	+ 1,9	(122,3)
	SEP	124,1	+ 8,1	+ 5,4	119,5	- 3,7	121,1	- 0,8	(122,2)
	OKT	137,2	+ 8,8	+10,6	124,8	+ 4,4	123,9	+ 2,3	(121,9)
	NOV	128,3	+ 3,6	- 6,5	121,5	- 2,6	121,8	- 1,7	(121,5)
	DEZ	109,4	+ 0,1	-14,7	116,9	- 3,8	118,8	- 2,5	(121,0)
1974	JAN	119,4	+ 4,8	+ 9,1	124,8	+ 6,8	122,9	+ 3,5	(120,6)
	FEB	115,9	+ 0,9	- 2,9	120,9	- 3,1	120,9	- 1,6	(120,4)
	MAR	127,0	+ 1,8	+ 9,6	120,6	- 0,2	121,8	+ 0,7	(120,6)
	APR	124,1	+ 6,1	- 2,3	126,2	+ 4,6	126,0	+ 3,4	(121,4)
	MAI	129,4	+ 2,3	+ 4,3	128,6	+ 1,9	126,7	+ 0,6	(123,0)
	JUN	115,7	- 3,7	-10,6	116,1	- 9,7	120,0	- 5,3	(125,7)
	JUL	122,5	+10,4	+ 5,9	130,3	+12,2	129,1	+ 7,6	(129,8)
EISEN-, BLECH- UND METALLWARENINDUSTRIE AUSLAND									
1973	JUL	112,7	+18,0	-13,8	127,4	+ 0,8	128,2	+ 0,3	133,6
	AUG	125,0	+20,7	+10,9	136,6	+ 7,2	134,1	+ 4,6	(135,5)
	SEP	132,2	+16,2	+ 5,8	133,3	- 2,4	135,1	+ 0,7	(137,5)
	OKT	155,0	+19,3	+17,2	145,5	+ 9,2	144,9	+ 7,3	(139,7)
	NOV	152,5	+17,9	- 1,6	146,8	+ 0,9	145,6	+ 0,5	(142,2)
	DEZ	138,2	+15,5	- 9,4	140,7	- 4,2	141,8	- 2,6	(145,1)
1974	JAN	143,5	+18,4	+ 3,8	149,0	+ 5,9	147,2	+ 3,8	(148,3)
	FEB	151,6	+22,4	+ 5,6	153,0	+ 2,7	153,0	+ 3,9	(152,0)
	MAR	173,1	+24,6	+14,2	161,5	+ 5,6	162,7	+ 6,3	(156,2)
	APR	166,9	+27,3	- 3,6	164,5	+ 1,9	164,5	+ 1,1	(160,9)
	MAI	172,5	+25,3	+ 3,4	170,6	+ 3,7	168,4	+ 2,4	(166,3)
	JUN	157,1	+20,1	- 8,9	154,9	- 9,2	161,8	- 3,9	(172,2)
	JUL	168,3	+49,3	+ 7,1	182,1	+17,6	180,8	+11,7	(178,8)
TEXTILINDUSTRIE INSGESAMT									
1973	JUL	97,7	+ 1,3	-11,7	109,2	- 3,4	109,8	- 2,7	114,1
	AUG	102,0	+ 7,7	+ 4,4	116,8	+ 7,0	114,5	+ 4,3	(114,0)
	SEP	114,1	+ 0,1	+11,9	110,8	- 5,1	112,3	- 1,9	(114,0)
	OKT	129,1	+ 2,3	+13,1	114,7	+ 3,5	113,9	+ 1,4	(114,1)
	NOV	119,2	- 1,7	- 7,7	111,9	- 2,4	112,1	- 1,6	(114,5)
	DEZ	99,0	- 4,0	-16,9	109,3	- 2,3	111,4	- 0,6	(115,0)
1974	JAN	120,9	+ 3,4	+22,1	120,7	+10,4	119,0	+ 6,8	(115,7)
	FEB	123,1	+ 2,7	+ 1,8	122,0	+ 1,1	122,0	+ 2,5	(116,6)
	MAR	129,9	+ 1,8	+ 5,5	118,8	- 2,6	119,1	- 2,4	(117,6)
	APR	123,4	+ 8,2	- 5,0	122,9	+ 3,5	122,4	+ 2,8	(118,6)
	MAI	122,4	+ 2,7	- 0,8	124,3	+ 1,1	122,4	+ 0,0	(119,5)
	JUN	107,4	- 2,9	-12,3	111,8	-10,1	115,0	- 6,0	(120,2)
	JUL	110,9	+13,5	+ 3,3	122,1	+ 9,2	120,9	+ 5,1	(120,7)
TEXTILINDUSTRIE INLAND									
1973	JUL	95,5	- 0,8	-10,8	107,2	- 2,7	107,6	- 2,2	111,0
	AUG	99,7	+ 5,7	+ 4,4	114,2	+ 6,5	112,1	+ 4,2	(110,4)
	SEP	111,6	- 2,4	+11,9	107,2	- 6,1	108,7	- 3,0	(110,0)
	OKT	124,9	- 1,7	+11,9	109,2	+ 1,9	108,4	- 0,3	(109,7)
	NOV	115,0	- 5,1	- 7,9	106,4	- 2,6	106,8	- 1,5	(109,5)
	DEZ	92,9	- 7,7	-19,2	104,0	- 2,3	106,2	- 0,6	(109,6)
1974	JAN	115,3	- 0,3	+24,1	114,8	+10,4	113,0	+ 6,4	(109,9)
	FEB	116,2	- 1,4	+ 0,8	115,3	+ 0,4	115,3	+ 2,0	(110,4)
	MAR	122,0	- 2,5	+ 5,0	111,6	- 3,2	111,9	- 2,9	(111,2)
	APR	116,6	+ 5,3	- 4,4	116,9	+ 4,7	116,3	+ 3,9	(112,1)
	MAI	116,1	+ 0,3	- 0,4	118,6	+ 1,5	116,7	+ 0,3	(113,2)
	JUN	101,2	- 5,5	-12,8	106,3	-10,4	109,5	- 6,2	(114,4)
	JUL	105,8	+10,8	+ 4,5	117,3	+10,3	116,1	+ 6,0	(115,6)
TEXTILINDUSTRIE AUSLAND									
1973	JUL	111,2	+14,5	-15,8	120,1	- 6,8	120,7	- 6,4	130,3
	AUG	116,3	+20,1	+ 4,6	131,6	+ 9,6	129,3	+ 7,1	(132,4)
	SEP	129,4	+15,4	+11,3	131,8	+ 0,2	133,3	+ 3,1	(135,1)
	OKT*	155,1	+28,0	+19,9	155,2	+17,8	155,6	+16,7	(138,3)
	NOV	145,2	+18,7	- 6,4	144,3	- 7,0	142,8	- 8,2	(141,9)
	DEZ	136,9	+15,7	- 5,7	142,1	- 1,5	143,6	+ 0,6	(145,9)
1974	JAN	155,9	+24,9	+13,9	158,1	+11,3	156,7	+ 9,1	(149,8)
	FEB	165,6	+25,1	+ 6,2	163,4	+ 3,4	163,4	+ 4,3	(153,5)
	MAR	179,1	+25,6	+ 8,2	164,7	+ 0,8	164,4	+ 0,6	(156,4)
	APR	165,1	+23,0	- 7,8	160,1	- 2,8	159,7	- 2,9	(158,0)
	MAI	161,4	+14,5	- 2,2	159,0	- 0,7	157,3	- 1,5	(157,8)
	JUN	145,7	+10,4	- 9,7	144,9	- 8,9	148,0	- 5,9	(155,2)
	JUL	142,3	+28,0	- 2,3	150,8	+ 4,1	150,2	+ 1,5	(149,3)

5. UMSÄTZE DER INDUSTRIE UND DES BAUHAUPTGEWERBES

5.1. WERTINDEX (1970 = 100)

JAHR	MONAT	ORIGINALWERT			SAISONBEREINIGTER WERT		SAISON- UND ARBEITSTÄETGLICH BEREINIGTER WERT		GLATTE KOMPONENTE
		INDEX	VERÄNDERUNG VORJAHR	IN O/O GEGEN VORMONAT	INDEX	VERÄNDERUNG IN O/O GEGEN VORMONAT	INDEX	VERÄNDERUNG IN O/O GEGEN VORMONAT	INDEX
BEKLEIDUNGSINDUSTRIE INSGESAMT									
1973	JUL	99,7	- 1,4	+15,9	119,5	+ 2,1	119,5	+ 0,7	119,1
	AUG	125,0	+ 1,4	+25,4	123,8	+ 3,6	122,5	+ 2,5	(118,1)
	SEP	141,0	- 4,7	+12,8	115,3	- 6,9	116,6	- 4,8	(117,2)
	OKT	152,5	- 2,7	+ 8,2	120,3	+ 4,3	118,0	+ 1,2	(116,4)
	NOV	111,6	-10,9	-26,8	110,7	- 8,0	113,4	- 3,9	(115,7)
	DEZ	75,8	-13,4	-32,1	110,7	+ 0,0	111,9	- 1,3	(115,1)
1974	JAN	116,7	- 8,7	+54,0	118,4	+ 7,0	116,1	+ 3,8	(114,7)
	FEB	122,4	- 9,2	+ 4,9	115,5	- 2,4	115,5	- 0,5	(114,5)
	MAR	136,4	- 5,4	+11,4	111,9	- 3,1	113,9	- 1,4	(114,6)
	APR	127,3	+ 0,6	- 6,7	120,4	+ 7,6	119,5	+ 4,9	(114,8)
	MAI	109,1	+ 0,7	-14,3	122,4	+ 1,7	120,8	+ 1,1	(115,2)
	JUN	75,8	-11,9	-30,5	108,6	-11,3	113,2	- 6,3	(115,8)
	JUL	96,1	- 3,6	+26,8	116,0	+ 6,8	113,6	+ 0,4	(116,6)
BEKLEIDUNGSINDUSTRIE INLAND									
1973	JUL	98,4	- 1,6	+14,3	117,9	+ 2,3	117,8	+ 0,8	117,0
	AUG	121,1	- 0,1	+23,1	121,0	+ 2,6	119,8	+ 1,7	(115,9)
	SEP	136,3	- 6,3	+12,6	112,2	- 7,3	113,5	- 5,3	(114,8)
	OKT	148,9	- 3,8	+ 9,2	117,4	+ 4,6	115,2	+ 1,5	(113,9)
	NOV	110,4	-11,6	-25,9	108,3	- 7,8	110,8	- 3,8	(113,1)
	DEZ	75,6	-14,0	-31,5	108,6	+ 0,3	109,9	- 0,8	(112,5)
1974	JAN	113,9	- 9,5	+50,7	115,8	+ 6,6	113,5	+ 3,3	(112,0)
	FEB	118,3	-10,0	+ 3,9	112,7	- 2,7	112,7	- 0,7	(111,8)
	MAR	132,2	- 6,3	+11,7	109,0	- 3,3	111,0	- 1,5	(111,9)
	APR	124,7	+ 0,0	- 5,7	117,9	+ 8,2	117,0	+ 5,4	(112,2)
	MAI	107,6	- 0,6	-13,7	119,7	+ 1,5	118,2	+ 1,0	(112,8)
	JUN	75,6	-12,2	-29,7	106,6	-10,9	111,0	- 6,1	(113,6)
	JUL	94,9	- 3,6	+25,5	114,4	+ 7,3	112,1	+ 1,0	(114,7)
BEKLEIDUNGSINDUSTRIE AUSLAND									
1973	JUL	125,0	+ 1,5	+47,9	148,6	+ 0,7	149,9	- 1,5	156,8
	AUG	199,5	+22,0	+59,6	175,1	+17,8	173,7	+15,9	(158,9)
	SEP	230,4	+17,6	+15,5	172,8	- 1,3	172,9	- 0,5	(161,2)
	OKT	220,6	+13,3	- 4,3	173,3	+ 0,3	169,1	- 2,2	(163,6)
	NOV	133,8	+ 1,4	-39,3	154,1	-11,1	160,6	- 5,0	(165,9)
	DEZ	79,5	- 0,6	-40,6	149,8	- 2,8	148,3	- 7,7	(167,9)
1974	JAN	171,6	+ 4,5	+115,8	181,1	+20,9	177,8	+19,9	(169,4)
	FEB	201,3	+ 1,0	+17,3	167,4	- 7,6	167,4	- 5,8	(170,0)
	MAR	216,8	+ 6,4	+ 7,7	166,0	- 0,8	170,7	+ 2,0	(169,3)
	APR	177,1	+10,1	-18,3	168,3	+ 1,4	167,8	- 1,7	(166,9)
	MAI	136,4	+26,1	-23,0	172,2	+ 2,3	170,5	+ 1,6	(162,3)
	JUN	78,7	- 6,9	-42,3	144,2	-16,3	152,2	-10,7	(155,0)
	JUL	120,3	- 3,8	+52,9	144,1	- 0,1	140,2	- 7,9	(144,4)
BAUHAUPTGEWERBE									
1973	JUN	138,8	- 0,4	+ 7,7	139,7	- 2,4	141,0	- 0,2	141,2
	JUL	145,8	+ 7,1	+ 5,0	143,2	+ 2,5	143,8	+ 2,0	(141,0)
	AUG	143,2	+ 1,5	- 1,8	139,4	- 2,7	138,7	- 3,5	(140,8)
	SEP	159,6	+11,7	+11,5	146,8	+ 5,3	148,5	+ 7,1	(140,5)
	OKT	160,1	+ 7,0	+ 0,3	144,9	- 1,3	145,9	- 1,8	(140,1)
	NOV	163,2	+ 0,6	+ 1,9	138,3	- 4,6	136,5	- 6,4	(139,7)
	DEZ	196,9	- 9,6	+20,6	126,6	- 8,5	129,0	- 5,5	(139,0)
1974	JAN	111,6	- 2,6	-43,3	135,4	+ 7,0	135,0	+ 4,7	(138,0)
	FEB	95,9	+ 1,1	-14,1	137,6	+ 1,6	137,6	+ 1,9	(136,7)
	MAR	107,9	- 7,5	+12,5	132,0	- 4,1	133,1	- 3,3	(134,8)
	APR	110,8	- 6,1	+ 2,7	133,2	+ 0,9	134,0	+ 0,7	(132,3)
	MAI	123,3	- 4,3	+11,3	135,8	+ 2,0	134,6	+ 0,4	(128,8)
	JUN	121,7	-12,3	- 1,3	123,0	- 9,4	122,4	- 9,1	(124,3)
	WOHNUNGSBAU								
1973	JUN	167,6	+ 3,8	+ 5,1	165,6	- 3,6	166,6	- 1,5	167,2
	JUL	173,6	+10,4	+ 3,6	169,0	+ 2,1	169,6	+ 1,8	(166,1)
	AUG	164,5	+ 5,3	- 5,2	165,1	- 2,3	164,0	- 3,2	(164,8)
	SEP	175,6	+ 7,7	+ 6,7	167,1	+ 1,2	169,8	+ 3,5	(163,3)
	OKT	187,8	+ 5,0	+ 6,9	170,6	+ 2,1	172,5	+ 1,6	(161,6)
	NOV	181,4	- 1,3	- 3,4	160,4	- 6,0	156,8	- 9,1	(159,7)
	DEZ	218,5	-14,6	+20,5	141,0	-12,1	144,6	- 7,8	(157,6)
1974	JAN	122,0	- 8,1	-44,2	152,2	+ 7,9	151,9	+ 5,0	(155,3)
	FEB	112,6	- 5,6	- 7,7	154,0	+ 1,2	154,0	+ 1,4	(152,5)
	MAR	122,3	-16,1	+ 8,6	143,7	- 6,7	144,6	- 6,1	(149,3)
	APR	124,6	-12,6	+ 1,9	146,7	+ 2,1	147,7	+ 2,1	(145,4)
	MAI	139,6	-12,5	+12,0	149,7	+ 2,0	148,2	+ 0,3	(140,7)
	JUN	133,2	-20,5	- 4,6	131,9	-11,9	130,9	-11,7	(134,9)
	ÖFFENTLICHER- UND VERKEHRSBAU								
1973	JUN	111,0	- 7,4	+10,8	116,4	- 3,6	117,7	- 0,6	118,7
	JUL	122,9	+ 3,6	+10,7	122,0	+ 4,8	122,7	+ 4,2	(118,8)
	AUG	126,1	- 1,0	+ 2,6	119,6	- 2,0	119,1	- 2,9	(119,1)
	SEP	144,6	+13,2	+14,7	129,1	+ 7,9	130,5	+ 9,6	(119,6)
	OKT	142,5	+ 8,0	- 1,5	123,6	- 4,3	124,3	- 4,8	(120,2)
	NOV	151,5	- 0,8	+ 6,3	117,0	- 5,3	116,2	- 6,5	(120,9)
	DEZ	180,8	- 8,5	+19,3	108,2	- 7,5	110,6	- 4,8	(121,7)
1974	JAN	98,4	- 0,4	-45,6	118,3	+ 9,3	117,6	+ 6,3	(122,4)
	FEB	79,4	+10,0	-19,3	123,3	+ 4,2	123,3	+ 4,8	(123,0)
	MAR	93,7	+ 5,0	+18,0	122,8	- 0,4	123,8	+ 0,4	(123,4)
	APR	95,6	+ 8,5	+ 2,0	122,9	+ 0,1	123,6	- 0,2	(123,3)
	MAI	113,8	+13,6	+19,0	131,9	+ 7,3	130,6	+ 5,7	(122,6)
	JUN	111,8	+ 0,7	- 1,8	117,8	-10,7	117,8	- 9,8	(121,2)

5. UMSATZE DER INDUSTRIE UND DES BAUHAUPTGEWERBES

5.2. VOLUMENINDEX (1970 = 100)

JAHR	MONAT	ORIGINALWERT			SAISONBEREINIGTER WERT		SAISON- UND ARBEITSTÄGLICH BEREINIGTER WERT		GLATTE KOMPONENTE
		INDEX	VERÄNDERUNG VORJAHR	VERÄNDERUNG VORMONAT	INDEX	VERÄNDERUNG IN O/O GEGEN VORMONAT	INDEX	VERÄNDERUNG IN O/O GEGEN VORMONAT	INDEX
VERARBEITENDE INDUSTRIE (OHNE NAHRUNGS- UND GENUSSMITTELINDUSTRIE) INSGESAMT									
1973	JUL	102,8	+ 5,5	- 6,1	108,1	+ 1,0	108,8	+ 0,7	112,1
	AUG	105,6	+ 7,0	+ 2,7	114,0	+ 5,5	112,4	+ 3,3	(112,2)
	SEP	115,2	+ 3,8	+ 9,1	109,7	- 3,8	111,0	- 1,2	(112,0)
	OKT	121,6	+ 4,9	+ 5,6	113,7	+ 3,6	113,3	+ 2,1	(111,7)
	NOV	116,2	+ 2,1	- 4,4	112,6	- 1,0	112,8	- 0,4	(111,3)
	DEZ	109,1	- 1,1	- 6,1	109,4	- 2,8	110,9	- 1,7	(110,9)
1974	JAN	107,4	+ 0,9	- 1,6	115,4	+ 5,5	113,7	+ 2,5	(110,4)
	FEB	106,4	+ 0,9	- 0,9	113,0	- 2,1	113,0	- 0,6	(110,1)
	MAR	116,6	- 1,3	+ 9,6	109,3	- 3,3	110,5	- 2,2	(110,1)
	APR	111,1	+ 4,0	- 4,7	113,2	+ 3,6	113,2	+ 2,4	(110,4)
	MAI	115,8	- 0,6	+ 4,2	115,0	+ 1,6	113,8	+ 0,5	(111,4)
	JUN	105,5	- 3,7	- 8,9	104,7	- 9,0	107,6	- 5,4	(113,1)
JUL	109,7	+ 6,7	+ 4,0	114,7	+ 9,6	113,9	+ 5,9	(115,9)	
VERARBEITENDE INDUSTRIE (OHNE NAHRUNGS- UND GENUSSMITTELINDUSTRIE) INLAND									
1973	JUL	99,3	+ 3,3	- 6,3	104,4	+ 0,8	105,1	+ 0,6	107,8
	AUG	102,7	+ 4,6	+ 3,4	109,4	+ 4,8	107,9	+ 2,7	(107,5)
	SEP	110,5	+ 1,5	+ 7,6	104,7	- 4,3	106,0	- 1,8	(106,9)
	OKT	117,5	+ 2,8	+ 6,3	108,1	+ 3,2	107,5	+ 1,4	(106,1)
	NOV	109,6	- 1,4	- 6,7	105,7	- 2,2	106,1	- 1,3	(105,2)
	DEZ	100,1	- 5,0	- 8,7	102,3	- 3,2	103,8	- 2,2	(104,2)
1974	JAN	99,8	- 3,2	- 0,3	108,0	+ 5,6	106,3	+ 2,4	(103,2)
	FEB	98,4	- 3,3	- 1,4	105,6	- 2,2	105,6	- 0,7	(102,4)
	MAR	106,6	- 6,3	+ 8,3	100,2	- 5,1	101,5	- 3,9	(101,9)
	APR	103,1	- 0,2	- 3,3	105,2	+ 5,0	105,1	+ 3,5	(101,9)
	MAI	107,2	- 4,5	+ 4,0	106,7	+ 1,4	105,3	+ 0,2	(102,6)
	JUN	97,0	- 8,5	- 9,5	96,2	- 9,8	99,1	- 5,9	(104,3)
JUL	101,7	+ 2,4	+ 4,8	106,5	+10,7	105,6	+ 6,6	(107,2)	
VERARBEITENDE INDUSTRIE (OHNE NAHRUNGS- UND GENUSSMITTELINDUSTRIE) AUSLAND									
1973	JUL	114,5	+12,4	- 5,7	120,2	+ 1,3	120,7	+ 0,6	126,2
	AUG	114,7	+14,5	+ 0,2	128,8	+ 7,2	127,5	+ 5,6	(127,4)
	SEP	130,8	+11,1	+14,0	126,1	- 2,1	127,2	- 0,2	(128,6)
	OKT	134,6	+11,0	+ 2,9	131,9	+ 4,6	131,8	+ 3,6	(129,7)
	NOV	137,1	+11,9	+ 1,9	134,5	+ 2,0	134,1	+ 1,7	(130,9)
	DEZ	138,1	+ 8,8	+ 0,7	132,3	- 1,6	133,4	- 0,5	(132,1)
1974	JAN	130,6	+12,7	- 5,4	138,6	+ 4,8	136,7	+ 2,5	(133,2)
	FEB	131,0	+11,7	+ 0,3	135,8	- 2,0	135,8	- 0,7	(134,5)
	MAR	148,0	+11,5	+13,0	137,2	+ 1,0	138,6	+ 2,1	(135,8)
	APR	136,6	+15,3	- 7,7	138,9	+ 1,2	138,9	+ 0,2	(137,2)
	MAI	143,3	+ 9,7	+ 4,9	141,4	+ 1,8	140,7	+ 1,3	(138,8)
	JUN	132,4	+ 9,1	- 7,6	131,5	- 7,0	134,2	- 4,6	(140,7)
JUL	135,1	+18,0	+ 2,0	140,5	+ 6,8	140,1	+ 4,4	(142,8)	
GRUNDSTOFF- UND PRODUKTIONSGÜTERINDUSTRIEN INSGESAMT									
1973	JUL	112,2	+11,4	- 0,9	112,4	+ 3,2	112,9	+ 2,9	114,8
	AUG	115,6	+10,9	+ 3,0	116,4	+ 3,6	114,7	+ 1,6	(115,6)
	SEP	117,7	+ 7,4	+ 1,8	114,0	- 2,1	115,6	+ 0,8	(116,3)
	OKT	125,6	+ 9,7	+ 6,7	119,0	+ 4,4	118,6	+ 2,6	(116,9)
	NOV	119,8	+ 7,9	- 4,6	118,9	- 0,1	119,1	+ 0,4	(117,3)
	DEZ	103,8	+ 2,1	-13,4	113,6	- 4,5	115,8	- 2,8	(117,7)
1974	JAN	117,2	+ 8,7	+12,9	125,0	+10,0	123,2	+ 6,4	(117,9)
	FEB	113,5	+ 8,4	- 3,2	121,6	- 2,7	121,6	- 1,3	(118,2)
	MAR	123,8	+ 5,9	+ 9,1	118,5	- 2,5	119,5	- 1,7	(118,6)
	APR	120,8	+11,6	- 2,4	121,9	+ 2,9	121,7	+ 1,8	(119,0)
	MAI	126,0	+ 5,4	+ 4,3	122,9	+ 0,8	121,6	- 0,1	(119,8)
	JUN	116,6	+ 3,0	- 7,5	113,8	- 7,4	115,9	- 4,7	(121,0)
JUL	120,7	+ 7,6	+ 3,5	120,8	+ 6,2	120,2	+ 3,7	(122,7)	
GRUNDSTOFF- UND PRODUKTIONSGÜTERINDUSTRIEN INLAND									
1973	JUL	108,3	+ 8,8	- 1,3	106,9	+ 2,5	107,6	+ 2,4	109,7
	AUG	110,5	+ 8,3	+ 2,0	110,5	+ 3,4	109,2	+ 1,5	(110,1)
	SEP	113,6	+ 6,5	+ 2,8	108,4	- 1,9	109,7	+ 0,5	(110,4)
	OKT	120,2	+ 8,0	+ 5,8	112,4	+ 3,7	111,8	+ 1,9	(110,4)
	NOV	111,6	+ 4,5	- 7,2	110,7	- 1,5	111,5	- 0,3	(110,2)
	DEZ	94,8	+ 0,6	-15,1	107,0	- 3,3	108,8	- 2,4	(109,9)
1974	JAN	107,7	+ 6,2	+13,6	117,0	+ 9,3	115,2	+ 5,9	(109,4)
	FEB	102,9	+ 4,3	- 4,5	112,6	- 3,8	112,6	- 2,3	(108,9)
	MAR	111,6	- 0,4	+ 8,5	107,5	- 4,5	108,6	- 3,6	(108,4)
	APR	110,4	+ 6,6	- 1,1	111,5	+ 3,7	111,4	+ 2,6	(108,2)
	MAI	115,0	+ 0,0	+ 4,2	111,7	+ 0,2	110,6	- 0,7	(108,4)
	JUN	105,0	- 4,3	- 8,7	101,2	- 9,4	103,4	- 6,5	(109,1)
JUL	110,8	+ 2,3	+ 5,5	109,2	+ 7,9	108,3	+ 4,7	(110,6)	
GRUNDSTOFF- UND PRODUKTIONSGÜTERINDUSTRIEN AUSLAND									
1973	JUL	126,3	+19,6	+ 0,6	131,9	+ 5,2	132,4	+ 4,7	132,8
	AUG	133,5	+17,8	+ 5,7	136,7	+ 3,6	133,6	+ 0,9	(134,5)
	SEP	132,0	+ 9,2	- 1,1	132,4	- 3,1	135,4	+ 1,3	(136,5)
	OKT	144,6	+13,9	+ 9,5	141,7	+ 7,0	141,9	+ 4,8	(138,8)
	NOV	147,6	+16,1	+ 2,1	146,8	+ 3,6	145,0	+ 2,2	(141,3)
	DEZ	134,4	+ 4,1	- 8,9	135,4	- 7,8	139,2	- 4,0	(143,9)
1974	JAN	149,0	+14,2	+10,9	151,6	+12,0	149,9	+ 7,7	(146,8)
	FEB	149,1	+18,1	+ 0,1	152,1	+ 0,3	152,1	+ 1,5	(149,7)
	MAR	164,1	+22,7	+10,1	154,9	+ 1,8	155,9	+ 2,5	(152,6)
	APR	155,4	+24,8	- 5,3	156,9	+ 1,3	156,5	+ 0,4	(155,4)
	MAI	162,7	+19,8	+ 4,7	160,6	+ 2,4	158,5	+ 1,3	(158,0)
	JUN	155,2	+23,7	- 4,6	156,1	- 2,8	157,7	- 0,5	(160,2)
JUL	152,4	+20,7	- 1,8	158,5	+ 1,5	158,9	+ 0,8	(162,1)	

5. UMSATZE DER INDUSTRIE UND DES BAUHAUPTGEWERBES

5.2. VOLUMENINDEX (1970 = 100)

JAHR	MONAT	ORIGINALWERT			SAISONBEREINIGTER WERT		SAISON- UND ARBEITSTÄGLICH BEREINIGTER WERT		GLATTE KOMPONENTE
		INDEX	VERÄNDERUNG VORJAHR	IN O/O GEGEN VORMONAT	INDEX	VERÄNDERUNG IN O/O GEGEN VORMONAT	INDEX	VERÄNDERUNG IN O/O GEGEN VORMONAT	INDEX
INVESTITIONSGÜTERINDUSTRIEN INSGESAMT									
1973	JUL	99,4	+ 4,2	-10,7	106,2	+ 0,2	107,0	- 0,6	112,0
	AUG	99,3	+ 6,7	- 0,1	113,9	+ 7,3	112,6	+ 5,2	(111,9)
	SEP	115,5	+ 5,5	+16,3	109,6	- 3,8	110,5	- 1,9	(111,5)
	OKT	118,3	+ 5,0	+ 2,4	113,0	+ 3,1	112,7	+ 2,0	(110,8)
	NOV	116,4	+ 1,7	- 1,6	112,0	- 0,9	112,2	- 0,4	(110,0)
	DEZ	122,0	+ 0,0	+ 4,8	110,4	- 1,4	111,2	- 0,9	(109,1)
1974	JAN	101,8	- 1,5	-16,6	112,0	+ 1,4	110,3	- 0,8	(108,3)
	FEB	101,8	- 1,0	+ 0,0	109,8	- 2,0	109,8	- 0,5	(107,6)
	MAR	113,2	- 4,2	+11,2	105,9	- 3,6	107,6	- 2,0	(107,3)
	APR	105,8	+ 0,6	- 6,5	109,8	+ 3,7	110,1	+ 2,3	(107,5)
	MAI	113,5	- 3,2	+ 7,3	112,4	+ 2,4	111,4	+ 1,2	(108,7)
	JUN	105,0	- 5,7	- 7,5	101,6	- 9,6	104,6	- 6,1	(110,9)
	JUL	106,7	+ 7,3	+ 1,6	113,1	+11,3	112,3	+ 7,4	(114,6)
INVESTITIONSGÜTERINDUSTRIEN INLAND									
1973	JUL	95,4	+ 2,1	-11,7	102,9	+ 0,7	103,9	+ 0,2	107,5
	AUG	96,9	+ 4,0	+ 1,6	109,2	+ 6,1	107,5	+ 3,5	(106,8)
	SEP	109,1	+ 2,3	+12,6	103,7	- 5,0	105,1	- 2,2	(105,9)
	OKT	113,9	+ 3,2	+ 4,4	107,3	+ 3,5	106,9	+ 1,7	(104,6)
	NOV	109,4	- 2,1	- 4,0	105,0	- 2,1	105,2	- 1,6	(103,2)
	DEZ	112,7	- 5,7	+ 3,0	100,8	- 4,0	102,3	- 2,8	(101,7)
1974	JAN	93,1	- 7,8	-17,4	102,9	+ 2,1	101,1	- 1,2	(100,3)
	FEB	93,7	- 5,4	+ 0,6	102,3	- 0,6	102,3	+ 1,2	(99,1)
	MAR	102,0	- 9,6	+ 8,9	96,1	- 6,1	97,7	- 4,5	(98,4)
	APR	97,0	- 4,4	- 4,9	101,1	+ 5,2	101,4	+ 3,8	(98,5)
	MAI	104,7	- 7,0	+ 7,9	104,3	+ 3,2	102,7	+ 1,3	(99,7)
	JUN	97,5	- 9,7	- 6,9	93,3	-10,5	96,3	- 6,2	(102,3)
	JUL	98,5	+ 3,2	+ 1,0	105,9	+13,5	105,0	+ 9,0	(106,6)
INVESTITIONSGÜTERINDUSTRIEN AUSLAND									
1973	JUL	107,5	+ 9,4	- 8,5	114,7	+ 0,0	115,2	- 1,2	123,0
	AUG	104,8	+12,6	- 4,3	125,1	+ 9,1	124,9	+ 8,4	(123,9)
	SEP	130,5	+12,3	+24,5	122,9	- 1,8	122,9	- 1,6	(124,6)
	OKT	128,2	+ 8,6	- 1,8	126,6	+ 3,0	126,4	+ 2,8	(125,3)
	NOV	132,7	+10,0	+ 3,5	128,8	+ 1,7	129,0	+ 2,1	(125,8)
	DEZ	143,3	+11,5	+ 8,0	131,7	+ 2,3	131,4	+ 1,9	(126,2)
1974	JAN	120,6	+11,7	-15,8	132,0	+ 0,2	130,0	- 1,1	(126,6)
	FEB	120,1	+ 7,7	- 0,4	126,9	- 3,9	126,9	- 2,4	(127,0)
	MAR	139,3	+ 5,7	+16,0	128,3	+ 1,1	130,1	+ 2,5	(127,6)
	APR	126,7	+10,7	- 9,0	130,2	+ 1,5	130,3	+ 0,2	(128,4)
	MAI	134,7	+ 4,7	+ 6,3	132,3	+ 1,6	132,6	+ 1,8	(129,6)
	JUN	122,8	+ 2,6	- 8,8	120,2	- 9,1	123,0	- 7,2	(131,4)
	JUL	127,0	+16,0	+ 3,4	131,6	+ 9,5	131,1	+ 6,6	(133,8)
VERBRAUCHSGÜTERINDUSTRIEN INSGESAMT									
1973	JUL	94,6	- 2,1	- 5,0	105,1	- 1,0	105,5	- 0,8	107,8
	AUG	102,9	+ 1,3	+ 8,8	110,3	+ 4,9	108,3	+ 2,7	(107,0)
	SEP	110,6	- 5,1	+ 7,5	103,2	- 6,4	104,8	- 3,2	(106,1)
	OKT	122,2	- 2,6	+10,5	106,5	+ 3,2	105,6	+ 0,8	(105,2)
	NOV	109,7	- 6,2	-10,2	103,2	- 3,1	103,5	- 2,0	(104,4)
	DEZ	89,4	- 9,7	-18,5	100,2	- 2,9	101,9	- 1,5	(103,5)
1974	JAN	103,7	- 5,9	+16,0	107,2	+ 7,0	105,7	+ 3,7	(102,9)
	FEB	104,6	- 7,1	+ 0,9	105,6	- 1,5	105,6	- 0,1	(102,4)
	MAR	112,2	- 6,5	+ 7,3	101,2	- 4,2	102,0	- 3,4	(102,3)
	APR	106,9	- 0,9	- 4,7	106,7	+ 5,4	106,2	+ 4,1	(102,6)
	MAI	104,2	- 4,9	- 2,5	107,9	+ 1,1	106,2	+ 0,0	(103,4)
	JUN	88,3	-11,3	-15,3	96,7	-10,4	100,3	- 5,6	(104,9)
	JUL	98,0	+ 3,6	+11,0	108,0	+11,7	106,7	+ 6,4	(107,1)
VERBRAUCHSGÜTERINDUSTRIEN INLAND									
1973	JUL	92,9	- 3,2	- 4,4	103,6	- 0,8	103,9	- 0,7	105,6
	AUG	101,1	- 0,3	+ 8,8	108,2	+ 4,4	106,3	+ 2,3	(104,6)
	SEP	108,4	- 7,0	+ 7,2	100,3	- 7,3	101,9	- 4,1	(103,5)
	OKT	119,8	- 4,7	+10,5	103,1	+ 2,8	102,1	+ 0,2	(102,3)
	NOV	107,0	- 8,2	-10,7	99,7	- 3,3	100,1	- 2,0	(101,2)
	DEZ	85,9	-11,9	-19,7	97,0	- 2,7	98,8	- 1,3	(100,1)
1974	JAN	99,9	- 8,3	+16,3	103,4	+ 6,6	101,8	+ 3,0	(99,3)
	FEB	100,0	- 9,8	+ 0,1	101,4	- 1,9	101,4	- 0,4	(98,6)
	MAR	107,3	- 9,1	+ 7,3	96,7	- 4,6	97,5	- 3,8	(98,4)
	APR	102,8	- 2,9	- 4,2	102,8	+ 6,3	102,3	+ 4,9	(98,6)
	MAI	100,2	- 7,0	- 2,5	104,2	+ 1,4	102,5	+ 0,2	(99,4)
	JUN	84,2	-13,4	-16,0	93,1	-10,7	96,6	- 5,8	(100,8)
	JUL	93,8	+ 1,0	+11,4	104,1	+11,8	102,8	+ 6,4	(103,1)
VERBRAUCHSGÜTERINDUSTRIEN AUSLAND									
1973	JUL	108,8	+ 7,0	- 9,2	117,6	- 3,3	118,7	- 2,6	126,0
	AUG	117,7	+13,8	+ 8,2	127,2	+ 8,2	124,5	+ 4,9	(127,2)
	SEP	128,7	+ 9,9	+ 9,3	126,6	- 0,5	128,0	+ 2,8	(128,4)
	OKT	142,7	+15,2	+10,9	134,7	+ 6,4	134,0	+ 4,7	(129,6)
	NOV	132,2	+ 9,8	- 7,4	132,0	- 2,0	131,8	- 1,6	(130,7)
	DEZ	119,0	+ 7,2	-10,0	127,2	- 3,6	128,3	- 2,7	(131,8)
1974	JAN	135,1	+13,1	+13,5	138,8	+ 9,1	137,4	+ 7,1	(132,8)
	FEB	141,9	+12,9	+ 5,0	139,9	+ 0,8	139,9	+ 1,8	(133,8)
	MAR	152,1	+12,8	+ 7,2	138,0	- 1,4	138,5	- 1,0	(134,7)
	APR	139,6	+12,4	- 8,2	137,7	- 0,2	137,5	- 0,7	(135,7)
	MAI	136,9	+ 7,9	- 1,9	137,8	+ 0,1	136,2	- 0,9	(136,7)
	JUN	121,7	+ 1,6	-11,1	125,5	- 8,9	130,3	- 4,3	(137,8)
	JUL	131,9	+21,2	+ 8,4	139,6	+11,2	138,3	+ 6,1	(139,0)

5. UMSATZE DER INDUSTRIE UND DES BAUHAUPTGEWERBES

5.2. VOLUMENINDEX (1970 = 100)

JAHR	MONAT	ORIGINALWERT			SAISONBEREINIGTER WERT		SAISON- UND ARBEITSTÄEGLICH BEREINIGTER WERT		GLATTE KOMPONENTE
		INDEX	VERÄNDERUNG VORJAHR	IN O/O GEGEN VORMONAT	INDEX	VERÄNDERUNG IN O/O GEGEN VORMONAT	INDEX	VERÄNDERUNG IN O/O GEGEN VORMONAT	INDEX
INDUSTRIE DER STEINE UND ERDEN INSGESAMT									
1973	JUL	126,0	+ 1,9	- 0,8	109,7	- 0,4	110,5	- 2,1	112,2
	AUG	127,2	+ 1,5	+ 1,0	113,0	+ 3,0	111,9	+ 1,3	(111,8)
	SEP	125,8	- 4,0	- 1,1	108,6	- 3,9	110,1	- 1,6	(111,3)
	OKT	130,2	- 6,1	+ 3,5	109,8	+ 1,1	110,1	+ 0,0	(110,7)
	NOV	113,7	- 8,9	- 12,7	109,2	- 0,5	109,1	- 0,9	(110,1)
	DEZ	88,9	- 18,3	- 21,8	101,8	- 6,8	103,6	- 5,0	(109,3)
1974	JAN	74,4	- 1,5	- 16,3	119,8	+ 17,7	116,9	+ 12,8	(108,4)
	FEB	80,3	+ 2,7	+ 7,9	118,6	- 1,0	118,6	+ 1,5	(107,2)
	MAR	97,0	- 8,1	+ 20,8	109,4	- 7,8	111,8	- 5,7	(105,8)
	APR	108,0	- 1,5	+ 11,3	108,8	- 0,5	108,8	- 2,7	(104,1)
	MAI	114,0	- 10,4	+ 5,6	103,2	- 5,1	103,0	- 5,3	(102,0)
	JUN	103,8	- 18,3	- 8,9	89,0	- 13,8	90,8	- 11,8	(99,5)
	JUL	111,9	- 11,2	+ 7,8	95,1	+ 6,9	94,6	+ 4,2	(96,5)
INDUSTRIE DER STEINE UND ERDEN INLAND									
1973	JUL	126,1	+ 1,3	- 0,6	109,0	- 0,5	109,9	- 2,5	111,5
	AUG	126,9	+ 1,0	+ 0,6	112,3	+ 3,0	111,1	+ 1,1	(110,9)
	SEP	125,3	- 4,7	- 1,3	106,4	- 5,3	108,0	- 2,8	(110,3)
	OKT	129,6	- 6,8	+ 3,4	108,8	+ 2,3	109,1	+ 1,0	(109,7)
	NOV	112,1	- 9,8	- 13,5	108,0	- 0,7	107,9	- 1,1	(109,0)
	DEZ	87,4	- 19,5	- 22,0	100,6	- 6,9	102,5	- 5,0	(108,1)
1974	JAN	72,2	- 2,6	- 17,4	118,9	+ 18,2	115,8	+ 13,0	(107,0)
	FEB	78,0	+ 1,4	+ 8,0	117,4	- 1,3	117,4	+ 1,4	(105,8)
	MAR	95,3	- 9,2	+ 22,2	108,3	- 7,8	110,9	- 5,5	(104,2)
	APR	106,2	- 2,3	+ 11,4	107,3	- 0,9	107,4	- 3,2	(102,3)
	MAI	112,4	- 11,3	+ 5,8	101,5	- 5,4	101,2	- 5,8	(100,1)
	JUN	101,7	- 19,4	- 9,5	86,6	- 14,7	88,6	- 12,5	(97,5)
	JUL	110,9	- 12,1	+ 9,0	93,3	+ 7,7	92,8	+ 4,7	(94,4)
INDUSTRIE DER STEINE UND ERDEN AUSLAND									
1973	JUL	127,0	+ 29,3	- 3,6	135,6	+ 6,5	136,0	+ 4,1	134,8
	AUG	137,9	+ 15,1	+ 8,6	135,1	- 0,4	133,7	- 1,7	(136,6)
	SEP	141,4	+ 19,4	+ 2,5	139,9	+ 3,6	142,2	+ 6,4	(138,6)
	OKT	148,6	+ 17,7	+ 5,1	143,3	+ 2,4	142,2	+ 0,0	(140,7)
	NOV	160,5	+ 15,6	+ 8,0	150,1	+ 4,7	151,0	+ 6,2	(143,0)
	DEZ	131,7	+ 13,3	- 17,9	140,5	- 6,4	142,5	- 5,6	(145,3)
1974	JAN	136,3	+ 20,4	+ 3,5	147,7	+ 5,1	146,9	+ 3,1	(147,7)
	FEB	146,0	+ 29,2	+ 7,1	157,1	+ 6,4	157,1	+ 6,9	(150,0)
	MAR	144,5	+ 17,1	- 1,0	142,7	- 9,2	146,1	- 7,0	(152,2)
	APR	160,0	+ 17,0	+ 10,7	154,2	+ 8,1	154,4	+ 5,7	(154,1)
	MAI	161,1	+ 13,6	+ 0,7	155,2	+ 0,6	154,1	- 0,2	(155,5)
	JUN	166,0	+ 25,9	+ 3,0	160,7	+ 3,5	161,4	+ 4,7	(156,3)
	JUL	140,3	+ 10,5	- 15,5	149,6	- 6,9	149,3	- 7,5	(156,4)
STAHL- UND WARMWALZWERKE (MENGENINDEX) INSGESAMT									
1973	JUL	105,0	+ 17,4	+ 2,6	106,5	+ 7,1	107,0	+ 7,2	110,3
	AUG	114,6	+ 16,7	+ 9,1	112,2	+ 5,4	110,4	+ 3,2	(112,1)
	SEP	117,2	+ 12,6	+ 2,3	110,9	- 1,2	112,4	+ 1,8	(113,7)
	OKT	118,6	+ 19,3	+ 1,2	118,2	+ 6,6	118,2	+ 5,2	(115,3)
	NOV	118,0	+ 21,1	- 0,5	122,3	+ 3,5	121,2	+ 2,5	(116,7)
	DEZ	107,7	+ 17,6	- 8,7	116,8	- 4,5	118,6	- 2,1	(117,8)
1974	JAN	120,9	+ 19,7	+ 12,3	125,6	+ 7,5	124,1	+ 4,6	(118,8)
	FEB	115,9	+ 12,4	- 4,1	118,9	- 5,3	118,9	- 4,2	(119,5)
	MAR	130,1	+ 15,2	+ 12,3	123,3	+ 3,7	123,9	+ 4,2	(120,1)
	APR	118,1	+ 16,4	- 9,2	119,5	- 3,1	119,3	- 3,7	(120,6)
	MAI	130,4	+ 17,3	+ 10,4	127,6	+ 6,8	126,2	+ 5,8	(121,1)
	JUN	107,9	+ 5,5	- 17,3	107,9	- 15,4	112,4	- 10,9	(121,7)
	JUL	121,5	+ 15,7	+ 12,6	121,9	+ 13,0	121,2	+ 7,8	(122,6)
STAHL- UND WARMWALZWERKE (MENGENINDEX) INLAND									
1973	JUL	96,7	+ 13,1	+ 1,9	96,0	+ 4,7	96,5	+ 4,4	100,2
	AUG	103,5	+ 19,8	+ 7,0	102,1	+ 6,4	100,6	+ 4,2	(101,4)
	SEP	103,8	+ 17,8	+ 0,3	100,1	- 2,0	101,2	+ 0,6	(102,3)
	OKT	102,6	+ 21,9	- 1,2	105,6	+ 5,5	104,6	+ 3,4	(102,6)
	NOV	100,4	+ 19,1	- 2,1	105,3	- 0,3	105,9	+ 1,2	(102,5)
	DEZ	89,1	+ 20,1	- 11,3	101,8	- 3,3	103,0	- 2,7	(102,0)
1974	JAN	104,7	+ 12,5	+ 17,5	106,4	+ 4,5	104,9	+ 1,8	(101,1)
	FEB	97,5	+ 5,4	- 6,9	99,0	- 7,0	99,0	- 5,6	(100,1)
	MAR	106,6	+ 4,4	+ 9,3	99,0	+ 0,0	100,1	+ 1,1	(99,1)
	APR	100,4	+ 6,5	- 5,8	99,8	+ 0,8	99,4	- 0,7	(98,4)
	MAI	109,5	+ 5,5	+ 9,1	104,9	+ 5,1	103,7	+ 4,3	(98,3)
	JUN	89,9	- 5,3	- 17,9	89,1	- 15,1	93,3	- 10,0	(99,2)
	JUL	102,5	+ 6,0	+ 14,0	101,2	+ 13,6	99,9	+ 7,1	(101,6)
STAHL- UND WARMWALZWERKE (MENGENINDEX) AUSLAND									
1973	JUL	129,4	+ 28,4	+ 4,2	136,6	+ 12,2	137,0	+ 12,3	140,0
	AUG	147,2	+ 10,9	+ 13,8	141,6	+ 3,7	138,9	+ 1,4	(143,3)
	SEP	156,7	+ 3,7	+ 6,5	142,2	+ 0,4	145,2	+ 4,5	(147,5)
	OKT	165,4	+ 14,8	+ 5,6	160,8	+ 13,1	163,1	+ 12,3	(152,5)
	NOV	169,4	+ 24,8	+ 2,4	171,8	+ 6,8	166,1	+ 1,8	(158,2)
	DEZ	162,1	+ 13,6	- 4,3	160,1	- 6,8	163,7	- 1,4	(164,3)
1974	JAN	168,4	+ 35,7	+ 3,9	181,8	+ 13,6	180,0	+ 10,0	(170,5)
	FEB	170,0	+ 26,5	+ 1,0	177,1	- 2,6	177,1	- 1,6	(176,4)
	MAR	199,2	+ 37,9	+ 17,2	194,3	+ 9,7	194,2	+ 9,7	(181,7)
	APR	169,7	+ 38,2	- 14,8	176,2	- 9,3	176,7	- 9,0	(185,7)
	MAI	191,5	+ 44,2	+ 12,8	193,6	+ 9,9	191,7	+ 8,5	(187,9)
	JUN	160,5	+ 29,2	- 16,2	162,4	- 16,1	168,4	- 12,2	(187,7)
	JUL	177,4	+ 37,1	+ 10,5	182,3	+ 12,3	183,1	+ 8,7	(184,3)

5. UMSATZE DER INDUSTRIE UND DES BAUHAUPTGEBERBES

5.2. VOLUMENINDEX (1970 = 100)

JAHR	MONAT	ORIGINALWERT			SAISONBEREINIGTER WERT		SAISON- UND ARBEITSTÄGLICH BEREINIGTER WERT		GLATTE KOMPONENTE
		INDEX	VERÄNDERUNG VORJAHR	IN O/O GEGEN VORMONAT	INDEX	VERÄNDERUNG IN O/O GEGEN VORMONAT	INDEX	VERÄNDERUNG IN O/O GEGEN VORMONAT	INDEX
CHEMISCHE INDUSTRIE (OHNE KOHLENWERTSTOFFINDUSTRIE) INSGESAMT									
1973	JUL	121,3	+16,1	+ 1,7	123,7	+ 5,1	123,9	+ 4,8	123,8
	AUG	122,3	+13,8	+ 0,8	126,6	+ 2,3	124,3	+ 0,3	(124,9)
	SEP	122,6	+ 9,3	+ 0,2	123,1	- 2,8	125,5	+ 1,0	(125,9)
	OKT	134,8	+12,3	+10,0	129,4	+ 5,1	128,6	+ 2,5	(127,0)
	NOV	129,1	+10,8	- 4,2	128,5	- 0,7	129,0	+ 0,3	(128,0)
	DEZ	113,4	+ 4,3	-12,2	122,5	- 4,7	125,8	- 2,5	(129,1)
1974	JAN	137,3	+11,3	+21,1	138,5	+13,1	136,5	+ 8,5	(130,3)
	FEB	130,4	+11,1	- 5,0	133,8	- 3,4	133,8	- 2,0	(131,5)
	MAR	141,0	+ 9,9	+ 8,1	131,3	- 1,9	132,3	- 1,1	(132,9)
	APR	136,7	+18,2	- 3,0	138,0	+ 5,1	137,3	+ 3,8	(134,4)
	MAI	141,4	+11,1	+ 3,4	139,5	+ 1,1	137,8	+ 0,4	(136,3)
	JUN	133,9	+12,2	- 5,3	133,5	- 4,3	135,3	- 1,8	(138,5)
	JUL	136,6	+12,6	+ 2,0	139,2	+ 4,3	138,3	+ 2,2	(141,1)
CHEMISCHE INDUSTRIE (OHNE KOHLENWERTSTOFFINDUSTRIE) INLAND									
1973	JUL	117,8	+14,0	+ 2,0	118,2	+ 4,8	118,3	+ 4,3	117,6
	AUG	115,9	+ 9,2	- 1,6	119,4	+ 1,0	118,0	- 0,3	(118,6)
	SEP	119,1	+ 6,9	+ 2,8	116,9	- 2,1	118,6	+ 0,5	(119,6)
	OKT	129,4	+ 9,6	+ 8,6	121,7	+ 4,1	121,0	+ 2,0	(120,6)
	NOV	121,4	+ 6,9	- 6,2	120,0	- 1,4	121,2	+ 0,2	(121,7)
	DEZ	106,9	+ 5,5	-11,9	117,9	- 1,7	120,4	- 0,7	(122,7)
1974	JAN	130,4	+ 9,1	+22,0	135,6	+15,0	134,0	+11,3	(123,7)
	FEB	121,4	+ 7,8	- 6,9	126,0	- 7,1	126,0	- 6,0	(124,7)
	MAR	129,3	+ 3,9	+ 6,5	120,7	- 4,2	121,8	- 3,3	(125,5)
	APR	127,1	+14,8	- 1,7	128,9	+ 6,8	128,7	+ 5,7	(126,2)
	MAI	132,1	+ 8,7	+ 3,9	130,8	+ 1,5	129,3	+ 0,5	(126,7)
	JUN	121,9	+ 5,5	- 7,7	120,6	- 7,8	122,6	- 5,2	(126,9)
	JUL	127,3	+ 8,1	+ 4,4	127,3	+ 5,6	126,0	+ 2,8	(126,8)
CHEMISCHE INDUSTRIE (OHNE KOHLENWERTSTOFFINDUSTRIE) AUSLAND									
1973	JUL	129,3	+20,6	+ 0,9	135,2	+ 5,3	135,3	+ 4,3	135,6
	AUG	137,0	+23,6	+ 6,0	142,0	+ 5,0	138,6	+ 2,4	(137,3)
	SEP	130,6	+14,5	- 4,7	136,0	- 4,2	139,7	+ 0,8	(139,1)
	OKT	147,2	+18,1	+12,7	145,5	+ 7,0	145,3	+ 4,0	(140,8)
	NOV	148,6	+18,9	- 0,4	146,5	+ 0,7	145,2	- 0,1	(142,7)
	DEZ	127,9	+ 1,7	-12,8	131,3	-10,4	135,9	- 6,4	(144,6)
1974	JAN	152,5	+15,3	+19,2	152,6	+16,2	150,5	+10,7	(146,6)
	FEB	149,7	+16,5	- 1,8	150,2	- 1,6	150,2	- 0,2	(148,8)
	MAR	166,1	+20,9	+11,0	153,7	+ 2,3	155,0	+ 3,2	(151,3)
	APR	156,7	+23,4	- 5,7	156,4	+ 1,8	155,4	+ 0,3	(154,1)
	MAI	161,1	+14,8	+ 2,8	157,3	+ 0,6	155,5	+ 0,1	(157,3)
	JUN	159,5	+24,5	- 1,0	159,9	+ 1,7	160,8	+ 3,4	(161,0)
	JUL	155,7	+20,4	- 2,4	162,2	+ 1,4	162,4	+ 1,0	(165,4)
MASCHINENBAU INSGESAMT									
1973	JUL	95,4	+ 1,1	-11,5	98,7	- 1,7	98,9	- 2,3	102,8
	AUG	93,9	+ 5,7	- 1,6	104,2	+ 5,6	103,3	+ 4,4	(103,0)
	SEP	100,1	+ 2,7	+ 6,6	99,7	- 4,3	100,4	- 2,8	(103,1)
	OKT	105,9	+ 4,6	+ 5,8	104,0	+ 4,3	103,3	+ 2,9	(103,0)
	NOV	107,1	+ 4,5	+ 1,1	104,8	+ 0,8	104,6	+ 1,3	(102,8)
	DEZ	128,8	+ 5,3	+20,3	105,7	+ 0,9	105,8	+ 1,1	(102,5)
1974	JAN	94,6	- 0,4	-26,6	104,1	- 1,5	103,2	- 2,5	(102,1)
	FEB	91,6	+ 2,0	- 3,2	102,8	- 1,2	102,8	- 0,4	(101,8)
	MAR	102,6	+ 2,0	+12,0	99,8	- 2,9	100,9	- 1,8	(101,6)
	APR	98,9	+ 4,1	- 3,6	103,4	+ 3,6	103,3	+ 2,4	(101,7)
	MAI	104,5	- 1,0	+ 5,7	105,1	+ 1,6	104,2	+ 0,9	(102,2)
	JUN	100,9	- 6,4	- 3,4	95,0	- 9,6	98,9	- 5,1	(103,2)
	JUL	103,4	+ 8,4	+ 2,5	106,0	+11,6	105,0	+ 6,2	(105,0)
MASCHINENBAU INLAND									
1973	JUL	88,4	- 2,3	-12,0	92,1	- 2,4	92,9	- 2,0	96,8
	AUG	88,5	+ 0,8	+ 0,1	97,0	+ 5,3	95,3	+ 2,6	(96,4)
	SEP	93,6	+ 0,2	+ 5,8	93,4	- 3,7	94,4	- 0,9	(95,7)
	OKT	97,8	+ 2,7	+ 4,5	95,9	+ 2,7	95,1	+ 0,7	(94,7)
	NOV	96,3	- 0,1	- 1,5	94,9	- 1,0	95,4	+ 0,3	(93,3)
	DEZ	114,0	- 2,2	+18,4	92,1	- 3,0	92,8	- 2,7	(91,8)
1974	JAN	85,8	- 9,7	-24,7	93,6	+ 1,6	92,4	- 0,4	(90,3)
	FEB	82,0	- 3,4	- 4,4	92,9	- 0,7	92,9	+ 0,5	(88,9)
	MAR	88,7	- 6,2	+ 8,2	86,8	- 6,6	87,7	- 5,6	(88,0)
	APR	85,1	- 4,7	- 4,1	89,5	+ 3,1	89,5	+ 2,1	(87,8)
	MAI	90,9	-10,4	+ 6,8	91,0	+ 1,7	89,7	+ 0,2	(88,8)
	JUN	87,1	-13,3	- 4,2	82,5	- 9,3	86,2	- 3,9	(91,2)
	JUL	92,8	+ 5,0	+ 6,5	96,0	+16,4	94,8	+10,0	(95,6)
MASCHINENBAU AUSLAND									
1973	JUL	108,1	+ 6,5	-10,6	110,5	- 0,5	109,9	- 2,5	113,6
	AUG	103,8	+14,3	- 4,0	117,2	+ 6,1	117,7	+ 7,1	(115,0)
	SEP	111,9	+ 6,8	+ 7,8	111,1	- 5,2	111,4	- 5,4	(116,5)
	OKT	120,7	+ 7,6	+ 7,9	118,7	+ 6,8	118,3	+ 6,2	(118,2)
	NOV	126,7	+11,5	+ 5,0	122,6	+ 3,3	121,3	+ 2,5	(120,0)
	DEZ	155,6	+17,3	+22,8	130,4	+ 6,4	129,2	+ 6,5	(121,8)
1974	JAN	110,5	+16,4	-29,0	123,1	- 5,6	122,9	- 4,9	(123,5)
	FEB	109,0	+10,4	- 1,4	120,8	- 1,9	120,8	- 1,7	(125,0)
	MAR	127,5	+14,3	+17,0	123,2	+ 2,0	124,7	+ 3,2	(126,1)
	APR	123,6	+17,5	- 3,1	128,3	+ 4,1	128,0	+ 2,6	(126,6)
	MAI	129,0	+13,9	+ 4,4	130,5	+ 1,7	130,4	+ 1,9	(126,4)
	JUN	126,0	+ 4,2	- 2,3	117,7	- 9,8	121,9	- 6,5	(125,1)
	JUL	123,0	+13,8	- 2,4	124,5	+ 5,8	123,9	+ 1,6	(122,6)

5. UMSATZE DER INDUSTRIE UND DES BAUHAUPTGEWERBES

5.2. VOLUMENINDEX (1970 = 100)

JAHR	MONAT	ORIGINALWERT			SAISONBEREINIGTER WERT		SAISON- UND ARBEITSTÄGLICH BEREINIGTER WERT		GLATTE KOMPONENTE
		INDEX	VERÄNDERUNG VORJAHR	IN O/O GEGEN VORMONAT	INDEX	VERÄNDERUNG IN O/O GEGEN VORMONAT	INDEX	VERÄNDERUNG IN O/O GEGEN VORMONAT	INDEX
STRASSENFAHRZEUGBAU INSGESAMT									
1973	JUL	91,4	+ 4,7	-18,1	97,7	- 2,8	99,8	- 4,1	108,3
	AUG	78,7	- 2,8	-13,9	109,5	+12,1	108,2	+ 8,4	(106,8)
	SEP	105,2	+ 4,5	+33,7	104,5	- 4,6	104,6	- 3,3	(105,1)
	OKT	113,1	- 5,0	+ 7,5	103,6	- 0,9	102,7	- 1,8	(103,1)
	NOV	101,4	-13,3	-10,3	100,5	- 3,0	103,5	+ 0,8	(100,9)
	DEZ	86,5	-13,5	-14,7	103,3	+ 2,8	103,6	+ 0,1	(98,8)
1974	JAN	93,5	-16,1	+ 8,1	104,0	+ 0,7	99,7	- 3,8	(96,8)
	FEB	101,0	-11,8	+ 8,0	100,9	- 3,0	100,9	+ 1,2	(95,2)
	MAR	113,7	-12,7	+12,6	96,6	- 4,3	99,9	- 1,0	(94,0)
	APR	105,6	- 7,8	- 7,1	100,5	+ 4,0	101,1	+ 1,2	(93,7)
	MAI	110,0	-13,3	+ 4,2	99,9	- 0,6	99,7	- 1,4	(94,3)
	JUN	90,6	-18,8	-17,6	83,0	-16,9	85,6	-14,1	(96,2)
	JUL	85,6	- 6,3	- 5,5	92,5	+11,4	91,1	+ 6,4	(99,7)
STRASSENFAHRZEUGBAU INLAND									
1973	JUL	88,5	+ 4,5	-19,8	95,9	- 1,6	96,4	- 5,5	100,5
	AUG	71,5	-11,6	-19,2	99,1	+ 3,3	100,5	+ 4,3	(97,1)
	SEP	94,2	- 0,2	+31,7	94,0	- 5,1	94,3	- 6,2	(93,3)
	OKT	99,7	-14,4	+ 5,8	88,7	- 5,6	88,7	- 5,9	(89,3)
	NOV	86,3	-19,2	-13,4	87,6	- 1,2	88,3	- 0,5	(85,2)
	DEZ	65,1	-35,4	-24,6	82,2	- 6,2	82,2	- 6,9	(81,5)
1974	JAN	62,7	-34,7	- 3,7	78,8	- 4,1	76,1	- 7,4	(78,3)
	FEB	79,8	-24,9	+27,3	82,7	+ 4,9	82,7	+ 8,7	(76,1)
	MAR	89,5	-31,4	+12,2	69,4	-16,1	73,5	-11,1	(75,1)
	APR	93,7	-17,0	+ 4,7	86,5	+24,6	86,8	+18,1	(75,9)
	MAI	100,7	-18,8	+ 7,5	86,3	- 0,2	86,9	+ 0,1	(78,8)
	JUN	82,5	-25,2	-18,1	72,5	-16,0	75,2	-13,5	(84,2)
	JUL	81,8	- 7,6	- 0,8	89,4	+23,3	88,7	+18,0	(92,5)
STRASSENFAHRZEUGBAU AUSLAND									
1973	JUL	94,9	+ 5,0	-16,2	100,9	- 4,0	102,9	- 5,1	118,0
	AUG	87,8	+ 8,3	- 7,5	110,7	+ 9,7	109,4	+ 6,3	(118,9)
	SEP	118,9	+ 9,5	+35,4	118,7	+ 7,2	117,4	+ 7,3	(119,6)
	OKT	129,6	+ 5,9	+ 9,0	123,6	+ 4,1	122,0	+ 3,9	(120,2)
	NOV	120,1	- 7,4	- 7,3	118,3	- 4,3	123,3	+ 1,1	(120,4)
	DEZ	113,1	+14,1	- 5,8	131,1	+10,8	130,1	+ 5,5	(120,3)
1974	JAN	131,7	+ 1,0	+16,4	136,1	+ 3,8	130,6	+ 0,4	(119,8)
	FEB	127,3	+ 1,9	- 3,3	124,2	- 8,7	124,2	- 4,9	(118,9)
	MAR	143,9	+10,9	+13,0	131,6	+ 6,0	134,2	+ 8,1	(117,6)
	APR	120,4	+ 3,4	-16,3	119,2	- 9,4	118,5	-11,7	(119,8)
	MAI	121,8	- 6,7	+ 1,2	118,1	- 0,9	118,7	+ 0,2	(113,7)
	JUN	100,7	-11,0	-17,3	97,5	-17,4	99,0	-16,6	(111,4)
	JUL	90,6	- 4,5	-10,0	98,2	+ 0,7	96,5	- 2,5	(108,9)
ELEKTROTECHNISCHE INDUSTRIE INSGESAMT									
1973	JUL	113,8	+ 9,3	- 4,0	122,8	+ 5,9	122,8	+ 4,0	125,0
	AUG	115,0	+12,3	+ 1,1	127,3	+ 3,7	126,7	+ 3,2	(125,7)
	SEP	138,6	+11,2	+20,5	125,4	- 1,5	127,2	+ 0,4	(126,1)
	OKT	136,7	+14,0	- 1,4	131,0	+ 4,5	131,5	+ 3,4	(126,3)
	NOV	136,4	+ 9,1	- 0,2	128,5	- 1,9	126,6	- 3,7	(126,3)
	DEZ	140,5	- 0,3	+ 3,0	122,7	- 4,5	124,6	- 1,6	(126,1)
1974	JAN	119,2	+ 8,9	-15,2	130,7	+ 6,5	129,7	+ 4,1	(125,7)
	FEB	117,5	+ 4,4	- 1,4	126,4	- 3,3	126,4	- 2,5	(125,4)
	MAR	130,1	- 0,2	+10,7	122,5	- 3,1	124,4	- 1,6	(125,2)
	APR	116,1	+ 4,2	-10,8	124,4	+ 1,6	124,6	+ 0,2	(125,3)
	MAI	125,5	+ 6,1	+ 8,1	131,1	+ 5,4	130,2	+ 4,5	(126,0)
	JUN	122,4	+ 3,2	- 2,5	121,1	- 7,6	122,9	- 5,6	(127,4)
	JUL	120,4	+ 5,8	- 1,6	129,0	+ 6,5	129,1	+ 5,0	(129,8)
ELEKTROTECHNISCHE INDUSTRIE INLAND									
1973	JUL	106,4	+ 4,1	- 8,2	117,5	+ 3,9	117,7	+ 2,5	121,9
	AUG	112,2	+10,0	+ 5,5	124,3	+ 5,8	123,2	+ 4,7	(122,3)
	SEP	134,4	+ 8,7	+19,8	122,2	- 1,7	124,0	+ 0,6	(122,5)
	OKT	135,7	+12,1	+ 1,0	127,5	+ 4,3	128,1	+ 3,3	(122,4)
	NOV	132,2	+ 6,9	- 2,6	124,4	- 2,4	122,3	- 4,5	(122,1)
	DEZ	136,4	- 1,6	+ 3,2	118,7	- 4,6	120,6	- 1,4	(121,5)
1974	JAN	115,9	+ 4,9	-15,0	125,8	+ 6,0	124,9	+ 3,6	(120,9)
	FEB	112,3	+ 1,0	- 3,1	120,9	- 3,9	120,9	- 3,2	(120,2)
	MAR	124,5	- 2,6	+10,9	117,6	- 2,7	119,1	- 1,5	(119,8)
	APR	109,9	+ 0,5	-11,7	118,6	+ 0,9	118,8	- 0,3	(119,6)
	MAI	118,5	+ 3,0	+ 7,8	124,6	+ 5,1	123,5	+ 4,0	(120,0)
	JUN	116,7	+ 0,7	- 1,5	115,0	- 7,7	117,1	- 5,2	(121,1)
	JUL	111,0	+ 4,3	- 4,9	121,8	+ 5,9	122,0	+ 4,2	(123,4)
ELEKTROTECHNISCHE INDUSTRIE AUSLAND									
1973	JUL	141,4	+27,0	+ 9,9	142,7	+12,2	141,7	+ 8,3	136,5
	AUG	125,4	+20,6	-11,3	138,8	- 2,7	140,2	- 1,1	(138,2)
	SEP	154,0	+20,0	+22,8	137,2	- 1,2	139,1	- 0,8	(139,6)
	OKT	140,3	+21,3	- 8,9	144,0	+ 5,0	144,6	+ 4,0	(140,8)
	NOV	152,0	+16,9	+ 8,3	143,8	- 0,1	142,7	- 1,3	(141,8)
	DEZ	155,7	+ 4,1	+ 2,4	137,5	- 4,4	139,8	- 2,0	(142,6)
1974	JAN	130,9	+24,0	-15,9	148,6	+ 8,1	147,1	+ 5,2	(143,3)
	FEB	136,3	+16,3	+ 4,1	144,6	- 2,7	144,6	- 1,7	(144,1)
	MAR	150,4	+ 7,7	+10,3	140,1	- 3,1	143,3	- 0,9	(144,9)
	APR	138,7	+16,8	- 7,8	145,7	+ 4,0	145,7	+ 1,7	(146,0)
	MAI	150,5	+15,4	+ 8,5	154,2	+ 5,8	154,4	+ 6,0	(147,5)
	JUN	142,8	+11,0	- 5,1	143,0	- 7,3	143,7	- 6,9	(149,6)
	JUL	154,1	+ 9,0	+ 7,9	154,8	+ 8,3	154,8	+ 7,7	(152,5)

5. UMSÄTZE DER INDUSTRIE UND DES BAUHAUPTGEWERBES

5.2. VOLUMENINDEX (1970 = 100)

JAHR	MONAT	ORIGINALWERT			SAISONBEREINIGTER WERT		SAISON- UND ARBEITSTÄEGLICH BEREINIGTER WERT		GLATTE KOMPONENTE
		INDEX	VERÄNDERUNG VORJAHR	IN O/O GEGEN VORMONAT	INDEX	VERÄNDERUNG IN O/O GEGEN VORMONAT	INDEX	VERÄNDERUNG IN O/O GEGEN VORMONAT	INDEX
EISEN-, BLECH- UND METALLWARENINDUSTRIE INSGESAMT									
1973	JUL	96,4	+ 6,9	- 9,1	104,9	+ 0,6	105,6	+ 0,2	108,1
	AUG	102,7	+ 6,6	+ 6,5	109,5	+ 4,4	107,6	+ 1,9	(107,7)
	SEP	107,8	+ 3,0	+ 5,0	104,2	- 4,8	105,6	- 1,9	(107,1)
	OKT	120,2	+ 3,9	+11,5	108,9	+ 4,5	108,2	+ 2,5	(106,3)
	NOV	113,2	- 0,6	- 5,8	106,2	- 2,5	106,3	- 1,8	(105,2)
	DEZ	97,6	- 3,7	-13,8	102,2	- 3,8	103,6	- 2,5	(104,1)
1974	JAN	101,4	- 1,7	+ 3,9	107,3	+ 5,0	105,7	+ 2,0	(103,0)
	FEB	98,6	- 4,5	- 2,8	103,5	- 3,5	103,5	- 2,1	(102,2)
	MAR	107,8	- 3,6	+ 9,3	101,9	- 1,5	103,1	- 0,4	(101,8)
	APR	103,8	- 0,9	- 3,7	105,6	+ 3,6	105,5	+ 2,3	(102,0)
	MAI	107,3	- 4,1	+ 3,4	106,7	+ 1,0	105,1	- 0,4	(103,1)
	JUN	95,8	- 9,6	-10,7	95,9	-10,1	99,9	- 4,9	(105,5)
	JUL	101,5	+ 5,3	+ 5,9	109,5	+14,2	108,4	+ 8,5	(109,3)
EISEN-, BLECH- UND METALLWARENINDUSTRIE INLAND									
1973	JUL	95,9	+ 5,7	- 8,1	103,4	+ 0,5	104,0	+ 0,1	106,1
	AUG	101,4	+ 5,1	+ 5,7	107,3	+ 3,8	105,5	+ 1,4	(105,5)
	SEP	106,2	+ 1,4	+ 4,7	101,7	- 5,2	103,2	- 2,2	(104,6)
	OKT	117,2	+ 1,9	+10,4	105,6	+ 3,8	104,8	+ 1,6	(103,5)
	NOV	109,5	- 3,0	- 6,6	102,5	- 2,9	102,8	- 1,9	(102,1)
	DEZ	93,3	- 6,3	-14,8	98,6	- 3,8	100,1	- 2,6	(100,6)
1974	JAN	98,1	- 3,8	+ 5,1	104,0	+ 5,5	102,3	+ 2,2	(99,2)
	FEB	93,6	- 8,1	- 4,6	99,1	- 4,7	99,1	- 3,1	(97,9)
	MAR	101,5	- 7,3	+ 8,4	96,5	- 2,6	97,7	- 1,4	(97,0)
	APR	98,2	- 4,2	- 3,3	100,6	+ 4,2	100,4	+ 2,8	(96,7)
	MAI	101,7	- 7,0	+ 3,6	101,3	+ 0,7	99,8	- 0,6	(97,4)
	JUN	90,3	-13,4	-11,2	90,6	-10,6	94,2	- 5,6	(99,2)
	JUL	95,3	- 0,6	+ 5,5	102,4	+13,0	101,4	+ 7,6	(102,5)
EISEN-, BLECH- UND METALLWARENINDUSTRIE AUSLAND									
1973	JUL	98,9	+12,4	-14,1	112,7	+ 1,0	113,4	+ 0,3	118,5
	AUG	109,7	+15,0	+10,9	120,8	+ 7,2	118,6	+ 4,6	(119,3)
	SEP	116,0	+10,8	+ 5,7	116,4	- 3,6	118,1	- 0,4	(120,0)
	OKT	135,3	+13,3	+16,6	126,1	+ 8,3	125,5	+ 6,3	(120,6)
	NOV	132,3	+11,2	- 2,2	125,6	- 0,4	124,7	- 0,6	(121,2)
	DEZ	119,6	+ 8,8	- 9,6	120,1	- 4,4	120,8	- 3,1	(121,9)
1974	JAN	118,3	+ 8,0	- 1,1	124,2	+ 3,4	122,6	+ 1,5	(122,9)
	FEB	123,7	+11,1	+ 4,6	125,7	+ 1,2	125,7	+ 2,5	(124,2)
	MAR	139,8	+13,0	+13,0	129,7	+ 3,2	131,1	+ 4,3	(126,1)
	APR	132,2	+13,7	- 5,4	130,7	+ 0,8	130,7	- 0,3	(128,8)
	MAI	135,9	+11,8	+ 2,8	134,6	+ 3,0	132,8	+ 1,6	(132,5)
	JUN	123,8	+ 7,6	- 8,9	122,0	- 9,4	128,3	- 3,4	(137,4)
	JUL	133,0	+34,5	+ 7,4	145,9	+19,6	144,6	+12,7	(143,7)
TEXTILINDUSTRIE INSGESAMT									
1973	JUL	80,4	-11,0	-12,3	90,8	- 3,6	91,3	- 2,9	93,7
	AUG	82,9	- 6,0	+ 3,1	96,4	+ 6,2	94,2	+ 3,2	(92,1)
	SEP	90,8	-13,9	+ 9,5	87,4	- 9,3	88,9	- 5,6	(90,6)
	OKT	101,2	-12,5	+11,5	87,8	+ 0,5	87,1	- 2,0	(89,2)
	NOV	92,7	-16,1	- 8,4	85,0	- 3,2	85,2	- 2,2	(88,0)
	DEZ	76,1	-18,2	-17,9	83,8	- 1,4	85,8	+ 0,7	(87,1)
1974	JAN	90,8	-11,8	+19,3	91,3	+ 8,9	89,8	+ 4,7	(86,6)
	FEB	91,3	-12,2	+ 0,6	91,0	- 0,3	91,0	+ 1,3	(86,5)
	MAR	96,4	-11,9	+ 5,6	86,6	- 4,8	86,9	- 4,5	(86,9)
	APR	91,4	- 5,6	- 5,2	91,1	+ 5,2	90,7	+ 4,4	(87,8)
	MAI	90,9	- 8,9	- 0,5	93,3	+ 2,4	91,5	+ 0,9	(89,3)
	JUN	79,8	-13,0	-12,2	84,1	- 9,9	87,1	- 4,8	(91,5)
	JUL	86,1	+ 7,1	+ 7,9	96,2	+14,4	95,1	+ 9,2	(94,3)
TEXTILINDUSTRIE INLAND									
1973	JUL	77,9	-13,4	-11,7	88,5	- 3,2	88,8	- 2,6	90,3
	AUG	80,2	- 8,6	+ 3,0	93,4	+ 5,5	91,5	+ 3,0	(88,3)
	SEP	87,7	-16,9	+ 9,4	83,3	-10,8	84,8	- 7,3	(86,4)
	OKT	96,6	-16,9	+10,1	92,2	- 1,3	81,4	- 4,0	(84,6)
	NOV	88,2	-19,9	- 8,7	79,5	- 3,3	79,8	- 2,0	(83,1)
	DEZ	70,4	-22,3	-20,2	78,8	- 0,9	80,8	+ 1,3	(81,9)
1974	JAN	85,4	-16,0	+21,3	85,5	+ 8,5	84,0	+ 4,0	(81,1)
	FEB	85,0	-16,7	- 0,5	84,9	- 0,7	84,9	+ 1,1	(80,8)
	MAR	89,3	-16,5	+ 5,1	80,1	- 5,7	80,4	- 5,3	(81,0)
	APR	85,4	- 8,7	- 4,4	85,8	+ 7,1	85,3	+ 6,1	(82,0)
	MAI	85,3	-11,5	- 0,1	88,2	+ 2,8	86,5	+ 1,4	(83,7)
	JUN	74,4	-15,6	-12,8	79,3	-10,1	82,2	- 5,0	(86,2)
	JUL	81,3	+ 4,4	+ 9,3	91,6	+15,5	90,5	+10,1	(89,6)
TEXTILINDUSTRIE AUSLAND									
1973	JUL	96,8	+ 4,5	-15,3	104,9	- 6,3	105,5	- 5,9	113,4
	AUG	100,6	+ 9,9	+ 3,9	114,9	+ 9,5	112,6	+ 6,7	(114,3)
	SEP	111,1	+ 6,0	+10,4	112,9	- 1,7	114,5	+ 1,7	(115,5)
	OKT*	133,1	+18,4	+19,8	131,9	+16,8	132,3	+15,5	(117,0)
	NOV	123,3	+ 9,7	- 7,4	121,5	- 7,9	119,9	- 9,4	(118,8)
	DEZ	115,3	+ 6,8	- 6,5	118,4	- 2,6	119,8	- 0,1	(120,7)
1974	JAN	127,7	+15,5	+10,8	130,8	+10,5	129,5	+ 8,1	(122,7)
	FEB	134,1	+15,0	+ 5,0	132,9	+ 1,6	132,9	+ 2,6	(124,5)
	MAR	144,3	+15,2	+ 7,6	131,3	- 1,2	131,2	- 1,3	(126,1)
	APR	131,9	+12,2	- 8,6	127,3	- 3,0	127,1	- 3,1	(127,0)
	MAI	128,8	+ 5,4	- 2,4	127,4	+ 0,1	125,8	- 1,0	(127,2)
	JUN	116,2	+ 1,7	- 9,8	115,8	- 9,1	119,2	- 5,2	(126,1)
	JUL	117,9	+21,8	+ 1,5	125,3	+ 8,2	124,7	+ 4,6	(123,6)

5. UMSATZE DER INDUSTRIE UND DES BAUHAUPTGEBIERES

5.2. VOLUMENINDEX (1970 = 100)

JAHR	MONAT	ORIGINALWERT			SAISONBEREINIGTER WERT		SAISON- UND ARBEITSTÄGLICH BEREINIGTER WERT		GLATTE KOMPONENTE
		INDEX	VERÄNDERUNG VORJAHR	IN O/O GEGEN VORMONAT	INDEX	VERÄNDERUNG IN O/O GEGEN VORMONAT	INDEX	VERÄNDERUNG IN O/O GEGEN VORMONAT	INDEX
BEKLEIDUNGSINDUSTRIE INSGESAMT									
1973	JUL	86,7	- 7,0	+15,0	105,0	+ 0,9	104,8	- 0,8	103,8
	AUG	107,8	- 4,9	+24,3	107,0	+ 1,9	106,2	+ 1,3	(102,2)
	SEP	120,8	-11,0	+12,1	97,4	- 9,0	98,5	- 7,3	(100,6)
	OKT	130,4	- 9,2	+ 7,9	100,9	+ 3,6	98,9	+ 0,4	(99,1)
	NOV	95,2	-16,7	-27,0	93,7	- 7,1	96,1	- 2,8	(97,7)
	DEZ	64,5	-19,3	-32,2	95,2	+ 1,6	96,4	+ 0,3	(96,4)
1974	JAN	97,4	-15,2	+51,0	99,7	+ 4,7	97,8	+ 1,5	(95,4)
	FEB	101,2	-15,9	+ 3,9	95,5	- 4,2	95,5	- 2,4	(94,7)
	MAR	112,5	-12,2	+11,2	90,1	- 5,7	92,0	- 3,7	(94,3)
	APR	104,3	- 6,9	- 7,3	97,9	+ 8,7	97,2	+ 5,7	(94,3)
	MAI	89,0	- 6,7	-14,7	101,3	+ 3,5	100,0	+ 2,9	(94,7)
	JUN	61,4	-18,6	-31,0	91,4	- 9,8	94,7	- 5,3	(93,7)
	JUL	77,6	-10,5	+26,4	96,2	+ 5,3	94,2	- 0,5	(97,2)
	BEKLEIDUNGSINDUSTRIE INLAND								
1973	JUL	85,6	- 7,0	+13,4	103,7	+ 1,1	103,3	- 0,7	101,9
	AUG	104,4	- 6,3	+22,0	104,6	+ 0,9	103,8	+ 0,5	(100,3)
	SEP	116,8	-12,4	+11,9	94,8	- 9,4	96,0	- 7,5	(98,6)
	OKT	127,3	-10,2	+ 9,0	98,4	+ 3,8	96,5	+ 0,5	(97,0)
	NOV	94,2	-17,4	-26,0	91,6	- 6,9	93,8	- 2,8	(95,5)
	DEZ	64,3	-19,8	-31,7	93,4	+ 2,0	94,6	+ 0,9	(94,3)
1974	JAN	95,1	-16,0	+47,9	97,5	+ 4,4	95,6	+ 1,1	(93,2)
	FEB	97,9	-16,6	+ 2,9	93,5	- 4,1	93,5	- 2,2	(92,5)
	MAR	109,1	-12,9	+11,4	88,0	- 5,9	89,8	- 4,0	(92,1)
	APR	102,3	- 7,3	- 6,2	96,0	+ 9,1	95,2	+ 6,0	(92,2)
	MAI	87,9	- 7,9	-14,1	99,1	+ 3,2	97,9	+ 2,8	(92,8)
	JUN	61,3	-18,8	-30,3	89,7	- 9,5	92,8	- 5,2	(93,9)
	JUL	76,6	-10,5	+25,0	94,9	+ 5,8	93,0	+ 0,2	(95,6)
	BEKLEIDUNGSINDUSTRIE AUSLAND								
1973	JUL	109,4	- 5,8	+45,9	132,0	- 1,9	133,1	- 3,2	139,6
	AUG	172,0	+13,9	+57,2	152,1	+15,2	150,4	+13,0	(139,5)
	SEP	198,5	+ 9,7	+15,4	147,2	- 3,2	147,1	- 2,2	(139,3)
	OKT	188,5	+ 4,9	- 5,0	146,4	- 0,5	142,1	- 3,4	(138,8)
	NOV	113,9	- 6,5	-39,6	132,2	- 9,7	138,3	- 2,7	(138,2)
	DEZ	67,6	- 8,2	-40,6	130,9	- 1,0	130,1	- 5,9	(137,4)
1974	JAN	139,0	- 5,6	+105,6	140,2	+ 7,1	137,2	+ 5,5	(136,3)
	FEB	162,0	- 9,2	+16,5	132,1	- 5,8	132,1	- 3,7	(135,1)
	MAR	174,5	- 3,6	+ 7,7	127,7	- 3,3	131,3	- 0,6	(133,7)
	APR	142,6	- 0,2	-18,3	134,5	+ 5,3	133,6	+ 1,8	(132,2)
	MAI	109,4	+14,2	-23,3	143,1	+ 6,4	141,0	+ 5,5	(130,6)
	JUN	63,1	-15,9	-42,3	124,3	-13,1	130,7	- 7,3	(129,0)
	JUL	95,8	-12,4	+51,8	120,1	- 3,4	116,7	-10,7	(127,5)

6. BAUGENEHMIGUNGEN, BAUFERTIGSTELLUNGEN, BAUVORRAT, TIEFBAUAUFTRÄGE

6.1. VERANSCHLAGTE REINE BAUKOSTEN DER GENEHMIGTEN HOCHBAUVORHABEN (1970 = 100)

JAHR	MONAT	ORIGINALWERT			SAISONBEREINIGTER WERT		SAISON- UND ARBEITSTÄGLICH BEREINIGTER WERT		GLATTE KOMPONENTE
		INDEX	VERÄNDERUNG VORJAHR	IN 0/0 GEGEN VORMONAT	INDEX	VERÄNDERUNG IN 0/0 GEGEN VORMONAT	INDEX	VERÄNDERUNG IN 0/0 GEGEN VORMONAT	INDEX
WOHN- UND NICHTWOHNGBAUEDE									
1973	JUN	163,3	- 4,6	- 6,1	148,2	-11,5	147,6	-11,2	151,4
	JUL	179,3	+ 6,0	+ 9,8	158,0	+ 6,6	155,8	+ 5,6	(148,2)
	AUG	164,9	+ 0,4	- 8,0	149,7	- 5,3	150,1	- 3,7	(144,5)
	SEP	144,3	-15,5	-12,5	132,6	-11,4	135,8	- 9,5	(140,4)
	OKT	143,7	-12,5	- 0,4	133,4	+ 0,6	134,9	- 0,7	(136,1)
	NOV	127,7	-14,1	-11,1	134,5	+ 0,8	129,4	- 4,1	(131,8)
	DEZ	109,1	-25,4	-14,6	122,7	- 8,8	125,3	- 3,2	(127,8)
1974	JAN	93,6	-22,9	-14,2	124,3	+ 1,3	125,2	- 0,1	(124,3)
	FEB	90,5	-25,2	- 3,3	118,4	- 4,7	118,4	- 5,4	(121,7)
	MAR	115,7	-26,9	+27,8	114,5	- 3,3	114,5	- 3,3	(120,2)
	APR	120,8	-17,9	+ 4,4	122,7	+ 7,2	122,0	+ 6,6	(120,1)
	MAI	138,1	-20,6	+14,3	130,2	+ 6,1	129,0	+ 5,7	(121,9)
	JUN	136,6	-16,4	- 1,1	122,7	- 5,8	124,3	- 3,6	(125,8)
WOHNGBAUEDE									
1973	JUN	177,7	- 5,7	-10,2	159,4	-14,2	159,9	-12,0	163,9
	JUL	198,6	+ 6,8	+11,8	171,3	+ 7,5	169,6	+ 6,1	(158,7)
	AUG	184,6	+ 0,6	- 7,0	160,6	- 6,2	160,9	- 5,1	(152,9)
	SEP	154,5	-12,7	-16,3	141,8	-11,7	145,0	- 9,9	(146,7)
	OKT	142,8	-21,7	- 7,6	132,5	- 6,6	133,4	- 8,0	(140,4)
	NOV	121,0	-26,4	-15,3	129,8	- 2,0	127,2	- 4,6	(134,1)
	DEZ	88,9	-39,7	-26,5	113,6	-12,5	117,8	- 7,4	(128,2)
1974	JAN	80,6	-37,3	- 9,3	120,2	+ 5,8	118,9	+ 0,9	(122,9)
	FEB	83,4	-38,6	+ 3,5	114,1	- 5,1	114,1	- 4,0	(118,5)
	MAR	114,5	-36,5	+37,3	111,8	- 2,0	112,6	- 1,3	(115,1)
	APR	124,5	-26,3	+ 8,7	120,0	+ 7,3	119,0	+ 5,7	(113,0)
	MAI	143,5	-27,5	+15,3	129,3	+ 7,8	127,4	+ 7,1	(112,5)
	JUN	126,4	-28,9	-11,9	110,7	-14,4	110,4	-13,3	(113,5)
WOHNGBAUEDE VON PRIVATEN HAUSHALTEN									
1973	JUN	190,4	- 0,7	-10,4	168,3	-11,5	168,8	- 9,1	168,5
	JUL	211,0	+14,4	+10,8	179,8	+ 6,8	178,5	+ 5,7	(164,2)
	AUG	190,9	+ 2,0	- 9,5	164,1	- 8,7	162,8	- 8,8	(159,0)
	SEP	166,8	- 8,9	-12,6	149,3	- 9,0	152,9	- 6,1	(153,1)
	OKT	147,6	-13,9	-11,5	141,4	- 5,3	141,5	- 7,5	(146,8)
	NOV	114,9	-25,6	-22,2	133,2	- 5,8	131,9	- 6,8	(140,5)
	DEZ	79,4	-35,8	-30,9	118,5	-11,0	123,4	- 6,4	(134,6)
1974	JAN	79,0	-33,2	- 0,5	124,4	+ 5,0	121,7	- 1,4	(129,6)
	FEB	86,2	-35,6	+ 9,1	118,3	- 4,9	118,3	- 2,8	(126,0)
	MAR	126,8	-30,1	+47,1	117,4	- 0,8	118,7	+ 0,3	(124,5)
	APR	148,6	-16,4	+17,2	137,8	+17,4	135,9	+14,5	(125,7)
	MAI	169,0	-20,5	+13,7	144,6	+ 4,9	142,4	+ 4,8	(130,1)
	JUN	158,8	-16,6	- 6,0	138,8	- 4,0	137,8	- 3,2	(138,5)
NICHTWOHNGBAUEDE									
1973	JUN	140,2	- 2,1	+ 3,3	126,7	-11,5	125,1	-13,5	131,4
	JUL	148,3	+ 4,4	+ 5,8	138,5	+ 9,3	136,1	+ 8,8	(131,4)
	AUG	133,4	+ 0,1	-10,0	132,3	- 4,5	133,0	- 2,3	(131,0)
	SEP	127,9	-20,5	- 4,1	116,1	-12,2	119,2	-10,4	(130,2)
	OKT	145,0	+ 7,3	+13,4	137,8	+18,7	139,8	+17,3	(129,2)
	NOV	138,5	+12,1	- 4,5	137,2	- 0,4	130,2	- 6,9	(128,1)
	DEZ	141,7	- 1,9	+ 2,3	139,3	+ 1,5	140,6	+ 8,0	(127,1)
1974	JAN	114,5	+ 4,2	-19,2	129,2	- 7,3	132,6	- 5,7	(126,6)
	FEB	101,8	+ 4,7	-11,1	124,7	- 3,5	124,7	- 6,0	(126,8)
	MAR	117,5	- 4,4	+15,4	121,1	- 2,9	120,3	- 3,5	(128,3)
	APR	114,8	+ 2,6	- 2,3	123,1	+ 1,7	123,4	+ 2,6	(131,5)
	MAI	129,5	- 4,6	+12,8	137,2	+11,5	136,6	+10,7	(137,0)
	JUN	153,1	+ 9,2	+18,2	138,8	+ 1,2	142,8	+ 4,5	(145,5)
ÖFFENTLICHE GEBÄUDE									
1973	JUN	129,7	-16,8	+ 3,4	109,9	-12,8	108,9	-16,2	112,8
	JUL	131,9	-15,7	+ 1,7	121,1	+10,2	118,1	+ 8,4	(116,5)
	AUG	105,6	-15,4	-19,9	114,0	- 5,9	113,0	- 4,3	(122,0)
	SEP	136,5	- 9,8	+29,3	125,4	+10,0	129,3	+14,4	(129,0)
	OKT	141,2	+ 6,4	+ 3,4	127,0	+ 1,3	125,4	- 3,0	(137,2)
	NOV	165,9	+39,4	+17,5	164,9	+29,8	159,3	+27,0	(146,0)
	DEZ	175,6	+26,9	+ 5,8	159,6	- 3,2	159,5	+ 0,1	(154,7)
1974	JAN	154,5	+34,6	-12,0	170,3	+ 6,7	173,5	+ 8,8	(162,3)
	FEB	130,3	+40,3	-15,7	154,4	- 9,3	154,4	-11,0	(167,7)
	MAR	158,1	+103,5	+21,3	170,5	+10,4	170,4	+10,4	(169,6)
	APR	145,9	+50,3	- 7,7	162,3	- 4,8	161,3	- 5,3	(166,6)
	MAI	154,9	+23,5	+ 6,2	155,8	- 4,0	153,0	- 5,1	(157,3)
	JUN*	260,5	+100,8	+68,2	239,9	+54,0	251,8	+64,6	(139,9)
WIRTSCHAFTS GEBÄUDE									
1973	JUN	146,1	+ 7,3	+ 3,3	137,5	- 9,4	135,3	-11,4	139,0
	JUL	157,7	+17,8	+ 7,9	146,9	+ 6,8	145,7	+ 7,7	(137,7)
	AUG	149,1	+ 8,0	- 5,5	142,8	- 2,8	143,3	- 1,6	(135,3)
	SEP	123,0	-26,1	-17,5	112,1	-21,5	114,7	-20,0	(131,9)
	OKT	147,1	+ 7,8	+19,6	142,2	+26,9	144,7	+26,2	(127,7)
	NOV	123,0	- 2,5	-16,4	125,8	-11,5	116,9	-19,2	(122,7)
	DEZ	122,6	-17,0	- 0,3	123,4	- 1,9	123,6	+ 5,7	(117,3)
1974	JAN	91,9	-14,3	-25,0	111,5	- 9,6	115,1	- 6,9	(111,9)
	FEB	85,7	-14,0	- 6,7	104,6	- 6,2	104,6	- 9,1	(107,0)
	MAR	94,5	-36,3	+10,3	90,0	-14,0	89,5	-14,4	(103,3)
	APR	97,3	-19,1	+ 3,0	100,9	+12,1	100,9	+12,7	(101,4)
	MAI	115,1	-18,7	+18,3	122,5	+21,4	121,1	+20,0	(102,1)
	JUN	92,4	-36,8	-19,7	84,9	-30,7	94,5	-22,0	(106,1)

6. BAUGENEHMIGUNGEN, BAUFERTIGSTELLUNGEN, BAUVORRAT, TIEFBAUAUFTRÄGE

6.2. UMBAUTER RAUM DER GENEHMIGTEN HOCHBAUVORHABEN (1970 = 100)

JAHR	MONAT	ORIGINALWERT			SAISONBEREINIGTER WERT		SAISON- UND ARBEITSTÄGLICH BEREINIGTER WERT		GLATTE KOMPONENTE
		INDEX	VERÄNDERUNG VORJAHR	IN O/O GEGEN VORMONAT	INDEX	VERÄNDERUNG IN O/O GEGEN VORMONAT	INDEX	VERÄNDERUNG IN O/O GEGEN VORMONAT	INDEX
WOHN- UND NICHTWOHNGBAUEUDE									
1973	JUN	116,4	- 9,4	- 8,8	104,0	-13,9	104,0	-12,8	108,2
	JUL	127,2	+ 0,2	+ 9,3	111,0	+ 6,7	110,8	+ 6,5	(105,4)
	AUG	117,2	-11,4	- 7,9	101,7	- 8,4	102,0	- 7,9	(102,4)
	SEP	102,8	-16,4	-12,3	94,4	- 7,2	96,0	- 5,9	(99,1)
	OKT	101,1	-16,0	- 1,7	93,5	- 1,0	94,5	- 1,6	(95,7)
	NOV	90,8	-19,1	-10,2	95,5	+ 2,1	93,5	- 1,1	(92,2)
	DEZ	73,4	-34,1	-22,5	85,2	-10,8	86,7	- 7,3	(88,9)
1974	JAN	62,7	-29,6	-10,9	88,1	+ 3,4	88,0	+ 1,5	(85,6)
	FEB	60,4	-31,4	- 3,7	83,0	- 5,8	83,0	- 5,7	(82,5)
	MAR	74,5	-36,2	+23,3	74,5	-10,2	75,4	- 9,2	(79,7)
	APR	80,6	-25,0	+ 8,2	81,3	+ 9,1	81,7	+ 8,4	(77,2)
	MAI	89,4	-29,9	+10,9	81,8	+ 0,6	81,1	- 0,7	(75,1)
	JUN	80,6	-30,8	- 9,8	69,4	-15,2	70,0	-13,7	(73,3)
WOHNGBAUEUDE									
1973	JUN	128,7	-14,3	-11,7	113,6	-15,5	114,5	-13,3	118,4
	JUL	141,6	- 2,9	+10,0	121,1	+ 6,6	120,4	+ 5,2	(114,0)
	AUG	131,0	-10,2	- 7,5	112,4	- 7,2	112,3	- 6,7	(109,3)
	SEP	108,9	-19,9	-16,9	100,2	-10,9	102,4	- 8,8	(104,5)
	OKT	100,7	-27,9	- 7,5	93,8	- 6,4	94,5	- 7,7	(99,6)
	NOV	85,0	-32,2	-15,6	93,1	- 0,7	91,5	- 3,2	(94,9)
	DEZ	63,0	-43,4	-25,9	84,6	- 9,1	87,1	- 4,8	(90,3)
1974	JAN	56,1	-42,0	-11,0	89,2	+ 5,4	88,1	+ 1,1	(86,2)
	FEB	57,6	-44,2	+ 2,7	82,8	- 7,2	82,8	- 6,0	(82,5)
	MAR	78,0	-41,8	+35,4	75,1	- 9,3	76,5	- 7,6	(79,3)
	APR	85,5	-31,4	+ 9,6	80,2	+ 6,8	80,0	+ 4,6	(76,8)
	MAI	97,9	-32,8	+14,5	85,3	+ 6,4	84,0	+ 5,0	(75,0)
	JUN	85,3	-33,7	-12,9	71,8	-15,8	71,9	-14,4	(73,9)
WOHNGBAUEUDE VON PRIVATEN HAUSHALTEN									
1973	JUN	138,7	-10,7	-11,9	119,4	-13,2	120,3	-10,8	122,1
	JUL	152,4	+ 4,3	+ 9,9	128,3	+ 7,5	128,1	+ 6,5	(118,5)
	AUG	135,8	- 9,5	-10,9	115,5	-10,0	114,4	-10,7	(114,3)
	SEP	118,3	-14,9	-12,9	106,4	- 7,9	108,8	- 4,9	(109,8)
	OKT	103,6	-21,6	-12,4	100,7	- 5,4	100,9	- 7,3	(105,1)
	NOV	80,7	-32,0	-22,1	96,7	- 4,0	95,9	- 5,0	(100,3)
	DEZ	57,1	-39,4	-29,2	91,0	- 5,9	94,1	- 1,9	(95,8)
1974	JAN	54,9	-39,5	- 3,9	92,3	+ 1,4	90,3	- 4,0	(91,8)
	FEB	60,2	-40,8	+ 9,7	86,8	- 6,0	86,8	- 3,9	(88,4)
	MAR	87,1	-36,0	+44,7	78,3	- 9,8	80,0	- 7,8	(86,2)
	APR	103,0	-22,0	+18,3	92,5	+18,1	91,7	+14,6	(85,2)
	MAI	115,9	-26,4	+12,5	94,8	+ 2,5	93,3	+ 1,7	(86,0)
	JUN	105,7	-23,8	- 8,8	87,8	- 7,4	87,6	- 6,1	(88,7)
NICHTWOHNGBAUEUDE									
1973	JUN	102,1	- 1,3	- 4,2	91,7	-13,6	91,1	-13,3	96,4
	JUL	110,5	+ 5,1	+ 8,2	100,2	+ 9,3	100,3	+10,1	(95,5)
	AUG	101,3	-13,2	- 8,3	88,6	-11,6	89,8	-10,5	(94,2)
	SEP	95,8	-11,3	- 5,4	88,5	- 0,1	89,3	- 0,6	(92,8)
	OKT	101,5	+ 3,3	+ 5,9	92,5	+ 4,5	94,0	+ 5,3	(91,1)
	NOV	97,4	+ 0,4	- 4,0	98,4	+ 6,4	96,1	+ 2,2	(89,2)
	DEZ	79,0	-22,5	-18,9	89,9	-12,7	86,5	-10,0	(87,1)
1974	JAN	70,3	-12,5	-11,0	86,7	+ 0,9	87,6	+ 1,3	(84,9)
	FEB	63,5	- 9,5	- 9,7	83,4	- 3,8	83,4	- 4,8	(82,6)
	MAR	70,5	-27,0	+11,0	74,1	-11,2	74,5	-10,7	(80,2)
	APR	75,1	-14,5	+ 6,5	82,1	+10,8	83,1	+11,5	(77,7)
	MAI	79,6	-25,3	+ 6,0	78,6	- 4,3	79,0	- 4,9	(75,2)
	JUN	75,1	-26,4	- 5,7	65,8	-16,3	66,7	-15,6	(72,6)
ÖFFENTLICHE GEBÄUDE									
1973	JUN	101,7	-17,5	+ 6,7	86,5	- 6,5	86,0	- 9,2	89,2
	JUL	106,6	- 9,4	+ 4,8	98,5	+13,9	97,7	+13,6	(90,6)
	AUG	82,9	-15,8	-22,2	90,3	- 8,3	88,5	- 9,4	(92,7)
	SEP	101,6	- 7,1	+22,6	95,1	+ 5,3	98,2	+11,0	(95,6)
	OKT	104,4	+ 1,8	+ 2,8	91,2	- 4,1	91,0	- 7,3	(99,1)
	NOV	119,8	+20,6	+14,8	113,2	+24,1	110,5	+21,4	(103,0)
	DEZ	117,4	+ 7,5	- 2,0	109,2	- 3,5	109,4	- 1,0	(107,2)
1974	JAN	106,1	+21,3	- 9,6	122,1	+11,8	124,0	+13,3	(111,3)
	FEB	85,1	+17,9	-19,8	105,9	-13,3	105,9	-14,6	(115,0)
	MAR	109,6	+63,6	+28,8	118,1	+11,5	118,3	+11,7	(117,9)
	APR	109,1	+49,2	- 0,5	122,0	+ 3,3	121,9	+ 3,0	(119,6)
	MAI	106,5	+11,8	- 2,4	106,1	-13,0	105,4	-13,5	(119,6)
	JUN	138,4	+36,1	+30,0	120,8	+13,9	123,6	+17,3	(117,6)
WIRTSCHAFTS GEBÄUDE									
1973	JUN	102,3	+ 3,9	- 6,5	94,0	-13,0	93,4	-12,5	98,3
	JUL	111,5	+ 9,3	+ 9,0	99,0	+ 5,3	99,6	+ 6,6	(96,7)
	AUG	105,9	-12,6	- 5,0	88,7	-10,4	90,0	- 9,6	(94,6)
	SEP	94,4	-12,3	-10,9	86,0	- 3,0	86,2	- 4,2	(92,1)
	OKT	100,8	+ 3,6	+ 6,8	94,0	+ 9,3	96,5	+11,9	(89,1)
	NOV	91,9	- 4,8	- 8,8	94,5	+ 0,5	91,1	- 5,6	(85,8)
	DEZ	69,5	-30,6	-24,4	79,6	-15,8	80,6	-11,5	(82,2)
1974	JAN	61,5	-21,7	-11,5	78,5	- 1,4	79,5	- 1,4	(78,4)
	FEB	58,2	-16,5	- 5,4	78,5	+ 0,0	78,5	- 1,3	(74,6)
	MAR	60,7	-41,6	+ 4,3	64,5	-17,8	64,3	-18,1	(70,8)
	APR	66,6	-27,1	+ 9,7	73,5	+14,0	75,0	+16,6	(67,3)
	MAI	73,0	-33,3	+ 9,6	70,9	- 3,5	71,3	- 4,9	(64,2)
	JUN	59,4	-41,9	-18,6	52,9	-25,4	52,9	-25,8	(61,5)

6. BAUGENEHMIGUNGEN, BAUFERTIGSTELLUNGEN, BAUVORRAT, TIEFBAUAUFTRÄGE

6.3. UMBAUTER RAUM DER FERTIGGESTELLTEN GEBÄUDE (1970 = 100)

JAHR	MONAT	ORIGINALWERT			SAISONBEREINIGTER WERT		SAISON- UND ARBEITSTÄGLICH BEREINIGTER WERT		GLATTE KOMPONENTE
		INDEX	VERÄNDERUNG VORJAHR	IN O/O GEGEN VORMONAT	INDEX	VERÄNDERUNG IN O/O GEGEN VORMONAT	INDEX	VERÄNDERUNG IN O/O GEGEN VORMONAT	INDEX
WOHN- UND NICHTWOHNGBAUEDE									
1973	JUN	90,3	+20,1	+23,9	121,7	- 3,1	128,3	+ 3,8	114,6
	JUL	96,2	- 8,1	+ 6,5	110,3	- 9,4	110,5	-13,9	(116,2)
	AUG	79,4	+ 8,0	-17,5	115,2	+ 4,4	118,0	+ 6,8	(117,6)
	SEP	106,0	+13,7	+33,5	114,3	- 0,8	116,2	- 1,5	(118,8)
	OKT	123,3	+ 9,0	+16,3	113,3	- 0,9	117,4	+ 1,0	(119,5)
	NOV	150,6	+33,4	+22,1	135,7	+19,8	130,4	+11,1	(119,7)
	DEZ*	706,6	- 0,4	+369,2	322,6	+137,7	326,1	+150,1	(119,3)
1974	JAN	43,1	+19,7	-93,9	112,4	-65,2	110,8	-66,0	(118,1)
	FEB	49,0	+18,9	+13,7	113,8	+ 1,2	113,8	+ 2,7	(116,0)
	MAR	56,0	+ 0,4	+14,3	112,9	- 0,8	117,2	+ 3,0	(112,9)
	APR	54,7	+ 3,0	- 2,3	112,7	- 0,2	113,0	- 3,6	(108,6)
	MAI	56,2	-22,9	+ 2,7	108,2	- 4,0	110,2	- 2,5	(103,2)
	JUN	68,7	-23,9	+22,2	101,2	- 6,5	95,5	-13,3	(96,4)
WOHNGBAUEDE									
1973	JUN	109,4	+20,6	+40,4	136,3	+ 4,2	140,6	+ 8,5	129,0
	JUL	124,3	+ 5,9	+13,6	130,9	- 4,0	128,9	- 8,3	(131,4)
	AUG	98,1	+14,1	-21,1	129,4	- 1,1	133,5	+ 3,6	(133,4)
	SEP	126,8	+18,7	+29,3	134,5	+ 3,9	135,9	+ 1,8	(134,6)
	OKT	147,1	+10,2	+16,0	128,6	- 4,4	133,5	- 1,8	(135,0)
	NOV	174,8	+38,4	+18,8	152,2	+18,4	144,1	+ 7,9	(134,5)
	DEZ*	758,4	+ 2,8	+333,9	405,4	+166,4	408,3	+183,3	(133,0)
1974	JAN	50,8	+16,8	-93,3	120,8	-70,2	120,0	-70,6	(130,7)
	FEB	58,6	+13,8	+15,4	122,7	+ 1,6	122,7	+ 2,3	(127,4)
	MAR	60,5	- 5,0	+ 3,2	119,4	- 2,7	122,3	- 0,3	(123,4)
	APR	63,4	+ 6,2	+ 4,8	123,0	+ 3,0	121,8	- 0,4	(119,0)
	MAI	67,0	-14,0	+ 5,7	119,1	- 3,2	122,3	+ 0,4	(114,3)
	JUN	83,6	-23,6	+24,8	111,7	- 6,2	107,0	-12,5	(109,7)
NICHTWOHNGBAUEDE									
1973	JUN	69,6	+19,4	+ 3,3	101,1	- 8,3	101,9	- 8,0	97,8
	JUL	65,7	-27,7	- 5,6	84,6	-16,3	88,3	-13,3	(99,4)
	AUG	59,1	- 1,3	-10,0	98,2	+16,1	96,6	+ 9,4	(100,9)
	SEP	83,4	+ 6,2	+41,1	91,7	- 6,6	91,2	- 5,6	(102,0)
	OKT	97,4	+ 7,3	+16,8	96,0	+ 4,7	98,5	+ 8,0	(102,8)
	NOV	126,3	+26,3	+27,6	116,7	+21,6	114,5	+16,2	(103,1)
	DEZ*	650,4	- 4,2	+423,3	302,0	+158,8	301,8	+163,6	(102,7)
1974	JAN	34,6	+24,0	-94,7	101,6	-66,4	102,0	-66,2	(101,6)
	FEB	38,5	+27,9	+11,3	98,3	- 3,2	98,3	- 3,6	(99,7)
	MAR	51,1	+ 8,3	+32,7	97,7	- 0,6	98,3	+ 0,0	(97,1)
	APR	45,4	- 0,9	-11,2	93,5	- 4,3	94,6	- 3,8	(93,6)
	MAI	44,5	-34,0	- 2,0	88,3	- 5,6	89,0	- 5,9	(89,4)
	JUN	52,6	-24,4	+18,2	85,1	- 3,6	82,7	- 7,1	(84,5)

6. BAUGENEHMIGUNGEN, BAUFERTIGSTELLUNGEN, BAUVORRAT, TIEFBAUAUFTRÄGE
6.4. GENEHMIGTE UND FERTIGGESTELLTE WOHNUMEN (ANZAHL), BAUVORRAT (1 000)

JAHR	MONAT	ORIGINALWERT			SAISONBEREINIGTER WERT		SAISON- UND ARBEITSTÄGLICH BEREINIGTER WERT		GLATTE KOMPONENTE
		ANZAHL	VERÄNDERUNG VORJAHR	IN 0/0 GEGEN VORMONAT	ANZAHL	VERÄNDERUNG IN 0/0 GEGEN VORMONAT	ANZAHL	VERÄNDERUNG IN 0/0 GEGEN VORMONAT	ANZAHL
GENEHMIGTE WOHNUNGEN									
1973	JUN	61274	-18,5	-10,2	53395	-17,3	53891	-14,9	56701
	JUL	65887	- 9,0	+ 7,5	56925	+ 6,6	56275	+ 4,4	(54426)
	AUG	62152	-11,4	- 5,7	53887	- 5,3	54119	- 3,8	(52114)
	SEP	50651	-25,6	-18,5	47091	-12,6	48289	-10,8	(49822)
	OKT	48546	-31,5	- 4,2	44554	- 5,4	44997	- 6,8	(47591)
	NOV	43045	-32,9	-11,3	44781	+ 0,5	43711	- 2,9	(45444)
	DEZ	32302	-44,1	-25,0	40587	- 9,4	41856	- 4,2	(43385)
1974	JAN	29170	-41,1	- 9,7	44844	+10,5	44415	+ 6,1	(41394)
	FEB	27803	-46,1	- 4,7	39765	-11,3	39765	-10,5	(39424)
	MAR	36961	-43,9	+32,9	36982	- 7,0	37515	- 5,7	(37402)
	APR	36506	-38,2	- 1,2	35573	- 3,8	35390	- 5,7	(35226)
	MAI	42044	-38,4	+15,2	37746	+ 6,1	37197	+ 5,1	(32766)
	JUN	35907	-41,4	-14,6	28826	-23,6	28744	-22,7	(29867)
FERTIGGESTELLTE WOHNUNGEN									
1973	JUN	43545	+19,5	+32,2	54002	+ 1,8	55467	+ 5,6	50991
	JUL	47481	+ 0,4	+ 9,0	50356	- 6,8	50006	- 9,8	(51880)
	AUG	40010	+16,3	-15,7	51986	+ 3,2	53478	+ 6,9	(52601)
	SEP	49994	+18,9	+25,0	53481	+ 2,9	53767	+ 0,5	(53091)
	OKT	58312	+10,9	+16,6	51040	- 4,6	53012	- 1,4	(53295)
	NOV	69130	+33,5	+18,6	59414	+16,4	56570	+ 6,7	(53167)
	DEZ*	284590	+ 1,5	+311,7	148202	+149,4	149294	+163,9	(52679)
1974	JAN	20748	+19,3	-92,7	48066	-67,6	47804	-68,0	(51817)
	FEB	23529	+12,7	+13,4	48708	+ 1,3	48708	+ 1,9	(50588)
	MAR	25288	- 2,5	+ 7,5	48045	- 1,4	48956	+ 0,5	(49016)
	APR	25419	+ 5,8	+ 0,5	48437	+ 0,8	48275	- 1,4	(47149)
	MAI	27653	-16,0	+ 8,8	47311	- 2,3	48394	+ 0,2	(45052)
	JUN	32834	-24,6	+18,7	43726	- 7,6	41605	-14,0	(42812)

JAHR	MONAT	ORIGINALWERT			SAISONBEREINIGTER WERT		SAISON- UND ARBEITSTÄGLICH BEREINIGTER WERT		GLATTE KOMPONENTE
		1 000	VERÄNDERUNG VORJAHR	IN 0/0 GEGEN VORMONAT	1 000	VERÄNDERUNG IN 0/0 GEGEN VORMONAT	1 000	VERÄNDERUNG IN 0/0 GEGEN VORMONAT	1 000
BAUVORRAT									
1973	JUN	1263	+ 5,8	+ 1,4	1247	- 0,3	X	X	1252
	JUL	1282	+ 5,2	+ 1,5	1248	+ 0,1	X	X	(1246)
	AUG	1304	+ 3,9	+ 1,7	1241	- 0,6	X	X	(1235)
	SEP	1304	+ 1,8	+ 0,0	1224	- 1,4	X	X	(1220)
	OKT	1295	- 0,3	- 0,7	1206	- 1,5	X	X	(1199)
	NOV	1269	- 3,3	- 2,0	1179	- 2,2	X	X	(1175)
	DEZ*	1016	- 6,7	-19,9	1091	- 7,5	X	X	(1147)
1974	JAN	980	-11,3	- 3,5	1092	+ 0,1	X	X	(1118)
	FEB	984	-13,3	+ 0,4	1071	- 1,9	X	X	(1089)
	MAR	996	-15,2	+ 1,2	1053	- 1,7	X	X	(1062)
	APR	1007	-16,8	+ 1,1	1038	- 1,4	X	X	(1040)
	MAI	1021	-18,1	+ 1,4	1026	- 1,2	X	X	(1026)
	JUN	1025	-18,8	+ 0,4	1010	- 1,6	X	X	(1023)

6. BAUGENEHMIGUNGEN, BAUFERTIGSTELLUNGEN, BAUVORRAT, TIEFBAUAUFTRÄGE

6.5. AUFTRAGSVERGABEN DER ÖFFENTLICHEN HAND (1970 = 100)

JAHR	MONAT	ORIGINALWERT			SAISONBEREINIGTER WERT		SAISON- UND ARBEITSTÄGLICH BEREINIGTER WERT		GLATTE KOMponente
		INDEX	VERÄNDERUNG VORJAHR	VERÄNDERUNG VORMONAT	INDEX	VERÄNDERUNG IN O/O GEGEN VORMONAT	INDEX	VERÄNDERUNG IN O/O GEGEN VORMONAT	INDEX
TIEFBAUTEN									
1973	JUN	123,8	-10,7	+ 4,9	103,5	+ 7,4	102,4	+ 2,6	110,9
	JUL	131,4	- 1,9	+ 6,1	110,2	+ 6,5	111,9	+ 9,3	(112,0)
	AUG	145,3	+24,9	+10,6	140,1	+27,1	136,3	+21,8	(112,7)
	SEP	116,3	- 2,7	-20,0	110,2	-21,3	112,0	-17,8	(112,9)
	OKT	131,4	+ 3,5	+13,0	122,8	+11,4	122,8	+ 9,6	(112,7)
	NOV	110,6	+ 2,3	-15,8	113,8	- 7,3	110,8	- 9,8	(112,1)
	DEZ	93,4	+23,9	-15,6	125,3	+10,1	125,9	+13,6	(111,4)
1974	JAN	91,9	+15,9	- 1,6	118,7	- 5,3	117,4	- 6,8	(110,9)
	FEB	71,2	+10,0	-22,5	109,1	- 8,1	109,1	- 7,1	(111,2)
	MAR	81,2	-23,9	+14,0	85,4	-21,7	86,9	-20,3	(112,9)
	APR	120,8	+20,0	+48,8	111,3	+30,3	112,5	+29,5	(116,5)
	MAI	150,3	+27,4	+24,4	125,5	+12,8	122,0	+ 8,4	(123,1)
	JUN	143,6	+16,0	- 4,5	122,4	- 2,5	129,2	+ 5,9	(133,5)
STRASSENBAUTEN									
1973	JUN	127,1	- 6,7	+ 5,3	106,0	+ 8,9	107,1	+ 4,4	111,3
	JUL	154,2	+ 7,5	+21,3	125,4	+18,3	122,1	+14,0	(112,6)
	AUG	154,3	+15,5	+ 0,1	138,6	+10,5	138,7	+13,6	(113,2)
	SEP	129,4	-10,6	-16,1	106,0	-23,5	109,5	-21,1	(113,0)
	OKT	135,5	+ 3,1	+ 4,7	119,9	+13,1	119,0	+ 8,7	(112,2)
	NOV	125,3	+21,1	- 7,5	122,7	+ 2,3	116,9	- 1,8	(111,1)
	DEZ	90,4	+55,3	-27,9	131,4	+ 7,1	129,8	+11,0	(110,1)
1974	JAN	58,3	+ 4,3	-35,5	105,3	-19,9	106,8	-17,7	(110,0)
	FEB	52,2	+ 6,1	-10,5	104,4	- 0,9	104,4	- 2,2	(111,7)
	MAR	81,0	- 7,0	+55,2	91,3	-12,5	94,3	- 9,7	(116,1)
	APR	120,7	+29,2	+49,0	112,6	+23,3	112,9	+19,7	(124,6)
	MAI	167,1	+38,4	+38,4	139,8	+24,2	136,9	+21,3	(138,6)
	JUN	166,3	+30,8	- 0,5	143,0	+ 2,3	158,2	+15,6	(159,6)
STRASSENBRÜCKEN									
1973	JUN	102,1	-47,2	+ 2,9	83,2	-10,7	79,5	-25,9	91,3
	JUL	83,5	-25,2	-18,2	82,2	- 1,2	82,6	+ 3,9	(92,4)
	AUG	109,3	- 0,1	+30,9	132,0	+60,6	115,7	+40,1	(95,3)
	SEP	105,4	- 2,9	- 3,6	111,8	-15,3	125,3	+ 8,3	(100,0)
	OKT	92,0	-42,0	-12,7	85,4	-23,6	83,4	-33,4	(105,9)
	NOV	86,1	-25,1	- 6,4	97,9	+14,6	83,1	- 0,4	(112,4)
	DEZ	138,4	+50,1	+60,7	143,3	+46,4	147,8	+77,9	(118,7)
1974	JAN	182,8	+86,2	+32,1	171,3	+19,5	172,6	+16,8	(123,4)
	FEB	107,7	+ 0,1	-44,9	126,2	-26,3	126,2	-26,9	(125,3)
	MAR	79,8	-25,8	-20,8	66,4	-47,4	58,5	-45,7	(122,7)
	APR	85,2	+ 6,0	+ 6,8	101,4	+52,7	103,3	+50,8	(113,7)
	MAI	114,9	+15,8	+34,9	104,7	+ 3,3	84,9	-17,8	(96,4)
	JUN	107,0	+ 4,8	- 6,9	82,1	-21,6	101,3	+19,3	(68,5)
AUFTRÄGE DES BUNDES									
1973	JUN	110,8	-34,0	- 5,7	95,6	+17,2	100,2	+15,3	113,2
	JUL	144,3	- 3,4	+30,2	130,1	+36,1	125,6	+25,3	(114,0)
	AUG	161,4	+ 9,6	+11,9	158,3	+21,7	162,5	+29,4	(115,0)
	SEP	129,3	- 6,1	-19,9	130,2	-17,8	133,0	-18,2	(116,1)
	OKT	122,6	-12,9	- 5,2	123,6	- 5,1	123,8	- 6,9	(117,2)
	NOV	114,2	-11,3	- 6,9	104,6	-15,4	96,9	-21,7	(118,2)
	DEZ	105,0	+ 8,7	- 8,1	130,6	+24,9	128,7	+32,8	(119,1)
1974	JAN	103,6	+ 7,2	- 1,3	110,0	-15,8	111,2	-13,6	(120,1)
	FEB	87,9	+21,9	-15,2	127,8	+16,2	127,8	+14,9	(121,2)
	MAR	78,2	-28,4	-11,0	90,3	-29,3	96,4	-24,6	(122,7)
	APR	111,2	+10,2	+42,2	112,4	+24,5	112,0	+16,2	(124,8)
	MAI	181,4	+54,4	+63,1	139,1	+23,8	138,8	+23,9	(128,0)
	JUN	125,6	+13,4	-30,8	109,9	-21,0	126,0	- 9,2	(132,6)
AUFTRÄGE DER LÄNDER									
1973	JUN	111,9	+18,9	+47,0	88,7	+41,7	91,4	+25,7	78,6
	JUL	103,8	+35,5	- 7,2	90,1	+ 1,6	89,8	- 1,8	(79,6)
	AUG	95,6	+17,3	- 7,9	86,1	- 4,4	84,2	- 6,2	(80,6)
	SEP	90,1	+25,7	- 5,8	73,7	-14,4	77,0	- 8,6	(81,7)
	OKT	107,0	+ 7,0	+18,8	92,2	+25,1	94,7	+23,0	(83,0)
	NOV	70,9	+21,8	-33,7	85,7	- 7,0	74,9	-20,9	(84,5)
	DEZ	55,2	- 8,3	-22,1	86,9	+ 1,4	88,5	+18,2	(86,3)
1974	JAN	46,7	+68,0	-15,4	82,9	- 4,6	85,2	- 3,7	(88,5)
	FEB	59,0	+37,5	+26,3	87,1	+ 5,1	87,1	+ 2,2	(91,0)
	MAR	84,9	+52,2	+43,9	97,2	+11,6	98,7	+13,3	(94,0)
	APR	126,8	+26,4	+49,4	106,9	+10,0	107,6	+ 9,0	(97,6)
	MAI	108,8	+43,0	-14,2	93,9	-12,2	90,6	-15,8	(101,6)
	JUN	123,0	+15,3	+18,6	102,1	+ 8,7	112,8	+24,5	(106,3)
AUFTRÄGE DER GEMEINDEN UND GEMEINDEVERBÄUNDE									
1973	JUN	144,1	+ 3,7	- 1,8	118,5	- 8,5	113,4	-11,5	127,3
	JUL	135,5	-13,4	- 6,0	102,8	-13,2	110,1	- 2,9	(129,3)
	AUG	163,5	+50,1	+20,7	157,7	+53,4	148,6	+35,0	(130,7)
	SEP	121,0	- 9,0	-26,0	114,0	-27,7	115,0	-22,6	(130,0)
	OKT	155,9	+24,7	+28,8	145,6	+27,7	144,7	+25,8	(128,6)
	NOV	128,7	+14,7	-17,4	140,2	- 3,7	143,6	- 0,8	(126,3)
	DEZ	109,2	+56,2	-15,2	149,4	+ 6,6	150,3	+ 4,7	(123,5)
1974	JAN	110,1	+31,4	+ 0,8	152,6	+ 2,1	150,4	+ 0,1	(121,0)
	FEB	66,0	- 5,8	-40,1	111,9	-26,7	111,9	-25,6	(119,5)
	MAR	87,7	-33,6	+32,9	84,1	-24,8	83,5	-25,4	(120,0)
	APR	133,6	+27,1	+52,3	117,8	+40,1	121,0	+44,9	(123,9)
	MAI	148,6	+ 1,3	+11,2	130,3	+10,6	125,8	+ 4,0	(132,5)
	JUN	167,7	+16,4	+12,9	141,6	+ 8,7	141,4	+12,4	(147,5)

7. UMSÄTZE DES EINZELHANDELS
7.1. IN JEWEILIGEN PREISEN (1970 = 100)

JAHR	MONAT	ORIGINALWERT			SAISONBEREINIGTER WERT		SAISON- UND ARBEITSTÄGLICH BEREINIGTER WERT		GLATTE KOMPONENTE
		INDEX	VERÄNDERUNG VORJAHR	IN O/O GEGEN VORMONAT	INDEX	VERÄNDERUNG IN O/O GEGEN VORMONAT	INDEX	VERÄNDERUNG IN O/O GEGEN VORMONAT	INDEX
EINZELHANDEL INSGESAMT									
1973	JUN	127,0	+ 9,0	- 3,3	131,7	- 0,1	131,8	+ 0,1	130,6
	JUL	125,3	+ 7,3	- 1,3	128,8	- 2,2	129,7	- 1,6	(131,0)
	AUG	119,9	+ 3,7	- 4,3	131,8	+ 2,3	130,1	+ 0,3	(131,5)
	SEP	120,9	+ 1,3	+ 0,8	127,9	- 3,0	128,9	- 0,9	(132,0)
	OKT	141,4	+ 8,9	+17,0	135,3	+ 5,8	135,6	+ 5,2	(132,6)
	NOV	147,1	+ 7,1	+ 4,0	134,8	- 0,4	133,5	- 1,5	(133,2)
	DEZ	172,6	+ 2,4	+17,3	133,8	- 0,7	135,2	+ 1,3	(133,8)
1974	JAN	121,2	+ 6,4	-29,8	136,9	+ 2,3	136,0	+ 0,6	(134,3)
	FEB	112,0	+ 0,8	- 7,6	130,6	- 4,6	130,6	- 4,0	(134,7)
	MAR	134,5	+ 1,8	+20,1	130,7	+ 0,1	131,2	+ 0,5	(135,0)
	APR	140,2	+ 7,8	+ 4,2	139,6	+ 6,8	139,7	+ 6,5	(134,9)
	MAI	139,6	+ 6,3	- 0,4	139,5	- 0,1	137,9	- 1,3	(134,5)
	JUN	124,9	- 1,7	-10,5	130,5	- 6,5	131,8	- 4,4	(133,6)
NAHRUNGS- UND GENUSSMITTEL									
1973	JUN	135,3	+12,8	+ 2,5	135,4	+ 3,1	134,1	+ 2,3	131,7
	JUL	130,3	+ 8,1	- 3,7	130,2	- 3,8	131,5	- 1,9	(132,2)
	AUG	132,8	+ 8,5	+ 1,9	135,4	+ 4,0	132,8	+ 1,0	(132,7)
	SEP	124,7	+ 2,8	- 6,1	130,5	- 3,6	131,4	- 1,1	(133,2)
	OKT	134,1	+ 9,4	+ 7,5	134,4	+ 3,0	135,0	+ 2,7	(133,8)
	NOV	137,9	+ 9,4	+ 2,8	136,9	+ 1,9	135,3	+ 0,2	(134,4)
	DEZ	158,3	+ 4,3	+14,8	134,0	- 2,1	135,7	+ 0,3	(135,1)
1974	JAN	125,1	+ 6,6	-21,0	136,6	+ 1,9	135,7	+ 0,0	(135,8)
	FEB	121,3	+ 4,2	- 3,0	132,9	- 2,7	132,9	- 2,1	(136,5)
	MAR	136,7	+ 1,6	+12,7	133,1	+ 0,2	132,5	- 0,3	(137,2)
	APR	140,7	+ 7,7	+ 2,9	138,8	+ 4,3	139,1	+ 5,0	(137,7)
	MAI	146,2	+10,8	+ 3,9	144,3	+ 4,0	141,9	+ 2,0	(138,2)
	JUN	136,1	+ 0,6	- 6,9	136,8	- 5,2	137,2	- 3,3	(138,4)
BEKLEIDUNG, WAESCHE, SCHUHE									
1973	JUN	118,0	+ 8,4	- 9,3	131,7	+ 2,1	130,4	+ 2,0	126,7
	JUL	116,4	+ 1,0	- 1,4	123,8	- 6,0	125,4	- 3,8	(127,6)
	AUG	96,5	- 6,8	-17,1	125,1	+ 1,1	125,0	- 0,3	(128,4)
	SEP	109,0	-10,1	+13,0	119,4	- 4,6	118,6	- 5,1	(129,2)
	OKT	153,3	+ 6,1	+40,6	133,3	+11,6	134,2	+13,2	(129,8)
	NOV	155,7	+ 4,8	+ 1,6	130,0	- 2,5	129,4	- 3,6	(130,2)
	DEZ	187,9	+ 4,7	+20,7	137,6	+ 5,8	137,8	+ 6,5	(130,4)
1974	JAN	121,1	+ 7,8	-35,6	136,9	- 0,5	135,4	- 1,7	(130,4)
	FEB	94,2	+ 0,6	-22,2	129,1	- 5,7	129,1	- 4,7	(130,1)
	MAR	127,0	+ 2,4	+34,8	128,0	- 0,9	127,5	- 1,2	(129,5)
	APR	143,8	+ 9,0	+13,2	132,4	+ 3,4	132,2	+ 3,7	(128,8)
	MAI	129,7	- 0,3	- 9,8	129,0	- 2,6	129,5	- 2,0	(128,1)
	JUN	110,0	- 6,8	-15,2	124,6	- 3,4	122,8	- 5,2	(127,3)
HAUSRAT, WOHNBEDARF									
1973	JUN	131,3	+ 9,1	- 5,5	142,1	- 3,1	143,6	- 0,5	145,3
	JUL	145,9	+19,7	+11,1	151,5	+ 6,6	152,9	+ 6,5	(145,5)
	AUG	147,2	+15,5	+ 0,9	152,4	+ 0,6	151,6	- 0,9	(145,4)
	SEP	151,3	+16,3	+ 2,8	150,2	- 1,4	151,6	+ 0,0	(145,1)
	OKT	154,1	+ 5,5	+ 1,9	144,3	- 3,9	144,6	- 4,6	(144,8)
	NOV	157,9	- 0,2	+ 2,5	139,5	- 3,3	139,2	- 3,7	(144,3)
	DEZ	193,3	- 7,6	+22,4	134,1	- 3,9	136,4	- 2,0	(143,9)
1974	JAN	117,0	+ 4,5	-39,5	142,9	+ 6,6	142,5	+ 4,5	(143,4)
	FEB	118,6	+ 0,1	+ 1,4	138,8	- 2,9	138,8	- 2,6	(143,0)
	MAR	139,6	+ 2,9	+17,7	141,1	+ 1,7	142,3	+ 2,5	(142,8)
	APR	139,3	+ 5,1	- 0,2	147,8	+ 4,7	149,1	+ 4,8	(142,6)
	MAI	145,0	+ 4,3	+ 4,1	150,8	+ 2,0	149,4	+ 0,2	(142,7)
	JUN	122,6	- 6,6	-15,4	135,1	-10,4	136,6	- 8,6	(142,9)
ELEKTRO- UND OPTISCHE ERZEUGNISSE, UHREN									
1973	JUN	113,7	+ 6,6	- 5,8	131,4	- 4,2	131,4	- 4,0	129,0
	JUL	121,3	+ 4,6	+ 6,7	129,9	- 1,1	130,8	- 0,5	(128,9)
	AUG	119,2	- 5,4	- 1,7	126,8	- 2,4	123,0	- 6,0	(129,3)
	SEP	115,6	- 1,0	- 3,0	127,0	+ 0,2	129,2	+ 5,0	(130,4)
	OKT	134,3	+10,5	+16,2	137,7	+ 8,4	136,6	+ 5,7	(132,2)
	NOV	161,7	+ 3,5	+20,4	135,9	- 1,3	135,7	- 0,7	(134,7)
	DEZ*	284,5	- 0,3	+75,9	161,1	+18,5	163,3	+20,3	(137,5)
1974	JAN	119,1	+13,0	-58,1	142,8	-11,4	141,4	-13,4	(140,6)
	FEB	113,5	+ 8,9	- 4,7	139,8	- 2,1	139,8	- 1,1	(143,5)
	MAR	128,2	+ 9,6	+13,0	142,2	+ 1,7	142,8	+ 2,1	(145,7)
	APR	130,8	+13,5	+ 2,0	147,4	+ 3,7	147,6	+ 3,4	(146,8)
	MAI	134,5	+11,4	+ 2,8	149,6	+ 1,5	146,7	- 0,6	(145,9)
	JUN	129,1	+13,5	- 4,0	146,3	- 2,2	146,6	- 0,1	(142,4)
FAHRZEUGE, MASCHINEN UND BUEHREINRICHTUNGEN									
1973	JUN	123,3	- 5,6	- 8,1	107,4	-10,2	110,0	- 6,4	111,9
	JUL	109,9	+ 1,1	-10,9	106,2	- 1,1	105,8	- 3,8	(109,5)
	AUG	92,3	- 8,0	-16,0	107,9	+ 1,6	106,1	+ 0,3	(107,2)
	SEP	101,2	- 3,2	+ 9,6	106,4	- 1,4	109,4	+ 3,1	(104,9)
	OKT	106,1	- 7,5	+ 4,8	105,0	- 1,3	103,9	- 5,0	(102,8)
	NOV	91,2	-14,4	-14,0	100,9	- 3,9	100,9	- 2,9	(101,0)
	DEZ	77,8	-25,9	-14,7	85,7	-15,1	88,7	-12,1	(99,4)
1974	JAN	78,2	-22,9	+ 0,5	100,3	+17,0	97,5	+ 9,9	(98,1)
	FEB	84,7	-23,6	+ 8,3	97,0	- 3,3	97,0	- 0,5	(97,1)
	MAR	116,4	-19,6	+37,4	91,2	- 6,0	94,0	- 3,1	(96,2)
	APR	120,5	- 8,3	+ 3,5	106,1	+16,3	104,8	+11,5	(95,3)
	MAI	120,7	-10,1	+ 0,7	105,0	- 1,0	102,7	- 2,0	(94,2)
	JUN	102,8	-16,6	-14,8	88,9	-15,3	91,8	-10,6	(92,7)

7. UMSATZE DES EINZELHANDELS
7.2. IN PREISEN VON 1970 (1970 = 100)

JAHR	MONAT	ORIGINALWERT			SAISONBEREINIGTER WERT		SAISON- UND ARBEITSTÄGLICH BEREINIGTER WERT		GLATTE KOMPONENTE
		INDEX	VERÄNDERUNG VORJAHR	IN O/O GEGEN VORMONAT	INDEX	VERÄNDERUNG IN O/O GEGEN VORMONAT	INDEX	VERÄNDERUNG IN O/O GEGEN VORMONAT	INDEX
EINZELHANDEL INSGESAMT									
1973	JUN	108,0	+ 1,7	- 3,8	112,5	- 0,7	112,6	- 0,2	111,6
	JUL	106,5	+ 0,4	- 1,4	109,5	- 2,7	110,2	- 2,1	(111,4)
	AUG	102,2	- 2,6	- 4,0	112,3	+ 2,6	110,4	+ 0,2	(111,2)
	SEP	102,8	- 4,2	+ 0,6	108,4	- 3,5	109,6	- 0,7	(111,1)
	OKT	119,3	+ 2,8	+16,1	113,1	+ 4,3	113,2	+ 3,3	(111,0)
	NOV	123,0	+ 0,7	+ 3,1	111,6	- 1,3	111,0	- 1,9	(111,1)
	DEZ	143,7	- 3,8	+16,8	107,4	- 3,8	109,0	- 1,8	(111,1)
1974	JAN	99,9	- 0,2	-30,5	114,3	+ 6,4	113,0	+ 3,7	(111,0)
	FEB	91,7	- 5,5	- 8,2	109,2	- 4,5	109,2	- 3,4	(110,8)
	MAR	109,2	- 4,6	+19,1	106,7	- 2,3	107,3	- 1,7	(110,3)
	APR	112,7	+ 0,8	+ 3,2	112,9	+ 5,8	112,8	+ 5,1	(109,3)
	MAI	111,3	- 0,9	- 1,2	111,7	- 1,1	110,1	- 2,4	(107,8)
	JUN	98,7	- 8,6	-11,3	103,9	- 7,0	104,6	- 5,0	(105,6)
NAHRUNGS- UND GENUSSMITTEL									
1973	JUN	114,1	+ 3,5	+ 1,8	115,2	+ 2,6	114,3	+ 2,3	112,9
	JUL	110,8	+ 0,8	- 2,9	111,1	- 3,6	112,3	- 1,7	(113,0)
	AUG	114,3	+ 1,5	+ 3,2	115,7	+ 4,1	113,2	+ 0,8	(113,1)
	SEP	107,7	- 1,3	- 5,8	112,1	- 3,1	113,1	- 0,1	(113,2)
	OKT	115,2	+ 4,8	+ 7,0	114,6	+ 2,2	115,0	+ 1,7	(113,4)
	NOV	117,1	+ 4,0	+ 1,6	115,5	+ 0,8	114,6	- 0,3	(113,5)
	DEZ	133,7	- 0,7	+14,2	110,3	- 4,5	112,1	- 2,2	(113,7)
1974	JAN	104,3	+ 1,2	-22,0	114,8	+ 4,1	113,6	+ 1,3	(113,8)
	FEB	100,6	- 1,2	- 3,5	111,6	- 2,8	111,6	- 1,8	(113,7)
	MAR	112,6	- 3,7	+11,9	109,9	- 1,5	109,7	- 1,7	(113,5)
	APR	114,5	+ 2,4	+ 1,7	113,6	+ 3,4	113,8	+ 3,7	(113,1)
	MAI	117,7	+ 5,0	+ 2,8	116,8	+ 2,8	114,7	+ 0,8	(112,2)
	JUN	108,7	- 4,7	- 7,6	110,1	- 5,7	110,1	- 4,0	(111,0)
BEKLEIDUNG, WAESCHE, SCHUHE									
1973	JUN	99,4	+ 0,6	- 9,8	110,7	+ 2,0	109,4	+ 2,1	105,7
	JUL	96,9	- 6,0	- 1,5	102,7	- 7,2	104,1	- 4,8	(105,6)
	AUG	80,0	-13,2	-17,4	104,7	+ 1,9	103,9	- 0,2	(105,5)
	SEP	89,5	-16,5	+11,9	97,9	- 6,5	97,5	- 6,2	(105,5)
	OKT	125,0	- 1,6	+39,7	106,4	+ 8,7	107,2	+ 9,9	(105,5)
	NOV	125,4	- 2,7	+ 1,1	103,5	- 2,7	103,3	- 3,6	(105,3)
	DEZ	152,3	- 2,7	+20,5	105,7	+ 2,1	106,6	+ 3,2	(105,1)
1974	JAN	97,3	+ 0,4	-36,1	111,3	+ 5,3	109,4	+ 2,6	(104,7)
	FEB	75,1	- 6,5	-22,8	107,0	- 3,9	107,0	- 2,2	(104,1)
	MAR	100,3	- 4,8	+33,6	102,3	- 4,4	101,9	- 4,8	(103,2)
	APR	112,8	+ 1,4	+12,5	104,3	+ 2,0	104,0	+ 2,1	(102,1)
	MAI	101,2	- 7,2	-10,3	100,9	- 3,3	100,9	- 3,0	(100,6)
	JUN	85,5	-13,1	-15,5	98,3	- 2,6	95,7	- 5,2	(98,8)
HAUSRAT, WOHNBEDARF									
1973	JUN	113,5	+ 3,7	- 5,8	123,3	- 3,6	124,6	- 0,7	125,8
	JUL	125,8	+13,7	+10,8	130,8	+ 6,1	132,0	+ 5,9	(125,2)
	AUG	126,4	+ 9,4	+ 0,5	130,9	+ 0,1	129,8	- 1,7	(124,4)
	SEP	129,4	+10,1	+ 2,4	128,1	- 2,1	129,7	- 0,1	(123,5)
	OKT	131,2	- 0,2	+ 1,4	121,4	- 5,2	121,5	- 6,3	(122,6)
	NOV	133,8	- 5,8	+ 2,0	116,7	- 3,9	116,9	- 3,8	(121,6)
	DEZ	163,3	-13,0	+22,0	107,8	- 7,6	110,1	- 5,8	(120,6)
1974	JAN	97,6	- 1,6	-40,2	121,4	+12,6	120,6	+ 9,5	(119,5)
	FEB	97,7	- 6,3	+ 0,1	116,9	- 3,7	116,9	- 3,1	(118,5)
	MAR	113,6	- 4,2	+16,3	116,2	- 0,6	117,3	+ 0,3	(117,5)
	APR	112,3	- 2,7	- 1,1	120,9	+ 4,0	121,8	+ 3,8	(116,5)
	MAI	116,0	- 3,7	+ 3,3	121,9	+ 0,8	120,4	- 1,1	(115,4)
	JUN	97,5	-14,1	-15,9	108,5	-11,0	109,4	- 9,1	(114,2)
ELEKTRO- UND OPTISCHE ERZEUGNISSE, UHREN									
1973	JUN	100,0	- 0,3	- 7,2	114,3	- 5,5	115,1	- 4,2	114,4
	JUL	106,1	- 2,3	+ 6,1	112,7	- 1,4	113,3	- 1,6	(114,0)
	AUG	104,0	-11,4	- 2,0	109,8	- 2,6	108,8	- 4,0	(113,9)
	SEP	100,6	- 7,0	- 3,3	109,9	+ 0,1	110,6	+ 1,7	(114,1)
	OKT	115,9	+ 3,5	+15,2	117,0	+ 6,5	116,4	+ 5,2	(114,8)
	NOV	139,6	- 3,1	+20,4	114,8	- 1,9	116,0	- 0,3	(115,7)
	DEZ*	245,4	- 6,5	+75,8	147,5	+28,5	148,4	+27,9	(116,9)
1974	JAN	101,8	+ 5,4	-58,5	122,8	-16,7	121,3	-18,3	(118,3)
	FEB	95,5	+ 0,6	- 6,2	119,3	- 2,9	119,3	- 1,6	(119,5)
	MAR	106,0	+ 0,5	+11,0	118,7	- 0,5	119,8	+ 0,4	(120,4)
	APR	107,1	+ 3,7	+ 1,0	121,9	+ 2,7	121,7	+ 1,6	(120,7)
	MAI	109,5	+ 1,6	+ 2,2	122,5	+ 0,5	121,6	- 0,1	(120,1)
	JUN	104,5	+ 4,5	- 4,6	119,2	- 2,7	118,9	- 2,2	(118,2)
FAHRZEUGE, MASCHINEN UND BUEROEINRICHTUNGEN									
1973	JUN	105,9	- 9,7	- 8,4	92,5	-10,6	94,9	- 6,8	97,3
	JUL	95,1	- 3,5	-11,0	91,6	- 1,0	91,3	- 3,8	(95,0)
	AUG	79,7	-12,2	-16,2	94,0	+ 2,6	92,1	+ 0,9	(92,7)
	SEP	87,2	- 7,4	+ 9,4	92,1	- 2,0	94,9	+ 3,0	(90,5)
	OKT	91,3	-11,6	+ 4,7	90,9	- 1,3	89,7	- 5,5	(88,4)
	NOV	79,2	-18,4	-14,3	86,5	- 4,8	86,8	- 3,2	(86,5)
	DEZ	66,6	-29,3	-14,8	73,5	-15,0	76,2	-12,2	(84,8)
1974	JAN	66,8	-26,4	+ 0,3	87,1	+18,5	84,6	+11,0	(83,2)
	FEB	71,9	-26,7	+ 7,6	83,6	- 4,0	83,6	- 1,2	(81,6)
	MAR	97,3	-22,9	+35,3	75,0	-10,3	77,8	- 6,9	(80,0)
	APR	98,6	-13,9	+ 1,3	85,9	+14,5	84,9	+ 9,1	(78,1)
	MAI	97,7	-16,3	- 0,9	83,6	- 2,7	81,4	- 4,1	(75,8)
	JUN	82,5	-22,8	-15,6	69,6	-16,7	72,5	-10,9	(72,9)

8. AUSSENHANDEL (SPEZIALHANDEL)
8.1. EINFUHR - TATSÄCHLICHE WERTE (MILL. DM)

JAHR	MONAT	ORIGINALWERT			SAISONBEREINIGTER WERT		SAISON- UND ARBEITSTÄEGLICH BEREINIGTER WERT		GLATTE KOMPONENTE
		MILL. DM	VERÄNDERUNG VORJAHR	IN O/O GEGEN VORMONAT	MILL. DM	VERÄNDERUNG IN O/O GEGEN VORMONAT	MILL. DM	VERÄNDERUNG IN O/O GEGEN VORMONAT	MILL. DM
EINFUHR INSGESAMT									
1973	JUN	12024	+ 7,4	- 7,8	11529	- 8,4	11637	- 6,5	11827
	JUL	11583	+15,6	- 3,7	11758	+ 2,0	11778	+ 1,2	(11859)
	AUG	10801	+ 7,6	- 6,8	11890	+ 1,1	11591	- 1,6	(11911)
	SEP	11130	+ 6,1	+ 3,0	11723	- 1,4	12022	+ 3,7	(11992)
	OKT*	13950	+18,3	+25,3	13821	+17,9	13781	+14,6	(12109)
	NOV	13395	+14,8	- 4,0	13039	- 5,7	12860	- 6,7	(12268)
	DEZ	12329	+ 6,2	-10,2	12046	- 7,6	12344	- 4,0	(12473)
1974	JAN	13946	+19,1	+15,9	14418	+19,7	14155	+14,7	(12723)
	FEB	12363	+ 4,8	-11,4	12660	-12,2	12660	-10,6	(13020)
	MAR*	15080	+22,0	+22,0	14433	+14,0	14554	+15,0	(13358)
	APR	14761	+27,2	- 2,1	14448	+ 0,1	14381	- 1,2	(13732)
	MAI	16377	+23,2	+ 8,9	15403	+ 6,6	15113	+ 5,1	(14131)
	JUN	14335	+19,2	-10,8	14074	- 8,6	14280	- 5,5	(14544)
ERNAHRUNGSWIRTSCHAFT									
1973	JUN	2249	+ 0,0	-12,5	2151	-12,5	2185	- 8,9	2312
	JUL	2174	+19,5	- 3,3	2354	+ 9,4	2334	+ 6,8	(2316)
	AUG	2132	+ 8,6	- 1,9	2303	- 2,2	2266	- 2,9	(2323)
	SEP	2110	+ 6,5	- 1,0	2273	- 1,3	2347	+ 3,6	(2333)
	OKT	2603	+12,0	+23,4	2459	+ 8,2	2457	+ 4,7	(2346)
	NOV	2687	+12,3	+ 3,2	2535	+ 3,1	2496	+ 1,6	(2362)
	DEZ	2420	+ 1,2	- 9,9	2263	-10,7	2349	- 5,9	(2379)
1974	JAN	2462	+ 3,3	+ 1,7	2525	+11,6	2475	+ 5,4	(2395)
	FEB	1919	-14,1	-22,1	2076	-17,8	2076	-16,1	(2408)
	MAR	2463	+ 4,3	+28,3	2345	+13,0	2382	+14,7	(2414)
	APR	2522	+19,5	+ 2,4	2556	+ 9,0	2530	+ 6,2	(2409)
	MAI	2775	+ 8,0	+10,0	2628	+ 2,8	2582	+ 2,1	(2388)
	JUN	2250	+ 0,0	-18,9	2199	-16,3	2248	-12,9	(2346)
GEWERBLICHE WIRTSCHAFT (OHNE GÜTER DER BUNDESREG.)									
1973	JUN	9500	+ 9,5	- 7,0	9188	- 7,8	9199	- 7,1	9290
	JUL	9196	+15,8	- 3,2	9197	+ 0,1	9206	+ 0,1	(9289)
	AUG	8416	+ 8,3	- 8,5	9336	+ 1,5	9097	- 1,2	(9303)
	SEP	8839	+ 7,2	+ 5,0	9161	- 1,9	9396	+ 3,3	(9340)
	OKT*	11018	+19,1	+24,7	10849	+18,4	10839	+15,4	(9411)
	NOV	10466	+16,1	- 5,0	10209	- 5,9	9973	- 8,0	(9527)
	DEZ	9379	+ 7,5	-10,4	9553	- 6,4	9752	- 2,2	(9694)
1974	JAN*	11228	+23,8	+19,7	11768	+23,2	11662	+19,6	(9920)
	FEB	10215	+ 9,8	- 9,0	10321	-12,3	10321	-11,5	(10211)
	MAR*	12359	+26,8	+21,0	11728	+13,6	11762	+14,0	(10570)
	APR	12922	+29,6	- 2,7	11627	- 0,9	11551	- 1,8	(10997)
	MAI	13928	+27,6	+ 8,4	12607	+ 8,4	12362	+ 7,0	(11493)
	JUN	11769	+23,9	- 9,7	11631	- 7,7	11899	- 3,7	(12052)
ROHSTOFFE UND HALBWAREN									
1973	JUN	3218	+16,1	- 6,9	3065	- 8,2	3077	- 7,2	3135
	JUL	3133	+20,8	- 2,6	3116	+ 1,7	3120	+ 1,4	(3203)
	AUG	2995	+14,0	- 4,4	3172	+ 1,8	3104	- 0,5	(3295)
	SEP	3158	+18,9	+ 5,4	3306	+ 4,2	3386	+ 9,1	(3413)
	OKT*	3926	+42,6	+24,3	4134	+25,0	4155	+22,7	(3558)
	NOV	4074	+40,3	+ 3,8	4016	- 2,9	3932	- 5,4	(3730)
	DEZ	4073	+34,9	+ 0,0	3975	- 1,0	4034	+ 2,6	(3926)
1974	JAN*	4993	+64,1	+22,6	5154	+29,7	5129	+27,1	(4142)
	FEB	4695	+54,7	- 6,0	4707	- 8,7	4707	- 8,2	(4371)
	MAR*	5452	+71,0	+16,1	5349	+13,6	5363	+13,9	(4605)
	APR	5165	+70,3	- 5,3	5108	- 4,5	5077	- 5,3	(4832)
	MAI*	5728	+65,8	+10,9	5632	+10,3	5615	+10,6	(5041)
	JUN	5466	+69,9	- 4,6	5324	- 5,5	5308	- 5,5	(5218)
ROHSTOFFE									
1973	JUN	1482	+10,4	- 6,6	1433	- 6,7	1434	- 5,6	1494
	JUL	1389	+ 8,5	- 6,3	1429	- 0,3	1442	+ 0,6	(1520)
	AUG	1385	+ 7,2	- 0,3	1483	+ 3,8	1449	+ 0,5	(1555)
	SEP	1434	+ 8,8	+ 3,5	1515	+ 2,2	1536	+ 6,0	(1600)
	OKT	1771	+38,7	+23,5	1805	+19,1	1799	+17,1	(1656)
	NOV	1843	+31,8	+ 4,1	1838	+ 1,8	1844	+ 2,5	(1724)
	DEZ	1858	+27,8	+ 0,8	1813	- 1,4	1838	- 0,3	(1805)
1974	JAN*	2722	+81,8	+46,5	2775	+53,1	2760	+50,2	(1899)
	FEB*	2521	+72,4	- 7,4	2532	- 8,8	2511	- 9,0	(2005)
	MAR*	2892	+82,6	+14,7	2805	+10,8	2807	+11,8	(2123)
	APR*	2800	+92,4	- 3,2	2783	- 0,8	2788	- 0,7	(2250)
	MAI*	2897	+82,5	+ 3,5	2852	+ 2,5	2825	+ 1,3	(2385)
	JUN*	2979	+101,0	+ 2,8	2927	+ 2,6	2930	+ 3,7	(2525)
HALBWAREN									
1973	JUN	1735	+21,3	- 7,1	1654	- 8,0	1671	- 7,4	1713
	JUL	1745	+32,8	+ 0,6	1726	+ 4,4	1725	+ 3,2	(1763)
	AUG	1609	+20,4	- 7,8	1712	- 0,8	1687	- 2,2	(1818)
	SEP	1725	+28,8	+ 7,2	1837	+ 7,3	1877	+11,3	(1877)
	OKT*	2154	+45,8	+24,9	2222	+21,0	2238	+19,2	(1939)
	NOV	2231	+48,1	+ 3,6	2194	- 1,3	2119	- 5,3	(2004)
	DEZ	2215	+41,4	- 0,7	2178	- 0,7	2197	+ 3,7	(2069)
1974	JAN	2271	+47,0	+ 2,5	2345	+ 7,7	2329	+ 6,0	(2133)
	FEB	2174	+38,2	- 4,3	2234	- 4,7	2234	- 4,1	(2195)
	MAR*	2560	+59,5	+17,8	2529	+13,2	2550	+14,1	(2251)
	APR	2365	+49,9	- 7,6	2341	- 7,4	2320	- 9,0	(2298)
	MAI*	2831	+51,6	+19,7	2772	+18,4	2772	+19,5	(2336)
	JUN	2488	+43,4	-12,1	2406	-13,2	2402	-13,3	(2359)

8. AUSSENHANDEL (SPEZIALHANDEL)

8.1. EINFUHR - TATSÄCHLICHE WERTE (MILL. DM)

JAHR	MONAT	ORIGINALWERT			SAISONBEREINIGTER WERT		SAISON- UND ARBEITSTÄGLICH BEREINIGTER WERT		GLATTE KOMPONENTE
		MILL. DM	VERÄNDERUNG VORJAHR	IN O/O GEGEN VORMONAT	MILL. DM	VERÄNDERUNG IN O/O GEGEN VORMONAT	MILL. DM	VERÄNDERUNG IN O/O GEGEN VORMONAT	MILL. DM
FERTIGWAREN (OHNE GUETER DER BUNDESREG.)									
1973	JUN	6282	+ 6,5	- 7,0	6060	- 9,6	6100	- 7,4	6258
	JUL	6062	+13,4	- 3,5	6224	+ 2,7	6260	+ 2,6	(6227)
	AUG	5422	+ 5,5	-10,6	6168	- 0,9	5969	- 4,6	(6183)
	SEP	5681	+ 1,7	+ 4,8	5948	- 3,6	6134	+ 2,8	(6130)
	OKT	7093	+ 9,2	+24,9	6453	+ 8,5	6387	+ 4,1	(6073)
	NOV	6391	+ 4,6	- 9,9	6314	- 2,2	6288	- 1,6	(6020)
	DEZ	5306	- 7,0	-17,0	5553	-12,1	5706	- 9,3	(5979)
1974	JAN	6236	+ 3,4	+17,5	6579	+18,5	6448	+13,0	(5960)
	FEB	5520	-11,9	-11,5	5596	-14,9	5596	-13,2	(5973)
	MAR*	6907	+ 5,4	+25,1	6416	+14,7	6478	+15,8	(6029)
	APR	6857	+ 9,8	- 0,7	6504	+ 1,4	6467	- 0,2	(6139)
	MAI	7300	+ 8,1	+ 6,5	7100	+ 9,2	6898	+ 6,7	(6316)
	JUN	6303	+ 0,3	-13,7	6193	-12,8	6383	- 7,5	(6572)
VORERZEUGNISSE									
1973	JUN	2005	+ 8,3	- 8,2	1889	- 9,2	1911	- 6,4	1925
	JUL	1921	+12,9	- 4,2	1900	+ 0,6	1912	+ 0,1	(1916)
	AUG	1653	+ 4,0	-14,0	1869	- 1,6	1821	- 4,8	(1905)
	SEP	1778	+ 4,8	+ 7,6	1818	- 2,7	1867	+ 2,5	(1894)
	OKT	2113	+11,3	+18,8	1973	+ 8,5	1957	+ 4,8	(1885)
	NOV	1956	+ 2,9	- 7,4	1929	- 2,2	1934	- 1,2	(1879)
	DEZ	1593	- 6,6	-18,6	1733	-10,2	1773	- 8,3	(1879)
1974	JAN	2021	+ 8,6	+26,9	2083	+20,2	2040	+15,1	(1886)
	FEB	1770	- 8,5	-12,4	1835	-11,9	1835	-10,0	(1902)
	MAR*	2214	+11,5	+25,1	2128	+16,0	2155	+17,4	(1929)
	APR	2134	+12,3	- 3,6	2086	- 2,0	2078	- 3,6	(1968)
	MAI	2394	+ 9,6	+12,2	2251	+ 7,9	2203	+ 6,0	(2019)
	JUN	2092	+ 4,3	-12,6	2012	-10,6	2042	- 7,3	(2084)
ENDERZEUGNISSE (OHNE GUETER DER BUNDESREG.)									
1973	JUN	4278	+ 5,7	- 6,5	4205	- 8,5	4220	- 6,7	4330
	JUL	4141	+13,6	- 3,2	4286	+ 1,9	4311	+ 2,2	(4309)
	AUG	3768	+ 6,1	- 9,0	4328	+ 1,0	4173	- 3,2	(4277)
	SEP	3904	+ 0,4	+ 3,6	4108	- 5,1	4242	+ 1,7	(4236)
	OKT	4979	+ 8,2	+27,5	4506	+ 9,7	4461	+ 5,2	(4190)
	NOV	4436	+ 5,4	-10,9	4354	- 3,4	4327	- 3,0	(4145)
	DEZ	3713	- 7,2	-16,3	3839	-11,8	3960	- 8,5	(4107)
1974	JAN	4214	+ 1,1	+13,5	4473	+16,5	4386	+10,8	(4082)
	FEB	3750	-13,5	-11,0	3788	-15,3	3788	-13,6	(4080)
	MAR*	4693	+ 2,7	+25,1	4261	+12,5	4292	+13,3	(4109)
	APR	4723	+ 8,6	+ 0,6	4442	+ 4,2	4414	+ 2,8	(4179)
	MAI	4905	+ 7,3	+ 3,9	4820	+ 8,5	4667	+ 5,7	(4300)
	JUN	4211	- 1,6	-14,1	4211	-12,6	4357	- 6,6	(4483)
HALBWAREN UND VORERZEUGNISSE									
1973	JUN	3740	+14,0	- 7,7	3556	- 7,5	3596	- 6,2	3616
	JUL	3666	+21,6	- 2,0	3585	+ 0,8	3594	- 0,1	(3653)
	AUG	3263	+11,5	-11,0	3591	+ 0,2	3516	- 2,2	(3693)
	SEP	3502	+15,4	+ 7,3	3624	+ 0,9	3706	+ 5,4	(3738)
	OKT*	4267	+26,4	+21,8	4301	+18,7	4312	+16,4	(3789)
	NOV	4186	+22,9	- 1,9	4095	- 4,8	4021	- 6,7	(3846)
	DEZ	3808	+16,4	- 9,0	3914	- 4,4	3973	- 1,2	(3909)
1974	JAN	4292	+26,0	+12,7	4416	+12,8	4355	+ 9,6	(3978)
	FEB	3944	+12,5	- 8,1	4085	- 7,5	4085	- 6,2	(4051)
	MAR*	4774	+32,9	+21,0	4652	+13,9	4698	+15,0	(4127)
	APR	4499	+29,4	- 5,8	4431	- 4,8	4405	- 6,2	(4203)
	MAI*	5225	+28,9	+16,1	5029	+13,5	5001	+13,5	(4278)
	JUN	4579	+22,4	-12,4	4403	-12,4	4395	-12,1	(4346)
ERZEUGNISSE DER ERNÄHRUNGSINDUSTRIE, TABAKWAREN									
1973	JUN	997	+ 2,0	- 8,6	1014	-10,7	1021	- 8,3	1046
	JUL	973	+16,2	- 2,4	1052	+ 3,7	1050	+ 2,8	(1049)
	AUG	998	+ 1,4	+ 2,6	1033	- 1,8	1010	- 3,8	(1057)
	SEP	1046	+ 5,1	+ 4,8	1055	+ 2,1	1085	+ 7,4	(1070)
	OKT*	1324	+13,4	+26,6	1238	+17,3	1240	+14,3	(1088)
	NOV	1304	+13,3	- 1,5	1188	- 4,0	1177	- 5,1	(1108)
	DEZ	1140	+ 0,0	-12,6	1059	-10,9	1095	- 7,0	(1128)
1974	JAN	1205	+ 5,9	+ 5,7	1220	+15,2	1195	+ 9,1	(1144)
	FEB*	901	-14,5	-25,2	941	-22,9	897	-24,9	(1152)
	MAR	1146	+ 7,3	+27,2	1115	+18,5	1125	+25,4	(1146)
	APR	1058	+12,9	- 7,7	1129	+ 1,3	1124	- 0,1	(1120)
	MAI	1119	+ 2,6	+ 5,8	1150	+ 1,9	1127	+ 0,3	(1066)
	JUN	940	- 5,7	-16,0	969	-15,7	965	-14,4	(977)
ERZEUGNISSE DER GRUNDSTOFF- UND PRODUKTIONSGUETERINDUSTRIEN									
1973	JUN	3434	+15,5	- 8,2	3238	- 9,3	3281	- 7,1	3379
	JUL	3416	+22,3	- 0,5	3366	+ 4,0	3384	+ 3,1	(3434)
	AUG	3051	+12,5	-10,7	3289	- 2,3	3225	- 4,7	(3488)
	SEP	3233	+18,3	+ 6,0	3413	+ 3,8	3494	+ 8,3	(3542)
	OKT	3938	+31,5	+21,8	3813	+11,7	3811	+ 9,1	(3596)
	NOV	3874	+27,1	- 1,6	3872	+ 1,5	3865	+ 1,4	(3650)
	DEZ	3550	+17,6	- 8,4	3636	- 6,1	3682	- 4,7	(3705)
1974	JAN	3989	+31,7	+12,4	4172	+14,7	4119	+11,9	(3764)
	FEB	3645	+16,0	- 8,6	3778	- 9,4	3778	- 8,3	(3827)
	MAR*	4491	+37,1	+23,2	4400	+16,5	4448	+17,7	(3897)
	APR	4249	+34,6	- 5,4	4167	- 5,3	4144	- 6,8	(3975)
	MAI*	4932	+31,9	+16,1	4768	+14,4	4764	+15,0	(4064)
	JUN	4365	+27,1	-11,5	4182	-12,3	4175	-12,4	(4166)

8. AUSSENHANDEL (SPEZIALHANDEL)
8.1. EINFUHR - TATSÄCHLICHE WERTE (MILL. DM)

JAHR	MONAT	ORIGINALWERT			SAISONBEREINIGTER WERT		SAISON- UND ARBEITSTÄGLICH BEREINIGTER WERT		GLATTE KOMPONENTE
		MILL. DM	VERÄNDERUNG VORJAHR	IN O/O GEGEN VORMONAT	MILL. DM	VERÄNDERUNG IN O/O GEGEN VORMONAT	MILL. DM	VERÄNDERUNG IN O/O GEGEN VORMONAT	MILL. DM
ERZEUGNISSE DER INVESTITIONSGUETERINDUSTRIEN									
1973	JUN	2809	+ 4,5	- 5,6	2687	- 7,0	2676	- 6,0	2703
	JUL	2506	+11,7	-10,8	2620	- 2,5	2651	- 0,9	(2689)
	AUG	2293	+ 7,2	- 8,5	2759	+ 5,3	2645	- 0,2	(2669)
	SEP	2369	- 0,3	+ 3,3	2594	- 6,0	2667	+ 0,8	(2646)
	OKT	3324	+ 5,8	+27,6	2791	+ 7,6	2764	+ 3,6	(2621)
	NOV	2799	+ 4,1	- 7,4	2707	- 3,0	2701	- 2,3	(2597)
	DEZ	2406	- 8,2	-14,0	2404	-11,2	2486	- 8,0	(2574)
1974	JAN	2472	- 5,5	+ 2,7	2665	+10,9	2619	+ 5,3	(2557)
	FEB	2201	-17,6	-11,0	2268	-14,9	2268	-13,4	(2548)
	MAR	2744	- 4,0	+24,7	2395	+ 5,6	2411	+ 6,3	(2549)
	APR	2785	+ 0,3	+ 1,5	2586	+ 8,0	2579	+ 7,0	(2564)
	MAI	3111	+ 4,5	+11,7	2946	+13,9	2837	+10,0	(2595)
	JUN	2598	- 7,5	-16,5	2518	-14,5	2601	- 8,3	(2645)
ERZEUGNISSE DER VERBRAUCHSGUETERINDUSTRIEN									
1973	JUN	1855	+ 5,4	- 6,4	1889	- 9,2	1914	- 6,4	1957
	JUL	1942	+15,5	+ 4,7	1983	+ 5,0	1971	+ 3,0	(1940)
	AUG	1731	+ 2,7	-10,9	1902	- 4,1	1853	- 6,0	(1921)
	SEP	1887	- 0,2	+ 9,0	1848	- 2,8	1917	+ 3,5	(1903)
	OKT	2315	+ 5,9	+22,7	2012	+ 8,9	1987	+ 3,7	(1887)
	NOV	1948	+ 1,8	-15,9	1933	- 3,9	1919	- 3,4	(1875)
	DEZ	1503	-10,2	-22,8	1677	-13,2	1729	- 9,9	(1869)
1974	JAN	2323	+ 2,4	+34,6	2073	+23,6	2028	+17,3	(1871)
	FEB	1778	-13,9	-12,1	1768	-14,7	1768	-12,8	(1882)
	MAR*	2155	+ 2,3	+21,2	1986	+12,3	2014	+13,9	(1903)
	APR	2173	+11,8	+ 0,8	2121	+ 6,8	2094	+ 4,0	(1936)
	MAI	2141	+ 8,0	- 1,5	2199	+ 3,7	2147	+ 2,5	(1980)
	JUN	1865	+ 0,5	-12,9	1937	-11,9	2001	- 6,8	(2036)
INVESTITIONSGUETER									
1973	JUN	1112	- 7,2	- 5,0	1040	- 7,0	1012	- 6,8	1041
	JUL	934	+ 0,0	-16,0	983	- 5,5	1007	- 0,5	(1026)
	AUG	978	+ 8,1	+ 4,7	1147	+16,7	1072	+ 6,5	(1012)
	SEP	837	-12,6	-14,4	978	-14,7	1020	- 4,9	(999)
	OKT	1374	-11,5	+28,3	1020	+ 4,3	1014	- 0,6	(988)
	NOV	1319	- 7,6	- 5,1	999	- 2,1	987	- 2,7	(979)
	DEZ	971	-13,5	- 4,7	898	-10,1	961	- 2,6	(971)
1974	JAN	873	-15,1	-10,1	981	+ 9,2	953	- 0,8	(963)
	FEB	859	-21,1	- 1,6	867	-11,6	867	- 9,0	(953)
	MAR	1010	-10,3	+17,6	933	+ 7,6	912	+ 5,2	(940)
	APR	953	-14,6	- 5,6	828	-11,3	832	- 8,8	(921)
	MAI	1138	- 2,7	+19,4	1048	+26,6	976	+17,3	(893)
	JUN	909	-18,3	-20,1	844	-19,5	854	-12,5	(853)
VERBRAUCHSGUETER									
1973	JUN	1561	+ 6,8	- 5,3	1629	- 7,4	1648	- 4,8	1684
	JUL	1567	+18,4	+ 6,8	1713	+ 5,2	1697	+ 3,0	(1670)
	AUG	1458	+ 2,3	-12,5	1636	- 4,5	1611	- 5,1	(1649)
	SEP	1570	+ 1,2	+14,5	1607	- 1,8	1657	+ 2,9	(1624)
	OKT	2044	+ 7,5	+22,4	1735	+ 8,0	1721	+ 3,9	(1597)
	NOV	1678	+ 3,1	-17,9	1633	- 5,9	1612	- 6,3	(1572)
	DEZ	1255	-11,9	-25,2	1426	-12,7	1469	- 8,9	(1552)
1974	JAN	1595	- 2,9	+27,1	1681	+17,9	1653	+12,5	(1541)
	FEB	1403	-18,1	-12,0	1393	-17,1	1393	-15,7	(1546)
	MAR*	1824	+ 1,3	+30,0	1635	+17,4	1654	+18,7	(1571)
	APR	1703	+14,6	+ 4,3	1826	+11,7	1796	+ 8,6	(1624)
	MAI	1937	+11,5	- 3,5	1910	+ 4,6	1879	+ 4,6	(1710)
	JUN	1590	+ 1,9	-13,4	1698	-11,1	1764	- 6,1	(1837)
EG-LÄNDER									
1973	JUN	6476	+ 5,1	- 6,0	6110	- 6,4	6150	- 5,0	6198
	JUL	6018	+12,4	- 7,1	6122	+ 0,2	6134	- 0,3	(6184)
	AUG	5377	+ 2,6	-10,7	6144	+ 0,4	5977	- 2,6	(6170)
	SEP	5751	+ 2,0	+ 7,0	6002	- 2,3	6156	+ 3,0	(6161)
	OKT*	7347	+14,9	+27,8	7131	+18,8	7104	+15,4	(6161)
	NOV	6807	+11,5	- 7,3	6624	- 7,1	6517	- 8,3	(6173)
	DEZ	5765	- 0,6	-15,3	5993	- 9,5	6141	- 5,8	(6204)
1974	JAN	6685	+10,6	+16,0	7042	+17,5	6915	+12,6	(6256)
	FEB	5925	- 5,9	-11,4	6156	-12,6	6156	-11,0	(6333)
	MAR*	7240	+11,1	+22,2	6814	+10,7	6867	+11,5	(6440)
	APR	7269	+15,8	+ 0,4	6989	+ 2,6	6950	+ 1,2	(6580)
	MAI	8380	+17,3	+11,2	7578	+ 8,4	7404	+ 6,5	(6754)
	JUN	6916	+ 6,8	-14,4	6684	-11,8	6837	- 7,7	(6967)

8. AUSSENHANDEL (SPEZIALHANDEL)
8.1. EINFUHR - TATSÄCHLICHE WERTE (MILL. DM)

JAHR	MONAT	ORIGINALWERT			SAISONBEREINIGTER WERT		SAISON- UND ARBEITSTÄGLICH BEREINIGTER WERT		GLATTE KOMPONENTE
		MILL.DM	VERÄNDERUNG VORJAHR	IN O/O GEGEN VORMONAT	MILL.DM	VERÄNDERUNG IN O/O GEGEN VORMONAT	MILL.DM	VERÄNDERUNG IN O/O GEGEN VORMONAT	MILL.DM
ANDERE EUROPÄISCHE INDUSTRIALISIERTE LÄNDER									
1973	JUN	1555	+ 5,6	-10,5	1542	-12,4	1563	-10,2	1610
	JUL	1635	+16,2	+ 5,1	1584	+ 2,7	1587	+ 1,5	(1608)
	AUG	1354	+ 3,1	-17,2	1545	- 2,5	1494	- 5,9	(1608)
	SEP	1507	+10,3	+11,3	1580	+ 2,3	1640	+ 9,8	(1610)
	OKT	1820	+15,2	+20,8	1695	+ 7,3	1692	+ 3,2	(1616)
	NOV	1852	+12,9	+ 1,8	1721	+ 1,5	1678	- 0,8	(1626)
	DEZ	1593	- 3,5	-14,0	1489	-13,5	1530	- 8,8	(1640)
1974	JAN	1736	+ 8,5	+ 9,0	1790	+20,2	1763	+15,2	(1656)
	FEB	1445	- 7,5	-16,8	1531	-14,5	1531	-13,2	(1674)
	MAR*	1855	+12,8	+28,4	1814	+18,5	1836	+19,9	(1690)
	APR	1933	+18,6	- 1,2	1860	+ 2,5	1844	+ 0,4	(1703)
	MAI	1903	+ 9,6	+ 3,8	1899	+ 2,1	1858	+ 0,8	(1708)
	JUN	1620	+ 4,2	-14,9	1642	-13,5	1683	- 9,4	(1701)
VEREINIGTE STAATEN									
1973	JUN	979	+19,7	-12,5	934	-11,4	956	- 7,2	1024
	JUL	913	+18,3	- 6,7	1004	+ 7,5	1001	+ 4,7	(1032)
	AUG	1008	+22,3	+10,4	1030	+ 2,6	1033	+ 3,2	(1037)
	SEP	923	+ 6,6	-18,4	1008	- 2,1	1013	- 1,9	(1040)
	OKT	1042	+12,9	+26,6	1086	+ 7,7	1066	+ 5,2	(1042)
	NOV	1051	+ 6,7	+ 0,9	1119	+ 3,0	1159	+ 8,7	(1044)
	DEZ	1133	+16,4	+ 7,8	1107	- 1,1	1114	- 3,9	(1047)
1974	JAN	1181	+ 8,8	+ 4,2	1208	+ 9,1	1191	+ 6,9	(1054)
	FEB	1013	- 7,3	-14,2	983	-18,6	983	-17,5	(1066)
	MAR	1317	+27,2	+30,0	1175	+19,5	1188	+20,9	(1086)
	APR	1101	+17,1	-16,4	1079	- 8,2	1084	- 8,8	(1117)
	MAI	1234	+10,3	+12,1	1173	+ 8,7	1162	+ 7,2	(1162)
	JUN	1114	+13,8	- 9,7	1092	- 6,9	1133	- 2,5	(1224)
ÜBRIGE INDUSTRIALISIERTE WESTLICHE LÄNDER									
1973	JUN	652	+12,8	-10,1	632	- 8,0	640	- 3,2	641
	JUL	527	+22,2	- 3,8	639	+ 1,1	642	+ 0,3	(639)
	AUG	652	+ 5,8	+ 4,0	652	+ 2,0	640	- 0,3	(636)
	SEP	575	+ 0,0	-11,8	609	- 6,6	624	- 2,5	(633)
	OKT	708	+ 5,5	+23,1	666	+ 9,4	673	+ 7,9	(630)
	NOV	651	+ 1,6	- 8,1	634	- 4,8	636	- 5,5	(628)
	DEZ	590	- 7,1	- 9,4	589	- 7,1	616	- 3,1	(626)
1974	JAN	642	+12,6	+ 8,8	703	+19,4	680	+10,4	(626)
	FEB	545	- 4,0	-15,1	562	-20,1	562	-17,4	(627)
	MAR	632	- 6,8	+16,0	623	+10,9	633	+12,6	(630)
	APR	620	+ 6,2	- 1,9	628	+ 0,8	627	- 0,9	(634)
	MAI	688	- 5,1	+11,0	644	+ 2,5	640	+ 2,1	(640)
	JUN	674	+ 3,4	- 2,0	652	+ 1,2	622	- 2,8	(648)
ENTWICKLUNGSLÄNDER									
1973	JUN	1791	+ 6,0	-11,6	1802	- 9,2	1798	- 8,6	1956
	JUL	1924	+19,8	+ 1,8	1911	+ 6,0	1916	+ 6,6	(1985)
	AUG	1870	+16,0	+ 2,5	1985	+ 3,9	1942	+ 1,4	(2016)
	SEP	1936	+16,2	+ 3,5	2023	+ 1,9	2058	+ 6,0	(2049)
	OKT	2326	+37,3	+20,1	2296	+13,5	2296	+11,6	(2088)
	NOV	2288	+31,0	- 1,6	2271	- 1,1	2250	- 2,0	(2136)
	DEZ	2269	+31,5	- 0,8	2311	+ 1,8	2352	+ 4,5	(2200)
1974	JAN*	3117	+58,5	+37,4	3109	+34,5	3091	+31,4	(2285)
	FEB*	2917	+58,0	- 6,4	2920	- 6,1	2885	- 6,7	(2398)
	MAR*	3327	+66,6	+14,1	3170	+ 8,6	3170	+ 9,9	(2546)
	APR*	3241	+80,5	- 2,6	3226	+ 1,8	3217	+ 1,5	(2739)
	MAI*	3353	+65,6	+ 3,5	3324	+ 3,0	3298	+ 2,5	(2985)
	JUN	3343	+86,7	- 0,3	3324	+ 0,0	3324	+ 0,8	(3294)
OSTBLOCKLÄNDER									
1973	JUN	561	+18,9	+ 2,9	546	- 4,2	542	- 4,9	535
	JUL	557	+26,9	- 0,7	549	+ 0,5	545	+ 0,6	(541)
	AUG	523	+23,1	- 6,1	553	+ 0,7	536	- 1,7	(548)
	SEP	527	+15,1	+ 0,8	524	- 5,2	543	+ 1,3	(554)
	OKT*	696	+34,1	+32,1	663	+26,5	668	+23,0	(562)
	NOV	737	+37,0	+ 5,9	645	- 2,7	611	- 8,5	(571)
	DEZ	668	+24,2	- 9,4	590	- 8,5	606	- 0,8	(582)
1974	JAN	576	+31,8	-13,8	629	+ 6,6	623	+ 2,8	(598)
	FEB	508	+18,7	-11,8	575	- 8,6	575	- 7,7	(619)
	MAR*	695	+44,5	+36,8	724	+25,9	721	+25,4	(646)
	APR	684	+49,7	- 1,6	714	- 1,4	707	- 1,9	(683)
	MAI	804	+47,5	+17,5	813	+13,9	796	+12,6	(729)
	JUN*	657	+17,1	-18,3	650	-20,0	662	-16,8	(788)

8. AUSSENHANDEL (SPEZIALHANDEL)
8.2. AUSFUHR - TATSÄCHLICHE WERTE (MILL. DM)

JAHR	MONAT	ORIGINALWERT			SAISONBEREINIGTER WERT		SAISON- UND ARBEITSTÄGLICH BEREINIGTER WERT		GLATTE KOMPONENTE
		MILL. DM	VERÄNDERUNG VORJAHR	IN O/O GEGEN VORMONAT	MILL. DM	VERÄNDERUNG IN O/O GEGEN VORMONAT	MILL. DM	VERÄNDERUNG IN O/O GEGEN VORMONAT	MILL. DM
AUSFUHR INSGESAMT									
1973	JUN	13640	+ 9,7	-14,1	13837	-11,1	14138	- 6,9	14436
	JUL	14515	+24,7	+ 6,4	14610	+ 5,6	14549	+ 2,9	(14629)
	AUG	14320	+23,2	- 3,4	15120	+ 3,5	14830	+ 1,9	(14893)
	SEP	14331	+23,3	+ 6,5	15077	- 0,3	15561	+ 4,9	(15233)
	OKT	17314	+24,2	+20,0	16631	+10,3	16530	+ 6,2	(15650)
	NOV	16611	+24,2	- 7,3	16700	+ 0,4	16596	+ 0,4	(16132)
	DEZ	15059	+ 5,8	- 9,3	14545	-12,9	15083	- 9,1	(16659)
1974	JAN*	17518	+31,6	+16,3	18615	+28,0	18325	+21,5	(17198)
	FEB	17436	+26,9	- 0,5	17514	- 5,9	17514	- 4,4	(17708)
	MAR	19711	+34,2	+13,0	18342	+ 4,7	18584	+ 6,1	(18134)
	APR	19339	+36,4	- 1,9	19355	+ 5,5	19233	+ 3,5	(18409)
	MAI	20958	+32,1	+ 8,4	20337	+ 5,1	19975	+ 3,9	(18459)
	JUN	16845	+23,5	-19,6	17269	-15,1	17642	-11,7	(18198)
GEWERBLICHE WIRTSCHAFT									
1973	JUN	13001	+ 9,4	-13,6	13170	-10,9	13448	- 6,8	13689
	JUL	13791	+23,4	+ 6,1	13824	+ 5,0	13766	+ 2,4	(13864)
	AUG	13250	+22,3	- 3,9	14311	+ 3,5	14041	+ 2,0	(14110)
	SEP	14147	+22,2	+ 6,8	14261	- 0,3	14710	+ 4,8	(14433)
	OKT	16924	+23,1	+19,6	15701	+10,1	15617	+ 6,2	(14833)
	NOV	15760	+23,6	- 6,9	15838	+ 0,9	15721	+ 0,7	(15300)
	DEZ	14303	+ 5,4	- 9,2	13796	-12,9	14298	- 9,1	(15813)
1974	JAN*	16567	+31,7	+15,8	17664	+28,0	17388	+21,6	(16340)
	FEB	16575	+26,7	+ 0,0	16664	- 5,7	16664	- 4,2	(16839)
	MAR	18782	+33,9	+13,3	17478	+ 4,9	17701	+ 6,2	(17257)
	APR	18442	+36,6	- 1,8	18457	+ 5,6	18337	+ 3,6	(17528)
	MAI	19375	+32,8	+ 8,3	19405	+ 5,1	19065	+ 4,0	(17577)
	JUN	16066	+23,6	-19,6	16459	-15,2	16798	-11,9	(17320)
ROHSTOFFE UND HALBWAREN									
1973	JUN	1371	+18,6	- 8,5	1370	- 6,2	1383	- 2,8	1408
	JUL	1391	+33,0	+ 1,5	1432	+ 4,5	1429	+ 3,3	(1426)
	AUG	1405	+29,1	+ 1,0	1470	+ 2,7	1439	+ 0,7	(1448)
	SEP	1381	+22,1	- 1,7	1420	- 3,4	1471	+ 2,2	(1476)
	OKT	1731	+31,1	+25,3	1632	+14,9	1630	+10,8	(1511)
	NOV	1656	+30,8	- 4,3	1633	+ 0,1	1617	- 0,8	(1553)
	DEZ	1511	+17,8	- 8,8	1508	- 7,7	1562	- 3,4	(1605)
1974	JAN*	1929	+44,5	+27,7	1990	+32,0	1960	+25,5	(1667)
	FEB*	1968	+47,1	+ 2,0	1990	+ 0,0	1942	- 0,9	(1739)
	MAR*	2316	+63,4	+17,7	2222	+11,7	2238	+15,2	(1821)
	APR	2139	+66,5	- 7,6	2133	- 4,0	2114	- 5,5	(1913)
	MAI*	2463	+64,4	+15,1	2410	+13,0	2396	+13,3	(2012)
	JUN	2035	+48,4	-17,4	2053	-14,8	2074	-13,4	(2118)
ROHSTOFFE									
1973	JUN	322	+ 8,8	-11,0	316	- 8,7	315	- 7,9	322
	JUL	315	+25,0	- 2,2	329	+ 4,1	330	+ 4,8	(324)
	AUG	339	+24,6	+ 7,6	343	+ 4,3	333	+ 0,9	(328)
	SEP	325	+ 8,7	- 4,1	321	- 6,4	331	- 0,6	(335)
	OKT*	397	+27,7	+22,2	393	+22,4	394	+19,0	(344)
	NOV	394	+22,7	- 0,8	374	- 4,8	361	- 8,4	(356)
	DEZ	343	+14,0	-12,9	350	- 6,4	361	+ 0,0	(371)
1974	JAN*	454	+43,2	+32,4	466	+33,1	460	+27,4	(387)
	FEB*	444	+47,0	- 2,2	461	- 1,1	453	- 1,5	(404)
	MAR	455	+32,7	+ 2,5	435	- 5,6	434	- 4,2	(421)
	APR	448	+43,6	- 1,5	454	+ 4,4	452	+ 4,1	(436)
	MAI	512	+41,4	+14,3	491	+ 8,1	479	+ 6,0	(447)
	JUN	441	+37,0	-13,9	441	-10,2	446	- 6,9	(452)
HALBWAREN									
1973	JUN	1050	+22,0	- 7,6	1056	- 4,7	1069	- 0,7	1075
	JUL	1076	+35,5	+ 2,5	1096	+ 3,8	1091	+ 2,1	(1090)
	AUG	1066	+30,6	- 0,9	1124	+ 2,6	1103	+ 1,1	(1108)
	SEP	1056	+26,8	- 0,9	1093	- 2,8	1133	+ 2,7	(1131)
	OKT	1333	+32,1	+26,2	1256	+14,9	1254	+10,7	(1160)
	NOV	1261	+33,4	- 5,4	1255	- 0,1	1244	- 0,8	(1195)
	DEZ	1168	+18,9	- 7,4	1159	- 7,6	1204	- 3,2	(1238)
1974	JAN*	1475	+44,9	+26,3	1523	+31,4	1500	+24,6	(1290)
	FEB*	1524	+47,1	+ 3,3	1532	+ 0,6	1490	- 0,7	(1351)
	MAR*	1860	+73,2	+22,0	1777	+16,0	1791	+20,2	(1420)
	APR	1691	+73,8	- 9,1	1685	- 5,2	1668	- 6,9	(1498)
	MAI*	1950	+71,7	+15,3	1909	+13,3	1901	+14,0	(1584)
	JUN	1594	+51,8	-18,3	1616	-15,3	1633	-14,1	(1676)
FERTIGWAREN									
1973	JUN	11630	+ 8,4	-14,2	11810	-11,3	12081	- 7,2	12335
	JUL	12400	+22,4	+ 6,6	12418	+ 5,1	12359	+ 2,3	(12485)
	AUG	11845	+21,5	- 4,5	12862	+ 3,6	12634	+ 2,2	(12690)
	SEP	12766	+22,2	+ 7,8	12837	- 0,2	13240	+ 4,8	(12955)
	OKT	15193	+22,2	+19,0	14071	+ 9,6	13991	+ 5,7	(13280)
	NOV	14105	+22,8	- 7,2	14167	+ 0,7	14060	+ 0,5	(13657)
	DEZ	12792	+ 4,1	- 9,3	12279	-13,3	12720	- 9,5	(14068)
1974	JAN*	14638	+30,2	+14,4	15669	+27,6	15427	+21,3	(14488)
	FEB	14607	+24,3	- 0,2	14703	- 6,2	14703	- 4,7	(14882)
	MAR	16466	+30,6	+12,7	15292	+ 4,0	15514	+ 5,5	(15207)
	APR	16303	+33,4	- 1,0	16286	+ 6,5	16176	+ 4,3	(15410)
	MAI	17512	+29,3	+ 7,4	17018	+ 4,5	16730	+ 3,4	(15431)
	JUN	14032	+20,7	-19,9	14417	-15,3	14739	-11,9	(15199)

8. AUSSENHANDEL (SPEZIALHANDEL)
8.2. AUSFUHR - TATSÄCHLICHE WERTE (MILL. DM)

JAHR	MONAT	ORIGINALWERT			SAISONBEREINIGTER WERT		SAISON- UND ARBEITSTAGEGLICH BEREINIGTER WERT		GLATTE KOMPONENTE
		MILL. DM	VERÄNDERUNG VORJAHR	IN O/O GEGEN VORMONAT	MILL. DM	VERÄNDERUNG IN O/O GEGEN VORMONAT	MILL. DM	VERÄNDERUNG IN O/O GEGEN VORMONAT	MILL. DM
VORERZEUGNISSE									
1973	JUN	2477	+11,8	-17,0	2512	-14,2	2527	-11,7	2670
	JUL	2734	+41,3	+10,4	2790	+11,1	2789	+10,4	(2711)
	AUG	2744	+34,4	+ 0,4	2864	+ 2,7	2775	- 0,5	(2768)
	SEP	2735	+23,3	- 0,3	2740	- 4,3	2852	+ 2,8	(2843)
	OKT	3245	+32,3	+18,6	3069	+12,0	3065	+ 7,5	(2940)
	NOV	3215	+35,7	- 0,9	3217	+ 4,8	3135	+ 2,3	(3059)
	DEZ	2891	+18,9	-10,1	2881	-10,4	2996	- 4,4	(3199)
1974	JAN*	3662	+48,0	+26,7	3813	+32,3	3758	+25,4	(3359)
	FEB	3643	+39,2	- 0,5	3613	- 5,2	3613	- 3,9	(3533)
	MAR*	4303	+57,9	+18,1	4110	+13,8	4141	+14,6	(3715)
	APR	4391	+76,3	+ 2,0	4357	+ 6,0	4316	+ 4,2	(3896)
	MAI	4562	+52,8	+ 3,9	4426	+ 1,6	4347	+ 0,7	(4067)
	JUN	3936	+58,9	-13,7	4042	- 8,7	4135	- 4,9	(4213)
ENDERZEUGNISSE									
1973	JUN	9153	+ 7,5	-13,3	9245	-11,0	9462	- 7,2	9842
	JUL	9665	+18,0	+ 5,6	9655	+ 4,4	9705	+ 2,6	(9954)
	AUG	9101	+18,1	- 5,8	9970	+ 3,3	9789	+ 0,9	(10063)
	SEP	10231	+21,9	+10,2	10095	+ 1,3	10295	+ 5,2	(10174)
	OKT	11948	+19,7	+19,1	11502	+13,9	11402	+10,8	(10292)
	NOV	10889	+19,4	- 8,9	10862	- 5,6	10999	- 3,5	(10423)
	DEZ	9901	+ 0,5	- 9,1	9318	-14,2	9563	-13,1	(10574)
1974	JAN*	10976	+25,2	+10,9	11885	+27,5	11715	+22,5	(10754)
	FEB	10963	+20,1	- 0,1	11029	- 7,2	11029	- 5,9	(10970)
	MAR	12164	+23,1	+11,0	11285	+ 2,3	11451	+ 3,8	(11232)
	APR	11912	+22,5	- 2,1	11840	+ 4,9	11861	+ 3,6	(11948)
	MAI	12950	+22,6	+ 8,7	12627	+ 6,6	12473	+ 5,2	(11927)
	JUN*	10095	+10,3	-22,0	10265	-18,7	10310	-17,3	(12376)
ERZEUGNISSE DER GRUNDSTOFF- U. PRODUKTIONSGÜTERINDUSTRIEN									
1973	JUN	3499	+11,7	-15,7	3580	-11,9	3620	- 9,4	3881
	JUL	3928	+40,0	+12,3	4015	+12,2	3987	+10,1	(3924)
	AUG	3891	+31,5	- 0,9	4028	+ 0,3	3929	- 1,5	(3965)
	SEP	3792	+21,3	- 2,5	3902	- 3,1	4048	+ 3,0	(4008)
	OKT	4594	+32,3	+21,1	4348	+11,4	4341	+ 7,2	(4060)
	NOV	4498	+33,8	- 2,1	4477	+ 3,0	4382	+ 0,9	(4127)
	DEZ	4205	+16,2	-11,0	3985	-11,0	4128	- 5,8	(4218)
1974	JAN*	5204	+45,5	+29,9	5397	+35,4	5329	+29,1	(4341)
	FEB*	5228	+40,9	+ 0,5	5251	- 2,7	5182	- 2,8	(4506)
	MAR*	6259	+62,6	+19,7	5960	+13,5	6008	+15,9	(4723)
	APR*	6153	+76,1	- 1,7	6169	+ 3,5	6123	+ 1,9	(5003)
	MAI*	6610	+59,3	+ 7,4	6467	+ 4,8	6395	+ 4,4	(5357)
	JUN	5539	+58,3	-16,2	5637	-12,8	5722	-10,5	(5795)
ERZEUGNISSE DER INVESTITIONSGÜTERINDUSTRIEN									
1973	JUN	7598	+ 8,6	-12,8	7560	-11,2	7761	- 6,9	8005
	JUL	7862	+18,0	+ 3,5	7858	+ 3,9	7918	+ 2,0	(8152)
	AUG	7336	+18,7	- 6,7	8172	+ 4,0	8027	+ 1,4	(8314)
	SEP	8215	+23,6	+12,0	8357	+ 2,3	8521	+ 6,2	(8488)
	OKT	9817	+20,2	+19,5	9545	+14,2	9468	+11,1	(8668)
	NOV	9227	+20,4	- 8,0	9049	- 5,2	9190	- 2,9	(8848)
	DEZ	8349	+ 1,2	- 7,5	7682	-15,1	7897	-14,1	(9017)
1974	JAN	8940	+25,1	+ 7,1	9552	+24,3	9393	+18,9	(9161)
	FEB	8806	+19,9	- 1,5	8980	- 6,0	8980	- 4,4	(9264)
	MAR	9801	+22,6	+11,3	9156	+ 2,0	9325	+ 3,8	(9308)
	APR	9676	+20,6	- 1,3	9550	+ 4,3	9569	+ 2,6	(9271)
	MAI	10550	+21,1	+ 9,0	10162	+ 6,4	9972	+ 4,2	(9129)
	JUN	8234	+ 8,4	-22,0	8374	-17,6	8545	-14,3	(8858)
ERZEUGNISSE DER VERBRAUCHSGÜTERINDUSTRIEN									
1973	JUN	1482	+10,1	-14,6	1548	-10,8	1574	- 8,1	1606
	JUL	1565	+22,3	+ 5,6	1610	+ 4,0	1607	+ 2,1	(1614)
	AUG	1555	+20,3	- 0,6	1653	+ 2,7	1620	+ 0,8	(1626)
	SEP	1698	+20,8	+ 9,2	1643	- 0,6	1687	+ 4,1	(1643)
	OKT	1960	+19,5	+15,4	1756	+ 6,9	1744	+ 3,4	(1666)
	NOV	1730	+15,7	-11,7	1721	- 2,0	1706	- 2,2	(1695)
	DEZ	1489	+ 4,2	-13,9	1555	- 9,6	1595	- 6,5	(1729)
1974	JAN*	1831	+25,8	+23,0	1974	+26,9	1947	+22,1	(1766)
	FEB*	1947	+21,9	+ 6,3	1939	- 1,8	1935	- 0,6	(1803)
	MAR	2103	+21,2	+ 8,0	1893	- 2,4	1917	- 0,9	(1837)
	APR	2015	+26,7	- 4,2	2010	+ 6,2	1993	+ 4,0	(1863)
	MAI	2378	+19,8	+ 3,1	2055	+ 2,2	2023	+ 1,5	(1874)
	JUN	1691	+14,1	-18,6	1785	-13,1	1839	- 9,1	(1864)
INVESTITIONSGÜTER									
1973	JUN	4285	+ 6,3	-15,0	4064	-13,3	4171	- 9,0	4295
	JUL	4122	+ 8,9	+ 0,9	4115	+ 1,3	4164	- 0,2	(4346)
	AUG	3890	+12,6	- 5,6	4301	+ 4,5	4235	+ 1,7	(4403)
	SEP	4453	+22,0	+14,5	4462	+ 3,7	4520	+ 6,7	(4466)
	OKT	5246	+16,1	+17,8	5098	+14,3	5022	+11,1	(4531)
	NOV	4514	+14,3	-12,0	4720	- 7,4	4845	- 3,5	(4598)
	DEZ	4448	- 4,2	- 3,6	3980	-15,7	4059	-16,2	(4660)
1974	JAN*	4793	+22,0	+ 7,8	5180	+30,2	5106	+25,8	(4713)
	FEB	4551	+19,0	- 5,0	4647	-10,3	4647	- 9,0	(4750)
	MAR	5161	+22,3	+13,4	4863	+ 4,6	4939	+ 6,3	(4761)
	APR	5364	+12,4	- 1,9	4945	+ 1,7	4979	+ 0,8	(4737)
	MAI	5529	+15,0	+ 9,2	5309	+ 7,4	5222	+ 4,9	(4668)
	JUN	4134	+ 1,2	-25,2	4220	-20,5	4332	-17,0	(4540)

8. AUSSENHANDEL (SPEZIALHANDEL)
8.2. AUSFUHR - TATSÄCHLICHE WERTE (MILL. DM)

JAHR	MONAT	ORIGINALWERT			SAISONBEREINIGTER WERT		SAISON- UND ARBEITSTAGEGLICH BEREINIGTER WERT		GLATTE KOMPONENTE
		MILL. DM	VERAENDERUNG VORJAHR	IN O/O GEGEN VORMONAT	MILL. DM	VERAENDERUNG IN O/O GEGEN VORMONAT	MILL. DM	VERAENDERUNG IN O/O GEGEN VORMONAT	MILL. DM
VERBRAUCHSGUETER									
1973	JUN	1350	+ 9,8	-15,5	1448	-11,8	1503	- 6,3	1555
	JUL	1497	+23,8	+10,9	1547	+ 6,8	1540	+ 2,5	(1571)
	AUG	1463	+20,5	- 2,3	1617	+ 4,5	1597	+ 3,7	(1590)
	SEP	1721	+27,3	+17,6	1647	+ 1,9	1692	+ 5,9	(1611)
	OKT	2031	+20,2	+18,0	1733	+ 5,2	1724	+ 1,9	(1636)
	NOV	1770	+18,8	-12,9	1690	- 2,5	1685	- 2,3	(1662)
	DEZ	1362	- 3,8	-23,1	1406	-16,8	1455	-13,6	(1689)
1974	JAN	1610	+21,2	+18,2	1774	+26,2	1735	+19,2	(1714)
	FEB	1704	+11,7	+ 5,8	1697	- 4,3	1697	- 2,2	(1736)
	MAR	1912	+16,7	+12,2	1744	+ 2,8	1791	+ 5,5	(1750)
	APR	1746	+15,8	- 8,7	1762	+ 1,0	1750	- 2,3	(1752)
	MAI	1897	+18,8	+ 8,6	1899	+ 7,8	1874	+ 7,1	(1737)
	JUN	1486	+10,1	-21,7	1609	-15,3	1647	-12,1	(1700)
EG-LAENDER									
1973	JUN	6449	+ 9,9	-13,7	6473	-11,7	6604	- 7,8	6855
	JUL	6521	+26,4	+ 2,7	6910	+ 6,8	6911	+ 4,6	(6947)
	AUG	6363	+26,8	- 3,9	7205	+ 4,3	7095	+ 2,7	(7060)
	SEP	7044	+22,2	+10,7	7101	- 1,4	7288	+ 2,7	(7199)
	OKT	8435	+23,7	+19,7	7778	+ 9,5	7729	+ 6,1	(7361)
	NOV	7854	+25,2	- 6,9	7834	+ 0,7	7812	+ 1,1	(7544)
	DEZ	7031	+ 6,1	-10,5	6942	-11,4	7144	- 8,6	(7743)
1974	JAN*	8404	+31,4	+19,5	8848	+27,5	8724	+22,1	(7946)
	FEB	8117	+21,4	- 3,4	8011	- 9,5	8011	- 8,2	(8142)
	MAR	9233	+31,4	+13,7	8479	+ 5,8	8588	+ 7,2	(8313)
	APR	8994	+31,4	- 3,7	8771	+ 3,4	8747	+ 1,9	(8439)
	MAI	9569	+28,0	+ 7,6	9296	+ 6,0	9140	+ 4,5	(8497)
	JUN	7838	+21,5	-18,1	7989	-14,1	8167	-10,6	(8459)
ANDERE EUROPÄISCHE INDUSTRIALISIERTE LAENDER									
1973	JUN	3334	+ 4,5	-16,5	3052	-13,6	3121	- 9,5	3213
	JUL	3216	+21,2	+ 6,0	3239	+ 6,1	3240	+ 3,8	(3250)
	AUG	3065	+16,3	- 4,7	3341	+ 3,1	3277	+ 1,1	(3301)
	SEP	3249	+21,3	+ 6,0	3341	+ 0,0	3447	+ 5,2	(3365)
	OKT	3950	+22,2	+21,6	3647	+ 9,2	3637	+ 5,5	(3444)
	NOV	3708	+18,8	- 6,1	3617	- 0,8	3588	- 1,3	(3535)
	DEZ	3382	+ 3,5	- 8,8	3217	-11,1	3332	- 7,1	(3634)
1974	JAN*	3709	+35,4	+ 9,7	4043	+25,7	3981	+19,5	(3735)
	FEB	3771	+23,1	+ 1,7	3840	- 5,0	3840	- 3,5	(3829)
	MAR	4156	+24,8	+10,2	3853	+ 0,3	3915	+ 2,0	(3907)
	APR	4175	+35,3	+ 0,5	4205	+ 9,1	4196	+ 7,2	(3957)
	MAI	4405	+21,3	+ 5,5	4254	+ 1,2	4185	- 0,3	(3963)
	JUN	3715	+22,4	-15,7	3771	-11,4	3816	- 8,8	(3909)
VEREINIGTE STAATEN									
1973	JUN	1303	+ 9,8	+ 5,9	1270	+ 4,0	1314	+ 9,2	1221
	JUL	1212	+11,9	- 7,0	1152	- 9,3	1104	-16,0	(1213)
	AUG	1113	+ 4,3	- 8,2	1086	- 5,7	1083	- 1,9	(1216)
	SEP	1429	+23,2	+28,4	1368	+26,0	1409	+30,1	(1231)
	OKT	1355	- 9,5	- 5,2	1260	- 7,9	1254	-11,0	(1260)
	NOV	1192	- 2,5	-12,0	1344	+ 6,7	1305	+ 4,1	(1301)
	DEZ	1042	- 7,9	-12,6	1070	-20,4	1113	-14,7	(1354)
1974	JAN	1362	+ 2,0	+30,7	1424	+33,1	1386	+24,5	(1415)
	FEB	1417	+25,5	+ 4,0	1457	+ 2,3	1457	+ 5,1	(1479)
	MAR	1727	+26,7	+21,9	1645	+12,9	1672	+14,8	(1538)
	APR	1513	+16,5	- 6,6	1633	- 0,7	1589	- 5,0	(1584)
	MAI	1741	+41,5	+ 7,9	1725	+ 5,6	1717	+ 8,1	(1607)
	JUN*	1145	-12,1	-34,2	1124	-34,8	1147	-33,2	(1595)
UEBRIGE INDUSTRIALISIERTE WESTLICHE LAENDER									
1973	JUN	633	+22,7	- 6,4	667	- 3,1	677	+ 1,0	647
	JUL	688	+14,7	+ 8,7	647	- 3,0	642	- 5,2	(667)
	AUG	730	+32,0	+ 6,1	732	+13,1	720	+12,1	(692)
	SEP	692	+45,1	- 5,2	713	- 2,6	733	+ 1,8	(721)
	OKT	859	+34,9	+24,1	771	+ 8,1	770	+ 5,0	(755)
	NOV	806	+48,4	- 6,2	788	+ 2,2	781	+ 1,4	(791)
	DEZ	712	+15,4	-11,7	677	-14,1	706	- 9,6	(830)
1974	JAN	918	+60,4	+14,9	829	+22,5	820	+16,1	(868)
	FEB	912	+56,7	+11,5	938	+13,1	938	+14,4	(905)
	MAR	956	+62,9	+ 4,8	943	+ 0,5	948	+ 1,1	(936)
	APR	992	+46,0	- 6,7	916	- 2,9	910	- 4,0	(959)
	MAI	1049	+55,2	+17,6	1039	+13,4	1023	+12,4	(969)
	JUN*	744	+17,5	-29,1	777	-25,2	777	-24,0	(963)

8. AUSSENHANDEL (SPEZIALHANDEL)
8.2. AUSFUHR - TATSÄCHLICHE WERTE (MILL. DM)

JAHR	MONAT	ORIGINALWERT			SAISONBEREINIGTER WERT		SAISON- UND ARBEITSTÄGLICH BEREINIGTER WERT		GLATTE KOMPONENTE
		MILL.DM	VERAENDERUNG VORJAHR	IN O/O GEGEN VORMONAT	MILL.DM	VERAENDERUNG IN O/O GEGEN VORMONAT	MILL.DM	VERAENDERUNG IN O/O GEGEN VORMONAT	MILL.DM
ENTWICKLUNGSLAENDER									
1973	JUN	1468	+ 8,1	-21,2	1547	-15,7	1580	-11,8	1586
	JUL	1741	+21,4	+18,6	1662	+ 7,4	1662	+ 5,2	(1608)
	AUG	1776	+25,4	+ 2,0	1756	+ 5,7	1676	+ 0,8	(1647)
	SEP	1687	+27,3	- 5,0	1698	- 3,3	1778	+ 6,1	(1704)
	OKT*	2227	+44,6	+32,0	2190	+29,0	2162	+21,6	(1781)
	NOV	1959	+33,8	-12,0	1957	-10,6	1945	-10,0	(1875)
	DEZ	1697	+ 4,6	-13,4	1534	-21,6	1625	-16,5	(1983)
1974	JAN*	2139	+39,4	+26,0	2261	+47,4	2206	+35,8	(2097)
	FEB	2161	+44,6	+ 1,0	2160	- 4,5	2160	- 2,1	(2211)
	MAR	2447	+58,6	+13,2	2341	+ 8,4	2368	+ 9,6	(2312)
	APR	2541	+64,9	+ 3,8	2588	+10,6	2560	+ 8,1	(2386)
	MAI	2791	+49,9	+ 9,8	2713	+ 4,8	2641	+ 3,2	(2418)
	JUN	2185	+48,8	-21,7	2304	-15,1	2366	-10,4	(2390)
OSTBLOCKLAENDER									
1973	JUN	724	+23,1	-24,8	771	-12,4	774	-12,5	835
	JUL*	1305	+66,1	+38,8	1059	+37,4	1061	+37,1	(854)
	AUG	941	+40,9	- 6,4	938	-11,4	922	-13,1	(875)
	SEP	802	+17,8	-14,8	855	- 8,8	875	- 5,1	(900)
	OKT*	1053	+55,3	+31,3	1112	+30,1	1119	+27,9	(928)
	NOV	1060	+46,8	+ 0,7	1072	- 3,6	1040	- 7,1	(960)
	DEZ	1163	+22,9	+ 9,7	1034	- 3,5	1045	+ 0,5	(996)
1974	JAN	1049	+36,4	- 9,8	1114	+ 7,7	1121	+ 7,3	(1035)
	FEB	998	+31,0	- 4,9	1032	- 7,4	1032	- 7,9	(1078)
	MAR	1143	+40,9	+14,5	1087	+ 5,3	1094	+ 6,0	(1124)
	APR	1170	+53,5	+ 2,4	1168	+ 7,5	1171	+ 7,0	(1172)
	MAI	1347	+39,9	+15,1	1257	+ 7,6	1248	+ 6,6	(1223)
	JUN	1162	+60,5	-13,7	1218	- 3,1	1247	- 0,1	(1275)
SALDO INSGESAMT									
1973	JUN	1616	+31,0	-42,7	2204	-24,7	2470	-11,6	2636
	JUL	2932	+80,7	+81,4	2885	+30,9	2795	+13,2	(2778)
	AUG	3219	+139,9	+ 9,8	3259	+13,0	3305	+18,2	(2943)
	SEP	3801	+134,2	+18,1	3413	+ 4,7	3587	+ 8,5	(3130)
	OKT	3964	+50,6	+ 4,3	3421	+ 0,2	3399	- 5,2	(3333)
	NOV	3215	+88,7	-18,9	3551	+ 3,8	3456	+ 1,7	(3545)
	DEZ	3030	+ 4,1	- 5,8	2345	-34,0	2526	-26,9	(3753)
1974	JAN	3572	+123,3	+17,9	3892	+66,0	3796	+50,3	(3942)
	FEB*	5073	+161,5	+42,0	5175	+33,0	5065	+33,4	(4091)
	MAR	4631	+98,9	- 8,7	4296	-17,0	4485	-11,5	(4178)
	APR	4578	+78,1	- 1,1	4621	+ 7,6	4579	+ 2,1	(4174)
	MAI	4881	+73,0	+ 6,6	4835	+ 4,6	4761	+ 4,0	(4049)
	JUN	2510	+55,3	-48,6	3248	-32,8	3458	-27,4	(3771)

8. AUSSENHANDEL (SPEZIALHANDEL)

8.3. EINFUHR - VOLUMEN (MILL. DM)

JAHR	MONAT	ORIGINALWERT			SAISONBEREINIGTER WERT		SAISON- UND ARBEITSTÄGLICH BEREINIGTER WERT		GLATTE KOMPONENTE
		MILL. DM	VERÄNDERUNG VORJAHR	IN O/O GEGEN VORMONAT	MILL. DM	VERÄNDERUNG IN O/O GEGEN VORMONAT	MILL. DM	VERÄNDERUNG IN O/O GEGEN VORMONAT	MILL. DM
EINFUHR INSGESAMT									
1973	JUN	11965	+ 4,0	- 6,3	11563	- 8,0	11643	- 6,0	11890
	JUL	11748	+13,3	- 1,8	11894	+ 2,9	11920	+ 2,4	(11826)
	AUG	10828	+ 4,8	- 7,8	11819	- 0,6	11555	- 3,1	(11736)
	SEP	11059	+ 3,0	+ 2,1	11473	- 2,9	11736	+ 1,6	(11624)
	OKT*	13606	+13,3	+23,0	13244	+15,4	13211	+12,6	(11497)
	NOV	12502	+ 5,0	- 8,1	12090	- 8,7	11968	- 9,4	(11364)
	DEZ	10728	- 6,7	-14,2	10684	-11,6	10977	- 8,3	(11234)
1974	JAN	11708	- 0,3	+ 9,1	12180	+14,0	11942	+ 8,8	(11120)
	FEB	10223	-14,7	-14,4	10383	-14,8	10383	-13,1	(11035)
	MAR*	12040	- 2,9	+20,1	11338	+ 9,2	11438	+10,2	(10992)
	APR	11859	+ 3,2	- 1,5	11676	+ 3,0	11620	+ 1,6	(11006)
	MAI	12546	- 1,8	+ 5,8	12161	+ 4,2	11913	+ 2,5	(11094)
	JUN	10999	- 8,1	-12,3	10790	-11,3	10949	- 8,1	(11269)
ERNAHRUNGSWIRTSCHAFT									
1973	JUN	1841	-10,8	-10,1	1806	-12,1	1835	- 8,4	1947
	JUL	1834	+ 8,3	- 0,4	1983	+ 9,8	1964	+ 7,0	(1933)
	AUG	1790	+ 0,5	- 2,4	1927	- 2,8	1898	- 3,4	(1920)
	SEP	1746	- 3,2	- 2,5	1873	- 2,8	1937	+ 2,1	(1908)
	OKT	2144	+ 1,6	+22,8	1985	+ 6,0	1988	+ 2,6	(1898)
	NOV	2220	+ 1,7	+ 3,5	2036	+ 2,6	1990	+ 0,1	(1890)
	DEZ	1967	-10,2	-11,4	1763	-13,4	1839	- 7,6	(1885)
1974	JAN	1926	-10,0	- 2,1	1939	+10,0	1898	+ 3,2	(1882)
	FEB	1529	-20,9	-20,6	1649	-15,0	1649	-13,1	(1881)
	MAR	1877	- 6,8	+22,8	1801	+ 9,2	1832	+11,1	(1880)
	APR	1942	+10,7	+ 3,5	2020	+12,2	1997	+ 9,0	(1879)
	MAI	2105	+ 2,8	+ 8,4	2084	+ 3,2	2046	+ 2,5	(1877)
	JUN	1737	- 5,6	-17,5	1743	-16,4	1784	-12,8	(1870)
GEWERBLICHE WIRTSCHAFT (OHNE GÜTER DER BUNDESREG.)									
1973	JUN	9862	+ 7,4	- 5,9	9539	- 7,7	9596	- 5,9	9736
	JUL	9709	+15,2	- 1,6	9714	+ 1,8	9765	+ 1,8	(9693)
	AUG	8794	+ 6,4	- 9,4	9690	- 0,2	9450	- 3,2	(9624)
	SEP	9142	+ 5,3	+ 4,0	9383	- 3,2	9587	+ 1,4	(9532)
	OKT*	11150	+15,0	+22,0	10846	+15,6	10818	+12,8	(9424)
	NOV	10053	+ 6,0	- 9,8	9846	- 9,2	9764	- 9,7	(9306)
	DEZ	8548	- 6,2	-15,0	8705	-11,6	8927	- 8,6	(9189)
1974	JAN	9553	+ 2,0	+11,8	9951	+14,3	9758	+ 9,3	(9083)
	FEB	8287	-13,4	-13,3	8618	-13,4	8618	-11,7	(8999)
	MAR*	9932	- 2,1	+19,9	9287	+ 7,8	9365	+ 8,7	(8951)
	APR	9724	+ 2,1	- 2,1	9399	+ 1,2	9373	+ 0,1	(8952)
	MAI	10205	- 2,6	+ 4,9	9894	+ 5,3	9676	+ 3,2	(9018)
	JUN	8983	- 8,9	-12,0	8805	-11,0	8930	- 7,7	(9162)
ROHSTOFFE UND HALBWAREN									
1973	JUN	3323	+ 6,8	- 7,1	3212	- 8,5	3217	- 6,9	3286
	JUL	3257	+12,3	- 2,0	3251	+ 1,2	3279	+ 1,9	(3278)
	AUG	3015	+ 2,9	- 7,4	3202	- 1,5	3139	- 4,3	(3267)
	SEP	3193	+ 8,5	+ 5,9	3278	+ 2,4	3334	+ 6,2	(3255)
	OKT*	3691	+21,5	+15,6	3775	+15,2	3786	+13,6	(3242)
	NOV	3399	+ 5,9	- 7,9	3373	-10,6	3356	-11,4	(3230)
	DEZ	3086	- 7,2	- 9,2	3020	-10,5	3090	- 7,9	(3217)
1974	JAN	3335	+ 3,0	+ 8,1	3407	+12,8	3361	+ 8,8	(3204)
	FEB	2911	- 9,5	-12,7	3031	-11,0	3031	- 9,8	(3188)
	MAR	3318	- 4,5	+14,0	3109	+ 2,6	3124	+ 3,1	(3169)
	APR	3242	+ 1,9	- 2,3	3225	+ 3,7	3224	+ 3,2	(3142)
	MAI	3369	- 5,8	+ 3,9	3274	+ 1,5	3230	+ 0,2	(3105)
	JUN	3088	- 7,1	- 8,3	3002	- 8,3	2980	- 7,7	(3054)
ROHSTOFFE									
1973	JUN	1522	+ 5,9	- 6,0	1458	- 8,8	1464	- 6,2	1502
	JUL	1460	+ 8,2	- 4,1	1473	+ 1,0	1486	+ 1,5	(1491)
	AUG	1391	+ 0,8	- 4,7	1449	- 1,6	1420	- 4,4	(1478)
	SEP	1464	+ 5,6	+ 5,2	1480	+ 2,1	1507	+ 6,1	(1464)
	OKT*	1670	+24,1	+14,1	1720	+16,2	1727	+14,6	(1448)
	NOV	1514	+ 3,9	- 9,3	1508	-12,3	1508	-12,7	(1433)
	DEZ	1331	-12,9	-12,1	1288	-14,6	1330	-11,8	(1420)
1974	JAN	1492	- 0,1	+12,1	1528	+18,6	1501	+12,9	(1408)
	FEB	1296	-11,2	-13,1	1341	-12,2	1341	-10,7	(1400)
	MAR	1428	-11,2	+10,2	1352	+ 0,8	1360	+ 1,4	(1396)
	APR	1437	- 1,0	+ 0,6	1446	+ 7,0	1451	+ 6,7	(1397)
	MAI	1454	-10,2	+ 1,2	1427	- 1,3	1405	- 3,2	(1403)
	JUN	1473	- 3,2	+ 1,3	1411	- 1,1	1383	- 1,6	(1415)
HALBWAREN									
1973	JUN	1801	+ 7,6	- 7,9	1757	- 8,1	1760	- 7,2	1800
	JUL	1797	+15,9	- 0,2	1780	+ 1,3	1796	+ 2,0	(1798)
	AUG	1625	+ 4,8	- 9,6	1757	- 1,3	1724	- 4,0	(1793)
	SEP	1728	+10,9	+ 6,3	1798	+ 2,3	1827	+ 6,0	(1785)
	OKT*	2021	+19,4	+17,0	2063	+14,7	2070	+13,3	(1777)
	NOV	1885	+ 7,5	- 6,7	1857	-10,0	1847	-10,8	(1769)
	DEZ	1755	- 2,2	- 6,9	1730	- 6,8	1755	- 5,0	(1763)
1974	JAN	1843	+ 5,6	+ 5,0	1879	+ 8,6	1861	+ 6,0	(1761)
	FEB	1616	- 8,0	-12,3	1693	- 9,9	1693	- 9,0	(1764)
	MAR	1891	+ 1,4	+17,0	1764	+ 4,2	1773	+ 4,7	(1774)
	APR	1805	+ 4,3	- 4,5	1787	+ 1,3	1783	+ 0,6	(1793)
	MAI	1915	- 2,1	+ 6,1	1858	+ 4,0	1848	+ 3,6	(1824)
	JUN*	1614	-10,4	-15,7	1573	-15,3	1551	-16,1	(1868)

8. AUSSENHANDEL (SPEZIALHANDEL)

8.3. EINFUHR - VOLUMEN (MILL. DM)

JAHR	MONAT	ORIGINALWERT			SAISONBEREINIGTER WERT		SAISON- UND ARBEITSTÄGGLICH BEREINIGTER WERT		GLATTE KOMPONENTE
		MILL. DM	VERÄNDERUNG IN O/O GEGEN VORJAHR	VERÄNDERUNG IN O/O GEGEN VORMONAT	MILL. DM	VERÄNDERUNG IN O/O GEGEN VORMONAT	MILL. DM	VERÄNDERUNG IN O/O GEGEN VORMONAT	MILL. DM
FERTIGWAREN (OHNE GUETER DER BUNDESREG.)									
1973	JUN	6539	+ 7,7	- 5,3	6324	- 7,2	6374	- 5,4	6434
	JUL	6452	+16,7	- 1,3	6460	+ 2,2	6483	+ 1,7	(6402)
	AUG	5779	+ 8,4	-10,4	6479	+ 0,3	6299	- 2,8	(6349)
	SEP	5950	+ 3,7	+ 3,0	6105	- 5,8	6258	- 0,7	(6279)
	OKT*	7459	+12,1	+25,4	7069	+15,8	7028	+12,3	(6196)
	NOV	6654	+ 6,1	-10,8	6481	- 8,3	6425	- 8,6	(6105)
	DEZ	5461	- 5,6	-17,9	5686	-12,3	5843	- 9,1	(6015)
1974	JAN	6218	+ 1,5	+13,9	6545	+15,1	6400	+ 9,5	(5934)
	FEB	5376	-15,4	-13,5	5588	-14,6	5588	-12,7	(5874)
	MAR*	6614	- 0,9	+23,0	6145	+10,0	6209	+11,1	(5845)
	APR	6483	+ 2,2	- 2,0	6194	+ 0,8	6167	- 0,7	(5861)
	MAI	6836	- 1,0	+ 5,4	6624	+ 6,9	6447	+ 4,5	(5935)
	JUN	5896	- 9,8	-13,8	5797	-12,5	5935	- 7,9	(6080)
VORERZEUGNISSE									
1973	JUN	2351	+ 6,1	- 7,0	2229	- 7,0	2262	- 4,5	2268
	JUL	2233	+ 9,2	- 5,0	2223	- 0,3	2247	- 0,7	(2253)
	AUG	1955	+ 2,1	-12,4	2211	- 0,5	2149	- 4,4	(2233)
	SEP	2037	+ 0,8	+ 4,2	2084	- 5,7	2136	- 0,6	(2207)
	OKT	2468	+ 8,7	+21,2	2309	+10,8	2293	+ 7,4	(2177)
	NOV	2258	- 1,1	- 8,5	2227	- 3,6	2231	- 2,7	(2145)
	DEZ	1860	-10,0	-17,6	1995	-10,4	2037	- 8,7	(2111)
1974	JAN	2212	+ 0,6	+18,9	2290	+14,8	2238	+ 9,9	(2078)
	FEB	1859	-18,9	-16,0	1949	-14,9	1949	-12,9	(2047)
	MAR*	2292	- 1,5	+23,3	2196	+12,7	2234	+14,6	(2021)
	APR	2162	- 2,9	- 5,7	2107	- 4,1	2103	- 5,9	(2002)
	MAI	2353	- 6,9	+ 8,8	2189	+ 3,9	2140	+ 1,8	(1993)
	JUN	2012	-14,4	-14,5	1922	-12,2	1956	- 8,6	(1994)
ENDERZEUGNISSE (OHNE GUETER DER BUNDESREG.)									
1973	JUN	4188	+ 8,6	- 4,3	4106	- 7,2	4121	- 5,7	4192
	JUL	4219	+21,0	+ 0,7	4250	+ 3,5	4255	+ 3,3	(4180)
	AUG	3824	+11,8	- 9,4	4281	+ 0,7	4156	- 2,3	(4152)
	SEP	3913	+ 5,2	+ 2,3	4034	- 5,8	4143	- 0,3	(4110)
	OKT*	4991	+13,9	+27,5	4682	+16,1	4651	+12,3	(4056)
	NOV	4396	+10,2	-11,9	4265	- 8,9	4219	- 9,3	(3996)
	DEZ	3601	- 3,2	-18,1	3700	-13,2	3814	- 9,6	(3936)
1974	JAN	4006	+ 2,0	+11,2	4255	+15,0	4164	+ 9,2	(3884)
	FEB	3516	-13,4	-12,2	3635	-14,6	3635	-12,7	(3849)
	MAR*	4321	- 0,6	+22,9	3943	+ 8,5	3969	+ 9,2	(3841)
	APR	4321	+ 4,9	+ 0,0	4091	+ 3,8	4067	+ 2,5	(3872)
	MAI	4483	+ 2,4	+ 3,7	4438	+ 8,5	4308	+ 5,9	(3955)
	JUN	3884	- 7,3	-13,4	3882	-12,5	3993	- 7,3	(4103)
HALBWAREN UND VORERZEUGNISSE									
1973	JUN	4152	+ 6,7	- 7,4	3972	- 7,8	4009	- 6,1	4034
	JUL	4030	+12,1	- 2,9	3987	+ 0,4	4021	+ 0,3	(4013)
	AUG	3580	+ 3,3	-11,2	3956	- 0,8	3869	- 3,8	(3986)
	SEP	3765	+ 5,2	+ 5,2	3867	- 2,2	3937	+ 1,8	(3954)
	OKT*	4489	+13,3	+19,2	4455	+15,2	4451	+13,1	(3918)
	NOV	4143	+ 2,7	- 7,7	4074	- 8,6	4039	- 9,3	(3880)
	DEZ	3616	- 6,3	-12,7	3717	- 8,8	3783	- 6,3	(3842)
1974	JAN	4055	+ 2,8	+12,1	4167	+12,1	4094	+ 8,2	(3804)
	FEB	3475	-14,2	-14,3	3643	-12,6	3643	-11,0	(3767)
	MAR*	4183	- 0,2	+20,4	3983	+ 9,3	4029	+10,6	(3731)
	APR	3966	+ 0,2	- 5,2	3868	- 2,9	3859	- 4,2	(3697)
	MAI	4268	- 4,8	+ 7,6	4028	+ 4,1	3964	+ 2,7	(3664)
	JUN	3626	-12,7	-15,0	3508	-12,9	3550	-10,4	(3632)
ERZEUGNISSE DER ERNAHRUNGSINDUSTRIE, TABAKWAREN									
1973	JUN	789	- 6,3	- 9,0	814	-10,2	818	- 7,8	852
	JUL	780	+ 6,4	- 1,1	850	+ 4,4	848	+ 3,7	(846)
	AUG	761	- 8,1	- 2,4	803	- 5,5	786	- 7,3	(840)
	SEP	903	- 5,9	+ 5,5	813	+ 1,2	835	+ 6,2	(835)
	OKT	991	+ 1,3	+23,4	878	+ 8,0	875	+ 4,8	(831)
	NOV	979	+ 2,5	- 1,2	890	+ 1,4	886	+ 1,3	(827)
	DEZ	865	-10,0	-11,6	791	-11,1	817	- 7,8	(824)
1974	JAN	881	- 6,6	+ 1,8	892	+12,8	875	+ 7,1	(821)
	FEB	655	-23,4	-25,7	706	-20,9	706	-19,3	(817)
	MAR	815	- 4,8	+24,4	787	+11,5	795	+12,6	(811)
	APR	774	+ 0,9	- 5,0	826	+ 5,0	820	+ 3,1	(802)
	MAI	933	- 3,9	+ 7,6	861	+ 4,2	843	+ 2,8	(789)
	JUN	702	-11,0	-15,7	739	-14,2	747	-11,4	(771)
ERZEUGNISSE DER GRUNDSTOFF- UND PRODUKTIONSGUETERINDUSTRIEN									
1973	JUN	3651	+ 7,2	- 8,5	3494	- 8,2	3524	- 5,7	3577
	JUL	3640	+13,4	- 0,3	3534	+ 1,1	3582	+ 1,6	(3577)
	AUG	3234	+ 4,3	-11,2	3498	- 1,0	3416	- 4,6	(3572)
	SEP	3370	+ 9,1	+ 4,2	3468	- 0,9	3526	+ 3,2	(3562)
	OKT	4208	+18,8	+18,9	3869	+11,6	3861	+ 9,5	(3548)
	NOV	3625	+ 4,5	- 9,6	3637	- 6,0	3667	- 5,0	(3529)
	DEZ	3116	- 8,4	-14,0	3236	-11,0	3307	- 9,8	(3505)
1974	JAN	3476	+ 4,5	+11,6	3665	+13,3	3601	+ 8,9	(3477)
	FEB	2941	-15,4	-15,4	3130	-14,6	3130	-13,1	(3444)
	MAR	3658	- 0,5	+24,4	3417	+ 9,2	3455	+10,4	(3407)
	APR	3476	+ 2,2	- 5,0	3433	+ 0,5	3435	- 0,6	(3363)
	MAI	3788	- 5,0	+ 9,0	3560	+ 3,7	3514	+ 2,3	(3312)
	JUN	3264	-10,6	-13,8	3149	-11,5	3153	-10,3	(3252)

8. AUSSENHANDEL (SPEZIALHANDEL)

8.3. EINFUHR - VOLUMEN (MILL. DM)

JAHR	MONAT	ORIGINALWERT			SAISONBEREINIGTER WERT		SAISON- UND ARBEITSTÄGLICH BEREINIGTER WERT		GLATTE KOMPONENTE
		MILL. DM	VERÄNDERUNG VORJAHR	IN O/O GEGEN VORMONAT	MILL. DM	VERÄNDERUNG IN O/O GEGEN VORMONAT	MILL. DM	VERÄNDERUNG IN O/O GEGEN VORMONAT	MILL. DM
ERZEUGNISSE DER INVESTITIONSGÜTERINDUSTRIEN									
1973	JUN	2605	+ 9,4	- 2,7	2495	- 5,5	2485	- 4,0	2502
	JUL	2410	+20,8	- 7,5	2497	+ 0,1	2518	+ 1,3	(2506)
	AUG	2187	+13,7	- 9,3	2580	+ 3,3	2486	- 1,3	(2502)
	SEP	2253	+ 6,0	+ 3,0	2433	- 5,7	2497	+ 0,4	(2488)
	OKT	2902	+13,8	+28,8	2671	+ 9,8	2639	+ 5,7	(2466)
	NOV	2551	+11,1	- 8,6	2560	- 4,2	2573	- 2,5	(2438)
	DEZ	2191	- 4,2	-17,4	2195	-14,3	2269	-11,8	(2406)
1974	JAN	2225	- 3,5	+ 1,6	2404	+ 9,5	2362	+ 4,1	(2373)
	FEB	2035	-13,3	- 8,5	2115	-12,0	2115	-10,5	(2343)
	MAR	2478	- 2,5	+21,8	2171	+ 2,6	2184	+ 3,3	(2320)
	APR	2519	+ 0,9	+ 1,7	2330	+ 7,3	2321	+ 6,3	(2309)
	MAI	2733	+ 2,1	+ 8,5	2626	+12,7	2534	+ 9,2	(2315)
	JUN	2285	-12,3	-16,4	2213	-15,7	2289	- 9,7	(2345)
ERZEUGNISSE DER VERBRAUCHSGÜTERINDUSTRIEN									
1973	JUN	2143	+ 6,7	- 5,2	2144	- 8,8	2166	- 6,0	2193
	JUL	2230	+18,1	+ 4,1	2259	+ 5,4	2247	+ 3,7	(2180)
	AUG	2302	+ 5,4	-10,2	2166	- 4,1	2111	- 6,1	(2167)
	SEP	2125	- 0,2	+ 6,1	2069	- 4,5	2138	+ 1,3	(2157)
	OKT	2569	+ 5,0	+20,9	2238	+ 8,2	2208	+ 3,3	(2148)
	NOV	2200	+ 2,4	-14,4	2179	- 2,6	2188	- 0,9	(2142)
	DEZ	1738	- 8,5	-21,0	1884	-13,5	1947	-11,0	(2138)
1974	JAN	2235	+ 1,8	+28,6	2281	+21,1	2231	+14,6	(2135)
	FEB	1975	-17,1	-16,1	1920	-15,8	1920	-13,9	(2130)
	MAR	2236	- 2,9	+19,3	2056	+ 7,1	2090	+ 8,9	(2121)
	APR	2237	+ 3,5	+ 0,0	2245	+ 9,2	2216	+ 6,0	(2104)
	MAI	2192	- 3,1	- 2,0	2255	+ 0,4	2204	- 0,5	(2073)
	JUN	1939	- 9,5	-11,5	1970	-12,6	2019	- 8,4	(2024)
INVESTITIONSGÜTER									
1973	JUN	962	- 5,7	- 0,2	893	- 5,7	874	- 5,2	892
	JUL	817	+ 6,1	-15,1	862	- 3,5	890	+ 1,8	(889)
	AUG	882	+11,6	+ 8,0	1009	+17,1	942	+ 5,8	(883)
	SEP	721	- 9,4	-18,3	853	-15,5	882	- 6,4	(875)
	OKT	944	- 5,7	+30,9	914	+ 7,2	908	+ 2,9	(865)
	NOV	885	- 3,2	- 6,2	882	- 3,5	884	- 2,6	(852)
	DEZ	798	-12,5	- 9,8	748	-15,2	793	-10,3	(837)
1974	JAN	728	-11,9	- 8,8	830	+11,0	809	+ 2,0	(820)
	FEB	784	-12,4	+ 7,7	797	- 4,0	797	- 1,5	(801)
	MAR	844	-10,9	+ 7,7	732	- 8,2	724	- 9,2	(782)
	APR	795	-13,0	- 5,8	670	- 8,5	682	- 5,8	(761)
	MAI	945	- 2,0	+18,9	891	+33,0	826	+21,1	(741)
	JUN	734	-23,7	-22,3	677	-24,0	694	-16,0	(722)
VERBRAUCHSGÜTER									
1973	JUN	1571	+ 8,0	- 5,1	1641	- 7,7	1661	- 5,1	1702
	JUL	1734	+21,6	+10,4	1753	+ 6,8	1737	+ 4,6	(1693)
	AUG	1516	+ 6,4	-12,6	1676	- 4,4	1645	- 5,3	(1676)
	SEP	1666	+ 1,2	+ 9,9	1603	- 4,4	1658	+ 0,8	(1651)
	OKT	2072	+ 8,7	+24,4	1751	+ 9,2	1735	+ 4,6	(1622)
	NOV	1714	+ 6,7	-17,3	1660	- 5,2	1642	- 5,4	(1590)
	DEZ	1299	- 8,8	-24,2	1434	-13,6	1477	-10,0	(1560)
1974	JAN	1509	- 1,7	+23,9	1678	+17,0	1649	+11,6	(1536)
	FEB	1352	-18,7	-16,0	1382	-17,6	1382	-16,2	(1524)
	MAR*	1708	- 2,3	+26,3	1547	+11,9	1567	+13,4	(1530)
	APR	1775	+ 9,0	+ 3,9	1742	+12,6	1714	+ 9,4	(1561)
	MAI	1701	+ 2,7	- 4,2	1791	+ 2,8	1758	+ 2,6	(1624)
	JUN	1500	- 4,5	-11,8	1605	-10,4	1670	- 5,0	(1729)
URSPRÜENGLICHE EG-LÄNDER									
1973	JUN	5832	+ 2,4	- 5,2	5550	- 7,1	5595	- 5,2	5713
	JUL	5587	+11,4	- 4,2	5660	+ 2,0	5692	+ 1,7	(5675)
	AUG	4991	+ 0,3	-12,5	5571	- 1,6	5434	- 4,5	(5616)
	SEP	5317	+ 1,9	+ 8,7	5483	- 1,6	5597	+ 3,0	(5540)
	OKT*	6589	+11,7	+23,9	6317	+15,2	6289	+12,4	(5454)
	NOV	5932	+ 4,1	-10,0	5741	- 9,1	5746	- 8,6	(5367)
	DEZ	4929	- 7,5	-16,9	5109	-11,0	5228	- 9,0	(5292)
1974	JAN	5732	+ 2,9	+16,3	6009	+17,6	5885	+12,6	(5243)
	FEB	4871	-14,5	-15,0	5128	-14,7	5128	-12,9	(5240)
	MAR*	5931	+ 1,1	+21,8	5598	+ 9,2	5650	+10,2	(5302)
	APR	5820	+ 2,6	- 1,9	5595	- 0,1	5587	- 1,1	(5454)
	MAI	6314	+ 2,6	+ 8,5	6060	+ 8,3	5948	+ 6,5	(5721)
	JUN*	5332	- 8,6	-15,6	5099	-15,9	5085	-14,5	(6130)
UEBRIGE LÄNDER									
1973	JUN	6132	+ 5,5	- 7,4	6022	- 8,5	6059	- 6,4	6202
	JUL	6161	+15,2	+ 0,5	6242	+ 3,7	6237	+ 2,9	(6171)
	AUG	5937	+ 8,9	- 3,6	6243	+ 0,0	6115	- 2,0	(6131)
	SEP	5743	+ 4,1	- 3,3	5997	- 3,9	6160	+ 0,7	(6083)
	OKT*	7017	+14,9	+22,2	6925	+15,5	6925	+12,4	(6033)
	NOV	6570	+ 5,9	- 6,4	6345	- 8,4	6255	- 9,7	(5981)
	DEZ	5799	- 6,0	-11,7	5578	-12,1	5750	- 8,1	(5932)
1974	JAN	5976	- 3,2	+ 3,1	6175	+10,7	6062	+ 5,4	(5889)
	FEB	5153	-14,8	-13,8	5262	-14,8	5262	-13,2	(5853)
	MAR	6109	- 6,5	+18,6	5690	+ 8,1	5745	+ 9,2	(5826)
	APR	6039	+ 3,8	- 1,1	6145	+ 8,0	6100	+ 6,2	(5809)
	MAI	6231	- 5,9	+ 3,2	6145	+ 0,0	6037	- 1,0	(5803)
	JUN	5668	- 7,6	- 9,0	5630	- 8,4	5680	- 5,9	(5806)

8. AUSSENHANDEL (SPEZIALHANDEL)

8.4. AUSFUHR-VOLUMEN (MILL. DM)

JAHRE	MONAT	ORIGINALWERT			SAISONBEREINIGTER WERT		SAISON- UND ARBEITSTÄGEGLEICH BEREINIGTER WERT		GLATTE KOMPONENTE
		MILL. DM	VERÄNDERUNG VORJAHR	IN O/O GEGEN VORMONAT	MILL. DM	VERÄNDERUNG IN O/O GEGEN VORMONAT	MILL. DM	VERÄNDERUNG IN O/O GEGEN VORMONAT	MILL. DM
AUSFUHR INSGESAMT									
1973	JUN	12869	+ 9,9	-12,1	12886	-10,3	13112	- 7,0	13697
	JUL	13276	+23,7	+ 3,2	13624	+ 5,7	13725	+ 4,7	(13840)
	AUG	13084	+24,3	- 1,4	14099	+ 3,5	13748	+ 0,2	(13969)
	SEP	13745	+21,5	+ 5,1	13932	- 1,2	14249	+ 3,6	(14088)
	OKT	16216	+18,7	+18,0	15635	+12,2	15493	+ 8,7	(14204)
	NOV	14998	+18,7	- 7,5	14901	- 4,7	15079	- 2,7	(14326)
	DEZ	13319	+ 1,3	-11,2	12824	-13,9	13207	-12,4	(14463)
1974	JAN*	15330	+22,9	+15,1	16279	+26,9	16038	+21,4	(14624)
	FEB	14752	+13,5	- 3,8	14774	- 9,2	14774	- 7,9	(14820)
	MAR	16302	+18,7	+10,5	15081	+ 2,1	15268	+ 3,3	(15063)
	APR	15782	+20,0	- 3,2	15726	+ 4,3	15747	+ 3,1	(15362)
	MAI	16840	+15,0	+ 6,7	16395	+ 4,3	16127	+ 2,4	(15728)
	JUN*	13499	+ 4,9	-19,8	13563	-17,3	13657	-15,3	(16171)
GEWERBLICHE WIRTSCHAFT									
1973	JUN	12270	+ 9,7	-11,7	12245	-10,4	12458	- 7,1	13067
	JUL	12610	+22,4	+ 2,8	12910	+ 5,4	12962	+ 4,0	(13185)
	AUG	12384	+23,5	- 1,8	13349	+ 3,4	13086	+ 1,0	(13289)
	SEP	13039	+20,4	+ 5,3	13217	- 1,0	13490	+ 3,1	(13385)
	OKT	15386	+18,5	+18,0	14818	+12,1	14729	+ 9,2	(13481)
	NOV	14251	+18,8	- 7,4	14201	- 4,2	14318	- 2,8	(13586)
	DEZ	12657	+ 1,6	-11,2	12213	-14,0	12570	-12,2	(13711)
1974	JAN*	14493	+22,8	+14,5	15476	+26,7	15223	+21,1	(13867)
	FEB	14032	+13,4	- 3,2	14087	- 9,0	14087	- 7,5	(14063)
	MAR	15532	+13,1	+10,7	14260	+ 1,2	14445	+ 2,5	(14312)
	APR	15045	+20,2	- 3,1	14990	+ 5,1	14986	+ 3,7	(14624)
	MAI	16068	+15,6	+ 6,8	15677	+ 4,6	15468	+ 3,2	(15010)
	JUN*	12880	+ 5,0	-19,8	12909	-17,7	12907	-16,6	(15479)
ROHSTOFFE UND HALBWAREN									
1973	JUN	1654	+16,1	- 9,7	1617	- 8,2	1633	- 5,0	1682
	JUL	1660	+29,4	+ 0,4	1717	+ 6,2	1733	+ 6,1	(1700)
	AUG	1708	+28,6	+ 2,9	1767	+ 2,9	1710	- 1,3	(1721)
	SEP	1643	+20,1	- 3,8	1698	- 3,9	1743	+ 1,9	(1744)
	OKT*	2011	+20,2	+22,4	2066	+21,7	2056	+18,0	(1770)
	NOV	1859	+17,4	- 7,6	1839	-11,0	1867	- 9,2	(1800)
	DEZ	1659	+ 5,9	-10,8	1634	-11,1	1695	- 9,2	(1832)
1974	JAN	2001	+20,8	+20,6	2034	+24,5	1989	+17,3	(1864)
	FEB	1863	+14,1	- 6,9	1885	- 7,3	1885	- 5,2	(1895)
	MAR	2379	+20,6	+11,6	1951	+ 3,5	1969	+ 4,5	(1922)
	APR	1877	+19,8	- 9,7	1897	- 2,8	1901	- 3,5	(1942)
	MAI	2066	+12,8	+10,1	1980	+ 4,4	1940	+ 2,1	(1950)
	JUN*	1723	+ 4,2	-16,6	1681	-15,1	1656	-14,6	(1942)
ROHSTOFFE									
1973	JUN	385	+11,0	-11,3	383	- 7,0	389	- 3,5	399
	JUL	400	+29,0	+ 3,9	414	+ 8,1	413	+ 6,2	(405)
	AUG	409	+24,7	+ 2,3	421	+ 1,7	410	- 0,7	(413)
	SEP	396	+17,9	- 3,2	401	- 4,8	415	+ 1,2	(421)
	OKT	477	+27,9	+20,5	454	+13,2	451	+ 8,7	(430)
	NOV	459	+22,4	- 3,8	444	- 2,2	444	- 1,6	(440)
	DEZ	401	+12,3	-12,6	400	- 9,9	414	- 6,8	(449)
1974	JAN	467	+24,9	+16,5	476	+19,0	465	+12,3	(456)
	FEB	448	+22,4	- 4,1	470	- 1,3	470	+ 1,1	(460)
	MAR	451	+10,3	+ 0,7	436	- 7,2	444	- 5,5	(459)
	APR	439	+19,6	- 2,7	452	+ 3,7	448	+ 0,9	(452)
	MAI	486	+12,0	+10,7	458	+ 1,3	448	+ 0,0	(437)
	JUN	416	+ 8,1	-14,4	415	- 9,4	416	- 7,1	(411)
HALBWAREN									
1973	JUN	1269	+17,7	- 9,2	1239	- 8,6	1251	- 5,5	1297
	JUL	1261	+29,6	- 0,6	1310	+ 5,7	1326	+ 6,0	(1308)
	AUG	1299	+29,9	+ 3,0	1357	+ 3,6	1312	- 1,1	(1318)
	SEP	1246	+20,7	- 4,1	1301	- 4,1	1337	+ 1,9	(1328)
	OKT*	1533	+17,9	+23,0	1579	+21,4	1570	+17,4	(1338)
	NOV	1400	+15,9	- 8,7	1393	-11,8	1423	- 9,4	(1349)
	DEZ	1258	+ 4,0	-10,1	1234	-11,4	1280	-10,0	(1362)
1974	JAN	1534	+19,7	+21,9	1557	+26,2	1522	+18,9	(1378)
	FEB	1415	+11,6	- 7,8	1414	- 9,2	1414	- 7,1	(1397)
	MAR*	1629	+23,9	+15,1	1541	+ 9,0	1557	+10,1	(1419)
	APR	1437	+19,8	-11,8	1431	- 7,1	1435	- 7,8	(1445)
	MAI	1580	+13,0	+10,0	1519	+ 6,1	1486	+ 3,6	(1475)
	JUN*	1307	+ 3,0	-17,3	1278	-15,9	1258	-15,3	(1508)
FERTIGWAREN									
1973	JUN	10616	+ 8,8	-12,0	10629	-10,3	10827	- 7,1	11288
	JUL	10750	+21,4	+ 3,1	11155	+ 4,9	11215	+ 3,6	(11401)
	AUG	10676	+22,7	- 2,5	11576	+ 3,8	11320	+ 0,9	(11504)
	SEP	11396	+20,5	+ 6,7	11479	- 0,8	11732	+ 3,6	(11601)
	OKT	13376	+18,2	+17,4	12833	+11,8	12733	+ 8,5	(11699)
	NOV	12392	+19,0	- 7,4	12329	- 3,9	12426	- 2,4	(11804)
	DEZ	10998	+ 1,0	-11,2	10569	-14,3	10872	-12,5	(11925)
1974	JAN*	12492	+23,1	+13,6	13368	+26,5	13175	+21,2	(12068)
	FEB	12168	+13,4	- 2,6	12209	- 8,7	12209	- 7,3	(12243)
	MAR	13453	+18,1	+10,6	12451	+ 2,0	12614	+ 3,3	(12458)
	APR	13169	+20,2	- 2,1	13099	+ 5,2	13098	+ 3,8	(12722)
	MAI	14002	+16,1	+ 6,3	13656	+ 4,3	13457	+ 2,7	(13044)
	JUN*	11157	+ 5,1	-20,3	11228	-17,8	11307	-16,0	(13430)

8. AUSSENHANDEL (SPEZIALHANDEL)

8.4. AUSFUHR-VOLUMEN (MILL. DM)

JAHR	MONAT	ORIGINALWERT			SAISONBEREINIGTER WERT		SAISON- UND ARBEITSTAEGEICH BEREINIGTER WERT		GLATTE KOMPONENTE
		MILL.DM	VERAENDERUNG VORJAHR	IN O/O GEGEN VORMONAT	MILL.DM	VERAENDERUNG IN O/O GEGEN VORMONAT	MILL.DM	VERAENDERUNG IN O/O GEGEN VORMONAT	MILL.DM
VORERZEUGNISSE									
1973	JUN	3067	+13,2	-13,3	3063	-11,0	3090	- 8,5	3271
	JUL	3233	+36,7	+ 5,4	3356	+ 9,6	3358	+ 8,7	(3316)
	AUG	3329	+33,8	+ 3,0	3458	+ 3,0	3359	+ 0,0	(3366)
	SEP	3207	+18,2	- 3,7	3285	- 5,0	3398	+ 1,2	(3422)
	OKT	3789	+26,2	+18,1	3597	+ 9,5	3593	+ 5,7	(3486)
	NOV	3646	+26,9	- 3,8	3698	+ 2,8	3649	+ 1,6	(3558)
	DEZ	3271	+12,3	-10,3	3280	-11,3	3393	- 7,0	(3638)
1974	JAN	3865	+30,6	+18,2	3968	+21,0	3903	+15,0	(3723)
	FEB	3670	+12,3	- 5,0	3685	- 7,1	3685	- 5,6	(3812)
	MAR	4062	+21,7	+10,7	3819	+ 3,6	3865	+ 4,9	(3900)
	APR	4125	+35,2	+ 1,6	4123	+ 8,0	4092	+ 5,9	(3984)
	MAI	4195	+18,6	+ 1,7	4094	- 0,7	4030	- 1,5	(4057)
	JUN*	3572	+16,5	-14,9	3569	-12,8	3577	-11,2	(4112)
ENDERZEUGNISSE									
1973	JUN	7549	+ 7,1	-11,5	7555	- 9,7	7765	- 5,5	8011
	JUL	7717	+16,0	+ 2,2	7818	+ 3,5	7869	+ 1,3	(8110)
	AUG	7346	+18,3	- 4,8	8159	+ 4,4	8007	+ 1,8	(8204)
	SEP	8189	+21,4	+11,5	8269	+ 1,3	8431	+ 5,3	(8295)
	OKT	9587	+15,3	+17,1	9210	+11,4	9131	+ 8,3	(8382)
	NOV	8746	+15,9	- 8,8	8685	- 5,7	8852	- 3,1	(8467)
	DEZ	7727	- 3,1	-11,7	7298	-16,0	7500	-15,3	(8552)
1974	JAN	8627	+20,0	+11,6	9203	+26,1	9042	+20,6	(8641)
	FEB	8498	+13,7	- 1,5	8644	- 6,1	8644	- 4,4	(8734)
	MAR	9391	+16,6	+10,5	8696	+ 0,6	8874	+ 2,7	(8836)
	APR	9344	+14,5	- 3,7	8980	+ 3,3	8999	+ 1,4	(8949)
	MAI	9807	+15,0	+ 8,4	9524	+ 6,1	9386	+ 4,3	(9076)
	JUN*	7585	+ 0,5	-22,7	7653	-19,6	7637	-18,6	(9222)
ERZEUGNISSE DER GRUNDSTOFF- U. PRODUKTIONSGUETERINDUSTRIEN									
1973	JUN	4132	+ 9,1	-15,4	4181	-11,8	4244	- 8,0	4454
	JUL	4592	+35,4	+11,1	4668	+11,6	4655	+ 9,7	(4513)
	AUG	4613	+29,6	+ 0,5	4760	+ 2,0	4621	- 0,7	(4586)
	SEP	4390	+16,6	- 4,8	4497	- 5,5	4681	+ 1,3	(4676)
	OKT	5243	+23,6	+19,4	4998	+11,1	4974	+ 6,3	(4779)
	NOV	4956	+21,6	- 5,5	5000	+ 0,0	4964	- 0,2	(4892)
	DEZ	4297	+ 4,6	-13,3	4314	-13,7	4505	- 9,2	(5007)
1974	JAN	5266	+23,8	+22,6	5361	+24,3	5260	+16,8	(5112)
	FEB	4910	+12,5	- 6,8	4970	- 7,3	4970	- 5,5	(5194)
	MAR	5557	+22,8	+13,2	5180	+ 4,2	5252	+ 5,7	(5236)
	APR	5332	+28,5	- 4,0	5388	+ 4,0	5342	+ 1,7	(5216)
	MAI	5613	+14,9	+ 5,3	5399	+ 0,2	5285	- 1,1	(5112)
	JUN	4714	+14,1	-16,0	4802	-11,1	4859	- 8,1	(4897)
ERZEUGNISSE DER INVESTITIONSGUETERINDUSTRIEN									
1973	JUN	5953	+ 8,8	-10,5	5915	- 9,6	6112	- 4,2	6141
	JUL	5890	+16,4	- 1,1	6030	+ 1,9	6020	- 1,5	(6213)
	AUG	5514	+18,5	- 6,4	6316	+ 4,7	6227	+ 3,4	(6297)
	SEP	6335	+23,9	+14,9	6463	+ 2,3	6630	+ 6,5	(6393)
	OKT	7453	+15,6	+17,6	6799	+ 5,2	6730	+ 1,5	(6499)
	NOV	6851	+16,5	- 8,1	6822	+ 0,3	6857	+ 1,9	(6606)
	DEZ	6146	- 2,8	-10,3	5691	-16,6	5895	-14,0	(6707)
1974	JAN	6590	+18,7	+ 7,2	7096	+24,7	6931	+17,6	(6790)
	FEB	6473	+13,5	- 1,8	6605	- 6,9	6605	- 4,7	(6837)
	MAR	7214	+16,7	+11,4	6692	+ 1,3	6882	+ 4,2	(6833)
	APR	7006	+13,3	- 2,9	6942	+ 3,7	6900	+ 0,3	(6754)
	MAI	7585	+14,0	+ 8,3	7323	+ 5,5	7193	+ 4,2	(6578)
	JUN	5852	- 1,7	-22,8	5928	-19,0	6090	-15,3	(6278)
ERZEUGNISSE DER VERBRAUCHSGUETERINDUSTRIEN									
1973	JUN	1714	+ 8,8	-13,1	1758	- 9,8	1783	- 7,2	1820
	JUL	1755	+19,1	+ 2,4	1811	+ 3,0	1810	+ 1,5	(1835)
	AUG	1774	+18,2	+ 1,1	1883	+ 4,0	1844	+ 1,9	(1857)
	SEP	1896	+16,7	+ 6,9	1866	- 0,9	1916	+ 3,9	(1885)
	OKT	2220	+17,0	+17,1	2007	+ 7,6	1993	+ 4,0	(1920)
	NOV	1996	+16,2	-10,1	1990	- 0,8	1977	- 0,8	(1960)
	DEZ	1739	+ 5,0	-12,9	1800	- 9,5	1846	- 6,6	(2002)
1974	JAN*	2114	+26,1	+21,6	2258	+25,4	2228	+20,7	(2040)
	FEB	2133	+18,5	+ 0,9	2125	- 5,9	2125	- 4,6	(2069)
	MAR	2270	+16,4	+ 6,4	2090	- 1,6	2116	- 0,4	(2083)
	APR	2131	+18,3	- 6,1	2134	+ 2,1	2121	+ 0,2	(2071)
	MAI	2237	+13,4	+ 5,0	2185	+ 2,4	2146	+ 1,2	(2025)
	JUN	1826	+ 6,5	-18,4	1886	-13,7	1922	-10,4	(1932)
INVESTITIONSGUETER									
1973	JUN	3209	+ 3,9	-15,2	2954	-13,4	3027	- 9,3	3138
	JUL	2974	+ 7,1	- 1,2	2994	+ 1,4	3082	+ 1,8	(3175)
	AUG	2762	+11,7	- 7,1	3146	+ 5,1	3069	- 0,4	(3217)
	SEP	3254	+21,6	+17,8	3296	+ 4,8	3342	+ 8,9	(3261)
	OKT	3784	+10,8	+16,3	3676	+11,5	3628	+ 8,6	(3305)
	NOV	3273	+ 7,1	-13,5	3379	- 8,1	3493	- 3,7	(3346)
	DEZ	3095	- 8,7	- 5,4	2946	-12,8	3013	-13,7	(3379)
1974	JAN	3331	+14,5	+ 7,6	3559	+20,8	3534	+17,3	(3397)
	FEB	3184	+13,5	- 4,4	3277	- 7,9	3277	- 7,3	(3394)
	MAR	3525	+16,9	+13,9	3355	+ 2,4	3421	+ 4,4	(3362)
	APR	3487	+ 5,3	- 3,8	3368	+ 0,4	3413	- 0,2	(3291)
	MAI	3763	+ 6,0	+ 7,9	3557	+ 5,6	3490	+ 2,3	(3172)
	JUN	2784	- 7,5	-26,0	2793	-21,5	2867	-17,9	(2993)

8. AUSSENHANDEL (SPEZIALHANDEL)

8.4. AUSFUHR-VOLUMEN (MILL. DM)

JAHR	MONAT	ORIGINALWERT			SAISONBEREINIGTER WERT		SAISON- UND ARBEITSTÄGLICH BEREINIGTER WERT		GLATTE KOMPONENTE
		MILL. DM	VERAENDERUNG VORJAHR	IN O/O GEGEN VORMONAT	MILL. DM	VERAENDERUNG IN O/O GEGEN VORMONAT	MILL. DM	VERAENDERUNG IN O/O GEGEN VORMONAT	MILL. DM
VERBRAUCHSGÜTER									
1973	JUN	1235	+ 7,6	-14,2	1317	-11,3	1371	- 5,8	1416
	JUL	1332	+19,5	+ 7,9	1394	+ 5,8	1387	+ 1,2	(1427)
	AUG	1343	+19,0	+ 0,8	1474	+ 5,7	1457	+ 5,0	(1439)
	SEP	1560	+24,6	+16,2	1489	+ 1,0	1531	+ 5,1	(1451)
	OKT	1836	+16,9	+17,7	1553	+ 4,3	1544	+ 0,8	(1465)
	NOV	1586	+15,3	-13,6	1505	- 3,1	1503	- 2,7	(1478)
	DEZ	1207	- 7,9	-23,9	1237	-17,8	1280	-14,8	(1490)
1974	JAN	1428	+17,9	+18,3	1575	+27,3	1540	+20,3	(1500)
	FEB	1471	+ 7,1	+ 3,0	1476	- 6,3	1476	- 4,2	(1506)
	MAR	1519	+ 9,9	+10,1	1485	+ 0,6	1531	+ 3,7	(1505)
	APR	1479	+ 7,3	- 8,6	1498	+ 0,9	1488	- 2,8	(1495)
	MAI	1584	+10,1	+ 7,1	1594	+ 6,4	1572	+ 5,6	(1471)
	JUN	1254	+ 1,5	-20,8	1354	-15,1	1390	-11,6	(1431)
URSPRÜENGLICHE EG-LÄNDER									
1973	JUN	5272	+ 9,0	-12,0	5212	-10,9	5298	- 7,7	5584
	JUL	5117	+25,8	- 2,9	5491	+ 5,4	5555	+ 4,9	(5659)
	AUG	5168	+27,3	+ 1,0	5859	+ 6,7	5708	+ 2,8	(5733)
	SEP	5677	+21,7	+ 9,8	5717	- 2,4	5842	+ 2,3	(5806)
	OKT	6670	+19,7	+17,5	6399	+11,9	6341	+ 8,5	(5877)
	NOV	6207	+20,1	- 6,9	6122	- 4,3	6172	- 2,7	(5942)
	DEZ	5436	+ 2,9	-12,4	5393	-11,9	5546	-10,1	(5997)
1974	JAN*	6519	+24,5	+19,9	6786	+25,8	6691	+20,6	(6038)
	FEB	6115	+11,1	- 6,2	6023	-11,2	6023	-10,0	(6058)
	MAR	6704	+17,1	+ 9,6	6075	+ 0,9	6151	+ 2,1	(6050)
	APR	6398	+16,2	- 4,6	6272	+ 3,2	6301	+ 2,4	(6004)
	MAI	6582	+ 9,9	+ 2,9	6368	+ 1,5	6228	- 1,2	(5912)
	JUN	5457	+ 3,5	-17,1	5466	-14,2	5591	-10,2	(5763)
UEBRIGE LÄNDER									
1973	JUN	7598	+10,6	-12,2	7696	- 8,8	7846	- 5,3	8060
	JUL	8159	+22,4	+ 7,4	8102	+ 5,3	8142	+ 3,8	(8162)
	AUG	7916	+22,4	- 3,0	8280	+ 2,2	8073	- 0,8	(8265)
	SEP	8267	+21,3	+ 1,9	8235	- 0,5	8434	+ 4,5	(8372)
	OKT	9546	+18,0	+18,3	9290	+12,8	9218	+ 9,3	(8484)
	NOV	8791	+17,7	- 7,9	8791	- 5,4	8908	- 3,4	(8605)
	DEZ	7883	+ 0,3	-10,3	7446	-15,3	7692	-13,7	(8735)
1974	JAN	8811	+21,7	+11,8	9353	+25,6	9194	+19,5	(8875)
	FEB	8637	+15,3	- 2,0	8822	- 5,7	8822	- 4,0	(9024)
	MAR	9598	+19,9	+11,1	9007	+ 2,1	9143	+ 3,6	(9183)
	APR	9383	+22,6	- 2,2	9449	+ 4,9	9437	+ 3,2	(9349)
	MAI	10258	+18,5	+ 9,3	9921	+ 5,0	9758	+ 3,4	(9519)
	JUN*	8043	+ 5,9	-21,6	8181	-17,5	8182	-16,2	(9689)

8. AUSSENHANDEL (SPEZIALHANDEL)
8.5. INDEX DER DURCHSCHNITTSWERTE (1962 = 100)

JAHR	MONAT	ORIGINALWERT			SAISONBEREINIGTER WERT		SAISON- UND ARBEITSTÄGLICH BEREINIGTER WERT		GLATTE KOMPONENTE
		INDEX	VERÄNDERUNG VORJAHR	IN O/O GEGEN VORMONAT	INDEX	VERÄNDERUNG IN O/O GEGEN VORMONAT	INDEX	VERÄNDERUNG IN O/O GEGEN VORMONAT	INDEX
1973	EINFUHR INSGESAMT								
	JUN	103,5	+ 3,3	- 1,6	99,8	- 0,8	99,6	- 1,0	99,6
	JUL	98,6	+ 2,0	- 1,9	98,9	- 0,9	98,7	- 0,9	(100,3)
	AUG	99,7	+ 2,6	+ 1,1	100,6	+ 1,7	100,2	+ 1,5	(101,2)
	SEP	103,6	+ 3,0	+ 0,9	101,7	+ 1,1	102,3	+ 2,1	(102,5)
	OKT	102,5	+ 4,3	+ 1,9	103,3	+ 1,6	103,5	+ 1,2	(104,1)
	NOV	107,1	+ 9,3	+ 4,5	107,6	+ 4,2	106,7	+ 3,1	(106,0)
	DEZ*	112,1	+13,8	+ 4,7	112,7	+ 4,7	113,3	+ 6,2	(108,2)
1974	JAN*	119,1	+19,5	+ 6,2	119,5	+ 6,0	119,5	+ 5,5	(110,5)
	FEB*	123,3	+22,7	+ 3,5	123,2	+ 3,1	122,8	+ 2,8	(112,7)
	MAR*	125,3	+25,7	+ 1,6	124,4	+ 1,0	124,3	+ 1,2	(114,8)
	APR*	124,5	+23,3	- 0,6	123,0	- 1,1	122,7	- 1,3	(116,5)
	MAI*	128,1	+25,5	+ 2,9	126,7	+ 3,0	126,3	+ 2,9	(117,6)
	JUN*	130,3	+29,7	+ 1,7	129,6	+ 2,3	130,0	+ 2,9	(117,9)
1973	AUSFUHR INSGESAMT								
	JUN	106,0	- 0,2	- 2,2	106,8	- 1,2	107,0	- 1,0	107,7
	JUL	109,3	+ 0,7	+ 3,1	107,6	+ 0,7	107,5	+ 0,5	(108,2)
	AUG	107,2	- 0,8	- 1,9	106,9	- 0,7	107,2	- 0,3	(108,7)
	SEP	108,6	+ 1,4	+ 1,3	108,8	+ 1,8	108,9	+ 1,6	(109,4)
	OKT	110,5	+ 4,6	+ 1,7	111,2	+ 2,2	111,3	+ 2,2	(110,1)
	NOV	113,8	+ 4,7	+ 0,3	111,7	+ 0,4	111,5	+ 0,2	(110,9)
	DEZ	113,1	+ 4,4	+ 2,1	112,1	+ 0,4	112,1	+ 0,5	(111,8)
1974	JAN	114,3	+ 7,1	+ 1,1	114,8	+ 2,4	114,7	+ 2,3	(112,7)
	FEB*	119,2	+11,7	+ 3,4	118,8	+ 3,5	118,6	+ 3,4	(113,8)
	MAR*	120,9	+13,0	+ 2,3	121,4	+ 2,2	121,6	+ 2,5	(115,0)
	APR*	122,5	+13,6	+ 1,3	122,5	+ 0,9	122,5	+ 0,7	(116,3)
	MAI*	124,5	+14,9	+ 1,6	124,3	+ 1,5	124,5	+ 1,6	(117,7)
	JUN*	124,8	+17,7	+ 0,2	125,6	+ 1,0	125,2	+ 0,6	(119,2)

9. VERKEHR

9.1 BEFÖRDERTE GÜTER (1 000 T)

JAHR	MONAT	ORIGINALWERT			SAISONBEREINIGTER WERT		SAISON- UND ARBEITSTÄGLICH BEREINIGTER WERT		GLATTE KOMPONENTE	
		1 000 T	VERAENDERUNG IN O/O GEGEN VORJAHR VORMONAT		1 000 T	VERAENDERUNG IN O/O GEGEN VORMONAT	1 000 T	VERAENDERUNG IN O/O GEGEN VORMONAT	1 000 T	
EISENBAHNVERKEHR										
1973	FEB	29057	+ 1,3	- 9,6	31267	- 7,9	31267	- 7,7	31450	
	MAR	32397	+ 4,2	+11,5	31211	- 0,2	31190	- 0,2	(31508)	
	APR	29944	+ 5,0	- 7,6	30745	- 1,5	31166	- 0,1	(31612)	
	MAI	32366	+ 7,4	+ 8,1	32445	+ 5,5	31905	+ 2,4	(31770)	
	JUN	29869	- 1,6	- 7,7	30101	- 7,2	30373	- 4,8	(31982)	
	JUL	32094	+ 7,2	+ 7,4	31703	+ 5,3	31903	+ 5,0	(32242)	
	AUG	32248	+ 6,6	+ 0,5	32635	+ 2,9	32106	+ 0,6	(32535)	
	SEP	31470	+ 2,7	- 2,4	31955	- 2,1	32222	+ 0,4	(32838)	
	OKT	37211	+ 7,5	+18,2	33741	+ 5,6	33587	+ 4,2	(33115)	
	NOV	36348	+ 5,7	- 3,1	33698	- 0,1	33752	+ 0,5	(33323)	
	DEZ	31105	+ 0,1	-13,7	32200	- 4,4	32765	- 2,9	(33410)	
	1974	JAN	35258	+ 9,7	+13,4	36592	+13,6	35954	+ 9,7	(33314)
FEB		30512	+ 5,0	-13,5	33121	- 9,5	33121	- 7,9	(32963)	
FERNVERKEHR MIT LASTKRAFTFAHRZEUGEN										
1973	JAN	16507	+29,2	+ 5,3	18383	+ 6,9	18258	+ 4,2	17611	
	FEB	16226	+15,0	- 1,7	17637	- 4,1	17637	- 3,4	(17773)	
	MAR	18269	+10,4	+12,6	17523	- 0,6	17592	- 0,3	(17898)	
	APR	17706	+19,4	- 3,1	17855	+ 1,9	18067	+ 2,7	(17988)	
	MAI	19558	+19,2	+10,5	19025	+ 6,6	18525	+ 2,5	(18047)	
	JUN	18303	+ 8,7	- 6,4	17612	- 7,4	17912	- 3,3	(18083)	
	JUL	17775	+ 8,4	- 2,9	17224	- 2,2	17318	- 3,3	(18108)	
	AUG	18749	+13,1	+ 5,5	18585	+ 7,9	18281	+ 5,6	(18136)	
	SEP	18544	+11,1	- 1,1	17800	- 4,2	18012	- 1,5	(18188)	
	OKT	21045	+13,6	+13,5	19397	+ 9,0	19234	+ 6,8	(18286)	
	NOV	18035	+ 2,6	-14,3	17836	- 8,0	18212	- 5,3	(18455)	
	DEZ	15973	+ 1,9	-11,4	17593	- 1,4	18003	- 1,1	(18723)	
1974	JAN	18235	+10,5	+14,2	19897	+13,1	19461	+ 8,1	(19122)	
BINNENSCHIFFFAHRT										
1973	MAR	21059	+20,5	+21,8	20351	- 6,2	20467	- 5,7	19852	
	APR	21300	+ 1,7	+ 1,1	19605	- 3,7	19875	- 2,9	(19848)	
	MAI	23437	+ 7,6	+10,0	20944	+ 6,8	20244	+ 1,9	(19925)	
	JUN	21670	- 4,8	- 7,5	18286	-12,7	18671	- 7,8	(20095)	
	JUL	21530	+ 4,6	- 0,6	19190	+ 4,9	19584	+ 4,9	(20358)	
	AUG	21935	+ 1,9	+ 1,9	20329	+ 5,9	19737	+ 0,8	(20700)	
	SEP	20291	+ 6,2	- 7,5	19269	- 5,2	19533	- 1,0	(21092)	
	OKT	22286	+21,1	+ 9,8	22941	+19,1	23111	+18,3	(21488)	
	NOV	21000	+ 9,3	- 5,8	21469	- 6,4	21624	- 6,4	(21827)	
	DEZ	18844	- 7,0	-10,3	20508	- 4,5	21373	- 1,2	(22028)	
	1974	JAN	18891	+25,9	+ 0,2	24374	+18,9	23891	+11,8	(21994)
		FEB	18701	+ 8,1	- 1,0	22782	- 6,5	22782	- 4,6	(21615)
MAR		21079	+ 0,1	+12,7	20672	- 9,3	20910	- 8,2	(20762)	
LUFTVERKEHR										
1973	MAR	39,25	+10,9	+20,4	35,35	+ 4,2	35,01	+ 3,2	34,17	
	APR	35,15	+15,5	-10,4	34,83	- 1,5	35,40	+ 1,1	(34,38)	
	MAI	34,74	+12,3	- 1,2	34,91	+ 0,2	34,89	- 1,4	(34,53)	
	JUN	32,71	+ 7,5	- 5,8	34,86	- 0,1	34,66	- 0,7	(34,62)	
	JUL	31,31	+ 6,2	- 4,3	33,32	- 4,4	33,60	- 3,1	(34,67)	
	AUG	32,09	+ 4,4	+ 2,5	34,69	+ 4,1	33,97	+ 1,1	(34,68)	
	SEP	34,69	+ 7,3	+ 8,1	34,82	+ 0,4	34,87	+ 2,6	(34,69)	
	OKT	37,54	+11,5	+ 8,2	34,76	- 0,2	34,87	+ 0,0	(34,73)	
	NOV	37,39	+ 6,9	- 0,4	35,11	+ 1,0	34,74	- 0,4	(34,83)	
	DEZ	35,32	+ 3,5	- 5,5	34,03	- 3,1	34,55	- 0,5	(35,06)	
	1974	JAN	33,87	+ 9,4	- 4,1	36,34	+ 6,8	35,88	+ 3,8	(35,46)
		FEB	34,41	+ 5,5	+ 1,6	35,86	- 1,3	35,86	- 0,1	(36,09)
MAR		41,65	+ 6,1	+21,0	37,62	+ 4,9	37,54	+ 4,7	(37,04)	
ROHRFERNLEITUNGEN (ROHES ERDOEL)										
1973	MAI	7738	+ 9,2	+ 6,2	7840	+ 6,1	7820	+ 6,5	7758	
	JUN	7694	+ 9,7	- 0,6	7687	- 2,0	7679	- 1,8	(7785)	
	JUL	7281	+ 0,3	- 5,4	7641	- 0,6	7684	+ 0,1	(7773)	
	AUG	7711	+ 7,3	+ 5,9	7957	+ 4,1	7855	+ 2,2	(7719)	
	SEP	7245	- 0,3	- 6,0	7460	- 6,2	7541	- 4,0	(7623)	
	OKT	8222	+16,9	+13,5	8130	+ 9,0	8057	+ 6,8	(7490)	
	NOV	7713	+ 3,7	- 6,2	7816	- 3,9	7889	- 2,1	(7329)	
	DEZ	7317	- 4,3	- 5,1	6930	-11,3	6949	-11,9	(7154)	
	1974	JAN	7190	- 7,0	- 1,7	7093	+ 2,4	7069	+ 1,7	(6983)
		FEB*	5634	-19,4	-19,6	5733	-19,2	5777	-18,3	(6840)
		MAR	6181	-23,1	+ 9,7	5956	+ 3,9	6011	+ 4,1	(6753)
		APR	6421	-11,9	+ 3,9	6515	+ 9,4	6558	+ 9,1	(6753)
MAI		6911	-10,7	+ 7,6	6900	+ 5,9	6771	+ 3,2	(6877)	
SEESCHIFFFAHRT										
1973	MAR	11514	+ 5,3	+ 8,4	11466	+ 2,3	11497	+ 2,6	11510	
	APR	10942	+ 8,4	- 5,8	11251	- 1,9	11301	- 1,7	(11632)	
	MAI	11949	+14,2	+ 9,2	11747	+ 4,4	11791	+ 4,3	(11738)	
	JUN	11841	+ 8,9	- 0,9	11826	+ 0,7	11736	- 0,5	(11825)	
	JUL	11851	+17,1	+ 0,1	11798	- 0,2	11842	+ 0,9	(11896)	
	AUG	11738	+11,6	- 1,0	11999	+ 1,7	11774	- 0,6	(11955)	
	SEP	11961	+12,8	+ 1,9	12234	+ 2,0	12278	+ 4,3	(12012)	
	OKT	13022	+11,0	+ 8,9	12560	+ 2,7	12574	+ 2,4	(12079)	
	NOV	12312	+14,0	- 5,5	12518	- 0,3	12349	- 1,8	(12172)	
	DEZ	12534	+ 8,7	+ 1,8	12137	- 3,0	12254	- 0,8	(12311)	
	1974	JAN	12170	+ 6,8	- 2,9	12234	+ 0,8	12222	- 0,3	(12522)
		FEB	12350	+15,2	+ 1,5	12846	+ 5,0	12846	+ 5,1	(12832)
MAR		13612	+17,2	+10,2	13441	+ 4,6	13366	+ 4,0	(13271)	

9. VERKEHR

9.2 GELEISTETE TONNENKILOMETER (MILL.TKM)

JAHR	MONAT	ORIGINALWERT			SAISONBEREINIGTER WERT		SAISON- UND ARBEITSTÄEGLICH BEREINIGTER WERT		GLATTE KOMPONENTE	
		MILL.TKM	VERAENDERUNG VORJAHR	IN O/O GEGEN VORMONAT	MILL.TKM	VERAENDERUNG IN O/O GEGEN VORMONAT	MILL.TKM	VERAENDERUNG IN O/O GEGEN VORMONAT	MILL.TKM	
EISENBAHNVERKEHR (TARIF-TKM)										
1973	FEB	5280	- 1,7	- 9,2	5652	- 7,9	5652	- 7,7	5773	
	MAR	5348	+ 3,7	+12,7	5721	+ 1,2	5653	+ 0,0	(5783)	
	APR	5403	+ 2,2	- 9,2	5493	- 4,0	5654	+ 0,0	(5791)	
	MAI	6141	+10,8	+13,7	6106	+11,2	5895	+ 4,3	(5795)	
	JUN	5440	- 2,6	-11,4	5381	-11,9	5439	- 7,7	(5799)	
	JUL	5762	+ 4,3	+ 5,9	5670	+ 5,4	5742	+ 5,6	(5804)	
	AUG	5735	+ 5,4	- 0,5	5909	+ 4,2	5818	+ 1,3	(5812)	
	SEP	5744	+ 3,1	+ 0,2	5641	- 4,5	5668	- 2,6	(5827)	
	OKT	6471	+ 5,5	+12,7	5893	+ 4,5	5890	+ 3,9	(5850)	
	NOV	6328	+ 5,2	- 2,2	6170	+ 4,7	6222	+ 5,6	(5887)	
	DEZ	5390	- 8,3	-14,8	5606	- 9,1	5763	- 7,4	(5940)	
	1974	JAN	6396	+10,0	+18,7	6630	+18,3	6501	+12,8	(6014)
	FEB	5519	+ 6,4	-12,1	6079	- 8,3	6079	- 6,5	(6113)	
FERNVERKEHR MIT LASTKRAFTFAHRZEUGEN (TARIF-TKM)										
1973	JAN	4340	+28,9	+ 8,7	4719	+ 7,8	4678	+ 4,4	4507	
	FEB	4262	+16,3	- 1,8	4544	- 3,7	4544	- 2,9	(4554)	
	MAR	4680	+10,7	+ 9,8	4462	- 1,8	4498	- 1,0	(4591)	
	APR	4537	+20,3	- 3,1	4588	+ 2,8	4630	+ 2,9	(4618)	
	MAI	4990	+20,6	+10,0	4883	+ 6,4	4768	+ 3,0	(4638)	
	JUN	4589	+ 9,9	- 6,0	4541	- 7,0	4610	- 3,3	(4651)	
	JUL	4575	+10,0	- 2,4	4475	- 1,5	4499	- 2,4	(4662)	
	AUG	4707	+14,2	+ 2,9	4751	+ 6,2	4672	+ 3,8	(4674)	
	SEP	4751	+12,4	+ 0,9	4586	- 3,5	4641	- 0,7	(4694)	
	OKT	5406	+15,0	+13,8	4999	+ 9,0	4949	+ 6,6	(4728)	
	NOV	4705	+ 4,0	-13,0	4628	- 7,4	4725	- 4,5	(4784)	
	DEZ	4221	+ 5,8	-10,3	4629	+ 0,0	4722	- 0,1	(4870)	
1974	JAN	4843	+11,6	+14,7	5172	+11,7	5073	+ 7,4	(4995)	
BINNENSCHIFFFAHRT (EFFEKTIV-TKM)										
1973	MAR	4003	+32,2	+26,1	4087	- 2,2	4125	- 1,3	3810	
	APR	4249	+ 1,0	+ 6,1	3680	-10,0	3753	- 9,0	(3811)	
	MAI	4824	+ 7,8	+13,5	4031	+ 9,5	3802	+ 1,3	(3839)	
	JUN	4410	- 6,9	- 8,6	3546	-12,0	3621	- 4,8	(3895)	
	JUL	4551	+ 5,9	+ 3,2	3672	+ 3,6	3866	+ 6,8	(3981)	
	AUG	4409	+ 3,6	- 3,1	3900	+ 6,2	3709	- 4,1	(4092)	
	SEP	3882	+ 7,4	-12,0	3898	- 0,1	3999	+ 7,8	(4220)	
	OKT	4310	+37,1	+11,0	4633	+18,9	4689	+17,3	(4351)	
	NOV	4083	+17,4	- 5,3	4345	- 6,2	4415	- 5,8	(4467)	
	DEZ	3779	- 5,7	- 7,4	4409	+ 1,5	4656	+ 5,5	(4546)	
	1974	JAN	3758	+40,1	- 0,6	4933	+11,9	4836	+ 3,9	(4560)
		FEB	3828	+20,6	+ 1,9	4755	- 3,6	4755	- 1,7	(4475)
	MAR	4215	+ 5,3	+10,1	4317	- 9,2	4350	- 8,5	(4256)	
LUFTVERKEHR (EFFEKTIV-TKM)										
1973	MAR	14,54	+10,5	+19,7	12,84	+ 1,7	12,73	+ 0,9	12,39	
	APR	12,85	+13,7	-11,6	12,64	- 1,6	12,86	+ 1,0	(12,45)	
	MAI	12,75	+11,5	- 0,8	12,64	+ 0,0	12,66	- 1,6	(12,49)	
	JUN	11,52	+ 4,0	- 9,6	12,36	- 2,2	12,27	- 3,1	(12,52)	
	JUL	11,21	+ 6,1	- 2,7	11,98	- 3,1	12,04	- 1,9	(12,53)	
	AUG	11,55	+ 4,3	+ 3,0	12,54	+ 4,7	12,28	+ 2,0	(12,52)	
	SEP	12,31	+ 3,7	+ 6,6	12,38	- 1,3	12,40	+ 1,0	(12,51)	
	OKT	13,38	+ 9,0	+ 8,7	12,41	+ 0,2	12,46	+ 0,5	(12,51)	
	NOV	13,52	+ 9,2	+ 1,0	12,81	+ 3,2	12,61	+ 1,2	(12,52)	
	DEZ	12,48	+ 2,0	- 7,7	12,22	- 4,6	12,41	- 1,6	(12,56)	
	1974	JAN	12,17	+ 7,2	- 2,5	13,02	+ 6,5	12,87	+ 3,7	(12,64)
		FEB	12,25	+ 0,8	+ 0,7	12,77	- 1,9	12,77	- 0,8	(12,78)
	MAR	15,00	+ 3,2	+22,4	13,25	+ 3,8	13,21	+ 3,4	(13,00)	
ROHRFERNLEITUNGEN (ROHES ERDOEL, EFFEKTIV-TKM)										
1973	MAI*	1655	+25,1	+38,7	1703	+32,4	1679	+30,9	1444	
	JUN	1455	+ 2,2	-12,1	1433	-15,9	1434	-14,6	(1439)	
	JUL	1342	- 6,6	- 7,8	1396	- 2,6	1413	- 1,5	(1421)	
	AUG	1411	+10,8	+ 5,1	1494	+ 7,0	1475	+ 4,4	(1392)	
	SEP	1322	- 2,0	- 6,3	1367	- 8,5	1383	- 6,2	(1354)	
	OKT	1501	+15,6	+13,5	1477	+ 8,0	1470	+ 6,3	(1310)	
	NOV	1356	-10,4	- 9,7	1333	- 9,7	1361	- 7,4	(1266)	
	DEZ	1291	-13,2	- 4,8	1195	-10,4	1205	-11,5	(1228)	
	1974	JAN	1281	-10,2	- 0,8	1253	+ 4,9	1242	+ 3,1	(1207)
		FEB	1070	-21,6	-16,5	1104	-11,9	1104	-11,1	(1213)
		MAR	1288	-14,8	+20,4	1189	+ 7,7	1197	+ 8,4	(1260)
		APR	1268	+ 6,3	- 1,6	1350	+13,5	1369	+14,4	(1361)
	MAI	1388	-16,1	+ 9,5	1439	+ 6,6	1426	+ 4,2	(1532)	

10. PREISE
10.1. PREISINDICES

JAHR	MONAT	ORIGINALWERT			SAISONBEREINIGTER WERT		SAISON- UND ARBEITSTÄGLICH BEREINIGTER WERT		GLATTE KOMPONENTE
		INDEX	VERÄNDERUNG VORJAHR	IN O/O GEGEN VORMONAT	INDEX	VERÄNDERUNG IN O/O GEGEN VORMONAT	INDEX	VERÄNDERUNG IN O/O GEGEN VORMONAT	INDEX
ERZEUGERPREISE INDUSTRIELLER PRODUKTE (1962=100)									
1973	JUL	124,4	+ 7,2	+ 0,8	123,5
	AUG	124,9	+ 7,4	+ 0,4	(124,5)
	SEP	125,2	+ 6,9	+ 0,2	(125,7)
	OKT	126,0	+ 7,2	+ 0,6	(127,1)
	NOV	127,3	+ 8,1	+ 1,0	(128,7)
	DEZ	128,3	+ 8,5	+ 0,8	(130,4)
1974	JAN	131,8	+10,3	+ 2,7	(132,2)
	FEB	134,8	+11,7	+ 2,3	(134,0)
	MAR	136,9	+12,8	+ 1,6	(135,8)
	APR	138,3	+13,2	+ 1,0	(137,4)
	MAI	140,0	+14,0	+ 1,2	(138,7)
	JUN	140,2	+13,6	+ 0,1	(139,6)
	JUL	(139,9)
ERZEUGERPREISE LANDWIRTSCH. PRODUKTE (1962=100)									
1973	JUL	120,6	+ 6,5	- 1,4	123,3
	AUG	118,6	+ 3,8	- 1,7	(123,1)
	SEP	120,3	+ 3,2	+ 1,4	(122,7)
	OKT	121,6	+ 3,5	+ 1,1	(122,1)
	NOV	122,7	+ 4,2	+ 0,9	(121,3)
	DEZ	124,5	+ 3,7	+ 1,5	(120,5)
1974	JAN	120,6	+ 0,2	- 3,1	(119,4)
	FEB	119,6	- 1,8	- 0,8	(118,3)
	MAR	118,0	- 5,4	- 1,3	(117,1)
	APR	114,5	- 8,3	- 3,0	(115,8)
	MAI	114,0	- 9,4	- 0,4	(114,4)
	JUN	113,0	- 7,6	- 0,9	(113,1)
	JUL	111,1	- 7,9	- 1,7	(111,7)
ERZEUGERPREISE PFLANZLICHER PRODUKTE (1962=100)									
1973	JUL	112,4	+ 8,2	+ 0,2	108,0
	AUG	95,3	- 0,9	-15,2	(106,4)
	SEP	94,9	- 0,2	- 0,4	(104,8)
	OKT	97,6	+ 0,3	+ 2,8	(103,2)
	NOV	97,4	- 1,4	- 0,2	(101,6)
	DEZ	99,2	- 1,9	+ 1,8	(100,2)
1974	JAN	101,3	- 5,1	+ 2,1	(98,9)
	FEB	99,8	- 9,0	- 1,5	(97,8)
	MAR	99,1	-16,4	- 0,7	(96,7)
	APR	97,4	-19,1	- 1,7	(95,6)
	MAI	100,6	-18,9	+ 3,3	(94,4)
	JUN	101,1	- 9,9	+ 0,5	(93,0)
	JUL	98,2	-12,6	- 2,9	(91,1)
ERZEUGERPREISE TIERISCHER PRODUKTE (1962=100)									
1973	JUL	123,3	+ 6,0	- 1,9	128,4
	AUG	126,4	+ 5,0	+ 2,5	(128,6)
	SEP	128,8	+ 4,1	+ 1,9	(128,6)
	OKT	129,7	+ 4,4	+ 0,7	(128,4)
	NOV	131,2	+ 5,7	+ 1,2	(127,9)
	DEZ	132,9	+ 5,1	+ 1,3	(127,2)
1974	JAN	127,1	+ 1,8	- 4,4	(126,3)
	FEB	126,2	+ 0,3	- 0,7	(125,1)
	MAR	124,3	- 2,0	- 1,5	(123,9)
	APR	120,2	- 4,9	- 3,3	(122,5)
	MAI	118,4	- 6,3	- 1,5	(121,1)
	JUN	117,0	- 6,9	- 1,2	(119,8)
	JUL	115,4	- 6,4	- 1,4	(118,6)
PREISE FUER EINFUHRWAREN (1970=100)									
1973	JUL	110,5	+12,5	- 1,3	111,5
	AUG	110,7	+11,5	+ 0,2	(114,1)
	SEP	110,5	+10,3	- 0,2	(117,3)
	OKT	113,4	+11,6	+ 2,6	(120,9)
	NOV	121,7	+19,0	+ 7,3	(124,9)
	DEZ	126,7	+21,7	+ 4,1	(129,1)
1974	JAN	141,6	+31,2	+11,8	(133,4)
	FEB	144,8	+33,6	+ 2,3	(137,4)
	MAR	146,0	+34,8	+ 0,8	(140,9)
	APR	145,2	+32,2	- 0,5	(143,5)
	MAI	143,9	+28,7	- 0,9	(145,0)
	JUN	143,0	+27,7	- 0,6	(144,8)
	JUL	143,7	+30,0	+ 0,5	(142,6)
PREISE FUER AUSFUHRWAREN (1970=100)									
1973	JUL	112,1	+ 6,4	+ 0,2	111,7
	AUG	112,6	+ 6,4	+ 0,4	(112,8)
	SEP	113,0	+ 6,4	+ 0,4	(114,1)
	OKT	113,8	+ 6,8	+ 0,7	(115,7)
	NOV	115,7	+ 8,4	+ 1,7	(117,6)
	DEZ	117,1	+ 9,3	+ 1,2	(119,6)
1974	JAN	122,9	+12,9	+ 5,0	(121,8)
	FEB	125,7	+14,5	+ 2,3	(124,1)
	MAR	128,3	+16,4	+ 2,1	(126,3)
	APR	129,8	+16,8	+ 1,2	(128,4)
	MAI	130,5	+16,8	+ 0,5	(130,2)
	JUN	131,7	+17,7	+ 0,9	(131,6)
	JUL	133,2	+18,8	+ 1,1	(132,4)

10. PREISE
10.1. PREISINDICES

JAHR	MONAT	ORIGINALWERT			SAISONBEREINIGTER WERT		SAISON- UND ARBEITSTÄGLICH BEREINIGTER WERT		GLATTE KOMponente
		INDEX	VERÄNDERUNG VORJAHR	IN O/O GEGEN VORMONAT	INDEX	VERÄNDERUNG IN O/O GEGEN VORMONAT	INDEX	VERÄNDERUNG IN O/O GEGEN VORMONAT	INDEX
VERBRAUCHERPREISE (EINZELH.VERKAUFSPR.)-(1962=100)									
1973	JUL	132,2	+ 6,8	+ 0,0	131,8
	AUG	131,9	+ 6,7	- 0,2	(132,5)
	SEP	132,2	+ 5,7	+ 0,2	(133,1)
	OKT	133,2	+ 6,0	+ 0,8	(133,8)
	NOV	134,4	+ 6,4	+ 0,9	(134,6)
	DEZ	135,0	+ 6,5	+ 0,4	(135,5)
1974	JAN	136,3	+ 6,6	+ 1,0	(136,4)
	FEB	137,4	+ 6,8	+ 0,8	(137,3)
	MAR	138,5	+ 6,8	+ 0,8	(138,3)
	APR	139,9	+ 7,0	+ 1,0	(139,3)
	MAI	141,1	+ 7,4	+ 0,9	(140,3)
	JUN	142,2	+ 7,6	+ 0,8	(141,3)
	JUL	142,4	+ 7,7	+ 0,1	(142,3)
	LEBENSHALTUNG ALLER PRIVATEN HAUSHALTE (1970=100)								
1973	JUL	119,3	+ 7,3	+ 0,3	119,1
	AUG	119,3	+ 7,2	+ 0,0	(119,7)
	SEP	119,4	+ 6,2	+ 0,1	(120,5)
	OKT	120,3	+ 6,6	+ 0,8	(121,2)
	NOV	121,8	+ 7,4	+ 1,2	(122,0)
	DEZ	122,9	+ 7,8	+ 0,9	(122,7)
1974	JAN	123,7	+ 7,4	+ 0,7	(123,5)
	FEB	124,8	+ 7,6	+ 0,9	(124,3)
	MAR	125,2	+ 7,2	+ 0,3	(125,0)
	APR	125,9	+ 7,1	+ 0,6	(125,7)
	MAI	126,7	+ 7,2	+ 0,6	(126,3)
	JUN	127,2	+ 6,9	+ 0,4	(126,9)
	JUL	127,5	+ 6,9	+ 0,2	(127,3)
NAHRUNGSMITTEL (1970=100)									
1973	JUL	120,8	+ 8,2	- 0,9	119,2
	AUG	118,8	+ 7,5	- 1,7	(119,7)
	SEP	117,6	+ 5,6	- 1,0	(120,2)
	OKT	118,4	+ 6,0	+ 0,7	(120,8)
	NOV	120,0	+ 6,6	+ 1,4	(121,5)
	DEZ	121,2	+ 6,7	+ 1,0	(122,1)
1974	JAN	123,2	+ 6,9	+ 1,7	(122,8)
	FEB	123,6	+ 6,3	+ 0,3	(123,5)
	MAR	124,2	+ 6,0	+ 0,5	(124,1)
	APR	125,6	+ 5,2	+ 1,1	(124,6)
	MAI	126,7	+ 4,9	+ 0,9	(124,9)
	JUN	127,4	+ 4,5	+ 0,6	(124,8)
	JUL	126,1	+ 4,4	- 1,0	(124,4)

Grafiken

Legende für Grafiken

- = Originalwert
- = Saisonbereinigter Wert bzw. saison-
und arbeitstäglich bereinigter Wert
- = Glatte Komponente

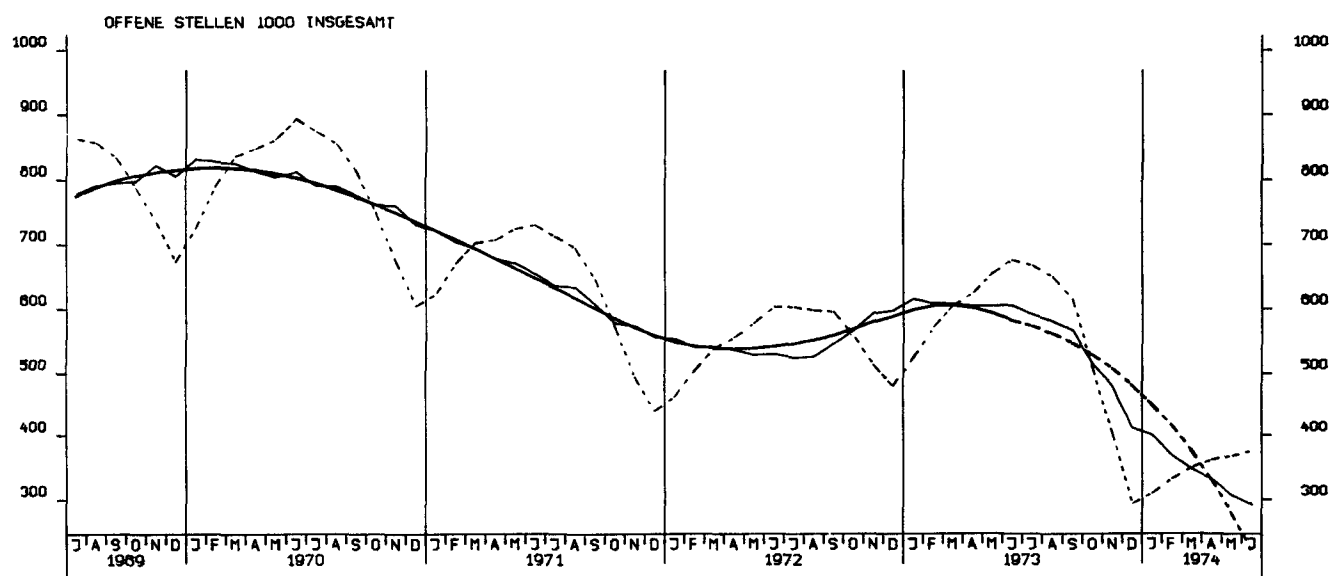
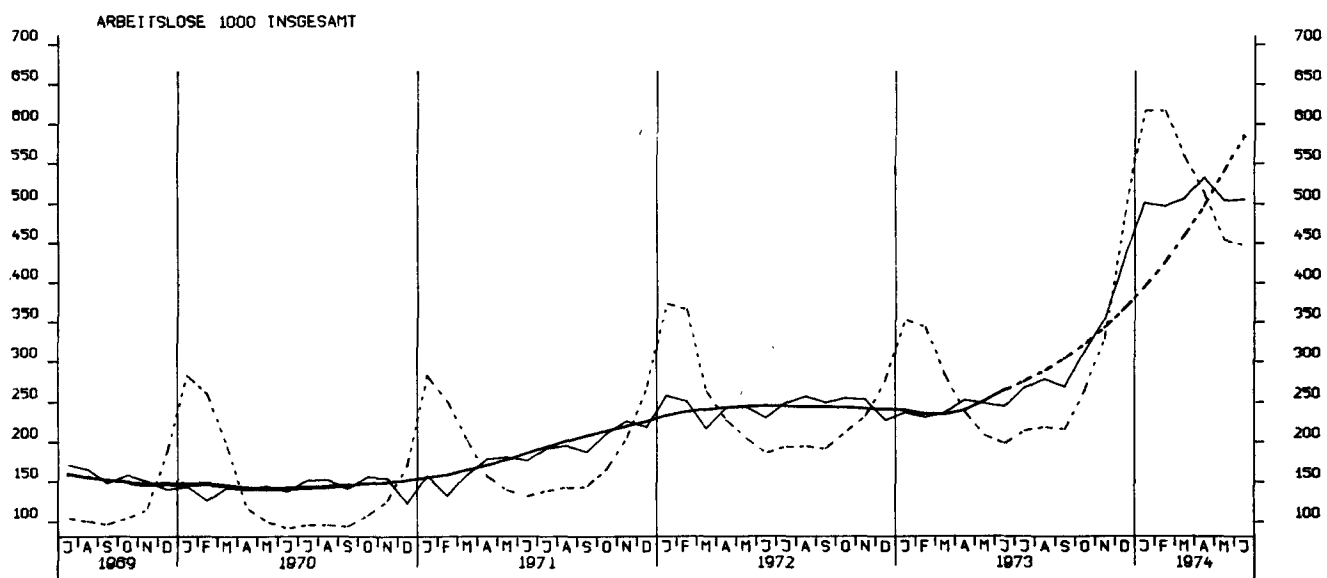

NETTOPRODUKTIONSINDEX, GESAMTE INDUSTRIE O. BAUINDUSTRIE, 1962 = 100

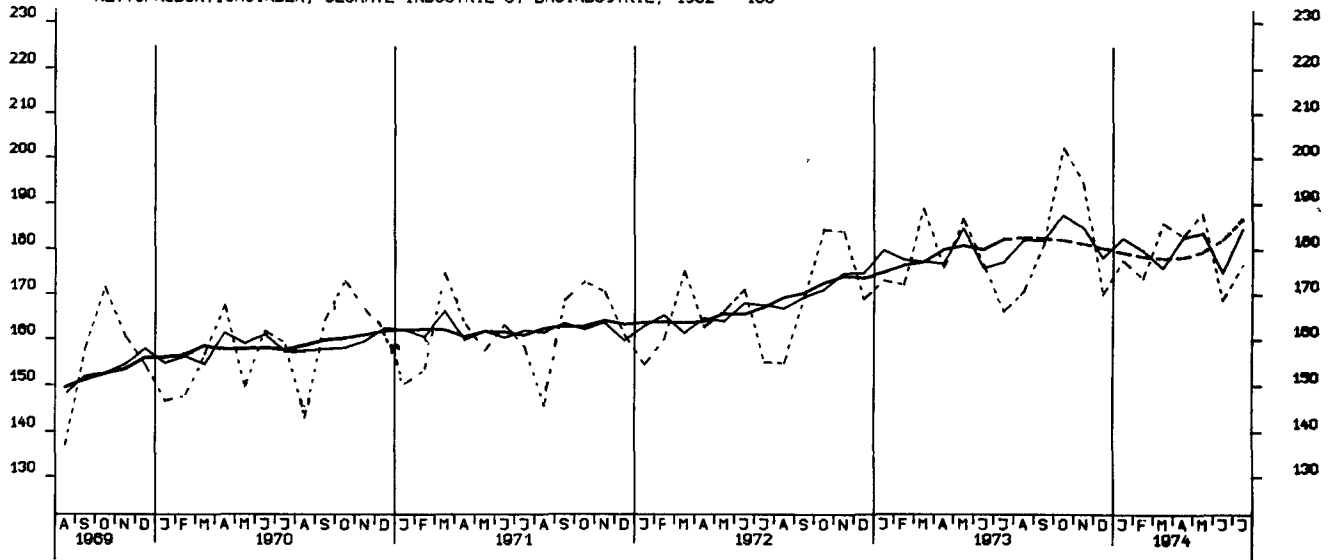

NETTOPRODUKTIONSINDEX, VERARBEITENDE INDUSTRIE, 1962 = 100

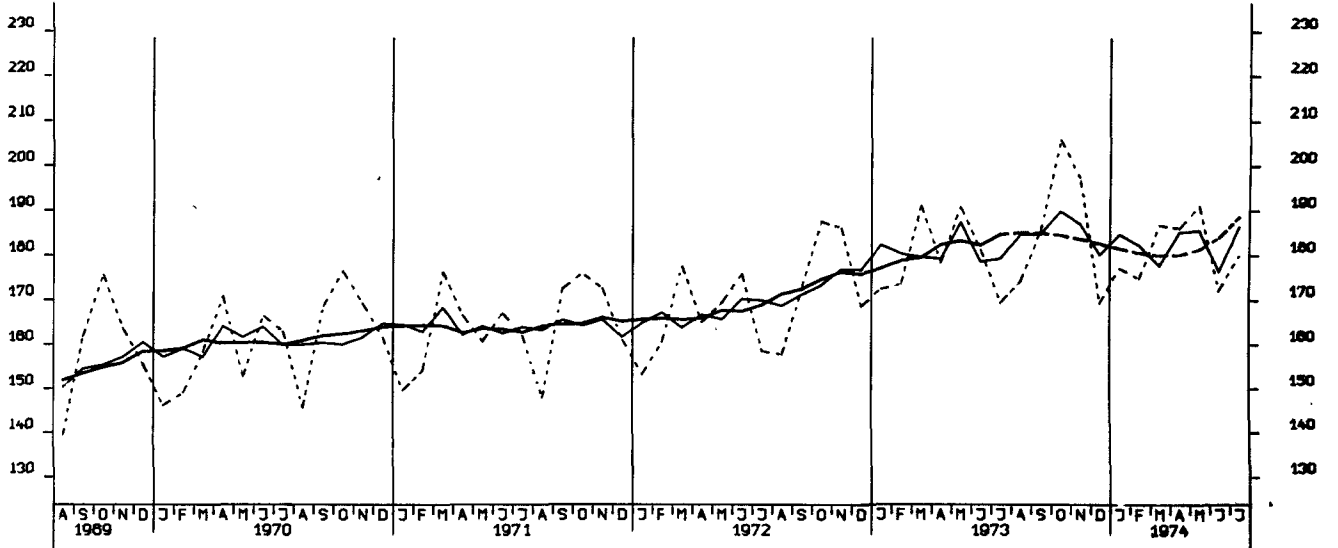

NETTOPRODUKTIONSINDEX, GRUNDST.-U. PROD. GÜTERINDUSTRIEN, 1962 = 100

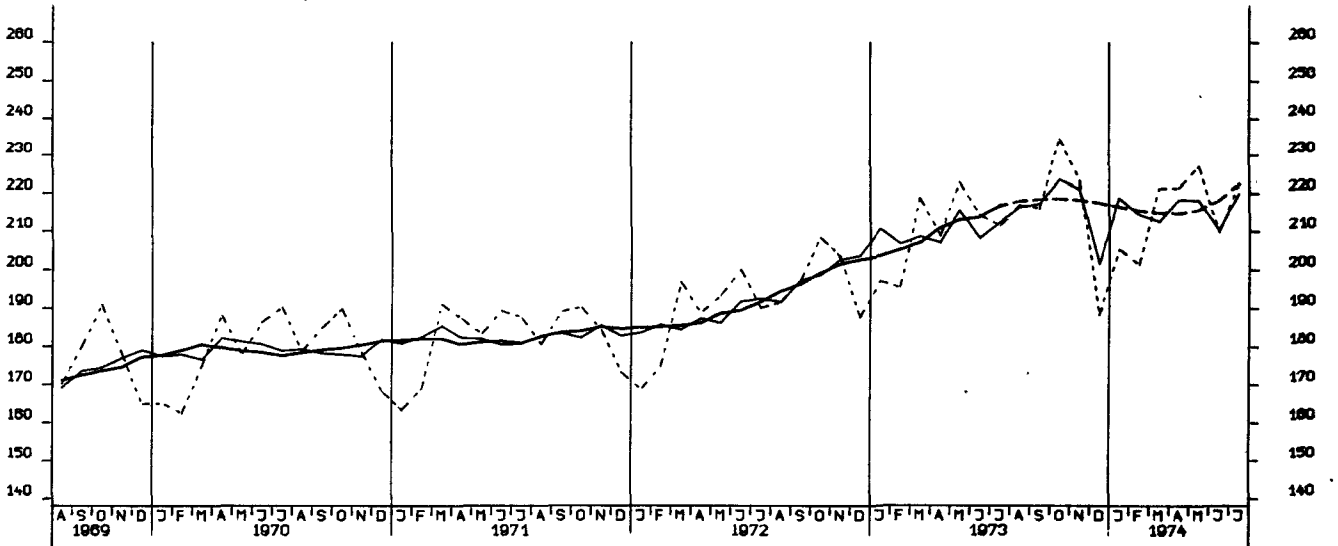

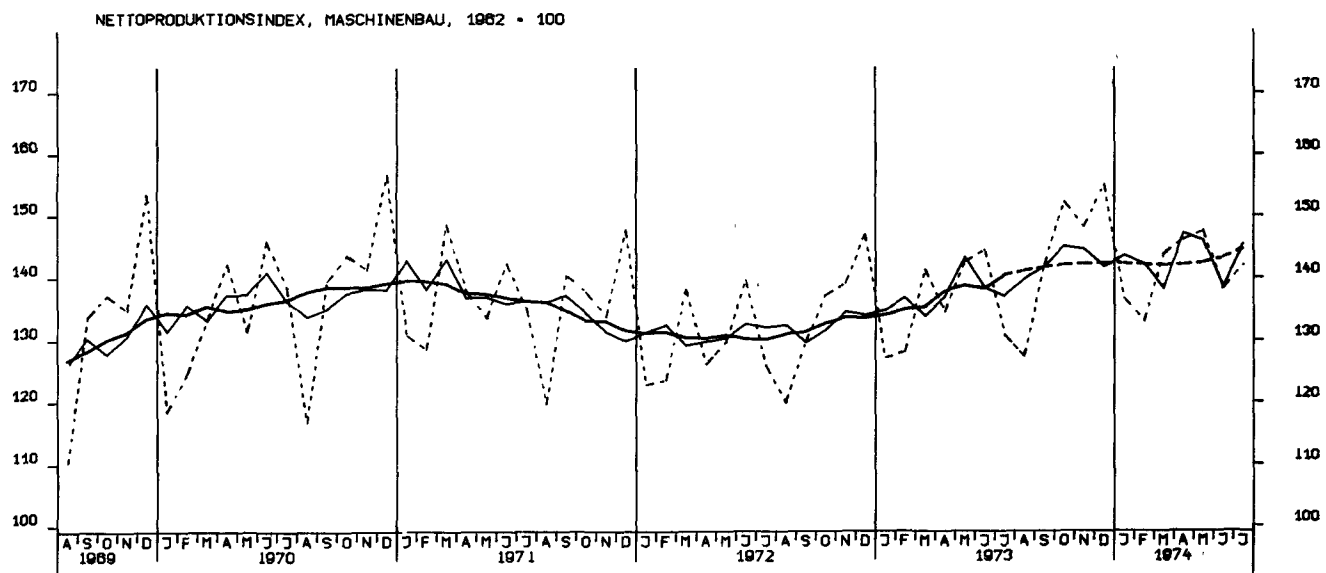
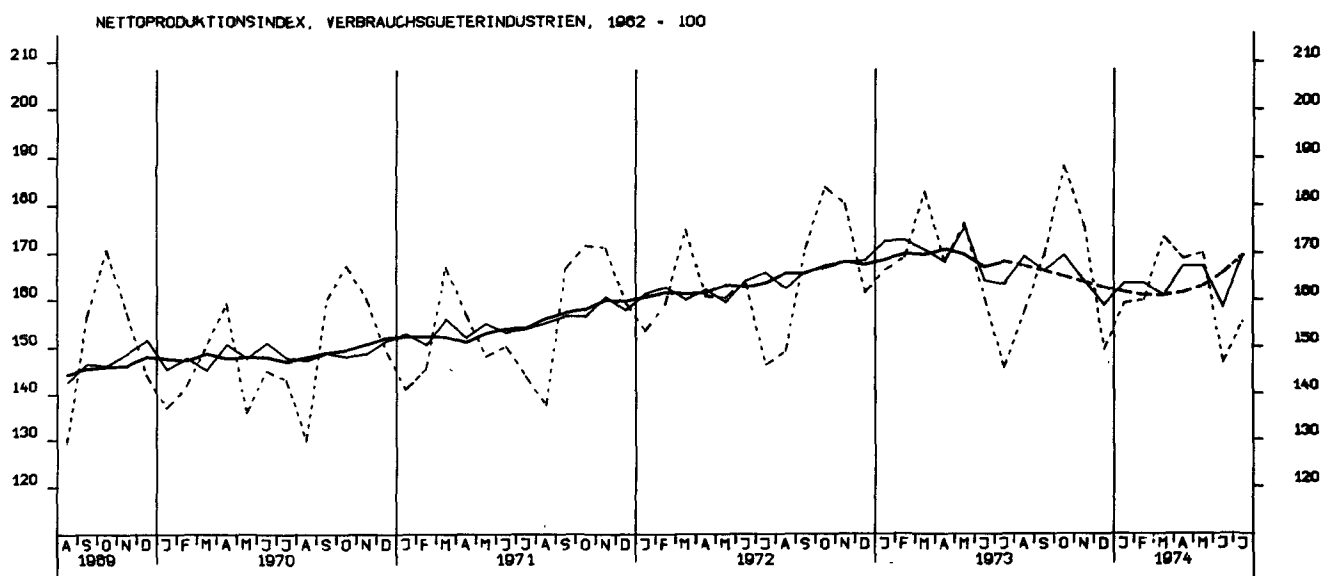
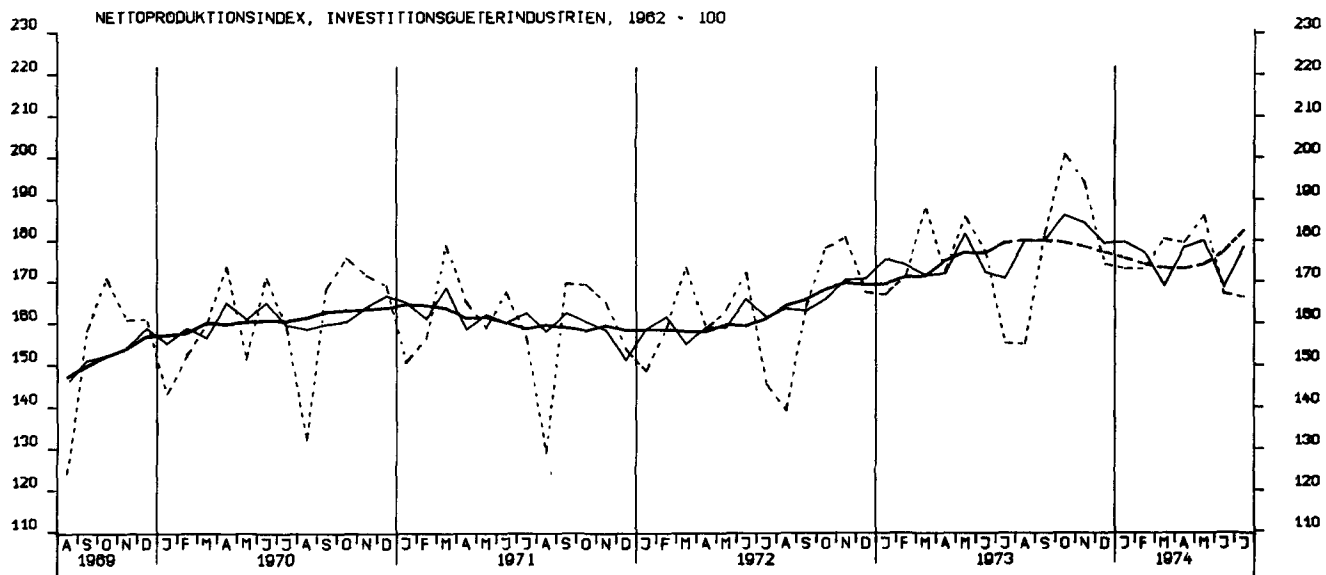

BESCHAEFTIGTE, BAUHAUPTGEWERBE INSGESAMT, 1970 = 100

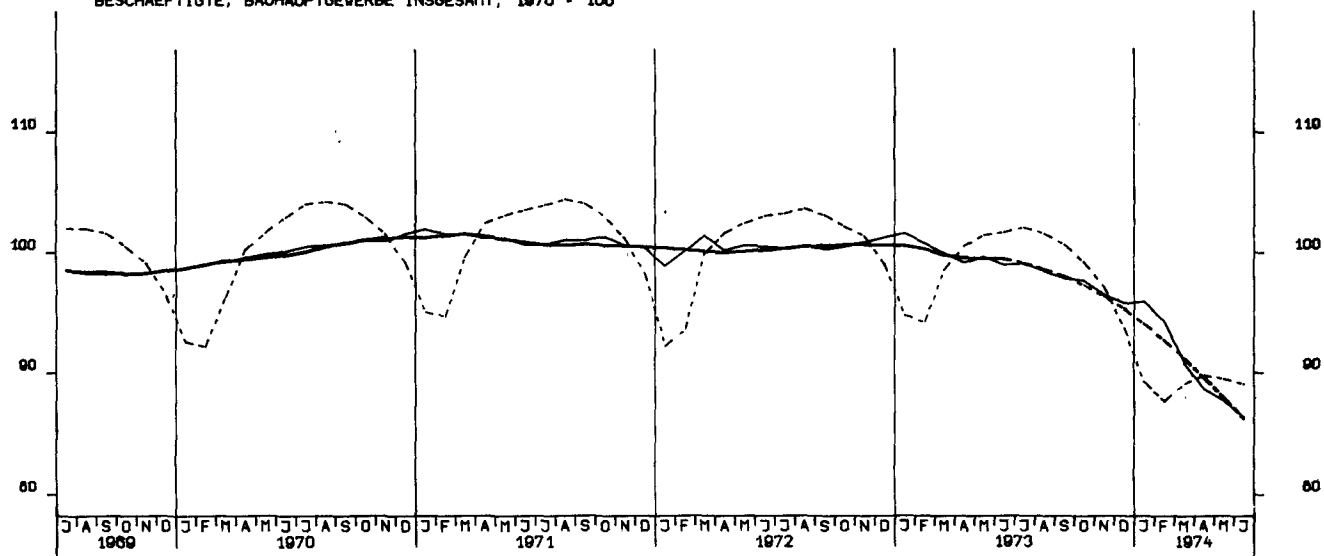

PRODUKTIONSINDEX, BAUHAUPTGEWERBE, HOCHBAU, 1962 = 100

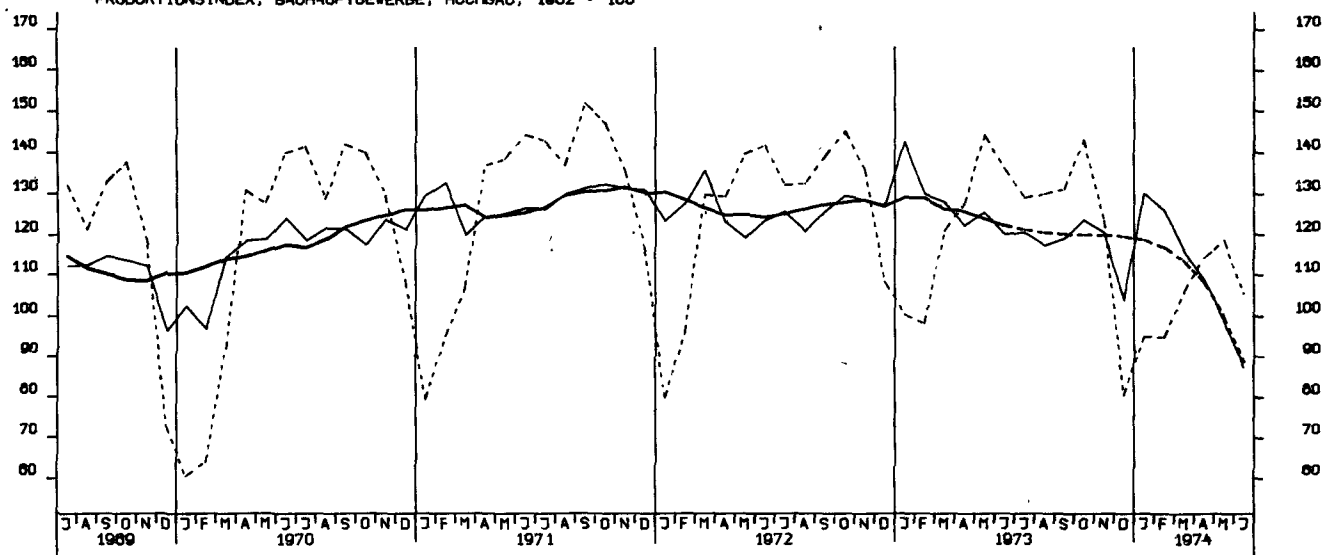

PRODUKTIONSINDEX, BAUHAUPTGEWERBE, TIEFBAU, 1962 = 100

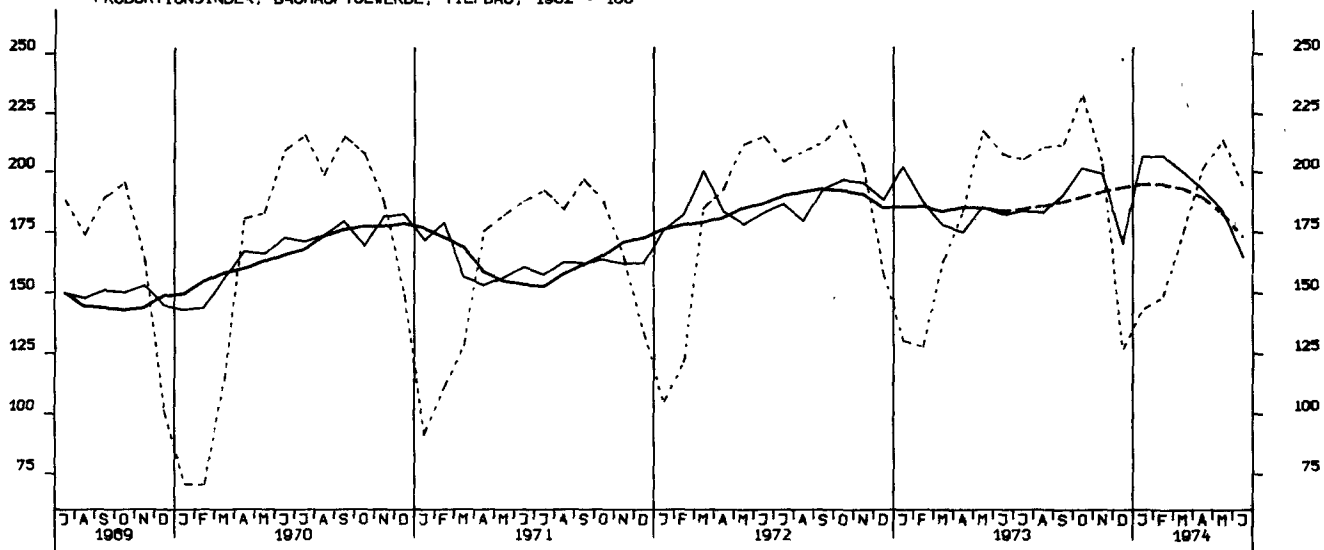

LOEHNE UND GEAELTER JE BESCH.STD.,GES. IND. O. ENERGIE U. BAU, 1962=100

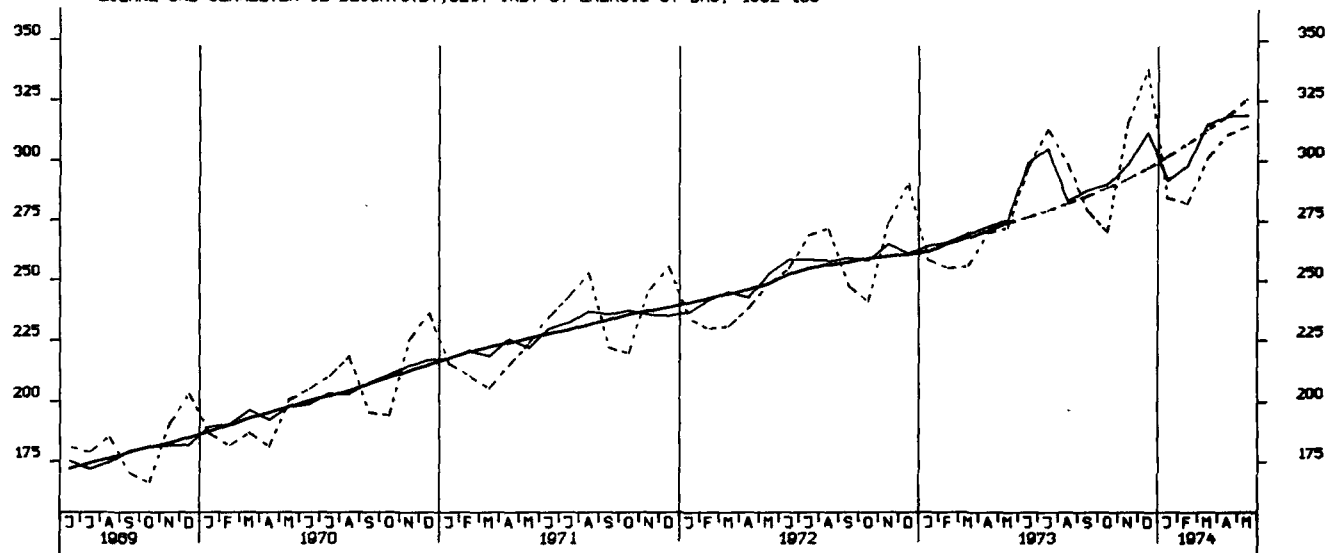

LOEHNE UND GEAELTER JE UMSATZEINHEIT, GES. IND. O. ENERGIE U. BAU, 1962=100

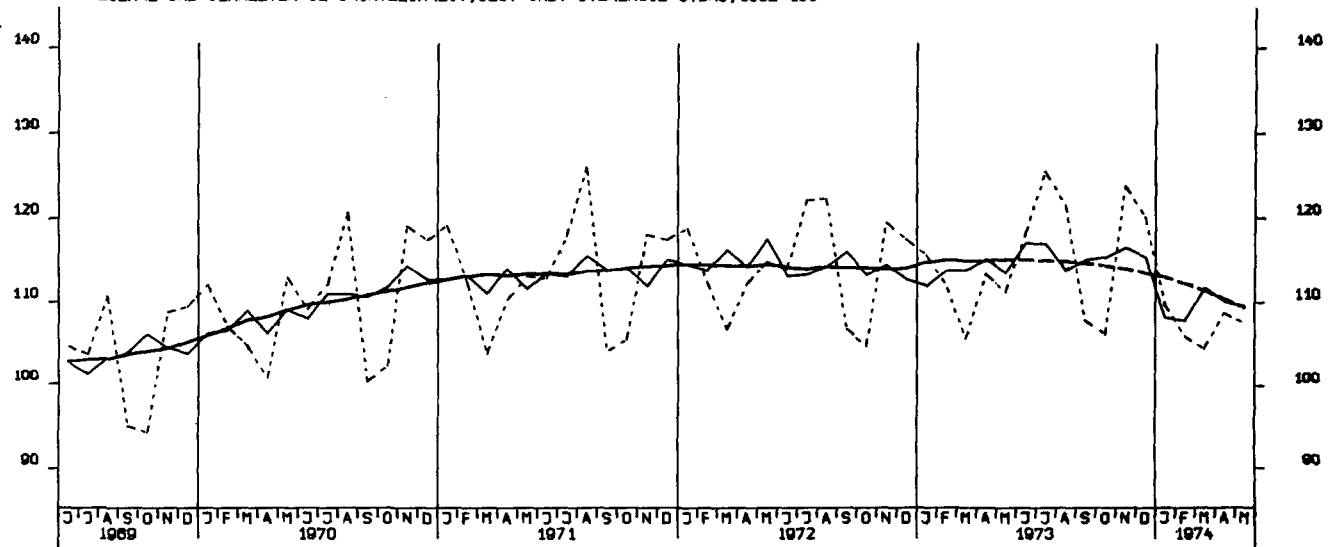

LOEHNE UND GEAELTER JE PRODUKTEINHEIT, GES. IND. O. ENERGIE U. BAU, 1962=100

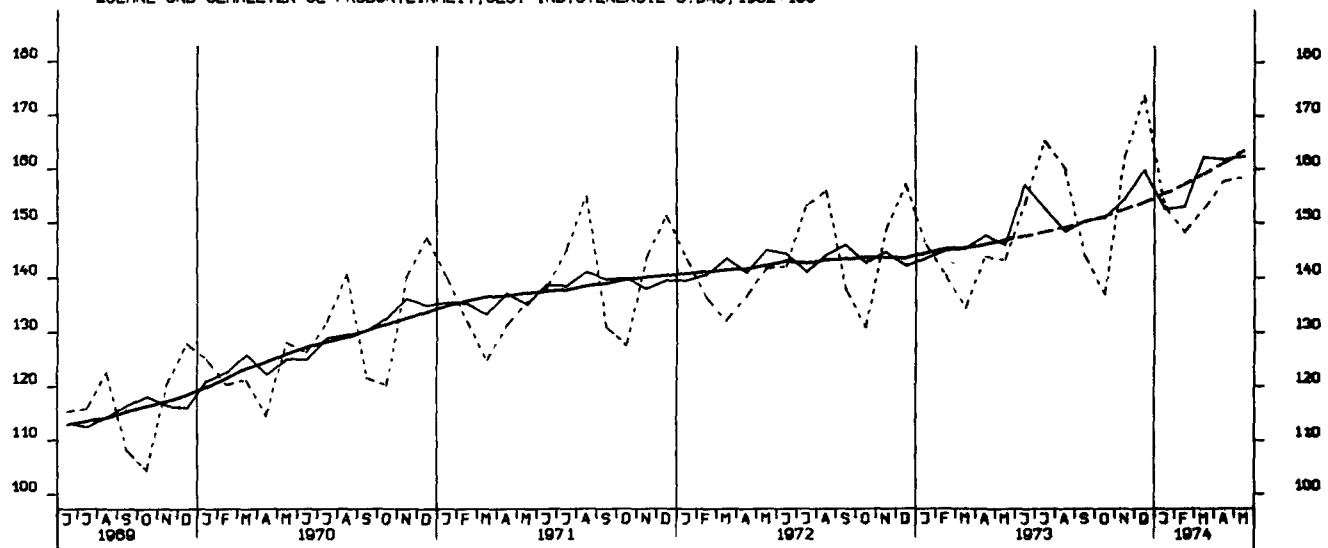

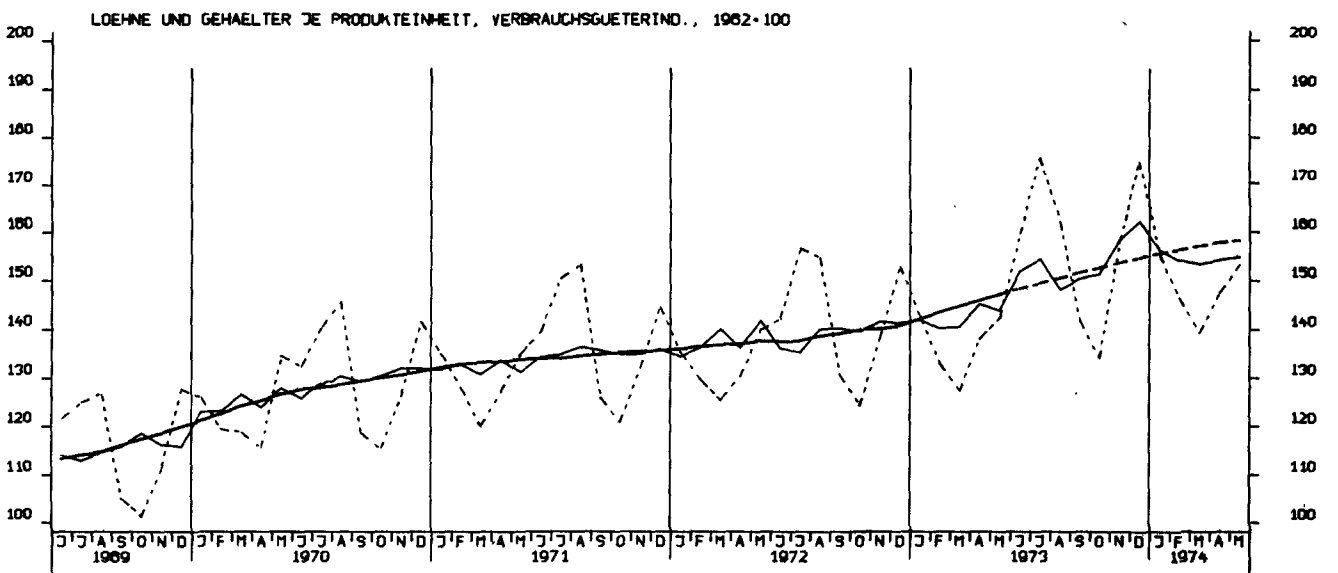
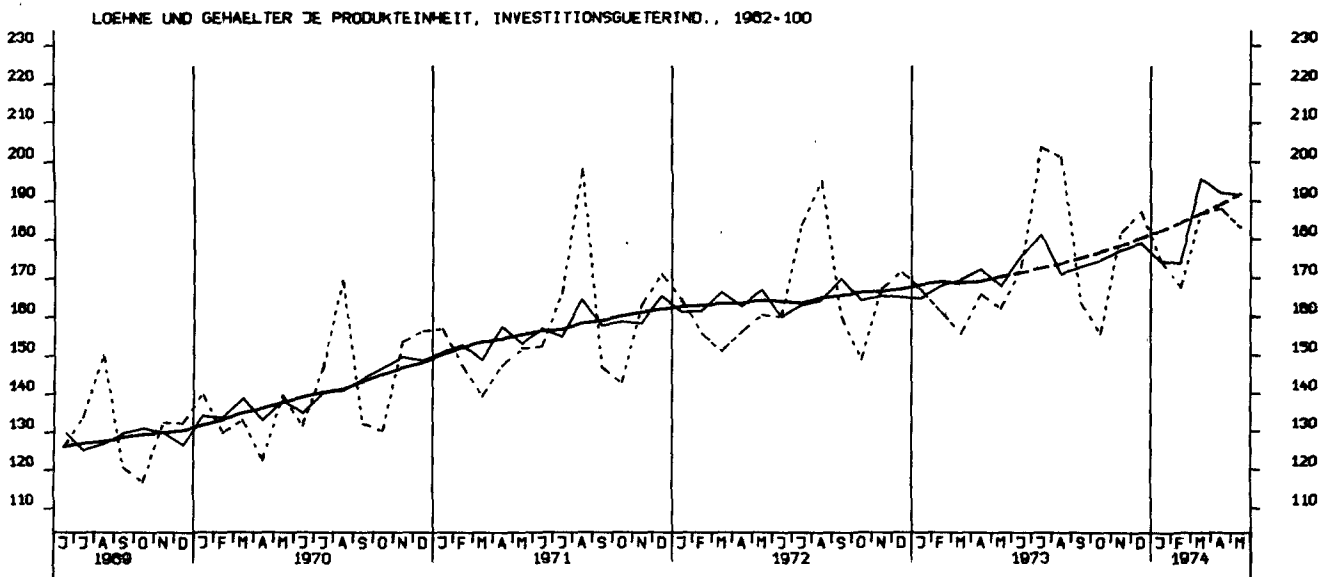
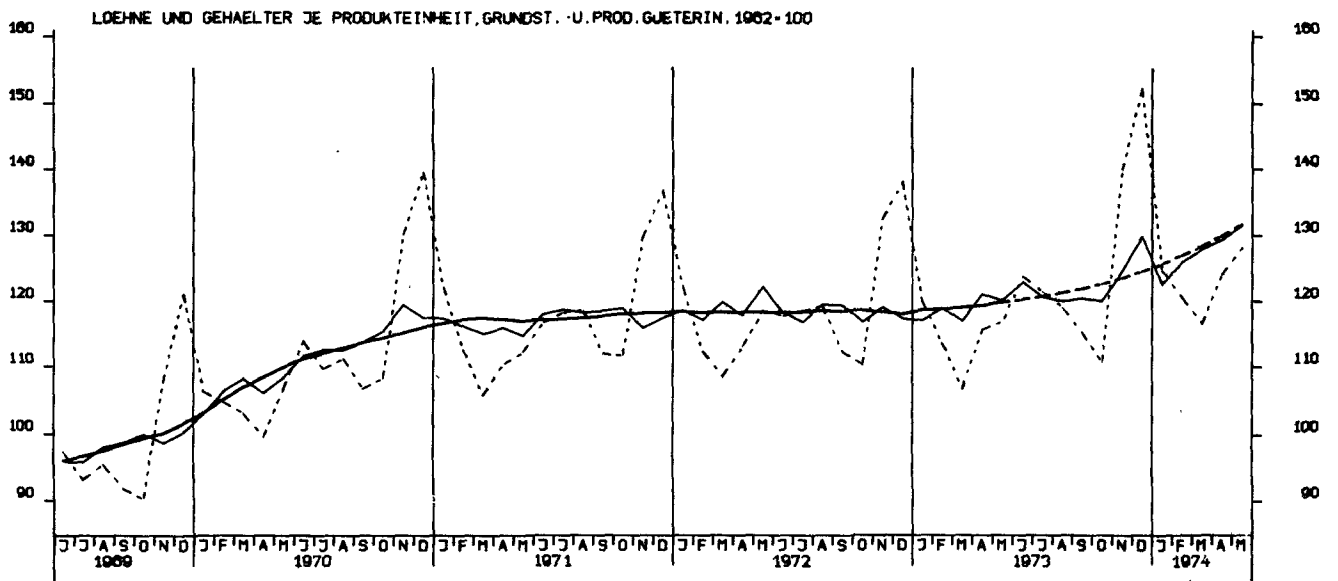

AUFTRAGSEINGANG (VERTINDEX), VERARB. INDUSTRIE (O.NUG), INSG., 1970 = 100

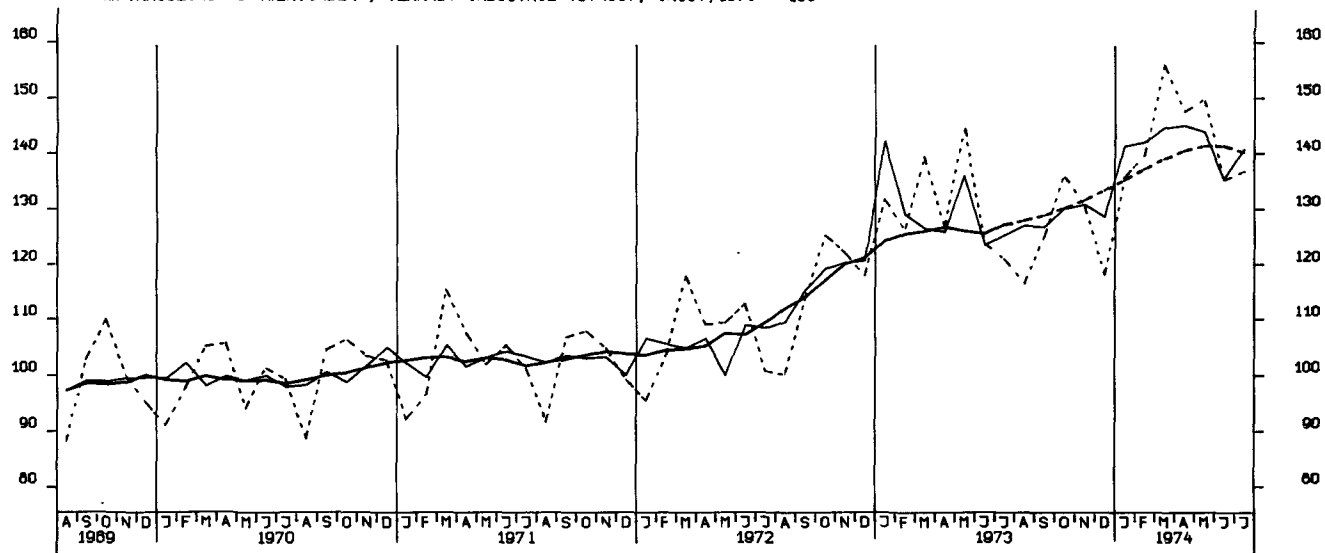

AUFTRAGSEINGANG (VERTINDEX), VERARB. INDUSTRIE (O.NUG), INLAND, 1970 = 100

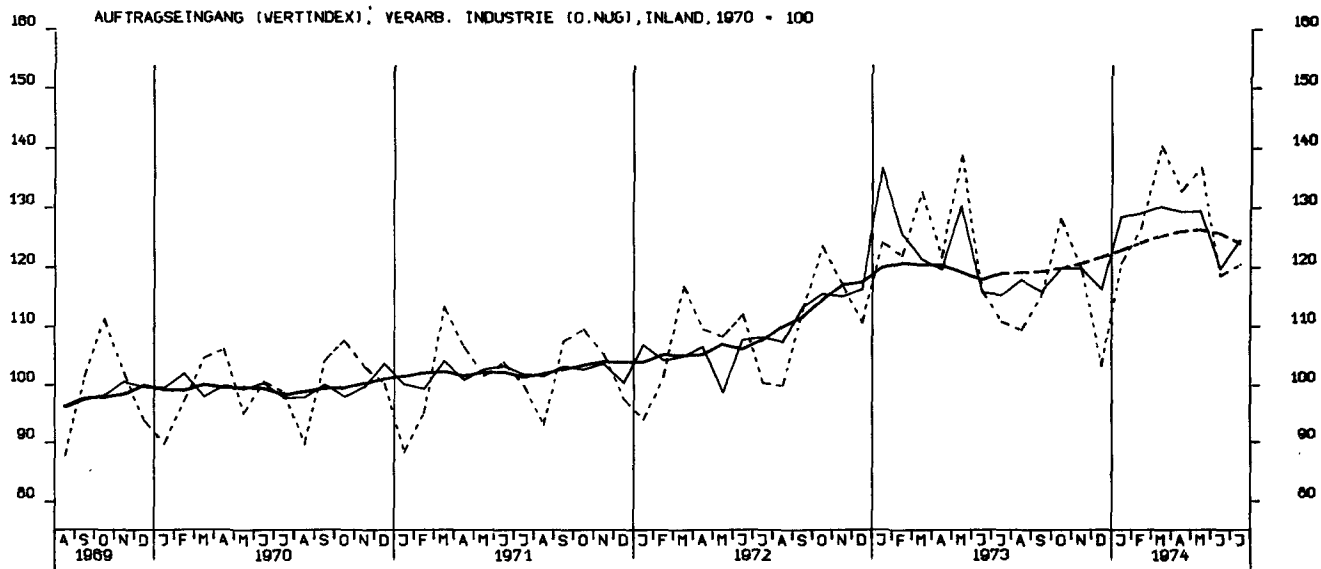

AUFTRAGSEINGANG (VERTINDEX), VERARB. INDUSTRIE (O.NUG), AUSLAND, 1970 = 100

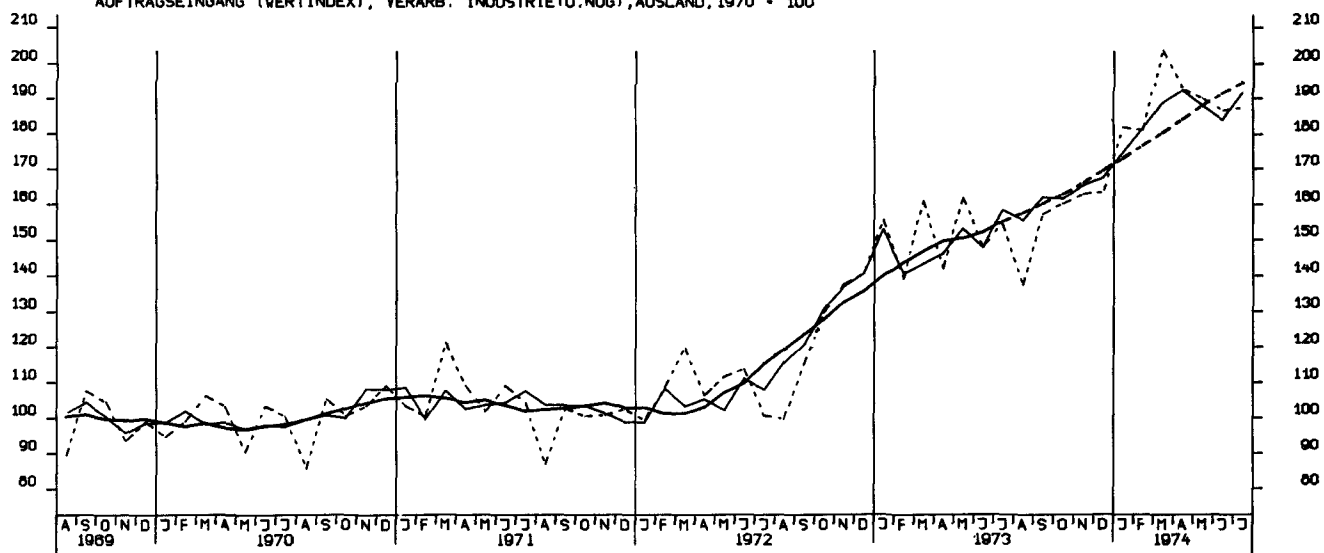

AUFTRAGSEINGANG (WERTINDEX), GRUNDST.-U.PROD.GUETERIND., INSG., 1970 = 100

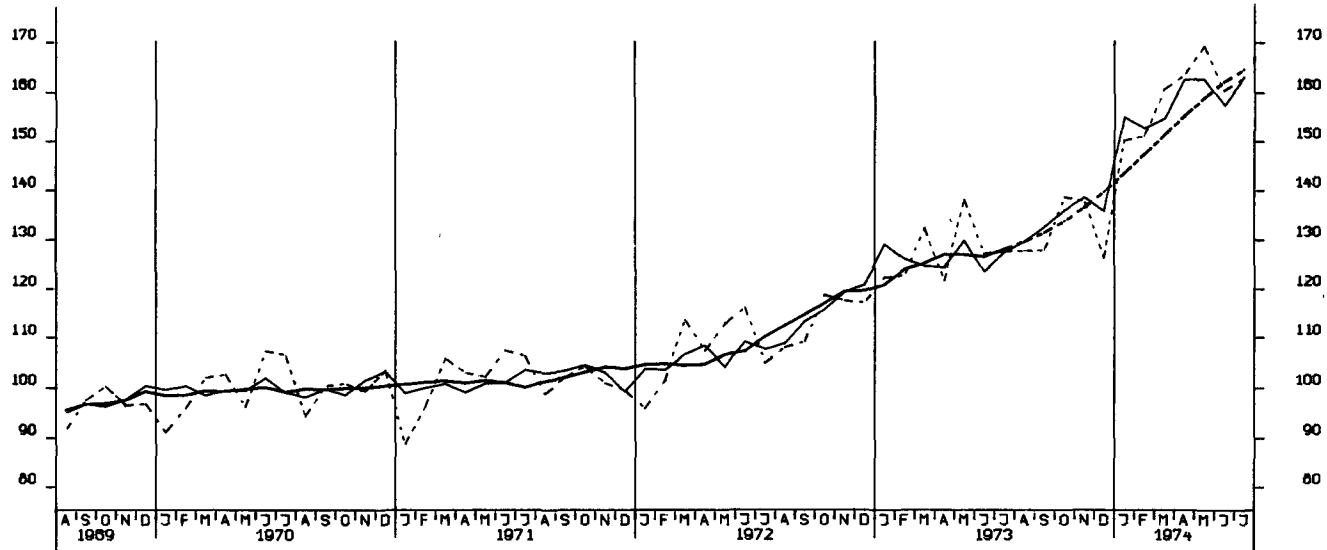

AUFTRAGSEINGANG (WERTINDEX), INVESTITIONSGUETERIND., INSGESAMT, 1970 = 100

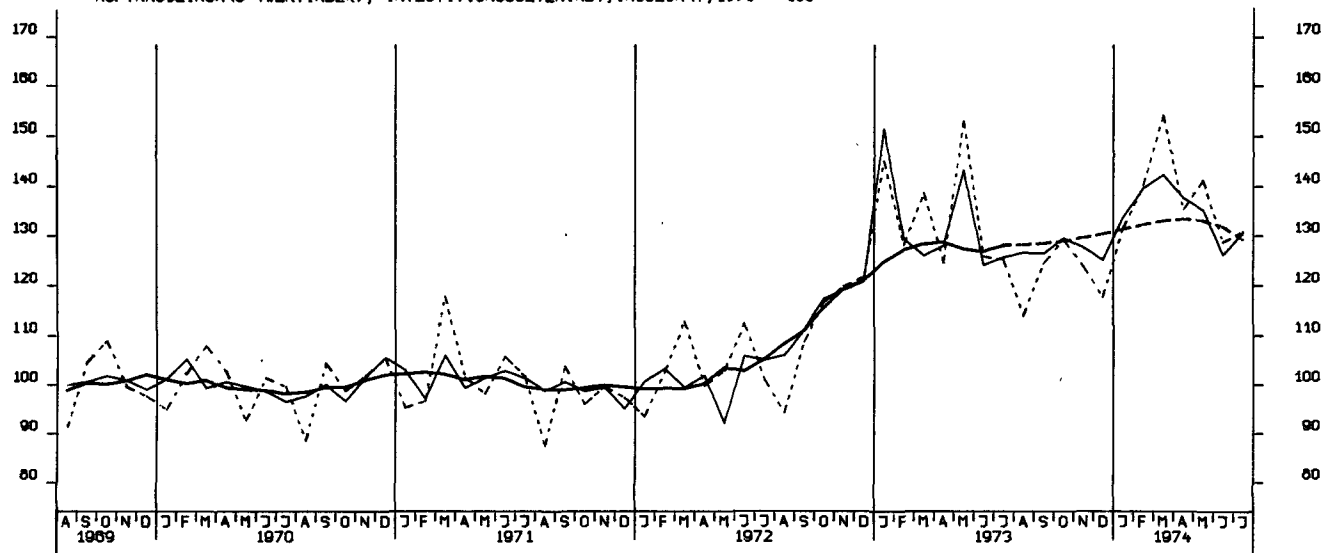

AUFTRAGSEINGANG (WERTINDEX), VERBRAUCHSGUETERIND., INSGESAMT, 1970 = 100

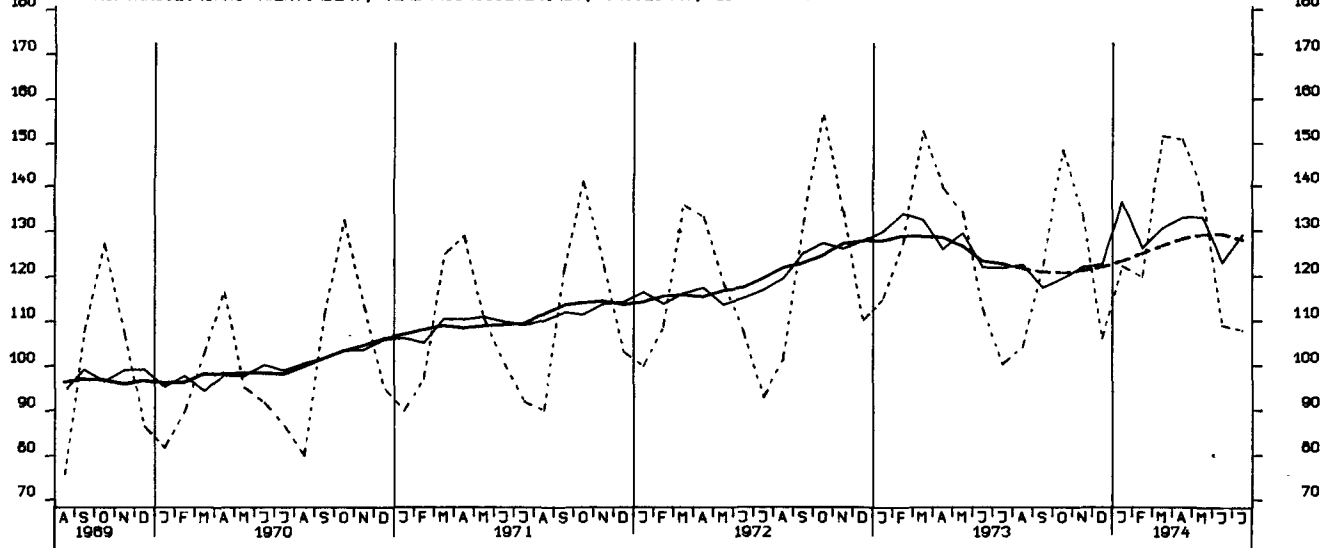

AUFTRAGSEINGANG (VERTINDEX), INVESTITIONSGUETERIND., INLAND, 1970 = 100

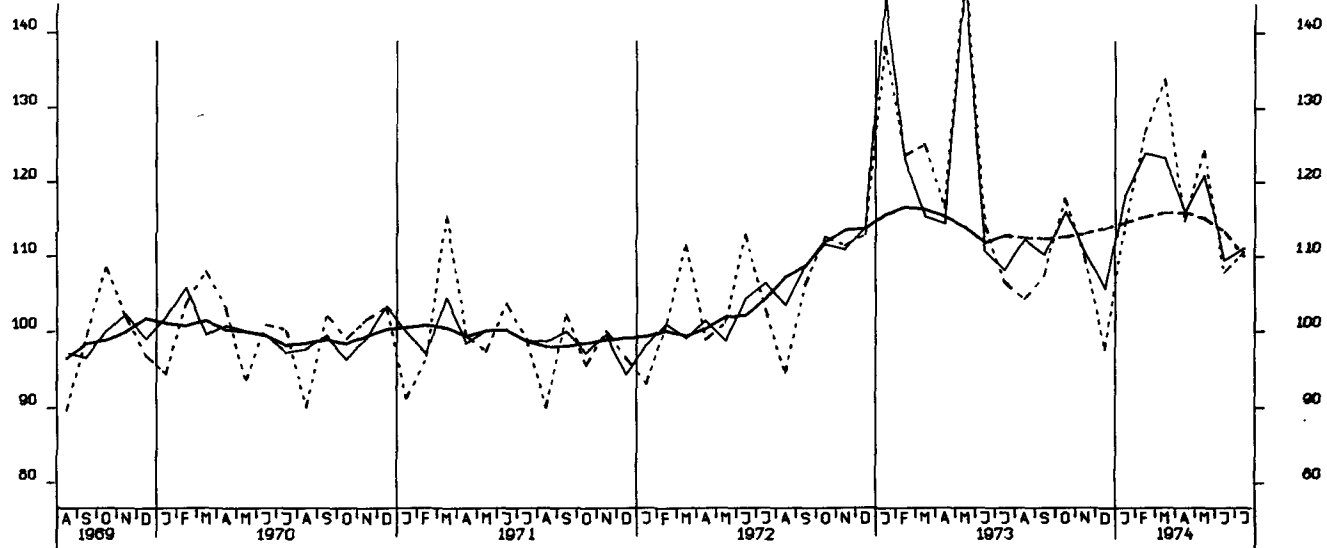

AUFTRAGSEINGANG (VERTINDEX), INVESTITIONSGUETERIND., AUSLAND, 1970 = 100

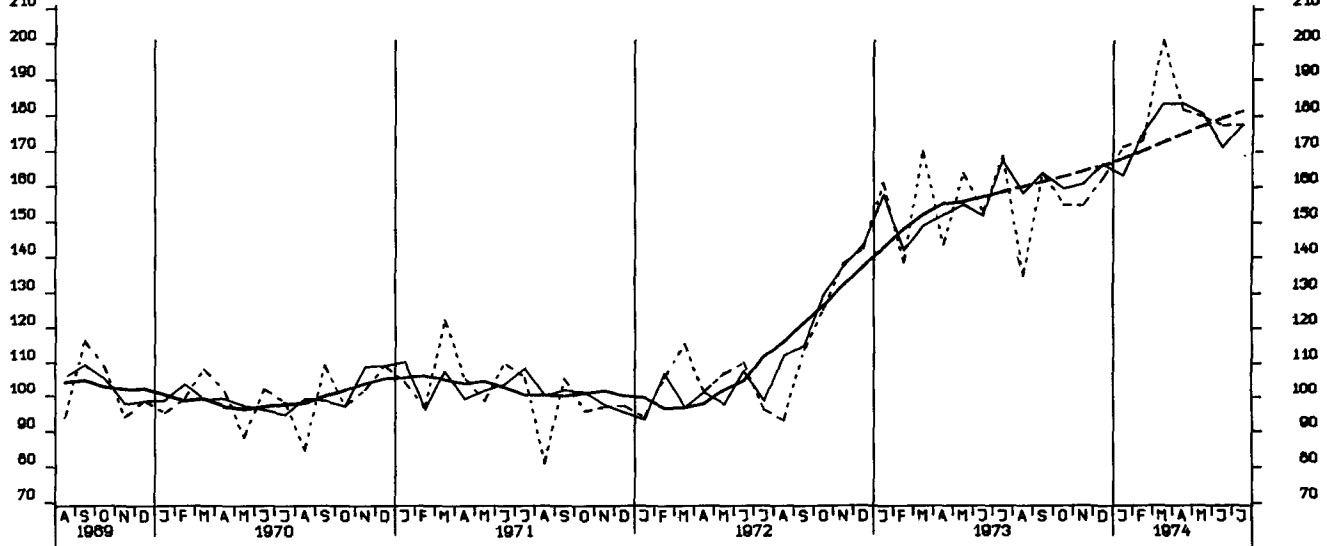

AUFTRAGSEINGANG (VERTINDEX), MASCHINENBAU, INSGESAMT, 1970 = 100

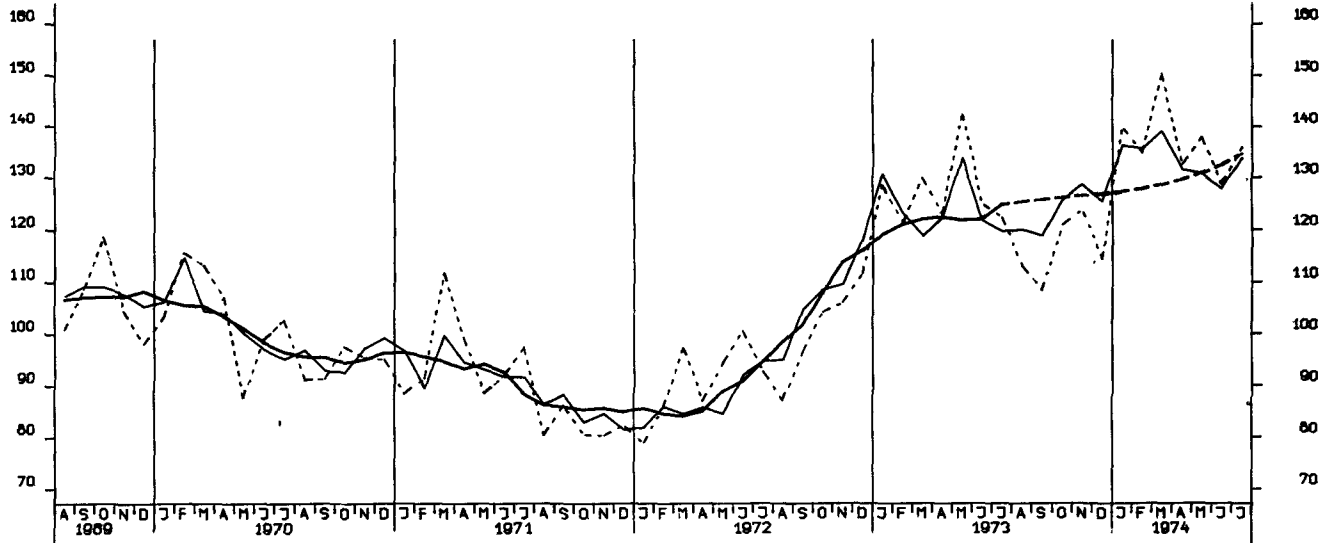

AUFTRAGSEINGANG (VOLUMENIND.), VERARB. INDUSTRIE (O.NUG), INSG. 1970 = 100

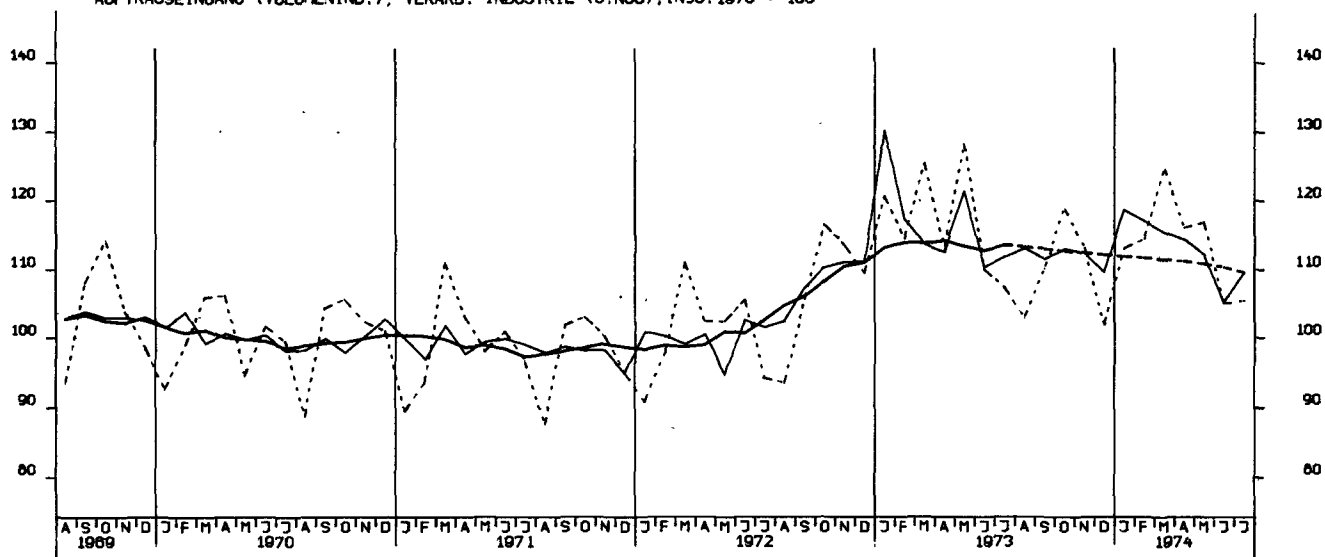

AUFTRAGSEINGANG (VOLUMENIND.), VERARB. INDUSTRIE (O.NUG), INL., 1970 = 100

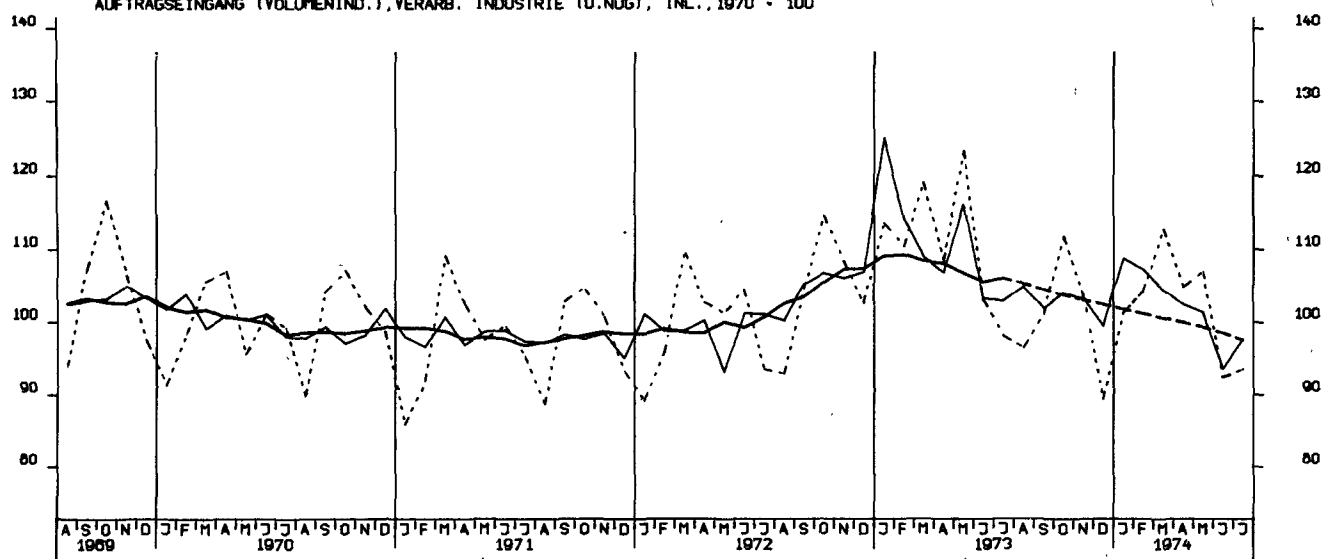

AUFTRAGSEINGANG (VOLUMENIND.), VERARB. INDUSTRIE (O.NUG), AUSL., 1970 = 100

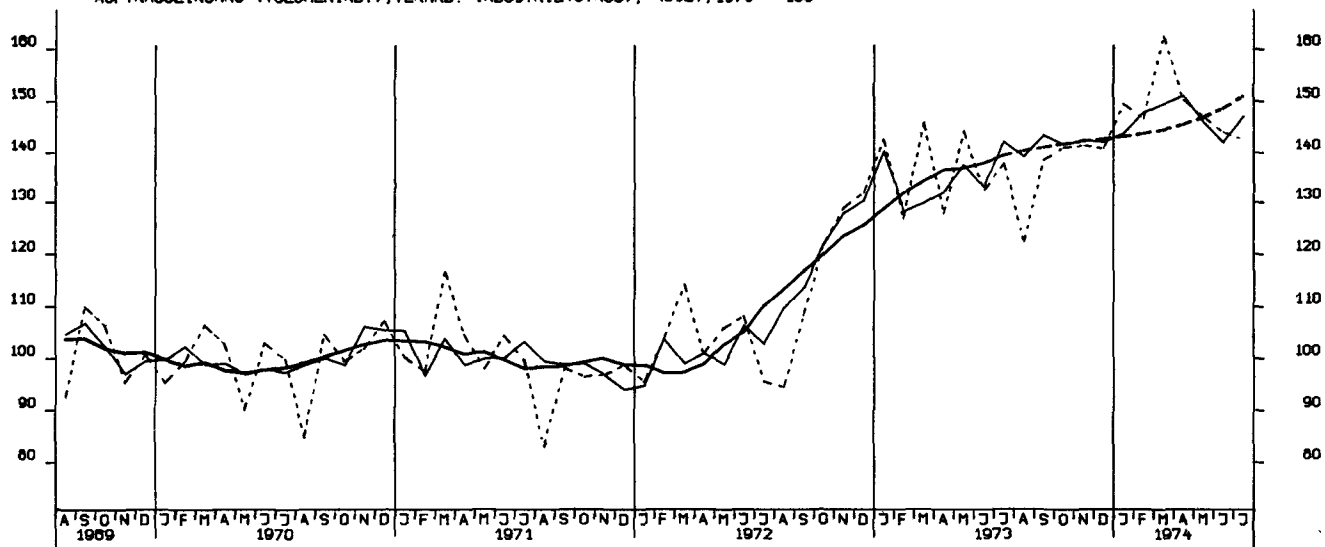

AUFTRAGSEINGANG (VOLUMENIND.), GRUNDST.-U. PROD. GÜTERIND., INSG. 1970 = 100

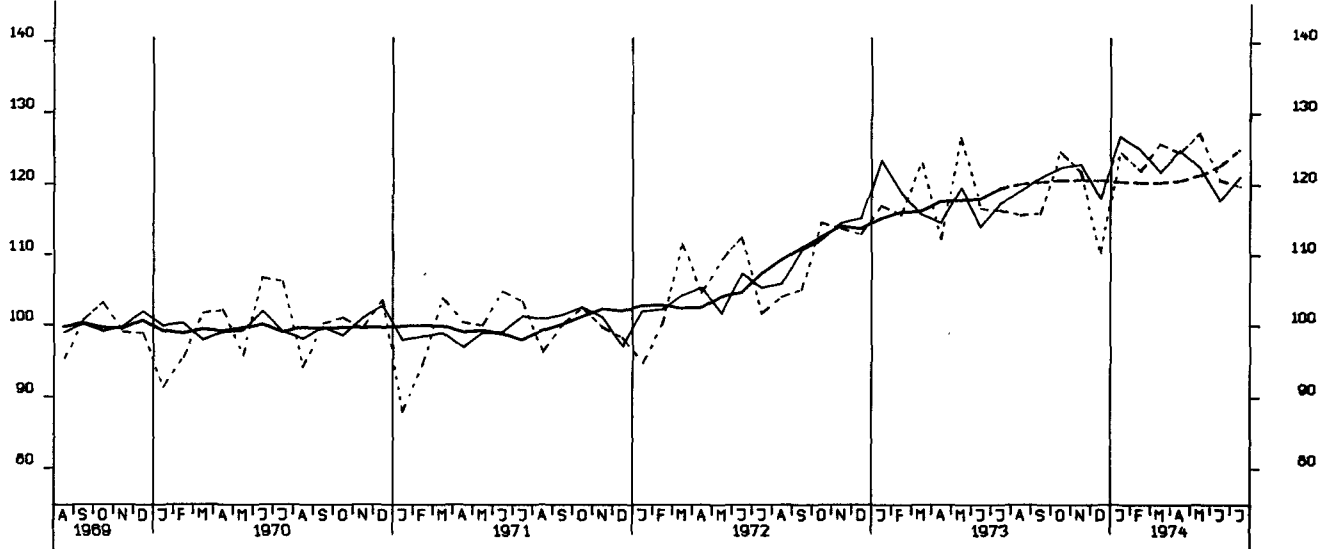

AUFTRAGSEINGANG (VOLUMENIND.), INVESTITIONSGÜTERIND., INSG., 1970 = 100

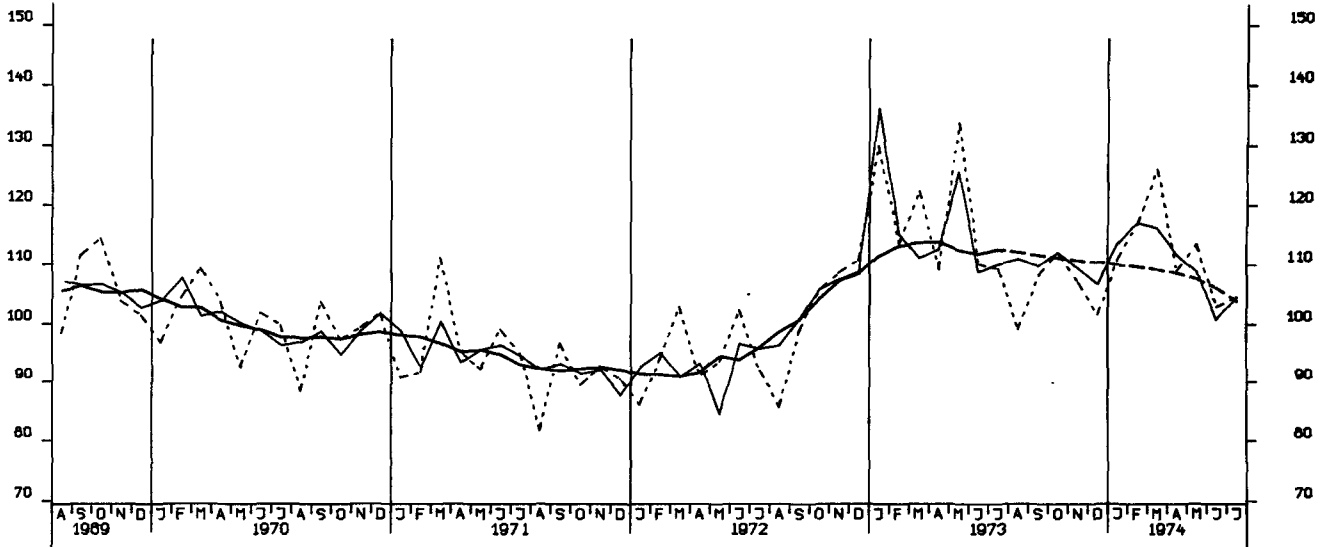

AUFTRAGSEINGANG (VOLUMENIND.), VERBRAUCHSGÜTERIND., INSG., 1970 = 100

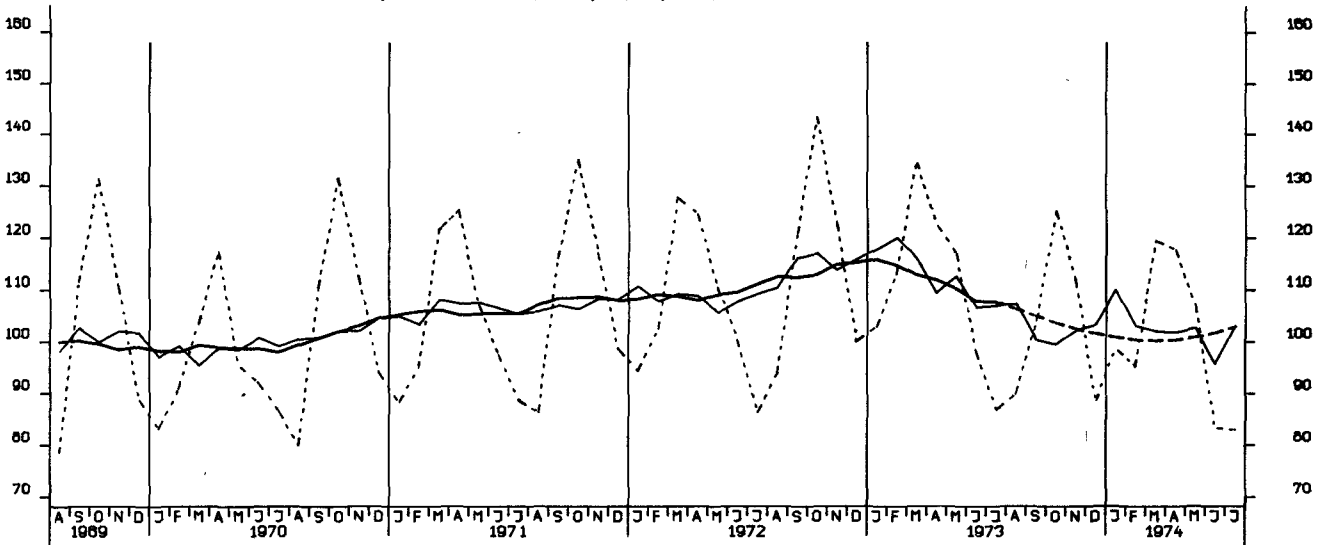

AUFTRAGSEINGANG (VOLUMENIND.), INVESTITIONSGUETERIND., INLAND, 1970 = 100

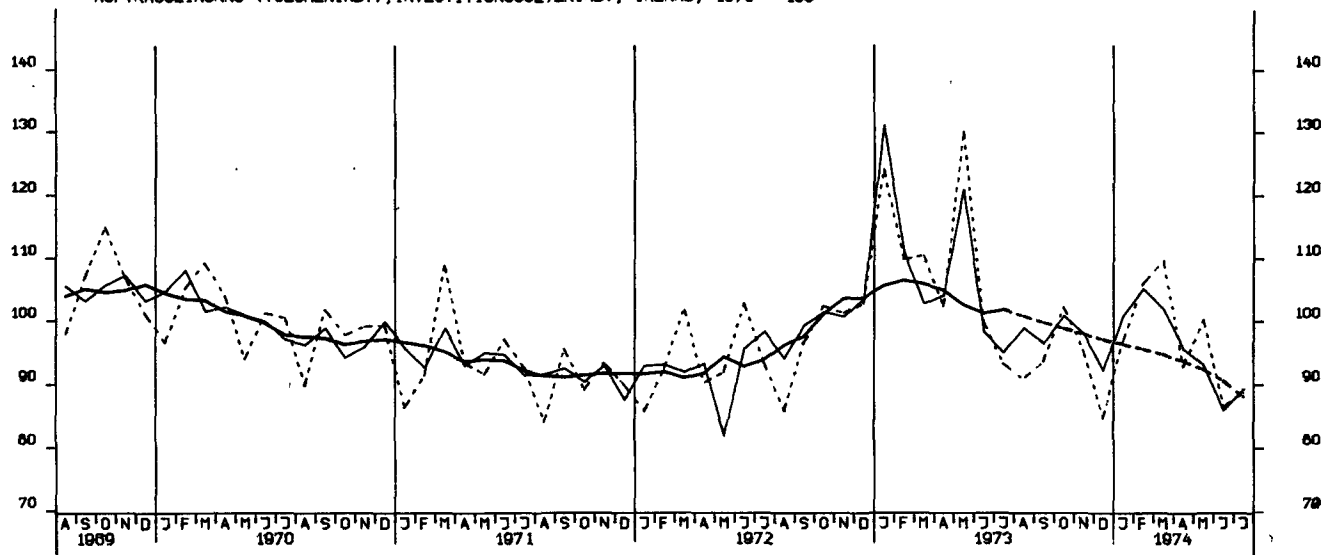

AUFTRAGSEINGANG (VOLUMENIND.), INVESTITIONSGUETERIND., AUSLAND, 1970 = 100

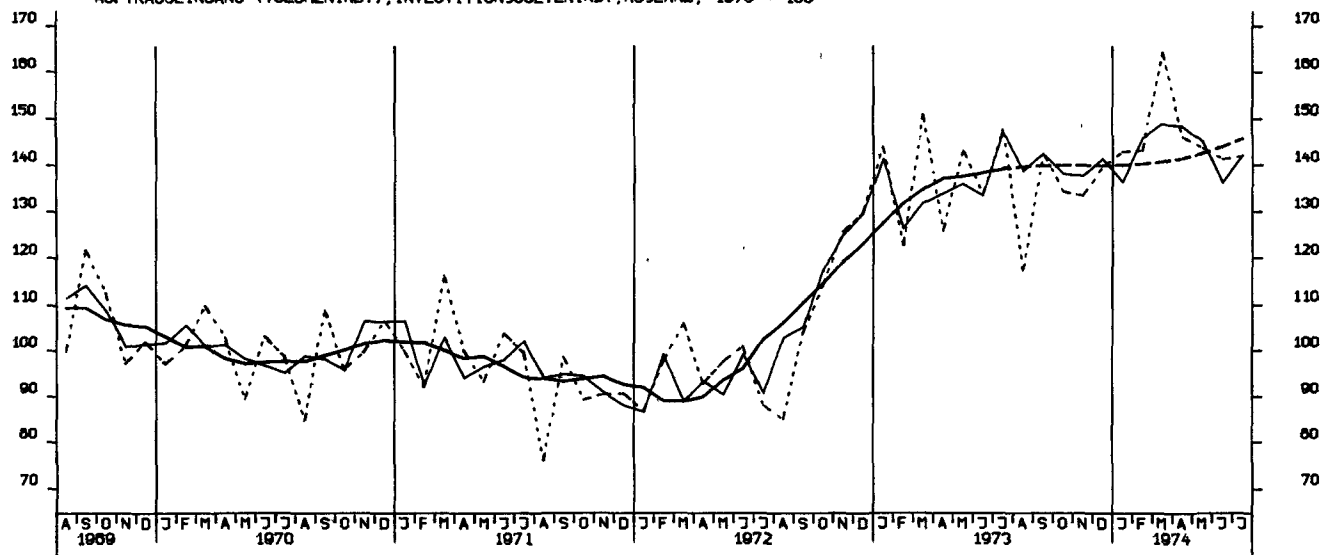

AUFTRAGSEINGANG (VOLUMENIND.), MASCHINENBAU, INSGESAMT, 1970 = 100

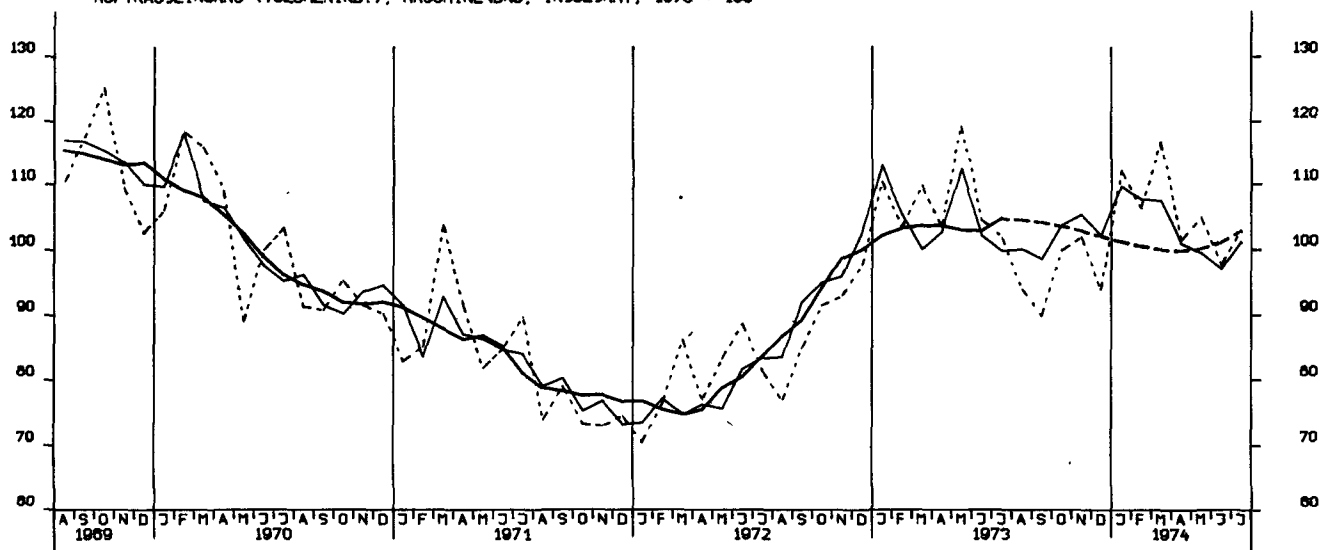

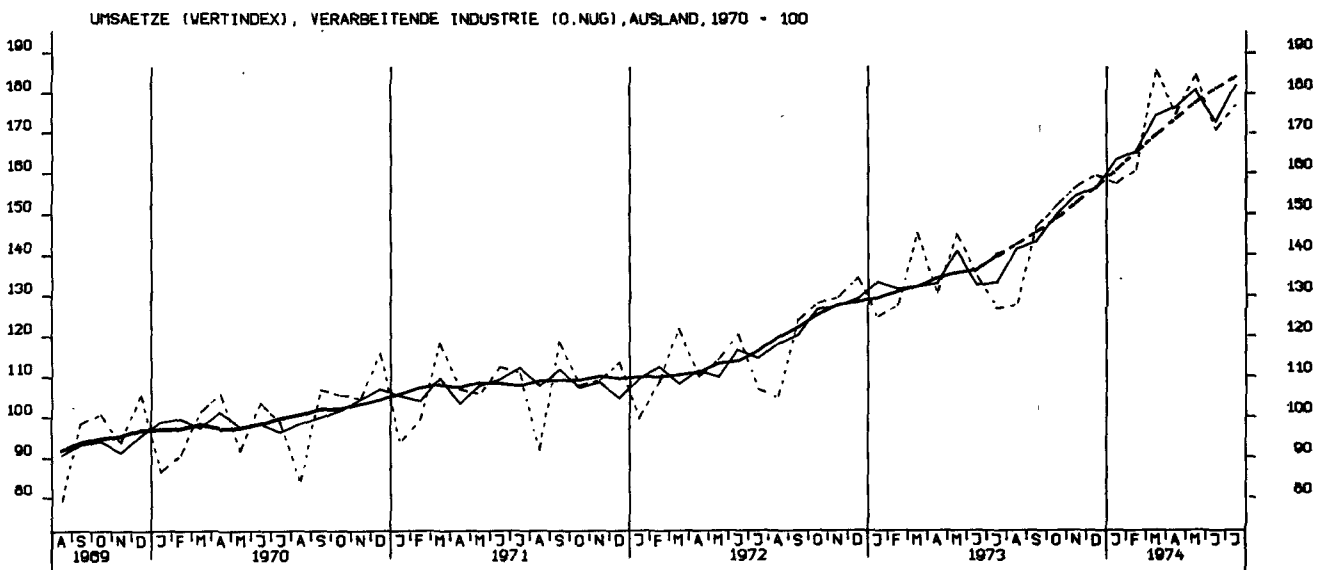
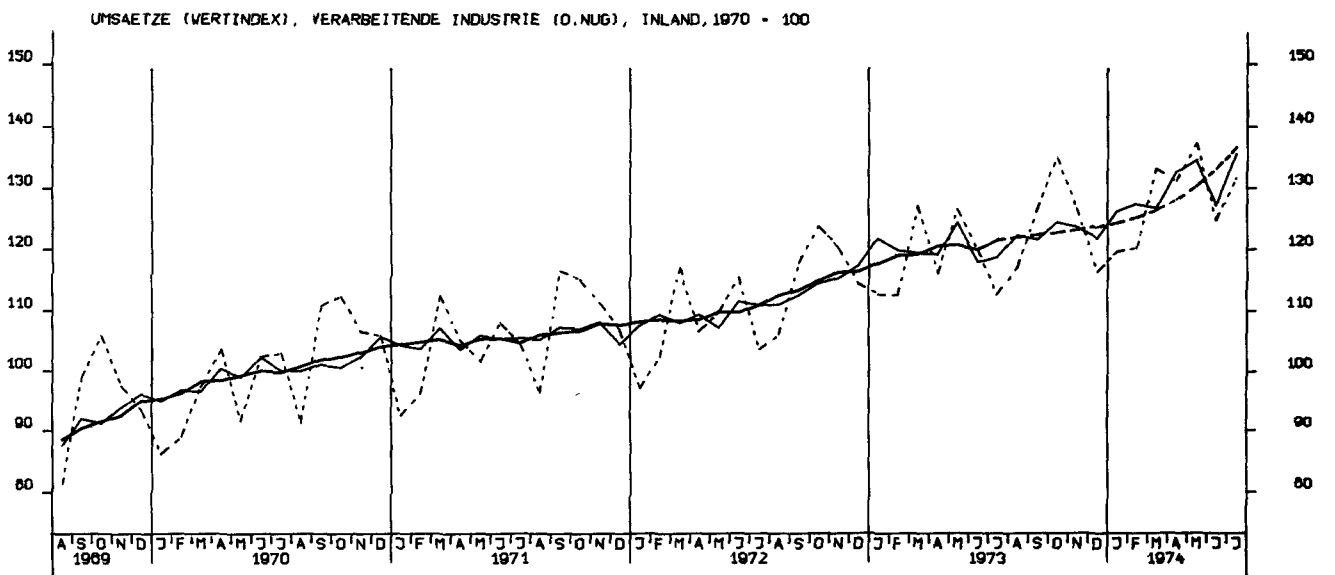
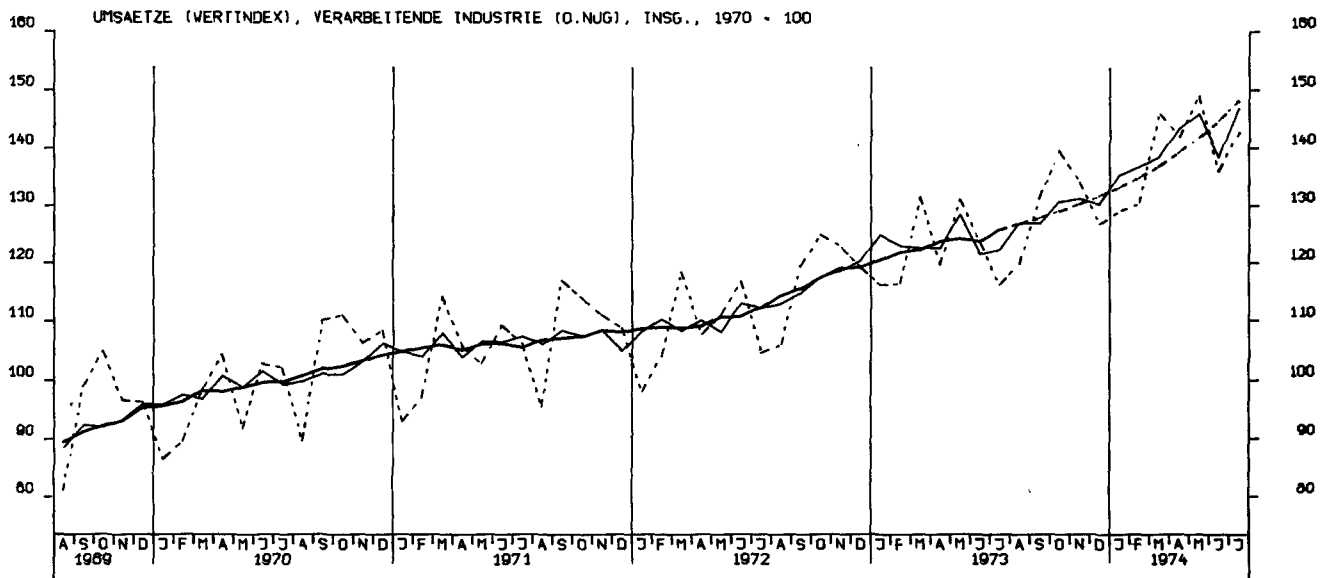

UMSAETZE (VERTINDEX), GRUNDST.-U.PROD.GUETERIND., INSGESAMT, 1970 = 100

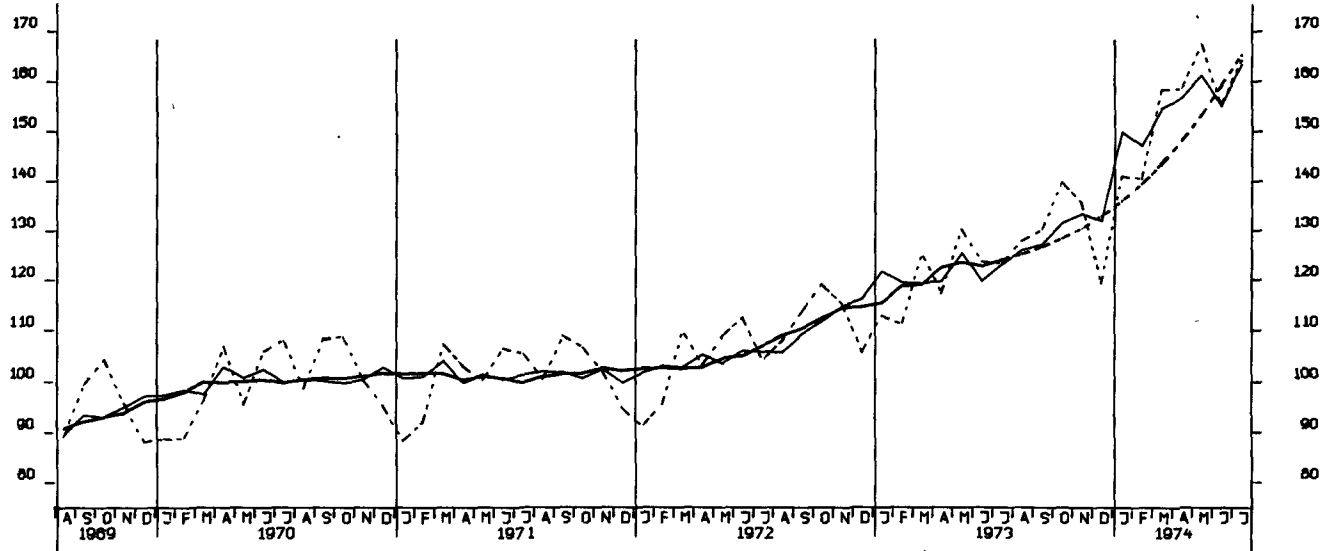

UMSAETZE (VERTINDEX), INVESTITIONSGUETERINDUSTRIEN, INSGESAMT, 1970 = 100

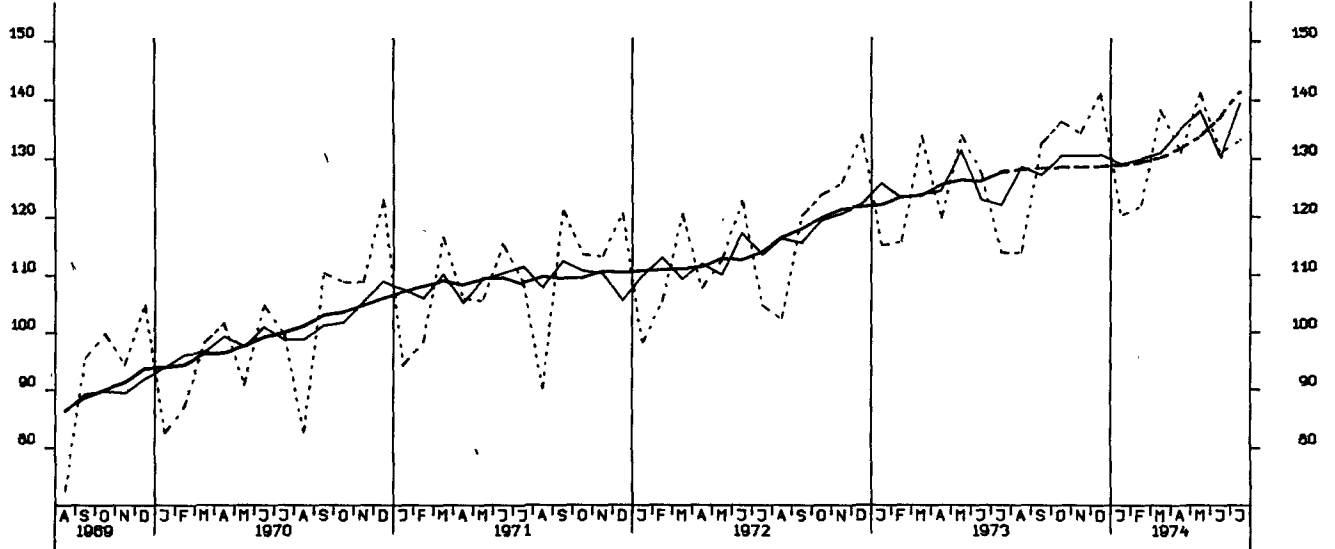

UMSAETZE (VERTINDEX), VERBRAUCHSGUETERINDUSTRIEN, INSGESAMT, 1970 = 100

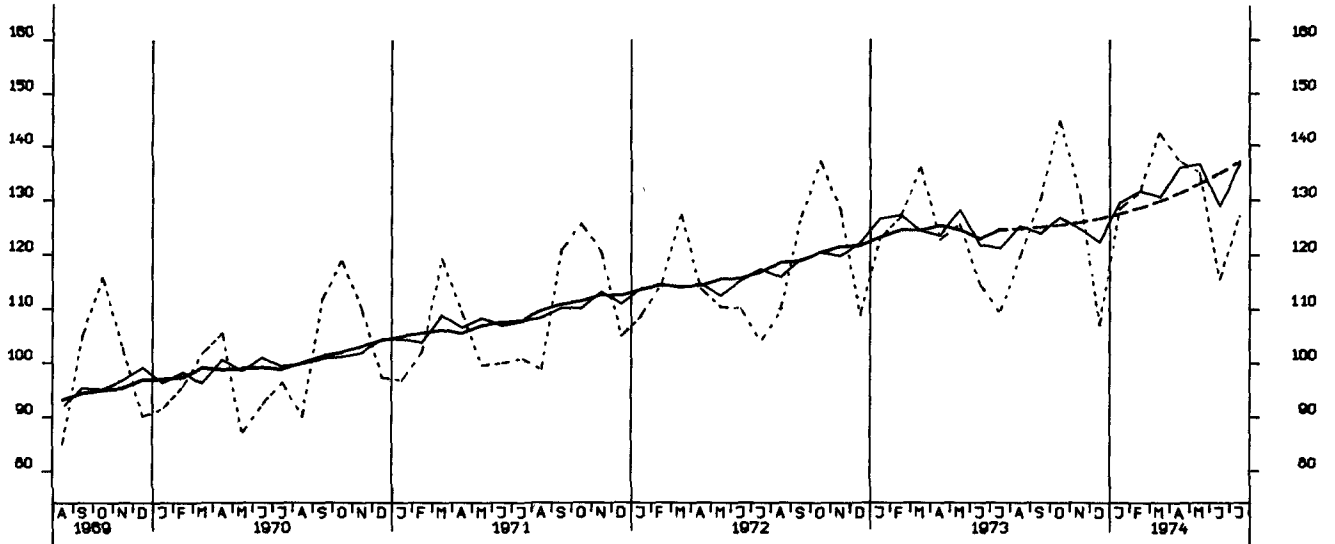

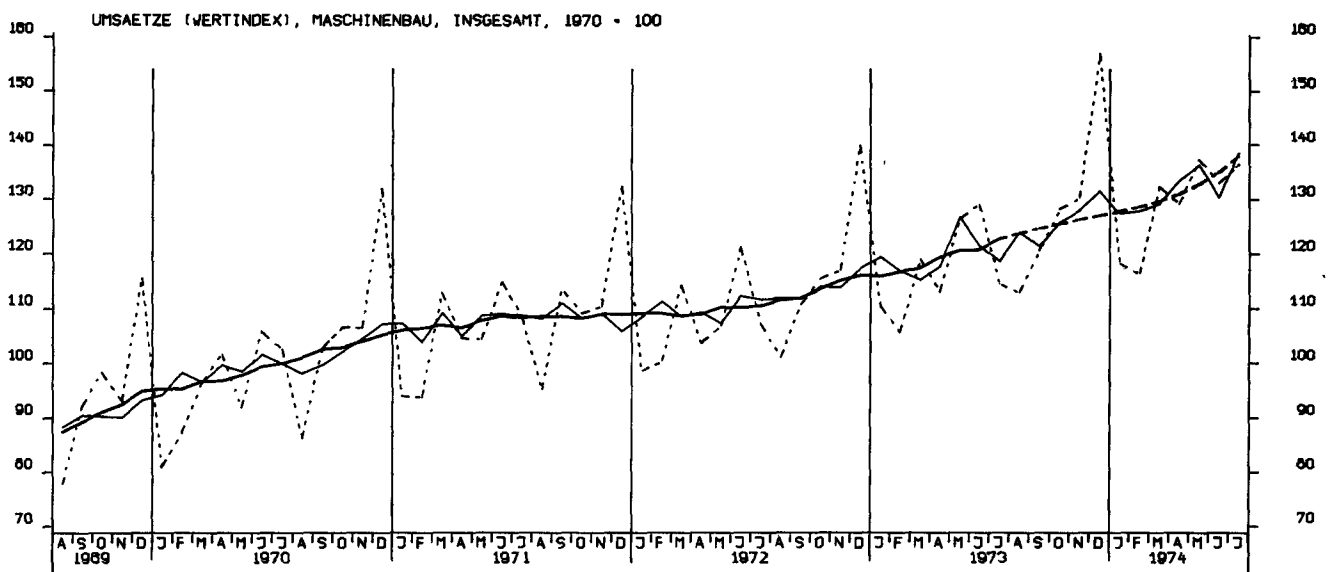
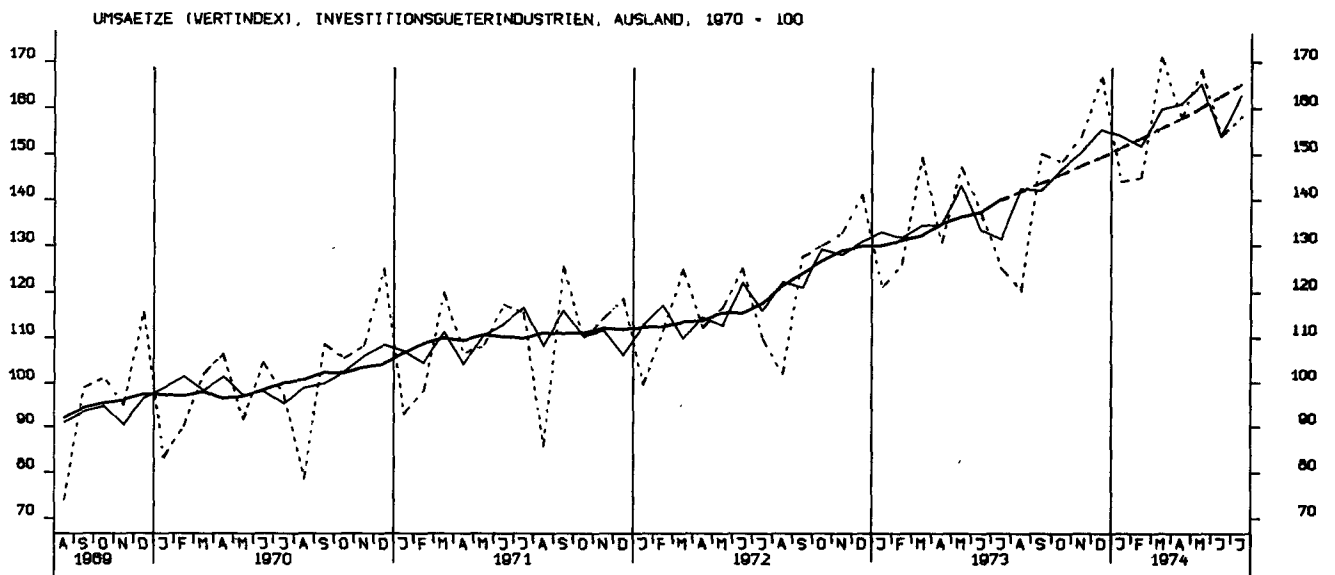
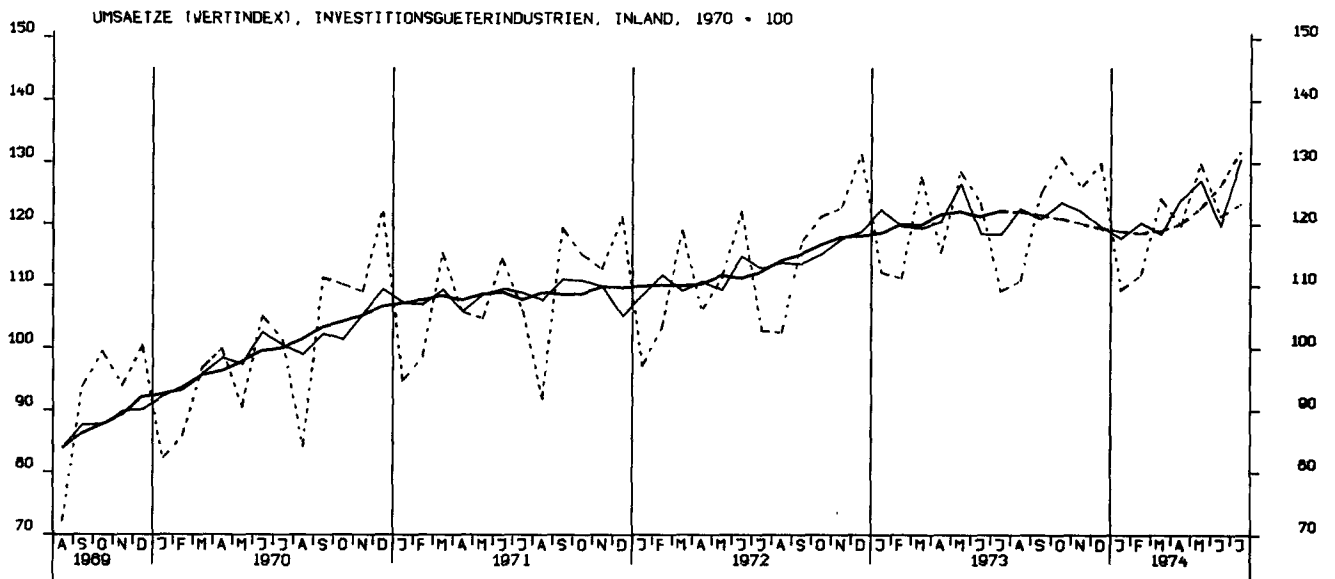

UMSAETZE (VOLUMENINDEX), VERARB. INDUSTRIE (O.NUG), INSGESAMT, 1970 = 100

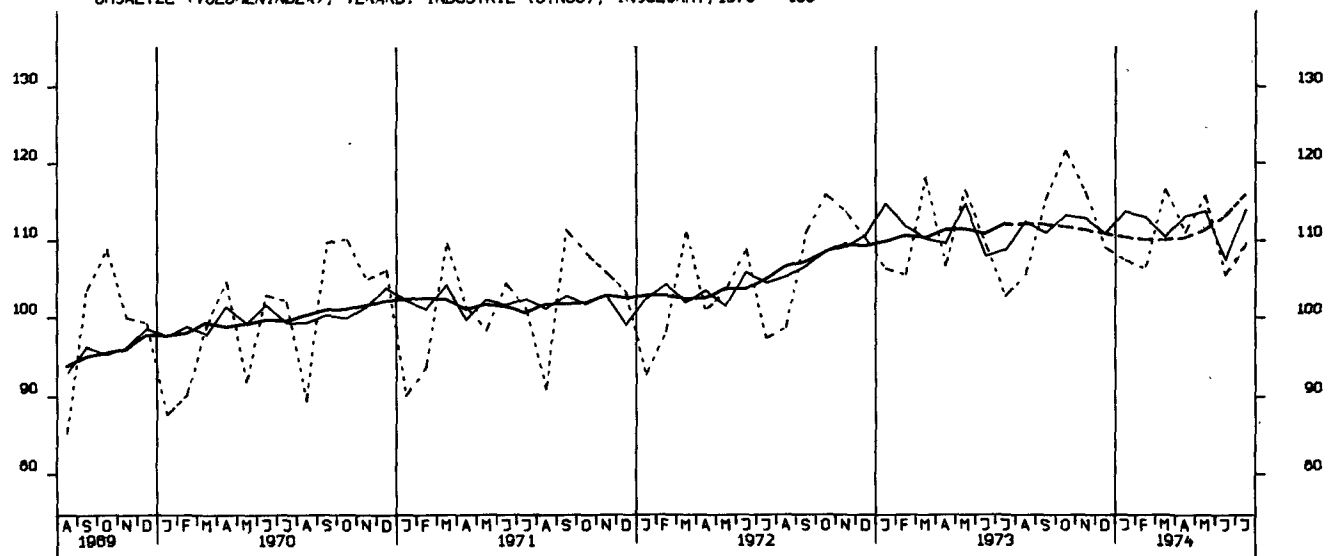

UMSAETZE (VOLUMENINDEX), VERARB. INDUSTRIE (O.NUG), INLAND, 1970 = 100

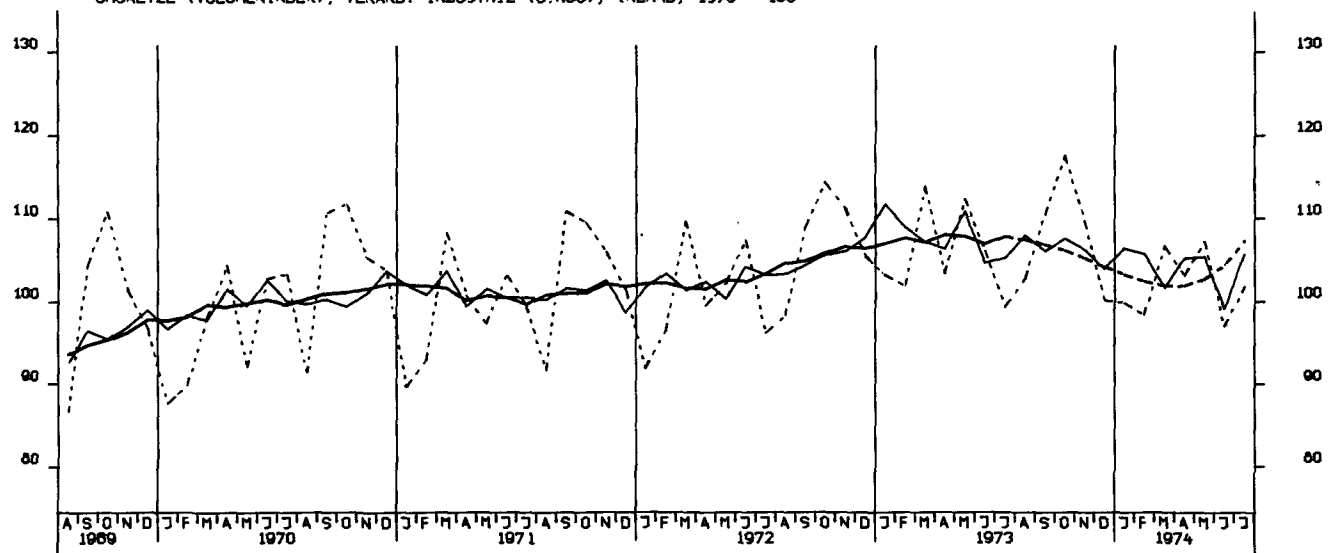

UMSAETZE (VOLUMENINDEX), VERARB. INDUSTRIE (O.NUG), AUSLAND, 1970 = 100

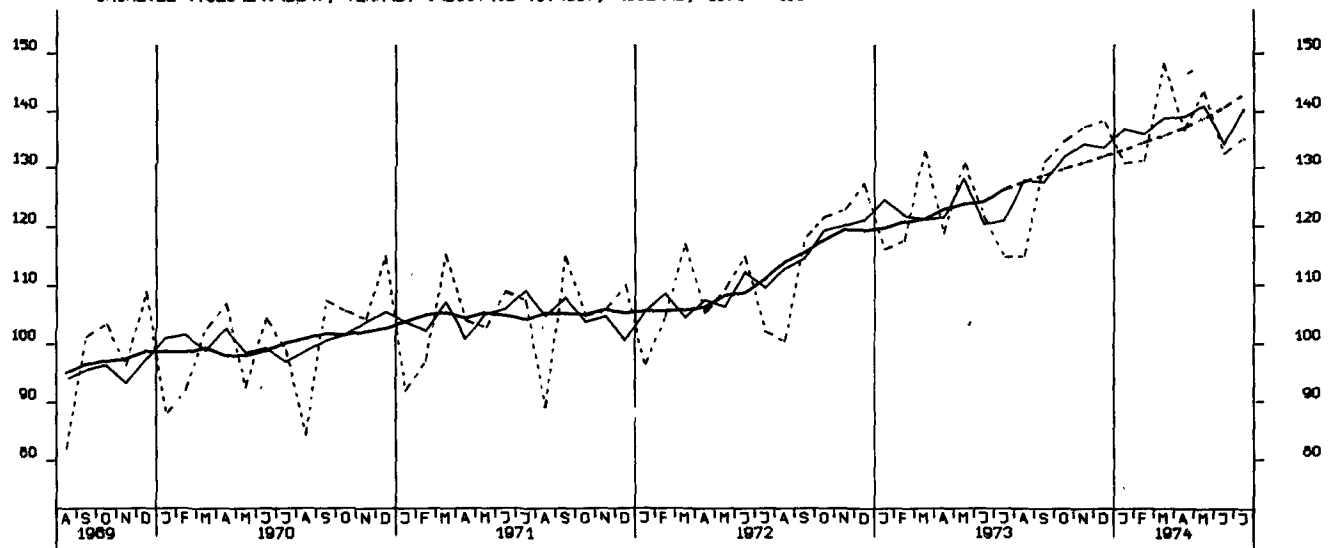

UMSAETZE (VOLUMENINDEX), GRUNDST.-U.PROD.GUETERIND. INSGESAMT, 1970 = 100

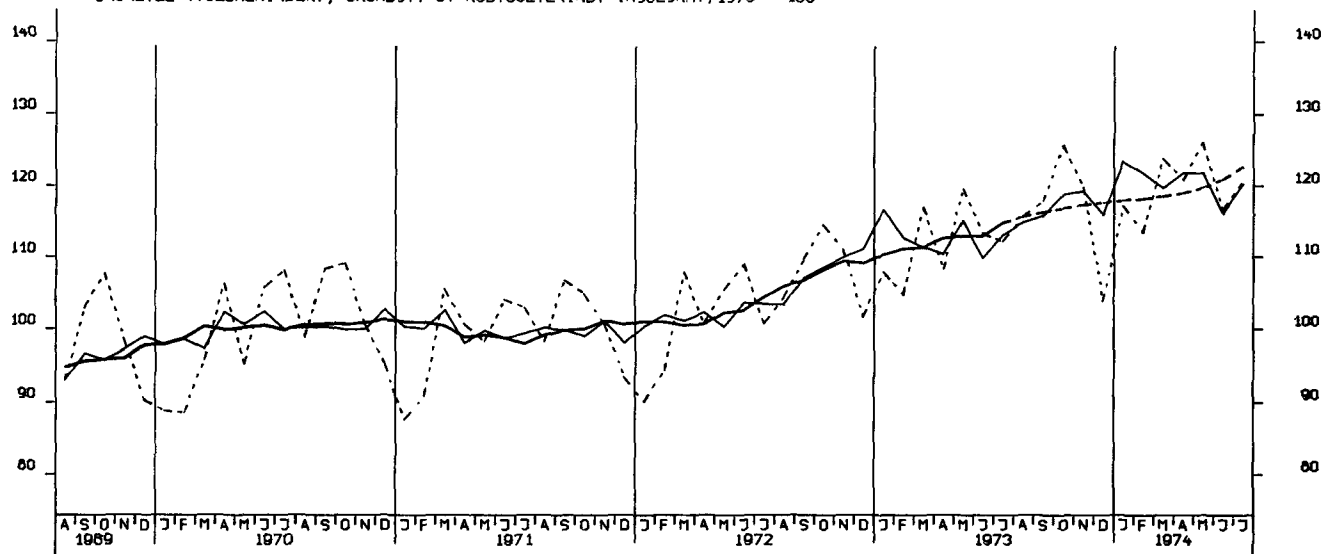

UMSAETZE (VOLUMENINDEX), INVESTITIONSGUETERIND. INSGESAMT, 1970 = 100

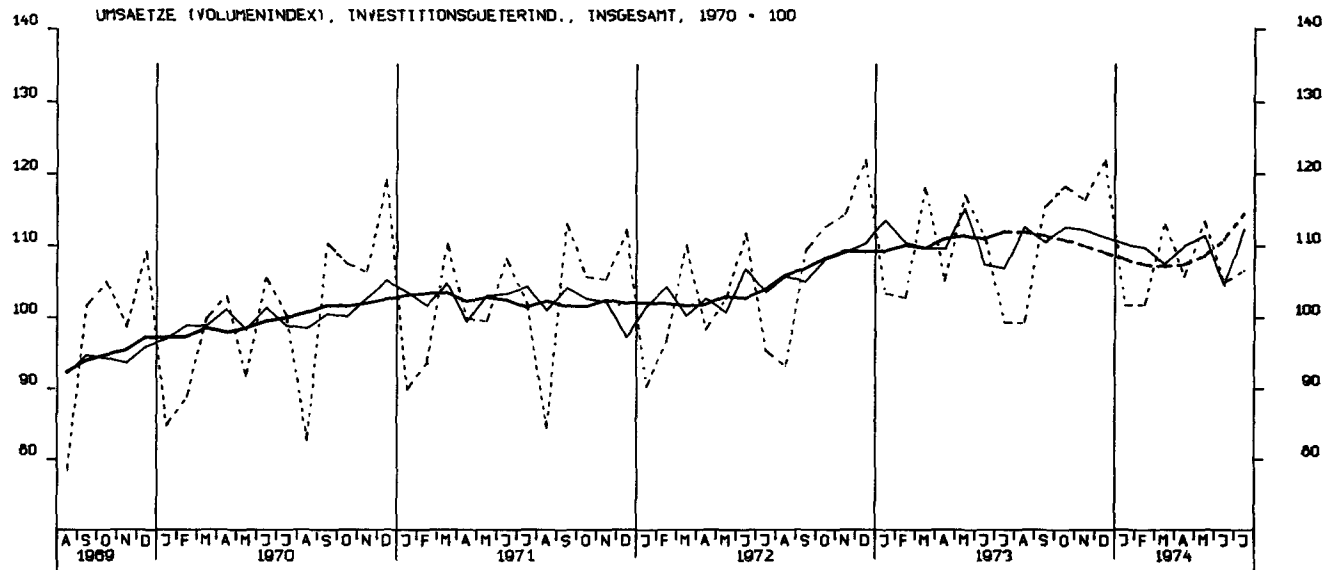

UMSAETZE (VOLUMENINDEX), VERBRAUCHSGUETERIND. INSGESAMT, 1970 = 100

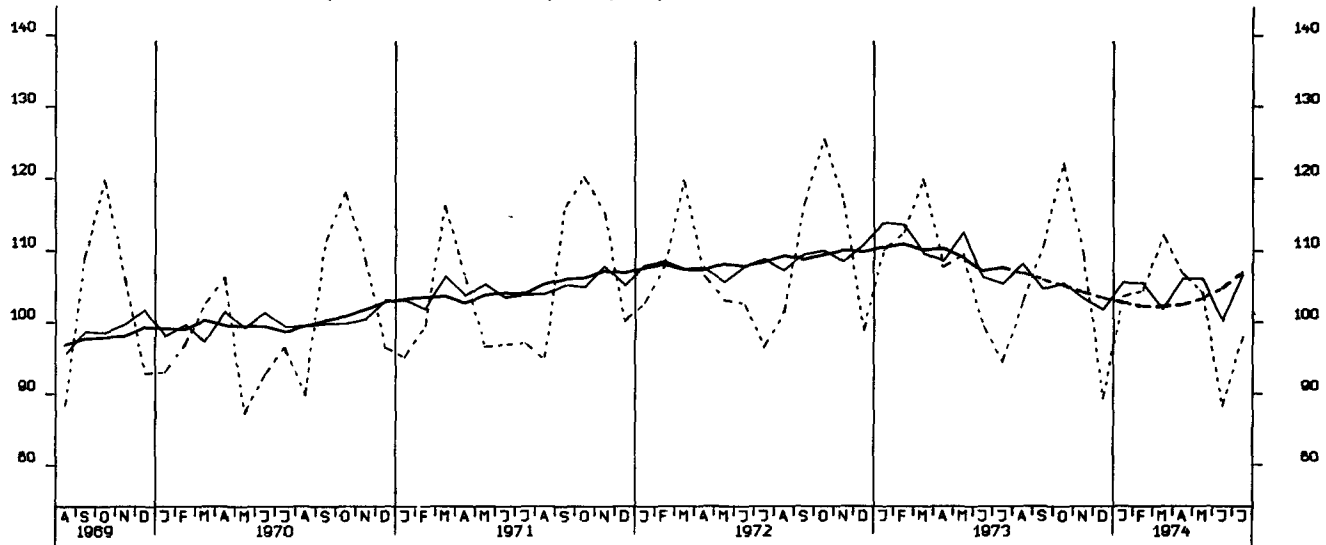

UMSAETZE (VOLUMENINDEX), INVESTITIONSGUETERIND., INLAND, 1970 = 100

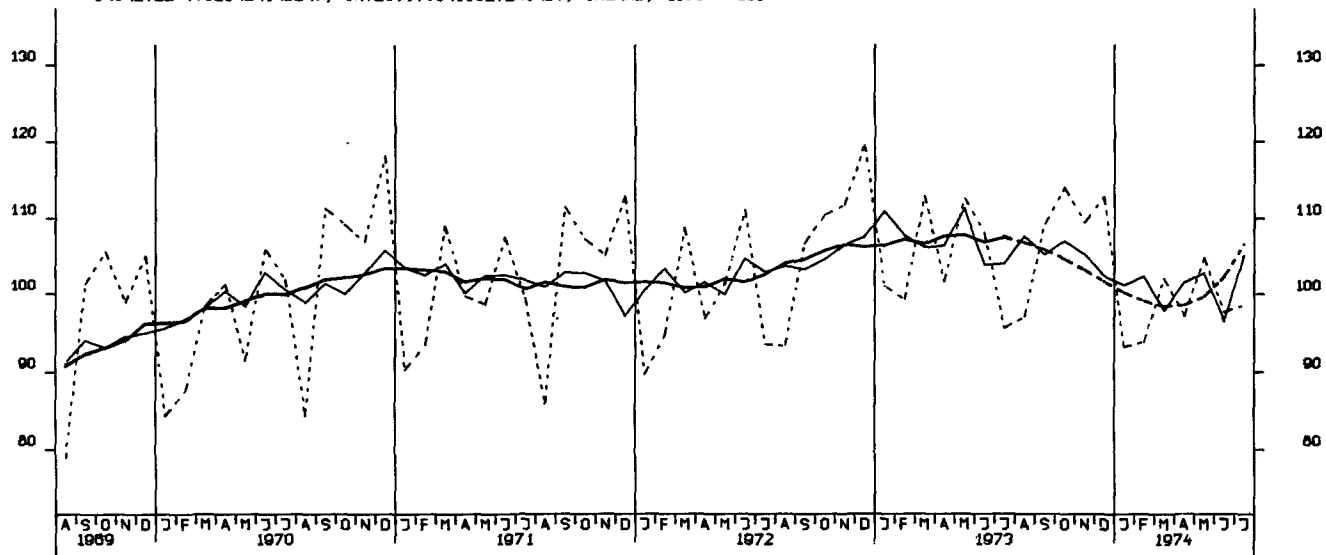

UMSAETZE (VOLUMENINDEX), INVESTITIONSGUETERIND., AUSLAND, 1970 = 100

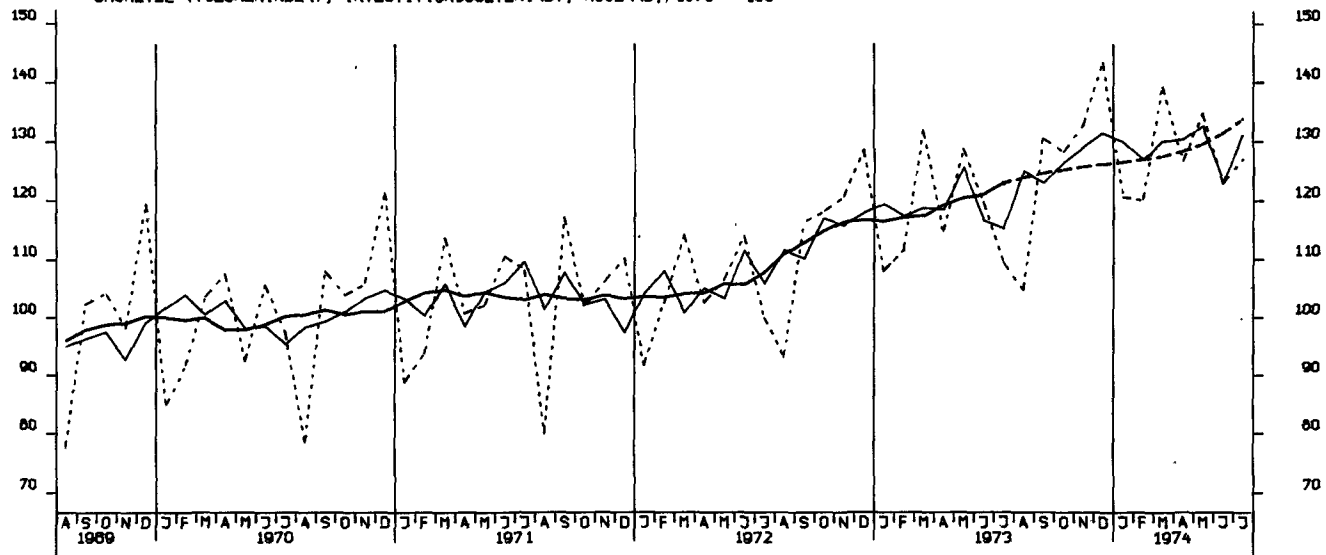

UMSAETZE (VOLUMENINDEX), MASCHINENBAU, INSGESAMT, 1970 = 100

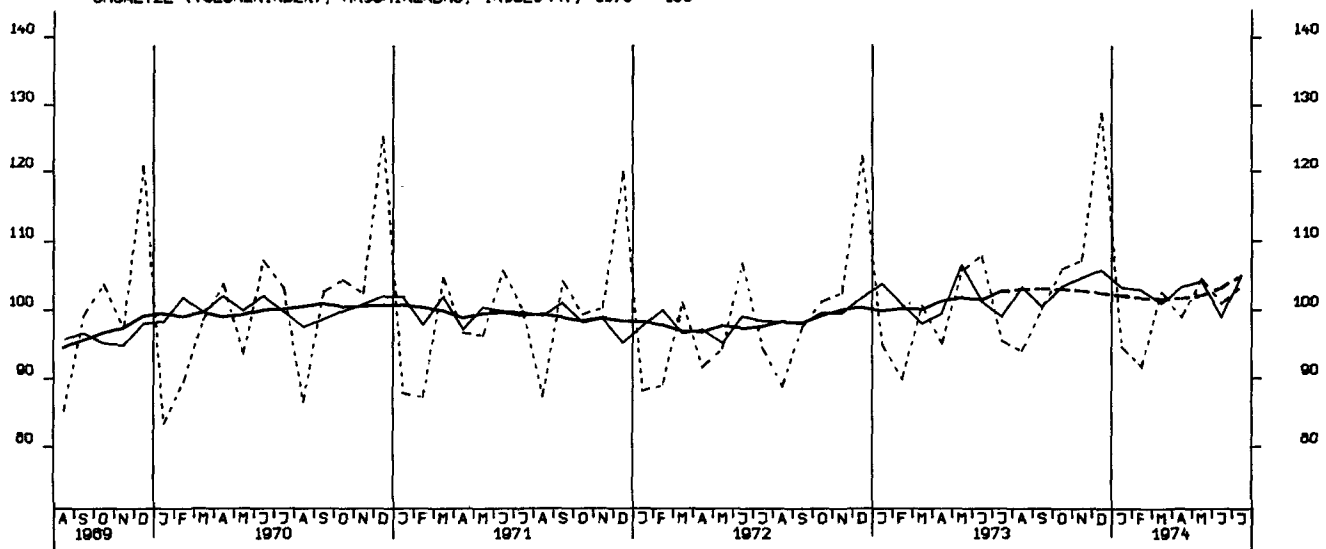

BAUGENEHMIGUNGEN, VERANSCHL. REINE BAUKOSTEN, VOHN- U. NICHTVOHN- GEB. 1970-100

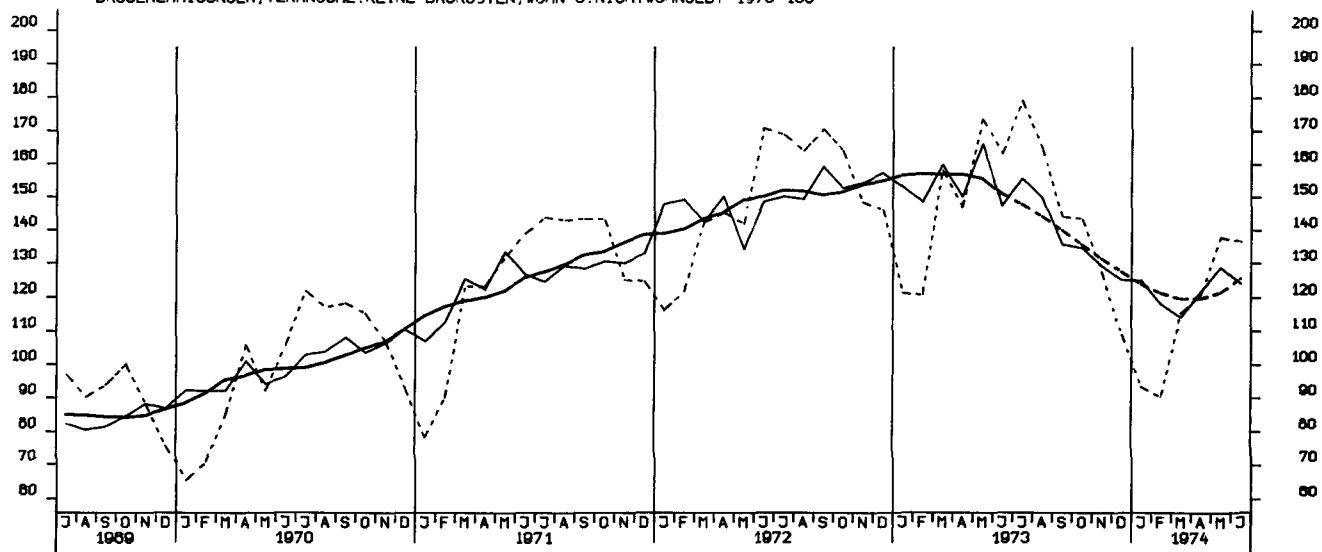

GENEHMIGTE VOHNUNGEN (ANZAHL)

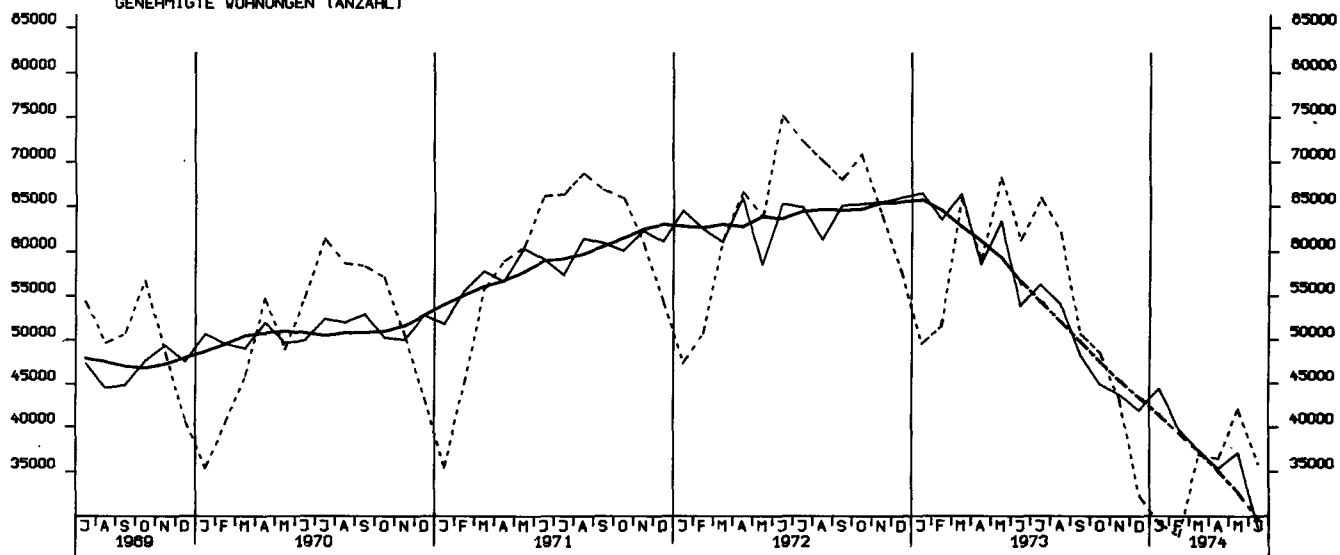

FERTIGGESTELLTE VOHNUNGEN (ANZAHL)

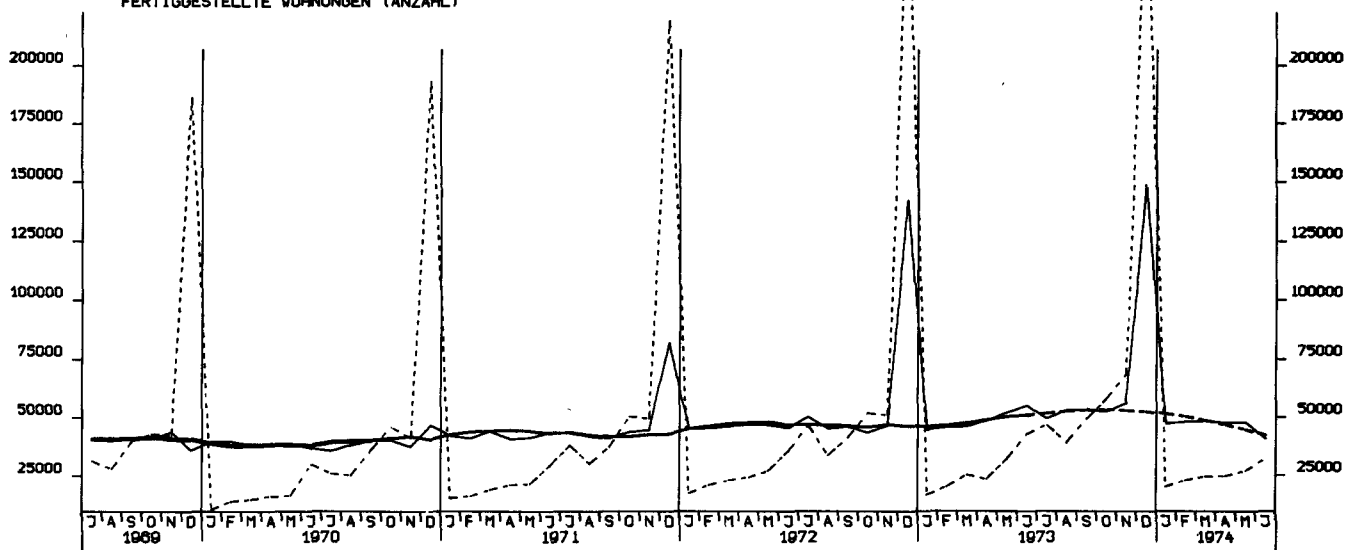

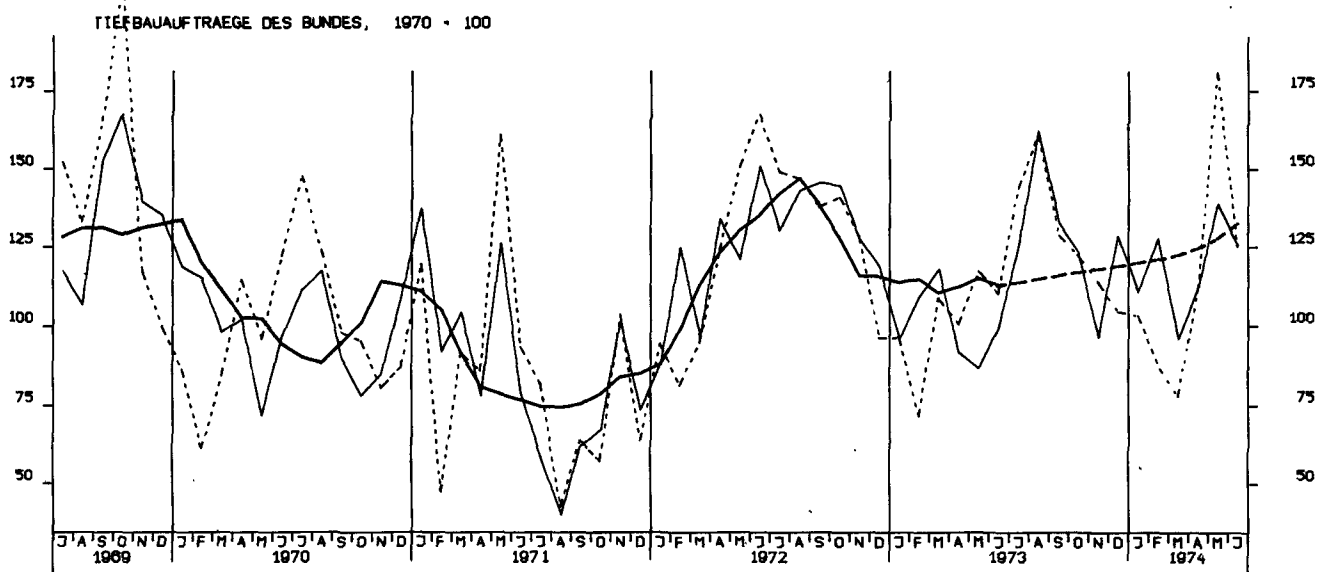
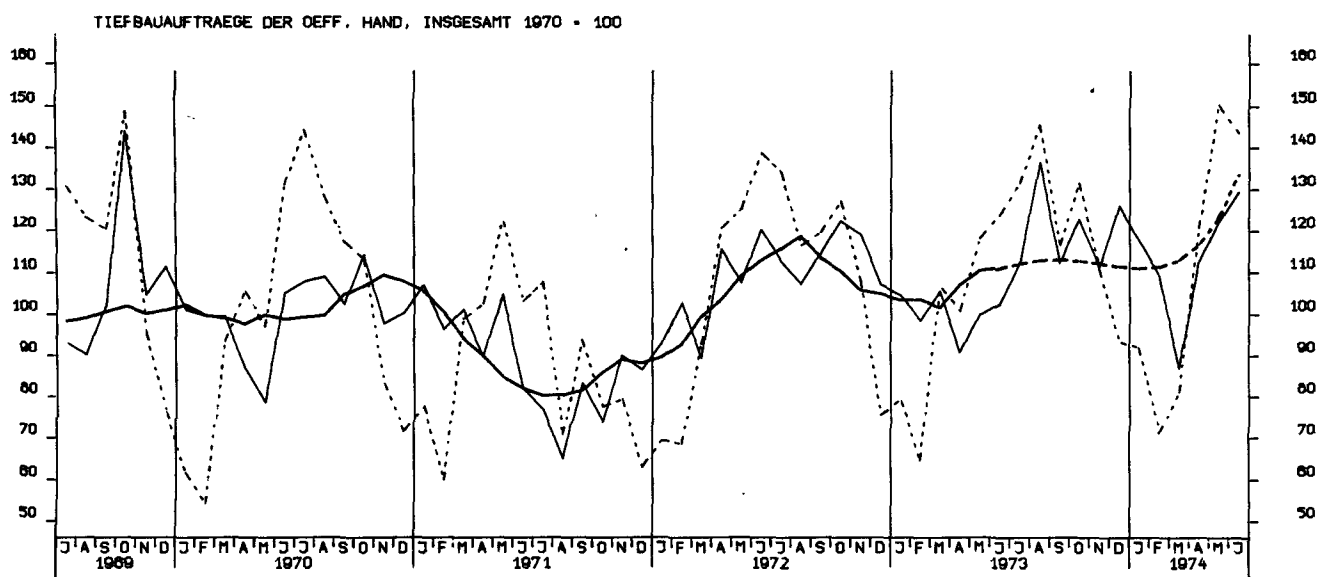
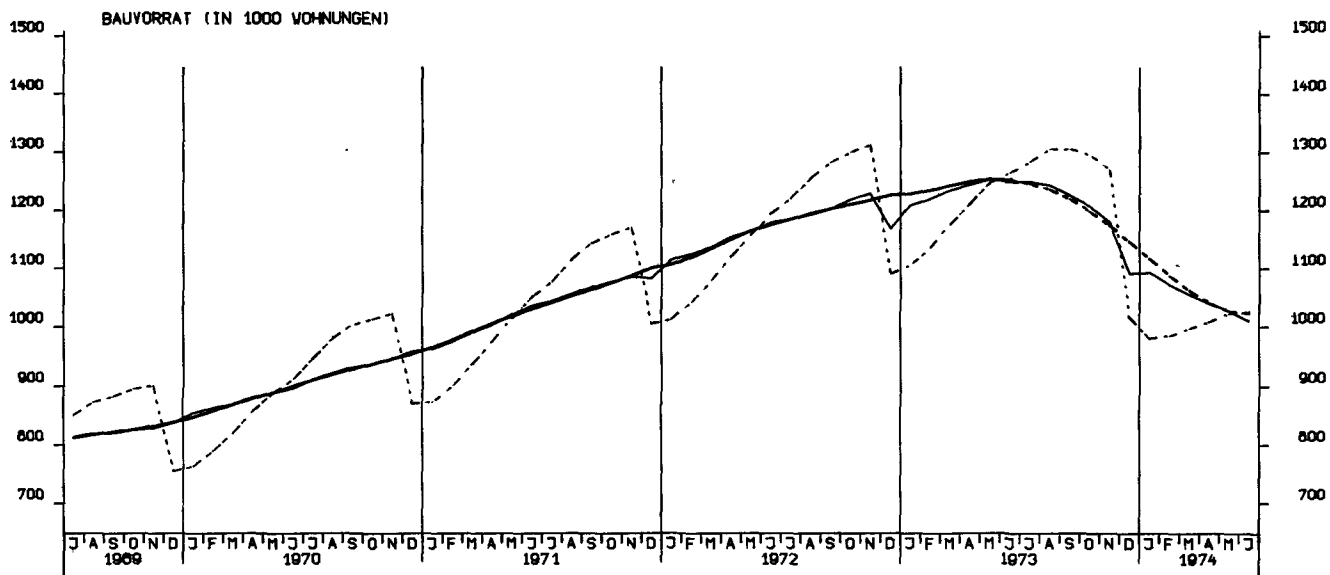

TIEFBAUAUFTRÄGE DER LÄNDER, 1970 = 100

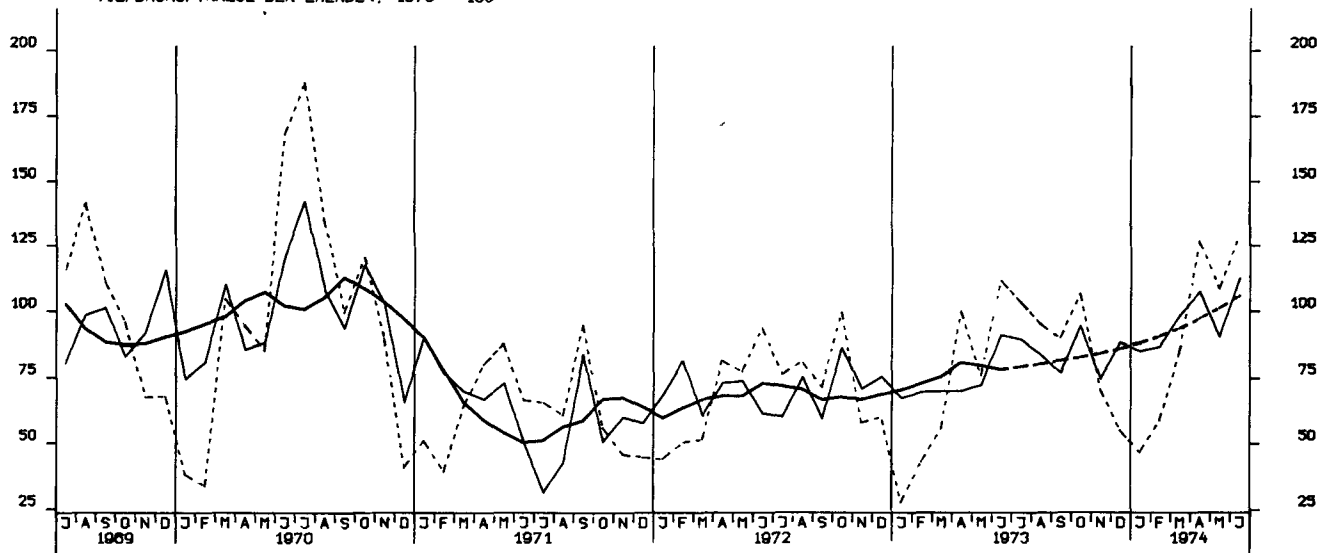

TIEFBAUAUFTRÄGE DER GEMEINDEN UND GEMEINDEVERBÄNDE, 1970 = 100

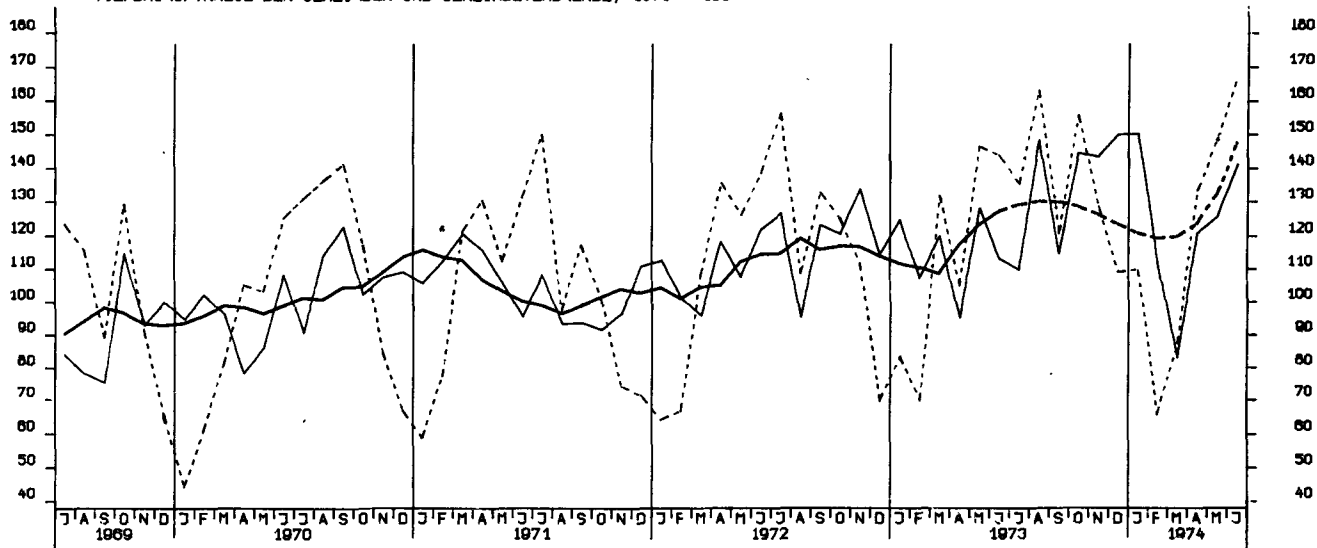

EINFUHR, INSGESAMT, TATSÄCHLICHE WERTE, MILL. DM

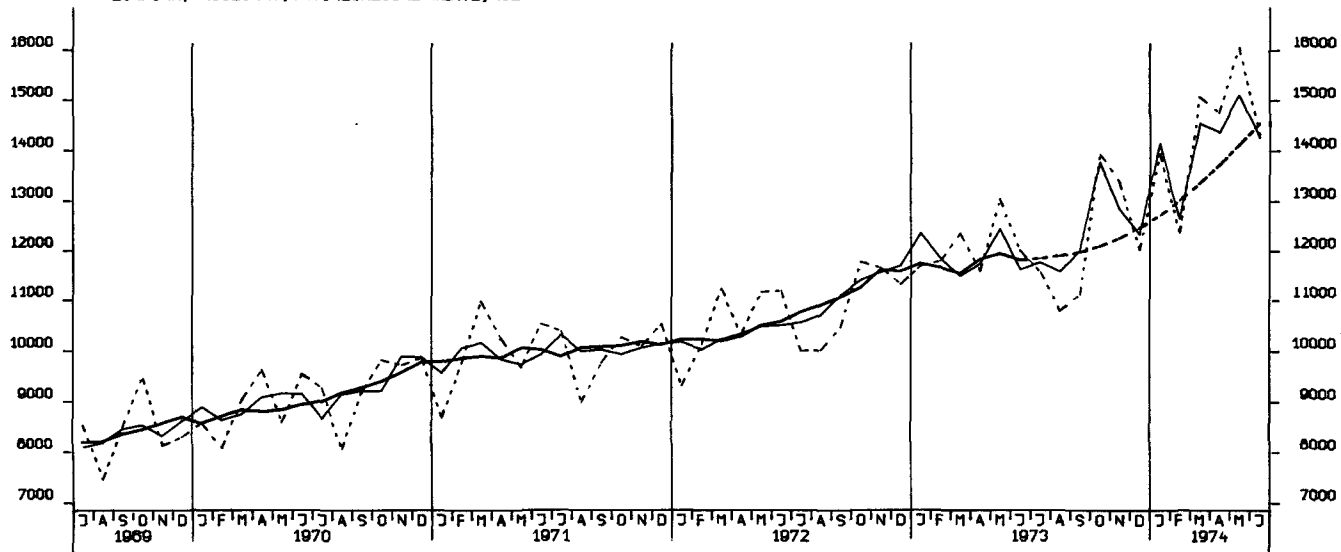

EINFUHR, ERNÄHRUNGSWIRTSCHAFT, TATSÄCHLICHE WERTE, MILL. DM

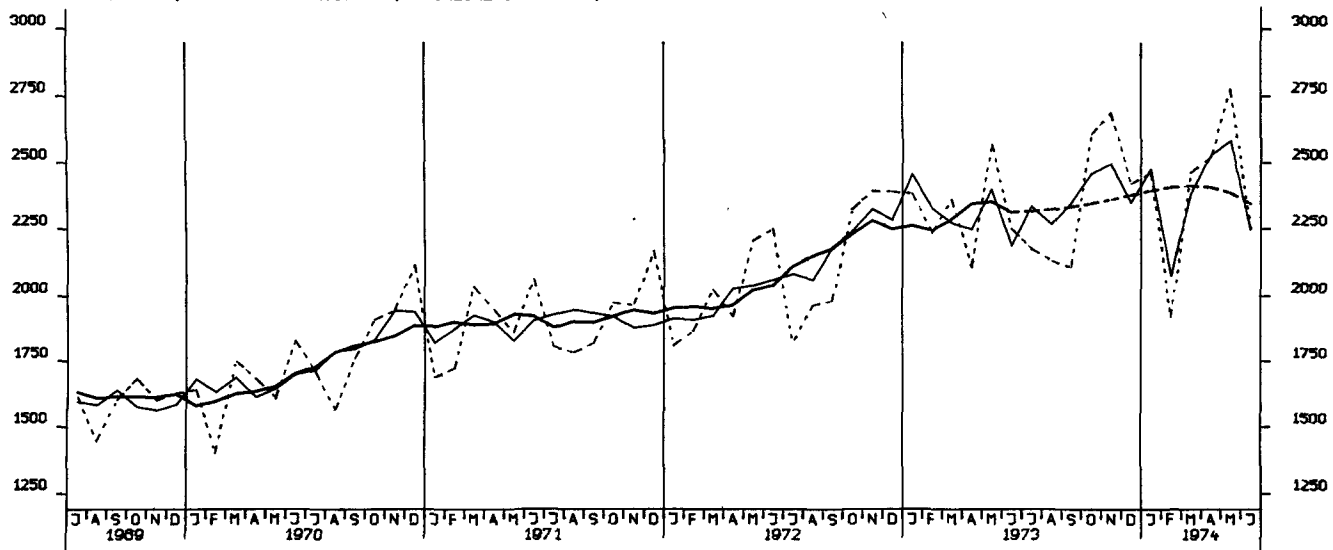

EINFUHR, GEWERBL. WIRTSCHAFT (O. GUETER BUNDESREG), TATSÄEHL. WERTE, MILL. DM

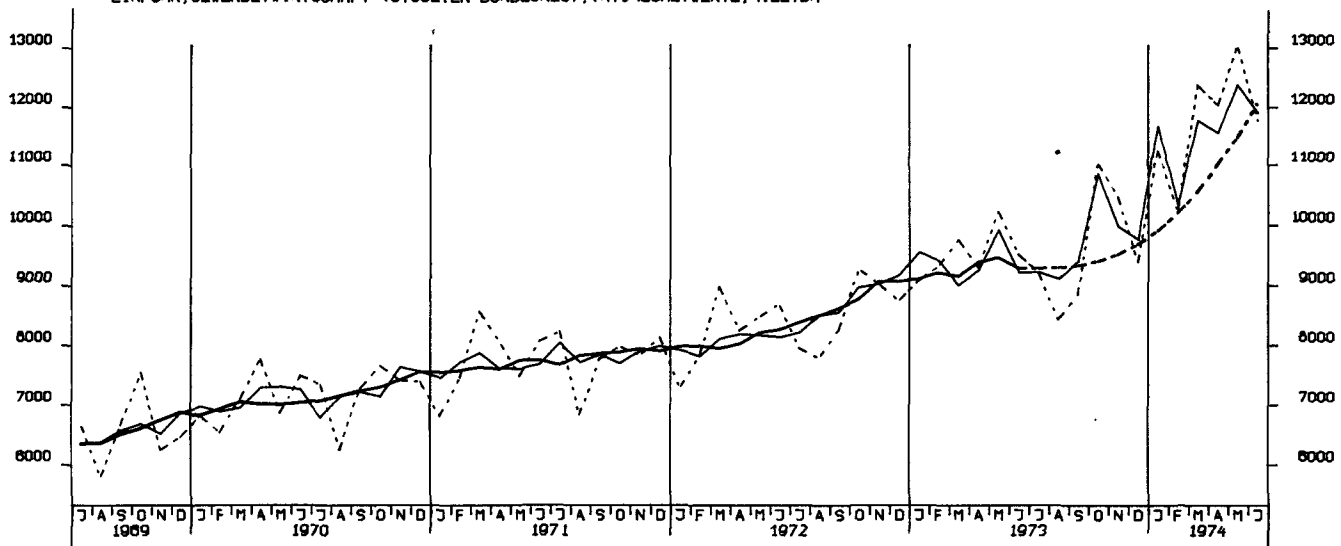

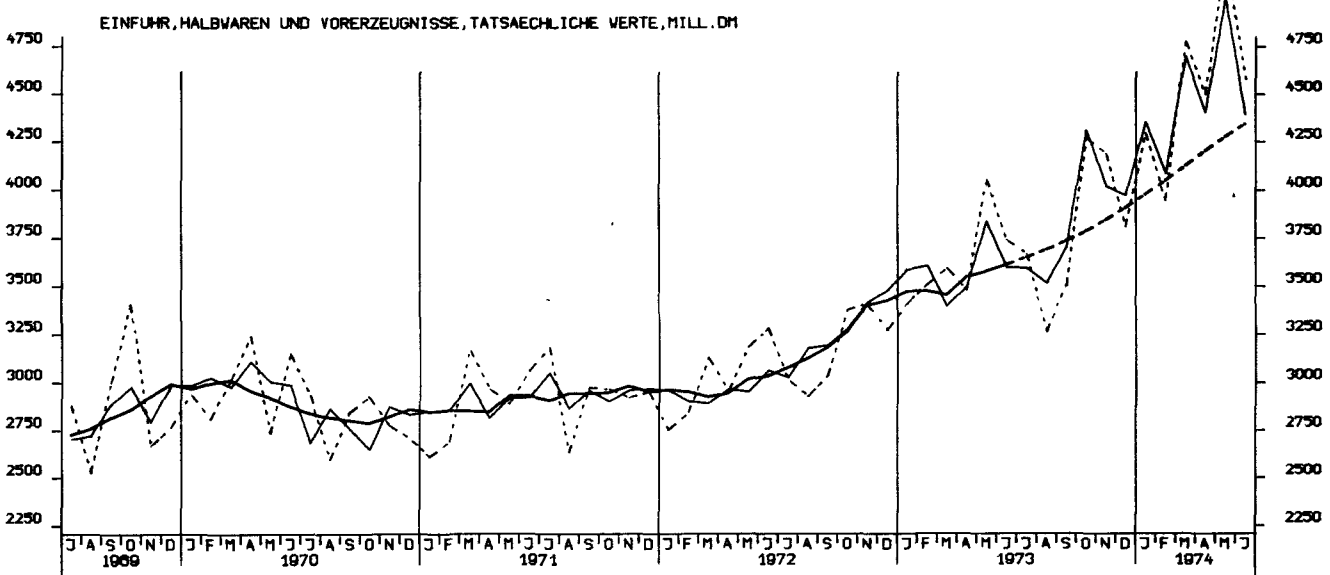
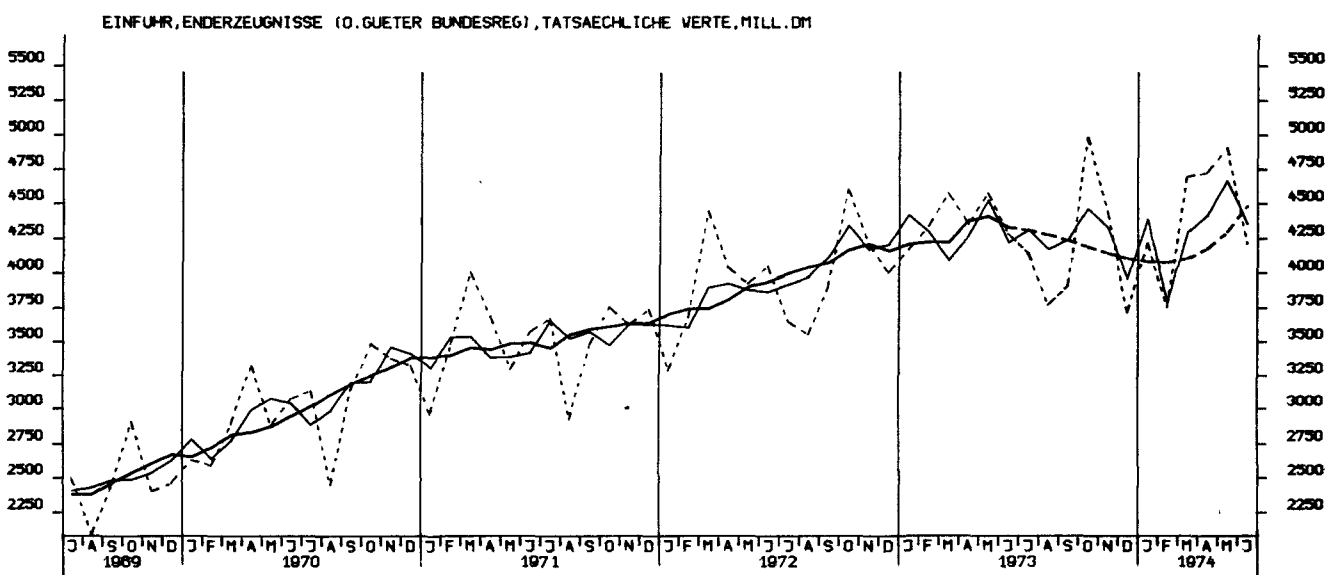
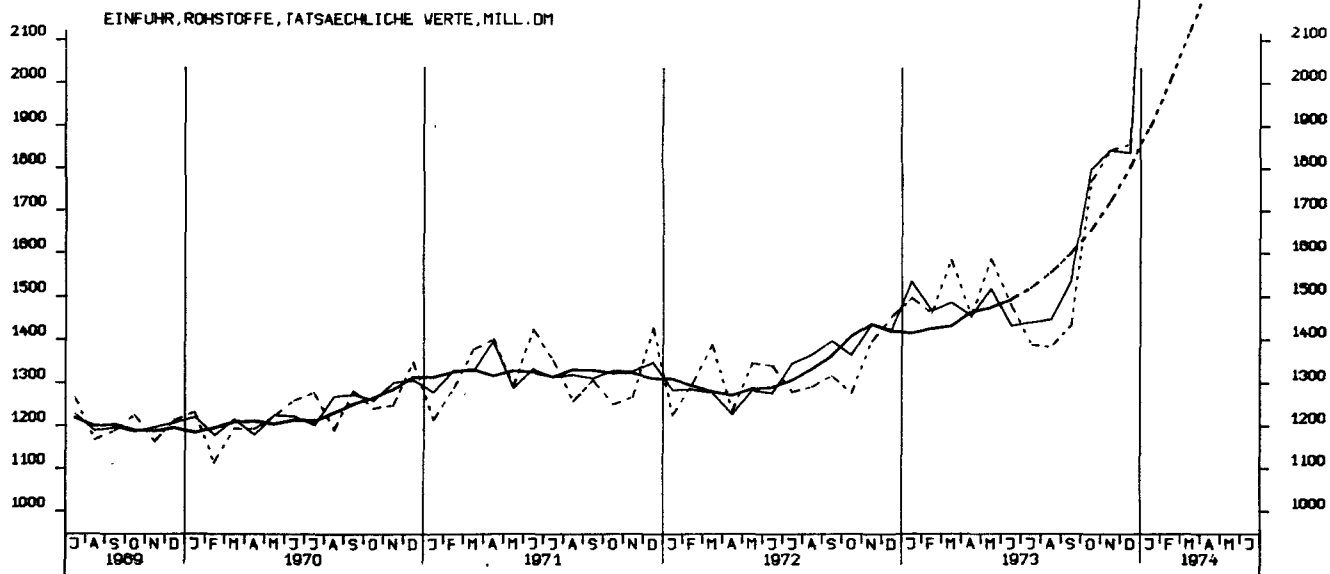

EINFUHR, EG-LÄNDER, TATSÄCHLICHE WERTE, MILL. DM

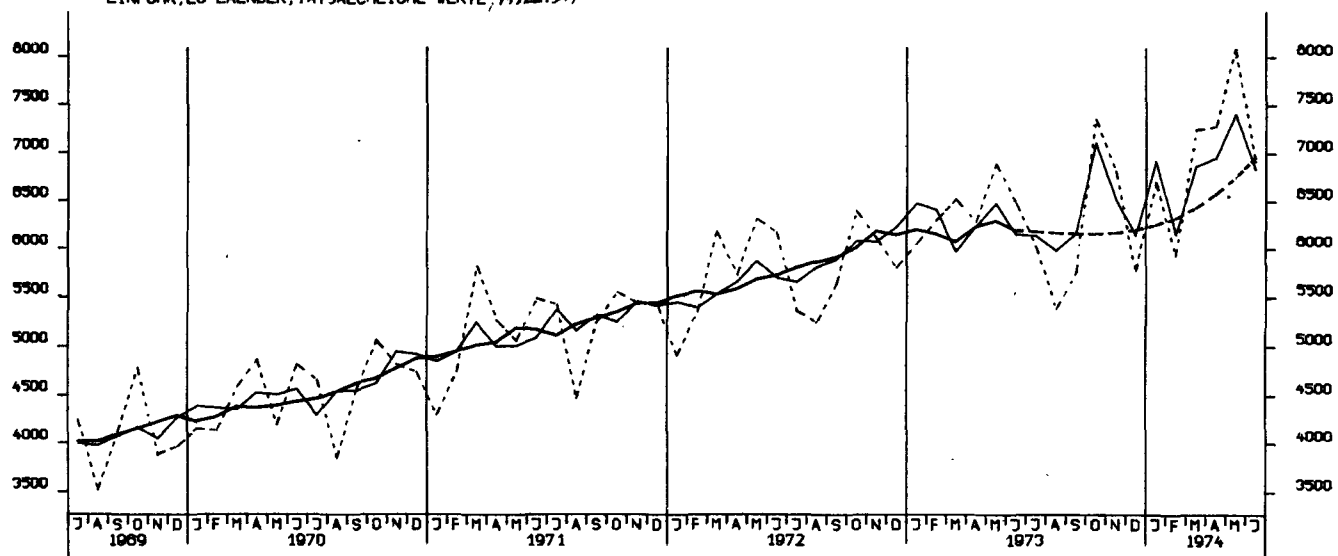

AUSFUHR, INSGESAMT, TATSÄCHLICHE WERTE, MILL. DM

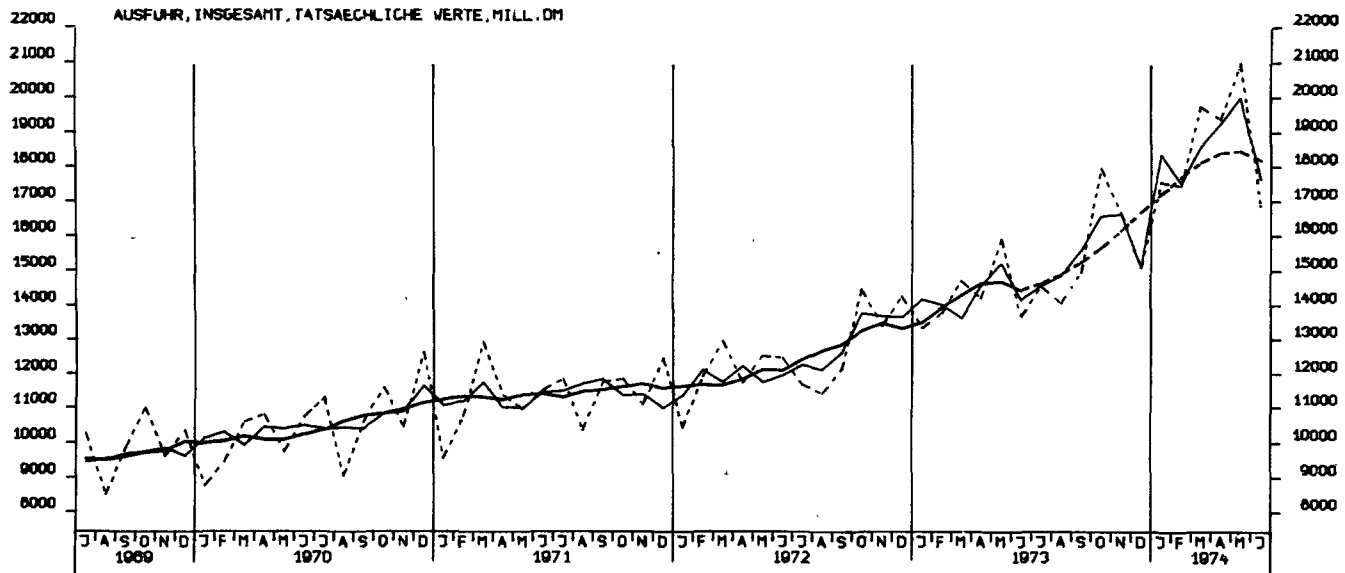

AUSFUHR, EG-LAENDER, TATSAECHLICHE WERTE, MILL. DM

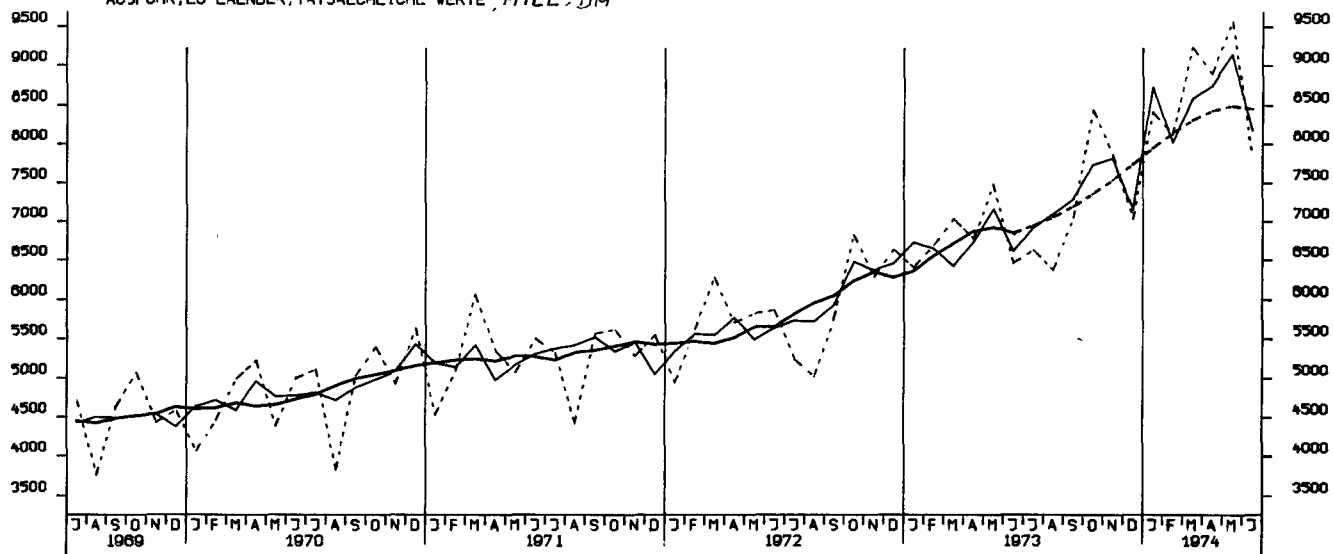

AUSFUHR, ANDERE EUROP. INDUSTRI. LAENDER, TATSAECHLICHE WERTE, MILL. DM

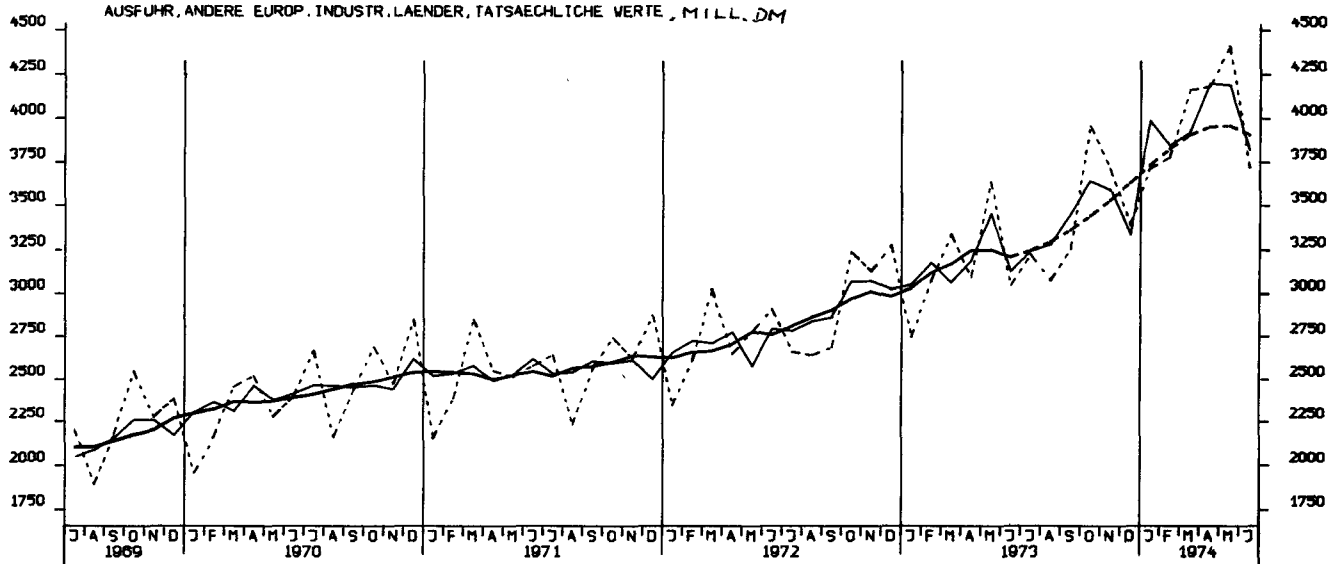

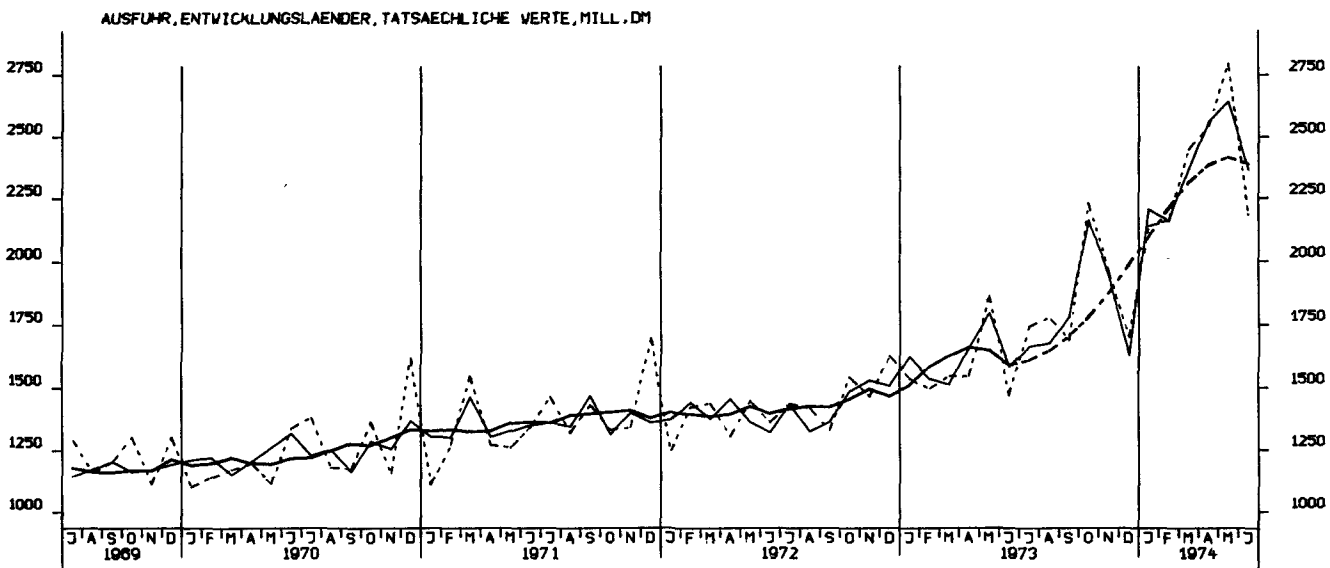
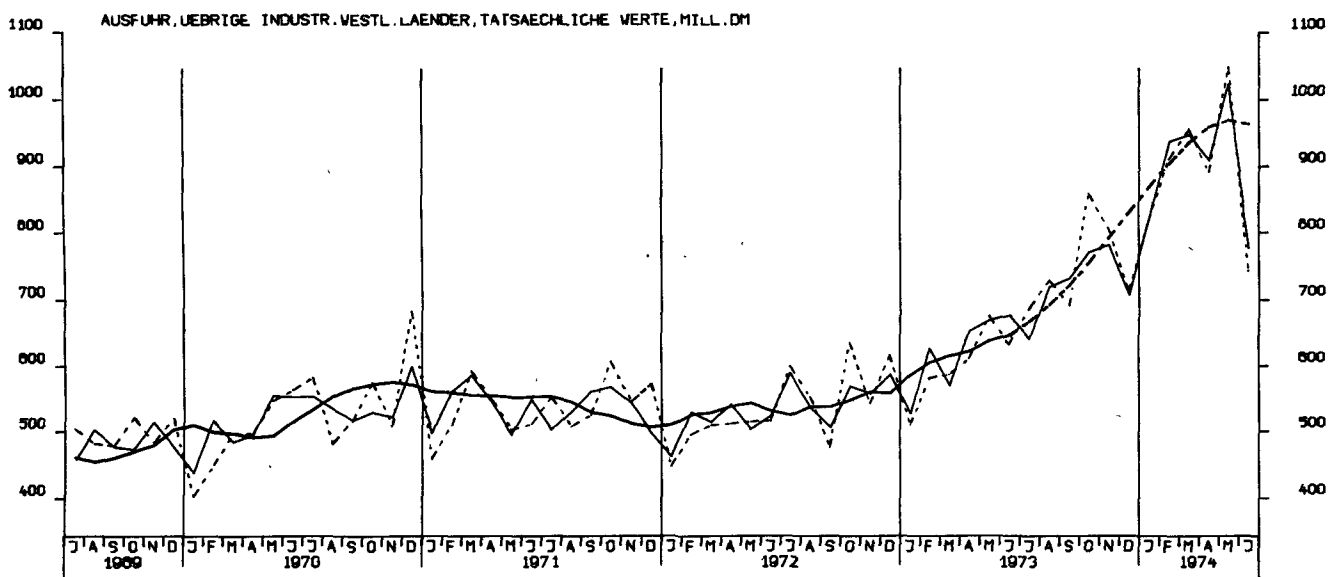
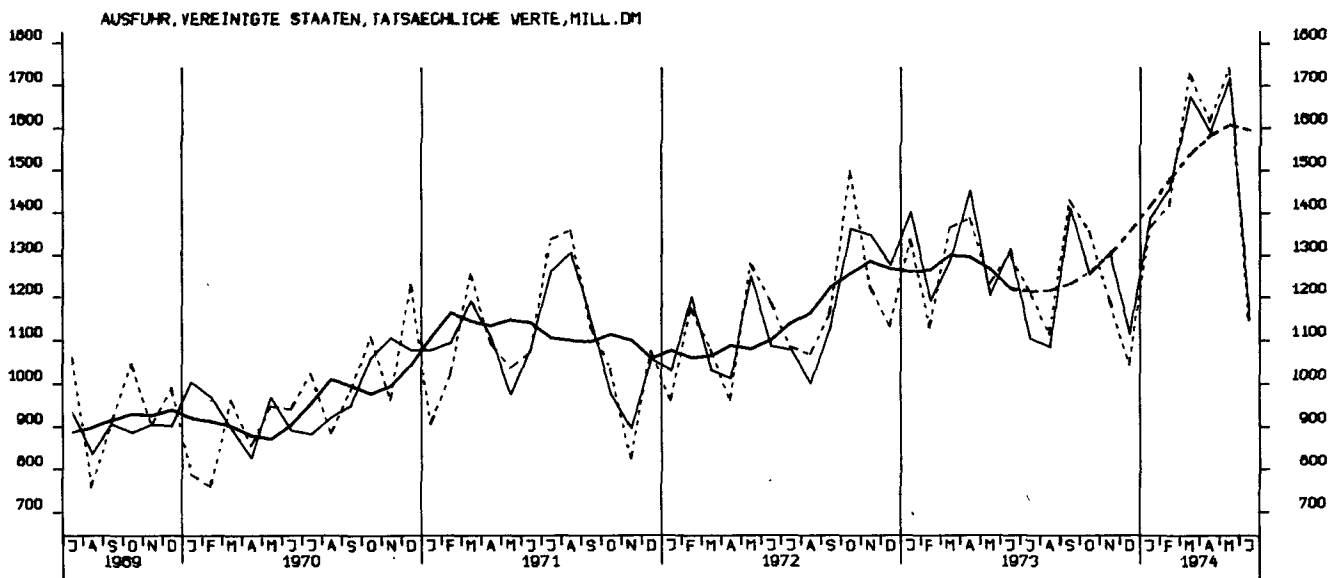

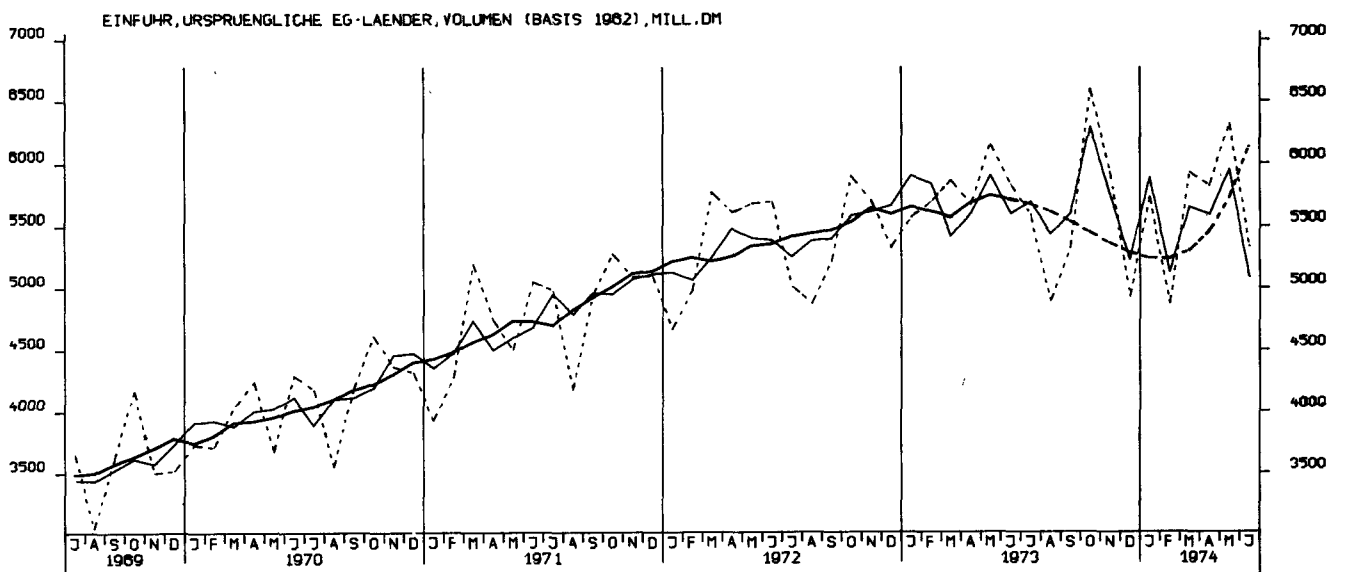
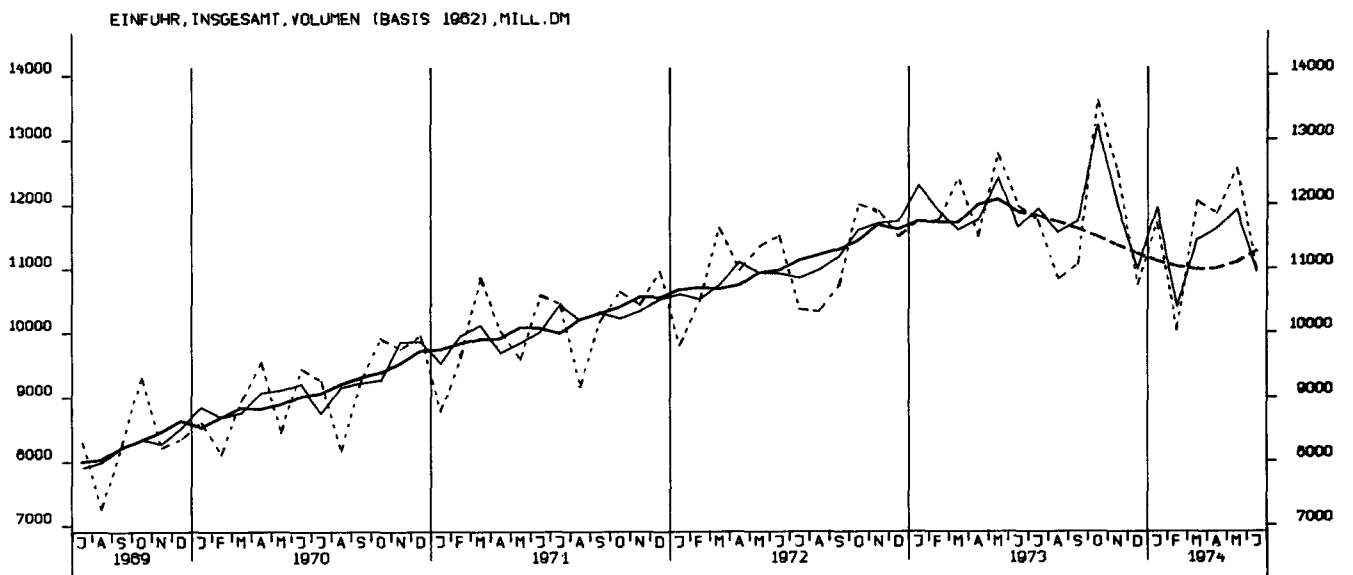
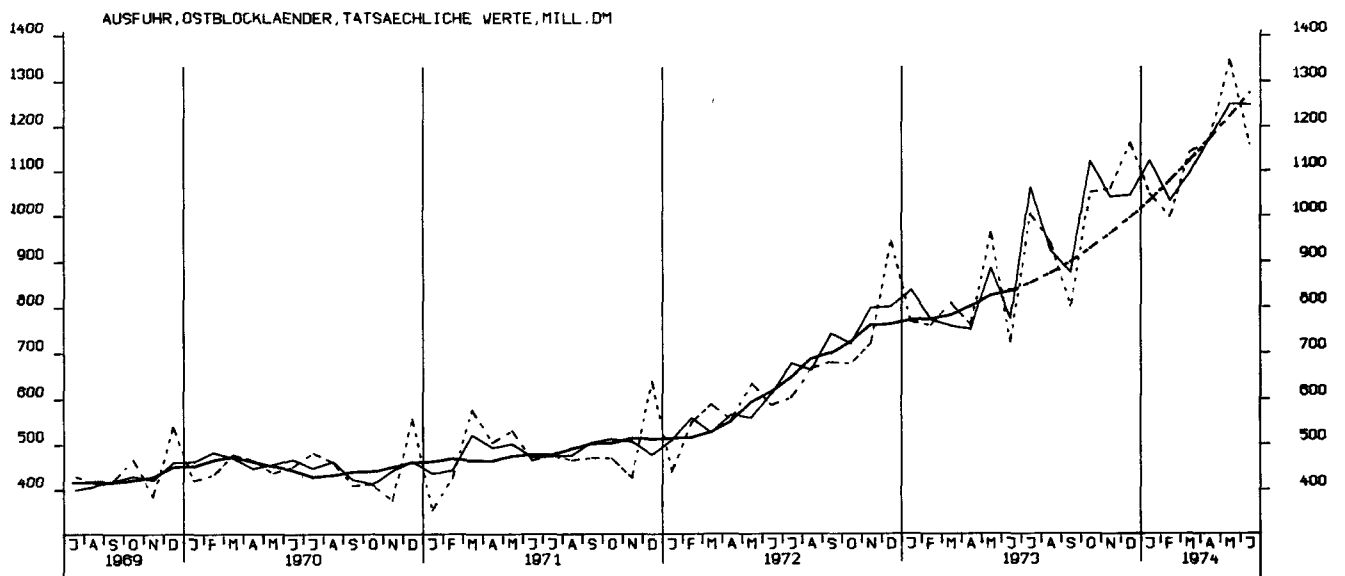

EINFUHR, UEBRIGE LAENDER, VOLUMEN (BASIS 1962), MILL. DM

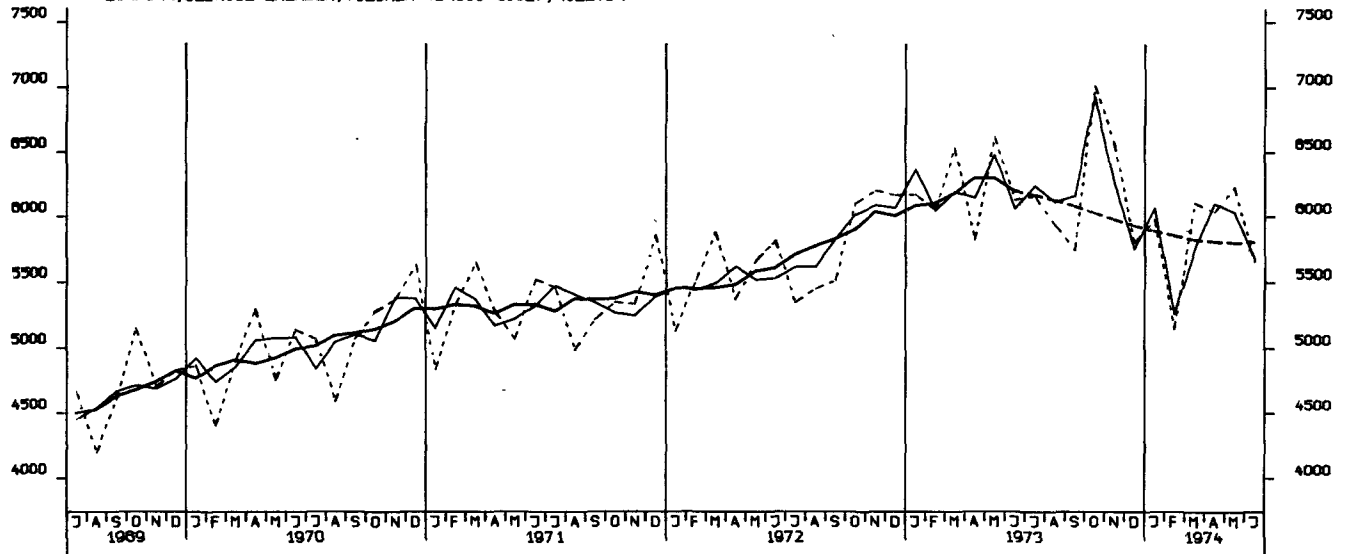

AUSFUHR, INSGESAMT, VOLUMEN (BASIS 1962), MILL. DM

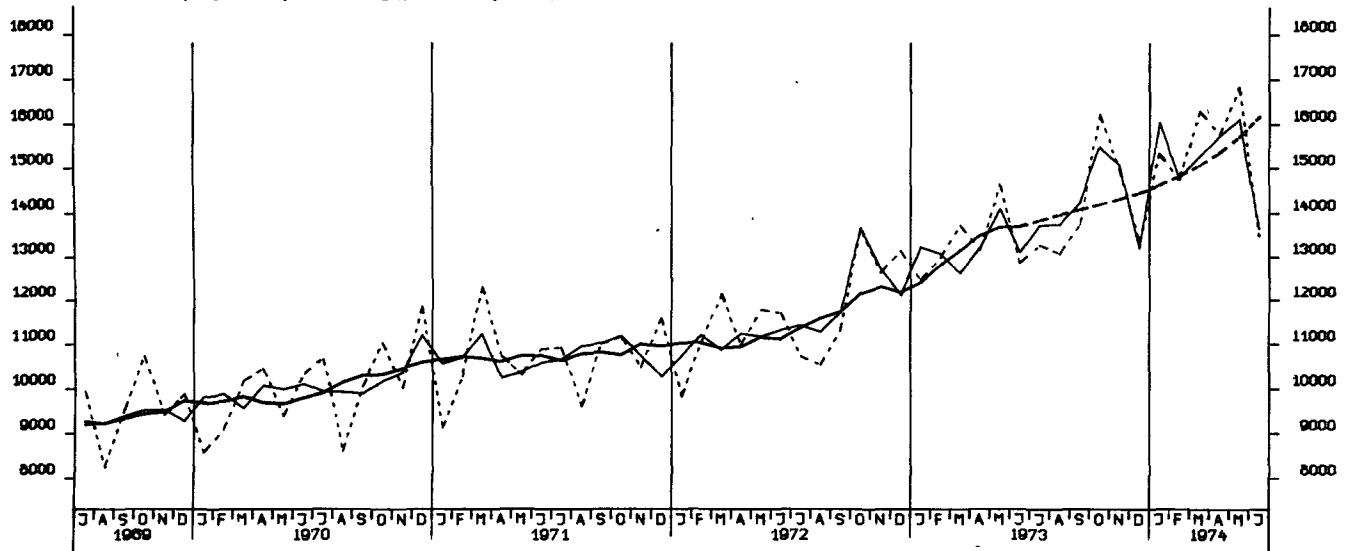

AUSFUHR, URSPRUENGLICHE EG-LAENDER, VOLUMEN (BASIS 1962), MILL. DM

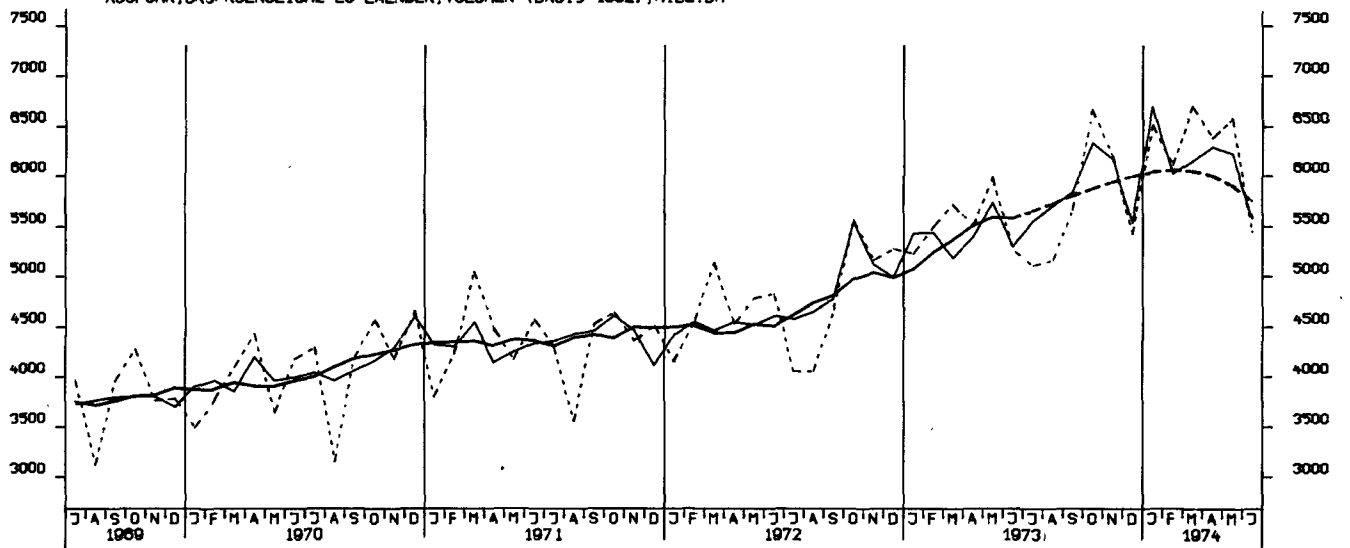

AUSFUHR, UEBRIGE LAENDER, VOLUMEN (BASIS 1962), MILL. DM

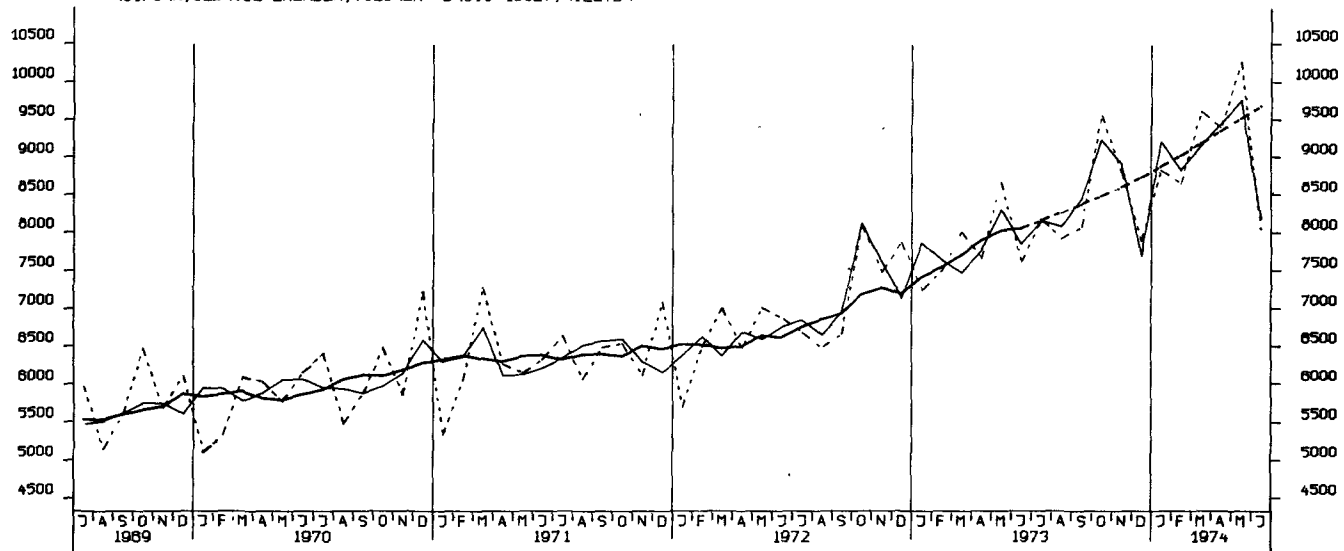

STATISTISCHES BUNDESAMT - WIESBADEN

I. Zusammenfassende Veröffentlichungen

In dieser Gruppe werden Ergebnisse aus mehreren oder allen Arbeitsgebieten des Amtes veröffentlicht. Sie wird gegliedert in:

A. Allgemeine zusammenfassende Veröffentlichungen

Statistisches Jahrbuch für die Bundesrepublik Deutschland (jährlich)
Wirtschaft und Statistik (monatlich)
Statistischer Wochendienst (wöchentlich)
Wirtschaftskalender (vierteljährlich und jährlich)
u. a. m.

B. Organisation der Statistik, allgemeine Methodenfragen

Das Arbeitsgebiet der Bundesstatistik (unregelmäßig in Deutsch, Englisch und Französisch)
Quellennachweis regionalstatistischer Ergebnisse (1965)
Die Arbeiten des Statistischen Bundesamtes (unregelmäßig)
Gegenwarts- und Zukunftsangaben der amtlichen Statistik (1972)
u. a. m.

C. Wirtschaftsbeobachtung, Strukturuntersuchungen

Bevölkerungsstruktur und Wirtschaftskraft der Bundesländer (jährlich)
Die Frau in Familie und Beruf (1970)
Die älteren Mitbürger und ihre Lebensverhältnisse (1971)
Indikatoren zur Wirtschaftsentwicklung (Zeitreihen mit Saisonbereinigung; monatlich)
Bevölkerung und Wirtschaft 1872 – 1972 (1972)
Lange Reihen zur Wirtschaftsentwicklung (1973)
u. a. m.

D. Allgemeine Statistik des Auslandes

Internationale Monatszahlen (monatlich)
Länderberichte (unregelmäßig)
Länderkurzberichte (monatlich 4 Berichte)

E. Kurzbroschüren

Zahlenkompaß (jährlich)
u. a. m.

II. Fachveröffentlichungen

In mehreren Fachserien werden Ergebnisse aus den einzelnen Fachgebieten mit unterschiedlicher Erscheinungsfolge herausgegeben. Die nachstehenden Fachserien werden in Veröffentlichungsreihen mit laufend anfallenden Ergebnissen und Sonderbeiträgen einer Statistik sowie in Einzelveröffentlichungen (Zählungsergebnisse) untergliedert.

Fachserie A Bevölkerung und Kultur

Fachserie B Land- und Forstwirtschaft, Fischerei

Fachserie C Unternehmen und Arbeitsstätten

Fachserie D Industrie und Handwerk

Fachserie E Bauwirtschaft, Bautätigkeit, Wohnungen

Fachserie F Groß- und Einzelhandel,
Gastgewerbe, Reiseverkehr

Fachserie G Außenhandel

Fachserie H Verkehr

Fachserie I Geld und Kredit

Fachserie K Öffentliche Sozialleistungen

Fachserie L Finanzen und Steuern

Fachserie M Preise, Löhne, Wirtschaftsrechnungen

Fachserie N Volkswirtschaftliche Gesamtrechnungen

III. Systematische Verzeichnisse

Unter diesem Sammelbegriff erscheinen Systematiken, die bei der Bearbeitung der Statistiken verwendet werden.

IV. Kartographische Darstellungen

Diese werden als Ergänzung zu den Veröffentlichungen ausgewählter Sachgebiete herausgegeben.

Prospekte mit ausführlichen Angaben sind bei dem Verlag W. Kohlhammer, 6500 Mainz 42, Philipp-Reis-Straße 3, Postfach 120, erhältlich.