

Indikatoren zur Wirtschafts- entwicklung

Zeitreihen mit Saisonbereinigung



7

1974

Bestellnummer: 120500 – 740207



Statistisches Bundesamt Wiesbaden

Verlag W. Kohlhammer Stuttgart und Mainz

Erschienen im Juli 1974

Nachdruck - auch auszugsweise - nur mit Quellenangabe gestattet

Preis: Einzelheft DM 8,-; Jahresabonnement DM 86,-

(für einen kompletten Berichtsjahrgang)

Inhalt

Tabelle Grafik
Seite

Einführung		7	
Erläuterungen			
A. Berechnungsmethoden		8	
B. Begriffserklärungen		8	
Zeichenerklärung und Abkürzungen		10	
Legende für Grafiken		77	
 1. BESCHÄFTIGUNG UND ARBEITSMARKT			
1.1. Gesamtzahlen (1 000)			
Arbeitslose (insgesamt, männlich)	13		79
Offene Stellen (insgesamt, männlich)	13		79
1.2. Beschäftigte in der Industrie und im Bauhauptgewerbe (1970 = 100)			
Gesamte Industrie (ohne Energie und ohne Bau)	14		-
Verarbeitende Industrie	14		-
Grundstoff- und Produktionsgüterindustrien	14		-
Investitionsgüterindustrien	14		-
Verbrauchsgüterindustrien	14		-
Nahrungs- und Genußmittelindustrien	14		-
Bauhauptgewerbe	15		82
 2. PRODUKTION DER INDUSTRIE UND DES BAUHAUPTGEWERBES			
2.1. Index der industriellen Nettoproduktion (1962 = 100)			
Gesamte Industrie	16		-
Industrie (ohne Bau)	16		80
Industrie (ohne Energie und ohne Bau)	16		-
Bergbau	16		-
Öffentliche Energiewirtschaft	16		-
Verarbeitende Industrie	16		80
Grundstoff- und Produktionsgüterindustrien	17		80
Investitionsgüterindustrien	17		81
Verbrauchsgüterindustrien	17		81
Nahrungs- und Genußmittelindustrien	17		-
Bauindustrie	17		-
Ausgewählte Industriezweige			
Eisenschaffende Industrie	17		-
Chemische Industrie (einschl. Kohlenwertstoffindustrie)	18		-
Maschinenbau	18		81
Straßenfahrzeugbau	18		-
Elektrotechnische Industrie	18		-
Eisen-, Blech- und Metallwarenindustrie	18		-
Textilindustrie	18		-
Bekleidungsindustrie	19		-
Ernährungsindustrie	19		-
2.2. Produktionsindex für das Bauhauptgewerbe (1962 = 100)			
Gesamtes Bauhauptgewerbe	20		-
Hochbau	20		82
Tiefbau	20		82
 3. PRODUKTIVITÄT UND LOHNKOSTEN IN DER INDUSTRIE			
3.1. Produktionsergebnis (1962 = 100)			
Je Beschäftigten (ohne Energie und ohne Bau)	21		-
Je Beschäftigtenstunde (ohne Energie und ohne Bau)	21		-
Je Arbeiter (ohne Energie und ohne Bau)	21		-
3.2. Löhne und Gehälter (1962 = 100)			
Je Beschäftigten (ohne Energie und ohne Bau)	22		-
Je Beschäftigtenstunde (ohne Energie und ohne Bau)	22		83
Je Produkteinheit (ohne Energie und ohne Bau)	22		83
Je Produkteinheit (Verarbeitende Industrie)	22		-
Je Produkteinheit (Grundstoff- und Produktionsgüterindustrien)	22		84
Je Produkteinheit (Investitionsgüterindustrien)	22		84
Je Produkteinheit (Verbrauchsgüterindustrien)	23		84
Je Produkteinheit (Nahrungs- und Genußmittelindustrien)	23		-
Je Umsatzeinheit (ohne Energie und ohne Bau)	23		83
 4. AUFTRAGSEINGANG IN DER INDUSTRIE			
4.1. Wertindex (1970 = 100) - jeweils insgesamt, Inland, Ausland			
Verarbeitende Industrie (ohne Nahrungs- und Genußmittelindustrie)	24		85
Grundstoff- und Produktionsgüterindustrien	24		86
Investitionsgüterindustrien	25		86, 87
Verbrauchsgüterindustrien	25		86
Ausgewählte Industriezweige			
Chemische Industrie (ohne Kohlenwertstoffindustrie)	26		-
Maschinenbau	26		87
Straßenfahrzeugbau	27		-
Elektrotechnische Industrie	27		-
Eisen-, Blech- und Metallwarenindustrie	28		-
Textilindustrie	28		-
Bekleidungsindustrie	29		-

4.2. Volumenindex (1970 = 100) - jeweils insgesamt, Inland, Ausland

Verarbeitende Industrie (ohne Nahrungs- und Genußmittelindustrie)	30	88
Grundstoff- und Produktionsgüterindustrien	30	89
Investitionsgüterindustrien	31	89,90
Verbrauchsgüterindustrien	31	89
Ausgewählte Industriezweige		
Industrie der Steine und Erden	32	-
Stahl- und Warmwalzwerke (Mengenindex)	32	-
Chemische Industrie (ohne Kohlenwertstoffindustrie)	33	-
Maschinenbau	33	90
Straßenfahrzeugbau	34	-
Elektrotechnische Industrie	34	-
Eisen-, Blech- und Metallwarenindustrie	35	-
Textilindustrie	35	-
Bekleidungsindustrie	36	-

5. UMSÄTZE DER INDUSTRIE UND DES BAUHAUPTGEWERBES

5.1. Wertindex (1970 = 100) für Verarbeitende Industrie und Industriezweige - jeweils insgesamt, Inland, Ausland

Verarbeitende Industrie (ohne Nahrungs- und Genußmittelindustrie)	37	91
Grundstoff- und Produktionsgüterindustrien	37	92
Investitionsgüterindustrien	38	92,93
Verbrauchsgüterindustrien	38	92
Ausgewählte Industriezweige - jeweils insgesamt, Inland, Ausland		
Chemische Industrie (ohne Kohlenwertstoffindustrie)	39	-
Maschinenbau	39	93
Straßenfahrzeugbau	40	-
Elektrotechnische Industrie	40	-
Eisen-, Blech- und Metallwarenindustrie	41	-
Textilindustrie	41	-
Bekleidungsindustrie	42	-
Bauhauptgewerbe	42	-
Wohnungsbau	42	-
Öffentlicher und Verkehrsbau	42	-

5.2. Volumenindex (1970 = 100) - jeweils insgesamt, Inland, Ausland

Verarbeitende Industrie (ohne Nahrungs- und Genußmittelindustrie)	43	94
Grundstoff- und Produktionsgüterindustrien	43	95
Investitionsgüterindustrien	44	95,96
Verbrauchsgüterindustrien	44	95
Ausgewählte Industriezweige		
Industrie der Steine und Erden	45	-
Stahl- und Warmwalzwerke (Mengenindex)	45	-
Chemische Industrie (ohne Kohlenwertstoffindustrie)	46	-
Maschinenbau	46	96
Straßenfahrzeugbau	47	-
Elektrotechnische Industrie	47	-
Eisen-, Blech- und Metallwarenindustrie	48	-
Textilindustrie	48	-
Bekleidungsindustrie	49	-

6. BAUGENEHMIGUNGEN, BAUFERTIGSTELLUNGEN, BAUVORRAT, TIEFBAUAUFTRÄGE

6.1. Veranschlagte reine Baukosten der genehmigten Hochbauvorhaben (1970 = 100)

Wohn- und Nichtwohngebäude	50	97
Wohngebäude	50	-
Wohngebäude von privaten Haushalten	50	-
Nichtwohngebäude	50	-
Öffentliche Gebäude	50	-
Wirtschaftsgebäude	50	-

6.2. Umbauter Raum der genehmigten Hochbauvorhaben (1970 = 100)

Wohn- und Nichtwohngebäude	51	-
Wohngebäude	51	-
Wohngebäude von privaten Haushalten	51	-
Nichtwohngebäude	51	-
Öffentliche Gebäude	51	-
Wirtschaftsgebäude	51	-

6.3. Umbauter Raum der fertiggestellten Gebäude (1970 = 100)

Wohn- und Nichtwohngebäude	52	-
Wohngebäude	52	-
Nichtwohngebäude	52	-

6.4. Genehmigte und fertiggestellte Wohnungen (Anzahl), Bauvorrat (1 000)

Genehmigte Wohnungen	53	97
Fertiggestellte Wohnungen	53	97
Bauvorrat	53	98

6.5. Auftragsvergaben der öffentlichen Hand (1970 = 100)

Tiefbauten	54	98
Straßenbauten	54	-
Straßenbrücken	54	-
Aufträge des Bundes	54	98

	Tabelle	Grafik
	Seite	
Aufträge der Länder	54	99
Aufträge der Gemeinden und Gemeindeverbände	54	99
7. UMSÄTZE DES EINZELHANDELS		
7.1. In jeweiligen Preisen (1962 = 100)		
Einzelhandel insgesamt	55	-
Nahrungs- und Genußmittel	55	-
Bekleidung, Wäsche, Schuhe	55	-
Hausrat, Wohnbedarf	55	-
Elektro- und optische Erzeugnisse, Uhren	55	-
Fahrzeuge, Maschinen und Büroeinrichtungen	55	-
7.2. In Preisen von 1962 (1962 = 100)		
Einzelhandel insgesamt	56	-
Nahrungs- und Genußmittel	56	-
Bekleidung, Wäsche, Schuhe	56	-
Hausrat, Wohnbedarf	56	-
Elektro- und optische Erzeugnisse, Uhren	56	-
Fahrzeuge, Maschinen und Büroeinrichtungen	56	-
8. AUSSENHANDEL (SPEZIALHANDEL)		
8.1. Einfuhr - Tatsächliche Werte (Mill. DM)		
Einfuhr insgesamt	57	100
Einfuhr nach Warengruppen		
Ernährungswirtschaft	57	100
Gewerbliche Wirtschaft (ohne Güter der Bundesreg.)	57	100
Rohstoffe und Halbwaren	57	-
Rohstoffe	57	101
Halbwaren	57	-
Fertigwaren (ohne Güter der Bundesreg.)	58	-
Vorerzeugnisse	58	-
Enderzeugnisse (ohne Güter der Bundesreg.)	58	101
Halbwaren und Vorerzeugnisse	58	101
Einfuhr nach dem Warenverzeichnis für die Industriestatistik		
Erzeugnisse der Ernährungsindustrie, Tabakwaren	58	-
Erzeugnisse der Grundstoff- und Produktionsgüterindustrien	58	-
Erzeugnisse der Investitionsgüterindustrien	59	-
Erzeugnisse der Verbrauchsgüterindustrien	59	-
Einfuhr von Investitions- und Verbrauchsgütern		
Investitionsgüter	59	-
Verbrauchsgüter	59	-
Einfuhr nach Ländergruppen (Herst.- u. Verbr.Länder)		
EG-Länder	59	102
Andere europäische industrialisierte Länder	60	-
Vereinigte Staaten	60	-
Übrige industrialisierte westliche Länder	60	-
Entwicklungsländer	60	-
Ostblockländer	60	-
8.2. Ausfuhr - Tatsächliche Werte (Mill. DM)		
Ausfuhr insgesamt	61	102
Ausfuhr nach Warengruppen		
Gewerbliche Wirtschaft	61	-
Rohstoffe und Halbwaren	61	-
Rohstoffe	61	-
Halbwaren	61	-
Fertigwaren	61	-
Vorerzeugnisse	62	-
Enderzeugnisse	62	-
Ausfuhr nach dem Warenverzeichnis für die Industriestatistik		
Erzeugnisse der Grundstoff- und Produktionsgüterindustrien	62	-
Erzeugnisse der Investitionsgüterindustrien	62	-
Erzeugnisse der Verbrauchsgüterindustrien	62	-
Ausfuhr von Investitions- und Verbrauchsgütern		
Investitionsgüter	62	-
Verbrauchsgüter	63	-
Ausfuhr nach Ländergruppen (Herst.- u. Verbr.Länder)		
EG-Länder	63	103
Andere europäische industrialisierte Länder	63	103
Vereinigte Staaten	63	104
Übrige industrialisierte westliche Länder	63	104
Entwicklungsländer	64	104
Ostblockländer	64	105
Saldo insgesamt	64	-
8.3. Einfuhr - Volumen (Mill. DM)		
Einfuhr insgesamt	65	105
Einfuhr nach Warengruppen		
Ernährungswirtschaft	65	-

	Tabelle	Grafik
	Seite	
Gewerbliche Wirtschaft (ohne Güter der Bundesreg.)	65	-
Rohstoffe und Halbwaren	65	-
Rohstoffe	65	-
Halbwaren	65	-
Fertigwaren (ohne Güter der Bundesreg.)	66	-
Vorerzeugnisse	66	-
Enderzeugnisse (ohne Güter der Bundesreg.)	66	-
Halbwaren und Vorerzeugnisse	66	-
Einfuhr nach dem Warenverzeichnis für die Industriestatistik		
Erzeugnisse der Ernährungsindustrie, Tabakwaren	66	-
Erzeugnisse der Grundstoff- und Produktionsgüterindustrien	66	-
Erzeugnisse der Investitionsgüterindustrien	67	-
Erzeugnisse der Verbrauchsgüterindustrien	67	-
Einfuhr von Investitions- und Verbrauchsgütern		
Investitionsgüter	67	-
Verbrauchsgüter	67	-
Einfuhr nach Ländergruppen (Herst.- u. Verbr.Länder)		
Ursprüngliche EG-Länder	67	105
Übrige Länder	67	106
8.4. Ausfuhr - Volumen (Mill. DM)		
Ausfuhr insgesamt	68	106
Ausfuhr nach Warengruppen		
Gewerbliche Wirtschaft	68	-
Rohstoffe und Halbwaren	68	-
Rohstoffe	68	-
Halbwaren	68	-
Fertigwaren	68	-
Vorerzeugnisse	69	-
Enderzeugnisse	69	-
Ausfuhr nach dem Warenverzeichnis für die Industriestatistik		
Erzeugnisse der Grundstoff- und Produktionsgüterindustrien	69	-
Erzeugnisse der Investitionsgüterindustrien	69	-
Erzeugnisse der Verbrauchsgüterindustrien	69	-
Ausfuhr von Investitions- und Verbrauchsgütern		
Investitionsgüter	69	-
Verbrauchsgüter	70	-
Ausfuhr nach Ländergruppen (Herst.- u. Verbr.Länder)		
Ursprüngliche EG-Länder	70	106
Übrige Länder	70	107
8.5. Index der Durchschnittswerte (1962 = 100)		
Einfuhr insgesamt	71	-
Ausfuhr insgesamt	71	-
9. VERKEHR		
9.1. Beförderte Güter (1 000 t)		
Eisenbahnverkehr	72	-
Fernverkehr mit Lastkraftfahrzeugen	72	-
Binnenschifffahrt	72	-
Luftverkehr	72	-
Rohrfernleitungen (rohes Erdöl)	72	-
Seeschifffahrt	72	-
9.2. Geleistete Tonnenkilometer (Mill. tkm)		
Eisenbahnverkehr (Tarif-tkm)	73	-
Fernverkehr mit Lastkraftfahrzeugen (Tarif-tkm)	73	-
Binnenschifffahrt (Effektiv-tkm)	73	-
Luftverkehr (Effektiv-tkm)	73	-
Rohrfernleitungen - rohes Erdöl (Effektiv-tkm)	73	-
10. PREISE		
10.1. Preisindizes		
Erzeugerpreise industrieller Produkte (1962 = 100)	74	-
Erzeugerpreise landwirtschaftlicher Produkte (1962 = 100)	74	-
Erzeugerpreise pflanzlicher Produkte (1962 = 100)	74	-
Erzeugerpreise tierischer Produkte (1962 = 100)	74	-
Preise für Einfuhrwaren (1970 = 100)	74	-
Preise für Ausfuhrwaren (1970 = 100)	74	-
Verbraucherpreise (Einzelhandelsverkaufspreise) (1962 = 100)	75	-
Lebenshaltung aller privaten Haushalte (1970 = 100)	75	-
Nahrungsmittel (1970 = 100)	75	-

Die Angaben beziehen sich auf das Bundesgebiet.

Die Verwendung unbereinigter Originalwerte wirtschaftlicher Zeitreihen als Konjunkturindikatoren führt in der Praxis zu gewissen Schwierigkeiten. Das Ziel konjunkturanalytischer Untersuchungen ist die Erkennung längerfristiger "Grundtendenzen" aus den Werten der Zeitreihe. Dies wird jedoch - außer durch zufällige Störfaktoren - vor allem durch saisonbedingte Einflüsse erschwert.

Für die Ausschaltung von Saisoneinflüssen gibt es inzwischen eine Reihe von Verfahren zur Zeitreihenanalyse, die sich in der Praxis bewährt haben. Daher hat sich das Statistische Bundesamt entschlossen, nunmehr auch in monatlichen Abständen saisonbereinigte Werte zu berechnen und zu veröffentlichen. Es hat sich dabei für ein bestimmtes Verfahren zur Zeitreihenanalyse entschieden. Das Statistische Bundesamt beabsichtigt nicht, durch die Verwendung dieser Methode in den Methodenstreit einzugreifen und ein einzelnes Verfahren amtlich zum allein aussagefähigen zu erklären. Ausschlaggebend für die Wahl des derzeit verwendeten Verfahrens war, daß sein Grundkonzept theoretisch einwandfrei sein sollte, d.h., daß die mathematischen Ansätze genügend allgemein und ihre Arbeitshypothesen eindeutig und widerspruchsfrei spezifizierbar sind. Außerdem sollte das Zeitreihenanalyseverfahren anhand objektiver Kriterien auf die Eigenart jeder Reihe abzustimmen sein. Schließlich muß das Verfahren natürlich brauchbare saisonbereinigte Werte ergeben.

Das Statistische Bundesamt verwendet das "Berliner Verfahren", das aus der Zusammenarbeit der Technischen Universität, Berlin, mit dem Deutschen Institut für Wirtschaftsforschung hervorgegangen¹⁾ und nachträglich noch an einigen Stellen abgewandelt und ergänzt worden ist²⁾. An einer Weiterentwicklung des Verfahrens, das in seiner derzeitigen Fassung noch nicht allen Erwartungen genügt, wird gearbeitet. So sind vor allem die Möglichkeiten des Berliner Verfahrens, auf die Eigenarten einzelner Zeitreihen näher einzugehen, indem geeignete Filter für bestimmte Reihen berechnet werden, in den zur Zeit verwendeten Programmen noch nicht ausgeschöpft. Das Amt wird Verbesserungen vornehmen, sobald hinreichende praktische Erfahrungen vorliegen.

Das Ziel des Verfahrens ist die Ausschaltung von Saisoneinflüssen, nicht so sehr das Herausarbeiten der glatten (Trend-Konjunktur-) Komponente. Nicht alle Zeitreihen sind für das Verfahren zur Errechnung saisonbereinigter Werte in gleicher Weise geeignet. So wird man z.B. bei Reihen, die heterogen zusammengesetzt sind und deren Komponenten stark unterschiedlichen "Saison- und Strukturentwicklungen" unterworfen sind, eine Saisonbewegung nur unbefriedigend feststellen und eliminieren können. Entsprechendes gilt, wenn saisonale Bewegungen durch starke und häufig auftretende Störfaktoren völlig zugedeckt werden. In solchen Fällen kann kein Verfahren der Zeitreihenanalyse eine sinnvolle Zerlegung der Reihe und damit eine befriedigende Saisonbereinigung liefern.

Alle derzeit gebräuchlichen Zeitreihenverfahren arbeiten mit gleitenden Durchschnitten. Das hat notwendigerweise die Konsequenz, daß am aktuellen Rande mehr oder weniger starke Instabilitäten auftreten können. Diese Eigenschaft ist allen derzeitigen Zeitreihenverfahren immanent, sie könnte nur behoben werden, wenn die letzten Schätzwerte künstlich stabilisiert würden; dies würde zu einer Verzerrung der entsprechenden Werte führen. Das Amt wird die durch Revision alter und Hinzufügen neuer Werte entstehenden rückwirkenden Korrekturen vollständig veröffentlichen, um dem Benutzer die volle Information zugänglich zu machen.

Verfahren zur Zerlegung von Zeitreihen sind keine Prognosemethoden. Die Ergebnisse einer Zeitreihenanalyse können nicht direkt zur Prognose verwendet werden, wohl aber als Ausgangsmaterial dafür dienen.

¹⁾ B. Nullau, S. Heiler, P. Wäsch, B. Meisner, D. Filip: Das "Berliner Verfahren". Ein Beitrag zur Zeitreihenanalyse. In: DIW-Beiträge zur Strukturforschung, Heft 7, Berlin 1969. Das Verfahren ist auch unter der Abkürzung "ASA III" bekannt. - ²⁾ M. Nourney: Methode der Zeitreihenanalyse, Wirtschaft und Statistik, Heft 1/1973.

A. Berechnungsmethoden

Die Tabellen enthalten außer den Originalindizes für die letzten 13 Monate mit ihren Veränderungen gegenüber dem Vorjahr und dem Vormonat

- a) die saisonbereinigten Werte mit ihren Veränderungen gegenüber dem Vormonat;
- b) die saison- und arbeitstäglich bereinigten Werte und ihre Veränderungen gegenüber dem Vormonat und
- c) die glatte Komponente (Trend-Konjunktur-Komponente).

Das "Berliner Verfahren" (ASA III) geht von einer additiven Verknüpfung der einzelnen Komponenten in der Originalreihe aus:

$$(1) \ x_t = Y_t + S_t + R_t, \text{ wobei}$$

x_t die Originalwerte,
 Y_t die glatte (Trend-Konjunktur-) Komponente,
 S_t die Saisonkomponente (ggfs. einschl. arbeitstägl. Einflüsse) und
 R_t die Restkomponente bedeuten.

Weil im Veröffentlichungsausdruck der Originalwert, der saisonbereinigte Wert ($SB_t = x_t - S_t = Y_t + R_t$) und die glatte Komponente explizit enthalten sind, lassen sich die fehlenden Komponenten über Gleichung (1) wie folgt errechnen:

$$(2) \ SB_t - Y_t = R_t,$$

$$(3) \ x_t - SB_t = S_t.$$

In Worten: Zieht man vom saisonbereinigten Wert die glatte Komponente ab, dann erhält man die Restkomponente. Der um den saisonbereinigten Wert verminderte Originalwert ergibt die Saisonkomponente.

Viele ökonomische Daten können von der unterschiedlichen Länge der Monate (gemessen z.B. in Arbeitstagen) beeinflusst werden. Die Veröffentlichung enthält in solchen Fällen in der Spalte "saison- und arbeitstäglich bereinigter Wert" eine Zeitreihe, aus der neben der Saisonkomponente auch der Einfluß der Arbeitstage schätzungsweise eliminiert ist. Sie besteht aus der glatten (Trend-Konjunktur-) Komponente und demjenigen Teil der Restkomponente, der nicht durch die Arbeitstage "erklärt" wird.

Am Ende der Zeitreihen können für die glatte (Trend-Konjunktur-) Komponente nur vorläufige Werte berechnet werden, die sich durch die erst in der Zukunft anfallenden Informationen z.T. noch erheblich ändern können. Die 12 letzten Werte der glatten Komponente werden deshalb in Klammern gesetzt bzw. gestrichelt gezeichnet.

Die Monate, in denen eine Zeitreihe Extremwerte aufweist, werden mit * gekennzeichnet.

B. Begriffserklärungen

Arbeitslose bzw. offene Stellen: Personen ohne Arbeitsverhältnis, die als Arbeitsuchende beim Arbeitsamt registriert sind bzw. zu besetzende Arbeitsplätze, die Arbeitgeber dem Arbeitsamt gemeldet haben.

Beschäftigte in Industrie und Bauhauptgewerbe: Tätige Inhaber und alle in einem arbeitsrechtlichen Verhältnis stehenden Betriebsangehörigen (Angestellte, Arbeiter, Lehrlinge).

Der Index der industriellen Nettoproduktion (einschl. Bauindustrie) auf Basis 1962 wird auf repräsentativer Grundlage unter Ausschaltung der Preisveränderungen berechnet, d.h., bei den Industriezweigen erfolgt die Fortschreibung im allgemeinen mit einer Auswahl von Erzeugnis-

sen, deren Entwicklung der jeweiligen Gesamtentwicklung entspricht (insgesamt 459 Reihen). Der Gewichtung der einzelnen Industriezweige liegen die Nettoproduktionswerte des Jahres 1962 zugrunde.

Nettoproduktionswert: Bruttoproduktionswert abzüglich der Kosten des von anderen Unternehmen stammenden Materialeinsatzes und abzüglich des Wertes der an andere Unternehmen vergebenen Lohnarbeiten. Der Nettoproduktionswert stellt annähernd die (Netto-)Leistung der Unternehmen (ihre "Wertschöpfung") dar.

Beim Produktionsindex für das Bauhauptgewerbe auf Basis 1962 wird der Nettoproduktionswert des Jahres 1962 mit geleisteten Arbeitsstunden und unter Anwendung eines Produktivitätsfaktors (Preisbereinigter Umsatz je geleistete Arbeitsstunde) fortgeschrieben. Der Gewichtung der Teilbereiche Hoch- und Tiefbau liegen die entsprechenden Nettoproduktionswerte des Jahres 1962 zugrunde.

Die Indices des Produktionsergebnisses je Beschäftigten, je Beschäftigtenstunde und je Arbeiter (Arbeitsproduktivität) zeigen die Entwicklung der Produktion (gemessen am Index der industriellen Nettoproduktion) im Verhältnis zum personellen Aufwand.

Lohnkosten: (Meßziffern der Löhne und Gehälter je Beschäftigten, je Beschäftigtenstunde, je Produkteinheit, je Umsatzeinheit): Entwicklung der Löhne und Gehälter (in Form von Meßzahlen) im Verhältnis zum personellen Aufwand (Meßzahl der Beschäftigten und der Beschäftigtenstunden), bzw. im Verhältnis zum Nettoproduktionsindex und zur Umsatzmeßzahl.

Index des Auftragseingangs: Wertindex in jeweiligen Preisen, Volumenindex in Preisen 1970 (jeweils Basis 1970 = 100); der Gewichtung werden die Auftragseingangsanteile im Basisjahr zugrunde gelegt. Als Auftragseingang gilt der Wert der in einem Berichtsmonat von anderen Firmen und sonstigen Kunden akzeptierten Bestellungen (ohne Mehrwertsteuer).

Umsätze der Industrie und des Bauhauptgewerbes: Wertindices in jeweiligen Preisen, Volumenindices in Preisen von 1970 (jeweils Basis 1970 = 100); der Gewichtung werden die Umsatzanteile im Basisjahr zugrunde gelegt.

Umsatz der Industrie: Erlöse aus dem Verkauf eigener Erzeugnisse und Leistungen; sie resultieren aus den Rechnungsendwerten einschl. Verbrauchsteuern und Kosten für Fracht, Verpackung, Porto und Spesen (ohne Mehrwertsteuer).

Umsatz des Bauhauptgewerbes: Steuerbarer baugewerblicher Umsatz (die dem Finanzamt für die Umsatzsteuer zu meldenden steuerbaren Beträge für Bauleistungen im Bundesgebiet und die Umsätze in Zollausschlußgebieten (deutsche Freihäfen)).

Bautätigkeit: Erfassung der genehmigten Hochbauten anhand der erteilten Baugenehmigungen; Erfassung der fertiggestellten Hochbauten aufgrund der Feststellungen der Bauaufsichtsbehörden. Der B a u v o r r a t ist die behelfsmäßige Fortschreibung des Bauüberhangs am Jahresende mit Hilfe der genehmigten und fertiggestellten Bauvorhaben. Die T i e f b a u - a u f t r ä g e der öffentlichen Hand umfassen alle Aufträge mit einem Wert von über 25 000,-- DM in Gemeinden mit 5 000 und mehr Einwohnern.

Umsätze des Einzelhandels (in jeweiligen Preisen, in Preisen von 1962); Wert aller Lieferungen und Leistungen des Unternehmens einschl. Eigenverbrauch (einschl. Umsatz- bzw. Mehrwertsteuer).

Preisnachlässe, Rabatte, Boni, Skonti u.ä. sind abgesetzt.

Der Außenhandel (Spezialhandel) umfaßt

die unmittelbare E i n f u h r von Waren und die Einfuhr von ausländischen Waren aus Lager (Freihafenlager und Zollager - ausgenommen offene Zollager -) in den freien Verkehr, zur zollamtlich bewilligten aktiven Veredelung (Eigenveredelung und Lohnveredelung) und nach zollamtlich bewilligter passiver Veredelung;

die A u s f u h r von Waren aus dem freien Verkehr, nach zollamtlich bewilligter aktiver Veredelung (Eigenveredelung und Lohnveredelung) und zur zollamtlich bewilligten passiven Veredelung.

Die t a t s ä c h l i c h e n W e r t e stellen den Grenzübergangswert, d.h. den Wert frei Grenze des Erhebungsgebietes dar (in der Einfuhr ohne die deutschen Eingangsangaben).

Das V o l u m e n ist ein nachträglich berechneter Wert, der sich ergeben hätte, wenn die Durchschnittswerte (Preise) des Jahres 1962 in den nachgewiesenen Berichtszeiten unverändert geblieben wären.

Den L ä n d e r g r u p p i e r u n g e n liegen Angaben nach Herstellungs- und Verbrauchsändern zugrunde. Die Zuordnung der Länder zu den einzelnen Gruppen ist aus der Fachserie G, Außenhandel, Reihe 1 ersichtlich.

Der Güterverkehr enthält alle im gewerblichen Verkehr und Werkverkehr (Eisenbahnen: Dienstgutverkehr) beförderten Güter. Die tonnenkilometrische Leistung (tkm) errechnet sich als Produkt aus Gewicht der Ladung und der im Bundesgebiet zurückgelegten Entfernung.

Preisindices

Erzeugerpreise (industrielle und landwirtschaftliche Produkte): Überwiegend Preise der ersten Vermarktungsstufe (Frachtlagen gemäß jeweiligem Handelsbrauch) von Erzeugerfirmen, Marktverwaltungen, Preisnotierungskommissionen usw.

Gewichtung: Umsatzwerte der Industrie 1962 bzw. Verkaufserlöse der Landwirtschaft 1961/62 und 1962/63.

Einfuhr-, Ausfuhrpreise: Preise frei Grenze im Zeitpunkt des Geschäftsabschlusses, nicht im Zeitpunkt des Grenzüberganges; erfragt bei Importeuren bzw. Exporteuren.

Gewichtung: Einfuhr- bzw. Ausfuhrwerte 1962.

Lebenshaltungspreise, Einzelhandelsverkaufspreise: Außer Einzelhandelspreisen auch Preise für Waren und Leistungen des Handwerks, Gastgewerbepreise, Wohnungsmieten, Tarife und Gebühren, Eintrittspreise für öffentliche Veranstaltungen, Preise für Pauschalreisen, Versicherungsprämien usw.

Gewichtung: Ausgaben für die Lebenshaltung 1962 bzw. Umsatzstruktur des Einzelhandels 1962.

Zeichenerklärung

- = nichts vorhanden
- . = kein Nachweis vorhanden
- ... = Angaben fallen später an
- x = arbeitstägl. Bereinigung sachlich nicht sinnvoll
- * = Monate mit Extremwerten

Abkürzungen

- BESCH. = Beschäftigte
- GES. = Gesamt
- GRUNDST. = Grundstoff
- IND. = Industrie
- INSG. = Insgesamt
- O.G.BREG. = Ohne Güter der Bundesregierung
- O.NUG. = Ohne Nahrungs- und Genußmittelindustrien
- VERARB. = Verarbeitende

Tabellen

1. BESCHAEFTIGUNG UND ARBEITSMARKT

1.1. GESAMTZAHLEN (1 000)

JAHR	MONAT	ORIGINALWERT			SAISONBEREINIGTER WERT		SAISON- UND ARBEITSTÄGLICH BEREINIGTER WERT		GLATTE KOMPONENTE
		1 000	VERÄNDERUNG VORJAHR	IN O/O GEGEN VORMONAT	1 000	VERÄNDERUNG IN O/O GEGEN VORMONAT	1 000	VERÄNDERUNG IN O/O GEGEN VORMONAT	1 000
ARBEITSLOSE INSGESAMT									
1973	MAI	211	+ 1,4	-12,4	252	- 1,6	X	X	251
	JUN	201	+ 5,8	- 4,7	247	- 2,0	X	X	(259)
	JUL	217	+10,2	+ 8,0	270	+ 9,3	X	X	(270)
	AUG	222	+12,1	+ 2,3	281	+ 4,1	X	X	(283)
	SEP	219	+12,3	- 1,4	271	- 3,6	X	X	(299)
	OKT	267	+24,2	+21,9	315	+16,2	X	X	(319)
	NOV	332	+41,3	+24,3	350	+11,1	X	X	(342)
	DEZ*	486	+74,2	+46,4	436	+24,6	X	X	(369)
1974	JAN*	620	+74,2	+27,6	505	+15,8	X	X	(400)
	FEB	620	+78,7	+ 0,0	501	- 0,8	X	X	(435)
	MAR	562	+95,8	- 9,4	511	+ 2,0	X	X	(475)
	APR	517	+114,5	- 8,0	537	+ 5,1	X	X	(519)
	MAI	457	+116,6	-11,6	508	- 5,4	X	X	(569)
	ARBEITSLOSE, MAENNLICH								
1973	MAI	105	- 2,8	-18,0	139	- 4,1	X	X	139
	JUN	100	+ 0,0	- 4,8	131	- 5,8	X	X	(143)
	JUL	111	+ 4,7	+11,0	150	+14,5	X	X	(150)
	AUG	111	+ 3,7	+ 0,0	153	+ 2,0	X	X	(158)
	SEP	107	+ 4,9	- 3,6	146	- 4,6	X	X	(167)
	OKT	129	+16,2	+20,6	173	+18,5	X	X	(179)
	NOV	170	+37,1	+31,8	191	+10,4	X	X	(193)
	DEZ*	294	+84,9	+72,9	258	+35,1	X	X	(209)
	1974	JAN	383	+71,7	+30,3	286	+10,9	X	X
FEB		379	+73,1	- 1,0	280	- 2,1	X	X	(249)
MAR		329	+94,7	-13,2	295	+ 5,4	X	X	(273)
APR		281	+119,5	-14,6	304	+ 3,1	X	X	(300)
MAI		239	+127,6	-14,9	279	- 8,2	X	X	(331)
OFFENE STELLEN INSGESAMT									
1973	MAI	653	+13,2	+ 5,0	605	+ 0,5	X	X	603
	JUN	674	+12,1	+ 3,2	606	+ 0,2	X	X	(599)
	JUL	666	+10,8	- 1,2	595	- 1,8	X	X	(592)
	AUG	648	+ 8,7	- 2,7	588	- 1,2	X	X	(581)
	SEP	613	+ 3,2	- 5,4	568	- 3,4	X	X	(566)
	OKT*	508	- 9,0	-17,1	502	-11,6	X	X	(547)
	NOV*	402	-21,5	-20,9	479	- 4,6	X	X	(523)
	DEZ*	292	-38,9	-27,4	409	-14,6	X	X	(493)
	1974	JAN	308	-41,0	+ 5,5	403	- 1,5	X	X
FEB		331	-41,9	+ 7,5	371	- 7,9	X	X	(417)
MAR		349	-42,1	+ 5,4	347	- 6,5	X	X	(369)
APR		361	-42,0	+ 3,4	332	- 4,3	X	X	(315)
MAI		367	-43,8	+ 1,7	308	- 7,2	X	X	(253)
OFFENE STELLEN, MAENNLICH									
1973	MAI	420	+22,1	+ 4,5	396	+ 1,0	X	X	395
	JUN	434	+20,6	+ 3,3	398	+ 0,5	X	X	(393)
	JUL	434	+19,2	+ 0,0	394	- 1,0	X	X	(389)
	AUG	426	+16,4	- 1,8	387	- 1,8	X	X	(382)
	SEP	411	+ 9,3	- 3,5	376	- 2,8	X	X	(372)
	OKT*	342	- 5,0	-16,8	328	-12,8	X	X	(359)
	NOV*	267	-19,8	-21,9	309	- 5,8	X	X	(342)
	DEZ*	186	-39,8	-30,3	259	-16,2	X	X	(320)
	1974	JAN	193	-42,6	+ 3,8	255	- 1,5	X	X
FEB		206	-44,2	+ 6,7	231	- 9,4	X	X	(264)
MAR		214	-45,3	+ 3,9	211	- 8,7	X	X	(229)
APR		217	-46,0	+ 1,4	200	- 5,2	X	X	(188)
MAI		217	-48,3	+ 0,0	185	- 7,5	X	X	(141)

1. BESCHAEFTIGUNG UND ARBEITSMARKT

1.2. BESCHAEFTIGTE IN DER INDUSTRIE UND IM BAUHAUPTGEWERBE (1970 = 100)

JAHR	MONAT	ORIGINALWERT			SAISONBEREINIGTER WERT		SAISON- UND ARBEITSTÄGLICH BEREINIGTER WERT		GLATTE KOMPONENTE
		INDEX	VERÄNDERUNG VOR JAHR	IN 0/0 GEGEN VORMONAT	INDEX	VERÄNDERUNG IN 0/0 GEGEN VORMONAT	INDEX	VERÄNDERUNG IN 0/0 GEGEN VORMONAT	INDEX
GESAMTE INDUSTRIE (OHNE ENERGIE UND OHNE BAU)									
1973	APR	97,0	+ 0,2	+ 0,0	97,3	+ 0,2	X	X	97,3
	MAI	97,1	+ 0,4	+ 0,1	97,4	+ 0,1	X	X	(97,3)
	JUN	97,1	+ 0,4	+ 0,0	97,4	+ 0,0	X	X	(97,4)
	JUL	97,4	+ 0,7	+ 0,3	97,4	+ 0,0	X	X	(97,4)
	AUG	97,8	+ 0,8	+ 0,4	97,4	+ 0,0	X	X	(97,4)
	SEP	97,9	+ 0,8	+ 0,1	97,3	- 0,1	X	X	(97,3)
	OKT	98,0	+ 0,9	+ 0,1	97,4	+ 0,1	X	X	(97,2)
	NOV	97,7	+ 0,6	- 0,3	97,2	- 0,2	X	X	(97,1)
	DEZ	96,7	+ 0,2	- 1,0	96,9	- 0,3	X	X	(96,9)
	1974	JAN	96,1	- 0,4	- 0,6	96,5	- 0,4	X	X
FEB		95,9	- 1,0	- 0,2	96,2	- 0,3	X	X	(96,4)
MAR		95,7	- 1,3	- 0,2	95,8	- 0,4	X	X	(96,0)
APR		95,4	- 1,6	- 0,3	95,7	- 0,1	X	X	(95,6)
VERARBEITENDE INDUSTRIE									
1973	APR	97,5	+ 0,6	+ 0,1	97,8	+ 0,2	X	X	97,7
	MAI	97,5	+ 0,6	+ 0,0	97,9	+ 0,1	X	X	(97,8)
	JUN	97,6	+ 0,7	+ 0,1	97,9	+ 0,0	X	X	(97,9)
	JUL	97,9	+ 0,9	+ 0,3	97,9	+ 0,0	X	X	(97,9)
	AUG	98,4	+ 1,1	+ 0,5	98,0	+ 0,1	X	X	(97,9)
	SEP	98,5	+ 1,1	+ 0,1	97,9	- 0,1	X	X	(97,9)
	OKT	98,6	+ 1,2	+ 0,1	98,0	+ 0,1	X	X	(97,8)
	NOV	98,3	+ 0,8	- 0,3	97,8	- 0,2	X	X	(97,7)
	DEZ	97,2	+ 0,3	- 1,1	97,4	- 0,4	X	X	(97,5)
	1974	JAN	96,7	- 0,2	- 0,5	97,2	- 0,2	X	X
FEB		96,5	- 0,8	- 0,2	96,8	- 0,4	X	X	(97,0)
MAR		96,2	- 1,2	- 0,3	96,4	- 0,4	X	X	(96,6)
APR		96,0	- 1,5	- 0,2	96,2	- 0,2	X	X	(96,1)
GRUNDSTOFF- UND PRODUKTIONSGÜTERINDUSTRIEN									
1973	APR*	96,2	+ 0,1	+ 1,1	96,8	+ 1,0	X	X	96,2
	MAI	96,4	+ 0,2	+ 0,2	96,5	- 0,3	X	X	(96,3)
	JUN	96,7	+ 0,3	+ 0,3	96,5	+ 0,0	X	X	(96,4)
	JUL	97,1	+ 0,5	+ 0,4	96,6	+ 0,1	X	X	(96,4)
	AUG	97,6	+ 0,8	+ 0,5	96,7	+ 0,1	X	X	(96,4)
	SEP	97,4	+ 1,0	- 0,2	96,6	- 0,1	X	X	(96,4)
	OKT	97,5	+ 1,2	+ 0,1	96,9	+ 0,3	X	X	(96,4)
	NOV	97,1	+ 0,8	- 0,4	96,6	- 0,3	X	X	(96,4)
	DEZ	95,9	+ 0,3	- 1,2	96,3	- 0,3	X	X	(96,3)
	1974	JAN	94,8	- 0,2	- 1,1	96,0	- 0,3	X	X
FEB		94,9	- 0,6	+ 0,1	95,8	- 0,2	X	X	(96,1)
MAR		95,2	+ 0,0	+ 0,3	95,8	+ 0,0	X	X	(96,0)
APR		95,3	- 0,9	+ 0,1	95,8	+ 0,0	X	X	(95,8)
INVESTITIONSGÜTERINDUSTRIEN									
1973	APR	98,6	+ 1,4	+ 0,5	98,8	+ 0,6	X	X	98,7
	MAI	98,8	+ 1,6	+ 0,2	99,0	+ 0,2	X	X	(99,0)
	JUN	98,9	+ 1,9	+ 0,1	99,2	+ 0,2	X	X	(99,2)
	JUL	99,3	+ 2,4	+ 0,4	99,5	+ 0,3	X	X	(99,4)
	AUG	99,8	+ 2,7	+ 0,5	99,6	+ 0,1	X	X	(99,6)
	SEP	100,3	+ 2,9	+ 0,5	99,9	+ 0,3	X	X	(99,8)
	OKT	100,6	+ 3,2	+ 0,3	100,2	+ 0,3	X	X	(99,9)
	NOV	100,6	+ 2,9	+ 0,0	100,3	+ 0,1	X	X	(100,0)
	DEZ	100,0	+ 2,7	- 0,6	100,1	- 0,2	X	X	(100,0)
	1974	JAN	99,8	+ 2,1	- 0,2	100,0	- 0,1	X	X
FEB		99,7	+ 1,4	- 0,1	99,7	- 0,3	X	X	(99,9)
MAR		99,4	+ 1,3	- 0,3	99,5	- 0,2	X	X	(99,8)
APR		99,1	+ 0,5	- 0,3	99,3	- 0,2	X	X	(99,5)
VERBRAUCHSGÜTERINDUSTRIEN									
1973	APR*	96,5	- 0,7	- 1,6	96,2	- 1,5	X	X	96,9
	MAI	96,2	- 0,7	- 0,3	96,7	+ 0,5	X	X	(96,8)
	JUN	95,9	- 0,9	- 0,3	96,4	- 0,3	X	X	(96,5)
	JUL	95,7	- 1,0	- 0,2	96,2	- 0,2	X	X	(96,2)
	AUG	95,9	- 1,2	+ 0,2	95,9	- 0,3	X	X	(95,9)
	SEP	95,5	- 1,8	- 0,4	95,2	- 0,7	X	X	(95,4)
	OKT	95,2	- 2,3	- 0,3	94,8	- 0,4	X	X	(94,9)
	NOV	94,4	- 3,1	- 0,8	93,9	- 0,9	X	X	(94,3)
	DEZ	93,1	- 3,7	- 1,4	93,2	- 0,7	X	X	(93,6)
	1974	JAN	92,3	- 4,6	- 0,9	92,5	- 0,8	X	X
FEB		91,6	- 5,6	- 0,8	91,6	- 1,0	X	X	(91,8)
MAR		91,2	- 7,0	- 0,4	90,7	- 1,0	X	X	(90,8)
APR		90,7	- 6,0	- 0,5	90,2	- 0,6	X	X	(89,6)
NAHRUNGS- UND GENUSSMITTELINDUSTRIEN									
1973	APR	96,4	- 0,6	- 0,6	98,2	- 0,2	X	X	98,2
	MAI	96,6	- 0,6	+ 0,2	98,3	+ 0,1	X	X	(98,2)
	JUN	97,4	- 0,6	+ 0,8	98,1	- 0,2	X	X	(98,2)
	JUL	99,1	+ 0,0	+ 1,7	98,4	+ 0,3	X	X	(98,2)
	AUG	99,8	+ 0,0	+ 0,7	98,2	- 0,2	X	X	(98,1)
	SEP	99,8	- 0,1	+ 0,0	98,0	- 0,2	X	X	(98,0)
	OKT	100,0	+ 0,1	+ 0,2	97,9	- 0,1	X	X	(97,9)
	NOV	99,4	+ 0,0	- 0,6	97,8	- 0,1	X	X	(97,8)
	DEZ	97,3	- 0,6	- 2,1	97,4	- 0,4	X	X	(97,6)
	1974	JAN	96,2	- 1,1	- 1,1	97,3	- 0,1	X	X
FEB		96,1	- 1,2	- 0,1	97,2	- 0,1	X	X	(97,1)
MAR		95,5	- 1,5	- 0,6	96,8	- 0,4	X	X	(96,8)
APR		94,8	- 1,7	- 0,7	96,6	- 0,2	X	X	(96,5)

1. BESCHAEFTIGUNG UND ARBEITSMARKT

1.2. BESCHAEFTIGTE IN DER INDUSTRIE UND IM BAUHAUPTGEWERBE (1970 = 100)

JAHR	MONAT	ORIGINALWERT			SAISONBEREINIGTER WERT		SAISON- UND ARBEITSTÄGLICH BEREINIGTER WERT		GLATTE KOMPONENTE	
		INDEX	VERAENDERUNG VOR JAHR	IN O/O GEGEN VORMONAT	INDEX	VERAENDERUNG IN O/O GEGEN VORMONAT	INDEX	VERAENDERUNG IN O/O GEGEN VORMONAT	INDEX	
BAUHAUPTGEWERBE										
1973	APR	100,4	- 1,1	+ 2,0	99,3	- 1,4	X	X	100,1	
	MAI	101,3	- 1,0	+ 0,9	99,3	+ 0,0	X	X	(99,9)	
	JUN	101,5	- 1,4	+ 0,2	98,9	- 0,4	X	X	(99,5)	
	JUL	101,9	- 1,2	+ 0,4	98,8	- 0,1	X	X	(99,1)	
	AUG	101,4	- 2,0	- 0,5	98,1	- 0,7	X	X	(98,6)	
	SEP	100,5	- 2,4	- 0,9	97,6	- 0,5	X	X	(97,9)	
	OKT	99,1	- 2,8	- 1,4	96,9	- 0,7	X	X	(97,2)	
	NOV	97,0	- 4,2	- 2,1	96,2	- 0,7	X	X	(96,3)	
	DEZ	93,5	- 5,5	- 3,6	95,2	- 1,0	X	X	(95,2)	
	1974	JAN	89,1	- 5,8	- 4,7	95,5	+ 0,3	X	X	(94,1)
		FEB	87,5	- 6,9	- 1,8	94,7	- 0,8	X	X	(92,7)
		MAR	88,9	- 9,7	+ 1,6	91,5	- 3,4	X	X	(91,2)
APR		89,6	-10,8	+ 0,8	88,8	- 3,0	X	X	(89,6)	

2. PRODUKTION DER INDUSTRIE UND DES BAUHAUPTGEWERBES
2.1. INDEX DER INDUSTRIELLEN NETTOPRODUKTION (1962 = 100)

JAHR	MONAT	ORIGINALWERT			SAISONBEREINIGTER WERT		SAISON- UND ARBEITSTÄGGLICH BEREINIGTER WERT		GLATTE KOMPONENTE
		INDEX	VERÄNDERUNG VORJAHR	IN O/O GEGEN VORMONAT	INDEX	VERÄNDERUNG IN O/O GEGEN VORMONAT	INDEX	VERÄNDERUNG IN O/O GEGEN VORMONAT	INDEX
GESAMTE INDUSTRIE									
1973	MAI	186,2	+11,7	+ 6,5	184,1	+ 5,0	182,7	+ 3,9	178,1
	JUN	176,2	+ 2,8	- 5,4	174,6	- 5,2	176,1	- 3,6	(178,7)
	JUL	166,1	+ 6,7	- 5,7	175,6	+ 0,6	176,1	+ 0,0	(179,3)
	AUG	170,5	+ 9,5	+ 2,6	183,1	+ 4,3	180,5	+ 2,5	(179,8)
	SEP	180,5	+ 6,5	+ 5,9	178,0	- 2,8	180,6	+ 0,1	(180,1)
	OKT	201,5	+ 9,4	+11,6	186,0	+ 4,5	185,0	+ 2,4	(180,3)
	NOV	193,1	+ 5,4	- 4,2	184,4	- 0,9	184,4	- 0,3	(180,4)
	DEZ	167,0	- 0,2	-13,5	172,3	- 6,6	174,8	- 5,2	(180,3)
1974	JAN	175,0	+ 2,6	+ 4,8	183,3	+ 6,4	181,2	+ 3,7	(180,0)
	FEB	171,2	+ 0,9	- 2,2	178,4	- 2,7	178,4	- 1,5	(179,5)
	MAR	183,5	- 1,8	+ 7,2	173,0	- 3,0	175,1	- 1,8	(178,9)
	APR	181,6	+ 3,8	- 1,0	181,3	+ 4,8	180,8	+ 3,3	(178,0)
	MAI	186,4	+ 0,1	+ 2,6	182,8	+ 0,8	180,7	- 0,1	(176,9)
INDUSTRIE (OHNE BAU)									
1973	MAI	186,7	+12,1	+ 6,1	185,4	+ 4,9	184,1	+ 3,9	179,3
	JUN	176,6	+ 3,2	- 5,4	175,9	- 5,1	177,2	- 3,7	(180,0)
	JUL	166,3	+ 7,1	- 5,8	176,9	+ 0,6	177,3	+ 0,1	(180,7)
	AUG	170,7	+10,0	+ 2,6	184,5	+ 4,3	182,0	+ 2,7	(181,2)
	SEP	181,2	+ 7,0	+ 6,2	179,5	- 2,7	182,0	+ 0,0	(181,6)
	OKT	202,4	+ 9,8	+11,7	187,4	+ 4,4	186,3	+ 2,4	(181,8)
	NOV	194,8	+ 5,9	- 3,8	185,9	- 0,8	186,0	- 0,2	(181,9)
	DEZ	170,1	+ 0,6	-12,7	174,4	- 6,2	176,8	- 4,9	(181,8)
1974	JAN	177,7	+ 2,7	+ 4,5	184,1	+ 5,6	182,2	+ 3,1	(181,5)
	FEB	173,7	+ 0,8	- 2,3	179,2	- 2,7	179,2	- 1,6	(181,1)
	MAR	185,8	- 1,7	+ 7,0	174,2	- 2,8	176,1	- 1,7	(180,4)
	APR	183,0	+ 4,0	- 1,5	182,9	+ 5,0	182,3	+ 3,5	(179,5)
	MAI	187,7	+ 0,5	+ 2,6	184,8	+ 1,0	182,7	+ 0,2	(178,4)
INDUSTRIE (OHNE ENERGIE UND OHNE BAU)									
1973	MAI	184,4	+12,2	+ 7,0	182,2	+ 5,3	180,9	+ 4,1	175,9
	JUN	174,9	+ 2,8	- 5,2	172,6	- 5,3	173,9	- 3,9	(176,6)
	JUL	163,9	+ 6,6	- 6,3	173,3	+ 0,4	173,7	- 0,1	(177,2)
	AUG	168,4	+ 9,9	+ 2,7	181,2	+ 4,6	178,6	+ 2,8	(177,7)
	SEP	178,7	+ 6,9	+ 6,1	176,0	- 2,9	178,6	+ 0,0	(178,0)
	OKT	198,9	+ 9,5	+11,3	183,6	+ 4,3	182,6	+ 2,2	(178,2)
	NOV	190,5	+ 5,5	- 4,2	182,0	- 0,9	182,1	- 0,3	(178,3)
	DEZ	164,2	+ 0,1	-13,8	170,1	- 6,5	172,6	- 5,2	(178,2)
1974	JAN	172,1	+ 2,6	+ 4,8	180,6	+ 6,2	178,6	+ 3,5	(177,8)
	FEB	169,3	+ 0,7	- 1,6	175,8	- 2,7	175,8	- 1,6	(177,3)
	MAR	181,1	- 2,2	+ 7,0	170,2	- 3,2	172,2	- 2,0	(176,6)
	APR	179,7	+ 4,2	- 0,8	179,5	+ 5,5	178,9	+ 3,9	(175,7)
	MAI	184,5	+ 0,1	+ 2,7	180,8	+ 0,7	178,6	- 0,2	(174,5)
BERGBAU									
1973	MAI	92,0	+ 1,3	+ 4,4	94,4	+ 3,2	93,4	+ 1,2	92,1
	JUN	82,7	- 7,5	-10,1	88,3	- 6,5	88,7	- 5,0	(92,0)
	JUL	84,5	+ 1,7	+ 2,2	91,7	+ 3,9	91,8	+ 3,5	(92,0)
	AUG	88,5	+ 1,4	+ 4,7	92,9	+ 1,3	91,5	- 0,3	(91,9)
	SEP	85,5	- 5,0	- 3,4	88,2	- 5,1	89,4	- 2,3	(91,8)
	OKT	98,3	+ 1,9	+15,0	93,4	+ 5,9	93,3	+ 4,4	(91,7)
	NOV	96,2	- 1,9	- 2,1	91,2	- 2,4	91,3	- 2,1	(91,6)
	DEZ	91,2	- 6,0	- 5,2	86,4	- 5,3	88,2	- 3,4	(91,5)
1974	JAN	100,3	- 1,1	+10,0	93,2	+ 7,9	92,1	+ 4,4	(91,3)
	FEB	90,9	- 3,3	- 9,4	90,6	- 2,8	90,6	- 1,6	(91,2)
	MAR	97,5	- 2,1	+ 7,3	93,5	+ 3,2	93,8	+ 3,5	(91,0)
	APR	88,3	+ 0,2	- 9,4	91,8	- 1,8	91,7	- 2,2	(90,7)
	MAI	92,6	+ 0,7	+ 4,9	94,3	+ 2,7	92,8	+ 1,2	(90,4)
ÖFFENTLICHE ENERGIEWIRTSCHAFT									
1973	MAI	236,5	+10,7	- 6,6	253,7	- 0,4	254,2	+ 0,6	253,4
	JUN	214,5	+ 9,7	- 9,3	248,4	- 2,1	249,5	- 1,8	(254,9)
	JUL	218,4	+14,8	+ 1,8	256,0	+ 3,1	255,7	+ 2,5	(256,2)
	AUG	222,0	+10,8	+ 1,6	257,2	+ 0,5	257,8	+ 0,8	(257,3)
	SEP	235,4	+ 8,2	+ 6,0	256,0	- 0,5	256,3	- 0,6	(258,4)
	OKT	277,5	+12,9	+17,9	269,1	+ 5,1	268,1	+ 4,6	(259,4)
	NOV	287,5	+ 9,9	+ 3,6	270,1	+ 0,4	270,5	+ 0,9	(260,3)
	DEZ	298,5	+ 6,1	+ 3,8	268,7	- 0,5	268,3	- 0,8	(261,1)
1974	JAN	300,7	+ 3,3	+ 0,7	260,9	- 2,9	261,9	- 2,4	(261,8)
	FEB	269,6	+ 3,0	-10,3	254,3	- 2,5	254,3	- 2,9	(262,4)
	MAR	288,6	+ 5,2	+ 7,0	260,9	+ 2,6	261,9	+ 3,0	(262,9)
	APR	254,4	+ 0,5	-11,9	256,6	- 1,6	257,6	- 1,6	(263,2)
	MAI	256,3	+ 8,4	+ 0,7	271,2	+ 5,7	270,4	+ 5,0	(263,5)
VERARBEITENDE INDUSTRIE									
1973	MAI	190,8	+12,4	+ 7,0	188,3	+ 5,3	186,9	+ 4,2	181,7
	JUN	181,3	+ 3,2	- 5,0	178,4	- 5,3	179,8	- 3,8	(182,5)
	JUL	169,4	+ 6,8	- 6,6	179,0	+ 0,3	179,4	- 0,2	(183,1)
	AUG	174,0	+10,3	+ 2,7	187,4	+ 4,7	184,7	+ 3,0	(183,7)
	SEP	185,2	+ 7,4	+ 6,4	182,2	- 2,8	184,8	+ 0,1	(184,0)
	OKT	205,9	+ 9,8	+11,2	189,8	+ 4,2	188,8	+ 2,2	(184,3)
	NOV	197,1	+ 5,9	- 4,3	188,3	- 0,8	188,4	- 0,2	(184,3)
	DEZ	169,3	+ 0,4	-14,1	175,9	- 6,6	178,4	- 5,3	(184,2)
1974	JAN	177,1	+ 2,7	+ 4,6	186,7	+ 6,1	184,5	+ 3,4	(183,9)
	FEB	174,7	+ 0,7	- 1,4	181,7	- 2,7	181,7	- 1,5	(183,3)
	MAR	186,9	- 2,2	+ 7,0	175,7	- 3,3	177,8	- 2,1	(182,6)
	APR	186,1	+ 4,4	- 0,4	185,6	+ 5,6	185,0	+ 4,0	(181,6)
	MAI	190,9	+ 0,1	+ 2,6	186,8	+ 0,6	184,5	- 0,3	(180,3)

2. PRODUKTION DER INDUSTRIE UND DES BAUHAUPTGEWERBES
2.1. INDEX DER INDUSTRIELLEN NETTOPRODUKTION (1962 = 100)

JAHR	MONAT	ORIGINALWERT			SAISONBEREINIGTER WERT		SAISON- UND ARBEITSTÄGLICH BEREINIGTER WERT		GLATTE KOMPONENTE
		INDEX	VERÄNDERUNG VOR JAHR	IN O/O GEGEN VORMONAT	INDEX	VERÄNDERUNG IN O/O GEGEN VORMONAT	INDEX	VERÄNDERUNG IN O/O GEGEN VORMONAT	INDEX
GRUNDSTOFF- UND PRODUKTIONSGÜTERINDUSTRIEN									
1973	MAI	222,7	+15,2	+ 6,7	216,8	+ 4,8	215,7	+ 4,0	211,9
	JUN	214,3	+ 7,2	- 3,8	208,5	- 3,8	209,5	- 2,9	(213,5)
	JUL	211,3	+11,2	- 1,4	212,1	+ 1,7	212,4	+ 1,4	(214,8)
	AUG	216,8	+13,1	+ 2,6	218,6	+ 3,1	216,4	+ 1,9	(216,0)
	SEP	215,9	+ 9,4	- 0,4	214,2	- 2,0	216,6	+ 0,1	(217,0)
	OKT	234,5	+12,5	+ 8,6	223,0	+ 4,1	222,0	+ 2,5	(217,8)
	NOV	223,1	+ 9,6	- 4,9	222,0	- 0,4	222,2	+ 0,1	(218,4)
	DEZ*	188,3	+ 0,3	-15,6	200,8	- 9,5	202,7	- 8,8	(218,7)
1974	JAN	205,3	+ 4,3	+ 9,0	219,9	+ 9,5	218,6	+ 7,8	(218,7)
	FEB	201,4	+ 3,1	- 1,9	214,2	- 2,6	214,2	- 2,0	(218,4)
	MAR	221,2	+ 1,2	+ 9,8	211,5	- 1,3	213,0	- 0,6	(217,9)
	APR	221,4	+ 6,1	+ 0,1	218,7	+ 3,4	218,5	+ 2,6	(217,0)
	MAI	227,1	+ 2,0	+ 2,6	220,1	+ 0,6	218,1	- 0,2	(215,7)
INVESTITIONSGÜTERINDUSTRIEN									
1973	MAI	185,6	+13,9	+ 7,8	182,0	+ 5,8	181,0	+ 5,0	175,7
	JUN	177,4	+ 3,1	- 4,4	171,3	- 5,9	173,2	- 4,3	(176,6)
	JUL	155,0	+ 6,6	-12,6	170,0	- 0,8	171,0	- 1,3	(177,3)
	AUG	154,7	+11,3	- 0,2	181,4	+ 6,7	179,3	+ 4,9	(177,9)
	SEP	181,3	+10,9	+17,2	177,7	- 2,0	179,4	+ 0,1	(178,3)
	OKT	200,5	+12,6	+10,6	185,4	+ 4,3	184,5	+ 2,8	(178,5)
	NOV	193,9	+ 7,4	- 3,3	184,2	- 0,6	184,3	- 0,1	(178,6)
	DEZ	173,9	+ 4,0	-10,3	176,0	- 4,5	177,8	- 3,5	(178,4)
1974	JAN	172,8	+ 3,7	- 0,6	181,5	+ 3,1	179,3	+ 0,8	(178,0)
	FEB	172,8	+ 1,1	+ 0,0	176,2	- 2,9	176,2	- 1,7	(177,4)
	MAR	180,1	- 4,3	+ 4,2	166,1	- 5,7	168,8	- 4,2	(176,5)
	APR	179,1	+ 4,0	- 0,6	178,1	+ 7,2	178,0	+ 5,5	(175,4)
	MAI	185,7	+ 0,1	+ 3,7	180,4	+ 1,3	178,7	+ 0,4	(174,0)
VERBRAUCHSGÜTERINDUSTRIEN									
1973	MAI	175,8	+ 9,7	+ 4,6	176,2	+ 5,1	174,4	+ 3,8	167,9
	JUN	160,1	- 2,1	- 8,9	164,3	- 6,8	165,4	- 5,2	(167,7)
	JUL	145,3	- 0,5	- 9,2	163,1	- 0,7	163,4	- 1,2	(167,5)
	AUG	157,1	+ 5,5	+ 8,1	172,1	+ 5,5	169,3	+ 3,6	(167,1)
	SEP	169,2	- 0,8	+ 7,7	163,5	- 5,0	166,3	- 1,8	(166,7)
	OKT	187,9	+ 2,3	+11,1	169,9	+ 3,9	168,6	+ 1,4	(166,1)
	NOV	175,6	- 2,4	- 6,5	164,4	- 3,2	165,0	- 2,1	(165,5)
	DEZ	149,2	- 7,4	-15,0	154,1	- 6,3	156,9	- 4,9	(164,8)
1974	JAN	159,0	- 4,2	+ 6,6	164,3	+ 6,6	162,4	+ 3,5	(164,0)
	FEB	159,7	- 5,4	+ 0,4	162,0	- 1,4	162,0	- 0,2	(163,0)
	MAR	173,0	- 5,3	+ 8,3	158,7	- 2,0	160,3	- 1,0	(162,0)
	APR	168,5	+ 0,3	- 2,6	166,9	+ 5,2	166,1	+ 3,6	(160,9)
	MAI	168,1	- 4,4	- 0,2	167,1	+ 0,1	164,6	- 0,9	(159,7)
NAHRUNGS- UND GENUSSMITTELINDUSTRIEN									
1973	MAI	155,0	+ 4,9	+ 9,5	159,4	+ 5,7	157,6	+ 3,1	152,2
	JUN	148,2	- 0,7	- 4,4	150,0	- 5,9	151,9	- 3,6	(152,9)
	JUL	151,7	+ 5,6	+ 2,4	155,2	+ 3,5	154,5	+ 1,7	(153,5)
	AUG	157,7	+ 6,0	+ 4,0	156,4	+ 0,8	152,6	- 1,2	(154,1)
	SEP	149,7	+ 3,1	- 5,1	151,6	- 3,1	155,9	+ 2,2	(154,6)
	OKT	183,0	+ 5,4	+22,2	157,9	+ 4,2	156,0	+ 0,1	(155,1)
	NOV	178,6	+ 3,7	- 2,4	158,6	+ 0,4	158,2	+ 1,4	(155,4)
	DEZ	141,5	+ 1,0	-20,8	142,8	-10,0	146,4	- 7,5	(155,8)
1974	JAN	151,7	+ 6,8	+ 7,2	162,9	+14,1	159,6	+ 9,0	(156,0)
	FEB	141,4	+ 3,7	- 6,8	154,9	- 4,9	154,9	- 2,9	(156,1)
	MAR	148,5	- 0,3	+ 5,0	149,4	- 3,6	152,1	- 1,8	(156,0)
	APR	151,4	+ 7,0	+ 2,0	159,2	+ 6,6	156,9	+ 3,2	(155,8)
	MAI	156,9	+ 1,2	+ 3,6	160,0	+ 0,5	157,5	+ 0,4	(155,5)
BAUINDUSTRIE									
1973	MAI	176,5	+ 3,0	+16,2	158,1	+ 8,1	154,8	+ 5,5	152,2
	JUN	167,4	- 3,9	- 5,2	146,5	- 7,3	151,8	- 1,9	(151,7)
	JUL	162,4	- 0,8	- 3,0	148,9	+ 1,6	150,5	- 0,9	(151,0)
	AUG	165,4	- 0,3	+ 1,8	150,9	+ 1,3	147,3	- 2,1	(150,4)
	SEP	166,6	- 2,7	+ 0,7	147,3	- 2,4	150,9	+ 2,4	(149,8)
	OKT	192,4	+ 2,0	+ 9,5	156,5	+ 6,2	155,8	+ 3,2	(149,1)
	NOV	158,3	- 4,3	-13,2	151,5	- 3,2	150,7	- 3,3	(148,5)
	DEZ	100,7	-22,8	-36,4	127,5	-15,8	131,4	-12,8	(147,9)
1974	JAN	116,2	+ 2,2	+15,4	165,9	+30,1	160,8	+22,4	(147,4)
	FEB	118,3	+ 6,4	+ 1,8	159,5	- 3,9	159,5	- 0,8	(146,9)
	MAR	135,9	- 2,4	+14,9	149,8	- 6,1	154,7	- 3,0	(146,4)
	APR	152,2	+ 0,2	+12,0	147,4	- 1,6	147,3	- 4,8	(146,0)
	MAI	158,6	-10,1	+ 4,2	141,2	- 4,2	140,1	- 4,9	(145,7)
EISENSCHAFFENDE INDUSTRIE									
1973	MAI	168,5	+19,4	+12,8	164,3	+ 7,7	161,9	+ 5,3	159,5
	JUN	150,1	+ 2,0	-10,9	147,9	-10,0	149,9	- 7,4	(161,0)
	JUL	160,9	+15,3	+ 7,2	159,0	+ 7,5	159,3	+ 6,3	(162,5)
	AUG	175,2	+15,6	+ 8,9	166,4	+ 4,7	165,4	+ 3,8	(164,0)
	SEP	164,4	+12,6	- 6,2	162,8	- 2,2	164,8	- 0,4	(165,5)
	OKT	177,6	+18,3	+ 8,0	174,0	+ 6,9	173,6	+ 5,3	(167,0)
	NOV	169,9	+16,6	- 4,3	175,8	+ 1,0	176,5	+ 1,7	(168,5)
	DEZ	151,1	+12,6	-11,1	169,9	- 3,4	172,2	- 2,4	(170,0)
1974	JAN	176,7	+15,2	+16,9	180,9	+ 6,5	179,0	+ 3,9	(171,6)
	FEB	168,1	+12,0	- 4,9	172,7	- 4,5	172,7	- 3,5	(173,2)
	MAR	187,2	+11,1	+11,4	174,1	+ 0,8	176,2	+ 2,0	(174,8)
	APR	170,7	+14,3	- 8,8	175,2	+ 0,6	175,5	- 0,4	(176,5)
	MAI	181,5	+ 7,7	+ 6,3	177,4	+ 1,3	176,8	+ 0,7	(178,3)

2. PRODUKTION DER INDUSTRIE UND DES BAUHAUPTGEWERBES
2.1. INDEX DER INDUSTRIELLEN NETTOPRODUKTION (1962 = 100)

JAHR	MONAT	ORIGINALWERT			SAISONBEREINIGTER WERT		SAISON- UND ARBEITSTÄGGLICH BEREINIGTER WERT		GLATTE KOMPONENTE
		INDEX	VERÄNDERUNG VOR JAHR	IN O/O GEGEN VORMONAT	INDEX	VERÄNDERUNG IN O/O GEGEN VORMONAT	INDEX	VERÄNDERUNG IN O/O GEGEN VORMONAT	INDEX
CHEMISCHE INDUSTRIE (EINSCHL. KOHLENWERTSTOFFINDUSTRIE)									
1973	MAI	309,7	+17,6	+ 2,2	304,0	+ 2,8	303,3	+ 2,7	298,7
	JUN	304,7	+13,2	- 1,6	300,5	- 1,2	300,4	- 1,0	(301,6)
	JUL	301,2	+16,3	- 1,1	305,0	+ 1,5	304,8	+ 1,5	(304,2)
	AUG	297,9	+17,9	- 1,1	308,3	+ 1,1	305,3	+ 0,2	(306,5)
	SEP	301,5	+15,2	+ 1,2	306,9	- 0,5	310,4	+ 1,7	(308,4)
	OKT	323,4	+16,2	+ 7,3	315,3	+ 2,7	314,8	+ 1,4	(310,0)
	NOV	314,3	+12,3	- 2,8	315,5	+ 0,1	314,7	+ 0,0	(311,0)
	DEZ	281,0	+ 4,3	-10,6	296,0	- 6,2	298,9	- 5,0	(311,6)
1974	JAN	303,5	+ 5,2	+ 8,0	307,4	+ 3,9	306,8	+ 2,6	(311,7)
	FEB	300,9	+ 5,7	- 0,9	306,3	- 0,4	306,3	- 0,2	(311,1)
	MAR	319,5	+ 2,3	+ 6,2	302,1	- 1,4	302,8	- 1,1	(310,0)
	APR	326,9	+ 7,9	+ 2,3	316,4	+ 4,7	315,5	+ 4,2	(308,2)
	MAI	328,2	+ 6,0	+ 0,4	319,3	+ 0,9	315,6	+ 0,0	(305,7)
MASCHINENBAU									
1973	MAI	142,4	+10,0	+ 6,0	142,7	+ 4,1	142,6	+ 4,2	138,0
	JUN	144,3	+ 3,5	+ 1,3	137,8	- 3,4	138,6	- 2,8	(138,8)
	JUL	130,6	+ 3,9	- 9,5	136,1	- 1,2	136,7	- 1,4	(139,6)
	AUG	127,2	+ 6,2	- 2,6	140,9	+ 3,5	139,3	+ 1,9	(140,3)
	SEP	141,9	+ 9,5	+11,6	140,5	- 0,3	141,5	+ 1,6	(141,0)
	OKT	152,0	+10,9	+ 7,1	145,5	+ 3,6	144,5	+ 2,1	(141,7)
	NOV	147,9	+ 6,5	- 2,7	144,7	- 0,5	145,0	+ 0,3	(142,3)
	DEZ	154,8	+ 5,4	+ 4,7	140,7	- 2,8	141,6	- 2,3	(142,8)
1974	JAN	136,5	+ 7,5	-11,8	144,6	+ 2,8	143,5	+ 1,3	(143,3)
	FEB	132,8	+ 3,8	- 2,7	141,8	- 1,9	141,8	- 1,2	(143,7)
	MAR	143,7	+ 1,8	+ 8,2	136,9	- 3,5	138,4	- 2,4	(144,0)
	APR	145,9	+ 8,6	+ 1,5	147,4	+ 7,7	147,0	+ 6,2	(144,2)
	MAI	147,3	+ 3,4	+ 1,0	146,8	- 0,4	145,6	- 1,0	(144,2)
STRASSENFAHRZEUGBAU									
1973	MAI	226,3	+18,0	+11,9	210,4	+ 7,5	207,5	+ 4,8	198,8
	JUN	200,0	+ 0,2	-11,6	187,6	-10,8	190,7	- 8,1	(198,5)
	JUL	151,9	+ 5,9	-24,0	180,1	- 4,0	184,5	- 3,3	(197,9)
	AUG	161,9	+13,6	+ 6,6	209,0	+16,0	206,1	+11,7	(197,0)
	SEP	199,1	+ 6,3	+23,0	191,3	- 8,5	191,6	- 7,0	(195,6)
	OKT	219,6	+ 7,9	+10,3	198,8	+ 3,9	198,5	+ 3,6	(193,8)
	NOV	209,5	- 0,5	- 4,6	195,8	- 1,5	198,6	+ 0,1	(191,6)
	DEZ	160,3	- 4,1	-23,5	191,2	- 2,3	192,6	- 3,0	(189,0)
1974	JAN	187,7	- 7,7	+17,1	191,6	+ 0,2	187,2	- 2,8	(185,9)
	FEB	180,0	-11,9	- 4,1	174,9	- 8,7	174,9	- 6,6	(182,4)
	MAR	192,8	-15,7	+ 7,1	165,0	- 5,7	169,2	- 3,3	(178,3)
	APR	188,3	- 6,9	- 2,3	180,0	+ 9,1	181,4	+ 7,2	(173,8)
	MAI	200,1	-11,6	+ 6,3	181,9	+ 1,1	181,1	- 0,2	(168,7)
ELEKTROTECHNISCHE INDUSTRIE									
1973	MAI	235,1	+15,8	+ 5,6	233,0	+ 4,6	233,7	+ 5,5	229,8
	JUN	226,9	+ 5,0	- 3,5	222,8	- 4,4	225,3	- 3,6	(231,9)
	JUL	206,4	+ 9,8	- 9,0	225,0	+ 1,0	224,8	- 0,2	(233,7)
	AUG	194,6	+15,4	- 5,7	236,6	+ 5,2	234,4	+ 4,3	(235,4)
	SEP	245,5	+17,5	+26,2	239,9	+ 1,4	243,2	+ 3,8	(236,9)
	OKT	277,0	+19,7	+12,8	253,2	+ 5,5	252,4	+ 3,8	(238,2)
	NOV	273,0	+16,0	- 1,4	255,4	+ 0,9	252,2	- 0,1	(239,2)
	DEZ	237,1	+10,7	-13,2	239,1	- 6,4	241,3	- 4,3	(240,0)
1974	JAN	229,9	+10,4	- 3,0	246,5	+ 3,1	244,6	+ 1,4	(240,5)
	FEB	242,5	+10,2	+ 5,5	244,5	- 0,8	244,5	+ 0,0	(240,7)
	MAR	239,8	- 2,5	- 1,1	223,5	- 8,6	227,4	- 7,0	(240,6)
	APR	237,2	+ 6,6	- 1,1	237,8	+ 6,4	237,5	+ 4,4	(240,1)
	MAI	249,0	+ 5,9	+ 5,0	244,7	+ 2,9	242,1	+ 1,9	(239,3)
EISEN-, BLECH- UND METALLWARENINDUSTRIE									
1973	MAI	197,6	+11,0	+ 8,8	192,3	+ 7,1	189,1	+ 4,4	183,0
	JUN	186,6	+ 3,2	- 5,6	180,7	- 6,0	182,6	- 3,4	(183,5)
	JUL	159,1	+ 8,4	-14,7	181,4	+ 0,4	182,2	- 0,2	(184,0)
	AUG	175,9	+ 9,2	+10,6	189,1	+ 4,2	186,7	+ 2,5	(184,2)
	SEP	181,7	+ 5,8	+ 3,3	181,7	- 3,9	184,0	- 1,4	(184,4)
	OKT	204,3	+ 7,6	+12,4	189,4	+ 4,2	187,1	+ 1,7	(184,3)
	NOV	189,4	- 0,4	- 7,3	181,1	- 4,4	184,1	- 1,6	(184,1)
	DEZ	163,4	- 0,1	-13,7	175,9	- 2,9	179,1	- 2,7	(183,6)
1974	JAN	179,9	+ 1,4	+10,1	186,6	+ 6,1	183,5	+ 2,5	(182,9)
	FEB	176,4	- 2,8	- 1,9	179,7	- 3,7	179,7	- 2,1	(182,0)
	MAR	193,5	- 3,2	+ 9,7	173,8	- 3,3	176,6	- 1,7	(180,9)
	APR	189,5	+ 4,3	- 2,1	185,9	+ 7,0	185,3	+ 4,9	(179,4)
	MAI	192,4	- 2,6	+ 1,5	185,3	- 0,3	182,8	- 1,3	(177,7)
TEXTILINDUSTRIE									
1973	MAI	157,1	+ 8,6	+ 4,5	153,0	+ 4,4	151,0	+ 3,1	143,8
	JUN	142,4	- 3,8	- 9,4	139,8	- 8,6	140,6	- 6,9	(143,2)
	JUL	110,4	- 7,1	-22,5	135,4	- 3,1	136,1	- 3,2	(142,5)
	AUG	121,5	+ 8,1	+10,1	148,7	+ 9,8	145,3	+ 6,8	(141,8)
	SEP	139,5	- 3,9	+14,8	137,8	- 7,3	140,5	- 3,3	(140,9)
	OKT	157,0	- 1,9	+12,5	142,0	+ 3,0	140,0	- 0,4	(139,9)
	NOV	145,3	- 8,4	- 7,5	134,8	- 5,1	136,5	- 2,5	(138,9)
	DEZ	117,8	-13,4	-18,9	124,6	- 7,6	127,3	- 6,7	(137,7)
1974	JAN	138,8	- 9,0	+17,8	136,1	+ 9,2	134,1	+ 5,3	(136,5)
	FEB	139,2	- 9,1	+ 0,3	134,6	- 1,1	134,6	+ 0,4	(135,2)
	MAR	145,8	- 9,2	+ 4,7	131,3	- 2,5	132,6	- 1,5	(133,7)
	APR	145,5	- 3,2	- 0,2	140,0	+ 6,6	139,3	+ 5,1	(132,1)
	MAI	146,6	- 6,7	+ 0,8	140,7	+ 0,5	137,5	- 1,3	(130,5)

2. PRODUKTION DER INDUSTRIE UND DES BAUHAUPTGEWERBES
2.1. INDEX DER INDUSTRIELLEN NETTOPRODUKTION (1962 = 100)

JAHR	MONAT	ORIGINALWERT			SAISONBEREINIGTER WERT		SAISON- UND ARBEITSTÄGLICH BEREINIGTER WERT		GLATTE KOMPONENTE
		INDEX	VERÄNDERUNG VOR JAHR	IN O/O GEGEN VORMONAT	INDEX	VERÄNDERUNG IN O/O GEGEN VORMONAT	INDEX	VERÄNDERUNG IN O/O GEGEN VORMONAT	INDEX
BEKLEIDUNGSINDUSTRIE									
1973	MAI	133,0	+ 1,4	- 2,2	135,6	+ 5,4	134,4	+ 5,1	128,5
	JUN	99,9	-16,1	-24,9	123,5	- 8,9	125,6	- 6,5	(126,7)
	JUL	101,0	-12,9	+ 1,1	124,2	+ 0,6	123,9	- 1,4	(124,9)
	AUG	123,3	- 7,0	+22,1	128,7	+ 3,6	127,5	+ 2,9	(123,1)
	SEP	136,2	- 9,7	+10,5	120,0	- 6,8	122,4	- 4,0	(121,2)
	OKT	143,4	-10,3	+ 5,3	121,9	+ 1,6	120,6	- 1,5	(119,3)
	NOV	116,1	-16,7	-19,0	114,8	- 5,8	115,1	- 4,6	(117,4)
	DEZ	83,1	-24,3	-28,4	109,5	- 4,6	111,5	- 3,1	(115,6)
1974	JAN	109,3	-21,1	+31,5	110,6	+ 1,0	109,4	- 1,9	(113,7)
	FEB	117,5	-19,5	+ 7,5	109,0	- 1,4	109,0	- 0,4	(111,9)
	MAR	130,8	-16,5	+11,3	103,3	- 5,2	105,6	- 3,1	(110,2)
	APR	122,6	- 9,9	- 6,3	113,5	+ 9,9	112,7	+ 6,7	(108,6)
	MAI	114,5	-13,9	- 6,6	115,2	+ 1,5	113,7	+ 0,9	(107,0)
ERNAHRUNGSINDUSTRIE									
1973	MAI	153,3	+ 5,4	+ 8,4	157,4	+ 2,8	156,4	+ 1,2	152,6
	JUN	146,1	+ 2,2	- 4,7	152,1	- 3,4	153,5	- 1,9	(153,2)
	JUL	147,7	+ 4,7	+ 1,1	153,1	+ 0,7	152,8	- 0,5	(153,7)
	AUG	154,1	+ 4,7	+ 4,3	156,6	+ 2,3	153,1	+ 0,2	(154,3)
	SEP	148,2	+ 0,5	- 3,8	150,0	- 4,2	153,4	+ 0,2	(154,8)
	OKT	186,2	+ 2,9	+25,6	157,2	+ 4,8	155,7	+ 1,5	(155,3)
	NOV	183,3	+ 2,4	- 1,6	156,2	- 0,6	155,6	- 0,1	(155,8)
	DEZ	157,4	+ 2,9	-14,1	149,2	- 4,5	152,3	- 2,1	(156,2)
1974	JAN	149,8	+ 6,8	- 4,8	163,0	+ 9,2	160,4	+ 5,3	(156,7)
	FEB	139,6	+ 3,7	- 6,8	157,2	- 3,6	157,2	- 2,0	(157,0)
	MAR	146,1	- 0,3	+ 4,7	149,8	- 4,7	151,9	- 3,4	(157,4)
	APR	151,4	+ 7,1	+ 3,6	161,7	+ 7,9	160,0	+ 5,3	(157,7)
	MAI	156,9	+ 2,3	+ 3,6	160,0	- 1,1	158,0	- 1,2	(157,9)

2. PRODUKTION DER INDUSTRIE UND DES BAUHAUPTGEWERBES
2.2. PRODUKTIONSINDEX FÜR DAS BAUHAUPTGEWERBE (1962 = 100)

JAHR	MONAT	ORIGINALWERT			SAISONBEREINIGTER WERT		SAISON- UND ARBEITSTÄGLICH BEREINIGTER WERT		GLATTE KOMPONENTE
		INDEX	VERÄNDERUNG VOR JAHR	IN O/O GEGEN VORMONAT	INDEX	VERÄNDERUNG IN O/O GEGEN VORMONAT	INDEX	VERÄNDERUNG IN O/O GEGEN VORMONAT	INDEX
GESAMTES BAUHAUPTGEWERBE									
1973	MAI	168,8	+ 3,1	+15,5	151,6	+ 7,7	148,4	+ 5,0	145,8
	JUN	160,0	- 3,9	- 5,2	140,3	- 7,5	145,3	- 2,1	(145,2)
	JUL	154,5	- 1,1	- 3,4	142,3	+ 1,4	143,9	- 1,0	(144,6)
	AUG	157,0	- 0,6	+ 1,6	144,2	+ 1,3	140,6	- 2,3	(143,9)
	SEP	158,2	- 3,3	+ 0,8	140,2	- 2,8	143,7	+ 2,2	(143,1)
	OKT	173,1	+ 1,3	+ 9,4	148,6	+ 6,0	147,8	+ 2,9	(142,3)
	NOV	150,0	- 5,3	-13,3	143,3	- 3,6	142,9	- 3,3	(141,5)
	DEZ	95,9	-23,4	-36,1	120,8	-15,7	124,6	-12,8	(140,7)
1974	JAN	111,2	+ 0,6	+16,0	157,8	+30,6	152,8	+22,6	(139,8)
	FEB	112,7	+ 4,2	+ 1,3	151,0	- 4,3	151,0	- 1,2	(138,9)
	MAR	128,8	- 4,6	+14,3	141,3	- 6,4	145,9	- 3,4	(138,0)
	APR	143,2	- 2,0	+11,2	138,4	- 2,1	138,3	- 5,2	(137,1)
	MAI	149,2	-11,6	+ 4,2	132,8	- 4,0	131,5	- 4,9	(136,1)
HOCHBAU									
1973	MAI	144,3	+ 3,3	+13,2	130,4	+ 6,1	128,1	+ 3,6	125,3
	JUN	136,3	- 3,9	- 5,5	121,7	- 6,7	123,8	- 3,4	(124,6)
	JUL	129,1	- 2,3	- 5,3	120,6	- 0,9	122,6	- 1,0	(123,9)
	AUG	130,1	- 1,8	+ 0,8	123,0	+ 2,0	118,8	- 3,1	(122,9)
	SEP	131,3	- 5,5	+ 0,9	116,8	- 5,0	119,5	+ 0,6	(121,8)
	OKT	143,1	- 1,4	+ 9,0	123,7	+ 5,9	122,7	+ 2,7	(120,5)
	NOV	123,5	- 9,3	-13,7	116,6	- 5,7	118,2	- 3,7	(119,1)
	DEZ	80,6	-25,6	-34,7	99,7	-14,5	102,6	-13,2	(117,4)
1974	JAN	95,1	- 5,4	+18,0	131,4	+31,8	127,6	+24,4	(115,5)
	FEB	95,0	- 3,5	- 0,1	124,1	- 5,6	124,1	- 2,7	(113,4)
	MAR	105,9	-12,5	+11,5	113,6	- 8,5	115,9	- 6,6	(111,1)
	APR	114,4	-10,3	+ 8,0	110,5	- 2,7	110,4	- 4,7	(108,5)
	MAI	119,4	-17,3	+ 4,4	105,3	- 4,7	103,0	- 6,7	(105,6)
TIEFBAU									
1973	MAI	218,0	+ 2,8	+18,9	193,0	+ 9,7	189,2	+ 7,6	187,0
	JUN	207,4	- 3,8	- 4,9	179,7	- 6,9	186,7	- 1,3	(186,5)
	JUL	205,4	+ 0,5	- 1,0	184,5	+ 2,7	186,1	- 0,3	(186,1)
	AUG	210,9	+ 1,0	+ 2,7	187,7	+ 1,7	184,3	- 1,0	(185,8)
	SEP	212,0	- 0,4	+ 0,5	186,0	- 0,9	190,3	+ 3,3	(185,8)
	OKT	233,1	+ 4,8	+10,0	199,3	+ 7,2	199,2	+ 4,7	(186,0)
	NOV	203,2	+ 0,1	-12,8	195,8	- 1,8	193,5	- 2,9	(186,5)
	DEZ	126,5	-20,5	-37,7	163,5	-16,5	168,1	-13,1	(187,2)
1974	JAN	143,3	+ 9,7	+13,3	209,6	+28,2	204,1	+21,4	(188,4)
	FEB	148,3	+16,0	+ 3,5	205,4	- 2,0	205,4	+ 0,6	(189,9)
	MAR	174,6	+ 7,2	+17,7	195,8	- 4,7	202,1	- 1,6	(191,9)
	APR	201,0	+ 9,7	+15,1	195,7	- 0,1	195,9	- 3,1	(194,4)
	MAI	209,0	- 4,1	+ 4,0	186,4	- 4,8	186,1	- 5,0	(197,4)

3. PRODUKTIVITÄT UND LOHNKOSTEN IN DER INDUSTRIE

3.1. PRODUKTIONSERGEBNIS (1962 = 100)

JAHR	MONAT	ORIGINALWERT			SAISONBEREINIGTER WERT		SAISON- UND ARBEITSTÄGGLICH BEREINIGTER WERT		GLATTE KOMPONENTE
		INDEX	VERÄNDERUNG VORJAHR	IN O/O GEGEN VORMONAT	INDEX	VERÄNDERUNG IN O/O GEGEN VORMONAT	INDEX	VERÄNDERUNG IN O/O GEGEN VORMONAT	INDEX
JE BESCHÄFTIGTEN (OHNE ENERGIE UND OHNE BAU)									
1973	APR	186,3	+ 7,5	+ 5,6	175,1	+ 0,3	174,2	+ 1,2	175,5
	MAI	182,4	+ 7,2	- 2,1	174,4	- 0,4	175,1	+ 0,5	(176,4)
	JUN	186,7	+10,5	+ 2,4	178,9	+ 2,6	177,9	+ 1,6	(177,1)
	JUL	155,8	+ 2,2	-16,6	170,3	- 4,8	172,3	- 3,1	(177,8)
	AUG	154,7	+ 9,1	- 0,7	177,9	+ 4,5	178,9	+ 3,8	(178,3)
	SEP	183,3	+10,3	+18,5	181,9	+ 2,2	179,2	+ 0,2	(178,7)
	OKT	180,9	+ 4,8	- 1,3	175,8	- 3,4	177,2	- 1,1	(178,9)
	NOV	192,2	+ 4,9	+ 6,2	180,3	+ 2,6	181,2	+ 2,3	(179,0)
	DEZ	184,0	+ 4,2	- 4,3	185,0	+ 2,6	183,0	+ 1,0	(179,0)
	JAN	166,0	+ 3,1	- 9,8	175,5	- 5,1	177,0	- 3,3	(178,7)
	FEB	179,9	+ 1,7	+ 8,4	179,5	+ 2,3	179,5	+ 1,4	(178,3)
	MAR	181,6	+ 2,9	+ 0,9	179,8	+ 0,2	178,4	- 0,6	(177,7)
APR	189,5	+ 1,7	+ 4,4	178,2	- 0,9	180,2	+ 1,0	(176,9)	
JE BESCHÄFTIGTENSTUNDE (OHNE ENERGIE UND OHNE BAU)									
1973	APR	188,2	+ 7,7	- 0,9	188,0	+ 0,4	188,1	+ 0,6	187,8
	MAI	190,1	+ 8,3	+ 1,0	189,0	+ 0,5	188,7	+ 0,3	(188,9)
	JUN	193,5	+ 7,7	+ 1,8	189,8	+ 0,4	189,7	+ 0,5	(189,8)
	JUL	189,7	+ 7,7	- 2,0	189,8	+ 0,0	190,1	+ 0,2	(190,7)
	AUG	186,7	+ 7,0	- 1,6	191,1	+ 0,7	191,4	+ 0,7	(191,6)
	SEP	194,5	+ 8,2	+ 4,2	192,8	+ 0,9	192,5	+ 0,6	(192,3)
	OKT	197,1	+ 6,9	+ 1,3	193,8	+ 0,5	193,9	+ 0,7	(193,0)
	NOV	195,0	+ 5,6	- 1,1	192,8	- 0,5	193,4	- 0,3	(193,6)
	DEZ	194,8	+ 5,0	- 0,1	194,7	+ 1,0	194,7	+ 0,7	(194,1)
	JAN	186,3	+ 5,1	- 4,4	193,7	- 0,5	193,8	- 0,5	(194,4)
	FEB	190,7	+ 4,9	+ 2,4	194,5	+ 0,4	194,5	+ 0,4	(194,7)
	MAR	197,5	+ 3,9	+ 3,6	194,7	+ 0,1	194,5	+ 0,0	(194,8)
APR	197,5	+ 4,9	+ 0,0	197,0	+ 1,2	197,2	+ 1,4	(194,9)	
JE ARBEITER (OHNE ENERGIE UND OHNE BAU)									
1973	APR	202,1	+ 8,1	+ 5,6	189,9	+ 0,3	189,0	+ 1,2	190,3
	MAI	198,0	+ 7,9	- 2,0	189,3	- 0,3	190,0	+ 0,5	(191,3)
	JUN	202,7	+11,3	+ 2,4	194,3	+ 2,6	193,2	+ 1,7	(192,2)
	JUL	169,0	+ 2,7	-16,6	184,9	- 4,8	187,1	- 3,2	(193,0)
	AUG	167,8	+ 9,5	- 0,7	193,1	+ 4,4	194,2	+ 3,8	(193,7)
	SEP	199,0	+10,6	+18,6	197,6	+ 2,3	194,7	+ 0,3	(194,2)
	OKT	196,4	+ 5,1	- 1,3	191,0	- 3,3	192,5	- 1,1	(194,6)
	NOV	209,1	+ 5,4	+ 6,5	196,3	+ 2,8	197,3	+ 2,5	(194,8)
	DEZ	200,5	+ 4,8	- 4,1	201,4	+ 2,6	199,2	+ 1,0	(194,9)
	JAN	181,2	+ 3,7	- 9,6	191,2	- 5,1	192,9	- 3,2	(194,8)
	FEB	196,5	+ 2,5	+ 8,4	195,9	+ 2,5	195,9	+ 1,6	(194,6)
	MAR	198,6	+ 3,8	+ 1,1	196,5	+ 0,3	195,0	- 0,5	(194,1)
APR	207,2	+ 2,5	+ 4,3	195,0	- 0,8	197,2	+ 1,1	(193,5)	

3. PRODUKTIVITÄT UND LOHNKOSTEN IN DER INDUSTRIE

3.2. LÖHNE UND GELÄTER (1962 = 100)

JAHR	MONAT	ORIGINALWERT			SAISONBEREINIGTER WERT		SAISON- UND ARBEITSTÄGLICH BEREINIGTER WERT		GLATTE KOMPONENTE
		INDEX	VERÄNDERUNG VORJAHR	IN O/O GEGEN VORMONAT	INDEX	VERÄNDERUNG IN O/O GEGEN VORMONAT	INDEX	VERÄNDERUNG IN O/O GEGEN VORMONAT	INDEX
JE BESCHÄFTIGTEN (OHNE ENERGIE UND OHNE BAU)									
1973	MAR	249,1	+ 9,7	+ 5,2	253,0	+ 1,0	253,3	+ 1,1	256,1
	APR	248,0	+13,1	- 0,4	255,6	+ 1,0	257,0	+ 1,5	(258,5)
	MAI	264,0	+12,9	+ 6,5	264,5	+ 3,5	263,0	+ 2,3	(260,6)
	JUN	268,6	+10,7	+ 1,7	260,7	- 1,4	262,8	- 0,1	(262,5)
	JUL	269,9	+14,3	+ 0,5	266,0	+ 2,0	266,3	+ 1,3	(264,2)
	AUG	267,4	+11,8	- 0,9	265,7	- 0,1	264,6	- 0,6	(265,6)
	SEP	254,7	+10,5	- 4,7	263,6	- 0,8	265,3	+ 0,3	(266,7)
	OKT	270,5	+13,8	+ 6,2	273,8	+ 3,9	272,7	+ 2,8	(267,5)
	NOV*	306,8	+14,4	+13,4	289,5	+ 5,7	290,6	+ 6,6	(267,9)
	DEZ	286,4	+10,6	- 6,6	270,4	- 6,6	271,7	- 6,5	(267,9)
1974	JAN	266,3	+ 8,2	- 7,0	273,3	+ 1,1	270,7	- 0,4	(267,5)
	FEB	254,1	+ 7,4	- 4,6	268,5	- 1,8	268,5	- 0,8	(266,6)
	MAR*	280,4	+12,6	+10,4	285,5	+ 6,3	287,7	+ 7,2	(265,2)
JE BESCHÄFTIGTENSTUNDE (OHNE ENERGIE UND OHNE BAU)									
1973	MAR	255,8	+10,9	+ 0,3	272,3	+ 1,6	270,8	+ 1,0	273,1
	APR	270,3	+13,4	+ 5,7	278,7	+ 2,4	277,8	+ 2,6	(276,0)
	MAI	272,0	+ 9,4	+ 0,6	274,9	- 1,4	276,0	- 0,6	(278,9)
	JUN	296,8	+16,5	+ 9,1	287,4	+ 4,5	287,3	+ 4,1	(281,9)
	JUL	313,0	+16,3	+ 5,5	293,3	+ 2,1	292,4	+ 1,8	(285,0)
	AUG	298,6	+ 9,9	- 4,6	282,1	- 3,8	285,6	- 2,3	(288,1)
	SEP	279,4	+12,9	- 6,4	291,0	+ 3,2	290,0	+ 1,5	(291,3)
	OKT	270,3	+12,1	- 3,3	288,2	- 1,0	289,5	- 0,2	(294,5)
	NOV*	315,6	+15,1	+16,8	306,9	+ 6,5	306,1	+ 5,7	(297,9)
	DEZ	337,9	+16,1	+ 7,1	311,9	+ 1,6	309,3	+ 1,0	(301,3)
1974	JAN*	284,8	+10,2	-15,7	287,4	- 7,9	289,4	- 6,4	(304,7)
	FEB	282,3	+10,7	- 0,9	298,0	+ 3,7	298,0	+ 3,0	(308,2)
	MAR	300,9	+17,6	+ 6,6	316,4	+ 6,2	315,7	+ 5,9	(311,8)
JE PRODUKTEINHEIT (OHNE ENERGIE UND OHNE BAU)									
1973	MAR	134,4	+ 1,8	- 4,3	145,8	+ 0,3	145,1	- 0,1	146,5
	APR	143,7	+ 5,3	+ 6,9	148,5	+ 1,9	148,1	+ 2,1	(147,2)
	MAI	143,1	+ 1,1	- 0,4	145,5	- 2,0	146,6	- 1,0	(148,0)
	JUN	153,5	+ 8,1	+ 7,3	152,1	+ 4,5	152,0	+ 3,7	(148,8)
	JUL	165,1	+ 7,9	+ 7,6	154,2	+ 1,4	153,1	+ 0,7	(149,7)
	AUG	160,0	+ 2,6	- 3,1	147,2	- 4,5	149,3	- 2,5	(150,6)
	SEP	143,8	+ 4,4	-10,1	151,8	+ 3,1	151,4	+ 1,4	(151,7)
	OKT	136,8	+ 4,6	- 4,9	149,8	- 1,3	150,6	- 0,5	(152,8)
	NOV	161,9	+ 9,0	+18,3	156,3	+ 4,3	155,1	+ 3,0	(154,1)
	DEZ	173,6	+10,6	+ 7,2	160,4	+ 2,6	159,1	+ 2,6	(155,4)
1974	JAN	153,0	+ 4,9	-11,9	151,4	- 5,6	152,7	- 4,0	(156,9)
	FEB	148,1	+ 5,5	- 3,2	153,1	+ 1,1	153,1	+ 0,3	(158,4)
	MAR	152,5	+13,5	+ 3,0	162,8	+ 6,3	162,2	+ 5,9	(160,1)
JE PRODUKTEINHEIT (VERARBEITENDE INDUSTRIE)									
1973	MAR	136,3	+ 2,0	- 4,4	147,8	+ 0,3	147,0	- 0,2	148,4
	APR	145,5	+ 5,3	+ 6,7	150,5	+ 1,8	150,0	+ 2,0	(149,1)
	MAI	144,8	+ 1,1	- 0,5	147,4	- 2,1	148,6	- 0,9	(149,9)
	JUN	155,3	+ 8,1	+ 7,3	154,1	+ 4,5	154,0	+ 3,6	(150,7)
	JUL	167,5	+ 8,2	+ 7,9	156,5	+ 1,6	155,3	+ 0,8	(151,6)
	AUG	162,1	+ 2,7	- 3,2	149,0	- 4,8	151,2	- 2,6	(152,6)
	SEP	145,2	+ 4,2	-10,4	153,6	+ 3,1	153,2	+ 1,3	(153,6)
	OKT	137,2	+ 4,6	- 5,5	151,6	- 1,3	152,4	- 0,5	(154,8)
	NOV	163,9	+ 8,9	+19,5	158,4	+ 4,5	157,1	+ 3,1	(156,1)
	DEZ	176,7	+10,6	+ 7,8	162,5	+ 2,6	161,2	+ 2,6	(157,4)
1974	JAN	155,4	+ 4,8	-12,1	153,0	- 5,8	154,4	- 4,2	(158,9)
	FEB	150,2	+ 5,3	- 3,3	154,9	+ 1,2	154,9	+ 0,3	(160,5)
	MAR	154,9	+13,6	+ 3,1	165,1	+ 6,6	164,5	+ 6,2	(162,1)
JE PRODUKTEINHEIT (GRUNDSTOFF- UND PRODUKTIONSGÜTERINDUSTRIEN)									
1973	MAR	106,9	- 1,7	- 6,0	118,3	- 0,7	117,0	- 1,8	119,1
	APR	115,8	+ 2,3	+ 8,3	121,0	+ 2,3	121,2	+ 3,6	(119,4)
	MAI	117,0	- 1,4	+ 1,0	119,3	- 1,4	120,3	- 0,7	(119,8)
	JUN	123,9	+ 5,1	+ 5,9	123,0	+ 3,1	123,0	+ 2,2	(120,3)
	JUL	121,6	+ 2,4	- 1,9	120,9	- 1,7	120,8	- 1,8	(120,8)
	AUG	119,2	- 0,2	- 2,0	119,3	- 1,3	120,3	- 0,4	(121,5)
	SEP	115,4	+ 2,7	- 3,2	122,1	+ 2,3	121,7	+ 1,2	(122,2)
	OKT	110,8	+ 0,4	- 4,0	118,8	- 2,7	119,5	- 1,8	(123,0)
	NOV	140,0	+ 5,6	+26,4	125,8	+ 5,9	124,7	+ 4,4	(123,9)
	DEZ	152,4	+10,4	+ 8,9	130,8	+ 4,0	129,9	+ 4,2	(124,9)
1974	JAN	124,9	+ 4,0	-18,0	122,3	- 6,5	122,8	- 5,5	(126,0)
	FEB	120,7	+ 6,2	- 3,4	126,0	+ 3,0	126,0	+ 2,6	(127,3)
	MAR	116,7	+ 9,2	- 3,3	128,1	+ 1,7	128,0	+ 1,6	(128,7)
JE PRODUKTEINHEIT (INVESTITIONSGÜTERINDUSTRIEN)									
1973	MAR	155,4	+ 2,9	- 3,5	168,6	+ 1,0	168,9	+ 1,2	169,7
	APR	165,6	+ 6,2	+ 6,6	171,6	+ 1,8	170,6	+ 1,0	(170,4)
	MAI	161,9	+ 1,0	- 2,2	167,0	- 2,7	168,5	- 1,2	(171,2)
	JUN	172,6	+ 8,0	+ 6,6	174,8	+ 4,7	174,6	+ 3,6	(172,0)
	JUL	203,7	+10,9	+18,0	183,2	+ 4,8	181,4	+ 3,9	(172,7)
	AUG	201,1	+ 3,1	- 1,3	175,2	- 4,4	176,4	- 2,8	(173,5)
	SEP	163,6	+ 2,4	-18,6	174,0	- 0,7	173,5	- 1,6	(174,3)
	OKT	155,5	+ 4,6	- 5,0	172,7	- 0,7	172,9	- 0,3	(175,1)
	NOV	181,4	+ 8,6	+16,7	177,7	+ 2,9	177,0	+ 2,4	(175,8)
	DEZ	187,0	+ 9,0	+ 3,1	178,6	+ 0,5	177,4	+ 0,2	(176,6)
1974	JAN	174,5	+ 4,7	- 6,7	172,3	- 3,5	173,2	- 2,4	(177,3)
	FEB	167,3	+ 3,9	- 4,1	173,2	+ 0,5	173,2	+ 0,0	(178,0)
	MAR*	186,4	+19,9	+11,4	199,1	+15,0	198,5	+14,6	(178,7)

3. PRODUKTIVITAET UND LOHNKOSTEN IN DER INDUSTRIE

3.2. LOEHNE UND GEHAELTER (1962 = 100)

JAHR	MONAT	ORIGINALWERT			SAISONBEREINIGTER WERT		SAISON- UND ARBEITSTÄGLICH BEREINIGTER WERT		GLATTE KOMPONENTE	
		INDEX	VERÄNDERUNG VOR JAHR	IN O/O GEGEN VORMONAT	INDEX	VERÄNDERUNG IN O/O GEGEN VORMONAT	INDEX	VERÄNDERUNG IN O/O GEGEN VORMONAT	INDEX	
JE PRODUKTEINHEIT (VERBRAUCHSGÜTERINDUSTRIEN)										
1973	MAR	127,6	+ 1,5	- 4,2	141,5	+ 0,9	140,8	+ 0,4	144,8	
	APR	138,3	+ 6,0	+ 8,4	145,0	+ 2,5	144,7	+ 2,8	(145,9)	
	MAI	142,7	+ 1,9	+ 3,2	142,7	- 1,6	144,4	- 0,2	(147,0)	
	JUN	159,7	+12,1	+11,9	152,4	+ 6,8	151,9	+ 5,2	(148,1)	
	JUL	175,6	+12,0	+10,0	155,2	+ 1,8	154,5	+ 1,7	(149,2)	
	AUG	162,2	+ 4,7	- 7,6	147,0	- 5,3	148,6	- 3,8	(150,4)	
	SEP	142,0	+ 8,5	-12,5	151,8	+ 3,3	151,2	+ 1,7	(151,5)	
	OKT	134,4	+ 8,0	- 5,4	150,2	- 1,1	150,9	- 0,2	(152,7)	
	NOV	158,0	+14,2	+17,6	160,1	+ 6,6	158,3	+ 4,9	(153,8)	
	DEZ	174,9	+14,2	+10,7	163,4	+ 2,1	161,8	+ 2,2	(155,0)	
	1974	JAN	155,5	+ 8,8	-11,1	155,4	- 4,9	156,7	- 3,2	(156,1)
		FEB	146,5	+10,0	- 5,8	154,3	- 0,7	154,3	- 1,5	(157,2)
MAR		139,5	+ 9,3	- 4,8	153,9	- 0,3	153,6	- 0,5	(158,2)	
JE PRODUKTEINHEIT (NAHRUNGS- UND GENUSSMITTELINDUSTRIEN)										
1973	MAR	156,7	+ 7,7	- 5,3	164,1	+ 0,2	162,7	- 0,7	162,6	
	APR	167,8	+ 7,5	+ 7,1	164,7	+ 0,4	163,7	+ 0,6	(163,7)	
	MAI	161,5	+ 5,3	- 3,8	160,1	- 2,8	161,6	- 1,3	(164,8)	
	JUN	172,8	+13,5	+ 7,0	170,7	+ 6,6	169,4	+ 4,8	(165,9)	
	JUL	168,5	+ 6,4	- 2,5	166,3	- 2,6	167,0	- 1,4	(167,1)	
	AUG	163,8	+ 2,8	- 2,8	163,3	- 1,8	166,1	- 0,5	(168,4)	
	SEP	166,5	+ 6,4	+ 1,6	170,8	+ 4,6	169,8	+ 2,2	(169,6)	
	OKT	145,2	+ 7,0	-12,8	165,7	- 3,0	167,5	- 1,4	(171,0)	
	NOV	175,9	+ 9,1	+21,1	172,8	+ 4,3	171,9	+ 2,6	(172,3)	
	DEZ	206,1	+ 8,9	+17,2	192,3	+11,3	189,6	+10,3	(173,7)	
	1974	JAN	171,1	+ 2,5	-17,0	166,8	-13,3	169,6	-10,5	(175,2)
		FEB	174,8	+ 5,6	+ 2,2	173,5	+ 4,0	173,5	+ 2,3	(176,7)
MAR		170,2	+ 8,6	- 2,6	177,5	+ 2,3	176,2	+ 1,6	(178,3)	
JE UMSATZEINHEIT (OHNE ENERGIE UND OHNE BAU)										
1973	MAR	105,7	- 1,0	- 5,7	114,3	+ 0,4	113,9	+ 0,1	114,8	
	APR	113,4	+ 1,1	+ 7,3	115,4	+ 1,0	114,8	+ 0,8	(114,8)	
	MAI	111,3	- 3,0	- 1,9	112,4	- 2,6	113,8	- 0,9	(114,8)	
	JUN	118,2	+ 3,8	+ 6,2	117,6	+ 4,6	117,0	+ 2,8	(114,8)	
	JUL	125,5	+ 2,8	+ 6,2	117,9	+ 0,3	117,0	+ 0,0	(114,7)	
	AUG	121,6	- 0,7	- 3,1	112,5	- 4,6	114,0	- 2,6	(114,6)	
	SEP	107,9	+ 0,9	-11,3	116,9	+ 3,9	116,3	+ 2,0	(114,4)	
	OKT	106,2	+ 1,3	- 1,6	115,3	- 1,4	115,7	- 0,5	(114,2)	
	NOV	123,8	+ 3,6	+16,6	117,8	+ 2,2	116,6	+ 0,8	(113,9)	
	DEZ	120,2	+ 2,2	- 2,9	116,2	- 1,4	115,0	- 1,4	(113,6)	
	1974	JAN	109,9	- 4,9	- 8,6	107,2	- 7,7	108,6	- 5,6	(113,2)
		FEB	106,0	- 5,4	- 3,5	107,9	+ 0,7	107,9	- 0,6	(112,7)
MAR		104,5	- 1,1	- 1,4	112,5	+ 4,3	111,8	+ 3,6	(112,1)	

4. AUFTRAGSEINGANG IN DER INDUSTRIE

4.1. WERTINDEX (1970 = 100)

JAHR	MONAT	ORIGINALWERT			SAISONBEREINIGTER WERT		SAISON- UND ARBEITSTÄGELICH BEREINIGTER WERT		GLATTE KOMPONENTE
		INDEX	VERÄNDERUNG VORJAHR	IN O/O GEGEN VORMONAT	INDEX	VERÄNDERUNG IN O/O GEGEN VORMONAT	INDEX	VERÄNDERUNG IN O/O GEGEN VORMONAT	INDEX
VERARBEITENDE INDUSTRIE (OHNE NAHRUNGS- UND GENUSSMITTELINDUSTRIE) INSGESAMT									
1973	MAI	144,4	+32,1	+14,0	138,7	+11,2	134,9	+ 6,6	127,3
	JUN	123,7	+ 9,8	-14,3	123,4	-11,0	125,6	- 6,9	(128,4)
	JUL	121,0	+20,2	- 2,2	127,9	+ 3,6	127,7	+ 1,7	(129,5)
	AUG	116,5	+16,3	- 3,7	129,0	+ 0,9	128,2	+ 0,4	(130,5)
	SEP	125,2	+10,3	+ 7,5	126,5	- 1,9	128,5	+ 0,2	(131,4)
	OKT	136,1	+ 8,6	+ 8,7	130,4	+ 3,1	129,6	+ 0,9	(132,4)
	NOV	130,5	+ 6,9	- 4,1	128,4	- 1,5	130,4	+ 0,6	(133,3)
	DEZ	118,1	+ 0,2	- 9,5	121,7	- 5,2	124,5	- 4,5	(134,2)
1974	JAN	135,7	+ 3,0	+14,9	136,8	+12,4	134,4	+ 8,0	(135,1)
	FEB	139,7	+10,7	+ 2,9	140,1	+ 2,4	140,1	+ 4,2	(136,0)
	MAR	155,8	+11,8	+11,5	142,1	+ 1,4	143,7	+ 2,6	(136,9)
	APR	147,6	+16,5	- 5,3	145,3	+ 2,3	144,5	+ 0,6	(137,8)
	MAI	149,4	+ 3,5	+ 1,2	143,7	- 1,1	143,2	- 0,9	(138,7)
VERARBEITENDE INDUSTRIE (OHNE NAHRUNGS- UND GENUSSMITTELINDUSTRIE) INLAND									
1973	MAI	139,2	+28,2	+14,1	132,8	+11,6	129,3	+ 7,3	120,5
	JUN	116,3	+ 3,6	-16,5	116,0	-12,7	118,2	- 8,6	(120,9)
	JUL	111,1	+10,3	- 4,5	118,3	+ 2,0	118,1	- 0,1	(121,3)
	AUG	109,7	+ 9,4	- 1,3	120,4	+ 1,8	119,3	+ 1,0	(121,6)
	SEP	115,3	+ 2,1	+ 5,1	115,9	- 3,7	118,0	- 1,1	(121,9)
	OKT	128,4	+ 3,6	+11,4	120,8	+ 4,2	119,9	+ 1,6	(122,1)
	NOV	119,9	+ 2,3	- 6,6	117,9	- 2,4	119,8	- 0,1	(122,4)
	DEZ	103,6	- 6,6	-13,6	109,4	- 7,2	112,1	- 6,4	(122,6)
1974	JAN	121,0	- 2,7	+16,8	124,5	+13,8	122,2	+ 9,0	(122,8)
	FEB	126,8	+ 3,7	+ 4,8	127,5	+ 2,4	127,5	+ 4,3	(122,9)
	MAR	140,7	+ 5,8	+11,0	127,9	+ 0,3	129,5	+ 1,6	(123,1)
	APR	133,1	+ 9,1	- 5,4	130,0	+ 1,6	129,1	- 0,3	(123,3)
	MAI	136,1	- 2,2	+ 2,3	129,5	- 0,4	128,7	- 0,3	(123,5)
VERARBEITENDE INDUSTRIE (OHNE NAHRUNGS- UND GENUSSMITTELINDUSTRIE) AUSLAND									
1973	MAI	161,9	+45,2	+13,9	158,3	+10,6	153,1	+ 4,9	149,6
	JUN	147,9	+30,1	- 8,6	147,6	- 6,8	150,1	- 2,0	(152,7)
	JUL	154,4	+53,6	+ 4,4	159,7	+ 8,2	159,6	+ 6,3	(155,8)
	AUG	137,4	+37,8	-11,0	156,2	- 2,2	156,6	- 1,9	(159,0)
	SEP	157,1	+36,6	+14,3	160,8	+ 2,9	162,3	+ 3,6	(162,1)
	OKT	160,2	+23,6	+ 2,0	161,0	+ 0,1	160,6	- 1,0	(165,1)
	NOV	162,9	+18,5	+ 1,7	161,1	+ 0,1	163,6	+ 1,9	(168,2)
	DEZ	163,5	+16,4	+ 0,4	160,3	- 0,5	163,3	- 0,2	(171,2)
1974	JAN	181,9	+17,1	+11,3	175,3	+ 9,4	172,7	+ 5,8	(174,2)
	FEB	181,0	+30,0	- 0,5	180,3	+ 2,9	180,3	+ 4,4	(177,2)
	MAR	203,7	+26,5	+12,5	186,6	+ 3,5	188,3	+ 4,4	(180,1)
	APR	192,6	+35,5	- 5,4	192,9	+ 3,4	192,4	+ 2,2	(183,0)
	MAI	191,3	+18,2	- 0,7	188,3	- 2,4	189,0	- 1,8	(185,9)
GRUNDSTOFF- UND PRODUKTIONSGÜTERINDUSTRIEN INSGESAMT									
1973	MAI	138,1	+22,3	+13,5	132,2	+ 8,4	129,6	+ 4,9	125,8
	JUN	127,2	+ 9,6	- 7,9	123,5	- 6,6	125,1	- 3,5	(127,4)
	JUL	127,7	+21,7	+ 0,4	128,8	+ 4,3	128,7	+ 2,9	(129,1)
	AUG	127,8	+18,4	+ 0,1	131,3	+ 1,9	130,3	+ 1,2	(131,0)
	SEP	127,9	+17,1	+ 0,1	131,0	- 0,2	133,2	+ 2,2	(133,0)
	OKT	138,6	+16,8	+ 8,4	135,5	+ 3,4	135,5	+ 1,7	(135,3)
	NOV	137,9	+17,3	- 0,5	138,5	+ 2,2	138,7	+ 2,4	(137,7)
	DEZ	126,3	+ 7,8	- 8,4	129,3	- 6,6	131,9	- 4,9	(140,3)
1974	JAN*	150,1	+22,6	+18,8	156,5	+21,0	154,5	+17,1	(143,2)
	FEB	151,1	+23,0	+ 0,7	151,3	- 3,3	151,3	- 2,1	(146,4)
	MAR	160,7	+21,5	+ 6,4	152,6	+ 0,9	153,9	+ 1,7	(149,9)
	APR	163,5	+34,3	+ 1,7	162,8	+ 6,7	162,1	+ 5,3	(153,6)
	MAI	169,2	+22,5	+ 3,5	163,1	+ 0,2	162,4	+ 0,2	(157,7)
GRUNDSTOFF- UND PRODUKTIONSGÜTERINDUSTRIEN INLAND									
1973	MAI	134,0	+20,0	+13,1	127,8	+ 8,0	124,3	+ 3,0	121,4
	JUN	123,6	+ 7,7	- 7,8	118,3	- 7,4	120,3	- 3,2	(122,7)
	JUL	125,0	+21,0	+ 1,1	124,2	+ 5,0	124,0	+ 3,1	(124,0)
	AUG	121,4	+14,0	- 2,9	124,5	+ 0,2	123,8	- 0,2	(125,4)
	SEP	121,9	+12,1	+ 0,4	123,4	- 0,9	125,4	+ 1,3	(126,9)
	OKT	130,5	+12,2	+ 7,1	127,3	+ 3,2	127,2	+ 1,4	(128,5)
	NOV	126,9	+12,1	- 2,8	127,7	+ 0,3	129,0	+ 1,4	(130,2)
	DEZ	113,2	+ 2,5	-10,8	118,1	- 7,5	121,0	- 6,2	(131,9)
1974	JAN	132,5	+15,2	+17,0	139,5	+18,1	136,8	+13,1	(133,8)
	FEB	135,9	+14,6	+ 2,6	138,9	- 0,4	138,9	+ 1,5	(135,8)
	MAR	145,3	+11,5	+ 6,9	138,7	- 0,1	140,5	+ 1,2	(138,0)
	APR	147,3	+24,3	+ 1,4	146,5	+ 5,5	145,6	+ 3,6	(140,3)
	MAI	155,4	+16,0	+ 5,5	148,6	+ 1,4	148,1	+ 1,7	(142,7)
GRUNDSTOFF- UND PRODUKTIONSGÜTERINDUSTRIEN AUSLAND									
1973	MAI	152,0	+30,4	+14,9	148,8	+11,0	147,8	+11,0	141,8
	JUN	139,4	+16,1	- 8,3	139,6	- 6,2	141,4	- 4,3	(145,0)
	JUL	136,8	+23,8	- 1,9	144,9	+ 3,8	145,6	+ 3,0	(148,5)
	AUG	149,2	+32,4	+ 9,1	154,9	+ 6,9	153,0	+ 5,1	(152,5)
	SEP	148,4	+33,9	- 0,5	158,0	+ 2,0	160,9	+ 5,2	(156,9)
	OKT	166,1	+30,8	+11,9	166,0	+ 5,1	166,2	+ 3,3	(161,9)
	NOV	175,5	+32,1	+ 5,7	175,2	+ 5,5	173,0	+ 4,1	(167,6)
	DEZ	170,7	+21,8	- 2,7	166,8	- 4,8	169,2	- 2,2	(173,9)
1974	JAN*	209,7	+42,5	+22,8	206,7	+23,9	205,9	+21,7	(180,9)
	FEB	202,6	+47,9	- 3,4	197,4	- 4,5	197,4	- 4,1	(188,6)
	MAR	212,6	+52,6	+ 4,9	202,1	+ 2,4	203,2	+ 2,9	(197,2)
	APR	217,9	+64,7	+ 2,5	219,4	+ 8,6	219,1	+ 7,8	(206,6)
	MAI	215,8	+42,0	- 1,0	213,2	- 2,8	212,4	- 3,1	(217,0)

4. AUFTRAGSEINGANG IN DER INDUSTRIE

4.1. WERTINDEX (1970 = 100)

JAHR	MONAT	ORIGINALWERT			SAISONBEREINIGTER WERT		SAISON- UND ARBEITSTÄGLICH BEREINIGTER WERT		GLATTE KOMPONENTE
		INDEX	VERÄNDERUNG VORJAHR	IN O/O GEGEN VORMONAT	INDEX	VERÄNDERUNG IN O/O GEGEN VORMONAT	INDEX	VERÄNDERUNG IN O/O GEGEN VORMONAT	INDEX
INVESTITIONSGÜTERINDUSTRIEN INSGESAMT									
1973	MAI	152,9	+48,7	+22,8	145,5	+15,2	141,8	+11,0	127,1
	JUN	125,8	+12,0	-17,7	122,4	-15,9	125,8	-11,3	(128,5)
	JUL	125,1	+23,9	- 0,6	127,8	+ 4,4	127,3	+ 1,2	(129,6)
	AUG	113,8	+20,8	- 9,0	128,0	+ 0,2	128,3	+ 0,8	(130,6)
	SEP	124,4	+14,4	+ 9,3	126,1	- 1,5	127,6	- 0,5	(131,4)
	OKT	129,1	+10,8	+ 3,8	130,0	+ 3,1	129,3	+ 1,3	(132,0)
	NOV	123,8	+ 3,4	- 4,1	122,9	- 5,5	125,3	- 3,1	(132,4)
1974	DEZ	117,5	- 3,5	- 5,1	116,8	- 5,0	120,1	- 4,2	(132,5)
	JAN	131,4	- 9,4	+11,8	133,5	+14,3	131,5	+ 9,5	(132,4)
	FEB	140,0	+ 9,4	+ 6,5	137,2	+ 2,8	137,2	+ 4,3	(132,0)
	MAR	154,0	+11,2	+10,0	138,9	+ 1,2	140,8	+ 2,6	(131,3)
	APR	135,2	+ 8,6	-12,2	137,0	- 1,4	136,7	- 2,9	(130,4)
	MAI	140,9	- 7,8	+ 4,2	133,7	- 2,4	133,7	- 2,2	(129,0)
	INVESTITIONSGÜTERINDUSTRIEN INLAND								
1973	MAI*	148,6	+47,0	+27,4	147,3	+25,7	146,6	+27,8	114,1
	JUN	114,2	+ 1,1	-23,1	109,7	-25,5	112,5	-23,3	(114,3)
	JUL	106,6	+ 3,7	- 6,7	109,8	+ 0,1	109,4	- 2,8	(114,4)
	AUG	104,2	+10,1	- 2,3	114,4	+ 4,2	113,6	+ 3,8	(114,5)
	SEP	107,4	+ 1,0	+ 3,1	109,3	- 4,5	111,3	- 2,0	(114,6)
	OKT	117,8	+ 4,5	+ 9,7	116,5	+ 6,6	115,7	+ 4,0	(114,6)
	NOV	110,0	- 1,3	- 6,6	109,4	- 6,1	109,5	- 5,4	(114,7)
1974	DEZ	97,6	-13,6	-11,3	98,9	- 9,6	100,4	- 8,3	(114,7)
	JAN	114,2	-17,4	+17,0	117,1	+18,4	116,1	+15,6	(114,6)
	FEB	126,4	+ 2,2	+10,7	121,9	+ 4,1	121,9	+ 5,0	(114,6)
	MAR	133,9	+ 7,0	+ 5,9	120,8	- 0,9	122,4	+ 0,4	(114,6)
	APR	114,8	- 1,5	-14,3	116,3	- 3,7	115,6	- 5,6	(114,7)
	MAI	122,4	-17,6	+ 6,6	120,8	+ 3,9	119,7	+ 3,5	(114,7)
	INVESTITIONSGÜTERINDUSTRIEN AUSLAND								
1973	MAI	164,4	+53,4	+14,2	162,2	+10,3	154,8	+ 2,0	153,0
	JUN	152,9	+38,2	- 7,0	151,5	- 6,6	154,3	- 0,3	(156,2)
	JUL	169,1	+75,1	+10,6	169,7	+12,0	169,2	+ 9,7	(159,2)
	AUG	135,3	+44,7	-20,0	158,1	- 6,8	160,1	- 5,4	(161,9)
	SEP	164,3	+43,9	+21,4	164,2	+ 3,9	164,8	+ 2,9	(164,4)
	OKT	155,2	+23,5	- 5,5	159,4	- 2,9	158,8	- 3,6	(166,6)
	NOV	155,1	+11,9	- 0,1	154,4	- 3,1	159,1	+ 0,2	(168,4)
1974	DEZ	163,0	+14,1	+ 5,1	158,6	+ 2,7	161,8	+ 1,7	(170,0)
	JAN	171,7	+ 6,3	+ 5,3	164,1	+ 3,5	161,0	- 0,5	(171,1)
	FEB	173,4	+24,7	+ 1,0	173,3	+ 5,6	173,3	+ 7,6	(171,9)
	MAR	201,5	+18,0	+16,2	180,4	+ 4,1	182,0	+ 5,0	(172,2)
	APR	182,1	+26,5	- 9,6	183,5	+ 1,7	182,9	+ 0,5	(172,1)
	MAI	183,6	+11,7	+ 0,8	180,9	- 1,4	182,2	- 0,4	(171,5)
	VERBRAUCHSGÜTERINDUSTRIEN INSGESAMT								
1973	MAI	134,5	+13,1	- 3,9	130,9	+ 6,2	129,4	+ 3,2	124,7
	JUN	113,1	+ 4,7	-15,9	124,2	- 5,1	124,8	- 3,6	(124,5)
	JUL	100,6	+ 7,9	-11,1	124,2	+ 0,0	123,9	- 0,7	(124,3)
	AUG	104,5	+ 2,8	+ 3,9	124,7	+ 0,4	123,7	- 0,2	(124,2)
	SEP	122,4	- 7,1	+17,1	116,7	- 6,4	118,1	- 4,5	(124,0)
	OKT	148,7	- 5,3	+21,5	119,5	+ 2,4	119,7	+ 1,4	(124,0)
	NOV	134,0	- 0,7	- 9,9	123,3	+ 3,2	123,3	+ 3,0	(124,0)
1974	DEZ	106,3	- 3,5	-20,7	118,8	- 3,6	120,8	- 2,0	(124,1)
	JAN*	122,5	+ 6,4	+15,2	137,2	+15,5	135,6	+12,3	(124,4)
	FEB	120,1	- 5,8	- 2,0	124,5	- 9,3	124,5	- 8,2	(124,8)
	MAR	151,9	- 0,7	+26,5	129,1	+ 3,7	129,6	+ 4,1	(125,4)
	APR	151,2	+ 8,0	- 0,5	133,5	+ 3,4	132,7	+ 2,4	(126,2)
	MAI	137,6	+ 2,3	- 9,0	133,6	+ 0,1	132,5	- 0,2	(127,1)
	VERBRAUCHSGÜTERINDUSTRIEN INLAND								
1973	MAI	129,2	+ 9,2	- 6,0	126,6	+ 4,8	124,9	+ 1,8	122,3
	JUN	109,4	+ 2,1	-15,3	121,0	- 4,4	122,1	- 2,2	(122,0)
	JUL	98,9	+ 6,5	- 9,6	122,3	+ 1,1	122,3	+ 0,2	(121,8)
	AUG	103,0	+ 1,3	+ 4,1	122,5	+ 0,2	121,5	- 0,7	(121,6)
	SEP	120,6	- 8,4	+17,1	113,9	- 7,0	115,4	- 5,0	(121,5)
	OKT	145,3	- 7,1	+20,5	116,1	+ 1,9	116,1	+ 0,6	(121,5)
	NOV	128,6	- 3,9	-11,5	118,1	+ 1,7	118,5	+ 2,1	(121,6)
1974	DEZ	101,1	- 6,4	-21,4	114,6	- 3,0	116,5	- 1,7	(121,8)
	JAN	117,0	+ 4,5	+15,7	123,4	+12,9	127,2	+ 9,2	(122,2)
	FEB	114,2	- 8,6	- 2,4	121,0	- 6,5	121,0	- 4,9	(122,8)
	MAR	146,7	- 3,4	+28,5	124,2	+ 2,6	125,4	+ 3,6	(123,6)
	APR	146,7	+ 6,7	+ 0,0	129,3	+ 4,1	128,6	+ 2,6	(124,6)
	MAI	133,5	+ 3,3	- 9,0	130,5	+ 0,9	129,5	+ 0,7	(125,9)
	VERBRAUCHSGÜTERINDUSTRIEN AUSLAND								
1973	MAI	174,7	+41,1	+ 9,3	164,1	+14,0	161,1	+ 9,7	147,3
	JUN	141,6	+22,9	-18,9	145,9	-11,1	147,3	- 8,6	(149,2)
	JUL	113,2	+18,3	-20,1	139,7	- 4,2	139,1	- 5,6	(151,0)
	AUG	116,1	+14,8	+ 2,6	144,9	+ 3,7	143,3	+ 3,0	(152,8)
	SEP	136,5	+ 3,5	+17,6	143,3	- 1,1	145,8	+ 1,7	(154,5)
	OKT	174,9	+ 8,0	+28,1	153,0	+ 6,8	153,2	+ 5,1	(156,2)
	NOV	175,4	+21,6	+ 0,3	162,6	+ 6,3	163,2	+ 6,5	(157,8)
1974	DEZ	146,0	+14,6	-16,8	150,9	- 7,2	154,1	- 5,6	(159,3)
	JAN	165,1	+18,5	+13,1	172,4	+14,2	169,5	+10,0	(160,8)
	FEB	165,9	+13,0	+ 0,5	165,2	- 4,2	165,2	- 2,5	(162,2)
	MAR	192,0	+18,2	+15,7	175,1	+ 6,0	175,8	+ 6,4	(163,6)
	APR	186,0	+16,4	- 3,1	171,6	- 2,0	170,4	- 3,1	(164,9)
	MAI	169,1	- 3,2	- 9,1	160,7	- 6,4	160,3	- 5,9	(166,1)

4. AUFTRAGSEINGANG IN DER INDUSTRIE

4.1. WERTINDEX (1970 = 100)

JAHR	MONAT	ORIGINALWERT			SAISONBEREINIGTER WERT		SAISON- UND ARBEITSTÄGLICH BEREINIGTER WERT		GLATTE KOMPONENTE
		INDEX	VERÄNDERUNG IN O/O GEGEN VORJAHR VORMONAT		INDEX	VERÄNDERUNG IN O/O GEGEN VORMONAT	INDEX	VERÄNDERUNG IN O/O GEGEN VORMONAT	INDEX
CHEMISCHE INDUSTRIE (OHNE KOHLENWERTSTOFFINDUSTRIE) INSGESAMT									
1973	MAI	132,1	+15,8	+ 9,3	131,1	+ 7,5	128,7	+ 4,4	126,0
	JUN	127,3	+11,5	- 3,6	125,4	- 4,3	126,0	- 2,1	(127,9)
	JUL	128,3	+19,7	+ 0,8	132,0	+ 5,3	132,0	+ 4,8	(130,0)
	AUG	129,7	+16,7	+ 1,1	132,6	+ 0,5	131,3	- 0,5	(132,4)
	SEP	131,8	+14,7	+ 1,6	132,9	+ 0,2	134,9	+ 2,7	(135,1)
	OKT	142,9	+17,0	+ 8,4	138,4	+ 4,1	137,4	+ 1,9	(138,2)
	NOV	139,6	+17,4	- 2,3	141,0	+ 1,9	142,5	+ 3,7	(141,7)
1974	DEZ	133,3	+16,1	- 4,5	137,7	- 2,3	139,5	- 2,1	(145,5)
	JAN*	162,8	+27,5	+22,1	166,7	+21,1	165,1	+18,4	(149,8)
	FEB	162,1	+29,9	- 0,4	158,8	- 4,7	158,8	- 3,8	(154,6)
	MAR	173,4	+31,3	+ 7,0	163,5	+ 3,0	164,2	+ 3,4	(159,8)
	APR	175,9	+45,5	+ 1,4	175,8	+ 7,5	174,8	+ 6,5	(165,6)
MAI	176,4	+33,5	+ 0,3	175,2	- 0,3	174,3	- 0,3	(172,0)	
CHEMISCHE INDUSTRIE (OHNE KOHLENWERTSTOFFINDUSTRIE) INLAND									
1973	MAI	126,5	+12,3	+ 9,0	125,2	+ 5,4	123,1	+ 2,0	122,0
	JUN	123,8	+ 9,7	- 2,1	121,9	- 2,6	121,8	- 1,1	(123,5)
	JUL	125,5	+16,7	+ 1,4	126,9	+ 4,1	126,8	+ 4,1	(125,2)
	AUG	123,1	+11,8	- 1,9	127,2	+ 0,2	126,0	- 0,6	(127,1)
	SEP	128,2	+ 9,9	+ 4,1	126,3	- 0,7	127,8	+ 1,4	(129,3)
	OKT	137,6	+13,3	+ 7,3	131,8	+ 4,4	130,6	+ 2,2	(131,7)
	NOV	131,8	+13,6	- 4,2	132,6	+ 0,6	134,8	+ 3,2	(134,4)
1974	DEZ	124,3	+15,6	- 5,7	132,8	+ 0,2	134,5	- 0,2	(137,5)
	JAN*	154,0	+23,2	+23,9	157,0	+18,2	155,7	+15,8	(140,9)
	FEB	151,7	+27,1	- 1,5	150,1	- 4,4	150,1	- 3,6	(144,6)
	MAR	156,6	+20,9	+ 3,2	147,9	- 1,5	148,3	- 1,2	(148,8)
	APR	160,0	+37,8	+ 2,2	161,5	+ 9,2	160,5	+ 8,2	(153,3)
MAI	162,4	+28,4	+ 1,5	161,1	- 0,2	160,3	- 0,1	(158,3)	
CHEMISCHE INDUSTRIE (OHNE KOHLENWERTSTOFFINDUSTRIE) AUSLAND									
1973	MAI	144,6	+23,1	+ 9,8	140,7	+ 6,9	138,9	+ 5,5	135,2
	JUN	135,4	+15,7	- 6,4	136,7	- 2,8	138,5	- 0,3	(137,8)
	JUL	134,6	+26,3	- 0,6	141,6	+ 3,6	141,3	+ 2,0	(140,7)
	AUG	144,4	+27,4	+ 7,3	147,7	+ 4,3	146,2	+ 3,5	(144,0)
	SEP	139,9	+25,9	- 3,1	146,8	- 0,6	149,5	+ 2,3	(147,7)
	OKT	154,8	+25,3	+10,7	153,5	+ 4,6	153,0	+ 2,3	(151,9)
	NOV	157,0	+25,3	+ 1,4	158,4	+ 3,2	157,7	+ 3,1	(156,5)
1974	DEZ	153,7	+17,1	- 2,1	150,8	- 4,8	153,2	- 2,9	(161,7)
	JAN*	182,6	+36,5	+18,8	186,3	+23,5	185,0	+20,8	(167,4)
	FEB	185,5	+35,4	+ 1,6	178,9	- 4,0	178,9	- 3,3	(173,7)
	MAR*	211,2	+52,9	+13,9	202,0	+12,9	203,7	+13,9	(180,7)
	APR	211,7	+60,7	+ 0,2	207,4	+ 2,7	206,1	+ 1,2	(188,4)
MAI	208,0	+43,8	- 1,7	203,8	- 1,7	202,9	- 1,6	(196,8)	
MASCHINENBAU INSGESAMT									
1973	MAI	142,7	+51,0	+15,9	135,5	+11,7	132,1	+ 8,3	122,3
	JUN	125,1	+24,2	-12,3	121,0	-10,7	123,5	- 6,5	(123,9)
	JUL	122,4	+32,0	- 2,2	121,4	+ 0,3	121,7	- 1,5	(125,4)
	AUG	113,2	+29,7	- 7,5	123,8	+ 2,0	121,6	- 0,1	(126,6)
	SEP	108,5	+12,3	- 4,2	117,0	- 5,5	120,1	- 1,2	(127,7)
	OKT	121,0	+14,0	+11,5	125,6	+ 7,4	124,9	+ 4,0	(128,6)
	NOV	123,8	+16,8	+ 2,3	125,5	- 0,1	126,0	+ 0,9	(129,2)
1974	DEZ	114,5	+ 2,6	- 7,5	116,2	- 7,4	119,5	- 5,2	(129,7)
	JAN	140,0	+ 8,9	+22,3	135,9	+17,0	133,5	+11,7	(129,8)
	FEB	134,8	+10,9	- 3,7	133,4	- 1,8	133,4	- 0,1	(129,8)
	MAR	150,3	+15,6	+11,5	136,7	+ 2,5	138,3	+ 3,7	(129,5)
	APR	132,6	+ 7,7	-11,8	131,9	- 3,5	131,6	- 4,8	(128,9)
MAI	141,6	- 0,8	+ 6,8	134,3	+ 1,8	132,5	+ 0,7	(128,0)	
MASCHINENBAU INLAND									
1973	MAI	135,0	+52,4	+21,3	125,3	+13,3	121,4	+ 9,2	107,7
	JUN	111,5	+14,1	-17,4	105,9	-15,5	107,9	-11,1	(108,1)
	JUL	101,9	+13,3	- 8,6	100,6	- 5,0	100,0	- 7,3	(108,3)
	AUG	95,1	+16,1	- 6,7	103,2	+ 2,6	101,6	+ 1,6	(108,3)
	SEP	85,6	- 8,0	-10,0	94,6	- 8,3	97,7	- 3,8	(108,1)
	OKT	104,1	+ 9,2	+21,6	106,9	+13,0	106,4	+ 8,9	(107,6)
	NOV	101,2	+ 7,7	- 2,8	103,2	- 3,5	103,4	- 2,8	(106,8)
1974	DEZ	81,8	-18,5	-19,2	85,6	-17,1	89,0	-13,9	(105,8)
	JAN	107,8	- 9,1	+31,8	104,9	+22,5	103,0	+15,7	(104,6)
	FEB	104,5	- 3,5	- 3,1	104,1	- 0,8	104,1	+ 1,1	(103,0)
	MAR	130,7	+ 9,3	+25,1	116,2	+11,6	116,8	+12,2	(101,2)
	APR	107,5	- 3,4	-17,8	107,7	- 7,3	106,4	- 8,9	(99,0)
MAI	113,4	-16,0	+ 5,5	104,3	- 3,2	103,4	- 2,8	(96,6)	
MASCHINENBAU AUSLAND									
1973	MAI	156,6	+49,1	+ 8,2	153,9	+ 9,4	151,5	+ 7,0	148,8
	JUN	149,9	+41,4	- 4,3	148,6	- 3,4	152,0	+ 0,3	(152,6)
	JUL	159,4	+63,0	+ 6,3	159,1	+ 7,1	160,9	+ 5,9	(156,3)
	AUG	146,0	+50,2	- 8,4	161,1	+ 1,3	157,9	- 1,9	(159,9)
	SEP	150,0	+45,8	+ 2,7	157,9	- 2,0	160,7	+ 1,8	(163,3)
	OKT	151,6	+25,6	+ 1,1	159,5	+ 1,0	158,4	- 1,4	(166,6)
	NOV	164,8	+29,0	+ 8,7	166,1	+ 4,1	167,0	+ 5,4	(169,8)
1974	DEZ	173,6	+31,7	+ 5,3	171,7	+ 3,4	174,6	+ 4,6	(172,8)
	JAN	198,4	+35,4	+14,3	192,1	+11,9	188,6	+ 8,0	(175,7)
	FEB	189,7	+30,4	- 4,4	186,4	- 3,0	186,4	- 1,2	(178,3)
	MAR	186,0	+25,1	- 2,0	174,0	- 6,7	177,5	- 4,8	(180,8)
	APR	178,1	+23,1	- 4,2	175,6	+ 0,9	177,1	- 0,2	(183,0)
MAI	192,7	+23,1	+ 8,2	188,7	+ 7,5	185,3	+ 4,6	(185,0)	

4. AUFTRAGSEINGANG IN DER INDUSTRIE

4.1. WERTINDEX (1970 = 100)

JAHR	MONAT	ORIGINALWERT			SAISONBEREINIGTER WERT		SAISON- UND ARBEITSTÄGLICH BEREINIGTER WERT		GLATTE KOMPONENTE
		INDEX	VERÄNDERUNG VORJAHR	IN O/O GEGEN VORMONAT	INDEX	VERÄNDERUNG IN O/O GEGEN VORMONAT	INDEX	VERÄNDERUNG IN O/O GEGEN VORMONAT	INDEX
STRASSENFAHRZEUGBAU INSGESAMT									
1973	MAI	169,4	+42,5	+32,0	151,5	+22,3	147,5	+16,5	126,2
	JUN	119,6	+ 2,0	-29,4	119,1	-21,4	122,0	-17,3	(125,7)
	JUL	98,5	- 0,1	-17,6	110,9	- 6,9	113,6	- 6,9	(125,1)
	AUG	95,1	- 1,5	- 3,5	119,4	+ 7,7	117,1	+ 3,1	(124,4)
	SEP	120,8	+ 6,2	+27,0	125,5	+ 5,1	125,2	+ 6,9	(123,6)
	OKT	121,2	- 9,7	+ 0,3	116,8	- 6,9	114,4	- 8,6	(122,7)
	NOV	105,9	-25,9	-12,6	102,5	-12,2	109,3	- 4,5	(121,8)
	DEZ	98,8	- 7,7	- 6,7	112,0	+ 9,3	114,0	+ 4,3	(120,8)
1974	JAN	124,0	-31,8	+25,5	126,6	+13,0	122,6	+ 7,5	(119,8)
	FEB	137,7	-11,1	+12,7	127,7	+ 0,9	127,7	+ 4,2	(118,8)
	MAR	143,8	- 0,9	+ 2,9	124,4	- 2,6	126,9	- 0,6	(117,8)
	APR	132,2	+ 3,0	- 8,1	127,5	+ 2,5	127,7	+ 0,6	(116,8)
	MAI	137,3	-18,9	+ 3,9	120,2	- 5,7	119,7	- 6,3	(115,9)
STRASSENFAHRZEUGBAU INLAND									
1973	MAI*	178,0	+47,7	+44,5	165,1	+45,1	162,0	+47,0	110,2
	JUN	102,8	- 9,7	-42,2	101,7	-38,4	105,8	-34,7	(107,7)
	JUL	84,3	-15,6	-18,0	96,5	- 5,1	98,1	- 7,3	(105,1)
	AUG	78,6	-21,6	- 6,8	96,5	+ 0,0	96,6	- 1,5	(102,4)
	SEP	97,8	- 6,9	+24,4	106,8	+10,7	107,0	+10,8	(99,8)
	OKT	92,7	-30,0	- 5,2	89,9	-15,8	88,0	-17,8	(97,3)
	NOV	70,9	-42,9	-23,5	75,3	-16,2	80,2	- 8,9	(94,9)
	DEZ	51,7	-50,1	-27,1	71,9	- 4,5	72,3	- 9,9	(92,7)
1974	JAN	97,7	-45,7	+89,0	98,7	+37,3	96,4	+33,3	(90,7)
	FEB	137,4	-15,6	+40,6	116,3	+17,8	116,3	+20,6	(88,9)
	MAR	119,0	-12,1	-13,4	96,6	-16,9	99,4	-14,5	(87,5)
	APR	95,0	-22,9	-20,2	88,2	- 8,7	88,4	-11,1	(86,4)
	MAI	105,3	-40,8	+10,8	92,6	+ 5,0	92,4	+ 4,5	(85,8)
STRASSENFAHRZEUGBAU AUSLAND									
1973	MAI	158,7	+35,8	+18,0	151,3	+14,3	149,2	+ 7,0	138,2
	JUN	140,6	+15,7	-11,4	137,6	- 9,1	137,1	- 8,1	(140,6)
	JUL	116,1	+19,7	-17,4	125,6	- 8,7	126,5	- 7,7	(142,9)
	AUG	115,6	+25,8	- 0,4	144,8	+15,3	142,8	+12,9	(146,2)
	SEP	149,3	+19,6	+29,2	145,6	+ 0,6	145,8	+ 2,1	(147,4)
	OKT	156,5	+14,7	+ 4,8	146,6	+ 0,7	147,3	+ 1,0	(149,6)
	NOV	149,3	-10,3	- 4,6	149,7	+ 2,1	150,8	+ 2,4	(151,6)
	DEZ	157,3	+41,6	+ 5,4	161,5	+ 7,9	162,9	+ 8,0	(153,5)
1974	JAN	156,6	-14,9	- 0,4	159,5	- 1,2	155,7	- 4,4	(155,3)
	FEB	142,5	- 5,1	- 9,0	139,6	-12,5	139,6	-10,3	(157,0)
	MAR	174,7	+11,1	+22,6	156,3	+12,0	156,8	+12,3	(158,4)
	APR	178,3	+32,6	+ 2,1	173,2	+10,8	171,5	+ 9,4	(159,6)
	MAI	176,9	+11,5	- 0,8	169,1	- 2,4	169,3	- 1,3	(160,7)
ELEKTROTECHNISCHE INDUSTRIE INSGESAMT									
1973	MAI*	155,1	+48,3	+27,5	161,9	+24,7	160,9	+27,0	129,7
	JUN	135,2	+ 6,2	-12,8	128,7	-20,5	132,5	-17,7	(130,7)
	JUL	126,9	+ 5,7	- 6,1	129,4	+ 0,5	127,4	- 3,8	(131,8)
	AUG	120,2	+20,2	- 5,3	134,4	+ 3,9	135,6	+ 6,4	(132,8)
	SEP	124,6	+ 7,1	+ 3,7	123,5	- 8,1	125,9	- 7,2	(133,9)
	OKT	145,8	+16,0	+17,0	141,8	+14,8	140,9	+11,9	(134,9)
	NOV	140,4	+15,4	- 3,7	135,6	- 4,4	135,4	- 3,9	(136,9)
	DEZ	136,9	+ 0,4	- 2,5	129,2	- 4,7	130,3	- 3,8	(137,0)
1974	JAN	134,9	+ 2,1	- 1,5	138,2	+ 7,0	138,3	+ 6,1	(138,1)
	FEB*	165,7	+31,9	+22,8	165,1	+19,5	166,7	+20,5	(139,1)
	MAR	156,7	+11,8	- 5,4	144,6	-12,4	146,8	-11,9	(140,2)
	APR	137,6	+13,2	-12,2	145,5	+ 0,6	144,8	- 1,4	(141,3)
	MAI	140,8	- 9,2	+ 2,3	147,6	+ 1,4	147,6	+ 1,9	(142,4)
ELEKTROTECHNISCHE INDUSTRIE INLAND									
1973	MAI*	160,1	+55,9	+35,9	166,5	+31,6	166,9	+37,5	124,2
	JUN	123,8	- 4,2	-22,7	118,4	-28,9	122,7	-26,5	(124,8)
	JUL	117,7	- 4,5	- 4,9	118,7	+ 0,3	117,8	- 4,0	(125,4)
	AUG	118,1	+16,6	+ 0,3	129,8	+ 9,4	129,2	+ 9,7	(126,0)
	SEP	118,1	+ 6,1	+ 0,0	117,6	- 9,4	119,9	- 7,2	(126,7)
	OKT	132,4	+ 7,5	+12,1	129,9	+10,5	128,6	+ 7,3	(127,4)
	NOV	133,2	+11,7	+ 0,6	127,1	- 2,2	126,7	- 1,5	(128,1)
	DEZ	125,0	- 6,7	- 6,2	116,3	- 8,5	117,4	- 7,3	(128,9)
1974	JAN	125,2	- 5,5	+ 0,2	127,1	+ 9,3	127,1	+ 8,3	(129,7)
	FEB	151,3	+22,9	+20,8	147,4	+16,0	147,4	+16,0	(130,6)
	MAR	141,4	+10,6	- 6,5	135,6	- 8,0	138,1	- 6,3	(131,5)
	APR	127,9	+ 8,6	- 9,5	137,2	+ 1,2	137,3	- 0,6	(132,6)
	MAI	127,6	-20,3	- 0,2	135,0	- 1,6	134,0	- 2,4	(133,7)
ELEKTROTECHNISCHE INDUSTRIE AUSLAND									
1973	MAI	136,5	+22,5	+ 0,7	140,8	+ 0,2	138,7	- 0,9	142,8
	JUN	177,6	+47,6	+30,1	164,2	+16,6	165,3	+19,2	(145,8)
	JUL	161,2	+48,3	- 9,2	164,2	+ 0,0	159,9	- 3,3	(149,1)
	AUG	128,0	+34,5	-20,6	147,9	- 9,9	152,4	- 4,7	(152,7)
	SEP	148,5	+10,1	+16,0	143,3	- 3,1	144,0	- 5,5	(156,4)
	OKT*	195,7	+45,0	+31,8	203,8	+42,2	204,4	+41,9	(160,5)
	NOV	167,5	+28,4	-14,4	163,2	-19,9	162,6	-20,5	(164,8)
	DEZ	180,8	+24,4	+ 7,9	173,8	+ 6,5	173,8	+ 6,9	(169,4)
1974	JAN	170,9	+31,1	- 5,5	176,9	+ 1,8	179,4	+ 3,2	(174,3)
	FEB*	219,1	+62,1	+28,2	216,7	+22,5	218,6	+21,9	(179,5)
	MAR	213,5	+14,8	- 2,6	197,8	- 8,7	197,0	- 9,9	(185,1)
	APR	173,5	+27,9	-18,7	180,7	- 8,6	179,2	- 9,0	(191,0)
	MAI	189,9	+39,1	+ 9,5	194,5	+ 7,6	197,9	+10,4	(197,3)

4. AUFTRAGSEINGANG IN DER INDUSTRIE

4.1. WERTINDEX (1970 = 100)

JAHR	MONAT	ORIGINALWERT			SAISONBEREINIGTER WERT		SAISON- UND ARBEITSTÄGLICH BEREINIGTER WERT		GLATTE KOMPONENTE
		INDEX	VERÄNDERUNG VORJAHR	IN O/O GEGEN VORMONAT	INDEX	VERÄNDERUNG IN O/O GEGEN VORMONAT	INDEX	VERÄNDERUNG IN O/O GEGEN VORMONAT	INDEX
EISEN-, BLECH- UND METALLWARENINDUSTRIE INSGESAMT									
1973	MAI	134,9	+20,3	+ 7,7	131,5	+ 5,0	129,8	+ 4,1	124,7
	JUN	125,7	+10,3	- 6,8	123,5	- 6,1	125,0	- 3,7	(125,6)
	JUL	115,2	+13,2	- 8,4	124,2	+ 0,6	125,3	+ 0,2	(126,4)
	AUG	117,7	+13,6	+ 2,2	127,0	+ 2,3	124,7	- 0,5	(127,1)
	SEP	121,4	+10,2	+ 3,1	123,7	- 2,6	125,2	+ 0,4	(127,6)
	OKT	137,4	+ 8,8	+13,2	135,9	+ 9,9	133,9	+ 6,9	(128,0)
	NOV	131,5	+ 2,7	- 4,3	125,7	- 7,5	128,1	- 4,3	(128,2)
1974	DEZ	115,0	+ 1,6	-12,5	120,1	- 4,5	121,7	- 5,0	(128,3)
	JAN*	138,4	+10,6	+20,3	140,1	+16,7	138,5	+13,8	(128,1)
	FEB	131,8	+ 5,2	- 4,8	128,9	- 8,0	128,9	- 6,9	(127,8)
	MAR	138,2	+ 4,5	+ 4,9	127,8	- 0,9	129,2	+ 0,2	(127,3)
	APR	133,4	+ 6,5	- 3,5	132,5	+ 3,7	132,6	+ 2,6	(126,5)
MAI	137,3	+ 1,8	+ 2,9	132,9	+ 0,3	130,9	- 1,3	(125,5)	
EISEN-, BLECH- UND METALLWARENINDUSTRIE INLAND									
1973	MAI	131,1	+17,6	+ 7,0	128,0	+ 3,9	126,5	+ 3,2	122,1
	JUN	124,0	+ 9,5	- 5,4	121,5	- 5,1	123,0	- 2,8	(122,7)
	JUL	113,5	+11,3	- 8,5	121,4	- 0,1	122,5	- 0,4	(123,1)
	AUG	116,0	+12,5	+ 2,2	123,9	+ 2,1	121,6	- 0,7	(123,4)
	SEP	120,1	+10,3	+ 3,5	121,2	- 2,2	122,7	+ 0,9	(123,5)
	OKT	131,5	+ 6,0	+ 9,5	130,4	+ 7,6	128,6	+ 4,8	(123,5)
	NOV	126,6	+ 0,2	- 3,7	120,9	- 7,3	123,2	- 4,2	(123,2)
1974	DEZ	106,4	- 5,5	-16,0	111,6	- 7,7	113,3	- 8,0	(122,7)
	JAN*	132,2	+ 8,2	+24,2	134,2	+20,3	132,7	+17,1	(122,0)
	FEB	123,0	+ 0,1	- 7,0	120,9	- 9,9	120,9	- 8,9	(121,0)
	MAR	130,5	+ 0,8	+ 6,1	120,5	- 0,3	121,7	+ 0,7	(119,7)
	APR	124,4	+ 1,6	- 4,7	124,1	+ 3,0	124,2	+ 2,1	(118,2)
MAI	129,7	- 1,1	+ 4,3	125,2	+ 0,9	123,1	- 0,9	(116,3)	
EISEN-, BLECH- UND METALLWARENINDUSTRIE AUSLAND									
1973	MAI	154,1	+33,9	+10,7	148,9	+ 9,7	147,2	+ 8,1	136,5
	JUN	133,9	+13,5	-13,1	132,4	-11,1	135,6	- 7,9	(138,6)
	JUL	123,9	+23,5	- 7,5	138,2	+ 4,4	138,1	+ 1,8	(140,8)
	AUG	126,1	+19,2	+ 1,8	142,0	+ 2,7	140,8	+ 2,0	(143,1)
	SEP	127,8	+ 9,1	+ 1,3	135,6	- 4,5	137,4	- 2,4	(145,7)
	OKT*	166,8	+21,1	+30,5	165,0	+21,7	162,5	+18,3	(148,5)
	NOV	156,2	+14,6	- 6,4	148,3	-10,1	150,3	- 7,5	(151,6)
1974	DEZ	158,3	+35,9	+ 1,3	161,8	+ 9,1	163,1	+ 8,5	(154,9)
	JAN	170,0	+21,6	+ 7,4	168,1	+ 3,9	165,4	+ 1,4	(158,5)
	FEB	176,5	+28,9	+ 3,8	170,9	+ 1,7	170,9	+ 3,3	(162,5)
	MAR	176,6	+21,1	+ 0,1	165,5	- 3,2	168,5	- 1,4	(166,8)
	APR	178,2	+28,0	+ 0,9	175,4	+ 6,0	174,8	+ 3,7	(171,5)
MAI	175,9	+14,1	- 1,3	172,5	- 1,7	172,0	- 1,6	(176,7)	
TEXTILINDUSTRIE INSGESAMT									
1973	MAI	125,0	+ 9,6	- 5,5	123,5	+ 1,7	121,8	- 1,3	119,6
	JUN	112,0	+ 7,5	-10,4	120,6	- 2,3	120,9	- 0,7	(118,6)
	JUL	91,2	+ 5,3	-18,6	116,1	- 3,7	115,8	- 4,2	(117,7)
	AUG	87,5	- 7,5	- 4,1	113,5	- 2,2	113,2	- 2,2	(116,7)
	SEP	104,9	-18,9	+19,9	103,4	- 8,9	104,5	- 7,7	(115,8)
	OKT	125,1	-18,7	+19,3	101,0	- 2,3	101,4	- 3,0	(115,0)
	NOV	127,5	- 5,8	+ 1,9	111,9	+10,8	112,5	+10,9	(114,3)
1974	DEZ	101,0	-10,6	-20,8	107,6	- 3,8	109,2	- 2,9	(113,7)
	JAN	113,2	- 6,6	+12,1	120,1	+11,6	118,3	+ 8,3	(113,2)
	FEB	113,1	-15,5	- 0,1	113,8	- 5,2	113,8	- 3,8	(113,0)
	MAR	135,3	-12,4	+19,6	112,2	- 1,4	112,8	- 0,9	(112,9)
	APR	134,7	+ 1,8	- 0,4	122,4	+ 9,1	121,5	+ 7,7	(113,1)
MAI	121,1	- 3,1	-10,1	119,7	- 2,2	118,9	- 2,1	(113,6)	
TEXTILINDUSTRIE INLAND									
1973	MAI	118,0	+ 4,1	- 8,7	117,7	- 0,2	115,6	- 3,6	115,3
	JUN	106,9	+ 3,1	- 9,4	116,7	- 0,8	116,8	+ 1,0	(114,0)
	JUL	88,9	+ 2,2	-16,8	113,3	- 2,9	113,4	- 2,9	(112,8)
	AUG	86,3	- 9,3	- 2,9	110,5	- 2,5	109,8	- 3,2	(111,6)
	SEP	101,9	-21,2	+18,1	98,7	-10,7	99,6	- 9,3	(110,5)
	OKT	118,2	-23,2	+16,0	93,5	- 5,3	93,7	- 5,9	(109,6)
	NOV	118,7	-12,0	+ 0,4	103,4	+10,6	104,8	+11,8	(108,8)
1974	DEZ	93,9	-14,3	-20,9	102,2	- 1,2	103,8	- 1,0	(108,3)
	JAN	107,8	- 8,2	+14,8	114,8	+12,3	113,0	+ 8,9	(108,0)
	FEB	106,6	-18,4	- 1,1	108,5	- 5,5	108,5	- 4,0	(108,1)
	MAR	131,1	-14,3	+23,0	106,5	- 1,8	107,1	- 1,3	(108,5)
	APR	129,8	+ 0,5	- 1,0	116,9	+ 9,8	116,2	+ 8,5	(109,3)
MAI	119,6	+ 1,4	- 7,9	118,8	+ 1,6	117,6	+ 1,2	(110,5)	
TEXTILINDUSTRIE AUSLAND									
1973	MAI	165,7	+40,8	+10,1	157,8	+11,0	153,7	+ 4,2	144,0
	JUN	141,5	+31,9	-14,6	142,4	- 9,8	143,2	- 6,8	(145,2)
	JUL	104,3	+74,0	-26,3	131,9	- 7,4	130,6	- 8,8	(146,1)
	AUG	94,1	+ 2,8	- 9,8	130,5	- 1,1	130,4	- 0,2	(146,6)
	SEP	122,2	- 5,6	+29,9	130,2	- 0,2	132,3	+ 1,5	(146,8)
	OKT	165,2	+ 7,6	+35,2	145,6	+11,8	146,6	+10,8	(146,5)
	NOV	178,6	+28,9	+ 8,1	160,8	+10,4	161,3	+10,0	(145,9)
1974	DEZ	142,2	+ 6,7	-20,4	138,8	-13,7	142,8	-11,5	(144,8)
	JAN	144,7	+ 1,0	+ 1,8	150,6	+ 8,5	147,6	+ 3,4	(143,2)
	FEB	150,8	- 0,5	+ 4,2	144,3	- 4,2	144,3	- 2,2	(141,1)
	MAR	159,6	- 1,8	+ 5,8	144,9	+ 0,4	145,2	+ 0,6	(138,5)
	APR	163,1	+ 8,4	+ 2,2	154,0	+ 6,3	152,4	+ 5,0	(135,4)
MAI	129,8	-21,7	-20,4	125,2	-18,7	125,9	-17,4	(131,7)	

4. AUFTRAGSEINGANG IN DER INDUSTRIE

4.1. WERTINDEX (1970 = 100)

JAHR	MONAT	ORIGINALWERT			SAISONBEREINIGTER WERT		SAISON- UND ARBEITSTÄGGLICH BEREINIGTER WERT		GLATTE KOMPONENTE
		INDEX	VERÄNDERUNG VORJAHR	IN O/O GEGEN VORMONAT	INDEX	VERÄNDERUNG IN O/O GEGEN VORMONAT	INDEX	VERÄNDERUNG IN O/O GEGEN VORMONAT	INDEX
REKLEIDUNGSINDUSTRIE INSGESAMT									
1973	MAI	113,1	- 1,1	- 31,5	115,7	+ 6,0	113,0	- 0,2	112,6
	JUN	72,9	-12,1	- 35,5	109,1	- 5,7	110,7	- 2,0	(111,6)
	JUL	64,6	+ 0,6	-11,4	115,9	+ 6,2	114,6	+ 3,5	(110,7)
	AUG	81,1	- 5,6	+25,5	114,2	- 1,5	115,2	+ 0,5	(110,0)
	SEP	134,1	-14,5	+65,4	102,5	-10,2	103,2	-10,4	(109,6)
	OKT	177,9	-11,4	+37,7	105,4	+ 2,8	105,8	+ 2,5	(109,5)
	NOV	113,4	-10,1	- 36,3	105,9	+ 0,5	107,2	+ 1,3	(109,7)
	DEZ	69,9	-14,2	- 39,2	103,1	- 2,6	105,3	- 1,8	(110,3)
1974	JAN	71,9	- 4,5	+ 4,4	112,5	+ 9,1	109,7	+ 4,2	(111,3)
	FEB	88,0	-15,8	+22,4	108,5	- 3,6	108,5	- 1,1	(112,7)
	MAR	169,0	- 5,2	+92,0	116,4	+ 7,3	117,8	+ 8,6	(114,7)
	APR	171,2	+ 3,7	+ 1,3	115,3	- 0,9	114,6	- 2,7	(117,2)
	MAI	129,6	+14,6	-24,3	130,0	+12,7	129,4	+12,9	(120,3)
REKLEIDUNGSINDUSTRIE INLAND									
1973	MAI	110,2	- 2,5	- 31,2	112,8	+ 5,9	110,1	- 0,5	110,2
	JUN	73,0	-11,5	- 33,8	107,6	- 4,6	108,9	- 1,1	(109,1)
	JUL	65,0	+ 0,6	-11,0	114,4	+ 6,3	113,2	+ 3,9	(108,2)
	AUG	78,7	- 7,2	+21,1	111,6	- 2,4	113,0	- 0,2	(107,5)
	SEP	131,2	-15,5	+66,7	99,9	-10,5	100,3	-11,2	(107,0)
	OKT	172,2	-12,7	+31,3	102,0	+ 2,1	102,5	+ 2,2	(106,9)
	NOV	110,4	-10,8	- 35,9	103,1	+ 1,1	104,3	+ 1,8	(107,0)
	DEZ	69,3	-14,2	- 37,2	101,9	- 1,2	103,9	- 0,4	(107,6)
1974	JAN	70,2	- 5,4	+ 1,3	109,8	+ 7,8	107,1	+ 3,1	(108,5)
	FEB	86,1	-14,7	+22,6	106,5	- 3,0	106,5	- 0,6	(109,9)
	MAR	163,8	- 6,1	+90,2	112,7	+ 5,8	114,0	+ 7,0	(111,9)
	APR	163,9	+ 2,4	+ 0,1	110,5	- 2,0	110,0	- 3,5	(114,3)
	MAI	126,5	+14,6	-22,8	126,9	+14,8	126,4	+14,9	(117,4)
REKLEIDUNGSINDUSTRIE AUSLAND									
1973	MAI	175,2	+22,2	- 35,3	175,9	+ 7,1	174,2	+ 5,0	162,4
	JUN	70,7	-21,9	- 59,6	140,9	-19,9	145,0	-16,8	(163,3)
	JUL	57,2	+ 2,9	-19,1	145,1	+ 3,0	148,7	+ 2,6	(164,1)
	AUG	132,0	+18,7	+130,8	166,8	+15,0	155,5	+ 4,6	(164,9)
	SEP	194,3	+ 1,8	+47,2	156,0	- 6,5	162,3	+ 4,4	(165,7)
	OKT	298,6	- 1,6	+53,7	202,9	+30,1	200,8	+23,7	(166,6)
	NOV	178,2	+ 2,5	-40,3	167,3	-17,5	170,9	-14,9	(167,4)
	DEZ	61,2	-13,8	- 65,7	128,1	-23,4	135,6	-20,7	(168,3)
1974	JAN	107,5	+10,1	+75,7	167,5	+30,8	162,0	+19,5	(169,3)
	FEB	127,9	-29,6	+19,0	148,2	-11,5	148,2	- 8,5	(170,3)
	MAR	280,2	+ 7,2	+119,1	193,0	+30,2	194,2	+31,0	(171,4)
	APR	323,6	+19,5	+15,5	211,8	+ 9,7	210,4	+ 8,3	(172,6)
	MAI	195,9	+11,8	- 39,5	195,2	- 7,8	187,0	-11,1	(173,9)

4. AUFTRAGSEINGANG IN DER INDUSTRIE

4.2. VOLUMENINDEX (1970 = 100)

JAHR	MONAT	ORIGINALWERT			SAISONBEREINIGTER WERT		SAISON- UND ARBEITSTÄGLICH BEREINIGTER WERT		GLATTE KOMPONENTE
		INDEX	VERÄNDERUNG VORJAHR	O/O GEGEN VORMONAT	INDEX	VERÄNDERUNG IN O/O GEGEN VORMONAT	INDEX	VERÄNDERUNG IN O/O GEGEN VORMONAT	INDEX
VERARBEITENDE INDUSTRIE (OHNE NAHRUNGS- UND GENUSSMITTELINDUSTRIE) INSGESAMT									
1973	MAI	128,2	+25,3	+13,5	123,2	+10,7	120,9	+ 7,5	113,3
	JUN	109,9	+ 4,3	-14,3	109,2	-11,4	111,7	- 7,6	(113,7)
	JUL	107,2	+13,9	- 2,5	113,1	+ 3,6	112,8	+ 1,0	(114,0)
	AUG	102,7	+10,0	- 4,2	113,8	+ 0,6	113,6	+ 0,7	(114,2)
	SEP	110,0	+ 4,4	+ 7,1	110,4	- 3,0	111,8	- 1,6	(114,2)
	OKT	118,8	+ 2,1	+ 8,0	112,5	+ 1,9	112,4	+ 0,5	(114,1)
	NOV	113,0	- 0,3	- 4,9	110,0	- 2,2	110,8	- 1,4	(113,9)
1974	DEZ	101,8	- 6,9	- 9,9	103,6	- 5,8	106,2	- 4,2	(113,5)
	JAN	113,0	- 6,2	+11,0	119,1	+15,0	117,2	+10,4	(113,0)
	FEB	114,3	+ 0,0	+ 1,2	115,4	- 3,1	115,4	- 1,5	(112,3)
	MAR	124,7	- 0,4	+ 9,1	112,9	- 2,2	114,7	- 0,6	(111,5)
	APR	115,9	+ 2,6	- 7,1	114,2	+ 1,2	113,9	- 0,7	(110,4)
	MAI	116,5	- 9,1	+ 0,5	111,5	- 2,4	111,3	- 2,3	(109,2)
	VERARBEITENDE INDUSTRIE (OHNE NAHRUNGS- UND GENUSSMITTELINDUSTRIE) INLAND								
1973	MAI	123,3	+21,8	+13,6	117,7	+11,1	115,7	+ 8,1	106,9
	JUN	103,0	- 1,3	-16,5	102,3	-13,1	104,7	- 9,5	(106,8)
	JUL	98,1	+ 4,9	- 4,8	104,4	+ 2,1	104,1	- 0,6	(106,6)
	AUG	96,5	+ 3,9	- 1,6	105,9	+ 1,4	105,5	+ 1,3	(106,2)
	SEP	101,1	- 3,2	+ 4,8	100,8	- 4,8	102,3	- 3,0	(105,8)
	OKT	111,7	- 2,5	+10,5	103,9	+ 3,1	103,6	+ 1,3	(105,2)
	NOV	103,7	- 4,2	- 7,2	100,7	- 3,1	101,6	- 1,9	(104,5)
1974	DEZ	89,4	-12,8	-13,8	93,3	- 7,3	95,8	- 5,7	(103,7)
	JAN	101,2	-10,9	+13,2	109,1	+16,9	107,3	+12,0	(102,8)
	FEB	104,1	- 5,7	+ 2,9	105,5	- 3,3	105,5	- 1,7	(101,7)
	MAR	112,8	- 5,2	+ 8,4	101,9	- 3,4	103,7	- 1,7	(100,4)
	APR	104,8	- 3,4	- 7,1	102,3	+ 0,4	102,0	- 1,6	(99,0)
	MAI	106,2	-13,9	+ 1,3	100,4	- 1,9	100,0	- 2,0	(97,5)
	VERARBEITENDE INDUSTRIE (OHNE NAHRUNGS- UND GENUSSMITTELINDUSTRIE) AUSLAND								
1973	MAI	144,6	+36,0	+13,0	142,1	+ 9,6	137,9	+ 4,3	135,7
	JUN	132,6	+22,2	- 8,3	132,5	- 6,8	134,7	- 2,3	(137,5)
	JUL	138,0	+43,9	+ 4,1	143,1	+ 8,0	142,8	+ 6,0	(139,1)
	AUG	122,4	+29,0	-11,3	139,6	- 2,4	140,1	- 1,9	(140,6)
	SEP	139,0	+28,0	+13,6	142,1	+ 1,8	143,4	+ 2,4	(141,9)
	OKT	141,4	+15,7	+ 1,7	140,9	- 0,8	140,5	- 2,0	(143,0)
	NOV	141,8	+ 9,8	+ 0,3	139,7	- 0,9	141,3	+ 0,6	(143,9)
1974	DEZ	141,2	+ 6,8	- 0,4	137,2	- 1,8	139,7	- 1,1	(144,5)
	JAN	149,8	+ 4,8	+ 6,1	144,7	+ 5,5	142,6	+ 2,1	(145,0)
	FEB	147,0	+15,7	- 1,9	147,1	+ 1,7	147,1	+ 3,2	(145,1)
	MAR	162,8	+11,5	+10,7	148,0	+ 0,6	149,7	+ 1,8	(145,0)
	APR	150,6	+17,7	- 7,5	151,7	+ 2,5	151,3	+ 1,1	(144,7)
	MAI	149,2	+ 3,2	- 0,9	146,8	- 3,2	147,4	- 2,6	(144,0)
	GRUNDSTOFF- UND PRODUKTIONSGÜTERINDUSTRIEN INSGESAMT								
1973	MAI	126,8	+15,7	+12,8	122,3	+ 7,8	120,0	+ 4,4	118,0
	JUN	116,8	+ 3,6	- 7,9	113,5	- 7,2	115,5	- 3,7	(118,6)
	JUL	116,5	+14,4	- 0,3	118,3	+ 4,2	118,3	+ 2,4	(119,1)
	AUG	115,8	+11,1	- 0,6	120,1	+ 1,5	119,3	+ 0,8	(119,6)
	SEP	116,1	+10,3	+ 0,3	119,3	- 0,7	121,1	+ 1,5	(120,1)
	OKT	124,8	+ 8,7	+ 7,5	121,6	+ 1,9	121,5	+ 0,3	(120,4)
	NOV	122,0	+ 7,1	- 2,2	121,8	+ 0,2	122,1	+ 0,5	(120,8)
1974	DEZ	110,3	- 2,5	- 9,6	112,1	- 8,0	114,4	- 6,3	(121,0)
	JAN	124,8	+ 6,5	+13,1	128,3	+14,5	126,2	+10,3	(121,2)
	FEB	122,1	+ 5,3	- 2,2	124,3	- 3,1	124,3	- 1,5	(121,3)
	MAR	125,9	+ 1,9	+ 3,1	120,0	- 3,5	121,9	- 1,9	(121,4)
	APR	124,7	+10,9	- 1,0	125,7	+ 4,8	125,1	+ 2,6	(121,4)
	MAI	127,6	+ 0,6	+ 2,3	122,9	- 2,2	122,7	- 1,9	(121,3)
	GRUNDSTOFF- UND PRODUKTIONSGÜTERINDUSTRIEN INLAND								
1973	MAI	121,8	+14,2	+12,7	116,9	+ 7,5	114,1	+ 3,0	112,1
	JUN	112,4	+ 2,6	- 7,7	107,9	- 7,7	109,9	- 3,7	(112,4)
	JUL	112,8	+14,4	+ 0,4	112,7	+ 4,4	112,5	+ 2,4	(112,7)
	AUG	108,9	+ 7,6	- 3,5	112,4	- 0,3	112,0	- 0,4	(112,8)
	SEP	109,8	+ 6,3	+ 0,8	110,9	- 1,3	112,5	+ 0,4	(112,8)
	OKT	116,8	+ 5,4	+ 6,4	112,9	+ 1,8	112,7	+ 0,2	(112,7)
	NOV	111,9	+ 3,6	- 4,2	112,0	- 0,8	112,9	+ 0,2	(112,5)
1974	DEZ	98,7	- 5,9	-11,8	102,4	- 8,6	104,7	- 7,3	(112,2)
	JAN	111,2	+ 2,3	+12,7	117,8	+15,0	115,4	+10,2	(111,7)
	FEB	110,8	+ 0,4	- 0,4	114,1	- 3,1	114,1	- 1,1	(111,1)
	MAR	114,8	- 4,3	+ 3,6	109,4	- 4,1	111,3	- 2,5	(110,4)
	APR	113,6	+ 5,1	- 1,0	113,9	+ 4,1	113,1	+ 1,6	(109,5)
	MAI	118,0	- 3,1	+ 3,9	112,5	- 1,2	112,3	- 0,7	(108,4)
	GRUNDSTOFF- UND PRODUKTIONSGÜTERINDUSTRIEN AUSLAND								
1973	MAI	144,4	+19,3	+13,3	142,5	+ 9,1	141,6	+ 9,5	138,6
	JUN	132,4	+ 6,3	- 8,3	132,1	- 7,3	134,4	- 5,1	(140,0)
	JUL	129,6	+13,2	- 2,1	139,0	+ 5,2	139,5	+ 3,8	(141,5)
	AUG	140,2	+20,9	+ 8,2	145,9	+ 5,0	144,2	+ 3,4	(143,1)
	SEP	138,0	+21,7	- 1,6	148,8	+ 2,0	151,4	+ 5,0	(144,7)
	OKT	152,6	+17,3	+10,6	151,1	+ 1,5	150,9	- 0,3	(146,5)
	NOV	156,3	+15,5	+ 2,4	155,5	+ 2,9	153,5	+ 1,7	(148,4)
1974	DEZ	149,1	+ 4,6	- 4,6	144,1	- 7,3	146,1	- 4,8	(150,5)
	JAN	169,6	+15,4	+13,7	162,5	+12,8	161,5	+10,5	(152,8)
	FEB	159,4	+18,1	- 6,0	157,3	- 3,2	157,3	- 2,6	(155,3)
	MAR	162,3	+19,7	+ 1,8	155,4	- 1,2	157,8	+ 0,3	(157,9)
	APR	161,1	+26,4	- 0,7	164,2	+ 5,7	164,2	+ 4,1	(160,9)
	MAI	159,4	+10,4	- 1,1	158,4	- 3,5	158,1	- 3,7	(164,0)

4. AUFTRAGSEINGANG IN DER INDUSTRIE

4.2. VOLUMENINDEX (1970 = 100)

JAHR	MONAT	ORIGINALWERT			SAISONBEREINIGTER WERT		SAISON- UND ARBEITSTÄGLICH BEREINIGTER WERT		GLATTE KOMPONENTE
		INDEX	VERÄNDERUNG VORJAHR	IN O/O GEGEN VORMONAT	INDEX	VERÄNDERUNG IN O/O GEGEN VORMONAT	INDEX	VERÄNDERUNG IN O/O GEGEN VORMONAT	INDEX
INVESTITIONSGÜTERINDUSTRIEN INSGESAMT									
1973	MAI	133,8	+42,9	+22,4	127,9	+14,7	124,7	+10,7	112,3
	JUN	110,1	+7,5	-17,7	107,2	-16,2	110,3	-11,5	(113,0)
	JUL	109,3	+18,8	-0,7	111,8	+4,3	111,3	+0,9	(113,5)
	AUG	99,1	+15,6	-9,3	112,0	+0,2	112,3	+0,9	(113,8)
	SEP	108,2	+9,4	+9,2	109,3	-2,4	110,7	-1,4	(113,8)
	OKT	112,0	+5,8	+3,5	112,3	+2,7	111,7	+0,9	(113,6)
	NOV	107,1	-1,5	-4,4	105,6	-6,0	107,4	-3,8	(113,2)
	DEZ	101,6	-8,3	-5,1	100,1	-5,2	102,9	-4,2	(112,4)
1974	JAN	110,9	-14,7	+9,2	113,4	+13,3	111,7	+8,6	(111,4)
	FEB	117,0	+3,0	+5,5	115,3	+1,7	115,3	+3,2	(110,0)
	MAR	126,1	+3,1	+7,8	113,4	-1,6	115,4	+0,1	(108,3)
	APR	109,0	-0,3	-13,6	111,4	-1,8	111,1	-3,7	(106,3)
	MAI	113,2	-15,4	+3,9	107,5	-3,5	107,6	-3,2	(103,9)
INVESTITIONSGÜTERINDUSTRIEN INLAND									
1973	MAI	132,1	+41,4	+26,9	122,4	+17,2	120,0	+14,9	103,5
	JUN	100,0	-2,8	-23,1	96,7	-21,0	100,0	-16,7	(103,4)
	JUL	93,3	-0,2	-6,7	97,0	+0,3	96,5	-3,5	(103,2)
	AUG	90,9	+5,7	-2,6	100,9	+4,0	100,5	+4,1	(102,7)
	SEP	93,6	-3,1	+3,0	95,8	-5,1	97,7	-2,8	(102,1)
	OKT	102,3	-0,2	+9,3	101,7	+6,2	100,7	+3,1	(101,3)
	NOV	95,5	-5,8	-6,6	94,3	-7,3	95,6	-5,1	(100,2)
	DEZ	84,9	-17,5	-11,1	85,3	-9,5	88,2	-7,7	(98,9)
1974	JAN	97,0	-21,9	+14,3	100,6	+17,9	99,2	+12,5	(97,4)
	FEB	106,1	-3,5	+9,4	103,1	+2,5	103,1	+3,9	(95,6)
	MAR	109,7	-0,7	+3,4	99,2	-3,8	101,2	-1,8	(93,5)
	APR	92,9	-9,4	-15,3	95,5	-3,7	95,2	-5,9	(91,2)
	MAI	98,7	-24,1	+6,2	91,4	-4,3	90,9	-4,5	(88,6)
INVESTITIONSGÜTERINDUSTRIEN AUSLAND									
1973	MAI	143,3	+46,5	+13,7	142,1	+9,7	135,7	+1,6	135,0
	JUN	133,8	+32,3	-6,6	132,5	-6,8	135,1	-0,4	(137,1)
	JUL	147,8	+67,6	+10,5	148,4	+12,0	147,8	+9,4	(139,0)
	AUG	117,3	+17,7	-20,6	138,0	-7,0	140,0	-5,3	(140,6)
	SEP	142,6	+37,0	+21,6	142,0	+2,9	142,6	+1,9	(141,9)
	OKT	134,5	+17,8	-5,7	137,5	-3,2	137,0	-3,9	(142,8)
	NOV	133,5	+6,1	-0,7	132,3	-3,8	136,0	-0,7	(143,3)
	DEZ	139,9	+7,7	+4,8	134,9	+2,0	137,8	+1,3	(143,5)
1974	JAN	143,1	-0,7	+2,3	137,0	+1,6	134,4	-2,5	(143,2)
	FEB	143,4	+16,7	+0,2	144,1	+5,2	144,1	+7,2	(142,4)
	MAR	164,5	+8,9	+14,7	146,3	+1,5	148,0	+2,7	(141,1)
	APR	146,3	+16,1	-11,1	148,4	+1,4	147,8	-0,1	(139,3)
	MAI	147,1	+2,7	+0,5	145,3	-2,1	146,6	-0,8	(137,0)
VERBRAUCHSGÜTERINDUSTRIEN INSGESAMT									
1973	MAI	117,2	+5,6	-4,6	114,4	+6,0	112,8	+2,7	109,8
	JUN	98,3	-2,3	-16,1	108,2	-5,4	109,0	-3,4	(109,0)
	JUL	87,2	+0,7	-11,3	108,6	+0,4	108,7	-0,3	(108,1)
	AUG	90,1	-4,1	+3,3	108,7	+0,1	107,6	-1,0	(107,2)
	SEP	104,2	+15,0	+15,6	99,2	-8,7	100,6	-6,5	(106,3)
	OKT	125,3	-12,7	+20,2	99,4	+0,2	99,4	-1,2	(105,4)
	NOV	112,2	-8,7	-10,5	101,8	+2,4	102,2	+2,8	(104,5)
	DEZ	88,6	-11,6	-21,0	99,3	-2,5	101,1	-1,1	(103,6)
1974	JAN	99,0	-4,1	+11,7	110,4	+11,2	108,5	+7,3	(102,7)
	FEB	95,4	-15,8	-3,6	101,5	-8,1	101,5	-6,5	(101,9)
	MAR	119,7	-11,3	+25,5	100,6	-0,9	101,6	+0,1	(101,2)
	APR	117,9	-4,0	-1,5	102,7	+2,1	102,1	+0,5	(100,5)
	MAI	106,4	-9,2	-3,8	103,2	+0,5	102,3	+0,2	(99,9)
VERBRAUCHSGÜTERINDUSTRIEN INLAND									
1973	MAI	112,6	+2,2	-6,6	110,6	+4,8	109,1	+1,7	107,2
	JUN	95,0	-4,6	-15,6	105,6	-4,5	106,4	-2,5	(106,1)
	JUL	85,6	-0,6	-9,9	106,7	+1,0	106,9	+0,5	(105,1)
	AUG	88,6	-5,7	+3,5	106,2	-0,5	105,2	-1,6	(104,0)
	SEP	102,4	+15,4	+15,6	96,0	-9,6	97,3	-7,5	(102,9)
	OKT	122,0	+14,6	+19,1	95,5	-0,5	95,4	-2,0	(101,8)
	NOV	107,3	-11,8	-12,0	97,2	+1,8	97,5	+2,2	(100,8)
	DEZ	84,0	-14,4	-21,7	95,6	-1,6	97,3	-0,2	(99,8)
1974	JAN	94,5	-5,9	+12,5	106,4	+11,3	104,4	+7,3	(98,9)
	FEB	90,6	-18,5	-4,1	97,4	-8,5	97,4	-6,7	(98,1)
	MAR	115,5	-13,6	+27,5	95,8	-1,6	96,8	-0,6	(97,4)
	APR	114,3	-5,1	-1,0	98,8	+3,1	98,3	+1,5	(96,7)
	MAI	103,0	-8,5	-9,9	100,4	+1,5	99,4	+1,1	(96,3)
VERBRAUCHSGÜTERINDUSTRIEN AUSLAND									
1973	MAI	154,2	+31,7	+8,7	145,2	+13,9	142,8	+9,5	131,4
	JUN	125,1	+14,9	-18,9	129,2	-11,0	130,1	-8,9	(132,2)
	JUL	100,6	+11,4	-19,6	124,6	-3,6	123,8	-4,8	(133,0)
	AUG	102,5	+8,1	+1,9	128,6	+3,2	127,3	+2,8	(133,5)
	SEP	119,7	-2,4	+16,8	125,2	-2,6	127,5	+0,2	(134,0)
	OKT	152,8	+2,1	+27,7	131,6	+5,1	131,7	+3,3	(134,2)
	NOV	152,2	+14,8	-0,4	140,0	+6,4	140,1	+6,4	(134,2)
	DEZ	126,3	+8,3	-17,0	130,0	-7,1	132,9	-5,1	(134,1)
1974	JAN	135,1	+8,3	+7,0	143,6	+10,5	141,2	+6,2	(133,7)
	FEB	133,8	+2,3	-1,0	134,4	-6,4	134,4	-4,8	(133,1)
	MAR	153,2	+6,2	+14,5	138,7	+3,2	139,4	+3,7	(132,2)
	APR	147,2	+3,7	-3,9	134,1	-3,3	133,0	-4,6	(131,1)
	MAI	133,3	-13,6	-9,4	125,6	-5,3	125,0	-6,0	(129,8)

4. AUFTRAGSEINGANG IN DER INDUSTRIE

4.2. VOLUMENINDEX (1970 = 100)

JAHR	MONAT	ORIGINALWERT			SAISONBEREINIGTER WERT		SAISON- UND ARBEITSTÄGLICH BEREINIGTER WERT		GLATTE KOMponente
		INDEX	VERÄNDERUNG VORJAHR	IN O/O GEGEN VORMONAT	INDEX	VERÄNDERUNG IN O/O GEGEN VORMONAT	INDEX	VERÄNDERUNG IN O/O GEGEN VORMONAT	INDEX
INDUSTRIE DER STEINE UND ERDEN INSGESAMT									
1973	MAI	130,1	+ 9,8	+18,5	116,1	+ 7,7	111,3	+ 1,2	107,7
	JUN	117,1	- 1,0	-10,0	103,9	-10,5	108,0	- 3,0	(107,4)
	JUL	126,4	+13,8	+ 7,9	111,6	+ 7,4	111,4	+ 3,1	(106,9)
	AUG	119,7	- 1,1	- 5,3	106,7	- 4,4	106,2	- 4,7	(106,3)
	SEP	112,5	- 7,6	- 6,0	100,0	- 5,3	102,6	- 3,4	(105,6)
	OKT	115,2	- 8,1	+ 2,4	102,0	+ 2,0	101,9	- 0,7	(104,7)
	NOV	103,1	- 7,0	-13,1	101,3	- 0,7	102,7	+ 0,8	(103,7)
1974	DEZ	76,5	-21,3	-23,6	88,1	-13,0	91,6	-10,8	(102,6)
	JAN	74,6	+ 4,0	- 2,5	113,4	+28,7	109,7	+19,8	(101,3)
	FEB	72,9	- 7,0	- 2,3	98,7	-13,0	98,9	-10,0	(99,9)
	MAR	94,1	-11,7	+29,1	99,2	+ 0,5	102,6	+ 4,0	(98,2)
	APR	103,0	- 6,2	+ 9,5	100,9	+ 1,7	100,5	- 2,0	(96,5)
	MAI	113,8	-14,3	+ 7,6	96,7	- 4,2	96,4	- 4,1	(94,5)
	INDUSTRIE DER STEINE UND ERDEN INLAND								
1973	MAI	129,3	+ 8,8	+18,4	115,1	+ 7,5	110,1	+ 0,5	106,8
	JUN	116,7	- 1,6	- 9,7	103,1	-10,4	107,0	- 2,8	(106,3)
	JUL	126,0	+12,5	+ 8,0	110,2	+ 6,9	110,0	+ 2,8	(105,7)
	AUG	119,0	- 2,0	- 5,6	105,5	- 4,3	105,2	- 4,4	(105,0)
	SEP	112,2	- 8,6	- 5,7	98,9	- 6,3	101,4	- 3,6	(104,1)
	OKT	112,7	-10,6	+ 0,4	99,3	+ 0,4	99,3	- 2,1	(103,2)
	NOV	96,8	- 8,4	-14,1	98,6	- 0,7	100,3	+ 1,0	(102,1)
1974	DEZ	74,2	-23,3	-23,3	85,9	-12,9	89,5	-10,8	(100,8)
	JAN	71,9	+ 2,0	- 3,1	111,8	+30,2	108,0	+20,7	(99,4)
	FEB	72,2	- 9,2	- 2,4	96,7	-13,5	96,7	-10,5	(97,9)
	MAR	92,1	-13,2	+31,2	97,5	+ 0,8	100,8	+ 4,2	(96,2)
	APR	101,2	- 7,3	+ 9,9	99,0	+ 1,5	98,6	- 2,2	(94,3)
	MAI	109,2	-15,5	+ 7,9	94,9	- 4,1	94,8	- 3,9	(92,3)
	INDUSTRIE DER STEINE UND ERDEN AUSLAND								
1973	MAI	152,8	+40,1	+19,4	141,8	+13,6	144,0	+15,2	132,2
	JUN	129,9	+17,0	-15,0	126,7	-10,6	130,6	- 9,3	(135,4)
	JUL	141,4	+61,2	+ 8,9	147,5	+16,4	143,9	+10,2	(138,4)
	AUG	140,6	+27,5	- 0,6	138,4	- 6,2	137,5	- 4,4	(141,3)
	SEP	120,9	+23,5	-14,0	127,8	- 7,7	133,9	- 2,6	(144,0)
	OKT*	185,3	+66,2	+53,3	186,9	+46,2	189,7	+41,7	(146,5)
	NOV	193,5	+20,6	+ 4,4	186,6	- 0,2	175,6	- 7,4	(148,7)
1974	DEZ	141,3	+26,2	-27,0	146,3	-21,6	150,7	-14,2	(150,7)
	JAN	148,6	+40,9	+ 5,2	157,1	+ 7,4	156,8	+ 4,0	(152,4)
	FEB	148,6	+35,1	+ 0,0	159,2	+ 1,3	159,2	+ 1,5	(153,7)
	MAR	150,4	+23,1	+ 1,2	145,0	- 8,9	148,3	- 6,8	(154,6)
	APR	155,6	+21,6	+ 3,5	153,7	+ 6,0	151,0	+ 1,8	(155,2)
	MAI	157,0	+ 2,7	+ 0,9	146,5	- 4,7	146,7	- 2,8	(155,3)
	STAHL- UND WARMWALZWERKE (MENGENINDEX) INSGESAMT								
1973	MAI	131,1	+25,9	+17,9	126,2	+12,6	124,0	+ 8,3	122,7
	JUN	112,2	- 1,8	-14,4	110,4	-12,5	114,0	- 9,1	(123,7)
	JUL	113,3	+18,9	+ 1,0	118,8	+ 7,6	117,9	+ 3,4	(124,6)
	AUG	118,3	+22,3	+ 4,4	126,0	+ 6,1	126,0	+ 6,9	(125,5)
	SEP	115,4	+27,2	- 2,5	130,3	+ 3,4	132,9	+ 5,5	(126,4)
	OKT	124,1	+19,7	+ 7,5	131,1	+ 0,6	133,0	+ 0,1	(127,4)
	NOV	137,2	+20,6	+10,6	137,0	+ 4,5	133,4	+ 0,3	(128,4)
1974	DEZ	125,6	- 1,3	- 8,5	115,4	-15,8	118,8	-10,9	(129,4)
	JAN	148,4	+10,7	+18,2	139,5	+20,9	136,6	+15,0	(130,6)
	FEB	145,5	+ 9,2	- 2,0	140,0	+ 0,4	140,0	+ 2,5	(131,8)
	MAR	136,7	+ 3,8	- 6,0	130,7	- 6,6	133,8	- 4,4	(133,1)
	APR	133,2	+19,8	- 2,6	135,0	+ 3,3	133,7	- 0,1	(134,6)
	MAI	147,0	+12,1	+10,4	141,0	+ 4,4	141,5	+ 5,8	(136,2)
	STAHL- UND WARMWALZWERKE (MENGENINDEX) INLAND								
1973	MAI	120,6	+26,0	+15,1	116,4	+14,3	111,4	+ 4,5	109,3
	JUN	101,1	- 2,1	-16,2	97,9	-15,9	103,1	- 7,5	(109,8)
	JUL	104,3	+28,8	+ 3,2	108,9	+11,2	107,4	+ 4,2	(110,2)
	AUG	97,6	+20,5	- 6,4	107,9	- 0,9	109,2	+ 1,7	(110,4)
	SEP	94,6	+23,0	- 3,1	109,6	+ 1,6	111,9	+ 2,5	(110,5)
	OKT	101,5	+20,7	+ 7,3	113,0	+ 3,1	114,3	+ 2,1	(110,3)
	NOV	113,2	+11,6	+11,5	109,0	- 3,5	108,7	- 4,9	(109,9)
1974	DEZ	102,0	- 7,3	- 9,9	92,4	-15,2	96,9	-10,9	(109,4)
	JAN	114,0	- 3,1	+11,8	110,4	+19,5	106,5	+ 9,9	(108,7)
	FEB	122,5	- 4,7	+ 7,5	113,8	+ 3,1	113,8	+ 6,9	(107,7)
	MAR	119,8	- 5,7	- 2,2	111,1	- 2,4	114,4	+ 0,5	(106,6)
	APR	113,5	+ 2,3	- 5,3	110,6	- 0,5	109,0	- 4,7	(105,2)
	MAI	124,2	+ 3,0	+ 9,4	117,9	+ 6,6	118,5	+ 8,7	(103,6)
	STAHL- UND WARMWALZWERKE (MENGENINDEX) AUSLAND								
1973	MAI	161,2	+25,6	+24,3	159,1	+13,8	161,8	+17,9	160,2
	JUN	143,9	- 1,4	-10,7	143,5	- 9,8	144,1	-10,9	(161,9)
	JUL	133,1	+ 2,1	- 3,3	148,4	+ 3,4	148,7	+ 3,2	(163,9)
	AUG	177,6	+25,4	+27,7	178,1	+20,0	176,9	+19,0	(166,3)
	SEP	175,4	+34,6	- 1,2	186,1	+ 4,5	190,1	+ 7,5	(169,3)
	OKT	188,9	+18,1	+ 7,7	187,5	+ 0,8	190,3	+ 0,1	(172,8)
	NOV	206,0	+37,8	+ 9,1	209,2	+11,0	199,3	+ 4,7	(177,0)
1974	DEZ	193,3	+ 9,3	- 6,2	185,5	-10,9	188,3	- 5,5	(182,0)
	JAN*	247,1	+38,4	+27,8	233,2	+25,7	235,4	+25,0	(187,9)
	FEB	211,5	+42,2	-14,4	208,7	-10,5	208,7	-11,3	(194,6)
	MAR	185,2	+27,5	-12,4	185,1	-11,3	185,9	-10,9	(202,4)
	APR	189,6	+46,2	+ 2,4	202,9	+ 9,6	204,1	+ 9,8	(211,3)
	MAI	212,5	+31,8	+12,1	209,7	+ 3,4	208,7	+ 2,3	(221,4)

4. AUFTRAGSEINGANG IN DER INDUSTRIE

4.2. VOLUMENINDEX (1970 = 100)

JAHR	MONAT	ORIGINALWERT			SAISONBEREINIGTER WERT		SAISON- UND ARBEITSTÄGLICH BEREINIGTER WERT		GLATTE KOMPONENTE
		INDEX	VERÄNDERUNG VORJAHR	IN O/O GEGEN VORMONAT	INDEX	VERÄNDERUNG IN O/O GEGEN VORMONAT	INDEX	VERÄNDERUNG IN O/O GEGEN VORMONAT	
CHEMISCHE INDUSTRIE (OHNE KOHLENWERTSTOFFINDUSTRIE) INSGESAMT									
1973	MAI	126,4	+13,3	+ 8,6	124,8	+ 5,1	123,0	+ 2,7	122,3
	JUN	121,8	+ 8,8	- 3,6	120,6	- 3,4	121,5	- 1,2	(123,5)
	JUL	121,8	+15,9	+ 0,0	125,3	+ 3,9	125,0	+ 2,9	(124,6)
	AUG	122,2	+12,4	+ 0,3	126,3	+ 0,8	125,0	+ 0,0	(125,8)
	SEP	124,0	+10,3	+ 1,5	125,0	- 1,0	126,8	+ 1,4	(126,9)
	OKT	133,3	+11,7	+ 7,5	129,1	+ 3,3	128,1	+ 1,0	(128,1)
	NOV	127,6	+10,0	- 4,3	128,3	- 0,6	129,6	+ 1,2	(129,2)
	DEZ	119,6	+ 7,1	- 6,3	124,3	- 3,1	126,1	- 2,7	(130,4)
1974	JAN	138,8	+12,1	+16,1	139,4	+12,1	137,8	+ 9,3	(131,5)
	FEB	133,8	+10,8	- 3,6	133,5	- 4,2	133,5	- 3,1	(132,7)
	MAR	139,5	+ 9,4	+ 4,3	131,5	- 1,5	132,7	- 0,6	(133,8)
	APR	138,2	+18,7	- 0,9	139,8	+ 6,3	139,0	+ 4,7	(135,0)
	MAI	137,1	+ 8,5	- 0,8	135,6	- 3,0	135,0	- 2,9	(136,1)
CHEMISCHE INDUSTRIE (OHNE KOHLENWERTSTOFFINDUSTRIE) INLAND									
1973	MAI	120,7	+11,1	+ 8,5	119,8	+ 4,8	118,0	+ 1,9	117,4
	JUN	118,1	+ 7,9	- 2,2	115,8	- 3,3	116,1	- 1,6	(118,3)
	JUL	118,5	+13,8	+ 0,3	120,3	+ 3,9	120,2	+ 3,5	(119,3)
	AUG	115,2	+ 8,3	- 2,8	119,7	- 0,5	118,5	- 1,4	(120,2)
	SEP	120,1	+ 6,6	+ 4,3	118,4	- 1,1	119,9	+ 1,2	(121,1)
	OKT	127,7	+ 8,9	+ 6,3	122,2	+ 3,2	121,0	+ 0,9	(121,9)
	NOV	120,1	+ 7,1	- 6,0	120,6	- 1,3	122,8	+ 1,5	(122,8)
	DEZ	111,6	+ 7,8	- 7,1	119,7	- 0,7	121,2	- 1,3	(123,6)
1974	JAN	132,3	+10,3	+18,5	132,9	+11,0	131,3	+ 8,3	(124,4)
	FEB	126,9	+10,6	- 4,1	127,7	- 3,9	127,7	- 2,7	(125,1)
	MAR	127,6	+ 2,9	+ 0,6	120,8	- 5,4	121,9	- 4,5	(125,9)
	APR	128,3	+15,4	+ 0,5	130,6	+ 8,1	129,8	+ 6,5	(126,5)
	MAI	128,2	+ 6,2	- 0,1	127,2	- 2,6	126,5	- 2,5	(127,2)
CHEMISCHE INDUSTRIE (OHNE KOHLENWERTSTOFFINDUSTRIE) AUSLAND									
1973	MAI	139,1	+17,5	+ 8,2	136,1	+ 5,7	134,4	+ 4,3	133,7
	JUN	130,3	+10,5	- 6,3	131,6	- 3,3	133,9	- 0,4	(135,3)
	JUL	129,3	+20,2	- 0,8	136,6	+ 3,8	136,2	+ 1,7	(136,9)
	AUG	138,4	+21,1	+ 7,0	141,5	+ 3,6	139,9	+ 2,7	(138,5)
	SEP	133,1	+19,4	- 3,8	140,3	- 0,8	143,0	+ 2,2	(140,2)
	OKT	146,1	+17,9	+ 9,8	145,0	+ 3,3	144,6	+ 1,1	(141,9)
	NOV	144,6	+15,8	- 1,0	145,9	+ 0,6	145,3	+ 0,5	(143,7)
	DEZ	137,7	+ 5,4	- 4,8	134,7	- 7,7	136,9	- 5,8	(145,5)
1974	JAN	153,1	+15,6	+11,2	153,5	+14,0	151,8	+10,9	(147,3)
	FEB	148,7	+10,1	- 2,9	146,1	- 4,8	146,1	- 3,8	(149,2)
	MAR	165,4	+21,9	+11,2	154,4	+ 5,7	156,2	+ 6,9	(151,1)
	APR	159,2	+23,9	- 3,7	159,2	+ 3,1	158,3	+ 1,3	(153,1)
	MAI	156,4	+12,4	- 1,8	154,0	- 3,3	153,5	- 3,0	(155,1)
MASCHINENBAU INSGESAMT									
1973	MAI	113,2	+43,1	+15,4	113,6	+11,0	111,1	+ 8,2	103,3
	JUN	104,4	+17,7	-12,4	101,0	-11,1	103,3	- 7,0	(104,1)
	JUL	101,9	+25,0	- 2,4	101,0	+ 0,0	101,2	- 2,0	(104,7)
	AUG	94,1	+22,5	- 7,7	103,1	+ 2,1	101,3	+ 0,1	(105,1)
	SEP	89,9	+ 5,9	- 4,5	96,6	- 6,3	99,3	- 2,0	(105,2)
	OKT	99,9	+ 9,2	+11,1	103,2	+ 6,8	102,6	+ 3,3	(105,2)
	NOV	101,8	+ 9,7	+ 1,9	103,0	- 0,2	102,9	+ 0,3	(104,9)
	DEZ	93,9	- 3,7	- 7,8	94,9	- 7,9	97,6	- 5,2	(104,4)
1974	JAN	112,0	+ 1,5	+19,3	109,3	+15,2	107,3	+ 9,9	(103,6)
	FEB	106,3	+ 3,0	- 5,1	106,0	- 3,0	106,0	- 1,2	(102,5)
	MAR	116,6	+ 6,3	+ 9,7	105,6	- 0,4	107,2	+ 1,1	(101,1)
	APR	101,4	- 1,8	-13,0	101,4	- 4,0	101,2	- 5,6	(99,4)
	MAI	108,1	- 9,3	+ 6,6	102,4	+ 1,0	100,9	- 0,3	(97,5)
MASCHINENBAU INLAND									
1973	MAI	113,0	+44,7	+20,9	105,2	+12,5	102,2	+ 9,1	91,0
	JUN	93,1	+ 8,1	-17,6	88,4	-16,0	90,2	-11,7	(90,9)
	JUL	85,0	+ 7,5	- 8,7	83,6	- 5,4	83,1	- 7,9	(90,6)
	AUG	79,1	+ 9,9	- 6,9	85,9	+ 2,8	84,6	+ 1,8	(90,1)
	SEP	71,0	-13,2	-10,2	78,1	- 9,1	80,9	- 4,4	(89,3)
	OKT	86,0	+ 3,0	+21,1	88,0	+12,7	87,6	+ 8,3	(88,2)
	NOV	83,3	+ 1,3	- 3,1	84,8	- 3,6	84,4	- 3,7	(87,0)
	DEZ	67,2	-23,4	-19,3	70,0	-17,5	72,8	-13,7	(85,4)
1974	JAN	86,9	-14,8	+29,3	85,1	+21,6	83,6	+14,8	(83,6)
	FEB	82,8	-10,0	- 4,7	83,3	- 2,1	83,3	- 0,4	(81,5)
	MAR	101,8	+ 0,8	+22,9	90,2	+ 8,3	90,9	+ 9,1	(79,1)
	APR	82,5	-11,8	-19,0	83,4	- 7,5	82,2	- 9,6	(76,4)
	MAI	86,7	-23,3	+ 5,1	79,5	- 4,7	78,9	- 4,0	(73,5)
MASCHINENBAU AUSLAND									
1973	MAI	130,4	+40,8	+ 7,9	128,5	+ 9,1	126,6	+ 7,0	125,3
	JUN	124,7	+33,5	- 4,4	123,6	- 3,8	126,9	+ 0,2	(127,7)
	JUL	132,4	+54,0	+ 6,2	132,0	+ 6,8	133,5	+ 5,2	(130,0)
	AUG	121,2	+41,8	- 8,5	133,9	+ 1,4	132,3	- 0,9	(132,0)
	SEP	124,1	+37,3	+ 2,4	129,8	- 3,1	131,7	- 0,5	(133,9)
	OKT	125,0	+18,1	+ 0,7	130,5	+ 0,5	129,9	- 1,4	(135,6)
	NOV	135,3	+20,9	+ 8,2	135,7	+ 4,0	136,1	+ 4,8	(137,0)
	DEZ	142,0	+23,1	+ 5,0	141,6	+ 4,3	143,7	+ 5,6	(138,3)
1974	JAN	156,5	+25,0	+10,2	152,4	+ 7,6	149,8	+ 4,2	(139,3)
	FEB	148,0	+19,9	- 5,4	146,2	- 4,1	146,2	- 2,4	(140,1)
	MAR	143,0	+13,9	- 3,4	133,0	- 9,0	136,3	- 6,8	(140,6)
	APR	135,6	+12,2	- 5,2	133,8	+ 0,6	135,6	- 0,5	(140,9)
	MAI	146,7	+12,5	+ 8,2	143,6	+ 7,3	141,3	+ 4,2	(140,9)

4. AUFTRAGSEINGANG IN DER INDUSTRIE

4.2. VOLUMENINDEX (1970 = 100)

JAHR	MONAT	ORIGINALWERT			SAISONBEREINIGTER WERT		SAISON- UND ARBEITSTÄETGLICH BEREINIGTER WERT		GLATTE KOMponente
		INDEX	VERÄNDERUNG VORJAHR	IN O/O GEGEN VORMONAT	INDEX	VERÄNDERUNG IN O/O GEGEN VORMONAT	INDEX	VERÄNDERUNG IN O/O GEGEN VORMONAT	
STRASSENFAHRZEUGBAU INSGESAMT									
1973	MAI	144,1	+35,8	+32,0	129,2	+22,0	125,8	+16,3	108,5
	JUN	101,7	- 2,9	-29,4	101,2	-21,7	103,7	-17,6	(107,6)
	JUL	83,8	- 4,8	-17,6	94,3	- 6,8	96,9	- 6,6	(106,6)
	AUG	80,6	- 6,3	- 3,8	102,2	+ 8,4	99,9	+ 3,1	(105,5)
	SEP	102,3	+ 1,1	+26,9	106,4	+ 4,1	106,3	+ 6,4	(104,4)
	OKT	102,5	-14,0	+ 0,2	98,1	- 7,8	96,1	- 9,6	(103,1)
	NOV	89,5	-29,5	-12,7	85,5	-12,8	91,1	- 5,2	(101,8)
	DEZ	83,5	-12,2	- 6,7	94,6	+10,6	96,3	+ 5,7	(100,4)
1974	JAN	104,7	-34,6	+25,4	106,9	+13,0	103,4	+ 7,4	(99,0)
	FEB	117,1	-13,2	+11,8	107,5	+ 0,6	107,5	+ 4,0	(97,5)
	MAR	116,2	- 6,1	- 0,8	100,4	- 6,6	102,7	- 4,5	(96,1)
	APR	105,8	- 3,1	- 9,0	102,6	+ 2,2	102,9	+ 0,2	(94,6)
	MAI	108,8	-24,5	+ 2,8	94,8	- 7,6	94,6	- 8,1	(93,2)
STRASSENFAHRZEUGBAU INLAND									
1973	MAI	150,7	+40,4	+44,2	127,4	+29,7	123,1	+25,9	99,0
	JUN	87,0	-14,1	-42,3	87,2	-31,6	91,8	-25,4	(96,7)
	JUL	71,4	-19,7	-17,9	83,2	- 4,6	84,6	- 7,8	(94,3)
	AUG	66,6	-25,2	- 6,7	83,6	+ 0,5	83,6	- 1,2	(91,6)
	SEP	82,9	-11,1	+24,5	92,0	+10,0	91,6	+ 9,6	(88,7)
	OKT	78,6	-33,0	- 5,2	77,2	-16,1	75,1	-18,0	(85,7)
	NOV	60,1	-45,4	-23,5	62,9	-18,5	69,5	- 7,5	(82,6)
	DEZ	43,8	-52,3	-27,1	61,6	- 2,1	64,2	- 7,6	(79,3)
1974	JAN	82,6	-48,1	+88,6	84,3	+36,9	81,9	+27,6	(75,9)
	FEB	115,1	-17,1	+39,3	98,9	+17,3	98,9	+20,8	(72,3)
	MAR	95,9	-16,5	-16,7	78,3	-20,8	81,3	-17,8	(68,7)
	APR	76,1	-27,2	-20,6	72,0	- 8,0	72,7	-10,6	(65,1)
	MAI	82,8	-45,1	+ 8,8	61,2	-15,0	61,7	-15,1	(61,3)
STRASSENFAHRZEUGBAU AUSLAND									
1973	MAI	135,7	+29,6	+17,8	129,7	+13,9	127,9	+ 6,5	119,2
	JUN	120,1	+10,4	-11,5	117,5	- 9,4	117,1	- 8,4	(120,7)
	JUL	99,2	+14,3	-17,4	106,9	- 9,0	107,8	- 7,9	(122,2)
	AUG	97,9	+19,1	- 1,3	124,3	+16,3	122,3	+13,5	(123,6)
	SEP	126,4	+13,7	+29,1	123,3	- 0,8	123,6	+ 1,1	(124,9)
	OKT	132,4	+ 8,9	+ 4,7	123,4	+ 0,1	124,0	+ 0,3	(126,1)
	NOV	126,1	-15,0	- 4,8	126,0	+ 2,1	126,7	+ 2,2	(127,2)
	DEZ	132,8	+34,1	+ 5,3	135,5	+ 7,5	136,9	+ 8,1	(128,1)
1974	JAN	132,2	-18,2	- 0,5	133,9	- 1,2	130,5	- 4,7	(128,8)
	FEB	119,5	- 8,0	- 9,6	117,0	-12,6	117,0	-10,3	(129,4)
	MAR	141,7	+ 5,0	+18,6	126,6	+ 8,2	127,2	+ 8,7	(129,7)
	APR	143,1	+24,2	+ 1,0	139,6	+10,3	138,0	+ 8,5	(129,8)
	MAI	141,8	+ 4,5	- 0,9	135,6	- 2,9	135,9	- 1,5	(129,7)
ELEKTROTECHNISCHE INDUSTRIE INSGESAMT									
1973	MAI*	143,3	+45,3	+26,9	149,9	+23,9	148,7	+26,1	121,2
	JUN	124,7	+ 4,0	-13,0	119,2	-20,5	122,9	-17,4	(121,9)
	JUL	116,6	+ 3,2	- 6,5	119,2	+ 0,0	117,4	- 4,5	(122,6)
	AUG	110,2	+17,0	- 5,5	124,1	+ 4,1	125,3	+ 6,7	(123,2)
	SEP	113,9	+ 3,7	+ 3,4	113,3	- 8,7	115,4	- 7,9	(123,7)
	OKT	133,5	+12,2	+17,2	130,1	+14,8	129,1	+11,9	(124,2)
	NOV	127,8	+10,9	- 4,3	122,6	- 5,8	122,8	- 4,9	(124,6)
	DEZ	124,3	- 3,8	- 2,7	116,3	- 5,1	117,4	- 4,4	(124,8)
1974	JAN	120,2	- 3,7	- 3,3	123,2	+ 5,9	123,4	+ 5,1	(125,0)
	FEB	145,3	+22,4	+20,9	141,1	+14,5	141,1	+14,3	(125,2)
	MAR	134,5	+ 2,8	- 7,4	125,6	-11,0	128,0	- 9,3	(125,2)
	APR	116,8	+ 3,5	-13,2	125,8	+ 0,2	125,5	- 2,0	(125,1)
	MAI	119,9	-16,3	+ 2,7	126,8	+ 0,8	126,9	+ 1,1	(124,9)
ELEKTROTECHNISCHE INDUSTRIE INLAND									
1973	MAI*	146,9	+52,9	+35,3	152,9	+30,6	153,3	+36,8	115,0
	JUN	113,3	- 6,1	-22,9	108,9	-28,8	113,0	-26,3	(115,2)
	JUL	107,3	- 6,6	- 5,3	109,0	+ 0,1	108,2	- 4,2	(115,3)
	AUG	107,5	+13,6	+ 0,2	119,0	+ 9,2	118,6	+ 9,6	(115,3)
	SEP	107,3	+ 2,9	- 0,2	106,8	-10,3	109,1	- 8,0	(115,3)
	OKT	120,5	+ 4,1	+12,3	117,8	+10,3	116,4	+ 6,7	(115,2)
	NOV	120,4	+ 7,3	- 0,1	114,0	- 3,2	113,7	- 2,3	(115,0)
	DEZ	112,9	-10,4	- 6,2	103,9	- 8,9	104,9	- 7,7	(114,8)
1974	JAN	111,5	-10,4	- 1,2	113,1	+ 8,9	113,1	+ 7,8	(114,5)
	FEB	132,5	+14,5	+18,8	128,9	+14,0	128,9	+14,0	(114,0)
	MAR	120,9	+ 1,9	- 8,8	115,9	-10,1	118,5	- 8,1	(113,8)
	APR	108,3	- 0,3	-10,4	117,3	+ 1,2	117,4	- 0,9	(113,3)
	MAI	108,5	-26,1	+ 0,2	115,1	- 1,9	114,0	- 2,9	(112,8)
ELEKTROTECHNISCHE INDUSTRIE AUSLAND									
1973	MAI	129,6	+20,0	+ 0,4	134,7	- 0,1	131,2	- 4,4	142,1
	JUN	168,6	+44,3	+30,1	156,8	+16,4	159,4	+21,5	(144,5)
	JUL	152,7	+44,7	- 9,4	155,8	- 0,6	149,9	- 6,0	(146,8)
	AUG	120,4	+30,3	-21,2	141,2	- 9,4	152,9	+ 2,0	(149,2)
	SEP	138,9	+ 6,1	+15,4	135,6	- 4,0	132,5	-13,3	(151,6)
	OKT*	183,1	+39,7	+31,8	190,9	+40,8	193,7	+46,2	(153,9)
	NOV	156,4	+23,4	-14,6	151,2	-20,8	151,9	-21,6	(156,3)
	DEZ	167,7	+18,9	+ 7,2	169,4	+12,0	168,1	+10,7	(158,7)
1974	JAN	152,6	+20,8	- 9,0	159,9	- 5,6	162,4	- 3,4	(161,1)
	FEB	192,8	+48,3	+26,3	185,9	+16,3	185,9	+14,5	(163,5)
	MAR	185,8	+ 4,3	- 3,6	161,4	-13,2	162,8	-12,4	(165,9)
	APR	148,4	+14,9	-20,1	157,0	- 2,7	155,8	- 4,3	(168,4)
	MAI	162,4	+25,3	+ 9,4	168,1	+ 7,1	175,9	+12,9	(170,9)

4. AUFTRAGSEINGANG IN DER INDUSTRIE

4.2. VOLUMENINDEX (1970 = 100)

JAHR	MONAT	ORIGINALWERT			SAISONBEREINIGTER WERT		SAISON- UND ARBEITSTÄGLICH BEREINIGTER WERT		GLATTE KOMPONENTE
		INDEX	VERÄNDERUNG VORJAHR	IN O/O GEGEN VORMONAT	INDEX	VERÄNDERUNG IN O/O GEGEN VORMONAT	INDEX	VERÄNDERUNG IN O/O GEGEN VORMONAT	
EISEN-, BLECH- UND METALLWARENINDUSTRIE INSGESAMT									
1973	MAI	117,6	+14,1	+ 7,0	115,1	+ 4,2	113,8	+ 3,6	110,0
	JUN	109,2	+ 4,5	- 7,1	107,3	- 6,8	109,1	- 4,1	(110,2)
	JUL	99,8	+ 7,2	- 8,6	108,2	+ 0,8	109,3	+ 0,2	(110,3)
	AUG	101,6	+ 7,2	+ 1,8	110,3	+ 1,9	108,1	- 1,1	(110,3)
	SEP	104,3	+ 3,6	+ 2,7	106,3	- 3,6	107,7	- 0,4	(110,1)
	OKT	117,7	+ 2,1	+12,8	116,0	+ 9,1	114,1	+ 5,9	(109,6)
	NOV	112,5	- 3,7	- 4,4	106,4	- 8,3	108,7	- 4,7	(109,0)
	DEZ	98,2	- 4,9	-12,7	101,9	- 4,2	103,3	- 5,0	(108,2)
1974	JAN	113,8	+ 1,5	+15,9	114,3	+12,2	112,6	+ 9,0	(107,2)
	FEB	106,7	- 4,0	- 6,2	106,0	- 7,3	106,0	- 5,9	(105,9)
	MAR	110,5	- 5,1	+ 3,6	102,7	- 3,1	104,5	- 1,4	(104,4)
	APR	105,5	- 4,0	+ 4,5	105,8	+ 3,0	105,9	+ 1,3	(102,6)
	MAI	108,0	- 8,2	+ 2,4	104,8	- 0,9	103,2	- 2,5	(100,5)
EISEN-, BLECH- UND METALLWARENINDUSTRIE INLAND									
1973	MAI	114,0	+11,3	+ 6,2	112,2	+ 3,0	110,6	+ 2,1	107,6
	JUN	107,5	+ 3,8	- 5,7	105,7	- 5,8	107,7	- 2,6	(107,4)
	JUL	98,1	+ 5,1	- 8,7	105,7	+ 0,0	106,2	- 1,4	(107,2)
	AUG	99,9	+ 5,9	+ 1,8	107,5	+ 1,7	105,9	- 0,3	(106,7)
	SEP	102,8	+ 3,5	+ 2,9	104,1	- 3,2	105,8	- 0,1	(106,2)
	OKT	112,4	- 0,7	+ 9,3	106,9	+ 2,7	105,4	- 0,4	(105,4)
	NOV	108,0	- 6,2	- 3,9	102,0	- 4,6	103,9	- 1,4	(104,5)
	DEZ	90,7	-11,5	-16,0	94,7	- 7,2	96,1	- 7,5	(103,4)
1974	JAN	108,5	- 0,7	+19,6	109,5	+15,6	107,6	+12,0	(102,0)
	FEB	97,3	- 8,8	- 8,5	99,8	- 8,9	99,8	- 7,2	(100,5)
	MAR	104,3	- 8,3	+ 5,0	97,3	- 2,5	99,3	- 0,5	(98,8)
	APR	98,4	- 8,3	- 5,7	99,6	+ 2,4	99,3	+ 0,0	(96,8)
	MAI	102,0	-10,5	+ 3,7	99,2	- 0,4	97,9	- 1,4	(94,6)
EISEN-, BLECH- UND METALLWARENINDUSTRIE AUSLAND									
1973	MAI	136,0	+27,8	+10,1	132,7	+ 9,6	131,2	+ 8,1	123,5
	JUN	117,9	+ 8,2	-13,3	117,7	-11,3	120,7	- 8,0	(124,8)
	JUL	108,7	+17,6	- 7,8	123,1	+ 4,6	122,7	+ 1,7	(126,1)
	AUG	110,4	+13,2	+ 1,6	125,9	+ 2,3	124,8	+ 1,7	(127,4)
	SEP	111,9	+ 3,9	+ 1,4	119,2	- 5,3	120,9	- 3,1	(128,7)
	OKT	145,3	+15,0	+29,8	135,2	+13,4	132,6	+ 9,7	(129,9)
	NOV	135,3	+ 8,0	- 6,9	129,0	- 4,6	130,9	- 1,3	(131,2)
	DEZ	136,6	+27,8	+ 1,0	140,0	+ 8,5	141,3	+ 7,9	(132,5)
1974	JAN	140,2	+11,1	+ 2,6	140,3	+ 0,2	137,9	- 2,4	(133,7)
	FEB	144,0	+16,9	+ 2,7	140,0	- 0,2	140,0	+ 1,5	(135,0)
	MAR	142,5	+ 9,6	- 1,0	133,1	- 4,9	136,0	- 2,9	(136,3)
	APR	141,1	+14,3	- 1,0	139,4	+ 4,7	138,9	+ 2,1	(137,6)
	MAI	138,8	+ 2,1	- 1,6	136,3	- 2,2	135,6	- 2,4	(138,8)
TEXTILINDUSTRIE INSGESAMT									
1973	MAI	104,7	- 2,9	- 6,8	103,7	+ 1,0	101,3	- 3,7	100,7
	JUN	92,8	- 5,3	-11,4	100,8	- 2,8	100,7	- 0,6	(98,6)
	JUL	75,0	- 7,5	-19,2	97,3	- 3,5	97,5	- 3,2	(96,5)
	AUG	71,1	-19,3	- 5,2	94,2	- 3,2	93,4	- 4,2	(94,5)
	SEP	83,5	-30,1	+17,4	81,3	-13,7	82,3	-11,9	(92,5)
	OKT	98,1	-30,4	+17,5	75,8	- 6,8	75,8	- 7,9	(90,5)
	NOV	99,1	-19,6	+ 1,0	84,1	+10,9	85,7	+13,1	(88,7)
	DEZ	77,6	-23,9	-21,7	82,7	+ 1,7	84,5	+ 1,4	(87,0)
1974	JAN	85,0	-20,3	+ 9,5	92,0	+11,2	90,3	+ 6,9	(85,5)
	FEB	83,9	-27,7	- 1,3	85,4	- 7,2	85,4	- 5,4	(84,2)
	MAR	100,4	-24,2	+19,7	80,0	- 6,3	80,5	- 5,7	(83,2)
	APR	99,8	-11,1	- 0,6	88,8	+11,0	88,3	+ 9,7	(82,4)
	MAI	89,9	-14,1	- 9,9	88,6	- 0,2	87,5	- 0,9	(82,0)
TEXTILINDUSTRIE INLAND									
1973	MAI	98,3	- 8,1	- 9,9	98,3	- 0,8	96,2	- 4,8	96,6
	JUN	88,0	- 9,6	-10,5	97,1	- 1,2	97,0	+ 0,8	(94,2)
	JUL	72,5	-10,8	-17,6	94,4	- 2,8	94,9	- 2,2	(91,8)
	AUG	69,5	-21,4	- 4,1	91,0	- 3,6	90,2	- 5,0	(89,5)
	SEP	80,2	-32,7	+15,4	76,7	-15,7	77,5	-14,1	(87,3)
	OKT	91,4	-35,0	+14,0	68,6	-10,6	68,5	-11,6	(85,3)
	NOV	91,0	-25,8	- 0,4	76,2	+11,1	77,9	+13,7	(83,4)
	DEZ	71,2	-27,9	-21,8	77,9	+ 2,2	79,3	+ 1,8	(81,8)
1974	JAN	79,8	-22,7	+12,1	86,9	+11,6	85,3	+ 7,6	(80,5)
	FEB	78,0	-31,0	- 2,3	80,5	- 7,4	80,5	- 5,6	(79,5)
	MAR	96,0	-26,5	+23,1	74,4	- 7,5	75,0	- 6,8	(78,8)
	APR	95,1	-12,5	- 0,9	83,6	+12,4	83,2	+10,9	(78,6)
	MAI	87,8	-10,7	- 7,7	87,0	+ 4,1	85,6	+ 2,9	(78,7)
TEXTILINDUSTRIE AUSLAND									
1973	MAI	143,7	+27,8	+ 9,0	137,2	+10,0	133,2	+ 2,5	126,1
	JUN	122,5	+19,6	-14,8	123,5	-10,0	123,9	- 7,0	(126,3)
	JUL	90,8	+13,4	-25,9	115,3	- 6,6	114,1	- 7,9	(126,2)
	AUG	81,4	- 5,9	-10,4	114,3	- 0,9	114,0	- 0,1	(125,8)
	SEP	104,9	-13,7	+28,9	110,9	- 3,0	112,9	- 1,0	(125,0)
	OKT	141,8	- 0,4	+35,2	122,7	+10,6	123,5	+ 9,4	(123,9)
	NOV	151,7	+19,1	+ 7,0	134,8	+ 9,9	135,6	+ 9,8	(122,4)
	DEZ	119,7	- 1,6	-21,1	115,9	-14,0	120,0	-11,5	(120,5)
1974	JAN	118,6	- 6,7	- 0,9	125,2	+ 8,0	122,4	+ 2,0	(118,2)
	FEB	122,1	- 8,5	+ 3,0	117,4	- 6,2	117,4	- 4,1	(115,5)
	MAR	128,6	- 9,9	+ 5,3	115,6	- 1,5	115,8	- 1,4	(112,3)
	APR	130,3	- 1,1	+ 1,3	122,6	+ 6,1	121,3	+ 4,7	(108,6)
	MAI	103,6	-27,9	-20,5	99,6	-18,8	99,8	-17,7	(104,4)

4. AUFTRAGSEINGANG IN DER INDUSTRIE

4.2. VOLUMENINDEX (1970 = 100)

JAHR	MONAT	ORIGINALWERT			SAISONBEREINIGTER WERT		SAISON- UND ARBEITSTÄGLICH BEREINIGTER WERT		GLATTE KOMPONENTE
		INDEX	VERÄNDERUNG VORJAHR	IN O/O GEGEN VORMONAT	INDEX	VERÄNDERUNG IN O/O GEGEN VORMONAT	INDEX	VERÄNDERUNG IN O/O GEGEN VORMONAT	INDEX
BEKLEIDUNGSINDUSTRIE INSGESAMT									
1973	MAI	99,7	- 6,4	-31,9	102,1	+ 7,8	99,5	+ 0,8	99,4
	JUN	63,9	-16,8	-35,9	96,9	- 5,1	98,3	- 1,2	(97,9)
	JUL	56,2	- 5,1	-12,1	103,1	+ 6,4	102,1	+ 3,9	(96,5)
	AUG	69,9	-11,5	+24,4	100,4	- 2,6	101,2	- 0,9	(95,2)
	SEP	114,9	-20,2	+64,4	86,5	-13,8	87,1	-13,9	(94,2)
	OKT	152,1	-17,8	+32,4	86,4	- 0,1	86,8	- 0,3	(93,4)
	NOV	96,7	-16,0	-36,4	89,1	+ 3,1	90,2	+ 3,9	(92,8)
	DEZ	58,6	-20,1	-39,4	89,4	+ 0,3	91,4	+ 1,3	(92,6)
1974	JAN	60,0	-11,4	+ 2,4	97,6	+ 9,2	94,9	+ 3,8	(92,7)
	FEB	72,7	-22,1	+21,2	92,2	- 5,5	92,2	- 2,8	(93,2)
	MAR	139,3	-12,1	+91,6	92,1	- 0,1	93,6	+ 1,5	(94,1)
	APR	140,2	- 4,2	+ 0,6	89,1	- 3,3	88,8	- 5,1	(95,5)
	MAI	105,8	+ 6,1	-24,5	105,9	+18,9	105,1	+18,4	(97,3)
BEKLEIDUNGSINDUSTRIE INLAND									
1973	MAI	97,1	- 7,6	-31,5	99,5	+ 7,8	96,9	+ 0,5	97,3
	JUN	64,0	-16,2	-34,1	95,5	- 4,0	96,6	- 0,3	(95,7)
	JUL	56,5	- 5,0	-11,7	101,8	+ 6,6	100,9	+ 4,5	(94,3)
	AUG	67,8	-13,0	+20,0	98,1	- 3,6	99,2	- 1,7	(93,0)
	SEP	112,4	-21,1	+65,8	84,2	-14,2	84,6	-14,7	(92,0)
	OKT	147,2	-18,5	+31,0	83,6	- 0,7	84,1	- 0,6	(91,2)
	NOV	94,1	-16,7	-36,1	86,7	+ 3,7	87,8	+ 4,4	(90,6)
	DEZ	58,9	-20,1	-37,4	88,3	+ 1,8	90,1	+ 2,6	(90,4)
1974	JAN	58,7	-12,1	- 0,3	95,3	+ 7,9	92,7	+ 2,9	(90,5)
	FEB	71,3	-20,9	+21,5	90,6	- 4,9	90,6	- 2,3	(91,0)
	MAR	139,1	-12,8	+89,5	89,3	- 1,4	90,6	+ 0,0	(91,9)
	APR	134,4	- 5,2	- 0,5	85,6	- 4,1	85,4	- 5,7	(93,3)
	MAI	103,3	+ 6,4	-23,1	103,4	+20,8	102,8	+20,4	(95,2)
BEKLEIDUNGSINDUSTRIE AUSLAND									
1973	MAI	155,2	+15,0	-35,5	156,2	+ 9,9	154,7	+ 6,7	144,1
	JUN	62,8	-26,2	-59,5	126,8	-18,8	130,2	-15,8	(143,8)
	JUL	50,0	- 4,6	-20,4	130,0	+ 2,5	133,4	+ 2,5	(143,4)
	AUG	113,9	+10,9	+127,8	146,8	+12,9	136,8	+ 2,5	(142,9)
	SEP	167,4	- 5,0	+47,0	133,0	- 9,4	138,2	+ 1,0	(142,3)
	OKT	255,2	- 8,9	+52,4	167,0	+25,6	165,1	+19,5	(141,6)
	NOV	151,7	- 5,5	-40,6	140,1	-16,1	143,5	-13,1	(140,9)
	DEZ	52,1	-20,2	-65,7	112,3	-19,8	118,9	-17,1	(140,0)
1974	JAN	87,0	- 0,6	+67,0	143,9	+28,1	138,7	+16,7	(139,1)
	FEB	102,9	-36,8	+18,3	123,5	-14,2	123,5	-11,0	(138,1)
	MAR	225,5	- 3,0	+119,1	147,8	+19,7	149,4	+21,0	(137,1)
	APR	260,6	+ 8,3	+15,6	158,7	+ 7,4	158,1	+ 5,8	(136,0)
	MAI	157,8	+ 1,7	-39,4	156,1	- 1,6	148,1	- 6,3	(134,9)

5. UMSÄTZE DER INDUSTRIE UND DES BAUHAUPTGEWERBES

5.1. WERTINDEX (1970 = 100)

JAHR	MONAT	ORIGINALWERT			SAISONBEREINIGTER WERT		SAISON- UND ARBEITSTÄEGEGLICH BEREINIGTER WERT		GLATTE KOMPONENTE
		INDEX	VERÄNDERUNG VORJAHR	IN O/O GEGEN VORMONAT	INDEX	VERÄNDERUNG IN O/O GEGEN VORMONAT	INDEX	VERÄNDERUNG IN O/O GEGEN VORMONAT	INDEX
VERARBEITENDE INDUSTRIE (OHNE NAHRUNGS- UND GENUSSMITTELINDUSTRIE) INSGESAMT									
1973	MAI	131,0	+18,1	+ 9,5	129,7	+ 6,6	127,9	+ 4,4	123,5
	JUN	123,5	+ 5,8	- 5,7	121,3	- 6,5	122,7	- 4,1	(124,6)
	JUL	116,1	+11,1	- 6,0	122,5	+ 1,0	123,0	+ 0,2	(125,7)
	AUG	119,8	+13,1	+ 3,2	128,7	+ 5,1	127,2	+ 3,4	(126,9)
	SEP	131,3	+10,0	+ 9,6	125,6	- 2,4	127,2	+ 0,0	(128,2)
	OKT	139,3	+11,5	+ 6,1	130,9	+ 4,2	130,2	+ 2,4	(129,5)
	NOV	134,1	+ 9,3	- 3,7	130,3	- 0,5	131,1	+ 0,7	(131,0)
1974	DEZ	126,7	+ 6,3	- 5,5	126,0	- 3,3	127,9	- 2,4	(132,5)
	JAN	129,0	+11,2	+ 1,8	136,6	+ 8,4	134,7	+ 5,3	(134,1)
	FEB	130,2	+11,2	+ 0,9	135,9	- 0,5	135,9	+ 0,9	(135,9)
	MAR	146,0	+11,1	+12,1	136,8	+ 0,7	138,3	+ 1,8	(137,8)
	APR	141,7	+18,5	- 2,9	143,4	+ 4,8	143,2	+ 3,5	(139,8)
	MAI	148,1	+13,1	+ 4,5	146,2	+ 2,0	144,9	+ 1,2	(142,0)
VERARBEITENDE INDUSTRIE (OHNE NAHRUNGS- UND GENUSSMITTELINDUSTRIE) INLAND									
1973	MAI	126,6	+15,3	+ 9,0	125,7	+ 6,3	123,8	+ 3,9	119,7
	JUN	119,9	+ 3,8	- 5,3	117,7	- 6,4	119,0	- 3,9	(120,4)
	JUL	112,7	+ 8,8	- 6,0	118,9	+ 1,0	119,3	+ 0,3	(121,1)
	AUG	117,1	+10,5	+ 3,9	124,1	+ 4,4	122,6	+ 2,8	(121,9)
	SEP	126,4	+ 7,3	+ 7,9	120,3	- 3,1	122,0	- 0,5	(122,6)
	OKT	135,1	+ 9,1	+ 6,9	125,0	+ 3,9	124,1	+ 1,7	(123,4)
	NOV	126,8	+ 5,4	- 6,1	122,9	- 1,7	123,8	- 0,2	(124,1)
1974	DEZ	116,3	+ 1,6	- 8,3	117,6	- 4,3	119,7	- 3,3	(124,9)
	JAN	119,6	+ 6,0	+ 2,8	127,5	+ 8,4	125,7	+ 5,0	(125,8)
	FEB	120,2	+ 6,7	+ 0,5	126,6	- 0,7	126,6	+ 0,7	(126,6)
	MAR	133,2	+ 4,8	+10,8	125,0	- 1,3	126,6	+ 0,0	(127,5)
	APR	131,0	+12,8	- 1,7	132,5	+ 6,0	132,2	+ 4,4	(128,4)
	MAI	136,3	+ 7,7	+ 4,0	134,6	+ 1,6	133,1	+ 0,7	(129,4)
VERARBEITENDE INDUSTRIE (OHNE NAHRUNGS- UND GENUSSMITTELINDUSTRIE) AUSLAND									
1973	MAI	145,5	+26,9	+11,0	142,6	+ 7,2	141,1	+ 5,7	135,8
	JUN	135,4	+12,0	- 6,9	132,9	- 6,8	134,7	- 4,5	(138,1)
	JUL	127,3	+18,6	- 6,0	134,4	+ 1,1	135,1	+ 0,3	(140,5)
	AUG	128,1	+21,8	+ 0,6	143,3	+ 6,6	142,1	+ 5,2	(143,1)
	SEP	147,2	+18,3	+14,9	142,4	- 0,6	143,7	+ 1,1	(146,0)
	OKT	152,4	+18,5	+ 3,5	149,6	+ 5,1	149,4	+ 4,0	(149,2)
	NOV	157,0	+20,7	+ 3,0	153,8	+ 2,8	154,0	+ 3,1	(152,7)
1974	DEZ	159,9	+18,5	+ 1,8	152,5	- 0,8	153,9	- 0,1	(156,4)
	JAN	157,8	+26,0	- 1,3	165,0	+ 8,2	163,1	+ 6,0	(160,6)
	FEB	161,2	+25,9	+ 2,2	165,1	+ 0,1	165,1	+ 1,2	(165,1)
	MAR	186,2	+27,6	+15,5	173,4	+ 5,0	174,9	+ 5,9	(170,0)
	APR	175,3	+33,7	- 5,9	177,7	+ 2,5	177,8	+ 1,7	(175,3)
	MAI	185,5	+27,5	+ 5,8	182,8	+ 2,9	182,2	+ 2,5	(181,1)
GRUNDSTOFF- UND PRODUKTIONSGÜTERINDUSTRIEN INSGESAMT									
1973	MAI	130,1	+19,8	+11,1	126,4	+ 7,2	124,8	+ 5,0	120,8
	JUN	123,5	+10,0	- 5,1	119,9	- 5,1	120,6	- 3,4	(122,3)
	JUL	123,1	+18,3	- 0,3	123,4	+ 2,9	123,7	+ 2,6	(124,0)
	AUG	127,7	+18,4	+ 3,7	128,0	+ 3,7	126,2	+ 2,0	(125,8)
	SEP	130,0	+14,4	+ 1,8	125,5	- 2,0	127,5	+ 1,0	(127,8)
	OKT	139,7	+17,5	+ 7,5	131,8	+ 5,0	131,3	+ 3,0	(130,0)
	NOV	135,6	+17,8	- 2,9	134,9	+ 2,4	134,8	+ 2,7	(132,3)
1974	DEZ	119,1	+12,7	-12,2	128,0	- 5,1	130,2	- 3,4	(134,9)
	JAN*	140,8	+24,9	+18,2	150,9	+17,9	149,4	+14,7	(137,6)
	FEB	140,3	+26,5	- 0,4	146,1	- 3,2	146,1	- 2,2	(140,6)
	MAR*	158,1	+26,3	+12,7	153,3	+ 4,9	154,4	+ 5,7	(143,9)
	APR	158,3	+35,2	+ 0,1	156,8	+ 2,3	156,1	+ 1,1	(147,4)
	MAI	164,0	+26,1	+ 3,6	159,1	+ 1,5	157,5	+ 0,9	(151,2)
GRUNDSTOFF- UND PRODUKTIONSGÜTERINDUSTRIEN INLAND									
1973	MAI	126,4	+17,3	+11,3	122,5	+ 7,1	120,3	+ 4,1	117,4
	JUN	121,0	+ 8,3	- 4,3	115,8	- 5,5	116,9	- 2,8	(118,8)
	JUL	120,1	+14,8	- 0,7	118,9	+ 2,7	119,3	+ 2,1	(120,4)
	AUG	123,5	+15,1	+ 2,8	123,0	+ 3,4	121,4	+ 1,8	(122,0)
	SEP	126,5	+12,6	+ 2,4	121,1	- 1,5	122,8	+ 1,2	(123,7)
	OKT	134,7	+14,8	+ 6,5	126,5	+ 4,5	125,8	+ 2,4	(125,5)
	NOV	126,9	+13,1	- 5,8	125,9	- 0,5	127,2	+ 1,1	(127,4)
1974	DEZ	108,9	+ 9,7	-14,2	120,6	- 4,2	122,7	- 3,5	(129,4)
	JAN	128,4	+19,6	+17,9	137,4	+13,9	135,3	+10,3	(131,6)
	FEB	126,0	+19,1	- 1,9	135,2	- 1,6	135,2	- 0,1	(133,9)
	MAR	141,3	+16,2	+12,1	135,8	+ 0,4	137,2	+ 1,5	(136,3)
	APR	143,1	+26,0	+ 1,3	143,5	+ 5,7	143,1	+ 4,3	(138,8)
	MAI	147,8	+16,9	+ 3,3	143,7	+ 0,1	142,7	- 0,3	(141,5)
GRUNDSTOFF- UND PRODUKTIONSGÜTERINDUSTRIEN AUSLAND									
1973	MAI	142,9	+25,4	+10,5	140,1	+ 7,4	139,5	+ 6,6	133,8
	JUN	132,1	+15,5	- 7,6	132,8	- 5,2	133,9	- 4,0	(136,3)
	JUL	133,2	+30,3	+ 0,8	139,7	+ 5,2	139,6	+ 4,3	(139,0)
	AUG	142,0	+29,1	+ 6,6	145,2	+ 3,9	142,7	+ 2,2	(142,1)
	SEP	141,8	+20,4	- 0,1	142,0	- 2,2	145,2	+ 1,8	(145,5)
	OKT	157,0	+26,4	+10,7	152,2	+ 7,2	152,3	+ 4,9	(149,3)
	NOV	165,3	+32,3	+ 5,3	165,2	+ 8,5	161,5	+ 6,0	(153,6)
1974	DEZ	153,9	+20,4	- 6,9	153,6	- 7,0	156,4	- 3,2	(158,4)
	JAN*	183,2	+34,7	+19,0	186,4	+22,7	187,3	+19,8	(163,7)
	FEB*	149,3	+47,7	+ 3,3	191,8	+ 1,8	191,2	+ 2,1	(169,6)
	MAR*	215,3	+56,7	+13,7	206,9	+ 7,9	208,0	+ 8,8	(176,1)
	APR*	210,2	+62,6	- 2,4	209,8	+ 1,4	209,4	+ 0,7	(183,2)
	MAI	219,5	+53,6	+ 4,4	211,8	+ 1,0	208,3	- 0,5	(191,1)

5. UMSATZE DER INDUSTRIE UND DES BAUHAUPTGEWERBES

5.1. WERTINDEX (1970 = 100)

JAHR	MONAT	ORIGINALWERT			SAISONBEREINIGTER WERT		SAISON- UND ARBEITSTÄEGLICH BEREINIGTER WERT		GLATTE KOMPONENTE
		INDEX	VERÄNDERUNG IN O/O GEGEN VORJAHR VORMONAT		INDEX	VERÄNDERUNG IN O/O GEGEN VORMONAT	INDEX	VERÄNDERUNG IN O/O GEGEN VORMONAT	
INVESTITIONSGÜTERINDUSTRIEN INSGESAMT									
1973	MAI	134,1	+18,9	+11,8	132,2	+ 6,6	130,5	+ 4,7	125,3
	JUN	127,5	+ 3,7	- 4,9	122,0	- 7,7	123,7	- 5,2	(126,0)
	JUL	114,0	+ 8,7	-10,6	122,2	+ 0,2	122,9	- 0,6	(126,8)
	AUG	113,9	+11,2	- 0,1	129,6	+ 6,1	128,6	+ 4,6	(127,5)
	SEP	132,7	+10,2	+16,5	126,4	- 2,5	127,5	- 0,9	(128,2)
	OKT	136,4	+10,0	+ 2,8	130,6	+ 3,3	130,0	+ 2,0	(128,8)
	NOV	134,5	+ 6,8	- 1,4	130,0	- 0,5	130,7	+ 0,5	(129,5)
1974	DEZ	141,3	+ 5,4	+ 5,1	128,1	- 1,5	129,6	- 0,8	(130,1)
	JAN	120,3	+ 4,4	-14,9	130,7	+ 2,0	129,0	- 0,5	(130,8)
	FEB	122,0	+ 5,4	+ 1,4	129,6	- 0,8	129,6	+ 0,5	(131,4)
	MAR	138,5	+ 3,4	+13,5	129,3	- 0,2	131,0	+ 1,1	(132,1)
	APR	131,2	+ 9,4	- 5,3	134,9	+ 4,3	135,1	+ 3,1	(132,7)
	MAI	142,1	+ 6,0	+ 8,3	139,2	+ 3,2	138,1	+ 2,2	(133,3)
INVESTITIONSGÜTERINDUSTRIEN INLAND									
1973	MAI	128,7	+15,5	+11,4	127,8	+ 6,7	125,6	+ 4,1	120,6
	JUN	123,6	+ 1,2	- 4,0	117,3	- 8,2	119,2	- 5,1	(120,9)
	JUL	109,3	+ 6,3	-11,6	118,2	+ 0,8	118,9	- 0,3	(121,1)
	AUG	111,0	+ 8,2	+ 1,6	124,1	+ 5,0	122,8	+ 3,3	(121,3)
	SEP	125,3	+ 6,9	+12,9	119,7	- 3,5	121,2	- 1,3	(121,5)
	OKT	131,0	+ 7,9	+ 4,5	123,8	+ 3,4	123,1	+ 1,6	(121,6)
	NOV	126,1	+ 2,7	- 3,7	121,8	- 1,6	122,4	- 0,6	(121,6)
1974	DEZ	130,1	- 1,0	+ 3,2	117,2	- 3,8	119,5	- 2,4	(121,5)
	JAN	109,5	- 2,5	-15,8	119,6	+ 2,0	117,8	- 1,4	(121,4)
	FEB	111,9	+ 0,5	+ 2,2	119,9	+ 0,3	119,9	+ 1,8	(121,2)
	MAR	124,3	- 2,7	+11,1	116,6	- 2,8	118,5	- 1,2	(120,9)
	APR	120,0	+ 3,9	- 3,5	123,5	+ 5,9	123,6	+ 4,3	(120,6)
	MAI	130,1	+ 1,1	+ 8,4	127,8	+ 3,5	126,1	+ 2,0	(120,1)
INVESTITIONSGÜTERINDUSTRIEN AUSLAND									
1973	MAI	147,1	+26,2	+12,6	143,5	+ 7,2	142,2	+ 5,6	136,3
	JUN	137,1	+ 9,7	- 6,8	132,4	- 7,7	134,2	- 5,6	(138,0)
	JUL	125,1	+14,0	- 8,8	132,0	- 0,3	132,7	- 1,1	(139,7)
	AUG	120,3	+18,1	- 3,8	142,3	+ 7,8	142,2	+ 7,2	(141,6)
	SEP	150,0	+17,6	+24,7	141,7	- 0,4	141,7	- 0,4	(143,5)
	OKT	148,2	+14,1	- 1,2	146,0	+ 3,0	145,7	+ 2,8	(145,6)
	NOV	153,7	+15,9	+ 3,7	148,5	+ 1,7	149,7	+ 2,7	(147,7)
1974	DEZ	166,8	+18,3	+ 8,5	153,3	+ 3,2	153,6	+ 2,6	(150,0)
	JAN	143,9	+19,0	-13,7	155,6	+ 1,5	153,8	+ 0,1	(152,4)
	FEB	144,7	+15,0	+ 0,6	151,3	- 2,8	151,3	- 1,6	(154,9)
	MAR	171,0	+14,6	+18,2	157,7	+ 4,2	159,3	+ 5,3	(157,6)
	APR	157,6	+20,7	- 7,8	161,1	+ 2,2	161,6	+ 1,4	(160,5)
	MAI	170,7	+16,0	+ 8,3	166,8	+ 3,5	166,8	+ 3,2	(165,5)
VERBRAUCHSGÜTERINDUSTRIEN INSGESAMT									
1973	MAI	125,6	+13,7	+ 2,2	129,6	+ 5,5	127,8	+ 3,5	123,6
	JUN	114,7	+ 4,0	- 8,7	122,7	- 5,3	123,6	- 3,3	(124,1)
	JUL	109,4	+ 5,1	- 4,6	121,8	- 0,7	122,1	- 1,2	(124,6)
	AUG	119,8	+ 8,9	+ 9,5	127,9	+ 5,0	125,8	+ 3,0	(125,2)
	SEP	130,3	+ 2,8	+ 8,8	122,6	- 4,1	124,5	- 1,0	(125,8)
	OKT	145,0	+ 5,8	+11,3	127,9	+ 4,3	126,7	+ 1,8	(126,5)
	NOV	130,9	+ 1,7	- 9,7	123,6	- 3,4	125,0	- 1,3	(127,2)
1974	DEZ	107,3	- 1,6	-18,0	117,7	- 4,8	119,8	- 4,2	(127,9)
	JAN	128,6	+ 4,4	+19,9	130,8	+11,1	128,9	+ 7,6	(128,8)
	FEB	131,8	+ 3,7	+ 2,5	130,7	- 0,1	130,7	+ 1,4	(129,7)
	MAR	142,6	+ 4,8	+ 8,2	129,3	- 1,1	130,5	- 0,2	(130,6)
	APR	137,2	+11,6	- 3,8	136,4	+ 5,5	135,7	+ 4,0	(131,7)
	MAI	134,9	+ 7,4	- 1,7	138,1	+ 1,2	136,3	+ 0,4	(132,9)
VERBRAUCHSGÜTERINDUSTRIEN INLAND									
1973	MAI	123,3	+12,1	+ 2,2	127,7	+ 5,5	125,9	+ 3,4	121,6
	JUN	112,0	+ 2,2	- 9,2	120,7	- 5,5	121,4	- 3,6	(121,9)
	JUL	107,7	+ 4,0	- 3,8	120,3	- 0,3	120,4	- 0,8	(122,2)
	AUG	118,1	+ 7,4	+ 9,7	125,8	+ 4,6	123,8	+ 2,8	(122,6)
	SEP	128,1	+ 0,9	+ 8,5	119,7	- 4,8	121,6	- 1,8	(122,9)
	OKT	142,7	+ 3,8	+11,4	124,6	+ 4,1	123,3	+ 1,4	(123,3)
	NOV	128,1	+ 0,1	-10,2	120,0	- 3,7	121,5	- 1,5	(123,7)
1974	DEZ	103,5	- 3,6	-19,2	114,3	- 4,7	116,3	- 4,3	(124,2)
	JAN	124,0	+ 1,7	+19,8	126,4	+10,6	124,5	+ 7,1	(124,7)
	FEB	126,1	+ 0,9	+ 1,7	125,5	- 0,7	125,5	+ 0,8	(125,3)
	MAR	136,5	+ 1,8	+ 8,2	123,6	- 1,5	124,8	- 0,6	(126,0)
	APR	132,1	+ 9,4	- 3,2	131,5	+ 6,4	130,7	+ 4,7	(126,7)
	MAI	130,0	+ 5,4	- 1,6	133,4	+ 1,4	131,5	+ 0,6	(127,5)
VERBRAUCHSGÜTERINDUSTRIEN AUSLAND									
1973	MAI	143,5	+25,4	+ 2,6	144,2	+ 5,1	142,9	+ 4,2	138,0
	JUN	135,4	+16,3	- 5,6	139,1	- 3,5	140,0	- 2,0	(140,0)
	JUL	122,7	+13,7	- 9,4	133,8	- 3,8	134,4	- 4,0	(142,1)
	AUG	133,6	+21,0	+ 8,9	143,6	+ 7,3	141,4	+ 5,2	(144,2)
	SEP	147,0	+16,7	+10,0	144,0	+ 0,3	145,6	+ 3,0	(146,5)
	OKT	163,5	+22,0	+11,2	153,4	+ 6,5	152,7	+ 4,9	(148,9)
	NOV	152,2	+16,1	- 6,9	151,2	- 1,4	151,2	- 1,0	(151,5)
1974	DEZ	137,5	+13,4	- 9,7	145,0	- 4,1	146,7	- 3,0	(154,2)
	JAN*	165,0	+23,8	+20,0	170,2	+17,4	168,8	+15,1	(157,1)
	FEB	175,9	+24,8	+ 6,6	168,9	- 0,8	168,9	+ 0,1	(160,1)
	MAR	190,3	+25,4	+ 8,2	172,4	+ 2,1	172,7	+ 2,2	(163,3)
	APR	177,2	+26,8	- 6,9	174,5	+ 1,2	174,1	+ 0,8	(166,7)
	MAI	172,9	+20,5	- 2,4	174,0	- 0,3	172,4	- 1,0	(170,3)

5. UMSÄTZE DER INDUSTRIE UND DES BAUHAUPTGEWERBES

5.1. WERTINDEX (1970 = 100)

JAHR	MONAT	ORIGINALWERT			SAISONBEREINIGTER WERT		SAISON- UND ARBEITSTÄEGLICH BEREINIGTER WERT		GLATTE KOMPONENTE
		INDEX	VERÄNDERUNG VORJAHR	IN O/O GEGEN VORMONAT	INDEX	VERÄNDERUNG IN O/O GEGEN VORMONAT	INDEX	VERÄNDERUNG IN O/O GEGEN VORMONAT	INDEX
CHEMISCHE INDUSTRIE (OHNE KOHLENWERTSTOFFINDUSTRIE) INSGESAMT									
1973	MAI	133,0	+18,8	+10,7	131,3	+ 7,6	129,4	+ 5,0	125,1
	JUN	124,8	+ 9,2	- 6,2	124,6	- 5,1	125,2	- 3,2	(126,8)
	JUL	127,8	+20,0	+ 2,4	130,5	+ 4,7	130,4	+ 4,2	(128,7)
	AUG	129,8	+18,2	+ 1,6	133,8	+ 2,5	131,6	+ 0,9	(130,9)
	SEP	130,3	+13,6	+ 0,4	130,3	- 2,6	133,0	+ 1,1	(133,3)
	OKT	144,5	+17,7	+10,9	137,9	+ 5,8	136,9	+ 2,9	(136,1)
	NOV	141,2	+18,2	- 2,3	140,5	+ 1,9	140,7	+ 2,8	(139,1)
	DEZ	126,4	+13,1	-10,5	133,7	- 4,8	136,4	- 3,1	(142,5)
1974	JAN*	161,0	+26,5	+27,4	164,4	+23,0	162,9	+19,4	(146,3)
	FEB	158,0	+30,3	- 1,9	157,3	- 4,3	157,3	- 3,4	(150,4)
	MAR*	175,2	+31,7	+10,9	166,0	+ 5,5	167,0	+ 6,2	(155,0)
	APR	173,9	+44,8	- 0,7	172,6	+ 4,0	171,4	+ 2,6	(160,0)
	MAI	177,8	+33,7	+ 2,2	174,7	+ 1,2	172,8	+ 0,8	(165,5)
CHEMISCHE INDUSTRIE (OHNE KOHLENWERTSTOFFINDUSTRIE) INLAND									
1973	MAI	127,2	+15,6	+10,0	126,8	+ 7,0	124,5	+ 3,7	121,3
	JUN	121,1	+ 7,5	- 4,8	120,3	- 5,1	120,6	- 3,1	(122,8)
	JUL	124,8	+17,0	+ 3,1	126,1	+ 4,8	126,1	+ 4,6	(124,4)
	AUG	123,9	+12,8	- 0,7	127,3	+ 1,0	125,5	- 0,5	(126,3)
	SEP	127,1	+10,4	+ 2,6	125,2	- 1,6	127,3	+ 1,4	(128,4)
	OKT	139,4	+14,1	+ 9,7	131,5	+ 5,0	130,3	+ 2,4	(130,7)
	NOV	133,2	+13,3	- 4,4	131,7	+ 0,2	133,5	+ 2,5	(133,4)
	DEZ	119,1	+13,2	-10,6	129,5	- 1,7	131,8	- 1,3	(136,3)
1974	JAN*	151,7	+21,7	+27,4	154,7	+19,5	153,2	+16,2	(139,5)
	FEB	145,1	+23,8	- 4,4	146,3	- 5,4	146,3	- 4,5	(143,1)
	MAR	158,7	+22,2	+ 9,4	147,8	+ 1,0	148,4	+ 1,4	(147,0)
	APR	158,5	+37,1	- 0,1	160,0	+ 8,3	159,1	+ 7,2	(151,3)
	MAI	162,0	+27,4	+ 2,2	161,2	+ 0,8	159,6	+ 0,3	(156,0)
CHEMISCHE INDUSTRIE (OHNE KOHLENWERTSTOFFINDUSTRIE) AUSLAND									
1973	MAI	145,9	+25,3	+12,0	142,6	+ 9,8	141,3	+ 8,0	133,9
	JUN	133,1	+12,6	- 8,8	133,2	- 6,6	134,6	- 4,7	(136,0)
	JUL	134,6	+26,7	+ 1,1	141,7	+ 6,4	141,0	+ 4,8	(138,3)
	AUG	142,9	+30,1	+ 6,2	147,0	+ 3,7	144,1	+ 2,2	(140,9)
	SEP	137,3	+20,9	- 3,9	142,0	- 3,4	146,0	+ 1,3	(143,8)
	OKT	156,0	+25,6	+13,6	151,0	+ 6,3	150,6	+ 3,2	(146,9)
	NOV	159,3	+28,8	+ 2,1	160,2	+ 6,1	156,9	+ 4,2	(150,4)
	DEZ	142,8	+12,9	-10,4	142,6	-11,0	146,0	- 6,9	(154,2)
1974	JAN*	181,9	+36,1	+27,4	186,1	+30,5	184,4	+26,3	(158,3)
	FEB*	186,8	+43,3	+ 2,7	186,6	+ 0,3	186,0	+ 0,9	(162,9)
	MAR*	212,1	+51,7	+13,5	200,6	+ 7,5	202,2	+ 8,7	(167,9)
	APR*	208,3	+59,9	- 1,8	205,5	+ 2,4	204,2	+ 1,0	(173,4)
	MAI	213,2	+46,1	+ 2,4	204,1	- 0,7	200,3	- 1,9	(179,3)
MASCHINENBAU INSGESAMT									
1973	MAI	126,4	+18,4	+11,7	126,4	+ 6,8	126,1	+ 6,7	119,9
	JUN	129,2	+ 6,6	+ 2,2	120,7	- 4,5	121,7	- 3,5	(120,9)
	JUL	114,6	+ 6,8	-11,3	118,7	- 1,7	118,9	- 2,3	(122,0)
	AUG	113,0	+11,8	- 1,4	124,7	+ 5,1	124,0	+ 4,3	(123,1)
	SEP	120,7	+ 8,8	+ 6,8	121,1	- 2,9	121,8	- 1,8	(124,2)
	OKT	128,3	+11,1	+ 6,3	126,5	+ 4,5	125,6	+ 3,1	(125,5)
	NOV	130,2	+11,2	+ 1,5	127,8	+ 1,0	127,9	+ 1,8	(126,8)
	DEZ	157,0	+12,3	+20,6	131,7	+ 3,1	132,4	+ 3,5	(128,1)
1974	JAN	118,3	+ 7,0	-24,6	128,0	- 2,8	127,3	- 3,9	(129,6)
	FEB	116,3	+ 9,9	- 1,7	127,9	- 0,1	127,9	+ 0,5	(131,1)
	MAR	132,3	+11,1	+13,8	128,6	+ 0,5	129,8	+ 1,5	(132,6)
	APR	129,2	+14,1	- 2,3	134,0	+ 4,2	134,1	+ 3,3	(134,3)
	MAI	141,1	+11,6	+ 9,2	140,2	+ 4,6	139,2	+ 3,8	(136,0)
MASCHINENBAU INLAND									
1973	MAI	121,2	+16,1	+14,0	120,8	+ 8,3	119,8	+ 7,0	113,1
	JUN	120,3	+ 4,0	- 0,7	113,5	- 6,0	114,1	- 4,8	(113,6)
	JUL	106,0	+ 3,1	-11,9	110,8	- 2,4	111,4	- 2,4	(114,1)
	AUG	106,4	+ 6,5	+ 0,4	116,0	+ 4,7	114,5	+ 2,8	(114,5)
	SEP	112,7	+ 6,0	+ 5,9	113,1	- 2,5	114,1	- 0,3	(114,8)
	OKT	118,3	+ 8,7	+ 5,0	116,5	+ 3,0	115,4	+ 1,1	(115,1)
	NOV	116,9	+ 6,1	- 1,2	115,4	- 0,9	116,1	+ 0,6	(115,3)
	DEZ	138,8	+ 4,0	+18,7	114,7	- 0,6	116,0	- 0,1	(115,5)
1974	JAN	106,4	- 3,0	-23,3	113,9	- 0,7	112,8	- 2,8	(115,5)
	FEB	103,4	+ 3,5	- 2,6	114,3	+ 0,4	114,3	+ 1,3	(115,4)
	MAR	113,2	+ 1,7	+10,2	110,9	- 3,0	112,0	- 2,0	(115,2)
	APR	111,0	+ 4,4	- 2,5	115,6	+ 4,2	115,6	+ 3,2	(114,9)
	MAI	121,7	+ 0,4	+ 9,6	120,0	+ 3,8	118,4	+ 2,4	(114,4)
MASCHINENBAU AUSLAND									
1973	MAI	136,0	+22,2	+ 8,1	137,1	+ 4,7	137,3	+ 5,9	131,1
	JUN	145,3	+10,7	+ 6,8	133,5	- 2,6	135,3	- 1,5	(132,8)
	JUL	130,2	+12,8	-10,4	132,5	- 0,7	132,1	- 2,4	(134,8)
	AUG	125,1	+21,1	- 3,9	139,6	+ 5,4	139,6	+ 5,7	(136,9)
	SEP	135,3	+13,4	+ 8,2	134,6	- 3,6	135,9	- 2,7	(139,3)
	OKT	146,5	+14,5	+ 8,3	143,5	+ 6,6	143,6	+ 5,7	(142,0)
	NOV	154,4	+19,1	+ 5,4	150,4	+ 4,8	148,9	+ 3,7	(145,0)
	DEZ*	190,2	+25,6	+23,2	166,9	+11,0	167,5	+12,5	(148,4)
1974	JAN	140,0	+26,1	-26,4	151,5	- 9,2	151,1	- 9,8	(152,1)
	FEB	139,7	+20,6	- 0,2	151,2	- 0,2	151,2	+ 0,1	(156,2)
	MAR	165,8	+25,4	+18,7	159,7	+ 5,6	161,1	+ 6,5	(160,7)
	APR	162,4	+27,1	- 2,1	167,1	+ 4,5	167,0	+ 3,7	(165,7)
	MAI	176,3	+29,6	+ 8,6	176,4	+ 5,6	175,6	+ 5,1	(171,2)

5. UMSÄTZE DER INDUSTRIE UND DES BAUHAUPTGEWERBES

5.1. WERTINDEX (1970 = 100)

JAHR	MONAT	ORIGINALWERT			SAISONBEREINIGTER WERT		SAISON- UND ARBEITSTÄEGLICH BEREINIGTER WERT		GLATTE KOMPONENTE
		INDEX	VERÄNDERUNG IN O/O GEGEN VORJAHR VORMONAT		INDEX	VERÄNDERUNG IN O/O GEGEN VORMONAT	INDEX	VERÄNDERUNG IN O/O GEGEN VORMONAT	INDEX
STRASSENFAHRZEUGBAU INSGESAMT									
1973	MAI	149,3	+20,6	+11,1	136,6	+ 7,0	132,4	+ 2,5	126,6
	JUN	131,2	+ 2,3	-12,1	120,9	-11,5	124,8	- 5,7	(126,3)
	JUL	107,4	+ 9,8	-18,1	117,4	- 2,9	119,5	- 4,2	(125,8)
	AUG	92,9	+ 2,2	-13,5	127,0	+ 8,2	126,1	+ 5,5	(125,2)
	SEP	124,3	+ 9,8	+33,8	123,4	- 2,8	123,7	- 1,9	(124,5)
	OKT	133,6	- 0,4	+ 7,5	122,6	- 0,6	121,2	- 2,0	(123,6)
	NOV	119,9	- 9,0	-10,3	116,2	- 5,2	120,7	- 0,4	(122,7)
	DEZ	102,3	- 9,1	-14,7	114,0	- 1,9	115,4	- 4,4	(121,6)
1974	JAN	110,7	-12,4	+ 8,2	120,9	+ 6,1	116,6	+ 1,0	(120,4)
	FEB	120,5	- 9,6	+ 8,9	117,2	- 3,1	117,2	+ 0,5	(119,2)
	MAR	140,7	- 7,8	+16,8	118,0	+ 0,7	121,4	+ 3,6	(117,8)
	APR	131,8	- 1,9	- 6,3	124,1	+ 5,2	124,6	+ 2,6	(116,5)
	MAI	140,4	- 6,0	+ 6,5	126,5	+ 1,9	125,9	+ 1,0	(115,0)
STRASSENFAHRZEUGBAU INLAND									
1973	MAI	146,5	+14,9	+10,0	128,6	+ 3,3	124,4	- 0,2	119,0
	JUN	130,3	+ 1,4	-11,1	116,9	- 9,1	121,5	- 2,3	(117,7)
	JUL	104,5	+ 9,8	-19,8	115,1	- 1,5	115,4	- 5,0	(116,1)
	AUG	84,3	- 7,5	-19,3	115,5	+ 0,3	117,5	+ 1,8	(114,2)
	SEP	111,2	+ 4,6	+31,9	111,9	- 3,1	112,4	- 4,3	(112,1)
	OKT	117,8	-10,4	+ 5,9	106,1	- 5,2	105,6	- 6,0	(109,8)
	NOV	101,9	-15,4	-13,5	102,0	- 3,9	104,3	- 1,2	(107,2)
	DEZ	76,8	-32,5	-24,6	89,5	-12,3	91,6	-12,2	(104,4)
1974	JAN	74,2	-31,7	- 3,4	91,1	+ 1,8	88,4	- 3,5	(101,3)
	FEB	95,1	-23,6	+28,2	94,3	+ 3,5	94,3	+ 6,7	(98,1)
	MAR	111,0	-27,8	+16,7	83,8	-11,1	88,1	- 6,6	(94,6)
	APR	117,0	-12,2	+ 5,4	104,6	+24,8	104,6	+18,7	(90,9)
	MAI	127,8	-12,8	+ 9,2	106,9	+ 2,2	106,7	+ 2,0	(87,0)
STRASSENFAHRZEUGBAU AUSLAND									
1973	MAI	152,8	+28,2	+12,4	147,6	+11,0	143,6	+ 5,3	136,1
	JUN	132,5	+ 3,4	-13,3	127,2	-13,8	130,7	- 9,0	(137,1)
	JUL	111,0	+ 9,9	-16,2	121,5	- 4,5	124,0	- 5,1	(138,0)
	AUG	103,6	+14,2	- 6,7	129,0	+ 6,2	127,7	+ 3,0	(138,9)
	SEP	140,5	+15,4	+35,6	139,2	+ 7,9	137,9	+ 8,0	(139,9)
	OKT	153,2	+11,6	+ 9,0	144,2	+ 3,6	142,5	+ 3,3	(140,8)
	NOV	142,3	- 2,3	- 7,1	134,5	- 6,7	140,3	- 1,5	(141,9)
	DEZ	133,9	+20,4	- 5,9	145,0	+ 7,8	145,3	+ 3,6	(142,9)
1974	JAN	156,0	+ 5,2	+16,5	158,7	+ 9,4	153,8	+ 5,8	(144,1)
	FEB	151,8	+ 5,1	- 2,7	146,3	- 7,8	146,3	- 4,9	(145,3)
	MAR	177,5	+17,3	+16,9	161,3	+10,3	163,6	+11,8	(146,6)
	APR	150,1	+10,4	-15,4	149,2	- 7,5	149,6	- 8,6	(148,1)
	MAI	155,9	+ 2,0	+ 3,9	151,7	+ 1,7	152,2	+ 1,7	(149,7)
ELEKTROTECHNISCHE INDUSTRIE INSGESAMT									
1973	MAI	127,9	+15,5	+ 6,6	134,5	+ 4,3	133,3	+ 3,2	132,1
	JUN	128,6	- 1,0	+ 0,5	125,8	- 6,5	128,0	- 4,0	(133,3)
	JUL	123,8	+11,9	- 3,7	133,0	+ 5,7	132,6	+ 3,6	(134,5)
	AUG	125,5	+15,3	+ 1,4	137,6	+ 3,5	137,2	+ 3,5	(135,7)
	SEP	151,6	+14,8	+20,8	137,4	- 0,1	139,5	+ 1,7	(137,0)
	OKT	149,3	+17,8	- 1,5	143,1	+ 4,1	143,7	+ 3,0	(138,2)
	NOV	149,8	+13,4	+ 0,3	143,0	- 0,1	141,3	- 1,7	(139,5)
	DEZ	154,7	+ 4,0	+ 3,3	136,1	- 4,8	138,1	- 2,3	(140,8)
1974	JAN	133,7	+15,5	-13,6	145,8	+ 7,1	144,9	+ 4,9	(142,1)
	FEB	134,0	+12,5	+ 0,2	143,4	- 1,6	143,4	- 1,0	(143,5)
	MAR	151,5	+ 8,5	+13,1	143,4	+ 0,0	145,2	+ 1,3	(144,8)
	APR	136,8	+14,0	- 9,7	146,0	+ 1,8	146,0	+ 0,6	(146,2)
	MAI	145,0	+13,4	+ 6,0	150,9	+ 3,4	150,3	+ 2,9	(147,7)
ELEKTROTECHNISCHE INDUSTRIE INLAND									
1973	MAI	125,3	+13,8	+ 5,6	132,7	+ 3,7	131,8	+ 2,7	130,3
	JUN	126,6	- 3,7	+ 1,0	123,5	- 6,9	125,4	- 4,9	(131,2)
	JUL	116,7	+ 6,6	- 7,8	128,3	+ 3,9	128,0	+ 2,1	(132,1)
	AUG	123,3	+12,9	+ 5,7	135,3	+ 5,5	134,4	+ 5,0	(132,9)
	SEP	148,0	+12,2	+20,0	134,7	- 0,4	136,7	+ 1,7	(133,8)
	OKT	149,1	+15,8	+ 0,7	140,1	+ 4,0	140,7	+ 2,9	(134,6)
	NOV	146,3	+11,3	- 1,9	139,6	- 0,4	137,5	- 2,3	(135,5)
	DEZ	151,0	+ 2,4	+ 3,2	132,8	- 4,9	134,8	- 2,0	(136,3)
1974	JAN	130,1	+10,5	-13,8	140,6	+ 5,9	139,8	+ 3,7	(137,2)
	FEB	128,2	+ 8,4	- 1,5	137,5	- 2,2	137,5	- 1,6	(138,1)
	MAR	145,6	+ 5,6	+13,6	138,2	+ 0,5	139,7	+ 1,6	(139,0)
	APR	129,7	+ 9,3	-10,9	139,4	+ 0,9	139,4	- 0,2	(139,8)
	MAI	137,3	+ 9,6	+ 5,9	143,9	+ 3,2	143,1	+ 2,7	(140,8)
ELEKTROTECHNISCHE INDUSTRIE AUSLAND									
1973	MAI	117,2	+21,8	+10,0	140,4	+ 6,8	138,6	+ 6,4	135,9
	JUN	135,6	+ 9,2	- 1,2	133,0	- 5,3	136,2	- 1,7	(138,0)
	JUL*	149,3	+30,3	+10,1	159,2	+19,7	159,0	+16,7	(140,2)
	AUG	133,3	+24,5	-10,7	145,7	- 8,5	146,7	- 7,7	(142,6)
	SEP	164,7	+24,5	+23,6	146,7	+ 0,7	148,1	+ 1,0	(145,1)
	OKT	150,0	+25,8	- 8,9	153,3	+ 4,5	153,7	+ 3,8	(147,8)
	NOV	162,7	+21,5	+ 8,5	155,1	+ 1,2	154,5	+ 0,5	(150,8)
	DEZ	167,9	+ 9,0	+ 3,2	147,8	- 4,7	148,9	- 3,6	(153,9)
1974	JAN	146,5	+34,4	-12,7	164,3	+11,2	163,3	+ 9,7	(157,2)
	FEB	154,9	+27,1	+ 5,7	162,9	- 0,9	162,9	- 0,2	(160,8)
	MAR	172,8	+18,4	+11,6	161,7	- 0,7	164,2	+ 0,8	(164,7)
	APR	162,2	+30,1	- 6,1	169,2	+ 4,6	169,9	+ 3,5	(168,8)
	MAI	172,4	+25,7	+ 6,3	175,2	+ 3,5	175,4	+ 3,2	(173,2)

5. UMSATZE DER INDUSTRIE UND DES BAUHAUPTGEBIERES

5.1. WERTINDEX (1970 = 100)

JAHR	MONAT	ORIGINALWERT			SAISONPFREINIGTER WERT		SAISON- UND ARBEITSTÄGLICH BEREINIGTER WERT		GLATTE KOMPONENTE
		INDEX	VERÄNDERUNG VORJAHR	IN O/O GEGEN VORMONAT	INDEX	VERÄNDERUNG IN O/O GEGEN VORMONAT	INDEX	VERÄNDERUNG IN O/O GEGEN VORMONAT	INDEX
EISEN-, BLECH- UND METALLWARENINDUSTRIE INSGESAMT									
1973	MAI	129,4	+15,7	+ 7,5	127,3	+ 5,0	125,7	+ 3,2	121,4
	JUN	121,9	+ 6,0	- 5,1	120,6	- 5,3	122,0	- 2,9	(122,3)
	JUL	111,3	+12,9	- 8,7	121,4	+ 0,7	121,7	- 0,2	(123,1)
	AUG	118,9	+12,8	+ 6,8	126,1	+ 3,9	124,3	+ 2,1	(123,9)
	SEP	125,4	+ 9,4	+ 5,5	121,9	- 3,3	123,8	- 0,4	(124,7)
	OKT	140,2	+10,7	+11,8	128,0	+ 5,0	126,9	+ 2,5	(125,4)
	NOV	132,3	+ 6,0	- 5,6	125,0	- 2,3	125,7	- 0,9	(126,1)
1974	DEZ	114,2	+ 2,8	-13,7	118,9	- 4,9	121,1	- 3,7	(126,7)
	JAN	123,4	+ 7,2	+ 8,1	128,5	+ 8,1	126,6	+ 4,5	(127,3)
1974	FEB	121,8	+ 4,0	- 1,3	125,4	- 2,4	125,4	- 0,9	(127,9)
	MAR	134,6	+ 6,0	+10,5	126,7	+ 1,0	128,3	+ 2,3	(128,4)
	APR	131,2	+ 9,9	- 2,5	132,2	+ 4,3	131,8	+ 2,7	(128,8)
	MAI	137,5	+ 7,1	+ 4,8	135,2	+ 2,3	133,4	+ 1,2	(129,2)
EISEN-, BLECH- UND METALLWARENINDUSTRIE INLAND									
1973	MAI	126,5	+14,2	+ 8,1	125,7	+ 5,2	123,9	+ 3,0	119,8
	JUN	120,2	+ 5,5	- 5,0	119,1	- 5,3	120,3	- 2,9	(120,4)
	JUL	111,0	+11,9	- 7,7	119,9	+ 0,7	120,3	+ 0,0	(121,0)
	AUG	117,7	+11,4	+ 6,0	124,1	+ 3,5	122,3	+ 1,7	(121,5)
	SEP	124,1	+ 8,1	+ 5,4	119,7	- 3,5	121,5	- 0,7	(122,0)
	OKT	137,2	+ 8,8	+10,6	124,6	+ 4,1	123,4	+ 1,6	(122,4)
	NOV	128,3	+ 3,6	- 6,5	120,7	- 3,1	121,9	- 1,2	(122,7)
1974	DEZ	109,4	+ 0,1	-14,7	114,6	- 5,1	116,8	- 4,2	(122,8)
	JAN	119,4	+ 4,6	+ 9,1	124,5	+ 8,6	122,6	+ 5,0	(122,9)
1974	FEB	115,9	+ 0,9	- 2,9	120,1	- 3,5	120,1	- 2,0	(122,9)
	MAR	127,0	+ 1,8	+ 9,6	119,9	- 0,2	121,5	+ 1,2	(122,7)
	APR	124,1	+ 6,1	- 2,3	125,7	+ 4,8	125,2	+ 3,0	(122,5)
	MAI	131,0	+ 3,6	+ 5,6	128,8	+ 2,5	126,9	+ 1,4	(122,0)
EISEN-, BLECH- UND METALLWARENINDUSTRIE AUSLAND									
1973	MAI	137,7	+22,9	+ 5,0	136,0	+ 5,3	134,6	+ 4,3	129,5
	JUN	130,8	+12,5	- 5,0	127,6	- 6,2	129,9	- 3,5	(131,5)
	JUL	112,7	+18,0	-13,8	128,6	+ 0,8	128,9	- 0,8	(133,5)
	AUG	125,0	+20,7	+10,9	136,4	+ 6,1	134,8	+ 4,6	(135,7)
	SEP	132,2	+16,2	+ 5,8	133,2	- 2,3	135,1	+ 0,2	(138,1)
	OKT	155,0	+19,3	+17,2	144,7	+ 8,6	143,9	+ 6,5	(140,7)
	NOV	152,5	+17,9	- 1,6	146,0	+ 0,9	145,4	+ 1,0	(143,4)
1974	DEZ	138,2	+15,5	- 9,4	140,4	- 3,8	142,6	- 1,9	(146,4)
	JAN	143,5	+18,4	+ 3,8	148,4	+ 5,7	146,6	+ 2,8	(149,6)
1974	FEB	151,6	+22,4	+ 5,6	152,3	+ 2,6	152,3	+ 3,9	(153,1)
	MAR	173,1	+24,6	+14,2	161,2	+ 5,8	163,0	+ 7,0	(156,8)
	APR	166,9	+27,3	- 3,6	164,7	+ 2,2	164,5	+ 0,9	(160,8)
	MAI	170,3	+23,7	+ 2,0	168,5	+ 2,3	166,9	+ 1,5	(165,1)
TEXTILINDUSTRIE INSGESAMT									
1973	MAI	119,2	+14,5	+ 4,6	121,4	+ 6,7	119,4	+ 3,9	114,1
	JUN	110,6	+ 3,7	- 7,2	114,0	- 6,1	114,5	- 4,1	(114,5)
	JUL	97,7	+ 1,3	-11,7	110,3	- 3,2	110,9	- 3,1	(114,8)
	AUG	102,0	+ 7,7	+ 4,4	117,1	+ 6,2	115,0	+ 3,7	(115,1)
	SEP	114,1	+ 0,1	+11,9	111,3	- 5,0	112,9	- 1,8	(115,5)
	OKT	129,1	+ 2,3	+13,1	115,0	+ 3,3	113,9	+ 0,9	(115,8)
	NOV	119,2	- 1,7	- 7,7	109,9	- 4,4	111,6	- 2,0	(116,1)
1974	DEZ	99,0	- 4,0	-16,9	106,2	- 3,4	108,3	- 3,0	(116,4)
	JAN	120,9	+ 3,4	+22,1	119,6	+12,6	117,6	+ 8,6	(116,7)
1974	FEB	123,1	+ 2,7	+ 1,8	120,2	+ 0,5	120,2	+ 2,2	(117,0)
	MAR	129,9	+ 1,9	+ 5,5	117,6	- 2,2	118,3	- 1,6	(117,2)
	APR	123,4	+ 8,2	- 5,0	122,6	+ 4,3	122,0	+ 3,1	(117,5)
	MAI	120,3	+ 0,9	- 2,5	122,0	- 0,5	120,3	- 1,4	(117,8)
TEXTILINDUSTRIE INLAND									
1973	MAI	115,7	+11,3	+ 4,5	118,5	+ 6,4	116,4	+ 3,4	111,4
	JUN	107,1	+ 0,0	- 7,4	111,1	- 6,2	111,5	- 4,2	(111,4)
	JUL	95,5	- 0,8	-10,8	108,3	- 2,5	108,7	- 2,5	(111,4)
	AUG	99,7	+ 5,7	+ 4,4	114,5	+ 5,7	112,4	+ 3,4	(111,4)
	SEP	111,6	- 2,4	+11,9	107,7	- 5,9	109,3	- 2,8	(111,4)
	OKT	124,9	- 1,7	+11,9	109,7	+ 1,9	108,5	- 0,7	(111,4)
	NOV	115,0	- 5,1	- 7,9	104,6	- 4,6	106,6	- 1,8	(111,4)
1974	DEZ	92,9	- 7,7	-19,2	100,9	- 3,5	102,9	- 3,5	(111,4)
	JAN	115,3	- 0,3	+24,1	113,8	+12,8	111,8	+ 8,6	(111,3)
1974	FEB	116,2	- 1,4	+ 0,8	113,5	- 0,3	113,5	+ 1,5	(111,3)
	MAR	122,0	- 2,0	+ 5,0	110,3	- 2,8	111,0	- 2,2	(111,3)
	APR	116,6	+ 5,3	- 4,4	116,3	+ 5,4	115,7	+ 4,2	(111,3)
	MAI	115,0	- 0,0	- 1,4	117,0	+ 0,6	115,1	- 0,5	(111,3)
TEXTILINDUSTRIE AUSLAND									
1973	MAI	140,9	+34,4	+ 5,0	138,6	+ 7,9	137,2	+ 6,4	129,2
	JUN	132,0	+20,4	- 6,3	130,6	- 5,8	131,8	- 3,9	(131,3)
	JUL	111,2	+14,5	-15,8	122,2	- 6,4	123,3	- 6,4	(133,4)
	AUG	116,3	+20,1	+ 4,6	132,5	+ 8,4	130,3	+ 5,7	(135,6)
	SEP	129,4	+15,8	+11,3	132,2	- 0,2	133,3	+ 2,3	(137,9)
	OKT*	155,1	+28,0	+19,9	155,7	+17,8	155,7	+16,8	(140,3)
	NOV	145,2	+18,7	- 6,4	144,4	- 9,8	140,1	-10,0	(142,7)
1974	DEZ	136,9	+15,7	- 5,7	138,2	- 1,6	140,2	+ 0,1	(145,1)
	JAN	155,9	+24,9	+13,9	155,4	+12,4	153,7	+ 9,6	(147,6)
1974	FEB	165,6	+25,1	+ 6,2	160,6	+ 3,3	160,6	+ 4,5	(150,2)
	MAR	179,1	+25,0	+ 9,2	163,3	+ 1,7	163,7	+ 1,9	(152,9)
	APR	165,1	+23,0	- 7,8	160,6	- 1,7	160,8	- 1,7	(155,6)
	MAI	152,9	+ 8,0	- 7,4	152,8	- 4,9	152,1	- 5,4	(158,4)

5. UMSATZE DER INDUSTRIE UND DES BAUHAUPTGEBERBES

5.1. WERTINDEX (1970 = 100)

JAHR	MONAT	ORIGINALWERT			SAISONBEREINIGTER WERT		SAISON- UND ARBEITSTÄEGLICH BEREINIGTER WERT		GLATTE KOMPONENTE
		INDEX	VERÄNDERUNG IN O/O GEGEN VORJAHR VORMONAT		INDEX	VERÄNDERUNG IN O/O GEGEN VORMONAT	INDEX	VERÄNDERUNG IN O/O GEGEN VORMONAT	INDEX
BEKLEIDUNGSINDUSTRIE INSGESAMT									
1973	Mai	108,3	+ 4,3	-14,4	123,0	+ 1,9	121,3	+ 0,7	119,7
	JUN	86,0	- 2,9	-20,6	118,2	- 3,9	120,0	- 1,1	(119,1)
	JUL	99,7	- 1,4	+15,9	119,9	+ 1,4	119,4	- 0,5	(118,5)
	AUG	125,0	+ 1,4	+25,4	123,2	+ 2,8	122,3	+ 2,4	(118,0)
	SEP	141,0	- 4,7	+12,8	115,2	- 6,5	116,7	- 4,6	(117,5)
	OKT	152,5	- 2,7	+ 8,2	119,8	+ 4,0	117,2	+ 0,4	(117,2)
	NOV	111,6	-10,9	-26,8	109,7	- 8,4	112,1	- 4,4	(116,9)
DEZ	75,8	-13,4	-32,1	106,9	- 2,6	108,2	- 3,5	(116,8)	
1974	JAN	116,7	- 8,7	+54,0	117,9	+10,3	115,7	+ 6,9	(116,8)
	FEB	122,4	- 9,2	+ 4,9	114,3	- 3,1	114,3	- 1,2	(117,0)
	MAR	136,4	- 5,4	+11,4	111,2	- 2,7	113,5	- 0,7	(117,3)
	APR	127,3	+ 0,6	- 6,7	120,1	+ 8,0	119,0	+ 4,8	(117,9)
	Mai	116,6	+ 7,7	- 8,4	128,8	+ 7,2	127,0	+ 6,7	(118,7)
BEKLEIDUNGSINDUSTRIE INLAND									
1973	Mai	108,3	+ 4,1	-13,2	121,6	+ 2,2	119,9	+ 1,0	117,7
	JUN	86,1	- 3,6	-20,5	116,4	- 4,3	118,2	- 1,4	(117,0)
	JUL	98,4	- 1,6	+14,3	118,3	+ 1,6	117,8	- 0,3	(116,4)
	AUG	121,1	- 0,1	+23,1	120,6	+ 1,9	119,7	+ 1,6	(115,8)
	SEP	136,3	- 6,3	+12,6	112,2	- 7,0	113,7	- 5,0	(115,3)
	OKT	148,9	- 3,8	+ 9,2	117,0	+ 4,3	114,5	+ 0,7	(114,8)
	NOV	110,4	-11,6	-25,9	107,3	- 8,3	109,7	- 4,2	(114,5)
DEZ	75,6	-14,0	-31,5	105,0	- 2,1	106,3	- 3,1	(114,3)	
1974	JAN	113,9	- 9,5	+50,7	115,2	+ 9,7	113,1	+ 6,4	(114,2)
	FEB	118,3	-10,0	+ 3,9	111,6	- 3,1	111,6	- 1,3	(114,3)
	MAR	132,2	- 6,3	+11,7	108,3	- 3,0	110,6	- 0,9	(114,6)
	APR	124,7	+ 0,0	- 5,7	117,5	+ 8,5	116,4	+ 5,2	(115,1)
	Mai	114,9	+ 6,1	- 7,9	125,8	+ 7,1	124,1	+ 6,6	(115,9)
BEKLEIDUNGSINDUSTRIE AUSLAND									
1973	Mai	108,2	+ 7,6	-32,7	148,8	- 3,3	149,0	- 0,5	154,1
	JUN	84,5	+12,8	-21,9	150,1	+ 0,9	153,3	+ 2,9	(155,6)
	JUL	125,0	+ 1,5	+47,9	149,5	- 0,4	149,6	- 2,4	(157,2)
	AUG	199,5	+22,0	+59,6	173,0	+15,7	171,5	+14,6	(158,8)
	SEP	230,4	+17,6	+15,5	170,7	- 1,3	171,3	- 0,1	(160,5)
	OKT	220,6	+13,3	- 4,3	171,5	+ 0,5	167,6	- 2,2	(162,2)
	NOV	133,8	+ 1,4	-39,3	154,8	- 9,7	155,5	- 7,2	(163,9)
DEZ	79,5	- 0,6	-40,6	141,4	- 8,7	141,2	- 9,2	(165,7)	
1974	JAN	171,6	+ 4,5	+115,8	181,9	+28,6	178,3	+26,3	(167,5)
	FEB	201,3	+ 1,0	+17,3	166,8	- 8,3	166,8	- 6,4	(169,4)
	MAR	216,8	+ 6,4	+ 7,7	165,7	- 0,7	169,5	+ 1,6	(171,2)
	APR	177,1	+10,1	-18,3	168,9	+ 1,9	167,9	- 0,9	(173,1)
	Mai	147,7	+36,5	-16,6	184,0	+ 8,9	181,9	+ 8,3	(175,0)
BAUHAUPTGEWERBE									
1973	APR	118,0	+11,2	+ 1,2	141,1	+ 0,3	140,6	+ 0,0	141,5
	Mai	128,9	+ 8,2	+ 9,2	142,6	+ 1,1	141,3	+ 0,5	(141,7)
	JUN	138,8	- 0,4	+ 7,7	139,3	- 2,3	140,9	- 0,3	(141,7)
	JUL	145,8	+ 7,1	+ 5,0	143,6	+ 3,1	143,6	+ 1,9	(141,5)
	AUG	143,2	+ 1,5	- 1,8	139,8	- 2,6	139,2	- 3,1	(141,1)
	SEP	159,6	+11,7	+11,5	146,8	+ 5,0	148,8	+ 6,9	(140,6)
	OKT	160,1	+ 7,0	+ 0,3	146,7	- 0,1	147,1	- 1,1	(139,9)
NOV	163,2	+ 0,6	+ 1,9	140,7	- 4,1	138,6	- 5,8	(139,0)	
DEZ	196,9	- 9,6	+20,6	126,0	-10,4	128,3	- 7,4	(137,8)	
1974	JAN	111,6	- 2,6	-43,3	135,6	+ 7,6	135,1	+ 5,3	(136,5)
	FEB	95,9	+ 1,1	-14,1	138,0	+ 1,8	138,0	+ 2,1	(134,9)
	MAR	107,9	- 7,5	+12,5	132,4	- 4,1	133,7	- 3,1	(133,0)
	APR	110,8	- 6,1	+ 2,7	133,7	+ 1,0	133,8	+ 0,1	(130,9)
WOHNUNGSBAU									
1973	APR	142,5	+18,3	- 2,2	166,0	- 0,8	165,8	- 1,1	167,8
	Mai	159,5	+16,3	+11,9	171,3	+ 3,2	169,4	+ 2,2	(167,7)
	JUN	167,6	+ 3,8	+ 5,1	164,9	- 3,7	166,6	- 1,7	(167,2)
	JUL	173,6	+10,4	+ 3,6	169,1	+ 2,5	168,9	+ 1,4	(166,5)
	AUG	164,5	+ 5,3	- 5,2	165,2	- 2,3	164,0	- 2,9	(165,3)
	SEP	175,6	+ 7,7	+ 6,7	167,1	+ 1,2	170,3	+ 3,8	(163,8)
	OKT	187,8	+ 5,0	+ 6,9	173,5	+ 3,8	174,1	+ 2,2	(162,0)
NOV	181,4	- 1,3	- 3,4	163,4	- 5,8	160,7	- 7,7	(159,8)	
DEZ	218,5	-14,6	+20,5	140,1	-14,3	143,7	-10,6	(157,1)	
1974	JAN	122,0	- 8,1	-44,2	152,5	+ 8,9	152,1	+ 5,8	(154,1)
	FEB	112,6	- 5,6	- 7,7	154,6	+ 1,4	154,6	+ 1,6	(150,7)
	MAR	122,3	-16,1	+ 8,6	144,2	- 6,7	145,6	- 5,8	(146,8)
	APR	124,6	-12,6	+ 1,9	147,2	+ 2,1	147,3	+ 1,2	(142,5)
ÖFFENTLICHER- UND VERKEHRSBAU									
1973	APR	88,1	- 1,6	- 1,2	115,9	- 1,9	116,1	- 1,2	119,3
	Mai	100,2	+ 2,6	+13,7	120,1	+ 3,6	118,3	+ 1,9	(119,4)
	JUN	111,0	- 7,4	+10,8	116,2	- 3,2	117,8	- 0,4	(119,4)
	JUL	122,9	+ 3,6	+10,7	122,4	+ 5,3	122,4	+ 3,9	(119,4)
	AUG	126,1	- 1,0	+ 2,6	119,9	- 2,0	119,5	- 2,4	(119,5)
	SEP	144,6	+13,2	+14,7	128,8	+ 7,4	130,4	+ 9,1	(119,6)
	OKT	142,5	+ 8,0	- 1,5	125,8	- 2,3	126,1	- 3,3	(119,7)
NOV	151,5	- 0,8	+ 6,3	119,5	- 5,0	118,0	- 6,4	(119,8)	
DEZ	180,8	- 8,6	+19,3	107,9	- 9,7	110,1	- 6,7	(120,0)	
1974	JAN	98,4	- 0,4	-45,6	118,6	+ 9,9	117,8	+ 7,0	(120,3)
	FEB	79,4	+10,0	-19,3	123,7	+ 4,3	123,7	+ 5,0	(120,6)
	MAR	93,7	+ 5,0	+18,0	123,1	- 0,5	124,3	+ 0,5	(120,9)
	APR	95,6	+ 8,5	+ 2,0	123,6	+ 0,4	123,6	- 0,6	(121,3)

5. UMSATZE DER INDUSTRIE UND DES BAUHAUPTGEWERBES

5.2. VOLUMENINDEX (1970 = 100)

JAHR	MONAT	ORIGINALWERT			SAISONBEREINIGTER WERT		SAISON- UND ARBEITSTÄGLICH BEREINIGTER WERT		GLATTE KOMPONENTE
		INDEX	VERÄNDERUNG VORJAHR	IN O/O GEGEN VORMONAT	INDEX	VERÄNDERUNG IN O/O GEGEN VORMONAT	INDEX	VERÄNDERUNG IN O/O GEGEN VORMONAT	
VERARBEITENDE INDUSTRIE (OHNE NAHRUNGS- UND GENUSSMITTELINDUSTRIE) INSGESAMT									
1973	MAI	116,5	+12,3	+ 9,1	116,0	+ 6,1	114,5	+ 4,2	111,0
	JUN	109,5	+ 0,6	- 6,0	107,8	- 7,1	109,1	- 4,7	(111,3)
	JUL	102,8	+ 5,5	- 6,1	108,8	+ 0,9	109,3	+ 0,2	(111,5)
	AUG	105,6	+ 7,0	+ 2,7	113,9	+ 4,6	112,4	+ 2,8	(111,6)
	SEP	115,2	+ 3,8	+ 9,1	109,6	- 3,7	111,1	- 1,2	(111,7)
	OKT	121,6	+ 4,9	+ 5,6	113,4	+ 3,5	112,6	+ 1,4	(111,8)
	NOV	116,2	+ 2,1	- 4,4	112,0	- 1,2	112,6	+ 0,0	(111,8)
1974	DEZ	109,1	- 1,1	- 6,1	107,7	- 3,8	109,4	- 2,8	(111,8)
	JAN	107,4	+ 0,9	- 1,6	114,8	+ 6,6	113,1	+ 3,4	(111,7)
	FEB	106,4	+ 0,9	- 0,9	112,2	- 2,3	112,2	- 0,8	(111,6)
	MAR	116,6	- 1,3	+ 9,6	109,0	- 2,9	110,6	- 1,4	(111,4)
	APR	111,1	+ 4,0	- 4,7	113,4	+ 4,0	113,3	+ 2,4	(111,2)
	MAI	115,4	- 0,9	+ 3,9	114,3	+ 0,8	113,1	- 0,2	(110,9)
	VERARBEITENDE INDUSTRIE (OHNE NAHRUNGS- UND GENUSSMITTELINDUSTRIE) INLAND								
1973	MAI	112,3	+ 9,7	+ 8,7	112,1	+ 5,9	110,5	+ 3,8	107,1
	JUN	106,0	- 1,2	- 5,6	104,3	- 7,0	105,5	- 4,5	(107,1)
	JUL	99,3	+ 3,3	- 6,3	105,1	+ 0,8	105,6	+ 0,1	(107,0)
	AUG	102,7	+ 4,6	+ 3,4	109,3	+ 4,0	107,9	+ 2,2	(106,8)
	SEP	110,5	+ 1,5	+ 7,6	104,7	- 4,2	106,2	- 1,6	(106,6)
	OKT	117,5	+ 2,8	+ 6,3	107,8	+ 3,0	107,0	+ 0,8	(106,3)
	NOV	109,6	- 1,4	- 6,7	105,2	- 2,4	106,0	- 0,9	(105,9)
1974	DEZ	100,1	- 5,0	- 8,7	100,7	- 4,3	102,4	- 3,4	(105,4)
	JAN	99,8	- 3,2	- 0,3	107,3	+ 6,6	105,7	+ 3,2	(104,8)
	FEB	98,4	- 3,3	- 1,4	104,7	- 2,4	104,7	- 0,9	(104,1)
	MAR	106,6	- 6,3	+ 8,3	99,9	- 4,6	101,5	- 3,1	(103,3)
	APR	103,1	- 0,2	- 3,3	105,2	+ 5,3	105,0	+ 3,4	(102,4)
	MAI	106,4	- 5,3	+ 3,2	105,4	+ 0,2	104,1	- 0,9	(101,4)
	VERARBEITENDE INDUSTRIE (OHNE NAHRUNGS- UND GENUSSMITTELINDUSTRIE) AUSLAND								
1973	MAI	130,6	+19,6	+10,2	128,8	+ 6,4	127,6	+ 5,1	123,7
	JUN	121,4	+ 5,8	- 7,0	119,6	- 7,1	121,2	- 5,0	(124,8)
	JUL	114,5	+12,4	- 5,7	121,0	+ 1,2	121,5	+ 0,2	(125,9)
	AUG	114,7	+14,5	+ 0,2	128,4	+ 6,1	127,2	+ 4,7	(127,0)
	SEP	130,8	+11,1	+14,0	125,8	- 2,0	127,0	- 0,2	(126,2)
	OKT	134,6	+11,0	+ 2,9	131,0	+ 4,1	130,8	+ 3,0	(129,5)
	NOV	137,1	+11,9	+ 1,9	133,6	+ 2,0	133,5	+ 2,1	(130,8)
1974	DEZ	138,1	+ 8,8	+ 0,7	130,4	- 2,4	131,6	- 1,4	(132,2)
	JAN	130,6	+12,7	- 5,4	138,1	+ 5,9	136,5	+ 3,7	(133,7)
	FEB	131,0	+11,7	+ 0,3	135,4	- 2,0	135,4	- 0,8	(135,4)
	MAR	148,0	+11,5	+13,0	137,3	+ 1,4	138,8	+ 2,5	(137,1)
	APR	136,6	+15,3	- 7,7	139,6	+ 1,7	139,7	+ 0,6	(138,9)
	MAI	144,5	+10,6	+ 5,8	142,5	+ 2,1	141,9	+ 1,6	(140,9)
	GRUNDSTOFF- UND PRODUKTIONSGÜTERINDUSTRIEN INSGESAMT								
1973	MAI	119,6	+13,6	+10,5	117,0	+ 6,7	115,4	+ 4,4	113,1
	JUN	113,2	+ 3,9	- 5,4	110,0	- 6,0	111,2	- 3,6	(113,8)
	JUL	112,2	+11,4	- 0,9	113,2	+ 2,9	113,5	+ 2,1	(114,5)
	AUG	115,6	+10,9	+ 3,0	116,4	+ 2,8	114,8	+ 1,1	(115,2)
	SEP	117,7	+ 7,4	+ 1,8	113,8	- 2,2	115,6	+ 0,7	(115,8)
	OKT	125,6	+ 9,7	+ 6,7	118,4	+ 4,0	117,8	+ 1,9	(116,5)
	NOV	119,8	+ 7,9	- 4,6	118,4	+ 0,0	118,7	+ 0,8	(117,1)
1974	DEZ	103,8	+ 2,1	-13,4	111,6	- 5,7	113,5	- 4,4	(117,7)
	JAN	117,2	+ 8,7	+12,9	124,3	+11,4	122,5	+ 7,9	(118,3)
	FEB	113,5	+ 8,4	- 3,2	120,9	- 2,7	120,9	- 1,3	(118,8)
	MAR	123,8	+ 5,9	+ 9,1	118,4	- 2,1	119,8	- 0,9	(119,3)
	APR	120,8	+11,6	- 2,4	122,4	+ 3,4	122,1	+ 1,9	(119,8)
	MAI	123,9	+ 3,6	+ 2,6	121,2	- 1,0	120,2	- 1,6	(120,3)
	GRUNDSTOFF- UND PRODUKTIONSGÜTERINDUSTRIEN INLAND								
1973	MAI	115,0	+11,9	+11,0	112,1	+ 6,7	110,5	+ 4,2	108,2
	JUN	109,7	+ 3,0	- 4,6	105,4	- 6,0	106,5	- 3,6	(108,7)
	JUL	108,3	+ 8,8	- 1,3	107,8	+ 2,3	108,2	+ 1,6	(109,1)
	AUG	110,5	+ 8,3	+ 2,0	110,6	+ 2,6	109,3	+ 1,0	(109,5)
	SEP	113,6	+ 6,5	+ 2,8	108,3	- 2,1	109,7	+ 0,4	(109,8)
	OKT	120,2	+ 8,0	+ 5,8	112,0	+ 3,4	111,2	+ 1,4	(110,0)
	NOV	111,6	+ 4,5	- 7,2	110,0	- 1,8	111,1	- 0,1	(110,1)
1974	DEZ	94,8	+ 0,6	-15,1	105,2	- 4,4	106,8	- 3,9	(110,1)
	JAN	107,7	+ 5,2	+13,6	116,2	+10,5	114,4	+ 7,1	(110,0)
	FEB	102,9	+ 4,3	- 4,5	111,8	- 3,8	111,8	- 2,3	(109,8)
	MAR	111,6	- 0,4	+ 8,5	107,2	- 4,1	108,7	- 2,8	(109,4)
	APR	110,4	+ 6,6	- 1,1	111,8	+ 4,3	111,5	+ 2,6	(109,0)
	MAI	112,5	- 2,2	+ 1,9	109,4	- 2,1	108,6	- 2,6	(108,4)
	GRUNDSTOFF- UND PRODUKTIONSGÜTERINDUSTRIEN AUSLAND								
1973	MAI	135,8	+18,0	+ 9,1	134,4	+ 6,3	133,1	+ 5,1	130,4
	JUN	125,5	+ 6,2	- 7,6	126,3	- 6,0	128,0	- 3,8	(131,8)
	JUL	126,3	+19,6	+ 0,6	132,7	+ 5,1	132,9	+ 3,8	(133,3)
	AUG	133,5	+17,3	+ 5,7	136,5	+ 2,9	133,6	+ 0,5	(134,9)
	SEP	132,0	+ 9,2	- 1,1	132,1	- 3,2	135,3	+ 1,3	(136,7)
	OKT	144,6	+13,9	+ 9,5	140,8	+ 6,6	140,8	+ 4,1	(138,6)
	NOV	147,6	+16,1	+ 2,1	147,0	+ 4,4	144,6	+ 2,7	(140,8)
1974	DEZ	134,4	+ 4,1	- 8,9	133,0	- 9,5	136,0	- 5,9	(143,3)
	JAN	149,0	+14,2	+10,9	150,9	+13,5	149,3	+ 9,8	(146,0)
	FEB	149,1	+18,1	+ 0,1	151,7	+ 0,5	151,7	+ 1,6	(149,0)
	MAR	164,1	+22,7	+10,1	155,3	+ 2,4	156,8	+ 3,4	(152,3)
	APR	155,4	+24,6	- 5,3	158,0	+ 1,7	157,6	+ 0,6	(156,0)
	MAI	162,2	+19,4	+ 4,4	160,8	+ 1,8	159,1	+ 1,0	(160,1)

5. UMSATZE DER INDUSTRIE UND DES BAUHAUPTGEBERES

5.2. VOLUMENINDEX (1970 = 100)

JAHR	MONAT	ORIGINALWERT			SAISONBEREINIGTER WERT		SAISON- UND ARBEITSTÄGLICH BEREINIGTER WERT		GLATTE KOMPONENTE
		INDEX	VERÄNDERUNG VORJAHR	IN 0/0 GEGEN VORMONAT	INDEX	VERÄNDERUNG IN 0/0 GEGEN VORMONAT	INDEX	VERÄNDERUNG IN 0/0 GEGEN VORMONAT	INDEX
INVESTITIONSGÜTERINDUSTRIEN INSGESAMT									
1973	MAI	117,2	+14,1	+11,4	116,2	+ 6,0	114,8	+ 4,4	110,7
	JUN	111,3	- 0,4	- 5,0	106,7	- 8,2	108,3	- 5,7	(110,9)
	JUL	99,4	+ 4,2	-10,7	106,9	+ 0,2	107,5	- 0,7	(111,0)
	AUG	99,3	+ 6,7	- 0,1	113,5	+ 6,2	112,5	+ 4,7	(111,0)
	SEP	115,5	+ 5,5	+16,3	109,4	- 3,6	110,4	- 1,9	(110,9)
	OKT	118,3	+ 5,0	+ 2,4	112,6	+ 2,9	112,0	+ 1,4	(110,8)
	NOV	116,4	+ 1,7	- 1,6	111,5	- 1,0	112,0	+ 0,0	(110,6)
	DEZ	122,0	+ 0,0	+ 4,8	109,1	- 2,2	110,4	- 1,4	(110,4)
1974	JAN	101,8	- 1,5	-16,6	111,6	+ 2,3	110,0	- 0,4	(110,1)
	FEB	101,8	- 1,0	+ 0,0	109,3	- 2,1	109,3	- 0,6	(109,6)
	MAR	113,2	- 4,2	+11,2	105,9	- 3,1	107,6	- 1,6	(109,2)
	APR	105,8	+ 0,6	- 6,5	110,0	+ 3,9	110,2	+ 2,4	(108,6)
	MAI	114,2	- 2,6	+ 7,9	112,4	+ 2,2	111,4	+ 1,1	(108,0)
INVESTITIONSGÜTERINDUSTRIEN INLAND									
1973	MAI	112,6	+11,2	+10,9	112,5	+ 6,1	110,6	+ 3,8	106,7
	JUN	108,0	- 2,7	- 4,1	102,6	- 8,8	104,5	- 5,5	(106,5)
	JUL	95,4	+ 2,1	-11,7	103,6	+ 1,0	104,2	- 0,3	(106,2)
	AUG	96,9	+ 4,0	+ 1,6	108,8	+ 5,0	107,6	+ 3,3	(105,9)
	SEP	109,1	+ 2,3	+12,6	103,7	- 4,7	105,1	- 2,3	(105,4)
	OKT	113,9	+ 3,2	+ 4,4	107,0	+ 3,2	106,3	+ 1,1	(104,8)
	NOV	109,4	- 2,1	- 4,0	104,5	- 2,3	105,0	- 1,2	(104,2)
	DEZ	112,7	- 5,7	+ 3,0	100,1	- 4,2	102,2	- 2,7	(103,4)
1974	JAN	93,1	- 7,8	-17,4	102,5	+ 2,4	100,8	- 1,4	(102,4)
	FEB	93,7	- 5,4	+ 0,6	101,6	- 0,9	101,6	+ 0,8	(101,4)
	MAR	102,0	- 9,6	+ 8,9	96,0	- 5,5	97,9	- 3,6	(100,2)
	APR	97,0	- 4,4	- 4,9	101,1	+ 5,3	101,2	+ 3,4	(99,0)
	MAI	104,7	- 7,0	+ 7,9	103,4	+ 2,3	101,9	+ 0,7	(97,5)
INVESTITIONSGÜTERINDUSTRIEN AUSLAND									
1973	MAI	128,7	+20,8	+12,4	126,1	+ 6,8	125,0	+ 5,3	120,4
	JUN	119,7	+ 5,1	- 7,0	115,7	- 8,2	117,3	- 6,2	(121,3)
	JUL	109,5	+ 9,4	- 8,5	115,5	- 0,2	116,2	- 0,9	(122,2)
	AUG	104,8	+12,6	- 4,3	124,6	+ 7,9	124,4	+ 7,1	(123,1)
	SEP	130,5	+12,3	+24,5	122,5	- 1,7	122,6	- 1,4	(124,0)
	OKT	128,2	+ 8,6	- 1,8	125,7	+ 2,6	125,5	+ 2,4	(124,9)
	NOV	132,7	+10,0	+ 3,5	127,4	+ 1,4	128,6	+ 2,5	(125,8)
	DEZ	143,3	+11,5	+ 8,0	130,0	+ 2,0	130,3	+ 1,3	(126,8)
1974	JAN	120,6	+11,7	-15,8	131,8	+ 1,4	130,1	- 0,2	(127,7)
	FEB	120,1	+ 7,7	- 0,4	126,6	- 3,9	126,6	- 2,7	(128,7)
	MAR	139,3	+ 5,7	+16,0	128,3	+ 1,3	129,9	+ 2,6	(129,8)
	APR	126,7	+10,7	- 9,0	130,7	+ 1,9	131,1	+ 0,9	(130,8)
	MAI	137,1	+ 6,5	+ 8,2	134,2	+ 2,7	134,3	+ 2,4	(131,9)
VERBRAUCHSGÜTERINDUSTRIEN INSGESAMT									
1973	MAI	109,6	+ 6,2	+ 1,6	113,5	+ 4,9	112,1	+ 3,1	108,2
	JUN	99,6	- 3,1	- 9,1	106,9	- 5,8	107,6	- 4,0	(107,9)
	JUL	94,6	- 2,1	- 5,0	105,7	- 1,1	106,0	- 1,5	(107,5)
	AUG	102,9	+ 1,3	+ 8,8	110,3	+ 4,4	108,5	+ 2,4	(107,0)
	SEP	110,6	- 5,1	+ 7,5	103,5	- 6,2	105,1	- 3,1	(106,6)
	OKT	122,2	- 2,6	+10,5	106,6	+ 3,0	105,3	+ 0,2	(106,1)
	NOV	109,7	- 6,2	-10,2	102,3	- 4,0	103,5	- 1,7	(105,6)
	DEZ	89,4	- 9,7	-18,5	98,1	- 4,1	99,9	- 3,5	(105,1)
1974	JAN	103,7	- 5,9	+16,0	106,4	+ 8,5	104,8	+ 4,9	(104,5)
	FEB	104,6	- 7,1	+ 0,9	104,4	- 1,9	104,4	- 0,4	(104,0)
	MAR	112,2	- 6,5	+ 7,3	100,5	- 3,7	101,7	- 2,6	(103,4)
	APR	106,9	- 0,9	- 4,7	106,4	+ 5,9	105,8	+ 4,0	(102,9)
	MAI	104,2	- 4,9	- 2,5	107,3	+ 0,8	105,6	- 0,2	(102,3)
VERBRAUCHSGÜTERINDUSTRIEN INLAND									
1973	MAI	107,7	+ 5,0	+ 1,7	111,9	+ 5,1	110,4	+ 3,0	106,4
	JUN	97,2	- 4,6	- 9,7	105,0	- 6,2	105,8	- 4,2	(105,8)
	JUL	92,9	- 3,2	- 4,4	104,2	- 0,8	104,4	- 1,3	(105,2)
	AUG	101,1	- 0,3	+ 8,8	108,2	+ 3,8	106,5	+ 2,0	(104,6)
	SEP	108,4	- 7,0	+ 7,2	100,7	- 6,9	102,3	- 3,9	(103,9)
	OKT	119,8	- 4,7	+10,5	103,3	+ 2,6	102,1	- 0,2	(103,3)
	NOV	107,0	- 8,2	-10,7	98,8	- 4,4	100,2	- 1,9	(102,6)
	DEZ	85,9	-11,9	-19,7	94,9	- 3,9	96,7	- 3,5	(101,8)
1974	JAN	99,9	- 8,3	+16,3	102,6	+ 8,1	101,0	+ 4,4	(101,1)
	FEB	100,0	- 9,8	+ 0,1	100,2	- 2,3	100,2	- 0,8	(100,3)
	MAR	107,3	- 9,1	+ 7,3	96,0	- 4,2	97,2	- 3,0	(99,6)
	APR	102,8	- 2,3	- 4,2	102,5	+ 6,8	101,9	+ 4,8	(98,8)
	MAI	100,3	- 6,3	- 2,4	103,6	+ 1,1	101,9	+ 0,0	(98,0)
VERBRAUCHSGÜTERINDUSTRIEN AUSLAND									
1973	MAI	126,9	+17,4	+ 2,2	128,1	+ 4,9	127,1	+ 4,1	123,7
	JUN	119,8	+ 9,4	- 5,6	122,8	- 4,1	123,8	- 2,6	(124,9)
	JUL	108,8	+ 7,0	- 9,2	118,6	- 3,4	119,2	- 3,7	(126,1)
	AUG	117,7	+13,1	+ 8,2	127,2	+ 7,3	125,1	+ 4,9	(127,3)
	SEP	128,7	+ 9,9	+ 9,3	126,2	- 0,8	127,9	+ 2,2	(128,4)
	OKT	142,7	+15,2	+10,9	133,7	+ 5,9	132,8	+ 3,8	(129,6)
	NOV	132,2	+ 9,8	- 7,4	131,0	- 2,0	130,7	- 1,6	(130,8)
	DEZ	119,0	+ 7,2	-10,0	125,3	- 4,4	126,9	- 2,9	(132,0)
1974	JAN	135,1	+13,1	+13,5	137,8	+10,0	136,3	+ 7,4	(133,1)
	FEB	141,9	+12,1	+ 5,0	138,7	+ 0,7	138,7	+ 1,8	(134,3)
	MAR	152,1	+12,1	+ 7,2	137,7	- 0,7	138,6	- 0,1	(135,4)
	APR	139,6	+12,4	- 8,2	138,1	+ 0,3	137,8	- 0,6	(136,5)
	MAI	136,0	+ 7,2	- 2,6	137,3	- 0,6	136,1	- 1,2	(137,6)

1. UMSÄTZE DER INDUSTRIE UND DES BAUHAUPTGEWERBES

5.2. VOLUMENINDEX (1970 = 100)

JAHR	MONAT	ORIGINALWERT			SAISONBEREINIGTER WERT		SAISON- UND ARBEITSTÄEGLICH BEREINIGTER WERT		GLATTE KOMPONENTE
		INDEX	VERÄNDERUNG VORJAHR	IN O/O GEGEN VORMONAT	INDEX	VERÄNDERUNG IN O/O GEGEN VORMONAT	INDEX	VERÄNDERUNG IN O/O GEGEN VORMONAT	INDEX
INDUSTRIE DER STEINE UND ERDEN INSGESAMT									
1973	MAI	127,2	+ 5,3	+16,1	117,2	+ 6,1	114,6	+ 3,2	113,3
	JUN	127,0	+ 0,0	- 0,2	112,2	- 4,3	115,8	+ 1,0	(112,8)
	JUL	126,0	+ 1,9	- 0,8	111,4	- 0,7	111,9	- 3,4	(112,2)
	AUG	127,2	+ 1,0	+ 1,0	113,6	+ 2,0	112,6	+ 0,6	(111,6)
	SEP	125,8	- 4,0	- 1,1	108,4	- 4,6	110,2	- 2,1	(111,0)
	OKT	130,2	+ 4,1	+ 3,5	109,2	+ 0,7	108,9	- 1,2	(110,4)
	NOV	113,7	- 8,9	-12,7	106,8	- 2,2	106,8	- 1,9	(109,7)
DEZ	89,9	-18,4	-21,8	96,4	- 9,7	98,6	- 7,7	(109,1)	
1974	JAN	74,4	- 1,5	-16,3	118,0	+22,4	114,8	+16,4	(108,5)
	FEB	80,3	+ 2,7	+ 7,9	116,9	- 0,9	116,9	+ 1,8	(107,9)
	MAR	97,0	- 8,1	+20,8	108,4	- 7,3	111,6	- 4,5	(107,4)
	APR	108,0	- 1,5	+11,3	109,6	+ 1,1	109,4	- 2,0	(106,9)
	MAI	114,9	- 9,7	+ 6,4	105,3	- 3,9	105,4	- 3,7	(106,4)
INDUSTRIE DER STEINE UND ERDEN INLAND									
1973	MAI	126,7	+ 4,6	+16,6	116,7	+ 6,3	114,0	+ 3,4	112,7
	JUN	126,9	- 0,5	+ 0,2	111,9	- 4,2	115,7	+ 1,5	(112,1)
	JUL	126,1	+ 1,3	- 0,6	110,7	- 1,0	111,4	- 3,7	(111,5)
	AUG	126,9	+ 1,0	+ 0,6	113,0	+ 2,1	111,9	+ 0,4	(110,8)
	SEP	125,3	- 4,7	- 1,3	106,4	- 5,8	108,2	- 3,3	(110,1)
	OKT	129,6	+ 6,8	+ 3,4	108,2	+ 1,7	107,9	- 0,3	(109,4)
	NOV	112,1	- 9,8	-13,5	105,2	- 2,8	105,2	- 2,5	(108,6)
DEZ	87,4	-19,5	-22,0	94,9	- 9,8	97,2	- 7,6	(107,9)	
1974	JAN	72,2	- 2,6	-17,4	117,1	+23,4	113,7	+17,0	(107,2)
	FEB	78,0	+ 1,4	+ 8,0	115,6	- 1,3	115,6	+ 1,7	(106,4)
	MAR	95,3	- 9,2	+22,2	107,3	- 7,2	110,6	- 4,3	(105,8)
	APR	106,2	- 2,3	+11,4	108,1	+ 0,7	107,9	- 2,4	(105,1)
	MAI	112,9	-10,9	+ 6,3	103,4	- 4,3	103,3	- 4,3	(104,5)
INDUSTRIE DER STEINE UND ERDEN AUSLAND									
1973	MAI	141,8	+23,1	+ 3,7	136,9	+ 3,8	136,0	+ 4,6	130,5
	JUN	131,8	+14,1	- 7,1	127,7	- 6,7	131,1	- 3,6	(132,2)
	JUL	127,0	+29,3	- 3,6	136,2	+ 6,7	135,9	+ 3,7	(134,1)
	AUG	137,9	+15,1	+ 8,6	134,8	- 1,0	134,0	- 1,4	(136,2)
	SEP	141,4	+19,4	+ 2,5	139,3	+ 3,3	141,7	+ 5,7	(138,3)
	OKT	148,6	+17,7	+ 5,1	141,9	+ 1,9	140,8	- 0,6	(140,5)
	NOV	160,5	+15,6	+ 8,0	153,2	+ 8,0	151,9	+ 7,9	(143,0)
DEZ	131,7	+13,3	-17,9	138,3	- 9,7	139,8	- 8,0	(145,5)	
1974	JAN	136,3	+20,4	+ 3,5	147,0	+ 6,3	146,3	+ 4,6	(148,3)
	FEB	146,0	+29,2	+ 7,1	156,4	+ 6,4	156,4	+ 6,9	(151,2)
	MAR	144,5	+17,1	- 1,0	143,7	- 8,1	147,1	- 5,9	(154,3)
	APR	160,0	+17,0	+10,7	155,0	+ 7,9	155,1	+ 5,4	(157,7)
	MAI	174,5	+23,1	+ 9,1	167,3	+ 7,9	165,8	+ 6,9	(161,2)
STAHL- UND WARMWALZWERKE (MENGENINDEX) INSGESAMT									
1973	MAI	111,2	+18,9	+ 9,6	109,2	+ 6,7	108,5	+ 5,3	107,7
	JUN	102,3	+ 5,9	- 8,0	100,5	- 8,0	101,3	- 6,6	(109,0)
	JUL	105,0	+17,4	+ 2,6	107,0	+ 6,5	107,5	+ 6,1	(110,2)
	AUG	114,6	+16,7	+ 9,1	111,8	+ 4,5	110,1	+ 2,4	(111,4)
	SEP	117,2	+12,6	+ 2,3	110,2	- 1,4	111,6	+ 1,4	(112,7)
	OKT	118,6	+19,3	+ 1,2	117,3	+ 6,4	117,3	+ 5,1	(113,9)
	NOV	118,0	+21,1	- 0,5	121,6	+ 3,7	121,5	+ 3,6	(115,2)
DEZ	107,7	+17,6	- 8,7	116,5	- 4,2	117,7	- 3,1	(116,5)	
1974	JAN	120,9	+19,7	+12,3	125,5	+ 7,7	124,2	+ 5,5	(117,7)
	FEB	115,9	+12,4	- 4,1	119,0	- 5,2	119,0	- 4,2	(119,1)
	MAR	130,1	+15,2	+12,3	123,5	+ 3,8	124,3	+ 4,5	(120,4)
	APR	118,1	+16,4	- 9,2	120,4	- 2,5	120,3	- 3,2	(121,8)
	MAI	122,9	+10,5	+ 4,1	121,4	+ 0,8	120,9	+ 0,5	(123,2)
STAHL- UND WARMWALZWERKE (MENGENINDEX) INLAND									
1973	MAI	103,8	+16,1	+10,1	99,5	+ 6,5	98,8	+ 5,2	97,2
	JUN	94,9	+ 6,9	- 8,6	92,4	- 7,1	93,2	- 5,7	(98,3)
	JUL	96,7	+13,1	+ 1,9	96,5	+ 4,4	96,7	+ 3,8	(99,3)
	AUG	103,5	+19,8	+ 7,0	101,9	+ 5,6	100,5	+ 3,9	(100,1)
	SEP	103,8	+17,8	+ 0,3	100,0	- 1,9	101,2	+ 0,7	(100,7)
	OKT	102,6	+21,9	- 1,2	105,3	+ 5,3	104,3	+ 3,1	(101,2)
	NOV	100,4	+19,1	- 2,1	104,7	- 0,6	105,8	+ 1,4	(101,4)
DEZ	89,1	+20,1	-11,3	101,5	- 3,1	102,3	- 3,3	(101,3)	
1974	JAN	104,7	+12,5	+17,5	106,4	+ 4,8	105,0	+ 2,6	(101,0)
	FEB	97,5	+ 5,4	- 6,9	99,0	- 7,0	99,0	- 5,7	(100,4)
	MAR	106,6	+ 4,4	+ 9,3	98,9	- 0,1	100,1	+ 1,1	(99,5)
	APR	100,4	+ 6,5	- 5,8	99,9	+ 1,0	99,4	- 0,7	(98,2)
	MAI	99,7	- 3,9	- 0,7	95,6	- 4,3	95,2	- 4,2	(96,6)
STAHL- UND WARMWALZWERKE (MENGENINDEX) AUSLAND									
1973	MAI	132,8	+26,2	+ 8,1	137,3	+ 7,3	136,3	+ 5,5	138,6
	JUN	124,2	+ 3,8	- 6,5	124,0	- 9,7	125,7	- 7,8	(140,3)
	JUL	129,4	+28,4	+ 4,2	137,5	+10,9	137,9	+ 9,7	(142,3)
	AUG	147,2	+10,9	+13,8	140,2	+ 2,0	138,3	+ 0,3	(144,8)
	SEP	155,7	+ 3,7	+ 6,5	139,6	- 0,4	142,3	+ 2,9	(147,8)
	OKT	165,4	+14,8	+ 5,6	157,2	+12,6	159,6	+12,2	(151,4)
	NOV	169,4	+24,3	+ 2,4	171,1	+ 8,8	167,2	+ 4,8	(155,7)
DEZ	162,1	+13,6	- 4,3	160,1	- 6,4	162,6	- 2,8	(160,9)	
1974	JAN	168,4	+35,7	+ 3,9	181,5	+13,4	180,0	+10,7	(166,9)
	FEB	170,0	+26,5	+ 1,0	177,4	- 2,3	177,4	- 1,4	(173,8)
	MAR	199,2	+37,9	+17,2	195,1	+10,0	195,9	+10,4	(181,8)
	APR	169,7	+34,2	-14,8	179,8	- 7,8	180,8	- 7,7	(190,9)
	MAI	191,2	+44,0	+12,7	196,9	+ 9,5	196,5	+ 8,7	(201,3)

5. UMSATZE DER INDUSTRIE UND DES BAUHAUFGEWERBES

5.2. VOLUMENINDEX (1970 = 100)

JAHR	MONAT	ORIGINALWERT			SAISONBEREINIGTER WERT		SAISON- UND ARBEITSTÄGLICH BEREINIGTER WERT		GLATTE KOMPONENTE
		INDEX	VERÄNDERUNG IN O/O GEGEN VORJAHR VORMONAT		INDEX	VERÄNDERUNG IN O/O GEGEN VORMONAT	INDEX	VERÄNDERUNG IN O/O GEGEN VORMONAT	INDEX
CHEMISCHE INDUSTRIE (OHNE KOHLENWERTSTOFFINDUSTRIE) INSGESAMT									
1973	MAI	127,3	+16,3	+10,0	126,2	+ 7,0	124,3	+ 4,6	121,5
	JUN	119,3	+ 6,4	- 6,3	118,8	- 5,9	119,8	- 3,6	(122,6)
	JUL	121,3	+16,1	+ 1,7	124,4	+ 4,7	124,2	+ 3,7	(123,8)
	AUG	122,3	+13,8	+ 0,8	126,4	+ 1,6	124,3	+ 0,1	(124,9)
	SEP	122,6	+ 9,3	+ 0,2	123,0	- 2,7	125,6	+ 1,0	(126,1)
	OKT	134,8	+12,3	+10,0	129,0	+ 4,9	127,9	+ 1,8	(127,2)
	NOV	129,1	+10,8	- 4,2	128,2	- 0,6	128,8	+ 0,7	(128,4)
1974	DEZ	113,4	+ 4,3	-12,2	120,3	- 6,2	122,8	- 4,7	(129,5)
	JAN	137,3	+11,3	+21,1	137,5	+14,3	135,6	+10,4	(130,7)
	FEB	130,4	+11,1	- 5,0	132,8	- 3,4	132,8	- 2,1	(131,8)
	MAR	141,0	+ 9,9	+ 8,1	131,2	- 1,2	132,6	- 0,2	(132,9)
	APR	136,7	+19,2	- 3,0	138,3	+ 5,4	137,4	+ 3,6	(134,0)
MAI	138,2	+ 9,6	+ 1,1	136,7	- 1,2	135,3	- 1,5	(135,1)	
CHEMISCHE INDUSTRIE (OHNE KOHLENWERTSTOFFINDUSTRIE) INLAND									
1973	MAI	121,5	+14,4	+ 9,8	121,4	+ 6,5	119,4	+ 3,6	116,9
	JUN	115,5	+ 5,9	- 4,9	114,4	- 5,8	115,0	- 3,7	(117,8)
	JUL	117,8	+14,0	+ 2,0	119,4	+ 4,4	119,4	+ 3,8	(118,6)
	AUG	115,9	+ 9,2	- 1,6	119,8	+ 0,3	118,1	- 1,1	(119,5)
	SEP	119,1	+ 6,9	+ 2,8	117,4	- 2,0	119,3	+ 1,0	(120,4)
	OKT	129,4	+ 9,6	+ 8,6	122,0	+ 3,9	120,6	+ 1,1	(121,2)
	NOV	121,4	+ 6,9	- 6,2	119,7	- 1,9	121,5	+ 0,7	(121,9)
1974	DEZ	106,9	+ 5,5	-11,9	116,9	- 2,3	118,9	- 2,1	(122,6)
	JAN	130,4	+ 9,1	+22,0	130,8	+11,9	129,0	+ 8,5	(123,3)
	FEB	121,4	+ 7,8	- 6,9	124,9	- 4,5	124,9	- 3,2	(123,9)
	MAR	129,3	+ 3,9	+ 6,5	120,5	- 3,5	121,8	- 2,5	(124,5)
	APR	127,1	+14,8	- 1,7	129,4	+ 7,4	128,7	+ 5,7	(124,9)
MAI	127,8	+ 5,2	+ 0,6	127,3	- 1,6	126,0	- 2,1	(125,3)	
CHEMISCHE INDUSTRIE (OHNE KOHLENWERTSTOFFINDUSTRIE) AUSLAND									
1973	MAI	140,3	+19,6	+10,5	137,9	+ 8,8	136,3	+ 7,2	131,6
	JUN	128,1	+ 7,6	- 8,7	128,5	- 6,8	130,1	- 4,5	(133,1)
	JUL	129,3	+20,6	+ 0,9	136,1	+ 5,9	135,6	+ 4,2	(134,5)
	AUG	137,0	+23,6	+ 6,0	140,5	+ 3,2	137,5	+ 1,4	(136,0)
	SEP	130,6	+14,5	- 4,7	135,7	- 3,4	139,7	+ 1,6	(137,6)
	OKT	147,2	+18,1	+12,7	143,6	+ 5,8	143,2	+ 2,5	(139,2)
	NOV	146,6	+18,3	- 0,4	147,5	+ 2,7	145,0	+ 1,3	(140,8)
1974	DEZ	127,9	+ 1,7	-12,8	127,6	-13,5	130,9	- 9,7	(142,5)
	JAN*	152,5	+15,3	+19,2	155,6	+21,9	153,6	+17,3	(144,2)
	FEB	149,7	+16,5	- 1,8	148,1	- 4,8	148,1	- 3,6	(146,1)
	MAR	166,1	+20,9	+11,0	153,1	+ 3,4	154,4	+ 4,3	(148,0)
	APR	156,7	+23,4	- 5,7	155,8	+ 1,8	154,5	+ 0,1	(149,9)
MAI	160,4	+14,3	+ 2,4	157,0	+ 0,8	154,8	+ 0,2	(152,0)	
MASCHINENBAU INSGESAMT									
1973	MAI	105,6	+12,1	+11,2	106,3	+ 6,0	106,2	+ 6,2	101,2
	JUN	107,8	+ 0,7	+ 2,1	100,6	- 5,4	101,6	- 4,3	(101,5)
	JUL	95,4	+ 1,1	-11,5	98,8	- 1,8	99,0	- 2,6	(101,8)
	AUG	93,9	+ 5,7	- 1,6	103,9	+ 5,2	103,1	+ 4,1	(102,1)
	SEP	100,1	+ 2,7	+ 6,6	99,7	- 4,0	100,5	- 2,5	(102,4)
	OKT	105,9	+ 4,6	+ 5,8	103,8	+ 4,1	103,0	+ 2,5	(102,7)
	NOV	107,1	+ 4,5	+ 1,1	104,5	+ 0,7	104,3	+ 1,3	(103,0)
1974	DEZ	128,8	+ 5,3	+20,3	105,6	+ 1,1	106,3	+ 1,9	(103,3)
	JAN	94,6	- 0,4	-26,6	103,7	- 1,8	103,0	- 3,1	(103,5)
	FEB	91,6	+ 2,0	- 3,2	102,7	- 1,0	102,7	- 0,3	(103,8)
	MAR	102,6	+ 2,0	+12,0	100,3	- 2,3	101,5	- 1,2	(104,1)
	APR	98,9	+ 4,1	- 3,6	104,0	+ 3,7	104,0	+ 2,5	(104,4)
MAI	107,7	+ 2,0	+ 8,9	107,7	+ 3,6	106,7	+ 2,6	(104,7)	
MASCHINENBAU INLAND									
1973	MAI	101,4	+10,2	+13,5	101,8	+ 7,7	101,0	+ 6,5	95,5
	JUN	100,5	- 1,5	- 0,9	94,7	- 7,0	95,3	- 5,6	(95,5)
	JUL	88,4	- 2,3	-12,0	92,4	- 2,4	92,9	- 2,5	(95,4)
	AUG	88,5	+ 0,9	+ 0,1	96,7	+ 4,7	95,1	+ 2,4	(95,1)
	SEP	93,6	+ 0,2	+ 5,8	93,3	- 3,5	94,4	- 0,7	(94,9)
	OKT	97,8	+ 2,7	+ 4,5	95,8	+ 2,7	94,7	+ 0,3	(94,5)
	NOV	96,3	- 0,1	- 1,5	94,5	- 1,4	95,0	+ 0,3	(94,0)
1974	DEZ	114,0	- 2,2	+18,4	92,1	- 2,5	93,2	- 1,9	(93,4)
	JAN	85,8	- 9,7	-24,7	93,0	+ 1,0	91,8	- 1,5	(92,6)
	FEB	92,0	- 3,4	- 4,4	92,4	- 0,6	92,4	+ 0,7	(91,8)
	MAR	88,7	- 6,2	+ 8,2	87,1	- 5,7	88,1	- 4,7	(90,7)
	APR	85,1	- 4,7	- 4,1	90,0	+ 3,3	89,9	+ 2,0	(89,6)
MAI	93,0	- 5,3	+ 9,3	92,3	+ 2,6	90,8	+ 1,0	(88,2)	
MASCHINENBAU AUSLAND									
1973	MAI	113,3	+15,3	+ 7,7	114,9	+ 3,9	115,2	+ 5,3	110,7
	JUN	120,9	+ 4,6	+ 6,7	110,9	- 3,5	112,5	- 2,3	(111,5)
	JUL	108,1	+ 6,5	-10,6	110,1	- 0,7	109,8	- 2,4	(112,4)
	AUG	103,8	+14,3	- 4,0	116,3	+ 5,6	116,1	+ 5,7	(113,4)
	SEP	111,9	+ 6,9	+ 7,8	110,7	- 4,8	111,8	- 3,7	(114,6)
	OKT	120,7	+ 7,0	+ 7,9	117,5	+ 6,1	117,5	+ 5,1	(115,9)
	NOV	126,7	+11,5	+ 5,0	122,6	+ 4,3	121,4	+ 3,3	(117,4)
1974	DEZ*	159,6	+17,3	+22,8	133,3	+ 8,7	133,8	+10,2	(119,2)
	JAN	110,5	+16,4	-29,0	121,8	- 9,6	121,3	- 9,3	(121,1)
	FEB	109,0	+10,4	- 1,4	120,3	- 1,2	120,3	- 0,8	(123,3)
	MAR	127,5	+14,3	+17,0	123,4	+ 2,6	124,9	+ 3,8	(125,8)
	APR	123,6	+17,5	- 3,1	128,8	+ 4,4	128,6	+ 3,0	(128,5)
MAI	134,2	+18,4	+ 8,6	135,0	+ 4,8	134,4	+ 4,5	(131,6)	

5. UMSATZE DER INDUSTRIE UND DES BAUHAUPTGEWERBES

5.2. VOLUMENINDEX (1970 = 100)

JAHR	MONAT	ORIGINALWERT			SAISONREINIGTER WERT		SAISON- UND ARBEITSTÄGLICH BEREINIGTER WERT		GLATTE KOMPONENTE
		INDEX	VERÄNDERUNG VORJAHR	IN O/O GEGEN VORMONAT	INDEX	VERÄNDERUNG IN O/O GEGEN VORMONAT	INDEX	VERÄNDERUNG IN O/O GEGEN VORMONAT	INDEX
STRASSENFAHRZEUGBAU INSGESAMT									
1973	MAI	126,9	+14,8	+10,8	116,3	+ 6,4	112,9	+ 2,4	108,9
	JUN	111,6	- 2,4	-12,1	102,4	-12,0	106,0	- 6,1	(108,2)
	JUL	91,4	+ 4,7	-13,1	99,8	- 2,5	101,9	- 3,9	(107,3)
	AUG	79,7	- 2,2	-13,9	109,1	+ 9,3	108,0	+ 6,0	(106,3)
	SEP	105,2	+ 4,5	+33,7	104,2	- 4,5	104,5	- 3,7	(105,2)
	OKT	113,1	- 5,3	+ 7,5	102,9	- 1,2	101,6	- 2,8	(103,9)
	NOV	101,4	-13,3	-10,3	97,0	- 5,7	100,9	- 0,7	(102,6)
1974	DEZ	86,5	-13,5	-14,7	96,0	- 1,0	97,2	- 3,7	(101,1)
	JAN	93,5	-16,1	+ 8,1	102,6	+ 6,9	98,7	+ 1,5	(99,5)
	FEB	101,0	-11,7	+ 0,0	98,8	- 3,7	98,8	+ 0,1	(97,9)
	MAR	113,7	-12,7	+12,6	95,1	- 3,7	98,4	- 0,4	(96,2)
	APR	105,6	- 7,4	- 7,1	99,9	+ 5,0	100,5	+ 2,1	(94,4)
	MAI	111,2	-12,4	+ 5,3	99,9	+ 0,0	99,5	- 1,0	(92,5)
	STRASSENFAHRZEUGBAU INLAND								
1973	MAI	124,0	+ 7,3	+ 9,8	109,0	+ 2,8	105,6	+ 0,0	102,1
	JUN	110,3	- 3,5	-11,0	98,6	- 9,5	102,8	- 2,7	(100,5)
	JUL	88,5	+ 4,5	-19,8	97,6	- 1,0	98,2	- 4,5	(98,7)
	AUG	71,5	-11,6	-19,2	99,1	+ 1,5	100,5	+ 2,3	(96,7)
	SEP	94,2	- 0,2	+31,7	94,4	- 4,7	94,8	- 5,7	(94,5)
	OKT	99,7	-14,4	+ 5,8	88,9	- 5,8	88,3	- 6,9	(92,1)
	NOV	86,3	-19,2	-13,4	84,9	- 4,5	86,9	- 1,6	(89,5)
1974	DEZ	65,1	-35,4	-24,6	75,7	-10,8	77,4	-10,9	(86,6)
	JAN	62,7	-34,7	- 3,7	77,8	+ 2,8	75,4	- 2,6	(83,6)
	FEB	79,8	-24,9	+27,3	80,3	+ 3,2	80,3	+ 6,5	(80,3)
	MAR	89,5	-31,4	+12,2	67,2	-16,3	71,2	-11,3	(76,9)
	APR	93,7	-17,0	+ 4,7	84,1	+25,1	84,3	+18,4	(73,2)
	MAI	100,4	-19,0	+ 7,2	83,4	- 0,8	83,3	- 1,2	(69,4)
	STRASSENFAHRZEUGBAU AUSLAND								
1973	MAI	130,6	+22,3	+12,2	126,4	+10,6	122,9	+ 4,9	117,3
	JUN	113,2	- 1,4	-13,3	108,2	-14,4	111,4	- 9,4	(117,6)
	JUL	94,9	+ 5,0	-16,2	103,4	- 4,4	105,9	- 4,9	(117,9)
	AUG	87,8	+ 8,3	- 7,5	111,4	+ 7,7	109,9	+ 3,8	(118,1)
	SEP	118,9	+ 9,3	+35,4	117,8	+ 5,7	116,8	+ 6,3	(118,4)
	OKT	129,6	+ 5,9	+ 9,0	121,3	+ 3,0	119,6	+ 2,4	(118,6)
	NOV	120,1	- 7,4	- 7,3	112,4	- 7,3	117,7	- 1,6	(118,8)
1974	DEZ	113,1	+14,1	- 5,8	121,9	+ 8,5	122,0	+ 3,7	(119,1)
	JAN	131,7	+ 1,0	+16,4	134,1	+10,0	129,6	+ 6,2	(119,4)
	FEB	127,3	+ 1,9	- 3,3	122,4	- 8,7	122,4	- 5,6	(119,8)
	MAR	143,9	+10,9	+13,0	130,8	+ 6,9	133,2	+ 8,8	(120,2)
	APR	120,4	+ 3,4	-16,3	120,3	- 8,0	120,7	- 9,4	(120,7)
	MAI	125,0	- 4,3	+ 3,8	121,8	+ 1,2	122,4	+ 1,4	(121,3)
	ELEKTROTECHNISCHE INDUSTRIE INSGESAMT								
1973	MAI	118,3	+13,4	+ 6,2	125,0	+ 4,0	123,9	+ 3,0	123,0
	JUN	118,6	- 3,0	+ 0,3	116,4	- 6,9	118,6	- 4,3	(123,6)
	JUL	113,8	+ 9,3	- 4,0	122,9	+ 5,6	122,5	+ 3,3	(124,2)
	AUG	115,0	+12,3	+ 1,1	126,9	+ 3,3	126,5	+ 3,3	(124,8)
	SEP	138,6	+11,2	+20,5	125,4	- 1,2	127,3	+ 0,6	(125,2)
	OKT	136,7	+14,0	- 1,4	130,5	+ 4,1	130,8	+ 2,7	(125,6)
	NOV	136,4	+ 9,1	- 0,2	129,3	- 0,9	127,7	- 2,4	(125,9)
1974	DEZ	140,5	- 0,4	+ 3,0	122,0	- 5,6	123,9	- 3,0	(126,0)
	JAN	117,2	+ 8,9	-15,2	130,5	+ 7,0	129,6	+ 4,6	(126,1)
	FEB	117,5	+ 4,4	- 1,4	126,4	- 3,1	126,4	- 2,5	(126,1)
	MAR	130,1	- 0,2	+10,7	123,0	- 2,7	125,0	- 1,1	(126,0)
	APR	116,1	+ 4,2	-10,8	125,1	+ 1,7	125,1	+ 0,1	(125,8)
	MAI	123,5	+ 4,4	+ 6,4	129,3	+ 3,4	128,6	+ 2,8	(125,5)
	ELEKTROTECHNISCHE INDUSTRIE INLAND								
1973	MAI	115,0	+11,7	+ 5,1	122,4	+ 3,3	121,6	+ 2,5	120,5
	JUN	115,9	- 5,5	+ 0,8	113,5	- 7,3	115,4	- 5,1	(120,9)
	JUL	106,4	+ 4,1	- 8,2	117,8	+ 3,8	117,6	+ 1,9	(121,2)
	AUG	112,2	+10,0	+ 5,5	123,8	+ 5,1	123,1	+ 4,7	(121,4)
	SEP	134,4	+ 8,7	+19,8	122,1	- 1,4	124,0	+ 0,7	(121,5)
	OKT	135,7	+12,1	+ 1,0	126,8	+ 3,8	127,3	+ 2,7	(121,6)
	NOV	132,2	+ 6,9	- 2,6	125,3	- 1,2	123,4	- 3,1	(121,6)
1974	DEZ	136,4	- 1,6	+ 3,2	118,4	- 5,5	120,3	- 2,5	(121,5)
	JAN	115,9	+ 4,9	-15,0	125,6	+ 6,1	124,7	+ 3,7	(121,3)
	FEB	112,3	+ 1,0	- 3,1	120,9	- 3,7	120,9	- 3,0	(121,0)
	MAR	124,5	- 2,0	+10,9	118,2	- 2,2	119,8	- 0,9	(120,6)
	APR	103,9	+ 0,7	-11,7	119,3	+ 0,9	119,3	- 0,4	(120,1)
	MAI	116,8	+ 1,4	+ 6,3	123,2	+ 3,3	122,4	+ 2,6	(119,5)
	ELEKTROTECHNISCHE INDUSTRIE AUSLAND								
1973	MAI	130,4	+19,5	+ 9,8	134,0	+ 6,5	132,5	+ 6,3	130,1
	JUN	124,7	+ 6,7	- 1,3	126,3	- 5,7	129,5	- 2,3	(131,5)
	JUL*	141,4	+27,0	+ 9,9	150,6	+19,2	150,2	+16,0	(132,9)
	AUG	125,4	+20,6	-11,3	137,6	- 8,6	138,5	- 7,8	(134,3)
	SEP	154,0	+20,0	+22,8	136,8	- 0,6	138,2	- 0,2	(135,7)
	OKT	140,3	+21,3	- 8,9	143,1	+ 4,6	143,4	+ 3,8	(137,2)
	NOV	152,0	+11,9	+ 8,3	144,0	+ 0,6	143,3	- 0,1	(138,6)
1974	DEZ	155,7	+ 4,1	+ 2,4	135,5	- 5,9	136,5	- 4,7	(140,1)
	JAN	137,9	+24,0	-15,9	148,4	+ 9,5	147,5	+ 8,1	(141,6)
	FEB	136,3	+14,3	+ 4,1	144,6	- 2,6	144,6	- 2,0	(143,2)
	MAR	150,4	+ 7,7	+10,3	140,3	- 3,0	142,9	- 1,2	(144,7)
	APR	138,7	+16,4	- 7,8	145,9	+ 4,0	146,5	+ 2,5	(146,3)
	MAI	147,4	+13,0	+ 6,3	150,4	+ 3,1	150,5	+ 2,7	(148,0)

5. UMSATZE DER INDUSTRIE UND DES BAUHAUPTGEWERBES

5.2. VOLUMENINDEX (1970 = 100)

JAHR	MONAT	ORIGINALWERT			SAISONBEREINIGTER WERT		SAISON- UND ARBEITSTÄEGLICH BEREINIGTER WERT		GLATTE KOMPONENTE
		INDEX	VERÄNDERUNG VORJAHR	IN O/O GEGEN VORMONAT	INDEX	VERÄNDERUNG IN O/O GEGEN VORMONAT	INDEX	VERÄNDERUNG IN O/O GEGEN VORMONAT	INDEX
EISEN-, BLECH- UND METALLWARENINDUSTRIE INSGESAMT									
1973	MAI	111,9	+ 9,6	+ 6,9	111,5	+ 4,2	110,2	+ 2,7	106,8
	JUN	106,0	+ 1,1	- 5,3	105,0	- 5,8	106,4	- 3,4	(106,9)
	JUL	96,4	+ 6,9	- 9,1	105,6	+ 0,6	106,0	- 0,4	(107,0)
	AUG	102,7	+ 6,6	+ 6,5	109,3	+ 3,5	107,7	+ 1,6	(106,9)
	SEP	107,8	+ 3,0	+ 5,0	104,2	- 4,7	105,8	- 1,8	(106,8)
	OKT	120,2	+ 3,3	+11,5	108,6	+ 4,2	107,6	+ 1,7	(106,5)
	NOV	113,2	- 0,6	- 5,8	105,6	- 2,8	106,2	- 1,3	(106,2)
	DEZ	97,6	- 3,7	-13,8	100,9	- 4,5	102,7	- 3,3	(105,8)
1974	JAN	101,4	- 1,7	+ 3,9	106,8	+ 5,8	105,3	+ 2,5	(105,2)
	FEB	98,6	- 4,5	- 2,8	102,7	- 3,8	102,7	- 2,5	(104,5)
	MAR	107,8	- 3,6	+ 9,3	101,5	- 1,2	103,1	+ 0,4	(103,7)
	APR	103,8	- 0,9	- 3,7	105,5	+ 3,9	105,2	+ 2,0	(102,8)
	MAI	108,1	- 3,4	+ 4,1	106,6	+ 1,0	105,1	- 0,1	(101,7)
EISEN-, BLECH- UND METALLWARENINDUSTRIE INLAND									
1973	MAI	110,1	+ 8,2	+ 7,4	109,8	+ 4,2	108,5	+ 2,6	105,1
	JUN	104,3	+ 0,0	- 5,3	103,5	- 5,7	104,8	- 3,4	(105,1)
	JUL	95,9	+ 5,7	- 8,1	104,1	+ 0,6	104,4	- 0,4	(104,9)
	AUG	101,4	+ 5,1	+ 5,7	107,2	+ 3,0	105,6	+ 1,1	(104,6)
	SEP	106,2	+ 1,4	+ 4,7	101,9	- 4,9	103,4	- 2,1	(104,2)
	OKT	117,2	+ 1,9	+10,4	105,4	+ 3,4	104,3	+ 0,9	(103,7)
	NOV	109,5	- 3,0	- 6,6	101,7	- 3,5	102,7	- 1,5	(103,1)
	DEZ	93,3	- 6,3	-14,8	97,1	- 4,5	98,9	- 3,7	(102,3)
1974	JAN	98,1	- 3,8	+ 5,1	103,5	+ 6,6	101,9	+ 3,0	(101,4)
	FEB	93,6	- 8,1	- 4,6	98,3	- 5,0	98,3	- 3,5	(100,3)
	MAR	101,5	- 7,3	+ 8,4	96,0	- 2,3	97,6	- 0,7	(99,1)
	APR	98,2	- 4,2	- 3,3	100,3	+ 4,5	100,0	+ 2,5	(97,7)
	MAI	102,9	- 6,5	+ 4,8	101,5	+ 1,2	99,9	- 0,1	(96,1)
EISEN-, BLECH- UND METALLWARENINDUSTRIE AUSLAND									
1973	MAI	121,6	+17,5	+ 4,6	120,7	+ 4,6	119,7	+ 4,0	115,6
	JUN	115,1	+ 7,4	- 5,3	112,7	- 6,6	114,9	- 4,0	(116,7)
	JUL	98,9	+12,4	-14,1	113,6	+ 0,8	113,7	- 1,0	(117,7)
	AUG	109,7	+15,0	+10,9	120,2	+ 5,8	118,9	+ 4,6	(118,8)
	SEP	116,0	+10,8	+ 5,7	116,1	- 3,4	117,8	- 0,9	(119,9)
	OKT	135,3	+13,3	+16,6	125,2	+ 7,8	124,3	+ 5,5	(121,1)
	NOV	132,3	+11,2	- 2,2	125,4	+ 0,2	124,5	+ 0,2	(122,2)
	DEZ	119,6	+ 8,8	- 9,6	120,6	- 3,8	122,5	- 1,6	(123,5)
1974	JAN	118,3	+ 8,0	- 1,1	123,8	+ 2,7	122,2	- 0,2	(124,7)
	FEB	123,7	+11,1	+ 4,6	125,3	+ 1,2	125,3	+ 2,5	(126,0)
	MAR	139,8	+13,0	+13,0	129,8	+ 3,6	131,7	+ 5,1	(127,4)
	APR	132,2	+13,7	- 5,4	131,2	+ 1,1	131,1	- 0,5	(128,8)
	MAI	134,8	+10,9	+ 2,0	133,5	+ 1,8	132,1	+ 0,8	(130,3)
TEXTILINDUSTRIE INSGESAMT									
1973	MAI	99,8	+ 1,4	+ 3,1	102,3	+ 5,5	100,4	+ 2,4	95,8
	JUN	91,7	- 8,7	- 8,1	94,8	- 7,3	95,1	- 5,3	(94,8)
	JUL	80,4	-11,0	-12,3	91,5	- 3,5	92,1	- 3,2	(93,9)
	AUG	82,9	- 6,0	+ 3,1	96,4	+ 5,4	94,4	+ 2,5	(92,9)
	SEP	90,8	-13,9	+ 9,5	87,8	- 8,9	89,3	- 5,4	(92,0)
	OKT	101,2	-12,5	+11,5	88,4	+ 0,7	87,3	- 2,2	(91,1)
	NOV	92,7	-16,1	- 8,4	83,3	- 5,8	84,9	- 2,7	(90,2)
	DEZ	76,1	-18,2	-17,9	81,7	- 1,9	83,6	- 1,5	(89,3)
1974	JAN	90,8	-11,8	+19,3	90,2	+10,4	88,6	+ 6,0	(88,5)
	FEB	91,3	-12,2	+ 0,6	89,3	- 1,0	89,3	+ 0,8	(87,7)
	MAR	96,4	-11,9	+ 5,6	85,5	- 4,3	86,2	- 3,5	(87,0)
	APR	91,4	- 5,6	- 5,2	90,6	+ 6,0	90,2	+ 4,6	(86,4)
	MAI	89,3	-10,5	- 2,3	91,0	+ 0,4	89,3	- 1,0	(85,8)
TEXTILINDUSTRIE INLAND									
1973	MAI	96,4	- 1,7	+ 3,1	99,4	+ 5,2	97,5	+ 2,0	92,9
	JUN	88,2	-11,5	- 8,5	91,9	- 7,5	92,1	- 5,5	(91,6)
	JUL	77,9	-13,4	-11,7	89,1	- 3,0	89,6	- 2,7	(90,4)
	AUG	80,2	- 8,6	+ 3,0	93,4	+ 4,8	91,5	+ 2,1	(89,1)
	SEP	87,7	-16,9	+ 9,4	83,9	-10,2	85,3	- 6,8	(87,9)
	OKT	96,6	-16,8	+10,1	82,9	- 1,2	81,7	- 4,2	(86,7)
	NOV	88,2	-19,9	- 8,7	77,8	- 6,2	79,6	- 2,6	(85,5)
	DEZ	70,4	-22,3	-20,2	76,7	- 1,4	78,5	- 1,4	(84,4)
1974	JAN	85,4	-16,0	+21,3	84,5	+10,2	82,8	+ 5,5	(83,4)
	FEB	85,0	-16,7	- 0,5	83,2	- 1,5	83,2	+ 0,5	(82,4)
	MAR	89,3	-16,5	+ 5,1	78,9	- 5,2	79,6	- 4,3	(81,5)
	APR	85,4	- 8,7	- 4,4	85,2	+ 8,0	84,6	+ 6,3	(80,6)
	MAI	84,5	-12,3	- 1,1	86,5	+ 1,5	84,6	+ 0,0	(79,9)
TEXTILINDUSTRIE AUSLAND									
1973	MAI	122,2	+22,1	+ 3,9	120,8	+ 7,3	119,7	+ 5,9	113,2
	JUN	114,3	+ 9,1	- 6,5	113,1	- 6,4	114,0	- 4,8	(114,2)
	JUL	96,8	+ 4,5	-15,3	106,2	- 6,1	107,2	- 6,0	(115,3)
	AUG	100,6	+ 9,9	+ 3,9	115,1	+ 8,4	113,0	+ 5,4	(116,3)
	SEP	111,1	+ 6,0	+10,4	112,9	- 1,9	114,2	+ 1,1	(117,4)
	OKT*	133,1	+18,4	+19,8	132,0	+16,9	131,9	+15,5	(118,5)
	NOV	123,3	+ 9,7	- 7,4	118,9	- 9,9	118,1	-10,5	(119,6)
	DEZ	115,3	+ 6,8	- 6,5	116,2	- 2,3	118,2	+ 0,1	(120,7)
1974	JAN	127,7	+15,5	+10,8	128,7	+10,8	127,3	+ 7,7	(121,9)
	FEB	134,1	+15,0	+ 5,0	130,7	+ 1,6	130,7	+ 2,7	(123,0)
	MAR	144,3	+15,2	+ 7,6	130,4	- 0,2	130,9	+ 0,2	(124,2)
	APR	131,9	+12,2	- 8,6	127,9	- 1,9	128,1	- 2,1	(125,4)
	MAI	122,1	- 0,1	- 7,4	122,2	- 4,5	121,4	- 5,2	(126,7)

5. UMSÄTZE DER INDUSTRIE UND DES BAUHAUPTGEWERBES

5.2. VOLUMENINDEX (1970 = 100)

JAHR	MONAT	ORIGINALWERT			SAISONBEREINIGTER WERT		SAISON- UND ARBEITSTÄGLICH BEREINIGTER WERT		GLATTE KOMPONENTE
		INDEX	VERÄNDERUNG VORJAHR	IN O/O GEGEN VORMONAT	INDEX	VERÄNDERUNG IN O/O GEGEN VORMONAT	INDEX	VERÄNDERUNG IN O/O GEGEN VORMONAT	INDEX
BEKLEIDUNGSINDUSTRIE INSGESAMT									
1973	MAI	95,4	- 1,2	-14,8	108,9	+ 2,0	107,4	+ 0,9	105,4
	JUN	75,4	- 8,2	-21,0	104,7	- 3,8	106,5	- 0,8	(104,2)
	JUL	86,7	- 7,0	+15,0	105,2	+ 0,5	104,8	- 1,6	(103,1)
	AUG	107,8	- 4,3	+24,3	106,6	+ 1,3	106,0	+ 1,1	(102,0)
	SEP	120,8	-11,0	+12,1	97,5	- 8,5	98,8	- 0,8	(100,9)
	OKT	130,4	- 9,2	+ 7,9	100,8	+ 3,4	98,5	- 0,3	(99,9)
	NOV	75,2	-16,7	-27,0	92,7	- 8,0	94,7	- 3,9	(99,1)
DEZ	64,5	-19,4	-32,2	92,4	- 0,3	93,4	- 1,4	(98,3)	
1974	JAN	97,4	-15,2	+51,0	99,0	+ 7,1	97,1	+ 4,0	(97,7)
	FEB	101,2	-15,2	+ 3,9	94,3	- 4,7	94,3	- 2,9	(97,2)
	MAR	112,5	-12,2	+11,2	89,6	- 5,0	91,8	- 2,7	(96,9)
	APR	104,3	- 6,3	- 7,3	97,8	+ 9,2	96,9	+ 5,6	(96,8)
	MAI	95,1	- 0,3	- 8,8	106,2	+ 8,6	104,8	+ 8,2	(96,9)
BEKLEIDUNGSINDUSTRIE INLAND									
1973	MAI	95,4	- 1,3	-13,6	107,5	+ 2,3	106,1	+ 1,1	103,7
	JUN	75,5	- 8,7	-20,9	103,2	- 4,0	104,9	- 1,1	(102,4)
	JUL	85,6	- 7,0	+13,4	103,9	+ 0,7	103,3	- 1,5	(101,2)
	AUG	104,4	- 6,3	+22,0	104,2	+ 0,3	103,7	+ 0,4	(100,1)
	SEP	116,8	-12,4	+11,9	95,0	- 8,8	96,3	- 7,1	(99,0)
	OKT	127,3	-10,2	+ 9,0	98,4	+ 3,6	96,2	- 0,1	(97,9)
	NOV	94,2	-17,4	-26,0	90,6	- 7,9	92,5	- 3,8	(97,0)
DEZ	64,3	-19,8	-31,7	90,6	+ 0,0	91,8	- 0,8	(96,2)	
1974	JAN	95,1	-16,0	+47,9	96,7	+ 6,7	95,0	+ 3,5	(95,6)
	FEB	97,9	-16,6	+ 2,9	92,3	- 4,6	92,3	- 2,8	(95,1)
	MAR	109,1	-12,3	+11,4	87,5	- 5,2	89,6	- 2,9	(94,7)
	APR	102,3	- 7,3	- 6,2	95,8	+ 9,5	94,9	+ 5,9	(94,6)
	MAI	93,8	- 1,7	- 8,3	103,8	+ 8,4	102,4	+ 7,9	(94,7)
BEKLEIDUNGSINDUSTRIE AUSLAND									
1973	MAI	95,8	+ 1,3	-33,0	134,0	- 2,7	134,4	- 0,6	138,4
	JUN	75,0	+ 6,5	-21,7	136,4	+ 1,8	138,1	+ 2,8	(138,4)
	JUL	103,4	- 5,8	+45,9	132,3	- 3,0	132,3	- 4,2	(138,2)
	AUG	172,0	+13,3	+57,2	150,1	+13,5	148,8	+12,5	(138,1)
	SEP	198,5	+ 9,7	+15,4	145,3	- 3,2	145,7	- 2,1	(137,9)
	OKT	188,5	+ 4,9	- 5,0	144,5	- 0,6	140,7	- 3,4	(137,8)
	NOV	113,9	- 6,5	-39,6	133,3	- 7,8	134,1	- 4,7	(137,6)
DEZ	67,6	- 8,2	-40,6	125,3	- 6,0	124,8	- 6,9	(137,4)	
1974	JAN	139,0	- 5,6	+105,6	140,0	+11,7	137,4	+10,1	(137,2)
	FEB	162,0	- 9,2	+16,5	131,5	- 6,1	131,5	- 4,3	(137,1)
	MAR	174,5	- 3,6	+ 7,7	128,2	- 2,5	131,0	- 0,4	(137,0)
	APR	142,6	- 0,2	-18,3	135,3	+ 5,5	134,1	+ 2,4	(137,0)
	MAI	118,7	+24,1	-16,6	152,3	+12,6	149,8	+11,7	(137,0)

6. BAUGENEHMIGUNGEN, BAUFERTIGSTELLUNGEN, BAUVORRAT, TIEFBAUAUFTRÄGE

6.1. VERANSCHLAGTE REINE BAUKOSTEN DER GENEHMIGTEN HOCHBAUVORHABEN (1970 = 100)

JAHR	MONAT	ORIGINALWERT			SAISONBEREINIGTER WERT		SAISON- UND ARBEITSTÄGGLICH BEREINIGTER WERT		GLATTE KOMPONENTE
		INDEX	VERÄNDERUNG VOR JAHR	IN O/O GEGEN VORMONAT	INDEX	VERÄNDERUNG IN O/O GEGEN VORMONAT	INDEX	VERÄNDERUNG IN O/O GEGEN VORMONAT	INDEX
WOHN- UND NICHTWOHNGBAUEUDE									
1973	APR	147,1	+ 1,1	- 7,1	148,3	- 5,7	148,9	- 6,5	152,6
	MAI	173,9	+22,3	+18,2	167,0	+12,6	164,7	+10,6	(151,3)
	JUN	163,3	- 4,6	- 6,1	146,1	-12,5	146,6	-11,0	(149,7)
	JUL	179,3	+ 6,0	+ 9,8	158,2	+ 8,3	156,3	+ 6,6	(147,7)
	AUG	164,9	+ 0,4	- 8,0	148,6	- 6,1	148,8	- 4,8	(145,4)
	SEP	144,3	-15,5	-12,5	134,3	- 9,6	137,5	- 7,6	(142,7)
	OKT	143,7	-12,5	- 0,4	134,3	+ 0,0	134,3	- 2,3	(139,5)
	NOV	127,7	-14,1	-11,1	134,1	- 0,1	132,2	- 1,6	(136,0)
	DEZ	109,1	-25,4	-14,6	122,9	- 8,4	125,9	- 4,8	(132,0)
	1974	JAN	93,6	-22,9	-14,2	124,2	+ 1,1	124,3	- 1,3
FEB		90,5	-25,2	- 3,3	117,1	- 5,7	117,1	- 5,8	(122,7)
MAR		115,7	-26,9	+27,8	113,5	- 3,1	114,3	- 2,4	(117,3)
APR		120,8	-17,9	+ 4,4	119,8	+ 5,6	118,9	+ 4,0	(111,4)
WOHNGBAUEUDE									
1973	APR	169,0	+ 0,6	- 6,3	164,1	- 7,5	167,0	- 6,1	167,7
	MAI	197,8	+20,0	+17,0	182,8	+11,4	177,8	+ 6,5	(165,6)
	JUN	177,7	- 5,7	-10,2	158,5	-13,3	159,6	-10,2	(163,0)
	JUL	198,6	+ 6,8	+11,8	171,2	+ 8,0	170,1	+ 6,6	(159,7)
	AUG	184,6	+ 0,6	- 7,0	161,5	- 5,7	161,3	- 5,2	(155,8)
	SEP	154,5	-12,7	-16,3	143,9	-10,9	147,0	- 8,9	(151,2)
	OKT	142,8	-21,7	- 7,6	134,5	- 6,5	134,6	- 8,4	(145,9)
	NOV	121,0	-26,4	-15,3	129,0	- 4,1	130,2	- 3,3	(139,8)
	DEZ	88,9	-39,7	-26,5	114,7	-11,1	119,0	- 8,6	(133,0)
	1974	JAN	80,6	-37,3	- 9,3	119,8	+ 4,4	118,0	- 0,8
FEB		83,4	-38,6	+ 3,5	112,5	- 6,1	112,5	- 4,7	(116,8)
MAR		114,5	-36,5	+37,3	108,5	- 3,6	109,4	- 2,8	(107,4)
APR		124,5	-26,3	+ 8,7	115,9	+ 6,8	114,8	+ 4,9	(97,1)
WOHNGBAUEUDE VON PRIVATEN HAUSHALTEN									
1973	APR	177,8	+ 4,5	- 2,0	164,2	- 4,1	167,1	- 2,3	165,8
	MAI*	212,6	+18,0	+19,6	198,1	+20,6	194,6	+16,5	(164,2)
	JUN	190,4	- 0,7	-10,4	163,4	-17,5	164,4	-15,5	(162,1)
	JUL	211,0	+14,4	+10,8	180,0	+10,2	179,1	+ 8,9	(159,5)
	AUG	190,9	+ 2,0	- 9,5	162,0	-10,0	160,7	-10,3	(156,4)
	SEP	166,8	- 6,9	-12,6	151,7	- 6,4	154,9	- 3,6	(152,7)
	OKT	147,6	-13,9	-11,5	144,3	- 4,9	143,7	- 7,2	(148,5)
	NOV	114,9	-25,6	-22,2	133,6	- 7,4	135,0	- 6,1	(143,7)
	DEZ	79,4	-35,8	-30,9	120,1	-10,1	124,0	- 8,1	(138,3)
	1974	JAN	79,0	-33,2	- 0,5	125,7	+ 4,7	122,9	- 0,9
FEB		86,2	-35,6	+ 9,1	115,4	- 8,2	115,4	- 6,1	(125,5)
MAR		126,8	-30,1	+47,1	114,3	- 1,0	115,8	+ 0,3	(118,1)
APR		148,6	-16,4	+17,2	129,9	+13,6	127,9	+10,4	(109,9)
NICHTWOHNGBAUEUDE									
1973	APR	111,9	+ 2,4	- 9,0	120,2	- 5,0	118,4	- 9,7	128,5
	MAI	135,7	+28,0	+21,3	143,9	+19,7	145,1	+22,6	(128,5)
	JUN	140,2	- 2,1	+ 3,3	125,4	-12,9	124,5	-14,2	(128,5)
	JUL	148,3	+ 4,4	+ 5,8	136,4	+ 8,8	134,2	+ 7,8	(128,6)
	AUG	133,4	+ 0,1	-10,0	130,7	- 4,2	131,2	- 2,2	(128,7)
	SEP	127,9	-20,5	- 4,1	115,2	-11,9	118,6	- 9,6	(129,0)
	OKT	145,0	+ 7,3	+13,4	136,7	+18,7	136,7	+15,3	(129,3)
	NOV	138,5	+12,1	- 4,5	138,4	+ 1,2	132,3	- 3,2	(129,8)
	DEZ	141,7	- 1,9	+ 2,3	138,8	+ 0,3	140,4	+ 6,1	(130,4)
	1974	JAN	114,5	+ 4,2	-19,2	129,0	- 7,1	132,2	- 5,8
FEB		101,8	+ 4,7	-11,1	124,9	- 3,2	124,9	- 5,5	(132,1)
MAR		117,5	- 4,4	+15,4	122,1	- 2,2	122,0	- 2,3	(133,1)
APR		114,8	+ 2,6	- 2,3	124,1	+ 1,6	124,4	+ 2,0	(134,4)
ÖFFENTLICHE GEBÄUDE									
1973	APR	97,1	- 2,2	+25,0	115,2	+22,4	109,1	+ 6,6	116,0
	MAI	125,4	+15,3	+29,1	126,7	+10,0	131,5	+20,5	(116,6)
	JUN	129,7	-16,8	+ 3,4	108,9	-14,0	108,2	-17,7	(117,9)
	JUL	131,9	-15,7	+ 1,7	118,7	+ 9,0	116,1	+ 7,3	(120,1)
	AUG	105,6	-15,4	-19,9	113,2	- 4,6	112,6	- 3,0	(123,1)
	SEP	136,5	- 9,8	+29,3	124,6	+10,1	127,9	+13,6	(127,2)
	OKT	141,2	+ 6,4	+ 3,4	121,5	- 2,5	118,2	- 7,6	(132,4)
	NOV	165,9	+39,4	+17,5	167,4	+37,8	160,4	+35,7	(138,7)
	DEZ	175,6	+26,9	+ 5,8	158,0	- 5,6	157,2	- 2,0	(146,4)
	1974	JAN	154,5	+34,6	-12,0	169,1	+ 7,0	172,6	+ 9,8
FEB		130,3	+40,3	-15,7	156,4	- 7,5	156,4	- 9,4	(166,1)
MAR		158,1	+103,5	+21,3	175,1	+12,0	175,7	+12,3	(178,3)
APR		145,9	+50,3	- 7,7	169,2	- 3,4	169,2	- 3,7	(192,2)
WIRTSCHAFTSGBAUEUDE									
1973	APR	120,2	+ 4,6	-19,0	124,0	-13,0	121,3	-17,4	135,6
	MAI	141,5	+35,4	+17,7	152,5	+23,0	153,5	+26,5	(135,1)
	JUN	146,1	+ 7,3	+ 3,3	137,1	-10,1	135,9	-11,5	(134,3)
	JUL	157,7	+17,8	+ 7,9	145,9	+ 6,4	144,4	+ 6,3	(133,2)
	AUG	149,1	+ 8,0	- 5,5	141,7	- 2,9	141,4	- 2,1	(131,7)
	SEP	123,0	-26,1	-17,5	111,2	-21,5	114,7	-18,9	(129,7)
	OKT	147,1	+ 7,8	+19,6	142,7	+28,3	142,9	+24,6	(127,3)
	NOV	123,0	- 2,5	-16,4	126,5	-11,4	119,8	-16,2	(124,4)
	DEZ	122,6	-17,0	- 0,3	123,7	- 2,2	124,4	+ 3,8	(121,0)
	1974	JAN	91,9	-14,3	-25,0	111,6	- 9,8	115,0	- 7,6
FEB		85,7	-14,0	- 6,7	104,5	- 6,4	104,5	- 9,1	(112,6)
MAR		94,5	-36,3	+10,3	90,1	-13,8	90,5	-13,4	(107,4)
APR		97,3	-19,1	+ 3,0	100,4	+11,4	100,0	+10,5	(101,6)

6. BAUGENEHMIGUNGEN, BAUFERTIGSTELLUNGEN, BAUVORRAT, TIEFBAUAUFTRÄGE

6.2. UMBAUTER RAUM DER GENEHMIGTEN HOCHBAUVORHABEN (1970 = 100)

JAHR	MONAT	ORIGINALWERT			SAISONBEREINIGTER WERT		SAISON- UND ARBEITSTÄGLICH BEREINIGTER WERT		GLATTE KOMPONENTE
		INDEX	VERÄNDERUNG VOR JAHR	IN O/O GEGEN VORMONAT	INDEX	VERÄNDERUNG IN O/O GEGEN VORMONAT	INDEX	VERÄNDERUNG IN O/O GEGEN VORMONAT	INDEX
1973	WOHN- UND NICHTWOHNGBAUEDE								
	APR	107,5	- 4,4	- 7,9	109,1	- 6,2	108,5	- 7,5	110,9
	MAI	127,6	+14,2	+18,7	120,4	+10,4	118,4	+ 9,1	(109,5)
	JUN	116,4	- 9,4	- 8,8	104,1	-13,5	104,6	-11,7	(107,8)
	JUL	127,2	+ 0,2	+ 9,3	111,1	+ 6,7	111,2	+ 6,3	(105,8)
	AUG	117,2	-11,4	- 7,9	101,9	- 8,3	101,9	- 8,4	(103,6)
	SEP	102,8	-16,4	-12,3	95,1	- 6,7	96,7	- 5,1	(101,0)
	OKT	101,1	-16,0	- 1,7	93,5	- 1,7	93,3	- 3,5	(98,0)
	NOV	90,8	-19,1	-10,2	93,8	+ 0,3	93,8	+ 0,5	(94,7)
	DEZ	70,4	-34,1	-22,5	84,8	- 9,6	86,3	- 8,0	(91,1)
1974	JAN	62,7	-29,6	-10,9	87,1	+ 2,7	86,9	+ 0,7	(87,0)
	FEB	60,4	-31,4	- 3,7	81,8	- 6,1	81,8	- 5,9	(82,5)
	MAR	74,5	-36,2	+23,3	73,4	-10,3	74,4	- 9,0	(77,6)
	APR	80,6	-25,0	+ 8,2	80,6	+ 9,8	80,9	+ 8,7	(72,3)
1973	WOHNGBAUEDE								
	APR	124,7	- 8,9	- 7,0	119,7	- 8,3	120,7	- 7,9	123,4
	MAI	145,7	+ 9,6	+16,8	133,3	+11,4	130,2	+ 7,9	(121,0)
	JUN	128,7	-14,3	-11,7	113,6	-14,8	115,0	-11,7	(118,3)
	JUL	141,6	- 2,9	+10,0	121,4	+ 6,9	121,1	+ 5,3	(115,1)
	AUG	131,0	-10,2	- 7,5	113,2	- 6,8	113,0	- 6,7	(111,6)
	SEP	108,9	-19,9	-16,9	101,6	-10,2	103,8	- 8,1	(107,6)
	OKT	100,7	-27,9	- 7,5	93,6	- 7,9	93,7	- 9,7	(103,2)
	NOV	85,0	-32,2	-15,6	92,1	- 1,6	92,4	- 1,4	(98,4)
	DEZ	63,0	-43,4	-25,9	84,3	- 8,5	86,9	- 6,0	(93,1)
1974	JAN	56,1	-42,0	-11,0	88,0	+ 4,4	86,7	- 0,2	(87,3)
	FEB	57,6	-44,2	+ 2,7	81,2	- 7,7	81,2	- 6,3	(81,0)
	MAR	78,0	-41,8	+35,4	73,3	- 9,7	74,6	- 8,1	(74,1)
	APR	85,5	-31,4	+ 9,6	78,5	+ 7,1	78,1	+ 4,7	(66,8)
1973	WOHNGBAUEDE VON PRIVATEN HAUSHALTEN								
	APR	132,0	- 5,2	- 3,1	120,0	- 5,4	121,5	- 4,2	123,0
	MAI*	157,5	+ 7,8	+19,3	144,2	+20,2	142,1	+17,0	(120,9)
	JUN	138,7	-10,7	-11,9	116,4	-19,3	117,7	-17,2	(118,5)
	JUL	152,4	+ 4,3	+ 9,9	129,1	+10,9	129,0	+ 9,6	(115,8)
	AUG	135,8	- 9,5	-10,9	113,8	-11,9	112,9	-12,5	(112,8)
	SEP	118,3	-14,9	-12,9	107,8	- 5,3	110,1	- 2,5	(109,5)
	OKT	103,6	-21,6	-12,4	101,0	- 6,3	100,6	- 8,6	(105,8)
	NOV	80,7	-32,0	-22,1	96,8	- 4,2	97,2	- 3,4	(101,8)
	DEZ	57,1	-39,4	-29,2	90,8	- 6,2	93,2	- 4,1	(97,5)
1974	JAN	54,9	-39,5	- 3,9	92,6	+ 2,0	90,5	- 2,9	(92,8)
	FEB	60,2	-40,8	+ 9,7	84,4	- 8,9	84,4	- 6,7	(87,8)
	MAR	87,1	-36,0	+44,7	77,1	- 8,6	79,0	- 6,4	(82,3)
	APR	103,0	-22,0	+18,3	88,3	+14,5	87,5	+10,8	(76,5)
1973	NICHTWOHNGBAUEDE								
	APR	87,8	+ 4,5	- 9,1	96,3	- 3,5	94,5	- 6,3	96,5
	MAI	106,6	+22,2	+21,4	106,6	+10,7	105,1	+11,2	(96,2)
	JUN	102,1	- 1,3	- 4,2	92,0	-13,7	92,2	-12,3	(95,7)
	JUL	110,5	+ 5,1	+ 8,2	100,0	+ 8,7	100,3	+ 8,8	(95,1)
	AUG	101,3	-13,2	- 8,3	88,0	-12,0	88,8	-11,5	(94,2)
	SEP	95,8	-11,3	- 5,4	88,3	+ 0,3	89,2	+ 0,5	(93,2)
	OKT	101,5	+ 3,3	+ 5,9	93,5	+ 5,9	93,0	+ 4,3	(92,0)
	NOV	97,4	+ 0,4	- 4,0	95,3	+ 1,9	95,4	+ 2,6	(90,5)
	DEZ	79,0	-22,5	-18,9	85,1	-10,7	85,8	-10,1	(88,7)
1974	JAN	70,3	-12,5	-11,0	86,1	+ 1,2	86,6	+ 0,9	(86,7)
	FEB	63,5	- 9,5	- 9,7	82,7	- 3,9	82,7	- 4,5	(84,3)
	MAR	70,5	-27,0	+11,0	73,8	-10,8	74,8	- 9,6	(81,7)
	APR	75,1	-14,5	+ 6,5	82,6	+11,9	83,6	+11,8	(78,7)
1973	ÖFFENTLICHE GEBÄUDE								
	APR	73,1	- 5,4	+ 9,1	87,9	+12,5	83,1	- 0,6	89,9
	MAI	95,3	- 1,7	+30,4	93,4	+ 6,3	96,1	+15,6	(90,1)
	JUN	101,7	-17,5	+ 6,7	85,7	- 8,2	85,0	-11,6	(90,6)
	JUL	106,6	- 9,4	+ 4,8	96,3	+12,4	95,7	+12,6	(91,7)
	AUG	82,9	-15,8	-22,2	89,4	- 7,2	87,7	- 8,4	(93,3)
	SEP	101,6	- 7,1	+22,6	94,7	+ 5,9	97,6	+11,3	(95,4)
	OKT	104,4	+ 1,8	+ 2,8	88,6	- 6,4	86,3	-11,6	(98,2)
	NOV	119,8	+20,6	+14,8	114,9	+29,7	111,8	+29,5	(101,6)
	DEZ	117,4	+ 7,5	- 2,0	107,8	- 6,2	107,5	- 3,8	(105,8)
1974	JAN	106,1	+21,3	- 9,6	120,2	+11,5	122,6	+14,0	(110,7)
	FEB	85,1	+17,9	-19,8	106,2	-11,6	106,2	-13,4	(116,5)
	MAR	109,6	+63,6	+28,8	120,2	+13,2	120,4	+13,4	(123,1)
	APR	109,1	+49,2	- 0,5	125,2	+ 4,2	125,5	+ 4,2	(130,6)
1973	WIRTSCHAFTSGBAUEDE								
	APR	91,4	+ 6,8	-12,1	99,0	- 6,1	98,3	- 6,0	98,1
	MAI	109,4	+29,0	+19,7	108,4	+ 9,5	106,5	+ 8,3	(97,7)
	JUN	102,3	+ 3,9	- 6,5	95,0	-12,4	95,3	-10,5	(97,0)
	JUL	111,5	+ 9,3	+ 9,0	99,9	+ 5,2	100,6	+ 5,6	(95,9)
	AUG	105,9	-12,6	- 5,0	88,8	-11,1	89,8	-10,7	(94,5)
	SEP	94,4	-12,3	-10,9	86,1	- 3,0	86,6	- 3,6	(92,7)
	OKT	100,8	+ 3,6	+ 6,8	93,9	+ 9,1	94,5	+ 9,1	(90,5)
	NOV	91,9	- 4,8	- 8,8	90,5	- 3,6	89,9	- 4,9	(87,7)
	DEZ	69,5	-30,6	-24,4	79,0	-12,7	80,2	-10,8	(84,5)
1974	JAN	61,5	-21,7	-11,5	77,9	- 1,4	78,6	- 2,0	(80,7)
	FEB	58,2	-16,5	- 5,4	77,1	- 1,0	77,1	- 1,9	(76,4)
	MAR	60,7	-41,6	+ 4,3	63,1	-18,2	63,7	-17,4	(71,4)
	APR	66,6	-27,1	+ 9,7	72,5	+14,9	73,7	+15,7	(65,8)

6. BAUGENEHMIGUNGEN, BAUFERTIGSTELLUNGEN, BAUVORRAT, TIEFBAUAUFTRÄGE

6.3. UMBAUTER RAUM DER FERTIGGESTELLTEN GEBÄUDE (1970 = 100)

JAHR	MONAT	ORIGINALWERT			SAISONBEREINIGTER WERT		SAISON- UND ARBEITSTÄGLICH BEREINIGTER WERT		GLATTE KOMPONENTE
		INDEX	VERÄNDERUNG VOR JAHR	IN O/O GEGEN VORMONAT	INDEX	VERÄNDERUNG IN O/O GEGEN VORMONAT	INDEX	VERÄNDERUNG IN O/O GEGEN VORMONAT	INDEX
WOHN- UND NICHTWOHNGBAUEUDE									
1973	APR	53,1	- 0,6	- 4,8	109,1	- 2,8	111,7	+ 4,3	112,7
	MAI	72,9	+27,0	+37,3	122,6	+12,4	120,9	+ 8,2	(113,6)
	JUN	90,3	+20,1	+23,9	121,2	- 1,1	127,2	+ 5,2	(114,5)
	JUL	96,2	- 8,1	+ 6,5	109,5	- 9,7	110,5	-13,1	(115,3)
	AUG	79,4	+ 8,0	-17,5	115,7	+ 5,7	116,9	+ 5,8	(116,1)
	SEP	106,0	+13,7	+33,5	116,4	+ 0,6	119,4	+ 2,1	(116,7)
	OKT	123,3	+ 9,0	+16,3	115,9	- 0,4	117,3	- 1,8	(117,3)
	NOV	150,6	+33,4	+22,1	143,2	+23,6	137,3	+17,1	(117,7)
	DEZ*	706,6	- 0,4	+369,2	325,6	+127,4	329,9	+140,3	(118,0)
	1974	JAN	43,1	+19,7	-93,9	114,8	-64,7	113,2	-65,7
FEB		49,0	+18,9	+13,7	114,6	- 0,2	114,6	+ 1,2	(118,1)
MAR		56,0	+ 0,4	+14,3	112,5	- 1,8	116,6	+ 1,7	(117,9)
APR		54,7	+ 3,0	- 2,3	111,7	- 0,7	113,1	- 3,0	(117,5)
WOHNGBAUEUDE									
1973	APR	59,7	- 0,2	- 6,3	117,7	- 3,7	121,6	+ 3,9	125,3
	MAI	77,9	+12,9	+30,5	127,6	+ 8,4	127,0	+ 4,4	(126,5)
	JUN	109,4	+20,6	+40,4	135,0	+ 5,8	138,3	+ 8,9	(127,7)
	JUL	124,3	+ 5,9	+13,6	128,8	- 4,6	127,9	- 7,5	(128,7)
	AUG	98,1	+14,1	-21,1	129,2	+ 0,3	131,5	+ 2,8	(129,6)
	SEP	126,8	+18,7	+29,3	135,4	+ 4,8	138,3	+ 5,2	(130,4)
	OKT	147,1	+10,2	+16,0	131,3	- 3,0	133,4	- 3,5	(131,0)
	NOV	174,8	+38,4	+18,8	161,9	+23,3	153,1	+14,8	(131,4)
	DEZ*	758,4	+ 2,8	+333,9	409,0	+152,6	412,9	+169,7	(131,6)
	1974	JAN	50,8	+16,8	-93,3	124,1	-69,7	123,9	-70,0
FEB		58,6	+13,8	+15,4	124,6	+ 0,4	124,6	+ 0,6	(131,2)
MAR		60,5	- 5,0	+ 3,2	119,8	- 3,9	122,3	- 1,8	(130,6)
APR		63,4	+ 6,2	+ 4,8	122,2	+ 2,0	122,6	+ 0,2	(129,6)
NICHTWOHNGBAUEUDE									
1973	APR	45,8	+ 5,3	- 3,0	94,5	- 0,6	94,1	+ 2,5	96,4
	MAI	67,4	+50,1	+47,2	110,0	+16,4	110,4	+17,3	(97,1)
	JUN	69,6	+19,4	+ 3,3	101,0	- 8,2	102,6	- 7,1	(97,8)
	JUL	65,7	-27,7	- 5,6	84,8	-16,0	88,4	-13,8	(98,6)
	AUG	59,1	- 1,3	-10,0	98,1	+15,7	96,1	+ 8,7	(99,3)
	SEP	83,4	+ 6,2	+41,1	93,1	- 5,1	93,6	- 2,6	(100,1)
	OKT	97,4	+ 7,3	+16,8	92,6	- 0,5	93,2	- 0,4	(100,8)
	NOV	124,3	+26,3	+27,6	116,6	+25,9	112,9	+21,1	(101,5)
	DEZ*	650,4	- 4,2	+423,3	299,4	+156,8	300,2	+165,9	(102,2)
	1974	JAN	34,6	+24,0	-94,7	101,4	-66,1	101,4	-66,2
FEB		38,5	+27,9	+11,3	99,3	- 2,1	99,3	- 2,1	(103,4)
MAR		51,1	+ 8,3	+32,7	99,2	- 0,1	100,7	+ 1,4	(103,9)
APR		45,4	- 0,9	-11,2	95,3	- 3,9	97,4	- 3,3	(104,4)

6. BAUGENEHMIGUNGEN, BAUFERTIGSTELLUNGEN, BAUVORRAT, TIEFBAUAUFTRÄGE

6.4. GENEHMIGTE UND FERTIGGESTELLTE WOHNUNGEN (ANZAHL), BAUVORRAT (1 000)

JAHR	MONAT	ORIGINALWERT			SAISONBEREINIGTER WERT		SAISON- UND ARBEITSTÄGLICH BEREINIGTER WERT		GLATTE KOMPONENTE
		ANZAHL	VERÄNDERUNG VOR JAHR	IN O/O GEGEN VORMONAT	ANZAHL	VERÄNDERUNG IN O/O GEGEN VORMONAT	ANZAHL	VERÄNDERUNG IN O/O GEGEN VORMONAT	ANZAHL
GENEHMIGTE WOHNUNGEN									
1973	APR	59029	-11,5	-10,4	58041	-11,6	58462	-11,5	60195
	MAI	68245	+ 7,0	+15,6	64325	+10,8	62887	+ 7,6	(58828)
	JUN	61274	-18,5	-10,2	53677	-16,6	54507	-13,3	(57283)
	JUL	65887	- 9,0	+ 7,5	57331	+ 6,8	56907	+ 4,4	(55557)
	AUG	62152	-11,4	- 5,7	54476	- 5,0	54616	- 4,0	(53643)
	SEP	50651	-25,6	-18,5	47795	-12,3	48935	-10,4	(51540)
	OKT	48546	-31,5	- 4,2	43755	- 8,5	43877	-10,3	(49240)
	NOV	43045	-32,9	-11,3	43835	+ 0,2	43670	- 0,5	(46741)
	DEZ	32302	-44,1	-25,0	40164	- 8,4	41394	- 5,2	(44038)
	1974	JAN	29170	-41,1	- 9,7	43943	+ 9,4	43387	+ 4,8
FEB		27803	-46,1	- 4,7	38935	-11,4	38935	-10,3	(38000)
MAR		36961	-43,9	+32,9	36167	- 7,1	36756	- 5,6	(34657)
APR		36506	-38,2	- 1,2	35159	- 2,8	34956	- 4,9	(31092)
FERTIGGESTELLTE WOHNUNGEN									
1973	APR	24016	- 3,6	- 7,4	46376	- 4,6	47974	+ 3,4	49697
	MAI	32936	+18,6	+37,1	51757	+11,6	51352	+ 7,0	(50151)
	JUN	43545	+19,5	+32,2	53487	+ 3,3	54668	+ 6,5	(50574)
	JUL	47481	+ 0,4	+ 9,0	49669	- 7,1	49723	- 9,0	(50959)
	AUG	40010	+16,3	-15,7	51922	+ 4,5	52735	+ 6,1	(51295)
	SEP	49994	+18,9	+25,0	53844	+ 3,7	54773	+ 3,9	(51574)
	OKT	58312	+10,9	+16,6	52167	- 3,1	53196	- 2,9	(51787)
	NOV	69130	+33,5	+18,6	63101	+21,0	59841	+12,5	(51925)
	DEZ*	284590	+ 1,5	+311,7	149631	+137,1	151168	+152,6	(51979)
	1974	JAN	20748	+19,3	-92,7	49253	-67,1	49151	-67,5
FEB		23529	+12,7	+13,4	49373	+ 0,2	49373	+ 0,5	(51799)
MAR		25288	- 2,5	+ 7,5	48156	- 2,5	48951	- 0,9	(51546)
APR		25419	+ 5,8	+ 0,5	48170	+ 0,0	48608	- 0,7	(51174)

JAHR	MONAT	ORIGINALWERT			SAISONBEREINIGTER WERT		SAISON- UND ARBEITSTÄGLICH BEREINIGTER WERT		GLATTE KOMPONENTE
		1 000	VERÄNDERUNG VOR JAHR	IN O/O GEGEN VORMONAT	1 000	VERÄNDERUNG IN O/O GEGEN VORMONAT	1 000	VERÄNDERUNG IN O/O GEGEN VORMONAT	1 000
BAUVORRAT									
1973	APR	1210	+ 8,1	+ 3,0	1242	+ 0,5	X	X	1246
	MAI	1246	+ 7,8	+ 3,0	1248	+ 0,5	X	X	(1245)
	JUN	1263	+ 5,8	+ 1,4	1243	- 0,4	X	X	(1241)
	JUL	1282	+ 5,2	+ 1,5	1244	+ 0,1	X	X	(1235)
	AUG	1304	+ 3,9	+ 1,7	1237	- 0,6	X	X	(1226)
	SEP	1304	+ 1,8	+ 0,0	1221	- 1,3	X	X	(1214)
	OKT	1295	- 0,3	- 0,7	1214	- 0,6	X	X	(1198)
	NOV	1269	- 3,3	- 2,0	1188	- 2,1	X	X	(1180)
	DEZ*	1016	- 6,7	-19,9	1093	- 8,0	X	X	(1158)
	1974	JAN	980	-11,3	- 3,5	1098	+ 0,5	X	X
FEB		984	-13,3	+ 0,4	1077	- 1,9	X	X	(1102)
MAR		996	-15,2	+ 1,2	1055	- 2,0	X	X	(1068)
APR		1007	-16,8	+ 1,1	1034	- 2,0	X	X	(1029)

6. BAUGENEHMIGUNGEN, BAUFERTIGSTELLUNGEN, BAUVORRAT, TIEFBAUAUFTRÄGE

6.5. AUFTRAGSVERGABEN DER ÖFFENTLICHEN HAND (1970 = 100)

JAHR	MONAT	ORIGINALWERT			SAISONBEREINIGTER WERT		SAISON- UND ARBEITSTÄGLICH BEREINIGTER WERT		GLATTE KOMPONENTE
		INDEX	VERÄNDERUNG VORJAHR	IN O/O GEGEN VORMONAT	INDEX	VERÄNDERUNG IN O/O GEGEN VORMONAT	INDEX	VERÄNDERUNG IN O/O GEGEN VORMONAT	INDEX
TIEFBAUTEN									
1973	APR	100,7	-16,4	- 5,6	92,5	-13,2	92,6	-13,5	109,2
	MAI	118,0	- 5,8	+17,2	96,1	+ 3,9	99,6	+ 7,6	(108,7)
	JUN	123,8	-10,7	+ 4,9	102,7	+ 6,9	102,2	+ 2,6	(108,2)
	JUL	131,4	- 1,9	+ 6,1	108,7	+ 5,8	109,2	+ 6,8	(107,9)
	AUG	145,3	+24,9	+10,6	136,3	+25,4	133,0	+21,8	(107,7)
	SEP	116,3	- 2,7	-20,0	108,2	-20,6	110,6	-16,8	(107,7)
	OKT	131,4	+ 3,5	+13,0	123,6	+14,2	123,0	+11,2	(108,1)
	NOV	110,6	+ 2,3	-15,8	120,8	- 2,3	115,9	- 5,8	(108,7)
	DEZ	93,4	+23,9	-15,6	125,0	+ 3,5	126,2	+ 8,9	(109,8)
1974	JAN	91,9	+15,9	- 1,6	119,7	- 4,2	118,1	- 6,4	(111,2)
	FEB	71,2	+10,0	-22,5	111,0	- 7,3	111,0	- 6,0	(113,1)
	MAR	81,2	-23,9	+14,0	88,7	-20,1	90,8	-18,2	(115,6)
	APR	120,8	+20,0	+48,8	113,3	+27,7	113,8	+25,3	(118,6)
STRASSENBAUTEN									
1973	APR	93,4	-21,1	+ 7,2	86,6	- 8,4	79,9	-21,4	106,7
	MAI	120,7	+ 3,8	+29,2	96,7	+11,7	102,2	+27,9	(106,3)
	JUN	127,1	- 6,7	+ 5,3	104,5	+ 8,1	106,2	+ 3,9	(106,1)
	JUL	154,2	+ 7,5	+21,3	121,7	+16,5	117,1	+10,3	(106,1)
	AUG	154,3	+15,5	+ 0,1	133,4	+ 9,6	134,2	+14,6	(106,4)
	SEP	129,4	-10,6	-16,1	103,2	-22,6	107,1	-20,2	(107,0)
	OKT	135,5	+ 3,1	+ 4,7	127,3	+23,4	122,7	+14,6	(108,0)
	NOV	125,3	+21,1	- 7,5	133,7	+ 5,0	128,1	+ 4,4	(109,5)
	DEZ	90,4	+55,3	-27,9	131,7	- 1,5	130,5	+ 1,9	(111,4)
1974	JAN	58,3	+ 4,3	-35,5	107,3	-18,5	108,8	-16,6	(113,8)
	FEB	52,2	+ 6,1	-10,5	106,7	- 0,6	106,7	- 1,9	(116,8)
	MAR	81,0	- 7,0	+55,2	94,3	-11,6	97,9	- 8,2	(120,4)
	APR	120,7	+29,2	+49,0	114,9	+21,8	114,2	+16,6	(124,8)
STRASSENBRÜCKEN									
1973	APR	80,4	-11,7	-25,3	98,2	+17,6	89,4	-13,8	102,0
	MAI	99,2	+10,5	+23,4	93,4	- 4,9	104,3	+16,7	(100,2)
	JUN	102,1	-47,2	+ 2,9	79,4	-15,0	76,8	-26,4	(98,7)
	JUL	83,5	-25,2	-18,2	83,8	+ 5,5	83,9	+ 9,2	(97,8)
	AUG	109,3	- 0,1	+30,9	129,8	+54,9	116,2	+38,5	(97,6)
	SEP	105,4	- 2,9	- 3,6	111,4	-14,2	123,4	+ 6,2	(98,1)
	OKT	92,0	-42,0	-12,7	77,8	-30,2	71,3	-42,2	(99,6)
	NOV	86,1	-25,1	- 6,4	92,5	+18,9	82,2	+15,3	(102,0)
	DEZ	138,4	+50,1	+60,7	139,9	+51,2	144,8	+76,2	(105,5)
1974	JAN	182,8	+86,2	+32,1	168,7	+20,6	168,7	+16,5	(110,3)
	FEB	100,7	+ 0,1	-44,9	125,0	-25,9	125,0	-25,9	(116,4)
	MAR	79,8	-25,8	-20,8	72,2	-42,2	74,9	-40,1	(124,0)
	APR	85,2	+ 6,0	+ 6,8	107,6	+49,0	109,9	+46,7	(133,2)
AUFTRÄGE DES BUNDES									
1973	APR	100,9	-18,8	- 7,6	103,1	-10,3	98,0	-15,6	117,3
	MAI	117,5	-22,2	+16,5	81,3	-21,1	87,3	-10,9	(115,1)
	JUN	110,8	-34,0	- 5,7	94,2	+15,9	96,5	+10,5	(113,1)
	JUL	144,3	- 3,4	+30,2	126,0	+33,8	120,6	+25,0	(111,4)
	AUG	161,4	+ 9,6	+11,9	150,7	+19,6	155,0	+28,5	(110,2)
	SEP	129,3	- 6,1	-19,9	125,3	-16,9	127,1	-18,0	(109,5)
	OKT	122,6	-12,9	- 5,2	130,2	+ 3,9	129,4	+ 1,8	(109,5)
	NOV	114,2	-11,3	- 6,9	118,1	- 9,3	110,4	-14,7	(110,3)
	DEZ	105,0	+ 8,7	- 8,1	129,9	+10,0	128,5	+16,4	(112,0)
1974	JAN	103,6	+ 7,2	- 1,3	111,6	-14,1	111,7	-13,1	(114,7)
	FEB	87,9	+21,9	-15,2	128,3	+15,0	128,3	+14,9	(118,5)
	MAR	78,2	-28,4	-11,0	93,6	-27,0	98,0	-23,6	(123,5)
	APR	111,2	+10,2	+42,2	116,6	+24,6	115,6	+18,0	(129,8)
AUFTRÄGE DER LÄNDER									
1973	APR	100,3	+22,5	+79,7	81,8	+19,6	71,8	+ 1,4	74,8
	MAI	76,1	- 1,8	-24,1	65,0	-20,5	75,2	+ 4,7	(75,5)
	JUN	111,9	+18,9	+47,0	90,6	+39,4	92,7	+23,3	(76,3)
	JUL	103,8	+35,5	- 7,2	91,8	+ 1,3	91,0	- 1,8	(77,4)
	AUG	95,6	+17,3	- 7,9	85,8	- 6,5	83,8	- 7,9	(78,7)
	SEP	90,1	+25,7	- 5,8	74,4	-13,3	77,5	- 7,5	(80,3)
	OKT	107,0	+ 7,0	+18,8	91,1	+22,4	93,7	+20,9	(82,1)
	NOV	70,9	+21,8	-33,7	84,5	- 7,2	69,0	-26,4	(84,2)
	DEZ	55,2	- 8,3	-22,1	84,6	+ 0,1	85,9	+24,5	(86,7)
1974	JAN	46,7	+68,0	-15,4	82,5	- 2,5	84,6	- 1,5	(89,6)
	FEB	59,0	+37,5	+26,3	87,2	+ 5,7	87,2	+ 3,1	(92,9)
	MAR	84,9	+52,2	+43,9	98,8	+13,3	100,3	+15,0	(96,7)
	APR	126,8	+26,4	+49,4	107,6	+ 8,9	107,6	+ 7,3	(100,9)
AUFTRÄGE DER GEMEINDEN UND GEMEINDEVERBÄNDE									
1973	APR	105,1	-22,8	-20,4	91,9	-24,5	97,2	-21,2	121,6
	MAI	146,7	+16,2	+39,6	128,8	+40,2	127,5	+31,2	(122,2)
	JUN	144,1	+ 3,7	- 1,8	117,6	- 8,7	114,5	-10,2	(122,7)
	JUL	135,5	-13,4	- 6,0	102,4	-12,9	108,3	- 5,4	(123,1)
	AUG	163,5	+50,1	+20,7	155,5	+51,9	146,8	+35,5	(123,6)
	SEP	121,0	- 9,0	-26,0	112,6	-27,6	115,0	-21,7	(124,0)
	OKT	155,9	+24,7	+28,8	144,0	+27,9	140,8	+22,4	(124,3)
	NOV	128,7	+14,9	-17,4	144,8	+ 0,6	147,7	+ 4,9	(124,7)
	DEZ	109,2	+56,2	-15,2	148,9	+ 2,8	151,0	+ 2,2	(125,0)
1974	JAN	110,1	+31,4	+ 0,8	151,2	+ 1,5	148,8	- 1,5	(125,4)
	FEB	66,0	- 5,8	-40,1	113,5	-24,9	113,5	-23,7	(125,7)
	MAR	87,7	-33,6	+32,9	86,6	-23,7	87,6	-22,8	(126,1)
	APR	133,6	+27,1	+52,3	119,8	+38,3	122,4	+39,7	(126,5)

7. UMSATZE DES EINZELHANDELS
7.1. IN JEWELIGEN PREISEN (1962 = 100)

JAHR	MONAT	ORIGINALWERT			SAISONBEREINIGTER WERT		SAISON- UND ARBEITSTÄGLICH BEREINIGTER WERT		GLATTE KOMPONENTE
		INDEX	VERÄNDERUNG VORJAHR	IN O/O GEGEN VORMONAT	INDEX	VERÄNDERUNG IN O/O GEGEN VORMONAT	INDEX	VERÄNDERUNG IN O/O GEGEN VORMONAT	INDEX
EINZELHANDEL INSGESAMT									
1973	APR	217,8	+15,1	- 0,7	217,7	+ 1,3	218,4	+ 1,8	216,3
	MAI	220,7	+10,7	+ 1,3	220,8	+ 1,4	220,6	+ 1,0	(217,6)
	JUN	214,0	+ 9,7	- 3,0	220,9	+ 0,0	221,4	+ 0,4	(218,9)
	JUL	208,7	+ 5,9	- 2,5	214,2	- 3,0	215,4	- 2,7	(220,0)
	AUG	198,9	+ 2,7	- 4,7	226,8	+ 5,9	223,7	+ 3,9	(221,1)
	SEP	200,6	+ 1,2	+ 0,9	213,2	- 6,0	216,1	- 3,4	(222,0)
	OKT	236,0	+ 9,6	+17,6	224,7	+ 5,4	225,3	+ 4,3	(222,8)
	NOV	247,0	+ 8,3	+ 4,7	227,1	+ 1,1	223,9	- 0,6	(223,5)
	DEZ	290,4	+ 3,0	+17,6	222,5	- 2,0	224,9	+ 0,4	(224,0)
	1974	JAN	202,0	+ 6,8	-30,4	226,0	+ 1,6	224,9	+ 0,0
FEB		189,8	+ 1,4	- 6,0	219,4	- 2,9	219,4	- 2,4	(224,6)
MAR		222,4	+ 1,4	+17,2	218,4	- 0,5	219,3	+ 0,0	(224,6)
APR		233,7	+ 7,3	+ 5,1	231,7	+ 6,1	231,6	+ 5,6	(224,4)
NAHRUNGS- UND GENUSSMITTEL									
1973	APR	205,6	+13,8	- 2,2	202,2	- 2,2	205,1	+ 0,0	202,9
	MAI	208,0	+ 9,7	+ 1,2	205,5	+ 1,6	205,3	+ 0,1	(204,5)
	JUN	213,2	+14,7	+ 2,5	211,8	+ 3,1	210,1	+ 2,3	(206,0)
	JUL	204,8	+ 8,7	- 3,9	203,2	- 4,1	204,7	- 2,6	(207,5)
	AUG	204,6	+ 7,5	- 0,1	209,0	+ 2,9	205,6	+ 0,4	(208,9)
	SEP	196,1	+ 5,2	- 4,2	205,7	- 1,6	207,0	+ 0,7	(210,2)
	OKT	209,5	+11,2	+ 6,8	208,9	+ 1,6	209,6	+ 1,3	(211,3)
	NOV	216,7	+11,4	+ 3,4	216,7	+ 3,7	214,5	+ 2,3	(212,4)
	DEZ	245,5	+ 6,2	+13,3	209,3	- 3,4	211,6	- 1,4	(213,2)
	1974	JAN	195,1	+ 8,4	-20,5	212,8	+ 1,7	211,5	+ 0,0
FEB		194,4	+ 5,8	- 0,4	212,3	- 0,2	212,3	+ 0,4	(214,5)
MAR		214,8	+ 2,2	+10,5	211,3	- 0,5	210,5	- 0,8	(214,9)
APR		222,7	+ 8,3	+ 3,7	218,3	+ 3,3	218,3	+ 3,7	(215,0)
BEKLEIDUNG, WÄSCHE, SCHUHE									
1973	APR	203,0	+16,4	+ 5,9	186,5	- 3,0	192,7	+ 4,0	195,0
	MAI	201,6	+ 7,8	- 0,7	199,7	+ 7,1	197,5	+ 2,5	(195,1)
	JUN	185,2	+ 9,0	- 8,1	205,0	+ 2,7	204,1	+ 3,3	(195,3)
	JUL	180,2	- 0,3	- 2,7	190,9	- 6,9	192,9	- 5,5	(195,7)
	AUG	151,1	- 5,2	-16,1	193,9	+ 1,6	194,2	+ 0,7	(196,1)
	SEP	169,8	- 8,2	+12,4	186,1	- 4,0	185,2	- 4,6	(196,8)
	OKT	231,9	+ 5,5	+36,6	200,7	+ 7,8	203,5	+ 9,9	(197,6)
	NOV	236,1	+ 4,7	+ 1,8	198,8	- 0,9	196,9	- 3,2	(198,6)
	DEZ	287,4	+ 3,6	+21,7	209,2	+ 5,2	210,2	+ 6,8	(199,9)
	1974	JAN	187,5	+ 7,7	-34,8	209,2	+ 0,0	206,8	- 1,6
FEB		147,7	+ 1,6	-21,2	201,1	- 3,9	201,1	- 2,8	(203,1)
MAR		195,9	+ 2,2	+32,6	199,1	- 1,0	199,3	- 0,9	(205,2)
APR		221,1	+ 8,9	+12,9	204,8	+ 2,9	205,0	+ 2,9	(207,6)
HAUSRAT, WOHNBEDARF									
1973	APR	218,0	+16,6	- 4,2	232,0	+ 1,1	230,1	+ 0,0	227,1
	MAI	231,2	+16,9	+ 6,1	238,0	+ 2,6	235,7	+ 2,4	(227,8)
	JUN	215,2	+ 6,9	- 6,9	226,2	- 5,0	225,1	- 2,8	(228,3)
	JUL	212,6	+ 4,4	- 1,2	223,4	- 1,2	225,1	- 1,7	(228,6)
	AUG	211,7	+ 1,6	- 0,7	224,6	+ 0,5	222,2	- 1,3	(228,8)
	SEP	218,1	+ 2,9	+ 3,3	221,5	- 1,4	223,8	+ 0,7	(228,9)
	OKT	248,1	+ 6,8	+13,8	231,3	+ 4,4	230,6	+ 3,0	(228,8)
	NOV	250,8	+ 0,3	+ 1,1	224,8	- 2,8	225,8	- 2,1	(228,6)
	DEZ	298,7	- 6,4	+19,1	211,4	- 6,0	214,0	- 5,2	(228,2)
	1974	JAN	194,8	+ 4,4	-34,8	233,3	+10,4	231,2	+ 8,0
FEB		196,3	- 1,8	+ 0,8	226,0	- 3,1	226,0	- 2,2	(226,9)
MAR		227,6	+ 0,0	+15,9	228,1	+ 0,9	230,4	+ 1,9	(226,1)
APR		223,7	+ 2,6	- 1,7	236,2	+ 3,6	236,9	+ 2,8	(225,1)
ELEKTRO- UND OPTISCHE ERZEUGNISSE, UHREN									
1973	APR	200,0	+18,9	+ 1,6	222,1	+ 1,5	221,4	+ 1,5	216,3
	MAI	204,4	+16,1	+ 2,2	225,6	+ 1,6	225,2	+ 1,7	(217,4)
	JUN	191,4	+ 7,9	- 6,4	217,4	- 3,6	220,6	- 2,0	(218,6)
	JUL	201,4	+ 2,9	+ 5,2	213,5	- 1,8	214,3	- 2,9	(220,0)
	AUG	200,2	- 4,2	- 0,6	211,1	- 1,1	210,9	- 1,6	(221,6)
	SEP	194,6	+ 1,4	- 2,8	213,7	+ 1,2	215,1	+ 2,0	(223,4)
	OKT	222,9	+11,0	+15,1	226,3	+ 5,9	225,8	+ 5,0	(225,4)
	NOV	270,6	+ 7,2	+20,9	230,1	+ 1,7	230,0	+ 1,9	(227,7)
	DEZ*	475,8	- 0,1	+77,3	311,3	+35,3	312,5	+35,9	(230,2)
	1974	JAN	197,7	+11,9	-58,8	233,7	-24,9	232,4	-25,6
FEB		176,6	+ 9,4	- 0,6	233,8	+ 0,0	233,8	+ 0,6	(236,4)
MAR		215,2	+ 9,3	+ 9,5	237,1	+ 1,4	239,6	+ 2,5	(240,0)
APR		225,0	+12,5	+ 4,6	246,6	+ 4,0	246,6	+ 2,5	(244,0)
FAHRZEUGE, MASCHINEN UND BÜROEINRICHTUNGEN									
1973	APR	224,3	+11,5	- 5,7	202,3	+ 2,2	202,4	+ 1,5	196,9
	MAI	234,6	+ 8,6	+ 4,6	210,3	+ 4,0	205,8	+ 1,7	(195,4)
	JUN	214,6	- 7,0	- 8,5	185,1	-12,0	190,7	- 7,3	(193,6)
	JUL	186,5	+ 0,6	-11,7	187,7	+ 1,4	187,8	- 1,5	(191,4)
	AUG	163,5	- 8,1	-13,7	186,7	- 0,5	182,6	- 2,2	(188,8)
	SEP	172,1	- 3,0	+ 5,3	184,9	- 1,0	185,6	+ 3,3	(185,7)
	OKT	155,7	- 7,8	+ 7,9	183,2	- 0,9	180,4	- 4,9	(182,3)
	NOV	156,3	-15,2	-14,2	169,4	- 7,5	172,0	- 4,7	(178,4)
	DEZ	139,3	-24,6	-12,6	150,9	-10,9	155,5	- 9,6	(174,0)
	1974	JAN	132,4	-21,5	- 4,2	171,9	+13,9	167,0	+ 7,4
FEB		145,0	-23,1	+ 8,7	162,1	- 5,7	162,1	- 2,9	(163,8)
MAR		129,3	-20,4	+30,6	149,7	- 7,6	155,5	- 4,1	(158,0)
APR		201,0	-10,4	+ 6,2	174,6	+16,6	172,4	+10,5	(151,6)

7. UMSATZE DES EINZELHANDELS
7.2. IN PREISEN VON 1962 (1962 = 100)

JAHR	MONAT	ORIGINALWERT			SAISONBEREINIGTER WERT		SAISON- UND ARBEITSTÄGLICH BEREINIGTER WERT		GLATTE KOMponente
		INDEX	VERÄNDERUNG VORJAHR	IN O/O GEGEN VORMONAT	INDEX	VERÄNDERUNG IN O/O GEGEN VORMONAT	INDEX	VERÄNDERUNG IN O/O GEGEN VORMONAT	INDEX
EINZELHANDEL INSGESAMT									
1973	APR	166,6	+ 7,9	- 1,5	167,9	+ 0,5	169,2	+ 1,8	166,7
	MAI	168,0	+ 3,4	+ 0,8	169,4	+ 0,9	168,9	- 0,2	(166,6)
	JUN	161,9	+ 2,3	- 3,6	168,5	- 0,5	169,2	+ 0,2	(166,5)
	JUL	157,9	- 0,8	- 2,5	162,5	- 3,6	163,3	- 3,5	(166,4)
	AUG	150,8	- 3,8	- 4,5	165,4	+ 1,8	163,0	- 0,2	(166,2)
	SEP	151,7	- 4,4	+ 0,6	161,2	- 2,5	162,8	- 0,1	(166,0)
	OKT	177,2	+ 3,4	+16,8	167,6	+ 4,0	167,6	+ 2,9	(165,8)
	NOV	183,8	+ 1,8	+ 3,7	167,6	+ 0,0	166,4	- 0,7	(165,6)
	DEZ	215,1	- 3,3	+17,0	159,7	- 4,7	161,8	- 2,8	(165,3)
1974	JAN	148,2	+ 0,3	-31,1	168,2	+ 5,3	166,3	+ 2,8	(165,0)
	FEB	138,1	- 5,0	- 6,8	163,0	- 3,1	163,0	- 2,0	(164,7)
	MAR	160,6	- 5,0	+16,3	159,1	- 2,4	160,2	- 1,7	(164,3)
	APR	167,0	+ 0,2	+ 4,0	167,4	+ 5,2	167,3	+ 4,4	(163,9)
NAHRUNGS- UND GENUSSMITTEL									
1973	APR	159,1	+ 4,6	- 3,6	157,2	- 3,4	160,1	- 0,7	159,2
	MAI	159,9	+ 0,4	+ 0,5	159,0	+ 1,1	158,3	- 1,1	(159,6)
	JUN	162,6	+ 5,1	+ 1,7	163,1	+ 2,6	161,9	+ 2,3	(160,0)
	JUL	157,5	+ 1,4	- 3,1	156,9	- 3,8	158,1	- 2,3	(160,4)
	AUG	159,4	+ 0,6	+ 1,2	161,6	+ 3,0	158,5	+ 0,3	(160,7)
	SEP	153,4	+ 1,1	- 3,8	160,1	- 0,9	161,3	+ 1,8	(161,0)
	OKT	162,8	+ 6,5	+ 6,1	161,0	+ 0,6	161,3	+ 0,0	(161,2)
	NOV	166,4	+ 5,9	+ 2,2	165,7	+ 2,9	164,5	+ 1,9	(161,4)
	DEZ	187,5	+ 1,0	+12,7	156,4	- 5,6	158,6	- 3,5	(161,5)
1974	JAN	147,1	+ 2,7	-21,5	162,0	+ 3,6	160,2	+ 1,0	(161,5)
	FEB	145,8	+ 0,4	- 0,9	161,2	- 0,5	161,2	+ 0,6	(161,4)
	MAR	160,2	- 3,0	+ 9,9	158,3	- 1,8	158,0	- 2,0	(161,3)
	APR	164,0	+ 3,1	+ 2,4	161,8	+ 2,2	161,7	+ 2,3	(161,0)
BEKLEIDUNG, WASSERSCHUHE, SCHUHE									
1973	APR	149,7	+ 8,9	+ 5,1	137,6	- 4,2	143,6	+ 4,2	144,5
	MAI	147,8	+ 0,5	- 1,3	147,1	+ 6,9	144,7	+ 0,8	(143,8)
	JUN	135,2	+ 1,3	- 8,5	150,9	+ 2,6	150,1	+ 3,7	(143,1)
	JUL	131,2	- 7,2	- 3,0	138,6	- 8,2	140,2	- 6,6	(142,4)
	AUG	109,4	-12,0	-16,6	141,7	+ 2,2	141,2	+ 0,7	(141,8)
	SEP	122,0	-14,7	+11,5	133,9	- 5,5	133,4	- 5,5	(141,4)
	OKT	165,5	- 2,0	+35,7	140,5	+ 4,9	142,6	+ 6,9	(141,0)
	NOV	167,7	- 2,7	+ 1,3	137,8	- 1,9	137,2	- 3,8	(140,8)
	DEZ	203,7	- 3,8	+21,5	141,3	+ 2,5	142,9	+ 4,2	(140,8)
1974	JAN	131,9	+ 0,4	-35,2	148,4	+ 5,0	145,6	+ 1,9	(140,9)
	FEB	103,1	- 5,5	-21,8	144,7	- 2,5	144,7	- 0,6	(141,2)
	MAR	135,4	- 5,0	+31,3	138,6	- 4,2	138,8	- 4,1	(141,7)
	APR	151,8	+ 1,4	+12,1	140,2	+ 1,2	140,1	+ 0,9	(142,4)
HAUSRAT, WOHNBEDARF									
1973	APR	167,2	+11,2	- 4,6	179,3	+ 0,9	178,1	- 0,2	175,2
	MAI	176,4	+11,2	+ 5,5	182,9	+ 2,0	180,5	+ 1,3	(174,9)
	JUN	163,8	+ 1,6	- 7,1	172,9	- 5,5	175,4	- 2,8	(174,5)
	JUL	162,8	+ 0,1	- 0,6	170,8	- 1,2	171,9	- 2,0	(173,9)
	AUG	159,8	- 3,6	- 1,8	170,1	- 0,4	167,9	- 2,3	(173,1)
	SEP	164,1	- 2,6	+ 2,7	166,3	- 2,2	168,5	+ 0,4	(172,2)
	OKT	186,0	+ 1,0	+13,3	171,7	+ 3,2	170,7	+ 1,3	(171,0)
	NOV	187,0	- 5,4	+ 0,5	165,2	- 3,8	166,7	- 2,3	(169,8)
	DEZ	222,1	-11,8	+18,8	150,3	- 9,0	152,8	- 8,3	(168,3)
1974	JAN	143,0	- 1,8	-35,6	173,8	+15,6	171,4	+12,2	(166,7)
	FEB	142,4	- 8,1	- 0,4	166,6	- 4,1	166,6	- 2,8	(164,9)
	MAR	163,0	- 7,0	+14,5	164,6	- 1,2	166,8	+ 0,1	(162,9)
	APR	158,8	- 5,0	- 2,6	169,9	+ 3,2	170,0	+ 1,5	(160,7)
ELEKTRO- UND OPTISCHE ERZEUGNISSE, UHREN									
1973	APR	176,4	+12,8	+ 1,0	198,0	+ 1,0	197,5	+ 1,0	192,1
	MAI	179,4	+ 9,8	+ 1,7	199,9	+ 1,0	199,2	+ 0,9	(192,1)
	JUN	165,6	+ 1,0	- 7,7	190,6	- 4,7	193,8	- 2,7	(192,2)
	JUL	173,3	- 3,8	+ 4,6	185,3	- 2,8	186,2	- 3,9	(192,4)
	AUG	171,7	-10,4	- 0,9	182,6	- 1,5	182,6	- 1,9	(192,6)
	SEP	166,4	- 4,8	- 3,1	184,6	+ 1,1	185,5	+ 1,6	(193,0)
	OKT	190,1	+ 3,9	+14,2	193,1	+ 4,6	192,8	+ 3,9	(193,6)
	NOV	229,7	+ 0,4	+20,8	192,5	- 0,3	193,4	+ 0,3	(194,3)
	DEZ	407,0	- 6,4	+77,2	241,1	+25,2	242,0	+25,1	(195,2)
1974	JAN	166,1	+ 4,5	-59,2	199,5	-17,3	197,9	-16,2	(196,3)
	FEB	162,7	+ 1,2	- 2,0	197,8	- 0,9	197,8	- 0,1	(197,7)
	MAR	175,0	+ 0,2	+ 7,6	196,9	- 0,5	199,3	+ 0,8	(199,3)
	APR	181,2	+ 2,7	+ 3,5	202,7	+ 2,9	202,7	+ 1,7	(201,2)
FAHRZEUGE, MASCHINEN UND BEREIFENRÜSTUNGEN									
1973	APR	175,4	+ 7,1	- 5,8	159,5	+ 3,6	158,6	+ 1,6	155,2
	MAI	193,1	+ 4,2	+ 4,4	162,5	+ 1,9	160,3	+ 1,1	(153,5)
	JUN	167,1	-11,0	- 8,7	145,3	-10,6	145,3	- 6,5	(151,5)
	JUL	147,1	- 4,0	-12,0	144,0	- 0,9	144,4	- 3,3	(149,2)
	AUG	126,7	-12,3	-13,9	146,5	+ 1,7	143,1	- 0,9	(146,5)
	SEP	123,2	- 7,2	+ 5,1	142,7	- 2,6	146,7	+ 2,5	(143,6)
	OKT	143,5	-11,9	+ 7,7	140,5	- 1,5	138,3	- 5,7	(140,3)
	NOV	122,6	-19,1	-14,6	129,9	- 7,5	131,1	- 5,2	(136,6)
	DEZ	107,0	-28,0	-12,7	116,2	-10,5	115,6	- 8,8	(132,6)
1974	JAN	102,4	-25,0	- 4,3	133,2	+14,6	125,8	+ 8,5	(128,2)
	FEB	110,5	-26,2	+ 7,9	125,8	- 5,6	125,8	- 3,1	(123,4)
	MAR	141,9	-23,8	+28,4	110,3	-12,3	114,6	- 8,9	(118,2)
	APR	147,7	-15,8	+ 4,1	129,0	+17,0	127,5	+11,3	(112,6)

8. AUSSENHANDEL (SPEZIALHANDEL)
8.1. EINFUHR - TATSÄCHLICHE WERTE (MILL. DM)

JAHR	MONAT	ORIGINALWERT			SAISONBEREINIGTER WERT		SAISON- UND ARBEITSTÄETGLICH BEREINIGTER WERT		GLATTE KOMPONENTE
		MILL. DM	VERÄNDERUNG VORJAHR	IN O/O GEGEN VORMONAT	MILL. DM	VERÄNDERUNG IN O/O GEGEN VORMONAT	MILL. DM	VERÄNDERUNG IN C/C GEGEN VORMONAT	
EINFUHR INSGESAMT									
1973	APR	11608	+12,3	- 6,1	11589	+ 0,4	11699	+ 0,1	11698
	MAI	12048	+16,8	+12,4	12502	+ 7,9	12340	+ 5,5	(11788)
	JUN	12024	+ 7,4	- 7,8	11574	- 7,4	11764	- 4,7	(11883)
	JUL	11563	+15,6	- 3,7	11871	+ 2,6	11889	+ 1,1	(11985)
	AUG	10801	+ 7,6	- 6,8	11934	+ 0,5	11669	- 1,9	(12095)
	SEP	11130	+ 6,1	+ 3,0	11776	- 1,3	12063	+ 3,4	(12213)
	OKT*	13550	+18,3	+25,3	13614	+15,6	13502	+11,9	(12342)
	NOV	13395	+14,8	- 4,0	13008	- 4,5	12568	- 4,0	(12481)
	DEZ	12029	+ 6,2	-10,2	11947	- 8,2	12229	- 5,7	(12634)
	1974	JAN	13546	+19,1	+15,9	14241	+19,2	13550	+14,4
FEB		12363	+ 4,8	-11,4	12550	-11,9	12550	-10,3	(12981)
MAR*		15080	+22,0	+22,0	14438	+15,0	14617	+16,5	(13178)
APR		14761	+27,2	- 2,1	14484	+ 0,3	14421	- 1,3	(13393)
ERNAHRUNGSWIRTSCHAFT									
1973	APR	2110	+ 9,8	-10,6	2185	- 4,2	2229	- 3,1	2300
	MAI	2569	+16,5	+21,8	2438	+11,6	2283	+ 6,9	(2310)
	JUN	2249	+ 0,0	-12,5	2161	-11,4	2214	- 7,1	(2320)
	JUL	2174	+19,5	- 3,3	2369	+ 9,6	2345	+ 5,9	(2329)
	AUG	2132	+ 8,6	- 1,9	2308	- 2,6	2281	- 2,7	(2337)
	SEP	2110	+ 6,5	- 1,0	2282	- 1,1	2355	+ 3,2	(2345)
	OKT	2603	+12,0	+23,4	2475	+ 8,5	2457	+ 4,3	(2353)
	NOV	2687	+12,3	+ 3,2	2553	+ 3,2	2516	+ 2,4	(2361)
	DEZ	2420	+ 1,2	- 9,9	2245	-12,1	2321	- 7,8	(2370)
	1974	JAN	2462	+ 3,3	+ 1,7	2509	+11,8	2461	+ 6,0
FEB		1919	-14,1	-22,1	2081	-17,1	2081	-15,4	(2389)
MAR		2463	+ 4,3	+28,3	2364	+13,6	2412	+15,9	(2400)
APR		2522	+19,5	+ 2,4	2571	+ 8,8	2548	+ 5,6	(2412)
GEWERBLICHE WIRTSCHAFT (OHNE GÜTER DER BUNDESREG.)									
1973	APR	9279	+12,7	- 4,8	9099	+ 1,2	9168	+ 0,8	9147
	MAI	10211	+20,8	+10,0	9879	+ 8,6	9758	+ 6,9	(9218)
	JUN	9500	+ 9,5	- 7,0	9215	- 6,7	9299	- 5,1	(9293)
	JUL	9196	+15,8	- 3,2	9286	+ 0,8	9300	+ 0,0	(9374)
	AUG	8416	+ 8,3	- 8,5	9368	+ 0,9	9147	- 1,6	(9461)
	SEP	8839	+ 7,2	+ 5,0	9207	- 1,7	9451	+ 3,3	(9556)
	OKT*	11018	+19,1	+24,7	10756	+16,8	10671	+12,9	(9659)
	NOV	10466	+16,1	- 5,0	10258	- 4,6	10200	- 4,4	(9773)
	DEZ	9379	+ 7,5	-10,4	9466	- 7,7	9664	- 5,3	(9898)
	1974	JAN*	11228	+23,8	+19,7	11687	+23,5	11568	+19,7
FEB		10215	+ 9,8	- 9,0	10211	-12,6	10211	-11,7	(10184)
MAR*		12359	+26,8	+21,0	11668	+14,3	11760	+15,2	(10348)
APR		12022	+29,6	- 2,7	11601	- 0,6	11521	- 2,0	(10527)
ROHSTOFFE UND HALBWAREN									
1973	APR	3033	+20,4	- 4,9	3010	- 1,2	3018	- 1,1	3027
	MAI	3455	+27,2	+13,9	3346	+11,2	3331	+10,4	(3094)
	JUN	3218	+16,1	- 6,9	3093	- 7,6	3126	- 5,9	(3174)
	JUL	3133	+20,8	- 2,6	3159	+ 2,1	3163	+ 0,9	(3265)
	AUG	2595	+14,0	- 4,4	3197	+ 1,2	3142	- 0,7	(3372)
	SEP	3158	+18,9	+ 5,4	3321	+ 3,9	3356	+ 8,1	(3493)
	OKT*	3926	+42,6	+24,3	4000	+20,4	3596	+17,7	(3631)
	NOV	4074	+40,3	+ 3,8	4028	+ 0,7	3563	- 0,8	(3787)
	DEZ	4073	+34,9	+ 0,0	3915	- 2,8	3567	+ 0,1	(3963)
	1974	JAN*	4593	+64,1	+22,6	5105	+30,4	5085	+28,2
FEB		4695	+54,7	- 6,0	4658	- 8,8	4658	- 8,4	(4375)
MAR*		5452	+71,0	+16,1	5345	+14,7	5283	+15,6	(4615)
APR		5165	+70,3	- 5,3	5131	- 4,0	5110	- 5,1	(4880)
ROHSTOFFE									
1973	APR	1455	+17,8	- 8,1	1446	- 2,5	1450	- 3,1	1452
	MAI	1587	+17,7	+ 9,1	1543	+ 6,7	1529	+ 5,4	(1476)
	JUN	1482	+10,4	- 6,6	1449	- 6,1	1466	- 4,1	(1505)
	JUL	1389	+ 8,5	- 6,3	1452	+ 0,2	1460	- 0,4	(1539)
	AUG	1385	+ 7,2	- 0,3	1494	+ 2,9	1468	+ 0,5	(1578)
	SEP	1434	+ 8,8	+ 3,5	1517	+ 1,5	1540	+ 4,9	(1623)
	OKT	1771	+38,7	+23,5	1785	+17,7	1771	+15,0	(1674)
	NOV	1843	+31,8	+ 4,1	1840	+ 3,1	1835	+ 3,8	(1732)
	DEZ	1856	+27,8	+ 0,8	1789	- 2,8	1810	- 1,6	(1798)
	1974	JAN*	2722	+81,8	+46,5	2757	+54,1	2746	+51,7
FEB*		2521	+72,4	- 7,4	2528	- 8,3	2521	- 8,2	(1954)
MAR*		2892	+82,6	+14,7	2800	+10,8	2814	+11,6	(2045)
APR*		2800	+92,4	- 3,2	2780	- 0,7	2784	- 1,1	(2146)
HALBWAREN									
1973	APR	1578	+22,8	- 1,7	1593	+ 2,4	1596	+ 2,6	1616
	MAI	1868	+36,4	+18,4	1789	+12,3	1794	+12,4	(1655)
	JUN	1735	+21,3	- 7,1	1658	- 7,3	1688	- 5,9	(1697)
	JUL	1745	+32,8	+ 0,6	1719	+ 3,7	1715	+ 1,8	(1743)
	AUG	1609	+20,4	- 7,8	1706	- 0,8	1691	- 1,6	(1793)
	SEP	1725	+28,8	+ 7,2	1815	+ 6,4	1842	+ 8,9	(1847)
	OKT*	2154	+45,8	+24,9	2173	+19,7	2177	+18,2	(1905)
	NOV*	2231	+48,1	+ 3,6	2240	+ 3,1	2201	+ 1,1	(1968)
	DEZ	2215	+41,4	- 0,7	2128	- 5,0	2134	- 3,0	(2034)
	1974	JAN	2271	+47,0	+ 2,5	2294	+ 7,8	2275	+ 6,8
FEB		2174	+38,2	- 4,3	2222	- 3,1	2222	- 2,5	(2183)
MAR*		2560	+55,5	+17,8	2527	+13,7	2556	+15,0	(2265)
APR		2365	+49,9	- 7,6	2379	- 5,9	2364	- 7,5	(2352)

8. AUSSENHANDEL (SPEZIALHANDEL)

8.1. EINFUHR - TATSÄCHLICHE WERTE (MILL. DM)

JAHR	MONAT	ORIGINALWERT			SAISONBEREINIGTER WERT		SAISON- UND ARBEITSTÄEGLICH BEREINIGTER WERT		GLATTE KOMPONENTE
		MILL.DM	VERÄNDERUNG VORJAHR	IN O/O GEGEN VORMONAT	MILL.DM	VERÄNDERUNG IN O/O GEGEN VORMONAT	MILL.DM	VERÄNDERUNG IN C/C GEGEN VORMONAT	
FERTIGWAREN (OHNE GÜTER DER BUNDESREG.)									
1973	APR	6247	+ 9,4	- 4,7	6046	+ 1,5	6104	+ 0,5	6179
	MAI	6756	+17,7	+ 8,1	6635	+ 9,7	6505	+ 6,6	(6192)
	JUN	6282	+ 6,5	- 7,0	6048	- 8,8	6138	- 5,6	(6195)
	JUL	6062	+13,4	- 3,5	6252	+ 3,4	6271	+ 2,2	(6200)
	AUG	5422	+ 5,5	-10,6	6153	- 1,6	5573	- 4,8	(6193)
	SEP	5681	+ 1,7	+ 4,8	5968	- 3,0	6164	+ 3,2	(6180)
	OKT	7093	+ 9,2	+24,9	6602	+10,6	6450	+ 5,3	(6159)
	NOV	6351	+ 4,6	- 9,9	6338	- 4,0	6357	- 1,4	(6132)
	DEZ	5306	- 7,0	-17,0	5547	-12,5	5658	-10,5	(6098)
1974	JAN	6236	+ 3,4	+17,5	6548	+18,0	6412	+12,5	(6056)
	FEB	5520	-11,9	-11,5	5575	-14,9	5575	-13,1	(6007)
	MAR*	6507	+ 5,4	+25,1	6409	+15,0	6511	+16,8	(5950)
	APR	6857	+ 9,8	- 0,7	6477	+ 1,1	6424	- 1,3	(5886)
VORERZEUGNISSE									
1973	APR	1500	+13,7	- 4,3	1880	+ 0,8	1874	- 1,1	1874
	MAI*	2184	+20,3	+14,9	2158	+14,8	2139	+14,1	(1877)
	JUN	2005	+ 8,3	- 8,2	1886	-12,6	1905	-10,9	(1879)
	JUL	1921	+12,9	- 4,2	1901	+ 0,8	1908	+ 0,2	(1875)
	AUG	1653	+ 4,0	-14,0	1862	- 2,1	1822	- 4,5	(1878)
	SEP	1778	+ 4,8	+ 7,6	1815	- 2,5	1860	+ 2,1	(1874)
	OKT	2113	+11,3	+18,8	1997	+10,0	1969	+ 5,9	(1870)
	NOV	1956	+ 2,9	- 7,4	1936	- 3,1	1950	- 1,0	(1864)
	DEZ	1593	- 6,6	-18,6	1725	-10,9	1756	- 9,9	(1856)
1974	JAN*	2021	+ 8,6	+26,9	2105	+22,0	2080	+18,5	(1847)
	FEB	1770	- 8,5	-12,4	1788	-15,1	1788	-14,0	(1836)
	MAR*	2214	+11,5	+25,1	2095	+17,2	2116	+18,3	(1824)
	APR	2134	+12,3	- 3,6	2057	- 1,8	2042	- 3,5	(1811)
ENDERZEUGNISSE (OHNE GÜTER DER BUNDESREG.)									
1973	APR	4347	+ 7,6	- 4,9	4115	+ 0,9	4175	+ 1,3	4222
	MAI	4573	+16,6	+ 5,2	4546	+10,5	4461	+ 6,7	(4234)
	JUN	4278	+ 5,7	- 6,5	4124	- 9,2	4162	- 6,7	(4241)
	JUL	4141	+13,6	- 3,2	4298	+ 4,2	4233	+ 4,1	(4241)
	AUG	3768	+ 6,1	- 9,0	4243	- 1,3	4059	- 5,4	(4234)
	SEP	3904	+ 0,4	+ 3,6	4105	- 3,3	4227	+ 3,1	(4221)
	OKT*	4979	+ 8,2	+27,5	4865	+18,5	4804	+13,7	(4200)
	NOV	4436	+ 5,4	-10,9	4368	-10,2	4297	- 8,5	(4170)
	DEZ	3713	- 7,2	-16,3	3765	-13,8	3875	-11,8	(4132)
1974	JAN	4214	+ 1,1	+13,5	4454	+18,3	4347	+12,1	(4085)
	FEB	3750	-13,5	-11,0	3721	-16,5	3721	-14,4	(4029)
	MAR*	4693	+ 2,7	+25,1	4277	+14,9	4232	+16,4	(3962)
	APR	4723	+ 8,6	+ 0,6	4358	+ 1,9	4328	- 0,1	(3885)
HALBWAREN UND VORERZEUGNISSE									
1973	APR	3478	+17,7	- 3,1	3463	+ 1,7	3447	+ 0,5	3462
	MAI*	4052	+27,2	+16,5	4054	+17,1	4069	+18,0	(3504)
	JUN	3740	+14,0	- 7,7	3544	-12,6	3585	-11,8	(3550)
	JUL	3666	+21,6	- 2,0	3591	+ 1,3	3595	+ 0,2	(3599)
	AUG	3263	+11,5	-11,0	3581	- 0,3	3515	- 2,2	(3651)
	SEP	3502	+15,4	+ 7,3	3618	+ 1,0	3701	+ 5,3	(3707)
	OKT*	4267	+26,4	+21,8	4215	+16,5	4197	+13,4	(3767)
	NOV	4186	+22,9	- 1,9	4087	- 3,0	4013	- 4,4	(3832)
	DEZ	3808	+16,4	- 9,0	3867	- 5,4	3900	- 2,8	(3902)
1974	JAN	4252	+26,0	+12,7	4356	+12,6	4320	+10,8	(3977)
	FEB	3544	+12,5	- 8,1	4040	- 7,3	4040	- 6,5	(4058)
	MAR*	4774	+32,9	+21,0	4636	+14,8	4684	+15,9	(4145)
	APR	4499	+29,4	- 5,8	4438	- 4,3	4414	- 5,8	(4238)
ERZEUGNISSE DER ERNÄHRUNGSINDUSTRIE, TABAKWAREN									
1973	APR	937	+10,9	-12,3	1021	- 2,4	1043	- 0,4	1066
	MAI	1091	+18,2	+16,4	1132	+10,9	1113	+ 6,7	(1070)
	JUN	997	+ 2,0	- 8,6	1019	-10,0	1035	- 7,0	(1074)
	JUL	973	+16,2	- 2,4	1063	+ 4,3	1062	+ 2,6	(1079)
	AUG	998	+ 1,4	+ 2,6	1040	- 2,2	1021	- 3,9	(1083)
	SEP	1046	+ 5,1	+ 4,8	1060	+ 1,9	1088	+ 6,6	(1088)
	OKT*	1324	+13,4	+26,6	1208	+14,0	1204	+10,7	(1094)
	NOV	1304	+13,3	- 1,5	1192	- 1,3	1180	- 2,0	(1100)
	DEZ	1140	+ 0,0	-12,6	1047	-12,2	1077	- 8,7	(1107)
1974	JAN	1205	+ 5,9	+ 5,7	1209	+15,5	1186	+10,1	(1116)
	FEB*	901	-14,5	-25,2	935	-22,7	900	-24,1	(1125)
	MAR	1146	+ 7,3	+27,2	1129	+20,7	1143	+27,0	(1136)
	APR	1058	+12,9	- 7,7	1151	+ 1,9	1149	+ 0,5	(1149)
ERZEUGNISSE DER GRUNDSTOFF- UND PRODUKTIONSGÜTERINDUSTRIEN									
1973	APR	3157	+17,3	- 3,6	3139	+ 1,0	3125	+ 0,3	3155
	MAI*	3740	+29,0	+18,5	3724	+18,6	3737	+19,6	(3200)
	JUN	3434	+15,5	- 8,2	3243	-12,9	3286	-12,1	(3248)
	JUL	4416	+22,3	- 0,5	3283	+ 1,2	3292	+ 0,2	(3300)
	AUG	3051	+12,5	-10,7	3289	+ 0,2	3232	- 1,8	(3356)
	SEP	4233	+18,3	+ 6,0	3342	+ 1,6	3416	+ 5,7	(3417)
	OKT*	3639	+31,5	+21,8	3929	+17,6	3921	+14,8	(3482)
	NOV	3674	+27,1	- 1,6	3815	- 2,9	3737	- 4,7	(3552)
	DEZ	3550	+17,6	- 8,4	3595	- 5,8	3623	- 3,1	(3628)
1974	JAN	3989	+31,7	+12,4	4094	+13,9	4063	+12,1	(3709)
	FEB	3645	+16,0	- 8,6	3773	- 7,8	3773	- 7,1	(3797)
	MAR*	4491	+37,1	+23,2	4377	+16,0	4421	+17,2	(3891)
	APR	4249	+34,6	- 5,4	4184	- 4,4	4167	- 5,7	(3993)

8. AUSSENHANDEL (SPEZIALHANDEL)
8.1. EINFUHR - TATSÄCHLICHE WERTE (MILL. DM)

JAHR	MONAT	ORIGINALWERT			SAISONBEREINIGTER WERT		SAISON- UND ARBEITSTÄGLICH BEREINIGTER WERT		GLATTE KOMPONENTE
		MILL.DM	VERÄNDERUNG VORJAHR	IN O/O GEGEN VORMONAT	MILL.DM	VERÄNDERUNG IN O/O GEGEN VORMONAT	MILL.DM	VERÄNDERUNG IN C/C GEGEN VORMONAT	MILL.DM
ERZEUGNISSE DER INVESTITIONSGÜTERINDUSTRIEN									
1973	APR	2776	+ 3,7	- 2,9	2607	+ 3,3	2648	+ 3,2	2679
	MAI	2577	+14,1	+ 7,2	2867	+10,0	2810	+ 6,1	(2686)
	JUN	2809	+ 4,5	- 5,6	2670	- 6,9	2678	- 4,7	(2689)
	JUL	2506	+11,7	-10,8	2656	- 0,5	2654	+ 0,6	(2687)
	AUG	2293	+ 7,2	- 8,5	2604	- 2,0	2511	- 6,8	(2681)
	SEP	2369	- 0,3	+ 3,3	2597	- 0,3	2653	+ 5,7	(2670)
	OKT	3024	+ 5,8	+27,6	2991	+15,2	2547	+11,1	(2652)
	NOV	2799	+ 4,1	- 7,4	2741	- 8,4	2765	- 6,2	(2629)
	DEZ	2406	- 8,2	-14,0	2393	-12,7	2459	-11,1	(2600)
1974	JAN	2472	- 5,5	+ 2,7	2659	+11,1	2612	+ 6,2	(2563)
	FEB	2201	-17,6	-11,0	2265	-14,8	2265	-13,3	(2519)
	MAR	2744	+ 4,0	+24,7	2412	+ 6,5	2438	+ 7,6	(2468)
	APR	2785	+ 0,3	+ 1,5	2562	+ 6,2	2549	+ 4,6	(2408)
ERZEUGNISSE DER VERBRAUCHSGÜTERINDUSTRIEN									
1973	APR	1944	+15,3	- 7,7	1905	- 0,3	1518	- 2,0	1938
	MAI	1582	+19,0	+ 2,0	2085	+ 9,4	2039	+ 6,3	(1944)
	JUN	1855	+ 5,4	- 6,4	1870	-10,3	1508	- 6,4	(1947)
	JUL	1942	+15,5	+ 4,7	1993	+ 6,6	1592	+ 4,4	(1948)
	AUG	1731	+ 2,7	-10,9	1901	- 4,6	1846	- 7,3	(1947)
	SEP	1887	- 0,2	+ 9,0	1865	- 1,9	1523	+ 4,2	(1942)
	OKT	2315	+ 5,9	+22,7	2132	+14,2	2088	+ 8,6	(1935)
	NOV	1948	+ 1,8	-15,9	1942	- 8,9	1985	- 4,9	(1925)
	DEZ	1503	-10,2	-22,8	1653	-14,9	1711	-13,8	(1912)
1974	JAN	2023	+ 2,4	+34,6	2080	+25,8	2025	+18,4	(1895)
	FEB	1778	-13,9	-12,1	1704	-18,1	1704	-15,9	(1876)
	MAR*	2155	+ 2,3	+21,2	2000	+17,4	2036	+19,5	(1853)
	APR	2173	+11,8	+ 0,8	2093	+ 4,7	2075	+ 2,1	(1826)
INVESTITIONSGÜTER									
1973	APR	1116	-11,0	- 0,9	990	+ 2,0	1029	+ 4,5	1073
	MAI	1170	+ 3,4	+ 4,8	1113	+12,4	1091	+ 6,0	(1062)
	JUN	1112	- 7,2	- 5,0	1040	- 6,6	1042	- 4,5	(1050)
	JUL	934	+ 0,0	-16,0	1003	- 3,6	1025	- 1,6	(1036)
	AUG	978	+ 8,1	+ 4,7	1148	+14,5	1076	+ 5,0	(1022)
	SEP	837	-12,6	-14,4	987	-14,0	1027	- 4,6	(1005)
	OKT	1074	-11,5	+28,3	1043	+ 5,7	1026	- 0,1	(988)
	NOV	1019	- 7,6	- 5,1	1018	- 2,4	1027	+ 0,1	(969)
	DEZ	971	-13,5	- 4,7	900	-11,6	950	- 7,5	(949)
1974	JAN	873	-15,1	-10,1	990	+10,0	956	+ 0,6	(928)
	FEB	859	-21,1	- 1,6	880	-11,1	880	- 7,9	(905)
	MAR	1010	-10,3	+17,6	865	- 1,7	872	- 0,9	(882)
	APR	953	-14,6	- 5,6	830	- 4,0	839	- 3,8	(857)
VERBRAUCHSGÜTER									
1973	APR	1660	+12,0	- 7,8	1614	+ 0,2	1642	- 0,2	1654
	MAI	1648	+17,0	- 0,7	1776	+10,0	1727	+ 5,2	(1654)
	JUN	1561	+ 6,8	- 5,3	1605	- 9,6	1634	- 5,4	(1652)
	JUL	1667	+18,4	+ 6,8	1724	+ 7,4	1710	+ 4,7	(1648)
	AUG	1458	+ 2,3	-12,5	1626	- 5,7	1598	- 6,5	(1642)
	SEP	1670	+ 1,2	+14,5	1610	- 1,0	1667	+ 4,3	(1635)
	OKT	2044	+ 7,5	+22,4	1806	+12,2	1775	+ 6,5	(1626)
	NOV	1678	+ 3,1	-17,9	1640	- 9,2	1658	- 6,6	(1615)
	DEZ	1255	-11,9	-25,2	1425	-13,1	1472	-11,2	(1603)
1974	JAN	1595	- 2,9	+27,1	1697	+19,1	1661	+12,8	(1589)
	FEB	1403	-18,1	-12,0	1360	-19,9	1360	-18,1	(1574)
	MAR*	1824	+ 1,3	+30,0	1666	+22,5	1696	+24,7	(1557)
	APR	1903	+14,6	+ 4,3	1805	+ 8,3	1773	+ 4,5	(1539)
EG-LÄNDER									
1973	APR	6277	+ 9,7	- 3,7	6148	+ 2,9	6190	+ 2,0	6169
	MAI	6887	+ 9,2	+ 9,7	6458	+ 5,0	6354	+ 3,3	(6189)
	JUN	6476	+ 5,1	- 6,0	6121	- 5,2	6197	- 3,1	(6207)
	JUL	6018	+12,4	- 7,1	6188	+ 1,1	6156	+ 0,0	(6225)
	AUG	5377	+ 2,6	-10,7	6176	- 0,2	6023	- 2,8	(6242)
	SEP	5751	+ 2,0	+ 7,0	6046	- 2,1	6201	+ 3,0	(6260)
	OKT*	7347	+14,9	+27,8	7032	+16,3	6562	+12,3	(6278)
	NOV	6807	+11,5	- 7,3	6643	- 5,5	6606	- 5,1	(6297)
	DEZ	5765	- 0,6	-15,3	5963	-10,2	6107	- 7,6	(6317)
1974	JAN	6685	+10,6	+16,0	6978	+17,0	6860	+12,3	(6339)
	FEB	5925	- 5,9	-11,4	6109	-12,5	6109	-10,9	(6364)
	MAR*	7240	+11,1	+22,2	6799	+11,3	6876	+12,6	(6390)
	APR	7269	+15,8	+ 0,4	7004	+ 3,0	6965	+ 1,3	(6420)

8. AUSSENHANDEL (SPEZIALHANDEL)

8.1. EINFUHR - TATSÄCHLICHE WERTE (MILL. DM)

JAHR	MONAT	ORIGINALWERT			SAISONBEREINIGTER WERT		SAISON- UND ARBEITSTÄGLICH BEREINIGTER WERT		GLATTE KOPFENREITE
		MILL.DM	VERÄNDERUNG VORJAHR	IN O/O GEGEN VORMONAT	MILL.DM	VERÄNDERUNG IN O/O GEGEN VORMONAT	MILL.DM	VERÄNDERUNG IN C/O GEGEN VORMONAT	MILL.DM
ANDERE EUROPÄISCHE INDUSTRIALISIERTE LÄNDER									
1973	APR	1546	+21,9	- 6,0	1613	+ 0,9	1606	- 1,0	1594
	MAI	1737	+29,0	+12,4	1746	+ 8,2	1729	+ 7,7	(1605)
	JUN	1555	+ 5,6	-10,5	1551	-11,2	1583	- 8,4	(1616)
	JUL	1635	+16,2	+ 5,1	1603	+ 3,4	1602	+ 1,2	(1626)
	AUG	1354	+ 3,1	-17,2	1561	- 2,6	1516	- 5,4	(1634)
	SEP	1507	+10,3	+11,3	1593	+ 2,0	1652	+ 9,0	(1642)
	OKT	1820	+15,2	+20,8	1713	+ 7,5	1696	+ 2,7	(1648)
	NOV	1852	+12,9	+ 1,8	1723	+ 0,6	1705	+ 0,5	(1653)
	DEZ	1593	- 3,5	-14,0	1478	-14,2	1514	-11,2	(1656)
1974	JAN	1736	+ 8,5	+ 9,0	1767	+19,6	1743	+15,1	(1658)
	FEB	1445	- 7,5	-16,8	1519	-14,0	1519	-12,9	(1659)
	MAR*	1855	+12,8	+28,4	1809	+19,1	1840	+21,1	(1659)
	APR	1833	+18,6	- 1,2	1856	+ 2,6	1837	- 0,2	(1657)
VEREINIGTE STAATEN									
1973	APR	940	+ 3,3	- 9,2	923	+ 0,5	921	- 2,1	998
	MAI	1119	+36,6	+19,0	1075	+16,5	1049	+13,9	(1007)
	JUN	979	+19,7	-12,5	957	-11,0	986	- 6,0	(1016)
	JUL	913	+18,3	- 6,7	1009	+ 5,4	1006	+ 2,0	(1023)
	AUG	1008	+22,3	+10,4	1021	+ 1,2	1026	+ 2,0	(1029)
	SEP	823	+ 6,6	-18,4	992	- 2,8	958	- 2,7	(1034)
	OKT	1042	+12,9	+26,6	1056	+ 6,5	1029	+ 3,1	(1036)
	NOV	1051	+ 6,7	+ 0,9	1074	+ 1,7	1109	+ 7,8	(1037)
	DEZ	1133	+16,4	+ 7,8	1091	+ 1,6	1055	- 1,3	(1036)
1974	JAN	1181	+ 8,8	+ 4,2	1185	+ 8,6	1168	+ 6,7	(1033)
	FEB	1013	- 7,3	-14,2	964	-18,6	964	-17,5	(1027)
	MAR*	1317	+27,2	+30,0	1215	+26,0	1244	+25,0	(1018)
	APR	1101	+17,1	-16,4	1063	-12,5	1062	-14,6	(1007)
ÜBRIGE INDUSTRIALISIERTE WESTLICHE LÄNDER									
1973	APR	584	+ 9,8	-13,9	593	-12,0	621	- 6,1	635
	MAI	725	+20,0	+24,1	681	+14,8	657	+ 5,8	(637)
	JUN	652	+12,8	-10,1	629	- 7,6	643	- 2,1	(638)
	JUL	627	+22,2	- 3,8	642	+ 2,1	642	- 0,2	(639)
	AUG	652	+ 5,8	+ 4,0	649	+ 1,1	641	- 0,2	(639)
	SEP	575	+ 0,0	-11,8	608	- 6,3	622	- 3,0	(639)
	OKT	708	+ 5,5	+23,1	683	+12,3	687	+10,5	(638)
	NOV	651	+ 1,6	- 8,1	642	- 6,0	640	- 6,8	(636)
	DEZ	590	- 7,1	- 9,4	584	- 9,0	608	- 5,0	(634)
1974	JAN	642	+12,6	+ 8,8	700	+19,9	678	+11,5	(632)
	FEB	545	- 4,0	-15,1	565	-19,3	565	-16,7	(629)
	MAR	632	- 6,8	+16,0	625	+10,6	637	+12,7	(626)
	APR	620	+ 6,2	- 1,9	629	+ 0,6	626	- 1,7	(622)
ENTWICKLUNGSLÄNDER									
1973	APR	1796	+18,0	-10,1	1803	- 2,0	1842	- 0,6	1860
	MAI	2025	+22,4	+12,8	1988	+10,3	1966	+ 6,7	(1892)
	JUN	1791	+ 6,0	-11,6	1802	- 9,4	1813	- 7,8	(1927)
	JUL	1824	+19,8	+ 1,8	1912	+ 6,1	1913	+ 5,5	(1967)
	AUG	1870	+16,0	+ 2,5	1971	+ 3,1	1937	+ 1,3	(2012)
	SEP	1936	+16,2	+ 3,5	2007	+ 1,8	2045	+ 5,6	(2062)
	OKT	2326	+37,3	+20,1	2312	+15,2	2300	+12,5	(2118)
	NOV	2288	+31,0	- 1,6	2311	+ 0,0	2257	- 0,1	(2181)
	DEZ	2269	+31,5	- 0,8	2290	- 0,9	2331	+ 1,5	(2249)
1974	JAN*	3117	+58,5	+37,4	3098	+35,3	3078	+32,0	(2325)
	FEB*	2517	+58,0	- 6,4	2923	- 5,6	2892	- 6,0	(2409)
	MAR*	3327	+66,6	+14,1	3171	+ 8,5	3183	+10,1	(2500)
	APR*	3241	+80,5	+ 2,6	3219	+ 1,5	3211	+ 0,9	(2601)
OSTBLOCKLÄNDER									
1973	APR	457	+20,3	- 5,0	496	- 0,2	507	+ 0,6	509
	MAI	545	+24,7	+19,3	556	+12,1	554	+ 9,3	(519)
	JUN	541	+18,9	+ 2,9	539	- 3,1	541	- 2,3	(529)
	JUL	557	+26,9	- 0,7	550	+ 2,0	546	+ 0,5	(539)
	AUG	523	+23,1	- 6,1	555	+ 0,9	539	- 1,3	(550)
	SEP	527	+15,1	+ 0,8	532	- 4,1	552	+ 2,4	(563)
	OKT*	696	+34,1	+32,1	658	+23,7	655	+18,7	(575)
	NOV	737	+37,0	+ 5,9	655	- 0,5	638	- 2,6	(589)
	DEZ	668	+24,2	- 9,4	590	- 9,9	607	- 4,9	(604)
1974	JAN	576	+31,8	-13,8	630	+ 6,8	624	+ 2,8	(619)
	FEB	508	+18,7	-11,8	577	- 8,4	577	- 7,5	(636)
	MAR*	655	+44,5	+36,8	719	+24,6	720	+24,8	(653)
	APR	684	+49,7	- 1,6	711	- 1,1	705	- 2,1	(672)

8. ALSENHANDEL (SPEZIALHANDEL)

8.2. AUSFUHR - TATSÄCHLICHE WERTE (MILL. DM)

JAHR	MONAT	ORIGINALWERT			SAISONBEREINIGTER WERT		SAISON- UND ARBEITSJAEGLICH BEREINIGTER WERT		GLATTE KOMPONENTE
		MILL.DM	VERAENDERUNG VORJAHR	IN O/O GEGEN VORMONAT	MILL.DM	VERAENDERUNG IN O/O GEGEN VORMONAT	MILL.DM	VERAENDERUNG IN C/C GEGEN VORMONAT	MILL.DM
AUSFUHR INSGESAMT									
1973	APR	14179	+21,2	- 3,5	14339	+ 6,6	14298	+ 5,7	14172
	MAI	15870	+27,1	+11,9	15449	+ 7,7	15056	+ 4,8	(14380)
	JUN	13640	+ 9,7	-14,1	13933	- 9,8	14341	- 5,0	(14606)
	JUL	14515	+24,7	+ 6,4	14792	+ 6,2	14687	+ 2,4	(14852)
	AUG	14020	+23,2	- 3,4	15177	+ 2,6	14562	+ 1,9	(15122)
	SEP	14931	+23,3	+ 6,5	15179	+ 0,0	15641	+ 4,5	(15419)
	OKT	17914	+24,2	+20,0	16943	+11,6	16603	+ 7,4	(15744)
	NOV	16611	+24,2	- 7,3	16776	- 1,0	16709	- 0,6	(16101)
	DEZ	15059	+ 5,8	- 9,3	14508	-13,5	14588	-10,3	(16492)
1974	JAN*	17518	+31,6	+16,3	18564	+28,0	18265	+21,9	(16921)
	FEB	17436	+26,9	- 0,5	17455	- 6,0	17455	- 4,4	(17390)
	MAR	19711	+34,2	+13,0	18359	+ 5,2	18655	+ 6,9	(17902)
	APR	19339	+36,4	- 1,9	19360	+ 5,5	19230	+ 3,1	(18460)
GEWERBLICHE WIRTSCHAFT									
1973	APR	12504	+20,7	- 3,7	13648	+ 6,3	13712	+ 5,6	13461
	MAI	15045	+26,4	+11,4	14662	+ 7,4	14232	+ 4,5	(13653)
	JUN	13001	+ 9,4	-13,6	13263	- 9,5	13644	- 4,8	(13863)
	JUL	13791	+23,4	+ 6,1	14004	+ 5,6	13908	+ 1,5	(14094)
	AUG	13250	+22,3	- 3,9	14376	+ 2,7	14178	+ 1,9	(14347)
	SEP	14147	+22,2	+ 6,8	14367	- 0,1	14793	+ 4,3	(14627)
	OKT	16924	+23,1	+19,6	15981	+11,2	15864	+ 7,2	(14936)
	NOV	15760	+23,6	- 6,9	15900	- 0,5	15824	- 0,3	(15277)
	DEZ	14303	+ 5,4	- 9,2	13757	-13,5	14204	-10,2	(15652)
1974	JAN*	16567	+31,7	+15,8	17615	+28,0	17332	+22,0	(16065)
	FEB	16575	+26,7	+ 0,0	16599	- 5,8	16559	- 4,2	(16517)
	MAR	19782	+33,9	+13,3	17483	+ 5,3	17757	+ 7,0	(17013)
	APR	19442	+36,6	- 1,8	18453	+ 5,5	18331	+ 3,2	(17554)
ROHSTOFFE UND HALBWAREN									
1973	APR	1285	+20,8	- 9,3	1310	- 1,7	1337	- 0,4	1330
	MAI	1498	+25,1	+16,6	1449	+10,6	1417	+ 6,0	(1354)
	JUN	1371	+18,6	- 8,5	1359	- 6,2	1385	- 2,3	(1381)
	JUL	1391	+33,0	+ 1,5	1439	+ 5,9	1430	+ 3,2	(1410)
	AUG	1405	+29,1	+ 1,0	1457	+ 1,3	1436	+ 0,4	(1441)
	SEP	1381	+22,1	- 1,7	1421	- 2,5	1465	+ 2,0	(1476)
	OKT*	1731	+31,1	+25,3	1687	+18,7	1682	+14,8	(1514)
	NOV	1656	+30,8	- 4,3	1649	- 2,3	1627	- 3,3	(1556)
	DEZ	1511	+17,8	- 8,8	1476	-10,5	1524	- 6,3	(1601)
1974	JAN*	1929	+44,5	+27,7	1982	+34,3	1951	+28,0	(1651)
	FEB*	1968	+47,1	+ 2,0	1972	- 0,5	1935	- 0,8	(1705)
	MAR*	2316	+63,4	+17,7	2224	+12,8	2248	+16,2	(1763)
	APR	2139	+66,5	- 7,6	2109	- 5,2	2052	- 6,5	(1826)
ROHSTOFFE									
1973	APR	312	+20,5	- 9,0	320	- 2,4	324	- 2,1	321
	MAI	362	+23,1	+16,0	344	+ 7,5	338	+ 4,3	(326)
	JUN	322	+ 8,8	-11,0	319	- 7,3	323	- 4,4	(331)
	JUL	315	+25,0	- 2,2	337	+ 5,6	337	+ 4,3	(337)
	AUG	339	+24,6	+ 7,6	349	+ 3,6	341	+ 1,2	(344)
	SEP	325	+ 8,7	- 4,1	328	- 6,0	338	- 0,9	(351)
	OKT	397	+27,7	+22,2	374	+14,0	373	+10,4	(359)
	NOV	394	+22,7	- 0,8	381	+ 1,9	375	+ 0,5	(368)
	DEZ	343	+14,0	-12,9	348	- 8,7	359	- 4,3	(378)
1974	JAN*	454	+43,2	+32,4	463	+33,0	456	+27,0	(388)
	FEB*	444	+47,0	- 2,2	461	- 0,4	456	+ 0,0	(400)
	MAR	455	+32,7	+ 2,5	432	- 6,3	435	- 4,6	(413)
	APR	446	+43,6	- 1,5	454	+ 5,1	452	+ 3,9	(427)
HALBWAREN									
1973	APR	973	+20,9	- 9,4	1006	+ 1,5	1024	+ 1,9	1036
	MAI	1136	+25,8	+16,8	1102	+ 9,5	1076	+ 5,1	(1057)
	JUN	1050	+22,0	- 7,6	1061	- 3,7	1084	+ 0,7	(1078)
	JUL	1076	+35,5	+ 2,5	1104	+ 4,1	1054	+ 0,9	(1101)
	AUG	1066	+30,6	- 0,9	1126	+ 2,0	1112	+ 1,6	(1125)
	SEP	1056	+26,8	- 0,9	1106	- 1,8	1139	+ 2,4	(1149)
	OKT	1333	+32,1	+26,2	1277	+15,5	1265	+11,4	(1175)
	NOV	1261	+33,4	- 5,4	1277	+ 0,0	1266	- 0,2	(1202)
	DEZ	1168	+18,9	- 7,4	1147	-10,2	1184	- 6,5	(1231)
1974	JAN*	1475	+44,9	+26,3	1514	+32,0	1453	+26,1	(1260)
	FEB*	1524	+47,1	+ 3,3	1526	+ 0,8	1501	+ 0,5	(1291)
	MAR*	1860	+73,2	+22,0	1771	+16,1	1752	+19,4	(1324)
	APR*	1691	+73,8	- 9,1	1702	- 3,9	1694	- 5,5	(1358)
FERTIGWAREN									
1973	APR	12219	+20,7	- 3,1	12212	+ 6,2	12173	+ 4,8	12074
	MAI	13547	+26,5	+10,9	13207	+ 8,1	12957	+ 6,4	(12269)
	JUN	11630	+ 8,4	-14,2	11791	-10,7	12053	- 6,7	(12473)
	JUL	12400	+22,4	+ 6,6	12578	+ 6,7	12600	+ 4,2	(12689)
	AUG	11845	+21,5	- 4,5	12823	+ 1,9	12564	- 0,3	(12918)
	SEP	12766	+22,2	+ 7,8	12937	+ 0,9	13249	+ 5,5	(13159)
	OKT	14193	+22,2	+19,0	14828	+14,6	14693	+10,9	(13414)
	NOV	14105	+22,8	- 7,2	14281	- 3,7	14279	- 2,8	(13684)
	DEZ	12792	+ 4,1	- 9,3	12176	-14,7	12525	-12,3	(13969)
1974	JAN*	14638	+30,2	+14,4	15646	+28,5	15391	+22,9	(14272)
	FEB	14607	+24,3	- 0,2	14541	- 7,1	14541	- 5,5	(14591)
	MAR	16466	+30,6	+12,7	15281	+ 5,1	15500	+ 6,6	(14930)
	APR	16303	+33,4	- 1,0	16157	+ 5,7	16143	+ 4,1	(15288)

8. AUSSENHANDEL (SPEZIALHANDEL)
8.2. AUSFUHR - TATSÄCHLICHE WERTE (MILL. DM)

JAHR	MONAT	ORIGINALWERT			SAISONBEREINIGTER WERT		SAISON- UND ARBEITSTÄGLICH BEREINIGTER WERT		GLATTE KOMPONENTE
		MILL. DM	VERÄNDERUNG VORJAHR	IN O/O GEGEN VORMONAT	MILL. DM	VERÄNDERUNG IN O/O GEGEN VORMONAT	MILL. DM	VERÄNDERUNG IN O/O GEGEN VORMONAT	MILL. DM
VORERZEUGNISSE									
1973	APR	2451	+25,4	- 8,6	2536	+ 0,9	2566	+ 0,4	2606
	MAI	2985	+36,9	+19,8	2897	+14,2	2844	+10,8	(2661)
	JUN	2477	+11,8	-17,0	2529	-12,7	2572	- 9,6	(2720)
	JUL	2734	+41,3	+10,4	2822	+11,6	2816	+ 5,5	(2782)
	AUG	2744	+34,4	+ 0,4	2882	+ 2,1	2808	- 0,3	(2847)
	SEP	2735	+23,3	- 0,3	2785	- 3,4	2855	+ 3,1	(2917)
	OKT	3245	+32,3	+18,6	3099	+11,3	3069	+ 6,0	(2990)
	NOV	3215	+35,7	- 0,9	3247	+ 4,8	3200	+ 4,3	(3068)
	DEZ	2891	+18,9	-10,1	2860	-11,9	2957	- 7,6	(3151)
1974	JAN*	3662	+48,0	+26,7	3796	+32,7	3742	+26,5	(3239)
	FEB	3643	+39,2	- 0,5	3577	- 5,8	3577	- 4,4	(3332)
	MAR*	4303	+57,9	+18,1	4112	+15,0	4163	+16,4	(3430)
	APR*	4391	+76,3	+ 2,0	4412	+ 7,3	4354	+ 5,5	(3535)
ENDERZEUGNISSE									
1973	APR	9727	+19,5	- 1,6	9705	+ 7,8	9646	+ 6,2	9547
	MAI	10562	+23,9	+ 8,6	10323	+ 6,4	10120	+ 4,9	(9689)
	JUN	9153	+ 7,5	-13,3	9233	-10,6	9534	- 5,8	(9836)
	JUL	9665	+18,0	+ 5,6	9806	+ 6,2	9820	+ 3,0	(9988)
	AUG	9101	+18,1	- 5,8	9986	+ 1,8	9831	+ 0,1	(10144)
	SEP	10031	+21,9	+10,2	10229	+ 2,4	10445	+ 6,2	(10305)
	OKT	11948	+19,7	+19,1	11632	+13,7	11526	+10,3	(10471)
	NOV	10889	+19,4	- 8,9	11019	- 5,3	11057	- 4,1	(10642)
	DEZ	5901	+ 0,5	- 9,1	9323	-15,4	9575	-13,4	(10818)
1974	JAN	10976	+25,2	+10,9	11655	+25,0	11438	+15,5	(10999)
	FEB	10963	+20,1	- 0,1	11042	- 5,3	11042	- 3,5	(11186)
	MAR	12164	+23,1	+11,0	11379	+ 3,1	11616	+ 5,2	(11378)
	APR	11912	+22,5	- 2,1	11809	+ 3,8	11803	+ 1,6	(11576)
ERZEUGNISSE DER GRUNDSTOFF- U. PRODUKTIONSGÜTERINDUSTRIEN									
1973	APR	3495	+23,5	- 9,2	3571	+ 0,6	3627	+ 0,5	3696
	MAI	4149	+31,6	+18,7	4033	+12,9	3557	+ 9,1	(3764)
	JUN	3456	+11,7	-15,7	3580	-11,2	3656	- 7,6	(3834)
	JUL	3928	+40,0	+12,3	4028	+12,5	3993	+ 9,2	(3907)
	AUG	3891	+31,5	- 0,9	4019	- 0,2	3523	- 1,5	(3981)
	SEP	3752	+21,3	- 2,5	3904	- 2,9	4054	+ 3,1	(4059)
	OKT	4594	+32,3	+21,1	4421	+13,2	4377	+ 8,0	(4139)
	NOV	4498	+33,8	- 2,1	4563	+ 3,2	4485	+ 2,5	(4222)
	DEZ	4005	+16,2	-11,0	3966	-13,1	4104	- 8,5	(4308)
1974	JAN*	5204	+45,5	+29,9	5383	+35,7	5204	+29,2	(4398)
	FEB*	5228	+40,9	+ 0,5	5229	- 2,9	5100	- 2,3	(4491)
	MAR*	6259	+62,6	+19,7	5965	+14,1	6042	+16,6	(4587)
	APR*	6153	+76,1	- 1,7	6135	+ 2,8	6052	+ 0,8	(4687)
ERZEUGNISSE DER INVESTITIONSGÜTERINDUSTRIEN									
1973	APR	8022	+20,8	+ 0,4	8009	+ 9,6	7950	+ 7,8	7827
	MAI	8711	+24,3	+ 8,6	8460	+ 5,6	8204	+ 4,5	(7947)
	JUN	7598	+ 8,6	-12,8	7608	-10,1	7852	- 5,4	(8069)
	JUL	7862	+18,0	+ 3,5	7978	+ 4,9	8002	+ 1,9	(8194)
	AUG	7336	+18,7	- 6,7	8200	+ 2,8	8064	+ 0,8	(8321)
	SEP	8215	+23,6	+12,0	8400	+ 2,4	8577	+ 6,4	(8451)
	OKT	9817	+20,2	+19,5	9594	+14,2	9509	+10,9	(8583)
	NOV	9027	+20,4	- 8,0	9114	- 5,0	9134	- 3,9	(8717)
	DEZ	8349	+ 1,2	- 7,5	7705	-15,5	7905	-13,5	(8853)
1974	JAN	8940	+25,1	+ 7,1	9511	+23,4	9340	+18,2	(8991)
	FEB	8806	+19,9	- 1,5	8948	- 5,9	8548	- 4,2	(9132)
	MAR	9801	+22,6	+11,3	9205	+ 2,9	9399	+ 5,0	(9274)
	APR	9676	+20,6	- 1,3	9595	+ 4,2	9601	+ 2,1	(9418)
ERZEUGNISSE DER VERBRAUCHSGÜTERINDUSTRIEN									
1973	APR	1590	+22,7	- 8,4	1601	+ 3,2	1594	+ 1,1	1575
	MAI	1735	+31,8	+ 9,1	1723	+ 7,6	1695	+ 6,3	(1596)
	JUN	1482	+10,1	-14,6	1561	- 9,4	1556	- 5,8	(1617)
	JUL	1565	+22,3	+ 5,6	1624	+ 4,0	1619	+ 1,4	(1639)
	AUG	1555	+20,3	- 0,6	1666	+ 2,6	1636	+ 1,1	(1661)
	SEP	1698	+20,8	+ 9,2	1662	- 0,2	1707	+ 4,3	(1685)
	OKT	1960	+19,5	+15,4	1796	+ 8,1	1777	+ 4,1	(1710)
	NOV	1730	+15,7	-11,7	1732	- 3,6	1729	- 2,7	(1736)
	DEZ	1489	+ 4,2	-13,9	1549	-10,6	1587	- 8,2	(1763)
1974	JAN*	1831	+25,8	+23,0	1961	+26,6	1930	+21,6	(1791)
	FEB	1947	+21,9	+ 6,3	1891	- 3,6	1851	- 2,0	(1821)
	MAR	2103	+21,2	+ 8,0	1902	+ 0,6	1932	+ 2,2	(1852)
	APR	2015	+26,7	- 4,2	2012	+ 5,8	1957	+ 3,4	(1886)
INVESTITIONSGÜTER									
1973	APR	4506	+19,1	+ 6,8	4398	+12,8	4353	+10,0	4237
	MAI	4807	+23,4	+ 6,7	4610	+ 4,8	4517	+ 3,8	(4286)
	JUN	4085	+ 6,3	-15,0	4070	-11,7	4184	- 7,4	(4337)
	JUL	4122	+ 8,9	+ 0,9	4181	+ 2,7	4270	+ 2,1	(4389)
	AUG	3890	+12,6	- 5,6	4346	+ 3,9	4254	- 0,4	(4442)
	SEP	4453	+22,0	+14,5	4527	+ 4,2	4597	+ 8,1	(4497)
	OKT	5246	+16,1	+17,8	5130	+13,3	5086	+10,6	(4553)
	NOV	4614	+14,3	-12,0	4743	- 7,5	4802	- 5,6	(4612)
	DEZ	4448	- 4,2	- 3,6	4204	-11,4	4258	-10,5	(4672)
1974	JAN	4793	+22,0	+ 7,8	5060	+20,4	5015	+16,7	(4734)
	FEB	4551	+19,0	- 5,0	4676	- 7,6	4676	- 6,8	(4799)
	MAR	5161	+22,3	+13,4	4890	+ 4,6	4855	+ 6,6	(4866)
	APR	5064	+12,4	- 1,9	4942	+ 1,1	4889	+ 0,1	(4936)

8. AUSSENHANDEL (SPEZIALHANDEL)
8.2. AUSFUHR - TATSÄCHLICHE WERTE (MILL. DM)

JAHR	MONAT	ORIGINALWERT			SAISONBEREINIGTER WERT		SAISON- UND ARBEITSTÄGLICH BEREINIGTER WERT		GLATTE KOMPONENTE
		MILL.DM	VERÄNDERUNG VORJAHR	IN O/O GEGEN VORMONAT	MILL.DM	VERÄNDERUNG IN O/O GEGEN VORMONAT	MILL.DM	VERÄNDERUNG IN C/C GEGEN VORMONAT	MILL.DM
VERBRAUCHSGÜTER									
1973	APR	1508	+25,9	- 7,9	1538	+ 3,9	1526	+ 3,5	1527
	MAI	1597	+31,2	+ 5,9	1640	+ 6,6	1606	+ 4,6	(1548)
	JUN	1350	+ 9,8	-15,5	1468	-10,5	1524	- 5,1	(1568)
	JUL	1497	+23,8	+10,9	1563	+ 6,5	1553	+ 1,9	(1587)
	AUG	1463	+20,5	- 2,3	1613	+ 3,2	1554	+ 2,6	(1606)
	SEP	1721	+27,3	+17,6	1644	+ 1,9	1688	+ 5,9	(1624)
	OKT	2031	+20,2	+18,0	1776	+ 8,0	1766	+ 4,6	(1641)
	NOV	1770	+18,8	-12,9	1712	- 3,6	1656	- 4,0	(1657)
	DEZ	1362	- 3,8	-23,1	1408	-17,8	1452	-14,4	(1672)
	1974	JAN	1610	+21,2	+18,2	1768	+25,6	1728	+19,0
FEB		1704	+11,7	+ 5,8	1689	- 4,5	1689	- 2,3	(1699)
MAR		1912	+16,7	+12,2	1745	+ 3,3	1750	+ 6,0	(1711)
APR		1746	+15,8	- 8,7	1770	+ 1,4	1756	- 1,9	(1721)
EG-LÄNDER									
1973	APR	6769	+18,7	- 3,7	6692	+ 5,2	6704	+ 3,9	6735
	MAI	7476	+28,4	+10,4	7323	+ 9,4	7162	+ 6,8	(6829)
	JUN	6449	+ 9,9	-13,7	6502	-11,2	6685	- 6,7	(6925)
	JUL	6621	+26,4	+ 2,7	6996	+ 7,6	6972	+ 4,3	(7024)
	AUG	6363	+26,8	- 3,9	7250	+ 3,6	7167	+ 2,8	(7125)
	SEP	7044	+22,2	+10,7	7092	- 2,2	7284	+ 1,6	(7230)
	OKT	8435	+23,7	+19,7	7904	+11,4	7825	+ 7,4	(7339)
	NOV	7854	+25,2	- 6,9	7883	- 0,3	7856	+ 0,4	(7452)
	DEZ	7031	+ 6,1	-10,5	6910	-12,3	7107	- 9,5	(7569)
	1974	JAN*	8404	+31,4	+19,5	8820	+27,6	8652	+22,3
FEB		8117	+21,4	- 3,4	7999	- 9,3	7959	- 8,0	(7820)
MAR*		9233	+31,4	+13,7	8641	+ 8,0	8811	+10,2	(7955)
APR		8854	+31,4	- 3,7	8708	+ 0,8	8666	- 1,6	(8095)
ANDERE EUROPÄISCHE INDUSTRIALISIERTE LÄNDER									
1973	APR	3085	+16,9	- 7,4	3151	+ 3,9	3159	+ 3,2	3161
	MAI	3632	+30,9	+17,7	3509	+11,4	3422	+ 8,3	(3205)
	JUN	3034	+ 4,5	-16,5	3049	-13,1	3147	- 8,0	(3254)
	JUL	3216	+21,2	+ 6,0	3295	+ 8,1	3288	+ 4,5	(3307)
	AUG	3065	+16,3	- 4,7	3352	+ 1,7	3301	+ 0,4	(3365)
	SEP	3249	+21,3	+ 6,0	3390	+ 1,1	3492	+ 5,8	(3430)
	OKT	3550	+22,2	+21,6	3710	+ 9,4	3689	+ 5,6	(3500)
	NOV	3708	+18,8	- 6,1	3653	- 1,5	3642	- 1,3	(3578)
	DEZ	3382	+ 3,5	- 8,8	3208	-12,2	3315	- 9,0	(3663)
	1974	JAN	3709	+35,4	+ 9,7	3972	+23,8	3855	+17,5
FEB		3771	+23,1	+ 1,7	3851	- 3,0	3851	- 1,1	(3858)
MAR		4156	+24,8	+10,2	3892	+ 1,1	3981	+ 3,4	(3970)
APR		4175	+35,3	+ 0,5	4210	+ 8,2	4202	+ 5,6	(4090)
VEREINIGTE STAATEN									
1973	APR	1385	+44,3	+ 1,6	1404	+ 9,4	1414	+10,4	1239
	MAI	1230	- 3,9	-11,2	1218	-13,2	1194	-15,6	(1242)
	JUN	1363	+ 9,8	+ 5,9	1279	+ 5,0	1318	+10,4	(1248)
	JUL	1212	+11,9	- 7,0	1178	- 7,9	1138	-13,7	(1255)
	AUG	1113	+ 4,3	- 8,2	1113	- 5,5	1119	- 1,7	(1265)
	SEP	1429	+23,2	+28,4	1377	+23,7	1406	+25,6	(1279)
	OKT	1355	- 9,5	- 5,2	1248	- 9,4	1241	-11,7	(1298)
	NOV	1192	- 2,5	-12,0	1295	+ 3,8	1251	+ 4,0	(1320)
	DEZ	1042	- 7,9	-12,6	1069	-17,5	1058	-14,9	(1349)
	1974	JAN	1362	+ 2,0	+30,7	1406	+31,5	1377	+25,4
FEB		1417	+25,5	+ 4,0	1432	+ 1,8	1432	+ 4,0	(1423)
MAR		1727	+26,7	+21,9	1625	+13,5	1643	+14,7	(1471)
APR		1613	+16,5	- 6,6	1618	- 0,4	1583	- 3,7	(1526)
ÜBRIGE INDUSTRIALISIERTE WESTLICHE LÄNDER									
1973	APR	611	+19,3	+ 4,1	618	+ 6,2	628	+ 8,7	624
	MAI	676	+31,3	+10,6	685	+10,8	672	+ 7,0	(639)
	JUN	633	+22,7	- 6,4	659	- 3,8	677	+ 0,7	(656)
	JUL	688	+14,7	+ 8,7	658	- 0,2	650	- 4,0	(674)
	AUG	730	+32,0	+ 6,1	717	+ 9,0	712	+ 9,5	(693)
	SEP	692	+45,1	- 5,2	721	+ 0,6	736	+ 3,4	(713)
	OKT	859	+34,9	+24,1	789	+ 9,4	785	+ 6,7	(735)
	NOV	806	+48,4	- 6,2	817	+ 3,5	807	+ 2,8	(758)
	DEZ	712	+15,4	-11,7	666	-18,5	666	-15,0	(782)
	1974	JAN*	818	+60,4	+14,9	900	+35,1	884	+28,9
FEB*		912	+56,7	+11,5	935	+ 3,9	917	+ 3,7	(835)
MAR		956	+62,9	+ 4,8	930	- 0,5	942	+ 2,7	(863)
APR		892	+46,0	- 6,7	898	- 3,4	888	- 5,7	(893)

8. AUSSENHANDEL (SPEZIALHANDEL)

8.2. AUSFUHR - TATSÄCHLICHE WERTE (MILL. DM)

JAHR	MONAT	ORIGINALWERT			SAISONBEREINIGTER WERT		SAISON- UND ARBEITSTÄGLICH BEREINIGTER WERT		GLATTE KOMPONENTE
		MILL.DM	VERÄNDERUNG VORJAHR	IN O/O GEGEN VORMONAT	MILL.DM	VERÄNDERUNG IN O/O GEGEN VORMONAT	MILL.DM	VERÄNDERUNG IN C/C GEGEN VORMONAT	MILL.DM
ENTWICKLUNGSLÄNDER									
1973	APR	1541	+18,4	- 0,1	1616	+ 9,8	1631	+ 8,6	1567
	MAI	1862	+28,9	+20,8	1806	+11,8	1766	+ 8,3	(1598)
	JUN	1468	+ 8,1	-21,2	1558	-13,7	1610	- 8,8	(1635)
	JUL	1741	+21,4	+18,6	1690	+ 8,5	1680	+ 4,3	(1679)
	AUG	1776	+25,4	+ 2,0	1780	+ 5,3	1709	+ 1,7	(1729)
	SEP	1687	+27,3	- 5,0	1736	- 2,5	1817	+ 6,3	(1786)
	OKT*	2227	+44,6	+32,0	2199	+26,7	2168	+19,3	(1852)
	NOV	1959	+33,8	-12,0	2013	- 8,5	1954	- 8,0	(1926)
	DEZ	1697	+ 4,6	-13,4	1537	-23,6	1625	-18,5	(2009)
	1974	JAN	2139	+39,4	+26,0	2193	+42,7	2131	+31,1
FEB		2161	+44,6	+ 1,0	2175	- 0,8	2175	+ 2,1	(2205)
MAR		2447	+58,6	+13,2	2354	+ 8,2	2396	+16,2	(2319)
APR		2541	+64,9	+ 3,8	2593	+10,2	2564	+ 7,0	(2444)
OSTBLOCKLÄNDER									
1973	APR	762	+37,3	- 6,0	769	+ 1,9	766	- 2,2	783
	MAI	963	+51,4	+26,4	873	+13,5	879	+14,8	(802)
	JUN	724	+23,1	-24,8	766	-12,3	773	-12,1	(823)
	JUL*	1005	+66,1	+38,8	1041	+35,9	1042	+34,8	(845)
	AUG	941	+40,9	- 6,4	917	-11,9	887	-14,9	(869)
	SEP	802	+17,8	-14,8	835	- 8,9	849	- 4,3	(895)
	OKT*	1053	+55,3	+31,3	1082	+29,6	1065	+25,4	(924)
	NOV*	1060	+46,8	+ 0,7	1105	+ 2,1	1114	+ 4,6	(954)
	DEZ	1163	+22,9	+ 9,7	1061	- 4,0	1069	- 4,0	(988)
	1974	JAN	1049	+36,4	- 9,8	1094	+ 3,1	1077	+ 0,7
FEB		998	+31,0	- 4,9	1022	- 6,6	1022	- 5,1	(1064)
MAR		1143	+40,9	+14,5	1088	+ 6,5	1098	+ 7,4	(1107)
APR		1170	+53,5	+ 2,4	1173	+ 7,8	1170	+ 6,6	(1153)
SALDO INSGESAMT									
1973	APR	2571	+89,5	+10,4	2749	+37,1	2695	+32,8	2452
	MAI	2822	+114,4	+ 9,8	2862	+ 4,1	2741	+ 1,7	(2567)
	JUN	1616	+31,0	-42,7	2283	-20,2	2520	- 8,1	(2689)
	JUL	2932	+80,7	+81,4	2883	+26,3	2782	+10,4	(2818)
	AUG	3219	+139,9	+ 9,8	3280	+13,8	3320	+19,3	(2955)
	SEP	3801	+134,2	+18,1	3386	+ 3,2	3554	+ 7,0	(3100)
	OKT	3964	+50,6	+ 4,3	3600	+ 6,3	3599	+ 1,3	(3252)
	NOV	3215	+88,7	-18,9	3612	+ 0,3	3542	- 1,6	(3414)
	DEZ	3030	+ 4,1	- 5,8	2474	-31,5	2672	-24,6	(3585)
	1974	JAN	3572	+123,3	+17,9	3891	+57,3	3785	+41,7
FEB*		5073	+161,5	+42,0	5209	+33,9	5088	+34,4	(3954)
MAR		4631	+98,9	- 8,7	4305	-17,4	4469	-12,2	(4154)
APR		4578	+78,1	- 1,1	4652	+ 8,1	4610	+ 3,2	(4364)

8. AUSSENHANDEL (SPEZIALHANDEL)

8.3. EINFUHR - VOLUMEN (MILL. DM)

JAHR	MONAT	ORIGINALWERT			SAISONBEREINIGTER WERT		SAISON- UND ARBEITSTÄGLICH BEREINIGTER WERT		GLATTE KOMPONENTE
		MILL. DM	VERÄNDERUNG VORJAHR	IN O/O GEGEN VORMONAT	MILL. DM	VERÄNDERUNG IN O/O GEGEN VORMONAT	MILL. DM	VERÄNDERUNG IN O/O GEGEN VORMONAT	
EINFUHR INSGESAMT									
1973	APR	11489	+ 4,6	- 7,3	11521	- 0,7	11656	+ 0,0	11790
	MAI	12776	+12,6	+11,2	12462	+ 8,2	12260	+ 4,8	(11805)
	JUN	11965	+ 4,0	- 6,3	11584	- 7,0	11706	- 4,5	(11809)
	JUL	11748	+13,3	- 1,8	11975	+ 3,4	11574	+ 2,3	(11800)
	AUG	10828	+ 4,8	- 7,8	11817	- 1,3	11573	- 3,3	(11779)
	SEP	11059	+ 3,0	+ 2,1	11525	- 2,5	11812	+ 2,1	(11743)
	OKT*	13606	+13,3	+23,0	13185	+14,4	13066	+10,6	(11694)
	NOV	12502	+ 5,0	- 8,1	12181	- 7,6	12182	- 6,8	(11631)
	DEZ	10728	- 6,7	-14,2	10674	-12,4	10570	- 5,9	(11552)
1974	JAN	11708	- 0,3	+ 9,1	12107	+13,4	11879	+ 8,3	(11458)
	FEB	10023	-14,7	-14,4	10343	-14,6	10343	-12,9	(11347)
	MAR	12040	- 2,9	+20,1	11128	+ 7,6	11260	+ 8,5	(11220)
	APR	11859	+ 3,2	- 1,5	11766	+ 5,7	11667	+ 3,8	(11075)
ERNAHRUNGSWIRTSCHAFT									
1973	APR	1755	- 2,0	-12,9	1870	- 4,9	1511	- 3,5	1967
	MAI	2047	+ 4,3	+16,6	2039	+ 9,0	1554	+ 4,3	(1958)
	JUN	1841	-10,8	-10,1	1813	-11,1	1854	- 7,0	(1947)
	JUL	1834	+ 8,3	- 0,4	1994	+10,0	1571	+ 6,3	(1936)
	AUG	1790	+ 0,5	- 2,4	1932	- 3,1	1507	- 3,2	(1925)
	SEP	1746	- 3,2	- 2,5	1882	- 2,6	1547	+ 2,1	(1913)
	OKT*	2144	+ 1,6	+22,8	2005	+ 6,5	1554	+ 2,4	(1902)
	NOV	2220	+ 1,7	+ 3,5	2062	+ 2,8	2021	+ 1,4	(1891)
	DEZ	1967	-10,2	-11,4	1752	-15,0	1822	- 9,8	(1882)
1974	JAN	1926	-10,0	- 2,1	1931	+10,2	1892	+ 3,8	(1873)
	FEB	1529	-20,9	-20,6	1655	-14,3	1655	-12,5	(1866)
	MAR	1877	- 6,8	+22,8	1817	+ 9,8	1856	+12,1	(1861)
	APR	1942	+10,7	+ 3,5	2029	+11,7	2006	+ 8,1	(1858)
GEWERBLICHE WIRTSCHAFT (OHNE GÜTER DER BUNDESREG.)									
1973	APR	9528	+ 5,8	- 6,1	9323	- 0,2	9411	+ 0,0	9496
	MAI*	10481	+17,3	+10,0	10662	+14,4	10552	+12,1	(9511)
	JUN	9862	+ 7,4	- 5,9	9513	-10,8	9566	- 5,2	(9516)
	JUL	9709	+15,2	- 1,6	9734	+ 2,3	9760	+ 1,8	(9512)
	AUG	8794	+ 6,4	- 9,4	9633	- 1,0	9415	- 3,5	(9498)
	SEP	9142	+ 5,3	+ 4,0	9373	- 2,7	9576	+ 1,7	(9473)
	OKT*	11150	+15,0	+22,0	10828	+15,5	10733	+12,1	(9438)
	NOV	10053	+ 6,0	- 9,8	9909	- 8,5	9881	- 7,9	(9392)
	DEZ	8548	- 6,2	-15,0	8682	-12,4	8673	-10,2	(9335)
1974	JAN	9553	+ 2,0	+11,8	9879	+13,8	9715	+ 9,5	(9266)
	FEB	8287	-13,4	-13,3	8558	-13,4	8558	-11,5	(9185)
	MAR	9932	- 2,1	+19,9	9058	+ 5,8	9163	+ 7,1	(9092)
	APR	9724	+ 2,1	- 2,1	9437	+ 4,2	9387	+ 2,4	(8987)
ROHSTOFFE UND HALBWAREN									
1973	APR	3182	+ 6,1	- 8,4	3190	- 2,4	3230	- 1,3	3272
	MAI	3576	+18,4	+12,4	3498	+ 9,7	3449	+ 6,8	(3284)
	JUN	3323	+ 6,8	- 7,1	3229	- 7,7	3244	- 5,9	(3293)
	JUL	3257	+12,3	- 2,0	3286	+ 1,8	3302	+ 1,8	(3297)
	AUG	3015	+ 2,9	- 7,4	3223	- 1,9	3163	- 4,2	(3296)
	SEP	3193	+ 8,5	+ 5,9	3288	+ 2,0	3347	+ 5,8	(3290)
	OKT*	3691	+21,5	+15,6	3748	+14,0	3738	+11,7	(3279)
	NOV	3399	+ 5,9	- 7,9	3388	- 9,6	3372	- 9,8	(3262)
	DEZ	3086	- 7,2	- 9,2	2996	-11,6	3062	- 9,2	(3238)
1974	JAN	3335	+ 3,0	+ 8,1	3376	+12,7	3332	+ 8,8	(3207)
	FEB	2911	- 9,5	-12,7	3011	-10,8	3011	- 9,6	(3170)
	MAR	3316	- 4,5	+14,0	3101	+ 3,0	3122	+ 3,7	(3124)
	APR	3242	+ 1,9	- 2,3	3226	+ 4,0	3215	+ 3,0	(3071)
ROHSTOFFE									
1973	APR	1451	+12,1	- 9,8	1472	- 3,3	1458	- 1,7	1492
	MAI	1620	+15,4	+11,6	1594	+ 8,3	1558	+ 4,0	(1496)
	JUN	1522	+ 5,9	- 6,0	1464	- 8,2	1474	- 5,4	(1497)
	JUL	1460	+ 8,2	- 4,1	1487	+ 1,6	1496	+ 1,5	(1496)
	AUG	1391	+ 0,8	- 4,7	1457	- 2,0	1426	- 4,7	(1493)
	SEP	1464	+ 5,6	+ 5,2	1485	+ 1,9	1513	+ 6,1	(1486)
	OKT*	1670	+24,1	+14,1	1714	+15,4	1706	+12,8	(1477)
	NOV	1514	+ 3,9	- 9,3	1516	-11,6	1527	-10,5	(1464)
	DEZ	1331	-12,9	-12,1	1282	-15,4	1323	-13,4	(1448)
1974	JAN	1492	- 0,1	+12,1	1514	+18,1	1487	+12,4	(1428)
	FEB	1296	-11,2	-13,1	1328	-12,3	1328	-10,7	(1405)
	MAR	1428	-11,2	+10,2	1340	+ 0,9	1352	+ 1,8	(1377)
	APR	1437	- 1,0	+ 0,6	1440	+ 7,5	1440	+ 6,5	(1345)
HALBWAREN									
1973	APR	1731	+ 1,6	- 7,1	1718	- 1,7	1732	- 1,0	1777
	MAI	1956	+21,0	+13,0	1903	+10,8	1850	+ 9,1	(1786)
	JUN	1801	+ 7,6	- 7,9	1763	- 7,4	1768	- 6,5	(1793)
	JUL	1797	+15,9	- 0,2	1798	+ 2,0	1805	+ 2,1	(1798)
	AUG	1625	+ 4,8	- 9,6	1765	- 1,8	1736	- 3,8	(1801)
	SEP	1728	+10,9	+ 6,3	1801	+ 2,0	1832	+ 5,5	(1801)
	OKT*	2021	+19,4	+17,0	2039	+13,2	2037	+11,2	(1799)
	NOV	1885	+ 7,5	- 6,7	1869	- 8,3	1841	- 9,6	(1794)
	DEZ	1755	- 2,2	- 6,9	1712	- 8,4	1738	- 5,6	(1787)
1974	JAN	1843	+ 5,6	+ 5,0	1862	+ 8,8	1845	+ 6,2	(1776)
	FEB	1616	- 8,0	-12,3	1683	- 9,6	1683	- 8,8	(1762)
	MAR	1891	+ 1,4	+17,0	1762	+ 4,7	1770	+ 5,2	(1745)
	APR	1805	+ 4,3	- 4,5	1786	+ 1,4	1775	+ 0,3	(1724)

8. AUSSENHANDEL (SPEZIALHANDEL)

8.3. EINFUHR - VOLUMEN (MILL. DM)

JAHR	MONAT	ORIGINALWERT			SAISONBEREINIGTER WERT		SAISON- UND ARBEITSTÄTIGKEITSGLEICH BEREINIGTER WERT		GLATTE KORREKTUR
		MILL.DM	VERÄNDERUNG VORJAHR	IN O/O GEGEN VORMONAT	MILL.DM	VERÄNDERUNG IN O/O GEGEN VORMONAT	MILL.DM	VERÄNDERUNG IN C/C GEGEN VORMONAT	MILL.DM
FERTIGWAREN (OHNE GÜTER DER BUNDESREG.)									
1973	APR	6346	+ 5,6	- 4,9	6158	+ 1,6	6215	+ 0,9	6312
	MAI*	6905	+16,8	+ 8,8	7079	+15,0	6967	+12,1	(6322)
	JUN	6539	+ 7,7	- 5,3	6300	-11,0	6380	- 8,4	(6326)
	JUL	6452	+16,7	- 1,3	6532	+ 3,7	6546	+ 2,6	(6324)
	AUG	5779	+ 8,4	-10,4	6421	- 1,7	6248	- 4,6	(6315)
	SEP	5550	+ 3,7	+ 3,0	6158	- 4,1	6321	+ 1,2	(6300)
	OKT	7459	+12,1	+25,4	6959	+13,0	6839	+ 8,2	(6277)
	NOV	6654	+ 6,1	-10,8	6580	- 5,4	6637	- 3,0	(6248)
	DEZ	5461	- 5,6	-17,9	5734	-12,9	5880	-11,4	(6213)
1974	JAN	6218	+ 1,5	+13,9	6540	+14,1	6358	+ 8,8	(6170)
	FEB	5376	-15,4	-13,5	5551	-15,1	5551	-13,2	(6120)
	MAR	6614	- 0,9	+23,0	6014	+ 8,3	6105	+10,0	(6063)
	APR	6483	+ 2,2	- 2,0	6198	+ 3,1	6165	+ 1,0	(5999)
VORERZEUGNISSE									
1973	APR	2227	+ 9,2	- 4,3	2209	- 0,1	2212	- 0,9	2257
	MAI	2528	+14,6	+13,5	2379	+ 7,7	2249	+ 6,2	(2258)
	JUN	2351	+ 6,1	- 7,0	2230	- 6,3	2269	- 3,4	(2255)
	JUL	2233	+ 9,2	- 5,0	2235	+ 0,2	2253	- 0,7	(2248)
	AUG	1955	+ 2,1	-12,4	2216	- 0,9	2154	- 4,4	(2236)
	SEP	2037	+ 0,8	+ 4,2	2102	- 5,1	2159	+ 0,2	(2220)
	OKT	2468	+ 8,7	+21,2	2335	+11,1	2307	+ 6,5	(2199)
	NOV	2258	- 1,1	- 8,5	2243	- 3,9	2259	- 2,1	(2172)
	DEZ	1860	-10,0	-17,6	1991	-11,2	2032	-10,0	(2141)
1974	JAN	2212	+ 0,6	+18,9	2275	+14,3	2227	+ 5,6	(2103)
	FEB	1859	-18,9	-16,0	1937	-14,9	1937	-13,0	(2060)
	MAR*	2292	- 1,5	+23,3	2187	+12,9	2230	+15,1	(2010)
	APR	2162	- 2,9	- 5,7	2106	- 3,7	2057	- 6,0	(1954)
ENDERZEUGNISSE (OHNE GÜTER DER BUNDESREG.)									
1973	APR	4119	+ 3,8	- 5,2	3917	+ 0,1	3999	+ 1,0	4097
	MAI	4377	+18,0	+ 6,3	4402	+12,4	4314	+ 7,9	(4122)
	JUN	4188	+ 8,6	- 4,3	4028	- 8,5	4056	- 6,0	(4138)
	JUL	4219	+21,0	+ 0,7	4311	+ 7,0	4326	+ 6,7	(4147)
	AUG	3824	+11,8	- 9,4	4209	- 2,4	4079	- 5,7	(4146)
	SEP	3913	+ 5,2	+ 2,3	4059	- 3,6	4174	+ 2,3	(4134)
	OKT*	4991	+13,9	+27,5	4876	+20,1	4809	+15,2	(4111)
	NOV	4396	+10,2	-11,9	4333	-11,1	4374	- 9,0	(4075)
	DEZ	3601	- 3,2	-18,1	3672	-15,3	3787	-13,4	(4025)
1974	JAN	4006	+ 2,0	+11,2	4266	+16,2	4156	+ 9,7	(3960)
	FEB	3516	-13,4	-12,2	3563	-16,5	3563	-14,3	(3880)
	MAR*	4321	- 0,6	+22,9	3960	+11,1	4007	+12,5	(3783)
	APR	4321	+ 4,9	+ 0,0	4007	+ 1,2	3975	- 0,8	(3667)
HALBWAREN UND VORERZEUGNISSE									
1973	APR	3958	+ 5,7	- 5,6	3902	- 0,9	3904	- 1,2	3960
	MAI*	4484	+17,3	+13,3	4463	+14,4	4442	+13,8	(3964)
	JUN	4152	+ 6,7	- 7,4	3968	-11,1	4007	- 9,8	(3963)
	JUL	4030	+12,1	- 2,9	4002	+ 0,9	4026	+ 0,5	(3959)
	AUG	3580	+ 3,3	-11,2	3943	- 1,5	3867	- 3,9	(3952)
	SEP	3765	+ 5,2	+ 5,2	3871	- 1,8	3937	+ 1,8	(3940)
	OKT*	4489	+13,3	+19,2	4414	+14,0	4352	+11,6	(3924)
	NOV	4143	+ 2,7	- 7,7	4087	- 7,4	4051	- 7,8	(3905)
	DEZ	3616	- 6,3	-12,7	3686	- 9,8	3736	- 7,8	(3881)
1974	JAN	4055	+ 2,8	+12,1	4122	+11,8	4067	+ 8,9	(3854)
	FEB	3475	-14,2	-14,3	3607	-12,5	3607	-11,3	(3822)
	MAR	4183	- 0,2	+20,4	3885	+ 7,7	3927	+ 8,5	(3787)
	APR	3966	+ 0,2	- 5,2	3898	+ 0,3	3882	- 1,1	(3747)
ERZEUGNISSE DER ERNÄHRUNGSINDUSTRIE, TABAKWAREN									
1973	APR	767	+ 1,2	-10,4	833	- 1,3	849	- 0,5	866
	MAI	867	+ 5,9	+13,0	901	+ 8,2	886	+ 4,4	(861)
	JUN	789	- 6,3	- 9,0	815	- 9,5	824	- 7,0	(856)
	JUL	780	+ 6,4	- 1,1	855	+ 4,9	851	+ 3,3	(851)
	AUG	761	- 8,1	- 2,4	806	- 5,7	791	- 7,1	(845)
	SEP	803	- 5,9	+ 5,5	814	+ 1,0	837	+ 5,8	(839)
	OKT	951	+ 1,3	+23,4	879	+ 8,0	871	+ 4,1	(832)
	NOV	979	+ 2,5	- 1,2	905	+ 3,0	896	+ 2,9	(826)
	DEZ	665	-10,0	-11,6	785	-13,3	808	- 9,8	(820)
1974	JAN	881	- 6,6	+ 1,8	888	+13,1	873	+ 8,0	(814)
	FEB	655	-23,4	-25,7	711	-19,9	711	-18,6	(809)
	MAR	815	- 4,8	+24,4	797	+12,1	808	+13,6	(804)
	APR	774	+ 0,9	- 5,0	835	+ 4,8	829	+ 2,6	(800)
ERZEUGNISSE DER GRUNDSTOFF- UND PRODUKTIONS- GÜTERINDUSTRIEN									
1973	APR	3400	+ 3,0	- 7,5	3372	- 2,7	3394	- 2,4	3546
	MAI	3989	+19,6	+17,3	3779	+12,1	3724	+ 9,7	(3559)
	JUN	3651	+ 7,2	- 8,5	3502	- 7,3	3542	- 4,9	(3568)
	JUL	3640	+13,4	- 0,3	3560	+ 1,7	3588	+ 1,3	(3572)
	AUG	3234	+ 4,3	-11,2	3511	- 1,4	3433	- 4,3	(3571)
	SEP	3370	+ 9,1	+ 4,2	3484	- 0,8	3553	+ 3,5	(3564)
	OKT	4008	+18,8	+18,9	3910	+12,2	3885	+ 9,3	(3550)
	NOV	3625	+ 4,5	- 9,6	3668	- 6,2	3668	- 5,6	(3530)
	DEZ	3116	- 8,4	-14,0	3226	-12,1	3294	-10,2	(3503)
1974	JAN	3476	+ 4,5	+11,6	3650	+13,1	3592	+ 9,0	(3470)
	FEB	2941	-15,4	-15,4	3128	-14,3	3128	-12,9	(3428)
	MAR	3658	- 0,5	+24,4	3415	+ 9,2	3458	+10,5	(3379)
	APR	3476	+ 2,2	- 5,0	3433	+ 0,5	3422	- 1,0	(3321)

8. AUSSENHANDEL (SPEZIALHANDEL)

8.3. EINFUHR - VOLUMEN (MILL. DM)

JAHR	MONAT	ORIGINALWERT			SAISONBEREINIGTER WERT		SAISON- UND ARBEITSTAGEGLEICH BEREINIGTER WERT		GLATTE KOMPONENTE
		MILL.DM	VERÄNDERUNG IN O/O GEGEN VORJAHR VORMONAT		MILL.DM	VERÄNDERUNG IN O/O GEGEN VORMONAT	MILL.DM	VERÄNDERUNG IN C/C GEGEN VORMONAT	MILL.DM
ERZEUGNISSE DER INVESTITIONSGÜTERINDUSTRIEN									
1973	APR	2497	- 0,5	- 1,8	2335	+ 4,1	2389	+ 4,0	2455
	MAI	2678	+16,7	+ 7,2	2614	+11,9	2562	+ 7,2	(2464)
	JUN	2605	+ 9,4	- 2,7	2480	- 5,1	2452	- 2,7	(2470)
	JUL	2410	+20,8	- 7,5	2515	+ 1,4	2519	+ 1,1	(2471)
	AUG	2187	+13,7	- 9,3	2563	+ 1,9	2475	- 1,7	(2469)
	SEP	2253	+ 6,0	+ 3,0	2424	- 5,4	2457	+ 0,5	(2461)
	OKT	2502	+13,8	+28,8	2758	+13,8	2705	+ 8,3	(2449)
	NOV	2651	+11,1	- 8,6	2602	- 5,7	2627	- 2,9	(2431)
	DEZ	2151	- 4,2	-17,4	2207	-15,2	2266	-13,0	(2407)
1974	JAN	2225	- 3,5	+ 1,6	2417	+ 9,5	2365	+ 3,5	(2377)
	FEB	2035	-13,3	- 8,5	2130	-11,9	2130	- 5,9	(2341)
	MAR	2478	- 2,5	+21,8	2191	+ 2,9	2220	+ 4,2	(2298)
	APR	2519	+ 0,9	+ 1,7	2314	+ 5,6	2296	+ 3,4	(2247)
ERZEUGNISSE DER VERBRAUCHSGÜTERINDUSTRIEN									
1973	APR	2162	+13,8	- 6,1	2195	+ 2,8	2208	+ 0,9	2191
	MAI	2261	+18,4	+ 4,6	2334	+ 6,3	2288	+ 3,6	(2194)
	JUN	2143	+ 6,7	- 5,2	2152	- 7,8	2150	- 4,3	(2196)
	JUL	2230	+18,1	+ 4,1	2274	+ 5,7	2257	+ 3,1	(2194)
	AUG	2002	+ 5,4	-10,2	2179	- 4,2	2131	- 5,6	(2190)
	SEP	2125	- 0,2	+ 6,1	2088	- 4,2	2155	+ 1,1	(2184)
	OKT	2569	+ 5,0	+20,9	2278	+ 9,1	2236	+ 3,6	(2174)
	NOV	2200	+ 2,4	-14,4	2176	- 4,5	2158	- 1,7	(2162)
	DEZ	1738	- 8,5	-21,0	1889	-13,2	1945	-11,5	(2147)
1974	JAN	2235	+ 1,8	+28,6	2267	+20,0	2216	+13,9	(2129)
	FEB	1875	-17,1	-16,1	1909	-15,8	1909	-13,9	(2109)
	MAR	2236	- 2,9	+19,3	2047	+ 7,2	2089	+ 5,4	(2085)
	APR	2237	+ 3,5	+ 0,0	2233	+ 9,1	2201	+ 5,4	(2058)
INVESTITIONSGÜTER									
1973	APR	914	-22,3	- 3,5	781	- 5,1	831	+ 0,5	905
	MAI	964	+ 3,8	+ 5,5	937	+20,0	910	+ 9,5	(898)
	JUN	962	- 5,7	- 0,2	889	- 5,1	884	- 2,9	(889)
	JUL	817	+ 6,1	-15,1	872	- 1,9	889	+ 0,6	(880)
	AUG	882	+11,6	+ 8,0	997	+14,3	936	+ 5,3	(869)
	SEP	721	- 9,4	-18,3	847	-15,0	880	- 6,0	(857)
	OKT	944	- 5,7	+30,9	928	+ 9,6	912	+ 3,6	(844)
	NOV	885	- 3,2	- 6,2	895	- 3,6	912	+ 0,0	(829)
	DEZ	758	-12,5	- 9,8	753	-15,9	800	-12,3	(813)
1974	JAN	728	-11,9	- 8,8	838	+11,3	805	+ 0,6	(795)
	FEB	784	-12,4	+ 7,7	801	- 4,4	801	- 0,5	(776)
	MAR	844	-10,9	+ 7,7	736	- 8,1	738	- 7,9	(756)
	APR	795	-13,0	- 5,8	672	- 8,7	679	- 8,0	(734)
VERBRAUCHSGÜTER									
1973	APR	1629	+11,4	- 6,9	1639	+ 5,7	1648	+ 3,8	1646
	MAI	1656	+18,5	+ 1,7	1752	+ 6,9	1718	+ 4,2	(1655)
	JUN	1571	+ 8,0	- 5,1	1635	- 6,7	1652	- 3,8	(1662)
	JUL	1734	+21,6	+10,4	1741	+ 6,5	1738	+ 5,2	(1668)
	AUG	1516	+ 6,4	-12,6	1660	- 4,7	1620	- 6,8	(1671)
	SEP	1666	+ 1,2	+ 9,9	1603	- 3,4	1648	+ 1,7	(1673)
	OKT	2072	+ 8,7	+24,4	1892	+18,0	1862	+13,0	(1672)
	NOV	1714	+ 6,7	-17,3	1675	-11,5	1695	- 9,0	(1669)
	DEZ	1259	- 8,8	-24,2	1446	-13,7	1469	-12,2	(1663)
1974	JAN	1609	- 1,7	+23,9	1674	+15,8	1646	+10,5	(1655)
	FEB*	1352	-18,7	-16,0	1336	-20,2	1324	-19,6	(1643)
	MAR	1708	- 2,3	+26,3	1519	+13,7	1542	+16,5	(1629)
	APR	1775	+ 9,0	+ 3,9	1750	+15,2	1732	+12,3	(1611)
URSPRÜNGLICHE EG-LÄNDER									
1973	APR	5670	+ 1,1	- 3,3	5509	+ 1,6	5566	+ 0,9	5701
	MAI	6153	+ 8,3	+ 8,5	5979	+ 8,5	5861	+ 5,3	(5702)
	JUN	5832	+ 2,4	- 5,2	5528	- 7,5	5599	- 4,5	(5698)
	JUL	5587	+11,4	- 4,2	5788	+ 4,7	5804	+ 3,7	(5687)
	AUG	4891	+ 0,3	-12,5	5573	- 3,7	5437	- 6,3	(5669)
	SEP	5317	+ 1,9	+ 8,7	5562	- 0,2	5717	+ 5,1	(5643)
	OKT	6589	+11,7	+23,9	6141	+10,4	6045	+ 5,7	(5611)
	NOV	5932	+ 4,1	-10,0	5850	- 4,7	5896	- 2,5	(5570)
	DEZ	4929	- 7,5	-16,9	5128	-12,3	5247	-11,0	(5522)
1974	JAN	5732	+ 2,9	+16,3	6013	+17,3	5658	+12,4	(5466)
	FEB	4871	-14,5	-15,0	5071	-15,7	5071	-14,0	(5401)
	MAR*	5931	+ 1,1	+21,8	5615	+10,7	5695	+12,3	(5327)
	APR	5820	+ 2,6	- 1,9	5558	- 1,0	5519	- 3,1	(5245)
UEBRIGE LÄNDER									
1973	APR	5819	+ 8,3	-10,9	6009	- 2,8	6113	- 1,6	6153
	MAI	6623	+16,9	+13,8	6541	+ 8,9	6435	+ 5,3	(6168)
	JUN	6132	+ 5,5	- 7,4	6035	- 7,7	6106	- 5,1	(6175)
	JUL	6161	+15,2	+ 0,5	6274	+ 4,0	6256	+ 2,5	(6173)
	AUG	5937	+ 8,9	- 3,6	6244	- 0,5	6131	- 2,0	(6162)
	SEP	5743	+ 4,1	- 3,3	6016	- 3,7	6177	+ 0,8	(6142)
	OKT*	7017	+14,9	+22,2	6927	+15,1	6873	+11,3	(6110)
	NOV	6570	+ 5,9	- 6,4	6390	- 7,8	6373	- 7,3	(6068)
	DEZ	5759	- 6,0	-11,7	5563	-12,9	5726	-10,2	(6014)
1974	JAN	5976	- 3,2	+ 3,1	6134	+10,3	6021	+ 5,2	(5948)
	FEB	5153	-14,8	-13,8	5244	-14,5	5244	-12,9	(5869)
	MAR	6109	- 6,5	+18,6	5672	+ 8,2	5749	+ 5,6	(5777)
	APR	6036	+ 3,8	- 1,1	6125	+ 8,0	6072	+ 5,6	(5670)

8. AUSSENHANDEL (SPEZIALHANDEL)

8.4. AUSFUHR-VOLUMEN (MILL. DM)

JAHR	MONAT	ORIGINALWERT			SAISONBEREINIGTER WERT		SAISON- UND ARBEITSTÄGLICH BEREINIGTER WERT		GLATTE KOMPONENTE
		MILL. DM	VERÄNDERUNG VORJAHR	IN O/O GEGEN VORMONAT	MILL. DM	VERÄNDERUNG IN O/O GEGEN VORMONAT	MILL. DM	VERÄNDERUNG IN C/C GEGEN VORMONAT	MILL. DM
AUSFUHR INSGESAMT									
1973	APR	13157	+19,7	- 4,2	13211	+ 5,6	13184	+ 4,0	13269
	MAI	14642	+24,2	+11,3	14286	+ 8,1	14009	+ 6,3	(13476)
	JUN	12869	+ 9,9	-12,1	12853	-10,0	13212	- 5,7	(13682)
	JUL	13276	+23,7	+ 3,2	13811	+ 7,5	13858	+ 4,9	(13883)
	AUG	13084	+24,3	- 1,4	14096	+ 2,1	13784	- 0,5	(14080)
	SEP	13745	+21,5	+ 5,1	14098	+ 0,0	14438	+ 4,7	(14271)
	OKT	16216	+18,7	+18,0	15839	+12,3	15664	+ 8,5	(14454)
	NOV	14998	+18,7	- 7,5	15110	- 4,6	15173	- 3,1	(14629)
	DEZ	13319	+ 1,3	-11,2	12806	-15,2	13191	-13,1	(14795)
1974	JAN	15330	+22,9	+15,1	15966	+24,7	15640	+18,6	(14950)
	FEB	14752	+13,5	- 3,8	14767	- 7,5	14767	- 5,6	(15092)
	MAR	16302	+18,7	+10,5	15199	+ 2,9	15459	+ 5,0	(15222)
	APR	15782	+20,0	- 3,2	15701	+ 3,3	15664	+ 1,2	(15337)
GEWERBLICHE WIRTSCHAFT									
1973	APR	12521	+19,4	- 8,8	12557	+ 1,1	12601	+ 0,9	12655
	MAI	13895	+23,8	+11,0	13592	+ 8,2	13225	+ 5,8	(12835)
	JUN	12270	+ 9,7	-11,7	12300	- 9,5	12581	- 5,7	(13008)
	JUL	12610	+22,4	+ 2,8	13041	+ 6,0	13057	+ 3,8	(13175)
	AUG	12384	+23,5	- 1,8	13373	+ 2,5	13125	+ 0,5	(13333)
	SEP	13039	+20,4	+ 5,3	13273	- 0,7	13569	+ 3,4	(13482)
	OKT	15386	+18,5	+18,0	14972	+12,8	14846	+ 9,4	(13620)
	NOV	14251	+18,8	- 7,4	14380	- 4,0	14377	- 3,2	(13745)
	DEZ	12657	+ 1,6	-11,2	12187	-15,3	12539	-12,8	(13857)
1974	JAN*	14493	+22,8	+14,5	15415	+26,5	15126	+20,6	(13954)
	FEB	14032	+13,4	- 3,2	13973	- 9,4	13573	- 7,6	(14036)
	MAR	15532	+13,1	+10,7	14199	+ 1,6	14426	+ 3,2	(14100)
	APR	15045	+20,2	- 3,1	14935	+ 5,2	14903	+ 3,3	(14145)
ROHSTOFFE UND HALBWAREN									
1973	APR	1567	+21,2	- 9,1	1591	- 0,7	1608	- 1,0	1643
	MAI	1832	+25,2	+16,9	1759	+10,6	1715	+ 6,7	(1672)
	JUN	1654	+16,1	- 9,7	1625	- 7,6	1654	- 3,6	(1700)
	JUL	1660	+29,4	+ 0,4	1731	+ 6,5	1742	+ 5,3	(1726)
	AUG	1708	+28,6	+ 2,9	1773	+ 2,4	1725	- 1,0	(1752)
	SEP	1643	+20,1	- 3,8	1709	- 3,6	1754	+ 1,7	(1776)
	OKT*	2011	+20,2	+22,4	2037	+19,2	2025	+15,5	(1798)
	NOV	1859	+17,4	- 7,6	1853	- 9,0	1860	- 8,1	(1818)
	DEZ	1659	+ 5,9	-10,8	1615	-12,8	1672	-10,1	(1835)
1974	JAN	2001	+20,8	+20,6	2003	+24,0	1955	+16,5	(1850)
	FEB	1863	+14,1	- 6,9	1861	- 7,1	1861	- 4,8	(1862)
	MAR	2079	+20,6	+11,6	1944	+ 4,5	1968	+ 5,7	(1871)
	APR	1877	+19,8	- 9,7	1910	- 1,7	1909	- 3,0	(1876)
ROHSTOFFE									
1973	APR	367	+23,2	-10,3	382	- 2,1	386	- 2,3	393
	MAI	434	+22,6	+18,3	410	+ 7,3	402	+ 4,1	(399)
	JUN	385	+11,0	-11,3	384	- 6,3	354	- 2,0	(405)
	JUL	400	+29,0	+ 3,9	416	+ 8,3	414	+ 5,1	(411)
	AUG	409	+24,7	+ 2,3	422	+ 1,4	413	- 0,2	(417)
	SEP	396	+17,9	- 3,2	405	- 4,0	418	+ 1,2	(423)
	OKT	477	+27,9	+20,5	453	+11,9	449	+ 7,4	(429)
	NOV	459	+22,4	- 3,8	446	- 1,5	442	- 1,6	(434)
	DEZ	401	+12,3	-12,6	398	-10,8	411	- 7,0	(440)
1974	JAN	467	+24,9	+16,5	474	+19,1	462	+12,4	(445)
	FEB	448	+22,4	- 4,1	468	- 1,2	468	+ 1,3	(449)
	MAR	451	+10,3	+ 0,7	438	- 6,4	448	- 4,3	(454)
	APR	439	+19,6	- 2,7	457	+ 4,3	453	+ 1,1	(458)
HALBWAREN									
1973	APR	1200	+20,6	- 8,7	1211	- 0,2	1224	- 0,6	1254
	MAI	1398	+26,1	+16,5	1352	+11,6	1315	+ 7,4	(1276)
	JUN	1269	+17,7	- 9,2	1244	- 8,0	1264	- 3,5	(1297)
	JUL	1261	+29,6	- 0,6	1318	+ 5,9	1330	+ 5,2	(1317)
	AUG	1299	+29,9	+ 3,0	1354	+ 2,7	1314	- 1,2	(1336)
	SEP	1246	+20,7	- 4,1	1306	- 3,5	1339	+ 1,9	(1354)
	OKT*	1533	+17,9	+23,0	1564	+19,8	1554	+16,1	(1370)
	NOV	1400	+15,9	- 8,7	1410	- 9,8	1421	- 8,6	(1385)
	DEZ	1258	+ 4,0	-10,1	1219	-13,5	1263	-11,1	(1397)
1974	JAN	1534	+19,7	+21,9	1531	+25,6	1455	+18,4	(1408)
	FEB	1415	+11,6	- 7,8	1394	- 8,9	1354	- 6,8	(1416)
	MAR	1629	+23,9	+15,1	1510	+ 8,3	1524	+ 9,3	(1422)
	APR	1437	+19,8	-11,8	1455	- 3,6	1456	- 4,5	(1425)
FERTIGWAREN									
1973	APR	10953	+19,2	- 3,9	10966	+ 5,6	10943	+ 4,4	10949
	MAI	12063	+23,6	+10,1	11788	+ 7,5	11572	+ 5,7	(11113)
	JUN	10616	+ 8,8	-12,0	10606	-10,0	10903	- 5,8	(11277)
	JUL	10950	+21,4	+ 3,1	11317	+ 6,7	11245	+ 4,1	(11439)
	AUG	10676	+22,7	- 2,5	11582	+ 2,3	11251	+ 0,1	(11599)
	SEP	11396	+20,5	+ 6,7	11620	+ 0,3	11892	+ 4,8	(11755)
	OKT	13376	+18,2	+17,4	12991	+11,8	12664	+ 8,2	(11908)
	NOV	12392	+19,0	- 7,4	12492	- 3,8	12512	- 2,7	(12057)
	DEZ	10998	+ 1,0	-11,2	10564	-15,4	10870	-13,1	(12201)
1974	JAN	12492	+23,1	+13,6	13120	+24,2	12861	+18,3	(12338)
	FEB	12168	+13,3	- 2,6	12201	- 7,0	12201	- 5,1	(12470)
	MAR	13453	+18,1	+10,6	12541	+ 2,8	12789	+ 4,8	(12593)
	APR	13169	+20,2	- 2,1	13064	+ 4,2	13040	+ 2,0	(12709)

8. AUSSENHANDEL (SPEZIALHANDEL)

8.4. AUSFUHR-VOLUMEN (MILL. DM)

JAHR	MONAT	ORIGINALWERT			SAISONBEREINIGTER WERT		SAISON- UND ARBEITSTÄETGLICH BEREINIGTER WERT		GLATTE KOMponente
		MILL.DM	VERÄNDERUNG VORJAHR	IN O/O GEGEN VORMONAT	MILL.DM	VERÄNDERUNG IN O/O GEGEN VORMONAT	MILL.DM	VERÄNDERUNG IN C/C GEGEN VORMONAT	MILL.DM
VORERZEUGNISSE									
1973	APR	3051	+24,5	- 8,6	3097	+ 0,7	3139	+ 0,8	3164
	MAI	2536	+30,9	+15,9	3430	+10,8	3359	+ 7,0	(3221)
	JUN	3067	+13,2	-13,3	3076	-10,3	3133	- 6,7	(3279)
	JUL	3233	+36,7	+ 5,4	3387	+10,1	3366	+ 8,1	(3338)
	AUG	3329	+33,8	+ 3,0	3462	+ 2,2	3373	- 0,4	(3399)
	SEP	2207	+18,2	- 3,7	3300	- 4,7	3410	+ 1,1	(3460)
	OKT	3789	+26,2	+18,1	3626	+ 9,9	3591	+ 5,3	(3523)
	NOV	3646	+26,9	- 3,8	3690	+ 1,8	3665	+ 2,1	(3587)
	DEZ	3271	+12,3	-10,3	3271	-11,4	3379	- 7,8	(3653)
	JAN	3865	+30,6	+18,2	3948	+20,7	3870	+14,5	(3720)
	FEB	3670	+12,3	- 5,0	3657	- 7,4	3657	- 5,5	(3789)
	MAR	4062	+21,7	+10,7	3813	+ 4,3	3876	+ 6,0	(3860)
APR	4125	+35,2	+ 1,6	4122	+ 8,1	4052	+ 5,6	(3932)	
ENDERZEUGNISSE									
1973	APR	7902	+17,3	- 1,9	7891	+ 7,9	7833	+ 6,1	7796
	MAI	8527	+20,8	+ 7,9	8360	+ 5,9	8207	+ 4,8	(7897)
	JUN	7549	+ 7,1	-11,5	7550	- 9,7	7754	- 5,0	(7996)
	JUL	7717	+16,0	+ 2,2	7928	+ 5,0	7544	+ 1,9	(8094)
	AUG	7346	+18,3	- 4,8	8138	+ 2,6	8002	+ 0,7	(8190)
	SEP	8189	+21,4	+11,5	8315	+ 2,2	8489	+ 6,1	(8282)
	OKT	9587	+15,3	+17,1	9266	+11,4	9175	+ 8,1	(8372)
	NOV	8746	+15,9	- 8,8	8793	- 5,1	8819	- 3,9	(8458)
	DEZ	7727	- 3,1	-11,7	7309	-16,9	7504	-14,9	(8539)
	JAN	8627	+20,0	+11,6	9173	+25,5	8554	+19,9	(8615)
	FEB	8498	+13,7	- 1,5	8566	- 6,6	8566	- 4,8	(8686)
	MAR	9391	+16,6	+10,5	8732	+ 1,9	8528	+ 4,2	(8751)
APR	9044	+14,5	- 3,7	8966	+ 2,7	8558	+ 0,3	(8809)	
ERZEUGNISSE DER GRUNDSTOFF- U. PRODUKTIONSGUETERINDUSTRIEN									
1973	APR	4146	+21,9	- 8,4	4258	+ 1,6	4206	+ 0,7	4379
	MAI	4667	+28,3	+17,8	4716	+10,8	4605	+ 6,9	(4445)
	JUN	4132	+ 9,1	-15,4	4208	-10,8	4307	- 6,5	(4511)
	JUL	4592	+35,4	+11,1	4700	+11,7	4676	+ 8,6	(4579)
	AUG	4613	+29,6	+ 0,5	4765	+ 1,4	4642	- 0,7	(4647)
	SEP	4390	+16,6	- 4,8	4514	- 5,3	4691	+ 1,1	(4717)
	OKT	5243	+23,6	+19,4	5045	+11,8	4989	+ 6,4	(4788)
	NOV	4956	+21,6	- 5,5	5040	- 0,1	5001	+ 0,2	(4861)
	DEZ	4297	+ 4,6	-13,3	4301	-14,7	4472	-10,6	(4935)
	JAN	5266	+23,8	+22,6	5329	+23,9	5219	+16,7	(5012)
	FEB	4910	+12,5	- 6,8	4952	- 7,1	4952	- 5,1	(5090)
	MAR	5557	+22,8	+13,2	5197	+ 4,9	5291	+ 6,8	(5171)
APR	5332	+28,5	- 4,0	5426	+ 4,4	5380	+ 1,7	(5255)	
ERZEUGNISSE DER INVESTITIONSGUETERINDUSTRIEN									
1973	APR	6186	+18,5	+ 0,1	6233	+10,9	6269	+10,6	6067
	MAI	6652	+20,9	+ 7,5	6480	+ 4,0	6311	+ 0,7	(6130)
	JUN	5953	+ 8,8	-10,5	5966	- 7,9	6175	- 2,1	(6193)
	JUL	5890	+16,4	- 1,1	6079	+ 1,9	6041	- 2,2	(6256)
	AUG	5514	+18,5	- 6,4	6345	+ 4,4	6273	+ 3,8	(6319)
	SEP	6335	+23,9	+14,9	6446	+ 1,6	6616	+ 5,5	(6383)
	OKT	7453	+15,6	+17,6	6936	+ 7,6	6881	+ 4,0	(6448)
	NOV	6851	+16,5	- 8,1	6829	- 1,5	6817	- 0,9	(6514)
	DEZ	6146	- 2,8	-10,3	5715	-16,3	5929	-13,0	(6580)
	JAN	6590	+18,7	+ 7,2	7038	+23,1	6661	+15,7	(6648)
	FEB	6473	+13,5	- 1,8	6621	- 5,9	6621	- 3,5	(6717)
	MAR	7214	+16,7	+11,4	6711	+ 1,4	6855	+ 4,1	(6788)
APR	7006	+13,3	- 2,9	6995	+ 4,2	6559	+ 0,9	(6860)	
ERZEUGNISSE DER VERBRAUCHSGUETERINDUSTRIEN									
1973	APR	1801	+20,1	- 7,7	1805	+ 1,7	1806	+ 0,6	1805
	MAI	1973	+26,5	+ 9,6	1956	+ 8,4	1925	+ 6,6	(1826)
	JUN	1714	+ 8,8	-13,1	1760	-10,0	1801	- 6,4	(1846)
	JUL	1755	+19,1	+ 2,4	1842	+ 4,7	1835	+ 1,9	(1867)
	AUG	1774	+18,2	+ 1,1	1888	+ 2,5	1861	+ 1,4	(1888)
	SEP	1856	+16,7	+ 6,9	1881	- 0,4	1928	+ 3,6	(1909)
	OKT	2220	+17,0	+17,1	2034	+ 8,1	2013	+ 4,4	(1931)
	NOV	1956	+16,2	-10,1	1992	- 2,1	1986	- 1,3	(1953)
	DEZ	1739	+ 5,0	-12,9	1789	-10,2	1821	- 7,8	(1976)
	JAN*	2114	+26,1	+21,6	2250	+25,8	2216	+21,0	(2000)
	FEB	2133	+18,5	+ 0,9	2111	- 6,2	2111	- 4,7	(2025)
	MAR	2270	+16,4	+ 6,4	2088	- 1,1	2122	+ 0,5	(2051)
APR	2131	+18,3	- 6,1	2134	+ 2,2	2120	- 0,1	(2078)	
INVESTITIONSGUETER									
1973	APR	3310	+16,5	+ 6,7	3221	+13,9	3178	+10,4	3108
	MAI	3549	+20,2	+ 7,2	3393	+ 5,3	3326	+ 4,7	(3136)
	JUN	3009	+ 3,9	-15,2	2970	-12,5	3054	- 8,2	(3163)
	JUL	2974	+ 7,1	- 1,2	3046	+ 2,6	3119	+ 2,1	(3190)
	AUG	2762	+11,7	- 7,1	3154	+ 3,5	3078	- 1,3	(3215)
	SEP	3254	+21,6	+17,8	3315	+ 5,1	3365	+ 5,3	(3240)
	OKT	3784	+10,8	+16,3	3674	+10,8	3636	+ 8,1	(3263)
	NOV	3273	+ 7,1	-13,5	3367	- 8,4	3417	- 6,0	(3285)
	DEZ	3055	- 8,7	- 5,4	2938	-12,7	3001	-12,2	(3306)
	JAN	3331	+14,5	+ 7,6	3542	+20,6	3510	+17,0	(3325)
	FEB	3184	+13,5	- 4,4	3257	- 8,0	3257	- 7,2	(3342)
	MAR	3625	+16,9	+13,9	3383	+ 3,9	3453	+ 6,0	(3358)
APR	3487	+ 5,3	- 3,8	3383	+ 0,0	3417	- 1,0	(3372)	

8. AUSSENHANDEL (SPEZIALHANDEL)

8.4. AUSFUHR-VOLUMEN (MILL. DM)

JAHR	MONAT	ORIGINALWERT			SAISONBEREINIGTER WERT		SAISON- UND ARBEITSTÄGLICH BEREINIGTER WERT		GLATTE KOMPONENTE	
		MILL.DM	VERÄNDERUNG VOR JAHR	IN O/O GEGEN VORMONAT	MILL.DM	VERÄNDERUNG IN O/O GEGEN VORMONAT	MILL.DM	VERÄNDERUNG IN C/C GEGEN VORMONAT	MILL.DM	
VERBRAUCHSGÜTER										
1973	APR	1378	+24,9	- 6,4	1412	+ 4,9	1405	+ 3,8	1393	
	MAI	1439	+27,1	+ 4,4	1485	+ 5,2	1457	+ 3,7	(1409)	
	JUN	1235	+ 7,6	-14,2	1334	-10,2	1388	- 4,7	(1423)	
	JUL	1332	+19,5	+ 7,9	1407	+ 5,5	1357	+ 0,6	(1436)	
	AUG	1343	+19,0	+ 0,8	1467	+ 4,3	1450	+ 3,8	(1447)	
	SEP	1560	+24,6	+16,2	1483	+ 1,1	1524	+ 5,1	(1457)	
	OKT	1836	+16,9	+17,7	1594	+ 7,5	1584	+ 3,9	(1466)	
	NOV	1586	+15,3	-13,6	1529	- 4,1	1512	- 4,5	(1472)	
	DEZ	1207	- 7,5	-23,9	1239	-19,0	1279	-15,4	(1477)	
	1974	JAN	1428	+17,9	+18,3	1571	+26,8	1534	+19,9	(1479)
		FEB	1471	+ 7,1	+ 3,0	1469	- 6,5	1469	- 4,2	(1480)
		MAR	1619	+ 9,9	+10,1	1488	+ 1,3	1533	+ 4,4	(1478)
APR		1479	+ 7,3	- 8,6	1506	+ 1,2	1494	- 2,5	(1473)	
URSPRÜNGLICHE EG-LÄNDER										
1973	APR	5506	+21,4	- 3,9	5462	+ 6,1	5462	+ 4,5	5474	
	MAI	5589	+25,1	+ 8,8	5885	+ 7,7	5744	+ 5,2	(5549)	
	JUN	5272	+ 9,0	-12,0	5221	-11,2	5350	- 6,2	(5622)	
	JUL	5117	+25,8	- 2,9	5623	+ 7,7	5625	+ 4,4	(5694)	
	AUG	5168	+27,3	+ 1,0	5874	+ 4,5	5768	+ 2,5	(5765)	
	SEP	5677	+21,7	+ 9,8	5795	- 1,3	5559	+ 3,3	(5835)	
	OKT	6670	+19,7	+17,5	6215	+ 7,2	6143	+ 3,1	(5903)	
	NOV	6207	+20,1	- 6,9	6176	- 0,6	6174	+ 0,5	(5969)	
	DEZ	5436	+ 2,9	-12,4	5386	-12,8	5547	-10,2	(6033)	
	1974	JAN	6519	+24,5	+19,9	6659	+23,6	6514	+17,4	(6095)
		FEB	6115	+11,1	- 6,2	6068	- 8,9	6068	- 6,8	(6155)
		MAR	6704	+17,1	+ 9,6	6182	+ 1,9	6343	+ 4,5	(6213)
APR		6358	+16,2	- 4,6	6323	+ 2,3	6310	- 0,5	(6268)	
ÜBRIGE LÄNDER										
1973	APR	7651	+18,5	- 4,4	7802	+ 5,7	7799	+ 4,3	7819	
	MAI	8653	+23,6	+13,1	8404	+ 7,7	8261	+ 5,5	(7938)	
	JUN	7598	+10,6	-12,2	7680	- 8,6	7882	- 4,6	(8056)	
	JUL	8159	+22,4	+ 7,4	8184	+ 6,6	8188	+ 3,9	(8174)	
	AUG	7916	+22,4	- 3,0	8263	+ 1,0	8079	- 1,3	(8291)	
	SEP	8067	+21,3	+ 1,9	8293	+ 0,4	8501	+ 5,2	(8407)	
	OKT	9546	+18,0	+18,3	9394	+13,3	9297	+ 5,4	(8520)	
	NOV	8791	+17,7	- 7,9	8914	- 5,1	8526	- 3,9	(8632)	
	DEZ	7883	+ 0,3	-10,3	7458	-16,3	7652	-13,9	(8741)	
	1974	JAN	8811	+21,7	+11,8	9309	+24,8	9136	+18,8	(8847)
		FEB	8637	+15,3	- 2,0	8750	- 6,0	8750	- 4,2	(8949)
		MAR	9598	+19,9	+11,1	9026	+ 3,2	9188	+ 5,0	(9048)
APR		9383	+22,6	- 2,2	9433	+ 4,5	9293	+ 2,2	(9142)	

B. AUSSENHANDEL (SPEZIALHANDEL)

B.5. INDEX DER DURCHSCHNITTSWERTE (1962 = 100)

JAHR	MONAT	ORIGINALWERT			SAISONBEREINIGTER WERT		SAISON- UND ARBEITSTÄGLICH BEREINIGTER WERT		GLATTE KOMPONENTE
		INDEX	VERÄNDERUNG VOM JAHR	IN O/O GEGEN VORMONAT	INDEX	VERÄNDERUNG IN O/O GEGEN VORMONAT	INDEX	VERÄNDERUNG IN C/C GEGEN VORMONAT	INDEX
EINFUHR INSGESAMT									
1973	APR	101,0	+ 7,2	+ 1,3	99,9	+ 1,0	100,1	+ 1,0	99,5
	MAI	102,1	+ 3,8	+ 1,1	101,3	+ 1,4	101,1	+ 1,0	(100,0)
	JUN	100,5	+ 3,3	- 1,6	100,1	- 1,2	100,3	- 0,8	(100,6)
	JUL	98,6	+ 2,0	- 1,9	98,8	- 1,3	98,6	- 1,7	(101,4)
	AUG	99,7	+ 2,6	+ 1,1	100,3	+ 1,5	100,1	+ 1,5	(102,3)
	SEP	100,6	+ 3,0	+ 0,9	101,5	+ 1,2	102,1	+ 2,0	(103,3)
	OKT	102,5	+ 4,3	+ 1,9	103,5	+ 2,0	103,6	+ 1,5	(104,5)
	NOV	107,1	+ 9,3	+ 4,5	107,9	+ 4,3	107,1	+ 3,4	(105,8)
	DEZ*	112,1	+13,8	+ 4,7	112,4	+ 4,2	113,0	+ 5,5	(107,3)
	1974	JAN*	119,1	+19,5	+ 6,2	118,8	+ 5,7	119,0	+ 5,3
FEB*		123,3	+22,7	+ 3,5	122,5	+ 3,1	122,0	+ 2,5	(110,9)
MAR*		125,3	+25,7	+ 1,6	124,2	+ 1,4	124,3	+ 1,9	(113,0)
APR*		124,5	+23,3	- 0,6	123,5	- 0,6	123,4	- 0,7	(115,3)
AUSFUHR INSGESAMT									
1973	APR	107,8	+ 1,3	+ 0,7	107,7	+ 0,4	107,7	+ 0,6	107,2
	MAI	108,4	+ 2,3	+ 0,6	108,2	+ 0,5	108,2	+ 0,5	(107,5)
	JUN	106,0	- 0,2	- 2,2	106,8	- 1,3	107,1	- 1,0	(107,8)
	JUL	109,3	+ 0,7	+ 3,1	107,8	+ 0,9	107,6	+ 0,5	(108,2)
	AUG	107,2	- 0,8	- 1,9	106,9	- 0,8	107,2	- 0,4	(108,7)
	SEP	108,6	+ 1,4	+ 1,3	108,9	+ 1,9	109,0	+ 1,7	(109,3)
	OKT	110,5	+ 4,6	+ 1,7	110,8	+ 1,7	110,9	+ 1,7	(110,0)
	NOV	110,8	+ 4,7	+ 0,3	111,6	+ 0,7	111,4	+ 0,5	(110,8)
	DEZ	113,1	+ 4,4	+ 2,1	112,1	+ 0,4	112,1	+ 0,6	(111,7)
	1974	JAN	114,3	+ 7,1	+ 1,1	114,7	+ 2,3	114,6	+ 2,2
FEB*		118,2	+11,7	+ 3,4	118,7	+ 3,5	118,5	+ 3,4	(114,0)
MAR*		120,9	+13,0	+ 2,3	121,5	+ 2,4	121,7	+ 2,7	(115,3)
APR*		122,5	+13,6	+ 1,3	122,6	+ 0,9	122,6	+ 0,7	(116,8)

9. VERKEHR

9.1 BEFÖRDERTE GÜTER (1 000 T)

JAHR	MONAT	ORIGINALWERT			SAISONBEREINIGTER WERT		SAISON- UND ARBEITSTÄGGLICH BEREINIGTER WERT		GLATTE KOMPONENTE
		1 000 T	VERÄNDERUNG VORJAHR	IN O/O GEGEN VORMONAT	1 000 T	VERÄNDERUNG IN O/O GEGEN VORMONAT	1 000 T	VERÄNDERUNG IN O/O GEGEN VORMONAT	1 000 T
EISENBAHNVERKEHR									
1972	DEZ	31074	+ 7,8	- 8,9	31826	+ 0,6	32453	+ 4,0	31421
1973	JAN	32133	+19,3	+ 3,4	33703	+ 5,9	33478	+ 3,2	(31628)
	FEB	29057	+ 1,3	- 9,6	31196	- 7,4	31196	- 6,8	(31823)
	MAR	32397	+ 4,2	+11,5	31341	+ 0,5	31463	+ 0,9	(32002)
	APR	29944	+ 5,0	- 7,6	31180	- 0,5	31441	- 0,1	(32160)
	MAI	32366	+ 7,4	+ 8,1	32595	+ 4,5	32223	+ 2,5	(32293)
	JUN	29869	- 1,6	- 7,7	29703	- 8,9	29891	- 7,2	(32396)
	JUL	32094	+ 7,2	+ 7,4	30973	+ 4,3	31060	+ 3,9	(32464)
	AUG	32248	+ 6,6	+ 0,5	32560	+ 5,1	31588	+ 3,0	(32494)
	SEP	31470	+ 2,7	- 2,4	31846	- 2,2	32181	+ 0,6	(32481)
	OKT	37211	+ 7,5	+18,2	33624	+ 5,6	33212	+ 3,5	(32420)
	NOV	36048	+ 5,7	- 3,1	33387	- 0,7	33412	+ 0,3	(32306)
	DEZ	31105	+ 0,1	-13,7	32029	- 4,1	32477	- 2,8	(32136)
FERNVERKEHR MIT LASTKRAFTFAHRZEUGEN									
1972	DEZ	15682	+15,8	-10,8	17173	+ 0,3	17613	+ 4,3	17336
1973	JAN	16507	+29,2	+ 5,3	18304	+ 6,6	18126	+ 2,9	(17540)
	FEB	16226	+15,0	- 1,7	17568	- 4,0	17568	- 3,1	(17727)
	MAR	18269	+10,4	+12,6	17489	- 0,4	17643	+ 0,4	(17893)
	APR	17706	+19,4	- 3,1	17938	+ 2,6	18051	+ 2,3	(18035)
	MAI	19558	+19,2	+10,5	18953	+ 5,7	18597	+ 3,0	(18149)
	JUN	18303	+ 8,7	- 6,4	17581	- 7,2	17751	- 4,3	(18232)
	JUL	17775	+ 8,4	- 2,9	17387	- 1,1	17430	- 2,0	(18278)
	AUG	18749	+13,1	+ 5,5	18615	+ 7,1	18333	+ 5,2	(18286)
	SEP	18544	+11,1	- 1,1	17831	- 4,2	18054	- 1,5	(18250)
	OKT	21045	+13,6	+13,5	19347	+ 8,5	19126	+ 5,9	(18168)
	NOV	18035	+ 2,6	-14,3	17701	- 8,5	18029	- 5,7	(18036)
	DEZ	15973	+ 1,9	-11,4	17490	- 1,2	17788	- 1,3	(17850)
BINNENSCHIFFFAHRT									
1973	JAN	14999	+19,9	-26,0	20448	- 4,9	20531	+ 1,7	19832
	FEB	17296	+24,3	+15,3	21428	+ 4,8	21428	+ 4,4	(20021)
	MAR	21059	+20,5	+21,8	20462	- 4,5	20439	- 4,6	(20209)
	APR	21300	+ 1,7	+ 1,1	19836	- 3,1	20065	- 1,8	(20396)
	MAI	23437	+ 7,6	+10,0	21062	+ 6,2	20289	+ 1,1	(20579)
	JUN	21670	- 4,8	- 7,5	18553	-11,9	19134	- 5,7	(20755)
	JUL	21530	+ 4,6	- 0,6	19050	+ 2,7	19133	+ 0,0	(20922)
	AUG	21935	+ 1,9	+ 1,9	19853	+ 4,2	19821	+ 3,6	(21077)
	SEP	20291	+ 6,2	- 7,5	19206	- 3,3	19274	- 2,3	(21219)
	OKT	22286	+21,1	+ 9,8	22761	+18,5	22869	+18,0	(21344)
	NOV	21000	+ 9,3	- 5,8	21079	- 7,4	21413	- 6,4	(21450)
	DEZ	18844	- 7,0	-10,3	20177	- 4,3	20528	- 2,3	(21535)
1974	JAN	18891	+25,9	+ 0,2	24023	+19,1	23452	+12,1	(21596)
LUFTVERKEHR									
1973	JAN	30,96	+12,5	- 9,2	33,62	+ 3,0	33,82	+ 2,7	33,36
	FEB	32,61	+ 5,8	+ 5,3	33,78	+ 0,5	33,78	- 0,1	(33,59)
	MAR	39,25	+10,9	+20,4	35,15	+ 4,1	34,78	+ 3,0	(33,82)
	APR	35,15	+15,5	-10,4	34,87	- 0,8	35,51	+ 2,1	(34,04)
	MAI	34,74	+12,3	- 1,2	34,99	+ 0,3	34,87	- 1,8	(34,25)
	JUN	32,71	+ 7,5	- 5,8	34,92	- 0,2	34,75	- 0,3	(34,46)
	JUL	31,31	+ 6,2	- 4,3	32,74	- 6,2	32,55	- 5,2	(34,66)
	AUG	32,09	+ 4,4	+ 2,5	34,90	+ 6,6	34,32	+ 4,2	(34,85)
	SEP	34,69	+ 7,3	+ 8,1	34,82	- 0,2	34,89	+ 1,7	(35,03)
	OKT	37,54	+11,5	+ 8,2	34,81	+ 0,0	34,93	+ 0,1	(35,19)
	NOV	37,39	+ 6,9	- 0,4	35,06	+ 0,7	34,66	- 0,2	(35,35)
	DEZ	35,32	+ 3,5	- 5,5	34,01	- 3,0	34,60	- 0,7	(35,49)
1974	JAN	33,87	+ 9,4	- 4,1	36,29	+ 6,7	35,74	+ 3,3	(35,61)
ROHRFERNLEITUNGEN (ROHES ERDSEIL)									
1973	MAR	8033	+ 8,7	+15,0	7642	+ 8,3	7751	+ 9,8	7628
	APR	7287	+ 8,0	- 9,3	7403	- 3,1	7379	- 4,8	(7655)
	MAI	7738	+ 9,2	+ 6,2	7821	+ 5,6	7792	+ 5,6	(7668)
	JUN	7694	+ 9,7	- 0,6	7669	- 1,9	7662	- 1,7	(7666)
	JUL	7281	+ 0,3	- 5,4	7599	- 0,9	7628	- 0,4	(7647)
	AUG	7711	+ 7,3	+ 5,9	7889	+ 3,8	7776	+ 1,9	(7609)
	SEP	7245	- 0,3	- 6,0	7422	- 5,9	7415	- 4,6	(7551)
	OKT	8222	+16,9	+13,5	8295	+11,8	8164	+10,1	(7470)
	NOV	7713	+ 3,7	- 6,2	7800	- 6,0	7500	- 3,2	(7364)
	DEZ	7317	- 4,3	- 5,1	6965	-10,7	6994	-11,5	(7232)
1974	JAN	7190	- 7,0	- 1,7	7097	+ 1,9	7057	+ 0,9	(7072)
	FEB*	6634	-19,4	-21,6	5739	-19,1	5754	-17,9	(6881)
	MAR	6181	-23,1	+ 9,7	5956	+ 3,8	6008	+ 3,7	(6658)
SEESCHIFFFAHRT									
1973	JAN	11399	+ 9,0	- 1,2	11353	+ 3,2	11411	+ 3,8	11260
	FEB	10717	+10,1	- 6,0	11215	- 1,2	11215	- 1,7	(11375)
	MAR	11614	+ 5,3	+ 8,4	11436	+ 2,0	11475	+ 2,3	(11489)
	APR	10942	+ 8,4	- 5,8	11301	- 1,2	11246	- 1,1	(11600)
	MAI	11949	+14,2	+ 9,2	11806	+ 4,5	11874	+ 4,7	(11707)
	JUN	11841	+ 8,9	- 0,9	11814	+ 0,1	11755	- 1,0	(11807)
	JUL	11851	+17,1	+ 0,1	11706	- 0,9	11723	- 0,3	(11900)
	AUG	11738	+11,6	- 1,0	11763	+ 0,5	11641	- 0,7	(11984)
	SEP	11961	+12,8	+ 1,9	12208	+ 3,8	12259	+ 5,3	(12058)
	OKT	13022	+11,0	+ 8,9	12522	+ 2,6	12529	+ 2,2	(12119)
	NOV	12312	+14,0	- 5,5	12489	- 0,3	12309	- 1,8	(12167)
	DEZ	12534	+ 8,7	+ 1,8	12096	- 3,1	12195	- 0,9	(12200)
1974	JAN	12170	+ 6,8	- 2,9	12203	+ 0,9	12176	- 0,2	(12216)

9. VERKEHR

9.2 GELEISTETE TONNENKILOMETER (MILL.TKM)

JAHR	MONAT	ORIGINALWERT			SAISONBEREINIGTER WERT		SAISON- UND ARBEITSTÄGGLICH BEREINIGTER WERT		GLATTE KOMPONENTE
		MILL.TKM	VERÄNDERUNG VORJAHR	IN O/O GEGEN VORMONAT	MILL.TKM	VERÄNDERUNG IN O/O GEGEN VORMONAT	MILL.TKM	VERÄNDERUNG IN O/O GEGEN VORMONAT	MILL.TKM
EISENBAHNVERKEHR (TARIF-TKM)									
1972	DEZ	5877	+11,4	- 2,3	5969	+ 2,5	5568	+ 3,6	5734
1973	JAN	5812	+16,4	- 1,1	6086	+ 2,0	6046	+ 1,3	(5769)
	FEB	5280	- 1,7	- 9,2	5644	- 7,3	5644	- 6,6	(5801)
	MAR	5948	+ 3,7	+12,7	5744	+ 1,8	5716	+ 1,3	(5827)
	APR	5403	+ 2,2	- 9,2	5575	- 2,9	5714	+ 0,0	(5848)
	MAI	6141	+10,8	+13,7	6117	+ 9,7	5546	+ 4,1	(5860)
	JUN	5440	- 2,6	-11,4	5363	-12,3	5381	- 9,5	(5865)
	JUL	5762	+ 4,9	+ 5,9	5551	+ 3,5	5623	+ 4,5	(5859)
	AUG	5735	+ 5,4	- 0,5	5909	+ 6,4	5602	+ 3,2	(5843)
	SEP	5744	+ 3,1	+ 0,2	5646	- 4,5	5657	- 1,8	(5814)
	OKT	6471	+ 5,5	+12,7	5887	+ 4,3	5854	+ 2,8	(5772)
	NOV	6328	+ 5,2	- 2,2	6084	+ 3,3	6121	+ 4,6	(5715)
	DEZ	5390	- 8,3	-14,8	5535	- 9,0	5674	- 7,3	(5642)
FERNVERKEHR MIT LASTKRAFTFAHRZEUGEN (TARIF-TKM)									
1972	DEZ	3991	+14,4	-11,7	4372	- 0,3	4454	+ 3,9	4427
1973	JAN	4340	+28,9	+ 8,7	4697	+ 7,4	4645	+ 3,4	(4482)
	FEB	4262	+16,3	- 1,8	4528	- 3,6	4528	- 2,5	(4534)
	MAR	4680	+10,7	+ 9,8	4458	- 1,5	4515	- 0,3	(4581)
	APR	4537	+20,3	- 3,1	4610	+ 3,4	4628	+ 2,5	(4623)
	MAI	4590	+20,6	+10,0	4866	+ 5,6	4786	+ 3,4	(4659)
	JUN	4689	+ 9,9	- 6,0	4546	- 6,6	4590	- 4,1	(4687)
	JUL	4575	+10,0	- 2,4	4511	- 0,8	4523	- 1,5	(4708)
	AUG	4707	+14,2	+ 2,9	4762	+ 5,6	4690	+ 3,7	(4719)
	SEP	4751	+12,4	+ 0,9	4599	- 3,4	4656	- 0,7	(4721)
	OKT	5406	+15,0	+13,8	4989	+ 8,5	4527	+ 5,8	(4712)
	NOV	4705	+ 4,0	-13,0	4594	- 7,9	4680	- 5,0	(4691)
	DEZ	4221	+ 5,8	-10,3	4600	+ 0,1	4666	- 0,3	(4658)
BINNENSCHIFFFAHRT (EFFEKTIV-TKM)									
1973	JAN	2682	+17,9	-33,1	3791	-17,1	3849	- 3,2	3826
	FEB	3174	+29,4	+18,3	4130	+ 8,9	4130	+ 7,3	(3875)
	MAR	4003	+32,2	+26,1	4117	- 0,3	4143	+ 0,3	(3925)
	APR	4249	+ 1,0	+ 6,1	3735	- 9,3	3785	- 8,6	(3977)
	MAI	4824	+ 7,8	+13,5	4071	+ 9,0	3844	+ 1,6	(4029)
	JUN	4410	- 6,9	- 8,6	3594	-11,7	3724	- 3,1	(4081)
	JUL	4551	+ 5,9	+ 3,2	3648	+ 1,5	3650	- 0,9	(4132)
	AUG	4409	+ 3,6	- 3,1	3714	+ 1,8	3685	- 0,1	(4183)
	SEP	3882	+ 7,4	-12,0	3893	+ 4,8	3987	+ 8,2	(4233)
	OKT	4310	+37,1	+11,0	4583	+17,7	4622	+15,9	(4280)
	NOV	4083	+17,4	- 5,3	4258	- 7,1	4231	- 6,3	(4326)
	DEZ	3779	- 5,7	- 7,4	4313	+ 1,3	4536	+ 4,7	(4368)
1974	JAN	3758	+40,1	- 0,6	4835	+12,1	4729	+ 4,3	(4407)
LUFTVERKEHR (EFFEKTIV-TKM)									
1973	JAN	11,35	+11,2	- 7,3	12,24	+ 2,9	12,32	+ 2,7	12,12
	FEB	12,15	+ 8,0	+ 7,0	12,54	+ 2,5	12,54	+ 1,8	(12,20)
	MAR	14,54	+10,5	+19,7	12,77	+ 1,8	12,63	+ 0,7	(12,28)
	APR	12,85	+13,7	-11,6	12,67	- 0,8	12,51	+ 2,2	(12,35)
	MAI	12,75	+11,5	- 0,8	12,69	+ 0,2	12,69	- 1,7	(12,42)
	JUN	11,52	+ 4,0	- 9,6	12,43	- 2,0	12,35	- 2,7	(12,48)
	JUL	11,21	+ 6,1	- 2,7	11,78	- 5,2	11,83	- 4,2	(12,54)
	AUG	11,55	+ 4,3	+ 3,0	12,61	+ 7,0	12,45	+ 5,2	(12,59)
	SEP	12,31	+ 3,7	+ 6,6	12,38	- 1,8	12,38	- 0,6	(12,63)
	OKT	13,38	+ 9,0	+ 8,7	12,43	+ 0,4	12,47	+ 0,7	(12,67)
	NOV	13,52	+ 9,2	+ 1,0	12,78	+ 2,8	12,65	+ 1,4	(12,69)
	DEZ	12,48	+ 2,0	- 7,7	12,20	- 4,5	12,41	- 1,9	(12,71)
1974	JAN	12,17	+ 7,2	- 2,5	12,99	+ 6,5	12,81	+ 3,2	(12,72)
ROHRFERNLEITUNGEN (ROHRS ERDCBEL, EFFEKTIV-TKM)									
1973	MAR	1512	+ 0,5	+10,8	1417	+ 1,9	1464	+ 5,3	1435
	APR*	1153	- 7,4	-21,1	1213	-14,4	1151	-21,4	(1435)
	MAI*	1655	+25,1	+38,7	1699	+40,1	1708	+48,4	(1432)
	JUN	1455	+ 2,2	-12,1	1429	-15,9	1441	-15,6	(1425)
	JUL	1342	- 6,6	- 7,8	1385	- 3,1	1359	- 2,9	(1416)
	AUG	1411	+10,8	+ 5,1	1485	+ 7,2	1449	+ 3,6	(1402)
	SEP	1322	- 2,0	- 6,3	1370	- 7,7	1272	- 5,3	(1384)
	OKT	1501	+15,6	+13,5	1546	+12,8	1516	+10,5	(1361)
	NOV	1356	-10,4	- 9,7	1336	-13,6	1365	-10,0	(1333)
	DEZ	1291	-13,2	- 4,8	1205	- 9,8	1206	-11,6	(1299)
1974	JAN	1281	-10,2	- 0,8	1257	+ 4,3	1256	+ 4,1	(1259)
	FEB	1070	-21,6	-16,5	1111	-11,6	1111	-11,5	(1213)
	MAR	1288	-14,8	+20,4	1182	+ 6,4	1189	+ 7,0	(1161)

10. PREISE

10.1. PREISINDICES

JAHR	MONAT	ORIGINALWERT			SAISONBEREINIGTER WERT		SAISON- UND ARBEITSTÄGLICH BEREINIGTER WERT		GLATTE KOMPONENTE
		INDEX	VERÄNDERUNG VOR JAHR	IN O/O GEGEN VORMONAT	INDEX	VERÄNDERUNG IN O/O GEGEN VORMONAT	INDEX	VERÄNDERUNG IN O/O GEGEN VORMONAT	
ERZEUGERPREISE INDUSTRIELLER PRODUKTE (1962=100)									
1973	MAI	122,8	+ 6,2	+ 0,5	122,1
	JUN	123,4	+ 6,7	+ 0,5	(123,0)
	JUL	124,4	+ 7,2	+ 0,8	(123,9)
	AUG	124,9	+ 7,4	+ 0,4	(125,0)
	SEP	125,2	+ 6,9	+ 0,2	(126,2)
	OKT	126,0	+ 7,2	+ 0,6	(127,4)
	NOV	127,3	+ 8,1	+ 1,0	(128,8)
DEZ	128,3	+ 8,5	+ 0,8	(130,2)	
1974	JAN	131,8	+10,3	+ 2,7	(131,8)
	FEB	134,8	+11,7	+ 2,3	(133,5)
	MAR	136,9	+12,8	+ 1,6	(135,3)
	APR	138,3	+13,2	+ 1,0	(137,3)
	MAI	140,0	+14,0	+ 1,2	(139,4)
ERZEUGERPREISE LANDWIRTSCH. PRODUKTE (1962=100)									
1973	MAI	125,8	+13,7	+ 0,7	123,0
	JUN	122,3	+ 8,7	- 2,8	(123,3)
	JUL	120,6	+ 6,5	- 1,4	(123,4)
	AUG	118,6	+ 3,8	- 1,7	(123,3)
	SEP	120,3	+ 3,2	+ 1,4	(123,1)
	OKT	121,6	+ 3,5	+ 1,1	(122,6)
	NOV	122,7	+ 4,2	+ 0,9	(121,9)
DEZ	124,5	+ 3,7	+ 1,5	(121,0)	
1974	JAN	120,6	+ 0,2	- 3,1	(119,9)
	FEB	119,6	- 1,8	- 0,8	(118,5)
	MAR	118,0	- 5,4	- 1,3	(116,8)
	APR	114,3	- 8,5	- 3,1	(114,9)
	MAI	113,7	- 9,6	- 0,5	(112,7)
ERZEUGERPREISE PFLANZLICHER PRODUKTE (1962=100)									
1973	MAI	124,1	+34,7	+ 3,1	109,2
	JUN	112,2	+15,0	- 9,6	(109,3)
	JUL	112,4	+ 8,2	+ 0,2	(109,1)
	AUG	95,3	- 0,9	-15,2	(108,7)
	SEP	94,9	- 0,2	- 0,4	(107,9)
	OKT	97,6	+ 0,3	+ 2,8	(106,7)
	NOV	97,4	- 1,4	- 0,2	(105,2)
DEZ	99,2	- 1,9	+ 1,8	(103,2)	
1974	JAN	101,3	- 5,1	+ 2,1	(100,9)
	FEB	99,8	- 9,0	- 1,5	(98,1)
	MAR	99,1	-16,4	- 0,7	(94,9)
	APR	97,4	-19,1	- 1,7	(91,2)
	MAI	100,6	-18,9	+ 3,3	(87,0)
ERZEUGERPREISE TIERISCHER PRODUKTE (1962=100)									
1973	MAI	126,4	+ 8,2	+ 0,0	127,7
	JUN	125,7	+ 7,0	- 0,6	(128,0)
	JUL	123,3	+ 6,0	- 1,9	(128,2)
	AUG	126,4	+ 5,0	+ 2,5	(128,2)
	SEP	128,8	+ 4,1	+ 1,9	(128,2)
	OKT	129,7	+ 4,4	+ 0,7	(127,9)
	NOV	131,2	+ 5,7	+ 1,2	(127,5)
DEZ	132,9	+ 5,1	+ 1,3	(127,0)	
1974	JAN	127,1	+ 1,8	- 4,4	(126,2)
	FEB	126,2	+ 0,3	- 0,7	(125,3)
	MAR	124,3	- 2,0	- 1,5	(124,2)
	APR	120,0	- 5,1	- 3,5	(122,8)
	MAI	118,1	- 6,6	- 1,6	(121,3)
PREISE FUER EINFUHRWAREN (1970=100)									
1973	MAI	111,8	+12,9	+ 1,8	109,4
	JUN	112,0	+13,8	+ 0,2	(111,2)
	JUL	110,5	+12,5	- 1,3	(113,2)
	AUG	110,7	+11,5	+ 0,2	(115,5)
	SEP	110,5	+10,3	- 0,2	(118,0)
	OKT	113,4	+11,6	+ 2,6	(120,9)
	NOV	121,7	+19,0	+ 7,3	(124,0)
DEZ	126,7	+21,7	+ 4,1	(127,5)	
1974	JAN	141,6	+31,2	+11,8	(131,3)
	FEB	144,8	+33,6	+ 2,3	(135,5)
	MAR	146,0	+34,8	+ 0,8	(140,0)
	APR	145,2	+32,2	- 0,5	(145,0)
	MAI	143,9	+28,7	- 0,9	(150,3)
PREISE FUER AUSFUHRWAREN (1970=100)									
1973	MAI	111,7	+ 6,3	+ 0,5	110,5
	JUN	111,9	+ 6,4	+ 0,2	(111,4)
	JUL	112,1	+ 6,4	+ 0,2	(112,4)
	AUG	112,6	+ 6,4	+ 0,4	(113,5)
	SEP	113,0	+ 6,4	+ 0,4	(114,7)
	OKT	113,8	+ 6,8	+ 0,7	(116,1)
	NOV	115,7	+ 8,4	+ 1,7	(117,7)
DEZ	117,1	+ 9,3	+ 1,2	(119,4)	
1974	JAN	122,9	+12,9	+ 5,0	(121,3)
	FEB	125,7	+14,5	+ 2,3	(123,4)
	MAR	128,3	+16,4	+ 2,1	(125,7)
	APR	129,8	+16,8	+ 1,2	(128,2)
	MAI	130,5	+16,8	+ 0,5	(130,9)

10. PREISE
10.1. PREISINDICES

JAHR	MONAT	ORIGINALWERT			SAISONBEREINIGTER WERT		SAISON- UND ARBEITSTÄGLICH BEREINIGTER WERT		GLATTE KOPFNUMERE
		INDEX	VERÄNDERUNG VOR JAHR	IN O/O GEGEN VORMONAT	INDEX	VERÄNDERUNG IN O/O GEGEN VORMONAT	INDEX	VERÄNDERUNG IN O/O GEGEN VORMONAT	INDEX
VERBRAUCHERPREISE (EINZELH. VERKAUFSPR.) - (1962=100)									
1973	MAI	131,4	+ 7,1	+ 0,5	130,5
	JUN	132,2	+ 7,2	+ 0,6	(131,2)
	JUL	132,2	+ 6,8	+ 0,0	(131,9)
	AUG	131,9	+ 6,7	- 0,2	(132,6)
	SEP	132,2	+ 5,7	+ 0,2	(133,4)
	OKT	133,2	+ 6,0	+ 0,8	(134,2)
	NOV	134,4	+ 6,4	+ 0,9	(135,0)
	DEZ	135,0	+ 6,5	+ 0,4	(135,7)
1974	JAN	136,3	+ 6,6	+ 1,0	(136,6)
	FEB	137,4	+ 6,8	+ 0,8	(137,4)
	MAR	138,5	+ 6,8	+ 0,8	(138,2)
	APR	139,9	+ 7,0	+ 1,0	(139,1)
	MAI	141,1	+ 7,4	+ 0,9	(139,9)
LEBENSHALTUNG ALLER PRIVATEN HAUSHALTE (1970=100)									
1973	MAI	118,2	+ 7,4	+ 0,6	117,7
	JUN	119,0	+ 7,6	+ 0,7	(118,4)
	JUL	119,3	+ 7,3	+ 0,3	(119,1)
	AUG	119,3	+ 7,2	+ 0,0	(119,8)
	SEP	119,4	+ 6,2	+ 0,1	(120,6)
	OKT	120,3	+ 6,6	+ 0,8	(121,3)
	NOV	121,8	+ 7,4	+ 1,2	(122,0)
	DEZ	122,9	+ 7,8	+ 0,9	(122,8)
1974	JAN	123,7	+ 7,4	+ 0,7	(123,5)
	FEB	124,8	+ 7,6	+ 0,9	(124,2)
	MAR	125,2	+ 7,2	+ 0,3	(125,0)
	APR	125,9	+ 7,1	+ 0,6	(125,8)
	MAI	126,7	+ 7,2	+ 0,6	(126,5)
NAHRUNGSMITTEL (1970=100)									
1973	MAI	120,8	+10,6	+ 1,2	118,1
	JUN	121,9	+10,0	+ 0,9	(118,8)
	JUL	120,8	+ 8,2	- 0,9	(119,5)
	AUG	118,8	+ 7,5	- 1,7	(120,1)
	SEP	117,6	+ 5,6	- 1,0	(120,8)
	OKT	118,4	+ 6,0	+ 0,7	(121,4)
	NOV	120,0	+ 6,6	+ 1,4	(122,0)
	DEZ	121,2	+ 6,7	+ 1,0	(122,5)
1974	JAN	123,2	+ 6,9	+ 1,7	(123,0)
	FEB	123,6	+ 6,3	+ 0,3	(123,5)
	MAR	124,2	+ 6,0	+ 0,5	(123,9)
	APR	125,6	+ 5,2	+ 1,1	(124,3)
	MAI	126,7	+ 4,9	+ 0,9	(124,6)

Grafiken

Legende für Grafiken

- = Originalwert
- = Saisonbereinigter Wert bzw. saison-
und arbeitstäglich bereinigter Wert
- = Glatte Komponente

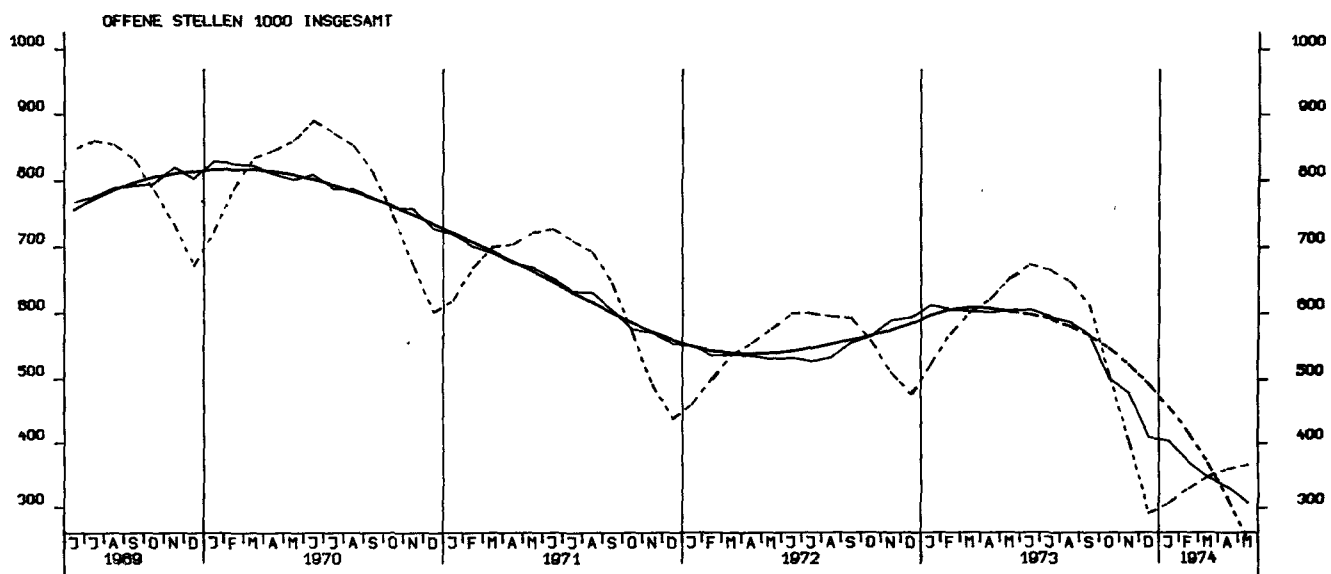
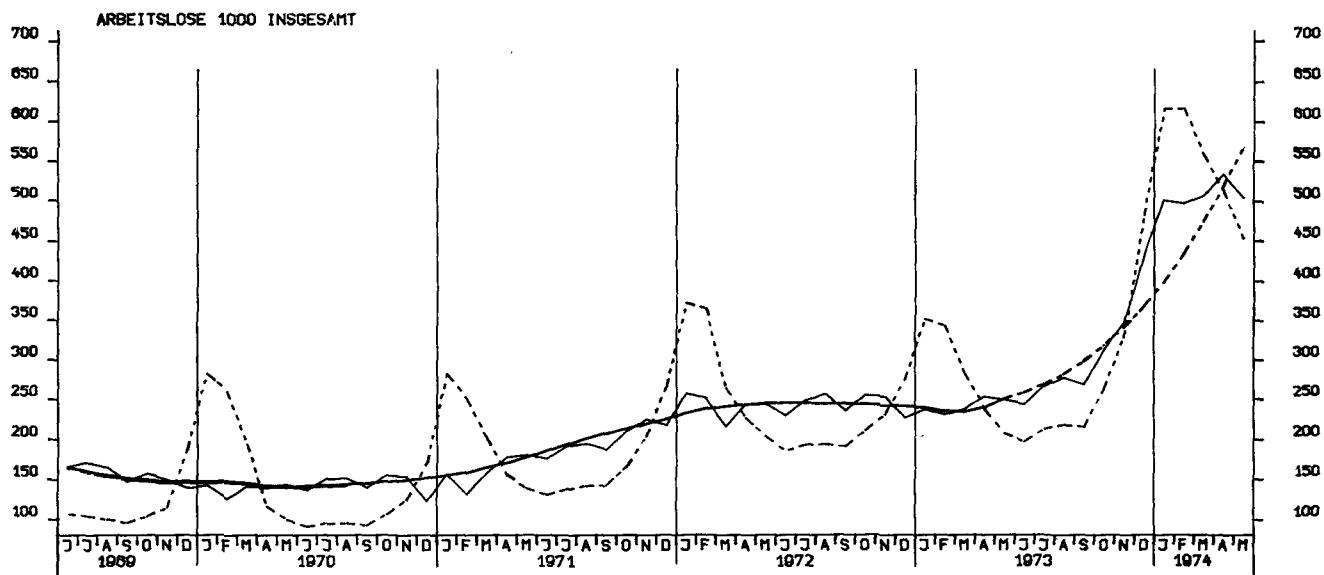

NETTOPRODUKTIONSINDEX, GESAMTE INDUSTRIE O. BAUINDUSTRIE, 1962 = 100

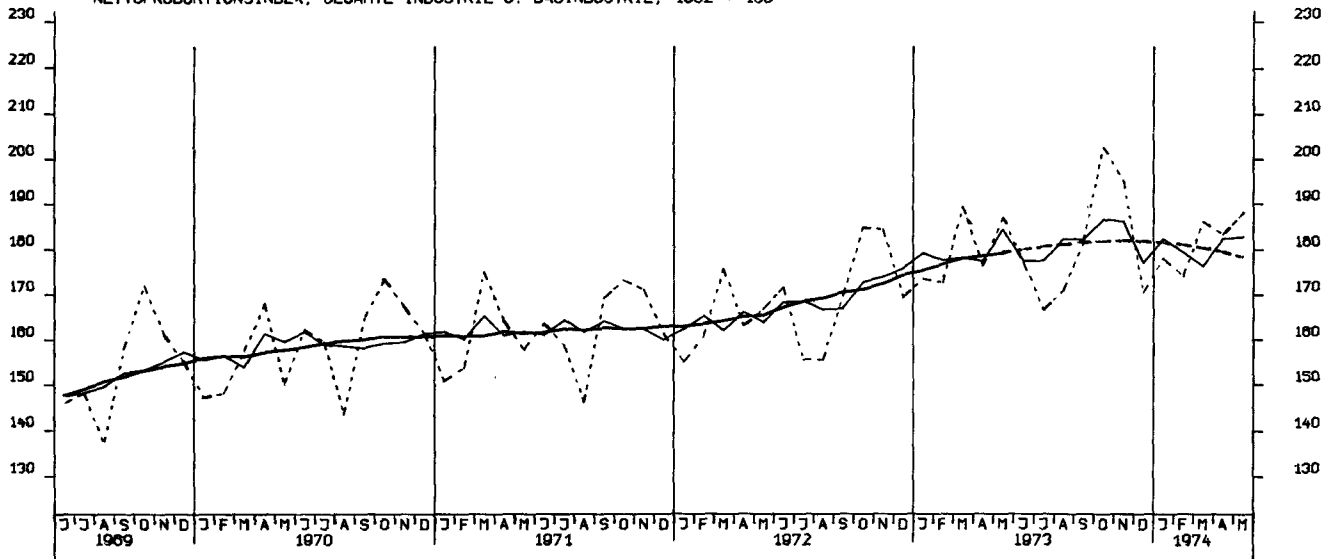

NETTOPRODUKTIONSINDEX, VERARBEITENDE INDUSTRIE, 1962 = 100

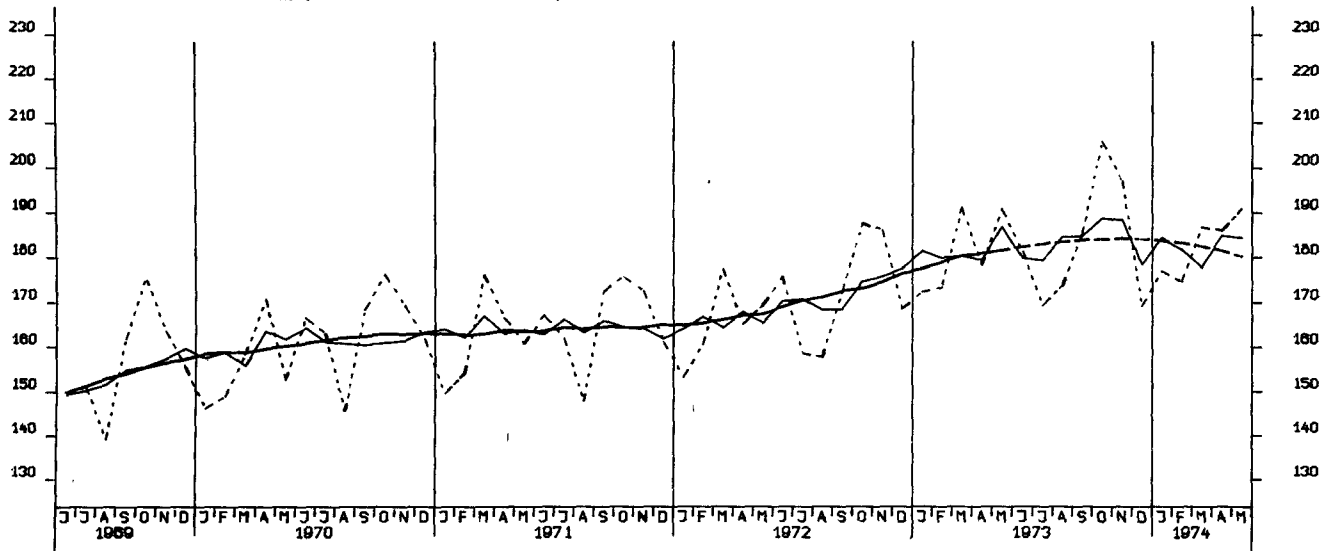

NETTOPRODUKTIONSINDEX, GRUNDST.-U.PROD.GUETERINDUSTRIEN, 1962 = 100

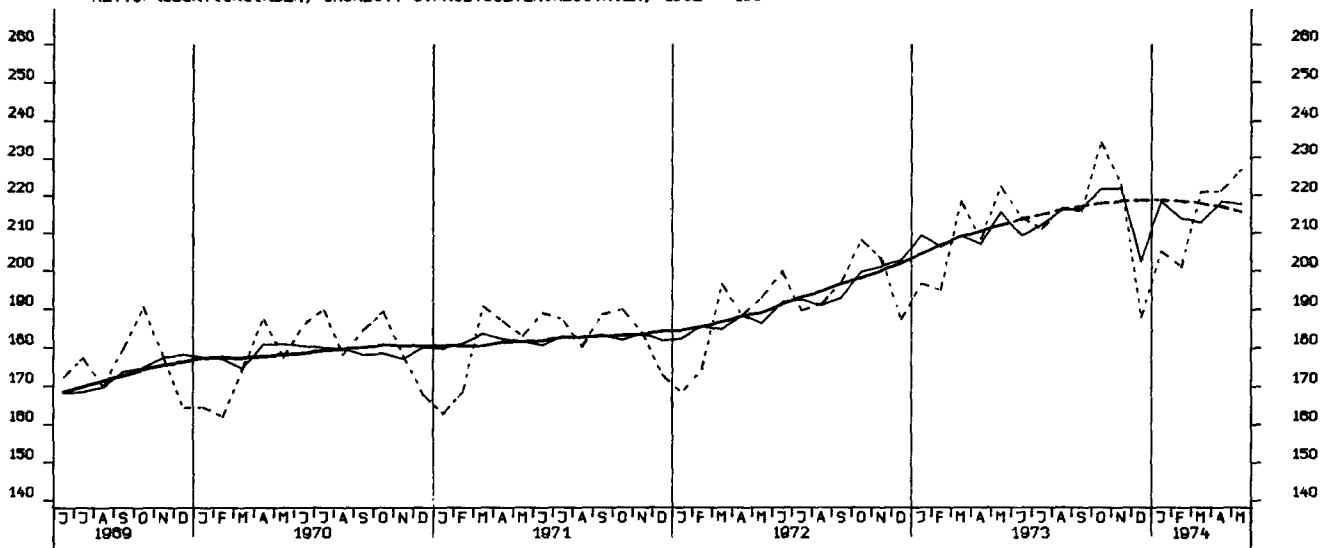

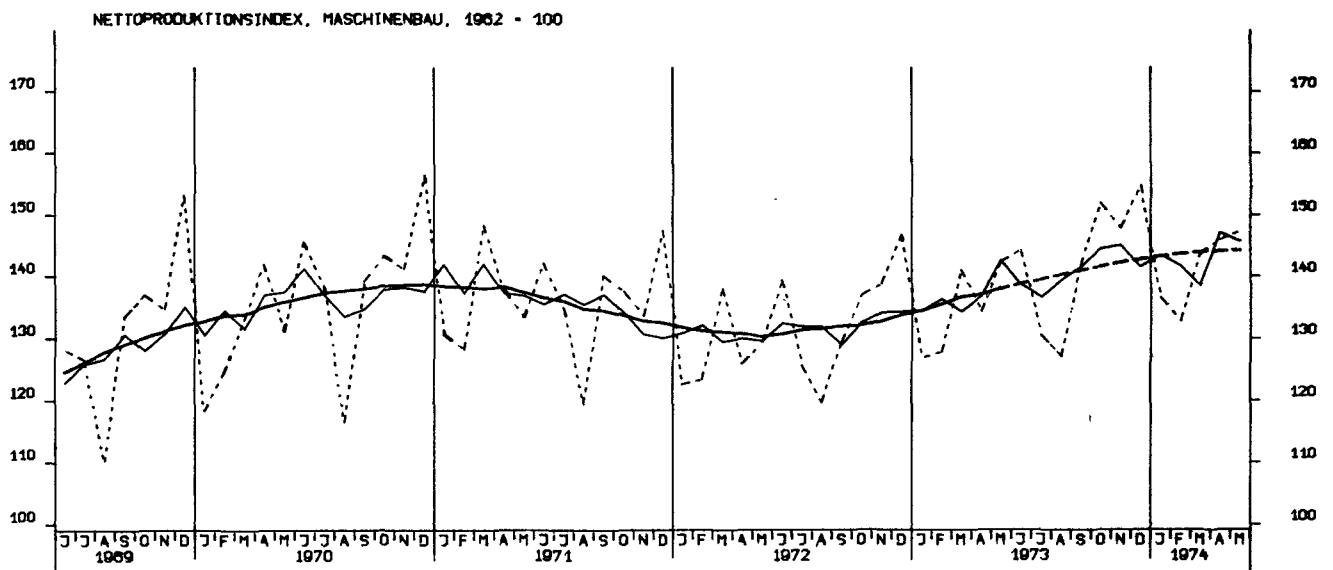
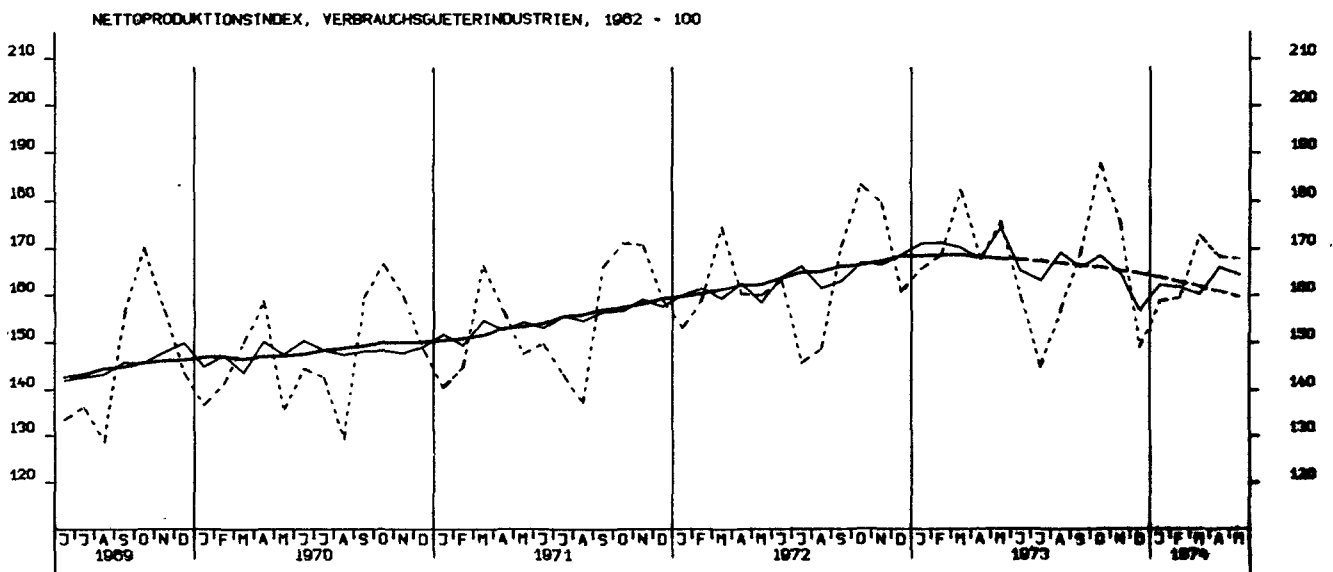
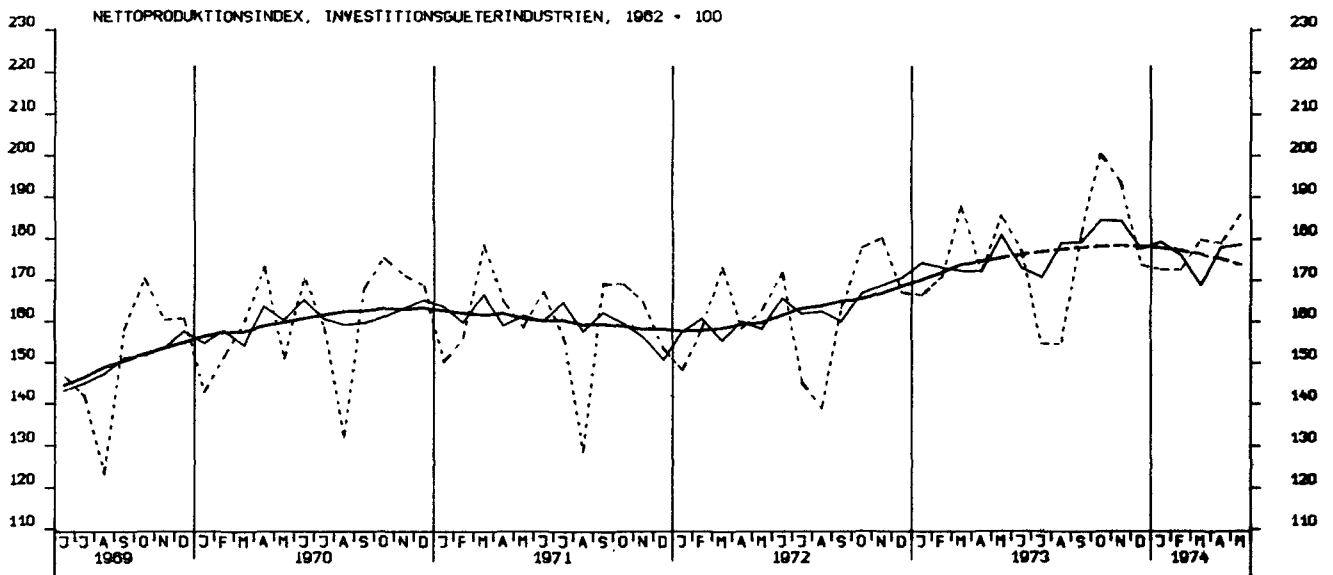

BESCHAEFTIGTE, BAUHAUPTGEBERBE INSGESAMT, 1970 = 100

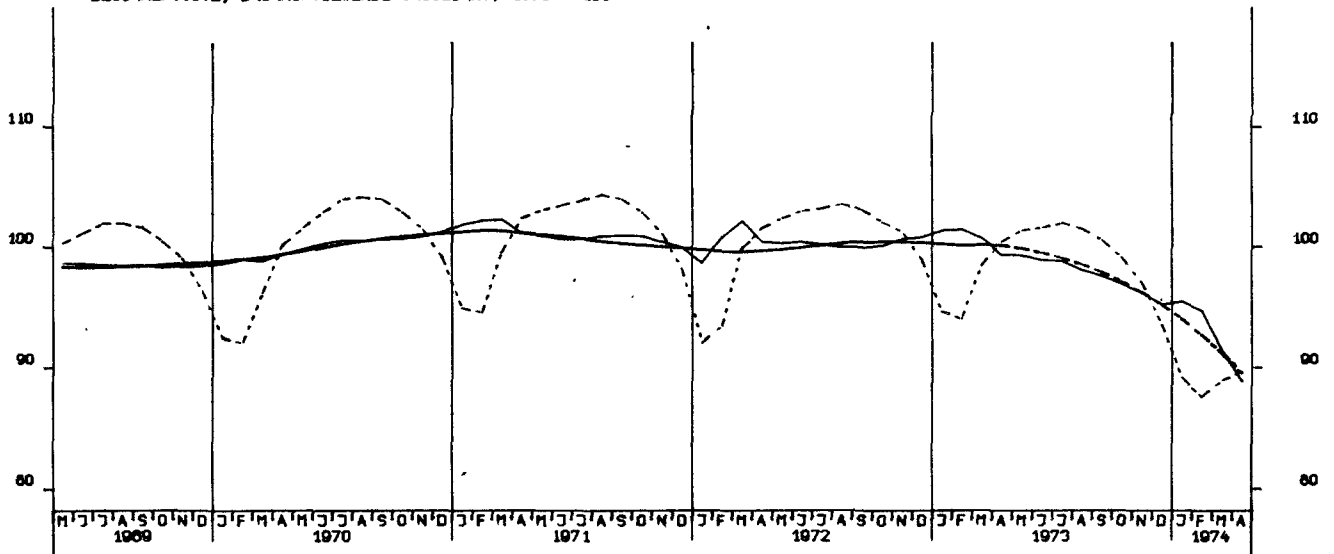

PRODUKTIONSINDEX, BAUHAUPTGEBERBE, HOCHBAU, 1962 = 100

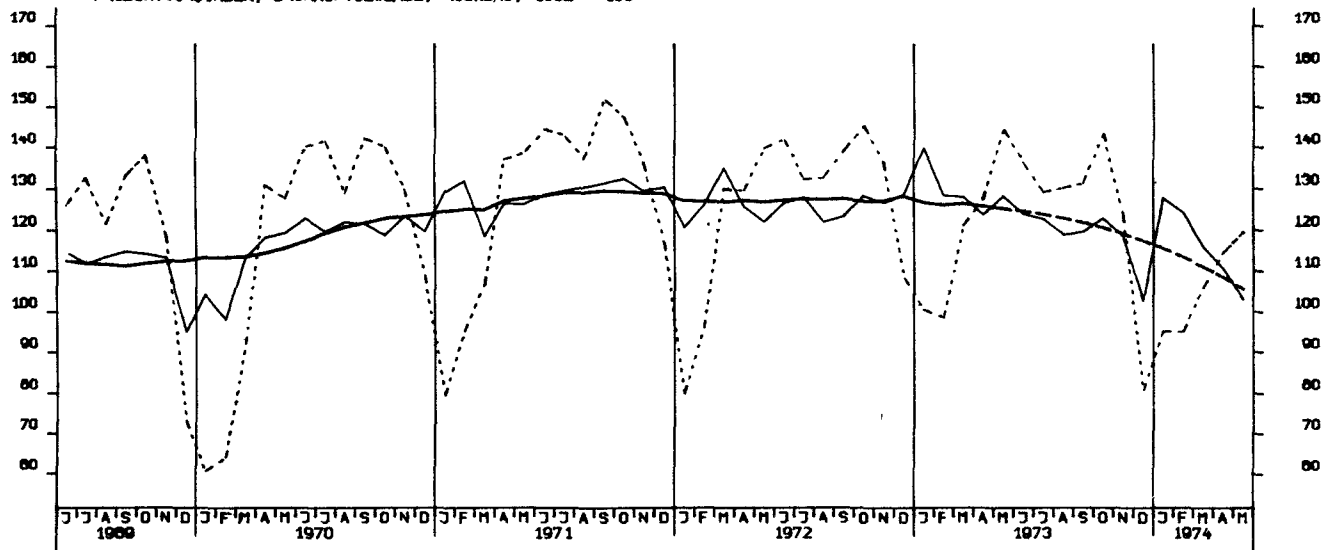

PRODUKTIONSINDEX, BAUHAUPTGEBERBE, TIEFBAU, 1962 = 100

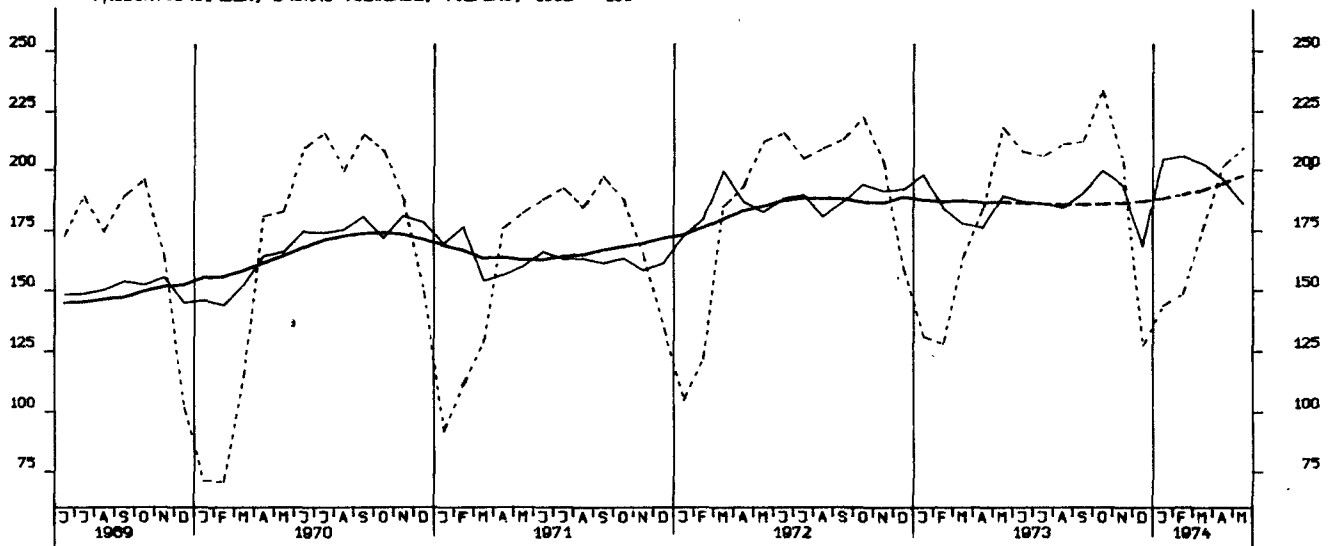

LOEHNE UND GHAELTER JE BESCH.STD., GES. IND. O. ENERGIE U. BAU, 1962-100

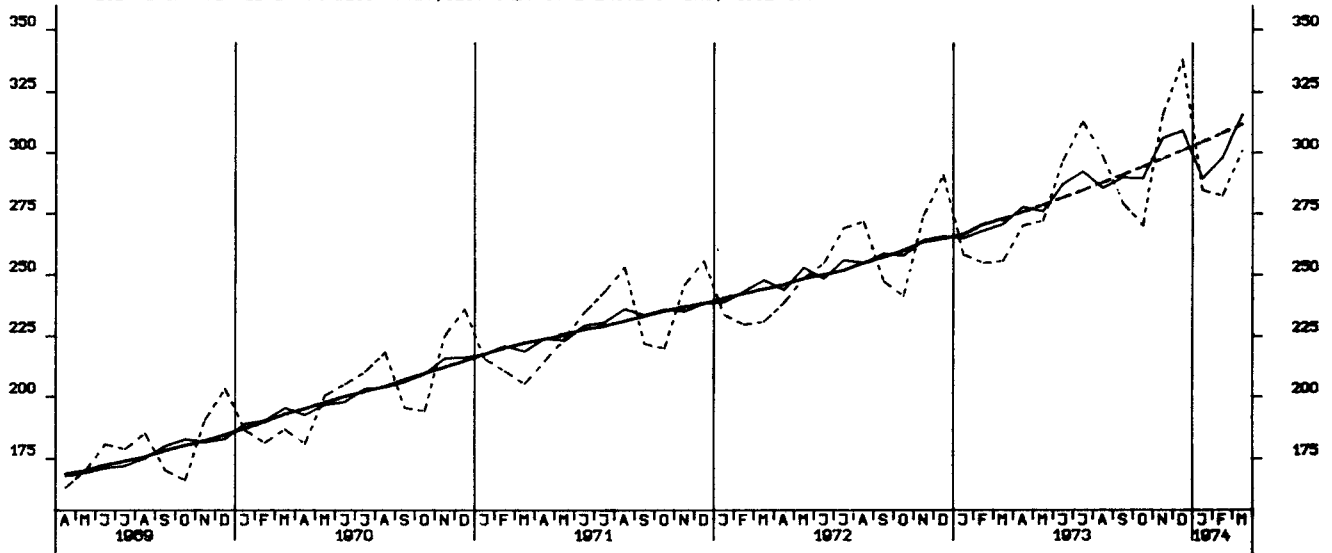

LOEHNE UND GHAELTER JE UMSATZEINHEIT, GES. IND. O. ENERGIE U. BAU, 1962-100

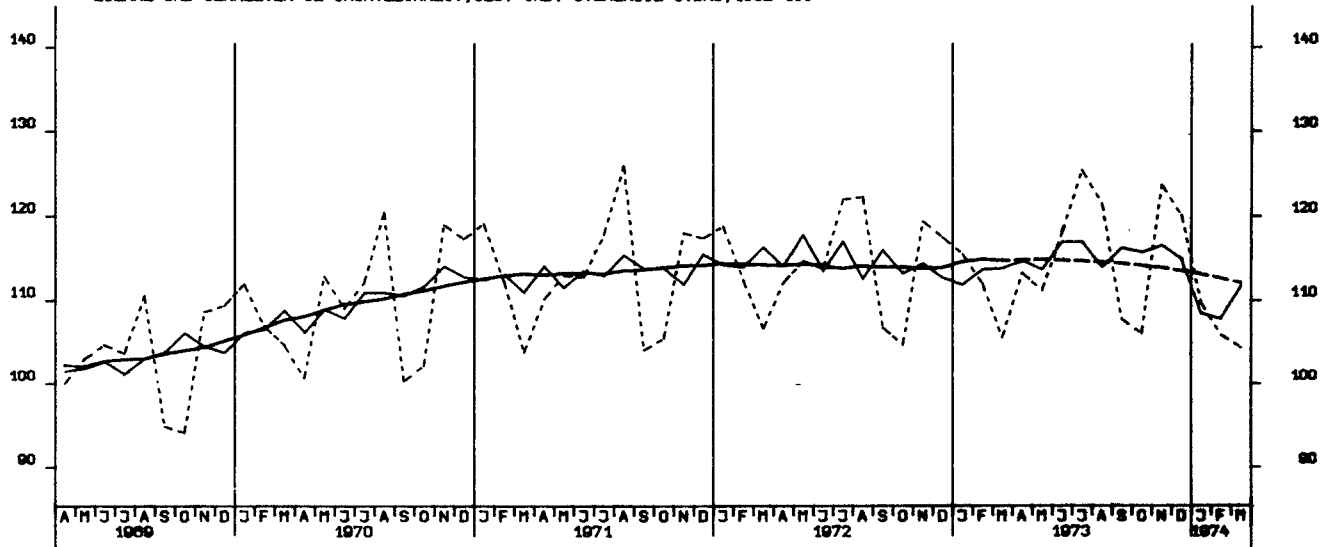

LOEHNE UND GHAELTER JE PRODUKTEINHEIT, GES. IND. O. ENERGIE U. BAU, 1962-100

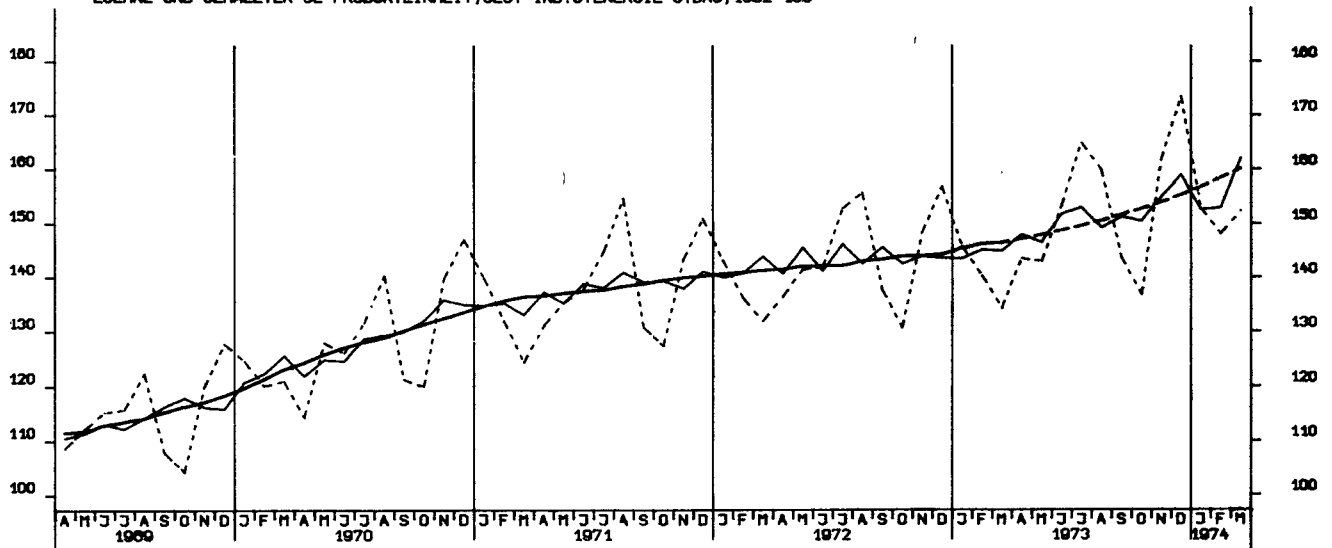

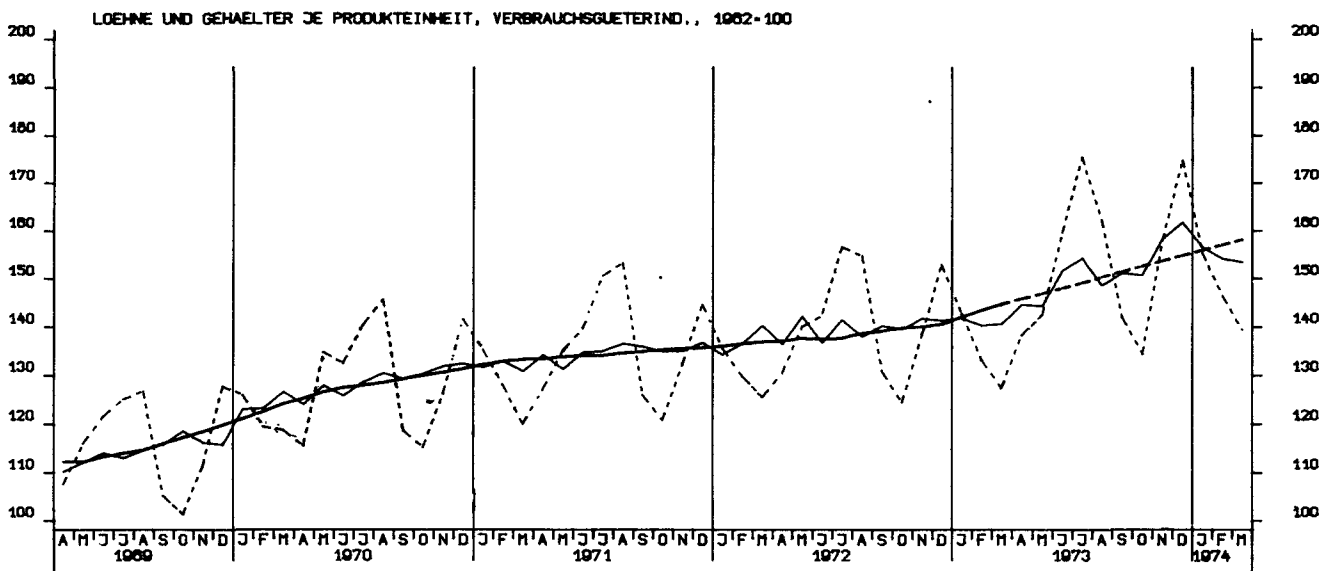
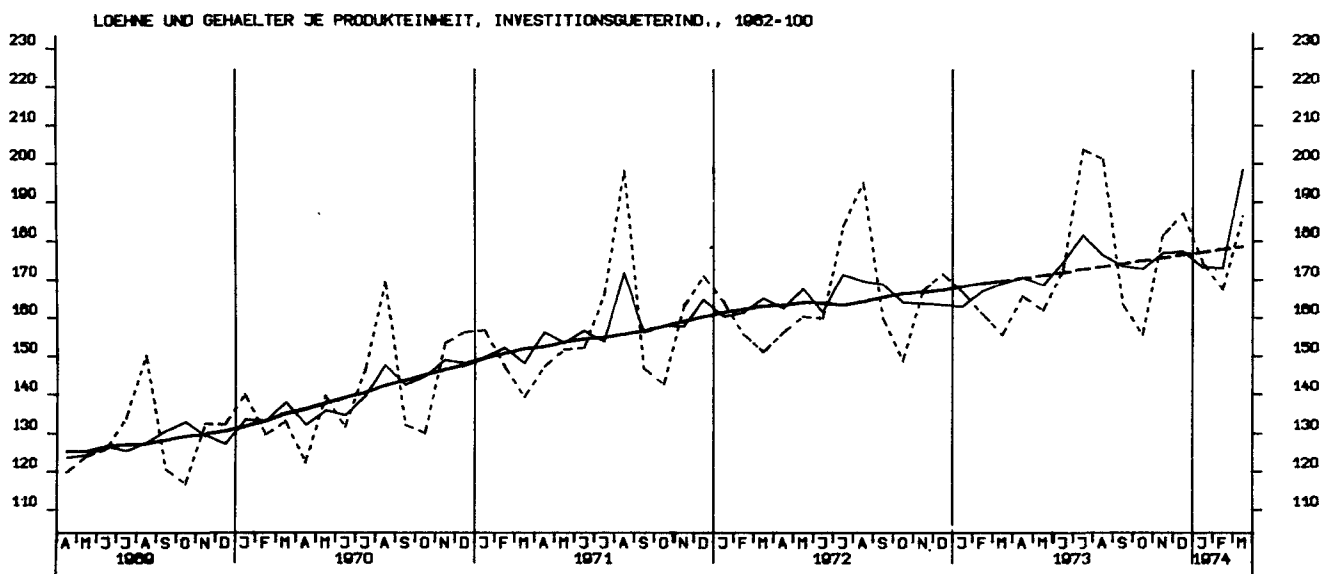
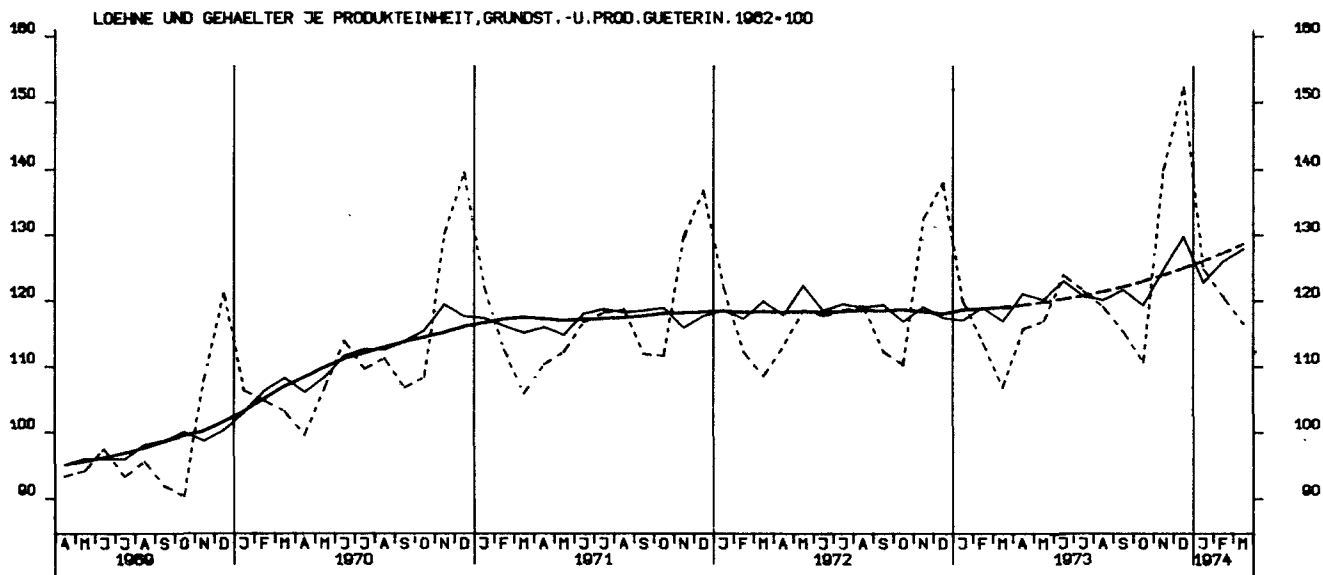

AUFTRAGSEINGANG (VERTINDEX), VERARB. INDUSTRIE (O.NUG), INSG., 1970 = 100

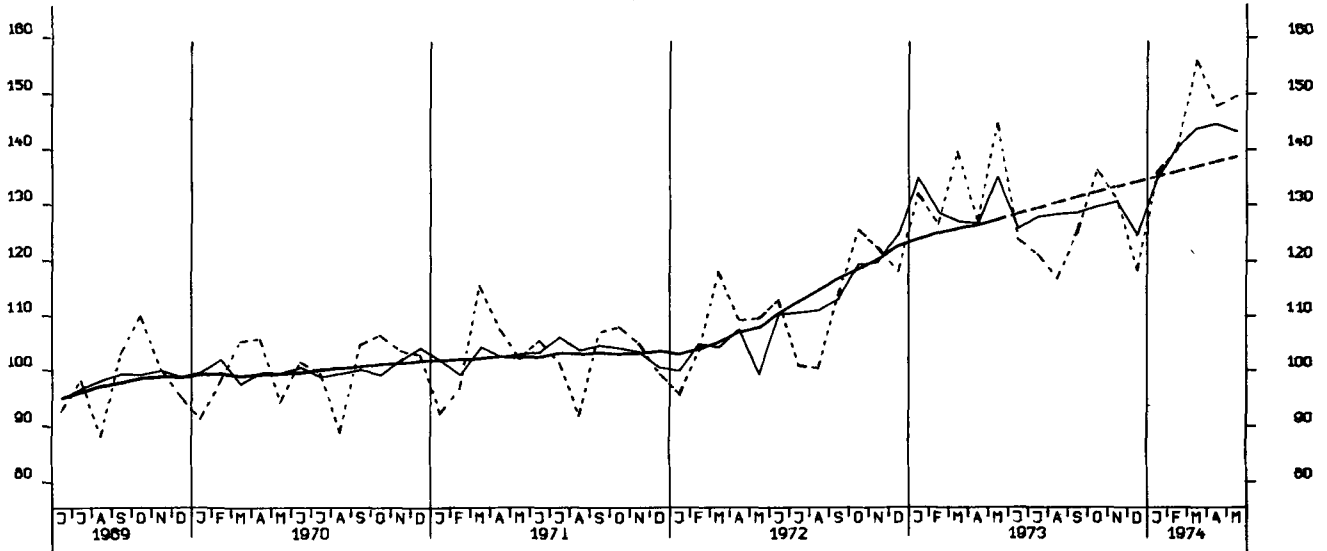

AUFTRAGSEINGANG (VERTINDEX), VERARB. INDUSTRIE (O.NUG), INLAND, 1970 = 100

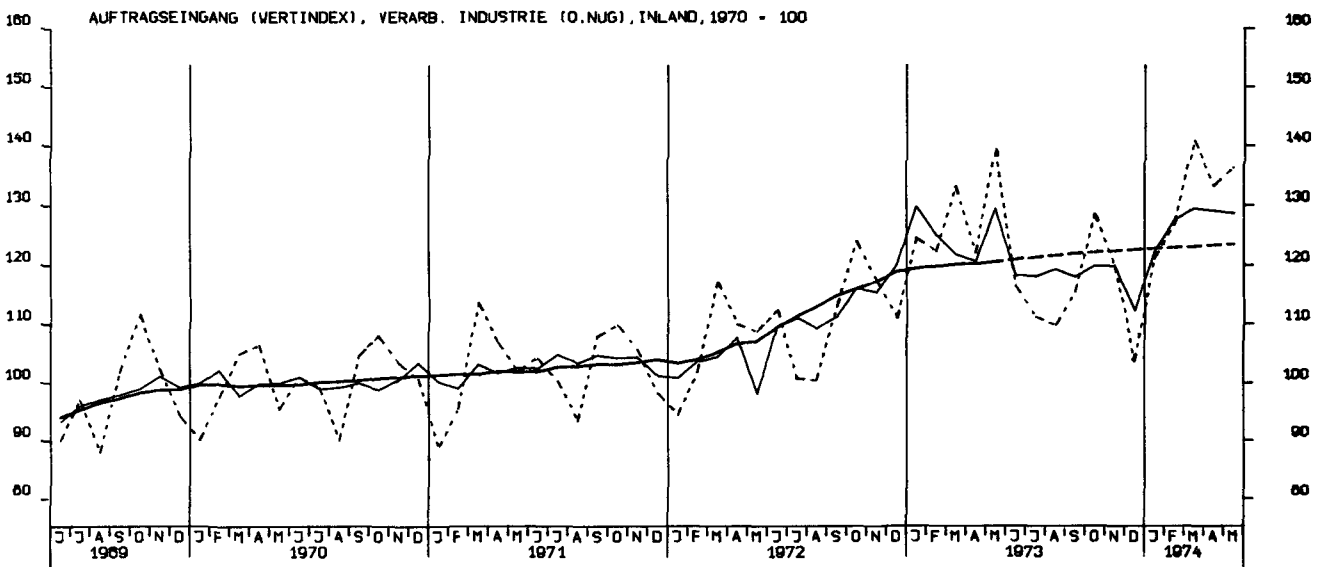

AUFTRAGSEINGANG (VERTINDEX), VERARB. INDUSTRIE (O.NUG), AUSLAND, 1970 = 100

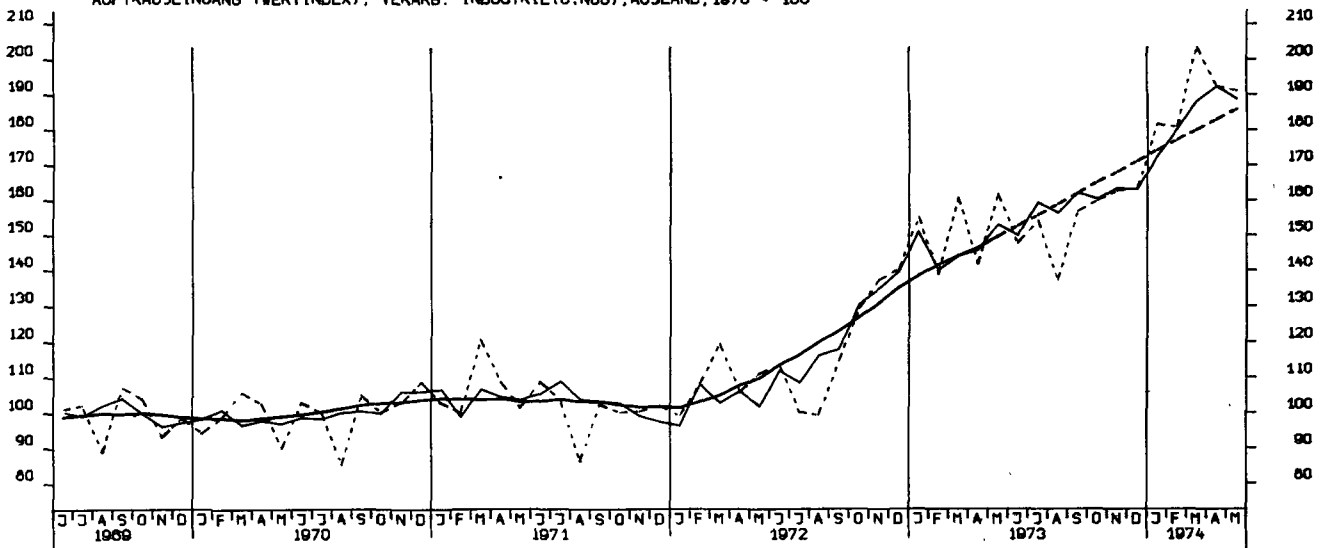

AUFTRAGSEINGANG (VERTINDEX), GRUNDST.-U.PROD.GUETERIND., INSG., 1970 = 100

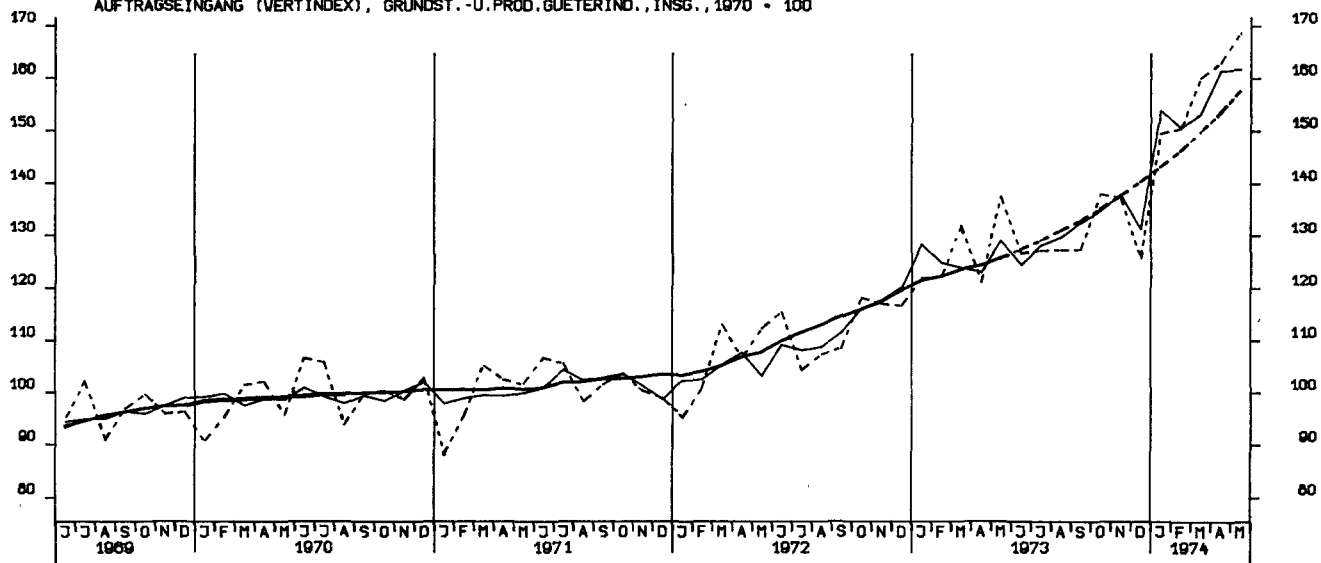

AUFTRAGSEINGANG (VERTINDEX), INVESTITIONSGUETERIND., INSGESAMT, 1970 = 100

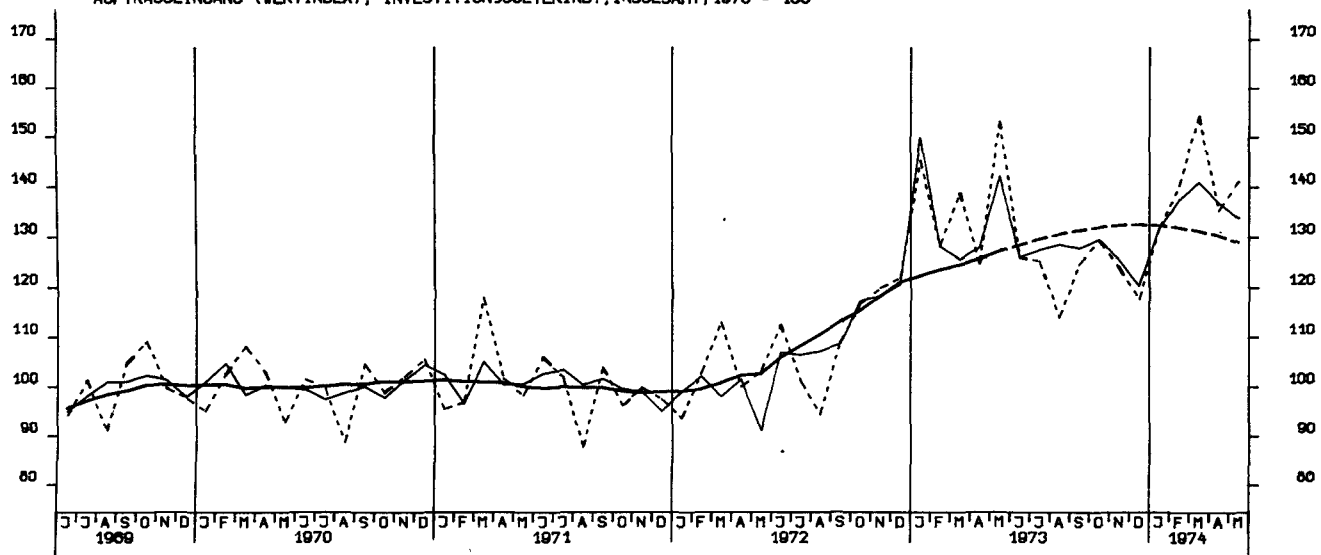

AUFTRAGSEINGANG (VERTINDEX), VERBRAUCHSGUETERIND., INSGESAMT, 1970 = 100

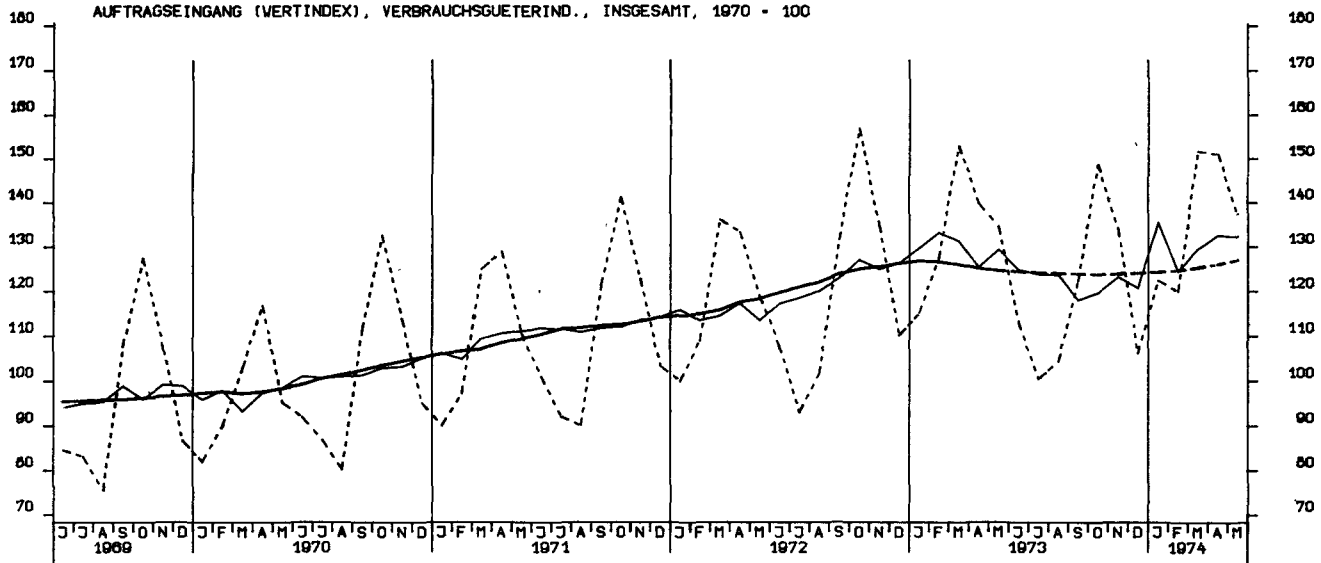

AUFTRAGSEINGANG (VERTINDEX), INVESTITIONSGÜTERIND., INLAND, 1970 = 100

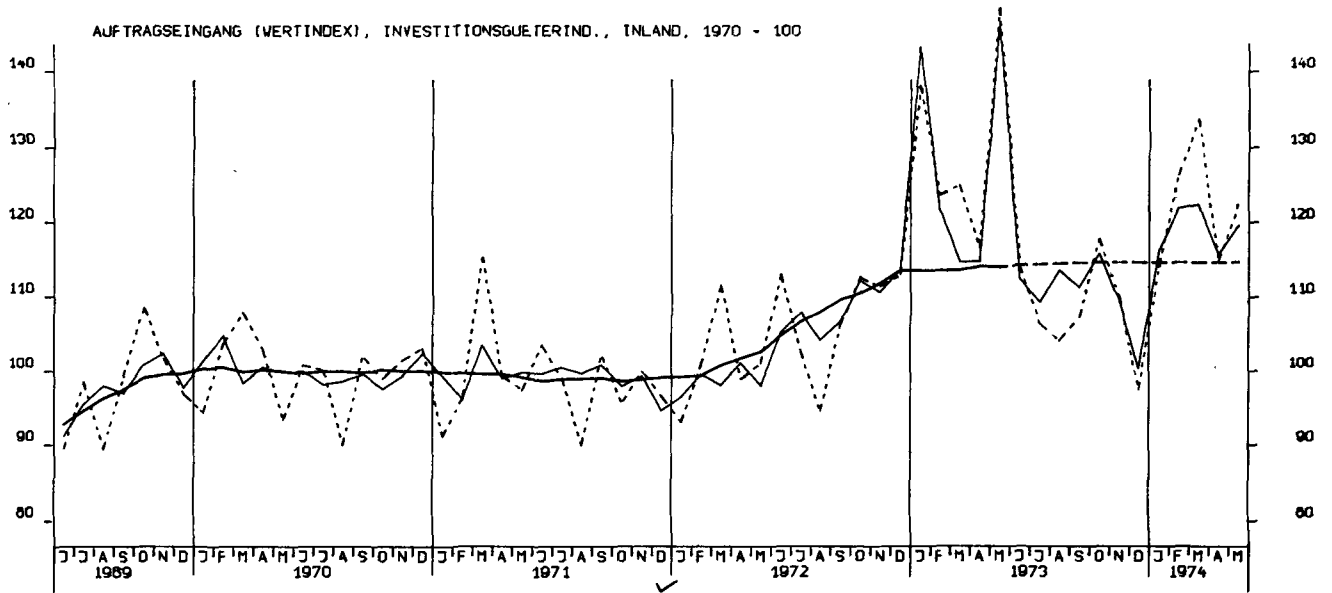

AUFTRAGSEINGANG (VERTINDEX), INVESTITIONSGÜTERIND., AUSLAND, 1970 = 100

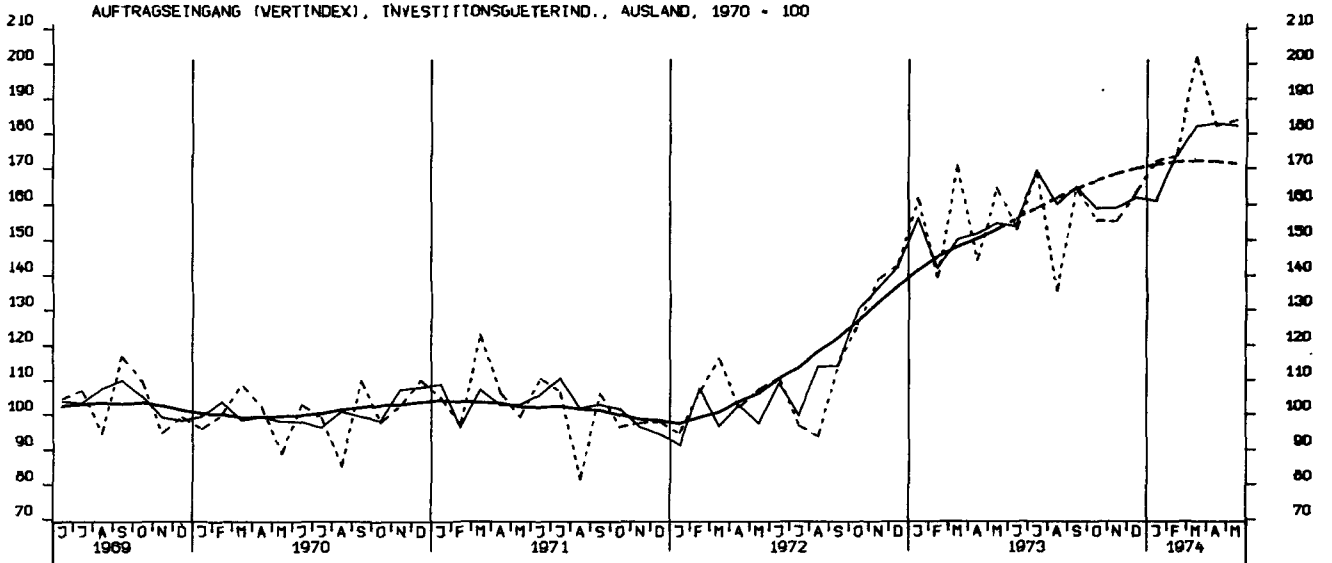

AUFTRAGSEINGANG (VERTINDEX), MASCHINENBAU, INSGESAMT, 1970 = 100

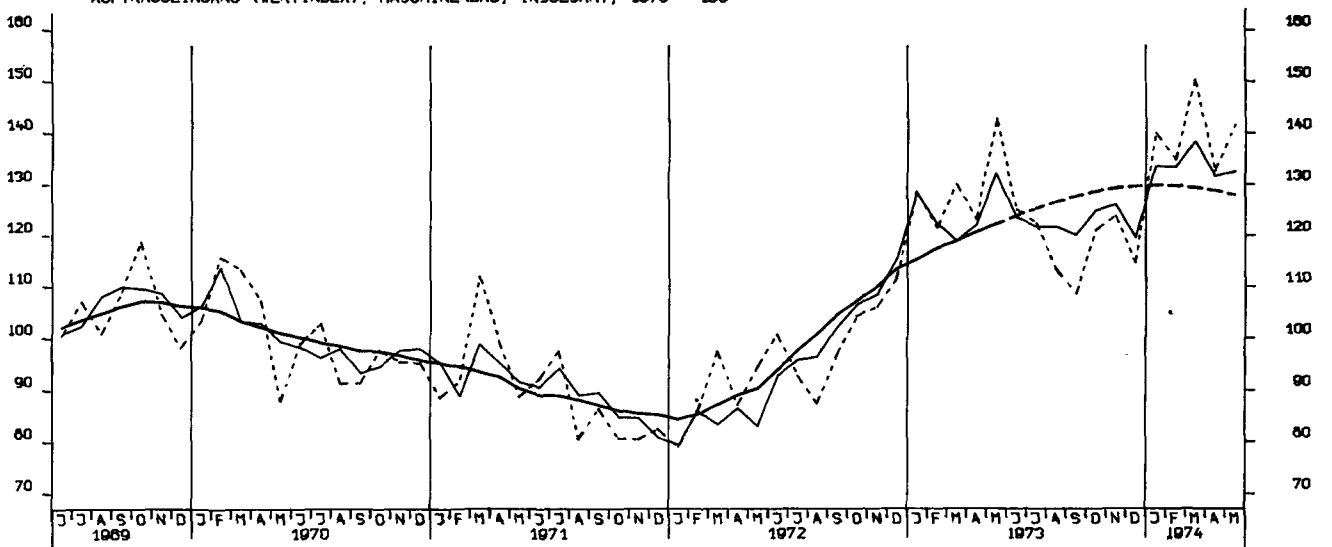

AUFTRAGSEINGANG (VOLUMENIND.), VERARB. INDUSTRIE (O.NUG), INSG. 1970 = 100

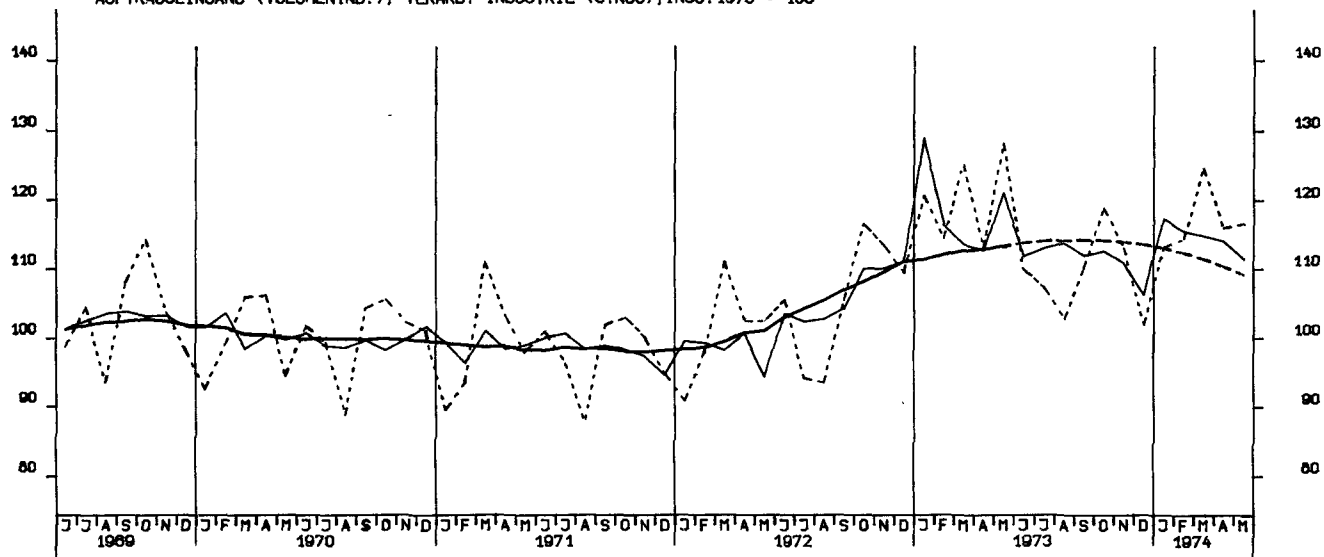

AUFTRAGSEINGANG (VOLUMENIND.), VERARB. INDUSTRIE (O.NUG), INL., 1970 = 100

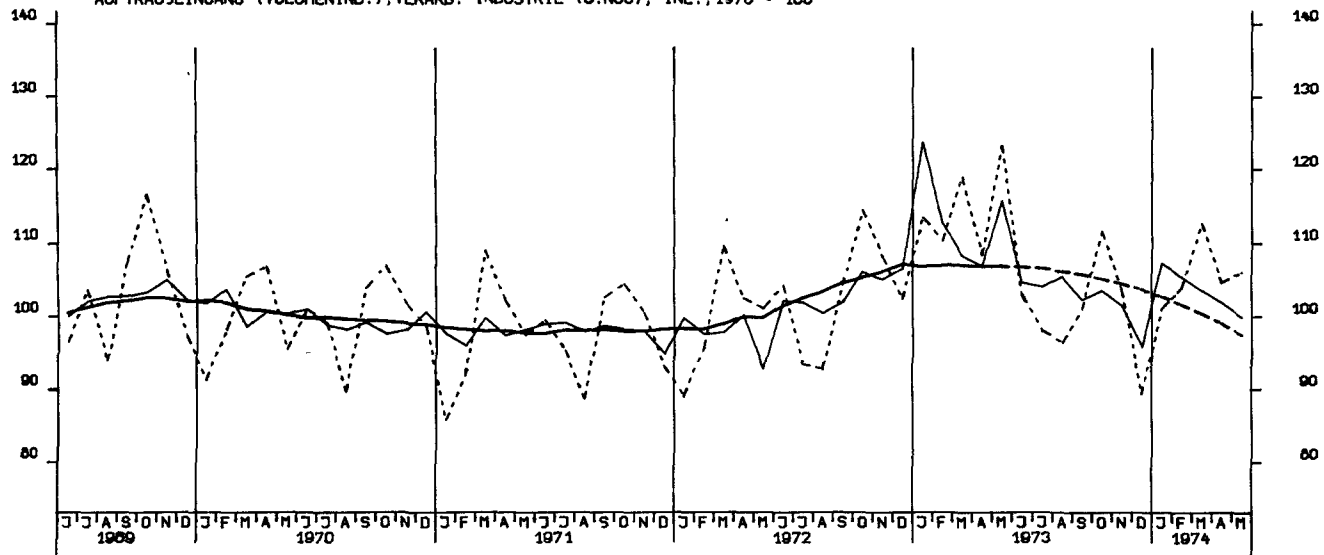

AUFTRAGSEINGANG (VOLUMENIND.), VERARB. INDUSTRIE (O.NUG), AUSL., 1970 = 100

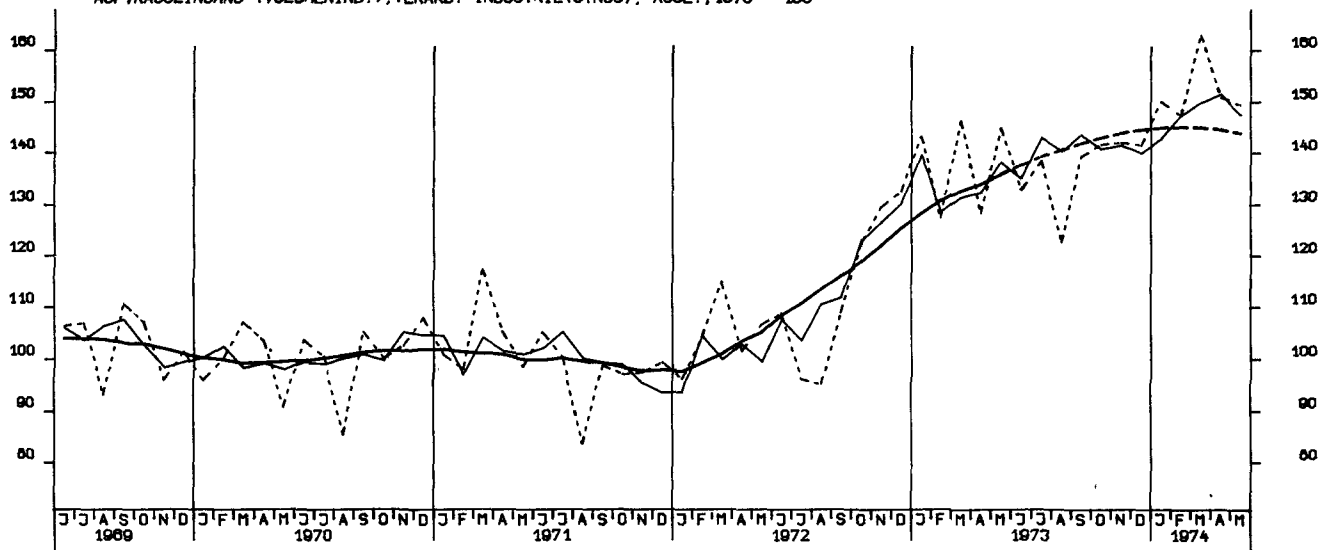

AUFTRAGSEINGANG (VOLUMENIND.), GRUNDST.-U. PROD. GUETERIND., INSG. 1970 = 100

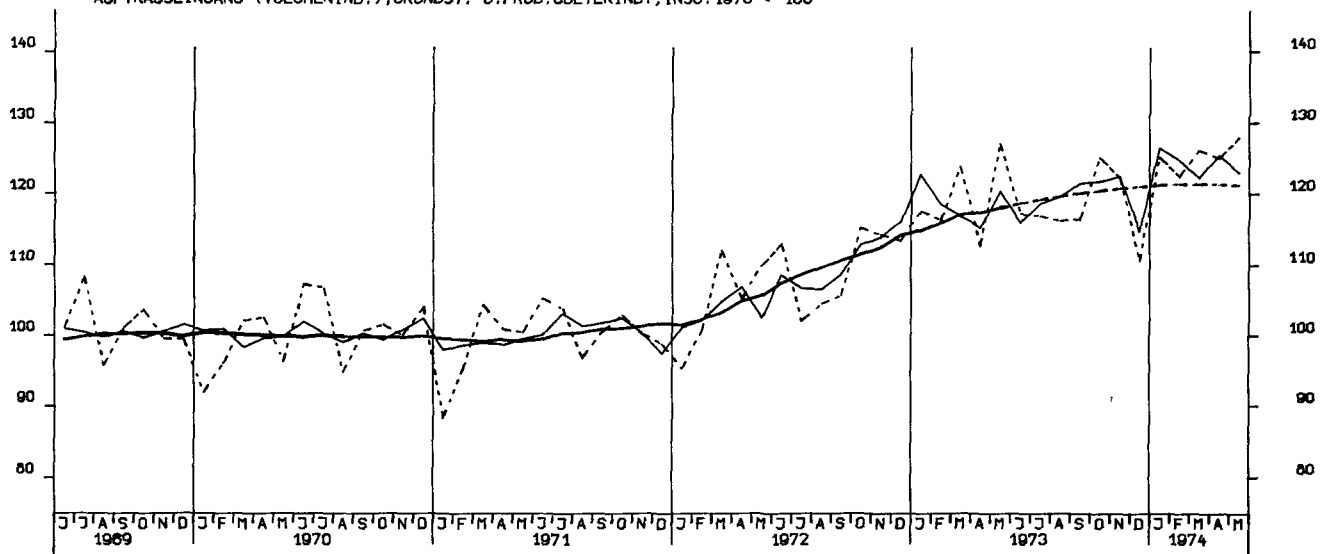

AUFTRAGSEINGANG (VOLUMENIND.), INVESTITIONSGUETERIND., INSG., 1970 = 100

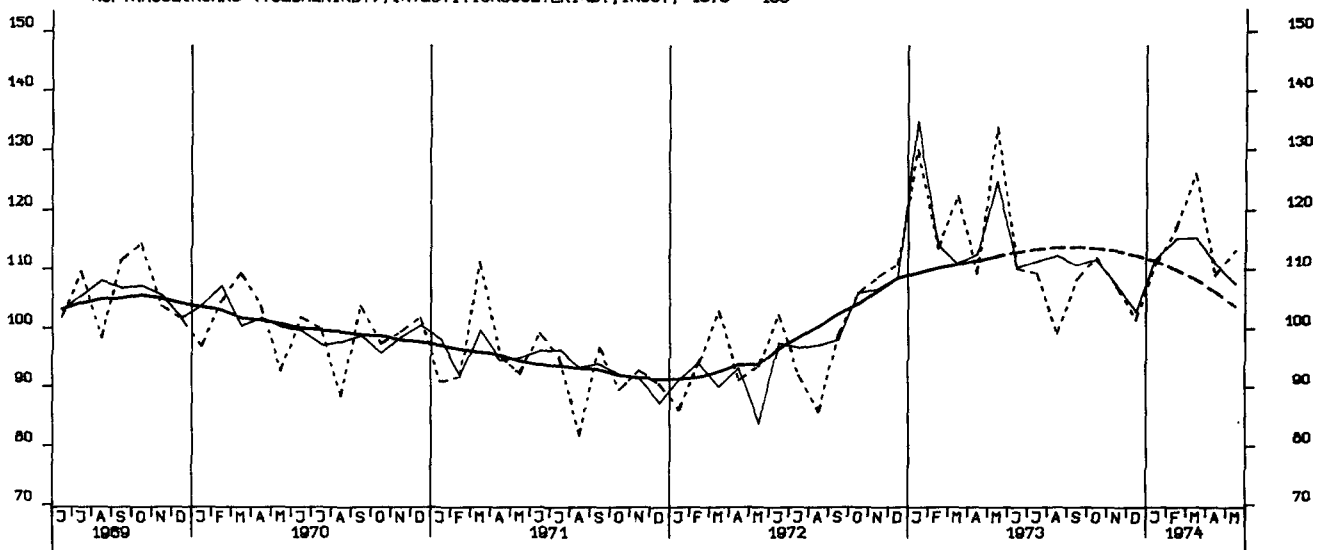

AUFTRAGSEINGANG (VOLUMENIND.), VERBRAUCHSGUETERIND., INSG., 1970 = 100

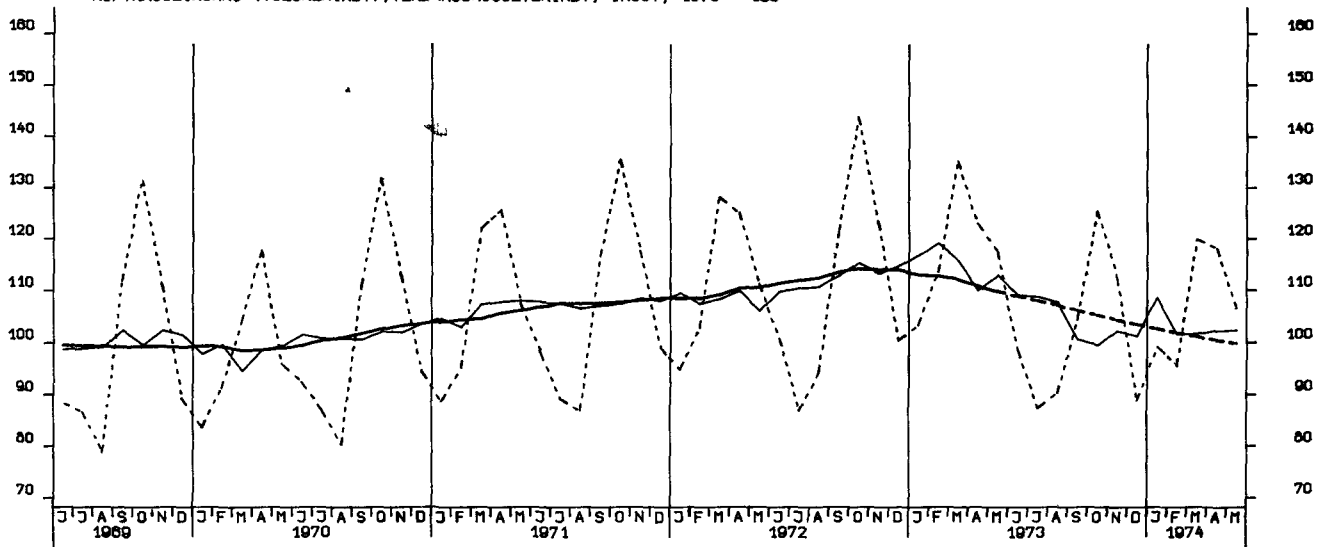

AUFTRAGSEINGANG (VOLUMENIND.), INVESTITIONSGUETERIND., INLAND, 1970 = 100

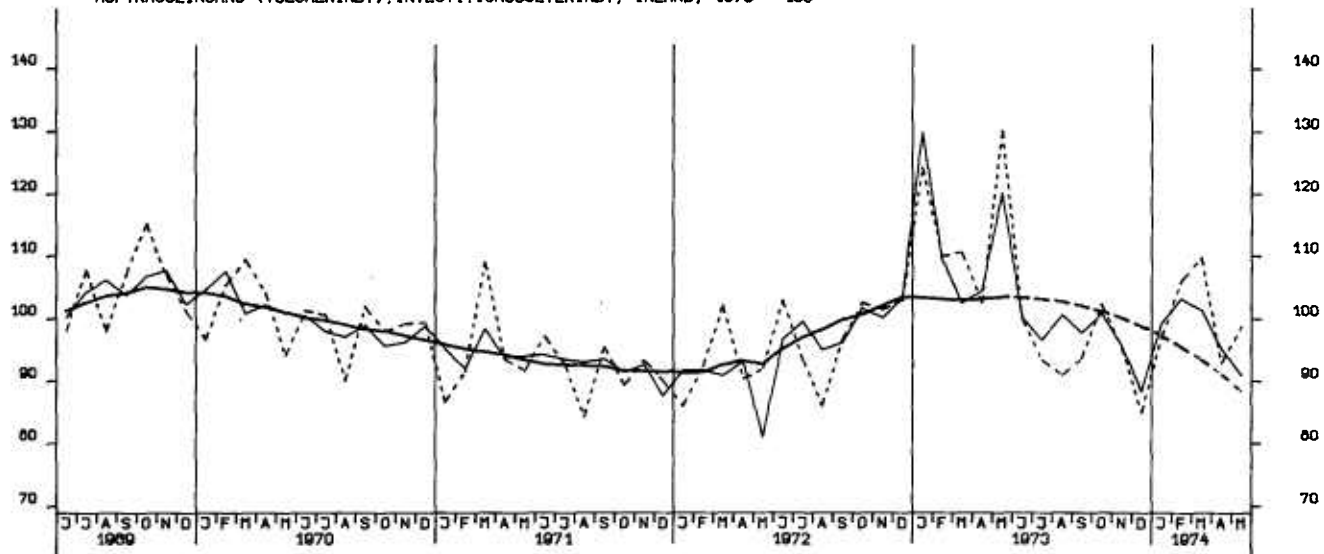

AUFTRAGSEINGANG (VOLUMENIND.), INVESTITIONSGUETERIND., AUSLAND, 1970 = 100

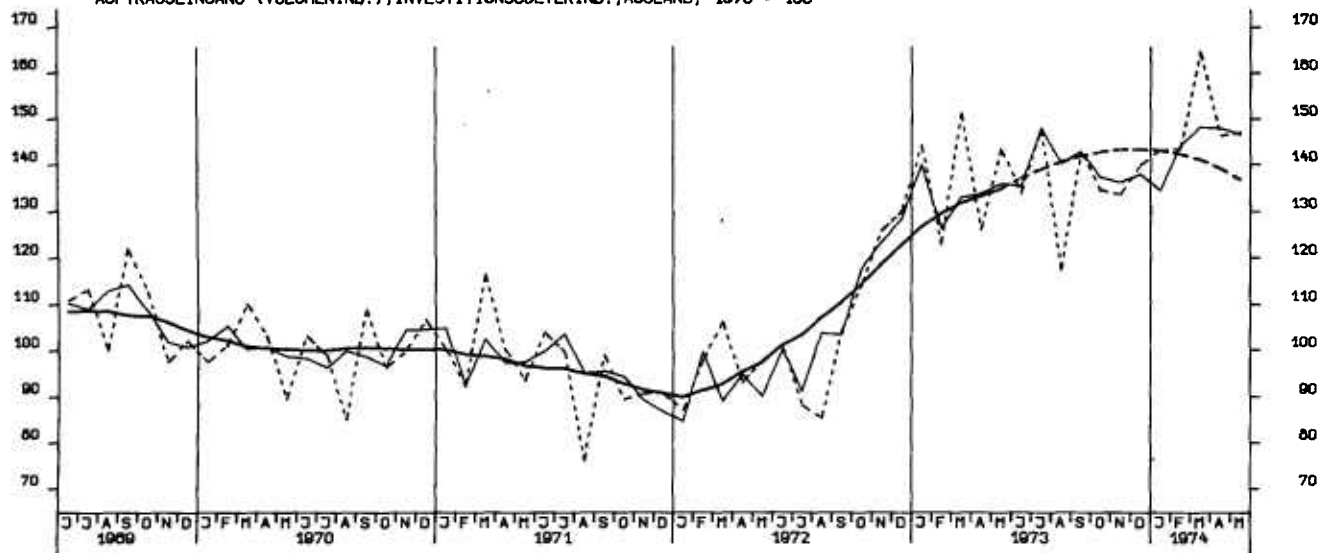

AUFTRAGSEINGANG (VOLUMENIND.), MASCHINENBAU, INSGESAMT, 1970 = 100

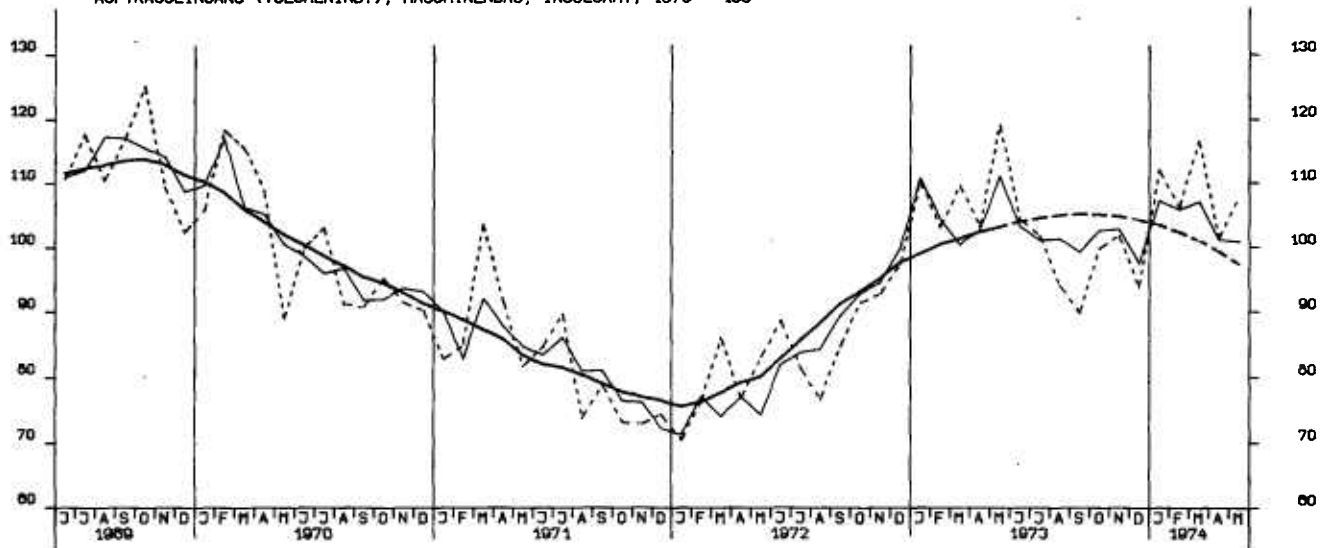

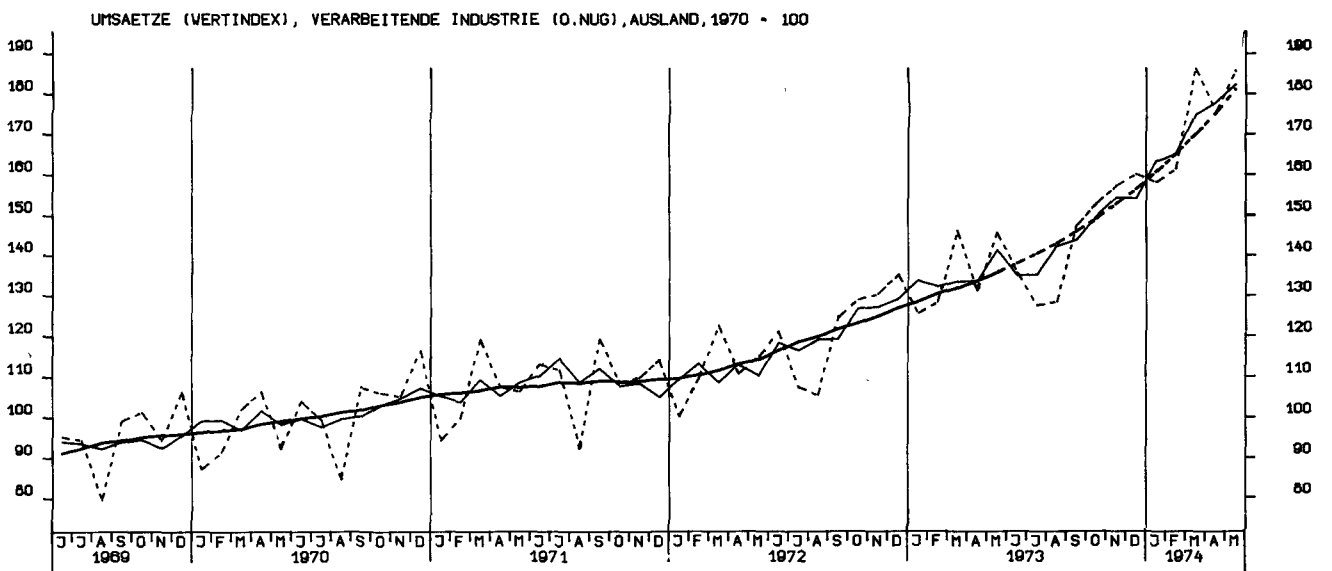
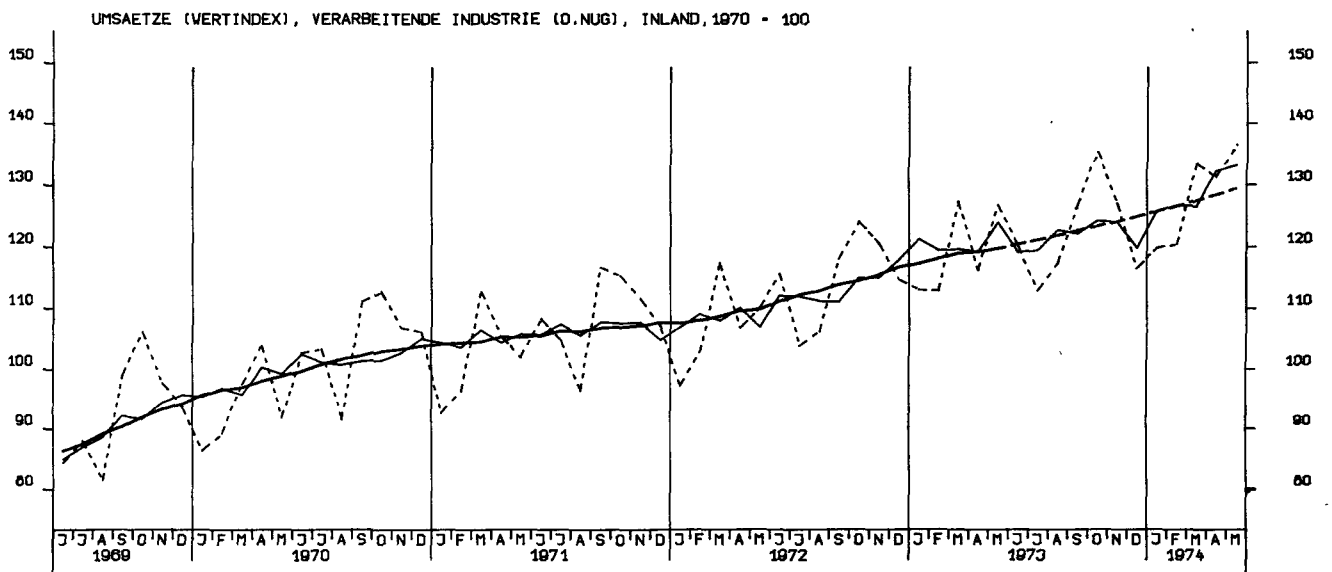
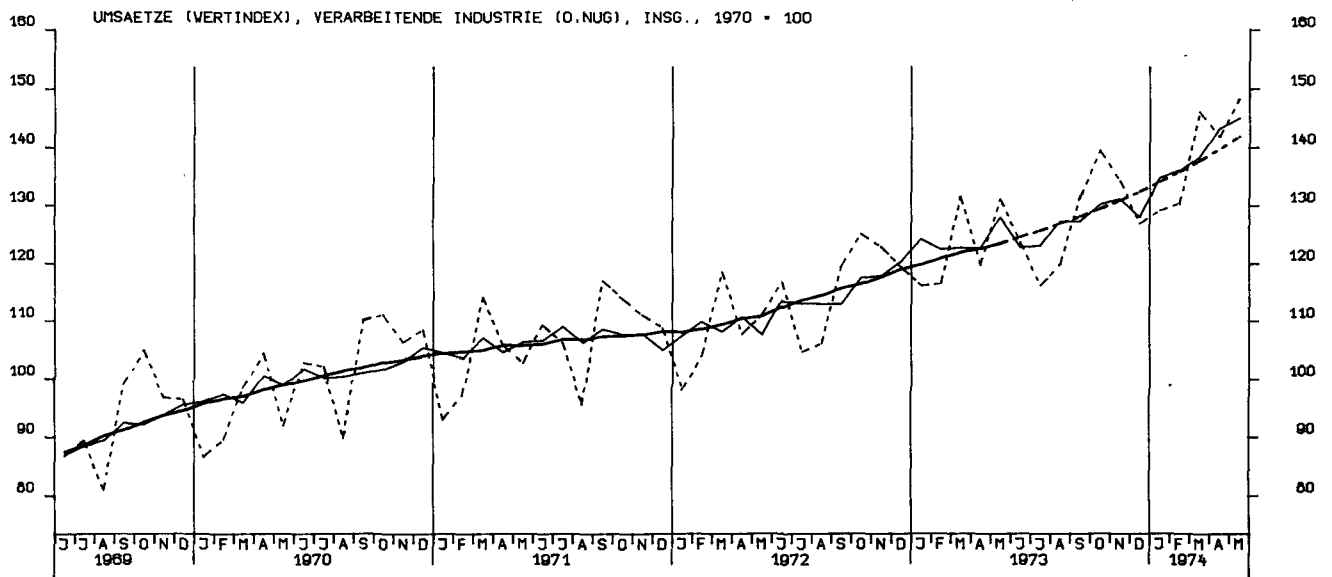

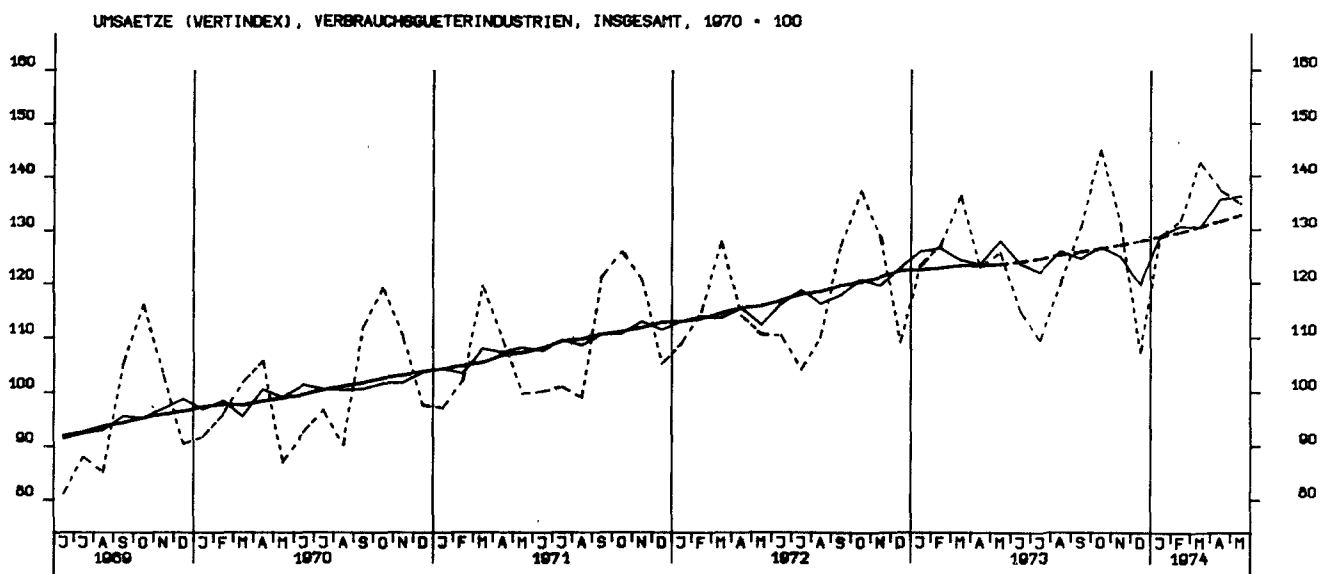
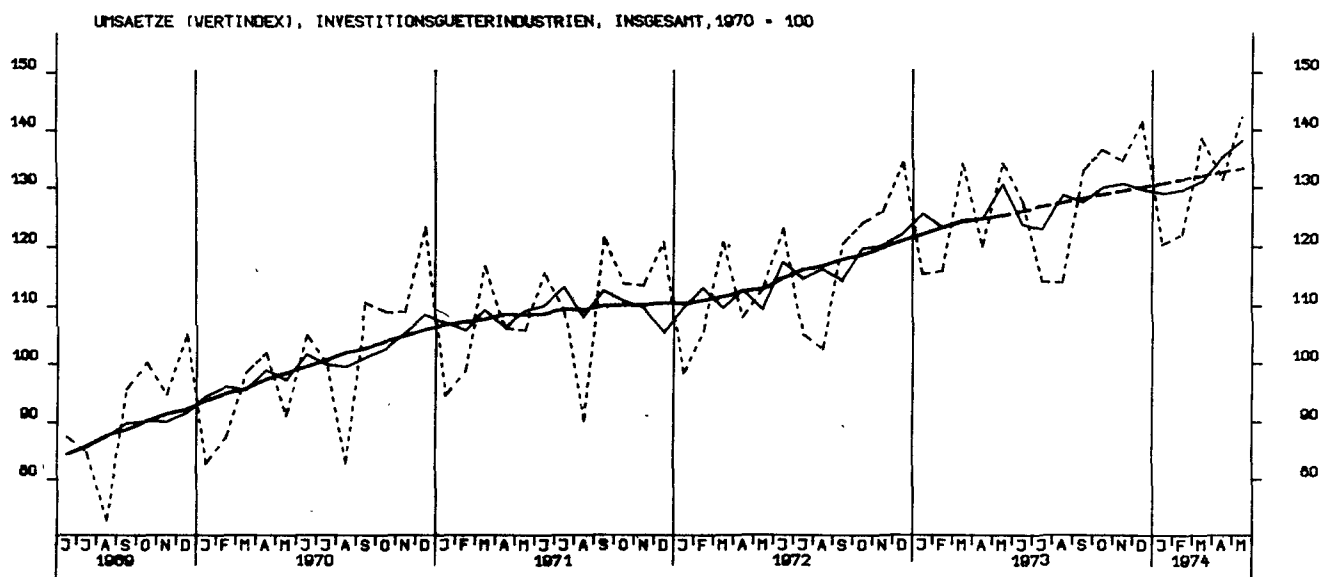
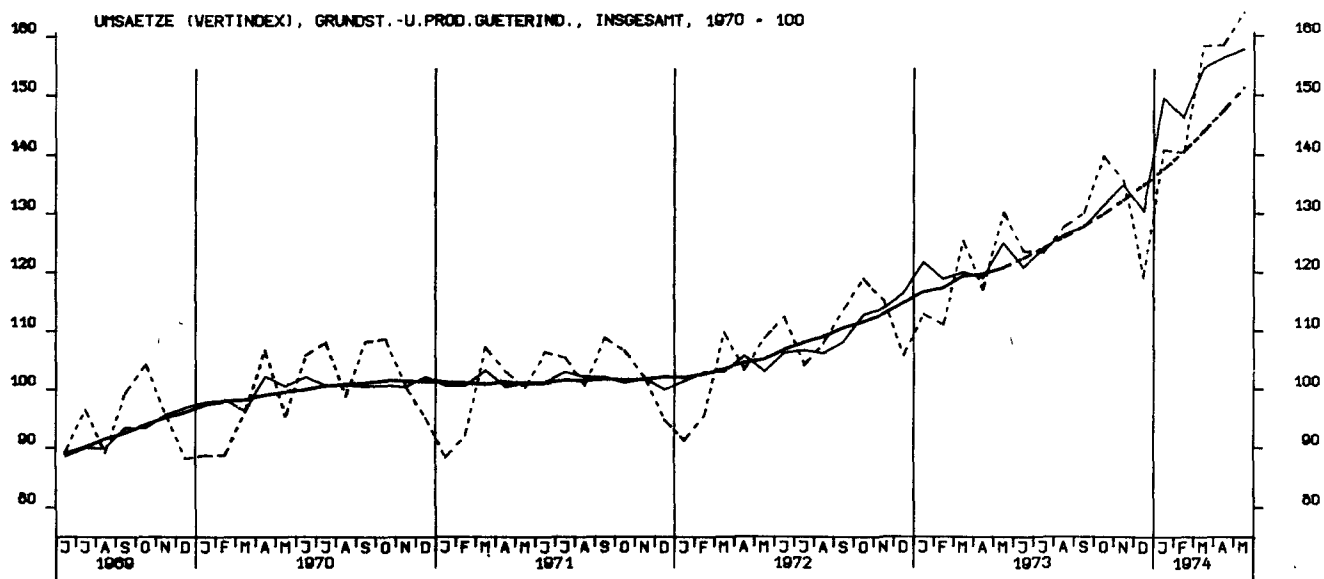

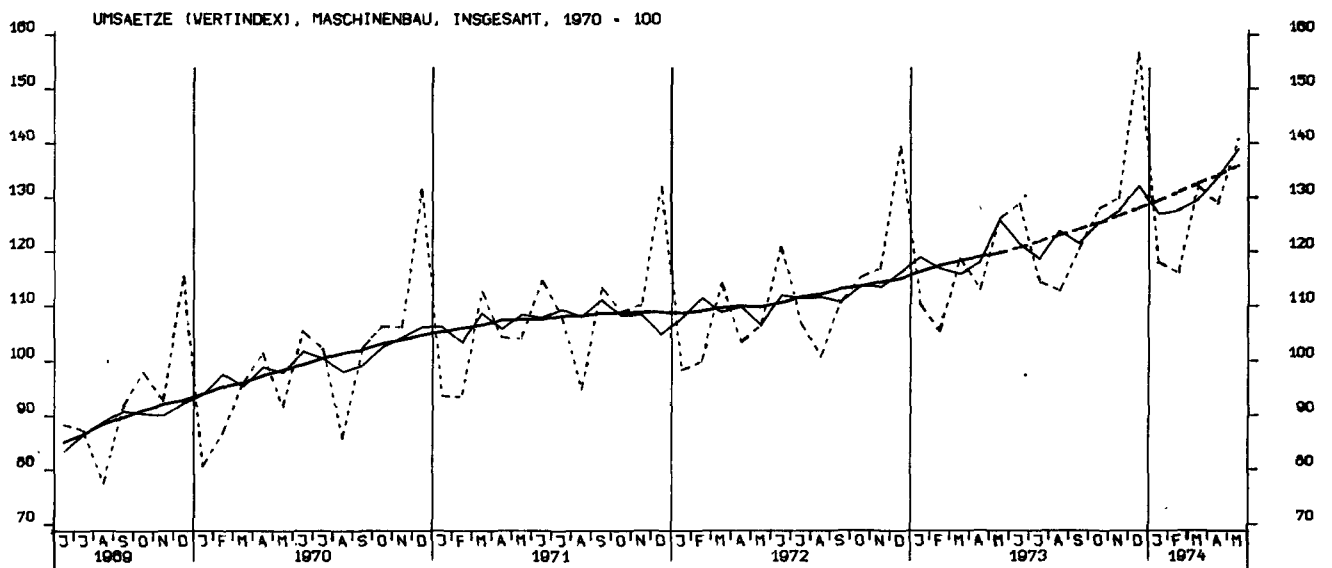
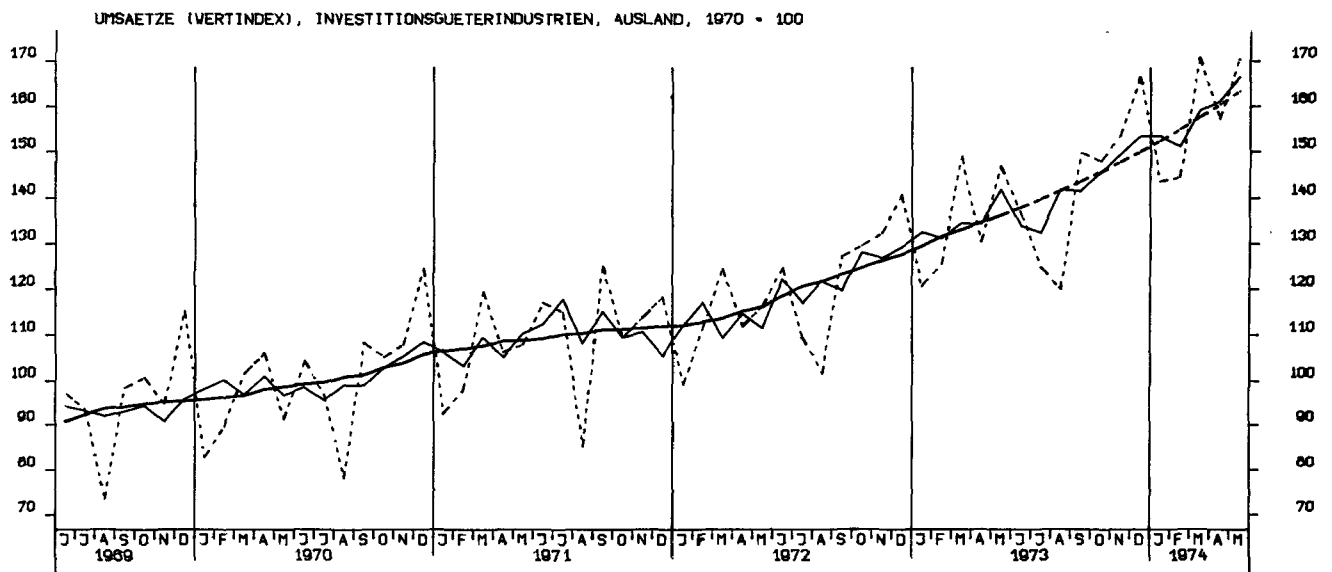
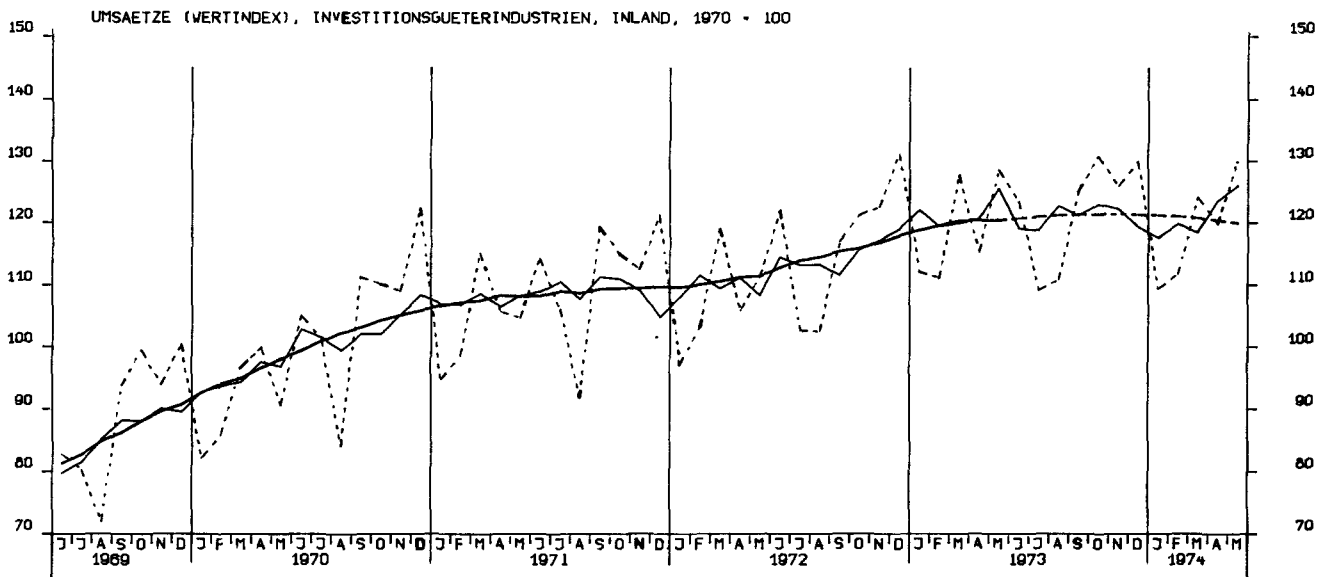

UMSAETZE (VOLUMENINDEX), VERARB. INDUSTRIE (O.NUG), INSGESAMT, 1970 - 100

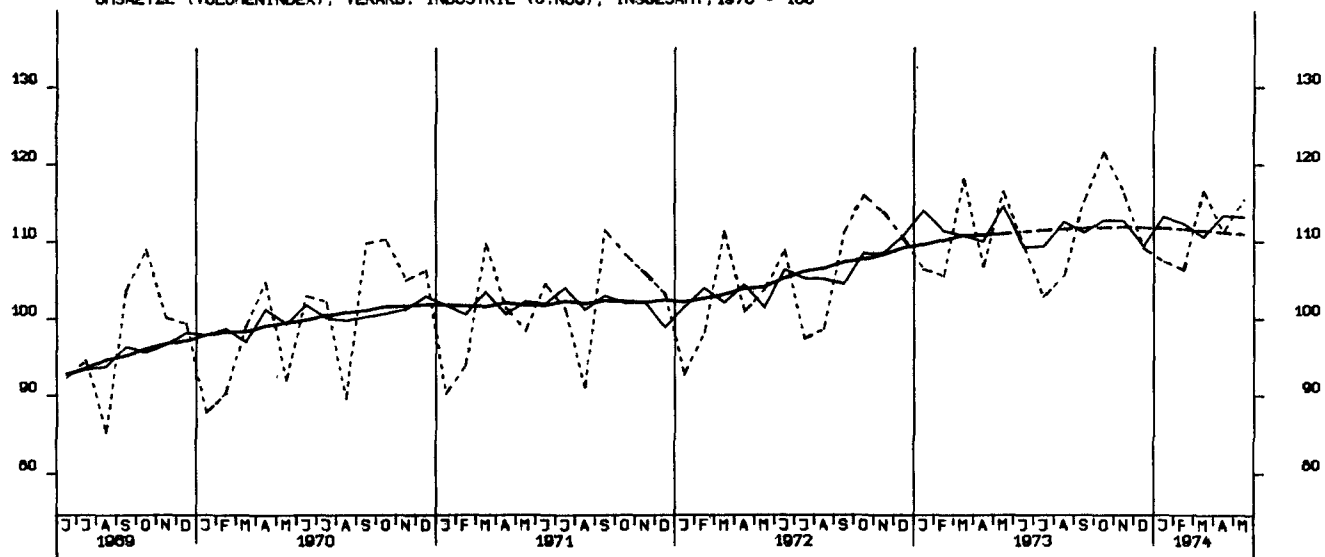

UMSAETZE (VOLUMENINDEX), VERARB. INDUSTRIE (O.NUG), INLAND, 1970 - 100

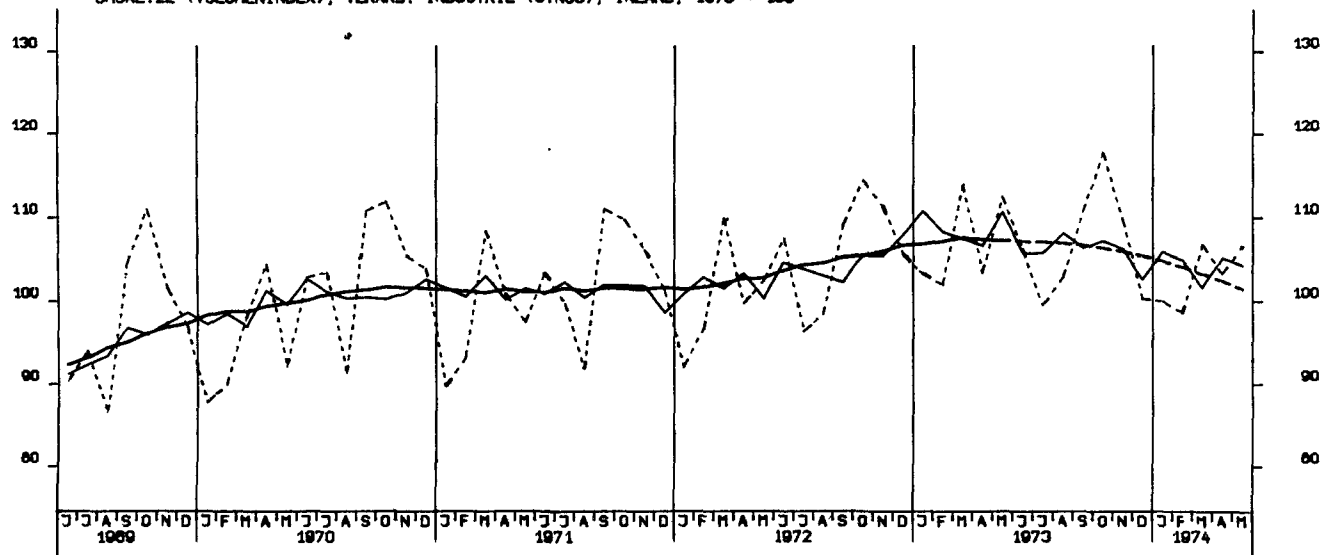

UMSAETZE (VOLUMENINDEX), VERARB. INDUSTRIE (O.NUG), AUSLAND, 1970 - 100

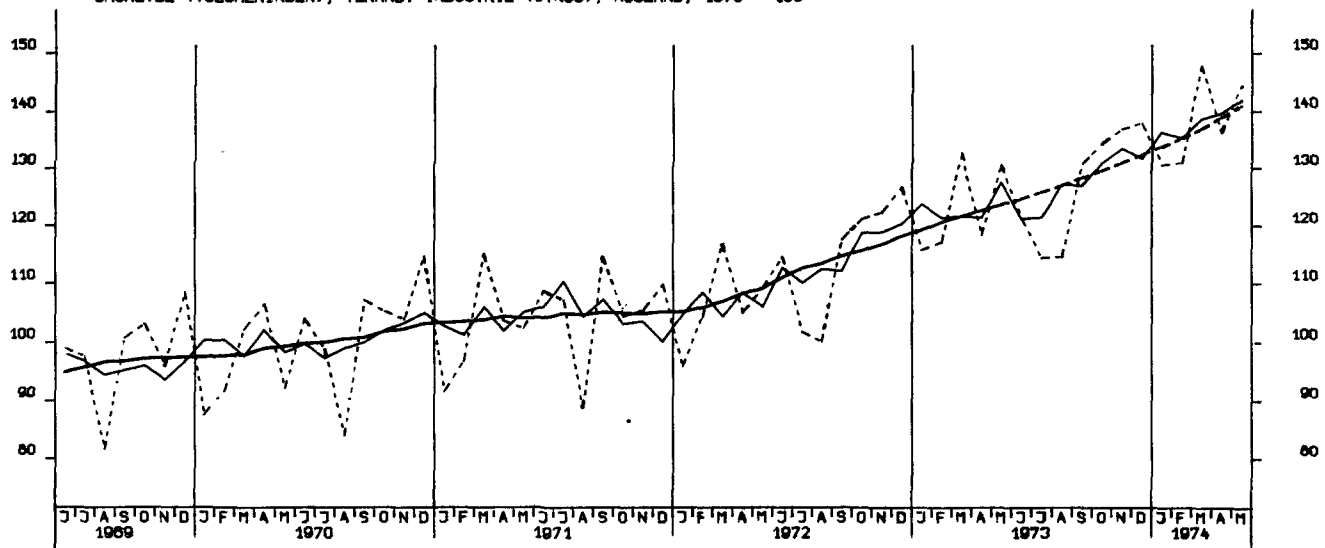

UMSAETZE (VOLUMENINDEX), GRUNDST.-U.PROD.GUETERIND., INSGESAMT, 1970 = 100

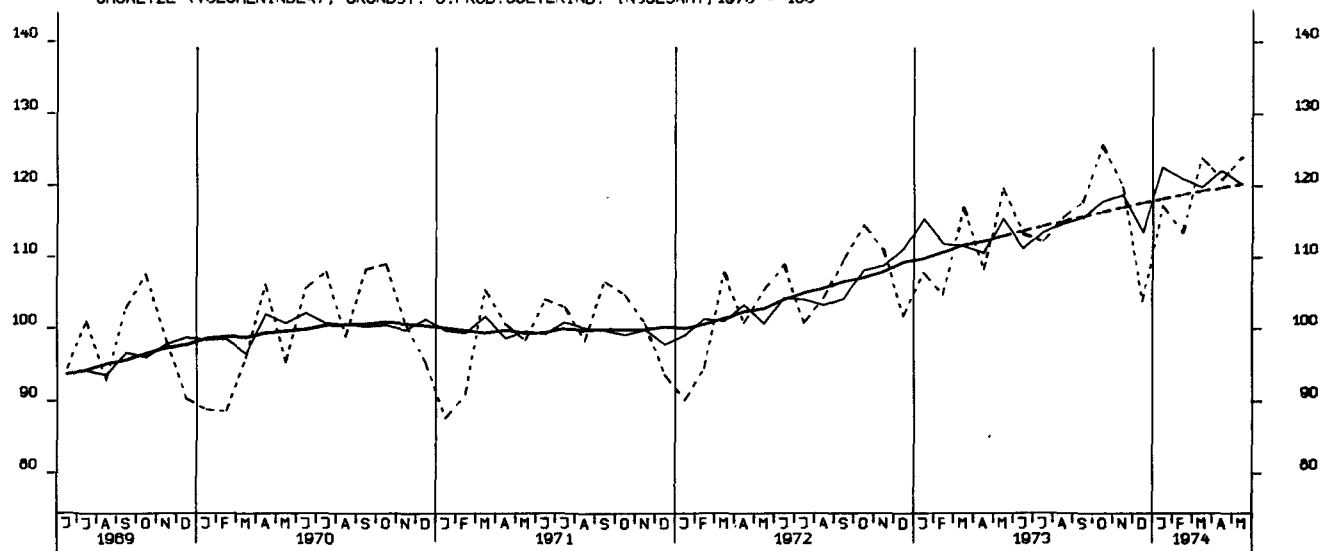

UMSAETZE (VOLUMENINDEX), INVESTITIONSGUETERIND., INSGESAMT, 1970 = 100

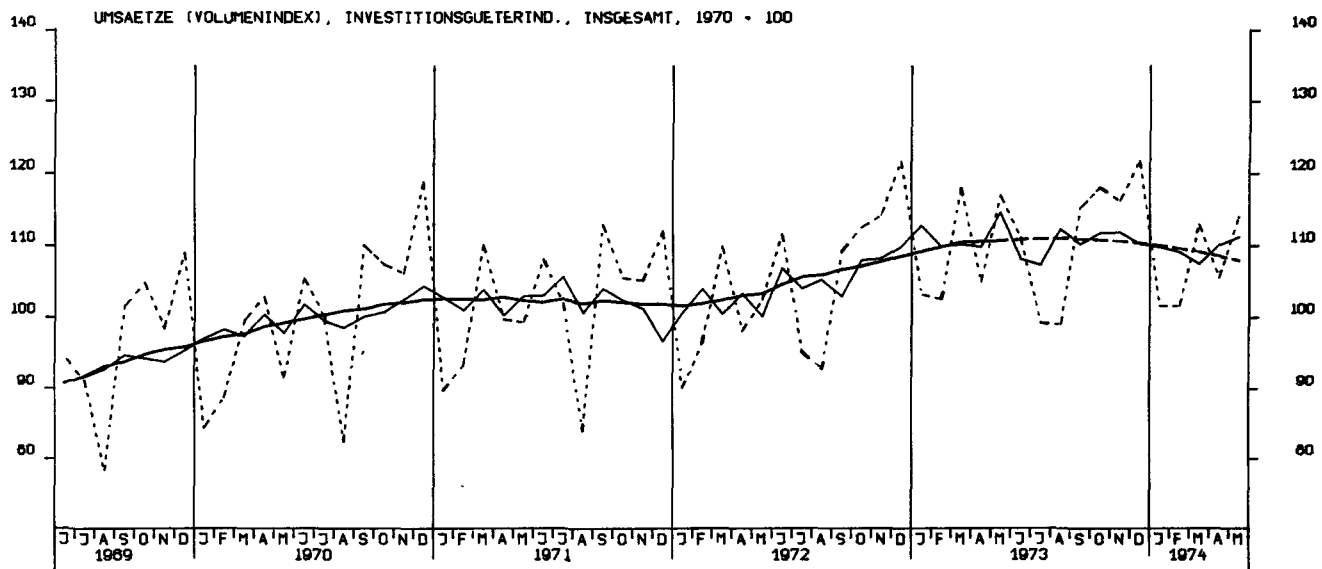

UMSAETZE (VOLUMENINDEX), VERBRAUCHSGUETERIND., INSGESAMT, 1970 = 100

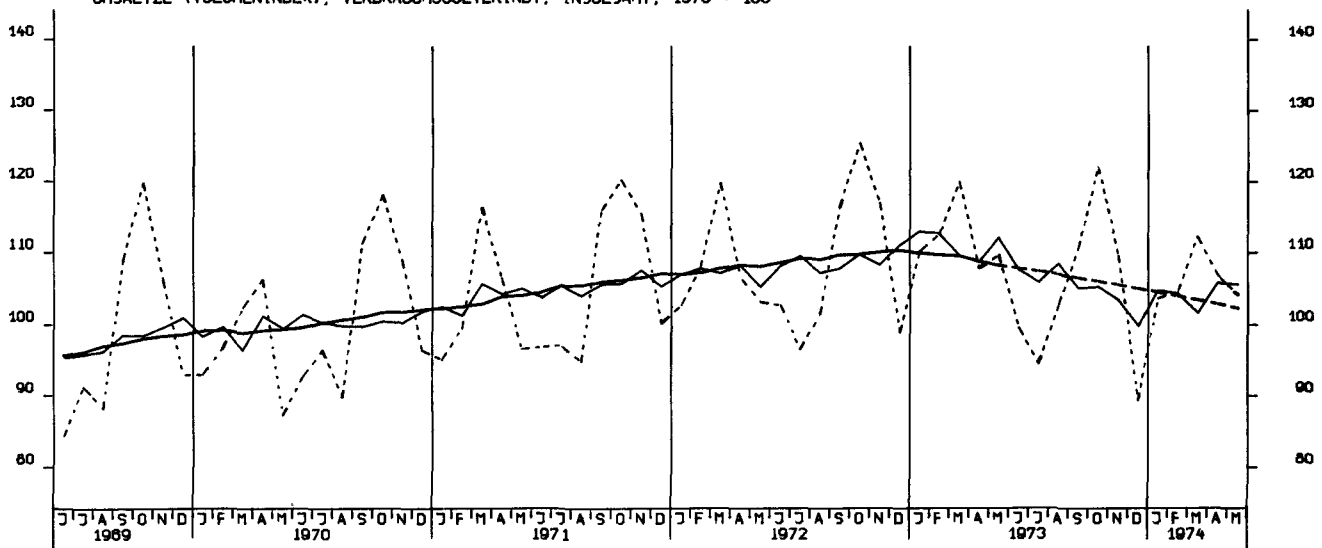

UMSAETZE (VOLUMENINDEX), INVESTITIONSGÜTERIND., INLAND, 1970 = 100

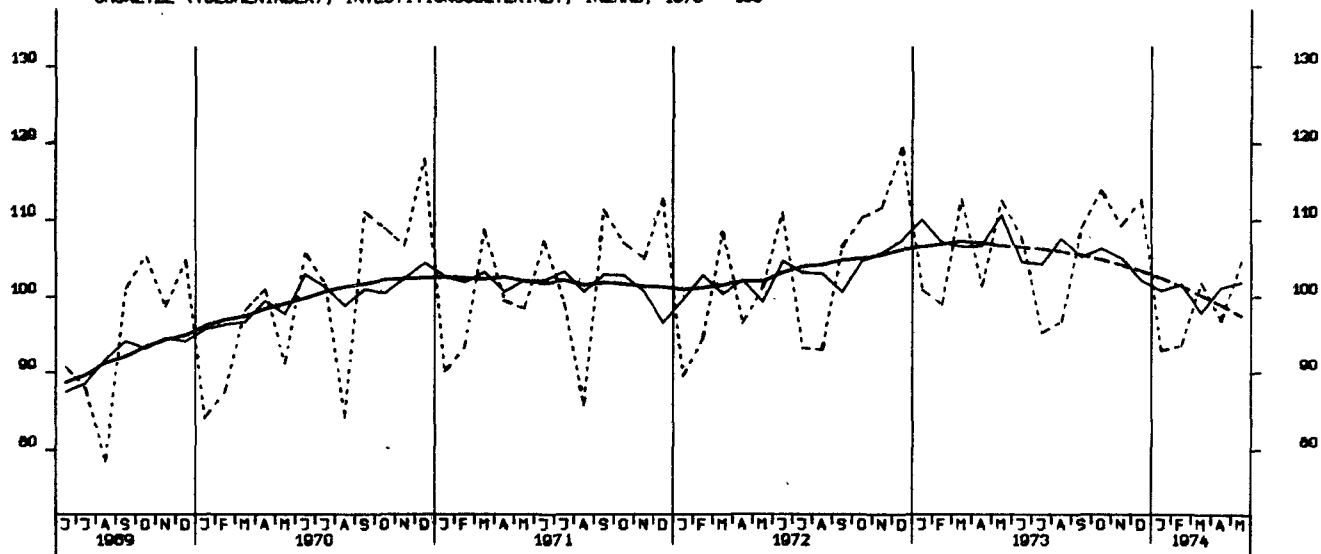

UMSAETZE (VOLUMENINDEX), INVESTITIONSGÜTERIND., AUSLAND, 1970 = 100

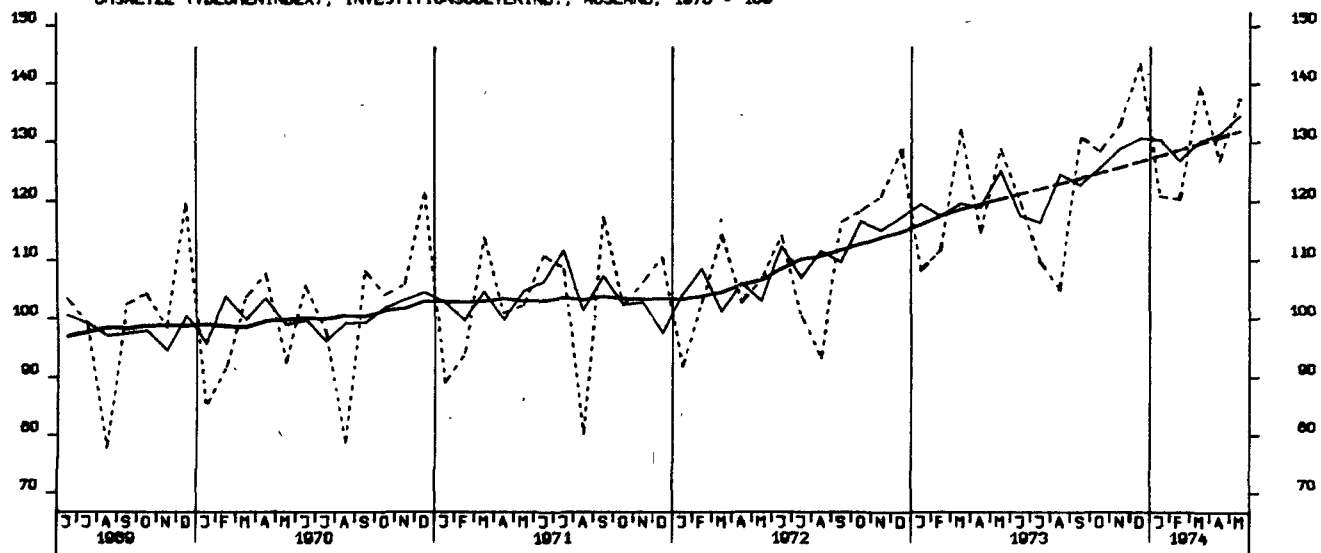

UMSAETZE (VOLUMENINDEX), MASCHINENBAU, INSGESAMT, 1970 = 100

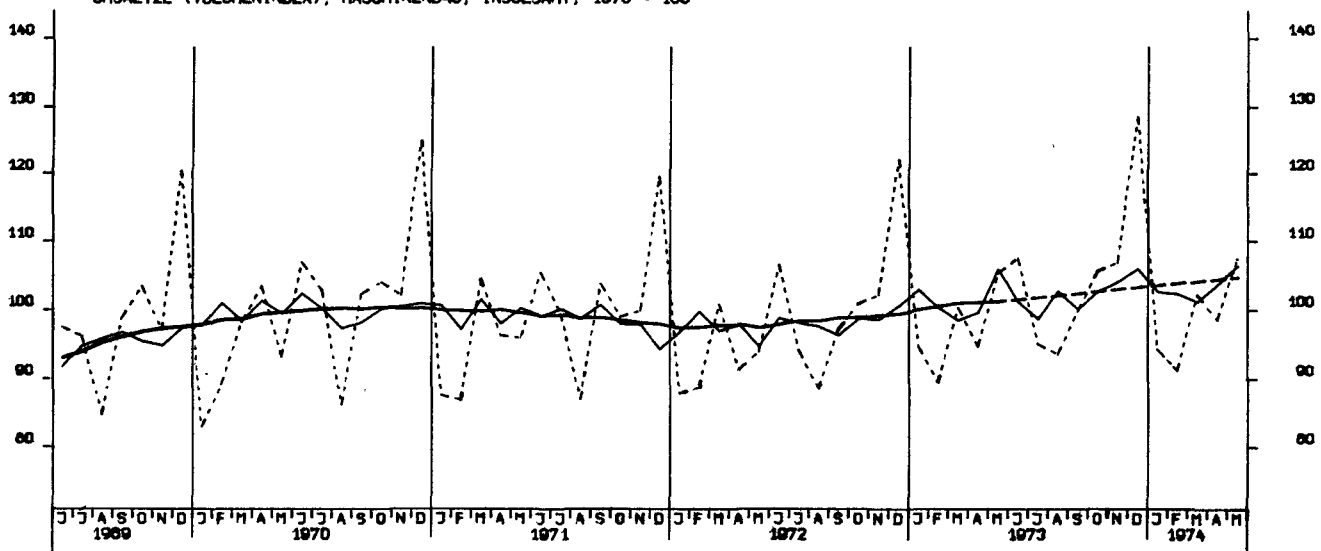

BAUGENEHMIGUNGEN, VERANSCHL. RETNE. BALKOSTEN, VOHN-U. NIOHTVOHNGB. 1970-100

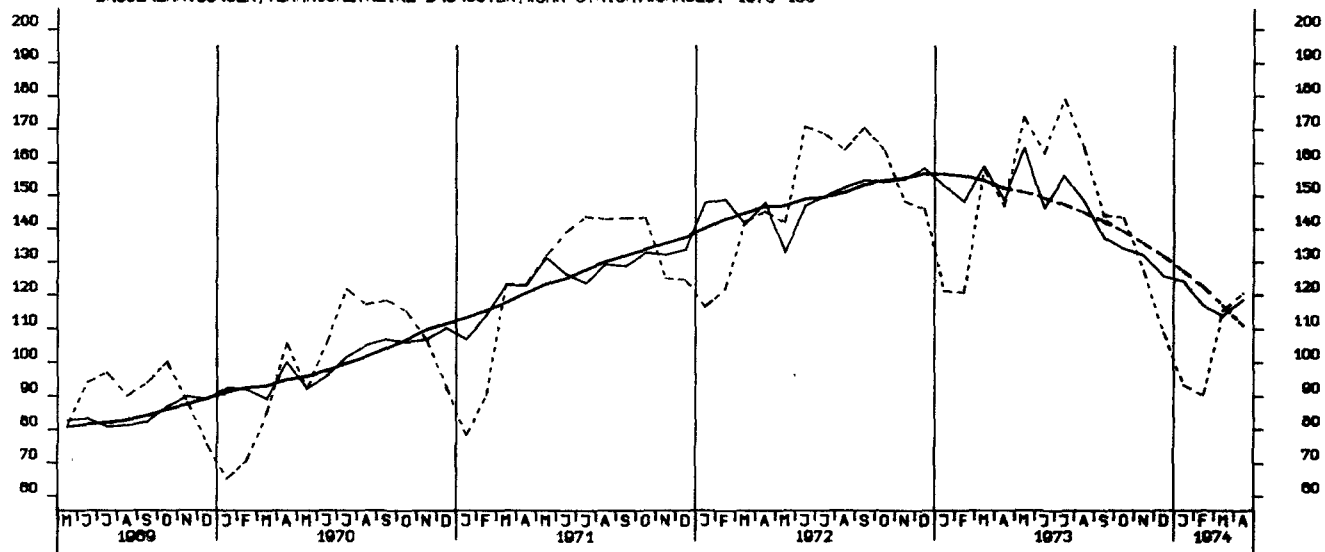

GENEHMIGTE VOHNUNGEN (ANZAHL)

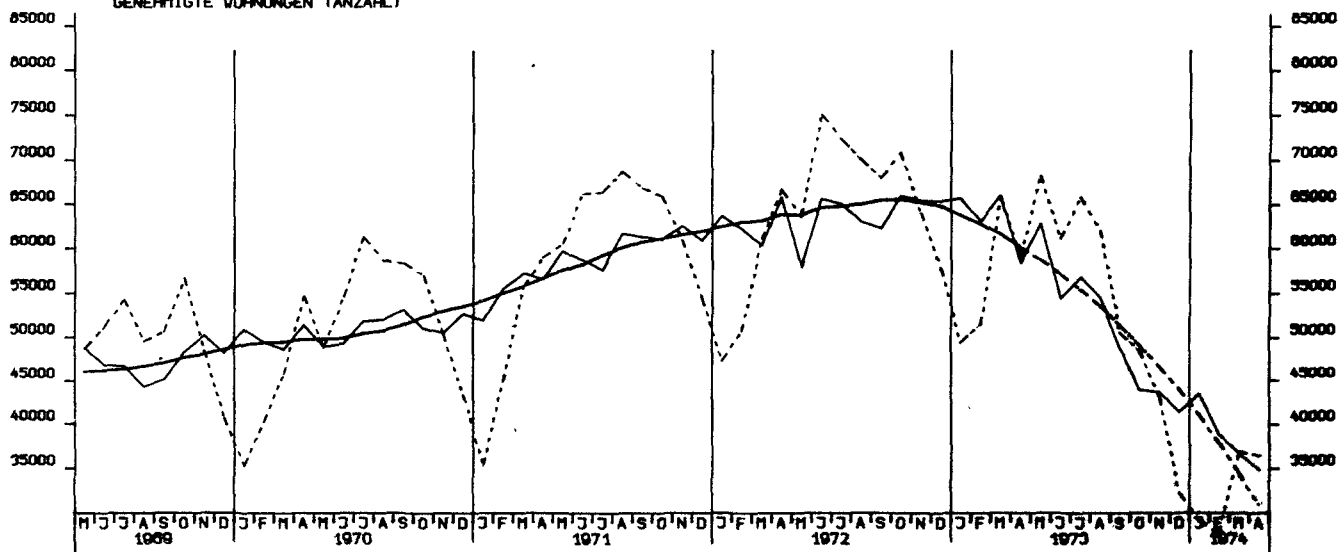

FERTIGGESTELLTE VOHNUNGEN (ANZAHL)

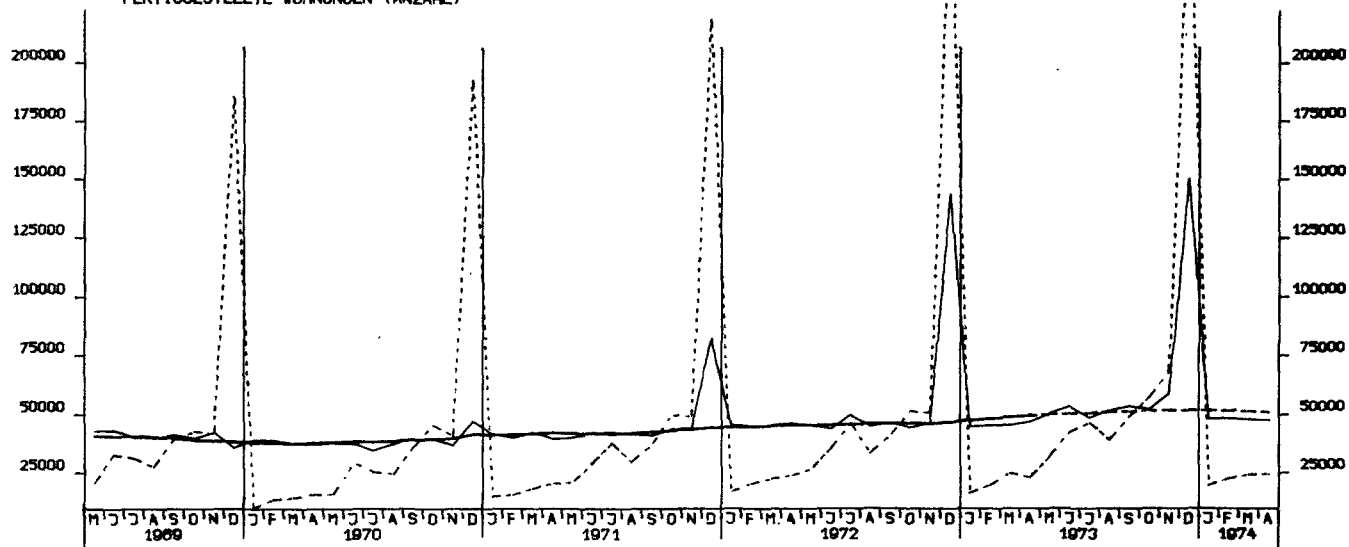

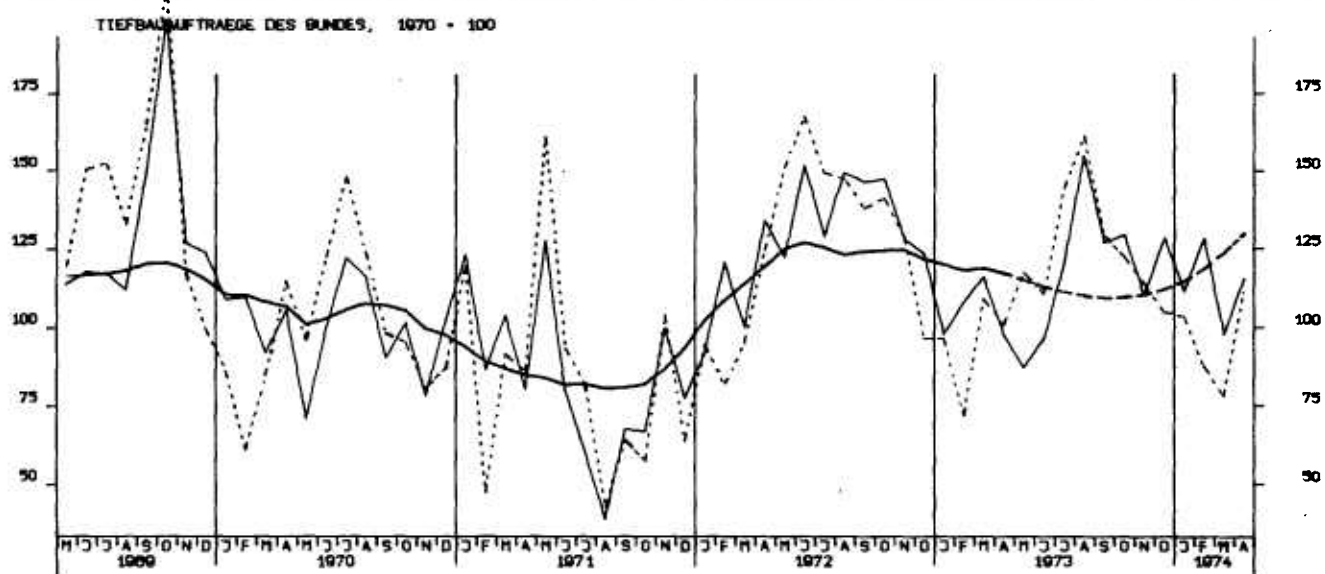
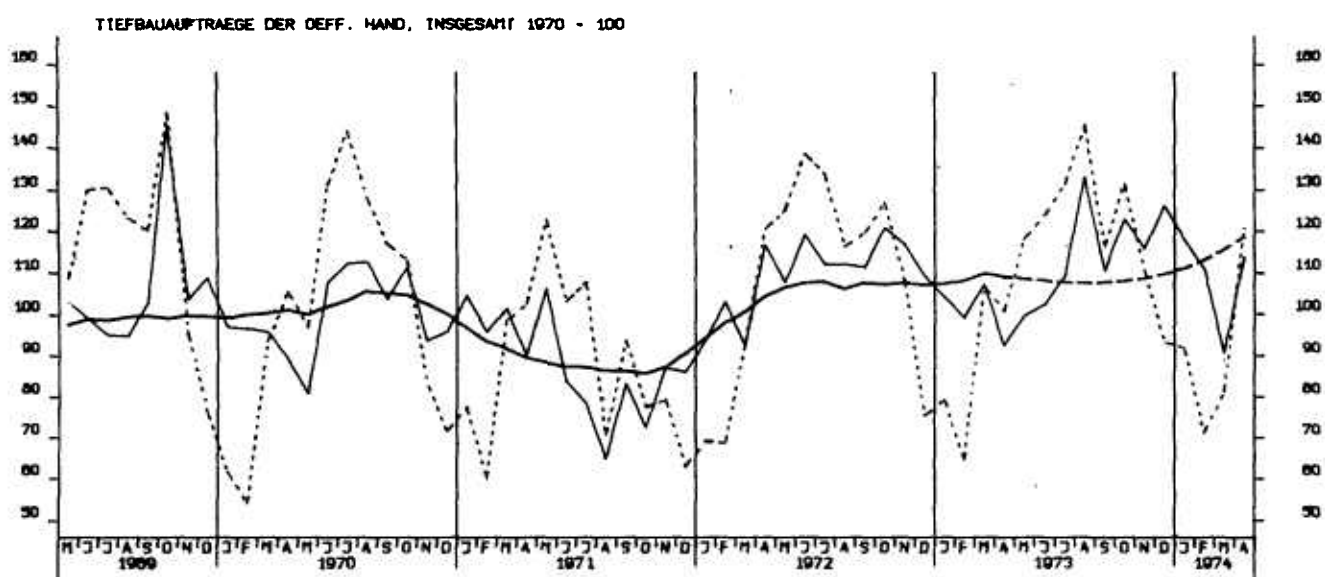
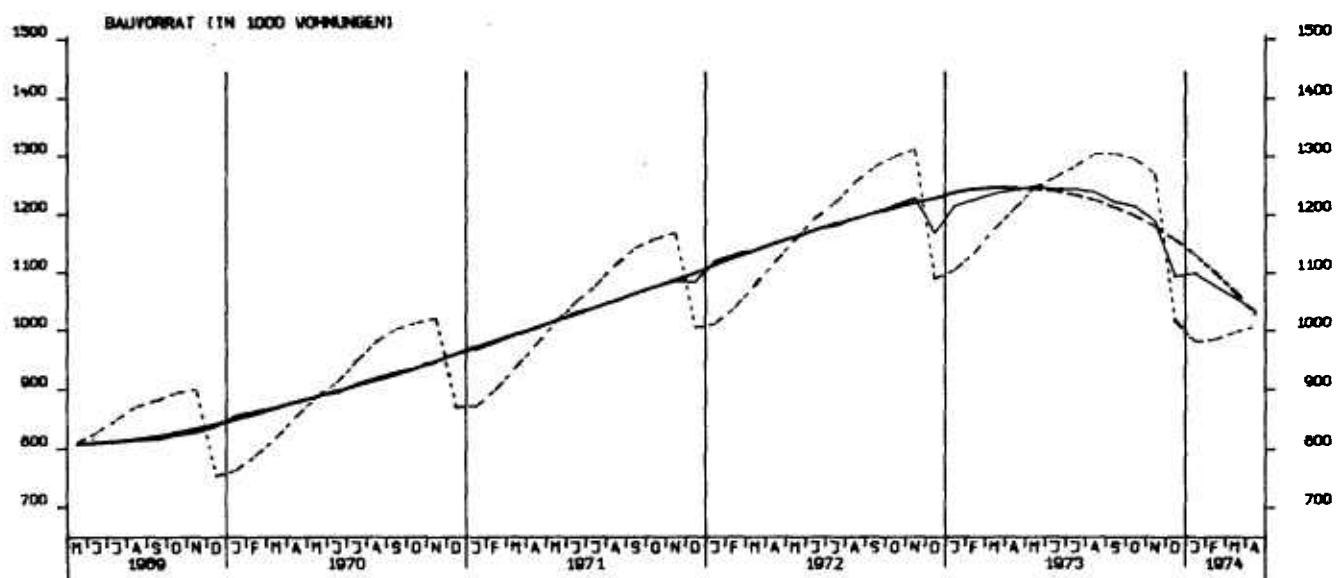

TIEFBAUAUFTRÄGE DER LÄNDER, 1970 = 100

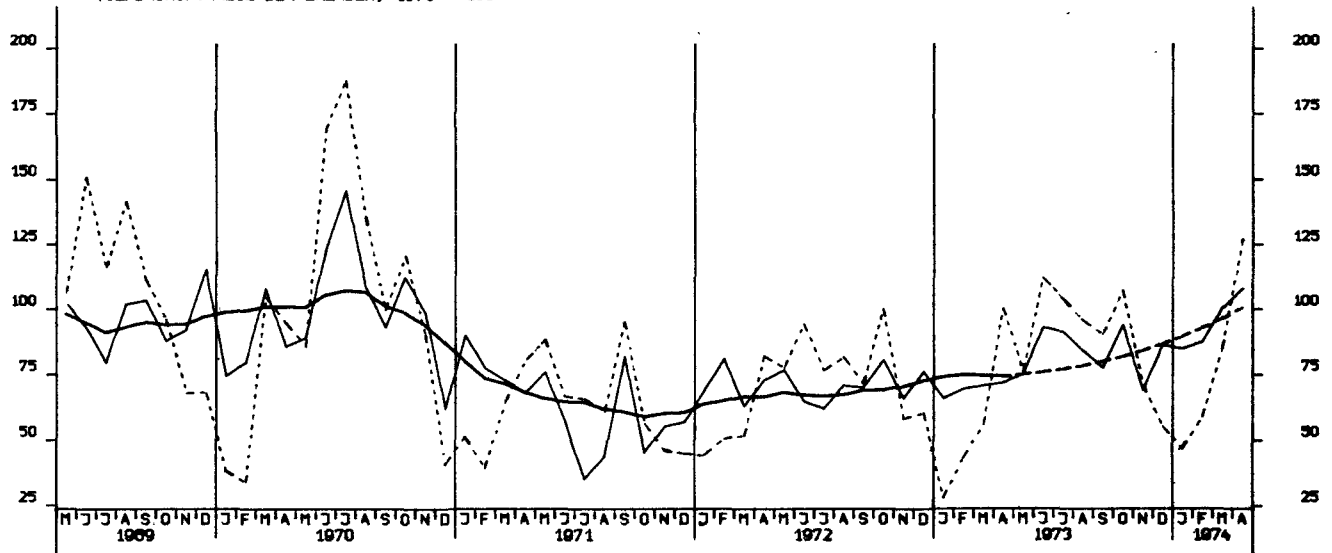

TIEFBAUAUFTRÄGE DER GEMEINDEN UND GEMEINDEVERBÄNDE, 1970 = 100

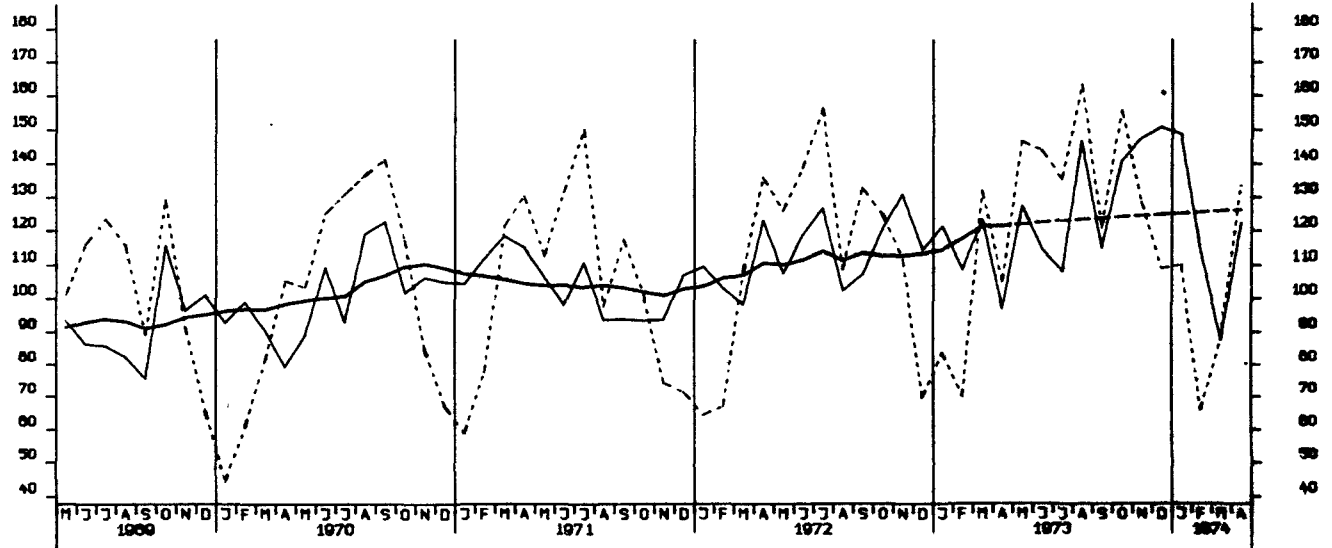

EINFUHR, INSGESAMT, TATSÄCHLICHE WERTE, MILL. DM

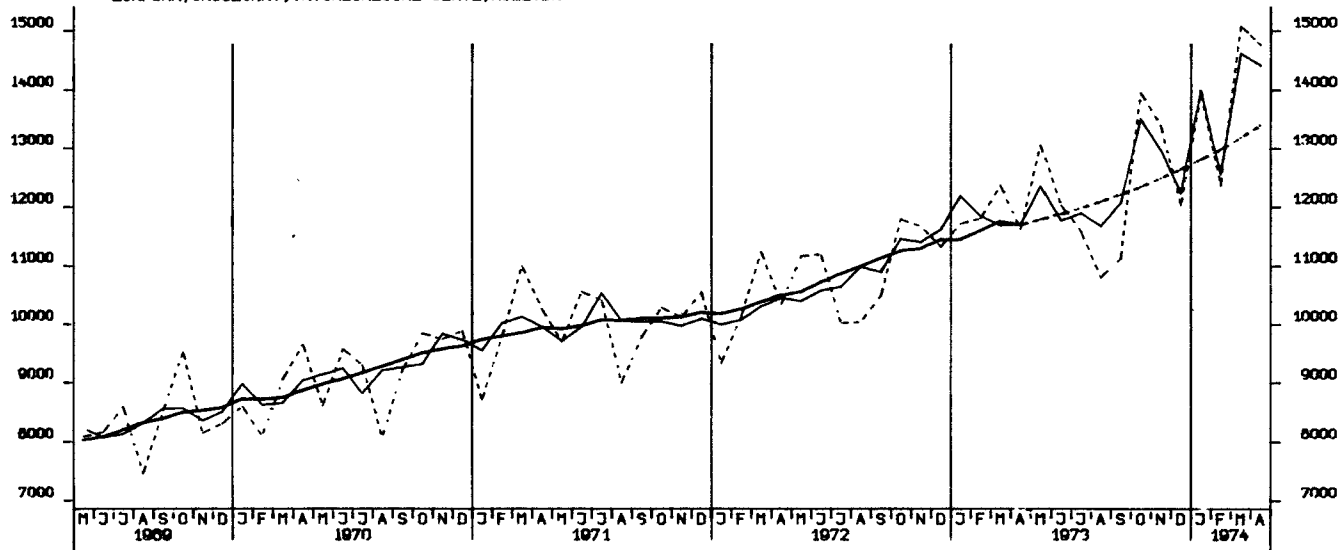

EINFUHR, ERNÄHRUNGSWIRTSCHAFT, TATSÄCHLICHE WERTE, MILL. DM

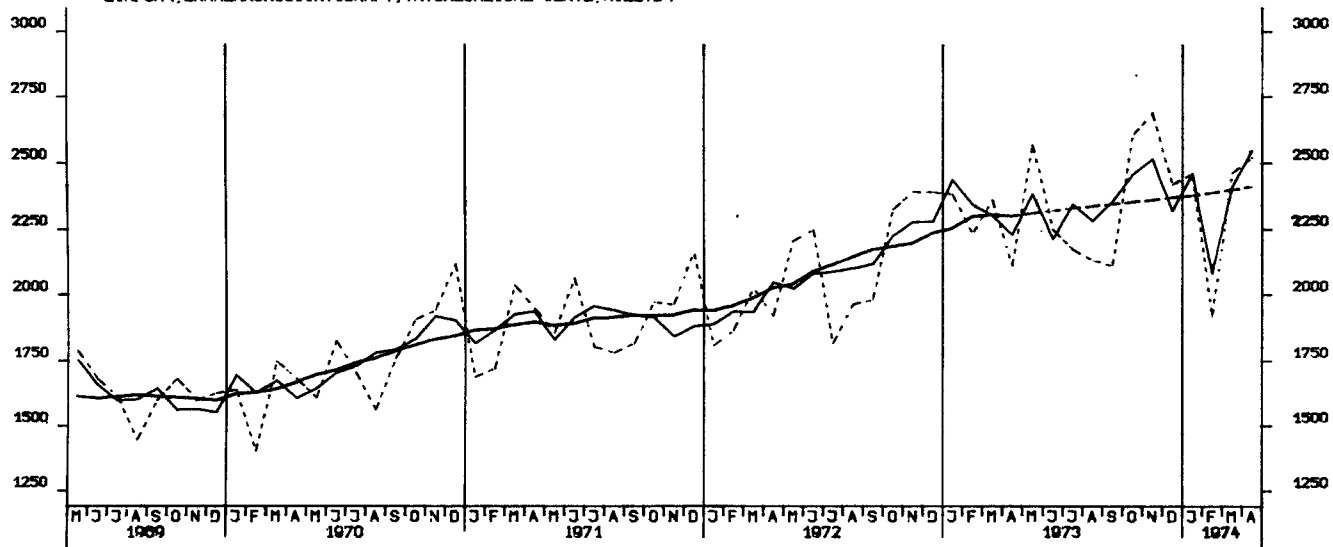

EINFUHR, GEWERBL. WIRTSCHAFT (D. GUETER BUNDESREG), TATSÄCHL. WERTE, MILL. DM

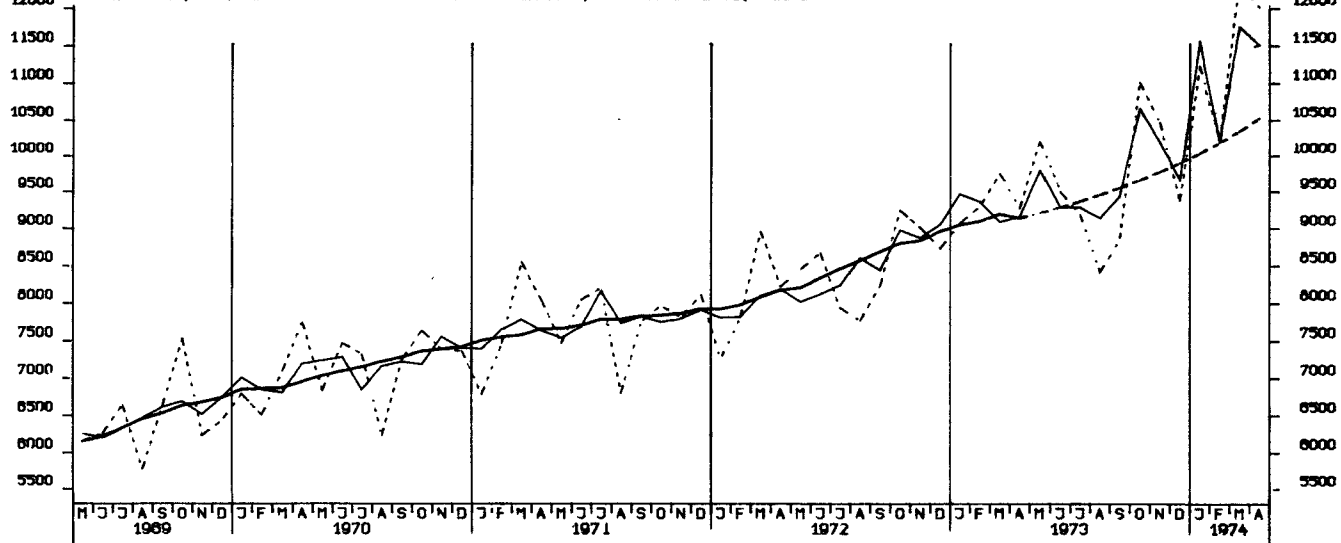

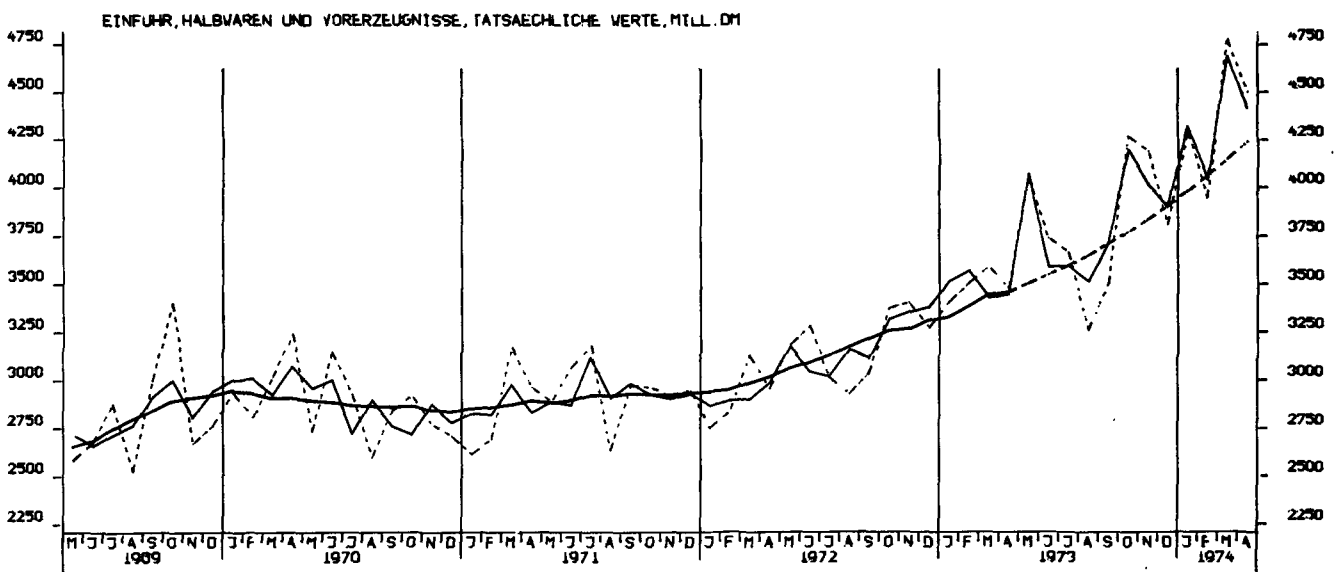
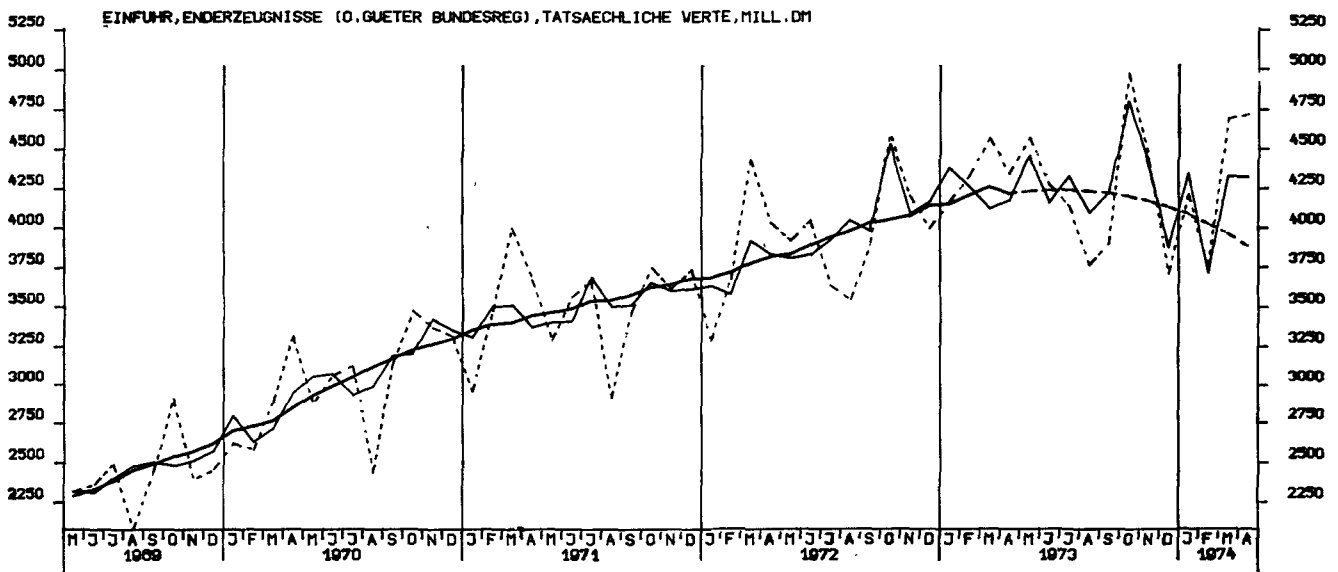
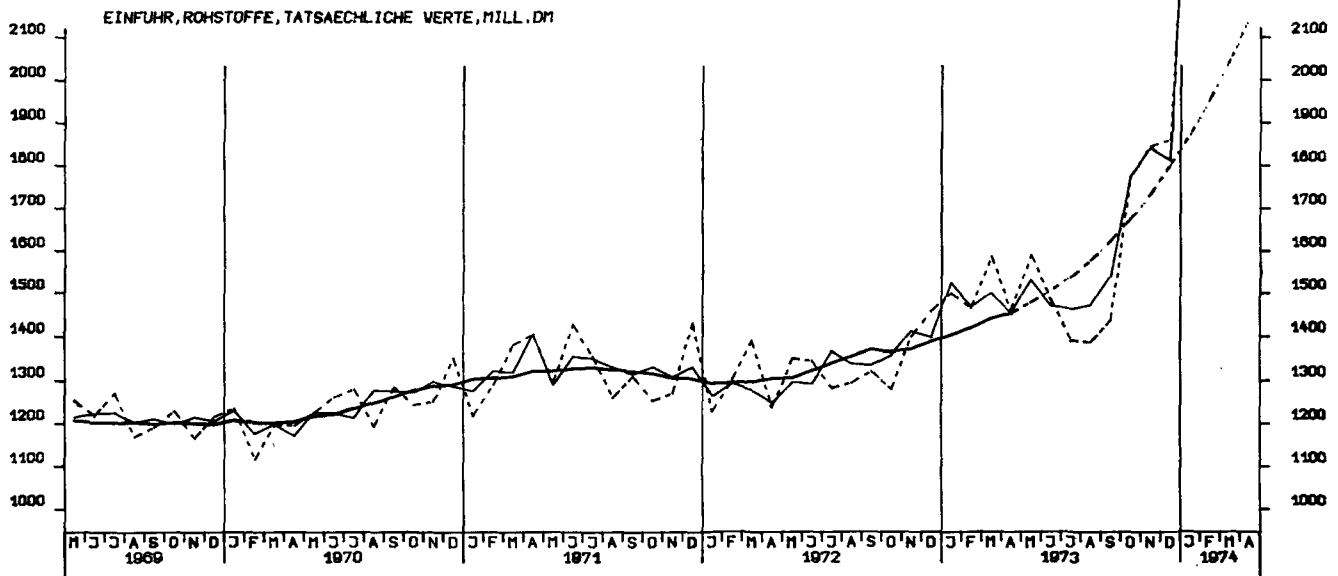

EINFUHR, EG-LÄNDER, TATSÄCHLICHE WERTE, MILL. DM

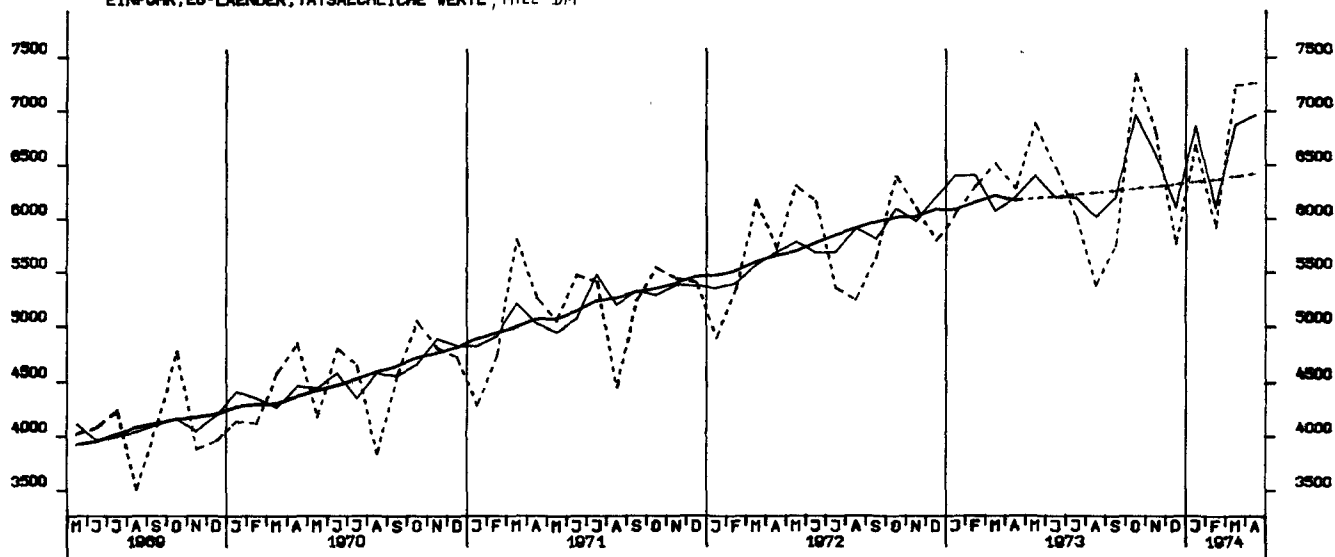

AUSFUHR, INSGESAMT, TATSÄCHLICHE WERTE, MILL. DM

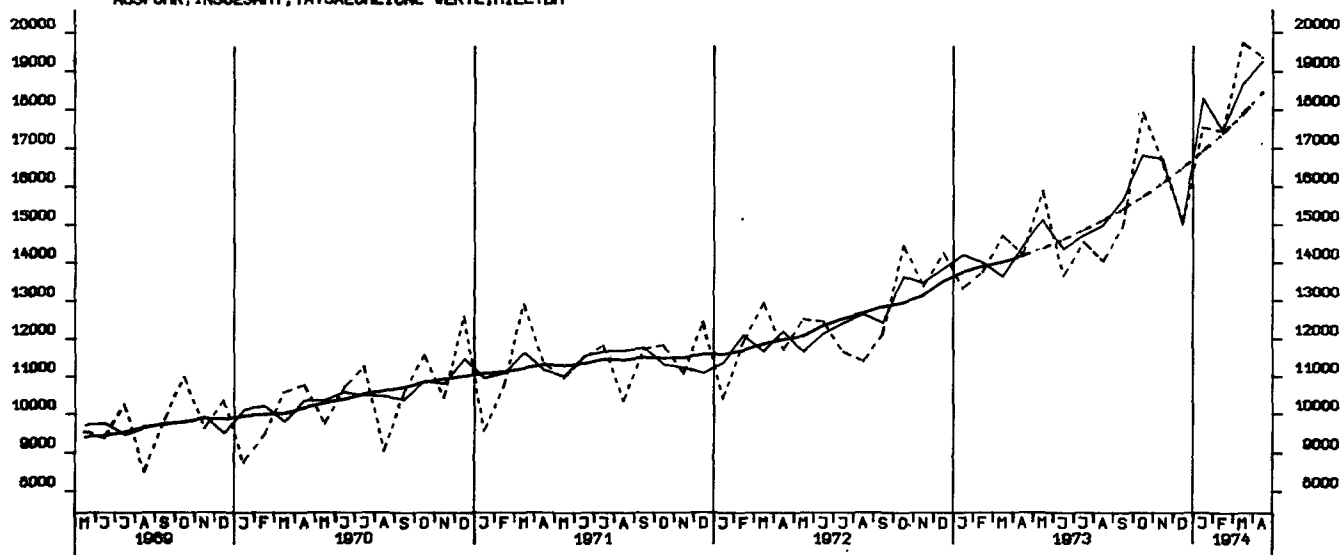

AUSFUHR, EG-LAENDER, TATSAECHLICHE WERTE, MILL. DM

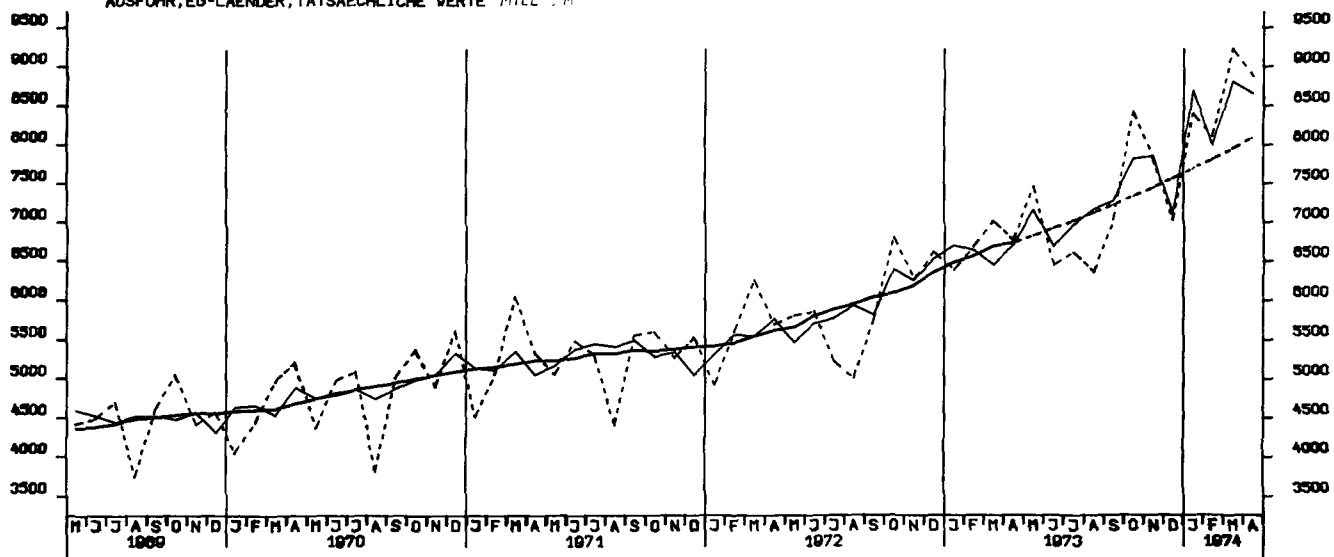

AUSFUHR, ANDERE EUROP. INDUSTRIELAENDER, TATSAECHLICHE WERTE, MILL. DM

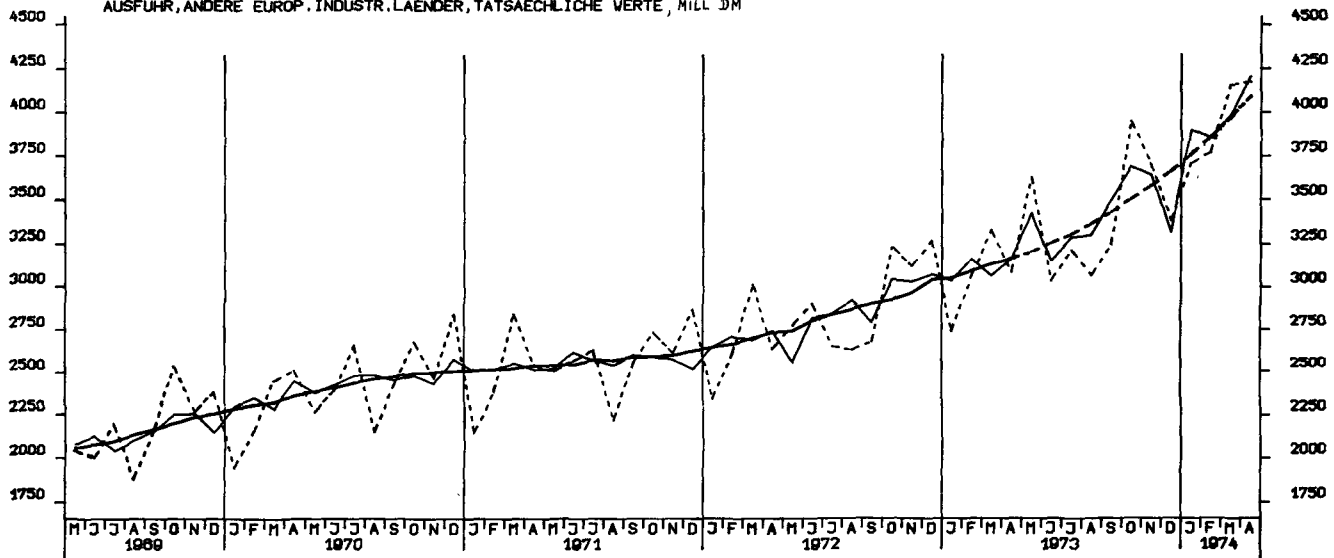

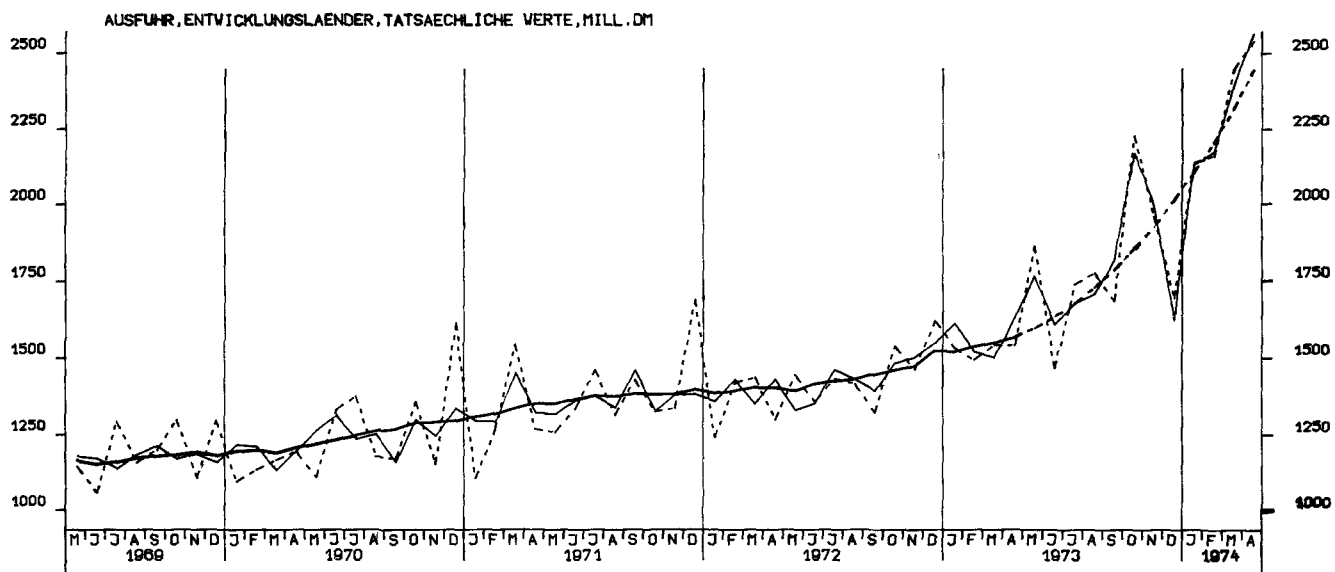
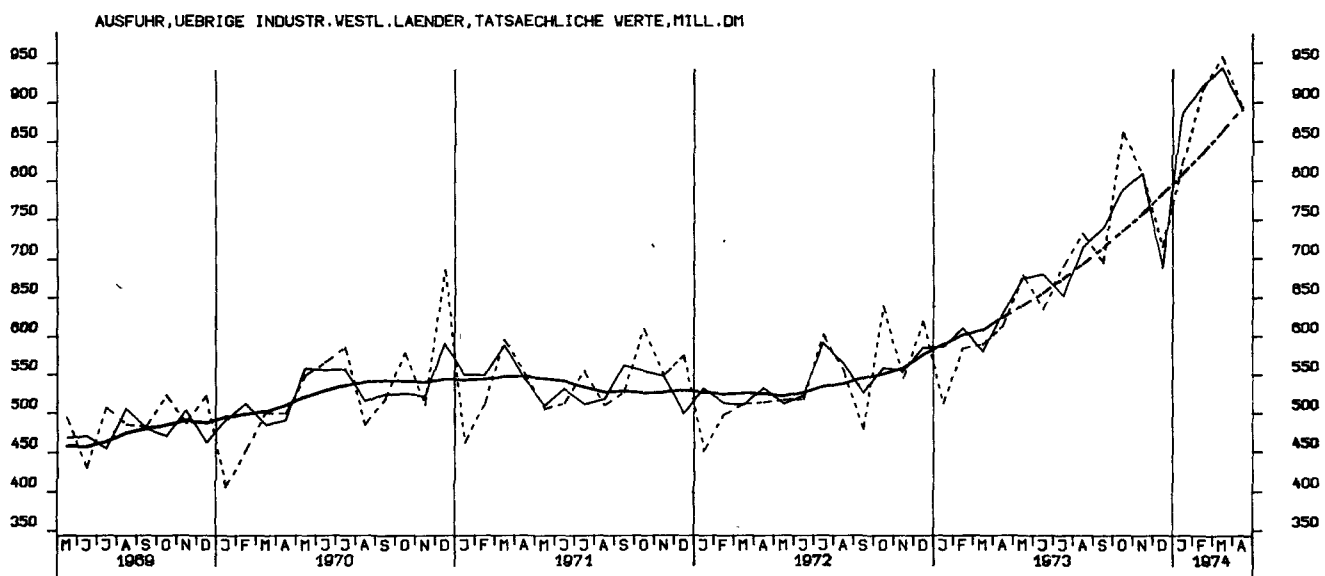
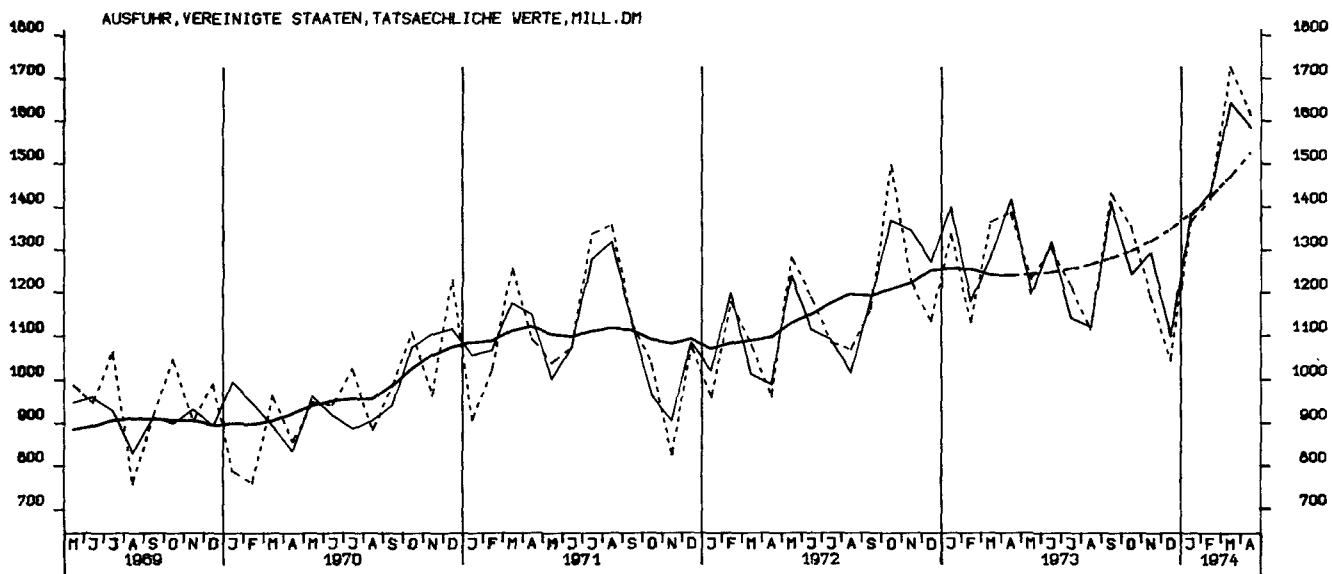

AUSFUHR, OSTBLOCKLAENDER, TATSAEHLICHE VERTE, MILL. DM

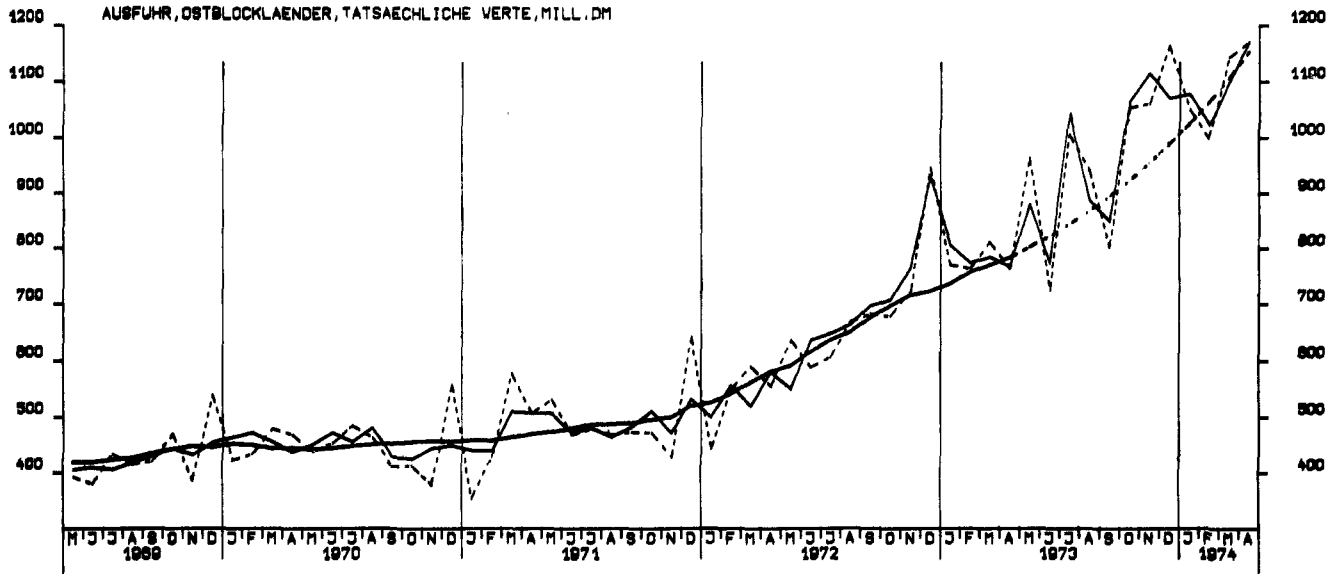

EINFUHR, INGESAMT, VOLUMEN (BASIS 1962), MILL. DM

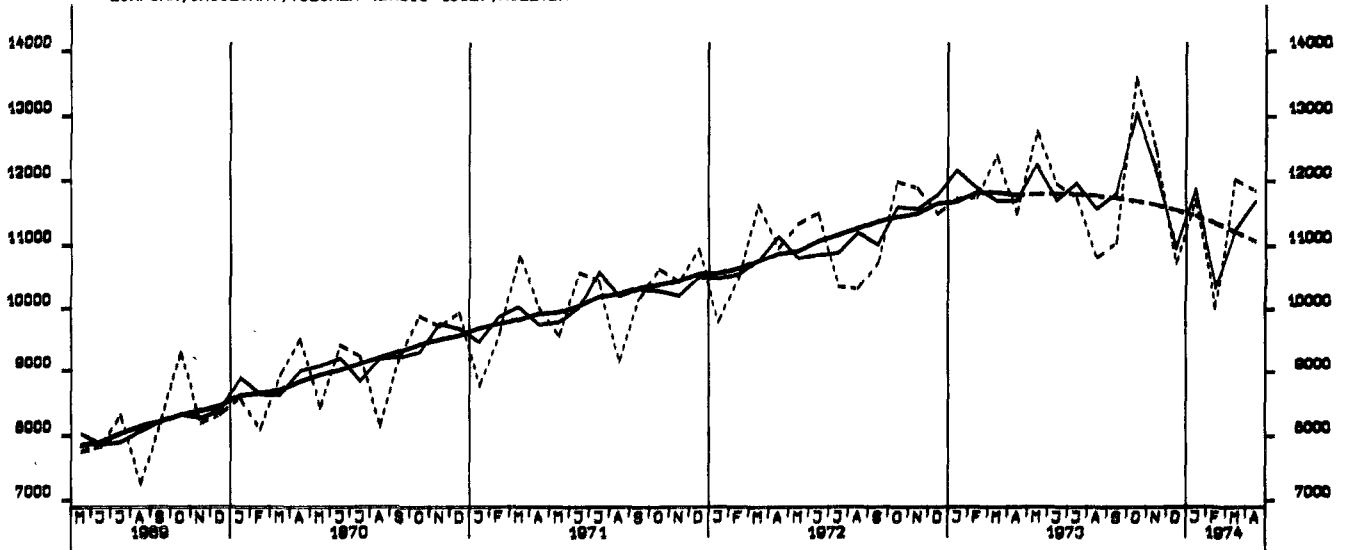

EINFUHR, URSPRUEMLICHE EO-LAENDER, VOLUMEN (BASIS 1962), MILL. DM

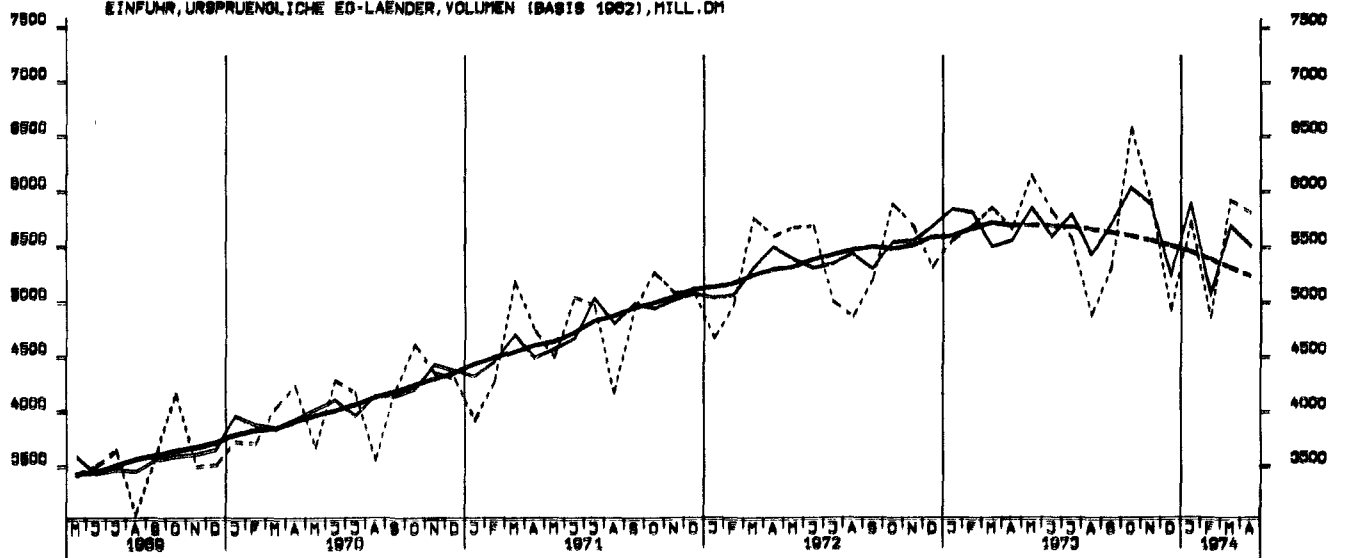

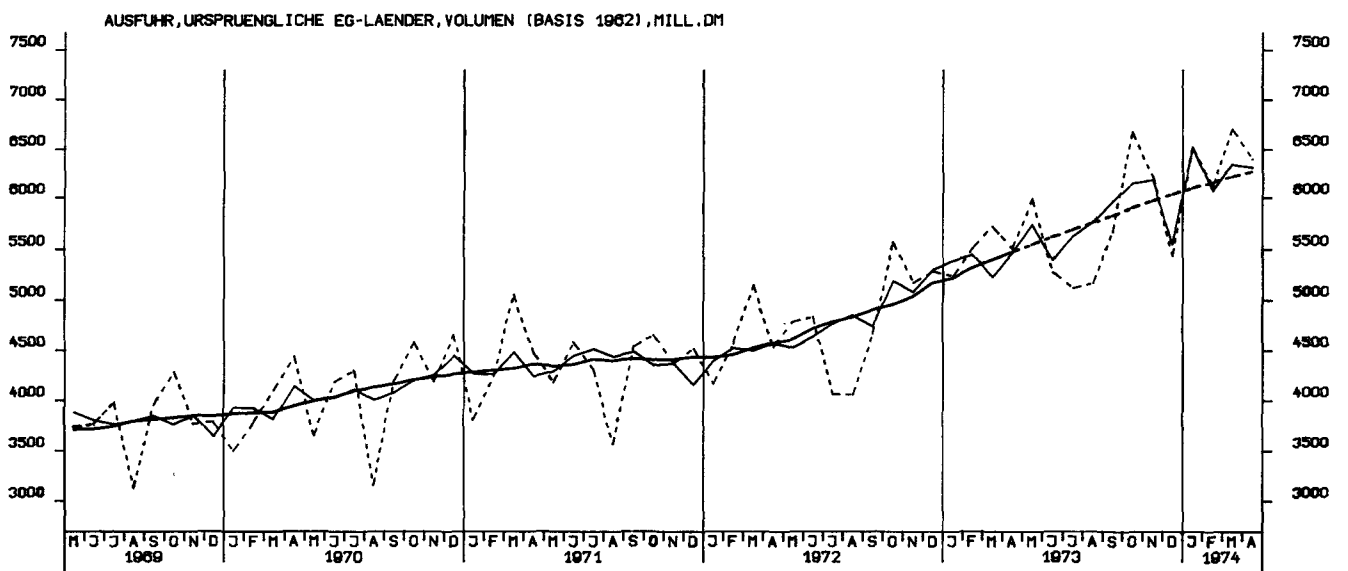
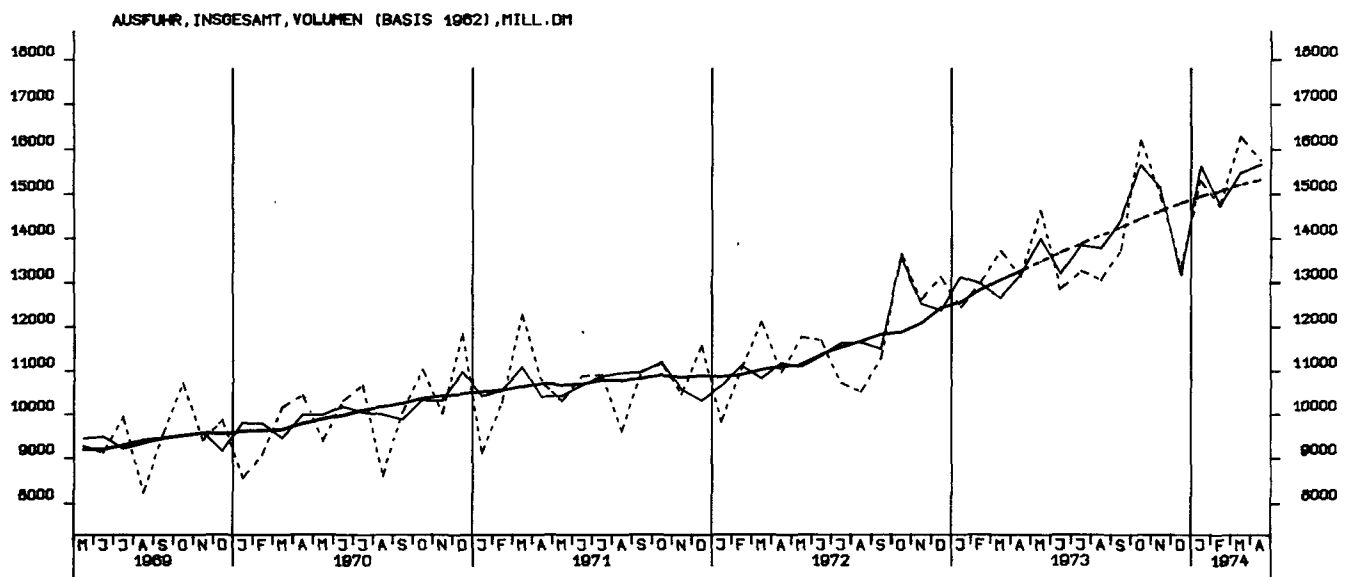
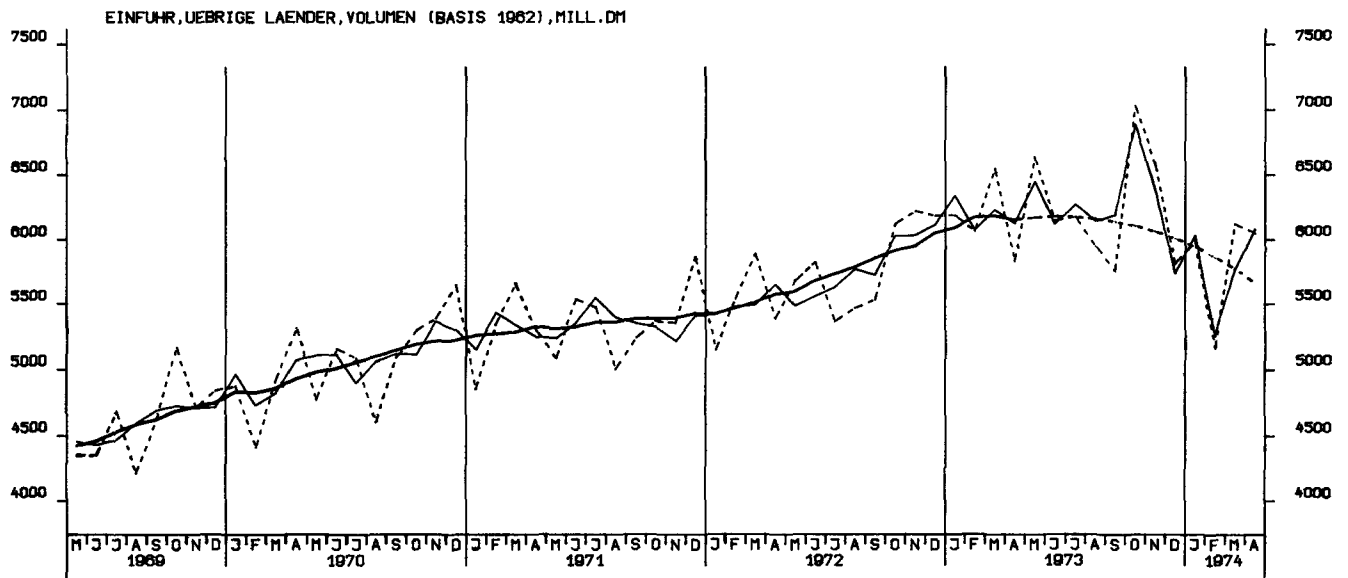

AUSFUHR, UEBRIGE LAENDER, VOLUMEN (BASIS 1962), MILL. DM

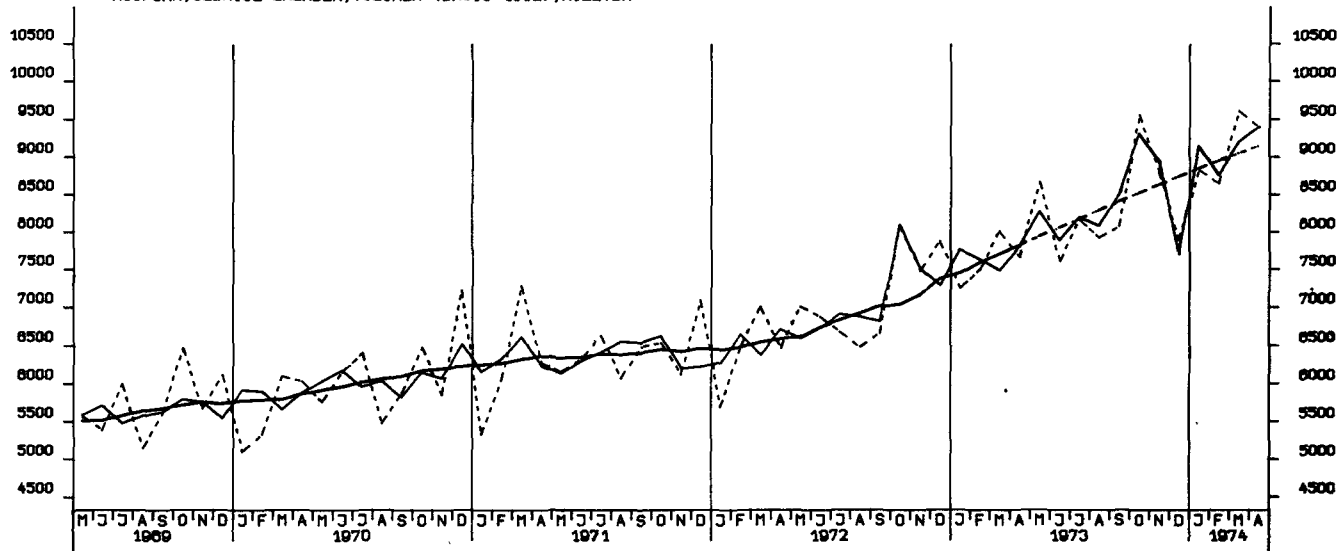

STATISTISCHES BUNDESAMT - WIESBADEN

I. Zusammenfassende Veröffentlichungen

In dieser Gruppe werden Ergebnisse aus mehreren oder allen Arbeitsgebieten des Amtes veröffentlicht. Sie wird gegliedert in:

A. Allgemeine zusammenfassende Veröffentlichungen

Statistisches Jahrbuch für die Bundesrepublik Deutschland (jährlich)
Wirtschaft und Statistik (monatlich)
Statistischer Wochendienst (wöchentlich)
Wirtschaftskalender (vierteljährlich und jährlich)
u. a. m.

B. Organisation der Statistik, allgemeine Methodenfragen

Das Arbeitsgebiet der Bundesstatistik (unregelmäßig in Deutsch, Englisch und Französisch)
Quellennachweis regionalstatistischer Ergebnisse (1965)
Die Arbeiten des Statistischen Bundesamtes (unregelmäßig)
Gegenwarts- und Zukunftsangaben der amtlichen Statistik (1972)
u. a. m.

C. Wirtschaftsbeobachtung, Strukturuntersuchungen

Bevölkerungsstruktur und Wirtschaftskraft der Bundesländer (jährlich)
Die Frau in Familie und Beruf (1970)
Die älteren Mitbürger und ihre Lebensverhältnisse (1971)
Indikatoren zur Wirtschaftsentwicklung (Zeitreihen mit Saisonbereinigung; monatlich)
Bevölkerung und Wirtschaft 1872 – 1972 (1972)
Lange Reihen zur Wirtschaftsentwicklung (1973)
u. a. m.

D. Allgemeine Statistik des Auslandes

Internationale Monatszahlen (monatlich)
Länderberichte (unregelmäßig)
Länderkurzberichte (monatlich 4 Berichte)

E. Kurzbroschüren

Zahlenkompaß (jährlich)
u. a. m.

II. Fachveröffentlichungen

In mehreren Fachserien werden Ergebnisse aus den einzelnen Fachgebieten mit unterschiedlicher Erscheinungsfolge herausgegeben. Die nachstehenden Fachserien werden in Veröffentlichungsreihen mit laufend anfallenden Ergebnissen und Sonderbeiträgen einer Statistik sowie in Einzelveröffentlichungen (Zählungsergebnisse) untergliedert.

Fachserie A Bevölkerung und Kultur

Fachserie B Land- und Forstwirtschaft, Fischerei

Fachserie C Unternehmen und Arbeitsstätten

Fachserie D Industrie und Handwerk

Fachserie E Bauwirtschaft, Bautätigkeit, Wohnungen

Fachserie F Groß- und Einzelhandel,
Gastgewerbe, Reiseverkehr

Fachserie G Außenhandel

Fachserie H Verkehr

Fachserie I Geld und Kredit

Fachserie K Öffentliche Sozialleistungen

Fachserie L Finanzen und Steuern

Fachserie M Preise, Löhne, Wirtschaftsrechnungen

Fachserie N Volkswirtschaftliche Gesamtrechnungen

III. Systematische Verzeichnisse

Unter diesem Sammelbegriff erscheinen Systematiken, die bei der Bearbeitung der Statistiken verwendet werden.

IV. Kartographische Darstellungen

Diese werden als Ergänzung zu den Veröffentlichungen ausgewählter Sachgebiete herausgegeben.

Prospekte mit ausführlichen Angaben sind bei dem Verlag W. Kohlhammer, 6500 Mainz 42, Philipp-Reis-Straße 3, Postfach 120, erhältlich.