

Indikatoren zur Wirtschafts- entwicklung

Zeitreihen mit Saisonbereinigung



4

1974

Bestellnummer: 120500 – 740204



Statistisches Bundesamt Wiesbaden

Verlag W. Kohlhammer Stuttgart und Mainz

Erschienen im April 1974

Nachdruck - auch auszugsweise - nur mit Quellenangabe gestattet

Preis: Einzelheft DM 8,-; Jahresabonnement DM 86,-

(für einen kompletten Berichtsjahrgang)

Inhalt

	Tabelle	Seite	Grafik
Einführung		7	
Erläuterungen			
A. Berechnungsmethoden		8	
B. Begriffserklärungen		8	
Zeichenerklärung und Abkürzungen		10	
Legende für Grafiken		77	
1. BESCHÄFTIGUNG UND ARBEITSMARKT			
1.1. Gesamtzahlen (1 000)			
Arbeitslose (insgesamt, männlich)	13		79
Offene Stellen (insgesamt, männlich)	13		79
1.2. Beschäftigte in der Industrie und im Bauhauptgewerbe (1970 = 100)			
Gesamte Industrie (ohne Energie und ohne Bau)	14		-
Verarbeitende Industrie	14		-
Grundstoff- und Produktionsgüterindustrien	14		-
Investitionsgüterindustrien	14		-
Verbrauchsgüterindustrien	14		-
Nahrungs- und Genußmittelindustrien	14		-
Bauhauptgewerbe	15		82
2. PRODUKTION DER INDUSTRIE UND DES BAUHAUPTGEWERBES			
2.1. Index der industriellen Nettoproduktion (1962 = 100)			
Gesamte Industrie	16		-
Industrie (ohne Bau)	16		80
Industrie (ohne Energie und ohne Bau)	16		-
Bergbau	16		-
Öffentliche Energiewirtschaft	16		-
Verarbeitende Industrie	16		80
Grundstoff- und Produktionsgüterindustrien	17		80
Investitionsgüterindustrien	17		81
Verbrauchsgüterindustrien	17		81
Nahrungs- und Genußmittelindustrien	17		-
Bauindustrie	17		-
Ausgewählte Industriezweige			
Eisenschaffende Industrie	17		-
Chemische Industrie (einschl. Kohlenwertstoffindustrie)	18		-
Maschinenbau	18		81
Straßenfahrzeugbau	18		-
Elektrotechnische Industrie	18		-
Eisen-, Blech- und Metallwarenindustrie	18		-
Textilindustrie	18		-
Bekleidungsindustrie	19		-
Ernährungsindustrie	19		-
2.2. Produktionsindex für das Bauhauptgewerbe (1962 = 100)			
Gesamtes Bauhauptgewerbe	20		-
Hochbau	20		82
Tiefbau	20		82
3. PRODUKTIVITÄT UND LOHNCOSTEN IN DER INDUSTRIE			
3.1. Produktionsergebnis (1962 = 100)			
Je Beschäftigten (ohne Energie und ohne Bau)	21		-
Je Beschäftigtenstunde (ohne Energie und ohne Bau)	21		-
Je Arbeiter (ohne Energie und ohne Bau)	21		-
3.2. Löhne und Gehälter (1962 = 100)			
Je Beschäftigten (ohne Energie und ohne Bau)	22		-
Je Beschäftigtenstunde (ohne Energie und ohne Bau)	22		83
Je Produkteinheit (ohne Energie und ohne Bau)	22		83
Je Produkteinheit (Verarbeitende Industrie)	22		-
Je Produkteinheit (Grundstoff- und Produktionsgüterindustrien)	22		84
Je Produkteinheit (Investitionsgüterindustrien)	22		84
Je Produkteinheit (Verbrauchsgüterindustrien)	23		84
Je Produkteinheit (Nahrungs- und Genußmittelindustrien)	23		-
Je Umsatzeinheit (ohne Energie und ohne Bau)	23		83
4. AUFTRAGSEINGANG IN DER INDUSTRIE			
4.1. Wertindex (1970 = 100) - jeweils insgesamt, Inland, Ausland			
Verarbeitende Industrie (ohne Nahrungs- und Genußmittelindustrie)	24		85
Grundstoff- und Produktionsgüterindustrien	24		86
Investitionsgüterindustrien	25		86,87
Verbrauchsgüterindustrien	25		86
Ausgewählte Industriezweige			
Chemische Industrie (ohne Kohlenwertstoffindustrie)	26		-
Maschinenbau	26		87
Straßenfahrzeugbau	27		-
Elektrotechnische Industrie	27		-
Eisen-, Blech- und Metallwarenindustrie	28		-
Textilindustrie	28		-
Bekleidungsindustrie	29		-

4.2. Volumenindex (1970 = 100) - jeweils insgesamt, Inland, Ausland

Verarbeitende Industrie (ohne Nahrungs- und Genußmittelindustrie)	30	88
Grundstoff- und Produktionsgüterindustrien	30	89
Investitionsgüterindustrien	31	89,90
Verbrauchsgüterindustrien	31	89
Ausgewählte Industriezweige		
Industrie der Steine und Erden	32	-
Stahl- und Warmwalzwerke (Mengenindex)	32	-
Chemische Industrie (ohne Kohlenwertstoffindustrie)	33	-
Maschinenbau	33	90
Straßenfahrzeugbau	34	-
Elektrotechnische Industrie	34	-
Eisen-, Blech- und Metallwarenindustrie	35	-
Textilindustrie	35	-
Bekleidungsindustrie	36	-

5. UMSÄTZE DER INDUSTRIE UND DES BAUHAUPTGEWERBES

5.1. Wertindex (1970 = 100) für Verarbeitende Industrie und Industriezweige - jeweils insgesamt, Inland, Ausland

Verarbeitende Industrie (ohne Nahrungs- und Genußmittelindustrie)	37	91
Grundstoff- und Produktionsgüterindustrien	37	92
Investitionsgüterindustrien	38	92,93
Verbrauchsgüterindustrien	38	92
Ausgewählte Industriezweige - jeweils insgesamt, Inland, Ausland		
Chemische Industrie (ohne Kohlenwertstoffindustrie)	39	-
Maschinenbau	39	93
Straßenfahrzeugbau	40	-
Elektrotechnische Industrie	40	-
Eisen-, Blech- und Metallwarenindustrie	41	-
Textilindustrie	41	-
Bekleidungsindustrie	42	-
Bauhauptgewerbe	42	-
Wohnungsbau	42	-
Öffentlicher und Verkehrsbau	42	-

5.2. Volumenindex (1970 = 100) - jeweils insgesamt, Inland, Ausland

Verarbeitende Industrie (ohne Nahrungs- und Genußmittelindustrie)	43	94
Grundstoff- und Produktionsgüterindustrien	43	95
Investitionsgüterindustrien	44	95,96
Verbrauchsgüterindustrien	44	95
Ausgewählte Industriezweige		
Industrie der Steine und Erden	45	-
Stahl- und Warmwalzwerke (Mengenindex)	45	-
Chemische Industrie (ohne Kohlenwertstoffindustrie)	46	-
Maschinenbau	46	96
Straßenfahrzeugbau	47	-
Elektrotechnische Industrie	47	-
Eisen-, Blech- und Metallwarenindustrie	48	-
Textilindustrie	48	-
Bekleidungsindustrie	49	-

6. BAUGENEHMIGUNGEN, BAUFERTIGSTELLUNGEN, BAUVORRAT, TIEFBAUAUFTRÄGE

6.1. Veranschlagte reine Baukosten der genehmigten Hochbauvorhaben (1970 = 100)

Wohn- und Nichtwohngebäude	50	97
Wohngebäude	50	-
Wohngebäude von privaten Haushalten	50	-
Nichtwohngebäude	50	-
Öffentliche Gebäude	50	-
Wirtschaftsgebäude	50	-

6.2. Umbauter Raum der genehmigten Hochbauvorhaben (1970 = 100)

Wohn- und Nichtwohngebäude	51	-
Wohngebäude	51	-
Wohngebäude von privaten Haushalten	51	-
Nichtwohngebäude	51	-
Öffentliche Gebäude	51	-
Wirtschaftsgebäude	51	-

6.3. Umbauter Raum der fertiggestellten Gebäude (1970 = 100)

Wohn- und Nichtwohngebäude	52	-
Wohngebäude	52	-
Nichtwohngebäude	52	-

6.4. Genehmigte und fertiggestellte Wohnungen (Anzahl), Bauvorrat (1 000)

Genehmigte Wohnungen	53	97
Fertiggestellte Wohnungen	53	97
Bauvorrat	53	98

6.5. Auftragsvergaben der öffentlichen Hand (1970 = 100)

Tiefbauten	54	98
Straßenbauten	54	-
Straßenbrücken	54	-
Aufträge des Bundes	54	98

	Tabelle	Grafik
	Seite	
Aufträge der Länder	54	99
Aufträge der Gemeinden und Gemeindeverbände	54	99
7. UMSÄTZE DES EINZELHANDELS		
7.1. In jeweiligen Preisen (1962 = 100)		
Einzelhandel insgesamt	55	-
Nahrungs- und Genußmittel	55	-
Bekleidung, Wäsche, Schuhe	55	-
Hausrat, Wohnbedarf	55	-
Elektro- und optische Erzeugnisse, Uhren	55	-
Fahrzeuge, Maschinen und Büroeinrichtungen	55	-
7.2. In Preisen von 1962 (1962 = 100)		
Einzelhandel insgesamt	56	-
Nahrungs- und Genußmittel	56	-
Bekleidung, Wäsche, Schuhe	56	-
Hausrat, Wohnbedarf	56	-
Elektro- und optische Erzeugnisse, Uhren	56	-
Fahrzeuge, Maschinen und Büroeinrichtungen	56	-
8. AUSSENHANDEL (SPEZIALHANDEL)		
8.1. Einfuhr - Tatsächliche Werte (Mill. DM)		
Einfuhr insgesamt	57	100
Einfuhr nach Warengruppen		
Ernährungswirtschaft	57	100
Gewerbliche Wirtschaft (ohne Güter der Bundesreg.)	57	100
Rohstoffe und Halbwaren	57	-
Rohstoffe	57	101
Halbwaren	57	-
Fertigwaren (ohne Güter der Bundesreg.)	58	-
Vorerzeugnisse	58	-
Enderzeugnisse (ohne Güter der Bundesreg.)	58	101
Halbwaren und Vorerzeugnisse	58	101
Einfuhr nach dem Warenverzeichnis für die Industriestatistik		
Erzeugnisse der Ernährungsindustrie, Tabakwaren	58	-
Erzeugnisse der Grundstoff- und Produktionsgüterindustrien	58	-
Erzeugnisse der Investitionsgüterindustrien	59	-
Erzeugnisse der Verbrauchsgüterindustrien	59	-
Einfuhr von Investitions- und Verbrauchsgütern		
Investitionsgüter	59	-
Verbrauchsgüter	59	-
Einfuhr nach Ländergruppen (Herst.- u. Verbr.Länder)		
EG-Länder	59	102
Andere europäische industrialisierte Länder	60	-
Vereinigte Staaten	60	-
Übrige industrialisierte westliche Länder	60	-
Entwicklungsländer	60	-
Ostblockländer	60	-
8.2. Ausfuhr - Tatsächliche Werte (Mill. DM)		
Ausfuhr insgesamt	61	102
Ausfuhr nach Warengruppen		
Gewerbliche Wirtschaft	61	-
Rohstoffe und Halbwaren	61	-
Rohstoffe	61	-
Halbwaren	61	-
Fertigwaren	61	-
Vorerzeugnisse	62	-
Enderzeugnisse	62	-
Ausfuhr nach dem Warenverzeichnis für die Industriestatistik		
Erzeugnisse der Grundstoff- und Produktionsgüterindustrien	62	-
Erzeugnisse der Investitionsgüterindustrien	62	-
Erzeugnisse der Verbrauchsgüterindustrien	62	-
Ausfuhr von Investitions- und Verbrauchsgütern		
Investitionsgüter	62	-
Verbrauchsgüter	63	-
Ausfuhr nach Ländergruppen (Herst.- u. Verbr.Länder)		
EG-Länder	63	103
Andere europäische industrialisierte Länder	63	103
Vereinigte Staaten	63	104
Übrige industrialisierte westliche Länder	63	104
Entwicklungsländer	64	104
Ostblockländer	64	105
Saldo insgesamt	64	-
8.3. Einfuhr - Volumen (Mill. DM)		
Einfuhr insgesamt	65	105
Einfuhr nach Warengruppen		
Ernährungswirtschaft	65	-

Gewerbliche Wirtschaft (ohne Güter der Bundesreg.)	65	-
Rohstoffe und Halbwaren	65	-
Rohstoffe	65	-
Halbwaren	65	-
Fertigwaren (ohne Güter der Bundesreg.)	66	-
Vorerzeugnisse	66	-
Enderzeugnisse (ohne Güter der Bundesreg.)	66	-
Halbwaren und Vorerzeugnisse	66	-
Einfuhr nach dem Warenverzeichnis für die Industriestatistik		
Erzeugnisse der Ernährungsindustrie, Tabakwaren	66	-
Erzeugnisse der Grundstoff- und Produktionsgüterindustrien	66	-
Erzeugnisse der Investitionsgüterindustrien	67	-
Erzeugnisse der Verbrauchsgüterindustrien	67	-
Einfuhr von Investitions- und Verbrauchsgütern		
Investitionsgüter	67	-
Verbrauchsgüter	67	-
Einfuhr nach Ländergruppen (Herst.- u. Verbr.Länder)		
Ursprüngliche EG-Länder	67	105
Übrige Länder	67	106
8.4. Ausfuhr - Volumen (Mill. DM)		
Ausfuhr insgesamt	68	106
Ausfuhr nach Warengruppen		
Gewerbliche Wirtschaft	68	-
Rohstoffe und Halbwaren	68	-
Rohstoffe	68	-
Halbwaren	68	-
Fertigwaren	68	-
Vorerzeugnisse	69	-
Enderzeugnisse	69	-
Ausfuhr nach dem Warenverzeichnis für die Industriestatistik		
Erzeugnisse der Grundstoff- und Produktionsgüterindustrien	69	-
Erzeugnisse der Investitionsgüterindustrien	69	-
Erzeugnisse der Verbrauchsgüterindustrien	69	-
Ausfuhr von Investitions- und Verbrauchsgütern		
Investitionsgüter	69	-
Verbrauchsgüter	70	-
Ausfuhr nach Ländergruppen (Herst.- u. Verbr.Länder)		
Ursprüngliche EG-Länder	70	106
Übrige Länder	70	107
8.5. Index der Durchschnittswerte (1962 = 100)		
Einfuhr insgesamt	71	-
Ausfuhr insgesamt	71	-
9. VERKEHR		
9.1. Beförderte Güter (1 000 t)		
Eisenbahnverkehr	72	-
Fernverkehr mit Lastkraftfahrzeugen	72	-
Binnenschifffahrt	72	-
Luftverkehr	72	-
Rohrfernleitungen (rohes Erdöl)	72	-
Seeschifffahrt	72	-
9.2. Geleistete Tonnenkilometer (Mill. tkm)		
Eisenbahnverkehr (Tarif-tkm)	73	-
Fernverkehr mit Lastkraftfahrzeugen (Tarif-tkm)	73	-
Binnenschifffahrt (Effektiv-tkm)	73	-
Luftverkehr (Effektiv-tkm)	73	-
Rohrfernleitungen - rohes Erdöl (Effektiv-tkm)	73	-
10. PREISE		
10.1. Preisindizes		
Erzeugerpreise industrieller Produkte (1962 = 100)	74	-
Erzeugerpreise landwirtschaftlicher Produkte (1962 = 100)	74	-
Erzeugerpreise pflanzlicher Produkte (1962 = 100)	74	-
Erzeugerpreise tierischer Produkte (1962 = 100)	74	-
Preise für Einfuhrwaren (1962 = 100)	74	-
Preise für Ausfuhrwaren (1962 = 100)	74	-
Verbraucherpreise (Einzelhandelsverkaufspreise) (1962 = 100)	75	-
Lebenshaltung aller privaten Haushalte (1970 = 100)	75	-
Nahrungsmittel (1970 = 100)	75	-

Die Angaben beziehen sich auf das Bundesgebiet.

E i n f ü h r u n g

Die Verwendung unbereinigter Originalwerte wirtschaftlicher Zeitreihen als Konjunkturindikatoren führt in der Praxis zu gewissen Schwierigkeiten. Das Ziel konjunkturanalytischer Untersuchungen ist die Erkennung längerfristiger "Grundtendenzen" aus den Werten der Zeitreihe. Dies wird jedoch - außer durch zufällige Störfaktoren - vor allem durch saisonbedingte Einflüsse erschwert.

Für die Ausschaltung von Saisoneinflüssen gibt es inzwischen eine Reihe von Verfahren zur Zeitreihenanalyse, die sich in der Praxis bewährt haben. Daher hat sich das Statistische Bundesamt entschlossen, nunmehr auch in monatlichen Abständen saisonbereinigte Werte zu berechnen und zu veröffentlichen. Es hat sich dabei für ein bestimmtes Verfahren zur Zeitreihenanalyse entschieden. Das Statistische Bundesamt beabsichtigt nicht, durch die Verwendung dieser Methode in den Methodenstreit einzugreifen und ein einzelnes Verfahren amtlich zum allein aussagefähigen zu erklären. Ausschlaggebend für die Wahl des derzeit verwendeten Verfahrens war, daß sein Grundkonzept theoretisch einwandfrei sein sollte, d.h., daß die mathematischen Ansätze genügend allgemein und ihre Arbeitshypothesen eindeutig und widerspruchsfrei spezifizierbar sind. Außerdem sollte das Zeitreihenanalyseverfahren anhand objektiver Kriterien auf die Eigenart jeder Reihe abzustimmen sein. Schließlich muß das Verfahren natürlich brauchbare saisonbereinigte Werte ergeben.

Das Statistische Bundesamt verwendet das "Berliner Verfahren", das aus der Zusammenarbeit der Technischen Universität, Berlin, mit dem Deutschen Institut für Wirtschaftsforschung hervorgegangen¹⁾ und nachträglich noch an einigen Stellen abgewandelt und ergänzt worden ist²⁾. An einer Weiterentwicklung des Verfahrens, das in seiner derzeitigen Fassung noch nicht allen Erwartungen genügt, wird gearbeitet. So sind vor allem die Möglichkeiten des Berliner Verfahrens, auf die Eigenarten einzelner Zeitreihen näher einzugehen, indem geeignete Filter für bestimmte Reihen berechnet werden, in den zur Zeit verwendeten Programmen noch nicht ausgeschöpft. Das Amt wird Verbesserungen vornehmen, sobald hinreichende praktische Erfahrungen vorliegen.

Das Ziel des Verfahrens ist die Ausschaltung von Saisoneinflüssen, nicht so sehr das Herausarbeiten der glatten (Trend-Konjunktur-) Komponente. Nicht alle Zeitreihen sind für das Verfahren zur Errechnung saisonbereinigter Werte in gleicher Weise geeignet. So wird man z.B. bei Reihen, die heterogen zusammengesetzt sind und deren Komponenten stark unterschiedlichen "Saison- und Strukturentwicklungen" unterworfen sind, eine Saisonbewegung nur unbefriedigend feststellen und eliminieren können. Entsprechendes gilt, wenn saisonale Bewegungen durch starke und häufig auftretende Störfaktoren völlig zugedeckt werden. In solchen Fällen kann kein Verfahren der Zeitreihenanalyse eine sinnvolle Zerlegung der Reihe und damit eine befriedigende Saisonbereinigung liefern.

Alle derzeit gebräuchlichen Zeitreihenverfahren arbeiten mit gleitenden Durchschnitten. Das hat notwendigerweise die Konsequenz, daß am aktuellen Rande mehr oder weniger starke Instabilitäten auftreten können. Diese Eigenschaft ist allen derzeitigen Zeitreihenverfahren immanent, sie könnte nur behoben werden, wenn die letzten Schätzwerte künstlich stabilisiert würden; dies würde zu einer Verzerrung der entsprechenden Werte führen. Das Amt wird die durch Revision alter und Hinzufügen neuer Werte entstehenden rückwirkenden Korrekturen vollständig veröffentlichen, um dem Benutzer die volle Information zugänglich zu machen.

Verfahren zur Zerlegung von Zeitreihen sind keine Prognosemethoden. Die Ergebnisse einer Zeitreihenanalyse können nicht direkt zur Prognose verwendet werden, wohl aber als Ausgangsmaterial dafür dienen.

¹⁾ B. Nullau, S. Heiler, P. Wäsch, B. Meisner, D. Filip: Das "Berliner Verfahren". Ein Beitrag zur Zeitreihenanalyse. In: DIW-Beiträge zur Strukturforchung, Heft 7, Berlin 1969. Das Verfahren ist auch unter der Abkürzung "ASA III" bekannt. - ²⁾ M. Nourney: Methode der Zeitreihenanalyse, Wirtschaft und Statistik, Heft 1/1973.

A. Berechnungsmethoden

Die Tabellen enthalten außer den Originalindizes für die letzten 13 Monate mit ihren Veränderungen gegenüber dem Vorjahr und dem Vormonat

- a) die saisonbereinigten Werte mit ihren Veränderungen gegenüber dem Vormonat;
- b) die saison- und arbeitstäglich bereinigten Werte und ihre Veränderungen gegenüber dem Vormonat und
- c) die glatte Komponente (Trend-Konjunktur-Komponente).

Das "Berliner Verfahren" (ASA III) geht von einer additiven Verknüpfung der einzelnen Komponenten in der Originalreihe aus:

$$(1) \quad x_t = Y_t + S_t + R_t, \text{ wobei}$$

x_t die Originalwerte,
 Y_t die glatte (Trend-Konjunktur-) Komponente,
 S_t die Saisonkomponente (ggfs. einschl. arbeitstägl. Einflüsse) und
 R_t die Restkomponente bedeuten.

Weil im Veröffentlichungsausdruck der Originalwert, der saisonbereinigte Wert ($SB_t = x_t - S_t = Y_t + R_t$) und die glatte Komponente explizit enthalten sind, lassen sich die fehlenden Komponenten über Gleichung (1) wie folgt errechnen:

$$(2) \quad SB_t - Y_t = R_t,$$

$$(3) \quad x_t - SB_t = S_t.$$

In Worten: Zieht man vom saisonbereinigten Wert die glatte Komponente ab, dann erhält man die Restkomponente. Der um den saisonbereinigten Wert verminderte Originalwert ergibt die Saisonkomponente.

Viele ökonomische Daten können von der unterschiedlichen Länge der Monate (gemessen z.B. in Arbeitstagen) beeinflusst werden. Die Veröffentlichung enthält in solchen Fällen in der Spalte "saison- und arbeitstäglich bereinigter Wert" eine Zeitreihe, aus der neben der Saisonkomponente auch der Einfluß der Arbeitstage schätzungsweise eliminiert ist. Sie besteht aus der glatten (Trend-Konjunktur-) Komponente und demjenigen Teil der Restkomponente, der nicht durch die Arbeitstage "erklärt" wird.

Am Ende der Zeitreihen können für die glatte (Trend-Konjunktur-) Komponente nur vorläufige Werte berechnet werden, die sich durch die erst in der Zukunft anfallenden Informationen z.T. noch erheblich ändern können. Die 12 letzten Werte der glatten Komponente werden deshalb in Klammern gesetzt bzw. gestrichelt gezeichnet.

Die Monate, in denen eine Zeitreihe Extremwerte aufweist, werden mit * gekennzeichnet.

B. Begriffserklärungen

Arbeitslose bzw. offene Stellen: Personen ohne Arbeitsverhältnis, die als Arbeitsuchende beim Arbeitsamt registriert sind bzw. zu besetzende Arbeitsplätze, die Arbeitgeber dem Arbeitsamt gemeldet haben.

Beschäftigte in Industrie und Bauhauptgewerbe: Tätige Inhaber und alle in einem arbeitsrechtlichen Verhältnis stehenden Betriebsangehörigen (Angestellte, Arbeiter, Lehrlinge).

Der Index der industriellen Nettoproduktion (einschl. Bauindustrie) auf Basis 1962 wird auf repräsentativer Grundlage unter Ausschaltung der Preisveränderungen berechnet, d.h., bei den Industriezweigen erfolgt die Fortschreibung im allgemeinen mit einer Auswahl von Erzeugnis-

sen, deren Entwicklung der jeweiligen Gesamtentwicklung entspricht (insgesamt 459 Reihen). Der Gewichtung der einzelnen Industriezweige liegen die Nettoproduktionswerte des Jahres 1962 zugrunde.

Nettoproduktionswert: Bruttoproduktionswert abzüglich der Kosten des von anderen Unternehmen stammenden Materialeinsatzes und abzüglich des Wertes der an andere Unternehmen vergebenen Lohnarbeiten. Der Nettoproduktionswert stellt annähernd die (Netto-)Leistung der Unternehmen (ihre "Wertschöpfung") dar.

Beim Produktionsindex für das Bauhauptgewerbe auf Basis 1962 wird der Nettoproduktionswert des Jahres 1962 mit geleisteten Arbeitsstunden und unter Anwendung eines Produktivitätsfaktors (Preisbereinigter Umsatz je geleistete Arbeitsstunde) fortgeschrieben. Der Gewichtung der Teilbereiche Hoch- und Tiefbau liegen die entsprechenden Nettoproduktionswerte des Jahres 1962 zugrunde.

Die Indices des Produktionsergebnisses je Beschäftigten, je Beschäftigtenstunde und je Arbeiter (Arbeitsproduktivität) zeigen die Entwicklung der Produktion (gemessen am Index der industriellen Nettoproduktion) im Verhältnis zum personellen Aufwand.

Lohnkosten: (Meßziffern der Löhne und Gehälter je Beschäftigten, je Beschäftigtenstunde, je Produkteinheit, je Umsatzeinheit): Entwicklung der Löhne und Gehälter (in Form von Meßzahlen) im Verhältnis zum personellen Aufwand (Meßzahl der Beschäftigten und der Beschäftigtenstunden), bzw. im Verhältnis zum Nettoproduktionsindex und zur Umsatzmeßzahl.

Index des Auftragseingangs: Wertindex in jeweiligen Preisen, Volumenindex in Preisen 1970 (jeweils Basis 1970 = 100); der Gewichtung werden die Auftragseingangsanteile im Basisjahr zugrunde gelegt. Als Auftragseingang gilt der Wert der in einem Berichtsmonat von anderen Firmen und sonstigen Kunden akzeptierten Bestellungen (ohne Mehrwertsteuer).

Umsätze der Industrie und des Bauhauptgewerbes: Wertindices in jeweiligen Preisen, Volumenindices in Preisen von 1970 (jeweils Basis 1970 = 100); der Gewichtung werden die Umsatzanteile im Basisjahr zugrunde gelegt.

Umsatz der Industrie: Erlöse aus dem Verkauf eigener Erzeugnisse und Leistungen; sie resultieren aus den Rechnungsendwerten einschl. Verbrauchsteuern und Kosten für Fracht, Verpackung, Porto und Spesen (ohne Mehrwertsteuer).

Umsatz des Bauhauptgewerbes: Steuerbarer baugewerblicher Umsatz (die dem Finanzamt für die Umsatzsteuer zu meldenden steuerbaren Beträge für Bauleistungen im Bundesgebiet und die Umsätze in Zollausschlußgebieten (deutsche Freihäfen)).

Bautätigkeit: Erfassung der genehmigten Hochbauten anhand der erteilten Baugenehmigungen; Erfassung der fertiggestellten Hochbauten aufgrund der Feststellungen der Bauaufsichtsbehörden. Der B a u v o r r a t ist die behelfsmäßige Fortschreibung des Bauüberhangs am Jahresende mit Hilfe der genehmigten und fertiggestellten Bauvorhaben. Die T i e f b a u - a u f t r ä g e der öffentlichen Hand umfassen alle Aufträge mit einem Wert von über 25 000,-- DM in Gemeinden mit 5 000 und mehr Einwohnern.

Umsätze des Einzelhandels (in jeweiligen Preisen, in Preisen von 1962); Wert aller Lieferungen und Leistungen des Unternehmens einschl. Eigenverbrauch (einschl. Umsatz- bzw. Mehrwertsteuer).

Preisnachlässe, Rabatte, Boni, Skonti u.ä. sind abgesetzt.

Der Außenhandel (Spezialhandel) umfaßt

die unmittelbare E i n f u h r von Waren und die Einfuhr von ausländischen Waren aus Lager (Freihafenlager und Zollager - ausgenommen offene Zollager -) in den freien Verkehr, zur zollamtlich bewilligten aktiven Veredelung (Eigenveredelung und Lohnveredelung) und nach zollamtlich bewilligter passiver Veredelung;

die A u s f u h r von Waren aus dem freien Verkehr, nach zollamtlich bewilligter aktiver Veredelung (Eigenveredelung und Lohnveredelung) und zur zollamtlich bewilligten passiven Veredelung.

Die t a t s ä c h l i c h e n W e r t e stellen den Grenzübergangswert, d.h. den Wert frei Grenze des Erhebungsgebietes dar (in der Einfuhr ohne die deutschen Eingangsangaben).

Das V o l u m e n ist ein nachträglich berechneter Wert, der sich ergeben hätte, wenn die Durchschnittswerte (Preise) des Jahres 1962 in den nachgewiesenen Berichtszeiten unverändert geblieben wären.

Den L ä n d e r g r u p p i e r u n g e n liegen Angaben nach Herstellungs- und Verbrauchsländern zugrunde. Die Zuordnung der Länder zu den einzelnen Gruppen ist aus der Fachserie G, Außenhandel, Reihe 1 ersichtlich.

Der Güterverkehr enthält alle im gewerblichen Verkehr und Werkverkehr (Eisenbahnen: Dienstgutverkehr). beförderten Güter. Die tonnenkilometrische Leistung (tkm) errechnet sich als Produkt aus Gewicht der Ladung und der im Bundesgebiet zurückgelegten Entfernung.

Preisindizes

Erzeugerpreise (industrielle und landwirtschaftliche Produkte): Überwiegend Preise der ersten Vermarktungsstufe (Frachtlagen gemäß jeweiligem Handelsbrauch) von Erzeugerfirmen, Marktverwaltungen, Preisnotierungskommissionen usw.

Gewichtung: Umsatzwerte der Industrie 1962 bzw. Verkaufserlöse der Landwirtschaft 1961/62 und 1962/63.

Einfuhr-, Ausfuhrpreise: Preise frei Grenze im Zeitpunkt des Geschäftsabschlusses, nicht im Zeitpunkt des Grenzüberganges; erfragt bei Importeuren bzw. Exporteuren.

Gewichtung: Einfuhr- bzw. Ausfuhrwerte 1962.

Lebenshaltungspreise, Einzelhandelsverkaufspreise: Außer Einzelhandelspreisen auch Preise für Waren und Leistungen des Handwerks, Gastgewerbepreise, Wohnungsmieten, Tarife und Gebühren, Eintrittspreise für öffentliche Veranstaltungen, Preise für Pauschalreisen, Versicherungsprämien usw.

Gewichtung: Ausgaben für die Lebenshaltung 1962 bzw. Umsatzstruktur des Einzelhandels 1962.

Zeichenerklärung

- = nichts vorhanden
- . = kein Nachweis vorhanden
- ... = Angaben fallen später an
- x = arbeitstägl. Bereinigung sachlich nicht sinnvoll
- * = Monate mit Extremwerten

Abkürzungen

- BESCH. = Beschäftigte
- GES. = Gesamt
- GRUNDST. = Grundstoff
- IND. = Industrie
- INSG. = Insgesamt
- O.G.BREG. = Ohne Güter der Bundesregierung
- O.NUG. = Ohne Nahrungs- und Genußmittelindustrien
- VERARB. = Verarbeitende

Tabellen

1. BESCHAEFTIGUNG UND ARBEITSMARKT

1.1. GESAMTZAHLN (1 000)

JAHR	MONAT	ORIGINALWERT			SAISONBEREINIGTER WERT		SAISON- UND ARBEITSTÄGLICH BEREINIGTER WERT		GLATTE KOMPONENTE
		1 000	VERÄNDERUNG VOR JAHR	IN O/O GEGEN VORMONAT	1 000	VERÄNDERUNG IN O/O GEGEN VORMONAT	1 000	VERÄNDERUNG IN O/O GEGEN VORMONAT	
ARBEITSLOSE INSGESAMT									
1973	FEB	347	- 6,0	- 2,5	235	- 2,1	X	X	242
	MAR	287	+ 7,1	-17,3	242	+ 3,0	X	X	(244)
	APR	241	+ 4,3	-16,0	257	+ 6,2	X	X	(247)
	MAI	211	+ 1,4	-12,4	252	- 1,9	X	X	(251)
	JUN	201	+ 5,8	- 4,7	247	- 2,0	X	X	(257)
	JUL	217	+10,2	+ 8,0	272	+10,1	X	X	(265)
	AUG	222	+12,1	+ 2,3	275	+ 1,1	X	X	(276)
	SEP	219	+12,3	- 1,4	265	- 3,6	X	X	(288)
	OKT	267	+24,2	+21,9	312	+17,7	X	X	(303)
	NOV	332	+41,3	+24,3	350	+12,2	X	X	(321)
	DEZ*	486	+74,2	+46,4	436	+24,6	X	X	(341)
	1974	JAN*	620	+74,2	+27,6	508	+16,5	X	X
FEB*		620	+78,7	+ 0,0	508	+ 0,0	X	X	(392)
ARBEITSLOSE, MAENNLICH									
1973	FEB	219	-10,2	- 1,8	127	- 2,3	X	X	128
	MAR	169	+ 9,0	-22,8	135	+ 6,3	X	X	(129)
	APR	128	+ 4,1	-24,3	145	+ 7,4	X	X	(130)
	MAI	105	- 2,8	-18,0	138	- 4,8	X	X	(134)
	JUN	100	+ 0,0	- 4,8	130	- 5,8	X	X	(139)
	JUL	111	+ 4,7	+11,0	150	+15,4	X	X	(145)
	AUG	111	+ 3,7	+ 0,0	150	+ 0,0	X	X	(154)
	SEP	107	+ 4,9	- 3,6	142	- 5,3	X	X	(165)
	OKT	129	+16,2	+20,6	167	+17,6	X	X	(179)
	NOV	170	+37,1	+31,8	191	+14,4	X	X	(196)
	DEZ*	294	+84,9	+72,9	259	+35,6	X	X	(215)
	1974	JAN	383	+71,7	+30,3	286	+10,4	X	X
FEB		379	+73,1	- 1,0	281	- 1,7	X	X	(263)
OFFENE STELLEN INSGESAMT									
1973	FEB	570	+13,5	+ 9,2	605	- 1,1	X	X	605
	MAR	603	+12,3	+ 5,8	602	- 0,5	X	X	(610)
	APR	622	+12,1	+ 3,2	602	+ 0,0	X	X	(613)
	MAI	653	+13,2	+ 5,0	605	+ 0,5	X	X	(613)
	JUN	674	+12,1	+ 3,2	605	+ 0,0	X	X	(609)
	JUL	666	+10,8	- 1,2	598	- 1,2	X	X	(602)
	AUG	648	+ 8,7	- 2,7	586	- 2,0	X	X	(590)
	SEP	613	+ 3,2	- 5,4	572	- 2,4	X	X	(573)
	OKT*	508	- 9,0	-17,1	512	-10,5	X	X	(552)
	NOV*	402	-21,5	-20,9	478	- 6,6	X	X	(524)
	DEZ*	292	-38,9	-27,4	407	-14,9	X	X	(490)
	1974	JAN*	308	-41,0	+ 5,5	398	- 2,2	X	X
FEB		331	-41,9	+ 7,5	368	- 7,5	X	X	(401)
OFFENE STELLEN, MAENNLICH									
1973	FEB	369	+22,2	+ 9,8	391	- 0,8	X	X	393
	MAR	391	+20,3	+ 6,0	389	- 0,5	X	X	(398)
	APR	402	+20,4	+ 2,8	392	+ 0,8	X	X	(401)
	MAI	420	+22,1	+ 4,5	397	+ 1,3	X	X	(402)
	JUN	434	+20,6	+ 3,3	399	+ 0,5	X	X	(400)
	JUL	434	+19,2	+ 0,0	394	- 1,3	X	X	(395)
	AUG	426	+16,4	- 1,8	387	- 1,8	X	X	(386)
	SEP	411	+ 9,3	- 3,5	381	- 1,6	X	X	(374)
	OKT*	342	- 5,0	-16,8	336	-11,8	X	X	(357)
	NOV*	267	-19,8	-21,9	308	- 8,3	X	X	(335)
	DEZ*	186	-39,8	-30,3	258	-16,2	X	X	(308)
	1974	JAN	193	-42,6	+ 3,8	254	- 1,6	X	X
FEB		206	-44,2	+ 6,7	230	- 9,4	X	X	(236)

1. BESCHAEFTIGUNG UND ARBEITSMARKT

1.2. BESCHAEFTIGTE IN DER INDUSTRIE UND IM BAUHAUPTGEWERBE (1970 = 100)

JAHR	MONAT	ORIGINALWERT			SAISONBEREINIGTER WERT		SAISON- UND ARBEITSTÄGLICH BEREINIGTER WERT		GLATTE KOMPONENTE
		INDEX	VERÄNDERUNG VORJAHR	IN O/O GEGEN VORMONAT	INDEX	VERÄNDERUNG IN O/O GEGEN VORMONAT	INDEX	VERÄNDERUNG IN O/O GEGEN VORMONAT	INDEX
GESAMTE INDUSTRIE (OHNE ENERGIE UND OHNE BAU)									
1973	JAN	96,5	- 0,8	+ 0,0	97,0	+ 0,4	X	X	97,0
	FEB	96,9	- 0,3	+ 0,4	97,2	+ 0,2	X	X	(97,0)
	MAR	97,0	- 0,2	+ 0,1	97,2	+ 0,0	X	X	(97,1)
	APR	97,0	+ 0,2	+ 0,0	97,3	+ 0,1	X	X	(97,2)
	MAI	97,1	+ 0,4	+ 0,1	97,5	+ 0,2	X	X	(97,2)
	JUN	97,1	+ 0,4	+ 0,0	97,3	- 0,2	X	X	(97,3)
	JUL	97,4	+ 0,7	+ 0,3	97,5	+ 0,2	X	X	(97,3)
	AUG	97,8	+ 0,8	+ 0,4	97,5	+ 0,0	X	X	(97,3)
	SEP	97,9	+ 0,8	+ 0,1	97,4	- 0,1	X	X	(97,3)
	OKT	98,0	+ 0,9	+ 0,1	97,4	+ 0,0	X	X	(97,3)
	NOV	97,7	+ 0,6	- 0,3	97,3	- 0,1	X	X	(97,3)
	DEZ	96,7	+ 0,2	- 1,0	96,9	- 0,4	X	X	(97,2)
1974	JAN	96,1	- 0,4	- 0,6	96,6	- 0,3	X	X	(97,1)
VERARBEITENDE INDUSTRIE									
1973	JAN	96,9	- 0,4	+ 0,0	97,4	+ 0,4	X	X	97,4
	FEB	97,3	+ 0,0	+ 0,4	97,6	+ 0,2	X	X	(97,5)
	MAR	97,4	+ 0,1	+ 0,1	97,6	+ 0,0	X	X	(97,5)
	APR	97,5	+ 0,6	+ 0,1	97,8	+ 0,2	X	X	(97,6)
	MAI	97,5	+ 0,6	+ 0,0	97,9	+ 0,1	X	X	(97,7)
	JUN	97,6	+ 0,7	+ 0,1	97,8	- 0,1	X	X	(97,8)
	JUL	97,9	+ 0,9	+ 0,3	98,0	+ 0,2	X	X	(97,8)
	AUG	98,4	+ 1,1	+ 0,5	98,1	+ 0,1	X	X	(97,9)
	SEP	98,5	+ 1,1	+ 0,1	97,9	- 0,2	X	X	(97,9)
	OKT	98,6	+ 1,2	+ 0,1	98,0	+ 0,1	X	X	(97,9)
	NOV	98,3	+ 0,8	- 0,3	97,9	- 0,1	X	X	(97,8)
	DEZ	97,2	+ 0,3	- 1,1	97,4	- 0,5	X	X	(97,8)
1974	JAN	96,7	- 0,2	- 0,5	97,2	- 0,2	X	X	(97,7)
GRUNDSTOFF- UND PRODUKTIONSGÜTERINDUSTRIEN									
1973	JAN	95,0	- 0,7	- 0,6	96,1	+ 0,2	X	X	96,0
	FEB	95,5	- 0,4	+ 0,5	96,3	+ 0,2	X	X	(96,1)
	MAR	95,2	- 1,0	- 0,3	95,8	- 0,5	X	X	(96,1)
	APR*	96,2	+ 0,1	+ 1,1	96,7	+ 0,9	X	X	(96,2)
	MAI	96,4	+ 0,2	+ 0,2	96,5	- 0,2	X	X	(96,2)
	JUN	96,7	+ 0,3	+ 0,3	96,4	- 0,1	X	X	(96,3)
	JUL	97,1	+ 0,5	+ 0,4	96,6	+ 0,2	X	X	(96,4)
	AUG	97,6	+ 0,8	+ 0,5	96,7	+ 0,1	X	X	(96,4)
	SEP	97,4	+ 1,0	- 0,2	96,7	+ 0,0	X	X	(96,5)
	OKT	97,5	+ 1,2	+ 0,1	96,9	+ 0,2	X	X	(96,5)
	NOV	97,1	+ 0,8	- 0,4	96,7	- 0,2	X	X	(96,6)
	DEZ	95,9	+ 0,3	- 1,2	96,3	- 0,4	X	X	(96,6)
1974	JAN	94,8	- 0,2	- 1,1	96,0	- 0,3	X	X	(96,7)
INVESTITIONSGÜTERINDUSTRIEN									
1973	JAN	97,7	- 0,2	+ 0,3	97,9	+ 0,4	X	X	97,9
	FEB	98,3	+ 0,5	+ 0,6	98,3	+ 0,4	X	X	(98,1)
	MAR	98,1	+ 0,5	- 0,2	98,3	+ 0,0	X	X	(98,4)
	APR	98,6	+ 1,4	+ 0,5	98,8	+ 0,5	X	X	(98,6)
	MAI	98,8	+ 1,6	+ 0,2	99,1	+ 0,3	X	X	(98,8)
	JUN	98,9	+ 1,9	+ 0,1	99,1	+ 0,0	X	X	(99,1)
	JUL	99,3	+ 2,4	+ 0,4	99,6	+ 0,5	X	X	(99,3)
	AUG	99,8	+ 2,7	+ 0,5	99,7	+ 0,1	X	X	(99,5)
	SEP	100,3	+ 2,9	+ 0,5	99,9	+ 0,2	X	X	(99,8)
	OKT	100,6	+ 3,2	+ 0,3	100,3	+ 0,4	X	X	(100,0)
	NOV	100,6	+ 2,9	+ 0,0	100,3	+ 0,0	X	X	(100,2)
	DEZ	100,0	+ 2,7	- 0,6	100,2	- 0,1	X	X	(100,5)
1974	JAN	99,8	+ 2,1	- 0,2	100,1	- 0,1	X	X	(100,6)
VERBRAUCHSGÜTERINDUSTRIEN									
1973	JAN	96,8	- 0,7	+ 0,1	97,0	+ 0,1	X	X	97,1
	FEB	97,0	- 0,6	+ 0,2	97,1	+ 0,1	X	X	(97,0)
	MAR	98,1	+ 0,6	+ 1,1	97,7	+ 0,6	X	X	(97,0)
	APR*	96,5	- 0,7	- 1,6	96,2	- 1,5	X	X	(96,8)
	MAI	96,2	- 0,7	- 0,3	96,6	+ 0,4	X	X	(96,7)
	JUN	95,9	- 0,9	- 0,3	96,4	- 0,2	X	X	(96,5)
	JUL	95,7	- 1,0	- 0,2	96,2	- 0,2	X	X	(96,2)
	AUG	95,9	- 1,2	+ 0,2	95,9	- 0,3	X	X	(96,0)
	SEP	95,5	- 1,8	- 0,4	95,2	- 0,7	X	X	(95,6)
	OKT	95,2	- 2,3	- 0,3	94,8	- 0,4	X	X	(95,2)
	NOV	94,4	- 3,1	- 0,8	94,0	- 0,8	X	X	(94,7)
	DEZ*	93,1	- 3,7	- 1,4	93,1	- 1,0	X	X	(94,2)
1974	JAN*	92,3	- 4,6	- 0,9	92,4	- 0,8	X	X	(93,6)
NAHRUNGS- UND GENUSSMITTELINDUSTRIEN									
1973	JAN	97,3	- 0,7	- 0,6	98,4	+ 0,4	X	X	98,2
	FEB	97,3	- 0,4	+ 0,0	98,5	+ 0,1	X	X	(98,2)
	MAR	97,0	- 0,4	- 0,3	98,4	- 0,1	X	X	(98,2)
	APR	96,4	- 0,6	- 0,6	98,2	- 0,2	X	X	(98,1)
	MAI	96,6	- 0,6	+ 0,2	98,3	+ 0,1	X	X	(98,1)
	JUN	97,4	- 0,6	+ 0,8	98,1	- 0,2	X	X	(98,1)
	JUL	99,1	+ 0,0	+ 1,7	98,5	+ 0,4	X	X	(98,1)
	AUG	99,8	+ 0,0	+ 0,7	98,3	- 0,2	X	X	(98,0)
	SEP	99,8	- 0,1	+ 0,0	98,0	- 0,3	X	X	(98,0)
	OKT	100,0	+ 0,1	+ 0,2	97,9	- 0,1	X	X	(98,0)
	NOV	99,4	+ 0,0	- 0,6	97,9	+ 0,0	X	X	(97,9)
	DEZ	97,3	- 0,6	- 2,1	97,4	- 0,5	X	X	(97,8)
1974	JAN	96,2	- 1,1	- 1,1	97,4	+ 0,0	X	X	(97,8)

1. BESCHAEFTIGUNG UND ARBEITSMARKT

1.2. BESCHAEFTIGTE IN DER INDUSTRIE UND IM BAUHAUPTGEWERBE (1970 = 100)

JAHR	MONAT	ORIGINALWERT			SAISONBEREINIGTER WERT		SAISON- UND ARBEITSTÄGLICH BEREINIGTER WERT		GLATTE KOMPONENTE
		INDEX	VERÄNDERUNG VORJAHR	IN O/O GEGEN VORMONAT	INDEX	VERÄNDERUNG IN O/O GEGEN VORMONAT	INDEX	VERÄNDERUNG IN O/O GEGEN VORMONAT	INDEX
BAUHAUPTGEWERBE									
1973	JAN	94,6	+ 2,8	- 4,3	101,4	+ 0,4	X	X	100,3
	FEB	94,0	+ 0,6	- 0,6	100,6	- 0,8	X	X	(100,2)
	MAR	98,4	- 1,4	+ 4,7	99,9	- 0,7	X	X	(100,0)
	APR	100,4	- 1,1	+ 2,0	99,2	- 0,7	X	X	(99,8)
	MAI	101,3	- 1,0	+ 0,9	99,7	+ 0,5	X	X	(99,6)
	JUN	101,5	- 1,4	+ 0,2	98,9	- 0,8	X	X	(99,3)
	JUL	101,9	- 1,2	+ 0,4	98,8	- 0,1	X	X	(98,9)
	AUG	101,4	- 2,0	- 0,5	98,1	- 0,7	X	X	(98,5)
	SEP	100,5	- 2,4	- 0,9	97,4	- 0,7	X	X	(98,0)
	OKT	99,1	- 2,8	- 1,4	97,3	- 0,1	X	X	(97,4)
	NOV	97,0	- 4,2	- 2,1	96,3	- 1,0	X	X	(96,7)
	DEZ	93,5	- 5,5	- 3,6	95,6	- 0,7	X	X	(96,0)
1974	JAN	89,1	- 5,8	- 4,7	95,7	+ 0,1	X	X	(95,1)

2. PRODUKTION DER INDUSTRIE UND DES BAUHAUPTGEBERBES
2.1. INDEX DER INDUSTRIELLEN NETTOPRODUKTION (1962 = 100)

JAHR	MONAT	ORIGINALWERT			SAISONBEREINIGTER WERT		SAISON- UND ARBEITSTÄGLICH BEREINIGTER WERT		GLATTE KOMPONENTE
		INDEX	VERÄNDERUNG VORJAHR	IN O/O GEGEN VORMONAT	INDEX	VERÄNDERUNG IN O/O GEGEN VORMONAT	INDEX	VERÄNDERUNG IN O/O GEGEN VORMONAT	INDEX
GESAMTE INDUSTRIE									
1973	FEB	169,1	+ 7,2	- 0,5	175,8	- 1,8	175,8	- 1,2	175,2
	MAR	185,4	+ 6,3	+ 9,6	174,4	- 0,8	175,3	- 0,3	(176,2)
	APR	174,8	+ 7,5	- 5,7	175,1	+ 0,4	176,1	+ 0,5	(177,1)
	MAI	185,6	+11,3	+ 6,2	183,6	+ 4,9	181,8	+ 3,2	(178,0)
	JUN	175,5	+ 2,4	- 5,4	174,0	- 5,2	175,8	- 3,3	(178,7)
	JUL	166,2	+ 6,8	- 5,3	175,5	+ 0,9	176,1	+ 0,2	(179,3)
	AUG	169,6	+ 8,9	+ 2,0	182,1	+ 3,8	179,8	+ 2,1	(179,7)
	SEP	179,4	+ 5,8	+ 5,8	175,3	- 3,7	176,7	- 1,7	(180,0)
	OKT	201,3	+ 9,3	+12,2	187,0	+ 6,7	185,6	+ 5,0	(180,1)
	NOV	192,5	+ 5,1	- 4,4	183,6	- 1,8	184,2	- 0,8	(180,0)
	DEZ	166,6	- 0,5	-13,5	171,8	- 6,4	174,5	- 5,3	(179,6)
	1974	JAN	175,0	+ 2,9	+ 5,0	183,2	+ 6,6	180,6	+ 3,5
FEB		171,6	+ 1,5	- 1,9	178,7	- 2,5	178,7	- 1,1	(178,3)
INDUSTRIE (OHNE BAU)									
1973	FEB	171,8	+ 7,2	- 0,5	176,9	- 1,6	176,9	- 1,0	176,2
	MAR	187,6	+ 7,0	+ 9,2	175,6	- 0,7	176,6	- 0,2	(177,3)
	APR	175,9	+ 8,0	- 6,2	176,5	+ 0,5	177,5	+ 0,5	(178,3)
	MAI	186,1	+11,8	+ 5,8	184,9	+ 4,8	183,2	+ 3,2	(179,2)
	JUN	175,9	+ 2,7	- 5,5	175,3	- 5,2	176,9	- 3,4	(180,0)
	JUL	166,4	+ 7,1	- 5,4	176,8	+ 0,9	177,3	+ 0,2	(180,6)
	AUG	169,8	+ 9,4	+ 2,0	183,6	+ 3,8	181,4	+ 2,3	(181,1)
	SEP	180,0	+ 6,3	+ 6,0	176,8	- 3,7	178,2	- 1,8	(181,4)
	OKT	202,3	+ 9,7	+12,4	188,5	+ 6,6	187,0	+ 4,9	(181,5)
	NOV	194,1	+ 5,5	- 4,1	185,1	- 1,8	185,8	- 0,6	(181,4)
	DEZ	169,7	+ 0,4	-12,6	173,8	- 6,1	176,5	- 5,0	(181,0)
	1974	JAN	177,7	+ 2,9	+ 4,7	184,0	+ 5,9	181,5	+ 2,8
FEB		174,1	+ 1,3	- 2,0	179,5	- 2,4	179,5	- 1,1	(179,6)
INDUSTRIE (OHNE ENERGIE UND OHNE BAU)									
1973	FEB	167,7	+ 7,4	+ 0,3	173,8	- 1,5	173,8	- 0,9	172,9
	MAR	183,6	+ 6,7	+ 9,5	172,3	- 0,9	173,2	- 0,3	(173,9)
	APR	172,3	+ 7,6	- 6,2	172,9	+ 0,3	173,9	+ 0,4	(174,9)
	MAI	183,7	+11,7	+ 6,6	181,6	+ 5,0	179,9	+ 3,5	(175,7)
	JUN	174,1	+ 2,4	- 5,2	171,9	- 5,3	173,6	- 3,5	(176,5)
	JUL	163,9	+ 6,6	- 5,9	173,1	+ 0,7	173,7	+ 0,1	(177,1)
	AUG	167,4	+ 9,3	+ 2,1	180,4	+ 4,2	178,0	+ 2,5	(177,5)
	SEP	177,5	+ 6,2	+ 6,0	173,3	- 3,9	174,7	- 1,9	(177,8)
	OKT	198,8	+ 9,5	+12,0	184,7	+ 6,6	183,2	+ 4,9	(177,9)
	NOV	189,9	+ 5,2	- 4,5	181,3	- 1,8	181,9	- 0,7	(177,8)
	DEZ	163,8	- 0,1	-13,7	169,5	- 6,5	172,4	- 5,2	(177,5)
	1974	JAN	172,1	+ 2,9	+ 5,1	180,6	+ 6,5	177,9	+ 3,2
FEB		169,8	+ 1,3	- 1,3	176,2	- 2,4	176,2	- 1,0	(176,0)
BERGBAU									
1973	FEB	94,0	+ 0,8	- 7,3	94,1	- 1,3	94,1	- 1,2	92,5
	MAR	99,5	+ 4,3	+ 5,9	96,3	+ 2,3	96,7	+ 2,8	(92,5)
	APR	88,1	- 1,0	-11,5	91,5	- 5,0	92,6	- 4,2	(92,6)
	MAI	92,0	+ 1,3	+ 4,4	94,5	+ 3,3	93,3	+ 0,8	(92,6)
	JUN	82,7	- 7,5	-10,1	88,3	- 6,6	88,9	- 4,7	(92,5)
	JUL	84,5	+ 1,7	+ 2,2	91,8	+ 4,0	92,1	+ 3,6	(92,4)
	AUG	88,5	+ 1,4	+ 4,7	93,4	+ 1,7	92,2	+ 0,1	(92,3)
	SEP	85,5	- 5,0	- 3,4	87,2	- 6,6	88,3	- 4,2	(92,0)
	OKT	98,3	+ 1,9	+15,0	93,6	+ 7,3	93,1	+ 5,4	(91,7)
	NOV	96,2	- 1,9	- 2,1	91,1	- 2,7	91,4	- 1,8	(91,3)
	DEZ	91,2	- 6,0	- 5,2	86,3	- 5,3	88,2	- 3,5	(90,8)
	1974	JAN	100,3	- 1,1	+10,0	93,1	+ 7,9	91,6	+ 3,9
FEB		90,8	- 3,4	- 9,5	90,5	- 2,8	90,5	- 1,2	(89,4)
ÖFFENTLICHE ENERGIEWIRTSCHAFT									
1973	FEB	262,4	+ 6,8	- 9,9	243,8	- 1,8	243,8	- 1,7	249,4
	MAR	274,5	+11,6	+ 4,6	256,1	+ 5,0	254,8	+ 4,5	(251,4)
	APR	253,9	+13,9	- 7,5	254,1	- 0,8	253,1	- 0,7	(253,3)
	MAI	237,4	+11,1	- 6,5	253,6	- 0,2	253,4	+ 0,1	(254,9)
	JUN	214,9	+ 9,9	- 9,5	248,1	- 2,2	250,5	- 1,1	(256,4)
	JUL	219,6	+15,4	+ 2,2	256,2	+ 3,3	256,4	+ 2,4	(257,6)
	AUG	222,7	+11,2	+ 1,4	254,8	- 0,5	256,0	- 0,2	(258,6)
	SEP	235,6	+ 8,3	+ 5,8	254,3	- 0,2	253,9	- 0,8	(259,3)
	OKT	277,1	+12,7	+17,6	268,8	+ 5,7	268,4	+ 5,7	(259,7)
	NOV	286,5	+ 9,5	+ 3,4	268,3	- 0,2	269,4	+ 0,4	(259,8)
	DEZ	297,3	+ 5,7	+ 3,8	266,6	- 0,6	266,0	- 1,3	(259,5)
	1974	JAN	300,7	+ 3,3	+ 1,1	259,6	- 2,6	259,0	- 2,6
FEB		269,8	+ 2,8	-10,3	253,0	- 2,5	253,0	- 2,3	(257,8)
VERARBEITENDE INDUSTRIE									
1973	FEB	172,8	+ 7,6	+ 0,6	179,3	- 1,5	179,3	- 0,9	178,5
	MAR	189,5	+ 6,8	+ 9,7	177,9	- 0,8	178,7	- 0,3	(179,6)
	APR	178,1	+ 7,9	- 6,0	178,5	+ 0,3	179,6	+ 0,5	(180,6)
	MAI	190,1	+12,2	+ 6,7	187,7	+ 5,2	185,9	+ 3,5	(181,5)
	JUN	180,5	+ 2,7	- 5,0	177,7	- 5,3	179,5	- 3,4	(182,3)
	JUL	169,5	+ 6,9	- 6,1	178,8	+ 0,6	179,4	- 0,1	(183,0)
	AUG	172,9	+ 9,6	+ 2,0	186,4	+ 4,3	184,0	+ 2,6	(183,5)
	SEP	183,9	+ 6,6	+ 6,4	179,3	- 3,8	180,7	- 1,8	(183,8)
	OKT	205,8	+ 9,7	+11,9	191,1	+ 6,6	189,5	+ 4,9	(183,9)
	NOV	196,4	+ 5,5	- 4,6	187,5	- 1,9	188,1	- 0,7	(183,8)
	DEZ	168,9	+ 0,1	-14,0	175,3	- 6,5	178,2	- 5,3	(183,5)
	1974	JAN	177,1	+ 3,1	+ 4,9	186,6	+ 6,4	183,8	+ 3,1
FEB		175,2	+ 1,4	- 1,1	182,1	- 2,4	182,1	- 0,9	(182,1)

2. PRODUKTION DER INDUSTRIE UND DES BAUHAUPTGEWERBES
2.1. INDEX DER INDUSTRIELLEN NETTOPRODUKTION (1962 = 100)

JAHR	MONAT	ORIGINALWERT			SAISONBEREINIGTER WERT		SAISON- UND ARBEITSTÄGLICH BEREINIGTER WERT		GLATTE KOMPONENTE
		INDEX	VERÄNDERUNG VORJAHR	IN 0/0 GEGEN VORMONAT	INDEX	VERÄNDERUNG IN 0/0 GEGEN VORMONAT	INDEX	VERÄNDERUNG IN 0/0 GEGEN VORMONAT	INDEX
GRUNDSTOFF- UND PRODUKTIONSGÜTERINDUSTRIEN									
1973	FEB	194,4	+11,1	- 0,9	205,8	- 2,0	205,8	- 1,5	206,3
	MAR	217,0	+10,3	+11,6	206,8	+ 0,5	208,1	+ 1,1	(208,1)
	APR	208,4	+10,4	- 4,0	206,4	- 0,2	207,4	- 0,3	(209,8)
	MAI	221,7	+14,7	+ 6,4	216,4	+ 4,8	214,7	+ 3,5	(211,4)
	JUN	214,0	+ 7,0	- 3,5	208,1	- 3,8	209,4	- 2,5	(212,7)
	JUL	211,3	+11,2	- 1,3	211,5	+ 1,6	211,8	+ 1,1	(213,8)
	AUG	216,1	+12,7	+ 2,3	216,6	+ 2,4	214,2	+ 1,1	(214,7)
	SEP	215,3	+ 9,1	- 0,4	211,2	- 2,5	212,6	- 0,7	(215,2)
	OKT	234,4	+12,5	+ 8,9	223,5	+ 5,8	222,0	+ 4,4	(215,5)
	NOV	222,9	+ 9,5	- 4,9	221,6	- 0,9	221,8	- 0,1	(215,5)
	DEZ	188,9	+ 0,6	-15,3	204,3	- 7,8	207,3	- 6,5	(215,1)
	1974	JAN	205,3	+ 4,7	+ 8,7	218,3	+ 6,9	216,1	+ 4,2
FEB		200,9	+ 3,3	- 2,1	212,7	- 2,6	212,7	- 1,6	(213,0)
INVESTITIONSGÜTERINDUSTRIEN									
1973	FEB	170,2	+ 7,4	+ 2,3	172,6	- 1,3	172,6	- 0,7	171,4
	MAR	185,1	+ 6,7	+ 8,8	170,0	- 1,5	169,8	- 1,6	(172,6)
	APR	172,0	+ 8,5	- 7,1	171,6	+ 0,9	172,4	+ 1,5	(173,8)
	MAI	184,6	+13,3	+ 7,3	181,0	+ 5,5	179,3	+ 4,0	(174,8)
	JUN	175,5	+ 2,0	- 4,9	169,7	- 6,2	172,1	- 4,0	(175,8)
	JUL	155,2	+ 6,7	-11,6	169,6	- 0,1	170,8	- 0,8	(176,6)
	AUG	153,3	+10,3	- 1,2	179,6	+ 5,9	177,4	+ 3,9	(177,3)
	SEP	178,5	+ 9,2	+16,4	173,5	- 3,4	174,5	- 1,6	(177,8)
	OKT	199,7	+12,1	+11,9	185,9	+ 7,1	184,6	+ 5,8	(178,1)
	NOV	192,4	+ 6,6	- 3,7	182,5	- 1,8	183,5	- 0,6	(178,2)
	DEZ	172,5	+ 3,2	-10,3	174,4	- 4,4	176,7	- 3,7	(178,1)
	1974	JAN	172,8	+ 3,9	+ 0,2	181,1	+ 3,8	178,2	+ 0,8
FEB		173,1	+ 1,7	+ 0,2	176,3	- 2,7	176,3	- 1,1	(177,2)
VERBRAUCHSGÜTERINDUSTRIEN									
1973	FEB	169,1	+ 6,3	+ 2,2	171,5	- 0,3	171,5	+ 0,4	168,6
	MAR	182,8	+ 4,6	+ 8,1	168,6	- 1,7	170,1	- 0,8	(168,8)
	APR	168,2	+ 4,8	- 8,0	167,8	- 0,5	169,0	- 0,6	(168,9)
	MAI	175,9	+ 9,7	+ 4,6	176,4	+ 5,1	174,3	+ 3,1	(168,8)
	JUN	160,5	- 1,8	- 8,8	164,6	- 6,7	166,1	- 4,7	(168,6)
	JUL	145,5	- 0,3	- 9,3	163,2	- 0,9	163,7	- 1,4	(168,2)
	AUG	155,8	+ 4,6	+ 7,1	172,0	+ 5,4	169,4	+ 3,5	(167,6)
	SEP	169,4	- 0,7	+ 8,7	161,7	- 6,0	163,6	- 3,4	(166,8)
	OKT	187,4	+ 2,1	+10,6	170,3	+ 5,3	168,8	+ 3,2	(165,8)
	NOV	175,5	- 2,5	- 6,4	164,1	- 3,6	165,0	- 2,3	(164,6)
	DEZ	149,2	- 7,4	-15,0	153,9	- 6,2	157,2	- 4,7	(163,2)
	1974	JAN	159,0	- 3,9	+ 6,6	164,3	+ 6,8	161,7	+ 2,9
FEB		161,2	- 4,7	+ 1,4	163,0	- 0,8	163,0	+ 0,8	(159,6)
NAHRUNGS- UND GENUSSMITTELINDUSTRIEN									
1973	FEB	136,1	- 0,3	- 3,9	149,9	- 2,9	149,9	- 1,6	150,1
	MAR	148,6	- 0,1	+ 9,2	148,1	- 1,2	150,4	+ 0,3	(150,5)
	APR	141,3	+ 3,4	- 4,9	150,7	+ 1,8	153,0	+ 1,7	(151,0)
	MAI	154,5	+ 4,6	+ 9,3	158,9	+ 5,4	156,6	+ 2,4	(151,5)
	JUN	147,8	- 1,0	- 4,3	149,7	- 5,8	151,8	- 3,1	(152,0)
	JUL	151,2	+ 5,2	+ 2,3	154,6	+ 3,3	154,2	+ 1,6	(152,7)
	AUG	156,6	+ 5,2	+ 3,6	158,1	+ 2,3	155,2	+ 0,6	(153,4)
	SEP	149,1	+ 2,7	- 4,8	148,6	- 6,0	151,4	- 2,4	(154,1)
	OKT	185,5	+ 6,9	+24,4	162,8	+ 9,6	160,4	+ 5,9	(154,9)
	NOV	178,0	+ 3,3	- 4,0	158,1	- 2,9	158,4	- 1,2	(155,7)
	DEZ	141,0	+ 0,6	-20,8	142,5	- 9,9	146,9	- 7,3	(156,7)
	1974	JAN	151,7	+ 7,1	+ 7,6	163,1	+14,5	159,2	+ 8,4
FEB		143,4	+ 5,4	- 5,5	156,8	- 3,9	156,8	- 1,5	(158,7)
BAUINDUSTRIE									
1973	FEB	111,1	+ 3,6	- 2,1	152,9	- 7,6	152,9	- 7,2	152,3
	MAR	138,6	- 9,9	+24,8	149,6	- 2,2	147,8	- 3,3	(151,9)
	APR	151,2	- 3,8	+ 9,1	145,5	- 2,7	147,0	- 0,5	(151,4)
	MAI	175,5	+ 2,5	+16,1	157,1	+ 8,0	152,9	+ 4,0	(151,0)
	JUN	166,5	- 4,4	- 5,1	145,5	- 7,4	151,2	- 1,1	(150,5)
	JUL	161,6	- 1,3	- 2,9	148,1	+ 1,8	149,7	- 1,0	(150,2)
	AUG	164,6	- 0,8	+ 1,9	148,4	+ 0,2	146,0	- 2,5	(149,9)
	SEP	165,7	- 3,3	+ 0,7	141,2	- 4,9	143,4	- 1,8	(149,7)
	OKT	181,1	+ 1,2	+ 9,3	156,1	+10,6	155,8	+ 8,6	(149,6)
	NOV	158,0	- 4,5	-12,8	151,1	- 3,2	151,2	- 3,0	(149,6)
	DEZ	100,5	-23,0	-36,4	127,3	-15,8	132,0	-12,7	(149,7)
	1974	JAN	116,2	+ 2,4	+15,6	165,9	+30,3	160,1	+21,3
FEB		117,4	+ 5,7	+ 1,0	158,7	- 4,3	158,7	- 0,9	(150,6)
EISENSCHAFFENDE INDUSTRIE									
1973	FEB	150,1	+15,6	- 2,2	152,9	- 3,4	152,9	- 2,7	153,8
	MAR	168,5	+16,9	+12,3	154,5	+ 1,0	154,4	+ 1,0	(155,7)
	APR	149,4	+12,6	-11,3	152,5	- 1,3	154,5	+ 0,1	(157,6)
	MAI	168,5	+19,4	+12,8	164,2	+ 7,7	161,1	+ 4,3	(159,4)
	JUN	150,1	+ 2,0	-10,9	147,9	- 9,9	150,1	- 6,8	(161,2)
	JUL	160,9	+15,3	+ 7,2	159,0	+ 7,5	159,8	+ 6,5	(163,0)
	AUG	175,2	+15,6	+ 8,9	167,2	+ 5,2	165,5	+ 3,6	(164,8)
	SEP	164,4	+12,6	- 6,2	160,8	- 3,8	161,6	- 2,4	(166,6)
	OKT	177,6	+18,3	+ 8,0	174,9	+ 8,8	173,6	+ 7,4	(168,3)
	NOV	169,9	+16,6	- 4,3	175,8	+ 0,5	177,7	+ 2,4	(170,0)
	DEZ	151,1	+12,6	-11,1	169,9	- 3,4	172,5	- 2,9	(171,7)
	1974	JAN	176,7	+15,2	+16,9	180,9	+ 6,5	178,2	+ 3,3
FEB		168,1	+12,0	- 4,9	172,6	- 4,6	172,6	- 3,1	(174,9)

2. PRODUKTION DER INDUSTRIE UND DES BAUHAUPTGEBERBES
2.1. INDEX DER INDUSTRIELLEN NETTOPRODUKTION (1962 = 100)

JAHR	MONAT	ORIGINALWERT			SAISONBEREINIGTER WERT		SAISON- UND ARBEITSTÄGLICH BEREINIGTER WERT		GLATTE KOMPONENTE
		INDEX	VERÄNDERUNG VORJAHR	IN O/O GEGEN VORMONAT	INDEX	VERÄNDERUNG IN O/O GEGEN VORMONAT	INDEX	VERÄNDERUNG IN O/O GEGEN VORMONAT	INDEX
CHEMISCHE INDUSTRIE (EINSCHL. KOHLENWERTSTOFFINDUSTRIE)									
1973	FEB	281,9	+12,9	- 1,7	286,6	- 1,0	286,6	- 0,8	286,7
	MAR*	309,8	+14,8	+ 9,9	311,9	+ 8,8	314,5	+ 9,7	(290,0)
	APR	302,2	+16,4	- 2,5	292,9	- 6,1	291,3	- 7,4	(293,1)
	MAI	307,8	+16,9	+ 1,9	300,8	+ 2,7	300,9	+ 3,3	(296,0)
	JUN	303,6	+12,8	- 1,4	297,7	- 1,0	299,1	- 0,6	(298,6)
	JUL	301,3	+16,3	- 0,8	302,9	+ 1,7	303,9	+ 1,6	(300,9)
	AUG	296,7	+17,4	- 1,5	304,1	+ 0,4	302,4	- 0,5	(302,9)
	SEP	299,5	+14,4	+ 0,9	303,5	- 0,2	305,2	+ 0,9	(304,4)
	OKT	323,3	+16,2	+ 7,9	316,1	+ 4,2	314,8	+ 3,1	(305,5)
	NOV	313,0	+11,9	- 3,2	312,8	- 1,0	312,2	- 0,8	(306,0)
	DEZ	281,3	+ 4,4	-10,1	294,4	- 5,9	297,0	- 4,9	(306,1)
	1974	JAN	303,5	+ 5,8	+ 7,9	305,8	+ 3,9	304,5	+ 2,5
FEB		300,9	+ 6,7	- 0,9	304,7	- 0,4	304,7	+ 0,1	(304,2)
MASCHINENBAU									
1973	FEB	126,2	+ 2,2	- 0,9	135,0	- 0,2	135,0	+ 0,4	134,6
	MAR	138,6	+ 0,4	+ 9,8	131,6	- 2,5	132,2	- 2,1	(135,3)
	APR	134,8	+ 7,0	- 2,7	137,0	+ 4,1	136,9	+ 3,6	(136,0)
	MAI	141,6	+ 9,3	+ 5,0	141,8	+ 3,5	141,1	+ 3,1	(136,8)
	JUN	141,6	+ 1,6	+ 0,0	135,6	- 4,4	136,8	- 3,0	(137,5)
	JUL	129,2	+ 2,8	- 8,8	134,6	- 0,7	135,4	- 1,0	(138,2)
	AUG	123,7	+ 3,3	- 4,3	138,9	+ 3,2	137,6	+ 1,6	(138,9)
	SEP	141,3	+ 9,0	+14,2	139,2	+ 0,2	139,8	+ 1,6	(139,5)
	OKT	151,5	+10,6	+ 7,2	145,7	+ 4,7	144,4	+ 3,3	(140,1)
	NOV	144,9	+ 4,3	- 4,4	141,9	- 2,6	142,9	- 1,0	(140,6)
	DEZ	149,7	+ 2,0	+ 3,3	135,9	- 4,2	137,2	- 4,0	(141,1)
	1974	JAN	136,5	+ 7,1	- 8,8	143,7	+ 5,7	142,1	+ 3,6
FEB		132,8	+ 5,2	- 2,7	141,7	- 1,4	141,7	- 0,3	(141,9)
STRASSENFAHRZEUGBAU									
1973	FEB	204,2	+ 7,5	+ 0,4	197,0	- 5,2	197,0	- 5,1	197,5
	MAR	227,9	+11,7	+11,6	199,0	+ 1,0	192,2	- 2,4	(198,8)
	APR	202,3	+ 9,9	-11,2	195,5	- 1,8	198,8	+ 3,4	(199,7)
	MAI	225,6	+17,7	+11,5	210,0	+ 7,4	206,5	+ 3,9	(200,2)
	JUN	199,8	+ 0,1	-11,4	187,5	-10,7	191,3	- 7,4	(200,3)
	JUL	150,6	+ 4,9	-24,6	179,3	- 4,4	184,1	- 3,8	(199,7)
	AUG	161,0	+13,0	+ 6,9	207,0	+15,4	205,7	+11,7	(198,6)
	SEP	198,5	+ 6,0	+23,3	188,8	- 8,8	187,1	- 9,0	(196,8)
	OKT	218,5	+ 7,4	+10,1	198,2	+ 5,0	198,3	+ 6,0	(194,4)
	NOV	209,1	- 0,7	- 4,3	194,9	- 1,7	199,2	+ 0,5	(191,1)
	DEZ	160,2	- 4,2	-23,4	190,7	- 2,2	192,0	- 3,6	(187,0)
	1974	JAN	187,7	- 7,7	+17,2	191,2	+ 0,3	185,4	- 3,4
FEB		180,0	-11,9	- 4,1	174,4	- 8,8	174,4	- 5,9	(176,2)
ELEKTROTECHNISCHE INDUSTRIE									
1973	FEB	220,3	+ 9,7	+ 6,5	220,3	- 1,0	220,3	- 0,4	220,3
	MAR	239,3	+11,3	+ 8,6	220,3	+ 0,0	222,6	+ 1,0	(222,6)
	APR	221,8	+12,2	- 7,3	221,6	+ 0,6	220,8	- 0,8	(225,0)
	MAI	233,9	+15,2	+ 5,5	231,6	+ 4,5	231,3	+ 4,8	(227,3)
	JUN	225,0	+ 4,1	- 3,8	221,0	- 4,6	224,1	- 3,1	(229,7)
	JUL	210,6	+12,1	- 6,4	227,2	+ 2,8	226,8	+ 1,2	(232,1)
	AUG	197,2	+17,0	- 6,4	234,1	+ 3,0	230,7	+ 1,7	(234,5)
	SEP	235,9	+12,9	+19,6	228,9	- 2,2	231,6	+ 0,4	(236,9)
	OKT	276,0	+19,3	+17,0	255,0	+11,4	252,9	+ 9,2	(239,3)
	NOV	273,1	+16,0	- 1,1	255,2	+ 0,1	252,7	- 0,1	(241,6)
	DEZ	238,4	+11,3	-12,7	240,0	- 6,0	243,3	- 3,7	(244,0)
	1974	JAN	229,9	+11,1	- 3,6	246,8	+ 2,8	244,5	+ 0,5
FEB		242,5	+10,1	+ 5,5	244,4	- 1,0	244,4	+ 0,0	(248,6)
EISEN-, BLECH- UND METALLWARENINDUSTRIE									
1973	FEB	180,4	+ 6,5	+ 1,7	182,9	- 0,9	182,9	+ 0,2	180,6
	MAR	198,2	+ 2,1	+ 9,9	178,0	- 2,7	179,4	- 1,9	(181,3)
	APR	181,6	+ 3,8	- 8,4	179,3	+ 0,7	181,7	+ 1,3	(182,0)
	MAI	195,5	+ 9,8	+ 7,7	190,6	+ 6,3	186,8	+ 2,8	(182,5)
	JUN	182,7	+ 1,1	- 6,5	177,9	- 6,7	180,4	- 3,4	(182,9)
	JUL	159,2	+ 8,4	-12,9	181,1	+ 1,8	182,3	+ 1,1	(183,2)
	AUG	173,8	+ 7,9	+ 9,2	190,0	+ 4,9	186,5	+ 2,3	(183,3)
	SEP	181,6	+ 5,8	+ 4,5	178,5	- 6,1	180,8	- 3,1	(183,2)
	OKT	203,3	+ 7,1	+11,9	189,7	+ 6,3	187,2	+ 3,5	(182,9)
	NOV	186,9	- 1,7	- 8,1	178,6	- 5,9	182,4	- 2,6	(182,4)
	DEZ	164,2	+ 0,4	-12,1	176,2	- 1,3	180,1	- 1,3	(181,7)
	1974	JAN	179,9	+ 1,5	+ 9,6	186,3	+ 5,7	182,2	+ 1,2
FEB		177,3	- 1,7	- 1,4	180,5	- 3,1	180,5	- 0,9	(179,6)
TEXTILINDUSTRIE									
1973	FEB	153,1	+ 4,1	+ 1,0	149,3	- 0,8	149,3	+ 0,3	146,0
	MAR	160,6	+ 4,5	+ 4,9	146,5	- 1,9	148,6	- 0,5	(145,9)
	APR	150,3	+ 4,7	- 6,4	146,5	+ 0,0	147,5	- 0,7	(145,6)
	MAI	156,9	+ 8,5	+ 4,4	153,0	+ 4,4	150,8	+ 2,2	(145,1)
	JUN	142,4	- 3,8	- 9,2	139,9	- 8,6	141,2	- 6,4	(144,5)
	JUL	110,4	- 7,1	-22,5	135,5	- 3,1	136,4	- 3,4	(143,5)
	AUG	120,9	+ 7,6	+ 9,5	149,4	+10,3	146,5	+ 7,4	(142,4)
	SEP	139,4	- 3,9	+15,3	135,9	- 9,0	137,7	- 6,0	(140,9)
	OKT	156,8	- 2,1	+12,5	142,5	+ 4,9	140,5	+ 2,0	(139,2)
	NOV	145,3	- 8,4	- 7,3	134,6	- 5,5	136,5	- 2,8	(137,1)
	DEZ	117,8	-13,4	-18,9	124,3	- 7,7	127,6	- 6,5	(134,8)
	1974	JAN	138,8	- 8,4	+17,8	136,1	+ 9,5	133,1	+ 4,3
FEB		139,2	- 9,1	+ 0,3	134,4	- 1,2	134,4	+ 1,0	(128,9)

2. PRODUKTION DER INDUSTRIE UND DES BAUHAUPTGEWERBES
2.1. INDEX DER INDUSTRIELLEN NETTOPRODUKTION (1962 = 100)

JAHR	MONAT	ORIGINALWERT			SAISONBEREINIGTER WERT		SAISON- UND ARBEITSTÄGLICH BEREINIGTER WERT		GLATTE KOMPONENTE
		INDEX	VERÄNDERUNG VORJAHR	IN O/O GEGEN VORMONAT	INDEX	VERÄNDERUNG IN O/O GEGEN VORMONAT	INDEX	VERÄNDERUNG IN O/O GEGEN VORMONAT	INDEX
BEKLEIDUNGSINDUSTRIE									
1973	FEB	148,4	+ 1,0	+ 8,6	139,5	+ 0,4	139,5	+ 1,0	135,1
	MAR	158,8	- 6,2	+ 7,0	130,6	- 6,4	131,7	- 5,6	(133,8)
	APR	137,6	- 3,4	-13,4	129,9	- 0,5	129,8	- 1,4	(132,4)
	MAI	135,1	+ 3,1	- 1,8	137,3	+ 5,7	136,1	+ 4,9	(130,8)
	JUN	102,3	-14,0	-24,3	125,3	- 8,7	128,0	- 6,0	(128,9)
	JUL	102,5	-11,6	+ 0,2	125,4	+ 0,1	124,8	- 2,5	(126,8)
	AUG	116,5	-12,1	+13,7	124,5	- 0,7	123,2	- 1,3	(124,4)
	SEP	137,7	- 8,7	+18,2	119,5	- 4,0	121,3	- 1,5	(121,8)
	OKT	141,5	-11,5	+ 2,8	121,9	+ 2,0	120,7	- 0,5	(118,9)
	NOV	115,6	-17,1	-18,3	113,9	- 6,6	114,6	- 5,1	(115,8)
	DEZ	83,1	-24,3	-28,1	109,2	- 4,1	110,9	- 3,2	(112,4)
	1974	JAN	109,3	-20,0	+31,5	111,0	+ 1,6	109,1	- 1,6
FEB		117,5	-20,8	+ 7,5	108,2	- 2,5	108,2	- 0,8	(104,6)
ERNAHRUNGSINDUSTRIE									
1973	FEB	134,3	+ 2,4	- 3,7	152,1	- 1,4	152,1	- 0,5	150,8
	MAR	146,2	+ 0,9	+ 8,9	148,5	- 2,4	150,6	- 1,0	(151,2)
	APR	141,1	+ 6,4	- 3,5	152,9	+ 3,0	154,6	+ 2,7	(151,6)
	MAI	152,7	+ 5,0	+ 8,2	156,7	+ 2,5	155,3	+ 0,5	(152,1)
	JUN	145,5	+ 1,7	- 4,7	151,7	- 3,2	153,4	- 1,2	(152,6)
	JUL	147,0	+ 4,2	+ 1,0	152,3	+ 0,4	152,2	- 0,8	(153,2)
	AUG	152,6	+ 3,7	+ 3,8	156,7	+ 2,9	154,3	+ 1,4	(153,8)
	SEP	147,3	- 0,1	- 3,5	146,7	- 6,4	149,0	- 3,4	(154,5)
	OKT	189,8	+ 4,9	+28,9	162,2	+10,6	160,6	+ 7,8	(155,2)
	NOV	182,5	+ 2,0	- 3,8	155,5	- 4,1	155,7	- 3,1	(156,0)
	DEZ	156,7	+ 2,5	-14,1	148,8	- 4,3	152,2	- 2,2	(156,8)
	1974	JAN	149,8	+ 7,5	- 4,4	163,2	+ 9,7	160,1	+ 5,2
FEB		142,3	+ 6,0	- 5,0	159,8	- 2,1	159,8	- 0,2	(158,6)

2. PRODUKTION DER INDUSTRIE UND DES BAUHAUPTGEBIERES
2.2. PRODUKTIONSINDEX FÜR DAS BAUHAUPTGEBIERE (1962 = 100)

JAHR	MONAT	ORIGINALWERT			SAISONBEREINIGTER WERT		SAISON- UND ARBEITSTÄGLICH BEREINIGTER WERT		GLATTE KOMPONENTE
		INDEX	VERÄNDERUNG VORJAHR	IN O/O GEGEN VORMONAT	INDEX	VERÄNDERUNG IN O/O GEGEN VORMONAT	INDEX	VERÄNDERUNG IN O/O GEGEN VORMONAT	INDEX
GESAMTES BAUHAUPTGEBIERE									
1973	FEB	108,1	+ 3,4	- 2,0	147,2	- 7,6	147,2	- 7,2	146,0
	MAR	134,2	- 9,4	+24,1	144,2	- 2,0	142,5	- 3,2	(145,5)
	APR	145,3	- 3,5	+ 8,3	139,9	- 3,0	141,5	- 0,7	(145,1)
	MAI	167,7	+ 2,4	+15,4	150,5	+ 7,6	146,4	+ 3,5	(144,6)
	JUN	159,0	- 4,5	- 5,2	139,3	- 7,4	144,6	- 1,2	(144,1)
	JUL	153,6	- 1,7	- 3,4	141,5	+ 1,6	143,1	- 1,0	(143,7)
	AUG	156,1	- 1,1	+ 1,6	141,7	+ 0,1	139,4	- 2,6	(143,3)
	SEP	157,2	- 3,9	+ 0,7	134,3	- 5,2	136,4	- 2,2	(142,9)
	OKT	171,7	+ 0,5	+ 9,2	148,1	+10,3	147,7	+ 8,3	(142,6)
	NOV	149,7	- 5,5	-12,8	142,9	- 3,5	143,2	- 3,0	(142,3)
	DEZ	95,8	-23,5	-36,0	120,6	-15,6	125,2	-12,6	(142,1)
	1974	JAN	111,2	+ 0,8	+16,1	157,8	+30,8	152,1	+21,5
FEB		111,7	+ 3,3	+ 0,4	150,1	- 4,9	150,1	- 1,3	(142,0)
HOCHBAU									
1973	FEB	98,2	+ 2,3	- 2,0	128,0	- 8,6	128,0	- 8,1	125,5
	MAR	119,8	- 7,8	+22,0	126,7	- 1,0	126,2	- 1,4	(125,1)
	APR	126,3	- 2,4	+ 5,4	121,8	- 3,9	123,1	- 2,5	(124,7)
	MAI	142,6	+ 2,1	+12,9	128,9	+ 5,8	126,1	+ 2,4	(124,1)
	JUN	134,8	- 5,0	- 5,5	120,3	- 6,7	122,7	- 2,7	(123,5)
	JUL	127,8	- 3,3	- 5,2	119,4	- 0,7	121,4	- 1,1	(122,8)
	AUG	128,7	- 2,9	+ 0,7	120,2	+ 0,7	118,7	- 2,2	(122,0)
	SEP	129,9	- 6,5	+ 0,9	111,9	- 6,9	113,4	- 4,5	(121,1)
	OKT	141,7	- 2,4	+ 9,1	122,3	+ 9,3	121,1	+ 6,8	(120,0)
	NOV	123,1	- 9,6	-13,1	116,0	- 5,2	117,8	- 2,7	(118,9)
	DEZ	80,4	-25,8	-34,7	99,4	-14,3	102,5	-13,0	(117,6)
	1974	JAN	95,1	- 5,1	+18,3	131,3	+32,1	127,0	+23,9
FEB		93,4	- 4,9	- 1,8	122,6	- 6,6	122,6	- 3,5	(114,5)
TIEFBAU									
1973	FEB	127,8	+ 5,1	- 2,1	184,0	- 7,2	184,0	- 7,1	187,0
	MAR	162,9	-11,9	+27,5	179,5	- 2,4	176,7	- 4,0	(186,4)
	APR	183,3	- 5,1	+12,5	175,7	- 2,1	176,5	- 0,1	(185,9)
	MAI	218,0	+ 2,8	+18,9	191,5	+ 9,0	187,1	+ 6,0	(185,6)
	JUN	207,4	- 3,8	- 4,9	181,1	- 5,4	188,1	+ 0,5	(185,4)
	JUL	205,2	+ 0,4	- 1,1	182,8	+ 0,9	184,4	- 2,0	(185,4)
	AUG	210,9	+ 1,0	+ 2,8	185,3	+ 1,4	182,7	- 0,9	(185,8)
	SEP	211,8	- 0,5	+ 0,4	178,8	- 3,5	181,0	- 0,9	(186,5)
	OKT	231,9	+ 4,3	+ 9,5	199,9	+11,8	199,9	+10,4	(187,6)
	NOV	203,0	+ 0,0	-12,5	196,4	- 1,8	194,9	- 2,5	(189,2)
	DEZ	126,5	-20,5	-37,7	164,1	-16,4	169,4	-13,1	(191,2)
	1974	JAN	143,3	+ 9,7	+13,3	209,2	+27,5	203,1	+19,9
FEB		148,4	+16,1	+ 3,6	206,1	- 1,5	206,1	+ 1,5	(197,1)

3. PRODUKTIVITÄT UND LOHNCOSTEN IN DER INDUSTRIE

3.1. PRODUKTIONSERGEBNIS (1962 = 100)

JAHR	MONAT	ORIGINALWERT			SAISONBEREINIGTER WERT		SAISON- UND ARBEITSTÄGLICH BEREINIGTER WERT		GLATTE KOMPONENTE
		INDEX	VERÄNDERUNG VORJAHR	IN O/O GEGEN VORMONAT	INDEX	VERÄNDERUNG IN O/O GEGEN VORMONAT	INDEX	VERÄNDERUNG IN O/O GEGEN VORMONAT	INDEX
JE BESCHÄFTIGTEN (OHNE ENERGIE UND OHNE BAU)									
1973	JAN	160,6	+ 7,1	- 9,0	169,1	- 5,3	170,3	+ 0,5	172,0
	FEB	176,3	+12,8	+ 9,8	176,1	+ 4,1	176,1	+ 3,4	(173,2)
	MAR	175,0	+ 6,9	- 0,7	173,5	- 1,5	171,4	- 2,7	(174,4)
	APR	186,2	+ 7,4	+ 6,4	174,9	+ 0,8	173,7	+ 1,3	(175,4)
	MAI	181,8	+ 6,9	- 2,4	173,8	- 0,6	174,9	+ 0,7	(176,3)
	JUN	195,9	+10,1	+ 2,3	178,2	+ 2,5	177,4	+ 1,4	(177,1)
	JUL	155,9	+ 2,2	-16,1	167,9	- 5,8	169,6	- 4,4	(177,8)
	AUG	153,7	+ 8,4	- 1,4	174,3	+ 3,8	175,4	+ 3,4	(178,2)
	SEP	182,0	+ 9,5	+18,4	181,3	+ 4,0	179,1	+ 2,1	(178,4)
	OKT	180,7	+ 4,7	- 0,7	175,4	- 3,3	176,8	- 1,3	(178,4)
	NOV	191,7	+ 4,6	+ 6,1	179,6	+ 2,4	180,2	+ 1,9	(178,2)
	DEZ	183,5	+ 4,0	- 4,3	184,3	+ 2,6	182,3	+ 1,2	(177,7)
1974	JAN	166,0	+ 3,4	- 9,5	175,4	- 4,8	176,8	- 3,0	(177,0)
JE BESCHÄFTIGTENSTUNDE (OHNE ENERGIE UND OHNE BAU)									
1973	JAN	176,7	+ 8,3	- 4,7	184,1	- 0,8	184,1	+ 0,2	184,2
	FEB	181,3	+ 7,5	+ 2,6	185,0	+ 0,5	185,0	+ 0,5	(185,3)
	MAR	188,5	+ 7,8	+ 4,0	186,1	+ 0,6	185,9	+ 0,5	(186,4)
	APR	188,1	+ 7,6	- 0,2	187,8	+ 0,9	187,8	+ 1,0	(187,5)
	MAI	189,4	+ 7,9	+ 0,7	188,3	+ 0,3	188,0	+ 0,1	(188,5)
	JUN	192,6	+ 7,2	+ 1,7	189,0	+ 0,4	189,1	+ 0,6	(189,4)
	JUL	195,7	+ 7,7	- 1,5	188,8	- 0,1	189,2	+ 0,1	(190,3)
	AUG	195,6	+ 6,4	- 2,2	189,4	+ 0,3	189,4	+ 0,1	(191,1)
	SEP	193,4	+ 7,6	+ 4,2	191,3	+ 1,0	191,0	+ 0,8	(191,7)
	OKT	197,0	+ 6,8	+ 1,9	193,5	+ 1,2	193,6	+ 1,4	(192,3)
	NOV	194,4	+ 5,3	- 1,3	192,1	- 0,7	192,7	- 0,5	(192,8)
	DEZ	194,3	+ 4,7	- 0,1	194,1	+ 1,0	194,1	+ 0,7	(193,1)
1974	JAN	186,3	+ 5,4	- 4,1	193,7	- 0,2	193,7	- 0,2	(193,3)
JE ARBEITER (OHNE ENERGIE UND OHNE BAU)									
1973	JAN	174,2	+ 7,8	- 8,9	183,2	- 5,3	184,4	+ 0,4	186,3
	FEB	191,2	+13,5	+ 9,8	190,8	+ 4,1	190,8	+ 3,5	(187,8)
	MAR	189,8	+ 7,5	- 0,7	188,1	- 1,4	185,8	- 2,6	(189,1)
	APR	202,0	+ 8,0	+ 6,4	189,7	+ 0,9	188,5	+ 1,5	(190,3)
	MAI	197,4	+ 7,6	- 2,3	188,8	- 0,5	189,9	+ 0,7	(191,3)
	JUN	201,8	+10,8	+ 2,2	193,6	+ 2,5	192,6	+ 1,4	(192,3)
	JUL	169,1	+ 2,7	-16,2	182,3	- 5,8	184,1	- 4,4	(193,0)
	AUG	166,7	+ 8,8	- 1,4	189,0	+ 3,7	190,3	+ 3,4	(193,5)
	SEP	197,6	+ 9,8	+18,5	196,9	+ 4,2	194,5	+ 2,2	(193,9)
	OKT	196,2	+ 5,0	- 0,7	190,5	- 3,3	192,0	- 1,3	(194,0)
	NOV	208,4	+ 5,0	+ 6,2	195,4	+ 2,6	196,1	+ 2,1	(193,8)
	DEZ	200,0	+ 4,5	- 4,0	200,7	+ 2,7	198,5	+ 1,2	(193,4)
1974	JAN	181,2	+ 4,0	- 9,4	191,1	- 4,8	192,6	- 3,0	(192,6)

3. PRODUKTIVITAET UND LOHNKOSTEN IN DER INDUSTRIE

3.2. LOEHNE UND GEMAELTER (1962 = 100)

JAHR	MONAT	ORIGINALWERT			SAISONBEREINIGTER WERT		SAISON- UND ARBEITSTÄGLICH BEREINIGTER WERT		GLATTE KOMPONENTE
		INDEX	VERÄNDERUNG VORJAHR	IN O/O GEGEN VORMONAT	INDEX	VERÄNDERUNG IN O/O GEGEN VORMONAT	INDEX	VERÄNDERUNG IN O/O GEGEN VORMONAT	INDEX
JE BESCHÄFTIGTEN (OHNE ENERGIE UND OHNE BAU)									
1972	DEZ	259,0	+ 9,7	- 3,4	243,2	- 2,8	248,3	- 0,1	247,7
1973	JAN	246,1	+14,8	- 5,0	254,3	+ 4,6	253,6	+ 2,1	(250,2)
	FEB	236,7	+11,3	- 3,8	250,7	- 1,4	250,7	- 1,1	(252,6)
	MAR	249,1	+ 9,7	+ 5,2	252,8	+ 0,8	253,2	+ 1,0	(254,9)
	APR	248,0	+13,1	- 0,4	255,3	+ 1,3	257,0	+ 1,5	(257,2)
	MAI	264,0	+12,9	+ 6,5	264,5	+ 3,6	262,3	+ 2,1	(259,5)
	JUN	268,6	+10,7	+ 1,7	261,3	- 1,2	262,5	+ 0,1	(261,7)
	JUL	269,9	+14,3	+ 0,5	265,7	+ 1,7	265,8	+ 1,3	(263,8)
	AUG	267,4	+11,8	- 0,9	267,0	+ 0,5	265,5	- 0,1	(265,8)
	SEP	254,7	+10,5	- 4,7	263,8	- 1,2	265,8	+ 0,1	(267,7)
	OKT	270,5	+13,8	+ 6,2	274,0	+ 3,9	272,9	+ 2,7	(269,5)
	NOV*	306,8	+14,4	+13,4	289,4	+ 5,6	290,4	+ 6,4	(271,2)
	DEZ	286,4	+10,6	- 6,6	270,7	- 6,5	272,8	- 6,1	(272,6)
JE BESCHÄFTIGTENSTUNDE (OHNE ENERGIE UND OHNE BAU)									
1972	DEZ	291,0	+13,8	+ 6,1	269,5	+ 2,3	263,2	- 0,5	263,6
1973	JAN	258,4	+10,6	-11,2	263,9	- 2,1	264,9	+ 0,6	(265,8)
	FEB	255,1	+11,1	- 1,3	266,5	+ 1,0	266,5	+ 0,6	(268,0)
	MAR	255,8	+10,9	+ 0,3	270,4	+ 1,5	269,1	+ 1,0	(270,1)
	APR	270,3	+13,4	+ 5,7	276,4	+ 2,2	274,7	+ 2,1	(272,1)
	MAI	272,0	+ 9,4	+ 0,6	273,1	- 1,2	273,8	- 0,3	(274,1)
	JUN*	296,8	+16,5	+ 9,1	294,3	+ 7,8	294,5	+ 7,6	(275,9)
	JUL*	313,0	+16,3	+ 5,5	300,8	+ 2,2	301,3	+ 2,3	(277,6)
	AUG	298,6	+ 9,9	- 4,6	279,8	- 7,0	281,4	- 6,6	(279,3)
	SEP	279,4	+12,9	- 6,4	288,5	+ 3,1	287,2	+ 2,1	(280,7)
	OKT	270,3	+12,1	- 3,3	286,7	- 0,6	287,8	+ 0,2	(282,0)
	NOV*	315,6	+15,1	+16,8	305,7	+ 6,6	306,0	+ 6,3	(283,2)
	DEZ*	337,9	+16,1	+ 7,1	315,2	+ 3,1	313,3	+ 2,4	(284,2)
JE PRODUKTEINHEIT (OHNE ENERGIE UND OHNE BAU)									
1972	DEZ	157,0	+ 3,9	+ 5,7	144,6	+ 0,8	144,0	- 0,3	144,6
1973	JAN	146,3	+ 2,1	- 6,8	143,5	- 0,8	144,1	+ 0,1	(145,1)
	FEB	140,8	+ 3,3	- 3,8	145,5	+ 1,4	145,5	+ 1,0	(145,7)
	MAR	135,5	+ 2,7	- 3,8	146,6	+ 0,8	146,0	+ 0,3	(146,4)
	APR	143,8	+ 5,3	+ 6,1	148,7	+ 1,4	148,4	+ 1,6	(147,2)
	MAI	143,6	+ 1,4	- 0,1	146,0	- 1,8	146,8	- 1,1	(148,2)
	JUN	154,2	+ 8,6	+ 7,4	153,9	+ 5,4	153,7	+ 4,7	(149,3)
	JUL	165,1	+ 7,9	+ 7,1	157,6	+ 2,4	157,0	+ 2,1	(150,5)
	AUG	160,9	+ 3,2	- 2,5	149,0	- 5,5	150,6	- 4,1	(151,9)
	SEP	144,7	+ 5,1	-10,1	152,8	+ 2,6	152,5	+ 1,3	(153,5)
	OKT	137,3	+ 5,0	- 5,1	150,5	- 1,5	151,5	- 0,7	(155,3)
	NOV	162,5	+ 9,4	+18,4	157,1	+ 4,4	155,8	+ 2,8	(157,3)
	DEZ	174,1	+10,9	+ 7,1	161,1	+ 2,5	160,2	+ 2,8	(159,5)
JE PRODUKTEINHEIT (VERARBEITENDE INDUSTRIE)									
1972	DEZ	159,8	+ 3,8	+ 6,2	146,6	+ 0,5	146,0	- 0,5	147,0
1973	JAN	148,9	+ 1,9	- 6,8	145,4	- 0,8	146,0	+ 0,0	(147,6)
	FEB	148,8	+ 7,5	- 0,1	151,4	+ 4,1	151,4	+ 3,7	(148,2)
	MAR	137,4	+ 2,8	- 7,7	148,7	- 1,8	148,2	- 2,1	(149,0)
	APR	145,6	+ 5,4	+ 6,0	150,8	+ 1,4	150,4	+ 1,5	(149,8)
	MAI	145,3	+ 1,5	- 0,2	148,1	- 1,8	149,1	- 0,9	(150,8)
	JUN	156,0	+ 8,6	+ 7,4	156,0	+ 5,3	155,9	+ 4,6	(151,8)
	JUL	167,3	+ 8,1	+ 7,2	159,8	+ 2,4	159,2	+ 2,1	(153,0)
	AUG	163,1	+ 3,3	- 2,5	150,9	- 5,6	152,3	- 4,3	(154,4)
	SEP	146,3	+ 4,9	-10,3	154,8	+ 2,6	154,6	+ 1,5	(155,9)
	OKT	137,8	+ 5,0	- 5,8	152,5	- 1,5	153,4	- 0,8	(157,6)
	NOV	164,5	+ 9,3	+19,4	159,3	+ 4,5	157,9	+ 2,9	(159,4)
	DEZ	177,1	+10,8	+ 7,7	163,3	+ 2,5	162,2	+ 2,7	(161,4)
JE PRODUKTEINHEIT (GRUNDSTOFF- UND PRODUKTIONSGÜTERINDUSTRIEN)									
1972	DEZ	138,1	+ 0,9	+ 4,1	117,6	- 1,3	117,8	- 1,3	118,4
1973	JAN	121,0	- 1,0	-12,4	117,3	- 0,3	117,9	+ 0,1	(118,5)
	FEB	114,3	+ 1,7	- 5,5	119,5	+ 1,9	119,5	+ 1,4	(118,7)
	MAR	107,8	- 0,8	- 5,7	119,0	- 0,4	117,5	- 1,7	(119,0)
	APR	115,9	+ 2,4	+ 7,5	121,2	+ 1,8	121,7	+ 3,6	(119,4)
	MAI	117,6	- 0,9	+ 1,5	119,8	- 1,2	120,1	- 1,3	(119,9)
	JUN	124,1	+ 5,3	+ 5,5	123,4	+ 3,0	123,7	+ 3,0	(120,5)
	JUL	121,6	+ 2,4	- 2,0	122,5	- 0,7	122,2	- 1,2	(121,3)
	AUG	119,6	+ 0,2	- 1,6	120,4	- 1,7	121,4	- 0,7	(122,2)
	SEP	115,7	+ 2,9	- 3,3	122,5	+ 1,7	122,2	+ 0,7	(123,3)
	OKT	110,8	+ 0,4	- 4,2	118,9	- 2,9	119,8	- 2,0	(124,6)
	NOV	140,1	+ 5,7	+26,4	126,1	+ 6,1	125,3	+ 4,6	(126,1)
	DEZ	151,9	+10,0	+ 8,4	130,5	+ 3,5	130,0	+ 3,8	(127,7)
JE PRODUKTEINHEIT (INVESTITIONSGÜTERINDUSTRIEN)									
1972	DEZ	171,5	+ 0,4	+ 2,7	163,1	- 0,1	162,6	- 0,9	167,7
1973	JAN	167,0	+ 1,8	- 2,6	163,7	+ 0,4	163,6	+ 0,6	(168,2)
	FEB	161,8	+ 4,0	- 3,1	167,5	+ 2,3	167,5	+ 2,4	(168,8)
	MAR	158,0	+ 4,6	- 2,3	170,4	+ 1,7	170,6	+ 1,9	(169,5)
	APR	165,8	+ 6,3	+ 4,9	171,9	+ 0,9	171,3	+ 0,4	(170,3)
	MAI	162,8	+ 1,6	- 1,8	167,9	- 2,3	169,0	- 1,3	(171,2)
	JUN	174,5	+ 9,2	+ 7,2	177,9	+ 6,0	177,2	+ 4,9	(172,3)
	JUL	203,5	+10,8	+16,6	189,2	+ 6,4	187,6	+ 5,9	(173,5)
	AUG	202,9	+ 4,1	- 0,3	178,6	- 5,6	179,7	- 4,2	(174,9)
	SEP	186,2	+ 4,0	-18,1	176,6	- 1,1	176,3	- 1,9	(176,5)
	OKT	156,1	+ 5,0	- 6,1	173,8	- 1,5	174,3	- 1,1	(178,4)
	NOV	182,8	+ 9,5	+17,1	179,4	+ 3,2	178,5	+ 2,4	(180,5)
	DEZ	188,5	+ 9,9	+ 3,1	180,4	+ 0,6	179,8	+ 0,7	(182,8)

3. PRODUKTIVITAET UND LOHNKOSTEN IN DER INDUSTRIE

3.2. LOEHNE UND GHAELTER (1962 = 100)

JAHR	MONAT	ORIGINALWERT			SAISONBEREINIGTER WERT		SAISON- UND ARBEITSTÄGLICH BEREINIGTER WERT		GLATTE KOMPONENTE
		INDEX	VERÄNDERUNG VORJAHR	IN 0/0 GEGEN VORMONAT	INDEX	VERÄNDERUNG IN 0/0 GEGEN VORMONAT	INDEX	VERÄNDERUNG IN 0/0 GEGEN VORMONAT	INDEX
JE PRODUKTEINHEIT (VERBRAUCHSGÜTERINDUSTRIEN)									
1972	DEZ	153,1	+ 5,8	+10,6	142,2	+ 0,6	141,5	- 0,4	140,6
1973	JAN	143,3	+ 5,7	- 6,4	141,8	- 0,3	142,3	+ 0,6	(141,4)
	FEB	133,0	+ 2,4	- 7,2	140,1	- 1,2	140,1	- 1,5	(142,3)
	MAR	127,4	+ 1,4	- 4,2	141,2	+ 0,8	140,8	+ 0,5	(143,3)
	APR	138,1	+ 5,8	+ 8,4	144,7	+ 2,5	144,1	+ 2,3	(144,5)
	MAI	142,6	+ 1,8	+ 3,3	142,6	- 1,5	143,8	- 0,2	(145,9)
	JUN	159,3	+11,9	+11,7	153,0	+ 7,3	152,3	+ 5,9	(147,6)
	JUL	175,2	+11,7	+10,0	158,5	+ 3,6	158,2	+ 3,9	(149,4)
	AUG	163,5	+ 5,6	- 6,7	148,1	- 6,6	149,4	- 5,6	(151,5)
	SEP	141,8	+ 8,3	-13,3	151,9	+ 2,6	151,6	+ 1,5	(153,8)
	OKT	137,3	+10,3	- 3,2	152,9	+ 3,7	153,7	+ 1,4	(156,4)
	NOV	158,1	+14,2	+15,1	160,6	+ 5,0	159,2	+ 3,6	(159,3)
	DEZ	174,8	+14,2	+10,6	163,8	+ 2,0	162,7	+ 2,2	(162,5)
JE PRODUKTEINHEIT (NAHRUNGS- UND GENUSSMITTELINDUSTRIEN)									
1972	DEZ*	189,2	+19,0	+17,4	178,6	+12,3	168,5	+ 5,1	159,9
1973	JAN	167,6	+ 5,3	-11,4	160,4	-10,2	162,4	- 3,6	(160,8)
	FEB	165,8	+ 9,3	- 1,1	164,0	+ 2,2	164,0	+ 1,0	(161,8)
	MAR	157,0	+ 7,9	- 5,3	164,4	+ 0,2	163,1	- 0,5	(162,8)
	APR	168,1	+ 7,7	+ 7,1	165,0	+ 0,4	163,4	+ 0,2	(163,8)
	MAI	162,1	+ 5,7	- 3,6	161,0	- 2,4	162,0	- 0,9	(164,8)
	JUN	173,3	+13,9	+ 6,9	173,3	+ 7,6	172,6	+ 6,5	(165,8)
	JUL	169,0	+ 6,8	- 2,5	167,0	- 3,6	168,0	- 2,7	(166,9)
	AUG	164,9	+ 3,5	- 2,4	163,4	- 2,2	164,6	- 2,0	(168,0)
	SEP	167,1	+ 6,8	+ 1,3	171,5	+ 5,0	170,5	+ 3,6	(169,1)
	OKT	143,3	+ 5,6	-14,2	164,2	- 4,3	166,5	- 2,3	(170,2)
	NOV	176,5	+ 9,5	+23,2	173,3	+ 5,5	171,3	+ 2,9	(171,3)
	DEZ*	206,9	+ 9,4	+17,2	196,0	+13,1	195,2	+14,0	(172,5)
JE UMSATZEINHEIT (OHNE ENERGIE UND OHNE BAU)									
1972	DEZ	117,6	+ 0,1	- 1,6	113,4	- 0,3	112,8	- 1,6	114,0
1973	JAN	115,6	- 2,8	- 1,7	111,4	- 1,8	112,0	- 0,7	(113,9)
	FEB	112,1	- 0,4	- 3,0	113,6	+ 2,0	113,6	+ 1,4	(113,9)
	MAR	105,7	- 1,0	- 5,7	114,2	+ 0,5	113,8	+ 0,2	(114,0)
	APR	113,4	+ 1,1	+ 7,3	115,3	+ 1,0	114,7	+ 0,8	(114,1)
	MAI	111,3	- 3,0	- 1,9	112,4	- 2,5	113,3	- 1,2	(114,3)
	JUN	118,2	+ 3,8	+ 6,2	118,0	+ 5,0	117,7	+ 3,9	(114,5)
	JUL	125,5	+ 2,8	+ 6,2	120,1	+ 1,8	119,6	+ 1,6	(114,9)
	AUG	121,6	- 0,7	- 3,1	112,6	- 6,2	113,9	- 4,8	(115,3)
	SEP	107,9	+ 0,9	-11,3	117,0	+ 3,9	116,5	+ 2,3	(115,8)
	OKT	106,2	+ 1,3	- 1,6	115,5	- 1,3	116,1	- 0,3	(116,4)
	NOV	123,8	+ 3,6	+16,6	118,0	+ 2,2	116,9	+ 0,7	(117,1)
	DEZ	120,2	+ 2,2	- 2,9	116,4	- 1,4	115,5	- 1,2	(118,0)

4. AUFTRAGSEINGANG IN DER INDUSTRIE

4.1. WERTINDEX (1970 = 100)

JAHR	MONAT	ORIGINALWERT			SAISONBEREINIGTER WERT		SAISON- UND ARBEITSTÄGLICH BEREINIGTER WERT		GLATTE KOMPONENTE
		INDEX	VERÄNDERUNG VORJAHR	IN O/O GEGEN VORMONAT	INDEX	VERÄNDERUNG IN O/O GEGEN VORMONAT	INDEX	VERÄNDERUNG IN O/O GEGEN VORMONAT	INDEX
VERARBEITENDE INDUSTRIE (OHNE NAHRUNGS- UND GENUSSMITTELINDUSTRIE) INSGESAMT									
1973	FEB	126,2	+22,1	- 4,2	127,2	- 9,8	127,2	- 9,7	121,8
	MAR	139,4	+18,3	+10,5	125,5	- 1,3	125,1	- 1,7	(123,1)
	APR	126,7	+16,2	- 9,1	123,6	- 1,5	124,3	- 0,6	(124,4)
	MAI*	144,4	+32,1	+14,0	143,6	+16,2	141,9	+14,2	(125,6)
	JUN	123,7	+ 9,8	-14,3	122,7	-14,6	124,7	-12,1	(126,6)
	JUL	121,0	+20,2	- 2,2	126,7	+ 3,3	126,1	+ 1,1	(127,5)
	AUG	116,5	+16,3	- 3,7	127,6	+ 0,7	127,3	+ 1,0	(128,2)
	SEP	125,2	+10,3	+ 7,5	123,3	- 3,4	124,0	- 2,6	(128,8)
	OKT	136,1	+ 8,6	+ 8,7	128,9	+ 4,5	128,9	+ 4,0	(129,1)
	NOV	130,5	+ 6,9	- 4,1	127,6	- 1,0	127,6	- 1,0	(129,2)
	DEZ	118,1	+ 0,2	- 9,5	120,6	- 5,5	122,6	- 3,9	(129,1)
1974	JAN*	135,7	+ 3,0	+14,9	144,1	+19,5	142,8	+16,5	(128,7)
	FEB	143,3	+13,5	+ 5,6	141,4	- 1,9	141,4	- 1,0	(128,1)
VERARBEITENDE INDUSTRIE (OHNE NAHRUNGS- UND GENUSSMITTELINDUSTRIE) INLAND									
1973	FEB	122,3	+20,1	- 1,7	123,7	- 8,8	123,7	- 8,6	116,3
	MAR	133,0	+13,6	+ 8,7	119,9	- 3,1	120,0	- 3,0	(117,0)
	APR	122,0	+11,1	- 8,3	117,9	- 1,7	118,3	- 1,4	(117,8)
	MAI*	139,2	+28,2	+14,1	137,8	+16,9	136,2	+15,1	(118,5)
	JUN	116,3	+ 3,6	-16,5	114,9	-16,6	117,3	-13,9	(119,1)
	JUL	111,1	+10,3	- 4,5	117,2	+ 2,0	116,9	- 0,3	(119,6)
	AUG	109,7	+ 9,4	- 1,3	119,2	+ 1,7	118,9	+ 1,7	(120,1)
	SEP	115,3	+ 2,1	+ 5,1	112,6	- 5,5	113,4	- 4,6	(120,5)
	OKT	128,4	+ 3,6	+11,4	119,2	+ 5,9	119,2	+ 5,1	(120,8)
	NOV	119,9	+ 2,3	- 6,6	117,2	- 1,7	117,4	- 1,5	(120,9)
	DEZ	103,6	- 6,6	-13,6	108,5	- 7,4	110,7	- 5,7	(121,0)
1974	JAN	121,0	- 2,7	+16,8	129,0	+18,9	126,9	+14,6	(121,0)
	FEB	131,2	+ 7,3	+ 8,4	130,9	+ 1,5	130,9	+ 3,2	(120,8)
VERARBEITENDE INDUSTRIE (OHNE NAHRUNGS- UND GENUSSMITTELINDUSTRIE) AUSLAND									
1973	FEB	139,2	+28,4	-10,4	139,1	- 7,6	139,1	- 7,0	139,7
	MAR*	161,0	+34,3	+15,7	152,7	+ 9,8	151,3	+ 8,8	(143,1)
	APR	142,1	+33,8	-11,7	142,8	- 6,5	144,7	- 4,4	(146,5)
	MAI	161,9	+45,2	+13,9	157,9	+10,6	153,9	+ 6,4	(149,6)
	JUN	147,9	+30,1	- 8,6	147,1	- 6,8	150,3	- 2,3	(152,7)
	JUL	154,4	+53,6	+ 4,4	159,1	+ 8,2	159,6	+ 6,2	(155,5)
	AUG	137,4	+37,8	-11,0	154,3	- 3,0	153,7	- 3,7	(158,1)
	SEP	157,1	+36,6	+14,3	158,1	+ 2,5	159,1	+ 3,5	(160,4)
	OKT	160,2	+23,6	+ 2,0	160,1	+ 1,3	159,8	+ 0,4	(162,4)
	NOV	162,9	+18,5	+ 1,7	160,5	+ 0,2	163,1	+ 2,1	(164,1)
	DEZ	163,5	+16,4	+ 0,4	159,5	- 0,6	161,6	- 0,9	(165,4)
1974	JAN	181,9	+17,1	+11,3	174,4	+ 9,3	171,5	+ 6,1	(166,3)
	FEB	182,6	+31,2	+ 0,4	180,5	+ 3,5	180,5	+ 5,2	(166,7)
GRUNDSTOFF- UND PRODUKTIONSGÜTERINDUSTRIEN INSGESAMT									
1973	FEB	122,8	+21,1	+ 0,3	124,7	- 2,9	124,7	- 2,7	121,0
	MAR	132,3	+16,4	+ 7,7	124,3	- 0,3	123,4	- 1,0	(122,6)
	APR	121,7	+13,5	- 8,0	121,5	- 2,3	123,3	- 0,1	(124,1)
	MAI*	138,1	+22,3	+13,5	137,7	+13,3	135,2	+ 9,7	(125,7)
	JUN	127,2	+ 9,6	- 7,9	123,2	-10,5	125,2	- 7,4	(127,3)
	JUL	127,7	+21,7	+ 0,4	128,5	+ 4,3	128,5	+ 2,6	(128,9)
	AUG	127,8	+18,4	+ 0,1	131,1	+ 2,0	130,8	+ 1,8	(130,6)
	SEP	127,9	+17,1	+ 0,1	129,4	- 1,3	130,3	- 0,4	(132,2)
	OKT	138,6	+16,8	+ 8,4	135,9	+ 5,0	135,6	+ 4,1	(133,8)
	NOV	137,9	+17,3	- 0,5	138,2	+ 1,7	138,5	+ 2,1	(135,5)
	DEZ	126,3	+ 7,8	- 8,4	128,9	- 6,7	131,5	- 5,1	(137,1)
1974	JAN*	150,1	+22,6	+18,8	156,0	+21,0	153,9	+17,0	(138,8)
	FEB	151,6	+23,5	+ 1,0	151,2	- 3,1	151,2	- 1,8	(140,4)
GRUNDSTOFF- UND PRODUKTIONSGÜTERINDUSTRIEN INLAND									
1973	FEB	118,6	+20,3	+ 3,1	122,6	- 1,8	122,6	- 1,7	118,3
	MAR	130,3	+17,7	+ 9,9	123,6	+ 0,8	122,1	- 0,4	(119,7)
	APR	118,5	+10,5	- 9,1	118,3	- 4,3	121,0	- 0,9	(121,2)
	MAI	134,0	+20,0	+13,1	127,9	+ 8,1	124,4	+ 2,8	(122,6)
	JUN	123,6	+ 7,7	- 7,8	118,4	- 7,4	120,7	- 3,0	(124,0)
	JUL	125,0	+21,0	+ 1,1	124,2	+ 4,9	124,1	+ 2,8	(125,3)
	AUG	121,4	+14,0	- 2,9	124,4	+ 0,2	124,5	+ 0,3	(126,6)
	SEP	121,9	+12,1	+ 0,4	121,5	- 2,3	122,2	- 1,8	(127,8)
	OKT	130,5	+12,2	+ 7,1	126,8	+ 4,4	126,6	+ 3,6	(128,9)
	NOV	126,9	+12,1	- 2,8	127,6	+ 0,6	129,1	+ 2,0	(129,9)
	DEZ	113,2	+ 2,5	-10,8	117,9	- 7,6	120,7	- 6,5	(130,8)
1974	JAN	132,5	+15,2	+17,0	139,3	+18,2	136,2	+12,8	(131,5)
	FEB	138,4	+16,7	+ 4,5	140,9	+ 1,1	140,9	+ 3,5	(132,2)
GRUNDSTOFF- UND PRODUKTIONSGÜTERINDUSTRIEN AUSLAND									
1973	FEB	137,0	+23,6	- 6,9	133,4	- 5,2	133,4	- 5,1	132,8
	MAR	139,3	+12,4	+ 1,7	128,5	- 3,7	128,7	- 3,5	(135,3)
	APR	132,3	+23,4	- 5,0	133,8	+ 4,1	133,5	+ 3,7	(137,9)
	MAI*	152,0	+30,4	+14,9	156,2	+16,7	154,8	+16,0	(140,8)
	JUN	139,4	+16,1	- 8,3	139,8	-10,5	141,4	- 8,7	(143,9)
	JUL	136,8	+23,8	- 1,9	144,3	+ 3,2	145,0	+ 2,5	(147,3)
	AUG	149,2	+32,4	+ 9,1	155,1	+ 7,5	153,6	+ 5,9	(151,0)
	SEP	148,4	+33,9	- 0,5	157,2	+ 1,4	158,7	+ 3,3	(155,1)
	OKT	166,1	+30,8	+11,9	167,0	+ 6,2	166,3	+ 4,8	(159,5)
	NOV	175,5	+32,1	+ 5,7	174,8	+ 4,7	172,9	+ 4,0	(164,3)
	DEZ	170,7	+21,8	- 2,7	166,7	- 4,6	168,8	- 2,4	(169,6)
1974	JAN*	209,7	+42,5	+22,8	205,5	+23,3	204,6	+21,2	(175,2)
	FEB	196,2	+43,2	- 6,4	191,1	- 7,0	191,1	- 6,6	(181,4)

4. AUFTRAGSEINGANG IN DER INDUSTRIE

4.1. WERTINDEX (1970 = 100)

JAHR	MONAT	ORIGINALWERT			SAISONBEREINIGTER WERT		SAISON- UND ARBEITSTÄGLICH BEREINIGTER WERT		GLATTE KOMPONENTE
		INDEX	VERÄNDERUNG VORJAHR	IN O/O GEGEN VORMONAT	INDEX	VERÄNDERUNG IN O/O GEGEN VORMONAT	INDEX	VERÄNDERUNG IN O/O GEGEN VORMONAT	INDEX
INVESTITIONSGÜTER INDUSTRIEN INSGESAMT									
1973	FEB	128,0	+25,0	-11,7	126,8	-15,7	126,8	-15,4	121,2
	MAR	138,5	+22,8	+ 8,2	124,0	- 2,2	124,3	- 2,0	(122,9)
	APR	124,5	+24,7	-10,1	125,4	+ 1,1	125,2	+ 0,7	(124,5)
	MAI*	152,9	+48,7	+22,8	153,0	+22,0	150,7	+20,4	(126,0)
	JUN	125,8	+12,0	-17,7	121,9	-20,3	125,0	-17,1	(127,3)
	JUL	125,1	+23,9	- 0,6	127,0	+ 4,2	126,5	+ 1,2	(128,3)
	AUG	113,8	+20,8	- 9,0	126,6	- 0,3	126,3	- 0,2	(129,1)
	SEP	124,4	+14,4	+ 9,3	122,9	- 2,9	123,9	- 1,9	(129,7)
	OKT	129,1	+10,8	+ 3,8	129,0	+ 5,0	129,0	+ 4,1	(129,9)
	NOV	123,8	+ 3,4	- 4,1	122,5	- 5,0	123,5	- 4,3	(129,8)
	DEZ	117,5	- 3,5	- 5,1	116,4	- 5,0	118,3	- 4,2	(129,4)
	1974	JAN	131,4	- 9,4	+11,8	133,5	+14,7	131,7	+11,3
FEB		147,2	+15,0	+12,0	142,8	+ 7,0	142,8	+ 8,4	(127,3)
INVESTITIONSGÜTER INDUSTRIEN INLAND									
1973	FEB	123,7	+22,7	-10,5	121,3	-16,2	121,3	-15,7	112,7
	MAR	125,1	+12,0	+ 1,1	112,5	- 7,3	114,5	- 5,6	(113,5)
	APR	116,6	+17,8	- 6,8	116,9	+ 3,9	115,1	+ 0,5	(114,2)
	MAI*	148,6	+47,0	+27,4	148,2	+26,8	147,2	+27,9	(114,7)
	JUN	114,2	+ 1,1	-23,1	109,7	-26,0	112,8	-23,4	(115,1)
	JUL	106,6	+ 3,7	- 6,7	109,6	- 0,1	109,1	- 3,3	(115,4)
	AUG	104,2	+10,1	- 2,3	113,8	+ 3,8	113,1	+ 3,7	(115,5)
	SEP	107,4	+ 1,0	+ 3,1	106,5	- 6,4	107,7	- 4,8	(115,5)
	OKT	117,8	+ 4,5	+ 9,7	116,5	+ 9,4	116,0	+ 7,7	(115,3)
	NOV	110,0	- 1,3	- 6,6	109,2	- 6,3	109,4	- 5,7	(114,8)
	DEZ	97,6	-13,6	-11,3	98,6	- 9,7	100,5	- 8,1	(114,2)
	1974	JAN	114,2	-17,4	+17,0	117,5	+19,2	116,2	+15,6
FEB		133,8	+ 8,2	+17,2	128,0	+ 8,9	128,0	+10,2	(112,3)
INVESTITIONSGÜTER INDUSTRIEN AUSLAND									
1973	FEB	139,0	+30,9	-14,0	141,4	- 9,5	141,4	- 9,2	145,0
	MAR	170,7	+47,2	+22,8	152,5	+ 7,9	149,5	+ 5,7	(149,3)
	APR	143,9	+41,4	-15,7	147,2	- 3,5	151,2	+ 1,1	(153,2)
	MAI	164,4	+53,4	+14,2	162,6	+10,5	156,6	+ 3,6	(156,7)
	JUN	152,9	+38,2	- 7,0	151,9	- 6,6	155,1	- 1,0	(159,8)
	JUL	169,1	+75,1	+10,6	169,9	+11,8	169,2	+ 9,1	(162,3)
	AUG	135,3	+44,7	-20,0	155,9	- 8,2	156,4	- 7,6	(164,1)
	SEP	164,3	+43,9	+21,4	161,8	+ 3,8	162,5	+ 3,9	(165,2)
	OKT	155,2	+23,5	- 5,5	158,6	- 2,0	158,6	- 2,4	(165,5)
	NOV	155,1	+11,9	- 0,1	153,8	- 3,0	158,4	- 0,1	(165,0)
	DEZ	163,0	+14,1	+ 5,1	158,0	+ 2,7	159,8	+ 0,9	(163,5)
	1974	JAN	171,7	+ 6,3	+ 5,3	163,5	+ 3,5	160,3	+ 0,3
FEB		179,8	+29,4	+ 4,7	178,2	+ 9,0	178,2	+11,2	(157,3)
VERBRAUCHSGÜTER INDUSTRIEN INSGESAMT									
1973	FEB	127,5	+17,0	+10,8	132,9	+ 2,7	132,9	+ 2,8	126,2
	MAR	153,0	+12,3	+20,0	131,9	- 0,8	130,9	- 1,5	(126,6)
	APR	140,0	+ 4,9	- 8,5	123,5	- 6,4	126,1	- 3,7	(126,9)
	MAI	134,5	+13,1	- 3,9	131,2	+ 6,2	129,5	+ 2,7	(127,0)
	JUN	113,1	+ 4,7	-15,9	124,1	- 5,4	125,5	- 3,1	(127,0)
	JUL	100,6	+ 7,9	-11,1	124,4	+ 0,2	124,3	- 1,0	(126,8)
	AUG	104,5	+ 2,8	+ 3,9	124,8	+ 0,3	123,9	- 0,3	(126,4)
	SEP	122,4	- 7,1	+17,1	114,5	- 8,3	115,2	- 7,0	(125,9)
	OKT	148,7	- 5,3	+21,5	117,9	+ 3,0	117,7	+ 2,2	(125,1)
	NOV	134,0	- 0,7	- 9,9	123,0	+ 4,3	123,3	+ 4,8	(124,2)
	DEZ	106,3	- 3,5	-20,7	118,5	- 3,7	120,7	- 2,1	(123,0)
	1974	JAN	122,5	+ 6,4	+15,2	134,0	+13,1	131,2	+ 8,7
FEB		120,9	- 5,2	- 1,3	126,4	- 5,7	126,4	- 3,7	(119,9)
VERBRAUCHSGÜTER INDUSTRIEN INLAND									
1973	FEB	125,0	+15,5	+11,6	131,2	+ 3,5	131,2	+ 3,6	124,2
	MAR	151,8	+11,0	+21,4	130,0	- 0,9	128,8	- 1,8	(124,3)
	APR	137,5	+ 2,8	- 9,4	120,9	- 7,0	123,2	- 4,3	(124,4)
	MAI	129,2	+ 9,2	- 6,0	126,9	+ 5,0	125,4	+ 1,8	(124,2)
	JUN	109,4	+ 2,1	-15,3	121,2	- 4,5	122,6	- 2,2	(124,0)
	JUL	98,9	+ 6,5	- 9,6	122,4	+ 1,0	122,4	- 0,2	(123,5)
	AUG	103,0	+ 1,3	+ 4,1	122,8	+ 0,3	121,9	- 0,4	(122,9)
	SEP	120,6	- 8,4	+17,1	111,6	- 9,1	112,2	- 8,0	(122,2)
	OKT	145,3	- 7,1	+20,5	113,7	+ 1,9	113,5	+ 1,2	(121,2)
	NOV	128,6	- 3,9	-11,5	117,8	+ 3,6	118,1	+ 4,1	(120,0)
	DEZ	101,1	- 6,4	-21,4	114,3	- 3,0	116,2	- 1,6	(118,7)
	1974	JAN	117,0	+ 4,5	+15,7	129,1	+12,9	126,4	+ 8,8
FEB		115,7	- 7,4	- 1,1	121,9	- 5,6	121,9	- 3,6	(115,3)
VERBRAUCHSGÜTER INDUSTRIEN AUSLAND									
1973	FEB	146,8	+27,1	+ 5,4	146,7	- 1,9	146,7	- 1,1	141,7
	MAR	162,5	+22,4	+10,7	146,0	- 0,5	146,5	- 0,1	(144,0)
	APR	159,8	+22,0	- 1,7	144,5	- 1,0	149,0	+ 1,7	(146,2)
	MAI	174,7	+41,1	+ 9,3	164,4	+13,8	160,6	+ 7,8	(148,3)
	JUN	141,6	+22,9	-18,9	145,4	-11,6	147,5	- 8,2	(150,2)
	JUL	113,2	+18,3	-20,1	140,2	- 3,6	139,0	- 5,8	(151,8)
	AUG	116,1	+14,8	+ 2,6	141,6	+ 1,0	140,4	+ 1,0	(153,3)
	SEP	136,5	+ 3,5	+17,6	136,8	- 3,4	138,6	- 1,3	(154,4)
	OKT	174,9	+ 8,0	+28,1	151,7	+10,9	150,5	+ 8,6	(155,3)
	NOV	175,4	+21,6	+ 0,3	162,0	+ 6,8	162,6	+ 8,0	(155,8)
	DEZ	146,0	+14,6	-16,8	150,9	- 6,9	155,4	- 4,4	(156,0)
	1974	JAN	165,1	+18,5	+13,1	172,0	+14,0	168,2	+ 8,2
FEB		161,0	+ 9,7	- 2,5	160,5	- 6,7	160,5	- 4,6	(155,2)

4. AUFTRAGSEINGANG IN DER INDUSTRIE

4.1. WERTINDEX (1970 = 100)

JAHR	MONAT	ORIGINALWERT			SAISONBEREINIGTER WERT		SAISON- UND ARBEITSTÄGLICH BEREINIGTER WERT		GLATTE KOMPONENTE
		INDEX	VERÄNDERUNG VORJAHR	IN O/O GEGEN VORMONAT	INDEX	VERÄNDERUNG IN O/O GEGEN VORMONAT	INDEX	VERÄNDERUNG IN O/O GEGEN VORMONAT	INDEX
CHEMISCHE INDUSTRIE (OHNE KOHLENWERTSTOFFINDUSTRIE) INSGESAMT									
1973	FEB	124,8	+11,7	- 2,3	124,0	- 4,5	124,0	- 3,7	123,6
	MAR	132,1	+12,5	+ 5,8	123,3	- 0,6	124,3	+ 0,2	(125,2)
	APR	120,9	+11,9	- 8,5	123,0	- 0,2	124,6	+ 0,2	(126,7)
	MAI	132,1	+15,8	+ 9,3	130,3	+ 5,9	128,8	+ 3,4	(128,3)
	JUN	127,3	+11,5	- 3,6	126,6	- 2,8	127,2	- 1,2	(129,8)
	JUL	128,3	+19,7	+ 0,8	131,9	+ 4,2	131,6	+ 3,5	(131,4)
	AUG	129,7	+16,7	+ 1,1	134,0	+ 1,6	132,8	+ 0,9	(132,9)
	SEP	131,8	+14,7	+ 1,6	130,8	- 2,4	131,7	- 0,8	(134,4)
	OKT	142,9	+17,0	+ 8,4	138,9	+ 6,2	137,5	+ 4,4	(135,9)
	NOV	139,6	+17,4	- 2,3	140,2	+ 0,9	141,3	+ 2,8	(137,3)
	DEZ	133,3	+16,1	- 4,5	137,9	- 1,6	139,5	- 1,3	(138,7)
	1974	JAN*	162,8	+27,5	+22,1	165,7	+20,2	164,5	+17,9
FEB*		163,5	+31,0	+ 0,4	162,1	- 2,2	161,7	- 1,7	(141,3)
CHEMISCHE INDUSTRIE (OHNE KOHLENWERTSTOFFINDUSTRIE) INLAND									
1973	FEB	119,4	+ 7,3	- 4,5	119,1	- 6,1	119,1	- 4,7	117,8
	MAR*	129,5	+12,8	+ 8,5	126,6	+ 6,3	128,0	+ 7,5	(118,8)
	APR	116,1	+ 9,0	-10,3	118,5	- 6,4	119,6	- 6,6	(120,0)
	MAI	126,5	+12,3	+ 9,0	124,8	+ 5,3	123,1	+ 2,9	(121,3)
	JUN	123,8	+ 9,7	- 2,1	121,5	- 2,6	121,6	- 1,2	(122,7)
	JUL	125,5	+16,7	+ 1,4	126,4	+ 4,0	126,8	+ 4,3	(124,3)
	AUG	123,1	+11,8	- 1,9	127,4	+ 0,8	125,8	- 0,8	(126,0)
	SEP	128,2	+ 9,9	+ 4,1	124,7	- 2,1	125,5	- 0,2	(127,9)
	OKT	137,6	+13,3	+ 7,3	131,4	+ 5,4	129,5	+ 3,2	(130,0)
	NOV	131,8	+13,6	- 4,2	132,2	+ 0,6	134,5	+ 3,9	(132,3)
	DEZ	124,3	+15,6	- 5,7	132,3	+ 0,1	133,7	- 0,6	(134,6)
	1974	JAN*	154,0	+23,2	+23,9	156,6	+18,4	155,3	+16,2
FEB		154,9	+29,7	+ 0,6	152,1	- 2,9	152,1	- 2,1	(140,4)
CHEMISCHE INDUSTRIE (OHNE KOHLENWERTSTOFFINDUSTRIE) AUSLAND									
1973	FEB	137,0	+21,8	+ 2,4	133,5	- 1,7	133,5	- 0,9	131,7
	MAR	138,1	+12,0	+ 0,8	127,9	- 4,2	128,8	- 3,5	(133,9)
	APR	131,7	+18,3	- 4,6	131,9	+ 3,1	132,3	+ 2,7	(136,2)
	MAI	144,6	+23,1	+ 9,8	141,1	+ 7,0	140,0	+ 5,8	(138,5)
	JUN	135,4	+15,7	- 6,4	137,0	- 2,9	139,1	- 0,6	(140,8)
	JUL	134,6	+26,3	- 0,6	142,3	+ 3,9	141,9	+ 2,0	(143,1)
	AUG	144,4	+27,4	+ 7,3	148,6	+ 4,4	147,3	+ 3,8	(145,4)
	SEP	139,9	+25,9	- 3,1	144,6	- 2,7	146,0	- 0,9	(147,6)
	OKT	154,8	+25,3	+10,7	155,6	+ 7,6	154,7	+ 6,0	(149,7)
	NOV	157,0	+25,3	+ 1,4	157,9	+ 1,5	157,1	+ 1,6	(151,8)
	DEZ	153,7	+17,1	- 2,1	150,3	- 4,8	152,2	- 3,1	(153,9)
	1974	JAN*	182,6	+36,5	+18,8	185,1	+23,2	183,6	+20,6
FEB*		182,9	+33,5	+ 0,2	179,4	- 3,1	179,2	- 2,4	(157,6)
MASCHINENBAU INSGESAMT									
1973	FEB	121,5	+41,3	- 5,4	122,0	- 5,6	122,0	- 5,1	118,3
	MAR	130,0	+33,5	+ 7,0	117,9	- 3,4	118,9	- 2,5	(120,9)
	APR	123,1	+41,3	- 5,3	121,5	+ 3,1	122,4	+ 2,9	(123,2)
	MAI	142,7	+51,0	+15,9	135,7	+11,7	133,5	+ 9,1	(125,1)
	JUN	125,1	+24,2	-12,3	121,7	-10,3	123,8	- 7,3	(126,3)
	JUL	122,4	+32,0	- 2,2	121,7	+ 0,0	121,2	- 2,1	(127,3)
	AUG	113,2	+29,7	- 7,5	122,0	+ 0,2	120,1	- 0,9	(127,5)
	SEP	108,5	+12,3	- 4,2	113,4	- 7,0	115,5	- 3,8	(127,0)
	OKT	121,0	+16,0	+11,5	121,7	+ 7,3	121,2	+ 4,9	(125,7)
	NOV	123,8	+16,8	+ 2,3	125,0	+ 2,7	124,3	+ 2,6	(123,6)
	DEZ	114,5	+ 2,6	- 7,5	115,7	- 7,4	118,4	- 4,7	(120,6)
	1974	JAN*	140,0	+ 8,9	+22,3	138,5	+19,7	137,0	+15,7
FEB*		152,3	+25,3	+ 8,8	149,3	+ 7,8	148,2	+ 8,2	(111,6)
MASCHINENBAU INLAND									
1973	FEB	108,3	+33,4	- 8,7	109,1	- 9,5	109,1	- 8,9	103,6
	MAR	119,6	+33,6	+10,4	107,9	- 1,1	110,2	+ 1,0	(105,1)
	APR	111,3	+33,9	- 6,9	108,8	+ 0,8	107,9	- 2,1	(106,3)
	MAI*	135,0	+52,4	+21,3	134,4	+23,5	132,6	+22,9	(107,4)
	JUN	111,5	+14,1	-17,4	103,9	-22,7	106,2	-19,9	(108,1)
	JUL	101,9	+13,3	- 8,6	100,7	- 3,1	99,9	- 5,9	(108,4)
	AUG	95,1	+16,1	- 6,7	101,0	+ 0,3	100,2	+ 0,3	(108,4)
	SEP	85,6	- 8,0	-10,0	90,0	-10,9	92,4	- 7,8	(107,9)
	OKT	104,1	+ 9,2	+21,6	102,9	+14,3	103,1	+11,6	(107,0)
	NOV	101,2	+ 7,7	- 2,8	103,1	+ 0,2	101,3	- 1,7	(105,5)
	DEZ	81,8	-18,5	-19,2	84,8	-17,7	88,3	-12,8	(103,5)
	1974	JAN	107,8	- 9,1	+31,8	105,1	+23,9	103,7	+17,4
FEB		125,6	+16,0	+16,5	120,7	+14,8	120,7	+16,4	(97,6)
MASCHINENBAU AUSLAND									
1973	FEB	145,5	+53,6	- 0,7	141,0	- 2,6	141,0	- 2,3	137,3
	MAR	148,7	+33,2	+ 2,2	135,9	- 3,6	134,9	- 4,3	(141,6)
	APR	144,7	+53,1	- 2,7	138,1	+ 1,6	139,9	+ 3,7	(145,7)
	MAI	156,6	+49,1	+ 8,2	157,5	+14,0	154,5	+10,4	(149,7)
	JUN	149,9	+41,4	- 4,3	146,0	- 7,3	148,8	- 3,7	(153,5)
	JUL	159,4	+63,0	+ 6,3	161,8	+10,8	163,4	+ 9,8	(157,1)
	AUG	146,0	+50,2	- 8,4	156,9	- 3,0	153,8	- 5,9	(160,3)
	SEP	150,0	+43,8	+ 2,7	157,8	+ 0,6	160,4	+ 4,3	(163,2)
	OKT	151,6	+25,6	+ 1,1	154,7	- 2,0	154,0	- 4,0	(165,8)
	NOV	164,8	+29,0	+ 8,7	167,1	+ 8,0	167,7	+ 8,9	(167,9)
	DEZ	173,6	+31,7	+ 5,3	171,2	+ 2,5	173,7	+ 3,6	(169,6)
	1974	JAN*	198,4	+35,4	+14,3	196,2	+14,6	193,3	+11,3
FEB		200,6	+37,9	+ 1,1	193,6	- 1,3	193,6	+ 0,2	(171,4)

4. AUFTRAGSEINGANG IN DER INDUSTRIE

4.1. WERTINDEX (1970 = 100)

JAHR	MONAT	ORIGINALWERT			SAISONBEREINIGTER WERT		SAISON- UND ARBEITSTÄGLICH BEREINIGTER WERT		GLATTE KOMPONENTE
		INDEX	VERÄNDERUNG VORJAHR	IN O/O GEGEN VORMONAT	INDEX	VERÄNDERUNG IN O/O GEGEN VORMONAT	INDEX	VERÄNDERUNG IN O/O GEGEN VORMONAT	INDEX
STRASSENFAHRZEUGBAU INSGESAMT									
1973	FEB	157,1	+33,6	-13,5	145,6	-22,3	145,6	-21,5	124,9
	MAR	145,1	+ 8,6	- 7,6	125,2	-14,0	123,7	-15,0	(125,1)
	APR	128,3	+ 6,5	-11,6	122,7	- 2,0	124,4	+ 0,6	(125,2)
	MAI*	169,4	+42,5	+32,0	162,9	+32,8	160,7	+29,2	(124,9)
	JUN	119,6	+ 2,0	-29,4	118,3	-27,4	121,2	-24,6	(124,5)
	JUL	98,5	- 0,1	-17,6	109,8	- 7,2	112,7	- 7,0	(123,8)
	AUG	95,1	- 1,5	- 3,5	116,9	+ 6,5	114,7	+ 1,8	(122,9)
	SEP	120,8	+ 6,2	+27,0	119,5	+ 2,2	118,7	+ 3,5	(121,6)
	OKT	121,2	- 9,7	+ 0,3	112,5	- 5,9	111,7	- 5,9	(120,1)
	NOV	105,9	-25,9	-12,6	101,9	- 9,4	107,0	- 4,2	(118,3)
	DEZ	98,8	- 7,7	- 6,7	111,3	+ 9,2	111,9	+ 4,6	(116,2)
	1974	JAN	124,0	-31,8	+25,5	126,0	+13,2	121,7	+ 8,8
FEB		148,0	- 5,8	+19,4	133,8	+ 6,2	133,8	+ 9,9	(110,9)
STRASSENFAHRZEUGBAU INLAND									
1973	FEB	162,7	+45,0	- 9,6	146,0	-21,6	146,0	-20,6	116,6
	MAR	135,4	- 1,5	-16,8	111,5	-23,6	112,0	-23,3	(115,3)
	APR	123,2	+ 1,1	- 9,0	113,4	+ 1,7	111,7	- 0,3	(113,8)
	MAI*	178,0	+47,7	+44,5	166,9	+47,2	163,2	+46,1	(112,0)
	JUN	102,8	- 9,7	-42,2	101,7	-39,1	106,4	-34,8	(109,9)
	JUL	84,3	-15,6	-18,0	96,4	- 5,2	97,9	- 8,0	(107,5)
	AUG	78,4	-21,6	- 6,8	95,2	- 1,2	94,2	- 3,8	(104,9)
	SEP	97,8	- 6,9	+24,4	100,2	+ 5,3	99,7	+ 5,8	(102,0)
	OKT	92,7	-30,0	- 5,2	84,8	-15,4	83,9	-15,8	(98,8)
	NOV	70,9	-42,9	-23,5	74,9	-11,7	80,0	- 4,6	(95,4)
	DEZ	51,7	-50,1	-27,1	71,4	- 4,7	72,7	- 9,1	(91,7)
	1974	JAN	97,7	-45,7	+89,0	98,6	+38,1	95,5	+31,4
FEB		146,2	-10,1	+49,6	123,3	+25,1	123,3	+29,1	(83,5)
STRASSENFAHRZEUGBAU AUSLAND									
1973	FEB	150,2	+20,8	-18,4	144,0	-23,8	144,0	-24,1	132,0
	MAR	157,2	+22,0	+ 4,7	141,2	- 1,9	136,2	- 5,4	(134,5)
	APR	134,5	+13,1	-14,4	132,7	- 6,0	140,2	+ 2,9	(137,0)
	MAI	158,7	+35,8	+18,0	151,5	+14,2	149,2	+ 6,4	(139,4)
	JUN	140,6	+15,7	-11,4	137,6	- 9,2	137,6	- 7,8	(141,7)
	JUL	116,1	+19,7	-17,4	125,5	- 8,8	126,6	- 8,0	(143,8)
	AUG	115,6	+25,8	- 0,4	143,4	+14,3	141,3	+11,6	(145,8)
	SEP	149,3	+19,6	+29,2	142,6	- 0,6	141,7	+ 0,3	(147,5)
	OKT	156,5	+14,7	+ 4,8	145,3	+ 1,9	145,5	+ 2,7	(149,0)
	NOV	149,3	-10,3	- 4,6	148,3	+ 2,1	149,8	+ 3,0	(150,1)
	DEZ	157,3	+41,6	+ 5,4	161,1	+ 8,6	162,5	+ 8,5	(150,9)
	1974	JAN	156,6	-14,9	- 0,4	160,8	- 0,2	156,4	- 3,8
FEB		150,1	- 0,1	- 4,2	146,0	- 9,2	146,0	- 6,6	(151,4)
ELEKTROTECHNISCHE INDUSTRIE INSGESAMT									
1973	FEB	125,6	+10,7	- 4,9	125,5	- 8,1	125,5	- 7,4	126,4
	MAR	140,2	+18,4	+11,6	129,0	+ 2,8	132,4	+ 5,5	(127,9)
	APR	121,6	+17,6	-13,3	129,7	+ 0,5	126,9	- 4,2	(129,2)
	MAI*	155,1	+48,3	+27,5	163,7	+26,2	162,2	+27,8	(130,5)
	JUN	135,2	+ 6,2	-12,8	128,7	-21,4	132,9	-18,1	(131,6)
	JUL	126,9	+ 5,7	- 6,1	129,3	+ 0,5	127,1	- 4,4	(132,7)
	AUG	120,2	+20,2	- 5,3	133,0	+ 2,9	133,4	+ 5,0	(133,5)
	SEP	124,6	+ 7,1	+ 3,7	118,1	-11,2	120,9	- 9,4	(134,2)
	OKT	145,8	+16,0	+17,0	145,7	+23,4	144,7	+19,7	(134,7)
	NOV	140,4	+15,4	- 3,7	135,3	- 7,1	134,9	- 6,8	(134,9)
	DEZ	136,9	+ 0,4	- 2,5	128,9	- 4,7	130,7	- 3,1	(134,9)
	1974	JAN	134,9	+ 2,1	- 1,5	137,8	+ 6,9	137,9	+ 5,5
FEB*		165,8	+32,0	+22,9	164,6	+19,4	165,8	+20,2	(134,2)
ELEKTROTECHNISCHE INDUSTRIE INLAND									
1973	FEB	123,1	+11,4	- 7,1	123,3	- 9,3	123,3	- 8,3	120,9
	MAR	127,9	+ 8,0	+ 3,9	121,2	- 1,7	124,6	+ 1,1	(121,7)
	APR	117,8	+14,8	- 7,9	126,1	+ 4,0	121,7	- 2,3	(122,5)
	MAI*	160,1	+55,9	+35,9	169,0	+34,0	168,5	+38,5	(123,3)
	JUN	123,8	- 4,2	-22,7	118,2	-30,1	122,7	-27,2	(124,2)
	JUL	117,7	- 4,5	- 4,9	118,5	+ 0,3	117,6	- 4,2	(125,1)
	AUG	118,1	+16,6	+ 0,3	129,4	+ 9,2	129,3	+ 9,9	(126,0)
	SEP	118,1	+ 6,1	+ 0,0	113,8	-12,1	116,4	-10,0	(126,9)
	OKT	132,4	+ 7,5	+12,1	131,6	+15,6	130,6	+12,2	(127,9)
	NOV	133,2	+11,7	+ 0,6	127,0	- 3,5	126,8	- 2,9	(128,9)
	DEZ	125,0	- 6,7	- 6,2	116,1	- 8,6	118,2	- 6,8	(129,9)
	1974	JAN	125,2	- 5,5	+ 0,2	126,9	+ 9,3	126,8	+ 7,3
FEB		150,8	+22,5	+20,4	146,7	+15,6	146,7	+15,7	(132,0)
ELEKTROTECHNISCHE INDUSTRIE AUSLAND									
1973	FEB	135,2	+ 8,4	+ 3,7	131,0	- 4,3	131,0	- 4,1	137,2
	MAR*	186,0	+57,1	+37,6	176,1	+34,4	181,3	+38,4	(140,0)
	APR	135,6	+27,2	-27,1	140,7	-20,1	139,4	-23,1	(142,8)
	MAI	136,5	+22,5	+ 0,7	141,1	+ 0,3	140,5	+ 0,8	(145,5)
	JUN	177,6	+47,6	+30,1	164,4	+16,5	166,0	+18,1	(148,1)
	JUL	161,2	+48,3	- 9,2	164,2	- 0,1	159,1	- 4,2	(150,7)
	AUG	128,0	+34,5	-20,6	146,1	-11,0	146,6	- 7,9	(153,1)
	SEP	148,5	+10,1	+16,0	134,0	- 8,3	138,2	- 5,7	(155,3)
	OKT*	195,7	+45,0	+31,8	205,6	+53,4	204,7	+48,1	(157,4)
	NOV	167,5	+28,4	-14,4	162,8	-20,8	159,4	-22,1	(159,3)
	DEZ	180,8	+24,4	+ 7,9	173,3	+ 6,4	173,4	+ 8,8	(161,0)
	1974	JAN	170,9	+31,1	- 5,5	176,4	+ 1,8	179,5	+ 3,5
FEB*		221,7	+64,0	+29,7	218,0	+23,6	220,9	+23,1	(163,6)

4. AUFTRAGSEINGANG IN DER INDUSTRIE

4.1. WERTINDEX (1970 = 100)

JAHR	MONAT	ORIGINALWERT			SAISONBEREINIGTER WERT		SAISON- UND ARBEITSTÄGLICH BEREINIGTER WERT		GLATTE KOMPONENTE
		INDEX	VERÄNDERUNG VORJAHR	IN O/O GEGEN VORMONAT	INDEX	VERÄNDERUNG IN O/O GEGEN VORMONAT	INDEX	VERÄNDERUNG IN O/O GEGEN VORMONAT	INDEX
EISEN-, BLECH- UND METALLWARENINDUSTRIE INSGESAMT									
1973	FEB	125,3	+14,0	+ 0,2	123,3	- 2,9	123,3	- 1,7	121,9
	MAR	132,2	+11,6	+ 5,5	122,1	- 1,0	123,8	+ 0,4	(123,3)
	APR	125,3	+15,9	- 5,2	125,2	+ 2,5	125,4	+ 1,3	(124,6)
	MAI	134,9	+20,3	+ 7,7	131,5	+ 5,0	129,9	+ 3,6	(125,7)
	JUN	125,7	+10,3	- 6,8	123,6	- 6,0	125,3	- 3,5	(126,6)
	JUL	115,2	+13,2	- 8,4	124,3	+ 0,5	125,5	+ 0,2	(127,3)
	AUG	117,7	+13,6	+ 2,2	126,6	+ 1,9	124,8	- 0,6	(127,8)
	SEP	121,4	+10,2	+ 3,1	120,6	- 4,7	121,8	- 2,4	(128,0)
	OKT	137,4	+ 8,8	+13,2	135,5	+12,4	133,8	+ 9,9	(127,9)
	NOV	131,5	+ 2,7	- 4,3	125,6	- 7,3	127,9	- 4,4	(127,4)
	DEZ	115,0	+ 1,6	-12,5	119,9	- 4,5	121,9	- 4,7	(126,6)
	1974	JAN*	138,4	+10,6	+20,3	140,0	+16,8	138,1	+13,3
FEB		131,7	+ 5,1	- 4,8	128,6	- 8,1	128,6	- 6,9	(123,8)
EISEN-, BLECH- UND METALLWARENINDUSTRIE INLAND									
1973	FEB	122,9	+12,6	+ 0,6	121,7	- 2,3	121,7	- 1,2	120,2
	MAR	129,5	+10,0	+ 5,4	120,1	- 1,3	121,6	- 0,1	(121,4)
	APR	122,5	+14,5	- 5,4	123,1	+ 2,5	123,2	+ 1,3	(122,4)
	MAI	131,1	+17,6	+ 7,0	128,1	+ 4,1	126,6	+ 2,8	(123,2)
	JUN	124,0	+ 9,5	- 5,4	121,6	- 5,1	123,2	- 2,7	(123,8)
	JUL	113,5	+11,3	- 8,5	121,4	- 0,2	122,7	- 0,4	(124,2)
	AUG	116,0	+12,5	+ 2,2	123,8	+ 2,0	122,2	- 0,4	(124,2)
	SEP	120,1	+10,3	+ 3,5	118,8	- 4,0	119,8	- 2,0	(123,9)
	OKT	131,5	+ 6,0	+ 9,5	130,2	+ 9,6	128,6	+ 7,3	(123,2)
	NOV	126,6	+ 0,2	- 3,7	120,7	- 7,3	122,9	- 4,4	(122,2)
	DEZ	106,4	- 5,5	-16,0	111,3	- 7,8	113,4	- 7,7	(120,7)
	1974	JAN*	132,2	+ 8,2	+24,2	134,1	+20,5	132,4	+16,8
FEB		123,8	+ 0,7	- 6,4	121,3	- 9,5	121,3	- 8,4	(116,3)
EISEN-, BLECH- UND METALLWARENINDUSTRIE AUSLAND									
1973	FEB	136,9	+20,2	- 2,1	131,7	- 5,5	131,7	- 3,9	131,0
	MAR	145,8	+19,1	+ 6,5	133,4	+ 1,3	135,5	+ 2,9	(133,0)
	APR	139,2	+22,3	- 4,5	135,8	+ 1,8	137,0	+ 1,1	(134,9)
	MAI	154,1	+33,9	+10,7	148,8	+ 9,6	147,0	+ 7,3	(136,9)
	JUN	133,9	+13,5	-13,1	132,3	-11,1	135,7	- 7,7	(139,0)
	JUL	123,9	+23,5	- 7,5	138,1	+ 4,4	137,9	+ 1,6	(141,1)
	AUG	126,1	+19,2	+ 1,8	141,1	+ 2,2	138,5	+ 0,4	(143,3)
	SEP	127,8	+ 9,1	+ 1,3	130,0	- 7,9	132,4	- 4,4	(145,5)
	OKT*	166,8	+21,1	+30,5	161,4	+24,2	159,5	+20,5	(147,8)
	NOV	156,2	+14,6	- 6,4	147,7	- 8,5	150,0	- 6,0	(150,1)
	DEZ	158,3	+35,9	+ 1,3	161,4	+ 9,3	163,1	+ 8,7	(152,6)
	1974	JAN	170,0	+21,6	+ 7,4	167,7	+ 3,9	164,5	+ 0,9
FEB		171,0	+24,9	+ 0,6	165,9	- 1,1	165,9	+ 0,9	(157,7)
TEXTILINDUSTRIE INSGESAMT									
1973	FEB	133,8	+22,8	+10,4	135,2	+ 2,8	135,2	+ 3,2	123,6
	MAR	154,4	+18,5	+15,4	132,2	- 2,2	131,3	- 2,9	(123,7)
	APR	132,3	+ 7,3	-14,3	121,6	- 8,0	124,3	- 5,3	(123,5)
	MAI	125,0	+ 9,6	- 5,5	123,9	+ 1,9	122,6	- 1,4	(123,1)
	JUN	112,0	+ 7,5	-10,4	120,9	- 2,4	121,8	- 0,7	(122,2)
	JUL	91,2	+ 5,3	-18,6	116,4	- 3,7	115,8	- 4,9	(121,0)
	AUG	87,5	- 7,5	- 4,1	112,9	- 3,0	111,9	- 3,4	(119,4)
	SEP	104,9	-18,9	+19,9	99,0	-12,3	99,6	-11,0	(117,3)
	OKT	125,1	-18,7	+19,3	95,4	- 3,6	95,3	- 4,3	(114,7)
	NOV	127,5	- 5,8	+ 1,9	111,4	+16,8	111,2	+16,7	(111,6)
	DEZ	101,0	-10,6	-20,8	107,0	- 3,9	108,7	- 2,2	(107,9)
	1974	JAN	113,2	- 6,6	+12,1	119,4	+11,6	117,0	+ 7,6
FEB		111,7	-16,5	- 1,3	111,9	- 6,3	111,9	- 4,4	(98,6)
TEXTILINDUSTRIE INLAND									
1973	FEB	130,7	+20,2	+11,3	133,4	+ 4,2	133,4	+ 4,6	121,0
	MAR	153,0	+15,5	+17,1	129,4	- 3,0	128,5	- 3,7	(120,7)
	APR	129,2	+ 3,3	-15,6	118,1	- 8,7	120,1	- 6,5	(120,1)
	MAI	118,0	+ 4,1	- 8,7	118,1	+ 0,0	117,4	- 2,2	(119,2)
	JUN	106,9	+ 3,1	- 9,4	117,1	- 0,8	118,0	+ 0,5	(118,0)
	JUL	88,9	+ 2,2	-16,8	113,7	- 2,9	113,3	- 4,0	(116,4)
	AUG	86,3	- 9,3	- 2,9	110,9	- 2,5	109,7	- 3,2	(114,4)
	SEP	101,9	-21,2	+18,1	94,8	-14,5	95,4	-13,0	(112,1)
	OKT	118,2	-23,2	+16,0	87,5	- 7,7	87,5	- 8,3	(109,2)
	NOV	118,7	-12,0	+ 0,4	102,8	+17,5	102,6	+17,3	(105,9)
	DEZ	93,9	-14,3	-20,9	101,5	- 1,3	102,9	+ 0,3	(102,1)
	1974	JAN	107,8	- 8,2	+14,8	114,1	+12,4	111,8	+ 8,6
FEB		106,1	-18,8	- 1,6	107,4	- 5,9	107,4	- 3,9	(92,9)
TEXTILINDUSTRIE AUSLAND									
1973	FEB	151,6	+36,8	+ 5,8	146,5	- 3,4	146,5	- 2,8	138,7
	MAR	162,5	+37,9	+ 7,2	147,3	+ 0,5	146,6	+ 0,1	(141,4)
	APR	150,5	+33,9	- 7,4	142,7	- 3,1	149,5	+ 2,0	(143,7)
	MAI	165,7	+40,8	+10,1	157,9	+10,7	153,3	+ 2,5	(145,6)
	JUN	141,5	+31,9	-14,6	142,4	- 9,8	143,6	- 6,3	(147,0)
	JUL	104,3	+24,0	-26,3	132,3	- 7,1	130,1	- 9,4	(147,9)
	AUG	94,1	+ 2,8	- 9,8	125,0	- 5,5	124,5	- 4,3	(148,1)
	SEP	122,2	- 5,6	+29,9	123,2	- 1,4	124,2	- 0,2	(147,6)
	OKT	165,2	+ 7,6	+35,2	142,1	+15,3	141,2	+13,7	(146,3)
	NOV	178,6	+28,9	+ 8,1	160,5	+12,9	160,5	+13,7	(144,1)
	DEZ	142,2	+ 6,7	-20,4	138,4	-13,8	143,4	-10,7	(141,0)
	1974	JAN	144,7	+ 1,0	+ 1,8	150,1	+ 8,5	146,7	+ 2,3
FEB		144,1	- 4,9	- 0,4	137,9	- 8,1	137,9	- 6,0	(131,7)

4. AUFTRAGSEINGANG IN DER INDUSTRIE

4.1. WERTINDEX (1970 = 100)

JAHR	MONAT	ORIGINALWERT			SAISONBEREINIGTER WERT		SAISON- UND ARBEITSTÄGLICH BEREINIGTER WERT		GLATTE KOMPONENTE
		INDEX	VERÄNDERUNG VORJAHR	IN 0/0 GEGEN VORMONAT	INDEX	VERÄNDERUNG IN 0/0 GEGEN VORMONAT	INDEX	VERÄNDERUNG IN 0/0 GEGEN VORMONAT	INDEX
BEKLEIDUNGSINDUSTRIE INSGESAMT									
1973	FEB	104,5	+ 7,8	+38,8	123,6	+ 6,0	123,6	+ 5,6	118,2
	MAR	178,3	+ 1,7	+70,6	126,5	+ 2,3	123,0	- 0,5	(117,2)
	APR	165,1	- 7,1	- 7,4	109,3	-13,6	113,3	- 7,9	(116,2)
	MAI	113,1	- 1,1	-31,5	116,1	+ 6,2	113,8	+ 0,4	(115,0)
	JUN	72,9	-12,1	-35,5	109,4	- 5,8	111,3	- 2,2	(113,8)
	JUL	64,6	+ 0,6	-11,4	116,1	+ 6,1	114,9	+ 3,2	(112,6)
	AUG	81,1	- 5,6	+25,5	114,4	- 1,5	114,7	- 0,2	(111,3)
	SEP	134,1	-14,5	+65,4	102,5	-10,4	102,2	-10,9	(110,0)
	OKT	177,9	-11,9	+32,7	104,9	+ 2,3	105,2	+ 2,9	(108,6)
	NOV	113,4	-10,1	-36,3	105,6	+ 0,7	104,8	+ 1,5	(107,3)
	DEZ	68,9	-14,2	-39,2	102,8	- 2,7	104,6	- 2,1	(106,0)
1974	JAN	71,9	- 4,5	+ 4,4	112,1	+ 9,0	108,9	+ 4,1	(104,7)
	FEB	87,0	-16,7	+21,0	107,3	- 4,3	107,3	- 1,5	(103,4)
BEKLEIDUNGSINDUSTRIE INLAND									
1973	FEB	100,9	+ 4,5	+36,0	120,0	+ 4,9	120,0	+ 4,4	115,9
	MAR	174,4	+ 1,2	+72,8	123,9	+ 3,3	120,4	+ 0,3	(114,8)
	APR	160,1	- 8,1	- 8,2	106,5	-14,0	110,6	- 8,1	(113,7)
	MAI	110,2	- 2,5	-31,2	113,1	+ 6,2	110,9	+ 0,3	(112,5)
	JUN	73,0	-11,5	-33,8	107,8	- 4,7	109,4	- 1,4	(111,3)
	JUL	65,0	+ 0,6	-11,0	114,7	+ 6,4	113,5	+ 3,7	(110,0)
	AUG	78,7	- 7,2	+21,1	112,1	- 2,3	112,4	- 1,0	(108,7)
	SEP	131,2	-15,5	+66,7	100,0	-10,8	99,6	-11,4	(107,4)
	OKT	172,2	-12,7	+31,3	101,2	+ 1,2	101,6	+ 2,0	(106,1)
	NOV	110,4	-10,8	-35,9	102,8	+ 1,6	103,9	+ 2,3	(104,8)
	DEZ	69,3	-14,2	-37,2	101,6	- 1,2	103,2	- 0,7	(103,6)
1974	JAN	70,2	- 5,4	+ 1,3	109,5	+ 7,8	106,4	+ 3,1	(102,4)
	FEB	85,3	-15,5	+21,5	105,5	- 3,7	105,5	- 0,8	(101,3)
BEKLEIDUNGSINDUSTRIE AUSLAND									
1973	FEB	181,8	+75,7	+86,3	196,5	+24,0	196,5	+22,9	161,4
	MAR	261,5	+ 9,8	+43,8	200,1	+ 1,8	196,1	- 0,2	(163,8)
	APR	270,7	+ 9,0	+ 3,5	163,6	-18,2	170,5	-13,1	(165,8)
	MAI	175,2	+22,2	-35,3	174,7	+ 6,8	168,8	- 1,0	(167,4)
	JUN	70,7	-21,9	-59,6	139,4	-20,2	143,4	-15,0	(168,4)
	JUL	57,2	+ 2,9	-19,1	143,6	+ 3,0	146,3	+ 2,0	(168,9)
	AUG	132,0	+18,7	+130,8	159,1	+10,8	158,5	+ 8,3	(168,7)
	SEP	194,3	+ 1,8	+47,2	149,6	- 6,0	150,2	- 5,2	(167,7)
	OKT	298,6	- 1,6	+53,7	203,3	+35,9	200,2	+33,3	(165,9)
	NOV	178,2	+ 2,5	-40,3	164,2	-19,2	169,7	-15,2	(163,2)
	DEZ	61,2	-13,8	-65,7	124,8	-24,0	130,2	-23,3	(159,5)
1974	JAN	107,5	+10,1	+75,7	163,9	+31,3	156,0	+19,8	(154,8)
	FEB	124,1	-31,7	+15,4	140,9	-14,0	140,9	- 9,7	(149,0)

4. AUFTRAGSEINGANG IN DER INDUSTRIE

4.2. VOLUMENINDEX (1970 = 100)

JAHR	MONAT	ORIGINALWERT			SAISONBEREINIGTER WERT		SAISON- UND ARBEITSTÄGGLICH BEREINIGTER WERT		GLATTE KOMPONENTE
		INDEX	VERÄNDERUNG VORJAHR	IN O/O GEGEN VORMONAT	INDEX	VERÄNDERUNG IN O/O GEGEN VORMONAT	INDEX	VERÄNDERUNG IN O/O GEGEN VORMONAT	INDEX
VERARBEITENDE INDUSTRIE (OHNE NAHRUNGS- UND GENUSSMITTELINDUSTRIE) INSGESAMT									
1973	FEB	114,3	+16,9	- 5,1	116,1	-10,3	116,1	- 9,9	111,8
	MAR	125,2	+12,9	+ 9,5	113,4	- 2,3	113,2	- 2,5	(112,7)
	APR	113,0	+10,5	- 9,7	111,3	- 1,9	113,1	- 0,1	(113,5)
	MAI	128,2	+25,3	+13,5	123,3	+10,8	121,1	+ 7,1	(114,1)
	JUN	109,9	+ 4,3	-14,3	109,3	-11,4	111,9	- 7,6	(114,5)
	JUL	107,2	+13,9	- 2,5	113,1	+ 3,5	112,9	+ 0,9	(114,8)
	AUG	102,7	+10,0	- 4,2	113,5	+ 0,4	113,1	+ 0,2	(114,8)
	SEP	110,0	+ 4,4	+ 7,1	108,1	- 4,8	109,3	- 3,4	(114,6)
	OKT	118,8	+ 2,1	+ 8,0	111,8	+ 3,4	111,9	+ 2,4	(114,2)
	NOV	113,0	- 0,3	- 4,9	109,9	- 1,7	110,7	- 1,1	(113,5)
	DEZ	101,8	- 6,9	- 9,9	103,5	- 5,8	106,2	- 4,1	(112,4)
	1974	JAN	113,0	- 6,2	+11,0	119,1	+15,1	117,0	+10,2
FEB	117,3	+ 2,6	+ 3,8	117,8	- 1,1	117,8	+ 0,7	(109,4)	
VERARBEITENDE INDUSTRIE (OHNE NAHRUNGS- UND GENUSSMITTELINDUSTRIE) INLAND									
1973	FEB	110,4	+15,2	- 2,8	112,6	- 9,5	112,6	- 9,0	106,7
	MAR	119,0	+ 8,5	+ 7,8	108,0	- 4,1	108,2	- 3,9	(107,1)
	APR	108,5	+ 5,8	- 8,8	105,9	- 1,9	107,6	- 0,6	(107,4)
	MAI	123,3	+21,8	+13,6	117,7	+11,1	115,8	+ 7,6	(107,5)
	JUN	103,0	- 1,3	-16,5	102,4	-13,0	105,0	- 9,3	(107,5)
	JUL	98,1	+ 4,9	- 4,8	104,3	+ 1,9	104,1	- 0,9	(107,3)
	AUG	96,5	+ 3,9	- 1,6	105,7	+ 1,3	105,3	+ 1,2	(106,9)
	SEP	101,1	- 3,2	+ 4,8	98,3	- 7,0	99,6	- 5,4	(106,3)
	OKT	111,7	- 2,5	+10,5	102,8	+ 4,6	102,8	+ 3,2	(105,5)
	NOV	103,7	- 4,2	- 7,2	100,6	- 2,1	101,5	- 1,3	(104,4)
	DEZ	89,4	-12,8	-13,8	93,2	- 7,4	96,0	- 5,4	(103,1)
	1974	JAN	101,2	-10,9	+13,2	109,1	+17,1	107,1	+11,6
FEB	107,7	- 2,4	+ 6,4	108,5	- 0,5	108,5	+ 1,3	(99,6)	
VERARBEITENDE INDUSTRIE (OHNE NAHRUNGS- UND GENUSSMITTELINDUSTRIE) AUSLAND									
1973	FEB	127,1	+22,2	-11,1	128,1	- 8,1	128,1	- 7,8	130,6
	MAR	146,0	+27,4	+14,9	132,0	+ 3,0	130,6	+ 2,0	(133,2)
	APR	128,0	+26,5	-12,3	129,9	- 1,6	132,3	+ 1,3	(135,6)
	MAI	144,6	+36,0	+13,0	142,4	+ 9,6	138,5	+ 4,7	(137,7)
	JUN	132,6	+22,2	- 8,3	132,7	- 6,8	135,3	- 2,3	(139,5)
	JUL	138,0	+43,9	+ 4,1	143,2	+ 7,9	143,0	+ 5,7	(140,9)
	AUG	122,4	+29,0	-11,3	138,3	- 3,4	137,9	- 3,6	(141,9)
	SEP	139,0	+28,0	+13,6	139,8	+ 1,1	140,9	+ 2,2	(142,5)
	OKT	141,4	+15,7	+ 1,7	141,1	+ 0,9	140,8	- 0,1	(142,5)
	NOV	141,8	+ 9,8	+ 0,3	139,4	- 1,2	141,3	+ 0,4	(142,1)
	DEZ	141,2	+ 6,8	- 0,4	136,8	- 1,9	138,8	- 1,8	(141,0)
	1974	JAN	149,8	+ 4,8	+ 6,1	144,4	+ 5,6	141,9	+ 2,2
FEB	148,3	+16,7	- 1,0	147,8	+ 2,4	147,8	+ 4,2	(137,0)	
GRUNDSTOFF- UND PRODUKTIONSGÜTERINDUSTRIEN INSGESAMT									
1973	FEB	115,9	+15,6	- 1,1	118,2	- 3,6	118,2	- 3,4	115,8
	MAR	123,5	+10,5	+ 6,6	116,7	- 1,3	115,8	- 2,0	(116,7)
	APR	112,4	+ 7,3	- 9,0	113,6	- 2,7	115,3	- 0,4	(117,6)
	MAI	126,8	+15,7	+12,8	122,4	+ 7,7	119,8	+ 3,9	(118,5)
	JUN	116,8	+ 3,6	- 7,9	113,6	- 7,2	115,8	- 3,3	(119,2)
	JUL	116,5	+14,4	- 0,3	118,4	+ 4,2	118,5	+ 2,3	(119,8)
	AUG	115,8	+11,1	- 0,6	119,7	+ 1,1	119,3	+ 0,7	(120,3)
	SEP	116,1	+10,3	+ 0,3	117,6	- 1,8	118,4	- 0,8	(120,7)
	OKT	124,8	+ 8,7	+ 7,5	121,9	+ 3,7	121,5	+ 2,6	(120,9)
	NOV	122,0	+ 7,1	- 2,2	121,8	- 0,1	122,6	+ 0,9	(121,0)
	DEZ	110,3	- 2,5	- 9,6	112,0	- 8,0	114,3	- 6,8	(121,0)
	1974	JAN	124,8	+ 6,5	+13,1	128,2	+14,5	125,6	+ 9,9
FEB	122,5	+ 5,7	- 1,8	124,6	- 2,8	124,6	- 0,8	(120,3)	
GRUNDSTOFF- UND PRODUKTIONSGÜTERINDUSTRIEN INLAND									
1973	FEB	110,4	+14,6	+ 1,6	114,1	- 2,9	114,1	- 2,6	110,6
	MAR	119,9	+11,8	+ 8,6	113,9	- 0,2	112,6	- 1,3	(111,4)
	APR	108,1	+ 4,8	- 9,8	108,7	- 4,6	111,0	- 1,4	(112,1)
	MAI	121,8	+14,2	+12,7	117,0	+ 7,6	114,0	+ 2,7	(112,7)
	JUN	112,4	+ 2,6	- 7,7	108,0	- 7,7	110,2	- 3,3	(113,1)
	JUL	112,8	+14,4	+ 0,4	112,7	+ 4,4	112,6	+ 2,2	(113,4)
	AUG	108,9	+ 7,6	- 3,5	111,8	- 0,8	111,9	- 0,6	(113,6)
	SEP	109,8	+ 6,3	+ 0,8	109,1	- 2,4	109,6	- 2,1	(113,5)
	OKT	116,8	+ 5,4	+ 6,4	112,8	+ 3,4	112,5	+ 2,6	(113,3)
	NOV	111,9	+ 3,6	- 4,2	111,9	- 0,8	113,3	+ 0,7	(112,8)
	DEZ	98,7	- 5,9	-11,8	102,3	- 8,6	104,6	- 7,7	(112,1)
	1974	JAN	111,2	+ 2,3	+12,7	117,7	+15,1	115,0	+ 9,9
FEB	112,9	+ 2,3	+ 1,5	115,8	- 1,6	115,8	+ 0,7	(110,0)	
GRUNDSTOFF- UND PRODUKTIONSGÜTERINDUSTRIEN AUSLAND									
1973	FEB	135,0	+17,1	- 8,2	132,0	- 5,2	132,0	- 5,0	132,5
	MAR	135,6	+ 5,0	+ 0,4	125,1	- 5,2	125,8	- 4,7	(133,8)
	APR	127,5	+15,0	- 6,0	130,4	+ 4,2	130,2	+ 3,5	(135,1)
	MAI*	144,4	+19,3	+13,3	148,4	+13,8	146,3	+12,4	(136,5)
	JUN	132,4	+ 6,3	- 8,3	132,2	-10,9	134,5	- 8,1	(138,0)
	JUL	129,6	+13,2	- 2,1	137,9	+ 4,3	138,9	+ 3,3	(139,6)
	AUG	140,2	+20,9	+ 8,2	147,0	+ 6,6	145,2	+ 4,5	(141,3)
	SEP	138,0	+21,7	- 1,6	146,4	- 0,4	148,3	+ 2,1	(143,2)
	OKT	152,6	+17,3	+10,6	153,7	+ 5,0	152,8	+ 3,0	(145,2)
	NOV	156,3	+15,5	+ 2,4	154,8	+ 0,7	153,7	+ 0,6	(147,5)
	DEZ	149,1	+ 4,6	- 4,6	144,4	- 6,7	147,0	- 4,4	(149,9)
	1974	JAN	169,6	+15,4	+13,7	161,7	+12,0	159,9	+ 8,8
FEB	154,3	+14,3	- 9,0	153,0	- 5,4	153,0	- 4,3	(155,6)	

4. AUFTRAGSEINGANG IN DER INDUSTRIE

4.2. VOLUMENINDEX (1970 = 100)

JAHR	MONAT	ORIGINALWERT			SAISONBEREINIGTER WERT		SAISON- UND ARBEITSTÄGLICH BEREINIGTER WERT		GLATTE KOMPONENTE
		INDEX	VERÄNDERUNG VORJAHR	IN O/O GEGEN VORMONAT	INDEX	VERÄNDERUNG IN O/O GEGEN VORMONAT	INDEX	VERÄNDERUNG IN O/O GEGEN VORMONAT	INDEX
INVESTITIONSGÜTER INDUSTRIEN INSGESAMT									
1973	FEB	113,6	+20,9	-12,6	113,2	-16,2	113,2	-15,9	108,5
	MAR	122,3	+18,7	+ 7,7	109,8	- 3,0	110,1	- 2,7	(109,7)
	APR	109,3	+20,0	-10,6	110,9	+ 1,0	110,6	+ 0,5	(110,7)
	MAI*	133,8	+42,9	+22,4	133,8	+20,6	131,8	+19,2	(111,6)
	JUN	110,1	+ 7,5	-17,7	106,8	-20,2	109,8	-16,7	(112,2)
	JUL	109,3	+18,8	- 0,7	111,2	+ 4,1	110,7	+ 0,8	(112,6)
	AUG	99,1	+15,6	- 9,3	110,6	- 0,5	110,3	- 0,4	(112,8)
	SEP	108,2	+ 9,4	+ 9,2	106,1	- 4,1	107,0	- 3,0	(112,6)
	OKT	112,0	+ 5,8	+ 3,5	111,5	+ 5,1	111,5	+ 4,2	(112,1)
	NOV	107,1	- 1,5	- 4,4	105,3	- 5,6	106,0	- 4,9	(111,3)
	DEZ	101,6	- 8,3	- 5,1	99,7	- 5,3	101,4	- 4,3	(110,0)
	1974	JAN	110,9	-14,7	+ 9,2	113,1	+13,4	111,6	+10,1
FEB		122,7	+ 8,0	+10,6	119,7	+ 5,8	119,7	+ 7,3	(106,3)
INVESTITIONSGÜTER INDUSTRIEN INLAND									
1973	FEB	110,0	+19,0	-11,4	108,5	-16,9	108,5	-16,3	101,0
	MAR	110,5	+ 8,3	+ 0,5	99,7	- 8,1	101,6	- 6,4	(101,4)
	APR	102,5	+13,5	- 7,2	103,6	+ 3,9	101,8	+ 0,2	(101,6)
	MAI*	130,1	+41,4	+26,9	129,4	+24,9	128,7	+26,4	(101,8)
	JUN	100,0	- 2,8	-23,1	96,2	-25,7	99,2	-22,9	(101,7)
	JUL	93,3	- 0,2	- 6,7	96,2	+ 0,0	95,8	- 3,4	(101,5)
	AUG	90,9	+ 5,7	- 2,6	99,6	+ 3,5	98,8	+ 3,1	(101,2)
	SEP	93,6	- 3,1	+ 3,0	92,1	- 7,5	93,2	- 5,7	(100,6)
	OKT	102,3	- 0,2	+ 9,3	100,6	+ 9,2	100,1	+ 7,4	(99,8)
	NOV	95,5	- 5,8	- 6,6	94,0	- 6,6	94,0	- 6,1	(98,8)
	DEZ	84,9	-17,5	-11,1	85,0	- 9,6	86,7	- 7,8	(97,5)
	1974	JAN	97,0	-21,9	+14,3	100,4	+18,1	99,3	+14,5
FEB		112,1	+ 1,9	+15,6	107,8	+ 7,4	107,8	+ 8,6	(94,2)
INVESTITIONSGÜTER INDUSTRIEN AUSLAND									
1973	FEB	122,9	+25,8	-14,7	125,7	-10,0	125,7	- 9,7	129,3
	MAR	151,0	+42,3	+22,9	134,9	+ 7,3	132,2	+ 5,2	(132,6)
	APR	126,0	+35,5	-16,6	129,6	- 3,9	133,1	+ 0,7	(135,6)
	MAI	143,3	+46,5	+13,7	142,5	+10,0	137,2	+ 3,1	(138,1)
	JUN	133,8	+32,3	- 6,6	132,9	- 6,7	135,9	- 0,9	(140,2)
	JUL	147,8	+67,6	+10,5	148,6	+11,8	147,9	+ 8,8	(141,7)
	AUG	117,3	+37,7	-20,6	136,1	- 8,4	136,4	- 7,8	(142,5)
	SEP	142,6	+37,0	+21,6	139,6	+ 2,6	140,3	+ 2,9	(142,7)
	OKT	134,5	+17,8	- 5,7	137,3	- 1,6	137,3	- 2,1	(142,0)
	NOV	133,5	+ 6,1	- 0,7	131,9	- 3,9	135,6	- 1,2	(140,5)
	DEZ	139,9	+ 7,7	+ 4,8	134,5	+ 2,0	136,0	+ 0,3	(138,1)
	1974	JAN	143,1	- 0,7	+ 2,3	136,5	+ 1,5	133,7	- 1,7
FEB		148,5	+20,8	+ 3,8	148,0	+ 8,4	148,0	+10,7	(130,2)
VERBRAUCHSGÜTER INDUSTRIEN INSGESAMT									
1973	FEB	113,3	+10,3	+ 9,8	118,9	+ 1,9	118,9	+ 2,1	112,8
	MAR	134,9	+ 5,4	+19,1	115,9	- 2,5	115,1	- 3,2	(112,4)
	APR	122,8	- 1,6	- 9,0	107,9	- 6,9	110,4	- 4,1	(111,9)
	MAI	117,2	+ 5,6	- 4,6	114,6	+ 6,2	113,0	+ 2,4	(111,2)
	JUN	98,3	- 2,3	-16,1	108,3	- 5,5	109,4	- 3,2	(110,4)
	JUL	87,2	+ 0,7	-11,3	108,7	+ 0,4	108,8	- 0,5	(109,4)
	AUG	90,1	- 4,1	+ 3,3	109,2	+ 0,5	108,1	- 0,6	(108,2)
	SEP	104,2	-14,0	+15,6	96,7	-11,4	97,5	- 9,8	(106,8)
	OKT	125,3	-12,7	+20,2	96,5	- 0,2	96,3	- 1,2	(105,1)
	NOV	112,2	- 8,7	-10,5	101,6	+ 5,3	101,9	+ 5,8	(103,3)
	DEZ	88,6	-11,6	-21,0	99,1	- 2,5	101,1	- 0,8	(101,2)
	1974	JAN	99,0	- 4,1	+11,7	110,2	+11,2	107,7	+ 6,5
FEB		96,0	-15,3	- 3,0	101,7	- 7,7	101,7	- 5,6	(96,3)
VERBRAUCHSGÜTER INDUSTRIEN INLAND									
1973	FEB	111,1	+ 9,2	+10,7	117,4	+ 2,7	117,4	+ 2,8	110,9
	MAR	133,7	+ 4,3	+20,3	114,1	- 2,8	113,1	- 3,7	(110,3)
	APR	120,5	- 3,5	- 9,9	105,5	- 7,5	107,8	- 4,7	(109,6)
	MAI	112,6	+ 2,2	- 6,6	110,8	+ 5,0	109,4	+ 1,5	(108,7)
	JUN	95,0	- 4,6	-15,6	105,8	- 4,5	106,9	- 2,3	(107,7)
	JUL	85,6	- 0,6	- 9,9	106,9	+ 1,0	107,1	+ 0,2	(106,4)
	AUG	88,6	- 5,7	+ 3,5	107,1	+ 0,2	106,0	- 1,0	(105,0)
	SEP	102,4	-15,4	+15,6	93,8	-12,4	94,5	-10,8	(103,4)
	OKT	122,0	-14,6	+19,1	92,4	- 1,5	92,3	- 2,3	(101,7)
	NOV	107,3	-11,8	-12,0	96,9	+ 4,9	97,2	+ 5,3	(99,7)
	DEZ	84,0	-14,4	-21,7	95,4	- 1,5	97,2	+ 0,0	(97,5)
	1974	JAN	94,5	- 5,9	+12,5	106,1	+11,2	103,7	+ 6,7
FEB		91,8	-17,4	- 2,9	98,2	- 7,4	98,2	- 5,3	(92,4)
VERBRAUCHSGÜTER INDUSTRIEN AUSLAND									
1973	FEB	130,8	+18,2	+ 4,9	131,0	- 3,3	131,0	- 2,6	128,2
	MAR	144,3	+14,0	+10,3	130,3	- 0,5	130,9	- 0,1	(129,5)
	APR	141,9	+14,0	- 1,7	127,7	- 2,0	131,6	+ 0,5	(130,7)
	MAI	154,2	+31,5	+ 8,7	145,2	+13,7	142,4	+ 8,2	(131,8)
	JUN	125,1	+14,9	-18,9	129,1	-11,1	130,3	- 8,5	(132,6)
	JUL	100,6	+11,4	-19,6	124,7	- 3,4	123,7	- 5,1	(133,2)
	AUG	102,5	+ 8,1	+ 1,9	126,0	+ 1,0	124,8	+ 0,9	(133,6)
	SEP	119,7	- 2,4	+16,8	120,2	- 4,6	121,8	- 2,4	(133,7)
	OKT	152,8	+ 2,1	+27,7	130,2	+ 8,3	129,0	+ 5,9	(133,5)
	NOV	152,2	+14,8	- 0,4	139,9	+ 7,5	140,0	+ 8,5	(132,9)
	DEZ	126,3	+ 8,3	-17,0	129,9	- 7,1	133,3	- 4,8	(132,0)
	1974	JAN	135,1	+ 8,3	+ 7,0	143,4	+10,4	140,6	+ 5,5
FEB		129,8	- 0,8	- 3,9	130,8	- 8,8	130,8	- 7,0	(129,0)

4. AUFTRAGSEINGANG IN DER INDUSTRIE

4.2. VOLUMENINDEX (1970 = 100)

JAHR	MONAT	ORIGINALWERT			SAISONBEREINIGTER WERT		SAISON- UND ARBEITSTÄGLICH BEREINIGTER WERT		GLATTE KOMPONENTE
		INDEX	VERÄNDERUNG VORJAHR	IN O/O GEGEN VORMONAT	INDEX	VERÄNDERUNG IN O/O GEGEN VORMONAT	INDEX	VERÄNDERUNG IN O/O GEGEN VORMONAT	INDEX
INDUSTRIE DER STEINE UND ERDEN INSGESAMT									
1973	FEB	78,4	+ 5,7	+ 9,3	108,6	- 2,7	108,6	- 2,9	108,5
	MAR	106,6	- 0,4	+36,0	116,5	+ 7,3	115,2	+ 6,1	(108,6)
	APR	109,8	+ 0,7	+ 3,0	106,6	- 8,5	110,8	- 3,8	(108,6)
	MAI	130,1	+ 9,8	+18,5	114,7	+ 7,6	108,8	- 1,8	(108,5)
	JUN	117,1	- 1,0	-10,0	102,4	-10,7	106,4	- 2,2	(108,2)
	JUL	126,4	+13,8	+ 7,9	110,5	+ 7,9	110,1	+ 3,5	(107,7)
	AUG	119,7	- 1,1	- 5,3	105,1	- 4,9	104,0	- 5,5	(107,1)
	SEP	112,5	- 7,6	- 6,0	93,2	-11,3	95,6	- 8,1	(106,2)
	OKT	115,2	- 8,1	+ 2,4	100,2	+ 7,5	100,5	+ 5,1	(105,2)
	NOV	100,1	- 7,0	-13,1	98,9	- 1,3	100,0	- 0,5	(104,0)
	DEZ	76,5	-21,9	-23,6	92,0	- 7,0	96,7	- 3,3	(102,5)
	1974	JAN	74,6	+ 4,0	- 2,5	111,5	+21,2	108,2	+11,9
FEB		81,6	+ 4,1	+ 9,4	110,0	- 1,3	110,0	+ 1,7	(98,8)
INDUSTRIE DER STEINE UND ERDEN INLAND									
1973	FEB	77,3	+ 4,5	+ 9,6	108,3	- 2,9	108,3	- 3,1	108,0
	MAR	106,1	- 1,1	+37,3	116,5	+ 7,6	115,1	+ 6,3	(108,0)
	APR	109,2	+ 0,0	+ 2,9	105,9	- 9,1	110,3	- 4,2	(107,8)
	MAI	129,3	+ 8,8	+18,4	113,6	+ 7,3	107,5	- 2,5	(107,6)
	JUN	116,7	- 1,6	- 9,7	101,5	-10,7	105,3	- 2,0	(107,1)
	JUL	126,0	+12,5	+ 8,0	109,1	+ 7,5	108,6	+ 3,1	(106,5)
	AUG	119,0	- 2,0	- 5,6	103,8	- 4,9	102,7	- 5,4	(105,7)
	SEP	112,2	- 8,6	- 5,7	92,0	-11,4	94,4	- 8,1	(104,8)
	OKT	112,7	-10,6	+ 0,4	97,3	+ 5,8	97,8	+ 3,6	(103,6)
	NOV	96,8	- 8,4	-14,1	96,2	- 1,1	97,4	- 0,4	(102,2)
	DEZ	74,2	-23,9	-23,3	90,2	- 6,2	95,0	- 2,5	(100,6)
	1974	JAN	71,9	+ 2,0	- 3,1	109,8	+21,7	106,6	+12,2
FEB		79,4	+ 2,7	+10,4	108,5	- 1,2	108,5	+ 1,8	(96,6)
INDUSTRIE DER STEINE UND ERDEN AUSLAND									
1973	FEB	110,0	+37,8	+ 4,3	120,8	+ 6,0	120,8	+ 6,3	119,6
	MAR	122,2	+20,5	+11,1	114,0	- 5,6	114,7	- 5,0	(122,5)
	APR	128,0	+20,5	+ 4,7	125,1	+ 9,7	126,1	+ 9,9	(125,5)
	MAI	152,8	+40,1	+19,4	142,0	+13,5	140,7	+11,6	(128,5)
	JUN	129,9	+17,0	-15,0	124,0	-12,7	128,7	- 8,5	(131,4)
	JUL	141,4	+61,2	+ 8,9	147,0	+18,5	146,9	+14,1	(134,4)
	AUG	140,6	+27,5	- 0,6	140,9	- 4,1	141,3	- 3,8	(137,3)
	SEP	120,9	+23,5	-14,0	124,5	-11,6	127,2	-10,0	(140,1)
	OKT*	185,3	+66,2	+53,3	185,1	+48,7	184,5	+45,0	(142,8)
	NOV*	193,5	+20,6	+ 4,4	191,8	+ 3,6	190,2	+ 3,1	(145,4)
	DEZ	141,3	+26,2	-27,0	142,9	-25,5	146,4	-23,0	(147,8)
	1974	JAN	148,6	+40,9	+ 5,2	155,6	+ 8,9	153,3	+ 4,7
FEB		144,8	+31,6	- 2,6	154,2	- 0,9	154,2	+ 0,6	(152,2)
STAHL- UND WARMWALZWERKE (MENGENINDEX) INSGESAMT									
1973	FEB	133,3	+37,6	- 0,6	127,0	- 1,2	127,0	- 3,1	118,4
	MAR	131,7	+22,7	- 1,2	125,0	- 1,6	120,6	- 5,0	(120,1)
	APR	111,2	+10,9	-15,6	110,0	-12,0	113,8	- 5,6	(121,8)
	MAI	131,1	+25,9	+17,9	127,9	+16,3	123,5	+ 8,5	(123,4)
	JUN	112,2	- 1,8	-14,4	109,6	-14,3	114,5	- 7,3	(124,9)
	JUL	113,3	+18,9	+ 1,0	117,8	+ 7,5	117,6	+ 2,7	(126,3)
	AUG	118,3	+22,3	+ 4,4	127,7	+ 8,4	130,4	+10,9	(127,6)
	SEP	115,4	+27,2	- 2,5	129,3	+ 1,3	130,3	- 0,1	(128,8)
	OKT	124,1	+19,7	+ 7,5	137,5	+ 6,3	138,8	+ 6,5	(129,9)
	NOV	137,2	+20,6	+10,6	133,7	- 2,8	133,6	- 3,7	(130,8)
	DEZ	125,6	- 1,3	- 8,5	116,0	-13,2	120,4	- 9,9	(131,6)
	1974	JAN	148,4	+10,7	+18,2	141,5	+22,0	137,4	+14,1
FEB		145,5	+ 9,2	- 2,0	136,8	- 3,3	136,8	- 0,4	(132,7)
STAHL- UND WARMWALZWERKE (MENGENINDEX) INLAND									
1973	FEB	127,9	+44,5	+ 7,8	122,6	+ 5,1	122,6	+ 2,9	106,6
	MAR	127,0	+29,3	- 0,7	118,2	- 3,6	112,4	- 8,3	(108,3)
	APR	104,8	+ 8,4	-17,5	101,7	-14,0	106,8	- 5,0	(109,8)
	MAI	120,6	+26,0	+15,1	116,5	+14,6	111,4	+ 4,3	(111,1)
	JUN	101,1	- 2,1	-16,2	98,1	-15,8	103,7	- 6,9	(112,0)
	JUL	104,3	+28,8	+ 3,2	109,1	+11,2	107,8	+ 4,0	(112,6)
	AUG	97,6	+20,5	- 6,4	108,0	- 1,0	112,0	+ 3,9	(112,8)
	SEP	94,6	+23,0	- 3,1	109,3	+ 1,2	110,0	- 1,8	(112,6)
	OKT	101,5	+20,7	+ 7,3	115,3	+ 5,5	117,1	+ 6,5	(111,9)
	NOV	113,2	+11,6	+11,5	108,7	- 5,7	109,6	- 6,4	(110,6)
	DEZ	102,0	- 7,3	- 9,9	92,1	-15,3	96,3	-12,1	(108,8)
	1974	JAN	114,0	- 3,9	+11,8	110,1	+19,5	105,4	+ 9,4
FEB		122,5	- 4,2	+ 7,5	113,4	+ 3,0	113,4	+ 7,6	(103,2)
STAHL- UND WARMWALZWERKE (MENGENINDEX) AUSLAND									
1973	FEB	148,7	+22,8	-16,7	139,7	-14,7	139,7	-15,8	153,4
	MAR	145,2	+ 8,7	- 2,4	144,4	+ 3,4	144,2	+ 3,2	(155,1)
	APR	129,7	+17,5	-10,7	134,0	- 7,2	133,8	- 7,2	(157,0)
	MAI	161,2	+25,6	+24,3	160,7	+19,9	159,7	+19,4	(159,2)
	JUN	143,9	- 1,4	-10,7	143,0	-11,0	145,1	- 9,1	(161,7)
	JUL	139,1	+ 2,1	- 3,3	144,3	+ 0,9	146,1	+ 0,7	(164,6)
	AUG	177,6	+25,4	+27,7	183,9	+27,4	182,8	+25,1	(168,0)
	SEP	175,4	+34,6	- 1,2	186,7	+ 1,5	188,3	+ 3,0	(171,9)
	OKT	188,9	+18,1	+ 7,7	200,9	+ 7,6	200,9	+ 6,7	(176,5)
	NOV	206,0	+37,8	+ 9,1	204,9	+ 2,0	200,8	+ 0,0	(181,8)
	DEZ	193,3	+ 9,3	- 6,2	184,4	-10,0	188,9	- 5,9	(187,9)
	1974	JAN*	247,1	+38,4	+27,8	236,6	+28,3	236,1	+25,0
FEB		211,5	+42,2	-14,4	204,0	-13,8	204,0	-13,6	(202,8)

4. AUFTRAGSEINGANG IN DER INDUSTRIE

4.2. VOLUMENINDEX (1970 = 100)

JAHR	MONAT	ORIGINALWERT			SAISONBEREINIGTER WERT		SAISON- UND ARBEITSTÄGELICH BEREINIGTER WERT		GLATTE KOMPONENTE
		INDEX	VERÄNDERUNG VORJAHR	VERÄNDERUNG VORMONAT	INDEX	VERÄNDERUNG IN 0/0 GEGEN VORMONAT	INDEX	VERÄNDERUNG IN 0/0 GEGEN VORMONAT	INDEX
CHEMISCHE INDUSTRIE (OHNE KOHLENWERTSTOFFINDUSTRIE) INSGESAMT									
1973	FEB	120,8	+10,0	- 2,4	120,1	- 4,9	120,1	- 3,9	119,5
	MAR	127,5	+10,6	+ 5,5	119,0	- 0,9	120,0	- 0,1	(120,6)
	APR	116,4	+10,5	- 8,7	118,8	- 0,2	120,1	+ 0,1	(121,7)
	MAI	126,4	+13,3	+ 8,6	124,8	+ 5,1	123,2	+ 2,6	(122,7)
	JUN	121,8	+ 8,8	- 3,6	121,0	- 3,0	121,6	- 1,3	(123,7)
	JUL	121,8	+15,9	+ 0,0	125,2	+ 3,5	124,9	+ 2,7	(124,6)
	AUG	122,2	+12,4	+ 0,3	126,3	+ 0,9	125,2	+ 0,2	(125,4)
	SEP	124,0	+10,3	+ 1,5	122,8	- 2,8	123,7	- 1,2	(126,1)
	OKT	133,3	+11,7	+ 7,5	129,3	+ 5,3	127,9	+ 3,4	(126,7)
	NOV	127,6	+10,0	- 4,3	128,2	- 0,9	129,5	+ 1,3	(127,2)
	DEZ	119,6	+ 7,1	- 6,3	124,2	- 3,1	125,9	- 2,8	(127,5)
	1974	JAN*	138,8	+12,1	+16,1	141,4	+13,8	140,1	+11,3
FEB		135,0	+11,8	- 2,7	133,3	- 5,7	133,3	- 4,9	(127,8)
CHEMISCHE INDUSTRIE (OHNE KOHLENWERTSTOFFINDUSTRIE) INLAND									
1973	FEB	114,7	+ 5,8	- 4,4	114,3	- 9,4	114,3	- 8,6	112,0
	MAR*	124,0	+11,2	+ 8,1	120,4	+ 5,3	121,8	+ 6,6	(112,8)
	APR	111,2	+ 8,5	-10,3	113,5	- 5,7	114,2	- 6,2	(113,6)
	MAI	120,7	+11,1	+ 8,5	118,9	+ 4,8	117,3	+ 2,7	(114,5)
	JUN	118,1	+ 7,9	- 2,2	114,8	- 3,4	115,4	- 1,6	(115,5)
	JUL	118,5	+13,8	+ 0,3	119,2	+ 3,8	119,6	+ 3,6	(116,7)
	AUG	115,2	+ 8,3	- 2,8	119,1	- 0,1	117,9	- 1,4	(117,9)
	SEP	120,1	+ 6,6	+ 4,3	116,2	- 2,4	117,2	- 0,6	(119,3)
	OKT	127,7	+ 8,9	+ 6,3	121,4	+ 4,5	120,0	+ 2,4	(120,7)
	NOV	120,1	+ 7,1	- 6,0	120,2	- 1,0	121,9	+ 1,6	(122,3)
	DEZ	111,6	+ 7,8	- 7,1	119,1	- 0,9	120,6	- 1,1	(124,1)
	1974	JAN	132,3	+10,3	+18,5	136,5	+14,6	134,9	+11,9
FEB		129,6	+13,0	- 2,0	129,7	- 5,0	129,7	- 3,9	(128,0)
CHEMISCHE INDUSTRIE (OHNE KOHLENWERTSTOFFINDUSTRIE) AUSLAND									
1973	FEB	135,0	+19,4	+ 2,0	131,5	- 2,1	131,5	- 1,3	129,6
	MAR	135,7	+ 9,4	+ 0,5	125,4	- 4,6	126,4	- 3,9	(131,2)
	APR	128,5	+14,9	- 5,3	129,0	+ 2,9	129,3	+ 2,3	(132,8)
	MAI	139,1	+17,5	+ 8,2	136,2	+ 5,6	134,5	+ 4,0	(134,4)
	JUN	130,3	+10,5	- 6,3	131,7	- 3,3	134,2	- 0,2	(135,9)
	JUL	129,3	+20,2	- 0,8	136,7	+ 3,8	136,5	+ 1,7	(137,3)
	AUG	138,4	+21,1	+ 7,0	142,5	+ 4,2	141,2	+ 3,4	(138,7)
	SEP	133,1	+19,4	- 3,8	137,8	- 3,3	139,3	- 1,3	(140,0)
	OKT	146,1	+17,9	+ 9,8	146,9	+ 6,6	145,9	+ 4,7	(141,3)
	NOV	144,6	+15,8	- 1,0	145,8	- 0,7	145,5	- 0,3	(142,4)
	DEZ	137,7	+ 5,4	- 4,8	134,6	- 7,7	136,9	- 5,9	(143,5)
	1974	JAN	153,1	+15,6	+11,2	153,4	+14,0	151,1	+10,4
FEB		146,6	+ 8,6	- 4,2	144,1	- 6,1	144,1	- 4,6	(145,3)
MASCHINENBAU INSGESAMT									
1973	FEB	103,2	+35,1	- 6,4	104,2	- 6,5	104,2	- 6,0	99,7
	MAR	109,7	+27,4	+ 6,3	99,4	- 4,6	100,2	- 3,8	(101,6)
	APR	103,3	+34,3	- 5,8	102,3	+ 2,9	103,0	+ 2,8	(103,2)
	MAI	119,2	+43,1	+15,4	113,7	+11,1	111,0	+ 7,8	(104,6)
	JUN	104,4	+17,7	-12,4	101,2	-11,0	103,7	- 6,6	(105,8)
	JUL	101,9	+25,0	- 2,4	100,8	- 0,4	100,9	- 2,7	(106,6)
	AUG	94,1	+22,5	- 7,7	101,4	+ 0,6	99,7	- 1,2	(107,0)
	SEP	89,9	+ 5,9	- 4,5	93,6	- 7,7	95,7	- 4,0	(107,0)
	OKT	99,9	+ 9,2	+11,1	100,3	+ 7,2	100,0	+ 4,5	(106,6)
	NOV	101,8	+ 9,7	+ 1,9	102,8	+ 2,5	102,7	+ 2,7	(105,7)
	DEZ	93,9	- 3,7	- 7,8	94,6	- 8,0	97,5	- 5,1	(104,3)
	1974	JAN	112,0	+ 1,5	+19,3	109,0	+15,2	106,7	+ 9,4
FEB		120,0	+16,3	+ 7,1	117,4	+ 7,7	117,4	+10,0	(99,7)
MASCHINENBAU INLAND									
1973	FEB	92,0	+27,6	- 9,8	94,8	- 9,3	94,8	- 8,8	90,3
	MAR	101,0	+27,7	+ 9,8	91,8	- 3,2	93,3	- 1,6	(91,4)
	APR	93,5	+27,4	- 7,4	93,6	+ 2,0	94,1	+ 0,9	(92,3)
	MAI	113,0	+44,7	+20,9	105,4	+12,6	102,3	+ 8,7	(92,8)
	JUN	93,1	+ 8,1	-17,6	88,5	-16,0	90,7	-11,3	(93,1)
	JUL	85,0	+ 7,5	- 8,7	83,5	- 5,6	82,6	- 8,9	(92,9)
	AUG	79,1	+ 9,9	- 6,9	84,3	+ 1,0	83,3	+ 0,8	(92,2)
	SEP	71,0	-13,2	-10,2	74,0	-12,2	76,2	- 8,5	(91,1)
	OKT	86,0	+ 3,0	+21,1	84,7	+14,5	84,6	+11,0	(89,5)
	NOV	83,3	+ 1,3	- 3,1	84,5	- 0,2	83,9	- 0,8	(87,2)
	DEZ	67,2	-23,4	-19,3	69,7	-17,5	72,7	-13,3	(84,3)
	1974	JAN	86,9	-14,8	+29,3	84,7	+21,5	83,0	+14,2
FEB		99,6	+ 8,3	+14,6	97,3	+14,9	97,3	+17,2	(76,5)
MASCHINENBAU AUSLAND									
1973	FEB	123,4	+46,7	- 1,4	121,0	- 2,2	121,0	- 1,9	116,9
	MAR	125,5	+27,0	+ 1,7	112,8	- 6,8	111,5	- 7,9	(120,1)
	APR	120,9	+45,1	- 3,7	117,6	+ 4,3	118,5	+ 6,3	(123,2)
	MAI	130,4	+40,8	+ 7,9	128,6	+ 9,4	126,2	+ 6,5	(126,1)
	JUN	124,7	+33,5	- 4,4	123,7	- 3,8	127,3	+ 0,9	(128,8)
	JUL	132,4	+54,0	+ 6,2	131,9	+ 6,6	133,4	+ 4,8	(131,4)
	AUG	121,2	+41,8	- 8,5	132,0	+ 0,1	129,8	- 2,7	(133,7)
	SEP	124,1	+37,3	+ 2,4	128,7	- 2,5	130,3	+ 0,4	(135,7)
	OKT	125,0	+18,1	+ 0,7	128,0	- 0,5	127,9	- 1,8	(137,5)
	NOV	135,3	+20,9	+ 8,2	135,6	+ 5,9	136,6	+ 6,8	(138,9)
	DEZ	142,0	+23,1	+ 5,0	141,5	+ 4,4	143,7	+ 5,2	(140,0)
	1974	JAN	156,5	+25,0	+10,2	152,3	+ 7,6	149,3	+ 3,9
FEB		156,5	+26,8	+ 0,0	153,3	+ 0,7	153,3	+ 2,7	(141,0)

4. AUFTRAGSEINGANG IN DER INDUSTRIE

4.2. VOLUMENINDEX (1970 = 100)

JAHR	MONAT	ORIGINALWERT			SAISONBEREINIGTER WERT		SAISON- UND ARBEITSTÄGLICH BEREINIGTER WERT		GLATTE KOMPONENTE
		INDEX	VERÄNDERUNG VORJAHR	IN O/O GEGEN VORMONAT	INDEX	VERÄNDERUNG IN O/O GEGEN VORMONAT	INDEX	VERÄNDERUNG IN O/O GEGEN VORMONAT	INDEX
STRASSENFAHRZEUGBAU INSGESAMT									
1973	FEB	134,9	+27,3	-15,8	126,8	-23,6	126,8	-22,4	110,9
	MAR	123,8	+ 3,4	- 8,2	108,2	-14,7	107,7	-15,1	(111,0)
	APR	109,2	+ 1,1	-11,8	106,1	- 1,9	109,8	+ 1,9	(110,8)
	MAI	144,1	+35,8	+32,0	129,3	+21,9	126,2	+14,9	(110,4)
	JUN	101,7	- 2,9	-29,4	101,4	-21,6	104,3	-17,4	(109,7)
	JUL	83,8	- 4,8	-17,6	94,3	- 7,0	96,9	- 7,1	(108,6)
	AUG	80,6	- 6,3	- 3,8	101,5	+ 7,6	99,3	+ 2,5	(107,3)
	SEP	102,3	+ 1,1	+26,9	101,0	- 0,5	101,3	+ 2,0	(105,6)
	OKT	102,5	-14,0	+ 0,2	94,0	- 6,9	93,3	- 7,9	(103,5)
	NOV	89,5	-29,5	-12,7	85,2	- 9,4	90,9	- 2,6	(101,0)
	DEZ	83,5	-12,2	- 6,7	94,2	+10,6	96,5	+ 6,2	(98,1)
	1974	JAN	104,7	-34,6	+25,4	106,6	+13,2	102,6	+ 6,3
FEB		124,0	- 8,1	+18,4	113,0	+ 6,0	113,0	+10,1	(90,9)
STRASSENFAHRZEUGBAU INLAND									
1973	FEB	138,8	+37,6	-12,7	125,7	-23,8	125,7	-22,8	101,0
	MAR	114,9	- 6,6	-17,2	94,8	-24,6	95,4	-24,1	(99,5)
	APR	104,5	- 4,0	- 9,1	96,6	+ 1,9	95,1	- 0,3	(97,8)
	MAI*	150,7	+40,4	+44,2	140,8	+45,8	137,6	+44,7	(95,9)
	JUN	87,0	-14,1	-42,3	86,1	-38,8	90,2	-34,4	(93,7)
	JUL	71,4	-19,7	-17,9	81,8	- 5,0	83,4	- 7,5	(91,4)
	AUG	66,6	-25,2	- 6,7	81,5	- 0,4	80,3	- 3,7	(88,9)
	SEP	82,9	-11,1	+24,5	84,1	+ 3,2	83,7	+ 4,2	(86,1)
	OKT	78,6	-33,0	- 5,2	70,2	-16,5	69,5	-17,0	(83,2)
	NOV	60,1	-45,4	-23,5	62,4	-11,1	66,7	- 4,0	(80,0)
	DEZ	43,8	-52,3	-27,1	61,0	- 2,2	62,2	- 6,7	(76,7)
	1974	JAN	82,6	-48,1	+88,6	83,8	+37,4	81,3	+30,7
FEB		122,5	-11,7	+48,3	104,3	+24,5	104,3	+28,3	(69,6)
STRASSENFAHRZEUGBAU AUSLAND									
1973	FEB	129,9	+15,7	-19,7	124,8	-24,6	124,8	-24,8	114,9
	MAR	134,9	+16,7	+ 3,8	121,4	- 2,7	116,9	- 6,3	(116,6)
	APR	115,2	+ 7,9	-14,6	114,1	- 6,0	120,8	+ 3,3	(118,3)
	MAI	135,7	+29,6	+17,8	129,8	+13,8	127,8	+ 5,8	(119,9)
	JUN	120,1	+10,4	-11,5	117,6	- 9,4	117,5	- 8,1	(121,4)
	JUL	99,2	+14,3	-17,4	106,8	- 9,2	108,1	- 8,0	(122,8)
	AUG	97,9	+19,1	- 1,3	124,1	+16,2	121,9	+12,8	(124,0)
	SEP	126,4	+13,7	+29,1	120,4	- 3,0	119,7	- 1,8	(125,0)
	OKT	132,4	+ 8,9	+ 4,7	122,0	+ 1,3	122,2	+ 2,1	(125,8)
	NOV	126,1	-15,0	- 4,8	124,6	+ 2,1	125,9	+ 3,0	(126,3)
	DEZ	132,8	+34,1	+ 5,3	135,2	+ 8,5	136,5	+ 8,4	(126,6)
	1974	JAN	132,2	-18,2	- 0,5	135,1	- 0,1	131,0	- 4,0
FEB		125,9	- 3,1	- 4,8	122,5	- 9,3	122,5	- 6,5	(126,2)
ELEKTROTECHNISCHE INDUSTRIE INSGESAMT									
1973	FEB	118,7	+10,0	- 4,9	118,2	- 8,5	118,2	- 7,7	117,6
	MAR	130,9	+16,7	+10,3	120,4	+ 1,9	123,7	+ 4,7	(118,7)
	APR	112,9	+15,3	-13,8	120,8	+ 0,3	118,0	- 4,6	(119,8)
	MAI*	143,3	+45,3	+26,9	151,2	+25,2	149,4	+26,6	(120,8)
	JUN	124,7	+ 4,0	-13,0	119,1	-21,2	123,1	-17,6	(121,8)
	JUL	116,6	+ 3,2	- 6,5	119,1	+ 0,0	117,0	- 5,0	(122,7)
	AUG	110,2	+17,0	- 5,5	122,6	+ 2,9	123,0	+ 5,1	(123,6)
	SEP	113,9	+ 3,7	+ 3,4	107,5	-12,3	110,3	-10,3	(124,3)
	OKT	133,5	+12,2	+17,2	133,3	+24,0	132,4	+20,0	(125,0)
	NOV	127,8	+10,9	- 4,3	122,6	- 8,0	122,6	- 7,4	(125,6)
	DEZ	124,3	- 3,8	- 2,7	116,2	- 5,2	118,2	- 3,6	(126,1)
	1974	JAN	120,2	- 3,7	- 3,3	123,1	+ 5,9	123,4	+ 4,4
FEB		145,4	+22,5	+21,0	141,1	+14,6	141,1	+14,3	(126,6)
ELEKTROTECHNISCHE INDUSTRIE INLAND									
1973	FEB	115,7	+10,8	- 7,0	115,6	- 9,5	115,6	- 8,3	112,9
	MAR	118,6	+ 6,5	+ 2,5	112,5	- 2,7	116,0	+ 0,3	(113,5)
	APR	108,6	+12,7	- 8,4	116,8	+ 3,8	112,5	- 3,0	(114,0)
	MAI*	146,9	+52,9	+35,3	154,9	+32,6	154,4	+37,2	(114,4)
	JUN	113,3	- 6,1	-22,9	108,7	-29,8	113,1	-26,7	(114,8)
	JUL	107,3	- 6,6	- 5,3	108,9	+ 0,2	108,0	- 4,5	(115,2)
	AUG	107,5	+13,6	+ 0,2	118,4	+ 8,7	118,2	+ 9,4	(115,5)
	SEP	107,3	+ 2,9	- 0,2	102,9	-13,1	105,4	-10,8	(115,7)
	OKT	120,5	+ 4,1	+12,3	119,4	+16,0	118,4	+12,3	(115,8)
	NOV	120,4	+ 7,3	- 0,1	113,9	- 4,6	113,8	- 3,9	(115,8)
	DEZ	112,9	-10,4	- 6,2	103,8	- 8,9	105,7	- 7,1	(115,7)
	1974	JAN	111,5	-10,4	- 1,2	113,0	+ 8,9	112,8	+ 6,7
FEB		132,0	+14,1	+18,4	128,3	+13,5	128,3	+13,7	(115,3)
ELEKTROTECHNISCHE INDUSTRIE AUSLAND									
1973	FEB	130,0	+ 7,2	+ 2,9	125,2	- 5,4	125,2	- 6,1	131,1
	MAR*	178,1	+54,7	+37,0	165,8	+32,4	167,4	+33,7	(133,6)
	APR	129,1	+24,7	-27,5	133,5	-19,5	132,6	-20,8	(136,1)
	MAI	129,6	+20,0	+ 0,4	133,4	- 0,1	130,8	- 1,4	(138,6)
	JUN	168,6	+44,3	+30,1	155,4	+16,5	158,6	+21,3	(141,1)
	JUL	152,7	+44,7	- 9,4	154,3	- 0,7	148,4	- 6,4	(143,7)
	AUG	120,4	+30,3	-21,2	137,2	-11,1	140,4	- 5,4	(146,2)
	SEP	138,9	+ 6,1	+15,4	123,7	- 9,8	126,6	- 9,8	(148,7)
	OKT*	183,1	+39,7	+31,8	191,1	+54,5	191,8	+51,5	(151,1)
	NOV	156,4	+23,4	-14,6	150,5	-21,2	149,1	-22,3	(153,6)
	DEZ	167,7	+18,9	+ 7,2	168,5	+12,0	167,5	+12,3	(156,0)
	1974	JAN	152,6	+20,8	- 9,0	158,7	- 5,8	162,8	- 2,8
FEB		195,2	+50,2	+27,9	186,3	+17,4	186,3	+14,4	(160,7)

4. AUFTRAGSEINGANG IN DER INDUSTRIE

4.2. VOLUMENINDEX (1970 = 100)

JAHR	MONAT	ORIGINALWERT			SAISONBEREINIGTER WERT		SAISON- UND ARBEITSTÄGLICH BEREINIGTER WERT		GLATTE KOMPONENTE
		INDEX	VERAENDERUNG VORJAHR	IN O/O GEGEN VORMONAT	INDEX	VERAENDERUNG IN O/O GEGEN VORMONAT	INDEX	VERAENDERUNG IN O/O GEGEN VORMONAT	INDEX
EISEN-, BLECH- UND METALLWARENINDUSTRIE INSGESAMT									
1973	FEB	111,2	+ 9,6	- 0,8	110,0	- 3,7	110,0	- 2,3	108,6
	MAR	116,4	+ 6,6	+ 4,7	107,8	- 2,0	109,4	- 0,5	(109,4)
	APR	109,9	+10,5	- 5,6	110,4	+ 2,4	110,6	+ 1,1	(110,0)
	MAI	117,6	+14,1	+ 7,0	115,1	+ 4,3	113,6	+ 2,7	(110,4)
	JUN	109,2	+ 4,5	- 7,1	107,3	- 6,8	109,3	- 3,8	(110,7)
	JUL	99,8	+ 7,2	- 8,6	108,2	+ 0,8	109,4	+ 0,1	(110,9)
	AUG	101,6	+ 7,2	+ 1,8	109,6	+ 1,3	107,9	- 1,4	(110,8)
	SEP	104,3	+ 3,6	+ 2,7	102,8	- 6,2	104,0	- 3,6	(110,5)
	OKT	117,7	+ 2,1	+12,8	115,0	+11,9	113,4	+ 9,0	(109,9)
	NOV	112,5	- 3,7	- 4,4	106,3	- 7,6	108,7	- 4,1	(109,0)
	DEZ	98,2	- 4,8	-12,7	101,8	- 4,2	103,7	- 4,6	(107,9)
	1974	JAN	113,8	+ 1,5	+15,9	114,2	+12,2	112,2	+ 8,2
FEB		106,4	- 4,3	- 6,5	105,7	- 7,4	105,7	- 5,8	(104,6)
EISEN-, BLECH- UND METALLWARENINDUSTRIE INLAND									
1973	FEB	108,9	+ 8,4	- 0,4	108,4	- 3,0	108,4	- 1,9	106,8
	MAR	113,8	+ 5,1	+ 4,5	105,8	- 2,4	107,3	- 1,0	(107,4)
	APR	107,3	+ 9,0	- 5,7	108,4	+ 2,5	108,3	+ 0,9	(107,8)
	MAI	114,0	+11,3	+ 6,2	111,8	+ 3,1	110,4	+ 1,9	(108,0)
	JUN	107,5	+ 3,8	- 5,7	105,4	- 5,7	107,3	- 2,8	(108,1)
	JUL	98,1	+ 5,1	- 8,7	105,4	+ 0,0	106,7	- 0,6	(107,9)
	AUG	99,9	+ 5,9	+ 1,8	106,9	+ 1,4	105,4	- 1,2	(107,5)
	SEP	102,8	+ 3,5	+ 2,9	100,9	- 5,6	101,9	- 3,3	(106,8)
	OKT	112,4	- 0,7	+ 9,3	110,2	+ 9,2	108,7	+ 6,7	(105,8)
	NOV	108,0	- 6,2	- 3,9	101,9	- 7,5	104,1	- 4,2	(104,5)
	DEZ	90,7	-11,5	-16,0	94,4	- 7,4	96,3	- 7,5	(102,9)
	1974	JAN	108,5	- 0,7	+19,6	109,0	+15,5	107,2	+11,3
FEB		99,9	- 8,3	- 7,9	99,8	- 8,4	99,8	- 6,9	(98,4)
EISEN-, BLECH- UND METALLWARENINDUSTRIE AUSLAND									
1973	FEB	123,2	+15,8	- 2,4	118,8	- 6,0	118,8	- 4,3	118,6
	MAR	130,0	+14,3	+ 5,5	119,1	+ 0,3	121,0	+ 1,9	(119,8)
	APR	123,5	+16,8	- 5,0	121,0	+ 1,6	122,2	+ 1,0	(121,0)
	MAI	136,0	+27,8	+10,1	132,1	+ 9,2	130,6	+ 6,9	(122,2)
	JUN	117,9	+ 8,2	-13,3	116,9	-11,5	120,1	- 8,0	(123,4)
	JUL	108,7	+17,6	- 7,8	122,3	+ 4,6	122,0	+ 1,6	(124,5)
	AUG	110,4	+13,2	+ 1,6	124,2	+ 1,6	121,8	- 0,2	(125,5)
	SEP	111,9	+ 3,9	+ 1,4	113,1	- 8,9	115,4	- 5,3	(126,5)
	OKT*	145,3	+15,0	+29,8	139,1	+23,0	137,2	+18,9	(127,5)
	NOV	135,3	+ 8,0	- 6,9	127,2	- 8,6	129,1	- 5,9	(128,4)
	DEZ	136,6	+27,8	+ 1,0	138,8	+ 9,1	140,3	+ 8,7	(129,3)
	1974	JAN	140,2	+11,1	+ 2,6	139,6	+ 0,6	136,8	- 2,5
FEB		139,4	+13,1	- 0,6	135,6	- 2,9	135,6	- 0,9	(130,8)
TEXTILINDUSTRIE INSGESAMT									
1973	FEB	116,0	+11,5	+ 8,7	118,2	+ 1,1	118,2	+ 1,9	108,1
	MAR	132,4	+ 6,8	+14,1	112,5	- 4,8	112,2	- 5,1	(107,0)
	APR	112,3	- 3,9	-15,2	102,8	- 8,6	105,9	- 5,6	(105,6)
	MAI	104,7	- 2,9	- 6,8	104,1	+ 1,3	102,2	- 3,5	(103,9)
	JUN	92,8	- 5,3	-11,4	101,1	- 2,9	101,5	- 0,7	(101,9)
	JUL	75,0	- 7,5	-19,2	97,6	- 3,5	97,8	- 3,6	(99,6)
	AUG	71,1	-19,3	- 5,2	95,8	- 1,8	94,1	- 3,8	(96,9)
	SEP	83,5	-30,1	+17,4	77,8	-18,8	78,7	-16,4	(93,7)
	OKT	98,1	-30,4	+17,5	70,1	- 9,9	69,6	-11,6	(90,2)
	NOV	99,1	-19,6	+ 1,0	83,6	+19,3	84,4	+21,3	(86,2)
	DEZ	77,6	-23,9	-21,7	82,1	- 1,8	84,2	- 0,2	(81,7)
	1974	JAN	85,0	-20,3	+ 9,5	91,4	+11,3	89,0	+ 5,7
FEB		82,9	-28,5	- 2,5	83,9	- 8,2	83,9	- 5,7	(71,1)
TEXTILINDUSTRIE INLAND									
1973	FEB	113,1	+ 9,3	+ 9,6	116,4	+ 2,6	116,4	+ 3,3	105,4
	MAR	130,7	+ 3,9	+15,6	109,6	- 5,8	109,4	- 6,0	(103,9)
	APR	109,1	- 7,9	-16,5	99,2	- 9,5	101,7	- 7,0	(102,2)
	MAI	98,3	- 8,1	- 9,9	98,7	- 0,5	97,2	- 4,4	(100,1)
	JUN	88,0	- 9,6	-10,5	97,5	- 1,2	97,9	+ 0,7	(97,8)
	JUL	72,5	-10,8	-17,6	94,8	- 2,8	95,2	- 2,8	(95,1)
	AUG	69,5	-21,4	- 4,1	93,6	- 1,3	91,6	- 3,8	(92,1)
	SEP	80,2	-32,7	+15,4	73,3	-21,7	74,3	-18,9	(88,7)
	OKT	91,4	-35,0	+14,0	62,3	-15,0	62,0	-16,6	(84,9)
	NOV	91,0	-25,8	- 0,4	75,7	+21,5	76,5	+23,4	(80,8)
	DEZ	71,2	-27,9	-21,8	77,3	+ 2,1	79,0	+ 3,3	(76,2)
	1974	JAN	79,8	-22,7	+12,1	86,2	+11,5	84,0	+ 6,3
FEB		77,7	-31,3	- 2,6	79,6	- 7,7	79,6	- 5,2	(65,6)
TEXTILINDUSTRIE AUSLAND									
1973	FEB	133,5	+24,4	+ 5,0	129,7	- 4,5	129,7	- 3,8	124,0
	MAR	142,7	+25,7	+ 6,9	129,1	- 0,5	128,7	- 0,8	(125,4)
	APR	131,8	+22,2	- 7,6	125,1	- 3,1	131,8	+ 2,4	(126,6)
	MAI	143,7	+27,8	+ 9,0	137,3	+ 9,8	132,8	+ 0,8	(127,3)
	JUN	122,5	+19,6	-14,8	123,5	-10,1	124,3	- 6,4	(127,7)
	JUL	90,8	+13,4	-25,9	115,6	- 6,4	113,8	- 8,4	(127,5)
	AUG	81,4	- 5,9	-10,4	110,7	- 4,2	109,9	- 3,4	(126,8)
	SEP	104,9	-13,7	+28,9	105,5	- 4,7	106,6	- 3,0	(125,5)
	OKT	141,8	- 0,4	+35,2	120,0	+13,7	119,1	+11,7	(123,6)
	NOV	151,7	+19,1	+ 7,0	134,6	+12,2	135,0	+13,4	(120,9)
	DEZ	119,7	- 1,6	-21,1	115,6	-14,1	120,5	-10,7	(117,5)
	1974	JAN	118,6	- 6,7	- 0,9	124,9	+ 8,0	121,6	+ 0,9
FEB		116,6	-12,7	- 1,7	112,2	-10,2	112,2	- 7,7	(108,1)

4. AUFTRAGSEINGANG IN DER INDUSTRIE

4.2. VOLUMENINDEX (1970 = 100)

JAHR	MONAT	ORIGINALWERT			SAISONBEREINIGTER WERT		SAISON- UND ARBEITSTÄGLICH BEREINIGTER WERT		GLATTE KOMPONENTE
		INDEX	VERÄNDERUNG VORJAHR	IN O/O GEGEN VORMONAT	INDEX	VERÄNDERUNG IN O/O GEGEN VORMONAT	INDEX	VERÄNDERUNG IN O/O GEGEN VORMONAT	INDEX
BEKLEIDUNGSINDUSTRIE INSGESAMT									
1973	FEB	93,3	+ 2,9	+37,8	111,6	+ 5,0	111,6	+ 4,7	105,9
	MAR	158,4	- 3,3	+69,8	111,0	- 0,5	107,9	- 3,3	(104,4)
	APR	146,3	-11,8	- 7,6	94,6	-14,8	98,8	- 8,4	(102,9)
	MAI	99,7	- 6,4	-31,9	102,4	+ 8,2	100,2	+ 1,4	(101,3)
	JUN	63,9	-16,8	-35,9	97,2	- 5,1	98,8	- 1,4	(99,7)
	JUL	56,2	- 5,1	-12,1	103,3	+ 6,3	102,5	+ 3,7	(98,0)
	AUG	69,9	-11,5	+24,4	101,6	- 1,6	101,5	- 1,0	(96,3)
	SEP	114,9	-20,2	+64,4	85,7	-15,6	85,7	-15,6	(94,6)
	OKT	152,1	-17,8	+32,4	83,9	- 2,1	84,3	- 1,6	(92,9)
	NOV	96,7	-16,0	-36,4	88,8	+ 5,8	89,8	+ 6,5	(91,2)
	DEZ	58,6	-20,1	-39,4	89,1	+ 0,3	91,0	+ 1,3	(89,6)
	1974	JAN	60,0	-11,4	+ 2,4	97,3	+ 9,2	94,3	+ 3,6
FEB		71,9	-22,9	+19,8	91,2	- 6,3	91,2	- 3,3	(86,6)
BEKLEIDUNGSINDUSTRIE INLAND									
1973	FEB	90,1	- 0,3	+34,9	108,3	+ 3,8	108,3	+ 3,5	103,8
	MAR	154,9	- 3,7	+71,9	108,8	+ 0,5	105,6	- 2,5	(102,3)
	APR	141,8	-12,8	- 8,5	92,2	-15,3	96,4	- 8,7	(100,7)
	MAI	97,1	- 7,6	-31,5	99,7	+ 8,1	97,6	+ 1,2	(99,1)
	JUN	64,0	-16,2	-34,1	95,8	- 3,9	97,1	- 0,5	(97,4)
	JUL	56,5	- 5,0	-11,7	102,0	+ 6,5	101,2	+ 4,2	(95,7)
	AUG	67,8	-13,0	+20,0	99,5	- 2,5	99,5	- 1,7	(94,0)
	SEP	112,4	-21,1	+65,8	83,5	-16,1	83,4	-16,2	(92,4)
	OKT	147,2	-18,5	+31,0	80,8	- 3,2	81,3	- 2,5	(90,7)
	NOV	94,1	-16,7	-36,1	86,4	+ 6,9	87,3	+ 7,4	(89,1)
	DEZ	58,9	-20,1	-37,4	88,0	+ 1,9	89,7	+ 2,7	(87,6)
	1974	JAN	58,7	-12,1	- 0,3	95,0	+ 8,0	92,2	+ 2,8
FEB		70,6	-21,6	+20,3	89,7	- 5,6	89,7	- 2,7	(84,8)
BEKLEIDUNGSINDUSTRIE AUSLAND									
1973	FEB	162,9	+66,7	+86,2	178,3	+22,6	178,3	+21,4	145,5
	MAR	232,4	+ 3,0	+42,7	175,9	- 1,3	172,1	- 3,5	(146,8)
	APR	240,6	+ 2,4	+ 3,5	141,2	-19,7	148,8	-13,5	(147,6)
	MAI	155,2	+15,0	-35,5	155,0	+ 9,8	149,7	+ 0,6	(148,1)
	JUN	62,8	-26,2	-59,5	125,4	-19,1	128,4	-14,2	(148,0)
	JUL	50,0	- 4,6	-20,4	128,5	+ 2,5	131,1	+ 2,1	(147,4)
	AUG	113,9	+10,9	+127,8	140,7	+ 9,5	140,3	+ 7,0	(146,2)
	SEP	167,4	- 5,0	+47,0	126,2	-10,3	127,2	- 9,3	(144,4)
	OKT	255,2	- 8,9	+52,4	165,0	+30,7	162,7	+27,9	(141,8)
	NOV	151,7	- 5,5	-40,6	137,4	-16,7	142,1	-12,7	(138,4)
	DEZ	52,1	-20,2	-65,7	109,4	-20,4	114,4	-19,5	(134,1)
	1974	JAN	87,0	- 0,6	+67,0	140,8	+28,7	133,8	+17,0
FEB		99,9	-38,7	+14,8	117,4	-16,6	117,4	-12,3	(122,8)

5. UMSATZE DER INDUSTRIE UND DES BAUHAUPTGEWERBES

5.1. WERTINDEX (1970 = 100)

JAHR	MONAT	ORIGINALWERT			SAISONBEREINIGTER WERT		SAISON- UND ARBEITSTÄGLICH BEREINIGTER WERT		GLATTE KOMPONENTE
		INDEX	VERÄNDERUNG VORJAHR	IN O/O GEGEN VORMONAT	INDEX	VERÄNDERUNG IN O/O GEGEN VORMONAT	INDEX	VERÄNDERUNG IN O/O GEGEN VORMONAT	INDEX
VERARBEITENDE INDUSTRIE (OHNE NAHRUNGS- UND GENUSSMITTELINDUSTRIE) INSGESAMT									
1973	FEB	116,4	+11,9	+ 0,3	122,2	- 2,1	122,2	- 1,5	120,8
	MAR	131,4	+11,0	+12,9	122,3	+ 0,1	122,2	+ 0,0	(121,9)
	APR	119,6	+11,3	- 9,0	121,7	- 0,5	123,1	+ 0,7	(123,1)
	MAI	131,0	+18,1	+ 9,5	129,8	+ 6,7	127,7	+ 3,7	(124,2)
	JUN	123,5	+ 5,8	- 5,7	121,4	- 6,5	123,0	- 3,7	(125,4)
	JUL	116,1	+11,1	- 6,0	122,5	+ 0,9	123,2	+ 0,2	(126,5)
	AUG	119,8	+13,1	+ 3,2	129,2	+ 5,5	127,6	+ 3,6	(127,7)
	SEP	131,3	+10,0	+ 9,6	124,3	- 3,8	125,3	- 1,8	(128,8)
	OKT	139,3	+11,5	+ 6,1	130,9	+ 5,3	130,1	+ 3,8	(129,9)
	NOV	134,1	+ 9,3	- 3,7	130,2	- 0,5	131,3	+ 0,9	(130,9)
	DEZ	126,7	+ 6,3	- 5,5	125,9	- 3,3	128,1	- 2,4	(132,0)
	1974	JAN	129,0	+11,2	+ 1,8	136,5	+ 8,4	134,1	+ 4,7
FEB	133,6	+14,8	+ 3,6	138,7	+ 1,6	138,7	+ 3,4	(134,0)	
VERARBEITENDE INDUSTRIE (OHNE NAHRUNGS- UND GENUSSMITTELINDUSTRIE) INLAND									
1973	FEB	112,6	+10,0	- 0,2	119,1	- 2,2	119,1	- 1,7	117,9
	MAR	127,1	+ 8,4	+12,9	118,8	- 0,3	119,1	+ 0,0	(118,7)
	APR	116,1	+ 8,9	- 8,7	118,3	- 0,4	119,7	+ 0,5	(119,5)
	MAI	126,6	+15,3	+ 9,0	125,8	+ 6,3	123,6	+ 3,3	(120,3)
	JUN	119,9	+ 3,8	- 5,3	117,8	- 6,4	119,3	- 3,5	(121,1)
	JUL	112,7	+ 8,8	- 6,0	118,9	+ 0,9	119,5	+ 0,2	(121,8)
	AUG	117,1	+10,5	+ 3,9	124,9	+ 5,0	123,2	+ 3,1	(122,5)
	SEP	126,4	+ 7,3	+ 7,9	119,1	- 4,6	120,3	- 2,4	(123,1)
	OKT	135,1	+ 9,1	+ 6,9	125,2	+ 5,1	124,4	+ 3,4	(123,7)
	NOV	126,8	+ 5,4	- 6,1	122,8	- 1,9	124,1	- 0,2	(124,2)
	DEZ	116,3	+ 1,6	- 8,3	117,5	- 4,3	120,0	- 3,3	(124,6)
	1974	JAN	119,6	+ 6,0	+ 2,8	127,4	+ 8,4	125,1	+ 4,3
FEB	124,2	+10,3	+ 3,8	129,9	+ 2,0	129,9	+ 3,8	(125,3)	
VERARBEITENDE INDUSTRIE (OHNE NAHRUNGS- UND GENUSSMITTELINDUSTRIE) AUSLAND									
1973	FEB	128,0	+17,1	+ 2,2	131,7	- 1,6	131,7	- 1,3	130,3
	MAR	145,9	+19,2	+14,0	133,8	+ 1,6	132,8	+ 0,8	(132,4)
	APR	131,1	+18,6	-10,1	133,1	- 0,5	134,1	+ 1,0	(134,6)
	MAI	145,5	+26,9	+11,0	142,7	+ 7,2	141,0	+ 5,1	(136,9)
	JUN	135,4	+12,0	- 6,9	133,0	- 6,8	135,1	- 4,2	(139,2)
	JUL	127,3	+18,6	- 6,0	134,5	+ 1,1	135,2	+ 0,1	(141,7)
	AUG	128,1	+21,8	+ 0,6	142,8	+ 6,2	141,6	+ 4,7	(144,2)
	SEP	147,2	+18,3	+14,9	140,8	- 1,4	141,4	- 0,1	(146,8)
	OKT	152,4	+18,5	+ 3,5	148,7	+ 5,6	148,4	+ 5,0	(149,5)
	NOV	157,0	+20,7	+ 3,0	153,6	+ 3,3	154,2	+ 3,9	(152,2)
	DEZ	159,9	+18,5	+ 1,8	152,3	- 0,8	153,8	- 0,3	(155,1)
	1974	JAN	157,8	+26,0	- 1,3	164,8	+ 8,2	162,3	+ 5,5
FEB	162,6	+27,0	+ 3,0	166,0	+ 0,7	166,0	+ 2,3	(161,0)	
GRUNDSTOFF- UND PRODUKTIONSGÜTERINDUSTRIEN INSGESAMT									
1973	FEB	110,9	+16,2	- 1,6	118,0	- 2,9	118,0	- 2,1	115,9
	MAR*	125,2	+14,1	+12,9	123,8	+ 4,9	124,2	+ 5,3	(117,4)
	APR	117,1	+13,5	- 6,5	117,6	- 5,0	118,3	- 4,8	(118,9)
	MAI	130,1	+19,8	+11,1	126,1	+ 7,2	124,5	+ 5,2	(120,4)
	JUN	123,5	+10,0	- 5,1	119,5	- 5,2	120,7	- 3,1	(122,1)
	JUL	123,1	+18,3	- 0,3	123,0	+ 2,9	123,8	+ 2,6	(123,8)
	AUG	127,7	+18,4	+ 3,7	128,0	+ 4,1	126,2	+ 1,9	(125,5)
	SEP	130,0	+14,4	+ 1,8	124,3	- 2,9	125,5	- 0,6	(127,4)
	OKT	139,7	+17,5	+ 7,5	132,2	+ 6,4	131,1	+ 4,5	(129,3)
	NOV	135,6	+17,8	- 2,9	134,5	+ 1,7	134,8	+ 2,8	(131,3)
	DEZ	119,1	+12,7	-12,2	127,6	- 5,1	129,7	- 3,8	(133,4)
	1974	JAN*	140,8	+24,9	+18,2	150,1	+17,6	148,3	+14,3
FEB	142,1	+28,1	+ 0,9	147,1	- 2,0	147,1	- 0,8	(137,9)	
GRUNDSTOFF- UND PRODUKTIONSGÜTERINDUSTRIEN INLAND									
1973	FEB	105,8	+13,3	- 1,5	114,5	- 3,0	114,5	- 2,0	112,8
	MAR*	121,6	+12,7	+14,9	120,5	+ 5,2	121,1	+ 5,8	(114,0)
	APR	113,6	+10,8	- 6,6	114,1	- 5,3	115,0	- 5,0	(115,2)
	MAI	126,4	+17,3	+11,3	122,1	+ 7,0	120,4	+ 4,7	(116,4)
	JUN	121,0	+ 8,3	- 4,3	115,7	- 5,2	116,8	- 3,0	(117,7)
	JUL	120,1	+14,8	- 0,7	118,4	+ 2,3	119,2	+ 2,1	(119,0)
	AUG	123,5	+15,1	+ 2,8	123,0	+ 3,9	121,2	+ 1,7	(120,3)
	SEP	126,5	+12,6	+ 2,4	119,5	- 2,8	120,5	- 0,6	(121,7)
	OKT	134,7	+14,8	+ 6,5	126,0	+ 5,4	124,8	+ 3,6	(123,1)
	NOV	126,9	+13,1	- 5,8	125,7	- 0,2	126,8	+ 1,6	(124,5)
	DEZ	108,9	+ 9,7	-14,2	120,3	- 4,3	122,2	- 3,6	(126,0)
	1974	JAN*	128,4	+19,6	+17,9	139,3	+15,8	137,4	+12,4
FEB	129,8	+22,7	+ 1,1	136,7	- 1,9	136,7	- 0,5	(129,1)	
GRUNDSTOFF- UND PRODUKTIONSGÜTERINDUSTRIEN AUSLAND									
1973	FEB	128,2	+25,2	- 2,2	130,8	- 2,9	130,8	- 2,5	128,8
	MAR	137,4	+18,2	+ 7,2	129,1	- 1,3	129,3	- 1,1	(131,3)
	APR	129,3	+22,6	- 5,9	129,2	+ 0,1	130,3	+ 0,8	(133,7)
	MAI	142,9	+28,4	+10,5	141,5	+ 9,5	140,8	+ 8,1	(136,2)
	JUN	132,1	+15,5	- 7,6	131,3	- 7,2	133,1	- 5,5	(138,7)
	JUL	133,2	+30,3	+ 0,8	140,3	+ 6,9	140,3	+ 5,4	(141,1)
	AUG	142,0	+29,1	+ 6,6	145,1	+ 3,4	142,9	+ 1,9	(143,5)
	SEP	141,8	+20,4	- 0,1	140,3	- 3,3	142,2	- 0,5	(145,9)
	OKT*	157,0	+26,4	+10,7	155,8	+11,0	155,4	+ 9,3	(148,2)
	NOV	165,3	+32,3	+ 5,3	164,1	+ 5,3	160,7	+ 3,4	(150,4)
	DEZ	153,9	+20,9	- 6,9	151,3	- 7,8	154,2	- 4,0	(152,6)
	1974	JAN*	183,2	+39,7	+19,0	187,9	+24,2	186,2	+20,8
FEB*	183,9	+43,4	+ 0,4	184,6	- 1,8	183,5	- 1,5	(156,6)	

5. UMSATZE DER INDUSTRIE UND DES BAUHAUPTGEWERBES

5.1. WERTINDEX (1970 = 100)

JAH	MONAT	ORIGINALWERT			SAISONBEREINIGTER WERT		SAISON- UND ARBEITSTÄGLICH BEREINIGTER WERT		GLATTE KOMPONENTE
		INDEX	VERÄNDERUNG VOR JAHR	IN O/O GEGEN VORMONAT	INDEX	VERÄNDERUNG IN O/O GEGEN VORMONAT	INDEX	VERÄNDERUNG IN O/O GEGEN VORMONAT	INDEX
INVESTITIONSGÜTERINDUSTRIEN INSGESAMT									
1973	FEB	115,7	+ 9,7	+ 0,4	122,7	- 2,9	122,7	- 2,5	122,9
	MAR	134,0	+11,1	+15,8	125,1	+ 2,0	124,3	+ 1,3	(123,9)
	APR	119,9	+11,2	-10,5	123,3	- 1,4	124,9	+ 0,5	(124,9)
	MAI	134,1	+18,9	+11,8	133,2	+ 8,0	130,7	+ 4,6	(125,9)
	JUN	127,5	+ 3,7	- 4,9	121,2	- 9,0	123,4	- 5,6	(126,8)
	JUL	114,0	+ 8,7	-10,6	122,8	+ 1,3	123,7	+ 0,2	(127,6)
	AUG	113,9	+11,2	- 0,1	129,9	+ 5,8	128,4	+ 3,8	(128,4)
	SEP	132,7	+10,2	+16,5	125,6	- 3,3	126,8	- 1,2	(129,1)
	OKT	136,4	+10,0	+ 2,8	130,7	+ 4,1	130,1	+ 2,6	(129,7)
	NOV	134,5	+ 6,8	- 1,4	130,2	- 0,4	131,4	+ 1,0	(130,2)
	DEZ	141,3	+ 5,4	+ 5,1	127,7	- 1,9	129,9	- 1,1	(130,6)
	1974	JAN	120,3	+ 4,4	-14,9	131,0	+ 2,6	128,5	- 1,1
FEB		128,7	+11,2	+ 7,0	134,9	+ 3,0	134,9	+ 5,0	(131,0)
INVESTITIONSGÜTERINDUSTRIEN INLAND									
1973	FEB	111,3	+ 7,7	- 0,9	119,4	- 2,7	119,4	- 2,2	119,3
	MAR	127,8	+ 7,3	+14,8	119,7	+ 0,3	119,6	+ 0,2	(120,0)
	APR	115,5	+ 9,0	- 9,6	119,7	+ 0,0	121,3	+ 1,4	(120,6)
	MAI	128,7	+15,5	+11,4	127,9	+ 6,9	125,2	+ 3,2	(121,2)
	JUN	123,6	+ 1,2	- 4,0	117,4	- 8,2	119,5	- 4,6	(121,6)
	JUL	109,3	+ 6,3	-11,6	118,0	+ 0,5	118,9	- 0,5	(122,0)
	AUG	111,0	+ 8,2	+ 1,6	125,3	+ 6,2	123,4	+ 3,8	(122,2)
	SEP	125,3	+ 6,9	+12,9	118,6	- 5,3	120,2	- 2,6	(122,4)
	OKT	131,0	+ 7,9	+ 4,5	124,7	+ 5,1	124,1	+ 3,2	(122,4)
	NOV	126,1	+ 2,7	- 3,7	121,7	- 2,4	122,7	- 1,1	(122,2)
	DEZ	130,1	- 1,0	+ 3,2	117,1	- 3,8	120,0	- 2,2	(121,9)
	1974	JAN	109,5	- 2,5	-15,8	119,5	+ 2,0	117,1	- 2,4
FEB		118,9	+ 6,8	+ 8,6	125,9	+ 5,4	125,9	+ 7,5	(120,8)
INVESTITIONSGÜTERINDUSTRIEN AUSLAND									
1973	FEB	125,8	+12,7	+ 4,1	129,7	- 2,6	129,7	- 1,9	129,6
	MAR*	149,2	+19,6	+18,6	143,9	+10,9	142,4	+ 9,8	(131,2)
	APR	130,6	+16,4	-12,5	132,0	- 8,3	132,6	- 6,9	(132,9)
	MAI	147,1	+26,2	+12,6	144,3	+ 9,3	142,3	+ 7,3	(134,7)
	JUN	137,1	+ 9,7	- 6,8	130,4	- 9,6	132,8	- 6,7	(136,5)
	JUL	125,1	+14,0	- 8,8	132,6	+ 1,7	134,0	+ 0,9	(138,4)
	AUG	120,3	+18,1	- 3,8	140,9	+ 6,3	139,9	+ 4,4	(140,3)
	SEP	150,0	+17,6	+24,7	141,3	+ 0,3	141,7	+ 1,3	(142,3)
	OKT	148,2	+14,1	- 1,2	144,6	+ 2,3	143,8	+ 1,5	(144,5)
	NOV	153,7	+15,9	+ 3,7	148,9	+ 3,0	150,9	+ 4,9	(146,7)
	DEZ	166,8	+18,3	+ 8,5	152,0	+ 2,1	152,4	+ 1,0	(148,9)
	1974	JAN	143,9	+19,0	-13,7	155,9	+ 2,6	153,5	+ 0,7
FEB		150,5	+19,6	+ 4,6	154,6	- 0,8	154,6	+ 0,7	(153,8)
VERBRAUCHSGÜTERINDUSTRIEN INSGESAMT									
1973	FEB	126,9	+10,7	+ 3,0	126,3	- 0,5	126,3	+ 0,4	122,6
	MAR	136,1	+ 6,7	+ 7,2	123,2	- 2,5	124,3	- 1,6	(123,1)
	APR	122,9	+ 7,9	- 9,7	122,9	- 0,2	124,0	- 0,2	(123,4)
	MAI	125,6	+13,7	+ 2,2	129,4	+ 5,3	128,0	+ 3,2	(123,8)
	JUN	114,7	+ 4,0	- 8,7	122,4	- 5,4	123,4	- 3,6	(124,0)
	JUL	109,4	+ 5,1	- 4,6	121,4	- 0,8	121,7	- 1,4	(124,2)
	AUG	119,8	+ 8,9	+ 9,5	128,6	+ 5,9	126,7	+ 4,1	(124,3)
	SEP	130,3	+ 2,8	+ 8,8	121,4	- 5,6	122,7	- 3,2	(124,3)
	OKT*	145,0	+ 5,8	+11,3	130,3	+ 7,3	129,1	+ 5,2	(124,3)
	NOV	130,9	+ 1,9	- 9,7	122,3	- 6,1	123,4	- 4,4	(124,1)
	DEZ	107,3	- 1,6	-18,0	116,8	- 4,5	119,2	- 3,4	(123,8)
	1974	JAN	128,6	+ 4,4	+19,9	130,2	+11,5	127,9	+ 7,3
FEB		130,4	+ 2,8	+ 1,4	129,1	- 0,8	129,1	+ 0,9	(123,0)
VERBRAUCHSGÜTERINDUSTRIEN INLAND									
1973	FEB	125,0	+ 9,3	+ 2,5	124,9	- 0,6	124,9	+ 0,3	121,7
	MAR	134,1	+ 5,0	+ 7,3	121,3	- 2,9	122,5	- 1,9	(122,0)
	APR	120,7	+ 6,2	-10,0	121,1	- 0,2	122,4	- 0,1	(122,4)
	MAI	123,3	+12,1	+ 2,2	127,9	+ 5,6	126,0	+ 2,9	(122,6)
	JUN	112,0	+ 2,2	- 9,2	120,8	- 5,6	121,8	- 3,3	(122,8)
	JUL	107,7	+ 4,0	- 3,8	120,4	- 0,3	120,7	- 0,9	(122,9)
	AUG	118,1	+ 7,4	+ 9,7	126,8	+ 5,3	125,0	+ 3,6	(123,0)
	SEP	128,1	+ 0,9	+ 8,5	118,7	- 6,4	120,0	- 4,0	(122,9)
	OKT	142,7	+ 3,8	+11,4	124,8	+ 5,1	123,5	+ 2,9	(122,8)
	NOV	128,1	+ 0,1	-10,2	119,9	- 3,9	121,4	- 1,7	(122,5)
	DEZ	103,5	- 3,6	-19,2	114,1	- 4,8	116,5	- 4,0	(122,2)
	1974	JAN	124,0	+ 1,7	+19,8	126,2	+10,6	123,8	+ 6,3
FEB		125,2	+ 0,2	+ 1,0	124,6	- 1,3	124,6	+ 0,6	(121,2)
VERBRAUCHSGÜTERINDUSTRIEN AUSLAND									
1973	FEB	141,0	+21,2	+ 5,8	137,5	+ 0,0	137,5	+ 0,6	132,9
	MAR	151,8	+19,2	+ 7,7	136,1	- 1,0	136,9	- 0,4	(134,8)
	APR	139,8	+21,5	- 7,9	137,3	+ 0,9	138,0	+ 0,8	(136,6)
	MAI	143,5	+25,9	+ 2,6	143,9	+ 4,8	143,2	+ 3,8	(138,4)
	JUN	135,4	+16,9	- 5,6	138,5	- 3,8	139,4	- 2,7	(140,1)
	JUL	122,7	+13,7	- 9,4	133,2	- 3,8	133,6	- 4,2	(141,7)
	AUG	133,6	+21,0	+ 8,9	142,9	+ 7,3	140,6	+ 5,2	(143,2)
	SEP	147,0	+16,7	+10,0	142,0	- 0,6	143,1	+ 1,8	(144,6)
	OKT*	163,5	+22,0	+11,2	157,3	+10,8	156,9	+ 9,6	(145,8)
	NOV	152,2	+16,1	- 6,9	149,3	- 5,1	148,6	- 5,3	(146,8)
	DEZ	137,5	+13,4	- 9,7	143,6	- 3,8	145,6	- 2,0	(147,6)
	1974	JAN*	165,0	+23,8	+20,0	169,1	+17,8	167,5	+15,0
FEB		171,3	+21,5	+ 3,8	164,3	- 2,8	164,3	- 1,9	(148,7)

5. UMSATZE DER INDUSTRIE UND DES BAUHAUPTGEWERBES

5.1. WERTINDEX (1970 = 100)

JAHR	MONAT	ORIGINALWERT			SAISONBEREINIGTER WERT		SAISON- UND ARBEITSTÄGLICH BEREINIGTER WERT		GLATTE KOMPONENTE
		INDEX	VERÄNDERUNG VORJAHR	IN O/O GEGEN VORMONAT	INDEX	VERÄNDERUNG IN O/O GEGEN VORMONAT	INDEX	VERÄNDERUNG IN O/O GEGEN VORMONAT	INDEX
CHEMISCHE INDUSTRIE (OHNE KOHLENWERTSTOFFINDUSTRIE) INSGESAMT									
1973	FEB	121,3	+12,3	- 4,7	122,8	- 4,6	122,8	- 3,6	120,3
	MAR*	133,0	+11,6	+ 9,6	128,4	+ 4,6	129,6	+ 5,5	(121,5)
	APR	120,1	+11,6	- 9,7	121,6	- 5,3	122,3	- 5,6	(122,7)
	MAI	133,0	+18,8	+10,7	130,7	+ 7,5	129,2	+ 5,6	(124,1)
	JUN	124,8	+ 9,2	- 6,2	123,7	- 5,4	124,5	- 3,6	(125,6)
	JUL	127,8	+20,0	+ 2,4	129,4	+ 4,6	129,9	+ 4,3	(127,2)
	AUG	129,8	+18,2	+ 1,6	134,4	+ 3,9	132,2	+ 1,8	(128,9)
	SEP	130,3	+13,6	+ 0,4	129,2	- 3,9	130,6	- 1,2	(130,7)
	OKT*	144,5	+17,7	+10,9	141,3	+ 9,4	140,0	+ 7,2	(132,6)
	NOV	141,2	+18,2	- 2,3	138,7	- 1,8	138,8	- 0,9	(134,7)
	DEZ	126,4	+13,1	-10,5	132,3	- 4,6	134,6	- 3,0	(137,0)
	1974	JAN*	161,0	+26,5	+27,4	163,1	+23,3	161,4	+19,9
FEB	159,4	+31,4	- 1,0	157,5	- 3,4	157,5	- 2,4	(142,0)	
CHEMISCHE INDUSTRIE (OHNE KOHLENWERTSTOFFINDUSTRIE) INLAND									
1973	FEB	117,2	+ 9,1	- 5,8	119,7	- 5,0	119,7	- 3,7	117,1
	MAR*	129,9	+10,7	+10,8	125,7	+ 5,0	127,4	+ 6,4	(118,0)
	APR	115,6	+ 9,3	-11,0	118,1	- 6,0	118,9	- 6,7	(119,0)
	MAI	127,2	+15,6	+10,0	126,1	+ 6,8	124,6	+ 4,8	(120,1)
	JUN	121,1	+ 7,5	- 4,8	119,4	- 5,3	119,9	- 3,8	(121,3)
	JUL	124,8	+17,0	+ 3,1	124,9	+ 4,6	125,5	+ 4,7	(122,5)
	AUG	123,9	+12,8	- 0,7	127,9	+ 2,4	125,8	+ 0,2	(123,9)
	SEP	127,1	+10,4	+ 2,6	123,7	- 3,3	124,9	- 0,7	(125,3)
	OKT*	139,4	+14,1	+ 9,7	133,9	+ 8,2	132,1	+ 5,8	(126,9)
	NOV	133,2	+13,3	- 4,4	130,1	- 2,8	131,6	- 0,4	(128,6)
	DEZ	119,1	+13,2	-10,6	128,2	- 1,5	130,2	- 1,1	(130,5)
	1974	JAN*	151,7	+21,9	+27,4	153,6	+19,8	152,2	+16,9
FEB	148,5	+26,7	- 2,1	148,2	- 3,5	148,2	- 2,6	(134,6)	
CHEMISCHE INDUSTRIE (OHNE KOHLENWERTSTOFFINDUSTRIE) AUSLAND									
1973	FEB	130,4	+19,1	- 2,5	130,3	- 3,0	130,3	- 2,5	128,4
	MAR	139,8	+13,2	+ 7,2	127,6	- 2,1	128,2	- 1,6	(130,2)
	APR	130,3	+16,8	- 6,8	128,8	+ 0,9	129,7	+ 1,2	(132,0)
	MAI*	145,9	+25,3	+12,0	149,1	+15,8	148,6	+14,6	(133,8)
	JUN	133,1	+12,6	- 8,8	132,5	-11,1	133,9	- 9,9	(135,7)
	JUL	134,6	+26,7	+ 1,1	140,3	+ 5,9	139,8	+ 4,4	(137,5)
	AUG	142,9	+30,1	+ 6,2	148,6	+ 5,9	146,4	+ 4,7	(139,4)
	SEP	137,3	+20,9	- 3,9	140,6	- 5,4	142,7	- 2,5	(141,2)
	OKT*	156,0	+25,6	+13,6	158,0	+12,4	157,4	+10,3	(143,0)
	NOV	159,3	+28,8	+ 2,1	158,1	+ 0,1	154,0	- 2,2	(144,9)
	DEZ	142,8	+12,9	-10,4	141,0	-10,8	143,9	- 6,6	(146,7)
	1974	JAN*	181,9	+36,1	+27,4	184,5	+30,9	182,8	+27,0
FEB*	183,8	+41,0	+ 1,0	182,1	- 1,3	181,5	- 0,7	(150,3)	
MASCHINENBAU INSGESAMT									
1973	FEB	105,8	+ 5,6	- 4,3	116,9	- 2,6	116,9	- 2,1	116,6
	MAR	119,1	+ 4,2	+12,6	115,3	- 1,4	115,8	- 0,9	(117,7)
	APR	113,2	+ 9,1	- 5,0	118,3	+ 2,6	118,7	+ 2,5	(118,7)
	MAI	126,4	+18,4	+11,7	126,4	+ 6,8	125,5	+ 5,7	(119,9)
	JUN	129,2	+ 6,6	+ 2,2	120,7	- 4,5	121,9	- 2,9	(121,2)
	JUL	114,6	+ 6,8	-11,3	118,4	- 1,9	118,7	- 2,6	(122,5)
	AUG	113,0	+11,8	- 1,4	125,5	+ 6,0	124,0	+ 4,5	(123,9)
	SEP	120,7	+ 8,8	+ 6,8	120,2	- 4,2	121,5	- 2,0	(125,4)
	OKT	128,3	+11,1	+ 6,3	126,2	+ 5,0	125,6	+ 3,4	(127,0)
	NOV	130,2	+11,2	+ 1,5	127,8	+ 1,3	128,2	+ 2,1	(128,7)
	DEZ	157,0	+12,3	+20,6	131,7	+ 3,1	133,1	+ 3,8	(130,5)
	1974	JAN	118,3	+ 7,0	-24,6	128,0	- 2,8	127,0	- 4,6
FEB	132,6	+25,3	+12,1	141,9	+10,9	141,9	+11,7	(134,5)	
MASCHINENBAU INLAND									
1973	FEB	99,9	+ 1,3	- 9,5	110,8	- 6,1	110,8	- 5,5	110,7
	MAR	112,0	+ 0,4	+12,1	108,8	- 1,8	109,4	- 1,3	(111,3)
	APR	106,3	+ 4,3	- 5,1	111,3	+ 2,3	112,5	+ 2,8	(112,0)
	MAI	121,2	+16,1	+14,0	120,8	+ 8,5	119,0	+ 5,8	(112,7)
	JUN	120,3	+ 4,0	- 0,7	113,5	- 6,0	114,2	- 4,0	(113,4)
	JUL	106,0	+ 3,1	-11,9	110,4	- 2,7	111,2	- 2,6	(114,3)
	AUG	106,4	+ 6,5	+ 0,4	117,0	+ 6,0	115,1	+ 3,5	(115,1)
	SEP	112,7	+ 6,0	+ 5,9	112,7	- 3,7	113,9	- 1,0	(116,1)
	OKT	118,3	+ 8,9	+ 5,0	116,2	+ 3,1	115,4	+ 1,3	(117,1)
	NOV	116,9	+ 6,1	- 1,2	115,5	- 0,6	116,8	+ 1,2	(118,1)
	DEZ	138,8	+ 4,0	+18,7	114,8	- 0,6	116,9	+ 0,1	(119,2)
	1974	JAN	106,4	- 3,6	-23,3	114,0	- 0,7	112,5	- 3,8
FEB	124,3	+24,4	+16,8	132,3	+16,1	132,3	+17,6	(121,6)	
MASCHINENBAU AUSLAND									
1973	FEB	116,4	+12,8	+ 4,9	127,9	+ 3,5	127,9	+ 3,6	127,6
	MAR	132,2	+10,8	+13,6	127,1	- 0,6	127,6	- 0,2	(129,2)
	APR	125,8	+17,2	- 4,8	130,9	+ 3,0	130,1	+ 2,0	(130,9)
	MAI	136,0	+22,2	+ 8,1	137,1	+ 4,7	137,2	+ 5,5	(132,7)
	JUN	145,3	+10,7	+ 6,8	133,7	- 2,5	135,8	- 1,0	(134,6)
	JUL	130,2	+12,8	-10,4	132,6	- 0,8	132,1	- 2,7	(136,5)
	AUG	125,1	+21,1	- 3,9	141,0	+ 6,3	140,4	+ 6,3	(138,6)
	SEP	135,3	+13,3	+ 8,2	133,9	- 5,0	135,2	- 3,7	(140,8)
	OKT	146,5	+14,5	+ 8,3	144,4	+ 7,8	144,0	+ 6,5	(143,1)
	NOV	154,4	+19,1	+ 5,4	150,3	+ 4,1	149,0	+ 3,5	(145,5)
	DEZ*	190,2	+25,5	+23,2	165,7	+10,2	166,9	+12,0	(148,0)
	1974	JAN	140,0	+26,1	-26,4	151,8	- 8,4	151,1	- 9,5
FEB	147,7	+26,9	+ 5,5	158,1	+ 4,2	158,1	+ 4,6	(153,4)	

5. UMSATZE DER INDUSTRIE UND DES BAUHAUPTGEBIEBES

5.1. WERTINDEX (1970 = 100)

JAHR	MONAT	ORIGINALWERT			SAISONBEREINIGTER WERT		SAISON- UND ARBEITSTÄETGLICH BEREINIGTER WERT		GLATTE KOMPONENTE
		INDEX	VERÄNDERUNG VOR JAHR	IN O/O GEGEN VORMONAT	INDEX	VERÄNDERUNG IN O/O GEGEN VORMONAT	INDEX	VERÄNDERUNG IN O/O GEGEN VORMONAT	INDEX
STRASSENFAHRZEUGBAU INSGESAMT									
1973	FEB	133,3	+15,1	+ 5,5	131,1	- 6,9	131,1	- 5,6	127,3
	MAR	152,6	+11,4	+14,5	133,5	+ 1,8	132,4	+ 1,0	(128,4)
	APR	134,4	+11,2	-11,9	128,1	- 4,0	130,7	- 1,3	(129,1)
	MAI	149,3	+20,6	+11,1	140,7	+ 9,8	136,2	+ 4,2	(129,5)
	JUN	131,2	+ 2,3	-12,1	120,9	-14,1	125,1	- 8,1	(129,6)
	JUL	107,4	+ 9,8	-18,1	121,1	+ 0,2	122,3	- 2,2	(129,2)
	AUG	92,9	+ 2,2	-13,5	117,7	- 2,8	114,8	- 6,1	(128,3)
	SEP	124,3	+ 9,8	+33,8	123,4	+ 4,8	125,2	+ 9,1	(126,9)
	OKT	133,6	- 0,4	+ 7,5	123,0	- 0,3	120,9	- 3,4	(124,9)
	NOV	119,9	- 9,0	-10,3	118,3	- 3,8	121,4	+ 0,4	(122,2)
	DEZ	102,3	- 9,1	-14,7	105,9	-10,5	109,0	-10,2	(118,8)
	1974	JAN	110,7	-12,4	+ 8,2	122,2	+15,4	116,8	+ 7,2
FEB		126,5	- 5,1	+14,3	121,8	- 0,3	121,8	+ 4,3	(109,7)
STRASSENFAHRZEUGBAU INLAND									
1973	FEB	124,4	+14,9	+14,4	125,0	- 1,0	125,0	- 0,7	123,7
	MAR	153,8	+ 9,9	+23,6	126,6	+ 1,3	123,1	- 1,5	(123,8)
	APR	133,2	+11,4	-13,4	124,5	- 1,7	125,2	+ 1,7	(123,5)
	MAI	146,5	+14,9	+10,0	129,2	+ 3,8	125,0	- 0,2	(122,8)
	JUN	130,3	+ 1,4	-11,1	117,4	- 9,1	122,6	- 1,9	(121,5)
	JUL	104,5	+ 9,8	-19,8	115,4	- 1,7	115,8	- 5,5	(119,6)
	AUG	84,3	- 7,5	-19,3	116,2	+ 0,7	115,5	- 0,3	(117,1)
	SEP	111,2	+ 4,6	+31,9	111,2	- 4,3	111,8	- 3,2	(113,9)
	OKT	117,8	-10,4	+ 5,9	107,5	- 3,3	107,6	- 3,8	(110,0)
	NOV	101,9	-15,4	-13,5	101,4	- 5,7	103,8	- 3,5	(105,3)
	DEZ	76,8	-32,5	-24,6	89,0	-12,2	91,2	-12,1	(99,7)
	1974	JAN	74,2	-31,7	- 3,4	90,5	+ 1,7	86,9	- 4,7
FEB		100,7	-19,1	+35,7	98,6	+ 9,0	98,6	+13,5	(85,9)
STRASSENFAHRZEUGBAU AUSLAND									
1973	FEB	144,4	+15,3	- 2,6	139,3	-11,2	139,3	- 9,7	132,6
	MAR	151,3	+13,5	+ 4,8	136,7	- 1,9	133,8	- 3,9	(134,6)
	APR	135,9	+11,0	-10,2	133,1	- 2,6	137,9	+ 3,1	(136,5)
	MAI	152,8	+28,2	+12,4	148,7	+11,7	145,0	+ 5,1	(138,2)
	JUN	132,5	+ 3,4	-13,3	125,4	-15,7	129,4	-10,8	(139,7)
	JUL	111,0	+ 9,9	-16,2	124,1	- 1,0	125,8	- 2,8	(140,9)
	AUG	103,6	+14,2	- 6,7	124,1	+ 0,0	123,8	- 1,6	(141,9)
	SEP	140,5	+15,4	+35,6	139,0	+12,0	138,2	+11,6	(142,5)
	OKT	153,2	+11,6	+ 9,0	137,6	- 1,0	135,6	- 1,9	(142,8)
	NOV	142,3	- 2,3	- 7,1	138,3	+ 0,5	145,1	+ 7,0	(142,7)
	DEZ	133,9	+20,4	- 5,9	141,4	+ 2,2	142,4	- 1,9	(142,2)
	1974	JAN	156,0	+ 5,2	+16,5	160,3	+13,4	154,2	+ 8,3
FEB		158,5	+ 9,8	+ 1,6	151,2	- 5,7	151,2	- 1,9	(139,5)
ELEKTROTECHNISCHE INDUSTRIE INSGESAMT									
1973	FEB	119,1	+10,4	+ 2,8	128,1	- 0,4	128,1	- 0,8	128,1
	MAR	139,6	+15,2	+17,2	131,0	+ 2,3	130,6	+ 2,0	(129,4)
	APR	120,0	+13,2	-14,0	128,9	- 1,6	129,4	- 0,9	(130,7)
	MAI	127,9	+15,5	+ 6,6	134,5	+ 4,3	132,9	+ 2,7	(132,1)
	JUN	128,6	- 1,0	+ 0,5	125,8	- 6,5	128,2	- 3,5	(133,4)
	JUL	123,8	+11,9	- 3,7	133,0	+ 5,7	132,8	+ 3,6	(134,8)
	AUG	125,5	+15,3	+ 1,4	137,9	+ 3,7	137,3	+ 3,4	(136,1)
	SEP	151,6	+14,8	+20,8	135,8	- 1,5	137,2	- 0,1	(137,5)
	OKT	149,3	+17,8	- 1,5	145,2	+ 6,9	145,4	+ 6,0	(138,9)
	NOV	149,8	+13,4	+ 0,3	143,0	- 1,5	141,9	- 2,4	(140,2)
	DEZ	154,7	+ 4,0	+ 3,3	136,0	- 4,9	138,2	- 2,6	(141,6)
	1974	JAN	133,7	+15,5	-13,6	145,8	+ 7,2	144,5	+ 4,6
FEB		133,0	+11,7	- 0,5	142,5	- 2,3	142,5	- 1,4	(144,3)
ELEKTROTECHNISCHE INDUSTRIE INLAND									
1973	FEB	118,3	+ 8,4	+ 0,5	127,0	- 1,2	127,0	- 1,8	127,1
	MAR	137,9	+14,3	+16,6	130,1	+ 2,4	129,8	+ 2,2	(128,2)
	APR	118,7	+12,2	-13,9	128,0	- 1,6	128,7	- 0,8	(129,2)
	MAI	125,3	+13,8	+ 5,6	132,6	+ 3,6	131,3	+ 2,0	(130,2)
	JUN	126,6	- 3,7	+ 1,0	123,5	- 6,9	125,6	- 4,3	(131,3)
	JUL	116,7	+ 6,6	- 7,8	128,3	+ 3,9	128,2	+ 2,1	(132,3)
	AUG	123,3	+12,9	+ 5,7	135,2	+ 5,4	134,5	+ 4,9	(133,3)
	SEP	148,0	+12,2	+20,0	132,9	- 1,7	134,3	- 0,1	(134,3)
	OKT	149,1	+15,8	+ 0,7	142,2	+ 7,0	142,5	+ 6,1	(135,3)
	NOV	146,3	+11,3	- 1,9	139,6	- 1,8	138,2	- 3,0	(136,3)
	DEZ	151,0	+ 2,4	+ 3,2	132,8	- 4,9	135,1	+ 2,2	(137,3)
	1974	JAN	130,1	+10,5	-13,8	140,6	+ 5,9	139,3	+ 3,1
FEB		127,0	+ 7,4	- 2,4	136,4	- 3,0	136,4	- 2,1	(139,2)
ELEKTROTECHNISCHE INDUSTRIE AUSLAND									
1973	FEB	121,9	+11,6	+11,8	129,4	+ 0,9	129,4	+ 0,8	129,7
	MAR	145,9	+18,3	+19,7	133,6	+ 3,2	132,7	+ 2,6	(131,7)
	APR	124,7	+16,9	-14,5	131,4	- 1,6	131,0	- 1,3	(133,8)
	MAI	137,2	+21,8	+10,0	140,4	+ 6,8	138,0	+ 5,3	(136,0)
	JUN	135,6	+ 9,2	- 1,2	133,0	- 5,3	136,4	- 1,2	(138,3)
	JUL*	149,3	+30,3	+10,1	158,7	+19,3	158,5	+16,2	(140,8)
	AUG	133,3	+24,5	-10,7	145,6	- 8,3	145,3	- 8,3	(143,4)
	SEP	164,7	+24,5	+23,6	145,0	- 0,4	146,2	+ 0,6	(146,2)
	OKT	150,0	+25,8	- 8,9	155,4	+ 7,2	155,4	+ 6,3	(149,1)
	NOV	162,7	+21,5	+ 8,5	155,1	- 0,2	155,1	- 0,2	(152,2)
	DEZ	167,9	+ 9,0	+ 3,2	147,8	- 4,7	149,6	- 3,5	(155,4)
	1974	JAN	146,5	+34,4	-12,7	164,3	+11,2	162,9	+ 8,9
FEB		154,7	+26,9	+ 5,6	162,7	- 1,0	162,7	- 0,1	(162,5)

5. UMSÄTZE DER INDUSTRIE UND DES BAUHAUPTGEBWERBES

5.1. WERTINDEX (1970 = 100)

JAHR	MONAT	ORIGINALWERT			SAISONBEREINIGTER WERT		SAISON- UND ARBEITSTÄGLICH BEREINIGTER WERT		GLATTE KOMPONENTE
		INDEX	VERÄNDERUNG VORJAHR	IN 0/0 GEGEN VORMONAT	INDEX	VERÄNDERUNG IN 0/0 GEGEN VORMONAT	INDEX	VERÄNDERUNG IN 0/0 GEGEN VORMONAT	INDEX
EISEN-, BLECH- UND METALLWARENINDUSTRIE INSGESAMT									
1973	FEB	116,4	+ 9,8	+ 1,1	119,9	- 1,0	119,9	- 0,2	119,4
	MAR	127,0	+ 8,9	+ 9,1	119,5	- 0,3	120,2	+ 0,3	(120,4)
	APR	119,4	+12,4	- 6,0	121,3	+ 1,5	122,5	+ 1,9	(121,4)
	MAI	128,4	+15,7	+ 7,5	127,4	+ 5,0	125,6	+ 2,5	(122,3)
	JUN	121,9	+ 6,6	- 5,1	120,7	- 5,3	122,3	- 2,6	(123,1)
	JUL	111,3	+12,9	- 8,7	121,4	+ 0,6	122,0	- 0,2	(123,8)
	AUG	118,9	+12,8	+ 6,8	127,7	+ 5,2	125,7	+ 3,0	(124,3)
	SEP	125,4	+ 9,4	+ 5,5	120,9	- 5,3	122,5	- 2,5	(124,8)
	OKT	140,2	+10,7	+11,8	128,7	+ 6,5	127,6	+ 4,2	(125,0)
	NOV	132,3	+ 6,0	- 5,6	124,8	- 3,0	125,8	- 1,4	(125,1)
	DEZ	114,2	+ 2,8	-13,7	118,8	- 4,8	121,4	- 3,5	(125,1)
	1974	JAN	123,4	+ 7,2	+ 8,1	128,4	+ 8,1	125,9	+ 3,7
FEB	122,0	+ 4,8	- 1,1	125,5	- 2,3	125,5	- 0,3	(124,3)	
EISEN-, BLECH- UND METALLWARENINDUSTRIE INLAND									
1973	FEB	114,9	+ 8,7	+ 0,9	118,9	- 1,0	118,9	- 0,3	118,3
	MAR	124,7	+ 7,3	+ 8,5	117,8	- 0,9	118,6	- 0,3	(119,1)
	APR	117,0	+10,6	- 6,2	119,6	+ 1,5	120,9	+ 1,9	(119,9)
	MAI	126,5	+14,2	+ 8,1	125,8	+ 5,2	123,9	+ 2,5	(120,6)
	JUN	120,2	+ 5,5	- 5,0	119,2	- 5,2	120,6	- 2,7	(121,2)
	JUL	111,0	+11,9	- 7,7	120,0	+ 0,7	120,6	+ 0,0	(121,6)
	AUG	117,7	+11,4	+ 6,0	125,7	+ 4,8	123,8	+ 2,7	(121,9)
	SEP	124,1	+ 8,1	+ 5,4	119,0	- 5,3	120,5	- 2,7	(122,1)
	OKT	137,2	+ 8,8	+10,6	125,3	+ 5,3	124,2	+ 3,1	(122,0)
	NOV	128,3	+ 3,6	- 6,5	120,6	- 3,8	121,9	- 1,9	(121,8)
	DEZ	109,4	+ 0,1	-14,7	114,5	- 5,1	117,1	- 3,9	(121,4)
	1974	JAN	119,4	+ 4,8	+ 9,1	124,4	+ 8,6	122,0	+ 4,2
FEB	116,8	+ 1,7	- 2,2	120,8	- 2,9	120,8	- 1,0	(119,8)	
EISEN-, BLECH- UND METALLWARENINDUSTRIE AUSLAND									
1973	FEB	123,9	+15,1	+ 2,2	124,2	- 1,1	124,2	- 0,6	123,3
	MAR	138,9	+16,8	+12,1	127,5	+ 2,7	127,7	+ 2,8	(125,2)
	APR	131,1	+20,9	- 5,6	128,8	+ 1,0	129,6	+ 1,5	(127,1)
	MAI	137,7	+22,9	+ 5,0	134,4	+ 4,3	133,2	+ 2,8	(129,0)
	JUN	130,8	+12,5	- 5,0	127,1	- 5,4	128,8	- 3,3	(130,9)
	JUL	112,7	+18,0	-13,8	127,4	+ 0,2	128,7	- 0,1	(132,8)
	AUG	125,0	+20,7	+10,9	137,4	+ 7,8	134,5	+ 4,5	(134,6)
	SEP	132,2	+16,2	+ 5,8	130,0	- 5,4	131,9	- 1,9	(136,5)
	OKT*	155,0	+19,3	+17,2	153,2	+17,8	152,9	+15,9	(138,3)
	NOV	152,5	+17,9	- 1,6	144,5	- 5,7	143,3	- 6,3	(140,0)
	DEZ	138,2	+15,5	- 9,4	138,9	- 3,9	141,5	- 1,3	(141,7)
	1974	JAN	143,5	+18,4	+ 3,8	147,1	+ 5,9	144,8	+ 2,3
FEB	147,8	+19,3	+ 3,0	147,9	+ 0,5	147,9	+ 2,1	(144,8)	
TEXTILINDUSTRIE INSGESAMT									
1973	FEB	119,9	+ 8,7	+ 2,6	118,1	+ 0,3	118,1	+ 0,9	113,8
	MAR	127,6	+ 8,0	+ 6,4	115,7	- 2,0	116,6	- 1,3	(114,3)
	APR	114,0	+ 6,6	-10,7	113,9	- 1,6	115,6	- 0,9	(114,7)
	MAI	119,2	+14,5	+ 4,6	121,5	+ 6,7	119,4	+ 3,3	(115,0)
	JUN	110,6	+ 3,7	- 7,2	114,1	- 6,1	114,8	- 3,9	(115,3)
	JUL	97,7	+ 1,3	-11,7	110,4	- 3,2	111,1	- 3,2	(115,4)
	AUG	102,0	+ 7,7	+ 4,4	118,1	+ 7,0	116,1	+ 4,5	(115,4)
	SEP	114,1	+ 0,1	+11,9	109,9	- 6,9	111,1	- 4,3	(115,4)
	OKT	129,1	+ 2,3	+13,1	114,0	+ 3,7	113,0	+ 1,7	(115,1)
	NOV	119,2	- 1,7	- 7,7	109,8	- 3,7	111,3	- 1,5	(114,7)
	DEZ	99,0	- 4,0	-16,9	106,1	- 3,4	108,5	- 2,5	(114,2)
	1974	JAN	120,9	+ 3,4	+22,1	119,4	+12,5	117,0	+ 7,8
FEB	121,4	+ 1,3	+ 0,4	118,6	- 0,7	118,6	+ 1,4	(112,6)	
TEXTILINDUSTRIE INLAND									
1973	FEB	117,9	+ 6,4	+ 2,0	116,3	+ 0,2	116,3	+ 1,0	112,1
	MAR	125,1	+ 5,7	+ 6,1	113,8	- 2,1	114,7	- 1,4	(112,3)
	APR	110,7	+ 3,6	-11,5	111,5	- 2,0	113,2	- 1,3	(112,4)
	MAI	115,7	+11,3	+ 4,5	118,6	+ 6,4	116,6	+ 3,0	(112,4)
	JUN	107,1	+ 0,8	- 7,4	111,2	- 6,2	111,8	- 4,1	(112,3)
	JUL	95,5	- 0,8	-10,8	108,4	- 2,5	108,9	- 2,6	(112,0)
	AUG	99,7	+ 5,7	+ 4,4	115,8	+ 6,8	113,8	+ 4,5	(111,7)
	SEP	111,6	- 2,4	+11,9	106,8	- 7,8	108,0	- 5,1	(111,3)
	OKT	124,9	- 1,7	+11,9	108,6	+ 1,7	107,6	- 0,4	(110,7)
	NOV	115,0	- 5,1	- 7,9	104,5	- 3,8	106,2	- 1,3	(110,0)
	DEZ	92,9	- 7,7	-19,2	100,8	- 3,5	103,2	- 2,8	(109,1)
	1974	JAN	115,3	- 0,3	+24,1	113,6	+12,7	111,2	+ 7,8
FEB	115,2	- 2,3	- 0,1	112,5	- 1,0	112,5	+ 1,2	(106,8)	
TEXTILINDUSTRIE AUSLAND									
1973	FEB	132,4	+23,5	+ 6,1	129,7	+ 1,1	129,7	+ 1,1	123,8
	MAR	142,6	+23,0	+ 7,7	128,3	- 1,1	128,8	- 0,7	(126,0)
	APR	134,2	+25,7	- 5,9	128,8	+ 0,4	130,2	+ 1,1	(128,1)
	MAI	140,9	+34,4	+ 5,0	138,5	+ 7,5	137,6	+ 5,7	(130,1)
	JUN	132,0	+20,4	- 6,3	131,0	- 5,4	131,9	- 4,1	(131,9)
	JUL	111,2	+14,5	-15,8	122,2	- 6,7	123,1	- 6,7	(133,7)
	AUG	116,3	+20,1	+ 4,6	132,1	+ 8,1	129,8	+ 5,4	(135,1)
	SEP	129,4	+15,8	+11,3	128,8	- 2,5	130,2	+ 0,3	(136,4)
	OKT*	155,1	+28,0	+19,9	150,7	+17,0	150,9	+15,9	(137,4)
	NOV	145,2	+18,7	- 6,4	140,1	- 7,0	138,9	- 8,0	(138,0)
	DEZ	136,9	+15,7	- 5,7	137,8	- 1,6	140,2	+ 0,9	(138,4)
	1974	JAN*	155,9	+24,9	+13,9	158,2	+14,8	156,8	+11,8
FEB	159,5	+20,5	+ 2,3	153,3	- 3,1	153,3	- 2,2	(137,8)	

5. UMSATZE DER INDUSTRIE UND DES BAUHAUPTGEWERBES

5.1. WERTINDEX (1970 = 100)

JAHR	MONAT	ORIGINALWERT			SAISONBEREINIGTER WERT		SAISON- UND ARBEITSTÄGLICH BEREINIGTER WERT		GLATTE KOMPONENTE
		INDEX	VERÄNDERUNG VORJAHR	IN O/O GEGEN VORMONAT	INDEX	VERÄNDERUNG IN O/O GEGEN VORMONAT	INDEX	VERÄNDERUNG IN O/O GEGEN VORMONAT	INDEX
BEKLEIDUNGSINDUSTRIE INSGESAMT									
1973	FEB	134,8	+ 6,0	+ 5,5	126,0	- 2,6	126,0	- 1,1	121,8
	MAR	144,2	- 3,2	+ 7,0	117,8	- 6,5	119,3	- 5,3	(121,6)
	APR	126,5	+ 1,3	-12,3	120,1	+ 2,0	119,9	+ 0,5	(121,3)
	MAI	108,3	+ 4,3	-14,4	122,6	+ 2,1	120,8	+ 0,8	(120,9)
	JUN	86,0	- 2,9	-20,6	117,9	- 3,8	119,4	- 1,2	(120,3)
	JUL	99,7	- 1,4	+15,9	119,7	+ 1,5	120,5	+ 0,9	(119,7)
	AUG	125,0	+ 1,4	+25,4	124,3	+ 3,8	122,6	+ 1,7	(118,9)
	SEP	141,0	- 4,7	+12,8	114,5	- 7,9	115,3	- 6,0	(118,0)
	OKT	152,5	- 2,7	+ 8,2	127,4	+11,3	125,3	+ 8,7	(116,9)
	NOV	111,6	-10,9	-26,8	109,6	-14,0	112,5	-10,2	(115,8)
	DEZ	75,8	-13,4	-32,1	106,4	- 2,9	107,6	- 4,4	(114,4)
	1974	JAN	116,7	- 8,7	+54,0	117,3	+10,2	114,7	+ 6,6
FEB		119,7	-11,2	+ 2,6	111,3	- 5,1	111,3	- 3,0	(111,4)
BEKLEIDUNGSINDUSTRIE INLAND									
1973	FEB	131,5	+ 5,1	+ 4,4	124,1	- 2,7	124,1	- 1,4	120,3
	MAR	141,1	- 3,9	+ 7,3	116,1	- 6,4	117,6	- 5,2	(120,0)
	APR	124,7	+ 0,9	-11,6	118,3	+ 1,9	118,3	+ 0,6	(119,5)
	MAI	108,3	+ 4,1	-13,2	121,3	+ 2,5	119,4	+ 0,9	(119,0)
	JUN	86,1	- 3,6	-20,5	116,1	- 4,3	117,7	- 1,4	(118,4)
	JUL	98,4	- 1,6	+14,3	118,1	+ 1,7	118,8	+ 0,9	(117,6)
	AUG	121,1	- 0,1	+23,1	121,6	+ 3,0	120,0	+ 1,0	(116,7)
	SEP	136,3	- 6,3	+12,6	111,2	- 8,6	112,2	- 6,5	(115,7)
	OKT	148,9	- 3,8	+ 9,2	123,9	+11,4	121,9	+ 8,6	(114,5)
	NOV	110,4	-11,6	-25,9	107,1	-13,6	110,0	- 9,8	(113,2)
	DEZ	75,6	-14,0	-31,5	104,5	- 2,4	105,8	- 3,8	(111,8)
	1974	JAN	113,9	- 9,5	+50,7	114,6	+ 9,7	112,2	+ 6,0
FEB		115,9	-11,9	+ 1,8	108,8	- 5,1	108,8	- 3,0	(108,5)
BEKLEIDUNGSINDUSTRIE AUSLAND									
1973	FEB	199,3	+18,0	+21,4	162,8	- 8,0	162,8	- 6,8	148,4
	MAR	203,8	+ 7,8	+ 2,3	151,7	- 6,8	151,1	- 7,2	(149,4)
	APR	160,8	+ 8,0	-21,1	153,3	+ 1,1	149,7	- 0,9	(150,6)
	MAI	108,2	+ 7,6	-32,7	148,7	- 3,0	147,4	- 1,5	(152,2)
	JUN	84,5	+12,8	-21,9	150,2	+ 1,0	153,1	+ 3,9	(154,1)
	JUL	125,0	+ 1,5	+47,9	148,7	- 1,0	150,3	- 1,8	(156,4)
	AUG	199,5	+22,0	+59,6	177,2	+19,2	175,2	+16,6	(159,1)
	SEP	230,4	+17,6	+15,5	178,1	+ 0,5	177,6	+ 1,4	(162,2)
	OKT	220,6	+13,3	- 4,3	180,9	+ 1,6	178,9	+ 0,7	(166,0)
	NOV	133,8	+ 1,4	-39,3	155,3	-14,2	159,0	-11,1	(170,2)
	DEZ	79,5	- 0,6	-40,6	141,9	- 8,6	142,0	-10,7	(175,2)
	1974	JAN	171,6	+ 4,5	+115,8	181,9	+28,2	177,6	+25,1
FEB*		191,3	- 4,0	+11,5	151,9	-16,5	154,6	-13,0	(187,1)
BAUHAUPTGEWERBE									
1973	JAN	114,6	+15,2	-47,4	139,4	- 3,5	140,4	- 0,7	140,2
	FEB	94,9	+ 9,0	-17,2	137,6	- 1,3	137,6	- 2,0	(140,8)
	MAR	116,6	+ 8,1	+22,9	140,6	+ 2,2	140,3	+ 2,0	(141,2)
	APR	118,0	+11,2	+ 1,2	141,1	+ 0,4	140,9	+ 0,4	(141,6)
	MAI	128,9	+ 8,2	+ 9,2	142,6	+ 1,1	141,0	+ 0,1	(141,7)
	JUN	138,8	- 0,4	+ 7,7	139,3	- 2,3	141,0	+ 0,0	(141,8)
	JUL	145,8	+ 7,1	+ 5,0	141,6	+ 1,7	141,9	+ 0,6	(141,6)
	AUG	143,2	+ 1,5	- 1,8	139,2	- 1,7	137,6	- 3,0	(141,2)
	SEP	159,6	+11,7	+11,5	146,5	+ 5,2	147,8	+ 7,4	(140,7)
	OKT	160,1	+ 7,0	+ 0,3	146,7	+ 0,1	147,1	- 0,5	(139,9)
	NOV	163,2	+ 0,6	+ 1,9	140,7	- 4,1	138,9	- 5,6	(138,9)
	DEZ	196,9	- 9,6	+20,6	126,0	-10,4	128,3	- 7,6	(137,7)
1974	JAN	111,6	- 2,6	-43,3	135,6	+ 7,6	134,9	+ 5,1	(136,2)
WOHNUNGSBAU									
1973	JAN	132,7	+25,5	-48,1	164,3	- 5,6	165,8	- 1,8	166,8
	FEB	119,3	+15,9	-10,1	162,7	- 1,0	162,7	- 1,9	(167,9)
	MAR	145,7	+15,2	+22,1	167,3	+ 2,8	167,5	+ 3,0	(168,6)
	APR	142,5	+18,3	- 2,2	166,1	- 0,7	165,9	- 1,0	(168,9)
	MAI	159,5	+16,3	+11,9	171,4	+ 3,2	169,7	+ 2,3	(168,9)
	JUN	167,6	+ 3,8	+ 5,1	165,0	- 3,7	166,9	- 1,6	(168,4)
	JUL	173,6	+10,4	+ 3,6	168,5	+ 2,1	168,8	+ 1,1	(167,4)
	AUG	164,5	+ 5,3	- 5,2	164,4	- 2,4	163,1	- 3,4	(165,9)
	SEP	175,6	+ 7,7	+ 6,7	165,3	+ 0,5	166,8	+ 2,3	(163,9)
	OKT	187,8	+ 5,0	+ 6,9	173,3	+ 4,8	173,9	+ 4,3	(161,3)
	NOV	181,4	- 1,3	- 3,4	163,2	- 5,8	160,5	- 7,7	(158,1)
	DEZ	218,5	-14,6	+20,5	139,9	-14,3	143,2	-10,8	(154,2)
1974	JAN	122,0	- 8,1	-44,2	152,2	+ 8,8	151,6	+ 5,9	(149,6)
ÖFFENTLICHER- UND VERKEHRSBAU									
1973	JAN	98,8	+ 7,3	-50,1	119,3	- 2,5	120,1	- 0,7	119,1
	FEB	72,2	+ 1,7	-26,9	116,5	- 2,3	116,5	- 3,0	(119,2)
	MAR	89,2	+ 0,6	+23,5	118,2	+ 1,5	117,1	+ 0,5	(119,2)
	APR	88,1	- 1,6	- 1,2	115,9	- 1,9	116,4	- 0,6	(119,2)
	MAI	100,2	+ 2,6	+13,7	120,1	+ 3,6	118,0	+ 1,4	(119,3)
	JUN	111,0	- 7,4	+10,8	116,2	- 3,2	117,8	- 0,2	(119,3)
	JUL	122,9	+ 3,6	+10,7	119,3	+ 2,7	119,6	+ 1,5	(119,4)
	AUG	126,1	- 1,0	+ 2,6	119,4	+ 0,1	117,4	- 1,8	(119,5)
	SEP	144,6	+13,2	+14,7	129,6	+ 8,5	130,6	+11,2	(119,6)
	OKT	142,5	+ 8,0	- 1,5	125,8	- 2,9	126,1	- 3,4	(119,8)
	NOV	151,5	- 0,8	+ 6,3	119,5	- 5,0	118,6	- 5,9	(120,0)
	DEZ	180,8	- 8,6	+19,3	107,9	- 9,7	110,1	- 7,2	(120,2)
1974	JAN	98,4	- 0,4	-45,6	118,6	+ 9,9	117,5	+ 6,7	(120,5)

5. UMSATZE DER INDUSTRIE UND DES BAUHAUPTGEBIERES

5.2. VOLUMENINDEX (1970 = 100)

JAHR	MONAT	ORIGINALWERT			SAISONBEREINIGTER WERT		SAISON- UND ARBEITSTÄGLICH BEREINIGTER WERT		GLATTE KOMPONENTE
		INDEX	VERÄNDERUNG VORJAHR	IN O/O GEGEN VORMONAT	INDEX	VERÄNDERUNG IN O/O GEGEN VORMONAT	INDEX	VERÄNDERUNG IN O/O GEGEN VORMONAT	INDEX
VERARBEITENDE INDUSTRIE (OHNE NAHRUNGS- UND GENUSSMITTELINDUSTRIE) INSGESAMT									
1973	FEB	105,5	+ 7,4	- 0,8	111,2	- 3,0	111,2	- 2,4	110,1
	MAR	118,1	+ 6,1	+11,9	110,1	- 1,0	110,2	- 0,9	(110,6)
	APR	106,8	+ 5,8	- 9,6	109,3	- 0,7	110,5	+ 0,3	(111,0)
	MAI	116,5	+12,3	+ 9,1	116,0	+ 6,1	114,2	+ 3,3	(111,4)
	JUN	109,5	+ 0,6	- 6,0	107,9	- 7,0	109,4	- 4,2	(111,7)
	JUL	102,8	+ 5,5	- 6,1	108,8	+ 0,8	109,4	+ 0,0	(112,0)
	AUG	105,6	+ 7,0	+ 2,7	114,2	+ 5,0	112,7	+ 3,0	(112,1)
	SEP	115,2	+ 3,8	+ 9,1	108,1	- 5,3	109,1	- 3,2	(112,2)
	OKT	121,6	+ 4,9	+ 5,6	113,2	+ 4,7	112,4	+ 3,0	(112,2)
	NOV	116,2	+ 2,1	- 4,4	111,9	- 1,1	112,9	+ 0,4	(112,1)
	DEZ	109,1	- 1,1	- 6,1	107,7	- 3,8	109,7	- 2,8	(111,9)
1974	JAN	107,4	+ 0,9	- 1,6	114,7	+ 6,5	112,6	+ 2,6	(111,5)
	FEB	109,1	+ 3,4	+ 1,6	114,5	- 0,2	114,5	+ 1,7	(111,1)
VERARBEITENDE INDUSTRIE (OHNE NAHRUNGS- UND GENUSSMITTELINDUSTRIE) INLAND									
1973	FEB	101,8	+ 5,6	- 1,3	108,1	- 3,0	108,1	- 2,3	106,9
	MAR	113,8	+ 3,7	+11,8	106,6	- 1,4	106,9	- 1,1	(107,1)
	APR	103,3	+ 3,8	- 9,2	105,9	- 0,7	107,0	+ 0,1	(107,3)
	MAI	112,3	+ 9,9	+ 8,7	112,1	+ 5,9	110,2	+ 3,0	(107,4)
	JUN	106,0	- 1,2	- 5,6	104,3	- 7,0	105,8	- 4,0	(107,5)
	JUL	99,3	+ 3,3	- 6,3	105,1	+ 0,8	105,7	- 0,1	(107,4)
	AUG	102,7	+ 4,6	+ 3,4	109,9	+ 4,6	108,3	+ 2,5	(107,3)
	SEP	110,5	+ 1,5	+ 7,6	103,1	- 6,2	104,3	- 3,7	(107,0)
	OKT	117,5	+ 2,8	+ 6,3	107,8	+ 4,6	106,9	+ 2,5	(106,7)
	NOV	109,6	- 1,4	- 6,7	105,2	- 2,4	106,3	- 0,6	(106,2)
	DEZ	100,1	- 5,0	- 8,7	100,6	- 4,4	102,8	- 3,3	(105,6)
1974	JAN	99,8	- 3,2	- 0,3	107,3	+ 6,7	105,2	+ 2,3	(104,8)
	FEB	101,7	- 0,1	+ 1,9	107,5	+ 0,2	107,5	+ 2,2	(104,0)
VERARBEITENDE INDUSTRIE (OHNE NAHRUNGS- UND GENUSSMITTELINDUSTRIE) AUSLAND									
1973	FEB	117,3	+12,2	+ 1,2	121,3	- 2,4	121,3	- 2,0	120,6
	MAR	132,7	+13,6	+13,1	122,0	+ 0,6	121,1	- 0,2	(121,8)
	APR	118,5	+12,6	-10,7	121,0	- 0,8	122,0	+ 0,7	(123,1)
	MAI	130,6	+19,6	+10,2	128,8	+ 6,4	127,4	+ 4,4	(124,3)
	JUN	121,4	+ 5,8	- 7,0	119,6	- 7,1	121,4	- 4,7	(125,5)
	JUL	114,5	+12,4	- 5,7	121,0	+ 1,2	121,7	+ 0,2	(126,7)
	AUG	114,7	+14,5	+ 0,2	128,4	+ 6,1	127,4	+ 4,7	(127,8)
	SEP	130,8	+11,1	+14,0	124,3	- 3,2	124,9	- 2,0	(128,9)
	OKT	134,6	+11,0	+ 2,9	130,7	+ 5,1	130,2	+ 4,2	(129,9)
	NOV	137,1	+11,9	+ 1,9	133,5	+ 2,1	134,1	+ 3,0	(130,9)
	DEZ	138,1	+ 8,8	+ 0,7	130,3	- 2,4	131,7	- 1,8	(131,9)
1974	JAN	130,6	+12,7	- 5,4	138,0	+ 5,9	135,8	+ 3,1	(132,7)
	FEB	132,2	+12,7	+ 1,2	136,3	- 1,2	136,3	+ 0,4	(133,5)
GRUNDSTOFF- UND PRODUKTIONSGÜTERINDUSTRIEN INSGESAMT									
1973	FEB	104,7	+10,9	- 2,9	111,9	- 3,6	111,9	- 2,9	110,7
	MAR	116,9	+ 8,4	+11,7	110,9	- 0,9	111,1	- 0,7	(111,6)
	APR	108,2	+ 7,4	- 7,4	109,7	- 1,1	111,0	- 0,1	(112,4)
	MAI	119,6	+13,6	+10,5	117,0	+ 6,7	115,1	+ 3,7	(113,3)
	JUN	113,2	+ 3,9	- 5,4	110,0	- 6,0	111,4	- 3,2	(114,1)
	JUL	112,2	+11,4	- 0,9	113,2	+ 2,9	113,6	+ 2,0	(114,8)
	AUG	115,6	+10,9	+ 3,0	116,2	+ 2,7	114,6	+ 0,9	(115,6)
	SEP	117,7	+ 7,4	+ 1,8	112,0	- 3,6	113,0	- 1,4	(116,2)
	OKT	125,6	+ 9,7	+ 6,7	118,1	+ 5,4	117,2	+ 3,7	(116,9)
	NOV	119,8	+ 7,9	- 4,6	118,4	+ 0,3	119,1	+ 1,6	(117,5)
	DEZ	103,8	+ 2,1	-13,4	111,6	- 5,7	113,7	- 4,5	(118,0)
1974	JAN	117,2	+ 8,7	+12,9	124,2	+11,3	122,1	+ 7,4	(118,4)
	FEB	115,0	+ 9,8	- 1,9	122,2	- 1,6	122,2	+ 0,1	(118,8)
GRUNDSTOFF- UND PRODUKTIONSGÜTERINDUSTRIEN INLAND									
1973	FEB	98,7	+ 8,3	- 2,7	107,2	- 3,5	107,2	- 2,8	106,2
	MAR	112,1	+ 7,4	+13,6	106,9	- 0,3	107,1	- 0,1	(106,8)
	APR	103,6	+ 5,2	- 7,6	105,1	- 1,7	106,5	- 0,6	(107,5)
	MAI	115,0	+11,9	+11,0	112,1	+ 6,7	110,1	+ 3,4	(108,1)
	JUN	109,7	+ 3,0	- 4,6	105,4	- 6,0	106,6	- 3,2	(108,7)
	JUL	108,3	+ 8,8	- 1,3	107,7	+ 2,2	108,2	+ 1,5	(109,2)
	AUG	110,5	+ 8,3	+ 2,0	110,2	+ 2,3	108,8	+ 0,6	(109,7)
	SEP	113,6	+ 6,5	+ 2,8	106,7	- 3,2	107,5	- 1,2	(110,1)
	OKT	120,2	+ 8,0	+ 5,8	111,7	+ 4,7	110,7	+ 3,0	(110,5)
	NOV	111,6	+ 4,5	- 7,2	110,0	- 1,5	111,5	+ 0,7	(110,8)
	DEZ	94,8	+ 0,6	-15,1	105,2	- 4,4	107,2	- 3,9	(111,1)
1974	JAN	107,7	+ 6,2	+13,6	116,3	+10,6	114,2	+ 6,5	(111,3)
	FEB	106,0	+ 7,4	- 1,6	114,5	- 1,5	114,5	+ 0,3	(111,3)
GRUNDSTOFF- UND PRODUKTIONSGÜTERINDUSTRIEN AUSLAND									
1973	FEB	126,2	+18,9	- 3,3	129,1	- 3,6	129,1	- 3,1	127,3
	MAR	133,7	+11,0	+ 5,9	125,2	- 3,0	125,7	- 2,6	(128,8)
	APR	124,5	+14,1	- 6,9	126,1	+ 0,7	127,1	+ 1,1	(130,3)
	MAI	135,8	+18,0	+ 9,1	135,4	+ 7,4	133,6	+ 5,1	(131,7)
	JUN	125,5	+ 6,2	- 7,6	125,3	- 7,5	127,6	- 4,5	(133,1)
	JUL	126,3	+19,6	+ 0,6	133,8	+ 6,8	134,2	+ 5,2	(134,5)
	AUG	133,5	+17,8	+ 5,7	136,9	+ 2,3	134,6	+ 0,3	(135,9)
	SEP	132,0	+ 9,2	- 1,1	130,0	- 5,0	131,9	- 2,0	(137,3)
	OKT	144,6	+13,9	+ 9,5	140,4	+ 8,0	139,7	+ 5,9	(138,6)
	NOV	147,6	+16,1	+ 2,1	146,9	+ 4,6	145,1	+ 3,9	(139,8)
	DEZ	134,4	+ 4,1	- 8,9	132,4	- 9,9	135,7	- 6,5	(141,1)
1974	JAN	149,0	+14,2	+10,9	151,1	+14,1	148,6	+ 9,5	(142,3)
	FEB	144,9	+14,8	- 2,8	147,3	- 2,5	147,3	- 0,9	(143,4)

5. UMSATZE DER INDUSTRIE UND DES BAUHAUPTGEWERBES

5.2. VOLUMENINDEX (1970 = 100)

JAHR	MONAT	ORIGINALWERT			SAISONBEREINIGTER WERT		SAISON- UND ARBEITSTÄGLICH BEREINIGTER WERT		GLATTE KOMPONENTE
		INDEX	VERÄNDERUNG VORJAHR	IN O/O GEGEN VORMONAT	INDEX	VERÄNDERUNG IN O/O GEGEN VORMONAT	INDEX	VERÄNDERUNG IN O/O GEGEN VORMONAT	INDEX
INVESTITIONSGÜTERINDUSTRIEN INSGESAMT									
1973	FEB	102,8	+ 6,3	- 0,6	109,7	- 3,7	109,7	- 3,2	109,7
	MAR	118,2	+ 7,4	+15,0	110,7	+ 0,9	110,1	+ 0,4	(110,2)
	APR	105,2	+ 7,0	-11,0	109,0	- 1,5	110,3	+ 0,2	(110,7)
	MAI	117,2	+14,1	+11,4	117,1	+ 7,4	114,8	+ 4,1	(111,0)
	JUN	111,3	- 0,4	- 5,0	105,9	- 9,6	108,0	- 5,9	(111,4)
	JUL	99,4	+ 4,2	-10,7	107,4	+ 1,4	108,3	+ 0,3	(111,6)
	AUG	99,3	+ 6,7	- 0,1	114,1	+ 6,2	112,5	+ 3,9	(111,7)
	SEP	115,5	+ 5,5	+16,3	108,1	- 5,3	109,2	- 2,9	(111,8)
	OKT	118,3	+ 5,0	+ 2,4	112,5	+ 4,1	111,9	+ 2,5	(111,7)
	NOV	116,4	+ 1,7	- 1,6	111,6	- 0,8	112,7	+ 0,7	(111,5)
	DEZ	122,0	+ 0,0	+ 4,8	108,8	- 2,5	110,8	- 1,7	(111,1)
	1974	JAN	101,8	- 1,5	-16,6	111,8	+ 2,8	109,4	- 1,3
FEB		107,2	+ 4,3	+ 5,3	113,6	+ 1,6	113,6	+ 3,8	(110,1)
INVESTITIONSGÜTERINDUSTRIEN INLAND									
1973	FEB	99,1	+ 4,8	- 1,9	107,1	- 3,3	107,1	- 2,8	106,6
	MAR	112,8	+ 3,9	+13,8	106,1	- 0,9	106,1	- 0,9	(106,8)
	APR	101,5	+ 5,1	-10,0	106,0	- 0,1	107,3	+ 1,1	(107,0)
	MAI	112,6	+11,2	+10,9	112,5	+ 6,1	110,2	+ 2,7	(107,0)
	JUN	108,0	- 2,7	- 4,1	102,7	- 8,7	104,8	- 4,9	(107,0)
	JUL	95,4	+ 2,1	-11,7	103,4	+ 0,7	104,3	- 0,5	(106,9)
	AUG	96,9	+ 4,0	+ 1,6	110,0	+ 6,4	108,2	+ 3,7	(106,6)
	SEP	109,1	+ 2,3	+12,6	102,1	- 7,2	103,6	- 4,3	(106,2)
	OKT	113,9	+ 3,2	+ 4,4	107,4	+ 5,2	106,9	+ 3,2	(105,6)
	NOV	109,4	- 2,1	- 4,0	104,5	- 2,7	105,4	- 1,4	(104,9)
	DEZ	112,7	- 5,7	+ 3,0	100,1	- 4,2	102,8	- 2,5	(104,1)
	1974	JAN	93,1	- 7,8	-17,4	102,5	+ 2,4	100,1	- 2,6
FEB		99,4	+ 0,3	+ 6,8	106,5	+ 3,9	106,5	+ 6,4	(101,8)
INVESTITIONSGÜTERINDUSTRIEN AUSLAND									
1973	FEB	111,5	+ 8,8	+ 3,2	117,1	- 2,1	117,1	- 1,8	117,3
	MAR	131,8	+15,5	+18,2	120,7	+ 3,1	118,8	+ 1,5	(118,5)
	APR	114,5	+11,6	-13,1	118,1	- 2,2	119,2	+ 0,3	(119,6)
	MAI	128,7	+20,8	+12,4	126,1	+ 6,8	124,6	+ 4,5	(120,7)
	JUN	119,7	+ 5,1	- 7,0	115,8	- 8,2	117,5	- 5,7	(121,8)
	JUL	109,5	+ 9,4	- 8,5	115,4	- 0,3	116,3	- 1,0	(122,8)
	AUG	104,8	+12,6	- 4,3	124,4	+ 7,8	124,0	+ 6,6	(123,9)
	SEP	130,5	+12,3	+24,5	121,6	- 2,3	121,5	- 2,0	(124,8)
	OKT	128,2	+ 8,6	- 1,8	125,2	+ 3,0	124,9	+ 2,8	(125,7)
	NOV	132,7	+10,0	+ 3,5	127,3	+ 1,7	129,1	+ 3,4	(126,6)
	DEZ	143,3	+11,5	+ 8,0	130,0	+ 2,1	130,5	+ 1,1	(127,3)
	1974	JAN	120,6	+11,7	-15,8	131,7	+ 1,3	129,5	- 0,8
FEB		124,8	+11,9	+ 3,5	130,6	- 0,8	130,6	+ 0,8	(128,7)
VERBRAUCHSGÜTERINDUSTRIEN INSGESAMT									
1973	FEB	112,6	+ 4,4	+ 2,2	112,7	- 1,1	112,7	- 0,3	109,8
	MAR	120,0	+ 0,2	+ 6,6	108,2	- 4,0	109,4	- 2,9	(109,7)
	APR	107,9	+ 1,2	-10,1	108,2	+ 0,0	109,3	- 0,1	(109,4)
	MAI	109,6	+ 6,2	+ 1,6	113,7	+ 5,1	112,1	+ 2,6	(109,0)
	JUN	99,6	- 3,1	- 9,1	107,0	- 5,9	107,9	- 3,7	(108,6)
	JUL	94,6	- 2,1	- 5,0	105,8	- 1,1	106,2	- 1,6	(108,0)
	AUG	102,9	+ 1,3	+ 8,8	111,3	+ 5,2	109,4	+ 3,0	(107,3)
	SEP	110,6	- 5,1	+ 7,5	102,1	- 8,3	103,5	- 5,4	(106,5)
	OKT	122,2	- 2,6	+10,5	106,3	+ 4,1	105,1	+ 1,5	(105,6)
	NOV	109,7	- 6,2	-10,2	102,2	- 3,9	103,4	- 1,6	(104,6)
	DEZ	89,4	- 9,7	-18,5	98,0	- 4,1	100,2	- 3,1	(103,4)
	1974	JAN	103,7	- 5,9	+16,0	106,3	+ 8,5	104,2	+ 4,0
FEB		103,5	- 8,1	- 0,2	103,3	- 2,8	103,3	- 0,9	(100,6)
VERBRAUCHSGÜTERINDUSTRIEN INLAND									
1973	FEB	110,9	+ 3,2	+ 1,7	111,3	- 1,3	111,3	- 0,4	108,6
	MAR	118,1	- 1,3	+ 6,5	106,7	- 4,1	107,9	- 3,1	(108,2)
	APR	105,9	- 0,3	-10,3	106,6	- 0,1	107,7	- 0,2	(107,8)
	MAI	107,7	+5,0	+ 1,7	112,1	+ 5,2	110,5	+ 2,6	(107,2)
	JUN	97,2	- 4,6	- 9,7	105,1	- 6,2	106,0	- 4,1	(106,6)
	JUL	92,9	- 3,2	- 4,4	104,3	- 0,8	104,6	- 1,3	(105,8)
	AUG	101,1	- 0,3	+ 8,8	109,4	+ 4,9	107,6	+ 2,9	(104,9)
	SEP	108,4	- 7,0	+ 7,2	99,5	- 9,0	100,8	- 6,3	(103,9)
	OKT	119,8	- 4,7	+10,5	102,9	+ 3,4	101,7	+ 0,9	(102,7)
	NOV	107,0	- 8,2	-10,7	98,7	- 4,1	100,1	- 1,6	(101,5)
	DEZ	85,9	-11,9	-19,7	94,8	- 4,0	97,0	- 3,1	(100,0)
	1974	JAN	99,9	- 8,3	+16,3	102,5	+ 8,1	100,5	+ 3,6
FEB		99,3	-10,5	- 0,6	99,5	- 2,9	99,5	- 1,0	(96,7)
VERBRAUCHSGÜTERINDUSTRIEN AUSLAND									
1973	FEB	125,7	+12,9	+ 5,3	123,1	- 0,4	123,1	+ 0,2	119,8
	MAR	134,9	+11,1	+ 7,3	120,7	- 1,9	121,6	- 1,2	(120,9)
	APR	124,2	+13,4	- 7,9	122,1	+ 1,2	122,9	+ 1,1	(122,0)
	MAI	126,9	+17,4	+ 2,2	127,7	+ 4,6	126,8	+ 3,2	(123,0)
	JUN	119,8	+ 9,4	- 5,6	122,2	- 4,3	123,4	- 2,7	(124,1)
	JUL	108,8	+ 7,0	- 9,2	118,1	- 3,4	118,6	- 3,9	(125,0)
	AUG	117,7	+13,8	+ 8,2	126,5	+ 7,1	124,3	+ 4,8	(126,0)
	SEP	128,7	+ 9,9	+ 9,3	123,9	- 2,1	125,2	+ 0,7	(126,8)
	OKT*	142,7	+15,2	+10,9	136,4	+10,1	135,9	+ 8,5	(127,6)
	NOV	132,2	+ 9,8	- 7,4	129,7	- 4,9	129,1	- 5,0	(128,3)
	DEZ	119,0	+ 7,2	-10,0	124,4	- 4,1	126,5	- 2,0	(128,9)
	1974	JAN	135,1	+13,1	+13,5	137,2	+10,3	135,3	+ 7,0
FEB		138,2	+ 9,9	+ 2,3	135,2	- 1,5	135,2	- 0,1	(129,8)

5. UMSÄTZE DER INDUSTRIE UND DES BAUHAUPTGEBIEBES

5.2. VOLUMENINDEX (1970 = 100)

JAHR	MONAT	ORIGINALWERT			SAISONBEREINIGTER WERT		SAISON- UND ARBEITSTÄGLICH BEREINIGTER WERT		GLATTE KOMPONENTE
		INDEX	VERÄNDERUNG VORJAHR	IN O/O GEGEN VORMONAT	INDEX	VERÄNDERUNG IN O/O GEGEN VORMONAT	INDEX	VERÄNDERUNG IN O/O GEGEN VORMONAT	INDEX
INDUSTRIE DER STEINE UND ERDEN INSGESAMT									
1973	FEB	78,2	+ 8,3	+ 3,6	115,5	- 3,6	115,5	- 4,1	114,0
	MAR	105,5	- 1,7	+34,9	114,4	- 1,0	113,8	- 1,5	(113,8)
	APR	109,6	- 1,3	+ 3,9	110,6	- 3,3	111,2	- 2,3	(113,5)
	MAI	127,2	+ 5,3	+16,1	116,5	+ 5,3	113,6	+ 2,2	(113,3)
	JUN	127,0	+ 0,0	- 0,2	112,0	- 3,9	115,0	+ 1,2	(113,0)
	JUL	126,0	+ 1,9	- 0,8	110,8	- 1,1	112,1	- 2,5	(112,7)
	AUG	127,2	+ 1,5	+ 1,0	112,3	+ 1,4	110,2	- 1,7	(112,4)
	SEP	125,8	- 4,0	- 1,1	103,8	- 7,6	106,1	- 3,7	(112,1)
	OKT	130,2	- 6,1	+ 3,5	108,4	+ 4,4	108,9	+ 2,6	(111,9)
	NOV	113,7	- 8,9	-12,7	105,1	- 3,0	104,6	- 3,9	(111,7)
	DEZ	88,9	-18,3	-21,8	102,2	- 2,8	105,1	+ 0,5	(111,5)
	1974	JAN	74,4	- 1,5	-16,3	117,1	+14,6	115,2	+ 9,6
FEB		92,0	+17,6	+23,7	127,5	+ 8,9	127,5	+10,7	(111,4)
INDUSTRIE DER STEINE UND ERDEN INLAND									
1973	FEB	76,9	+ 7,9	+ 3,8	115,2	- 3,9	115,2	- 4,4	113,6
	MAR	104,9	- 1,9	+36,4	114,4	- 0,7	113,6	- 1,4	(113,3)
	APR	108,7	- 2,1	+ 3,6	109,9	- 3,9	110,3	- 2,9	(113,0)
	MAI	126,7	+ 4,6	+16,6	116,0	+ 5,6	113,1	+ 2,5	(112,7)
	JUN	126,9	- 0,5	+ 0,2	111,5	- 3,9	114,9	+ 1,6	(112,3)
	JUL	126,1	+ 1,3	- 0,6	110,2	- 1,2	111,7	- 2,8	(112,0)
	AUG	126,9	+ 1,0	+ 0,6	111,6	+ 1,3	109,4	- 2,1	(111,6)
	SEP	125,3	- 4,7	- 1,3	101,9	- 8,7	104,2	- 4,8	(111,3)
	OKT	129,6	- 6,8	+ 3,4	107,2	+ 5,2	107,7	+ 3,4	(110,9)
	NOV	112,1	- 9,8	-13,5	103,5	- 3,5	103,0	- 4,4	(110,6)
	DEZ	87,4	-19,5	-22,0	100,9	- 2,5	103,9	+ 0,9	(110,4)
	1974	JAN	72,2	- 2,6	-17,4	116,2	+15,2	114,2	+ 9,9
FEB		90,3	+17,4	+25,1	126,7	+ 9,0	126,7	+10,9	(110,1)
INDUSTRIE DER STEINE UND ERDEN AUSLAND									
1973	FEB	113,0	+15,5	- 0,2	124,7	+ 1,1	124,7	+ 2,8	126,0
	MAR	123,4	+ 4,2	+ 9,2	120,5	- 3,4	121,5	- 2,6	(127,8)
	APR	136,7	+20,5	+10,8	131,9	+ 9,5	130,3	+ 7,2	(129,7)
	MAI	141,8	+23,1	+ 3,7	137,0	+ 3,9	136,0	+ 4,4	(131,6)
	JUN	131,8	+14,1	- 7,1	127,8	- 6,7	131,6	- 3,2	(133,4)
	JUL	127,0	+29,3	- 3,6	136,4	+ 6,7	136,3	+ 3,6	(135,3)
	AUG	137,9	+15,1	+ 8,6	134,9	- 1,1	133,5	- 2,1	(137,2)
	SEP	141,4	+19,4	+ 2,5	137,0	+ 1,6	138,7	+ 3,9	(139,0)
	OKT	148,6	+17,7	+ 5,1	142,4	+ 3,9	141,1	+ 1,7	(140,9)
	NOV	160,5	+15,6	+ 8,0	153,0	+ 7,4	152,1	+ 7,8	(142,7)
	DEZ	131,7	+13,3	-17,9	138,1	- 9,7	139,7	- 8,2	(144,4)
	1974	JAN	136,3	+20,4	+ 3,5	146,8	+ 6,3	145,6	+ 4,2
FEB		141,9	+25,6	+ 4,1	152,7	+ 4,0	152,7	+ 4,9	(147,8)
STAHL- UND WARMWALZWERKE (MENGENINDEX) INSGESAMT									
1973	FEB	103,1	+22,7	+ 2,1	105,1	- 1,2	105,1	- 0,5	103,0
	MAR	112,9	+23,8	+ 9,5	106,2	+ 1,0	106,0	+ 0,9	(104,5)
	APR	101,5	+14,3	-10,1	102,3	- 3,7	103,3	- 2,5	(106,0)
	MAI	111,2	+18,9	+ 9,6	109,1	+ 6,6	108,0	+ 4,5	(107,5)
	JUN	102,3	+ 5,9	- 8,0	100,5	- 7,9	101,4	- 6,1	(109,0)
	JUL	105,0	+17,4	+ 2,6	107,0	+ 6,5	107,7	+ 6,2	(110,5)
	AUG	114,6	+16,7	+ 9,1	110,9	+ 3,6	109,8	+ 1,9	(112,0)
	SEP	117,2	+12,6	+ 2,3	108,7	- 2,0	108,8	- 0,9	(113,4)
	OKT	118,6	+19,3	+ 1,2	117,4	+ 8,0	116,5	+ 7,1	(114,9)
	NOV	118,0	+21,1	- 0,5	121,6	+ 3,6	122,3	+ 5,0	(116,3)
	DEZ	107,7	+17,6	- 8,7	116,5	- 4,2	117,6	- 3,8	(117,7)
	1974	JAN	120,9	+19,7	+12,3	125,5	+ 7,7	123,8	+ 5,3
FEB		115,9	+12,4	- 4,1	118,9	- 5,3	118,9	- 4,0	(120,4)
STAHL- UND WARMWALZWERKE (MENGENINDEX) INLAND									
1973	FEB	92,5	+13,9	- 0,6	92,8	- 2,4	92,8	- 1,1	92,5
	MAR	102,1	+15,9	+10,4	94,0	+ 1,3	94,6	+ 1,9	(93,8)
	APR	94,3	+12,0	- 7,6	93,4	- 0,6	94,2	- 0,4	(95,1)
	MAI	103,8	+16,1	+10,1	99,4	+ 6,4	98,3	+ 4,4	(96,3)
	JUN	94,9	+ 6,9	- 8,6	92,3	- 7,1	93,0	- 5,4	(97,5)
	JUL	96,7	+13,1	+ 1,9	96,4	+ 4,4	96,9	+ 4,2	(98,6)
	AUG	103,5	+19,8	+ 7,0	101,9	+ 5,7	100,9	+ 4,1	(99,7)
	SEP	103,8	+17,8	+ 0,3	99,2	- 2,6	99,5	- 1,4	(100,7)
	OKT	102,6	+21,9	- 1,2	105,7	+ 6,6	104,2	+ 4,7	(101,7)
	NOV	100,4	+19,1	- 2,1	104,8	- 0,9	106,6	+ 2,3	(102,5)
	DEZ	89,1	+20,1	-11,3	101,6	- 3,1	102,6	- 3,8	(103,2)
	1974	JAN	104,7	+12,5	+17,5	106,5	+ 4,8	104,8	+ 2,1
FEB		97,5	+ 5,4	- 6,9	99,1	- 6,9	99,1	- 5,4	(104,2)
STAHL- UND WARMWALZWERKE (MENGENINDEX) AUSLAND									
1973	FEB	134,4	+45,6	+ 8,3	140,8	+ 4,5	140,8	+ 3,9	132,0
	MAR	144,5	+43,9	+ 7,5	137,3	- 2,5	134,9	- 4,2	(134,9)
	APR	122,8	+19,9	-15,0	127,9	- 6,8	128,9	- 4,4	(137,7)
	MAI	132,8	+26,2	+ 8,1	134,8	+ 5,4	132,7	+ 2,9	(140,6)
	JUN	124,2	+ 3,8	- 6,5	124,0	- 8,0	128,4	- 3,2	(143,5)
	JUL	129,4	+28,4	+ 4,2	135,7	+ 9,4	136,4	+ 6,2	(146,4)
	AUG	147,2	+10,9	+13,8	144,8	+ 6,7	143,6	+ 5,3	(149,3)
	SEP	156,7	+ 3,7	+ 6,5	142,2	- 1,8	142,6	- 0,7	(152,1)
	OKT	165,4	+14,8	+ 5,6	157,5	+10,8	158,8	+11,4	(154,9)
	NOV	169,4	+24,8	+ 2,4	168,0	+ 6,7	165,9	+ 4,5	(157,7)
	DEZ	162,1	+13,6	- 4,3	159,7	- 4,9	163,0	- 1,7	(160,5)
	1974	JAN	168,4	+35,7	+ 3,9	177,7	+11,3	174,8	+ 7,2
FEB		170,0	+26,5	+ 1,0	176,4	- 0,7	176,4	+ 0,9	(165,9)

5. UMSATZE DER INDUSTRIE UND DES BAUHAUPTGEBERBES

5.2. VOLUMENINDEX (1970 = 100)

JAHR	MONAT	ORIGINALWERT			SAISONBEREINIGTER WERT		SAISON- UND ARBEITSTÄGEGLEICH BEREINIGTER WERT		GLATTE KOMPONENTE
		INDEX	VERÄNDERUNG VOR JAHR	IN O/O GEGEN VORMONAT	INDEX	VERÄNDERUNG IN O/O GEGEN VORMONAT	INDEX	VERÄNDERUNG IN O/O GEGEN VORMONAT	INDEX
CHEMISCHE INDUSTRIE (OHNE KOHLENWERTSTOFFINDUSTRIE) INSGESAMT									
1973	FEB	117,4	+10,5	- 4,9	119,7	- 4,7	119,7	- 3,8	118,5
	MAR	128,3	+ 9,7	+ 9,3	118,5	- 1,0	119,7	+ 0,0	(119,5)
	APR	115,7	+10,3	- 9,8	118,0	- 0,4	119,4	- 0,3	(120,4)
	MAI	127,3	+16,3	+10,0	125,9	+ 6,7	124,6	+ 4,4	(121,3)
	JUN	119,3	+ 6,4	- 6,3	118,7	- 5,7	119,5	- 4,1	(122,0)
	JUL	121,3	+16,1	+ 1,7	123,8	+ 4,3	123,6	+ 3,4	(122,7)
	AUG	122,3	+13,8	+ 0,8	126,8	+ 2,4	125,0	+ 1,1	(123,3)
	SEP	122,6	+ 9,3	+ 0,2	121,3	- 4,3	122,7	- 1,8	(123,7)
	OKT*	134,8	+12,3	+10,0	131,2	+ 8,2	129,9	+ 5,9	(124,0)
	NOV	129,1	+10,8	- 4,2	127,0	- 3,2	127,2	- 2,1	(124,1)
	DEZ	113,4	+ 4,3	-12,2	119,5	- 5,9	121,8	- 4,2	(124,1)
	1974	JAN*	137,3	+11,3	+21,1	139,3	+16,6	137,6	+13,0
FEB		131,6	+12,1	- 4,2	132,2	- 5,1	132,2	- 3,9	(123,5)
CHEMISCHE INDUSTRIE (OHNE KOHLENWERTSTOFFINDUSTRIE) INLAND									
1973	FEB	112,6	+ 7,8	- 5,8	115,5	- 8,6	115,5	- 7,7	112,8
	MAR	124,4	+ 9,2	+10,5	114,6	- 0,8	115,9	+ 0,3	(113,7)
	APR	110,7	+ 8,7	-11,0	113,5	- 1,0	115,0	- 0,8	(114,6)
	MAI	121,5	+14,4	+ 9,8	121,0	+ 6,6	119,4	+ 3,8	(115,6)
	JUN	115,5	+ 5,9	- 4,9	113,8	- 6,0	114,9	- 3,8	(116,7)
	JUL	117,8	+14,0	+ 2,0	118,8	+ 4,4	118,9	+ 3,5	(117,7)
	AUG	115,9	+ 9,2	- 1,6	119,7	+ 0,8	118,2	+ 0,6	(118,8)
	SEP	119,1	+ 6,9	+ 2,8	115,4	- 3,6	116,6	- 1,4	(119,9)
	OKT	129,4	+ 9,6	+ 8,6	121,6	+ 5,4	120,4	+ 3,3	(121,1)
	NOV	121,4	+ 6,9	- 6,2	119,4	- 1,8	120,9	+ 0,4	(122,2)
	DEZ	106,9	+ 5,5	-11,9	116,4	- 2,5	118,7	- 1,8	(123,4)
	1974	JAN	130,4	+ 9,1	+22,0	134,9	+15,9	133,0	+12,0
FEB		124,2	+10,3	- 4,8	127,5	- 5,5	127,5	- 4,1	(125,8)
CHEMISCHE INDUSTRIE (OHNE KOHLENWERTSTOFFINDUSTRIE) AUSLAND									
1973	FEB	128,5	+16,7	- 2,9	128,5	- 3,5	128,5	- 2,9	127,1
	MAR	137,4	+10,5	+ 6,9	124,6	- 3,0	125,7	- 2,2	(128,5)
	APR	127,0	+13,3	- 7,6	126,7	+ 1,7	127,4	+ 1,4	(129,8)
	MAI*	140,3	+19,6	+10,5	142,7	+12,6	141,3	+10,9	(131,1)
	JUN	128,1	+ 7,6	- 8,7	128,6	- 9,9	130,4	- 7,7	(132,4)
	JUL	129,3	+20,6	+ 0,9	135,2	+ 5,1	135,0	+ 3,5	(133,6)
	AUG	137,0	+23,6	+ 6,0	142,6	+ 5,5	140,5	+ 4,1	(134,8)
	SEP	130,6	+14,5	- 4,7	134,0	- 6,0	136,1	- 3,1	(136,0)
	OKT	147,2	+18,1	+12,7	146,3	+ 9,2	145,3	+ 6,8	(137,1)
	NOV	146,6	+18,9	- 0,4	146,8	+ 0,3	144,5	- 0,6	(138,2)
	DEZ	127,9	+ 1,7	-12,8	127,7	-13,0	131,1	- 9,3	(139,3)
	1974	JAN*	152,5	+15,3	+19,2	154,5	+21,0	152,2	+16,1
FEB		147,3	+14,6	- 3,4	146,1	- 5,4	146,1	- 4,0	(141,2)
MASCHINENBAU INSGESAMT									
1973	FEB	89,8	+ 0,9	- 5,5	100,5	- 3,4	100,5	- 2,8	99,8
	MAR	100,6	- 0,5	+12,0	97,9	- 2,6	98,4	- 2,1	(100,2)
	APR	95,0	+ 3,7	- 5,6	100,2	+ 2,3	100,5	+ 2,1	(100,7)
	MAI	105,6	+12,1	+11,2	106,3	+ 6,1	105,6	+ 5,1	(101,1)
	JUN	107,8	+ 0,9	+ 2,1	100,6	- 5,4	101,7	- 3,7	(101,6)
	JUL	95,4	+ 1,1	-11,5	98,6	- 2,0	99,0	- 2,7	(102,2)
	AUG	93,9	+ 5,7	- 1,6	104,8	+ 6,3	103,4	+ 4,4	(102,7)
	SEP	100,1	+ 2,7	+ 6,6	98,6	- 5,9	99,7	- 3,6	(103,4)
	OKT	105,9	+ 4,6	+ 5,8	103,4	+ 4,9	102,8	+ 3,1	(104,0)
	NOV	107,1	+ 4,5	+ 1,1	104,5	+ 1,1	104,8	+ 1,9	(104,8)
	DEZ	128,8	+ 5,3	+20,3	105,7	+ 1,1	106,9	+ 2,0	(105,5)
	1974	JAN	94,6	- 0,4	-26,6	103,8	- 1,8	102,7	- 3,9
FEB		104,5	+16,4	+10,5	113,7	+ 9,5	113,7	+10,7	(107,2)
MASCHINENBAU INLAND									
1973	FEB	84,9	- 3,0	-10,6	95,4	- 6,9	95,4	- 6,1	94,8
	MAR	94,6	- 4,1	+11,4	92,5	- 3,0	93,1	- 2,4	(94,9)
	APR	89,3	- 0,8	- 5,6	94,4	+ 2,1	95,3	+ 2,4	(95,0)
	MAI	101,4	+10,2	+13,5	101,7	+ 7,7	100,2	+ 5,1	(95,1)
	JUN	100,5	- 1,5	- 0,9	94,7	- 6,9	95,4	- 4,8	(95,3)
	JUL	88,4	- 2,3	-12,0	92,0	- 2,9	92,8	- 2,7	(95,5)
	AUG	88,5	+ 0,8	+ 0,1	97,6	+ 6,1	95,9	+ 3,3	(95,7)
	SEP	93,6	+ 0,2	+ 5,8	92,6	- 5,1	93,7	- 2,3	(95,9)
	OKT	97,8	+ 2,7	+ 4,5	95,2	+ 2,8	94,4	+ 0,7	(96,1)
	NOV	96,3	- 0,1	- 1,5	94,6	- 0,6	95,6	+ 1,3	(96,4)
	DEZ	114,0	- 2,2	+18,4	92,2	- 2,5	94,0	- 1,7	(96,7)
	1974	JAN	85,8	- 9,7	-24,7	93,1	+ 1,0	91,6	- 2,6
FEB		98,5	+16,0	+14,8	106,7	+14,6	106,7	+16,5	(97,2)
MASCHINENBAU AUSLAND									
1973	FEB	98,7	+ 7,8	+ 4,0	109,9	+ 2,9	109,9	+ 3,1	109,0
	MAR	111,5	+ 5,6	+13,0	107,8	- 1,9	108,1	- 1,6	(110,0)
	APR	105,2	+11,2	- 5,7	110,6	+ 2,6	109,9	+ 1,7	(111,0)
	MAI	113,3	+15,5	+ 7,7	114,7	+ 3,7	115,4	+ 5,0	(112,0)
	JUN	120,9	+ 4,6	+ 6,7	111,1	- 3,1	112,9	- 2,2	(113,1)
	JUL	108,1	+ 6,5	-10,6	110,4	- 0,6	110,1	- 2,5	(114,3)
	AUG	103,8	+14,3	- 4,0	117,8	+ 6,7	117,3	+ 6,5	(115,6)
	SEP	111,9	+ 6,8	+ 7,8	109,7	- 6,9	110,8	- 5,5	(116,9)
	OKT	120,7	+ 7,6	+ 7,9	118,3	+ 7,8	118,0	+ 6,5	(118,4)
	NOV	126,7	+11,5	+ 5,0	122,5	+ 3,6	121,7	+ 3,1	(119,9)
	DEZ	155,6	+17,3	+22,8	130,2	+ 6,3	130,4	+ 7,1	(121,6)
	1974	JAN	110,5	+16,4	-29,0	123,2	- 5,4	122,8	- 5,8
FEB		115,2	+16,7	+ 4,3	126,5	+ 2,7	126,5	+ 3,0	(125,1)

5. UMSATZE DER INDUSTRIE UND DES BAUHAUPTGEWERBES

5.2. VOLUMENINDEX (1970 = 100)

JAHR	MONAT	ORIGINALWERT			SAISONBEREINIGTER WERT		SAISON- UND ARBEITSTÄEGLICH BEREINIGTER WERT		GLATTE KOMPONENTE
		INDEX	VERÄNDERUNG VORJAHR	IN O/O GEGEN VORMONAT	INDEX	VERÄNDERUNG IN O/O GEGEN VORMONAT	INDEX	VERÄNDERUNG IN O/O GEGEN VORMONAT	INDEX
STRASSENFAHRZEUGBAU INSGESAMT									
1973	FEB	114,5	+ 9,7	+ 2,8	113,3	- 8,8	113,3	- 7,5	110,4
	MAR	130,2	+ 6,1	+13,7	114,1	+ 0,7	113,5	+ 0,2	(110,8)
	APR	114,5	+ 5,6	-12,1	109,5	- 4,0	111,7	- 1,6	(111,0)
	MAI	126,9	+14,8	+10,8	119,9	+ 9,5	116,1	+ 3,9	(110,9)
	JUN	111,6	- 2,6	-12,1	102,2	-14,8	106,0	- 8,7	(110,6)
	JUL	91,4	+ 4,7	-18,1	103,1	+ 0,9	104,6	- 1,3	(109,9)
	AUG	78,7	- 2,8	-13,9	102,2	- 0,9	99,2	- 5,2	(108,8)
	SEP	105,2	+ 4,5	+33,7	103,9	+ 1,7	105,8	+ 6,7	(107,2)
	OKT	113,1	- 5,0	+ 7,5	102,8	- 1,1	100,8	- 4,7	(105,2)
	NOV	101,4	-13,3	-10,3	99,0	- 3,7	101,7	+ 0,9	(102,7)
	DEZ	86,5	-13,5	-14,7	88,7	-10,4	91,6	- 9,9	(99,6)
	1974	JAN	93,5	-16,1	+ 8,1	103,8	+17,0	98,9	+ 8,0
FEB		106,0	- 7,4	+13,4	102,6	- 1,2	102,6	+ 3,7	(91,7)
STRASSENFAHRZEUGBAU INLAND									
1973	FEB	106,2	+ 9,0	+10,6	107,8	- 3,5	107,8	- 3,1	106,8
	MAR	130,4	+ 4,2	+22,8	107,4	- 0,4	104,6	- 3,0	(106,5)
	APR	112,9	+ 5,4	-13,4	106,0	- 1,3	106,4	+ 1,7	(105,8)
	MAI	124,0	+ 9,3	+ 9,8	109,4	+ 3,2	105,8	- 0,6	(104,8)
	JUN	110,3	- 3,5	-11,0	99,0	- 9,5	103,7	- 2,0	(103,3)
	JUL	88,5	+ 4,5	-19,8	97,8	- 1,2	98,6	- 4,9	(101,4)
	AUG	71,5	-11,6	-19,2	100,4	+ 2,7	99,4	+ 0,8	(99,0)
	SEP	94,2	- 0,2	+31,7	93,4	- 7,0	94,1	- 5,3	(96,0)
	OKT	99,7	-14,4	+ 5,8	89,4	- 4,3	89,4	- 5,0	(92,5)
	NOV	86,3	-19,2	-13,4	84,6	- 5,4	86,8	- 2,9	(88,4)
	DEZ	65,1	-35,4	-24,6	75,3	-11,0	77,3	-10,9	(83,6)
	1974	JAN	62,7	-34,7	- 3,7	77,4	+ 2,8	74,1	- 4,1
FEB		84,4	-20,5	+34,6	83,8	+ 8,3	83,8	+13,1	(72,0)
STRASSENFAHRZEUGBAU AUSLAND									
1973	FEB	124,9	+10,4	- 4,2	118,0	-14,3	118,0	-13,1	115,5
	MAR	129,8	+ 8,5	+ 3,9	119,7	+ 1,4	116,6	- 1,2	(116,7)
	APR	116,4	+ 5,8	-10,3	112,3	- 6,2	116,2	- 0,3	(117,8)
	MAI	130,6	+22,3	+12,2	128,6	+14,5	124,8	+ 7,4	(118,8)
	JUN	113,2	- 1,4	-13,3	105,9	-17,7	110,1	-11,8	(119,6)
	JUL	94,9	+ 5,0	-16,2	106,2	+ 0,3	108,3	- 1,6	(120,2)
	AUG	87,8	+ 8,3	- 7,5	108,9	+ 2,5	109,2	+ 0,8	(120,6)
	SEP	118,9	+ 9,5	+35,4	114,5	+ 5,1	113,8	+ 4,2	(120,7)
	OKT	129,6	+ 5,9	+ 9,0	117,6	+ 2,7	116,3	+ 2,2	(120,5)
	NOV	120,1	- 7,4	- 7,3	113,5	- 3,5	119,6	+ 2,8	(120,0)
	DEZ	113,1	+14,1	- 5,8	120,3	+ 6,0	120,6	+ 0,8	(119,1)
	1974	JAN	131,7	+ 1,0	+16,4	135,3	+12,5	129,8	+ 7,6
FEB		132,9	+ 6,4	+ 0,9	125,4	- 7,3	125,4	- 3,4	(116,1)
ELEKTROTECHNISCHE INDUSTRIE INSGESAMT									
1973	FEB	112,5	+ 9,8	+ 2,7	120,9	- 0,5	120,9	- 0,7	120,2
	MAR	130,3	+13,5	+15,8	122,4	+ 1,2	122,2	+ 1,1	(121,2)
	APR	111,4	+11,1	-14,5	120,1	- 1,9	120,5	- 1,4	(122,1)
	MAI	118,3	+13,4	+ 6,2	125,0	+ 4,1	123,5	+ 2,5	(123,0)
	JUN	118,6	- 3,0	+ 0,3	116,4	- 6,9	118,8	- 3,8	(123,8)
	JUL	113,8	+ 9,3	- 4,0	123,0	+ 5,7	122,7	+ 3,3	(124,5)
	AUG	115,0	+12,3	+ 1,1	127,0	+ 3,3	126,4	+ 3,0	(125,2)
	SEP	138,6	+11,2	+20,5	123,2	- 3,0	124,6	- 1,4	(125,8)
	OKT	136,7	+14,0	- 1,4	132,3	+ 7,4	132,4	+ 6,3	(126,3)
	NOV	136,4	+ 9,1	- 0,2	129,2	- 2,3	128,4	- 3,0	(126,7)
	DEZ	140,5	- 0,3	+ 3,0	122,0	- 5,6	124,1	- 3,3	(127,0)
	1974	JAN	119,2	+ 8,9	-15,2	130,5	+ 7,0	129,2	+ 4,1
FEB		116,7	+ 3,7	- 2,1	125,7	- 3,7	125,7	- 2,7	(127,3)
ELEKTROTECHNISCHE INDUSTRIE INLAND									
1973	FEB	111,2	+ 8,0	+ 0,6	119,2	- 1,2	119,2	- 1,6	118,4
	MAR	127,8	+12,6	+14,9	120,6	+ 1,2	120,5	+ 1,1	(119,1)
	APR	109,4	+10,1	-14,4	118,4	- 1,8	118,9	- 1,3	(119,8)
	MAI	115,0	+11,7	+ 5,1	122,3	+ 3,3	121,1	+ 1,9	(120,4)
	JUN	115,9	- 5,5	+ 0,8	113,5	- 7,2	115,6	- 4,5	(121,0)
	JUL	106,4	+ 4,1	- 8,2	117,9	+ 3,9	117,8	+ 1,9	(121,4)
	AUG	112,2	+10,0	+ 5,5	123,7	+ 4,9	122,9	+ 4,3	(121,8)
	SEP	134,4	+ 8,7	+19,8	119,8	- 3,2	121,1	- 1,5	(122,1)
	OKT	135,7	+12,1	+ 1,0	128,6	+ 7,3	128,8	+ 6,4	(122,4)
	NOV	132,2	+ 6,9	- 2,6	125,3	- 2,6	124,1	- 3,6	(122,5)
	DEZ	136,4	- 1,6	+ 3,2	118,4	- 5,5	120,5	- 2,9	(122,5)
	1974	JAN	115,9	+ 4,9	-15,0	125,6	+ 6,1	124,2	+ 3,1
FEB		111,2	+ 0,0	- 4,1	119,9	- 4,5	119,9	- 3,5	(122,2)
ELEKTROTECHNISCHE INDUSTRIE AUSLAND									
1973	FEB	117,2	+10,4	+11,0	124,8	+ 0,6	124,8	+ 0,5	125,3
	MAR	139,7	+16,5	+19,2	128,3	+ 2,8	127,4	+ 2,1	(126,8)
	APR	118,8	+14,7	-15,0	125,8	- 1,9	125,4	- 1,6	(128,4)
	MAI	130,4	+19,5	+ 9,8	134,1	+ 6,6	131,8	+ 5,1	(130,0)
	JUN	128,7	+ 6,7	- 1,3	126,4	- 5,7	129,7	- 1,6	(131,7)
	JUL*	141,4	+27,0	+ 9,9	150,0	+18,7	149,7	+15,4	(133,4)
	AUG	125,4	+20,6	-11,3	137,6	- 8,3	137,3	- 8,3	(135,0)
	SEP	154,0	+20,0	+22,8	134,8	- 2,0	136,1	- 0,9	(136,7)
	OKT	140,3	+21,3	- 8,9	145,3	+ 7,8	145,2	+ 6,7	(138,5)
	NOV	152,0	+16,9	+ 8,3	144,0	- 0,9	144,0	- 0,8	(140,2)
	DEZ	155,7	+ 4,1	+ 2,4	135,5	- 5,9	137,2	- 4,7	(141,9)
	1974	JAN	130,9	+24,0	-15,9	148,4	+ 9,5	147,0	+ 7,1
FEB		136,2	+16,2	+ 4,0	144,5	- 2,6	144,5	- 1,7	(145,4)

5. UMSATZE DER INDUSTRIE UND DES BAUHAUPTGEWERBES

5.2. VOLUMENINDEX (1970 = 100)

JAHR	MONAT	ORIGINALWERT			SAISONBEREINIGTER WERT		SAISON- UND ARBEITSTÄGLICH BEREINIGTER WERT		GLATTE KOMPONENTE
		INDEX	VERÄNDERUNG VORJAHR	IN O/O GEGEN VORMONAT	INDEX	VERÄNDERUNG IN O/O GEGEN VORMONAT	INDEX	VERÄNDERUNG IN O/O GEGEN VORMONAT	INDEX
EISEN-, BLECH- UND METALLWARENINDUSTRIE INSGESAMT									
1973	FEB	103,3	+ 5,5	+ 0,1	107,2	- 1,8	107,2	- 1,0	106,6
	MAR	111,8	+ 4,0	+ 8,2	105,6	- 1,5	106,2	- 0,9	(107,0)
	APR	104,7	+ 7,1	- 6,4	107,0	+ 1,3	108,0	+ 1,7	(107,3)
	MAI	111,9	+ 9,6	+ 6,9	111,6	+ 4,3	110,0	+ 1,9	(107,5)
	JUN	106,0	+ 1,1	- 5,3	105,1	- 5,8	106,7	- 3,0	(107,6)
	JUL	96,4	+ 6,9	- 9,1	105,7	+ 0,6	106,3	- 0,4	(107,5)
	AUG	102,7	+ 6,6	+ 6,5	110,7	+ 4,7	108,8	+ 2,4	(107,3)
	SEP	107,8	+ 3,0	+ 5,0	102,9	- 7,0	104,3	- 4,1	(106,9)
	OKT	120,2	+ 3,9	+ 11,5	108,8	+ 5,7	107,8	+ 3,4	(106,3)
	NOV	113,2	- 0,6	- 5,8	105,5	- 3,0	106,3	- 1,4	(105,5)
	DEZ	97,6	- 3,7	- 13,8	100,8	- 4,5	103,1	- 3,0	(104,5)
	1974	JAN	101,4	- 1,7	+ 3,9	106,7	+ 5,9	104,6	+ 1,5
FEB		98,6	- 4,5	- 2,8	102,6	- 3,8	102,6	- 1,9	(101,8)
EISEN-, BLECH- UND METALLWARENINDUSTRIE INLAND									
1973	FEB	101,8	+ 4,6	- 0,2	106,2	- 1,8	106,2	- 1,0	105,4
	MAR	109,5	+ 2,4	+ 7,6	104,0	- 2,1	104,6	- 1,5	(105,6)
	APR	102,5	+ 5,5	- 6,4	105,4	+ 1,3	106,4	+ 1,7	(105,8)
	MAI	110,1	+ 8,2	+ 7,4	109,9	+ 4,3	108,3	+ 1,8	(105,8)
	JUN	104,3	+ 0,0	- 5,3	103,6	- 5,7	105,1	- 3,0	(105,7)
	JUL	95,9	+ 5,7	- 8,1	104,1	+ 0,5	104,7	- 0,4	(105,4)
	AUG	101,4	+ 5,1	+ 5,7	108,6	+ 4,3	106,8	+ 2,0	(105,0)
	SEP	106,2	+ 1,4	+ 4,7	100,7	- 7,3	102,1	- 4,4	(104,4)
	OKT	117,2	+ 1,9	+ 10,4	105,5	+ 4,8	104,5	+ 2,4	(103,5)
	NOV	109,5	- 3,0	- 6,6	101,6	- 3,7	102,7	- 1,7	(102,5)
	DEZ	93,3	- 6,3	- 14,8	97,0	- 4,5	99,2	- 3,4	(101,2)
	1974	JAN	98,1	- 3,8	+ 5,1	103,4	+ 6,6	101,2	+ 2,0
FEB		94,3	- 7,4	- 3,9	98,8	- 4,4	98,8	- 2,4	(97,9)
EISEN-, BLECH- UND METALLWARENINDUSTRIE AUSLAND									
1973	FEB	111,3	+ 10,9	+ 1,6	111,8	- 2,6	111,8	- 1,8	111,9
	MAR	123,7	+ 12,0	+ 11,1	114,0	+ 2,0	114,4	+ 2,3	(113,3)
	APR	116,3	+ 15,8	- 6,0	114,5	+ 0,4	115,2	+ 0,7	(114,6)
	MAI	121,6	+ 17,5	+ 4,6	120,7	+ 5,4	118,8	+ 3,1	(115,9)
	JUN	115,1	+ 7,3	- 5,3	111,9	- 7,3	114,1	- 4,0	(117,1)
	JUL	98,9	+ 12,4	- 14,1	113,8	+ 1,7	115,0	+ 0,8	(118,3)
	AUG	109,7	+ 15,0	+ 10,9	121,2	+ 6,5	118,4	+ 3,0	(119,4)
	SEP	116,0	+ 10,8	+ 5,7	113,4	- 6,4	115,4	- 2,5	(120,4)
	OKT	135,3	+ 13,3	+ 16,6	129,7	+ 14,4	128,8	+ 11,6	(121,2)
	NOV	132,3	+ 11,2	- 2,2	125,7	- 3,1	125,5	- 2,6	(121,9)
	DEZ	119,6	+ 8,8	- 9,6	119,9	- 4,6	122,4	- 2,5	(122,5)
	1974	JAN	118,3	+ 8,0	- 1,1	123,6	+ 3,1	121,2	- 1,0
FEB		120,5	+ 8,3	+ 1,9	121,5	- 1,7	121,5	+ 0,2	(123,1)
TEXTILINDUSTRIE INSGESAMT									
1973	FEB	104,0	- 1,2	+ 1,0	103,0	- 1,1	103,0	- 0,4	99,5
	MAR	109,4	- 2,6	+ 5,2	98,9	- 4,0	99,8	- 3,1	(98,7)
	APR	96,8	- 4,4	- 11,5	97,1	- 1,8	98,6	- 1,2	(97,9)
	MAI	99,8	+ 1,4	+ 3,1	102,4	+ 5,5	100,6	+ 2,0	(96,9)
	JUN	91,7	- 8,7	- 8,1	94,9	- 7,3	95,5	- 5,1	(95,9)
	JUL	80,4	- 11,0	- 12,3	91,6	- 3,5	92,4	- 3,2	(94,7)
	AUG	82,9	- 6,0	+ 3,1	98,2	+ 7,2	96,2	+ 4,1	(93,4)
	SEP	90,8	- 13,9	+ 9,5	86,8	- 11,6	88,2	- 8,3	(92,0)
	OKT	101,2	- 12,5	+ 11,5	87,0	+ 0,2	86,1	- 2,4	(90,4)
	NOV	92,7	- 16,1	- 8,4	83,1	- 4,5	84,5	- 1,9	(88,6)
	DEZ	76,1	- 18,2	- 17,9	81,6	- 1,8	83,8	- 0,8	(86,7)
	1974	JAN	90,8	- 11,8	+ 19,3	90,0	+ 10,3	87,9	+ 4,9
FEB		90,0	- 13,5	- 0,9	88,0	- 2,2	88,0	+ 0,1	(82,4)
TEXTILINDUSTRIE INLAND									
1973	FEB	102,0	- 3,3	+ 0,3	101,1	- 1,3	101,1	- 0,4	97,7
	MAR	106,9	- 4,9	+ 4,8	96,9	- 4,2	97,8	- 3,3	(96,6)
	APR	93,5	- 7,5	- 12,5	94,6	- 2,4	96,2	- 1,6	(95,5)
	MAI	96,4	- 1,7	+ 3,1	99,6	+ 5,3	97,8	+ 1,7	(94,2)
	JUN	88,2	- 11,5	- 8,5	92,0	- 7,6	92,5	- 5,4	(92,8)
	JUL	77,9	- 13,4	- 11,7	89,2	- 3,0	90,0	- 2,7	(91,3)
	AUG	80,2	- 8,6	+ 3,0	95,6	+ 7,2	93,6	+ 4,0	(89,6)
	SEP	87,7	- 16,9	+ 9,4	83,2	- 13,0	84,5	- 9,7	(87,8)
	OKT	96,6	- 16,8	+ 10,1	81,3	- 2,3	80,4	- 4,9	(85,9)
	NOV	88,2	- 19,9	- 8,7	77,6	- 4,6	79,2	- 1,5	(83,8)
	DEZ	70,4	- 22,3	- 20,2	76,5	- 1,4	78,6	- 0,8	(81,6)
	1974	JAN	85,4	- 16,0	+ 21,3	84,3	+ 10,2	82,1	+ 4,5
FEB		84,3	- 17,4	- 1,3	82,4	- 2,3	82,4	+ 0,4	(76,7)
TEXTILINDUSTRIE AUSLAND									
1973	FEB	116,6	+ 12,3	+ 5,4	114,8	+ 0,3	114,8	+ 0,3	110,3
	MAR	125,3	+ 12,2	+ 7,5	112,2	- 2,3	112,9	- 1,7	(111,5)
	APR	117,6	+ 14,7	- 6,1	112,8	+ 0,5	114,1	+ 1,1	(112,6)
	MAI	122,2	+ 22,1	+ 3,9	120,8	+ 7,1	119,5	+ 4,7	(113,7)
	JUN	114,3	+ 9,3	- 6,5	113,1	- 6,4	114,2	- 4,4	(114,7)
	JUL	96,8	+ 4,5	- 15,3	106,3	- 6,0	107,3	- 6,0	(115,7)
	AUG	100,6	+ 9,9	+ 3,9	115,7	+ 8,8	113,3	+ 5,6	(116,5)
	SEP	111,1	+ 6,0	+ 10,4	110,3	- 4,7	111,8	- 1,3	(117,3)
	OKT*	133,1	+ 18,4	+ 19,8	128,3	+ 16,3	128,4	+ 14,8	(117,9)
	NOV	123,3	+ 9,7	- 7,4	118,7	- 7,5	117,9	- 8,2	(118,4)
	DEZ	115,3	+ 6,8	- 6,5	116,0	- 2,3	118,7	+ 0,7	(118,7)
	1974	JAN	127,7	+ 15,5	+ 10,8	128,6	+ 10,9	126,6	+ 6,7
FEB		129,1	+ 10,7	+ 1,1	126,3	- 1,8	126,3	+ 0,2	(118,8)

5. UMSÄTZE DER INDUSTRIE UND DES BAUHAUPTGEWERBES

5.2. VOLUMENINDEX (1970 = 100)

JAHR	MONAT	ORIGINALWERT			SAISONBEREINIGTER WERT		SAISON- UND ARBEITSTÄGLICH BEREINIGTER WERT		GLATTE KOMPONENTE
		INDEX	VERAENDERUNG VORJAHR	IN O/O GEGEN VORMONAT	INDEX	VERAENDERUNG IN O/O GEGEN VORMONAT	INDEX	VERAENDERUNG IN O/O GEGEN VORMONAT	INDEX
BEKLEIDUNGSINDUSTRIE INSGESAMT									
1973	FEB	120,4	+ 1,1	+ 4,8	113,3	- 3,2	113,3	- 1,7	110,4
	MAR	128,1	- 8,0	+ 6,4	104,7	- 7,6	106,1	- 6,4	(109,5)
	APR	112,0	- 3,9	-12,6	106,7	+ 1,9	106,6	+ 0,5	(108,4)
	MAI	95,4	- 1,2	-14,8	109,1	+ 2,2	108,0	+ 1,3	(107,2)
	JUN	75,4	- 8,2	-21,0	105,0	- 3,8	107,1	- 0,8	(105,9)
	JUL	86,7	- 7,0	+15,0	105,5	+ 0,5	105,2	- 1,8	(104,4)
	AUG	107,8	- 4,9	+24,3	108,0	+ 2,4	106,7	+ 1,4	(102,8)
	SEP	120,8	-11,0	+12,1	96,7	-10,5	97,8	- 8,3	(101,0)
	OKT	130,4	- 9,2	+ 7,9	101,8	+ 5,3	100,2	+ 2,5	(99,1)
	NOV	95,2	-16,7	-27,0	92,5	- 9,1	94,4	- 5,8	(97,1)
	DEZ	64,5	-19,3	-32,2	92,1	- 0,4	93,1	- 1,4	(94,9)
	1974	JAN	97,4	-15,2	+51,0	98,7	+ 7,2	96,4	+ 3,5
FEB		98,9	-17,9	+ 1,5	92,1	- 6,7	92,1	- 4,5	(90,1)
BEKLEIDUNGSINDUSTRIE INLAND									
1973	FEB	117,4	+ 0,3	+ 3,7	111,6	- 3,4	111,6	- 1,9	108,9
	MAR	125,3	- 8,6	+ 6,7	103,1	- 7,6	104,6	- 6,3	(107,9)
	APR	110,4	- 4,2	-11,9	105,1	+ 1,9	105,1	+ 0,5	(106,8)
	MAI	95,4	- 1,3	-13,6	107,8	+ 2,6	106,7	+ 1,5	(105,5)
	JUN	75,5	- 8,7	-20,9	103,4	- 4,1	105,5	- 1,1	(104,1)
	JUL	85,6	- 7,0	+13,4	104,1	+ 0,7	103,7	- 1,7	(102,6)
	AUG	104,4	- 6,3	+22,0	105,6	+ 1,4	104,4	+ 0,7	(100,9)
	SEP	116,8	-12,4	+11,9	93,9	-11,1	95,2	- 8,8	(99,1)
	OKT	127,3	-10,2	+ 9,0	99,1	+ 5,5	97,5	+ 2,4	(97,1)
	NOV	94,2	-17,4	-26,0	90,3	- 8,9	92,2	- 5,4	(95,0)
	DEZ	64,3	-19,8	-31,7	90,4	+ 0,1	91,5	- 0,8	(92,8)
	1974	JAN	95,1	-16,0	+47,9	96,5	+ 6,7	94,2	+ 3,0
FEB		96,0	-18,2	+ 0,9	90,4	- 6,3	90,4	- 4,0	(87,9)
BEKLEIDUNGSINDUSTRIE AUSLAND									
1973	FEB	178,5	+11,9	+21,3	145,6	- 8,7	145,6	- 7,4	134,1
	MAR	181,1	+ 1,0	+ 1,5	133,1	- 8,6	132,9	- 8,7	(134,3)
	APR	142,9	+ 1,5	-21,1	136,1	+ 2,3	132,7	- 0,2	(134,5)
	MAI	95,8	+ 1,3	-33,0	133,0	- 2,3	132,4	- 0,2	(134,9)
	JUN	75,0	+ 6,5	-21,7	135,0	+ 1,5	137,7	+ 4,0	(135,6)
	JUL	109,4	- 5,8	+45,9	130,4	- 3,4	131,4	- 4,6	(136,4)
	AUG	172,0	+13,9	+57,2	152,0	+16,6	150,2	+14,3	(137,6)
	SEP	198,5	+ 9,7	+15,4	149,7	- 1,5	149,6	- 0,4	(139,1)
	OKT	188,5	+ 4,9	- 5,0	151,1	+ 0,9	149,7	+ 0,1	(140,9)
	NOV	113,9	- 6,5	-39,6	132,7	-12,2	134,6	-10,1	(143,1)
	DEZ	67,6	- 8,2	-40,6	124,4	- 6,3	123,8	- 8,0	(145,8)
	1974	JAN	139,0	- 5,6	+105,6	149,8	+20,4	146,6	+18,4
FEB*		154,0	-13,7	+10,8	119,0	-20,6	122,6	-16,4	(152,5)

6. BAUGENEHMIGUNGEN, BAUFERTIGSTELLUNGEN, BAUVORRAT, TIEFBAUAUFTRÄGE

6.1. VERANSCHLAGTE REINE BBAUKOSTEN DER GENEHMIGTEN HOCHBAUVORHABEN (1970 = 100)

JAHR	MONAT	ORIGINALWERT			SAISONBEREINIGTER WERT		SAISON- UND ARBEITSTÄGGLICH BEREINIGTER WERT		GLATTE KOMPONENTE
		INDEX	VERÄNDERUNG VORJAHR	IN O/O GEGEN VORMONAT	INDEX	VERÄNDERUNG IN O/O GEGEN VORMONAT	INDEX	VERÄNDERUNG IN O/O GEGEN VORMONAT	INDEX
WOHN- UND NICHTWOHNGBAUEUDE									
1972	DEZ	146,3	+17,1	- 1,6	157,7	+ 3,3	153,4	+ 0,4	152,5
1973	JAN	121,4	+ 4,1	-17,0	149,8	- 5,0	148,7	- 3,1	(152,3)
	FEB	121,0	- 0,8	- 0,3	146,6	- 2,1	146,6	- 1,4	(151,9)
	MAR*	158,3	+11,0	+30,8	163,3	+11,4	169,3	+15,5	(151,1)
	APR	147,1	+ 1,1	- 7,1	147,5	- 9,7	144,9	-14,4	(149,9)
	MAI*	173,9	+22,3	+18,2	172,5	+16,9	172,5	+19,0	(148,4)
	JUN	163,3	- 4,6	- 6,1	154,7	-10,3	153,2	-11,2	(146,5)
	JUL	179,3	+ 6,0	+ 9,8	157,9	+ 2,1	157,8	+ 3,0	(144,1)
	AUG	164,9	+ 0,4	- 8,0	150,8	- 4,5	147,4	- 6,6	(141,3)
	SEP	144,3	-15,5	-12,5	131,1	-13,1	133,9	- 9,2	(138,0)
	OKT	143,7	-12,5	- 0,4	133,6	+ 1,9	132,4	- 1,1	(134,3)
	NOV	127,7	-14,1	-11,1	132,0	- 1,2	129,0	- 2,6	(130,0)
	DEZ	109,1	-25,4	-14,6	121,9	- 7,7	124,0	- 3,9	(125,3)
WOHNGBAUEUDE									
1972	DEZ	147,4	+20,2	-10,3	171,4	+ 0,1	172,4	+ 1,4	169,9
1973	JAN	128,5	+16,6	-12,8	168,6	- 1,6	167,6	- 2,8	(169,6)
	FEB	135,9	+11,1	+ 5,8	165,2	- 2,0	165,2	- 1,4	(168,8)
	MAR*	180,4	+16,1	+32,7	184,9	+11,9	188,2	+13,9	(167,4)
	APR	169,0	+ 0,6	- 6,3	162,9	-11,9	161,2	-14,3	(165,4)
	MAI*	197,8	+20,0	+17,0	190,4	+16,9	189,1	+17,3	(162,7)
	JUN	177,7	- 5,7	-10,2	159,9	-16,0	160,1	-15,3	(159,4)
	JUL	198,6	+ 6,8	+11,8	174,0	+ 8,8	174,0	+ 8,7	(155,4)
	AUG	184,6	+ 0,6	- 7,0	165,7	- 4,8	162,8	- 6,4	(150,6)
	SEP	154,5	-12,7	-16,3	143,6	-13,3	146,4	-10,1	(144,9)
	OKT	142,8	-21,7	- 7,6	133,7	- 6,9	132,9	- 9,2	(138,5)
	NOV	121,0	-26,4	-15,3	128,2	- 4,1	126,8	- 4,6	(131,2)
	DEZ	88,9	-39,7	-26,5	113,8	-11,2	116,2	- 8,4	(122,9)
WOHNGBAUEUDE VON PRIVATEN HAUSHALTEN									
1972	DEZ	123,7	+14,2	-19,9	162,5	- 3,6	165,2	- 1,4	168,1
1973	JAN	118,3	+15,8	- 4,4	163,9	+ 0,9	163,0	- 1,3	(168,2)
	FEB	133,9	+ 9,1	+13,2	163,9	+ 0,0	163,9	+ 0,6	(167,8)
	MAR*	181,5	+ 6,5	+35,5	186,5	+13,8	188,7	+15,1	(166,9)
	APR	177,8	+ 4,5	- 2,0	165,1	-11,5	167,6	-11,2	(165,6)
	MAI*	212,6	+18,0	+19,6	193,7	+17,3	190,5	+13,7	(163,7)
	JUN	190,4	- 0,7	-10,4	167,4	-13,6	167,0	-12,3	(161,2)
	JUL	211,0	+14,4	+10,8	183,2	+ 9,4	181,6	+ 8,7	(158,2)
	AUG	190,9	+ 2,0	- 9,5	170,3	- 7,0	167,2	- 7,9	(154,5)
	SEP	166,8	- 6,9	-12,6	152,9	-10,2	155,5	- 7,0	(150,2)
	OKT	147,6	-13,9	-11,5	144,2	- 5,7	143,4	- 7,8	(145,1)
	NOV	114,9	-25,6	-22,2	131,1	- 9,1	131,2	- 8,5	(139,4)
	DEZ	79,4	-35,8	-30,9	119,7	- 8,7	123,9	- 5,6	(132,9)
NICHTWOHNGBAUEUDE									
1972	DEZ	144,4	+12,3	+16,8	140,2	+12,2	133,4	+ 5,5	129,8
1973	JAN	109,9	-13,3	-23,9	122,4	-12,7	124,0	- 7,0	(129,4)
	FEB	97,2	-20,0	-11,6	118,6	- 3,1	118,6	- 4,4	(129,1)
	MAR	122,9	+ 0,7	+26,4	126,5	+ 6,7	131,7	+11,0	(128,8)
	APR	111,9	+ 2,4	- 9,0	120,3	- 4,9	118,8	- 9,8	(128,5)
	MAI	135,7	+28,0	+21,3	144,0	+19,7	144,7	+21,8	(128,4)
	JUN	140,2	- 2,1	+ 3,3	128,4	-10,8	126,8	-12,4	(128,4)
	JUL	148,3	+ 4,4	+ 5,8	135,7	+ 5,7	135,9	+ 7,2	(128,5)
	AUG	133,4	+ 0,1	-10,0	126,9	- 6,5	124,2	- 8,6	(128,8)
	SEP	127,9	-20,5	- 4,1	113,6	-10,5	117,6	- 5,3	(129,4)
	OKT	145,0	+ 7,3	+13,4	136,7	+20,3	136,8	+16,3	(130,2)
	NOV	138,5	+12,1	- 4,5	138,5	+ 1,3	132,1	- 3,4	(131,2)
	DEZ	141,7	- 1,9	+ 2,3	138,9	+ 0,3	141,2	+ 6,9	(132,6)
ÖFFENTLICHE GEBÄUDE									
1972	DEZ	138,4	- 2,3	+16,3	119,9	- 4,9	122,6	- 1,0	118,2
1973	JAN	114,8	+ 6,7	-17,1	129,3	+ 7,8	124,7	+ 1,7	(117,0)
	FEB	92,9	-18,9	-19,1	114,4	-11,5	114,4	- 8,3	(116,2)
	MAR	77,7	-27,0	-16,4	94,4	-17,5	103,3	- 9,7	(115,8)
	APR	97,1	- 2,2	+25,0	115,1	+21,9	109,5	+ 6,0	(115,9)
	MAI	125,4	+15,3	+29,1	126,6	+10,0	130,9	+19,5	(116,6)
	JUN	129,7	-16,8	+ 3,4	112,4	-11,2	110,1	-15,9	(118,1)
	JUL	131,9	-15,7	+ 1,7	115,4	+ 2,7	117,3	+ 6,5	(120,3)
	AUG	105,6	-15,4	-19,9	108,0	- 6,4	103,0	-12,2	(123,4)
	SEP	136,5	- 9,8	+29,3	125,0	+15,7	128,2	+24,5	(127,6)
	OKT	141,2	+ 6,4	+ 3,4	121,5	- 2,8	118,0	- 8,0	(132,8)
	NOV	165,9	+39,4	+17,5	167,4	+37,8	160,5	+36,0	(139,1)
	DEZ	175,6	+26,9	+ 5,8	158,0	- 5,6	157,7	- 1,7	(146,8)
WIRTSCHAFTSGEBÄUDE									
1972	DEZ	147,7	+21,8	+17,0	152,1	+22,4	138,6	+14,0	133,3
1973	JAN	107,2	-22,0	-27,4	117,0	-23,1	119,5	-13,8	(132,9)
	FEB	99,7	-20,6	- 7,0	112,9	- 3,5	112,9	- 5,5	(132,5)
	MAR*	148,4	+ 2,6	+48,8	159,4	+41,2	166,0	+47,0	(131,9)
	APR	120,2	+ 4,6	-19,0	126,8	-20,5	117,7	-29,1	(131,3)
	MAI	141,5	+35,4	+17,7	141,4	+11,5	143,5	+21,9	(130,7)
	JUN	146,1	+ 7,3	+ 3,3	139,7	- 1,2	139,7	- 2,6	(130,1)
	JUL	157,7	+17,8	+ 7,9	146,2	+ 4,7	147,4	+ 5,5	(129,6)
	AUG	149,1	+ 8,0	- 5,5	135,0	- 7,7	130,2	-11,7	(129,0)
	SEP	123,0	-26,1	-17,5	110,8	-17,9	114,0	-12,4	(128,6)
	OKT	147,1	+ 7,8	+19,6	140,1	+26,4	140,0	+22,8	(128,2)
	NOV	123,0	- 2,5	-16,4	123,3	-12,0	116,7	-16,6	(128,0)
	DEZ	122,6	-17,0	- 0,3	129,8	+ 5,3	129,9	+11,3	(127,9)

6. BAUGENEHMIGUNGEN, BAUFERTIGSTELLUNGEN, BAUVORRAT, TIEFBAUAUFTRÄGE

6.2. UMBAUTER RAUM DER GENEHMIGTEN HOCHBAUVORHABEN (1970 = 100)

JAHR	MONAT	ORIGINALWERT			SAISONBEREINIGTER WERT		SAISON- UND ARBEITSTÄEGLICH BEREINIGTER WERT		GLATTE KOMPONENTE
		INDEX	VERÄNDERUNG VORJAHR	IN O/O GEGEN VORMONAT	INDEX	VERÄNDERUNG IN O/O GEGEN VORMONAT	INDEX	VERÄNDERUNG IN O/O GEGEN VORMONAT	
WOHN- UND NICHTWOHNGBAUEUDE									
1972	DEZ	106,9	+ 8,3	- 4,7	121,0	+ 4,6	118,7	+ 4,4	116,0
1973	JAN	89,1	+ 1,3	-16,7	114,7	- 5,2	114,2	- 3,8	(115,6)
	FEB	88,0	- 7,3	- 1,2	110,4	- 3,7	110,4	- 3,3	(114,9)
	MAR	116,7	+ 4,5	+32,6	116,4	+ 5,4	117,7	+ 6,6	(113,9)
	APR	107,5	- 4,4	- 7,9	108,7	- 6,6	109,1	- 7,3	(112,5)
	MAI	127,6	+14,2	+18,7	121,5	+11,8	119,4	+ 9,4	(110,8)
	JUN	116,4	- 9,4	- 8,8	105,5	-13,2	105,9	-11,3	(108,6)
	JUL	127,2	+ 0,2	+ 9,3	111,4	+ 5,6	112,9	+ 6,6	(106,0)
	AUG	117,2	-11,4	- 7,9	102,4	- 8,1	100,1	-11,3	(102,9)
	SEP	102,8	-16,4	-12,3	93,2	- 9,0	94,9	- 5,2	(99,3)
	OKT	101,1	-16,0	- 1,7	93,4	+ 0,2	92,9	- 2,1	(95,1)
	NOV	90,8	-19,1	-10,2	93,5	+ 0,1	92,9	+ 0,0	(90,4)
	DEZ	70,4	-34,1	-22,5	84,6	- 9,5	86,9	- 6,5	(85,0)
WOHNGBAUEUDE									
1972	DEZ	111,3	+ 7,7	-11,2	133,0	- 0,1	132,8	+ 0,6	131,5
1973	JAN	96,7	+ 4,3	-13,1	130,8	- 1,7	130,4	- 1,8	(130,7)
	FEB	103,3	+ 3,0	+ 6,8	128,2	- 2,0	128,2	- 1,7	(129,4)
	MAR	134,1	+ 4,5	+29,8	130,6	+ 1,9	131,8	+ 2,8	(127,7)
	APR	124,7	- 8,9	- 7,0	120,1	- 8,0	121,5	- 7,8	(125,6)
	MAI	145,7	+ 9,6	+16,8	133,5	+11,2	131,0	+ 7,8	(122,8)
	JUN	128,7	-14,3	-11,7	115,9	-13,2	116,3	-11,2	(119,5)
	JUL	141,6	- 2,9	+10,0	122,8	+ 6,0	123,7	+ 6,4	(115,5)
	AUG	131,0	-10,2	- 7,5	114,8	- 6,5	112,3	- 9,2	(110,9)
	SEP	108,9	-19,9	-16,9	99,6	-13,2	102,0	- 9,2	(105,5)
	OKT	100,7	-27,9	- 7,5	93,3	- 6,3	93,0	- 8,8	(99,4)
	NOV	85,0	-32,2	-15,6	91,8	- 1,6	91,2	- 1,9	(92,5)
	DEZ	63,0	-43,4	-25,9	84,0	- 8,5	86,5	- 5,2	(84,8)
WOHNGBAUEUDE VON PRIVATEN HAUSHALTEN									
1972	DEZ	94,3	+ 2,5	-20,6	129,1	- 3,5	132,0	+ 0,1	131,3
1973	JAN	90,7	+ 5,3	- 3,8	129,5	+ 0,3	129,1	- 2,2	(130,6)
	FEB	101,7	+ 0,1	+12,1	127,9	- 1,2	127,9	- 0,9	(129,5)
	MAR	136,2	- 3,7	+33,9	126,4	- 1,2	127,2	- 0,5	(128,1)
	APR	132,0	- 5,2	- 3,1	122,6	- 3,0	125,5	- 1,3	(126,3)
	MAI	157,5	+ 7,8	+19,3	135,8	+10,8	132,3	+ 5,4	(124,1)
	JUN	138,7	-10,7	-11,9	120,6	-11,2	120,9	- 8,6	(121,5)
	JUL	152,4	+ 4,3	+ 9,9	130,9	+ 8,5	131,5	+ 8,8	(118,4)
	AUG	135,8	- 9,5	-10,9	118,9	- 9,2	116,1	-11,7	(114,8)
	SEP	118,3	-14,9	-12,9	108,0	- 9,2	110,9	- 4,5	(110,7)
	OKT	103,6	-21,6	-12,4	101,7	- 5,8	101,1	- 8,8	(106,0)
	NOV	80,7	-32,0	-22,1	96,0	- 5,6	96,3	- 4,7	(100,8)
	DEZ	57,1	-39,4	-29,2	91,5	- 4,7	94,8	- 1,6	(94,9)
NICHTWOHNGBAUEUDE									
1972	DEZ	101,9	+ 9,0	+ 5,1	106,7	+11,7	102,0	+10,0	98,1
1973	JAN	80,3	- 2,7	-21,2	96,1	- 9,9	95,4	- 6,5	(98,1)
	FEB	70,2	-20,8	-12,6	89,7	- 6,7	89,7	- 6,0	(98,1)
	MAR	96,6	+ 4,5	+37,6	99,8	+11,3	101,7	+13,4	(97,9)
	APR	87,8	+ 4,5	- 9,1	96,5	- 3,3	95,0	- 6,6	(97,5)
	MAI	106,6	+22,2	+21,4	106,7	+10,6	105,4	+10,9	(96,9)
	JUN	102,1	- 1,3	- 4,2	93,4	-12,5	93,5	-11,3	(96,1)
	JUL	110,5	+ 5,1	+ 8,2	98,1	+ 5,0	100,6	+ 7,6	(95,0)
	AUG	101,3	-13,2	- 8,3	88,0	-10,3	85,7	-14,8	(93,7)
	SEP	95,8	-11,3	- 5,4	86,1	- 2,2	86,9	+ 1,4	(92,1)
	OKT	101,5	+ 3,3	+ 5,9	93,4	+ 8,5	92,6	+ 6,6	(90,1)
	NOV	97,4	+ 0,4	- 4,0	95,2	+ 1,9	94,7	+ 2,3	(87,8)
	DEZ	79,0	-22,5	-18,9	85,0	-10,7	86,2	- 9,0	(85,1)
ÖFFENTLICHE GEBÄUDE									
1972	DEZ	109,2	- 4,2	+10,0	98,6	+ 0,7	97,2	+ 1,6	93,2
1973	JAN	87,5	- 3,4	-19,9	102,6	+ 4,1	100,2	+ 3,1	(92,1)
	FEB	72,2	-20,0	-17,5	90,2	-12,1	90,2	-10,0	(91,3)
	MAR	67,0	-24,4	- 7,2	78,1	-13,4	84,2	- 6,7	(90,7)
	APR	73,1	- 5,4	+ 9,1	87,9	+12,5	83,1	- 1,3	(90,4)
	MAI	95,3	- 1,7	+30,4	93,5	+ 6,4	96,2	+15,8	(90,5)
	JUN	101,7	-17,5	+ 6,7	87,9	- 6,0	87,5	- 9,0	(90,9)
	JUL	106,6	- 9,4	+ 4,8	94,7	+ 7,7	96,0	+ 9,7	(91,8)
	AUG	82,9	-15,8	-22,2	84,9	-10,3	81,8	-14,8	(93,2)
	SEP	101,6	- 7,1	+22,6	94,8	+11,7	96,9	+18,5	(95,1)
	OKT	104,4	+ 1,8	+ 2,8	88,5	- 6,6	86,0	-11,2	(97,5)
	NOV	119,8	+20,6	+14,8	114,8	+29,7	111,4	+29,5	(100,6)
	DEZ	117,4	+ 7,5	- 2,0	107,8	- 6,1	107,5	- 3,5	(104,4)
WIRTSCHAFTSGEBÄUDE									
1972	DEZ	100,1	+13,2	+ 3,7	108,3	+13,3	103,1	+11,6	99,3
1973	JAN	78,5	- 2,4	-21,6	94,6	-12,7	94,1	- 8,7	(99,6)
	FEB	69,7	-21,0	-11,2	89,2	- 5,7	89,2	- 5,2	(99,8)
	MAR	104,0	+11,3	+49,2	105,2	+17,9	106,5	+19,4	(99,7)
	APR	91,4	+ 6,8	-12,1	99,5	- 5,4	98,0	- 8,0	(99,3)
	MAI	109,4	+29,0	+19,7	108,6	+ 9,1	106,9	+ 9,1	(98,5)
	JUN	102,3	+ 3,9	- 6,5	95,0	-12,5	95,0	-11,1	(97,4)
	JUL	111,5	+ 9,3	+ 9,0	99,0	+ 4,2	102,0	+ 7,4	(95,9)
	AUG	105,9	-12,6	- 5,0	88,8	-10,3	86,6	-15,1	(93,9)
	SEP	94,4	-12,3	-10,9	83,8	- 5,6	84,1	- 2,9	(91,3)
	OKT	100,8	+ 3,6	+ 6,8	94,5	+12,8	93,7	+11,4	(88,3)
	NOV	91,9	- 4,8	- 8,8	90,9	- 3,8	91,0	- 2,9	(84,7)
	DEZ	69,5	-30,6	-24,4	79,2	-12,9	80,1	-12,0	(80,4)

6. BAUGENEHMIGUNGEN, BAUFERTIGSTELLUNGEN, BAUVORRAT, TIEFBAUAUFTRÄGE

6.3. UMBAUTER RAUM DER FERTIGGESTELLTEN GEBÄUDE (1970 = 100)

JAHR	MONAT	ORIGINALWERT			SAISONBEREINIGTER WERT		SAISON- UND ARBEITSTÄGLICH BEREINIGTER WERT		GLATTE KOMPONENTE
		INDEX	VERÄNDERUNG VOR JAHR	IN O/O GEGEN VORMONAT	INDEX	VERÄNDERUNG IN O/O GEGEN VORMONAT	INDEX	VERÄNDERUNG IN O/O GEGEN VOR MONAT	INDEX
WOHN- UND NICHTWOHNGBÄUDE									
1972	DEZ*	709,6	+18,1	+528,5	307,8	+177,3	315,0	+187,7	109,9
1973	JAN	36,0	- 4,5	-94,9	108,9	-64,6	108,7	-65,5	(110,2)
	FEB	41,2	-14,7	+14,4	108,2	- 0,6	108,2	- 0,5	(110,6)
	MAR	55,8	+ 4,1	+35,4	113,6	+ 5,0	109,0	+ 0,7	(111,2)
	APR	53,1	- 0,6	- 4,8	110,3	- 2,9	113,3	+ 3,9	(112,0)
	MAI	72,9	+27,0	+37,3	123,6	+12,1	121,9	+ 7,6	(113,2)
	JUN	90,3	+20,1	+23,9	123,4	- 0,2	127,0	+ 4,2	(114,6)
	JUL	96,2	- 8,1	+ 6,5	118,4	- 4,1	117,8	- 7,2	(116,4)
	AUG	79,4	+ 8,0	-17,5	120,3	+ 1,6	122,2	+ 3,7	(118,6)
	SEP	106,0	+13,7	+33,5	118,4	- 1,6	118,7	- 2,9	(121,2)
	OKT	123,3	+ 9,0	+16,3	118,0	- 0,3	119,7	+ 0,8	(124,2)
	NOV	150,6	+33,4	+22,1	145,6	+23,4	141,1	+17,9	(127,7)
	DEZ*	706,6	- 0,4	+369,2	308,9	+112,2	312,3	+121,3	(131,7)
WOHNGBÄUDE									
1972	DEZ*	737,6	+27,1	+484,0	367,4	+207,2	377,0	+214,4	119,3
1973	JAN	43,5	+ 1,4	-94,1	115,8	-68,5	116,2	-69,2	(119,9)
	FEB	51,5	- 3,4	+18,4	117,8	+ 1,7	117,8	+ 1,4	(120,7)
	MAR	63,7	+11,4	+23,7	123,3	+ 4,7	118,3	+ 0,4	(121,9)
	APR	59,7	- 0,2	- 6,3	118,8	- 3,6	122,6	+ 3,6	(123,3)
	MAI	77,9	+12,9	+30,5	128,4	+ 8,1	128,1	+ 4,5	(125,3)
	JUN	109,4	+20,6	+40,4	136,3	+ 6,2	138,2	+ 7,9	(127,6)
	JUL	124,3	+ 5,9	+13,6	139,1	+ 2,1	137,2	- 0,7	(130,5)
	AUG	98,1	+14,1	-21,1	132,6	- 4,7	135,6	- 1,2	(133,9)
	SEP	126,8	+18,7	+29,3	139,0	+ 4,8	138,4	+ 2,1	(137,9)
	OKT	147,1	+10,2	+16,0	133,6	- 3,9	136,2	- 1,6	(142,6)
	NOV	174,8	+38,4	+18,8	164,5	+23,1	158,4	+16,3	(147,9)
	DEZ*	758,4	+ 2,8	+333,9	391,9	+138,2	393,8	+148,6	(154,1)
NICHTWOHNGBÄUDE									
1972	DEZ*	679,1	+ 9,0	+590,1	317,6	+233,3	322,3	+245,4	94,1
1973	JAN	27,9	-13,1	-95,9	93,7	-70,5	92,9	-71,2	(94,1)
	FEB	30,1	-29,8	+ 7,9	90,6	- 3,3	90,6	- 2,5	(94,4)
	MAR	47,2	- 5,0	+56,8	96,1	+ 6,1	92,6	+ 2,2	(94,8)
	APR	45,8	+ 5,3	- 3,0	95,4	- 0,7	96,2	+ 3,9	(95,5)
	MAI	67,4	+50,1	+47,2	110,9	+16,2	109,9	+14,2	(96,5)
	JUN	69,6	+19,4	+ 3,3	102,1	- 7,9	103,3	- 6,0	(97,7)
	JUL	65,7	-27,7	- 5,6	88,8	-13,0	89,9	-13,0	(99,3)
	AUG	59,1	- 1,3	-10,0	99,9	+12,5	100,4	+11,7	(101,2)
	SEP	83,4	+ 6,2	+41,1	89,1	-10,8	88,2	-12,2	(103,5)
	OKT	97,4	+ 7,3	+16,8	94,1	+ 5,6	94,8	+ 7,5	(106,2)
	NOV	124,3	+26,3	+27,6	118,2	+25,6	116,4	+22,8	(109,3)
	DEZ*	650,4	- 4,2	+423,3	286,5	+142,4	287,4	+146,9	(112,9)

6. BAUGENEHMIGUNGEN, BAUFERTIGSTELLUNGEN, BAUVORRAT, TIEFBAUAUFTRÄGE
6.4. GENEHMIGTE UND FERTIGGESTELLTE WOHNUNGEN (ANZAHL), BAUVORRAT (1 000)

JAHR	MONAT	ORIGINALWERT			SAISONBEREINIGTER WERT		SAISON- UND ARBEITSTÄGLICH BEREINIGTER WERT		GLATTE KOMPONENTE
		ANZAHL	VERÄNDERUNG VORJAHR	IN O/O GEGEN VORMONAT	ANZAHL	VERÄNDERUNG IN O/O GEGEN VORMONAT	ANZAHL	VERÄNDERUNG IN O/O GEGEN VORMONAT	
GENEHMIGTE WOHNUNGEN									
1972	DEZ	57813	+ 6,2	- 9,9	66123	+ 0,9	65570	+ 0,1	64929
1973	JAN	49495	+ 4,5	-14,4	65782	- 0,5	65697	+ 0,2	(64406)
	FEB	51568	+ 1,6	+ 4,2	63257	- 3,8	63257	- 3,7	(63657)
	MAR	65900	+ 7,7	+27,8	65749	+ 3,9	66388	+ 4,9	(62660)
	APR	59029	-11,5	-10,4	58201	-11,5	58874	-11,3	(61394)
	MAI	68245	+ 7,0	+15,6	64449	+10,7	63371	+ 7,6	(59835)
	JUN	61274	-18,5	-10,2	54881	-14,8	55095	-13,1	(57961)
	JUL	65887	- 9,0	+ 7,5	57350	+ 4,5	57644	+ 4,6	(55752)
	AUG	62152	-11,4	- 5,7	54809	- 4,4	53797	- 6,7	(53184)
	SEP	50651	-25,6	-18,5	46058	-16,0	47280	-12,1	(50235)
	OKT	48546	-31,5	- 4,2	43567	- 5,4	43490	- 8,0	(46884)
	NOV	43045	-32,9	-11,3	43642	+ 0,2	42961	- 1,2	(43108)
	DEZ	32302	-44,1	-25,0	39966	- 8,4	41135	- 4,3	(38885)
FERTIGGESTELLTE WOHNUNGEN									
1972	DEZ*	280342	+27,6	+441,4	135706	+182,2	137981	+185,4	47761
1973	JAN	17394	- 2,9	-93,8	45763	-66,3	46220	-66,5	(47970)
	FEB	20882	- 3,2	+20,1	47013	+ 2,7	47013	+ 1,7	(48276)
	MAR	25939	+ 9,9	+24,2	49170	+ 4,6	47095	+ 0,2	(48698)
	APR	24016	- 3,6	- 7,4	46952	- 4,5	48569	+ 3,1	(49254)
	MAI	32936	+18,6	+37,1	52213	+11,2	51841	+ 6,7	(49964)
	JUN	43545	+19,5	+32,2	54200	+ 3,8	54754	+ 5,6	(50845)
	JUL	47481	+ 0,4	+ 9,0	53311	- 1,6	52752	- 3,7	(51917)
	AUG	40010	+16,3	-15,7	53523	+ 0,4	54525	+ 3,4	(53198)
	SEP	49994	+18,9	+25,0	55280	+ 3,3	54951	+ 0,8	(54707)
	OKT	58312	+10,9	+16,6	53180	- 3,8	54435	- 0,9	(56463)
	NOV	69130	+33,5	+18,6	64298	+20,9	62022	+13,9	(58484)
	DEZ*	284590	+ 1,5	+311,7	141140	+119,5	142018	+129,0	(60789)

JAHR	MONAT	ORIGINALWERT			SAISONBEREINIGTER WERT		SAISON- UND ARBEITSTÄGLICH BEREINIGTER WERT		GLATTE KOMPONENTE
		1 000	VERAENDERUNG VORJAHR	IN O/O GEGEN VORMONAT	1 000	VERAENDERUNG IN O/O GEGEN VORMONAT	1 000	VERAENDERUNG IN O/O GEGEN VORMONAT	
BAUVORRAT									
1972	DEZ*	1089	+ 8,5	-17,0	1166	- 5,1	X	X	1228
1973	JAN	1105	+ 9,3	+ 1,5	1214	+ 4,1	X	X	(1234)
	FEB	1135	+ 9,1	+ 2,7	1225	+ 0,9	X	X	(1238)
	MAR	1175	+ 9,0	+ 3,5	1236	+ 0,9	X	X	(1241)
	APR	1210	+ 8,1	+ 3,0	1242	+ 0,5	X	X	(1243)
	MAI	1246	+ 7,8	+ 3,0	1247	+ 0,4	X	X	(1243)
	JUN	1263	+ 5,8	+ 1,4	1243	- 0,3	X	X	(1241)
	JUL	1282	+ 5,2	+ 1,5	1244	+ 0,1	X	X	(1238)
	AUG	1304	+ 3,9	+ 1,7	1242	- 0,2	X	X	(1232)
	SEP	1304	+ 1,8	+ 0,0	1228	- 1,1	X	X	(1225)
	OKT	1295	- 0,3	- 0,7	1215	- 1,1	X	X	(1215)
	NOV	1269	- 3,3	- 2,0	1189	- 2,1	X	X	(1203)
	DEZ*	1016	- 6,7	-19,9	1089	- 8,4	X	X	(1189)

6. BAUGENEHMIGUNGEN, BAUFERTIGSTELLUNGEN, BAUVORRAT, TIEFBAUAUFTRÄGE

6.5. AUFTRAGSVERGABEN DER ÖFFENTLICHEN HAND (1970 = 100)

JAHR	MONAT	ORIGINALWERT			SAISONBEREINIGTER WERT		SAISON- UND ARBEITSTÄGLICH BEREINIGTER WERT		GLATTE KOMPONENTE
		INDEX	VERÄNDERUNG VORJAHR	IN O/O GEGEN VORMONAT	INDEX	VERÄNDERUNG IN O/O GEGEN VORMONAT	INDEX	VERÄNDERUNG IN O/O GEGEN VORMONAT	INDEX
TIEFBAUTEN									
1972	DEZ	75,4	+19,7	-30,2	105,6	-10,7	108,4	- 7,0	107,3
1973	JAN	79,3	+14,6	+ 5,2	102,7	- 2,7	104,1	- 4,0	(107,1)
	FEB	64,7	- 5,7	-18,4	99,2	- 3,4	99,2	- 4,7	(107,0)
	MAR	106,7	+14,9	+64,9	106,0	+ 6,9	105,2	+ 6,0	(107,1)
	APR	100,7	-16,4	- 5,6	92,1	-13,1	93,3	-11,3	(107,3)
	MAI	118,0	- 5,8	+17,2	95,9	+ 4,1	96,5	+ 3,4	(107,8)
	JUN	123,8	-10,7	+ 4,9	96,7	+ 0,8	98,6	+ 2,2	(108,5)
	JUL	131,4	- 1,9	+ 6,1	99,7	+ 3,1	99,0	+ 0,4	(109,6)
	AUG	145,3	+24,9	+10,6	133,2	+33,6	130,3	+31,6	(111,1)
	SEP	116,3	- 2,7	-20,0	107,8	-19,1	109,1	-16,3	(113,1)
	OKT	131,4	+ 3,5	+13,0	123,8	+14,8	123,3	+13,0	(115,5)
	NOV	110,6	+ 2,3	-15,8	121,0	- 2,3	119,2	- 3,3	(118,6)
	DEZ	93,4	+23,9	-15,6	125,2	+ 3,5	127,7	+ 7,1	(122,2)
STRASSENBAUTEN									
1972	DEZ	58,2	+14,1	-43,8	96,2	-14,5	105,3	- 3,6	104,6
1973	JAN	55,9	- 3,1	- 4,0	96,0	- 0,2	92,5	-12,2	(104,0)
	FEB	49,2	-12,0	-12,0	97,5	+ 1,6	97,5	+ 5,4	(103,5)
	MAR	87,1	- 8,0	+77,0	93,9	- 3,7	100,7	+ 3,3	(103,4)
	APR	93,4	-21,1	+ 7,2	86,1	- 8,3	80,5	-20,1	(103,6)
	MAI	120,7	+ 3,8	+29,2	96,5	+12,1	98,0	+21,7	(104,4)
	JUN	127,1	- 6,7	+ 5,3	100,9	+ 4,6	103,6	+ 5,7	(105,8)
	JUL	154,2	+ 7,5	+21,3	111,8	+10,8	111,2	+ 7,3	(107,8)
	AUG	154,3	+15,5	+ 0,1	127,9	+14,4	121,5	+ 9,3	(110,7)
	SEP	129,4	-10,6	-16,1	102,3	-20,0	107,2	-11,8	(114,4)
	OKT	135,5	+ 3,1	+ 4,7	127,8	+24,9	123,3	+15,0	(119,2)
	NOV	125,3	+21,1	- 7,5	134,2	+ 5,0	132,0	+ 7,1	(125,0)
	DEZ	90,4	+55,3	-27,9	132,2	- 1,5	133,4	+ 1,1	(132,0)
STRASSENBRÜCKEN									
1972	DEZ	92,2	-21,3	-19,8	86,6	-19,4	108,2	- 1,6	107,1
1973	JAN	98,2	-20,9	+ 6,5	94,3	+ 8,9	98,7	- 8,8	(106,0)
	FEB	100,6	+12,9	+ 2,4	100,1	+ 6,2	100,1	+ 1,4	(104,8)
	MAR	107,6	+15,6	+ 7,0	110,3	+10,2	109,4	+ 9,3	(103,5)
	APR	80,4	-11,7	-25,3	84,7	-23,2	88,0	-19,6	(102,1)
	MAI	99,2	+10,5	+23,4	101,6	+20,0	102,5	+16,5	(100,7)
	JUN	102,1	-47,2	+ 2,9	111,0	+ 9,3	104,8	+ 2,2	(99,4)
	JUL	83,5	-25,2	-18,2	88,3	-20,5	91,2	-13,0	(98,2)
	AUG	109,3	- 0,1	+30,9	110,0	+24,6	106,7	+17,0	(97,2)
	SEP	105,4	- 2,9	- 3,6	100,1	- 9,0	98,9	- 7,3	(96,4)
	OKT	92,0	-42,0	-12,7	84,0	-16,1	82,7	-16,4	(95,8)
	NOV	86,1	-25,1	- 6,4	77,3	- 8,0	82,2	- 0,6	(95,6)
	DEZ	138,4	+50,1	+60,7	131,7	+70,4	127,1	+54,6	(95,7)
AUFTRÄGE DES BUNDES									
1972	DEZ	96,6	+50,9	-25,0	118,8	- 8,9	122,6	- 3,8	121,8
1973	JAN	96,6	+ 2,1	+ 0,0	96,7	-18,6	97,6	-20,4	(120,1)
	FEB	72,1	-11,6	-25,4	108,3	+12,0	108,3	+11,0	(118,4)
	MAR	109,2	+14,7	+51,5	114,5	+ 5,7	114,1	+ 5,4	(116,8)
	APR	100,9	-18,8	- 7,6	102,5	-10,5	97,3	-14,7	(115,4)
	MAI	117,5	-22,2	+16,5	80,9	-21,1	84,9	-12,7	(114,4)
	JUN	110,8	-34,0	- 5,7	83,6	+ 3,3	88,3	+ 4,0	(113,7)
	JUL	144,3	- 3,4	+30,2	113,3	+35,5	109,2	+23,7	(113,5)
	AUG	161,4	+ 9,6	+11,9	148,9	+31,4	146,3	+34,0	(114,0)
	SEP	129,3	- 6,1	-19,9	132,0	-11,3	132,7	- 9,3	(115,3)
	OKT	122,6	-12,9	- 5,2	130,3	- 1,3	129,5	- 2,4	(117,3)
	NOV	114,2	-11,3	- 6,9	118,2	- 9,3	114,0	-12,0	(120,4)
	DEZ	105,0	+ 8,7	- 8,1	130,0	+10,0	128,8	+13,0	(124,4)
AUFTRÄGE DER LÄNDER									
1972	DEZ	60,2	+34,4	+ 3,4	84,9	+25,8	71,1	+11,3	73,0
1973	JAN	27,8	-37,0	-53,8	58,9	-30,6	62,6	-12,0	(73,5)
	FEB	42,9	-15,0	+54,3	69,3	+17,7	69,3	+10,7	(74,0)
	MAR	55,8	+ 7,7	+30,1	68,7	- 0,9	73,7	+ 6,3	(74,6)
	APR	100,3	+22,5	+79,7	82,3	+19,8	74,3	+ 0,8	(75,3)
	MAI	76,1	- 1,8	-24,1	65,3	-20,7	68,8	- 7,4	(76,1)
	JUN	111,9	+18,9	+47,0	93,9	+43,8	97,9	+42,3	(77,1)
	JUL	103,8	+35,5	- 7,2	71,6	-23,7	71,6	-26,9	(78,3)
	AUG	95,6	+17,3	- 7,9	80,1	+11,9	75,5	+ 5,4	(79,6)
	SEP	90,1	+25,7	- 5,8	78,6	- 1,9	84,1	+11,4	(81,2)
	OKT	107,0	+ 7,0	+18,8	89,6	+14,0	90,1	+ 7,1	(83,1)
	NOV	70,9	+21,8	-33,7	82,9	- 7,5	76,0	-15,6	(85,2)
	DEZ	55,2	- 8,3	-22,1	83,3	+ 0,5	86,8	+14,2	(87,6)
AUFTRÄGE DER GEMEINDEN UND GEMEINDEVERBAE									
1972	DEZ	69,9	- 2,2	-37,6	110,5	-15,5	114,2	-13,0	113,6
1973	JAN	83,8	+29,9	+19,9	123,3	+11,6	121,9	+ 6,7	(114,5)
	FEB	70,1	+ 4,5	-16,3	108,6	-11,9	108,6	-10,9	(115,6)
	MAR	132,0	+21,8	+88,3	120,7	+11,1	121,9	+12,2	(116,9)
	APR	105,1	-22,8	-20,4	91,3	-24,4	98,5	-19,2	(118,4)
	MAI	146,7	+16,2	+39,6	128,4	+40,6	123,3	+25,2	(120,2)
	JUN	144,1	+ 3,7	- 1,8	118,0	- 8,1	115,6	- 6,2	(122,2)
	JUL	135,5	-13,4	- 6,0	98,1	-16,9	102,6	-11,2	(124,6)
	AUG	163,5	+50,1	+20,7	149,2	+52,1	143,8	+40,2	(127,3)
	SEP	121,0	- 9,0	-26,0	101,1	-32,2	102,3	-28,9	(130,4)
	OKT	155,9	+24,7	+28,8	144,4	+42,8	141,5	+38,3	(133,9)
	NOV	128,7	+14,9	-17,4	145,2	+ 0,6	151,0	+ 6,7	(137,8)
	DEZ	109,2	+56,2	-15,2	149,2	+ 2,8	153,9	+ 1,9	(142,1)

7. UMSÄTZE DES EINZELHANDELS
7.1. IN JEWEILIGEN PREISEN (1962 = 100)

JAHR	MONAT	ORIGINALWERT			SAISONBEREINIGTER WERT		SAISON- UND ARBEITSTÄGGLICH BEREINIGTER WERT		GLATTE KOMPONENTE
		INDEX	VERÄNDERUNG VORJAHR	IN O/O GEGEN VORMONAT	INDEX	VERÄNDERUNG IN O/O GEGEN VORMONAT	INDEX	VERÄNDERUNG IN O/O GEGEN VORMONAT	
EINZELHANDEL INSGESAMT									
1973	JAN	189,1	+11,5	-32,9	214,3	- 0,4	215,6	+ 1,3	213,4
	FEB	187,2	+10,4	- 1,0	216,7	+ 1,1	216,7	+ 0,5	(214,8)
	MAR	219,3	+ 6,3	+17,1	215,6	- 0,5	214,6	- 1,0	(216,2)
	APR	217,8	+15,1	- 0,7	218,5	+ 1,3	220,3	+ 2,7	(217,4)
	MAI	220,7	+10,7	+ 1,3	221,6	+ 1,4	221,2	+ 0,4	(218,6)
	JUN	214,0	+ 9,7	- 3,0	221,6	+ 0,0	222,6	+ 0,6	(219,6)
	JUL	208,7	+ 5,9	- 2,5	211,7	- 4,5	212,2	- 4,7	(220,5)
	AUG	198,9	+ 2,7	- 4,7	217,9	+ 2,9	216,3	+ 1,9	(221,3)
	SEP	200,6	+ 1,2	+ 0,9	211,2	- 3,1	212,4	- 1,8	(221,9)
	OKT	236,0	+ 9,6	+17,6	225,0	+ 6,5	225,5	+ 6,2	(222,3)
	NOV	247,0	+ 8,3	+ 4,7	227,6	+ 1,2	225,4	+ 0,0	(222,5)
	DEZ	290,4	+ 3,0	+17,6	223,1	- 2,0	225,8	+ 0,2	(222,5)
1974	JAN	202,0	+ 6,8	-30,4	226,6	+ 1,6	224,8	- 0,4	(222,3)
NAHRUNGS- UND GENUSSMITTEL									
1973	JAN	180,0	+11,3	-22,1	198,0	+ 1,6	199,5	+ 2,2	198,6
	FEB	183,7	+11,8	+ 2,1	201,6	+ 1,8	201,6	+ 1,1	(200,3)
	MAR	210,2	+12,1	+14,4	206,6	+ 2,5	205,4	+ 1,9	(202,0)
	APR	205,6	+13,8	- 2,2	202,3	- 2,1	205,8	+ 0,2	(203,6)
	MAI	208,0	+ 9,7	+ 1,2	205,6	+ 1,6	205,2	- 0,3	(205,0)
	JUN	213,2	+14,7	+ 2,5	211,8	+ 3,0	210,3	+ 2,5	(206,4)
	JUL	204,8	+ 8,7	- 3,9	201,6	- 4,8	202,0	- 3,9	(207,7)
	AUG	204,6	+ 7,5	- 0,1	208,8	+ 3,6	206,8	+ 2,4	(208,8)
	SEP	196,1	+ 5,2	- 4,2	204,5	- 2,1	205,3	- 0,7	(209,7)
	OKT	209,5	+11,2	+ 6,8	208,8	+ 2,1	209,5	+ 2,0	(210,5)
	NOV	216,7	+11,4	+ 3,4	216,6	+ 3,7	214,1	+ 2,2	(211,1)
	DEZ	245,5	+ 6,2	+13,3	209,3	- 3,4	212,1	- 0,9	(211,5)
1974	JAN	195,1	+ 8,4	-20,5	212,8	+ 1,7	211,2	- 0,4	(211,7)
BEKLEIDUNG, WAESCHE, SCHUHE									
1973	JAN	174,1	+ 8,0	-37,3	195,8	- 2,7	200,6	- 0,8	194,1
	FEB	145,4	+ 2,9	-16,5	196,6	+ 0,4	196,6	- 2,0	(194,1)
	MAR	191,7	- 4,5	+31,8	192,2	- 2,2	185,2	- 5,8	(194,2)
	APR	203,0	+16,4	+ 5,9	185,0	- 3,7	192,4	+ 3,9	(194,4)
	MAI	201,6	+ 7,8	- 0,7	199,8	+ 8,0	196,5	+ 2,1	(194,7)
	JUN	185,2	+ 9,0	- 8,1	205,1	+ 2,7	203,9	+ 3,8	(195,2)
	JUL	180,2	- 0,3	- 2,7	188,9	- 7,9	189,3	- 7,2	(195,9)
	AUG	151,1	- 5,2	-16,1	193,6	+ 2,5	195,4	+ 3,2	(196,8)
	SEP	169,8	- 8,2	+12,4	184,2	- 4,9	183,9	- 5,9	(198,0)
	OKT	231,9	+ 5,5	+36,6	200,9	+ 9,1	203,9	+10,9	(199,6)
	NOV	236,1	+ 4,7	+ 1,8	199,1	- 0,9	197,7	- 3,0	(201,4)
	DEZ	287,4	+ 3,6	+21,7	209,5	+ 5,2	211,5	+ 7,0	(203,6)
1974	JAN	187,5	+ 7,7	-34,8	209,4	+ 0,0	207,0	- 2,1	(206,2)
HAUSRAT, WOHNBEDARF									
1973	JAN	186,6	+15,8	-41,5	228,5	- 1,0	228,1	+ 0,4	225,8
	FEB	199,9	+14,4	+ 7,1	230,6	+ 0,9	230,6	+ 1,1	(227,4)
	MAR	227,6	+11,2	+13,9	229,4	- 0,5	230,1	- 0,2	(228,6)
	APR	218,0	+16,6	- 4,2	232,3	+ 1,3	231,8	+ 0,7	(229,6)
	MAI	231,2	+16,9	+ 6,1	238,3	+ 2,6	235,5	+ 1,6	(230,3)
	JUN	215,2	+ 6,9	- 6,9	226,5	- 5,0	229,7	- 2,5	(230,5)
	JUL	212,6	+ 4,4	- 1,2	219,2	- 3,2	221,0	- 3,8	(230,3)
	AUG	211,2	+ 1,6	- 0,7	224,0	+ 2,2	221,6	+ 0,3	(229,7)
	SEP	218,1	+ 2,9	+ 3,3	217,9	- 2,7	219,5	- 0,9	(228,5)
	OKT	248,1	+ 6,8	+13,8	230,9	+ 6,0	230,2	+ 4,9	(226,8)
	NOV	250,8	+ 0,3	+ 1,1	224,5	- 2,8	225,5	- 2,0	(224,5)
	DEZ	298,7	- 6,4	+19,1	211,0	- 6,0	214,3	- 5,0	(221,6)
1974	JAN	194,8	+ 4,4	-34,8	232,9	+10,4	229,8	+ 7,2	(218,0)
ELEKTRO- UND OPTISCHE ERZEUGNISSE, UHREN									
1973	JAN	176,7	+11,6	-63,2	213,2	-32,3	213,6	-31,6	213,7
	FEB	179,7	+13,6	+ 1,7	217,2	+ 1,9	217,2	+ 1,7	(215,1)
	MAR	196,9	+12,3	+ 9,6	218,7	+ 0,7	218,2	+ 0,5	(216,4)
	APR	200,0	+18,9	+ 1,6	222,1	+ 1,6	222,7	+ 2,1	(217,6)
	MAI	204,4	+16,1	+ 2,2	225,5	+ 1,5	224,0	+ 0,6	(218,9)
	JUN	191,4	+ 7,9	- 6,4	217,4	- 3,6	221,5	- 1,1	(220,0)
	JUL	201,4	+ 2,9	+ 5,2	211,4	- 2,8	212,2	- 4,2	(221,1)
	AUG	200,2	- 4,2	- 0,6	209,9	- 0,7	210,3	- 0,9	(222,2)
	SEP	194,6	+ 1,4	- 2,8	209,0	- 0,4	210,9	+ 0,3	(223,1)
	OKT	223,9	+11,0	+15,1	225,9	+ 8,1	225,2	+ 6,8	(224,0)
	NOV	270,6	+ 7,2	+20,9	229,6	+ 1,6	229,4	+ 1,9	(224,9)
	DEZ*	475,8	- 0,1	+77,3	312,5	+36,1	315,0	+37,3	(225,6)
1974	JAN	197,7	+11,9	-58,8	233,4	-25,3	231,0	-26,7	(226,3)
FAHRZEUGE, MASCHINEN UND BUEROEINRICHTUNGEN									
1973	JAN	170,0	+16,1	- 8,0	211,5	+ 8,6	209,3	+ 3,6	201,1
	FEB	188,5	+14,1	+10,9	206,9	- 2,2	206,9	- 1,1	(201,5)
	MAR	237,8	+ 2,1	+26,2	197,7	- 4,4	199,0	- 3,8	(201,4)
	APR	224,3	+11,5	- 5,7	202,7	+ 2,5	205,0	+ 3,0	(200,7)
	MAI	234,6	+ 8,6	+ 4,6	210,8	+ 4,0	205,4	+ 0,2	(199,4)
	JUN	214,6	- 7,0	- 8,5	185,4	-12,0	191,4	- 6,8	(197,3)
	JUL	189,5	+ 0,6	-11,7	180,5	- 2,6	180,7	- 5,6	(194,5)
	AUG	163,5	- 8,1	-13,7	190,1	+ 5,3	185,3	+ 2,5	(190,8)
	SEP	172,1	- 3,0	+ 5,3	182,7	- 3,9	186,8	+ 0,8	(186,1)
	OKT	185,7	- 7,8	+ 7,9	182,6	- 0,1	179,8	- 3,7	(180,4)
	NOV	159,3	-15,2	-14,2	168,8	- 7,6	171,7	- 4,5	(173,6)
	DEZ	139,3	-24,6	-12,6	150,2	-11,0	156,1	- 9,1	(165,7)
1974	JAN	133,4	-21,5	- 4,2	171,2	+14,0	164,8	+ 5,6	(156,4)

7. UMSATZE DES EINZELHANDELS
7.2. IN PREISEN VON 1962 (1962 = 100)

JAHR	MONAT	ORIGINALWERT			SAISONBEREINIGTER WERT		SAISON- UND ARBEITSTÄGELICH BEREINIGTER WERT		GLATTE KOMPONENTE
		INDEX	VERÄNDERUNG VORJAHR	IN O/O GEGEN VORMONAT	INDEX	VERÄNDERUNG IN O/O GEGEN VORMONAT	INDEX	VERÄNDERUNG IN O/O GEGEN VORMONAT	INDEX
EINZELHANDEL INSGESAMT									
1973	JAN	147,8	+ 5,6	-33,5	168,8	+ 1,4	169,5	+ 1,4	166,9
	FEB	145,4	+ 4,3	- 1,6	170,0	+ 0,7	170,0	+ 0,3	(167,1)
	MAR	169,1	+ 0,2	+16,3	166,8	- 1,9	166,1	- 2,3	(167,3)
	APR	166,6	+ 7,9	- 1,5	168,0	+ 0,7	170,1	+ 2,4	(167,3)
	MAI	168,0	+ 3,4	+ 0,8	169,5	+ 0,9	168,5	- 0,9	(167,3)
	JUN	161,9	+ 2,3	- 3,6	168,6	- 0,5	169,4	+ 0,5	(167,2)
	JUL	157,9	- 0,8	- 2,5	160,2	- 5,0	160,4	- 5,3	(167,0)
	AUG	150,8	- 3,8	- 4,5	165,8	+ 3,5	164,3	+ 2,4	(166,7)
	SEP	151,7	- 4,4	+ 0,6	159,7	- 3,7	160,8	- 2,1	(166,3)
	OKT	177,2	+ 3,4	+16,8	167,5	+ 4,9	167,5	+ 4,2	(165,8)
	NOV	183,8	+ 1,8	+ 3,7	167,5	+ 0,0	166,5	- 0,6	(165,1)
	DEZ	215,1	- 3,3	+17,0	159,6	- 4,7	162,4	- 2,5	(164,3)
1974	JAN	148,2	+ 0,3	-31,1	168,1	+ 5,3	165,8	+ 2,1	(163,3)
NAHRUNGS- UND GENUSSMITTEL									
1973	JAN	143,2	+ 4,4	-22,9	158,4	+ 3,1	159,3	+ 2,2	157,9
	FEB	145,2	+ 4,5	+ 1,4	160,5	+ 1,3	160,5	+ 0,8	(158,3)
	MAR	165,1	+ 4,5	+13,7	162,6	+ 1,3	161,4	+ 0,6	(158,7)
	APR	159,1	+ 4,6	- 3,6	157,2	- 3,3	160,6	- 0,5	(159,1)
	MAI	159,9	+ 0,4	+ 0,5	158,9	+ 1,1	157,9	- 1,7	(159,5)
	JUN	162,6	+ 5,1	+ 1,7	163,1	+ 2,6	161,9	+ 2,5	(159,9)
	JUL	157,5	+ 1,4	- 3,1	155,3	- 4,8	155,7	- 3,8	(160,2)
	AUG	159,4	+ 0,6	+ 1,2	161,8	+ 4,2	160,0	+ 2,8	(160,6)
	SEP	153,4	+ 1,1	- 3,8	159,4	- 1,5	160,1	+ 0,1	(161,0)
	OKT	162,8	+ 6,5	+ 6,1	161,1	+ 1,1	161,4	+ 0,8	(161,4)
	NOV	166,4	+ 5,9	+ 2,2	165,7	+ 2,9	164,3	+ 1,8	(161,7)
	DEZ	187,5	+ 1,0	+12,7	156,4	- 5,6	159,2	- 3,1	(162,0)
1974	JAN	147,1	+ 2,7	-21,5	162,0	+ 3,6	160,1	+ 0,6	(162,3)
BEKLEIDUNG, WAESCHE, SCHUHE									
1973	JAN	131,4	+ 1,9	-37,9	148,7	- 0,8	152,4	- 0,7	146,6
	FEB	109,1	- 2,9	-17,0	150,0	+ 0,9	150,0	- 1,6	(145,8)
	MAR	142,5	-10,3	+30,6	143,5	- 4,3	137,7	- 8,2	(145,0)
	APR	149,7	+ 8,9	+ 5,1	137,3	- 4,3	144,0	+ 4,6	(144,2)
	MAI	147,8	+ 0,5	- 1,3	147,0	+ 7,1	144,0	+ 0,0	(143,5)
	JUN	135,2	+ 1,3	- 8,5	150,9	+ 2,7	149,9	+ 4,1	(142,9)
	JUL	131,2	- 7,2	- 3,0	137,5	- 8,9	137,4	- 8,3	(142,5)
	AUG	109,4	-12,0	-16,6	143,1	+ 4,1	144,2	+ 4,9	(142,1)
	SEP	122,0	-14,7	+11,5	133,2	- 6,9	133,0	- 7,8	(142,0)
	OKT	165,5	- 2,0	+35,7	140,6	+ 5,6	142,8	+ 7,4	(142,0)
	NOV	167,7	- 2,7	+ 1,3	137,9	- 1,9	137,4	- 3,8	(142,2)
	DEZ	203,7	- 3,8	+21,5	141,3	+ 2,5	143,8	+ 4,7	(142,7)
1974	JAN	131,9	+ 0,4	-35,2	148,5	+ 5,1	145,6	+ 1,3	(143,4)
HAUSRAT, WOHNBEDARF									
1973	JAN	145,6	+10,9	-42,2	179,9	+ 0,7	179,1	+ 0,6	176,5
	FEB	155,0	+ 9,4	+ 6,5	180,4	+ 0,3	180,4	+ 0,7	(176,9)
	MAR	175,3	+ 6,1	+13,1	177,7	- 1,5	178,5	- 1,1	(177,1)
	APR	167,2	+11,2	- 4,6	179,5	+ 1,0	179,5	+ 0,6	(177,1)
	MAI	176,4	+11,2	+ 5,5	183,1	+ 2,0	180,4	+ 0,5	(176,8)
	JUN	163,8	+ 1,6	- 7,1	173,1	- 5,5	175,9	- 2,5	(176,1)
	JUL	162,8	+ 0,1	- 0,6	167,8	- 3,1	168,9	- 4,0	(175,0)
	AUG	159,8	- 3,6	- 1,8	170,1	+ 1,4	168,0	- 0,5	(173,6)
	SEP	164,1	- 2,6	+ 2,7	163,3	- 4,0	164,9	- 1,8	(171,7)
	OKT	186,0	+ 1,0	+13,3	171,4	+ 5,0	170,4	+ 3,3	(169,4)
	NOV	187,0	- 5,4	+ 0,5	164,9	- 3,8	166,4	- 2,3	(166,5)
	DEZ	222,1	-11,8	+18,8	150,0	- 9,0	153,1	- 8,0	(163,1)
1974	JAN	143,0	- 1,8	-35,6	173,5	+15,7	170,3	+11,2	(159,2)
ELEKTRO- UND OPTISCHE ERZEUGNISSE, UHREN									
1973	JAN	159,0	+ 7,0	-63,4	193,5	-28,4	193,9	-27,5	191,6
	FEB	160,7	+ 8,8	+ 1,1	196,3	+ 1,4	196,3	+ 1,2	(192,1)
	MAR	174,6	+ 7,0	+ 8,6	196,0	- 0,2	195,5	- 0,4	(192,5)
	APR	176,4	+12,8	+ 1,0	198,1	+ 1,1	199,7	+ 2,1	(193,0)
	MAI	179,4	+ 9,8	+ 1,7	199,1	+ 0,5	199,1	- 0,3	(193,6)
	JUN	165,6	+ 1,0	- 7,7	190,8	- 4,2	193,7	- 2,7	(194,3)
	JUL	173,3	- 3,8	+ 4,6	183,7	- 3,7	184,5	- 4,7	(195,0)
	AUG	171,7	-10,4	- 0,9	181,8	- 1,0	182,3	- 1,2	(195,9)
	SEP	166,4	- 4,8	- 3,1	180,6	- 0,7	182,5	+ 0,1	(196,9)
	OKT	190,1	+ 3,9	+14,2	193,0	+ 6,9	193,0	+ 5,8	(198,0)
	NOV	229,7	+ 0,4	+20,8	192,5	- 0,3	194,5	+ 0,8	(199,2)
	DEZ	407,0	- 6,4	+77,2	235,1	+22,1	232,8	+19,7	(200,6)
1974	JAN	166,1	+ 4,5	-59,2	202,7	-13,8	201,7	-13,4	(202,2)
FAHRZEUGE, MASCHINEN UND BUEROEINRICHTUNGEN									
1973	JAN	136,5	+11,8	- 8,2	170,4	+ 8,7	168,5	+ 4,1	159,8
	FEB	149,7	+10,4	+ 9,7	165,8	- 2,7	165,8	- 1,6	(159,6)
	MAR	186,2	- 2,1	+24,4	153,8	- 7,2	155,1	- 6,5	(159,0)
	APR	175,4	+ 7,1	- 5,8	159,8	+ 3,9	160,9	+ 3,7	(158,0)
	MAI	183,1	+ 4,2	+ 4,4	162,8	+ 1,9	159,5	- 0,9	(156,4)
	JUN	167,1	-11,0	- 8,7	145,6	-10,6	149,9	- 6,0	(154,3)
	JUL	147,1	- 4,0	-12,0	138,3	- 5,0	138,5	- 7,6	(151,6)
	AUG	126,7	-12,3	-13,9	148,2	+ 7,2	144,2	+ 4,1	(148,2)
	SEP	133,2	- 7,2	+ 5,1	141,4	- 4,6	144,3	+ 0,1	(144,1)
	OKT	143,5	-11,9	+ 7,7	140,0	- 1,0	137,8	- 4,5	(139,2)
	NOV	122,6	-19,1	-14,6	129,5	- 7,5	131,6	- 4,5	(133,4)
	DEZ	107,0	-28,0	-12,7	115,7	-10,7	119,9	- 8,9	(126,8)
1974	JAN	102,4	-25,0	- 4,3	132,7	+14,7	127,9	+ 6,7	(119,1)

8. AUSSENHANDEL (SPEZIALHANDEL)

8.1. EINFUHR - TATSÄCHLICHE WERTE (MILL. DM)

JAHR	MONAT	ORIGINALWERT			SAISONBEREINIGTER WERT		SAISON- UND ARBEITSTÄGEGLEICH BEREINIGTER WERT		GLATTE KOMPONENTE
		MILL. DM	VERÄNDERUNG VOR JAHR	IN O/O GEGEN VORMONAT	MILL. DM	VERÄNDERUNG IN O/O GEGEN VORMONAT	MILL. DM	VERÄNDERUNG IN O/O GEGEN VORMONAT	MILL. DM
EINFUHR INSGESAMT									
1973	JAN	11711	+25,6	+ 3,4	12308	+ 9,7	12182	+ 5,0	11450
	FEB	11802	+16,5	+ 0,8	11823	- 3,9	11823	- 2,9	(11569)
	MAR	12358	+ 9,9	+ 4,7	11509	- 2,7	11603	- 1,9	(11687)
	APR	11608	+12,3	- 6,1	11602	+ 0,8	11814	+ 1,8	(11802)
	MAI	13048	+16,8	+12,4	12512	+ 7,8	12263	+ 3,8	(11915)
	JUN	12024	+ 7,4	- 7,8	11582	- 7,4	11803	- 3,8	(12023)
	JUL	11583	+15,6	- 3,7	11724	+ 1,2	11774	- 0,2	(12127)
	AUG	10801	+ 7,6	- 6,8	11835	+ 0,9	11649	- 1,1	(12224)
	SEP	11130	+ 6,1	+ 3,0	11518	- 2,7	11693	+ 0,4	(12315)
	OKT*	13950	+18,3	+25,3	13642	+18,4	13537	+15,8	(12397)
	NOV	13395	+14,8	- 4,0	12965	- 5,0	13009	- 3,9	(12471)
	DEZ	12029	+ 6,2	-10,2	11911	- 8,1	12244	- 5,9	(12535)
1974	JAN	13946	+19,1	+15,9	14209	+19,3	13902	+13,5	(12588)
ERNAHRUNGSWIRTSCHAFT									
1973	JAN	2383	+31,7	- 0,3	2451	+12,1	2434	+ 7,0	2253
	FEB	2233	+19,5	- 6,3	2336	- 4,7	2336	- 4,0	(2279)
	MAR	2361	+16,5	+ 5,7	2275	- 2,6	2279	- 2,4	(2303)
	APR	2110	+ 9,8	-10,6	2188	- 3,8	2251	- 1,2	(2324)
	MAI	2569	+16,5	+21,8	2441	+11,6	2365	+ 5,1	(2343)
	JUN	2249	+ 0,0	-12,5	2165	-11,3	2225	- 5,9	(2359)
	JUL	2174	+19,5	- 3,3	2302	+ 6,3	2297	+ 3,2	(2372)
	AUG	2132	+ 8,6	- 1,9	2280	- 0,6	2263	- 1,5	(2381)
	SEP	2110	+ 6,5	- 1,0	2222	- 2,9	2267	+ 0,2	(2386)
	OKT	2603	+12,0	+23,4	2471	+11,2	2453	+ 8,2	(2387)
	NOV	2687	+12,3	+ 3,2	2548	+ 3,1	2538	+ 3,5	(2383)
	DEZ	2420	+ 1,2	- 9,9	2240	-12,1	2322	- 8,5	(2373)
1974	JAN	2462	+ 3,3	+ 1,7	2503	+11,7	2439	+ 5,0	(2358)
GEWERBLICHE WIRTSCHAFT (OHNE GÜTER DER BUNDESREG.)									
1973	JAN	9072	+24,9	+ 4,0	9546	+ 8,6	9455	+ 4,4	9026
	FEB	9303	+19,0	+ 2,5	9361	- 1,9	9361	- 1,0	(9126)
	MAR	9745	+ 8,7	+ 4,8	8980	- 4,1	9056	- 3,3	(9221)
	APR	9279	+12,7	- 4,8	9121	+ 1,6	9260	+ 2,3	(9308)
	MAI	10211	+20,8	+10,0	9896	+ 8,5	9786	+ 5,7	(9386)
	JUN	9500	+ 9,5	- 7,0	9217	- 6,9	9316	- 4,8	(9454)
	JUL	9196	+15,8	- 3,2	9201	- 0,2	9246	- 0,8	(9511)
	AUG	8416	+ 8,3	- 8,5	9318	+ 1,3	9156	- 1,0	(9554)
	SEP	8839	+ 7,2	+ 5,0	9036	- 3,0	9166	+ 0,1	(9582)
	OKT*	11018	+19,1	+24,7	10767	+19,2	10686	+16,6	(9594)
	NOV	10466	+16,1	- 5,0	10213	- 5,1	10178	- 4,8	(9588)
	DEZ	9379	+ 7,5	-10,4	9427	- 7,7	9640	- 5,3	(9562)
1974	JAN*	11228	+23,8	+19,7	11586	+22,9	11449	+18,8	(9516)
ROHSTOFFE UND HALBWAREN									
1973	JAN	3042	+24,1	+ 0,7	3129	+ 7,4	3122	+ 6,2	2933
	FEB	3035	+19,4	- 0,2	3082	- 1,5	3082	- 1,3	(2986)
	MAR	3189	+16,1	+ 5,1	3037	- 1,5	3035	- 1,5	(3040)
	APR	3033	+20,4	- 4,9	3060	+ 0,8	3102	+ 2,2	(3096)
	MAI	3455	+27,2	+13,9	3319	+ 8,5	3292	+ 6,1	(3153)
	JUN	3218	+16,1	- 6,9	3113	- 6,2	3154	- 4,2	(3212)
	JUL	3133	+20,8	- 2,6	3104	- 0,3	3114	- 1,3	(3270)
	AUG	2995	+14,0	- 4,4	3122	+ 0,6	3084	- 1,0	(3329)
	SEP	3158	+18,9	+ 5,4	3194	+ 2,3	3229	+ 4,7	(3388)
	OKT*	3926	+42,6	+24,3	4019	+25,8	4016	+24,4	(3446)
	NOV*	4074	+40,3	+ 3,8	4077	+ 1,4	4089	+ 1,8	(3503)
	DEZ	4073	+34,9	+ 0,0	3861	- 5,3	3875	- 5,2	(3558)
1974	JAN*	4993	+64,1	+22,6	5040	+30,5	5014	+29,4	(3612)
ROHSTOFFE									
1973	JAN	1497	+22,2	+ 3,0	1530	+10,5	1519	+ 9,2	1403
	FEB	1462	+12,5	- 2,3	1463	- 4,4	1463	- 3,7	(1423)
	MAR	1584	+14,0	+ 8,3	1489	+ 1,8	1493	+ 2,1	(1444)
	APR	1455	+17,8	- 8,1	1447	- 2,8	1467	- 1,7	(1465)
	MAI	1587	+17,7	+ 9,1	1539	+ 6,4	1532	+ 4,4	(1488)
	JUN	1482	+10,4	- 6,6	1442	- 6,3	1459	- 4,8	(1513)
	JUL	1389	+ 8,5	- 6,3	1401	- 2,8	1419	- 2,7	(1538)
	AUG	1385	+ 7,2	- 0,3	1442	+ 2,9	1427	+ 0,6	(1563)
	SEP	1434	+ 8,8	+ 3,5	1441	- 0,1	1450	+ 1,6	(1590)
	OKT*	1771	+38,7	+23,5	1831	+27,1	1825	+25,9	(1617)
	NOV	1843	+31,8	+ 4,1	1808	- 1,3	1799	- 1,4	(1645)
	DEZ	1858	+27,8	+ 0,8	1766	- 2,3	1789	- 0,6	(1674)
1974	JAN*	2722	+81,8	+46,5	2749	+55,7	2737	+53,0	(1703)
HALBWAREN									
1973	JAN	1545	+26,0	- 1,3	1598	+ 4,5	1603	+ 3,9	1519
	FEB	1573	+26,7	+ 1,8	1617	+ 1,2	1617	+ 0,9	(1554)
	MAR	1605	+18,3	+ 2,0	1547	- 4,3	1535	- 5,1	(1592)
	APR	1578	+22,8	- 1,7	1605	+ 3,7	1633	+ 6,4	(1631)
	MAI	1868	+36,4	+18,4	1781	+11,0	1769	+ 8,3	(1672)
	JUN	1735	+21,3	- 7,1	1675	- 6,0	1707	- 3,5	(1714)
	JUL	1745	+32,8	+ 0,6	1708	+ 2,0	1707	+ 0,0	(1759)
	AUG	1609	+20,4	- 7,8	1680	- 1,6	1663	- 2,6	(1805)
	SEP	1725	+28,8	+ 7,2	1752	+ 4,3	1778	+ 6,9	(1852)
	OKT*	2154	+45,8	+24,9	2174	+24,1	2179	+22,6	(1901)
	NOV*	2231	+48,1	+ 3,6	2225	+ 2,3	2205	+ 1,2	(1950)
	DEZ	2215	+41,4	- 0,7	2126	- 4,4	2140	- 2,9	(2001)
1974	JAN	2271	+47,0	+ 2,5	2286	+ 7,5	2256	+ 5,4	(2053)

8. AUSSENHANDEL (SPEZIALHANDEL)
8.1. EINFUHR - TATSÄCHLICHE WERTE (MILL. DM)

JAHR	MONAT	ORIGINALWERT			SAISONBEREINIGTER WERT		SAISON- UND ARBEITSTÄGLICH BEREINIGTER WERT		GLATTE KOMPONENTE
		MILL.-DM	VERÄNDERUNG VOR JAHR	IN O/O GEGEN VORMONAT	MILL.-DM	VERÄNDERUNG IN O/O GEGEN VORMONAT	MILL.-DM	VERÄNDERUNG IN O/O GEGEN VORMONAT	MILL.-DM
FERTIGWAREN (OHNE GÜTER DER BUNDESREG.)									
1973	JAN	6030	+25,2	+ 5,7	6414	+ 9,1	6328	+ 3,2	6084
	FEB	6268	+18,8	+ 3,9	6276	- 2,2	6276	- 0,8	(6129)
	MAR	6556	+ 5,4	+ 4,6	5938	- 5,4	6019	- 4,1	(6166)
	APR	6247	+ 9,4	- 4,7	6075	+ 2,3	6182	+ 2,7	(6194)
	MAI	6756	+17,7	+ 8,1	6577	+ 8,3	6451	+ 4,4	(6213)
	JUN	6282	+ 6,5	- 7,0	6089	- 7,4	6173	- 4,3	(6220)
	JUL	6062	+13,4	- 3,5	6097	+ 0,1	6129	- 0,7	(6215)
	AUG	5422	+ 5,5	-10,6	6198	+ 1,7	6074	- 0,9	(6197)
	SEP	5681	+ 1,7	+ 4,8	5843	- 5,7	5940	- 2,2	(6165)
	OKT*	7093	+ 9,2	+24,9	6730	+15,2	6650	+12,0	(6117)
	NOV	6391	+ 4,6	- 9,9	6249	- 7,1	6302	- 5,2	(6053)
	DEZ	5306	- 7,0	-17,0	5518	-11,7	5704	- 9,5	(5970)
1974	JAN	6236	+ 3,4	+17,5	6481	+17,5	6323	+10,9	(5870)
VORERZEUGNISSE									
1973	JAN	1861	+22,0	+ 9,1	1958	+ 7,4	1934	+ 3,0	1870
	FEB	1934	+21,0	+ 3,9	1974	+ 0,8	1974	+ 2,1	(1890)
	MAR	1986	+12,0	+ 2,7	1871	- 5,2	1892	- 4,2	(1907)
	APR	1900	+13,7	- 4,3	1895	+ 1,3	1921	+ 1,5	(1922)
	MAI	2184	+20,3	+14,9	2059	+ 8,7	2002	+ 4,2	(1934)
	JUN	2005	+ 8,3	- 8,2	1891	- 8,2	1925	- 3,8	(1942)
	JUL	1921	+12,9	- 4,2	1909	+ 1,0	1922	- 0,2	(1947)
	AUG	1653	+ 4,0	-14,0	1861	- 2,5	1841	- 4,2	(1948)
	SEP	1778	+ 4,8	+ 7,6	1798	- 3,4	1824	- 0,9	(1944)
	OKT	2113	+11,3	+18,8	1998	+11,1	1972	+ 8,1	(1935)
	NOV	1956	+ 2,9	- 7,4	1935	- 3,2	1973	+ 0,1	(1921)
	DEZ	1593	- 6,6	-18,6	1725	-10,9	1775	-10,0	(1900)
1974	JAN	2021	+ 8,6	+26,9	2060	+19,4	2013	+13,4	(1874)
ENDERZEUGNISSE (OHNE GÜTER DER BUNDESREG.)									
1973	JAN	4168	+26,7	+ 4,2	4456	+ 9,9	4393	+ 3,3	4216
	FEB	4333	+17,8	+ 4,0	4302	- 3,5	4302	- 2,1	(4244)
	MAR	4570	+ 2,8	+ 5,5	4062	- 5,6	4123	- 4,2	(4266)
	APR	4347	+ 7,6	- 4,9	4181	+ 2,9	4261	+ 3,3	(4282)
	MAI	4573	+16,6	+ 5,2	4523	+ 8,2	4446	+ 4,3	(4291)
	JUN	4278	+ 5,7	- 6,5	4206	- 7,0	4257	- 4,3	(4293)
	JUL	4141	+13,6	- 3,2	4187	- 0,5	4207	- 1,2	(4286)
	AUG	3768	+ 6,1	- 9,0	4337	+ 3,6	4234	+ 0,6	(4271)
	SEP	3904	+ 0,4	+ 3,6	4046	- 6,7	4116	- 2,8	(4247)
	OKT*	4979	+ 8,2	+27,5	4696	+16,1	4639	+12,7	(4212)
	NOV	4436	+ 5,4	-10,9	4334	- 7,7	4355	- 6,1	(4167)
	DEZ	3713	- 7,2	-16,3	3806	-12,2	3939	- 9,6	(4110)
1974	JAN	4214	+ 1,1	+13,5	4427	+16,3	4319	+ 9,6	(4041)
HALBWAREN UND VORERZEUGNISSE									
1973	JAN	3406	+23,8	+ 4,1	3556	+ 6,1	3538	+ 3,7	3385
	FEB	3507	+23,5	+ 3,0	3593	+ 1,0	3593	+ 1,6	(3439)
	MAR	3591	+14,7	+ 2,4	3426	- 4,6	3437	- 4,3	(3493)
	APR	3478	+17,7	- 3,1	3492	+ 1,9	3531	+ 2,7	(3547)
	MAI	4052	+27,2	+16,5	3835	+ 9,8	3792	+ 7,4	(3601)
	JUN	3740	+14,0	- 7,7	3563	- 7,1	3626	- 4,4	(3653)
	JUL	3666	+21,6	- 2,0	3615	+ 1,5	3625	+ 0,0	(3704)
	AUG	3263	+11,5	-11,0	3542	- 2,0	3500	- 3,4	(3752)
	SEP	3502	+15,4	+ 7,3	3553	+ 0,3	3605	+ 3,0	(3798)
	OKT*	4267	+26,4	+21,8	4228	+19,0	4211	+16,8	(3841)
	NOV	4186	+22,9	- 1,9	4081	- 3,5	4055	- 3,7	(3880)
	DEZ	3808	+16,4	- 9,0	3863	- 5,3	3932	- 3,0	(3915)
1974	JAN	4292	+26,0	+12,7	4356	+12,8	4289	+ 9,1	(3946)
ERZEUGNISSE DER ERNÄHRUNGSINDUSTRIE, TABAKWAREN									
1973	JAN	1138	+40,7	- 0,2	1163	+11,6	1156	+ 7,8	1048
	FEB	1054	+25,2	- 7,4	1088	- 6,4	1088	- 5,9	(1059)
	MAR	1068	+16,3	+ 1,3	1046	- 3,9	1044	- 4,0	(1069)
	APR	937	+10,9	-12,3	1022	- 2,3	1051	+ 0,7	(1077)
	MAI	1091	+18,2	+16,4	1132	+10,8	1110	+ 5,6	(1084)
	JUN	997	+ 2,0	- 8,6	1020	- 9,9	1039	- 6,4	(1089)
	JUL	973	+16,2	- 2,4	1045	+ 2,5	1049	+ 1,0	(1093)
	AUG	998	+ 1,4	+ 2,6	1024	- 2,0	1015	- 3,2	(1095)
	SEP	1046	+ 5,1	+ 4,8	1038	+ 1,4	1050	+ 3,4	(1095)
	OKT*	1324	+13,4	+26,6	1210	+16,6	1206	+14,9	(1093)
	NOV	1304	+13,3	- 1,5	1188	- 1,8	1181	- 2,1	(1088)
	DEZ	1140	+ 0,0	-12,6	1043	-12,2	1075	- 9,0	(1081)
1974	JAN	1205	+ 5,9	+ 5,7	1205	+15,5	1176	+ 9,4	(1072)
ERZEUGNISSE DER GRUNDSTOFF- UND PRODUKTIONSGÜTERINDUSTRIEN									
1973	JAN	3029	+23,5	+ 0,3	3201	+ 4,3	3190	+ 3,2	3028
	FEB	3142	+24,0	+ 3,7	3235	+ 1,1	3235	+ 1,4	(3077)
	MAR	3275	+15,9	+ 4,2	3105	- 4,0	3166	- 4,0	(3128)
	APR	3157	+17,3	- 3,6	3145	+ 1,3	3137	+ 1,0	(3181)
	MAI*	3740	+29,0	+18,5	3674	+16,8	3676	+17,2	(3235)
	JUN	3434	+15,5	- 8,2	3248	-11,6	3303	-10,1	(3292)
	JUL	3416	+22,3	- 0,5	3293	+ 1,4	3302	+ 0,0	(3351)
	AUG	3051	+12,5	-10,7	3238	- 1,7	3207	- 2,9	(3410)
	SEP	3233	+18,3	+ 6,0	3275	+ 1,1	3309	+ 3,2	(3471)
	OKT*	3938	+31,5	+21,8	3938	+20,2	3930	+18,8	(3534)
	NOV	3874	+27,1	- 1,6	3807	- 3,3	3748	- 4,6	(3597)
	DEZ	3550	+17,6	- 8,4	3589	- 5,7	3615	- 3,5	(3661)
1974	JAN	3989	+31,7	+12,4	4089	+13,9	4050	+12,0	(3726)

8. AUSSENHANDEL (SPEZIALHANDEL)

8.1. EINFUHR - TATSÄCHLICHE WERTE (MILL. DM)

JAHR	MONAT	ORIGINALWERT			SAISONBEREINIGTER WERT		SAISON- UND ARBEITSTÄGLICH BEREINIGTER WERT		GLATTE KOMPONENTE
		MILL. DM	VERÄNDERUNG VORJAHR	IN O/O GEGEN VORMONAT	MILL. DM	VERÄNDERUNG IN O/O GEGEN VORMONAT	MILL. DM	VERÄNDERUNG IN O/O GEGEN VORMONAT	MILL. DM
ERZEUGNISSE DER INVESTITIONSGÜTERINDUSTRIEN									
1973	JAN	2617	+24,1	- 0,2	2814	+10,1	2777	+ 3,7	2669
	FEB	2670	+16,1	+ 2,0	2694	- 4,3	2694	- 3,0	(2687)
	MAR	2858	- 0,7	+ 7,0	2522	- 6,4	2569	- 4,6	(2702)
	APR	2776	+ 3,7	- 2,9	2611	+ 3,5	2678	+ 4,2	(2713)
	MAI	2977	+14,1	+ 7,2	2869	+ 9,9	2806	+ 4,8	(2719)
	JUN	2809	+ 4,5	- 5,6	2672	- 6,9	2691	- 4,1	(2720)
	JUL	2506	+11,7	-10,8	2562	- 4,1	2584	- 4,0	(2716)
	AUG	2293	+ 7,2	- 8,5	2777	+ 8,4	2696	+ 4,3	(2705)
	SEP	2369	- 0,3	+ 3,3	2554	- 8,0	2603	- 3,4	(2687)
	OKT	3024	+ 5,8	+27,6	2862	+12,1	2817	+ 8,2	(2662)
	NOV	2799	+ 4,1	- 7,4	2731	- 4,6	2756	- 2,2	(2629)
	DEZ	2406	- 8,2	-14,0	2389	-12,5	2486	- 9,8	(2587)
1974	JAN	2472	- 5,5	+ 2,7	2656	+11,2	2586	+ 4,0	(2536)
ERZEUGNISSE DER VERBRAUCHSGÜTERINDUSTRIEN									
1973	JAN	1976	+31,5	+18,0	2044	+13,4	2007	+ 5,0	1903
	FEB	2066	+21,4	+ 4,6	2006	- 1,9	2006	+ 0,0	(1917)
	MAR	2106	+ 9,1	+ 1,9	1892	- 5,7	1928	- 3,9	(1929)
	APR	1944	+15,3	- 7,7	1936	+ 2,3	1939	+ 0,6	(1938)
	MAI	1982	+19,0	+ 2,0	2050	+ 5,9	2019	+ 4,1	(1943)
	JUN	1855	+ 5,4	- 6,4	1879	- 8,3	1905	- 5,6	(1946)
	JUL	1942	+15,5	+ 4,7	1975	+ 5,1	1986	+ 4,3	(1944)
	AUG	1731	+ 2,7	-10,9	1886	- 4,5	1840	- 7,4	(1939)
	SEP	1887	- 0,2	+ 9,0	1822	- 3,4	1854	+ 0,8	(1929)
	OKT*	2315	+ 5,9	+22,7	2186	+20,0	2151	+16,0	(1915)
	NOV	1948	+ 1,8	-15,9	1920	-12,2	1937	- 9,9	(1896)
	DEZ	1503	-10,2	-22,8	1659	-13,6	1704	-12,0	(1871)
1974	JAN	2023	+ 2,4	+34,6	2038	+22,8	1989	+16,7	(1842)
INVESTITIONSGÜTER									
1973	JAN	1028	+16,7	- 8,5	1136	+ 9,5	1128	+ 4,2	1086
	FEB	1089	+11,8	+ 5,9	1084	- 4,6	1084	- 3,9	(1087)
	MAR	1126	-15,0	+ 3,4	1061	- 2,1	1067	- 1,6	(1085)
	APR	1116	-11,0	- 0,9	984	- 7,3	1051	- 1,5	(1081)
	MAI	1170	+ 3,4	+ 4,8	1106	+12,4	1063	+ 1,1	(1075)
	JUN	1112	- 7,2	- 5,0	1033	- 6,6	1024	- 3,7	(1066)
	JUL	934	+ 0,0	-16,0	947	- 8,3	951	- 7,1	(1055)
	AUG	978	+ 8,1	+ 4,7	1175	+24,1	1134	+19,2	(1041)
	SEP	837	-12,6	-14,4	954	-18,8	972	-14,3	(1023)
	OKT	1074	-11,5	+28,3	1032	+ 8,2	1026	+ 5,6	(1001)
	NOV	1019	- 7,6	- 5,1	1006	- 2,5	1018	- 0,8	(976)
	DEZ	971	-13,5	- 4,7	887	-11,8	958	- 5,9	(947)
1974	JAN	873	-15,1	-10,1	975	+ 9,9	928	- 3,1	(913)
VERBRAUCHSGÜTER									
1973	JAN	1643	+31,7	+15,3	1746	+11,5	1724	+ 3,2	1643
	FEB	1713	+13,9	+ 4,3	1665	- 4,6	1665	- 3,4	(1652)
	MAR	1801	+ 4,3	+ 5,1	1586	- 4,7	1603	- 3,7	(1659)
	APR	1660	+12,0	- 7,8	1647	+ 3,8	1673	+ 4,4	(1663)
	MAI	1648	+17,0	- 0,7	1740	+ 5,6	1710	+ 2,2	(1664)
	JUN	1561	+ 6,8	- 5,3	1626	- 6,6	1651	- 3,5	(1661)
	JUL	1667	+18,4	+ 6,8	1693	+ 4,1	1683	+ 1,9	(1655)
	AUG	1458	+ 2,3	-12,5	1625	- 4,0	1607	- 4,5	(1645)
	SEP	1670	+ 1,2	+14,5	1602	- 1,4	1627	+ 1,2	(1631)
	OKT*	2044	+ 7,5	+22,4	1841	+14,9	1823	+12,0	(1612)
	NOV	1678	+ 3,1	-17,9	1624	-11,8	1628	-10,7	(1589)
	DEZ	1255	-11,9	-25,2	1419	-12,6	1458	-10,4	(1561)
1974	JAN	1595	- 2,9	+27,1	1666	+17,4	1631	+11,9	(1528)
EG-LÄENDER									
1973	JAN	6045	+23,3	+ 4,3	6444	+ 8,6	6402	+ 5,7	6084
	FEB	6297	+17,8	+ 4,2	6362	- 1,3	6362	- 0,6	(6126)
	MAR	6516	+ 5,6	+ 3,5	6245	- 1,8	6249	- 1,8	(6166)
	APR	6277	+ 9,7	- 3,7	6115	- 2,1	6240	- 0,1	(6203)
	MAI	6887	+ 9,2	+ 9,7	6430	+ 5,2	6277	+ 0,6	(6236)
	JUN	6476	+ 5,1	- 6,0	6097	- 5,2	6220	- 0,9	(6265)
	JUL	6018	+12,4	- 7,1	6081	- 0,3	6108	- 1,8	(6290)
	AUG	5377	+ 2,6	-10,7	6093	+ 0,2	6024	- 1,4	(6309)
	SEP	5751	+ 2,0	+ 7,0	5907	- 3,1	6006	- 0,3	(6323)
	OKT*	7347	+14,9	+27,8	7026	+18,9	6993	+16,4	(6332)
	NOV	6807	+11,5	- 7,3	6598	- 6,1	6602	- 5,6	(6334)
	DEZ	5765	- 0,6	-15,3	5919	-10,3	6093	- 7,7	(6329)
1974	JAN	6685	+10,6	+16,0	6934	+17,1	6755	+10,9	(6317)

8. AUSSENHANDEL (SPEZIALHANDEL)

8.1. EINFUHR - TATSÄCHLICHE WERTE (MILL. DM)

JAHR	MONAT	ORIGINALWERT			SAISONBEREINIGTER WERT		SAISON- UND ARBEITSTÄGLICH BEREINIGTER WERT		GLATTE KOMPONENTE
		MILL.DM	VERAENDERUNG VORJAHR	IN O/O GEGEN VORMONAT	MILL.DM	VERAENDERUNG IN O/O GEGEN VORMONAT	MILL.DM	VERAENDERUNG IN O/O GEGEN VORMONAT	MILL.DM
ANDERE EUROPÄISCHE INDUSTRIALISIERTE LÄNDER									
1973	JAN	1600	+27,5	- 3,1	1666	+10,3	1649	+ 6,1	1558
	FEB	1562	+24,0	- 2,4	1614	- 3,1	1614	- 2,1	(1579)
	MAR	1644	+16,9	+ 5,2	1594	- 1,2	1607	- 0,4	(1599)
	APR	1546	+21,9	- 6,0	1615	+ 1,3	1622	+ 0,9	(1616)
	MAI	1737	+29,0	+12,4	1749	+ 8,3	1720	+ 6,0	(1631)
	JUN	1555	+ 5,6	-10,5	1553	-11,2	1593	- 7,4	(1643)
	JUL	1635	+16,2	+ 5,1	1595	+ 2,7	1602	+ 0,6	(1651)
	AUG	1354	+ 3,1	-17,2	1518	- 4,8	1490	- 7,0	(1656)
	SEP	1507	+10,3	+11,3	1548	+ 2,0	1574	+ 5,6	(1656)
	OKT	1820	+15,2	+20,8	1710	+10,5	1692	+ 7,5	(1652)
	NOV	1852	+12,9	+ 1,8	1719	+ 0,5	1713	+ 1,2	(1642)
	DEZ	1593	- 3,5	-14,0	1474	-14,3	1510	-11,9	(1627)
1974	JAN	1736	+ 8,5	+ 9,0	1763	+19,6	1730	+14,6	(1605)
VEREINIGTE STAATEN									
1973	JAN	1085	+26,0	+11,5	1100	+16,6	1067	+ 4,3	961
	FEB	1093	+ 2,2	+ 0,7	1007	- 8,5	1007	- 5,6	(976)
	MAR	1035	- 0,5	- 5,3	915	- 9,1	936	- 7,1	(991)
	APR	940	+ 3,3	- 9,2	925	+ 1,1	926	- 1,1	(1006)
	MAI	1119	+36,6	+19,0	1077	+16,4	1047	+13,1	(1019)
	JUN	979	+19,7	-12,5	960	-10,9	989	- 5,5	(1031)
	JUL	913	+18,3	- 6,7	963	+ 0,3	975	- 1,4	(1041)
	AUG	1008	+22,3	+10,4	1034	+ 7,4	1022	+ 4,8	(1049)
	SEP	823	+ 6,6	-18,4	948	- 8,3	961	- 6,0	(1054)
	OKT	1042	+12,9	+26,6	1055	+11,3	1028	+ 7,0	(1057)
	NOV	1051	+ 6,7	+ 0,9	1073	+ 1,7	1114	+ 8,4	(1056)
	DEZ	1133	+16,4	+ 7,8	1090	+ 1,6	1097	- 1,5	(1052)
1974	JAN	1181	+ 8,8	+ 4,2	1184	+ 8,6	1163	+ 6,0	(1043)
UEBRIGE INDUSTRIALISIERTE WESTLICHE LÄNDER									
1973	JAN	570	+35,4	-10,2	640	+ 2,4	646	+ 2,9	625
	FEB	568	+10,9	- 0,4	574	-10,3	574	-11,1	(632)
	MAR	678	+33,7	+19,4	673	+17,2	658	+14,6	(638)
	APR	584	+ 9,8	-13,9	593	-11,9	628	- 4,6	(642)
	MAI	725	+20,0	+24,1	681	+14,8	651	+ 3,7	(646)
	JUN	652	+12,8	-10,1	630	- 7,5	647	- 0,6	(648)
	JUL	627	+22,2	- 3,8	628	- 0,3	627	- 3,1	(649)
	AUG	652	+ 5,8	+ 4,0	641	+ 2,1	640	+ 2,1	(648)
	SEP	575	+ 0,0	-11,8	591	- 7,8	601	- 6,1	(646)
	OKT	708	+ 5,5	+23,1	682	+15,4	685	+14,0	(641)
	NOV	651	+ 1,6	- 8,1	641	- 6,0	644	- 6,0	(635)
	DEZ	590	- 7,1	- 9,4	584	- 8,9	610	- 5,3	(627)
1974	JAN	642	+12,6	+ 8,8	698	+19,5	672	+10,2	(616)
ENTWICKLUNGSLÄNDER									
1973	JAN	1966	+29,6	+14,0	1921	+10,7	1919	+ 8,3	1778
	FEB	1846	+17,3	- 6,1	1838	- 4,3	1838	- 4,2	(1808)
	MAR	1997	+16,6	+ 8,2	1844	+ 0,3	1833	- 0,3	(1838)
	APR	1796	+18,0	-10,1	1803	- 2,2	1857	+ 1,3	(1870)
	MAI	2025	+22,4	+12,8	1982	+ 9,9	1966	+ 5,9	(1902)
	JUN	1791	+ 6,0	-11,6	1791	- 9,6	1800	- 8,4	(1935)
	JUL	1824	+19,8	+ 1,8	1866	+ 4,2	1872	+ 4,0	(1968)
	AUG	1870	+16,0	+ 2,5	1941	+ 4,0	1922	+ 2,7	(2002)
	SEP	1936	+16,2	+ 3,5	1953	+ 0,6	1971	+ 2,5	(2036)
	OKT*	2326	+37,3	+20,1	2372	+21,5	2369	+20,2	(2070)
	NOV	2288	+31,0	- 1,6	2273	- 4,2	2257	- 4,7	(2104)
	DEZ	2269	+31,5	- 0,8	2262	- 0,5	2295	+ 1,7	(2138)
1974	JAN*	3117	+58,5	+37,4	3081	+36,2	3060	+33,3	(2171)
OSTBLOCKLÄNDER									
1973	JAN	437	+22,4	-18,8	491	+ 6,5	490	+ 1,9	486
	FEB	428	+18,2	- 2,1	491	+ 0,0	491	+ 0,2	(494)
	MAR	481	+20,6	+12,4	496	+ 1,0	505	+ 2,9	(502)
	APR	457	+20,3	- 5,0	490	+ 0,6	516	+ 2,2	(510)
	MAI	545	+24,7	+19,3	553	+10,8	542	+ 5,0	(518)
	JUN	561	+18,9	+ 2,9	538	- 2,7	541	- 0,2	(527)
	JUL	557	+26,9	- 0,7	549	+ 2,0	546	+ 0,9	(536)
	AUG	523	+23,1	- 6,1	557	+ 1,5	546	+ 0,0	(545)
	SEP	527	+15,1	+ 0,8	521	- 6,5	535	- 2,0	(555)
	OKT*	696	+34,1	+32,1	660	+26,7	657	+22,8	(565)
	NOV*	737	+37,0	+ 5,9	667	+ 1,1	662	+ 0,8	(575)
	DEZ	668	+24,2	- 9,4	584	-12,4	603	- 8,9	(586)
1974	JAN	576	+31,8	-13,8	622	+ 6,5	613	+ 1,7	(596)

8. AUSSENHANDEL (SPEZIALHANDEL)
8.2. AUSFUHR - TATSÄCHLICHE WERTE (MILL. DM)

JAHR	MONAT	ORIGINALWERT			SAISONBEREINIGTER WERT		SAISON- UND ARBEITSTAGEGLICH BEREINIGTER WERT		GLATTE KOMPONENTE
		MILL. DM	VERÄNDERUNG VORJAHR	IN O/O GEGEN VORMONAT	MILL. DM	VERÄNDERUNG IN O/O GEGEN VORMONAT	MILL. DM	VERÄNDERUNG IN O/O GEGEN VORMONAT	MILL. DM
AUSFUHR INSGESAMT									
1973	JAN	13311	+28,1	- 6,5	14286	+ 7,3	14100	+ 2,1	13623
	FEB	13742	+15,5	+ 3,2	13939	- 2,4	13939	- 1,1	(13867)
	MAR	14686	+13,6	+ 6,9	13449	- 3,5	13556	- 2,7	(14117)
	APR	14179	+21,2	- 3,5	14354	+ 6,7	14529	+ 7,2	(14372)
	MAI	15870	+27,1	+11,9	15475	+ 7,8	15010	+ 3,3	(14631)
	JUN	13640	+ 9,7	-14,1	13856	-10,5	14341	- 4,5	(14892)
	JUL	14515	+24,7	+ 6,4	14391	+ 3,9	14366	+ 0,2	(15155)
	AUG	14020	+23,2	- 3,4	15273	+ 6,1	15085	+ 5,0	(15417)
	SEP	14931	+23,3	+ 6,5	15059	- 1,4	15298	+ 1,4	(15678)
	OKT	17914	+24,2	+20,0	16914	+12,3	16762	+ 9,6	(15936)
	NOV	16611	+24,2	- 7,3	16747	- 1,0	16821	+ 0,4	(16191)
	DEZ	15059	+ 5,8	- 9,3	14471	-13,6	15002	-10,8	(16440)
1974	JAN	17518	+31,6	+16,3	18193	+25,7	17729	+18,2	(16683)
GEWERBLICHE WIRTSCHAFT									
1973	JAN	12578	+27,5	- 7,3	13561	+ 7,0	13395	+ 2,0	12966
	FEB	13086	+15,3	+ 4,0	13291	- 2,0	13291	- 0,8	(13192)
	MAR	14025	+13,9	+ 7,2	12845	- 3,4	12923	- 2,8	(13425)
	APR	13504	+20,7	- 3,7	13664	+ 6,4	13835	+ 7,1	(13662)
	MAI	15045	+26,4	+11,4	14688	+ 7,5	14256	+ 3,0	(13902)
	JUN	13001	+ 9,4	-13,6	13190	-10,2	13646	- 4,3	(14144)
	JUL	13791	+23,4	+ 6,1	13643	+ 3,4	13620	- 0,2	(14387)
	AUG	13250	+22,3	- 3,9	14464	+ 6,0	14292	+ 4,9	(14630)
	SEP	14147	+22,2	+ 6,8	14251	- 1,5	14469	+ 1,2	(14871)
	OKT	16924	+23,1	+19,6	15952	+11,9	15823	+ 9,4	(15110)
	NOV	15760	+23,6	- 6,9	15870	- 0,5	15923	+ 0,6	(15345)
	DEZ	14303	+ 5,4	- 9,2	13719	-13,6	14215	-10,7	(15575)
1974	JAN	16567	+31,7	+15,8	17258	+25,8	16819	+18,3	(15799)
ROHSTOFFE UND HALBWAREN									
1973	JAN	1335	+31,5	+ 4,1	1387	+12,5	1374	+ 6,5	1293
	FEB	1338	+22,2	+ 0,2	1346	- 3,0	1346	- 2,0	(1319)
	MAR	1417	+21,0	+ 5,9	1336	- 0,7	1339	- 0,5	(1346)
	APR	1285	+20,8	- 9,3	1317	- 1,4	1351	+ 0,9	(1372)
	MAI	1498	+25,1	+16,6	1447	+ 9,9	1419	+ 5,0	(1397)
	JUN	1371	+18,6	- 8,5	1368	- 5,5	1391	- 2,0	(1421)
	JUL	1391	+33,0	+ 1,5	1400	+ 2,3	1401	+ 0,7	(1443)
	AUG	1405	+29,1	+ 1,0	1459	+ 4,2	1435	+ 2,4	(1463)
	SEP	1381	+22,1	- 1,7	1412	- 3,2	1435	+ 0,0	(1481)
	OKT*	1731	+31,1	+25,3	1683	+19,2	1677	+16,9	(1496)
	NOV	1656	+30,8	- 4,3	1641	- 2,5	1621	- 3,3	(1508)
	DEZ	1511	+17,8	- 8,8	1468	-10,5	1512	- 6,7	(1517)
1974	JAN*	1929	+44,5	+27,7	1964	+33,8	1933	+27,8	(1522)
ROHSTOFFE									
1973	JAN	317	+26,3	+ 5,3	326	+ 7,9	325	+ 4,8	312
	FEB	302	+20,8	- 4,7	320	- 1,8	320	- 1,5	(317)
	MAR	343	+21,6	+13,6	329	+ 2,8	330	+ 3,1	(322)
	APR	312	+20,5	- 9,0	320	- 2,7	329	- 0,3	(327)
	MAI	362	+23,1	+16,0	343	+ 7,2	337	+ 2,4	(331)
	JUN	322	+ 8,8	-11,0	318	- 7,3	321	- 4,7	(335)
	JUL	315	+25,0	- 2,2	325	+ 2,2	326	+ 1,6	(339)
	AUG	339	+24,6	+ 7,6	353	+ 8,6	345	+ 5,8	(342)
	SEP	325	+ 8,7	- 4,1	319	- 9,6	326	- 5,5	(345)
	OKT*	397	+27,7	+22,2	382	+19,7	381	+16,9	(347)
	NOV	394	+22,7	- 0,8	375	- 1,8	368	- 3,4	(349)
	DEZ	343	+14,0	-12,9	344	- 8,3	356	- 3,3	(350)
1974	JAN*	454	+43,2	+32,4	460	+33,7	452	+27,0	(350)
HALBWAREN									
1973	JAN	1018	+33,2	+ 3,7	1062	+14,1	1050	+ 7,0	981
	FEB	1036	+22,5	+ 1,8	1026	- 3,4	1026	- 2,3	(1003)
	MAR	1074	+20,8	+ 3,7	1007	- 1,9	1009	- 1,7	(1024)
	APR	973	+20,9	- 9,4	997	- 1,0	1023	+ 1,4	(1045)
	MAI	1136	+25,8	+16,8	1103	+10,6	1082	+ 5,8	(1066)
	JUN	1050	+22,0	- 7,6	1050	- 4,8	1071	- 1,0	(1086)
	JUL	1076	+35,5	+ 2,5	1075	+ 2,4	1075	+ 0,4	(1104)
	AUG	1066	+30,6	- 0,9	1105	+ 2,8	1089	+ 1,3	(1121)
	SEP	1056	+26,8	- 0,9	1092	- 1,2	1109	+ 1,8	(1136)
	OKT*	1333	+32,1	+26,2	1300	+19,0	1295	+16,8	(1148)
	NOV	1261	+33,4	- 5,4	1266	- 2,6	1252	- 3,3	(1159)
	DEZ	1168	+18,9	- 7,4	1125	-11,1	1156	- 7,7	(1167)
1974	JAN*	1475	+44,9	+26,3	1505	+33,8	1482	+28,2	(1171)
FERTIGWAREN									
1973	JAN	11244	+27,1	- 8,5	12183	+ 6,5	12031	+ 1,6	11689
	FEB	11748	+14,6	+ 4,5	11940	- 2,0	11940	- 0,8	(11887)
	MAR	12608	+13,1	+ 7,3	11527	- 3,5	11596	- 2,9	(12089)
	APR	12219	+20,7	- 3,1	12341	+ 7,1	12477	+ 7,6	(12293)
	MAI	13547	+26,5	+10,9	13236	+ 7,3	12856	+ 3,0	(12500)
	JUN	11630	+ 8,4	-14,2	11827	-10,6	12243	- 4,8	(12707)
	JUL	12400	+22,4	+ 6,6	12241	+ 3,5	12219	- 0,2	(12914)
	AUG	11845	+21,5	- 4,5	12998	+ 6,2	12847	+ 5,1	(13119)
	SEP	12766	+22,7	+ 7,8	12841	- 1,2	13032	+ 1,4	(13322)
	OKT	15193	+22,2	+19,0	14303	+11,4	14184	+ 8,8	(13522)
	NOV	14105	+22,8	- 7,2	14212	- 0,6	14260	+ 0,5	(13717)
	DEZ	12792	+ 4,1	- 9,3	12228	-14,0	12665	-11,2	(13906)
1974	JAN	14638	+30,2	+14,4	15331	+25,4	14945	+18,0	(14089)

8. AUSSENHANDEL (SPEZIALHANDEL)
8.2. AUSFUHR - TATSÄCHLICHE WERTE (MILL. DM)

JAHR	MONAT	ORIGINALWERT			SAISONBEREINIGTER WERT		SAISON- UND ARBEITSTÄGLICH BEREINIGTER WERT		GLATTE KOMPONENTE
		MILL. DM	VERÄNDERUNG VORJAHR	IN O/O GEGEN VORMONAT	MILL. DM	VERÄNDERUNG IN O/O GEGEN VORMONAT	MILL. DM	VERÄNDERUNG IN O/O GEGEN VORMONAT	MILL. DM
VORERZEUGNISSE									
1973	JAN	2474	+33,7	+ 1,8	2585	+10,3	2560	+ 4,8	2469
	FEB	2617	+33,5	+ 5,8	2624	+ 1,5	2624	+ 2,5	(2529)
	MAR	2726	+23,0	+ 4,2	2512	- 4,3	2538	- 3,3	(2590)
	APR	2491	+25,4	- 8,6	2539	+ 1,1	2593	+ 2,2	(2650)
	MAI	2985	+36,9	+19,8	2903	+14,3	2837	+ 9,4	(2710)
	JUN	2477	+11,8	-17,0	2523	-13,1	2570	- 9,4	(2768)
	JUL	2734	+41,3	+10,4	2756	+ 9,2	2764	+ 7,5	(2825)
	AUG	2744	+34,4	+ 0,4	2890	+ 4,9	2823	+ 2,1	(2879)
	SEP	2735	+23,3	- 0,3	2755	- 4,7	2816	- 0,2	(2930)
	OKT	3245	+32,3	+18,6	3092	+12,2	3058	+ 8,6	(2978)
	NOV	3215	+35,7	- 0,9	3240	+ 4,8	3212	+ 5,0	(3022)
	DEZ	2891	+18,9	-10,1	2851	-12,0	2950	- 8,2	(3062)
1974	JAN*	3662	+48,0	+26,7	3759	+31,8	3694	+25,2	(3096)
ENDERZEUGNISSE									
1973	JAN	8770	+25,3	-11,0	9606	+ 6,9	9427	+ 4,2	9114
	FEB	9131	+10,1	+ 4,1	9222	- 4,0	9222	- 2,8	(9263)
	MAR	9882	+10,7	+ 8,2	8998	- 2,4	9044	- 1,9	(9416)
	APR	9727	+19,5	- 1,6	9713	+ 7,9	9766	+ 8,0	(9573)
	MAI	10562	+23,9	+ 8,6	10324	+ 6,3	10053	+ 2,9	(9733)
	JUN	9153	+ 7,5	-13,3	9244	-10,5	9548	- 5,0	(9894)
	JUL	9665	+18,0	+ 5,6	9490	+ 2,7	9545	+ 0,0	(10056)
	AUG	9101	+18,1	- 5,8	10035	+ 5,7	9920	+ 3,9	(10218)
	SEP	10031	+21,9	+10,2	10072	+ 0,4	10192	+ 2,7	(10380)
	OKT	11948	+19,7	+19,1	11589	+15,1	11483	+12,7	(10539)
	NOV	10889	+19,4	- 8,9	11008	- 5,0	11111	- 3,2	(10696)
	DEZ	9901	+ 0,5	- 9,1	9321	-15,3	9638	-13,3	(10849)
1974	JAN	10976	+25,2	+10,9	11645	+24,9	11385	+18,1	(10997)
ERZEUGNISSE DER GRUNDSTOFF- U. PRODUKTIONSGÜTERINDUSTRIEN									
1973	JAN	3577	+34,7	+ 3,8	3719	+11,6	3688	+ 5,6	3500
	FEB	3710	+30,3	+ 3,7	3716	- 0,1	3716	+ 0,8	(3577)
	MAR	3849	+21,5	+ 3,7	3555	- 4,3	3573	- 3,8	(3653)
	APR	3495	+23,5	- 9,2	3585	+ 0,8	3670	+ 2,7	(3728)
	MAI	4149	+31,6	+18,7	3995	+11,4	3923	+ 6,9	(3801)
	JUN	3499	+11,7	-15,7	3593	-10,1	3661	- 6,7	(3870)
	JUL	3928	+40,0	+12,3	3900	+ 8,5	3899	+ 6,5	(3936)
	AUG	3891	+31,5	- 0,9	4044	+ 3,7	3963	+ 1,6	(3996)
	SEP	3792	+21,3	- 2,5	3849	- 4,8	3929	- 0,9	(4051)
	OKT*	4594	+32,3	+21,1	4503	+17,0	4476	+13,9	(4099)
	NOV	4498	+33,8	- 2,1	4506	+ 0,1	4439	- 0,8	(4140)
	DEZ	4005	+16,2	-11,0	3937	-12,6	4077	- 8,2	(4172)
1974	JAN*	5204	+45,5	+29,9	5300	+34,6	5213	+27,9	(4195)
ERZEUGNISSE DER INVESTITIONSGÜTERINDUSTRIEN									
1973	JAN	7147	+26,3	-13,4	7831	+ 6,2	7735	+ 4,6	7447
	FEB	7345	+ 8,0	+ 2,8	7475	- 4,5	7475	- 3,4	(7574)
	MAR	7993	+10,4	+ 8,8	7301	- 2,3	7339	- 1,8	(7704)
	APR	8022	+20,8	+ 0,4	8013	+ 9,8	8049	+ 9,7	(7837)
	MAI	8711	+24,3	+ 8,6	8459	+ 5,6	8240	+ 2,4	(7973)
	JUN	7598	+ 8,6	-12,8	7616	-10,0	7860	- 4,6	(8110)
	JUL	7862	+18,0	+ 3,5	7697	+ 1,1	7756	- 1,3	(8248)
	AUG	7336	+18,7	- 6,7	8214	+ 6,7	8116	+ 4,6	(8386)
	SEP	8215	+23,6	+12,0	8296	+ 1,0	8388	+ 3,4	(8524)
	OKT	9817	+20,2	+19,5	9567	+15,3	9484	+13,1	(8659)
	NOV	9027	+20,4	- 8,0	9108	- 4,8	9188	- 3,1	(8792)
	DEZ	8349	+ 1,2	- 7,5	7704	-15,4	7963	-13,3	(8923)
1974	JAN	8940	+25,1	+ 7,1	9504	+23,4	9300	+16,8	(9049)
ERZEUGNISSE DER VERBRAUCHSGÜTERINDUSTRIEN									
1973	JAN	1456	+24,8	+ 1,9	1584	+ 8,8	1565	+ 3,2	1535
	FEB	1597	+21,6	+ 9,7	1582	- 0,1	1582	+ 1,1	(1561)
	MAR	1735	+16,0	+ 8,6	1554	- 1,8	1571	- 0,7	(1585)
	APR	1590	+22,7	- 8,4	1605	+ 3,3	1613	+ 2,7	(1607)
	MAI	1735	+31,8	+ 9,1	1726	+ 7,5	1694	+ 5,0	(1627)
	JUN	1482	+10,1	-14,6	1562	- 9,5	1599	- 5,6	(1645)
	JUL	1565	+22,3	+ 5,6	1584	+ 1,4	1584	- 0,9	(1659)
	AUG	1555	+20,3	- 0,6	1672	+ 5,6	1641	+ 3,6	(1670)
	SEP	1698	+20,8	+ 9,2	1638	- 2,0	1665	+ 1,5	(1677)
	OKT	1960	+19,5	+15,4	1791	+ 9,3	1770	+ 6,3	(1680)
	NOV	1730	+15,7	-11,7	1727	- 3,6	1730	- 2,3	(1678)
	DEZ	1489	+ 4,2	-13,9	1543	-10,7	1583	- 8,5	(1670)
1974	JAN*	1831	+25,8	+23,0	1947	+26,2	1912	+20,8	(1657)
INVESTITIONSGÜTER									
1973	JAN	3929	+27,4	-15,4	4259	- 0,7	4234	+ 1,9	4065
	FEB	3825	+ 1,5	- 2,6	3924	- 7,9	3924	- 7,3	(4122)
	MAR	4221	+ 8,9	+10,4	3900	- 0,6	3933	+ 0,2	(4180)
	APR	4506	+19,1	+ 6,8	4399	+12,8	4397	+11,8	(4239)
	MAI	4807	+23,4	+ 6,7	4608	+ 4,8	4451	+ 1,2	(4299)
	JUN	4085	+ 6,3	-15,0	4074	-11,6	4195	- 5,8	(4359)
	JUL	4122	+ 8,9	+ 0,9	4018	- 1,4	4077	- 2,8	(4419)
	AUG	3890	+12,6	- 5,6	4305	+ 7,1	4273	+ 4,8	(4480)
	SEP	4453	+22,0	+14,5	4456	+ 3,5	4502	+ 5,4	(4539)
	OKT	5246	+16,1	+17,8	5122	+14,9	5079	+12,8	(4598)
	NOV	4614	+14,3	-12,0	4740	- 7,5	4848	- 4,5	(4656)
	DEZ	4448	- 4,2	- 3,6	4194	-11,5	4313	-11,0	(4712)
1974	JAN	4793	+22,0	+ 7,8	5055	+20,5	4972	+15,3	(4767)

8. AUSSENHANDEL (SPEZIALHANDEL)
8.2. AUSFUHR - TATSÄCHLICHE WERTE (MILL. DM)

JAHR	MONAT	ORIGINALWERT			SAISONBEREINIGTER WERT		SAISON- UND ARBEITSTÄGLICH BEREINIGTER WERT		GLATTE KOMPONENTE
		MILL. DM	VERÄNDERUNG VORJAHR	IN O/O GEGEN VORMONAT	MILL. DM	VERÄNDERUNG IN O/O GEGEN VORMONAT	MILL. DM	VERÄNDERUNG IN O/O GEGEN VORMONAT	
VERBRAUCHSGÜTER									
1973	JAN	1328	+28,1	- 6,2	1515	+ 7,4	1499	+ 1,9	1462
	FEB	1526	+20,0	+14,9	1510	- 0,3	1510	+ 0,7	(1488)
	MAR	1638	+14,9	+ 7,3	1480	- 2,0	1471	- 2,6	(1513)
	APR	1508	+25,9	- 7,9	1539	+ 4,0	1547	+ 5,2	(1537)
	MAI	1597	+31,2	+ 5,9	1641	+ 6,6	1600	+ 3,4	(1561)
	JUN	1350	+ 9,8	-15,5	1469	-10,5	1526	- 4,6	(1582)
	JUL	1497	+23,8	+10,9	1503	+ 2,3	1499	- 1,8	(1601)
	AUG	1463	+20,5	- 2,3	1626	+ 8,2	1610	+ 7,4	(1618)
	SEP	1721	+27,3	+17,6	1640	+ 0,9	1655	+ 2,8	(1632)
	OKT	2031	+20,2	+18,0	1774	+ 8,2	1763	+ 6,5	(1643)
	NOV	1770	+18,8	-12,9	1710	- 3,6	1712	- 2,9	(1651)
	DEZ	1362	- 3,8	-23,1	1406	-17,8	1449	-15,4	(1655)
1974	JAN	1610	+21,2	+18,2	1766	+25,6	1713	+18,2	(1655)
EG-LÄNDER									
1973	JAN	6394	+29,6	- 3,5	6782	+ 7,0	6683	+ 2,5	6473
	FEB	6684	+19,0	+ 4,5	6637	- 2,1	6637	- 0,7	(6591)
	MAR	7026	+12,1	+ 5,1	6350	- 4,3	6395	- 3,6	(6706)
	APR	6769	+18,7	- 3,7	6698	+ 5,5	6770	+ 5,9	(6819)
	MAI	7476	+28,4	+10,4	7334	+ 9,5	7131	+ 5,3	(6926)
	JUN	6449	+ 9,9	-13,7	6502	-11,3	6690	- 6,2	(7028)
	JUL	6621	+26,4	+ 2,7	6753	+ 3,9	6782	+ 1,4	(7122)
	AUG	6363	+26,8	- 3,9	7255	+ 7,4	7146	+ 5,4	(7208)
	SEP	7044	+22,2	+10,7	7040	- 3,0	7141	- 0,1	(7283)
	OKT	8435	+23,7	+19,7	7890	+12,1	7807	+ 9,3	(7348)
	NOV	7854	+25,2	- 6,9	7870	- 0,3	7904	+ 1,2	(7399)
	DEZ	7031	+ 6,1	-10,5	6892	-12,4	7100	-10,2	(7437)
1974	JAN*	8404	+31,4	+19,5	8778	+27,4	8616	+21,4	(7460)
ANDERE EUROPÄISCHE INDUSTRIALISIERTE LÄNDER									
1973	JAN	2740	+17,2	-16,2	3057	+ 1,3	3032	- 0,7	3051
	FEB	3064	+17,4	+11,8	3155	+ 3,2	3155	+ 4,1	(3096)
	MAR	3331	+10,5	+ 8,7	3031	- 3,9	3052	- 3,3	(3143)
	APR	3085	+16,9	- 7,4	3153	+ 4,0	3196	+ 4,7	(3191)
	MAI	3632	+30,9	+17,7	3513	+11,4	3400	+ 6,4	(3241)
	JUN	3034	+ 4,5	-16,5	3052	-13,1	3154	- 7,2	(3291)
	JUL	3216	+21,2	+ 6,0	3181	+ 4,2	3192	+ 1,2	(3343)
	AUG	3065	+16,3	- 4,7	3349	+ 5,3	3295	+ 3,2	(3395)
	SEP	3249	+21,3	+ 6,0	3331	- 0,5	3396	+ 3,1	(3448)
	OKT	3950	+22,2	+21,6	3705	+11,2	3682	+ 8,4	(3501)
	NOV	3708	+18,8	- 6,1	3648	- 1,5	3663	- 0,5	(3555)
	DEZ	3382	+ 3,5	- 8,8	3202	-12,2	3330	- 9,1	(3610)
1974	JAN	3709	+35,4	+ 9,7	3966	+23,9	3869	+16,2	(3664)
VEREINIGTE STAATEN									
1973	JAN	1335	+39,4	+18,0	1406	+22,7	1388	+ 9,9	1255
	FEB	1129	- 3,9	-15,4	1173	-16,6	1173	-15,5	(1274)
	MAR	1363	+26,4	+20,7	1286	+ 9,6	1288	+ 9,8	(1289)
	APR	1385	+44,3	+ 1,6	1410	+ 9,6	1418	+10,1	(1301)
	MAI	1230	- 3,9	-11,2	1224	-13,2	1221	-13,9	(1309)
	JUN	1303	+ 9,8	+ 5,9	1284	+ 4,9	1330	+ 8,9	(1313)
	JUL	1212	+11,9	- 7,0	1157	- 9,9	1124	-15,5	(1310)
	AUG	1113	+ 4,3	- 8,2	1113	- 3,8	1122	- 0,2	(1302)
	SEP	1429	+23,2	+28,4	1375	+23,5	1383	+23,3	(1287)
	OKT	1355	- 9,5	- 5,2	1239	- 9,9	1229	-11,1	(1265)
	NOV	1192	- 2,5	-12,0	1284	+ 3,6	1266	+ 3,0	(1235)
	DEZ	1042	- 7,9	-12,6	1057	-17,7	1077	-14,9	(1196)
1974	JAN	1362	+ 2,0	+30,7	1393	+31,8	1356	+25,9	(1147)
ÜBRIGE INDUSTRIALISIERTE WESTLICHE LÄNDER									
1973	JAN	510	+13,6	-17,3	581	- 0,3	582	- 2,7	581
	FEB	582	+17,3	+14,1	602	+ 3,6	602	+ 3,4	(593)
	MAR	587	+15,1	+ 0,9	579	- 3,8	574	- 4,7	(607)
	APR	611	+19,3	+ 4,1	615	+ 6,2	621	+ 8,2	(623)
	MAI	676	+31,3	+10,6	682	+10,9	671	+ 8,1	(640)
	JUN	633	+22,7	- 6,4	655	- 4,0	668	- 0,4	(658)
	JUL	688	+14,7	+ 8,7	643	- 1,8	639	- 4,3	(678)
	AUG	730	+32,0	+ 6,1	737	+14,6	736	+15,2	(701)
	SEP	692	+45,1	- 5,2	724	- 1,8	731	- 0,7	(725)
	OKT	859	+34,9	+24,1	785	+ 8,4	782	+ 7,0	(750)
	NOV	806	+48,4	- 6,2	812	+ 3,4	807	+ 3,2	(778)
	DEZ	712	+15,4	-11,7	700	-13,8	722	-10,5	(808)
1974	JAN	818	+60,4	+14,9	878	+25,4	866	+19,9	(840)

8. AUSSENHANDEL (SPEZIALHANDEL)

8.2. AUSFUHR - TATSÄCHLICHE WERTE (MILL. DM)

JAHR	MONAT	ORIGINALWERT			SAISONBEREINIGTER WERT		SAISON- UND ARBEITSTÄGLICH BEREINIGTER WERT		GLATTE KOMPONENTE
		MILL.DM	VERÄNDERUNG VORJAHR	IN O/O GEGEN VORMONAT	MILL.DM	VERÄNDERUNG IN O/O GEGEN VORMONAT	MILL.DM	VERÄNDERUNG IN O/O GEGEN VORMONAT	MILL.DM
ENTWICKLUNGSSTÄNDER									
1973	JAN	1534	+23,6	- 5,4	1634	+18,4	1595	+ 4,0	1496
	FEB	1494	+ 5,1	- 2,6	1508	- 7,7	1508	- 5,5	(1516)
	MAR	1543	+ 7,4	+ 3,3	1461	- 3,1	1479	- 1,9	(1540)
	APR	1541	+18,4	- 0,1	1607	+10,0	1609	+ 8,8	(1567)
	MAI*	1862	+28,9	+20,8	1908	+18,7	1883	+17,0	(1597)
	JUN	1468	+ 8,1	-21,2	1552	-18,7	1600	-15,0	(1630)
	JUL	1741	+21,4	+18,6	1648	+ 6,2	1634	+ 2,1	(1667)
	AUG	1776	+25,4	+ 2,0	1797	+ 9,0	1761	+ 7,8	(1708)
	SEP	1687	+27,3	- 5,0	1745	- 2,9	1771	+ 0,6	(1753)
	OKT*	2227	+44,6	+32,0	2197	+25,9	2166	+22,3	(1803)
	NOV	1959	+33,8	-12,0	2003	- 8,8	1978	- 8,7	(1856)
	DEZ	1697	+ 4,6	-13,4	1528	-23,7	1587	-19,8	(1914)
	1974	JAN	2139	+39,4	+26,0	2183	+42,9	2120	+33,6
OSTBLOCKSTÄNDER									
1973	JAN	769	+73,6	-18,7	828	+ 2,3	829	+ 5,1	757
	FEB	762	+38,8	- 0,9	777	- 6,2	777	- 6,3	(776)
	MAR	811	+37,5	+ 6,4	760	- 2,2	765	- 1,5	(795)
	APR	762	+37,3	- 6,0	776	+ 2,1	783	+ 2,4	(814)
	MAI	963	+51,4	+26,4	882	+13,7	863	+10,2	(832)
	JUN	724	+23,1	-24,8	775	-12,1	788	- 8,7	(850)
	JUL*	1005	+66,1	+38,8	1018	+31,4	1025	+30,1	(868)
	AUG	941	+40,9	- 6,4	919	- 9,7	909	-11,3	(885)
	SEP	802	+17,8	-14,8	828	- 9,9	843	- 7,3	(901)
	OKT*	1053	+55,3	+31,3	1084	+30,9	1082	+28,4	(917)
	NOV*	1060	+46,8	+ 0,7	1110	+ 2,4	1114	+ 3,0	(932)
	DEZ	1163	+22,9	+ 9,7	1001	- 9,8	1012	- 9,2	(946)
	1974	JAN	1049	+36,4	- 9,8	1089	+ 8,8	1078	+ 6,5
SALDO INSGESAMT									
1973	JAN	1600	+49,7	-45,0	1962	- 7,5	1920	-12,6	2151
	FEB	1940	+10,2	+21,3	2111	+ 7,6	2111	+ 9,9	(2258)
	MAR	2328	+38,6	+20,0	2004	- 5,1	1992	- 5,6	(2370)
	APR	2571	+89,5	+10,4	2753	+37,4	2726	+36,8	(2486)
	MAI	2822	+114,4	+ 9,8	2865	+ 4,1	2731	+ 0,2	(2606)
	JUN	1616	+31,0	-42,7	2288	-20,1	2514	- 7,9	(2730)
	JUL	2932	+80,7	+81,4	2641	+15,4	2566	+ 2,1	(2858)
	AUG	3219	+139,9	+ 9,8	3450	+30,6	3460	+34,8	(2988)
	SEP	3801	+134,2	+18,1	3529	+ 2,3	3586	+ 3,6	(3122)
	OKT	3964	+50,6	+ 4,3	3595	+ 1,9	3592	+ 0,2	(3257)
	NOV	3215	+88,7	-18,9	3606	+ 0,3	3584	- 0,2	(3395)
	DEZ	3030	+ 4,1	- 5,8	2468	-31,6	2664	-25,7	(3534)
	1974	JAN	3572	+123,3	+17,9	3883	+57,3	3743	+40,5

8. AUSSENHANDEL (SPEZIALHANDEL)

8.3. EINFUHR - VOLUMEN (MILL. DM)

JAHR	MONAT	ORIGINALWERT			SAISONBEREINIGTER WERT		SAISON- UND ARBEITSTÄGLICH BEREINIGTER WERT		GLATTE KOMPONENTE
		MILL.DM	VERÄNDERUNG VOR JAHR	IN 0/0 GEGEN VORMONAT	MILL.DM	VERÄNDERUNG IN 0/0 GEGEN VORMONAT	MILL.DM	VERÄNDERUNG IN 0/0 GEGEN VORMONAT	MILL.DM
EINFUHR INSGESAMT									
1973	JAN	11742	+19,8	+ 2,1	12296	+ 8,8	12164	+ 3,3	11685
	FEB	11745	+11,8	+ 0,0	11868	- 3,5	11868	- 2,4	(11755)
	MAR	12399	+ 6,5	+ 5,6	11589	- 2,4	11655	- 1,8	(11813)
	APR	11489	+ 4,6	- 7,3	11531	- 0,5	11779	+ 1,1	(11857)
	MAI	12776	+12,6	+11,2	12468	+ 8,1	12194	+ 3,5	(11885)
	JUN	11965	+ 4,0	- 6,3	11586	- 7,1	11728	- 3,8	(11896)
	JUL	11748	+13,3	- 1,8	11869	+ 2,4	11909	+ 1,5	(11887)
	AUG	10828	+ 4,8	- 7,8	11828	- 0,3	11652	- 2,2	(11857)
	SEP	11059	+ 3,0	+ 2,1	11382	- 3,8	11532	- 1,0	(11803)
	OKT*	13606	+13,3	+23,0	13218	+16,1	13103	+13,6	(11725)
	NOV	12502	+ 5,0	- 8,1	12146	- 8,1	12205	- 6,9	(11620)
	DEZ	10728	- 6,7	-14,2	10647	-12,3	10980	-10,0	(11486)
1974	JAN	11708	- 0,3	+ 9,1	12085	+13,5	11818	+ 7,6	(11322)
ERNAHRUNGSWIRTSCHAFT									
1973	JAN	2140	+21,7	- 2,3	2152	+11,0	2141	+ 6,3	1982
	FEB	1934	+ 8,0	- 9,6	2021	- 6,1	2021	- 5,6	(1986)
	MAR	2015	+ 5,8	+ 4,2	1962	- 2,9	1964	- 2,8	(1988)
	APR	1755	- 2,0	-12,9	1872	- 4,6	1925	- 2,0	(1988)
	MAI	2047	+ 4,3	+16,6	2042	+ 9,1	1983	+ 3,0	(1985)
	JUN	1841	-10,8	-10,1	1816	-11,1	1863	- 6,1	(1980)
	JUL	1834	+ 8,3	- 0,4	1948	+ 7,3	1941	+ 4,2	(1972)
	AUG	1790	+ 0,5	- 2,4	1924	- 1,2	1904	- 1,9	(1961)
	SEP	1746	- 3,2	- 2,5	1836	- 4,6	1875	- 1,5	(1946)
	OKT	2144	+ 1,6	+22,8	2002	+ 9,0	1990	+ 6,1	(1929)
	NOV	2220	+ 1,7	+ 3,5	2058	+ 2,8	2038	+ 2,4	(1908)
	DEZ	1967	-10,2	-11,4	1748	-15,1	1820	-10,7	(1883)
1974	JAN	1926	-10,0	- 2,1	1926	+10,2	1875	+ 3,0	(1855)
GEWERBLICHE WIRTSCHAFT (OHNE GÜTER DER BUNDESREG.)									
1973	JAN	9364	+19,9	+ 2,8	9845	+ 7,7	9739	+ 2,4	9475
	FEB	9570	+15,6	+ 2,2	9726	- 1,2	9726	- 0,1	(9546)
	MAR	10148	+ 6,9	+ 6,0	9383	- 3,5	9441	- 2,9	(9607)
	APR	9528	+ 5,8	- 6,1	9379	+ 0,0	9563	+ 1,3	(9656)
	MAI	10481	+17,3	+10,0	10249	+ 9,3	10045	+ 5,0	(9691)
	JUN	9862	+ 7,4	- 5,9	9551	- 6,8	9651	- 3,9	(9710)
	JUL	9709	+15,2	- 1,6	9717	+ 1,7	9766	+ 1,2	(9712)
	AUG	8794	+ 6,4	- 9,4	9693	- 0,2	9535	- 2,4	(9695)
	SEP	9142	+ 5,3	+ 4,0	9310	- 4,0	9428	- 1,1	(9658)
	OKT*	11150	+15,0	+22,0	10851	+16,6	10751	+14,0	(9598)
	NOV	10053	+ 6,0	- 9,8	9900	- 8,8	9959	- 7,4	(9514)
	DEZ	8548	- 6,2	-15,0	8679	-12,3	8943	-10,2	(9404)
1974	JAN	9553	+ 2,0	+11,8	9881	+13,8	9666	+ 8,1	(9266)
ROHSTOFFE UND HALBWAREN									
1973	JAN	3238	+17,1	- 2,6	3324	+ 3,9	3311	+ 2,0	3219
	FEB	3216	+12,9	- 0,7	3279	- 1,4	3279	- 1,0	(3246)
	MAR	3473	+12,7	+ 8,0	3269	- 0,3	3257	- 0,7	(3270)
	APR	3182	+ 6,1	- 8,4	3192	- 2,4	3255	- 0,1	(3289)
	MAI	3576	+18,4	+12,4	3499	+ 9,6	3430	+ 5,4	(3303)
	JUN	3323	+ 6,8	- 7,1	3229	- 7,7	3251	- 5,2	(3312)
	JUL	3257	+12,3	- 2,0	3248	+ 0,6	3270	+ 0,6	(3314)
	AUG	3015	+ 2,9	- 7,4	3167	- 2,5	3130	- 4,3	(3310)
	SEP	3193	+ 8,5	+ 5,9	3241	+ 2,3	3263	+ 4,2	(3297)
	OKT*	3691	+21,5	+15,6	3756	+15,9	3747	+14,8	(3276)
	NOV	3399	+ 5,9	- 7,9	3379	-10,0	3383	- 9,7	(3245)
	DEZ	3086	- 7,2	- 9,2	2988	-11,6	3062	- 9,5	(3205)
1974	JAN	3335	+ 3,0	+ 8,1	3371	+12,8	3314	+ 8,2	(3154)
ROHSTOFFE									
1973	JAN	1493	+18,8	- 2,4	1541	+ 5,9	1531	+ 3,9	1476
	FEB	1460	+ 9,1	- 2,2	1477	- 4,2	1477	- 3,5	(1487)
	MAR	1608	+12,2	+10,1	1521	+ 3,0	1520	+ 2,9	(1496)
	APR	1451	+12,1	- 9,8	1474	- 3,1	1509	- 0,7	(1502)
	MAI	1620	+15,4	+11,6	1595	+ 8,2	1554	+ 3,0	(1507)
	JUN	1522	+ 5,9	- 6,0	1465	- 8,2	1477	- 5,0	(1508)
	JUL	1460	+ 8,2	- 4,1	1463	- 0,1	1478	+ 0,1	(1505)
	AUG	1391	+ 0,8	- 4,7	1438	- 1,7	1423	- 3,7	(1499)
	SEP	1464	+ 5,6	+ 5,2	1461	+ 1,6	1471	+ 3,4	(1489)
	OKT*	1670	+24,1	+14,1	1716	+17,5	1709	+16,2	(1474)
	NOV	1514	+ 3,9	- 9,3	1512	-11,9	1528	-10,6	(1455)
	DEZ	1331	-12,9	-12,1	1279	-15,4	1325	-13,3	(1430)
1974	JAN	1492	- 0,1	+12,1	1512	+18,2	1480	+11,7	(1399)
HALBWAREN									
1973	JAN	1745	+15,8	- 2,7	1783	+ 2,3	1780	+ 0,6	1743
	FEB	1756	+16,2	+ 0,6	1797	+ 0,8	1797	+ 1,0	(1759)
	MAR	1864	+13,1	+ 6,2	1765	- 1,8	1757	- 2,2	(1773)
	APR	1731	+ 1,6	- 7,1	1695	- 4,0	1732	- 1,4	(1785)
	MAI	1956	+21,0	+13,0	1940	+14,5	1903	+ 9,9	(1796)
	JUN	1801	+ 7,6	- 7,9	1733	-10,7	1751	- 8,0	(1803)
	JUL	1797	+15,9	- 0,2	1787	+ 3,1	1789	+ 2,2	(1808)
	AUG	1625	+ 4,8	- 9,6	1743	- 2,5	1725	- 3,6	(1809)
	SEP	1728	+10,9	+ 6,3	1763	+ 1,1	1783	+ 3,4	(1806)
	OKT*	2021	+19,4	+17,0	2043	+15,9	2043	+14,6	(1799)
	NOV	1885	+ 7,5	- 6,7	1879	- 8,0	1866	- 8,7	(1788)
	DEZ	1755	- 2,2	- 6,9	1695	- 9,8	1733	- 7,1	(1772)
1974	JAN	1843	+ 5,6	+ 5,0	1873	+10,5	1846	+ 6,5	(1751)

8. AUSSENHANDEL (SPEZIALHANDEL)

8.3. EINFUHR - VOLUMEN (MILL. DM)

JAHR	MONAT	ORIGINALWERT			SAISONBEREINIGTER WERT		SAISON- UND ARBEITSTÄGGLICH BEREINIGTER WERT		GLATTE KOMPONENTE
		MILL.-DM	VERÄNDERUNG VORJAHR	IN O/O GEGEN VORMONAT	MILL.-DM	VERÄNDERUNG IN O/O GEGEN VORMONAT	MILL.-DM	VERÄNDERUNG IN O/O GEGEN VORMONAT	MILL.-DM
FERTIGWAREN (OHNE GÜTER DER BUNDESREG.)									
1973	JAN	6126	+21,4	+ 5,9	6521	+ 9,7	6428	+ 2,6	6257
	FEB	6354	+17,1	+ 3,7	6448	- 1,1	6448	+ 0,3	(6301)
	MAR	6675	+ 4,0	+ 5,1	6113	- 5,2	6183	- 4,1	(6339)
	APR	6346	+ 5,6	- 4,9	6186	+ 1,2	6308	+ 2,0	(6369)
	MAI	6905	+16,8	+ 8,8	6751	+ 9,1	6615	+ 4,9	(6390)
	JUN	6539	+ 7,7	- 5,3	6324	- 6,3	6402	- 3,2	(6401)
	JUL	6452	+16,7	- 1,3	6469	+ 2,3	6496	+ 1,5	(6401)
	AUG	5779	+ 8,4	-10,4	6526	+ 0,9	6406	- 1,4	(6390)
	SEP	5950	+ 3,7	+ 3,0	6070	- 7,0	6167	- 3,7	(6365)
	OKT*	7459	+12,1	+25,4	7088	+16,8	6998	+13,5	(6327)
	NOV	6654	+ 6,1	-10,8	6525	- 7,9	6579	- 6,0	(6274)
	DEZ	5461	- 5,6	-17,9	5692	-12,8	5883	-10,6	(6205)
1974	JAN	6218	+ 1,5	+13,9	6512	+14,4	6352	+ 8,0	(6120)
VORERZEUGNISSE									
1973	JAN	2199	+18,9	+ 6,4	2306	+ 6,1	2285	+ 2,4	2222
	FEB	2293	+19,9	+ 4,3	2348	+ 1,8	2348	+ 2,8	(2236)
	MAR	2328	+ 8,2	+ 1,5	2212	- 5,8	2221	- 5,4	(2246)
	APR	2227	+ 9,2	- 4,3	2209	- 0,1	2236	+ 0,7	(2253)
	MAI	2528	+14,6	+13,5	2374	+ 7,5	2329	+ 4,2	(2255)
	JUN	2351	+ 6,1	- 7,0	2222	- 6,4	2266	- 2,7	(2253)
	JUL	2233	+ 9,2	- 5,0	2225	+ 0,1	2241	- 1,1	(2246)
	AUG	1955	+ 2,1	-12,4	2197	- 1,3	2169	- 3,2	(2232)
	SEP	2037	+ 0,8	+ 4,2	2052	- 6,6	2079	- 4,1	(2213)
	OKT*	2468	+ 8,7	+21,2	2378	+15,9	2357	+13,4	(2188)
	NOV	2258	- 1,1	- 8,5	2218	- 6,7	2239	- 5,0	(2155)
	DEZ	1860	-10,0	-17,6	1974	-11,0	2031	- 9,3	(2115)
1974	JAN	2212	+ 0,6	+18,9	2264	+14,7	2207	+ 8,7	(2066)
ENDERZEUGNISSE (OHNE GÜTER DER BUNDESREG.)									
1973	JAN	3927	+22,9	+ 5,5	4215	+11,8	4144	+ 2,7	4034
	FEB	4060	+15,5	+ 3,4	4099	- 2,8	4099	- 1,1	(4065)
	MAR	4347	+ 1,9	+ 7,1	3902	- 4,8	3962	- 3,3	(4093)
	APR	4119	+ 3,8	- 5,2	3978	+ 1,9	4073	+ 2,8	(4116)
	MAI	4377	+18,0	+ 6,3	4376	+10,0	4286	+ 5,2	(4135)
	JUN	4188	+ 8,6	- 4,3	4101	- 6,3	4136	- 3,5	(4148)
	JUL	4219	+21,0	+ 0,7	4244	+ 3,5	4254	+ 2,9	(4156)
	AUG	3824	+11,8	- 9,4	4329	+ 2,0	4238	- 0,4	(4158)
	SEP	3913	+ 5,2	+ 2,3	4019	- 7,2	4087	- 3,6	(4153)
	OKT*	4991	+13,9	+27,5	4709	+17,2	4641	+13,6	(4140)
	NOV	4396	+10,2	-11,9	4307	- 8,5	4340	- 6,5	(4120)
	DEZ	3601	- 3,2	-18,1	3718	-13,7	3852	-11,2	(4092)
1974	JAN	4006	+ 2,0	+11,2	4248	+14,3	4146	+ 7,6	(4055)
HALBWAREN UND VORERZEUGNISSE									
1973	JAN	3944	+17,5	+ 2,2	4089	+ 4,4	4064	+ 1,5	3965
	FEB	4050	+18,3	+ 2,7	4150	+ 1,5	4150	+ 2,1	(3994)
	MAR	4192	+10,3	+ 3,5	3960	- 4,6	3959	- 4,6	(4018)
	APR	3958	+ 5,7	- 5,6	3927	- 0,8	3982	+ 0,6	(4037)
	MAI	4484	+17,3	+13,3	4277	+ 8,9	4206	+ 5,6	(4049)
	JUN	4152	+ 6,7	- 7,4	3985	- 6,8	4038	- 4,0	(4054)
	JUL	4030	+12,1	- 2,9	4010	+ 0,6	4033	- 0,1	(4050)
	AUG	3580	+ 3,3	-11,2	3927	- 2,1	3875	- 3,9	(4038)
	SEP	3765	+ 5,2	+ 5,2	3830	- 2,5	3870	- 0,1	(4015)
	OKT*	4489	+13,3	+19,2	4426	+15,6	4402	+13,7	(3982)
	NOV	4143	+ 2,7	- 7,7	4080	- 7,8	4090	- 7,1	(3938)
	DEZ	3616	- 6,3	-12,7	3682	- 9,8	3766	- 7,9	(3881)
1974	JAN	4055	+ 2,8	+12,1	4121	+11,9	4039	+ 7,2	(3811)
ERZEUGNISSE DER ERNÄHRUNGSINDUSTRIE, TABAKWAREN									
1973	JAN	943	+28,8	- 1,9	961	+10,5	954	+ 6,5	869
	FEB	855	+12,9	- 9,3	889	- 7,5	889	- 6,8	(871)
	MAR	856	+ 5,2	+ 0,1	843	- 5,2	846	- 4,8	(873)
	APR	767	+ 1,2	-10,4	833	- 1,2	855	+ 1,1	(873)
	MAI	867	+ 5,9	+13,0	902	+ 8,3	880	+ 2,9	(872)
	JUN	789	- 6,3	- 9,0	816	- 9,5	828	- 5,9	(870)
	JUL	780	+ 6,4	- 1,1	834	+ 2,2	837	+ 1,1	(866)
	AUG	761	- 8,1	- 2,4	793	- 4,9	785	- 6,2	(862)
	SEP	803	- 5,9	+ 5,5	796	+ 0,4	805	+ 2,5	(855)
	OKT	991	+ 1,3	+23,4	878	+10,3	870	+ 8,1	(847)
	NOV	979	+ 2,5	- 1,2	903	+ 2,8	903	+ 3,8	(837)
	DEZ	865	-10,0	-11,6	783	-13,3	808	-10,5	(826)
1974	JAN	881	- 6,6	+ 1,8	886	+13,2	866	+ 7,2	(812)
ERZEUGNISSE DER GRUNDSTOFF- UND PRODUKTIONSGÜTERINDUSTRIEN									
1973	JAN	3326	+17,4	- 2,3	3548	+ 2,6	3541	+ 1,3	3458
	FEB	3475	+18,3	+ 4,5	3605	+ 1,6	3605	+ 1,8	(3488)
	MAR	3675	+11,4	+ 5,8	3474	- 3,6	3446	- 4,4	(3514)
	APR	3400	+ 3,0	- 7,5	3371	- 3,0	3434	- 0,3	(3535)
	MAI	3989	+19,6	+17,3	3769	+11,8	3691	+ 7,5	(3551)
	JUN	3651	+ 7,2	- 8,5	3486	- 7,5	3529	- 4,4	(3560)
	JUL	3640	+13,4	- 0,3	3543	+ 1,6	3567	+ 1,1	(3562)
	AUG	3234	+ 4,3	-11,2	3460	- 2,3	3422	- 4,1	(3556)
	SEP	3370	+ 9,1	+ 4,2	3419	- 1,2	3448	+ 0,8	(3542)
	OKT*	4008	+18,8	+18,9	3993	+16,8	3984	+15,5	(3518)
	NOV	3625	+ 4,5	- 9,6	3621	- 9,3	3624	- 9,0	(3484)
	DEZ	3116	- 8,4	-14,0	3194	-11,8	3276	- 9,6	(3439)
1974	JAN	3476	+ 4,5	+11,6	3628	+13,6	3555	+ 8,5	(3382)

8. AUSSENHANDEL (SPEZIALHANDEL)

8.3. EINFUHR - VOLUMEN (MILL. DM)

JAHR	MONAT	ORIGINALWERT			SAISONBEREINIGTER WERT		SAISON- UND ARBEITSTÄGLICH BEREINIGTER WERT		GLATTE KOMPONENTE
		MILL.DM	VERÄNDERUNG VORJAHR	IN O/O GEGEN VORMONAT	MILL.DM	VERÄNDERUNG IN O/O GEGEN VORMONAT	MILL.DM	VERÄNDERUNG IN O/O GEGEN VORMONAT	MILL.DM
ERZEUGNISSE DER INVESTITIONSGÜTERINDUSTRIEN									
1973	JAN	2305	+19,7	+ 0,8	2490	+11,6	2445	+ 2,3	2397
	FEB	2348	+13,0	+ 1,9	2403	- 3,5	2403	- 1,7	(2418)
	MAR	2542	- 2,9	+ 8,3	2239	- 6,8	2294	- 4,5	(2437)
	APR	2497	- 0,5	- 1,8	2334	+ 4,2	2398	+ 4,5	(2454)
	MAI	2678	+16,7	+ 7,2	2614	+12,0	2550	+ 6,3	(2468)
	JUN	2605	+ 9,4	- 2,7	2481	- 5,1	2491	- 2,3	(2478)
	JUL	2410	+20,8	- 7,5	2459	- 0,9	2471	- 0,8	(2486)
	AUG	2187	+13,7	- 9,3	2611	+ 6,2	2544	+ 3,0	(2489)
	SEP	2253	+ 6,0	+ 3,0	2404	- 7,9	2447	- 3,8	(2488)
	OKT	2902	+13,8	+28,8	2758	+14,7	2708	+10,7	(2482)
	NOV	2651	+11,1	- 8,6	2602	- 5,7	2635	- 2,7	(2471)
	DEZ	2191	- 4,2	-17,4	2207	-15,2	2301	-12,7	(2455)
1974	JAN	2225	- 3,5	+ 1,6	2416	+ 9,5	2359	+ 2,5	(2432)
ERZEUGNISSE DER VERBRAUCHSGÜTERINDUSTRIEN									
1973	JAN	2195	+25,4	+15,5	2274	+13,2	2230	+ 2,9	2170
	FEB	2262	+20,2	+ 3,1	2266	- 0,4	2266	+ 1,6	(2186)
	MAR	2303	+ 6,8	+ 1,8	2133	- 5,9	2180	- 3,8	(2199)
	APR	2162	+13,8	- 6,1	2198	+ 3,0	2225	+ 2,1	(2209)
	MAI	2261	+18,4	+ 4,6	2336	+ 6,3	2277	+ 2,3	(2215)
	JUN	2143	+ 6,7	- 5,2	2155	- 7,7	2197	- 3,5	(2217)
	JUL	2230	+18,1	+ 4,1	2265	+ 5,1	2259	+ 2,8	(2215)
	AUG	2002	+ 5,4	-10,2	2182	- 3,7	2145	- 5,0	(2209)
	SEP	2125	- 0,2	+ 6,1	2056	- 5,8	2099	- 2,1	(2198)
	OKT	2569	+ 5,0	+20,9	2276	+10,7	2234	+ 6,4	(2181)
	NOV	2200	+ 2,4	-14,4	2174	- 4,5	2204	- 1,3	(2160)
	DEZ	1738	- 8,5	-21,0	1886	-13,2	1949	-11,6	(2133)
1974	JAN	2235	+ 1,8	+28,6	2265	+20,1	2206	+13,2	(2100)
INVESTITIONSGÜTER									
1973	JAN	826	+ 6,2	- 9,4	929	+ 9,6	921	+ 2,0	907
	FEB	895	+ 7,4	+ 8,4	902	- 2,9	902	- 2,1	(904)
	MAR	947	-14,7	+ 5,8	822	- 8,9	831	- 7,9	(900)
	APR	914	-22,3	- 3,5	780	- 5,1	830	- 0,1	(896)
	MAI	964	+ 3,8	+ 5,5	936	+20,0	907	+ 9,3	(892)
	JUN	962	- 5,7	- 0,2	888	- 5,1	881	- 2,9	(887)
	JUL	817	+ 6,1	-15,1	840	- 5,4	854	- 3,1	(882)
	AUG	882	+11,6	+ 8,0	1042	+24,0	998	+16,9	(876)
	SEP	721	- 9,4	-18,3	830	-20,3	851	-14,7	(869)
	OKT	944	- 5,7	+30,9	929	+11,9	913	+ 7,3	(863)
	NOV	885	- 3,2	- 6,2	896	- 3,6	912	- 0,1	(855)
	DEZ	798	-12,5	- 9,8	754	-15,8	808	-11,4	(848)
1974	JAN	728	-11,9	- 8,8	839	+11,3	806	- 0,2	(839)
VERBRAUCHSGÜTER									
1973	JAN	1636	+26,8	+14,8	1723	+12,5	1696	+ 2,7	1636
	FEB	1664	+12,0	+ 1,7	1657	- 3,8	1657	- 2,3	(1645)
	MAR	1749	- 0,6	+ 5,1	1562	- 5,7	1587	- 4,2	(1652)
	APR	1629	+11,4	- 6,9	1649	+ 5,6	1672	+ 5,4	(1657)
	MAI	1656	+18,5	+ 1,7	1757	+ 6,5	1726	+ 3,2	(1659)
	JUN	1571	+ 8,0	- 5,1	1636	- 6,9	1661	- 3,8	(1659)
	JUL	1734	+21,6	+10,4	1747	+ 6,8	1735	+ 4,5	(1656)
	AUG	1516	+ 6,4	-12,6	1672	- 4,3	1652	- 4,8	(1650)
	SEP	1666	+ 1,2	+ 9,9	1599	- 4,4	1628	- 1,5	(1641)
	OKT*	2072	+ 8,7	+24,4	1853	+15,9	1830	+12,4	(1629)
	NOV	1714	+ 6,7	-17,3	1654	-10,7	1658	- 9,4	(1613)
	DEZ	1299	- 8,8	-24,2	1435	-13,2	1477	-10,9	(1594)
1974	JAN	1609	- 1,7	+23,9	1671	+16,4	1636	+10,8	(1570)
URSPRÜNGLICHE EG-LÄNDER									
1973	JAN	5569	+19,2	+ 4,5	5895	+ 8,7	5846	+ 5,8	5597
	FEB	5695	+14,3	+ 2,3	5801	- 1,6	5801	- 0,8	(5618)
	MAR	5865	+ 1,7	+ 3,0	5663	- 2,4	5654	- 2,5	(5635)
	APR	5670	+ 1,1	- 3,3	5482	- 3,2	5616	- 0,7	(5648)
	MAI	6153	+ 8,3	+ 8,5	5894	+ 7,5	5726	+ 2,0	(5657)
	JUN	5832	+ 2,4	- 5,2	5524	- 6,3	5613	- 2,0	(5661)
	JUL	5587	+11,4	- 4,2	5631	+ 1,9	5658	+ 0,8	(5659)
	AUG	4891	+ 0,3	-12,5	5518	- 2,0	5466	- 3,4	(5652)
	SEP	5317	+ 1,9	+ 8,7	5417	- 1,8	5482	+ 0,3	(5639)
	OKT*	6589	+11,7	+23,9	6258	+15,5	6229	+13,6	(5620)
	NOV	5932	+ 4,1	-10,0	5754	- 8,1	5810	- 6,7	(5594)
	DEZ	4929	- 7,5	-16,9	5076	-11,8	5239	- 9,8	(5561)
1974	JAN	5732	+ 2,9	+16,3	5937	+17,0	5777	+10,3	(5520)
UEBRIGE LÄNDER									
1973	JAN	6173	+20,3	+ 0,0	6376	+ 9,0	6315	+ 3,5	6089
	FEB	6050	+ 9,6	- 2,0	6043	- 5,2	6043	- 4,3	(6139)
	MAR	6534	+11,2	+ 8,0	6172	+ 2,1	6192	+ 2,5	(6180)
	APR	5819	+ 8,3	-10,9	6017	- 2,5	6151	- 0,7	(6211)
	MAI	6623	+16,9	+13,8	6548	+ 8,8	6421	+ 4,4	(6232)
	JUN	6132	+ 5,5	- 7,4	6041	- 7,7	6121	- 4,7	(6239)
	JUL	6161	+15,2	+ 0,5	6223	+ 3,0	6238	+ 1,9	(6233)
	AUG	5937	+ 8,9	- 3,6	6292	+ 1,1	6204	- 0,5	(6211)
	SEP	5743	+ 4,1	- 3,3	5946	- 5,5	6027	- 2,9	(6172)
	OKT*	7017	+14,9	+22,2	6929	+16,5	6875	+14,1	(6114)
	NOV	6570	+ 5,9	- 6,4	6375	- 8,0	6384	- 7,1	(6037)
	DEZ	5799	- 6,0	-11,7	5551	-12,9	5722	-10,4	(5937)
1974	JAN	5976	- 3,2	+ 3,1	6123	+10,3	5987	+ 4,6	(5815)

8. AUSSENHANDEL (SPEZIALHANDEL)

8.4. AUSFUHR-VOLUMEN (MILL. DM)

JAHR	MONAT	ORIGINALWERT			SAISONBEREINIGTER WERT		SAISON- UND ARBEITSTÄGGLICH BEREINIGTER WERT		GLATTE KOMPONENTE
		MILL.DM	VERÄNDERUNG VORJAHR	IN O/O GEGEN VORMONAT	MILL.DM	VERÄNDERUNG IN O/O GEGEN VORMONAT	MILL.DM	VERÄNDERUNG IN O/O GEGEN VORMONAT	MILL.DM
AUSFUHR INSGESAMT									
1973	JAN	12472	+26,7	- 5,1	13332	+ 8,9	13142	+ 4,7	12595
	FEB	12992	+17,6	+ 4,2	13001	- 2,5	13001	- 1,1	(12824)
	MAR	13731	+13,1	+ 5,7	12506	- 3,8	12630	- 2,9	(13055)
	APR	13157	+19,7	- 4,2	13217	+ 5,7	13350	+ 5,7	(13287)
	MAI	14642	+24,2	+11,3	14287	+ 8,1	13904	+ 4,1	(13517)
	JUN	12869	+ 9,9	-12,1	12865	-10,0	13220	- 4,9	(13744)
	JUL	13276	+23,7	+ 3,2	13328	+ 3,6	13411	+ 1,4	(13964)
	AUG	13084	+24,3	- 1,4	14228	+ 6,8	13983	+ 4,3	(14177)
	SEP	13745	+21,5	+ 5,1	13884	- 2,4	14090	+ 0,8	(14379)
	OKT	16216	+18,7	+18,0	15794	+13,8	15623	+10,9	(14569)
	NOV	14998	+18,7	- 7,5	15101	- 4,4	15253	- 2,4	(14745)
	DEZ	13319	+ 1,3	-11,2	12806	-15,2	13296	-12,8	(14903)
1974	JAN	15330	+22,9	+15,1	15957	+24,6	15573	+17,1	(15043)
GEWERBLICHE WIRTSCHAFT									
1973	JAN	11805	+26,6	- 5,2	12698	+ 9,1	12555	+ 5,1	12031
	FEB	12375	+17,8	+ 4,8	12412	- 2,3	12412	- 1,1	(12253)
	MAR	13731	+19,5	+11,0	12412	+ 0,0	12434	+ 0,2	(12476)
	APR	12521	+19,4	- 8,8	12562	+ 1,2	12760	+ 2,6	(12698)
	MAI	13895	+23,8	+11,0	13602	+ 8,3	13232	+ 3,7	(12917)
	JUN	12270	+ 9,7	-11,7	12238	-10,0	12577	- 5,0	(13129)
	JUL	12610	+22,4	+ 2,8	12649	+ 3,4	12721	+ 1,1	(13334)
	AUG	12384	+23,5	- 1,8	13457	+ 6,4	13267	+ 4,3	(13528)
	SEP	13039	+20,4	+ 5,3	13159	- 2,2	13325	+ 0,4	(13709)
	OKT	15386	+18,5	+18,0	14940	+13,5	14818	+11,2	(13874)
	NOV	14251	+18,8	- 7,4	14374	- 3,8	14494	- 2,2	(14022)
	DEZ	12657	+ 1,6	-11,2	12183	-15,2	12644	-12,8	(14149)
1974	JAN	14493	+22,8	+14,5	15153	+24,4	14768	+16,8	(14254)
ROHSTOFFE UND HALBWAREN									
1973	JAN	1656	+37,8	+ 5,7	1707	+13,9	1680	+ 9,6	1559
	FEB	1633	+25,6	- 1,4	1632	- 4,4	1632	- 2,9	(1590)
	MAR	1724	+23,1	+ 5,6	1605	- 1,7	1619	- 0,8	(1621)
	APR	1567	+21,2	- 9,1	1593	- 0,7	1630	+ 0,7	(1651)
	MAI	1832	+25,2	+16,9	1760	+10,5	1702	+ 4,4	(1680)
	JUN	1654	+16,1	- 9,7	1626	- 7,6	1657	- 2,6	(1707)
	JUL	1660	+29,4	+ 0,4	1688	+ 3,8	1699	+ 2,5	(1733)
	AUG	1708	+28,6	+ 2,9	1776	+ 5,2	1743	+ 2,6	(1756)
	SEP	1643	+20,1	- 3,8	1684	- 5,2	1711	- 1,8	(1776)
	OKT*	2011	+20,2	+22,4	2033	+20,7	2019	+18,0	(1793)
	NOV	1859	+17,4	- 7,6	1850	- 9,0	1865	- 7,6	(1806)
	DEZ	1659	+ 5,9	-10,8	1612	-12,9	1676	-10,1	(1815)
1974	JAN	2001	+20,8	+20,6	2001	+24,1	1944	+16,0	(1820)
ROHSTOFFE									
1973	JAN	374	+32,2	+ 4,8	389	+11,8	386	+ 4,9	371
	FEB	366	+29,8	- 2,1	389	+ 0,0	389	+ 0,8	(378)
	MAR	409	+23,9	+11,7	390	+ 0,3	393	+ 1,0	(385)
	APR	367	+23,2	-10,3	382	- 2,1	390	- 0,8	(392)
	MAI	434	+22,6	+18,3	410	+ 7,3	397	+ 1,8	(399)
	JUN	385	+11,0	-11,3	384	- 6,3	394	- 0,8	(406)
	JUL	400	+29,0	+ 3,9	408	+ 6,3	406	+ 3,0	(413)
	AUG	409	+24,7	+ 2,3	428	+ 4,9	420	+ 3,4	(419)
	SEP	396	+17,9	- 3,2	396	- 7,5	405	- 3,6	(426)
	OKT	477	+27,9	+20,5	453	+14,4	449	+10,9	(432)
	NOV	459	+22,4	- 3,8	446	- 1,5	445	- 0,9	(438)
	DEZ	401	+12,3	-12,6	398	-10,8	414	- 7,0	(444)
1974	JAN	467	+24,9	+16,5	474	+19,1	460	+11,1	(449)
HALBWAREN									
1973	JAN	1282	+39,5	+ 6,0	1319	+14,4	1296	+10,2	1193
	FEB	1268	+24,4	- 1,1	1246	- 5,5	1246	- 3,9	(1217)
	MAR	1315	+22,9	+ 3,7	1216	- 2,4	1229	- 1,4	(1241)
	APR	1200	+20,6	- 8,7	1213	- 0,2	1241	+ 1,0	(1264)
	MAI	1398	+26,1	+16,5	1353	+11,5	1308	+ 5,4	(1286)
	JUN	1269	+17,7	- 9,2	1245	- 8,0	1268	- 3,1	(1306)
	JUL	1261	+29,6	- 0,6	1282	+ 3,0	1293	+ 2,0	(1325)
	AUG	1299	+29,9	+ 3,0	1349	+ 5,2	1324	+ 2,4	(1341)
	SEP	1246	+20,7	- 4,1	1289	- 4,4	1307	- 1,3	(1354)
	OKT*	1533	+17,9	+23,0	1558	+20,9	1545	+18,2	(1364)
	NOV	1400	+15,9	- 8,7	1407	- 9,7	1425	- 7,8	(1371)
	DEZ	1258	+ 4,0	-10,1	1217	-13,5	1265	-11,2	(1374)
1974	JAN	1534	+19,7	+21,9	1530	+25,7	1486	+17,5	(1374)
FERTIGWAREN									
1973	JAN	10149	+24,9	- 6,8	10952	+ 8,0	10812	+ 3,9	10422
	FEB	10742	+16,7	+ 5,8	10774	- 1,6	10774	- 0,4	(10604)
	MAR	11392	+12,8	+ 6,1	10375	- 3,7	10441	- 3,1	(10788)
	APR	10953	+19,2	- 3,9	10972	+ 5,8	11080	+ 6,1	(10972)
	MAI	12063	+23,6	+10,1	11790	+ 7,5	11489	+ 3,7	(11156)
	JUN	10616	+ 8,8	-12,0	10617	- 9,9	10911	- 5,0	(11337)
	JUL	10950	+21,4	+ 3,1	10931	+ 3,0	10994	+ 0,8	(11513)
	AUG	10676	+22,7	- 2,5	11693	+ 7,0	11506	+ 4,7	(11684)
	SEP	11396	+20,5	+ 6,7	11454	- 2,0	11611	+ 0,9	(11847)
	OKT	13376	+18,2	+17,4	12954	+13,1	12829	+10,5	(12000)
	NOV	12392	+19,0	- 7,4	12483	- 3,6	12576	- 2,0	(12143)
	DEZ	10998	+ 1,0	-11,2	10562	-15,4	10952	-12,9	(12273)
1974	JAN	12492	+23,1	+13,6	13111	+24,1	12803	+16,9	(12388)

8. AUSSENHANDEL (SPEZIALHANDEL)

8.4. AUSFUHR-VOLUMEN (MILL. DM)

JAHR	MONAT	ORIGINALWERT			SAISONBEREINIGTER WERT		SAISON- UND ARBEITSTÄEGLICH BEREINIGTER WERT		GLATTE KOMPONENTE
		MILL.DM	VERAENDERUNG VORJAHR	IN O/O GEGEN VORMONAT	MILL.DM	VERAENDERUNG IN O/O GEGEN VORMONAT	MILL.DM	VERAENDERUNG IN O/O GEGEN VORMONAT	MILL.DM
VORERZEUGNISSE									
1973	JAN	2960	+33,0	+ 1,6	3095	+ 8,6	3068	+ 3,3	2996
	FEB	3268	+37,5	+10,4	3251	+ 5,0	3251	+ 6,0	(3062)
	MAR	3338	+23,1	+ 2,1	3070	- 5,6	3098	- 4,7	(3127)
	APR	3051	+24,5	- 8,6	3100	+ 1,0	3171	+ 2,4	(3193)
	MAI	3536	+30,9	+15,9	3433	+10,7	3339	+ 5,3	(3257)
	JUN	3067	+13,2	-13,3	3079	-10,3	3140	- 6,0	(3319)
	JUL	3233	+36,7	+ 5,4	3285	+ 6,7	3293	+ 4,9	(3379)
	AUG	3329	+33,8	+ 3,0	3515	+ 7,0	3437	+ 4,4	(3437)
	SEP	3207	+18,2	- 3,7	3232	- 8,1	3300	- 4,0	(3491)
	OKT	3789	+26,2	+18,1	3622	+12,1	3586	+ 8,7	(3541)
	NOV	3646	+26,9	- 3,8	3685	+ 1,7	3683	+ 2,7	(3587)
	DEZ	3271	+12,3	-10,3	3265	-11,4	3392	- 7,9	(3628)
1974	JAN	3865	+30,6	+18,2	3941	+20,7	3841	+13,2	(3663)
ENDERZEUGNISSE									
1973	JAN	7189	+21,9	- 9,9	7855	+ 7,4	7748	+ 3,7	7455
	FEB	7474	+ 9,4	+ 5,0	7544	- 4,0	7544	- 2,6	(7569)
	MAR	8054	+ 9,1	+ 7,8	7310	- 3,1	7354	- 2,5	(7684)
	APR	7902	+17,3	- 1,9	7891	+ 7,9	7925	+ 7,8	(7800)
	MAI	8527	+20,8	+ 7,9	8359	+ 5,9	8144	+ 2,8	(7915)
	JUN	7549	+ 7,1	-11,5	7555	- 9,6	7789	- 4,4	(8028)
	JUL	7717	+16,0	+ 2,2	7644	+ 1,2	7683	- 1,4	(8138)
	AUG	7346	+18,3	- 4,8	8192	+ 7,2	8095	+ 5,4	(8245)
	SEP	8189	+21,4	+11,5	8224	+ 0,4	8322	+ 2,8	(8347)
	OKT	9587	+15,3	+17,1	9253	+12,5	9159	+10,1	(8442)
	NOV	8746	+15,9	- 8,8	8790	- 5,0	8887	- 3,0	(8530)
	DEZ	7727	- 3,1	-11,7	7310	-16,8	7565	-14,9	(8610)
1974	JAN	8627	+20,0	+11,6	9169	+25,4	8956	+18,4	(8680)
ERZEUGNISSE DER GRUNDSTOFF- U. PRODUKTIONSGUETERINDUSTRIEN									
1973	JAN	4254	+34,4	+ 3,5	4413	+10,2	4358	+ 3,6	4181
	FEB	4363	+29,1	+ 2,6	4383	- 0,7	4383	+ 0,6	(4263)
	MAR	4527	+20,4	+ 3,8	4189	- 4,4	4241	- 3,2	(4343)
	APR	4148	+21,9	- 8,4	4262	+ 1,7	4344	+ 2,4	(4422)
	MAI	4887	+28,3	+17,8	4721	+10,8	4581	+ 5,5	(4497)
	JUN	4132	+ 9,1	-15,4	4213	-10,8	4321	- 5,7	(4569)
	JUL	4592	+35,4	+11,1	4592	+ 9,0	4593	+ 6,3	(4637)
	AUG	4613	+29,6	+ 0,5	4797	+ 4,5	4703	+ 2,4	(4699)
	SEP	4390	+16,6	- 4,8	4456	- 7,1	4551	- 3,2	(4755)
	OKT	5243	+23,6	+19,4	5038	+13,1	4979	+ 9,4	(4804)
	NOV	4956	+21,6	- 5,5	5032	- 0,1	5036	+ 1,1	(4845)
	DEZ	4297	+ 4,6	-13,3	4292	-14,7	4466	-11,3	(4878)
1974	JAN	5266	+23,8	+22,6	5318	+23,9	5180	+16,0	(4901)
ERZEUGNISSE DER INVESTITIONSGUETERINDUSTRIEN									
1973	JAN	5554	+23,4	-12,1	6078	+ 6,2	5981	+ 0,7	5859
	FEB	5703	+ 6,9	+ 2,7	5857	- 3,6	5857	- 2,1	(5944)
	MAR	6181	+ 8,2	+ 8,4	5617	- 4,1	5642	- 3,7	(6027)
	APR	6186	+18,5	+ 0,1	6235	+11,0	6320	+12,0	(6108)
	MAI	6652	+20,9	+ 7,5	6483	+ 4,0	6278	- 0,7	(6186)
	JUN	5953	+ 8,8	-10,5	5971	- 7,9	6187	- 1,4	(6259)
	JUL	5890	+16,4	- 1,1	5790	- 3,0	5790	- 6,4	(6327)
	AUG	5514	+18,5	- 6,4	6380	+10,2	6279	+ 8,4	(6388)
	SEP	6335	+23,9	+14,9	6425	+ 0,7	6516	+ 3,8	(6442)
	OKT	7453	+15,6	+17,6	6929	+ 7,8	6875	+ 5,5	(6487)
	NOV	6851	+16,5	- 8,1	6820	- 1,6	6854	- 0,3	(6522)
	DEZ	6146	- 2,8	-10,3	5704	-16,4	5948	-13,2	(6546)
1974	JAN	6590	+18,7	+ 7,2	7026	+23,2	6809	+14,5	(6558)
ERZEUGNISSE DER VERBRAUCHSGUETERINDUSTRIEN									
1973	JAN	1677	+24,8	+ 1,3	1808	+ 7,7	1788	+ 2,7	1739
	FEB	1800	+22,1	+ 7,3	1808	+ 0,0	1808	+ 1,1	(1765)
	MAR	1951	+15,8	+ 8,4	1773	- 1,9	1785	- 1,3	(1791)
	APR	1801	+20,1	- 7,7	1811	+ 2,1	1828	+ 2,4	(1817)
	MAI	1973	+26,5	+ 9,6	1944	+ 7,3	1895	+ 3,7	(1843)
	JUN	1714	+ 8,8	-13,1	1770	- 9,0	1818	- 4,1	(1868)
	JUL	1755	+19,1	+ 2,4	1782	+ 0,7	1783	- 1,9	(1892)
	AUG	1774	+18,2	+ 1,1	1896	+ 6,4	1864	+ 4,5	(1915)
	SEP	1896	+16,7	+ 6,9	1846	- 2,6	1875	+ 0,6	(1937)
	OKT	2220	+17,0	+17,1	2031	+10,0	2011	+ 7,3	(1957)
	NOV	1996	+16,2	-10,1	1992	- 1,9	2004	- 0,3	(1976)
	DEZ	1739	+ 5,0	-12,9	1789	-10,2	1842	- 8,1	(1993)
1974	JAN	2114	+26,1	+21,6	2197	+22,8	2143	+16,3	(2008)
INVESTITIONSGUETER									
1973	JAN	2909	+22,2	-14,2	3161	+ 0,2	3135	+ 2,2	3003
	FEB	2806	- 2,0	- 3,5	2864	- 9,4	2864	- 8,6	(3040)
	MAR	3102	+ 4,1	+10,5	2829	- 1,2	2860	- 0,1	(3077)
	APR	3310	+16,5	+ 6,7	3220	+13,8	3208	+12,2	(3113)
	MAI	3549	+20,2	+ 7,2	3393	+ 5,4	3281	+ 2,3	(3149)
	JUN	3009	+ 3,9	-15,2	2972	-12,4	3061	- 6,7	(3182)
	JUL	2974	+ 7,1	- 1,2	2919	- 1,8	2962	- 3,2	(3213)
	AUG	2762	+11,7	- 7,1	3121	+ 6,9	3093	+ 4,4	(3242)
	SEP	3254	+21,6	+17,8	3284	+ 5,2	3317	+ 7,2	(3268)
	OKT	3784	+10,8	+16,3	3669	+11,7	3632	+ 9,5	(3290)
	NOV	3273	+ 7,1	-13,5	3364	- 8,3	3450	- 5,0	(3308)
	DEZ	3095	- 8,7	- 5,4	2936	-12,7	3015	-12,6	(3321)
1974	JAN	3331	+14,5	+ 7,6	3538	+20,5	3479	+15,4	(3329)

8. AUSSENHANDEL (SPEZIALHANDEL)

8.4. AUSFUHR-VOLUMEN (MILL. DM)

JAHR	MONAT	ORIGINALWERT			SAISONBEREINIGTER WERT		SAISON- UND ARBEITSTÄGLICH BEREINIGTER WERT		GLATTE KOMPONENTE
		MILL.DM	VERÄNDERUNG VORJAHR	IN O/O GEGEN VORMONAT	MILL.DM	VERÄNDERUNG IN O/O GEGEN VORMONAT	MILL.DM	VERÄNDERUNG IN O/O GEGEN VORMONAT	MILL.DM
VERBRAUCHSGÜTER									
1973	JAN	1211	+23,6	- 7,6	1380	+ 6,6	1363	+ 0,9	1339
	FEB	1374	+15,9	+13,5	1368	- 0,9	1368	+ 0,4	(1360)
	MAR	1473	+13,0	+ 7,2	1346	- 1,6	1340	- 2,0	(1380)
	APR	1378	+24,9	- 6,4	1412	+ 4,9	1416	+ 5,7	(1399)
	MAI	1439	+27,1	+ 4,4	1486	+ 5,2	1449	+ 2,3	(1417)
	JUN	1235	+ 7,6	-14,2	1335	-10,2	1389	- 4,1	(1433)
	JUL	1332	+19,5	+ 7,9	1345	+ 0,7	1341	- 3,5	(1446)
	AUG	1343	+19,0	+ 0,8	1485	+10,4	1467	+ 9,4	(1458)
	SEP	1560	+24,6	+16,2	1484	- 0,1	1499	+ 2,2	(1467)
	OKT	1836	+16,9	+17,7	1593	+ 7,3	1582	+ 5,5	(1472)
	NOV	1586	+15,3	-13,6	1528	- 4,1	1529	- 3,4	(1475)
	DEZ	1207	- 7,9	-23,9	1238	-19,0	1278	-16,4	(1473)
1974	JAN	1428	+17,9	+18,3	1569	+26,7	1521	+19,0	(1468)
URSPRÜENGLICHE EG-LÄNDER									
1973	JAN	5235	+25,8	- 0,9	5478	+ 7,3	5388	+ 2,3	5264
	FEB	5503	+20,5	+ 5,1	5445	- 0,6	5445	+ 1,1	(5356)
	MAR	5727	+11,3	+ 4,1	5147	- 5,5	5207	- 4,4	(5443)
	APR	5506	+21,4	- 3,9	5466	+ 6,2	5525	+ 6,1	(5526)
	MAI	5989	+25,1	+ 8,8	5887	+ 7,7	5727	+ 3,7	(5602)
	JUN	5272	+ 9,0	-12,0	5258	-10,7	5403	- 5,7	(5669)
	JUL	5117	+25,8	- 2,9	5328	+ 1,3	5356	- 0,9	(5727)
	AUG	5168	+27,3	+ 1,0	5931	+11,3	5796	+ 8,2	(5773)
	SEP	5677	+21,7	+ 9,8	5688	- 4,1	5789	- 0,1	(5807)
	OKT	6670	+19,7	+17,5	6205	+ 9,1	6132	+ 5,9	(5826)
	NOV	6207	+20,1	- 6,9	6164	- 0,7	6187	+ 0,9	(5829)
	DEZ	5436	+ 2,9	-12,4	5374	-12,8	5561	-10,1	(5816)
1974	JAN*	6519	+24,5	+19,9	6757	+25,7	6611	+18,9	(5783)
UEBRIGE LÄNDER									
1973	JAN	7237	+27,4	- 7,9	7858	+ 9,3	7756	+ 5,3	7453
	FEB	7490	+15,7	+ 3,5	7618	- 3,1	7618	- 1,8	(7584)
	MAR	8004	+14,4	+ 6,9	7374	- 3,2	7453	- 2,2	(7716)
	APR	7651	+18,5	- 4,4	7807	+ 5,9	7878	+ 5,7	(7847)
	MAI	8653	+23,6	+13,1	8407	+ 7,7	8216	+ 4,3	(7977)
	JUN	7598	+10,6	-12,2	7687	- 8,6	7885	- 4,0	(8105)
	JUL	8159	+22,4	+ 7,4	7988	+ 3,9	7997	+ 1,4	(8228)
	AUG	7916	+22,4	- 3,0	8331	+ 4,3	8238	+ 3,0	(8346)
	SEP	8067	+21,3	+ 1,9	8194	- 1,6	8306	+ 0,8	(8458)
	OKT	9546	+18,0	+18,3	9375	+14,4	9273	+11,6	(8562)
	NOV	8791	+17,7	- 7,9	8907	- 5,0	8986	- 3,1	(8658)
	DEZ	7883	+ 0,3	-10,3	7456	-16,3	7732	-14,0	(8742)
1974	JAN	8811	+21,7	+11,8	9301	+24,7	9096	+17,6	(8816)

8. AUSSENHANDEL (SPEZIALHANDEL)

8.5. INDEX DER DURCHSCHNITTSWERTE (1962 = 100)

JAHR	MONAT	ORIGINALWERT			SAISONBEREINIGTER WERT		SAISON- UND ARBEITSTÄGLICH BEREINIGTER WERT		GLATTE KOMPONENTE
		INDEX	VERAENDERUNG VORJAHR	IN O/O GEGEN VORMONAT	INDEX	VERAENDERUNG IN O/O GEGEN VORMONAT	INDEX	VERAENDERUNG IN O/O GEGEN VORMONAT	INDEX
EINFUHR INSGESAMT									
1973	JAN	99,7	+ 4,8	+ 1,2	100,1	+ 0,7	100,1	+ 1,1	98,8
	FEB	100,5	+ 4,1	+ 0,8	100,2	+ 0,1	100,2	+ 0,1	(99,2)
	MAR	99,7	+ 3,2	- 0,8	99,1	- 1,1	99,2	- 1,0	(99,6)
	APR	101,0	+ 7,2	+ 1,3	100,2	+ 1,1	100,2	+ 1,0	(100,1)
	MAI	102,1	+ 3,8	+ 1,1	100,9	+ 0,7	100,8	+ 0,6	(100,5)
	JUN	100,5	+ 3,3	- 1,6	99,6	- 1,3	99,9	- 0,9	(101,0)
	JUL	98,6	+ 2,0	- 1,9	98,7	- 0,9	98,6	- 1,3	(101,4)
	AUG	99,7	+ 2,6	+ 1,1	100,4	+ 1,7	100,1	+ 1,5	(101,9)
	SEP	100,6	+ 3,0	+ 0,9	101,1	+ 0,7	101,4	+ 1,3	(102,3)
	OKT	102,5	+ 4,3	+ 1,9	102,7	+ 1,6	102,7	+ 1,3	(102,7)
	NOV*	107,1	+ 9,3	+ 4,5	107,5	+ 4,7	107,2	+ 4,4	(103,1)
	DEZ*	112,1	+13,8	+ 4,7	112,5	+ 4,7	112,9	+ 5,3	(103,5)
1974	JAN*	119,1	+19,5	+ 6,2	119,0	+ 5,8	118,9	+ 5,3	(103,9)
AUSFUHR INSGESAMT									
1973	JAN	106,7	+ 1,0	- 1,5	107,4	+ 0,1	107,5	+ 0,5	106,6
	FEB	105,8	- 1,8	- 0,8	106,2	- 1,1	106,2	- 1,2	(106,7)
	MAR	107,0	+ 0,5	+ 1,1	107,3	+ 1,0	107,0	+ 0,8	(106,9)
	APR	107,8	+ 1,3	+ 0,7	107,6	+ 0,3	107,7	+ 0,7	(107,1)
	MAI	108,4	+ 2,3	+ 0,6	108,2	+ 0,6	108,0	+ 0,3	(107,4)
	JUN	106,0	- 0,2	- 2,2	106,9	- 1,2	107,2	- 0,7	(107,8)
	JUL	109,3	+ 0,7	+ 3,1	107,7	+ 0,7	107,7	+ 0,5	(108,3)
	AUG	107,2	- 0,8	- 1,9	106,5	- 1,1	106,8	- 0,8	(108,8)
	SEP	108,6	+ 1,4	+ 1,3	108,2	+ 1,6	108,2	+ 1,3	(109,5)
	OKT	110,5	+ 4,6	+ 1,7	110,7	+ 2,3	110,8	+ 2,4	(110,2)
	NOV	110,8	+ 4,7	+ 0,3	111,6	+ 0,8	111,5	+ 0,6	(111,1)
	DEZ	113,1	+ 4,4	+ 2,1	112,1	+ 0,4	112,1	+ 0,5	(112,1)
1974	JAN	114,3	+ 7,1	+ 1,1	114,7	+ 2,3	114,6	+ 2,2	(113,2)

9. VERKEHR

9.1 BEFÖRDERTE GÜTER (1 000 T)

JAHR	MONAT	ORIGINALWERT			SAISONBEREINIGTER WERT		SAISON- UND ARBEITSTÄGLICH BEREINIGTER WERT		GLATTE KOMPONENTE
		1 000 T	VERAENDERUNG VORJAHR	IN O/O GEGEN VORMONAT	1 000 T	VERAENDERUNG IN O/O GEGEN VORMONAT	1 000 T	VERAENDERUNG IN O/O GEGEN VORMONAT	1 000 T
EISENBAHNVERKEHR									
1972	SEP	30638	+ 5,3	+ 1,3	31249	+ 0,7	31248	+ 1,9	30968
	OKT	34612	+ 9,0	+13,0	31377	+ 0,4	31506	+ 0,8	(31175)
	NOV	34112	+ 6,1	- 1,4	31669	+ 0,9	31273	- 0,7	(31372)
	DEZ	31074	+ 7,8	- 8,9	31845	+ 0,6	32601	+ 4,2	(31552)
1973	JAN	32133	+19,3	+ 3,4	33714	+ 5,9	33599	+ 3,1	(31711)
	FEB	29057	+ 1,3	- 9,6	31198	- 7,5	31198	- 7,1	(31842)
	MAR	32397	+ 4,2	+11,5	32252	+ 3,4	32536	+ 4,3	(31940)
	APR	29944	+ 5,0	- 7,6	30230	- 6,3	30609	- 5,9	(31999)
	MAI	32366	+ 7,4	+ 8,1	33469	+10,7	32984	+ 7,8	(32013)
	JUN	29869	- 1,6	- 7,7	29684	-11,3	29875	- 9,4	(31978)
	JUL	32094	+ 7,2	+ 7,4	30955	+ 4,3	31089	+ 4,1	(31887)
	AUG	32248	+ 6,6	+ 0,5	32543	+ 5,1	31962	+ 2,8	(31735)
	SEP	31470	+ 2,7	- 2,4	31829	- 2,2	32236	+ 0,9	(31516)
FERNVERKEHR MIT LASTKRAFTFAHRZEUGEN									
1972	OKT	18520	+16,7	+11,0	17030	+ 6,5	17089	+ 5,6	16819
	NOV	17576	+12,8	- 5,1	17120	+ 0,5	16880	- 1,2	(17027)
	DEZ	15682	+15,8	-10,8	17161	+ 0,2	17568	+ 4,1	(17232)
1973	JAN	16507	+29,2	+ 5,3	18292	+ 6,6	18140	+ 3,3	(17432)
	FEB	16226	+15,0	- 1,7	17558	- 4,0	17558	- 3,2	(17626)
	MAR	18269	+10,4	+12,6	17481	- 0,4	17538	- 0,1	(17811)
	APR	17706	+19,4	- 3,1	17590	+ 0,6	17655	+ 0,7	(17986)
	MAI	19558	+19,2	+10,5	19560	+11,2	19229	+ 8,9	(18148)
	JUN	18303	+ 8,7	- 6,4	17597	-10,0	17823	- 7,3	(18297)
	JUL	17775	+ 8,4	- 2,9	17404	- 1,1	17499	- 1,8	(18430)
	AUG	18749	+13,1	+ 5,5	18634	+ 7,1	18360	+ 4,9	(18545)
	SEP	18544	+11,1	- 1,1	17850	- 4,2	18109	- 1,4	(18641)
	OKT	21045	+13,6	+13,5	19367	+ 8,5	19178	+ 5,9	(18716)
BINNENSCHIFFFAHRT									
1972	OKT	18409	+ 5,0	- 3,7	19278	+ 5,7	19569	+ 5,6	19551
	NOV	19220	+20,8	+ 4,4	19644	+ 1,9	19452	- 0,6	(19717)
	DEZ	20271	+12,5	+ 5,5	21496	+ 9,4	20317	+ 4,4	(19879)
1973	JAN	14999	+19,9	-26,0	20469	- 4,8	20580	+ 1,3	(20034)
	FEB	17296	+24,3	+15,3	21469	+ 4,9	21469	+ 4,3	(20176)
	MAR	21059	+20,5	+21,8	20474	- 4,6	20464	- 4,7	(20304)
	APR	21300	+ 1,7	+ 1,1	19720	- 3,7	20159	- 1,5	(20414)
	MAI	23437	+ 7,6	+10,0	21639	+ 9,7	21119	+ 4,8	(20502)
	JUN	21670	- 4,8	- 7,5	18372	-15,1	18927	-10,4	(20564)
	JUL	21530	+ 4,6	- 0,6	19029	+ 3,6	19081	+ 0,8	(20598)
	AUG	21935	+ 1,9	+ 1,9	19832	+ 4,2	19796	+ 3,7	(20599)
	SEP	20291	+ 6,2	- 7,5	19179	- 3,3	19414	- 1,9	(20565)
	OKT	22286	+21,1	+ 9,8	22754	+18,6	22845	+17,7	(20492)
LUFTVERKEHR									
1972	NOV	34,99	+ 4,0	+ 3,9	32,39	+ 5,7	31,85	+ 2,9	32,68
	DEZ	34,11	+ 4,6	- 2,5	32,43	+ 0,1	32,62	+ 2,4	(32,80)
1973	JAN	30,96	+12,5	- 9,2	33,44	+ 3,1	33,60	+ 3,0	(32,94)
	FEB	32,61	+ 5,8	+ 5,3	33,60	+ 0,5	33,60	+ 0,0	(33,08)
	MAR*	39,25	+10,9	+20,4	36,69	+ 9,2	36,41	+ 8,4	(33,24)
	APR	35,15	+15,5	-10,4	34,73	- 5,3	35,15	- 3,5	(33,41)
	MAI	34,74	+12,3	- 1,2	34,96	+ 0,7	34,99	- 0,5	(33,61)
	JUN	32,71	+ 7,5	- 5,8	34,88	- 0,2	34,73	- 0,7	(33,83)
	JUL	31,31	+ 6,2	- 4,3	32,68	- 6,3	32,97	- 5,1	(34,08)
	AUG	32,09	+ 4,4	+ 2,5	34,88	+ 6,7	34,15	+ 3,6	(34,36)
	SEP	34,69	+ 7,3	+ 8,1	34,81	- 0,2	35,00	+ 2,5	(34,67)
	OKT	37,54	+11,5	+ 8,2	34,80	+ 0,0	34,80	- 0,6	(35,03)
	NOV	37,39	+ 6,9	- 0,4	35,04	+ 0,7	34,84	+ 0,1	(35,43)
ROHRFERNLEITUNGEN (ROHES ERDOEL)									
1972	DEZ	7649	+ 3,3	+ 2,8	7133	- 5,3	7363	- 1,5	7450
1973	JAN	7730	+ 6,4	+ 1,1	7582	+ 6,3	7493	+ 1,8	(7485)
	FEB	6986	- 1,4	- 9,6	7067	- 6,8	7067	- 5,7	(7516)
	MAR	8033	+ 8,7	+15,0	7633	+ 8,0	7720	+ 9,2	(7543)
	APR	7287	+ 8,0	- 9,3	7391	- 3,2	7378	- 4,4	(7565)
	MAI	7738	+ 9,2	+ 6,2	7814	+ 5,7	7736	+ 4,9	(7583)
	JUN	7694	+ 9,7	- 0,6	7641	- 2,2	7605	- 1,7	(7594)
	JUL	7281	+ 0,3	- 5,4	7495	- 1,9	7549	- 0,7	(7600)
	AUG	7711	+ 7,3	+ 5,9	7720	+ 3,0	7695	+ 1,9	(7600)
	SEP	7245	- 0,3	- 6,0	7436	- 3,7	7421	- 3,6	(7592)
	OKT	8222	+16,9	+13,5	8308	+11,7	8186	+10,3	(7578)
	NOV	7713	+ 3,7	- 6,2	7815	- 5,9	7959	- 2,8	(7555)
	DEZ	7317	- 4,3	- 5,1	6979	-10,7	7023	-11,8	(7525)
SEESCHIFFFAHRT									
1972	NOV	10797	+ 7,3	- 8,0	10957	- 3,1	10907	- 3,5	10972
	DEZ	11533	+ 2,1	+ 6,8	10986	+ 0,3	10962	+ 0,5	(11075)
1973	JAN	11399	+ 9,0	- 1,2	11343	+ 3,2	11401	+ 4,0	(11183)
	FEB	10717	+10,1	- 6,0	11207	- 1,2	11207	- 1,7	(11298)
	MAR	11614	+ 5,3	+ 8,4	11429	+ 2,0	11470	+ 2,3	(11419)
	APR	10942	+ 8,4	- 5,8	11297	- 1,2	11328	- 1,2	(11545)
	MAI	11949	+14,2	+ 9,2	11742	+ 3,9	11799	+ 4,2	(11677)
	JUN	11841	+ 8,9	- 0,9	11856	+ 1,0	11813	+ 0,1	(11813)
	JUL	11851	+17,1	+ 0,1	11717	- 1,2	11740	- 0,6	(11955)
	AUG	11738	+11,6	- 1,0	11775	+ 0,5	11648	- 0,8	(12101)
	SEP	11961	+12,8	+ 1,9	12220	+ 3,8	12282	+ 5,4	(12251)
	OKT	13022	+11,0	+ 8,9	12536	+ 2,6	12550	+ 2,2	(12406)
	NOV	12312	+14,0	- 5,5	12503	- 0,3	12378	- 1,4	(12564)

9. VERKEHR

9.2 GELEISTETE TONNENKILOMETER (MILL.TKM)

JAHR	MONAT	ORIGINALWERT			SAISONBEREINIGTER WERT		SAISON- UND ARBEITSTÄGLICH BEREINIGTER WERT		GLATTE KOMPONENTE	
		MILL.TKM	VERÄNDERUNG VORJAHR	IN O/O GEGEN VORMONAT	MILL.TKM	VERÄNDERUNG IN O/O GEGEN VORMONAT	MILL.TKM	VERÄNDERUNG IN O/O GEGEN VORMONAT	MILL.TKM	
EISENBAHNVERKEHR (TARIF-TKM)										
1972	SEP	5572	+ 1,5	+ 2,4	5502	- 3,5	5471	- 2,5	5643	
	OKT	6132	+ 2,4	+10,1	5582	+ 1,5	5671	+ 3,7	(5673)	
	NOV	6014	+ 1,8	- 1,9	5832	+ 4,5	5765	+ 1,7	(5702)	
	DEZ	5877	+11,4	- 2,3	5970	+ 2,4	5971	+ 3,6	(5730)	
1973	JAN	5812	+16,4	- 1,1	6085	+ 1,9	6067	+ 1,6	(5755)	
	FEB	5280	- 1,7	- 9,2	5642	- 7,3	5642	- 7,0	(5776)	
	MAR	5948	+ 3,7	+12,7	5921	+ 4,9	5921	+ 4,9	(5793)	
	APR	5403	+ 2,2	- 9,2	5425	- 8,4	5570	- 5,9	(5805)	
	MAI	6141	+10,8	+13,7	6274	+15,6	6072	+ 9,0	(5811)	
	JUN	5440	- 2,6	-11,4	5365	-14,5	5387	-11,3	(5810)	
	JUL	5762	+ 4,9	+ 5,9	5552	+ 3,5	5642	+ 4,7	(5802)	
	AUG	5735	+ 5,4	- 0,5	5911	+ 6,5	5806	+ 2,9	(5785)	
	SEP	5744	+ 3,1	+ 0,2	5649	- 4,4	5712	- 1,6	(5758)	
	FERNVERKEHR MIT LASTKRAFTFAHRZEUGEN (TARIF-TKM)									
	1972	OKT	4702	+15,8	+11,2	4337	+ 6,4	4352	+ 5,8	4294
		NOV	4522	+12,9	- 3,8	4382	+ 1,0	4325	- 0,6	(4349)
DEZ		3991	+14,4	-11,7	4369	- 0,3	4485	+ 3,7	(4403)	
1973	JAN	4340	+28,9	+ 8,7	4695	+ 7,5	4649	+ 3,7	(4457)	
	FEB	4262	+16,3	- 1,8	4526	- 3,6	4526	- 2,6	(4510)	
	MAR	4680	+10,7	+ 9,8	4456	- 1,5	4490	- 0,8	(4561)	
	APR	4537	+20,3	- 3,1	4520	+ 1,4	4525	+ 0,8	(4610)	
	MAI	4990	+20,6	+10,0	5016	+11,0	4936	+ 9,1	(4657)	
	JUN	4689	+ 9,9	- 6,0	4550	- 9,3	4597	- 6,9	(4701)	
	JUL	4575	+10,0	- 2,4	4516	- 0,7	4539	- 1,3	(4741)	
	AUG	4707	+14,2	+ 2,9	4767	+ 5,6	4697	+ 3,5	(4778)	
	SEP	4751	+12,4	+ 0,9	4604	- 3,4	4670	- 0,6	(4811)	
	OKT	5406	+15,0	+13,8	4994	+ 8,5	4940	+ 5,8	(4839)	
	BINNENSCHIFFFAHRT (EFFEKTIV-TKM)									
	1972	OKT	3144	+ 6,2	-13,0	3508	- 5,2	3622	- 5,9	3750
NOV		3479	+33,8	+10,7	3743	+ 6,7	3678	+ 1,5	(3791)	
DEZ		4007	+22,4	+15,2	4571	+22,1	4001	+ 8,8	(3832)	
1973	JAN	2682	+17,9	-33,1	3795	-17,0	3858	- 3,6	(3872)	
	FEB	3174	+29,4	+18,3	4136	+ 9,0	4136	+ 7,2	(3911)	
	MAR	4003	+32,2	+26,1	4122	- 0,3	4157	+ 0,5	(3947)	
	APR	4249	+ 1,0	+ 6,1	3734	- 9,4	3810	- 8,3	(3981)	
	MAI	4824	+ 7,8	+13,5	4157	+11,3	3982	+ 4,5	(4010)	
	JUN	4410	- 6,9	- 8,6	3663	-11,9	3845	- 3,4	(4034)	
	JUL	4551	+ 5,9	+ 3,2	3643	- 0,5	3681	- 4,3	(4052)	
	AUG	4409	+ 3,6	- 3,1	3707	+ 1,8	3672	- 0,2	(4064)	
	SEP	3882	+ 7,4	-12,0	3888	+ 4,9	3988	+ 8,6	(4069)	
	OKT	4310	+37,1	+11,0	4580	+17,8	4615	+15,7	(4066)	
	LUFTVERKEHR (EFFEKTIV-TKM)									
	1972	NOV	12,38	+ 0,7	+ 0,8	11,67	+ 3,5	11,47	+ 1,0	12,03
DEZ		12,24	+ 3,9	- 1,1	11,89	+ 1,9	11,98	+ 4,4	(12,08)	
1973	JAN	11,35	+11,2	- 7,3	12,25	+ 3,0	12,33	+ 2,9	(12,14)	
	FEB	12,15	+ 8,0	+ 7,0	12,55	+ 2,4	12,55	+ 1,8	(12,19)	
	MAR	14,54	+10,5	+19,7	12,77	+ 1,8	12,63	+ 0,6	(12,25)	
	APR	12,85	+13,7	-11,6	12,67	- 0,8	12,87	+ 1,9	(12,30)	
	MAI	12,75	+11,5	- 0,8	12,78	+ 0,9	12,81	- 0,5	(12,35)	
	JUN	11,52	+ 4,0	- 9,6	12,38	- 3,1	12,36	- 3,5	(12,40)	
	JUL	11,21	+ 6,1	- 2,7	11,79	- 4,8	11,86	- 4,0	(12,45)	
	AUG	11,55	+ 4,3	+ 3,0	12,62	+ 7,0	12,42	+ 4,7	(12,50)	
	SEP	12,31	+ 3,7	+ 6,6	12,38	- 1,9	12,42	+ 0,0	(12,55)	
	OKT	13,38	+ 9,0	+ 8,7	12,43	+ 0,4	12,47	+ 0,4	(12,61)	
	NOV	13,52	+ 9,2	+ 1,0	12,79	+ 2,9	12,66	+ 1,5	(12,66)	
	ROHRFERNLEITUNGEN (ROHES ERDOEL, EFFEKTIV-TKM)									
1972	DEZ	1487	- 0,7	- 1,8	1374	- 6,7	1374	- 5,6	1423	
1973	JAN	1427	- 1,5	- 4,0	1403	+ 2,1	1380	+ 0,4	(1425)	
	FEB	1365	- 1,9	- 4,3	1388	- 1,1	1388	+ 0,6	(1426)	
	MAR	1512	+ 0,5	+10,8	1416	+ 2,0	1466	+ 5,6	(1426)	
	APR*	1193	- 7,4	-21,1	1211	-14,5	1147	-21,8	(1424)	
	MAI*	1655	+25,1	+38,7	1700	+40,4	1709	+49,0	(1420)	
	JUN	1455	+ 2,2	-12,1	1457	-14,3	1458	-14,7	(1415)	
	JUL	1342	- 6,6	- 7,8	1354	- 7,1	1364	- 6,4	(1407)	
	AUG	1411	+10,8	+ 5,1	1464	+ 8,1	1446	+ 6,0	(1398)	
	SEP	1322	- 2,0	- 6,3	1372	- 6,3	1373	- 5,0	(1386)	
	OKT	1501	+15,6	+13,5	1548	+12,8	1521	+10,8	(1371)	
	NOV	1356	-10,4	- 9,7	1338	-13,6	1365	-10,3	(1354)	
	DEZ	1291	-13,2	- 4,8	1208	- 9,7	1212	-11,2	(1334)	

10. PREISE

10.1. PREISINDICES

JAHR	MONAT	ORIGINALWERT			SAISONBEREINIGTER WERT		SAISON- UND ARBEITSTÄGLICH BEREINIGTER WERT		GLATTE KOMPONENTE
		INDEX	VERÄNDERUNG VOR JAHR	IN O/O GEGEN VORMONAT	INDEX	VERÄNDERUNG IN O/O GEGEN VORMONAT	INDEX	VERÄNDERUNG IN O/O GEGEN VORMONAT	INDEX
ERZEUGERPREISE INDUSTRIELLER PRODUKTE (1962=100)									
1973	FEB	120,7	+ 5,5	+ 1,0	120,0
	MAR	121,4	+ 5,5	+ 0,6	(120,7)
	APR	122,2	+ 6,0	+ 0,7	(121,5)
	MAI	122,8	+ 6,2	+ 0,5	(122,3)
	JUN	123,4	+ 6,7	+ 0,5	(123,2)
	JUL	124,4	+ 7,2	+ 0,8	(124,1)
	AUG	124,9	+ 7,4	+ 0,4	(125,1)
	SEP	125,2	+ 6,9	+ 0,2	(126,2)
	OKT	126,0	+ 7,2	+ 0,6	(127,3)
	NOV	127,3	+ 8,1	+ 1,0	(128,5)
	DEZ	128,3	+ 8,5	+ 0,8	(129,8)
	1974	JAN	131,8	+10,3	+ 2,7
FEB		134,8	+11,7	+ 2,3	(132,6)
ERZEUGERPREISE LANDWIRTSCH. PRODUKTE (1962=100)									
1973	FEB	121,8	+12,6	+ 1,2	121,1
	MAR	124,8	+14,9	+ 2,5	(121,9)
	APR	124,9	+15,0	+ 0,1	(122,5)
	MAI	125,8	+13,7	+ 0,7	(123,0)
	JUN	122,3	+ 8,7	- 2,8	(123,3)
	JUL	120,6	+ 6,5	- 1,4	(123,5)
	AUG	118,6	+ 3,8	- 1,7	(123,5)
	SEP	120,3	+ 3,2	+ 1,4	(123,2)
	OKT	121,6	+ 3,5	+ 1,1	(122,8)
	NOV	122,7	+ 4,2	+ 0,9	(122,1)
	DEZ	124,5	+ 3,7	+ 1,5	(121,2)
	1974	JAN	120,6	+ 0,2	- 3,1
FEB		119,6	- 1,8	- 0,8	(118,5)
ERZEUGERPREISE PFLANZLICHER PRODUKTE (1962=100)									
1973	FEB	109,7	+22,7	+ 2,8	108,0
	MAR	118,5	+33,3	+ 8,0	(109,1)
	APR	120,4	+32,6	+ 1,6	(109,9)
	MAI	124,1	+34,7	+ 3,1	(110,4)
	JUN	112,2	+15,0	- 9,6	(110,5)
	JUL	112,4	+ 8,2	+ 0,2	(110,2)
	AUG	95,3	- 0,9	-15,2	(109,5)
	SEP	94,9	- 0,2	- 0,4	(108,2)
	OKT	97,6	+ 0,3	+ 2,8	(106,4)
	NOV	97,3	- 1,5	- 0,3	(104,0)
	DEZ	99,1	- 2,0	+ 1,8	(101,0)
	1974	JAN	101,3	- 5,1	+ 2,2
FEB		99,8	- 9,0	- 1,5	(92,8)
ERZEUGERPREISE TIERISCHER PRODUKTE (1962=100)									
1973	FEB	125,8	+ 9,9	+ 0,7	125,5
	MAR	126,9	+10,3	+ 0,9	(126,2)
	APR	126,4	+10,4	- 0,4	(126,7)
	MAI	126,4	+ 8,2	+ 0,0	(127,2)
	JUN	125,7	+ 7,0	- 0,6	(127,6)
	JUL	123,3	+ 6,0	- 1,9	(127,9)
	AUG	126,4	+ 5,0	+ 2,5	(128,1)
	SEP	128,8	+ 4,1	+ 1,9	(128,2)
	OKT	129,7	+ 4,4	+ 0,7	(128,3)
	NOV	131,2	+ 5,7	+ 1,2	(128,2)
	DEZ	132,9	+ 5,1	+ 1,3	(127,9)
	1974	JAN	127,1	+ 1,8	- 4,4
FEB		126,2	+ 0,3	- 0,7	(127,2)
PREISE FUER EINFUHRWAREN (1962=100)									
1973	FEB	117,5	+12,1	+ 0,7	114,3
	MAR	117,8	+11,6	+ 0,3	(116,1)
	APR	119,9	+13,8	+ 1,8	(118,1)
	MAI	123,1	+16,8	+ 2,7	(120,3)
	JUN	124,1	+18,2	+ 0,8	(122,8)
	JUL	122,7	+17,3	- 1,1	(125,4)
	AUG	124,4	+17,8	+ 1,4	(128,3)
	SEP	124,0	+15,8	- 0,3	(131,5)
	OKT	127,4	+17,2	+ 2,7	(134,9)
	NOV	136,7	+24,2	+ 7,3	(138,6)
	DEZ	143,6	+27,4	+ 5,0	(142,6)
	1974	JAN	155,0	+32,8	+ 7,9
FEB		158,5	+34,9	+ 2,3	(151,4)
PREISE FUER AUSFUHRWAREN (1962=100)									
1973	FEB	130,4	+ 5,8	+ 1,2	128,9
	MAR	131,3	+ 6,2	+ 0,7	(129,8)
	APR	132,3	+ 7,0	+ 0,8	(130,7)
	MAI	133,2	+ 7,5	+ 0,7	(131,8)
	JUN	133,5	+ 7,6	+ 0,2	(133,0)
	JUL	133,6	+ 7,5	+ 0,1	(134,2)
	AUG	134,3	+ 7,6	+ 0,5	(135,5)
	SEP	134,9	+ 7,7	+ 0,4	(137,0)
	OKT	135,8	+ 8,1	+ 0,7	(138,5)
	NOV	138,0	+ 9,6	+ 1,6	(140,2)
	DEZ	140,0	+10,8	+ 1,4	(141,9)
	1974	JAN	146,3	+13,5	+ 4,5
FEB		149,2	+14,4	+ 2,0	(145,8)

10. PREISE
10.1. PREISINDICES

JAHR	MONAT	ORIGINALWERT			SAISONBEREINIGTER WERT		SAISON- UND ARBEITSTÄGLICH BEREINIGTER WERT		GLATTE KOMPONENTE
		INDEX	VERÄNDERUNG VORJAHR	IN 0/0 GEGEN VORMONAT	INDEX	VERÄNDERUNG IN 0/0 GEGEN VORMONAT	INDEX	VERÄNDERUNG IN 0/0 GEGEN VORMONAT	INDEX
VERBRAUCHERPREISE (EINZELH. VERKAUFSPR.)-(1962=100)									
1973	FEB	128,7	+ 5,8	+ 0,6	128,6
	MAR	129,7	+ 6,1	+ 0,8	(129,3)
	APR	130,7	+ 6,7	+ 0,8	(130,0)
	MAI	131,4	+ 7,1	+ 0,5	(130,7)
	JUN	132,2	+ 7,2	+ 0,6	(131,4)
	JUL	132,2	+ 6,8	+ 0,0	(132,1)
	AUG	131,9	+ 6,7	- 0,2	(132,7)
	SEP	132,2	+ 5,7	+ 0,2	(133,4)
	OKT	133,2	+ 6,0	+ 0,8	(134,0)
	NOV	134,4	+ 6,4	+ 0,9	(134,7)
	DEZ	135,0	+ 6,5	+ 0,4	(135,3)
	1974	JAN	136,3	+ 6,6	+ 1,0
FEB		137,4	+ 6,8	+ 0,8	(136,4)
LEBENSHALTUNG ALLER PRIVATEN HAUSHALTE (1970=100)									
1973	FEB	116,0	+ 6,4	+ 0,7	115,7
	MAR	116,8	+ 6,7	+ 0,7	(116,4)
	APR	117,5	+ 7,0	+ 0,6	(117,1)
	MAI	118,2	+ 7,4	+ 0,6	(117,8)
	JUN	119,0	+ 7,6	+ 0,7	(118,5)
	JUL	119,3	+ 7,3	+ 0,3	(119,1)
	AUG	119,3	+ 7,2	+ 0,0	(119,9)
	SEP	119,4	+ 6,2	+ 0,1	(120,6)
	OKT	120,3	+ 6,6	+ 0,8	(121,3)
	NOV	121,8	+ 7,4	+ 1,2	(122,0)
	DEZ	122,9	+ 7,8	+ 0,9	(122,7)
	1974	JAN	123,7	+ 7,4	+ 0,7
FEB		124,8	+ 7,6	+ 0,9	(124,0)
NAHRUNGSMITTEL (1970=100)									
1973	FEB	116,3	+ 8,3	+ 1,0	116,2
	MAR	117,2	+ 8,4	+ 0,8	(117,0)
	APR	119,4	+10,0	+ 1,9	(117,7)
	MAI	120,8	+10,6	+ 1,2	(118,4)
	JUN	121,9	+10,0	+ 0,9	(119,1)
	JUL	120,8	+ 8,2	- 0,9	(119,7)
	AUG	118,8	+ 7,5	- 1,7	(120,3)
	SEP	117,6	+ 5,6	- 1,0	(120,8)
	OKT	118,4	+ 6,0	+ 0,7	(121,2)
	NOV	120,0	+ 6,6	+ 1,4	(121,5)
	DEZ	121,2	+ 6,7	+ 1,0	(121,8)
	1974	JAN	123,2	+ 6,9	+ 1,7
FEB		123,6	+ 6,3	+ 0,3	(122,0)

Grafiken

Legende für Grafiken

- = Originalwert
- = Saisonbereinigter Wert bzw. saison-
und arbeitstäglich bereinigter Wert
- = Glatte Komponente

NETTOPRODUKTIONSINDEX, GESAMTE INDUSTRIE O. BAUINDUSTRIE, 1962 = 100

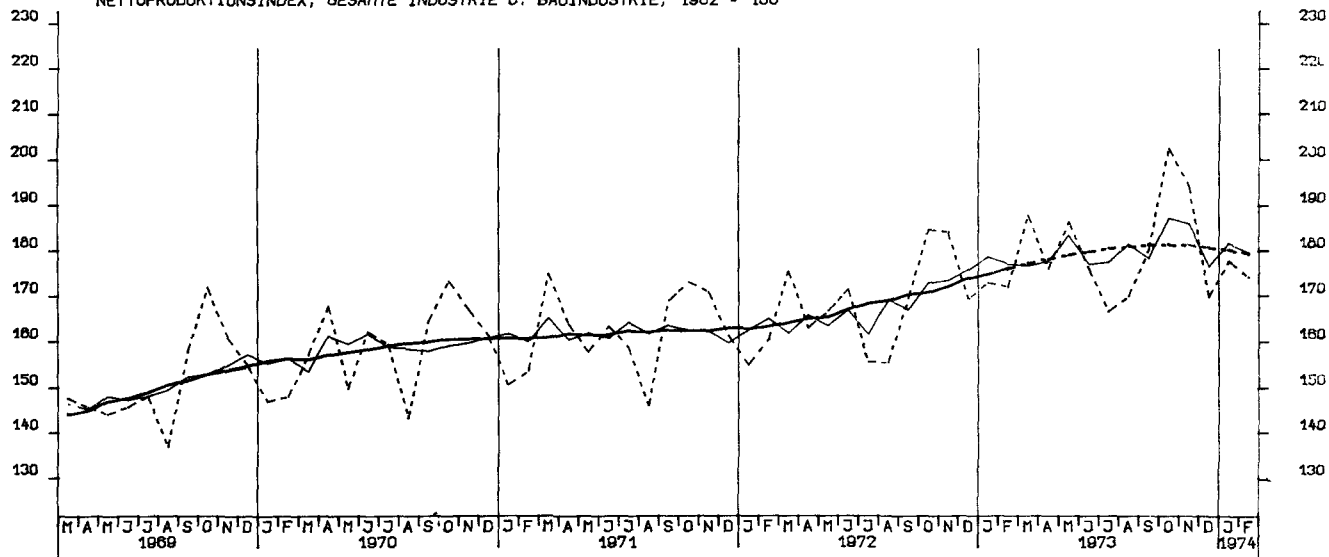

NETTOPRODUKTIONSINDEX, VERARBEITENDE INDUSTRIE, 1962 = 100

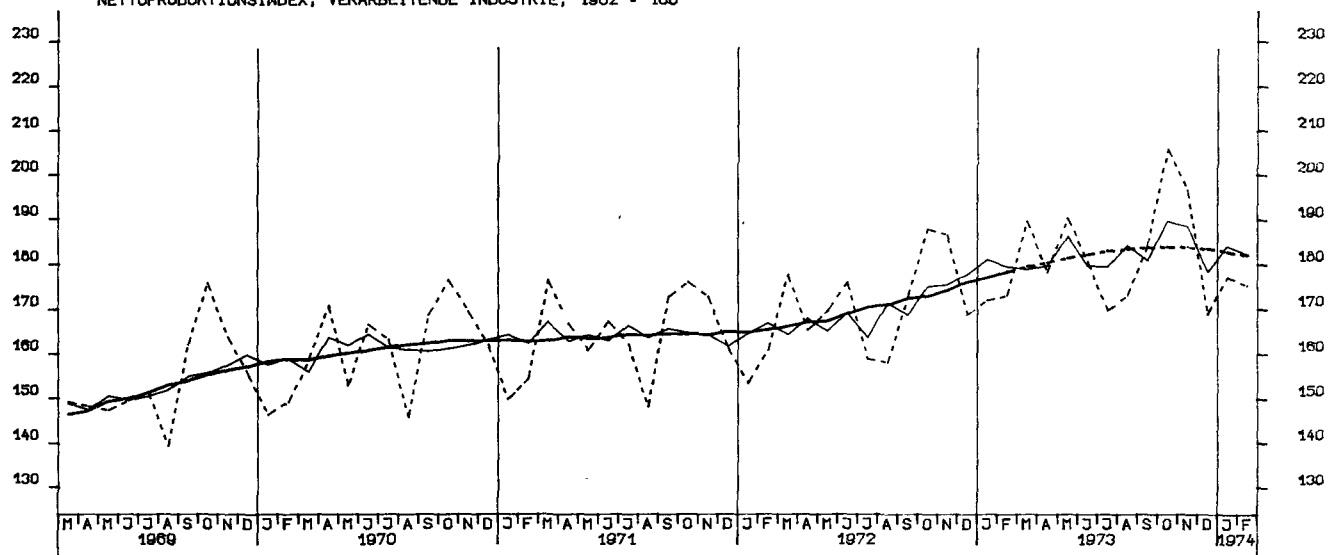

NETTOPRODUKTIONSINDEX, GRUNDST.-U.PROD.GUETERINDUSTRIEN, 1962 = 100

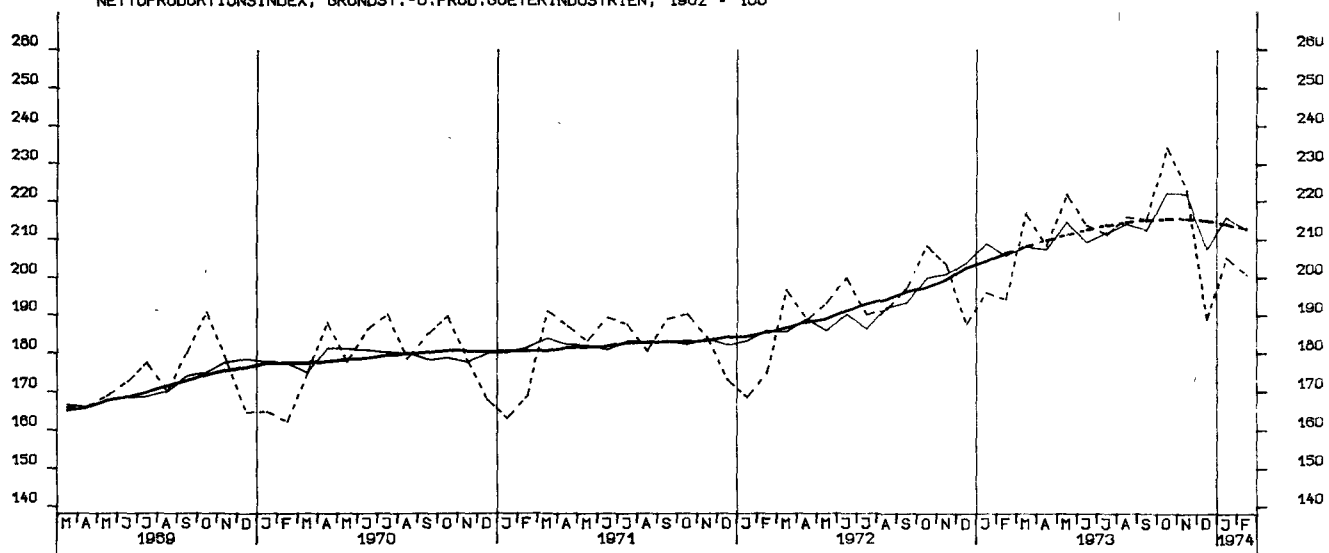

NETTOPRODUKTIONSINDEX, INVESTITIONSGUETERINDUSTRIEN, 1962 = 100

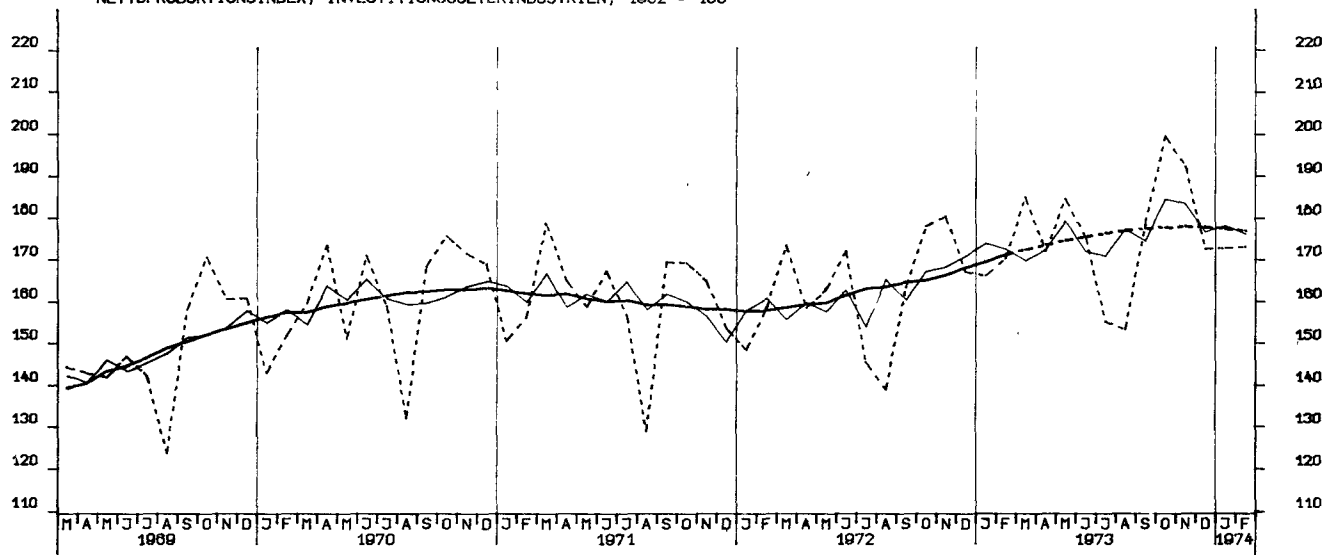

NETTOPRODUKTIONSINDEX, VERBRAUCHSGUETERINDUSTRIEN, 1962 = 100

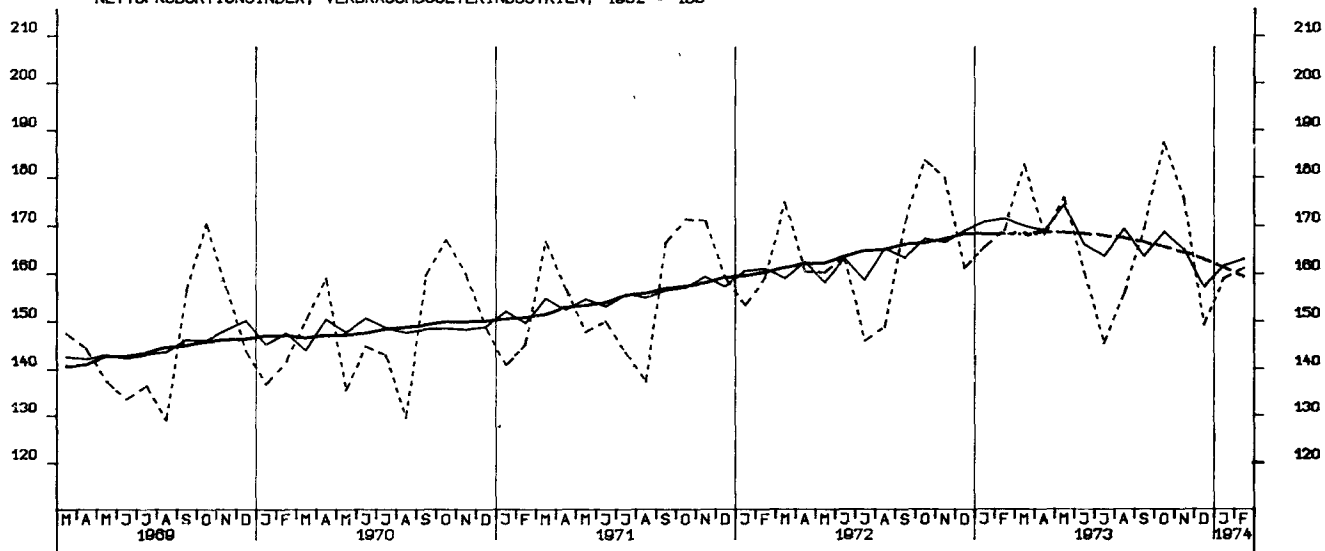

NETTOPRODUKTIONSINDEX, MASCHINENBAU, 1962 = 100

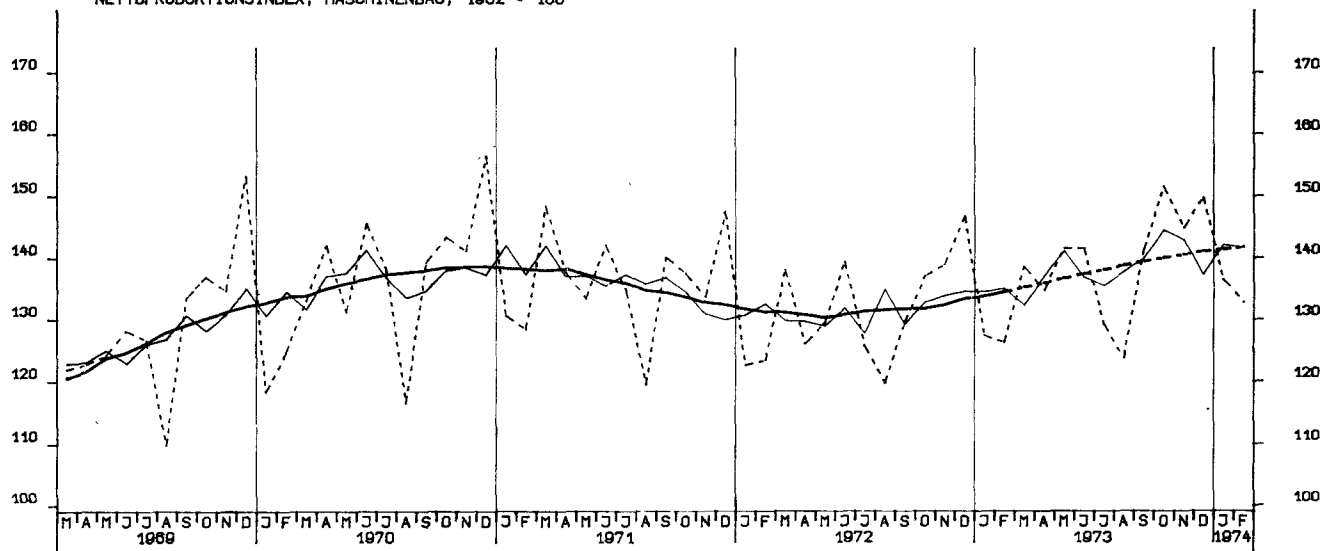

BESCHAEFTIGTE, BAUHAUPTGEWERBE INSGESAMT, 1970 = 100

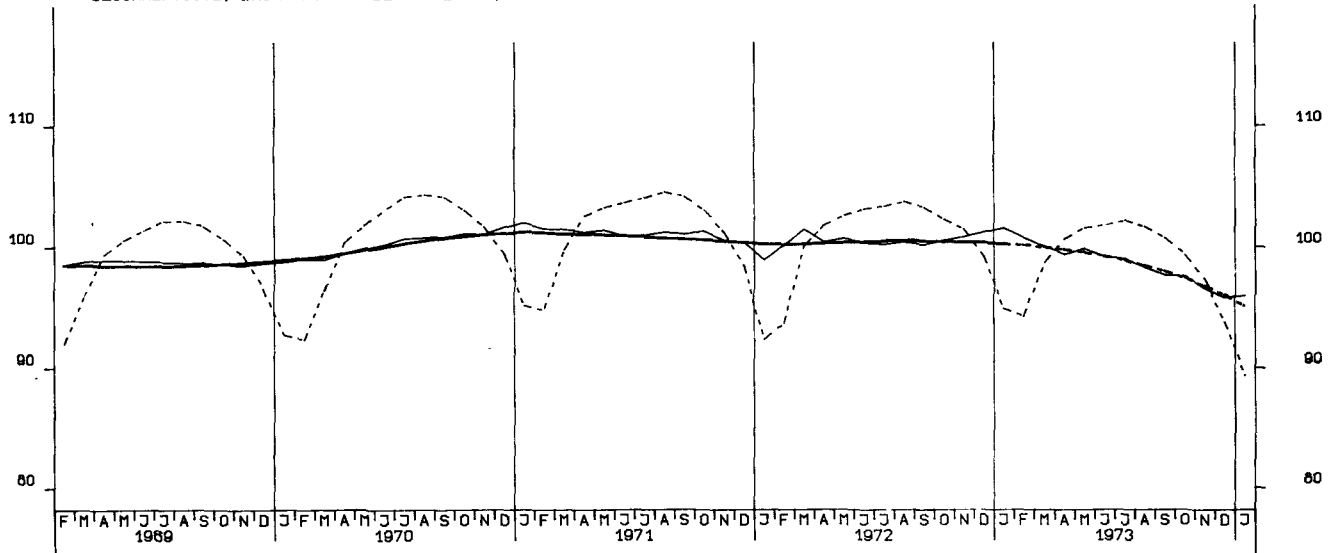

PRODUKTIONSINDEX, BAUHAUPTGEWERBE, HOCHBAU, 1962 = 100

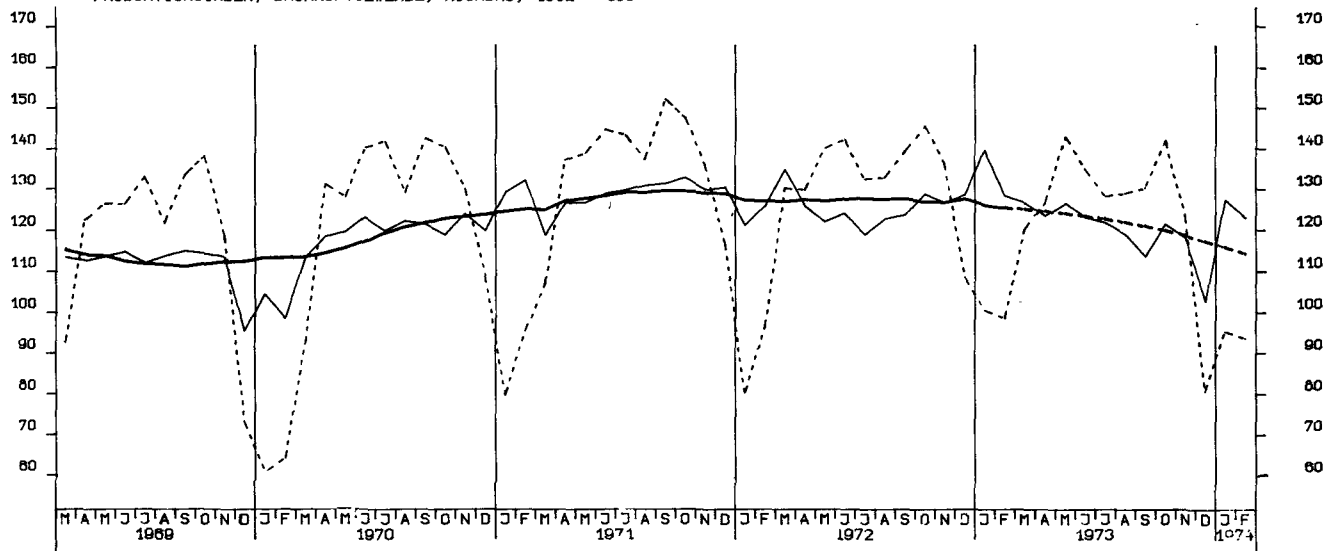

PRODUKTIONSINDEX, BAUHAUPTGEWERBE, TIEFBAU, 1962 = 100

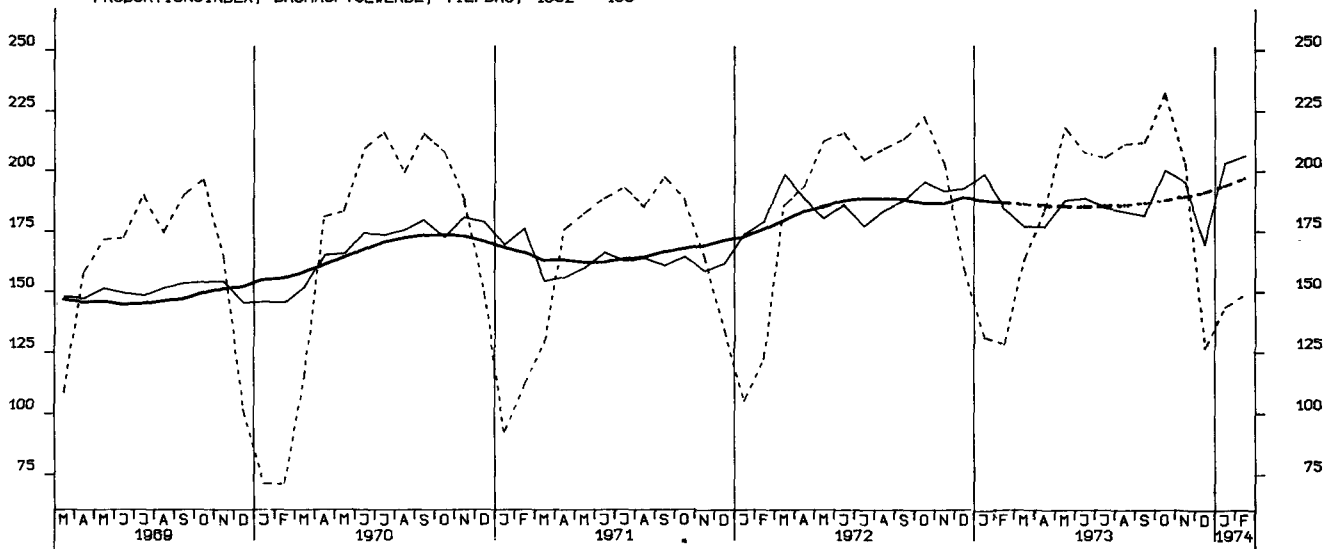

LOEHNE UND GHAELTER JE BESCH.STD.,GES. IND. O. ENERGIE U. BAU, 1962=100

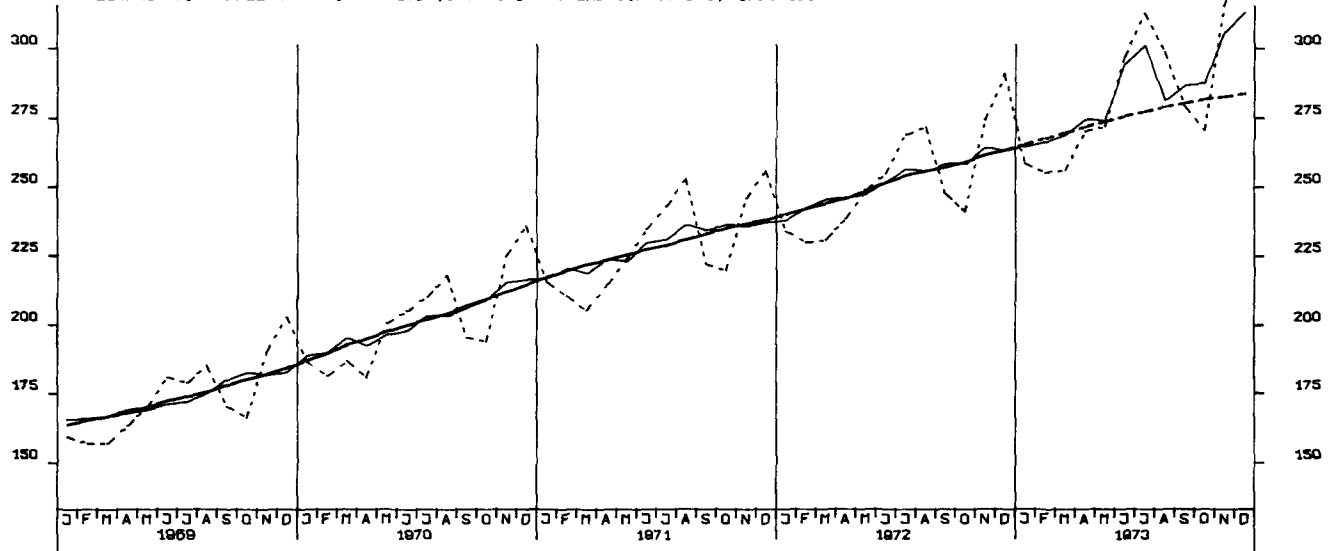

LOEHNE UND GHAELTER JE UMSATZEINHEIT, GES. IND. O. ENERGIE U. BAU, 1962=100

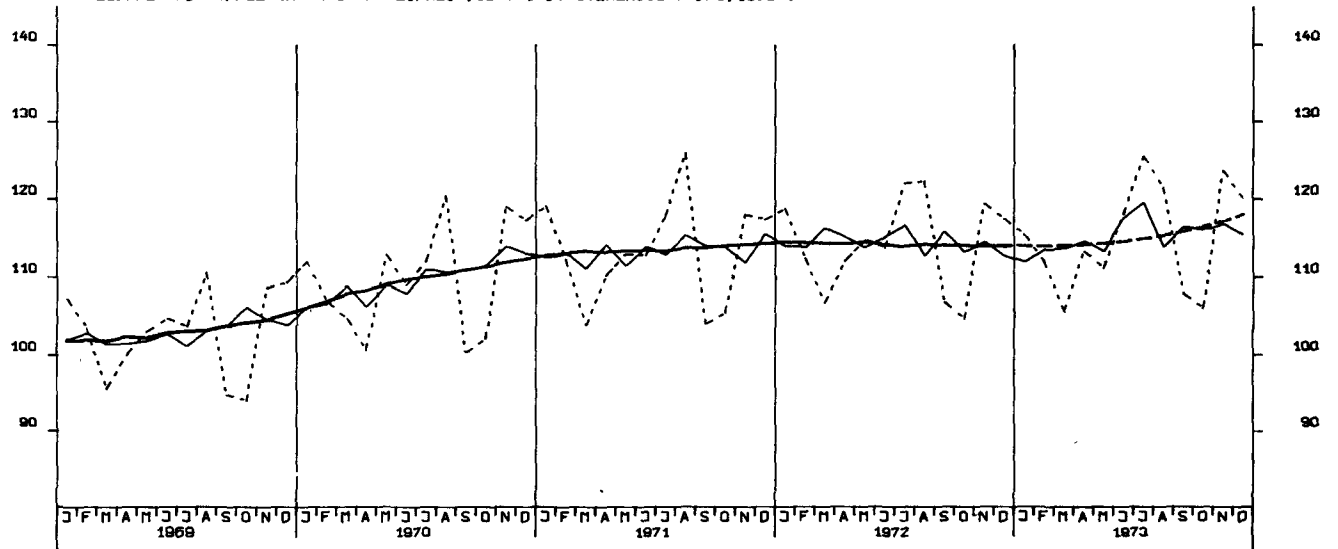

LOEHNE UND GHAELTER JE PRODUKTEINHEIT, GES. IND. O. ENERGIE U. BAU, 1962=100

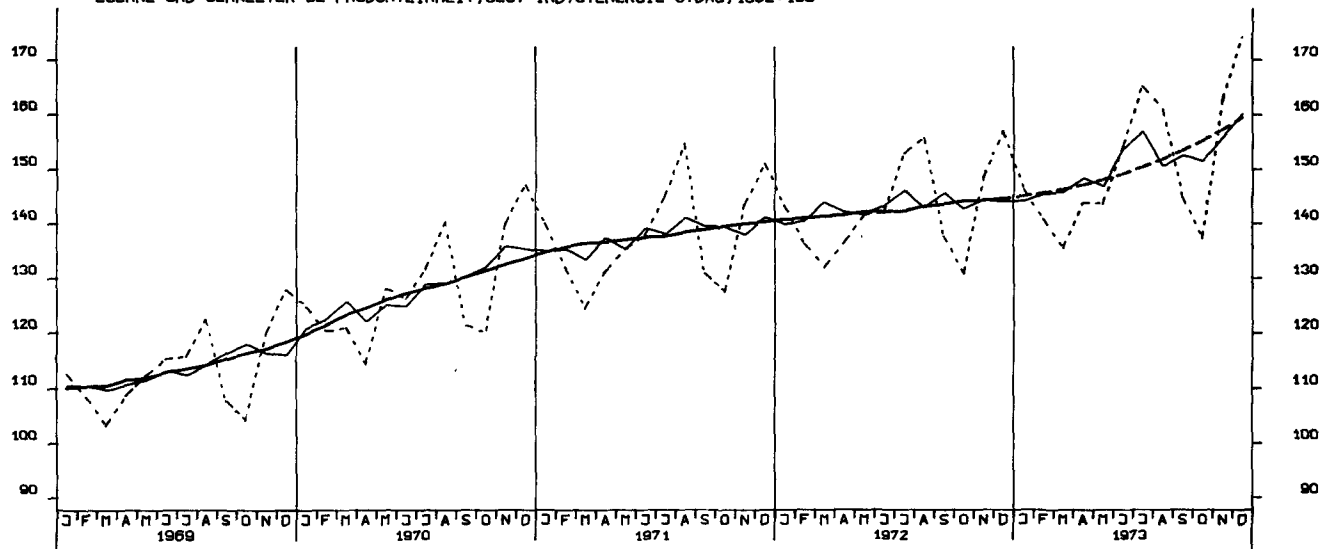

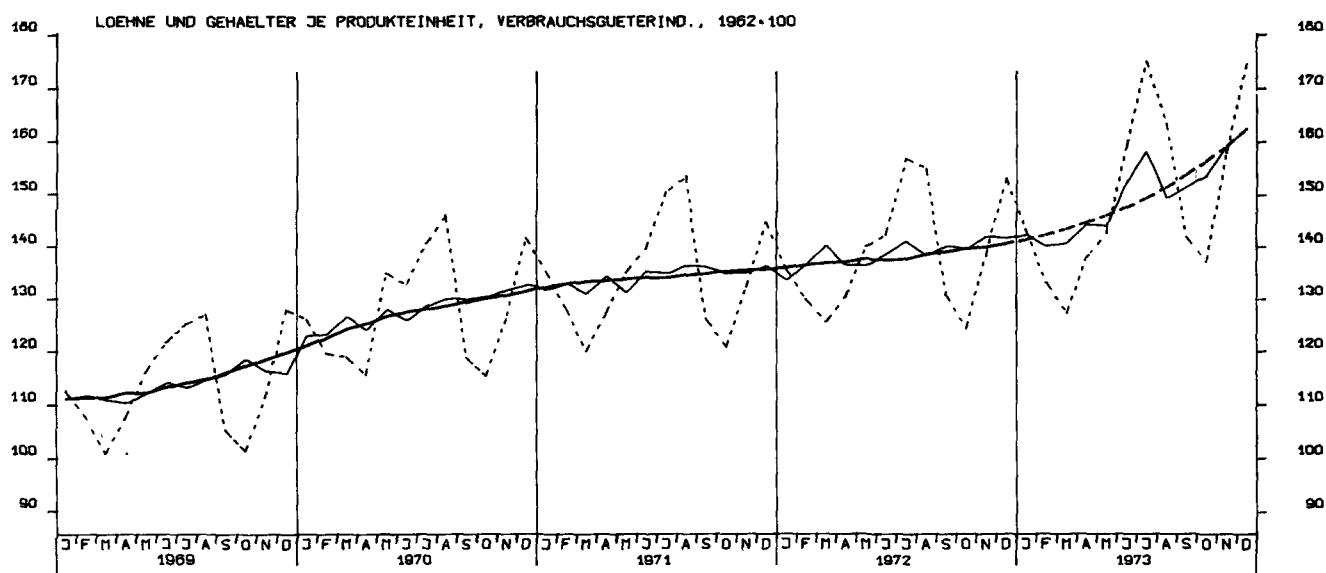
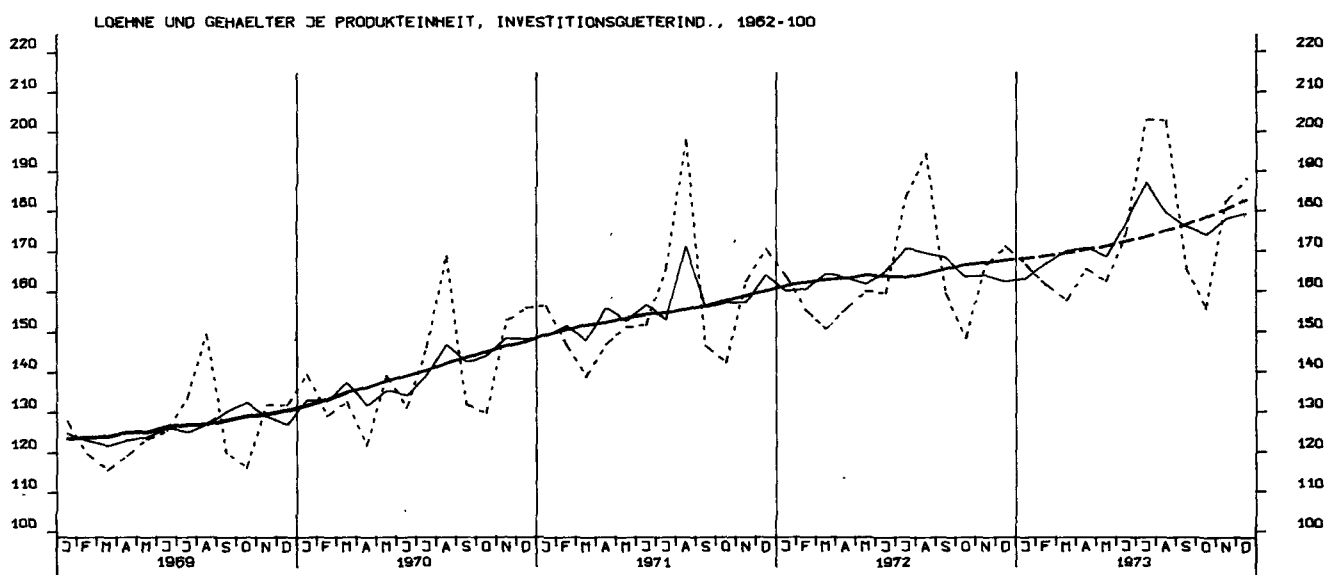
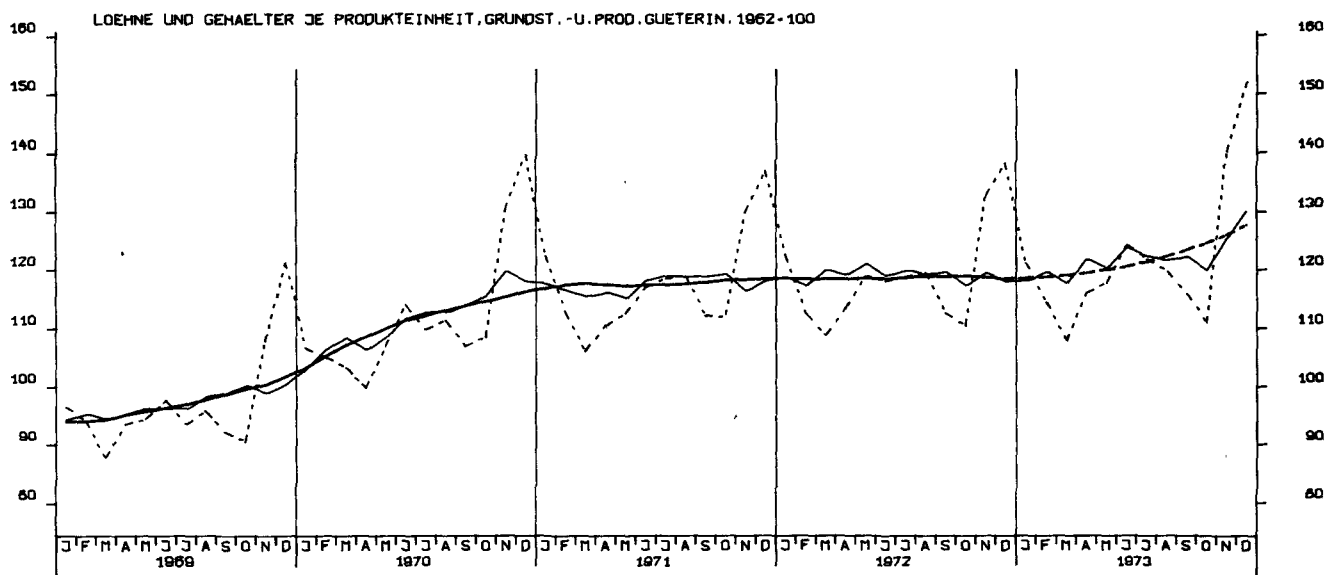

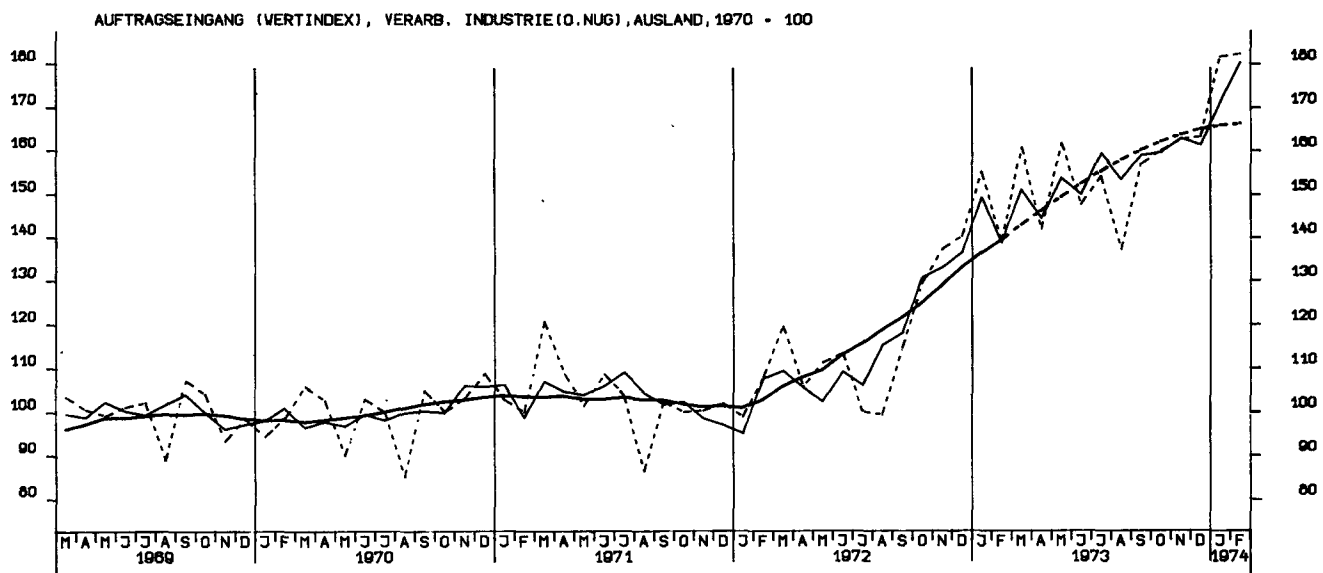
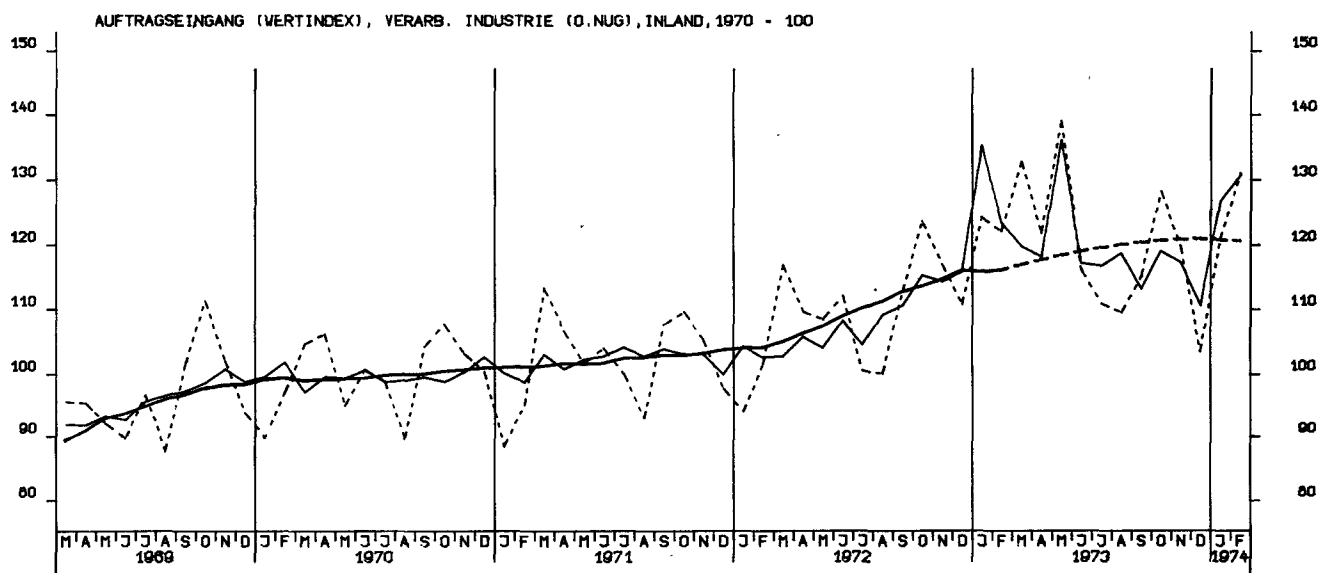
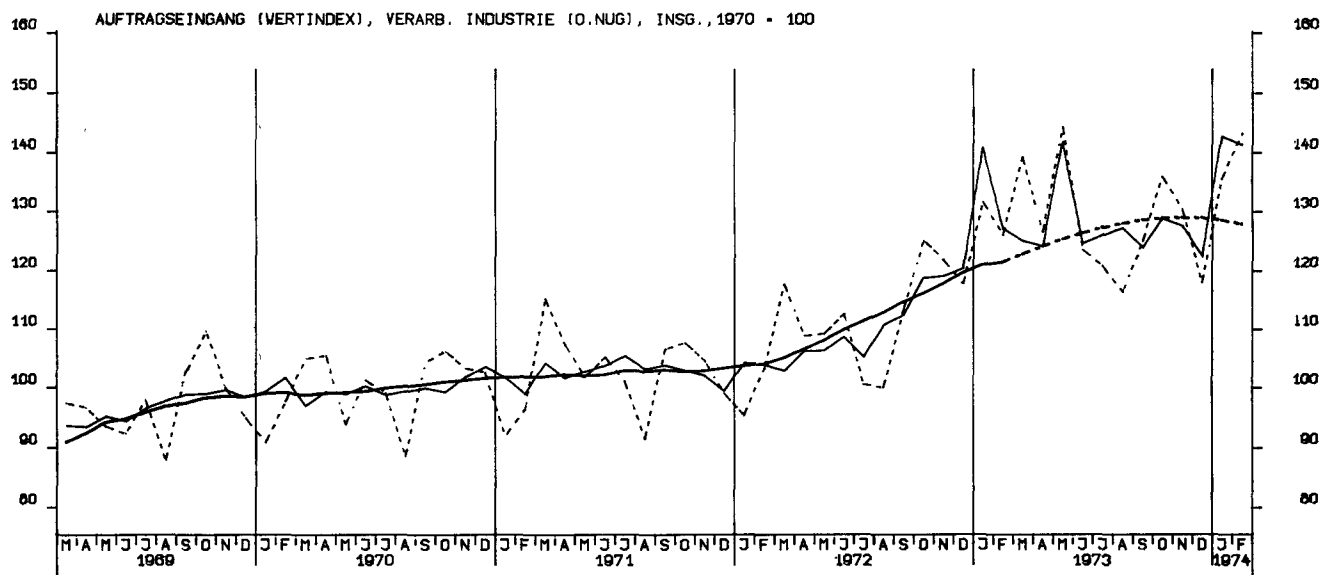

AUFTRAGSEINGANG (VERTINDEX), GRUNDST.-U.PROD.GUETERIND., INSG., 1970 = 100

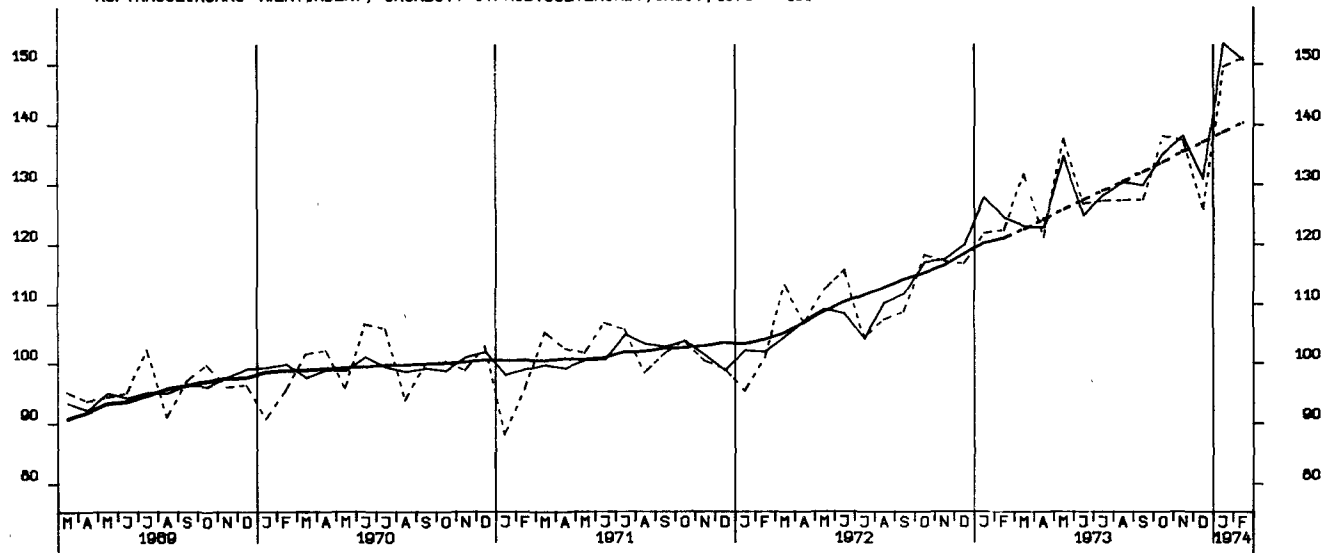

AUFTRAGSEINGANG (VERTINDEX), INVESTITIONSGUETERIND., INSGESAMT, 1970 = 100

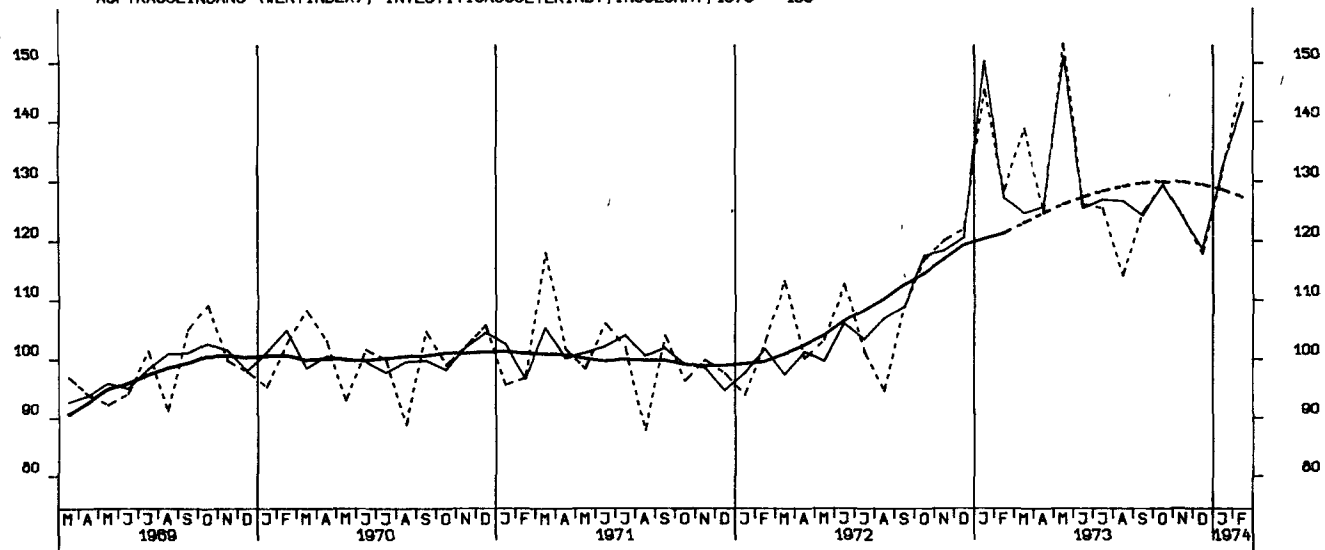

AUFTRAGSEINGANG (VERTINDEX), VERBRAUCHSGUETERIND., INSGESAMT, 1970 = 100

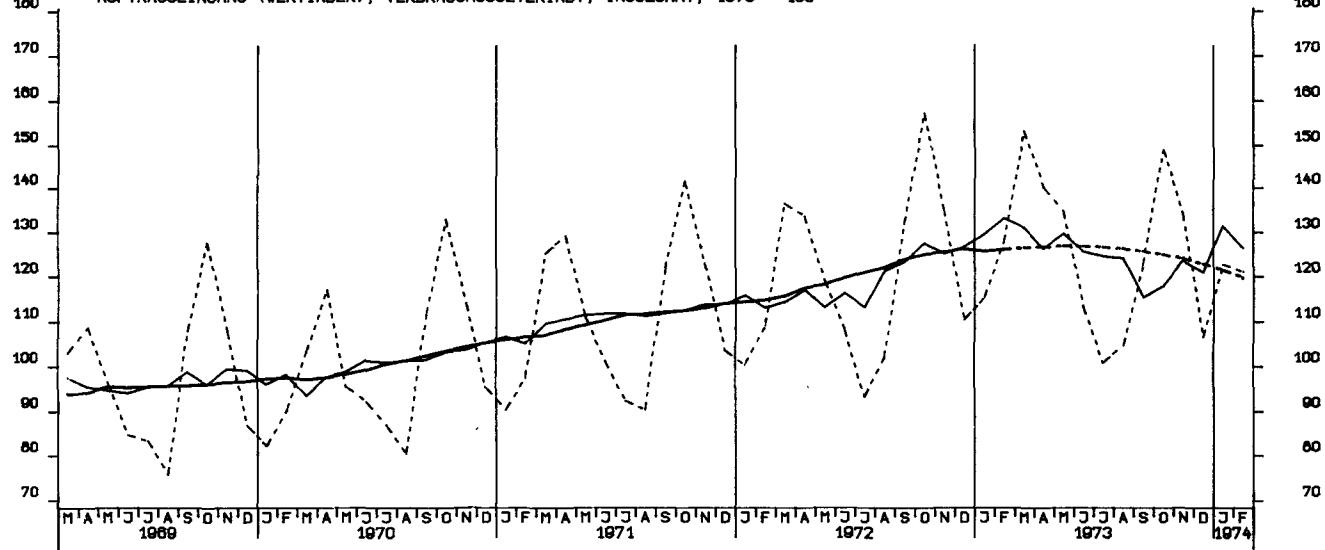

AUFTRAGSEINGANG (VERTINDEX), INVESTITIONSGUETERIND., INLAND, 1970 = 100

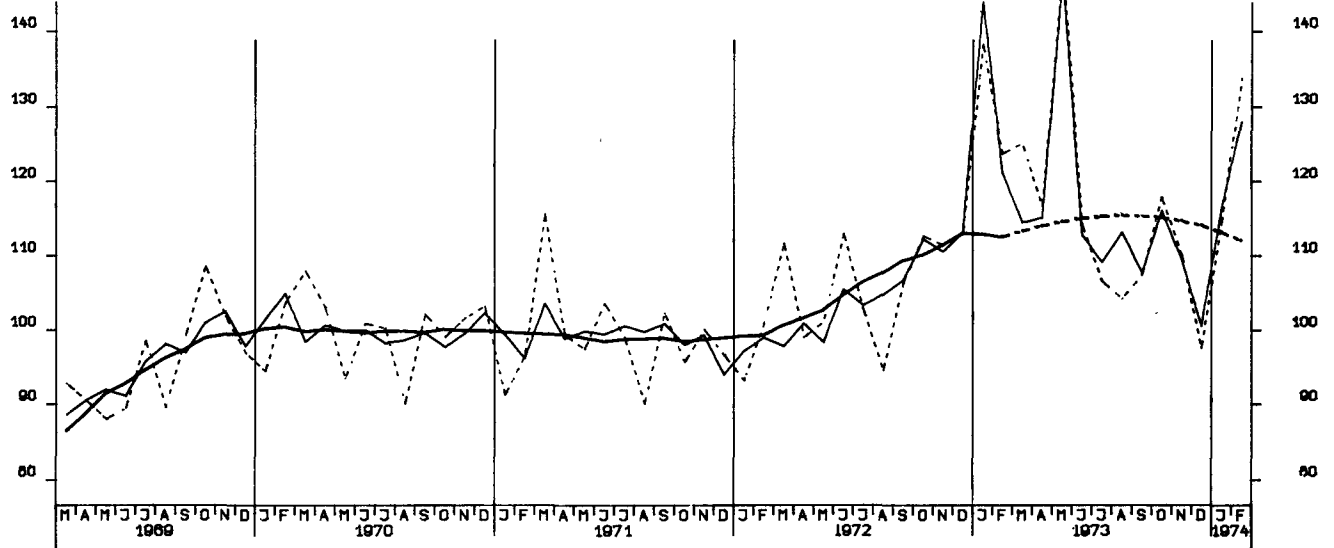

AUFTRAGSEINGANG (VERTINDEX), INVESTITIONSGUETERIND., AUSLAND, 1970 = 100

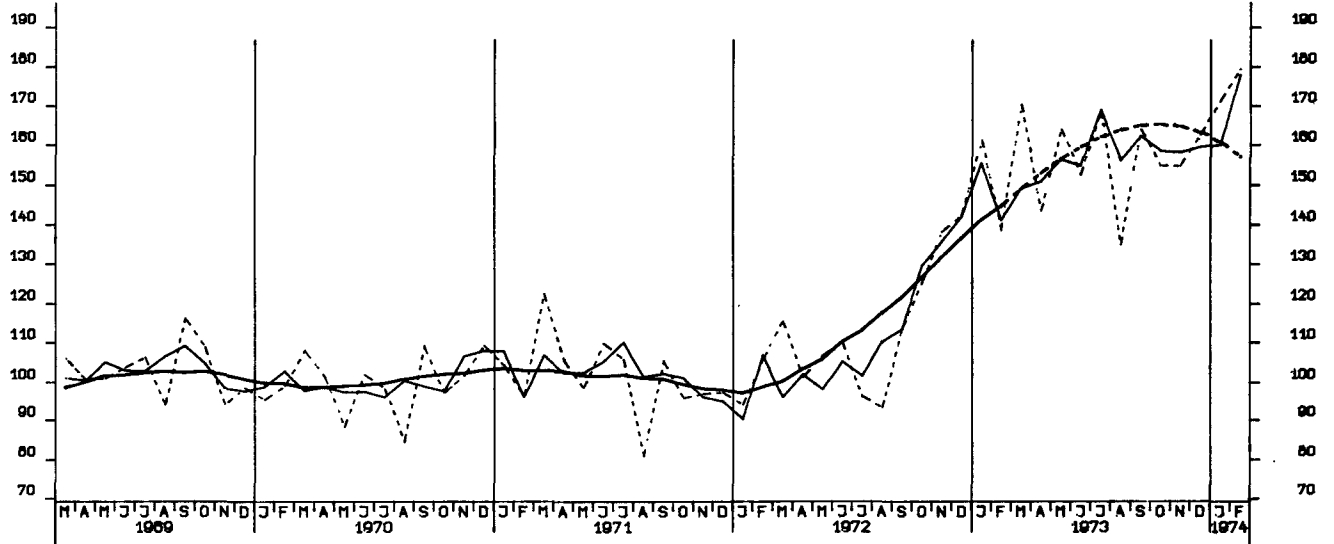

AUFTRAGSEINGANG (VERTINDEX), MASCHINENBAU, INSGESAMT, 1970 = 100

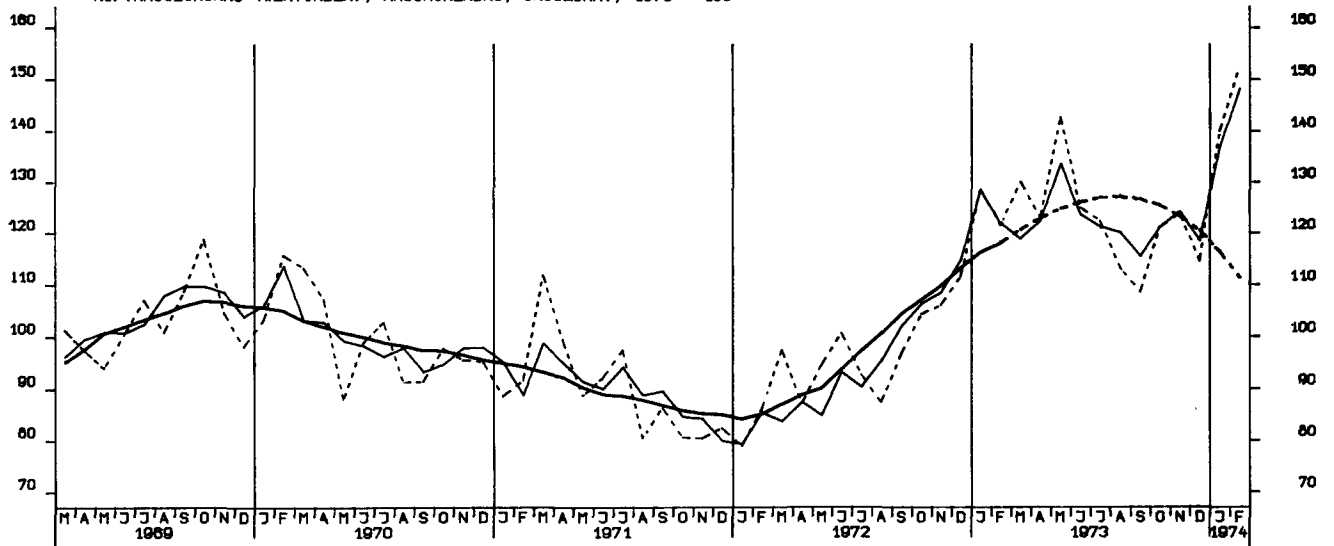

AUFTRAGSEINGANG (VOLUMENIND.), VERARB. INDUSTRIE (O.NUG), INSG. 1970 = 100

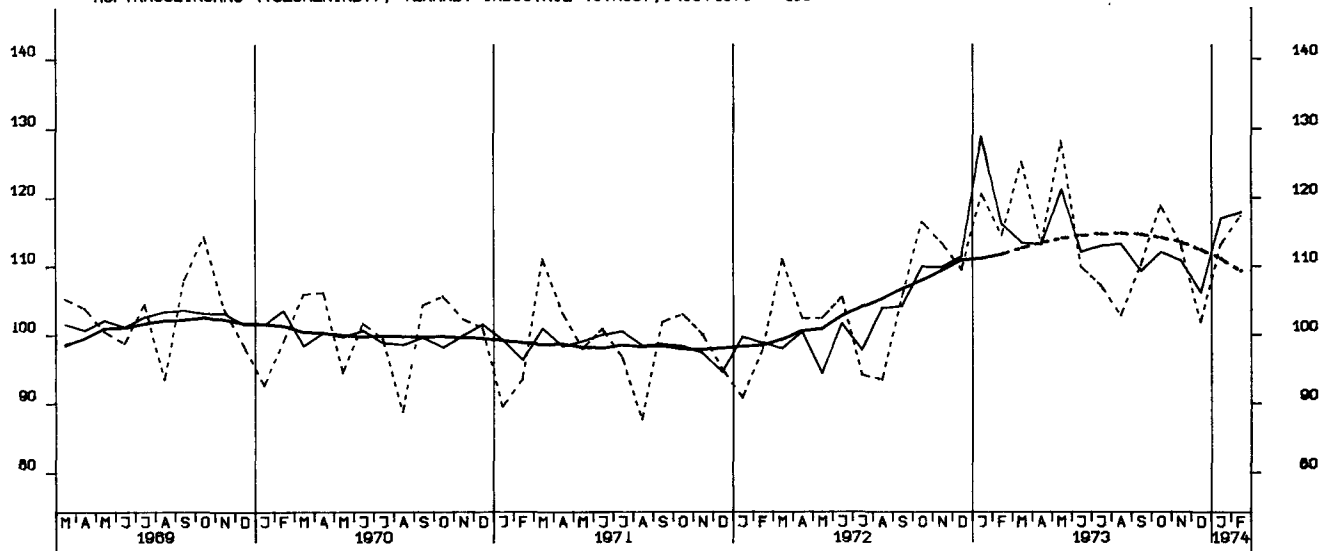

AUFTRAGSEINGANG (VOLUMENIND.), VERARB. INDUSTRIE (O.NUG), INL., 1970 = 100

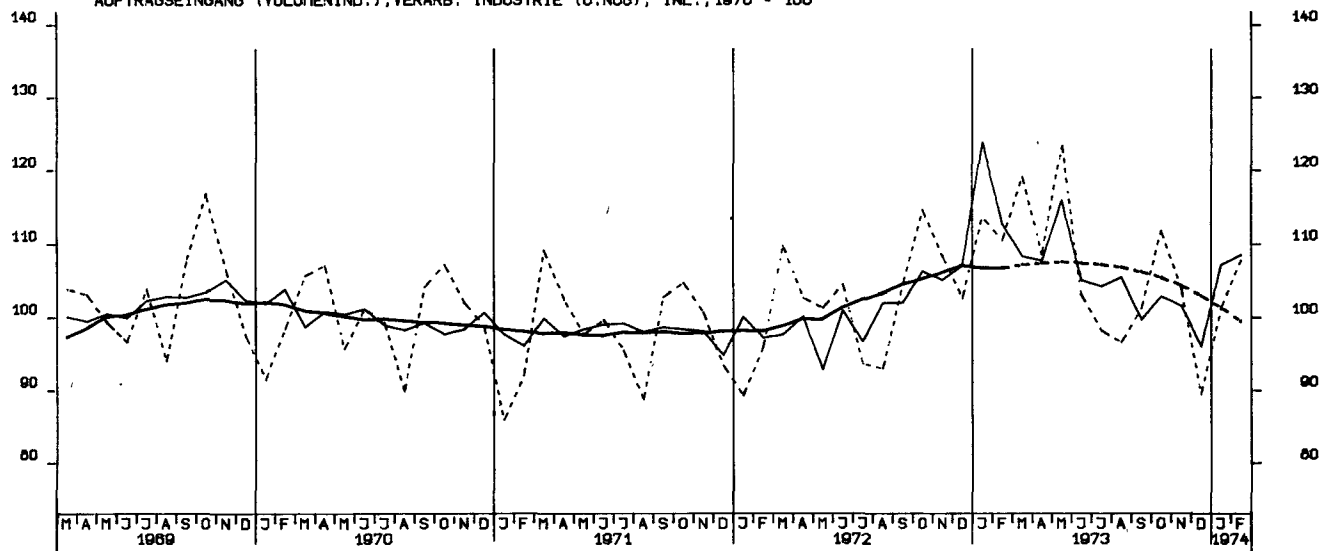

AUFTRAGSEINGANG (VOLUMENIND.), VERARB. INDUSTRIE (O.NUG), AUSL., 1970 = 100

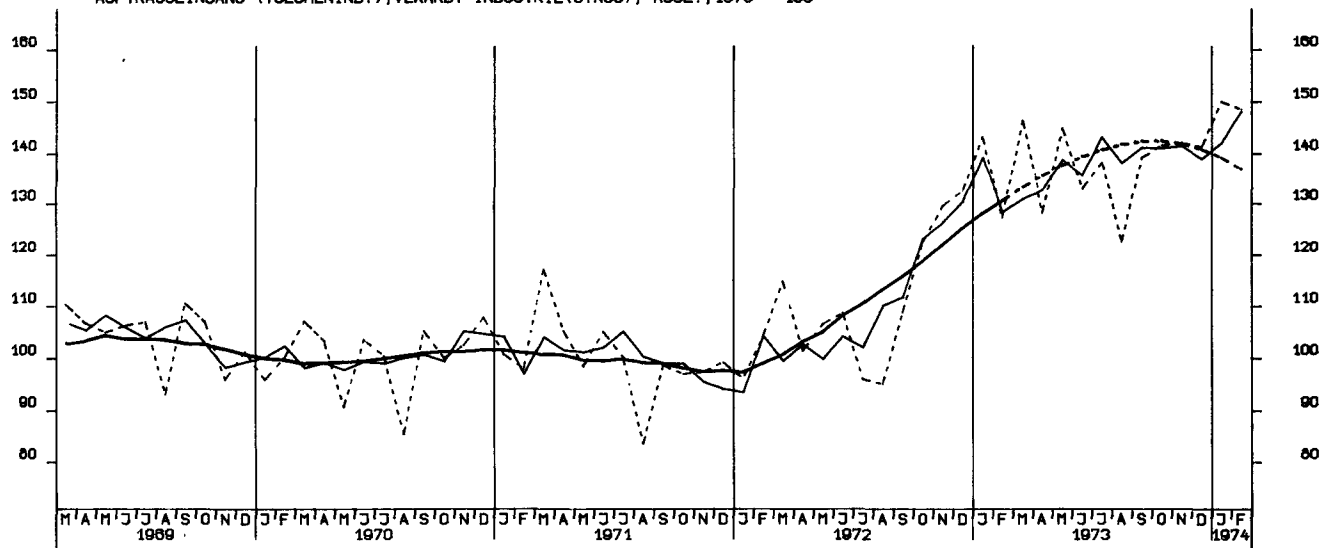

AUFTRAGSEINGANG (VOLUMENIND.), GRUNDST.-U. PROD. GUETERIND., INSG. 1970 = 100

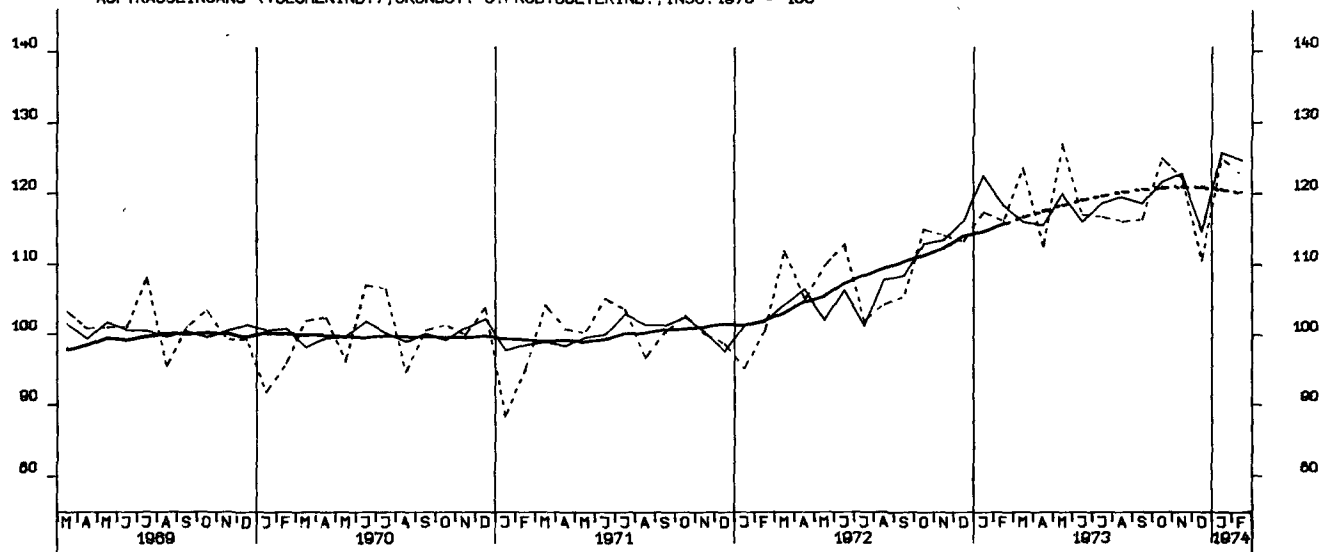

AUFTRAGSEINGANG (VOLUMENIND.), INVESTITIONSGUETERIND., INSG., 1970 = 100

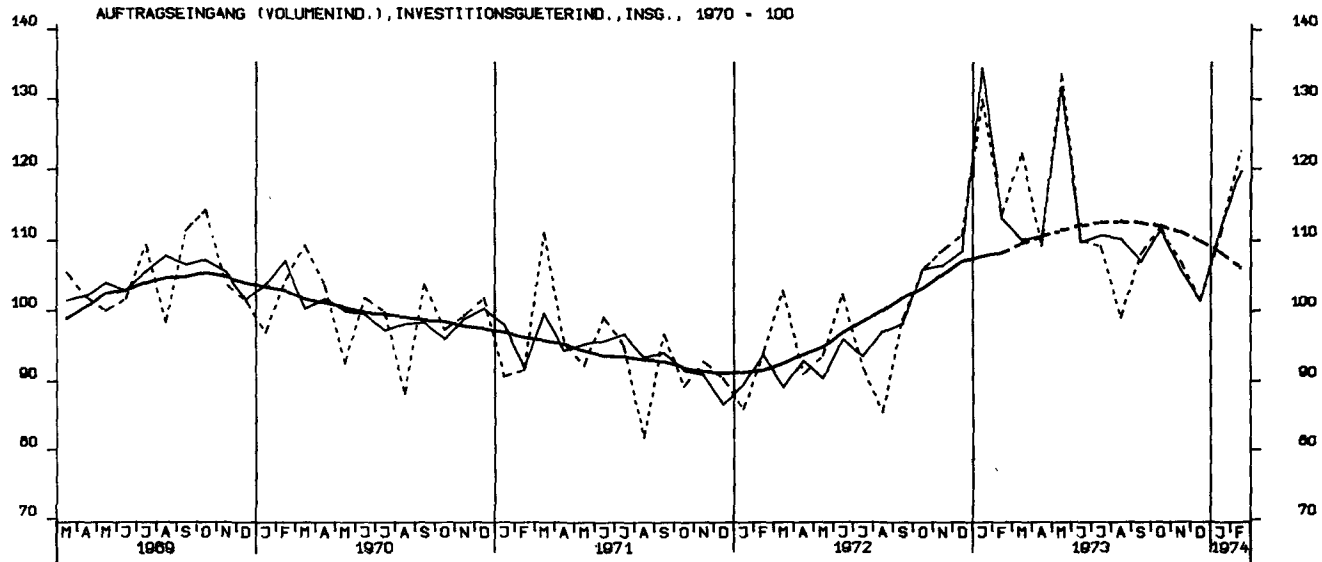

AUFTRAGSEINGANG (VOLUMENIND.), VERBRAUCHSGUETERIND., INSG., 1970 = 100

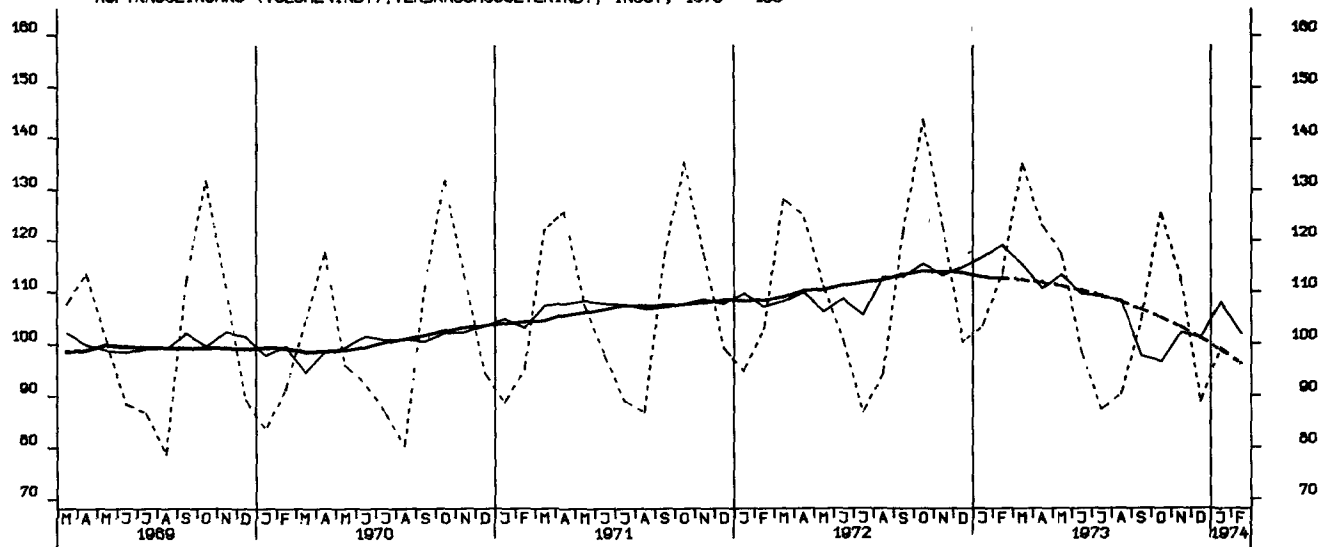

AUFTRAGSEINGANG (VOLUMENIND.), INVESTITIONSGÜTERIND., INLAND, 1970 = 100

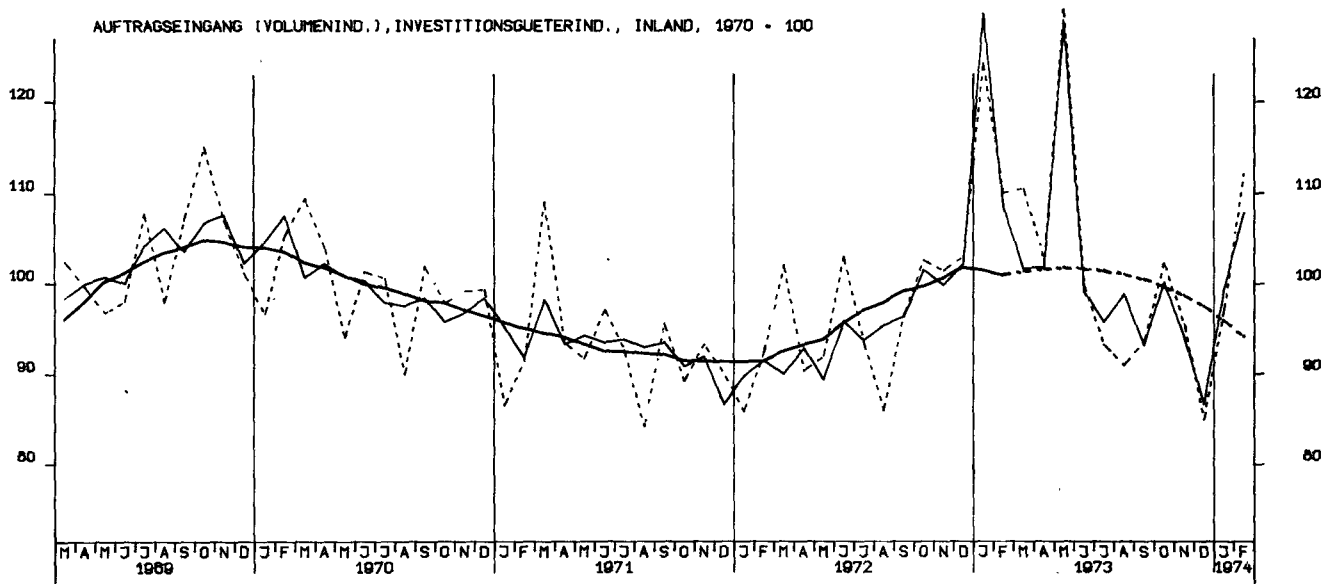

AUFTRAGSEINGANG (VOLUMENIND.), INVESTITIONSGÜTERIND., AUSLAND, 1970 = 100

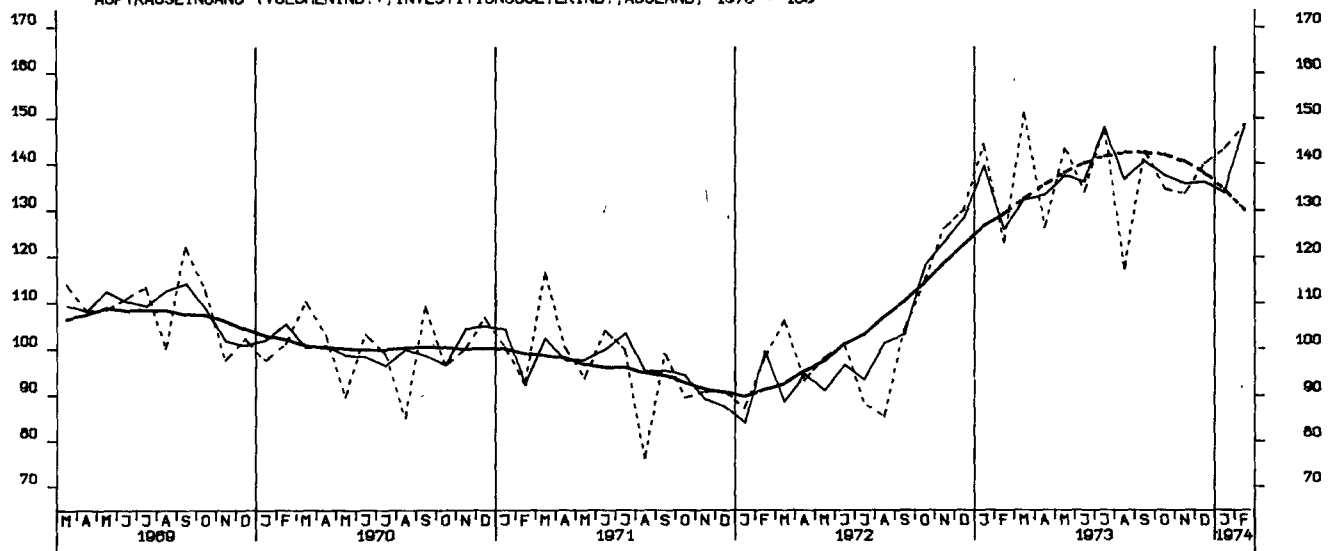

AUFTRAGSEINGANG (VOLUMENIND.), MASCHINENBAU, INSGESAMT, 1970 = 100

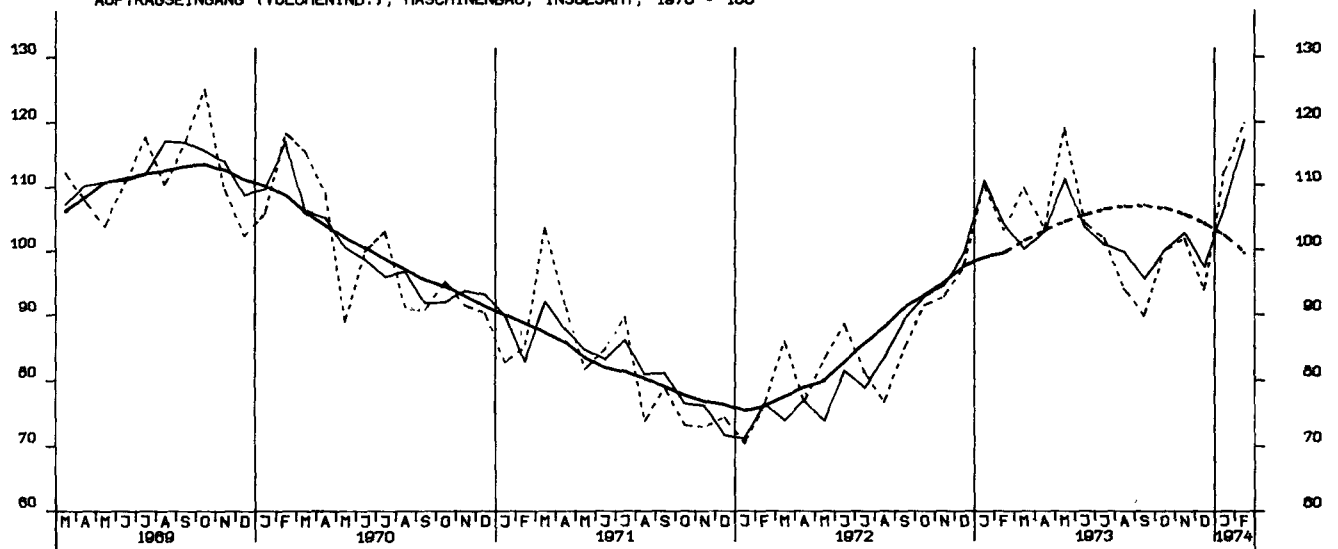

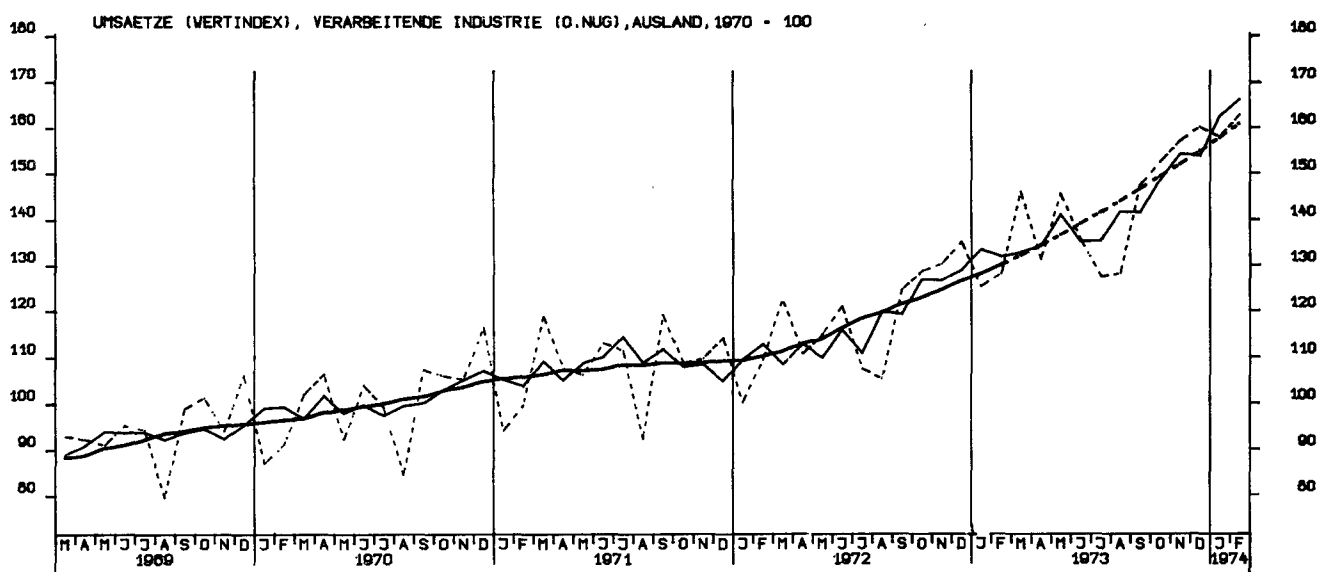
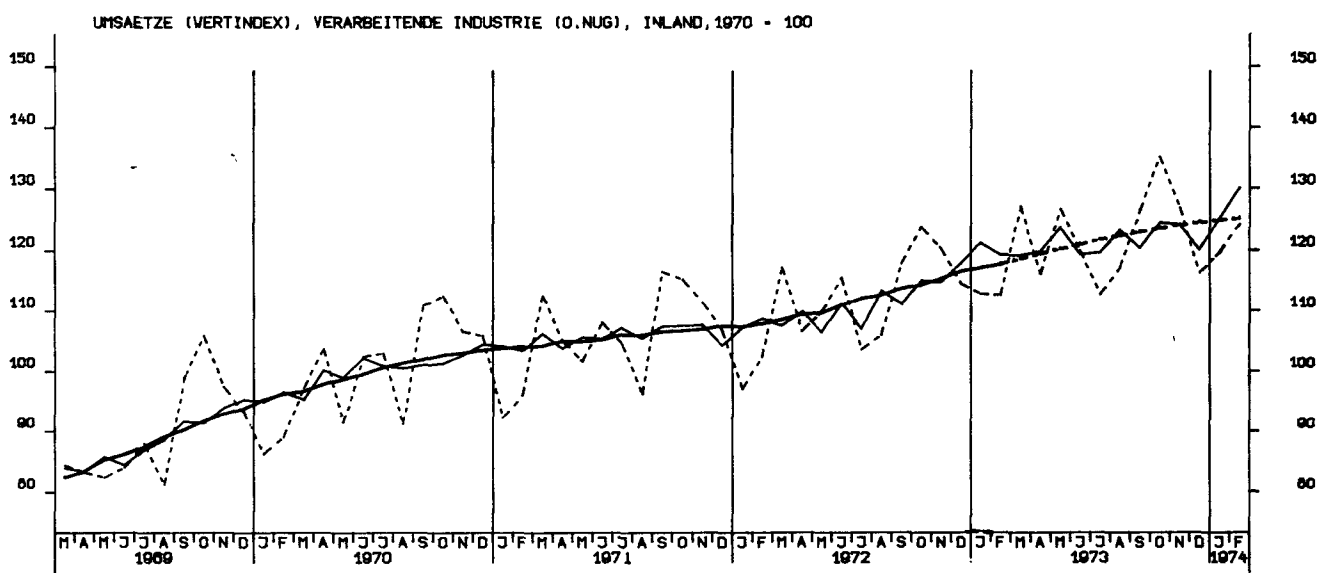
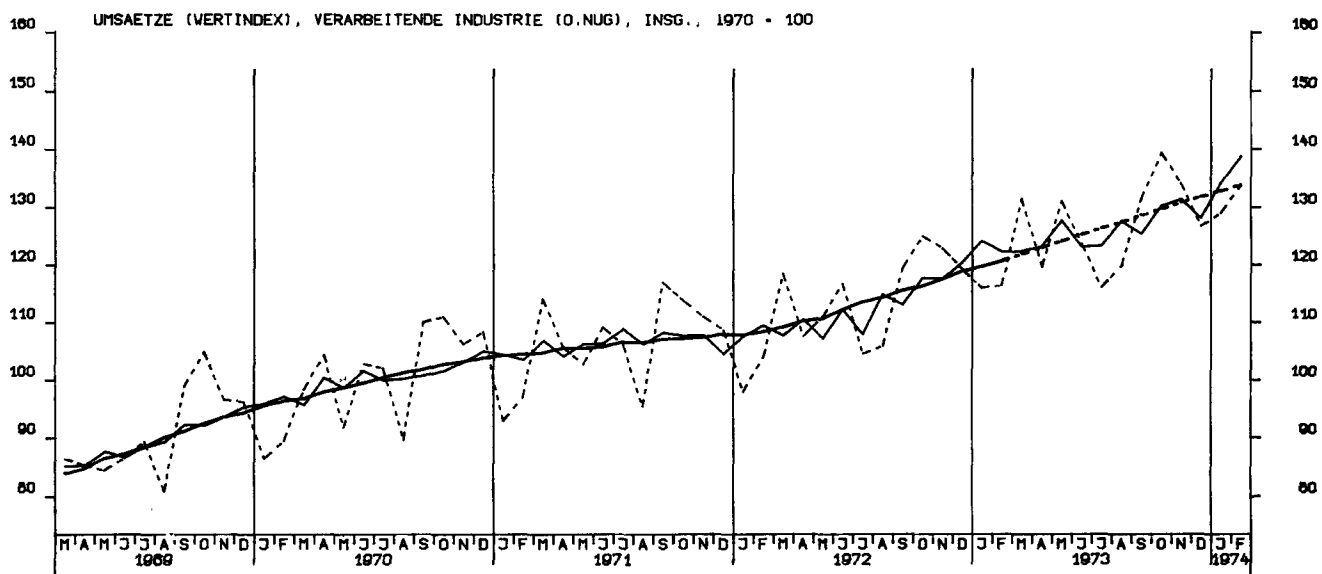

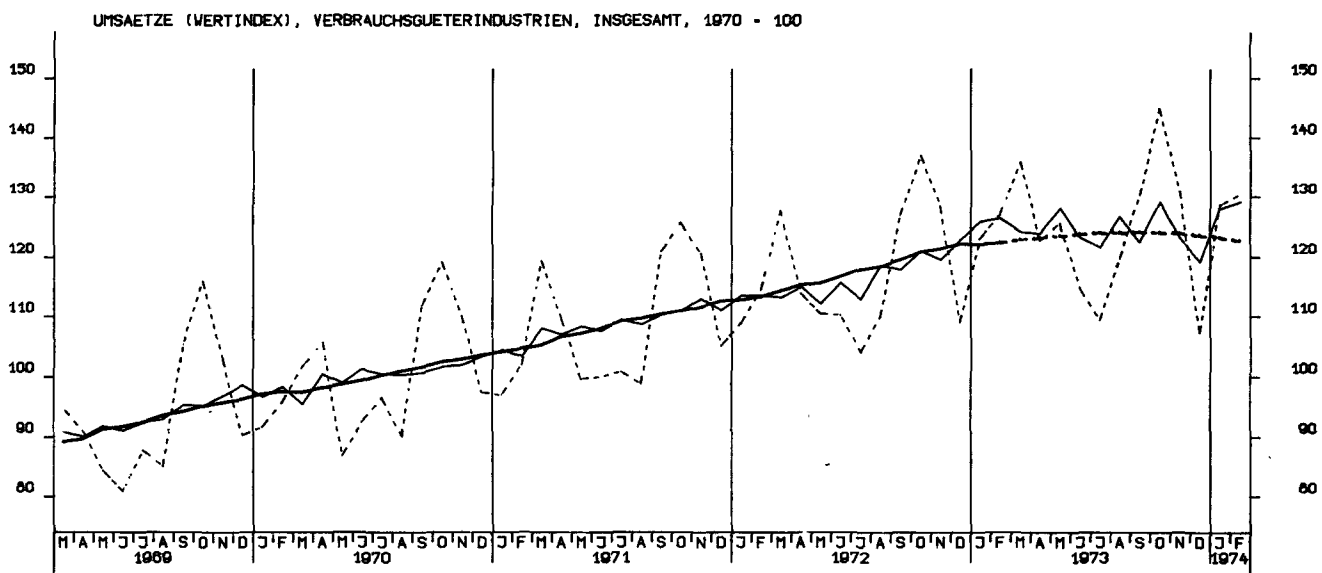
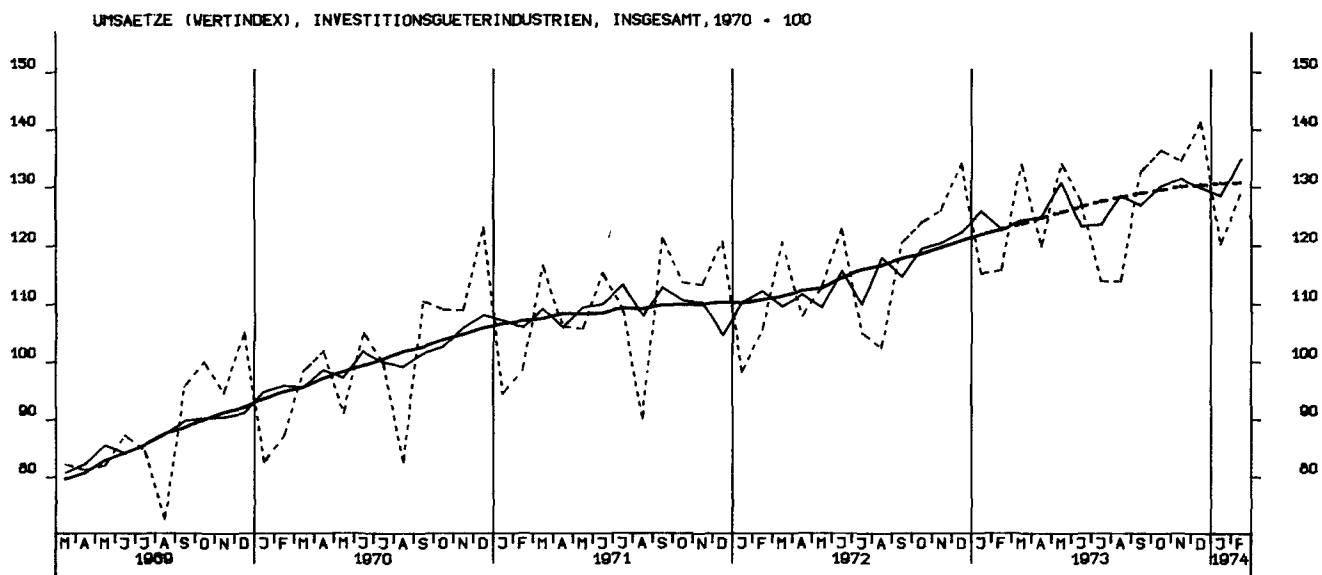
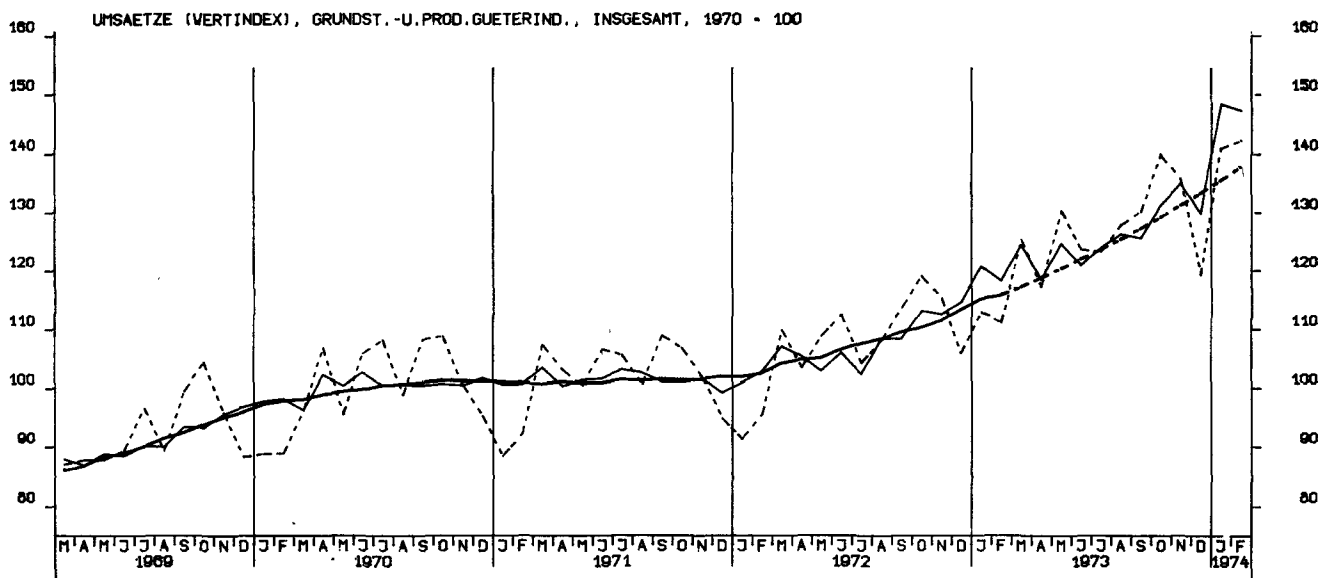

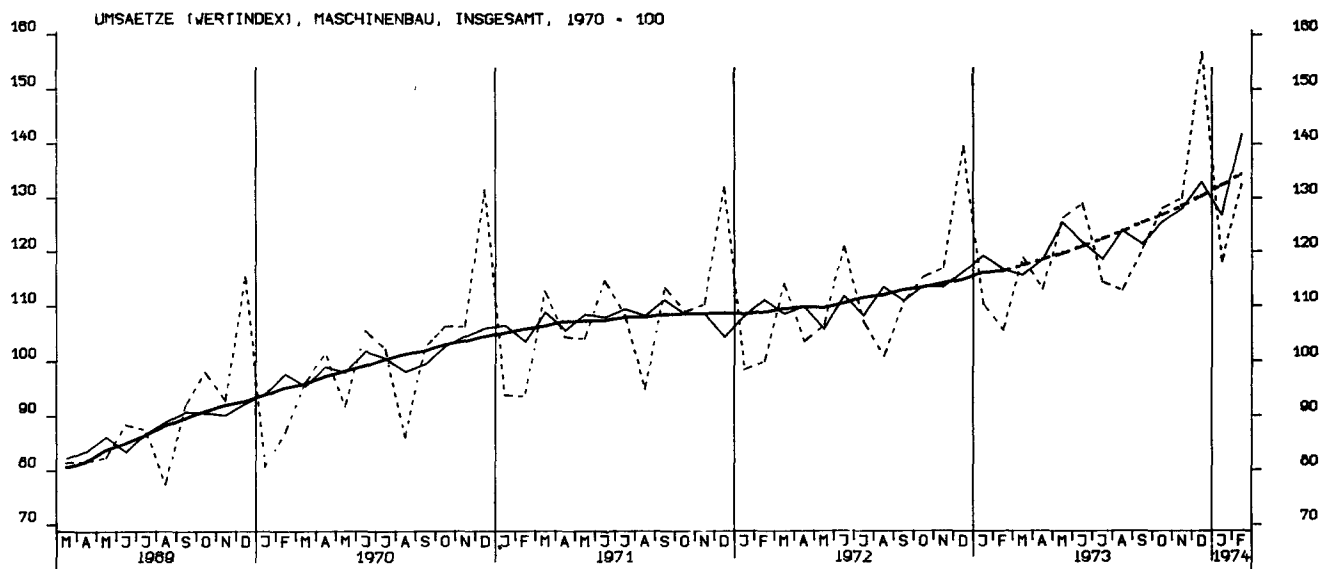
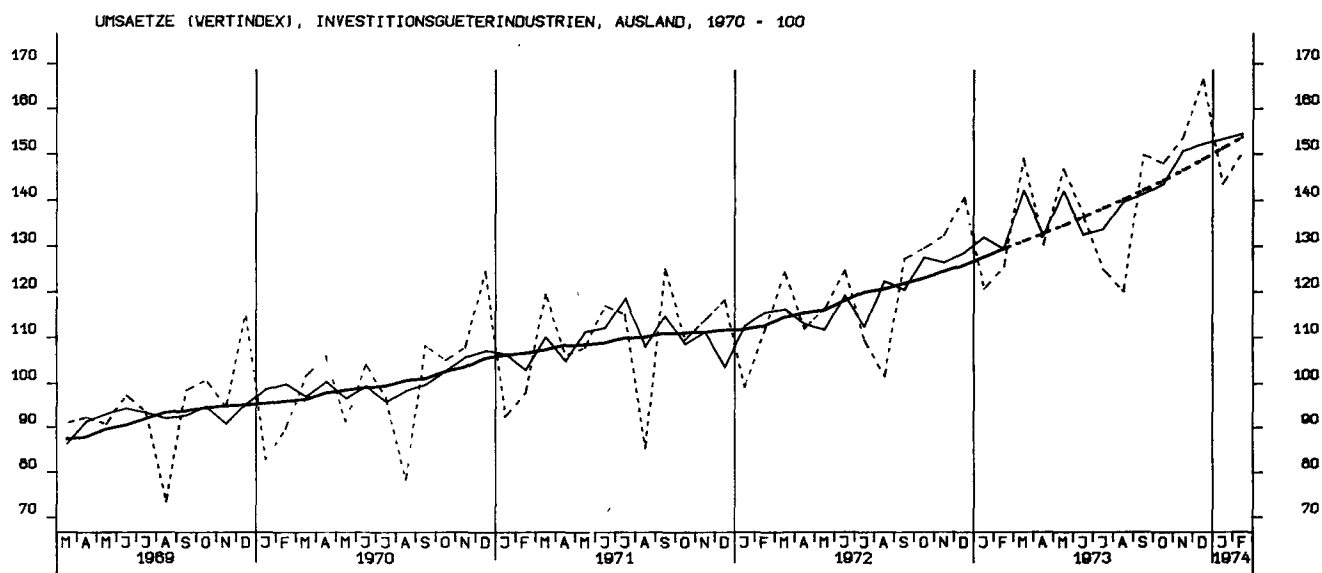
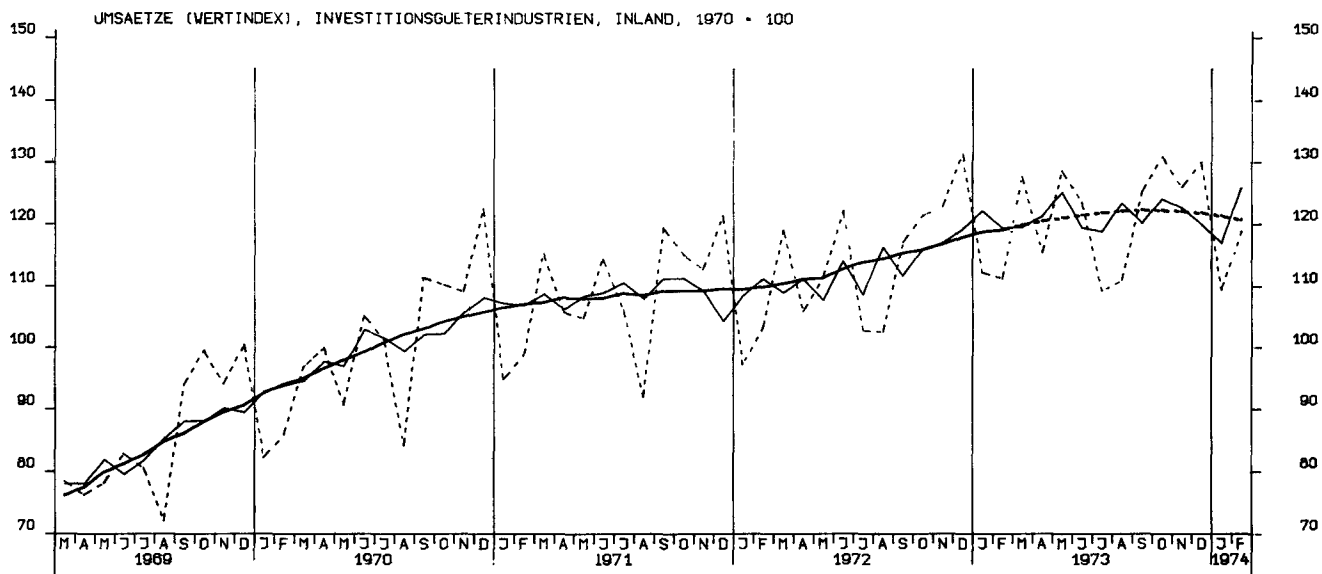

UMSAETZE (VOLUMENINDEX), VERARB. INDUSTRIE (O.NUG), INSGESAMT, 1970 = 100

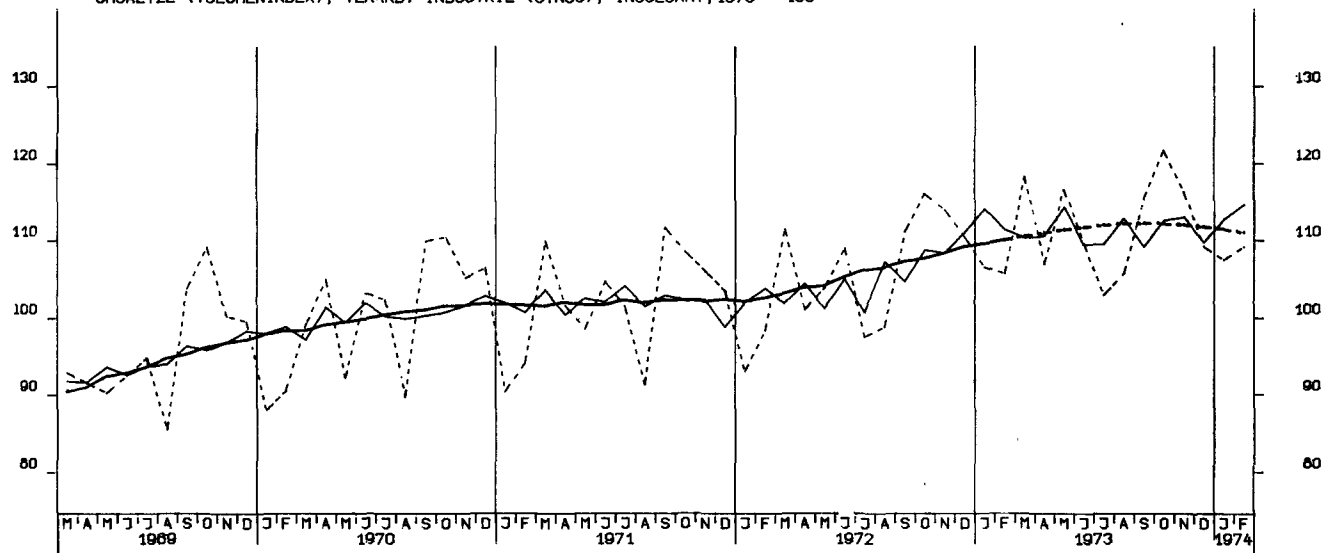

UMSAETZE (VOLUMENINDEX), VERARB. INDUSTRIE (O.NUG), INLAND, 1970 = 100

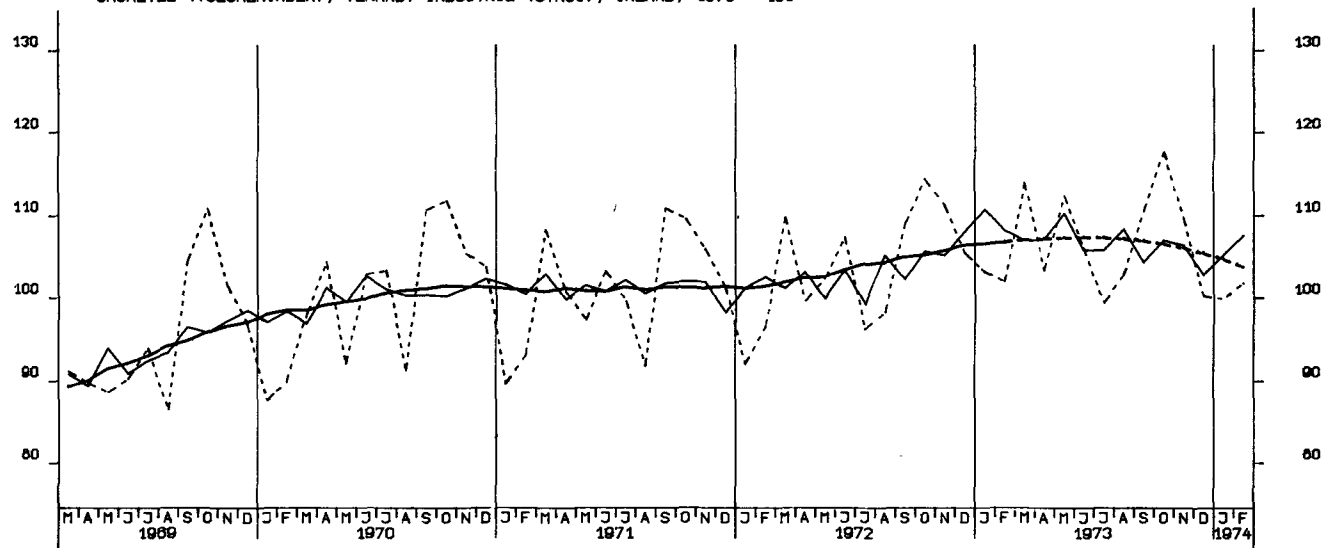

UMSAETZE (VOLUMENINDEX), VERARB. INDUSTRIE (O.NUG), AUSLAND, 1970 = 100

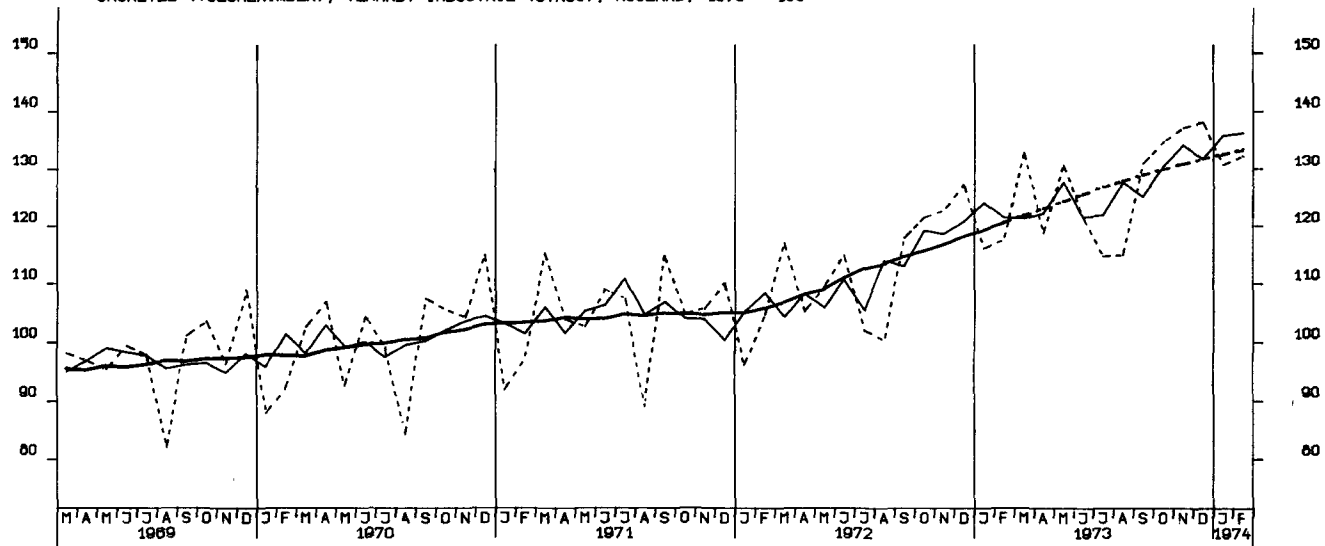

UMSAETZE (VOLUMENINDEX), GRUNDST.-U.PROD.GUETERIND. INSGESAMT, 1970 = 100

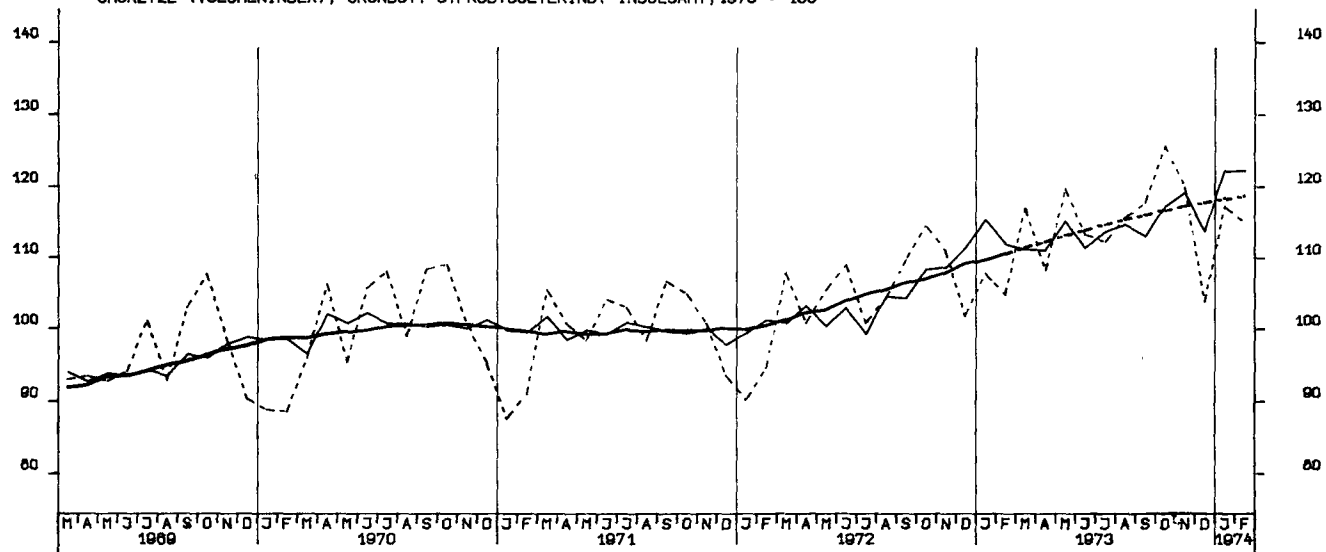

UMSAETZE (VOLUMENINDEX), INVESTITIONSGUETERIND., INSGESAMT, 1970 = 100

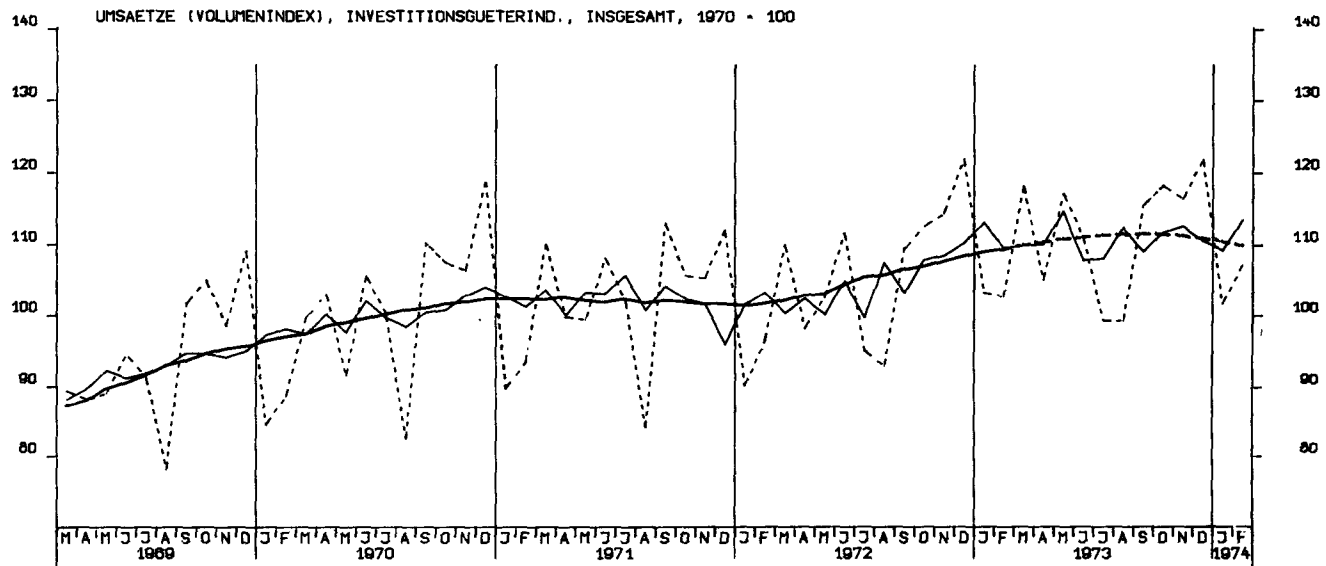

UMSAETZE (VOLUMENINDEX), VERBRAUCHSGUETERIND., INSGESAMT, 1970 = 100

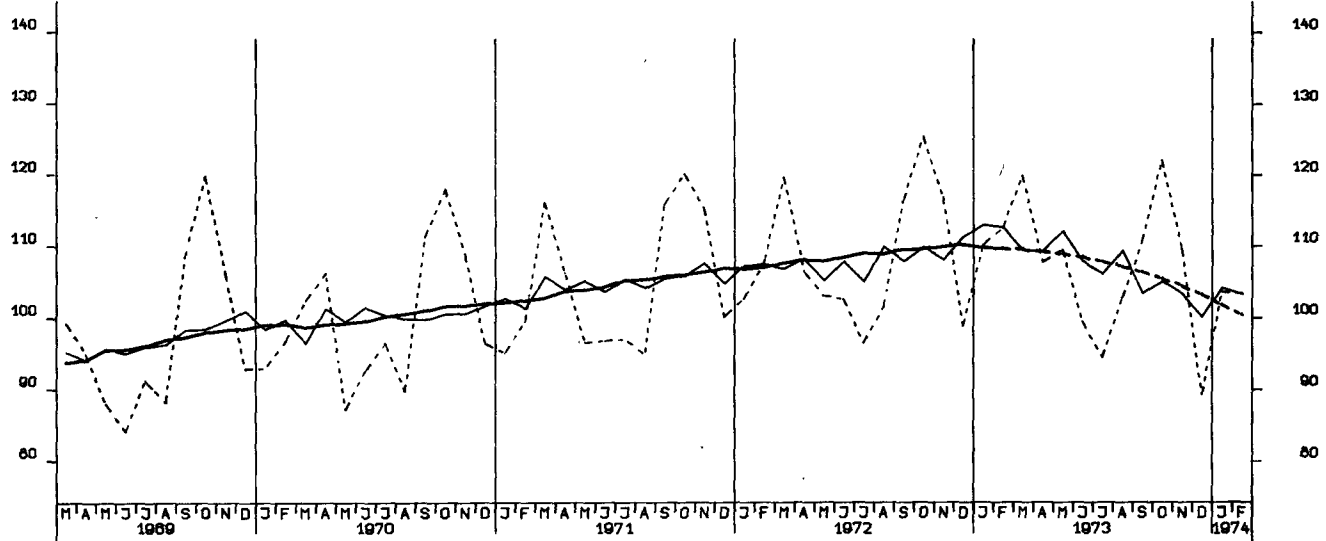

UMSAETZE (VOLUMENINDEX), INVESTITIONSGUETERIND., INLAND, 1970 = 100

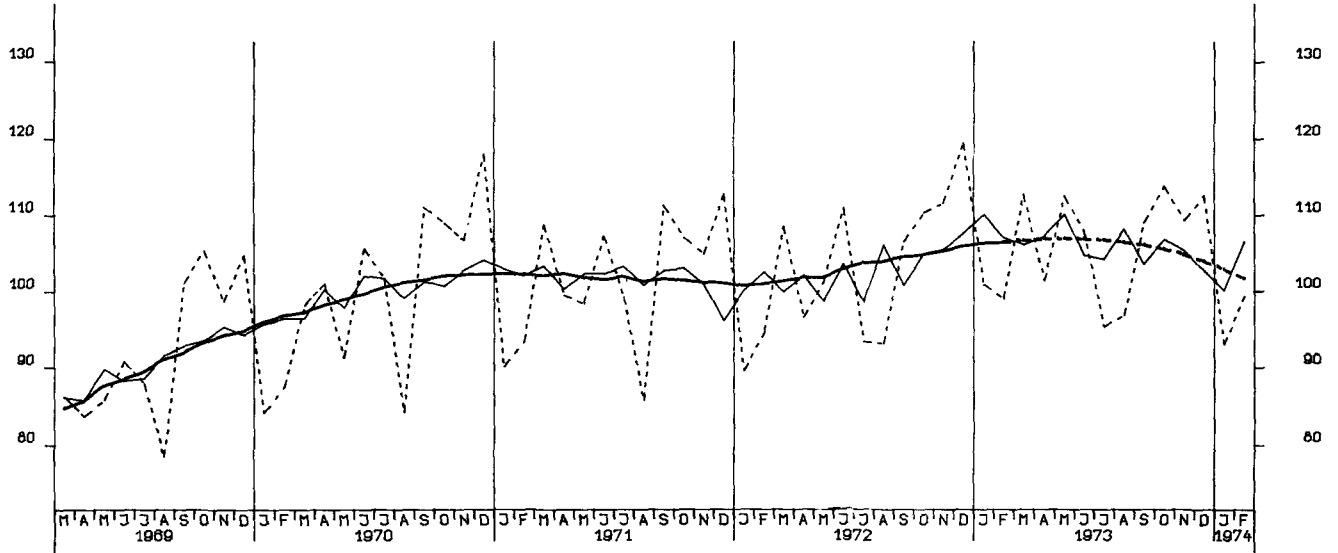

UMSAETZE (VOLUMENINDEX), INVESTITIONSGUETERIND., AUSLAND, 1970 = 100

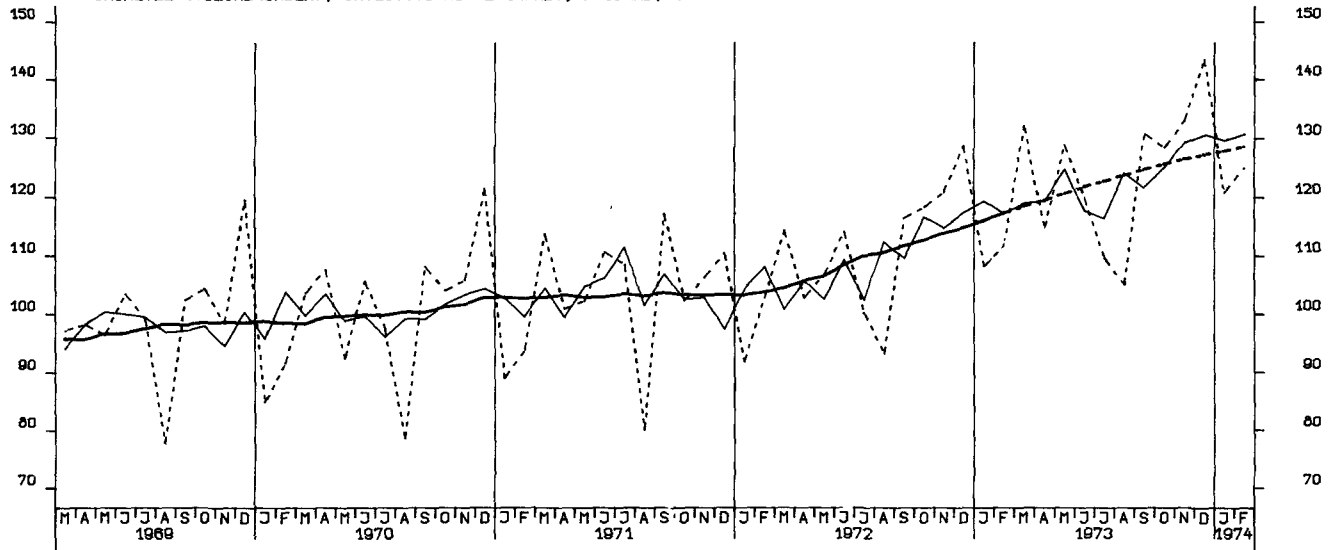

UMSAETZE (VOLUMENINDEX), MASCHINENBAU, INSGESAMT, 1970 = 100

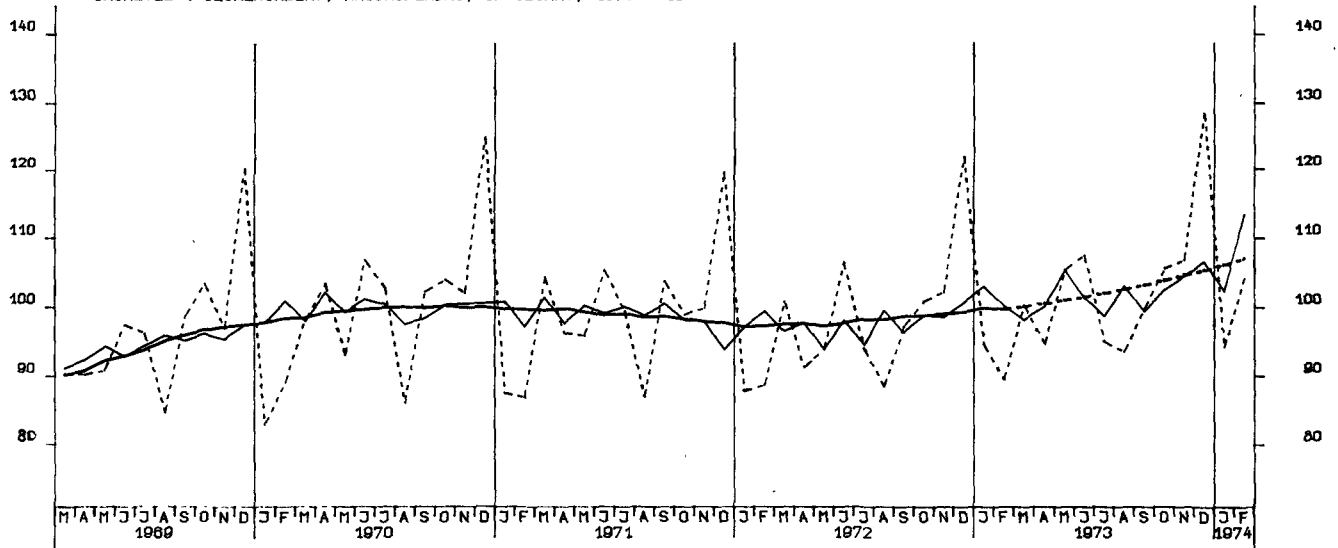

BAUGENEHMIGUNGEN, VERANSCHL. REINE BAUKOSTEN, WOHN- U. NICHTWOHN- GEB. 1970=100

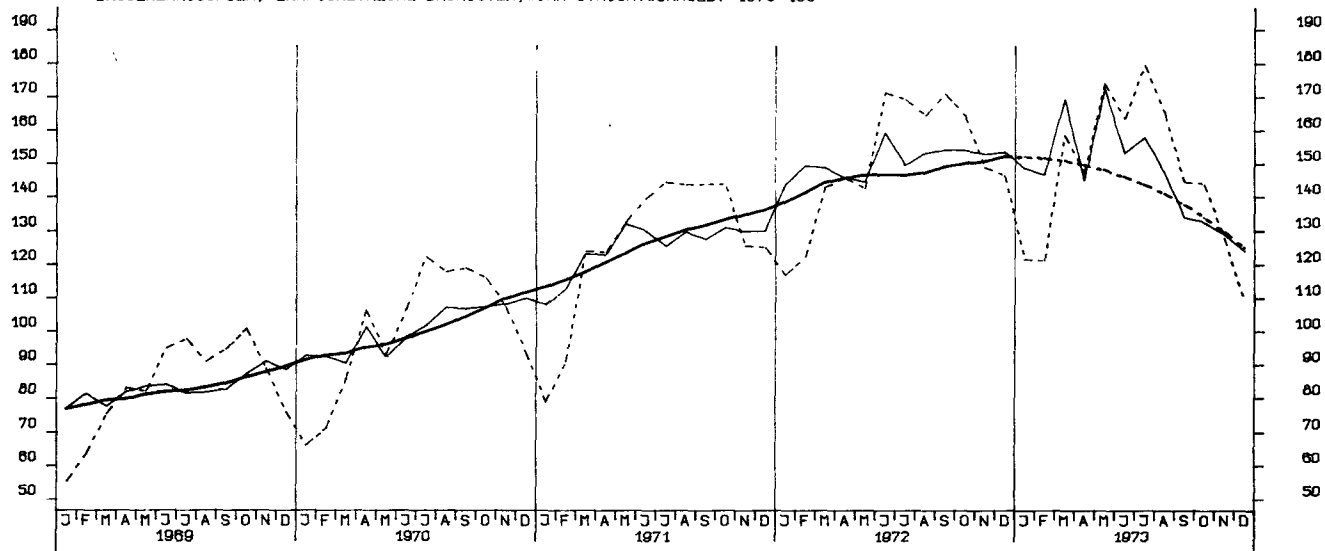

GENEHMIGTE WOHNUNGEN (ANZAHL)



FERTIGGESTELLTE WOHNUNGEN (ANZAHL)

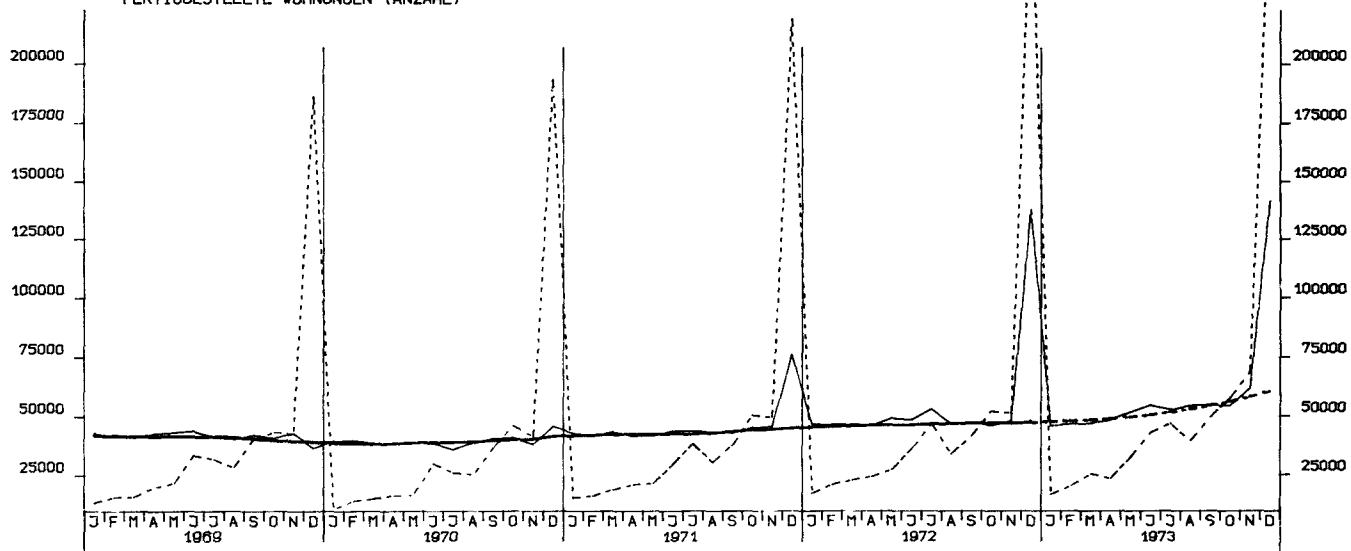

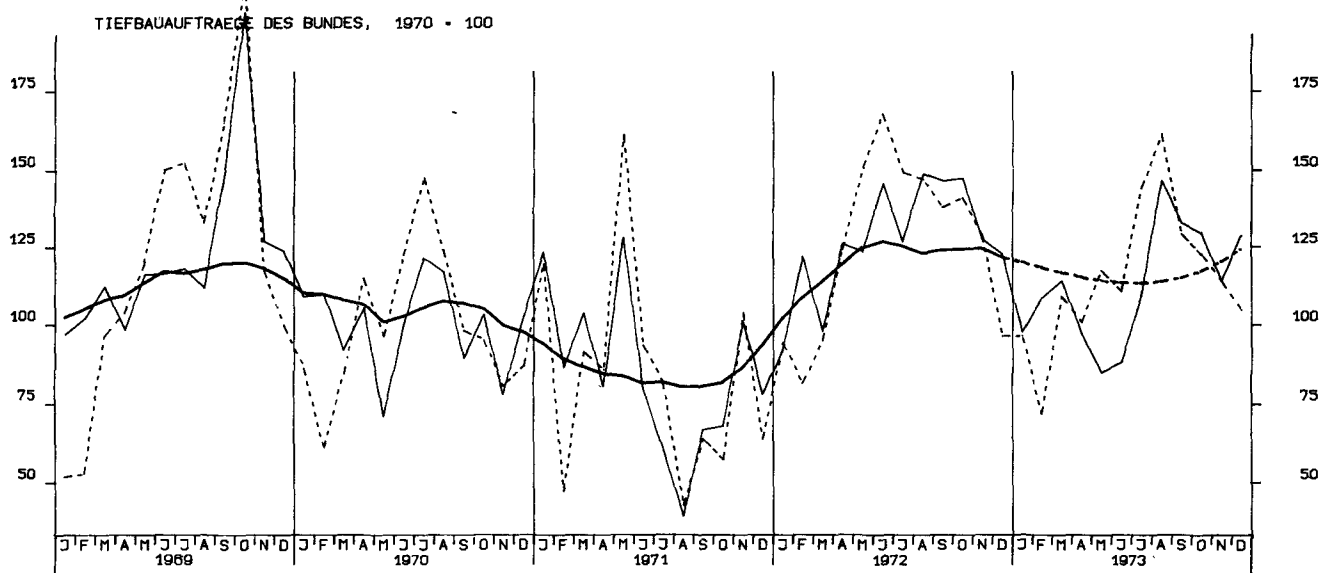
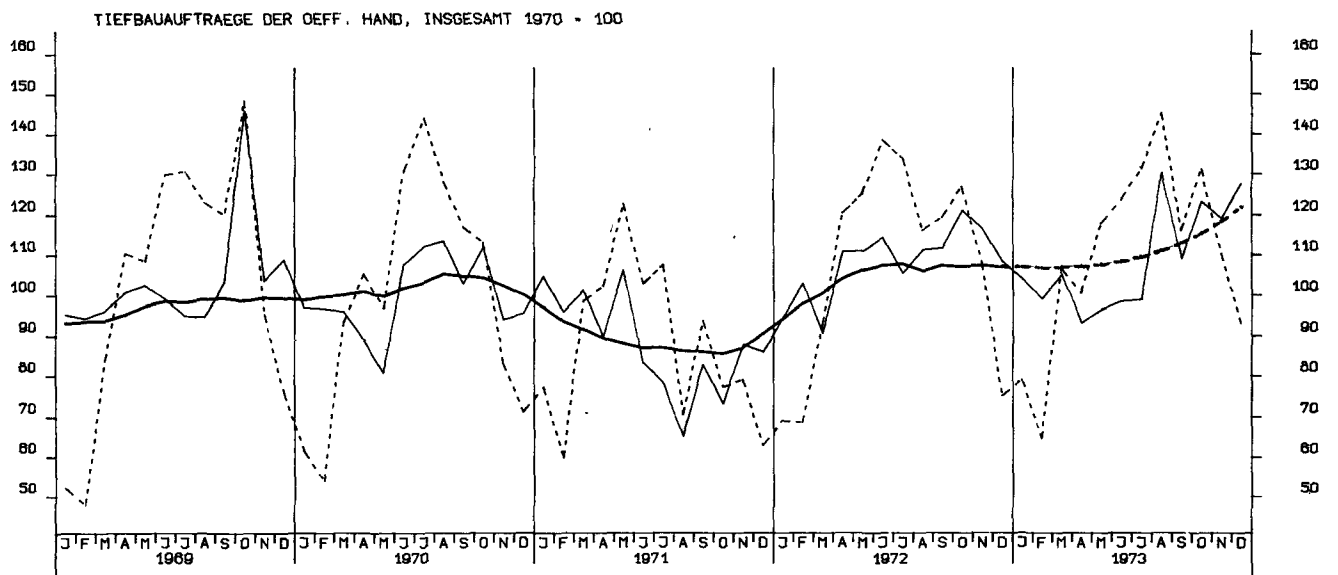
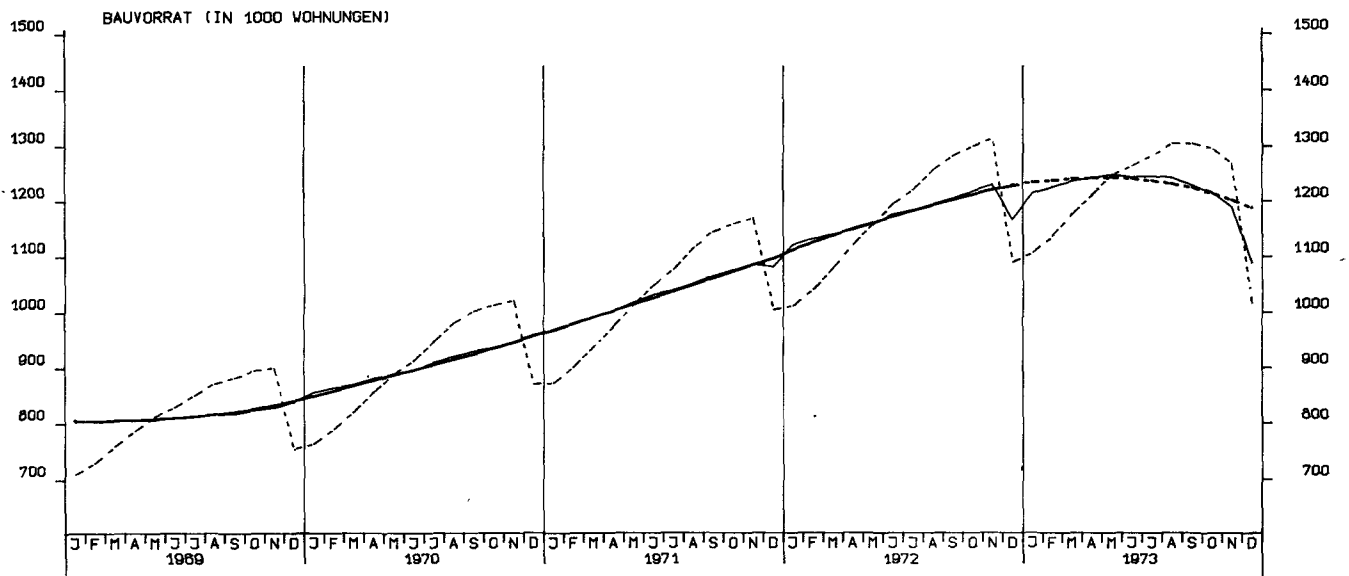

TIEFBAUAUFTRÄGE DER LÄNDER, 1970 = 100

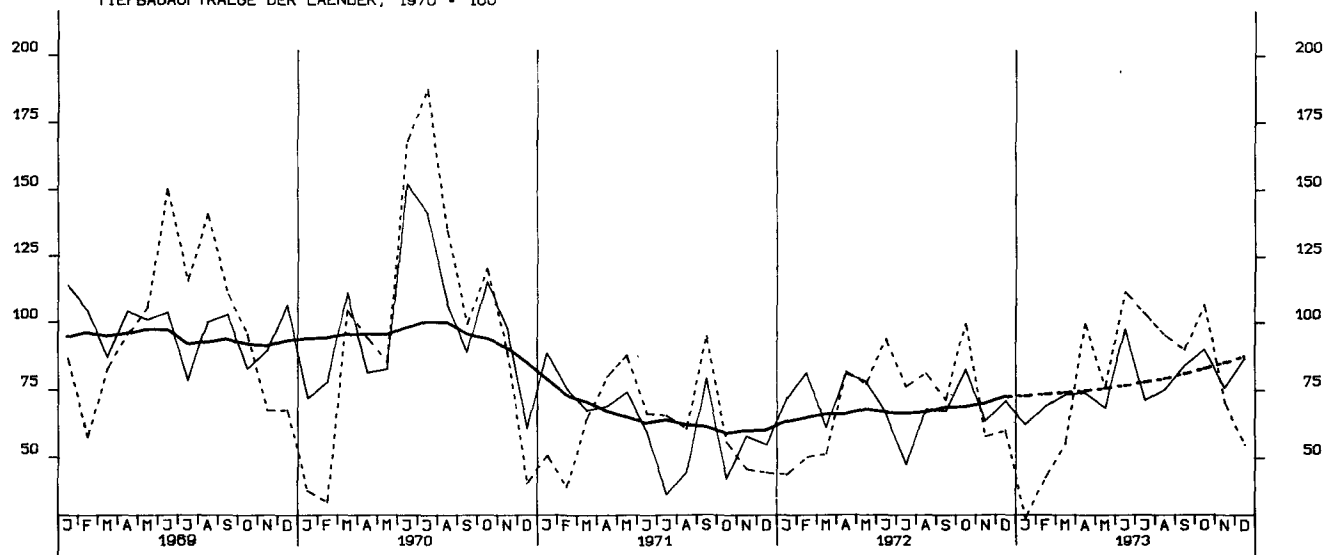

TIEFBAUAUFTRÄGE DER GEMEINDEN UND GEMEINDEVERBÄNDE, 1970 = 100

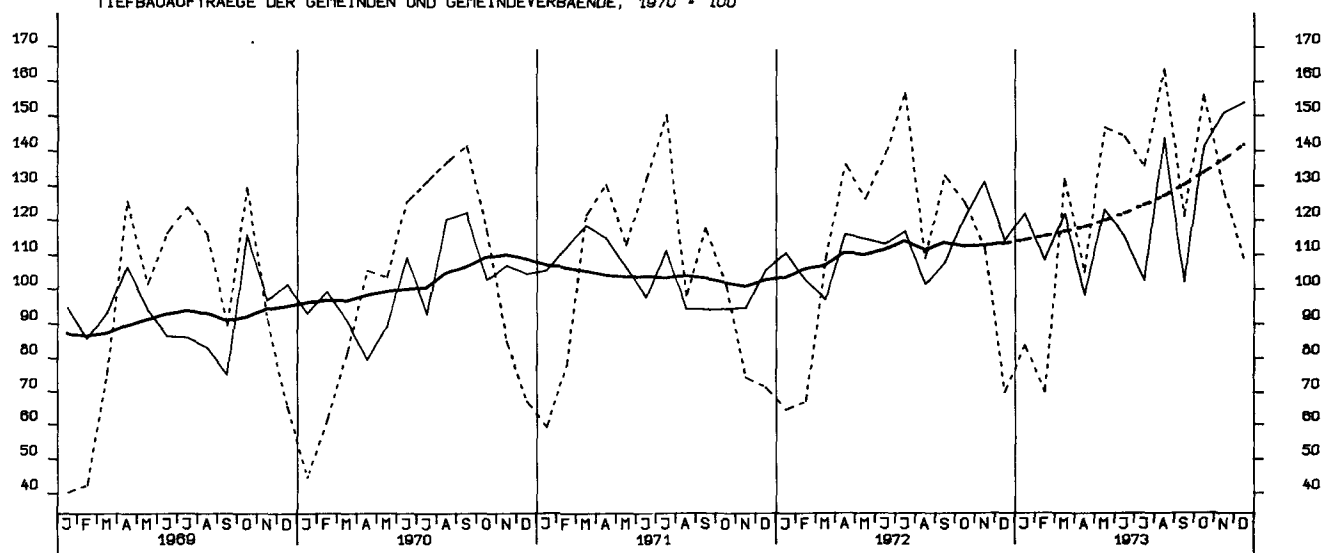

EINFUHR, INSGESAMT, TATSÄEHLICHE VERTE, MILL. DM

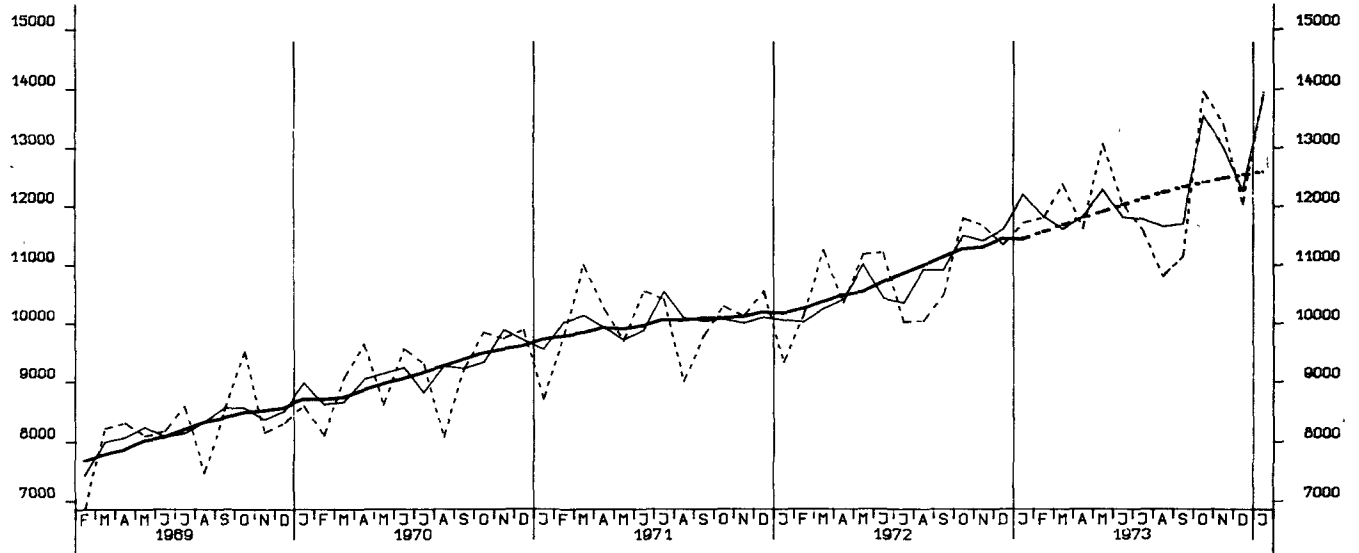

EINFUHR, ERNÄHRUNGSWIRTSCHAFT, TATSÄEHLICHE VERTE, MILL. DM

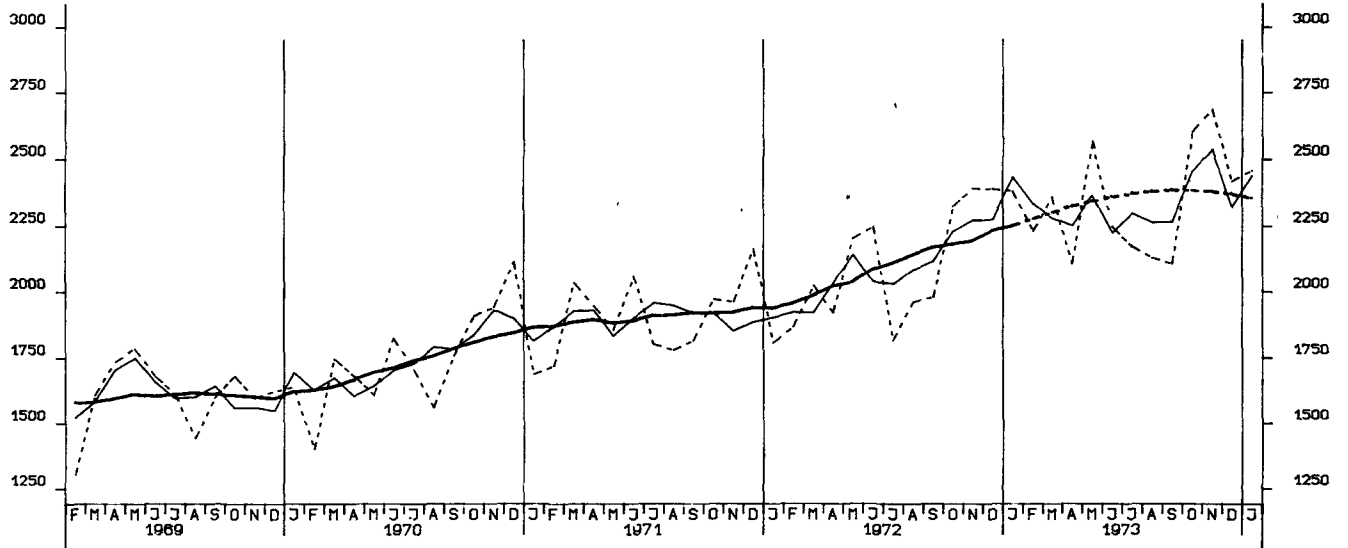

EINFUHR, GEWERBL. WIRTSCHAFT (O. GÜTER BUNDESREG), TATSÄEHL. VERTE, MILL. DM

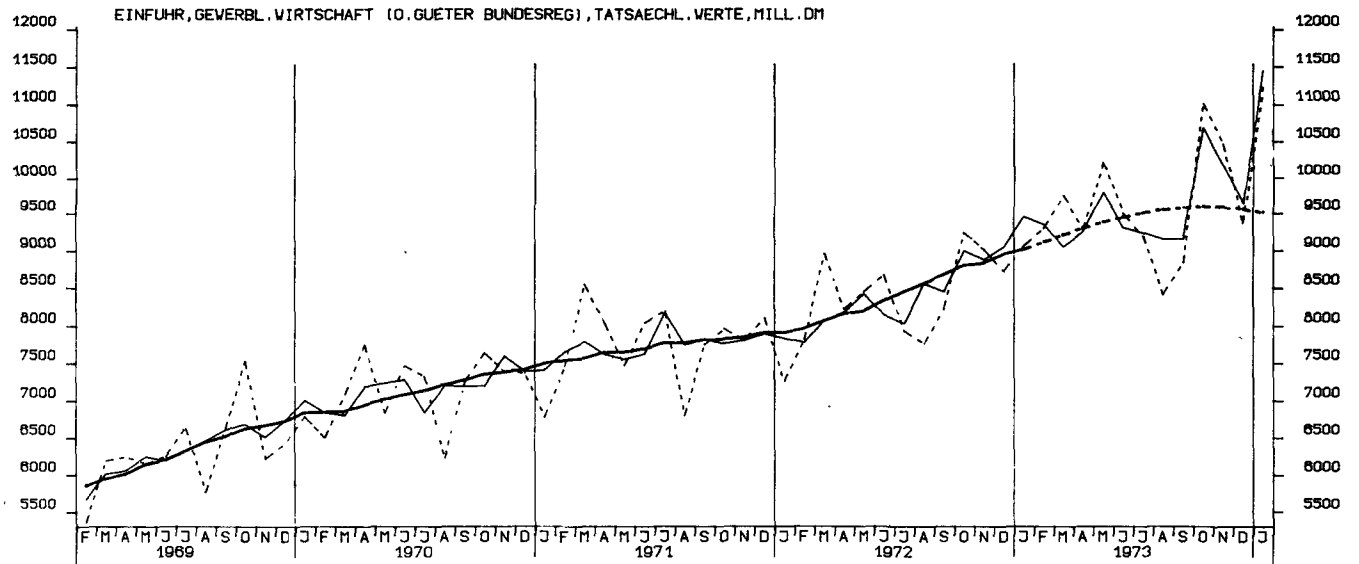

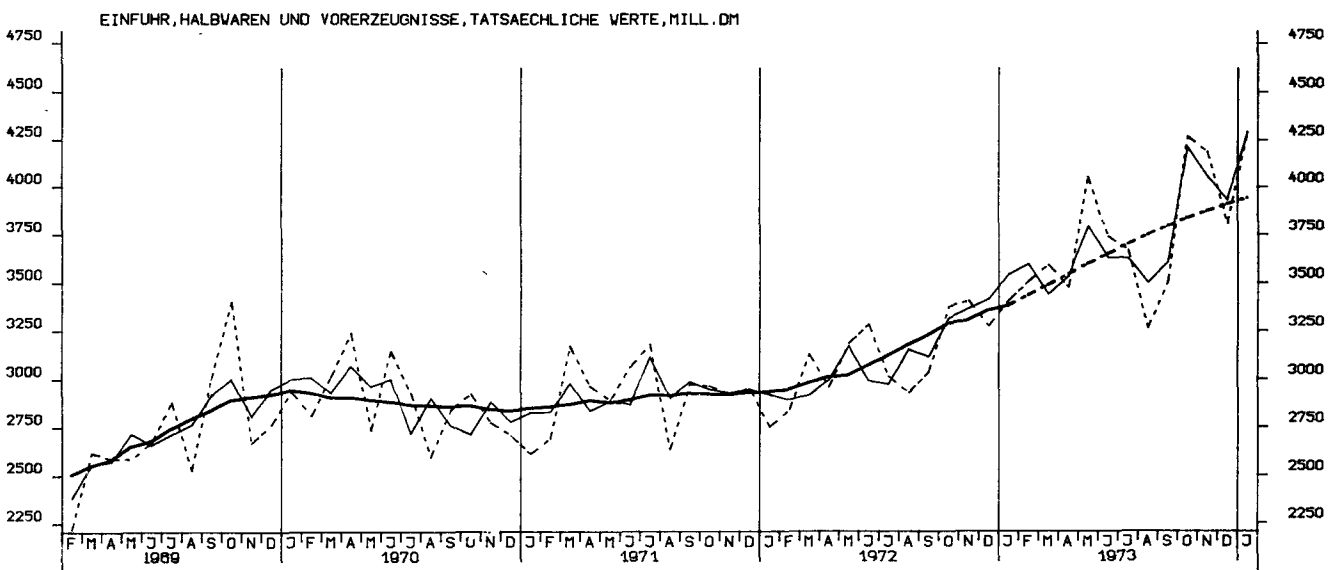
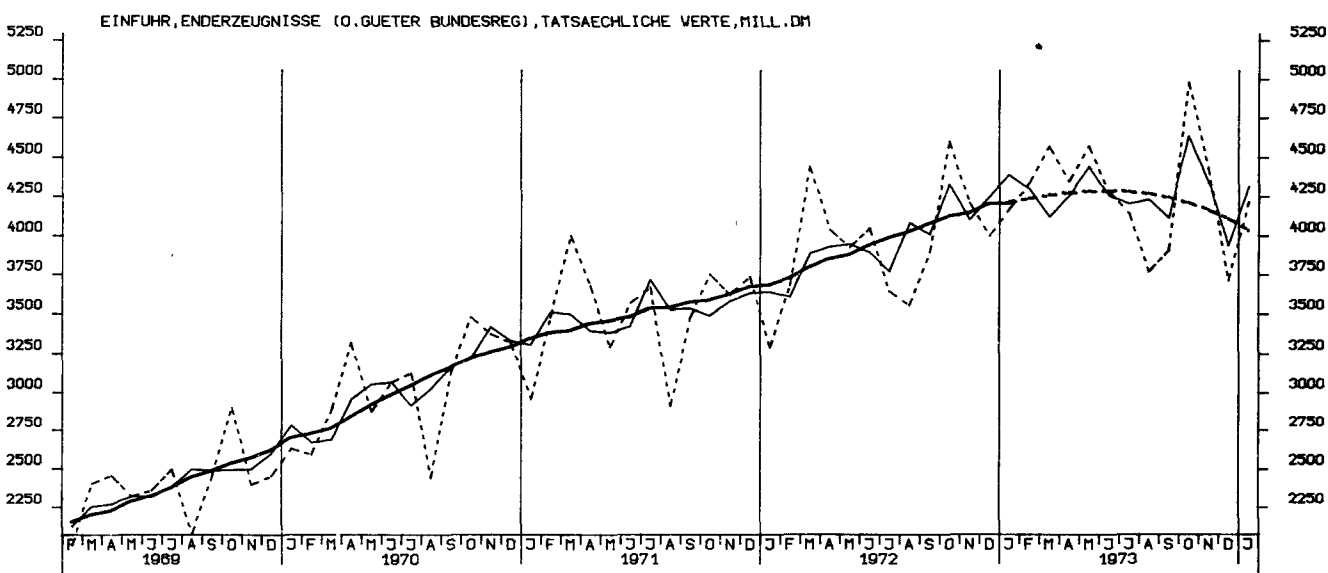
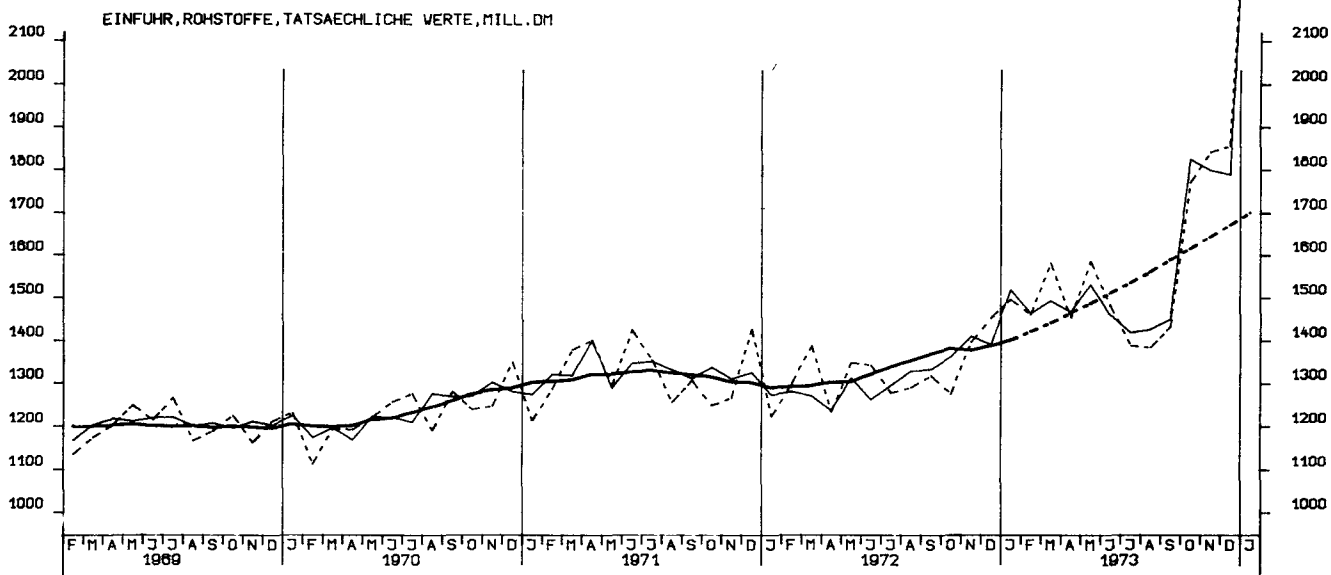

EINFUHR, EG-LÄNDER, TATSÄCHLICHE WERTE, MILL. DM

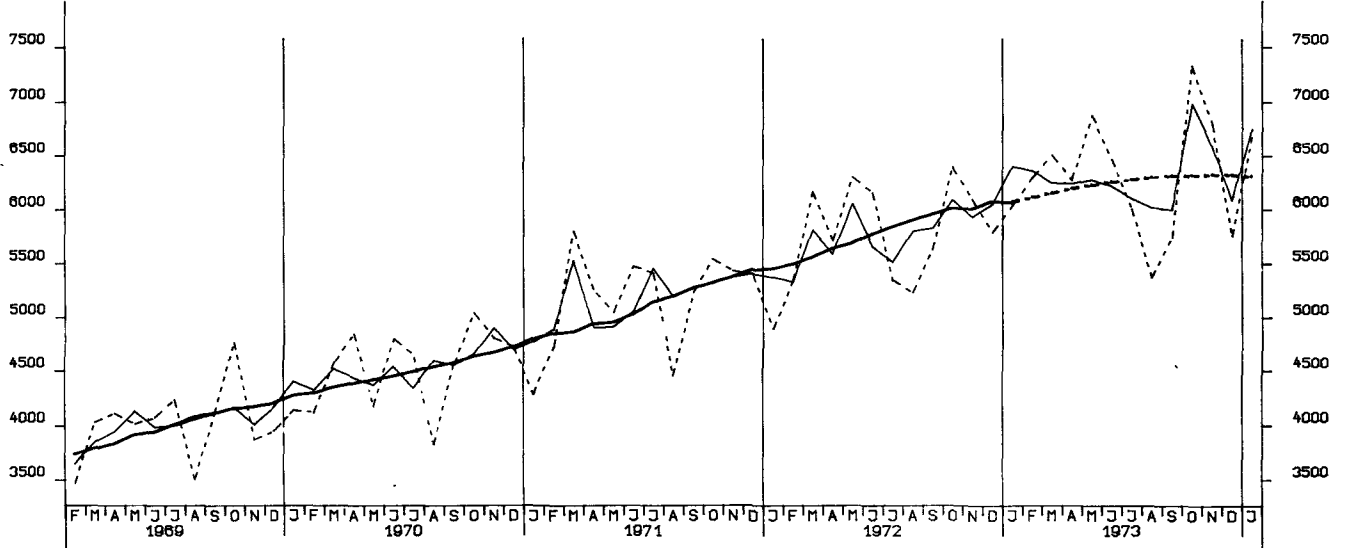

AUSFUHR, INSGESAMT, TATSÄCHLICHE WERTE, MILL. DM

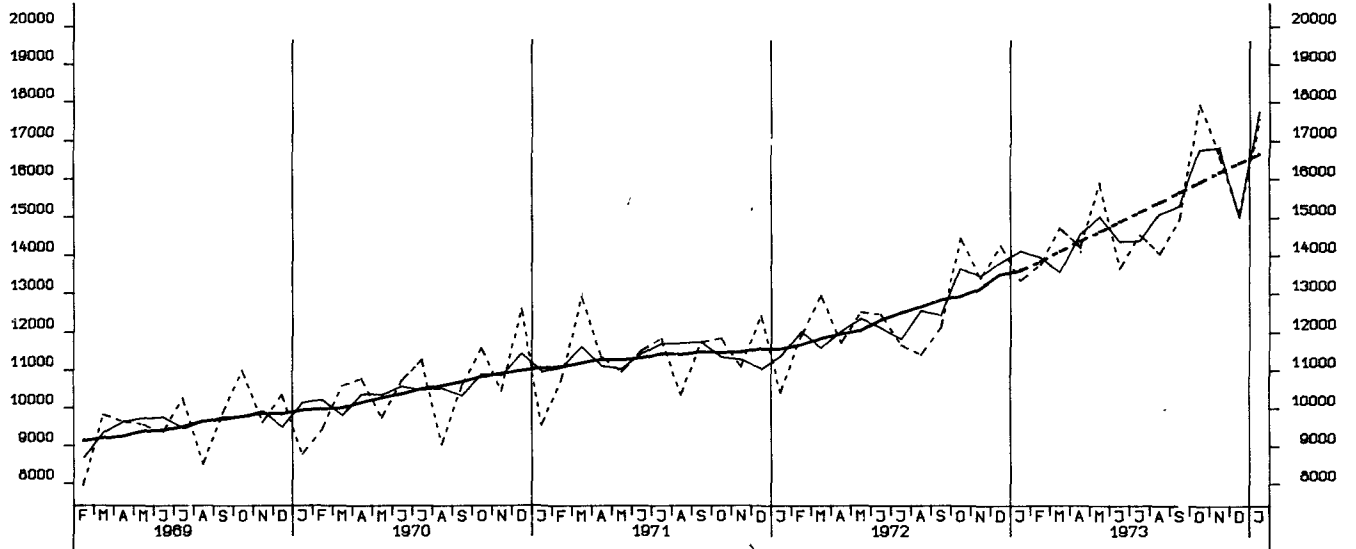

AUSFUHR, EG-LAENDER, TATSAECHLICHE WERTE, MILL.DM

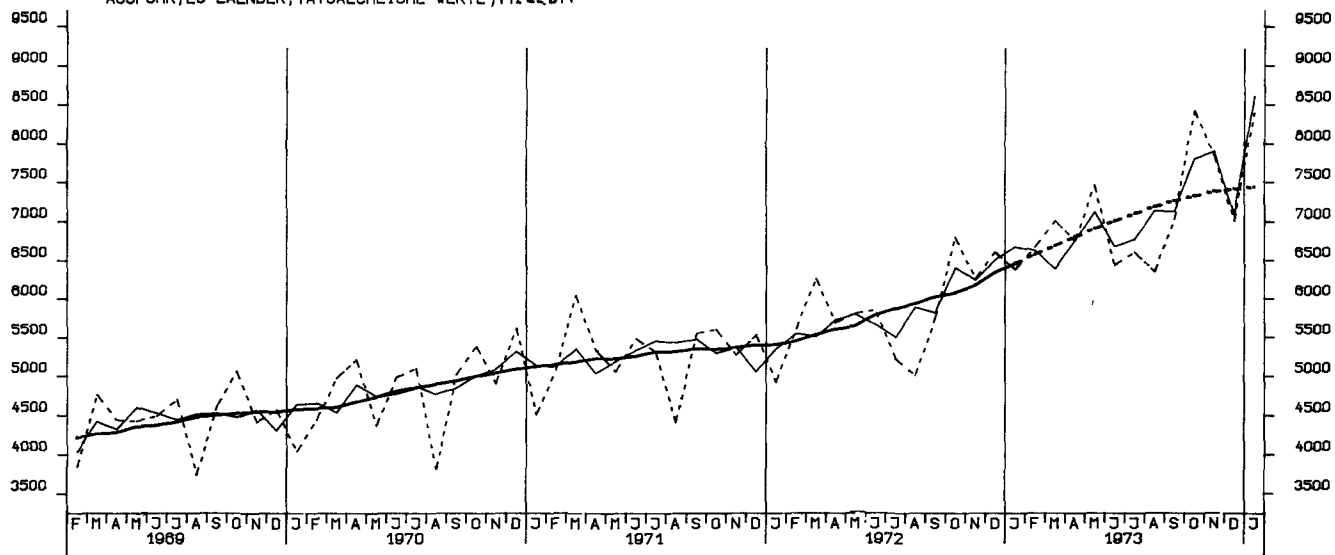

AUSFUHR, ANDERE EUROP. INDUSTRIELAENDER, TATSAECHLICHE WERTE, MILL.DM

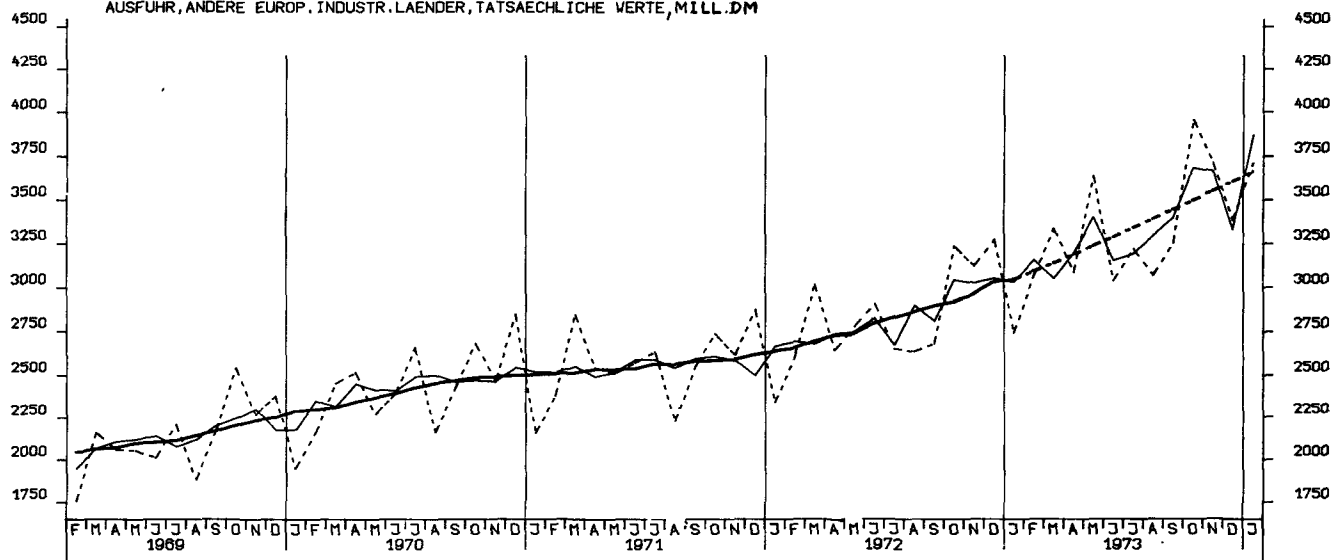

AUSFUHR, VEREINIGTE STAATEN, TATSAEHLICHE WERTE, MILL. DM

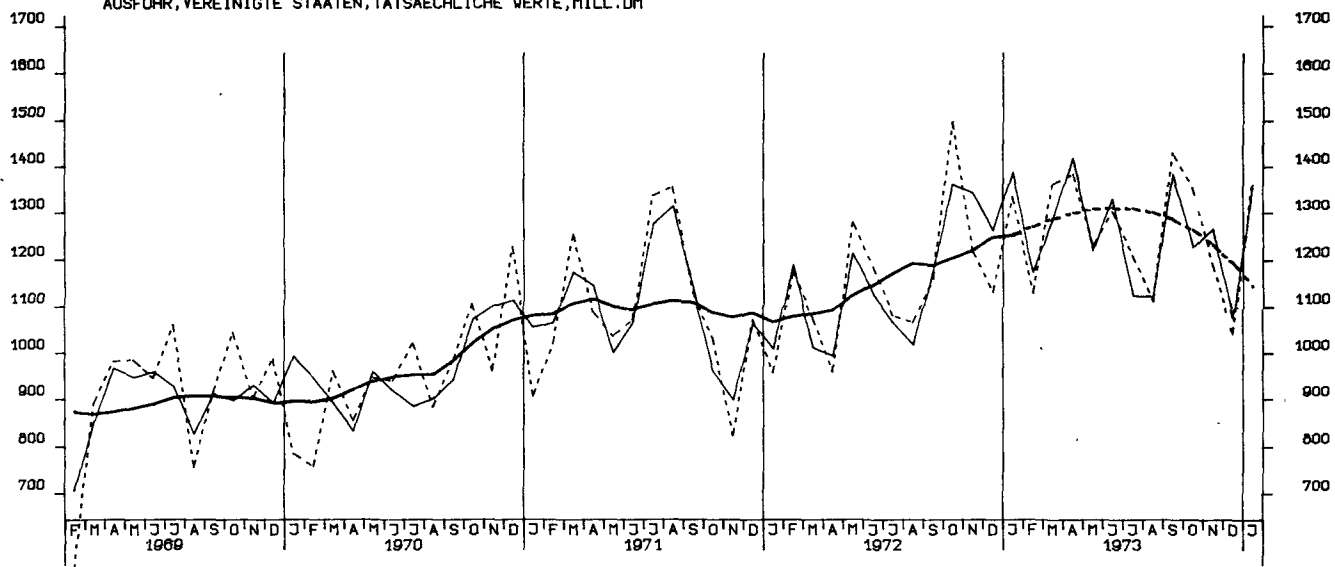

AUSFUHR, UEBRIGE INDUSTRIEL. LAENDER, TATSAEHLICHE WERTE, MILL. DM

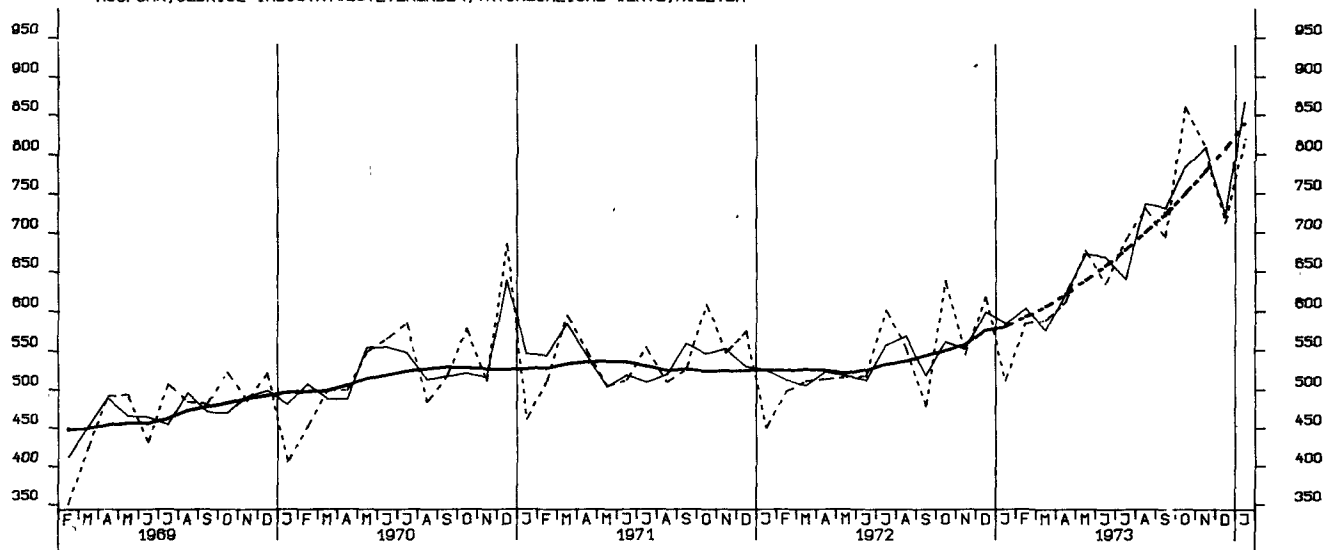

AUSFUHR, ENTWICKLUNGSLAENDER, TATSAEHLICHE WERTE, MILL. DM

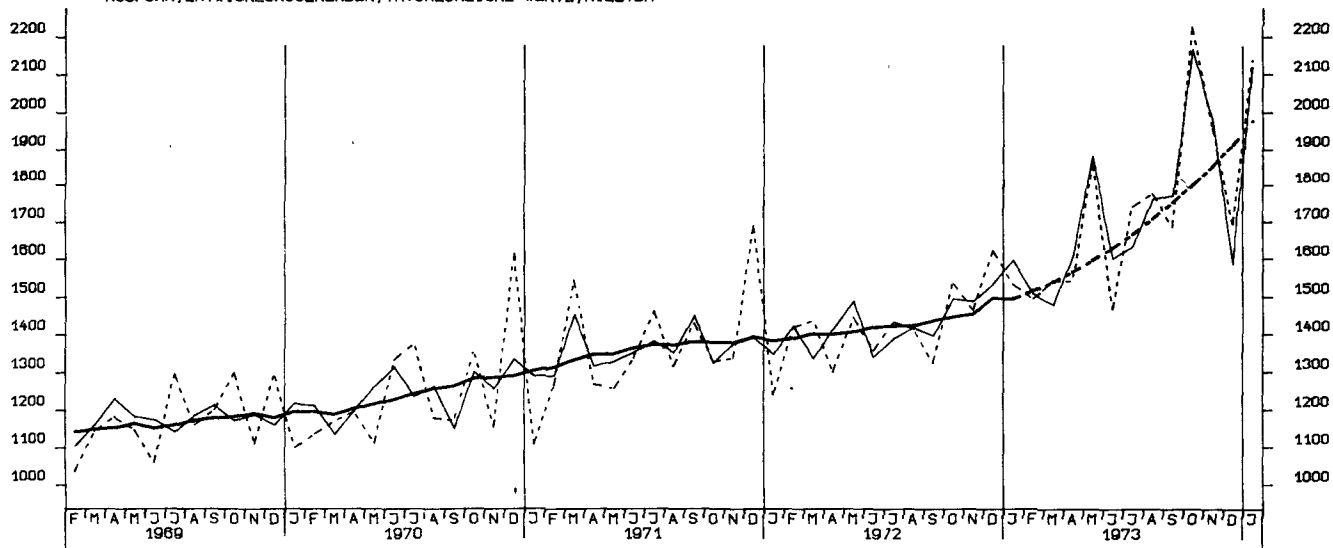

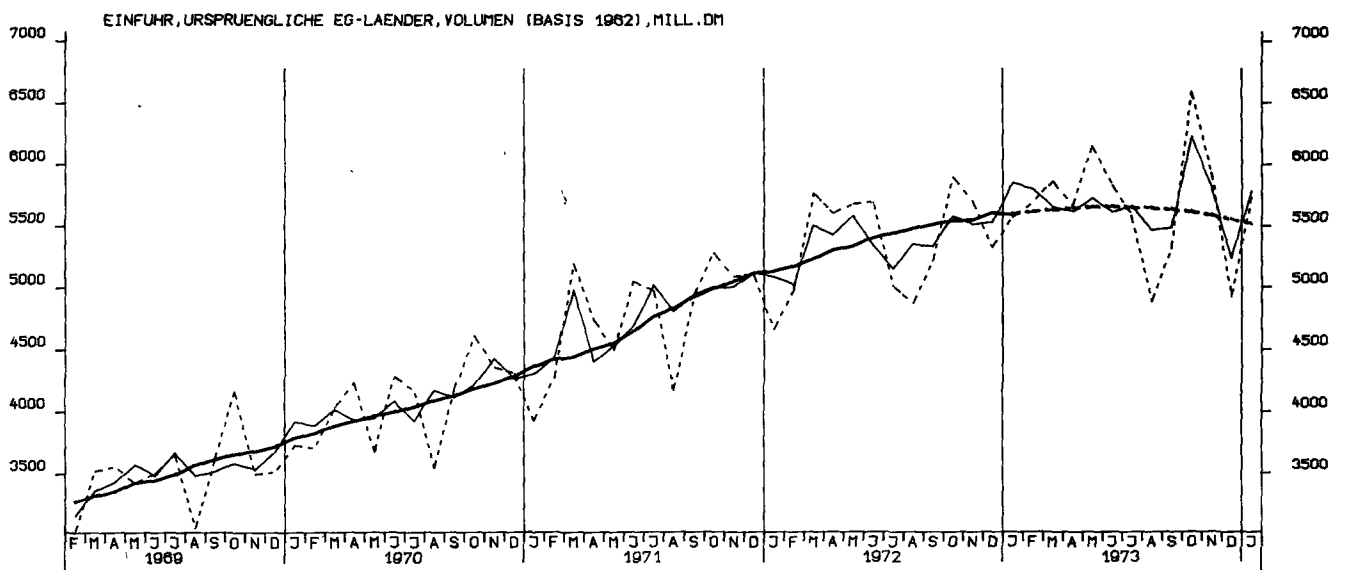
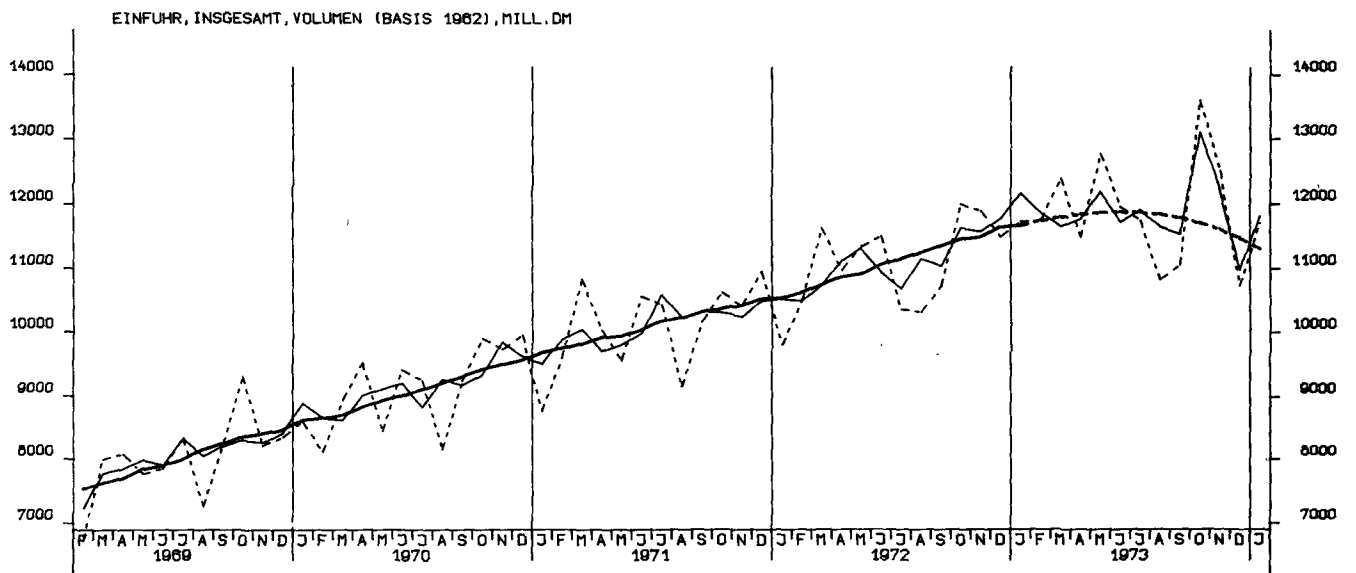
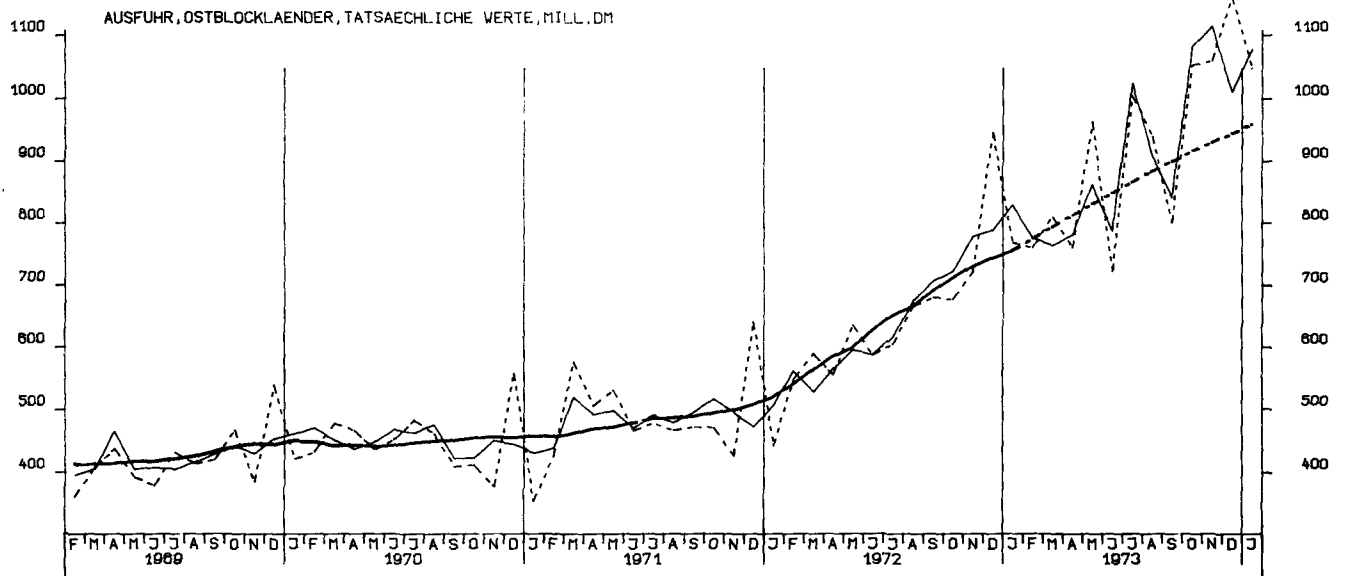

EINFUHR, UEBRIGE LAENDER, VOLUMEN (BASIS 1962), MILL. DM

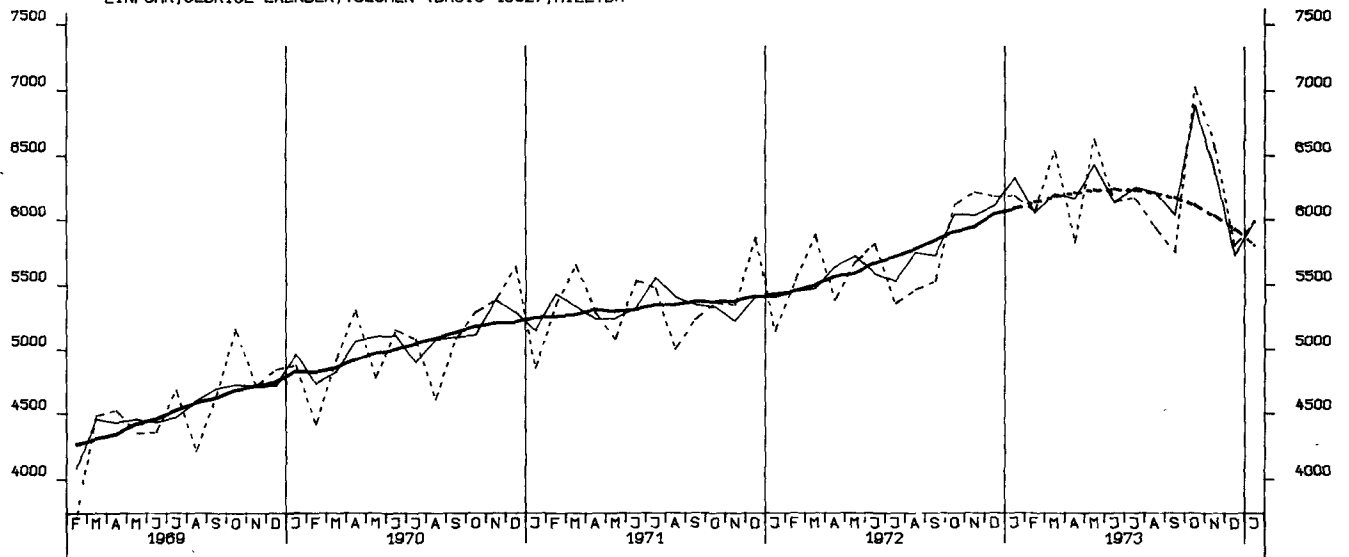

AUSFUHR, INSGESAMT, VOLUMEN (BASIS 1962), MILL. DM

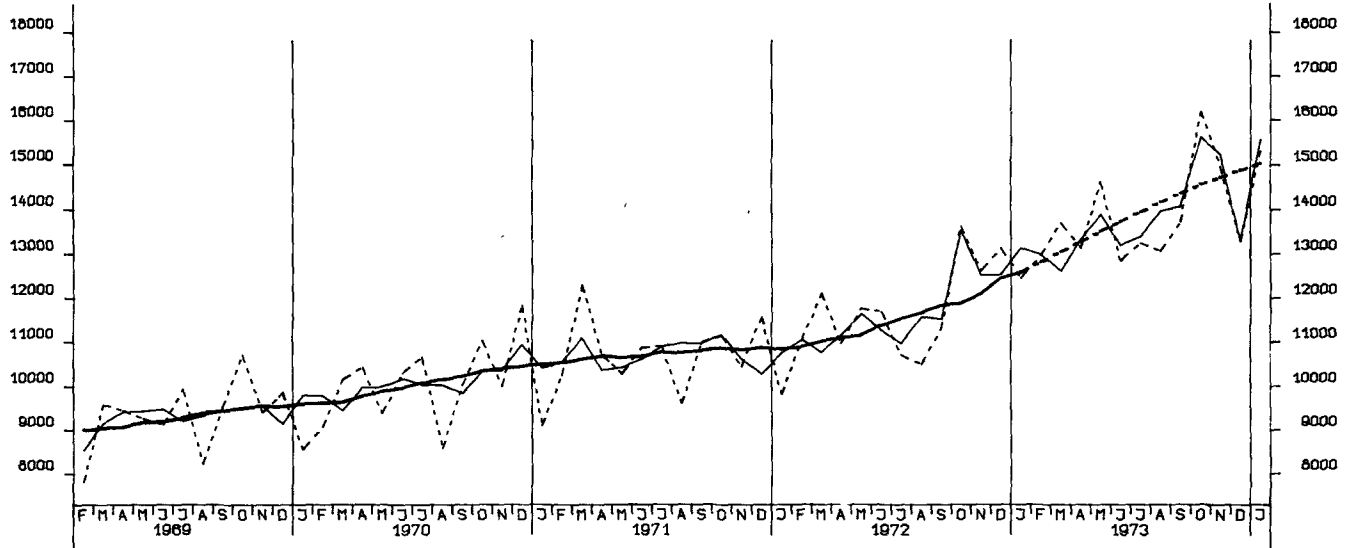

AUSFUHR, URSPRUENGLICHE EG-LAENDER, VOLUMEN (BASIS 1962), MILL. DM

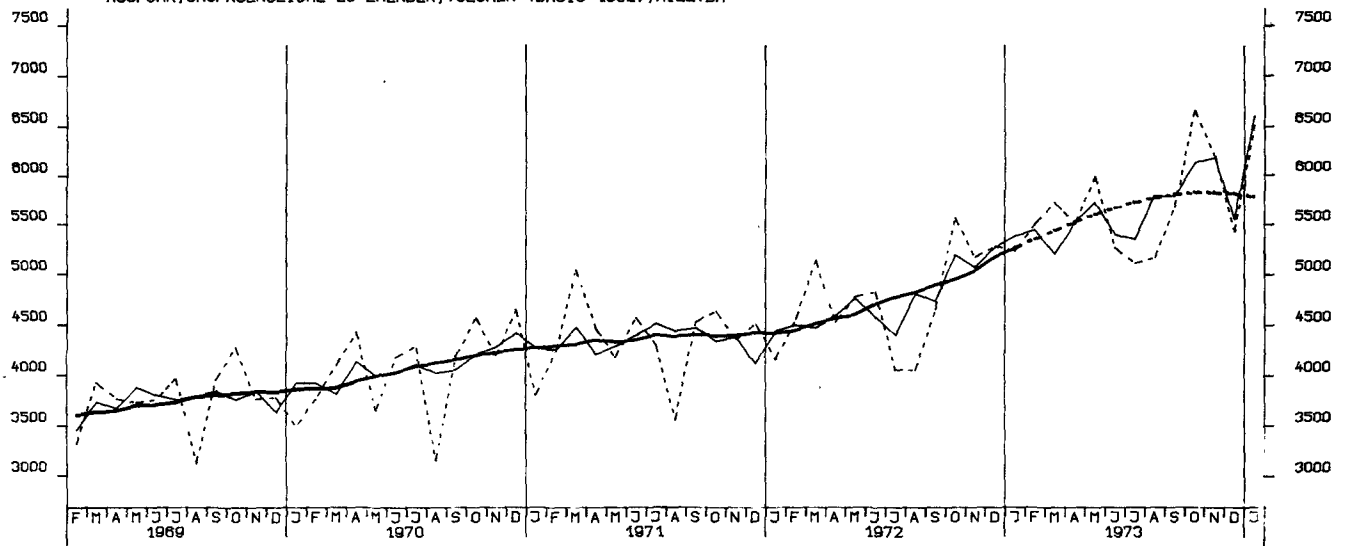

AUSFUHR, UEBRIGE LAENDER, VOLUMEN (BASIS 1962), MILL. DM

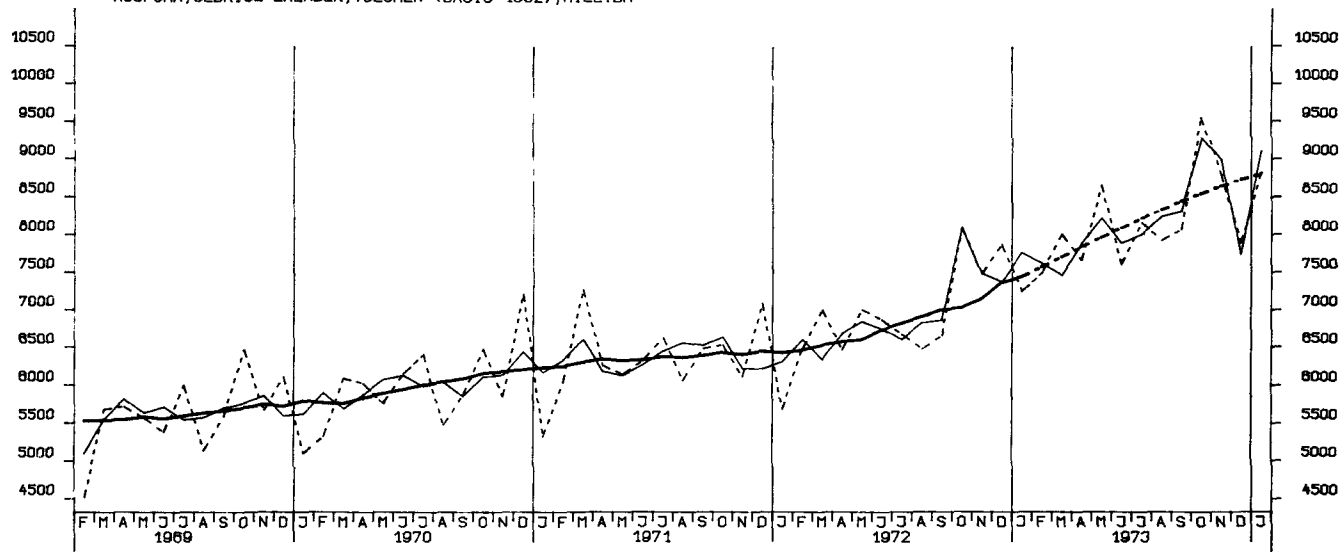

STATISTISCHES BUNDESAMT - WIESBADEN

I. Zusammenfassende Veröffentlichungen

In dieser Gruppe werden Ergebnisse aus mehreren oder allen Arbeitsgebieten des Amtes veröffentlicht. Sie wird gegliedert in:

A. Allgemeine zusammenfassende Veröffentlichungen

Statistisches Jahrbuch für die Bundesrepublik Deutschland (jährlich)
Wirtschaft und Statistik (monatlich)
Statistischer Wochendienst (wöchentlich)
Wirtschaftskalender (vierteljährlich und jährlich)
u. a. m.

B. Organisation der Statistik, allgemeine Methodenfragen

Das Arbeitsgebiet der Bundesstatistik (unregelmäßig in Deutsch, Englisch und Französisch)
Quellennachweis regionalstatistischer Ergebnisse (1965)
Die Arbeiten des Statistischen Bundesamtes (unregelmäßig)
Gegenwarts- und Zukunftsangaben der amtlichen Statistik (1972)
u. a. m.

C. Wirtschaftsbeobachtung, Strukturuntersuchungen

Bevölkerungsstruktur und Wirtschaftskraft der Bundesländer (jährlich)
Die Frau in Familie und Beruf (1970)
Die älteren Mitbürger und ihre Lebensverhältnisse (1971)
Indikatoren zur Wirtschaftsentwicklung (Zeitreihen mit Saisonbereinigung; monatlich)
Bevölkerung und Wirtschaft 1872 – 1972 (1972)
Lange Reihen zur Wirtschaftsentwicklung (1973)
u. a. m.

D. Allgemeine Statistik des Auslandes

Internationale Monatszahlen (monatlich)
Länderberichte (unregelmäßig)
Länderkurzberichte (monatlich 4 Berichte)

E. Kurzbroschüren

Zahlenkompaß (jährlich)
u. a. m.

II. Fachveröffentlichungen

In mehreren Fachserien werden Ergebnisse aus den einzelnen Fachgebieten mit unterschiedlicher Erscheinungsfolge herausgegeben. Die nachstehenden Fachserien werden in Veröffentlichungsreihen mit laufend anfallenden Ergebnissen und Sonderbeiträgen einer Statistik sowie in Einzelveröffentlichungen (Zählungsergebnisse) untergliedert.

Fachserie A Bevölkerung und Kultur

Fachserie B Land- und Forstwirtschaft, Fischerei

Fachserie C Unternehmen und Arbeitsstätten

Fachserie D Industrie und Handwerk

Fachserie E Bauwirtschaft, Bautätigkeit, Wohnungen

Fachserie F Groß- und Einzelhandel,
Gastgewerbe, Reiseverkehr

Fachserie G Außenhandel

Fachserie H Verkehr

Fachserie I Geld und Kredit

Fachserie K Öffentliche Sozialleistungen

Fachserie L Finanzen und Steuern

Fachserie M Preise, Löhne, Wirtschaftsrechnungen

Fachserie N Volkswirtschaftliche Gesamtrechnungen

III. Systematische Verzeichnisse

Unter diesem Sammelbegriff erscheinen Systematiken, die bei der Bearbeitung der Statistiken verwendet werden.

IV. Kartographische Darstellungen

Diese werden als Ergänzung zu den Veröffentlichungen ausgewählter Sachgebiete herausgegeben.

Prospekte mit ausführlichen Angaben sind bei dem Verlag W. Kohlhammer, 6500 Mainz 42, Philipp-Reis-Straße 3, Postfach 120, erhältlich.