

Indikatoren zur Wirtschafts- entwicklung

Zeitreihen mit Saisonbereinigung



2

1974

Bestellnummer: 120500 – 740202



Statistisches Bundesamt Wiesbaden

Verlag W. Kohlhammer Stuttgart und Mainz

Erschienen im Februar 1974

Nachdruck - auch auszugsweise - nur mit Quellenangabe gestattet

Preis: Einzelheft DM 8,-; Jahresabonnement DM 86,-

Inhalt

	Tabelle	Seite	Grafik
Einführung		7	
Erläuterungen			
A. Berechnungsmethoden		8	
B. Begriffserklärungen		8	
Zeichenerklärung und Abkürzungen		10	
Legende für Grafiken		77	
1. BESCHÄFTIGUNG UND ARBEITSMARKT			
1.1. Gesamtzahlen (1 000)			
Arbeitslose (insgesamt, männlich)	13		79
Offene Stellen (insgesamt, männlich)	13		79
1.2. Beschäftigte in der Industrie und im Bauhauptgewerbe (1970 = 100)			
Gesamte Industrie (ohne Energie und ohne Bau)	14		-
Verarbeitende Industrie	14		-
Grundstoff- und Produktionsgüterindustrien	14		-
Investitionsgüterindustrien	14		-
Verbrauchsgüterindustrien	14		-
Nahrungs- und Genussmittelindustrien	14		-
Bauhauptgewerbe	15		82
2. PRODUKTION DER INDUSTRIE UND DES BAUHAUPTGEWERBES			
2.1. Index der industriellen Nettoproduktion (1962 = 100)			
Gesamte Industrie	16		-
Industrie (ohne Bau)	16		80
Industrie (ohne Energie und ohne Bau)	16		-
Bergbau	16		-
Öffentliche Energiewirtschaft	16		-
Verarbeitende Industrie	16		80
Grundstoff- und Produktionsgüterindustrien	17		80
Investitionsgüterindustrien	17		81
Verbrauchsgüterindustrien	17		81
Nahrungs- und Genussmittelindustrien	17		-
Bauindustrie	17		-
Ausgewählte Industriezweige			
Eisenschaffende Industrie	17		-
Chemische Industrie (einschl. Kohlenwertstoffindustrie)	18		-
Maschinenbau	18		81
Straßenfahrzeugbau	18		-
Elektrotechnische Industrie	18		-
Eisen-, Blech- und Metallwarenindustrie	18		-
Textilindustrie	18		-
Bekleidungsindustrie	19		-
Ernährungsindustrie	19		-
2.2. Produktionsindex für das Bauhauptgewerbe (1962 = 100)			
Gesamtes Bauhauptgewerbe	20		-
Hochbau	20		82
Tiefbau	20		82
3. PRODUKTIVITÄT UND LOHNKOSTEN IN DER INDUSTRIE			
3.1. Produktionsergebnis (1962 = 100)			
Je Beschäftigten (ohne Energie und ohne Bau)	21		-
Je Beschäftigtenstunde (ohne Energie und ohne Bau)	21		-
Je Arbeiter (ohne Energie und ohne Bau)	21		-
3.2. Löhne und Gehälter (1962 = 100)			
Je Beschäftigten (ohne Energie und ohne Bau)	22		-
Je Beschäftigtenstunde (ohne Energie und ohne Bau)	22		83
Je Produkteinheit (ohne Energie und ohne Bau)	22		83
Je Produkteinheit (Verarbeitende Industrie)	22		-
Je Produkteinheit (Grundstoff- und Produktionsgüterindustrien)	22		84
Je Produkteinheit (Investitionsgüterindustrien)	22		84
Je Produkteinheit (Verbrauchsgüterindustrien)	23		84
Je Produkteinheit (Nahrungs- und Genussmittelindustrien)	23		-
Je Umsatzeinheit (ohne Energie und ohne Bau)	23		83
4. AUFTRAGSEINGANG IN DER INDUSTRIE			
4.1. Wertindex (1970 = 100) - jeweils insgesamt, Inland, Ausland			
Verarbeitende Industrie (ohne Nahrungs- und Genussmittelindustrie)	24		85
Grundstoff- und Produktionsgüterindustrien	24		86
Investitionsgüterindustrien	25		86,87
Verbrauchsgüterindustrien	25		86
Ausgewählte Industriezweige			
Chemische Industrie (ohne Kohlenwertstoffindustrie)	26		-
Maschinenbau	26		87
Straßenfahrzeugbau	27		-
Elektrotechnische Industrie	27		-
Eisen-, Blech- und Metallwarenindustrie	28		-
Textilindustrie	28		-
Bekleidungsindustrie	29		-

4.2. Volumenindex (1970 = 100) - jeweils insgesamt, Inland, Ausland

Verarbeitende Industrie (ohne Nahrungs- und Genußmittelindustrie)	30	88
Grundstoff- und Produktionsgüterindustrien	30	89
Investitionsgüterindustrien	31	89,90
Verbrauchsgüterindustrien	31	89
Ausgewählte Industriezweige		
Industrie der Steine und Erden	32	-
Stahl- und Warmwalzwerke (Mengenindex)	32	-
Chemische Industrie (ohne Kohlenwertstoffindustrie)	33	-
Maschinenbau	33	90
Straßenfahrzeugbau	34	-
Elektrotechnische Industrie	34	-
Eisen-, Blech- und Metallwarenindustrie	35	-
Textilindustrie	35	-
Bekleidungsindustrie	36	-

5. UMSÄTZE DER INDUSTRIE UND DES BAUHAUPTGEWERBES

5.1. Wertindex (1970 = 100) für Verarbeitende Industrie und Industriezweige -
jeweils insgesamt, Inland, Ausland

Verarbeitende Industrie (ohne Nahrungs- und Genußmittelindustrie)	37	91
Grundstoff- und Produktionsgüterindustrien	37	92
Investitionsgüterindustrien	38	92,93
Verbrauchsgüterindustrien	38	92
Ausgewählte Industriezweige - jeweils insgesamt, Inland, Ausland		
Chemische Industrie (ohne Kohlenwertstoffindustrie)	39	-
Maschinenbau	39	93
Straßenfahrzeugbau	40	-
Elektrotechnische Industrie	40	-
Eisen-, Blech- und Metallwarenindustrie	41	-
Textilindustrie	41	-
Bekleidungsindustrie	42	-
Bauhauptgewerbe	42	-
Wohnungsbau	42	-
Öffentlicher und Verkehrsbau	42	-

5.2. Volumenindex (1970 = 100) - jeweils insgesamt, Inland, Ausland

Verarbeitende Industrie (ohne Nahrungs- und Genußmittelindustrie)	43	94
Grundstoff- und Produktionsgüterindustrien	43	95
Investitionsgüterindustrien	44	95,96
Verbrauchsgüterindustrien	44	95
Ausgewählte Industriezweige		
Industrie der Steine und Erden	45	-
Stahl- und Warmwalzwerke (Mengenindex)	45	-
Chemische Industrie (ohne Kohlenwertstoffindustrie)	46	-
Maschinenbau	46	96
Straßenfahrzeugbau	47	-
Elektrotechnische Industrie	47	-
Eisen-, Blech- und Metallwarenindustrie	48	-
Textilindustrie	48	-
Bekleidungsindustrie	49	-

6. BAUGENEHMIGUNGEN, BAUFERTIGSTELLUNGEN, BAUVORRAT, TIEFBAUAUFTRÄGE

6.1. Veranschlagte reine Baukosten der genehmigten Hochbauvorhaben (1970 = 100)

Wohn- und Nichtwohngebäude	50	97
Wohngebäude	50	-
Wohngebäude von privaten Haushalten	50	-
Nichtwohngebäude	50	-
Öffentliche Gebäude	50	-
Wirtschaftsgebäude	50	-

6.2. Umbauter Raum der genehmigten Hochbauvorhaben (1970 = 100)

Wohn- und Nichtwohngebäude	51	-
Wohngebäude	51	-
Wohngebäude von privaten Haushalten	51	-
Nichtwohngebäude	51	-
Öffentliche Gebäude	51	-
Wirtschaftsgebäude	51	-

6.3. Umbauter Raum der fertiggestellten Gebäude (1970 = 100)

Wohn- und Nichtwohngebäude	52	-
Wohngebäude	52	-
Nichtwohngebäude	52	-

6.4. Genehmigte und fertiggestellte Wohnungen (Anzahl), Bauvorrat (1 000)

Genehmigte Wohnungen	53	97
Fertiggestellte Wohnungen	53	97
Bauvorrat	53	98

6.5. Auftragsvergaben der öffentlichen Hand (1970 = 100)

Tiefbauten	54	98
Straßenbauten	54	-
Straßenbrücken	54	-
Aufträge des Bundes	54	98

	Tabelle	Grafik
	Seite	
Aufträge der Länder	54	99
Aufträge der Gemeinden und Gemeindeverbände	54	99
7. UMSÄTZE DES EINZELHANDELS		
7.1. In jeweiligen Preisen (1962 = 100)		
Einzelhandel insgesamt	55	-
Nahrungs- und Genußmittel	55	-
Bekleidung, Wäsche, Schuhe	55	-
Hausrat, Wohnbedarf	55	-
Elektro- und optische Erzeugnisse, Uhren	55	-
Fahrzeuge, Maschinen und Büroeinrichtungen	55	-
7.2. In Preisen von 1962 (1962 = 100)		
Einzelhandel insgesamt	56	-
Nahrungs- und Genußmittel	56	-
Bekleidung, Wäsche, Schuhe	56	-
Hausrat, Wohnbedarf	56	-
Elektro- und optische Erzeugnisse, Uhren	56	-
Fahrzeuge, Maschinen und Büroeinrichtungen	56	-
8. AUSSENHANDEL (SPEZIALHANDEL)		
8.1. Einfuhr - Tatsächliche Werte (Mill. DM)		
Einfuhr insgesamt	57	100
Einfuhr nach Warengruppen		
Ernährungswirtschaft	57	100
Gewerbliche Wirtschaft (ohne Güter der Bundesreg.)	57	100
Rohstoffe und Halbwaren	57	-
Rohstoffe	57	101
Halbwaren	57	-
Fertigwaren (ohne Güter der Bundesreg.)	58	-
Vorerzeugnisse	58	-
Enderzeugnisse (ohne Güter der Bundesreg.)	58	101
Halbwaren und Vorerzeugnisse	58	101
Einfuhr nach dem Warenverzeichnis für die Industriestatistik		
Erzeugnisse der Ernährungsindustrie, Tabakwaren	58	-
Erzeugnisse der Grundstoff- und Produktionsgüterindustrien	58	-
Erzeugnisse der Investitionsgüterindustrien	59	-
Erzeugnisse der Verbrauchsgüterindustrien	59	-
Einfuhr von Investitions- und Verbrauchsgütern		
Investitionsgüter	59	-
Verbrauchsgüter	59	-
Einfuhr nach Ländergruppen (Herst.- u. Verbr.Länder)		
EG-Länder	59	102
Andere europäische industrialisierte Länder	60	-
Vereinigte Staaten	60	-
Übrige industrialisierte westliche Länder	60	-
Entwicklungsländer	60	-
Ostblockländer	60	-
8.2. Ausfuhr - Tatsächliche Werte (Mill. DM)		
Ausfuhr insgesamt	61	102
Ausfuhr nach Warengruppen		
Gewerbliche Wirtschaft	61	-
Rohstoffe und Halbwaren	61	-
Rohstoffe	61	-
Halbwaren	61	-
Fertigwaren	61	-
Vorerzeugnisse	62	-
Enderzeugnisse	62	-
Ausfuhr nach dem Warenverzeichnis für die Industriestatistik		
Erzeugnisse der Grundstoff- und Produktionsgüterindustrien	62	-
Erzeugnisse der Investitionsgüterindustrien	62	-
Erzeugnisse der Verbrauchsgüterindustrien	62	-
Ausfuhr von Investitions- und Verbrauchsgütern		
Investitionsgüter	62	-
Verbrauchsgüter	63	-
Ausfuhr nach Ländergruppen (Herst.- u. Verbr.Länder)		
EG-Länder	63	103
Andere europäische industrialisierte Länder	63	103
Vereinigte Staaten	63	104
Übrige industrialisierte westliche Länder	63	104
Entwicklungsländer	64	104
Ostblockländer	64	105
Saldo insgesamt	64	-
8.3. Einfuhr - Volumen (Mill. DM)		
Einfuhr insgesamt	65	105
Einfuhr nach Warengruppen		
Ernährungswirtschaft	65	-

Gewerbliche Wirtschaft (ohne Güter der Bundesreg.)	65	-
Rohstoffe und Halbwaren	65	-
Rohstoffe	65	-
Halbwaren	65	-
Fertigwaren (ohne Güter der Bundesreg.)	66	-
Vorerzeugnisse	66	-
Enderzeugnisse (ohne Güter der Bundesreg.)	66	-
Halbwaren und Vorerzeugnisse	66	-
Einfuhr nach dem Warenverzeichnis für die Industriestatistik		
Erzeugnisse der Ernährungsindustrie, Tabakwaren	66	-
Erzeugnisse der Grundstoff- und Produktionsgüterindustrien	66	-
Erzeugnisse der Investitionsgüterindustrien	67	-
Erzeugnisse der Verbrauchsgüterindustrien	67	-
Einfuhr von Investitions- und Verbrauchsgütern		
Investitionsgüter	67	-
Verbrauchsgüter	67	-
Einfuhr nach Ländergruppen (Herst.- u. Verbr.Länder)		
Ursprüngliche EG-Länder	67	105
Übrige Länder	67	106
8.4. Ausfuhr - Volumen (Mill. DM)		
Ausfuhr insgesamt	68	106
Ausfuhr nach Warengruppen		
Gewerbliche Wirtschaft	68	-
Rohstoffe und Halbwaren	68	-
Rohstoffe	68	-
Halbwaren	68	-
Fertigwaren	68	-
Vorerzeugnisse	69	-
Enderzeugnisse	69	-
Ausfuhr nach dem Warenverzeichnis für die Industriestatistik		
Erzeugnisse der Grundstoff- und Produktionsgüterindustrien	69	-
Erzeugnisse der Investitionsgüterindustrien	69	-
Erzeugnisse der Verbrauchsgüterindustrien	69	-
Ausfuhr von Investitions- und Verbrauchsgütern		
Investitionsgüter	69	-
Verbrauchsgüter	70	-
Ausfuhr nach Ländergruppen (Herst.- u. Verbr.Länder)		
Ursprüngliche EG-Länder	70	106
Übrige Länder	70	107
8.5. Index der Durchschnittswerte (1962 = 100)		
Einfuhr insgesamt	71	-
Ausfuhr insgesamt	71	-
9. VERKEHR		
9.1. Beförderte Güter (1 000 t)		
Eisenbahnverkehr	72	-
Fernverkehr mit Lastkraftfahrzeugen	72	-
Binnenschifffahrt	72	-
Luftverkehr	72	-
Rohrfernleitungen (rohes Erdöl)	72	-
Seeschifffahrt	72	-
9.2. Geleistete Tonnenkilometer (Mill. tkm)		
Eisenbahnverkehr (Tarif-tkm)	73	-
Fernverkehr mit Lastkraftfahrzeugen (Tarif-tkm)	73	-
Binnenschifffahrt (Effektiv-tkm)	73	-
Luftverkehr (Effektiv-tkm)	73	-
Rohrfernleitungen - rohes Erdöl (Effektiv-tkm)	73	-
10. PREISE		
10.1. Preisindices		
Erzeugerpreise industrieller Produkte (1962 = 100)	74	-
Erzeugerpreise landwirtschaftlicher Produkte (1962 = 100)	74	-
Erzeugerpreise pflanzlicher Produkte (1962 = 100)	74	-
Erzeugerpreise tierischer Produkte (1962 = 100)	74	-
Preise für Einfuhrwaren (1962 = 100)	74	-
Preise für Ausfuhrwaren (1962 = 100)	74	-
Verbraucherpreise (Einzelhandelsverkaufspreise) (1962 = 100)	75	-
Lebenshaltung aller privaten Haushalte (1970 = 100)	75	-
Nahrungsmittel (1970 = 100)	75	-

E i n f ü h r u n g

Die Verwendung unbereinigter Originalwerte wirtschaftlicher Zeitreihen als Konjunkturindikatoren führt in der Praxis zu gewissen Schwierigkeiten. Das Ziel konjunkturanalytischer Untersuchungen ist die Erkennung längerfristiger "Grundtendenzen" aus den Werten der Zeitreihe. Dies wird jedoch - außer durch zufällige Störfaktoren - vor allem durch saisonbedingte Einflüsse erschwert.

Für die Ausschaltung von Saisoneinflüssen gibt es inzwischen eine Reihe von Verfahren zur Zeitreihenanalyse, die sich in der Praxis bewährt haben. Daher hat sich das Statistische Bundesamt entschlossen, nunmehr auch in monatlichen Abständen saisonbereinigte Werte zu berechnen und zu veröffentlichen. Es hat sich dabei für ein bestimmtes Verfahren zur Zeitreihenanalyse entschieden. Das Statistische Bundesamt beabsichtigt nicht, durch die Verwendung dieser Methode in den Methodenstreit einzugreifen und ein einzelnes Verfahren amtlich zum allein aussagefähigen zu erklären. Ausschlaggebend für die Wahl des derzeit verwendeten Verfahrens war, daß sein Grundkonzept theoretisch einwandfrei sein sollte, d.h., daß die mathematischen Ansätze genügend allgemein und ihre Arbeitshypothesen eindeutig und widerspruchsfrei spezifizierbar sind. Außerdem sollte das Zeitreihenanalyseverfahren anhand objektiver Kriterien auf die Eigenart jeder Reihe abzustimmen sein. Schließlich muß das Verfahren natürlich brauchbare saisonbereinigte Werte ergeben.

Das Statistische Bundesamt verwendet das "Berliner Verfahren", das aus der Zusammenarbeit der Technischen Universität, Berlin, mit dem Deutschen Institut für Wirtschaftsforschung hervorgegangen¹⁾ und nachträglich noch an einigen Stellen abgewandelt und ergänzt worden ist²⁾. An einer Weiterentwicklung des Verfahrens, das in seiner derzeitigen Fassung noch nicht allen Erwartungen genügt, wird gearbeitet. So sind vor allem die Möglichkeiten des Berliner Verfahrens, auf die Eigenarten einzelner Zeitreihen näher einzugehen, indem geeignete Filter für bestimmte Reihen berechnet werden, in den zur Zeit verwendeten Programmen noch nicht ausgeschöpft. Das Amt wird Verbesserungen vornehmen, sobald hinreichende praktische Erfahrungen vorliegen.

Das Ziel des Verfahrens ist die Ausschaltung von Saisoneinflüssen, nicht so sehr das Herausarbeiten der glatten (Trend-Konjunktur-) Komponente. Nicht alle Zeitreihen sind für das Verfahren zur Errechnung saisonbereinigter Werte in gleicher Weise geeignet. So wird man z.B. bei Reihen, die heterogen zusammengesetzt sind und deren Komponenten stark unterschiedlichen "Saison- und Strukturentwicklungen" unterworfen sind, eine Saisonbewegung nur unbefriedigend feststellen und eliminieren können. Entsprechendes gilt, wenn saisonale Bewegungen durch starke und häufig auftretende Störfaktoren völlig zugedeckt werden. In solchen Fällen kann kein Verfahren der Zeitreihenanalyse eine sinnvolle Zerlegung der Reihe und damit eine befriedigende Saisonbereinigung liefern.

Alle derzeit gebräuchlichen Zeitreihenverfahren arbeiten mit gleitenden Durchschnitten. Das hat notwendigerweise die Konsequenz, daß am aktuellen Rande mehr oder weniger starke Instabilitäten auftreten können. Diese Eigenschaft ist allen derzeitigen Zeitreihenverfahren immanent, sie könnte nur behoben werden, wenn die letzten Schätzwerte künstlich stabilisiert würden; dies würde zu einer Verzerrung der entsprechenden Werte führen. Das Amt wird die durch Revision alter und Hinzufügen neuer Werte entstehenden rückwirkenden Korrekturen vollständig veröffentlichen, um dem Benutzer die volle Information zugänglich zu machen.

Verfahren zur Zerlegung von Zeitreihen sind keine Prognosemethoden. Die Ergebnisse einer Zeitreihenanalyse können nicht direkt zur Prognose verwendet werden, wohl aber als Ausgangsmaterial dafür dienen.

¹⁾ B. Nullau, S. Heiler, P. Wäsch, B. Meisner, D. Filip: Das "Berliner Verfahren". Ein Beitrag zur Zeitreihenanalyse. In: DIW-Beiträge zur Strukturforchung, Heft 7, Berlin 1969. Das Verfahren ist auch unter der Abkürzung "ASA III" bekannt. - ²⁾ M. Nourney: Methode der Zeitreihenanalyse, Wirtschaft und Statistik, Heft 1/1973.

E r l ä u t e r u n g e n

A. Berechnungsmethoden

Die Tabellen enthalten außer den Originalindizes für die letzten 13 Monate mit ihren Veränderungen gegenüber dem Vorjahr und dem Vormonat

- a) die saisonbereinigten Werte mit ihren Veränderungen gegenüber dem Vormonat;
- b) die saison- und arbeitstäglich bereinigten Werte und ihre Veränderungen gegenüber dem Vormonat und
- c) die glatte Komponente (Trend-Konjunktur-Komponente).

Das "Berliner Verfahren" (ASA III) geht von einer additiven Verknüpfung der einzelnen Komponenten in der Originalreihe aus:

$$(1) \quad x_t = Y_t + S_t + R_t, \text{ wobei}$$

x_t die Originalwerte,
 Y_t die glatte (Trend-Konjunktur-) Komponente,
 S_t die Saisonkomponente (ggfs. einschl. arbeitstägl. Einflüsse) und
 R_t die Restkomponente bedeuten.

Weil im Veröffentlichungsausdruck der Originalwert, der saisonbereinigte Wert ($SB_t = x_t - S_t = Y_t + R_t$) und die glatte Komponente explizit enthalten sind, lassen sich die fehlenden Komponenten über Gleichung (1) wie folgt errechnen:

$$(2) \quad SB_t - Y_t = R_t,$$

$$(3) \quad x_t - SB_t = S_t.$$

In Worten: Zieht man vom saisonbereinigten Wert die glatte Komponente ab, dann erhält man die Restkomponente. Der um den saisonbereinigten Wert verminderte Originalwert ergibt die Saisonkomponente.

Viele ökonomische Daten können von der unterschiedlichen Länge der Monate (gemessen z.B. in Arbeitstagen) beeinflusst werden. Die Veröffentlichung enthält in solchen Fällen in der Spalte "saison- und arbeitstäglich bereinigter Wert" eine Zeitreihe, aus der neben der Saisonkomponente auch der Einfluß der Arbeitstage schätzungsweise eliminiert ist. Sie besteht aus der glatten (Trend-Konjunktur-) Komponente und demjenigen Teil der Restkomponente, der nicht durch die Arbeitstage "erklärt" wird.

Am Ende der Zeitreihen können für die glatte (Trend-Konjunktur-) Komponente nur vorläufige Werte berechnet werden, die sich durch die erst in der Zukunft anfallenden Informationen z.T. noch erheblich ändern können. Die 12 letzten Werte der glatten Komponente werden deshalb in Klammern gesetzt bzw. gestrichelt gezeichnet.

Die Monate, in denen eine Zeitreihe Extremwerte aufweist, werden mit * gekennzeichnet.

B. Begriffserklärungen

Arbeitslose bzw. offene Stellen: Personen ohne Arbeitsverhältnis, die als Arbeitsuchende beim Arbeitsamt registriert sind bzw. zu besetzende Arbeitsplätze, die Arbeitgeber dem Arbeitsamt gemeldet haben.

Beschäftigte in Industrie und Bauhauptgewerbe: Tätige Inhaber und alle in einem arbeitsrechtlichen Verhältnis stehenden Betriebsangehörigen (Angestellte, Arbeiter, Lehrlinge).

Der Index der industriellen Nettoproduktion (einschl. Bauindustrie) auf Basis 1962 wird auf repräsentativer Grundlage unter Ausschaltung der Preisveränderungen berechnet, d.h., bei den Industriezweigen erfolgt die Fortschreibung im allgemeinen mit einer Auswahl von Erzeugnis-

sen, deren Entwicklung der jeweiligen Gesamtentwicklung entspricht (insgesamt 459 Reihen). Der Gewichtung der einzelnen Industriezweige liegen die Nettoproduktionswerte des Jahres 1962 zugrunde.

Nettoproduktionswert: Bruttoproduktionswert abzüglich der Kosten des von anderen Unternehmen stammenden Materialeinsatzes und abzüglich des Wertes der an andere Unternehmen vergebenen Lohnarbeiten. Der Nettoproduktionswert stellt annähernd die (Netto-)Leistung der Unternehmen (ihre "Wertschöpfung") dar.

Beim Produktionsindex für das Bauhauptgewerbe auf Basis 1962 wird der Nettoproduktionswert des Jahres 1962 mit geleisteten Arbeitsstunden und unter Anwendung eines Produktivitätsfaktors (Preisbereinigter Umsatz je geleistete Arbeitsstunde) fortgeschrieben. Der Gewichtung der Teilbereiche Hoch- und Tiefbau liegen die entsprechenden Nettoproduktionswerte des Jahres 1962 zugrunde.

Die Indices des Produktionsergebnisses je Beschäftigten, je Beschäftigtenstunde und je Arbeiter (Arbeitsproduktivität) zeigen die Entwicklung der Produktion (gemessen am Index der industriellen Nettoproduktion) im Verhältnis zum personellen Aufwand.

Lohnkosten: (Meßziffern der Löhne und Gehälter je Beschäftigten, je Beschäftigtenstunde, je Produkteinheit, je Umsatzeinheit): Entwicklung der Löhne und Gehälter (in Form von Meßzahlen) im Verhältnis zum personellen Aufwand (Meßzahl der Beschäftigten und der Beschäftigtenstunden), bzw. im Verhältnis zum Nettoproduktionsindex und zur Umsatzmeßzahl.

Index des Auftragseingangs: Wertindex in jeweiligen Preisen, Volumenindex in Preisen 1970 (jeweils Basis 1970 = 100); der Gewichtung werden die Auftragseingangsanteile im Basisjahr zugrunde gelegt. Als Auftragseingang gilt der Wert der in einem Berichtsmonat von anderen Firmen und sonstigen Kunden akzeptierten Bestellungen (ohne Mehrwertsteuer).

Umsätze der Industrie und des Bauhauptgewerbes: Wertindices in jeweiligen Preisen, Volumenindices in Preisen von 1970 (jeweils Basis 1970 = 100); der Gewichtung werden die Umsatzanteile im Basisjahr zugrunde gelegt.

Umsatz der Industrie: Erlöse aus dem Verkauf eigener Erzeugnisse und Leistungen; sie resultieren aus den Rechnungsendwerten einschl. Verbrauchsteuern und Kosten für Fracht, Verpackung, Porto und Spesen (ohne Mehrwertsteuer).

Umsatz des Bauhauptgewerbes: Steuerbarer baugewerblicher Umsatz (die dem Finanzamt für die Umsatzsteuer zu meldenden steuerbaren Beträge für Bauleistungen im Bundesgebiet und die Umsätze in Zollausschlußgebieten (deutsche Freihäfen)).

Bautätigkeit: Erfassung der genehmigten Hochbauten anhand der erteilten Baugenehmigungen; Erfassung der fertiggestellten Hochbauten aufgrund der Feststellungen der Bauaufsichtsbehörden. Der B a u v o r r a t ist die behelfsmäßige Fortschreibung des Bauüberhangs am Jahresende mit Hilfe der genehmigten und fertiggestellten Bauvorhaben. Die T i e f b a u - a u f t r ä g e der öffentlichen Hand umfassen alle Aufträge mit einem Wert von über 25 000,-- DM in Gemeinden mit 5 000 und mehr Einwohnern.

Umsätze des Einzelhandels (in jeweiligen Preisen, in Preisen von 1962); Wert aller Lieferungen und Leistungen des Unternehmens einschl. Eigenverbrauch (einschl. Umsatz- bzw. Mehrwertsteuer).

Preisnachlässe, Rabatte, Boni, Skonti u.ä. sind abgesetzt.

Der Außenhandel (Spezialhandel) umfaßt

die unmittelbare E i n f u h r von Waren und die Einfuhr von ausländischen Waren aus Lager (Freihafenlager und Zollager - ausgenommen offene Zollager -) in den freien Verkehr, zur zollamtlich bewilligten aktiven Veredelung (Eigenveredelung und Lohnveredelung) und nach zollamtlich bewilligter passiver Veredelung;

die A u s f u h r von Waren aus dem freien Verkehr, nach zollamtlich bewilligter aktiver Veredelung (Eigenveredelung und Lohnveredelung) und zur zollamtlich bewilligten passiven Veredelung.

Die t a t s ä c h l i c h e n W e r t e stellen den Grenzübergangswert, d.h. den Wert frei Grenze des Erhebungsgebietes dar (in der Einfuhr ohne die deutschen Eingangsangaben).

Das V o l u m e n ist ein nachträglich berechneter Wert, der sich ergeben hätte, wenn die Durchschnittswerte (Preise) des Jahres 1962 in den nachgewiesenen Berichtszeiten unverändert geblieben wären.

Den L ä n d e r g r u p p i e r u n g e n liegen Angaben nach Herstellungs- und Verbrauchsändern zugrunde. Die Zuordnung der Länder zu den einzelnen Gruppen ist aus der Fachserie G, Außenhandel, Reihe 1 ersichtlich.

Der Güterverkehr enthält alle im gewerblichen Verkehr und Werkverkehr (Eisenbahnen: Dienstgutverkehr) beförderten Güter. Die tonnenkilometrische Leistung (tkm) errechnet sich als Produkt aus Gewicht der Ladung und der im Bundesgebiet zurückgelegten Entfernung.

Preisindices

Erzeugerpreise (industrielle und landwirtschaftliche Produkte): Überwiegend Preise der ersten Vermarktungsstufe (Frachtlagen gemäß jeweiligem Handelsbrauch) von Erzeugerfirmen, Marktverwaltungen, Preisnotierungskommissionen usw.

Gewichtung: Umsatzwerte der Industrie 1962 bzw. Verkaufserlöse der Landwirtschaft 1961/62 und 1962/63.

Einfuhr-, Ausfuhrpreise: Preise frei Grenze im Zeitpunkt des Geschäftsabschlusses, nicht im Zeitpunkt des Grenzüberganges; erfragt bei Importeuren bzw. Exporteuren.

Gewichtung: Einfuhr- bzw. Ausfuhrwerte 1962.

Lebenshaltungspreise, Einzelhandelsverkaufspreise: Außer Einzelhandelspreisen auch Preise für Waren und Leistungen des Handwerks, Gastgewerbepreise, Wohnungsmieten, Tarife und Gebühren, Eintrittspreise für öffentliche Veranstaltungen, Preise für Pauschalreisen, Versicherungsprämien usw.

Gewichtung: Ausgaben für die Lebenshaltung 1962 bzw. Umsatzstruktur des Einzelhandels 1962.

Zeichenerklärung

- = nichts vorhanden
- . = kein Nachweis vorhanden
- ... = Angaben fallen später an
- x = arbeitstägl. Bereinigung sachlich nicht sinnvoll
- * = Monate mit Extremwerten

Abkürzungen

- BESCH. = Beschäftigte
- GES. = Gesamt
- GRUNDST. = Grundstoff
- IND. = Industrie
- INSG. = Insgesamt
- O.G.BREG. = Ohne Güter der Bundesregierung
- O.NUG. = Ohne Nahrungs- und Genußmittelindustrien
- VERARB. = Verarbeitende

Tabellen

1. BESCHAEFTIGUNG UND ARBEITSMARKT

1.1. GESAMTZAHLEN (1 000)

JAHR	MONAT	ORIGINALWERT			SAISONBEREINIGTER WERT		SAISON- UND ARBEITSTÄGLICH BEREINIGTER WERT		GLATTE KOMPONENTE
		1 000	VERAENDERUNG VORJAHR	IN O/O GEGEN VORMONAT	1 000	VERAENDERUNG IN O/O GEGEN VORMONAT	1 000	VERAENDERUNG IN O/O GEGEN VORMONAT	1 000
ARBEITSLOSE INSGESAMT									
1972	DEZ	279	+ 3,3	+18,7	229	-10,5	X	X	242
1973	JAN	356	- 5,3	+27,6	240	+ 4,8	X	X	(243)
	FEB	347	- 6,0	- 2,5	235	- 2,1	X	X	(244)
	MAR	287	+ 7,1	-17,3	242	+ 3,0	X	X	(246)
	APR	241	+ 4,3	-16,0	258	+ 6,6	X	X	(249)
	MAI	211	+ 1,4	-12,4	253	- 1,9	X	X	(253)
	JUN	201	+ 5,8	- 4,7	247	- 2,4	X	X	(259)
	JUL	217	+10,2	+ 8,0	272	+10,1	X	X	(267)
	AUG	222	+12,1	+ 2,3	275	+ 1,1	X	X	(276)
	SEP	219	+12,3	- 1,4	265	- 3,6	X	X	(287)
	OKT	267	+24,2	+21,9	311	+17,4	X	X	(301)
	NOV	332	+41,3	+24,3	349	+12,2	X	X	(316)
	DEZ*	486	+74,2	+46,4	436	+24,9	X	X	(335)
ARBEITSLOSE, MAENNLICH									
1972	DEZ	159	+ 0,0	+28,2	124	-15,1	X	X	136
1973	JAN	223	- 9,7	+40,3	130	+ 4,8	X	X	(135)
	FEB	219	-10,2	- 1,8	128	- 1,5	X	X	(135)
	MAR	169	+ 9,0	-22,8	136	+ 6,3	X	X	(135)
	APR	128	+ 4,1	-24,3	146	+ 7,4	X	X	(136)
	MAI	105	- 2,8	-18,0	139	- 4,8	X	X	(138)
	JUN	100	+ 0,0	- 4,8	134	- 3,6	X	X	(141)
	JUL	111	+ 4,7	+11,0	151	+12,7	X	X	(144)
	AUG	111	+ 3,7	+ 0,0	149	- 1,3	X	X	(149)
	SEP	107	+ 4,9	- 3,6	141	- 5,4	X	X	(155)
	OKT	129	+16,2	+20,6	166	+17,7	X	X	(162)
	NOV	170	+37,1	+31,8	190	+14,5	X	X	(171)
	DEZ*	294	+84,9	+72,9	258	+35,8	X	X	(181)
OFFENE STELLEN INSGESAMT									
1972	DEZ	478	+ 9,1	- 6,6	595	+ 0,7	X	X	582
1973	JAN	522	+13,2	+ 9,2	612	+ 2,9	X	X	(589)
	FEB	570	+13,5	+ 9,2	604	- 1,3	X	X	(596)
	MAR	603	+12,3	+ 5,8	601	- 0,5	X	X	(601)
	APR	622	+12,1	+ 3,2	601	+ 0,0	X	X	(605)
	MAI	653	+13,2	+ 5,0	604	+ 0,5	X	X	(607)
	JUN	674	+12,1	+ 3,2	599	- 0,8	X	X	(607)
	JUL	666	+10,8	- 1,2	591	- 1,3	X	X	(604)
	AUG	648	+ 8,7	- 2,7	588	- 0,5	X	X	(599)
	SEP	613	+ 3,2	- 5,4	574	- 2,4	X	X	(590)
	OKT*	508	- 9,0	-17,1	513	-10,6	X	X	(577)
	NOV*	402	-21,5	-20,9	478	- 6,8	X	X	(561)
	DEZ*	292	-38,9	-27,4	405	-15,3	X	X	(541)
OFFENE STELLEN, MAENNLICH									
1972	DEZ	309	+17,0	- 7,2	381	+ 1,3	X	X	372
1973	JAN	336	+22,2	+ 8,7	394	+ 3,4	X	X	(379)
	FEB	369	+22,2	+ 9,8	390	- 1,0	X	X	(386)
	MAR	391	+20,3	+ 6,0	389	- 0,3	X	X	(391)
	APR	402	+20,4	+ 2,8	391	+ 0,5	X	X	(396)
	MAI	420	+22,1	+ 4,5	396	+ 1,3	X	X	(398)
	JUN	434	+20,6	+ 3,3	394	- 0,5	X	X	(399)
	JUL	434	+19,2	+ 0,0	391	- 0,8	X	X	(398)
	AUG	426	+16,4	- 1,8	388	- 0,8	X	X	(394)
	SEP	411	+ 9,3	- 3,5	382	- 1,5	X	X	(387)
	OKT*	342	- 5,0	-16,8	337	-11,8	X	X	(378)
	NOV*	267	-19,8	-21,9	309	- 8,3	X	X	(365)
	DEZ*	186	-39,8	-30,3	257	-16,8	X	X	(348)

1. BESCHAEFTIGUNG UND ARBEITSMARKT

1.2. BESCHAEFTIGTE IN DER INDUSTRIE UND IM BAUHAUPTGEWERBE (1970 = 100)

JAHR	MONAT	ORIGINALWERT			SAISONBEREINIGTER WERT		SAISON- UND ARBEITSTÄGLICH BEREINIGTER WERT		GLATTE KOMPONENTE
		INDEX	VERÄNDERUNG VORJAHR	IN O/O GEGEN VORMONAT	INDEX	VERÄNDERUNG IN O/O GEGEN VORMONAT	INDEX	VERÄNDERUNG IN O/O GEGEN VORMONAT	INDEX
GESAMTE INDUSTRIE (OHNE ENERGIE UND OHNE BAU)									
1972	NOV	97,1	- 1,7	+ 0,0	96,6	+ 0,1	X	X	96,8
	DEZ	96,5	- 1,4	- 0,6	96,7	+ 0,1	X	X	(96,8)
1973	JAN	96,5	- 0,8	+ 0,0	96,9	+ 0,2	X	X	(96,9)
	FEB	96,9	- 0,3	+ 0,4	97,2	+ 0,3	X	X	(96,9)
	MAR	97,0	- 0,2	+ 0,1	97,1	- 0,1	X	X	(97,0)
	APR	97,0	+ 0,2	+ 0,0	97,3	+ 0,2	X	X	(97,0)
	MAI	97,1	+ 0,4	+ 0,1	97,5	+ 0,2	X	X	(97,1)
	JUN	97,1	+ 0,4	+ 0,0	97,5	+ 0,0	X	X	(97,2)
	JUL	97,4	+ 0,7	+ 0,3	97,5	+ 0,0	X	X	(97,3)
	AUG	97,8	+ 0,8	+ 0,4	97,6	+ 0,1	X	X	(97,4)
	SEP	97,9	+ 0,8	+ 0,1	97,4	- 0,2	X	X	(97,5)
	OKT	98,0	+ 0,9	+ 0,1	97,5	+ 0,1	X	X	(97,6)
	NOV	97,7	+ 0,6	- 0,3	97,3	- 0,2	X	X	(97,8)
	VERARBEITENDE INDUSTRIE								
1972	NOV	97,5	- 1,3	+ 0,1	97,0	+ 0,2	X	X	97,2
	DEZ	96,9	- 1,1	- 0,6	97,1	+ 0,1	X	X	(97,2)
1973	JAN	96,9	- 0,4	+ 0,0	97,4	+ 0,3	X	X	(97,3)
	FEB	97,3	+ 0,0	+ 0,4	97,6	+ 0,2	X	X	(97,3)
	MAR	97,4	+ 0,1	+ 0,1	97,5	- 0,1	X	X	(97,4)
	APR	97,5	+ 0,6	+ 0,1	97,8	+ 0,3	X	X	(97,5)
	MAI	97,5	+ 0,6	+ 0,0	97,9	+ 0,1	X	X	(97,6)
	JUN	97,6	+ 0,7	+ 0,1	98,0	+ 0,1	X	X	(97,7)
	JUL	97,9	+ 0,9	+ 0,3	98,0	+ 0,0	X	X	(97,8)
	AUG	98,4	+ 1,1	+ 0,5	98,1	+ 0,1	X	X	(97,9)
	SEP	98,5	+ 1,1	+ 0,1	97,9	- 0,2	X	X	(98,1)
	OKT	98,6	+ 1,2	+ 0,1	98,1	+ 0,2	X	X	(98,2)
	NOV	98,3	+ 0,8	- 0,3	97,9	- 0,2	X	X	(98,3)
	GRUNDSTOFF- UND PRODUKTIONSGÜTERINDUSTRIEN								
1972	NOV	96,3	- 1,5	+ 0,0	95,8	+ 0,1	X	X	95,9
	DEZ	95,6	- 1,2	- 0,7	95,9	+ 0,1	X	X	(95,9)
1973	JAN	95,0	- 0,7	- 0,6	96,1	+ 0,2	X	X	(95,9)
	FEB	95,5	- 0,4	+ 0,5	96,3	+ 0,2	X	X	(95,9)
	MAR	95,2	- 1,0	- 0,3	95,8	- 0,5	X	X	(96,0)
	APR*	96,2	+ 0,1	+ 1,1	96,8	+ 1,0	X	X	(96,1)
	MAI	96,4	+ 0,2	+ 0,2	96,5	- 0,3	X	X	(96,2)
	JUN	96,7	+ 0,3	+ 0,3	96,6	+ 0,1	X	X	(96,3)
	JUL	97,1	+ 0,5	+ 0,4	96,6	+ 0,0	X	X	(96,4)
	AUG	97,6	+ 0,8	+ 0,5	96,8	+ 0,2	X	X	(96,6)
	SEP	97,4	+ 1,0	- 0,2	96,7	- 0,1	X	X	(96,8)
	OKT	97,5	+ 1,2	+ 0,1	96,9	+ 0,2	X	X	(97,0)
	NOV	97,1	+ 0,8	- 0,4	96,7	- 0,2	X	X	(97,2)
	INVESTITIONSGÜTERINDUSTRIEN								
1972	NOV	97,8	- 1,4	+ 0,3	97,4	+ 0,2	X	X	97,5
	DEZ	97,4	- 1,0	- 0,4	97,5	+ 0,1	X	X	(97,7)
1973	JAN	97,7	- 0,2	+ 0,3	97,9	+ 0,4	X	X	(97,8)
	FEB	98,3	+ 0,5	+ 0,6	98,3	+ 0,4	X	X	(98,0)
	MAR	98,1	+ 0,5	- 0,2	98,3	+ 0,0	X	X	(98,2)
	APR	98,6	+ 1,4	+ 0,5	98,7	+ 0,4	X	X	(98,4)
	MAI	98,8	+ 1,6	+ 0,2	99,1	+ 0,4	X	X	(98,7)
	JUN	98,9	+ 1,9	+ 0,1	99,2	+ 0,1	X	X	(99,0)
	JUL	99,3	+ 2,4	+ 0,4	99,6	+ 0,4	X	X	(99,3)
	AUG	99,8	+ 2,7	+ 0,5	99,8	+ 0,2	X	X	(99,6)
	SEP	100,3	+ 2,9	+ 0,5	100,0	+ 0,2	X	X	(100,0)
	OKT	100,6	+ 3,2	+ 0,3	100,3	+ 0,3	X	X	(100,4)
	NOV	100,6	+ 2,9	+ 0,0	100,3	+ 0,0	X	X	(100,8)
	VERBRAUCHSGÜTERINDUSTRIEN								
1972	NOV	97,4	- 1,0	+ 0,0	97,1	+ 0,3	X	X	97,3
	DEZ	96,7	- 1,0	- 0,7	96,8	- 0,3	X	X	(97,3)
1973	JAN	96,8	- 0,7	+ 0,1	97,1	+ 0,3	X	X	(97,2)
	FEB	97,0	- 0,6	+ 0,2	97,1	+ 0,0	X	X	(97,1)
	MAR	98,1	+ 0,6	+ 1,1	97,8	+ 0,7	X	X	(97,0)
	APR*	96,5	- 0,7	- 1,6	96,2	- 1,6	X	X	(96,9)
	MAI*	96,2	- 0,7	- 0,3	96,6	+ 0,4	X	X	(96,7)
	JUN	95,9	- 0,9	- 0,3	96,5	- 0,1	X	X	(96,5)
	JUL	95,7	- 1,0	- 0,2	96,2	- 0,3	X	X	(96,2)
	AUG	95,9	- 1,2	+ 0,2	96,0	- 0,2	X	X	(95,9)
	SEP	95,5	- 1,8	- 0,4	95,2	- 0,8	X	X	(95,5)
	OKT	95,2	- 2,3	- 0,3	94,8	- 0,4	X	X	(95,1)
	NOV	94,4	- 3,1	- 0,8	94,1	- 0,7	X	X	(94,6)
	NAHRUNGS- UND GENUSSMITTELINDUSTRIEN								
1972	NOV	99,4	- 2,0	- 0,5	97,8	+ 0,1	X	X	98,2
	DEZ	97,9	- 1,7	- 1,5	98,0	+ 0,2	X	X	(98,1)
1973	JAN	97,3	- 0,7	- 0,6	98,4	+ 0,4	X	X	(98,1)
	FEB	97,3	- 0,4	+ 0,0	98,5	+ 0,1	X	X	(98,1)
	MAR	97,0	- 0,4	- 0,3	98,3	- 0,2	X	X	(98,0)
	APR	96,4	- 0,6	- 0,6	98,2	- 0,1	X	X	(98,0)
	MAI	96,6	- 0,6	+ 0,2	98,3	+ 0,1	X	X	(98,0)
	JUN	97,4	- 0,6	+ 0,8	98,1	- 0,2	X	X	(98,0)
	JUL	99,1	+ 0,0	+ 1,7	98,5	+ 0,4	X	X	(98,1)
	AUG	99,8	+ 0,0	+ 0,7	98,3	- 0,2	X	X	(98,1)
	SEP	99,8	- 0,1	+ 0,0	98,0	- 0,3	X	X	(98,2)
	OKT	100,0	+ 0,1	+ 0,2	97,9	- 0,1	X	X	(98,2)
	NOV	99,4	+ 0,0	- 0,6	97,9	+ 0,0	X	X	(98,3)

1. BESCHAEFTIGUNG UND ARBEITSMARKT

1.2. BESCHAEFTIGTE IN DER INDUSTRIE UND IM BAUHAUPTGEWERBE (1970 = 100)

JAHR	MONAT	ORIGINALWERT			SAISONBEREINIGTER WERT		SAISON- UND ARBEITSTÄGLICH BEREINIGTER WERT		GLATTE KOMPONENTE
		INDEX	VERÄNDERUNG VORJAHR	IN 0/0 GEGEN VORMONAT	INDEX	VERÄNDERUNG IN 0/0 GEGEN VORMONAT	INDEX	VERÄNDERUNG IN 0/0 GEGEN VORMONAT	INDEX
BAUHAUPTGEWERBE									
1972	NOV	101,1	+ 0,1	- 0,3	100,1	+ 0,8	X	X	99,4
	DEZ	98,9	+ 0,8	- 2,2	100,3	+ 0,2	X	X	(99,5)
1973	JAN	94,6	+ 2,8	- 4,3	100,8	+ 0,5	X	X	(99,5)
	FEB	94,0	+ 0,6	- 0,6	101,0	+ 0,2	X	X	(99,4)
	MAR	97,2	- 0,7	+ 3,4	98,9	- 2,1	X	X	(99,4)
	APR	99,2	- 0,4	+ 2,1	98,6	- 0,3	X	X	(99,2)
	MAI	100,1	- 0,3	+ 0,9	98,5	- 0,1	X	X	(99,0)
	JUN	100,3	- 0,7	+ 0,2	97,9	- 0,6	X	X	(98,7)
	JUL	100,6	- 0,5	+ 0,3	97,7	- 0,2	X	X	(98,2)
	AUG	100,2	- 1,4	- 0,4	96,9	- 0,8	X	X	(97,7)
	SEP	99,3	- 1,8	- 0,9	96,4	- 0,5	X	X	(97,1)
	OKT	98,7	- 2,7	- 0,6	96,3	- 0,1	X	X	(96,3)
	NOV	96,9	- 4,2	- 1,8	95,7	- 0,6	X	X	(95,4)

2. PRODUKTION DER INDUSTRIE UND DES BAUHAUPTGEBIEBES
2.1. INDEX DER INDUSTRIELLEN NETTOPRODUKTION (1962 = 100)

JAHR	MONAT	ORIGINALWERT			SAISONBEREINIGTER WERT		SAISON- UND ARBEITSTÄGLICH BEREINIGTER WERT		GLATTE KOMPONENTE
		INDEX	VERÄNDERUNG VORJAHR	IN O/O GEGEN VORMONAT	INDEX	VERÄNDERUNG IN O/O GEGEN VORMONAT	INDEX	VERÄNDERUNG IN O/O GEGEN VORMONAT	INDEX
GESAMTE INDUSTRIE									
1972	DEZ	167,4	+ 5,0	- 8,6	170,8	- 2,2	174,4	+ 1,2	173,1
1973	JAN	170,0	+11,9	+ 1,6	179,1	+ 4,9	177,8	+ 1,9	(174,3)
	FEB	169,1	+ 7,2	- 0,5	175,8	- 1,8	175,8	- 1,1	(175,4)
	MAR	185,4	+ 6,3	+ 9,6	174,5	- 0,7	175,5	- 0,2	(176,5)
	APR	174,8	+ 7,5	- 5,7	175,2	+ 0,4	176,3	+ 0,5	(177,4)
	MAI	185,6	+11,3	+ 6,2	183,6	+ 4,8	181,6	+ 3,0	(178,2)
	JUN	175,5	+ 2,4	- 5,4	172,7	- 5,9	174,2	- 4,1	(178,8)
	JUL	166,2	+ 6,8	- 5,3	171,3	- 0,8	171,9	- 1,3	(179,3)
	AUG	169,6	+ 8,9	+ 2,0	182,1	+ 6,3	179,4	+ 4,4	(179,6)
	SEP	179,4	+ 5,8	+ 5,8	175,2	- 3,8	176,9	- 1,4	(179,6)
	OKT	201,3	+ 9,3	+12,2	187,0	+ 6,7	185,3	+ 4,7	(179,5)
	NOV	192,5	+ 5,1	- 4,4	183,6	- 1,8	184,3	- 0,5	(179,0)
	DEZ	167,8	+ 0,2	-12,8	172,7	- 5,9	175,7	- 4,7	(178,3)
INDUSTRIE (OHNE BAU)									
1972	DEZ	169,1	+ 5,0	- 8,1	171,6	- 2,2	175,3	+ 1,2	173,9
1973	JAN	172,7	+11,6	+ 2,1	179,8	+ 4,8	178,4	+ 1,8	(175,2)
	FEB	171,8	+ 7,2	- 0,5	176,9	- 1,6	176,9	- 0,8	(176,4)
	MAR	187,6	+ 7,0	+ 9,2	175,6	- 0,7	176,8	- 0,1	(177,5)
	APR	175,9	+ 8,0	- 6,2	176,5	+ 0,5	177,7	+ 0,5	(178,5)
	MAI	186,1	+11,8	+ 5,8	184,8	+ 4,7	182,9	+ 2,9	(179,4)
	JUN	175,9	+ 2,7	- 5,5	174,1	- 5,8	175,5	- 4,0	(180,1)
	JUL	166,4	+ 7,1	- 5,4	172,7	- 0,8	173,3	- 1,3	(180,7)
	AUG	169,8	+ 9,4	+ 2,0	183,6	+ 6,3	181,0	+ 4,4	(181,1)
	SEP	180,0	+ 6,3	+ 6,0	176,8	- 3,7	178,4	- 1,4	(181,2)
	OKT	202,3	+ 9,7	+12,4	188,5	+ 6,6	186,7	+ 4,7	(181,2)
	NOV	194,1	+ 5,5	- 4,1	185,1	- 1,8	186,0	- 0,4	(180,9)
	DEZ	171,4	+ 1,4	-11,7	175,3	- 5,3	178,1	- 4,2	(180,3)
INDUSTRIE (OHNE ENERGIE UND OHNE BAU)									
1972	DEZ	164,0	+ 4,1	- 9,1	168,0	- 2,4	172,0	+ 1,2	170,7
1973	JAN	167,2	+11,7	+ 2,0	176,5	+ 5,1	175,2	+ 1,9	(171,9)
	FEB	167,7	+ 7,4	+ 0,3	173,9	- 1,5	173,9	- 0,7	(173,1)
	MAR	183,6	+ 6,7	+ 9,5	172,3	- 0,9	173,5	- 0,2	(174,1)
	APR	172,3	+ 7,6	- 6,2	172,9	+ 0,3	174,2	+ 0,4	(175,1)
	MAI	183,7	+11,7	+ 6,6	181,6	+ 5,0	179,6	+ 3,1	(175,9)
	JUN	174,1	+ 2,4	- 5,2	170,9	- 5,9	172,2	- 4,1	(176,6)
	JUL	163,9	+ 6,6	- 5,9	169,0	- 1,1	169,6	- 1,5	(177,1)
	AUG	167,4	+ 9,3	+ 2,1	180,3	+ 6,7	177,5	+ 4,7	(177,4)
	SEP	177,5	+ 6,2	+ 6,0	173,2	- 3,9	175,0	- 1,4	(177,6)
	OKT	198,8	+ 9,5	+12,0	184,7	+ 6,6	183,0	+ 4,6	(177,4)
	NOV	189,9	+ 5,2	- 4,5	181,2	- 1,9	182,1	- 0,5	(177,1)
	DEZ	165,7	+ 1,0	-12,7	171,1	- 5,6	174,1	- 4,4	(176,4)
BERGBAU									
1972	DEZ	97,0	- 7,5	- 1,1	91,8	- 1,6	93,3	+ 1,1	92,9
1973	JAN	101,4	+ 3,6	+ 4,5	95,4	+ 3,9	95,1	+ 1,9	(93,0)
	FEB	94,0	+ 0,8	- 7,3	94,2	- 1,3	94,2	- 0,9	(93,1)
	MAR	99,5	+ 4,3	+ 5,9	96,3	+ 2,2	97,1	+ 3,1	(93,1)
	APR	88,1	- 1,0	-11,5	91,5	- 5,0	92,7	- 4,5	(93,0)
	MAI	92,0	+ 1,3	+ 4,4	94,5	+ 3,3	93,5	+ 0,9	(92,8)
	JUN	82,7	- 7,5	-10,1	87,5	- 7,4	88,2	- 5,7	(92,5)
	JUL	84,5	+ 1,7	+ 2,2	89,3	+ 2,1	89,6	+ 1,6	(92,1)
	AUG	88,5	+ 1,4	+ 4,7	93,3	+ 4,5	91,9	+ 2,6	(91,5)
	SEP	85,5	- 5,0	- 3,4	87,1	- 6,6	88,4	- 3,8	(90,8)
	OKT	98,3	+ 1,9	+15,0	93,6	+ 7,5	92,8	+ 5,0	(89,9)
	NOV	96,2	- 1,9	- 2,1	91,1	- 2,7	91,1	- 1,8	(88,8)
	DEZ	91,1	- 6,1	- 5,3	86,1	- 5,5	88,0	- 3,4	(87,5)
ÖFFENTLICHE ENERGIEWIRTSCHAFT									
1972	DEZ	281,4	+17,5	+ 7,5	251,0	+ 2,3	248,2	+ 1,8	243,6
1973	JAN	291,2	+ 9,8	+ 3,5	249,0	- 0,8	247,6	- 0,2	(246,0)
	FEB	262,4	+ 6,8	- 9,9	244,5	- 1,8	244,5	- 1,3	(248,3)
	MAR	274,5	+11,6	+ 4,6	246,9	+ 1,0	247,9	+ 1,4	(250,6)
	APR	253,9	+13,9	- 7,5	255,1	+ 3,3	253,2	+ 2,1	(252,8)
	MAI	237,4	+11,1	- 6,5	254,5	- 0,2	254,3	+ 0,4	(254,8)
	JUN	214,9	+ 9,9	- 9,5	245,9	- 3,4	247,0	- 2,9	(256,8)
	JUL	219,6	+15,4	+ 2,2	252,0	+ 2,5	253,3	+ 2,6	(258,6)
	AUG	222,7	+11,2	+ 1,4	255,6	+ 1,4	255,4	+ 0,8	(260,2)
	SEP	235,6	+ 8,3	+ 5,8	255,1	- 0,2	254,7	- 0,3	(261,6)
	OKT	277,1	+12,7	+17,6	269,7	+ 5,7	268,2	+ 3,3	(262,9)
	NOV	286,5	+ 9,5	+ 3,4	269,2	- 0,2	271,2	+ 1,1	(263,9)
	DEZ	297,0	+ 5,5	+ 3,7	267,3	- 0,7	267,0	- 1,5	(264,7)
VERARBEITENDE INDUSTRIE									
1972	DEZ	168,7	+ 4,7	- 9,4	173,3	- 2,4	177,4	+ 1,1	176,2
1973	JAN	171,8	+12,1	+ 1,8	182,1	+ 5,1	180,8	+ 1,9	(177,4)
	FEB	172,8	+ 7,6	+ 0,6	179,3	- 1,5	179,3	- 0,8	(178,6)
	MAR	189,5	+ 6,8	+ 9,7	177,9	- 0,8	179,0	- 0,2	(179,8)
	APR	178,1	+ 7,9	- 6,0	178,5	+ 0,3	179,9	+ 0,5	(180,8)
	MAI	190,1	+12,2	+ 6,7	187,7	+ 5,2	185,6	+ 3,2	(181,7)
	JUN	180,5	+ 2,7	- 5,0	176,7	- 5,9	178,1	- 4,0	(182,5)
	JUL	169,5	+ 6,9	- 6,1	174,6	- 1,2	175,2	- 1,6	(183,0)
	AUG	172,9	+ 9,6	+ 2,0	186,4	+ 6,8	183,6	+ 4,8	(183,4)
	SEP	183,9	+ 6,6	+ 6,4	179,2	- 3,9	181,0	- 1,4	(183,6)
	OKT	205,8	+ 9,7	+11,9	191,0	+ 6,6	189,3	+ 4,6	(183,5)
	NOV	196,4	+ 5,5	- 4,6	187,5	- 1,8	188,4	- 0,5	(183,2)
	DEZ	170,9	+ 1,3	-13,0	177,0	- 5,6	180,1	- 4,4	(182,6)

2. PRODUKTION DER INDUSTRIE UND DES BAUHAUPTGEBERES
2.1. INDEX DER INDUSTRIELLEN NETTOPRODUKTION (1962 = 100)

JAHR	MONAT	ORIGINALWERT			SAISONBEREINIGTER WERT		SAISON- UND ARBEITSTÄGLICH BEREINIGTER WERT		GLATTE KOMPONENTE
		INDEX	VERÄNDERUNG VORJAHR	IN O/O GEGEN VORMONAT	INDEX	VERÄNDERUNG IN O/O GEGEN VORMONAT	INDEX	VERÄNDERUNG IN O/O GEGEN VORMONAT	
GRUNDSTOFF- UND PRODUKTIONSGUETERINDUSTRIEN									
1972	DEZ	187,7	+ 8,3	- 7,8	200,7	- 1,0	203,5	+ 1,2	202,6
1973	JAN	196,1	+16,3	+ 4,5	210,0	+ 4,6	208,8	+ 2,6	(204,6)
	FEB	194,4	+11,1	- 0,9	205,8	- 2,0	205,8	- 1,4	(206,5)
	MAR	217,0	+10,3	+11,6	206,8	+ 0,5	208,3	+ 1,2	(208,3)
	APR	208,4	+10,4	- 4,0	206,4	- 0,2	207,4	- 0,4	(210,0)
	MAI	221,7	+14,7	+ 6,4	216,4	+ 4,8	214,6	+ 3,5	(211,5)
	JUN	214,0	+ 7,0	- 3,5	207,3	- 4,2	208,0	- 3,1	(212,7)
	JUL	211,3	+11,2	- 1,3	207,4	+ 0,0	208,2	+ 0,1	(213,7)
	AUG	216,1	+12,7	+ 2,3	216,5	+ 4,4	213,8	+ 2,7	(214,4)
	SEP	215,3	+ 9,1	- 0,4	211,2	- 2,4	212,7	- 0,5	(214,8)
	OKT	234,4	+12,5	+ 8,9	223,5	+ 5,8	221,8	+ 4,3	(214,9)
	NOV	222,9	+ 9,5	- 4,9	221,6	- 0,9	221,8	+ 0,0	(214,5)
	DEZ	190,1	+ 1,3	-14,7	205,3	- 7,4	208,4	- 6,0	(213,8)
INVESTITIONSGUETERINDUSTRIEN									
1972	DEZ	167,2	+ 8,9	- 7,4	168,1	- 1,9	170,6	+ 1,3	168,4
1973	JAN	166,3	+12,1	- 0,5	174,9	+ 4,0	173,8	+ 1,9	(169,8)
	FEB	170,2	+ 7,4	+ 2,3	172,5	- 1,4	172,5	- 0,7	(171,2)
	MAR	185,1	+ 6,7	+ 8,8	170,0	- 1,4	170,0	- 1,4	(172,6)
	APR	172,0	+ 8,5	- 7,1	171,6	+ 0,9	172,7	+ 1,6	(173,9)
	MAI	184,6	+13,3	+ 7,3	181,0	+ 5,5	178,7	+ 3,5	(175,0)
	JUN	175,5	+ 2,0	- 4,9	168,2	- 7,1	170,4	- 4,6	(176,1)
	JUL	155,2	+ 6,7	-11,6	164,5	- 2,2	165,6	- 2,8	(177,0)
	AUG	153,3	+10,3	- 1,2	179,6	+ 9,2	176,9	+ 6,8	(177,7)
	SEP	178,5	+ 9,2	+16,4	173,4	- 3,5	174,8	- 1,2	(178,3)
	OKT	199,7	+12,1	+11,9	185,9	+ 7,2	184,3	+ 5,4	(178,6)
	NOV	192,4	+ 6,6	- 3,7	182,5	- 1,8	184,0	- 0,2	(178,7)
	DEZ	173,0	+ 3,5	-10,1	174,8	- 4,2	177,6	- 3,5	(178,5)
VERBRAUCHSGUETERINDUSTRIEN									
1972	DEZ	161,2	+ 1,2	-10,4	164,5	- 2,3	168,6	+ 1,1	168,3
1973	JAN	165,5	+ 7,9	+ 2,7	172,0	+ 4,6	170,8	+ 1,3	(168,8)
	FEB	169,1	+ 6,3	+ 2,2	171,6	- 0,2	171,6	+ 0,5	(169,1)
	MAR	182,8	+ 4,6	+ 8,1	168,6	- 1,7	170,3	- 0,8	(169,3)
	APR	168,2	+ 4,8	- 8,0	167,8	- 0,5	169,5	- 0,5	(169,4)
	MAI	175,9	+ 9,7	+ 4,6	176,3	+ 5,1	174,2	+ 2,8	(169,2)
	JUN	160,5	- 1,8	- 8,8	164,5	- 6,7	165,8	- 4,8	(168,8)
	JUL	145,5	- 0,3	- 9,3	158,9	- 3,4	159,2	- 4,0	(168,2)
	AUG	155,8	+ 4,6	+ 7,1	171,9	+ 8,2	168,9	+ 6,1	(167,4)
	SEP	169,4	- 0,7	+ 8,7	161,7	- 5,9	163,9	- 3,0	(166,3)
	OKT	187,4	+ 2,1	+10,6	170,2	+ 5,3	168,5	+ 2,8	(164,9)
	NOV	175,5	- 2,5	- 6,4	164,0	- 3,6	165,1	- 2,0	(163,2)
	DEZ	155,1	- 3,8	-11,6	158,9	- 3,1	162,1	- 1,8	(161,2)
NAHRUNGS- UND GENUSSMITTELINDUSTRIEN									
1972	DEZ	140,1	-11,9	-18,7	138,6	- 9,0	150,4	+ 0,1	150,0
1973	JAN	141,6	+ 6,9	+ 1,1	154,5	+11,5	152,3	+ 1,3	(150,2)
	FEB	136,1	- 0,3	- 3,9	149,9	- 3,0	149,9	- 1,6	(150,4)
	MAR	148,6	- 0,1	+ 9,2	148,1	- 1,2	150,7	+ 0,5	(150,7)
	APR	141,3	+ 3,4	- 4,9	150,7	+ 1,8	153,3	+ 1,7	(151,0)
	MAI	154,5	+ 4,6	+ 9,3	158,8	+ 5,4	156,5	+ 2,1	(151,3)
	JUN	147,8	- 1,0	- 4,3	149,2	- 6,0	150,4	- 3,9	(151,7)
	JUL	151,2	+ 5,2	+ 2,3	152,3	+ 2,1	151,3	+ 0,6	(152,1)
	AUG	156,6	+ 5,2	+ 3,6	158,0	+ 3,7	154,9	+ 2,4	(152,6)
	SEP	149,1	+ 2,7	- 4,8	148,6	- 5,9	151,6	- 2,1	(153,0)
	OKT	185,5	+ 6,9	+24,4	162,7	+ 9,5	160,2	+ 5,7	(153,6)
	NOV	178,0	+ 3,3	- 4,0	158,1	- 2,8	158,3	- 1,2	(154,1)
	DEZ	143,6	+ 2,5	-19,3	144,8	- 8,4	149,1	- 5,8	(154,7)
BAUINDUSTRIE									
1972	DEZ	130,5	+ 5,0	-21,1	152,6	- 3,6	156,3	+ 1,4	155,0
1973	JAN	113,5	+25,1	-13,0	165,6	+ 8,5	164,6	+ 5,3	(155,0)
	FEB	111,1	+ 3,6	- 2,1	153,2	- 7,5	153,2	- 6,9	(154,8)
	MAR	138,6	- 9,9	+24,8	149,9	- 2,2	148,7	- 2,9	(154,4)
	APR	151,2	- 3,8	+ 9,1	145,7	- 2,8	146,5	- 1,5	(153,7)
	MAI	175,5	+ 2,5	+16,1	157,6	+ 8,2	154,7	+ 5,6	(152,7)
	JUN	166,5	- 4,4	- 5,1	142,0	- 9,9	145,6	- 5,9	(151,4)
	JUL	161,6	- 1,3	- 2,9	140,6	- 1,0	141,2	- 3,0	(149,8)
	AUG	164,6	- 0,8	+ 1,9	148,0	+ 5,3	145,0	+ 2,7	(147,8)
	SEP	165,7	- 3,3	+ 0,7	140,8	- 4,9	143,0	- 1,4	(145,5)
	OKT	181,1	+ 1,2	+ 9,3	155,7	+10,6	154,7	+ 8,2	(142,7)
	NOV	158,0	- 4,5	-12,8	150,7	- 3,2	149,3	- 3,5	(139,5)
	DEZ	90,6	-30,6	-42,7	118,1	-21,6	122,6	-17,9	(135,8)
EISENSCHAFFENDE INDUSTRIE									
1972	DEZ	134,2	+26,6	- 7,9	152,7	- 0,4	153,5	+ 1,5	149,9
1973	JAN	153,4	+28,8	+14,3	158,4	+ 3,7	157,0	+ 2,3	(152,1)
	FEB	150,1	+15,6	- 2,2	152,9	- 3,5	152,9	- 2,6	(154,3)
	MAR	168,5	+16,9	+12,3	154,6	+ 1,1	154,7	+ 1,2	(156,5)
	APR	149,4	+12,6	-11,3	152,6	- 1,3	154,7	+ 0,0	(158,6)
	MAI	168,5	+19,4	+12,8	164,2	+ 7,6	161,1	+ 4,1	(160,5)
	JUN	150,1	+ 2,0	-10,9	146,0	-11,1	147,5	- 8,4	(162,3)
	JUL	160,9	+15,3	+ 7,2	154,7	+ 6,0	156,3	+ 6,0	(164,0)
	AUG	175,2	+15,6	+ 8,9	167,1	+ 8,0	164,9	+ 5,5	(165,4)
	SEP	164,4	+12,6	- 6,2	160,6	- 3,9	161,8	- 1,9	(166,7)
	OKT	177,6	+18,3	+ 8,0	174,7	+ 8,8	173,1	+ 7,0	(167,7)
	NOV	169,9	+16,6	- 4,3	175,6	+ 0,5	177,6	+ 2,6	(168,4)
	DEZ	151,1	+12,6	-11,1	169,6	- 3,4	172,4	- 2,9	(168,8)

2. PRODUKTION DER INDUSTRIE UND DES BAUHAUPTGEBERBES
2.1. INDEX DER INDUSTRIELLEN NETTOPRODUKTION (1962 = 100)

JAHR	MONAT	ORIGINALWERT			SAISONBEREINIGTER WERT		SAISON- UND ARBEITSTÄGLICH BEREINIGTER WERT		GLATTE KOMponente
		INDEX	VERÄNDERUNG VORJAHR	IN O/O GEGEN VORMONAT	INDEX	VERÄNDERUNG IN O/O GEGEN VORMONAT	INDEX	VERÄNDERUNG IN O/O GEGEN VORMONAT	INDEX
CHEMISCHE INDUSTRIE (EINSCHL. KOHLENWERTSTOFFINDUSTRIE)									
1972	DEZ	269,4	+ 9,3	- 3,7	281,2	+ 0,0	282,7	+ 1,0	282,4
1973	JAN	286,8	+16,0	+ 6,5	291,7	+ 3,7	291,0	+ 2,9	(285,9)
	FEB	281,9	+12,9	- 1,7	288,6	- 1,1	288,6	- 0,8	(289,4)
	MAR	309,8	+14,8	+ 9,9	293,3	+ 1,6	296,2	+ 2,6	(292,7)
	APR	302,2	+16,4	- 2,5	294,8	+ 0,5	294,3	- 0,6	(295,8)
	MAI	307,8	+16,9	+ 1,9	302,6	+ 2,6	302,2	+ 2,7	(298,6)
	JUN	303,6	+12,8	- 1,4	299,5	- 1,0	299,7	- 0,8	(301,2)
	JUL	301,3	+16,3	- 0,8	301,1	+ 0,5	301,3	+ 0,5	(303,4)
	AUG	296,7	+17,4	- 1,5	305,0	+ 1,3	302,6	+ 0,4	(305,2)
	SEP	299,5	+14,4	+ 0,9	304,4	- 0,2	306,1	+ 1,2	(306,6)
	OKT	323,3	+16,2	+ 7,9	317,2	+ 4,2	315,5	+ 3,1	(307,5)
	NOV	313,0	+11,9	- 3,2	314,0	- 1,0	313,2	- 0,7	(307,8)
	DEZ	281,8	+ 4,6	-10,0	296,2	- 5,7	298,9	- 4,6	(307,6)
MASCHINENBAU									
1972	DEZ	146,8	- 0,5	+ 5,7	131,8	- 2,9	134,5	+ 0,5	133,6
1973	JAN	127,4	+ 3,8	-13,2	135,4	+ 2,7	134,4	- 0,1	(134,2)
	FEB	126,2	+ 2,2	- 0,9	135,0	- 0,3	135,0	+ 0,4	(134,9)
	MAR	138,6	+ 0,4	+ 9,8	131,7	- 2,4	132,4	- 1,9	(135,5)
	APR	134,8	+ 7,0	- 2,7	137,0	+ 4,0	137,0	+ 3,5	(136,2)
	MAI	141,6	+ 9,3	+ 5,0	141,8	+ 3,5	141,0	+ 2,9	(136,8)
	JUN	141,6	+ 1,6	+ 0,0	134,8	- 4,9	136,1	- 3,5	(137,4)
	JUL	129,2	+ 2,8	- 8,8	132,1	- 2,0	132,5	- 2,6	(138,0)
	AUG	123,7	+ 3,3	- 4,3	138,9	+ 5,1	137,3	+ 3,6	(138,5)
	SEP	141,3	+ 9,0	+14,2	139,2	+ 0,2	140,0	+ 2,0	(138,9)
	OKT	151,5	+10,6	+ 7,2	145,7	+ 4,7	144,2	+ 3,0	(139,3)
	NOV	144,9	+ 4,3	- 4,4	141,8	- 2,7	142,9	- 0,9	(139,5)
	DEZ	149,7	+ 2,0	+ 3,3	135,9	- 4,2	137,3	- 3,9	(139,7)
STRASSENFAHRZEUGBAU									
1972	DEZ	167,2	+39,6	-20,6	199,4	- 0,1	198,4	+ 2,0	192,4
1973	JAN	203,3	+21,4	+21,6	207,7	+ 4,2	207,2	+ 4,4	(194,8)
	FEB	204,2	+ 7,5	+ 0,4	196,8	- 5,2	196,8	- 5,0	(196,9)
	MAR	227,9	+11,7	+11,6	198,9	+ 1,1	192,5	- 2,2	(198,8)
	APR	202,3	+ 9,9	-11,2	195,4	- 1,8	199,3	+ 3,5	(200,2)
	MAI	225,6	+17,7	+11,5	210,0	+ 7,5	205,2	+ 3,0	(201,2)
	JUN	199,8	+ 0,1	-11,4	184,6	-12,1	189,0	- 7,9	(201,7)
	JUL	150,6	+ 4,9	-24,6	173,7	- 5,9	176,7	- 6,5	(201,6)
	AUG	161,0	+13,0	+ 6,9	207,0	+19,2	205,0	+16,0	(200,8)
	SEP	198,5	+ 6,0	+23,3	188,7	- 8,8	187,8	- 8,4	(199,2)
	OKT	218,5	+ 7,4	+10,1	198,1	+ 5,0	197,8	+ 5,3	(196,8)
	NOV	209,1	- 0,7	- 4,3	194,8	- 1,7	200,0	+ 1,1	(193,4)
	DEZ	160,2	- 4,2	-23,4	190,5	- 2,2	192,7	- 3,6	(189,1)
ELEKTROTECHNISCHE INDUSTRIE									
1972	DEZ	214,2	+ 9,3	- 9,0	212,7	- 2,9	214,4	- 0,6	212,6
1973	JAN	206,9	+15,3	- 3,4	222,2	+ 4,5	220,9	+ 3,0	(214,8)
	FEB	220,3	+ 9,7	+ 6,5	219,9	- 1,0	219,9	- 0,5	(217,4)
	MAR	239,3	+11,3	+ 8,6	220,0	+ 0,0	221,6	+ 0,8	(220,2)
	APR	221,8	+12,2	- 7,3	221,4	+ 0,6	221,6	+ 0,0	(223,4)
	MAI	233,9	+15,2	+ 5,5	230,6	+ 4,2	229,6	+ 3,6	(226,9)
	JUN	225,0	+ 4,1	- 3,8	219,5	- 4,8	222,0	- 3,3	(230,8)
	JUL	210,6	+12,1	- 6,4	219,6	+ 0,0	220,8	- 0,5	(235,1)
	AUG	197,2	+17,0	- 6,4	234,5	+ 6,8	231,0	+ 4,6	(239,9)
	SEP	235,9	+12,9	+19,6	229,3	- 2,2	232,2	+ 0,5	(245,1)
	OKT	276,0	+19,3	+17,0	255,4	+11,4	253,7	+ 9,3	(250,8)
	NOV	273,1	+16,0	- 1,1	255,6	+ 0,1	256,6	+ 1,1	(257,0)
	DEZ	283,4	+32,3	+ 3,8	279,0	+ 9,2	280,9	+ 9,5	(263,8)
EISEN-, BLECH- UND METALLWARENINDUSTRIE									
1972	DEZ	163,6	+ 2,7	-13,9	174,9	- 3,4	180,6	+ 1,6	178,8
1973	JAN	177,3	+ 9,1	+ 8,4	184,6	+ 5,5	182,4	+ 1,0	(179,8)
	FEB	180,4	+ 6,5	+ 1,7	182,9	- 0,9	182,9	+ 0,3	(180,7)
	MAR	198,2	+ 2,1	+ 9,9	178,0	- 2,7	179,6	- 1,8	(181,5)
	APR	181,6	+ 3,8	- 8,4	179,3	+ 0,7	182,3	+ 1,5	(182,2)
	MAI	195,5	+ 9,8	+ 7,7	190,6	+ 6,3	186,0	+ 2,0	(182,7)
	JUN	182,7	+ 1,1	- 6,5	176,6	- 7,3	179,0	- 3,8	(183,1)
	JUL	159,2	+ 8,4	-12,9	174,3	- 1,3	175,3	- 2,1	(183,3)
	AUG	173,8	+ 7,9	+ 9,2	190,0	+ 9,0	185,9	+ 6,0	(183,4)
	SEP	181,6	+ 5,8	+ 4,5	178,4	- 6,1	181,2	- 2,5	(183,1)
	OKT	203,3	+ 7,1	+11,9	189,6	+ 6,3	186,9	+ 3,1	(182,7)
	NOV	186,9	- 1,7	- 8,1	178,6	- 5,8	183,0	- 2,1	(181,9)
	DEZ	163,6	+ 0,0	-12,5	175,6	- 1,7	180,1	- 1,6	(180,9)
TEXTILINDUSTRIE									
1972	DEZ	136,0	- 3,5	-14,3	141,4	- 4,2	146,6	+ 0,5	146,7
1973	JAN	151,6	+ 6,1	+11,5	150,6	+ 6,5	148,7	+ 1,4	(147,0)
	FEB	153,1	+ 4,1	+ 1,0	149,4	- 0,8	149,4	+ 0,5	(147,1)
	MAR	160,6	+ 4,5	+ 4,9	146,6	- 1,9	148,9	- 0,3	(146,9)
	APR	150,3	+ 4,7	- 6,4	146,6	+ 0,0	148,0	- 0,6	(146,5)
	MAI	156,9	+ 8,5	+ 4,4	153,0	+ 4,4	150,8	+ 1,9	(145,8)
	JUN	142,4	- 3,8	- 9,2	139,2	- 9,0	140,5	- 6,8	(144,7)
	JUL	110,4	- 7,1	-22,5	129,9	- 6,7	130,3	- 7,3	(143,2)
	AUG	120,9	+ 7,6	+ 9,5	149,3	+14,9	145,9	+12,0	(141,3)
	SEP	139,4	- 3,9	+15,3	135,7	- 9,1	137,7	- 5,6	(139,0)
	OKT	156,8	- 2,1	+12,5	142,4	+ 4,9	140,1	+ 1,7	(136,2)
	NOV	145,3	- 8,4	- 7,3	134,4	- 5,6	136,2	- 2,8	(132,9)
	DEZ	117,8	-13,4	-18,9	124,1	- 7,7	127,5	- 6,4	(129,0)

2. PRODUKTION DER INDUSTRIE UND DES BAUHAUPTGEBERBES
2.1. INDEX DER INDUSTRIELLEN NETTOPRODUKTION (1962 = 100)

JAHR	MONAT	ORIGINALWERT			SAISONBEREINIGTER WERT		SAISON- UND ARBEITSTÄGLICH BEREINIGTER WERT		GLATTE KOMPONENTE
		INDEX	VERÄNDERUNG VORJAHR	IN 0/0 GEGEN VORMONAT	INDEX	VERÄNDERUNG IN 0/0 GEGEN VORMONAT	INDEX	VERÄNDERUNG IN 0/0 GEGEN VORMONAT	INDEX
BEKLEIDUNGSINDUSTRIE									
1972	DEZ	109,8	- 1,1	-21,2	135,3	- 1,5	138,6	+ 1,9	137,3
1973	JAN	136,7	+ 0,7	+24,5	138,9	+ 2,7	137,9	- 0,5	(136,4)
	FEB	148,4	+ 1,0	+ 8,6	139,5	+ 0,4	139,5	+ 1,2	(135,4)
	MAR	158,8	- 6,2	+ 7,0	130,7	- 6,3	132,1	- 5,3	(134,2)
	APR	137,6	- 3,4	-13,4	129,9	- 0,6	130,2	- 1,4	(132,7)
	MAI	135,1	+ 3,1	- 1,8	137,3	+ 5,7	135,6	+ 4,1	(130,9)
	JUN	102,3	-14,0	-24,3	124,9	- 9,0	127,4	- 6,0	(128,9)
	JUL	102,5	-11,6	+ 0,2	122,7	- 1,8	122,4	- 3,9	(126,6)
	AUG	116,5	-12,1	+13,7	124,5	+ 1,5	122,8	+ 0,3	(124,1)
	SEP	137,7	- 8,7	+18,2	119,4	- 4,1	121,6	- 1,0	(121,2)
	OKT	141,5	-11,5	+ 2,8	121,9	+ 2,1	120,4	- 1,0	(118,0)
	NOV	115,6	-17,1	-18,3	113,9	- 6,6	114,6	- 4,8	(114,5)
	DEZ	83,1	-24,3	-28,1	109,1	- 4,2	111,2	- 3,0	(110,7)
ERNAHRUNGSINDUSTRIE									
1972	DEZ	152,9	- 8,2	-14,6	143,2	- 5,8	151,6	+ 0,6	150,7
1973	JAN	139,4	+ 8,5	- 8,8	154,4	+ 7,8	152,8	+ 0,8	(151,1)
	FEB	134,3	+ 2,4	- 3,7	152,2	- 1,4	152,2	- 0,4	(151,4)
	MAR	146,2	+ 0,9	+ 8,9	148,5	- 2,4	150,9	- 0,9	(151,8)
	APR	141,1	+ 6,4	- 3,5	153,0	+ 3,0	154,7	+ 2,5	(152,1)
	MAI	152,7	+ 5,0	+ 8,2	156,6	+ 2,4	155,6	+ 0,6	(152,4)
	JUN	145,5	+ 1,7	- 4,7	150,3	- 4,0	151,5	- 2,6	(152,7)
	JUL	147,0	+ 4,2	+ 1,0	150,2	- 0,1	149,1	- 1,6	(152,9)
	AUG	152,6	+ 3,7	+ 3,8	156,6	+ 4,3	154,0	+ 3,3	(153,1)
	SEP	147,3	- 0,1	- 3,5	146,6	- 6,4	149,2	- 3,1	(153,2)
	OKT	189,8	+ 4,9	+28,9	162,1	+10,6	160,3	+ 7,4	(153,3)
	NOV	182,5	+ 2,0	- 3,8	155,4	- 4,1	155,4	- 3,1	(153,4)
	DEZ	160,3	+ 4,8	-12,2	151,8	- 2,3	155,0	- 0,3	(153,4)

2. PRODUKTION DER INDUSTRIE UND DES BAUHAUPTGEBIEBES

2.2. PRODUKTIONSINDEX FÜR DAS BAUHAUPTGEBIEB (1962 = 100)

JAHR	MONAT	ORIGINALWERT			SAISONBEREINIGTER WERT		SAISON- UND ARBEITSTÄGLICH BEREINIGTER WERT		GLATTE KOMPONENTE
		INDEX	VERÄNDERUNG IN O/O GEGEN VORJAHR VORMONAT		INDEX	VERÄNDERUNG IN O/O GEGEN VORMONAT	INDEX	VERÄNDERUNG IN O/O GEGEN VORMONAT	INDEX
GESAMTES BAUHAUPTGEWERBE									
1972	DEZ	125,2	+ 2,2	-21,0	145,8	- 3,7	149,7	+ 1,6	148,7
1973	JAN	110,3	+25,2	-11,9	159,5	+ 9,4	158,5	+ 5,9	(148,7)
	FEB	108,1	+ 3,4	- 2,0	147,5	- 7,5	147,5	- 6,9	(148,4)
	MAR	134,2	- 9,4	+24,1	144,5	- 2,0	143,4	- 2,8	(148,0)
	APR	145,3	- 3,5	+ 8,3	140,1	- 3,0	140,9	- 1,7	(147,2)
	MAI	167,7	+ 2,4	+15,4	151,0	+ 7,8	148,4	+ 5,3	(146,2)
	JUN	159,0	- 4,5	- 5,2	136,0	- 9,9	139,4	- 6,1	(144,9)
	JUL	153,6	- 1,7	- 3,4	134,4	- 1,2	135,0	- 3,2	(143,2)
	AUG	156,1	- 1,1	+ 1,6	141,3	+ 5,1	138,3	+ 2,4	(141,1)
	SEP	157,2	- 3,9	+ 0,7	133,9	- 5,2	136,0	- 1,7	(138,6)
	OKT	171,7	+ 0,5	+ 9,2	147,7	+10,3	146,7	+ 7,9	(135,6)
	NOV	149,7	- 5,5	-12,8	142,5	- 3,5	141,3	- 3,7	(132,2)
	DEZ	86,2	-31,2	-42,4	111,8	-21,5	116,1	-17,8	(128,3)
HOCHBAU									
1972	DEZ	108,3	- 7,2	-20,5	124,5	- 3,6	128,3	+ 1,8	128,2
1973	JAN	100,2	+25,4	- 7,5	140,4	+12,8	139,3	+ 8,6	(128,1)
	FEB	98,2	+ 2,3	- 2,0	128,4	- 8,5	128,4	- 7,8	(127,8)
	MAR	119,8	- 7,8	+22,0	126,9	- 1,2	127,2	- 0,9	(127,3)
	APR	126,3	- 2,4	+ 5,4	122,0	- 3,9	122,7	- 3,5	(126,5)
	MAI	142,6	+ 2,1	+12,9	129,2	+ 5,9	127,8	+ 4,2	(125,3)
	JUN	134,8	- 5,0	- 5,5	117,7	- 8,9	119,9	- 6,2	(123,7)
	JUL	127,8	- 3,3	- 5,2	114,3	- 2,9	115,0	- 4,1	(121,7)
	AUG	128,7	- 2,9	+ 0,7	119,9	+ 4,9	117,9	+ 2,5	(119,3)
	SEP	129,9	- 6,5	+ 0,9	111,5	- 7,0	113,2	- 4,0	(116,4)
	OKT	141,7	- 2,4	+ 9,1	121,9	+ 9,3	120,1	+ 6,1	(112,9)
	NOV	123,1	- 9,6	-13,1	115,6	- 5,2	115,8	- 3,6	(108,8)
	DEZ	72,2	-33,3	-41,3	91,9	-20,5	94,8	-18,1	(104,2)
TIEFBAU									
1972	DEZ	159,1	+18,6	-21,6	189,7	- 3,0	191,7	+ 0,6	189,6
1973	JAN	130,6	+24,9	-17,9	198,4	+ 4,6	197,7	+ 3,1	(189,7)
	FEB	127,8	+ 5,1	- 2,1	184,3	- 7,1	184,3	- 6,8	(189,7)
	MAR	162,9	-11,9	+27,5	179,8	- 2,4	177,6	- 3,6	(189,4)
	APR	183,3	- 5,1	+12,5	176,0	- 2,1	176,3	- 0,7	(188,9)
	MAI	218,0	+ 2,8	+18,9	192,0	+ 9,1	188,4	+ 6,9	(188,1)
	JUN	207,4	- 3,8	- 4,9	175,0	- 8,9	179,7	- 4,6	(187,2)
	JUL	205,2	+ 0,4	- 1,1	173,9	- 0,6	174,7	- 2,8	(186,0)
	AUG	210,9	+ 1,0	+ 2,8	184,9	+ 6,3	181,5	+ 3,9	(184,6)
	SEP	211,8	- 0,5	+ 0,4	178,3	- 3,6	180,8	- 0,4	(183,0)
	OKT	231,9	+ 4,3	+ 9,5	199,4	+11,8	198,6	+ 9,8	(181,1)
	NOV	203,0	+ 0,0	-12,5	195,8	- 1,8	193,1	- 2,8	(179,0)
	DEZ	114,3	-28,2	-43,7	153,0	-21,9	158,4	-18,0	(176,6)

3. PRODUKTIVITAET UND LOHNKOSTEN IN DER INDUSTRIE

3.1. PRODUKTIONSERGEBNIS (1962 = 100)

JAHR	MONAT	ORIGINALWERT			SAISONBEREINIGTER WERT		SAISON- UND ARBEITSTÄGLICH BEREINIGTER WERT		GLATTE KOMPONENTE
		INDEX	VERÄNDERUNG VORJAHR	IN O/O GEGEN VORMONAT	INDEX	VERÄNDERUNG IN O/O GEGEN VORMONAT	INDEX	VERÄNDERUNG IN O/O GEGEN VORMONAT	INDEX
JE BESCHÄFTIGTEN (OHNE ENERGIE UND OHNE BAU)									
1972	NOV	183,3	+ 9,3	+ 6,2	172,1	+ 2,7	172,6	+ 2,1	169,6
	DEZ	176,5	+18,6	- 3,7	178,7	+ 3,8	169,8	- 1,6	(170,9)
1973	JAN	160,6	+ 7,1	- 9,0	169,2	- 5,3	170,4	+ 0,4	(172,2)
	FEB	176,3	+12,8	+ 9,8	176,1	+ 4,1	176,1	+ 3,3	(173,3)
	MAR	175,0	+ 6,9	- 0,7	173,5	- 1,5	171,3	- 2,7	(174,4)
	APR	186,2	+ 7,4	+ 6,4	174,9	+ 0,8	173,7	+ 1,4	(175,3)
	MAI	181,8	+ 6,9	- 2,4	171,8	- 1,8	172,0	- 1,0	(176,2)
	JUN	185,9	+10,1	+ 2,3	179,3	+ 4,4	178,9	+ 4,0	(176,8)
	JUL	155,9	+ 2,2	-16,1	167,9	- 6,4	169,5	- 5,3	(177,2)
	AUG	153,7	+ 8,4	- 1,4	174,2	+ 3,8	175,5	+ 3,5	(177,5)
	SEP	182,0	+ 9,5	+18,4	181,3	+ 4,1	178,9	+ 1,9	(177,5)
	OKT	180,7	+ 4,7	- 0,7	175,4	- 3,3	176,8	- 1,2	(177,3)
	NOV	191,7	+ 4,6	+ 6,1	179,6	+ 2,4	180,0	+ 1,8	(176,8)
	JE BESCHÄFTIGTENSTUNDE (OHNE ENERGIE UND OHNE BAU)								
1972	NOV	184,6	+ 7,7	+ 0,1	182,4	+ 0,5	182,2	+ 0,1	181,8
	DEZ	185,5	+ 9,5	+ 0,5	185,5	+ 1,7	183,8	+ 0,9	(183,0)
1973	JAN	176,7	+ 8,3	- 4,7	184,1	- 0,8	184,1	+ 0,2	(184,2)
	FEB	181,3	+ 7,5	+ 2,6	185,0	+ 0,5	185,0	+ 0,5	(185,3)
	MAR	188,5	+ 7,8	+ 4,0	186,1	+ 0,6	185,9	+ 0,5	(186,4)
	APR	188,1	+ 7,6	- 0,2	187,8	+ 0,9	187,8	+ 1,0	(187,4)
	MAI	189,4	+ 7,9	+ 0,7	188,8	+ 0,5	188,8	+ 0,5	(188,4)
	JUN	192,6	+ 7,2	+ 1,7	188,8	+ 0,0	188,8	+ 0,0	(189,3)
	JUL	189,7	+ 7,7	- 1,5	188,8	+ 0,0	189,3	+ 0,3	(190,2)
	AUG	185,6	+ 6,4	- 2,2	189,4	+ 0,3	189,4	+ 0,1	(191,0)
	SEP	193,4	+ 7,6	+ 4,2	191,3	+ 1,0	191,1	+ 0,9	(191,7)
	OKT	197,0	+ 6,8	+ 1,9	193,5	+ 1,2	193,6	+ 1,3	(192,3)
	NOV	194,4	+ 5,3	- 1,3	192,1	- 0,7	192,8	- 0,4	(192,8)
	JE ARBEITER (OHNE ENERGIE UND OHNE BAU)								
1972	NOV	198,4	+10,2	+ 6,2	186,4	+ 2,7	187,0	+ 2,2	183,6
	DEZ	191,3	+19,6	- 3,6	193,6	+ 3,9	183,9	- 1,7	(185,1)
1973	JAN	174,2	+ 7,8	- 8,9	183,2	- 5,4	184,5	+ 0,3	(186,6)
	FEB	191,2	+13,5	+ 9,8	190,8	+ 4,1	190,8	+ 3,4	(187,9)
	MAR	189,8	+ 7,5	- 0,7	188,1	- 1,4	185,7	- 2,7	(189,1)
	APR	202,0	+ 8,0	+ 6,4	189,7	+ 0,9	188,5	+ 1,5	(190,2)
	MAI	197,4	+ 7,6	- 2,3	186,7	- 1,6	186,8	- 0,9	(191,2)
	JUN	201,8	+10,8	+ 2,2	194,7	+ 4,3	194,3	+ 4,0	(191,9)
	JUL	169,1	+ 2,7	-16,2	182,3	- 6,4	184,1	- 5,2	(192,5)
	AUG	166,7	+ 8,8	- 1,4	189,0	+ 3,7	190,3	+ 3,4	(192,8)
	SEP	197,6	+ 9,8	+18,5	196,8	+ 4,1	194,2	+ 2,0	(192,9)
	OKT	196,2	+ 5,0	- 0,7	190,5	- 3,2	192,1	- 1,1	(192,7)
	NOV	208,4	+ 5,0	+ 6,2	195,4	+ 2,6	195,8	+ 1,9	(192,2)

3. PRODUKTIVITÄT UND LOHNKOSTEN IN DER INDUSTRIE

3.2. LÖHNE UND GEGELTER (1982 = 100)

JAHR	MONAT	ORIGINALWERT			SAISONBEREINIGTER WERT		SAISON- UND ARBEITSTÄDLICH BEREINIGTER WERT		GLATTE KOMPONENTE	
		INDEX	VERÄNDERUNG VORJAHR	IN O/O GEGEN VORMONAT	INDEX	VERÄNDERUNG IN O/O GEGEN VORMONAT	INDEX	VERÄNDERUNG IN O/O GEGEN VORMONAT	INDEX	
JE BESCHÄFTIGTEN (OHNE ENERGIE UND OHNE BAU)										
1972	CKT	237,7	+11,2	+ 3,1	241,5	+ 1,7	241,2	+ 0,9	240,5	
	NOV*	268,2	+13,1	+12,8	257,0	+ 6,4	256,6	+ 6,4	(242,6)	
	DEZ	259,0	+ 9,7	- 3,4	243,3	- 5,3	246,6	- 3,9	(244,9)	
1973	JAN	246,1	+14,8	- 5,0	252,7	+ 3,9	252,7	+ 2,5	(247,2)	
	FEB	236,7	+11,3	- 3,8	250,7	- 0,8	250,7	- 0,8	(249,6)	
	MAR	249,1	+ 9,7	+ 5,2	251,2	+ 0,2	250,6	+ 0,0	(252,1)	
	APR	248,0	+13,1	- 0,4	253,6	+ 1,0	255,0	+ 1,8	(254,7)	
	MAI	264,0	+12,9	+ 6,5	265,7	+ 4,8	263,3	+ 3,3	(257,4)	
	JUN	268,6	+10,7	+ 1,7	261,7	- 1,5	263,0	- 0,1	(260,1)	
	JUL	269,9	+14,3	+ 0,5	264,9	+ 1,2	264,5	+ 0,6	(263,0)	
	AUG	267,4	+11,8	- 0,9	267,3	+ 0,9	266,4	+ 0,7	(266,1)	
	SEP	254,7	+10,5	- 4,7	262,8	- 1,7	264,9	- 0,6	(269,2)	
	CKT	270,5	+13,8	+ 6,2	274,0	+ 4,3	273,6	+ 3,3	(272,4)	
	JE BESCHÄFTIGTENSTUNDE (OHNE ENERGIE UND OHNE BAU)									
	1972	CKT	241,1	+ 9,6	- 2,6	257,9	- 0,2	257,7	- 0,3	260,3
NOV		274,2	+11,6	+13,7	262,8	+ 1,9	264,2	+ 2,5	(262,9)	
DEZ		291,0	+13,8	+ 6,1	269,1	+ 2,4	265,7	+ 0,6	(265,5)	
1973	JAN	258,4	+10,6	-11,2	264,6	- 1,7	265,7	+ 0,0	(268,1)	
	FEB	255,1	+11,1	- 1,3	268,0	+ 1,3	268,0	+ 0,9	(270,8)	
	MAR	255,8	+10,9	+ 0,3	272,4	+ 1,6	271,6	+ 1,3	(273,5)	
	APR	270,3	+13,4	+ 5,7	279,4	+ 2,6	279,1	+ 2,8	(276,3)	
	MAI	272,0	+ 9,4	+ 0,6	272,7	- 2,4	273,7	- 1,9	(279,1)	
	JUN	296,8	+16,5	+ 9,1	290,0	+ 6,3	289,4	+ 5,7	(282,0)	
	JUL	313,0	+16,3	+ 5,5	298,9	+ 3,1	298,2	+ 3,0	(284,9)	
	AUG	298,6	+ 9,9	- 4,6	283,6	- 5,1	285,9	- 4,1	(287,8)	
	SEP	279,6	+13,0	- 6,4	291,1	+ 2,6	290,2	+ 1,5	(290,7)	
	CKT	270,3	+12,1	- 3,3	288,2	- 1,0	289,6	- 0,2	(293,7)	
	JE PRODUKTEINHEIT (OHNE ENERGIE UND OHNE BAU)									
	1972	CKT	130,8	+ 2,6	- 5,0	143,1	- 1,5	142,4	- 2,1	144,2
NOV		148,5	+ 3,5	+13,5	143,4	+ 0,2	144,6	+ 1,5	(144,7)	
DEZ		157,0	+ 3,9	+ 5,7	144,6	+ 0,8	144,2	- 0,3	(145,2)	
1973	JAN	146,3	+ 2,1	- 6,8	143,5	- 0,8	144,1	- 0,1	(145,7)	
	FEB	140,8	+ 3,3	- 3,8	145,5	+ 1,4	145,5	+ 1,0	(146,3)	
	MAR	135,5	+ 2,7	- 3,8	146,7	+ 0,8	146,4	+ 0,6	(146,9)	
	APR	143,8	+ 5,3	+ 6,1	149,7	+ 2,0	149,9	+ 2,4	(147,6)	
	MAI	143,6	+ 1,4	- 0,1	144,3	- 3,6	145,0	- 3,3	(148,3)	
	JUN	154,2	+ 8,6	+ 7,4	153,8	+ 6,6	153,5	+ 5,9	(149,0)	
	JUL	165,1	+ 7,9	+ 7,1	157,5	+ 2,4	156,7	+ 2,1	(149,9)	
	AUG	160,9	+ 3,2	- 2,5	148,9	- 5,5	150,4	- 4,0	(150,7)	
	SEP	144,7	+ 5,1	-10,1	152,7	+ 2,6	152,3	+ 1,3	(151,7)	
	CKT	137,3	+ 5,0	- 5,1	150,4	- 1,5	151,2	- 0,7	(152,7)	
	JE PRODUKTEINHEIT (VERARBEITENDE INDUSTRIE)									
	1972	CKT	131,2	+ 2,6	- 5,9	145,1	- 1,6	144,3	- 2,3	146,5
NOV		150,5	+ 3,6	+14,7	145,8	+ 0,5	146,9	+ 1,8	(147,1)	
DEZ		159,8	+ 3,8	+ 6,2	146,7	+ 0,6	146,4	- 0,3	(147,6)	
1973	JAN	148,9	+ 1,9	- 6,8	145,5	- 0,8	146,0	- 0,3	(148,2)	
	FEB	148,8	+ 7,5	- 0,1	151,5	+ 4,1	151,5	+ 3,8	(148,8)	
	MAR	137,4	+ 2,8	- 7,7	148,8	- 1,8	148,6	- 1,9	(149,4)	
	APR	145,6	+ 5,4	+ 6,0	152,0	+ 2,2	152,1	+ 2,4	(150,1)	
	MAI	145,3	+ 1,5	- 0,2	146,4	- 3,7	147,2	- 3,2	(150,7)	
	JUN	156,0	+ 8,6	+ 7,4	155,9	+ 6,5	155,6	+ 5,7	(151,4)	
	JUL	167,3	+ 8,1	+ 7,2	159,7	+ 2,4	158,7	+ 2,0	(152,2)	
	AUG	163,1	+ 3,3	- 2,5	150,8	- 5,6	152,3	- 4,0	(152,9)	
	SEP	146,3	+ 4,9	-10,3	154,7	+ 2,6	154,3	+ 1,3	(153,7)	
	CKT	137,8	+ 5,0	- 5,8	152,4	- 1,5	153,1	- 0,8	(154,5)	
	JE PRODUKTEINHEIT (GRUNDSTOFF- UND PRODUKTIONSGÜTERINDUSTRIEN)									
	1972	CKT	110,4	- 1,3	- 1,8	117,4	- 1,2	116,9	- 2,1	119,0
NOV		132,6	+ 2,2	+20,1	119,1	+ 1,4	119,5	+ 2,2	(119,0)	
DEZ		138,1	+ 0,9	+ 4,1	117,7	- 1,2	118,1	- 1,2	(119,1)	
1973	JAN	121,0	- 1,0	-12,4	117,4	- 0,3	117,9	- 0,2	(119,2)	
	FEB	114,3	+ 1,7	- 5,5	119,6	+ 1,9	119,6	+ 1,4	(119,3)	
	MAR	107,8	- 0,8	- 5,7	119,0	- 0,5	117,9	- 1,4	(119,4)	
	APR	115,9	+ 2,4	+ 7,5	121,9	+ 2,4	122,5	+ 3,9	(119,6)	
	MAI	117,6	- 0,9	+ 1,5	120,1	- 1,5	120,1	- 2,0	(119,8)	
	JUN	124,1	+ 5,3	+ 5,5	123,3	+ 2,7	123,5	+ 2,8	(120,0)	
	JUL	121,6	+ 2,4	- 2,0	122,4	- 0,7	121,9	- 1,3	(120,3)	
	AUG	119,6	+ 0,2	- 1,6	120,3	- 1,7	121,3	- 0,5	(120,6)	
	SEP	115,7	+ 2,9	- 3,3	122,4	+ 1,7	122,1	+ 0,7	(121,0)	
	CKT	110,8	+ 0,4	- 4,2	118,8	- 2,9	119,5	- 2,1	(121,4)	
	JE PRODUKTEINHEIT (INVESTITIONSGÜTERINDUSTRIEN)									
	1972	CKT	148,7	+ 4,3	- 6,9	165,3	- 2,3	163,7	- 3,3	166,4
NOV		167,0	+ 2,6	+12,3	163,8	- 0,9	165,8	+ 1,3	(166,9)	
DEZ		171,5	+ 0,4	+ 2,7	163,7	- 0,1	165,4	- 0,2	(167,5)	
1973	JAN	167,0	+ 1,8	- 2,6	164,5	+ 0,5	164,9	- 0,3	(168,2)	
	FEB	161,8	+ 4,0	- 3,1	168,3	+ 2,2	168,3	+ 2,1	(168,9)	
	MAR	158,0	+ 4,6	- 2,3	171,1	+ 1,7	172,0	+ 2,2	(169,7)	
	APR	165,8	+ 6,3	+ 4,9	173,9	+ 1,6	172,6	+ 0,3	(170,6)	
	MAI	162,8	+ 1,6	- 1,8	165,6	- 4,8	167,5	- 3,0	(171,6)	
	JUN	174,5	+ 9,2	+ 7,2	178,8	+ 8,0	178,2	+ 6,4	(172,6)	
	JUL	203,5	+10,8	+16,6	190,2	+ 6,4	188,3	+ 5,7	(173,8)	
	AUG	202,9	+ 4,1	- 0,3	172,5	- 9,3	174,7	- 7,2	(175,1)	
	SEP	166,2	+ 4,0	-18,1	176,6	+ 2,4	176,7	+ 1,1	(176,5)	
	CKT	156,1	+ 5,0	- 6,1	173,9	- 1,5	174,6	- 1,2	(178,1)	

3. PRODUKTIVITÄT UND LOHNKOSTEN IN DER INDUSTRIE

3.2. LÖHNE UND GELÄTER (1982 = 100)

JAHR	MONAT	ORIGINALWERT			SAISONBEREINIGTER WERT		SAISON- UND ARBEITSTÄGLICH BEREINIGTER WERT		GLATTE KOMPONENTE	
		INDEX	VERÄNDERUNG VORJAHR	IN O/O GEGEN VORMONAT	INDEX	VERÄNDERUNG IN O/O GEGEN VORMONAT	INDEX	VERÄNDERUNG IN O/O GEGEN VORMONAT	INDEX	
JE PRODUKTEINHEIT (VERBRAUCHSGÜTERINDUSTRIEN)										
1972	OKT	124,5	+ 3,0	- 4,9	139,5	- 0,6	139,2	- 0,6	139,7	
	NOV	138,4	+ 4,6	+11,2	141,4	+ 1,4	142,2	+ 2,2	(140,4)	
	DEZ	153,1	+ 5,8	+10,6	142,2	+ 0,6	141,7	- 0,4	(141,1)	
1973	JAN	143,3	+ 5,7	- 6,4	141,9	- 0,2	142,3	+ 0,4	(142,0)	
	FEB	133,0	+ 2,4	- 7,2	140,1	- 1,3	140,1	- 1,5	(142,9)	
	MAR	127,4	+ 1,4	- 4,2	141,2	+ 0,8	141,2	+ 0,8	(143,9)	
	APR	138,1	+ 5,8	+ 8,4	144,7	+ 2,5	144,8	+ 2,5	(145,0)	
	MAI	142,6	+ 1,8	+ 3,3	139,3	- 3,7	140,4	- 3,0	(146,2)	
	JUN	159,3	+11,9	+11,7	152,9	+ 9,8	152,0	+ 8,3	(147,5)	
	JUL	175,2	+11,7	+10,0	158,4	+ 3,6	157,8	+ 3,8	(148,9)	
	AUG	163,5	+ 5,6	- 6,7	148,0	- 6,6	149,2	- 5,4	(150,5)	
	SEP	141,8	+ 8,3	-13,3	151,8	+ 2,6	151,2	+ 1,3	(152,2)	
	OKT	137,3	+10,3	- 3,2	152,8	+ 0,7	153,5	+ 1,5	(153,9)	
	JE PRODUKTEINHEIT (NAHRUNGS- UND GENUSSMITTELINDUSTRIEN)									
	1972	OKT	135,7	+ 5,4	-13,3	155,6	- 3,5	156,6	- 3,0	158,3
NOV		161,2	+ 7,8	+18,8	158,9	+ 2,1	160,4	+ 2,4	(159,2)	
DEZ*		189,2	+19,0	+17,4	179,3	+12,8	168,1	+ 4,8	(160,2)	
1973	JAN	167,6	+ 5,3	-11,4	160,4	-10,5	162,5	- 3,3	(161,1)	
	FEB	165,8	+ 9,3	- 1,1	164,0	+ 2,2	164,0	+ 0,9	(162,1)	
	MAR	157,0	+ 7,9	- 5,3	164,4	+ 0,2	163,6	- 0,2	(162,9)	
	APR	168,1	+ 7,7	+ 7,1	167,8	+ 2,1	166,6	+ 1,8	(163,8)	
	MAI	162,1	+ 5,7	- 3,6	158,5	- 5,5	159,4	- 4,3	(164,5)	
	JUN	173,3	+13,9	+ 6,9	173,2	+ 9,3	172,5	+ 8,2	(165,3)	
	JUL	169,0	+ 6,8	- 2,5	166,9	- 3,6	167,8	- 2,7	(165,9)	
	AUG	164,9	+ 3,5	- 2,4	163,3	- 2,2	164,4	- 2,0	(166,5)	
	SEP	167,1	+ 6,8	+ 1,3	171,3	+ 4,9	170,3	+ 3,6	(167,0)	
	OKT	143,3	+ 5,6	-14,2	164,1	- 4,2	166,3	- 2,3	(167,5)	
	JE UMSATZEINHEIT (OHNE ENERGIE UND OHNE BAU)									
	1972	OKT	104,8	- 0,8	- 2,0	113,7	- 1,9	113,2	- 2,3	114,0
NOV		119,5	+ 1,2	+14,0	113,8	+ 0,1	114,7	+ 1,3	(114,0)	
DEZ		117,6	+ 0,1	- 1,6	113,4	- 0,4	112,6	- 1,8	(114,0)	
1973	JAN	115,6	- 2,8	- 1,7	111,4	- 1,8	111,9	-0,6	(114,0)	
	FEB	112,1	- 0,4	- 3,0	113,6	+ 2,0	113,6	+ 1,5	(114,0)	
	MAR	105,7	- 1,0	- 5,7	114,2	+ 0,5	114,1	+ 0,4	(114,1)	
	APR	113,4	+ 1,1	+ 7,3	116,7	+ 2,2	115,8	+ 1,5	(114,3)	
	MAI	111,3	- 3,0	- 1,9	110,6	- 5,2	111,9	- 3,4	(114,5)	
	JUN	118,2	+ 3,8	+ 6,2	118,0	+ 6,7	117,7	+ 5,2	(114,7)	
	JUL	125,6	+ 2,9	+ 6,3	120,2	+ 1,9	119,6	+ 1,6	(115,0)	
	AUG	121,7	- 0,6	- 3,1	112,6	- 6,3	114,0	- 4,7	(115,4)	
	SEP	107,9	+ 0,9	-11,3	117,0	+ 3,9	116,4	+ 2,1	(115,8)	
	OKT	106,5	+ 1,6	- 1,3	115,7	- 1,1	116,3	- 0,1	(116,3)	

4. AUFTRAGSEINGANG IN DER INDUSTRIE

4.1. WERTINDEX (1970 = 100)

JAHR	MONAT	ORIGINALWERT			SAISONBEREINIGTER WERT		SAISON- UND ARBEITSTÄGLICH BEREINIGTER WERT		GLATTE KOMPONENTE
		INDEX	VERÄNDERUNG VORJAHR	IN O/O GEGEN VORMONAT	INDEX	VERÄNDERUNG IN O/O GEGEN VORMONAT	INDEX	VERÄNDERUNG IN O/O GEGEN VORMONAT	INDEX
VERARBEITENDE INDUSTRIE (OHNE NAHRUNGS- UND GENUSSMITTELINDUSTRIE) INSGESAMT									
1972	DEZ	117,9	+18,9	- 3,4	120,3	+ 0,4	121,6	+ 2,0	120,9
1973	JAN*	131,7	+37,9	+11,7	142,2	+18,2	141,8	+16,6	(122,7)
	FEB	126,4	+22,2	- 4,0	128,1	- 9,9	128,1	- 9,7	(124,4)
	MAR	139,4	+18,3	+10,3	126,3	- 1,4	126,0	- 1,6	(125,8)
	APR	126,7	+16,2	- 9,1	124,3	- 1,6	126,8	+ 0,6	(127,1)
	MAI	144,4	+32,1	+14,0	138,3	+11,3	135,3	+ 6,7	(128,0)
	JUN	123,7	+ 9,8	-14,3	123,1	-11,0	124,8	- 7,8	(128,7)
	JUL	120,9	+20,1	- 2,3	125,7	+ 2,1	125,7	+ 0,7	(128,9)
	AUG	116,5	+16,3	- 3,6	127,9	+ 1,8	127,4	+ 1,4	(128,8)
	SEP	125,2	+10,3	+ 7,5	123,3	- 3,6	124,8	- 2,0	(128,2)
	OKT	136,1	+ 8,6	+ 8,7	128,8	+ 4,5	128,6	+ 3,0	(127,1)
	NOV	130,5	+ 6,9	- 4,1	127,4	- 1,1	127,9	- 0,5	(125,5)
	DEZ	119,4	+ 1,3	- 8,5	121,6	- 4,6	124,2	- 2,9	(123,3)
VERARBEITENDE INDUSTRIE (OHNE NAHRUNGS- UND GENUSSMITTELINDUSTRIE) INLAND									
1972	DEZ	110,9	+13,2	- 5,4	115,4	+ 0,3	117,4	+ 2,4	117,2
1973	JAN*	124,4	+32,1	+12,2	136,5	+18,3	136,0	+15,8	(118,5)
	FEB	122,6	+20,4	- 1,4	124,8	- 8,6	124,8	- 8,2	(119,5)
	MAR	133,0	+13,6	+ 8,5	120,8	- 3,2	120,8	- 3,2	(120,4)
	APR	122,0	+11,1	- 8,3	118,7	- 1,7	121,2	+ 0,3	(121,0)
	MAI	139,2	+28,2	+14,1	132,4	+11,5	129,6	+ 6,9	(121,3)
	JUN	116,3	+ 3,6	-16,5	116,1	-12,3	117,7	- 9,2	(121,3)
	JUL	111,1	+10,3	- 4,5	116,2	+ 0,1	116,3	- 1,2	(120,9)
	AUG	109,7	+ 9,4	- 1,3	119,4	+ 2,8	118,9	+ 2,2	(120,1)
	SEP	115,3	+ 2,1	+ 5,1	112,6	- 5,7	114,2	- 4,0	(118,9)
	OKT	128,4	+ 3,6	+11,4	119,1	+ 5,8	118,7	+ 3,9	(117,2)
	NOV	119,9	+ 2,3	- 6,6	117,0	- 1,8	117,5	- 1,0	(115,0)
	DEZ	106,5	- 4,0	-11,2	110,8	- 5,3	113,5	- 3,4	(112,3)
VERARBEITENDE INDUSTRIE (OHNE NAHRUNGS- UND GENUSSMITTELINDUSTRIE) AUSLAND									
1972	DEZ	140,5	+37,3	+ 2,2	137,2	+ 0,8	139,7	+ 3,6	135,3
1973	JAN	155,4	+56,5	+10,6	151,4	+10,3	150,7	+ 7,9	(139,4)
	FEB	139,1	+28,3	-10,5	140,1	- 7,5	140,1	- 7,0	(143,3)
	MAR	161,0	+34,3	+15,7	148,6	+ 3,9	144,4	+ 3,1	(147,0)
	APR	142,1	+33,8	-11,7	143,5	- 1,4	146,4	+ 1,4	(150,3)
	MAI	161,9	+45,2	+13,9	158,7	+10,6	154,5	+ 5,5	(153,3)
	JUN	147,9	+30,1	- 8,6	145,9	- 8,1	147,5	- 4,5	(155,9)
	JUL	153,8	+53,0	+ 4,0	157,3	+ 7,8	157,4	+ 6,7	(157,9)
	AUG	137,4	+37,8	-10,7	154,2	- 2,0	153,5	- 2,5	(159,3)
	SEP	157,1	+36,6	+14,3	157,9	+ 2,4	159,3	+ 3,8	(160,1)
	OKT	160,2	+23,6	+ 2,0	160,0	+ 1,3	159,3	+ 0,0	(160,1)
	NOV	162,9	+18,5	+ 1,7	160,4	+ 0,3	162,2	+ 1,8	(159,3)
	DEZ	159,3	+13,4	- 2,2	155,9	- 2,8	158,2	- 2,5	(157,7)
GRUNDSTOFF- UND PRODUKTIONSGÜTERINDUSTRIEN INSGESAMT									
1972	DEZ	117,2	+17,8	- 0,3	118,7	- 0,2	120,7	+ 2,2	119,4
1973	JAN	122,4	+27,8	+ 4,4	128,7	+ 8,4	128,4	+ 6,4	(121,3)
	FEB	123,0	+21,3	+ 0,5	125,6	- 2,4	125,6	- 2,2	(123,2)
	MAR	132,3	+16,4	+ 7,6	125,1	- 0,4	124,3	- 1,0	(125,1)
	APR	121,7	+13,5	- 8,0	122,2	- 2,3	124,5	+ 0,2	(126,8)
	MAI	138,1	+22,3	+13,5	132,4	+ 8,3	129,9	+ 4,3	(128,4)
	JUN	127,2	+ 9,6	- 7,9	122,0	- 7,9	123,7	- 4,8	(130,0)
	JUL	127,7	+21,7	+ 0,4	126,4	+ 3,6	126,3	+ 2,1	(131,3)
	AUG	127,8	+18,4	+ 0,1	131,5	+ 4,0	130,9	+ 3,6	(132,5)
	SEP	127,9	+17,1	+ 0,1	129,5	- 1,5	130,6	- 0,2	(133,5)
	OKT	138,6	+16,8	+ 8,4	135,8	+ 4,9	135,3	+ 3,6	(134,3)
	NOV	137,9	+17,3	- 0,5	138,1	+ 1,7	138,7	+ 2,5	(134,8)
	DEZ	130,3	+11,2	- 5,5	132,3	- 4,2	134,6	- 3,0	(135,0)
GRUNDSTOFF- UND PRODUKTIONSGÜTERINDUSTRIEN INLAND									
1972	DEZ	110,4	+13,8	- 2,5	114,0	- 0,5	117,0	+ 2,7	116,4
1973	JAN	115,0	+25,7	+ 4,2	125,0	+ 9,6	124,7	+ 6,6	(118,1)
	FEB	118,9	+20,6	+ 3,4	123,0	- 1,6	123,0	- 1,4	(119,6)
	MAR	130,3	+17,7	+ 9,6	123,8	+ 0,7	122,5	- 0,4	(121,1)
	APR	118,5	+10,5	- 9,1	118,4	- 4,4	121,4	- 0,9	(122,4)
	MAI	134,0	+20,0	+13,1	128,0	+ 8,1	125,0	+ 3,0	(123,6)
	JUN	123,6	+ 7,7	- 7,8	117,8	- 8,0	119,4	- 4,5	(124,5)
	JUL	125,0	+21,0	+ 1,1	122,6	+ 4,1	122,4	+ 2,5	(125,3)
	AUG	121,4	+14,0	- 2,9	124,2	+ 1,3	124,1	+ 1,4	(125,8)
	SEP	121,9	+12,1	+ 0,4	121,3	- 2,3	122,2	- 1,5	(125,9)
	OKT	130,5	+12,2	+ 7,1	126,6	+ 4,4	126,2	+ 3,3	(125,8)
	NOV	126,9	+12,1	- 2,8	127,4	+ 0,6	128,4	+ 1,7	(125,3)
	DEZ	116,6	+ 5,6	- 8,1	120,6	- 5,3	123,0	- 4,2	(124,5)
GRUNDSTOFF- UND PRODUKTIONSGÜTERINDUSTRIEN AUSLAND									
1972	DEZ	140,1	+29,5	+ 5,4	134,2	+ 0,1	133,3	+ 0,6	129,7
1973	JAN	147,2	+33,3	+ 5,1	141,3	+ 5,3	140,8	+ 5,6	(132,5)
	FEB	136,9	+23,6	- 7,0	134,0	- 5,2	134,0	- 4,8	(135,4)
	MAR	139,3	+12,4	+ 1,8	129,9	- 3,1	130,4	- 2,7	(138,5)
	APR	132,3	+23,4	- 5,0	134,4	+ 3,5	134,4	+ 3,1	(141,7)
	MAI	152,0	+30,4	+14,9	148,8	+10,7	147,6	+ 9,8	(144,9)
	JUN	139,4	+16,1	- 8,3	136,0	- 8,6	138,4	- 6,2	(148,3)
	JUL	136,8	+23,8	- 1,9	139,8	+ 2,8	140,1	+ 1,2	(151,8)
	AUG	149,2	+32,4	+ 9,1	155,7	+11,4	153,6	+ 9,6	(155,4)
	SEP	148,4	+33,9	- 0,5	157,4	+ 1,1	159,2	+ 3,6	(159,0)
	OKT	166,1	+30,8	+11,9	167,1	+ 6,2	166,1	+ 4,3	(162,8)
	NOV	175,5	+32,1	+ 5,7	174,8	+ 4,6	173,8	+ 4,6	(166,7)
	DEZ	176,6	+26,1	+ 0,6	171,5	- 1,9	173,7	- 0,1	(170,6)

4. AUFTRAGSEINGANG IN DER INDUSTRIE

4.1. WERTINDEX (1970 = 100)

JAHR	MONAT	ORIGINALWERT			SAISONBEREINIGTER WERT		SAISON- UND ARBEITSTÄGELICH BEREINIGTER WERT		GLATTE KOMPONENTE
		INDEX	VERÄNDERUNG VORJAHR	IN O/O GEGEN VORMONAT	INDEX	VERÄNDERUNG IN O/O GEGEN VORMONAT	INDEX	VERÄNDERUNG IN O/O GEGEN VORMONAT	INDEX
INVESTITIONSGÜTERINDUSTRIEN INSGESAMT									
1972	DEZ	121,7	+25,1	+ 1,7	120,8	+ 1,9	122,0	+ 3,2	121,0
1973	JAN*	145,0	+55,1	+19,1	151,4	+25,3	150,5	+23,4	(123,3)
	FEB	128,4	+25,4	-11,4	128,3	-15,3	128,3	-14,8	(125,4)
	MAR	138,5	+22,8	+ 7,9	125,2	- 2,4	125,5	- 2,2	(127,2)
	APR	124,5	+24,7	-10,1	126,6	+ 1,1	129,1	+ 2,9	(128,6)
	MAI	152,9	+48,7	+22,8	145,8	+15,2	141,5	+ 9,6	(129,6)
	JUN	125,8	+12,0	-17,7	123,8	-15,1	125,8	-11,1	(130,0)
	JUL	124,7	+23,5	- 0,9	127,0	+ 2,6	127,0	+ 1,0	(129,9)
	AUG	113,8	+20,8	- 8,7	126,8	- 0,2	126,4	- 0,5	(129,1)
	SEP	124,4	+14,4	+ 9,3	122,9	- 3,1	124,8	- 1,3	(127,6)
	OKT	129,1	+10,8	+ 3,8	128,8	+ 4,8	128,4	+ 2,9	(125,3)
	NOV	123,8	+ 3,4	- 4,1	122,3	- 5,0	123,8	- 3,6	(122,2)
	DEZ	116,4	- 4,4	- 6,0	115,3	- 5,7	118,2	- 4,5	(118,2)
INVESTITIONSGÜTERINDUSTRIEN INLAND									
1972	DEZ	113,0	+16,9	+ 1,3	113,3	+ 2,3	113,5	+ 2,5	113,5
1973	JAN*	138,2	+48,3	+22,3	144,9	+27,9	143,8	+26,7	(114,7)
	FEB	124,2	+23,2	-10,1	122,2	-15,7	122,2	-15,0	(115,7)
	MAR	125,1	+12,0	+ 0,7	113,0	- 7,5	115,2	- 5,7	(116,4)
	APR	116,6	+17,8	- 6,8	117,4	+ 3,9	116,1	+ 0,8	(116,7)
	MAI*	148,6	+47,0	+27,4	146,8	+25,0	146,7	+26,4	(116,8)
	JUN	114,2	+ 1,1	-23,1	111,0	-24,4	112,5	-23,3	(116,4)
	JUL	106,6	+ 3,7	- 6,7	108,4	- 2,3	108,0	- 4,0	(115,6)
	AUG	104,2	+10,1	- 2,3	113,6	+ 4,8	112,7	+ 4,4	(114,2)
	SEP	107,4	+ 1,0	+ 3,1	106,3	- 6,4	107,6	- 4,5	(112,4)
	OKT	117,8	+ 4,5	+ 9,7	116,2	+ 9,3	115,3	+ 7,2	(109,9)
	NOV	110,0	- 1,3	- 6,6	108,9	- 6,3	108,4	- 6,0	(106,8)
	DEZ	100,3	-11,2	- 8,8	100,6	- 7,6	101,8	- 6,1	(103,1)
INVESTITIONSGÜTERINDUSTRIEN AUSLAND									
1972	DEZ	142,8	+46,3	+ 3,0	139,1	+ 1,2	142,9	+ 5,2	137,4
1973	JAN	161,6	+71,4	+13,2	156,2	+12,3	155,4	+ 8,7	(142,2)
	FEB	138,9	+30,8	-14,0	141,6	- 9,3	141,6	- 8,9	(146,8)
	MAR	170,7	+47,2	+22,9	152,7	+ 7,8	150,4	+ 6,2	(151,0)
	APR	143,9	+41,4	-15,7	147,4	- 3,5	151,4	+ 0,7	(154,7)
	MAI	164,4	+53,4	+14,2	162,9	+10,5	157,1	+ 3,8	(157,8)
	JUN	152,9	+38,2	- 7,0	150,0	- 7,9	151,7	- 3,4	(160,2)
	JUL	168,1	+74,0	+ 9,9	169,5	+13,0	169,4	+11,7	(161,8)
	AUG	135,3	+44,7	-19,5	155,6	- 8,2	155,6	- 8,1	(162,4)
	SEP	164,3	+43,9	+21,4	161,5	+ 3,8	162,7	+ 4,6	(162,0)
	OKT	159,2	+23,5	- 5,5	158,3	- 2,0	157,8	- 3,0	(160,5)
	NOV	159,1	+11,9	- 0,1	159,5	- 3,0	156,9	- 0,6	(157,8)
	DEZ	153,3	+ 7,4	- 1,2	149,4	- 2,7	151,5	- 3,4	(153,7)
VERBRAUCHSGÜTERINDUSTRIEN INSGESAMT									
1972	DEZ	110,2	+ 6,5	-18,4	123,0	- 2,4	126,1	+ 1,0	126,2
1973	JAN	115,3	+15,2	+ 4,6	129,7	+ 5,4	129,4	+ 2,6	(127,0)
	FEB	127,5	+17,0	+10,6	133,1	+ 2,6	133,1	+ 2,9	(127,6)
	MAR	153,0	+12,3	+20,0	132,1	- 0,8	131,3	- 1,4	(128,0)
	APR	140,0	+ 4,9	- 8,5	123,7	- 6,4	126,3	- 3,8	(128,1)
	MAI	134,5	+13,1	- 3,9	131,3	+ 6,1	130,2	+ 3,1	(127,9)
	JUN	113,1	+ 4,7	-15,9	123,5	- 5,9	124,0	- 4,8	(127,4)
	JUL	100,6	+ 7,9	-11,1	121,4	- 1,7	121,5	- 2,0	(126,5)
	AUG	104,5	+ 2,8	+ 3,9	124,7	+ 2,7	123,5	+ 1,6	(125,3)
	SEP	122,4	- 7,1	+17,1	114,3	- 8,3	115,1	- 6,8	(123,7)
	OKT	148,7	- 5,3	+21,5	117,7	+ 3,0	117,2	+ 1,8	(121,6)
	NOV	134,0	- 0,7	- 9,9	122,8	+ 4,3	122,5	+ 4,5	(119,1)
	DEZ	108,6	- 1,5	-19,0	120,3	- 2,0	122,0	- 0,4	(116,1)
VERBRAUCHSGÜTERINDUSTRIEN INLAND									
1972	DEZ	108,0	+ 5,8	-19,3	121,8	- 2,4	124,6	+ 0,8	124,6
1973	JAN	112,2	+12,0	+ 3,9	127,1	+ 4,4	126,9	+ 1,8	(125,2)
	FEB	129,0	+15,5	+11,4	131,4	+ 3,4	131,4	+ 3,5	(125,5)
	MAR	151,8	+11,0	+21,4	130,1	- 1,0	129,2	- 1,7	(125,6)
	APR	137,5	+ 2,8	- 9,4	121,0	- 7,0	123,3	- 4,6	(125,5)
	MAI	129,2	+ 9,2	- 6,0	126,9	+ 4,9	126,2	+ 2,4	(125,1)
	JUN	109,4	+ 2,1	-15,3	120,5	- 5,0	120,9	- 4,2	(124,4)
	JUL	98,9	+ 6,5	- 9,6	119,8	- 0,6	119,8	- 0,9	(123,3)
	AUG	103,0	+ 1,3	+ 4,1	122,6	+ 2,3	121,4	+ 1,3	(121,9)
	SEP	120,6	- 8,4	+17,1	111,4	- 9,1	112,1	- 7,7	(120,2)
	OKT	145,3	- 7,1	+20,5	113,5	+ 1,9	113,1	+ 0,9	(118,0)
	NOV	128,6	- 3,9	-11,5	117,6	+ 3,6	117,3	+ 3,7	(115,3)
	DEZ	103,5	- 4,2	-19,5	116,1	- 1,3	117,6	+ 0,3	(112,2)
VERBRAUCHSGÜTERINDUSTRIEN AUSLAND									
1972	DEZ	127,4	+11,1	-11,7	133,0	- 1,4	138,4	+ 2,7	138,7
1973	JAN	139,6	+40,7	+ 9,6	149,9	+12,7	148,7	+ 7,4	(141,3)
	FEB	146,6	+26,9	+ 5,0	146,9	- 2,0	146,9	- 1,2	(143,8)
	MAR	162,5	+22,4	+10,8	146,2	- 0,5	146,5	- 0,3	(146,0)
	APR	159,8	+22,0	- 1,7	144,7	- 1,0	150,4	+ 2,7	(147,8)
	MAI	174,7	+41,1	+ 9,3	164,4	+13,6	160,8	+ 6,9	(149,4)
	JUN	141,6	+22,9	-18,9	146,9	-10,6	147,7	- 8,1	(150,5)
	JUL	113,2	+18,3	-20,1	132,6	- 9,7	132,9	-10,0	(151,1)
	AUG	116,1	+14,8	+ 2,6	141,3	+ 6,6	139,9	+ 5,3	(151,2)
	SEP	136,5	+ 3,5	+17,6	136,5	- 3,4	138,2	- 1,2	(150,8)
	OKT	174,9	+ 8,0	+28,1	151,4	+10,9	150,1	+ 8,6	(149,7)
	NOV	175,4	+21,6	+ 0,3	161,7	+ 6,8	162,1	+ 8,0	(147,9)
	DEZ	147,2	+15,5	-16,1	151,6	- 6,2	155,9	- 3,8	(145,4)

4. AUFTRAGSEINGANG IN DER INDUSTRIE

4.1. WERTINDEX (1970 = 100)

JAHR	MONAT	ORIGINALWERT			SAISONBEREINIGTER WERT		SAISON- UND ARBEITSTÄGLICH BEREINIGTER WERT		GLATTE KOMPONENTE
		INDEX	VERÄNDERUNG VORJAHR	IN O/O GEGEN VORMONAT	INDEX	VERÄNDERUNG IN O/O GEGEN VORMONAT	INDEX	VERÄNDERUNG IN O/O GEGEN VORMONAT	INDEX
CHEMISCHE INDUSTRIE (OHNE KOHLENWERTSTOFFINDUSTRIE) INSGESAMT									
1972	DEZ	114,8	+ 9,1	- 3,4	118,0	- 1,6	121,3	+ 1,8	118,9
1973	JAN*	127,7	+22,4	+11,2	135,0	+14,4	134,0	+10,5	(120,3)
	FEB	125,1	+12,0	- 2,0	123,8	- 8,3	123,8	- 7,6	(121,8)
	MAR	132,1	+12,5	+ 5,6	122,9	- 0,7	123,7	- 0,1	(123,4)
	APR	120,9	+11,9	- 8,5	122,2	- 0,6	123,9	+ 0,2	(125,0)
	MAI	132,1	+15,8	+ 9,3	130,2	+ 6,5	128,3	+ 3,6	(126,8)
	JUN	127,3	+11,5	- 3,6	124,5	- 4,4	125,4	- 2,3	(128,6)
	JUL	128,3	+19,7	+ 0,8	130,0	+ 4,4	129,9	+ 3,6	(130,5)
	AUG	129,7	+16,7	+ 1,1	133,8	+ 2,9	132,8	+ 2,2	(132,5)
	SEP	131,8	+14,7	+ 1,6	130,7	- 2,3	132,0	- 0,6	(134,5)
	OKT	142,9	+17,0	+ 8,4	138,6	+ 6,0	137,6	+ 4,2	(136,6)
	NOV	139,6	+17,4	- 2,3	140,0	+ 1,0	140,9	+ 2,4	(138,8)
	DEZ	138,1	+20,3	- 1,1	141,5	+ 1,1	143,2	+ 1,6	(141,1)
CHEMISCHE INDUSTRIE (OHNE KOHLENWERTSTOFFINDUSTRIE) INLAND									
1972	DEZ	107,5	+ 4,9	- 7,3	115,0	- 1,5	118,1	+ 2,0	116,1
1973	JAN*	125,0	+20,4	+16,3	132,8	+15,5	131,6	+11,4	(117,2)
	FEB	120,0	+ 7,8	- 4,0	119,8	- 9,8	119,8	- 9,0	(118,4)
	MAR	129,5	+12,8	+ 7,9	120,7	+ 0,8	121,8	+ 1,7	(119,6)
	APR	116,1	+ 9,0	-10,3	118,5	- 1,8	120,3	- 1,2	(120,9)
	MAI	126,5	+12,3	+ 9,0	124,8	+ 5,3	123,2	+ 2,4	(122,2)
	JUN	123,8	+ 9,7	- 2,1	120,7	- 3,3	120,9	- 1,9	(123,6)
	JUL	125,5	+16,7	+ 1,4	125,3	+ 3,8	125,5	+ 3,8	(125,0)
	AUG	123,1	+11,8	- 1,9	127,3	+ 1,6	126,2	+ 0,6	(126,5)
	SEP	128,2	+ 9,9	+ 4,1	124,5	- 2,2	125,4	- 0,6	(128,0)
	OKT	137,6	+13,3	+ 7,3	131,1	+ 5,3	129,8	+ 3,5	(129,6)
	NOV	131,8	+13,6	- 4,2	131,9	+ 0,6	133,4	+ 2,8	(131,2)
	DEZ	126,4	+17,6	- 4,1	133,7	+ 1,4	135,2	+ 1,3	(132,8)
CHEMISCHE INDUSTRIE (OHNE KOHLENWERTSTOFFINDUSTRIE) AUSLAND									
1972	DEZ	131,3	+18,0	+ 4,8	126,2	- 0,4	128,8	+ 2,4	126,1
1973	JAN	133,8	+26,9	+ 1,9	135,6	+ 7,4	134,5	+ 4,4	(128,4)
	FEB	136,8	+21,6	+ 2,2	133,2	- 1,8	133,2	- 1,0	(130,8)
	MAR	138,1	+12,0	+ 1,0	127,8	- 4,1	128,7	- 3,4	(133,3)
	APR	131,7	+18,3	- 4,6	131,9	+ 3,2	132,3	+ 2,8	(135,9)
	MAI	144,6	+23,1	+ 9,8	140,9	+ 6,8	139,4	+ 5,4	(138,5)
	JUN	135,4	+15,7	- 6,4	134,4	- 4,6	136,2	- 2,3	(141,3)
	JUL	134,6	+26,3	- 0,6	139,7	+ 3,9	139,3	+ 2,3	(144,2)
	AUG	144,4	+27,4	+ 7,3	148,7	+ 6,4	147,2	+ 5,7	(147,1)
	SEP	139,9	+25,9	- 3,1	144,7	- 2,7	146,5	- 0,5	(150,1)
	OKT	154,8	+25,3	+10,7	155,7	+ 7,6	154,8	+ 5,7	(153,2)
	NOV	157,0	+25,3	+ 1,4	158,0	+ 1,5	158,1	+ 2,1	(156,4)
	DEZ	164,6	+25,4	+ 4,8	159,7	+ 1,1	161,5	+ 2,2	(159,6)
MASCHINENBAU INSGESAMT									
1972	DEZ	111,6	+35,4	+ 5,3	112,9	+ 4,1	112,6	+ 4,0	111,5
1973	JAN*	128,5	+62,9	+15,1	136,8	+21,2	137,1	+21,8	(114,4)
	FEB	121,1	+40,8	- 5,8	121,4	-11,3	121,4	-11,5	(117,0)
	MAR	130,0	+33,5	+ 7,3	117,3	- 3,4	117,8	- 3,0	(119,4)
	APR	123,1	+41,3	- 5,3	120,8	+ 3,0	123,1	+ 4,5	(121,4)
	MAI	142,7	+51,0	+15,9	135,0	+11,8	131,8	+ 7,1	(122,9)
	JUN	125,1	+24,2	-12,3	123,8	- 8,3	124,9	- 5,2	(123,9)
	JUL	122,4	+32,0	- 2,2	120,5	- 2,7	120,7	- 3,4	(124,4)
	AUG	113,2	+29,7	- 7,5	121,6	+ 0,9	120,2	- 0,4	(124,2)
	SEP	108,6	+12,4	- 4,1	113,0	- 7,1	115,8	- 3,7	(123,3)
	OKT	121,0	+16,0	+11,4	121,2	+ 7,3	121,7	+ 5,1	(121,6)
	NOV	123,8	+16,8	+ 2,3	124,4	+ 2,6	122,3	+ 0,5	(119,0)
	DEZ	115,1	+ 3,1	- 7,0	115,3	- 7,3	118,9	- 2,8	(115,5)
MASCHINENBAU INLAND									
1972	DEZ	100,4	+26,8	+ 6,8	103,8	+ 6,4	105,9	+ 7,5	104,7
1973	JAN	118,6	+58,8	+18,1	120,7	+16,3	120,0	+13,3	(106,9)
	FEB	108,1	+33,1	- 8,9	111,1	- 8,0	111,1	- 7,4	(108,8)
	MAR	119,6	+33,6	+10,6	109,1	- 1,8	111,0	- 0,1	(110,3)
	APR	111,3	+33,9	- 6,9	111,1	+ 1,8	113,5	+ 2,3	(111,2)
	MAI	135,0	+52,4	+21,3	125,6	+13,1	122,4	+ 7,8	(111,5)
	JUN	111,5	+14,1	-17,4	110,5	-12,0	111,1	- 9,2	(111,1)
	JUL	101,9	+13,3	- 8,6	100,8	- 8,8	100,7	- 9,4	(110,0)
	AUG	95,1	+16,1	- 6,7	101,4	+ 0,6	100,0	- 0,7	(107,9)
	SEP	85,7	- 7,8	-9,9	89,7	-11,5	92,5	- 7,5	(104,9)
	OKT	104,1	+ 9,2	+21,5	102,8	+14,6	102,2	+10,5	(100,8)
	NOV	101,2	+ 7,7	- 2,8	102,5	- 0,3	101,2	- 1,0	(95,6)
	DEZ	86,6	-13,7	-14,4	88,9	-13,3	92,2	- 8,9	(89,2)
MASCHINENBAU AUSLAND									
1972	DEZ	131,8	+49,6	+ 3,1	131,7	+ 0,6	131,8	+ 3,5	129,4
1973	JAN	146,5	+69,0	+11,2	144,2	+ 9,5	143,3	+ 8,7	(134,1)
	FEB	144,6	+52,7	- 1,3	141,7	- 1,7	141,7	- 1,1	(138,7)
	MAR	148,7	+33,2	+ 2,8	134,2	- 5,3	134,0	- 5,4	(143,1)
	APR	144,7	+53,1	- 2,7	140,7	+ 4,8	142,2	+ 6,1	(147,2)
	MAI	156,6	+49,1	+ 8,2	154,3	+ 9,7	152,0	+ 6,9	(151,0)
	JUN	149,9	+41,4	- 4,3	148,9	- 3,5	150,0	- 1,3	(154,5)
	JUL	159,4	+63,0	+ 6,3	156,6	+ 5,2	158,0	+ 5,3	(157,4)
	AUG	146,0	+50,2	- 8,4	158,8	+ 1,4	155,5	- 1,6	(159,9)
	SEP	150,2	+46,0	+ 2,9	156,3	- 1,6	158,5	+ 1,9	(161,7)
	OKT	151,6	+25,6	+ 0,9	155,5	- 0,5	154,7	- 2,4	(162,9)
	NOV	164,8	+29,0	+ 8,7	165,6	+ 6,5	165,8	+ 7,2	(163,4)
	DEZ	166,7	+26,5	+ 1,2	165,2	- 0,2	168,1	+ 1,4	(163,0)

4. AUFTRAGSEINGANG IN DER INDUSTRIE

4.1. WERTINDEX (1970 = 100)

JAHR	MONAT	ORIGINALWERT			SAISONBEREINIGTER WERT		SAISON- UND ARBEITSTÄGEGLEICH BEREINIGTER WERT		GLATTE KOMPONENTE
		INDEX	VERÄNDERUNG VORJAHR	IN O/O GEGEN VORMONAT	INDEX	VERÄNDERUNG IN O/O GEGEN VORMONAT	INDEX	VERÄNDERUNG IN O/O GEGEN VORMONAT	INDEX
STRASSENFAHRZEUGBAU INSGESAMT									
1972	DEZ	107,0	+15,1	-25,2	123,0	-11,8	131,4	- 3,4	129,1
1973	JAN*	181,7	+62,5	+69,8	188,8	+53,5	185,9	+41,5	(130,7)
	FEB	157,0	+33,5	-13,6	147,3	-22,0	147,3	-20,8	(131,7)
	MAR	145,1	+ 8,6	- 7,6	127,0	-13,8	126,6	-14,1	(132,2)
	APR	128,3	+ 6,5	-11,6	124,5	- 2,0	129,5	+ 2,3	(132,1)
	MAI	169,4	+42,5	+32,0	152,3	+22,3	147,5	+13,9	(131,2)
	JUN	119,6	+ 2,0	-29,4	119,3	-21,7	121,3	-17,8	(129,5)
	JUL	98,5	- 0,1	-17,6	108,1	- 9,4	110,2	- 9,2	(126,8)
	AUG	95,1	- 1,5	- 3,5	117,3	+ 8,5	114,7	+ 4,1	(123,1)
	SEP	120,8	+ 6,2	+27,0	119,4	+ 1,8	120,2	+ 4,8	(118,3)
	OKT	121,2	- 9,7	+ 0,3	112,1	- 6,1	110,4	- 8,2	(112,2)
	NOV	105,9	-25,9	-12,6	101,4	- 9,5	106,7	- 3,4	(104,9)
	DEZ	85,3	-20,3	-19,5	99,2	- 2,2	102,3	- 4,1	(96,2)
STRASSENFAHRZEUGBAU INLAND									
1972	DEZ	103,7	+31,3	-16,5	124,3	- 3,5	124,7	- 1,1	123,1
1973	JAN*	179,9	+56,8	+73,5	185,1	+48,9	182,2	+46,1	(123,4)
	FEB	162,5	+44,8	- 9,7	146,9	-20,6	146,9	-19,4	(123,1)
	MAR	135,4	- 1,5	-16,7	112,5	-23,4	113,6	-22,7	(122,0)
	APR	123,2	+ 1,1	- 9,0	114,3	+ 1,6	113,6	+ 0,0	(120,1)
	MAI*	178,0	+47,7	+44,5	165,9	+45,1	164,1	+44,5	(117,4)
	JUN	102,8	- 9,7	-42,2	101,1	-39,1	103,9	-36,7	(113,6)
	JUL	84,3	-15,6	-18,0	92,9	- 8,1	94,0	- 9,5	(108,7)
	AUG	78,6	-21,6	- 6,8	94,5	+ 1,7	93,0	- 1,1	(102,6)
	SEP	97,8	- 6,9	+24,4	99,4	+ 5,2	99,3	+ 6,8	(95,3)
	OKT	92,7	-30,0	- 5,2	84,0	-15,5	82,1	-17,3	(86,6)
	NOV	70,9	-42,9	-23,5	74,0	-11,9	77,3	- 5,8	(76,4)
	DEZ	48,0	-53,7	-32,3	67,4	- 8,9	67,4	-12,8	(64,8)
STRASSENFAHRZEUGBAU AUSLAND									
1972	DEZ	111,1	+ 0,5	-33,2	118,9	-29,0	128,3	-22,9	127,6
1973	JAN*	184,0	+70,2	+65,6	188,7	+58,7	188,9	+47,2	(130,1)
	FEB	150,1	+20,8	-18,4	144,0	-23,7	144,0	-23,8	(132,5)
	MAR	157,2	+22,0	+ 4,7	141,2	- 1,9	137,3	- 4,7	(134,9)
	APR	134,5	+13,1	-14,4	132,7	- 6,0	140,4	+ 2,3	(137,1)
	MAI	158,7	+35,8	+18,0	152,0	+14,5	148,4	+ 5,7	(139,1)
	JUN	140,6	+15,7	-11,4	137,5	- 9,5	136,7	- 7,9	(140,9)
	JUL	116,1	+19,7	-17,4	123,9	- 9,9	124,5	- 8,9	(142,4)
	AUG	115,6	+25,8	- 0,4	143,3	+15,7	140,4	+12,8	(143,6)
	SEP	149,3	+19,6	+29,2	142,5	- 0,6	142,4	+ 1,4	(144,3)
	OKT	156,5	+14,7	+ 4,8	145,2	+ 1,9	144,6	+ 1,5	(144,7)
	NOV	149,3	-10,3	- 4,6	148,4	+ 2,2	149,3	+ 3,3	(144,5)
	DEZ	131,6	+18,5	-11,9	139,0	- 6,3	142,4	- 4,6	(143,8)
ELEKTROTECHNISCHE INDUSTRIE INSGESAMT									
1972	DEZ	136,4	+18,0	+12,1	128,4	+ 9,9	128,0	+ 8,2	126,3
1973	JAN	132,1	+32,6	- 3,2	137,8	+ 7,3	136,7	+ 6,8	(128,0)
	FEB	126,3	+11,3	- 4,4	127,4	- 7,5	127,4	- 6,8	(129,6)
	MAR	140,2	+18,4	+11,0	130,5	+ 2,4	133,7	+ 4,9	(131,1)
	APR	121,6	+17,6	-13,3	131,1	+ 0,5	131,4	- 1,7	(132,5)
	MAI	155,2	+48,4	+27,6	152,8	+16,6	149,0	+13,4	(133,6)
	JUN	135,2	+ 6,2	-12,9	133,9	-12,4	136,5	- 8,4	(134,6)
	JUL	126,9	+ 5,7	- 6,1	129,5	- 3,3	129,0	- 5,5	(135,4)
	AUG	120,2	+20,2	- 5,3	133,9	+ 3,4	134,1	+ 4,0	(135,9)
	SEP	124,6	+ 7,1	+ 3,7	118,6	-11,4	121,9	- 9,1	(136,2)
	OKT	145,8	+16,0	+17,0	146,0	+23,1	144,8	+18,8	(136,1)
	NOV	140,4	+15,4	- 3,7	135,6	- 7,1	137,2	- 5,2	(135,7)
	DEZ	142,9	+ 4,8	+ 1,8	134,4	- 0,9	137,3	+ 0,1	(135,0)
ELEKTROTECHNISCHE INDUSTRIE INLAND									
1972	DEZ	134,0	+15,2	+12,3	122,6	+ 6,1	125,4	+ 8,8	121,6
1973	JAN	132,5	+32,1	- 1,1	138,0	+12,6	136,4	+ 8,8	(122,5)
	FEB	124,0	+12,2	- 6,4	123,1	-10,8	123,1	- 9,8	(123,4)
	MAR	127,9	+ 8,0	+ 3,1	123,0	- 0,1	126,1	+ 2,4	(124,2)
	APR	117,8	+14,8	- 7,9	125,5	+ 2,0	120,7	- 4,3	(124,9)
	MAI*	160,3	+56,1	+36,1	166,5	+32,7	166,9	+38,3	(125,4)
	JUN	123,8	- 4,2	-22,8	120,2	-27,8	123,2	-26,2	(125,9)
	JUL	117,7	- 4,5	- 4,9	119,1	- 0,9	118,9	- 3,5	(126,2)
	AUG	118,1	+16,6	+ 0,3	128,3	+ 7,7	128,2	+ 7,8	(126,3)
	SEP	118,1	+ 6,1	+ 0,0	115,0	-10,4	117,2	- 8,6	(126,3)
	OKT	132,4	+ 7,5	+12,1	130,6	+13,6	129,3	+10,3	(126,1)
	NOV	133,2	+11,7	+ 0,6	128,1	- 1,9	127,4	- 1,5	(125,7)
	DEZ	132,2	- 1,3	- 0,8	121,3	- 5,3	121,9	- 4,3	(125,0)
ELEKTROTECHNISCHE INDUSTRIE AUSLAND									
1972	DEZ	145,3	+28,7	+11,3	139,4	+ 9,7	137,9	+ 4,6	131,9
1973	JAN	130,4	+34,4	-10,3	137,3	- 1,5	137,1	- 0,6	(134,4)
	FEB	134,5	+ 7,9	+ 3,1	130,8	- 4,7	130,8	- 4,6	(137,0)
	MAR*	186,0	+57,1	+38,3	173,4	+32,6	179,0	+36,9	(139,6)
	APR	135,6	+27,2	-27,1	140,8	-18,8	139,6	-22,0	(142,3)
	MAI	136,5	+22,5	+ 0,7	141,1	+ 0,2	140,4	+ 0,6	(144,9)
	JUN	177,6	+47,6	+30,1	169,2	+19,9	168,6	+20,1	(147,6)
	JUL	161,2	+48,3	- 9,2	167,2	- 1,2	164,1	- 2,7	(150,3)
	AUG	128,0	+34,5	-20,6	146,3	-12,5	146,8	-10,5	(153,1)
	SEP	148,5	+10,1	+16,0	134,3	- 8,2	138,4	- 5,7	(155,8)
	OKT*	195,7	+45,0	+31,8	206,6	+53,8	205,7	+48,6	(158,6)
	NOV	167,5	+28,4	-14,4	162,7	-21,2	159,4	-22,5	(161,3)
	DEZ	182,3	+25,5	+ 8,8	174,7	+ 7,4	174,8	+ 9,7	(164,1)

4. AUFTRAGSEINGANG IN DER INDUSTRIE

4.1. WERTINDEX (1970 = 100)

JAHR	MONAT	ORIGINALWERT			SAISONBEREINIGTER WERT		SAISON- UND ARBEITSTÄGLICH BEREINIGTER WERT		GLATTE KOMPONENTE
		INDEX	VERÄNDERUNG VORJAHR	IN O/O GEGEN VORMONAT	INDEX	VERÄNDERUNG IN O/O GEGEN VORMONAT	INDEX	VERÄNDERUNG IN O/O GEGEN VORMONAT	INDEX
EISEN-, BLECH- UND METALLWARENINDUSTRIE INSGESAMT									
1972	DEZ	113,2	+ 8,8	-11,6	117,8	- 3,7	122,0	+ 1,1	121,0
1973	JAN	125,1	+23,1	+10,5	127,5	+ 8,2	125,8	+ 3,1	(122,5)
	FEB	125,3	+14,0	+ 0,2	124,0	- 2,7	124,0	- 1,4	(123,8)
	MAR	132,2	+11,6	+ 5,5	122,8	- 1,0	124,2	+ 0,2	(125,0)
	APR	125,3	+15,9	- 5,2	125,9	+ 2,5	126,7	+ 2,0	(126,0)
	MAI	134,9	+20,3	+ 7,7	132,1	+ 4,9	130,1	+ 2,7	(126,7)
	JUN	125,7	+10,3	- 6,8	123,6	- 6,4	125,2	- 3,8	(127,2)
	JUL	115,2	+13,2	- 8,4	121,3	- 1,9	121,7	- 2,8	(127,4)
	AUG	117,7	+13,6	+ 2,2	127,0	+ 4,7	125,2	+ 2,9	(127,2)
	SEP	121,4	+10,2	+ 3,1	121,1	- 4,6	122,6	- 2,1	(126,7)
	OKT	137,4	+ 8,8	+13,2	130,6	+ 7,8	128,7	+ 5,0	(125,8)
	NOV	131,5	+ 2,7	- 4,3	125,4	- 4,0	127,6	- 0,9	(124,5)
	DEZ	115,7	+ 2,2	-12,0	120,6	- 3,8	122,6	- 3,9	(122,7)
EISEN-, BLECH- UND METALLWARENINDUSTRIE INLAND									
1972	DEZ	112,6	+ 8,3	-10,8	116,4	- 3,1	118,7	+ 0,3	118,1
1973	JAN	122,2	+20,4	+ 8,5	124,7	+ 7,1	123,3	+ 3,9	(119,4)
	FEB	122,9	+12,6	+ 0,6	121,8	- 2,3	121,8	- 1,2	(120,6)
	MAR	129,5	+10,0	+ 5,4	120,2	- 1,3	121,4	- 0,3	(121,7)
	APR	122,5	+14,5	- 5,4	123,3	+ 2,6	124,0	+ 2,1	(122,6)
	MAI	131,1	+17,6	+ 7,0	128,2	+ 4,0	125,9	+ 1,5	(123,3)
	JUN	124,0	+ 9,5	- 5,4	121,6	- 5,1	122,8	- 2,5	(123,8)
	JUL	113,5	+11,3	- 8,5	118,6	- 2,5	119,6	- 2,6	(123,9)
	AUG	116,0	+12,5	+ 2,2	123,9	+ 4,5	122,1	+ 2,1	(123,8)
	SEP	120,1	+10,3	+ 3,5	118,9	- 4,0	120,1	- 1,6	(123,4)
	OKT	131,5	+ 6,0	+ 9,5	129,5	+ 8,9	127,8	+ 6,4	(122,5)
	NOV	126,6	+ 0,2	- 3,7	120,7	- 6,8	123,2	- 3,6	(121,3)
	DEZ	108,3	- 3,8	-14,5	113,0	- 6,4	115,3	- 6,4	(119,7)
EISEN-, BLECH- UND METALLWARENINDUSTRIE AUSLAND									
1972	DEZ	116,5	+12,2	-14,5	122,1	- 5,9	126,2	- 1,2	126,4
1973	JAN*	139,8	+36,9	+20,0	148,7	+21,8	146,8	+16,3	(128,3)
	FEB	137,4	+20,6	- 1,7	131,5	-11,6	131,5	-10,4	(130,1)
	MAR	145,8	+19,1	+ 6,1	132,6	+ 0,8	134,0	+ 1,9	(131,9)
	APR	139,2	+22,3	- 4,5	135,1	+ 1,9	137,0	+ 2,2	(133,7)
	MAI	154,1	+33,9	+10,7	148,2	+ 9,7	146,0	+ 6,6	(135,3)
	JUN	133,9	+13,5	-13,1	132,0	-10,9	134,0	- 8,2	(136,9)
	JUL	123,9	+23,5	- 7,5	133,6	+ 1,2	134,0	+ 0,0	(138,4)
	AUG	126,1	+19,2	+ 1,8	140,6	+ 5,2	138,1	+ 3,1	(139,8)
	SEP	127,8	+ 9,1	+ 1,3	129,4	- 8,0	132,4	- 4,1	(141,1)
	OKT*	166,8	+21,1	+30,5	159,9	+23,6	158,3	+19,6	(142,2)
	NOV	156,2	+14,6	- 6,4	147,3	- 7,9	147,6	- 6,8	(143,2)
	DEZ	152,9	+31,2	- 2,1	155,9	+ 5,8	157,9	+ 7,0	(144,0)
TEXTILINDUSTRIE INSGESAMT									
1972	DEZ	113,0	+ 5,5	-16,5	121,4	- 1,9	124,4	+ 1,5	124,4
1973	JAN	121,2	+21,0	+ 7,3	131,7	+ 8,5	131,0	+ 5,3	(125,2)
	FEB	133,8	+22,8	+10,4	135,5	+ 2,9	135,5	+ 3,4	(125,6)
	MAR	154,4	+18,5	+15,4	132,4	- 2,3	132,0	- 2,6	(125,6)
	APR	132,3	+ 7,3	-14,3	121,8	- 8,0	124,4	- 5,8	(125,2)
	MAI	125,0	+ 9,6	- 5,5	123,9	+ 1,7	124,1	- 0,2	(124,3)
	JUN	112,0	+ 7,5	-10,4	122,4	- 1,2	122,0	- 1,7	(122,7)
	JUL	91,2	+ 5,3	-18,6	113,4	- 7,4	113,6	- 6,9	(120,5)
	AUG	87,5	- 7,5	- 4,1	112,6	- 0,7	111,2	- 2,1	(117,6)
	SEP	104,9	-18,9	+19,9	98,7	-12,3	99,3	-10,7	(114,0)
	OKT	125,1	-18,7	+19,3	95,2	- 3,5	94,7	- 4,6	(109,5)
	NOV	127,5	- 5,8	+ 1,9	111,1	+16,7	109,8	+15,9	(104,1)
	DEZ	104,4	- 7,6	-18,1	109,6	- 1,4	110,5	+ 0,6	(97,8)
TEXTILINDUSTRIE INLAND									
1972	DEZ	109,6	+ 3,8	-18,8	119,9	- 2,6	122,6	+ 0,7	122,6
1973	JAN	117,4	+14,5	+ 7,1	128,1	+ 6,8	127,5	+ 4,0	(123,0)
	FEB	130,7	+20,2	+11,3	133,7	+ 4,4	133,7	+ 4,9	(123,0)
	MAR	153,0	+15,5	+17,1	129,6	- 3,1	129,2	- 3,4	(122,6)
	APR	129,2	+ 3,3	-15,6	118,3	- 8,7	120,0	- 7,1	(121,8)
	MAI	118,0	+ 4,1	- 8,7	118,2	- 0,1	119,1	- 0,7	(120,4)
	JUN	106,9	+ 3,1	- 9,4	118,5	+ 0,3	118,2	- 0,8	(118,5)
	JUL	88,9	+ 2,2	-16,8	111,7	- 5,7	111,7	- 5,5	(116,0)
	AUG	86,3	- 9,3	- 2,9	110,6	- 1,0	109,1	- 2,3	(112,8)
	SEP	101,9	-21,2	+18,1	94,5	-14,6	95,1	-12,8	(108,9)
	OKT	118,2	-23,2	+16,0	87,2	- 7,7	86,9	- 8,6	(104,2)
	NOV	118,7	-12,0	+ 0,4	102,5	+17,5	101,1	+16,3	(98,7)
	DEZ	97,7	-10,9	-17,7	104,5	+ 2,0	104,9	+ 3,8	(92,2)
TEXTILINDUSTRIE AUSLAND									
1972	DEZ	133,3	+15,3	- 3,8	131,0	+ 2,9	135,5	+ 6,5	134,7
1973	JAN	143,3	+64,5	+ 7,5	151,8	+15,9	150,7	+11,2	(138,0)
	FEB	151,6	+36,8	+ 5,8	146,8	- 3,3	146,8	- 2,6	(140,9)
	MAR	162,5	+37,9	+ 7,2	147,5	+ 0,5	146,7	- 0,1	(143,4)
	APR	150,5	+33,9	- 7,4	142,9	- 3,1	150,6	+ 2,7	(145,3)
	MAI	165,7	+40,8	+10,1	157,9	+10,5	154,0	+ 2,3	(146,6)
	JUN	141,5	+31,9	-14,6	145,1	- 8,1	144,8	- 6,0	(147,2)
	JUL	104,3	+24,0	-26,3	122,9	-15,3	124,2	-14,2	(147,0)
	AUG	94,1	+ 2,8	- 9,8	124,7	+ 1,5	123,8	- 0,3	(145,8)
	SEP	122,2	- 5,6	+29,9	122,9	- 1,4	123,5	- 0,2	(143,5)
	OKT	165,2	+ 7,6	+35,2	141,8	+15,4	140,7	+13,9	(140,2)
	NOV	178,6	+28,9	+ 8,1	160,2	+13,0	159,8	+13,6	(135,6)
	DEZ	143,0	+ 7,3	-19,9	138,8	-13,4	143,4	-10,3	(129,6)

4. AUFTRAGSEINGANG IN DER INDUSTRIE

4.1. WERTINDEX (1970 = 100)

JAHR	MONAT	ORIGINALWERT			SAISONBEREINIGTER WERT		SAISON- UND ARBEITSTÄGLICH BEREINIGTER WERT		GLATTE KOMPONENTE
		INDEX	VERÄNDERUNG VORJAHR	IN 0/0 GEGEN VORMONAT	INDEX	VERÄNDERUNG IN 0/0 GEGEN VORMONAT	INDEX	VERÄNDERUNG IN 0/0 GEGEN VORMONAT	INDEX
BEKLEIDUNGSINDUSTRIE INSGESAMT									
1972	DEZ	80,3	+ 2,2	-36,3	113,5	- 4,5	119,4	+ 1,2	119,6
1973	JAN	75,3	- 0,8	- 6,2	115,9	+ 2,1	116,7	- 2,3	(119,5)
	FEB	104,5	+ 7,8	+38,8	123,0	+ 6,1	123,0	+ 5,4	(119,2)
	MAR	178,3	+ 1,7	+70,6	137,2	+11,5	132,6	+ 7,8	(118,6)
	APR	165,1	- 7,1	- 7,4	108,7	-20,8	114,5	-13,7	(117,8)
	MAI	113,1	- 1,1	-31,5	115,1	+ 5,9	112,7	- 1,6	(116,8)
	JUN	72,9	-12,1	-35,5	106,3	- 7,6	107,0	- 5,1	(115,5)
	JUL	64,6	+ 0,6	-11,4	111,5	+ 4,9	111,5	+ 4,2	(113,9)
	AUG	81,1	- 5,6	+25,5	113,3	+ 1,6	114,0	+ 2,2	(112,0)
	SEP	134,1	-14,5	+65,4	101,3	-10,6	101,0	-11,4	(109,8)
	OKT	177,9	-11,9	+32,7	103,6	+ 2,3	104,1	+ 3,1	(107,2)
	NOV	113,4	-10,1	-36,3	104,2	+ 0,6	105,0	+ 0,9	(104,2)
	DEZ	78,6	- 2,1	-30,7	109,6	+ 5,2	110,6	+ 5,3	(100,9)
BEKLEIDUNGSINDUSTRIE INLAND									
1972	DEZ	80,8	+ 3,6	-34,7	112,7	- 3,4	117,3	+ 1,4	117,5
1973	JAN	74,2	- 2,1	- 8,2	113,8	+ 1,0	114,5	- 2,4	(117,2)
	FEB	100,8	+ 4,3	+35,8	119,3	+ 4,8	119,3	+ 4,2	(116,8)
	MAR	174,4	+ 1,2	+73,0	134,0	+12,3	129,5	+ 8,5	(116,1)
	APR	160,1	- 8,1	- 8,2	106,0	-20,9	111,6	-13,8	(115,3)
	MAI	110,2	- 2,5	-31,2	112,2	+ 5,8	109,9	- 1,5	(114,2)
	JUN	73,0	-11,5	-33,8	105,1	- 6,3	105,6	- 3,9	(112,9)
	JUL	65,0	+ 0,6	-11,0	110,8	+ 5,4	110,8	+ 4,9	(111,3)
	AUG	78,7	- 7,2	+21,1	111,0	+ 0,2	111,7	+ 0,8	(109,4)
	SEP	131,2	-15,5	+66,7	98,8	-11,0	98,5	-11,8	(107,3)
	OKT	172,2	-12,7	+31,3	99,9	+ 1,1	100,6	+ 2,1	(104,8)
	NOV	110,4	-10,8	-35,9	101,4	+ 1,5	102,1	+ 1,5	(102,1)
	DEZ	78,3	- 3,1	-29,1	107,9	+ 6,4	108,8	+ 6,6	(99,0)
BEKLEIDUNGSINDUSTRIE AUSLAND									
1972	DEZ	71,0	-22,3	-59,1	132,0	-19,2	166,2	+ 1,1	164,7
1973	JAN	97,6	+25,8	+37,5	161,2	+22,1	162,2	- 2,4	(167,3)
	FEB	181,6	+75,5	+86,1	199,0	+23,4	199,0	+22,7	(169,4)
	MAR	261,5	+ 9,8	+44,0	204,5	+ 2,8	197,0	- 1,0	(171,0)
	APR	270,7	+ 9,0	+ 3,5	166,5	-18,6	176,3	-10,5	(171,8)
	MAI	175,2	+22,2	-35,3	176,7	+ 6,1	172,9	- 1,9	(171,9)
	JUN	70,7	-21,9	-59,6	132,3	-25,1	137,4	-20,5	(171,1)
	JUL	57,2	+ 2,9	-19,1	127,8	- 3,4	126,0	- 8,3	(169,3)
	AUG	132,0	+18,7	+130,8	160,6	+25,7	163,1	+29,4	(166,5)
	SEP	194,3	+ 1,8	+47,2	151,8	- 5,5	153,0	- 6,2	(162,5)
	OKT	298,6	- 1,6	+53,7	181,7	+19,7	179,1	+17,1	(157,3)
	NOV	178,2	+ 2,5	-40,3	163,4	-10,1	166,0	- 7,3	(150,6)
	DEZ	85,2	+20,0	-52,2	145,7	-10,8	150,1	- 9,6	(142,6)

4. AUFTRAGSEINGANG IN DER INDUSTRIE

4.2. VOLUMENINDEX (1970 = 100)

JAHR	MONAT	ORIGINALWERT			SAISONBEREINIGTER WERT		SAISON- UND ARBEITSTÄGLICH BEREINIGTER WERT		GLATTE KOMPONENTE
		INDEX	VERÄNDERUNG VORJAHR	IN O/O GEGEN VORMONAT	INDEX	VERÄNDERUNG IN O/O GEGEN VORMONAT	INDEX	VERÄNDERUNG IN O/O GEGEN VORMONAT	
VERARBEITENDE INDUSTRIE (OHNE NAHRUNGS- UND GENUSSMITTELINDUSTRIE) INSGESAMT									
1972	DEZ	109,4	+15,4	- 3,4	110,8	+ 0,2	112,1	+ 2,0	110,9
1973	JAN*	120,5	+32,9	+10,1	129,8	+17,1	129,3	+15,3	(112,1)
	FEB	114,5	+17,1	- 5,0	116,4	-10,3	116,4	-10,0	(113,2)
	MAR	125,2	+12,9	+ 9,3	113,6	- 2,4	113,3	- 2,7	(114,0)
	APR	113,0	+10,5	- 9,7	111,4	- 1,9	113,6	+ 0,3	(114,6)
	MAI	128,2	+25,3	+13,5	123,3	+10,7	120,7	+ 6,3	(114,8)
	JUN	109,9	+ 4,3	-14,3	109,2	-11,4	110,8	- 8,2	(114,8)
	JUL	107,1	+13,8	- 2,5	111,4	+ 2,0	111,4	+ 0,5	(114,4)
	AUG	102,7	+10,0	- 4,1	113,2	+ 1,6	112,7	+ 1,2	(113,6)
	SEP	110,0	+ 4,4	+ 7,1	107,9	- 4,7	109,3	- 3,0	(112,3)
	OKT	118,8	+ 2,1	+ 8,0	111,6	+ 3,4	111,4	+ 1,9	(110,6)
	NOV	113,0	- 0,3	- 4,9	109,6	- 1,8	110,1	- 1,2	(108,3)
	DEZ	102,9	- 5,9	- 8,9	104,2	- 4,9	106,6	- 3,2	(105,5)
VERARBEITENDE INDUSTRIE (OHNE NAHRUNGS- UND GENUSSMITTELINDUSTRIE) INLAND									
1972	DEZ	102,5	+ 9,9	- 5,4	106,0	+ 0,2	107,8	+ 2,5	107,1
1973	JAN*	113,6	+27,4	+10,8	124,4	+17,4	123,8	+14,8	(107,8)
	FEB	110,7	+15,6	- 2,6	113,1	- 9,1	113,1	- 8,6	(108,3)
	MAR	119,0	+ 8,5	+ 7,5	108,3	- 4,2	108,3	- 4,2	(108,6)
	APR	108,5	+ 5,8	- 8,8	106,1	- 2,0	108,3	+ 0,0	(108,7)
	MAI	123,3	+21,8	+13,6	117,8	+11,0	115,3	+ 6,5	(108,4)
	JUN	103,0	- 1,3	-16,5	102,8	-12,7	104,3	- 9,5	(107,9)
	JUL	98,1	+ 4,9	- 4,8	102,7	- 0,1	102,8	- 1,4	(107,0)
	AUG	96,5	+ 3,9	- 1,6	105,5	+ 2,7	105,0	+ 2,1	(105,7)
	SEP	101,1	- 3,2	+ 4,8	98,1	- 7,0	99,6	- 5,1	(104,0)
	OKT	111,7	- 2,5	+10,5	102,6	+ 4,6	102,3	+ 2,7	(101,8)
	NOV	103,7	- 4,2	- 7,2	100,4	- 2,1	101,0	- 1,3	(99,1)
	DEZ	91,8	-10,4	-11,5	95,0	- 5,4	97,5	- 3,5	(95,9)
VERARBEITENDE INDUSTRIE (OHNE NAHRUNGS- UND GENUSSMITTELINDUSTRIE) AUSLAND									
1972	DEZ	132,2	+33,4	+ 2,3	127,9	+ 0,5	130,1	+ 3,3	125,6
1973	JAN	143,0	+49,1	+ 8,2	139,4	+ 9,0	138,7	+ 6,6	(128,7)
	FEB	127,0	+22,1	-11,2	128,2	- 8,0	128,2	- 7,6	(131,7)
	MAR	146,0	+27,4	+15,0	132,1	+ 3,0	131,1	+ 2,3	(134,3)
	APR	128,0	+26,5	-12,3	130,0	- 1,6	132,4	+ 1,0	(136,7)
	MAI	144,6	+36,0	+13,0	142,5	+ 9,6	138,7	+ 4,8	(138,6)
	JUN	132,6	+22,2	- 8,3	130,3	- 8,6	132,0	- 4,8	(140,1)
	JUL	137,5	+43,4	+ 3,7	140,6	+ 7,9	140,5	+ 6,4	(141,0)
	AUG	122,4	+29,0	-11,0	138,1	- 1,8	137,3	- 2,3	(141,4)
	SEP	139,0	+28,0	+13,6	139,6	+ 1,1	141,0	+ 2,7	(141,1)
	OKT	141,4	+15,7	+ 1,7	140,9	+ 0,9	140,2	- 0,6	(140,1)
	NOV	141,8	+ 9,8	+ 0,3	139,1	- 1,3	140,7	+ 0,4	(138,3)
	DEZ	137,8	+ 4,2	- 2,8	133,7	- 3,9	135,8	- 3,5	(135,7)
GRUNDSTOFF- UND PRODUKTIONSGÜTERINDUSTRIEN INSGESAMT									
1972	DEZ	113,1	+14,8	- 0,7	113,5	- 0,6	115,5	+ 1,9	114,0
1973	JAN	117,2	+23,4	+ 3,6	122,6	+ 8,0	122,2	+ 5,8	(115,2)
	FEB	116,1	+15,8	- 0,9	118,4	- 3,4	118,4	- 3,1	(116,4)
	MAR	123,5	+10,5	+ 6,4	116,8	- 1,4	116,0	- 2,0	(117,5)
	APR	112,4	+ 7,3	- 9,0	113,6	- 2,7	115,5	- 0,4	(118,4)
	MAI	126,8	+15,7	+12,8	122,4	+ 7,7	119,9	+ 3,8	(119,2)
	JUN	116,8	+ 3,6	- 7,9	111,9	- 8,6	113,6	- 5,3	(119,8)
	JUL	116,5	+14,4	- 0,3	115,3	+ 3,0	115,3	+ 1,5	(120,2)
	AUG	115,8	+11,1	- 0,6	119,6	+ 3,7	118,9	+ 3,1	(120,3)
	SEP	116,1	+10,3	+ 0,3	117,5	- 1,8	118,4	- 0,4	(120,2)
	OKT	124,8	+ 8,7	+ 7,5	121,8	+ 3,7	121,2	+ 2,4	(119,8)
	NOV	122,0	+ 7,1	- 2,2	121,6	- 0,2	122,4	+ 1,0	(119,1)
	DEZ	113,7	+ 0,5	- 6,8	114,8	- 5,6	116,9	- 4,5	(118,1)
GRUNDSTOFF- UND PRODUKTIONSGÜTERINDUSTRIEN INLAND									
1972	DEZ	104,9	+10,7	- 2,9	107,4	- 1,0	110,3	+ 2,4	109,4
1973	JAN	108,7	+21,0	+ 3,6	117,5	+ 9,4	117,1	+ 6,2	(110,5)
	FEB	110,7	+15,0	+ 1,8	114,4	- 2,6	114,4	- 2,3	(111,4)
	MAR	119,9	+11,8	+ 8,3	114,0	- 0,3	112,8	- 1,4	(112,2)
	APR	108,1	+ 4,8	- 9,8	108,8	- 4,6	111,3	- 1,3	(112,9)
	MAI	121,8	+14,2	+12,7	117,0	+ 7,5	114,2	+ 2,6	(113,3)
	JUN	112,4	+ 2,6	- 7,7	106,8	- 8,7	108,5	- 5,0	(113,6)
	JUL	112,8	+14,4	+ 0,4	110,5	+ 3,5	110,4	+ 1,8	(113,5)
	AUG	108,9	+ 7,6	- 3,5	111,7	+ 1,1	111,6	+ 1,1	(113,2)
	SEP	109,8	+ 6,3	+ 0,8	109,0	- 2,4	109,7	- 1,7	(112,6)
	OKT	116,8	+ 5,4	+ 6,4	112,7	+ 3,4	112,2	+ 2,3	(111,7)
	NOV	111,9	+ 3,6	- 4,2	111,8	- 0,8	113,1	+ 0,8	(110,4)
	DEZ	101,7	- 3,1	- 9,1	104,7	- 6,4	106,8	- 5,6	(108,6)
GRUNDSTOFF- UND PRODUKTIONSGÜTERINDUSTRIEN AUSLAND									
1972	DEZ	142,5	+26,3	+ 5,3	135,2	- 0,1	134,5	+ 0,4	130,7
1973	JAN	147,0	+27,4	+ 3,2	140,5	+ 3,9	139,8	+ 3,9	(132,5)
	FEB	134,9	+17,0	- 8,2	132,1	- 6,0	132,1	- 5,5	(134,4)
	MAR	135,6	+ 5,0	+ 0,5	126,4	- 4,3	127,3	- 3,6	(136,2)
	APR	127,5	+15,0	- 6,0	130,7	+ 3,4	130,3	+ 2,4	(137,9)
	MAI	144,4	+19,3	+13,3	142,3	+ 8,9	141,0	+ 8,2	(139,7)
	JUN	132,4	+ 6,3	- 8,3	129,2	- 9,2	131,6	- 6,7	(141,4)
	JUL	129,6	+13,2	- 2,1	132,7	+ 2,7	132,8	+ 0,9	(143,0)
	AUG	140,2	+20,9	+ 8,2	147,0	+10,8	144,8	+ 9,0	(144,6)
	SEP	138,0	+21,7	- 1,6	147,1	+ 0,1	149,0	+ 2,9	(146,1)
	OKT	152,6	+17,3	+10,6	153,3	+ 4,2	152,2	+ 2,1	(147,6)
	NOV	156,3	+15,5	+ 2,4	155,3	+ 1,3	154,7	+ 1,6	(148,9)
	DEZ	154,4	+ 8,4	- 1,2	148,5	- 4,4	150,8	- 2,5	(150,2)

4. AUFTRAGSEINGANG IN DER INDUSTRIE

4.2. VOLUMENINDEX (1970 = 100)

JAHR	MONAT	ORIGINALWERT			SAISONBEREINIGTER WERT		SAISON- UND ARBEITSTÄGLICH BEREINIGTER WERT		GLATTE KOMPONENTE
		INDEX	VERÄNDERUNG VORJAHR	IN O/O GEGEN VORMONAT	INDEX	VERÄNDERUNG IN O/O GEGEN VORMONAT	INDEX	VERÄNDERUNG IN O/O GEGEN VORMONAT	
INVESTITIONSGÜTERINDUSTRIEN INSGESAMT									
1972	DEZ	110,8	+22,4	+ 1,9	109,1	+ 2,0	110,1	+ 3,2	108,6
1973	JAN*	130,0	+51,0	+17,3	135,8	+24,5	134,9	+22,5	(110,4)
	FEB	113,9	+21,2	-12,4	114,3	-15,8	114,3	-15,3	(111,9)
	MAR	122,3	+18,7	+ 7,4	110,8	- 3,1	111,1	- 2,8	(113,2)
	APR	109,3	+20,0	-10,6	111,8	+ 0,9	113,9	+ 2,5	(114,1)
	MAI	139,8	+42,9	+22,4	128,2	+14,7	124,4	+ 9,2	(114,5)
	JUN	110,1	+ 7,5	-17,7	108,0	-15,8	109,9	-11,7	(114,5)
	JUL	109,0	+18,5	- 1,0	110,8	+ 2,6	110,8	+ 0,8	(113,9)
	AUG	99,1	+15,6	- 9,1	110,8	+ 0,0	110,4	- 0,4	(112,7)
	SEP	108,2	+ 9,4	+ 9,2	106,1	- 4,2	108,0	- 2,2	(110,9)
	OKT	112,0	+ 5,8	+ 3,5	111,3	+ 4,9	111,0	+ 2,8	(108,3)
	NOV	107,1	- 1,5	- 4,4	105,1	- 5,6	106,3	- 4,2	(105,0)
	DEZ	100,8	- 9,0	- 5,9	98,9	- 5,9	101,6	- 4,4	(100,8)
INVESTITIONSGÜTERINDUSTRIEN INLAND									
1972	DEZ	102,9	+14,3	+ 1,5	102,9	+ 2,7	104,4	+ 4,1	103,4
1973	JAN*	124,2	+44,6	+20,7	131,2	+27,5	130,0	+24,5	(104,4)
	FEB	110,5	+19,6	-11,0	110,0	-16,2	110,0	-15,4	(105,1)
	MAR	110,5	+ 8,3	+ 0,0	100,9	- 8,3	102,4	- 6,9	(105,6)
	APR	102,5	+13,5	- 7,2	104,7	+ 3,8	106,4	+ 3,9	(105,7)
	MAI	130,1	+41,4	+26,9	122,5	+17,0	119,0	+11,8	(105,3)
	JUN	100,0	- 2,8	-23,1	98,5	-19,6	100,4	-15,6	(104,6)
	JUL	93,2	- 0,3	- 6,8	95,4	- 3,1	95,6	- 4,8	(103,3)
	AUG	90,9	+ 5,7	- 2,5	99,9	+ 4,7	99,1	+ 3,7	(101,5)
	SEP	93,6	- 3,1	+ 3,0	92,1	- 7,8	94,3	- 4,8	(99,1)
	OKT	102,3	- 0,2	+ 9,3	100,4	+ 9,0	99,7	+ 5,7	(96,0)
	NOV	95,5	- 5,8	- 6,6	93,9	- 6,5	94,8	- 4,9	(92,3)
	DEZ	87,2	-15,3	- 8,7	86,9	- 7,5	89,8	- 5,3	(87,7)
INVESTITIONSGÜTERINDUSTRIEN AUSLAND									
1972	DEZ	129,9	+43,1	+ 3,3	125,6	+ 1,0	128,6	+ 4,7	123,1
1973	JAN	144,1	+65,6	+10,9	139,5	+11,2	138,9	+ 8,0	(127,1)
	FEB	122,8	+25,7	-14,8	125,8	- 9,8	125,8	- 9,4	(130,8)
	MAR	151,0	+42,3	+23,0	135,0	+ 7,3	132,9	+ 5,6	(134,0)
	APR	126,0	+35,5	-16,6	129,7	- 3,9	133,2	+ 0,2	(136,9)
	MAI	143,3	+46,5	+13,7	142,7	+10,0	137,5	+ 3,2	(139,1)
	JUN	133,8	+32,3	- 6,6	130,7	- 8,4	132,3	- 3,8	(140,7)
	JUL	146,9	+66,6	+ 9,8	147,9	+13,2	147,6	+11,6	(141,4)
	AUG	117,3	+37,7	-20,1	135,8	- 8,2	135,7	- 8,1	(141,4)
	SEP	142,6	+37,0	+21,6	139,3	+ 2,6	140,5	+ 3,5	(140,4)
	OKT	134,5	+17,8	- 5,7	137,0	- 1,7	136,6	- 2,8	(138,3)
	NOV	133,5	+ 6,1	- 0,7	131,6	- 3,9	134,5	- 1,5	(135,0)
	DEZ	131,8	+ 1,5	- 1,3	127,3	- 3,3	129,1	- 4,0	(130,6)
VERBRAUCHSGÜTERINDUSTRIEN INSGESAMT									
1972	DEZ	100,2	+ 1,3	-18,5	111,5	- 2,2	114,4	+ 1,3	113,9
1973	JAN	103,3	+ 9,2	+ 3,1	116,9	+ 4,8	116,6	+ 1,9	(114,0)
	FEB	113,3	+10,3	+ 9,7	119,0	+ 1,8	119,0	+ 2,1	(113,8)
	MAR	134,9	+ 5,4	+19,1	116,0	- 2,5	115,5	- 2,9	(113,4)
	APR	122,8	- 1,6	- 9,0	108,0	- 6,9	110,5	- 4,3	(112,8)
	MAI	117,2	+ 5,6	- 4,6	114,6	+ 6,1	113,6	+ 2,8	(112,0)
	JUN	98,3	- 2,3	-16,1	107,9	- 5,8	108,3	- 4,7	(110,8)
	JUL	87,2	+ 0,7	-11,3	106,5	- 1,3	106,6	- 1,6	(109,3)
	AUG	90,1	- 4,1	+ 3,3	109,1	+ 2,4	107,7	+ 1,0	(107,4)
	SEP	104,2	-14,0	+15,6	96,6	-11,5	97,5	- 9,5	(105,2)
	OKT	125,3	-12,7	+20,2	96,3	- 0,3	95,9	- 1,6	(102,6)
	NOV	112,2	- 8,7	-10,5	101,4	+ 5,3	101,2	+ 5,5	(99,6)
	DEZ	90,5	- 9,7	-19,3	100,5	- 0,9	102,2	+ 1,0	(96,1)
VERBRAUCHSGÜTERINDUSTRIEN INLAND									
1972	DEZ	98,1	+ 0,8	-19,4	110,4	- 2,2	113,0	+ 1,2	112,4
1973	JAN	100,6	+ 6,3	+ 2,5	114,5	+ 3,7	114,3	+ 1,2	(112,2)
	FEB	111,1	+ 9,2	+10,4	117,5	+ 2,6	117,5	+ 2,8	(111,9)
	MAR	133,7	+ 4,3	+20,3	114,2	- 2,8	113,5	- 3,4	(111,3)
	APR	120,5	- 3,5	- 9,9	105,6	- 7,5	107,8	- 5,0	(110,5)
	MAI	112,6	+ 2,2	- 6,6	110,8	+ 4,9	110,1	+ 2,1	(109,4)
	JUN	95,0	- 4,6	-15,6	105,3	- 5,0	105,6	- 4,1	(108,1)
	JUL	85,6	- 0,6	- 9,9	105,1	- 0,2	105,1	- 0,5	(106,4)
	AUG	88,6	- 5,7	+ 3,5	107,0	+ 1,8	105,6	+ 0,5	(104,4)
	SEP	102,4	-15,4	+15,6	93,7	-12,4	94,5	-10,5	(102,0)
	OKT	122,0	-14,6	+19,1	92,2	- 1,6	91,9	- 2,8	(99,2)
	NOV	107,3	-11,8	-12,0	96,8	+ 5,0	96,5	+ 5,0	(96,1)
	DEZ	85,9	-12,4	-19,9	96,9	+ 0,1	98,3	+ 1,9	(92,5)
VERBRAUCHSGÜTERINDUSTRIEN AUSLAND									
1972	DEZ	116,6	+ 4,8	-12,1	121,2	- 1,6	126,6	+ 2,8	126,2
1973	JAN	125,0	+31,2	+ 7,2	135,2	+11,6	134,1	+ 5,9	(127,9)
	FEB	130,7	+18,1	+ 4,6	131,7	- 2,6	131,7	- 1,8	(129,4)
	MAR	144,3	+14,0	+10,4	129,6	- 1,6	130,1	- 1,2	(130,7)
	APR	141,9	+14,0	- 1,7	128,2	- 1,1	133,6	+ 2,7	(131,7)
	MAI	154,2	+31,5	+ 8,7	145,3	+13,3	141,8	+ 6,1	(132,4)
	JUN	125,1	+14,9	-18,9	129,8	-10,7	130,6	- 7,9	(132,8)
	JUL	100,6	+11,4	-19,6	118,3	- 8,9	118,4	- 9,3	(132,9)
	AUG	102,5	+ 8,1	+ 1,9	126,5	+ 6,9	125,0	+ 5,6	(132,4)
	SEP	119,7	- 2,4	+16,8	119,5	- 5,5	121,3	- 3,0	(131,6)
	OKT	152,8	+ 2,1	+27,7	130,8	+ 9,5	129,6	+ 6,8	(130,2)
	NOV	152,2	+14,8	- 0,4	139,2	+ 6,4	139,7	+ 7,8	(128,2)
	DEZ	127,3	+ 9,2	-16,4	131,0	- 9,9	135,2	- 3,2	(125,7)

4. AUFTRAGSEINGANG IN DER INDUSTRIE

4.2. VOLUMENINDEX (1970 = 100)

JAHR	MONAT	ORIGINALWERT			SAISONBEREINIGTER WERT		SAISON- UND ARBEITSTÄGLICH BEREINIGTER WERT		GLATTE KOMPONENTE
		INDEX	VERÄNDERUNG VORJAHR	IN O/O GEGEN VORMONAT	INDEX	VERÄNDERUNG IN O/O GEGEN VORMONAT	INDEX	VERÄNDERUNG IN O/O GEGEN VORMONAT	INDEX
INDUSTRIE DER STEINE UND ERDEN INSGESAMT									
1972	DEZ	98,0	+ 9,1	- 8,9	108,1	- 0,9	110,7	+ 3,3	109,8
1973	JAN	71,7	+18,1	-26,8	113,8	+ 5,3	112,8	+ 1,9	(110,2)
	FEB	78,5	+ 5,8	+ 9,5	103,6	- 9,0	103,6	- 8,2	(110,4)
	MAR	106,6	- 0,4	+35,8	111,8	+ 7,9	110,7	+ 6,9	(110,4)
	APR	109,8	+ 0,7	+ 3,0	108,0	- 3,4	110,9	+ 0,2	(110,1)
	MAI	130,1	+ 9,8	+18,5	116,2	+ 7,6	111,9	+ 0,9	(109,5)
	JUN	117,1	- 1,0	-10,0	103,6	-10,8	105,3	- 5,9	(108,6)
	JUL	126,4	+13,8	+ 7,9	109,5	+ 5,7	110,3	+ 4,7	(107,4)
	AUG	119,7	- 1,1	- 5,3	106,2	- 3,0	104,7	- 5,1	(105,7)
	SEP	112,5	- 7,6	- 6,0	94,8	-10,7	96,5	- 7,8	(103,6)
	OKT	115,2	- 8,1	+ 2,4	101,6	+ 7,2	101,0	+ 4,7	(101,0)
	NOV	100,1	- 7,0	-13,1	101,0	- 0,6	102,0	+ 1,0	(98,0)
	DEZ	79,2	-19,2	-20,9	90,1	-10,8	93,4	- 8,4	(94,4)
INDUSTRIE DER STEINE UND ERDEN INLAND									
1972	DEZ	97,5	+ 8,7	- 7,8	107,8	+ 0,1	110,5	+ 4,2	109,6
1973	JAN	70,5	+18,3	-27,7	113,8	+ 5,6	112,8	+ 2,1	(109,9)
	FEB	77,4	+ 4,6	+ 9,8	103,2	- 9,3	103,2	- 8,5	(110,0)
	MAR	106,1	- 1,1	+37,1	111,7	+ 8,2	110,5	+ 7,1	(109,8)
	APR	109,2	+ 0,0	+ 2,9	107,3	- 3,9	110,4	- 0,1	(109,4)
	MAI	129,3	+ 8,8	+18,4	115,3	+ 7,5	110,8	+ 0,4	(108,7)
	JUN	116,7	- 1,6	- 9,7	103,0	-10,7	104,6	- 5,6	(107,6)
	JUL	126,0	+12,5	+ 8,0	108,2	+ 5,0	109,0	+ 4,2	(106,2)
	AUG	119,0	- 2,0	- 5,6	105,0	- 3,0	103,5	- 5,0	(104,3)
	SEP	112,2	- 8,6	- 5,7	93,6	-10,9	95,3	- 7,9	(102,0)
	OKT	112,7	-10,6	+ 0,4	98,8	+ 5,6	98,3	+ 3,1	(99,3)
	NOV	96,8	- 8,4	-14,1	98,3	- 0,5	99,4	+ 1,1	(96,0)
	DEZ	77,3	-20,7	-20,1	88,3	-10,2	91,5	- 7,9	(92,2)
INDUSTRIE DER STEINE UND ERDEN AUSLAND									
1972	DEZ	112,0	+20,4	-30,2	112,9	-29,9	114,9	-27,9	113,8
1973	JAN	105,5	+17,4	- 5,8	113,6	+ 0,6	113,4	- 1,3	(116,6)
	FEB	110,0	+37,8	+ 4,3	121,0	+ 6,5	121,0	+ 6,7	(119,5)
	MAR	122,2	+20,5	+11,1	114,2	- 5,6	114,1	- 5,7	(122,6)
	APR	128,0	+20,5	+ 4,7	124,7	+ 9,2	126,2	+10,6	(125,8)
	MAI	152,8	+40,1	+19,4	141,5	+13,5	140,3	+11,2	(129,0)
	JUN	129,9	+17,0	-15,0	122,3	-13,6	125,7	-10,4	(132,4)
	JUL	141,4	+61,2	+ 8,9	147,3	+20,4	145,9	+16,1	(135,9)
	AUG	140,6	+27,5	- 0,6	141,4	- 4,0	141,8	- 2,8	(139,5)
	SEP	120,9	+23,5	-14,0	124,6	-11,9	127,5	-10,1	(143,1)
	OKT*	185,3	+66,2	+53,3	184,8	+48,3	184,3	+44,5	(146,8)
	NOV	193,5	+20,6	+ 4,4	186,6	+ 1,0	177,8	- 3,5	(150,5)
	DEZ	131,4	+17,3	-32,1	137,7	-26,2	143,6	-19,2	(154,3)
STAHL- UND WARMWALZWERKE (MENGENINDEX) INSGESAMT									
1972	DEZ	127,2	+31,5	+11,8	114,6	+ 0,3	114,6	- 0,1	115,3
1973	JAN	134,1	+37,1	+ 5,4	127,6	+11,3	129,4	+12,9	(117,5)
	FEB	133,3	+37,6	- 0,6	129,0	+ 1,1	129,0	- 0,3	(119,6)
	MAR	131,7	+22,7	- 1,2	122,7	- 4,9	118,2	- 8,4	(121,6)
	APR	111,2	+10,9	-15,6	112,5	- 8,3	115,7	- 2,1	(123,3)
	MAI	131,1	+25,9	+17,9	126,5	+12,4	123,5	+ 6,7	(124,8)
	JUN	112,2	- 1,8	-14,4	105,3	-16,8	110,4	-10,6	(126,1)
	JUL	113,3	+18,9	+ 1,0	114,3	+ 8,5	112,4	+ 1,8	(126,9)
	AUG	118,3	+22,3	+ 4,4	126,3	+10,5	128,5	+14,3	(127,5)
	SEP	115,4	+27,2	- 2,5	131,0	+ 3,7	131,4	+ 2,3	(127,6)
	OKT	124,1	+19,7	+ 7,5	134,4	+ 2,6	135,5	+ 3,1	(127,3)
	NOV	137,2	+20,6	+10,6	135,9	+ 1,1	134,2	- 1,0	(126,5)
	DEZ	125,6	- 1,3	- 8,5	115,1	-15,3	118,5	-11,7	(125,2)
STAHL- UND WARMWALZWERKE (MENGENINDEX) INLAND									
1972	DEZ	110,0	+20,7	+ 8,5	98,9	+ 0,9	99,6	+ 0,5	103,4
1973	JAN	118,6	+34,5	+ 7,8	116,6	+17,9	119,0	+19,5	(105,5)
	FEB	127,9	+44,5	+ 7,8	122,7	+ 5,2	122,7	+ 3,1	(107,4)
	MAR	127,0	+29,3	- 0,7	118,3	- 3,6	112,4	- 8,4	(109,0)
	APR	104,8	+ 8,4	-17,5	101,7	-14,0	107,1	- 4,7	(110,4)
	MAI	120,6	+26,0	+15,1	116,6	+14,7	111,2	+ 3,8	(111,5)
	JUN	101,1	- 2,1	-16,2	93,7	-19,6	100,0	-10,1	(112,1)
	JUL	104,3	+28,8	+ 3,2	107,3	+14,5	105,1	+ 5,1	(112,4)
	AUG	97,6	+20,5	- 6,4	107,9	+ 0,6	111,8	+ 6,4	(112,1)
	SEP	94,6	+23,0	- 3,1	109,2	+ 1,2	110,1	- 1,5	(111,2)
	OKT	101,5	+20,7	+ 7,3	115,2	+ 5,5	116,8	+ 6,1	(109,8)
	NOV	113,2	+11,6	+11,5	108,6	- 5,7	109,4	- 6,3	(107,7)
	DEZ	102,0	- 7,3	- 9,9	92,0	-15,3	96,2	-12,1	(104,8)
STAHL- UND WARMWALZWERKE (MENGENINDEX) AUSLAND									
1972	DEZ	176,8	+56,9	+18,3	165,2	+ 6,3	156,0	+ 0,7	149,2
1973	JAN	178,6	+42,7	+ 1,0	159,3	- 3,6	160,6	+ 2,9	(152,1)
	FEB	148,7	+22,8	-16,7	145,0	- 9,0	145,0	- 9,7	(154,8)
	MAR	145,2	+ 8,7	- 2,4	138,8	- 4,3	138,9	- 4,2	(157,6)
	APR	129,7	+17,5	-10,7	139,7	+ 0,6	138,0	- 0,6	(160,4)
	MAI	161,2	+25,6	+24,3	159,1	+13,9	160,3	+16,2	(163,2)
	JUN	143,9	- 1,4	-10,7	134,3	-15,6	138,7	-13,5	(166,0)
	JUL	139,1	+ 2,1	- 3,3	135,9	+ 1,2	135,3	- 2,5	(168,9)
	AUG	177,6	+25,4	+27,7	179,5	+32,1	177,2	+31,0	(171,7)
	SEP	175,4	+34,6	- 1,2	191,2	+ 6,5	192,4	+ 8,6	(174,6)
	OKT	188,9	+18,1	+ 7,7	195,0	+ 2,0	194,6	+ 1,1	(177,6)
	NOV	206,0	+37,8	+ 9,1	207,8	+ 6,6	202,5	+ 4,1	(180,6)
	DEZ	193,3	+ 9,3	- 6,2	184,8	-11,1	188,1	- 7,1	(183,7)

4. AUFTRAGSEINGANG IN DER INDUSTRIE

4.2. VOLUMENINDEX (1970 = 100)

JAHR	MONAT	ORIGINALWERT			SAISONBEREINIGTER WERT		SAISON- UND ARBEITSTÄGLICH BEREINIGTER WERT		GLATTE KOMPONENTE
		INDEX	VERÄNDERUNG VORJAHR	IN O/O GEGEN VORMONAT	INDEX	VERÄNDERUNG IN O/O GEGEN VORMONAT	INDEX	VERÄNDERUNG IN O/O GEGEN VORMONAT	INDEX
CHEMISCHE INDUSTRIE (OHNE KOHLENWERTSTOFFINDUSTRIE) INSGESAMT									
1972	DEZ	111,7	+ 7,8	- 3,7	114,7	- 1,7	118,4	+ 2,1	116,0
1973	JAN*	123,8	+21,0	+10,8	130,9	+14,1	129,8	+ 9,6	(117,1)
	FEB	121,1	+10,3	- 2,2	119,9	- 8,4	119,9	- 7,6	(118,2)
	MAR	127,5	+10,6	+ 5,3	118,7	- 1,0	119,7	- 0,2	(119,3)
	APR	116,4	+10,5	- 8,7	118,0	- 0,6	119,6	- 0,1	(120,5)
	MAI	126,4	+13,3	+ 8,6	124,9	+ 5,8	123,0	+ 2,8	(121,6)
	JUN	121,8	+ 8,8	- 3,6	118,9	- 4,8	119,8	- 2,6	(122,6)
	JUL	121,8	+15,9	+ 0,0	123,4	+ 3,8	123,2	+ 2,8	(123,7)
	AUG	122,2	+12,4	+ 0,3	126,1	+ 2,2	125,0	+ 1,5	(124,7)
	SEP	124,0	+10,3	+ 1,5	122,7	- 2,7	124,0	- 0,8	(125,6)
	OKT	133,3	+11,7	+ 7,5	129,1	+ 5,2	127,9	+ 3,1	(126,5)
	NOV	127,6	+10,0	- 4,3	127,9	- 0,9	129,0	+ 0,9	(127,3)
	DEZ	123,9	+10,9	- 2,9	127,3	- 0,5	129,1	+ 0,1	(128,1)
CHEMISCHE INDUSTRIE (OHNE KOHLENWERTSTOFFINDUSTRIE) INLAND									
1972	DEZ	103,5	+ 3,2	- 7,7	110,9	- 1,4	114,0	+ 2,2	112,2
1973	JAN*	120,0	+18,5	+15,9	127,4	+14,9	126,2	+10,7	(113,1)
	FEB	115,2	+ 6,3	- 4,0	115,2	- 9,6	115,2	- 8,7	(113,9)
	MAR	124,0	+11,2	+ 7,6	115,8	+ 0,5	117,0	+ 1,6	(114,8)
	APR	111,2	+ 8,5	-10,3	113,9	- 1,6	115,5	- 1,3	(115,6)
	MAI	120,7	+11,1	+ 8,5	119,3	+ 4,7	117,9	+ 2,1	(116,4)
	JUN	118,1	+ 7,9	- 2,2	115,0	- 3,6	115,2	- 2,3	(117,2)
	JUL	118,5	+13,8	+ 0,3	118,2	+ 2,8	118,3	+ 2,7	(117,9)
	AUG	115,2	+ 8,3	- 2,8	119,1	+ 0,8	118,0	- 0,3	(118,5)
	SEP	120,1	+ 6,6	+ 4,3	116,2	- 2,4	117,1	- 0,8	(119,1)
	OKT	127,7	+ 8,9	+ 6,3	121,4	+ 4,5	120,0	+ 2,5	(119,6)
	NOV	120,1	+ 7,1	- 6,0	120,2	- 1,0	121,7	+ 1,4	(120,1)
	DEZ	113,4	+ 9,6	- 5,6	120,7	+ 0,4	122,1	+ 0,3	(120,4)
CHEMISCHE INDUSTRIE (OHNE KOHLENWERTSTOFFINDUSTRIE) AUSLAND									
1972	DEZ	130,7	+17,4	+ 4,6	125,3	- 0,6	128,3	+ 2,5	125,6
1973	JAN	132,4	+25,1	+ 1,3	134,3	+ 7,2	133,1	+ 3,7	(127,5)
	FEB	134,8	+19,2	+ 1,8	131,3	- 2,2	131,3	- 1,4	(129,3)
	MAR	135,7	+ 9,4	+ 0,7	125,4	- 4,5	126,4	- 3,7	(131,1)
	APR	128,5	+14,9	- 5,3	128,9	+ 2,8	129,2	+ 2,2	(132,9)
	MAI	139,1	+17,5	+ 8,2	136,0	+ 5,5	134,5	+ 4,1	(134,6)
	JUN	130,3	+10,5	- 6,3	129,4	- 4,9	131,3	- 2,4	(136,4)
	JUL	129,3	+20,2	- 0,8	134,3	+ 3,8	133,8	+ 1,9	(138,1)
	AUG	138,4	+21,1	+ 7,0	142,5	+ 6,1	141,0	+ 5,4	(139,7)
	SEP	133,1	+19,4	- 3,8	137,8	- 3,3	139,5	- 1,1	(141,3)
	OKT	146,1	+17,9	+ 9,8	146,9	+ 6,6	145,8	+ 4,5	(142,8)
	NOV	144,6	+15,8	- 1,0	145,8	- 0,7	145,9	+ 0,1	(144,2)
	DEZ	147,5	+12,9	+ 2,0	142,9	- 2,0	144,8	- 0,8	(145,6)
MASCHINENBAU INSGESAMT									
1972	DEZ	97,5	+30,9	+ 5,1	98,9	+ 3,7	99,6	+ 5,2	97,7
1973	JAN	110,3	+56,5	+13,1	111,3	+12,5	110,7	+11,1	(100,0)
	FEB	102,8	+34,6	- 6,8	104,3	- 6,3	104,3	- 5,8	(102,1)
	MAR	109,7	+27,4	+ 6,7	99,7	- 4,4	100,7	- 3,5	(103,8)
	APR	103,3	+34,3	- 5,8	102,5	+ 2,8	104,1	+ 3,4	(105,1)
	MAI	119,2	+43,1	+15,4	113,9	+11,1	111,5	+ 7,1	(106,0)
	JUN	104,4	+17,7	-12,4	103,2	- 9,4	104,0	- 6,7	(106,3)
	JUL	101,9	+25,0	- 2,4	99,6	- 3,5	100,0	- 3,8	(106,1)
	AUG	94,1	+22,5	- 7,7	101,1	+ 1,5	99,1	- 0,9	(105,1)
	SEP	90,1	+ 6,1	- 4,3	93,5	- 7,5	95,8	- 3,3	(103,4)
	OKT	99,9	+ 9,2	+10,9	99,9	+ 6,8	99,4	+ 3,8	(100,9)
	NOV	101,8	+ 9,7	+ 1,9	102,5	+ 2,6	101,5	+ 2,1	(97,5)
	DEZ	94,4	- 3,2	- 7,3	94,7	- 7,6	97,4	- 4,0	(93,2)
MASCHINENBAU INLAND									
1972	DEZ	87,7	+22,3	+ 6,7	89,6	+ 3,8	91,8	+ 5,6	90,1
1973	JAN	102,0	+52,9	+16,3	105,4	+17,6	104,7	+14,1	(91,7)
	FEB	91,8	+27,3	-10,0	93,9	-10,9	93,9	-10,3	(93,0)
	MAR	101,0	+27,7	+10,0	92,9	- 1,1	94,3	+ 0,4	(93,9)
	APR	93,5	+27,4	- 7,4	92,5	- 0,4	94,5	+ 0,2	(94,4)
	MAI	113,0	+44,7	+20,9	107,2	+15,9	104,2	+10,3	(94,3)
	JUN	93,1	+ 8,1	-17,6	91,0	-15,1	91,7	-12,0	(93,5)
	JUL	85,0	+ 7,5	- 8,7	84,0	- 7,7	84,0	- 8,4	(92,1)
	AUG	79,1	+ 9,9	- 6,9	83,5	- 0,6	82,1	- 2,3	(89,9)
	SEP	71,2	-13,0	-10,0	74,5	-10,8	77,2	- 6,0	(86,8)
	OKT	86,0	+ 3,0	+20,8	83,9	+12,6	83,3	+ 7,9	(82,9)
	NOV	83,3	+ 1,3	- 3,1	84,9	+ 1,2	83,4	+ 0,1	(77,9)
	DEZ	71,1	-18,9	-14,6	72,2	-15,0	74,8	-10,3	(71,9)
MASCHINENBAU AUSLAND									
1972	DEZ	115,4	+60,7	+ 3,1	117,0	+ 2,6	114,7	+ 3,6	111,1
1973	JAN	125,2	+62,2	+ 8,5	123,7	+ 5,7	123,3	+ 7,5	(114,8)
	FEB	122,6	+45,8	- 2,1	120,6	- 2,5	120,6	- 2,2	(118,3)
	MAR	125,5	+27,0	+ 2,4	112,9	- 6,4	111,9	- 7,2	(121,6)
	APR	120,9	+45,1	- 3,7	117,7	+ 4,3	118,8	+ 6,2	(124,6)
	MAI	130,4	+40,8	+ 7,9	128,8	+ 9,4	126,6	+ 6,6	(127,4)
	JUN	124,7	+33,5	- 4,4	123,2	- 4,3	124,5	- 1,7	(129,7)
	JUL	132,4	+54,0	+ 6,2	128,9	+ 4,6	130,4	+ 4,7	(131,6)
	AUG	121,2	+41,8	- 8,5	131,8	+ 2,2	129,2	- 0,9	(133,0)
	SEP	124,3	+37,5	+ 2,6	128,6	- 2,4	130,3	+ 0,9	(133,8)
	OKT	125,0	+18,1	+ 0,6	127,7	- 0,7	127,3	- 2,3	(134,1)
	NOV	135,3	+20,9	+ 8,2	135,2	+ 5,9	135,7	+ 6,6	(133,6)
	DEZ	136,3	+18,1	+ 0,7	136,3	+ 0,8	138,6	+ 2,1	(132,4)

4. AUFTRAGSEINGANG IN DER INDUSTRIE

4.2. VOLUMENINDEX (1970 = 100)

JAHR	MONAT	ORIGINALWERT			SAISONBEREINIGTER WERT		SAISON- UND ARBEITSTÄGLICH BEREINIGTER WERT		GLATTE KOMPONENTE
		INDEX	VERÄNDERUNG VORJAHR	IN O/O GEGEN VORMONAT	INDEX	VERÄNDERUNG IN O/O GEGEN VORMONAT	INDEX	VERÄNDERUNG IN O/O GEGEN VORMONAT	INDEX
STRASSENFAHRZEUGBAU INSGESAMT									
1972	DEZ	95,1	+10,8	-25,1	108,8	-11,5	116,1	- 2,9	112,9
1973	JAN*	160,2	+57,4	+68,5	166,1	+52,7	163,4	+40,7	(113,8)
	FEB	134,8	+27,2	-15,9	127,2	-23,4	127,2	-22,2	(114,4)
	MAR	123,8	+ 3,4	- 8,2	108,6	-14,6	108,5	-14,7	(114,5)
	APR	109,2	+ 1,1	-11,8	106,4	- 2,0	110,8	+ 2,1	(114,0)
	MAI	144,1	+35,8	+32,0	129,8	+22,0	125,8	+13,5	(112,8)
	JUN	101,7	- 2,9	-29,4	100,8	-22,3	102,6	-18,4	(110,9)
	JUL	83,8	- 4,8	-17,6	92,0	- 8,7	94,0	- 8,4	(108,2)
	AUG	80,6	- 6,3	- 3,8	100,9	+ 9,7	98,3	+ 4,6	(104,6)
	SEP	102,3	+ 1,1	+26,9	100,5	- 0,4	101,4	+ 3,2	(100,1)
	OKT	102,5	-14,0	+ 0,2	93,4	- 7,1	91,9	- 9,4	(94,5)
	NOV	89,5	-29,5	-12,7	84,5	- 9,5	89,1	- 3,0	(87,7)
	DEZ	72,1	-24,2	-19,4	83,8	- 0,8	86,4	- 3,0	(79,8)
STRASSENFAHRZEUGBAU INLAND									
1972	DEZ	91,9	+25,7	-16,5	110,9	- 1,9	114,4	+ 3,4	110,0
1973	JAN*	159,0	+52,3	+73,0	165,1	+48,9	161,8	+41,4	(110,3)
	FEB	138,7	+37,5	-12,8	128,0	-22,5	128,0	-20,9	(110,0)
	MAR	114,9	- 6,6	-17,2	97,2	-24,1	98,8	-22,8	(109,0)
	APR	104,5	- 4,0	- 9,1	98,9	+ 1,7	102,0	+ 3,2	(107,2)
	MAI	150,7	+40,4	+44,2	128,0	+29,4	122,6	+20,2	(104,5)
	JUN	87,0	-14,1	-42,3	87,8	-11,4	91,1	-25,7	(100,8)
	JUL	71,4	-19,7	-17,9	80,3	- 8,5	82,4	- 9,5	(96,1)
	AUG	66,6	-25,2	- 6,7	81,9	+ 2,0	80,6	- 2,2	(90,2)
	SEP	82,9	-11,1	+24,5	83,9	+ 2,4	85,2	+ 5,7	(83,1)
	OKT	78,6	-33,0	- 5,2	69,7	-16,9	68,2	-20,0	(74,6)
	NOV	60,1	-45,4	-23,5	51,9	-11,2	67,1	- 1,6	(64,7)
	DEZ	40,7	-55,7	-32,3	57,9	- 6,5	60,9	- 9,2	(53,3)
STRASSENFAHRZEUGBAU AUSLAND									
1972	DEZ	99,0	- 2,5	-33,2	105,0	-29,5	113,8	-23,0	112,0
1973	JAN*	161,7	+64,0	+63,3	165,0	+57,1	165,0	+45,0	(113,8)
	FEB	129,8	+15,6	-19,7	124,8	-24,4	124,8	-24,4	(115,5)
	MAR	134,9	+16,7	+ 3,9	121,4	- 2,7	117,9	- 5,5	(117,2)
	APR	115,2	+ 7,9	-14,6	114,1	- 6,0	120,9	+ 2,5	(118,7)
	MAI	135,7	+29,6	+17,8	130,3	+14,2	127,3	+ 5,3	(120,0)
	JUN	120,1	+10,4	-11,5	116,7	-10,4	116,1	- 8,8	(121,0)
	JUL	99,2	+14,3	-17,4	106,1	- 9,1	106,6	- 8,2	(121,8)
	AUG	97,9	+19,1	- 1,3	124,0	+16,9	121,1	+13,6	(122,3)
	SEP	126,4	+13,7	+29,1	120,3	- 3,0	120,4	- 0,6	(122,4)
	OKT	132,4	+ 8,9	+ 4,7	121,9	+ 1,3	121,2	+ 0,7	(122,0)
	NOV	126,1	-15,0	- 4,8	124,8	+ 2,4	125,4	+ 3,5	(121,2)
	DEZ	111,1	+12,2	-11,9	116,5	- 6,7	119,5	- 4,7	(119,8)
ELEKTROTECHNISCHE INDUSTRIE INSGESAMT									
1972	DEZ	129,2	+16,7	+12,2	121,0	+10,1	120,5	+ 8,3	118,8
1973	JAN*	124,8	+31,4	- 3,4	130,0	+ 7,4	128,9	+ 7,0	(120,3)
	FEB	119,3	+10,6	- 4,4	120,0	- 7,7	120,0	- 6,9	(121,5)
	MAR	130,9	+16,7	+ 9,7	121,8	+ 1,5	125,0	+ 4,2	(122,7)
	APR	112,9	+15,3	-13,8	122,1	+ 0,2	122,3	- 2,2	(123,6)
	MAI	143,5	+45,5	+27,1	141,8	+16,1	138,2	+13,0	(124,4)
	JUN	124,7	+ 4,0	-13,1	123,9	-12,6	126,4	- 8,5	(124,9)
	JUL	116,6	+ 3,2	- 6,5	119,2	- 3,8	118,8	- 6,0	(125,2)
	AUG	110,2	+17,0	- 5,5	123,3	+ 3,4	123,4	+ 3,9	(125,1)
	SEP	113,9	+ 3,7	+ 3,4	107,8	-12,6	110,9	-10,1	(124,8)
	OKT	133,5	+12,2	+17,2	133,5	+23,8	132,2	+19,2	(124,1)
	NOV	127,8	+10,9	- 4,3	122,7	- 8,1	124,3	- 6,0	(123,0)
	DEZ	129,8	+ 0,5	+ 1,6	121,1	- 1,3	123,8	- 0,4	(121,5)
ELEKTROTECHNISCHE INDUSTRIE INLAND									
1972	DEZ	126,0	+13,8	+12,3	116,2	+ 9,6	115,7	+ 9,2	113,7
1973	JAN	124,4	+30,7	- 1,3	127,9	+10,1	126,3	+ 9,2	(114,4)
	FEB	116,7	+11,8	- 6,2	116,9	- 8,6	116,9	- 7,4	(115,0)
	MAR	118,6	+ 6,5	+ 1,6	113,1	- 3,3	116,6	- 0,3	(115,5)
	APR	108,6	+12,7	- 8,4	117,4	+ 3,8	113,4	- 2,7	(115,9)
	MAI*	147,0	+53,0	+35,4	151,8	+29,3	151,9	+34,0	(116,1)
	JUN	113,3	- 6,1	-22,9	112,0	-26,2	114,8	-24,4	(116,2)
	JUL	107,3	- 6,6	- 5,3	107,7	- 3,8	107,3	- 6,5	(116,0)
	AUG	107,5	+13,6	+ 0,2	118,6	+10,1	118,2	+10,2	(115,7)
	SEP	107,3	+ 2,9	- 0,2	102,9	-13,2	105,4	-10,8	(115,1)
	OKT	120,5	+ 4,1	+12,3	119,4	+16,0	118,3	+12,2	(114,2)
	NOV	120,4	+ 7,3	- 0,1	113,9	- 4,6	113,5	- 4,1	(113,1)
	DEZ	119,4	- 5,2	- 0,8	109,4	- 4,0	110,4	- 2,7	(111,7)
ELEKTROTECHNISCHE INDUSTRIE AUSLAND									
1972	DEZ	141,1	+76,8	+11,4	146,2	+18,0	140,4	+ 8,3	130,3
1973	JAN	126,3	+33,1	-10,5	133,7	- 8,5	136,0	- 3,1	(133,2)
	FEB	129,3	+ 6,6	+ 2,4	126,7	- 5,2	126,7	- 6,8	(136,0)
	MAR	178,1	+54,7	+37,7	151,1	+19,3	150,8	+19,0	(138,7)
	APR	129,1	+24,7	-27,5	134,8	-10,8	136,2	- 9,7	(141,3)
	MAI	129,6	+20,0	+ 0,4	134,8	+ 0,0	133,0	- 2,3	(143,7)
	JUN	168,6	+44,3	+30,1	160,9	+19,4	161,9	+21,7	(145,9)
	JUL	152,7	+44,7	- 9,4	158,1	- 1,7	155,4	- 4,0	(147,8)
	AUG	120,4	+30,3	-21,2	137,4	-13,1	142,2	- 8,5	(149,4)
	SEP	138,9	+ 6,1	+15,4	123,9	- 9,8	125,3	-11,9	(150,8)
	OKT*	183,1	+39,7	+31,8	192,4	+55,3	194,5	+55,2	(151,8)
	NOV	156,4	+23,4	-14,6	150,4	-21,8	148,6	-23,6	(152,5)
	DEZ	169,1	+19,8	+ 8,1	170,0	+13,0	168,7	+13,5	(152,7)

4. AUFTRAGSEINGANG IN DER INDUSTRIE

4.2. VOLUMENINDEX (1970 = 100)

JAHR	MONAT	ORIGINALWERT			SAISONBEREINIGTER WERT		SAISON- UND ARBEITSTÄGLICH BEREINIGTER WERT		GLATTE KOMPONENTE
		INDEX	VERÄNDERUNG VORJAHR	IN O/O GEGEN VORMONAT	INDEX	VERÄNDERUNG IN O/O GEGEN VORMONAT	INDEX	VERÄNDERUNG IN O/O GEGEN VORMONAT	
EISEN-, BLECH- UND METALLWARENINDUSTRIE INSGESAMT									
1972	DEZ	103,2	+ 5,8	-11,6	106,4	- 3,7	108,6	+ 0,0	107,5
1973	JAN	112,1	+19,0	+ 8,6	114,3	+ 7,4	112,8	+ 3,9	(108,4)
	FEB	111,3	+ 9,7	- 0,7	110,2	- 3,6	110,2	- 2,3	(109,2)
	MAR	116,4	+ 6,6	+ 4,6	107,9	- 2,1	109,3	- 0,8	(109,8)
	APR	109,9	+10,5	- 5,6	110,5	+ 2,4	111,2	+ 1,7	(110,3)
	MAI	117,6	+14,1	+ 7,0	115,2	+ 4,3	113,1	+ 1,7	(110,6)
	JUN	109,2	+ 4,5	- 7,1	106,9	- 7,2	108,2	- 4,3	(110,7)
	JUL	99,8	+ 7,2	- 8,6	104,8	- 2,0	105,9	- 2,1	(110,6)
	AUG	101,6	+ 7,2	+ 1,8	109,6	+ 4,6	107,7	+ 1,7	(110,2)
	SEP	104,3	+ 3,6	+ 2,7	102,8	- 6,2	104,2	- 3,2	(109,5)
	OKT	117,7	+ 2,1	+12,8	114,6	+11,5	112,8	+ 8,3	(108,4)
	NOV	112,5	- 3,7	- 4,4	106,3	- 7,2	108,8	- 3,5	(107,0)
	DEZ	99,0	- 4,1	-12,0	102,5	- 3,6	104,5	- 4,0	(105,2)
EISEN-, BLECH- UND METALLWARENINDUSTRIE INLAND									
1972	DEZ	102,5	+ 5,3	-10,9	105,4	- 3,2	107,2	+ 0,1	106,0
1973	JAN	109,3	+16,3	+ 6,6	112,0	+ 6,3	110,7	+ 3,3	(106,7)
	FEB	108,9	+ 8,4	- 0,4	108,5	- 3,1	108,5	- 2,0	(107,3)
	MAR	113,8	+ 5,1	+ 4,5	106,0	- 2,3	107,2	- 1,2	(107,8)
	APR	107,3	+ 9,0	- 5,7	108,5	+ 2,4	108,9	+ 1,6	(108,1)
	MAI	114,0	+11,3	+ 6,2	111,8	+ 3,0	110,0	+ 1,0	(108,2)
	JUN	107,5	+ 3,8	- 5,7	105,2	- 5,9	106,4	- 3,3	(108,0)
	JUL	98,1	+ 5,1	- 8,7	102,4	- 2,7	103,4	- 2,8	(107,6)
	AUG	99,9	+ 5,9	+ 1,8	106,9	+ 4,4	105,2	+ 1,7	(106,8)
	SEP	102,8	+ 3,5	+ 2,9	100,9	- 5,6	102,0	- 3,0	(105,8)
	OKT	112,4	- 0,7	+ 9,3	109,7	+ 8,7	108,1	+ 6,0	(104,4)
	NOV	108,0	- 6,2	- 3,9	101,8	- 7,2	104,2	- 3,6	(102,6)
	DEZ	92,4	- 9,9	-14,4	95,8	- 5,9	97,7	- 6,2	(100,4)
EISEN-, BLECH- UND METALLWARENINDUSTRIE AUSLAND									
1972	DEZ	106,9	+ 8,4	-14,7	111,2	- 6,2	115,5	- 0,6	114,8
1973	JAN*	126,2	+32,3	+18,1	133,9	+20,4	131,8	+14,1	(116,3)
	FEB	123,6	+16,2	- 2,1	118,6	-11,4	118,6	-10,0	(117,6)
	MAR	130,0	+14,3	+ 5,2	118,0	- 0,5	119,8	+ 1,0	(119,0)
	APR	123,5	+16,8	- 5,0	120,5	+ 2,1	121,9	+ 1,8	(120,3)
	MAI	136,0	+27,8	+10,1	132,0	+ 9,5	128,9	+ 5,7	(121,6)
	JUN	117,9	+ 8,2	-13,3	115,8	-12,3	117,9	- 8,5	(122,8)
	JUL	108,7	+17,6	- 7,8	117,6	+ 1,6	118,0	+ 0,1	(123,9)
	AUG	110,4	+13,2	+ 1,6	123,9	+ 5,4	121,6	+ 3,1	(124,9)
	SEP	111,9	+ 3,9	+ 1,4	112,7	- 9,0	115,7	- 4,9	(125,9)
	OKT	145,3	+15,0	+29,8	135,2	+20,0	133,5	+15,4	(126,7)
	NOV	135,3	+ 8,0	- 6,9	128,3	- 5,1	129,8	- 2,8	(127,4)
	DEZ	132,0	+23,5	- 2,4	135,2	+ 5,4	137,4	+ 5,9	(128,0)
TEXTILINDUSTRIE INSGESAMT									
1972	DEZ	102,0	- 1,8	-17,3	109,1	- 2,2	111,9	+ 1,4	111,0
1973	JAN	106,7	+11,0	+ 4,6	116,9	+ 7,1	116,2	+ 3,8	(110,7)
	FEB	116,0	+11,5	+ 8,7	118,5	+ 1,4	118,5	+ 2,0	(109,9)
	MAR	132,4	+ 6,8	+14,1	112,8	- 4,8	112,6	- 5,0	(108,8)
	APR	112,3	- 3,9	-15,2	103,0	- 8,7	105,5	- 6,3	(107,3)
	MAI	104,7	- 2,9	- 6,8	104,2	+ 1,2	104,2	- 1,2	(105,2)
	JUN	92,8	- 5,3	-11,4	102,4	- 1,7	102,0	- 2,1	(102,6)
	JUL	75,0	- 7,5	-19,2	95,7	- 6,5	95,8	- 6,1	(99,4)
	AUG	71,1	-19,3	- 5,2	94,8	- 0,9	93,1	- 2,8	(95,5)
	SEP	83,5	-30,1	+17,4	77,7	-18,0	78,5	-15,7	(91,0)
	OKT	98,1	-30,4	+17,5	69,8	-10,2	69,4	-11,6	(85,6)
	NOV	99,1	-19,6	+ 1,0	83,3	+19,3	82,4	+18,7	(79,5)
	DEZ	80,3	-21,3	-19,0	84,1	+ 1,0	85,1	+ 3,3	(72,5)
TEXTILINDUSTRIE INLAND									
1972	DEZ	98,7	- 3,6	-19,5	107,6	- 2,9	110,0	+ 0,5	109,2
1973	JAN	103,2	+ 5,0	+ 4,6	113,5	+ 5,5	112,9	+ 2,6	(108,4)
	FEB	113,1	+ 9,3	+ 9,6	116,7	+ 2,8	116,7	+ 3,4	(107,3)
	MAR	130,7	+ 3,9	+15,6	109,9	- 5,8	109,8	- 5,9	(105,8)
	APR	109,1	- 7,9	-16,5	99,4	- 9,6	101,1	- 7,9	(103,8)
	MAI	98,3	- 8,1	- 9,9	98,8	- 0,6	99,5	- 1,6	(101,4)
	JUN	88,0	- 9,6	-10,5	98,8	+ 0,0	98,5	- 1,0	(98,5)
	JUL	72,5	-10,8	-17,6	93,8	- 5,1	93,7	- 4,9	(95,0)
	AUG	69,5	-21,4	- 4,1	92,5	- 1,4	90,7	- 3,2	(90,8)
	SEP	80,2	-32,7	+15,4	73,3	-20,8	74,1	-18,3	(86,0)
	OKT	91,4	-35,0	+14,0	62,1	-15,3	61,8	-16,6	(80,5)
	NOV	91,0	-25,8	- 0,4	75,4	+21,4	74,3	+20,2	(74,3)
	DEZ	74,1	-24,9	-18,6	79,4	+ 5,3	79,9	+ 7,5	(67,2)
TEXTILINDUSTRIE AUSLAND									
1972	DEZ	121,6	+ 7,4	- 4,6	118,7	+ 2,4	123,4	+ 6,6	122,0
1973	JAN	127,1	+50,8	+ 4,5	135,9	+14,5	134,9	+ 9,3	(124,1)
	FEB	133,5	+24,4	+ 5,0	130,0	- 4,3	130,0	- 3,6	(125,8)
	MAR	142,7	+25,7	+ 6,9	129,3	- 0,5	128,8	- 0,9	(127,2)
	APR	131,8	+22,2	- 7,6	125,2	- 3,2	132,7	+ 3,0	(128,1)
	MAI	143,7	+27,8	+ 9,0	137,3	+ 9,7	133,3	+ 0,5	(128,4)
	JUN	122,5	+19,6	-14,8	125,6	- 8,5	125,4	- 5,9	(128,1)
	JUL	90,8	+13,4	-25,9	107,5	-14,4	108,5	-13,5	(127,0)
	AUG	81,4	- 5,9	-10,4	110,4	+ 2,7	109,3	+ 0,7	(125,2)
	SEP	104,9	-13,7	+28,9	105,2	- 4,7	106,1	- 2,9	(122,4)
	OKT	141,8	- 0,4	+35,2	119,8	+13,9	118,7	+11,9	(118,7)
	NOV	151,7	+19,1	+ 7,0	134,3	+12,1	134,4	+13,2	(113,9)
	DEZ	120,5	- 0,9	-20,6	116,0	-13,6	120,7	-10,2	(108,0)

4. AUFTRAGSEINGANG IN DER INDUSTRIE

4.2. VOLUMENINDEX (1970 = 100)

JAHR	MONAT	ORIGINALWERT			SAISONBEREINIGTER WERT		SAISON- UND ARBEITSTÄGLICH BEREINIGTER WERT		GLATTE KOMPONENTE
		INDEX	VERÄNDERUNG VORJAHR	IN 0/0 GEGEN VORMONAT	INDEX	VERÄNDERUNG IN 0/0 GEGEN VORMONAT	INDEX	VERÄNDERUNG IN 0/0 GEGEN VORMONAT	INDEX
BEKLEIDUNGSINDUSTRIE INSGESAMT									
1972	DEZ	73,3	- 1,5	-36,3	104,5	- 4,0	108,0	+ 0,6	108,3
1973	JAN	67,7	- 5,2	- 7,6	106,3	+ 1,7	106,5	- 1,4	(107,3)
	FEB	93,3	+ 2,9	+37,8	111,6	+ 5,0	111,6	+ 4,8	(106,2)
	MAR	158,4	- 3,3	+69,8	111,0	- 0,5	108,0	- 3,2	(105,0)
	APR	146,3	-11,8	- 7,6	94,6	-14,8	98,7	- 8,6	(103,6)
	MAI	99,7	- 6,4	-31,9	102,2	+ 8,0	100,7	+ 2,0	(102,2)
	JUN	63,9	-16,8	-35,9	96,0	- 6,1	96,6	- 4,1	(100,6)
	JUL	56,2	- 5,1	-12,1	101,4	+ 5,6	101,4	+ 5,0	(98,9)
	AUG	69,9	-11,5	+24,4	101,5	+ 0,1	101,3	- 0,1	(97,2)
	SEP	114,9	-20,2	+64,4	85,6	-15,7	85,6	-15,5	(95,3)
	OKT	152,1	-17,8	+32,4	83,8	- 2,1	84,1	- 1,8	(93,3)
	NOV	96,7	-16,0	-36,4	88,7	+ 5,8	89,7	+ 6,7	(91,2)
	DEZ	66,8	- 8,9	-30,9	96,0	+ 8,2	97,2	+ 8,4	(89,0)
BEKLEIDUNGSINDUSTRIE INLAND									
1972	DEZ	73,7	+ 0,0	-34,8	103,6	- 3,0	106,8	+ 1,4	106,3
1973	JAN	66,8	- 6,3	- 9,4	104,3	+ 0,7	104,5	- 2,2	(105,2)
	FEB	90,0	- 0,4	+34,7	108,2	+ 3,7	108,2	+ 3,5	(104,1)
	MAR	154,9	- 3,7	+72,1	108,8	+ 0,6	105,8	- 2,2	(102,8)
	APR	141,8	-12,8	- 8,5	92,2	-15,3	96,2	- 9,1	(101,4)
	MAI	97,1	- 7,6	-31,5	99,6	+ 8,0	98,1	+ 2,0	(99,9)
	JUN	64,0	-16,2	-34,1	94,9	- 4,7	95,2	- 3,0	(98,3)
	JUL	56,5	- 5,0	-11,7	100,6	+ 6,0	100,8	+ 5,9	(96,7)
	AUG	67,8	-13,0	+20,0	99,5	- 1,1	99,3	- 1,5	(94,9)
	SEP	112,4	-21,1	+65,8	83,4	-16,2	83,5	-15,9	(93,1)
	OKT	147,2	-18,5	+31,0	80,7	- 3,2	81,1	- 2,9	(91,1)
	NOV	94,1	-16,7	-36,1	86,3	+ 6,9	87,1	+ 7,4	(89,2)
	DEZ	66,6	- 9,6	-29,2	94,5	+ 9,5	95,6	+ 9,8	(87,1)
BEKLEIDUNGSINDUSTRIE AUSLAND									
1972	DEZ	65,3	-25,7	-59,3	121,5	-18,9	151,8	+ 0,3	149,6
1973	JAN	87,5	+19,0	+34,0	147,7	+21,6	148,9	- 1,9	(151,2)
	FEB	162,7	+66,5	+85,9	180,4	+22,1	180,4	+21,2	(152,2)
	MAR	232,4	+ 3,0	+42,8	180,1	- 0,2	173,5	- 3,8	(152,7)
	APR	240,6	+ 2,4	+ 3,5	143,7	-20,2	154,0	-11,2	(152,7)
	MAI	155,2	+15,0	-35,5	156,8	+ 9,1	153,0	- 0,6	(151,9)
	JUN	62,8	-26,2	-59,5	120,2	-23,3	124,4	-18,7	(150,3)
	JUL	50,0	- 4,6	-20,4	116,2	- 3,3	114,3	- 8,1	(147,9)
	AUG	113,9	+10,9	+127,8	142,0	+22,2	144,3	+26,2	(144,6)
	SEP	167,4	- 5,0	+47,0	128,1	- 9,8	129,5	-10,3	(140,3)
	OKT	255,2	- 8,9	+52,4	146,4	+14,3	144,5	+11,6	(134,8)
	NOV	151,7	- 5,5	-40,6	136,7	- 6,6	139,0	- 3,8	(128,3)
	DEZ	72,4	+10,9	-52,3	127,1	- 7,0	131,5	- 5,4	(120,4)

5. UMSATZE DER INDUSTRIE UND DES BAUHAUPTGEWERBES

5.1. WERTINDEX (1970 = 100)

JAHR	MONAT	ORIGINALWERT			SAISONBEREINIGTER WERT		SAISON- UND ARBEITSTÄGLICH BEREINIGTER WERT		GLATTE KOMPONENTE
		INDEX	VERÄNDERUNG VORJAHR	IN O/O GEGEN VORMONAT	INDEX	VERÄNDERUNG IN O/O GEGEN VORMONAT	INDEX	VERÄNDERUNG IN O/O GEGEN VORMONAT	INDEX
VERARBEITENDE INDUSTRIE (OHNE NAHRUNGS- UND GENUSSMITTELINDUSTRIE) INSGESAMT									
1972	DEZ	119,2	+ 9,8	- 2,9	117,9	- 1,1	120,2	+ 2,1	119,0
1973	JAN	116,0	+18,5	- 2,7	124,8	+ 5,9	124,0	+ 3,2	(120,3)
	FEB	116,6	+12,1	+ 0,5	122,4	- 1,9	122,4	- 1,3	(121,5)
	MAR	131,4	+11,0	+12,7	122,3	- 0,1	122,5	+ 0,1	(122,7)
	APR	119,6	+11,3	- 9,0	121,8	- 0,4	123,4	+ 0,7	(123,9)
	MAI	131,0	+18,1	+ 9,5	129,8	+ 6,6	127,8	+ 3,6	(124,9)
	JUN	123,5	+ 5,8	- 5,7	121,2	- 6,6	122,4	- 4,2	(125,9)
	JUL	116,0	+11,0	- 6,1	119,6	- 1,3	120,2	- 1,8	(126,7)
	AUG	119,8	+13,1	+ 3,3	129,0	+ 7,9	127,2	+ 5,8	(127,4)
	SEP	131,3	+10,0	+ 9,6	124,1	- 3,8	125,4	- 1,4	(128,0)
	OKT	139,3	+11,5	+ 6,1	130,8	+ 5,4	129,8	+ 3,5	(128,4)
	NOV	134,1	+ 9,3	- 3,7	130,1	- 0,5	131,1	+ 1,0	(128,6)
	DEZ	129,2	+ 8,4	- 3,7	127,9	- 1,7	130,0	- 0,8	(128,6)
VERARBEITENDE INDUSTRIE (OHNE NAHRUNGS- UND GENUSSMITTELINDUSTRIE) INLAND									
1972	DEZ	114,5	+ 7,2	- 4,8	115,0	- 1,1	117,6	+ 2,4	116,6
1973	JAN	112,8	+16,2	- 1,5	121,8	+ 5,9	121,0	+ 2,9	(117,6)
	FEB	112,9	+10,3	+ 0,1	119,4	- 2,0	119,4	- 1,3	(118,5)
	MAR	127,1	+ 8,4	+12,6	118,9	- 0,4	119,3	- 0,1	(119,4)
	APR	116,1	+ 8,9	- 8,7	118,4	- 0,4	120,0	+ 0,6	(120,2)
	MAI	126,6	+15,3	+ 9,0	125,8	+ 6,3	123,6	+ 3,0	(120,9)
	JUN	119,9	+ 3,8	- 5,3	117,8	- 6,4	118,9	- 3,8	(121,5)
	JUL	112,7	+ 8,8	- 6,0	116,1	- 1,4	116,6	- 1,9	(122,0)
	AUG	117,1	+10,5	+ 3,9	124,8	+ 7,5	122,9	+ 5,4	(122,3)
	SEP	126,4	+ 7,3	+ 7,9	119,0	- 4,6	120,4	- 2,0	(122,5)
	OKT	135,1	+ 9,1	+ 6,9	125,1	+ 5,1	124,1	+ 3,1	(122,5)
	NOV	126,8	+ 5,4	- 6,1	122,7	- 1,9	124,0	- 0,1	(122,3)
	DEZ	119,4	+ 4,3	- 5,8	120,0	- 2,2	122,4	- 1,3	(121,9)
VERARBEITENDE INDUSTRIE (OHNE NAHRUNGS- UND GENUSSMITTELINDUSTRIE) AUSLAND									
1972	DEZ	134,9	+18,3	+ 3,7	127,6	- 0,5	128,7	+ 1,7	126,9
1973	JAN	125,2	+25,1	- 7,2	133,9	+ 4,9	133,2	+ 3,5	(129,1)
	FEB	128,1	+17,2	+ 2,3	131,9	- 1,5	131,9	- 1,0	(131,3)
	MAR	145,9	+19,2	+13,9	133,9	+ 1,5	133,2	+ 1,0	(133,5)
	APR	131,1	+18,6	-10,1	133,2	- 0,5	134,4	+ 0,9	(135,7)
	MAI	145,5	+26,9	+11,0	142,8	+ 7,2	141,3	+ 5,1	(137,8)
	JUN	135,4	+12,0	- 6,9	132,4	- 7,3	133,8	- 5,3	(139,9)
	JUL	127,0	+18,4	- 6,2	131,2	- 0,9	131,9	- 1,4	(141,9)
	AUG	128,1	+21,8	+ 0,9	142,6	+ 8,7	141,1	+ 7,0	(143,8)
	SEP	147,2	+18,3	+14,9	140,6	- 1,4	141,5	+ 0,3	(145,6)
	OKT	152,4	+18,5	+ 3,5	148,5	+ 5,6	147,9	+ 4,5	(147,2)
	NOV	157,0	+20,7	+ 3,0	153,4	+ 3,3	153,7	+ 3,9	(148,7)
	DEZ	160,3	+18,8	+ 2,1	152,4	- 0,7	153,9	+ 0,1	(150,0)
GRUNDSTOFF- UND PRODUKTIONSGÜTERINDUSTRIEN INSGESAMT									
1972	DEZ	105,7	+11,6	- 8,2	113,5	- 1,2	116,2	+ 2,4	114,6
1973	JAN	112,7	+23,7	+ 6,6	121,9	+ 7,4	121,0	+ 4,1	(116,3)
	FEB	111,1	+16,5	- 1,4	118,8	- 2,5	118,8	- 1,8	(117,9)
	MAR	125,2	+14,1	+12,7	118,9	+ 0,1	119,4	+ 0,5	(119,6)
	APR	117,1	+13,5	- 6,5	118,1	- 0,7	119,7	+ 0,3	(121,2)
	MAI	130,1	+19,8	+11,1	126,6	+ 7,2	124,8	+ 4,3	(122,9)
	JUN	123,5	+10,0	- 5,1	119,0	- 6,0	119,8	- 4,0	(124,5)
	JUL	123,1	+18,3	- 0,3	121,0	+ 1,7	121,4	+ 1,3	(126,0)
	AUG	127,7	+18,4	+ 3,7	128,1	+ 5,9	126,2	+ 4,0	(127,5)
	SEP	130,0	+14,4	+ 1,8	124,3	- 3,0	125,6	- 0,5	(128,8)
	OKT	139,7	+17,5	+ 7,5	132,2	+ 6,4	131,2	+ 4,5	(130,1)
	NOV	135,6	+17,8	- 2,9	134,6	+ 1,8	135,0	+ 2,9	(131,3)
	DEZ	122,8	+16,2	- 9,4	130,9	- 2,7	133,1	- 1,4	(132,3)
GRUNDSTOFF- UND PRODUKTIONSGÜTERINDUSTRIEN INLAND									
1972	DEZ	99,3	+ 8,9	-11,5	110,1	- 1,2	113,2	+ 2,9	111,9
1973	JAN	107,4	+20,8	+ 8,2	118,4	+ 7,5	117,4	+ 3,7	(113,3)
	FEB	106,1	+13,6	- 1,2	115,3	- 2,6	115,3	- 1,8	(114,6)
	MAR	121,6	+12,7	+14,6	116,1	+ 0,7	116,5	+ 1,0	(116,0)
	APR	113,6	+10,8	- 6,6	114,5	- 1,4	116,4	- 0,1	(117,3)
	MAI	126,4	+17,3	+11,3	122,5	+ 7,0	120,5	+ 3,5	(118,5)
	JUN	121,0	+ 8,3	- 4,3	115,8	- 5,5	116,6	- 3,2	(119,8)
	JUL	120,1	+14,8	- 0,7	116,6	+ 0,7	117,0	+ 0,3	(120,9)
	AUG	123,5	+15,1	+ 2,8	123,0	+ 5,5	121,3	+ 3,7	(122,0)
	SEP	126,5	+12,6	+ 2,4	119,5	- 2,8	120,6	- 0,6	(122,9)
	OKT	134,7	+14,8	+ 6,5	126,1	+ 5,5	125,0	+ 3,6	(123,7)
	NOV	126,9	+13,1	- 5,8	125,7	- 0,3	127,0	+ 1,6	(124,4)
	DEZ	111,6	+12,4	-12,1	122,7	- 2,4	124,9	- 1,7	(125,0)
GRUNDSTOFF- UND PRODUKTIONSGÜTERINDUSTRIEN AUSLAND									
1972	DEZ	127,3	+19,4	+ 1,9	125,2	- 1,3	126,5	+ 1,0	123,9
1973	JAN	131,1	+33,1	+ 3,0	134,3	+ 7,3	133,7	+ 5,7	(126,4)
	FEB	128,1	+25,1	- 2,3	130,8	- 2,6	130,8	- 2,2	(129,0)
	MAR	137,4	+18,2	+ 7,3	128,8	- 1,5	129,5	- 1,0	(131,6)
	APR	129,3	+22,6	- 5,9	130,3	+ 1,2	131,1	+ 1,2	(134,2)
	MAI	142,9	+28,4	+10,5	140,0	+ 7,4	139,9	+ 6,7	(136,9)
	JUN	132,1	+15,5	- 7,6	130,2	- 7,0	131,2	- 6,2	(139,4)
	JUL	133,2	+30,3	+ 0,8	136,2	+ 4,6	136,6	+ 4,1	(142,0)
	AUG	142,0	+29,1	+ 6,6	145,3	+ 6,7	142,9	+ 4,6	(144,5)
	SEP	141,8	+20,4	- 0,1	140,1	- 3,6	142,0	- 0,6	(146,9)
	OKT*	157,0	+26,4	+10,7	156,1	+11,4	155,8	+ 9,7	(149,2)
	NOV	165,3	+32,3	+ 5,3	163,2	+ 4,5	160,3	+ 2,9	(151,3)
	DEZ	160,8	+26,3	- 2,7	158,0	- 3,2	160,3	+ 0,0	(153,4)

5. UMSATZE DER INDUSTRIE UND DES BAUHAUPTGEWERBES

5.1. WERTINDEX (1970 = 100)

JAHR	MONAT	ORIGINALWERT			SAISONBEREINIGTER WERT		SAISON- UND ARBEITSTÄGLICH BEREINIGTER WERT		GLATTE KOMPONENTE
		INDEX	VERÄNDERUNG VORJAHR	IN O/O GEGEN VORMONAT	INDEX	VERÄNDERUNG IN O/O GEGEN VORMONAT	INDEX	VERÄNDERUNG IN O/O GEGEN VORMONAT	INDEX
INVESTITIONSGÜTER INDUSTRIEN INSGESAMT									
1972	DEZ	134,1	+11,1	+ 6,5	120,5	- 1,6	122,1	+ 1,2	120,9
1973	JAN	115,2	+17,4	-14,1	126,3	+ 4,8	125,6	+ 2,9	(122,2)
	FEB	116,1	+10,0	+ 0,8	123,0	- 2,6	123,0	- 2,1	(123,3)
	MAR	134,0	+11,1	+15,4	125,2	+ 1,8	124,5	+ 1,2	(124,5)
	APR	119,9	+11,2	-10,5	123,3	- 1,5	125,3	+ 0,6	(125,5)
	MAI	134,1	+18,9	+11,8	133,2	+ 8,0	130,6	+ 4,2	(126,4)
	JUN	127,5	+ 3,7	- 4,9	121,7	- 8,6	123,3	- 5,6	(127,3)
	JUL	113,8	+ 8,5	-10,7	119,3	- 2,0	120,3	- 2,4	(128,0)
	AUG	113,9	+11,2	+ 0,1	129,9	+ 8,9	128,0	+ 6,4	(128,5)
	SEP	132,7	+10,2	+16,5	125,5	- 3,4	126,8	- 0,9	(128,9)
	OKT	136,4	+10,0	+ 2,8	130,6	+ 4,1	129,8	+ 2,4	(129,1)
	NOV	134,5	+ 6,8	- 1,4	130,0	- 0,5	131,5	+ 1,3	(129,0)
	DEZ	143,0	+ 6,6	+ 6,3	129,1	- 0,7	131,3	- 0,2	(128,8)
INVESTITIONSGÜTER INDUSTRIEN INLAND									
1972	DEZ	131,4	+ 8,2	+ 7,0	117,8	- 1,0	119,0	+ 1,5	118,0
1973	JAN	112,3	+15,4	-14,5	122,6	+ 4,1	122,0	+ 2,5	(118,9)
	FEB	111,8	+ 8,2	- 0,4	119,8	- 2,3	119,8	- 1,8	(119,7)
	MAR	127,8	+ 7,3	+14,3	119,8	+ 0,0	119,7	- 0,1	(120,5)
	APR	115,5	+ 9,0	- 9,6	119,8	+ 0,0	121,7	+ 1,7	(121,1)
	MAI	128,7	+15,5	+11,4	127,8	+ 6,7	125,0	+ 2,7	(121,7)
	JUN	123,6	+ 1,2	- 4,0	117,7	- 7,9	119,4	- 4,5	(122,1)
	JUL	109,3	+ 6,3	-11,6	114,8	- 2,5	115,7	- 3,1	(122,4)
	AUG	111,0	+ 8,2	+ 1,6	125,3	+ 9,1	123,1	+ 6,4	(122,5)
	SEP	125,3	+ 6,9	+12,9	118,6	- 5,3	120,3	- 2,3	(122,4)
	OKT	131,0	+ 7,9	+ 4,5	124,6	+ 5,1	124,0	+ 3,1	(122,1)
	NOV	126,1	+ 2,7	- 3,7	121,7	- 2,3	122,9	- 0,9	(121,6)
	DEZ	133,7	+ 1,8	+ 6,0	120,2	- 1,2	123,1	+ 0,2	(120,9)
INVESTITIONSGÜTER INDUSTRIEN AUSLAND									
1972	DEZ	141,0	+18,9	+ 6,3	128,8	+ 0,1	129,6	+ 2,0	127,9
1973	JAN	120,9	+21,5	-14,3	133,1	+ 3,3	132,6	+ 2,3	(129,9)
	FEB	126,0	+12,9	+ 4,2	131,5	- 1,2	131,5	- 0,8	(131,9)
	MAR	149,2	+19,6	+18,4	136,3	+ 3,7	134,6	+ 2,4	(133,8)
	APR	130,6	+16,4	-12,5	133,8	- 1,8	135,4	+ 0,6	(135,7)
	MAI	147,1	+26,2	+12,6	143,7	+ 7,4	141,6	+ 4,6	(137,5)
	JUN	137,1	+ 9,7	- 6,8	132,4	- 7,9	134,2	- 5,2	(139,3)
	JUL	124,7	+13,7	- 9,0	129,0	- 2,6	129,9	- 3,2	(140,9)
	AUG	120,3	+18,1	- 3,5	141,3	+ 9,5	140,3	+ 8,0	(142,4)
	SEP	150,0	+17,6	+24,7	140,7	- 0,4	141,0	+ 0,5	(143,8)
	OKT	148,2	+14,1	- 1,2	145,2	+ 3,2	144,7	+ 2,6	(145,0)
	NOV	153,7	+15,9	+ 3,7	148,3	+ 2,1	149,9	+ 3,6	(146,0)
	DEZ	163,6	+16,0	+ 6,4	150,3	+ 1,3	151,2	+ 0,9	(146,8)
VERBRAUCHSGÜTER INDUSTRIEN INSGESAMT									
1972	DEZ	109,0	+ 3,7	-15,1	117,8	- 2,0	121,7	+ 2,2	121,0
1973	JAN*	123,4	+13,4	+13,2	132,1	+12,1	131,4	+ 8,0	(121,6)
	FEB	126,8	+10,6	+ 2,8	126,0	- 4,6	126,0	- 4,1	(122,1)
	MAR	136,1	+ 6,7	+ 7,3	122,5	- 2,8	123,5	- 2,0	(122,6)
	APR	122,9	+ 7,9	- 9,7	122,5	+ 0,0	123,7	+ 0,2	(123,0)
	MAI	125,6	+13,7	+ 2,2	129,2	+ 5,5	127,2	+ 2,8	(123,3)
	JUN	114,7	+ 4,0	- 8,7	122,7	- 5,0	123,6	- 2,8	(123,5)
	JUL	109,4	+ 5,1	- 4,6	118,9	- 3,1	119,0	- 3,7	(123,7)
	AUG	119,8	+ 8,9	+ 9,5	128,4	+ 8,0	126,4	+ 6,2	(123,7)
	SEP	130,3	+ 2,8	+ 8,8	121,1	- 5,7	122,8	- 2,8	(123,5)
	OKT	145,0	+ 5,8	+11,3	127,8	+ 5,5	126,6	+ 3,1	(123,3)
	NOV	130,9	+ 1,9	- 9,7	123,0	- 3,8	123,6	- 2,4	(122,9)
	DEZ	109,8	+ 0,7	-16,1	119,1	- 3,2	121,4	- 1,8	(122,4)
VERBRAUCHSGÜTER INDUSTRIEN INLAND									
1972	DEZ	107,4	+ 2,6	-16,1	116,6	- 1,9	120,7	+ 2,5	120,0
1973	JAN*	122,1	+12,2	+13,7	130,6	+12,0	129,8	+ 7,5	(120,5)
	FEB	125,0	+ 9,3	+ 2,4	124,6	- 4,6	124,6	- 4,0	(120,8)
	MAR	134,1	+ 5,0	+ 7,3	120,9	- 3,0	121,9	- 2,2	(121,1)
	APR	120,7	+ 6,2	-10,0	120,7	- 0,2	122,0	+ 0,1	(121,3)
	MAI	123,3	+12,1	+ 2,2	127,4	+ 5,6	125,3	+ 2,7	(121,4)
	JUN	112,0	+ 2,2	- 9,2	120,7	- 5,3	121,6	- 3,0	(121,5)
	JUL	107,7	+ 4,0	- 3,8	117,6	- 2,6	117,6	- 3,3	(121,4)
	AUG	118,1	+ 7,4	+ 9,7	126,6	+ 7,7	124,6	+ 6,0	(121,2)
	SEP	128,1	+ 0,9	+ 8,5	118,4	- 6,5	120,1	- 3,6	(120,9)
	OKT	142,7	+ 3,8	+11,4	124,5	+ 5,2	123,2	+ 2,6	(120,5)
	NOV	128,1	+ 0,1	-10,2	119,5	- 4,0	120,3	- 2,4	(119,9)
	DEZ	106,0	- 1,3	-17,3	115,7	- 3,2	118,1	- 1,8	(119,2)
VERBRAUCHSGÜTER INDUSTRIEN AUSLAND									
1972	DEZ	121,3	+12,2	- 7,5	128,0	- 1,8	130,2	+ 0,6	130,0
1973	JAN	133,6	+23,4	+10,1	137,5	+ 7,4	136,5	+ 4,8	(132,2)
	FEB	140,9	+21,2	+ 5,5	137,7	+ 0,1	137,7	+ 0,9	(134,4)
	MAR	151,8	+19,2	+ 7,7	135,9	- 1,3	137,0	- 0,5	(136,5)
	APR	139,8	+21,5	- 7,9	137,5	+ 1,2	138,4	+ 1,0	(138,5)
	MAI	143,5	+25,9	+ 2,6	144,4	+ 5,0	143,2	+ 3,5	(140,4)
	JUN	135,4	+16,9	- 5,6	138,4	- 4,2	138,6	- 3,2	(142,1)
	JUL	122,7	+13,7	- 9,4	129,3	- 6,6	129,9	- 6,3	(143,5)
	AUG	133,6	+21,0	+ 8,9	142,7	+10,4	140,2	+ 7,9	(144,8)
	SEP	147,0	+16,7	+10,0	141,9	- 0,6	143,1	+ 2,1	(145,8)
	OKT	163,5	+22,0	+11,2	154,1	+ 8,6	153,0	+ 6,9	(146,5)
	NOV	152,2	+16,1	- 6,9	150,8	- 2,1	150,9	- 1,4	(146,9)
	DEZ	139,4	+14,9	- 8,4	146,2	- 3,1	148,1	- 1,9	(146,9)

5. UMSATZE DER INDUSTRIE UND DES BAUHAUPTGEWERBES

5.1. WERTINDEX (1970 = 100)

JAHR	MONAT	ORIGINALWERT			SAISONBEREINIGTER WERT		SAISON- UND ARBEITSTÄEGLICH BEREINIGTER WERT		GLATTE KOMPONENTE
		INDEX	VERÄNDERUNG IN O/O GEGEN VORJAHR VORMONAT		INDEX	VERÄNDERUNG IN O/O GEGEN VORMONAT	INDEX	VERÄNDERUNG IN O/O GEGEN VORMONAT	INDEX
CHEMISCHE INDUSTRIE (OHNE KOHLENWERTSTOFFINDUSTRIE) INSGESAMT									
1972	DEZ	111,8	+ 6,9	- 6,4	116,9	- 1,3	119,6	+ 2,0	118,1
1973	JAN*	127,3	+21,8	+13,9	135,3	+15,7	134,5	+12,5	(119,4)
	FEB	121,6	+12,6	- 4,5	123,3	- 8,9	123,3	- 8,3	(120,9)
	MAR	133,0	+11,6	+ 9,4	122,0	- 1,1	123,1	- 0,2	(122,4)
	APR	120,1	+11,6	- 9,7	121,6	- 0,3	123,0	- 0,1	(124,0)
	MAI	133,0	+18,8	+10,7	130,9	+ 7,6	129,2	+ 5,0	(125,7)
	JUN	124,8	+ 9,2	- 6,2	122,9	- 6,1	123,8	- 4,2	(127,4)
	JUL	127,8	+20,0	+ 2,4	128,1	+ 4,2	128,0	+ 3,4	(129,2)
	AUG	129,8	+18,2	+ 1,6	134,3	+ 4,8	132,6	+ 3,6	(131,1)
	SEP	130,3	+13,6	+ 0,4	129,0	- 3,9	130,8	- 1,4	(133,0)
	OKT	144,5	+17,7	+10,9	138,5	+ 7,4	137,4	+ 5,0	(135,0)
	NOV	141,2	+18,2	- 2,3	139,7	+ 0,9	139,7	+ 1,7	(137,1)
	DEZ	131,6	+17,7	- 6,8	137,3	- 1,7	139,7	+ 0,0	(139,2)
CHEMISCHE INDUSTRIE (OHNE KOHLENWERTSTOFFINDUSTRIE) INLAND									
1972	DEZ	105,2	+ 4,0	-10,5	114,2	- 1,3	117,0	+ 2,1	115,5
1973	JAN*	124,4	+19,5	+18,3	132,6	+16,1	131,5	+12,4	(116,6)
	FEB	117,8	+ 9,7	- 5,3	120,4	- 9,2	120,4	- 8,4	(117,8)
	MAR	129,9	+10,7	+10,3	119,5	- 0,7	120,9	+ 0,4	(119,0)
	APR	115,6	+ 9,3	-11,0	118,1	- 1,2	119,7	- 1,0	(120,2)
	MAI	127,2	+15,6	+10,0	126,3	+ 6,9	124,5	+ 4,0	(121,5)
	JUN	121,1	+ 7,5	- 4,8	119,3	- 5,5	119,8	- 3,8	(122,9)
	JUL	124,8	+17,0	+ 3,1	123,6	+ 3,6	123,8	+ 3,3	(124,3)
	AUG	123,9	+12,8	- 0,7	127,8	+ 3,4	126,2	+ 1,9	(125,7)
	SEP	127,1	+10,4	+ 2,6	123,5	- 3,4	125,0	- 1,0	(127,1)
	OKT	139,4	+14,1	+ 9,7	131,2	+ 6,2	129,8	+ 3,8	(128,6)
	NOV	133,2	+13,3	- 4,4	131,0	- 0,2	132,1	+ 1,8	(130,1)
	DEZ	122,0	+16,0	- 8,4	131,1	+ 0,1	133,2	+ 0,8	(131,6)
CHEMISCHE INDUSTRIE (OHNE KOHLENWERTSTOFFINDUSTRIE) AUSLAND									
1972	DEZ	126,5	+12,7	+ 2,3	123,0	- 2,0	127,7	+ 2,8	125,3
1973	JAN	133,7	+27,1	+ 5,7	135,3	+10,0	134,3	+ 5,2	(127,5)
	FEB	130,2	+18,9	- 2,6	130,4	- 3,6	130,4	- 2,9	(129,8)
	MAR	139,8	+13,2	+ 7,4	128,1	- 1,8	129,2	- 0,9	(132,2)
	APR	130,3	+16,8	- 6,8	129,7	+ 1,2	131,0	+ 1,4	(134,7)
	MAI	145,9	+25,3	+12,0	142,7	+10,0	141,1	+ 7,7	(137,2)
	JUN	133,1	+12,6	- 8,8	130,5	- 8,5	132,1	- 6,4	(139,8)
	JUL	134,6	+26,7	+ 1,1	138,9	+ 6,4	138,4	+ 4,8	(142,4)
	AUG	142,9	+30,1	+ 6,2	148,8	+ 7,1	146,4	+ 5,8	(145,1)
	SEP	137,3	+20,9	- 3,9	141,5	- 4,9	144,0	- 1,6	(147,8)
	OKT	156,0	+25,6	+13,6	155,0	+ 9,5	153,8	+ 6,8	(150,6)
	NOV	159,3	+28,8	+ 2,1	159,9	+ 3,2	158,3	+ 2,9	(153,4)
	DEZ	153,2	+21,1	- 3,8	151,4	- 5,3	154,5	- 2,4	(156,2)
MASCHINENBAU INSGESAMT									
1972	DEZ	139,8	+ 5,7	+19,4	115,2	+ 0,3	116,4	+ 2,4	114,9
1973	JAN	110,6	+12,1	-20,9	119,8	+ 4,0	119,1	+ 2,3	(115,8)
	FEB	105,4	+ 5,2	- 4,7	116,7	- 2,6	116,7	- 2,0	(116,8)
	MAR	119,1	+ 4,2	+13,0	115,3	- 1,2	116,1	- 0,5	(117,9)
	APR	113,2	+ 9,1	- 5,0	118,3	+ 2,6	119,1	+ 2,6	(119,0)
	MAI	126,4	+18,4	+11,7	126,4	+ 6,8	125,2	+ 5,1	(120,2)
	JUN	129,2	+ 6,6	+ 2,2	121,9	- 3,6	122,9	- 1,8	(121,4)
	JUL	114,6	+ 6,8	-11,3	116,6	- 4,3	117,1	- 4,7	(122,7)
	AUG	113,0	+11,8	- 1,4	125,5	+ 7,6	123,8	+ 5,7	(124,1)
	SEP	120,9	+ 9,0	+ 7,0	120,4	- 4,1	121,9	- 1,5	(125,6)
	OKT	128,3	+11,1	+ 6,1	126,2	+ 4,8	125,5	+ 3,0	(127,2)
	NOV	130,2	+11,2	+ 1,5	127,8	+ 1,3	128,5	+ 2,4	(128,8)
	DEZ	159,6	+14,2	+22,6	133,9	+ 4,8	135,4	+ 5,4	(130,5)
MASCHINENBAU INLAND									
1972	DEZ	133,4	+ 0,0	+21,1	109,2	+ 0,7	111,6	+ 4,4	109,9
1973	JAN	110,4	+13,8	-17,2	117,8	+ 7,9	116,8	+ 4,7	(110,5)
	FEB	99,7	+ 1,1	- 9,7	110,7	- 6,0	110,7	- 5,2	(111,1)
	MAR	112,0	+ 0,4	+12,3	108,9	- 1,6	109,7	- 0,9	(111,7)
	APR	106,3	+ 4,3	- 5,1	111,4	+ 2,3	113,0	+ 3,0	(112,4)
	MAI	121,2	+16,1	+14,0	120,7	+ 8,3	118,8	+ 5,1	(113,2)
	JUN	120,3	+ 4,0	- 0,7	114,2	- 5,4	115,0	- 3,2	(114,0)
	JUL	106,0	+ 3,1	-11,9	108,3	- 5,2	109,0	- 5,2	(114,8)
	AUG	106,4	+ 6,5	+ 0,4	117,0	+ 8,0	114,9	+ 5,4	(115,6)
	SEP	112,9	+ 6,2	+ 6,1	112,9	- 3,5	114,3	- 0,5	(116,5)
	OKT	118,3	+ 8,9	+ 4,8	116,2	+ 2,9	115,3	+ 0,9	(117,3)
	NOV	116,9	+ 6,1	- 1,2	115,5	- 0,6	117,1	+ 1,6	(118,2)
	DEZ	146,9	+10,1	+25,7	121,7	+ 5,4	123,6	+ 5,6	(119,2)
MASCHINENBAU AUSLAND									
1972	DEZ	151,5	+16,2	+16,9	126,0	- 0,6	125,1	- 0,9	124,1
1973	JAN	111,0	+ 9,0	-26,7	123,4	- 2,1	123,3	- 1,4	(125,7)
	FEB	115,7	+12,1	+ 4,2	127,4	+ 3,2	127,4	+ 3,3	(127,3)
	MAR	132,2	+10,8	+14,3	127,1	- 0,2	127,7	+ 0,2	(129,0)
	APR	125,8	+17,2	- 4,8	130,9	+ 3,0	130,4	+ 2,1	(130,9)
	MAI	136,0	+22,2	+ 8,1	136,8	+ 4,5	136,8	+ 4,9	(132,8)
	JUN	145,3	+10,7	+ 6,8	135,9	- 0,7	137,4	+ 0,4	(135,0)
	JUL	130,2	+12,8	-10,4	131,7	- 3,1	131,9	- 4,0	(137,3)
	AUG	125,1	+21,1	- 3,9	141,1	+ 7,1	140,1	+ 6,2	(139,7)
	SEP	135,5	+13,5	+ 8,3	134,1	- 5,0	135,6	- 3,2	(142,3)
	OKT	146,5	+14,5	+ 8,1	144,4	+ 7,7	144,2	+ 6,3	(145,1)
	NOV	154,4	+19,1	+ 5,4	150,3	+ 4,1	149,2	+ 3,5	(148,1)
	DEZ	182,6	+20,5	+18,3	156,0	+ 3,8	156,9	+ 5,2	(151,3)

5. UMSÄTZE DER INDUSTRIE UND DES BAUHAUPTGEWERBES

5.1. WERTINDEX (1970 = 100)

JAHR	MONAT	ORIGINALWERT			SAISONBEREINIGTER WERT		SAISON- UND ARBEITSTÄGLICH BEREINIGTER WERT		GLATTE KOMponente
		INDEX	VERÄNDERUNG VORJAHR	IN O/O GEGEN VORMONAT	INDEX	VERÄNDERUNG IN O/O GEGEN VORMONAT	INDEX	VERÄNDERUNG IN O/O GEGEN VORMONAT	INDEX
STRASSENFAHRZEUGBAU INSGESAMT									
1972	DEZ	112,6	+33,7	-14,5	125,2	- 2,9	128,2	+ 2,3	126,0
1973	JAN	126,4	+30,4	+12,3	138,1	+10,3	136,7	+ 6,6	(127,6)
	FEB	133,2	+15,0	+ 5,4	130,4	- 5,6	130,4	- 4,6	(128,9)
	MAR	152,6	+11,4	+14,6	130,8	+ 0,3	127,3	- 2,4	(129,9)
	APR	134,4	+11,2	-11,9	127,9	- 2,2	130,5	+ 2,5	(130,5)
	MAI	149,3	+20,6	+11,1	137,0	+ 7,1	132,6	+ 1,6	(130,6)
	JUN	131,2	+ 2,3	-12,1	121,2	-11,5	124,3	- 6,3	(130,1)
	JUL	107,4	+ 9,8	-18,1	114,0	- 5,9	115,8	- 6,8	(129,1)
	AUG	92,9	+ 2,2	-13,5	125,7	+10,3	124,3	+ 7,3	(127,4)
	SEP	124,3	+ 9,8	+33,8	121,2	- 3,6	121,2	- 2,5	(124,9)
	OKT	133,6	- 0,4	+ 7,5	122,2	+ 0,8	121,2	+ 0,0	(121,7)
	NOV	119,9	- 9,0	-10,3	115,5	- 5,5	120,3	- 0,7	(117,6)
	DEZ	99,4	-11,7	-17,1	110,8	- 4,1	112,6	- 6,4	(112,5)
STRASSENFAHRZEUGBAU INLAND									
1972	DEZ	113,7	+45,2	- 5,6	126,0	+ 4,0	124,9	+ 5,5	123,1
1973	JAN	108,7	+17,1	- 4,4	126,0	+ 0,0	125,6	+ 0,6	(124,1)
	FEB	124,2	+14,7	+14,3	125,0	- 0,8	125,0	- 0,5	(124,8)
	MAR	153,8	+ 9,9	+23,8	126,7	+ 1,4	123,3	- 1,4	(125,1)
	APR	133,2	+11,4	-13,4	124,6	- 1,7	126,3	+ 2,4	(124,7)
	MAI	146,5	+14,9	+10,0	129,3	+ 3,8	124,5	- 1,4	(123,8)
	JUN	130,3	+ 1,4	-11,1	118,1	- 8,7	121,8	- 2,2	(122,2)
	JUL	104,5	+ 9,8	-19,8	111,0	- 6,0	112,3	- 7,8	(119,9)
	AUG	84,3	- 7,5	-19,3	116,0	+ 4,5	115,0	+ 2,4	(116,7)
	SEP	111,2	+ 4,6	+31,9	111,0	- 4,3	111,8	- 2,8	(112,6)
	OKT	117,8	-10,4	+ 5,9	107,3	- 3,3	107,1	- 4,2	(107,5)
	NOV	101,9	-15,4	-13,5	101,2	- 5,7	103,7	- 3,2	(101,4)
	DEZ	72,9	-35,9	-28,5	85,4	-15,6	88,2	-14,9	(94,2)
STRASSENFAHRZEUGBAU AUSLAND									
1972	DEZ	111,2	+21,7	-23,6	125,5	-10,2	135,6	- 0,5	129,3
1973	JAN	148,3	+45,4	+33,4	154,6	+23,2	152,8	+12,7	(131,6)
	FEB	144,3	+15,3	- 2,7	138,3	-10,5	138,3	- 9,5	(133,8)
	MAR	151,3	+13,5	+ 4,9	137,4	- 0,7	135,2	- 2,2	(135,8)
	APR	135,9	+11,0	-10,2	133,1	- 3,1	137,1	+ 1,4	(137,6)
	MAI	152,8	+28,2	+12,4	147,7	+11,0	144,1	+ 5,1	(139,1)
	JUN	132,5	+ 3,4	-13,3	127,0	-14,0	129,7	-10,0	(140,2)
	JUL	111,0	+ 9,9	-16,2	119,6	- 5,8	121,7	- 6,2	(140,8)
	AUG	103,6	+14,2	- 6,7	127,2	+ 6,4	126,8	+ 4,2	(141,0)
	SEP	140,5	+15,4	+35,6	133,9	+ 5,3	133,9	+ 5,6	(140,6)
	OKT	153,2	+11,6	+ 9,0	141,1	+ 5,4	139,5	+ 4,2	(139,6)
	NOV	142,3	- 2,3	- 7,1	133,9	- 5,1	139,5	+ 0,0	(137,9)
	DEZ	132,1	+18,8	- 7,2	142,8	+ 6,6	143,2	+ 2,7	(135,5)
ELEKTROTECHNISCHE INDUSTRIE INSGESAMT									
1972	DEZ	148,8	+13,8	+12,6	128,2	+ 1,7	126,8	+ 1,0	125,5
1973	JAN	115,8	+15,9	-22,2	129,1	+ 0,7	129,5	+ 2,1	(126,8)
	FEB	119,7	+10,9	+ 3,4	128,0	- 0,9	128,0	- 1,2	(128,1)
	MAR	139,6	+15,2	+16,6	131,5	+ 2,7	131,3	+ 2,6	(129,4)
	APR	120,0	+13,2	-14,0	128,3	- 2,4	128,8	- 1,9	(130,8)
	MAI	128,0	+15,6	+ 6,7	135,3	+ 5,5	133,7	+ 3,8	(132,1)
	JUN	128,6	- 1,0	+ 0,5	124,0	- 8,4	125,9	- 5,8	(133,5)
	JUL	123,8	+11,9	- 3,7	131,3	+ 5,9	131,3	+ 4,3	(134,9)
	AUG	125,5	+15,3	+ 1,4	137,4	+ 4,6	136,6	+ 4,0	(136,3)
	SEP	151,6	+14,8	+20,8	136,3	- 0,8	137,9	+ 1,0	(137,8)
	OKT	149,3	+17,8	- 1,5	144,7	+ 6,2	144,7	+ 4,9	(139,2)
	NOV	149,8	+13,4	+ 0,3	143,4	- 0,9	142,4	- 1,6	(140,7)
	DEZ	158,7	+ 6,7	+ 5,9	139,1	- 3,0	141,0	- 1,0	(142,1)
ELEKTROTECHNISCHE INDUSTRIE INLAND									
1972	DEZ	147,4	+11,7	+12,1	127,8	+ 2,1	125,7	+ 0,5	124,9
1973	JAN	117,7	+15,8	-20,1	128,7	+ 0,7	129,3	+ 2,9	(125,9)
	FEB	119,2	+ 9,3	+ 1,3	127,5	- 0,9	127,5	- 1,4	(127,0)
	MAR	137,9	+14,3	+15,7	130,1	+ 2,0	129,9	+ 1,9	(128,1)
	APR	118,7	+12,2	-13,9	127,9	- 1,7	128,7	- 0,9	(129,2)
	MAI	125,5	+14,0	+ 5,7	132,9	+ 3,9	131,6	+ 2,3	(130,3)
	JUN	126,6	- 3,7	+ 0,9	122,0	- 8,2	123,7	- 6,0	(131,5)
	JUL	116,7	+ 6,6	- 7,8	125,4	+ 2,8	125,4	+ 1,4	(132,6)
	AUG	123,3	+12,9	+ 5,7	135,1	+ 7,7	134,2	+ 7,0	(133,8)
	SEP	148,0	+12,2	+20,0	133,1	- 1,5	134,7	+ 0,4	(135,0)
	OKT	149,1	+15,8	+ 0,7	142,1	+ 6,8	142,4	+ 5,7	(136,2)
	NOV	146,3	+11,3	- 1,9	139,6	- 1,8	138,5	- 2,7	(137,5)
	DEZ	157,1	+ 6,6	+ 7,4	138,1	- 1,1	140,2	+ 1,2	(138,7)
ELEKTROTECHNISCHE INDUSTRIE AUSLAND									
1972	DEZ	154,0	+21,8	+15,0	132,3	+ 4,7	131,2	+ 4,5	127,7
1973	JAN	109,0	+15,7	-29,2	128,4	- 2,9	128,3	- 2,2	(129,8)
	FEB	121,3	+11,1	+11,3	129,7	+ 1,0	129,7	+ 1,1	(131,9)
	MAR	145,9	+18,3	+20,3	134,5	+ 3,7	134,4	+ 3,6	(134,1)
	APR	124,7	+16,9	-14,5	132,5	- 1,5	132,1	- 1,7	(136,3)
	MAI	137,2	+21,8	+10,0	141,6	+ 6,9	139,1	+ 5,3	(138,5)
	JUN	135,6	+ 9,2	- 1,2	132,8	- 6,2	135,3	- 2,7	(140,8)
	JUL	149,3	+30,3	+10,1	151,1	+13,8	150,8	+11,5	(143,1)
	AUG	133,3	+24,5	-10,7	147,5	- 2,4	147,3	- 2,3	(145,4)
	SEP	164,7	+24,5	+23,6	146,2	- 0,9	148,1	+ 0,5	(147,8)
	OKT	150,0	+25,8	- 8,9	156,1	+ 6,8	155,7	+ 5,1	(150,1)
	NOV	162,7	+21,5	+ 8,5	155,4	- 0,4	155,0	- 0,4	(152,5)
	DEZ	164,3	+ 6,7	+ 1,0	144,9	- 6,8	146,9	- 5,2	(154,8)

5. UMSATZE DER INDUSTRIE UND DES BAUHAUPTGEWERBES

5.1. WERTINDEX (1970 = 100)

JAHR	MONAT	ORIGINALWERT			SAISONBEREINIGTER WERT		SAISON- UND ARBEITSTÄGLICH BEREINIGTER WERT		GLATTE KOMPONENTE
		INDEX	VERÄNDERUNG VORJAHR	IN O/O GEGEN VORMONAT	INDEX	VERÄNDERUNG IN O/O GEGEN VORMONAT	INDEX	VERÄNDERUNG IN O/O GEGEN VORMONAT	
EISEN-, BLECH- UND METALLWARENINDUSTRIE INSGESAMT									
1972	DEZ	111,1	+ 6,5	-11,0	114,7	- 2,1	118,0	+ 2,2	117,5
1973	JAN	115,1	+14,5	+ 3,6	121,1	+ 5,6	120,2	+ 1,9	(118,6)
	FEB	116,4	+ 9,8	+ 1,1	119,9	- 1,0	119,9	- 0,2	(119,7)
	MAR	127,0	+ 8,9	+ 9,1	119,5	- 0,3	120,3	+ 0,3	(120,7)
	APR	119,4	+12,4	- 6,0	121,3	+ 1,5	122,8	+ 2,1	(121,6)
	MAI	128,4	+15,7	+ 7,5	127,4	+ 5,0	125,4	+ 2,1	(122,4)
	JUN	121,9	+ 6,6	- 5,1	120,5	- 5,4	121,8	- 2,9	(123,1)
	JUL	111,3	+12,9	- 8,7	117,9	- 2,2	118,3	- 2,9	(123,6)
	AUG	118,9	+12,8	+ 6,8	127,7	+ 8,3	125,3	+ 5,9	(124,0)
	SEP	125,4	+ 9,4	+ 5,5	120,9	- 5,3	122,6	- 2,2	(124,2)
	OKT	140,2	+10,7	+11,8	128,6	+ 6,4	127,4	+ 3,9	(124,2)
	NOV	132,3	+ 6,0	- 5,6	124,8	- 3,0	125,9	- 1,2	(123,9)
	DEZ	114,5	+ 3,1	-13,5	119,0	- 4,6	121,8	- 3,3	(123,4)
EISEN-, BLECH- UND METALLWARENINDUSTRIE INLAND									
1972	DEZ	109,3	+ 5,1	-11,8	113,4	- 2,2	117,0	+ 2,4	116,6
1973	JAN	113,9	+13,4	+ 4,2	120,1	+ 5,9	119,2	+ 1,9	(117,5)
	FEB	114,9	+ 8,7	+ 0,9	118,9	- 1,0	118,9	- 0,3	(118,4)
	MAR	124,7	+ 7,3	+ 8,5	117,9	- 0,8	118,7	- 0,2	(119,3)
	APR	117,0	+10,6	- 6,2	119,6	+ 1,4	121,3	+ 2,2	(120,0)
	MAI	126,5	+14,2	+ 8,1	125,8	+ 5,2	123,6	+ 1,9	(120,6)
	JUN	120,2	+ 5,5	- 5,0	119,2	- 5,2	120,4	- 2,6	(121,1)
	JUL	111,0	+11,9	- 7,7	117,1	- 1,8	117,4	- 2,5	(121,5)
	AUG	117,7	+11,4	+ 6,0	125,7	+ 7,3	123,5	+ 5,2	(121,6)
	SEP	124,1	+ 8,1	+ 5,4	119,0	- 5,3	120,7	- 2,3	(121,6)
	OKT	137,2	+ 8,8	+10,6	125,3	+ 5,3	124,1	+ 2,8	(121,4)
	NOV	128,3	+ 3,6	- 6,5	120,6	- 3,8	122,1	- 1,6	(121,0)
	DEZ	110,4	+ 1,0	-14,0	115,4	- 4,3	118,1	- 3,3	(120,3)
EISEN-, BLECH- UND METALLWARENINDUSTRIE AUSLAND									
1972	DEZ	119,7	+12,8	- 7,4	120,6	- 2,7	122,7	+ 0,9	122,1
1973	JAN	121,2	+20,0	+ 1,3	126,3	+ 4,7	125,2	+ 2,0	(124,0)
	FEB	124,3	+15,5	+ 2,6	125,3	- 0,8	125,3	+ 0,1	(125,9)
	MAR	138,9	+16,8	+11,7	127,9	+ 2,1	128,7	+ 2,7	(127,7)
	APR	131,1	+20,9	- 5,6	129,4	+ 1,2	130,4	+ 1,3	(129,5)
	MAI	137,7	+22,9	+ 5,0	136,3	+ 5,3	134,6	+ 3,2	(131,3)
	JUN	130,8	+12,5	- 5,0	126,9	- 6,9	128,8	- 4,3	(132,9)
	JUL	112,7	+18,0	-13,8	122,5	- 3,5	123,2	- 4,3	(134,4)
	AUG	125,0	+20,7	+10,9	138,0	+12,7	134,8	+ 9,4	(135,8)
	SEP	132,2	+16,2	+ 5,8	130,3	- 5,6	132,5	- 1,7	(137,0)
	OKT	155,0	+19,3	+17,2	145,1	+11,4	144,0	+ 8,7	(138,1)
	NOV	152,5	+17,9	- 1,6	145,6	+ 0,3	145,1	+ 0,8	(138,9)
	DEZ	135,3	+13,0	-11,3	137,5	- 5,6	140,7	- 3,0	(139,5)
TEXTILINDUSTRIE INSGESAMT									
1972	DEZ	103,1	- 1,3	-15,0	110,1	- 1,5	113,8	+ 2,6	113,7
1973	JAN	116,9	+ 9,6	+13,4	117,8	+ 7,0	116,9	+ 2,7	(114,3)
	FEB	119,9	+ 8,7	+ 2,6	118,3	+ 0,4	118,3	+ 1,2	(114,8)
	MAR	127,6	+ 8,0	+ 6,4	115,8	- 2,1	116,9	- 1,2	(115,2)
	APR	114,0	+ 6,6	-10,7	114,0	- 1,6	116,1	- 0,7	(115,4)
	MAI	119,2	+14,5	+ 4,6	121,5	+ 6,6	119,8	+ 3,2	(115,5)
	JUN	110,6	+ 3,7	- 7,2	114,8	- 5,5	115,2	- 3,8	(115,4)
	JUL	97,7	+ 1,3	-11,7	108,0	- 5,9	108,2	- 6,1	(115,0)
	AUG	102,0	+ 7,7	+ 4,4	117,9	+ 9,2	115,7	+ 6,9	(114,4)
	SEP	114,1	+ 0,1	+11,9	109,8	- 6,9	111,2	- 3,9	(113,6)
	OKT	129,1	+ 2,3	+13,1	113,9	+ 3,7	112,7	+ 3,9	(112,4)
	NOV	119,2	- 1,7	- 7,7	109,6	- 3,8	110,8	- 1,7	(111,0)
	DEZ	102,0	- 1,1	-14,4	108,5	- 1,0	110,7	- 0,1	(109,2)
TEXTILINDUSTRIE INLAND									
1972	DEZ	100,6	- 3,4	-17,0	108,2	- 2,0	112,6	+ 2,9	112,6
1973	JAN	115,6	+ 7,6	+14,9	116,2	+ 7,4	115,2	+ 2,3	(112,9)
	FEB	117,9	+ 6,4	+ 2,0	116,4	+ 0,2	116,4	+ 1,0	(113,1)
	MAR	125,1	+ 5,7	+ 6,1	113,9	- 2,1	115,0	- 1,2	(113,1)
	APR	110,7	+ 3,6	-11,5	111,6	- 2,0	113,6	- 1,2	(113,1)
	MAI	115,7	+11,3	+ 4,5	118,6	+ 6,3	116,9	+ 2,9	(112,8)
	JUN	107,1	+ 0,8	- 7,4	112,0	- 5,6	112,4	- 3,8	(112,4)
	JUL	95,5	- 0,8	-10,8	106,3	- 5,1	106,4	- 5,3	(111,7)
	AUG	99,7	+ 5,7	+ 4,4	115,7	+ 8,8	113,4	+ 6,6	(110,8)
	SEP	111,6	- 2,4	+11,9	106,7	- 7,8	108,1	- 4,7	(109,7)
	OKT	124,9	- 1,7	+11,9	108,5	+ 1,7	107,3	- 0,7	(108,3)
	NOV	115,0	- 5,1	- 7,9	104,3	- 3,9	105,8	- 1,4	(106,7)
	DEZ	96,2	- 4,4	-16,3	103,5	- 0,8	105,7	- 0,1	(104,7)
TEXTILINDUSTRIE AUSLAND									
1972	DEZ	118,3	+10,3	- 3,3	121,2	+ 0,7	121,0	+ 1,0	120,9
1973	JAN	124,8	+21,6	+ 5,5	128,1	+ 5,7	128,0	+ 5,8	(123,2)
	FEB	132,4	+23,5	+ 6,1	130,0	+ 1,5	130,0	+ 1,6	(125,4)
	MAR	142,6	+23,0	+ 7,7	128,4	- 1,2	128,9	- 0,8	(127,5)
	APR	134,2	+25,7	- 5,9	129,0	+ 0,5	131,1	+ 1,7	(129,4)
	MAI	140,9	+34,4	+ 5,0	138,7	+ 7,5	137,8	+ 5,1	(131,1)
	JUN	132,0	+20,4	- 6,3	132,1	- 4,8	132,1	- 4,1	(132,5)
	JUL	111,2	+14,5	-15,8	118,2	-10,5	119,2	- 9,8	(133,6)
	AUG	116,3	+20,1	+ 4,6	132,0	+11,7	129,3	+ 8,5	(134,3)
	SEP	129,4	+15,8	+11,3	128,6	- 2,6	130,0	+ 0,5	(134,5)
	OKT*	155,1	+28,0	+19,9	150,0	+16,6	150,1	+15,5	(134,2)
	NOV	145,2	+18,7	- 6,4	140,2	- 6,5	138,7	- 7,6	(133,4)
	DEZ	137,9	+16,6	- 5,0	138,7	- 1,1	140,9	+ 1,6	(132,0)

5. UMSÄTZE DER INDUSTRIE UND DES BAUHAUPTGEWERBES

5.1. WERTINDEX (1970 = 100)

JAHR	MONAT	ORIGINALWERT			SAISONBEREINIGTER WERT		SAISON- UND ARBEITSTÄEGLICH BEREINIGTER WERT		GLATTE KOMponente
		INDEX	VERÄNDERUNG VORJAHR	IN O/O GEGEN VORMONAT	INDEX	VERÄNDERUNG IN O/O GEGEN VORMONAT	INDEX	VERÄNDERUNG IN O/O GEGEN VORMONAT	INDEX
BEKLEIDUNGSINDUSTRIE INSGESAMT									
1972	DEZ	87,5	+ 3,6	-30,1	115,9	- 3,9	122,3	+ 2,8	121,3
1973	JAN*	127,8	+13,0	+46,1	144,3	+24,5	142,7	+16,7	(121,2)
	FEB	134,8	+ 6,0	+ 5,5	125,5	-13,0	125,5	-12,1	(121,1)
	MAR	144,2	- 3,2	+ 7,0	117,3	- 6,5	118,3	- 5,7	(120,8)
	APR	126,5	+ 1,3	-12,3	119,4	+ 1,8	119,6	+ 1,1	(120,4)
	MAI	108,3	+ 4,3	-14,4	121,7	+ 1,9	120,2	+ 0,5	(119,9)
	JUN	86,0	- 2,9	-20,6	115,6	- 5,0	117,0	- 2,7	(119,3)
	JUL	99,7	- 1,4	+15,9	116,9	+ 1,1	116,5	- 0,4	(118,5)
	AUG	125,0	+ 1,4	+25,4	123,8	+ 5,9	122,6	+ 5,2	(117,6)
	SEP	141,0	- 4,7	+12,8	114,0	- 7,9	115,2	- 6,0	(116,5)
	OKT	152,5	- 2,7	+ 8,2	120,8	+ 6,0	119,3	+ 3,6	(115,3)
	NOV	111,6	-10,9	-26,8	108,0	-10,6	110,4	- 7,5	(113,9)
	DEZ	84,0	- 4,0	-24,7	111,9	+ 3,6	112,6	+ 2,0	(112,4)
BEKLEIDUNGSINDUSTRIE INLAND									
1972	DEZ	87,9	+ 2,9	-29,6	114,8	- 3,8	121,1	+ 2,9	120,0
1973	JAN*	125,9	+12,4	+43,2	141,5	+23,3	140,0	+15,6	(119,8)
	FEB	131,4	+ 5,0	+ 4,4	123,6	-12,7	123,6	-11,7	(119,6)
	MAR	141,1	- 3,9	+ 7,4	115,6	- 6,5	116,7	- 5,6	(119,3)
	APR	124,7	+ 0,9	-11,6	117,7	+ 1,8	118,2	+ 1,3	(118,8)
	MAI	108,3	+ 4,1	-13,2	120,4	+ 2,3	118,8	+ 0,5	(118,2)
	JUN	86,1	- 3,6	-20,5	114,3	- 5,1	115,7	- 2,6	(117,4)
	JUL	98,4	- 1,6	+14,3	115,5	+ 1,0	115,1	- 0,5	(116,5)
	AUG	121,1	- 0,1	+23,1	121,1	+ 4,8	119,9	+ 4,2	(115,5)
	SEP	136,3	- 6,3	+12,6	110,8	- 8,5	112,1	- 6,5	(114,3)
	OKT	148,9	- 3,8	+ 9,2	117,8	+ 6,3	116,2	+ 3,7	(112,9)
	NOV	110,4	-11,6	-25,9	105,7	-10,3	108,1	- 7,0	(111,4)
	DEZ	83,6	- 4,9	-24,3	109,9	+ 4,0	110,8	+ 2,5	(109,8)
BEKLEIDUNGSINDUSTRIE AUSLAND									
1972	DEZ	80,0	+16,8	-39,3	134,2	- 9,4	147,9	+ 2,0	146,5
1973	JAN*	164,2	+24,0	+105,3	196,3	+46,3	193,3	+30,7	(148,1)
	FEB	199,1	+17,9	+21,3	161,8	-17,6	161,8	-16,3	(149,6)
	MAR	203,8	+ 7,8	+ 2,4	150,6	- 6,9	150,5	- 7,0	(151,1)
	APR	160,8	+ 8,0	-21,1	152,2	+ 1,1	148,8	- 1,1	(152,5)
	MAI	108,2	+ 7,6	-32,7	146,9	- 3,5	147,1	- 1,1	(153,9)
	JUN	84,5	+12,8	-21,9	139,7	- 4,9	140,6	- 4,4	(155,3)
	JUL	125,0	+ 1,5	+47,9	144,1	+ 3,1	143,4	+ 2,0	(156,7)
	AUG	199,5	+22,0	+59,6	174,7	+21,2	172,4	+20,2	(158,0)
	SEP	230,4	+17,6	+15,5	176,5	+ 1,0	175,4	+ 1,7	(159,2)
	OKT	220,6	+13,3	- 4,3	178,0	+ 0,8	175,5	+ 0,1	(160,4)
	NOV	133,8	+ 1,4	-39,3	152,5	-14,3	156,6	-10,8	(161,5)
	DEZ	92,9	+16,1	-30,6	149,9	- 1,7	147,0	- 6,1	(162,6)
BAUHAUPTGEWERBE									
1972	NOV	162,7	+ 6,6	+ 7,4	137,7	+ 0,6	136,5	- 0,7	135,1
	DEZ	218,1	+ 7,6	+34,1	143,2	+ 4,0	138,3	+ 1,3	(135,7)
1973	JAN	114,6	+15,2	-47,5	137,9	- 3,7	138,8	+ 0,4	(136,2)
	FEB	94,9	+ 9,0	-17,2	135,9	- 1,5	135,9	- 2,1	(136,6)
	MAR	110,3	+ 5,2	+16,2	135,5	- 0,3	135,3	- 0,4	(137,0)
	APR	111,6	+ 8,3	+ 1,2	135,8	+ 0,2	134,5	- 0,6	(137,3)
	MAI	121,8	+ 5,2	+ 9,1	137,1	+ 1,0	136,9	+ 1,8	(137,6)
	JUN	131,5	- 3,2	+ 8,0	131,6	- 4,0	133,0	- 2,8	(137,8)
	JUL	137,4	+ 3,9	+ 4,5	134,0	+ 1,8	134,5	+ 1,1	(137,9)
	AUG	135,2	- 1,2	- 1,6	131,9	- 1,6	130,4	- 3,0	(137,9)
	SEP	150,6	+ 8,9	+11,4	138,4	+ 4,9	139,8	+ 7,2	(137,9)
	OKT	159,3	+ 5,1	+ 5,8	143,5	+ 3,7	143,9	+ 2,9	(137,7)
	NOV	163,3	+ 0,4	+ 2,5	138,9	- 3,2	137,1	- 4,7	(137,5)
WOHNUNGSBAU									
1972	NOV	184,9	+17,4	+ 0,3	165,3	- 2,7	164,8	- 3,2	162,3
	DEZ	257,1	+14,7	+39,0	174,4	+ 5,5	167,5	+ 1,6	(163,4)
1973	JAN	132,7	+25,9	-48,4	164,0	- 6,0	165,5	- 1,2	(164,3)
	FEB	119,3	+15,9	-10,1	162,1	- 1,2	162,1	- 2,1	(165,0)
	MAR	139,9	+ 9,7	+17,3	162,3	+ 0,1	162,6	+ 0,3	(165,3)
	APR	136,5	+12,4	- 2,4	160,8	- 0,9	159,5	- 1,9	(165,5)
	MAI	152,8	+10,6	+11,9	164,9	+ 2,5	164,2	+ 2,9	(165,3)
	JUN	160,4	- 1,5	+ 5,0	156,8	- 4,9	158,4	- 3,5	(164,9)
	JUL	165,4	+ 4,4	+ 3,1	160,5	+ 2,4	160,9	+ 1,6	(164,1)
	AUG	157,3	- 0,3	- 4,9	157,0	- 2,2	155,7	- 3,2	(163,0)
	SEP	167,8	+ 2,2	+ 6,7	157,4	+ 0,3	159,1	+ 2,2	(161,6)
	OKT	186,3	+ 1,1	+11,0	169,4	+ 7,6	169,9	+ 6,8	(159,9)
	NOV	181,2	- 2,0	- 2,7	162,0	- 4,4	159,1	- 6,4	(157,7)
ÖFFENTLICHER- UND VERKEHRSBAU									
1972	NOV	152,8	+ 1,5	+15,0	117,5	+ 3,0	115,9	+ 1,0	114,7
	DEZ	198,0	+ 4,4	+29,6	120,6	+ 2,6	117,4	+ 1,3	(114,8)
1973	JAN	98,8	+ 7,3	-50,1	117,4	- 2,7	118,1	+ 0,6	(115,0)
	FEB	72,2	+ 1,7	-26,9	114,4	- 2,6	114,4	- 3,1	(115,2)
	MAR	83,9	- 0,4	+16,2	114,0	- 0,3	113,0	- 1,2	(115,4)
	APR	82,9	- 2,5	- 1,2	111,6	- 2,1	110,9	- 1,9	(115,7)
	MAI	94,5	+ 1,8	+14,0	115,3	+ 3,3	115,4	+ 4,1	(116,0)
	JUN	104,7	- 8,3	+10,8	108,6	- 5,8	109,9	- 4,8	(116,3)
	JUL	115,9	+ 3,1	+10,7	113,4	+ 4,4	113,9	+ 3,6	(116,7)
	AUG	118,4	- 1,4	+ 2,2	113,1	- 0,3	111,2	- 2,4	(117,2)
	SEP	136,1	+13,2	+14,9	122,6	+ 8,4	123,8	+11,3	(117,7)
	OKT	142,4	+ 7,1	+ 4,6	123,3	+ 0,6	123,5	- 0,2	(118,3)
	NOV	151,4	- 0,9	+ 6,3	117,4	- 4,8	116,6	- 5,6	(118,9)

5. UMSATZE DER INDUSTRIE UND DES BAUHAUPTGEBERBES

5.2. VOLUMENINDEX (1970 = 100)

JAHR	MONAT	ORIGINALWERT			SAISONBEREINIGTER WERT		SAISON- UND ARBEITSTÄEGLICH BEREINIGTER WERT		GLATTE KOMPONENTE
		INDEX	VERÄNDERUNG VORJAHR	IN O/O GEGEN VORMONAT	INDEX	VERÄNDERUNG IN O/O GEGEN VORMONAT	INDEX	VERÄNDERUNG IN O/O GEGEN VORMONAT	INDEX
VERARBEITENDE INDUSTRIE (OHNE NAHRUNGS- UND GENUSSMITTELINDUSTRIE) INSGESAMT									
1972	DEZ	110,3	+ 6,8	- 3,1	108,5	- 1,3	110,6	+ 2,1	109,2
1973	JAN	106,4	+14,7	- 3,5	114,6	+ 5,6	113,7	+ 2,8	(109,9)
	FEB	105,7	+ 7,6	- 0,7	111,4	- 2,8	111,4	- 2,0	(110,5)
	MAR	118,1	+ 6,1	+11,7	110,2	- 1,1	110,4	- 0,9	(111,1)
	APR	106,8	+ 5,8	- 9,6	109,4	- 0,7	110,8	+ 0,4	(111,6)
	MAI	116,5	+12,3	+ 9,1	116,0	+ 6,0	114,1	+ 3,0	(111,9)
	JUN	109,5	+ 0,6	- 6,0	107,4	- 7,4	108,6	- 4,8	(112,2)
	JUL	102,7	+ 5,4	- 6,2	105,9	- 1,4	106,4	- 2,0	(112,2)
	AUG	105,6	+ 7,0	+ 2,8	114,2	+ 7,8	112,3	+ 5,5	(112,2)
	SEP	115,2	+ 3,8	+ 9,1	108,0	- 5,4	109,2	- 2,8	(111,9)
	OKT	121,6	+ 4,9	+ 5,6	113,1	+ 4,7	112,2	+ 2,7	(111,5)
	NOV	116,2	+ 2,1	- 4,4	111,8	- 1,1	112,9	+ 0,6	(110,8)
	DEZ	111,3	+ 0,9	- 4,2	109,5	- 2,1	111,4	- 1,3	(109,9)
VERARBEITENDE INDUSTRIE (OHNE NAHRUNGS- UND GENUSSMITTELINDUSTRIE) INLAND									
1972	DEZ	105,4	+ 4,2	- 5,1	105,4	- 1,2	107,7	+ 2,4	106,5
1973	JAN	103,1	+12,2	- 2,2	111,4	+ 5,7	110,5	+ 2,6	(106,9)
	FEB	102,0	+ 5,8	- 1,1	108,3	- 2,8	108,3	- 2,0	(107,3)
	MAR	113,8	+ 3,7	+11,6	106,6	- 1,6	107,1	- 1,1	(107,6)
	APR	103,3	+ 3,8	- 9,2	105,9	- 0,7	107,4	+ 0,3	(107,8)
	MAI	112,3	+ 9,9	+ 8,7	112,1	+ 5,9	110,1	+ 2,5	(107,9)
	JUN	106,0	- 1,2	- 5,6	104,1	- 7,1	105,2	- 4,5	(107,9)
	JUL	99,3	+ 3,3	- 6,3	102,3	- 1,7	102,8	- 2,3	(107,7)
	AUG	102,7	+ 4,6	+ 3,4	109,8	+ 7,3	107,9	+ 5,0	(107,3)
	SEP	110,5	+ 1,5	+ 7,6	103,1	- 6,1	104,4	- 3,2	(106,8)
	OKT	117,5	+ 2,8	+ 6,3	107,7	+ 4,5	106,7	+ 2,2	(106,1)
	NOV	109,6	- 1,4	- 6,7	105,1	- 2,4	106,4	- 0,3	(105,1)
	DEZ	102,7	- 2,6	- 6,3	102,8	- 2,2	104,9	- 1,4	(104,0)
VERARBEITENDE INDUSTRIE (OHNE NAHRUNGS- UND GENUSSMITTELINDUSTRIE) AUSLAND									
1972	DEZ	126,9	+15,5	+ 3,6	119,1	- 0,9	120,4	+ 1,5	118,2
1973	JAN	115,9	+20,7	- 8,7	124,3	+ 4,4	123,6	+ 2,7	(119,7)
	FEB	117,4	+12,3	+ 1,3	121,4	- 2,3	121,4	- 1,8	(121,1)
	MAR	132,7	+13,6	+13,0	122,0	+ 0,5	121,5	+ 0,1	(122,5)
	APR	118,5	+12,6	-10,7	121,1	- 0,7	122,1	+ 0,5	(123,8)
	MAI	130,6	+19,6	+10,2	128,8	+ 6,4	127,4	+ 4,3	(125,0)
	JUN	121,4	+ 5,8	- 7,0	118,5	- 8,0	119,9	- 5,9	(126,1)
	JUL	114,2	+12,1	- 5,9	117,9	- 0,5	118,6	- 1,1	(127,1)
	AUG	114,7	+14,5	+ 0,4	128,3	+ 8,8	126,7	+ 6,8	(127,9)
	SEP	130,8	+11,1	+14,0	124,2	- 3,2	125,1	- 1,3	(128,5)
	OKT	134,6	+11,0	+ 2,9	130,5	+ 5,1	129,9	+ 3,8	(128,9)
	NOV	137,1	+11,9	+ 1,9	133,4	+ 2,2	133,6	+ 2,8	(129,1)
	DEZ	138,6	+ 9,2	+ 1,1	130,5	- 2,2	132,0	- 1,2	(129,0)
GRUNDSTOFF- UND PRODUKTIONSGÜTERINDUSTRIEN INSGESAMT									
1972	DEZ	101,7	+ 8,8	- 8,4	108,5	- 1,5	111,0	+ 2,2	109,2
1973	JAN	107,8	+19,6	+ 6,0	116,2	+ 7,1	115,2	+ 3,8	(110,3)
	FEB	104,9	+11,1	- 2,7	112,0	- 3,6	112,0	- 2,8	(111,2)
	MAR	116,9	+ 8,4	+11,4	111,0	- 0,9	111,4	- 0,5	(112,2)
	APR	108,2	+ 7,4	- 7,4	109,8	- 1,1	111,2	- 0,2	(113,1)
	MAI	119,6	+13,6	+10,5	117,0	+ 6,6	115,3	+ 3,7	(113,8)
	JUN	113,2	+ 3,9	- 5,4	109,1	- 6,8	109,9	- 4,7	(114,5)
	JUL	112,2	+11,4	- 0,9	110,3	+ 1,1	110,7	+ 0,7	(115,1)
	AUG	115,6	+10,9	+ 3,0	116,1	+ 5,3	114,3	+ 3,3	(115,5)
	SEP	117,7	+ 7,4	+ 1,8	111,9	- 3,6	113,1	- 1,0	(115,8)
	OKT	125,6	+ 9,7	+ 6,7	118,0	+ 5,5	116,9	+ 3,4	(116,0)
	NOV	119,8	+ 7,9	- 4,6	118,3	+ 0,3	119,0	+ 1,8	(115,9)
	DEZ	107,1	+ 5,3	-10,6	114,3	- 3,4	116,3	- 2,3	(115,7)
GRUNDSTOFF- UND PRODUKTIONSGÜTERINDUSTRIEN INLAND									
1972	DEZ	94,2	+ 6,1	-11,8	103,9	- 1,3	106,6	+ 2,7	105,1
1973	JAN	101,4	+16,3	+ 7,6	111,2	+ 7,0	110,2	+ 3,4	(105,9)
	FEB	99,0	+ 8,7	- 2,4	107,4	- 3,4	107,4	- 2,5	(106,7)
	MAR	112,1	+ 7,4	+13,2	107,0	- 0,4	107,4	+ 0,0	(107,4)
	APR	103,6	+ 5,2	- 7,6	105,2	- 1,7	106,7	- 0,7	(108,0)
	MAI	115,0	+11,9	+11,0	112,1	+ 6,6	110,1	+ 3,2	(108,6)
	JUN	109,7	+ 3,0	- 4,6	104,9	- 6,4	105,7	- 4,0	(109,0)
	JUL	108,3	+ 8,8	- 1,3	105,0	+ 0,1	105,4	- 0,3	(109,4)
	AUG	110,5	+ 8,3	+ 2,0	110,1	+ 4,9	108,5	+ 2,9	(109,6)
	SEP	113,6	+ 6,5	+ 2,8	106,6	- 3,2	107,6	- 0,8	(109,7)
	OKT	120,2	+ 8,0	+ 5,8	111,6	+ 4,7	110,5	+ 2,7	(109,6)
	NOV	111,6	+ 4,5	- 7,2	109,9	- 1,5	111,4	+ 0,8	(109,3)
	DEZ	97,2	+ 3,2	-12,9	107,2	- 2,5	109,0	- 2,2	(108,9)
GRUNDSTOFF- UND PRODUKTIONSGÜTERINDUSTRIEN AUSLAND									
1972	DEZ	129,1	+16,3	+ 1,6	125,4	- 2,3	127,5	+ 0,8	124,6
1973	JAN	130,5	+27,9	+ 1,1	133,9	+ 6,8	133,1	+ 4,4	(126,3)
	FEB	126,1	+18,9	- 3,4	129,1	- 3,6	129,1	- 3,0	(128,0)
	MAR	133,7	+11,0	+ 6,0	125,3	- 2,9	126,0	- 2,4	(129,6)
	APR	124,5	+14,1	- 6,9	126,2	+ 0,7	127,0	+ 0,8	(131,2)
	MAI	135,8	+18,0	+ 9,1	135,2	+ 7,1	134,2	+ 5,7	(132,6)
	JUN	125,5	+ 6,2	- 7,6	123,6	- 8,6	124,7	- 7,1	(134,0)
	JUL	126,3	+19,6	+ 0,6	129,9	+ 5,1	130,3	+ 4,5	(135,1)
	AUG	133,5	+17,8	+ 5,7	136,8	+ 5,3	134,2	+ 3,0	(136,2)
	SEP	132,0	+ 9,2	- 1,1	129,9	- 5,0	131,9	- 1,7	(137,0)
	OKT	144,6	+13,9	+ 9,5	140,3	+ 8,0	139,4	+ 5,7	(137,7)
	NOV	147,6	+16,1	+ 2,1	146,8	+ 4,6	144,8	+ 3,9	(138,1)
	DEZ	140,5	+ 8,8	- 4,8	137,6	- 6,3	140,2	- 3,2	(138,3)

5. UMSATZE DER INDUSTRIE UND DES BAUHAUPTGEWERBES

5.2. VOLUMENINDEX (1970 = 100)

JAHR	MONAT	ORIGINALWERT			SAISONBEREINIGTER WERT		SAISON- UND ARBEITSTÄGLICH BEREINIGTER WERT		GLATTE KOMPONENTE
		INDEX	VERÄNDERUNG IN O/O GEGEN VORJAHR VORMONAT		INDEX	VERÄNDERUNG IN O/O GEGEN VORMONAT	INDEX	VERÄNDERUNG IN O/O GEGEN VORMONAT	
INVESTITIONSGÜTER INDUSTRIEN INSGESAMT									
1972	DEZ	122,0	+ 8,7	+ 6,6	108,6	- 1,8	110,1	+ 1,3	108,6
1973	JAN	103,4	+14,5	-15,2	113,8	+ 4,8	113,1	+ 2,7	(109,4)
	FEB	103,2	+ 6,7	- 0,2	110,0	- 3,3	110,0	- 2,7	(110,1)
	MAR	118,2	+ 7,4	+14,5	110,8	+ 0,7	110,3	+ 0,3	(110,7)
	APR	105,2	+ 7,0	-11,0	109,0	- 1,6	110,6	+ 0,3	(111,3)
	MAI	117,2	+14,1	+11,4	117,1	+ 7,4	114,7	+ 3,7	(111,7)
	JUN	111,3	- 0,4	- 5,0	105,9	- 9,6	107,5	- 6,3	(111,9)
	JUL	99,3	+ 4,1	-10,8	104,0	- 1,8	104,8	- 2,5	(112,0)
	AUG	99,3	+ 6,7	+ 0,0	114,0	+ 9,6	112,2	+ 7,1	(112,0)
	SEP	115,5	+ 5,5	+16,3	108,0	- 5,3	109,2	- 2,7	(111,7)
	OKT	118,3	+ 5,0	+ 2,4	112,5	+ 4,2	111,7	+ 2,3	(111,2)
	NOV	116,4	+ 1,7	- 1,6	111,5	- 0,9	112,8	+ 1,0	(110,5)
	DEZ	123,5	+ 1,2	+ 6,1	110,0	- 1,3	112,0	- 0,7	(109,5)
INVESTITIONSGÜTER INDUSTRIEN INLAND									
1972	DEZ	119,5	+ 5,9	+ 7,0	106,3	- 1,0	107,3	+ 1,6	106,0
1973	JAN	101,0	+12,7	-15,5	110,7	+ 4,1	110,0	+ 2,5	(106,5)
	FEB	99,6	+ 5,3	- 1,4	107,5	- 2,9	107,5	- 2,3	(106,9)
	MAR	112,8	+ 3,9	+13,3	106,1	- 1,3	106,2	- 1,2	(107,3)
	APR	101,5	+ 5,1	-10,0	106,1	+ 0,0	107,6	+ 1,3	(107,5)
	MAI	112,6	+11,2	+10,9	112,4	+ 5,9	110,0	+ 2,2	(107,6)
	JUN	108,0	- 2,7	- 4,1	102,6	- 8,7	104,3	- 5,2	(107,5)
	JUL	95,3	+ 2,0	-11,8	100,1	- 2,4	100,8	- 3,4	(107,3)
	AUG	96,9	+ 4,0	+ 1,7	110,0	+ 9,9	107,9	+ 7,0	(106,9)
	SEP	109,1	+ 2,3	+12,6	102,0	- 7,3	103,6	- 4,0	(106,3)
	OKT	113,9	+ 3,2	+ 4,4	107,4	+ 5,3	106,7	+ 3,0	(105,4)
	NOV	109,4	- 2,1	- 4,0	104,4	- 2,8	105,5	- 1,1	(104,3)
	DEZ	115,8	- 3,1	+ 5,9	102,7	- 1,6	105,4	- 0,1	(103,0)
INVESTITIONSGÜTER INDUSTRIEN AUSLAND									
1972	DEZ	128,5	+16,6	+ 6,6	116,2	- 0,3	117,2	+ 2,1	115,0
1973	JAN	108,0	+17,8	-16,0	119,6	+ 2,9	119,0	+ 1,5	(116,4)
	FEB	111,7	+ 9,0	+ 3,4	117,3	- 1,9	117,3	- 1,4	(117,8)
	MAR	131,8	+15,5	+18,0	120,7	+ 2,9	119,2	+ 1,6	(119,1)
	APR	114,5	+11,6	-13,1	118,1	- 2,2	119,4	+ 0,2	(120,3)
	MAI	128,7	+20,8	+12,4	126,2	+ 6,9	124,4	+ 4,2	(121,4)
	JUN	119,7	+ 5,1	- 7,0	115,1	- 8,8	116,9	- 6,0	(122,4)
	JUL	109,2	+ 9,1	- 8,8	112,8	- 2,0	113,6	- 2,8	(123,3)
	AUG	104,8	+12,6	- 4,0	124,3	+10,2	123,3	+ 8,5	(124,0)
	SEP	130,5	+12,3	+24,5	121,4	- 2,3	121,7	- 1,3	(124,5)
	OKT	128,2	+ 8,6	- 1,8	125,1	+ 3,0	124,5	+ 2,3	(124,8)
	NOV	132,7	+10,0	+ 3,5	127,1	+ 1,6	128,6	+ 3,3	(124,9)
	DEZ	140,7	+ 9,5	+ 6,0	127,5	+ 0,3	128,4	- 0,2	(124,7)
VERBRAUCHSGÜTER INDUSTRIEN INSGESAMT									
1972	DEZ	99,0	- 1,3	-15,4	107,2	- 2,0	111,1	+ 2,7	110,3
1973	JAN	110,4	+ 7,4	+11,5	114,2	+ 6,5	113,0	+ 1,7	(110,4)
	FEB	112,6	+ 4,4	+ 2,0	112,7	- 1,3	112,7	- 0,3	(110,3)
	MAR	120,0	+ 0,2	+ 6,6	108,3	- 3,9	109,6	- 2,8	(110,1)
	APR	107,9	+ 1,2	-10,1	108,3	+ 0,0	109,7	+ 0,1	(109,8)
	MAI	109,6	+ 6,2	+ 1,6	113,7	+ 5,0	112,0	+ 2,1	(109,4)
	JUN	99,6	- 3,1	- 9,1	107,2	- 5,7	107,9	- 3,7	(108,8)
	JUL	94,6	- 2,1	- 5,0	103,5	- 3,5	103,6	- 4,0	(108,0)
	AUG	102,9	+ 1,3	+ 8,8	111,2	+ 7,4	109,1	+ 5,3	(107,1)
	SEP	110,6	- 5,1	+ 7,5	102,1	- 8,2	103,6	- 5,0	(105,9)
	OKT	122,2	- 2,6	+10,5	106,2	+ 4,0	104,9	+ 1,3	(104,6)
	NOV	109,7	- 6,2	-10,2	102,2	- 3,8	103,4	- 1,4	(103,0)
	DEZ	91,4	- 7,7	-16,7	99,7	- 2,4	101,8	- 1,5	(101,3)
VERBRAUCHSGÜTER INDUSTRIEN INLAND									
1972	DEZ	97,5	- 2,2	-16,4	106,0	- 2,0	110,2	+ 3,1	109,3
1973	JAN	109,2	+ 6,3	+12,0	112,9	+ 6,5	111,8	+ 1,5	(109,2)
	FEB	110,9	+ 3,2	+ 1,6	111,4	- 1,3	111,4	- 0,4	(109,0)
	MAR	118,1	- 1,3	+ 6,5	106,8	- 4,1	108,1	- 3,0	(108,6)
	APR	105,9	- 0,3	-10,3	106,6	- 0,2	108,1	+ 0,0	(108,2)
	MAI	107,7	+ 5,0	+ 1,7	112,1	+ 5,2	110,3	+ 2,0	(107,5)
	JUN	97,2	- 4,6	- 9,7	105,4	- 6,0	106,2	- 3,7	(106,8)
	JUL	92,9	- 3,2	- 4,4	102,2	- 3,0	102,2	- 3,8	(105,8)
	AUG	101,1	- 0,3	+ 8,8	109,4	+ 7,0	107,3	+ 5,0	(104,7)
	SEP	108,4	- 7,0	+ 7,2	99,4	- 9,1	100,9	- 6,0	(103,4)
	OKT	119,8	- 4,7	+10,5	102,9	+ 3,5	101,5	+ 0,6	(101,8)
	NOV	107,0	- 8,2	-10,7	98,7	- 4,1	100,0	- 1,5	(100,1)
	DEZ	87,9	- 9,8	-17,9	96,5	- 2,2	98,7	- 1,3	(98,1)
VERBRAUCHSGÜTER INDUSTRIEN AUSLAND									
1972	DEZ	111,0	+ 5,8	- 7,8	116,7	- 2,3	118,9	+ 0,3	118,3
1973	JAN	119,7	+15,1	+ 7,8	123,9	+ 6,2	123,0	+ 3,4	(119,6)
	FEB	125,6	+12,8	+ 4,9	123,2	- 0,6	123,2	+ 0,2	(120,9)
	MAR	134,9	+11,1	+ 7,4	120,5	- 2,2	121,7	- 1,2	(122,2)
	APR	124,2	+13,4	- 7,9	122,3	+ 1,5	123,2	+ 1,2	(123,3)
	MAI	126,9	+17,4	+ 2,2	128,1	+ 4,7	126,9	+ 3,0	(124,4)
	JUN	119,8	+ 9,4	- 5,6	122,4	- 4,4	122,6	- 3,4	(125,3)
	JUL	108,8	+ 7,0	- 9,2	114,7	- 6,3	115,1	- 6,1	(126,2)
	AUG	117,7	+13,8	+ 8,2	126,4	+10,2	123,9	+ 7,6	(126,8)
	SEP	128,7	+ 9,9	+ 9,3	123,8	- 2,1	125,2	+ 1,0	(127,3)
	OKT	142,7	+15,2	+10,9	133,8	+ 8,1	132,9	+ 6,2	(127,5)
	NOV	132,2	+ 9,8	- 7,4	130,8	- 2,2	130,7	- 1,7	(127,5)
	DEZ	120,6	+ 8,6	- 8,8	126,5	- 3,3	128,4	- 1,8	(127,3)

5. UMSATZE DER INDUSTRIE UND DES BAUHAUPTGEWERBES

5.2. VOLUMENINDEX (1970 = 100)

JAHR	MONAT	ORIGINALWERT			SAISONBEREINIGTER WERT		SAISON- UND ARBEITSTÄEGLICH BEREINIGTER WERT		GLATTE KOMPONENTE
		INDEX	VERÄNDERUNG VORJAHR	IN O/O GEGEN VORMONAT	INDEX	VERÄNDERUNG IN O/O GEGEN VORMONAT	INDEX	VERÄNDERUNG IN O/O GEGEN VORMONAT	INDEX
INDUSTRIE DER STEINE UND ERDEN INSGESAMT									
1972	DEZ	108,8	+10,6	-12,8	114,7	- 2,5	117,2	+ 1,6	116,0
1973	JAN	75,5	+20,6	-30,6	121,4	+ 5,8	120,7	+ 3,0	(116,2)
	FEB	78,2	+ 8,3	+ 3,6	115,4	- 4,9	115,4	- 4,4	(116,3)
	MAR	105,5	- 1,7	+34,9	115,9	+ 0,4	114,5	- 0,8	(116,1)
	APR	109,6	- 1,3	+ 3,9	110,6	- 4,6	111,6	- 2,5	(115,7)
	MAI	127,2	+ 5,3	+16,1	117,4	+ 6,1	115,2	+ 3,2	(115,0)
	JUN	127,0	+ 0,0	- 0,2	110,6	- 5,8	112,4	- 2,4	(114,1)
	JUL	126,0	+ 1,9	- 0,8	107,9	- 2,4	108,2	- 3,7	(112,8)
	AUG	127,2	+ 1,5	+ 1,0	111,7	+ 3,5	109,8	+ 1,5	(111,2)
	SEP	125,8	- 4,0	- 1,1	104,8	- 6,2	106,1	- 3,4	(109,3)
	OKT	130,2	- 6,1	+ 3,5	108,0	+ 3,1	107,8	+ 1,6	(106,9)
	NOV	113,7	- 8,9	-12,7	106,4	- 1,5	106,0	- 1,7	(104,2)
	DEZ	88,1	-19,0	-22,5	95,3	-10,4	97,5	- 8,0	(101,0)
INDUSTRIE DER STEINE UND ERDEN INLAND									
1972	DEZ	108,6	+10,5	-12,6	114,6	- 2,1	117,0	+ 2,1	115,8
1973	JAN	74,1	+21,1	-31,8	121,5	+ 6,0	120,8	+ 3,2	(115,9)
	FEB	77,0	+ 8,0	+ 3,9	115,2	- 5,2	115,2	- 4,6	(115,9)
	MAR	104,9	- 1,9	+36,2	115,9	+ 0,6	114,3	- 0,8	(115,7)
	APR	108,7	- 2,1	+ 3,6	110,0	- 5,1	110,8	- 3,1	(115,2)
	MAI	126,7	+ 4,6	+16,6	116,9	+ 6,3	114,7	+ 3,5	(114,4)
	JUN	126,9	- 0,5	+ 0,2	110,2	- 5,7	112,2	- 2,2	(113,4)
	JUL	126,1	+ 1,3	- 0,6	107,3	- 2,6	107,7	- 4,0	(112,0)
	AUG	126,9	+ 1,0	+ 0,6	111,1	+ 3,5	109,1	+ 1,3	(110,3)
	SEP	125,3	- 4,7	- 1,3	102,8	- 7,5	104,1	- 4,6	(108,3)
	OKT	129,6	- 6,8	+ 3,4	106,8	+ 3,9	106,7	+ 2,5	(105,8)
	NOV	112,1	- 9,8	-13,5	104,8	- 1,9	104,3	- 2,2	(103,0)
	DEZ	86,3	-20,5	-23,0	93,6	-10,7	95,8	- 8,1	(99,7)
INDUSTRIE DER STEINE UND ERDEN AUSLAND									
1972	DEZ	116,2	+15,4	-16,3	120,8	- 9,0	122,3	- 5,9	122,2
1973	JAN	113,2	+10,9	- 2,6	123,2	+ 2,0	121,1	- 1,0	(124,2)
	FEB	113,0	+15,5	- 0,2	124,7	+ 1,2	124,7	+ 3,0	(126,2)
	MAR	123,4	+ 4,2	+ 9,2	120,5	- 3,4	121,3	- 2,7	(128,3)
	APR	136,7	+20,5	+10,8	131,9	+ 9,5	130,4	+ 7,5	(130,3)
	MAI	141,8	+23,1	+ 3,7	136,9	+ 3,8	136,2	+ 4,4	(132,3)
	JUN	131,8	+14,1	- 7,1	126,6	- 7,5	129,4	- 5,0	(134,3)
	JUL	127,0	+29,3	- 3,6	132,7	+ 4,8	133,3	+ 3,0	(136,3)
	AUG	137,9	+15,1	+ 8,6	134,8	+ 1,6	133,4	+ 0,1	(138,1)
	SEP	141,4	+19,4	+ 2,5	137,0	+ 1,6	138,5	+ 3,8	(139,9)
	OKT	148,6	+17,7	+ 5,1	142,4	+ 3,9	141,1	+ 1,9	(141,6)
	NOV	160,5	+15,6	+ 8,0	152,9	+ 7,4	152,5	+ 8,1	(143,2)
	DEZ	137,5	+18,3	-14,3	143,1	- 6,4	144,3	- 5,4	(144,6)
STAHL- UND WARMWALZWERKE (MENGENINDEX) INSGESAMT									
1972	DEZ	91,6	+16,7	- 6,0	100,1	- 2,4	101,9	+ 0,9	100,2
1973	JAN	101,0	+30,7	+10,3	106,5	+ 6,4	105,5	+ 3,5	(101,9)
	FEB	103,1	+22,7	+ 2,1	105,1	- 1,3	105,1	- 0,4	(103,6)
	MAR	112,9	+23,8	+ 9,5	106,3	+ 1,1	106,4	+ 1,2	(105,2)
	APR	101,5	+14,3	-10,1	102,4	- 3,7	103,3	- 2,9	(106,8)
	MAI	111,2	+18,9	+ 9,6	109,2	+ 6,6	108,2	+ 4,7	(108,3)
	JUN	102,3	+ 5,9	- 8,0	98,7	- 9,6	99,6	- 7,9	(109,7)
	JUL	105,0	+17,4	+ 2,6	104,7	+ 6,1	105,7	+ 6,1	(110,9)
	AUG	114,6	+16,7	+ 9,1	110,8	+ 5,8	109,4	+ 3,5	(112,0)
	SEP	117,2	+12,6	+ 2,3	108,6	- 2,0	109,0	- 0,4	(113,0)
	OKT	118,6	+19,3	+ 1,2	117,3	+ 8,0	116,1	+ 6,5	(113,7)
	NOV	118,0	+21,1	- 0,5	121,4	+ 3,5	121,9	+ 5,0	(114,2)
	DEZ	107,7	+17,6	- 8,7	116,3	- 4,2	117,4	- 3,7	(114,5)
STAHL- UND WARMWALZWERKE (MENGENINDEX) INLAND									
1972	DEZ	74,2	+ 3,6	-12,0	86,3	- 3,0	90,4	+ 3,1	89,6
1973	JAN	93,1	+23,3	+25,5	95,2	+10,3	93,8	+ 3,8	(90,9)
	FEB	92,5	+13,9	- 0,6	92,7	- 2,6	92,7	- 1,2	(92,2)
	MAR	102,1	+15,9	+10,4	94,0	+ 1,4	94,6	+ 2,0	(93,5)
	APR	94,3	+12,0	- 7,6	93,4	- 0,6	94,5	- 0,1	(94,8)
	MAI	103,8	+16,1	+10,1	99,3	+ 6,3	97,5	+ 3,2	(96,2)
	JUN	94,9	+ 6,9	- 8,6	91,4	- 8,0	92,5	- 5,1	(97,5)
	JUL	96,7	+13,1	+ 1,9	95,2	+ 4,2	95,6	+ 3,4	(98,7)
	AUG	103,5	+19,8	+ 7,0	101,9	+ 7,0	100,8	+ 5,4	(100,0)
	SEP	103,8	+17,8	+ 0,3	99,2	- 2,6	99,9	- 0,9	(101,2)
	OKT	102,6	+21,9	- 1,2	105,7	+ 6,6	104,1	+ 4,2	(102,3)
	NOV	100,4	+19,1	- 2,1	104,8	- 0,9	107,0	+ 2,8	(103,3)
	DEZ	89,1	+20,1	-11,3	101,7	- 3,0	103,1	- 3,6	(104,3)
STAHL- UND WARMWALZWERKE (MENGENINDEX) AUSLAND									
1972	DEZ	142,7	+44,7	+ 5,2	140,4	- 1,1	136,6	- 2,4	131,5
1973	JAN	124,1	+50,4	-13,0	139,2	- 0,9	139,3	+ 2,0	(134,5)
	FEB	134,4	+45,6	+ 8,3	140,9	+ 1,2	140,9	+ 1,1	(137,3)
	MAR	144,5	+43,9	+ 7,5	141,6	+ 0,5	140,5	- 0,3	(139,9)
	APR	122,8	+19,9	-15,0	128,3	- 9,4	128,3	- 8,7	(142,2)
	MAI	132,8	+26,2	+ 8,1	137,6	+ 7,2	139,3	+ 8,6	(144,1)
	JUN	124,2	+ 3,8	- 6,5	119,6	-13,1	120,3	-13,6	(145,7)
	JUL	129,4	+28,4	+ 4,2	132,3	+10,6	134,1	+11,5	(146,8)
	AUG	147,2	+10,9	+13,8	136,2	+ 2,9	134,1	+ 0,0	(147,4)
	SEP	156,7	+ 3,7	+ 6,5	135,3	- 0,7	135,3	+ 0,9	(147,5)
	OKT	165,4	+14,8	+ 5,6	155,4	+14,9	155,2	+14,7	(147,0)
	NOV	169,4	+24,8	+ 2,4	170,0	+ 9,4	165,3	+ 6,5	(145,8)
	DEZ	162,1	+13,6	- 4,3	158,9	- 6,5	159,3	- 3,6	(144,0)

5. UMSATZE DER INDUSTRIE UND DES BAUHAUPTGEBERBES

5.2. VOLUMENINDEX (1970 = 100)

JAHR	MONAT	ORIGINALWERT			SAISONBEREINIGTER WERT		SAISON- UND ARBEITSTÄGLICH BEREINIGTER WERT		GLATTE KOMponente
		INDEX	VERÄNDERUNG VORJAHR	IN O/O GEGEN VORMONAT	INDEX	VERÄNDERUNG IN O/O GEGEN VORMONAT	INDEX	VERÄNDERUNG IN O/O GEGEN VORMONAT	INDEX
CHEMISCHE INDUSTRIE (OHNE KOHLENWERTSTOFFINDUSTRIE) INSGESAMT									
1972	DEZ	108,7	+ 5,4	- 6,7	113,6	- 1,4	116,7	+ 2,3	115,2
1973	JAN*	123,4	+20,4	+13,5	131,0	+15,3	130,1	+11,5	(116,2)
	FEB	117,7	+10,8	- 4,6	119,5	- 8,8	119,5	- 8,1	(117,3)
	MAR	128,3	+ 9,7	+ 9,0	117,7	- 1,5	119,0	- 0,4	(118,4)
	APR	115,7	+10,3	- 9,8	117,5	- 0,2	118,7	- 0,3	(119,5)
	MAI	127,3	+16,3	+10,0	125,6	+ 6,9	124,0	+ 4,5	(120,5)
	JUN	119,3	+ 6,4	- 6,3	117,4	- 6,5	118,3	- 4,6	(121,5)
	JUL	121,3	+16,1	+ 1,7	121,5	+ 3,5	121,3	+ 2,5	(122,5)
	AUG	122,3	+13,8	+ 0,8	126,6	+ 4,2	124,9	+ 3,0	(123,4)
	SEP	122,6	+ 9,3	+ 0,2	121,1	- 4,3	122,8	- 1,7	(124,3)
	OKT	134,8	+12,3	+10,0	128,8	+ 6,4	127,7	+ 4,0	(125,1)
	NOV	129,1	+10,8	- 4,2	127,7	- 0,9	127,8	+ 0,1	(125,8)
	DEZ	118,1	+ 8,6	- 8,5	123,7	- 3,1	126,1	- 1,3	(126,5)
CHEMISCHE INDUSTRIE (OHNE KOHLENWERTSTOFFINDUSTRIE) INLAND									
1972	DEZ	101,3	+ 2,2	-10,8	110,1	- 1,3	113,0	+ 2,4	111,6
1973	JAN*	119,5	+17,5	+18,0	127,2	+15,5	126,0	+11,5	(112,5)
	FEB	113,1	+ 8,2	- 5,4	115,8	- 9,0	115,8	- 8,1	(113,3)
	MAR	124,4	+ 9,2	+10,0	114,6	- 1,0	116,1	+ 0,3	(114,2)
	APR	110,7	+ 8,7	-11,0	113,5	- 1,0	115,0	- 0,9	(115,0)
	MAI	121,5	+14,4	+ 9,8	120,9	+ 6,5	119,2	+ 3,7	(115,8)
	JUN	115,5	+ 5,9	- 4,9	113,7	- 6,0	114,2	- 4,2	(116,5)
	JUL	117,8	+14,0	+ 2,0	116,6	+ 2,6	116,6	+ 2,1	(117,2)
	AUG	115,9	+ 9,2	- 1,6	119,5	+ 2,5	117,9	+ 1,1	(117,8)
	SEP	119,1	+ 6,9	+ 2,8	115,3	- 3,5	116,7	- 1,0	(118,4)
	OKT	129,4	+ 9,6	+ 8,6	121,4	+ 5,3	120,1	+ 2,9	(118,8)
	NOV	121,4	+ 6,9	- 6,2	119,3	- 1,7	120,4	+ 0,2	(119,1)
	DEZ	109,5	+ 8,1	- 9,8	118,5	- 0,7	120,5	+ 0,1	(119,4)
CHEMISCHE INDUSTRIE (OHNE KOHLENWERTSTOFFINDUSTRIE) AUSLAND									
1972	DEZ	125,8	+12,0	+ 2,0	122,0	- 2,3	127,1	+ 2,8	124,8
1973	JAN	132,3	+25,2	+ 5,2	133,9	+ 9,8	132,8	+ 4,5	(126,6)
	FEB	128,3	+16,5	- 3,0	128,5	- 4,0	128,5	- 3,2	(128,3)
	MAR	137,4	+10,5	+ 7,1	125,7	- 2,2	126,9	- 1,2	(130,0)
	APR	127,0	+13,3	- 7,6	126,8	+ 0,9	127,9	+ 0,8	(131,6)
	MAI	140,3	+19,6	+10,5	137,7	+ 8,6	136,1	+ 6,4	(133,3)
	JUN	128,1	+ 7,6	- 8,7	125,6	- 8,8	127,2	- 6,5	(134,8)
	JUL	129,3	+20,6	+ 0,9	133,4	+ 6,2	132,8	+ 4,4	(136,3)
	AUG	137,0	+23,6	+ 6,0	142,7	+ 7,0	140,3	+ 5,6	(137,8)
	SEP	130,6	+14,5	- 4,7	134,7	- 5,6	137,1	- 2,3	(139,1)
	OKT	147,2	+18,1	+12,7	146,1	+ 8,5	144,8	+ 5,6	(140,4)
	NOV	146,6	+18,9	- 0,4	147,3	+ 0,8	145,9	+ 0,8	(141,5)
	DEZ	137,2	+ 9,1	- 6,4	135,5	- 8,0	138,7	- 4,9	(142,5)
MASCHINENBAU INSGESAMT									
1972	DEZ	122,3	+ 2,1	+19,3	99,4	- 0,8	100,9	+ 2,0	99,3
1973	JAN	95,0	+ 7,8	-22,3	103,9	+ 4,5	103,1	+ 2,2	(99,7)
	FEB	89,5	+ 0,6	- 5,8	100,3	- 3,5	100,3	- 2,7	(100,1)
	MAR	100,6	- 0,5	+12,4	98,0	- 2,3	98,7	- 1,6	(100,5)
	APR	95,0	+ 3,7	- 5,6	100,2	+ 2,2	100,8	+ 2,1	(101,0)
	MAI	105,6	+12,1	+11,2	106,3	+ 6,1	105,4	+ 4,6	(101,4)
	JUN	107,8	+ 0,9	+ 2,1	100,9	- 5,1	102,0	- 3,2	(101,9)
	JUL	95,4	+ 1,1	-11,5	96,6	- 4,3	97,0	- 4,9	(102,4)
	AUG	93,9	+ 5,7	- 1,6	104,7	+ 8,4	103,1	+ 6,3	(102,9)
	SEP	100,3	+ 2,9	+ 6,8	98,8	- 5,6	100,1	- 2,9	(103,5)
	OKT	105,9	+ 4,6	+ 5,6	103,4	+ 4,7	102,6	+ 2,5	(104,0)
	NOV	107,1	+ 4,5	+ 1,1	104,5	+ 1,1	105,0	+ 2,3	(104,6)
	DEZ	130,9	+ 7,0	+22,2	107,4	+ 2,8	108,8	+ 3,6	(105,1)
MASCHINENBAU INLAND									
1972	DEZ	116,6	- 3,4	+21,0	94,3	- 0,1	96,8	+ 4,3	95,0
1973	JAN	95,0	+ 9,7	-18,5	102,3	+ 8,5	101,3	+ 4,6	(95,1)
	FEB	84,7	- 3,2	-10,8	95,3	- 6,8	95,3	- 5,9	(95,2)
	MAR	94,6	- 4,1	+11,7	92,6	- 2,8	93,3	- 2,1	(95,3)
	APR	89,3	- 0,8	- 5,6	94,4	+ 1,9	95,6	+ 2,5	(95,5)
	MAI	101,4	+10,2	+13,5	101,7	+ 7,7	100,2	+ 4,8	(95,6)
	JUN	100,5	- 1,5	- 0,9	94,6	- 7,0	95,5	- 4,7	(95,8)
	JUL	88,4	- 2,3	-12,0	89,8	- 5,1	90,3	- 5,4	(95,9)
	AUG	88,5	+ 0,8	+ 0,1	97,6	+ 8,7	95,6	+ 5,9	(96,0)
	SEP	93,7	+ 0,3	+ 5,9	92,7	- 5,0	94,0	- 1,7	(96,0)
	OKT	97,8	+ 2,7	+ 4,4	95,2	+ 2,7	94,2	+ 0,2	(96,1)
	NOV	96,3	- 0,1	- 1,5	94,5	- 0,7	95,8	+ 1,7	(96,1)
	DEZ	120,7	+ 3,5	+25,3	97,8	+ 3,5	99,5	+ 3,9	(96,0)
MASCHINENBAU AUSLAND									
1972	DEZ	132,6	+12,3	+16,7	108,6	- 1,7	108,4	- 1,4	107,2
1973	JAN	94,9	+ 4,6	-28,4	106,7	- 1,7	106,4	- 1,8	(108,0)
	FEB	98,1	+ 7,1	+ 3,4	109,4	+ 2,5	109,4	+ 2,8	(108,9)
	MAR	111,5	+ 5,6	+13,7	107,8	- 1,5	108,4	- 0,9	(109,8)
	APR	105,2	+11,2	- 5,7	110,6	+ 2,6	110,0	+ 1,5	(110,8)
	MAI	113,3	+15,5	+ 7,7	114,8	+ 3,8	114,9	+ 4,5	(111,9)
	JUN	120,9	+ 4,6	+ 6,7	112,2	- 2,3	113,6	- 1,1	(113,0)
	JUL	108,1	+ 6,5	-10,6	109,0	- 2,9	109,1	- 4,0	(114,3)
	AUG	103,8	+14,3	- 4,0	117,8	+ 8,1	116,8	+ 7,1	(115,5)
	SEP	112,1	+ 7,0	+ 8,0	109,8	- 6,8	111,1	- 4,9	(116,9)
	OKT	120,7	+ 7,6	+ 7,7	118,3	+ 7,7	117,9	+ 6,1	(118,3)
	NOV	126,7	+11,5	+ 5,0	122,4	+ 3,5	121,4	+ 3,0	(119,9)
	DEZ	149,3	+12,6	+17,8	124,8	+ 2,0	125,6	+ 3,5	(121,5)

5. UMSATZE DER INDUSTRIE UND DES BAUHAUPTGEWERBES

5.2. VOLUMENINDEX (1970 = 100)

JAHR	MONAT	ORIGINALWERT			SAISONBEREINIGTER WERT		SAISON- UND ARBEITSTÄEGLICH BEREINIGTER WERT		GLATTE KOMPONENTE
		INDEX	VERÄNDERUNG VORJAHR	IN O/O GEGEN VORMONAT	INDEX	VERÄNDERUNG IN O/O GEGEN VORMONAT	INDEX	VERÄNDERUNG IN O/O GEGEN VORMONAT	INDEX
STRASSENFAHRZEUGBAU INSGESAMT									
1972	DEZ	100,0	+28,9	-14,5	110,5	- 2,6	113,2	+ 2,9	110,1
1973	JAN	111,4	+26,2	+11,4	121,9	+10,3	120,5	+ 6,4	(111,1)
	FEB	114,4	+ 9,6	+ 2,7	112,6	- 7,6	112,6	- 6,6	(111,9)
	MAR	130,2	+ 6,1	+13,8	111,8	- 0,7	108,9	- 3,3	(112,4)
	APR	114,5	+ 5,6	-12,1	109,4	- 2,1	111,4	+ 2,3	(112,5)
	MAI	126,9	+14,8	+10,8	116,7	+ 6,7	112,9	+ 1,3	(112,2)
	JUN	111,6	- 2,6	-12,1	102,0	-12,6	105,0	- 7,0	(111,4)
	JUL	91,4	+ 4,7	-18,1	96,8	- 5,1	98,3	- 6,4	(110,1)
	AUG	78,7	- 2,8	-13,9	108,9	+12,5	107,2	+ 9,1	(108,2)
	SEP	105,2	+ 4,5	+33,7	102,0	- 6,3	102,1	- 4,8	(105,7)
	OKT	113,1	- 5,0	+ 7,5	102,1	+ 0,1	101,1	- 1,0	(102,5)
	NOV	101,4	-13,3	-10,3	96,4	- 5,6	100,7	- 0,4	(98,5)
	DEZ	84,0	-16,0	-17,2	93,3	- 3,2	94,8	- 5,9	(93,7)
STRASSENFAHRZEUGBAU INLAND									
1972	DEZ	100,7	+38,9	- 5,7	111,1	+ 4,7	109,9	+ 6,5	107,1
1973	JAN	96,0	+13,6	- 4,7	111,5	+ 0,4	110,9	+ 0,9	(107,6)
	FEB	106,1	+ 8,9	+10,5	107,9	- 3,2	107,9	- 2,7	(107,9)
	MAR	130,4	+ 4,2	+22,9	107,6	- 0,3	104,9	- 2,8	(107,7)
	APR	112,9	+ 5,4	-13,4	106,1	- 1,4	107,1	+ 2,1	(107,1)
	MAI	124,0	+ 9,3	+ 9,8	109,6	+ 3,3	105,5	- 1,5	(106,0)
	JUN	110,3	- 3,5	-11,0	98,8	- 9,9	102,3	- 3,0	(104,3)
	JUL	88,5	+ 4,5	-19,8	93,4	- 5,5	94,7	- 7,4	(101,9)
	AUG	71,5	-11,6	-19,2	100,2	+ 7,3	98,8	+ 4,3	(98,9)
	SEP	94,2	- 0,2	+31,7	93,2	- 7,0	94,1	- 4,8	(95,1)
	OKT	99,7	-14,4	+ 5,8	89,2	- 4,3	88,9	- 5,5	(90,5)
	NOV	86,3	-19,2	-13,4	84,3	- 5,5	86,6	- 2,6	(85,0)
	DEZ	61,8	-38,6	-28,4	72,2	-14,4	74,7	-13,7	(78,6)
STRASSENFAHRZEUGBAU AUSLAND									
1972	DEZ	99,1	+18,0	-23,6	110,7	-10,6	120,2	- 0,3	113,6
1973	JAN	130,4	+40,1	+31,6	136,1	+22,9	134,3	+11,7	(115,2)
	FEB	124,8	+10,3	- 4,3	119,5	-12,2	119,5	-11,0	(116,7)
	MAR	129,8	+ 8,5	+ 4,0	118,1	- 1,2	116,2	- 2,8	(118,0)
	APR	116,4	+ 5,8	-10,3	114,4	- 3,1	117,8	+ 1,4	(119,1)
	MAI	130,6	+22,3	+12,2	126,6	+10,7	123,5	+ 4,8	(120,0)
	JUN	113,2	- 1,4	-13,3	107,4	-15,2	110,1	-10,9	(120,4)
	JUL	94,9	+ 5,0	-16,2	102,4	- 4,7	104,2	- 5,4	(120,5)
	AUG	87,8	+ 8,3	- 7,5	110,6	+ 8,0	110,1	+ 5,7	(120,1)
	SEP	118,9	+ 9,5	+35,4	113,0	+ 2,2	113,0	+ 2,6	(119,2)
	OKT	129,6	+ 5,9	+ 9,0	118,2	+ 4,6	116,7	+ 3,3	(117,7)
	NOV	120,1	- 7,4	- 7,3	111,9	- 5,3	116,9	+ 0,2	(115,5)
	DEZ	111,6	+12,6	- 7,1	120,0	+ 7,2	120,2	+ 2,8	(112,7)
ELEKTROTECHNISCHE INDUSTRIE INSGESAMT									
1972	DEZ	140,9	+12,5	+12,7	121,2	+ 2,8	119,5	+ 1,8	118,1
1973	JAN	109,5	+14,9	-22,3	121,6	+ 0,3	121,8	+ 1,9	(119,1)
	FEB	113,1	+10,3	+ 3,3	121,3	- 0,2	121,3	- 0,4	(120,1)
	MAR	130,3	+13,5	+15,2	122,4	+ 0,9	122,4	+ 0,9	(121,1)
	APR	111,4	+11,1	-14,5	120,1	- 1,9	120,4	- 1,6	(122,1)
	MAI	118,3	+13,4	+ 6,2	124,9	+ 4,0	123,6	+ 2,7	(123,0)
	JUN	118,6	- 3,0	+ 0,3	115,2	- 7,8	117,0	- 5,3	(123,8)
	JUL	113,8	+ 9,3	- 4,0	120,5	+ 4,6	120,5	+ 3,0	(124,7)
	AUG	115,0	+12,3	+ 1,1	127,0	+ 5,4	126,2	+ 4,7	(125,4)
	SEP	138,6	+11,2	+20,5	123,2	- 3,0	124,7	- 1,2	(126,1)
	OKT	136,7	+14,0	- 1,4	132,3	+ 7,4	132,3	+ 6,1	(126,7)
	NOV	136,4	+ 9,1	- 0,2	129,3	- 2,3	128,6	- 2,8	(127,2)
	DEZ	144,1	+ 2,3	+ 5,6	125,1	- 3,2	127,0	- 1,2	(127,6)
ELEKTROTECHNISCHE INDUSTRIE INLAND									
1972	DEZ	138,6	+10,3	+12,0	119,6	+ 2,4	117,7	+ 1,0	116,7
1973	JAN	110,5	+14,6	-20,3	120,7	+ 0,9	121,1	+ 2,9	(117,5)
	FEB	112,1	+ 8,8	+ 1,4	119,8	- 0,7	119,8	- 1,1	(118,3)
	MAR	127,8	+12,6	+14,0	120,6	+ 0,7	120,6	+ 0,7	(119,0)
	APR	109,4	+10,1	-14,4	118,4	- 1,8	118,9	- 1,4	(119,8)
	MAI	115,1	+11,7	+ 5,2	122,3	+ 3,3	121,2	+ 1,9	(120,5)
	JUN	115,9	- 5,5	+ 0,7	112,3	- 8,2	114,0	- 5,9	(121,1)
	JUL	106,4	+ 4,1	- 8,2	114,6	+ 2,0	114,5	+ 0,4	(121,7)
	AUG	112,2	+10,0	+ 5,5	123,7	+ 7,9	122,8	+ 7,2	(122,3)
	SEP	134,4	+ 8,7	+19,8	119,8	- 3,2	121,2	- 1,3	(122,8)
	OKT	135,7	+12,1	+ 1,0	128,7	+ 7,4	128,8	+ 6,3	(123,2)
	NOV	132,2	+ 6,9	- 2,6	125,3	- 2,6	124,5	- 3,3	(123,5)
	DEZ	141,9	+ 2,4	+ 7,3	123,1	- 1,8	125,0	+ 0,4	(123,8)
ELEKTROTECHNISCHE INDUSTRIE AUSLAND									
1972	DEZ	149,5	+20,8	+15,0	127,7	+ 4,5	126,8	+ 4,5	123,4
1973	JAN	105,6	+14,7	-29,4	124,4	- 2,6	124,2	- 2,1	(125,2)
	FEB	116,6	+ 9,8	+10,4	125,0	+ 0,5	125,0	+ 0,6	(126,9)
	MAR	139,7	+16,5	+19,8	129,0	+ 3,2	129,0	+ 3,2	(128,7)
	APR	118,8	+14,7	-15,0	126,7	- 1,8	126,3	- 2,1	(130,4)
	MAI	130,4	+19,5	+ 9,8	135,1	+ 6,6	132,6	+ 5,0	(132,1)
	JUN	128,7	+ 6,7	- 1,3	125,9	- 6,8	128,5	- 3,1	(133,8)
	JUL	141,4	+27,0	+ 9,9	143,1	+13,7	142,9	+11,2	(135,5)
	AUG	125,4	+20,6	-11,3	139,4	- 2,6	139,1	- 2,7	(137,0)
	SEP	154,0	+20,0	+22,8	136,0	- 2,4	137,8	- 0,9	(138,6)
	OKT	140,3	+21,3	- 8,9	146,0	+ 7,4	145,5	+ 5,6	(140,0)
	NOV	152,0	+16,9	+ 8,3	144,4	- 1,1	144,1	- 1,0	(141,3)
	DEZ	152,4	+ 1,9	+ 0,3	132,9	- 8,0	134,9	- 6,4	(142,6)

5. UMSATZE DER INDUSTRIE UND DES BAUHAUPTGEBIEBES

5.2. VOLUMENINDEX (1970 = 100)

JAHR	MONAT	ORIGINALWERT			SAISONBEREINIGTER WERT		SAISON- UND ARBEITSTÄGLICH BEREINIGTER WERT		GLATTE KOMPONENTE
		INDEX	VERÄNDERUNG VORJAHR	IN O/O GEGEN VORMONAT	INDEX	VERÄNDERUNG IN O/O GEGEN VORMONAT	INDEX	VERÄNDERUNG IN O/O GEGEN VORMONAT	INDEX
EISEN-, BLECH- UND METALLWARENINDUSTRIE INSGESAMT									
1972	DEZ	101,3	+ 3,6	-11,1	103,9	- 2,2	106,5	+ 2,0	105,6
1973	JAN	103,2	+10,8	+ 1,9	109,2	+ 5,1	108,3	+ 1,7	(106,2)
	FEB	103,4	+ 5,6	+ 0,2	107,2	- 1,8	107,2	- 1,0	(106,7)
	MAR	111,8	+ 4,0	+ 8,1	105,6	- 1,5	106,4	- 0,7	(107,1)
	APR	104,7	+ 7,1	- 6,4	107,0	+ 1,3	108,2	+ 1,7	(107,4)
	MAI	111,9	+ 9,6	+ 6,9	111,6	+ 4,3	109,7	+ 1,4	(107,6)
	JUN	106,0	+ 1,1	- 5,3	104,6	- 6,3	106,0	- 3,4	(107,6)
	JUL	96,4	+ 6,9	- 9,1	102,2	- 2,3	102,6	- 3,2	(107,5)
	AUG	102,7	+ 6,6	+ 6,5	110,7	+ 8,3	108,5	+ 5,8	(107,2)
	SEP	107,8	+ 3,0	+ 5,0	102,8	- 7,1	104,5	- 3,7	(106,7)
	OKT	120,2	+ 3,9	+11,5	108,8	+ 5,8	107,7	+ 3,1	(106,0)
	NOV	113,2	- 0,6	- 5,8	105,5	- 3,0	106,5	- 1,1	(105,1)
	DEZ	98,0	- 3,3	-13,4	101,2	- 4,1	103,6	- 2,7	(103,9)
EISEN-, BLECH- UND METALLWARENINDUSTRIE INLAND									
1972	DEZ	99,6	+ 2,5	-11,8	102,7	- 2,1	105,5	+ 2,1	104,6
1973	JAN	102,0	+ 9,7	+ 2,4	108,1	+ 5,3	107,2	+ 1,6	(105,1)
	FEB	101,8	+ 4,6	- 0,2	106,2	- 1,8	106,2	- 0,9	(105,4)
	MAR	109,5	+ 2,4	+ 7,6	104,0	- 2,1	104,7	- 1,4	(105,7)
	APR	102,5	+ 5,5	- 6,4	105,4	+ 1,3	106,7	+ 1,9	(105,8)
	MAI	110,1	+ 8,2	+ 7,4	109,9	+ 4,3	108,0	+ 1,2	(105,8)
	JUN	104,3	+ 0,0	- 5,3	103,3	- 6,0	104,6	- 3,1	(105,7)
	JUL	95,9	+ 5,7	- 8,1	101,2	- 2,0	101,5	- 3,0	(105,4)
	AUG	101,4	+ 5,1	+ 5,7	108,6	+ 7,3	106,5	+ 4,9	(104,9)
	SEP	106,2	+ 1,4	+ 4,7	100,7	- 7,3	102,2	- 4,0	(104,2)
	OKT	117,2	+ 1,9	+10,4	105,5	+ 4,8	104,4	+ 2,2	(103,3)
	NOV	109,5	- 3,0	- 6,6	101,6	- 3,7	103,0	- 1,3	(102,2)
	DEZ	94,2	- 5,4	-14,0	97,8	- 3,7	100,2	- 2,7	(100,8)
EISEN-, BLECH- UND METALLWARENINDUSTRIE AUSLAND									
1972	DEZ	109,9	+ 9,1	- 7,6	109,8	- 2,8	111,8	+ 1,0	110,8
1973	JAN	109,5	+16,2	- 0,4	114,8	+ 4,6	113,6	+ 1,6	(112,1)
	FEB	111,7	+11,3	+ 2,0	113,1	- 1,5	113,1	- 0,4	(113,4)
	MAR	123,7	+12,0	+10,7	114,2	+ 1,0	115,0	+ 1,7	(114,6)
	APR	116,3	+15,8	- 6,0	115,5	+ 1,1	116,2	+ 1,0	(115,8)
	MAI	121,6	+17,5	+ 4,6	120,9	+ 4,7	119,3	+ 2,7	(116,8)
	JUN	115,1	+ 7,3	- 5,3	111,3	- 7,9	113,3	- 5,0	(117,7)
	JUL	98,9	+12,4	-14,1	107,6	- 3,3	108,2	- 4,5	(118,5)
	AUG	109,7	+15,0	+10,9	121,9	+13,3	118,8	+ 9,8	(119,1)
	SEP	116,0	+10,8	+ 5,7	113,4	- 7,0	115,6	- 2,7	(119,5)
	OKT	135,3	+13,3	+16,6	125,6	+10,8	124,6	+ 7,8	(119,7)
	NOV	132,3	+11,2	- 2,2	125,2	- 0,3	124,7	+ 0,1	(119,7)
	DEZ	117,0	+ 6,5	-11,6	118,1	- 5,7	121,0	- 3,0	(119,4)
TEXTILINDUSTRIE INSGESAMT									
1972	DEZ	93,0	- 8,4	-15,8	98,9	- 2,0	102,2	+ 2,2	101,5
1973	JAN	103,0	+ 0,6	+10,8	104,2	+ 5,4	103,4	+ 1,2	(101,0)
	FEB	104,0	- 1,2	+ 1,0	103,1	- 1,1	103,1	- 0,3	(100,4)
	MAR	109,4	- 2,6	+ 5,2	99,0	- 4,0	100,2	- 2,8	(99,6)
	APR	96,8	- 4,4	-11,5	97,2	- 1,8	99,0	- 1,2	(98,6)
	MAI	99,8	+ 1,4	+ 3,1	102,4	+ 5,3	100,9	+ 1,9	(97,5)
	JUN	91,7	- 8,7	- 8,1	95,6	- 6,6	95,9	- 5,0	(96,1)
	JUL	80,4	-11,0	-12,3	89,9	- 6,0	90,1	- 6,0	(94,5)
	AUG	82,9	- 6,0	+ 3,1	98,1	+ 9,1	95,8	+ 6,3	(92,7)
	SEP	90,8	-13,9	+ 9,5	86,7	-11,6	88,3	- 7,8	(90,5)
	OKT	101,2	-12,5	+11,5	86,8	+ 0,1	85,8	- 2,8	(88,1)
	NOV	92,7	-16,1	- 8,4	83,0	- 4,4	84,1	- 2,0	(85,4)
	DEZ	78,4	-15,7	-15,4	83,4	+ 0,5	85,5	+ 1,7	(82,4)
TEXTILINDUSTRIE INLAND									
1972	DEZ	90,6	-10,1	-17,7	97,1	- 2,2	100,9	+ 2,6	100,2
1973	JAN	101,7	- 1,4	+12,3	102,4	+ 5,5	101,5	+ 0,6	(99,4)
	FEB	102,0	- 3,3	+ 0,3	101,2	- 1,2	101,2	- 0,3	(98,5)
	MAR	106,9	- 4,9	+ 4,8	97,0	- 4,2	98,2	- 3,0	(97,4)
	APR	93,5	- 7,5	-12,5	94,6	- 2,5	96,6	- 1,6	(96,1)
	MAI	96,4	- 1,7	+ 3,1	99,6	+ 5,3	98,0	+ 1,4	(94,7)
	JUN	88,2	-11,5	- 8,5	92,8	- 6,8	93,2	- 4,9	(93,0)
	JUL	77,9	-13,4	-11,7	87,9	- 5,3	88,0	- 5,6	(91,1)
	AUG	80,2	- 8,6	+ 3,0	95,5	+ 8,6	93,2	+ 5,9	(89,0)
	SEP	87,7	-16,9	+ 9,4	83,1	-13,0	84,7	- 9,1	(86,6)
	OKT	96,6	-16,8	+10,1	81,2	- 2,3	80,1	- 5,4	(83,9)
	NOV	88,2	-19,9	- 8,7	77,5	- 4,6	78,8	- 1,6	(80,9)
	DEZ	72,9	-19,5	-17,3	78,5	+ 1,3	80,5	+ 2,2	(77,7)
TEXTILINDUSTRIE AUSLAND									
1972	DEZ	108,0	+ 2,8	- 3,9	110,2	- 0,1	110,2	+ 0,4	109,5
1973	JAN	110,6	+11,4	+ 2,4	114,6	+ 4,0	114,4	+ 3,8	(110,8)
	FEB	116,6	+12,3	+ 5,4	115,0	+ 0,3	115,0	+ 0,5	(111,9)
	MAR	125,3	+12,2	+ 7,5	112,3	- 2,3	112,9	- 1,8	(113,0)
	APR	117,6	+14,7	- 6,1	112,9	+ 0,5	114,8	+ 1,7	(113,9)
	MAI	122,2	+22,1	+ 3,9	120,9	+ 7,1	119,9	+ 4,4	(114,6)
	JUN	114,3	+ 9,3	- 6,5	114,0	- 5,7	114,0	- 4,9	(115,1)
	JUL	96,8	+ 4,5	-15,3	102,8	- 9,8	103,6	- 9,1	(115,3)
	AUG	100,6	+ 9,9	+ 3,9	115,5	+12,4	112,7	+ 8,8	(115,2)
	SEP	111,1	+ 6,0	+10,4	110,1	- 4,7	111,7	- 0,9	(114,8)
	OKT*	133,1	+18,4	+19,8	127,8	+16,1	127,9	+14,5	(114,0)
	NOV	123,3	+ 9,7	- 7,4	118,6	- 7,2	117,1	- 8,4	(112,8)
	DEZ	116,2	+ 7,6	- 5,8	116,7	- 1,6	118,9	+ 1,5	(111,1)

5. UMSATZE DER INDUSTRIE UND DES BAUHAUPTGEWERBES

5.2. VOLUMENINDEX (1970 = 100)

JAHR	MONAT	ORIGINALWERT			SAISONBEREINIGTER WERT		SAISON- UND ARBEITSTÄGLICH BEREINIGTER WERT		GLATTE KOMPONENTE
		INDEX	VERÄNDERUNG VORJAHR	IN O/O GEGEN VORMONAT	INDEX	VERÄNDERUNG IN O/O GEGEN VORMONAT	INDEX	VERÄNDERUNG IN O/O GEGEN VORMONAT	INDEX
BEKLEIDUNGSINDUSTRIE INSGESAMT									
1972	DEZ	79,9	- 0,1	-30,1	107,1	- 3,4	113,5	+ 3,8	111,5
1973	JAN	114,9	+ 8,0	+43,8	117,1	+ 9,3	115,2	+ 1,5	(110,9)
	FEB	120,4	+ 1,1	+ 4,8	113,3	- 3,2	113,3	- 1,6	(110,3)
	MAR	128,1	- 8,0	+ 6,4	104,6	- 7,7	106,2	- 6,3	(109,5)
	APR	112,0	- 3,9	-12,6	106,7	+ 2,0	106,8	+ 0,6	(108,6)
	MAI	95,4	- 1,2	-14,8	109,0	+ 2,2	107,7	+ 0,8	(107,5)
	JUN	75,4	- 8,2	-21,0	104,1	- 4,5	105,6	- 1,9	(106,4)
	JUL	86,7	- 7,0	+15,0	103,9	- 0,2	103,3	- 2,2	(105,1)
	AUG	107,8	- 4,9	+24,3	108,0	+ 3,9	106,6	+ 3,2	(103,7)
	SEP	120,8	-11,0	+12,1	96,7	-10,5	98,0	- 8,1	(102,1)
	OKT	130,4	- 9,2	+ 7,9	101,8	+ 5,3	100,1	+ 2,1	(100,4)
	NOV	95,2	-16,7	-27,0	92,5	- 9,1	94,9	- 5,2	(98,5)
	DEZ	71,4	-10,6	-25,0	98,0	+ 5,9	98,8	+ 4,1	(96,5)
BEKLEIDUNGSINDUSTRIE INLAND									
1972	DEZ	80,2	- 0,6	-29,6	106,0	- 3,2	112,2	+ 4,0	110,1
1973	JAN	113,2	+ 7,4	+41,1	115,5	+ 9,0	113,7	+ 1,3	(109,5)
	FEB	117,3	+ 0,2	+ 3,6	111,4	- 3,5	111,4	- 2,0	(108,8)
	MAR	125,3	- 8,6	+ 6,8	103,1	- 7,5	104,6	- 6,1	(107,9)
	APR	110,4	- 4,2	-11,9	105,1	+ 1,9	105,4	+ 0,8	(107,0)
	MAI	95,4	- 1,3	-13,6	107,7	+ 2,5	106,4	+ 0,9	(105,8)
	JUN	75,5	- 8,7	-20,9	102,8	- 4,5	104,3	- 2,0	(104,6)
	JUL	85,6	- 7,0	+13,4	102,7	- 0,1	102,1	- 2,1	(103,2)
	AUG	104,4	- 6,3	+22,0	105,6	+ 2,8	104,3	+ 2,2	(101,7)
	SEP	116,8	-12,4	+11,9	93,9	-11,1	95,4	- 8,5	(100,0)
	OKT	127,3	-10,2	+ 9,0	99,1	+ 5,5	97,5	+ 2,2	(98,2)
	NOV	94,2	-17,4	-26,0	90,3	- 8,9	92,6	- 5,0	(96,3)
	DEZ	71,0	-11,5	-24,6	96,1	+ 6,4	97,1	+ 4,9	(94,2)
BEKLEIDUNGSINDUSTRIE AUSLAND									
1972	DEZ	73,6	+11,9	-39,6	126,2	- 7,1	136,4	+ 2,7	133,6
1973	JAN*	147,2	+17,5	+100,0	173,2	+37,2	171,0	+25,4	(134,3)
	FEB	178,3	+11,8	+21,1	146,1	-15,6	146,1	-14,6	(134,8)
	MAR	181,1	+ 1,0	+ 1,6	132,3	- 9,4	131,7	- 9,9	(135,4)
	APR	142,9	+ 1,5	-21,1	132,7	+ 0,3	130,5	- 0,9	(136,9)
	MAI	95,8	+ 1,3	-33,0	134,8	+ 1,6	134,5	+ 3,1	(136,3)
	JUN	75,0	+ 6,5	-21,7	125,2	- 7,1	125,9	- 6,4	(136,7)
	JUL	109,4	- 5,8	+45,9	129,8	+ 3,7	129,7	+ 3,0	(137,1)
	AUG	172,0	+13,9	+57,2	148,7	+14,6	146,6	+13,0	(137,5)
	SEP	198,5	+ 9,7	+15,4	148,6	- 0,1	148,2	+ 1,1	(137,8)
	OKT	188,5	+ 4,9	- 5,0	149,3	+ 0,5	147,7	- 0,3	(138,1)
	NOV	113,9	- 6,5	-39,6	129,1	-13,5	132,3	-10,4	(138,4)
	DEZ	79,0	+ 7,3	-30,6	132,7	+ 2,8	130,5	- 1,4	(138,7)

6. BAUGENEHMIGUNGEN, BAUFERTIGSTELLUNGEN, BAUVORRAT, TIEFBAUAUFTRÄGE

6.1. VERANSCHLAGTE REINE BAUKOSTEN DER GENEHMIGTEN HOCHBAUVORMABEN (1970 = 100)

JAHR	MONAT	ORIGINALWERT			SAISONBEREINIGTER WERT		SAISON- UND ARBEITSTÄGELICH BEREINIGTER WERT		GLATTE KOMPONENTE
		INDEX	VERÄNDERUNG VORJAHR	IN O/O GEGEN VORMONAT	INDEX	VERÄNDERUNG IN O/O GEGEN VORMONAT	INDEX	VERÄNDERUNG IN O/O GEGEN VORMONAT	INDEX
WOHN- UND NICHTWOHNGBAUEUDE									
1972	NOV	148,7	+18,7	- 9,4	155,2	+ 0,5	155,4	+ 0,3	155,8
	DEZ	146,3	+17,1	- 1,6	159,5	+ 2,8	158,2	+ 1,8	(156,2)
1973	JAN	121,4	+ 4,1	-17,0	152,4	- 4,5	152,6	- 3,5	(156,3)
	FEB	121,0	- 0,8	- 0,3	148,5	- 2,6	148,5	- 2,7	(156,1)
	MAR	158,3	+11,0	+30,8	156,8	+ 5,6	159,8	+ 7,6	(155,5)
	APR	147,1	+ 1,1	- 7,1	149,6	- 4,6	150,6	- 5,8	(154,6)
	MAI	173,9	+22,3	+18,2	170,5	+14,0	169,4	+12,5	(153,2)
	JUN	163,3	- 4,6	- 6,1	150,4	-11,8	150,1	-11,4	(151,4)
	JUL	179,3	+ 6,0	+ 9,8	159,7	+ 6,2	160,1	+ 6,7	(149,2)
	AUG	164,9	+ 0,4	- 8,0	151,9	- 4,9	149,4	- 6,7	(146,5)
	SEP	144,3	-15,5	-12,5	132,6	-12,7	136,2	- 8,8	(143,3)
	OKT	143,7	-12,5	- 0,4	134,4	+ 1,4	134,1	- 1,5	(139,6)
	NOV	127,7	-14,1	-11,1	133,6	- 0,6	131,5	- 1,9	(135,4)
WOHNGBAUEUDE									
1972	NOV	164,4	+20,3	- 9,8	172,5	+ 0,6	172,0	- 0,3	172,5
	DEZ	147,4	+20,2	-10,3	172,9	+ 0,2	174,0	+ 1,2	(173,2)
1973	JAN	128,5	+16,6	-12,8	170,4	- 1,4	170,3	- 2,1	(173,3)
	FEB	135,9	+11,1	+ 5,8	167,2	- 1,9	167,2	- 1,8	(172,9)
	MAR	180,4	+16,1	+32,7	177,4	+ 6,1	178,4	+ 6,7	(171,9)
	APR	169,0	+ 0,6	- 6,3	164,6	- 7,2	168,3	- 5,7	(170,2)
	MAI	197,8	+20,0	+17,0	188,7	+14,6	185,5	+10,2	(167,8)
	JUN	177,7	- 5,7	-10,2	162,6	-13,8	163,1	-12,1	(164,7)
	JUL	198,6	+ 6,8	+11,8	175,7	+ 8,1	176,4	+ 8,2	(160,7)
	AUG	184,6	+ 0,6	- 7,0	166,7	- 5,1	164,3	- 6,9	(155,9)
	SEP	154,5	-12,7	-16,3	144,2	-13,5	147,8	-10,0	(150,2)
	OKT	142,8	-21,7	- 7,6	134,2	- 6,9	134,0	- 9,3	(143,5)
	NOV	121,0	-26,4	-15,3	128,8	- 4,0	129,4	- 3,4	(135,8)
WOHNGBAUEUDE VON PRIVATEN HAUSHALTEN									
1972	NOV	154,4	+22,4	-10,0	171,4	+ 3,1	169,4	+ 1,8	168,9
	DEZ	123,7	+14,2	-19,9	162,6	- 5,1	168,3	- 0,6	(169,3)
1973	JAN	118,3	+15,8	- 4,4	166,5	+ 2,4	166,4	- 1,1	(169,5)
	FEB	133,9	+ 9,1	+13,2	163,9	- 1,6	163,9	- 1,5	(169,2)
	MAR	181,5	+ 6,5	+35,5	171,2	+ 4,5	171,3	+ 4,5	(168,6)
	APR	177,8	+ 4,5	- 2,0	164,5	- 3,9	167,0	- 2,5	(167,5)
	MAI*	212,6	+18,0	+19,6	198,3	+20,5	198,3	+18,7	(166,0)
	JUN	190,4	- 0,7	-10,4	167,5	-15,5	167,5	-15,5	(164,0)
	JUL	211,0	+14,4	+10,8	185,5	+10,7	184,5	+10,1	(161,5)
	AUG	190,9	+ 2,0	- 9,5	170,1	- 8,3	167,3	- 9,3	(158,5)
	SEP	166,8	- 6,9	-12,6	155,2	- 8,8	157,4	- 5,9	(155,0)
	OKT	147,6	-13,9	-11,5	144,2	- 7,1	143,5	- 8,8	(150,8)
	NOV	114,9	-25,6	-22,2	133,6	- 7,4	134,4	- 6,3	(146,1)
NICHTWOHNGBAUEUDE									
1972	NOV	123,6	+15,4	- 8,5	125,0	- 2,0	126,7	- 0,8	128,9
	DEZ	144,4	+12,3	+16,8	140,1	+12,1	132,6	+ 4,7	(129,0)
1973	JAN	109,9	-13,3	-23,9	122,2	-12,8	123,9	- 6,6	(129,0)
	FEB	97,2	-20,0	-11,6	118,5	- 3,0	118,5	- 4,4	(129,1)
	MAR	122,9	+ 0,7	+26,4	126,5	+ 6,8	131,5	+11,0	(129,2)
	APR	111,9	+ 2,4	- 9,0	120,4	- 4,8	119,1	- 9,4	(129,5)
	MAI	135,7	+28,0	+21,3	144,0	+19,6	145,0	+21,7	(129,8)
	JUN	140,2	- 2,1	+ 3,3	128,5	-10,8	126,8	-12,6	(130,2)
	JUL	148,3	+ 4,4	+ 5,8	135,8	+ 5,7	136,0	+ 7,3	(130,7)
	AUG	133,4	+ 0,1	-10,0	126,9	- 6,6	124,4	- 8,5	(131,4)
	SEP	127,9	-20,5	- 4,1	113,5	-10,6	117,4	- 5,6	(132,3)
	OKT	145,0	+ 7,3	+13,4	136,7	+20,4	137,0	+16,7	(133,3)
	NOV	138,5	+12,1	- 4,5	138,4	+ 1,2	132,6	- 3,2	(134,6)
ÖFFENTLICHE GEBÄUDE									
1972	NOV	119,0	+10,4	-10,3	126,0	+11,3	124,1	+ 8,3	119,9
	DEZ	138,4	- 2,3	+16,3	119,9	- 4,8	123,0	- 0,9	(118,9)
1973	JAN	114,8	+ 6,7	-17,1	129,3	+ 7,8	124,7	+ 1,4	(118,1)
	FEB	92,9	-18,9	-19,1	114,5	-11,4	114,5	- 8,2	(117,5)
	MAR	77,7	-27,0	-16,4	94,5	-17,5	103,6	- 9,5	(117,3)
	APR	97,1	- 2,2	+25,0	115,2	+21,9	110,0	+ 6,2	(117,5)
	MAI	125,4	+15,3	+29,1	128,7	+11,7	129,4	+17,6	(118,1)
	JUN	129,7	-16,8	+ 3,4	112,2	-12,8	109,7	-15,2	(119,2)
	JUL	131,9	-15,7	+ 1,7	115,2	+ 2,7	116,8	+ 6,5	(120,9)
	AUG	105,6	-15,4	-19,9	107,8	- 6,4	102,9	-11,9	(123,3)
	SEP	136,5	- 9,8	+29,3	124,8	+15,8	127,9	+24,3	(126,3)
	OKT	141,2	+ 6,4	+ 3,4	121,2	- 2,9	117,6	- 8,1	(130,1)
	NOV	165,9	+39,4	+17,5	167,1	+37,9	159,5	+35,6	(134,7)
WIRTSCHAFTSGBAUEUDE									
1972	NOV	126,2	+18,4	- 7,5	130,6	- 1,4	133,0	+ 1,1	134,1
	DEZ	147,7	+21,8	+17,0	145,2	+11,2	137,5	+ 3,4	(134,6)
1973	JAN	107,2	-22,0	-27,4	123,9	-14,7	127,0	- 7,6	(135,0)
	FEB	99,7	-20,6	- 7,0	116,8	- 5,7	116,8	- 8,0	(135,4)
	MAR	148,4	+ 2,6	+48,8	142,3	+21,8	146,4	+25,3	(135,7)
	APR	120,2	+ 4,6	-19,0	124,2	-12,7	121,8	-16,8	(135,9)
	MAI	141,5	+35,4	+17,7	152,6	+22,9	154,7	+27,0	(136,1)
	JUN	146,1	+ 7,3	+ 3,3	138,4	- 9,3	136,4	-11,8	(136,3)
	JUL	157,7	+17,8	+ 7,9	147,0	+ 6,2	147,1	+ 7,8	(136,4)
	AUG	149,1	+ 8,0	- 5,5	138,6	- 5,7	136,7	- 7,1	(136,4)
	SEP	123,0	-26,1	-17,5	108,6	-21,6	112,7	-17,6	(136,4)
	OKT	147,1	+ 7,8	+19,6	143,0	+31,7	143,7	+27,5	(136,4)
	NOV	123,0	- 2,5	-16,4	126,8	-11,3	121,7	-15,3	(136,3)

6. BAUGENEHMIGUNGEN, BAUFERTIGSTELLUNGEN, BAUVORRAT, TIEFBAUAUFTRÄGE

6.2. UMBAUTER RAUM DER GENEHMIGTEN HOCHBAUVORHABEN (1970 = 100)

JAHR	MONAT	ORIGINALWERT			SAISONBEREINIGTER WERT		SAISON- UND ARBEITSTÄGLICH BEREINIGTER WERT		GLATTE KOMPONENTE
		INDEX	VERÄNDERUNG VORJAHR	IN O/O GEGEN VORMONAT	INDEX	VERÄNDERUNG IN O/O GEGEN VORMONAT	INDEX	VERÄNDERUNG IN O/O GEGEN VORMONAT	INDEX
WOHN- UND NICHTWOHNGBEAUDE									
1972	NOV	112,2	+ 8,4	- 6,8	115,7	+ 2,2	113,5	- 1,8	115,6
	DEZ	106,9	+ 8,3	- 4,7	120,9	+ 4,5	118,2	+ 4,1	(115,4)
1973	JAN	89,1	+ 1,3	-16,7	114,6	- 5,2	114,2	- 3,4	(114,9)
	FEB	88,0	- 7,3	- 1,2	110,3	- 3,8	110,3	- 3,4	(114,3)
	MAR	116,7	+ 4,5	+32,6	116,3	+ 5,4	117,4	+ 6,4	(113,3)
	APR	107,5	- 4,4	- 7,9	108,6	- 6,6	109,5	- 6,7	(112,1)
	MAI	127,6	+14,2	+18,7	124,8	+14,9	123,6	+12,9	(110,6)
	JUN	116,4	- 9,4	- 8,8	105,6	-15,4	106,2	-14,1	(108,8)
	JUL	127,2	+ 0,2	+ 9,3	111,4	+ 5,5	113,4	+ 6,8	(106,6)
	AUG	117,2	-11,4	- 7,9	102,5	- 8,0	100,1	-11,7	(104,0)
	SEP	102,8	-16,4	-12,3	93,3	- 9,0	93,3	- 4,8	(101,0)
	OKT	101,1	-16,0	- 1,7	93,5	+ 0,2	93,1	- 2,3	(97,6)
	NOV	90,8	-19,1	-10,2	93,6	+ 0,1	93,9	+ 0,9	(93,7)
	WOHNGBEAUDE								
1972	NOV	125,3	+ 8,3	-10,2	133,1	+ 1,4	131,8	- 0,7	131,8
	DEZ	111,3	+ 7,7	-11,2	133,0	- 0,1	132,6	+ 0,6	(131,3)
1973	JAN	96,7	+ 4,3	-13,1	130,8	- 1,7	130,4	- 1,7	(130,4)
	FEB	103,3	+ 3,0	+ 6,8	128,2	- 2,0	128,2	- 1,7	(129,1)
	MAR	134,1	+ 4,5	+29,8	130,4	+ 1,9	131,5	+ 2,4	(127,4)
	APR	124,7	- 8,9	- 7,0	120,0	- 8,1	121,9	- 7,3	(125,2)
	MAI	145,7	+ 9,6	+16,8	138,3	+13,3	136,1	+11,6	(122,5)
	JUN	128,7	-14,3	-11,7	116,0	-16,1	116,6	-14,3	(119,3)
	JUL	141,6	- 2,9	+10,0	122,8	+ 5,9	124,1	+ 6,4	(118,5)
	AUG	131,0	-10,2	- 7,5	114,9	- 6,4	112,3	- 9,5	(111,0)
	SEP	108,9	-19,9	-16,9	99,6	-13,3	102,4	- 8,8	(106,0)
	OKT	100,7	-27,9	- 7,5	93,4	- 6,2	93,0	- 9,2	(100,2)
	NOV	85,0	-32,2	-15,6	91,9	- 1,6	91,8	- 1,3	(93,8)
	WOHNGBEAUDE VOM PRIVATEN HAUSHALTEN								
1972	NOV	118,7	+10,2	-10,2	133,9	+ 3,8	131,8	+ 1,1	131,4
	DEZ	94,3	+ 2,5	-20,6	129,1	- 3,6	131,8	+ 0,0	(130,9)
1973	JAN	90,7	+ 5,3	- 3,8	129,4	+ 0,2	129,1	- 2,0	(130,1)
	FEB	101,7	+ 0,1	+12,1	127,9	- 1,2	127,9	- 0,9	(129,0)
	MAR	136,2	- 3,7	+33,9	126,3	- 1,3	126,9	- 0,8	(127,6)
	APR	132,0	- 5,2	- 3,1	122,6	- 2,9	126,1	- 8,6	(125,9)
	MAI	157,5	+ 7,8	+19,3	141,3	+15,3	138,5	+ 9,8	(128,8)
	JUN	138,7	-10,7	-11,9	120,7	-14,6	121,2	-12,5	(121,3)
	JUL	152,4	+ 4,3	+ 9,9	131,0	+ 8,5	131,9	+ 8,8	(118,5)
	AUG	135,8	- 9,5	-10,9	119,0	- 9,2	116,2	-11,9	(115,3)
	SEP	118,3	-14,9	-12,9	108,1	- 9,2	111,3	- 4,2	(111,7)
	OKT	103,6	-21,6	-12,4	101,8	- 5,8	101,2	- 9,1	(107,6)
	NOV	80,7	-32,0	-22,1	96,1	- 5,6	97,2	- 4,0	(103,0)
	NICHTWOHNGBEAUDE								
1972	NOV	97,0	+ 8,5	- 1,3	95,7	+ 4,0	92,6	- 3,1	96,9
	DEZ	101,9	+ 9,0	+ 5,1	106,6	+11,4	101,1	+ 9,2	(97,0)
1973	JAN	80,3	- 2,7	-21,2	95,9	-10,0	95,3	- 5,7	(97,1)
	FEB	70,2	-20,8	-12,6	89,6	- 6,6	89,6	- 6,0	(99,1)
	MAR	96,6	+ 4,5	+37,6	99,7	+11,3	101,2	+12,9	(97,1)
	APR	87,8	+ 4,5	- 9,1	96,4	- 3,3	95,4	- 5,7	(97,0)
	MAI	106,6	+22,2	+21,4	109,7	+13,8	109,2	+14,5	(96,9)
	JUN	102,1	- 1,3	- 4,2	93,6	-14,7	94,0	-13,9	(98,6)
	JUL	110,5	+ 5,1	+ 8,2	98,2	+ 4,9	101,1	+ 7,6	(96,3)
	AUG	101,3	-13,2	- 8,3	88,2	-10,2	85,9	-15,0	(95,8)
	SEP	98,8	-11,3	- 5,4	86,2	- 2,3	87,3	+ 1,6	(95,2)
	OKT	101,5	+ 3,3	+ 5,9	93,6	+ 8,6	92,9	+ 6,4	(94,5)
	NOV	97,4	+ 0,4	- 4,0	95,4	+ 1,9	96,1	+ 3,4	(93,6)
	ÖFFENTLICHE GEBEAUDE								
1972	NOV	99,3	- 5,4	- 3,2	97,8	+13,3	95,9	+ 9,1	94,4
	DEZ	109,2	- 4,2	+10,0	98,6	+ 0,8	97,3	+ 1,5	(93,4)
1973	JAN	87,5	- 3,4	-19,9	102,6	+ 4,1	100,2	+ 3,0	(92,6)
	FEB	72,2	-20,0	-17,5	90,2	-12,1	90,2	-10,0	(91,9)
	MAR	67,0	-24,4	- 7,2	78,2	-13,7	84,3	- 8,5	(91,4)
	APR	73,1	- 5,4	+ 9,1	88,0	+12,5	83,5	- 0,9	(91,2)
	MAI	95,3	- 1,7	+30,4	95,6	+ 8,6	96,5	+15,6	(91,2)
	JUN	101,7	-17,5	+ 6,7	87,8	- 8,2	87,4	- 9,4	(91,6)
	JUL	106,6	- 9,4	+ 4,8	94,6	+ 7,7	95,8	+ 9,6	(92,2)
	AUG	82,9	-15,8	-22,2	84,8	-10,4	81,7	-14,7	(93,3)
	SEP	101,6	- 7,1	+22,6	94,7	+11,7	96,8	+18,5	(94,7)
	OKT	104,4	+ 1,8	+ 2,8	88,4	- 6,7	85,8	-11,4	(96,6)
	NOV	119,8	+20,6	+14,8	114,7	+29,8	111,1	+29,5	(99,0)
	WIRTSCHAFTSGBEAUDE								
1972	NOV	96,5	+12,9	- 0,8	95,8	+ 2,9	92,1	- 5,4	97,5
	DEZ	100,1	+13,2	+ 3,7	108,1	+12,8	102,0	+10,7	(97,9)
1973	JAN	78,5	- 2,4	-21,6	94,4	-12,7	94,0	- 7,8	(96,2)
	FEB	69,7	-21,0	-11,2	89,0	- 5,7	89,0	- 5,3	(98,5)
	MAR	104,0	+11,3	+49,2	105,1	+18,1	105,7	+18,8	(96,6)
	APR	91,4	+ 6,8	-12,1	99,4	- 5,4	98,5	- 6,8	(98,5)
	MAI	109,4	+29,0	+19,7	113,3	+14,0	112,7	+14,4	(98,3)
	JUN	102,3	+ 3,9	- 6,5	95,2	-16,0	95,6	-15,2	(97,9)
	JUL	111,5	+ 9,3	+ 9,0	99,2	+ 4,2	102,9	+ 7,6	(97,3)
	AUG	105,9	-12,6	- 5,0	89,0	-10,3	86,8	-15,6	(96,5)
	SEP	94,4	-12,3	-10,9	84,0	- 5,6	84,7	- 2,4	(95,4)
	OKT	100,8	+ 3,6	+ 6,8	94,7	+12,7	94,2	+11,2	(94,0)
	NOV	91,9	- 4,8	- 8,8	91,1	- 3,8	93,0	- 1,3	(92,3)

6. BAUGENEHMIGUNGEN, BAUFERTIGSTELLUNGEN, BAUVORRAT, TIEFBABAUFTRÄGE

6.3. UMBAUTER RAUM DER FERTIGGESTELLTEN GEBÄUDE (1970 = 100)

JAHR	MONAT	ORIGINALWERT			SAISONBEREINIGTER WERT		SAISON- UND ARBEITSTÄGLICH BEREINIGTER WERT		GLATTE KOMPONENTE
		INDEX	VERÄNDERUNG VORJAHR	IN O/O GEGEN VORMONAT	INDEX	VERÄNDERUNG IN O/O GEGEN VORMONAT	INDEX	VERÄNDERUNG IN O/O GEGEN VORMONAT	INDEX
WOHN- UND NICHTWOHNGBAUEUDE									
1972	NOV	112,9	+ 1,8	- 0,2	108,5	+ 4,5	106,0	+ 2,3	104,7
	DEZ*	709,6	+18,1	+528,5	336,7	+210,3	342,8	+223,4	(104,6)
1973	JAN	36,0	- 4,5	-94,9	106,7	-68,3	106,4	-69,0	(104,8)
	FEB	41,2	-14,7	+14,4	105,6	- 1,0	105,6	- 0,8	(105,3)
	MAR	55,8	+ 4,1	+35,4	110,7	+ 4,8	105,1	- 0,5	(106,1)
	APR	53,1	- 0,6	- 4,8	107,3	- 3,1	112,2	+ 6,8	(107,2)
	MAI	72,9	+27,0	+37,3	124,3	+15,8	121,1	+ 7,9	(108,8)
	JUN	90,3	+20,1	+23,9	121,8	- 2,0	127,9	+ 5,6	(110,9)
	JUL	96,2	- 8,1	+ 6,5	116,7	- 4,2	116,6	- 8,8	(113,5)
	AUG	79,4	+ 8,0	-17,5	118,3	+ 1,4	120,8	+ 3,6	(116,7)
	SEP	106,0	+13,7	+33,5	116,1	- 1,9	117,8	- 2,5	(120,5)
	OKT	123,3	+ 9,0	+16,3	115,2	- 0,8	117,9	+ 0,1	(125,0)
	NOV	150,6	+33,4	+22,1	142,2	+23,4	139,5	+18,3	(130,2)
	WOHNGBAUEUDE								
1972	NOV	126,3	+ 2,0	- 5,4	117,1	+ 1,1	116,7	+ 2,0	114,1
	DEZ*	737,6	+27,1	+484,0	394,1	+236,5	403,0	+245,3	(114,5)
1973	JAN	43,5	+ 1,4	-94,1	113,7	-71,1	114,2	-71,7	(115,1)
	FEB	51,5	- 3,4	+18,4	115,4	+ 1,5	115,4	+ 1,1	(116,0)
	MAR	63,7	+11,4	+23,7	120,7	+ 4,6	114,9	- 0,4	(117,3)
	APR	59,7	- 0,2	- 6,3	116,1	- 3,8	121,4	+ 5,7	(119,1)
	MAI	77,9	+12,9	+30,5	128,0	+10,2	126,8	+ 4,4	(121,3)
	JUN	109,4	+20,6	+40,4	134,9	+ 5,4	138,9	+ 9,5	(124,2)
	JUL	124,3	+ 5,9	+13,6	137,5	+ 1,9	135,9	- 2,2	(127,6)
	AUG	98,1	+14,1	-21,1	130,7	- 4,9	134,2	- 1,3	(131,6)
	SEP	126,8	+18,7	+29,3	136,9	+ 4,7	137,4	+ 2,4	(136,4)
	OKT	147,1	+10,2	+16,0	131,0	- 4,3	134,4	- 2,2	(142,0)
	NOV	174,8	+38,4	+18,8	161,3	+23,1	156,4	+16,4	(148,3)
	NICHTWOHNGBAUEUDE								
1972	NOV	98,4	+ 1,7	+ 8,4	93,8	+10,2	90,7	+ 3,9	92,5
	DEZ*	679,1	+ 9,0	+590,1	331,4	+253,3	329,6	+263,4	(92,2)
1973	JAN	27,9	-13,1	-95,9	92,9	-72,0	92,4	-72,0	(92,1)
	FEB	30,1	-29,8	+ 7,9	89,2	- 4,0	89,2	- 3,5	(92,2)
	MAR	47,2	- 5,0	+56,8	94,5	+ 5,9	89,6	+ 0,4	(92,4)
	APR	45,8	+ 5,3	- 3,0	93,9	- 0,6	94,9	+ 5,9	(93,0)
	MAI	67,4	+50,1	+47,2	116,1	+23,6	112,4	+18,4	(93,8)
	JUN	69,6	+19,4	+ 3,3	103,3	-11,0	108,0	- 3,9	(95,0)
	JUL	65,7	-27,7	- 5,6	89,3	-13,6	90,6	-16,1	(96,5)
	AUG	59,1	- 1,3	-10,0	99,7	+11,6	101,6	+12,1	(98,4)
	SEP	83,4	+ 6,2	+41,1	88,0	-11,7	87,8	-13,6	(100,7)
	OKT	97,4	+ 7,3	+16,8	91,7	+ 4,2	89,3	+ 1,7	(103,5)
	NOV	124,3	+26,3	+27,6	113,9	+24,2	119,0	+33,3	(106,7)

6. BAUGENEHMIGUNGEN, BAUFERTIGSTELLUNGEN, BAUVORRAT, TIEFBBAUAFTRÄGE
6.4. GENEHMIGTE UND FERTIGGESTELLTE WOHNUNGEN (ANZAHL), BAUVORRAT (1 000)

JAHR	MONAT	ORIGINAL WERT			SAISONBEREINIGTER WERT		SAISON- UND ARBEITSTÄGLICH BEREINIGTER WERT		GLATTE KOMPONENTE	
		ANZAHL	VERÄNDERUNG VORJAHR	IN O/O GEGEN VORMONAT	ANZAHL	VERÄNDERUNG IN O/O GEGEN VORMONAT	ANZAHL	VERÄNDERUNG IN O/O GEGEN VORMONAT	ANZAHL	
GENEHMIGTE WOHNUNGEN										
1972	NOV	64133	+ 5,1	- 9,5	65559	- 0,2	65362	- 1,1	65330	
	DEZ	57813	+ 6,2	- 9,9	66141	+ 0,9	65603	+ 0,4	(64968)	
1973	JAN	49495	+ 4,5	-14,4	65791	- 0,5	65695	+ 0,1	(64401)	
	FEB	51568	+ 1,6	+ 4,2	63259	- 3,8	63259	- 3,7	(63609)	
	MAR	65900	+ 7,7	+27,8	65746	+ 3,9	66298	+ 4,8	(62572)	
	APR	59029	-11,5	-10,4	58194	-11,5	59037	-11,0	(61269)	
	MAI	68245	+ 7,0	+15,6	66709	+14,4	65629	+11,2	(59680)	
	JUN	61274	-18,5	-10,2	54882	-17,7	55233	-15,8	(57784)	
	JUL	65887	- 9,0	+ 7,5	57355	+ 4,5	57836	+ 4,7	(55562)	
	AUG	62152	-11,4	- 5,7	54818	- 4,4	53727	- 7,1	(52993)	
	SEP	50651	-25,6	-18,5	46070	-16,0	47457	-11,7	(50057)	
	OKT	48546	-31,5	- 4,2	43582	- 5,4	43467	- 8,4	(46733)	
	NOV	43045	-32,9	-11,3	43660	+ 0,2	43129	- 0,8	(43001)	
	FERTIGGESTELLTE WOHNUNGEN									
	1972	NOV	51784	+ 3,1	- 1,5	47045	+ 2,9	46984	+ 3,6	45820
DEZ*		280342	+27,6	+441,4	146998	+212,5	148935	+217,0	(45720)	
1973	JAN	17394	- 2,9	-93,8	44896	-69,5	45372	-69,5	(45924)	
	FEB	20882	- 3,2	+20,1	45982	+ 2,4	45982	+ 1,3	(46253)	
	MAR	25939	+ 9,9	+24,2	48066	+ 4,5	45687	- 0,6	(46731)	
	APR	24016	- 3,6	- 7,4	45807	- 4,7	48049	+ 5,2	(47377)	
	MAI	32936	+18,6	+37,1	52149	+13,8	51474	+ 7,1	(48216)	
	JUN	43545	+19,5	+32,2	53606	+ 2,8	55026	+ 6,9	(49268)	
	JUL	47481	+ 0,4	+ 9,0	52642	- 1,8	52242	- 5,1	(50555)	
	AUG	40010	+16,3	-15,7	52751	+ 0,2	53919	+ 3,2	(52100)	
	SEP	49994	+18,9	+25,0	54383	+ 3,1	54548	+ 1,2	(53024)	
	OKT	58312	+10,9	+16,6	52110	- 4,2	53661	- 1,6	(56049)	
	NOV	69130	+33,5	+18,6	62968	+20,8	61164	+14,0	(58497)	

JAHR	MONAT	ORIGINALWERT			SAISONBEREINIGTER WERT		SAISON- UND ARBEITSTÄGLICH BEREINIGTER WERT		GLATTE KOMPONENTE
		1 000	VERÄNDERUNG VORJAHR	IN O/O GEGEN VORMONAT	1 000	VERÄNDERUNG IN O/O GEGEN VORMONAT	1 000	VERÄNDERUNG IN O/O GEGEN VORMONAT	1 000
BAUVORRAT									
1972	NOV	1312	+12,2	+ 1,0	1229	+ 1,1	X	X	1221
	DEZ*	1089	+ 8,5	-17,0	1168	- 5,0	X	X	(1228)
1973	JAN	1105	+ 9,3	+ 1,5	1214	+ 3,9	X	X	(1234)
	FEB	1135	+ 9,1	+ 2,7	1225	+ 0,9	X	X	(1238)
	MAR	1175	+ 9,0	+ 3,5	1235	+ 0,8	X	X	(1241)
	APR	1210	+ 8,1	+ 3,0	1241	+ 0,5	X	X	(1243)
	MAI	1246	+ 7,8	+ 3,0	1245	+ 0,3	X	X	(1242)
	JUN	1263	+ 5,8	+ 1,4	1243	- 0,2	X	X	(1240)
	JUL	1282	+ 5,2	+ 1,5	1244	+ 0,1	X	X	(1236)
	AUG	1304	+ 3,9	+ 1,7	1242	- 0,2	X	X	(1231)
	SEP	1304	+ 1,8	+ 0,0	1228	- 1,1	X	X	(1223)
	OKT	1295	- 0,3	- 0,7	1215	- 1,1	X	X	(1212)
	NOV	1269	- 3,3	- 2,0	1189	- 2,1	X	X	(1200)

6. BAUGENEHMIGUNGEN, BAUFERTIGSTELLUNGEN, BAUVORRAT, TIEFBAUAUFTRÄGE

6.5. AUFTRAGSVERGABEN DER ÖFFENTLICHEN HAND (1970 = 100)

JAHR	MONAT	ORIGINALWERT			SAISONBEREINIGTER WERT		SAISON- UND ARBEITSZEITGLICH BEREINIGTER WERT		GLATTE KOMPONENTE
		INDEX	VERÄNDERUNG VORJAHR	IN O/G GEGEN VORMONAT	INDEX	VERÄNDERUNG IN O/G GEGEN VORMONAT	INDEX	VERÄNDERUNG IN O/G GEGEN VORMONAT	INDEX
TIEFBAUTEN									
1972	NOV	108,1	+36,3	-14,9	118,1	- 3,1	116,3	- 3,8	107,7
	DEZ	75,4	+19,7	-30,2	105,5	-10,7	108,9	- 6,4	(108,1)
1973	JAN	79,3	+14,6	+ 5,2	102,8	- 2,6	104,0	- 4,5	(108,5)
	FEB	64,7	- 5,7	-18,4	99,3	- 3,4	99,3	- 4,5	(108,9)
	MAR	106,7	+14,9	+64,9	106,2	+ 6,9	105,5	+ 6,2	(109,2)
	APR	100,7	-16,4	- 5,6	92,3	-13,1	93,5	-11,4	(109,5)
	MAI	118,0	- 5,8	+17,2	99,1	+ 7,4	100,2	+ 7,2	(109,8)
	JUN	123,8	-10,7	+ 4,9	96,5	- 2,6	98,6	- 1,6	(110,2)
	JUL	131,4	- 1,9	+ 6,1	99,4	+ 3,0	98,8	+ 0,2	(110,6)
	AUG	145,3	+24,9	+10,6	132,9	+33,7	130,0	+31,6	(111,0)
	SEP	116,3	- 2,7	-20,0	107,4	-19,2	108,9	-16,2	(111,5)
	OKT	131,4	+ 3,5	+13,0	123,5	+15,0	122,6	+12,6	(112,0)
	NOV	110,6	+ 2,3	-15,8	120,6	- 2,3	118,1	- 3,7	(112,7)
	STRASSENBAUTEN								
1972	NOV	103,5	+32,5	-21,2	112,3	-10,3	108,9	-12,0	105,2
	DEZ	58,2	+14,1	-43,8	96,1	-14,4	105,6	- 3,0	(105,4)
1973	JAN	55,9	- 3,1	- 4,0	96,0	- 0,1	92,3	-12,6	(105,6)
	FEB	49,2	-12,0	-12,0	97,6	+ 1,7	97,6	+ 5,7	(105,9)
	MAR	87,1	- 8,0	+77,0	94,1	- 3,6	101,0	+ 3,5	(106,3)
	APR	93,4	-21,1	+ 7,2	86,4	- 8,2	80,7	-20,1	(106,9)
	MAI	120,7	+ 3,8	+29,2	98,4	+13,9	100,0	+23,9	(107,7)
	JUN	127,1	- 6,7	+ 5,3	100,7	+ 2,3	103,5	+ 3,5	(108,7)
	JUL	154,2	+ 7,5	+21,3	111,4	+10,6	110,8	+ 7,1	(110,0)
	AUG	154,3	+15,5	+ 0,1	127,5	+14,5	121,0	+ 9,2	(111,6)
	SEP	129,4	-10,6	-16,1	101,8	-20,2	106,6	-11,9	(113,7)
	OKT	135,5	+ 3,1	+ 4,7	127,3	+25,0	122,5	+14,9	(116,1)
	NOV	125,3	+21,1	- 7,5	133,6	+ 4,9	130,6	+ 6,6	(119,0)
	STRASSENBRÜCKEN								
1972	NOV	115,0	+61,3	-27,5	123,7	-13,3	124,2	-10,5	114,5
	DEZ	92,2	-21,3	-19,8	102,0	-17,5	101,5	-18,3	(113,6)
1973	JAN	98,2	-20,9	+ 6,5	89,5	-12,3	89,8	-11,5	(112,1)
	FEB	100,6	+12,9	+ 2,4	115,8	+29,4	115,8	+29,0	(110,3)
	MAR	107,6	+15,6	+ 7,0	83,9	-27,5	105,3	- 9,1	(108,0)
	APR	80,4	-11,7	-25,3	98,1	+16,9	97,2	- 7,7	(105,3)
	MAI	99,2	+10,5	+23,4	104,9	+ 6,9	107,2	+10,3	(102,2)
	JUN	102,1	-47,2	+ 2,9	96,3	- 8,2	92,8	-13,4	(98,7)
	JUL	83,5	-25,2	-18,2	55,0	-42,9	54,6	-41,2	(94,8)
	AUG	109,3	- 0,1	+30,9	123,2	+124,0	103,4	+89,4	(90,4)
	SEP	105,4	- 2,9	- 3,6	108,2	-12,2	122,6	+18,6	(85,7)
	OKT	92,0	-42,0	-12,7	76,8	-29,0	70,5	-42,5	(80,5)
	NOV	86,1	-25,1	- 6,4	91,3	+18,9	78,2	+10,9	(74,9)
	AUFTRÄGE DES BUNDES								
1972	NOV	128,8	+23,8	- 8,5	129,8	-13,1	126,7	-13,6	124,7
	DEZ	96,6	+50,9	-25,0	118,9	- 8,4	124,5	- 1,7	(124,6)
1973	JAN	96,6	+ 2,1	+ 0,0	97,0	-18,4	97,3	-21,8	(124,2)
	FEB	72,1	-11,6	-25,4	108,7	+12,1	108,7	+11,7	(123,5)
	MAR	109,2	+14,7	+51,5	114,9	+ 5,7	115,3	+ 6,1	(122,4)
	APR	100,9	-18,8	- 7,6	102,9	-10,4	97,1	-15,8	(120,9)
	MAI	117,5	-22,2	+16,5	84,0	-18,4	90,4	- 6,9	(119,1)
	JUN	110,8	-34,0	- 5,7	83,1	- 1,1	88,1	- 2,5	(117,0)
	JUL	144,3	- 3,4	+30,2	112,6	+35,5	108,1	+22,7	(114,6)
	AUG	161,4	+ 9,6	+11,9	148,0	+31,4	145,2	+34,3	(111,8)
	SEP	129,3	- 6,1	-19,9	130,9	-11,6	131,8	- 9,2	(108,8)
	OKT	122,6	-12,9	- 5,2	129,4	- 1,1	127,5	- 3,3	(105,4)
	NOV	114,2	-11,3	- 6,9	117,1	- 9,5	110,0	-13,7	(101,8)
	AUFTRÄGE DER LÄNDER								
1972	NOV	58,2	+26,2	-41,8	69,0	-18,2	66,3	-18,7	70,7
	DEZ	60,2	+34,4	+ 3,4	85,1	+23,3	72,5	+ 9,4	(71,6)
1973	JAN	27,8	-37,0	-53,8	58,7	-31,0	65,5	+ 9,7	(72,6)
	FEB	42,9	-15,0	+54,3	68,9	+17,4	68,9	+ 5,2	(73,8)
	MAR	55,8	+ 7,7	+30,1	68,3	- 0,9	66,8	- 3,0	(75,0)
	APR	100,3	+22,5	+79,7	82,0	+20,1	76,4	+14,4	(76,4)
	MAI	76,1	- 1,8	-24,1	70,2	-14,4	79,5	+ 4,1	(78,0)
	JUN	111,9	+18,9	+47,0	79,3	+13,0	85,4	+ 7,4	(79,7)
	JUL	103,8	+35,5	- 7,2	72,2	- 9,0	69,4	-18,7	(81,7)
	AUG	95,6	+17,3	- 7,9	81,0	+12,2	79,5	+14,6	(83,8)
	SEP	90,1	+25,7	- 5,8	79,9	- 1,4	83,7	+ 5,3	(86,1)
	OKT	107,0	+ 7,0	+18,8	91,0	+13,9	94,4	+12,8	(88,7)
	NOV	70,9	+21,8	-33,7	84,4	- 7,3	74,3	-21,3	(91,5)
	AUFTRÄGE DER GEMEINDEN UND GEMEINDEVERBÄNDE								
1972	NOV	112,0	+50,5	-10,4	130,8	+ 9,5	130,3	+ 7,2	113,0
	DEZ	69,9	- 2,2	-37,6	110,6	-15,4	114,3	-12,3	(113,8)
1973	JAN	83,8	+29,9	+19,9	123,3	+11,5	121,9	+ 6,6	(114,7)
	FEB	70,1	+ 4,5	-16,3	108,6	-11,9	108,6	-10,9	(115,7)
	MAR	132,0	+21,8	+88,3	120,7	+11,1	121,7	+12,1	(117,0)
	APR	105,1	-22,8	-20,4	91,3	-24,4	98,5	-19,1	(118,4)
	MAI	146,7	+16,2	+39,6	133,0	+45,7	125,8	+27,7	(120,1)
	JUN	144,1	+ 3,7	- 1,8	117,9	-11,4	116,0	- 7,8	(122,0)
	JUL	135,5	-13,4	- 6,0	98,1	-16,8	103,2	-11,0	(124,3)
	AUG	163,5	+50,1	+20,7	149,2	+52,1	143,4	+39,0	(126,8)
	SEP	121,0	- 9,0	-26,0	101,1	-32,2	102,7	-28,4	(129,7)
	OKT	155,9	+24,7	+28,8	144,4	+42,8	141,2	+37,5	(132,9)
	NOV	128,7	+14,9	-17,4	145,1	+ 0,5	151,2	+ 7,1	(136,6)

7. UMSÄTZE DES EINZELHANDELS
7.1. IN JEWELIGEN PREISEN (1962 = 100)

JAHR	MONAT	ORIGINALWERT			SAISONBEREINIGTER WERT		SAISON- UND ARBEITSTÄGLICH BEREINIGTER WERT		GLATTE KOMPONENTE
		INDEX	VERÄNDERUNG VOR JAHR	IN O/O GEGEN VORMONAT	INDEX	VERÄNDERUNG IN O/O GEGEN VORMONAT	INDEX	VERÄNDERUNG IN O/O GEGEN VORMONAT	INDEX
EINZELHANDEL INSGESAMT									
1972	NOV	228,1	+ 6,3	+ 5,9	207,4	+ 1,9	205,6	+ 0,8	208,2
	DEZ*	282,0	+ 8,0	+23,6	241,1	+16,2	239,3	+16,4	(209,5)
1973	JAN	189,1	+11,5	-32,9	212,1	-12,0	213,4	-10,8	(210,7)
	FEB	187,2	+10,4	- 1,0	214,3	+ 1,0	214,3	+ 0,4	(211,9)
	MAR	219,3	+ 6,3	+17,1	213,1	- 0,6	212,3	- 0,9	(213,1)
	APR	217,8	+15,1	- 0,7	216,1	+ 1,4	218,5	+ 2,9	(214,2)
	MAI	220,7	+10,7	+ 1,3	222,2	+ 2,8	220,4	+ 0,9	(215,2)
	JUN	214,0	+ 9,7	- 3,0	220,7	- 0,7	222,3	+ 0,9	(216,2)
	JUL	208,7	+ 5,9	- 2,5	209,9	- 4,9	210,4	- 5,4	(217,1)
	AUG	198,9	+ 2,7	- 4,7	215,9	+ 2,9	214,3	+ 1,9	(218,0)
	SEP	200,6	+ 1,2	+ 0,9	208,9	- 3,2	211,2	- 1,4	(218,8)
	OKT	236,0	+ 9,6	+17,6	222,4	+ 6,5	221,9	+ 5,1	(219,5)
	NOV	247,0	+ 8,3	+ 4,7	224,5	+ 0,9	223,3	+ 0,6	(220,1)
	NAHRUNGS- UND GENUSSMITTEL								
1972	NOV	194,5	+ 8,8	+ 3,2	195,1	+ 4,2	194,6	+ 3,3	195,2
	DEZ	231,2	+ 4,2	+18,9	201,6	+ 3,3	195,6	+ 0,5	(197,0)
1973	JAN	180,0	+11,3	-22,1	197,6	- 2,0	199,8	+ 2,1	(198,7)
	FEB	183,7	+11,8	+ 2,1	201,1	+ 1,8	201,1	+ 0,7	(200,3)
	MAR	210,2	+12,1	+14,4	206,0	+ 2,4	204,0	+ 1,4	(201,9)
	APR	205,6	+13,8	- 2,2	201,6	- 2,1	204,7	+ 0,3	(203,4)
	MAI	208,0	+ 9,7	+ 1,2	206,0	+ 2,2	204,5	- 0,1	(204,8)
	JUN	213,2	+14,7	+ 2,5	212,6	+ 3,2	212,6	+ 4,0	(206,2)
	JUL	204,8	+ 8,7	- 3,9	200,9	- 5,5	201,9	- 5,0	(207,4)
	AUG	204,6	+ 7,5	- 0,1	208,1	+ 3,6	206,7	+ 2,4	(208,5)
	SEP	196,1	+ 5,2	- 4,2	203,7	- 2,1	204,9	- 0,9	(209,5)
	OKT	209,5	+11,2	+ 6,8	208,0	+ 2,1	209,7	+ 2,3	(210,4)
	NOV	217,1	+11,6	+ 3,6	216,1	+ 3,9	213,3	+ 1,7	(211,1)
	BEKLEIDUNG, WAESCHE, SCHUHE								
1972	NOV	225,5	- 0,3	+ 2,6	187,4	- 1,1	187,7	- 0,3	194,3
	DEZ	277,5	+10,0	+23,1	200,1	+ 6,8	195,4	+ 4,1	(194,8)
1973	JAN	174,1	+ 8,0	-37,3	194,9	- 2,6	199,0	+ 1,8	(195,2)
	FEB	145,4	+ 2,9	-16,5	195,8	+ 0,5	195,8	- 1,6	(195,4)
	MAR	191,7	- 4,5	+31,8	191,5	- 2,2	187,5	- 4,2	(195,6)
	APR	203,0	+16,4	+ 5,9	198,9	+ 3,9	201,6	+ 7,5	(195,7)
	MAI	201,6	+ 7,8	- 0,7	199,7	+ 0,4	200,2	- 0,7	(195,7)
	JUN	185,2	+ 9,0	- 8,1	204,3	+ 2,3	205,3	+ 2,5	(195,6)
	JUL	180,2	- 0,3	- 2,7	187,8	- 8,1	187,2	- 8,8	(195,4)
	AUG	151,1	- 5,2	-16,1	192,3	+ 2,4	192,8	+ 3,0	(195,1)
	SEP	169,8	- 8,2	+12,4	182,8	- 4,9	183,4	- 4,9	(194,7)
	OKT	231,9	+ 5,5	+36,6	199,3	+ 9,0	202,0	+10,1	(194,2)
	NOV	235,2	+ 4,3	+ 1,4	196,6	- 1,4	192,2	- 4,9	(193,4)
	HAUSRAT, MOHNBEDARF								
1972	NOV	250,0	+ 9,0	+ 7,6	222,8	+ 3,4	229,2	+ 0,6	220,3
	DEZ*	319,1	+ 9,7	+27,6	242,0	+ 8,6	238,3	+ 8,7	(221,7)
1973	JAN	186,6	+15,8	-41,5	227,8	- 5,9	226,8	- 4,8	(222,9)
	FEB	199,9	+14,4	+ 7,1	229,8	+ 0,8	229,6	+ 1,2	(224,0)
	MAR	227,6	+11,2	+13,9	228,3	- 0,6	230,3	+ 0,3	(224,8)
	APR	218,0	+16,6	+ 4,2	231,2	+ 1,3	231,4	+ 0,5	(225,5)
	MAI	231,2	+16,9	+ 6,1	241,9	+ 4,6	239,5	+ 3,5	(225,9)
	JUN	215,2	+ 6,9	- 6,9	227,6	- 5,9	229,6	- 4,1	(226,1)
	JUL	212,6	+ 4,4	- 1,2	218,8	- 3,9	220,6	- 3,9	(226,0)
	AUG	211,2	+ 1,6	- 0,7	223,5	+ 2,1	223,7	- 0,4	(225,7)
	SEP	218,1	+ 2,9	+ 3,3	217,3	- 2,8	220,6	+ 0,4	(225,0)
	OKT	248,1	+ 6,8	+13,8	230,2	+ 5,9	228,5	+ 3,6	(224,0)
	NOV	249,5	- 0,2	+ 0,6	222,4	- 3,4	223,7	- 2,1	(222,7)
	ELEKTRO- UND OPTISCHE ERZEUGNISSE, UHREN								
1972	NOV	252,4	+ 8,4	+25,1	211,8	+ 3,9	209,7	+ 2,1	209,7
	DEZ*	480,3	+10,2	+90,3	337,8	+59,5	331,0	+57,8	(211,0)
1973	JAN	176,7	+11,6	-63,2	212,6	-37,4	212,4	-35,8	(212,1)
	FEB	179,7	+13,6	+ 1,7	215,3	+ 1,7	215,3	+ 1,4	(213,2)
	MAR	196,9	+12,3	+ 9,6	216,6	+ 0,6	215,4	+ 0,0	(214,1)
	APR	200,0	+18,9	+ 1,6	220,0	+ 1,6	220,7	+ 2,5	(214,9)
	MAI	204,4	+16,1	+ 2,2	228,8	+ 4,0	225,8	+ 2,3	(215,6)
	JUN	191,4	+ 7,9	- 6,4	217,6	- 4,9	221,5	- 1,9	(216,1)
	JUL	201,4	+ 2,9	+ 5,2	209,8	- 3,6	210,7	- 4,9	(216,5)
	AUG	200,2	- 4,2	- 0,6	208,1	- 0,8	208,3	- 1,1	(216,7)
	SEP	194,6	+ 1,4	- 2,8	206,9	- 0,6	208,9	+ 0,3	(216,8)
	OKT	223,9	+11,0	+15,1	223,5	+ 8,0	222,4	+ 6,5	(216,7)
	NOV	269,1	+ 6,6	+20,2	225,5	+ 0,9	225,6	+ 1,4	(216,5)
	FAHRZEUGE, MASCHINEN UND BUEROEINRICHTUNGEN								
1972	NOV	187,8	+ 7,2	- 6,8	198,4	- 0,6	194,0	- 3,0	200,4
	DEZ	184,7	+ 7,4	- 1,7	195,1	- 1,7	201,5	+ 3,9	(201,1)
1973	JAN	170,0	+16,1	- 8,0	211,6	+ 8,5	209,5	+ 4,0	(201,4)
	FEB	188,5	+14,1	+10,9	217,6	- 1,9	207,6	- 0,9	(201,2)
	MAR	237,8	+ 2,1	+26,2	196,9	- 5,2	198,2	- 4,5	(200,7)
	APR	224,3	+11,5	- 5,7	204,0	+ 3,6	206,3	+ 4,1	(199,5)
	MAI	234,6	+ 8,6	+ 4,6	217,2	+ 6,5	213,5	+ 3,5	(197,9)
	JUN	214,6	- 7,0	- 8,5	189,0	-13,0	193,2	- 9,5	(195,6)
	JUL	189,5	+ 0,6	-11,7	180,3	- 4,6	181,0	- 6,3	(192,6)
	AUG	163,5	- 8,1	-13,7	189,8	+ 5,3	185,0	+ 2,2	(188,9)
	SEP	172,1	- 3,0	+ 5,3	182,9	- 3,6	187,2	+ 1,2	(184,4)
	OKT	185,7	- 7,8	+ 7,9	182,5	- 0,2	179,8	- 4,0	(179,0)
	NOV	158,5	-15,6	-14,6	168,5	- 7,7	171,3	- 4,7	(172,8)

7. UMSATZE DES EINZELHANDELS
7.2. IN PREISEN VON 1962 (1962 = 100)

JAHR	MONAT	ORIGINALWERT			SAISONBEREINIGTER WERT		SAISON- UND ARBEITSTÄGLICH BEREINIGTER WERT		GLATTE KOMPONENTE
		INDEX	VERÄNDERUNG VORJAHR	IN O/O GEGEN VORMONAT	INDEX	VERÄNDERUNG IN O/O GEGEN VORMONAT	INDEX	VERÄNDERUNG IN O/O GEGEN VORMONAT	INDEX
EINZELHANDEL INSGESAMT									
1972	NOV	180,6	+ 0,7		165,0	+ 1,4	163,9	+ 0,7	166,7
	DEZ	222,4	+ 2,3	+23,1	166,3	+ 0,8	167,0	+ 1,9	(166,9)
1973	JAN	147,8	+ 5,6	-33,5	168,8	+ 1,5	169,6	+ 1,6	(167,1)
	FEB	145,4	+ 4,3	- 1,6	170,0	+ 0,7	170,0	+ 0,2	(167,1)
	MAR	169,1	+ 0,2	+16,3	166,9	- 1,8	166,0	- 2,4	(167,2)
	APR	166,6	+ 7,9	- 1,5	168,0	+ 0,7	170,2	+ 2,5	(167,1)
	MAI	168,0	+ 3,4	+ 0,8	171,2	+ 1,9	170,2	+ 0,0	(167,0)
	JUN	161,9	+ 2,3	- 3,6	169,4	- 1,1	169,9	- 0,2	(166,8)
	JUL	157,9	- 0,8	- 2,5	160,2	- 5,4	160,6	- 5,5	(166,6)
	AUG	150,8	- 3,8	- 4,5	165,8	+ 3,5	164,2	+ 2,2	(166,2)
	SEP	151,7	- 4,4	+ 0,6	159,7	- 3,7	160,9	- 2,0	(165,8)
	OKT	177,2	+ 3,4	+16,8	167,5	+ 4,9	167,6	+ 4,2	(165,3)
	NOV	183,8	+ 1,8	+ 3,7	167,5	+ 0,0	166,6	- 0,6	(164,8)
	NAHRUNGS- UND GENUSSMITTEL								
1972	NOV	157,1	+ 1,8	+ 2,8	157,1	+ 4,0	156,2	+ 3,2	157,1
	DEZ	185,7	- 2,5	+18,2	153,6	- 2,2	155,4	- 0,5	(157,3)
1973	JAN	143,2	+ 4,4	-22,9	158,4	+ 3,1	159,3	+ 2,5	(157,6)
	FEB	145,2	+ 4,5	+ 1,4	160,4	+ 1,3	160,4	+ 0,7	(157,8)
	MAR	165,1	+ 4,5	+13,7	162,6	+ 1,4	161,2	+ 0,5	(158,2)
	APR	159,1	+ 4,6	- 3,6	157,1	- 3,4	160,6	- 0,4	(158,5)
	MAI	159,9	+ 0,4	+ 0,5	159,7	+ 1,7	158,5	- 1,3	(159,0)
	JUN	162,6	+ 5,1	+ 1,7	164,0	+ 2,7	163,2	+ 3,0	(159,5)
	JUL	157,5	+ 1,4	- 3,1	155,4	- 5,2	156,0	- 4,4	(160,1)
	AUG	159,4	+ 0,6	+ 1,2	161,9	+ 4,2	160,0	+ 2,6	(160,8)
	SEP	153,4	+ 1,1	- 3,8	159,5	- 1,5	160,3	+ 0,2	(161,6)
	OKT	162,8	+ 6,5	+ 6,1	161,2	+ 1,1	161,6	+ 0,8	(162,6)
	NOV	166,7	+ 6,1	+ 2,4	166,1	+ 3,0	165,1	+ 2,2	(163,6)
	BEKLEIDUNG, WAESCHE, SCHUHE								
1972	NOV	172,4	- 5,6	+ 2,1	142,4	- 1,7	143,2	- 0,5	148,9
	DEZ	211,7	+ 4,1	+22,8	149,7	+ 5,1	153,4	+ 7,1	(148,2)
1973	JAN	131,4	+ 1,9	-37,9	148,7	- 0,7	152,4	- 0,7	(147,5)
	FEB	109,1	- 2,9	-17,0	150,0	+ 0,9	150,0	+ 1,6	(146,7)
	MAR	142,5	-10,3	+30,6	143,5	- 4,3	137,9	- 8,1	(145,8)
	APR	149,7	+ 8,9	+ 5,1	139,2	- 3,0	145,3	+ 5,4	(145,0)
	MAI	147,8	+ 0,5	- 1,3	146,6	+ 5,3	145,6	+ 0,2	(144,0)
	JUN	135,2	+ 1,3	- 8,5	151,0	+ 3,0	150,7	+ 3,5	(143,1)
	JUL	131,2	- 7,2	- 3,0	137,3	- 9,1	137,1	- 9,0	(142,1)
	AUG	109,4	-12,0	-16,6	142,8	+ 4,0	143,7	+ 4,8	(141,1)
	SEP	122,0	-14,7	+11,5	132,9	- 6,9	132,8	- 7,6	(140,1)
	OKT	165,5	- 2,0	+35,7	140,3	+ 5,6	142,3	+ 7,2	(139,1)
	NOV	167,0	- 3,1	+ 0,9	136,9	- 2,4	135,7	- 4,6	(138,1)
	HAUSRAT, WOHNBEDARF								
1972	NOV	197,6	+ 4,7	+ 7,3	185,8	+ 2,9	173,3	+ 0,8	175,9
	DEZ	251,9	+ 5,5	+27,5	178,4	+ 1,5	177,6	+ 2,5	(176,6)
1973	JAN	145,6	+10,9	-42,2	180,1	+ 1,0	179,3	+ 1,0	(177,0)
	FEB	155,0	+ 9,4	+ 6,5	180,5	+ 0,2	180,5	+ 0,7	(177,3)
	MAR	175,3	+ 6,1	+13,1	177,8	- 1,5	178,7	- 1,0	(177,3)
	APR	167,2	+11,2	- 4,6	179,6	+ 1,0	179,7	+ 0,6	(177,0)
	MAI	176,4	+11,2	+ 5,5	186,5	+ 3,8	184,8	+ 2,8	(176,5)
	JUN	163,8	+ 1,6	- 7,1	174,6	- 6,4	176,2	- 4,7	(175,5)
	JUL	162,8	+ 0,1	- 0,6	167,8	- 3,9	169,1	- 4,0	(174,3)
	AUG	159,8	- 3,6	- 1,8	170,1	+ 1,4	167,8	- 0,8	(172,6)
	SEP	164,1	- 2,6	+ 2,7	163,3	- 4,0	165,1	- 1,6	(170,5)
	OKT	186,0	+ 1,0	+13,3	171,4	+ 5,0	170,3	+ 3,1	(167,9)
	NOV	186,1	- 5,8	+ 0,1	164,1	- 4,3	165,6	- 2,8	(164,8)
	ELEKTRO- UND OPTISCHE ERZEUGNISSE, UHREN								
1972	NOV	228,8	+ 4,0	+25,0	191,8	+ 3,1	189,9	+ 1,2	191,8
	DEZ	434,7	+ 5,7	+90,0	287,3	+49,8	280,2	+47,6	(192,1)
1973	JAN	159,0	+ 7,0	-63,4	192,6	-33,0	193,5	-30,9	(192,3)
	FEB	160,7	+ 8,8	+ 1,1	195,1	+ 1,3	195,1	+ 0,8	(192,2)
	MAR	174,6	+ 7,0	+ 8,6	194,6	- 0,3	193,5	- 0,8	(192,1)
	APR	176,4	+12,8	+ 1,0	196,6	+ 1,0	197,5	+ 2,1	(191,7)
	MAI	179,4	+ 9,8	+ 1,7	203,8	+ 3,7	200,9	+ 1,7	(191,1)
	JUN	165,6	+ 1,0	- 7,7	191,6	- 6,0	195,1	- 2,9	(190,3)
	JUL	173,3	- 3,8	+ 4,6	182,3	- 4,9	183,2	- 6,1	(189,3)
	AUG	171,7	-10,4	- 0,9	180,2	- 1,2	180,3	- 1,6	(188,0)
	SEP	166,4	- 4,8	- 3,1	178,9	- 0,7	180,7	+ 0,2	(186,5)
	OKT	190,1	+ 3,9	+14,2	191,1	+ 6,8	190,3	+ 5,3	(184,8)
	NOV	228,4	- 0,2	+20,1	189,1	- 1,0	189,5	- 0,4	(182,8)
	FAHRZEUGE, MASCHINEN UND BUEROEINRICHTUNGEN								
1972	NOV	151,6	+ 3,1	- 6,9	159,2	- 0,9	155,4	- 3,4	160,6
	DEZ	148,7	+ 3,1	- 1,9	156,7	- 1,6	161,9	+ 4,2	(160,6)
1973	JAN	136,5	+11,8	- 8,2	170,6	+ 8,9	168,6	+ 4,1	(160,3)
	FEB	149,7	+10,4	+ 9,7	165,9	- 2,8	165,9	- 1,6	(159,7)
	MAR	186,2	- 2,1	+24,4	153,9	- 7,2	155,5	- 6,3	(158,7)
	APR	175,4	+ 7,1	- 5,8	159,8	+ 3,8	160,9	+ 3,5	(157,3)
	MAI	183,1	+ 4,2	+ 4,4	169,1	+ 5,8	166,5	+ 3,5	(155,4)
	JUN	167,1	-11,0	- 8,7	145,4	-14,0	149,0	-10,5	(153,0)
	JUL	147,1	- 4,0	-12,0	138,3	- 4,9	138,7	- 6,9	(150,0)
	AUG	126,7	-12,3	-13,9	148,2	+ 7,2	143,8	+ 3,7	(146,4)
	SEP	133,2	- 7,2	+ 5,1	141,4	- 4,6	145,1	+ 0,9	(142,2)
	OKT	143,5	-11,9	+ 7,7	140,1	- 0,9	137,6	- 5,2	(137,3)
	NOV	122,0	-19,5	-15,0	129,1	- 7,9	131,0	- 4,8	(131,6)

8. AUSSENHANDEL (SPEZIALHANDEL)

8.1. EINFUHR - TATSÄCHLICHE WERTE (MILL. DM)

JAHR	MONAT	ORIGINALWERT			SAISONBEREINIGTER WERT		SAISON- UND ARBEITSTÄGLICH BEREINIGTER WERT		GLATTE KOMPONENTE
		MILL. DM	VERÄNDERUNG VORJAHR	IN O/O GEGEN VORMONAT	MILL. DM	VERÄNDERUNG IN O/O GEGEN VORMONAT	MILL. DM	VERÄNDERUNG IN O/O GEGEN VORMONAT	MILL. DM
EINFUHR INSGESAMT									
1972	NOV	11668	+15,4	- 1,1	11526	+ 0,7	11399	- 0,7	11305
	DEZ	11329	+ 7,4	- 2,9	11202	- 2,8	11586	+ 1,6	(11418)
1973	JAN	11711	+25,6	+ 3,4	12326	+10,0	12197	+ 5,3	(11528)
	FEB	11802	+16,5	+ 0,8	11837	- 4,0	11837	- 3,0	(11634)
	MAR	12358	+ 9,9	+ 4,7	11513	- 2,7	11617	- 1,9	(11735)
	APR	11608	+12,3	- 6,1	11608	+ 0,8	11833	+ 1,9	(11829)
	MAI	13048	+16,8	+12,4	12873	+10,9	12617	+ 6,6	(11915)
	JUN	12024	+ 7,4	- 7,8	11602	- 9,9	11665	- 7,5	(11993)
	JUL	11583	+15,6	- 3,7	11716	+ 1,0	11770	+ 0,9	(12061)
	AUG	10801	+ 7,6	- 6,8	11828	+ 1,0	11618	- 1,3	(12118)
	SEP	11130	+ 6,1	+ 3,0	11513	- 2,7	11721	+ 0,9	(12164)
	OKT*	13950	+18,3	+25,3	13604	+18,2	13490	+15,1	(12196)
	NOV	13395	+14,8	- 4,0	12981	- 4,6	12969	- 3,9	(12215)
	ERNAHRUNGSWIRTSCHAFT								
1972	NOV	2393	+21,8	+ 2,9	2294	+ 2,4	2279	+ 1,9	2206
	DEZ	2391	+10,4	- 0,1	2184	- 4,8	2273	- 0,3	(2230)
1973	JAN	2383	+31,7	- 0,3	2452	+12,3	2434	+ 7,1	(2253)
	FEB	2233	+19,5	- 6,3	2335	- 4,8	2335	- 4,1	(2274)
	MAR	2361	+16,5	+ 5,7	2282	- 2,3	2287	- 2,1	(2292)
	APR	2110	+ 9,8	-10,6	2187	- 4,2	2256	- 1,4	(2309)
	MAI	2569	+16,5	+12,8	2508	+14,7	2439	+ 8,1	(2323)
	JUN	2249	+ 0,0	-12,5	2130	-15,1	2163	-11,3	(2333)
	JUL	2174	+19,5	- 3,3	2301	+ 8,0	2296	+ 6,1	(2340)
	AUG	2132	+ 8,6	- 1,9	2288	- 0,6	2259	- 1,6	(2344)
	SEP	2110	+ 6,5	- 1,0	2222	- 2,9	2275	+ 0,7	(2343)
	OKT*	2603	+12,0	+23,4	2520	+13,4	2508	+10,2	(2338)
	NOV	2687	+12,3	+ 3,2	2524	+ 0,2	2502	- 0,2	(2329)
	GEWERBLICHE WIRTSCHAFT (OHNE GÜTER DER BUNDESREG.)								
1972	NOV	9014	+15,4	- 2,6	8992	+ 0,3	8875	- 1,4	8839
	DEZ	8725	+ 7,5	- 3,2	8779	- 2,4	9045	+ 1,9	(8934)
1973	JAN	9072	+24,9	+ 4,0	9551	+ 8,8	9457	+ 4,6	(9027)
	FEB	9303	+19,0	+ 2,5	9364	- 2,0	9364	- 1,0	(9117)
	MAR	9745	+ 8,7	+ 4,8	8975	- 4,2	9064	- 3,2	(9203)
	APR	9279	+12,7	- 4,8	9121	+ 1,6	9264	+ 2,2	(9285)
	MAI	10211	+20,8	+10,0	10139	+11,2	9970	+ 7,6	(9361)
	JUN	9500	+ 9,5	- 7,0	9230	- 9,0	9276	- 7,0	(9430)
	JUL	9196	+15,8	- 3,2	9203	- 0,3	9257	- 0,2	(9493)
	AUG	8416	+ 8,3	- 8,5	9322	+ 1,3	9143	- 1,2	(9548)
	SEP	8839	+ 7,2	+ 5,0	9040	- 3,0	9200	+ 0,6	(9593)
	OKT*	11018	+19,1	+24,7	10736	+18,8	10648	+15,7	(9629)
	NOV	10466	+16,1	- 5,0	10240	- 4,6	10214	- 4,1	(9655)
	ROHSTOFFE UND HALBWAREN								
1972	NOV	2904	+13,3	+ 5,4	2937	+ 3,6	2912	+ 2,6	2879
	DEZ	3020	+ 7,0	+ 4,0	2917	- 0,7	2962	+ 1,7	(2924)
1973	JAN	3042	+24,1	+ 0,7	3136	+ 7,5	3126	+ 5,5	(2969)
	FEB	3035	+19,4	- 0,2	3088	- 1,5	3088	- 1,2	(3015)
	MAR	3189	+16,1	+ 5,1	3039	- 1,6	3036	- 1,7	(3059)
	APR	3033	+20,4	- 4,9	3060	+ 0,7	3113	+ 2,5	(3103)
	MAI	3455	+27,2	+13,9	3429	+12,1	3382	+ 8,6	(3146)
	JUN	3218	+16,1	- 6,9	3100	- 9,6	3117	- 7,8	(3186)
	JUL	3133	+20,8	- 2,6	3100	+ 0,0	3111	- 0,2	(3224)
	AUG	2995	+14,0	- 4,4	3118	+ 0,6	3071	- 1,3	(3259)
	SEP	3158	+18,9	+ 5,4	3191	+ 2,3	3236	+ 5,4	(3290)
	OKT*	3926	+42,6	+24,3	4003	+25,4	3995	+23,5	(3317)
	NOV*	4074	+40,3	+ 3,8	4073	+ 1,7	4089	+ 2,4	(3340)
	ROHSTOFFE								
1972	NOV	1398	+10,3	+ 9,5	1427	+ 6,0	1410	+ 3,7	1393
	DEZ	1454	+ 1,8	+ 4,0	1387	- 2,8	1407	- 0,2	(1408)
1973	JAN	1497	+22,2	+ 3,0	1533	+10,5	1521	+ 8,1	(1423)
	FEB	1462	+12,5	- 2,3	1465	- 4,4	1465	- 3,7	(1437)
	MAR	1584	+14,0	+ 8,3	1490	+ 1,7	1491	+ 1,8	(1451)
	APR	1455	+17,8	- 8,1	1453	- 2,5	1483	- 0,5	(1464)
	MAI	1587	+17,7	+ 9,1	1575	+ 8,4	1539	+ 3,8	(1476)
	JUN	1482	+10,4	- 6,6	1446	- 8,2	1451	- 5,7	(1487)
	JUL	1389	+ 8,5	- 6,3	1399	- 3,3	1417	- 2,3	(1496)
	AUG	1385	+ 7,2	- 0,3	1440	+ 2,9	1420	+ 0,2	(1503)
	SEP	1434	+ 8,8	+ 3,5	1439	- 0,1	1451	+ 2,2	(1509)
	OKT*	1771	+38,7	+23,5	1829	+27,1	1820	+25,4	(1512)
	NOV*	1843	+31,8	+ 4,1	1843	+ 0,8	1882	+ 3,4	(1513)
	HALBWAREN								
1972	NOV	1506	+16,1	+ 2,0	1519	+ 2,2	1514	+ 2,7	1485
	DEZ	1566	+12,3	+ 4,0	1524	+ 0,3	1554	+ 2,6	(1515)
1973	JAN	1545	+26,0	- 1,3	1608	+ 5,5	1609	+ 3,5	(1545)
	FEB	1573	+26,7	+ 1,8	1618	+ 0,6	1618	+ 0,6	(1576)
	MAR	1605	+18,3	+ 2,0	1556	- 3,8	1552	- 4,1	(1607)
	APR	1578	+22,8	- 1,7	1594	+ 2,4	1620	+ 4,4	(1638)
	MAI	1868	+36,4	+18,4	1855	+16,4	1837	+13,4	(1669)
	JUN	1735	+21,3	- 7,1	1652	-10,9	1664	- 9,4	(1699)
	JUL	1745	+32,8	+ 0,6	1705	+ 3,2	1697	+ 2,0	(1729)
	AUG	1609	+20,4	- 7,8	1678	- 1,6	1653	- 2,6	(1757)
	SEP	1725	+28,8	+ 7,2	1754	+ 4,5	1788	+ 8,2	(1783)
	OKT*	2154	+45,8	+24,9	2170	+23,7	2172	+21,5	(1808)
	NOV*	2231	+48,1	+ 3,6	2231	+ 2,9	2212	+ 1,8	(1831)

8. AUSSENHANDEL (SPEZIALHANDEL)

8.1. EINFUHR - TATSÄCHLICHE WERTE (MILL. DM)

JAHR	MONAT	ORIGINALWERT			SAISONBEREINIGTER WERT		SAISON- UND ARBEITSTÄGLICH BEREINIGTER WERT		GLATTE KOMPONENTE
		MILL. DM	VERÄNDERUNG VORJAHR	IN O/O GEGEN VORMONAT	MILL. DM	VERÄNDERUNG IN O/O GEGEN VORMONAT	MILL. DM	VERÄNDERUNG IN O/O GEGEN VORMONAT	
FERTIGWAREN (OHNE GÜTER DER BUNDESREG.)									
1972	NOV	6110	+16,4	- 6,0	6097	+ 0,2	6007	- 1,7	5975
	DEZ	5705	+ 7,8	- 6,6	5833	- 4,3	6101	+ 1,6	(6027)
1973	JAN	6030	+25,2	+ 5,7	6441	+10,4	6346	+ 4,0	(6077)
	FEB	6268	+18,8	+ 3,9	6261	- 2,8	6261	- 1,3	(6123)
	MAR	6556	+ 5,4	+ 4,6	5934	- 5,2	6042	- 3,5	(6164)
	APR	6247	+ 9,4	- 4,7	6051	+ 2,0	6154	+ 1,9	(6201)
	MAI	6756	+17,7	+ 8,1	6734	+11,3	6594	+ 7,1	(6234)
	JUN	6282	+ 6,5	- 7,0	6104	- 9,4	6133	- 7,0	(6260)
	JUL	6062	+13,4	- 3,5	6123	+ 0,3	6164	+ 0,5	(6281)
	AUG	5422	+ 5,5	-10,6	6182	+ 1,0	6051	- 1,8	(6296)
	SEP	5681	+ 1,7	+ 4,8	5866	- 5,1	5985	- 1,1	(6304)
	OKT	7093	+ 9,2	+24,9	6602	+12,5	6495	+ 8,5	(6305)
	NOV	6391	+ 4,6	- 9,9	6337	- 4,0	6441	- 0,8	(6299)
	VORERZEUGNISSE								
1972	NOV	1900	+17,1	+ 0,1	1892	+ 4,6	1869	+ 2,7	1837
	DEZ	1706	+ 9,9	-10,2	1820	- 3,8	1872	+ 0,2	(1855)
1973	JAN	1861	+22,0	+ 9,1	1960	+ 7,7	1937	+ 3,5	(1871)
	FEB	1934	+21,0	+ 3,9	1975	+ 0,8	1975	+ 2,0	(1887)
	MAR	1986	+12,0	+ 2,7	1872	- 5,2	1898	- 3,9	(1901)
	APR	1900	+13,7	- 4,3	1895	+ 1,2	1927	+ 1,5	(1913)
	MAI	2184	+20,3	+14,9	2142	+13,0	2091	+ 8,5	(1923)
	JUN	2005	+ 8,3	- 8,2	1921	-10,3	1941	- 7,2	(1931)
	JUL	1921	+12,9	- 4,2	1910	- 0,6	1925	- 0,8	(1936)
	AUG	1653	+ 4,0	-14,0	1862	- 2,5	1837	- 4,6	(1939)
	SEP	1778	+ 4,8	+ 7,6	1799	- 3,4	1832	- 0,3	(1938)
	OKT	2113	+11,3	+18,8	1999	+11,1	1972	+ 7,6	(1935)
	NOV	1956	+ 2,9	- 7,4	1937	- 3,1	1977	+ 0,3	(1929)
	ENDERZEUGNISSE (OHNE GÜTER DER BUNDESREG.)								
1972	NOV	4210	+16,2	- 8,5	4152	- 7,8	4068	-10,7	4089
	DEZ	3999	+ 7,0	- 5,0	4029	- 3,0	4143	+ 1,8	(4120)
1973	JAN	4168	+26,7	+ 4,2	4438	+10,2	4380	+ 5,7	(4150)
	FEB	4333	+17,8	+ 4,0	4282	- 3,5	4282	- 2,2	(4177)
	MAR	4570	+ 2,8	+ 5,5	4037	- 5,7	4094	- 4,4	(4202)
	APR	4347	+ 7,6	- 4,9	4158	+ 3,0	4244	+ 3,7	(4225)
	MAI	4573	+16,6	+ 5,2	4560	+ 9,7	4484	+ 5,7	(4244)
	JUN	4278	+ 5,7	- 6,5	4199	- 7,9	4192	- 6,5	(4261)
	JUL	4141	+13,6	- 3,2	4179	- 0,5	4228	+ 0,9	(4274)
	AUG	3768	+ 6,1	- 9,0	4325	+ 3,5	4209	- 0,4	(4284)
	SEP	3904	+ 0,4	+ 3,6	4029	- 6,8	4102	- 2,5	(4290)
	OKT*	4979	+ 8,2	+27,5	4876	+21,0	4820	+17,5	(4292)
	NOV	4436	+ 5,4	-10,9	4339	-11,0	4389	- 8,9	(4290)
	HALBWAREN UND VORERZEUGNISSE								
1972	NOV	3406	+16,6	+ 0,9	3395	+ 2,4	3350	+ 1,3	3275
	DEZ	3272	+11,0	- 3,9	3334	- 1,8	3416	+ 2,0	(3319)
1973	JAN	3406	+23,8	+ 4,1	3543	+ 6,3	3518	+ 3,0	(3365)
	FEB	3507	+23,5	+ 3,0	3575	+ 0,9	3575	+ 1,6	(3410)
	MAR	3591	+14,7	+ 2,4	3403	- 4,8	3431	- 4,0	(3456)
	APR	3478	+17,7	- 3,1	3471	+ 2,0	3450	+ 0,6	(3502)
	MAI*	4052	+27,2	+16,5	4080	+17,5	4083	+18,3	(3547)
	JUN	3740	+14,0	- 7,7	3535	-13,4	3564	-12,7	(3590)
	JUL	3666	+21,6	- 2,0	3587	+ 1,5	3588	+ 0,7	(3633)
	AUG	3263	+11,5	-11,0	3525	- 1,7	3479	- 3,0	(3674)
	SEP	3502	+15,4	+ 7,3	3544	+ 0,5	3592	+ 3,2	(3713)
	OKT*	4267	+26,4	+21,8	4207	+18,7	4184	+16,5	(3750)
	NOV	4186	+22,9	- 1,9	4084	- 2,9	4001	- 4,4	(3784)
	ERZEUGNISSE DER ERNÄHRUNGSINDUSTRIE, TABAKWAREN								
1972	NOV	1151	+20,6	- 1,5	1064	- 4,7	1050	- 7,1	1013
	DEZ	1140	+15,6	- 1,0	1034	- 2,8	1027	- 2,2	(1024)
1973	JAN	1138	+40,7	- 0,2	1158	+12,0	1149	+11,9	(1034)
	FEB	1054	+25,2	- 7,4	1082	- 6,6	1082	- 5,8	(1044)
	MAR	1068	+16,3	+ 1,3	1039	- 4,0	1039	- 4,0	(1053)
	APR	937	+10,9	-12,3	1014	- 2,4	1043	+ 0,4	(1061)
	MAI	1091	+18,2	+16,4	1151	+13,5	1124	+ 7,8	(1068)
	JUN	997	+ 2,0	- 8,6	1014	-11,9	1018	- 9,4	(1074)
	JUL	973	+16,2	- 2,4	1042	+ 2,8	1050	+ 3,1	(1079)
	AUG	998	+ 1,4	+ 2,6	1020	- 2,1	1009	- 3,9	(1083)
	SEP	1046	+ 5,1	+ 4,8	1032	+ 1,2	1043	+ 3,4	(1085)
	OKT*	1324	+13,4	+26,6	1270	+23,1	1268	+21,6	(1086)
	NOV	1304	+13,3	- 1,5	1187	- 6,5	1180	- 6,9	(1085)
	ERZEUGNISSE DER GRUNDSTOFF- UND PRODUKTIONSGÜTERINDUSTRIEN								
1972	NOV	3048	+16,4	+ 1,8	3072	+ 3,0	3032	+ 1,7	2959
	DEZ	3019	+13,5	- 1,0	3063	- 0,3	3103	+ 2,3	(3003)
1973	JAN	3029	+23,5	+ 0,3	3204	+ 4,6	3189	+ 2,8	(3048)
	FEB	3142	+24,0	+ 3,7	3237	+ 1,0	3237	+ 1,5	(3094)
	MAR	3275	+15,9	+ 4,2	3104	- 4,1	3114	- 3,8	(3142)
	APR	3157	+17,3	- 3,6	3145	+ 1,3	3121	+ 0,2	(3189)
	MAI*	3740	+29,0	+18,5	3744	+19,0	3748	+20,1	(3238)
	JUN	3434	+15,5	- 8,2	3229	-13,8	3257	-13,1	(3286)
	JUL	3416	+22,3	- 0,5	3288	+ 1,8	3293	+ 1,1	(3333)
	AUG	3051	+12,5	-10,7	3234	- 1,6	3197	- 2,9	(3381)
	SEP	3233	+18,3	+ 6,0	3272	+ 1,2	3310	+ 3,5	(3427)
	OKT*	3938	+31,5	+21,8	3923	+19,9	3911	+18,2	(3472)
	NOV	3874	+27,1	- 1,6	3811	- 2,9	3725	- 4,8	(3515)

8. AUSSENHANDEL (SPEZIALHANDEL)

8.1. EINFUHR - TATSÄCHLICHE WERTE (MILL. DM)

JAHR	MONAT	ORIGINALWERT			SAISONBEREINIGTER WERT		SAISON- UND ARBEITSTÄGLICH BEREINIGTER WERT		GLATTE KOMPONENTE
		MILL.DM	VERÄNDERUNG VORJAHR	IN 0/0 GEGEN VORMONAT	MILL.DM	VERÄNDERUNG IN 0/0 GEGEN VORMONAT	MILL.DM	VERÄNDERUNG IN 0/0 GEGEN VORMONAT	MILL.DM
ERZEUGNISSE DER INVESTITIONSGÜTERINDUSTRIEN									
1972	NOV	2690	+12,1	- 5,9	2654	- 3,9	2627	- 5,3	2607
	DEZ	2621	+ 3,8	- 2,6	2587	- 2,5	2641	+ 0,5	(2625)
1973	JAN	2617	+24,1	- 0,2	2842	+ 9,9	2809	+ 6,4	(2642)
	FEB	2670	+16,1	+ 2,0	2708	- 4,7	2708	- 3,6	(2659)
	MAR	2858	- 0,7	+ 7,0	2537	- 6,3	2585	- 4,5	(2675)
	APR	2776	+ 3,7	- 2,9	2621	+ 3,3	2650	+ 2,5	(2690)
	MAI	2977	+14,1	+ 7,2	2891	+10,3	2857	+ 7,8	(2704)
	JUN	2809	+ 4,5	- 5,6	2700	- 6,6	2697	- 5,6	(2717)
	JUL	2506	+11,7	-10,8	2598	- 3,8	2614	- 3,1	(2728)
	AUG	2293	+ 7,2	- 8,5	2552	- 1,8	2499	- 4,4	(2738)
	SEP	2369	- 0,3	+ 3,3	2563	+ 0,4	2599	+ 4,0	(2746)
	OKT	3024	+ 5,8	+27,6	2876	+12,2	2841	+ 9,3	(2753)
	NOV	2799	+ 4,1	- 7,4	2754	- 4,2	2791	- 1,8	(2757)
ERZEUGNISSE DER VERBRAUCHSGÜTERINDUSTRIEN									
1972	NOV	1913	+21,5	-12,5	1886	- 7,3	1856	- 9,2	1841
	DEZ	1674	+ 8,1	-12,5	1785	- 5,4	1850	- 0,3	(1855)
1973	JAN*	1976	+31,5	+18,0	2152	+20,6	2127	+15,0	(1868)
	FEB	2066	+21,4	+ 4,6	2000	- 7,1	2000	- 6,0	(1881)
	MAR	2106	+ 9,1	+ 1,9	1877	- 6,1	1916	- 4,2	(1893)
	APR	1944	+15,3	- 7,7	1927	+ 2,7	1940	+ 1,3	(1905)
	MAI	1982	+19,0	+ 2,0	2103	+ 9,1	2073	+ 6,9	(1916)
	JUN	1855	+ 5,4	- 6,4	1897	- 9,8	1911	- 7,8	(1928)
	JUL	1942	+15,5	+ 4,7	1970	+ 3,8	1980	+ 3,6	(1939)
	AUG	1731	+ 2,7	-10,9	1878	- 4,7	1844	- 6,8	(1951)
	SEP	1887	- 0,2	+ 9,0	1813	- 3,5	1853	+ 0,4	(1963)
	OKT	2315	+ 5,9	+22,7	2130	+17,5	2101	+13,4	(1975)
	NOV	1948	+ 1,8	-15,9	1934	- 9,2	1970	- 6,2	(1988)
INVESTITIONSGÜTER									
1972	NOV	1103	+ 8,0	- 9,1	1107	- 7,5	1079	-10,9	1085
	DEZ	1123	- 7,0	+ 1,8	1041	- 6,0	1083	+ 0,4	(1084)
1973	JAN	1028	+16,7	- 8,5	1140	+ 9,5	1118	+ 3,2	(1082)
	FEB	1089	+11,8	+ 5,9	1088	- 4,6	1088	- 2,7	(1080)
	MAR	1126	-15,0	+ 3,4	969	-10,9	1005	- 7,6	(1077)
	APR	1116	-11,0	- 0,9	992	+ 2,4	1017	+ 1,2	(1073)
	MAI	1170	+ 3,4	+ 4,8	1082	+ 9,1	1064	+ 4,6	(1068)
	JUN	1112	- 7,2	- 5,0	1047	- 3,2	1034	- 2,8	(1062)
	JUL	934	+ 0,0	-16,0	961	- 8,2	980	- 5,2	(1055)
	AUG	978	+ 8,1	+ 4,7	1191	+23,9	1127	+15,0	(1048)
	SEP	837	-12,6	-14,4	971	-18,5	1000	-11,3	(1039)
	OKT	1074	-11,5	+28,3	1049	+ 8,0	1025	+ 2,5	(1030)
	NOV	1019	- 7,6	- 5,1	1022	- 2,6	1035	+ 1,0	(1019)
VERBRAUCHSGÜTER									
1972	NOV	1627	+16,5	-14,4	1585	- 6,2	1575	- 6,2	1610
	DEZ	1425	+12,1	-12,4	1563	- 1,4	1657	+ 5,2	(1624)
1973	JAN	1643	+31,7	+15,3	1746	+21,7	1724	+ 4,0	(1637)
	FEB	1713	+13,9	+ 4,3	1665	- 4,6	1665	- 3,4	(1648)
	MAR	1801	+ 4,3	+ 5,1	1581	- 5,0	1608	- 3,4	(1658)
	APR	1660	+12,0	- 7,8	1648	+ 4,2	1666	+ 3,6	(1667)
	MAI	1648	+17,0	- 0,7	1753	+ 6,4	1733	+ 4,0	(1674)
	JUN	1561	+ 6,8	- 5,3	1607	- 8,3	1618	- 6,6	(1679)
	JUL	1667	+18,4	+ 6,8	1695	+ 5,5	1685	+ 4,1	(1683)
	AUG	1458	+ 2,3	-12,5	1627	- 4,0	1609	- 4,5	(1685)
	SEP	1670	+ 1,2	+14,5	1604	- 1,4	1632	+ 1,4	(1685)
	OKT	2044	+ 7,5	+22,4	1805	+12,5	1781	+ 9,1	(1683)
	NOV	1678	+ 3,1	-17,9	1645	- 8,9	1671	- 6,2	(1680)
EG-LÄNDER									
1972	NOV	6106	+12,2	- 4,5	6058	- 0,5	5989	- 2,0	6024
	DEZ	5797	+ 7,2	- 5,1	5952	- 1,7	6166	+ 3,0	(6063)
1973	JAN	6045	+23,3	+ 4,3	6479	+ 8,9	6407	+ 3,9	(6101)
	FEB	6297	+17,8	+ 4,2	6394	- 1,3	6394	- 0,2	(6136)
	MAR	6516	+ 5,6	+ 3,5	5954	- 6,9	6030	- 5,7	(6168)
	APR	6277	+ 9,7	- 3,7	6153	+ 3,3	6277	+ 4,1	(6197)
	MAI	6887	+ 9,2	+ 9,7	6695	+ 8,8	6562	+ 4,5	(6224)
	JUN	6476	+ 5,1	- 6,0	6159	- 8,0	6186	- 5,7	(6247)
	JUL	6018	+12,4	- 7,1	6099	- 1,0	6130	- 0,9	(6268)
	AUG	5377	+ 2,6	-10,7	6113	+ 0,2	5991	- 2,3	(6285)
	SEP	5751	+ 2,0	+ 7,0	5931	- 3,0	6046	+ 0,9	(6299)
	OKT*	7347	+14,9	+27,8	7031	+18,5	6963	+15,2	(6309)
	NOV	6807	+11,5	- 7,3	6638	- 5,6	6649	- 4,5	(6316)

8. AUSSENHANDEL (SPEZIALHANDEL)
8.1. EINFUHR - TATSÄCHLICHE WERTE (MILL. DM)

JAHR	MONAT	ORIGINALWERT			SAISONBEREINIGTER WERT		SAISON- UND ARBEITSTÄGLICH BEREINIGTER WERT		GLATTE KOMPONENTE
		MILL. DM	VERÄNDERUNG VORJAHR	IN O/O GEGEN VORMONAT	MILL. DM	VERÄNDERUNG IN O/O GEGEN VORMONAT	MILL. DM	VERÄNDERUNG IN O/O GEGEN VORMONAT	MILL. DM
ANDERE EUROPÄISCHE INDUSTRIALISIERTE LÄNDER									
1972	NOV	1640	+16,0	+ 3,8	1527	+ 2,1	1502	+ 0,1	1517
	DEZ	1651	+ 8,5	+ 0,7	1507	- 1,3	1545	+ 2,9	(1536)
1973	JAN	1600	+27,5	- 3,1	1667	+10,6	1651	+ 6,9	(1555)
	FEB	1562	+24,0	- 2,4	1614	- 3,2	1614	- 2,2	(1573)
	MAR	1644	+16,9	+ 5,2	1594	- 1,2	1608	- 0,4	(1590)
	APR	1546	+21,9	- 6,0	1615	+ 1,3	1625	+ 1,1	(1605)
	MAI	1737	+29,0	+12,4	1810	+12,1	1784	+ 9,8	(1620)
	JUN	1555	+ 5,6	-10,5	1552	-14,3	1567	-12,2	(1633)
	JUL	1635	+16,2	+ 5,1	1596	+ 2,8	1607	+ 2,6	(1644)
	AUG	1354	+ 3,1	-17,2	1519	- 4,8	1489	- 7,3	(1653)
	SEP	1507	+10,3	+11,3	1550	+ 2,0	1582	+ 6,2	(1661)
	OKT	1820	+15,2	+20,8	1712	+10,5	1694	+ 7,1	(1666)
	NOV	1852	+12,9	+ 1,8	1722	+ 0,6	1721	+ 1,6	(1669)
VEREINIGTE STAATEN									
1972	NOV	985	+32,4	+ 6,7	1026	+ 6,7	1011	+ 4,3	927
	DEZ	973	+ 6,3	- 1,2	942	- 8,2	1033	+ 2,2	(944)
1973	JAN	1085	+26,0	+11,5	1099	+16,7	1064	+ 3,0	(961)
	FEB	1093	+ 2,2	+ 0,7	1013	- 7,8	1013	- 4,8	(979)
	MAR	1035	- 0,5	- 5,3	914	- 9,8	946	- 6,6	(995)
	APR	940	+ 3,3	- 9,2	925	+ 1,2	918	- 3,0	(1011)
	MAI	1119	+36,6	+19,0	1062	+14,8	1040	+13,3	(1025)
	JUN	979	+19,7	-12,5	947	-10,8	955	- 8,2	(1037)
	JUL	913	+18,3	- 6,7	962	+ 1,6	972	+ 1,8	(1047)
	AUG	1008	+22,3	+10,4	1033	+ 7,4	1020	+ 4,9	(1053)
	SEP	823	+ 6,6	-18,4	947	- 8,3	963	- 5,6	(1057)
	OKT	1042	+12,9	+26,6	1054	+11,3	1024	+ 6,3	(1057)
	NOV	1051	+ 6,7	+ 0,9	1072	+ 1,7	1107	+ 8,1	(1052)
ÜBRIGE INDUSTRIALISIERTE WESTLICHE LÄNDER									
1972	NOV	641	+27,4	- 4,5	632	- 3,8	630	- 4,3	612
	DEZ	635	+21,4	- 0,9	623	- 1,4	620	- 1,6	(621)
1973	JAN	570	+35,4	-10,2	641	+ 2,9	646	+ 4,2	(629)
	FEB	568	+10,9	- 0,4	575	-10,3	575	-11,0	(635)
	MAR	678	+33,7	+19,4	674	+17,2	662	+15,1	(640)
	APR	584	+ 9,8	-13,9	594	-11,9	628	- 5,1	(644)
	MAI	725	+20,0	+24,1	706	+18,9	682	+ 8,6	(647)
	JUN	652	+12,8	-10,1	621	-12,0	630	- 7,6	(648)
	JUL	627	+22,2	- 3,8	627	+ 1,0	626	- 0,6	(647)
	AUG	652	+ 5,8	+ 4,0	641	+ 2,2	638	+ 1,9	(644)
	SEP	575	+ 0,0	-11,8	590	- 8,0	603	- 5,5	(639)
	OKT	708	+ 5,5	+23,1	681	+15,4	684	+13,4	(632)
	NOV	651	+ 1,6	- 8,1	641	- 5,9	642	- 6,1	(623)
ENTWICKLUNGSLÄNDER									
1972	NOV	1747	+14,2	+ 3,1	1776	+ 2,9	1767	+ 2,2	1708
	DEZ	1725	+ 4,9	- 1,3	1726	- 2,8	1742	- 1,4	(1728)
1973	JAN*	1966	+29,6	+14,0	2024	+17,3	2029	+16,5	(1751)
	FEB	1846	+17,3	- 6,1	1830	- 9,6	1830	- 9,8	(1775)
	MAR	1997	+16,6	+ 8,2	1834	+ 0,2	1819	- 0,6	(1801)
	APR	1796	+18,0	-10,1	1793	- 2,2	1844	+ 1,4	(1829)
	MAI	2025	+22,4	+12,8	2003	+11,7	1969	+ 6,8	(1860)
	JUN	1791	+ 6,0	-11,6	1747	-12,8	1762	-10,5	(1892)
	JUL	1824	+19,8	+ 1,8	1863	+ 6,6	1866	+ 5,9	(1926)
	AUG	1870	+16,0	+ 2,5	1938	+ 4,0	1924	+ 3,1	(1963)
	SEP	1936	+16,2	+ 3,5	1950	+ 0,6	1975	+ 2,7	(2002)
	OKT*	2326	+37,3	+20,1	2363	+21,2	2366	+19,8	(2043)
	NOV	2288	+31,0	- 1,6	2270	- 3,9	2233	- 5,6	(2087)
OSTBLOCKLÄNDER									
1972	NOV	538	+14,2	+ 3,7	472	- 0,8	473	- 0,2	475
	DEZ	538	+ 2,7	+ 0,0	461	- 2,3	482	+ 1,9	(481)
1973	JAN	437	+22,4	-18,8	491	+ 6,5	491	+ 1,9	(487)
	FEB	428	+18,2	- 2,1	491	+ 0,0	491	+ 0,0	(494)
	MAR	481	+20,6	+12,4	496	+ 1,0	504	+ 2,6	(500)
	APR	457	+20,3	- 5,0	500	+ 0,8	520	+ 3,2	(507)
	MAI	545	+24,7	+19,3	578	+15,6	564	+ 8,5	(515)
	JUN	561	+18,9	+ 2,9	556	- 3,8	553	- 2,0	(522)
	JUL	557	+26,9	- 0,7	549	- 1,3	547	- 1,1	(530)
	AUG	523	+23,1	- 6,1	557	+ 1,5	545	- 0,4	(539)
	SEP	527	+15,1	+ 0,8	521	- 6,5	536	- 1,7	(548)
	OKT*	696	+34,1	+32,1	661	+26,9	658	+22,8	(557)
	NOV*	737	+37,0	+ 5,9	668	+ 1,1	664	+ 0,9	(567)

8. AUSSENHANDEL (SPEZIALHANDEL)

8.2. AUSFUHR - TATSÄCHLICHE WERTE (MILL. DM)

JAHR	MONAT	ORIGINALWERT			SAISONBEREINIGTER WERT		SAISON- UND ARBEITSTÄGLICH BEREINIGTER WERT		GLATTE KOMPONENTE
		MILL.DM	VERÄNDERUNG VORJAHR	IN O/O GEGEN VORMONAT	MILL.DM	VERÄNDERUNG IN O/O GEGEN VORMONAT	MILL.DM	VERÄNDERUNG IN O/O GEGEN VORMONAT	MILL.DM
AUSFUHR INSGESAMT									
1972	NOV	13372	+21,0	- 7,3	13628	- 5,1	13379	- 7,8	12956
	DEZ	14240	+14,7	+ 6,5	13148	- 3,5	13191	- 1,4	(13156)
1973	JAN	13311	+28,1	- 6,5	14287	+ 8,7	14130	+ 7,1	(13370)
	FEB	13742	+15,5	+ 3,2	13787	- 3,5	13787	- 2,4	(13596)
	MAR	14686	+13,6	+ 6,9	13488	- 2,2	13491	- 2,1	(13837)
	APR	14179	+21,2	- 3,5	14188	+ 5,2	14405	+ 6,8	(14091)
	MAI	15870	+27,1	+11,9	15793	+11,3	15500	+ 7,6	(14360)
	JUN	13640	+ 9,7	-14,1	13656	-13,5	13846	-10,7	(14642)
	JUL	14515	+24,7	+ 6,4	14392	+ 5,4	14504	+ 4,8	(14939)
	AUG	14020	+23,2	- 3,4	15164	+ 5,4	14943	+ 3,0	(15251)
	SEP	14931	+23,3	+ 6,5	15050	- 0,8	15264	+ 2,1	(15578)
	OKT*	17914	+24,2	+20,0	17848	+18,6	17764	+16,4	(15919)
	NOV	16611	+24,2	- 7,3	16681	- 6,5	16785	- 5,5	(16276)
	GEWERBLICHE WIRTSCHAFT								
1972	NOV	12755	+20,5	- 7,2	12986	- 4,9	12757	- 7,5	12354
	DEZ	13569	+14,5	+ 6,4	12524	- 3,6	12556	- 1,6	(12540)
1973	JAN	12578	+27,5	- 7,3	13564	+ 8,3	13426	+ 6,9	(12737)
	FEB	13086	+15,3	+ 4,0	13151	- 3,0	13151	- 2,0	(12947)
	MAR	14025	+13,9	+ 7,2	12882	- 2,0	12865	- 2,2	(13168)
	APR	13504	+20,7	- 3,7	13511	+ 4,9	13721	+ 6,7	(13402)
	MAI	15045	+26,4	+11,4	14990	+10,9	14723	+ 7,3	(13647)
	JUN	13001	+ 9,4	-13,6	13017	-13,2	13190	-10,4	(13905)
	JUL	13791	+23,4	+ 6,1	13641	+ 4,8	13746	+ 4,2	(14176)
	AUG	13250	+22,3	- 3,9	14362	+ 5,3	14158	+ 3,0	(14459)
	SEP	14147	+22,2	+ 6,8	14240	- 0,8	14436	+ 2,0	(14754)
	OKT*	16924	+23,1	+19,6	16828	+18,2	16761	+16,1	(15063)
	NOV	15760	+23,6	- 6,9	15804	- 6,1	15880	- 5,3	(15384)
	ROHSTOFFE UND HALBWAREN								
1972	NOV	1266	+16,5	- 4,1	1286	- 3,2	1264	- 5,7	1219
	DEZ	1283	+ 7,4	+ 1,3	1226	- 4,7	1241	- 1,8	(1241)
1973	JAN	1335	+31,5	+ 4,1	1381	+12,6	1368	+10,2	(1266)
	FEB	1338	+22,2	+ 0,2	1339	- 3,0	1339	- 2,1	(1291)
	MAR	1417	+21,0	+ 5,9	1326	- 1,0	1330	- 0,7	(1318)
	APR	1285	+20,8	- 9,3	1309	- 1,3	1347	+ 1,3	(1347)
	MAI	1498	+25,1	+16,6	1491	+13,9	1456	+ 8,1	(1376)
	JUN	1371	+18,6	- 8,5	1355	- 9,1	1368	- 6,0	(1407)
	JUL	1391	+33,0	+ 1,5	1398	+ 3,2	1407	+ 2,9	(1439)
	AUG	1405	+29,1	+ 1,0	1456	+ 4,1	1431	+ 1,7	(1471)
	SEP	1381	+22,1	- 1,7	1408	- 3,3	1434	+ 0,2	(1505)
	OKT*	1731	+31,1	+25,3	1738	+23,4	1733	+20,9	(1539)
	NOV	1656	+30,8	- 4,3	1646	- 5,3	1642	- 5,3	(1574)
	ROHSTOFFE								
1972	NOV	321	+14,6	+ 3,2	311	+ 5,8	306	+ 3,7	302
	DEZ	301	+ 7,9	- 6,2	302	- 2,9	309	+ 1,0	(307)
1973	JAN	317	+26,3	+ 5,3	326	+ 7,9	325	+ 5,2	(312)
	FEB	302	+20,8	- 4,7	320	- 1,8	320	- 1,5	(316)
	MAR	343	+21,6	+13,6	329	+ 2,8	330	+ 3,1	(321)
	APR	312	+20,5	- 9,0	320	- 2,7	329	- 0,3	(325)
	MAI	362	+23,1	+16,0	359	+12,2	351	+ 6,7	(330)
	JUN	322	+ 8,8	-11,0	318	-11,4	321	- 8,5	(334)
	JUL	315	+25,0	- 2,2	325	+ 2,2	327	+ 1,9	(338)
	AUG	339	+24,6	+ 7,6	353	+ 8,6	345	+ 5,5	(341)
	SEP	325	+ 8,7	- 4,1	319	- 9,6	328	- 4,9	(344)
	OKT*	397	+27,7	+22,2	382	+19,7	381	+16,2	(347)
	NOV	394	+22,7	- 0,8	375	- 1,8	369	- 3,1	(350)
	HALBWAREN								
1972	NOV	945	+17,1	- 6,3	976	- 4,7	959	- 7,2	920
	DEZ	982	+ 7,2	+ 3,9	925	- 5,2	938	- 2,2	(938)
1973	JAN	1018	+33,2	+ 3,7	1056	+14,2	1044	+11,3	(958)
	FEB	1036	+22,5	+ 1,8	1020	- 3,4	1020	- 2,3	(979)
	MAR	1074	+20,8	+ 3,7	999	- 2,1	1001	- 1,9	(1001)
	APR	973	+20,9	- 9,4	990	- 0,9	1018	+ 1,7	(1024)
	MAI	1136	+25,8	+16,8	1132	+14,3	1105	+ 8,5	(1049)
	JUN	1050	+22,0	- 7,6	1038	- 8,3	1048	- 5,2	(1075)
	JUL	1076	+35,5	+ 2,5	1074	+ 3,5	1081	+ 3,1	(1101)
	AUG	1066	+30,6	- 0,9	1103	+ 2,7	1086	+ 0,5	(1129)
	SEP	1056	+26,8	- 0,9	1089	- 1,3	1107	+ 1,9	(1157)
	OKT*	1333	+32,1	+26,2	1346	+23,6	1342	+21,2	(1187)
	NOV	1261	+33,4	- 5,4	1270	- 5,6	1270	- 5,4	(1217)
	FERTIGWAREN								
1972	NOV	11489	+21,0	- 7,6	11701	- 5,1	11493	- 7,7	11136
	DEZ	12286	+15,3	+ 6,9	11299	- 3,4	11316	- 1,5	(11299)
1973	JAN	11244	+27,1	- 8,5	12184	+ 7,8	12059	+ 6,6	(11472)
	FEB	11748	+14,6	+ 4,5	11812	- 3,1	11812	- 2,0	(11656)
	MAR	12608	+13,1	+ 7,3	11556	- 2,2	11535	- 2,3	(11850)
	APR	12219	+20,7	- 3,1	12202	+ 5,6	12374	+ 7,3	(12055)
	MAI	13547	+26,5	+10,9	13499	+10,6	13266	+ 7,2	(12271)
	JUN	11630	+ 8,4	-14,2	11662	-13,6	11822	-10,9	(12498)
	JUL	12400	+22,4	+ 6,6	12243	+ 5,0	12339	+ 4,4	(12737)
	AUG	11845	+21,5	- 4,5	12905	+ 5,4	12728	+ 3,2	(12987)
	SEP	12766	+22,2	+ 7,8	12832	- 0,6	13002	+ 2,2	(13249)
	OKT*	15193	+22,2	+19,0	15091	+17,6	15028	+15,6	(13523)
	NOV	14105	+22,8	- 7,2	14159	- 6,2	14239	- 5,3	(13809)

8. AUSSENHANDEL (SPEZIALHANDEL)
8.2. AUSFUHR - TATSÄCHLICHE WERTE (MILL. DM)

JAHR	MONAT	ORIGINALWERT			SAISONBEREINIGTER WERT		SAISON- UND ARBEITSTÄGLICH BEREINIGTER WERT		GLATTE KOMPONENTE
		MILL. DM	VERÄNDERUNG VORJAHR	IN 0/0 GEGEN VORMONAT	MILL. DM	VERÄNDERUNG IN 0/0 GEGEN VORMONAT	MILL. DM	VERÄNDERUNG IN 0/0 GEGEN VORMONAT	MILL. DM
VORERZEUGNISSE									
1972	NOV	2370	+25,6	- 3,4	2427	+ 3,0	2373	+ 0,5	2331
	DEZ	2431	+14,5	+ 2,6	2345	- 3,4	2437	+ 2,7	(2379)
1973	JAN	2474	+33,7	+ 1,8	2562	+ 9,3	2536	+ 4,1	(2429)
	FEB	2617	+33,5	+ 5,8	2614	+ 2,0	2614	+ 3,1	(2481)
	MAR	2726	+23,0	+ 4,2	2497	- 4,5	2528	- 3,3	(2534)
	APR	2491	+25,4	- 8,6	2537	+ 1,6	2544	+ 0,6	(2588)
	MAI*	2985	+36,9	+19,8	3016	+18,9	3007	+18,2	(2642)
	JUN	2477	+11,8	-17,0	2476	-17,9	2504	-16,7	(2698)
	JUL	2734	+41,3	+10,4	2725	+10,1	2729	+ 9,0	(2754)
	AUG	2744	+34,4	+ 0,4	2888	+ 6,0	2820	+ 3,3	(2809)
	SEP	2735	+23,3	- 0,3	2743	- 5,0	2799	- 0,7	(2865)
	OKT*	3245	+32,3	+18,6	3158	+15,1	3132	+11,9	(2920)
	NOV	3215	+35,7	- 0,9	3200	+ 1,3	3136	+ 0,1	(2975)
	ENDERZEUGNISSE								
1972	NOV	9118	+19,9	- 8,6	9276	- 6,2	9120	- 8,7	8810
	DEZ	9855	+15,5	+ 8,1	8953	- 3,5	8945	- 1,9	(8923)
1973	JAN	8770	+25,3	-11,0	9617	+ 7,4	9517	+ 6,4	(9044)
	FEB	9131	+10,1	+ 4,1	9192	- 4,4	9192	- 3,4	(9174)
	MAR	9882	+10,7	+ 8,2	9055	- 1,5	9011	- 2,0	(9311)
	APR	9727	+19,5	- 1,6	9659	+ 6,7	9774	+ 8,5	(9458)
	MAI	10562	+23,9	+ 8,6	10544	+ 9,2	10362	+ 6,0	(9613)
	JUN	9153	+ 7,5	-13,3	9159	-13,1	9293	-10,3	(9777)
	JUL	9665	+18,0	+ 5,6	9502	+ 3,7	9581	+ 3,1	(9951)
	AUG	9101	+18,1	- 5,8	10010	+ 5,3	9902	+ 3,4	(10135)
	SEP	10031	+21,9	+10,2	10089	+ 0,8	10197	+ 3,0	(10330)
	OKT*	11948	+19,7	+19,1	11855	+17,5	11815	+15,9	(10535)
	NOV	10889	+19,4	- 8,9	10950	- 7,6	11048	- 6,5	(10750)
	ERZEUGNISSE DER GRUNDSTOFF- U. PRODUKTIONSGÜTERINDUSTRIEN								
1972	NOV	3361	+22,5	- 3,2	3473	+ 2,9	3421	+ 1,3	3345
	DEZ	3447	+12,7	+ 2,6	3328	- 4,2	3476	+ 1,6	(3414)
1973	JAN	3577	+34,7	+ 3,8	3719	+11,7	3685	+ 6,0	(3484)
	FEB	3710	+30,3	+ 3,7	3715	- 0,1	3715	+ 0,8	(3557)
	MAR	3849	+21,5	+ 3,7	3554	- 4,3	3579	- 3,7	(3631)
	APR	3495	+23,5	- 9,2	3584	+ 0,8	3667	+ 2,5	(3707)
	MAI	4149	+31,6	+18,7	4115	+14,8	4035	+10,0	(3783)
	JUN	3499	+11,7	-15,7	3522	-14,4	3567	-11,6	(3859)
	JUL	3928	+40,0	+12,3	3903	+10,8	3904	+ 9,4	(3936)
	AUG	3891	+31,5	- 0,9	4047	+ 3,7	3960	+ 1,4	(4011)
	SEP	3792	+21,3	- 2,5	3853	- 4,8	3951	- 0,2	(4086)
	OKT*	4594	+32,3	+21,1	4507	+17,0	4477	+13,3	(4160)
	NOV	4498	+33,8	- 2,1	4512	+ 0,1	4462	- 0,3	(4232)
	ERZEUGNISSE DER INVESTITIONSGÜTERINDUSTRIEN								
1972	NOV	7497	+22,1	- 8,2	7596	- 6,0	7470	- 8,9	7185
	DEZ	8253	+16,1	+10,1	7694	+ 1,3	7491	+ 0,3	(7280)
1973	JAN	7147	+26,3	-13,4	7813	+ 1,5	7791	+ 4,0	(7382)
	FEB	7345	+ 8,0	+ 2,8	7393	- 5,4	7393	- 5,1	(7491)
	MAR	7993	+10,4	+ 8,8	7335	- 0,8	7309	- 1,1	(7608)
	APR	8022	+20,8	+ 0,4	7920	+ 8,0	8001	+ 9,5	(7734)
	MAI	8711	+24,3	+ 8,6	8643	+ 9,1	8494	+ 6,2	(7868)
	JUN	7598	+ 8,6	-12,8	7510	-13,1	7628	-10,2	(8011)
	JUL	7862	+18,0	+ 3,5	7695	+ 2,5	7814	+ 2,4	(8164)
	AUG	7336	+18,7	- 6,7	8148	+ 5,9	8044	+ 2,9	(8326)
	SEP	8215	+23,6	+12,0	8291	+ 1,8	8395	+ 4,4	(8498)
	OKT*	9817	+20,2	+19,5	9732	+17,4	9714	+15,7	(8681)
	NOV	9027	+20,4	- 8,0	9027	- 7,2	9097	- 6,4	(8875)
	ERZEUGNISSE DER VERBRAUCHSGÜTERINDUSTRIEN								
1972	NOV	1495	+17,8	- 8,8	1495	+ 0,3	1470	- 1,4	1475
	DEZ	1429	+11,1	- 4,4	1454	- 2,7	1506	+ 2,4	(1498)
1973	JAN	1456	+24,8	+ 1,9	1583	+ 8,9	1564	+ 3,9	(1521)
	FEB	1597	+21,6	+ 9,7	1581	- 0,1	1581	+ 1,1	(1544)
	MAR	1735	+16,0	+ 8,6	1553	- 1,8	1568	- 0,8	(1568)
	APR	1590	+22,7	- 8,4	1604	+ 3,3	1617	+ 3,1	(1591)
	MAI	1735	+31,8	+ 9,1	1785	+11,3	1761	+ 8,9	(1615)
	JUN	1482	+10,1	-14,6	1542	-13,6	1569	-10,9	(1638)
	JUL	1565	+22,3	+ 5,6	1587	+ 2,9	1589	+ 1,3	(1662)
	AUG	1555	+20,3	- 0,6	1674	+ 5,5	1643	+ 3,4	(1685)
	SEP	1698	+20,8	+ 9,2	1641	- 2,0	1675	+ 1,9	(1707)
	OKT	1960	+19,5	+15,4	1794	+ 9,3	1774	+ 5,9	(1729)
	NOV	1730	+15,7	-11,7	1731	- 3,5	1748	- 1,5	(1751)
	INVESTITIONSGÜTER								
1972	NOV	4036	+25,3	-10,7	4179	- 7,5	4131	-10,0	3931
	DEZ	4644	+18,0	+15,1	4281	+ 2,4	4098	- 0,8	(3976)
1973	JAN	3929	+27,4	-15,4	4256	- 0,6	4244	+ 3,6	(4025)
	FEB	3825	+ 1,5	- 2,6	3917	- 8,0	3917	- 7,7	(4080)
	MAR	4221	+ 8,9	+10,4	3896	- 0,5	3901	- 0,4	(4139)
	APR	4506	+19,1	+ 6,8	4394	+12,8	4428	+13,5	(4205)
	MAI	4807	+23,4	+ 6,7	4749	+ 8,1	4654	+ 5,1	(4277)
	JUN	4085	+ 6,3	-15,0	4056	-14,6	4129	-11,3	(4355)
	JUL	4122	+ 8,9	+ 0,9	4024	- 0,8	4102	- 0,7	(4441)
	AUG	3890	+12,6	- 5,6	4307	+ 7,0	4278	+ 4,3	(4535)
	SEP	4453	+22,0	+14,5	4462	+ 3,6	4504	+ 5,3	(4637)
	OKT	5246	+16,1	+17,8	5144	+15,3	5119	+13,7	(4748)
	NOV	4614	+14,3	-12,0	4749	- 7,7	4896	- 4,4	(4868)

8. AUSSENHANDEL (SPEZIALHANDEL)
8.2. AUSFUHR - TATSÄCHLICHE WERTE (MILL. DM)

JAHR	MONAT	ORIGINALWERT			SAISONBEREINIGTER WERT		SAISON- UND ARBEITSTÄGLICH BEREINIGTER WERT		GLATTE KOMPONENTE
		MILL.DM	VERÄNDERUNG VORJAHR	IN O/O GEGEN VORMONAT	MILL.DM	VERÄNDERUNG IN O/O GEGEN VORMONAT	MILL.DM	VERÄNDERUNG IN O/O GEGEN VORMONAT	MILL.DM
VERBRAUCHSGÜTER									
1972	NOV	1490	+14,9	-11,8	1429	- 1,7	1403	- 3,1	1405
	DEZ	1416	+19,1	- 5,0	1407	- 1,5	1455	+ 3,7	(1429)
1973	JAN	1328	+28,1	- 6,2	1515	+ 7,7	1499	+ 3,0	(1453)
	FEB	1526	+20,0	+14,9	1510	- 0,3	1510	+ 0,7	(1478)
	MAR	1638	+14,9	+ 7,3	1480	- 2,0	1469	- 2,7	(1504)
	APR	1508	+25,9	- 7,9	1539	+ 4,0	1544	+ 5,1	(1529)
	MAI	1597	+31,2	+ 5,9	1654	+ 7,5	1640	+ 6,2	(1555)
	JUN	1350	+ 9,8	-15,5	1412	-14,6	1451	-11,5	(1581)
	JUL	1497	+23,8	+10,9	1505	+ 6,6	1501	+ 3,4	(1607)
	AUG	1463	+20,5	- 2,3	1628	+ 8,2	1612	+ 7,4	(1633)
	SEP	1721	+27,3	+17,6	1642	+ 0,9	1662	+ 3,1	(1658)
	OKT	2031	+20,2	+18,0	1777	+ 8,2	1766	+ 6,3	(1683)
	NOV	1770	+18,8	-12,9	1713	- 3,6	1723	- 2,4	(1707)
	EG-LÄNDER								
1972	NOV	6275	+18,9	- 8,0	6338	- 5,7	6197	- 9,2	6104
	DEZ	6624	+19,5	+ 5,6	6303	- 0,6	6270	+ 1,2	(6202)
1973	JAN	6394	+29,6	- 3,5	6749	+ 7,1	6666	+ 6,3	(6306)
	FEB	6684	+19,0	+ 4,5	6584	- 2,4	6584	- 1,2	(6416)
	MAR	7026	+12,1	+ 5,1	6338	- 3,7	6341	- 3,7	(6531)
	APR	6769	+18,7	- 3,7	6647	+ 4,9	6752	+ 6,5	(6652)
	MAI	7476	+28,4	+10,4	7473	+12,4	7318	+ 8,4	(6778)
	JUN	6449	+ 9,9	-13,7	6382	-14,6	6475	-11,5	(6909)
	JUL	6621	+26,4	+ 2,7	6737	+ 5,6	6822	+ 5,4	(7045)
	AUG	6363	+26,8	- 3,9	7236	+ 7,4	7114	+ 4,3	(7186)
	SEP	7044	+22,2	+10,7	7023	- 2,9	7125	+ 0,2	(7332)
	OKT*	8435	+23,7	+19,7	8339	+18,7	8293	+16,4	(7484)
	NOV	7854	+25,2	- 6,9	7825	- 6,2	7903	- 4,7	(7640)
	ANDERE EUROPÄISCHE INDUSTRIALISIERTE LÄNDER								
1972	NOV	3120	+19,3	- 3,5	3076	+ 1,5	3030	- 0,6	2966
	DEZ	3269	+13,9	+ 4,8	3010	- 2,1	3030	+ 0,0	(3006)
1973	JAN	2740	+17,2	-16,2	3058	+ 1,6	3035	+ 0,2	(3048)
	FEB	3064	+17,4	+11,8	3157	+ 3,2	3157	+ 4,0	(3092)
	MAR	3331	+10,5	+ 8,7	3030	- 4,0	3051	- 3,4	(3139)
	APR	3085	+16,9	- 7,4	3155	+ 4,1	3206	+ 5,1	(3188)
	MAI	3632	+30,9	+17,7	3592	+13,9	3513	+ 9,6	(3239)
	JUN	3034	+ 4,5	-16,5	3065	-14,7	3136	-10,7	(3293)
	JUL	3216	+21,2	+ 6,0	3181	+ 3,8	3196	+ 1,9	(3350)
	AUG	3065	+16,3	- 4,7	3351	+ 5,3	3297	+ 3,2	(3410)
	SEP	3249	+21,3	+ 6,0	3331	- 0,6	3403	+ 3,2	(3472)
	OKT	3950	+22,2	+21,6	3708	+11,3	3688	+ 8,4	(3538)
	NOV	3708	+18,8	- 6,1	3650	- 1,6	3674	- 0,4	(3607)
	VEREINIGTE STAATEN								
1972	NOV	1222	+48,3	-18,4	1335	- 5,0	1348	- 1,4	1223
	DEZ	1131	+ 5,3	- 7,4	1144	-14,3	1252	- 7,1	(1240)
1973	JAN	1335	+39,4	+18,0	1407	+23,0	1393	+11,3	(1255)
	FEB	1129	- 3,9	-15,4	1175	-16,5	1175	-15,6	(1268)
	MAR	1363	+26,4	+20,7	1286	+ 9,4	1281	+ 9,0	(1280)
	APR	1385	+44,3	+ 1,6	1410	+ 9,6	1425	+11,2	(1289)
	MAI	1230	- 3,9	-11,2	1221	-13,4	1226	-14,0	(1295)
	JUN	1303	+ 9,8	+ 5,9	1304	+ 6,8	1327	+ 8,2	(1298)
	JUL	1212	+11,9	- 7,0	1158	-11,2	1127	-15,1	(1298)
	AUG	1113	+ 4,3	- 8,2	1115	- 3,7	1129	+ 0,2	(1293)
	SEP	1429	+23,2	+28,4	1377	+23,5	1381	+22,3	(1284)
	OKT	1355	- 9,5	- 5,2	1241	- 9,9	1236	-10,5	(1270)
	NOV	1192	- 2,5	-12,0	1286	+ 3,6	1273	+ 3,0	(1251)
	ÜBRIGE INDUSTRIALISIERTE WESTLICHE LÄNDER								
1972	NOV	543	- 0,5	-14,8	549	- 3,0	552	- 1,4	559
	DEZ	617	+ 7,7	+13,6	582	+ 6,0	592	+ 7,2	(567)
1973	JAN	510	+13,6	-17,3	581	- 0,2	583	- 1,5	(578)
	FEB	582	+17,3	+14,1	601	+ 3,4	601	+ 3,1	(590)
	MAR	587	+15,1	+ 0,9	579	- 3,7	574	- 4,5	(604)
	APR	611	+19,3	+ 4,1	615	+ 6,2	619	+ 7,8	(621)
	MAI	676	+31,3	+10,6	674	+ 9,6	668	+ 7,9	(639)
	JUN	633	+22,7	- 6,4	637	- 5,5	647	- 3,1	(659)
	JUL	688	+14,7	+ 8,7	643	+ 0,9	639	- 1,2	(682)
	AUG	730	+32,0	+ 6,1	737	+14,6	738	+15,5	(708)
	SEP	692	+45,1	- 5,2	725	- 1,6	732	- 0,8	(736)
	OKT	859	+34,9	+24,1	785	+ 8,3	785	+ 7,2	(768)
	NOV	806	+48,4	- 6,2	813	+ 3,6	810	+ 3,2	(802)

8. AUSSENHANDEL (SPEZIALHANDEL)
8.2. AUSFUHR - TATSÄCHLICHE WERTE (MILL. DM)

JAHR	MONAT	ORIGINALWERT			SAISONBEREINIGTER WERT		SAISON- UND ARBEITSTÄGLICH BEREINIGTER WERT		GLATTE KOMPONENTE
		MILL.DM	VERÄNDERUNG VORJAHR	IN O/O GEGEN VORMONAT	MILL.DM	VERÄNDERUNG IN O/O GEGEN VORMONAT	MILL.DM	VERÄNDERUNG IN O/O GEGEN VORMONAT	MILL.DM
ENTWICKLUNGSLÄNDER									
1972	NOV	1464	+ 9,5	- 4,9	1524	+ 2,0	1490	- 0,9	1473
	DEZ	1622	- 4,1	+10,8	1471	- 3,5	1478	- 0,8	(1490)
1973	JAN	1534	+23,6	- 5,4	1633	+11,0	1605	+ 8,6	(1510)
	FEB	1494	+ 5,1	- 2,6	1510	- 7,5	1510	- 5,9	(1533)
	MAR	1543	+ 7,4	+ 3,3	1465	- 3,0	1482	- 1,9	(1560)
	APR	1541	+18,4	- 0,1	1612	+10,0	1642	+10,8	(1591)
	MAI	1862	+28,9	+20,8	1870	+16,0	1827	+11,3	(1626)
	JUN	1468	+ 8,1	-21,2	1500	-19,8	1547	-15,3	(1666)
	JUL	1741	+21,4	+18,6	1657	+10,5	1653	+ 6,9	(1710)
	AUG	1776	+25,4	+ 2,0	1799	+ 8,6	1765	+ 6,8	(1760)
	SEP	1687	+27,3	- 5,0	1742	- 3,2	1793	+ 1,6	(1815)
	OKT*	2227	+44,6	+32,0	2193	+25,9	2172	+21,1	(1876)
	NOV	1959	+33,8	-12,0	1996	- 9,0	2008	- 7,6	(1943)
OSTBLOCKLÄNDER									
1972	NOV	722	+68,7	+ 6,5	771	+ 9,1	758	+ 7,2	706
	DEZ*	946	+47,6	+31,0	872	+13,1	952	+25,6	(725)
1973	JAN	769	+73,6	-18,7	824	- 5,5	802	-15,8	(745)
	FEB	762	+38,8	- 0,9	772	- 6,3	772	- 3,7	(765)
	MAR	811	+37,5	+ 6,4	756	- 2,1	779	+ 0,9	(784)
	APR	762	+37,3	- 6,0	767	+ 1,5	771	- 1,0	(803)
	MAI	963	+51,4	+26,4	914	+19,2	895	+16,1	(823)
	JUN	724	+23,1	-24,8	754	-17,5	762	-14,9	(841)
	JUL*	1005	+66,1	+38,8	1012	+34,2	1009	+32,4	(860)
	AUG	941	+40,9	- 6,4	918	- 9,3	900	-10,8	(878)
	SEP	802	+17,8	-14,8	825	-10,1	843	- 6,3	(895)
	OKT*	1053	+55,3	+31,3	1082	+31,2	1062	+26,0	(912)
	NOV	1060	+46,8	+ 0,7	1071	- 1,0	1052	- 0,9	(927)
SALDO INSGESAMT									
1972	NOV	1704	+81,9	-35,3	2071	- 8,8	2022	- 9,5	1892
	DEZ	2911	+55,7	+70,8	2103	+ 1,5	2112	+ 4,5	(1986)
1973	JAN	1600	+49,7	-45,0	1952	- 7,2	1922	- 9,0	(2089)
	FEB	1940	+10,2	+21,3	2107	+ 7,9	2107	+ 9,6	(2203)
	MAR	2328	+38,5	+20,0	1998	- 5,2	1953	- 7,3	(2328)
	APR	2571	+89,5	+10,4	2753	+37,8	2750	+40,8	(2464)
	MAI	2822	+114,4	+ 9,8	2854	+ 3,7	2825	+ 2,7	(2612)
	JUN	1616	+31,0	-42,7	2146	-24,8	2395	-15,2	(2771)
	JUL	2932	+80,7	+81,4	2648	+23,4	2574	+ 7,5	(2944)
	AUG	3219	+139,9	+ 9,8	3461	+30,7	3497	+35,9	(3129)
	SEP	3801	+134,2	+18,1	3536	+ 2,2	3587	+ 2,6	(3328)
	OKT	3964	+50,6	+ 4,3	3606	+ 2,0	3627	+ 1,1	(3540)
	NOV	3215	+88,7	-18,9	3614	+ 0,2	3663	+ 1,0	(3767)

8. AUSSENHANDEL (SPEZIALHANDEL)

8.3. EINFUHR - VOLUMEN (MILL. DM)

JAHR	MONAT	ORIGINALWERT			SAISONBEREINIGTER WERT		SAISON- UND ARBEITSTÄGLEICH BEREINIGTER WERT		GLATTE KOMPONENTE
		MILL. DM	VERÄNDERUNG VOR JAHR	IN O/O GEGEN VORMONAT	MILL. DM	VERÄNDERUNG IN O/O GEGEN VORMONAT	MILL. DM	VERÄNDERUNG IN O/O GEGEN VORMONAT	MILL. DM
EINFUHR INSGESAMT									
1972	NOV	11905	+14,1	- 0,8	11719	+ 1,2	11579	- 0,5	11504
	DEZ	11498	+ 4,9	- 3,4	11285	- 3,7	11730	+ 1,3	(11576)
1973	JAN	11742	+19,8	+ 2,1	12295	+ 8,9	12163	+ 3,7	(11644)
	FEB	11745	+11,8	+ 0,0	11865	- 3,5	11865	- 2,5	(11705)
	MAR	12399	+ 6,5	+ 5,6	11585	- 2,4	11666	- 1,7	(11759)
	APR	11489	+ 4,6	- 7,3	11528	- 0,5	11782	+ 1,0	(11807)
	MAI	12776	+12,6	+11,2	12768	+10,8	12475	+ 5,9	(11846)
	JUN	11965	+ 4,0	- 6,3	11592	- 9,2	11665	- 6,5	(11877)
	JUL	11748	+13,3	- 1,8	11877	+ 2,5	11930	+ 2,3	(11899)
	AUG	10828	+ 4,8	- 7,8	11837	- 0,3	11645	- 2,4	(11912)
	SEP	11059	+ 3,0	+ 2,1	11392	- 3,8	11580	- 0,6	(11914)
	OKT*	13606	+13,3	+23,0	13223	+16,1	13103	+13,2	(11905)
	NOV	12502	+ 5,0	- 8,1	12164	- 8,0	12274	- 6,3	(11884)
ERNAHRUNGSWIRTSCHAFT									
1972	NOV	2183	+15,0	+ 3,5	2047	+ 2,6	2034	+ 2,2	1961
	DEZ	2190	+ 4,9	+ 0,3	1936	- 5,4	2007	- 1,3	(1966)
1973	JAN	2140	+21,7	- 2,3	2150	+11,1	2140	+ 6,6	(1970)
	FEB	1934	+ 8,0	- 9,6	2020	- 6,0	2020	- 5,6	(1974)
	MAR	2015	+ 5,8	+ 4,2	1961	- 2,9	1965	- 2,7	(1976)
	APR	1755	- 2,0	-12,9	1872	- 4,5	1926	- 2,0	(1978)
	MAI	2047	+ 4,3	+16,6	2087	+11,5	2036	+ 5,7	(1979)
	JUN	1841	-10,8	-10,1	1786	-14,4	1818	-10,7	(1979)
	JUL	1834	+ 8,3	- 0,4	1950	+ 9,2	1943	+ 6,9	(1978)
	AUG	1790	+ 0,5	- 2,4	1926	- 1,2	1904	- 2,0	(1977)
	SEP	1746	- 3,2	- 2,5	1838	- 4,6	1884	- 1,1	(1975)
	OKT	2144	+ 1,6	+22,8	2004	+ 9,0	1992	+ 5,7	(1973)
	NOV	2220	+ 1,7	+ 3,5	2061	+ 2,8	2050	+ 2,9	(1970)
GEWERBLICHE WIRTSCHAFT (OHNE GÜTER DER BUNDESREG.)									
1972	NOV	9481	+15,5	- 2,2	9451	+ 1,0	9315	- 1,1	9294
	DEZ	9111	+ 5,6	- 3,9	9128	- 3,4	9467	+ 1,6	(9368)
1973	JAN	9364	+19,9	+ 2,8	9844	+ 7,8	9739	+ 2,9	(9437)
	FEB	9570	+15,6	+ 2,2	9724	- 1,2	9724	- 0,2	(9502)
	MAR	10148	+ 6,9	+ 6,0	9379	- 3,5	9449	- 2,8	(9562)
	APR	9528	+ 5,8	- 6,1	9377	+ 0,0	9561	+ 1,2	(9615)
	MAI	10481	+17,3	+10,0	10466	+11,6	10271	+ 7,4	(9662)
	JUN	9862	+ 7,4	- 5,9	9579	- 8,5	9619	- 6,3	(9702)
	JUL	9709	+15,2	- 1,6	9724	+ 1,5	9786	+ 1,7	(9733)
	AUG	8794	+ 6,4	- 9,4	9702	- 0,2	9531	- 2,6	(9757)
	SEP	9142	+ 5,3	+ 4,0	9320	- 3,9	9466	- 0,7	(9771)
	OKT*	11150	+15,0	+22,0	10846	+16,4	10743	+13,5	(9775)
	NOV	10053	+ 6,0	- 9,8	9920	- 8,5	10027	- 6,7	(9769)
ROHSTOFFE UND HALBWAREN									
1972	NOV	3210	+14,0	+ 5,6	3228	+ 4,2	3196	+ 2,3	3157
	DEZ	3324	+ 6,5	+ 3,6	3193	- 1,1	3227	+ 1,0	(3183)
1973	JAN	3238	+17,1	- 2,6	3324	+ 4,1	3312	+ 2,6	(3209)
	FEB	3216	+12,9	- 0,7	3279	- 1,4	3279	- 1,0	(3232)
	MAR	3473	+12,7	+ 8,0	3267	- 0,4	3255	- 0,7	(3254)
	APR	3182	+ 6,1	- 8,4	3192	- 2,3	3256	+ 0,0	(3274)
	MAI	3576	+18,4	+12,4	3590	+12,5	3526	+ 8,3	(3292)
	JUN	3323	+ 6,8	- 7,1	3213	-10,5	3219	- 8,7	(3306)
	JUL	3257	+12,3	- 2,0	3250	+ 1,2	3279	+ 1,9	(3318)
	AUG	3015	+ 2,9	- 7,4	3170	- 2,5	3129	- 4,6	(3326)
	SEP	3193	+ 8,5	+ 5,9	3244	+ 2,3	3276	+ 4,7	(3330)
	OKT*	3691	+21,5	+15,6	3751	+15,6	3740	+14,2	(3330)
	NOV	3399	+ 5,9	- 7,9	3388	- 9,7	3410	- 8,8	(3326)
ROHSTOFFE									
1972	NOV	1457	+13,4	+ 8,2	1471	+ 5,2	1456	+ 2,9	1450
	DEZ	1529	+ 5,4	+ 4,9	1451	- 1,4	1464	+ 0,5	(1461)
1973	JAN	1493	+18,8	- 2,4	1541	+ 6,2	1533	+ 4,7	(1471)
	FEB	1460	+ 9,1	- 2,2	1477	- 4,2	1477	- 3,7	(1481)
	MAR	1608	+12,2	+10,1	1520	+ 2,9	1518	+ 2,8	(1489)
	APR	1451	+12,1	- 9,8	1474	- 3,0	1508	- 0,7	(1496)
	MAI	1620	+15,4	+11,6	1615	+ 9,6	1574	+ 4,4	(1501)
	JUN	1522	+ 5,9	- 6,0	1476	- 8,6	1479	- 6,0	(1505)
	JUL	1460	+ 8,2	- 4,1	1464	- 0,8	1483	+ 0,3	(1507)
	AUG	1391	+ 0,8	- 4,7	1439	- 1,7	1424	- 4,0	(1506)
	SEP	1464	+ 5,6	+ 5,2	1463	+ 1,7	1475	+ 3,6	(1504)
	OKT*	1670	+24,1	+14,1	1715	+17,2	1709	+15,9	(1499)
	NOV	1514	+ 3,9	- 9,3	1516	-11,6	1539	- 9,9	(1491)
HALBWAREN									
1972	NOV	1753	+14,6	+ 3,5	1764	+ 3,8	1751	+ 2,6	1708
	DEZ	1794	+ 7,4	+ 2,3	1738	- 1,5	1764	+ 0,7	(1723)
1973	JAN	1745	+15,8	- 2,7	1786	+ 2,8	1781	+ 1,0	(1738)
	FEB	1756	+16,2	+ 0,6	1798	+ 0,7	1798	+ 1,0	(1752)
	MAR	1864	+13,1	+ 6,2	1753	- 2,5	1744	- 3,0	(1765)
	APR	1731	+ 1,6	- 7,1	1707	- 2,6	1741	- 0,2	(1778)
	MAI	1956	+21,0	+13,0	1974	+15,6	1945	+11,7	(1789)
	JUN	1801	+ 7,6	- 7,9	1736	-12,1	1739	-10,6	(1799)
	JUL	1797	+15,9	- 0,2	1788	+ 3,0	1796	+ 3,3	(1807)
	AUG	1625	+ 4,8	- 9,6	1731	- 3,2	1708	- 4,9	(1814)
	SEP	1728	+10,9	+ 6,3	1782	+ 2,9	1803	+ 5,6	(1819)
	OKT*	2021	+19,4	+17,0	2034	+14,1	2031	+12,6	(1823)
	NOV	1885	+ 7,5	- 6,7	1880	- 7,6	1875	1,7	(1824)

8. AUSSENHANDEL (SPEZIALHANDEL)

8.3. EINFUHR - VOLUMEN (MILL. DM)

JAHR	MONAT	ORIGINALWERT			SAISONBEREINIGTER WERT		SAISON- UND ARBEITSTÄGLICH BEREINIGTER WERT		GLATTE KOMPONENTE	
		MILL. DM	VERÄNDERUNG VORJAHR	IN O/O GEGEN VORMONAT	MILL. DM	VERÄNDERUNG IN O/O GEGEN VORMONAT	MILL. DM	VERÄNDERUNG IN O/O GEGEN VORMONAT	MILL. DM	
FERTIGWAREN (OHNE GÜTER DER BUNDESREG.)										
1972	NOV	6271	+16,2	- 5,7	6222	- 0,6	6119	- 2,7	6136	
	DEZ	5787	+ 5,1	- 7,7	5934	- 4,6	6239	+ 2,0	(6183)	
1973	JAN	6126	+21,4	+ 5,9	6520	+ 9,9	6426	+ 3,0	(6228)	
	FEB	6354	+17,1	+ 3,7	6446	- 1,1	6446	+ 0,3	(6270)	
	MAR	6675	+ 4,0	+ 5,1	6110	- 5,2	6193	- 3,9	(6308)	
	APR	6346	+ 5,6	- 4,9	6185	+ 1,2	6304	+ 1,8	(6342)	
	MAI	6905	+16,8	+ 8,8	6876	+11,2	6745	+ 7,0	(6373)	
	JUN	6539	+ 7,7	- 5,3	6367	- 7,4	6401	- 5,1	(6399)	
	JUL	6452	+16,7	- 1,3	6474	+ 1,7	6508	+ 1,7	(6421)	
	AUG	5779	+ 8,4	-10,4	6532	+ 0,9	6402	- 1,6	(6437)	
	SEP	5950	+ 3,7	+ 3,0	6077	- 7,0	6191	- 3,3	(6449)	
	OKT*	7459	+12,1	+25,4	7089	+16,7	6996	+13,0	(6456)	
	NOV	6654	+ 6,1	-10,8	6536	- 7,8	6623	- 5,3	(6457)	
	VORERZEUGNISSE									
	1972	NOV	2283	+19,6	+ 0,6	2281	+ 4,9	2241	+ 2,3	2189
DEZ		2066	+ 9,8	- 9,5	2171	- 4,8	2224	- 0,8	(2205)	
1973	JAN	2199	+18,9	+ 6,4	2307	+ 6,3	2286	+ 2,8	(2220)	
	FEB	2293	+19,9	+ 4,3	2349	+ 1,8	2349	+ 2,8	(2232)	
	MAR	2328	+ 8,2	+ 1,5	2206	- 6,1	2223	- 5,4	(2243)	
	APR	2227	+ 9,2	- 4,3	2209	+ 0,1	2239	+ 0,7	(2251)	
	MAI	2528	+14,6	+13,5	2469	+11,8	2419	+ 8,0	(2258)	
	JUN	2351	+ 6,1	- 7,0	2248	- 9,0	2279	- 5,8	(2261)	
	JUL	2233	+ 9,2	- 5,0	2227	- 0,9	2246	- 1,4	(2263)	
	AUG	1955	+ 2,1	-12,4	2199	- 1,3	2167	- 3,5	(2261)	
	SEP	2037	+ 0,8	+ 4,2	2054	- 6,6	2090	- 3,6	(2256)	
	OKT	2468	+ 8,7	+21,2	2336	+13,7	2308	+10,4	(2249)	
	NOV	2258	- 1,1	- 8,5	2245	- 3,9	2284	- 1,0	(2238)	
	ENDERZEUGNISSE (OHNE GÜTER DER BUNDESREG.)									
	1972	NOV	3988	+14,3	- 9,0	3923	- 8,3	3843	-11,3	3874
DEZ		3721	+ 2,6	- 6,7	3743	- 4,6	3859	+ 0,4	(3904)	
1973	JAN	3927	+22,9	+ 5,5	4191	+12,0	4125	+ 6,9	(3936)	
	FEB	4060	+15,5	+ 3,4	4075	- 2,8	4075	- 1,2	(3970)	
	MAR	4347	+ 1,9	+ 7,1	3873	- 5,0	3931	- 3,5	(4005)	
	APR	4119	+ 3,8	- 5,2	3951	+ 2,0	4045	+ 2,9	(4042)	
	MAI	4377	+18,0	+ 6,3	4403	+11,4	4317	+ 6,7	(4082)	
	JUN	4188	+ 8,6	- 4,3	4112	- 6,6	4102	- 5,0	(4124)	
	JUL	4219	+21,0	+ 0,7	4239	+ 3,1	4278	+ 4,3	(4169)	
	AUG	3824	+11,8	- 9,4	4321	+ 1,9	4217	- 1,4	(4217)	
	SEP	3913	+ 5,2	+ 2,3	4005	- 7,3	4073	- 3,4	(4268)	
	OKT*	4991	+13,9	+27,5	4903	+22,4	4843	+18,9	(4322)	
	NOV	4396	+10,2	-11,9	4314	-12,0	4408	- 9,0	(4381)	
	HALBWAREN UND VORERZEUGNISSE									
	1972	NOV	4036	+17,4	+ 1,8	4039	+ 4,1	3983	+ 2,0	3904
DEZ		3860	+ 8,7	- 4,4	3913	- 3,1	3993	+ 0,3	(3935)	
1973	JAN	3944	+17,5	+ 2,2	4091	+ 4,5	4066	+ 1,8	(3962)	
	FEB	4050	+18,3	+ 2,7	4151	+ 1,5	4151	+ 2,1	(3986)	
	MAR	4192	+10,3	+ 3,5	3959	- 4,6	3962	- 4,6	(4007)	
	APR	3958	+ 5,7	- 5,6	3927	- 0,8	3990	+ 0,7	(4023)	
	MAI	4484	+17,3	+13,3	4442	+13,1	4369	+ 9,5	(4034)	
	JUN	4152	+ 6,7	- 7,4	3984	-10,3	4015	- 8,1	(4041)	
	JUL	4030	+12,1	- 2,9	4011	+ 0,7	4039	+ 0,6	(4041)	
	AUG	3580	+ 3,3	-11,2	3929	- 2,0	3870	- 4,2	(4036)	
	SEP	3765	+ 5,2	+ 5,2	3833	- 2,4	3889	+ 0,5	(4024)	
	OKT*	4489	+13,3	+19,2	4420	+15,3	4393	+13,0	(4005)	
	NOV	4143	+ 2,7	- 7,7	4089	- 7,5	4109	- 6,5	(3979)	
	ERZEUGNISSE DER ERNÄHRUNGSINDUSTRIE, TABAKWAREN									
	1972	NOV	955	+12,9	- 2,4	893	+ 1,2	886	+ 0,1	864
DEZ		961	+ 8,3	+ 0,6	869	- 2,7	894	+ 0,9	(867)	
1973	JAN	943	+28,8	- 1,9	961	+10,6	954	+ 6,7	(869)	
	FEB	855	+12,9	- 9,3	889	- 7,5	889	- 6,8	(870)	
	MAR	856	+ 5,2	+ 0,1	843	- 5,2	850	- 4,4	(871)	
	APR	767	+ 1,2	-10,4	833	- 1,2	854	+ 0,5	(870)	
	MAI	867	+ 5,9	+13,0	916	+10,0	895	+ 4,8	(869)	
	JUN	789	- 6,3	- 9,0	811	-11,5	816	- 8,8	(867)	
	JUL	780	+ 6,4	- 1,1	834	+ 2,8	837	+ 2,6	(864)	
	AUG	761	- 8,1	- 2,4	793	- 4,9	784	- 6,3	(860)	
	SEP	803	- 5,9	+ 5,5	796	+ 0,4	808	+ 3,1	(855)	
	OKT	991	+ 1,3	+23,4	878	+10,3	870	+ 7,7	(849)	
	NOV	979	+ 2,5	- 1,2	904	+ 3,0	903	+ 3,8	(841)	
	ERZEUGNISSE DER GRUNDSTOFF- UND PRODUKTIONSGÜTERINDUSTRIEN									
	1972	NOV	3468	+18,0	+ 2,8	3513	+ 5,1	3465	+ 2,8	3377
DEZ		3403	+11,0	- 1,9	3451	- 1,8	3474	+ 0,3	(3408)	
1973	JAN	3326	+17,4	- 2,3	3548	+ 2,8	3540	+ 1,9	(3439)	
	FEB	3475	+18,3	+ 4,5	3605	+ 1,6	3605	+ 1,8	(3470)	
	MAR	3675	+11,4	+ 5,8	3461	- 4,0	3456	- 4,1	(3500)	
	APR	3400	+ 3,0	- 7,5	3371	- 2,6	3429	- 0,8	(3530)	
	MAI	3989	+19,6	+17,3	3918	+16,2	3849	+12,2	(3559)	
	JUN	3651	+ 7,2	- 8,5	3482	-11,1	3514	- 8,7	(3587)	
	JUL	3640	+13,4	- 0,3	3548	+ 1,9	3578	+ 1,8	(3614)	
	AUG	3234	+ 4,3	-11,2	3465	- 2,3	3424	- 4,3	(3640)	
	SEP	3370	+ 9,1	+ 4,2	3425	- 1,2	3469	+ 1,3	(3665)	
	OKT	4008	+18,8	+18,9	3915	+14,3	3889	+12,1	(3688)	
	NOV	3625	+ 4,5	- 9,6	3672	- 6,2	3730	- 4,1	(3709)	

8. AUSSENHANDEL (SPEZIALHANDEL)

8.3. EINFUHR - VOLUMEN (MILL. DM)

JAHR	MONAT	ORIGINALWERT			SAISONBEREINIGTER WERT		SAISON- UND ARBEITSTÄGGLICH BEREINIGTER WERT		GLATTE KOMPONENTE
		MILL.DM	VERÄNDERUNG VORJAHR	IN O/O GEGEN VORMONAT	MILL.DM	VERÄNDERUNG IN O/O GEGEN VORMONAT	MILL.DM	VERÄNDERUNG IN O/O GEGEN VORMONAT	MILL.DM
ERZEUGNISSE DER INVESTITIONSGÜTERINDUSTRIEN									
1972	NOV	2386	+10,9	- 6,5	2343	- 3,7	2309	- 5,5	2319
	DEZ	2286	+ 0,2	- 4,2	2228	- 4,9	2366	+ 2,5	(2337)
1973	JAN	2305	+19,7	+ 0,8	2484	+11,5	2441	+ 3,2	(2356)
	FEB	2348	+13,0	+ 1,9	2399	- 3,4	2399	- 1,7	(2377)
	MAR	2542	- 2,9	+ 8,3	2235	- 6,8	2288	- 4,6	(2401)
	APR	2497	- 0,5	- 1,8	2332	+ 4,3	2394	+ 4,6	(2426)
	MAI	2678	+16,7	+ 7,2	2596	+11,3	2542	+ 6,2	(2454)
	JUN	2605	+ 9,4	- 2,7	2482	- 4,4	2477	- 2,6	(2484)
	JUL	2410	+20,8	- 7,5	2465	- 0,7	2479	+ 0,1	(2517)
	AUG	2187	+13,7	- 9,3	2618	+ 6,2	2551	+ 2,9	(2554)
	SEP	2253	+ 6,0	+ 3,0	2410	- 7,9	2458	- 3,6	(2593)
	OKT	2902	+13,8	+28,8	2765	+14,7	2720	+10,7	(2636)
	NOV	2651	+11,1	- 8,6	2609	- 5,6	2674	- 1,7	(2683)
	ERZEUGNISSE DER VERBRAUCHSGÜTERINDUSTRIEN								
1972	NOV	2149	+17,9	-12,2	2124	- 2,4	2091	- 3,8	2131
	DEZ	1900	+ 4,3	-11,6	2004	- 5,6	2156	+ 3,1	(2149)
1973	JAN	2195	+25,4	+15,5	2274	+13,5	2231	+ 3,5	(2165)
	FEB	2262	+20,2	+ 3,1	2266	- 0,4	2266	+ 1,6	(2179)
	MAR	2303	+ 6,8	+ 1,8	2132	- 5,9	2182	- 3,7	(2191)
	APR	2162	+13,8	- 6,1	2197	+ 3,0	2228	+ 2,1	(2201)
	MAI	2261	+18,4	+ 4,6	2391	+ 8,8	2351	+ 5,5	(2209)
	JUN	2143	+ 6,7	- 5,2	2166	- 9,4	2185	- 7,1	(2215)
	JUL	2230	+18,1	+ 4,1	2266	+ 4,6	2263	+ 3,6	(2218)
	AUG	2002	+ 5,4	-10,2	2183	- 3,7	2144	- 5,3	(2219)
	SEP	2125	- 0,2	+ 6,1	2058	- 5,7	2107	- 1,7	(2217)
	OKT	2569	+ 5,0	+20,9	2278	+10,7	2236	+ 6,1	(2212)
	NOV	2200	+ 2,4	-14,4	2176	- 4,5	2214	- 1,0	(2205)
	INVESTITIONSGÜTER								
1972	NOV	914	+ 6,7	- 8,7	925	- 7,2	903	-10,7	899
	DEZ	912	-11,8	- 0,2	845	- 8,6	893	- 1,1	(897)
1973	JAN	826	+ 6,2	- 9,4	926	+ 9,6	907	+ 1,6	(895)
	FEB	895	+ 7,4	+ 8,4	899	- 2,9	899	- 0,9	(893)
	MAR	947	-14,7	+ 5,8	821	- 8,7	847	- 5,8	(892)
	APR	914	-22,3	- 3,5	781	- 4,9	815	- 3,8	(892)
	MAI	964	+ 3,8	+ 5,5	895	+14,6	874	+ 7,2	(892)
	JUN	962	- 5,7	- 0,2	898	+ 0,3	883	+ 1,0	(894)
	JUL	817	+ 6,1	-15,1	847	- 5,7	863	- 2,3	(897)
	AUG	882	+11,6	+ 8,0	1050	+24,0	998	+15,6	(902)
	SEP	721	- 9,4	-18,3	837	-20,3	859	-13,9	(907)
	OKT	944	- 5,7	+30,9	936	+11,8	916	+ 6,6	(915)
	NOV	885	- 3,2	- 6,2	901	- 3,7	925	+ 1,0	(924)
	VERBRAUCHSGÜTER								
1972	NOV	1607	+12,6	-15,7	1556	- 7,0	1542	- 7,4	1598
	DEZ	1425	+ 6,5	-11,3	1529	- 1,7	1637	+ 6,2	(1611)
1973	JAN	1636	+26,8	+14,8	1722	+12,6	1695	+ 3,5	(1623)
	FEB	1664	+12,0	+ 1,7	1656	- 3,8	1656	- 2,3	(1634)
	MAR	1749	- 0,6	+ 5,1	1556	- 6,0	1589	- 4,0	(1646)
	APR	1629	+11,4	- 6,9	1649	+ 6,0	1668	+ 5,0	(1657)
	MAI	1656	+18,5	+ 1,7	1776	+ 7,7	1754	+ 5,2	(1668)
	JUN	1571	+ 8,0	- 5,1	1625	- 8,5	1638	- 6,6	(1679)
	JUL	1734	+21,6	+10,4	1749	+ 7,6	1739	+ 6,2	(1691)
	AUG	1516	+ 6,4	-12,6	1675	- 4,2	1656	- 4,8	(1702)
	SEP	1666	+ 1,2	+ 9,9	1602	- 4,4	1634	- 1,3	(1714)
	OKT	2072	+ 8,7	+24,4	1819	+13,5	1792	+ 9,7	(1725)
	NOV	1714	+ 6,7	-17,3	1676	- 7,9	1707	- 4,7	(1738)
	URSPRÜNGLICHE EG-LÄNDER								
1972	NOV	5701	+11,9	- 3,3	5649	+ 1,8	5582	+ 0,0	5548
	DEZ	5327	+ 4,3	- 6,6	5423	- 4,0	5658	+ 1,4	(5569)
1973	JAN	5569	+19,2	+ 4,5	5935	+ 9,4	5862	+ 3,6	(5587)
	FEB	5695	+14,3	+ 2,3	5810	- 2,1	5810	- 0,9	(5604)
	MAR	5865	+ 1,7	+ 3,0	5431	- 6,5	5475	- 5,8	(5619)
	APR	5670	+ 1,1	- 3,3	5479	+ 0,9	5618	+ 2,6	(5633)
	MAI	6153	+ 8,3	+ 8,5	6120	+11,7	5960	+ 6,1	(5644)
	JUN	5832	+ 2,4	- 5,2	5559	- 9,2	5583	- 6,3	(5655)
	JUL	5587	+11,4	- 4,2	5661	+ 1,8	5696	+ 2,0	(5665)
	AUG	4891	+ 0,3	-12,5	5525	- 2,4	5433	- 4,6	(5673)
	SEP	5317	+ 1,9	+ 8,7	5452	- 1,3	5540	+ 2,0	(5681)
	OKT*	6589	+11,7	+23,9	6249	+14,6	6184	+11,6	(5688)
	NOV	5932	+ 4,1	-10,0	5820	- 6,9	5900	- 4,6	(5694)
	UEBRIGE LÄNDER								
1972	NOV	6205	+16,3	+ 1,6	6094	+ 1,2	6020	- 0,3	5954
	DEZ	6170	+ 5,4	- 0,6	5843	- 4,1	6077	+ 0,9	(6006)
1973	JAN	6173	+20,3	+ 0,0	6374	+ 9,1	6310	+ 3,8	(6055)
	FEB	6050	+ 9,6	- 2,0	6040	- 5,2	6040	- 4,3	(6100)
	MAR	6534	+11,2	+ 8,0	6170	+ 2,2	6206	+ 2,7	(6141)
	APR	5819	+ 8,3	-10,9	6015	- 2,5	6136	- 1,1	(6176)
	MAI	6623	+16,9	+13,8	6664	+10,8	6536	+ 6,5	(6205)
	JUN	6132	+ 5,5	- 7,4	6020	- 9,7	6062	- 7,3	(6227)
	JUL	6161	+15,2	+ 0,5	6228	+ 3,5	6250	+ 3,1	(6242)
	AUG	5937	+ 8,9	- 3,6	6298	+ 1,1	6197	- 0,8	(6249)
	SEP	5743	+ 4,1	- 3,3	5953	- 5,5	6057	- 2,3	(6247)
	OKT*	7017	+14,9	+22,2	6947	+16,7	6887	+13,7	(6235)
	NOV	6570	+ 5,9	- 6,4	6378	- 8,2	6417	- 6,8	(6212)

8. AUSSENHANDEL (SPEZIALHANDEL)

8.4. AUSFUHR-VOLUMEN (MILL. DM)

JAHR	MONAT	ORIGINALWERT			SAISONBEREINIGTER WERT		SAISON- UND ARBEITSTÄGLICH BEREINIGTER WERT		GLATTE KOMPONENTE
		MILL.DM	VERÄNDERUNG VORJAHR	IN O/O GEGEN VORMONAT	MILL.DM	VERÄNDERUNG IN O/O GEGEN VORMONAT	MILL.DM	VERÄNDERUNG IN O/O GEGEN VORMONAT	MILL.DM
AUSFUHR INSGESAMT									
1972	NOV	12639	+20,6	- 7,5	12799	- 5,3	12553	- 8,0	12094
	DEZ	13146	+13,3	+ 4,0	12208	- 4,6	12339	- 1,7	(12281)
1973	JAN	12472	+26,7	- 5,1	13324	+ 9,1	13145	+ 6,5	(12481)
	FEB	12992	+17,6	+ 4,2	12990	- 2,5	12990	- 1,2	(12697)
	MAR	13731	+13,1	+ 5,7	12493	- 3,8	12596	- 3,0	(12927)
	APR	13157	+19,7	- 4,2	13207	+ 5,7	13391	+ 6,3	(13173)
	MAI	14642	+24,2	+11,3	14568	+10,3	14307	+ 6,8	(13435)
	JUN	12869	+ 9,9	-12,1	12777	-12,3	12965	- 9,4	(13714)
	JUL	13276	+23,7	+ 3,2	13344	+ 4,4	13445	+ 3,7	(14009)
	AUG	13084	+24,3	- 1,4	14244	+ 6,7	14013	+ 4,2	(14321)
	SEP	13745	+21,5	+ 5,1	13903	- 2,4	14129	+ 0,8	(14651)
	OKT	16216	+18,7	+18,0	15859	+14,1	15717	+11,2	(14998)
	NOV	14998	+18,7	- 7,5	15130	- 4,6	15397	- 2,0	(15364)
GEWERBLICHE WIRTSCHAFT									
1972	NOV	12000	+20,1	- 7,6	12206	- 4,7	11974	- 7,4	11568
	DEZ	12453	+13,2	+ 3,8	11607	- 4,9	11742	- 1,9	(11749)
1973	JAN	11805	+26,6	- 5,2	12694	+ 9,4	12562	+ 7,0	(11942)
	FEB	12375	+17,8	+ 4,8	12404	- 2,3	12404	- 1,3	(12147)
	MAR	13731	+19,5	+11,0	12401	+ 0,0	12393	- 0,1	(12363)
	APR	12521	+19,4	- 8,8	12554	+ 1,2	12784	+ 3,2	(12591)
	MAI	13895	+23,8	+11,0	13883	+10,6	13639	+ 6,7	(12831)
	JUN	12270	+ 9,7	-11,7	12165	-12,4	12343	- 9,5	(13082)
	JUL	12610	+22,4	+ 2,8	12661	+ 4,1	12756	+ 3,3	(13344)
	AUG	12384	+23,5	- 1,8	13471	+ 6,4	13285	+ 4,1	(13619)
	SEP	13039	+20,4	+ 5,3	13175	- 2,2	13360	+ 0,6	(13905)
	OKT	15386	+18,5	+18,0	14999	+13,8	14899	+11,5	(14202)
	NOV	14251	+18,8	- 7,4	14400	- 4,0	14619	- 1,9	(14511)
ROHSTOFFE UND HALBWAREN									
1972	NOV	1583	+22,4	- 5,4	1595	- 6,2	1565	- 8,9	1502
	DEZ	1567	+ 9,4	- 1,0	1495	- 6,3	1526	- 2,5	(1529)
1973	JAN	1656	+37,8	+ 5,7	1708	+14,2	1681	+10,2	(1558)
	FEB	1633	+25,6	- 1,4	1633	- 4,4	1633	- 2,9	(1587)
	MAR	1724	+23,1	+ 5,6	1605	- 1,7	1622	- 0,7	(1616)
	APR	1567	+21,2	- 9,1	1592	- 0,8	1631	+ 0,6	(1644)
	MAI	1832	+25,2	+16,9	1811	+13,8	1764	+ 8,2	(1673)
	JUN	1654	+16,1	- 9,7	1617	-10,7	1634	- 7,4	(1700)
	JUL	1660	+29,4	+ 0,4	1688	+ 4,4	1699	+ 4,0	(1727)
	AUG	1708	+28,6	+ 2,9	1777	+ 5,3	1742	+ 2,5	(1753)
	SEP	1643	+20,1	- 3,8	1685	- 5,2	1717	- 1,4	(1777)
	OKT*	2011	+20,2	+22,4	2036	+20,8	2021	+17,7	(1800)
	NOV	1859	+17,4	- 7,6	1852	- 9,0	1871	- 7,4	(1820)
ROHSTOFFE									
1972	NOV	375	+16,1	+ 0,5	368	+ 4,8	361	+ 2,8	358
	DEZ	357	+ 6,3	- 4,8	342	- 7,1	366	+ 1,4	(364)
1973	JAN	374	+32,2	+ 4,8	393	+14,9	389	+ 6,3	(371)
	FEB	366	+29,8	- 2,1	386	- 1,8	386	- 0,8	(377)
	MAR	409	+23,9	+11,7	393	+ 1,8	396	+ 2,6	(384)
	APR	367	+23,2	-10,3	378	- 3,8	387	- 2,3	(391)
	MAI	434	+22,6	+18,3	429	+13,5	417	+ 7,8	(398)
	JUN	385	+11,0	-11,3	376	-12,4	383	- 8,2	(405)
	JUL	400	+29,0	+ 3,9	412	+ 9,6	412	+ 7,6	(412)
	AUG	409	+24,7	+ 2,3	425	+ 3,2	416	+ 1,0	(420)
	SEP	396	+17,9	- 3,2	399	- 6,1	410	- 1,4	(427)
	OKT	477	+27,9	+20,5	451	+13,0	445	+ 8,5	(434)
	NOV	459	+22,4	- 3,8	449	- 0,4	449	+ 0,9	(442)
HALBWAREN									
1972	NOV	1208	+24,5	- 7,1	1233	- 7,2	1210	-10,0	1148
	DEZ	1210	+10,4	+ 0,2	1150	- 6,7	1170	- 3,3	(1170)
1973	JAN	1282	+39,5	+ 6,0	1320	+14,8	1296	+10,8	(1193)
	FEB	1268	+24,4	- 1,1	1246	- 5,6	1246	- 3,9	(1215)
	MAR	1315	+22,9	+ 3,7	1216	- 2,4	1231	- 1,2	(1237)
	APR	1200	+20,6	- 8,7	1213	- 0,2	1241	+ 0,8	(1259)
	MAI	1398	+26,1	+16,5	1388	+14,4	1350	+ 8,8	(1280)
	JUN	1269	+17,7	- 9,2	1237	-10,9	1247	- 7,6	(1301)
	JUL	1261	+29,6	- 0,6	1282	+ 3,6	1293	+ 3,7	(1320)
	AUG	1299	+29,9	+ 3,0	1350	+ 5,3	1323	+ 2,3	(1338)
	SEP	1246	+20,7	- 4,1	1290	- 4,4	1311	- 0,9	(1355)
	OKT*	1533	+17,9	+23,0	1559	+20,9	1546	+17,9	(1370)
	NOV	1400	+15,9	- 8,7	1410	- 9,6	1429	- 7,6	(1383)
FERTIGWAREN									
1972	NOV	10417	+19,8	- 7,9	10569	- 4,9	10380	- 7,4	10025
	DEZ	10886	+13,8	+ 4,5	10110	- 4,3	10219	- 1,6	(10172)
1973	JAN	10149	+24,9	- 6,8	10945	+ 8,3	10817	+ 5,9	(10330)
	FEB	10742	+16,7	+ 5,8	10764	- 1,7	10764	- 0,5	(10500)
	MAR	11392	+12,8	+ 6,1	10364	- 3,7	10407	- 3,3	(10683)
	APR	10953	+19,2	- 3,9	10963	+ 5,8	11114	+ 6,8	(10878)
	MAI	12063	+23,6	+10,1	12021	+ 9,7	11828	+ 6,4	(11087)
	JUN	10616	+ 8,8	-12,0	10552	-12,2	10704	- 9,5	(11309)
	JUL	10950	+21,4	+ 3,1	10944	+ 3,7	11023	+ 3,0	(11545)
	AUG	10676	+22,7	- 2,5	11705	+ 7,0	11531	+ 4,6	(11796)
	SEP	11396	+20,5	+ 6,7	11469	- 2,0	11640	+ 0,9	(12062)
	OKT	13376	+18,2	+17,4	13010	+13,4	12910	+10,9	(12343)
	NOV	12392	+19,0	- 7,4	12507	- 3,9	12696	- 1,7	(12639)

8. AUSSENHANDEL (SPEZIALHANDEL)

8.4. AUSFUHR-VOLUMEN (MILL. DM)

JAHR	MONAT	ORIGINALWERT			SAISONBEREINIGTER WERT		SAISON- UND ARBEITSTÄGELICH BEREINIGTER WERT		GLATTE KOMPONENTE
		MILL. DM	VERÄNDERUNG VORJAHR	IN O/O GEGEN VORMONAT	MILL. DM	VERÄNDERUNG IN O/O GEGEN VORMONAT	MILL. DM	VERÄNDERUNG IN O/O GEGEN VORMONAT	MILL. DM
VORERZEUGNISSE									
1972	NOV	2872	+25,7	- 4,3	2957	+ 3,0	2907	+ 0,8	2875
	DEZ	2912	+15,4	+ 1,4	2845	- 3,8	2952	+ 1,5	(2933)
1973	JAN	2960	+33,0	+ 1,6	3097	+ 8,9	3070	+ 4,0	(2994)
	FEB	3268	+37,5	+10,4	3253	+ 5,0	3253	+ 6,0	(3055)
	MAR	3338	+23,1	+ 2,1	3069	- 5,7	3101	- 4,7	(3117)
	APR	3051	+24,5	- 8,6	3101	+ 1,0	3174	+ 2,4	(3180)
	MAI	3536	+30,9	+15,9	3513	+13,3	3447	+ 8,6	(3244)
	JUN	3067	+13,2	-13,3	3061	-12,9	3090	-10,4	(3308)
	JUL	3233	+36,7	+ 5,4	3285	+ 7,3	3297	+ 6,7	(3372)
	AUG	3329	+33,8	+ 3,0	3518	+ 7,1	3436	+ 4,2	(3436)
	SEP	3207	+18,2	- 3,7	3234	- 8,1	3312	- 3,6	(3500)
	OKT	3789	+26,2	+18,1	3625	+12,1	3588	+ 8,3	(3563)
	NOV	3646	+26,9	- 3,8	3688	+ 1,7	3692	+ 2,9	(3625)
	ENDERZEUGNISSE								
1972	NOV	7545	+17,7	- 9,2	7610	- 6,6	7484	- 8,8	7189
	DEZ	7975	+13,2	+ 5,7	7288	- 4,2	7302	- 2,4	(7273)
1973	JAN	7189	+21,9	- 9,9	7848	+ 7,7	7749	+ 6,1	(7376)
	FEB	7474	+ 9,4	+ 4,0	7536	- 4,0	7536	- 2,7	(7483)
	MAR	8054	+ 9,1	+ 7,8	7301	- 3,1	7322	- 2,8	(7600)
	APR	7902	+17,3	- 1,9	7884	+ 8,0	7954	+ 8,6	(7728)
	MAI	8527	+20,8	+ 7,9	8503	+ 7,9	8375	+ 5,3	(7866)
	JUN	7549	+ 7,1	-11,5	7504	-11,7	7627	- 8,9	(8016)
	JUL	7717	+16,0	+ 2,2	7655	+ 2,0	7713	+ 1,1	(8178)
	AUG	7346	+18,3	- 4,8	8202	+ 7,1	8104	+ 5,1	(8352)
	SEP	8189	+21,4	+11,5	8236	+ 0,4	8338	+ 2,9	(8539)
	OKT	9587	+15,3	+17,1	9293	+12,8	9227	+10,7	(8739)
	NOV	8746	+15,9	- 8,8	8808	- 5,2	8968	- 2,8	(8954)
	ERZEUGNISSE DER GRUNDSTOFF- UND PRODUKTIONSGÜTERINDUSTRIEN								
1972	NOV	4077	+26,1	- 3,9	4201	+ 2,3	4142	+ 0,9	4015
	DEZ	4109	+14,8	+ 0,8	3975	- 5,4	4176	+ 0,8	(4092)
1973	JAN	4254	+34,4	+ 3,5	4421	+11,2	4362	+ 4,5	(4170)
	FEB	4363	+29,1	+ 2,6	4383	- 0,9	4383	+ 0,5	(4250)
	MAR	4527	+20,4	+ 3,8	4187	- 4,5	4247	- 3,1	(4330)
	APR	4148	+21,9	- 8,4	4253	+ 1,6	4343	+ 2,3	(4410)
	MAI	4887	+28,3	+17,8	4842	+13,8	4736	+ 9,0	(4489)
	JUN	4132	+ 9,1	-15,4	4109	-15,1	4172	-11,9	(4569)
	JUL	4592	+35,4	+11,1	4612	+12,2	4609	+10,5	(4647)
	AUG	4613	+29,6	+ 0,5	4791	+ 3,9	4695	+ 1,9	(4724)
	SEP	4390	+16,6	- 4,8	4464	- 6,8	4581	- 2,4	(4799)
	OKT	5243	+23,6	+19,4	5042	+12,9	4978	+ 8,7	(4871)
	NOV	4956	+21,6	- 5,5	5035	- 0,1	5057	+ 1,6	(4941)
	ERZEUGNISSE DER INVESTITIONSGÜTERINDUSTRIEN								
1972	NOV	5883	+18,7	- 8,7	5892	- 1,8	5802	- 3,4	5664
	DEZ	6320	+12,8	+ 7,4	5708	- 3,1	5874	+ 1,2	(5737)
1973	JAN	5554	+23,4	-12,1	6073	+ 6,4	5986	+ 1,9	(5814)
	FEB	5703	+ 6,9	+ 2,7	5856	- 3,6	5856	- 2,2	(5896)
	MAR	6181	+ 8,2	+ 8,4	5612	- 4,2	5620	- 4,0	(5981)
	APR	6186	+18,5	+ 0,1	6234	+11,1	6345	+12,9	(6070)
	MAI	6652	+20,9	+ 7,5	6555	+ 5,1	6448	+ 1,6	(6164)
	JUN	5953	+ 8,8	-10,5	5939	- 9,4	6043	- 6,3	(6261)
	JUL	5890	+16,4	- 1,1	5796	- 2,4	5800	- 4,0	(6362)
	AUG	5514	+18,5	- 6,4	6390	+10,2	6303	+ 8,7	(6466)
	SEP	6335	+23,9	+14,9	6433	+ 0,7	6526	+ 3,5	(6574)
	OKT	7453	+15,6	+17,6	6940	+ 7,9	6903	+ 5,8	(6685)
	NOV	6851	+16,5	- 8,1	6830	- 1,6	6916	+ 0,2	(6800)
	ERZEUGNISSE DER VERBRAUCHSGÜTERINDUSTRIEN								
1972	NOV	1717	+18,1	- 9,5	1725	- 0,5	1699	- 2,0	1694
	DEZ	1656	+12,0	- 3,6	1670	- 3,2	1732	+ 1,9	(1718)
1973	JAN	1677	+24,8	+ 1,3	1811	+ 8,4	1791	+ 3,4	(1742)
	FEB	1800	+22,1	+ 7,3	1807	- 0,2	1807	+ 0,9	(1766)
	MAR	1951	+15,8	+ 8,4	1775	- 1,8	1788	- 1,1	(1790)
	APR	1801	+20,1	- 7,7	1807	+ 1,8	1831	+ 2,4	(1815)
	MAI	1973	+26,5	+ 9,6	2016	+11,6	1982	+ 8,2	(1839)
	JUN	1714	+ 8,8	-13,1	1743	-13,5	1773	-10,5	(1863)
	JUL	1755	+19,1	+ 2,4	1787	+ 2,5	1790	+ 1,0	(1887)
	AUG	1774	+18,2	+ 1,1	1896	+ 6,1	1862	+ 4,0	(1910)
	SEP	1896	+16,7	+ 6,9	1847	- 2,6	1884	+ 1,2	(1933)
	OKT	2220	+17,0	+17,1	2034	+10,1	2012	+ 6,8	(1956)
	NOV	1996	+16,2	-10,1	1991	- 2,1	2007	- 0,2	(1978)
	INVESTITIONSGÜTER								
1972	NOV	3055	+23,3	-10,5	3152	- 6,7	3113	- 9,1	2911
	DEZ	3389	+13,8	+10,9	3142	- 0,3	3025	- 2,8	(2939)
1973	JAN	2909	+22,2	-14,2	3158	+ 0,5	3140	+ 3,8	(2970)
	FEB	2806	- 2,0	- 3,5	2863	- 9,3	2863	- 8,8	(3004)
	MAR	3102	+ 4,1	+10,5	2826	- 1,3	2838	- 0,9	(3042)
	APR	3310	+16,5	+ 6,7	3220	+13,9	3235	+14,0	(3083)
	MAI	3549	+20,2	+ 7,2	3491	+ 8,4	3412	+ 5,5	(3128)
	JUN	3009	+ 3,9	-15,2	2962	-15,2	3035	-11,0	(3178)
	JUL	2974	+ 7,1	- 1,2	2923	- 1,3	2975	- 2,0	(3232)
	AUG	2762	+11,7	- 7,1	3127	+ 7,0	3110	+ 4,5	(3290)
	SEP	3254	+21,6	+17,8	3290	+ 5,2	3325	+ 6,9	(3353)
	OKT	3784	+10,8	+16,3	3681	+11,9	3656	+10,0	(3420)
	NOV	3273	+ 7,1	-13,5	3372	- 8,4	3497	- 4,3	(3494)

8. AUSSENHANDEL (SPEZIALHANDEL)

8.4. AUSFUHR-VOLUMEN (MILL. DM)

JAHR	MONAT	ORIGINALWERT			SAISONBEREINIGTER WERT		SAISON- UND ARBEITSTÄEGLICH BEREINIGTER WERT		GLATTE KOMPONENTE
		MILL. DM	VERÄNDERUNG VORJAHR	IN O/O GEGEN VORMONAT	MILL. DM	VERÄNDERUNG IN O/O GEGEN VORMONAT	MILL. DM	VERÄNDERUNG IN O/O GEGEN VORMONAT	MILL. DM
VERBRAUCHSGÜTER									
1972	NOV	1375	+13,0	-12,4	1314	- 2,2	1290	- 3,6	1292
	DEZ	1311	+17,2	- 4,7	1291	- 1,8	1336	+ 3,6	(1311)
1973	JAN	1211	+23,6	- 7,6	1380	+ 6,9	1363	+ 2,0	(1331)
	FEB	1374	+15,9	+13,5	1368	- 0,9	1368	+ 0,4	(1351)
	MAR	1473	+13,0	+ 7,2	1345	- 1,7	1338	- 2,2	(1371)
	APR	1378	+24,9	- 6,4	1411	+ 4,9	1412	+ 5,5	(1392)
	MAI	1439	+27,1	+ 4,4	1494	+ 5,9	1484	+ 5,1	(1412)
	JUN	1235	+ 7,6	-14,2	1281	-14,3	1316	-11,3	(1433)
	JUL	1332	+19,5	+ 7,9	1347	+ 5,2	1343	+ 2,1	(1453)
	AUG	1343	+19,0	+ 0,8	1486	+10,3	1469	+ 9,4	(1472)
	SEP	1560	+24,6	+16,2	1486	+ 0,0	1505	+ 2,5	(1492)
	OKT	1836	+16,9	+17,7	1595	+ 7,3	1585	+ 5,3	(1510)
	NOV	1586	+15,3	-13,6	1530	- 4,1	1539	- 2,9	(1529)
	URSPRÜNGLICHE EG-LÄNDER								
1972	NOV	5169	+18,2	- 7,2	5191	- 4,1	5052	- 8,0	4946
	DEZ	5284	+16,9	+ 2,2	5047	- 2,8	5130	+ 1,5	(5026)
1973	JAN	5235	+25,8	- 0,9	5473	+ 8,4	5390	+ 5,1	(5111)
	FEB	5503	+20,5	+ 5,1	5383	- 1,6	5383	- 0,1	(5201)
	MAR	5727	+11,3	+ 4,1	5128	- 4,7	5168	- 4,0	(5298)
	APR	5506	+21,4	- 3,9	5409	+ 5,5	5491	+ 6,3	(5400)
	MAI	5989	+25,1	+ 8,8	6032	+11,5	5893	+ 7,3	(5508)
	JUN	5272	+ 9,0	-12,0	5149	-14,6	5236	-11,1	(5621)
	JUL	5117	+25,8	- 2,9	5345	+ 3,8	5420	+ 3,5	(5741)
	AUG	5168	+27,3	+ 1,0	5905	+10,5	5769	+ 6,4	(5866)
	SEP	5677	+21,7	+ 9,8	5697	- 3,5	5804	+ 0,6	(5997)
	OKT	6670	+19,7	+17,5	6437	+13,0	6370	+ 9,8	(6134)
	NOV	6207	+20,1	- 6,9	6204	- 3,6	6330	- 0,6	(6277)
	ÜBRIGE LÄNDER								
1972	NOV	7470	+22,3	- 7,6	7608	- 5,9	7502	- 7,7	7154
	DEZ	7862	+11,1	+ 5,2	7164	- 5,8	7218	- 3,8	(7261)
1973	JAN	7237	+27,4	- 7,9	7851	+ 9,6	7755	+ 7,4	(7376)
	FEB	7490	+15,7	+ 3,5	7611	- 3,1	7611	- 1,9	(7501)
	MAR	8004	+14,4	+ 6,9	7366	- 3,2	7430	- 2,4	(7634)
	APR	7651	+18,5	- 4,4	7801	+ 5,9	7904	+ 6,4	(7778)
	MAI	8653	+23,6	+13,1	8536	+ 9,4	8413	+ 6,4	(7931)
	JUN	7598	+10,6	-12,2	7630	-10,6	7732	- 8,1	(8094)
	JUL	8159	+22,4	+ 7,4	7998	+ 4,8	8023	+ 3,8	(8269)
	AUG	7916	+22,4	- 3,0	8342	+ 4,3	8246	+ 2,8	(8454)
	SEP	8067	+21,3	+ 1,9	8206	- 1,6	8325	+ 1,0	(8650)
	OKT	9546	+18,0	+18,3	9410	+14,7	9334	+12,1	(9858)
	NOV	8791	+17,7	- 7,9	8924	- 5,2	9062	- 2,9	(9079)

8. AUSSENHANDEL (SPEZIALHANDEL)

8.5. INDEX DER DURCHSCHNITTSWERTE (1962 = 100)

JAHR	MONAT	ORIGINALWERT			SAISONBEREINIGTER WERT		SAISON- UND ARBEITSTÄGLICH BEREINIGTER WERT		GLATTE KOMPONENTE
		INDEX	VERÄNDERUNG VORJAHR	IN % GEGEN VORMONAT	INDEX	VERÄNDERUNG IN % GEGEN VORMONAT	INDEX	VERÄNDERUNG IN % GEGEN VORMONAT	INDEX
EINFUHR INSGESAMT									
1972	NOV	98,0	+ 1,0	- 0,3	98,7	- 0,5	98,9	+ 0,1	98,4
	DEZ	98,5	+ 2,4	+ 0,5	99,1	+ 0,4	99,1	+ 0,2	(98,8)
1973	JAN	99,7	+ 4,8	+ 1,2	100,2	+ 1,1	100,2	+ 1,1	(99,2)
	FEB	100,5	+ 4,1	+ 0,8	100,5	+ 0,3	100,5	+ 0,3	(99,6)
	MAR	99,7	+ 3,2	- 0,8	99,1	- 1,4	99,4	- 1,1	(99,9)
	APR	101,0	+ 7,2	+ 1,3	99,8	+ 0,7	100,0	+ 0,6	(100,3)
	MAI	102,1	+ 3,8	+ 1,1	101,0	+ 1,2	100,9	+ 0,9	(100,6)
	JUN	100,5	+ 3,3	- 1,6	99,8	- 1,2	99,8	- 1,1	(100,8)
	JUL	98,6	+ 2,0	- 1,9	98,5	- 1,3	98,4	- 1,4	(101,1)
	AUG	99,7	+ 2,6	+ 1,1	100,1	+ 1,6	99,8	+ 1,4	(101,2)
	SEP	100,6	+ 3,0	+ 0,9	101,2	+ 1,1	101,5	+ 1,7	(101,3)
	OKT	102,5	+ 4,3	+ 1,9	103,0	+ 1,8	102,9	+ 1,4	(101,4)
	NOV*	107,1	+ 9,3	+ 4,5	107,3	+ 4,2	107,3	+ 4,3	(101,3)
	AUSFUHR INSGESAMT								
1972	NOV	105,8	+ 0,3	+ 0,2	106,8	+ 0,5	106,8	+ 0,5	106,7
	DEZ	108,3	+ 1,1	+ 2,4	107,3	+ 0,5	107,0	+ 0,2	(106,7)
1973	JAN	106,7	+ 1,0	- 1,5	107,4	+ 0,1	107,6	+ 0,6	(106,8)
	FEB	105,8	- 1,8	- 0,8	106,2	- 1,1	106,2	- 1,3	(106,9)
	MAR	107,0	+ 0,5	+ 1,1	107,3	+ 1,0	107,0	+ 0,8	(107,1)
	APR	107,8	+ 1,3	+ 0,7	107,7	+ 0,4	107,8	+ 0,7	(107,3)
	MAI	108,4	+ 2,3	+ 0,6	108,5	+ 0,7	108,5	+ 0,6	(107,5)
	JUN	106,0	- 0,2	- 2,2	106,9	- 1,5	107,1	- 1,3	(107,8)
	JUL	109,3	+ 0,7	+ 3,1	107,7	+ 0,7	107,7	+ 0,6	(108,2)
	AUG	107,2	- 0,8	- 1,9	106,5	- 1,1	106,8	- 0,8	(108,6)
	SEP	108,6	+ 1,4	+ 1,3	108,2	+ 1,6	108,1	+ 1,2	(109,1)
	OKT	110,5	+ 4,6	+ 1,7	110,8	+ 2,4	110,9	+ 2,6	(109,7)
	NOV	110,8	+ 4,7	+ 0,3	111,5	+ 0,6	111,4	+ 0,5	(110,4)

9. VERKEHR

9.1 BEFÖRDERTE GÜTER (1 000 T)

JAHR	MONAT	ORIGINALWERT		SAISONBEREINIGTER WERT		SAISON- UND ARBEITSTÄGLICH BEREINIGTER WERT		GLATTE KOMPONENTE	
		1 000 T	VERÄNDERUNG VORJAHR	IN O/O GEGEN VORMONAT	1 000 T	VERÄNDERUNG IN O/O GEGEN VORMONAT	1 000 T	VERÄNDERUNG IN C/C GEGEN VORMONAT	1 000 T
EISENBAHNVERKEHR									
1972	JUL	29944	- 5,2	- 1,4	28937	- 2,6	29314	+ 0,5	30743
	AUG	30259	+ 3,5	+ 1,1	31060	+ 7,3	30696	+ 4,7	(30906)
	SEP	30638	+ 5,3	+ 1,3	31277	+ 0,7	31321	+ 2,0	(31063)
	OKT	34612	+ 9,0	+13,0	31393	+ 0,4	31530	+ 0,7	(31209)
	NOV	34112	+ 6,1	- 1,4	31675	+ 0,9	31282	- 0,8	(31340)
	DEZ	31074	+ 7,8	- 8,9	31841	+ 0,5	32483	+ 4,5	(31451)
1973	JAN	32133	+19,3	+ 3,4	34237	+ 7,5	33999	+ 4,0	(31538)
	FEB	29057	+ 1,3	- 9,6	31722	- 7,3	31722	- 6,7	(31598)
	MAR	32397	+ 4,2	+11,5	32246	+ 1,7	32544	+ 2,6	(31625)
	APR	29944	+ 5,0	- 7,6	30229	- 6,3	30537	- 6,2	(31617)
	MAI	32366	+ 7,4	+ 8,1	33472	+10,7	32952	+ 7,9	(31567)
	JUN	29869	- 1,6	- 7,7	29691	-11,3	29888	- 9,3	(31473)
	JUL	32094	+ 7,2	+ 7,4	30966	+ 4,3	31104	+ 4,1	(31331)
FERNVERKEHR MIT LASTKRAFTFAHRZEUGEN									
1972	AUG	16576	+13,9	+ 1,1	16554	+ 4,8	16320	+ 1,8	16295
	SEP	16692	+ 5,5	+ 0,7	15902	- 3,9	16045	- 1,7	(16474)
	OKT*	18520	+16,7	+11,0	17726	+11,5	17911	+11,6	(16654)
	NOV	17576	+12,8	- 5,1	17072	- 3,7	16801	- 6,2	(16836)
	DEZ	15682	+15,8	-10,8	17100	+ 0,2	17154	+ 2,1	(17018)
	1973	JAN	16507	+29,2	+ 5,3	18224	+ 6,6	18133	+ 5,7
FEB		16226	+15,0	- 1,7	17694	- 2,9	17694	- 2,4	(17381)
MAR		18269	+10,4	+12,6	17866	+ 1,0	17961	+ 1,5	(17560)
APR		17706	+19,4	- 3,1	17572	- 1,6	17630	- 1,8	(17737)
MAI		19558	+19,2	+10,5	19540	+11,2	19214	+ 9,0	(17911)
JUN		18303	+ 8,7	- 6,4	17572	-10,1	17768	- 7,5	(18081)
JUL		17775	+ 8,4	- 2,9	17372	- 1,1	17528	- 1,4	(18247)
AUG	18749	+13,1	+ 5,5	18591	+ 7,0	18331	+ 4,6	(18408)	
BINNENSCHIFFFAHRT									
1972	AUG	21535	+ 1,3	+ 4,6	19716	+10,4	19505	+ 6,1	19516
	SEP	19111	- 2,3	-11,3	18228	- 7,5	18558	- 4,9	(19706)
	OKT	18409	+ 5,0	- 3,7	19320	+ 6,0	19593	+ 5,6	(19879)
	NOV	19220	+20,8	+ 4,4	19693	+ 1,9	19504	- 0,5	(20028)
	DEZ	20271	+12,5	+ 5,5	21522	+ 9,3	20489	+ 5,1	(20146)
	1973	JAN	14999	+19,9	-26,0	20489	- 4,8	20623	+ 0,7
FEB		17296	+24,3	+15,3	22346	+ 9,1	22346	+ 8,4	(20263)
MAR		21059	+20,5	+21,8	20823	- 6,8	20891	- 6,5	(20248)
APR		21300	+ 1,7	+ 1,1	19682	- 5,5	20063	- 4,0	(20174)
MAI		23437	+ 7,6	+10,0	21594	+ 9,7	21048	+ 4,9	(20034)
JUN		21670	- 4,8	- 7,5	18328	-15,1	18862	-10,4	(19821)
JUL		21530	+ 4,6	- 0,6	18987	+ 3,6	19001	+ 0,7	(19529)
AUG	21935	+ 1,9	+ 1,9	19783	+ 4,2	19627	+ 3,3	(19149)	
LUFTVERKEHR									
1972	SEP	32	+ 6,7	+ 3,2	32	- 5,9	32	- 3,0	33
	OKT	34	+ 0,0	+ 6,3	31	- 3,1	31	- 3,1	(33)
	NOV	35	+ 2,9	+ 2,9	32	+ 3,2	32	+ 3,2	(33)
	DEZ	34	+ 3,0	- 2,9	32	+ 0,0	33	+ 3,1	(33)
	1973	JAN	31	+10,7	- 8,8	34	+ 6,3	34	+ 3,0
FEB		33	+ 6,5	+ 6,5	34	+ 0,0	34	+ 0,0	(33)
MAR		39	+11,4	+18,2	36	+ 5,9	36	+ 5,9	(34)
APR		35	+16,7	-10,3	35	- 2,8	35	- 2,8	(34)
MAI		35	+12,9	+ 0,0	35	+ 0,0	35	+ 0,0	(34)
JUN		33	+10,0	- 5,7	35	+ 0,0	35	+ 0,0	(35)
JUL		31	+ 6,9	- 6,1	33	- 5,7	33	- 5,7	(35)
AUG	32	+ 3,2	+ 3,2	35	+ 6,1	34	+ 3,0	(35)	
SEP	35	+ 9,4	+ 9,4	35	+ 0,0	35	+ 2,9	(36)	
ROHRFERNLEITUNGEN (ROHES ERDÖL)									
1972	OKT	7031	+ 4,6	- 3,2	7224	- 3,0	7285	- 2,0	7301
	NOV	7438	+ 8,9	+ 5,8	7537	+ 4,3	7463	+ 2,4	(7345)
	DEZ	7649	+ 3,3	+ 2,8	7122	- 5,5	7308	- 2,1	(7390)
1973	JAN	7730	+ 6,4	+ 1,1	7573	+ 6,3	7484	+ 2,4	(7435)
	FEB	6986	- 1,4	- 9,6	7061	- 6,8	7061	- 5,7	(7481)
	MAR	8033	+ 8,7	+15,0	7629	+ 8,0	7696	+ 9,0	(7528)
	APR	7287	+ 8,0	- 9,3	7416	- 2,8	7396	- 3,9	(7575)
	MAI	7738	+ 9,2	+ 6,2	7783	+ 4,9	7727	+ 4,5	(7623)
	JUN	7694	+ 9,7	- 0,6	7648	- 1,7	7625	- 1,3	(7672)
	JUL	7281	+ 0,3	- 5,4	7501	- 1,9	7568	- 0,7	(7720)
AUG	7711	+ 7,3	+ 5,9	7726	+ 3,0	7708	+ 1,8	(7769)	
SEP	7245	- 0,3	- 6,0	7441	- 3,7	7425	- 3,7	(7818)	
OKT	8222	+16,9	+13,5	8313	+11,7	8204	+10,5	(7868)	
SEESCHIFFFAHRT									
1972	SEP	10608	+ 6,2	+ 0,9	10935	+ 3,6	10897	+ 3,2	10784
	OKT	11732	+13,5	+10,6	11311	+ 3,4	11301	+ 3,7	(10868)
	NOV	10797	+ 7,3	- 8,0	10956	- 3,1	10920	- 3,4	(10960)
	DEZ	11533	+ 2,1	+ 6,8	10984	+ 0,3	10974	+ 0,5	(11060)
1973	JAN	11399	+ 9,0	- 1,2	11342	+ 3,3	11418	+ 4,0	(11167)
	FEB	10717	+10,1	- 6,0	11205	- 1,2	11205	- 1,9	(11281)
	MAR	11614	+ 5,3	+ 8,4	11530	+ 2,9	11552	+ 3,1	(11402)
	APR	10542	+ 8,4	- 5,8	11151	- 3,3	11119	- 3,7	(11530)
	MAI	11949	+14,2	+ 9,2	11744	+ 5,3	11782	+ 6,0	(11665)
	JUN	11841	+ 8,9	- 0,9	11858	+ 1,0	11814	+ 0,3	(11807)
	JUL	11851	+17,1	+ 0,1	11719	- 1,2	11740	- 0,6	(11956)
AUG	11738	+11,6	- 1,0	11777	+ 0,5	11662	- 0,7	(12112)	
SEP	11961	+12,8	+ 1,9	12223	+ 3,8	12290	+ 5,4	(12274)	

9. VERKEHR

9.2 GELEISTETE TONNENKILOMETER (MILL.TKM)

JAHR	MONAT	ORIGINALWERT			SAISONBEREINIGTER WERT		SAISON- UND ARBEITSTÄGLICH BEREINIGTER WERT		GLATTE KOMPONENTE
		MILL.TKM	VERÄNDERUNG VORJAHR	IN O/O GEGEN VORMONAT	MILL.TKM	VERÄNDERUNG IN O/O GEGEN VORMONAT	MILL.TKM	VERÄNDERUNG IN O/O GEGEN VORMONAT	MILL.TKM
EISENBAHNVERKEHR (TARIF-TKM)									
1972	JUL	5495	- 6,6	- 1,6	5290	- 2,1	5426	+ 1,9	5617
	AUG	5443	+ 6,2	- 0,9	5707	+ 7,9	5614	+ 3,5	(5640)
	SEP	5572	+ 1,5	+ 2,4	5507	- 3,5	5488	- 2,2	(5661)
	OKT	6132	+ 2,4	+10,1	5584	+ 1,4	5675	+ 3,4	(5682)
	NOV	6014	+ 1,8	- 1,9	5833	+ 4,5	5764	+ 1,6	(5700)
	DEZ	5877	+11,4	- 2,3	5969	+ 2,3	5982	+ 3,8	(5716)
1973	JAN	5812	+16,4	- 1,1	6146	+ 3,0	6114	+ 2,2	(5729)
	FEB	5280	- 1,7	- 9,2	5720	- 6,9	5720	- 6,4	(5737)
	MAR	5948	+ 3,7	+12,7	5920	+ 3,5	5937	+ 3,8	(5741)
	APR	5403	+ 2,2	- 9,2	5424	- 8,4	5555	- 6,4	(5739)
	MAI	6141	+10,8	+13,7	6274	+15,7	6063	+ 9,1	(5732)
	JUN	5440	- 2,6	-11,4	5365	-14,5	5393	-11,1	(5717)
	JUL	5762	+ 4,9	+ 5,9	5553	+ 3,5	5642	+ 4,6	(5695)
	FERNVERKEHR MIT LASTKRAFTFAHRZEUGEN (TARIF-TKM)								
1972	AUG	4122	+13,0	- 0,9	4213	+ 3,8	4158	+ 1,3	4199
	SEP	4228	+ 5,3	+ 2,6	4075	- 3,3	4115	- 1,0	(4251)
	OKT	4702	+15,8	+11,2	4340	+ 6,5	4354	+ 5,8	(4303)
	NOV	4522	+12,9	- 3,8	4384	+ 1,0	4329	- 0,6	(4355)
	DEZ	3991	+14,4	-11,7	4370	- 0,3	4483	+ 3,6	(4406)
	1973	JAN	4340	+28,9	+ 8,7	4695	+ 7,4	4657	+ 3,9
FEB		4262	+16,3	- 1,8	4563	- 2,8	4563	- 2,0	(4505)
MAR		4680	+10,7	+ 9,8	4548	- 0,3	4598	+ 0,8	(4551)
APR		4537	+20,3	- 3,1	4519	- 0,6	4523	- 1,6	(4596)
MAI		4990	+20,6	+10,0	5015	+11,0	4936	+ 9,1	(4638)
JUN		4689	+ 9,9	- 6,0	4550	- 9,3	4597	- 6,9	(4677)
JUL		4575	+10,0	- 2,4	4516	- 0,7	4540	- 1,2	(4713)
AUG		4707	+14,2	+ 2,9	4767	+ 5,6	4703	+ 3,6	(4745)
BINNENSCHIFFFAHRT (EFFEKTIV-TKM)									
1972	AUG	4257	- 1,6	- 0,9	3568	+ 6,1	3535	- 0,9	3757
	SEP	3614	- 5,5	-15,1	3696	+ 3,6	3856	+ 9,1	(3803)
	OKT	3144	+ 6,2	-13,0	3518	- 4,8	3625	- 6,0	(3846)
	NOV	3479	+33,8	+10,7	3757	+ 6,8	3695	+ 1,9	(3882)
	DEZ	4007	+22,4	+15,2	4580	+21,9	4053	+ 9,7	(3911)
	1973	JAN	2682	+17,9	-33,1	3799	-17,1	3867	- 4,6
FEB		3174	+29,4	+18,3	4257	+12,1	4257	+10,1	(3939)
MAR		4003	+32,2	+26,1	4204	- 1,2	4283	+ 0,6	(3934)
APR		4249	+ 1,0	+ 6,1	3722	-11,5	3779	-11,8	(3914)
MAI		4824	+ 7,8	+13,5	4144	+11,3	3963	+ 4,9	(3876)
JUN		4410	- 6,9	- 8,6	3651	-11,9	3827	- 3,4	(3820)
JUL		4551	+ 5,9	+ 3,2	3628	- 0,6	3655	- 4,5	(3743)
AUG		4409	+ 3,6	- 3,1	3693	+ 1,8	3623	- 0,9	(3644)
LUFTVERKEHR (EFFEKTIV-TKM)									
1972	SEP	12	+ 9,1	+ 9,1	12	+ 0,0	12	+ 0,0	12
	OKT	12	+ 0,0	+ 0,0	11	- 8,3	11	- 8,3	(12)
	NOV	12	+ 0,0	+ 0,0	11	+ 0,0	11	+ 0,0	(12)
	DEZ	12	+ 0,0	+ 0,0	12	+ 9,1	12	+ 9,1	(12)
1973	JAN	11	+10,0	- 8,3	12	+ 0,0	12	+ 0,0	(12)
	FEB	12	+ 9,1	+ 9,1	12	+ 0,0	12	+ 0,0	(12)
	MAR*	15	+15,4	+25,0	14	+16,7	14	+16,7	(12)
	APR	13	+18,2	-13,3	13	- 7,1	13	- 7,1	(12)
	MAI	13	+18,2	+ 0,0	13	+ 0,0	13	+ 0,0	(12)
	JUN	12	+ 9,1	- 7,7	13	+ 0,0	13	+ 0,0	(12)
	JUL	11	+ 0,0	- 8,3	11	-15,4	12	- 7,7	(12)
	AUG	12	+ 9,1	+ 9,1	13	+18,2	13	+ 8,3	(13)
SEP	12	+ 0,0	+ 0,0	12	- 7,7	12	- 7,7	(13)	
ROHRFERNLEITUNGEN (ROHES ERDOEL, EFFEKTIV-TKM)									
1972	OKT	1299	- 4,5	- 3,7	1374	- 1,4	1387	- 1,2	1396
	NOV	1514	+11,2	+16,6	1473	+ 7,2	1453	+ 4,8	(1399)
	DEZ	1487	- 0,7	- 1,8	1371	- 6,9	1356	- 6,7	(1403)
1973	JAN	1427	- 1,5	- 4,0	1400	+ 2,1	1379	+ 1,7	(1407)
	FEB	1365	- 1,9	- 4,3	1387	- 0,9	1387	+ 0,6	(1411)
	MAR	1512	+ 0,5	+10,8	1415	+ 2,0	1457	+ 5,0	(1416)
	APR*	1193	- 7,4	-21,1	1228	-13,2	1189	-18,4	(1422)
	MAI*	1655	+25,1	+38,7	1674	+36,3	1689	+42,1	(1428)
	JUN	1455	+ 2,2	-12,1	1459	-12,8	1464	-13,3	(1435)
	JUL	1342	- 6,6	- 7,8	1357	- 7,0	1372	- 6,3	(1442)
	AUG	1411	+10,8	+ 5,1	1466	+ 8,0	1451	+ 5,8	(1451)
	SEP	1322	- 2,0	- 6,3	1374	- 6,3	1375	- 5,2	(1460)
	OKT	1501	+15,6	+13,5	1551	+12,9	1528	+11,1	(1470)

10. PREISE
10.1. PREISINDICES

JAHR	MONAT	ORIGINALWERT			SAISONBEREINIGTER WERT		SAISON- UND ARBEITSTÄGLICH BEREINIGTER WERT		GLATTE KOMPONENTE
		INDEX	VERÄNDERUNG VORJAHR	IN O/O GEGEN VORMONAT	INDEX	VERÄNDERUNG IN O/O GEGEN VORMONAT	INDEX	VERÄNDERUNG IN O/O GEGEN VORMONAT	INDEX
ERZEUGERPREISE INDUSTRIELLER PRODUKTE (1962=100)									
1972	DEZ	118,2	+ 4,3	+ 0,3	118,9
1973	JAN	119,5	+ 4,8	+ 1,1	(119,5)
	FEB	120,7	+ 5,5	+ 1,0	(120,2)
	MAR	121,4	+ 5,5	+ 0,6	(120,9)
	APR	122,2	+ 6,0	+ 0,7	(121,7)
	MAI	122,8	+ 6,2	+ 0,5	(122,4)
	JUN	123,4	+ 6,7	+ 0,5	(123,2)
	JUL	124,4	+ 7,2	+ 0,8	(124,1)
	AUG	124,9	+ 7,4	+ 0,4	(124,9)
	SEP	125,2	+ 6,9	+ 0,2	(125,8)
	OKT	126,0	+ 7,2	+ 0,6	(126,7)
	NOV	127,3	+ 8,1	+ 1,0	(127,7)
	DEZ	128,3	+ 8,5	+ 0,8	(128,7)
ERZEUGERPREISE LANDWIRTSCH. PRODUKTE (1962=100)									
1972	DEZ	120,1	+12,1	+ 2,0	119,6
1973	JAN	120,4	+13,2	+ 0,2	(120,5)
	FEB	121,8	+12,6	+ 1,2	(121,3)
	MAR	124,8	+14,9	+ 2,5	(122,0)
	APR	124,9	+15,0	+ 0,1	(122,5)
	MAI	125,8	+13,7	+ 0,7	(122,9)
	JUN	122,3	+ 8,7	- 2,8	(123,2)
	JUL	120,6	+ 6,5	- 1,4	(123,2)
	AUG	118,6	+ 3,8	- 1,7	(123,1)
	SEP	120,3	+ 3,2	+ 1,4	(122,8)
	OKT	122,1	+ 3,9	+ 1,5	(122,2)
	NOV	123,0	+ 4,5	+ 0,7	(121,4)
	DEZ	124,7	+ 3,8	+ 1,4	(120,4)
ERZEUGERPREISE PFLANZLICHER PRODUKTE (1962=100)									
1972	DEZ	101,1	+17,1	+ 2,3	106,7
1973	JAN	106,7	+21,8	+ 5,5	(108,0)
	FEB	109,7	+22,7	+ 2,8	(109,1)
	MAR	118,5	+33,3	+ 8,0	(109,8)
	APR	120,4	+32,6	+ 1,6	(110,2)
	MAI	124,1	+34,7	+ 3,1	(110,2)
	JUN	112,2	+15,0	- 9,6	(109,7)
	JUL	112,4	+ 8,2	+ 0,2	(108,8)
	AUG	95,3	- 0,9	-15,2	(107,3)
	SEP	94,9	- 0,2	- 0,4	(105,3)
	OKT	97,6	+ 0,3	+ 2,8	(102,6)
	NOV	97,3	- 1,5	- 0,3	(99,3)
	DEZ	99,1	- 2,0	+ 1,8	(95,3)
ERZEUGERPREISE TIERISCHER PRODUKTE (1962=100)									
1972	DEZ	126,4	+10,9	+ 1,9	123,9
1973	JAN	124,9	+10,8	- 1,2	(124,7)
	FEB	125,8	+ 9,9	+ 0,7	(125,4)
	MAR	126,9	+10,3	+ 0,9	(126,1)
	APR	126,4	+10,4	- 0,4	(126,7)
	MAI	126,4	+ 8,2	+ 0,0	(127,2)
	JUN	125,7	+ 7,0	- 0,6	(127,6)
	JUL	123,3	+ 6,0	- 1,9	(128,0)
	AUG	126,4	+ 5,0	+ 2,5	(128,3)
	SEP	128,8	+ 4,1	+ 1,9	(128,6)
	OKT	130,2	+ 4,8	+ 1,1	(128,7)
	NOV	131,6	+ 6,0	+ 1,1	(128,8)
	DEZ	133,3	+ 5,5	+ 1,3	(128,8)
PREISE FUER EINFUHRWAREN (1962=100)									
1972	DEZ	112,7	+ 8,0	+ 2,4	112,0
1973	JAN	116,7	+11,8	+ 3,5	(113,5)
	FEB	117,5	+12,1	+ 0,7	(115,2)
	MAR	117,8	+11,6	+ 0,3	(117,0)
	APR	119,9	+13,8	+ 1,8	(118,9)
	MAI	123,1	+16,8	+ 2,7	(120,9)
	JUN	124,1	+18,2	+ 0,8	(123,0)
	JUL	122,7	+17,3	- 1,1	(125,2)
	AUG	124,4	+17,8	+ 1,4	(127,6)
	SEP	124,0	+15,8	- 0,3	(130,1)
	OKT	127,4	+17,2	+ 2,7	(132,6)
	NOV	136,7	+24,2	+ 7,3	(135,3)
	DEZ	143,6	+27,4	+ 5,0	(138,1)
PREISE FUER AUSFUHRWAREN (1962=100)									
1972	DEZ	126,3	+ 3,9	+ 0,3	127,7
1973	JAN	128,9	+ 5,0	+ 2,1	(128,5)
	FEB	130,4	+ 5,8	+ 1,2	(129,3)
	MAR	131,3	+ 6,2	+ 0,7	(130,1)
	APR	132,3	+ 7,0	+ 0,8	(131,0)
	MAI	133,2	+ 7,5	+ 0,7	(132,0)
	JUN	133,5	+ 7,6	+ 0,2	(133,0)
	JUL	133,6	+ 7,5	+ 0,1	(134,0)
	AUG	134,3	+ 7,6	+ 0,5	(135,1)
	SEP	134,9	+ 7,7	+ 0,4	(136,3)
	OKT	135,8	+ 8,1	+ 0,7	(137,4)
	NOV	138,0	+ 9,6	+ 1,6	(138,6)
	DEZ	140,0	+10,8	+ 1,4	(139,9)

10. PREISE

10.1. PREISINDICES

JAHR	MONAT	ORIGINALWERT			SAISONBEREINIGTER WERT		SAISON- UND ARBEITSTÄGLICH BEREINIGTER WERT		GLATTE KOMPONENTE
		INDEX	VERÄNDERUNG VORJAHR	IN O/O GEGEN VORMONAT	INDEX	VERÄNDERUNG IN O/O GEGEN VORMONAT	INDEX	VERÄNDERUNG IN O/O GEGEN VORMONAT	INDEX
VERBRAUCHERPREISE (EINZELH. VERKAUFSPR.) - (1962=100)									
1972	DEZ	126,8	+ 5,6	+ 0,4	127,3
1973	JAN	127,9	+ 5,6	+ 0,9	(127,9)
	FEB	128,7	+ 5,8	+ 0,6	(128,6)
	MAR	129,7	+ 6,1	+ 0,8	(129,3)
	APR	130,7	+ 6,7	+ 0,8	(130,0)
	MAI	131,4	+ 7,1	+ 0,5	(130,7)
	JUN	132,2	+ 7,2	+ 0,6	(131,3)
	JUL	132,2	+ 6,8	+ 0,0	(132,0)
	AUG	131,9	+ 6,7	- 0,2	(132,6)
	SEP	132,2	+ 5,7	+ 0,2	(133,3)
	OKT	133,2	+ 6,0	+ 0,8	(133,9)
	NOV	134,4	+ 6,4	+ 0,9	(134,5)
	DEZ	135,0	+ 6,5	+ 0,4	(135,1)
LEBENSHALTUNG ALLER PRIVATEN HAUSHALTE (1970=100)									
1972	DEZ	114,0	+ 6,3	+ 0,5	114,4
1973	JAN	115,2	+ 6,3	+ 1,1	(115,0)
	FEB	116,0	+ 6,4	+ 0,7	(115,7)
	MAR	116,8	+ 6,7	+ 0,7	(116,4)
	APR	117,5	+ 7,0	+ 0,6	(117,1)
	MAI	118,2	+ 7,4	+ 0,6	(117,7)
	JUN	119,0	+ 7,6	+ 0,7	(118,4)
	JUL	119,3	+ 7,3	+ 0,3	(119,1)
	AUG	119,3	+ 7,2	+ 0,0	(119,8)
	SEP	119,4	+ 6,2	+ 0,1	(120,5)
	OKT	120,3	+ 6,6	+ 0,8	(121,2)
	NOV	121,8	+ 7,4	+ 1,2	(121,9)
	DEZ	122,9	+ 7,8	+ 0,9	(122,6)
NAHRUNGSMITTEL (1970=100)									
1972	DEZ	113,6	+ 7,7	+ 0,9	114,8
1973	JAN	115,2	+ 7,9	+ 1,4	(115,6)
	FEB	116,3	+ 8,3	+ 1,0	(116,3)
	MAR	117,2	+ 8,4	+ 0,8	(117,1)
	APR	119,4	+10,0	+ 1,9	(117,8)
	MAI	120,8	+10,6	+ 1,2	(118,4)
	JUN	121,9	+10,0	+ 0,9	(119,0)
	JUL	120,8	+ 8,2	- 0,9	(119,5)
	AUG	118,8	+ 7,5	- 1,7	(120,0)
	SEP	117,6	+ 5,6	- 1,0	(120,4)
	OKT	118,4	+ 6,0	+ 0,7	(120,7)
	NOV	120,0	+ 6,6	+ 1,4	(120,8)
	DEZ	121,2	+ 6,7	+ 1,0	(120,9)

Grafiken

Legende für Grafiken

- = Originalwert
- = Saisonbereinigter Wert bzw. saison-
und arbeitstäglich bereinigter Wert
- = Glatte Komponente

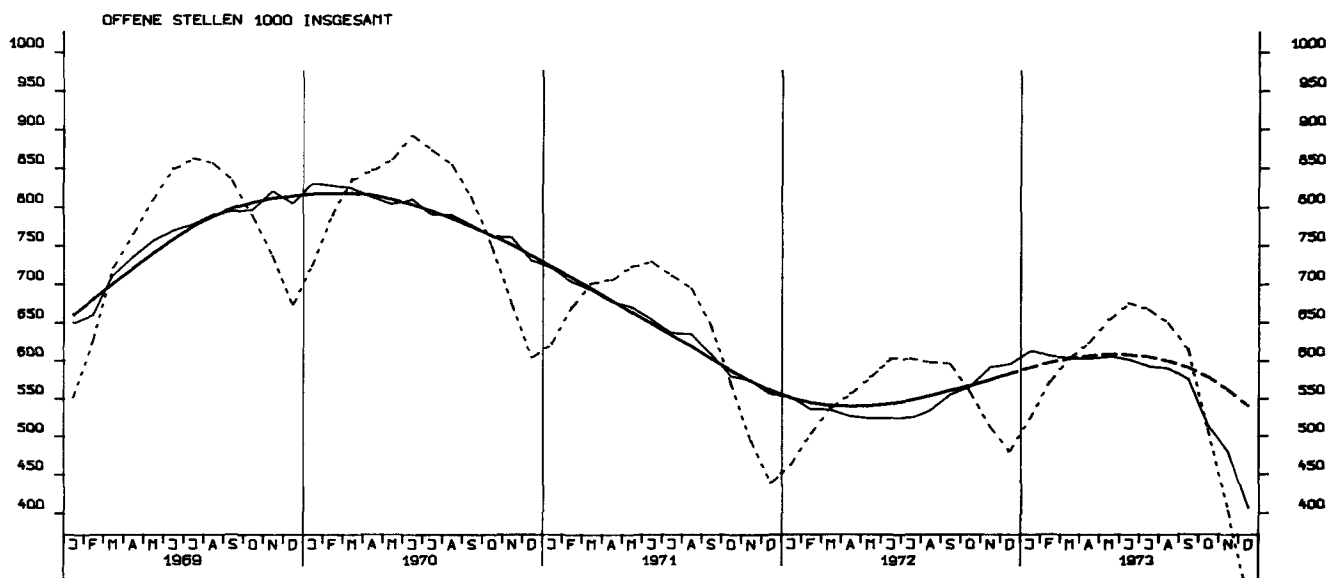
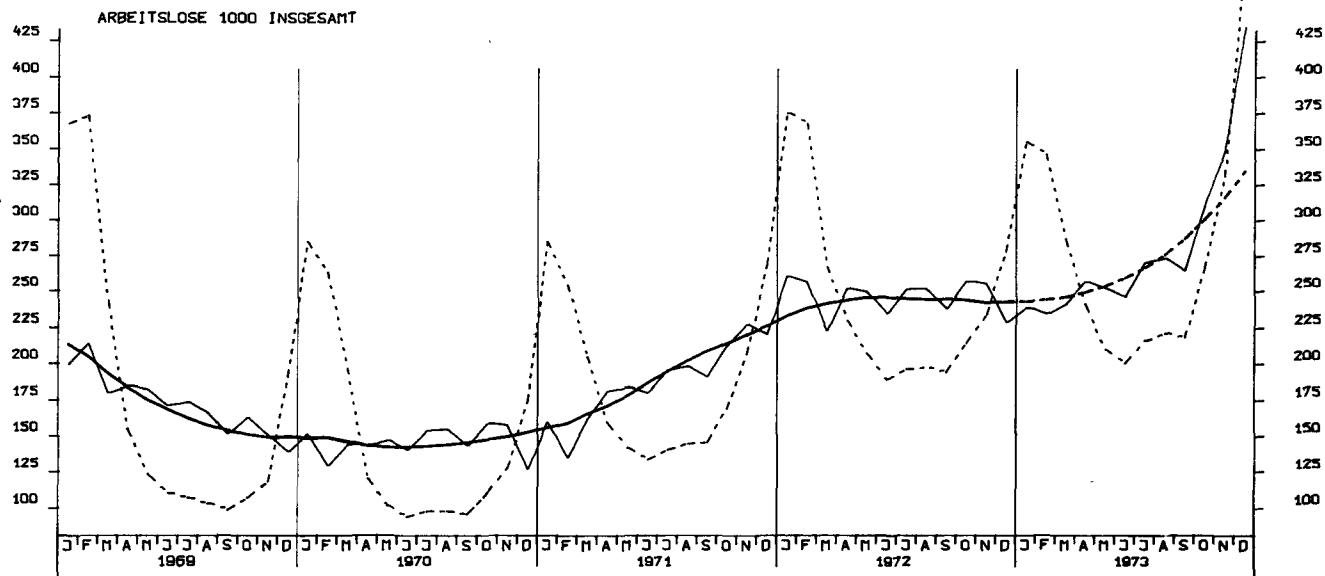

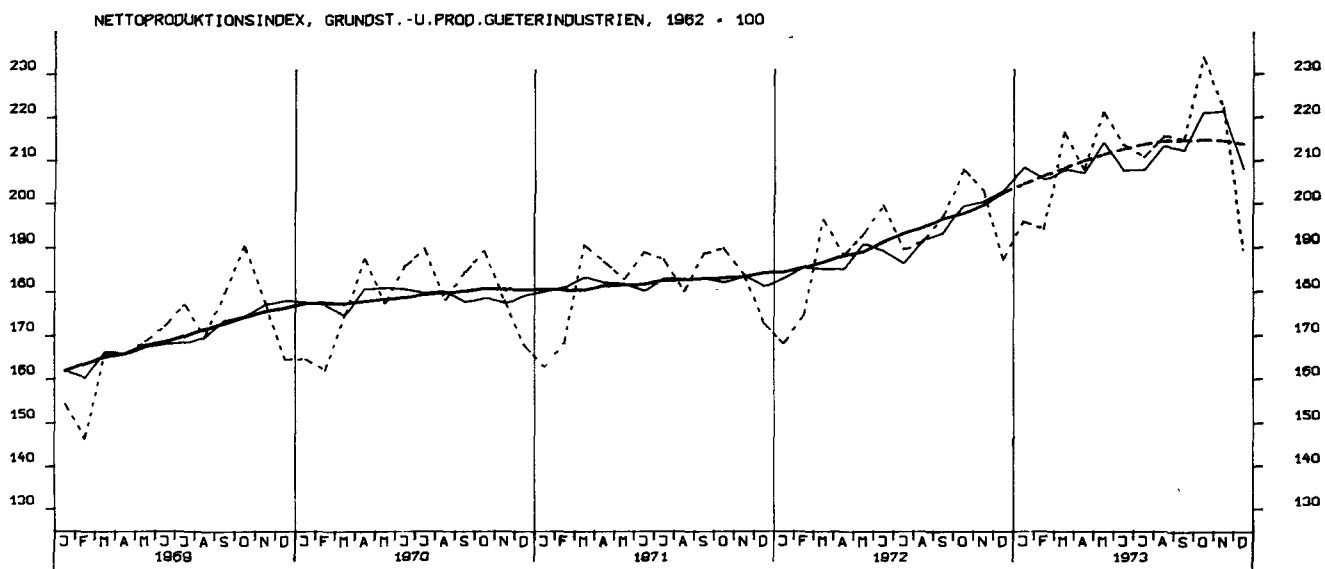
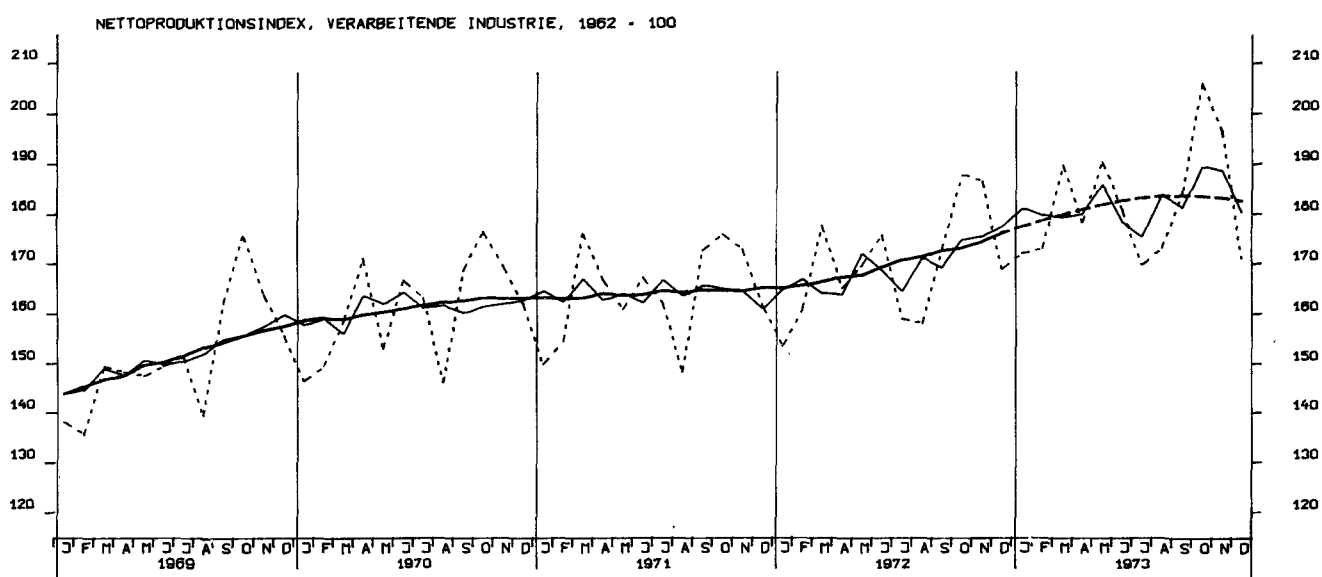
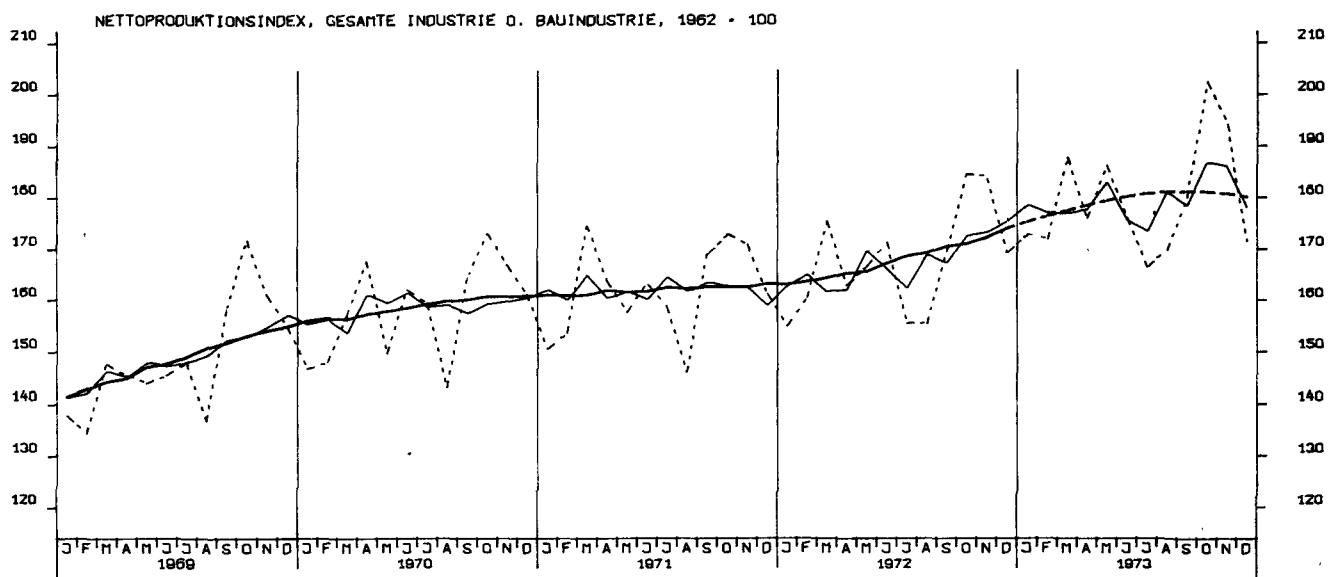

LOEHNE UND GHAELTER JE BESCH.STD., GES. IND. O. ENERGIE U. BAU, 1962=100

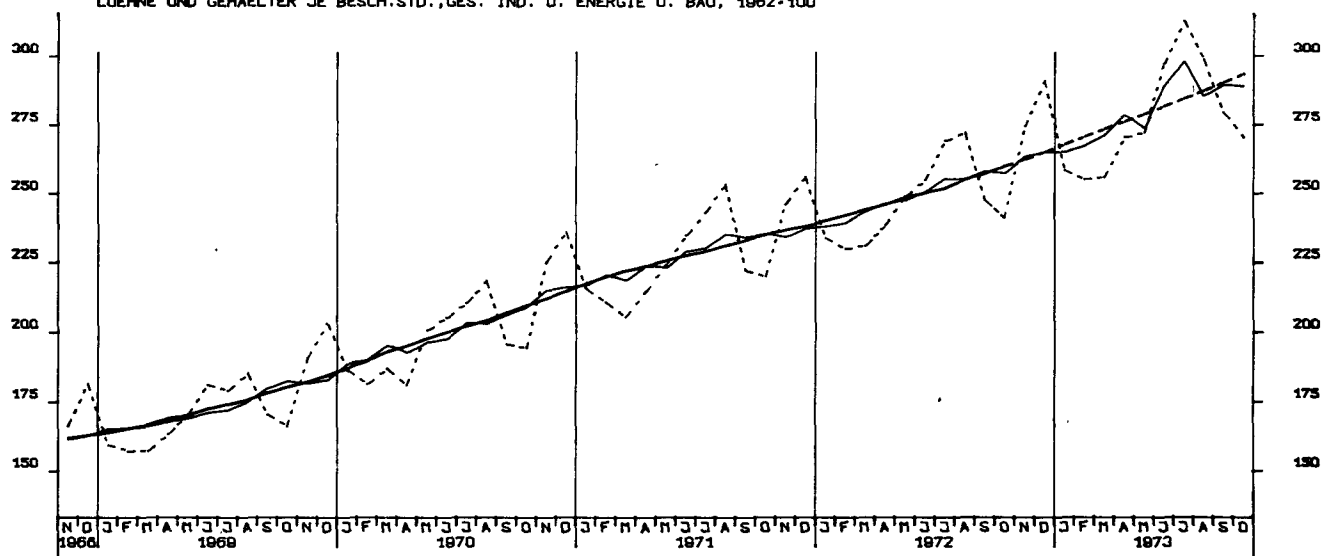

LOEHNE UND GHAELTER JE UMSATZEINHEIT, GES. IND. O. ENERGIE U. BAU, 1962=100

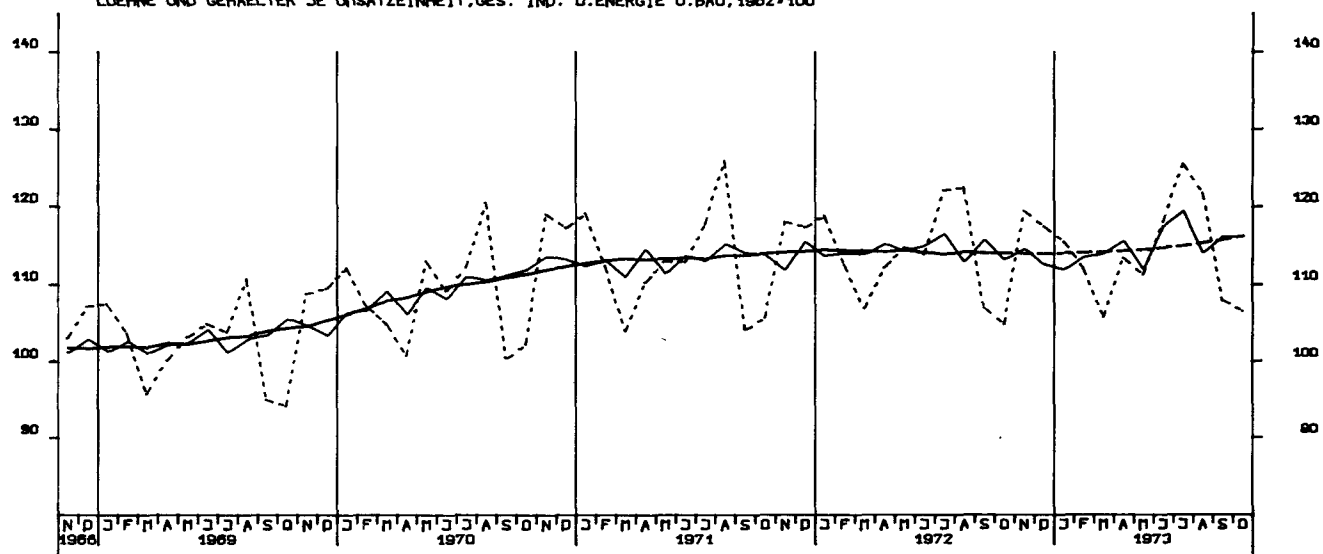

LOEHNE UND GHAELTER JE PRODUKTEINHEIT, GES. IND. O. ENERGIE U. BAU, 1962=100

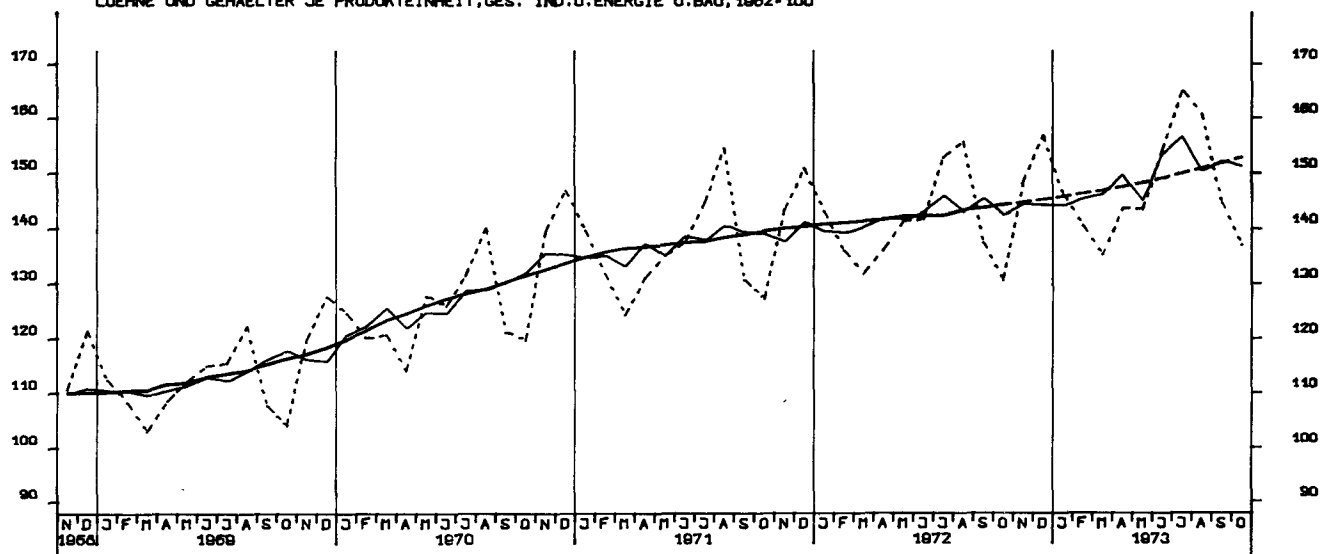

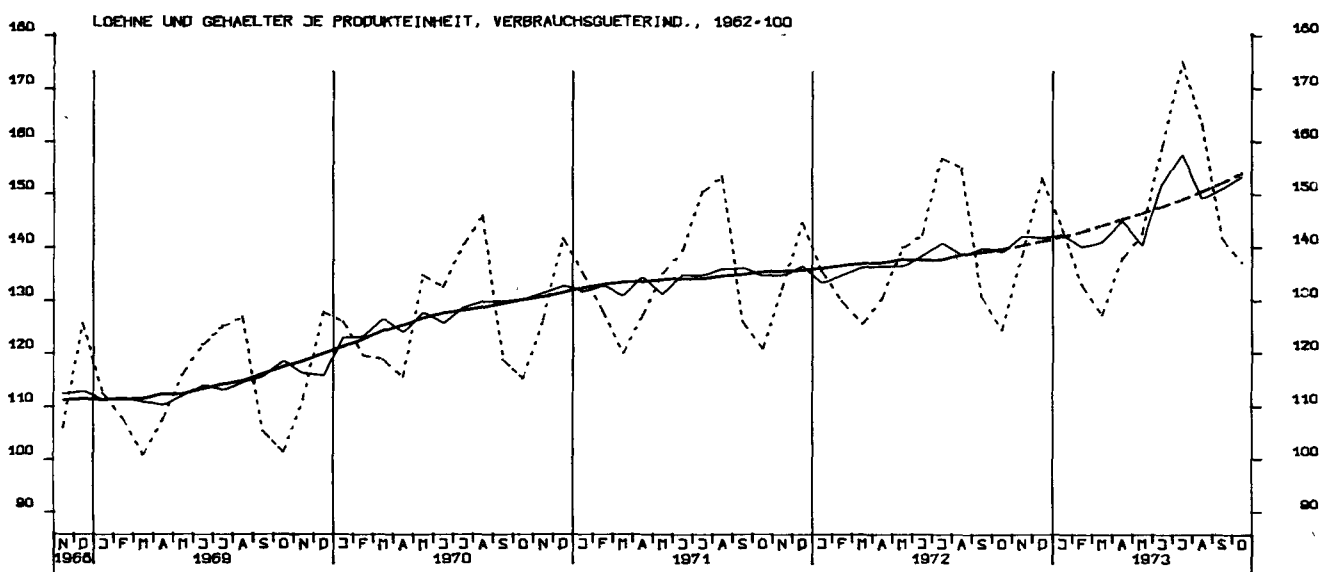
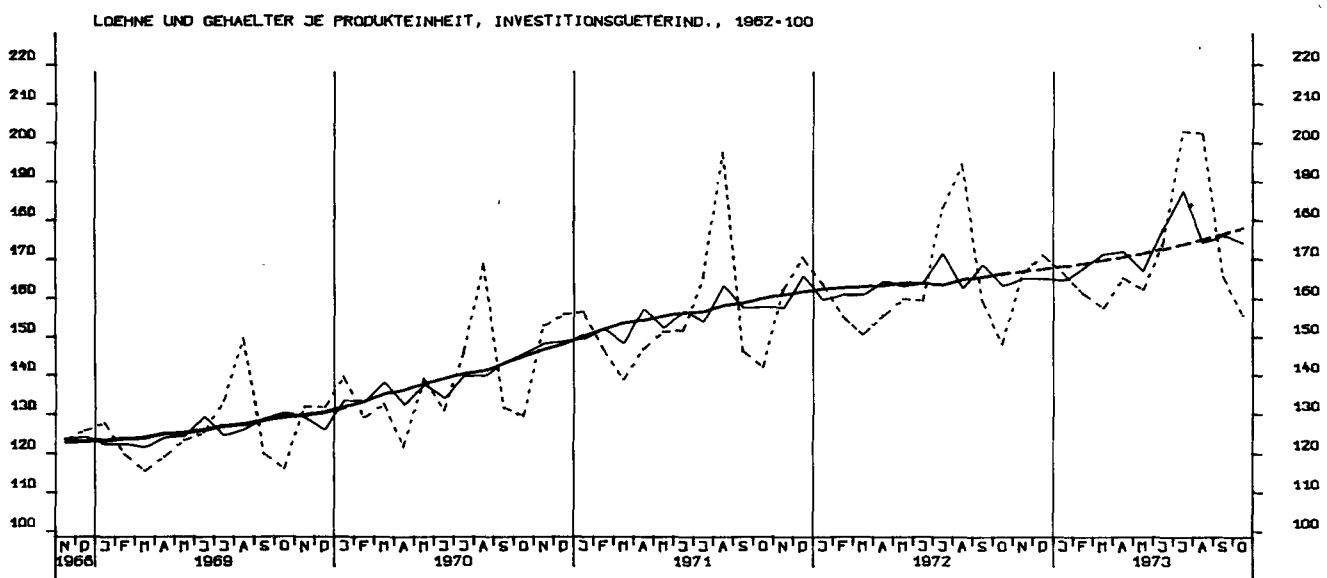
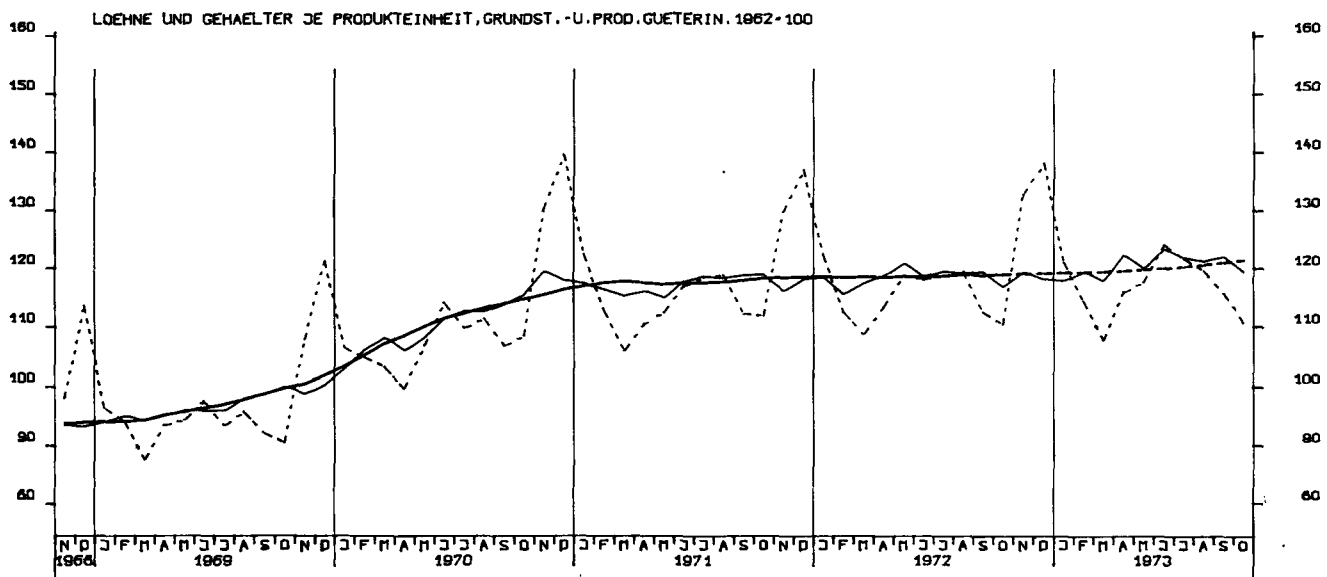

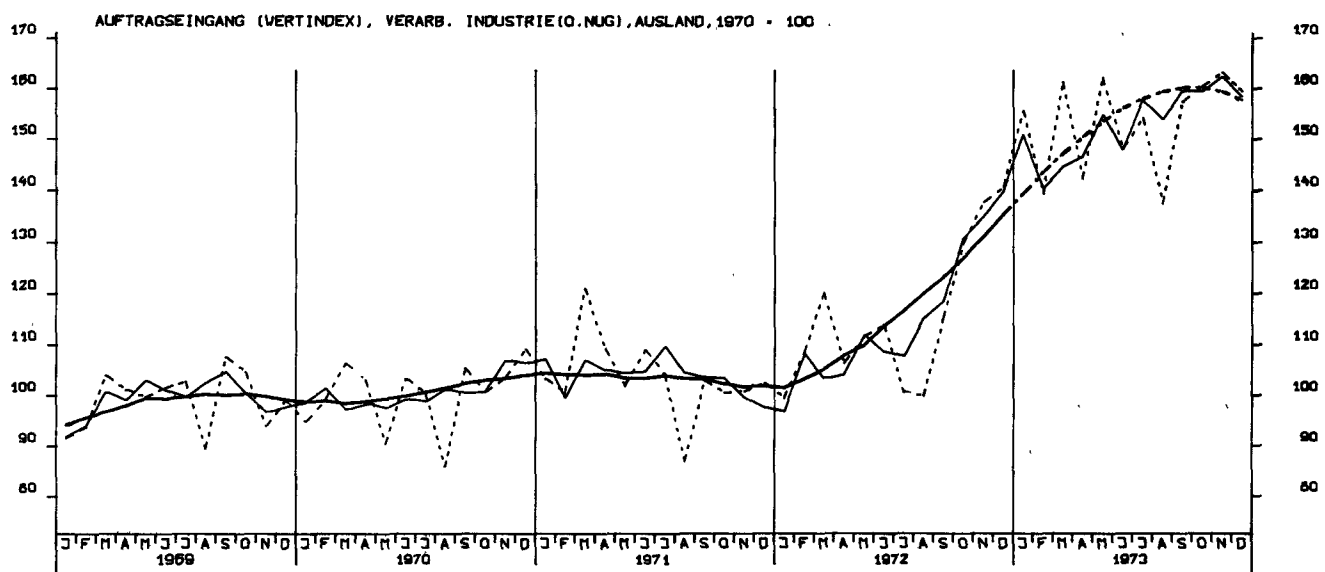
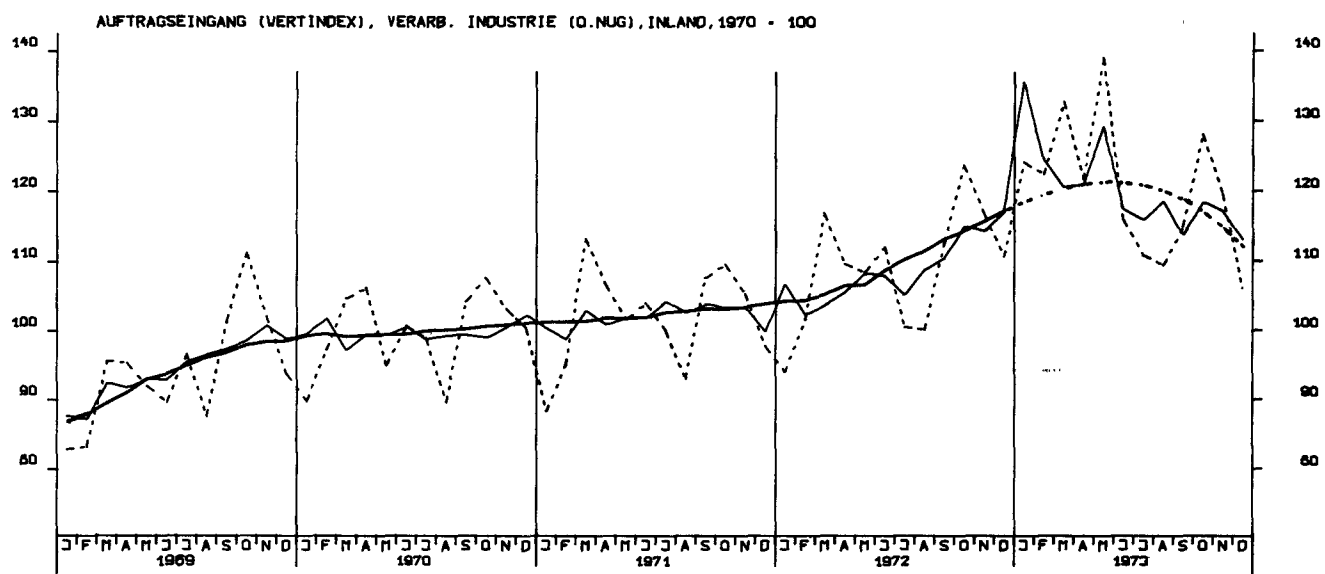
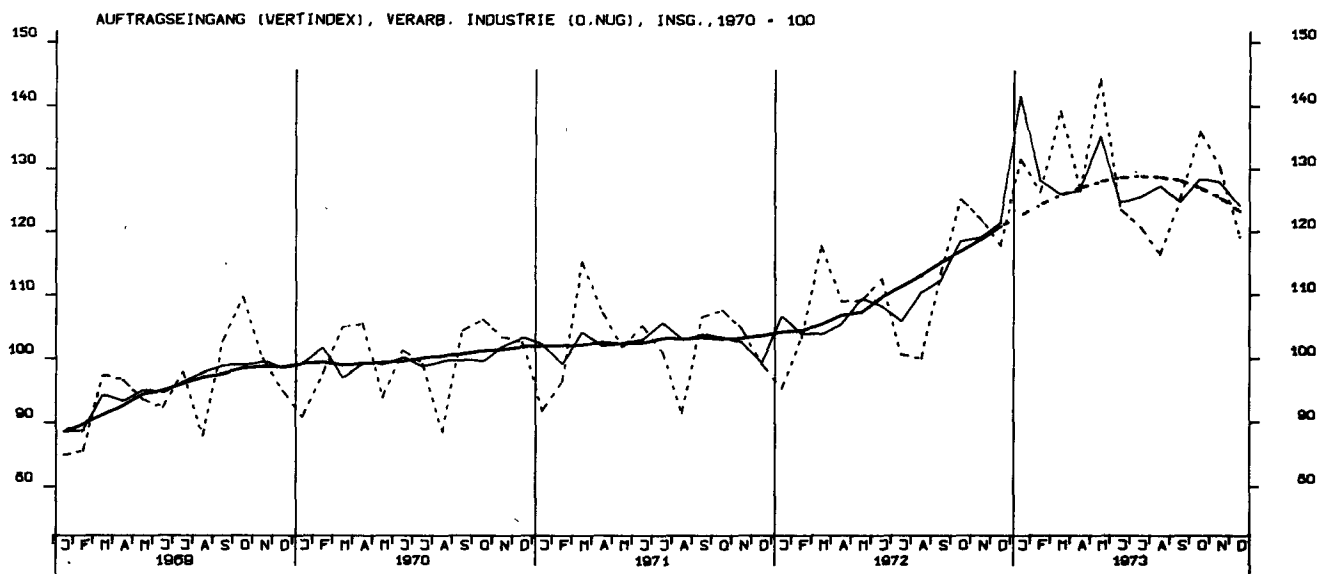

AUFTRAGSEINGANG (VERTINDEX), GRUNDST.-U.PROD.GUETERIND., INSG., 1970 = 100

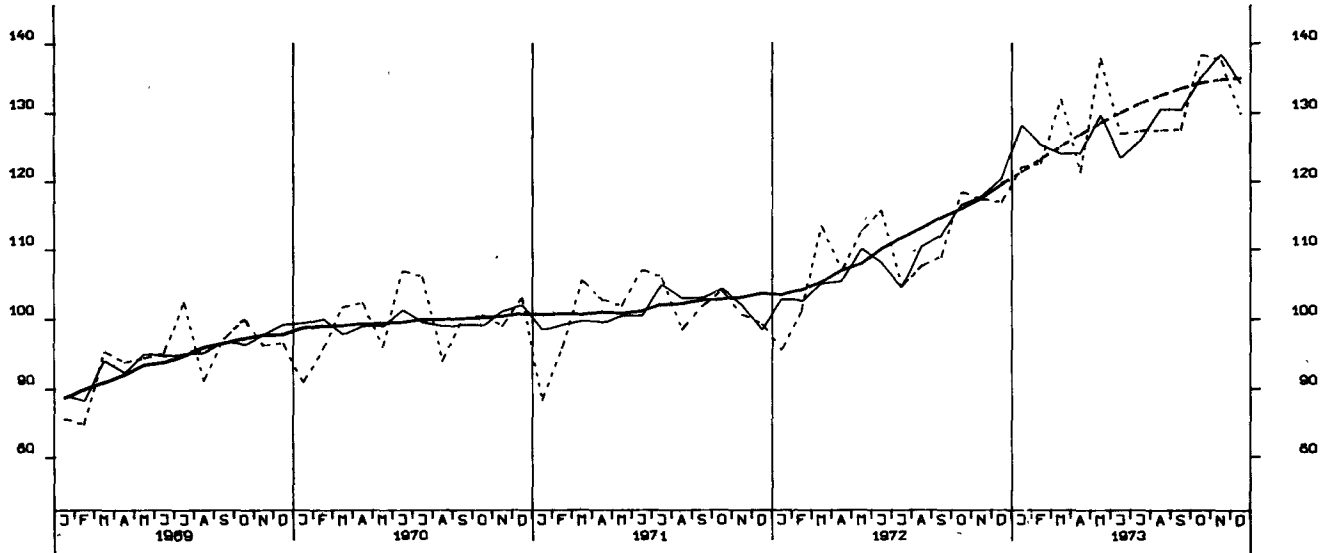

AUFTRAGSEINGANG (VERTINDEX), INVESTITIONSGUETERIND., INSGESAMT, 1970 = 100

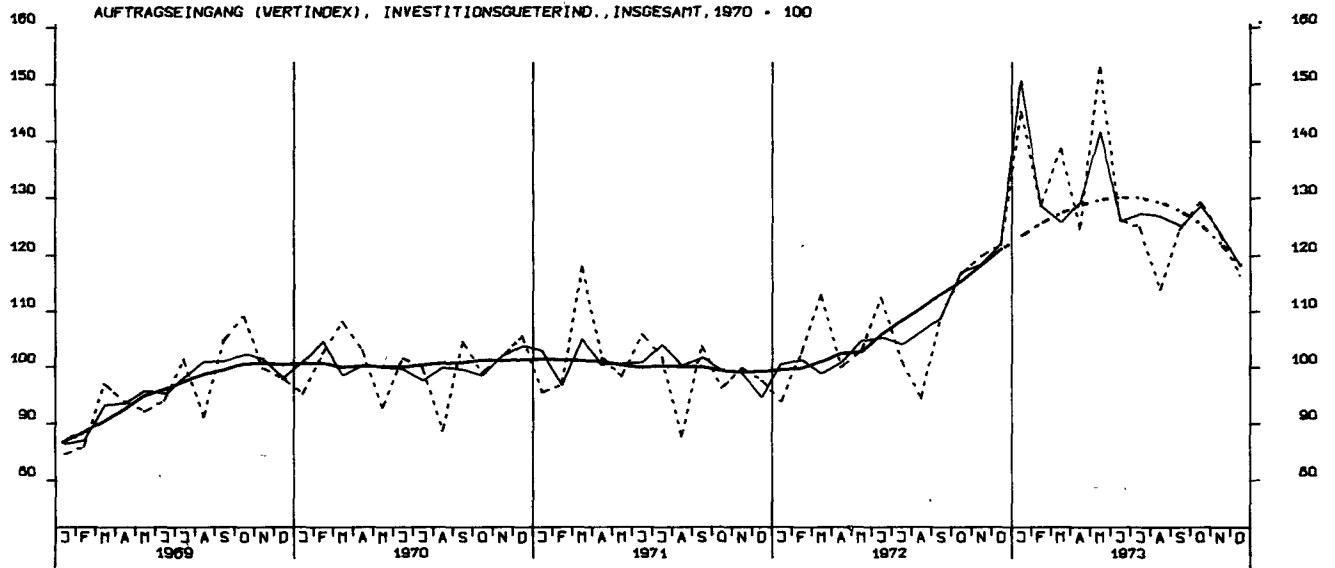

AUFTRAGSEINGANG (VERTINDEX), VERBRAUCHSGUETERIND., INSGESAMT, 1970 = 100

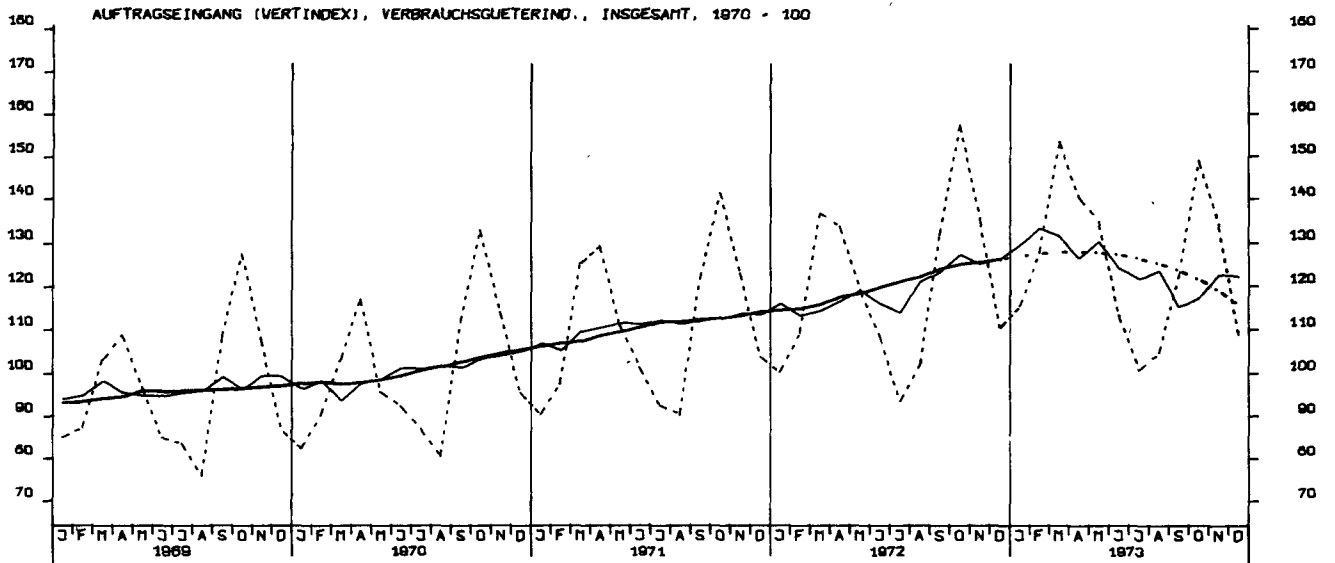

AUFTRAGSEINGANG (VERTINDEX), INVESTITIONSGUETERIND., INLAND, 1970 = 100

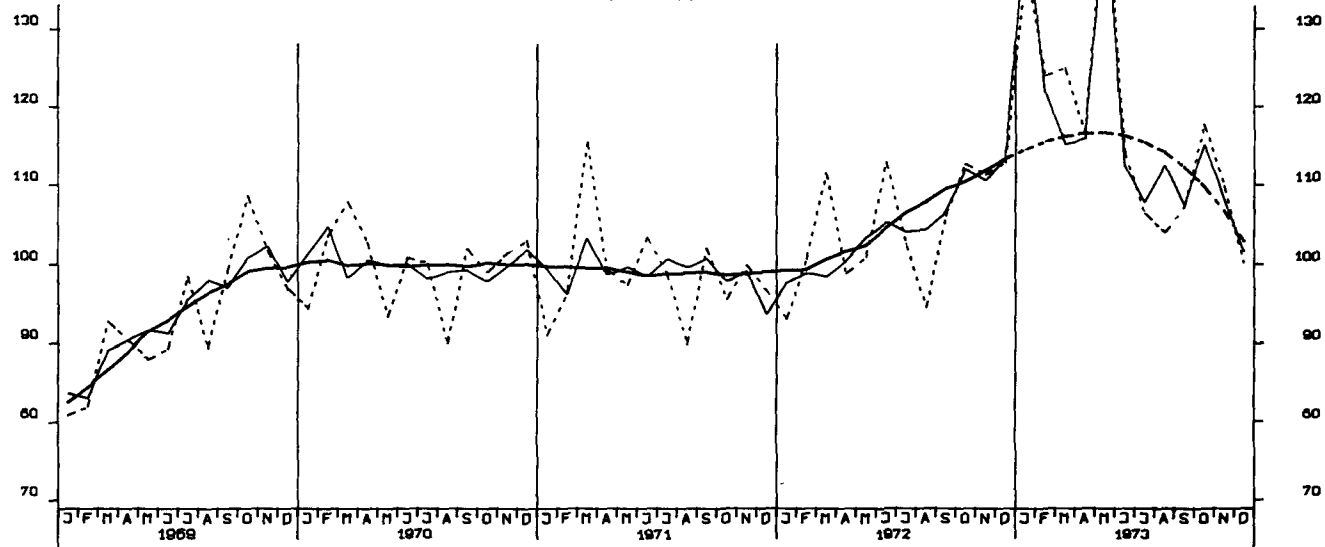

AUFTRAGSEINGANG (VERTINDEX), INVESTITIONSGUETERIND., AUSLAND, 1970 = 100

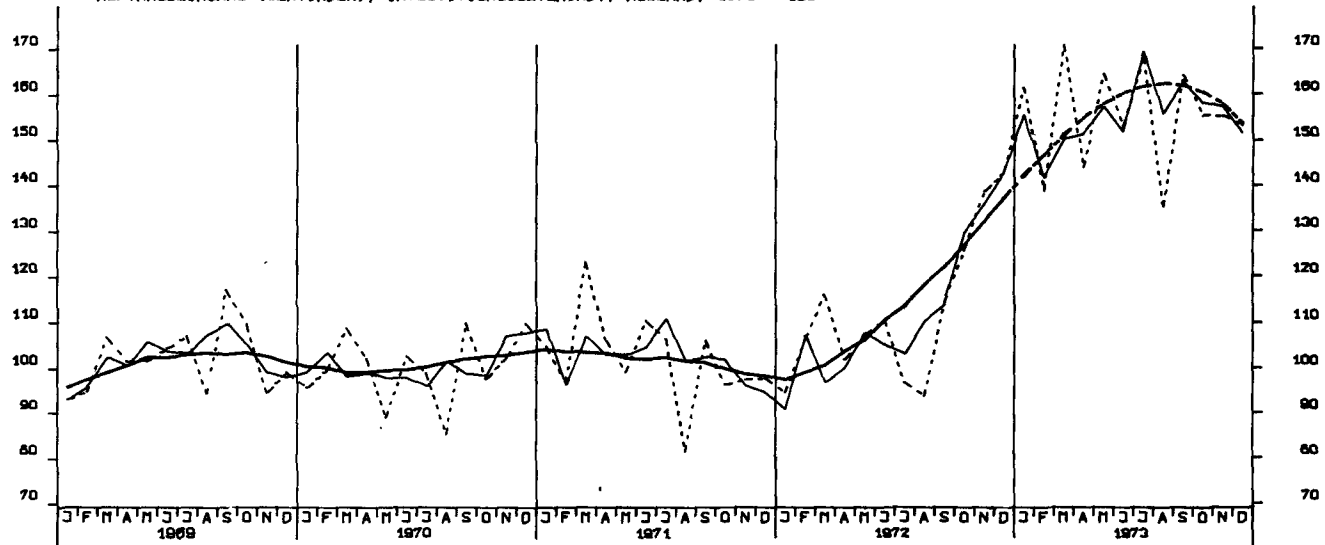

AUFTRAGSEINGANG (VERTINDEX), MASCHINENBAU, INSGESAMT, 1970 = 100

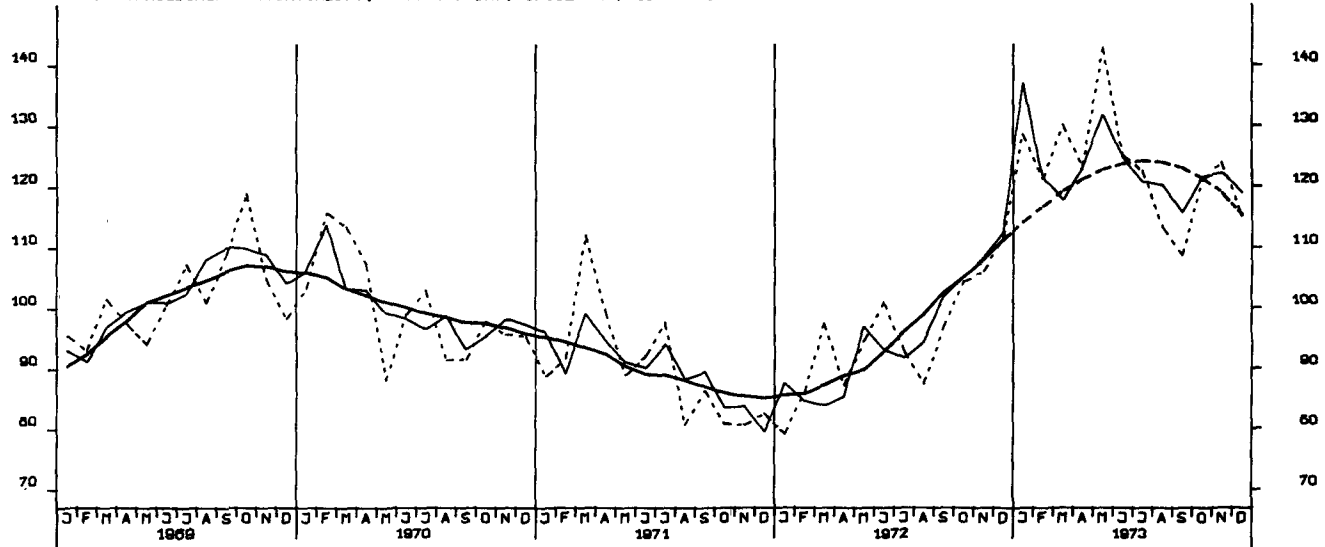

AUFTRAGSEINGANG (VOLUMENIND.), VERARB. INDUSTRIE (O.NUG), INSG. 1970 - 100

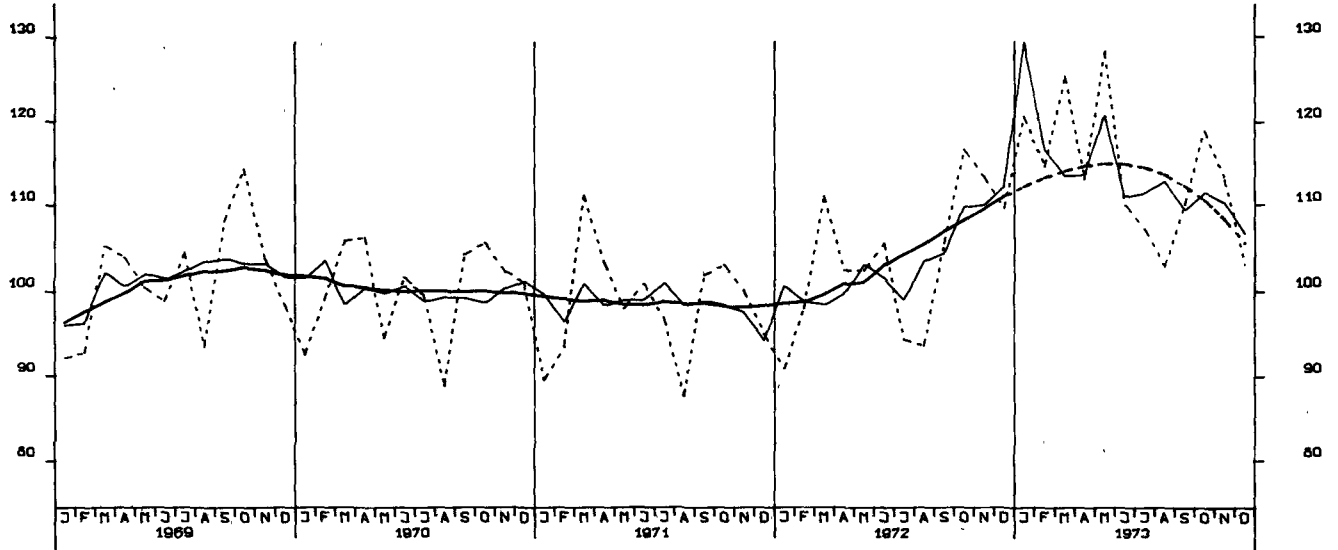

AUFTRAGSEINGANG (VOLUMENIND.), VERARB. INDUSTRIE (O.NUG), INL., 1970 - 100

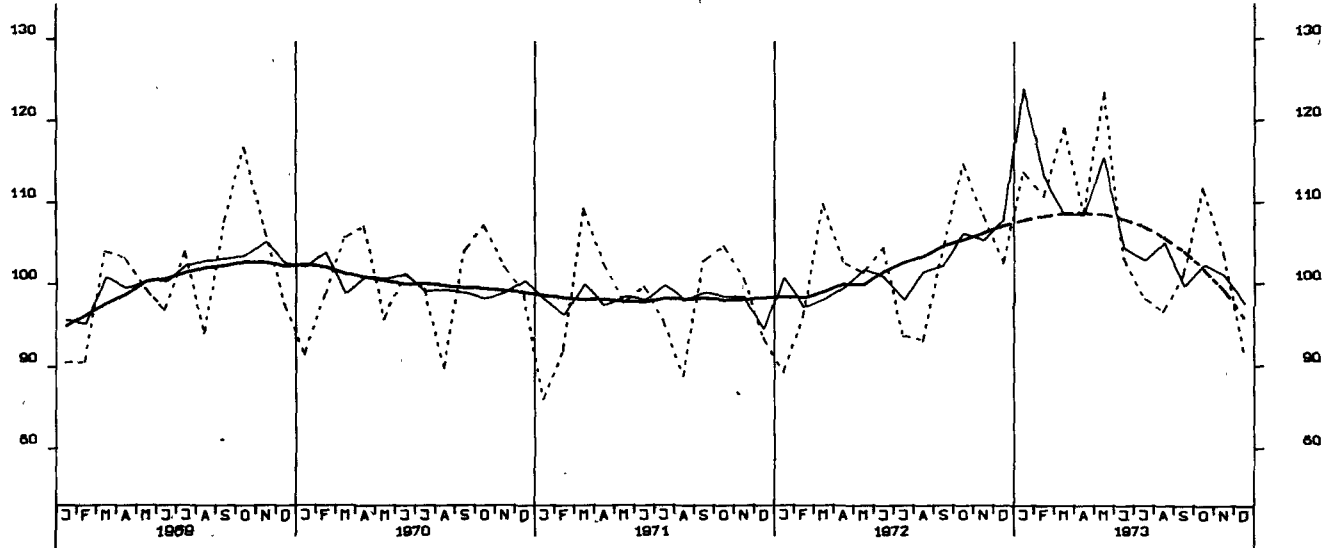

AUFTRAGSEINGANG (VOLUMENIND.), VERARB. INDUSTRIE (O.NUG), AUSL., 1970 - 100

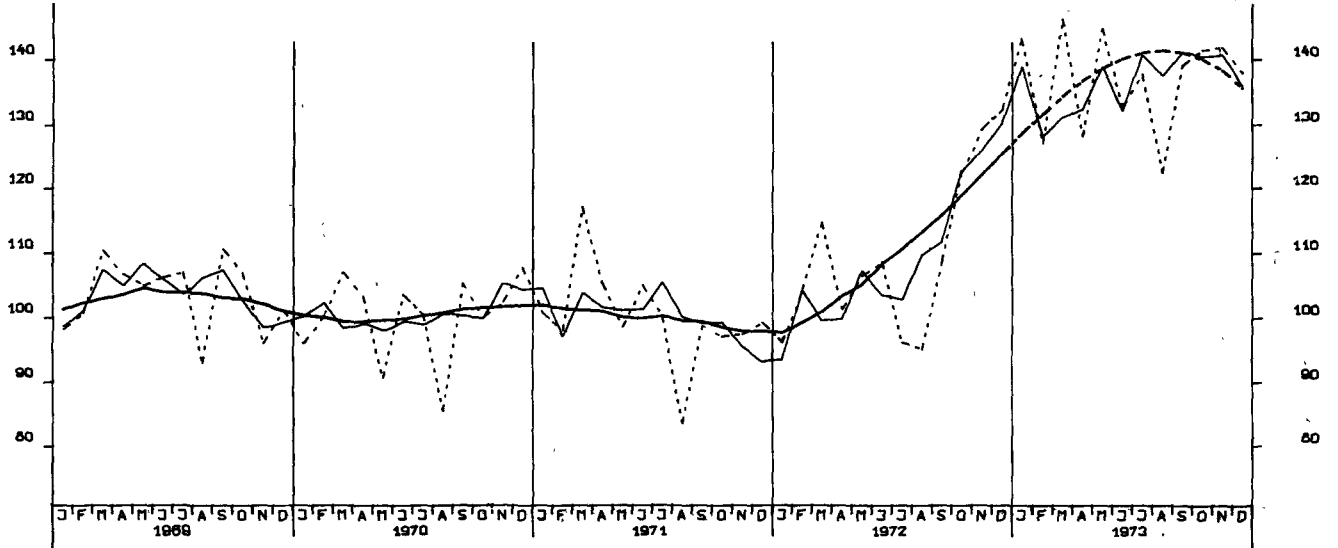

AUFTRAGSEINGANG (VOLUMENIND.), GRUNDST.-U. PROD. GUETERIND., INSG. 1970 = 100

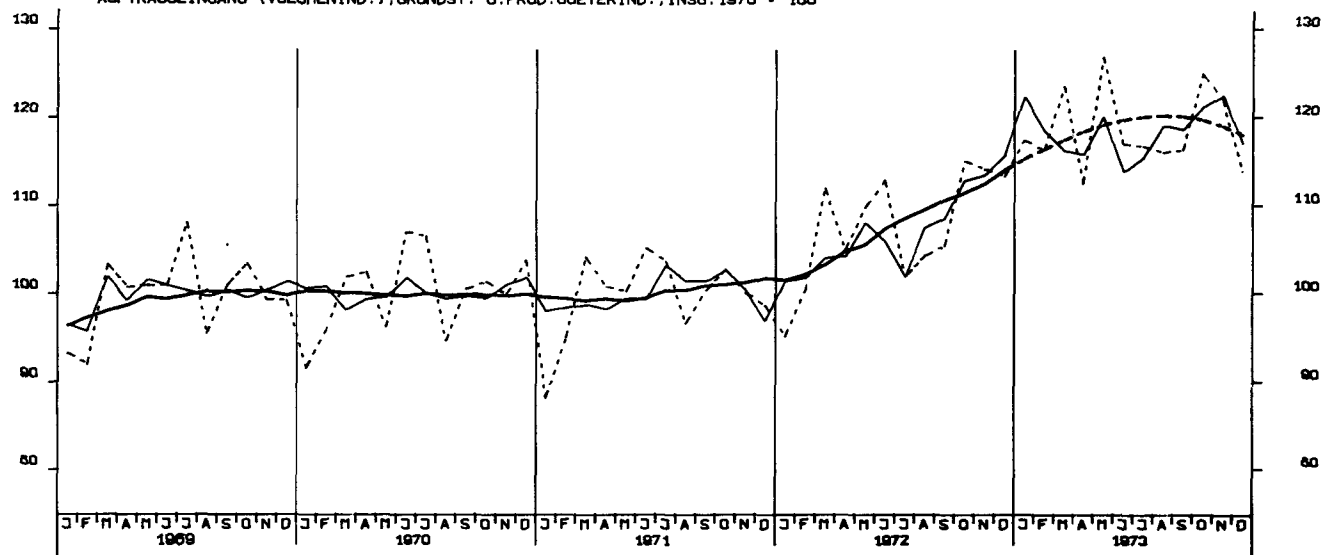

AUFTRAGSEINGANG (VOLUMENIND.), INVESTITIONSGUETERIND., INSG., 1970 = 100

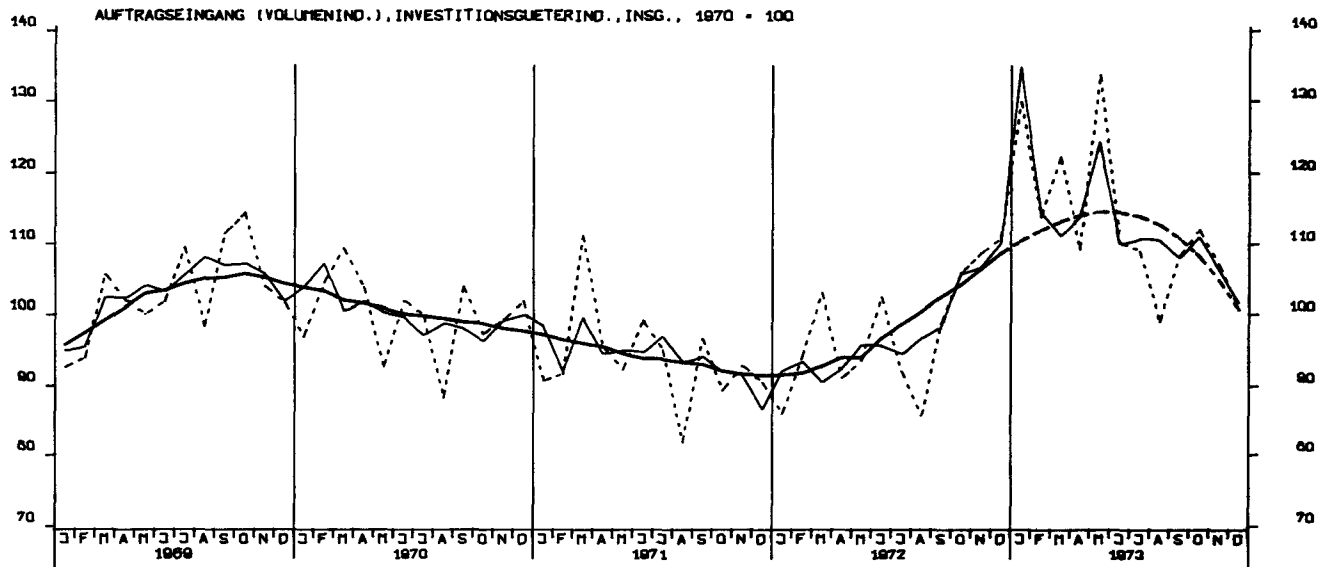

AUFTRAGSEINGANG (VOLUMENIND.), VERBRAUCHSGUETERIND., INSG., 1970 = 100

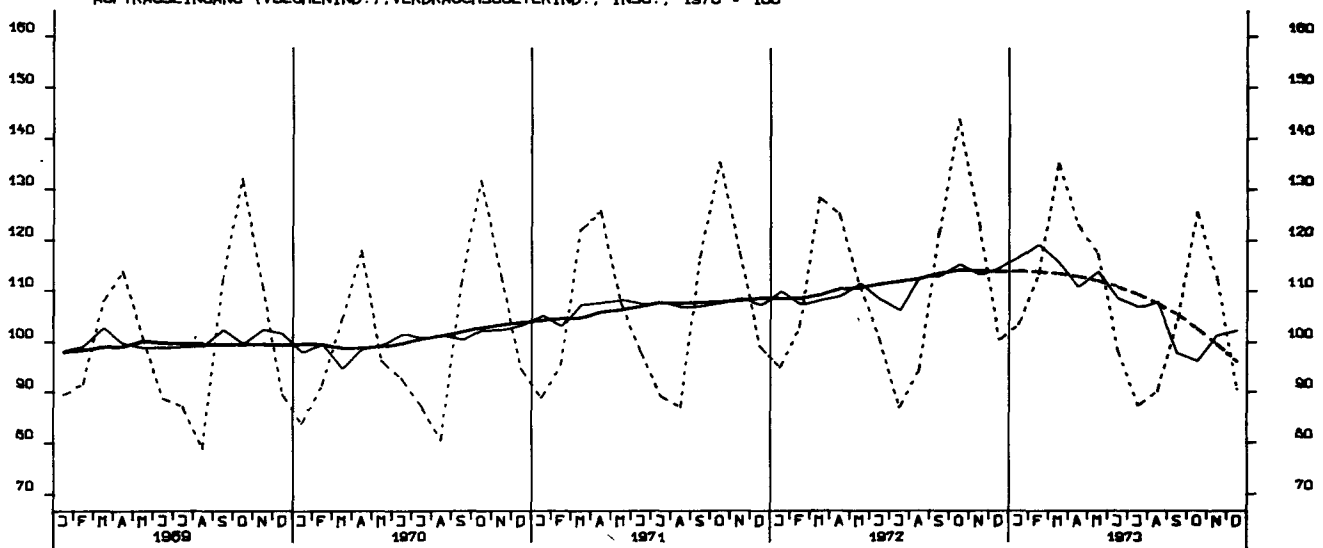

AUFTRAGSEINGANG (VOLUMENIND.), INVESTITIONSGUETERIND., INLAND, 1970 = 100

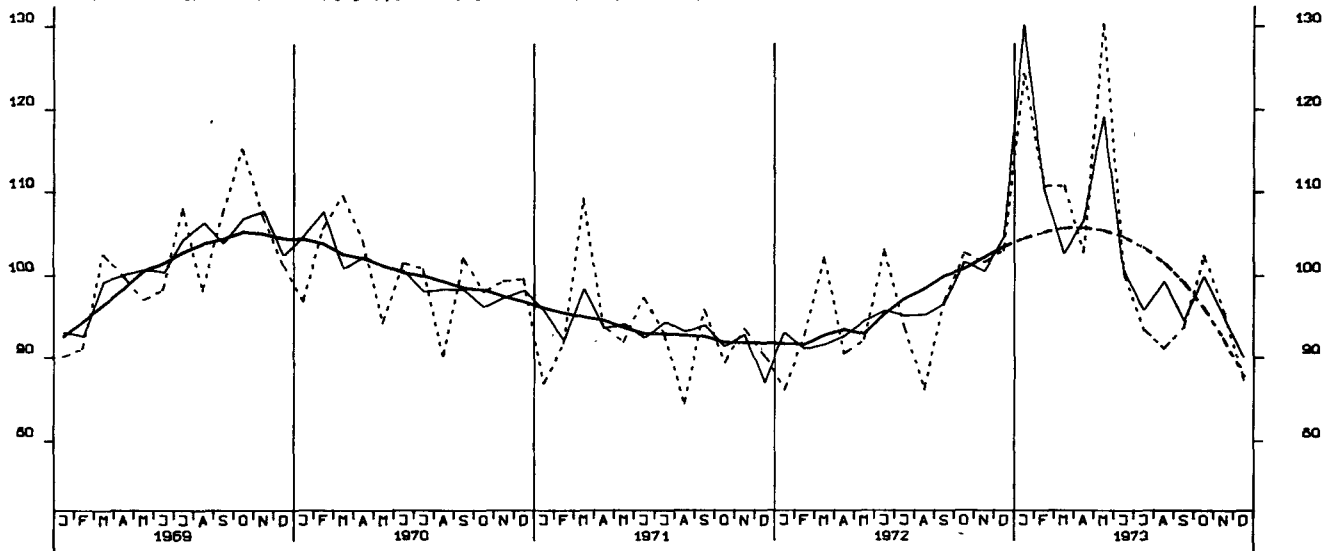

AUFTRAGSEINGANG (VOLUMENIND.), INVESTITIONSGUETERIND., AUSLAND, 1970 = 100

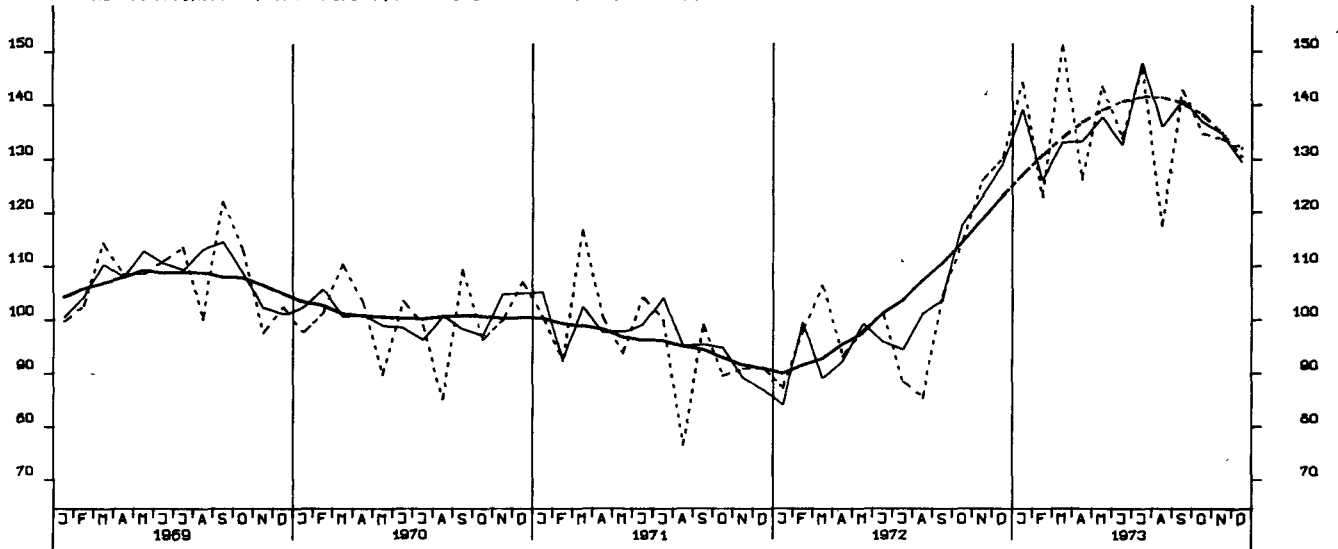

AUFTRAGSEINGANG (VOLUMENIND.), MASCHINENBAU, INSGESAMT, 1970 = 100

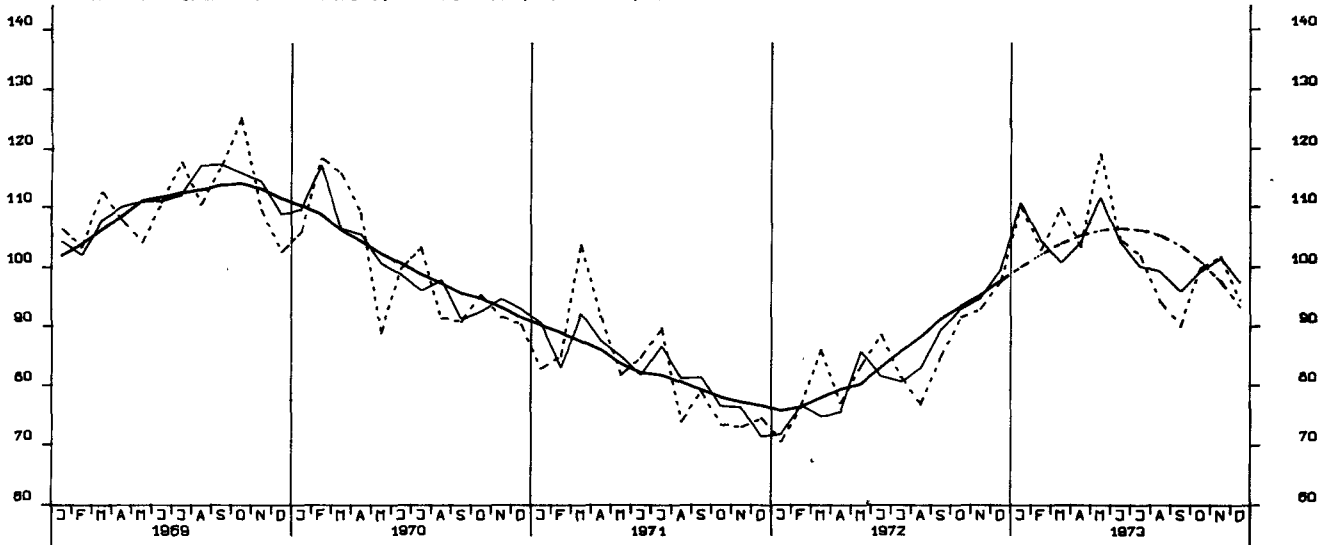

UMSAETZE (VERTINDEX), VERARBEITENDE INDUSTRIE (O.NUG), INSG., 1970 = 100

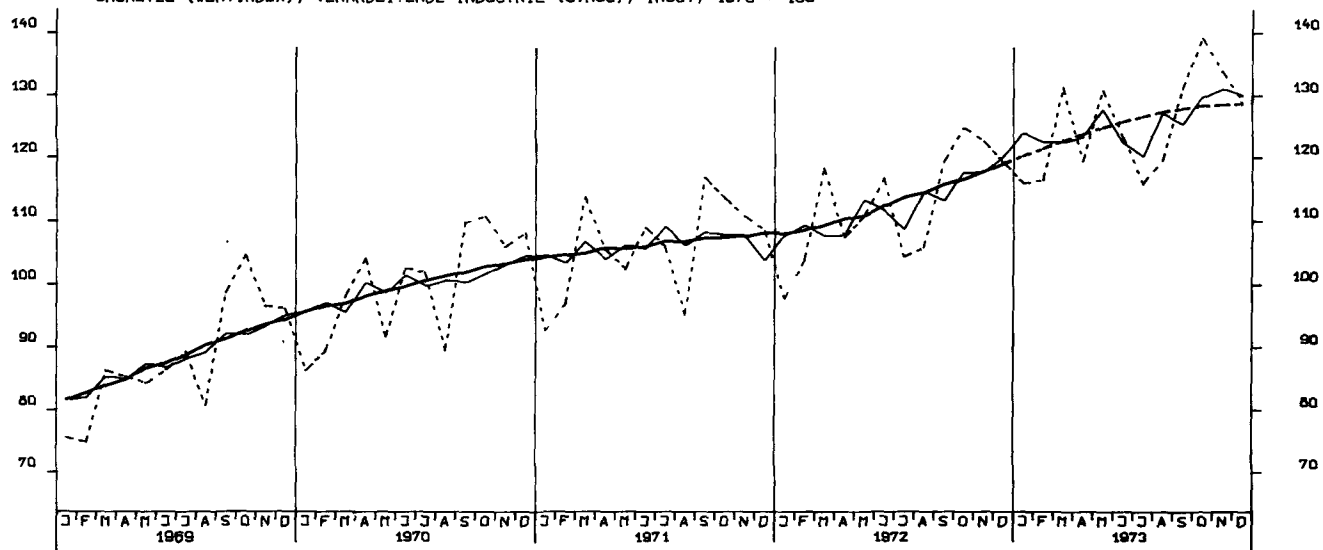

UMSAETZE (VERTINDEX), VERARBEITENDE INDUSTRIE (O.NUG), INLAND, 1970 = 100

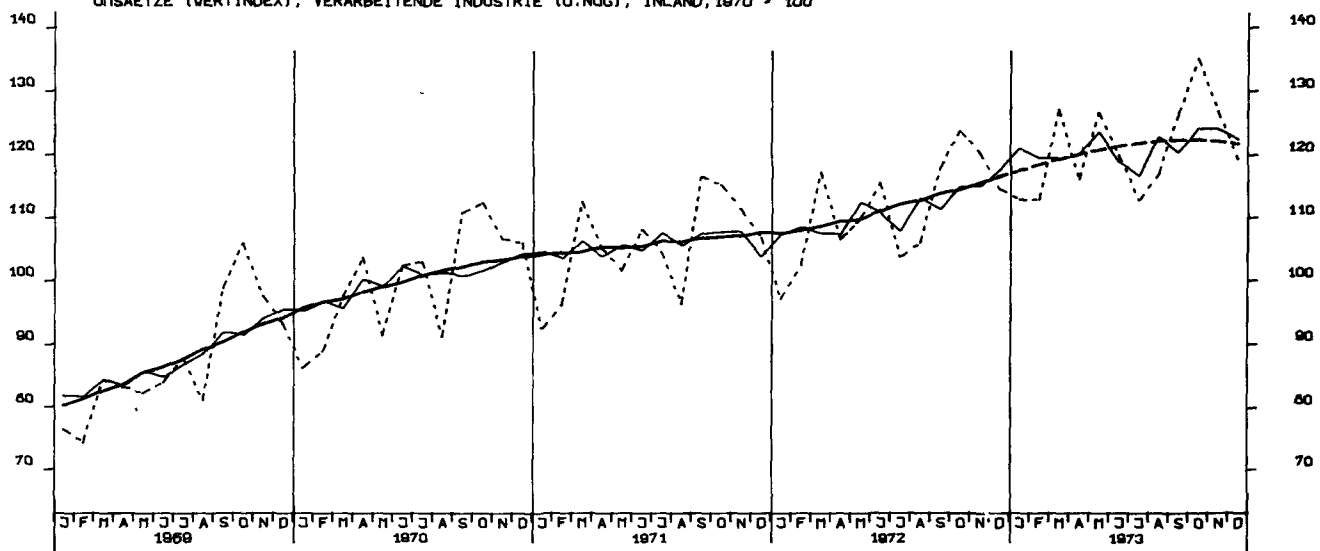

UMSAETZE (VERTINDEX), VERARBEITENDE INDUSTRIE (O.NUG), AUSLAND, 1970 = 100

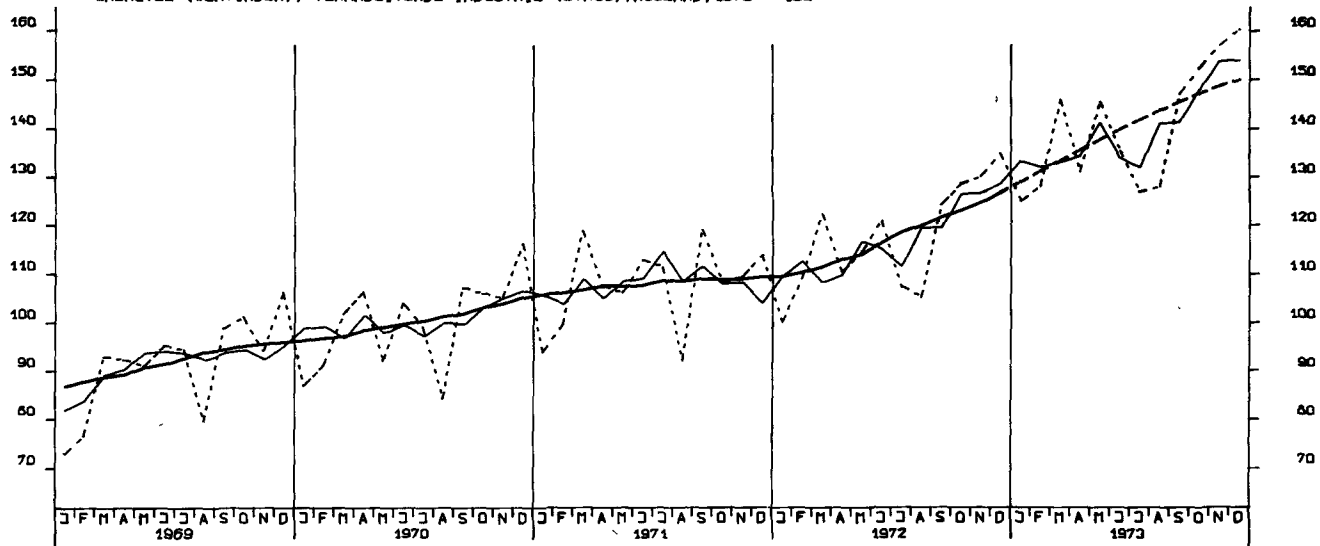

UMSAETZE (VERTINDEX), GRUNDST.-U.PROD.GUETERIND., INSGESAMT, 1970 = 100

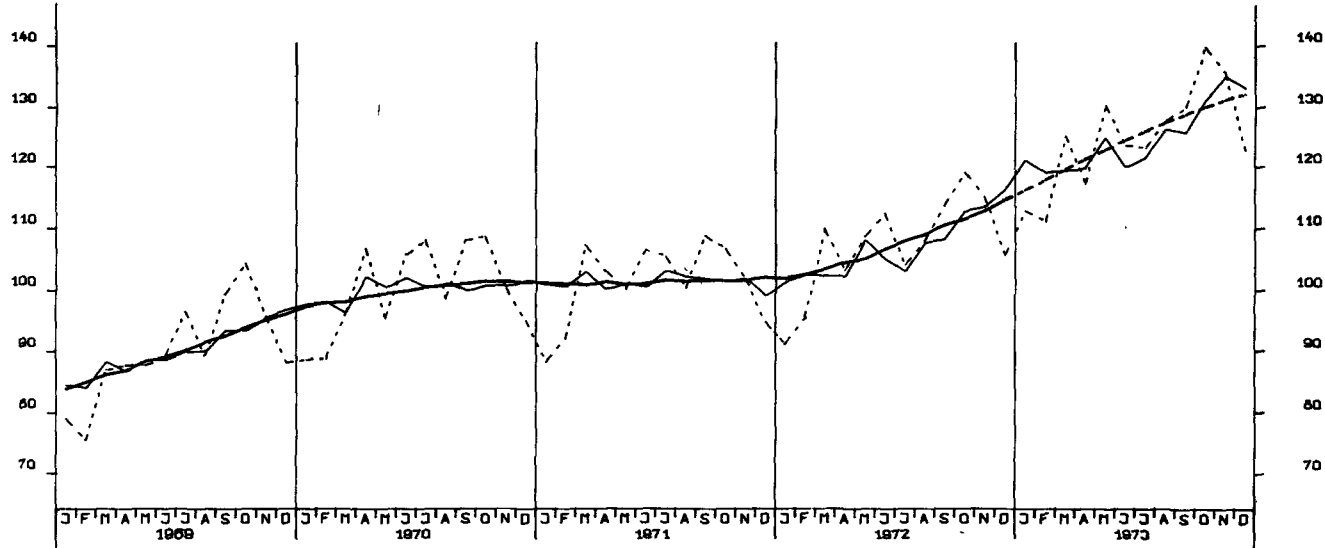

UMSAETZE (VERTINDEX), INVESTITIONSGUETERINDUSTRIEN, INSGESAMT, 1970 = 100

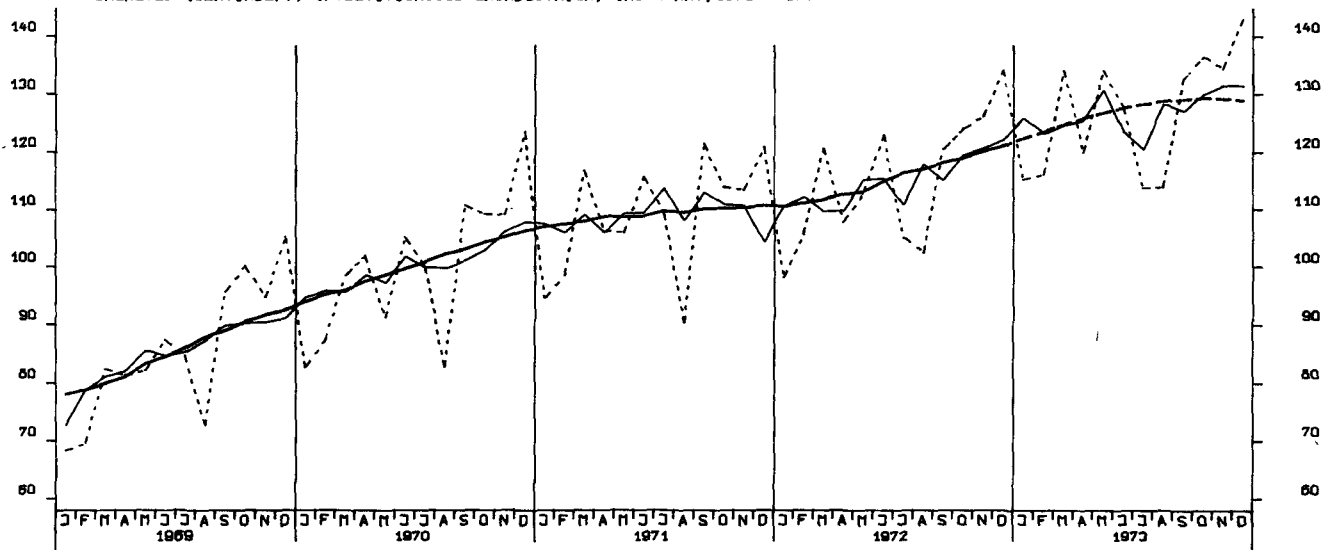

UMSAETZE (VERTINDEX), VERBRAUCHSGUETERINDUSTRIEN, INSGESAMT, 1970 = 100

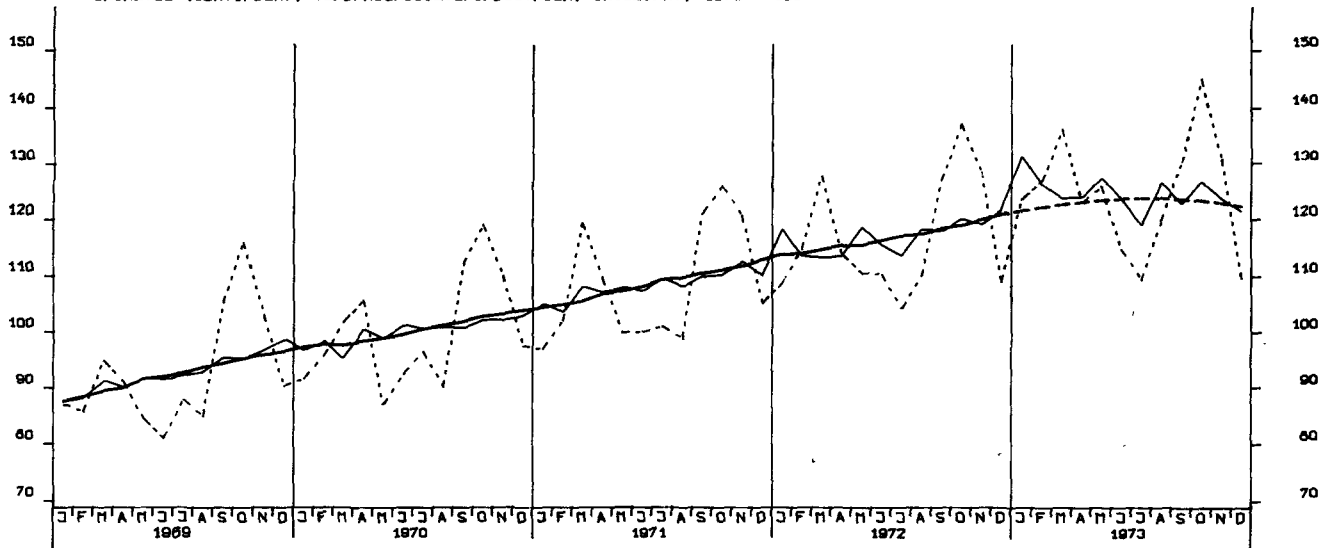

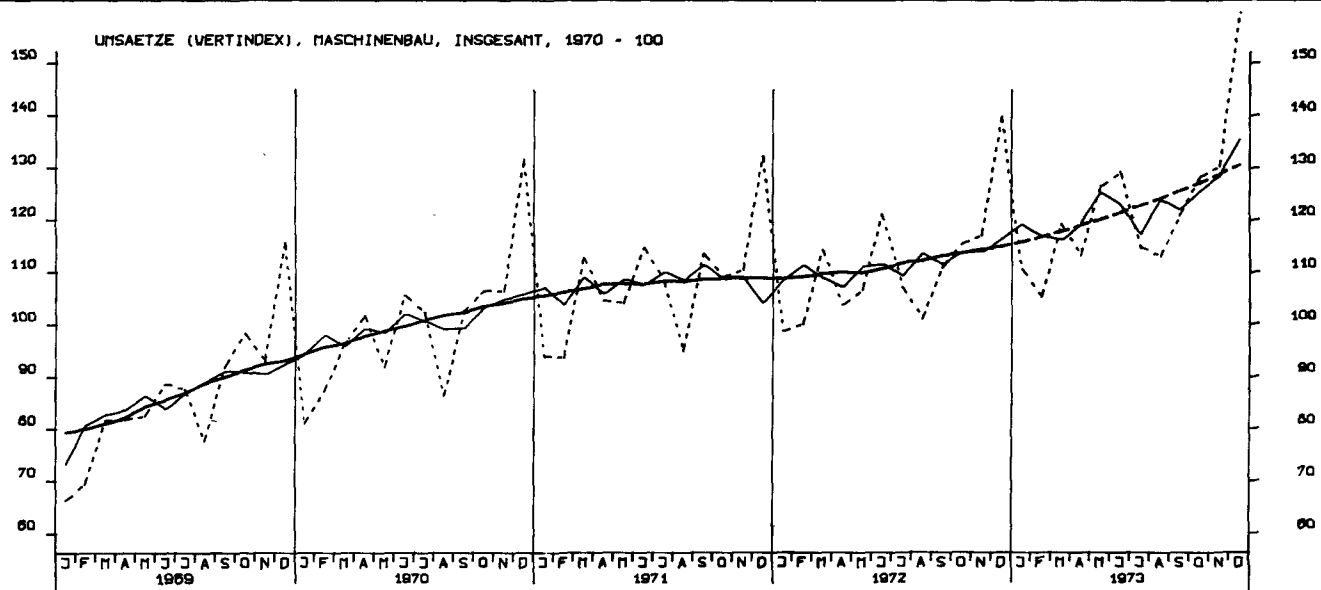
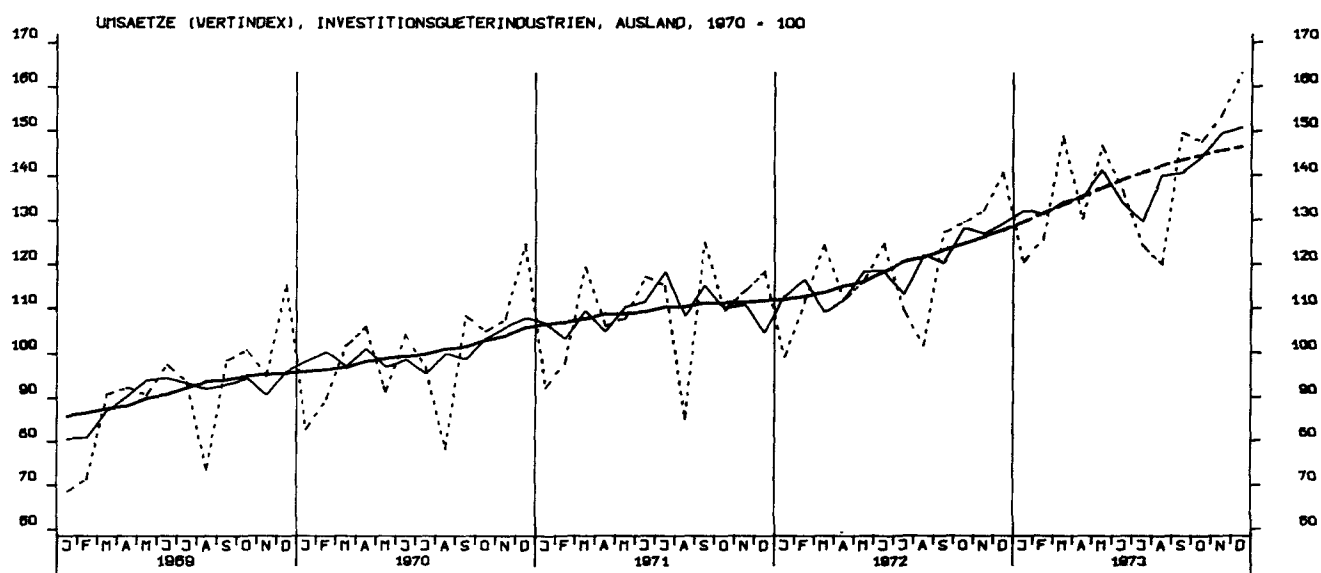
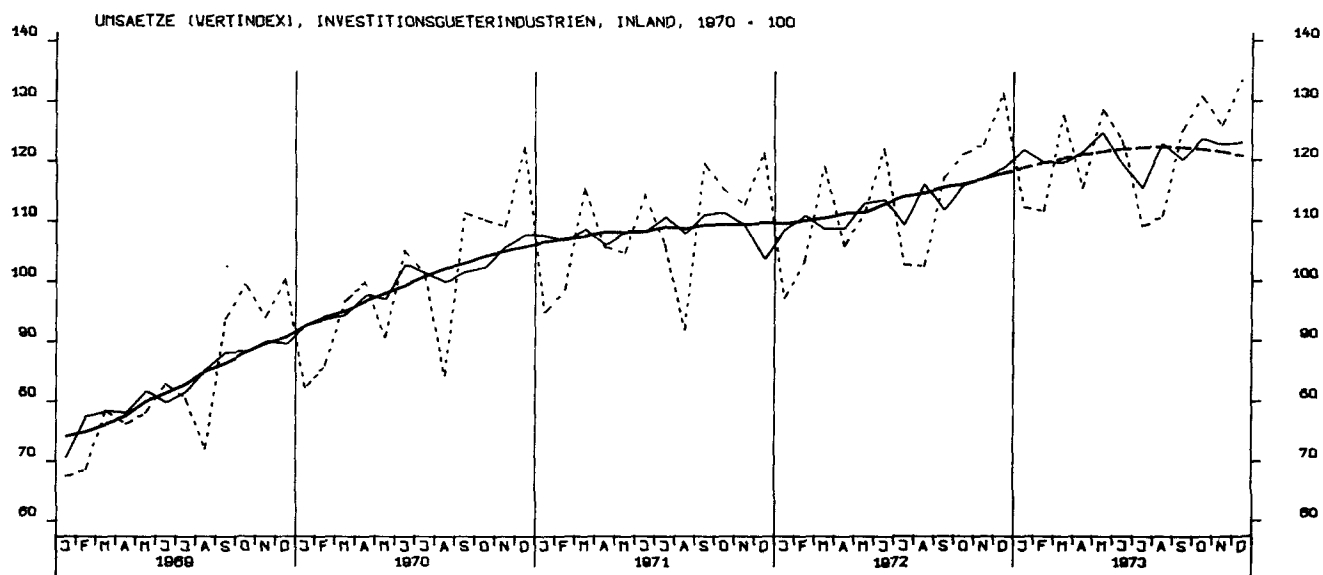

UMSAETZE (VOLUMENINDEX), VERARB. INDUSTRIE (D.NUG), INSGESAMT, 1970 = 100

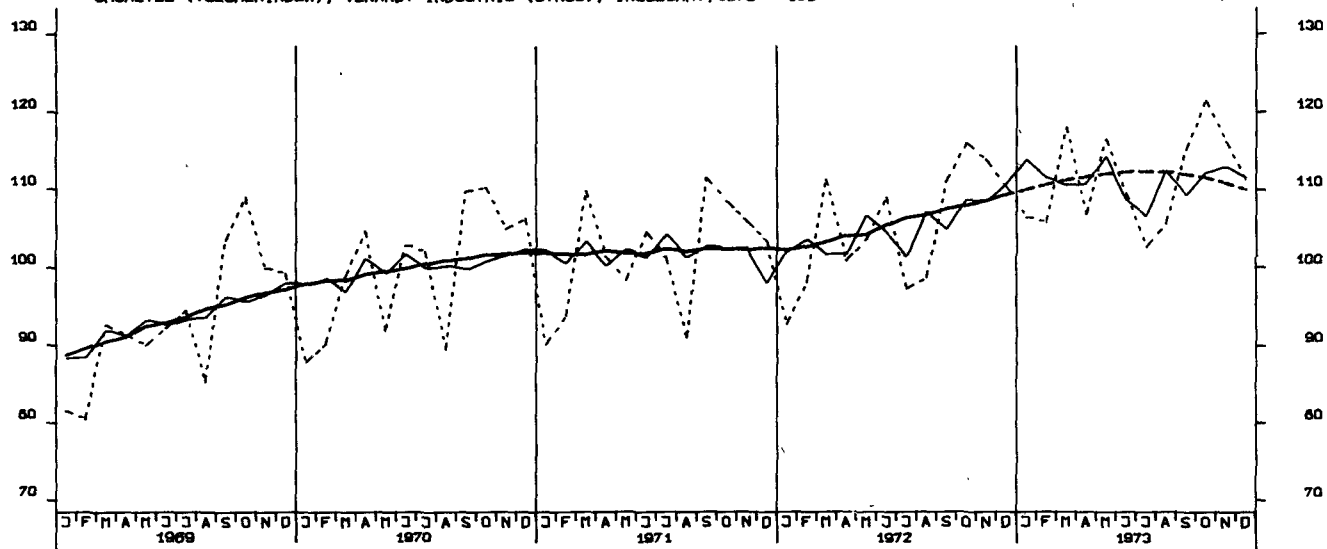

UMSAETZE (VOLUMENINDEX), VERARB. INDUSTRIE (D.NUG), INLAND, 1970 = 100

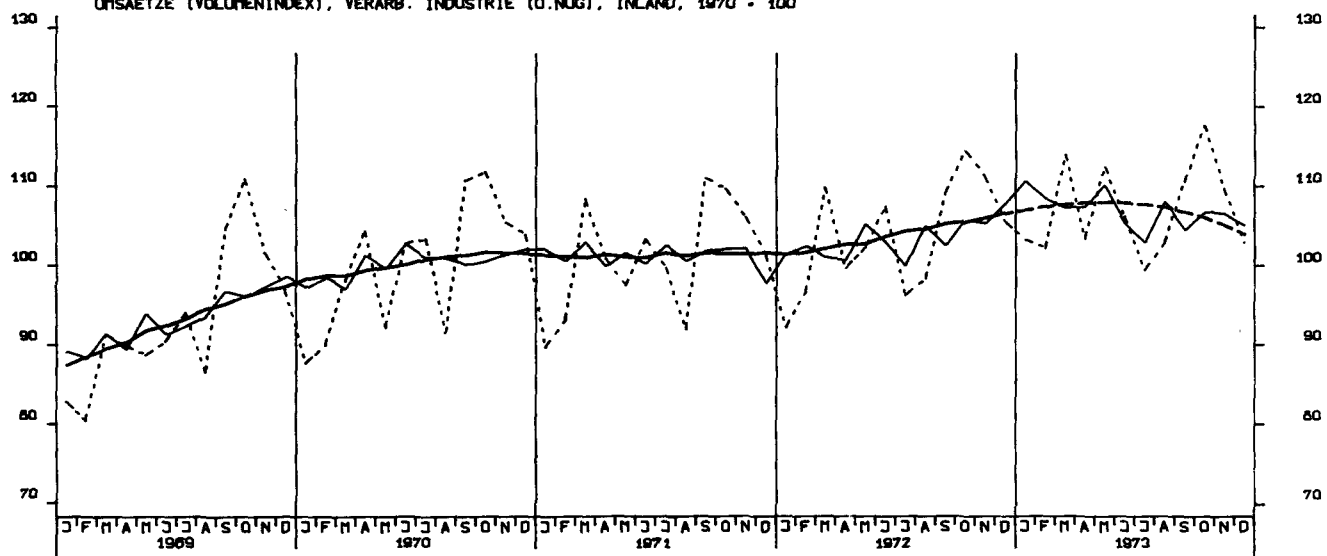

UMSAETZE (VOLUMENINDEX), VERARB. INDUSTRIE (D.NUG), AUSLAND, 1970 = 100

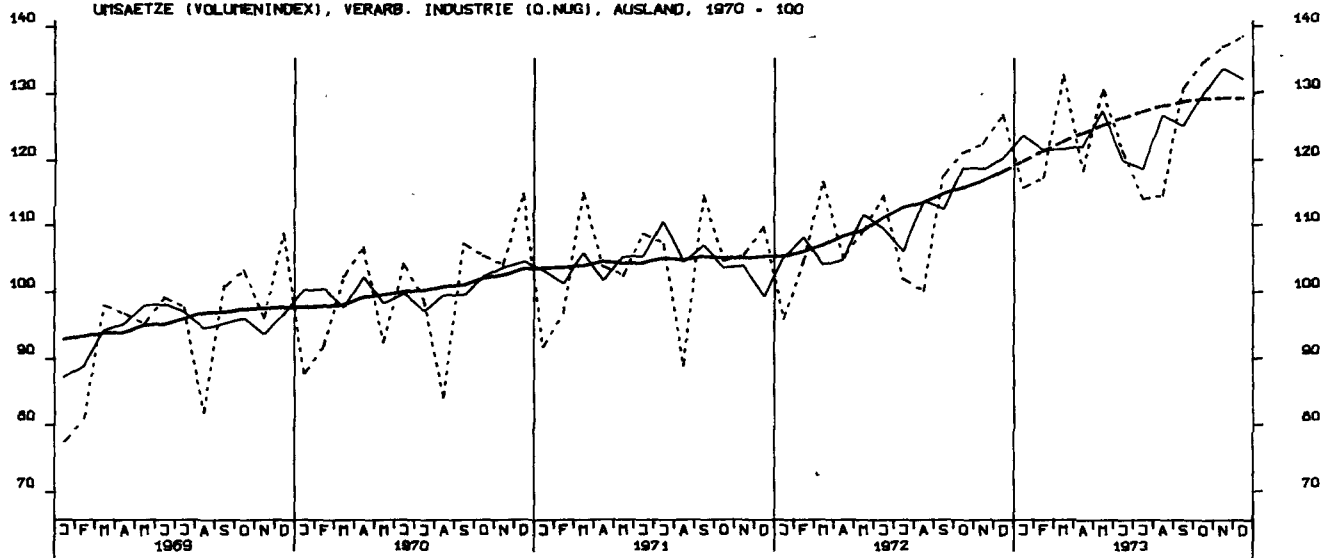

UMSAETZE (VOLUMENINDEX), GRUNDST.-U.PROD.GUETERIND. INSGESANT, 1970 = 100

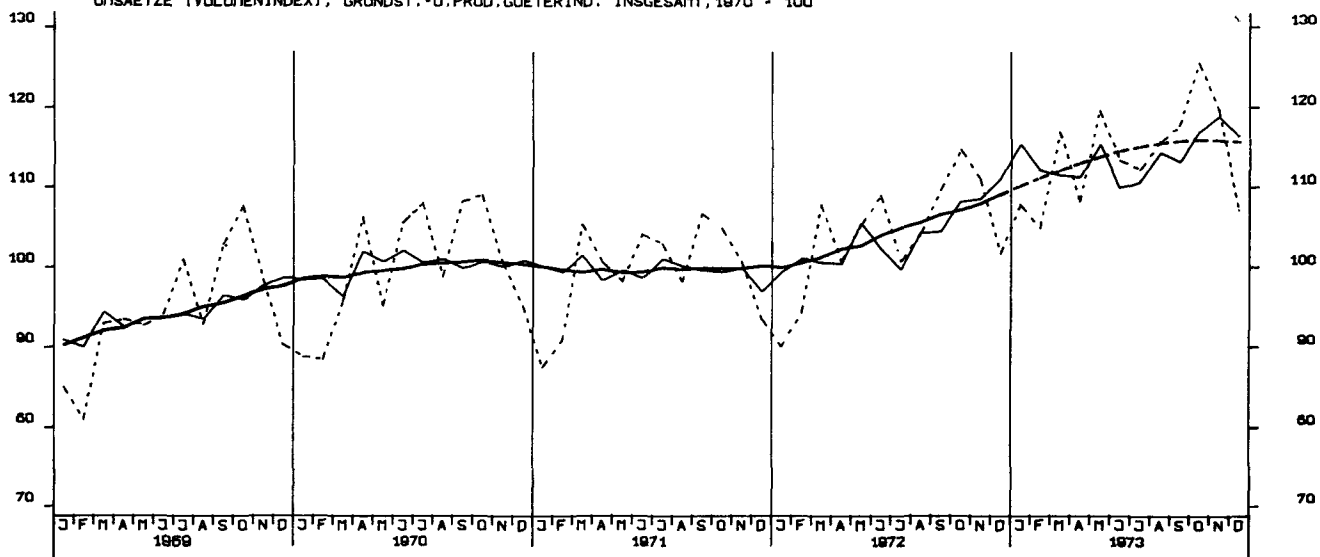

UMSAETZE (VOLUMENINDEX), INVESTITIONSGUETERIND., INSGESANT, 1970 = 100

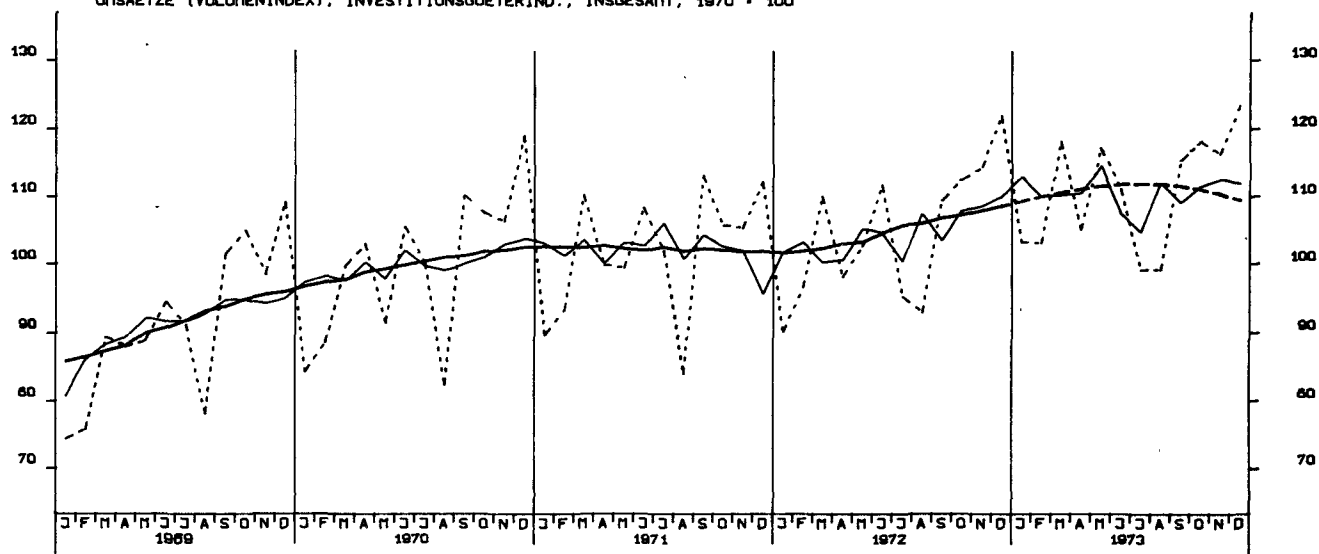

UMSAETZE (VOLUMENINDEX), VERBRAUCHSGUETERIND., INSGESANT, 1970 = 100

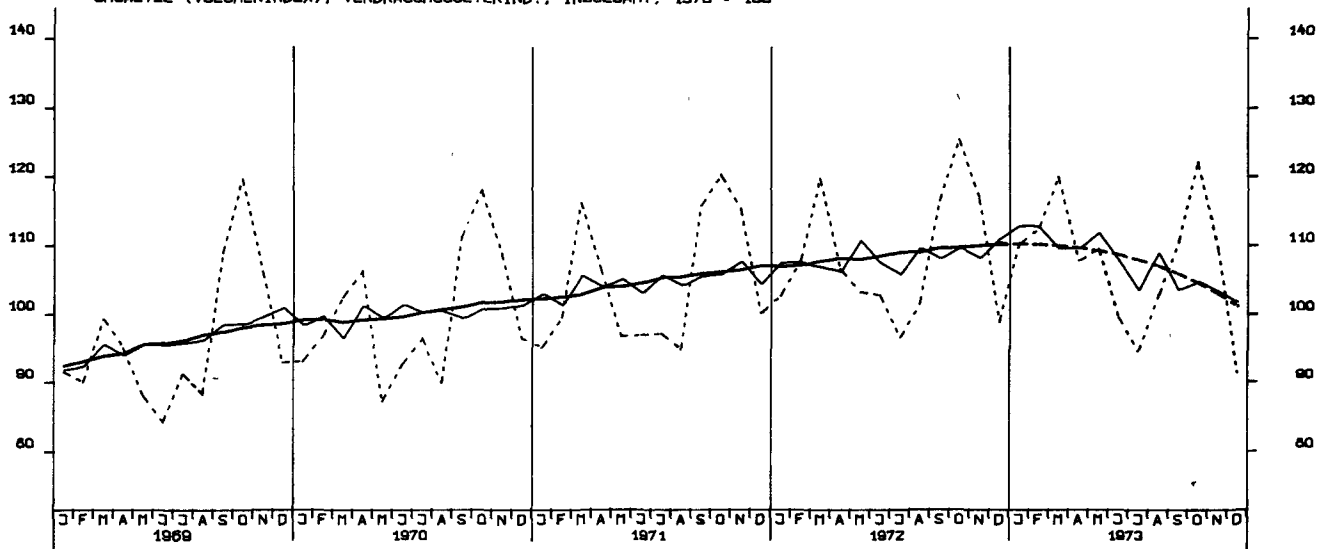

UMSAETZE (VOLUMENINDEX), INVESTITIONSGUETERIND., INLAND, 1970 = 100

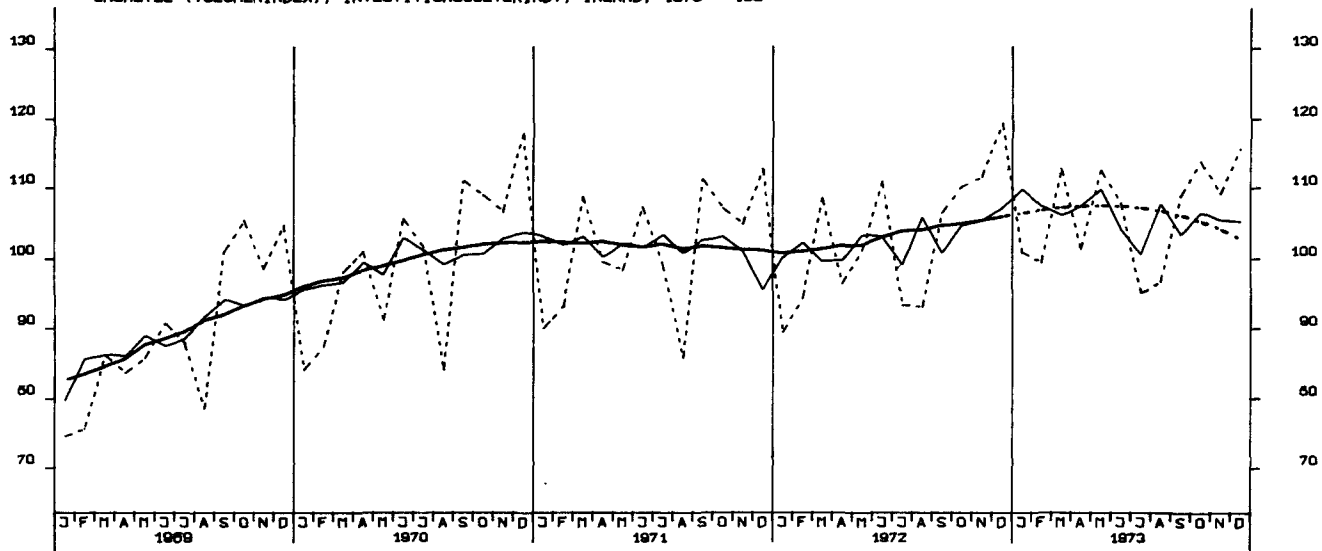

UMSAETZE (VOLUMENINDEX), INVESTITIONSGUETERIND., AUSLAND, 1970 = 100

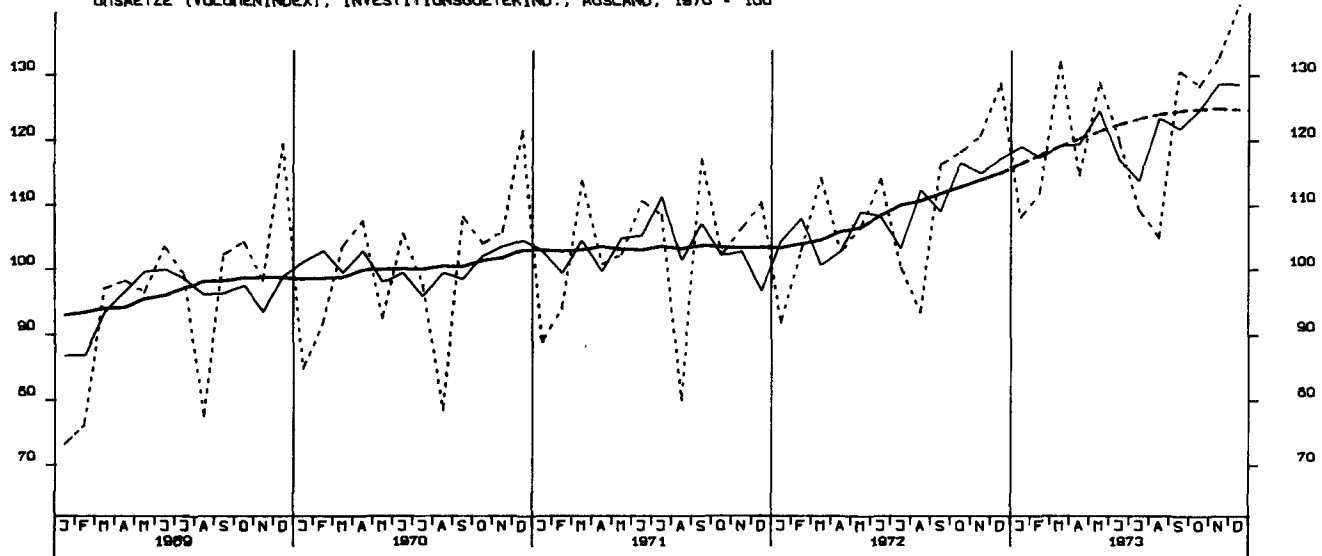

UMSAETZE (VOLUMENINDEX), MASCHINENBAU, INSGESAMT, 1970 = 100

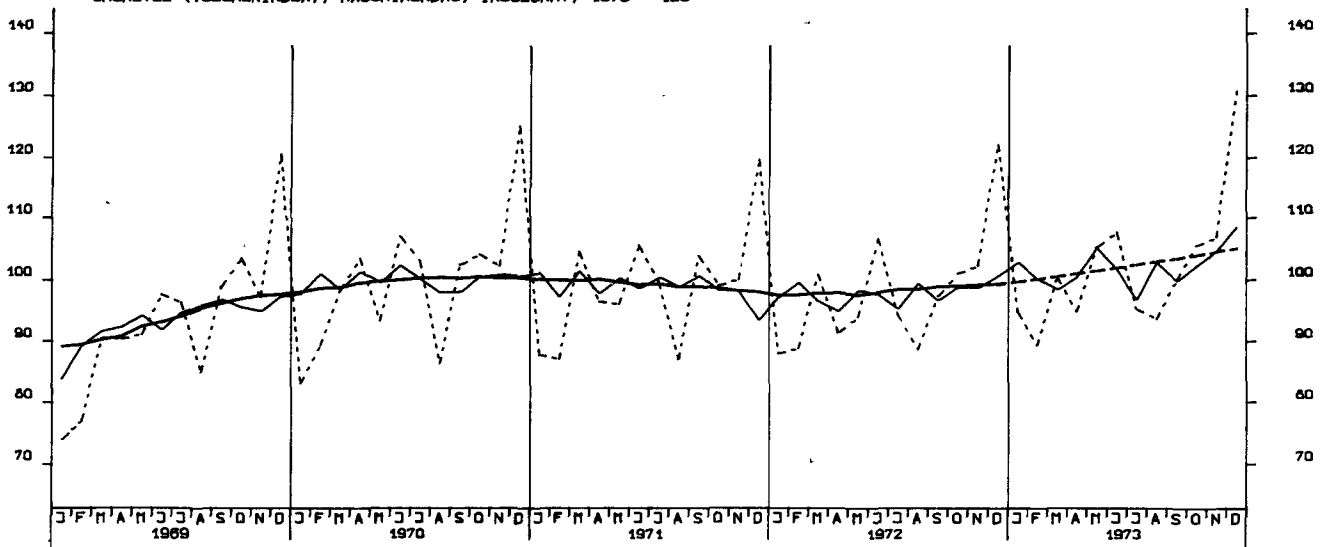

BAUGENEHMIGUNGEN, VERANSCHL. REINE BAUKOSTEN, VOHN- U. NICHTVOHN- GEB. 1970=100

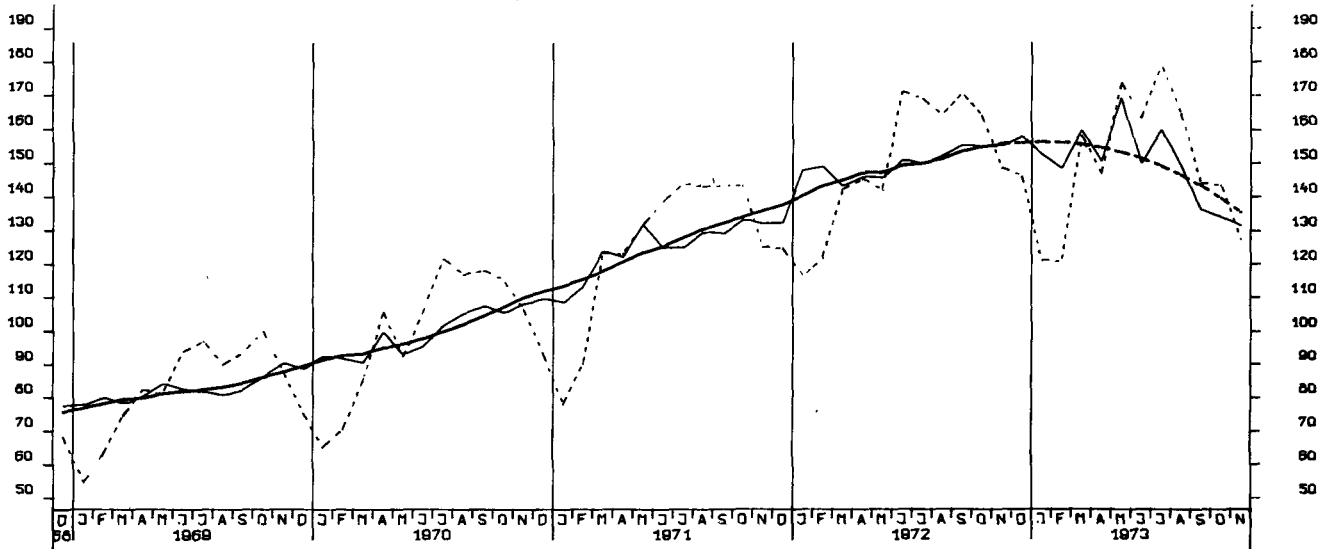

GENEHMIGTE WOHNUNGEN (ANZAHL)

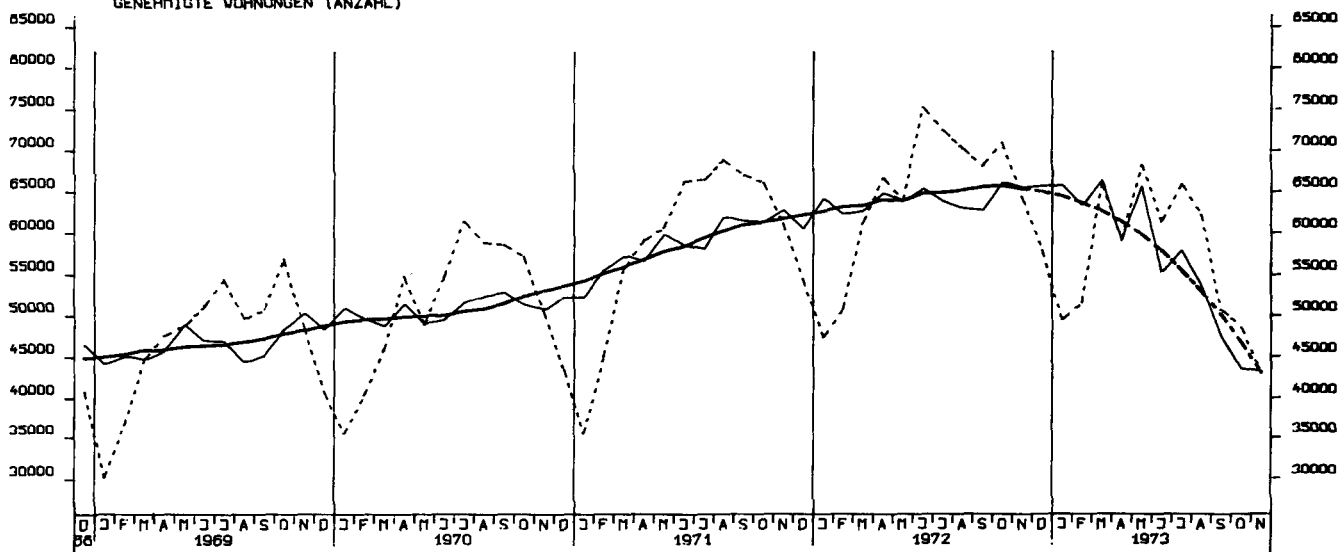

FERTIGGESTELLTE WOHNUNGEN (ANZAHL)

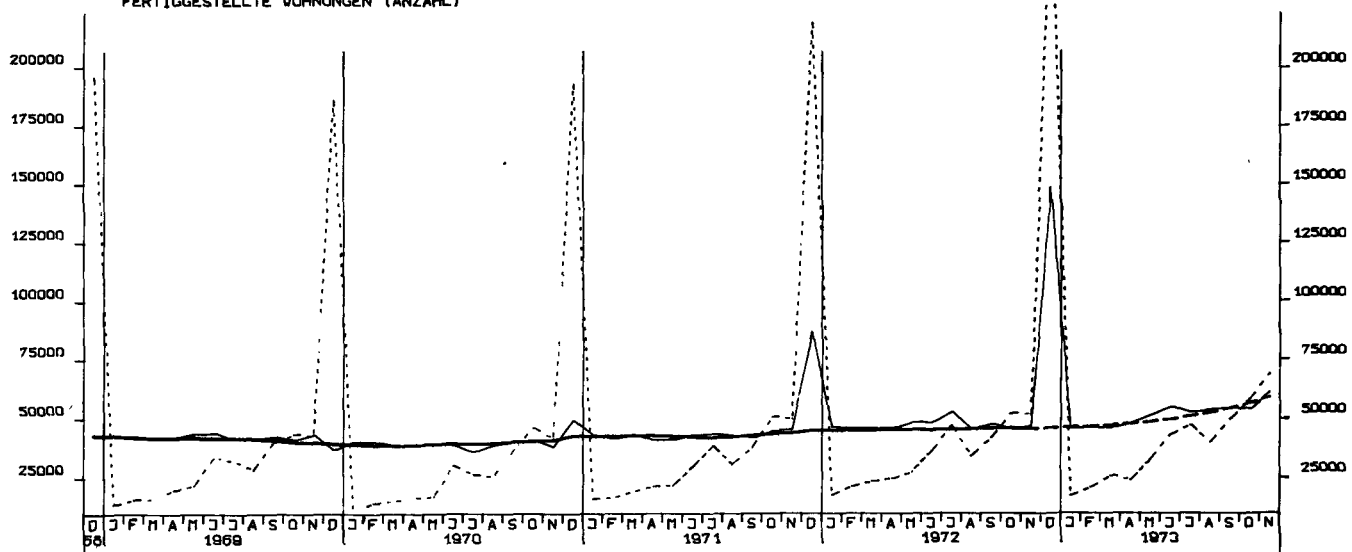

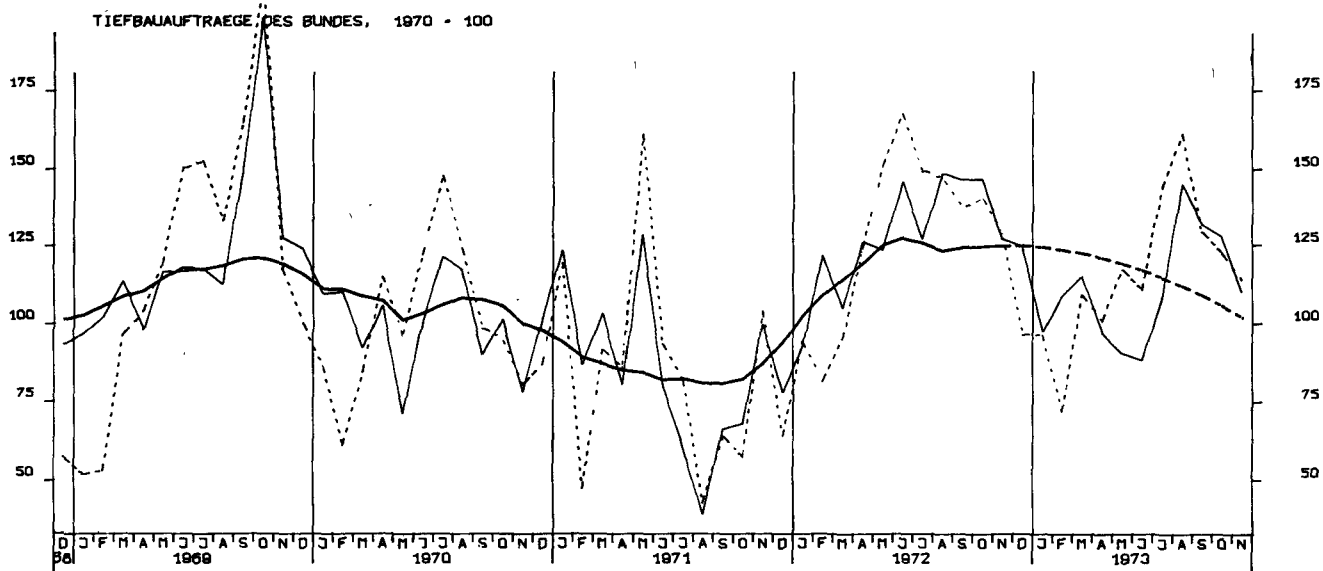
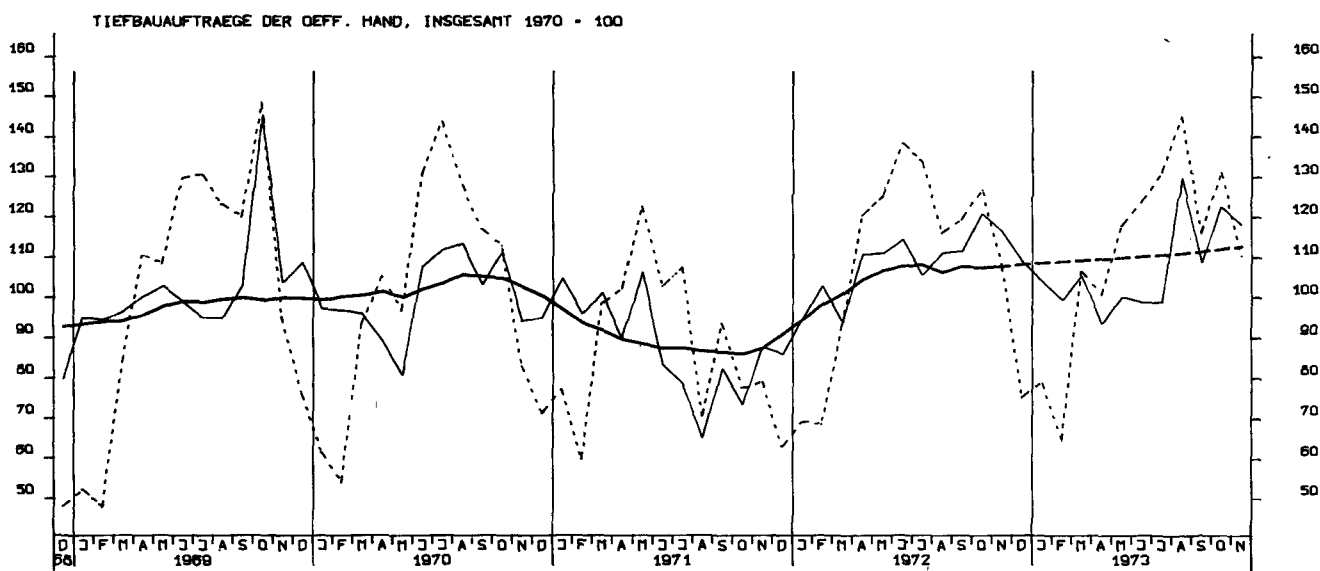
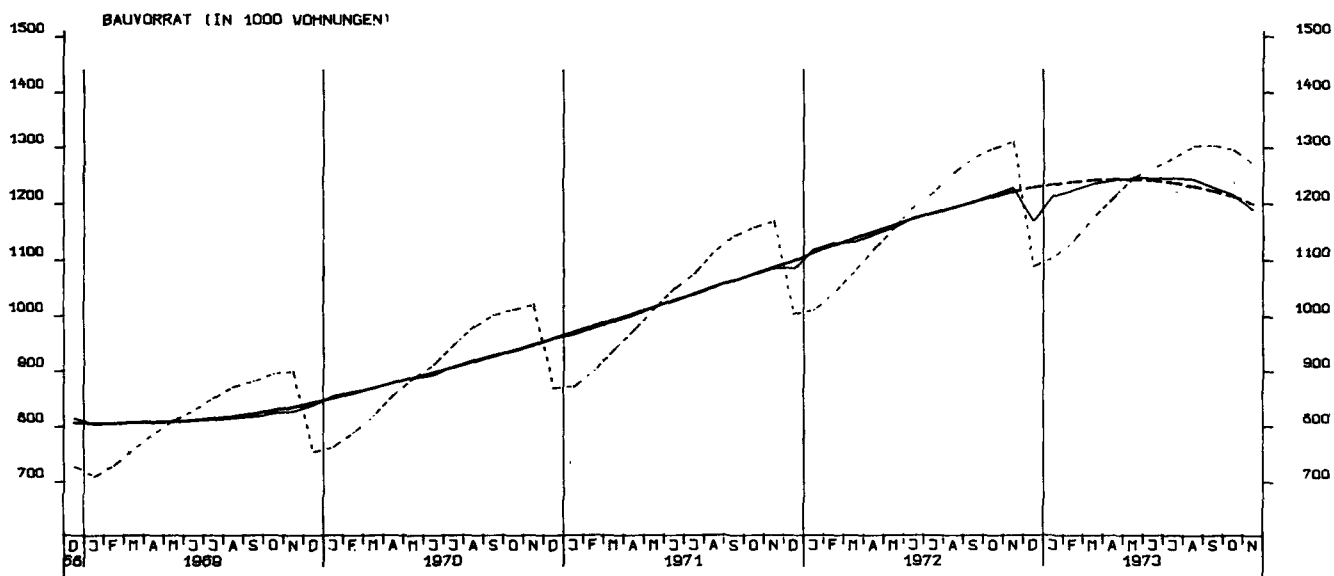

TIEFBAUAUFTRÄGE DER LÄNDER, 1970 = 100

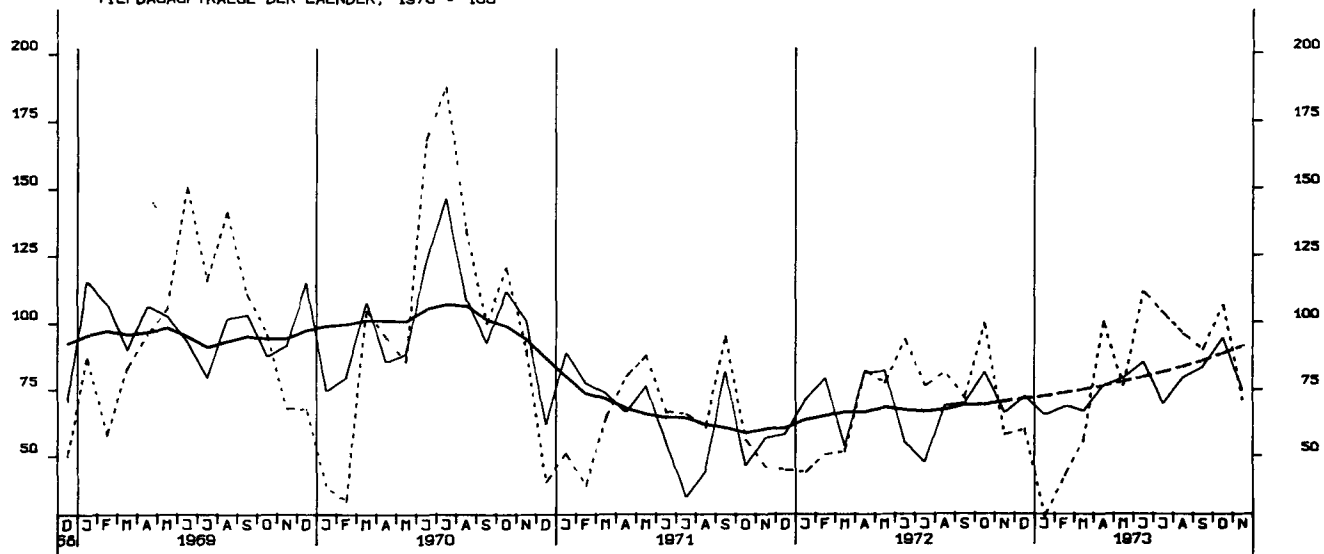

TIEFBAUAUFTRÄGE DER GEMEINDEN UND GEMEINDEVERBÄNDE, 1970 = 100

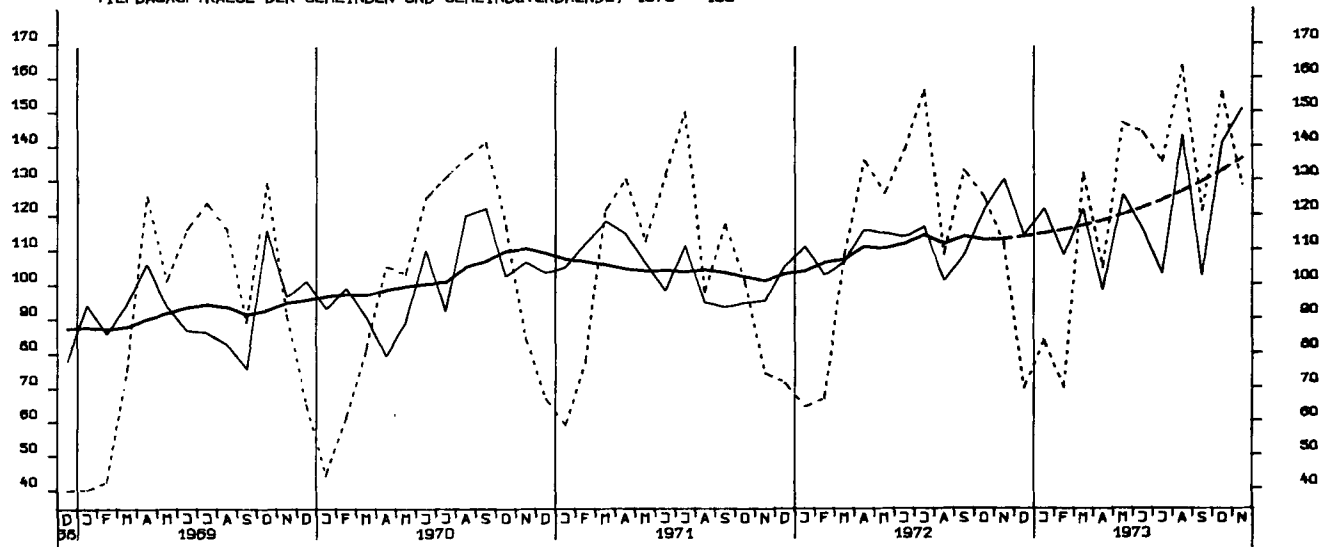

EINFUHR, INSGESAMT, TATSÄEHLICHE VERTE, MILL. DM

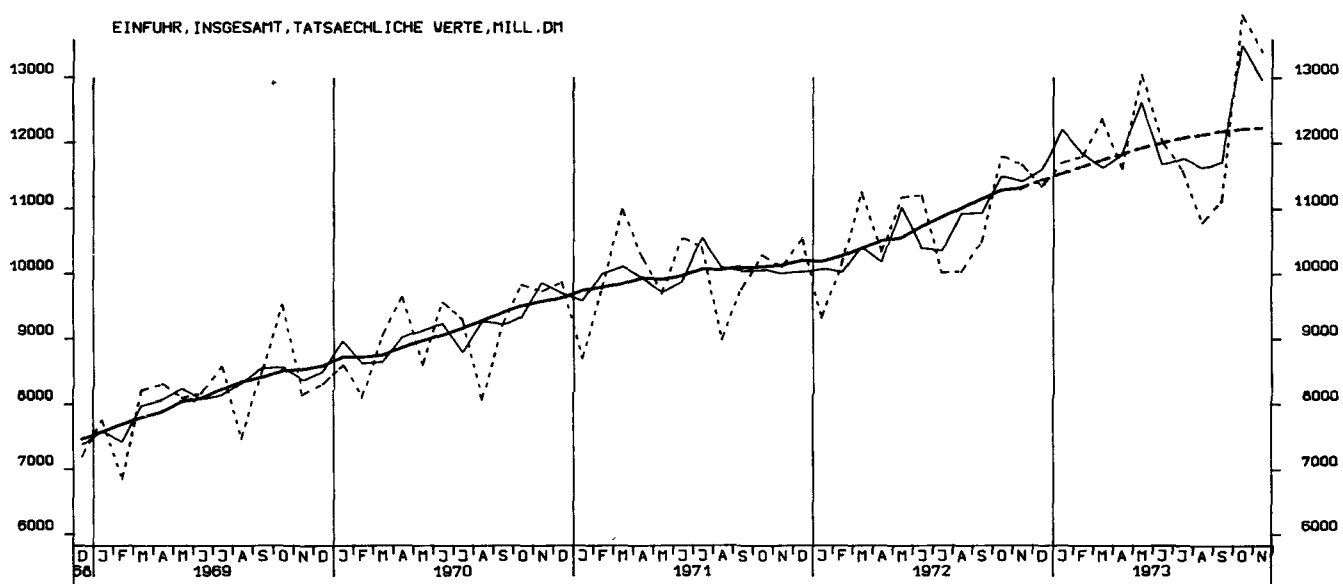

EINFUHR, ERNÄHRUNGSWIRTSCHAFT, TATSÄEHLICHE VERTE, MILL. DM

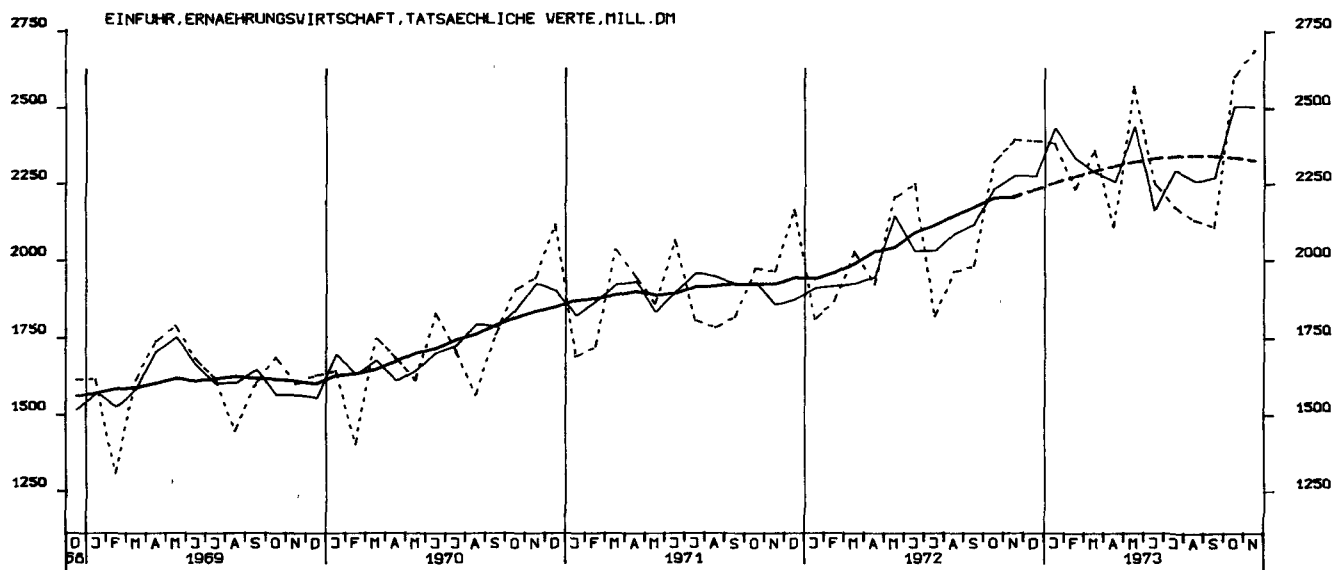

EINFUHR, GEWERBL. WIRTSCHAFT (O. GUETER BUNDESREG), TATSÄEHL. VERTE, MILL. DM

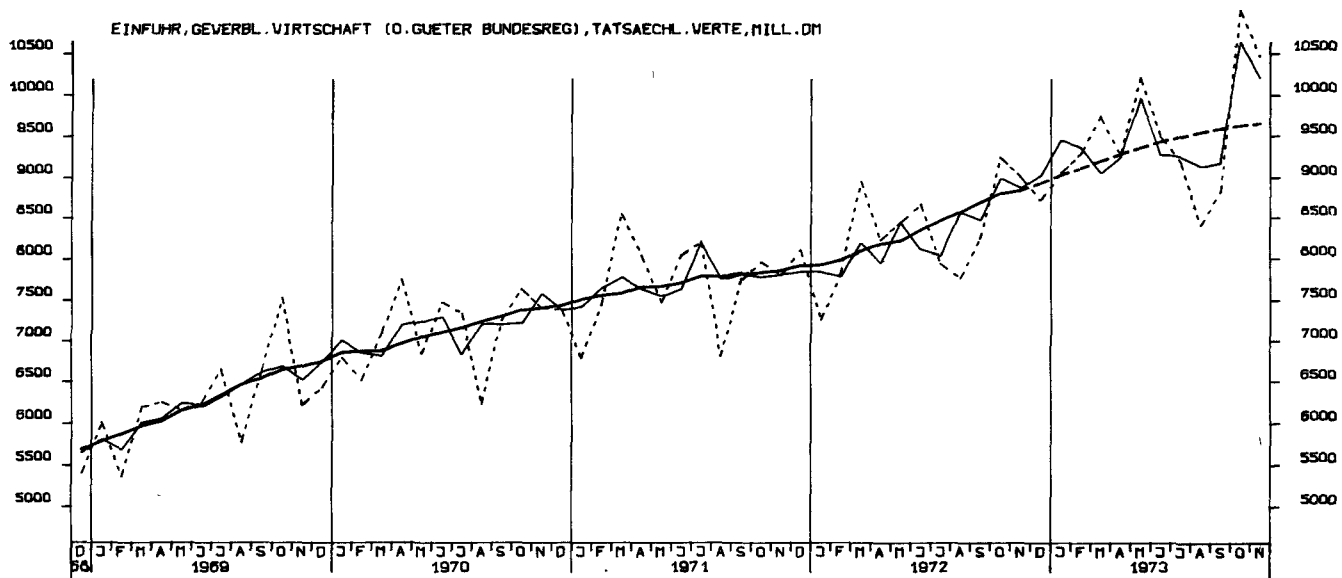

EINFUHR, ROHSTOFFE, TATSÄCHLICHE WERTE, MILL. DM

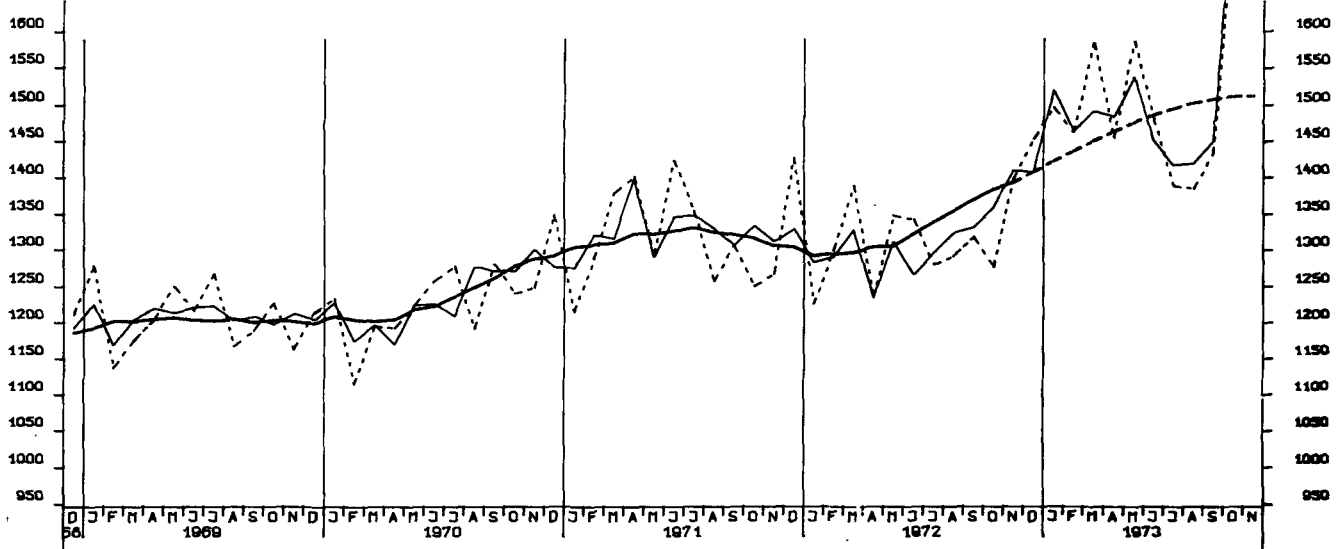

EINFUHR, ENDERZEUGNISSE (O. GUETER BUNDESREG), TATSÄCHLICHE WERTE, MILL. DM

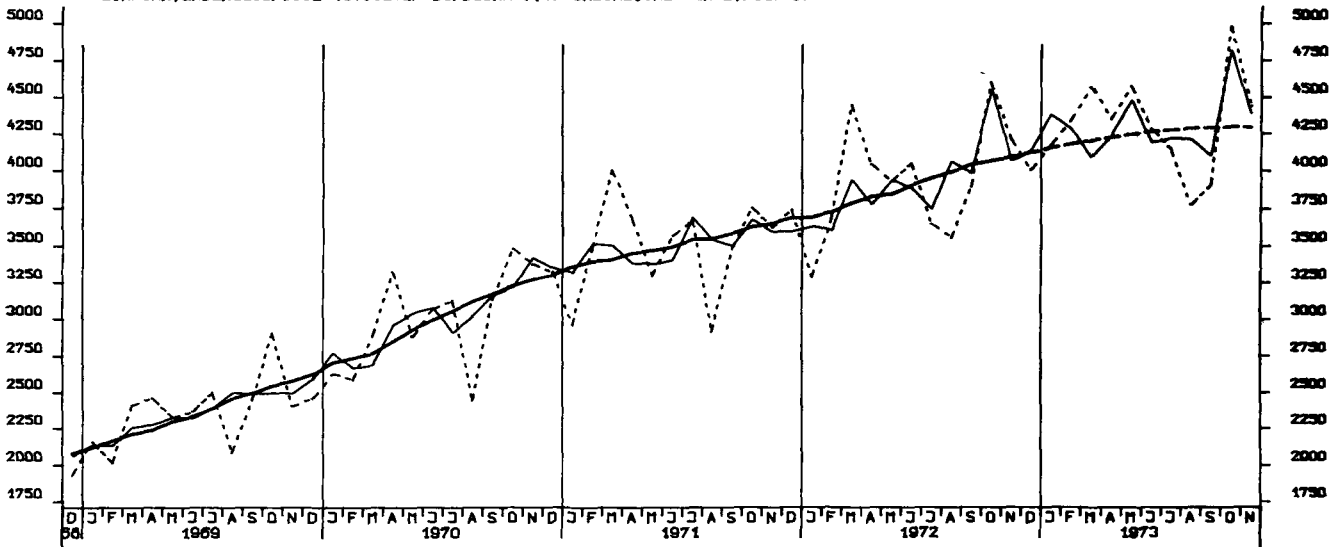

EINFUHR, HALBWAREN UND VORERZEUGNISSE, TATSÄCHLICHE WERTE, MILL. DM

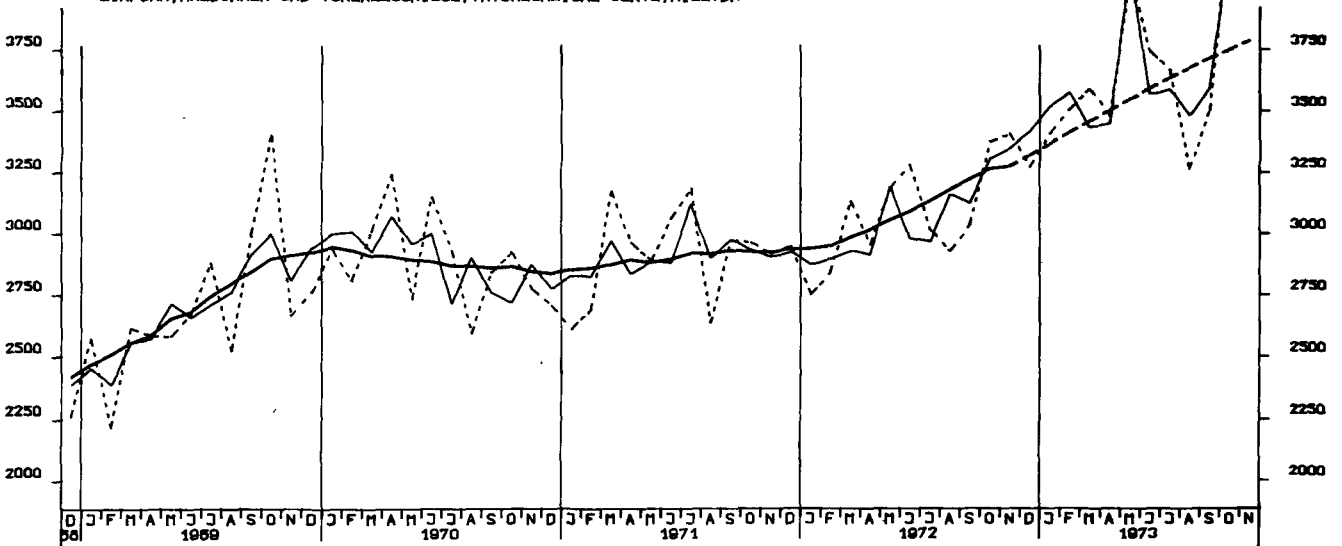

EINFUHR, EG-LÄNDER, TATSÄCHLICHE WERTE, MILL. DM

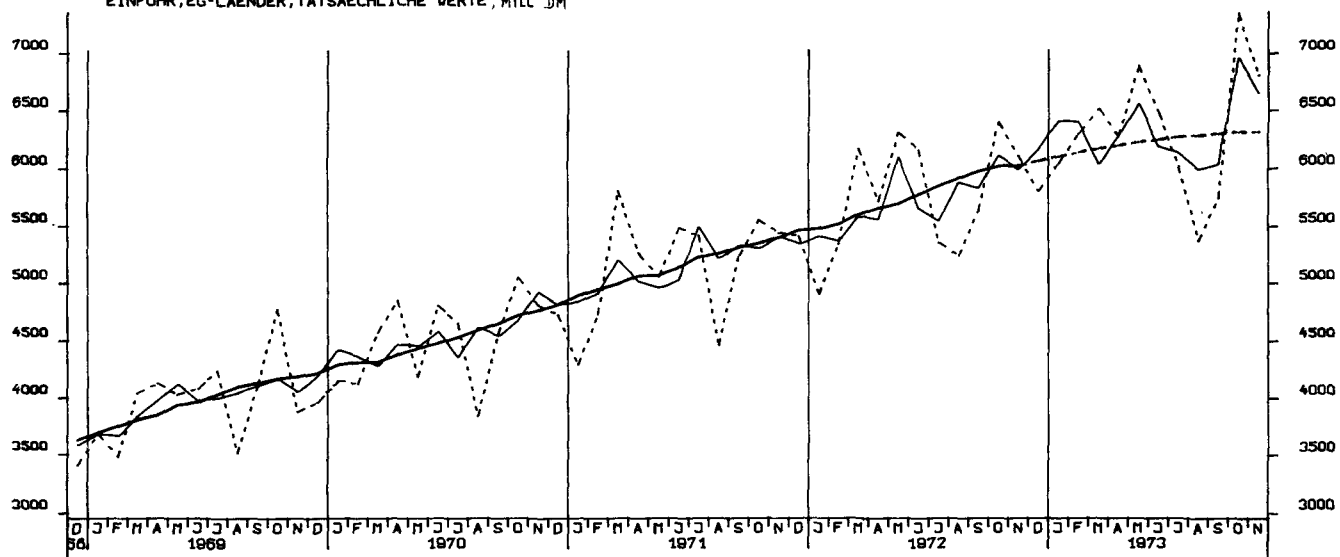

AUSFUHR, INSGESAMT, TATSÄCHLICHE WERTE, MILL. DM

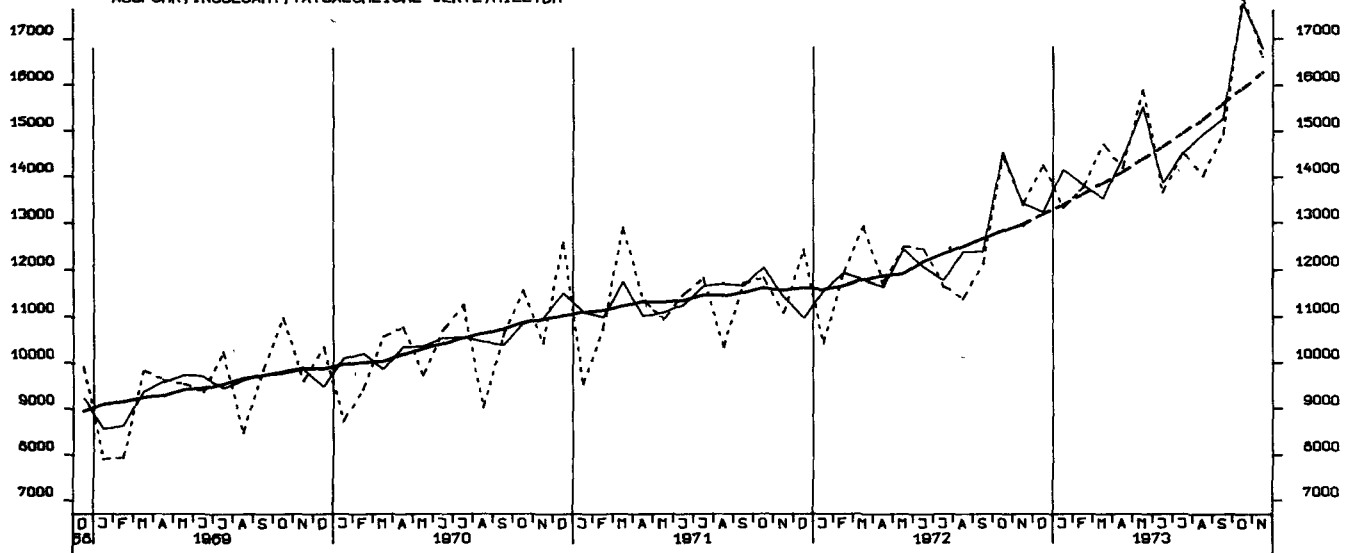

AUSFUHR, EG-LAENDER, TATSAECHLICHE WERTE, MILL. DM

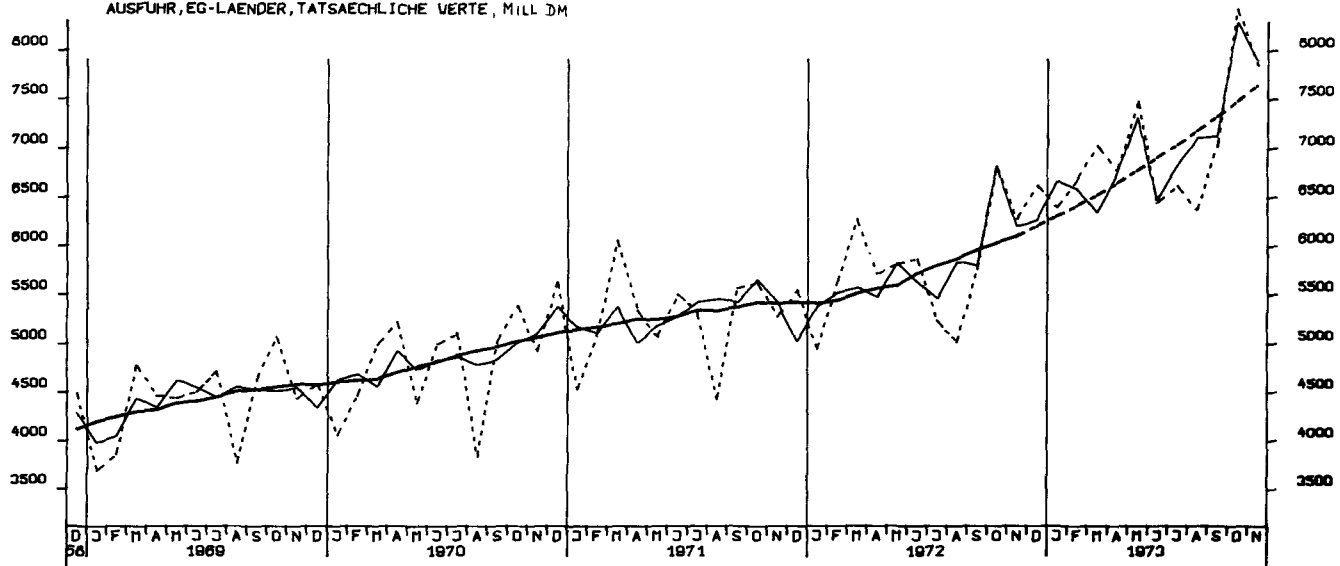

AUSFUHR, ANDERE EUROP. INDUSTRIELAENDER, TATSAECHLICHE WERTE, MILL. DM



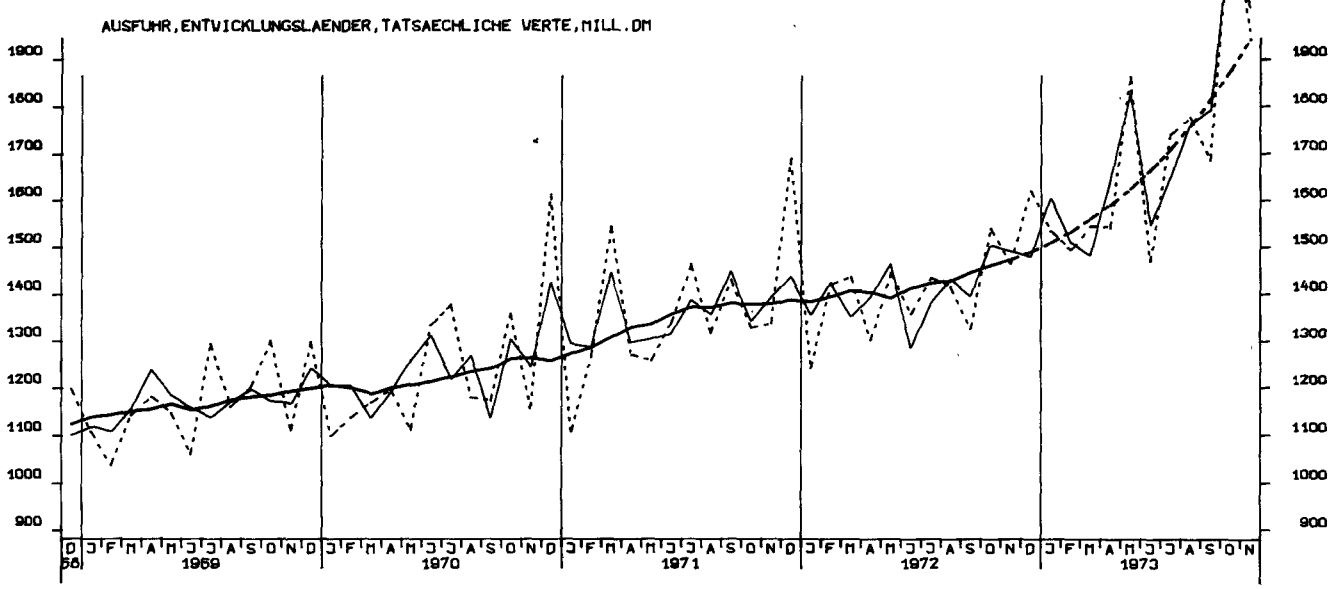
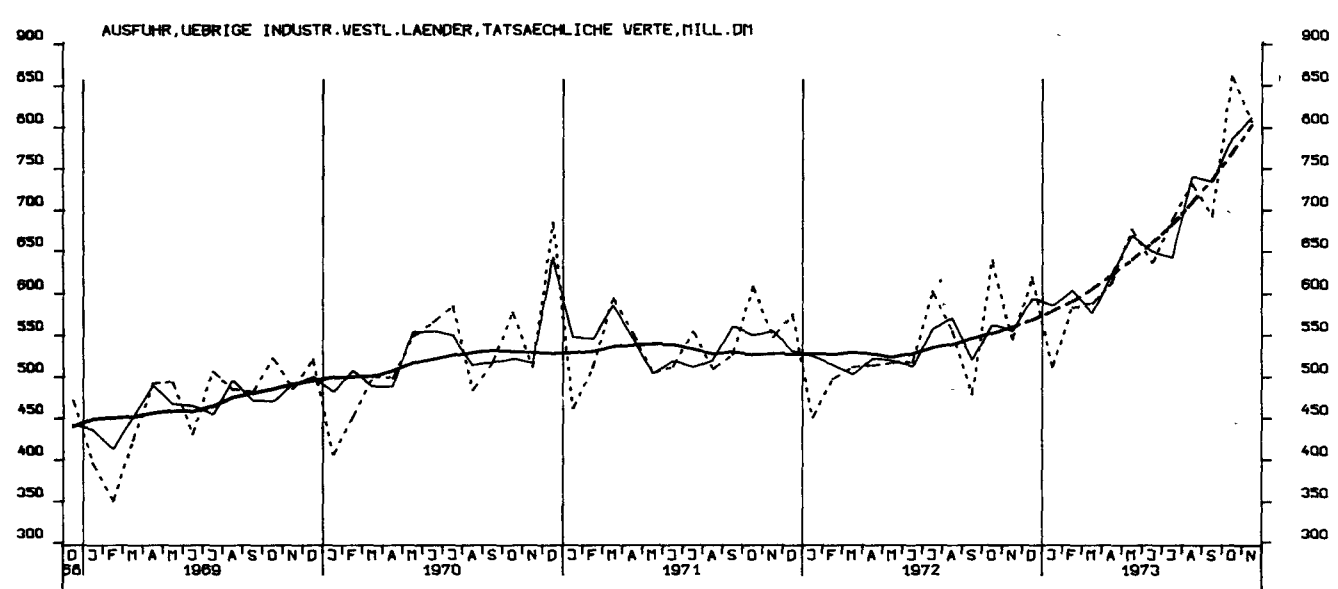
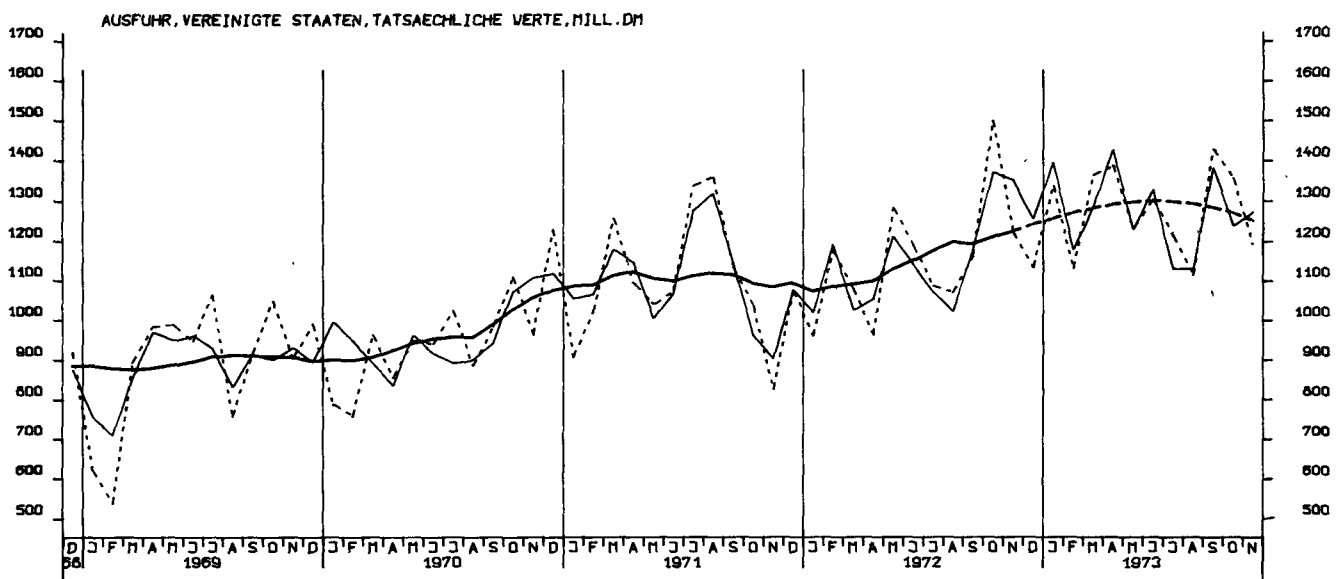

AUSFUHR, OSTBLOCKLAENDER, TATSAEHLICHE VERTE, MILL. DM

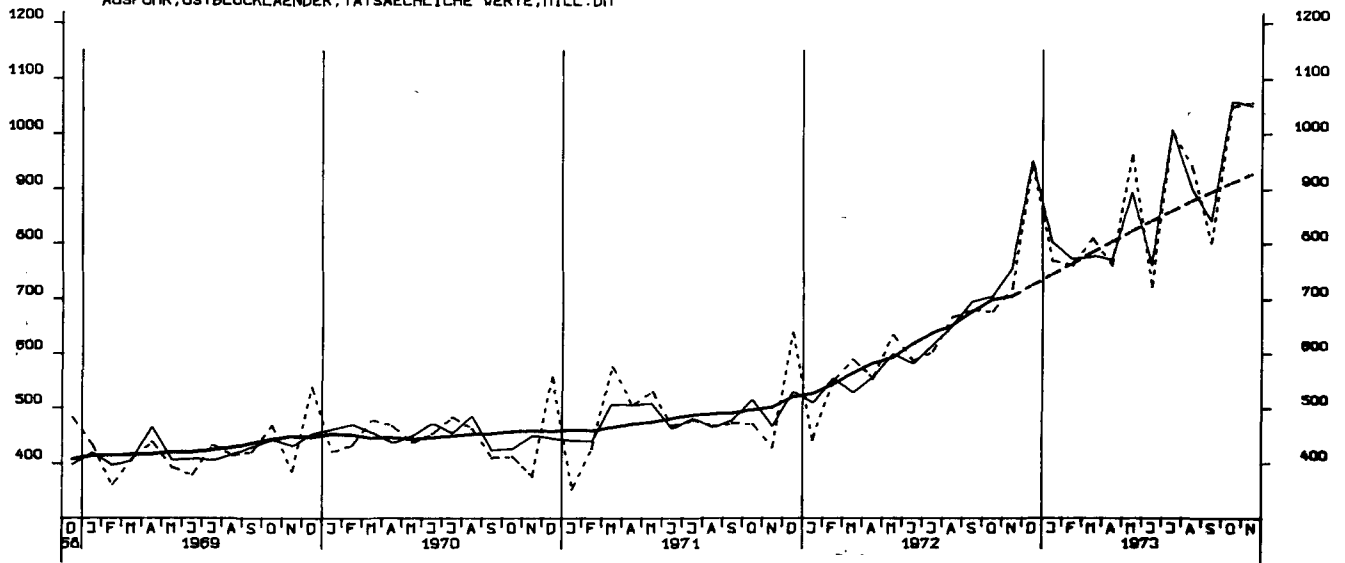

EINFUHR, INSGESAMT, VOLUMEN (BASIS 1962), MILL. DM

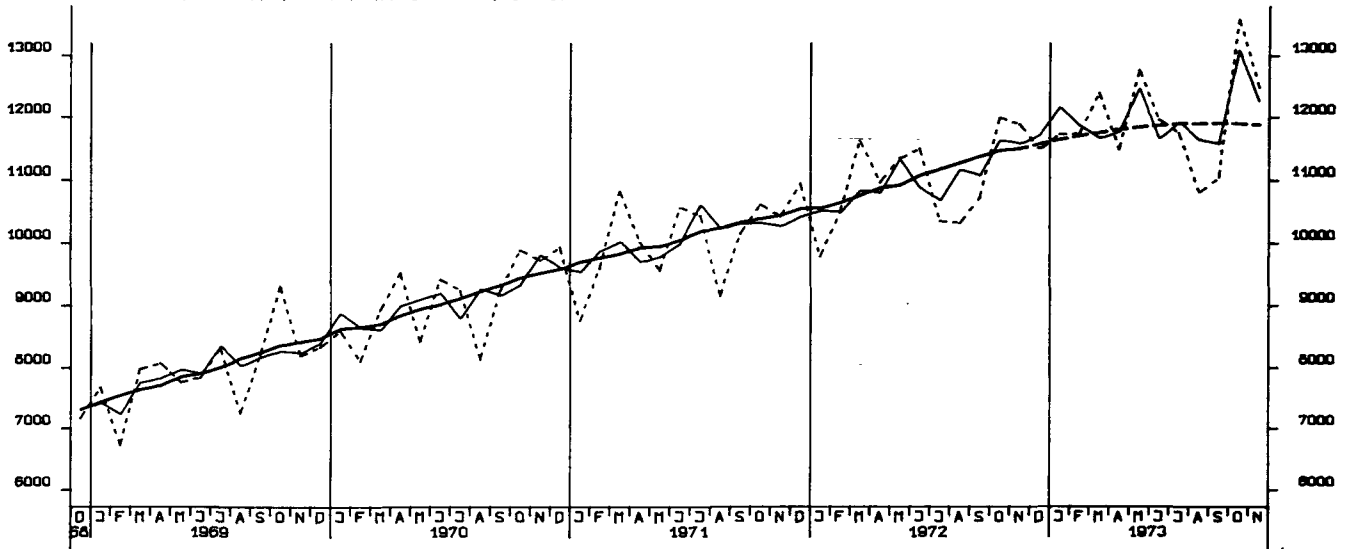

EINFUHR, URSPRUENGLICHE EG-LAENDER, VOLUMEN (BASIS 1962), MILL. DM

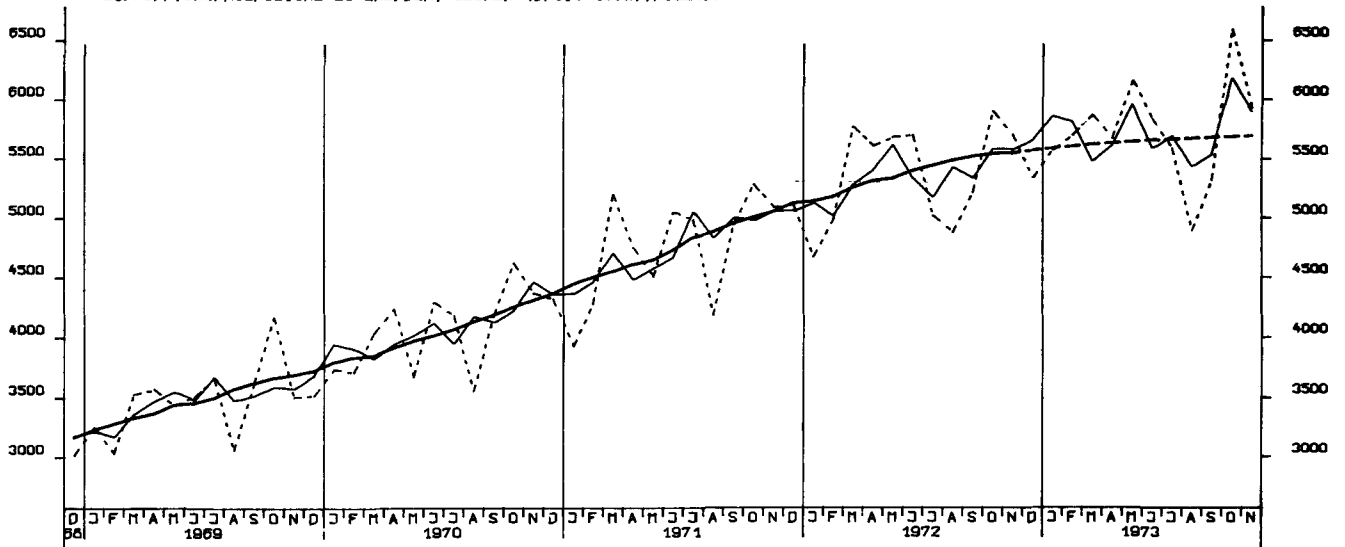

EINFUHR, UEBRIGE LAENDER, VOLUMEN (BASIS 1962), MILL. DM

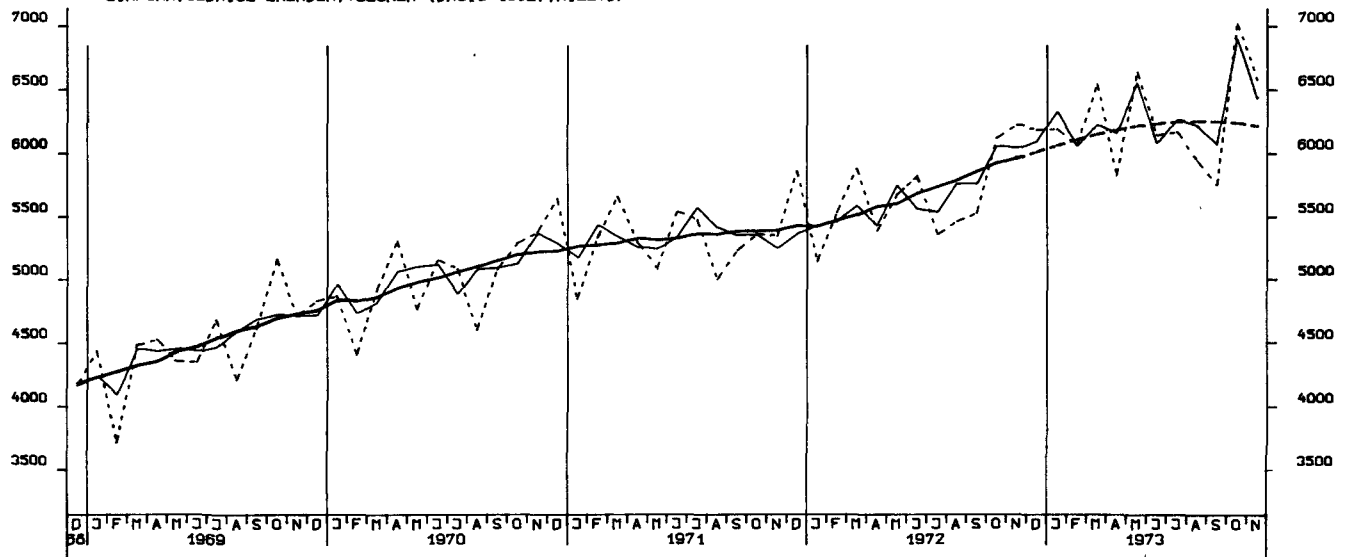

AUSFUHR, INSGESAMT, VOLUMEN (BASIS 1962), MILL. DM

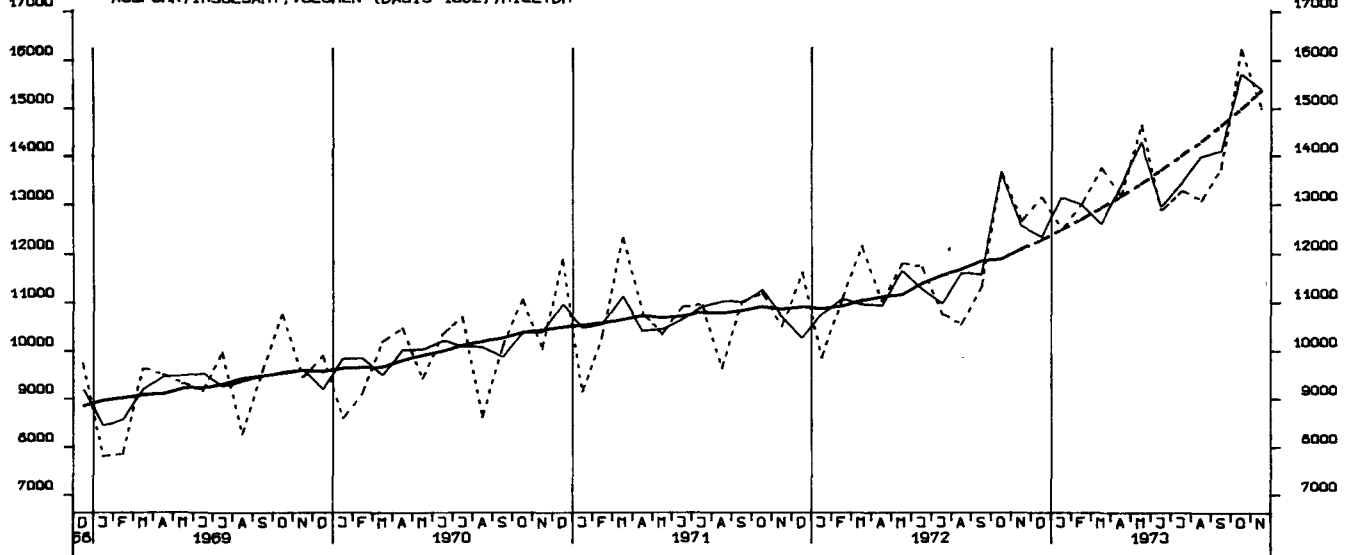

AUSFUHR, URSPRUENGLICHE EG-LAENDER, VOLUMEN (BASIS 1962), MILL. DM

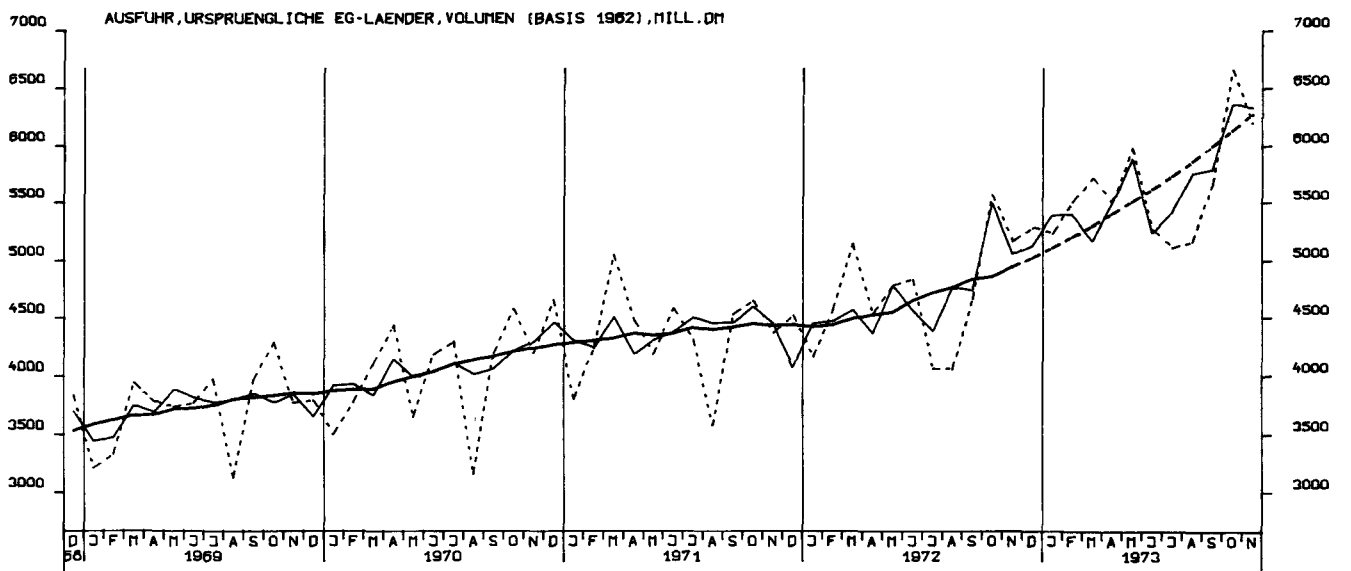

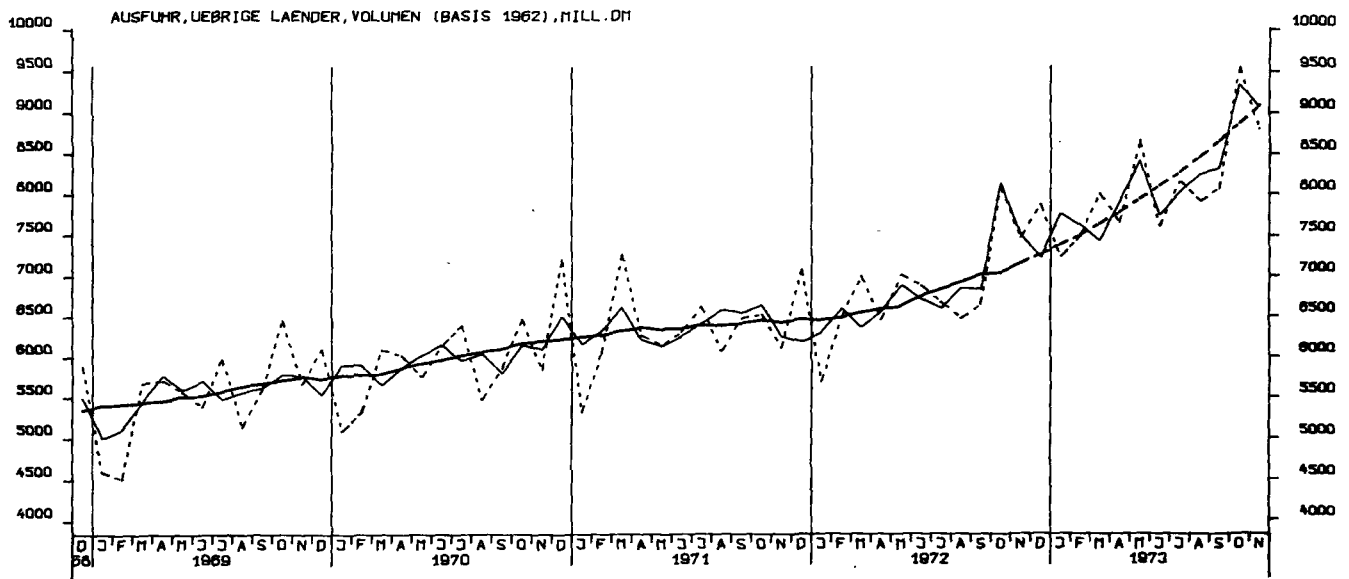

STATISTISCHES BUNDESAMT - WIESBADEN

I. Zusammenfassende Veröffentlichungen

In dieser Gruppe werden Ergebnisse aus mehreren oder allen Arbeitsgebieten des Amtes veröffentlicht. Sie wird gegliedert in:

A. Allgemeine zusammenfassende Veröffentlichungen

Statistisches Jahrbuch für die Bundesrepublik Deutschland (jährlich)
Wirtschaft und Statistik (monatlich)
Statistischer Wochendienst (wöchentlich)
Wirtschaftskalender (vierteljährlich und jährlich)
Zahlenkompaß (jährlich)
u. a. m.

B. Organisation der Statistik, allgemeine Methodenfragen

Das Arbeitsgebiet der Bundesstatistik (unregelmäßig in Deutsch, Englisch und Französisch)
Quellennachweis regionalstatistischer Ergebnisse (1965)
Die Arbeiten des Statistischen Bundesamtes (unregelmäßig)
Gegenwarts- und Zukunftsangaben der amtlichen Statistik (1972)
u. a. m.

C. Wirtschaftsbeobachtung, Strukturuntersuchungen

Bevölkerungsstruktur und Wirtschaftskraft der Bundesländer (jährlich)
Die Frau in Familie und Beruf (1970)
Die älteren Mitbürger und ihre Lebensverhältnisse (1971)
Indikatoren zur Wirtschaftsentwicklung (Zeitreihen mit Saisonbereinigung; monatlich)
Bevölkerung und Wirtschaft 1872 – 1972 (1972)
Lange Reihen zur Wirtschaftsentwicklung (1973)
u. a. m.

D. Allgemeine Statistik des Auslandes

Internationale Monatszahlen (monatlich)
Länderberichte (unregelmäßig)
Länderkurzberichte (monatlich 4 Berichte)

E. Kurzbroschüren

II. Fachveröffentlichungen

In mehreren Fachserien werden Ergebnisse aus den einzelnen Fachgebieten mit unterschiedlicher Erscheinungsfolge herausgegeben. Die nachstehenden Fachserien werden in Veröffentlichungsreihen mit laufend anfallenden Ergebnissen und Sonderbeiträgen einer Statistik sowie in Einzelveröffentlichungen (Zählungsergebnisse) untergliedert.

Fachserie A Bevölkerung und Kultur

Fachserie B Land- und Forstwirtschaft, Fischerei

Fachserie C Unternehmen und Arbeitsstätten

Fachserie D Industrie und Handwerk

Fachserie E Bauwirtschaft, Bautätigkeit, Wohnungen

Fachserie F Groß- und Einzelhandel,
Gastgewerbe, Reiseverkehr

Fachserie G Außenhandel

Fachserie H Verkehr

Fachserie I Geld und Kredit

Fachserie K Öffentliche Sozialleistungen

Fachserie L Finanzen und Steuern

Fachserie M Preise, Löhne, Wirtschaftsrechnungen

Fachserie N Volkswirtschaftliche Gesamtrechnungen

III. Systematische Verzeichnisse

Unter diesem Sammeltitle erscheinen Systematiken, die bei der Bearbeitung der Statistiken verwendet werden.

IV. Kartographische Darstellungen

Diese werden als Ergänzung zu den Veröffentlichungen ausgewählter Sachgebiete herausgegeben.

Prospekte mit ausführlichen Angaben sind bei dem Verlag W. Kohlhammer, 6500 Mainz 42, Philipp-Reis-Straße 3, Postfach 120, erhältlich.