

Indikatoren zur Wirtschafts- entwicklung

Zeitreihen mit Saisonbereinigung



12

1973

Bestellnummer: 120500 – 730212



Statistisches Bundesamt Wiesbaden

Verlag W. Kohlhammer Stuttgart und Mainz

Hinweis: Ab Berichtsjahrgang 1974 beträgt
der Einzelpreis für diese Veröffentlichung
DM 8.-; der Jahresbezugspreis beträgt DM 86.-.
Abonnements werden zum neuen Preis aufrecht-
erhalten, wenn sie nicht innerhalb vier Wochen
gekündigt werden.

Erschienen im Dezember 1973

Nachdruck - auch auszugsweise - nur mit Quellenangabe gestattet

Preis: Einzelheft DM 7,-; Jahresabonnement DM 75,-

Inhalt

	Tabelle Seite	Grafik
Einführung	7	
Erläuterungen		
A. Berechnungsmethoden	8	
B. Begriffserklärungen	8	
Zeichenerklärung und Abkürzungen	10	
Legende für Grafiken	75	
 <u>1. BESCHÄFTIGUNG UND ARBEITSMARKT</u>		
1.1. Gesamtzahlen (1 000)		
Arbeitslose (insgesamt, männlich)	13	77
Offene Stellen (insgesamt, männlich)	13	77
1.2. Beschäftigte in der Industrie und im Bauhauptgewerbe (1970 = 100)		
Gesamte Industrie (ohne Energie und ohne Bau)	14	-
Verarbeitende Industrie	14	-
Grundstoff- und Produktionsgüterindustrien	14	-
Investitionsgüterindustrien	14	-
Verbrauchsgüterindustrien	14	-
Nahrungs- und Genußmittelindustrien	14	-
Bauhauptgewerbe	15	80
 <u>2. PRODUKTION DER INDUSTRIE UND DES BAUHAUPTGEWERBES</u>		
2.1. Index der industriellen Nettoproduktion (1962 = 100)		
Gesamte Industrie	16	-
Industrie (ohne Bau)	16	78
Industrie (ohne Energie und ohne Bau)	16	-
Bergbau	16	-
Öffentliche Energiewirtschaft	16	-
Verarbeitende Industrie	16	78
Grundstoff- und Produktionsgüterindustrien	17	78
Investitionsgüterindustrien	17	79
Verbrauchsgüterindustrien	17	79
Nahrungs- und Genußmittelindustrien	17	-
Bauindustrie	17	-
Ausgewählte Industriezweige		
Eisenschaffende Industrie	17	-
Chemische Industrie (einschl. Kohlenwertstoffindustrie)	18	-
Maschinenbau	18	79
Straßenfahrzeugbau	18	-
Elektrotechnische Industrie	18	-
Eisen-, Blech- und Metallwarenindustrie	18	-
Textilindustrie	18	-
Bekleidungsindustrie	19	-
Ernährungsindustrie	19	-
2.2. Produktionsindex für das Bauhauptgewerbe (1962 = 100)		
Gesamtes Bauhauptgewerbe	20	-
Hochbau	20	80
Tiefbau	20	80
 <u>3. PRODUKTIVITÄT UND LOHNCOSTEN IN DER INDUSTRIE</u>		
3.1. Produktionsergebnis (1962 = 100)		
Je Beschäftigten (ohne Energie und ohne Bau)	21	-
Je Beschäftigtenstunde (ohne Energie und ohne Bau)	21	-
Je Arbeiter (ohne Energie und ohne Bau)	21	-
3.2. Löhne und Gehälter (1962 = 100)		
Je Beschäftigten (ohne Energie und ohne Bau)	22	-
Je Beschäftigtenstunde (ohne Energie und ohne Bau)	22	81
Je Produkteinheit (ohne Energie und ohne Bau)	22	81
Je Produkteinheit (Verarbeitende Industrie)	22	-
Je Produkteinheit (Grundstoff- und Produktionsgüterindustrien)	22	82
Je Produkteinheit (Investitionsgüterindustrien)	22	82
Je Produkteinheit (Verbrauchsgüterindustrien)	23	82
Je Produkteinheit (Nahrungs- und Genußmittelindustrien)	23	-
Je Umsatzeinheit (ohne Energie und ohne Bau)	23	81
 <u>4. AUFTRAGSEINGANG IN DER INDUSTRIE</u>		
4.1. Wertindex (1970 = 100) - jeweils insgesamt, Inland, Ausland		
Verarbeitende Industrie (ohne Nahrungs- und Genußmittelindustrie)	24	83
Grundstoff- und Produktionsgüterindustrien	24	84
Investitionsgüterindustrien	25	84,85
Verbrauchsgüterindustrien	25	84
Ausgewählte Industriezweige		
Chemische Industrie (ohne Kohlenwertstoffindustrie)	26	-
Maschinenbau	26	85

	Tabelle	Grafik
	Seite	
Straßenfahrzeugbau	27	-
Elektrotechnische Industrie	27	-
Eisen-, Blech- und Metallwarenindustrie	28	-
Textilindustrie	28	-
Bekleidungsindustrie	29	-
4.2. Volumenindex (1970 = 100) - jeweils insgesamt, Inland, Ausland		
Verarbeitende Industrie (ohne Nahrungs- und Genußmittelindustrie)	30	86
Grundstoff- und Produktionsgüterindustrien	30	87
Investitionsgüterindustrien	31	87,88
Verbrauchsgüterindustrien	31	87
Ausgewählte Industriezweige		
Industrie der Steine und Erden	32	-
Stahl- und Warmwalzwerke (Mengenindex)	32	-
Chemische Industrie (ohne Kohlenwertstoffindustrie)	33	-
Maschinenbau	33	88
Straßenfahrzeugbau	34	-
Elektrotechnische Industrie	34	-
Eisen-, Blech- und Metallwarenindustrie	35	-
Textilindustrie	35	-
Bekleidungsindustrie	36	-
5. UMSÄTZE DER INDUSTRIE UND DES BAUHAUPTGEWERBES		
5.1. Wertindex (1970 = 100) für Verarbeitende Industrie und Industriezweige - jeweils insgesamt, Inland, Ausland		
Verarbeitende Industrie (ohne Nahrungs- und Genußmittelindustrie)	37	89
Grundstoff- und Produktionsgüterindustrien	37	90
Investitionsgüterindustrien	38	90,91
Verbrauchsgüterindustrien	38	90
Ausgewählte Industriezweige - jeweils insgesamt, Inland, Ausland		
Chemische Industrie (ohne Kohlenwertstoffindustrie)	39	-
Maschinenbau	39	91
Straßenfahrzeugbau	40	-
Elektrotechnische Industrie	40	-
Eisen-, Blech- und Metallwarenindustrie	41	-
Textilindustrie	41	-
Bekleidungsindustrie	42	-
Bauhauptgewerbe	42	-
Wohnungsbau	42	-
Öffentlicher- und Verkehrsbau	42	-
5.2. Volumenindex (1970 = 100) - jeweils insgesamt, Inland, Ausland		
Verarbeitende Industrie (ohne Nahrungs- und Genußmittelindustrie)	43	92
Grundstoff- und Produktionsgüterindustrien	43	93
Investitionsgüterindustrien	44	93,94
Verbrauchsgüterindustrien	44	93
Ausgewählte Industriezweige		
Industrie der Steine und Erden	45	-
Stahl- und Warmwalzwerke (Mengenindex)	45	-
Chemische Industrie (ohne Kohlenwertstoffindustrie)	46	-
Maschinenbau	46	94
Straßenfahrzeugbau	47	-
Elektrotechnische Industrie	47	-
Eisen-, Blech- und Metallwarenindustrie	48	-
Textilindustrie	48	-
Bekleidungsindustrie	49	-
6. BAUGENEHMIGUNGEN, BAUFERTIGSTELLUNGEN, BAUVORRAT, TIEFBAUAUFTRÄGE		
6.1. Veranschlagte reine Baukosten der genehmigten Hochbauvorhaben (1970 = 100)		
Wohn- und Nichtwohngebäude	50	95
Wohngebäude	50	-
Wohngebäude von privaten Haushalten	50	-
Nichtwohngebäude	50	-
Öffentliche Gebäude	50	-
Wirtschaftsgebäude	50	-
6.2. Umbauter Raum der genehmigten Hochbauvorhaben (1970 = 100)		
Wohn- und Nichtwohngebäude	51	-
Wohngebäude	51	-
Wohngebäude von privaten Haushalten	51	-
Nichtwohngebäude	51	-
Öffentliche Gebäude	51	-
Wirtschaftsgebäude	51	-
6.3. Umbauter Raum der fertiggestellten Gebäude (1970 = 100)		
Wohn- und Nichtwohngebäude	52	-
Wohngebäude	52	-
Nichtwohngebäude	52	-

	Tabelle	Grafik
	Seite	
6.4. Genehmigte und fertiggestellte Wohnungen (Anzahl), Bauvorrat (1 000)		
Genehmigte Wohnungen	53	95
Fertiggestellte Wohnungen	53	95
Bauvorrat	53	96
6.5. Auftragsvergaben der öffentlichen Hand (1970 = 100)		
Tiefbauten	54	96
Straßenbauten	54	-
Straßenbrücken	54	-
Aufträge des Bundes	54	96
Aufträge der Länder	54	97
Aufträge der Gemeinden und Gemeindeverbände	54	97
7. UMSÄTZE DES EINZELHANDELS		
7.1. In jeweiligen Preisen (1962 = 100)		
Einzelhandel insgesamt	55	-
Nahrungs- und Genußmittel	55	-
Bekleidung, Wäsche, Schuhe	55	-
Hausrat, Wohnbedarf	55	-
Elektro- und optische Erzeugnisse, Uhren	55	-
Fahrzeuge, Maschinen und Büroeinrichtungen	55	-
7.2. In Preisen von 1962 (1962 = 100)		
Einzelhandel insgesamt	56	-
Nahrungs- und Genußmittel	56	-
Bekleidung, Wäsche, Schuhe	56	-
Hausrat, Wohnbedarf	56	-
Elektro- und optische Erzeugnisse, Uhren	56	-
Fahrzeuge, Maschinen und Büroeinrichtungen	56	-
8. AUSSENHANDEL (SPEZIALHANDEL)		
8.1. Einfuhr - Tatsächliche Werte (Mill. DM)		
Einfuhr insgesamt	57	98
Einfuhr nach Warengruppen		
Ernährungswirtschaft	57	98
Gewerbliche Wirtschaft (ohne Güter der Bundesreg.)	57	98
Rohstoffe und Halbwaren	57	-
Rohstoffe	57	99
Halbwaren	57	-
Fertigwaren (ohne Güter der Bundesreg.)	58	-
Vorerzeugnisse	58	-
Enderzeugnisse (ohne Güter der Bundesreg.)	58	99
Halbwaren und Vorerzeugnisse	58	99
Einfuhr nach dem Warenverzeichnis für die Industriestatistik		
Erzeugnisse der Ernährungsindustrie, Tabakwaren	58	-
Erzeugnisse der Grundstoff- und Produktionsgüterindustrien	58	-
Erzeugnisse der Investitionsgüterindustrien	59	-
Erzeugnisse der Verbrauchsgüterindustrien	59	-
Einfuhr von Investitions- und Verbrauchsgütern		
Investitionsgüter	59	-
Verbrauchsgüter	59	-
Einfuhr nach Ländergruppen (Herst.- u. Verbr.Länder)		
EG-Länder	59	100
Andere europäische industrialisierte Länder	60	-
Vereinigte Staaten	60	-
Übrige industrialisierte westliche Länder	60	-
Entwicklungsländer	60	-
Ostblockländer	60	-
8.2. Ausfuhr - Tatsächliche Werte (Mill. DM)		
Ausfuhr insgesamt	61	100
Ausfuhr nach Warengruppen		
Gewerbliche Wirtschaft	61	-
Rohstoffe und Halbwaren	61	-
Rohstoffe	61	-
Halbwaren	61	-
Fertigwaren	61	-
Vorerzeugnisse	62	-
Enderzeugnisse	62	-
Ausfuhr nach dem Warenverzeichnis für die Industriestatistik		
Erzeugnisse der Grundstoff- u. Produktionsgüterindustrien	62	-
Erzeugnisse der Investitionsgüterindustrien	62	-
Erzeugnisse der Verbrauchsgüterindustrien	62	-
Ausfuhr von Investitions- und Verbrauchsgütern		
Investitionsgüter	62	-
Verbrauchsgüter	63	-

Ausfuhr nach Ländergruppen (Herst.- u. Verbr. Länder)		
EG-Länder	63	101
Andere europäische industrialisierte Länder	63	101
Vereinigte Staaten	63	102
Übrige industrialisierte westliche Länder	63	102
Entwicklungsländer	64	102
Ostblockländer	64	103
Saldo insgesamt	64	-
8.3. Einfuhr - Volumen (Mill. DM)		
Einfuhr insgesamt	65	103
Einfuhr nach Warengruppen		
Ernährungswirtschaft	65	-
Gewerbliche Wirtschaft (ohne Güter der Bundesreg.)	65	-
Rohstoffe und Halbwaren	65	-
Rohstoffe	65	-
Halbwaren	65	-
Fertigwaren (ohne Güter der Bundesreg.)	66	-
Vorerzeugnisse	66	-
Enderzeugnisse (ohne Güter der Bundesreg.)	66	-
Halbwaren und Vorerzeugnisse	66	-
Einfuhr nach dem Warenverzeichnis für die Industriestatistik		
Erzeugnisse der Ernährungsindustrie, Tabakwaren	66	-
Erzeugnisse der Grundstoff- und Produktionsgüterindustrien	66	-
Erzeugnisse der Investitionsgüterindustrien	67	-
Erzeugnisse der Verbrauchsgüterindustrien	67	-
Einfuhr von Investitions- und Verbrauchsgütern		
Investitionsgüter	67	-
Verbrauchsgüter	67	-
Einfuhr nach Ländergruppen (Herst.- u. Verbr.Länder)		
Ursprüngliche EG-Länder	67	103
Übrige Länder	67	104
8.4. Ausfuhr-Volumen (Mill. DM)		
Ausfuhr insgesamt	68	104
Ausfuhr nach Warengruppen		
Gewerbliche Wirtschaft	68	-
Rohstoffe und Halbwaren	68	-
Rohstoffe	68	-
Halbwaren	68	-
Fertigwaren	68	-
Vorerzeugnisse	69	-
Enderzeugnisse	69	-
Ausfuhr nach dem Warenverzeichnis für die Industriestatistik		
Erzeugnisse der Grundstoff- u. Produktionsgüterindustrien	69	-
Erzeugnisse der Investitionsgüterindustrien	69	-
Erzeugnisse der Verbrauchsgüterindustrien	69	-
Ausfuhr von Investitions- und Verbrauchsgütern		
Investitionsgüter	69	-
Verbrauchsgüter	70	-
Ausfuhr nach Ländergruppen (Herst.- u. Verbr.Länder)		
Ursprüngliche EG-Länder	70	104
Übrige Länder	70	105
8.5. Index der Durchschnittswerte (1962 = 100)		
Einfuhr insgesamt	71	-
Ausfuhr insgesamt	71	-
9. PREISE		
9.1. Preisindices (1962 = 100)		
Erzeugerpreise industrieller Produkte	72	-
Erzeugerpreise landwirtschaftlicher Produkte	72	-
Erzeugerpreise pflanzlicher Produkte	72	-
Erzeugerpreise tierischer Produkte	72	-
Preise für Einfuhrwaren	72	-
Preise für Ausfuhrwaren	72	-
Verbraucherpreise (Einzelhandelsverkaufspreise)	73	-
Lebenshaltung aller privaten Haushalte	73	-
Nahrungsmittel	73	-

Die Angaben beziehen sich auf das Bundesgebiet

E i n f ü h r u n g

Die Verwendung unbereinigter Originalwerte wirtschaftlicher Zeitreihen als Konjunkturindikatoren führt in der Praxis zu gewissen Schwierigkeiten. Das Ziel konjunkturanalytischer Untersuchungen ist die Erkennung längerfristiger "Grundtendenzen" aus den Werten der Zeitreihe. Dies wird jedoch - außer durch zufällige Störfaktoren - vor allem durch saisonbedingte Einflüsse erschwert.

Für die Ausschaltung von Saisoneinflüssen gibt es inzwischen eine Reihe von Verfahren zur Zeitreihenanalyse, die sich in der Praxis bewährt haben. Daher hat sich das Statistische Bundesamt entschlossen, nunmehr auch in monatlichen Abständen saisonbereinigte Werte zu berechnen und zu veröffentlichen. Es hat sich dabei für ein bestimmtes Verfahren zur Zeitreihenanalyse entschieden. Das Statistische Bundesamt beabsichtigt nicht, durch die Verwendung dieser Methode in den Methodenstreit einzugreifen und ein einzelnes Verfahren amtlich zum allein aussagefähigen zu erklären. Ausschlaggebend für die Wahl des derzeit verwendeten Verfahrens war, daß sein Grundkonzept theoretisch einwandfrei sein sollte, d.h., daß die mathematischen Ansätze genügend allgemein und ihre Arbeitshypothesen eindeutig und widerspruchsfrei spezifizierbar sind. Außerdem sollte das Zeitreihenanalyseverfahren anhand objektiver Kriterien auf die Eigenart jeder Reihe abzustimmen sein. Schließlich muß das Verfahren natürlich brauchbare saisonbereinigte Werte ergeben.

Das Statistische Bundesamt verwendet das "Berliner Verfahren", das aus der Zusammenarbeit der Technischen Universität, Berlin, mit dem Deutschen Institut für Wirtschaftsforschung hervorgegangen¹⁾ und nachträglich noch an einigen Stellen abgewandelt und ergänzt worden ist²⁾. An einer Weiterentwicklung des Verfahrens, das in seiner derzeitigen Fassung noch nicht allen Erwartungen genügt, wird gearbeitet. So sind vor allem die Möglichkeiten des Berliner Verfahrens, auf die Eigenarten einzelner Zeitreihen näher einzugehen, indem geeignete Filter für bestimmte Reihen berechnet werden, in den zur Zeit verwendeten Programmen noch nicht ausgeschöpft. Das Amt wird Verbesserungen vornehmen, sobald hinreichende praktische Erfahrungen vorliegen.

Das Ziel des Verfahrens ist die Ausschaltung von Saisoneinflüssen, nicht so sehr das Herausarbeiten der glatten (Trend-Konjunktur-) Komponente. Nicht alle Zeitreihen sind für das Verfahren zur Errechnung saisonbereinigter Werte in gleicher Weise geeignet. So wird man z.B. bei Reihen, die heterogen zusammengesetzt sind und deren Komponenten stark unterschiedlichen "Saison- und Strukturentwicklungen" unterworfen sind, eine Saisonbewegung nur unbefriedigend feststellen und eliminieren können. Entsprechendes gilt, wenn saisonale Bewegungen durch starke und häufig auftretende Störfaktoren völlig zugedeckt werden. In solchen Fällen kann kein Verfahren der Zeitreihenanalyse eine sinnvolle Zerlegung der Reihe und damit eine befriedigende Saisonbereinigung liefern.

Alle derzeit gebräuchlichen Zeitreihenverfahren arbeiten mit gleitenden Durchschnitten. Das hat notwendigerweise die Konsequenz, daß am aktuellen Rande mehr oder weniger starke Instabilitäten auftreten können. Diese Eigenschaft ist allen derzeitigen Zeitreihenverfahren immanent, sie könnte nur behoben werden, wenn die letzten Schätzwerte künstlich stabilisiert würden; dies würde zu einer Verzerrung der entsprechenden Werte führen. Das Amt wird die durch Revision alter und Hinzufügen neuer Werte entstehenden rückwirkenden Korrekturen vollständig veröffentlichen, um dem Benutzer die volle Information zugänglich zu machen.

Verfahren zur Zerlegung von Zeitreihen sind keine Prognosemethoden. Die Ergebnisse einer Zeitreihenanalyse können nicht direkt zur Prognose verwendet werden, wohl aber als Ausgangsmaterial dafür dienen.

¹⁾ B. Nullau, S. Heiler, P. Wäsch, B. Meisner, D. Filip: Das "Berliner Verfahren". Ein Beitrag zur Zeitreihenanalyse. In: DIW-Beiträge zur Strukturforchung, Heft 7, Berlin 1969. Das Verfahren ist auch unter der Abkürzung "ASA III" bekannt.- ²⁾ M. Nourney: Methode der Zeitreihenanalyse, Wirtschaft und Statistik, Heft 1/1973.

E r l ä u t e r u n g e n

A. Berechnungsmethoden

Die Tabellen enthalten außer den Originalindizes für die letzten 13 Monate mit ihren Veränderungen gegenüber dem Vorjahr und dem Vormonat

- a) die saisonbereinigten Werte mit ihren Veränderungen gegenüber dem Vormonat;
- b) die saison- und arbeitstäglich bereinigten Werte und ihre Veränderungen gegenüber dem Vormonat und
- c) die glatte Komponente (Trend-Konjunktur-Komponente).

Das "Berliner Verfahren" (ASA III) geht von einer additiven Verknüpfung der einzelnen Komponenten in der Originalreihe aus:

$$(1) \quad x_t = Y_t + S_t + R_t, \text{ wobei}$$

x_t die Originalwerte,
 Y_t die glatte (Trend-Konjunktur-) Komponente,
 S_t die Saisonkomponente (ggfs. einschl. arbeitstägl. Einflüsse) und
 R_t die Restkomponente bedeuten.

Weil im Veröffentlichungsausdruck der Originalwert, der saisonbereinigte Wert ($SB_t = x_t - S_t = Y_t + R_t$) und die glatte Komponente explizit enthalten sind, lassen sich die fehlenden Komponenten über Gleichung (1) wie folgt errechnen:

$$(2) \quad SB_t - Y_t = R_t,$$

$$(3) \quad x_t - SB_t = S_t.$$

In Worten: Zieht man vom saisonbereinigten Wert die glatte Komponente ab, dann erhält man die Restkomponente. Der um den saisonbereinigten Wert verminderte Originalwert ergibt die Saisonkomponente.

Viele ökonomische Daten können von der unterschiedlichen Länge der Monate (gemessen z.B. in Arbeitstagen) beeinflusst werden. Die Veröffentlichung enthält in solchen Fällen in der Spalte "saison- und arbeitstäglich bereinigter Wert" eine Zeitreihe, aus der neben der Saisonkomponente auch der Einfluß der Arbeitstage schätzungsweise eliminiert ist. Sie besteht aus der glatten (Trend-Konjunktur-) Komponente und demjenigen Teil der Restkomponente, der nicht durch die Arbeitstage "erklärt" wird.

Am Ende der Zeitreihen können für die glatte (Trend-Konjunktur-) Komponente nur vorläufige Werte berechnet werden, die sich durch die erst in der Zukunft anfallenden Informationen z.T. noch erheblich ändern können. Die 12 letzten Werte der glatten Komponente werden deshalb in Klammern gesetzt bzw. gestrichelt gezeichnet.

Die Monate, in denen eine Zeitreihe Extremwerte aufweist, werden mit * gekennzeichnet.

B. Begriffserklärungen

Arbeitslose bzw. offene Stellen: Personen ohne Arbeitsverhältnis, die als Arbeitsuchende beim Arbeitsamt registriert sind bzw. zu besetzende Arbeitsplätze, die Arbeitgeber dem Arbeitsamt gemeldet haben.

Beschäftigte in Industrie und Bauhauptgewerbe: Tätige Inhaber und alle in einem arbeitsrechtlichen Verhältnis stehenden Betriebsangehörigen (Angestellte, Arbeiter, Lehrlinge).

Der Index der industriellen Nettoproduktion (einschl. Bauindustrie) auf Basis 1962 wird auf repräsentativer Grundlage unter Ausschaltung der Preisveränderungen berechnet, d.h., bei den Industriezweigen erfolgt die Fortschreibung im allgemeinen mit einer Auswahl von Erzeugnis-

sen, deren Entwicklung der jeweiligen Gesamtentwicklung entspricht (insgesamt 459 Reihen). Der Gewichtung der einzelnen Industriezweige liegen die Nettoproduktionswerte des Jahres 1962 zugrunde.

Nettoproduktionswert: Bruttoproduktionswert abzüglich der Kosten des von anderen Unternehmen stammenden Materialeinsatzes und abzüglich des Wertes der an andere Unternehmen vergebenen Lohnarbeiten. Der Nettoproduktionswert stellt annähernd die (Netto-)Leistung der Unternehmen (ihre "Wertschöpfung") dar.

Beim Produktionsindex für das Bauhauptgewerbe auf Basis 1962 wird der Nettoproduktionswert des Jahres 1962 mit geleisteten Arbeitsstunden und unter Anwendung eines Produktivitätsfaktors (Preisbereinigter Umsatz je geleistete Arbeitsstunde) fortgeschrieben. Der Gewichtung der Teilbereiche Hoch- und Tiefbau liegen die entsprechenden Nettoproduktionswerte des Jahres 1962 zugrunde.

Die Indices des Produktionsergebnisses je Beschäftigten, je Beschäftigtenstunde und je Arbeiter (Arbeitsproduktivität) zeigen die Entwicklung der Produktion (gemessen am Index der industriellen Nettoproduktion) im Verhältnis zum personellen Aufwand.

Lohnkosten: (Meßziffern der Löhne und Gehälter je Beschäftigten, je Beschäftigtenstunde, je Produkteinheit, je Umsatzeinheit): Entwicklung der Löhne und Gehälter (in Form von Meßzahlen) im Verhältnis zum personellen Aufwand (Meßzahl der Beschäftigten und der Beschäftigtenstunden), bzw. im Verhältnis zum Nettoproduktionsindex und zur Umsatzmeßzahl.

Index des Auftragseingangs: Wertindex in jeweiligen Preisen, Volumenindex in Preisen 1970 (jeweils Basis 1970 = 100); der Gewichtung werden die Auftragseingangsanteile im Basisjahr zugrunde gelegt. Als Auftragseingang gilt der Wert der in einem Berichtsmonat von anderen Firmen und sonstigen Kunden akzeptierten Bestellungen (ohne Mehrwertsteuer).

Umsätze der Industrie und des Bauhauptgewerbes: Wertindices in jeweiligen Preisen, Volumenindices in Preisen von 1970 (jeweils Basis 1970 = 100); der Gewichtung werden die Umsatzanteile im Basisjahr zugrunde gelegt.

Umsatz der Industrie: Erlöse aus dem Verkauf eigener Erzeugnisse und Leistungen; sie resultieren aus den Rechnungsendwerten einschl. Verbrauchsteuern und Kosten für Fracht, Verpackung, Porto und Spesen (ohne Mehrwertsteuer).

Umsatz des Bauhauptgewerbes: Steuerbarer baugewerblicher Umsatz (die dem Finanzamt für die Umsatzsteuer zu meldenden steuerbaren Beträge für Bauleistungen im Bundesgebiet und die Umsätze in Zollausschlußgebieten (deutsche Freihäfen)).

Bautätigkeit: Erfassung der genehmigten Hochbauten anhand der erteilten Baugenehmigungen; Erfassung der fertiggestellten Hochbauten aufgrund der Feststellungen der Bauaufsichtsbehörden. Der **B a u v o r r a t** ist die behelfsmäßige Fortschreibung des Bauüberhangs am Jahresende mit Hilfe der genehmigten und fertiggestellten Bauvorhaben. Die **T i e f b a u - a u f t r ä g e** der öffentlichen Hand umfassen alle Aufträge mit einem Wert von über 25 000,-- DM in Gemeinden mit 5 000 und mehr Einwohnern.

Umsätze des Einzelhandels (in jeweiligen Preisen, in Preisen von 1962); Wert aller Lieferungen und Leistungen des Unternehmens einschl. Eigenverbrauch (einschl. Umsatz- bzw. Mehrwertsteuer).

Preisnachlässe, Rabatte, Boni, Skonti u.ä. sind abgesetzt.

Der Außenhandel (Spezialhandel) umfaßt

die unmittelbare **E i n f u h r** von Waren und die Einfuhr von ausländischen Waren aus Lager (Freihafenlager und Zollager - ausgenommen offene Zollager -) in den freien Verkehr, zur zollamtlich bewilligten aktiven Veredelung (Eigenveredelung und Lohnveredelung) und nach zollamtlich bewilligter passiver Veredelung;

die A u s f u h r von Waren aus dem freien Verkehr, nach zollamtlich bewilligter aktiver Veredelung (Eigenveredelung und Lohnveredelung) und zur zollamtlich bewilligten passiven Veredelung.

Die t a t s ä c h l i c h e n W e r t e stellen den Grenzübergangswert, d.h. den Wert frei Grenze des Erhebungsgebietes dar (in der Einfuhr ohne die deutschen Eingangsangaben).

Das V o l u m e n ist ein nachträglich berechneter Wert, der sich ergeben hätte, wenn die Durchschnittswerte (Preise) des Jahres 1962 in den nachgewiesenen Berichtszeiten unverändert geblieben wären.

Den L ä n d e r g r u p p i e r u n g e n liegen Angaben nach Herstellungs- und Verbrauchsändern zugrunde. Die Zuordnung der Länder zu den einzelnen Gruppen ist aus der Fachserie G, Außenhandel, Reihe 1 ersichtlich.

Preisindices

Erzeugerpreise (industrielle und landwirtschaftliche Produkte): Überwiegend Preise der ersten Vermarktungsstufe (Frachtlagen gemäß jeweiligem Handelsbrauch) von Erzeugerfirmen, Marktverwaltungen, Preisnotierungskommissionen usw.

Gewichtung: Umsatzwerte der Industrie 1962 bzw. Verkaufserlöse der Landwirtschaft 1961/62 und 1962/63.

Einfuhr-, Ausfuhrpreise: Preise frei Grenze im Zeitpunkt des Geschäftsabschlusses, nicht im Zeitpunkt des Grenzüberganges; erfragt bei Importeuren bzw. Exporteuren.

Gewichtung: Einfuhr- bzw. Ausfuhrwerte 1962.

Lebenshaltungspreise, Einzelhandelsverkaufspreise: Außer Einzelhandelspreisen auch Preise für Waren und Leistungen des Handwerks, Gastgewerbepreise, Wohnungsmieten, Tarife und Gebühren, Eintrittspreise für öffentliche Veranstaltungen, Preise für Pauschalreisen, Versicherungsprämien usw.

Gewichtung: Ausgaben für die Lebenshaltung 1962 bzw. Umsatzstruktur des Einzelhandels 1962.

Zeichenerklärung

- = nichts vorhanden
- . = kein Nachweis vorhanden
- ... = Angaben fallen später an
- x = arbeitstägl. Bereinigung sachlich nicht sinnvoll
- * = Monate mit Extremwerten

Abkürzungen

- BESCH. = Beschäftigte
- GES. = Gesamt
- GRUNDST. = Grundstoff
- IND. = Industrie
- INSG. = Insgesamt
- O.G.BREG. = Ohne Güter der Bundesregierung
- O.NUG. = Ohne Nahrungs- und Genußmittelindustrien
- VERARB. = Verarbeitende

Tabellen

1. BESCHAEFTIGUNG UND ARBEITSMARKT

1.1. GESAMTZAHLEN (1 000)

JAHR	MONAT	ORIGINALWERT			SAISONBEREINIGTER WERT		SAISON- UND ARBEITSTÄGLICH BEREINIGTER WERT		GLATTE KOMPONENTE
		1 000	VERÄNDERUNG VORJAHR	IN O/O GEGEN VORMONAT	1 000	VERÄNDERUNG IN O/O GEGEN VORMONAT	1 000	VERÄNDERUNG IN O/O GEGEN VORMONAT	1 000
ARBEITSLOSE INSGESAMT									
1972	OKT	215	+26,5	+10,3	257	+ 8,0	X	X	243
	NOV	235	+13,0	+ 9,3	256	- 0,4	X	X	(244)
	DEZ	279	+ 3,3	+18,7	229	-10,5	X	X	(244)
1973	JAN	356	- 5,3	+27,6	240	+ 4,8	X	X	(245)
	FEB	347	- 6,0	- 2,5	235	- 2,1	X	X	(246)
	MAR	287	+ 7,1	-17,3	243	+ 3,4	X	X	(248)
	APR	241	+ 4,3	-16,0	260	+ 7,0	X	X	(251)
	MAI	211	+ 1,4	-12,4	250	- 3,8	X	X	(255)
	JUN	201	+ 5,8	- 4,7	246	- 1,6	X	X	(260)
	JUL	217	+10,2	+ 8,0	271	+10,2	X	X	(266)
	AUG	222	+12,1	+ 2,3	274	+ 1,1	X	X	(273)
	SEP	219	+12,3	- 1,4	264	- 3,6	X	X	(282)
	OKT	267	+24,2	+21,9	311	+17,8	X	X	(292)
ARBEITSLOSE, MAENNLICH									
1972	OKT	111	+33,7	+ 8,8	146	+ 9,8	X	X	137
	NOV	124	+13,8	+11,7	146	+ 0,0	X	X	(137)
	DEZ	159	+ 0,0	+28,2	124	-15,1	X	X	(137)
1973	JAN	223	- 9,7	+40,3	130	+ 4,8	X	X	(136)
	FEB	219	-10,2	- 1,8	128	- 1,5	X	X	(137)
	MAR	169	+ 9,0	-22,8	136	+ 6,3	X	X	(137)
	APR	128	+ 4,1	-24,3	148	+ 8,8	X	X	(138)
	MAI	105	- 2,8	-18,0	139	- 6,1	X	X	(139)
	JUN	100	+ 0,0	- 4,8	134	- 3,6	X	X	(141)
	JUL	111	+ 4,7	+11,0	150	+11,9	X	X	(144)
	AUG	111	+ 3,7	+ 0,0	149	- 0,7	X	X	(147)
	SEP	107	+ 4,9	- 3,6	141	- 5,4	X	X	(152)
	OKT	129	+16,2	+20,6	166	+17,7	X	X	(157)
OFFENE STELLEN INSGESAMT									
1972	OKT	558	- 2,1	- 6,1	566	+ 2,0	X	X	566
	NOV	512	+ 3,9	- 8,2	591	+ 4,4	X	X	(573)
	DEZ	478	+ 9,1	- 6,6	595	+ 0,7	X	X	(580)
1973	JAN	522	+13,2	+ 9,2	612	+ 2,9	X	X	(587)
	FEB	570	+13,5	+ 9,2	604	- 1,3	X	X	(593)
	MAR	603	+12,3	+ 5,8	601	- 0,5	X	X	(598)
	APR	622	+12,1	+ 3,2	599	- 0,3	X	X	(601)
	MAI	653	+13,2	+ 5,0	603	+ 0,7	X	X	(604)
	JUN	674	+12,1	+ 3,2	600	- 0,5	X	X	(604)
	JUL	666	+10,8	- 1,2	591	- 1,5	X	X	(603)
	AUG	648	+ 8,7	- 2,7	588	- 0,5	X	X	(599)
	SEP	613	+ 3,2	- 5,4	574	- 2,4	X	X	(593)
	OKT*	508	- 9,0	-17,1	514	-10,5	X	X	(584)
OFFENE STELLEN, MAENNLICH									
1972	OKT	360	+ 1,4	- 4,3	357	+ 2,6	X	X	356
	NOV	333	+ 9,5	- 7,5	377	+ 5,6	X	X	(363)
	DEZ	309	+17,0	- 7,2	381	+ 1,1	X	X	(370)
1973	JAN	336	+22,2	+ 8,7	394	+ 3,4	X	X	(376)
	FEB	369	+22,2	+ 9,8	390	- 1,0	X	X	(382)
	MAR	391	+20,3	+ 6,0	389	- 0,3	X	X	(388)
	APR	402	+20,4	+ 2,8	389	+ 0,0	X	X	(392)
	MAI	420	+22,1	+ 4,5	394	+ 1,3	X	X	(396)
	JUN	434	+20,6	+ 3,3	394	+ 0,0	X	X	(398)
	JUL	434	+19,2	+ 0,0	391	- 0,8	X	X	(398)
	AUG	426	+16,4	- 1,8	389	- 0,5	X	X	(397)
	SEP	411	+ 9,3	- 3,5	382	- 1,8	X	X	(393)
	OKT*	342	- 5,0	-16,8	338	-11,5	X	X	(388)

1. BESCHAEFTIGUNG UND ARBEITSMARKT

1.2. BESCHAEFTIGTE IN DER INDUSTRIE UND IM BAUHAUPTGEWERBE (1970 = 100)

JAHR	MONAT	ORIGINALWERT			SAISONBEREINIGTER WERT		SAISON- UND ARBEITSTÄGLICH BEREINIGTER WERT		GLATTE KOMPONENTE
		INDEX	VERÄNDERUNG VORJAHR	IN O/O GEGEN VORMONAT	INDEX	VERÄNDERUNG IN O/O GEGEN VORMONAT	INDEX	VERÄNDERUNG IN O/O GEGEN VORMONAT	INDEX
1972	GESAMTE INDUSTRIE (OHNE ENERGIE UND OHNE BAU)								
	SEP	97,1	- 2,5	+ 0,1	96,5	- 0,2	X	X	96,8
	OKT	97,1	- 2,0	+ 0,0	96,5	+ 0,0	X	X	(96,7)
	NOV	97,1	- 1,7	+ 0,0	96,6	+ 0,1	X	X	(96,7)
	DEZ	96,5	- 1,4	- 0,6	96,6	+ 0,0	X	X	(96,7)
1973	JAN	96,5	- 0,8	+ 0,0	97,0	+ 0,4	X	X	(96,8)
	FEB	96,9	- 0,3	+ 0,4	97,1	+ 0,1	X	X	(96,8)
	MAR	97,0	- 0,2	+ 0,1	97,1	+ 0,0	X	X	(96,9)
	APR	97,0	+ 0,2	+ 0,0	97,3	+ 0,2	X	X	(97,0)
	MAI	97,1	+ 0,4	+ 0,1	97,5	+ 0,2	X	X	(97,1)
	JUN	97,1	+ 0,4	+ 0,0	97,5	+ 0,0	X	X	(97,3)
	JUL	97,4	+ 0,7	+ 0,3	97,5	+ 0,0	X	X	(97,4)
	AUG	97,8	+ 0,8	+ 0,4	97,5	+ 0,0	X	X	(97,7)
	SEP	97,9	+ 0,8	+ 0,1	97,4	- 0,1	X	X	(97,9)
	VERARBEITENDE INDUSTRIE								
	SEP	97,4	- 2,2	+ 0,1	96,8	- 0,2	X	X	97,1
	OKT	97,4	- 1,8	+ 0,0	96,8	+ 0,0	X	X	(97,1)
NOV	97,5	- 1,3	+ 0,1	97,0	+ 0,2	X	X	(97,1)	
DEZ	96,9	- 1,1	- 0,6	97,0	+ 0,0	X	X	(97,1)	
1973	JAN	96,9	- 0,4	+ 0,0	97,4	+ 0,4	X	X	(97,2)
	FEB	97,3	+ 0,0	+ 0,4	97,6	+ 0,2	X	X	(97,2)
	MAR	97,4	+ 0,1	+ 0,1	97,5	- 0,1	X	X	(97,3)
	APR	97,5	+ 0,6	+ 0,1	97,7	+ 0,2	X	X	(97,5)
	MAI	97,5	+ 0,6	+ 0,0	97,9	+ 0,2	X	X	(97,6)
	JUN	97,6	+ 0,7	+ 0,1	98,0	+ 0,1	X	X	(97,8)
	JUL	97,4	+ 0,9	+ 0,3	98,0	+ 0,0	X	X	(98,0)
	AUG	98,4	+ 1,1	+ 0,5	98,1	+ 0,1	X	X	(98,2)
	SEP	98,5	+ 1,1	+ 0,1	98,0	- 0,1	X	X	(98,4)
	GRUNDSTOFF- UND PRODUKTIONSGÜTERINDUSTRIEN								
	SEP	96,4	- 2,5	- 0,4	95,7	- 0,2	X	X	95,9
	OKT	96,3	- 2,0	- 0,1	95,7	+ 0,0	X	X	(95,9)
NOV	96,3	- 1,5	+ 0,0	95,8	+ 0,1	X	X	(95,9)	
DEZ	95,6	- 1,2	- 0,7	95,9	+ 0,1	X	X	(95,9)	
1973	JAN	95,0	- 0,7	- 0,6	96,1	+ 0,2	X	X	(95,9)
	FEB	95,5	- 0,4	+ 0,5	96,3	+ 0,2	X	X	(95,9)
	MAR	95,2	- 1,0	- 0,3	95,6	- 0,7	X	X	(96,0)
	APR*	96,2	+ 0,1	+ 1,1	96,6	+ 1,0	X	X	(96,1)
	MAI	96,4	+ 0,2	+ 0,2	96,5	- 0,1	X	X	(96,2)
	JUN	96,7	+ 0,3	+ 0,3	96,5	+ 0,0	X	X	(96,3)
	JUL	97,1	+ 0,5	+ 0,4	96,6	+ 0,1	X	X	(96,4)
	AUG	97,6	+ 0,8	+ 0,5	96,7	+ 0,1	X	X	(96,6)
	SEP	97,4	+ 1,0	- 0,2	96,7	+ 0,0	X	X	(96,8)
	INVESTITIONSGÜTERINDUSTRIEN								
	SEP	97,5	- 2,6	+ 0,3	97,1	+ 0,0	X	X	97,3
	OKT	97,5	- 2,0	+ 0,0	97,2	+ 0,1	X	X	(97,4)
NOV	97,8	- 1,4	+ 0,3	97,4	+ 0,2	X	X	(97,4)	
DEZ	97,4	- 1,0	- 0,4	97,5	+ 0,1	X	X	(97,5)	
1973	JAN	97,7	- 0,2	+ 0,3	97,9	+ 0,4	X	X	(97,7)
	FEB	98,3	+ 0,5	+ 0,6	98,3	+ 0,4	X	X	(97,9)
	MAR	98,1	+ 0,5	- 0,2	98,1	- 0,2	X	X	(98,1)
	APR	98,6	+ 1,4	+ 0,5	98,7	+ 0,6	X	X	(98,4)
	MAI	98,8	+ 1,6	+ 0,2	99,1	+ 0,4	X	X	(98,7)
	JUN	98,9	+ 1,9	+ 0,1	99,3	+ 0,2	X	X	(99,1)
	JUL	99,3	+ 2,4	+ 0,4	99,6	+ 0,3	X	X	(99,5)
	AUG	99,8	+ 2,7	+ 0,5	99,8	+ 0,2	X	X	(99,9)
	SEP	100,3	+ 2,9	+ 0,5	100,0	+ 0,2	X	X	(100,5)
	VERBRAUCHSGÜTERINDUSTRIEN								
	SEP	97,3	- 1,2	+ 0,2	96,9	- 0,1	X	X	97,3
	OKT	97,4	- 1,1	+ 0,1	96,9	+ 0,0	X	X	(97,2)
NOV	97,4	- 1,0	+ 0,0	97,0	+ 0,1	X	X	(97,2)	
DEZ	96,7	- 1,0	- 0,7	96,8	- 0,2	X	X	(97,2)	
1973	JAN	96,8	- 0,7	+ 0,1	97,1	+ 0,3	X	X	(97,1)
	FEB	97,0	- 0,6	+ 0,2	97,1	+ 0,0	X	X	(97,0)
	MAR	98,1	+ 0,6	+ 1,1	97,8	+ 0,7	X	X	(97,0)
	APR*	96,5	- 0,7	- 1,6	96,4	- 1,4	X	X	(96,9)
	MAI*	96,2	- 0,7	- 0,3	96,7	+ 0,3	X	X	(96,8)
	JUN	95,9	- 0,9	- 0,3	96,6	- 0,1	X	X	(96,7)
	JUL	95,7	- 1,0	- 0,2	96,4	- 0,2	X	X	(96,6)
	AUG	95,9	- 1,2	+ 0,2	96,0	- 0,4	X	X	(96,4)
	SEP	95,5	- 1,8	- 0,4	95,3	- 0,7	X	X	(96,3)
	NAHRUNGS- UND GENUSSMITTELINDUSTRIEN								
	SEP	99,9	- 2,2	+ 0,1	97,9	- 0,4	X	X	98,3
	OKT	99,9	- 2,0	+ 0,0	97,8	- 0,1	X	X	(98,2)
NOV	99,4	- 2,0	- 0,5	97,8	+ 0,0	X	X	(98,1)	
DEZ	97,9	- 1,7	- 1,5	97,9	+ 0,1	X	X	(98,1)	
1973	JAN	97,3	- 0,7	- 0,6	98,5	+ 0,6	X	X	(98,0)
	FEB	97,3	- 0,4	+ 0,0	98,4	- 0,1	X	X	(98,0)
	MAR	97,0	- 0,4	- 0,3	98,4	+ 0,0	X	X	(98,0)
	APR	96,4	- 0,6	- 0,6	98,2	- 0,2	X	X	(98,0)
	MAI	96,6	- 0,6	+ 0,2	98,4	+ 0,2	X	X	(98,0)
	JUN	97,4	- 0,6	+ 0,8	98,1	- 0,3	X	X	(98,1)
	JUL	99,1	+ 0,0	+ 1,7	98,5	+ 0,4	X	X	(98,2)
	AUG	99,8	+ 0,0	+ 0,7	98,4	- 0,1	X	X	(98,3)
	SEP	99,8	- 0,1	+ 0,0	98,0	- 0,4	X	X	(98,4)

1. BESCHAEFTIGUNG UND ARBEITSMARKT

1.2. BESCHAEFTIGTE IN DER INDUSTRIE UND IM BAUHAUPTGEWERBE (1970 = 100)

JAHR	MONAT	ORIGINALWERT			SAISONBEREINIGTER WERT		SAISON- UND ARBEITSTÄGLICH BEREINIGTER WERT		GLATTE KOMPONENTE
		INDEX	VERÄNDERUNG VORJAHR	IN O/O GEGEN VORMONAT	INDEX	VERÄNDERUNG IN O/O GEGEN VORMONAT	INDEX	VERÄNDERUNG IN O/O GEGEN VORMONAT	INDEX
BAUHAUPTGEWERBE									
1972	SEP	101,1	- 2,7	- 0,5	98,3	- 0,2	X	X	99,4
	OKT	101,4	- 1,4	+ 0,3	99,5	+ 1,2	X	X	(99,4)
	NOV	101,1	+ 0,1	- 0,3	100,0	+ 0,5	X	X	(99,4)
	DEZ	98,9	+ 0,8	- 2,2	100,6	+ 0,6	X	X	(99,4)
1973	JAN	94,6	+ 2,8	- 4,3	100,7	+ 0,1	X	X	(99,3)
	FEB	94,0	+ 0,6	- 0,6	100,1	- 0,6	X	X	(99,2)
	MAR	97,2	- 0,7	+ 3,4	99,5	- 0,6	X	X	(99,1)
	APR	99,2	- 0,4	+ 2,1	98,6	- 0,9	X	X	(98,9)
	MAI	100,1	- 0,3	+ 0,9	98,7	+ 0,1	X	X	(98,7)
	JUN	100,3	- 0,7	+ 0,2	97,9	- 0,8	X	X	(98,4)
	JUL	100,6	- 0,5	+ 0,3	97,8	- 0,1	X	X	(98,1)
	AUG	100,2	- 1,4	- 0,4	97,1	- 0,7	X	X	(97,7)
	SEP	99,3	- 1,8	- 0,9	96,4	- 0,7	X	X	(97,2)

2. PRODUKTION DER INDUSTRIE UND DES BAUHAUPTGEWERBES
2.1. INDEX DER INDUSTRIELLEN NETTOPRODUKTION (1962 = 100)

JAHR	MONAT	ORIGINALWERT			SAISONBEREINIGTER WERT		SAISON- UND ARBEITSTÄGGLICH BEREINIGTER WERT		GLATTE KOMPONENTE
		INDEX	VERÄNDERUNG VORJAHR	IN O/O GEGEN VORMONAT	INDEX	VERÄNDERUNG IN O/O GEGEN VORMONAT	INDEX	VERÄNDERUNG IN O/O GEGEN VORMONAT	INDEX
GESAMTE INDUSTRIE									
1972	OKT	184,2	+ 6,8	+ 8,7	171,6	+ 3,6	172,3	+ 3,4	170,2
	NOV	183,2	+ 8,0	- 0,5	174,8	+ 1,9	172,5	+ 0,1	(171,3)
	DEZ	167,4	+ 5,0	- 8,6	170,7	- 2,3	174,4	+ 1,1	(172,4)
1973	JAN	170,0	+11,9	+ 1,6	179,0	+ 4,9	177,9	+ 2,0	(173,5)
	FEB	169,1	+ 7,2	- 0,5	175,7	- 1,8	175,7	- 1,2	(174,6)
	MAR	185,4	+ 6,3	+ 9,6	174,4	- 0,7	174,7	- 0,6	(175,7)
	APR	174,8	+ 7,5	- 5,7	172,5	- 1,1	173,2	- 0,9	(176,8)
	MAI	185,6	+11,3	+ 6,2	187,0	+ 8,4	184,7	+ 6,6	(177,8)
	JUN	175,5	+ 2,4	- 5,4	172,8	- 7,6	174,4	- 5,6	(178,8)
	JUL	166,2	+ 6,8	- 5,3	171,4	- 0,8	172,3	- 1,2	(179,8)
	AUG	169,6	+ 8,9	+ 2,0	182,2	+ 6,3	179,5	+ 4,2	(180,7)
	SEP	179,4	+ 5,8	+ 5,8	175,3	- 3,8	177,3	- 1,2	(181,5)
	OKT	200,0	+ 8,6	+11,5	186,0	+ 6,1	184,6	+ 4,1	(182,2)
INDUSTRIE (OHNE BAU)									
1972	OKT	184,4	+ 6,7	+ 8,9	172,3	+ 3,6	172,9	+ 3,4	171,0
	NOV	184,0	+ 7,8	- 0,2	175,5	+ 1,9	173,3	+ 0,2	(172,2)
	DEZ	169,1	+ 5,0	- 8,1	171,6	- 2,2	175,3	+ 1,2	(173,3)
1973	JAN	172,7	+11,6	+ 2,1	179,7	+ 4,7	178,6	+ 1,9	(174,5)
	FEB	171,8	+ 7,2	- 0,5	176,8	- 1,6	176,8	- 1,0	(175,6)
	MAR	187,6	+ 7,0	+ 9,2	175,6	- 0,7	176,0	- 0,5	(176,8)
	APR	175,9	+ 8,0	- 6,2	173,9	- 1,0	174,5	- 0,9	(177,9)
	MAI	186,1	+11,8	+ 5,8	188,5	+ 8,4	186,1	+ 6,6	(179,0)
	JUN	175,9	+ 2,7	- 5,5	174,2	- 7,6	175,7	- 5,6	(180,0)
	JUL	166,4	+ 7,1	- 5,4	172,8	- 0,8	173,8	- 1,1	(181,1)
	AUG	169,8	+ 9,4	+ 2,0	183,7	+ 6,3	181,1	+ 4,2	(182,0)
	SEP	180,0	+ 6,3	+ 6,0	176,9	- 3,7	178,8	- 1,3	(182,9)
	OKT	200,8	+ 8,9	+11,6	187,3	+ 5,9	185,8	+ 3,6	(183,7)
INDUSTRIE (OHNE ENERGIE UND OHNE BAU)									
1972	OKT	181,6	+ 6,2	+ 8,6	169,1	+ 3,7	169,8	+ 3,5	167,9
	NOV	180,5	+ 7,4	- 0,6	172,3	+ 1,9	170,1	+ 0,2	(169,0)
	DEZ	164,0	+ 4,1	- 9,1	168,0	- 2,5	171,9	+ 1,1	(170,1)
1973	JAN	167,2	+11,7	+ 2,0	176,4	+ 5,0	175,3	+ 2,0	(171,2)
	FEB	167,7	+ 7,4	+ 0,3	173,8	- 1,5	173,8	- 0,9	(172,3)
	MAR	183,6	+ 6,7	+ 9,5	172,3	- 0,9	172,7	- 0,6	(173,4)
	APR	172,3	+ 7,6	- 6,2	170,2	- 1,2	170,9	- 1,0	(174,5)
	MAI	183,7	+11,7	+ 6,6	185,4	+ 8,9	182,9	+ 7,0	(175,5)
	JUN	174,1	+ 2,4	- 5,2	171,0	- 7,8	172,4	- 5,7	(176,5)
	JUL	163,9	+ 6,6	- 5,9	169,1	- 1,1	170,0	- 1,4	(177,5)
	AUG	167,4	+ 9,3	+ 2,1	180,4	+ 6,7	177,7	+ 4,5	(178,4)
	SEP	177,5	+ 6,2	+ 6,0	173,4	- 3,9	175,4	- 1,3	(179,2)
	OKT	197,3	+ 8,6	+11,2	183,6	+ 5,9	182,1	+ 3,8	(180,0)
BERGBAU									
1972	OKT	96,5	- 4,4	+ 7,2	92,6	+ 1,5	93,2	+ 2,1	92,7
	NOV	98,1	- 4,9	+ 1,7	93,4	+ 0,9	92,3	- 1,0	(92,6)
	DEZ	97,0	- 7,5	- 1,1	91,8	- 1,7	92,2	- 0,1	(92,6)
1973	JAN	101,4	+ 3,6	+ 4,5	95,4	+ 3,9	95,1	+ 3,1	(92,5)
	FEB	94,0	+ 0,8	- 7,3	94,1	- 1,4	94,1	- 1,1	(92,5)
	MAR	99,5	+ 4,3	+ 5,9	96,1	+ 2,1	96,5	+ 2,6	(92,4)
	APR	88,1	- 1,0	-11,5	89,9	- 6,5	90,8	- 5,9	(92,4)
	MAI	92,0	+ 1,3	+ 4,4	97,2	+ 8,1	95,7	+ 5,4	(92,3)
	JUN	82,7	- 7,5	-10,1	87,6	- 9,9	88,3	- 7,7	(92,2)
	JUL	84,5	+ 1,7	+ 2,2	89,4	+ 2,1	89,8	+ 1,7	(92,0)
	AUG	88,5	+ 1,4	+ 4,7	93,4	+ 4,5	92,0	+ 2,4	(91,9)
	SEP	85,5	- 5,0	- 3,4	87,2	- 6,6	88,6	- 3,7	(91,6)
	OKT	98,0	+ 1,6	+14,6	93,4	+ 7,1	92,9	+ 4,9	(91,4)
ÖFFENTLICHE ENERGIEWIRTSCHAFT									
1972	OKT	245,9	+15,8	+13,0	240,0	+ 1,4	242,2	+ 1,6	238,7
	NOV	261,7	+14,3	+ 6,4	244,6	+ 1,9	242,6	+ 0,2	(241,0)
	DEZ	281,4	+17,5	+ 7,5	250,2	+ 2,3	245,2	+ 1,1	(243,3)
1973	JAN	291,2	+ 9,8	+ 3,5	248,2	- 0,8	248,0	+ 1,1	(245,6)
	FEB	262,4	+ 6,8	- 9,9	243,7	- 1,8	243,7	- 1,7	(247,8)
	MAR	274,5	+11,6	+ 4,6	254,7	+ 4,5	253,5	+ 4,0	(250,0)
	APR	253,9	+13,9	- 7,5	254,0	- 0,3	253,7	+ 0,1	(252,2)
	MAI	237,4	+11,1	- 6,5	254,3	+ 0,1	253,3	- 0,2	(254,3)
	JUN	214,9	+ 9,9	- 9,5	245,6	- 3,4	248,0	- 2,1	(256,3)
	JUL	219,6	+15,4	+ 2,2	251,6	+ 2,4	253,2	+ 2,1	(258,3)
	AUG	222,7	+11,2	+ 1,4	255,1	+ 1,4	256,0	+ 1,1	(260,2)
	SEP	235,6	+ 8,3	+ 5,8	254,6	- 0,2	254,4	- 0,6	(262,0)
	OKT	276,1	+12,3	+17,2	268,3	+ 5,4	267,9	+ 5,3	(263,7)
VERARBEITENDE INDUSTRIE									
1972	OKT	187,6	+ 6,7	+ 8,8	174,5	+ 3,9	175,2	+ 3,7	173,2
	NOV	186,2	+ 7,9	- 0,7	177,7	+ 1,8	175,4	+ 0,1	(174,3)
	DEZ	168,7	+ 4,7	- 9,4	173,3	- 2,5	177,3	+ 1,1	(175,5)
1973	JAN	171,8	+12,1	+ 1,8	182,1	+ 5,1	180,9	+ 2,0	(176,7)
	FEB	172,8	+ 7,6	+ 0,6	179,3	- 1,5	179,3	- 0,9	(177,9)
	MAR	189,5	+ 6,8	+ 9,7	177,8	- 0,8	178,2	- 0,6	(179,0)
	APR	178,1	+ 7,9	- 6,0	175,8	- 1,1	176,5	- 1,0	(180,2)
	MAI	190,1	+12,2	+ 6,7	191,5	+ 8,9	189,0	+ 7,1	(181,3)
	JUN	180,5	+ 2,7	- 5,0	176,8	- 7,7	178,3	- 5,7	(182,4)
	JUL	169,5	+ 6,9	- 6,1	174,7	- 1,2	175,7	- 1,5	(183,5)
	AUG	172,9	+ 9,6	+ 2,0	186,5	+ 6,8	183,7	+ 4,6	(184,5)
	SEP	183,9	+ 6,6	+ 6,4	179,4	- 3,8	181,4	- 1,3	(185,4)
	OKT	204,2	+ 8,8	+11,0	189,8	+ 5,8	188,3	+ 3,8	(186,2)

2. PRODUKTION DER INDUSTRIE UND DES BAUHAUPTGEWERBES
2.1. INDEX DER INDUSTRIELLEN NETTOPRODUKTION (1962 = 100)

JAHR	MONAT	ORIGINALWERT			SAISONBEREINIGTER WERT		SAISON- UND ARBEITSTÄGLICH BEREINIGTER WERT		GLATTE KOMPONENTE
		INDEX	VERÄNDERUNG VORJAHR	IN 0/0 GEGEN VORMONAT	INDEX	VERÄNDERUNG IN 0/0 GEGEN VORMONAT	INDEX	VERÄNDERUNG IN 0/0 GEGEN VORMONAT	INDEX
GRUNDSTOFF- UND PRODUKTIONSGÜTERINDUSTRIEN									
1972	OKT	208,4	+ 9,5	+ 5,6	199,4	+ 3,0	200,4	+ 3,4	197,7
	NOV	203,5	+10,4	- 2,4	203,0	+ 1,8	201,0	+ 0,3	(199,6)
	DEZ	187,7	+ 8,3	- 7,8	200,5	- 1,2	203,0	+ 1,0	(201,5)
1973	JAN	196,1	+16,3	+ 4,5	209,9	+ 4,7	208,8	+ 2,9	(203,4)
	FEB	194,4	+11,1	- 0,9	205,7	- 2,0	205,7	- 1,5	(205,4)
	MAR	217,0	+10,3	+11,6	206,7	+ 0,5	207,5	+ 0,9	(207,3)
	APR	208,4	+10,4	- 4,0	204,7	- 1,0	204,9	- 1,3	(209,2)
	MAI	221,7	+14,7	+ 6,4	218,9	+ 6,9	216,9	+ 5,9	(211,1)
	JUN	214,0	+ 7,0	- 3,5	207,4	- 5,3	208,3	- 4,0	(212,9)
	JUL	211,3	+11,2	- 1,3	207,6	+ 0,1	208,7	+ 0,2	(214,6)
	AUG	216,1	+12,7	+ 2,3	216,7	+ 4,4	214,1	+ 2,6	(216,2)
	SEP	215,3	+ 9,1	- 0,4	211,4	- 2,4	213,2	- 0,4	(217,8)
	OKT	233,4	+12,0	+ 8,4	222,8	+ 5,4	221,4	+ 3,8	(219,2)
INVESTITIONSGÜTERINDUSTRIEN									
1972	OKT	178,1	+ 5,3	+ 8,9	166,4	+ 4,5	167,5	+ 4,1	165,5
	NOV	180,5	+ 9,4	+ 1,3	171,5	+ 3,1	168,5	+ 0,6	(166,8)
	DEZ	167,2	+ 8,9	- 7,4	168,1	- 2,0	170,8	+ 1,4	(168,1)
1973	JAN	166,3	+12,1	- 0,5	174,9	+ 4,0	173,9	+ 1,8	(169,4)
	FEB	170,2	+ 7,4	+ 2,3	172,5	- 1,4	172,5	- 0,8	(170,7)
	MAR	185,1	+ 6,7	+ 8,8	169,9	- 1,5	169,3	- 1,9	(172,0)
	APR	172,0	+ 8,5	- 7,1	168,3	- 0,9	169,0	- 0,2	(173,3)
	MAI	184,6	+13,3	+ 7,3	185,7	+10,3	183,0	+ 8,3	(174,6)
	JUN	175,5	+ 2,0	- 4,9	168,2	- 9,4	170,6	- 6,8	(175,8)
	JUL	155,2	+ 6,7	-11,6	164,6	- 2,1	166,0	- 2,7	(176,9)
	AUG	153,3	+10,3	- 1,2	179,7	+ 9,2	177,0	+ 6,6	(178,0)
	SEP	178,5	+ 9,2	+16,4	173,5	- 3,5	175,3	- 1,0	(179,0)
	OKT	199,0	+11,7	+11,5	185,4	+ 6,9	184,0	+ 5,0	(179,8)
VERBRAUCHSGÜTERINDUSTRIEN									
1972	OKT	183,6	+ 7,1	+ 7,6	167,5	+ 3,0	167,7	+ 2,4	166,9
	NOV	180,0	+ 5,3	- 2,0	168,4	+ 0,5	166,7	- 0,6	(167,5)
	DEZ	161,2	+ 1,2	-10,4	164,5	- 2,3	168,8	+ 1,3	(167,9)
1973	JAN	165,5	+ 7,9	+ 2,7	171,9	+ 4,5	170,9	+ 1,2	(168,3)
	FEB	169,1	+ 6,3	+ 2,2	171,6	- 0,2	171,6	+ 0,4	(168,6)
	MAR	182,8	+ 4,6	+ 8,1	168,7	- 1,7	169,5	- 1,2	(168,8)
	APR	168,2	+ 4,8	- 8,0	165,2	- 2,1	165,9	- 2,1	(168,9)
	MAI	175,9	+ 9,7	+ 4,6	180,9	+ 9,5	178,1	+ 7,4	(168,8)
	JUN	160,5	- 1,8	- 8,8	164,5	- 9,1	165,9	- 6,9	(168,6)
	JUL	145,5	- 0,3	- 9,3	159,0	- 3,3	159,6	- 3,8	(168,3)
	AUG	155,8	+ 4,6	+ 7,1	172,0	+ 8,2	169,0	+ 5,9	(167,8)
	SEP	169,4	- 0,7	+ 8,7	161,7	- 6,0	164,3	- 2,8	(167,1)
	OKT	183,3	- 0,2	+ 8,2	166,8	+ 3,2	165,3	+ 0,6	(166,2)
NAHRUNGS- UND GENUSSMITTELINDUSTRIEN									
1972	OKT	173,6	+ 2,8	+19,6	151,3	+ 5,6	150,5	+ 4,4	148,6
	NOV	172,3	+ 1,4	- 0,7	152,4	+ 0,7	150,5	+ 0,0	(148,6)
	DEZ	140,1	-11,9	-18,7	138,4	- 9,2	149,8	- 0,5	(148,7)
1973	JAN	141,6	+ 6,9	+ 1,1	154,4	+11,6	152,4	+ 1,7	(148,9)
	FEB	136,1	- 0,3	- 3,9	149,8	- 3,0	149,8	- 1,7	(149,3)
	MAR	148,6	- 0,1	+ 9,2	148,0	- 1,2	149,7	- 0,1	(149,8)
	APR	141,3	+ 3,4	- 4,9	147,3	- 0,5	149,3	- 0,3	(150,5)
	MAI	154,5	+ 4,6	+ 9,3	161,5	+ 9,6	158,8	+ 6,4	(151,3)
	JUN	147,8	- 1,0	- 4,3	149,3	- 7,6	150,6	- 5,2	(152,4)
	JUL	151,2	+ 5,2	+ 2,3	152,5	+ 2,1	151,8	+ 0,8	(153,6)
	AUG	156,6	+ 5,2	+ 3,6	158,2	+ 3,7	155,3	+ 2,3	(155,2)
	SEP	149,1	+ 2,7	- 4,8	148,8	- 5,9	151,9	- 2,2	(157,0)
	OKT	184,0	+ 6,0	+23,4	161,6	+ 8,6	159,5	+ 5,0	(159,0)
BAUINDUSTRIE									
1972	OKT	178,9	+ 8,5	+ 4,4	154,5	+ 3,4	155,9	+ 1,8	153,0
	NOV	165,4	+11,4	- 7,5	158,1	+ 2,3	152,9	- 1,9	(153,2)
	DEZ	130,5	+ 5,0	-21,1	153,1	- 3,2	156,5	+ 2,4	(153,4)
1973	JAN	113,5	+25,1	-13,0	163,8	+ 7,0	163,2	+ 4,3	(153,5)
	FEB	111,1	+ 3,6	- 2,1	154,7	- 5,6	154,7	- 5,2	(153,5)
	MAR	138,6	- 9,9	+24,8	149,7	- 3,2	147,1	- 4,9	(153,4)
	APR	151,2	- 3,8	+ 9,1	143,1	- 4,4	145,6	- 1,0	(153,2)
	MAI	175,5	+ 2,5	+16,1	158,1	+10,5	155,0	+ 6,5	(152,9)
	JUN	166,5	- 4,4	- 5,1	141,8	-10,3	145,8	- 5,9	(152,5)
	JUL	161,6	- 1,3	- 2,9	142,1	+ 0,2	143,1	- 1,9	(151,9)
	AUG	164,6	- 0,8	+ 1,9	147,5	+ 3,8	144,2	+ 0,8	(151,2)
	SEP	165,7	- 3,3	+ 0,7	141,7	- 3,9	144,2	+ 0,0	(150,3)
	OKT	182,4	+ 2,0	+10,1	156,3	+10,3	155,7	+ 8,0	(149,3)
EISENSCHAFFENDE INDUSTRIE									
1972	OKT	150,1	+19,7	+ 2,8	150,0	+ 4,7	151,9	+ 6,1	146,1
	NOV	145,7	+23,0	- 2,9	153,5	+ 2,3	151,3	- 0,4	(148,3)
	DEZ	134,2	+26,6	- 7,9	152,8	- 0,5	154,4	+ 2,0	(150,5)
1973	JAN	153,4	+28,8	+14,3	158,4	+ 3,7	157,2	+ 1,8	(152,6)
	FEB	150,1	+15,6	- 2,2	153,0	- 3,4	153,0	- 2,7	(154,6)
	MAR	168,5	+16,9	+12,3	154,6	+ 1,0	154,4	+ 0,9	(156,5)
	APR	149,4	+12,6	-11,3	149,3	- 3,4	151,4	- 1,9	(158,3)
	MAI	168,5	+19,4	+12,8	168,7	+13,0	164,8	+ 8,9	(159,9)
	JUN	150,1	+ 2,0	-10,9	146,0	-13,5	147,4	-10,6	(161,3)
	JUL	160,9	+15,3	+ 7,2	154,6	+ 5,9	156,4	+ 6,1	(162,5)
	AUG	175,2	+15,6	+ 8,9	167,0	+ 8,0	164,6	+ 5,2	(163,4)
	SEP	164,4	+12,6	- 6,2	160,6	- 3,8	162,1	- 1,5	(164,1)
	OKT	177,6	+18,3	+ 8,0	174,7	+ 8,8	172,9	+ 6,7	(164,4)

2. PRODUKTION DER INDUSTRIE UND DES BAUHAUPTGEWERBES
2.1. INDEX DER INDUSTRIELLEN NETTOPRODUKTION (1962 = 100)

JAHR	MONAT	ORIGINALWERT			SAISONBEREINIGTER WERT		SAISON- UND ARBEITSTÄGGLICH BEREINIGTER WERT		GLATTE KOMPONENTE
		INDEX	VERÄNDERUNG VORJAHR	IN O/O GEGEN VORMONAT	INDEX	VERÄNDERUNG IN O/O GEGEN VORMONAT	INDEX	VERÄNDERUNG IN O/O GEGEN VORMONAT	INDEX
CHEMISCHE INDUSTRIE (EINSCHL. KOHLENWERTSTOFFINDUSTRIE)									
1972	OKT	278,3	+ 9,1	+ 6,3	272,5	+ 2,7	273,2	+ 2,3	271,8
	NOV	279,8	+10,5	+ 0,5	279,5	+ 2,6	277,7	+ 1,6	(274,8)
	DEZ	269,4	+ 9,3	- 3,7	279,1	- 0,1	278,2	+ 0,2	(277,9)
1973	JAN	286,8	+16,0	+ 6,5	289,6	+ 3,8	288,9	+ 3,8	(281,1)
	FEB	281,9	+12,9	- 1,7	286,5	- 1,7	286,5	- 0,8	(284,5)
	MAR*	309,8	+14,8	+ 9,9	309,6	+ 8,1	311,6	+ 8,8	(288,1)
	APR	302,2	+16,4	- 2,5	292,1	- 5,7	290,3	- 6,8	(291,8)
	MAI	307,8	+16,9	+ 1,9	303,0	+ 3,7	302,2	+ 4,1	(295,6)
	JUN	303,6	+12,8	- 1,4	298,7	- 1,4	300,5	- 0,6	(299,6)
	JUL	301,3	+16,3	- 0,8	300,6	+ 0,6	301,3	+ 0,3	(303,7)
	AUG	296,7	+17,4	- 1,5	304,6	+ 1,3	303,3	+ 0,7	(307,9)
	SEP	299,5	+14,4	+ 0,9	304,0	- 0,2	306,0	+ 0,9	(312,2)
	OKT	322,2	+15,8	+ 7,6	315,8	+ 3,9	315,0	+ 2,9	(316,7)
MASCHINENBAU									
1972	OKT	137,0	- 0,4	+ 5,7	132,3	+ 3,2	132,9	+ 2,8	132,0
	NOV	138,9	+ 3,9	+ 1,4	135,8	+ 2,6	133,9	+ 0,8	(132,4)
	DEZ	146,8	- 0,5	+ 5,7	131,7	- 3,0	134,2	+ 0,2	(132,9)
1973	JAN	127,4	+ 3,8	-13,2	135,3	+ 2,7	134,5	+ 0,2	(133,5)
	FEB	126,2	+ 2,2	- 0,9	134,9	- 0,3	134,9	+ 0,3	(134,2)
	MAR	138,6	+ 0,4	+ 9,8	131,6	- 2,4	131,8	- 2,3	(135,0)
	APR	134,8	+ 7,0	- 2,7	134,6	+ 2,3	134,1	+ 1,7	(135,8)
	MAI	141,6	+ 9,3	+ 5,0	143,8	+ 6,8	142,7	+ 6,4	(136,7)
	JUN	141,6	+ 1,6	+ 0,0	134,9	- 6,2	136,2	- 4,6	(137,6)
	JUL	129,2	+ 2,8	- 8,8	132,2	- 2,0	132,8	- 2,5	(138,6)
	AUG	123,7	+ 3,3	- 4,3	139,0	+ 5,1	137,4	+ 3,5	(139,7)
	SEP	141,3	+ 9,0	+14,2	139,3	+ 0,2	140,2	+ 2,0	(140,8)
	OKT	150,3	+ 9,7	+ 6,4	144,7	+ 3,9	143,6	+ 2,4	(142,0)
STRASSENFAHRZEUGBAU									
1972	OKT	203,5	+ 1,4	+ 8,6	188,2	+ 4,0	189,5	+ 3,8	188,6
	NOV	210,6	+13,4	+ 3,5	201,8	+ 7,2	197,0	+ 4,0	(190,2)
	DEZ	167,2	+39,6	-20,6	186,2	- 7,7	193,0	- 2,0	(191,8)
1973	JAN	203,3	+21,4	+21,6	210,5	+13,1	209,6	+ 8,6	(193,3)
	FEB	204,2	+ 7,5	+ 0,4	199,5	- 5,2	199,5	- 4,8	(194,8)
	MAR	227,9	+11,7	+11,6	201,6	+ 1,1	199,2	- 0,2	(196,2)
	APR	202,3	+ 9,9	-11,2	192,9	- 4,3	195,1	- 2,1	(197,4)
	MAI	225,6	+17,7	+11,5	222,0	+15,1	216,6	+11,0	(198,4)
	JUN	199,8	+ 0,1	-11,4	188,1	-15,3	191,0	-11,8	(199,2)
	JUL	150,6	+ 4,9	-24,6	177,5	- 5,6	180,1	- 5,7	(199,7)
	AUG	161,0	+13,0	+ 6,9	196,7	+10,8	191,3	+ 6,2	(199,9)
	SEP	198,5	+ 6,0	+23,3	190,8	- 3,0	194,0	+ 1,4	(199,7)
	OKT	218,5	+ 7,4	+10,1	200,8	+ 5,2	198,8	+ 2,5	(199,2)
ELEKTROTECHNISCHE INDUSTRIE									
1972	OKT	231,4	+13,7	+10,8	214,3	+ 5,9	215,0	+ 5,3	211,9
	NOV	235,4	+15,1	+ 1,7	219,1	+ 2,2	215,8	+ 0,4	(214,0)
	DEZ	214,2	+ 9,3	- 9,0	213,2	- 2,7	217,7	+ 0,9	(216,1)
1973	JAN	206,9	+15,3	- 3,4	222,6	+ 4,4	221,3	+ 1,7	(218,1)
	FEB	220,3	+ 9,7	+ 6,5	220,2	- 1,1	220,2	- 0,5	(220,1)
	MAR	239,3	+11,3	+ 8,6	220,8	+ 0,3	221,5	+ 0,6	(221,9)
	APR	221,8	+12,2	- 7,3	218,8	- 0,9	218,5	- 1,4	(223,6)
	MAI	233,9	+15,2	+ 5,5	237,3	+ 8,5	234,9	+ 7,5	(225,2)
	JUN	225,0	+ 4,1	- 3,8	219,0	- 7,7	221,3	- 5,8	(226,6)
	JUL	210,6	+12,1	- 6,4	219,0	+ 0,0	220,1	- 0,5	(227,9)
	AUG	197,2	+17,0	- 6,4	234,0	+ 6,8	229,6	+ 4,3	(228,9)
	SEP	235,9	+12,9	+19,6	228,8	- 2,2	232,2	+ 1,1	(229,7)
	OKT*	275,1	+18,9	+16,6	258,7	+13,1	257,0	+10,7	(230,3)
EISEN-, BLECH- UND METALLWARENINDUSTRIE									
1972	OKT	189,8	+ 5,6	+10,5	177,4	+ 5,3	178,8	+ 5,0	176,1
	NOV	190,1	+ 7,5	+ 0,2	181,0	+ 2,0	177,6	- 0,7	(176,8)
	DEZ	163,6	+ 2,7	-13,9	174,7	- 3,5	180,4	+ 1,6	(177,7)
1973	JAN	177,3	+ 9,1	+ 8,4	184,5	+ 5,6	182,6	+ 1,2	(178,5)
	FEB	180,4	+ 6,5	+ 1,7	182,8	- 0,9	182,8	+ 0,1	(179,4)
	MAR	198,2	+ 2,1	+ 9,9	177,9	- 2,7	178,4	- 2,4	(180,4)
	APR	181,6	+ 3,8	- 8,4	175,9	- 1,1	177,8	- 0,3	(181,4)
	MAI	195,5	+ 9,8	+ 7,7	196,6	+11,8	191,8	+ 7,9	(182,4)
	JUN	182,7	+ 1,1	- 5,5	176,7	-10,1	179,4	- 6,5	(183,5)
	JUL	159,2	+ 8,4	-12,9	174,5	- 1,2	176,1	- 1,8	(184,6)
	AUG	173,8	+ 7,9	+ 9,2	190,2	+ 9,0	186,2	+ 5,7	(185,7)
	SEP	181,6	+ 5,8	+ 4,5	178,7	- 6,0	181,8	- 2,4	(186,9)
	OKT	202,4	+ 6,6	+11,5	189,1	+ 5,8	186,7	+ 2,7	(188,1)
TEXTILINDUSTRIE									
1972	OKT	160,1	+ 5,6	+10,3	146,6	+ 3,9	146,8	+ 3,4	145,1
	NOV	158,7	+ 4,3	- 0,9	147,6	+ 0,7	145,8	- 0,7	(145,3)
	DEZ	136,0	- 3,5	-14,3	141,3	- 4,3	146,1	+ 0,2	(145,5)
1973	JAN	151,6	+ 6,1	+11,5	150,5	+ 6,5	148,8	+ 1,8	(145,7)
	FEB	153,1	+ 4,1	+ 1,0	149,3	- 0,8	149,3	+ 0,3	(145,7)
	MAR	160,6	+ 4,5	+ 4,9	146,5	- 1,9	147,9	- 0,9	(145,7)
	APR	150,3	+ 4,7	- 6,4	144,7	- 1,2	144,9	- 2,0	(145,5)
	MAI	156,9	+ 8,5	+ 4,4	157,9	+ 9,1	155,4	+ 7,2	(145,2)
	JUN	142,4	- 3,8	- 9,2	139,4	-11,7	140,9	- 9,3	(144,8)
	JUL	110,4	- 7,1	-22,5	130,1	- 6,7	130,9	- 7,1	(144,3)
	AUG	120,9	+ 7,6	+ 9,5	149,5	+14,9	146,3	+11,8	(143,7)
	SEP	139,4	- 3,9	+15,3	136,0	- 9,0	138,3	- 5,5	(142,9)
	OKT	156,8	- 2,1	+12,5	142,6	+ 4,9	140,7	+ 1,7	(141,9)

2. PRODUKTION DER INDUSTRIE UND DES BAUHAUPTGEWERBES
2.1. INDEX DER INDUSTRIELLEN NETTOPRODUKTION (1962 = 100)

JAHR	MONAT	ORIGINALWERT			SAISONBEREINIGTER WERT		SAISON- UND ARBEITSTÄGLICH BEREINIGTER WERT		GLATTE KOMPONENTE
		INDEX	VERÄNDERUNG VORJAHR	IN O/O GEGEN VORMONAT	INDEX	VERÄNDERUNG IN O/O GEGEN VORMONAT	INDEX	VERÄNDERUNG IN O/O GEGEN VORMONAT	INDEX
BEKLEIDUNGSINDUSTRIE									
1972	JKT	159,9	+ 5,8	+ 6,0	141,2	+ 5,9	140,6	+ 3,7	138,0
	NOV	139,4	+ 0,4	-12,8	137,4	- 2,7	136,1	- 3,2	(137,6)
	DEZ	109,8	- 1,1	-21,2	135,3	- 1,5	139,1	+ 2,2	(137,1)
1973	JAN	136,7	+ 0,7	+24,5	138,9	+ 2,7	138,1	- 0,7	(136,3)
	FEB	148,4	+ 1,0	+ 8,6	139,5	+ 0,4	139,5	+ 1,0	(135,4)
	MAR	158,8	- 6,2	+ 7,0	130,7	- 6,3	131,4	- 5,8	(134,2)
	APR	137,6	- 3,4	-13,4	126,7	- 3,1	126,7	- 3,6	(132,9)
	MAI	135,1	+ 3,1	- 1,8	142,3	+12,1	139,6	+10,2	(131,3)
	JUN	102,3	-14,0	-24,3	124,9	-12,0	127,5	- 8,7	(129,4)
	JUL	102,5	-11,6	+ 0,2	122,7	- 1,8	122,6	- 3,8	(127,3)
	AUG	116,5	-12,1	+13,7	124,5	+ 1,5	122,9	+ 0,2	(125,0)
	SEP	137,7	- 8,7	+18,2	119,5	- 4,0	121,9	- 0,8	(122,3)
	OKT	141,5	-11,5	+ 2,8	121,9	+ 2,0	120,6	- 1,1	(119,3)
ERNAHRUNGSINDUSTRIE									
1972	OKT	180,9	+ 4,8	+22,7	153,4	+ 4,5	152,5	+ 3,5	149,5
	NOV	179,0	+ 2,2	- 1,1	152,4	- 0,7	151,1	- 0,9	(149,8)
	DEZ	152,9	- 8,2	-14,6	142,5	- 6,5	151,2	+ 0,1	(150,1)
1973	JAN	139,4	+ 8,5	- 8,8	155,0	+ 8,8	153,6	+ 1,6	(150,5)
	FEB	134,3	+ 2,4	- 3,7	151,2	- 2,5	151,2	- 1,6	(150,9)
	MAR	146,2	+ 0,9	+ 8,9	149,5	- 1,1	151,0	- 0,1	(151,3)
	APR	141,1	+ 6,4	- 3,5	149,4	- 0,1	151,0	+ 0,0	(151,8)
	MAI	152,7	+ 5,0	+ 8,2	159,8	+ 7,0	157,9	+ 4,6	(152,4)
	JUN	145,5	+ 1,7	- 4,7	149,9	- 6,2	150,7	- 4,6	(152,9)
	JUL	147,0	+ 4,2	+ 1,0	150,9	+ 0,7	150,4	- 0,2	(153,6)
	AUG	152,6	+ 3,7	+ 3,8	155,9	+ 3,3	153,3	+ 1,9	(154,3)
	SEP	147,3	- 0,1	- 3,5	147,7	- 5,3	150,2	- 2,0	(155,1)
	OKT	187,7	+ 3,8	+27,4	159,5	+ 8,0	157,9	+ 5,1	(155,9)

2. PRODUKTION DER INDUSTRIE UND DES BAUHAUPTGEBERES
2.2. PRODUKTIONSINDEX FÜR DAS BAUHAUPTGEBER (1962 = 100)

JAHR	MONAT	ORIGINALWERT			SAISONBEREINIGTER WERT		SAISON- UND ARBEITSTÄGLICH BEREINIGTER WERT		GLATTE KOMPONENTE	
		INDEX	VERÄNDERUNG VOR JAHR	IN O/O GEGEN VORMONAT	INDEX	VERÄNDERUNG IN O/O GEGEN VORMONAT	INDEX	VERÄNDERUNG IN O/O GEGEN VORMONAT	INDEX	
GESAMTES BAUHAUPTGEWERBE										
1972	OKT	170,9	+ 6,3	+ 4,5	147,6	+ 3,1	149,0	+ 1,7	146,8	
	NOV	158,4	+ 8,9	- 7,3	151,3	+ 2,5	146,3	- 1,8	(147,0)	
	DEZ	125,2	+ 2,2	-21,0	146,4	- 3,2	149,8	+ 2,4	(147,1)	
1973	JAN	110,3	+25,2	-11,9	157,8	+ 7,8	157,2	+ 4,9	(147,1)	
	FEB	108,1	+ 3,4	- 2,0	149,0	- 5,6	149,0	- 5,2	(147,0)	
	MAR	134,2	- 9,4	+24,1	144,2	- 3,2	141,9	- 4,8	(146,9)	
	APR	145,3	- 3,5	+ 8,3	137,6	- 4,6	139,9	- 1,4	(146,6)	
	MAI	167,7	+ 2,4	+15,4	151,4	+10,0	148,5	+ 6,1	(146,2)	
	JUN	159,0	- 4,5	- 5,2	135,8	-10,3	139,6	- 6,0	(145,7)	
	JUL	153,6	- 1,7	- 3,4	135,8	+ 0,0	136,8	- 2,0	(145,0)	
	AUG	156,1	- 1,1	+ 1,6	140,8	+ 3,7	137,5	+ 0,5	(144,3)	
	SEP	157,2	- 3,9	+ 0,7	134,8	- 4,3	137,2	- 0,2	(143,3)	
	OKT	172,8	+ 1,1	+ 9,9	148,0	+ 9,8	147,4	+ 7,4	(142,2)	
	HOCHBAU									
	1972	OKT	145,2	- 1,4	+ 4,5	125,5	+ 2,2	126,7	+ 1,0	126,9
NOV		136,2	+ 0,2	- 6,2	129,5	+ 3,2	125,1	- 1,3	(126,8)	
DEZ		108,3	- 7,2	-20,5	124,7	- 3,7	128,7	+ 2,9	(126,7)	
1973	JAN	100,2	+25,4	- 7,5	138,7	+11,2	137,9	+ 7,1	(126,5)	
	FEB	98,2	+ 2,3	- 2,0	130,5	- 5,9	130,5	- 5,4	(126,2)	
	MAR	119,8	- 7,8	+22,0	126,4	- 3,1	124,8	- 4,4	(125,8)	
	APR	126,3	- 2,4	+ 5,4	120,0	- 5,1	121,6	- 2,6	(125,3)	
	MAI	142,6	+ 2,1	+12,9	129,9	+ 8,3	127,5	+ 4,9	(124,7)	
	JUN	134,8	- 5,0	- 5,5	116,7	-10,2	119,5	- 6,3	(123,9)	
	JUL	127,8	- 3,3	- 5,2	115,6	- 0,9	116,5	- 2,5	(123,0)	
	AUG	128,7	- 2,9	+ 0,7	118,9	+ 2,9	115,9	- 0,5	(121,9)	
	SEP	129,9	- 6,5	+ 0,9	112,8	- 5,1	114,9	- 0,9	(120,7)	
	OKT	142,0	- 2,2	+ 9,3	121,6	+ 7,8	121,0	+ 5,3	(119,2)	
	TIEFBAU									
	1972	OKT	222,4	+18,5	+ 4,5	193,1	+ 7,2	192,4	+ 5,0	186,2
NOV		203,0	+23,3	- 8,7	194,1	+ 0,5	192,1	- 0,2	(187,2)	
DEZ		159,1	+18,6	-21,6	189,0	- 2,6	194,2	+ 1,1	(188,1)	
1973	JAN	130,6	+24,9	-17,9	196,3	+ 3,9	196,9	+ 1,4	(188,8)	
	FEB	127,8	+ 5,1	- 2,1	184,8	- 5,9	184,8	- 6,1	(189,3)	
	MAR	162,9	-11,9	+27,5	189,7	+ 2,7	186,5	+ 0,9	(189,6)	
	APR	183,3	- 5,1	+12,5	172,5	- 9,1	178,2	- 4,5	(189,7)	
	MAI	218,0	+ 2,8	+18,9	192,4	+11,5	188,8	+ 5,9	(189,6)	
	JUN	207,4	- 3,8	- 4,9	174,9	- 9,1	178,9	- 5,2	(189,2)	
	JUL	205,2	+ 0,4	- 1,1	172,7	- 1,3	172,6	- 3,5	(188,5)	
	AUG	210,9	+ 1,0	+ 2,8	184,8	+ 7,0	183,1	+ 6,1	(187,5)	
	SEP	211,8	- 0,5	+ 0,4	176,4	- 4,5	179,8	- 1,8	(186,2)	
	OKT	234,4	+ 5,4	+10,7	201,0	+13,9	201,3	+12,0	(184,7)	

3. PRODUKTIVITAET UND LOHNKOSTEN IN DER INDUSTRIE

3.1. PRODUKTIONSERGEBNIS (1962 = 100)

JAHR	MONAT	ORIGINALWERT			SAISONBEREINIGTER WERT		SAISON- UND ARBEITSTÄGLICH BEREINIGTER WERT		GLATTE KOMPONENTE	
		INDEX	VERÄNDERUNG VOR JAHR	IN O/O GEGEN VORMONAT	INDEX	VERÄNDERUNG IN O/O GEGEN VORMONAT	INDEX	VERÄNDERUNG IN O/O GEGEN VORMONAT	INDEX	
JE BESCHÄFTIGTEN (OHNE ENERGIE UND OHNE BAU)										
1972	SEP	166,2	+ 6,0	+17,2	166,5	+ 2,6	166,7	+ 1,8	165,9	
	OKT	172,6	+ 4,7	+ 3,9	167,0	+ 0,3	168,1	+ 0,8	(166,9)	
	NOV*	183,3	+ 9,3	+ 6,2	177,3	+ 6,2	178,6	+ 6,2	(168,0)	
	DEZ	176,5	+18,6	- 3,7	178,3	+ 0,6	169,6	- 5,0	(169,0)	
1973	JAN	160,6	+ 7,1	- 9,0	168,7	- 5,4	170,4	+ 0,5	(170,1)	
	FEB	176,3	+12,8	+ 9,8	175,5	+ 4,0	175,5	+ 3,0	(171,1)	
	MAR	175,0	+ 6,9	- 0,7	173,7	- 1,0	171,3	- 2,4	(172,1)	
	APR	186,2	+ 7,4	+ 6,4	177,7	+ 2,3	176,9	+ 3,3	(173,2)	
	MAI	181,8	+ 6,9	- 2,4	171,7	- 3,4	171,9	- 2,8	(174,1)	
	JUN	185,9	+10,1	+ 2,3	179,2	+ 4,4	178,8	+ 4,0	(175,1)	
	JUL	155,9	+ 2,2	-16,1	167,8	- 6,4	169,3	- 5,3	(176,1)	
	AUG	153,7	+ 8,4	- 1,4	174,1	+ 3,8	175,7	+ 3,8	(177,0)	
	SEP	182,0	+ 9,5	+18,6	181,0	+ 4,0	179,1	+ 1,9	(177,8)	
	JE BESCHÄFTIGTENSTUNDE (OHNE ENERGIE UND OHNE BAU)									
	1972	SEP	179,8	+ 6,0	+ 3,0	178,0	- 0,2	177,9	- 0,3	179,5
		OKT	184,4	+ 6,8	+ 2,6	181,5	+ 2,0	182,1	+ 2,4	(180,6)
NOV		184,6	+ 7,7	+ 0,1	182,5	+ 0,6	182,2	+ 0,1	(181,8)	
DEZ		185,5	+ 9,5	+ 0,5	185,5	+ 1,6	183,7	+ 0,8	(182,9)	
1973	JAN	176,7	+ 8,3	- 4,7	184,1	- 0,8	184,2	+ 0,3	(184,0)	
	FEB	181,3	+ 7,5	+ 2,6	185,0	+ 0,5	185,0	+ 0,4	(185,1)	
	MAR	188,5	+ 7,8	+ 4,0	187,5	+ 1,4	187,4	+ 1,3	(186,2)	
	APR	188,1	+ 7,6	- 0,2	188,0	+ 0,3	187,8	+ 0,2	(187,2)	
	MAI	189,4	+ 7,9	+ 0,7	188,8	+ 0,4	188,8	+ 0,5	(188,2)	
	JUN	192,6	+ 7,2	+ 1,7	188,8	+ 0,0	188,9	+ 0,1	(189,2)	
	JUL	189,7	+ 7,7	- 1,5	188,9	+ 0,1	189,3	+ 0,2	(190,2)	
	AUG	185,6	+ 6,4	- 2,2	189,4	+ 0,3	189,5	+ 0,1	(191,1)	
	SEP	193,4	+ 7,6	+ 4,2	191,4	+ 1,1	191,1	+ 0,8	(191,9)	
	JE ARBEITER (OHNE ENERGIE UND OHNE BAU)									
	1972	SEP	179,9	+ 7,3	+17,4	180,3	+ 2,8	180,4	+ 2,0	179,5
		OKT	186,8	+ 5,7	+ 3,8	180,8	+ 0,3	182,1	+ 0,9	(180,7)
NOV*		198,4	+10,2	+ 6,2	192,1	+ 6,3	193,5	+ 6,3	(181,9)	
DEZ		191,3	+19,6	- 3,6	193,1	+ 0,5	183,7	- 5,1	(183,1)	
1973	JAN	174,2	+ 7,8	- 8,9	182,7	- 5,4	184,5	+ 0,4	(184,3)	
	FEB	191,2	+13,5	+ 9,8	190,2	+ 4,1	190,2	+ 3,1	(185,5)	
	MAR	189,8	+ 7,5	- 0,7	188,4	- 0,9	185,8	- 2,3	(186,7)	
	APR	202,0	+ 8,0	+ 6,4	192,8	+ 2,3	192,0	+ 3,3	(187,9)	
	MAI	197,4	+ 7,6	- 2,3	186,6	- 3,2	186,7	- 2,8	(189,0)	
	JUN	201,8	+10,8	+ 2,2	194,6	+ 4,3	194,2	+ 4,0	(190,1)	
	JUL	169,1	+ 2,7	-16,2	182,1	- 6,4	183,8	- 5,4	(191,1)	
	AUG	166,7	+ 8,8	- 1,4	188,8	+ 3,7	190,6	+ 3,7	(192,2)	
	SEP	197,6	+ 9,8	+18,5	196,6	+ 4,1	194,4	+ 2,0	(193,1)	

3. PRODUKTIVITAET UND LOHNKOSTEN IN DER INDUSTRIE

3.2. LOEHNE UND GEMAELTER (1962 = 100)

JAHR	MONAT	ORIGINALWERT			SAISONBEREINIGTER WERT		SAISON- UND ARBEITSTÄGLICH BEREINIGTER WERT		GLATTE KOMPONENTE	
		INDEX	VERÄNDERUNG VORJAHR	IN O/O GEGEN VORMONAT	INDEX	VERÄNDERUNG IN O/O GEGEN VORMONAT	INDEX	VERÄNDERUNG IN O/O GEGEN VORMONAT	INDEX	
JE BESCHÄFTIGTEN (OHNE ENERGIE UND OHNE BAU)										
1972	AUG	239,1	+ 9,4	+ 1,3	239,9	+ 3,9	237,8	+ 1,9	238,2	
	SEP	230,5	+ 7,7	- 3,6	238,2	- 0,7	239,6	+ 0,8	(240,4)	
	OKT	237,7	+11,2	+ 3,1	242,7	+ 1,9	242,6	+ 1,3	(242,6)	
	NOV	268,2	+13,1	+12,8	249,0	+ 2,6	247,8	+ 2,1	(244,9)	
	DEZ	259,0	+ 9,7	- 3,4	244,2	- 1,9	247,9	+ 0,0	(247,3)	
1973	JAN	246,1	+14,8	- 5,0	253,2	+ 3,7	252,8	+ 2,0	(249,6)	
	FEB	236,7	+11,3	- 3,8	251,0	- 0,9	251,0	- 0,7	(252,0)	
	MAR	249,1	+ 9,7	+ 5,2	251,6	+ 0,2	252,0	+ 0,4	(254,5)	
	APR	248,0	+13,1	- 0,4	254,0	+ 1,0	255,2	+ 1,3	(256,9)	
	MAI	264,0	+12,9	+ 6,5	265,6	+ 4,6	263,5	+ 3,3	(259,4)	
	JUN	268,6	+10,7	+ 1,7	262,3	- 1,2	263,4	+ 0,0	(261,9)	
	JUL	269,9	+14,3	+ 0,5	264,9	+ 1,0	264,9	+ 0,6	(264,4)	
	AUG	267,4	+11,8	- 0,9	267,9	+ 1,1	266,5	+ 0,6	(266,9)	
	JE BESCHÄFTIGTENSTUNDE (OHNE ENERGIE UND OHNE BAU)									
	1972	AUG	271,8	+ 7,4	+ 1,0	254,5	- 0,8	255,5	- 0,3	255,4
SEP		247,5	+11,5	- 8,9	258,4	+ 1,5	258,6	+ 1,2	(257,6)	
OKT		241,1	+ 9,6	- 2,6	257,8	- 0,2	258,1	- 0,2	(259,9)	
NOV		274,2	+11,6	+13,7	263,3	+ 2,1	264,1	+ 2,3	(262,2)	
DEZ		291,0	+13,8	+ 6,1	269,0	+ 2,2	262,5	- 0,6	(264,5)	
1973	JAN	258,4	+10,6	-11,2	264,1	- 1,8	264,6	+ 0,8	(266,9)	
	FEB	255,1	+11,1	- 1,3	265,7	+ 0,6	265,7	+ 0,4	(269,2)	
	MAR	255,8	+10,9	+ 0,3	268,0	+ 0,9	266,7	+ 0,4	(271,6)	
	APR	270,3	+13,4	+ 5,7	279,4	+ 4,3	278,7	+ 4,5	(274,0)	
	MAI	272,0	+ 9,4	+ 0,6	272,6	- 2,4	273,4	- 1,9	(276,4)	
	JUN*	296,8	+16,5	+ 9,1	293,4	+ 7,6	293,6	+ 7,4	(278,8)	
	JUL	313,0	+16,3	+ 5,5	297,1	+ 1,3	296,3	+ 0,9	(281,2)	
	AUG	298,6	+ 9,9	- 4,6	282,4	- 4,9	284,2	- 4,1	(283,6)	
	JE PRODUKTEINHEIT (OHNE ENERGIE UND OHNE BAU)									
	1972	AUG	155,9	+ 0,7	+ 1,9	142,7	- 2,4	143,1	- 2,2	143,2
SEP		137,7	+ 5,2	-11,7	145,3	+ 1,8	145,5	+ 1,7	(143,6)	
OKT		130,8	+ 2,6	- 5,0	143,1	- 1,5	142,4	- 2,1	(144,1)	
NOV		148,5	+ 3,5	+13,5	143,4	+ 0,2	144,5	+ 1,5	(144,6)	
DEZ		157,0	+ 3,9	+ 5,7	144,6	+ 0,8	144,3	- 0,1	(145,1)	
1973	JAN	146,3	+ 2,1	- 6,8	143,5	- 0,8	143,8	- 0,3	(145,7)	
	FEB	140,8	+ 3,3	- 3,8	143,9	+ 0,3	143,9	+ 0,1	(146,3)	
	MAR	135,5	+ 2,7	- 3,8	143,2	- 0,5	143,1	- 0,6	(146,9)	
	APR	143,8	+ 5,3	+ 6,1	149,7	+ 4,5	149,0	+ 4,1	(147,6)	
	MAI	143,6	+ 1,4	- 0,1	144,3	- 3,6	145,4	- 2,4	(148,4)	
	JUN	154,2	+ 8,6	+ 7,4	153,8	+ 6,6	153,5	+ 5,6	(149,2)	
	JUL	165,1	+ 7,9	+ 7,1	157,5	+ 2,4	156,6	+ 2,0	(150,1)	
	AUG	160,9	+ 3,2	- 2,5	148,9	- 5,5	150,2	- 4,1	(151,1)	
	JE PRODUKTEINHEIT (VERARBEITENDE INDUSTRIE)									
	1972	AUG	157,9	+ 0,4	+ 2,0	144,3	- 2,4	144,8	- 2,2	145,4
SEP		139,4	+ 5,4	-11,7	147,5	+ 2,2	147,6	+ 1,9	(145,8)	
OKT		131,2	+ 2,6	- 5,9	145,1	- 1,6	144,3	- 2,2	(146,3)	
NOV		150,5	+ 3,6	+14,7	145,7	+ 0,4	146,9	+ 1,8	(146,8)	
DEZ		159,8	+ 3,8	+ 6,2	146,7	+ 0,7	146,5	- 0,3	(147,4)	
1973	JAN	148,9	+ 1,9	- 6,8	145,5	- 0,8	145,8	- 0,5	(148,0)	
	FEB	148,8	+ 7,5	- 0,1	150,7	+ 3,6	150,7	+ 3,4	(148,6)	
	MAR	137,4	+ 2,8	- 7,7	145,6	- 3,4	145,0	- 3,8	(149,3)	
	APR	145,6	+ 5,4	+ 6,0	152,0	+ 4,4	152,1	+ 4,9	(150,1)	
	MAI	145,3	+ 1,5	- 0,2	146,4	- 3,7	147,2	- 3,2	(150,9)	
	JUN	156,0	+ 8,6	+ 7,4	156,0	+ 6,6	155,6	+ 5,7	(151,7)	
	JUL	167,3	+ 8,1	+ 7,2	159,7	+ 2,4	158,8	+ 2,1	(152,7)	
	AUG	163,1	+ 3,3	- 2,5	150,8	- 5,6	152,1	- 4,2	(153,7)	
	JE PRODUKTEINHEIT (GRUNDSTOFF- UND PRODUKTIONSGÜTERINDUSTRIEN)									
	1972	AUG	119,4	+ 0,5	+ 0,6	118,6	+ 0,2	119,3	- 0,3	118,8
SEP		112,4	+ 0,3	- 5,9	118,8	- 0,7	119,4	+ 0,1	(118,8)	
OKT		110,4	- 1,3	- 1,8	117,4	- 1,2	116,8	- 2,2	(118,9)	
NOV		132,6	+ 2,2	+20,1	119,1	+ 1,4	119,6	+ 2,4	(119,0)	
DEZ		138,1	+ 0,9	+ 4,1	117,7	- 1,2	118,3	- 1,1	(119,1)	
1973	JAN	121,0	- 1,0	-12,4	117,4	- 0,3	117,6	- 0,6	(119,2)	
	FEB	114,3	+ 1,7	- 5,5	117,7	+ 0,3	117,7	+ 0,1	(119,4)	
	MAR	107,8	- 0,8	- 5,7	116,0	- 1,4	114,8	- 2,5	(119,5)	
	APR	115,9	+ 2,4	+ 7,5	121,9	+ 5,1	122,4	+ 6,6	(119,7)	
	MAI	117,6	- 0,9	+ 1,5	120,1	- 1,5	120,1	- 1,9	(119,9)	
	JUN	124,1	+ 5,3	+ 5,5	123,3	+ 2,7	123,5	+ 2,8	(120,1)	
	JUL	121,6	+ 2,4	- 2,0	122,4	- 0,7	121,8	- 1,4	(120,4)	
	AUG	119,6	+ 0,2	- 1,6	120,3	- 1,7	121,1	- 0,6	(120,6)	
	JE PRODUKTEINHEIT (INVESTITIONSGÜTERINDUSTRIEN)									
	1972	AUG	195,0	- 1,6	+ 6,2	169,2	- 1,5	169,5	- 1,2	164,4
SEP		159,8	+ 8,9	-18,1	168,7	- 0,3	168,3	- 0,7	(165,0)	
OKT		148,7	+ 4,3	- 6,9	164,6	- 2,4	163,3	- 3,0	(165,7)	
NOV		167,0	+ 2,6	+12,3	163,1	- 0,9	164,2	+ 0,6	(166,5)	
DEZ		171,5	+ 0,4	+ 2,7	163,0	- 0,1	165,8	+ 1,0	(167,4)	
1973	JAN	167,0	+ 1,8	- 2,6	163,7	+ 0,4	163,4	- 1,4	(168,4)	
	FEB	161,8	+ 4,0	- 3,1	165,7	+ 1,2	165,7	+ 1,4	(169,5)	
	MAR	158,0	+ 4,6	- 2,3	166,2	+ 0,3	167,0	+ 0,8	(170,8)	
	APR	165,8	+ 6,3	+ 4,9	173,3	+ 4,3	172,3	+ 3,2	(172,2)	
	MAI	162,8	+ 1,6	- 1,8	164,9	- 4,8	166,8	- 3,2	(173,7)	
	JUN	174,5	+ 9,2	+ 7,2	178,0	+ 7,9	177,3	+ 6,3	(175,4)	
	JUL	203,5	+10,8	+16,6	189,3	+ 6,3	187,7	+ 5,9	(177,3)	
	AUG	202,9	+ 4,1	- 0,3	178,2	- 5,9	179,5	- 4,4	(179,4)	

3. PRODUKTIVITAET UND LOHNKOSTEN IN DER INDUSTRIE

3.2. LOEHNE UND GEHAELTER (1962 = 100)

JAHR	MONAT	ORIGINALWERT			SAISONBEREINIGTER WERT		SAISON- UND ARBEITSTÄGLICH BEREINIGTER WERT		GLATTE KOMPONENTE	
		INDEX	VERÄNDERUNG VORJAHR	IN O/O GEGEN VORMONAT	INDEX	VERÄNDERUNG IN O/O GEGEN VORMONAT	INDEX	VERÄNDERUNG IN O/O GEGEN VORMONAT	INDEX	
JE PRODUKTEINHEIT (VERBRAUCHSGÜTERINDUSTRIEN)										
1972	AUG	154,9	+ 0,9	- 1,2	137,9	- 2,3	138,6	- 1,8	138,7	
	SEP	130,9	+ 3,8	-15,5	140,3	+ 1,7	140,0	+ 1,0	(139,2)	
	OKT	124,5	+ 3,0	- 4,9	139,5	- 0,6	139,2	- 0,6	(139,8)	
	NOV	138,4	+ 4,6	+11,2	141,4	+ 1,4	142,2	+ 2,2	(140,5)	
	DEZ	153,1	+ 5,8	+10,6	142,2	+ 0,6	141,9	- 0,2	(141,2)	
1973	JAN	143,3	+ 5,7	- 6,4	141,9	- 0,2	142,0	+ 0,1	(142,0)	
	FEB	133,0	+ 2,4	- 7,2	138,5	- 2,4	138,5	- 2,5	(142,9)	
	MAR	127,4	+ 1,4	- 4,2	137,7	- 0,6	137,5	- 0,7	(143,9)	
	APR	138,1	+ 5,8	+ 8,4	144,7	+ 5,1	144,7	+ 5,2	(144,9)	
	MAI	142,6	+ 1,8	+ 3,3	139,3	- 3,7	140,4	- 3,0	(146,0)	
	JUN	159,3	+11,9	+11,7	152,9	+ 9,8	152,0	+ 8,3	(147,3)	
	JUL	175,2	+11,7	+10,0	158,4	+ 3,6	157,7	+ 3,8	(148,6)	
	AUG	163,5	+ 5,6	- 6,7	148,0	- 6,6	148,9	- 5,6	(150,0)	
	JE PRODUKTEINHEIT (NAHRUNGS- UND GENUSSMITTELINDUSTRIEN)									
	1972	AUG	159,3	+ 6,3	+ 0,6	156,5	+ 0,6	158,2	+ 1,9	156,0
SEP		156,5	+11,6	- 1,8	161,2	+ 3,0	161,4	+ 2,0	(156,9)	
OKT		135,7	+ 5,4	-13,3	155,5	- 3,5	156,1	- 3,3	(157,8)	
NOV		161,2	+ 7,8	+18,8	158,8	+ 2,1	160,3	+ 2,7	(158,7)	
DEZ*		189,2	+19,0	+17,4	179,7	+13,2	171,0	+ 6,7	(159,7)	
1973	JAN	167,6	+ 5,3	-11,4	160,4	-10,7	162,0	- 5,3	(160,7)	
	FEB	165,8	+ 9,3	- 1,1	162,9	+ 1,6	162,9	+ 0,6	(161,6)	
	MAR	157,0	+ 7,9	- 5,3	161,9	- 0,6	160,5	- 1,5	(162,6)	
	APR	168,1	+ 7,7	+ 7,1	167,8	+ 3,6	166,6	+ 3,8	(163,6)	
	MAI	162,1	+ 5,7	- 3,6	158,5	- 5,5	159,6	- 4,2	(164,6)	
	JUN	173,3	+13,9	+ 6,9	173,3	+ 9,3	172,4	+ 8,0	(165,6)	
	JUL	169,0	+ 6,8	- 2,5	167,0	- 3,6	167,6	- 2,8	(166,6)	
	AUG	164,9	+ 3,5	- 2,4	163,4	- 2,2	164,8	- 1,7	(167,6)	
	JE UMSATZEINHEIT (OHNE ENERGIE UND OHNE BAU)									
	1972	AUG	122,4	- 2,9	+ 0,2	112,3	- 4,3	112,9	- 3,3	114,1
SEP		106,9	+ 2,6	-12,7	115,9	+ 3,2	115,8	+ 2,6	(114,1)	
OKT		104,8	- 0,8	- 2,0	113,7	- 1,9	113,2	- 2,2	(114,1)	
NOV		119,5	+ 1,2	+14,0	113,8	+ 0,1	114,7	+ 1,3	(114,1)	
DEZ		117,6	+ 0,1	- 1,6	113,4	- 0,4	112,9	- 1,6	(114,1)	
1973	JAN	115,6	- 2,8	- 1,7	111,4	- 1,8	111,7	- 1,1	(114,1)	
	FEB	112,1	- 0,4	- 3,0	112,5	+ 1,0	112,5	+ 0,7	(114,1)	
	MAR	105,7	- 1,0	- 5,7	112,1	- 0,4	111,8	- 0,6	(114,2)	
	APR	113,4	+ 1,1	+ 7,3	116,7	+ 4,1	115,8	+ 3,6	(114,3)	
	MAI	111,3	- 3,0	- 1,9	110,6	- 5,2	111,9	- 3,4	(114,3)	
	JUN	118,2	+ 3,8	+ 6,2	118,0	+ 6,7	117,6	+ 5,1	(114,5)	
	JUL	125,6	+ 2,9	+ 6,3	120,2	+ 1,9	119,5	+ 1,6	(114,6)	
	AUG	121,7	- 0,6	- 3,1	112,6	- 6,3	113,9	- 4,7	(114,8)	

4. AUFTRAGSEINGANG IN DER INDUSTRIE

4.1. WERTINDEX (1970 = 100)

JAHR	MONAT	ORIGINALWERT			SAISONBEREINIGTER WERT		SAISON- UND ARBEITSTÄGELICH BEREINIGTER WERT		GLATTE KOMPONENTE
		INDEX	VERÄNDERUNG VORJAHR	IN O/O GEGEN VORMONAT	INDEX	VERÄNDERUNG IN O/O GEGEN VORMONAT	INDEX	VERÄNDERUNG IN O/O GEGEN VORMONAT	INDEX
VERARBEITENDE INDUSTRIE (OHNE NAHRUNGS- UND GENUSSMITTELINDUSTRIE) INSGESAMT									
1972	OKT	125,3	+16,2	+10,4	118,8	+ 6,5	119,1	+ 5,7	117,1
	NOV	122,1	+16,6	- 2,6	120,0	+ 1,0	119,3	+ 0,2	(118,9)
	DEZ	117,9	+18,9	- 3,4	120,3	+ 0,3	121,0	+ 1,4	(120,6)
1973	JAN*	131,7	+37,9	+11,7	141,6	+17,7	141,3	+16,8	(122,3)
	FEB	126,4	+22,2	- 4,0	128,1	- 9,5	128,1	- 9,3	(123,8)
	MAR	139,4	+18,3	+10,3	126,4	- 1,3	125,3	- 2,2	(125,3)
	APR	126,7	+16,2	- 9,1	123,5	- 2,3	124,5	- 0,6	(126,5)
	MAI	144,4	+32,1	+14,0	143,4	+16,1	140,3	+12,7	(127,6)
	JUN	123,7	+ 9,8	-14,3	123,2	-14,1	125,0	-10,9	(128,4)
	JUL	120,9	+20,1	- 2,3	125,8	+ 2,1	126,0	+ 0,8	(129,0)
	AUG	116,5	+16,3	- 3,6	128,0	+ 1,7	127,5	+ 1,2	(129,3)
	SEP	125,2	+10,3	+ 7,5	123,4	- 3,6	125,1	- 1,9	(129,2)
	OKT	134,5	+ 7,3	+ 7,4	127,6	+ 3,4	127,5	+ 1,9	(128,9)
VERARBEITENDE INDUSTRIE (OHNE NAHRUNGS- UND GENUSSMITTELINDUSTRIE) INLAND									
1972	OKT	123,9	+12,8	+ 9,7	115,8	+ 5,5	115,4	+ 4,0	114,0
	NOV	117,2	+11,0	- 5,4	115,1	- 0,6	114,4	- 0,9	(115,1)
	DEZ	110,9	+13,2	- 5,4	115,1	+ 0,0	116,3	+ 1,7	(116,2)
1973	JAN*	124,4	+32,1	+12,2	136,0	+18,2	135,6	+16,6	(117,1)
	FEB	122,6	+20,4	- 1,4	124,2	- 8,7	124,2	- 8,4	(117,9)
	MAR	133,0	+13,6	+ 8,5	120,2	- 3,2	120,2	- 3,2	(118,5)
	APR	122,0	+11,1	- 8,3	118,2	- 1,7	118,7	- 1,2	(118,9)
	MAI*	139,2	+28,2	+14,1	140,0	+18,4	139,4	+17,4	(119,1)
	JUN	116,3	+ 3,6	-16,5	115,1	-17,8	116,5	-16,4	(119,1)
	JUL	111,1	+10,3	- 4,5	115,6	+ 0,4	115,3	- 1,0	(118,8)
	AUG	109,7	+ 9,4	- 1,3	119,1	+ 3,0	118,4	+ 2,7	(118,2)
	SEP	115,3	+ 2,1	+ 5,1	112,4	- 5,6	113,4	- 4,2	(117,2)
	OKT	126,0	+ 1,7	+ 9,3	117,0	+ 4,1	116,7	+ 2,9	(116,0)
VERARBEITENDE INDUSTRIE (OHNE NAHRUNGS- UND GENUSSMITTELINDUSTRIE) AUSLAND									
1972	OKT	129,6	+29,1	+12,7	130,2	+11,0	131,0	+10,5	126,9
	NOV	137,5	+36,5	+ 6,1	136,1	+ 4,5	134,8	+ 2,9	(130,8)
	DEZ	140,5	+37,3	+ 2,2	137,1	+ 0,7	139,3	+ 3,3	(134,7)
1973	JAN	155,4	+56,5	+10,6	151,4	+10,4	150,7	+ 8,2	(138,6)
	FEB	139,1	+28,3	-10,5	140,0	- 7,5	140,0	- 7,1	(142,3)
	MAR	161,0	+34,3	+15,7	145,5	+ 3,9	143,9	+ 2,8	(145,9)
	APR	142,1	+33,8	-11,7	141,5	- 2,7	143,8	- 0,1	(149,4)
	MAI	161,9	+45,2	+13,9	162,5	+14,8	158,8	+10,4	(152,5)
	JUN	147,9	+30,1	- 8,6	146,0	-10,2	147,7	- 7,0	(155,4)
	JUL	153,8	+53,0	+ 4,0	157,5	+ 7,9	157,9	+ 6,9	(157,9)
	AUG	137,4	+37,8	-10,7	154,3	- 2,0	153,6	- 2,7	(160,1)
	SEP	157,1	+36,6	+14,3	158,1	+ 2,5	159,8	+ 4,0	(161,7)
	OKT	161,2	+24,4	+ 2,6	161,1	+ 1,9	160,5	+ 0,4	(162,9)
GRUNDSTOFF- UND PRODUKTIONSGÜTERINDUSTRIEN INSGESAMT									
1972	OKT	118,7	+13,8	+ 8,7	117,2	+ 5,5	117,1	+ 4,3	115,5
	NOV	117,6	+16,6	- 0,9	119,0	+ 1,5	117,9	+ 0,7	(117,2)
	DEZ	117,2	+17,8	- 0,3	118,5	- 0,4	121,3	+ 2,9	(118,8)
1973	JAN	122,4	+27,8	+ 4,4	128,3	+ 8,3	128,0	+ 5,5	(120,4)
	FEB	123,0	+21,3	+ 0,5	125,1	- 2,5	125,1	- 2,3	(122,0)
	MAR	132,3	+16,4	+ 7,6	124,6	- 0,4	123,8	- 1,0	(123,6)
	APR	121,7	+13,5	- 8,0	121,5	- 2,5	123,1	- 0,6	(125,0)
	MAI*	138,1	+22,3	+13,5	137,7	+13,3	136,1	+10,6	(126,4)
	JUN	127,2	+ 9,6	- 7,9	121,0	-12,1	122,8	- 9,8	(127,6)
	JUL	127,7	+21,7	+ 0,4	125,7	+ 3,9	125,7	+ 2,4	(128,7)
	AUG	127,8	+18,4	+ 0,1	131,1	+ 4,3	130,6	+ 3,9	(129,7)
	SEP	127,9	+17,1	+ 0,1	129,3	- 1,4	130,4	- 0,2	(130,5)
	OKT	136,2	+14,7	+ 6,5	133,7	+ 3,4	133,3	+ 2,2	(131,1)
GRUNDSTOFF- UND PRODUKTIONSGÜTERINDUSTRIEN INLAND									
1972	OKT	116,3	+10,0	+ 7,0	113,4	+ 4,9	113,4	+ 3,8	113,4
	NOV	113,2	+11,9	- 2,7	114,7	+ 1,1	114,0	+ 0,5	(114,8)
	DEZ	110,4	+13,8	- 2,5	114,1	- 0,5	117,2	+ 2,8	(116,3)
1973	JAN	115,0	+25,7	+ 4,2	124,9	+ 9,5	124,8	+ 6,5	(117,7)
	FEB	118,9	+20,6	+ 3,4	123,0	- 1,5	123,0	- 1,4	(119,0)
	MAR	130,3	+17,7	+ 9,6	123,8	+ 0,7	122,2	- 0,7	(120,3)
	APR	118,5	+10,5	- 9,1	118,3	- 4,4	120,5	- 1,4	(121,5)
	MAI	134,0	+20,0	+13,1	131,7	+11,3	128,6	+ 6,7	(122,6)
	JUN	123,6	+ 7,7	- 7,8	117,8	-10,6	115,6	- 7,0	(123,6)
	JUL	125,0	+21,0	+ 1,1	122,6	+ 4,1	122,7	+ 2,6	(124,4)
	AUG	121,4	+14,0	- 2,9	124,3	+ 1,4	124,1	+ 1,1	(125,0)
	SEP	121,9	+12,1	+ 0,4	121,4	- 2,3	122,6	- 1,2	(125,5)
	OKT	128,7	+10,7	+ 5,6	125,2	+ 3,1	124,9	+ 1,9	(125,8)
GRUNDSTOFF- UND PRODUKTIONSGÜTERINDUSTRIEN AUSLAND									
1972	OKT	127,0	+27,8	+14,6	129,4	+ 6,7	129,4	+ 5,7	125,1
	NOV	132,9	+32,9	+ 4,6	133,8	+ 3,4	132,9	+ 2,7	(127,8)
	DEZ	140,1	+29,5	+ 5,4	134,7	+ 0,7	134,3	+ 1,1	(130,6)
1973	JAN	147,2	+33,3	+ 5,1	141,2	+ 4,8	140,8	+ 4,8	(133,5)
	FEB	136,9	+23,6	- 7,0	134,5	- 4,7	134,5	- 4,5	(136,3)
	MAR	139,3	+12,4	+ 1,8	129,7	- 3,6	130,2	- 3,2	(139,2)
	APR	132,3	+23,4	- 5,0	131,9	+ 1,7	132,5	+ 1,8	(142,0)
	MAI	152,0	+30,4	+14,9	150,0	+13,7	148,1	+11,8	(144,8)
	JUN	139,4	+16,1	- 8,3	136,4	- 9,1	138,2	- 6,7	(147,5)
	JUL	136,8	+23,8	- 1,9	139,2	+ 2,1	139,3	+ 0,8	(150,2)
	AUG	149,2	+32,4	+ 9,1	155,6	+11,8	153,4	+10,1	(152,7)
	SEP	148,4	+33,9	- 0,5	157,2	+ 1,0	159,0	+ 3,7	(155,2)
	OKT	161,6	+27,2	+ 8,9	163,0	+ 3,7	162,1	+ 1,9	(157,5)

4. AUFTRAGSEINGANG IN DER INDUSTRIE

4.1. WERTINDEX (1970 = 100)

JAHR	MONAT	ORIGINALWERT			SAISONBEREINIGTER WERT		SAISON- UND ARBEITSTÄGLICH BEREINIGTER WERT		GLATTE KOMPONENTE	
		INDEX	VERÄNDERUNG VORJAHR	IN O/O GEGEN VORMONAT	INDEX	VERÄNDERUNG IN O/O GEGEN VORMONAT	INDEX	VERÄNDERUNG IN O/O GEGEN VORMONAT	INDEX	
INVESTITIONSGÜTERINDUSTRIEN INSGESAMT										
1972	OKT	116,5	+21,4	+ 7,2	117,5	+ 9,5	117,1	+ 7,6	114,5	
	NOV	119,7	+20,2	+ 2,7	118,4	+ 0,8	117,9	+ 0,7	(116,7)	
	DEZ	121,7	+25,1	+ 1,7	120,3	+ 1,6	120,1	+ 1,9	(118,8)	
1973	JAN*	145,0	+55,1	+19,1	150,4	+25,0	149,9	+24,8	(120,8)	
	FEB	128,4	+25,4	-11,4	127,4	-15,3	127,4	-15,0	(122,6)	
	MAR	138,5	+22,8	+ 7,9	124,3	- 2,4	124,5	- 2,3	(124,3)	
	APR	124,5	+24,7	-10,1	125,3	+ 0,8	125,5	+ 0,8	(125,7)	
	MAI*	152,9	+48,7	+22,8	155,6	+24,2	155,0	+23,5	(126,9)	
	JUN	125,8	+12,0	-17,7	122,5	-21,3	124,1	-19,9	(127,8)	
	JUL	124,7	+23,5	- 0,9	126,2	+ 3,0	126,0	+ 1,5	(128,3)	
	AUG	113,8	+20,8	- 8,7	126,5	+ 0,2	126,0	+ 0,0	(128,5)	
	SEP	124,4	+14,4	+ 9,3	122,8	- 2,9	124,0	- 1,6	(128,3)	
	OKT	128,4	+10,2	+ 3,2	128,3	+ 4,5	128,1	+ 3,3	(127,6)	
	INVESTITIONSGÜTERINDUSTRIEN INLAND									
	1972	OKT	112,7	+17,8	+ 6,0	113,1	+ 7,4	112,0	+ 5,0	111,0
NOV		111,5	+11,4	- 1,1	110,5	- 2,3	110,6	- 1,2	(112,5)	
DEZ		113,0	+16,9	+ 1,3	113,3	+ 2,5	115,7	+ 4,6	(113,8)	
1973	JAN*	138,2	+48,3	+22,3	145,7	+28,6	144,8	+25,2	(115,0)	
	FEB	124,2	+23,2	-10,1	122,6	-15,9	122,6	-15,3	(116,0)	
	MAR	125,1	+12,0	+ 0,7	113,7	- 7,3	115,5	- 5,8	(116,8)	
	APR	116,6	+17,8	- 6,8	117,2	+ 3,1	117,0	+ 1,3	(117,4)	
	MAI*	148,6	+47,0	+27,4	150,9	+28,8	150,6	+28,7	(117,7)	
	JUN*	114,2	+ 1,1	-23,1	108,4	-28,2	109,6	-27,2	(117,7)	
	JUL	106,6	+ 3,7	- 6,7	109,8	+ 1,3	109,5	- 0,1	(117,3)	
	AUG	104,2	+10,1	- 2,3	114,6	+ 4,4	113,9	+ 4,0	(116,5)	
	SEP	107,4	+ 1,0	+ 3,1	106,9	- 6,7	108,7	- 4,6	(115,4)	
	OKT	115,0	+ 2,0	+ 7,1	114,2	+ 6,8	114,0	+ 4,9	(113,8)	
	INVESTITIONSGÜTERINDUSTRIEN AUSLAND									
	1972	OKT	125,7	+30,8	+10,1	129,0	+14,3	130,2	+13,9	126,6
NOV		138,6	+42,4	+10,3	137,4	+ 6,5	135,6	+ 4,1	(131,2)	
DEZ		142,8	+46,3	+ 3,0	139,0	+ 1,2	141,6	+ 4,4	(135,8)	
1973	JAN	161,6	+71,4	+13,2	156,0	+12,2	155,5	+ 9,8	(140,4)	
	FEB	138,9	+30,8	-14,0	141,5	- 9,3	141,5	- 9,0	(144,9)	
	MAR	170,7	+47,2	+22,9	152,4	+ 7,7	149,6	+ 5,7	(149,2)	
	APR	143,9	+41,4	-15,7	145,3	- 4,7	148,3	- 0,9	(153,2)	
	MAI	164,4	+53,4	+14,2	166,7	+14,7	162,6	+ 9,6	(156,9)	
	JUN	152,9	+38,2	- 7,0	150,3	- 9,8	152,2	- 6,4	(160,2)	
	JUL	168,1	+74,0	+ 9,9	169,8	+13,0	170,3	+11,9	(163,0)	
	AUG	135,3	+44,7	-19,5	155,9	- 8,2	156,0	- 8,4	(165,3)	
	SEP	164,3	+43,9	+21,4	161,9	+ 3,8	163,4	+ 4,7	(167,0)	
	OKT	159,3	+26,7	- 3,0	162,2	+ 0,2	161,9	- 0,9	(168,1)	
	VERBRAUCHSGÜTERINDUSTRIEN INSGESAMT									
	1972	OKT*	157,1	+11,2	+19,3	132,8	+ 8,5	134,1	+ 9,7	123,2
NOV		135,0	+ 9,9	-14,1	125,5	- 5,5	123,7	- 7,8	(124,1)	
DEZ		110,2	+ 6,5	-18,4	122,6	- 2,3	123,2	- 0,4	(124,8)	
1973	JAN	115,3	+15,2	+ 4,6	129,2	+ 5,4	129,0	+ 4,7	(125,5)	
	FEB	127,5	+17,0	+10,6	132,6	+ 2,6	132,6	+ 2,8	(125,9)	
	MAR	153,0	+12,3	+20,0	131,4	- 0,9	130,3	- 1,7	(126,2)	
	APR	140,0	+ 4,9	- 8,5	123,5	- 6,0	124,6	- 4,4	(126,2)	
	MAI	134,5	+13,1	- 3,9	134,0	+ 8,5	132,3	+ 6,2	(126,0)	
	JUN	113,1	+ 4,7	-15,9	123,2	- 8,1	123,6	- 6,6	(125,6)	
	JUL	100,6	+ 7,9	-11,1	121,1	- 1,7	121,9	- 1,4	(124,8)	
	AUG	104,5	+ 2,8	+ 3,9	124,2	+ 2,6	122,8	+ 0,7	(123,7)	
	SEP	122,4	- 7,1	+17,1	113,8	- 8,4	114,7	- 6,6	(122,3)	
	OKT	145,9	- 7,1	+19,2	120,4	+ 5,8	120,0	+ 4,6	(120,5)	
	VERBRAUCHSGÜTERINDUSTRIEN INLAND									
	1972	OKT*	156,4	+ 9,6	+18,8	130,8	+ 7,9	132,0	+ 9,1	122,1
NOV		133,8	+ 9,0	-14,5	124,3	- 5,0	122,4	- 7,3	(122,8)	
DEZ		108,0	+ 5,8	-19,3	121,3	- 2,4	121,7	- 0,6	(123,4)	
1973	JAN	112,2	+12,0	+ 3,9	126,6	+ 4,4	126,5	+ 3,9	(123,8)	
	FEB	125,0	+15,5	+11,4	130,9	+ 3,4	130,9	+ 3,5	(124,0)	
	MAR	151,8	+11,0	+21,4	129,4	- 1,1	128,3	- 2,0	(124,0)	
	APR	137,5	+ 2,8	- 9,4	120,7	- 6,7	121,6	- 5,2	(123,8)	
	MAI	129,2	+ 9,2	- 6,0	129,0	+ 6,9	127,8	+ 5,1	(123,4)	
	JUN	109,4	+ 2,1	-15,3	120,2	- 6,8	120,6	- 5,6	(122,7)	
	JUL	98,9	+ 6,5	- 9,6	119,5	- 0,6	120,2	- 0,3	(121,7)	
	AUG	103,0	+ 1,3	+ 4,1	122,2	+ 2,3	120,7	+ 0,4	(120,3)	
	SEP	120,6	- 8,4	+17,1	110,9	- 9,2	111,7	- 7,5	(118,7)	
	OKT	142,6	- 8,8	+18,2	116,0	+ 4,6	115,7	+ 3,6	(116,6)	
	VERBRAUCHSGÜTERINDUSTRIEN AUSLAND									
	1972	OKT*	161,9	+23,7	+22,7	148,8	+12,9	150,2	+14,5	132,6
NOV		144,2	+16,4	-10,9	134,6	- 9,5	134,0	-10,8	(135,0)	
DEZ		127,4	+11,1	-11,7	132,0	- 1,9	134,7	+ 0,5	(137,3)	
1973	JAN	139,6	+40,7	+ 9,6	149,8	+13,5	148,9	+10,5	(139,4)	
	FEB	146,6	+26,9	+ 5,0	145,6	- 2,8	145,6	- 2,2	(141,2)	
	MAR	162,5	+22,4	+10,8	146,4	+ 0,5	146,1	+ 0,3	(142,8)	
	APR	159,8	+22,0	- 1,7	145,6	- 0,5	148,2	+ 1,4	(144,0)	
	MAI	174,7	+41,1	+ 9,3	171,7	+17,9	166,3	+12,2	(144,8)	
	JUN	141,6	+22,9	-18,9	146,4	-14,7	146,4	-12,0	(145,3)	
	JUL	113,2	+18,3	-20,1	132,4	- 9,6	134,0	- 8,5	(145,2)	
	AUG	116,1	+14,8	+ 2,6	140,0	+ 5,7	138,1	+ 3,1	(144,6)	
	SEP	136,5	+ 3,5	+17,6	136,0	- 2,9	137,8	- 0,2	(143,4)	
	OKT*	171,8	+ 6,1	+25,9	158,7	+16,7	157,6	+14,4	(141,6)	

4. AUFTRAGSEINGANG IN DER INDUSTRIE

4.1. WERTINDEX (1970 = 100)

JAHR	MONAT	ORIGINALWERT			SAISONBEREINIGTER WERT		SAISON- UND ARBEITSTÄEGLICH BEREINIGTER WERT		GLATTE KOMPONENTE	
		INDEX	VERÄNDERUNG VORJAHR	IN O/O GEGEN VORMONAT	INDEX	VERÄNDERUNG IN O/O GEGEN VORMONAT	INDEX	VERÄNDERUNG IN O/O GEGEN VORMONAT		
CHEMISCHE INDUSTRIE (OHNE KOHLENWERTSTOFFINDUSTRIE) INS GESAMT										
1972	OKT	122,1	+11,3	+ 6,3	118,2	+ 4,6	118,5	+ 4,1	116,5	
	NOV	118,9	+10,4	- 2,6	119,3	+ 0,9	118,5	+ 0,0	(117,8)	
	DEZ	114,8	+ 9,1	- 3,4	118,1	- 1,0	120,3	+ 1,5	(119,2)	
1973	JAN*	127,7	+22,4	+11,2	133,7	+13,2	133,5	+11,0	(120,6)	
	FEB	125,1	+12,0	- 2,0	123,5	- 7,6	123,5	- 7,5	(122,1)	
	MAR	132,1	+12,5	+ 5,6	126,6	+ 2,5	125,7	+ 1,8	(123,6)	
	APR	120,9	+11,9	- 8,5	120,4	- 4,9	121,7	- 3,2	(125,3)	
	MAI	132,1	+15,8	+ 9,3	131,8	+ 9,5	129,8	+ 6,7	(126,9)	
	JUN	127,3	+11,5	- 3,6	124,7	- 5,4	126,1	- 2,9	(128,7)	
	JUL	128,3	+19,7	+ 0,8	129,5	+ 3,8	129,5	+ 2,7	(130,5)	
	AUG	129,7	+16,7	+ 1,1	133,7	+ 3,2	133,1	+ 2,8	(132,3)	
	SEP	131,8	+14,7	+ 1,6	130,4	- 2,5	131,5	- 1,2	(134,2)	
	OKT	140,3	+14,9	+ 6,4	136,1	+ 4,4	135,8	+ 3,3	(136,2)	
	CHEMISCHE INDUSTRIE (OHNE KOHLENWERTSTOFFINDUSTRIE) INLAND									
	1972	OKT	121,4	+ 8,1	+ 4,1	115,7	+ 2,8	116,4	+ 3,9	114,3
NOV		116,0	+ 7,0	- 4,4	116,7	+ 0,9	115,8	- 0,5	(115,3)	
DEZ		107,5	+ 4,9	- 7,3	115,1	- 1,4	118,3	+ 2,2	(116,3)	
1973	JAN*	125,0	+20,4	+16,3	132,1	+14,8	131,1	+10,8	(117,4)	
	FEB	120,0	+ 7,8	- 4,0	119,9	- 9,2	119,9	- 8,5	(118,5)	
	MAR	129,5	+12,8	+ 7,9	120,8	+ 0,8	121,3	+ 1,2	(119,7)	
	APR	116,1	+ 9,0	-10,3	116,6	- 3,5	117,7	- 3,0	(120,9)	
	MAI	126,5	+12,3	+ 9,0	127,3	+ 9,2	125,3	+ 6,5	(122,2)	
	JUN	123,8	+ 9,7	- 2,1	120,7	- 5,2	121,0	- 3,4	(123,6)	
	JUL	125,5	+16,7	+ 1,4	125,3	+ 3,8	125,6	+ 3,8	(124,9)	
	AUG	123,1	+11,8	- 1,9	127,3	+ 1,6	126,1	+ 0,4	(126,4)	
	SEP	128,2	+ 9,9	+ 4,1	124,5	- 2,2	125,5	- 0,5	(127,8)	
	OKT	134,6	+10,9	+ 5,0	128,6	+ 3,3	127,4	+ 1,5	(129,3)	
	CHEMISCHE INDUSTRIE (OHNE KOHLENWERTSTOFFINDUSTRIE) AUSLAND									
	1972	OKT	123,5	+19,0	+11,2	125,5	+ 8,3	124,9	+ 6,8	122,2
NOV		125,3	+18,4	+ 1,5	126,8	+ 1,0	126,2	+ 1,0	(124,3)	
DEZ		131,3	+18,0	+ 4,8	126,3	- 0,4	129,6	+ 2,7	(126,4)	
1973	JAN	133,8	+26,9	+ 1,9	135,6	+ 7,4	134,7	+ 3,9	(128,7)	
	FEB	136,8	+21,6	+ 2,2	133,3	- 1,7	133,3	- 1,0	(131,0)	
	MAR	138,1	+12,0	+ 1,0	127,8	- 4,1	128,4	- 3,7	(133,4)	
	APR	131,7	+18,3	- 4,6	129,2	+ 1,1	130,2	+ 1,4	(135,9)	
	MAI	144,6	+23,1	+ 9,8	142,4	+10,2	140,6	+ 8,0	(138,4)	
	JUN	135,4	+15,7	- 6,4	134,4	- 5,6	136,0	- 3,3	(140,9)	
	JUL	134,6	+26,3	- 0,6	139,7	+ 3,9	139,2	+ 2,4	(143,5)	
	AUG	144,4	+27,4	+ 7,3	148,7	+ 6,4	147,2	+ 5,7	(146,0)	
	SEP	139,9	+25,9	- 3,1	144,6	- 2,8	146,5	- 0,5	(148,6)	
	OKT	153,0	+23,9	+ 9,4	154,1	+ 6,6	153,2	+ 4,6	(151,3)	
	MASCHINENBAU INSGESAMT									
	1972	OKT	104,3	+29,4	+ 8,0	105,7	+ 5,1	105,9	+ 3,8	105,6
NOV		106,0	+31,8	+ 1,6	108,7	+ 2,8	108,6	+ 2,5	(108,6)	
DEZ		111,6	+35,4	+ 5,3	113,0	+ 4,0	111,9	+ 3,0	(111,5)	
1973	JAN*	128,5	+62,9	+15,1	135,8	+20,2	136,1	+21,6	(114,2)	
	FEB	121,1	+40,8	- 5,8	121,4	-10,6	121,4	-10,8	(116,7)	
	MAR	130,0	+33,5	+ 7,3	117,4	- 3,3	117,5	- 3,2	(119,0)	
	APR	123,1	+41,3	- 5,3	120,4	+ 2,6	120,0	+ 2,1	(120,9)	
	MAI	142,7	+51,0	+15,9	143,3	+19,0	140,2	+16,8	(122,5)	
	JUN	125,1	+24,2	-12,3	123,9	-13,5	125,1	-10,8	(123,6)	
	JUL	122,4	+32,0	- 2,2	120,6	- 2,7	121,1	- 3,2	(124,3)	
	AUG	113,2	+29,7	- 7,5	121,7	+ 0,9	120,2	- 0,7	(124,3)	
	SEP	108,6	+12,4	- 4,1	113,2	- 7,0	116,1	- 3,4	(123,8)	
	OKT	121,5	+16,5	+11,9	121,8	+ 7,6	122,3	+ 5,3	(122,6)	
	MASCHINENBAU INLAND									
	1972	OKT	95,3	+18,1	+ 2,5	94,9	- 0,8	94,2	- 2,8	98,2
NOV		94,0	+17,6	- 1,4	98,0	+ 3,3	99,5	+ 5,6	(100,4)	
DEZ		100,4	+26,8	+ 6,8	102,7	+ 4,8	102,1	+ 2,6	(102,3)	
1973	JAN*	118,6	+58,8	+18,1	128,2	+24,8	128,6	+26,0	(104,1)	
	FEB	108,1	+33,1	- 8,9	109,8	-14,4	109,8	-14,6	(105,6)	
	MAR	119,6	+33,6	+10,6	108,4	- 1,3	108,9	- 0,8	(106,8)	
	APR	111,3	+33,9	- 6,9	109,6	+ 1,1	110,1	+ 1,1	(107,6)	
	MAI	135,0	+52,4	+21,3	136,2	+24,3	131,8	+19,7	(108,0)	
	JUN	111,5	+14,1	-17,4	109,7	-19,5	110,9	-15,9	(107,9)	
	JUL	101,9	+13,3	- 8,6	101,2	- 7,7	101,2	- 8,7	(107,2)	
	AUG	95,1	+16,1	- 6,7	101,1	- 0,1	100,3	- 0,9	(106,0)	
	SEP	85,7	- 7,8	- 9,9	90,0	-11,0	93,3	- 7,0	(104,1)	
	OKT	103,6	+ 8,7	+20,9	102,1	+13,4	102,8	+10,2	(101,5)	
	MASCHINENBAU AUSLAND									
	1972	OKT	120,7	+50,1	+17,3	124,9	+13,8	126,8	+13,8	120,5
NOV		127,8	+57,2	+ 5,9	131,0	+ 4,9	127,5	+ 0,6	(125,3)	
DEZ		131,8	+49,6	+ 3,1	131,8	+ 0,6	132,3	+ 3,8	(130,0)	
1973	JAN	146,5	+69,0	+11,2	144,3	+ 9,5	143,4	+ 8,4	(134,6)	
	FEB	144,6	+52,7	- 1,3	141,7	- 1,8	141,7	- 1,2	(139,1)	
	MAR	148,7	+33,2	+ 2,8	134,2	- 5,3	134,2	- 5,3	(143,3)	
	APR	144,7	+53,1	- 2,7	140,4	+ 4,6	135,0	+ 3,6	(147,2)	
	MAI	156,6	+49,1	+ 8,2	157,4	+12,1	155,8	+12,1	(150,7)	
	JUN	149,9	+41,4	- 4,3	148,8	- 5,5	149,8	- 3,9	(153,8)	
	JUL	159,4	+63,0	+ 6,3	156,5	+ 5,2	157,9	+ 5,4	(156,3)	
	AUG	146,0	+50,2	- 8,4	158,7	+ 1,4	155,4	- 1,6	(158,3)	
	SEP	150,2	+46,0	+ 2,9	156,2	- 1,6	158,6	+ 2,1	(159,6)	
	OKT	153,9	+27,5	+ 2,5	157,4	+ 0,8	156,4	- 1,4	(160,1)	

4. AUFTRAGSEINGANG IN DER INDUSTRIE

4.1. WERTINDEX (1970 = 100)

JAHR	MONAT	ORIGINALWERT			SAISONBEREINIGTER WERT		SAISON- UND ARBEITSTÄGLICH BEREINIGTER WERT		GLATTE KOMPONENTE
		INDEX	VERÄNDERUNG VORJAHR	IN O/O GEGEN VORMONAT	INDEX	VERÄNDERUNG IN O/O GEGEN VORMONAT	INDEX	VERÄNDERUNG IN O/O GEGEN VORMONAT	INDEX
STRASSENFAHRZEUGBAU INSGESAMT									
1972	OKT	134,2	+17,4	+17,9	126,4	+ 9,4	128,3	+11,0	124,7
	NOV	143,0	+39,0	+ 6,6	139,4	+10,3	136,3	+ 6,2	(126,5)
	DEZ	107,0	+15,1	-25,2	122,9	-11,8	129,9	- 4,7	(128,0)
1973	JAN*	181,7	+62,5	+69,8	188,9	+53,7	186,6	+43,6	(129,2)
	FEB	157,0	+33,5	-13,6	147,2	-22,1	147,2	-21,1	(130,1)
	MAR	145,1	+ 8,6	- 7,6	126,9	-13,8	124,6	-15,4	(130,5)
	APR	128,3	+ 6,5	-11,6	120,8	- 4,8	123,1	- 1,2	(130,6)
	MAI	169,4	+42,5	+32,0	162,4	+34,4	156,7	+27,3	(130,1)
	JUN	119,6	+ 2,0	-29,4	119,5	-26,4	121,6	-22,4	(129,0)
	JUL	98,5	- 0,1	-17,6	108,4	- 9,3	110,8	- 8,9	(127,4)
	AUG	95,1	- 1,5	- 3,5	117,6	+ 8,5	115,2	+ 4,0	(125,0)
	SEP	120,8	+ 6,2	+27,0	119,7	+ 1,8	121,1	+ 5,1	(121,9)
	OKT	120,5	-10,2	- 0,2	111,8	- 6,6	110,7	- 8,6	(118,0)
STRASSENFAHRZEUGBAU INLAND									
1972	OKT	132,5	+27,2	+26,2	125,9	+13,4	126,3	+12,0	121,3
	NOV	124,2	+37,2	- 6,3	128,7	+ 2,2	126,5	+ 0,2	(122,3)
	DEZ	103,7	+31,3	-16,5	124,3	- 3,4	126,1	- 0,3	(122,8)
1973	JAN*	179,9	+56,8	+73,5	186,1	+49,7	183,6	+45,6	(122,8)
	FEB	162,5	+44,8	- 9,7	146,9	-21,1	146,9	-20,0	(122,2)
	MAR	135,4	- 1,5	-16,7	112,4	-23,5	112,8	-23,2	(121,0)
	APR	123,2	+ 1,1	- 9,0	114,1	+ 1,5	114,3	+ 1,3	(119,0)
	MAI*	178,0	+47,7	+44,5	172,1	+50,8	171,1	+49,7	(116,1)
	JUN	102,8	- 9,7	-42,2	101,1	-41,3	104,0	-39,2	(112,4)
	JUL	84,3	-15,6	-18,0	93,0	- 8,0	93,9	- 9,7	(107,7)
	AUG	78,6	-21,6	- 6,8	94,6	+ 1,7	93,4	- 0,5	(102,0)
	SEP	97,8	- 6,9	+24,4	99,5	+ 5,2	99,7	+ 6,7	(95,1)
	OKT	92,8	-30,0	- 5,1	84,2	-15,4	82,6	-17,2	(87,1)
STRASSENFAHRZEUGBAU AUSLAND									
1972	OKT	136,4	+ 7,5	+ 9,3	126,2	+ 6,0	126,3	+ 7,5	122,8
	NOV*	166,4	+40,7	+22,0	167,8	+33,0	166,2	+31,6	(124,5)
	DEZ	111,1	+ 0,5	-33,2	118,8	-29,2	128,0	-23,0	(126,4)
1973	JAN*	184,0	+70,2	+65,6	189,6	+59,6	190,0	+48,4	(128,3)
	FEB	150,1	+20,8	-18,4	143,8	-24,2	143,8	-24,3	(130,4)
	MAR	157,2	+22,0	+ 4,7	141,0	- 1,9	135,7	- 5,6	(132,5)
	APR	134,5	+13,1	-14,4	128,6	- 8,8	132,8	- 2,1	(134,7)
	MAI	158,7	+35,8	+18,0	158,4	+23,2	154,4	+16,3	(137,0)
	JUN	140,6	+15,7	-11,4	137,6	-13,1	137,2	-11,1	(139,2)
	JUL	116,1	+19,7	-17,4	124,2	- 9,7	125,4	- 8,6	(141,6)
	AUG	115,6	+25,8	- 0,4	143,6	+15,6	140,7	+12,2	(143,9)
	SEP	149,3	+19,6	+29,2	142,7	- 0,6	143,4	+ 1,9	(146,2)
	OKT	154,9	+13,6	+ 3,8	144,1	+ 1,0	144,1	+ 0,5	(148,5)
ELEKTROTECHNISCHE INDUSTRIE INSGESAMT									
1972	OKT	125,7	+21,9	+ 8,1	128,8	+19,4	127,2	+14,8	121,6
	NOV	121,7	+ 1,9	- 3,2	116,6	- 9,5	117,7	- 7,5	(123,0)
	DEZ	136,4	+18,0	+12,1	127,8	+ 9,6	127,0	+ 7,9	(124,3)
1973	JAN	132,1	+32,6	- 3,2	136,8	+ 7,0	135,8	+ 6,9	(125,6)
	FEB	126,3	+11,3	- 4,4	126,2	- 7,7	126,2	- 7,1	(126,9)
	MAR	140,2	+18,4	+11,0	129,3	+ 2,5	132,9	+ 5,3	(128,1)
	APR	121,6	+17,6	-13,3	130,1	+ 0,6	128,1	- 3,6	(129,2)
	MAI*	155,2	+48,4	+27,6	162,6	+25,0	162,5	+26,9	(130,3)
	JUN	135,2	+ 6,2	-12,9	131,8	-18,9	134,1	-17,5	(131,2)
	JUL	126,9	+ 5,7	- 6,1	128,1	- 2,8	127,2	- 5,1	(132,1)
	AUG	120,2	+20,2	- 5,3	133,1	+ 3,9	133,3	+ 4,8	(132,8)
	SEP	124,6	+ 7,1	+ 3,7	118,3	-11,1	120,9	- 9,3	(133,4)
	OKT	145,8	+16,0	+17,0	145,8	+23,2	144,7	+19,7	(133,8)
ELEKTROTECHNISCHE INDUSTRIE INLAND									
1972	OKT	123,2	+14,7	+10,7	124,0	+18,1	122,8	+13,5	120,3
	NOV	119,3	- 2,9	- 3,2	113,5	- 8,5	113,6	- 7,5	(121,1)
	DEZ	134,0	+15,2	+12,3	124,3	+ 9,5	123,5	+ 8,7	(121,9)
1973	JAN	132,5	+32,1	- 1,1	136,2	+ 9,6	134,7	+ 9,1	(122,5)
	FEB	124,0	+12,2	- 6,4	124,5	- 8,6	124,5	- 7,6	(123,1)
	MAR	127,9	+ 8,0	+ 3,1	121,8	- 2,2	125,5	+ 0,8	(123,5)
	APR	117,8	+14,8	- 7,9	126,6	+ 3,9	123,7	- 1,4	(123,8)
	MAI*	160,3	+56,1	+36,1	167,8	+32,5	168,3	+36,1	(123,9)
	JUN	123,8	- 4,2	-22,8	121,4	-27,7	124,1	-26,3	(123,9)
	JUL	117,7	- 4,5	- 4,9	117,4	- 3,3	116,9	- 5,8	(123,7)
	AUG	118,1	+16,6	+ 0,3	129,5	+10,3	129,0	+10,4	(123,3)
	SEP	118,1	+ 6,1	+ 0,0	113,8	-12,1	116,1	-10,0	(122,7)
	OKT	128,9	+ 4,6	+ 9,1	128,5	+12,9	127,3	+ 9,6	(121,9)
ELEKTROTECHNISCHE INDUSTRIE AUSLAND									
1972	OKT	135,0	+55,4	+ 0,1	145,9	+23,7	142,4	+19,5	125,8
	NOV	130,5	+22,3	- 3,3	126,9	-13,0	131,8	- 7,4	(128,7)
	DEZ	145,3	+28,7	+11,3	139,2	+ 9,7	138,5	+ 5,1	(131,7)
1973	JAN	130,4	+34,4	-10,3	137,1	- 1,5	136,8	- 1,2	(134,7)
	FEB	134,5	+ 7,9	+ 3,1	130,7	- 4,7	130,7	- 4,5	(137,7)
	MAR*	186,0	+57,1	+38,3	174,7	+33,7	180,4	+38,0	(140,7)
	APR	135,6	+27,2	-27,1	138,8	-20,5	139,0	-22,9	(143,6)
	MAI	136,5	+22,5	+ 0,7	140,2	+ 1,0	135,4	+ 0,3	(146,5)
	JUN	177,6	+47,6	+30,1	169,0	+20,5	168,3	+20,7	(149,3)
	JUL	161,2	+48,3	- 9,2	167,0	- 1,2	163,8	- 2,7	(152,1)
	AUG	128,0	+34,5	-20,6	146,1	-12,5	147,0	-10,3	(154,7)
	SEP	148,5	+10,1	+16,0	134,1	- 8,2	138,0	- 6,1	(157,1)
	OKT*	208,6	+54,5	+40,5	217,1	+61,9	216,3	+56,7	(159,4)

4. AUFTRAGSEINGANG IN DER INDUSTRIE

4.1. WERTINDEX (1970 = 100)

JAHR	MONAT	ORIGINALWERT			SAISONBEREINIGTER WERT		SAISON- UND ARBEITSTÄGLICH BEREINIGTER WERT		GLATTE KOMPONENTE	
		INDEX	VERÄNDERUNG VOR JAHR	IN O/O GEGEN VORMONAT	INDEX	VERÄNDERUNG IN O/O GEGEN VORMONAT	INDEX	VERÄNDERUNG IN O/O GEGEN VORMONAT		
EISEN-, BLECH- UND METALLWARENINDUSTRIE INSGESAMT										
1972	OKT*	126,3	+19,7	+14,6	126,2	+15,4	127,8	+16,0	115,5	
	NOV	128,0	+15,0	+ 1,3	121,8	- 3,5	119,7	- 6,3	(116,8)	
	DEZ	113,2	+ 8,8	-11,6	117,2	- 3,8	117,6	- 1,8	(118,1)	
1973	JAN	125,1	+23,1	+10,5	126,9	+ 8,3	125,4	+ 6,6	(119,5)	
	FEB	125,3	+14,0	+ 0,2	123,3	- 2,8	123,3	- 1,7	(120,9)	
	MAR	132,2	+11,6	+ 5,5	122,0	- 1,1	122,8	- 0,4	(122,3)	
	APR	125,3	+15,9	- 5,2	125,5	+ 2,9	125,7	+ 2,4	(123,8)	
	MAI	134,9	+20,3	+ 7,7	136,1	+ 8,4	133,6	+ 6,3	(125,3)	
	JUN	125,7	+10,3	- 6,8	123,6	- 9,2	125,0	- 6,4	(126,8)	
	JUL	115,2	+13,2	- 8,4	121,2	- 1,9	122,7	- 1,8	(128,4)	
	AUG	117,7	+13,6	+ 2,2	126,9	+ 4,7	125,0	+ 1,9	(129,9)	
	SEP	121,4	+10,2	+ 3,1	120,9	- 4,7	122,6	- 1,9	(131,5)	
	OKT	138,0	+ 9,3	+13,7	136,0	+12,5	134,5	+ 9,7	(133,1)	
	EISEN-, BLECH- UND METALLWARENINDUSTRIE INLAND									
	1972	OKT*	124,1	+17,6	+14,0	124,1	+15,1	125,7	+15,6	114,3
NOV		126,3	+13,4	+ 1,8	120,2	- 3,1	118,2	- 6,0	(115,4)	
DEZ		112,6	+ 8,3	-10,8	116,2	- 3,3	116,1	- 1,8	(116,5)	
1973	JAN	122,2	+20,4	+ 8,5	124,5	+ 7,1	123,2	+ 6,1	(117,7)	
	FEB	122,9	+12,6	+ 0,6	121,6	- 2,3	121,6	- 1,3	(118,9)	
	MAR	129,5	+10,0	+ 5,4	120,0	- 1,3	120,5	- 0,9	(120,1)	
	APR	122,5	+14,5	- 5,4	123,7	+ 3,1	123,6	+ 2,6	(121,4)	
	MAI	131,1	+17,6	+ 7,0	132,4	+ 7,0	130,0	+ 5,2	(122,7)	
	JUN	124,0	+ 9,5	- 5,4	121,8	- 8,0	123,3	- 5,2	(124,0)	
	JUL	113,5	+11,3	- 8,5	118,8	- 2,5	120,2	- 2,5	(125,3)	
	AUG	116,0	+12,5	+ 2,2	124,1	+ 4,5	122,5	+ 1,9	(126,6)	
	SEP	120,1	+10,3	+ 3,5	119,1	- 4,0	120,6	- 1,6	(127,9)	
	OKT	130,8	+ 5,4	+ 8,9	129,6	+ 8,8	128,3	+ 6,4	(129,2)	
	EISEN-, BLECH- UND METALLWARENINDUSTRIE AUSLAND									
	1972	OKT	137,7	+30,5	+17,6	131,1	+11,0	131,4	+10,3	126,2
NOV		136,3	+23,2	- 1,0	130,9	- 0,2	128,7	- 2,1	(128,4)	
DEZ		116,5	+12,2	-14,5	123,4	- 5,7	131,8	+ 2,4	(130,5)	
1973	JAN	139,8	+36,9	+20,0	139,7	+13,2	137,2	+ 4,1	(132,4)	
	FEB	137,4	+20,6	- 1,7	132,4	- 5,2	132,4	- 3,5	(134,2)	
	MAR	145,8	+19,1	+ 6,1	133,6	+ 0,9	135,0	+ 2,0	(135,6)	
	APR	139,2	+22,3	- 4,5	134,6	+ 0,7	136,1	+ 0,8	(136,7)	
	MAI	154,1	+33,9	+10,7	155,1	+15,2	151,1	+11,0	(137,5)	
	JUN	133,9	+13,5	-13,1	132,0	-14,9	133,7	-11,5	(138,0)	
	JUL	123,9	+23,5	- 7,5	133,6	+ 1,2	134,1	+ 0,3	(138,0)	
	AUG	126,1	+19,2	+ 1,8	140,6	+ 5,2	137,5	+ 2,5	(137,6)	
	SEP	127,8	+ 9,1	+ 1,3	129,5	- 7,9	132,5	- 3,6	(136,6)	
	OKT*	174,2	+26,5	+36,3	168,0	+29,7	165,8	+25,1	(135,2)	
	TEXTILINDUSTRIE INSGESAMT									
	1972	OKT	153,9	+ 7,4	+19,0	124,8	+ 1,9	125,1	+ 2,3	124,7
NOV		135,4	+ 8,9	-12,0	123,9	- 0,7	122,5	- 2,1	(125,9)	
DEZ		113,0	+ 5,5	-16,5	121,8	- 1,7	126,7	+ 3,4	(126,7)	
1973	JAN	121,2	+21,0	+ 7,3	132,0	+ 8,4	131,2	+ 3,6	(127,1)	
	FEB	133,8	+22,8	+10,4	135,7	+ 2,8	135,7	+ 3,4	(126,9)	
	MAR	154,4	+18,5	+15,4	132,6	- 2,3	132,5	- 2,4	(126,2)	
	APR	132,3	+ 7,3	-14,3	122,0	- 8,0	122,8	- 7,3	(124,8)	
	MAI	125,0	+ 9,6	- 5,5	127,2	+ 4,3	125,8	+ 2,4	(122,6)	
	JUN	112,0	+ 7,5	-10,4	122,1	- 4,0	121,8	- 3,2	(119,6)	
	JUL	91,2	+ 5,3	-18,6	113,2	- 7,3	113,4	- 6,9	(115,7)	
	AUG	87,5	- 7,5	- 4,1	112,4	- 0,7	110,5	- 2,6	(110,7)	
	SEP	104,9	-18,9	+19,9	98,5	-12,4	95,5	-10,0	(104,8)	
	OKT	121,6	-21,0	+15,9	91,9	- 6,7	91,0	- 8,5	(97,6)	
	TEXTILINDUSTRIE INLAND									
	1972	OKT	154,0	+ 5,3	+19,1	123,2	+ 2,0	123,4	+ 2,2	123,7
NOV		134,9	+ 8,6	-12,4	123,2	+ 0,0	121,6	- 1,5	(124,6)	
DEZ		109,6	+ 3,8	-18,8	120,3	- 2,4	125,0	+ 2,8	(125,0)	
1973	JAN	117,4	+14,5	+ 7,1	128,4	+ 6,7	127,7	+ 2,2	(125,0)	
	FEB	130,7	+20,2	+11,3	133,9	+ 4,3	133,9	+ 4,9	(124,5)	
	MAR	153,0	+15,5	+17,1	129,8	- 3,1	129,8	- 3,1	(123,4)	
	APR	129,2	+ 3,3	-15,6	118,0	- 9,1	118,1	- 9,0	(121,6)	
	MAI	118,0	+ 4,1	- 8,7	120,7	+ 2,3	120,2	+ 1,8	(119,0)	
	JUN	106,9	+ 3,1	- 9,4	118,2	- 2,1	117,9	- 1,9	(115,5)	
	JUL	88,9	+ 2,2	-15,8	111,4	- 5,8	111,4	- 5,5	(111,2)	
	AUG	86,3	- 9,3	- 2,9	110,3	- 1,0	108,3	- 2,8	(105,9)	
	SEP	101,9	-21,2	+18,1	94,3	-14,5	95,2	-12,1	(99,5)	
	OKT	115,2	-25,2	+13,1	84,4	-10,5	83,6	-12,2	(92,0)	
	TEXTILINDUSTRIE AUSLAND									
	1972	OKT	153,5	+21,4	+18,5	134,7	+ 2,5	135,2	+ 3,3	130,2
NOV		138,6	+10,7	- 9,7	127,7	- 5,2	127,7	- 5,5	(133,4)	
DEZ		133,3	+15,3	- 3,8	131,4	+ 2,9	137,4	+ 7,6	(136,3)	
1973	JAN	143,3	+64,5	+ 7,5	152,0	+15,7	150,9	+ 9,8	(138,9)	
	FEB	151,6	+36,8	+ 5,8	146,9	- 3,4	146,9	- 2,7	(141,0)	
	MAR	162,5	+37,9	+ 7,2	147,7	+ 0,5	147,1	+ 0,1	(142,6)	
	APR	150,5	+33,9	- 7,4	145,7	- 1,4	150,6	+ 2,4	(143,5)	
	MAI	165,7	+40,8	+10,1	165,4	+13,5	158,8	+ 5,4	(143,7)	
	JUN	141,5	+31,9	-14,6	144,9	-12,4	144,9	- 8,8	(143,0)	
	JUL	104,3	+24,0	-26,3	122,7	-15,3	124,1	-14,4	(141,4)	
	AUG	94,1	+ 2,8	- 9,8	124,6	+ 1,5	123,5	- 0,5	(138,8)	
	SEP	122,2	- 5,6	+29,9	122,8	- 1,4	124,1	+ 0,5	(135,0)	
	OKT	158,6	+ 3,3	+29,8	136,1	+10,8	134,8	+ 8,6	(130,1)	

4. AUFTRAGSEINGANG IN DER INDUSTRIE

4.1. WERTINDEX (1970 = 100)

JAHR	MONAT	ORIGINALWERT			SAISONBEREINIGTER WERT		SAISON- UND ARBEITSTÄGLICH BEREINIGTER WERT		GLATTE KOMPONENTE
		INDEX	VERÄNDERUNG VORJAHR	IN O/O GEGEN VORMONAT	INDEX	VERÄNDERUNG IN O/O GEGEN VORMONAT	INDEX	VERÄNDERUNG IN O/O GEGEN VORMONAT	INDEX
BEKLEIDUNGSINDUSTRIE INSGESAMT									
1972	OKT	202,0	+13,2	+28,7	129,9	+ 4,8	130,6	+ 4,6	121,7
	NOV	126,1	+ 2,0	-37,6	119,7	- 7,9	117,2	-10,3	(121,7)
	DEZ	80,3	+ 2,2	-36,3	114,5	- 4,3	119,4	+ 1,9	(121,4)
1973	JAN	75,3	- 0,8	- 6,2	116,8	+ 2,0	116,8	- 2,2	(120,9)
	FEB	104,5	+ 7,8	+38,8	123,7	+ 5,9	123,7	+ 5,9	(120,1)
	MAR	178,3	+ 1,7	+70,6	126,8	+ 2,5	123,3	- 0,3	(118,9)
	APR	165,1	- 7,1	- 7,4	111,0	-12,5	112,3	- 8,9	(117,5)
	MAI	113,1	- 1,1	-31,5	116,2	+ 4,7	115,1	+ 2,5	(115,6)
	JUN	72,9	-12,1	-35,5	106,8	- 8,1	108,0	- 6,2	(113,3)
	JUL	64,6	+ 0,6	-11,4	112,2	+ 5,1	112,5	+ 4,2	(110,7)
	AUG	81,1	- 5,6	+25,5	114,0	+ 1,6	113,6	+ 1,0	(107,6)
	SEP	134,1	-14,5	+65,4	102,1	-10,4	102,0	-10,2	(104,0)
	OKT	168,5	-16,6	+25,7	96,5	- 5,5	96,3	- 5,6	(99,9)
BEKLEIDUNGSINDUSTRIE INLAND									
1972	OKT	197,2	+11,6	+27,0	126,7	+ 3,4	127,6	+ 3,6	119,9
	NOV	123,8	+ 0,9	-37,2	117,5	- 7,3	115,0	- 9,9	(119,8)
	DEZ	80,8	+ 3,6	-34,7	113,7	- 3,2	118,2	+ 2,8	(119,4)
1973	JAN	74,2	- 2,1	- 8,2	114,6	+ 0,8	114,7	- 3,0	(118,8)
	FEB	100,8	+ 4,3	+35,8	120,1	+ 4,8	120,1	+ 4,7	(117,9)
	MAR	174,4	+ 1,2	+73,0	124,3	+ 3,5	120,8	+ 0,6	(116,7)
	APR	160,1	- 8,1	- 8,2	107,4	-13,6	108,9	- 9,9	(115,1)
	MAI	110,2	- 2,5	-31,2	113,1	+ 5,3	112,0	+ 2,8	(113,2)
	JUN	73,0	-11,5	-33,8	105,6	- 6,6	106,5	- 4,9	(110,8)
	JUL	65,0	+ 0,6	-11,0	111,4	+ 5,5	111,8	+ 5,0	(108,0)
	AUG	78,7	- 7,2	+21,1	111,7	+ 0,3	111,2	- 0,5	(104,8)
	SEP	131,2	-15,5	+66,7	99,6	-10,8	99,4	-10,6	(101,1)
	OKT	162,8	-17,4	+24,1	92,7	- 6,9	92,7	- 6,7	(96,9)
BEKLEIDUNGSINDUSTRIE AUSLAND									
1972	OKT*	303,5	+40,1	+59,0	217,9	+47,3	217,3	+46,4	152,4
	NOV	173,8	+20,4	-42,7	161,7	-25,8	160,4	-26,2	(154,1)
	DEZ	71,0	-22,3	-59,1	130,0	-19,6	136,4	-15,0	(155,8)
1973	JAN	97,6	+25,8	+37,5	159,0	+22,3	160,2	+17,4	(157,5)
	FEB	181,6	+75,5	+86,1	196,5	+23,6	196,5	+22,7	(159,0)
	MAR	261,5	+ 9,8	+44,0	199,6	+ 1,6	194,1	- 1,2	(160,6)
	APR	270,7	+ 9,0	+ 3,5	186,9	- 6,4	188,3	- 3,0	(162,0)
	MAI	175,2	+22,2	-35,3	181,4	- 2,9	177,7	- 5,6	(163,4)
	JUN	70,7	-21,9	-59,6	131,9	-27,3	135,2	-23,9	(164,7)
	JUL	57,2	+ 2,9	-19,1	127,2	- 3,6	129,5	- 4,2	(166,0)
	AUG	132,0	+18,7	+130,8	159,7	+25,6	160,1	+23,6	(167,1)
	SEP	194,3	+ 1,8	+47,2	150,4	- 5,8	150,8	- 5,8	(168,2)
	OKT	288,7	- 4,9	+48,6	194,4	+29,3	192,5	+27,7	(169,2)

4. AUFTRAGSEINGANG IN DER INDUSTRIE

4.2. VOLUMENINDEX (1970 = 100)

JAHR	MONAT	ORIGINALWERT			SAISONBEREINIGTER WERT		SAISON- UND ARBEITSTÄGLICH BEREINIGTER WERT		GLATTE KOMPONENTE	
		INDEX	VERÄNDERUNG VORJAHR	IN O/O GEGEN VORMONAT	INDEX	VERÄNDERUNG IN O/O GEGEN VORMONAT	INDEX	VERÄNDERUNG IN O/O GEGEN VORMONAT	INDEX	
VERARBEITENDE INDUSTRIE (OHNE NAHRUNGS- UND GENUSSMITTELINDUSTRIE) INSGESAMT										
1972	OKT	116,4	+13,1	+10,4	109,8	+ 6,3	110,1	+ 5,5	108,2	
	NOV	113,3	+13,3	- 2,7	110,7	+ 0,8	110,0	- 0,1	(109,5)	
	DEZ	109,4	+15,4	- 3,4	110,8	+ 0,1	111,6	+ 1,5	(110,6)	
1973	JAN*	120,5	+32,9	+10,1	129,5	+16,9	129,2	+15,8	(111,7)	
	FEB	114,5	+17,1	- 5,0	116,4	-10,1	116,4	- 9,9	(112,7)	
	MAR	125,2	+12,9	+ 9,3	113,6	- 2,4	112,7	- 3,2	(113,4)	
	APR	113,0	+10,5	- 9,7	110,3	- 2,9	111,2	- 1,3	(114,0)	
	MAI	128,2	+25,3	+13,5	127,8	+15,9	125,0	+12,4	(114,4)	
	JUN	109,9	+ 4,3	-14,3	109,2	-14,6	111,0	-11,2	(114,5)	
	JUL	107,1	+13,8	- 2,5	111,5	+ 2,1	111,6	+ 0,5	(114,3)	
	AUG	102,7	+10,0	- 4,1	113,3	+ 1,6	112,8	+ 1,1	(113,8)	
	SEP	110,0	+ 4,4	+ 7,1	108,0	- 4,7	109,6	- 2,8	(113,0)	
	OKT	117,4	+ 0,9	+ 6,7	110,5	+ 2,3	110,5	+ 0,8	(111,8)	
	VERARBEITENDE INDUSTRIE (OHNE NAHRUNGS- UND GENUSSMITTELINDUSTRIE) INLAND									
	1972	OKT	114,6	+ 9,6	+ 9,8	106,3	+ 5,0	106,4	+ 4,0	105,4
NOV		108,3	+ 7,7	- 5,5	105,8	- 0,5	105,3	- 1,0	(106,2)	
DEZ		102,5	+ 9,9	- 5,4	106,0	+ 0,2	107,2	+ 1,8	(106,9)	
1973	JAN*	113,6	+27,4	+10,8	124,5	+17,5	124,1	+15,8	(107,4)	
	FEB	110,7	+15,6	- 2,6	113,0	- 9,2	113,0	- 8,9	(107,8)	
	MAR	119,0	+ 8,5	+ 7,5	108,2	- 4,2	107,7	- 4,7	(108,0)	
	APR	108,5	+ 5,8	- 8,8	105,3	- 2,7	106,0	- 1,6	(108,0)	
	MAI	123,3	+21,8	+13,6	122,5	+16,3	119,7	+12,9	(107,8)	
	JUN	103,0	- 1,3	-16,5	102,8	-16,1	104,4	-12,8	(107,2)	
	JUL	98,1	+ 4,9	- 4,8	102,8	+ 0,0	103,0	- 1,3	(106,5)	
	AUG	96,5	+ 3,9	- 1,5	105,6	+ 2,7	105,0	+ 1,9	(105,3)	
	SEP	101,1	- 3,2	+ 4,8	98,2	- 7,0	99,9	- 4,9	(103,9)	
	OKT	109,7	- 4,3	+ 8,5	101,0	+ 2,9	100,8	+ 0,9	(102,1)	
	VERARBEITENDE INDUSTRIE (OHNE NAHRUNGS- UND GENUSSMITTELINDUSTRIE) AUSLAND									
	1972	OKT	122,2	+26,2	+12,5	122,4	+10,7	123,0	+10,0	118,8
NOV		129,2	+32,9	+ 5,7	127,3	+ 4,0	126,1	+ 2,5	(121,9)	
DEZ		132,2	+33,4	+ 2,3	127,9	+ 0,5	129,7	+ 2,9	(125,0)	
1973	JAN	143,0	+49,1	+ 8,2	139,3	+ 8,9	138,8	+ 7,0	(128,0)	
	FEB	127,0	+22,1	-11,2	128,1	- 8,0	128,1	- 7,7	(130,8)	
	MAR	146,0	+27,4	+15,0	132,0	+ 3,0	130,6	+ 2,0	(133,5)	
	APR	128,0	+26,5	-12,3	127,7	- 3,3	129,8	- 0,6	(135,9)	
	MAI	144,6	+36,0	+13,0	145,6	+14,0	142,4	+ 9,7	(138,1)	
	JUN	132,6	+22,2	- 8,3	130,4	-10,4	132,2	- 7,2	(139,9)	
	JUL	137,5	+43,4	+ 3,7	140,7	+ 7,9	140,9	+ 6,6	(141,3)	
	AUG	122,4	+29,0	-11,0	138,2	- 1,8	137,4	- 2,5	(142,3)	
	SEP	139,0	+28,0	+13,6	139,8	+ 1,2	141,4	+ 2,9	(142,8)	
	OKT	142,4	+16,5	+ 2,4	141,9	+ 1,5	141,4	+ 0,0	(142,7)	
	GRUNDSTOFF- UND PRODUKTIONSGÜTERINDUSTRIEN INSGESAMT									
	1972	OKT	114,8	+11,9	+ 9,0	112,7	+ 5,0	112,8	+ 4,1	111,6
NOV		113,9	+14,0	- 0,8	114,4	+ 1,5	113,4	+ 0,5	(112,8)	
DEZ		113,1	+14,8	- 0,7	113,6	- 0,7	115,8	+ 2,1	(114,0)	
1973	JAN	117,2	+23,4	+ 3,6	122,6	+ 7,9	122,3	+ 5,6	(115,1)	
	FEB	116,1	+15,8	- 0,9	118,3	- 3,5	118,3	- 3,3	(116,1)	
	MAR	123,5	+10,5	+ 6,4	116,8	- 1,3	115,7	- 2,2	(117,1)	
	APR	112,4	+ 7,3	- 9,0	112,7	- 3,5	114,4	- 1,1	(117,9)	
	MAI	126,8	+15,7	+12,8	125,2	+11,1	122,7	+ 7,3	(118,5)	
	JUN	116,8	+ 3,6	- 7,9	111,9	-10,6	113,7	- 7,3	(119,1)	
	JUL	116,5	+14,4	- 0,3	115,4	+ 3,1	115,4	+ 1,5	(119,4)	
	AUG	115,8	+11,1	- 0,6	119,6	+ 3,6	119,0	+ 3,1	(119,5)	
	SEP	116,1	+10,3	+ 0,3	117,6	- 1,7	118,7	- 0,3	(119,5)	
	OKT	122,7	+ 6,9	+ 5,7	120,0	+ 2,0	119,5	+ 0,7	(119,2)	
	GRUNDSTOFF- UND PRODUKTIONSGÜTERINDUSTRIEN INLAND									
	1972	OKT	110,8	+ 7,8	+ 7,3	107,6	+ 4,8	107,7	+ 3,7	107,4
NOV		108,0	+ 9,3	- 2,5	108,6	+ 0,9	107,8	+ 0,1	(108,3)	
DEZ		104,9	+10,7	- 2,9	107,4	- 1,1	110,5	+ 2,5	(109,2)	
1973	JAN	108,7	+21,0	+ 3,6	117,5	+ 9,4	117,2	+ 6,1	(110,1)	
	FEB	110,7	+15,0	+ 1,8	114,3	- 2,7	114,3	- 2,5	(110,9)	
	MAR	119,9	+11,8	+ 8,3	114,0	- 0,3	112,4	- 1,7	(111,5)	
	APR	108,1	+ 4,8	- 9,8	108,5	- 4,8	110,5	- 1,7	(112,1)	
	MAI	121,8	+14,2	+12,7	120,1	+10,7	117,5	+ 6,3	(112,5)	
	JUN	112,4	+ 2,6	- 7,7	106,9	-11,0	108,7	- 7,5	(112,8)	
	JUL	112,8	+14,4	+ 0,4	110,6	+ 3,5	110,7	+ 1,8	(112,9)	
	AUG	108,9	+ 7,6	- 3,5	111,8	+ 1,1	111,7	+ 0,9	(112,8)	
	SEP	109,8	+ 6,3	+ 0,8	109,1	- 2,4	110,0	- 1,5	(112,5)	
	OKT	115,2	+ 4,0	+ 4,9	111,5	+ 2,2	111,1	+ 1,0	(111,9)	
	GRUNDSTOFF- UND PRODUKTIONSGÜTERINDUSTRIEN AUSLAND									
	1972	OKT	130,1	+26,8	+14,7	131,9	+ 6,2	131,9	+ 5,2	127,3
NOV		135,3	+30,3	+ 4,0	135,3	+ 2,6	134,3	+ 1,8	(129,3)	
DEZ		142,5	+26,3	+ 5,3	135,6	+ 0,2	135,1	+ 0,6	(131,3)	
1973	JAN	147,0	+27,4	+ 3,2	140,4	+ 3,5	139,9	+ 3,6	(133,2)	
	FEB	134,9	+17,0	- 8,2	132,5	- 5,6	132,5	- 5,3	(135,0)	
	MAR	135,6	+ 5,0	+ 0,5	126,3	- 4,7	126,9	- 4,2	(136,8)	
	APR	127,5	+15,0	- 6,0	127,7	+ 1,1	128,3	+ 1,1	(138,4)	
	MAI	144,4	+19,3	+13,3	142,9	+11,9	141,3	+10,1	(139,8)	
	JUN	132,4	+ 6,3	- 8,3	129,6	- 9,3	131,4	- 7,0	(141,1)	
	JUL	129,6	+13,2	- 2,1	132,1	+ 1,9	132,1	+ 0,5	(142,2)	
	AUG	140,2	+20,9	+ 8,2	146,9	+11,2	144,6	+ 9,5	(143,1)	
	SEP	138,0	+21,7	- 1,6	147,0	+ 0,1	148,8	+ 2,9	(143,7)	
	OKT	148,6	+14,2	+ 7,7	149,6	+ 1,8	148,7	- 0,1	(144,1)	

4. AUFTRAGSEINGANG IN DER INDUSTRIE

4.2. VOLUMENINDEX (1970 = 100)

JAHR	MONAT	ORIGINALWERT			SAISONBEREINIGTER WERT		SAISON- UND ARBEITSTÄEGLICH BEREINIGTER WERT		GLATTE KOMPONENTE
		INDEX	VERÄNDERUNG VORJAHR	IN O/O GEGEN VORMONAT	INDEX	VERÄNDERUNG IN O/O GEGEN VORMONAT	INDEX	VERÄNDERUNG IN O/O GEGEN VORMONAT	INDEX
INVESTITIONSGÜTERINDUSTRIEN INSGESAMT									
1972	OKT	105,9	+18,5	+ 7,1	106,1	+ 9,4	106,3	+ 8,0	104,2
	NOV	108,7	+17,1	+ 2,6	107,1	+ 0,9	106,8	+ 0,5	(106,0)
	DEZ	110,8	+22,4	+ 1,9	109,1	+ 1,9	108,8	+ 1,9	(107,7)
1973	JAN*	130,0	+51,0	+17,3	135,7	+24,4	135,0	+24,1	(109,3)
	FEB	113,9	+21,2	-12,4	114,2	-15,8	114,2	-15,4	(110,8)
	MAR	122,3	+18,7	+ 7,4	110,7	- 3,1	110,3	- 3,4	(112,1)
	APR	109,3	+20,0	-10,6	110,4	- 0,3	111,0	+ 0,6	(113,1)
	MAI	133,8	+42,9	+22,4	134,3	+21,6	130,6	+17,7	(113,9)
	JUN	110,1	+ 7,5	-17,7	108,2	-19,4	110,1	-15,7	(114,3)
	JUL	109,0	+18,5	- 1,0	111,0	+ 2,6	111,2	+ 1,0	(114,4)
	AUG	99,1	+15,6	- 9,1	111,0	+ 0,0	110,7	- 0,4	(114,2)
	SEP	108,2	+ 9,4	+ 9,2	106,3	- 4,2	108,4	- 2,1	(113,5)
	OKT	111,4	+ 5,2	+ 3,0	111,0	+ 4,4	111,1	+ 2,5	(112,3)
INVESTITIONSGÜTERINDUSTRIEN INLAND									
1972	OKT	102,5	+14,9	+ 6,1	102,2	+ 7,6	101,4	+ 5,2	100,0
	NOV	101,4	+ 8,7	- 1,1	100,2	- 2,0	100,1	- 1,3	(101,0)
	DEZ	102,9	+14,3	+ 1,5	102,5	+ 2,3	102,4	+ 2,3	(101,8)
1973	JAN*	124,2	+44,6	+20,7	130,8	+27,6	129,9	+26,9	(102,4)
	FEB	110,5	+19,6	-11,0	109,2	-16,5	109,2	-15,9	(102,8)
	MAR	110,5	+ 8,3	+ 0,0	100,1	- 8,3	101,8	- 6,8	(103,1)
	APR	102,5	+13,5	- 7,2	103,6	+ 3,5	103,2	+ 1,4	(103,0)
	MAI*	130,1	+41,4	+26,9	132,5	+27,9	132,2	+28,1	(102,7)
	JUN	100,0	- 2,8	-23,1	97,1	-26,7	98,6	-25,4	(102,0)
	JUL	93,2	- 0,3	- 6,8	94,6	- 2,6	94,2	- 4,5	(101,0)
	AUG	90,9	+ 5,7	- 2,5	99,4	+ 5,1	98,5	+ 4,6	(99,6)
	SEP	93,6	- 3,1	+ 3,0	91,9	- 7,5	93,3	- 5,3	(97,8)
	OKT	100,0	- 2,4	+ 6,8	98,4	+ 7,1	97,8	+ 4,8	(95,5)
INVESTITIONSGÜTERINDUSTRIEN AUSLAND									
1972	OKT	114,2	+27,7	+ 9,7	117,0	+14,5	118,0	+13,8	114,2
	NOV	125,8	+38,9	+10,2	124,2	+ 6,2	122,7	+ 4,0	(118,0)
	DEZ	129,9	+43,1	+ 3,3	125,4	+ 1,0	127,6	+ 4,0	(121,8)
1973	JAN	144,1	+65,6	+10,9	139,4	+11,2	138,9	+ 8,9	(125,6)
	FEB	122,8	+25,7	-14,8	125,7	- 9,8	125,7	- 9,5	(129,1)
	MAR	151,0	+42,3	+23,0	134,8	+ 7,2	132,2	+ 5,2	(132,5)
	APR	126,0	+35,5	-16,6	127,5	- 5,4	130,3	- 1,4	(135,6)
	MAI	143,3	+46,5	+13,7	145,9	+14,4	142,3	+ 9,2	(138,3)
	JUN	133,8	+32,3	- 6,6	130,9	-10,3	132,7	- 6,7	(140,7)
	JUL	146,9	+66,6	+ 9,8	148,1	+13,1	148,4	+11,8	(142,5)
	AUG	117,3	+37,7	-20,1	136,1	- 8,1	136,1	- 8,3	(143,9)
	SEP	142,6	+37,0	+21,6	139,6	+ 2,6	141,1	+ 3,7	(144,6)
	OKT	138,3	+21,1	- 3,0	140,6	+ 0,7	140,4	- 0,5	(144,7)
VERBRAUCHSGÜTERINDUSTRIEN INSGESAMT									
1972	OKT	143,6	+ 6,2	+18,6	115,0	+ 2,0	115,2	+ 2,0	114,4
	NOV	122,9	+ 4,7	-14,4	114,1	- 0,8	112,8	- 2,1	(114,7)
	DEZ	100,2	+ 1,3	-18,5	111,7	- 2,1	115,6	+ 2,5	(114,9)
1973	JAN	103,3	+ 9,2	+ 3,1	117,1	+ 4,8	116,7	+ 1,0	(114,8)
	FEB	113,3	+10,3	+ 9,7	119,1	+ 1,7	119,1	+ 2,1	(114,5)
	MAR	134,9	+ 5,4	+19,1	116,1	- 2,5	115,5	- 3,0	(113,8)
	APR	122,8	- 1,6	- 9,0	107,2	- 7,7	108,4	- 6,1	(112,8)
	MAI	117,2	+ 5,6	- 4,6	116,9	+ 9,0	115,3	+ 6,4	(111,4)
	JUN	98,3	- 2,3	-16,1	107,8	- 7,8	108,2	- 6,2	(109,6)
	JUL	87,2	+ 0,7	-11,3	106,4	- 1,3	106,6	- 1,5	(107,4)
	AUG	90,1	- 4,1	+ 3,3	108,9	+ 2,3	107,3	+ 0,7	(104,6)
	SEP	104,2	-14,0	+15,6	96,4	-11,5	97,6	- 9,0	(101,4)
	OKT	123,1	-14,3	+18,1	94,3	- 2,2	93,7	- 4,0	(97,5)
VERBRAUCHSGÜTERINDUSTRIEN INLAND									
1972	OKT	142,8	+ 4,8	+18,0	113,2	+ 1,6	113,4	+ 1,6	113,2
	NOV	121,7	+ 4,0	-14,8	112,9	- 0,3	111,5	- 1,7	(113,4)
	DEZ	98,1	+ 0,8	-19,4	110,5	- 2,1	114,2	+ 2,4	(113,4)
1973	JAN	100,6	+ 6,3	+ 2,5	114,7	+ 3,8	114,5	+ 0,3	(113,2)
	FEB	111,1	+ 9,2	+10,4	117,6	+ 2,5	117,6	+ 2,7	(112,6)
	MAR	133,7	+ 4,3	+20,3	114,3	- 2,8	113,6	- 3,4	(111,8)
	APR	120,5	- 3,5	- 9,9	104,6	- 8,5	105,5	- 7,1	(110,6)
	MAI	112,6	+ 2,2	- 6,6	112,6	+ 7,6	111,4	+ 5,6	(109,0)
	JUN	95,0	- 4,6	-15,6	105,1	- 6,7	105,6	- 5,2	(107,0)
	JUL	85,6	- 0,6	- 9,9	105,0	- 0,1	105,1	- 0,5	(104,5)
	AUG	88,6	- 5,7	+ 3,5	106,9	+ 1,8	105,2	+ 0,1	(101,5)
	SEP	102,4	-15,4	+15,6	93,6	-12,4	94,6	-10,1	(98,1)
	OKT	119,8	-16,1	+17,3	90,2	- 3,6	89,7	- 5,2	(94,0)
VERBRAUCHSGÜTERINDUSTRIEN AUSLAND									
1972	OKT*	149,7	+17,7	+22,0	135,6	+10,5	136,8	+12,2	121,1
	NOV	132,6	+10,2	-11,4	122,9	- 9,4	122,2	-10,7	(122,6)
	DEZ	116,6	+ 4,8	-12,1	120,1	- 2,3	123,5	+ 1,1	(124,2)
1973	JAN	125,0	+31,2	+ 7,2	135,2	+12,6	134,3	+ 8,7	(125,6)
	FEB	130,7	+18,1	+ 4,6	130,3	- 3,6	130,3	- 3,0	(126,9)
	MAR	144,3	+14,0	+10,4	129,5	- 0,6	129,7	- 0,5	(128,1)
	APR	141,9	+14,0	- 1,7	128,3	- 0,9	131,1	+ 1,1	(129,2)
	MAI	154,2	+31,5	+ 8,7	151,8	+18,3	146,9	+12,1	(130,0)
	JUN	125,1	+14,9	-18,3	129,4	-14,8	129,4	-11,9	(130,7)
	JUL	100,6	+11,4	-19,6	118,5	- 8,4	120,2	- 7,1	(131,1)
	AUG	102,5	+ 8,1	+ 1,9	123,4	+ 5,8	123,0	+ 2,3	(131,3)
	SEP	119,7	- 2,4	+16,8	119,5	- 4,7	121,7	- 1,1	(131,2)
	OKT	150,1	+ 0,3	+25,4	133,7	+11,9	132,6	+ 9,0	(130,7)

4. AUFTRAGSEINGANG IN DER INDUSTRIE

4.2. VOLUMENINDEX (1970 = 100)

JAHR	MONAT	ORIGINALWERT			SAISONBEREINIGTER WERT		SAISON- UND ARBEITSTÄGLICH BEREINIGTER WERT		GLATTE KOMPONENTE
		INDEX	VERÄNDERUNG IN O/O GEGEN VORJAHR VORMONAT		INDEX	VERÄNDERUNG IN O/O GEGEN VORMONAT	INDEX	VERÄNDERUNG IN O/O GEGEN VORMONAT	INDEX
INDUSTRIE DER STEINE UND ERDEN INSGESAMT									
1972	OKT	125,4	+10,6	+ 3,0	111,1	+ 9,5	112,3	+10,0	108,1
	NOV	107,6	+ 3,9	-14,2	107,5	- 3,2	106,6	- 5,1	(108,8)
	DEZ	98,0	+ 9,1	- 8,9	113,0	+ 5,1	111,7	+ 4,8	(109,4)
1973	JAN	71,7	+18,1	-26,8	112,0	- 0,9	112,1	+ 0,4	(109,8)
	FEB	78,5	+ 5,8	+ 9,5	108,3	- 3,3	108,3	- 3,4	(109,9)
	MAR	106,6	- 0,4	+35,8	117,2	+ 8,2	115,3	+ 6,5	(109,9)
	APR	109,8	+ 0,7	+ 3,0	107,0	- 8,7	109,6	- 4,9	(109,6)
	MAI	130,1	+ 9,8	+18,5	119,1	+11,3	114,9	+ 4,8	(109,1)
	JUN	117,1	- 1,0	-10,0	102,4	-14,0	104,0	- 9,5	(108,2)
	JUL	126,4	+13,8	+ 7,9	108,1	+ 5,6	109,2	+ 5,0	(107,0)
	AUG	119,7	- 1,1	- 5,3	104,7	- 3,1	103,5	- 5,2	(105,5)
	SEP	112,5	- 7,6	- 6,0	93,2	-11,0	95,5	- 7,7	(103,5)
	OKT	112,9	-10,0	+ 0,4	97,9	+ 5,0	98,1	+ 2,7	(101,2)
INDUSTRIE DER STEINE UND ERDEN INLAND									
1972	OKT	126,0	+10,2	+ 2,7	111,1	+ 9,2	112,3	+10,1	108,1
	NOV	105,7	+ 1,4	-16,1	106,1	- 4,5	105,4	- 6,1	(108,7)
	DEZ	97,5	+ 8,7	- 7,8	113,1	+ 6,6	111,6	+ 5,9	(109,1)
1973	JAN	70,5	+18,3	-27,7	111,9	- 1,1	112,2	+ 0,5	(109,4)
	FEB	77,4	+ 4,6	+ 9,8	108,0	- 3,5	108,0	- 3,7	(109,5)
	MAR	106,1	- 1,1	+37,1	117,2	+ 8,5	115,3	+ 6,8	(109,4)
	APR	109,2	+ 0,0	+ 2,9	106,3	- 9,3	109,1	- 5,4	(109,0)
	MAI	129,3	+ 8,8	+18,4	118,0	+11,0	113,8	+ 4,3	(108,3)
	JUN	116,7	- 1,6	- 9,7	101,7	-13,8	103,1	- 9,4	(107,3)
	JUL	126,0	+12,5	+ 8,0	106,8	+ 5,0	107,8	+ 4,6	(105,9)
	AUG	119,0	- 2,0	- 5,6	103,5	- 3,1	102,2	- 5,2	(104,2)
	SEP	112,2	- 8,6	- 5,7	91,9	-11,2	94,2	- 7,8	(102,1)
	OKT	111,3	-11,7	- 0,8	95,7	+ 4,1	96,0	+ 1,9	(99,5)
INDUSTRIE DER STEINE UND ERDEN AUSLAND									
1972	OKT	111,5	+24,7	+13,9	111,4	+14,4	111,2	+10,9	108,2
	NOV*	160,5	+81,2	+43,9	162,3	+45,7	161,7	+45,4	(110,4)
	DEZ	112,0	+20,4	-30,2	112,8	-30,5	113,3	-29,9	(112,8)
1973	JAN	105,5	+17,4	- 5,8	113,7	+ 0,8	113,5	+ 0,2	(115,4)
	FEB	110,0	+37,8	+ 4,3	120,8	+ 6,2	120,8	+ 6,4	(118,3)
	MAR	122,2	+20,5	+11,1	112,9	- 6,5	113,2	- 6,3	(121,3)
	APR	128,0	+20,5	+ 4,7	125,3	+11,0	125,5	+10,9	(124,6)
	MAI	152,8	+40,1	+19,4	149,0	+18,9	145,3	+15,8	(128,1)
	JUN	129,9	+17,0	-15,0	121,9	-18,2	125,6	-13,6	(131,8)
	JUL	141,4	+61,2	+ 8,9	147,8	+21,2	146,2	+16,4	(135,8)
	AUG	140,6	+27,5	- 0,6	141,2	- 4,5	142,2	- 2,7	(140,1)
	SEP	120,9	+23,5	-14,0	124,6	-11,8	128,0	-10,0	(144,6)
	OKT	156,9	+40,7	+29,8	154,4	+23,9	153,9	+20,2	(149,4)
STAHL- UND WARMWALZWERKE (MENGENINDEX) INSGESAMT									
1972	OKT	103,7	+27,9	+14,3	118,3	+11,4	116,1	+ 5,0	111,3
	NOV	113,8	+38,9	+ 9,7	112,2	- 5,2	113,7	- 2,1	(113,6)
	DEZ	127,2	+31,5	+11,8	116,5	+ 3,8	115,1	+ 1,2	(115,7)
1973	JAN	134,1	+37,1	+ 5,4	128,6	+10,4	130,9	+13,7	(117,8)
	FEB	133,3	+37,6	- 0,6	127,1	- 1,2	127,1	- 2,9	(119,6)
	MAR	131,7	+22,7	- 1,2	125,1	- 1,6	121,0	- 4,8	(121,3)
	APR	111,2	+10,9	-15,6	111,3	-11,0	116,7	- 3,6	(122,7)
	MAI	131,1	+25,9	+17,9	130,6	+17,3	126,5	+ 8,4	(123,8)
	JUN	112,2	- 1,8	-14,4	103,7	-20,6	105,6	-13,4	(124,6)
	JUL	113,3	+18,9	+ 1,0	114,7	+10,6	112,5	+ 2,6	(125,0)
	AUG	118,3	+22,3	+ 4,4	127,5	+11,2	130,2	+15,7	(125,1)
	SEP	115,4	+27,2	- 2,5	129,0	+ 1,2	130,2	+ 0,0	(124,7)
	OKT	124,1	+19,7	+ 7,5	137,3	+ 6,4	138,3	+ 6,2	(123,8)
STAHL- UND WARMWALZWERKE (MENGENINDEX) INLAND									
1972	OKT	84,1	+ 4,7	+ 9,4	98,6	+ 8,0	96,2	- 0,5	99,8
	NOV	101,4	+25,7	+20,6	98,2	- 0,4	99,8	+ 3,7	(101,5)
	DEZ	110,0	+20,7	+ 8,5	99,0	+ 0,8	100,0	+ 0,2	(103,2)
1973	JAN	118,6	+34,5	+ 7,8	116,5	+17,7	119,1	+19,1	(104,8)
	FEB	127,9	+44,5	+ 7,8	122,7	+ 5,3	122,7	+ 3,0	(106,3)
	MAR	127,0	+29,3	- 0,7	118,2	- 3,7	112,3	- 8,5	(107,6)
	APR	104,8	+ 8,4	-17,5	104,4	-11,7	110,9	- 1,2	(108,7)
	MAI	120,6	+26,0	+15,1	120,3	+15,2	115,2	+ 3,9	(109,5)
	JUN	101,1	- 2,1	-16,2	93,7	-22,1	100,1	-13,1	(110,2)
	JUL	104,3	+28,8	+ 3,2	107,4	+14,6	105,1	+ 5,0	(110,5)
	AUG	97,6	+20,5	- 6,4	108,0	+ 0,6	112,3	+ 6,9	(110,6)
	SEP	94,6	+23,0	- 3,1	109,4	+ 1,3	110,5	- 1,6	(110,3)
	OKT	101,5	+20,7	+ 7,3	115,5	+ 5,6	117,3	+ 6,2	(109,6)
STAHL- UND WARMWALZWERKE (MENGENINDEX) AUSLAND									
1972	OKT	160,0	+91,8	+22,8	167,2	+ 8,2	166,2	+ 7,1	144,4
	NOV	149,5	+75,5	- 6,6	157,1	- 6,0	157,2	- 5,4	(148,1)
	DEZ	176,8	+56,9	+18,3	164,5	+ 4,7	157,9	+ 0,4	(151,7)
1973	JAN	178,6	+42,7	+ 1,0	161,3	- 1,9	162,4	+ 2,8	(155,1)
	FEB	148,7	+22,8	-16,7	144,5	-10,4	144,5	-11,0	(158,1)
	MAR	145,2	+ 8,7	- 2,4	140,1	- 3,0	140,5	- 2,8	(160,8)
	APR	129,7	+17,5	-10,7	132,8	- 5,2	134,0	- 4,6	(163,0)
	MAI	161,2	+25,6	+24,3	157,4	+18,5	157,5	+17,5	(164,8)
	JUN	143,9	- 1,4	-10,7	133,2	-15,4	136,2	-13,5	(166,1)
	JUL	139,1	+ 2,1	- 3,3	135,8	+ 2,0	134,9	- 1,0	(166,7)
	AUG	177,6	+25,4	+27,7	177,3	+30,6	174,5	+29,4	(166,7)
	SEP	175,4	+34,6	- 1,2	192,0	+ 8,3	192,6	+10,4	(166,0)
	OKT	188,9	+18,1	+ 7,7	192,5	+ 0,3	191,2	- 0,7	(164,5)

4. AUFTRAGSEINGANG IN DER INDUSTRIE

4.2. VOLUMENINDEX (1970 = 100)

JAHR	MONAT	ORIGINALWERT			SAISONBEREINIGTER WERT		SAISON- UND ARBEITSTÄGLICH BEREINIGTER WERT		GLATTE KOMPONENTE
		INDEX	VERÄNDERUNG VORJAHR	IN O/O GEGEN VORMONAT	INDEX	VERÄNDERUNG IN O/O GEGEN VORMONAT	INDEX	VERÄNDERUNG IN O/O GEGEN VORMONAT	INDEX
CHEMISCHE INDUSTRIE (OHNE KOHLENWERTSTOFFINDUSTRIE) INSGESAMT									
1972	OKT	119,3	+10,3	+ 6,1	115,4	+ 4,5	115,6	+ 4,1	113,9
	NOV	116,0	+ 8,8	- 2,8	116,2	+ 0,7	115,4	- 0,2	(114,9)
	DEZ	111,7	+ 7,8	- 3,7	114,8	- 1,2	117,1	+ 1,5	(116,0)
1973	JAN*	123,8	+21,0	+10,8	129,7	+13,0	129,5	+10,6	(117,1)
	FEB	121,1	+10,3	- 2,2	119,7	- 7,7	119,7	- 7,6	(118,2)
	MAR	127,5	+10,6	+ 5,3	122,1	+ 2,0	121,4	+ 1,4	(119,4)
	APR	116,4	+10,5	- 8,7	116,2	- 4,8	117,3	- 3,4	(120,5)
	MAI	126,4	+13,3	+ 8,6	126,4	+ 8,8	124,5	+ 6,1	(121,7)
	JUN	121,8	+ 8,8	- 3,6	119,2	- 5,7	120,6	- 3,1	(122,8)
	JUL	121,8	+15,9	+ 0,0	122,9	+ 3,1	122,9	+ 1,9	(123,9)
	AUG	122,2	+12,4	+ 0,3	126,0	+ 2,5	125,4	+ 2,0	(125,0)
	SEP	124,0	+10,3	+ 1,5	122,4	- 2,9	123,6	- 1,4	(126,1)
	OKT	130,9	+ 9,7	+ 5,6	126,8	+ 3,6	126,5	+ 2,3	(127,2)
CHEMISCHE INDUSTRIE (OHNE KOHLENWERTSTOFFINDUSTRIE) INLAND									
1972	OKT	117,3	+ 6,3	+ 4,1	111,7	+ 3,0	112,3	+ 4,0	110,5
	NOV	112,1	+ 4,9	- 4,4	112,5	+ 0,7	111,6	- 0,6	(111,3)
	DEZ	103,5	+ 3,2	- 7,7	110,9	- 1,4	114,0	+ 2,2	(112,1)
1973	JAN*	120,0	+18,5	+15,9	126,9	+14,4	125,8	+10,4	(113,0)
	FEB	115,2	+ 6,3	- 4,0	115,2	- 9,2	115,2	- 8,4	(113,8)
	MAR	124,0	+11,2	+ 7,6	115,8	+ 0,5	116,3	+ 1,0	(114,6)
	APR	111,2	+ 8,5	-10,3	112,0	- 3,3	112,8	- 3,0	(115,5)
	MAI	120,7	+11,1	+ 8,5	121,8	+ 8,8	120,0	+ 6,4	(116,4)
	JUN	118,1	+ 7,9	- 2,2	115,0	- 5,6	115,3	- 3,9	(117,2)
	JUL	118,5	+13,8	+ 0,3	118,3	+ 2,9	118,6	+ 2,9	(118,1)
	AUG	115,2	+ 8,3	- 2,8	119,2	+ 0,8	117,9	- 0,6	(118,9)
	SEP	120,1	+ 6,6	+ 4,3	116,2	- 2,5	117,3	- 0,5	(119,7)
	OKT	125,0	+ 6,6	+ 4,1	119,2	+ 2,6	118,0	+ 0,6	(120,5)
CHEMISCHE INDUSTRIE (OHNE KOHLENWERTSTOFFINDUSTRIE) AUSLAND									
1972	OKT	123,9	+19,9	+11,1	125,7	+ 8,1	125,1	+ 6,6	122,2
	NOV	124,9	+18,2	+ 0,8	126,2	+ 0,4	125,5	+ 0,3	(123,9)
	DEZ	130,7	+17,4	+ 4,6	125,3	- 0,7	128,8	+ 2,6	(125,7)
1973	JAN	132,4	+25,1	+ 1,3	134,3	+ 7,2	133,3	+ 3,5	(127,5)
	FEB	134,8	+19,2	+ 1,8	131,3	- 2,2	131,3	- 1,5	(129,3)
	MAR	135,7	+ 9,4	+ 0,7	125,4	- 4,5	126,1	- 4,0	(131,1)
	APR	128,5	+14,9	- 5,3	126,2	+ 0,6	127,2	+ 0,9	(132,8)
	MAI	139,1	+17,5	+ 8,2	137,2	+ 8,7	135,5	+ 6,5	(134,5)
	JUN	130,3	+10,5	- 6,3	129,4	- 5,7	131,1	- 3,2	(136,2)
	JUL	129,3	+20,2	- 0,8	134,3	+ 3,8	133,7	+ 2,0	(137,8)
	AUG	138,4	+21,1	+ 7,0	142,5	+ 6,1	141,0	+ 5,5	(139,3)
	SEP	133,1	+19,4	- 3,8	137,8	- 3,3	139,6	- 1,0	(140,8)
	OKT	144,3	+16,5	+ 8,4	145,4	+ 5,5	144,4	+ 3,4	(142,1)
MASCHINENBAU INSGESAMT									
1972	OKT	91,5	+24,8	+ 7,8	92,2	+ 4,9	92,3	+ 3,5	91,7
	NOV	92,8	+27,1	+ 1,4	94,9	+ 2,9	94,6	+ 2,5	(94,0)
	DEZ	97,5	+30,9	+ 5,1	98,3	+ 3,6	97,3	+ 2,9	(96,1)
1973	JAN*	110,3	+56,5	+13,1	117,1	+19,1	117,3	+20,6	(98,1)
	FEB	102,8	+34,6	- 6,8	103,8	-11,4	103,8	-11,5	(99,9)
	MAR	109,7	+27,4	+ 6,7	99,1	- 4,5	99,3	- 4,3	(101,4)
	APR	103,3	+34,3	- 5,8	101,2	+ 2,1	100,7	+ 1,4	(102,6)
	MAI	119,2	+43,1	+15,4	120,5	+19,1	117,9	+17,1	(103,4)
	JUN	104,4	+17,7	-12,4	103,0	-14,5	104,1	-11,7	(103,8)
	JUL	101,9	+25,0	- 2,4	99,6	- 3,3	99,9	- 4,0	(103,7)
	AUG	94,1	+22,5	- 7,7	101,0	+ 1,4	99,6	- 0,3	(103,1)
	SEP	90,1	+ 6,1	- 4,3	93,3	- 7,6	96,0	- 3,6	(101,9)
	OKT	100,3	+ 9,6	+11,3	100,1	+ 7,3	100,6	+ 4,8	(100,1)
MASCHINENBAU INLAND									
1972	OKT	83,5	+13,8	+ 2,1	83,8	- 0,6	82,9	- 2,6	86,8
	NOV	82,2	+13,4	- 1,6	85,2	+ 1,7	86,2	+ 4,0	(88,6)
	DEZ	87,7	+22,3	+ 6,7	90,4	+ 6,1	91,5	+ 6,1	(90,1)
1973	JAN	102,0	+52,9	+16,3	104,4	+15,5	103,9	+13,6	(91,5)
	FEB	91,8	+27,3	-10,0	95,1	- 8,9	95,1	- 8,5	(92,5)
	MAR	101,0	+27,7	+10,0	92,2	- 3,0	93,8	- 1,4	(93,1)
	APR	93,5	+27,4	- 7,4	92,9	+ 0,8	93,9	+ 0,1	(93,3)
	MAI	113,0	+44,7	+20,9	114,7	+23,5	110,5	+17,7	(93,0)
	JUN	93,1	+ 8,1	-17,6	91,9	-19,9	92,7	-16,1	(92,2)
	JUL	85,0	+ 7,5	- 8,7	83,3	- 9,4	83,5	- 9,9	(90,7)
	AUG	79,1	+ 9,9	- 6,9	84,1	+ 1,0	82,7	- 1,0	(88,6)
	SEP	71,2	-13,0	-10,0	74,0	-12,0	77,0	- 6,9	(85,7)
	OKT	85,6	+ 2,5	+20,2	84,2	+13,8	83,7	+ 8,7	(82,0)
MASCHINENBAU AUSLAND									
1972	OKT	105,8	+44,7	+17,0	109,0	+13,9	110,9	+13,7	104,6
	NOV	111,9	+51,4	+ 5,8	114,1	+ 4,7	111,0	+ 0,1	(108,4)
	DEZ	115,4	+60,7	+ 3,1	117,2	+ 2,7	115,5	+ 4,1	(112,1)
1973	JAN	125,2	+62,2	+ 8,5	123,8	+ 5,6	123,4	+ 6,8	(115,7)
	FEB	122,6	+45,8	- 2,1	120,7	- 2,5	120,7	- 2,2	(119,0)
	MAR	125,5	+27,0	+ 2,4	112,9	- 6,5	112,2	- 7,0	(122,1)
	APR	120,9	+45,1	- 3,7	117,0	+ 3,6	115,5	+ 2,9	(124,8)
	MAI	130,4	+40,8	+ 7,9	131,3	+12,2	130,1	+12,6	(127,1)
	JUN	124,7	+33,5	- 4,4	123,1	- 6,2	124,3	- 4,5	(128,9)
	JUL	132,4	+54,0	+ 6,2	128,8	+ 4,6	130,2	+ 4,7	(130,2)
	AUG	121,2	+41,8	- 8,5	131,7	+ 2,3	129,0	- 0,9	(130,8)
	SEP	124,3	+37,5	+ 2,6	128,5	- 2,4	130,2	+ 0,9	(130,7)
	OKT	126,8	+19,8	+ 2,0	129,1	+ 0,5	128,5	- 1,3	(129,8)

4. AUFTRAGSEINGANG IN DER INDUSTRIE

4.2. VOLUMENINDEX (1970 = 100)

JAHR	MONAT	ORIGINALWERT			SAISONBEREINIGTER WERT		SAISON- UND ARBEITSTÄGLICH BEREINIGTER WERT		GLATTE KOMPONENTE
		INDEX	VERÄNDERUNG VORJAHR	IN O/O GEGEN VORMONAT	INDEX	VERÄNDERUNG IN O/O GEGEN VORMONAT	INDEX	VERÄNDERUNG IN O/O GEGEN VORMONAT	INDEX
STRASSENFAHRZEUGBAU INSGESAMT									
1972	OKT	119,2	+13,0	+17,8	111,3	+ 8,9	113,0	+10,7	109,9
	NOV	127,0	+34,0	+ 6,5	122,9	+10,4	119,9	+ 6,1	(111,1)
	DEZ	95,1	+10,8	-25,1	108,7	-11,6	115,2	- 3,9	(112,1)
1973	JAN*	160,2	+57,4	+68,5	166,1	+52,8	163,9	+42,3	(112,8)
	FEB	134,8	+27,2	-15,9	127,1	-22,5	127,1	-22,5	(113,2)
	MAR	123,8	+ 3,4	- 8,2	108,5	-14,6	106,7	-16,1	(113,2)
	APR	109,2	+ 1,1	-11,8	102,3	- 5,7	104,5	- 2,1	(112,8)
	MAI	144,1	+35,8	+32,0	138,4	+35,3	133,5	+27,8	(112,0)
	JUN	101,7	- 2,9	-29,4	100,9	-27,1	102,8	-23,0	(110,6)
	JUL	83,8	- 4,8	-17,6	92,2	- 8,6	94,4	- 8,2	(108,6)
	AUG	80,6	- 6,3	- 3,8	101,1	+ 9,7	98,6	+ 4,4	(105,9)
	SEP	102,3	+ 1,1	+26,9	100,7	- 0,4	102,0	+ 3,4	(102,6)
	OKT	102,0	-14,4	- 0,3	93,3	- 7,3	92,2	- 9,6	(98,5)
STRASSENFAHRZEUGBAU INLAND									
1972	OKT	117,4	+21,7	+26,0	110,2	+12,8	110,7	+11,8	106,5
	NOV	110,0	+31,4	- 6,3	112,8	+ 2,4	110,8	+ 0,1	(107,0)
	DEZ	91,9	+25,7	-16,5	110,0	- 2,5	111,1	+ 0,3	(107,1)
1973	JAN*	159,0	+52,3	+73,0	164,6	+49,6	162,4	+46,2	(106,7)
	FEB	138,7	+37,5	-12,8	126,4	-23,2	126,4	-22,2	(105,9)
	MAR	114,9	- 6,6	-17,2	95,5	-24,4	96,0	-24,1	(104,5)
	APR	104,5	- 4,0	- 9,1	96,4	+ 0,9	96,7	+ 0,7	(102,4)
	MAI*	150,7	+40,4	+44,2	145,8	+51,2	144,9	+49,8	(99,6)
	JUN	87,0	-14,1	-42,3	85,1	-41,6	87,6	-39,5	(96,0)
	JUL	71,4	-19,7	-17,9	78,6	- 7,6	79,5	- 9,2	(91,6)
	AUG	66,6	-25,2	- 5,7	80,9	+ 2,9	79,5	+ 0,0	(86,2)
	SEP	82,9	-11,1	+24,5	83,4	+ 3,1	83,8	+ 5,4	(79,9)
	OKT	78,6	-33,0	- 5,2	69,5	-16,7	68,2	-18,6	(72,6)
STRASSENFAHRZEUGBAU AUSLAND									
1972	OKT	121,6	+ 4,3	+ 9,4	112,1	+ 5,6	112,0	+ 7,2	108,7
	NOV*	148,3	+36,6	+22,0	148,8	+32,7	147,2	+31,4	(109,9)
	DEZ	99,0	- 2,5	-33,2	104,9	-29,5	114,0	-22,6	(111,2)
1973	JAN*	161,7	+64,0	+63,3	165,8	+58,1	166,1	+45,7	(112,6)
	FEB	129,8	+15,6	-19,7	124,6	-24,8	124,6	-25,0	(114,0)
	MAR	134,9	+16,7	+ 3,9	121,3	- 2,6	116,6	- 6,4	(115,4)
	APR	115,2	+ 7,9	-14,6	109,3	- 9,9	113,4	- 2,7	(116,9)
	MAI	135,7	+29,6	+17,8	135,6	+24,1	132,2	+16,6	(118,3)
	JUN	120,1	+10,4	-11,5	116,8	-13,9	116,4	-12,0	(119,6)
	JUL	99,2	+14,3	-17,4	106,2	- 9,1	107,3	- 7,8	(121,0)
	AUG	97,9	+19,1	- 1,3	124,2	+16,9	121,2	+13,0	(122,2)
	SEP	126,4	+13,7	+29,1	120,5	- 3,0	121,2	+ 0,0	(123,3)
	OKT	131,0	+ 7,7	+ 3,6	120,9	+ 0,3	120,7	- 0,4	(124,4)
ELEKTROTECHNISCHE INDUSTRIE INSGESAMT									
1972	OKT	119,0	+20,6	+ 8,4	121,7	+20,0	120,2	+15,4	114,8
	NOV	115,2	+ 0,6	- 3,2	109,8	- 9,8	110,8	- 7,8	(116,0)
	DEZ	129,2	+16,7	+12,2	120,4	+ 9,7	119,8	+ 8,1	(117,1)
1973	JAN	124,8	+31,4	- 3,4	129,2	+ 7,3	128,1	+ 6,9	(118,1)
	FEB	119,3	+10,6	- 4,4	119,0	- 7,9	119,0	- 7,1	(119,1)
	MAR	130,9	+16,7	+ 9,7	120,7	+ 1,4	124,4	+ 4,5	(120,0)
	APR	112,9	+15,3	-13,8	121,4	+ 0,6	119,4	- 4,0	(120,7)
	MAI*	143,5	+45,5	+27,1	150,8	+24,2	150,7	+26,2	(121,4)
	JUN	124,7	+ 4,0	-13,1	122,0	-19,1	124,2	-17,6	(121,9)
	JUL	116,6	+ 3,2	- 6,5	118,0	- 3,3	117,2	- 5,6	(122,2)
	AUG	110,2	+17,0	- 5,5	122,6	+ 3,9	122,8	+ 4,8	(122,3)
	SEP	113,9	+ 3,7	+ 3,4	107,5	-12,3	110,1	-10,3	(122,3)
	OKT	133,5	+12,2	+17,2	133,3	+24,0	132,2	+20,1	(122,0)
ELEKTROTECHNISCHE INDUSTRIE INLAND									
1972	OKT	115,8	+13,3	+11,0	116,2	+18,5	115,1	+13,8	112,7
	NOV	112,2	- 4,1	- 3,1	106,1	- 8,7	106,2	- 7,7	(113,4)
	DEZ	126,0	+13,8	+12,3	116,3	+ 9,6	115,7	+ 8,9	(114,0)
1973	JAN	124,4	+30,7	- 1,3	127,8	+ 9,9	126,3	+ 9,2	(114,4)
	FEB	116,7	+11,8	- 6,2	116,8	- 8,6	116,8	- 7,5	(114,8)
	MAR	118,6	+ 6,5	+ 1,6	113,0	- 3,3	116,7	- 0,1	(114,9)
	APR	108,6	+12,7	- 8,4	117,4	+ 3,9	114,5	- 1,9	(114,9)
	MAI*	147,0	+53,0	+35,4	154,4	+31,5	154,8	+35,2	(114,8)
	JUN	113,3	- 6,1	-22,9	111,7	-27,7	114,3	-26,2	(114,4)
	JUL	107,3	- 6,6	- 5,3	107,4	- 3,8	106,9	- 6,5	(113,8)
	AUG	107,5	+13,6	+ 0,2	118,5	+10,3	118,0	+10,4	(112,9)
	SEP	107,3	+ 2,9	- 0,2	102,9	-13,2	105,1	-10,9	(111,8)
	OKT	117,3	+ 1,3	+ 9,3	116,6	+13,3	115,4	+ 9,8	(110,5)
ELEKTROTECHNISCHE INDUSTRIE AUSLAND									
1972	OKT	131,1	+54,1	+ 0,2	141,1	+24,4	138,1	+18,9	122,1
	NOV	126,7	+21,1	- 3,4	122,3	-13,3	127,8	- 7,5	(125,1)
	DEZ	141,1	+76,8	+11,4	144,8	+18,4	138,0	+ 8,0	(128,1)
1973	JAN	126,3	+33,1	-10,5	132,2	- 8,7	133,3	- 3,4	(131,0)
	FEB	129,3	+ 6,6	+ 2,4	125,2	- 5,3	125,2	- 6,1	(133,8)
	MAR*	178,1	+54,7	+37,7	164,5	+31,4	166,3	+32,8	(136,4)
	APR	129,1	+24,7	-27,5	132,3	-19,6	133,0	-20,0	(138,8)
	MAI	129,6	+20,0	+ 0,4	132,9	+ 0,5	131,7	- 1,0	(140,9)
	JUN	168,6	+44,3	+30,1	159,5	+20,0	160,2	+21,6	(142,8)
	JUL	152,7	+44,7	- 9,4	157,3	- 1,4	154,6	- 3,5	(144,3)
	AUG	120,4	+30,3	-21,2	136,9	-13,0	140,3	- 9,2	(145,5)
	SEP	138,9	+ 6,1	+15,4	123,4	- 9,9	125,9	-10,3	(146,2)
	OKT*	195,1	+48,8	+40,5	201,6	+63,4	202,4	+60,8	(146,5)

4. AUFTRAGSEINGANG IN DER INDUSTRIE

4.2. VOLUMENINDEX (1970 = 100)

JAHR	MONAT	ORIGINALWERT			SAISONBEREINIGTER WERT		SAISON- UND ARBEITSTÄGLICH BEREINIGTER WERT		GLATTE KOMPONENTE
		INDEX	VERÄNDERUNG VORJAHR	IN O/O GEGEN VORMONAT	INDEX	VERÄNDERUNG IN O/O GEGEN VORMONAT	INDEX	VERÄNDERUNG IN O/O GEGEN VORMONAT	INDEX
EISEN-, BLECH- UND METALLWARENINDUSTRIE INSGESAMT									
1972	OKT*	115,3	+16,0	+14,5	114,2	+15,1	115,7	+15,7	104,9
	NOV	116,8	+11,7	+1,3	110,5	- 3,2	108,4	- 6,3	(105,6)
	DEZ	103,2	+ 5,8	-11,6	106,2	- 3,9	106,7	- 1,6	(106,4)
1973	JAN	112,1	+19,0	+ 8,6	114,2	+ 7,5	112,8	+ 5,7	(107,2)
	FEB	111,3	+ 9,7	- 0,7	110,0	- 3,7	110,0	- 2,5	(108,0)
	MAR	116,4	+ 6,6	+ 4,6	107,8	- 2,0	108,5	- 1,4	(108,7)
	APR	109,9	+10,5	- 5,6	110,5	+ 2,5	110,6	+ 1,9	(109,4)
	MAI	117,6	+14,1	+ 7,0	119,1	+ 7,8	116,9	+ 5,7	(110,2)
	JUN	109,2	+ 4,5	- 7,1	107,0	-10,2	108,5	- 7,2	(110,8)
	JUL	99,8	+ 7,2	- 8,6	105,0	- 1,9	106,4	- 1,9	(111,5)
	AUG	101,6	+ 7,2	+ 1,8	109,8	+ 4,6	108,0	+ 1,5	(112,1)
	SEP	104,3	+ 3,6	+ 2,7	103,0	- 6,2	104,6	- 3,1	(112,6)
	OKT	118,3	+ 2,6	+13,4	115,6	+12,2	114,1	+ 9,1	(113,1)
EISEN-, BLECH- UND METALLWARENINDUSTRIE INLAND									
1972	OKT*	113,2	+14,0	+14,0	112,3	+15,2	113,7	+15,5	103,5
	NOV	115,1	+10,1	+ 1,7	108,9	- 3,0	107,0	- 5,9	(104,2)
	DEZ	102,5	+ 5,3	-10,9	105,2	- 3,4	105,1	- 1,8	(104,8)
1973	JAN	109,3	+16,3	+ 6,6	111,9	+ 6,4	110,7	+ 5,3	(105,4)
	FEB	108,9	+ 8,4	- 0,4	108,4	- 3,1	108,4	- 2,1	(106,0)
	MAR	113,8	+ 5,1	+ 4,5	105,8	- 2,4	106,4	- 1,8	(106,5)
	APR	107,3	+ 9,0	- 5,7	108,8	+ 2,8	108,6	+ 2,1	(107,1)
	MAI	114,0	+11,3	+ 6,2	115,6	+ 6,3	113,5	+ 4,5	(107,6)
	JUN	107,5	+ 3,8	- 5,7	105,3	- 8,9	106,8	- 5,9	(108,1)
	JUL	98,1	+ 5,1	- 8,7	102,6	- 2,6	103,9	- 2,7	(108,5)
	AUG	99,9	+ 5,9	+ 1,8	107,1	+ 4,4	105,5	+ 1,5	(108,9)
	SEP	102,8	+ 3,5	+ 2,9	101,1	- 5,6	102,4	- 2,9	(109,2)
	OKT	111,8	- 1,2	+ 8,8	109,7	+ 8,5	108,4	+ 5,9	(109,4)
EISEN-, BLECH- UND METALLWARENINDUSTRIE AUSLAND									
1972	OKT	126,4	+25,9	+17,4	119,6	+10,7	120,0	+10,1	115,0
	NOV	125,3	+19,1	- 0,9	119,4	- 0,2	117,2	- 2,3	(116,7)
	DEZ	106,9	+ 8,4	-14,7	112,3	- 5,9	120,0	+ 2,4	(118,2)
1973	JAN	126,2	+32,3	+18,1	126,7	+12,8	124,3	+ 3,6	(119,6)
	FEB	123,6	+16,2	- 2,1	119,3	- 5,8	119,3	- 4,0	(120,7)
	MAR	130,0	+14,3	+ 5,2	119,2	- 0,1	120,5	+ 1,0	(121,6)
	APR	123,5	+16,8	- 5,0	119,4	+ 0,2	120,9	+ 0,3	(122,3)
	MAI	136,0	+27,8	+10,1	137,4	+15,1	133,8	+10,7	(122,6)
	JUN	117,9	+ 8,2	-13,3	115,8	-15,7	117,5	-12,2	(122,6)
	JUL	108,7	+17,6	- 7,8	117,5	+ 1,5	117,9	+ 0,3	(122,2)
	AUG	110,4	+13,2	+ 1,6	123,9	+ 5,4	120,9	+ 2,5	(121,4)
	SEP	111,9	+ 3,9	+ 1,4	112,8	- 9,0	115,6	- 4,4	(120,2)
	OKT*	151,4	+19,8	+35,3	144,6	+28,2	142,6	+23,4	(118,5)
TEXTILINDUSTRIE INSGESAMT									
1972	OKT	140,9	+ 0,9	+17,9	112,7	+ 0,1	113,2	+ 1,0	113,4
	NOV	123,3	+ 1,9	-12,5	111,7	- 0,9	110,4	- 2,5	(113,5)
	DEZ	102,0	- 1,8	-17,3	109,6	- 1,9	114,9	+ 4,1	(113,3)
1973	JAN	106,7	+11,0	+ 4,6	117,3	+ 7,0	116,3	+ 1,2	(112,7)
	FEB	116,0	+11,5	+ 8,7	118,7	+ 1,2	118,7	+ 2,1	(111,5)
	MAR	132,4	+ 6,8	+14,1	112,9	- 4,9	113,4	- 4,5	(109,7)
	APR	112,3	- 3,9	-15,2	101,8	- 9,8	103,3	- 8,9	(107,2)
	MAI	104,7	- 2,9	- 6,8	106,6	+ 4,7	104,6	+ 1,3	(104,0)
	JUN	92,8	- 5,3	-11,4	102,1	- 4,2	101,5	- 3,0	(99,9)
	JUL	75,0	- 7,5	-19,2	95,7	- 6,3	96,4	- 5,0	(95,0)
	AUG	71,1	-19,3	- 5,2	95,2	- 0,5	92,6	- 3,9	(89,1)
	SEP	83,5	-30,1	+17,4	77,3	-18,8	78,5	-15,2	(82,1)
	OKT	95,3	-32,4	+14,1	67,1	-13,2	65,9	-16,1	(74,0)
TEXTILINDUSTRIE INLAND									
1972	OKT	140,7	- 1,1	+18,1	110,8	+ 0,1	111,3	+ 1,0	112,3
	NOV	122,6	+ 1,6	-12,9	110,9	+ 0,1	109,4	- 1,7	(112,1)
	DEZ	98,7	- 3,6	-19,5	108,1	- 2,5	113,2	+ 3,5	(111,6)
1973	JAN	103,2	+ 5,0	+ 4,6	113,9	+ 5,4	112,9	- 0,3	(110,6)
	FEB	113,1	+ 9,3	+ 9,6	116,9	+ 2,6	116,9	+ 3,5	(109,0)
	MAR	130,7	+ 3,9	+15,6	110,0	- 5,9	110,7	- 5,3	(106,8)
	APR	109,1	- 7,9	-16,5	97,8	-11,1	98,6	-10,9	(104,0)
	MAI	98,3	- 8,1	- 9,9	100,4	+ 2,7	99,2	+ 0,6	(100,4)
	JUN	88,0	- 9,6	-10,5	98,5	- 1,9	97,9	- 1,3	(95,9)
	JUL	72,5	-10,8	-17,6	93,8	- 4,8	94,3	- 3,7	(90,6)
	AUG	69,5	-21,4	- 4,1	92,9	- 1,0	90,0	- 4,6	(84,3)
	SEP	80,2	-32,7	+15,4	72,8	-21,6	74,1	-17,7	(77,0)
	OKT	89,1	-36,7	+11,1	59,8	-17,9	58,7	-20,8	(68,5)
TEXTILINDUSTRIE AUSLAND									
1972	OKT	142,4	+14,5	+17,2	124,1	+ 1,1	124,5	+ 1,9	119,6
	NOV	127,4	+ 3,9	-10,5	116,3	- 6,3	116,3	- 6,6	(121,7)
	DEZ	121,6	+ 7,4	- 4,6	119,0	+ 2,3	125,1	+ 7,6	(123,5)
1973	JAN	127,1	+50,8	+ 4,5	136,1	+14,4	135,0	+ 7,9	(125,0)
	FEB	133,5	+24,4	+ 5,0	130,1	- 4,4	130,1	- 3,6	(126,1)
	MAR	142,7	+25,7	+ 6,9	129,4	- 0,5	125,2	- 0,7	(126,7)
	APR	131,8	+22,2	- 7,6	127,0	- 1,9	132,0	+ 2,2	(126,7)
	MAI	143,7	+27,8	+ 9,0	143,5	+13,0	137,5	+ 4,2	(126,0)
	JUN	122,5	+19,6	-14,8	125,4	-12,6	125,3	- 8,9	(124,6)
	JUL	90,8	+13,4	-25,9	107,3	-14,4	108,4	-13,5	(122,3)
	AUG	81,4	- 5,9	-10,4	110,3	+ 2,8	109,0	+ 0,6	(119,1)
	SEP	104,9	-13,7	+28,9	105,1	- 4,7	106,5	- 2,3	(114,0)
	OKT	136,1	- 4,4	+29,7	114,8	+ 9,2	112,5	+ 6,6	(109,7)

4. AUFTRAGSEINGANG IN DER INDUSTRIE

4.2. VOLUMENINDEX (1970 = 100)

JAHR	MONAT	ORIGINALWERT			SAISONBEREINIGTER WERT		SAISON- UND ARBEITSTÄGLICH BEREINIGTER WERT		GLATTE KOMPONENTE
		INDEX	VERÄNDERUNG VORJAHR	IN O/O GEGEN VORMONAT	INDEX	VERÄNDERUNG IN O/O GEGEN VORMONAT	INDEX	VERÄNDERUNG IN O/O GEGEN VORMONAT	INDEX
BEKLEIDUNGSINDUSTRIE INSGESAMT									
1972	OKT	185,0	+ 9,2	+28,5	116,7	+ 3,4	117,3	+ 3,2	111,4
	NOV	115,1	- 1,8	-37,8	108,7	- 6,9	106,6	- 9,1	(111,0)
	DEZ	73,3	- 1,5	-36,3	104,8	- 3,6	109,7	+ 2,9	(110,3)
1973	JAN	67,7	- 5,2	- 7,6	106,5	+ 1,6	106,5	- 2,9	(109,4)
	FEB	93,3	+ 2,9	+37,8	111,8	+ 5,0	111,8	+ 5,0	(108,1)
	MAR	158,4	- 3,3	+69,8	111,4	- 0,4	108,4	- 3,0	(106,4)
	APR	146,3	-11,8	- 7,6	94,4	-15,3	95,9	-11,5	(104,4)
	MAI	99,7	- 6,4	-31,9	102,3	+ 8,4	100,8	+ 5,1	(102,0)
	JUN	63,9	-16,8	-35,9	95,7	- 6,5	96,5	- 4,3	(99,2)
	JUL	56,2	- 5,1	-12,1	101,0	+ 5,5	101,3	+ 5,0	(95,9)
	AUG	69,9	-11,5	+24,4	101,2	+ 0,2	100,3	- 1,0	(92,1)
	SEP	114,9	-20,2	+64,4	85,2	-15,8	85,5	-14,8	(87,8)
	OKT	144,0	-22,2	+25,3	76,5	-10,2	76,4	-10,6	(82,9)
BEKLEIDUNGSINDUSTRIE INLAND									
1972	OKT	180,6	+ 7,8	+26,7	113,8	+ 1,9	114,6	+ 2,0	109,7
	NOV	113,0	- 2,8	-37,4	106,7	- 6,2	104,6	- 8,7	(109,2)
	DEZ	73,7	+ 0,0	-34,8	103,9	- 2,6	108,6	+ 3,8	(108,4)
1973	JAN	66,8	- 6,3	- 9,4	104,5	+ 0,6	104,6	- 3,7	(107,4)
	FEB	90,0	- 0,4	+34,7	108,4	+ 3,7	108,4	+ 3,6	(106,1)
	MAR	154,9	- 3,7	+72,1	109,1	+ 0,6	106,2	- 2,0	(104,4)
	APR	141,8	-12,8	- 8,5	91,3	-16,3	92,9	-12,5	(102,3)
	MAI	97,1	- 7,6	-31,5	99,5	+ 9,0	98,1	+ 5,6	(99,9)
	JUN	64,0	-16,2	-34,1	94,6	- 4,9	95,0	- 3,2	(97,0)
	JUL	56,5	- 5,0	-11,7	100,3	+ 6,0	100,6	+ 5,9	(93,6)
	AUG	67,8	-13,0	+20,0	99,1	- 1,2	98,2	- 2,4	(89,7)
	SEP	112,4	-21,1	+65,8	83,1	-16,1	83,3	-15,2	(85,4)
	OKT	139,2	-22,9	+23,8	73,4	-11,7	73,5	-11,8	(80,4)
BEKLEIDUNGSINDUSTRIE AUSLAND									
1972	OKT*	280,2	+34,8	+59,0	196,7	+44,7	195,7	+43,6	141,1
	NOV	160,5	+15,6	-42,7	148,3	-24,6	148,0	-24,4	(142,1)
	DEZ	65,3	-25,7	-59,3	119,9	-19,2	127,0	-14,2	(143,0)
1973	JAN	87,5	+19,0	+34,0	145,9	+21,7	147,2	+15,9	(143,7)
	FEB	162,7	+66,5	+85,9	178,3	+22,2	178,3	+21,1	(144,3)
	MAR	232,4	+ 3,0	+42,8	176,1	- 1,2	171,3	- 3,9	(144,6)
	APR	240,6	+ 2,4	+ 3,5	160,2	- 9,0	162,0	- 5,4	(144,8)
	MAI	155,2	+15,0	-35,5	160,4	+ 0,1	156,2	- 3,6	(144,8)
	JUN	62,8	-26,2	-59,5	119,7	-25,4	122,1	-21,8	(144,5)
	JUL	50,0	- 4,6	-20,4	115,6	- 3,4	116,9	- 4,3	(144,0)
	AUG	113,9	+10,9	+127,8	141,1	+22,1	141,5	+21,0	(143,3)
	SEP	167,4	- 5,0	+47,0	126,8	-10,1	127,5	- 9,9	(142,3)
	OKT	246,7	-12,0	+47,6	156,9	+23,7	155,4	+21,9	(141,0)

5. UMSATZE DER INDUSTRIE UND DES BAUHAUPTGEWERBES

5.1. WERTINDEX (1970 = 100)

JAHR	MONAT	ORIGINALWERT			SAISONBEREINIGTER WERT		SAISON- UND ARBEITSTÄGLICH BEREINIGTER WERT		GLATTE KOMPONENTE	
		INDEX	VERÄNDERUNG VORJAHR	IN O/O GEGEN VORMONAT	INDEX	VERÄNDERUNG IN O/O GEGEN VORMONAT	INDEX	VERÄNDERUNG IN O/O GEGEN VORMONAT	INDEX	
VERARBEITENDE INDUSTRIE (OHNE NAHRUNGS- UND GENUSSMITTELINDUSTRIE) INSGESAMT										
1972	OKT	124,9	+ 9,9	+ 4,6	117,3	+ 4,4	117,8	+ 4,1	116,7	
	NOV	122,7	+10,6	- 1,8	119,2	+ 1,6	117,7	- 0,1	(117,8)	
	DEZ	119,2	+ 9,8	- 2,9	117,9	- 1,1	120,5	+ 2,4	(119,0)	
1973	JAN	116,0	+18,5	- 2,7	124,8	+ 5,9	124,1	+ 3,0	(120,2)	
	FEB	116,6	+12,1	+ 0,5	122,4	- 1,9	122,4	- 1,4	(121,3)	
	MAR	131,4	+11,0	+12,7	122,4	+ 0,0	122,1	- 0,2	(122,4)	
	APR	119,6	+11,3	- 9,0	119,7	- 2,2	120,8	- 1,1	(123,5)	
	MAI	131,0	+18,1	+ 9,5	133,2	+11,3	130,7	+ 8,2	(124,5)	
	JUN	123,5	+ 5,8	- 5,7	121,2	- 9,0	122,5	- 6,3	(125,4)	
	JUL	116,0	+11,0	- 6,1	119,6	- 1,3	120,4	- 1,7	(126,3)	
	AUG	119,8	+13,1	+ 3,3	129,1	+ 7,9	127,1	+ 5,6	(127,0)	
	SEP	131,3	+10,0	+ 9,6	124,2	- 3,8	125,7	- 1,1	(127,7)	
	OKT	137,9	+10,4	+ 5,0	129,6	+ 4,3	128,7	+ 2,4	(128,3)	
	VERARBEITENDE INDUSTRIE (OHNE NAHRUNGS- UND GENUSSMITTELINDUSTRIE) INLAND									
	1972	OKT	123,8	+ 7,5	+ 5,1	114,6	+ 3,9	115,2	+ 3,6	114,7
NOV		120,3	+ 8,1	- 2,8	116,3	+ 1,5	114,8	- 0,3	(115,6)	
DEZ		114,5	+ 7,2	- 4,8	115,0	- 1,1	117,8	+ 2,6	(116,5)	
1973	JAN	112,8	+16,2	- 1,5	121,8	+ 5,9	121,1	+ 2,8	(117,4)	
	FEB	112,9	+10,3	+ 0,1	119,4	- 2,0	119,4	- 1,4	(118,2)	
	MAR	127,1	+ 8,4	+12,6	118,9	- 0,4	118,8	- 0,5	(119,0)	
	APR	116,1	+ 8,9	- 8,7	116,4	- 2,1	117,6	- 1,0	(119,8)	
	MAI	126,6	+15,3	+ 9,0	129,1	+10,9	126,6	+ 7,7	(120,5)	
	JUN	119,9	+ 3,8	- 5,3	117,8	- 8,8	115,0	- 6,0	(121,1)	
	JUL	112,7	+ 8,8	- 6,0	116,1	- 1,4	116,9	- 1,8	(121,7)	
	AUG	117,1	+10,5	+ 3,9	124,9	+ 7,6	122,9	+ 5,1	(122,2)	
	SEP	126,4	+ 7,3	+ 7,9	119,1	- 4,6	120,7	- 1,8	(122,6)	
	OKT	132,8	+ 7,3	+ 5,1	123,2	+ 3,4	122,3	+ 1,3	(122,9)	
	VERARBEITENDE INDUSTRIE (OHNE NAHRUNGS- UND GENUSSMITTELINDUSTRIE) AUSLAND									
	1972	OKT	128,6	+18,5	+ 3,4	126,0	+ 6,3	126,6	+ 6,1	123,2
NOV		130,1	+18,7	+ 1,2	128,3	+ 1,8	126,7	+ 0,1	(125,1)	
DEZ		134,9	+18,3	+ 3,7	127,7	- 0,5	129,3	+ 2,1	(127,2)	
1973	JAN	125,2	+25,1	- 7,2	133,9	+ 4,9	133,4	+ 3,2	(129,2)	
	FEB	128,1	+17,2	+ 2,3	131,9	- 1,5	131,9	- 1,1	(131,3)	
	MAR	145,9	+19,2	+13,9	133,9	+ 1,5	132,9	+ 0,8	(133,3)	
	APR	131,1	+18,6	-10,1	130,7	- 2,4	131,5	- 1,1	(135,3)	
	MAI	145,5	+26,9	+11,0	146,5	+12,1	144,3	+ 9,7	(137,3)	
	JUN	135,4	+12,0	- 6,9	132,3	- 9,7	133,8	- 7,3	(139,2)	
	JUL	127,0	+18,4	- 6,2	131,2	- 0,8	132,1	- 1,3	(141,0)	
	AUG	128,1	+21,8	+ 0,9	142,6	+ 8,7	141,0	+ 6,7	(142,7)	
	SEP	147,2	+18,3	+14,9	140,6	- 1,4	141,8	+ 0,6	(144,3)	
	OKT	153,9	+19,7	+ 4,6	149,8	+ 6,5	149,1	+ 5,1	(145,8)	
	GRUNDSTOFF- UND PRODUKTIONSGÜTERINDUSTRIEN INSGESAMT									
	1972	OKT	118,9	+11,5	+ 4,7	112,4	+ 4,1	112,9	+ 4,2	111,7
NOV		115,1	+13,1	- 3,2	115,0	+ 2,3	113,6	+ 0,6	(113,1)	
DEZ		105,7	+11,6	- 8,2	113,5	- 1,3	116,6	+ 2,6	(114,6)	
1973	JAN	112,7	+23,7	+ 6,6	121,9	+ 7,4	121,1	+ 3,9	(116,2)	
	FEB	111,1	+16,5	- 1,4	118,8	- 2,5	118,8	- 1,9	(117,7)	
	MAR	125,2	+14,1	+12,7	118,9	+ 0,1	119,0	+ 0,2	(119,3)	
	APR	117,1	+13,5	- 6,5	116,0	- 2,4	117,3	- 1,4	(120,8)	
	MAI	130,1	+19,8	+11,1	129,5	+11,6	127,1	+ 8,4	(122,4)	
	JUN	123,5	+10,0	- 5,1	119,0	- 8,1	119,9	- 5,7	(123,9)	
	JUL	123,1	+18,3	- 0,3	121,0	+ 1,7	121,7	+ 1,5	(125,4)	
	AUG	127,7	+18,4	+ 3,7	128,1	+ 5,9	126,2	+ 3,7	(126,8)	
	SEP	130,0	+14,4	+ 1,8	124,4	- 2,9	125,9	- 0,2	(128,2)	
	OKT	138,0	+16,1	+ 6,2	130,8	+ 5,1	129,8	+ 3,1	(129,5)	
	GRUNDSTOFF- UND PRODUKTIONSGÜTERINDUSTRIEN INLAND									
	1972	OKT	117,3	+ 9,0	+ 4,5	109,5	+ 4,0	110,1	+ 4,1	109,3
NOV		112,2	+ 9,5	- 4,3	111,5	+ 1,8	110,0	- 0,1	(110,5)	
DEZ		99,3	+ 8,9	-11,5	110,1	- 1,3	113,4	+ 3,1	(111,7)	
1973	JAN	107,4	+20,8	+ 8,2	118,3	+ 7,4	117,5	+ 3,6	(113,0)	
	FEB	106,1	+13,6	- 1,2	115,3	- 2,5	115,3	- 1,9	(114,2)	
	MAR	121,6	+12,7	+14,6	116,1	+ 0,7	116,0	+ 0,6	(115,5)	
	APR	113,6	+10,8	- 6,6	112,6	- 3,0	114,0	- 1,7	(116,8)	
	MAI	126,4	+17,3	+11,3	125,7	+11,6	123,2	+ 8,1	(118,1)	
	JUN	121,0	+ 8,3	- 4,3	115,8	- 7,9	116,7	- 5,3	(119,4)	
	JUL	120,1	+14,8	- 0,7	116,6	+ 0,7	117,3	+ 0,5	(120,6)	
	AUG	123,5	+15,1	+ 2,8	123,1	+ 5,6	121,3	+ 3,4	(121,9)	
	SEP	126,5	+12,6	+ 2,4	119,6	- 2,8	121,0	- 0,2	(123,1)	
	OKT	132,8	+13,2	+ 5,0	124,5	+ 4,1	123,5	+ 2,1	(124,2)	
	GRUNDSTOFF- UND PRODUKTIONSGÜTERINDUSTRIEN AUSLAND									
	1972	OKT	124,2	+20,7	+ 5,4	122,1	+ 5,2	122,3	+ 5,2	119,6
NOV		124,9	+25,2	+ 0,6	127,3	+ 4,3	125,9	+ 2,9	(122,0)	
DEZ		127,3	+19,4	+ 1,9	124,9	- 1,9	127,6	+ 1,4	(124,5)	
1973	JAN	131,1	+33,1	+ 3,0	134,6	+ 7,8	133,9	+ 4,9	(127,0)	
	FEB	128,1	+25,1	- 2,3	130,8	- 2,8	130,8	- 2,3	(129,5)	
	MAR	137,4	+18,2	+ 7,3	128,5	- 1,8	129,0	- 1,4	(132,1)	
	APR	129,3	+22,6	- 5,9	127,5	- 0,8	128,8	- 0,2	(134,6)	
	MAI	142,9	+28,4	+10,5	143,2	+12,3	141,2	+ 9,6	(137,0)	
	JUN	132,1	+15,5	- 7,6	129,7	- 9,4	130,7	- 7,4	(139,4)	
	JUL	133,2	+30,3	+ 0,8	136,6	+ 5,3	136,9	+ 4,7	(141,6)	
	AUG	142,0	+29,1	+ 6,6	145,1	+ 6,2	142,5	+ 4,1	(143,8)	
	SEP	141,8	+20,4	- 0,1	140,2	- 3,4	142,3	- 0,1	(145,8)	
	OKT	155,4	+25,1	+ 9,6	151,9	+ 8,3	151,1	+ 6,2	(147,7)	

5. UMSATZE DER INDUSTRIE UND DES BAUHAUPTGEWERBES

5.1. WERTINDEX (1970 = 100)

JAHR	MONAT	ORIGINALWERT			SAISONBEREINIGTER WERT		SAISON- UND ARBEITSTÄGLICH BEREINIGTER WERT		GLATTE KOMPONENTE	
		INDEX	VERÄNDERUNG VORJAHR	IN O/O GEGEN VORMONAT	INDEX	VERÄNDERUNG IN O/O GEGEN VORMONAT	INDEX	VERÄNDERUNG IN O/O GEGEN VORMONAT		
INVESTITIONSGÜTERINDUSTRIEN INSGESAMT										
1972	OKT	124,0	+ 9,1	+ 3,0	118,8	+ 4,7	115,6	+ 4,2	118,8	
	NOV	125,9	+11,1	+ 1,5	122,5	+ 3,1	120,6	+ 0,8	(119,9)	
	DEZ	134,1	+11,1	+ 5,5	120,5	- 1,6	122,4	+ 1,5	(121,0)	
1973	JAN	115,2	+17,4	-14,1	126,3	+ 4,8	125,8	+ 2,8	(122,1)	
	FEB	116,1	+10,0	+ 0,8	123,0	- 2,6	123,0	- 2,2	(123,2)	
	MAR	134,0	+11,1	+15,4	125,2	+ 1,8	124,2	+ 1,0	(124,2)	
	APR	119,9	+11,2	-10,5	121,6	- 2,9	122,7	- 1,2	(125,1)	
	MAI	134,1	+18,9	+11,8	136,5	+12,3	133,7	+ 9,0	(125,9)	
	JUN	127,5	+ 3,7	- 4,9	121,7	-10,8	123,3	- 7,8	(126,7)	
	JUL	113,8	+ 8,5	-10,7	119,3	- 2,0	120,5	- 2,3	(127,3)	
	AUG	113,9	+11,2	+ 0,1	129,9	+ 8,9	128,0	+ 6,2	(127,9)	
	SEP	132,7	+10,2	+16,5	125,6	- 3,3	127,1	- 0,7	(128,3)	
	OKT	135,4	+ 9,2	+ 2,0	129,8	+ 3,3	129,1	+ 1,6	(128,5)	
	INVESTITIONSGÜTERINDUSTRIEN INLAND									
	1972	OKT	121,4	+ 5,4	+ 3,6	115,6	+ 4,6	116,3	+ 3,8	116,3
NOV		122,8	+ 8,9	+ 1,2	119,0	+ 2,9	117,2	+ 0,8	(117,2)	
DEZ		131,4	+ 8,2	+ 7,0	117,9	- 0,9	119,2	+ 1,7	(118,0)	
1973	JAN	112,3	+15,4	-14,5	122,6	+ 4,0	122,1	+ 2,4	(118,8)	
	FEB	111,8	+ 8,2	- 0,4	119,8	- 2,3	119,8	- 1,9	(119,5)	
	MAR	127,8	+ 7,3	+14,3	119,9	+ 0,1	119,4	- 0,3	(120,1)	
	APR	115,5	+ 9,0	- 9,6	118,0	- 1,6	119,3	- 0,1	(120,7)	
	MAI	128,7	+15,5	+11,4	131,1	+11,1	128,2	+ 7,5	(121,2)	
	JUN	123,6	+ 1,2	- 4,0	117,7	-10,2	119,4	- 6,9	(121,6)	
	JUL	109,3	+ 6,3	-11,6	114,9	- 2,4	115,9	- 2,9	(121,8)	
	AUG	111,0	+ 8,2	+ 1,6	125,3	+ 9,1	123,1	+ 6,2	(121,9)	
	SEP	125,3	+ 6,9	+12,9	118,6	- 5,3	120,5	- 2,1	(121,9)	
	OKT	128,2	+ 5,6	+ 2,3	122,2	+ 3,0	121,7	+ 1,0	(121,8)	
	INVESTITIONSGÜTERINDUSTRIEN AUSLAND									
	1972	OKT	129,9	+18,3	+ 1,9	127,7	+ 7,2	128,6	+ 6,8	124,5
NOV		132,6	+16,2	+ 2,1	128,7	+ 0,8	126,9	- 1,3	(126,3)	
DEZ		141,0	+18,9	+ 6,3	128,9	+ 0,2	130,1	+ 2,5	(128,1)	
1973	JAN	120,9	+21,5	-14,3	133,2	+ 3,3	132,7	+ 2,0	(130,0)	
	FEB	126,0	+12,9	+ 4,2	131,6	- 1,2	131,6	- 0,8	(131,8)	
	MAR	149,2	+19,6	+18,4	136,3	+ 3,6	134,4	+ 2,1	(133,6)	
	APR	130,6	+16,4	-12,5	131,1	- 3,8	131,7	- 2,0	(135,3)	
	MAI	147,1	+26,2	+12,6	148,0	+12,9	145,6	+10,6	(137,1)	
	JUN	137,1	+ 9,7	- 6,8	132,4	-10,5	134,3	- 7,8	(138,7)	
	JUL	124,7	+13,7	- 9,0	129,0	- 2,6	130,2	- 3,1	(140,3)	
	AUG	120,3	+18,1	- 3,5	141,4	+ 9,6	140,2	+ 7,7	(141,8)	
	SEP	150,0	+17,6	+24,7	140,7	- 0,5	141,3	+ 0,8	(143,3)	
	OKT	151,9	+16,9	+ 1,3	148,4	+ 5,5	147,7	+ 4,5	(144,5)	
	VERBRAUCHSGÜTERINDUSTRIEN INSGESAMT									
	1972	OKT	137,1	+ 9,1	+ 8,1	121,0	+ 2,9	121,0	+ 2,5	120,4
NOV		128,4	+ 6,4	- 6,3	120,8	- 0,2	119,5	- 1,2	(121,1)	
DEZ		109,0	+ 3,7	-15,1	118,3	- 2,1	122,8	+ 2,8	(121,9)	
1973	JAN	123,4	+13,4	+13,2	127,1	+ 7,4	126,0	+ 2,6	(122,6)	
	FEB	126,8	+10,6	+ 2,8	126,4	- 0,6	126,4	+ 0,3	(123,2)	
	MAR	136,1	+ 6,7	+ 7,3	123,0	- 2,7	123,8	- 2,1	(123,8)	
	APR	122,9	+ 7,9	- 9,7	121,3	- 1,4	122,1	- 1,4	(124,4)	
	MAI	125,6	+13,7	+ 2,2	132,8	+ 9,5	130,8	+ 7,1	(124,8)	
	JUN	114,7	+ 4,0	- 8,7	122,9	- 7,5	123,7	- 5,4	(125,2)	
	JUL	109,4	+ 5,1	- 4,6	119,1	- 3,1	119,4	- 3,5	(125,4)	
	AUG	119,8	+ 8,9	+ 9,5	128,6	+ 8,0	126,4	+ 5,9	(125,6)	
	SEP	130,3	+ 2,8	+ 8,8	121,4	- 5,6	123,1	- 2,6	(125,7)	
	OKT	143,2	+ 4,4	+ 9,9	126,6	+ 4,3	125,3	+ 1,8	(125,7)	
	VERBRAUCHSGÜTERINDUSTRIEN INLAND									
	1972	OKT	137,5	+ 8,5	+ 8,4	120,3	+ 2,8	120,3	+ 2,3	119,7
NOV		128,0	+ 5,0	- 6,9	119,5	- 0,7	118,2	- 1,7	(120,3)	
DEZ		107,4	+ 2,6	-16,1	117,1	- 2,0	121,9	+ 3,1	(120,9)	
1973	JAN	122,1	+12,2	+13,7	125,8	+ 7,4	124,7	+ 2,3	(121,4)	
	FEB	125,0	+ 9,3	+ 2,4	124,9	- 0,7	124,9	+ 0,2	(121,9)	
	MAR	134,1	+ 5,0	+ 7,3	121,4	- 2,8	122,1	- 2,2	(122,3)	
	APR	120,7	+ 6,2	-10,0	119,2	- 1,8	120,0	- 1,7	(122,6)	
	MAI	123,3	+12,1	+ 2,2	130,9	+ 9,8	128,8	+ 7,3	(122,9)	
	JUN	112,0	+ 2,2	- 9,2	120,8	- 7,7	121,7	- 5,5	(123,1)	
	JUL	107,7	+ 4,0	- 3,8	117,8	- 2,5	118,1	- 3,0	(123,2)	
	AUG	118,1	+ 7,4	+ 9,7	126,8	+ 7,6	124,7	+ 5,6	(123,1)	
	SEP	128,1	+ 0,9	+ 8,5	118,7	- 6,4	120,4	- 3,4	(123,0)	
	OKT	140,9	+ 2,5	+10,0	123,3	+ 3,9	121,9	+ 1,2	(122,8)	
	VERBRAUCHSGÜTERINDUSTRIEN AUSLAND									
	1972	OKT	134,0	+14,1	+ 6,3	127,0	+ 4,2	127,0	+ 4,1	126,5
NOV		131,1	+17,3	- 2,2	130,6	+ 2,8	129,6	+ 2,0	(128,5)	
DEZ		121,3	+12,2	- 7,5	128,1	- 1,9	130,9	+ 1,0	(130,5)	
1973	JAN	133,6	+23,4	+10,1	137,5	+ 7,3	136,6	+ 4,4	(132,3)	
	FEB	140,9	+21,2	+ 5,5	137,6	+ 0,1	137,6	+ 0,7	(134,1)	
	MAR	151,8	+19,2	+ 7,7	136,3	- 0,9	136,7	- 0,7	(135,8)	
	APR	139,8	+21,5	- 7,9	137,0	+ 0,5	137,7	+ 0,7	(137,3)	
	MAI	143,5	+25,9	+ 2,6	147,8	+ 7,9	146,0	+ 6,0	(138,6)	
	JUN	135,4	+16,9	- 5,6	138,4	- 6,4	138,6	- 5,1	(139,7)	
	JUL	122,7	+13,7	- 9,4	129,3	- 6,6	129,9	- 6,3	(140,6)	
	AUG	133,6	+21,0	+ 8,9	142,7	+10,4	140,0	+ 7,8	(141,2)	
	SEP	147,0	+16,7	+10,0	141,9	- 0,6	143,4	+ 2,4	(141,5)	
	OKT*	161,1	+20,2	+ 9,6	154,5	+ 8,9	153,9	+ 7,3	(141,5)	

5. UMSÄTZE DER INDUSTRIE UND DES BAUHAUPTGEWERBES

5.1. WERTINDEX (1970 = 100)

JAHR	MONAT	ORIGINALWERT			SAISONBEREINIGTER WERT		SAISON- UND ARBEITSTÄEGLICH BEREINIGTER WERT		GLATTE KOMPONENTE	
		INDEX	VERÄNDERUNG VORJAHR	IN O/O GEGEN VORMONAT	INDEX	VERÄNDERUNG IN O/O GEGEN VORMONAT	INDEX	VERÄNDERUNG IN O/O GEGEN VORMONAT	INDEX	
CHEMISCHE INDUSTRIE (OHNE KOHLENWERTSTOFFINDUSTRIE) INSGESAMT										
1972	OKT	122,8	+10,9	+ 7,1	117,1	+ 4,3	117,3	+ 3,5	115,6	
	NOV	119,5	+ 9,4	- 2,7	118,1	+ 0,9	116,9	- 0,3	(116,8)	
	DEZ	111,8	+ 6,9	- 6,4	116,6	- 1,3	118,6	+ 1,5	(118,1)	
1973	JAN*	127,3	+21,8	+13,9	133,7	+14,7	133,7	+12,7	(119,4)	
	FEB	121,6	+12,6	- 4,5	123,0	- 8,0	123,0	- 8,0	(120,9)	
	MAR	133,0	+11,6	+ 9,4	126,2	+ 2,6	125,4	+ 2,0	(122,5)	
	APR	120,1	+11,6	- 9,7	119,2	- 5,5	120,8	- 3,7	(124,1)	
	MAI	133,0	+18,8	+10,7	133,7	+12,2	131,5	+ 8,9	(125,9)	
	JUN	124,8	+ 9,2	- 6,2	122,8	- 8,2	124,5	- 5,3	(127,8)	
	JUL	127,8	+20,0	+ 2,4	127,9	+ 4,2	128,0	+ 2,8	(129,7)	
	AUG	129,8	+18,2	+ 1,6	134,1	+ 4,8	132,1	+ 4,0	(131,8)	
	SEP	130,3	+13,6	+ 0,4	128,8	- 4,0	130,4	- 2,0	(133,9)	
	OKT	141,9	+15,6	+ 8,9	136,0	+ 5,6	135,9	+ 4,2	(136,2)	
	CHEMISCHE INDUSTRIE (OHNE KOHLENWERTSTOFFINDUSTRIE) INLAND									
	1972	OKT	122,2	+ 7,3	+ 6,2	114,3	+ 3,4	114,8	+ 3,2	113,6
NOV		117,6	+ 6,0	- 3,8	115,4	+ 1,0	114,1	- 0,6	(114,5)	
DEZ		105,2	+ 4,0	-10,5	113,9	- 1,3	116,1	+ 1,8	(115,5)	
1973	JAN*	124,4	+19,5	+13,3	131,3	+15,3	131,0	+12,8	(116,6)	
	FEB	117,8	+ 9,7	- 5,3	120,0	- 8,6	120,0	- 8,4	(117,7)	
	MAR	129,9	+10,7	+10,3	123,5	+ 2,9	122,9	+ 2,4	(118,9)	
	APR	115,6	+ 9,3	-11,0	115,9	- 6,2	117,5	- 4,4	(120,2)	
	MAI	127,2	+15,6	+10,0	129,1	+11,4	126,7	+ 7,8	(121,6)	
	JUN	121,1	+ 7,5	- 4,8	119,2	- 7,7	120,5	- 4,9	(123,0)	
	JUL	124,8	+17,0	+ 3,1	123,5	+ 3,6	123,8	+ 2,7	(124,6)	
	AUG	123,9	+12,8	- 0,7	127,6	+ 3,3	126,6	+ 2,3	(126,2)	
	SEP	127,1	+10,4	+ 2,6	123,3	- 3,4	124,7	- 1,5	(127,8)	
	OKT	136,4	+11,6	+ 7,3	128,4	+ 4,1	128,0	+ 2,6	(129,6)	
	CHEMISCHE INDUSTRIE (OHNE KOHLENWERTSTOFFINDUSTRIE) AUSLAND									
	1972	OKT	124,2	+19,9	+ 9,3	124,1	+ 6,0	123,5	+ 4,8	121,2
NOV		123,7	+17,3	- 0,4	125,7	+ 1,3	124,7	+ 1,0	(123,2)	
DEZ		126,5	+12,7	+ 2,3	123,0	- 2,1	128,1	+ 2,7	(125,2)	
1973	JAN	133,7	+27,1	+ 5,7	135,2	+ 9,9	134,4	+ 4,9	(127,4)	
	FEB	130,2	+18,9	- 2,6	130,4	- 3,6	130,4	- 3,0	(129,6)	
	MAR	139,8	+13,2	+ 7,4	128,2	- 1,7	128,7	- 1,3	(132,0)	
	APR	130,3	+16,8	- 6,8	126,9	- 1,0	128,4	- 0,2	(134,4)	
	MAI	145,9	+25,3	+12,0	144,9	+14,2	142,8	+11,2	(136,9)	
	JUN	133,1	+12,6	- 8,8	130,5	- 9,9	131,9	- 7,6	(139,5)	
	JUL	134,6	+26,7	+ 1,1	138,9	+ 6,4	138,4	+ 4,9	(142,1)	
	AUG	142,9	+30,1	+ 6,2	148,8	+ 7,1	146,5	+ 5,9	(144,8)	
	SEP	137,3	+20,9	- 3,9	141,5	- 4,9	144,1	- 1,6	(147,5)	
	OKT	154,1	+24,1	+12,2	153,3	+ 8,3	152,3	+ 5,7	(150,3)	
	MASCHINENBAU INSGESAMT									
	1972	OKT	115,5	+ 5,8	+ 4,1	113,6	+ 3,2	113,8	+ 2,3	113,6
NOV		117,1	+ 6,0	+ 1,4	114,9	+ 1,1	113,8	+ 0,0	(114,4)	
DEZ		139,8	+ 5,7	+19,4	115,2	+ 0,3	116,8	+ 2,6	(115,3)	
1973	JAN	110,6	+12,1	-20,9	119,8	+ 4,0	119,2	+ 2,1	(116,2)	
	FEB	105,4	+ 5,2	- 4,7	116,7	- 2,6	116,7	- 2,1	(117,1)	
	MAR	119,1	+ 4,2	+13,0	115,3	- 1,2	115,9	- 0,7	(118,1)	
	APR	113,2	+ 9,1	- 5,0	115,5	+ 0,2	115,6	- 0,3	(119,1)	
	MAI	126,4	+18,4	+11,7	129,3	+11,9	127,4	+10,2	(120,2)	
	JUN	129,2	+ 6,6	+ 2,2	121,8	- 5,8	122,8	- 3,6	(121,3)	
	JUL	114,6	+ 6,8	-11,3	116,6	- 4,3	117,2	- 4,6	(122,4)	
	AUG	113,0	+11,8	- 1,4	125,5	+ 7,6	123,6	+ 5,5	(123,5)	
	SEP	120,9	+ 9,0	+ 7,0	120,3	- 4,1	122,0	- 1,3	(124,7)	
	OKT	128,8	+11,5	+ 6,5	126,6	+ 5,2	125,8	+ 3,1	(125,9)	
	MASCHINENBAU INLAND									
	1972	OKT	108,6	- 1,7	+ 2,2	106,5	+ 0,3	107,0	+ 0,0	109,1
NOV		110,2	- 0,1	+ 1,5	108,4	+ 1,8	106,9	- 0,1	(109,6)	
DEZ		133,4	+ 0,0	+21,1	109,2	+ 0,7	111,9	+ 4,7	(110,0)	
1973	JAN	110,4	+13,8	-17,2	117,8	+ 7,9	117,0	+ 4,6	(110,5)	
	FEB	99,7	+ 1,1	- 9,7	110,7	- 6,0	110,7	- 5,4	(111,1)	
	MAR	112,0	+ 0,4	+12,3	108,9	- 1,6	109,3	- 1,3	(111,7)	
	APR	106,3	+ 4,3	- 5,1	108,4	- 0,5	109,0	- 0,3	(112,3)	
	MAI	121,2	+16,1	+14,0	123,9	+14,3	121,5	+11,5	(113,0)	
	JUN	120,3	+ 4,0	- 0,7	114,2	- 7,8	114,9	- 5,4	(113,7)	
	JUL	106,0	+ 3,1	-11,9	108,3	- 5,2	109,2	- 5,0	(114,5)	
	AUG	106,4	+ 6,5	+ 0,4	117,0	+ 8,0	114,8	+ 5,1	(115,3)	
	SEP	112,9	+ 6,2	+ 6,1	112,9	- 3,5	114,5	- 0,3	(116,2)	
	OKT	117,9	+ 8,6	+ 4,4	115,9	+ 2,7	115,0	+ 0,4	(117,1)	
	MASCHINENBAU AUSLAND									
	1972	OKT	127,9	+19,9	+ 7,1	126,5	+ 8,0	126,1	+ 5,3	121,8
NOV		129,6	+17,1	+ 1,3	126,8	+ 0,2	126,0	- 0,1	(123,3)	
DEZ		151,5	+16,2	+16,9	126,1	- 0,6	125,8	- 0,2	(124,9)	
1973	JAN	111,0	+ 9,0	-26,7	123,5	- 2,1	123,4	- 1,9	(126,5)	
	FEB	115,7	+12,1	+ 4,2	127,5	+ 3,2	127,5	+ 3,3	(128,1)	
	MAR	132,2	+10,8	+14,3	127,1	- 0,3	127,8	+ 0,2	(129,8)	
	APR	125,8	+17,2	- 4,8	128,3	+ 0,9	127,5	- 0,2	(131,5)	
	MAI	136,0	+22,2	+ 8,1	139,0	+ 8,3	138,0	+ 8,2	(133,2)	
	JUN	145,3	+10,7	+ 6,8	135,7	- 2,4	137,7	- 0,2	(135,0)	
	JUL	130,2	+12,8	-10,4	131,6	- 3,0	131,7	- 4,4	(136,7)	
	AUG	125,1	+21,1	- 3,9	141,0	+ 7,1	140,0	+ 6,3	(138,5)	
	SEP	135,5	+13,5	+ 8,3	133,9	- 5,0	135,5	- 3,2	(140,3)	
	OKT	148,6	+16,2	+ 9,7	146,1	+ 9,1	145,5	+ 7,4	(142,1)	

5. UMSATZE DER INDUSTRIE UND DES BAUHAUPTGEWERBES

5.1. WERTINDEX (1970 = 100)

JAHR	MONAT	ORIGINALWERT			SAISONBEREINIGTER WERT		SAISON- UND ARBEITSTÄEGLICH BEREINIGTER WERT		GLATTE KOMPONENTE
		INDEX	VERÄNDERUNG VORJAHR	IN O/O GEGEN VORMONAT	INDEX	VERÄNDERUNG IN O/O GEGEN VORMONAT	INDEX	VERÄNDERUNG IN O/O GEGEN VORMONAT	INDEX
STRASSENFAHRZEUGBAU INSGESAMT									
1972	OKT	134,1	+10,5	+18,5	125,3	+11,4	126,9	+10,2	122,7
	NOV	131,7	+18,9	- 1,8	129,8	+ 3,6	126,9	+ 0,0	(124,2)
	DEZ	112,6	+33,7	-14,5	126,2	- 2,8	128,8	+ 1,5	(125,6)
1973	JAN	126,4	+30,4	+12,3	139,3	+10,4	138,6	+ 7,6	(126,8)
	FEB	133,2	+15,0	+ 5,4	131,3	- 5,7	131,3	- 5,3	(127,8)
	MAR	152,6	+11,4	+14,6	131,7	+ 0,3	128,0	- 2,5	(128,5)
	APR	134,4	+11,2	-11,9	126,9	- 3,6	129,0	+ 0,8	(128,9)
	MAI	149,3	+20,6	+11,1	144,8	+14,1	140,5	+ 8,9	(129,0)
	JUN	131,2	+ 2,3	-12,1	122,5	-15,4	126,0	-10,3	(128,7)
	JUL	107,4	+ 9,8	-18,1	115,5	- 5,7	117,3	- 6,9	(127,9)
	AUG	92,9	+ 2,2	-13,5	118,1	+ 2,3	117,6	+ 0,3	(126,6)
	SEP	124,3	+ 9,8	+33,8	121,5	+ 2,9	122,4	+ 4,1	(124,9)
	OKT	132,9	- 0,9	+ 6,9	122,1	+ 0,5	121,6	- 0,7	(122,5)
STRASSENFAHRZEUGBAU INLAND									
1972	OKT	131,5	+10,4	+23,7	122,1	+13,7	123,8	+11,0	120,2
	NOV	120,5	+15,2	- 8,4	121,4	- 0,6	118,3	- 4,4	(121,4)
	DEZ	113,7	+45,2	- 5,6	126,0	+ 3,8	124,9	+ 5,6	(122,5)
1973	JAN	108,7	+17,1	- 4,4	126,0	+ 0,0	125,7	+ 0,6	(123,3)
	FEB	124,2	+14,7	+14,3	124,9	- 0,9	124,9	- 0,6	(123,7)
	MAR	153,8	+ 9,9	+23,8	126,6	+ 1,4	122,6	- 1,8	(123,8)
	APR	133,2	+11,4	-13,4	124,1	- 2,0	125,5	+ 2,4	(123,5)
	MAI	146,5	+14,9	+10,0	136,9	+10,3	132,8	+ 5,8	(122,6)
	JUN	130,3	+ 1,4	-11,1	118,2	-13,7	122,3	- 7,9	(121,3)
	JUL	104,5	+ 9,8	-19,8	111,1	- 6,0	113,0	- 7,6	(119,3)
	AUG	84,3	- 7,5	-19,3	116,1	+ 4,5	115,2	+ 1,9	(116,7)
	SEP	111,2	+ 4,6	+31,9	111,2	- 4,2	112,6	- 2,3	(113,5)
	OKT	116,7	-11,3	+ 4,9	106,5	- 4,2	106,6	- 5,3	(109,5)
STRASSENFAHRZEUGBAU AUSLAND									
1972	OKT	137,3	+10,5	+12,7	124,0	+ 0,7	126,6	+ 2,6	126,1
	NOV	145,6	+23,0	+ 6,3	144,3	+16,4	139,2	+10,0	(128,0)
	DEZ	111,2	+21,7	-23,6	122,0	-15,5	133,6	- 4,0	(129,8)
1973	JAN	148,3	+45,4	+33,4	156,9	+28,6	154,3	+15,5	(131,5)
	FEB	144,3	+15,3	- 2,7	139,3	-11,2	139,3	- 9,7	(133,2)
	MAR	151,3	+13,5	+ 4,9	136,7	- 1,9	133,3	- 4,3	(134,7)
	APR	135,9	+11,0	-10,2	131,8	- 3,6	135,8	+ 1,9	(136,0)
	MAI	152,8	+28,2	+12,4	152,6	+15,8	147,9	+ 8,9	(137,1)
	JUN	132,5	+ 3,4	-13,3	125,1	-18,0	128,3	-13,3	(137,9)
	JUL	111,0	+ 9,9	-16,2	122,7	- 1,9	124,6	- 2,9	(138,5)
	AUG	103,6	+14,2	- 6,7	124,4	+ 1,4	123,7	- 0,7	(138,7)
	SEP	140,5	+15,4	+35,6	139,1	+11,8	138,6	+12,0	(138,5)
	OKT	153,1	+11,5	+ 9,0	137,3	- 1,3	135,2	- 2,5	(137,8)
ELEKTROTECHNISCHE INDUSTRIE INSGESAMT									
1972	OKT	126,7	+ 9,6	+ 4,0	123,7	+ 6,4	123,7	+ 5,1	123,3
	NOV	132,1	+ 9,8	+ 4,3	125,3	+ 1,3	124,8	+ 0,9	(124,5)
	DEZ	148,8	+13,8	+12,6	128,9	+ 2,9	127,1	+ 1,8	(125,6)
1973	JAN	115,8	+15,9	-22,2	128,7	- 0,2	125,2	+ 1,7	(126,8)
	FEB	119,7	+10,9	+ 3,4	128,5	- 0,2	128,5	- 0,5	(128,1)
	MAR	139,6	+15,2	+16,6	131,1	+ 2,0	130,5	+ 1,6	(129,3)
	APR	120,0	+13,2	-14,0	127,4	- 2,8	127,5	- 2,3	(130,5)
	MAI	128,0	+15,6	+ 6,7	135,4	+ 6,3	134,3	+ 5,3	(131,8)
	JUN	128,6	- 1,0	+ 0,5	124,6	- 8,0	126,5	- 5,8	(133,0)
	JUL	123,8	+11,9	- 3,7	130,6	+ 4,8	130,7	+ 3,3	(134,2)
	AUG	125,5	+15,3	+ 1,4	137,9	+ 5,6	137,0	+ 4,8	(135,5)
	SEP	151,6	+14,8	+20,8	135,8	- 1,5	137,4	+ 0,3	(136,7)
	OKT	145,7	+15,0	- 3,9	142,1	+ 4,6	142,3	+ 3,6	(137,9)
ELEKTROTECHNISCHE INDUSTRIE INLAND									
1972	OKT	128,8	+ 7,9	- 2,4	123,2	+ 5,2	123,0	+ 4,0	123,4
	NOV	131,5	+ 8,5	+ 2,1	124,9	+ 1,4	124,7	+ 1,4	(124,4)
	DEZ	147,4	+11,7	+12,1	128,1	+ 2,6	126,4	+ 1,4	(125,4)
1973	JAN	117,7	+15,8	-20,1	128,8	+ 0,5	129,4	+ 2,4	(126,3)
	FEB	119,2	+ 9,3	+ 1,3	127,6	- 0,9	127,6	- 1,4	(127,2)
	MAR	137,9	+14,3	+15,7	130,2	+ 2,0	129,6	+ 1,6	(128,1)
	APR	118,7	+12,2	-13,9	126,8	- 2,6	127,4	- 1,7	(128,9)
	MAI	125,5	+14,0	+ 5,7	133,9	+ 5,6	132,7	+ 4,2	(129,7)
	JUN	126,6	- 3,7	+ 0,9	122,3	- 8,7	124,0	- 6,6	(130,5)
	JUL	116,7	+ 6,6	- 7,8	124,9	+ 2,1	125,0	+ 0,8	(131,2)
	AUG	123,3	+12,9	+ 5,7	135,2	+ 8,2	134,1	+ 7,3	(131,8)
	SEP	148,0	+12,2	+20,0	132,9	- 1,7	134,4	+ 0,2	(132,4)
	OKT	142,2	+10,4	- 3,9	136,2	+ 2,5	136,6	+ 1,6	(132,9)
ELEKTROTECHNISCHE INDUSTRIE AUSLAND									
1972	OKT	119,2	+16,6	- 9,9	125,5	+10,6	126,2	+ 8,9	122,4
	NOV	133,9	+14,2	+12,3	126,4	+ 0,7	125,4	- 0,6	(124,0)
	DEZ	154,0	+21,8	+15,0	132,6	+ 4,9	129,8	+ 3,5	(125,7)
1973	JAN	109,0	+15,7	-29,2	128,2	- 3,3	128,4	- 1,1	(127,5)
	FEB	121,3	+11,1	+11,3	128,9	+ 0,5	128,9	+ 0,4	(129,5)
	MAR	145,9	+18,3	+20,3	133,4	+ 3,5	132,6	+ 2,9	(131,6)
	APR	124,7	+16,9	-14,5	129,3	- 3,1	128,1	- 3,4	(133,9)
	MAI	137,2	+21,8	+10,0	141,5	+ 9,4	140,1	+ 9,4	(136,3)
	JUN	135,6	+ 9,2	- 1,2	132,9	- 6,1	135,4	- 3,4	(138,9)
	JUL*	149,3	+30,3	+10,1	155,6	+17,1	156,2	+15,4	(141,7)
	AUG	133,3	+24,5	-10,7	145,4	- 6,6	145,0	- 7,2	(144,6)
	SEP	164,7	+24,5	+23,6	144,8	- 0,4	146,5	+ 1,0	(147,8)
	OKT	158,0	+32,6	- 4,1	162,2	+12,0	162,0	+10,6	(151,1)

5. UMSATZE DER INDUSTRIE UND DES BAUHAUPTGEWERBES

5.1. WERTINDEX (1970 = 100)

JAHR	MONAT	ORIGINALWERT			SAISONBEREINIGTER WERT		SAISON- UND ARBEITSTÄGEGLEICH BEREINIGTER WERT		GLATTE KOMPONENTE
		INDEX	VERÄNDERUNG VORJAHR	IN O/O GEGEN VORMONAT	INDEX	VERÄNDERUNG IN O/O GEGEN VORMONAT	INDEX	VERÄNDERUNG IN O/O GEGEN VORMONAT	INDEX
EISEN-, BLECH- UND METALLWARENINDUSTRIE INSGESAMT									
1972	OKT	126,7	+ 9,9	+10,6	116,0	+ 5,6	116,4	+ 4,8	114,7
	NOV	124,8	+10,1	- 1,5	117,2	+ 1,0	115,4	- 0,9	(115,7)
	DEZ	111,1	+ 6,5	-11,0	114,7	- 2,1	117,6	+ 1,9	(116,7)
1973	JAN	115,1	+14,5	+ 3,6	121,0	+ 5,5	120,2	+ 2,2	(117,8)
	FEB	116,4	+ 9,8	+ 1,1	119,9	- 0,9	119,9	- 0,2	(118,8)
	MAR	127,0	+ 8,9	+ 9,1	119,4	- 0,4	119,7	- 0,2	(119,9)
	APR	119,4	+12,4	- 6,0	119,5	+ 0,1	120,4	+ 0,6	(121,0)
	MAI	128,4	+15,7	+ 7,5	130,5	+ 9,2	128,2	+ 6,5	(122,2)
	JUN	121,9	+ 6,6	- 5,1	120,6	- 7,6	122,1	- 4,8	(123,3)
	JUL	111,3	+12,9	- 8,7	118,1	- 2,1	118,8	- 2,7	(124,4)
	AUG	118,9	+12,8	+ 6,8	127,8	+ 8,2	125,5	+ 5,6	(125,5)
	SEP	125,4	+ 9,4	+ 5,5	121,0	- 5,3	123,0	- 2,0	(126,6)
	OKT	140,2	+10,7	+11,8	128,8	+ 6,4	127,8	+ 3,9	(127,7)
EISEN-, BLECH- UND METALLWARENINDUSTRIE INLAND									
1972	OKT	126,1	+ 8,1	+ 9,8	114,9	+ 5,0	115,3	+ 4,2	114,1
	NOV	123,9	+ 8,5	- 1,7	116,0	+ 1,0	114,3	- 0,9	(114,9)
	DEZ	109,3	+ 5,1	-11,8	113,4	- 2,2	116,7	+ 2,1	(115,8)
1973	JAN	113,9	+13,4	+ 4,2	120,0	+ 5,8	119,2	+ 2,1	(116,7)
	FEB	114,9	+ 8,7	+ 0,9	118,9	- 0,9	118,9	- 0,3	(117,6)
	MAR	124,7	+ 7,3	+ 8,5	117,8	- 0,9	118,0	- 0,8	(118,5)
	APR	117,0	+10,6	- 6,2	117,8	+ 0,0	118,8	+ 0,7	(119,4)
	MAI	126,5	+14,2	+ 8,1	128,9	+ 9,4	126,5	+ 6,5	(120,3)
	JUN	120,2	+ 5,5	- 5,0	119,4	- 7,4	120,7	- 4,6	(121,2)
	JUL	111,0	+11,9	- 7,7	117,2	- 1,8	117,9	- 2,3	(122,1)
	AUG	117,7	+11,4	+ 6,0	125,8	+ 7,3	123,7	+ 4,9	(123,0)
	SEP	124,1	+ 8,1	+ 5,4	119,2	- 5,2	121,0	- 2,2	(123,8)
	OKT	135,6	+ 7,5	+ 9,3	124,1	+ 4,1	123,1	+ 1,7	(124,6)
EISEN-, BLECH- UND METALLWARENINDUSTRIE AUSLAND									
1972	OKT	129,9	+19,2	+14,1	121,4	+ 8,5	121,8	+ 7,2	119,1
	NOV	129,3	+18,2	- 0,5	124,2	+ 2,3	121,9	+ 0,1	(120,8)
	DEZ	119,7	+12,8	- 7,4	120,6	- 2,9	123,4	+ 1,2	(122,5)
1973	JAN	121,2	+20,0	+ 1,3	126,3	+ 4,7	125,4	+ 1,6	(124,2)
	FEB	124,3	+15,5	+ 2,6	125,2	- 0,9	125,2	- 0,2	(125,7)
	MAR	138,9	+16,8	+11,7	128,6	+ 2,7	128,7	+ 2,8	(127,2)
	APR	131,1	+20,9	- 5,6	127,2	- 1,1	128,1	- 0,5	(128,5)
	MAI	137,7	+22,9	+ 5,0	138,6	+ 9,0	136,2	+ 6,3	(129,7)
	JUN	130,8	+12,5	- 5,0	126,8	- 8,5	128,6	- 5,6	(130,7)
	JUL	112,7	+18,0	-13,8	122,4	- 3,5	123,3	- 4,1	(131,5)
	AUG	125,0	+20,7	+10,9	137,9	+12,7	134,5	+ 9,1	(132,1)
	SEP	132,2	+16,2	+ 5,8	130,2	- 5,6	132,7	- 1,3	(132,5)
	OKT*	163,0	+25,5	+23,3	155,6	+19,5	154,9	+16,7	(132,6)
TEXTILINDUSTRIE INSGESAMT									
1972	OKT	126,2	+ 3,5	+10,7	111,5	+ 2,0	111,5	+ 1,7	112,4
	NOV	121,3	+ 1,8	- 3,9	111,8	+ 0,3	110,8	- 0,6	(113,0)
	DEZ	103,1	- 1,3	-15,0	110,1	- 1,5	114,0	+ 2,9	(113,5)
1973	JAN	116,9	+ 9,6	+13,4	117,8	+ 7,0	117,1	+ 2,7	(114,0)
	FEB	119,9	+ 8,7	+ 2,6	118,3	+ 0,4	118,3	+ 1,0	(114,4)
	MAR	127,6	+ 8,0	+ 6,4	115,9	- 2,0	116,3	- 1,7	(114,7)
	APR	114,0	+ 6,6	-10,7	112,5	- 2,9	113,1	- 2,8	(114,9)
	MAI	119,2	+14,5	+ 4,6	125,0	+11,1	122,9	+ 8,7	(115,0)
	JUN	110,6	+ 3,7	- 7,2	114,9	- 8,1	115,3	- 6,2	(114,9)
	JUL	97,7	+ 1,3	-11,7	108,1	- 5,9	108,6	- 5,8	(114,7)
	AUG	102,0	+ 7,7	+ 4,4	118,0	+ 9,2	115,7	+ 6,5	(114,4)
	SEP	114,1	+ 0,1	+11,9	109,8	- 6,9	111,5	- 3,6	(113,8)
	OKT	125,4	- 0,6	+ 9,9	110,8	+ 0,9	109,8	- 1,5	(113,1)
TEXTILINDUSTRIE INLAND									
1972	OKT	127,0	+ 3,2	+11,0	110,7	+ 1,7	110,7	+ 1,4	111,7
	NOV	121,2	+ 0,5	- 4,6	110,4	- 0,3	109,4	- 1,2	(112,0)
	DEZ	100,6	- 3,4	-17,0	108,2	- 2,0	112,8	+ 3,1	(112,3)
1973	JAN	115,6	+ 7,6	+14,9	116,1	+ 7,3	115,3	+ 2,2	(112,5)
	FEB	117,9	+ 6,4	+ 2,0	116,4	+ 0,3	116,4	+ 1,0	(112,6)
	MAR	125,1	+ 5,7	+ 6,1	113,9	- 2,1	114,4	- 1,7	(112,7)
	APR	110,7	+ 3,6	-11,5	109,7	- 3,7	110,3	- 3,6	(112,6)
	MAI	115,7	+11,3	+ 4,5	122,0	+11,2	119,9	+ 8,7	(112,4)
	JUN	107,1	+ 0,8	- 7,4	112,1	- 8,1	112,6	- 6,1	(112,0)
	JUL	95,5	- 0,8	-10,8	106,4	- 5,1	106,8	- 5,2	(111,6)
	AUG	99,7	+ 5,7	+ 4,4	115,8	+ 8,8	113,5	+ 6,3	(111,0)
	SEP	111,6	- 2,4	+11,9	106,7	- 7,9	108,5	- 4,4	(110,2)
	OKT	121,6	- 4,3	+ 9,0	105,8	- 0,8	104,7	- 3,5	(109,2)
TEXTILINDUSTRIE AUSLAND									
1972	OKT	121,2	+ 5,8	+ 8,5	116,5	+ 4,3	116,5	+ 4,2	117,7
	NOV	122,3	+11,1	+ 0,9	120,5	+ 3,4	120,1	+ 3,1	(119,8)
	DEZ	118,3	+10,3	- 3,3	121,4	+ 0,7	122,1	+ 1,7	(121,8)
1973	JAN	124,8	+21,6	+ 5,5	128,3	+ 5,7	128,1	+ 4,9	(123,8)
	FEB	132,4	+23,5	+ 6,1	130,0	+ 1,3	130,0	+ 1,5	(125,6)
	MAR	142,6	+23,0	+ 7,7	128,6	- 1,1	128,6	- 1,1	(127,2)
	APR	134,2	+25,7	- 5,9	129,2	+ 0,5	129,8	+ 0,9	(128,5)
	MAI	140,9	+34,4	+ 5,0	143,6	+11,1	141,1	+ 8,7	(129,6)
	JUN	132,0	+20,4	- 6,3	132,0	- 8,1	132,0	- 6,4	(130,3)
	JUL	111,2	+14,5	-15,8	118,2	-10,5	119,2	- 9,7	(130,5)
	AUG	116,3	+20,1	+ 4,6	131,9	+11,6	129,1	+ 8,3	(130,4)
	SEP	129,4	+15,8	+11,3	128,6	- 2,5	130,4	+ 1,0	(129,7)
	OKT*	148,6	+22,6	+14,8	144,3	+12,2	144,3	+10,7	(128,5)

5. UMSATZE DER INDUSTRIE UND DES BAUHAUPTGEWERBES

5.1. WERTINDEX (1970 = 100)

JAHR	MONAT	ORIGINALWERT			SAISONBEREINIGTER WERT		SAISON- UND ARBEITSTÄGLICH BEREINIGTER WERT		GLATTE KOMPONENTE	
		INDEX	VERÄNDERUNG VORJAHR	IN O/O GEGEN VORMONAT	INDEX	VERÄNDERUNG IN O/O GEGEN VORMONAT	INDEX	VERÄNDERUNG IN O/O GEGEN VORMONAT	INDEX	
BEKLEIDUNGSINDUSTRIE INSGESAMT										
1972	OKT	156,8	+12,2	+ 6,0	126,8	+ 4,9	126,2	+ 2,9	121,5	
	NOV	125,2	+ 5,0	-20,2	121,1	- 4,5	119,5	- 5,3	(121,6)	
	DEZ	87,5	+ 3,6	-30,1	116,5	- 3,8	122,9	+ 2,8	(121,6)	
1973	JAN*	127,8	+13,0	+46,1	136,1	+16,8	134,6	+ 9,5	(121,5)	
	FEB	134,8	+ 6,0	+ 5,5	126,0	- 7,4	126,0	- 6,4	(121,3)	
	MAR	144,2	- 3,2	+ 7,0	118,1	- 6,3	118,5	- 6,0	(121,0)	
	APR	126,5	+ 1,3	-12,3	118,2	+ 0,1	118,3	- 0,2	(120,7)	
	MAI	108,3	+ 4,3	-14,4	124,5	+ 5,3	123,9	+ 4,7	(120,2)	
	JUN	86,0	- 2,9	-20,6	116,2	- 6,7	118,1	- 4,7	(119,7)	
	JUL	99,7	- 1,4	+15,9	117,6	+ 1,2	116,9	- 1,0	(119,1)	
	AUG	125,0	+ 1,4	+25,4	124,6	+ 6,0	123,3	+ 5,5	(118,3)	
	SEP	141,0	- 4,7	+12,8	114,9	- 7,8	116,3	- 5,7	(117,5)	
	OKT	146,6	- 6,5	+ 4,0	116,7	+ 1,6	115,3	- 0,9	(116,6)	
	BEKLEIDUNGSINDUSTRIE INLAND									
	1972	OKT	154,8	+11,8	+ 6,5	125,9	+ 4,7	125,4	+ 3,1	121,9
NOV		124,9	+ 4,4	-19,3	120,5	- 4,3	118,7	- 5,3	(122,1)	
DEZ		87,9	+ 2,9	-29,6	116,1	- 3,7	124,2	+ 4,6	(122,2)	
1973	JAN	125,9	+12,4	+43,2	128,2	+10,4	126,2	+ 1,6	(122,1)	
	FEB	131,4	+ 5,0	+ 4,4	124,6	- 2,8	124,6	- 1,3	(121,9)	
	MAR	141,1	- 3,9	+ 7,4	117,0	- 6,1	117,9	- 5,4	(121,5)	
	APR	124,7	+ 0,9	-11,6	117,0	+ 0,0	117,7	- 0,2	(120,9)	
	MAI	108,3	+ 4,1	-13,2	123,6	+ 5,6	122,6	+ 4,2	(120,1)	
	JUN	86,1	- 3,6	-20,5	115,0	- 7,0	116,6	- 4,9	(119,2)	
	JUL	98,4	- 1,6	+14,3	116,2	+ 1,0	115,7	- 0,8	(117,9)	
	AUG	121,1	- 0,1	+23,1	121,9	+ 4,9	120,4	+ 4,1	(116,5)	
	SEP	136,3	- 6,3	+12,6	111,7	- 8,4	113,1	- 6,1	(114,8)	
	OKT	142,7	- 7,8	+ 4,7	113,5	+ 1,6	111,7	- 1,2	(112,9)	
	BEKLEIDUNGSINDUSTRIE AUSLAND									
	1972	OKT	194,7	+19,3	- 0,6	152,8	+ 6,0	151,7	+ 4,9	142,1
NOV		131,9	+18,2	-32,3	147,9	- 3,2	144,5	- 4,7	(143,3)	
DEZ		80,0	+16,8	-39,3	134,0	- 9,4	147,2	+ 1,9	(144,7)	
1973	JAN*	164,2	+24,0	+105,3	196,7	+46,8	194,1	+31,9	(146,1)	
	FEB	199,1	+17,9	+21,3	161,7	-17,8	161,7	-16,7	(147,8)	
	MAR	203,8	+ 7,8	+ 2,4	150,4	- 7,0	148,8	- 8,0	(149,5)	
	APR	160,8	+ 8,0	-21,1	148,4	- 1,3	150,3	+ 1,0	(151,5)	
	MAI	108,2	+ 7,6	-32,7	144,5	- 2,6	146,9	- 2,3	(153,7)	
	JUN	84,5	+12,8	-21,9	139,9	- 3,2	141,0	- 4,0	(156,1)	
	JUL	125,0	+ 1,5	+47,9	144,3	+ 3,1	144,0	+ 2,1	(158,8)	
	AUG	199,5	+22,0	+59,6	175,0	+21,3	173,0	+20,1	(161,8)	
	SEP	230,4	+17,6	+15,5	176,7	+ 1,0	175,8	+ 1,6	(165,1)	
	OKT	221,1	+13,6	- 4,0	178,8	+ 1,2	177,0	+ 0,7	(168,8)	
	BAUHAUPTGEWERBE									
	1972	SEP	138,3	+ 1,2	+ 1,1	127,7	- 4,8	128,8	- 3,8	134,4
OKT		151,5	+10,4	+ 9,5	137,0	+ 7,3	137,5	+ 6,8	(135,0)	
NOV		162,7	+ 6,6	+ 7,4	137,8	+ 0,6	136,6	- 0,7	(135,6)	
DEZ		218,1	+ 7,6	+34,1	143,3	+ 4,0	138,5	+ 1,4	(136,1)	
1973	JAN	114,6	+15,2	-47,5	137,9	- 3,8	139,0	+ 0,4	(136,5)	
	FEB	94,9	+ 9,0	-17,2	135,9	- 1,5	135,9	- 2,2	(136,8)	
	MAR	110,3	+ 5,2	+16,2	137,4	+ 1,1	136,5	+ 0,4	(136,9)	
	APR	111,6	+ 8,3	+ 1,2	134,5	- 2,1	135,0	- 1,1	(136,9)	
	MAI	121,8	+ 5,2	+ 9,1	137,0	+ 1,9	136,7	+ 1,3	(136,8)	
	JUN	131,5	- 3,2	+ 8,0	131,5	- 4,0	132,8	- 2,9	(136,6)	
	JUL	137,4	+ 3,9	+ 4,5	133,9	+ 1,8	134,5	+ 1,3	(136,2)	
	AUG	135,2	- 1,2	- 1,6	131,8	- 1,6	130,2	- 3,2	(135,6)	
	SEP	150,6	+ 8,9	+11,4	138,3	+ 4,9	139,7	+ 7,3	(134,9)	
WOHNUNGSBAU										
1972	SEP	164,2	+15,3	+ 4,1	153,6	- 2,1	153,3	- 2,9	157,5	
	OKT*	184,3	+29,4	+12,2	182,1	+18,6	184,5	+20,4	(158,7)	
	NOV	184,9	+17,4	+ 0,3	164,5	- 9,7	163,2	-11,5	(159,8)	
	DEZ	257,1	+14,7	+39,0	173,4	+ 5,4	161,8	- 0,9	(160,6)	
1973	JAN	132,7	+25,9	-48,4	162,9	- 6,1	164,9	+ 1,9	(161,2)	
	FEB	119,3	+15,9	-10,1	160,9	- 1,2	160,9	- 2,4	(161,5)	
	MAR	139,9	+ 9,7	+17,3	163,5	+ 1,6	161,3	+ 0,2	(161,6)	
	APR	136,5	+12,4	- 2,4	156,9	- 4,0	158,6	- 1,7	(161,3)	
	MAI	152,8	+10,6	+11,9	164,4	+ 4,8	162,9	+ 2,7	(160,8)	
	JUN	160,4	- 1,5	+ 5,0	156,2	- 5,0	156,5	- 3,9	(159,9)	
	JUL	165,4	+ 4,4	+ 3,1	159,7	+ 2,2	161,4	+ 3,1	(158,6)	
	AUG	157,3	- 0,3	- 4,9	156,0	- 2,3	154,1	- 4,5	(157,0)	
	SEP	167,8	+ 2,2	+ 6,7	156,1	+ 0,1	157,0	+ 1,9	(155,0)	
ÖFFENTLICHER- UND VERKEHRSBAU										
1972	SEP	120,2	- 3,7	+ 0,1	108,9	- 6,0	109,8	- 4,9	114,6	
	OKT	132,9	+ 1,1	+10,6	114,2	+ 4,9	114,8	+ 4,6	(114,7)	
	NOV	152,8	+ 1,5	+15,0	117,5	+ 2,9	115,9	+ 1,0	(114,8)	
	DEZ	198,0	+ 4,4	+29,6	120,6	+ 2,6	117,3	+ 1,2	(114,9)	
1973	JAN	98,8	+ 7,3	-50,1	117,4	- 2,7	118,3	+ 0,9	(115,0)	
	FEB	72,2	+ 1,7	-26,9	114,4	- 2,6	114,4	- 3,3	(115,2)	
	MAR	83,9	- 0,4	+16,2	117,2	+ 2,4	116,5	+ 1,8	(115,3)	
	APR	82,9	- 2,5	- 1,2	110,8	- 5,5	111,4	- 4,4	(115,5)	
	MAI	94,5	+ 1,8	+14,0	115,3	+ 4,1	115,2	+ 3,4	(115,7)	
	JUN	104,7	- 8,3	+10,8	108,6	- 5,8	109,8	- 4,7	(115,9)	
	JUL	115,9	+ 3,1	+10,7	113,4	+ 4,4	114,0	+ 3,8	(116,2)	
	AUG	118,4	- 1,4	+ 2,2	113,0	- 0,4	111,3	- 2,4	(116,4)	
	SEP	136,1	+13,2	+14,9	122,5	+ 8,4	123,7	+11,1	(116,7)	

5. UMSATZE DER INDUSTRIE UND DES BAUHAUPTGEWERBES

5.2. VOLUMENINDEX (1970 = 100)

JAHR	MONAT	ORIGINALWERT			SAISONBEREINIGTER WERT		SAISON- UND ARBEITSTÄGLICH BEREINIGTER WERT		GLATTE KOMPONENTE
		INDEX	VERÄNDERUNG VORJAHR	IN O/O GEGEN VORMONAT	INDEX	VERÄNDERUNG IN O/O GEGEN VORMONAT	INDEX	VERÄNDERUNG IN O/O GEGEN VORMONAT	INDEX
VERARBEITENDE INDUSTRIE (OHNE NAHRUNGS- UND GENUSSMITTELINDUSTRIE) INSGESAMT									
1972	OKT	115,9	+ 6,9	+ 4,4	108,2	+ 4,1	108,7	+ 3,7	107,9
	NOV	113,8	+ 7,5	- 1,8	109,9	+ 1,6	108,4	- 0,3	(108,5)
	DEZ	110,3	+ 6,8	- 3,1	108,5	- 1,3	111,0	+ 2,4	(109,2)
1973	JAN	106,4	+14,7	- 3,5	114,6	+ 5,6	113,9	+ 2,6	(109,8)
	FEB	105,7	+ 7,6	- 0,7	111,4	- 2,8	111,4	- 2,2	(110,4)
	MAR	118,1	+ 6,1	+11,7	110,2	- 1,1	110,0	- 1,3	(110,9)
	APR	106,8	+ 5,8	- 9,6	107,3	- 2,6	108,3	- 1,5	(111,3)
	MAI	116,5	+12,3	+ 9,1	119,0	+10,9	116,8	+ 7,8	(111,6)
	JUN	109,5	+ 0,6	- 6,0	107,4	- 9,7	108,6	- 7,0	(111,7)
	JUL	102,7	+ 5,4	- 6,2	105,9	- 1,4	106,6	- 1,8	(111,8)
	AUG	105,6	+ 7,0	+ 2,8	114,2	+ 7,8	112,3	+ 5,3	(111,8)
	SEP	115,2	+ 3,8	+ 9,1	108,0	- 5,4	109,5	- 2,5	(111,5)
	OKT	120,4	+ 3,9	+ 4,5	112,1	+ 3,8	111,2	+ 1,6	(111,2)
VERARBEITENDE INDUSTRIE (OHNE NAHRUNGS- UND GENUSSMITTELINDUSTRIE) INLAND									
1972	OKT	114,3	+ 4,4	+ 5,0	105,2	+ 3,6	105,7	+ 3,2	105,5
	NOV	111,1	+ 4,9	- 2,8	106,8	+ 1,5	105,2	- 0,5	(106,0)
	DEZ	105,4	+ 4,2	- 5,1	105,4	- 1,3	108,0	+ 2,7	(106,4)
1973	JAN	103,1	+12,2	- 2,2	111,4	+ 5,7	111,6	+ 2,4	(106,8)
	FEB	102,0	+ 5,8	- 1,1	108,2	- 2,9	108,2	- 2,2	(107,1)
	MAR	113,8	+ 3,7	+11,6	106,7	- 1,4	106,6	- 1,5	(107,3)
	APR	103,3	+ 3,8	- 9,2	104,0	- 2,5	105,2	- 1,3	(107,5)
	MAI	112,3	+ 9,9	+ 8,7	115,1	+10,7	112,8	+ 7,2	(107,6)
	JUN	106,0	- 1,2	- 5,6	104,1	- 9,6	105,3	- 6,6	(107,5)
	JUL	99,3	+ 3,3	- 6,3	102,3	- 1,7	103,0	- 2,2	(107,4)
	AUG	102,7	+ 4,6	+ 3,4	109,9	+ 7,4	107,9	+ 4,8	(107,1)
	SEP	110,5	+ 1,5	+ 7,6	103,1	- 6,2	104,7	- 3,0	(106,7)
	OKT	115,6	+ 1,1	+ 4,6	106,1	+ 2,9	105,2	+ 0,5	(106,1)
VERARBEITENDE INDUSTRIE (OHNE NAHRUNGS- UND GENUSSMITTELINDUSTRIE) AUSLAND									
1972	OKT	121,3	+15,9	+ 3,1	118,4	+ 6,0	118,9	+ 5,3	115,6
	NOV	122,5	+16,0	+ 1,0	120,2	+ 1,5	118,6	- 0,3	(117,0)
	DEZ	126,9	+15,5	+ 3,6	119,2	- 0,8	121,0	+ 2,0	(118,4)
1973	JAN	115,9	+20,7	- 8,7	124,3	+ 4,3	123,8	+ 2,3	(119,8)
	FEB	117,4	+12,3	+ 1,3	121,4	- 2,3	121,4	- 1,9	(121,1)
	MAR	132,7	+13,6	+13,0	122,0	+ 0,5	121,2	- 0,2	(122,4)
	APR	118,5	+12,6	-10,7	118,3	- 3,0	119,0	- 1,8	(123,6)
	MAI	130,6	+19,6	+10,2	131,9	+11,5	129,9	+ 9,2	(124,6)
	JUN	121,4	+ 5,8	- 7,0	118,5	-10,2	120,3	- 7,4	(125,6)
	JUL	114,2	+12,1	- 5,9	117,9	- 0,5	118,6	- 1,4	(126,4)
	AUG	114,7	+14,5	+ 0,4	128,3	+ 8,8	126,8	+ 6,9	(127,0)
	SEP	130,8	+11,1	+14,0	124,2	- 3,2	125,3	- 1,2	(127,5)
	OKT	135,9	+12,0	+ 3,9	131,7	+ 6,0	130,9	+ 4,5	(127,8)
GRUNDSTOFF- UND PRODUKTIONSGÜTERINDUSTRIEN INSGESAMT									
1972	OKT	114,5	+ 9,3	+ 4,5	107,8	+ 3,6	108,4	+ 3,8	107,3
	NOV	111,0	+10,2	- 3,1	110,1	+ 2,1	108,6	+ 0,2	(108,3)
	DEZ	101,7	+ 8,8	- 8,4	108,5	- 1,5	111,4	+ 2,6	(109,2)
1973	JAN	107,8	+19,6	+ 6,0	116,2	+ 7,1	115,4	+ 3,6	(110,2)
	FEB	104,9	+11,1	- 2,7	112,0	- 3,6	112,0	- 2,9	(111,1)
	MAR	116,9	+ 8,4	+11,4	111,0	- 0,9	111,0	- 0,9	(111,9)
	APR	108,2	+ 7,4	- 7,4	107,7	- 3,0	108,9	- 1,9	(112,7)
	MAI	119,6	+13,6	+10,5	119,6	+11,0	117,5	+ 7,9	(113,5)
	JUN	113,2	+ 3,9	- 5,4	109,1	- 8,8	110,0	- 6,4	(114,1)
	JUL	112,2	+11,4	- 0,9	110,3	+ 1,1	111,9	+ 0,8	(114,7)
	AUG	115,6	+10,9	+ 3,0	116,1	+ 5,3	114,2	+ 3,0	(115,1)
	SEP	117,7	+ 7,4	+ 1,8	111,9	- 3,6	113,3	- 0,8	(115,4)
	OKT	124,0	+ 8,3	+ 5,4	116,6	+ 4,2	115,7	+ 2,1	(115,6)
GRUNDSTOFF- UND PRODUKTIONSGÜTERINDUSTRIEN INLAND									
1972	OKT	111,3	+ 6,4	+ 4,3	103,5	+ 3,5	104,2	+ 3,7	103,5
	NOV	106,8	+ 6,7	- 4,0	105,3	+ 1,7	103,8	- 0,4	(104,2)
	DEZ	94,2	+ 6,1	-11,8	103,9	- 1,3	106,8	+ 2,9	(104,9)
1973	JAN	101,4	+16,3	+ 7,6	111,2	+ 7,0	111,3	+ 3,3	(105,6)
	FEB	99,0	+ 8,7	- 2,4	107,4	- 3,4	107,4	- 2,6	(106,3)
	MAR	112,1	+ 7,4	+13,2	107,0	- 0,4	106,9	- 0,5	(107,0)
	APR	103,6	+ 5,2	- 7,6	103,3	- 3,5	104,4	- 2,3	(107,6)
	MAI	115,0	+11,9	+11,0	114,9	+11,2	112,7	+ 8,0	(108,2)
	JUN	109,7	+ 3,0	- 4,6	104,9	- 8,7	105,9	- 6,0	(108,7)
	JUL	108,3	+ 8,8	- 1,3	105,0	+ 0,1	105,7	- 0,2	(109,2)
	AUG	110,5	+ 8,3	+ 2,0	110,1	+ 4,9	108,5	+ 2,6	(109,6)
	SEP	113,6	+ 6,5	+ 2,8	106,7	- 3,1	107,9	- 0,6	(109,9)
	OKT	118,6	+ 6,6	+ 4,4	110,3	+ 3,4	109,3	+ 1,3	(110,1)
GRUNDSTOFF- UND PRODUKTIONSGÜTERINDUSTRIEN AUSLAND									
1972	OKT	127,0	+19,1	+ 5,0	124,0	+ 4,5	124,3	+ 4,7	121,6
	NOV	127,1	+22,7	+ 0,1	128,4	+ 3,5	126,9	+ 2,1	(123,3)
	DEZ	129,1	+16,3	+ 1,6	125,5	- 2,3	128,3	+ 1,1	(125,0)
1973	JAN	130,5	+27,9	+ 1,1	134,0	+ 6,8	133,2	+ 3,8	(126,7)
	FEB	126,1	+18,9	- 3,4	129,2	- 3,6	129,2	- 3,0	(128,2)
	MAR	133,7	+11,0	+ 6,0	125,3	- 3,0	125,8	- 2,6	(129,7)
	APR	124,5	+14,1	- 6,9	123,4	- 1,5	124,7	- 0,9	(131,0)
	MAI	135,8	+18,0	+ 9,1	136,6	+10,7	134,9	+ 8,2	(132,1)
	JUN	125,5	+ 6,2	- 7,6	123,6	- 9,5	124,5	- 7,7	(133,1)
	JUL	126,3	+19,6	+ 0,6	129,8	+ 5,0	130,1	+ 4,5	(133,9)
	AUG	133,5	+17,8	+ 5,7	136,7	+ 5,3	134,1	+ 3,1	(134,4)
	SEP	132,0	+ 9,2	- 1,1	129,8	- 5,0	131,9	- 1,6	(134,7)
	OKT	143,1	+12,7	+ 8,4	138,9	+ 7,0	138,0	+ 4,6	(134,7)

5. UMSATZE DER INDUSTRIE UND DES BAUHAUPTGEWERBES

5.2. VOLUMENINDEX (1970 = 100)

JAHR	MONAT	ORIGINALWERT			SAISONBEREINIGTER WERT		SAISON- UND ARBEITSTÄGLICH BEREINIGTER WERT		GLATTE KOMPONENTE
		INDEX	VERÄNDERUNG VORJAHR	IN O/O GEGEN VORMONAT	INDEX	VERÄNDERUNG IN O/O GEGEN VORMONAT	INDEX	VERÄNDERUNG IN O/O GEGEN VORMONAT	INDEX
INVESTITIONSGÜTERINDUSTRIEN INSGESAMT									
1972	OKT	112,7	+ 6,5	+ 2,9	107,4	+ 5,1	108,1	+ 4,3	107,3
	NOV	114,5	+ 8,6	+ 1,6	110,6	+ 3,0	108,8	+ 0,6	(108,1)
	DEZ	122,0	+ 8,7	+ 6,6	108,6	- 1,8	110,6	+ 1,7	(108,8)
1973	JAN	103,4	+14,5	-15,2	113,9	+ 4,9	113,2	+ 2,4	(109,4)
	FEB	103,2	+ 6,7	- 0,2	110,1	- 3,3	110,1	- 2,7	(110,0)
	MAR	118,2	+ 7,4	+14,5	110,8	+ 0,6	110,0	- 0,1	(110,5)
	APR	105,2	+ 7,0	-11,0	107,2	- 3,2	108,1	- 1,7	(110,9)
	MAI	117,2	+14,1	+11,4	119,9	+11,8	117,4	+ 8,6	(111,2)
	JUN	111,3	- 0,4	- 5,0	105,9	-11,7	107,6	- 8,3	(111,4)
	JUL	99,3	+ 4,1	-10,8	104,0	- 1,8	105,0	- 2,4	(111,4)
	AUG	99,3	+ 6,7	+ 0,0	114,0	+ 9,6	112,2	+ 6,9	(111,3)
	SEP	115,5	+ 5,5	+16,3	108,0	- 5,3	109,5	- 2,4	(110,9)
	OKT	117,5	+ 4,3	+ 1,7	111,8	+ 3,5	111,0	+ 1,4	(110,4)
INVESTITIONSGÜTERINDUSTRIEN INLAND									
1972	OKT	110,4	+ 3,0	+ 3,6	104,4	+ 4,9	105,1	+ 4,1	105,2
	NOV	111,7	+ 6,4	+ 1,2	107,4	+ 2,9	105,7	+ 0,6	(105,6)
	DEZ	119,5	+ 5,9	+ 7,0	106,3	- 1,0	107,7	+ 1,9	(106,1)
1973	JAN	101,0	+12,7	-15,5	110,7	+ 4,1	110,1	+ 2,2	(106,5)
	FEB	99,6	+ 5,3	- 1,4	107,5	- 2,9	107,5	- 2,4	(106,8)
	MAR	112,8	+ 3,9	+13,3	106,2	- 1,2	105,9	- 1,5	(107,0)
	APR	101,5	+ 5,1	-10,0	104,3	- 1,8	105,6	- 0,3	(107,1)
	MAI	112,6	+11,2	+10,9	115,4	+10,6	112,8	+ 6,8	(107,1)
	JUN	108,0	- 2,7	- 4,1	102,6	-11,1	104,3	- 7,5	(107,0)
	JUL	95,3	+ 2,0	-11,8	100,1	- 2,4	100,9	- 3,3	(106,7)
	AUG	96,9	+ 4,0	+ 1,7	110,0	+ 9,9	107,9	+ 6,9	(106,2)
	SEP	109,1	+ 2,3	+12,6	102,0	- 7,3	103,8	- 3,8	(105,5)
	OKT	111,4	+ 0,9	+ 2,1	105,2	+ 3,1	104,6	+ 0,8	(104,7)
INVESTITIONSGÜTERINDUSTRIEN AUSLAND									
1972	OKT	118,1	+15,7	+ 1,6	115,8	+ 7,3	116,5	+ 6,2	112,6
	NOV	120,6	+13,7	+ 2,1	116,5	+ 0,6	114,6	- 1,6	(113,9)
	DEZ	128,5	+16,6	+ 6,6	116,3	- 0,2	117,7	+ 2,7	(115,2)
1973	JAN	108,0	+17,8	-16,0	119,7	+ 2,9	119,2	+ 1,3	(116,5)
	FEB	111,7	+ 9,0	+ 3,4	117,3	- 2,0	117,3	- 1,6	(117,7)
	MAR	131,8	+15,5	+18,0	120,6	+ 2,8	118,9	+ 1,4	(118,9)
	APR	114,5	+11,6	-13,1	115,1	- 4,6	115,6	- 2,8	(120,0)
	MAI	128,7	+20,8	+12,4	129,9	+12,9	127,7	+10,5	(121,0)
	JUN	119,7	+ 5,1	- 7,0	115,1	-11,4	117,4	- 8,1	(121,9)
	JUL	109,2	+ 9,1	- 8,8	112,8	- 2,0	113,8	- 3,1	(122,7)
	AUG	104,8	+12,6	- 4,0	124,3	+10,2	123,4	+ 8,4	(123,4)
	SEP	130,5	+12,3	+24,5	121,5	- 2,3	122,0	- 1,1	(123,9)
	OKT	131,6	+11,4	+ 0,8	128,1	+ 5,4	127,3	+ 4,3	(124,2)
VERBRAUCHSGÜTERINDUSTRIEN INSGESAMT									
1972	OKT	125,5	+ 4,3	+ 7,7	110,0	+ 2,2	110,0	+ 1,7	109,9
	NOV	117,0	+ 1,4	- 6,8	109,4	- 0,5	108,2	- 1,6	(110,1)
	DEZ	99,0	- 1,3	-15,4	107,1	- 2,1	111,4	+ 3,0	(110,1)
1973	JAN	110,4	+ 7,4	+11,5	114,1	+ 6,5	113,1	+ 1,5	(110,1)
	FEB	112,6	+ 4,4	+ 2,0	112,7	- 1,2	112,7	- 0,4	(110,1)
	MAR	120,0	+ 0,2	+ 6,6	108,3	- 3,9	109,1	- 3,2	(109,9)
	APR	107,9	+ 1,2	-10,1	106,4	- 1,8	107,1	- 1,8	(109,6)
	MAI	109,6	+ 6,2	+ 1,6	116,7	+ 9,7	114,7	+ 7,1	(109,2)
	JUN	99,6	- 3,1	- 9,1	107,2	- 8,1	108,0	- 5,8	(108,7)
	JUL	94,6	- 2,1	- 5,0	103,5	- 3,5	103,8	- 3,9	(108,1)
	AUG	102,9	+ 1,3	+ 8,8	111,3	+ 7,5	109,1	+ 5,1	(107,3)
	SEP	110,6	- 5,1	+ 7,5	102,1	- 8,3	103,9	- 4,8	(106,4)
	OKT	120,8	- 3,7	+ 9,2	105,0	+ 2,8	103,8	- 0,1	(105,3)
VERBRAUCHSGÜTERINDUSTRIEN INLAND									
1972	OKT	125,7	+ 3,8	+ 7,9	109,1	+ 2,1	109,2	+ 1,5	109,2
	NOV	116,6	+ 0,3	- 7,2	108,2	- 0,8	106,9	- 2,1	(109,2)
	DEZ	97,5	- 2,2	-16,4	106,0	- 2,0	110,4	+ 3,3	(109,2)
1973	JAN	109,2	+ 6,3	+12,0	112,9	+ 6,5	111,9	+ 1,4	(109,0)
	FEB	110,9	+ 3,2	+ 1,6	111,4	- 1,3	111,4	- 0,4	(108,8)
	MAR	118,1	- 1,3	+ 6,5	108,8	- 4,1	107,6	- 3,4	(108,5)
	APR	105,9	- 0,3	-10,3	104,5	- 2,2	105,3	- 2,1	(108,0)
	MAI	107,7	+ 5,0	+ 1,7	115,2	+10,2	113,1	+ 7,4	(107,4)
	JUN	97,2	- 4,6	- 9,7	105,5	- 8,4	106,3	- 6,0	(106,7)
	JUL	92,9	- 3,2	- 4,4	102,2	- 3,1	102,4	- 3,7	(105,9)
	AUG	101,1	- 0,3	+ 8,8	109,4	+ 7,0	107,3	+ 4,8	(104,9)
	SEP	108,4	- 7,0	+ 7,2	99,4	- 9,1	101,2	- 5,7	(103,8)
	OKT	118,4	- 5,8	+ 9,2	101,7	+ 2,3	100,4	- 0,8	(102,5)
VERBRAUCHSGÜTERINDUSTRIEN AUSLAND									
1972	OKT	123,9	+ 8,8	+ 5,8	116,9	+ 3,5	116,8	+ 3,2	115,6
	NOV	120,4	+11,0	- 2,8	119,5	+ 2,2	118,6	+ 1,5	(116,7)
	DEZ	111,0	+ 5,8	- 7,8	116,7	- 2,3	118,9	+ 0,3	(117,9)
1973	JAN	119,7	+15,1	+ 7,8	123,8	+ 6,1	123,0	+ 3,4	(119,1)
	FEB	125,6	+12,8	+ 4,9	123,1	- 0,6	123,1	+ 0,1	(120,4)
	MAR	134,9	+11,1	+ 7,4	120,5	- 2,1	121,2	- 1,5	(121,6)
	APR	124,2	+13,4	- 7,9	121,5	+ 0,8	122,3	+ 0,9	(122,8)
	MAI	126,9	+17,4	+ 2,2	131,2	+ 8,0	129,6	+ 6,0	(123,9)
	JUN	119,8	+ 9,4	- 5,6	122,4	- 6,7	122,7	- 5,3	(125,0)
	JUL	108,8	+ 7,0	- 9,2	114,7	- 6,3	115,4	- 5,9	(126,1)
	AUG	117,7	+13,8	+ 8,2	126,5	+10,3	124,1	+ 7,5	(127,1)
	SEP	128,7	+ 9,9	+ 9,3	123,9	- 2,1	125,5	+ 1,1	(128,1)
	OKT	140,7	+13,6	+ 9,3	132,2	+ 6,7	131,4	+ 4,7	(128,9)

5. UMSÄTZE DER INDUSTRIE UND DES BAUHAUPTGEWERBES

5.2. VOLUMENINDEX (1970 = 100)

JAHR	MONAT	ORIGINALWERT			SAISONBEREINIGTER WERT		SAISON- UND ARBEITSTÄEGLICH BEREINIGTER WERT		GLATTE KOMPONENTE
		INDEX	VERÄNDERUNG VORJAHR	IN O/O GEGEN VORMONAT	INDEX	VERÄNDERUNG IN O/O GEGEN VORMONAT	INDEX	VERÄNDERUNG IN O/O GEGEN VORMONAT	INDEX
INDUSTRIE DER STEINE UND ERDEN INSGESAMT									
1972	JKT	138,6	+10,0	+ 5,8	117,3	+ 7,4	118,3	+ 6,4	114,8
	NOV	124,8	+11,6	-10,0	116,4	- 0,8	114,5	- 3,2	(115,3)
	DEZ	108,8	+10,6	-12,8	121,3	+ 4,2	118,6	+ 3,6	(115,7)
1973	JAN	75,5	+20,6	-30,6	119,6	- 1,4	120,1	+ 1,3	(115,9)
	FEB	78,2	+ 8,3	+ 3,6	115,7	- 3,3	115,7	- 3,7	(116,0)
	MAR	105,5	- 1,7	+34,9	114,7	- 0,9	113,9	- 1,6	(115,9)
	APR	109,6	- 1,3	+ 3,9	109,2	- 4,8	109,9	- 3,5	(115,5)
	MAI	127,2	+ 5,3	+16,1	118,8	+ 8,8	117,2	+ 6,6	(114,9)
	JUN	127,0	+ 0,0	- 0,2	110,7	- 6,8	112,8	- 3,8	(114,1)
	JUL	126,0	+ 1,9	- 0,8	106,9	- 3,4	108,0	- 4,3	(113,0)
	AUG	127,2	+ 1,5	+ 1,0	112,0	+ 4,8	109,5	+ 1,4	(111,6)
	SEP	125,8	- 4,0	- 1,1	103,5	- 7,6	104,1	- 3,1	(109,9)
	OKT	128,2	- 7,5	+ 1,9	106,3	+ 2,7	106,6	+ 0,5	(107,8)
INDUSTRIE DER STEINE UND ERDEN INLAND									
1972	OKT	139,1	+10,0	+ 5,8	117,3	+ 8,4	118,3	+ 7,3	114,7
	NOV	124,3	+11,0	-10,6	116,0	- 1,1	113,8	- 3,8	(115,2)
	DEZ	108,6	+10,5	-12,6	121,4	+ 4,7	116,2	+ 3,9	(115,5)
1973	JAN	74,1	+21,1	-31,8	119,7	- 1,4	120,2	+ 1,7	(115,7)
	FEB	77,0	+ 8,0	+ 3,9	115,5	- 3,5	115,5	- 3,9	(115,6)
	MAR	104,9	- 1,9	+36,2	114,7	- 0,7	113,7	- 1,6	(115,4)
	APR	108,7	- 2,1	+ 3,6	108,5	- 5,4	109,0	- 4,1	(115,0)
	MAI	126,7	+ 4,6	+16,6	118,4	+ 9,1	116,8	+ 7,2	(114,3)
	JUN	126,9	- 0,5	+ 0,2	110,3	- 6,8	112,5	- 3,7	(113,4)
	JUL	126,1	+ 1,3	- 0,6	106,4	- 3,5	107,5	- 4,4	(112,1)
	AUG	126,9	+ 1,0	+ 0,6	111,3	+ 4,6	108,7	+ 1,1	(110,6)
	SEP	125,3	- 4,7	- 1,3	101,5	- 8,8	104,2	- 4,1	(108,7)
	OKT	127,4	- 8,4	+ 1,7	104,9	+ 3,3	105,3	+ 1,1	(106,5)
INDUSTRIE DER STEINE UND ERDEN AUSLAND									
1972	OKT	126,3	+13,7	+ 6,7	118,5	+ 4,1	119,0	+ 1,7	118,1
	NOV	138,9	+30,7	+10,0	134,8	+13,8	132,4	+11,3	(119,8)
	DEZ	116,2	+15,4	-16,3	120,7	-10,5	122,7	- 7,3	(121,6)
1973	JAN	113,2	+10,9	- 2,6	123,9	+ 2,7	121,4	- 1,1	(123,6)
	FEB	113,0	+15,5	- 0,2	121,9	- 1,6	121,9	+ 0,4	(125,6)
	MAR	123,4	+ 4,2	+ 9,2	124,2	+ 1,9	126,3	+ 3,6	(127,7)
	APR	136,7	+20,5	+10,8	131,7	+ 6,0	130,9	+ 3,6	(129,9)
	MAI	141,8	+23,1	+ 3,7	135,5	+ 2,9	133,4	+ 1,9	(132,1)
	JUN	131,8	+14,1	- 7,1	130,4	- 3,8	133,4	+ 0,0	(134,5)
	JUL	127,0	+29,3	- 3,6	129,8	- 0,5	130,2	- 2,4	(136,9)
	AUG	137,9	+15,1	+ 8,6	138,1	+ 6,4	135,9	+ 4,4	(139,3)
	SEP	141,4	+19,4	+ 2,5	135,9	- 1,6	138,5	+ 1,9	(141,8)
	OKT	151,3	+19,8	+ 7,0	142,9	+ 5,2	141,4	+ 2,1	(144,3)
STAHL- UND WARMWALZWERKE (MENGENINDEX) INSGESAMT									
1972	OKT	99,4	+18,5	- 4,5	99,9	+ 3,7	100,9	+ 5,4	97,6
	NOV	97,4	+25,2	- 2,0	102,7	+ 2,8	101,2	+ 0,3	(99,3)
	DEZ	91,6	+16,7	- 6,0	100,3	- 2,3	102,8	+ 1,6	(100,8)
1973	JAN	101,0	+30,7	+10,3	106,6	+ 6,3	105,7	+ 2,8	(102,4)
	FEB	103,1	+22,7	+ 2,1	105,1	- 1,4	105,1	- 0,6	(103,9)
	MAR	112,9	+23,8	+ 9,5	106,3	+ 1,1	106,2	+ 1,0	(105,2)
	APR	101,5	+14,3	-10,1	99,9	- 6,0	101,4	- 4,5	(106,5)
	MAI	111,2	+18,9	+ 9,6	112,3	+12,4	110,3	+ 8,8	(107,6)
	JUN	102,3	+ 5,9	- 8,0	98,6	-12,2	99,5	- 9,8	(108,6)
	JUL	105,0	+17,4	+ 2,6	104,7	+ 6,2	105,7	+ 6,2	(109,4)
	AUG	114,6	+16,7	+ 9,1	110,7	+ 5,7	109,2	+ 3,3	(109,9)
	SEP	117,2	+12,6	+ 2,3	108,5	- 2,0	109,2	+ 0,0	(110,2)
	OKT	118,6	+19,3	+ 1,2	117,3	+ 8,1	115,9	+ 6,1	(110,3)
STAHL- UND WARMWALZWERKE (MENGENINDEX) INLAND									
1972	OKT	84,2	+11,8	- 4,4	88,1	+ 5,3	88,7	+ 5,5	87,3
	NOV	84,3	+12,0	+ 0,1	89,1	+ 1,1	87,7	- 1,1	(88,3)
	DEZ	74,2	+ 3,6	-12,0	86,3	- 3,1	90,5	+ 3,2	(89,4)
1973	JAN	93,1	+23,3	+25,5	95,2	+10,3	93,9	+ 3,8	(90,6)
	FEB	92,5	+13,9	- 0,6	92,7	- 2,6	92,7	- 1,3	(91,8)
	MAR	102,1	+15,9	+10,4	93,9	+ 1,3	94,2	+ 1,6	(93,0)
	APR	94,3	+12,0	- 7,6	91,6	- 2,4	92,7	- 1,6	(94,3)
	MAI	103,8	+16,1	+10,1	103,5	+13,0	101,1	+ 9,1	(95,7)
	JUN	94,9	+ 6,9	- 8,6	91,5	-11,6	92,7	- 8,3	(97,1)
	JUL	96,7	+13,1	+ 1,9	95,2	+ 4,0	95,9	+ 3,5	(98,5)
	AUG	103,5	+19,8	+ 7,0	102,0	+ 7,1	100,8	+ 5,1	(100,0)
	SEP	103,8	+17,8	+ 0,3	99,3	- 2,6	100,2	- 0,6	(101,5)
	OKT	102,6	+21,9	- 1,2	105,8	+ 6,5	104,3	+ 4,1	(103,0)
STAHL- UND WARMWALZWERKE (MENGENINDEX) AUSLAND									
1972	OKT	144,1	+56,5	- 4,6	140,0	+ 0,0	141,8	+ 2,0	121,1
	NOV	135,7	+59,5	- 5,8	138,6	- 1,0	136,5	- 3,7	(124,6)
	DEZ	142,7	+44,7	+ 5,2	140,4	+ 1,3	135,5	- 0,7	(128,0)
1973	JAN	124,1	+50,4	-13,0	134,8	- 4,0	135,1	- 0,3	(131,3)
	FEB	134,4	+45,6	+ 8,3	140,8	+ 4,5	140,8	+ 4,2	(134,4)
	MAR	144,5	+43,9	+ 7,5	137,3	- 2,5	135,7	- 3,6	(137,1)
	APR	122,8	+19,9	-15,0	125,0	- 9,0	127,3	- 6,2	(139,5)
	MAI	132,8	+26,2	+ 8,1	135,3	+ 8,2	134,8	+ 5,9	(141,6)
	JUN	124,2	+ 3,8	- 6,5	119,8	-11,5	122,7	- 9,0	(143,1)
	JUL	129,4	+28,4	+ 4,2	129,1	+ 7,8	130,1	+ 6,0	(144,1)
	AUG	147,2	+10,9	+13,8	145,2	+12,5	142,9	+ 9,8	(144,5)
	SEP	156,7	+ 3,7	+ 6,5	142,5	- 1,9	143,2	+ 0,2	(144,2)
	OKT	165,4	+14,8	+ 5,6	157,0	+10,2	157,4	+ 9,9	(143,2)

5. UMSATZE DER INDUSTRIE UND DES BAUHAUPTGEWERBES

5.2. VOLUMENINDEX (1970 = 100)

JAHR	MONAT	ORIGINALWERT			SAISONBEREINIGTER WERT		SAISON- UND ARBEITSTÄGLICH BEREINIGTER WERT		GLATTE KOMPONENTE	
		INDEX	VERÄNDERUNG VORJAHR	IN O/O GEGEN VORMONAT	INDEX	VERÄNDERUNG IN O/O GEGEN VORMONAT	INDEX	VERÄNDERUNG IN O/O GEGEN VORMONAT	INDEX	
CHEMISCHE INDUSTRIE (OHNE KOHLENWERTSTOFFINDUSTRIE) INSGESAMT										
1972	OKT	120,0	+ 9,9	+ 7,0	114,3	+ 4,2	114,5	+ 3,5	112,9	
	NOV	116,5	+ 7,8	- 2,9	114,9	+ 0,5	113,7	- 0,7	(113,9)	
	DEZ	108,7	+ 5,4	- 6,7	113,3	- 1,4	115,4	+ 1,5	(114,9)	
1973	JAN*	123,4	+20,4	+13,5	129,8	+14,6	129,7	+12,4	(116,0)	
	FEB	117,7	+10,8	- 4,6	119,2	- 8,2	119,2	- 8,1	(117,1)	
	MAR	128,3	+ 9,7	+ 9,0	121,7	+ 2,1	121,1	+ 1,6	(118,2)	
	APR	115,7	+10,3	- 9,8	115,1	- 5,4	116,5	- 3,8	(119,4)	
	MAI	127,3	+16,3	+10,0	128,2	+11,4	126,2	+ 8,3	(120,6)	
	JUN	119,3	+ 6,4	- 6,3	117,3	- 8,5	119,0	- 5,7	(121,9)	
	JUL	121,3	+16,1	+ 1,7	121,3	+ 3,4	121,3	+ 1,9	(123,1)	
	AUG	122,3	+13,8	+ 0,8	126,5	+ 4,3	125,4	+ 3,4	(124,5)	
	SEP	122,6	+ 9,3	+ 0,2	120,9	- 4,4	122,5	- 2,3	(125,8)	
	OKT	132,4	+10,3	+ 8,0	126,6	+ 4,7	126,4	+ 3,2	(127,1)	
	CHEMISCHE INDUSTRIE (OHNE KOHLENWERTSTOFFINDUSTRIE) INLAND									
	1972	OKT	118,1	+ 5,6	+ 6,0	110,3	+ 3,4	110,8	+ 3,2	109,8
NOV		113,6	+ 3,9	- 3,8	111,2	+ 0,8	110,0	- 0,7	(110,6)	
DEZ		101,3	+ 2,2	-10,8	109,8	- 1,3	111,9	+ 1,7	(111,4)	
1973	JAN*	119,5	+17,5	+18,0	126,1	+14,8	125,9	+12,5	(112,2)	
	FEB	113,1	+ 8,2	- 5,4	115,5	- 8,4	115,5	- 8,3	(113,0)	
	MAR	124,4	+ 9,2	+10,0	118,3	+ 2,4	117,8	+ 2,0	(113,9)	
	APR	110,7	+ 8,7	-11,0	111,4	- 5,8	112,6	- 4,4	(114,8)	
	MAI	121,5	+14,4	+ 9,8	123,6	+11,0	121,3	+ 7,7	(115,8)	
	JUN	115,5	+ 5,9	- 4,9	113,6	- 8,1	114,9	- 5,3	(116,7)	
	JUL	117,8	+14,0	+ 2,0	116,4	+ 2,5	116,8	+ 1,7	(117,7)	
	AUG	115,9	+ 9,2	- 1,6	119,4	+ 2,6	118,4	+ 1,4	(118,7)	
	SEP	119,1	+ 6,9	+ 2,8	115,1	- 3,6	116,5	- 1,6	(119,7)	
	OKT	126,7	+ 7,3	+ 6,4	119,0	+ 3,4	118,5	+ 1,7	(120,8)	
	CHEMISCHE INDUSTRIE (OHNE KOHLENWERTSTOFFINDUSTRIE) AUSLAND									
	1972	OKT	124,6	+20,7	+ 9,2	124,3	+ 5,7	123,6	+ 4,5	121,2
NOV		123,3	+17,0	- 1,0	125,0	+ 0,6	124,0	+ 0,3	(122,8)	
DEZ		125,8	+12,0	+ 2,0	122,0	- 2,4	127,3	+ 2,7	(124,5)	
1973	JAN	132,3	+25,2	+ 5,2	133,8	+ 9,7	133,0	+ 4,5	(126,2)	
	FEB	128,3	+16,5	- 3,0	128,5	- 4,0	128,5	- 3,4	(127,9)	
	MAR	137,4	+10,5	+ 7,1	125,7	- 2,2	126,3	- 1,7	(129,6)	
	APR	127,0	+13,3	- 7,6	123,8	- 1,5	125,3	- 0,8	(131,4)	
	MAI	140,3	+19,6	+10,5	139,5	+12,7	137,6	+ 9,8	(133,1)	
	JUN	128,1	+ 7,6	- 8,7	125,7	- 9,9	127,1	- 7,6	(134,8)	
	JUL	129,3	+20,6	+ 3,9	133,4	+ 6,1	132,9	+ 4,6	(135,5)	
	AUG	137,0	+23,6	+ 6,0	142,8	+ 7,0	140,4	+ 5,6	(138,1)	
	SEP	130,6	+14,5	- 4,7	134,7	- 5,7	137,3	- 2,2	(139,7)	
	OKT	145,4	+16,7	+11,3	144,6	+ 7,3	143,5	+ 4,5	(141,3)	
	MASCHINENBAU INSGESAMT									
	1972	OKT	101,2	+ 1,9	+ 3,8	98,9	+ 3,3	99,1	+ 2,4	98,9
NOV		102,5	+ 2,3	+ 1,3	100,2	+ 1,3	99,0	- 0,1	(99,2)	
DEZ		122,3	+ 2,1	+19,3	99,4	- 0,8	101,3	+ 2,3	(99,6)	
1973	JAN	95,0	+ 7,8	-22,3	103,9	+ 4,5	103,3	+ 2,0	(99,9)	
	FEB	89,5	+ 0,6	- 5,8	100,4	- 3,4	100,4	- 2,8	(100,3)	
	MAR	100,6	- 0,5	+12,4	98,0	- 2,4	98,4	- 2,0	(100,6)	
	APR	95,0	+ 3,7	- 5,6	97,5	- 0,5	97,6	- 0,8	(101,0)	
	MAI	105,6	+12,1	+11,2	108,6	+11,4	107,1	+ 9,7	(101,4)	
	JUN	107,8	+ 0,9	+ 2,1	100,9	- 7,1	101,9	- 4,9	(101,7)	
	JUL	95,4	+ 1,1	-11,5	96,6	- 4,3	97,0	- 4,8	(102,1)	
	AUG	93,9	+ 5,7	- 1,6	104,7	+ 8,4	103,0	+ 8,2	(102,4)	
	SEP	100,3	+ 2,9	+ 6,8	98,7	- 5,7	100,2	- 2,7	(102,7)	
	OKT	106,3	+ 5,0	+ 6,0	103,7	+ 5,1	102,9	+ 2,7	(103,0)	
	MASCHINENBAU INLAND									
	1972	OKT	95,2	- 5,3	+ 1,9	92,6	+ 0,2	93,0	- 0,2	95,0
NOV		96,4	- 3,7	+ 1,3	94,4	+ 1,9	92,9	- 0,1	(95,0)	
DEZ		116,6	- 3,4	+21,0	94,3	- 0,1	97,1	+ 4,5	(95,0)	
1973	JAN	95,0	+ 9,7	-18,5	102,3	+ 8,5	101,5	+ 4,5	(95,1)	
	FEB	84,7	- 3,2	-10,8	95,3	- 6,8	95,3	- 6,1	(95,2)	
	MAR	94,6	- 4,1	+11,7	92,6	- 2,8	92,9	- 2,5	(95,2)	
	APR	89,3	- 0,8	- 5,6	91,6	- 1,1	92,1	- 0,9	(95,3)	
	MAI	101,4	+10,2	+13,5	104,4	+14,0	102,4	+11,2	(95,4)	
	JUN	100,5	- 1,5	- 0,9	94,6	- 9,4	95,4	- 6,8	(95,5)	
	JUL	88,4	- 2,3	-12,0	89,8	- 5,1	90,4	- 5,2	(95,6)	
	AUG	88,5	+ 0,8	+ 0,1	97,6	+ 8,7	95,5	+ 5,6	(95,7)	
	SEP	93,7	+ 0,3	+ 5,9	92,7	- 5,0	94,1	- 1,5	(95,8)	
	OKT	97,4	+ 2,3	+ 3,9	94,9	+ 2,4	93,9	- 0,2	(95,9)	
	MASCHINENBAU AUSLAND									
	1972	OKT	112,2	+15,6	+ 7,1	110,4	+ 8,6	110,0	+ 5,8	106,0
NOV		113,6	+12,9	+ 1,2	110,5	+ 0,1	109,7	- 0,3	(106,9)	
DEZ		132,6	+12,3	+16,7	108,7	- 1,6	109,0	- 0,6	(107,8)	
1973	JAN	94,9	+ 4,6	-28,4	106,8	- 1,7	106,5	- 2,3	(108,7)	
	FEB	98,1	+ 7,1	+ 3,4	109,5	+ 2,5	109,5	+ 2,8	(109,6)	
	MAR	111,5	+ 5,6	+13,7	107,8	- 1,6	108,4	- 1,0	(110,5)	
	APR	105,2	+11,2	- 5,7	107,9	+ 0,1	107,3	- 1,0	(111,3)	
	MAI	113,3	+15,5	+ 7,7	116,5	+ 8,0	115,7	+ 7,8	(112,2)	
	JUN	120,9	+ 4,6	+ 6,7	112,1	- 3,8	113,9	- 1,6	(113,0)	
	JUL	108,1	+ 6,5	-10,6	108,9	- 2,9	108,9	- 4,4	(113,8)	
	AUG	103,8	+14,3	- 4,0	117,7	+ 8,1	116,8	+ 7,3	(114,6)	
	SEP	112,1	+ 7,0	+ 8,0	109,7	- 6,8	111,1	- 4,9	(115,2)	
	OKT	122,5	+ 9,2	+ 9,3	119,7	+ 9,1	119,1	+ 7,2	(115,9)	

5. UMSÄTZE DER INDUSTRIE UND DES BAUHAUPTGEWERBES

5.2. VOLUMENINDEX (1970 = 100)

JAHR	MONAT	ORIGINALWERT			SAISONBEREINIGTER WERT		SAISON- UND ARBEITSTÄGLICH BEREINIGTER WERT		GLATTE KOMPONENTE
		INDEX	VERÄNDERUNG VORJAHR	IN O/O GEGEN VORMONAT	INDEX	VERÄNDERUNG IN O/O GEGEN VORMONAT	INDEX	VERÄNDERUNG IN O/O GEGEN VORMONAT	INDEX
STRASSENFAHRZEUGBAU INSGESAMT									
1972	OKT	119,1	+ 6,3	+18,3	110,3	+10,7	111,7	+ 9,6	108,1
	NOV	117,0	+14,6	- 1,8	114,3	+ 3,6	111,6	- 0,1	(109,1)
	DEZ	100,0	+28,9	-14,5	111,4	- 2,5	114,5	+ 2,6	(109,9)
1973	JAN	111,4	+26,2	+11,4	123,0	+10,4	122,3	+ 6,8	(110,6)
	FEB	114,4	+ 9,6	+ 2,7	113,4	- 7,8	113,4	- 7,3	(111,1)
	MAR	130,2	+ 6,1	+13,8	112,6	- 0,7	109,5	- 3,4	(111,3)
	APR	114,5	+ 5,6	-12,1	107,6	- 4,4	109,6	+ 0,1	(111,3)
	MAI	126,9	+14,8	+10,8	123,2	+14,5	119,5	+ 9,0	(110,9)
	JUN	111,6	- 2,6	-12,1	103,1	-16,3	106,3	-11,0	(110,1)
	JUL	91,4	+ 4,7	-18,1	98,0	- 4,9	99,6	- 6,3	(108,8)
	AUG	78,7	- 2,8	-13,9	102,1	+ 4,2	101,3	+ 1,7	(107,2)
	SEP	105,2	+ 4,5	+33,7	102,1	+ 0,0	103,1	+ 1,8	(104,9)
	OKT	112,5	- 5,5	+ 6,9	101,9	- 0,2	101,4	- 1,6	(102,2)
STRASSENFAHRZEUGBAU INLAND									
1972	OKT	116,5	+ 5,7	+23,4	106,8	+13,0	108,4	+10,5	105,5
	NOV	106,8	+10,4	- 3,3	106,2	- 0,6	103,2	- 4,8	(105,2)
	DEZ	100,7	+38,9	- 5,7	111,1	+ 4,6	110,3	+ 6,9	(106,8)
1973	JAN	96,0	+13,6	- 4,7	111,5	+ 0,4	111,1	+ 0,7	(107,1)
	FEB	106,1	+ 8,9	+10,5	107,8	- 3,3	107,8	- 3,0	(107,1)
	MAR	130,4	+ 4,2	+22,9	107,5	- 0,3	104,2	- 3,3	(106,8)
	APR	112,9	+ 5,4	-13,4	104,9	- 2,4	106,3	+ 2,0	(106,1)
	MAI	124,0	+ 9,3	+ 9,8	115,9	+10,5	112,3	+ 5,6	(105,0)
	JUN	110,3	- 3,5	-11,0	98,9	-14,7	102,6	- 8,6	(103,3)
	JUL	88,5	+ 4,5	-19,8	93,5	- 5,5	95,2	- 7,2	(101,2)
	AUG	71,5	-11,6	-19,2	100,3	+ 7,3	98,9	+ 3,9	(98,5)
	SEP	94,2	- 0,2	+31,7	93,3	- 7,0	94,7	- 4,2	(95,1)
	OKT	98,8	-15,2	+ 4,9	88,6	- 5,0	88,4	- 6,7	(91,1)
STRASSENFAHRZEUGBAU AUSLAND									
1972	OKT	122,4	+ 7,1	+12,7	112,9	+ 6,2	114,6	+ 7,4	111,6
	NOV	129,7	+19,3	+ 6,0	125,6	+11,2	122,1	+ 6,5	(112,9)
	DEZ	99,1	+18,0	-23,6	109,2	-13,1	118,8	- 2,7	(114,1)
1973	JAN	130,4	+40,1	+31,6	137,9	+26,3	135,9	+14,4	(115,3)
	FEB	124,8	+10,3	- 4,3	118,0	-14,4	118,0	-13,2	(116,4)
	MAR	129,8	+ 8,5	+ 4,0	119,8	+ 1,5	116,5	- 1,3	(117,2)
	APR	116,4	+ 5,8	-10,3	108,8	- 9,2	112,2	- 3,7	(117,9)
	MAI	130,6	+22,3	+12,2	133,0	+22,2	129,0	+15,0	(118,3)
	JUN	113,2	- 1,4	-13,3	105,7	-20,5	108,4	-16,0	(118,5)
	JUL	94,9	+ 5,0	-16,2	104,1	- 1,5	105,8	- 2,4	(118,3)
	AUG	87,8	+ 8,3	- 7,5	109,1	+ 4,8	108,9	+ 2,9	(117,7)
	SEP	118,9	+ 9,5	+35,4	114,4	+ 4,9	114,1	+ 4,8	(116,7)
	OKT	129,5	+ 5,8	+ 8,9	117,3	+ 2,5	115,8	+ 1,5	(115,2)
ELEKTROTECHNISCHE INDUSTRIE INSGESAMT									
1972	OKT	119,9	+ 8,3	- 3,8	116,7	+ 6,8	116,7	+ 5,4	116,3
	NOV	125,0	+ 8,3	+ 4,3	118,0	+ 1,1	117,5	+ 0,7	(117,3)
	DEZ	140,9	+12,5	+12,7	121,3	+ 2,8	119,9	+ 2,0	(118,3)
1973	JAN	109,5	+14,9	-22,3	121,6	+ 0,2	121,9	+ 1,7	(119,2)
	FEB	113,1	+10,3	+ 3,3	121,3	- 0,2	121,3	- 0,5	(120,1)
	MAR	130,3	+13,5	+15,2	122,4	+ 0,9	122,1	+ 0,7	(121,0)
	APR	111,4	+11,1	-14,5	118,8	- 2,9	118,9	- 2,6	(121,8)
	MAI	118,3	+13,4	+ 6,2	126,0	+ 6,1	124,9	+ 5,0	(122,6)
	JUN	118,6	- 3,0	+ 0,3	115,1	- 8,7	117,0	- 6,3	(123,3)
	JUL	113,8	+ 9,3	- 4,0	120,5	+ 4,7	120,5	+ 3,0	(124,0)
	AUG	115,0	+12,3	+ 1,1	127,0	+ 5,4	126,1	+ 4,6	(124,6)
	SEP	138,6	+11,2	+20,5	123,2	- 3,0	124,8	- 1,0	(125,1)
	OKT	133,4	+11,3	- 3,8	129,5	+ 5,1	129,6	+ 3,8	(125,5)
ELEKTROTECHNISCHE INDUSTRIE INLAND									
1972	OKT	121,0	+ 6,5	- 2,1	115,3	+ 5,6	115,2	+ 4,3	115,6
	NOV	123,7	+ 7,2	+ 2,2	116,9	+ 1,4	116,6	+ 1,2	(116,4)
	DEZ	138,6	+10,3	+12,0	119,6	+ 2,3	118,3	+ 1,5	(117,2)
1973	JAN	110,5	+14,6	-20,3	120,8	+ 1,0	121,2	+ 2,5	(117,9)
	FEB	112,1	+ 8,8	+ 1,4	119,8	- 0,8	119,8	- 1,2	(118,5)
	MAR	127,8	+12,6	+14,0	120,8	+ 0,8	120,4	+ 0,5	(119,0)
	APR	109,4	+10,1	-14,4	117,6	- 2,6	118,0	- 2,0	(119,5)
	MAI	115,1	+11,7	+ 5,2	123,6	+ 5,1	122,6	+ 3,9	(119,9)
	JUN	115,9	- 5,5	+ 0,7	112,3	- 9,1	113,9	- 7,1	(120,2)
	JUL	106,4	+ 4,1	- 8,2	114,5	+ 2,0	114,5	+ 0,5	(120,3)
	AUG	112,2	+10,0	+ 5,5	123,7	+ 8,0	122,6	+ 7,1	(120,4)
	SEP	134,4	+ 8,7	+19,8	119,8	- 3,2	121,3	- 1,1	(120,3)
	OKT	129,5	+ 7,0	- 3,6	123,3	+ 2,9	123,5	+ 1,8	(120,1)
ELEKTROTECHNISCHE INDUSTRIE AUSLAND									
1972	OKT	115,7	+15,7	- 9,8	121,7	+10,8	122,4	+ 9,1	118,7
	NOV	130,0	+13,1	+12,4	122,2	+ 0,4	121,2	- 1,0	(120,0)
	DEZ	149,5	+20,8	+15,0	128,0	+ 4,7	125,6	+ 3,6	(121,5)
1973	JAN	105,6	+14,7	-29,4	124,1	- 3,0	124,3	- 1,0	(123,0)
	FEB	116,6	+ 9,8	+10,4	124,3	+ 0,2	124,3	+ 0,0	(124,6)
	MAR	139,7	+16,5	+19,8	128,0	+ 3,0	127,2	+ 2,3	(126,3)
	APR	118,8	+14,7	-15,0	123,6	- 3,4	122,3	- 3,9	(128,1)
	MAI	130,4	+19,5	+ 9,8	135,0	+ 9,2	133,7	+ 9,3	(130,0)
	JUN	128,7	+ 6,7	- 1,3	126,1	- 6,6	128,6	- 3,8	(132,0)
	JUL*	141,4	+27,0	+ 9,9	147,3	+16,8	147,9	+15,0	(134,2)
	AUG	125,4	+20,6	-11,3	137,4	- 6,7	137,0	- 7,4	(136,4)
	SEP	154,0	+20,0	+22,8	134,7	- 2,0	136,3	- 0,5	(138,7)
	OKT	147,8	+27,7	- 4,0	151,7	+12,6	151,4	+11,1	(141,1)

5. UMSATZE DER INDUSTRIE UND DES BAUHAUPTGEWERBES

5.2. VOLUMENINDEX (1970 = 100)

JAHR	MONAT	ORIGINALWERT			SAISONBEREINIGTER WERT		SAISON- UND ARBEITSTÄGLICH BEREINIGTER WERT		GLATTE KOMPONENTE
		INDEX	VERÄNDERUNG VORJAHR	IN O/O GEGEN VORMONAT	INDEX	VERÄNDERUNG IN O/O GEGEN VORMONAT	INDEX	VERÄNDERUNG IN O/O GEGEN VORMONAT	INDEX
EISEN-, BLECH- UND METALLWARENINDUSTRIE INSGESAMT									
1972	JKT	115,7	+ 6,4	+10,5	104,9	+ 5,4	105,4	+ 4,7	104,1
	NOV	113,9	+ 6,8	- 1,6	106,2	+ 1,2	104,4	- 0,9	(104,6)
	DEZ	101,3	+ 3,6	-11,1	103,9	- 2,2	106,5	+ 2,0	(105,1)
1973	JAN	103,2	+10,8	+ 1,9	109,2	+ 5,1	108,4	+ 1,8	(105,6)
	FEB	103,4	+ 5,6	+ 0,2	107,2	- 1,8	107,2	- 1,1	(106,1)
	MAR	111,8	+ 4,0	+ 8,1	105,6	- 1,5	105,8	- 1,3	(106,6)
	APR	104,7	+ 7,1	- 6,4	105,1	- 0,5	105,9	+ 0,1	(107,0)
	MAI	111,9	+ 9,6	+ 6,9	114,3	+ 8,8	112,2	+ 5,9	(107,3)
	JUN	106,0	+ 1,1	- 5,3	104,7	- 8,4	106,1	- 5,4	(107,7)
	JUL	96,4	+ 6,9	- 9,1	102,3	- 2,3	103,0	- 2,9	(107,9)
	AUG	102,7	+ 6,6	+ 6,5	110,8	+ 8,3	108,6	+ 5,4	(108,1)
	SEP	107,8	+ 3,0	+ 5,0	102,9	- 7,1	104,8	- 3,5	(108,2)
	OKT	120,1	+ 3,8	+11,4	108,8	+ 5,7	107,8	+ 2,9	(108,3)
EISEN-, BLECH- UND METALLWARENINDUSTRIE INLAND									
1972	OKT	115,0	+ 4,9	+ 9,8	103,8	+ 5,0	104,3	+ 4,2	103,4
	NOV	112,9	+ 5,4	- 1,8	105,0	+ 1,2	103,3	- 1,0	(103,8)
	DEZ	99,6	+ 2,5	-11,8	102,7	- 2,2	105,5	+ 2,1	(104,2)
1973	JAN	102,0	+ 9,7	+ 2,4	108,1	+ 5,3	107,3	+ 1,7	(104,5)
	FEB	101,8	+ 4,6	- 0,2	106,1	- 1,9	106,1	- 1,1	(104,9)
	MAR	109,5	+ 2,4	+ 7,6	104,0	- 2,0	104,2	- 1,8	(105,1)
	APR	102,5	+ 5,5	- 6,4	103,7	- 0,3	104,4	+ 0,2	(105,4)
	MAI	110,1	+ 8,2	+ 7,4	112,7	+ 8,7	110,6	+ 5,9	(105,5)
	JUN	104,3	+ 0,0	- 5,3	103,4	- 8,3	104,8	- 5,2	(105,6)
	JUL	95,9	+ 5,7	- 8,1	101,2	- 2,1	101,9	- 2,8	(105,7)
	AUG	101,4	+ 5,1	+ 5,7	108,7	+ 7,4	106,6	+ 4,6	(105,6)
	SEP	106,2	+ 1,4	+ 4,7	100,8	- 7,3	102,5	- 3,8	(105,5)
	OKT	115,8	+ 0,7	+ 9,0	104,4	+ 3,6	103,4	+ 0,9	(105,2)
EISEN-, BLECH- UND METALLWARENINDUSTRIE AUSLAND									
1972	OKT	119,4	+15,1	+14,0	110,7	+ 8,4	111,1	+ 7,0	108,7
	NOV	119,0	+14,3	- 0,3	113,2	+ 2,3	111,0	- 0,1	(109,9)
	DEZ	109,9	+ 9,1	- 7,6	109,8	- 3,0	112,5	+ 1,4	(111,1)
1973	JAN	109,5	+16,2	- 0,4	114,8	+ 4,6	113,9	+ 1,2	(112,2)
	FEB	111,7	+11,3	+ 2,0	113,1	- 1,5	113,1	- 0,7	(113,2)
	MAR	123,7	+12,0	+10,7	114,7	+ 1,4	114,9	+ 1,6	(114,1)
	APR	116,3	+15,8	- 6,0	113,0	- 1,5	113,8	- 1,0	(114,9)
	MAI	121,6	+17,5	+ 4,6	122,7	+ 8,6	120,6	+ 6,0	(115,5)
	JUN	115,1	+ 7,3	- 5,3	111,2	- 9,4	113,1	- 6,2	(116,0)
	JUL	98,9	+12,4	-14,1	107,6	- 3,2	108,3	- 4,2	(116,3)
	AUG	109,7	+15,0	+10,9	121,9	+13,3	118,6	+ 9,5	(116,4)
	SEP	116,0	+10,8	+ 5,7	113,4	- 7,0	115,8	- 2,4	(116,3)
	OKT*	142,0	+18,9	+22,4	134,2	+18,3	133,6	+15,4	(116,0)
TEXTILINDUSTRIE INSGESAMT									
1972	OKT	115,6	- 2,8	+ 9,7	101,2	+ 0,5	101,2	+ 0,3	102,4
	NOV	110,5	- 4,7	- 4,4	100,9	- 0,3	100,0	- 1,2	(102,1)
	DEZ	93,0	- 8,4	-15,8	98,9	- 2,0	102,6	+ 2,6	(101,6)
1973	JAN	103,0	+ 0,6	+10,8	104,2	+ 5,4	103,5	+ 0,9	(101,0)
	FEB	104,0	- 1,2	+ 1,0	103,1	- 1,1	103,1	- 0,4	(100,3)
	MAR	109,4	- 2,6	+ 5,2	99,1	- 3,9	99,7	- 3,3	(99,4)
	APR	96,8	- 4,4	-11,5	95,2	- 3,9	95,8	- 3,9	(98,4)
	MAI	99,8	+ 1,4	+ 3,1	105,5	+10,8	103,6	+ 8,1	(97,1)
	JUN	91,7	- 8,7	- 8,1	95,6	- 9,4	96,0	- 7,3	(95,7)
	JUL	80,4	-11,0	-12,3	89,9	- 6,0	90,2	- 6,0	(94,0)
	AUG	82,9	- 6,0	+ 3,1	98,1	+ 9,1	95,7	+ 6,1	(92,2)
	SEP	90,8	-13,9	+ 9,5	86,7	-11,6	88,5	- 7,5	(90,0)
	OKT	98,3	-15,0	+ 8,3	84,4	- 2,7	83,5	- 5,6	(87,6)
TEXTILINDUSTRIE INLAND									
1972	OKT	116,1	- 3,1	+10,0	100,2	+ 0,2	100,2	- 0,1	101,7
	NOV	110,1	- 6,1	- 5,2	99,3	- 0,9	98,3	- 1,9	(101,1)
	DEZ	90,6	-10,1	-17,7	97,1	- 2,2	101,3	+ 3,1	(100,3)
1973	JAN	101,7	- 1,4	+12,3	102,5	+ 5,6	101,7	+ 0,4	(99,5)
	FEB	102,0	- 3,3	+ 0,3	101,2	- 1,3	101,2	- 0,5	(98,5)
	MAR	106,9	- 4,9	+ 4,8	97,0	- 4,2	97,7	- 3,5	(97,3)
	APR	93,5	- 7,5	-12,5	92,5	- 4,6	93,0	- 4,8	(95,9)
	MAI	96,4	- 1,7	+ 3,1	102,6	+10,9	100,7	+ 8,3	(94,4)
	JUN	88,2	-11,5	- 8,5	92,8	- 9,6	93,2	- 7,4	(92,7)
	JUL	77,9	-13,4	-11,7	87,9	- 5,3	88,2	- 5,4	(90,7)
	AUG	80,2	- 8,6	+ 3,0	95,5	+ 8,6	93,1	+ 5,6	(88,5)
	SEP	87,7	-16,9	+ 9,4	83,1	-13,0	84,9	- 8,8	(86,1)
	OKT	94,1	-18,9	+ 7,3	79,1	- 4,8	78,1	- 8,0	(83,4)
TEXTILINDUSTRIE AUSLAND									
1972	OKT	112,4	- 0,4	+ 7,3	107,4	+ 2,8	107,4	+ 2,9	108,1
	NOV	112,4	+ 4,2	+ 0,0	110,4	+ 2,8	110,0	+ 2,4	(109,2)
	DEZ	108,0	+ 2,8	- 3,9	110,4	+ 0,0	111,0	+ 0,9	(110,3)
1973	JAN	110,6	+11,4	+ 2,4	114,7	+ 3,9	114,5	+ 3,2	(111,3)
	FEB	116,6	+12,3	+ 5,4	115,1	+ 0,3	115,1	+ 0,5	(112,1)
	MAR	125,3	+12,2	+ 7,5	112,4	- 2,3	112,7	- 2,1	(112,8)
	APR	117,6	+14,7	- 6,1	112,5	+ 0,1	113,3	+ 0,5	(113,3)
	MAI	122,2	+22,1	+ 3,9	125,0	+11,1	122,7	+ 8,3	(113,5)
	JUN	114,3	+ 9,3	- 6,5	113,9	- 8,9	113,9	- 7,2	(113,5)
	JUL	96,8	+ 4,5	-15,3	102,7	- 9,8	103,6	- 9,0	(113,1)
	AUG	100,6	+ 9,9	+ 3,9	115,4	+12,4	112,5	+ 8,6	(112,3)
	SEP	111,1	+ 6,0	+10,4	110,0	- 4,7	111,9	- 0,5	(111,2)
	OKT*	127,5	+13,4	+14,8	122,7	+11,5	122,7	+ 9,7	(109,6)

5. UMSATZE DER INDUSTRIE UND DES BAUHAUPTGEBERBES

5.2. VOLUMENINDEX (1970 = 100)

JAHR	MONAT	ORIGINALWERT			SAISONBEREINIGTER WERT		SAISON- UND ARBEITSTÄGGLICH BEREINIGTER WERT		GLATTE KOMPONENTE
		INDEX	VERÄNDERUNG VOR JAHR	IN O/O GEGEN VORMONAT	INDEX	VERÄNDERUNG IN O/O GEGEN VORMONAT	INDEX	VERÄNDERUNG IN O/O GEGEN VORMONAT	INDEX
BEKLEIDUNGSINDUSTRIE INSGESAMT									
1972	OKT	143,6	+ 8,3	+ 5,8	115,7	+ 4,3	115,1	+ 2,6	112,5
	NOV	114,3	+ 1,2	-20,4	110,8	- 4,2	109,3	- 5,0	(112,3)
	DEZ	79,9	- 0,1	-30,1	107,2	- 3,2	114,4	+ 4,7	(112,0)
1973	JAN	114,9	+ 8,0	+43,8	117,2	+ 9,3	115,4	+ 0,9	(111,5)
	FEB	120,4	+ 1,1	+ 4,8	113,3	- 3,3	113,3	- 1,8	(110,8)
	MAR	128,1	- 8,0	+ 6,4	104,8	- 7,5	105,8	- 6,6	(110,0)
	APR	112,0	- 3,9	-12,6	104,4	- 0,4	105,1	- 0,7	(108,9)
	MAI	95,4	- 1,2	-14,8	111,0	+ 6,3	110,0	+ 4,7	(107,6)
	JUN	75,4	- 8,2	-21,0	104,0	- 6,3	105,4	- 4,2	(106,1)
	JUL	86,7	- 7,0	+15,0	103,8	- 0,2	103,2	- 2,1	(104,4)
	AUG	107,8	- 4,9	+24,3	107,9	+ 3,9	106,4	+ 3,1	(102,4)
	SEP	120,8	-11,0	+12,1	96,6	-10,5	98,1	- 7,8	(100,2)
	OKT	125,3	-12,7	+ 3,7	97,3	+ 0,7	95,7	- 2,4	(97,7)
BEKLEIDUNGSINDUSTRIE INLAND									
1972	OKT	141,8	+ 7,9	+ 6,3	114,3	+ 4,2	113,8	+ 2,5	111,4
	NOV	114,0	+ 0,6	-19,6	109,4	- 4,3	108,0	- 5,1	(111,1)
	DEZ	80,2	- 0,6	-29,6	106,1	- 3,0	113,1	+ 4,7	(110,7)
1973	JAN	113,2	+ 7,4	+41,1	115,6	+ 9,0	113,9	+ 0,7	(110,2)
	FEB	117,3	+ 0,2	+ 3,6	111,5	- 3,5	111,5	- 2,1	(109,4)
	MAR	125,3	- 8,6	+ 6,8	103,2	- 7,4	104,3	- 6,5	(108,5)
	APR	110,4	- 4,2	-11,9	102,9	- 0,3	103,5	- 0,8	(107,3)
	MAI	95,4	- 1,3	-13,6	110,0	+ 6,9	108,8	+ 5,1	(106,0)
	JUN	75,5	- 8,7	-20,9	102,8	- 6,5	104,1	- 4,3	(104,3)
	JUL	85,6	- 7,0	+13,4	102,6	- 0,2	102,0	- 2,0	(102,5)
	AUG	104,4	- 6,3	+22,0	105,5	+ 2,8	104,1	+ 2,1	(100,3)
	SEP	116,8	-12,4	+11,9	93,8	-11,1	95,4	- 8,4	(97,9)
	OKT	122,0	-14,0	+ 4,5	94,5	+ 0,7	92,9	- 2,6	(95,2)
BEKLEIDUNGSINDUSTRIE AUSLAND									
1972	OKT	179,7	+14,8	- 0,7	142,8	+ 9,1	142,0	+ 8,8	131,5
	NOV	121,8	+13,4	-32,2	136,0	- 4,8	132,8	- 6,5	(132,0)
	DEZ	73,6	+11,9	-39,6	123,6	- 9,1	135,6	+ 2,1	(132,6)
1973	JAN*	147,2	+17,5	+100,0	174,3	+41,0	172,6	+27,3	(133,1)
	FEB	178,3	+11,8	+21,1	148,1	-15,0	148,1	-14,2	(133,8)
	MAR	181,1	+ 1,0	+ 1,6	130,3	-12,0	128,1	-13,5	(134,4)
	APR	142,9	+ 1,5	-21,1	131,2	+ 0,7	132,5	+ 3,4	(135,2)
	MAI	95,8	+ 1,3	-33,0	131,0	- 0,2	133,6	+ 0,8	(136,1)
	JUN	75,0	+ 6,5	-21,7	123,8	- 5,5	124,2	- 7,0	(137,1)
	JUL	109,4	- 5,8	+45,9	132,0	+ 6,6	131,6	+ 6,0	(138,2)
	AUG	172,0	+13,9	+57,2	149,3	+13,1	147,7	+12,2	(139,5)
	SEP	198,5	+ 9,7	+15,4	146,7	- 1,7	145,9	- 1,2	(141,0)
	OKT	188,9	+ 5,1	- 4,8	151,5	+ 3,3	150,4	+ 3,1	(142,6)

6. BAUGENEHMIGUNGEN, BAUFERTIGSTELLUNGEN, BAUVORRAT, TIEFBAUAUFTRÄGE

6.1. VERANSCHLAGTE REINE BAUKOSTEN DER GENEHMIGTEN HOCHBAUVORHABEN (1970 = 100)

JAHR	MONAT	ORIGINALWERT			SAISONBEREINIGTER WERT		SAISON- UND ARBEITSTÄGLICH BEREINIGTER WERT		GLATTE KOMPONENTE
		INDEX	VERÄNDERUNG VORJAHR	IN O/O GEGEN VORMONAT	INDEX	VERÄNDERUNG IN O/O GEGEN VORMONAT	INDEX	VERÄNDERUNG IN O/O GEGEN VORMONAT	INDEX
WOHN- UND NICHTWOHNGEBÄUDE									
1972	SEP	170,8	+18,9	+ 4,0	156,3	+ 3,5	155,1	+ 1,6	153,7
	OKT	164,2	+14,3	- 3,9	154,1	- 1,4	154,8	- 0,2	(154,8)
	NOV	148,7	+18,7	- 9,4	155,5	+ 0,9	155,4	+ 0,4	(155,6)
	DEZ	146,3	+17,1	- 1,6	159,1	+ 2,3	158,2	+ 1,8	(156,2)
1973	JAN	121,4	+ 4,1	-17,0	152,8	- 4,0	153,2	- 3,2	(156,5)
	FEB	121,0	- 0,8	- 0,3	148,4	- 2,9	148,4	- 3,1	(156,4)
	MAR	158,3	+11,0	+30,8	157,7	+ 6,3	161,4	+ 8,8	(156,0)
	APR	147,1	+ 1,1	- 7,1	144,6	- 8,3	142,6	-11,6	(155,2)
	MAI	173,9	+22,3	+18,2	170,6	+18,0	169,0	+18,5	(154,0)
	JUN	163,3	- 4,6	- 6,1	150,0	-12,1	149,5	-11,5	(152,3)
	JUL	179,3	+ 6,0	+ 9,8	160,1	+ 6,7	160,6	+ 7,4	(150,2)
	AUG	164,9	+ 0,4	- 8,0	151,4	- 5,4	148,7	- 7,4	(147,6)
	SEP	144,3	-15,5	-12,5	132,8	-12,3	136,2	- 8,4	(144,4)
	WOHNGEBÄUDE								
1972	SEP	176,9	+13,1	- 3,6	163,4	- 0,9	162,8	- 1,8	166,6
	OKT	182,3	+19,7	+ 3,1	171,2	+ 4,8	172,4	+ 5,9	(167,6)
	NOV	164,4	+20,3	- 9,8	171,3	+ 0,1	170,0	- 1,4	(168,2)
	DEZ	147,4	+20,2	-10,3	171,1	- 0,1	171,2	+ 0,7	(168,5)
1973	JAN	128,5	+16,6	-12,8	168,3	- 1,6	167,5	- 2,2	(168,4)
	FEB	135,9	+11,1	+ 5,8	165,1	- 2,0	165,0	- 1,5	(167,9)
	MAR*	180,4	+16,1	+32,7	183,1	+11,0	186,3	+12,9	(166,9)
	APR	169,0	+ 0,6	- 6,3	158,5	-13,4	157,3	-15,6	(165,5)
	MAI*	197,8	+20,0	+17,0	191,6	+20,9	191,7	+21,9	(163,5)
	JUN	177,7	- 5,7	-10,2	159,9	-16,5	159,9	-16,6	(161,1)
	JUL	198,6	+ 6,8	+11,8	174,1	+ 8,9	174,3	+ 9,0	(158,0)
	AUG	184,6	+ 0,6	- 7,0	165,8	- 4,8	163,0	- 6,5	(154,4)
	SEP	154,5	-12,7	-16,3	143,7	-13,3	146,2	-10,3	(150,1)
	WOHNGEBÄUDE VON PRIVATEN HAUSHALTEN								
1972	SEP	179,2	+13,1	- 4,3	164,1	- 1,1	164,2	+ 0,1	165,7
	OKT	171,5	+16,4	- 4,3	166,9	+ 1,7	167,8	+ 2,2	(166,6)
	NOV	154,4	+22,4	-10,0	170,5	+ 2,2	168,1	+ 0,2	(167,3)
	DEZ	123,7	+14,2	-19,9	163,5	- 4,1	166,7	- 0,8	(167,8)
1973	JAN	118,3	+15,8	- 4,4	165,3	+ 1,1	165,4	- 0,8	(168,1)
	FEB	133,9	+ 9,1	+13,2	164,8	- 0,3	164,8	- 0,4	(168,2)
	MAR	181,5	+ 6,5	+35,5	172,2	+ 4,5	173,1	+ 5,0	(168,0)
	APR	177,8	+ 4,5	- 2,0	162,6	- 5,6	163,0	- 5,8	(167,7)
	MAI*	212,6	+18,0	+19,6	197,8	+21,6	197,0	+20,9	(167,0)
	JUN	190,4	- 0,7	-10,4	168,5	-14,8	168,5	-14,5	(166,1)
	JUL	211,0	+14,4	+10,8	184,8	+ 9,7	184,7	+ 9,6	(165,0)
	AUG	190,9	+ 2,0	- 9,5	171,3	- 7,3	168,6	- 8,7	(163,6)
	SEP	166,8	- 6,9	-12,6	154,7	- 9,7	156,9	- 6,9	(162,0)
	NICHTWOHNGEBÄUDE								
1972	SEP	160,9	+31,0	+20,7	145,3	+14,0	142,8	+ 7,4	129,4
	OKT	135,1	+ 4,4	-16,0	127,6	-12,2	127,2	-10,9	(130,1)
	NOV	123,6	+15,4	- 8,5	125,2	- 1,9	127,0	- 0,2	(130,7)
	DEZ	144,4	+12,3	+16,8	140,2	+12,0	134,4	+ 5,8	(131,1)
1973	JAN	139,9	-13,3	-23,9	122,4	-12,7	123,8	- 7,9	(131,4)
	FEB	97,2	-20,0	-11,6	118,7	- 3,0	118,7	- 4,1	(131,4)
	MAR	122,9	+ 0,7	+26,4	124,9	+ 5,2	130,5	+ 9,9	(131,3)
	APR	111,9	+ 2,4	- 9,0	117,7	- 5,8	112,7	-13,6	(130,9)
	MAI	135,7	+28,0	+21,3	143,7	+22,1	144,5	+28,2	(130,2)
	JUN	140,2	- 2,1	+ 3,3	128,1	-10,9	126,2	-12,7	(129,2)
	JUL	148,3	+ 4,4	+ 5,8	135,4	+ 5,7	135,1	+ 7,1	(127,8)
	AUG	133,4	+ 0,1	-10,0	126,5	- 6,6	123,5	- 8,6	(126,2)
	SEP	127,9	-20,5	- 4,1	113,1	-10,6	116,9	- 5,3	(124,1)
	ÖFFENTLICHE GEBÄUDE								
1972	SEP	151,4	+24,4	+21,3	142,5	+11,9	139,1	+ 5,9	125,9
	OKT	132,7	- 9,4	-12,4	112,7	-20,9	112,8	-18,9	(125,0)
	NOV	119,0	+10,4	-10,3	126,6	+12,3	125,6	+11,3	(124,9)
	DEZ	138,4	- 2,3	+16,3	120,5	- 4,8	128,0	+ 1,9	(124,6)
1973	JAN	114,8	+ 6,7	-17,1	129,9	+ 7,8	125,0	- 2,3	(123,9)
	FEB	92,9	-18,9	-19,1	115,0	-11,5	115,0	- 8,0	(123,0)
	MAR	77,7	-27,0	-16,4	92,7	-19,4	104,5	- 9,1	(121,7)
	APR	97,1	- 2,2	+25,0	106,3	+14,7	102,3	- 2,1	(120,1)
	MAI	125,4	+15,3	+29,1	128,0	+20,4	128,0	+25,1	(118,1)
	JUN	129,7	-16,8	+ 3,4	111,4	-13,0	108,0	-15,6	(115,6)
	JUL	131,9	-15,7	+ 1,7	114,3	+ 2,6	114,6	+ 6,1	(112,6)
	AUG	135,6	-15,4	-19,9	136,8	- 6,6	100,9	-12,0	(109,1)
	SEP	136,5	- 9,8	+29,3	123,7	+19,8	127,0	+25,9	(105,0)
	WIRTSCHAFTSGEBÄUDE								
1972	SEP	166,4	+34,8	+20,6	155,5	+22,7	155,4	+17,2	130,2
	OKT	136,4	+13,9	-18,0	128,6	-17,3	131,4	-15,4	(130,9)
	NOV	126,2	+18,4	- 7,5	124,3	- 3,3	121,4	- 7,6	(131,5)
	DEZ	147,7	+21,8	+17,0	151,9	+22,2	138,0	+13,7	(132,1)
1973	JAN	137,2	-22,1	-27,4	116,9	-23,0	119,2	-13,6	(132,6)
	FEB	99,7	-20,6	- 7,0	112,8	- 3,5	112,8	- 5,4	(133,0)
	MAR*	148,4	+ 2,6	+48,8	159,6	+41,5	161,6	+43,3	(133,3)
	APR	120,2	+ 4,6	-19,0	127,3	-20,2	116,4	-28,0	(133,5)
	MAI	141,5	+35,4	+17,7	141,9	+11,5	147,1	+26,4	(133,6)
	JUN	146,1	+ 7,3	+ 3,3	139,9	- 1,4	140,0	- 4,8	(133,6)
	JUL	157,7	+17,4	+ 7,9	146,3	+ 4,6	147,8	+ 5,6	(133,5)
	AUG	149,1	+ 8,0	- 5,5	135,1	- 7,7	130,7	-11,6	(133,2)
	SEP	123,0	-26,1	-17,5	110,8	-18,0	113,9	-12,9	(132,7)

6. BAUGENEHMIGUNGEN, BAUFERTIGSTELLUNGEN, BAUVORRAT, TIEFBAUAUFTRÄGE

6.2. UMBAUTER RAUM DER GENEHMIGTEN HOCHBAUVORHABEN (1970 = 100)

JAHR	MONAT	ORIGINALWERT			SAISONBEREINIGTER WERT		SAISON- UND ARBEITSTÄGLICH BEREINIGTER WERT		GLATTE KOMPONENTE
		INDEX	VERÄNDERUNG VORJAHR	IN O/O GEGEN VORMONAT	INDEX	VERÄNDERUNG IN O/O GEGEN VORMONAT	INDEX	VERÄNDERUNG IN O/O GEGEN VORMONAT	INDEX
WOHN- UND NICHTWOHNGBAUEUDE									
1972	SEP	123,0	- 0,1	- 7,0	112,1	- 4,6	111,7	- 5,1	115,5
	OKT	120,4	- 0,7	- 2,1	113,1	+ 0,9	115,6	+ 3,5	(115,6)
	NOV	112,2	+ 8,4	- 6,8	115,7	+ 2,3	113,6	- 1,7	(115,5)
	DEZ	126,9	+ 8,3	- 4,7	120,9	+ 4,5	118,3	+ 4,1	(115,3)
1973	JAN	89,1	+ 1,3	-16,7	114,6	- 5,2	114,6	- 3,1	(114,8)
	FEB	88,0	- 7,3	- 1,2	110,3	- 3,8	110,3	- 3,8	(114,1)
	MAR	116,7	+ 4,5	+32,6	118,8	+ 7,7	121,1	+ 9,8	(113,2)
	APR	127,5	- 4,4	- 7,9	104,2	-12,3	102,6	-15,3	(112,0)
	MAI	127,6	+14,2	+18,7	124,8	+19,8	123,0	+19,9	(110,6)
	JUN	116,4	- 9,4	- 8,8	105,6	-15,4	106,1	-13,7	(108,8)
	JUL	127,2	+ 3,2	+ 9,3	111,5	+ 5,6	113,5	+ 7,0	(106,7)
	AUG	117,2	-11,4	- 7,9	102,6	- 8,0	100,2	-11,7	(104,2)
	SEP	122,8	-16,4	-12,3	93,3	- 9,1	95,2	- 5,0	(101,4)
	WOHNGBAUEUDE								
1972	SEP	135,9	+ 0,2	- 6,9	125,3	- 2,8	125,1	- 2,8	131,5
	OKT	139,6	+ 6,8	+ 2,7	131,3	+ 4,8	132,9	+ 6,2	(131,5)
	NOV	125,3	+ 8,3	-10,2	133,0	+ 1,3	131,6	- 1,0	(131,2)
	DEZ	111,3	+ 7,7	-11,2	133,0	+ 0,0	132,1	+ 0,4	(130,7)
1973	JAN	96,7	+ 4,3	-13,1	130,7	- 1,7	130,7	- 1,1	(129,8)
	FEB	103,3	+ 3,0	+ 6,8	128,1	- 2,0	128,1	- 2,0	(128,6)
	MAR	134,1	+ 4,5	+29,8	133,5	+ 4,2	135,1	+ 5,5	(127,0)
	APR	124,7	- 8,9	- 7,0	116,5	-12,7	115,7	-14,4	(125,1)
	MAI	145,7	+ 9,6	+16,8	138,4	+18,8	135,7	+17,3	(122,7)
	JUN	128,7	-14,3	-11,7	116,1	-16,1	116,6	-14,1	(120,0)
	JUL	141,6	- 2,9	+10,0	122,9	+ 5,9	124,6	+ 6,9	(116,7)
	AUG	131,0	-10,2	- 7,5	115,0	- 6,4	112,5	- 9,7	(113,0)
	SEP	108,9	-19,9	-16,9	99,8	-13,2	102,4	- 9,0	(108,7)
	WOHNGBAUEUDE VON PRIVATEN HAUSHALTEN								
1972	SEP	139,0	+ 0,7	- 7,4	127,3	- 3,4	127,3	- 2,2	130,9
	OKT	132,2	+ 3,6	- 4,9	128,9	+ 1,3	130,7	+ 2,7	(130,8)
	NOV	118,7	+10,2	-10,2	133,7	+ 3,7	131,5	+ 0,6	(130,6)
	DEZ	94,3	+ 2,5	-20,6	129,0	- 3,5	131,0	- 0,4	(130,1)
1973	JAN	90,7	+ 5,3	- 3,8	129,3	+ 0,2	129,4	- 1,2	(129,4)
	FEB	101,7	+ 0,1	+12,1	127,8	- 1,2	127,8	- 1,2	(128,5)
	MAR	136,2	- 3,7	+33,9	128,7	+ 0,7	130,2	+ 1,9	(127,4)
	APR	132,0	- 5,2	- 3,1	118,0	- 8,3	118,1	- 9,3	(126,1)
	MAI	157,5	+ 7,3	+19,3	141,4	+19,8	138,1	+16,9	(124,6)
	JUN	138,7	-10,7	-11,9	120,8	-14,6	121,2	-12,2	(122,7)
	JUL	152,4	+ 4,3	+ 9,9	131,1	+ 8,5	132,5	+ 9,3	(120,7)
	AUG	135,8	- 9,5	-10,9	119,1	- 9,2	116,3	-12,2	(118,3)
	SEP	118,3	-14,9	-12,9	108,2	- 9,2	111,2	- 4,4	(115,7)
	NICHTWOHNGBAUEUDE								
1972	SEP	108,0	- 0,5	- 7,5	97,7	- 5,1	97,0	- 6,6	97,0
	OKT	98,3	-10,8	- 9,0	91,9	- 5,9	95,5	- 1,5	(97,2)
	NOV	97,0	+ 8,5	- 1,3	95,8	+ 4,2	92,9	- 2,7	(97,3)
	DEZ	101,9	+ 9,0	+ 5,1	106,6	+11,3	101,8	+ 9,6	(97,4)
1973	JAN	80,3	- 2,7	-21,2	96,0	- 9,9	95,8	- 5,9	(97,5)
	FEB	70,2	-20,8	-12,6	89,6	- 6,7	89,6	- 6,5	(97,4)
	MAR	96,6	+ 4,5	+37,6	102,9	+14,8	105,4	+17,6	(97,2)
	APR	87,8	+ 4,5	- 9,1	89,6	-12,9	87,0	-17,5	(96,9)
	MAI	126,6	+22,2	+21,4	109,6	+22,3	108,3	+24,5	(96,5)
	JUN	102,1	- 1,3	- 4,2	93,5	-14,7	93,6	-13,6	(95,9)
	JUL	110,5	+ 5,1	+ 8,2	98,2	+ 5,0	101,1	+ 8,0	(95,1)
	AUG	101,3	-13,2	- 8,3	88,1	-10,3	85,9	-15,0	(94,1)
	SEP	95,8	-11,3	- 5,4	86,1	- 2,3	87,2	+ 1,5	(92,9)
	ÖFFENTLICHE GEBÄUDE								
1972	SEP	109,4	- 0,1	+11,1	103,9	+ 3,7	103,1	- 0,7	97,9
	OKT	122,6	-22,2	- 6,2	86,0	-17,2	86,8	-15,8	(97,4)
	NOV	99,3	- 5,4	- 3,2	98,1	+14,1	96,8	+11,5	(96,9)
	DEZ	109,2	- 4,2	+10,0	98,9	+ 0,8	99,8	+ 3,1	(96,3)
1973	JAN	87,5	- 3,4	-19,9	102,9	+ 4,0	100,5	+ 0,7	(95,6)
	FEB	72,2	-20,1	-17,5	90,5	-12,1	90,5	-10,0	(94,7)
	MAR	67,0	-24,4	- 7,2	79,1	-12,6	87,5	- 3,3	(93,8)
	APR	73,1	- 5,4	+ 9,1	81,6	+ 3,2	76,9	-12,1	(92,7)
	MAI	95,3	- 1,7	+30,4	95,2	+16,7	95,7	+24,4	(91,5)
	JUN	101,7	-17,5	+ 6,7	87,4	- 8,2	86,6	- 9,5	(90,1)
	JUL	126,6	- 9,4	+ 4,8	94,1	+ 7,7	94,7	+ 9,4	(88,4)
	AUG	82,9	-15,8	-22,2	84,3	-10,4	80,9	-14,6	(86,6)
	SEP	101,6	- 7,1	+22,6	94,2	+11,7	96,5	+19,3	(84,5)
	WIRTSCHAFTSGBAUEUDE								
1972	SEP	127,6	- 0,6	-11,2	96,9	- 5,5	96,1	- 6,4	96,8
	OKT	97,3	- 7,2	- 9,6	93,2	- 3,8	97,5	+ 1,5	(97,1)
	NOV	96,5	+12,9	- 0,8	95,8	+ 2,8	92,4	- 5,2	(97,5)
	DEZ	122,1	+13,2	+ 3,7	108,1	+12,8	102,3	+10,7	(97,7)
1973	JAN	78,5	- 2,4	-21,6	94,4	-12,7	94,7	- 7,4	(98,0)
	FEB	69,7	-21,0	-11,2	89,0	- 5,7	89,0	- 6,0	(98,1)
	MAR	124,0	+11,3	+49,2	109,4	+22,9	110,4	+24,0	(98,1)
	APR	91,4	+ 6,8	-12,1	91,1	-16,8	88,5	-19,8	(98,0)
	MAI	129,4	+29,0	+19,7	113,3	+24,5	111,7	+26,2	(97,8)
	JUN	122,3	+ 3,9	- 6,5	95,3	-15,9	95,3	-14,7	(97,4)
	JUL	111,5	+ 9,3	+ 9,0	99,3	+ 4,2	103,1	+ 8,2	(96,8)
	AUG	125,9	-12,6	- 5,0	89,0	-10,4	86,9	-15,7	(96,0)
	SEP	94,4	-12,3	-10,9	84,0	- 5,6	84,7	- 2,5	(95,1)

6. BAUGENEHMIGUNGEN, BAUFERTIGSTELLUNGEN, BAUVORRAT, TIEFBAUAUFTRÄGE

6.3. UMBAUTER RAUM DER FERTIGGESTELLTEN GEBÄUDE (1970 = 100)

JAHR	MONAT	ORIGINALWERT			SAISONBEREINIGTER WERT		SAISON- UND ARBEITSTÄGLICH BEREINIGTER WERT		GLATTE KOMPONENTE
		INDEX	VERÄNDERUNG VORJAHR	IN O/O GEGEN VORMONAT	INDEX	VERÄNDERUNG IN O/O GEGEN VORMONAT	INDEX	VERÄNDERUNG IN O/O GEGEN VORMONAT	
WOHN- UND NICHTWOHNGBAUEDE									
1972	SEP	93,2	- 6,7	+26,8	102,9	- 8,4	107,8	- 0,1	107,7
	OKT	113,1	- 3,8	+21,4	104,9	+ 1,9	104,5	- 3,1	(107,7)
	NOV	112,9	+ 1,8	- 0,2	109,9	+ 4,8	108,0	+ 3,3	(107,7)
	DEZ*	739,6	+18,1	+528,5	322,9	+193,0	329,9	+205,5	(107,9)
1973	JAN	36,0	- 4,5	-94,9	107,9	-66,5	107,5	-67,4	(108,2)
	FEB	41,2	-14,7	+14,4	107,0	- 0,8	107,0	- 0,5	(108,7)
	MAR	55,8	+ 4,1	+35,4	111,8	+ 4,5	108,9	+ 1,8	(109,4)
	APR	53,1	- 0,6	- 4,8	107,3	- 4,0	109,4	+ 0,5	(110,2)
	MAI	72,9	+27,0	+37,3	125,0	+16,5	122,2	+11,7	(111,3)
	JUN	90,3	+20,1	+23,9	122,5	- 2,0	127,0	+ 3,9	(112,7)
	JUL	96,2	- 8,1	+ 6,5	117,4	- 4,2	117,1	- 7,8	(114,3)
	AUG	79,4	+ 8,0	-17,5	119,2	+ 1,5	121,1	+ 3,4	(116,2)
	SEP	136,0	+13,7	+33,5	117,2	- 1,7	118,0	- 2,6	(118,4)
	WOHNGBAUEDE								
1972	SEP	136,8	+10,1	+24,2	117,5	- 0,6	119,8	+ 3,8	116,7
	OKT	133,5	+ 4,9	+25,0	117,1	- 0,3	115,4	- 3,7	(117,1)
	NOV	126,3	+ 2,0	- 5,4	118,8	+ 1,5	119,0	+ 3,1	(117,7)
	DEZ*	737,6	+27,1	+484,0	377,6	+217,8	388,7	+226,6	(118,3)
1973	JAN	43,5	+ 1,4	-94,1	115,1	-69,5	115,4	-70,3	(119,1)
	FEB	51,5	- 3,4	+18,4	117,0	+ 1,7	117,0	+ 1,4	(120,1)
	MAR	63,7	+11,4	+23,7	120,9	+ 3,3	118,0	+ 0,9	(121,3)
	APR	59,7	- 0,2	- 6,3	115,7	- 4,3	117,6	- 0,3	(122,7)
	MAI	77,9	+12,9	+30,5	128,8	+11,3	128,1	+ 8,9	(124,4)
	JUN	109,4	+20,6	+40,4	135,7	+ 5,4	137,9	+ 7,7	(126,3)
	JUL	124,3	+ 5,9	+13,6	138,4	+ 2,0	136,3	- 1,2	(128,5)
	AUG	98,1	+14,1	-21,1	131,7	- 4,8	134,5	- 1,3	(131,1)
	SEP	126,8	+18,7	+29,3	138,0	+ 4,8	137,6	+ 2,3	(134,0)
	NICHTWOHNGBAUEDE								
1972	SEP	78,5	-23,8	+31,1	80,4	-18,7	81,6	-16,0	94,4
	OKT	90,8	-15,3	+15,7	84,9	+ 5,6	85,7	+ 5,0	(94,2)
	NOV	98,4	+ 1,7	+ 8,4	93,7	+10,4	91,6	+ 6,9	(94,1)
	DEZ*	679,1	+ 9,0	+590,1	336,8	+259,4	340,2	+271,4	(93,9)
1973	JAN	27,9	-13,1	-95,9	92,3	-72,6	91,8	-73,0	(93,8)
	FEB	30,1	-29,8	+ 7,9	89,0	- 3,6	89,0	- 3,1	(93,8)
	MAR	47,2	- 5,0	+56,8	95,1	+ 6,9	93,0	+ 4,5	(93,7)
	APR	45,8	+ 5,3	- 3,0	91,5	- 3,8	91,6	- 1,5	(93,8)
	MAI	67,4	+50,1	+47,2	113,2	+23,5	110,8	+21,0	(93,9)
	JUN	69,6	+19,4	+ 3,3	100,5	-11,1	101,6	- 8,3	(94,0)
	JUL	65,7	-27,7	- 5,6	87,0	-13,4	88,5	-12,9	(94,2)
	AUG	59,1	- 1,3	-10,0	98,1	+12,8	98,1	+10,8	(94,5)
	SEP	83,4	+ 6,2	+41,1	87,2	-11,1	86,6	-11,7	(94,8)

6. BAUGENEHMIGUNGEN, BAUFERTIGSTELLUNGEN, BAUVORRAT, TIEFBAUAUFTRÄGE

6.4. GENEHMIGTE UND FERTIGGESTELLTE WOHNUNGEN (ANZAHL), BAUVORRAT (1 000)

JAHR	MONAT	ORIGINALWERT			SAISONBEREINIGTER WERT		SAISON- UND ARBEITSTÄEGLICH BEREINIGTER WERT		GLATTE KOMPONENTE
		ANZAHL	VERÄNDERUNG VORJAHR	IN 0/0 GEGEN VORMONAT	ANZAHL	VERÄNDERUNG IN 0/0 GEGEN VORMONAT	ANZAHL	VERÄNDERUNG IN 0/0 GEGEN VORMONAT	ANZAHL
GENEHMIGTE WOHNUNGEN									
1972	SEP	68044	+ 1,7	- 3,0	62793	+ 0,3	62646	- 0,3	65546
	OKT	72899	+ 7,5	+ 4,2	65668	+ 4,6	66163	+ 5,6	(65457)
	NOV	64133	+ 5,1	- 9,5	65564	- 0,2	65328	- 1,3	(65211)
	DEZ	57813	+ 6,2	- 9,9	66137	+ 0,9	65412	+ 0,1	(64793)
1973	JAN	49495	+ 4,5	-14,4	65781	- 0,5	65858	+ 0,7	(64188)
	FEB	51568	+ 1,6	+ 4,2	63246	- 3,9	63246	- 4,0	(63379)
	MAR	65900	+ 7,7	+27,8	67265	+ 6,4	68091	+ 7,7	(62351)
	APR	59029	-11,5	-10,4	56976	-15,3	56739	-16,7	(61089)
	MAI	68245	+ 7,0	+15,6	66735	+17,1	65480	+15,4	(59578)
	JUN	61274	-18,5	-10,2	54915	-17,7	55237	-15,6	(57801)
	JUL	65887	- 9,1	+ 7,5	57394	+ 4,5	57992	+ 5,0	(55743)
	AUG	62152	-11,4	- 5,7	54863	- 4,4	53819	- 7,2	(53389)
	SEP	50651	-25,6	-18,5	46122	-15,9	47456	-11,8	(50723)
FERTIGGESTELLTE WOHNUNGEN									
1972	SEP	42039	+10,4	+22,2	46872	- 1,4	47521	+ 1,9	46858
	OKT	52581	+ 3,1	+25,1	46380	- 1,0	45893	- 3,4	(47031)
	NOV	51794	+ 3,1	- 1,5	47845	+ 3,2	48060	+ 4,7	(47240)
	DEZ*	283342	+27,6	+441,4	13891	+190,3	141727	+194,9	(47496)
1973	JAN	17394	- 2,9	-93,8	45546	-67,2	45929	-67,6	(47808)
	FEB	22882	- 3,2	+20,1	46758	+ 2,7	46758	+ 1,8	(48186)
	MAR	25939	+ 9,9	+24,2	48321	+ 3,3	46988	+ 0,5	(48638)
	APR	24016	- 3,6	- 7,4	45765	- 5,3	46483	- 1,1	(49173)
	MAI	32936	+18,6	+37,1	52533	+14,8	52167	+12,2	(49802)
	JUN	43545	+19,5	+32,2	53983	+ 2,8	54623	+ 4,7	(50534)
	JUL	47481	+ 0,4	+ 9,0	53062	- 1,7	52462	- 4,0	(51377)
	AUG	49010	+16,3	-15,7	53230	+ 0,3	54147	+ 3,2	(52342)
	SEP	49994	+18,9	+25,0	54939	+ 3,2	54692	+ 1,0	(53437)

JAHR	MONAT	ORIGINALWERT			SAISONBEREINIGTER WERT		SAISON- UND ARBEITSTÄGLICH BEREINIGTER WERT		GLATTE KOMPONENTE
		1 000	VERÄNDERUNG VORJAHR	IN 0/0 GEGEN VORMONAT	1 000	VERÄNDERUNG IN 0/0 GEGEN VORMONAT	1 000	VERÄNDERUNG IN 0/0 GEGEN VORMONAT	1 000
BAUVORRAT									
1972	SEP	1281	+12,1	+ 2,1	1211	+ 0,8	X	X	1207
	OKT	1299	+12,2	+ 1,4	1224	+ 1,1	X	X	(1215)
	NOV	1312	+12,2	+ 1,0	1236	+ 1,0	X	X	(1222)
	DEZ*	1089	+ 8,5	-17,0	1080	-12,6	X	X	(1228)
1973	JAN	1105	+ 9,3	+ 1,5	1221	+13,1	X	X	(1234)
	FEB	1135	+ 9,1	+ 2,7	1232	+ 0,9	X	X	(1239)
	MAR	1175	+ 9,0	+ 3,5	1234	+ 0,2	X	X	(1243)
	APR	1210	+ 8,1	+ 3,0	1241	+ 0,6	X	X	(1246)
	MAI	1246	+ 7,8	+ 3,0	1252	+ 0,9	X	X	(1248)
	JUN	1263	+ 5,8	+ 1,4	1250	- 0,2	X	X	(1248)
	JUL	1282	+ 5,2	+ 1,5	1252	+ 0,2	X	X	(1248)
	AUG	1304	+ 3,9	+ 1,7	1250	- 0,2	X	X	(1246)
	SEP	1304	+ 1,8	+ 0,0	1237	- 1,0	X	X	(1243)

6. BAJGENEHMIGUNGEN, BAUFERTIGSTELLUNGEN, BAUVORRAT, TIEFBAUAUFTRÄGE

6.5. AUFTRAGSVERGABEN DER ÖFFENTLICHEN HAND (1970 = 100)

JAHR	MONAT	ORIGINALWERT			SAISONBEREINIGTER WERT		SAISON- UND ARBEITSTÄGLICH BEREINIGTER WERT		GLATTE KOMPONENTE	
		INDEX	VERÄNDERUNG VORJAHR	IN O/O GEGEN VORMONAT	INDEX	VERÄNDERUNG IN O/O GEGEN VORMONAT	INDEX	VERÄNDERUNG IN O/O GEGEN VORMONAT		
TIEFBAUTEN										
1972	SEP	119,5	+27,4	+ 2,8	110,6	- 1,2	111,1	+ 0,1	107,7	
	OKT	127,0	+63,9	+ 6,3	121,9	+11,2	120,5	+ 8,5	(108,9)	
	NOV	108,1	+36,3	-14,9	118,3	- 3,0	116,9	- 3,0	(109,9)	
	DEZ	75,4	+19,7	-30,2	105,8	-10,6	111,0	- 5,0	(110,7)	
1973	JAN	79,3	+14,6	+ 5,2	103,0	- 2,6	104,3	- 6,0	(111,2)	
	FEB	64,7	- 5,7	-18,4	99,5	- 3,4	99,5	- 4,6	(111,3)	
	MAR	106,7	+14,9	+64,9	107,9	+ 8,4	107,0	+ 7,5	(111,1)	
	APR	100,7	-16,4	- 5,6	90,7	-15,9	93,6	-12,5	(110,5)	
	MAI	118,0	- 5,8	+17,2	98,7	+ 8,8	99,7	+ 6,5	(109,5)	
	JUN	123,8	-16,7	+ 4,9	96,1	- 2,6	97,8	- 1,9	(108,1)	
	JUL	131,4	- 1,9	+ 6,1	99,9	+ 3,0	97,7	- 0,1	(106,1)	
	AUG	145,3	+24,9	+10,6	132,4	+33,7	129,0	+32,0	(103,6)	
	SEP	116,3	- 2,7	-20,0	106,9	-19,3	108,3	-16,3	(100,6)	
	STRASSENBAUTEN									
	1972	SEP	144,7	+40,5	+ 8,3	117,1	+ 3,5	119,0	+ 4,8	105,9
		OKT	131,4	+60,6	- 9,2	125,1	+ 6,8	122,9	+ 3,3	(107,0)
NOV		103,5	+32,5	-21,2	112,5	-10,1	109,8	-10,7	(108,0)	
DEZ		58,2	+14,1	-43,8	96,4	-14,3	108,8	- 7,9	(108,7)	
1973	JAN	55,9	- 3,1	- 4,0	96,3	- 0,1	92,8	-14,7	(109,1)	
	FEB	49,2	-12,0	-12,0	97,9	+ 1,7	97,9	+ 5,5	(109,3)	
	MAR	87,1	- 8,1	+77,0	96,2	- 1,7	103,6	+ 5,8	(109,2)	
	APR	93,4	-21,1	+ 7,2	80,0	-16,8	79,1	-23,6	(108,8)	
	MAI	120,7	+ 3,8	+29,2	98,0	+22,5	98,8	+24,9	(108,0)	
	JUN	127,1	- 6,7	+ 5,3	100,1	+ 2,1	102,3	+ 3,5	(106,8)	
	JUL	154,2	+ 7,5	+21,3	110,9	+10,8	109,5	+ 7,0	(105,3)	
	AUG	154,3	+15,5	+ 0,1	126,8	+14,3	119,9	+ 9,5	(103,4)	
	SEP	129,4	-10,6	-16,1	101,1	-20,3	105,9	-11,7	(101,0)	
	STRASSENBRÜCKEN									
	1972	SEP	108,5	+52,0	- 0,8	115,1	- 4,6	113,3	- 6,1	106,2
		OKT	158,7	+109,1	+46,3	128,4	+11,6	127,2	+12,3	(107,6)
NOV		115,0	+61,3	-27,5	121,7	- 5,2	119,4	- 6,1	(108,8)	
DEZ		92,2	-21,3	-19,8	88,3	-27,4	116,7	- 2,3	(109,7)	
1973	JAN	98,2	-20,9	+ 6,5	88,8	+ 0,6	89,3	-23,5	(110,3)	
	FEB	100,6	+12,9	+ 2,4	105,7	+19,0	105,7	+18,4	(110,5)	
	MAR	107,6	+15,6	+ 7,0	105,3	- 0,4	111,4	+ 5,4	(110,2)	
	APR	90,4	-11,7	-25,3	95,7	- 9,1	93,6	-16,0	(109,5)	
	MAI	99,2	+10,5	+23,4	102,3	+ 6,9	104,8	+12,0	(108,3)	
	JUN	102,1	-47,2	+ 2,9	113,5	+10,9	109,3	+ 4,3	(106,6)	
	JUL	83,5	-25,2	-18,2	76,9	-32,2	79,8	-27,0	(104,2)	
	AUG	109,3	- 0,1	+30,9	116,0	+50,8	110,1	+38,0	(101,3)	
	SEP	105,4	- 2,9	- 3,6	107,6	- 7,2	106,7	- 3,1	(97,7)	
	AUFTRÄGE DES BUNDES									
	1972	SEP	137,7	+114,8	- 6,5	144,0	- 2,9	145,3	- 1,8	124,1
		OKT	140,8	+144,4	+ 2,3	149,2	+ 3,6	146,3	+ 0,7	(125,7)
NOV		128,8	+23,8	- 8,5	129,9	-12,9	127,0	-13,2	(126,7)	
DEZ		96,6	+50,9	-25,0	119,1	- 8,3	126,6	- 0,3	(127,2)	
1973	JAN	96,6	+ 2,1	+ 0,0	97,2	-18,4	98,1	-22,5	(127,2)	
	FEB	72,1	-11,6	-25,4	109,0	+12,1	109,0	+11,1	(126,5)	
	MAR	109,2	+14,7	+51,5	119,8	+ 9,9	119,7	+ 9,8	(125,1)	
	APR	100,9	-18,8	- 7,6	97,4	-18,7	99,5	-16,9	(123,0)	
	MAI	117,5	-22,2	+16,5	83,5	-14,3	89,3	-10,3	(120,1)	
	JUN	115,8	-34,0	- 5,7	82,6	- 1,1	86,9	- 2,7	(116,4)	
	JUL	144,3	- 3,4	+30,2	112,1	+35,7	107,3	+23,5	(111,8)	
	AUG	161,4	+ 9,6	+11,9	147,5	+31,6	144,5	+34,7	(106,2)	
	SEP	129,3	- 6,1	-19,9	130,5	-11,5	130,9	- 9,4	(99,7)	
	AUFTRÄGE DER LÄNDER									
	1972	SEP	71,7	-24,6	-12,0	59,2	-12,0	67,2	- 2,5	69,2
		OKT	100,0	+77,6	+39,5	83,2	+40,5	81,3	+21,0	(70,3)
NOV		58,2	+26,2	-41,8	67,6	-18,7	65,9	-18,9	(71,4)	
DEZ		60,2	+34,4	+ 3,4	84,5	+25,0	73,6	+11,7	(72,6)	
1973	JAN	27,8	-37,0	-53,8	58,7	-30,5	62,2	-15,5	(73,7)	
	FEB	42,9	-15,0	+54,3	69,3	+18,1	69,3	+11,4	(74,9)	
	MAR	55,8	+ 7,7	+30,1	61,7	-11,0	69,9	+ 0,9	(76,1)	
	APR	100,3	+22,5	+79,7	86,8	+40,7	74,5	+ 6,6	(77,2)	
	MAI	76,1	- 1,8	-24,1	67,9	-21,8	75,5	+ 1,3	(78,3)	
	JUN	111,9	+18,9	+47,0	94,3	+38,9	98,0	+29,8	(79,4)	
	JUL	103,8	+35,5	- 7,2	71,5	-24,2	70,4	-28,2	(80,5)	
	AUG	95,6	+17,3	- 7,9	79,9	+11,7	75,8	+ 7,7	(81,5)	
	SEP	90,1	+25,7	- 5,8	78,3	- 2,0	84,4	+11,3	(82,5)	
	AUFTRÄGE DER GEMEINDEN UND GEMEINDEVERBÄNDE									
	1972	SEP	133,0	+13,1	+22,1	111,4	+ 9,9	108,4	+ 7,5	113,8
		OKT	125,0	+23,5	- 6,0	119,7	+ 7,5	121,3	+11,9	(115,1)
NOV		112,0	+50,5	-10,4	131,1	+ 9,5	130,9	+ 7,9	(116,2)	
DEZ		69,9	- 2,2	-37,6	110,9	-15,4	116,0	-11,4	(117,1)	
1973	JAN	83,8	+29,9	+19,9	123,6	+11,5	122,5	+ 5,6	(117,9)	
	FEB	70,1	+ 4,0	-16,3	108,9	-11,9	108,9	-11,1	(118,5)	
	MAR	132,0	+21,8	+88,3	128,8	+18,3	129,1	+18,5	(118,8)	
	APR	105,1	-22,8	-20,4	90,6	-29,7	96,1	-25,6	(118,9)	
	MAI	146,7	+16,2	+39,6	132,5	+46,2	125,5	+30,6	(118,6)	
	JUN	144,1	+ 3,7	- 1,8	117,4	-11,4	115,2	- 8,2	(118,0)	
	JUL	135,5	-13,4	- 6,0	97,5	-17,0	102,2	-11,3	(117,0)	
	AUG	153,5	+50,1	+20,7	148,6	+52,4	142,4	+39,3	(115,6)	
	SEP	121,0	- 9,0	-26,0	100,5	-32,4	102,0	-28,4	(113,8)	

7. UMSATZE DES EINZELHANDELS
7.1. IN JEWEILIGEN PREISEN (1962 = 100)

JAHR	MONAT	ORIGINALWERT			SAISONBEREINIGTER WERT		SAISON- UND ARBEITSTÄGGLICH BEREINIGTER WERT		GLATTE KOMPONENTE
		INDEX	VERÄNDERUNG VORJAHR	IN 0/0 GEGEN VORMONAT	INDEX	VERÄNDERUNG IN 0/0 GEGEN VORMONAT	INDEX	VERÄNDERUNG IN 0/0 GEGEN VORMONAT	INDEX
EINZELHANDEL INSGESAMT									
1972	SEP	198,2	+ 8,9	+ 2,3	207,9	- 2,3	208,9	- 0,9	208,7
	OKT	215,3	+ 7,1	+ 8,6	206,1	- 0,9	206,5	- 1,1	(210,2)
	NOV	228,1	+ 6,3	+ 5,9	210,0	+ 1,9	208,8	+ 1,1	(211,7)
	DEZ	282,0	+ 8,0	+23,6	215,1	+ 2,4	213,5	+ 2,3	(213,0)
1973	JAN	189,1	+11,5	-32,9	214,5	- 0,3	216,0	+ 1,2	(214,2)
	FEB	187,2	+10,4	- 1,0	216,8	+ 1,1	216,8	+ 0,4	(215,3)
	MAR	219,3	+ 6,3	+17,1	217,6	+ 0,4	216,5	- 0,1	(216,2)
	APR	217,8	+15,1	- 0,7	218,5	+ 0,4	219,7	+ 1,5	(216,9)
	MAI	220,7	+10,7	+ 1,3	223,6	+ 2,3	222,3	+ 1,2	(217,4)
	JUN	214,0	+ 9,7	- 3,0	222,2	- 0,6	222,6	+ 0,1	(217,6)
	JUL	208,7	+ 5,9	- 2,5	211,5	- 4,8	212,3	- 4,6	(217,7)
	AUG	198,9	+ 2,7	- 4,7	217,7	+ 2,9	215,9	+ 1,7	(217,4)
	SEP	200,8	+ 1,3	+ 1,0	211,2	- 3,0	212,5	- 1,6	(216,9)
NAHRUNGS- UND GENUSSMITTEL									
1972	SEP	186,4	+12,3	- 2,0	194,0	- 0,2	193,5	+ 0,7	192,2
	OKT	188,4	+ 4,7	+ 1,1	187,8	- 3,2	188,2	- 2,7	(193,7)
	NOV	194,5	+ 8,8	+ 3,2	195,5	+ 4,1	194,8	+ 3,5	(195,3)
	DEZ	231,2	+ 4,2	+18,9	194,8	- 0,4	194,8	+ 0,0	(196,8)
1973	JAN	180,0	+11,3	-22,1	198,1	+ 1,7	199,7	+ 2,5	(198,3)
	FEB	183,7	+11,8	+ 2,1	201,6	+ 1,8	201,6	+ 1,0	(199,9)
	MAR	210,2	+12,1	+14,4	208,6	+ 3,5	207,3	+ 2,8	(201,4)
	APR	205,6	+13,8	- 2,2	203,2	- 2,6	205,5	- 0,9	(202,9)
	MAI	208,0	+ 9,7	+ 1,2	206,7	+ 1,7	205,4	+ 0,0	(204,4)
	JUN	213,2	+14,7	+ 2,5	213,3	+ 3,2	212,1	+ 3,3	(205,9)
	JUL	204,8	+ 8,7	- 3,9	201,6	- 5,5	202,5	- 4,5	(207,4)
	AUG	204,6	+ 7,5	- 0,1	208,9	+ 3,6	206,8	+ 2,1	(208,9)
	SEP	196,4	+ 5,4	- 4,0	204,8	- 2,0	205,6	- 0,6	(210,3)
BEKLEIDUNG, WAESCHE, SCHUHE									
1972	SEP	185,0	+10,0	+16,1	197,9	- 1,8	198,9	- 0,4	195,7
	OKT	219,8	+ 5,7	+18,8	191,0	- 3,5	190,3	- 4,3	(196,0)
	NOV	225,5	- 0,3	+ 2,6	188,8	- 1,2	190,0	- 0,2	(196,1)
	DEZ	277,5	+10,0	+23,1	201,4	+ 6,7	202,8	+ 6,7	(196,0)
1973	JAN	174,1	+ 8,0	-37,3	196,0	- 2,7	200,7	- 1,0	(195,8)
	FEB	145,4	+ 2,9	-16,5	196,7	+ 0,4	196,7	- 2,0	(195,5)
	MAR	191,7	- 4,5	+31,8	193,5	- 1,6	188,6	- 4,1	(195,0)
	APR	203,0	+16,4	+ 5,9	189,5	- 2,1	192,8	+ 2,2	(194,3)
	MAI	201,6	+ 7,8	- 0,7	199,5	+ 5,3	198,3	+ 2,9	(193,6)
	JUN	185,2	+ 9,0	- 8,1	204,7	+ 2,6	204,0	+ 2,9	(192,7)
	JUL	180,2	- 0,3	- 2,7	188,6	- 7,9	188,7	- 7,5	(191,6)
	AUG	151,1	- 5,2	-16,1	193,3	+ 2,5	194,6	+ 3,1	(190,4)
	SEP	169,8	- 8,2	+12,4	183,9	- 4,9	183,2	- 5,9	(189,1)
HAUSRAT, WOHNBEDARF									
1972	SEP	212,0	+ 3,9	+ 2,0	211,5	- 4,2	213,3	- 2,7	219,7
	OKT	232,3	+ 8,8	+ 9,6	217,1	+ 2,6	219,0	+ 2,7	(221,6)
	NOV	250,0	+ 9,0	+ 7,6	224,1	+ 3,2	221,5	+ 1,1	(223,4)
	DEZ	319,1	+ 9,7	+27,6	230,6	+ 2,9	227,0	+ 2,5	(224,9)
1973	JAN	186,6	+15,8	-41,5	228,7	- 0,8	228,7	+ 0,7	(226,3)
	FEB	199,9	+14,4	+ 7,1	230,7	+ 0,9	230,7	+ 0,9	(227,4)
	MAR	227,6	+11,2	+13,9	232,6	+ 0,8	233,1	+ 1,0	(228,2)
	APR	218,0	+16,6	- 4,2	230,2	- 1,0	229,6	- 1,5	(228,7)
	MAI	231,2	+16,9	+ 6,1	242,2	+ 5,2	239,8	+ 4,4	(228,9)
	JUN	215,2	+ 6,9	- 6,9	227,9	- 5,9	229,6	- 4,3	(228,7)
	JUL	212,6	+ 4,4	- 1,2	219,2	- 3,8	221,2	- 3,7	(228,1)
	AUG	211,2	+ 1,6	- 0,7	224,0	+ 2,2	221,4	+ 0,1	(227,0)
	SEP	218,8	+ 3,2	+ 3,6	218,5	- 2,5	220,4	- 0,5	(225,5)
ELEKTRO- UND OPTISCHE ERZEUGNISSE, UHREN									
1972	SEP	191,9	+ 8,3	- 8,2	204,4	- 5,4	208,1	- 2,5	209,1
	OKT	201,7	+ 8,7	+ 5,1	205,0	+ 0,3	206,2	- 0,9	(210,8)
	NOV	252,4	+ 8,4	+25,1	213,0	+ 3,9	211,2	+ 2,4	(212,3)
	DEZ	480,3	+10,2	+90,3	327,0	+53,5	321,7	+52,3	(213,5)
1973	JAN	176,7	+11,6	-63,2	212,6	-35,0	213,4	-33,7	(214,6)
	FEB	179,7	+13,6	+ 1,7	216,4	+ 1,8	216,4	+ 1,4	(215,4)
	MAR	196,9	+12,3	+ 9,6	217,2	+ 0,4	217,1	+ 0,3	(215,9)
	APR	200,0	+18,9	+ 1,6	222,2	+ 2,3	222,3	+ 2,4	(216,2)
	MAI	204,4	+16,1	+ 2,2	229,3	+ 3,2	226,4	+ 1,8	(216,0)
	JUN	191,4	+ 7,9	- 6,4	218,1	- 4,9	221,3	- 2,3	(215,6)
	JUL	201,4	+ 2,9	+ 5,7	210,3	- 3,6	211,0	- 4,7	(214,7)
	AUG	200,2	- 4,2	- 0,6	208,7	- 0,8	208,4	- 1,2	(213,4)
	SEP	194,8	+ 1,5	- 2,7	207,8	- 0,4	209,5	+ 0,5	(211,7)
FAHRZEUGE, MASCHINEN UND BÜROEINRICHTUNGEN									
1972	SEP	177,4	- 2,1	- 0,3	189,5	- 8,0	193,5	- 4,0	198,2
	OKT	201,4	+ 6,9	+13,5	199,7	+ 5,4	200,0	+ 3,4	(199,3)
	NOV	187,8	+ 7,2	- 6,8	198,4	- 0,7	194,2	- 2,9	(200,2)
	DEZ	184,7	+ 7,4	- 1,7	195,1	- 1,7	201,2	+ 3,6	(200,8)
1973	JAN	170,0	+16,1	- 8,0	211,5	+ 8,4	210,3	+ 4,5	(201,1)
	FEB	188,5	+14,1	+10,9	207,5	- 1,9	207,5	- 1,3	(200,9)
	MAR	237,8	+ 2,1	+26,2	205,1	- 1,2	206,5	- 0,5	(200,3)
	APR	224,3	+11,5	- 5,7	200,9	- 2,0	201,7	- 2,3	(199,3)
	MAI	234,6	+ 8,6	+ 4,6	217,2	+ 8,1	213,1	+ 5,7	(197,7)
	JUN	214,6	- 7,0	- 8,5	189,0	-13,0	193,3	- 9,3	(195,5)
	JUL	189,5	+ 0,6	-11,7	180,4	- 4,6	181,2	- 6,3	(192,7)
	AUG	163,5	- 8,1	-13,7	189,8	+ 5,2	185,5	+ 2,4	(189,1)
	SEP	172,3	- 2,9	+ 5,4	183,1	- 3,5	187,4	+ 1,0	(184,9)

7. UMSATZE DES EINZELHANDELS
7.2. IN PREISEN VON 1962 (1962 = 100)

JAHR	MONAT	ORIGINALWERT			SAISONBEREINIGTER WERT		SAISON- UND ARBEITSTÄGGLICH BEREINIGTER WERT		GLATTE KOMPONENTE	
		INDEX	VERÄNDERUNG VORJAHR	IN O/O GEGEN VORMONAT	INDEX	VERÄNDERUNG IN O/O GEGEN VORMONAT	INDEX	VERÄNDERUNG IN O/O GEGEN VORMONAT	INDEX	
EINZELHANDEL INSGESAMT										
1972	SEP	158,6	+ 3,5	+ 1,2	166,1	- 3,4	166,9	- 1,8	166,6	
	OKT	171,3	+ 1,5	+ 8,0	162,8	- 2,0	162,9	- 2,4	(167,0)	
	NOV	180,6	+ 0,7	+ 5,4	165,0	+ 1,4	164,0	+ 0,7	(167,3)	
	DEZ	222,4	+ 2,3	+23,1	166,4	+ 0,8	167,5	+ 2,1	(167,5)	
1973	JAN	147,8	+ 5,6	-33,5	168,9	+ 1,5	169,8	+ 1,4	(167,6)	
	FEB	145,4	+ 4,3	- 1,6	170,0	+ 0,7	170,0	+ 0,1	(167,5)	
	MAR	169,1	+ 0,2	+16,3	168,8	- 0,7	168,1	- 1,1	(167,4)	
	APR	166,6	+ 7,9	- 1,5	168,1	- 0,4	169,5	+ 0,8	(167,1)	
	MAI	168,0	+ 3,4	+ 0,8	171,1	+ 1,8	169,9	+ 0,2	(166,6)	
	JUN	161,9	+ 2,3	- 3,6	169,3	- 1,1	169,7	- 0,1	(166,0)	
	JUL	157,9	- 0,8	- 2,5	160,1	- 5,4	160,4	- 5,5	(165,2)	
	AUG	150,8	- 3,8	- 4,5	165,7	+ 3,5	164,1	+ 2,3	(164,2)	
	SEP	151,9	- 4,2	+ 0,7	159,8	- 3,6	160,9	- 2,0	(163,0)	
	NAHRUNGS- UND GENUSSMITTEL									
	1972	SEP	151,8	+ 5,4	- 4,2	157,6	- 2,1	157,3	- 0,8	156,7
		OKT	152,8	- 2,1	+ 0,7	151,0	- 4,2	151,3	- 3,8	(156,9)
NOV		157,1	+ 1,8	+ 2,8	157,1	+ 4,0	156,1	+ 3,2	(157,2)	
DEZ		185,7	- 2,5	+18,2	153,6	- 2,2	155,4	- 0,4	(157,4)	
1973	JAN	143,2	+ 4,4	-22,9	158,4	+ 3,1	159,5	+ 2,6	(157,7)	
	FEB	145,2	+ 4,5	+ 1,4	160,5	+ 1,3	160,5	+ 0,6	(158,0)	
	MAR	165,1	+ 4,5	+13,7	164,7	+ 2,6	163,6	+ 1,9	(158,3)	
	APR	159,1	+ 4,6	- 3,6	158,1	- 4,0	160,7	- 1,8	(158,7)	
	MAI	159,9	+ 0,4	+ 0,5	159,7	+ 1,0	158,4	- 1,4	(159,1)	
	JUN	162,6	+ 5,1	+ 1,7	163,9	+ 2,6	163,2	+ 3,0	(159,6)	
	JUL	157,5	+ 1,4	- 3,1	155,4	- 5,2	156,1	- 4,4	(160,1)	
	AUG	159,4	+ 0,6	+ 1,2	161,9	+ 4,2	160,0	+ 2,5	(160,6)	
	SEP	153,7	+ 1,3	- 3,6	159,8	- 1,3	160,4	+ 0,3	(161,3)	
	BEKLEIDUNG, WAESCHE, SCHUHE									
	1972	SEP	143,1	+ 4,1	+15,1	153,2	- 3,1	154,2	- 1,1	150,8
		OKT	168,9	+ 0,1	+18,0	145,2	- 5,2	144,2	- 6,5	(150,3)
NOV		172,4	- 5,6	+ 2,1	142,7	- 1,7	143,6	- 0,4	(149,6)	
DEZ		211,7	+ 4,1	+22,8	150,0	+ 5,1	153,8	+ 7,1	(148,8)	
1973	JAN	131,4	+ 1,9	-37,9	148,9	- 0,7	152,6	- 0,8	(147,9)	
	FEB	109,1	- 2,9	-17,0	150,2	+ 0,9	150,2	- 1,6	(146,9)	
	MAR	142,5	-10,3	+30,6	144,9	- 3,5	140,9	- 6,2	(145,7)	
	APR	149,7	+ 8,9	+ 5,1	140,5	- 3,0	144,0	+ 2,2	(144,4)	
	MAI	147,8	+ 0,5	- 1,3	146,5	+ 4,3	145,5	+ 1,0	(143,1)	
	JUN	135,2	+ 1,3	- 8,5	151,0	+ 3,1	150,5	+ 3,4	(141,5)	
	JUL	131,2	- 7,2	- 3,0	137,3	- 9,1	137,0	- 9,0	(139,9)	
	AUG	109,4	-12,0	-16,6	142,9	+ 4,1	143,7	+ 4,9	(138,2)	
	SEP	122,0	-14,7	+11,5	133,0	- 6,9	132,6	- 7,7	(136,3)	
	HAUSRAT, WOHNEINRICHTUNGEN									
	1972	SEP	168,5	- 0,1	+ 1,6	167,4	- 5,0	169,1	- 3,1	174,2
		OKT	184,1	+ 4,6	+ 9,3	170,9	+ 2,1	172,1	+ 1,8	(175,1)
NOV		197,6	+ 4,7	+ 7,3	175,8	+ 2,9	173,5	+ 0,8	(175,8)	
DEZ		251,9	+ 5,5	+27,5	178,4	+ 1,5	177,8	+ 2,5	(176,4)	
1973	JAN	145,6	+10,9	-42,2	180,1	+ 1,0	175,7	+ 1,1	(176,8)	
	FEB	155,0	+ 9,4	+ 6,5	180,5	+ 0,2	180,5	+ 0,4	(177,0)	
	MAR	175,3	+ 6,1	+13,1	180,7	+ 0,1	181,4	+ 0,5	(176,9)	
	APR	167,2	+11,2	- 4,6	178,0	- 1,5	177,7	- 2,0	(176,5)	
	MAI	176,4	+11,2	+ 5,5	186,5	+ 4,8	184,5	+ 3,8	(175,9)	
	JUN	163,8	+ 1,6	- 7,1	174,6	- 6,4	176,1	- 4,6	(175,0)	
	JUL	162,8	+ 0,1	- 0,6	167,8	- 3,9	169,1	- 4,0	(173,7)	
	AUG	159,8	- 3,6	- 1,8	170,1	+ 1,4	168,0	- 0,7	(172,1)	
	SEP	164,6	- 2,3	+ 3,0	163,8	- 3,7	165,6	- 1,4	(170,0)	
	ELEKTRO- UND OPTISCHE ERZEUGNISSE, UHREN									
	1972	SEP	174,8	+ 4,0	- 8,8	187,4	- 5,9	191,0	- 2,9	192,1
		OKT	183,0	+ 4,2	+ 4,7	186,8	- 0,3	188,1	- 1,5	(192,9)
NOV		228,8	+ 4,0	+25,0	192,5	+ 3,1	190,9	+ 1,5	(193,5)	
DEZ		434,7	+ 5,7	+90,0	281,0	+46,0	274,6	+43,8	(193,8)	
1973	JAN	159,0	+ 7,0	-63,4	193,2	-31,2	194,1	-29,3	(193,5)	
	FEB	160,7	+ 8,8	+ 1,1	195,7	+ 1,3	195,7	+ 0,8	(193,7)	
	MAR	174,6	+ 7,0	+ 8,6	195,1	- 0,3	194,9	- 0,4	(193,2)	
	APR	176,4	+12,8	+ 1,0	198,5	+ 1,7	198,7	+ 1,5	(192,3)	
	MAI	179,4	+ 9,8	+ 1,7	204,1	+ 2,8	201,3	+ 1,3	(191,1)	
	JUN	165,6	+ 1,0	- 7,7	191,8	- 6,0	195,0	- 3,1	(189,5)	
	JUL	173,3	- 3,8	+ 4,6	182,5	- 4,8	183,2	- 6,1	(187,6)	
	AUG	171,7	-10,4	- 0,9	180,5	- 1,1	180,3	- 1,6	(185,1)	
	SEP	166,6	- 4,7	- 3,0	179,4	- 0,6	181,1	+ 0,4	(182,3)	
	FAHRZEUGE, MASCHINEN UND BUEROEINRICHTUNGEN									
	1972	SEP	143,6	- 6,0	- 0,6	153,2	- 8,9	156,5	- 5,2	160,0
		OKT	162,8	+ 2,8	+13,4	160,7	+ 4,9	160,6	+ 2,6	(160,4)
NOV		151,6	+ 3,1	- 6,9	159,2	- 0,9	155,6	- 3,0	(160,6)	
DEZ		148,7	+ 3,1	- 1,9	156,7	- 1,6	162,0	+ 4,0	(160,6)	
1973	JAN	136,5	+11,8	- 8,2	170,6	+ 8,9	169,3	+ 4,5	(160,3)	
	FEB	149,7	+10,4	+ 9,7	165,9	- 2,8	165,9	- 2,0	(159,6)	
	MAR	186,2	- 2,1	+24,4	160,4	- 3,3	162,2	- 2,2	(158,6)	
	APR	175,4	+ 7,1	- 5,8	156,2	- 2,6	156,7	- 3,4	(157,1)	
	MAI	183,1	+ 4,2	+ 4,4	169,1	+ 8,3	166,1	+ 6,0	(155,1)	
	JUN	167,1	-11,0	- 8,7	145,4	-14,0	145,0	-10,3	(152,7)	
	JUL	147,1	- 4,0	-12,0	138,3	- 4,9	138,7	- 6,9	(149,6)	
	AUG	126,7	-12,3	-13,9	148,2	+ 7,2	144,2	+ 4,0	(146,0)	
	SEP	133,4	- 7,1	+ 5,3	141,6	- 4,5	145,3	+ 0,8	(141,7)	

8. AUSSENHANDEL (SPEZIALHANDEL)
8.1. EINFUHR - TATSÄCHLICHE WERTE (MILL. DM)

JAHR	MONAT	ORIGINALWERT			SAISONBEREINIGTER WERT		SAISON- UND ARBEITSTÄGEGLEICH BEREINIGTER WERT		GLATTE KOMPONENTE
		MILL. DM	VERÄNDERUNG VORJAHR	IN O/O GEGEN VORMONAT	MILL. DM	VERÄNDERUNG IN O/O GEGEN VORMONAT	MILL. DM	VERÄNDERUNG IN O/O GEGEN VORMONAT	MILL. DM
EINFUHR INSGESAMT									
1972	SEP	10490	+ 7,3	+ 4,5	10833	- 1,9	10802	- 0,6	11017
	OKT*	11794	+14,7	+12,4	11908	+ 9,9	12011	+11,2	(11133)
	NOV	11668	+15,4	- 1,1	11501	- 3,4	11371	- 5,3	(11245)
	DEZ	11329	+ 7,4	- 2,9	11169	- 2,9	11343	- 0,2	(11353)
1973	JAN	11711	+25,6	+ 3,4	12288	+10,0	12186	+ 7,4	(11453)
	FEB	11802	+16,5	+ 0,8	11794	- 4,0	11794	- 3,2	(11545)
	MAR	12358	+ 9,9	+ 4,7	11681	- 1,0	11821	+ 0,2	(11627)
	APR	11608	+12,3	- 6,1	11393	- 2,5	11562	- 2,2	(11697)
	MAI	13048	+16,8	+12,4	12848	+12,8	12563	+ 8,7	(11753)
	JUN	12024	+ 7,4	- 7,8	11572	- 9,9	11596	- 7,7	(11793)
	JUL	11583	+15,6	- 3,7	11680	+ 0,9	11748	+ 1,3	(11817)
	AUG	10801	+ 7,6	- 6,8	11784	+ 0,9	11578	- 1,4	(11821)
	SEP	11130	+ 6,1	+ 3,0	11456	- 2,8	11625	+ 0,4	(11805)
ERNAHRUNGSWIRTSCHAFT									
1972	SEP	1982	+ 9,0	+ 0,9	2087	- 1,6	2091	+ 0,6	2147
	OKT*	2325	+17,8	+17,3	2344	+12,3	2352	+12,5	(2173)
	NOV	2393	+21,8	+ 2,9	2290	- 2,3	2274	- 3,3	(2198)
	DEZ	2391	+10,4	- 0,1	2178	- 4,9	2212	- 2,7	(2221)
1973	JAN	2383	+31,7	- 0,3	2444	+12,2	2427	+ 9,7	(2240)
	FEB	2233	+19,5	- 6,3	2326	- 4,8	2326	- 4,2	(2257)
	MAR	2361	+16,5	+ 5,7	2278	- 2,1	2295	- 1,3	(2270)
	APR	2110	+ 9,8	-10,6	2145	- 5,8	2214	- 3,4	(2278)
	MAI	2569	+16,5	+21,8	2502	+16,6	2430	+ 9,8	(2282)
	JUN	2249	+ 0,0	-12,5	2122	-15,2	2149	-11,6	(2280)
	JUL	2174	+19,5	- 3,3	2293	+ 8,1	2287	+ 6,4	(2272)
	AUG	2132	+ 8,6	- 1,9	2277	- 0,7	2250	- 1,6	(2257)
	SEP	2110	+ 6,5	- 1,0	2208	- 3,0	2253	+ 0,1	(2236)
GEWERBLICHE WIRTSCHAFT (OHNE GÜTER DER BUNDESREG.)									
1972	SEP	8244	+ 6,3	+ 6,1	8395	- 2,8	8375	- 1,7	8588
	OKT*	9252	+16,1	+12,2	9359	+11,5	9457	+12,9	(8682)
	NOV	9014	+15,4	- 2,6	8969	- 4,2	8845	- 6,5	(8774)
	DEZ	8725	+ 7,5	- 3,2	8750	- 2,4	8829	- 0,2	(8863)
1973	JAN	9072	+24,9	+ 4,0	9517	+ 8,8	9452	+ 7,1	(8948)
	FEB	9303	+19,0	+ 2,5	9326	- 2,0	9326	- 1,3	(9028)
	MAR	9745	+ 8,7	+ 4,8	9148	- 1,9	9257	- 0,7	(9102)
	APR	9279	+12,7	- 4,8	8948	- 2,2	9028	- 2,5	(9168)
	MAI	10211	+20,8	+10,0	10120	+13,1	9924	+ 9,9	(9226)
	JUN	9500	+ 9,5	- 7,0	9206	- 9,0	9217	- 7,1	(9274)
	JUL	9196	+15,8	- 3,2	9175	- 0,3	9249	+ 0,3	(9311)
	AUG	8416	+ 8,3	- 8,5	9286	+ 1,2	9110	- 1,5	(9337)
	SEP	8839	+ 7,2	+ 5,0	8994	- 3,1	9125	+ 0,2	(9349)
ROHSTOFFE UND HALBWAREN									
1972	SEP	2657	+ 1,9	+ 1,1	2716	- 1,4	2722	+ 0,2	2796
	OKT	2754	+10,1	+ 3,7	2835	+ 4,4	2837	+ 4,2	(2838)
	NOV	2904	+13,3	+ 5,4	2938	+ 3,6	2917	+ 2,8	(2881)
	DEZ	3020	+ 7,0	+ 4,0	2917	- 0,7	2971	+ 1,9	(2926)
1973	JAN	3042	+24,1	+ 0,7	3137	+ 7,5	3134	+ 5,5	(2970)
	FEB	3035	+19,4	- 0,2	3088	- 1,6	3088	- 1,5	(3015)
	MAR	3189	+16,1	+ 5,1	3108	+ 0,6	3130	+ 1,4	(3059)
	APR	3033	+20,4	- 4,9	3035	- 2,3	3060	- 2,2	(3102)
	MAI	3455	+27,2	+13,9	3429	+13,0	3375	+10,3	(3143)
	JUN	3218	+16,1	- 6,9	3100	- 9,6	3116	- 7,7	(3182)
	JUL	3133	+20,8	- 2,6	3100	+ 0,0	3110	- 0,2	(3218)
	AUG	2995	+14,0	- 4,4	3118	+ 0,6	3075	- 1,1	(3251)
	SEP	3158	+18,9	+ 5,4	3191	+ 2,3	3235	+ 5,2	(3280)
ROHSTOFFE									
1972	SEP	1318	+ 0,8	+ 2,0	1331	- 1,2	1333	+ 1,0	1370
	OKT	1277	+ 2,1	- 3,1	1346	+ 1,1	1355	+ 2,0	(1383)
	NOV	1398	+10,3	+ 9,5	1426	+ 6,1	1412	+ 3,9	(1397)
	DEZ	1454	+ 1,8	+ 4,0	1388	- 2,8	1409	- 0,2	(1410)
1973	JAN	1457	+22,2	+ 3,0	1534	+10,5	1525	+ 8,2	(1424)
	FEB	1462	+12,5	- 2,3	1465	- 4,5	1465	- 3,9	(1436)
	MAR	1564	+14,0	+ 8,3	1535	+ 4,8	1537	+ 4,9	(1448)
	APR	1455	+17,8	- 8,1	1470	- 4,2	1490	- 3,1	(1459)
	MAI	1597	+17,7	+ 9,1	1575	+ 7,1	1535	+ 3,3	(1469)
	JUN	1482	+10,4	- 6,6	1446	- 8,2	1452	- 5,7	(1477)
	JUL	1399	+ 8,5	- 6,3	1399	- 3,3	1416	- 2,5	(1484)
	AUG	1385	+ 7,2	- 0,3	1440	+ 2,9	1423	+ 0,5	(1489)
	SEP	1434	+ 8,8	+ 3,5	1439	- 0,1	1451	+ 2,0	(1492)
HALBWAREN									
1972	SEP	1339	+ 2,9	+ 0,2	1382	- 1,6	1385	- 0,1	1420
	OKT	1477	+18,1	+10,3	1494	+ 8,1	1486	+ 7,3	(1446)
	NOV	1506	+16,1	+ 2,0	1510	+ 1,1	1496	+ 0,7	(1473)
	DEZ	1566	+12,3	+ 4,0	1524	+ 0,9	1559	+ 4,2	(1501)
1973	JAN	1545	+26,0	- 1,3	1594	+ 4,6	1600	+ 2,6	(1529)
	FEB	1573	+26,7	+ 1,8	1611	+ 1,1	1611	+ 0,7	(1558)
	MAR	1605	+18,3	+ 2,0	1581	- 1,9	1584	- 1,7	(1586)
	APR	1578	+22,8	- 1,7	1572	- 0,6	1580	- 0,3	(1614)
	MAI*	1868	+36,4	+18,4	1901	+20,9	1612	+21,0	(1642)
	JUN	1735	+21,3	- 7,1	1637	-13,9	1642	-14,1	(1665)
	JUL	1745	+32,8	+ 0,6	1690	+ 3,2	1681	+ 2,4	(1694)
	AUG	1609	+20,4	- 7,8	1669	- 1,2	1647	- 2,0	(1718)
	SEP	1725	+28,8	+ 7,2	1744	+ 4,5	1762	+ 7,0	(1740)

8. AUSSENHANDEL (SPEZIALHANDEL)

8.1. EINFUHR - TATSÄCHLICHE WERTE (MILL. DM)

JAHR	MONAT	ORIGINALWERT			SAISONBEREINIGTER WERT		SAISON- UND ARBEITSTÄGLICH BEREINIGTER WERT		GLATTE KOMPONENTE	
		MILL.DM	VERÄNDERUNG VORJAHR	IN O/O GEGEN VORMONAT	MILL.DM	VERÄNDERUNG IN O/O GEGEN VORMONAT	MILL.DM	VERÄNDERUNG IN O/O GEGEN VORMONAT	MILL.DM	
FERTIGWAREN (OHNE GÜTER DER BUNDESREG.)										
1972	SEP	5587	+ 8,6	+ 8,7	5690	- 3,5	5674	- 2,2	5817	
	OKT*	6498	+18,9	+16,3	6426	+12,9	6504	+14,6	(5871)	
	NOV	6110	+16,4	- 6,0	6039	- 6,0	5541	- 8,7	(5923)	
	DEZ	5705	+ 7,8	- 6,6	5841	- 3,3	5541	+ 0,0	(5969)	
1973	JAN	6030	+25,2	+ 5,7	6390	+ 9,4	6328	+ 6,5	(6011)	
	FEB	6268	+18,8	+ 3,9	6248	- 2,2	6248	- 1,3	(6047)	
	MAR	6556	+ 5,4	+ 4,6	6043	- 3,3	6137	- 1,8	(6076)	
	APR	6247	+ 9,4	- 4,7	5916	- 2,1	5973	- 2,7	(6097)	
	MAI	6756	+17,7	+ 8,1	6694	+13,2	6548	+ 9,6	(6111)	
	JUN	6282	+ 6,5	- 7,0	6109	- 8,7	6108	- 6,7	(6115)	
	JUL	6062	+13,4	- 3,5	6079	- 0,5	6139	+ 0,5	(6110)	
	AUG	5422	+ 5,5	-10,6	6175	+ 1,6	6038	- 1,6	(6095)	
	SEP	5681	+ 1,7	+ 4,8	5813	- 5,9	5906	- 2,2	(6069)	
	VORERZEUGNISSE									
	1972	SEP	1697	+ 1,5	+ 6,7	1707	- 4,0	1723	- 1,7	1807
		OKT	1859	+10,9	+11,9	1810	+ 6,0	1820	+ 5,6	(1827)
NOV		1900	+17,1	+ 0,1	1894	+ 4,6	1874	+ 3,0	(1846)	
DEZ		1706	+ 9,9	-10,2	1821	- 3,9	1885	+ 0,6	(1863)	
1973	JAN	1861	+22,0	+ 9,1	1961	+ 7,7	1941	+ 3,0	(1878)	
	FEB	1934	+21,0	+ 3,9	1976	+ 0,8	1976	+ 1,8	(1891)	
	MAR	1946	+12,0	+ 2,7	1891	- 4,3	1919	- 2,5	(1901)	
	APR	1900	+13,7	- 4,3	1848	- 2,3	1863	- 2,9	(1908)	
	MAI	2184	+20,3	+14,9	2140	+15,8	2077	+11,5	(1912)	
	JUN	2005	+ 8,3	- 8,2	1919	-10,3	1938	- 6,7	(1912)	
	JUL	1921	+12,9	- 4,2	1909	- 0,5	1921	- 0,9	(1908)	
	AUG	1653	+ 4,0	-14,0	1861	- 2,5	1835	- 4,5	(1900)	
	SEP	1778	+ 4,8	+ 7,6	1798	- 3,4	1831	- 0,2	(1887)	
	ENDERZEUGNISSE (OHNE GÜTER DER BUNDESREG.)									
	1972	SEP	3890	+11,9	+ 9,5	3989	- 3,3	3963	- 2,2	4025
		OKT*	4600	+22,6	+18,3	4556	+14,2	4613	+16,4	(4062)
NOV		4210	+16,2	- 8,5	4151	- 8,9	4075	-11,7	(4095)	
DEZ		3999	+ 7,0	- 5,0	4027	- 3,0	4117	+ 1,0	(4126)	
1973	JAN	4168	+26,7	+ 4,2	4435	+10,1	4393	+ 6,7	(4153)	
	FEB	4333	+17,8	+ 4,0	4278	- 3,5	4278	- 2,6	(4176)	
	MAR	4570	+ 2,8	+ 5,5	4153	- 2,9	4219	- 1,4	(4194)	
	APR	4347	+ 7,6	- 4,9	4069	- 2,0	4116	- 2,4	(4208)	
	MAI	4573	+16,6	+ 5,2	4555	+11,9	4464	+ 8,5	(4216)	
	JUN	4278	+ 5,7	- 6,5	4193	- 7,9	4177	- 6,4	(4217)	
	JUL	4141	+13,6	- 3,2	4173	- 0,5	4219	+ 1,0	(4213)	
	AUG	3768	+ 6,1	- 9,0	4318	+ 3,5	4204	- 0,4	(4201)	
	SEP	3904	+ 0,4	+ 3,6	4021	- 6,9	4086	- 2,8	(4182)	
	HALBWAREN UND VORERZEUGNISSE									
	1972	SEP	3035	+ 2,1	+ 3,7	3091	- 3,0	3111	- 1,2	3233
		OKT	3375	+13,9	+11,2	3299	+ 6,7	3298	+ 6,0	(3282)
NOV		3406	+16,6	+ 0,9	3403	+ 3,2	3377	+ 2,4	(3330)	
DEZ		3272	+11,0	- 3,9	3350	- 1,6	3446	+ 2,0	(3378)	
1973	JAN	3406	+23,8	+ 4,1	3564	+ 6,4	3550	+ 3,0	(3425)	
	FEB	3507	+23,5	+ 3,0	3598	+ 1,0	3598	+ 1,4	(3470)	
	MAR	3591	+14,7	+ 2,4	3464	- 3,7	3517	- 2,3	(3512)	
	APR	3478	+17,7	- 3,1	3412	- 1,5	3427	- 2,6	(3551)	
	MAI	4052	+27,2	+16,5	3995	+17,1	3919	+14,4	(3586)	
	JUN	3740	+14,0	- 7,7	3573	-10,6	3599	- 8,2	(3616)	
	JUL	3666	+21,6	- 2,0	3611	+ 1,1	3617	+ 0,5	(3642)	
	AUG	3263	+11,5	-11,0	3538	- 2,0	3487	- 3,6	(3661)	
	SEP	3502	+15,4	+ 7,3	3550	+ 0,3	3616	+ 3,7	(3674)	
	ERZEUGNISSE DER ERNÄHRUNGSINDUSTRIE, TABAKWAREN									
	1972	SEP	995	+12,8	+ 1,1	988	- 1,8	981	- 0,9	1003
		OKT*	1168	+20,9	+17,4	1117	+13,1	1127	+14,9	(1017)
NOV		1151	+20,6	- 1,5	1067	- 4,5	1057	- 6,2	(1029)	
DEZ		1140	+15,6	- 1,0	1036	- 2,9	1042	- 1,4	(1040)	
1973	JAN	1138	+40,7	- 0,2	1160	+12,0	1153	+10,7	(1048)	
	FEB	1054	+25,2	- 7,4	1083	- 6,6	1083	- 6,1	(1055)	
	MAR	1068	+16,3	+ 1,3	1046	- 3,4	1052	- 2,9	(1059)	
	APR	937	+10,9	-12,3	991	- 5,3	1021	- 2,9	(1059)	
	MAI	1051	+18,2	+16,4	1149	+15,9	1115	+ 9,6	(1057)	
	JUN	997	+ 2,0	- 8,6	1011	-12,0	1013	- 9,5	(1051)	
	JUL	973	+16,2	- 2,4	1039	+ 2,8	1042	+ 2,9	(1041)	
	AUG	958	+ 1,4	+ 2,6	1017	- 2,1	1005	- 3,6	(1028)	
	SEP	1046	+ 5,1	+ 4,8	1029	+ 1,2	1040	+ 3,5	(1009)	
	ERZEUGNISSE DER GRUNDSTOFF- UND PRODUKTIONS-GÜTERINDUSTRIEN									
	1972	SEP	2733	+ 0,4	+ 0,8	2788	- 3,7	2808	- 2,0	2912
		OKT	2954	+12,6	+ 9,5	2977	+ 6,8	2970	+ 5,8	(2954)
NOV		3048	+16,4	+ 1,8	3078	+ 3,4	3046	+ 2,6	(2996)	
DEZ		3019	+13,5	- 1,0	3070	- 0,3	3138	+ 3,0	(3037)	
1973	JAN	3079	+23,5	+ 0,3	3210	+ 4,6	3204	+ 2,1	(3077)	
	FEB	3142	+24,0	+ 3,7	3242	+ 1,0	3242	+ 1,2	(3116)	
	MAR	3275	+15,9	+ 4,2	3167	- 2,3	3194	- 1,5	(3153)	
	APR	3157	+17,3	- 3,6	3092	- 2,4	3097	- 3,0	(3187)	
	MAI*	3740	+29,0	+18,5	3730	+20,6	3722	+20,2	(3218)	
	JUN	3434	+15,5	- 8,2	3230	-13,4	3251	-12,7	(3244)	
	JUL	3416	+27,3	- 0,5	3287	+ 1,8	3285	+ 1,0	(3266)	
	AUG	3051	+12,5	-10,7	3232	- 1,7	3192	- 2,8	(3283)	
	SEP	3233	+18,3	+ 6,0	3270	+ 1,2	3304	+ 3,5	(3295)	

B. AUSSENHANDEL (SPEZIALHANDEL)
8.1. EINFUHR - TATSÄCHLICHE WERTE (MILL. DM)

JAHR	MONAT	ORIGINALWERT			SAISONBEREINIGTER WERT		SAISON- UND ARBEITSTÄETGLICH BEREINIGTER WERT		GLATTE KOMPONENTE
		MILL.DM	VERAENDERUNG VOR JAHR	IN O/O GEGEN VORMONAT	MILL.DM	VERAENDERUNG IN O/O GEGEN VORMONAT	MILL.DM	VERAENDERUNG IN O/O GEGEN VORMONAT	MILL.DM
ERZEUGNISSE DER INVESTITIONSGUETERINDUSTRIEN									
1972	SEP	2377	+ 8,8	+11,1	2552	- 3,3	2528	- 1,9	2550
	OKT*	2859	+19,0	+20,3	2863	+12,2	2801	+14,8	(2568)
	NOV	2690	+12,1	- 5,9	2649	- 7,5	2596	-10,5	(2586)
	DEZ	2621	+ 3,8	- 2,6	2525	- 4,7	2637	+ 1,6	(2602)
1973	JAN	2617	+24,1	- 0,2	2815	+11,5	2792	+ 5,9	(2616)
	FEB	2670	+16,1	+ 2,0	2661	- 5,5	2661	- 4,7	(2628)
	MAR	2858	- 0,7	+ 7,0	2611	- 1,9	2652	- 0,3	(2638)
	APR	2776	+ 3,7	- 2,9	2524	- 3,3	2568	- 3,2	(2646)
	MAI	2977	+14,1	+ 7,2	2873	+13,8	2803	+ 9,2	(2651)
	JUN	2809	+ 4,5	- 5,6	2642	- 8,0	2621	- 6,5	(2653)
	JUL	2506	+11,7	-10,8	2566	- 2,9	2606	- 0,6	(2651)
	AUG	2293	+ 7,2	- 8,5	2757	+ 7,4	2671	+ 2,5	(2646)
	SEP	2369	- 0,3	+ 3,3	2553	- 7,4	2594	- 2,5	(2637)
ERZEUGNISSE DER VERBRAUCHSGUETERINDUSTRIEN									
1972	SEP	1890	+17,1	+12,2	1800	- 0,6	1802	+ 1,5	1815
	OKT*	2146	+26,7	+15,7	2064	+14,7	2076	+15,2	(1832)
	NOV	1913	+21,5	-12,5	1887	- 8,6	1859	-10,5	(1848)
	DEZ	1674	+ 8,1	-12,5	1785	- 5,4	1862	+ 0,2	(1862)
1973	JAN*	1976	+31,5	+18,0	2133	+19,5	2114	+13,5	(1875)
	FEB	2066	+21,4	+ 4,6	1999	- 6,3	1999	- 5,4	(1885)
	MAR	2106	+ 9,1	+ 1,9	1919	- 4,0	1944	- 2,8	(1895)
	APR	1944	+15,3	- 7,7	1900	- 1,0	1914	- 1,5	(1902)
	MAI	1982	+19,0	+ 2,0	2102	+10,6	2061	+ 7,7	(1907)
	JUN	1855	+ 5,4	- 6,4	1894	- 9,9	1902	- 7,7	(1910)
	JUL	1942	+15,5	+ 4,7	1968	+ 3,9	1977	+ 3,9	(1911)
	AUG	1731	+ 2,7	-10,9	1875	- 4,7	1843	- 6,8	(1909)
	SEP	1847	- 0,2	+ 9,0	1809	- 3,5	1846	+ 0,2	(1906)
INVESTITIONSGUETER									
1972	SEP	958	+ 4,7	+ 5,9	1072	- 7,2	1046	- 7,0	1067
	OKT*	1214	+23,0	+26,7	1277	+19,1	1310	+25,2	(1067)
	NOV	1103	+ 8,0	- 9,1	1105	-13,5	1070	-18,3	(1065)
	DEZ	1123	- 7,0	+ 1,8	1032	- 6,6	1064	- 0,6	(1063)
1973	JAN	1028	+16,7	- 8,5	1123	+ 8,8	1113	+ 4,6	(1060)
	FEB	1089	+11,8	+ 5,9	1091	- 2,8	1091	- 2,0	(1056)
	MAR	1126	-15,0	+ 3,4	1006	- 7,8	1040	- 4,7	(1052)
	APR	1116	-11,0	- 0,9	946	- 6,0	970	- 6,7	(1047)
	MAI	1170	+ 3,4	+ 4,8	1078	+14,0	1045	+ 7,7	(1041)
	JUN	1112	- 7,2	- 5,0	1047	- 2,9	1021	- 2,3	(1034)
	JUL	934	+ 0,0	-16,0	954	- 8,9	988	- 3,2	(1026)
	AUG	978	+ 8,1	+ 4,7	1189	+24,6	1117	+13,1	(1017)
	SEP	837	-12,6	-14,4	954	-19,8	981	-12,2	(1007)
VERBRAUCHSGUETER									
1972	SEP	1650	+17,7	+15,8	1571	- 0,4	1567	+ 0,8	1560
	OKT*	1901	+24,7	+15,2	1788	+13,8	1792	+14,4	(1575)
	NOV	1627	+16,5	-14,4	1578	-11,7	1565	-12,7	(1589)
	DEZ	1425	+12,1	-12,4	1555	- 1,5	1599	+ 2,2	(1601)
1973	JAN	1643	+31,7	+15,3	1737	+11,7	1721	+ 7,6	(1612)
	FEB	1713	+13,9	+ 4,3	1655	- 4,7	1655	- 3,8	(1622)
	MAR	1801	+ 4,3	+ 5,1	1610	- 2,7	1627	- 1,7	(1629)
	APR	1660	+12,0	- 7,8	1615	+ 0,3	1635	+ 0,5	(1635)
	MAI	1648	+17,0	- 0,7	1749	+ 8,3	1723	+ 5,4	(1639)
	JUN	1561	+ 6,8	- 5,3	1602	- 8,4	1605	- 6,8	(1641)
	JUL	1667	+18,4	+ 6,8	1688	+ 5,4	1687	+ 5,1	(1641)
	AUG	1458	+ 2,3	-12,5	1619	- 4,1	1599	- 5,2	(1639)
	SEP	1670	+ 1,2	+14,5	1594	- 1,5	1615	+ 1,0	(1634)
EG-LAENDER									
1972	SEP	5637	+ 7,7	+ 7,6	5779	- 2,8	5826	+ 0,3	5976
	OKT*	6397	+15,3	+13,5	6058	+ 4,8	6093	+ 4,6	(6022)
	NOV	6106	+12,2	- 4,5	6041	- 0,3	5965	- 2,1	(6063)
	DEZ	5757	+ 7,2	- 5,1	5934	- 1,8	6010	+ 0,8	(6099)
1973	JAN	6045	+23,3	+ 4,3	6460	+ 8,9	6417	+ 6,8	(6130)
	FEB	6297	+17,8	+ 4,2	6374	- 1,3	6374	- 0,7	(6155)
	MAR	6516	+ 5,6	+ 3,5	6256	- 1,9	6300	- 1,2	(6173)
	APR	6277	+ 9,7	- 3,7	6065	- 3,1	6177	- 2,0	(6185)
	MAI	6877	+ 9,2	+ 9,7	6683	+10,2	6526	+ 5,6	(6189)
	JUN	6476	+ 5,1	- 6,0	6142	- 8,1	6205	- 4,9	(6185)
	JUL	6018	+12,4	- 7,1	6079	- 1,0	6100	- 1,7	(6173)
	AUG	5377	+ 2,6	-10,7	6092	+ 0,2	6006	- 1,5	(6152)
	SEP	5751	+ 2,0	+ 7,0	5908	- 3,0	6012	+ 0,1	(6122)

8. AUSSENHANDEL (SPEZIALHANDEL)

8.1. EINFUHR - TATSÄCHLICHE WERTE (MILL. DM)

JAHR	MONAT	ORIGINALWERT			SAISONBEREINIGTER WERT		SAISON- UND ARBEITSTÄGLICH BEREINIGTER WERT		GLATTE KOMPONENTE
		MILL.DM	VERÄNDERUNG VORJAHR	IN O/O GEGEN VORMONAT	MILL.DM	VERÄNDERUNG IN O/O GEGEN VORMONAT	MILL.DM	VERÄNDERUNG IN O/O GEGEN VORMONAT	MILL.DM
ANDERE EUROPÄISCHE INDUSTRIALISIERTE LÄNDER									
1972	SEP	1366	+ 6,5	+ 4,0	1417	- 3,3	1415	- 2,1	1489
	OKT	1580	+13,3	+15,7	1494	+ 5,4	1501	+ 6,1	(1509)
	NOV	1640	+16,0	+ 3,8	1528	+ 2,3	1506	+ 0,3	(1529)
	DEZ	1651	+ 8,5	+ 0,7	1509	- 1,2	1559	+ 3,5	(1547)
1973	JAN	1600	+27,5	- 3,1	1669	+10,6	1661	+ 6,5	(1564)
	FEB	1562	+24,0	- 2,4	1615	- 3,2	1615	- 2,8	(1575)
	MAR	1644	+16,9	+ 5,2	1631	+ 1,0	1645	+ 1,9	(1592)
	APR	1546	+21,9	- 6,0	1584	- 2,9	1589	- 3,4	(1602)
	MAI	1737	+29,0	+12,4	1804	+13,9	1775	+12,0	(1605)
	JUN	1555	+ 5,6	-10,5	1548	-14,2	1557	-12,5	(1612)
	JUL	1635	+16,2	+ 5,1	1594	+ 3,0	1600	+ 2,8	(1612)
	AUG	1344	+ 3,1	-17,2	1521	- 4,6	1499	- 6,3	(1609)
	SEP	1507	+10,3	+11,3	1556	+ 2,3	1500	+ 5,4	(1600)
VEREINIGTE STAATEN									
1972	SEP	772	- 7,5	- 6,3	903	+ 3,4	904	+ 4,4	907
	OKT	923	+ 4,2	+19,6	963	+ 6,6	968	+ 7,1	(920)
	NOV	985	+32,4	+ 6,7	1028	+ 6,7	1017	+ 5,1	(933)
	DEZ	973	+ 6,3	- 1,2	943	- 8,3	1022	+ 0,5	(947)
1973	JAN	1085	+26,0	+11,5	1100	+16,6	1070	+ 4,7	(961)
	FEB	1053	+ 2,2	+ 0,7	1014	- 7,8	1014	- 5,2	(975)
	MAR	1035	- 0,5	- 5,3	957	- 5,6	951	- 2,3	(987)
	APR	940	+ 3,3	- 9,2	896	- 6,4	905	- 8,7	(998)
	MAI	1119	+36,6	+19,0	1061	+18,4	1034	+14,3	(1008)
	JUN	979	+19,7	-12,5	946	-10,8	953	- 7,8	(1015)
	JUL	913	+18,3	- 6,7	962	+ 1,7	968	+ 1,6	(1020)
	AUG	1008	+22,3	+10,4	1033	+ 7,4	1021	+ 5,5	(1022)
	SEP	823	+ 6,6	-18,4	947	- 8,3	961	- 5,9	(1020)
ÜBRIGE INDUSTRIALISIERTE WESTLICHE LÄNDER									
1972	SEP	575	+22,6	- 6,7	597	- 3,9	603	+ 2,4	595
	OKT	671	+38,9	+16,7	665	+11,4	664	+10,1	(606)
	NOV	641	+27,4	- 4,5	639	- 3,9	636	- 4,2	(616)
	DEZ	635	+21,4	- 0,9	591	- 7,5	623	- 2,0	(625)
1973	JAN	570	+35,4	-10,2	606	+ 2,5	611	- 1,9	(633)
	FEB	568	+10,9	- 0,4	584	- 3,6	584	- 4,4	(639)
	MAR	678	+33,7	+19,4	683	+17,0	662	+13,4	(643)
	APR	564	+ 9,8	-13,9	579	-15,2	621	- 6,2	(645)
	MAI	725	+20,0	+24,1	710	+22,6	677	+ 9,0	(645)
	JUN	652	+12,8	-10,1	626	-11,8	635	- 6,2	(643)
	JUL	627	+22,2	- 3,8	632	+ 1,0	625	- 0,9	(637)
	AUG	652	+ 5,8	+ 4,0	647	+ 2,4	645	+ 2,5	(629)
	SEP	575	+ 0,0	-11,8	596	- 7,9	605	- 6,2	(617)
ENTWICKLUNGSLÄNDER									
1972	SEP	1666	+ 9,2	+ 3,3	1691	- 0,2	1688	+ 1,4	1680
	OKT	1694	+10,6	+ 1,7	1724	+ 2,0	1725	+ 2,2	(1701)
	NOV	1747	+14,2	+ 3,1	1779	+ 3,2	1772	+ 2,7	(1723)
	DEZ	1725	+ 4,9	- 1,3	1729	- 2,8	1765	- 0,4	(1746)
1973	JAN*	1966	+29,6	+14,0	2012	+16,4	2019	+14,4	(1770)
	FEB	1846	+17,3	- 6,1	1832	- 8,9	1832	- 9,3	(1794)
	MAR	1997	+16,6	+ 8,2	1860	+ 1,5	1864	+ 1,7	(1818)
	APR	1766	+18,0	-10,1	1767	- 5,0	1808	- 3,0	(1842)
	MAI	2025	+22,4	+12,8	2001	+13,2	1960	+ 8,4	(1866)
	JUN	1791	+ 6,0	-11,6	1746	-12,7	1756	-10,4	(1890)
	JUL	1824	+19,8	+ 1,8	1862	+ 6,6	1862	+ 6,0	(1913)
	AUG	1870	+16,0	+ 2,5	1936	+ 4,0	1921	+ 3,2	(1936)
	SEP	1926	+16,2	+ 3,5	1948	+ 0,6	1970	+ 2,6	(1958)
OSTBLOCKLÄNDER									
1972	SEP	458	+ 8,5	+ 7,8	447	- 1,1	442	- 1,1	454
	OKT*	519	+20,4	+13,3	500	+11,9	502	+13,6	(459)
	NOV	538	+14,2	+ 3,7	476	- 4,8	474	- 5,6	(465)
	DEZ	538	+ 2,7	+ 0,0	454	- 4,6	470	- 0,8	(471)
1973	JAN	437	+22,4	-18,8	466	+ 2,6	466	- 0,9	(478)
	FEB	428	+18,2	- 2,1	484	+ 3,9	464	+ 3,9	(486)
	MAR	481	+20,6	+12,4	500	+ 3,3	509	+ 5,2	(494)
	APR	457	+20,3	- 5,0	490	- 2,0	494	- 2,9	(503)
	MAI	545	+24,7	+19,3	583	+19,0	570	+15,4	(513)
	JUN	561	+18,9	+ 2,9	553	- 5,1	550	- 3,5	(524)
	JUL	557	+26,9	- 0,7	555	+ 0,4	556	+ 1,1	(537)
	AUG	523	+23,1	- 6,1	554	- 0,2	543	- 2,3	(550)
	SEP	527	+15,1	+ 0,8	526	- 5,1	538	- 0,9	(564)

8. AUSSENHANDEL (SPEZIALHANDEL)
8.2. AUSFUHR - TATSÄCHLICHE WERTE (MILL. DM)

JAHR	MONAT	ORIGINALWERT			SAISONBEREINIGTER WERT		SAISON- UND ARBEITSTÄGGLICH BEREINIGTER WERT		GLATTE KOMPONENTE	
		MILL.DM	VERÄNDERUNG VORJAHR	IN O/O GEGEN VORMONAT	MILL.DM	VERÄNDERUNG IN O/O GEGEN VORMONAT	MILL.DM	VERÄNDERUNG IN O/O GEGEN VORMONAT	MILL.DM	
AUSFUHR INSGESAMT										
1972	SEP	12114	+ 3,5	+ 6,4	12262	- 2,8	12340	- 0,2	12624	
	OKT*	14426	+22,1	+19,1	14476	+18,1	14618	+18,5	(12804)	
	NOV	13372	+21,0	- 7,3	13629	- 5,9	13412	- 8,3	(12993)	
	DEZ	14240	+14,7	+ 6,5	13146	- 3,5	13137	- 2,1	(13190)	
1973	JAN	13311	+28,1	- 6,5	14283	+ 8,6	14154	+ 7,7	(13395)	
	FEB	13742	+15,5	+ 3,2	13780	- 3,5	13780	- 2,6	(13608)	
	MAR	14686	+13,6	+ 6,9	13699	- 0,6	13757	- 0,2	(13827)	
	APR	14179	+21,2	- 3,5	14068	+ 2,7	14182	+ 3,1	(14051)	
	MAI	15870	+27,1	+11,9	15780	+12,2	15477	+ 9,1	(14282)	
	JUN	13640	+ 9,7	-14,1	13642	-13,5	13622	-10,7	(14516)	
	JUL	14515	+24,7	+ 6,4	14375	+ 5,4	14461	+ 4,6	(14755)	
	AUG	14070	+23,2	- 3,4	15145	+ 5,4	14530	+ 3,2	(14997)	
	SEP	14931	+23,3	+ 6,5	15027	- 0,8	15234	+ 2,0	(15242)	
	GEWERBLICHE WIRTSCHAFT									
	1972	SEP	11590	+ 3,1	+ 6,9	11699	- 2,7	11770	- 0,1	12051
		OKT*	13752	+21,3	+18,8	13754	+17,6	13885	+18,0	(12219)
NOV		12755	+20,5	- 7,2	12989	- 5,6	12768	- 7,9	(12394)	
DEZ		13569	+14,5	+ 6,4	12524	- 3,6	12511	- 2,2	(12577)	
1973	JAN	12578	+27,5	- 7,3	13561	+ 8,3	13450	+ 7,5	(12766)	
	FEB	13086	+15,3	+ 4,0	13145	- 3,1	13145	- 2,3	(12961)	
	MAR	14025	+13,9	+ 7,2	13083	- 0,5	13117	- 0,2	(13161)	
	APR	13504	+20,7	- 3,7	13415	+ 2,5	13523	+ 3,1	(13365)	
	MAI	15045	+26,4	+11,4	14977	+11,6	14701	+ 8,7	(13573)	
	JUN	13001	+ 9,4	-13,6	13003	-13,2	13167	-10,4	(13785)	
	JUL	13791	+23,4	+ 6,1	13626	+ 4,8	13706	+ 4,1	(13998)	
	AUG	13250	+22,3	- 3,9	14344	+ 5,3	14146	+ 3,2	(14213)	
	SEP	14147	+22,2	+ 6,8	14220	- 0,9	14407	+ 1,8	(14429)	
	ROHSTOFFE UND HALBWAREN									
	1972	SEP	1131	+ 0,4	+ 4,0	1157	+ 1,0	1163	+ 4,3	1184
		OKT*	1320	+15,2	+16,7	1335	+15,4	1346	+15,7	(1203)
NOV		1266	+16,5	- 4,1	1287	- 3,6	1269	- 5,7	(1224)	
DEZ		1283	+ 7,4	+ 1,3	1226	- 4,7	1235	- 2,7	(1245)	
1973	JAN	1335	+31,5	+ 4,1	1381	+12,6	1371	+11,0	(1268)	
	FEB	1338	+22,2	+ 0,2	1338	- 3,1	1338	- 2,4	(1292)	
	MAR	1417	+21,0	+ 5,9	1356	+ 1,3	1361	+ 1,7	(1316)	
	APR	1285	+20,8	- 9,3	1293	- 4,6	1322	- 2,9	(1341)	
	MAI	1498	+25,1	+16,6	1490	+15,2	1454	+10,0	(1367)	
	JUN	1371	+18,6	- 8,5	1354	- 9,1	1366	- 6,1	(1393)	
	JUL	1391	+33,0	+ 1,5	1397	+ 3,2	1403	+ 2,7	(1419)	
	AUG	1405	+29,1	+ 1,0	1455	+ 4,2	1431	+ 2,0	(1446)	
	SEP	1381	+22,1	- 1,7	1406	- 3,4	1432	+ 0,1	(1472)	
	ROHSTOFFE									
	1972	SEP	299	+ 7,9	+ 9,9	290	+ 0,0	292	+ 3,5	295
		OKT*	311	+15,2	+ 4,0	293	+ 1,0	294	+ 0,7	(300)
NOV		321	+14,6	+ 3,2	312	+ 6,5	307	+ 4,4	(304)	
DEZ		301	+ 7,9	- 6,2	302	- 3,2	311	+ 1,3	(309)	
1973	JAN	317	+26,3	+ 5,3	326	+ 7,9	326	+ 4,8	(313)	
	FEB	302	+20,8	- 4,7	320	- 1,8	320	- 1,8	(317)	
	MAR	343	+21,6	+13,6	334	+ 4,4	335	+ 4,7	(321)	
	APR	312	+20,5	- 9,0	314	- 6,0	315	- 4,8	(325)	
	MAI	362	+23,1	+16,0	359	+14,3	350	+ 9,7	(329)	
	JUN	322	+ 8,8	-11,0	318	-11,4	320	- 8,6	(332)	
	JUL	315	+25,0	- 2,2	325	+ 2,2	326	+ 1,9	(334)	
	AUG	339	+24,6	+ 7,6	353	+ 8,6	344	+ 5,5	(337)	
	SEP	325	+ 8,7	- 4,1	319	- 9,6	328	- 4,7	(338)	
	HALBWAREN									
	1972	SEP	833	- 2,0	+ 2,1	869	+ 1,5	873	+ 4,7	892
		OKT*	1009	+15,1	+21,1	1033	+18,9	1040	+19,1	(907)
NOV		945	+17,1	- 6,3	976	- 5,5	963	- 7,4	(923)	
DEZ		982	+ 7,2	+ 3,9	925	- 5,2	931	- 3,3	(940)	
1973	JAN	1018	+33,2	+ 3,7	1056	+14,2	1047	+12,5	(958)	
	FEB	1036	+22,5	+ 1,8	1019	- 3,5	1019	- 2,7	(978)	
	MAR	1074	+20,8	+ 3,7	1023	+ 0,4	1027	+ 0,8	(998)	
	APR	973	+20,9	- 9,4	980	- 4,2	1002	- 2,4	(1019)	
	MAI	1136	+25,8	+16,8	1131	+15,4	1103	+10,1	(1041)	
	JUN	1050	+22,0	- 7,6	1037	- 8,3	1047	- 5,1	(1063)	
	JUL	1076	+35,5	+ 2,5	1073	+ 3,5	1077	+ 2,9	(1087)	
	AUG	1066	+30,6	- 0,9	1102	+ 2,7	1086	+ 0,8	(1110)	
	SEP	1056	+26,8	- 0,9	1088	- 1,3	1105	+ 1,7	(1134)	
	FERTIGWAREN									
	1972	SEP	10449	+ 3,5	+ 7,2	10542	- 3,1	10607	- 0,6	10868
		OKT*	12432	+22,0	+19,0	12416	+17,8	12536	+18,2	(11016)
NOV		11489	+21,0	- 7,6	11703	- 5,7	11520	- 8,1	(11171)	
DEZ		12286	+15,3	+ 6,9	11298	- 3,5	11278	- 2,1	(11333)	
1973	JAN	11244	+27,1	- 8,5	12181	+ 7,8	12079	+ 7,1	(11499)	
	FEB	11748	+14,6	+ 4,5	11807	- 3,1	11807	- 2,3	(11670)	
	MAR	12608	+13,1	+ 7,3	11727	- 0,7	11756	- 0,4	(11846)	
	APR	12219	+20,7	- 3,1	12122	+ 3,4	12202	+ 3,8	(12025)	
	MAI	13547	+26,5	+10,9	13487	+11,3	13247	+ 8,6	(12207)	
	JUN	11630	+ 8,4	-14,2	11650	-13,6	11601	-10,6	(12392)	
	JUL	12400	+22,4	+ 6,6	12229	+ 5,0	12303	+ 4,3	(12579)	
	AUG	11845	+21,5	- 4,5	12889	+ 5,4	12715	+ 3,3	(12768)	
	SEP	12766	+22,2	+ 7,8	12813	- 0,6	12976	+ 2,1	(12957)	

8. AUSSENHANDEL (SPEZIALHANDEL)
8.2. AUSFUHR - TATSÄCHLICHE WERTE (MILL. DM)

JAHR	MONAT	ORIGINALWERT			SAISONBEREINIGTER WERT		SAISON- UND ARBEITSTÄGLICH BEREINIGTER WERT		GLATTE KOMPONENTE
		MILL. DM	VERÄNDERUNG VORJAHR	IN O/O GEGEN VORMONAT	MILL. DM	VERÄNDERUNG IN O/O GEGEN VORMONAT	MILL. DM	VERÄNDERUNG IN O/O GEGEN VORMONAT	MILL. DM
VORERZEUGNISSE									
1972	SEP	2219	+ 9,2	+ 8,7	2221	- 0,4	2224	+ 1,9	2272
	OKT	2453	+19,9	+10,5	2340	+ 5,4	2345	+ 5,4	(2321)
	NOV	2370	+25,6	- 3,4	2446	+ 4,5	2410	+ 2,8	(2371)
	DEZ	2431	+14,5	+ 2,6	2343	- 4,2	2458	+ 2,0	(2423)
1973	JAN	2474	+33,7	+ 1,8	2586	+10,4	2568	+ 4,5	(2474)
	FEB	2617	+33,5	+ 5,8	2624	+ 1,5	2624	+ 2,2	(2525)
	MAR	2726	+23,0	+ 4,2	2567	- 2,2	2609	- 0,6	(2576)
	APR	2491	+25,4	- 8,6	2484	- 3,2	2520	- 3,4	(2625)
	MAI	2945	+36,9	+19,8	2962	+19,2	2892	+14,8	(2673)
	JUN	2477	+11,8	-17,0	2492	-15,9	2516	-13,0	(2719)
	JUL	2734	+41,3	+10,4	2755	+10,6	2760	+ 9,7	(2762)
	AUG	2744	+34,4	+ 0,4	2889	+ 4,9	2815	+ 2,1	(2803)
	SEP	2735	+23,3	- 0,3	2754	- 4,7	2826	+ 0,2	(2840)
ENDERZEUGNISSE									
1972	SEP	8230	+ 2,0	+ 6,8	8331	- 4,0	8405	- 1,1	8626
	OKT*	9979	+22,6	+21,3	9950	+19,4	10042	+19,5	(8729)
	NOV	9118	+19,9	- 8,6	9277	- 6,8	9140	- 9,0	(8837)
	DEZ	9855	+15,5	+ 8,1	8953	- 3,5	8518	- 2,4	(8950)
1973	JAN	8770	+25,3	-11,0	9616	+ 7,4	9529	+ 6,9	(9066)
	FEB	9131	+10,1	+ 4,1	9189	- 4,4	9189	- 3,6	(9186)
	MAR	9882	+10,7	+ 8,2	9161	- 0,3	9155	- 0,4	(9310)
	APR	9777	+19,5	- 1,6	9639	+ 5,2	9689	+ 5,8	(9437)
	MAI	10562	+23,9	+ 8,6	10536	+ 9,3	10355	+ 6,9	(9568)
	JUN	9153	+ 7,5	-13,3	9150	-13,2	9281	-10,4	(9701)
	JUL	9665	+18,0	+ 5,6	9492	+ 3,7	9553	+ 2,5	(9837)
	AUG	9101	+18,1	- 5,8	10000	+ 5,4	9893	+ 3,6	(9975)
	SEP	10031	+21,9	+10,2	10077	+ 0,8	10181	+ 2,9	(10116)
ERZEUGNISSE DER GRUNDSTOFF- U. PRODUKTIONSGÜTERINDUSTRIEN									
1972	SEP	3125	+ 7,5	+ 5,6	3168	+ 0,0	3185	+ 3,2	3239
	OKT	3472	+19,5	+11,1	3366	+ 6,3	3356	+ 5,4	(3305)
	NOV	3361	+22,5	+ 3,2	3487	+ 3,6	3449	+ 2,8	(3374)
	DEZ	3447	+12,7	+ 2,6	3319	- 4,8	3517	+ 2,0	(3443)
1973	JAN	3577	+34,7	+ 3,8	3729	+12,4	3701	+ 5,2	(3512)
	FEB	3710	+30,3	+ 3,7	3715	- 0,4	3715	+ 0,4	(3580)
	MAR	3849	+21,5	+ 3,7	3614	- 2,7	3666	- 1,3	(3647)
	APR	3495	+23,5	- 9,2	3496	- 3,3	3565	- 2,6	(3711)
	MAI	4149	+31,6	+18,7	4118	+17,8	4017	+12,6	(3773)
	JUN	3499	+11,7	-15,7	3508	-14,8	3553	-11,6	(3831)
	JUL	3978	+40,0	+12,3	3913	+11,5	3901	+ 9,8	(3884)
	AUG	3891	+31,5	- 0,9	4037	+ 3,2	3954	+ 1,4	(3932)
	SEP	3792	+21,3	- 2,5	3853	- 4,6	3956	+ 0,1	(3973)
ERZEUGNISSE DER INVESTITIONSGÜTERINDUSTRIEN									
1972	SEP	6649	+ 1,6	+ 7,6	6806	- 3,8	6867	- 0,8	7033
	OKT*	8165	+23,3	+22,8	8169	+20,0	8260	+20,3	(7120)
	NOV	7497	+22,1	- 8,2	7633	- 6,6	7513	- 9,0	(7210)
	DEZ	8253	+16,1	+10,1	7325	- 4,0	7264	- 3,3	(7305)
1973	JAN	7147	+26,3	-13,4	7859	+ 7,3	7783	+ 7,1	(7403)
	FEB	7345	+ 8,0	+ 2,8	7430	- 5,5	7430	- 4,5	(7506)
	MAR	7993	+10,4	+ 8,8	7430	+ 0,0	7415	- 0,2	(7611)
	APR	8022	+20,8	+ 0,4	7953	+ 7,0	7992	+ 7,8	(7720)
	MAI	8711	+24,3	+ 8,6	8662	+ 8,9	8505	+ 6,4	(7833)
	JUN	7558	+ 8,6	-12,8	7530	-13,1	7634	-10,2	(7948)
	JUL	7862	+18,0	+ 3,5	7716	+ 2,5	7782	+ 1,9	(8066)
	AUG	7336	+18,7	- 6,7	8171	+ 5,9	8083	+ 3,5	(8187)
	SEP	8215	+23,6	+12,0	8315	+ 1,8	8390	+ 3,8	(8311)
ERZEUGNISSE DER VERBRUCHSGÜTERINDUSTRIEN									
1972	SEP	1406	+ 3,6	+ 8,7	1341	- 5,0	1354	- 2,5	1411
	OKT*	1640	+18,9	+16,6	1574	+17,4	1588	+17,3	(1430)
	NOV	1455	+17,8	- 8,8	1488	- 5,5	1460	- 8,1	(1450)
	DEZ	1429	+11,1	- 4,4	1446	- 2,8	1445	- 1,0	(1471)
1973	JAN	1456	+24,8	+ 1,9	1574	+ 8,9	1562	+ 8,1	(1493)
	FEB	1597	+21,6	+ 9,7	1572	- 0,1	1572	+ 0,6	(1515)
	MAR	1735	+16,0	+ 8,6	1590	+ 1,1	1602	+ 1,9	(1535)
	APR	1550	+22,7	- 8,4	1579	- 0,7	1575	- 1,4	(1563)
	MAI	1735	+31,8	+ 9,1	1782	+12,9	1757	+11,3	(1589)
	JUN	1482	+10,1	-14,6	1539	-13,6	1562	-11,1	(1615)
	JUL	1565	+22,3	+ 5,6	1583	+ 2,9	1592	+ 1,9	(1642)
	AUG	1555	+20,3	- 0,6	1669	+ 5,4	1640	+ 3,0	(1670)
	SEP	1658	+20,8	+ 9,2	1634	- 2,1	1662	+ 1,3	(1699)
INVESTITIONSGÜTER									
1972	SEP	3650	+ 1,3	+ 5,7	3718	- 4,0	3733	- 2,8	3877
	OKT*	4520	+28,3	+23,8	4542	+22,2	4612	+23,5	(3921)
	NOV	4036	+25,3	-10,7	4190	- 7,7	4135	-10,3	(3965)
	DEZ	4644	+18,0	+15,1	4253	+ 1,5	4119	- 0,4	(4010)
1973	JAN	3929	+27,4	-15,4	4273	+ 0,5	4246	+ 3,1	(4055)
	FEB	3825	+ 1,5	- 2,6	3909	- 8,5	3909	- 7,9	(4100)
	MAR	4221	+ 8,9	+10,4	3930	+ 0,5	3951	+ 1,1	(4145)
	APR	4506	+19,1	+ 6,8	4419	+12,4	4401	+11,4	(4189)
	MAI	4807	+23,4	+ 6,7	4767	+ 7,9	4681	+ 6,4	(4232)
	JUN	4035	+ 6,3	-15,0	4036	-15,3	4106	-12,3	(4275)
	JUL	4122	+ 8,9	+ 0,9	4032	- 0,1	4108	+ 0,0	(4316)
	AUG	3850	+12,6	- 5,6	4274	+ 6,0	4244	+ 3,3	(4356)
	SEP	4453	+22,0	+14,5	4464	+ 4,4	4494	+ 5,9	(4395)

8. AUSSENHANDEL (SPEZIALHANDEL)
8.2. AUSFUHR - TATSÄCHLICHE WERTE (MILL. DM)

JAHR	MONAT	ORIGINALWERT			SAISONBEREINIGTER WERT		SAISON- UND ARBEITSTÄGLICH BEREINIGTER WERT		GLATTE KOMPONENTE
		MILL. DM	VERÄNDERUNG VORJAHR	IN O/O GEGEN VORMONAT	MILL. DM	VERÄNDERUNG IN O/O GEGEN VORMONAT	MILL. DM	VERÄNDERUNG IN O/O GEGEN VORMONAT	MILL. DM
VERBRAUCHSGLEITER									
1972	SEP	1352	+ 0,4	+11,4	1271	- 8,3	1290	- 4,4	1336
	OKT*	1690	+18,7	+25,0	1558	+22,6	1570	+21,7	(1354)
	NOV	1490	+14,9	-11,8	1421	- 8,8	1351	-11,4	(1374)
	DEZ	1416	+19,1	- 5,0	1397	- 1,7	1295	+ 0,3	(1394)
1973	JAN	1328	+28,1	- 6,2	1504	+ 7,7	1497	+ 7,3	(1417)
	FEB	1576	+20,0	+14,9	1499	- 0,3	1499	+ 0,1	(1440)
	MAR	1638	+14,9	+ 7,3	1511	+ 0,8	1450	- 0,6	(1465)
	APR	1508	+25,9	- 7,9	1510	- 0,1	1522	+ 2,1	(1492)
	MAI	1557	+31,2	+ 5,9	1651	+ 9,3	1632	+ 7,2	(1520)
	JUN	1350	+ 9,8	-15,5	1408	-14,7	1441	-11,7	(1549)
	JUL	1497	+23,8	+10,9	1500	+ 6,5	1507	+ 4,6	(1580)
	AUG	1463	+20,5	- 2,3	1621	+ 8,1	1606	+ 6,6	(1612)
	SEP	1721	+27,3	+17,6	1633	+ 0,7	1649	+ 2,7	(1646)
EG-LÄNDER									
1972	SEP	5762	+ 3,6	+14,8	5735	- 3,6	5773	- 1,0	5932
	OKT*	6817	+21,5	+18,3	6821	+18,9	6528	+20,0	(6017)
	NOV	6275	+18,9	- 8,0	6336	- 7,1	6212	-10,3	(6106)
	DEZ	6624	+19,5	+ 5,6	6298	- 0,6	6202	- 0,2	(6199)
1973	JAN	6354	+29,6	- 3,5	6742	+ 7,0	6680	+ 7,7	(6296)
	FEB	6684	+19,0	+ 4,5	6575	- 2,5	6575	- 1,6	(6396)
	MAR	7076	+12,1	+ 5,1	6458	- 1,8	6485	- 1,3	(6499)
	APR	6769	+18,7	- 3,7	6551	+ 1,4	6607	+ 1,8	(6606)
	MAI	7476	+28,4	+10,4	7466	+14,0	7302	+10,5	(6715)
	JUN	6449	+ 9,9	-13,7	6374	-14,6	6459	-11,5	(6827)
	JUL	6621	+26,4	+ 2,7	6728	+ 5,6	6602	+ 5,3	(6941)
	AUG	6363	+26,8	- 3,9	7226	+ 7,4	7108	+ 4,5	(7057)
	SEP	7044	+22,2	+10,7	7010	- 3,0	7107	+ 0,0	(7176)
ANDERE EUROPÄISCHE INDUSTRIALISIERTE LÄNDER									
1972	SEP	2679	+ 4,9	+ 1,7	2755	- 6,0	2773	- 3,5	2863
	OKT*	3223	+18,1	+20,7	3170	+15,1	3214	+15,9	(2898)
	NOV	3120	+19,3	- 3,5	3083	- 2,7	3027	- 5,8	(2936)
	DEZ	3249	+13,9	+ 4,8	2980	- 3,3	2923	- 3,4	(2974)
1973	JAN	2740	+17,2	-16,2	3060	+ 2,7	3043	+ 4,1	(3014)
	FEB	3064	+17,4	+11,8	3125	+ 2,1	3125	+ 2,7	(3056)
	MAR	3331	+10,5	+ 8,7	3080	- 1,4	3095	- 1,0	(3098)
	APR	3095	+16,9	- 7,4	3085	+ 0,2	3106	+ 0,4	(3142)
	MAI	3632	+30,9	+17,7	3597	+16,6	3517	+13,2	(3187)
	JUN	3034	+ 4,5	-16,5	3044	-15,4	3087	-12,2	(3233)
	JUL	3216	+21,2	+ 6,0	3182	+ 4,5	3214	+ 4,1	(3280)
	AUG	3065	+16,3	- 4,7	3326	+ 4,5	3261	+ 1,5	(3328)
	SEP	3249	+21,3	+ 6,0	3326	+ 0,0	3384	+ 3,8	(3377)
VEREINIGTE STAATEN									
1972	SEP	1160	+ 2,6	+ 8,7	1161	+10,5	1196	+18,2	1191
	OKT	1457	+44,8	+29,1	1396	+20,2	1356	+13,4	(1210)
	NOV	1222	+48,3	-18,4	1347	- 3,5	1352	- 0,3	(1228)
	DEZ	1121	+ 5,3	- 7,4	1134	-15,8	1253	- 7,3	(1245)
1973	JAN	1335	+39,4	+18,0	1419	+25,1	1399	+11,7	(1260)
	FEB	1129	- 3,9	-15,4	1170	-17,5	1170	-16,4	(1273)
	MAR	1363	+26,4	+20,7	1294	+10,6	1306	+11,6	(1283)
	APR	1385	+44,3	+ 1,6	1439	+11,2	1444	+10,6	(1290)
	MAI	1230	- 3,9	-11,2	1223	-15,0	1234	-14,5	(1293)
	JUN	1303	+ 9,8	+ 5,9	1300	+ 6,3	1335	+ 8,2	(1293)
	JUL	1212	+11,9	- 7,0	1164	-10,5	1123	-15,1	(1287)
	AUG	1113	+ 4,3	- 8,2	1103	- 5,2	1117	- 1,4	(1277)
	SEP	1429	+23,2	+28,4	1378	+24,9	1367	+24,2	(1261)
ÜBRIGE INDUSTRIALISIERTE WESTLICHE LÄNDER									
1972	SEP	477	- 9,1	-13,7	507	-11,2	517	- 9,0	545
	OKT	637	+ 4,9	+33,5	566	+11,6	558	+ 7,9	(553)
	NOV	543	- 0,5	-14,8	550	- 2,8	553	- 0,5	(561)
	DEZ	617	+ 7,7	+13,6	582	+ 5,8	597	+ 8,0	(571)
1973	JAN	510	+13,6	-17,3	581	- 0,2	583	- 2,3	(583)
	FEB	582	+17,3	+14,1	602	+ 3,6	602	+ 3,3	(595)
	MAR	587	+15,1	+ 0,9	579	- 3,8	576	- 4,3	(609)
	APR	611	+19,3	+ 4,1	613	+ 5,9	618	+ 7,3	(624)
	MAI	676	+31,3	+10,6	674	+10,0	667	+ 7,9	(641)
	JUN	633	+22,7	- 6,4	636	- 5,6	646	- 3,1	(660)
	JUL	668	+14,7	+ 8,7	642	+ 0,9	637	- 1,4	(675)
	AUG	710	+32,0	+ 6,1	736	+14,6	737	+15,7	(701)
	SEP	662	+45,1	- 5,2	724	- 1,6	731	- 0,8	(724)

8. AUSSENHANDEL (SPEZIALHANDEL)
8.2. AUSFUHR - TATSÄCHLICHE WERTE (MILL. DM)

JAHR	MONAT	ORIGINALWERT			SAISONBEREINIGTER WERT		SAISON- UND ARBEITSTÄGGLICH BEREINIGTER WERT		GLATTE KOMPONENTE	
		MILL. DM	VERÄNDERUNG VORJAHR	IN O/O GEGEN VORMONAT	MILL. DM	VERÄNDERUNG IN O/O GEGEN VORMONAT	MILL. DM	VERÄNDERUNG IN O/O GEGEN VORMONAT	MILL. DM	
ENTWICKLUNGS-LÄNDER										
1972	SEP	1325	- 7,3	- 6,4	1373	- 5,9	1394	- 2,7	1446	
	OKT	1540	+16,0	+16,2	1493	+ 8,7	1499	+ 7,5	(1462)	
	NOV	1464	+ 9,5	- 4,9	1524	+ 2,1	1493	- 0,4	(1480)	
	DEZ	1622	- 4,1	+10,8	1469	- 3,6	1482	- 0,7	(1500)	
1973	JAN	1534	+23,6	- 5,4	1634	+11,2	1606	+ 8,3	(1523)	
	FEB	1494	+ 5,1	- 2,6	1511	- 7,5	1511	- 5,9	(1547)	
	MAR	1543	+ 7,4	+ 3,3	1482	- 1,9	1510	- 0,1	(1574)	
	APR	1541	+18,4	- 0,1	1595	+ 7,6	1609	+ 6,6	(1603)	
	MAI	1862	+28,9	+20,8	1868	+17,1	1826	+13,5	(1635)	
	JUN	1468	+ 8,1	-21,2	1499	-19,8	1546	-15,3	(1670)	
	JUL	1741	+21,4	+18,6	1655	+10,4	1648	+ 6,6	(1707)	
	AUG	1776	+25,4	+ 2,0	1797	+ 8,6	1764	+ 7,0	(1747)	
	SEP	1667	+27,3	- 5,0	1740	- 3,2	1751	+ 1,5	(1790)	
	OSTBLOCK-LÄNDER									
	1972	SEP	681	+44,0	+ 1,9	702	+ 5,2	697	+ 6,4	680
		OKT	678	+43,6	- 0,4	706	+ 0,6	702	+ 0,7	(702)
NOV		722	+68,7	+ 6,5	775	+ 9,8	765	+ 9,0	(724)	
DEZ*		946	+47,6	+31,0	860	+11,0	947	+23,8	(745)	
1973	JAN	769	+73,6	-18,7	827	- 3,8	806	-14,9	(764)	
	FEB	762	+38,8	- 0,9	775	- 6,3	775	- 3,8	(783)	
	MAR	811	+37,5	+ 6,4	763	- 1,5	785	+ 1,3	(795)	
	APR	762	+37,3	- 6,0	761	- 0,3	772	- 1,7	(813)	
	MAI	963	+51,4	+26,4	913	+20,0	893	+15,7	(825)	
	JUN	724	+23,1	-24,8	752	-17,6	759	-15,0	(834)	
	JUL*	1005	+66,1	+38,8	1007	+33,9	1002	+32,0	(840)	
	AUG	941	+40,9	- 6,4	917	- 8,9	899	-10,3	(843)	
	SEP	802	+17,8	-14,8	824	-10,1	840	- 6,6	(842)	
SALDO INSGESAMT										
1972	SEP	1623	-15,8	+20,9	1379	-19,0	1582	- 2,0	1709	
	OKT	2632	+72,0	+62,2	2271	+64,7	2228	+40,8	(1784)	
	NOV	1704	+81,9	-35,3	2067	- 9,0	2020	- 9,3	(1871)	
	DEZ	2911	+55,7	+70,8	2099	+ 1,5	2076	+ 2,9	(1968)	
1973	JAN	1600	+49,7	-45,0	1950	- 7,1	1913	- 8,0	(2077)	
	FEB	1940	+10,2	+21,3	2105	+ 7,9	2105	+10,0	(2198)	
	MAR	2328	+38,6	+20,0	1954	- 7,2	1924	- 8,6	(2332)	
	APR	2571	+89,5	+10,4	2770	+41,8	2748	+42,8	(2475)	
	MAI	2822	+114,4	+ 9,8	2857	+ 3,1	2852	+ 3,8	(2640)	
	JUN	1616	+31,0	-42,7	2148	-24,8	2406	-15,6	(2815)	
	JUL	2932	+80,7	+81,4	2650	+23,4	2576	+ 7,1	(3005)	
	AUG	3219	+139,9	+ 9,8	3462	+30,6	3501	+35,9	(3211)	
	SEP	3801	+134,2	+18,1	3538	+ 2,2	3597	+ 2,7	(3432)	

8. AUSSENHANDEL (SPEZIALHANDEL)

8.3. EINFUHR - VOLUMEN (MILL. DM)

JAHR	MONAT	ORIGINALWERT			SAISONBEREINIGTER WERT		SAISON- UND ARBEITSTÄGLICH BEREINIGTER WERT		GLATTE KOMPONENTE
		MILL. DM	VERÄNDERUNG VORJAHR	IN O/O GEGEN VORMONAT	MILL. DM	VERÄNDERUNG IN O/O GEGEN VORMONAT	MILL. DM	VERÄNDERUNG IN O/O GEGEN VORMONAT	MILL. DM
EINFUHR INSGESAMT									
1972	SEP	10716	+ 5,6	+ 4,0	10990	- 2,7	10957	- 1,4	11255
	OKT*	12004	+12,9	+11,8	12029	+ 9,5	12159	+11,0	(11332)
	NOV	11905	+14,1	- 0,8	11688	- 2,8	11541	- 5,1	(11404)
	DEZ	11458	+ 4,9	- 3,4	11247	- 3,8	11364	- 1,5	(11472)
1973	JAN	11742	+19,8	+ 2,1	12254	+ 9,0	12149	+ 6,9	(11534)
	FEB	11745	+11,8	+ 0,0	11821	- 3,5	11821	- 2,7	(11590)
	MAR	12399	+ 6,5	+ 5,6	11750	- 0,6	11834	+ 0,1	(11639)
	APR	11489	+ 4,6	- 7,3	11295	- 3,9	11508	- 2,8	(11680)
	MAI	12776	+12,6	+11,2	12750	+12,9	12430	+ 8,0	(11714)
	JUN	11965	+ 4,0	- 6,3	11569	- 9,3	11604	- 6,6	(11738)
	JUL	11748	+13,3	- 1,8	11848	+ 2,4	11924	+ 2,8	(11753)
	AUG	10828	+ 4,8	- 7,8	11800	- 0,4	11616	- 2,6	(11757)
	SEP	11059	+ 3,0	+ 2,1	11343	- 3,9	11494	- 1,1	(11751)
ERNAHRUNGSWIRTSCHAFT									
1972	SEP	1803	+ 5,6	+ 1,2	1892	- 1,9	1907	+ 1,0	1971
	OKT	2110	+11,4	+17,0	1996	+ 5,5	1983	+ 4,0	(1981)
	NOV	2183	+15,0	+ 3,5	2051	+ 2,8	2045	+ 3,1	(1989)
	DEZ	2190	+ 4,9	+ 0,3	1939	- 5,5	2039	- 0,3	(1994)
1973	JAN	2140	+21,7	- 2,3	2153	+11,0	2144	+ 5,1	(1995)
	FEB	1934	+ 8,0	- 9,6	2022	- 6,1	2022	- 5,7	(1992)
	MAR	2015	+ 5,8	+ 4,2	1959	- 3,1	1976	- 2,3	(1986)
	APR	1755	- 2,0	-12,9	1831	- 6,5	1850	- 4,4	(1975)
	MAI	2047	+ 4,3	+16,6	2083	+13,8	2026	+ 7,2	(1959)
	JUN	1841	-10,8	-10,1	1782	-14,5	1808	-10,8	(1938)
	JUL	1834	+ 8,3	- 0,4	1946	+ 9,2	1931	+ 6,8	(1911)
	AUG	1790	+ 0,5	- 2,4	1922	- 1,2	1896	- 1,8	(1879)
	SEP	1746	- 3,2	- 2,5	1833	- 4,6	1881	- 0,8	(1840)
GEWERBLICHE WIRTSCHAFT (OHNE GÜTER DER BUNDESREG.)									
1972	SEP	8683	+ 5,1	+ 5,1	8778	- 3,6	8749	- 2,5	9043
	OKT*	9692	+15,1	+11,6	9760	+11,2	9896	+13,1	(9116)
	NOV	9481	+15,5	- 2,2	9421	- 3,5	9272	- 6,3	(9187)
	DEZ	9111	+ 5,6	- 3,9	9092	- 3,5	9129	- 1,5	(9255)
1973	JAN	9344	+19,9	+ 2,8	9805	+ 7,8	9725	+ 6,6	(9321)
	FEB	9570	+15,6	+ 2,2	9682	- 1,3	9682	- 0,5	(9383)
	MAR	10148	+ 6,9	+ 6,0	9556	- 1,3	9637	- 0,5	(9442)
	APR	9528	+ 5,8	- 6,1	9187	- 3,9	9293	- 3,6	(9497)
	MAI	10481	+17,3	+10,0	10452	+13,8	10230	+10,1	(9547)
	JUN	9862	+ 7,4	- 5,9	9561	- 8,5	9567	- 6,5	(9593)
	JUL	9709	+15,2	- 1,6	9701	+ 1,5	9792	+ 2,4	(9632)
	AUG	8754	+ 6,4	- 9,4	9672	- 0,3	9506	- 2,9	(9666)
	SEP	9142	+ 5,3	+ 4,0	9279	- 4,1	9392	- 1,2	(9694)
ROHSTOFFE UND HALBWAREN									
1972	SEP	2944	+ 4,7	+ 0,5	3017	- 1,8	3003	- 1,1	3106
	OKT	3039	+ 9,2	+ 3,2	3098	+ 2,7	3124	+ 4,0	(3135)
	NOV	3210	+14,0	+ 5,6	3229	+ 4,2	3159	+ 2,4	(3164)
	DEZ	3324	+ 6,5	+ 3,6	3194	- 1,1	3239	+ 1,3	(3191)
1973	JAN	3238	+17,1	- 2,6	3325	+ 4,1	3321	+ 2,5	(3216)
	FEB	3216	+12,9	- 0,7	3279	- 1,4	3275	- 1,3	(3239)
	MAR	3473	+12,7	+ 8,0	3346	+ 2,0	3355	+ 2,3	(3259)
	APR	3162	+ 6,1	- 8,4	3164	- 5,4	3207	- 4,4	(3277)
	MAI	3576	+18,4	+12,4	3589	+13,4	3517	+ 9,7	(3290)
	JUN	3323	+ 6,8	- 7,1	3212	-10,5	3215	- 8,6	(3300)
	JUL	3257	+12,3	- 2,0	3249	+ 1,2	3277	+ 1,9	(3305)
	AUG	3015	+ 2,9	- 7,4	3169	- 2,5	3131	- 4,5	(3305)
	SEP	3193	+ 8,5	+ 5,9	3243	+ 2,3	3272	+ 4,5	(3300)
ROHSTOFFE									
1972	SEP	1386	+ 5,7	+ 0,4	1394	- 2,0	1392	- 0,4	1428
	OKT	1346	+ 4,2	- 2,9	1397	+ 0,2	1415	+ 1,7	(1441)
	NOV	1457	+13,4	+ 8,2	1471	+ 5,3	1457	+ 3,0	(1453)
	DEZ	1529	+ 5,4	+ 4,9	1452	- 1,3	1468	+ 0,8	(1464)
1973	JAN	1493	+18,8	- 2,4	1541	+ 6,1	1536	+ 4,6	(1475)
	FEB	1460	+ 9,1	- 2,2	1477	- 4,2	1477	- 3,8	(1484)
	MAR	1608	+12,2	+10,1	1557	+ 5,4	1558	+ 5,5	(1491)
	APR	1451	+12,1	- 9,8	1472	- 5,5	1500	- 3,7	(1497)
	MAI	1620	+15,4	+11,6	1615	+ 9,7	1572	+ 4,8	(1500)
	JUN	1522	+ 5,9	- 6,0	1475	- 8,7	1478	- 6,0	(1502)
	JUL	1460	+ 8,2	- 4,1	1463	- 0,8	1482	+ 0,3	(1500)
	AUG	1391	+ 0,8	- 4,7	1439	- 1,6	1425	- 3,8	(1496)
	SEP	1464	+ 5,6	+ 5,2	1462	+ 1,6	1474	+ 3,4	(1488)
HALBWAREN									
1972	SEP	1558	+ 3,8	+ 0,5	1614	- 2,9	1604	- 2,7	1678
	OKT	1693	+13,5	+ 8,7	1699	+ 5,3	1706	+ 6,4	(1694)
	NOV	1753	+14,6	+ 3,5	1765	+ 3,9	1752	+ 2,7	(1710)
	DEZ	1794	+ 7,4	+ 2,3	1738	- 1,5	1771	+ 1,1	(1726)
1973	JAN	1745	+15,8	- 2,7	1786	+ 2,8	1785	+ 0,8	(1741)
	FEB	1756	+16,2	+ 0,6	1799	+ 0,7	1799	+ 0,8	(1755)
	MAR	1844	+13,1	+ 6,2	1783	- 0,9	1791	- 0,4	(1768)
	APR	1731	+ 1,6	- 7,1	1695	- 4,9	1717	- 4,1	(1780)
	MAI	1956	+21,0	+13,0	1974	+16,5	1840	+13,0	(1790)
	JUN	1801	+ 7,6	- 7,9	1736	-12,1	1737	-10,5	(1798)
	JUL	1797	+15,9	- 0,7	1788	+ 3,0	1795	+ 3,3	(1805)
	AUG	1625	+ 4,8	- 9,6	1731	- 3,2	1709	- 4,8	(1809)
	SEP	1728	+10,9	+ 6,3	1781	+ 2,9	1801	+ 5,4	(1812)

8. AUSSENHANDEL (SPEZIALHANDEL)

8.3. EINFUHR - VOLUMEN (MILL. DM)

JAHR	MONAT	ORIGINALWERT			SAISONBEREINIGTER WERT		SAISON- UND ARBEITSTÄGEGLEICH BEREINIGTER WERT		GLATTE KOMPONENTE	
		MILL. DM	VERÄNDERUNG VORJAHR	IN O/O GEGEN VORMONAT	MILL. DM	VERÄNDERUNG IN O/O GEGEN VORMONAT	MILL. DM	VERÄNDERUNG IN O/O GEGEN VORMONAT	MILL. DM	
FERTIGWAREN (OHNE GÜTER DER BUNDESREG.)										
1972	SEP	5739	+ 5,3	+ 7,6	5771	- 4,6	5764	- 3,0	5960	
	OKT*	6653	+18,0	+15,9	6575	+13,9	6666	+15,6	(6006)	
	NOV	6271	+16,2	- 5,7	6198	- 5,7	6084	- 8,7	(6050)	
	DEZ	5787	+ 5,1	- 7,7	5906	- 4,7	5559	- 1,4	(6093)	
1973	JAN	6126	+21,4	+ 5,9	6489	+ 9,9	6420	+ 7,0	(6135)	
	FEB	6354	+17,1	+ 3,7	6413	- 1,2	6413	- 0,1	(6174)	
	MAR	6675	+ 4,0	+ 5,1	6212	- 3,1	6290	- 1,9	(6212)	
	APR	6346	+ 5,6	- 4,9	6025	- 3,0	6089	- 3,2	(6248)	
	MAI	6905	+16,8	+ 8,8	6865	+13,9	6711	+10,2	(6282)	
	JUN	6539	+ 7,7	- 5,3	6353	- 7,5	6358	- 5,3	(6313)	
	JUL	6452	+16,7	- 1,3	6456	+ 1,6	6516	+ 2,5	(6342)	
	AUG	5779	+ 8,4	-10,4	6509	+ 0,8	6376	- 2,1	(6369)	
	SEP	5950	+ 3,7	+ 3,0	6045	- 7,1	6137	- 3,7	(6394)	
	VORFERTIGUNGSF									
	1972	SEP	2020	- 1,0	+ 5,5	2008	- 5,7	2028	- 3,4	2143
		OKT*	2270	+12,4	+12,4	2274	+13,2	2305	+13,7	(2159)
NOV		2283	+19,6	+ 0,6	2275	+ 0,0	2238	- 2,9	(2174)	
DEZ		2066	+ 9,8	- 9,5	2163	- 4,9	2153	- 3,8	(2186)	
1973	JAN	2199	+18,9	+ 6,4	2299	+ 6,3	2284	+ 6,1	(2197)	
	FEB	2293	+19,9	+ 4,3	2339	+ 1,7	2339	+ 2,4	(2205)	
	MAR	2328	+ 8,2	+ 1,5	2236	- 4,4	2245	- 4,0	(2210)	
	APR	2227	+ 9,2	- 4,3	2156	- 3,6	2173	- 3,2	(2212)	
	MAI	2578	+14,6	+13,5	2463	+14,2	2402	+10,5	(2211)	
	JUN	2351	+ 6,1	- 7,0	2242	- 9,0	2266	- 5,7	(2207)	
	JUL	2233	+ 9,2	- 5,0	2220	- 1,0	2240	- 1,1	(2200)	
	AUG	1955	+ 2,1	-12,4	2191	- 1,3	2159	- 3,6	(2188)	
	SEP	2037	+ 0,8	+ 4,2	2043	- 6,8	2074	- 3,9	(2173)	
	ENDFERTIGUNGSF (OHNE GÜTER DER BUNDESREG.)									
	1972	SEP	3719	+ 9,0	+ 8,8	3761	- 3,9	3733	- 2,8	3812
		OKT*	4383	+21,2	+17,9	4320	+14,9	4383	+17,4	(3841)
NOV		3988	+14,3	- 9,0	3921	- 9,2	3845	-12,3	(3870)	
DEZ		3721	+ 2,6	- 6,7	3741	- 4,6	3832	- 0,3	(3900)	
1973	JAN	3927	+22,9	+ 5,5	4188	+11,9	4136	+ 7,9	(3931)	
	FEB	4060	+15,5	+ 3,4	4071	- 2,8	4071	- 1,6	(3963)	
	MAR	4347	+ 1,9	+ 7,1	3975	- 2,4	4038	- 0,8	(3996)	
	APR	4119	+ 3,8	- 5,2	3868	- 2,7	3921	- 2,5	(4029)	
	MAI	4377	+18,0	+ 6,3	4400	+13,8	4302	+ 9,7	(4065)	
	JUN	4188	+ 8,6	- 4,3	4109	- 6,6	4093	- 4,9	(4101)	
	JUL	4219	+21,0	+ 0,7	4235	+ 3,1	4275	+ 4,4	(4139)	
	AUG	3824	+11,8	- 9,4	4317	+ 1,9	4216	- 1,4	(4179)	
	SEP	3913	+ 5,2	+ 2,3	4000	- 7,3	4061	- 3,7	(4221)	
	HALBWAREN UND VORFERTIGUNGSF									
	1972	SEP	3578	+ 1,0	+ 3,3	3641	- 4,0	3659	- 2,2	3846
		OKT	3963	+12,9	+10,8	3877	+ 6,5	3900	+ 6,6	(3882)
NOV		4036	+17,4	+ 1,8	4041	+ 4,2	3950	+ 2,3	(3915)	
DEZ		3860	+ 8,7	- 4,4	3914	- 3,1	4013	+ 0,6	(3945)	
1973	JAN	3944	+17,5	+ 2,2	4093	+ 4,6	4076	+ 1,6	(3971)	
	FEB	4050	+18,3	+ 2,7	4152	+ 1,4	4152	+ 1,5	(3994)	
	MAR	4152	+10,3	+ 3,5	4027	- 3,0	4057	- 2,3	(4011)	
	APR	3958	+ 5,7	- 5,6	3851	- 4,4	3878	- 4,4	(4023)	
	MAI	4484	+17,3	+13,3	4440	+15,3	4353	+12,2	(4029)	
	JUN	4152	+ 6,7	- 7,4	3983	-10,3	4005	- 7,5	(4028)	
	JUL	4030	+12,1	- 2,9	4010	+ 0,7	4037	+ 0,7	(4021)	
	AUG	3580	+ 3,3	-11,2	3928	- 2,0	3871	- 4,1	(4006)	
	SEP	3765	+ 5,2	+ 5,2	3832	- 2,4	3886	+ 0,4	(3983)	
	ERZEUGNISSE DER ERNÄHRUNGSINDUSTRIE, TABAKWAREN									
	1972	SEP	853	+ 8,7	+ 3,0	844	- 0,9	837	- 0,5	857
		OKT*	978	+14,0	+14,7	928	+10,0	934	+11,8	(862)
NOV		955	+12,9	- 2,4	892	- 3,9	885	- 5,4	(865)	
DEZ		961	+ 8,3	+ 0,6	867	- 2,8	872	- 1,5	(867)	
1973	JAN	943	+28,8	- 1,9	958	+10,5	951	+ 9,1	(867)	
	FEB	855	+12,9	- 9,3	885	- 7,6	885	- 6,9	(865)	
	MAR	856	+ 5,2	+ 0,1	842	- 4,9	850	- 4,0	(861)	
	APR	767	+ 1,2	-10,4	808	- 4,0	830	- 2,4	(854)	
	MAI	867	+ 5,9	+13,0	913	+13,0	885	+ 7,1	(845)	
	JUN	789	- 6,3	- 9,0	807	-11,6	807	- 9,2	(834)	
	JUL	780	+ 6,4	- 1,1	830	+ 2,9	832	+ 3,1	(815)	
	AUG	761	- 8,1	- 2,4	788	- 5,1	778	- 6,5	(801)	
	SEP	803	- 5,9	+ 5,5	789	+ 0,1	799	+ 2,7	(780)	
	ERZEUGNISSE DER GRUNDSTOFF- UND PRODUKTIONSGÜTERINDUSTRIEN									
	1972	SEP	3050	- 0,9	- 0,3	3146	- 5,0	3158	- 3,4	3337
		OKT	3374	+12,3	+ 9,2	3349	+ 6,5	3378	+ 7,0	(3369)
NOV		3468	+18,0	+ 2,8	3516	+ 5,0	3473	+ 2,8	(3401)	
DEZ		3403	+11,0	- 1,9	3454	- 1,8	3501	+ 0,8	(3430)	
1973	JAN	3326	+17,4	- 2,3	3550	+ 2,8	3551	+ 1,4	(3456)	
	FEB	3475	+18,3	+ 4,5	3605	+ 1,5	3605	+ 1,5	(3480)	
	MAR	3675	+11,4	+ 5,8	3540	- 1,8	3549	- 1,6	(3500)	
	APR	3400	+ 3,0	- 7,5	3297	- 6,9	3330	- 6,2	(3516)	
	MAI	3989	+19,6	+17,3	3915	+18,7	3830	+15,0	(3528)	
	JUN	3651	+ 7,2	- 8,5	3479	-11,1	3501	- 8,6	(3535)	
	JUL	3640	+13,4	- 0,3	3544	+ 1,9	3574	+ 2,1	(3537)	
	AUG	3234	+ 4,3	-11,2	3461	- 2,3	3417	- 4,4	(3533)	
	SEP	3370	+ 9,1	+ 4,2	3421	- 1,2	3463	+ 1,3	(3522)	

8. AUSSENHANDEL (SPEZIALHANDEL)
8.3. EINFUHR - VOLUMEN (MILL. DM)

JAHR	MONAT	ORIGINALWERT			SAISONBEREINIGTER WERT		SAISON- UND ARBEITSTÄGLICH BEREINIGTER WERT		GLATTE KOMPONENTE
		MILL. DM	VERÄNDERUNG VORJAHR	IN O/O GEGEN VORMONAT	MILL. DM	VERÄNDERUNG IN O/O GEGEN VORMONAT	MILL. DM	VERÄNDERUNG IN O/O GEGEN VORMONAT	MILL. DM
ERZEUGNISSE DER INVESTITIONSGÜTERINDUSTRIEN									
1972	SEP	2125	+ 6,1	+10,4	2259	- 5,2	2247	- 3,7	2295
	OKT	2551	+18,7	+20,0	2434	+ 7,7	2446	+ 8,9	(2314)
	NOV	2306	+10,9	- 6,5	2344	- 3,7	2312	- 5,5	(2332)
	DEZ	2286	+ 0,2	- 4,2	2228	- 4,9	2381	+ 3,0	(2351)
1973	JAN	2305	+19,7	+ 0,8	2486	+11,6	2450	+ 2,9	(2370)
	FEB	2348	+13,0	+ 1,9	2400	- 3,5	2400	- 2,0	(2389)
	MAR	2542	- 2,9	+ 8,3	2300	- 4,2	2358	- 1,7	(2408)
	APR	2497	- 0,5	- 1,8	2268	- 1,4	2310	- 2,0	(2427)
	MAI	2678	+16,7	+ 7,2	2594	+14,4	2529	+ 9,5	(2446)
	JUN	2605	+ 9,4	- 2,7	2479	- 4,4	2468	- 2,4	(2465)
	JUL	2410	+20,8	- 7,5	2462	- 0,7	2477	+ 0,4	(2483)
	AUG	2187	+13,7	- 9,3	2615	+ 6,2	2547	+ 2,8	(2501)
	SEP	2253	+ 6,0	+ 3,0	2407	- 8,0	2452	- 3,7	(2519)
ERZEUGNISSE DER VERBRUCHSGÜTERINDUSTRIEN									
1972	SEP	2130	+14,1	+12,2	2026	- 1,2	2029	+ 0,8	2060
	OKT*	2447	+22,5	+14,9	2309	+14,0	2326	+14,6	(2079)
	NOV	2149	+17,9	-12,2	2114	- 8,4	2079	-10,6	(2096)
	DEZ	1900	+ 4,3	-11,6	1992	- 5,8	2056	- 1,1	(2112)
1973	JAN	2195	+25,4	+15,5	2261	+13,5	2226	+ 8,3	(2126)
	FEB	2262	+20,2	+ 3,1	2252	- 0,4	2252	+ 1,2	(2139)
	MAR	2303	+ 6,8	+ 1,8	2158	- 4,2	2196	- 2,5	(2150)
	APR	2162	+13,8	- 6,1	2144	- 0,6	2163	- 1,5	(2159)
	MAI	2261	+18,4	+ 4,6	2387	+11,3	2339	+ 8,1	(2167)
	JUN	2143	+ 6,7	- 5,2	2161	- 9,5	2169	- 7,3	(2174)
	JUL	2230	+18,1	+ 4,1	2259	+ 4,5	2263	+ 4,3	(2178)
	AUG	2002	+ 5,4	-10,2	2173	- 3,8	2134	- 5,7	(2181)
	SEP	2125	- 0,2	+ 6,1	2044	- 5,9	2086	- 2,2	(2182)
INVESTITIONSGÜTER									
1972	SEP	756	+ 0,0	+ 0,8	893	- 9,6	877	- 8,8	908
	OKT	1001	+20,7	+25,8	996	+11,5	1008	+14,5	(906)
	NOV	914	+ 6,7	- 8,7	925	- 7,1	913	- 9,4	(904)
	DEZ	912	-11,8	- 0,2	847	- 8,4	907	- 0,7	(902)
1973	JAN	826	+ 6,2	- 9,4	928	+ 9,6	923	+ 1,8	(899)
	FEB	895	+ 7,4	+ 8,4	901	- 2,9	901	- 2,4	(897)
	MAR	947	-14,7	+ 5,8	850	- 5,7	867	- 3,8	(894)
	APR	914	-22,3	- 3,5	796	- 6,4	826	- 4,7	(892)
	MAI	964	+ 3,8	+ 5,5	892	+12,1	862	+ 4,4	(890)
	JUN	962	- 5,7	- 0,2	893	+ 0,1	876	+ 1,6	(888)
	JUL	817	+ 6,1	-15,1	841	- 5,8	857	- 2,2	(886)
	AUG	872	+11,6	+ 8,0	1043	+24,0	999	+16,6	(884)
	SEP	721	- 9,4	-18,3	830	-20,4	848	-15,1	(882)
VERBRUCHSGÜTER									
1972	SEP	1646	+14,7	+15,5	1555	- 0,5	1552	+ 0,8	1548
	OKT*	1906	+22,7	+15,8	1779	+14,4	1786	+15,1	(1560)
	NOV	1607	+12,6	-15,7	1548	-13,0	1530	-14,3	(1571)
	DEZ	1425	+ 6,5	-11,3	1519	- 1,9	1563	+ 2,2	(1582)
1973	JAN	1636	+26,8	+14,8	1712	+12,7	1692	+ 8,3	(1592)
	FEB	1664	+12,0	+ 1,7	1645	- 3,9	1645	- 2,8	(1603)
	MAR	1749	- 0,6	+ 5,1	1580	- 4,0	1599	- 2,8	(1613)
	APR	1629	+11,4	- 6,9	1611	+ 2,0	1626	+ 1,7	(1624)
	MAI	1656	+18,5	+ 1,7	1773	+10,1	1744	+ 7,3	(1635)
	JUN	1571	+ 8,0	- 5,1	1621	- 8,6	1624	- 6,9	(1646)
	JUL	1734	+21,6	+10,4	1743	+ 7,5	1741	+ 7,2	(1657)
	AUG	1516	+ 6,4	-12,6	1667	- 4,4	1645	- 5,6	(1669)
	SEP	1666	+ 1,2	+ 9,9	1591	- 4,6	1617	- 1,7	(1681)
URSPRÜNGLICHE EG-LÄNDER									
1972	SEP	5217	+ 5,5	+ 7,0	5281	- 4,1	5319	- 1,2	5519
	OKT	5897	+11,7	+13,0	5544	+ 5,0	5587	+ 5,0	(5543)
	NOV	5701	+11,9	- 3,3	5612	+ 1,2	5540	- 0,8	(5563)
	DEZ	5327	+ 4,3	- 6,6	5423	- 3,4	5492	- 0,9	(5580)
1973	JAN	5569	+19,2	+ 4,5	5897	+ 8,7	5851	+ 6,5	(5594)
	FEB	5695	+14,3	+ 2,3	5810	- 1,5	5810	- 0,7	(5605)
	MAR	5865	+ 1,7	+ 3,0	5664	- 2,5	5688	- 2,1	(5613)
	APR	5670	+ 1,1	- 3,3	5466	- 3,5	5583	- 1,8	(5619)
	MAI	6153	+ 8,3	+ 8,5	6094	+11,5	5925	+ 6,1	(5621)
	JUN	5832	+ 2,4	- 5,2	5564	- 8,7	5625	- 5,1	(5622)
	JUL	5587	+11,4	- 4,2	5628	+ 1,2	5653	+ 0,5	(5619)
	AUG	4891	+ 0,3	-12,5	5526	- 1,8	5464	- 3,3	(5615)
	SEP	5317	+ 1,9	+ 8,7	5417	- 2,0	5455	+ 0,6	(5608)
ÜBRIGE LÄNDER									
1972	SEP	5518	+ 5,6	+ 1,2	5714	- 2,2	5728	- 0,1	5853
	OKT	6107	+14,1	+10,7	6015	+ 5,3	6030	+ 5,3	(5911)
	NOV	6205	+16,3	+ 1,6	6096	+ 1,3	6033	+ 0,0	(5967)
	DEZ	6170	+ 5,4	- 0,6	5845	- 4,1	6111	+ 1,3	(6020)
1973	JAN	6173	+20,3	+ 0,0	6376	+ 9,1	6328	+ 3,6	(6065)
	FEB	6050	+ 9,6	- 2,0	6042	- 5,2	6042	- 4,5	(6112)
	MAR	6534	+11,2	+ 8,0	6277	+ 3,9	6233	+ 4,8	(6150)
	APR	5819	+ 8,3	-10,9	5852	- 6,8	5958	- 5,9	(6181)
	MAI	6623	+16,9	+13,8	6662	+13,8	6508	+ 9,2	(6204)
	JUN	6132	+ 5,5	- 7,4	6018	- 9,7	6052	- 7,0	(6218)
	JUL	6161	+15,2	+ 0,5	6226	+ 3,5	6245	+ 3,2	(6223)
	AUG	5937	+ 8,9	- 3,6	6296	+ 1,1	6200	- 0,7	(6217)
	SEP	5743	+ 4,1	- 3,3	5951	- 5,5	6054	- 2,4	(6200)

8. AUSSENHANDEL (SPEZIALHANDEL)

8.4. AUSFUHR-VOLUMEN (MILL. DM)

JAHR	MONAT	ORIGINALWERT			SAISONBEREINIGTER WERT		SAISON- UND ARBEITSTÄGLICH BEREINIGTER WERT		GLATTE KOMPONENTE	
		MILL. DM	VERÄNDERUNG VORJAHR	IN O/O GEGEN VORMONAT	MILL. DM	VERÄNDERUNG IN O/O GEGEN VORMONAT	MILL. DM	VERÄNDERUNG IN O/O GEGEN VORMONAT	MILL. DM	
AUSFUHR INSGESAMT										
1972	SEP	11314	+ 2,8	+ 7,5	11483	- 2,5	11544	+ 0,0	11811	
	OKT*	13659	+22,3	+20,7	13674	+19,1	13803	+19,6	(11975)	
	NOV	12639	+20,6	- 7,5	12771	- 6,6	12559	- 9,0	(12147)	
	DEZ	13146	+13,3	+ 4,0	12227	- 4,3	12288	- 2,2	(12325)	
1973	JAN	12472	+26,7	- 5,1	13319	+ 8,9	13185	+ 7,3	(12510)	
	FEB	12992	+17,6	+ 4,2	12972	- 2,6	12972	- 1,6	(12699)	
	MAR	13731	+13,1	+ 5,7	12778	- 1,5	12845	- 0,9	(12894)	
	APR	13157	+19,7	- 4,2	13036	+ 2,0	13154	+ 2,4	(13092)	
	MAI	14642	+24,2	+11,3	14545	+11,6	14271	+ 8,5	(13293)	
	JUN	12849	+ 9,9	-12,1	12774	-12,2	12923	- 9,4	(13496)	
	JUL	13276	+23,7	+ 3,2	13308	+ 4,2	13394	+ 3,6	(13700)	
	AUG	13084	+24,3	- 1,4	14206	+ 6,7	13568	+ 4,3	(13905)	
	SEP	13745	+21,5	+ 5,1	13881	- 2,3	14080	+ 0,8	(14109)	
	GEWERBLICHE WIRTSCHAFT									
	1972	SEP	10827	+ 2,7	+ 8,0	10955	- 2,2	11015	+ 0,6	11301
		OKT*	12996	+21,6	+19,9	12957	+18,3	13084	+18,8	(11459)
NOV		12000	+20,1	- 7,6	12159	- 6,2	11560	- 8,6	(11623)	
DEZ		12453	+13,2	+ 3,8	11648	- 4,2	11656	- 2,5	(11793)	
1973	JAN	11805	+26,6	- 5,2	12673	+ 8,8	12589	+ 8,0	(11967)	
	FEB	12375	+17,8	+ 4,8	12412	- 2,1	12412	- 1,4	(12144)	
	MAR	13731	+19,5	+11,0	12751	+ 2,7	12733	+ 2,6	(12324)	
	APR	12521	+19,4	- 8,8	12472	- 2,2	12618	- 0,9	(12505)	
	MAI	13855	+23,8	+11,0	13845	+11,0	13592	+ 7,7	(12687)	
	JUN	12270	+ 9,7	-11,7	12186	-12,0	12331	- 9,3	(12869)	
	JUL	12610	+22,4	+ 2,8	12611	+ 3,5	12694	+ 2,9	(13050)	
	AUG	12384	+23,5	- 1,8	13458	+ 6,7	13264	+ 4,5	(13228)	
	SEP	13039	+20,4	+ 5,3	13138	- 2,4	13300	+ 0,3	(13404)	
	ROHSTOFFE UND HALBWAREN									
	1972	SEP	1368	+ 2,2	+ 3,0	1407	- 0,2	1411	+ 2,5	1450
		OKT*	1673	+24,9	+22,3	1719	+22,2	1735	+23,0	(1476)
NOV		1583	+22,4	- 5,4	1595	- 7,2	1565	- 9,6	(1502)	
DEZ		1567	+ 9,4	- 1,0	1494	- 6,3	1514	- 3,5	(1529)	
1973	JAN	1656	+37,8	+ 5,7	1707	+14,3	1685	+11,3	(1556)	
	FEB	1633	+25,6	- 1,4	1631	- 4,5	1631	- 3,2	(1583)	
	MAR	1724	+23,1	+ 5,6	1633	+ 0,1	1647	+ 1,0	(1610)	
	APR	1567	+21,2	- 9,1	1562	- 4,3	1602	- 2,7	(1636)	
	MAI	1832	+25,2	+16,9	1810	+15,9	1760	+ 9,9	(1661)	
	JUN	1654	+16,1	- 9,7	1616	-10,7	1631	- 7,3	(1685)	
	JUL	1660	+29,4	+ 0,4	1686	+ 4,3	1695	+ 3,9	(1707)	
	AUG	1708	+28,6	+ 2,9	1775	+ 5,3	1742	+ 2,8	(1728)	
	SEP	1643	+20,1	- 3,8	1683	- 5,2	1714	- 1,6	(1747)	
	ROHSTOFFE									
	1972	SEP	336	+ 4,0	+ 2,4	335	- 3,7	341	+ 1,5	349
		OKT*	373	+21,5	+11,0	352	+ 5,1	351	+ 2,9	(355)
NOV		375	+16,1	+ 0,5	369	+ 4,8	362	+ 3,1	(361)	
DEZ		357	+ 6,3	- 4,8	343	- 7,0	369	+ 1,9	(367)	
1973	JAN	374	+32,2	+ 4,8	394	+14,9	390	+ 5,7	(373)	
	FEB	366	+29,8	- 2,1	386	- 2,0	386	- 1,0	(379)	
	MAR	409	+23,9	+11,7	399	+ 3,4	400	+ 3,6	(384)	
	APR	367	+23,2	-10,3	367	- 8,0	376	- 6,0	(390)	
	MAI	414	+22,6	+18,3	429	+16,9	415	+10,4	(395)	
	JUN	305	+11,0	-11,3	376	-12,4	382	- 8,0	(400)	
	JUL	400	+29,0	+ 3,9	411	+ 9,3	411	+ 7,6	(404)	
	AUG	409	+24,7	+ 2,3	424	+ 3,2	415	+ 1,0	(407)	
	SEP	396	+17,9	- 3,2	398	- 6,1	410	- 1,2	(411)	
	HALBWAREN									
	1972	SEP	1032	+ 1,5	+ 3,2	1070	+ 1,4	1085	+ 6,2	1106
		OKT*	1300	+25,8	+26,0	1343	+25,5	1354	+24,8	(1124)
NOV		1208	+24,5	- 7,1	1226	- 8,7	1204	-11,1	(1142)	
DEZ		1210	+10,4	+ 0,2	1143	- 6,8	1180	- 2,0	(1162)	
1973	JAN	1282	+39,5	+ 6,0	1313	+14,9	1304	+10,5	(1182)	
	FEB	1268	+24,4	- 1,1	1238	- 5,7	1238	- 5,1	(1203)	
	MAR	1315	+22,9	+ 3,7	1288	+ 4,0	1275	+ 3,3	(1224)	
	APR	1200	+20,6	- 8,7	1193	- 7,4	1225	- 4,2	(1245)	
	MAI	1398	+26,1	+16,5	1386	+16,2	1346	+ 9,5	(1266)	
	JUN	1249	+17,7	- 9,2	1234	-11,0	1253	- 6,5	(1288)	
	JUL	1261	+29,6	- 0,6	1279	+ 3,6	1292	+ 3,1	(1309)	
	AUG	1259	+29,9	+ 3,0	1346	+ 5,2	1328	+ 2,8	(1330)	
	SEP	1246	+20,7	- 4,1	1285	- 4,5	1307	- 1,6	(1351)	
	FERTIGWAREN									
	1972	SEP	9459	+ 2,8	+ 8,7	9543	- 2,6	9593	- 0,1	9812
		OKT*	11313	+21,2	+19,6	11234	+17,7	11229	+18,1	(9947)
NOV		10417	+19,8	- 7,9	10544	- 6,1	10282	- 8,4	(10078)	
DEZ		10846	+13,8	+ 4,5	10130	- 3,9	10184	- 1,9	(10218)	
1973	JAN	10149	+24,9	- 6,8	10941	+ 8,0	10848	+ 6,5	(10363)	
	FEB	10742	+16,7	+ 5,8	10756	- 1,7	10756	- 0,8	(10511)	
	MAR	11392	+12,8	+ 6,1	10591	- 1,5	10624	- 1,2	(10663)	
	APR	10953	+19,2	- 3,9	10864	+ 2,6	10943	+ 3,0	(10817)	
	MAI	12063	+23,6	+10,1	12005	+10,5	11802	+ 7,8	(10973)	
	JUN	10616	+ 8,8	-12,0	10552	-12,1	10673	- 9,6	(11130)	
	JUL	10950	+21,4	+ 3,1	10913	+ 3,4	10980	+ 2,9	(11288)	
	AUG	10676	+22,7	- 2,5	11675	+ 7,0	11493	+ 4,7	(11446)	
	SEP	11396	+20,5	+ 6,7	11448	- 1,9	11599	+ 0,9	(11604)	

8. AUSSENHANDEL (SPEZIALHANDEL)

8.4. AUSFUHR-VOLUMEN (MILL. DM)

JAHR	MONAT	ORIGINALWERT			SAISONBEREINIGTER WERT		SAISON- UND ARBEITSTÄEGLICH BEREINIGTER WERT		GLATTE KOMPONENTE
		MILL. DM	VERÄNDERUNG VORJAHR	IN O/O GEGEN VORMONAT	MILL. DM	VERÄNDERUNG IN O/O GEGEN VORMONAT	MILL. DM	VERÄNDERUNG IN O/O GEGEN VORMONAT	MILL. DM
VORERZEUGNISSE:									
1972	SEP	2714	+12,0	+ 9,1	2705	+ 0,3	2698	+ 2,7	2747
	OKT*	3002	+23,7	+10,6	2998	+10,8	3029	+12,3	(2800)
	NOV	2872	+25,7	- 4,3	2964	- 1,1	2909	- 4,0	(2854)
	DEZ	2912	+15,4	+ 1,4	2820	- 4,9	2905	- 0,1	(2909)
1973	JAN	2960	+33,0	+ 1,6	3100	+ 9,9	3083	+ 6,1	(2964)
	FEB	3268	+37,5	+10,4	3224	+ 4,0	3224	+ 4,6	(3020)
	MAR	3338	+23,1	+ 2,1	3158	- 2,0	3180	- 1,4	(3075)
	APR	3051	+24,5	- 8,6	3026	- 4,2	3079	- 3,2	(3130)
	MAI	3536	+30,9	+15,9	3516	+16,2	3440	+11,7	(3184)
	JUN	3067	+13,2	-13,3	3042	-13,5	3063	-11,0	(3236)
	JUL	3233	+36,7	+ 5,4	3286	+ 8,0	3201	+ 7,8	(3287)
	AUG	3329	+33,8	+ 3,0	3495	+ 6,4	3420	+ 3,6	(3336)
	SEP	3207	+18,2	- 3,7	3230	- 7,6	3292	- 3,7	(3382)
ENDERZEUGNISSE:									
1972	SEP	6745	- 0,5	+ 8,6	6849	- 3,6	6909	- 0,7	7070
	OKT*	8312	+20,3	+23,2	8199	+19,7	8259	+19,5	(7148)
	NOV	7545	+17,7	- 9,2	7609	- 7,2	7498	- 9,2	(7229)
	DEZ	7975	+13,2	+ 5,7	7286	- 4,2	7315	- 2,4	(7315)
1973	JAN	7155	+21,9	- 9,9	7863	+ 7,9	7778	+ 6,3	(7405)
	FEB	7474	+ 9,4	+ 4,0	7520	- 4,4	7520	- 3,3	(7498)
	MAR	8054	+ 9,1	+ 7,8	7441	- 1,1	7451	- 0,9	(7594)
	APR	7902	+17,3	- 1,9	7824	+ 5,1	7861	+ 5,5	(7693)
	MAI	8527	+20,8	+ 7,9	8507	+ 8,7	8370	+ 6,5	(7795)
	JUN	7549	+ 7,1	-11,5	7489	-12,0	7592	- 9,3	(7898)
	JUL	7717	+16,0	+ 2,2	7651	+ 2,2	7699	+ 1,4	(8004)
	AUG	7346	+18,3	- 4,8	8166	+ 6,7	8063	+ 4,7	(8112)
	SEP	8109	+21,4	+11,5	8234	+ 0,8	8320	+ 3,2	(8220)
ERZEUGNISSE DER GRUNDSTOFF- U. PRODUKTIONSGÜTERINDUSTRIEN									
1972	SEP	3766	+ 9,9	+ 5,8	3803	- 0,3	3822	+ 2,5	3897
	OKT*	4243	+25,8	+12,7	4109	+ 8,0	4101	+ 7,3	(3976)
	NOV	4077	+26,1	- 3,9	4206	+ 2,4	4158	+ 1,4	(4054)
	DEZ	4109	+14,8	+ 0,8	3979	- 5,4	4220	+ 1,5	(4131)
1973	JAN	4254	+34,4	+ 3,5	4425	+11,2	4376	+ 3,7	(4205)
	FEB	4363	+29,1	+ 2,6	4385	- 0,9	4385	+ 0,2	(4276)
	MAR	4527	+20,4	+ 3,8	4258	- 2,9	4328	- 1,3	(4344)
	APR	4148	+21,9	- 8,4	4147	- 2,6	4231	- 2,2	(4405)
	MAI	4887	+28,3	+17,8	4837	+16,6	4716	+11,5	(4461)
	JUN	4132	+ 9,1	-15,4	4102	-15,2	4156	-11,9	(4509)
	JUL	4592	+35,4	+11,1	4606	+12,3	4594	+10,5	(4549)
	AUG	4613	+29,6	+ 0,5	4784	+ 3,9	4685	+ 2,0	(4579)
	SEP	4390	+16,6	- 4,8	4457	- 6,8	4576	- 2,3	(4599)
ERZEUGNISSE DER INVESTITIONSGÜTERINDUSTRIEN									
1972	SEP	5115	- 2,8	+10,0	5243	- 5,3	5323	- 0,8	5453
	OKT*	6446	+19,6	+26,0	6350	+21,1	6415	+20,5	(5514)
	NOV	5883	+18,7	- 8,7	5907	- 7,0	5787	- 9,8	(5578)
	DEZ	6320	+12,8	+ 7,4	5633	- 4,6	5598	- 3,3	(5646)
1973	JAN	5554	+23,4	-12,1	6080	+ 7,9	6015	+ 7,4	(5718)
	FEB	5703	+ 6,9	+ 2,7	5775	- 5,0	5775	- 4,0	(5794)
	MAR	6181	+ 8,2	+ 8,4	5709	- 1,1	5745	- 0,5	(5782)
	APR	6186	+18,5	+ 0,1	6174	+ 8,1	6225	+ 8,4	(5954)
	MAI	6652	+20,9	+ 7,5	6567	+ 6,4	6451	+ 3,6	(6038)
	JUN	5903	+ 8,8	-10,5	5888	-10,3	5944	- 7,9	(6125)
	JUL	5890	+16,4	- 1,1	5801	- 1,5	5862	- 1,4	(6213)
	AUG	5514	+18,5	- 6,4	6330	+ 9,1	6217	+ 6,1	(6304)
	SEP	6325	+23,9	+14,9	6423	+ 1,5	6512	+ 4,7	(6397)
ERZEUGNISSE DER VERBRAUCHSGÜTERINDUSTRIEN									
1972	SEP	1624	+ 6,9	+ 8,2	1566	- 3,7	1577	- 1,3	1628
	OKT*	1898	+21,6	+16,9	1831	+16,9	1847	+17,1	(1645)
	NOV	1717	+18,1	- 9,5	1714	- 6,4	1684	- 8,8	(1670)
	DEZ	1656	+12,0	- 3,6	1666	- 2,8	1671	- 0,8	(1692)
1973	JAN	1677	+24,8	+ 1,3	1800	+ 8,0	1785	+ 7,1	(1714)
	FEB	1800	+22,1	+ 7,3	1799	- 0,1	1799	+ 0,6	(1737)
	MAR	1951	+15,8	+ 8,4	1820	+ 1,2	1830	+ 1,7	(1760)
	APR	1801	+20,1	- 7,7	1784	- 2,0	1792	- 2,1	(1782)
	MAI	1973	+26,5	+ 9,6	2008	+12,6	1976	+10,3	(1805)
	JUN	1714	+ 8,8	-13,1	1744	-13,1	1767	-10,6	(1829)
	JUL	1755	+19,1	+ 2,4	1777	+ 1,9	1788	+ 1,2	(1852)
	AUG	1774	+18,2	+ 1,1	1889	+ 6,3	1855	+ 3,7	(1875)
	SEP	1856	+16,7	+ 6,9	1837	- 2,8	1866	+ 0,6	(1898)
INVESTITIONSGÜTER									
1972	SEP	2616	- 4,4	+ 8,3	2764	- 2,8	2774	- 2,0	2874
	OKT*	3414	+22,7	+27,6	3397	+22,9	3445	+24,2	(2901)
	NOV	3055	+23,3	-10,5	3153	- 7,2	3116	- 9,6	(2929)
	DEZ	3389	+13,8	+10,9	3132	- 0,7	3034	- 2,6	(2957)
1973	JAN	2909	+22,2	-14,2	3164	+ 1,0	3137	+ 3,4	(2986)
	FEB	2806	- 2,0	- 3,5	2861	- 9,6	2861	- 8,8	(3015)
	MAR	3102	+ 4,1	+10,5	2830	- 1,1	2857	- 0,1	(3045)
	APR	3310	+16,5	+ 6,7	3236	+14,3	3212	+12,4	(3074)
	MAI	3549	+20,2	+ 7,2	3501	+ 8,2	3438	+ 7,0	(3104)
	JUN	3009	+ 3,9	-15,2	2957	-15,7	3001	-12,7	(3133)
	JUL	2974	+ 7,1	- 1,2	2926	- 0,9	2981	- 0,7	(3161)
	AUG	2762	+11,7	- 7,1	3106	+ 6,2	3078	+ 3,3	(3188)
	SEP	3254	+21,6	+17,8	3288	+ 5,9	3314	+ 7,7	(3214)

8. AUSSENHANDEL (SPEZIALHANDEL)

8.4. AUSFUHR-VOLUMEN (MILL. DM)

JAHR	MONAT	ORIGINALWERT			SAISONBEREINIGTER WERT		SAISON- UND ARBEITSTÄGLICH BEREINIGTER WERT		GLATTE KOMPONENTE	
		MILL. DM	VERÄNDERUNG VORJAHR	IN O/O GEGEN VORMONAT	MILL. DM	VERÄNDERUNG IN O/O GEGEN VORMONAT	MILL. DM	VERÄNDERUNG IN O/O GEGEN VORMONAT	MILL. DM	
VERBRAUCHSGLEITER										
1972	SEP	1252	- 0,9	+10,9	1176	- 8,5	1195	- 4,3	1231	
	OKT*	1570	+17,5	+25,4	1441	+22,5	1450	+21,3	(1246)	
	NOV	1375	+13,0	-12,4	1306	- 9,4	1275	-11,8	(1262)	
	DEZ	1311	+17,2	- 4,7	1282	- 1,8	1285	+ 0,5	(1279)	
1973	JAN	1211	+23,6	- 7,6	1370	+ 6,9	1362	+ 6,0	(1297)	
	FEB	1374	+15,9	+13,5	1357	- 0,9	1357	- 0,4	(1316)	
	MAR	1473	+13,0	+ 7,2	1374	+ 1,3	1358	+ 0,1	(1337)	
	APR	1378	+24,9	- 6,4	1385	+ 0,8	1392	+ 2,5	(1358)	
	MAI	1439	+27,1	+ 4,4	1492	+ 7,7	1476	+ 6,0	(1381)	
	JUN	1235	+ 7,6	-14,2	1277	-14,4	1307	-11,4	(1406)	
	JUL	1332	+19,5	+ 7,9	1342	+ 5,1	1349	+ 3,2	(1431)	
	AUG	1343	+19,0	+ 0,8	1480	+10,3	1463	+ 8,5	(1458)	
	SEP	1560	+24,6	+16,2	1477	- 0,2	1493	+ 2,1	(1486)	
	URSPRÜNGLICHE EG-LÄNDER									
	1972	SEP	4665	+ 2,8	+14,9	4667	- 4,3	4703	- 1,2	4813
		OKT*	5572	+19,9	+19,4	5535	+18,6	5622	+19,5	(4880)
NOV		5169	+18,2	- 7,2	5155	- 6,9	5035	-10,4	(4950)	
DEZ		5284	+16,9	+ 2,2	5070	- 1,6	5031	- 0,1	(5023)	
1973	JAN	5235	+25,8	- 0,9	5450	+ 7,5	5397	+ 7,3	(5100)	
	FEB	5503	+20,5	+ 5,1	5388	- 1,1	5388	- 0,2	(5180)	
	MAR	5777	+11,3	+ 4,1	5269	- 2,2	5206	- 1,5	(5263)	
	APR	5506	+21,4	- 3,9	5335	+ 1,3	5390	+ 1,6	(5348)	
	MAI	5959	+25,1	+ 8,8	6000	+12,5	5865	+ 8,8	(5435)	
	JUN	5272	+ 9,0	-12,0	5169	-13,8	5240	-10,7	(5525)	
	JUL	5117	+25,8	- 2,9	5311	+ 2,7	5379	+ 2,7	(5616)	
	AUG	5168	+27,3	+ 1,0	5905	+11,2	5769	+ 7,3	(5709)	
	SEP	5677	+21,7	+ 9,8	5672	- 3,9	5771	+ 0,0	(5804)	
	ÜBRIGE LÄNDER									
	1972	SEP	6649	+ 2,7	+ 2,8	6816	- 1,3	6841	+ 0,9	6999
		OKT*	8087	+24,0	+21,6	8138	+19,4	8181	+19,6	(7096)
NOV		7470	+22,3	- 7,6	7616	- 6,4	7524	- 8,0	(7198)	
DEZ		7862	+11,1	+ 5,2	7157	- 6,0	7259	- 3,5	(7302)	
1973	JAN	7237	+27,4	- 7,9	7869	+ 9,9	7788	+ 7,3	(7410)	
	FEB	7490	+15,7	+ 3,5	7585	- 3,6	7585	- 2,6	(7520)	
	MAR	8004	+14,4	+ 6,9	7509	- 1,0	7543	- 0,6	(7631)	
	APR	7651	+18,5	- 4,4	7701	+ 2,6	7764	+ 2,9	(7744)	
	MAI	8653	+23,6	+13,1	8545	+11,0	8406	+ 8,3	(7858)	
	JUN	7598	+10,6	-12,2	7606	-11,0	7684	- 8,6	(7971)	
	JUL	8159	+22,4	+ 7,4	7997	+ 5,1	8014	+ 4,3	(8084)	
	AUG	7916	+22,4	- 3,0	8301	+ 3,8	8200	+ 2,3	(8195)	
	SEP	8067	+21,3	+ 1,9	8208	- 1,1	8208	+ 1,3	(8305)	

8. AUSSENHANDEL (SPEZIALHANDEL)

8.5. INDEX DER DURCHSCHNITTSWERTE (1962 = 100)

JAHR	MONAT	ORIGINALWERT			SAISONBEREINIGTER WERT		SAISON- UND ARBEITSTÄGLICH BEREINIGTER WERT		GLATTE KOMPONENTE
		INDEX	VERÄNDERUNG VORJAHR	IN O/O GEGEN VORMONAT	INDEX	VERÄNDERUNG IN O/O GEGEN VORMONAT	INDEX	VERÄNDERUNG IN O/O GEGEN VORMONAT	INDEX
EINFUHR INSGESAMT									
1972	SEP	97,7	+ 1,6	+ 0,5	98,5	+ 0,7	98,6	+ 0,8	97,7
	OKT	98,3	+ 1,7	+ 0,6	98,8	+ 0,3	98,5	- 0,1	(98,1)
	NOV	98,0	+ 1,0	- 0,3	98,5	- 0,3	98,7	+ 0,2	(98,5)
	DEZ	98,5	+ 2,4	+ 0,5	99,3	+ 0,8	99,7	+ 1,0	(98,9)
1973	JAN	99,7	+ 4,8	+ 1,2	100,1	+ 0,8	100,2	+ 0,5	(99,3)
	FEB	100,5	+ 4,1	+ 0,8	100,1	+ 0,0	100,1	- 0,1	(99,7)
	MAR	99,7	+ 3,2	- 0,8	99,3	- 0,8	99,8	- 0,3	(100,0)
	APR	101,0	+ 7,2	+ 1,3	100,5	+ 1,2	100,4	+ 0,6	(100,3)
	MAI	102,1	+ 3,8	+ 1,1	101,3	+ 0,8	101,3	+ 0,9	(100,5)
	JUN	100,5	+ 3,3	- 1,6	99,7	- 1,6	99,8	- 1,5	(100,7)
	JUL	98,6	+ 2,0	- 1,9	98,5	- 1,2	98,3	- 1,5	(100,7)
	AUG	99,7	+ 2,6	+ 1,1	100,2	+ 1,7	99,9	+ 1,6	(100,7)
	SEP	100,6	+ 3,0	+ 0,9	101,0	+ 0,8	101,4	+ 1,5	(100,6)
AUSFUHR INSGESAMT									
1972	SEP	107,1	+ 0,8	- 0,9	106,8	- 0,4	106,9	- 0,2	106,8
	OKT	105,6	- 0,1	- 1,4	106,2	- 0,6	106,2	- 0,7	(106,9)
	NOV	105,8	+ 0,3	+ 0,2	106,8	+ 0,6	106,9	+ 0,7	(106,9)
	DEZ	108,3	+ 1,1	+ 2,4	107,3	+ 0,5	107,1	+ 0,2	(106,9)
1973	JAN	106,7	+ 1,0	- 1,5	107,4	+ 0,1	107,5	+ 0,4	(107,0)
	FEB	105,8	- 1,8	- 0,8	106,2	- 1,1	106,2	- 1,2	(107,1)
	MAR	107,0	+ 0,5	+ 1,1	107,1	+ 0,8	107,0	+ 0,8	(107,1)
	APR	107,8	+ 1,3	+ 0,7	108,0	+ 0,8	107,9	+ 0,8	(107,2)
	MAI	108,4	+ 2,3	+ 0,6	108,6	+ 0,6	108,6	+ 0,6	(107,3)
	JUN	106,0	- 0,2	- 2,2	106,8	- 1,7	107,0	- 1,5	(107,4)
	JUL	109,3	+ 0,7	+ 3,1	107,7	+ 0,8	107,7	+ 0,7	(107,6)
	AUG	107,2	- 0,8	- 1,9	106,5	- 1,1	106,7	- 0,5	(107,8)
	SEP	108,6	+ 1,4	+ 1,3	108,1	+ 1,5	108,1	+ 1,3	(107,9)

9. PREISE

9.1. PREISINDICES (1962 = 100)

JAHR	MONAT	ORIGINALWERT			SAISONBEREINIGTER WERT		SAISON- UND ARBEITSTÄGLICH BEREINIGTER WERT		GLATTE KOMPONENTE
		INDEX	VERÄNDERUNG VOR JAHR	IN O/O GEGEN VORMONAT	INDEX	VERÄNDERUNG IN O/O GEGEN VORMONAT	INDEX	VERÄNDERUNG IN O/O GEGEN VORMONAT	INDEX
ERZEUGERPREISE INDUSTRIELLER PRODUKTE									
1972	OKT	117,5	+ 3,9	+ 0,3	117,7
	NOV	117,8	+ 4,2	+ 0,3	(118,3)
	DEZ	118,2	+ 4,3	+ 0,3	(118,9)
1973	JAN	119,5	+ 4,8	+ 1,1	(119,5)
	FEB	120,7	+ 5,5	+ 1,0	(120,2)
	MAR	121,4	+ 5,5	+ 0,6	(120,9)
	APR	122,2	+ 6,0	+ 0,7	(121,6)
	MAI	122,8	+ 6,2	+ 0,5	(122,4)
	JUN	123,4	+ 6,7	+ 0,5	(123,2)
	JUL	124,4	+ 7,2	+ 0,8	(124,0)
	AUG	124,9	+ 7,4	+ 0,4	(124,9)
	SEP	125,2	+ 6,9	+ 0,2	(125,8)
	OKT	126,0	+ 7,2	+ 0,6	(126,7)
ERZEUGERPREISE LANDWIRTSCHAFTLICHER PRODUKTE									
1972	OKT	117,5	+13,4	+ 0,8	117,8
	NOV	117,7	+12,1	+ 0,2	(118,9)
	DEZ	120,1	+12,1	+ 2,0	(119,9)
1973	JAN	120,4	+13,2	+ 0,2	(120,8)
	FEB	121,8	+12,6	+ 1,2	(121,5)
	MAR	124,8	+14,9	+ 2,5	(122,1)
	APR	124,9	+15,0	+ 0,1	(122,5)
	MAI	125,8	+13,7	+ 0,7	(122,8)
	JUN	122,3	+ 8,7	- 2,8	(122,9)
	JUL	120,6	+ 6,5	- 1,4	(122,8)
	AUG	118,6	+ 3,8	- 1,7	(122,5)
	SEP	120,4	+ 3,3	+ 1,5	(121,9)
	OKT	122,5	+ 4,3	+ 1,7	(121,1)
ERZEUGERPREISE PFLANZLICHER PRODUKTE									
1972	OKT	97,3	+14,7	+ 2,3	103,8
	NOV	98,8	+15,4	+ 1,5	(105,5)
	DEZ	101,1	+17,1	+ 2,3	(106,9)
1973	JAN	106,7	+21,8	+ 5,5	(108,2)
	FEB	109,7	+22,7	+ 2,8	(109,1)
	MAR	118,5	+33,3	+ 8,0	(109,8)
	APR	120,4	+32,6	+ 1,6	(110,0)
	MAI	124,1	+34,7	+ 3,1	(109,9)
	JUN	112,2	+15,0	- 9,6	(109,4)
	JUL	112,4	+ 8,2	+ 0,2	(108,3)
	AUG	95,3	- 0,9	-15,2	(106,8)
	SEP	94,9	- 0,2	- 0,4	(104,7)
	OKT	99,2	+ 2,0	+ 4,5	(102,0)
ERZEUGERPREISE TIERISCHER PRODUKTE									
1972	OKT	124,2	+13,0	+ 0,4	122,5
	NOV	124,1	+11,3	- 0,1	(123,4)
	DEZ	126,4	+10,9	+ 1,9	(124,2)
1973	JAN	124,9	+10,8	- 1,2	(125,0)
	FEB	125,8	+ 9,9	+ 0,7	(125,6)
	MAR	126,9	+10,3	+ 0,9	(126,2)
	APR	126,4	+10,4	- 0,4	(126,7)
	MAI	126,4	+ 8,2	+ 0,0	(127,1)
	JUN	125,7	+ 7,0	- 0,6	(127,4)
	JUL	123,3	+ 6,0	- 1,9	(127,6)
	AUG	126,4	+ 5,0	+ 2,5	(127,7)
	SEP	128,9	+ 4,2	+ 2,0	(127,6)
	OKT	130,2	+ 4,8	+ 1,0	(127,5)
PREISE FÜR EINFUHRWAREN									
1972	OKT	108,7	+ 5,2	+ 1,5	109,9
	NOV	110,1	+ 6,2	+ 1,3	(111,2)
	DEZ	112,7	+ 8,0	+ 2,4	(112,6)
1973	JAN	116,7	+11,8	+ 3,5	(114,1)
	FEB	117,5	+12,1	+ 0,7	(115,7)
	MAR	117,8	+11,6	+ 0,3	(117,3)
	APR	119,9	+13,8	+ 1,8	(118,9)
	MAI	123,1	+16,8	+ 2,7	(120,6)
	JUN	124,1	+18,2	+ 0,8	(122,4)
	JUL	122,7	+17,3	- 1,1	(124,2)
	AUG	124,4	+17,8	+ 1,4	(126,0)
	SEP	124,0	+15,8	- 0,3	(127,8)
	OKT	127,4	+17,2	+ 2,7	(129,6)
PREISE FÜR AUSFUHRWAREN									
1972	OKT	125,6	+ 3,3	+ 0,3	126,4
	NOV	125,9	+ 3,6	+ 0,2	(127,1)
	DEZ	126,3	+ 3,9	+ 0,3	(127,8)
1973	JAN	128,9	+ 5,0	+ 2,1	(128,5)
	FEB	130,4	+ 5,8	+ 1,2	(129,3)
	MAR	131,3	+ 6,2	+ 0,7	(130,1)
	APR	132,3	+ 7,0	+ 0,8	(131,0)
	MAI	133,2	+ 7,5	+ 0,7	(131,9)
	JUN	133,5	+ 7,6	+ 0,2	(132,8)
	JUL	133,6	+ 7,5	+ 0,1	(133,8)
	AUG	134,3	+ 7,6	+ 0,5	(134,9)
	SEP	134,9	+ 7,7	+ 0,4	(135,9)
	OKT	135,8	+ 8,1	+ 0,7	(137,0)

9. PREISE

9.1. PREISINDICES (1962 = 100)

JAHR	MONAT	ORIGINALWERT			SAISONBEREINIGTER WERT		SAISON- UND ARBEITSTÄGLICH BEREINIGTER WERT		GLATTE KOMPONENTE	
		INDEX	VERAENDERUNG VORJAHR	IN 0/0 GEGEN VORMONAT	INDEX	VERAENDERUNG IN 0/0 GEGEN VORMONAT	INDEX	VERAENDERUNG IN 0/0 GEGEN VORMONAT	INDEX	
VERBRAUCHERPREISE (EINZELHANDELSVERKAUFSPREISE)										
1972	OKT	125,7	+ 5,5	+ 0,5	125,9	
	NOV	126,3	+ 5,5	+ 0,5	(126,6)	
	DEZ	126,8	+ 5,6	+ 0,4	(127,2)	
1973	JAN	127,9	+ 5,6	+ 0,9	(127,9)	
	FEB	128,7	+ 5,8	+ 0,6	(128,6)	
	MAR	129,7	+ 6,1	+ 0,8	(129,3)	
	APR	130,7	+ 6,7	+ 0,8	(130,0)	
	MAI	131,4	+ 7,1	+ 0,5	(130,6)	
	JUN	132,2	+ 7,2	+ 0,6	(131,3)	
	JUL	132,2	+ 6,8	+ 0,0	(132,0)	
	AUG	131,9	+ 6,7	- 0,2	(132,7)	
	SEP	132,2	+ 5,7	+ 0,2	(133,4)	
	OKT	133,2	+ 6,0	+ 0,8	(134,1)	
	LEBENSHALTUNG ALLER PRIVATEN HAUSHALTE									
	1972	OKT	140,4	+ 6,4	+ 0,6	140,7
NOV		141,1	+ 6,4	+ 0,5	(141,5)	
DEZ		141,7	+ 6,5	+ 0,4	(142,3)	
1973	JAN	143,3	+ 6,5	+ 1,1	(143,1)	
	FEB	144,3	+ 6,8	+ 0,7	(144,0)	
	MAR	145,2	+ 6,9	+ 0,6	(144,8)	
	APR	146,3	+ 7,5	+ 0,8	(145,6)	
	MAI	147,2	+ 7,8	+ 0,6	(146,5)	
	JUN	148,2	+ 7,9	+ 0,7	(147,3)	
	JUL	148,2	+ 7,2	+ 0,0	(148,1)	
	AUG	148,1	+ 7,2	- 0,1	(148,9)	
	SEP	148,5	+ 6,4	+ 0,3	(149,6)	
	OKT	
	NAHRUNGSMITTEL									
	1972	OKT	130,8	+ 7,9	+ 0,6	131,7
NOV		131,6	+ 8,0	+ 0,6	(132,7)	
DEZ		132,6	+ 8,0	+ 0,8	(133,6)	
1973	JAN	134,2	+ 8,2	+ 1,2	(134,6)	
	FEB	135,2	+ 8,5	+ 0,7	(135,5)	
	MAR	136,2	+ 8,8	+ 0,7	(136,3)	
	APR	138,6	+10,4	+ 1,8	(137,2)	
	MAI	140,3	+11,1	+ 1,2	(137,9)	
	JUN	141,8	+10,4	+ 1,1	(138,6)	
	JUL	140,2	+ 7,8	- 1,1	(139,2)	
	AUG	138,3	+ 7,5	- 1,4	(139,7)	
	SEP	137,7	+ 5,9	- 0,4	(140,2)	
	OKT	

Grafiken

Legende für Grafiken

- = Originalwert
- = Saisonbereinigter Wert bzw. saison-
und arbeitstäglich bereinigter Wert
- = Glatte Komponente

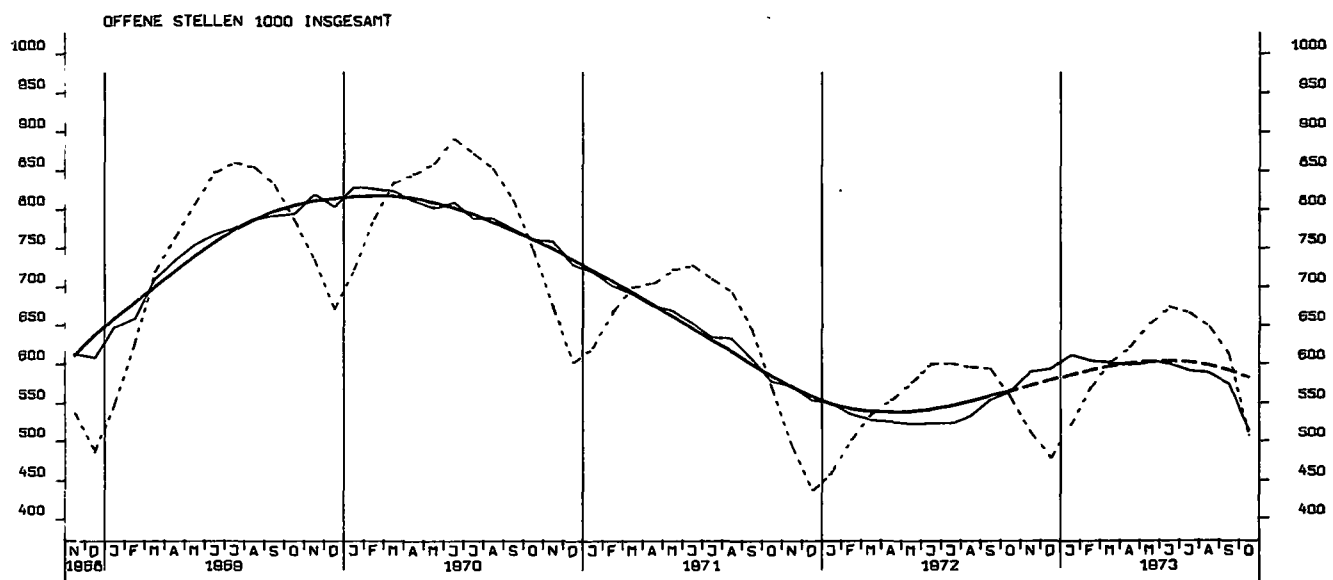
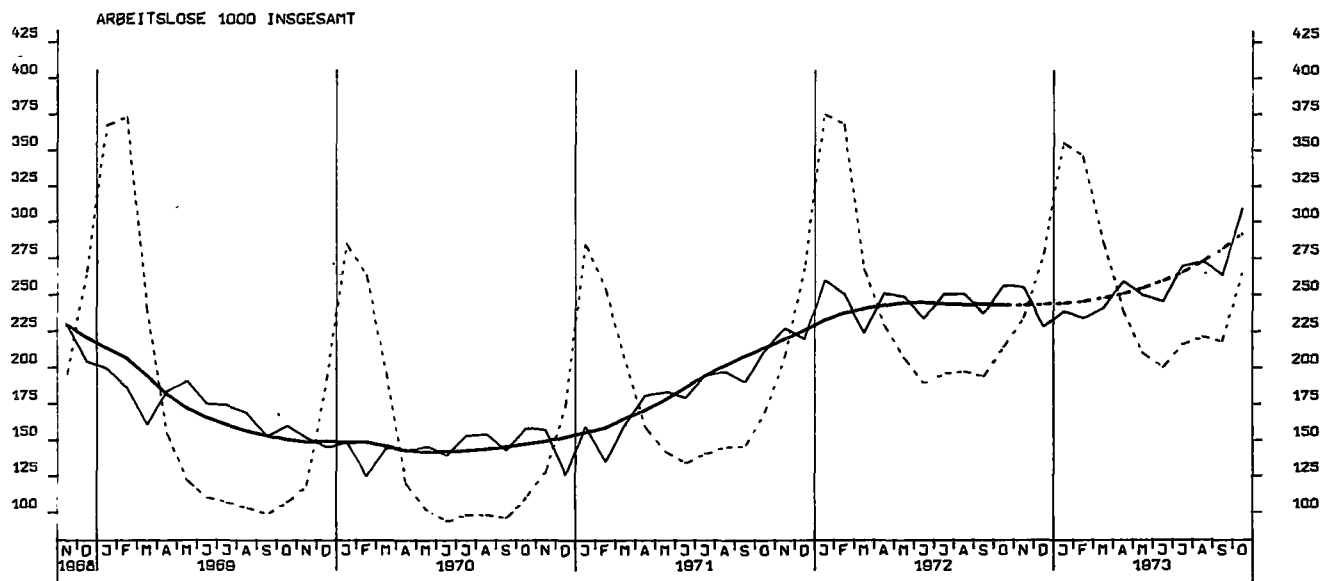

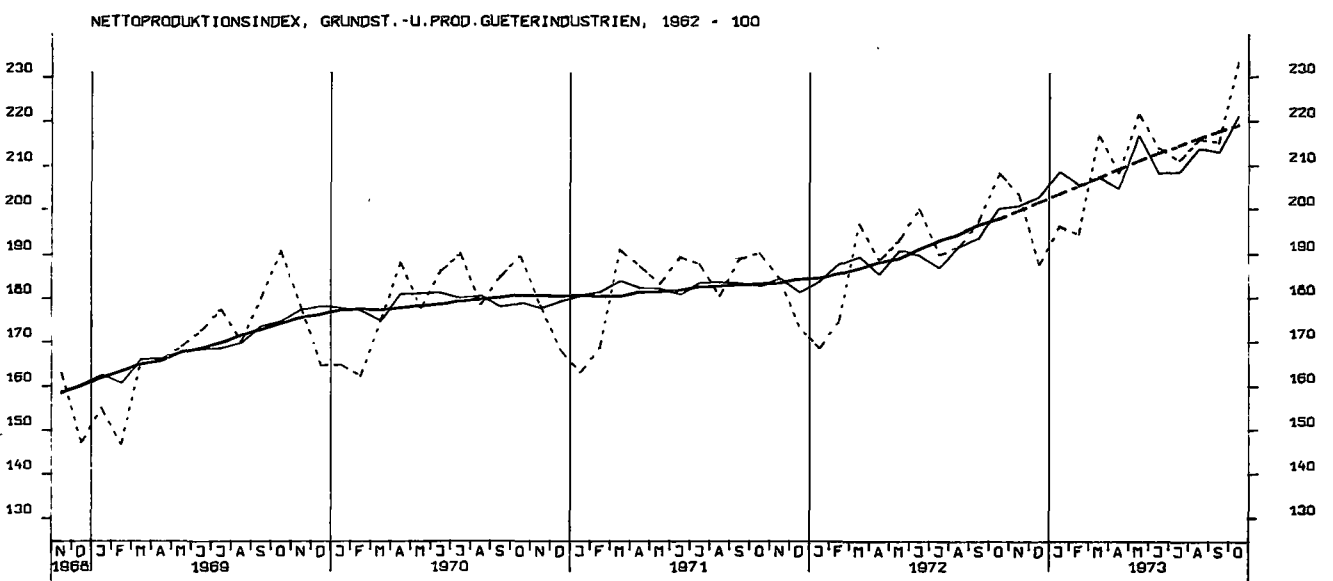
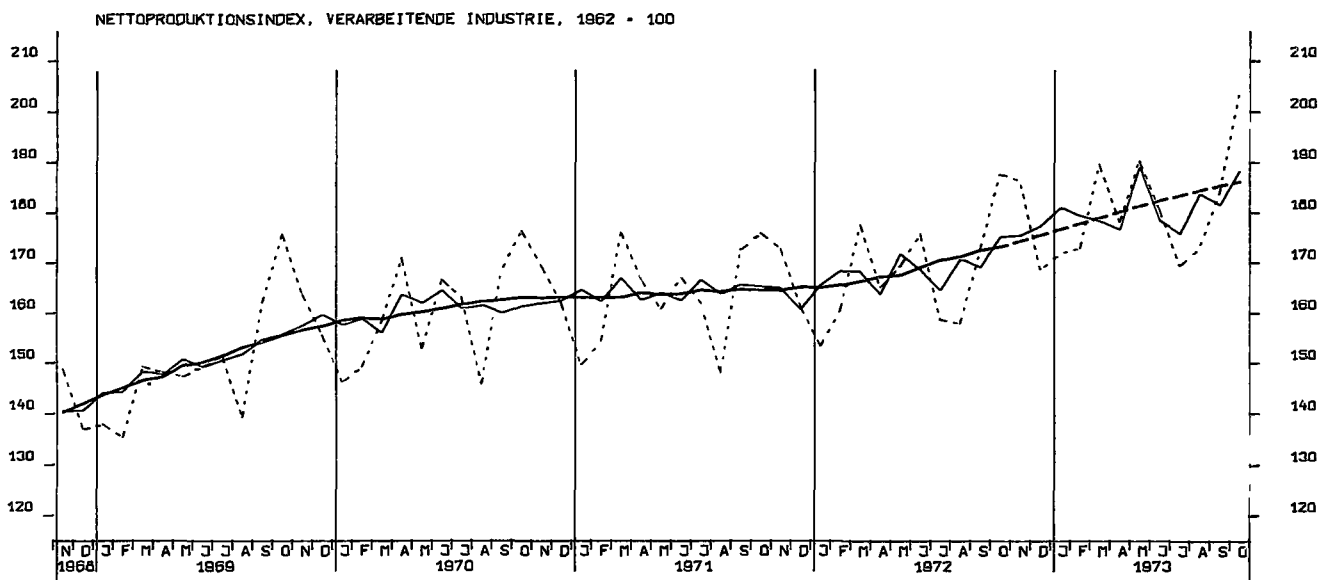
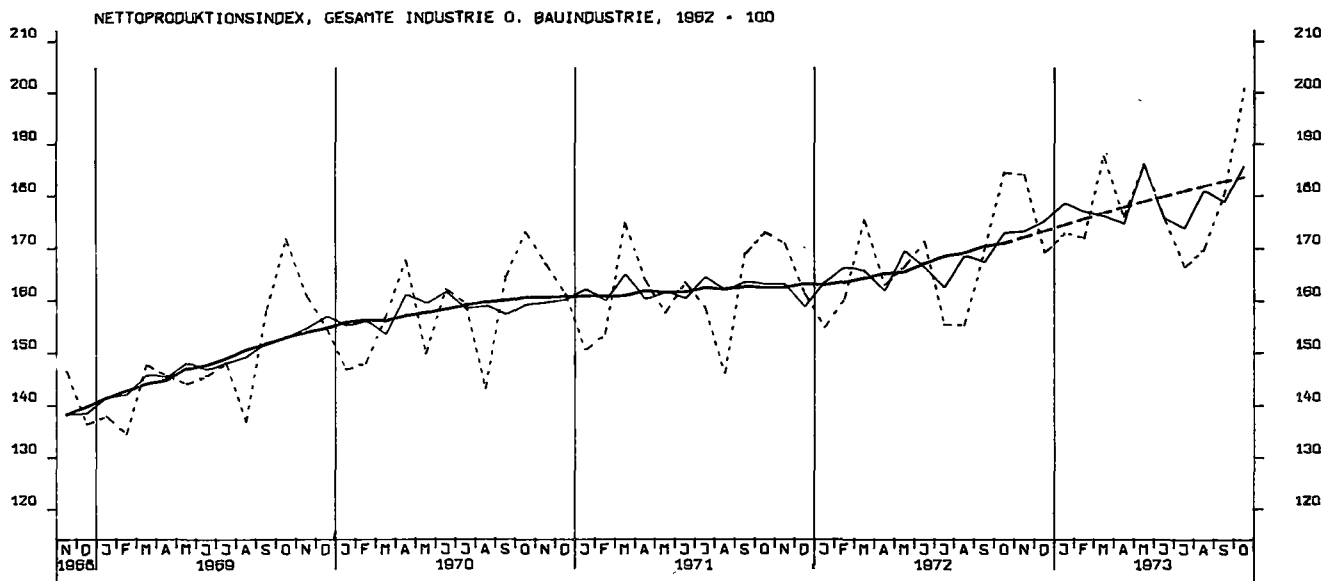

NETTOPRODUKTIONSINDEX, INVESTITIONSGUETERINDUSTRIEN, 1962 = 100

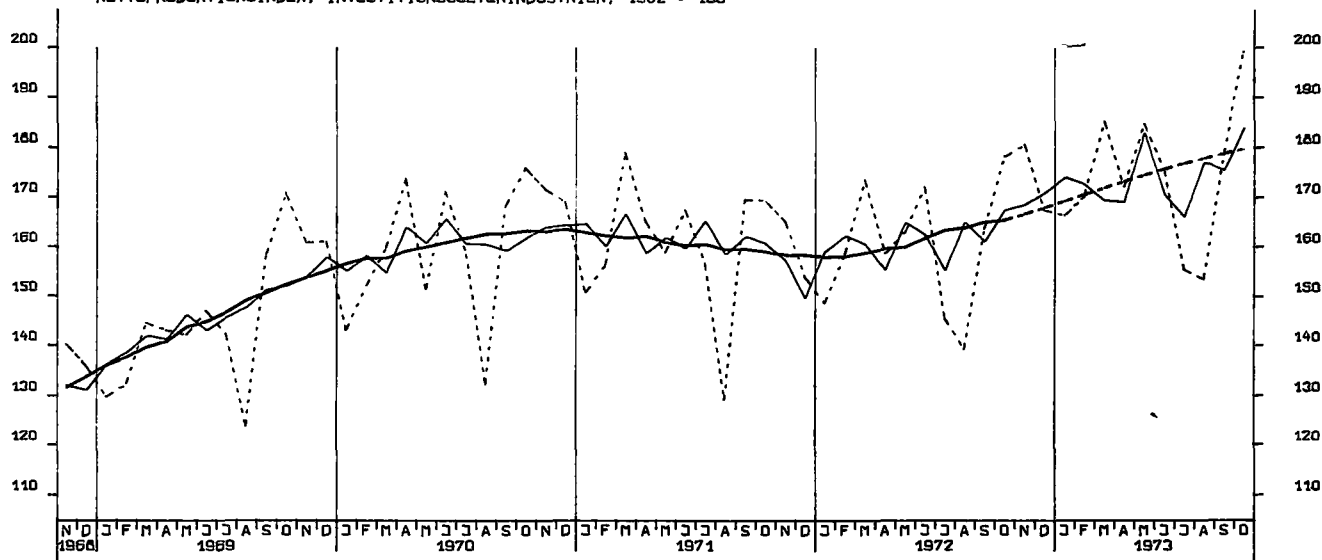

NETTOPRODUKTIONSINDEX, VERBRAUCHSGUETERINDUSTRIEN, 1962 = 100

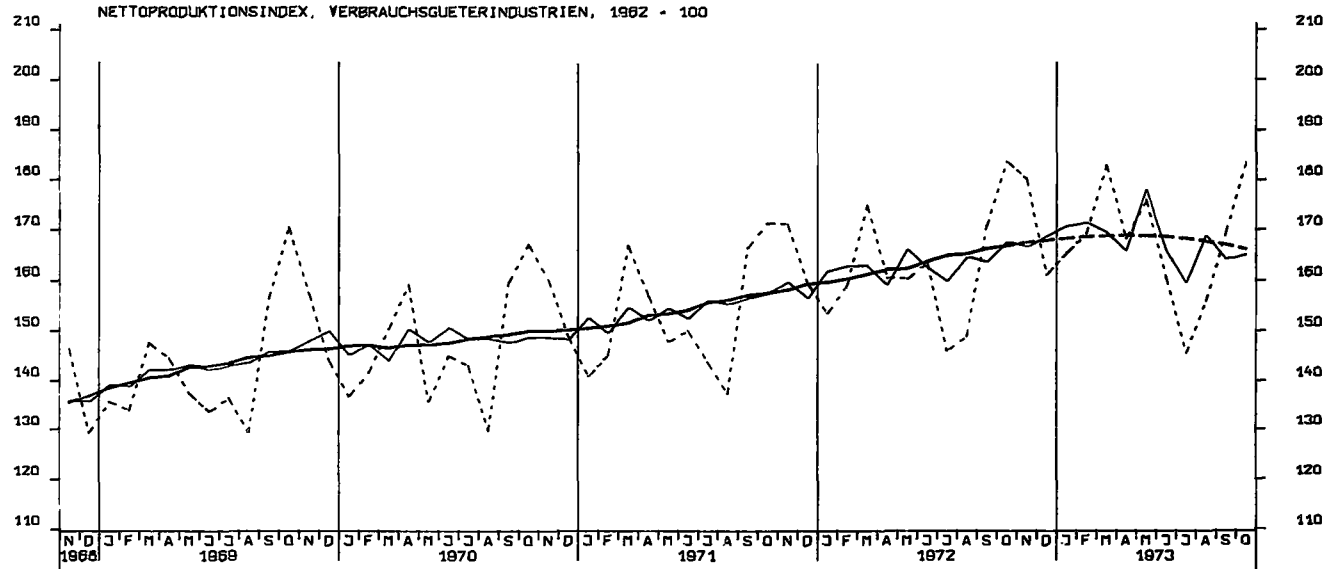

NETTOPRODUKTIONSINDEX, MASCHINENBAU, 1962 = 100

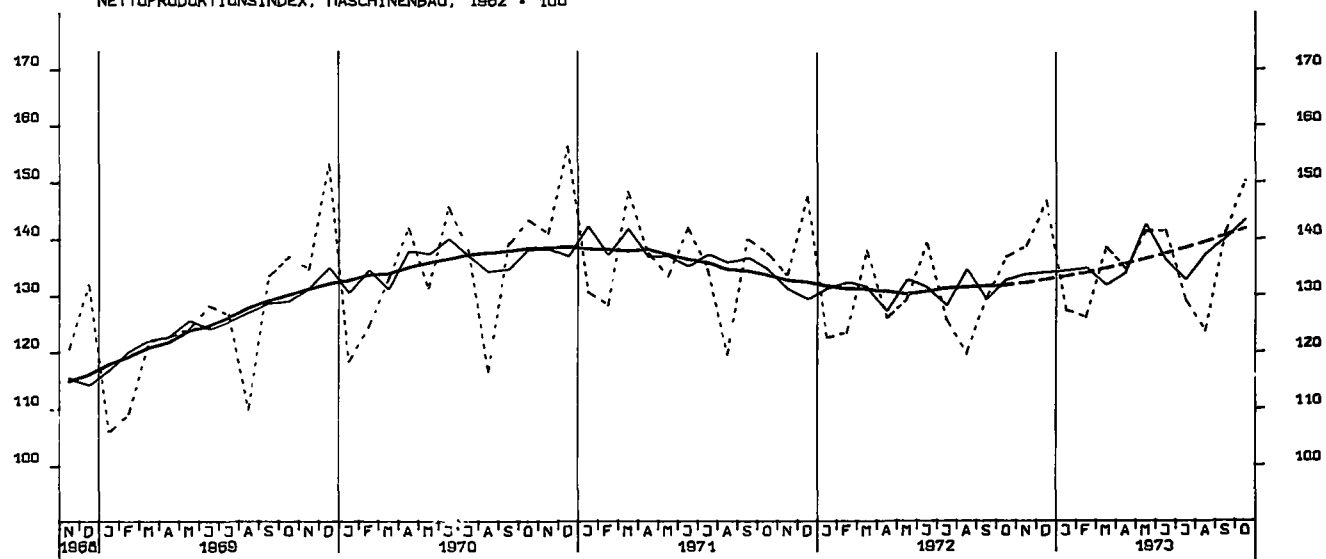

BESCHAEFTIGTE, BAUHAUPTGEWERBE INSGESAM 1970 = 100

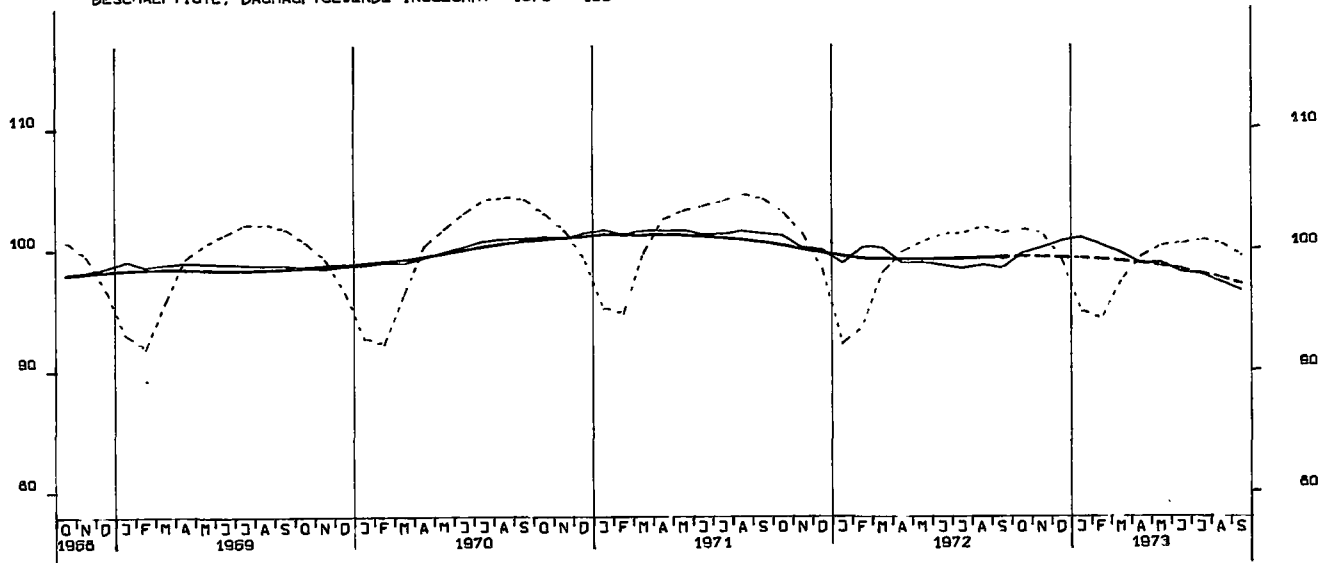

PRODUKTIONSINDEX, BAUHAUPTGEWERBE, HOCHBAU, 1962 = 100

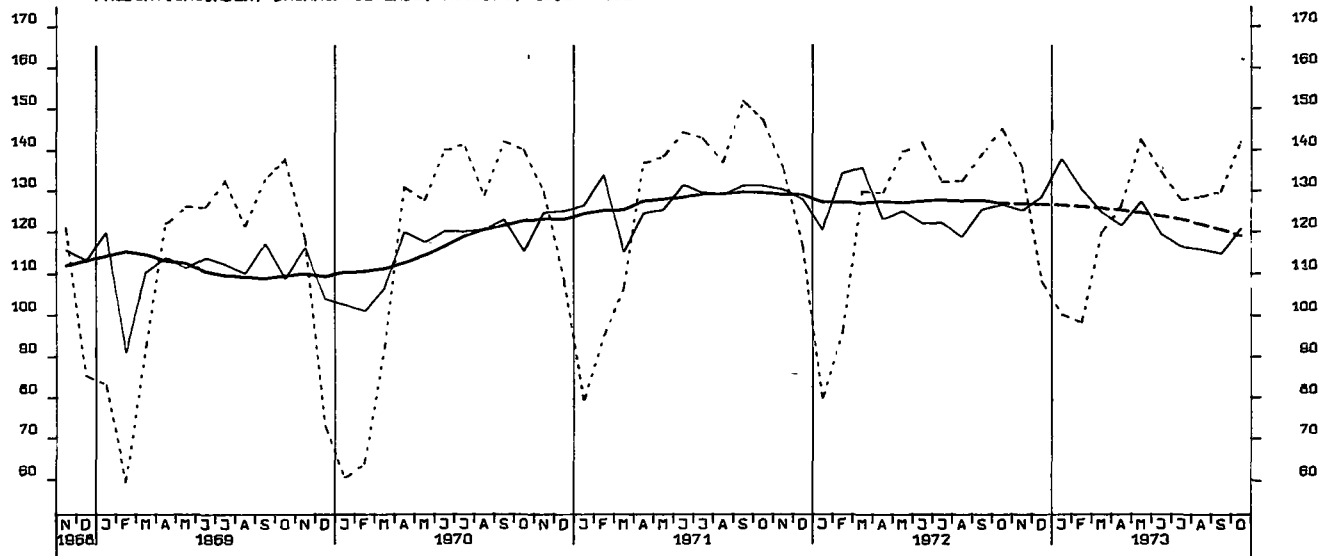

PRODUKTIONSINDEX, BAUHAUPTGEWERBE, TIEFBAU, 1962 = 100

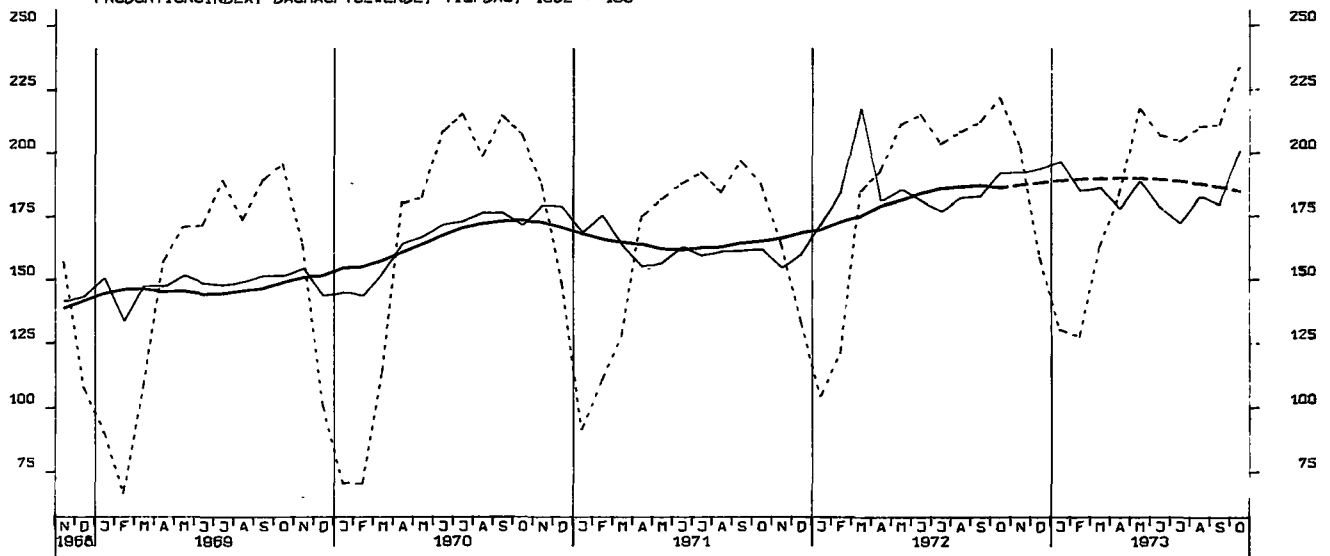

LOEHNE UND GHAELTER JE BESCH.STD.,GES. IND. O. ENERGIE U. BAU, 1962=100

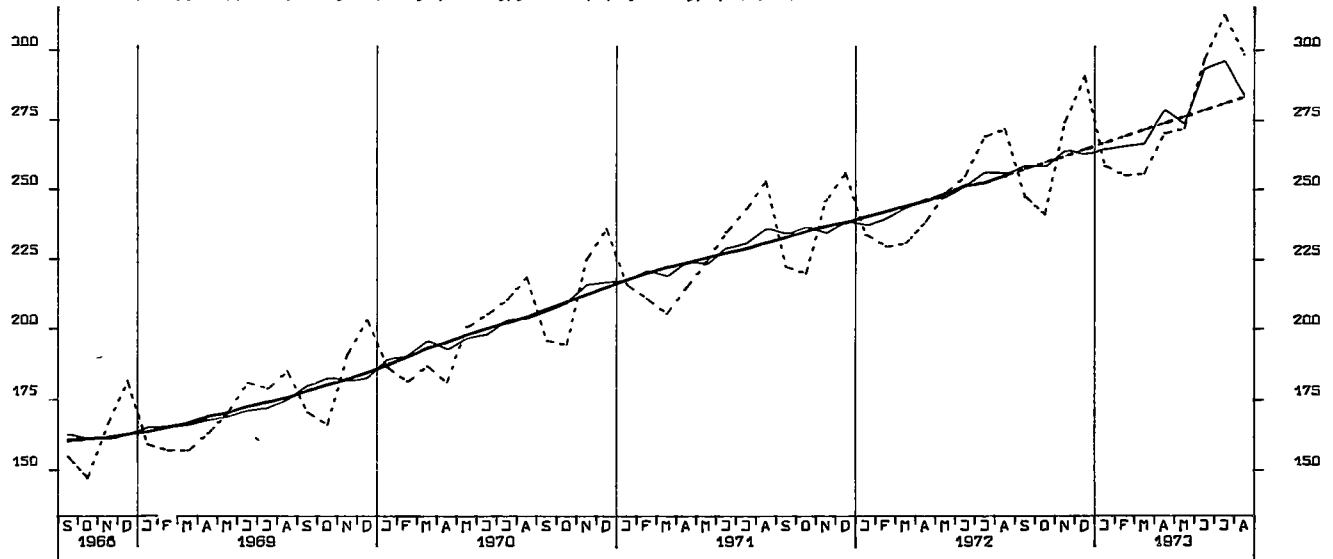

LOEHNE UND GHAELTER JE UMSATZEINHEIT, GES. IND. O. ENERGIE U. BAU, 1962=100

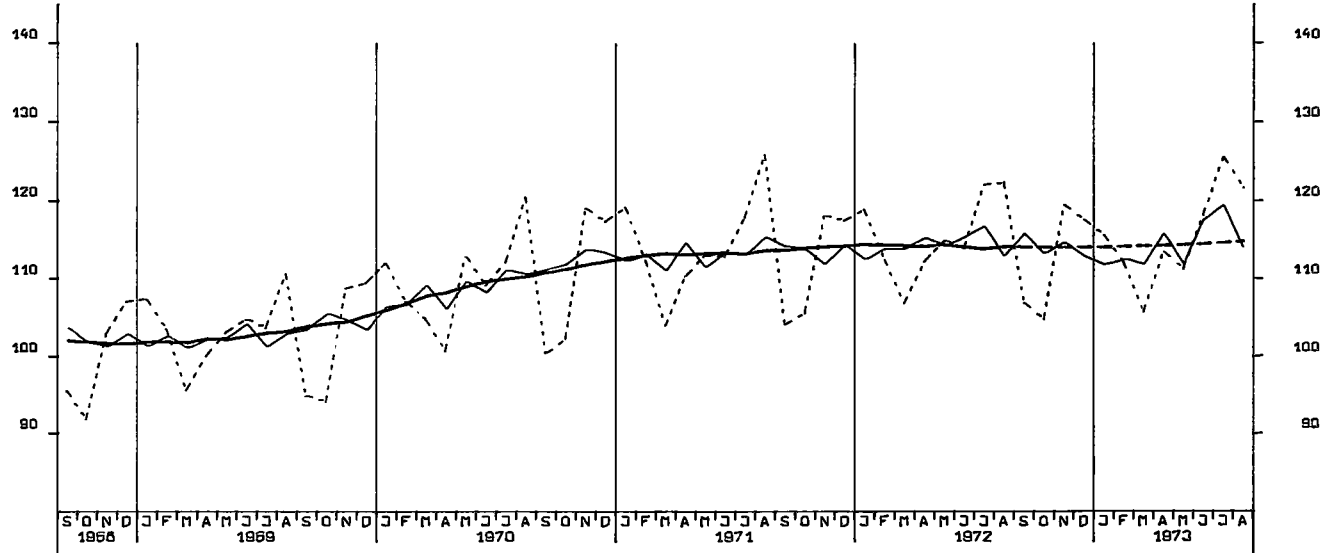

LOEHNE UND GHAELTER JE PRODUKTEINHEIT, GES. IND. O. ENERGIE U. BAU, 1962=100

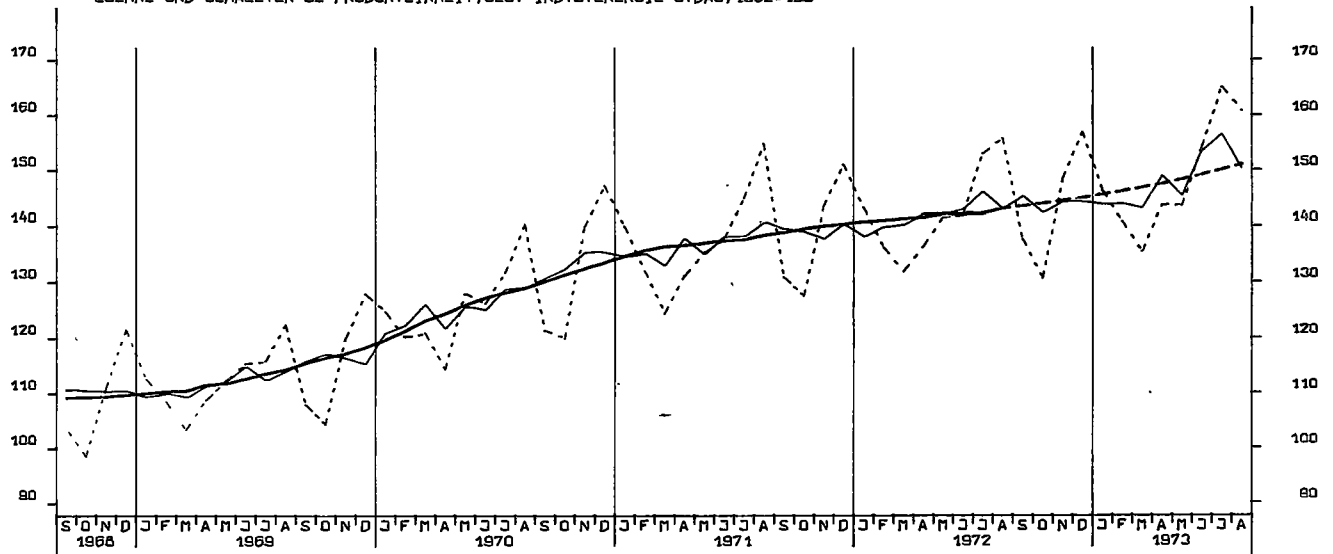

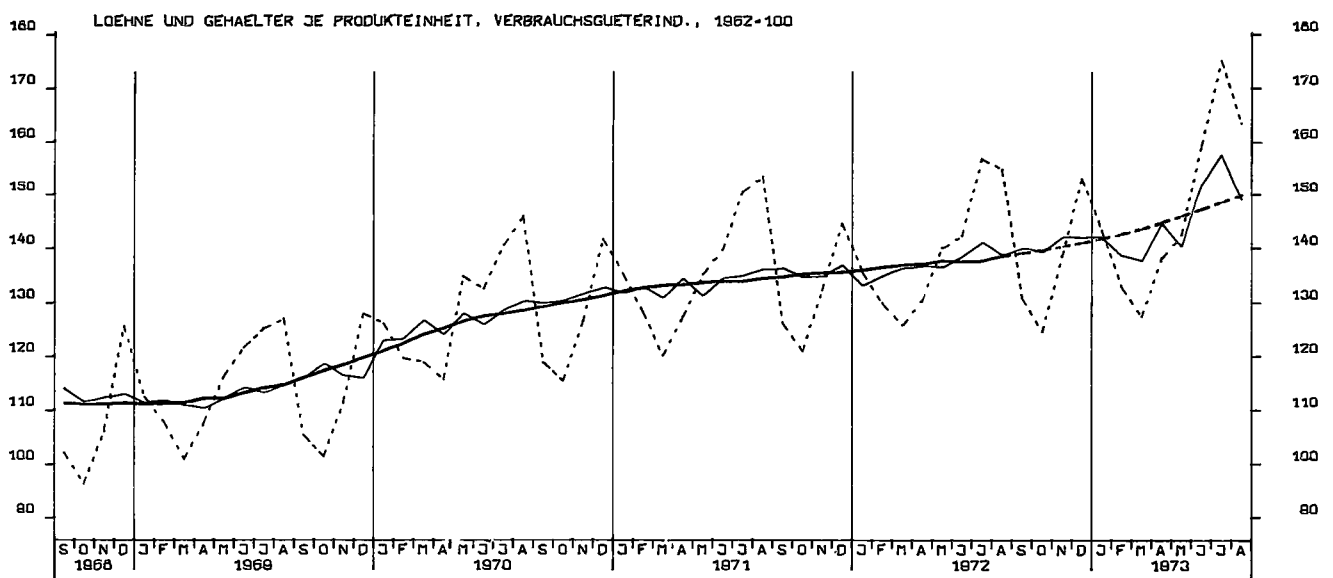
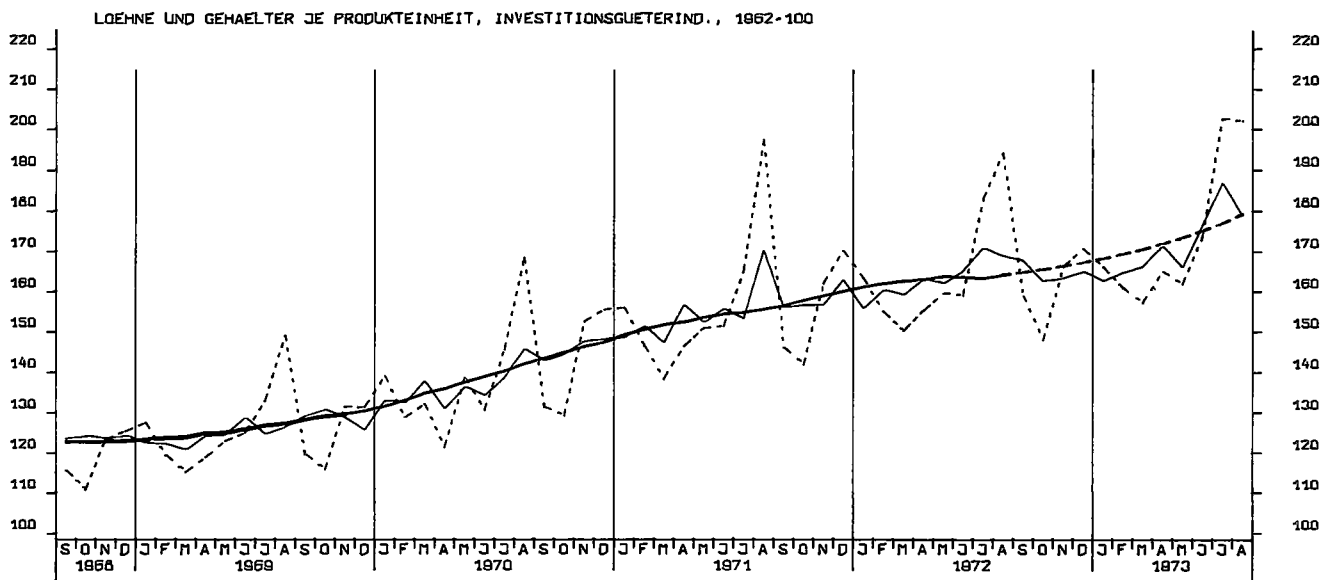
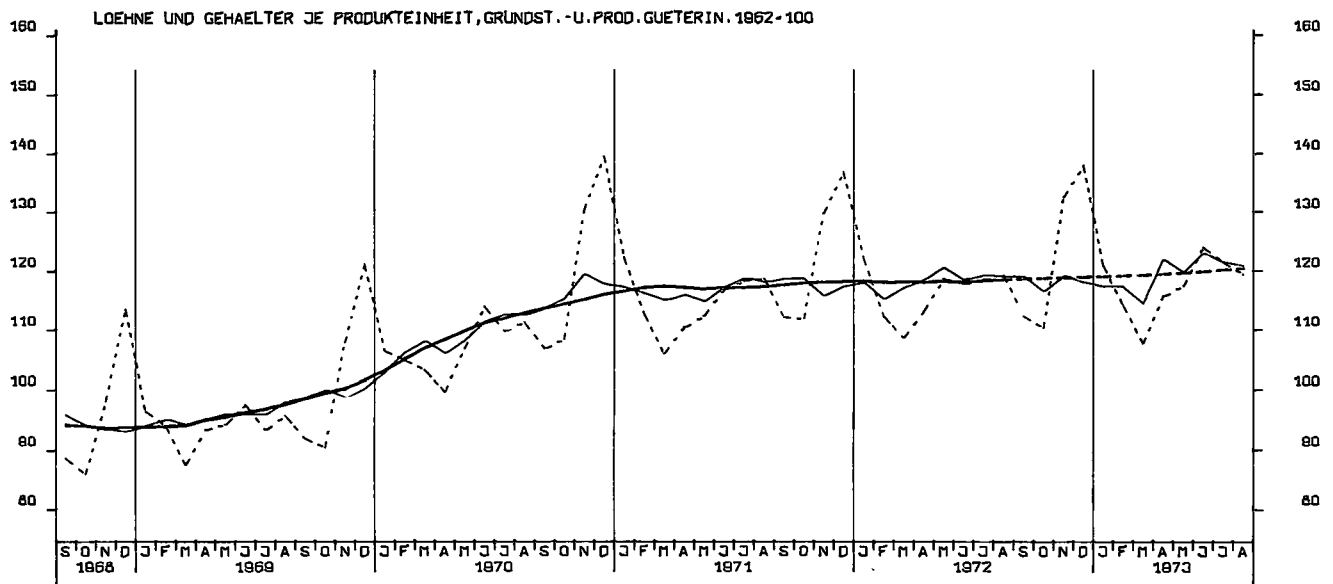

AUFTRAGSEINGANG (VERTINDEX), VERARB. INDUSTRIE (O.NUG), INSG., 1970 = 100

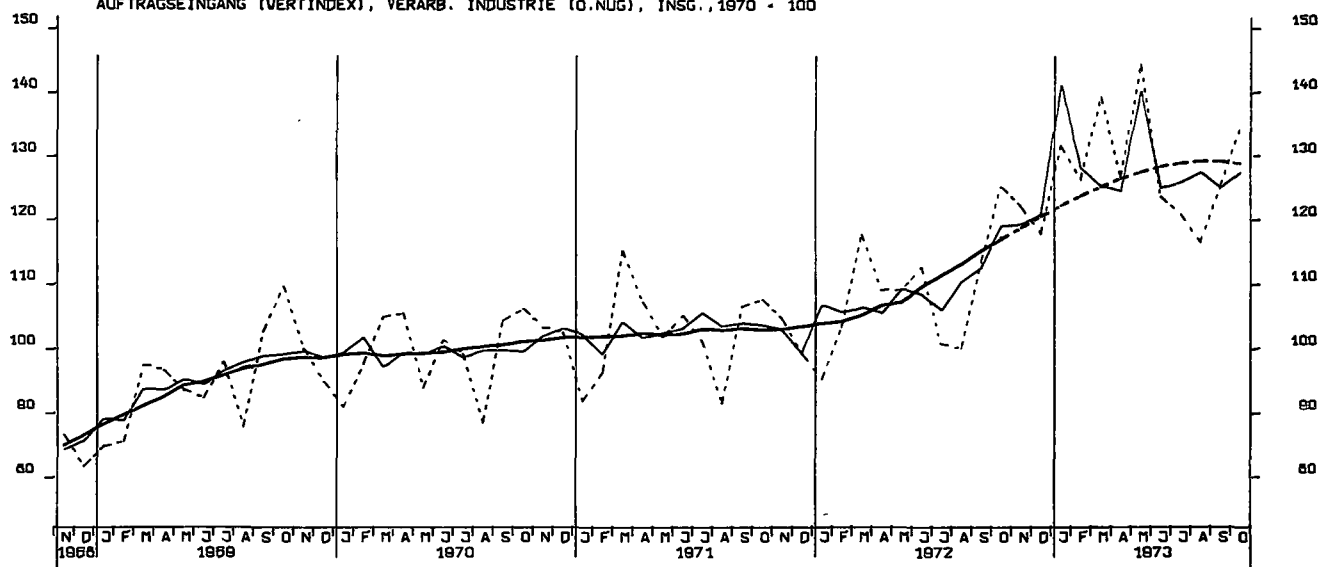

AUFTRAGSEINGANG (VERTINDEX), VERARB. INDUSTRIE (O.NUG), INLAND, 1970 = 100

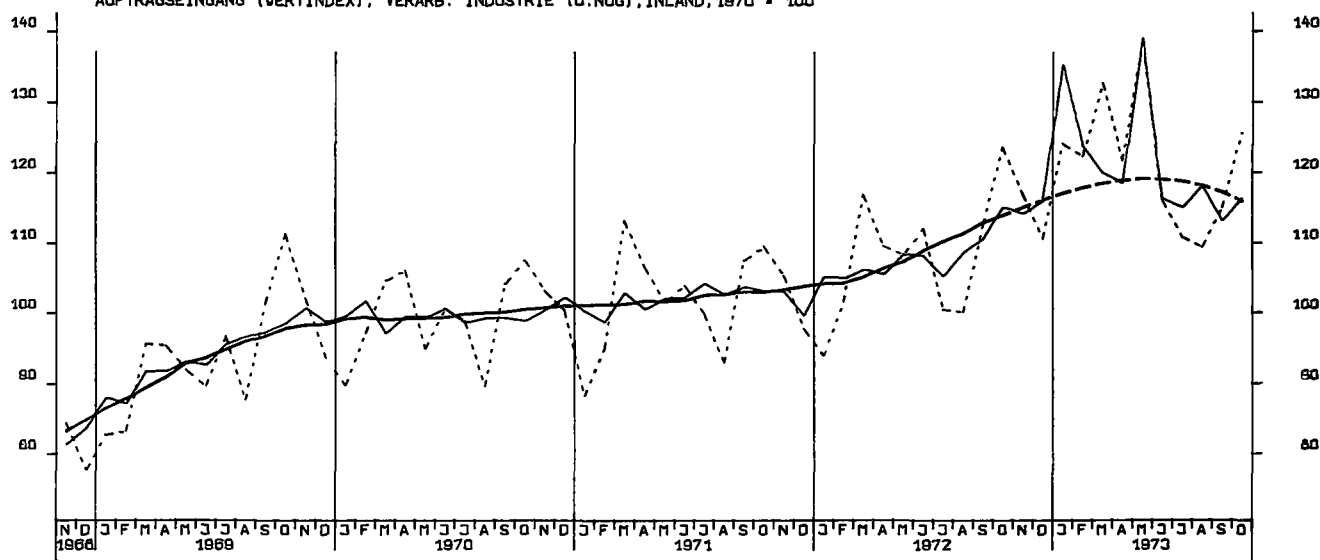

AUFTRAGSEINGANG (VERTINDEX), VERARB. INDUSTRIE (O.NUG), AUSLAND, 1970 = 100

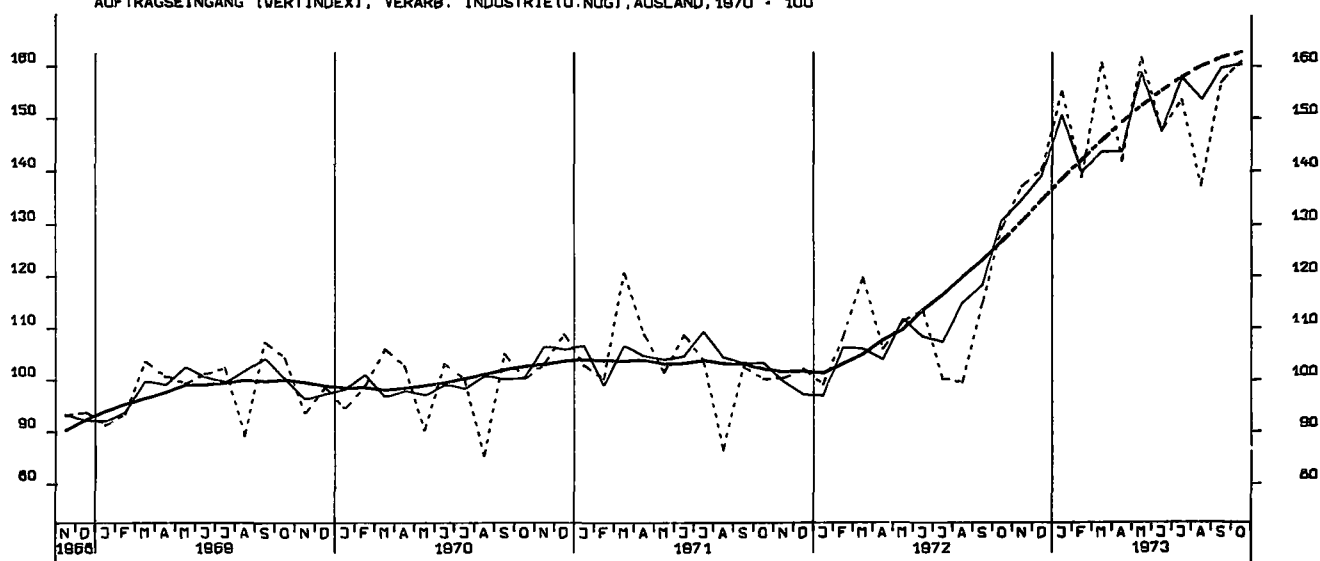

AUFTRAGSEINGANG (VERTINDEX), GRUNDST.-U.PROD.GUETERIND., INSG., 1970 = 100

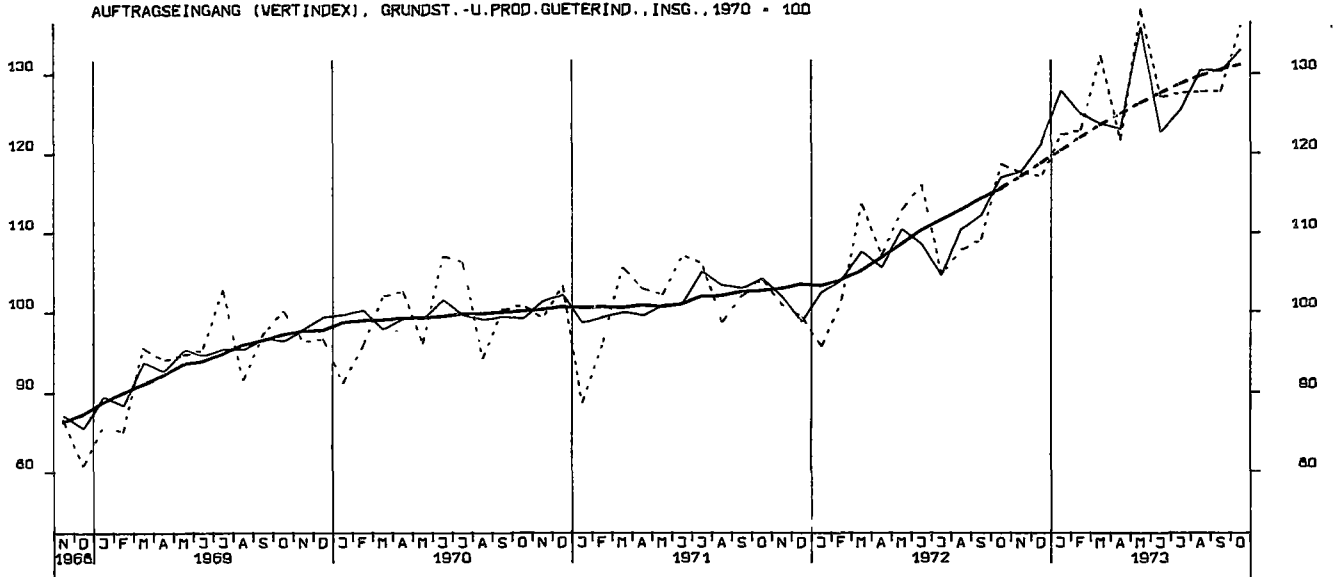

AUFTRAGSEINGANG (VERTINDEX), INVESTITIONSGÜTERIND., INSGESAMT, 1970 = 100

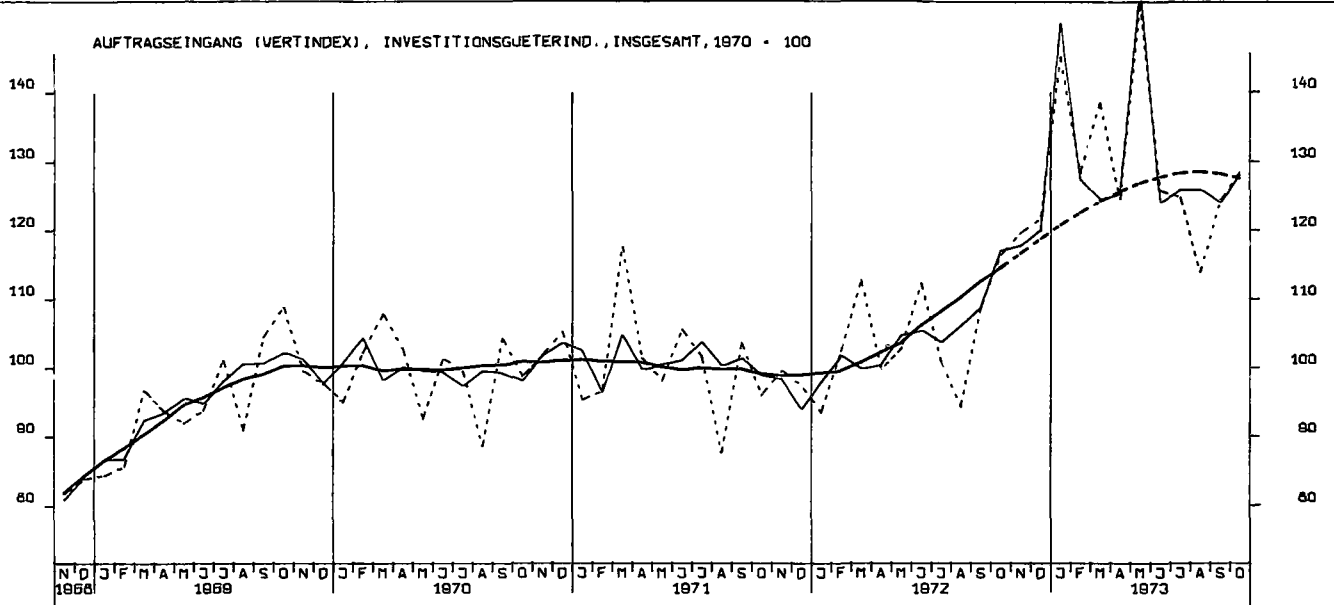

AUFTRAGSEINGANG (VERTINDEX), VERBRAUCHSGÜTERIND., INSGESAMT, 1970 = 100

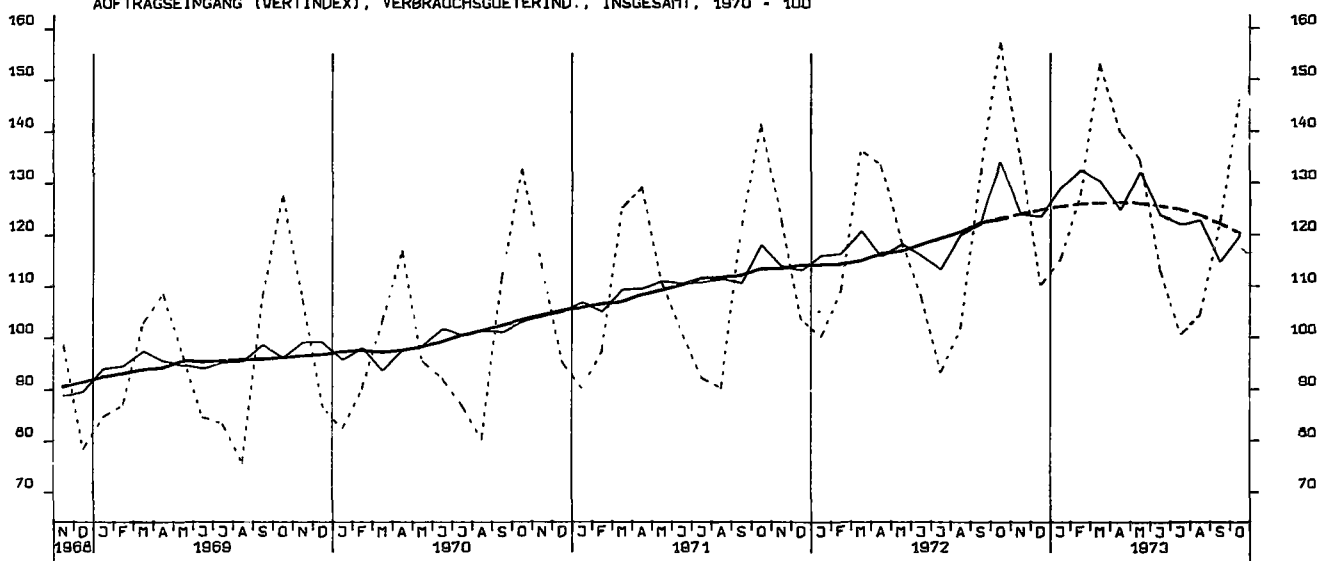

AUFTRAGSEINGANG (VERTINDEX), INVESTITIONSGUETERIND., INLAND, 1970 = 100

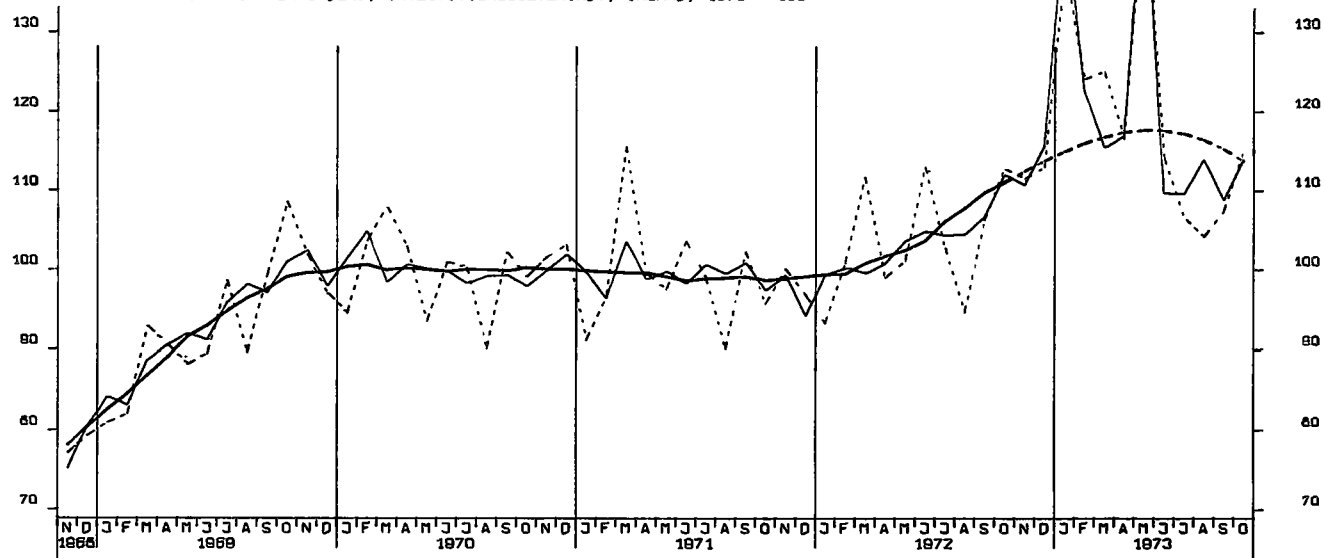

AUFTRAGSEINGANG (VERTINDEX), INVESTITIONSGUETERIND., AUSLAND, 1970 = 100

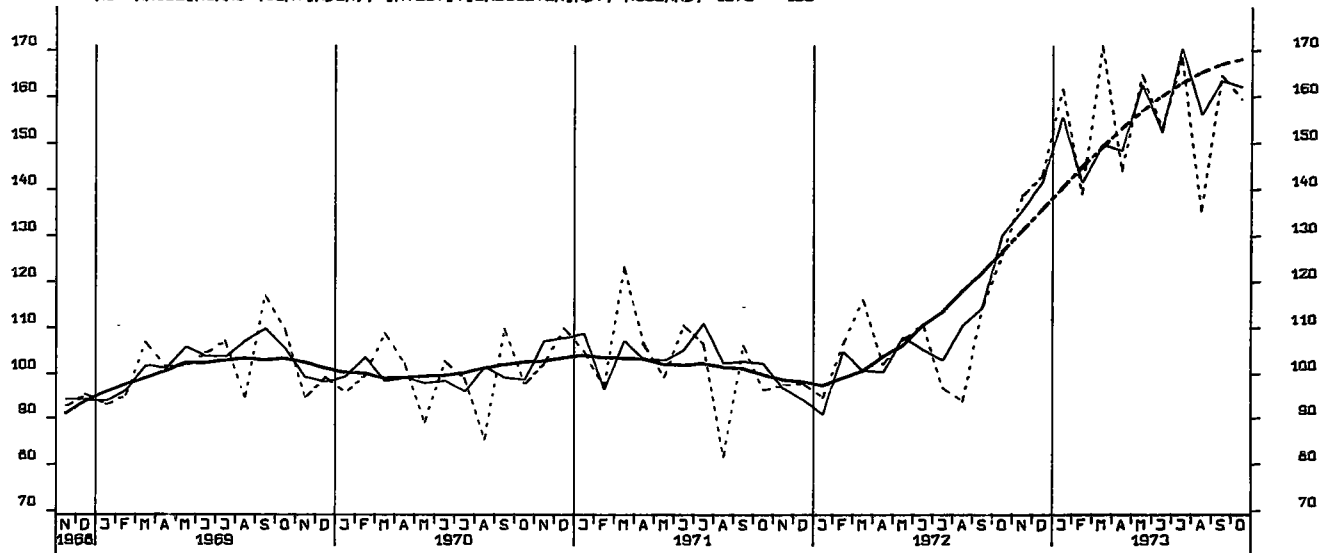

AUFTRAGSEINGANG (VERTINDEX), MASCHINENBAU, INSGESAMT, 1970 = 100

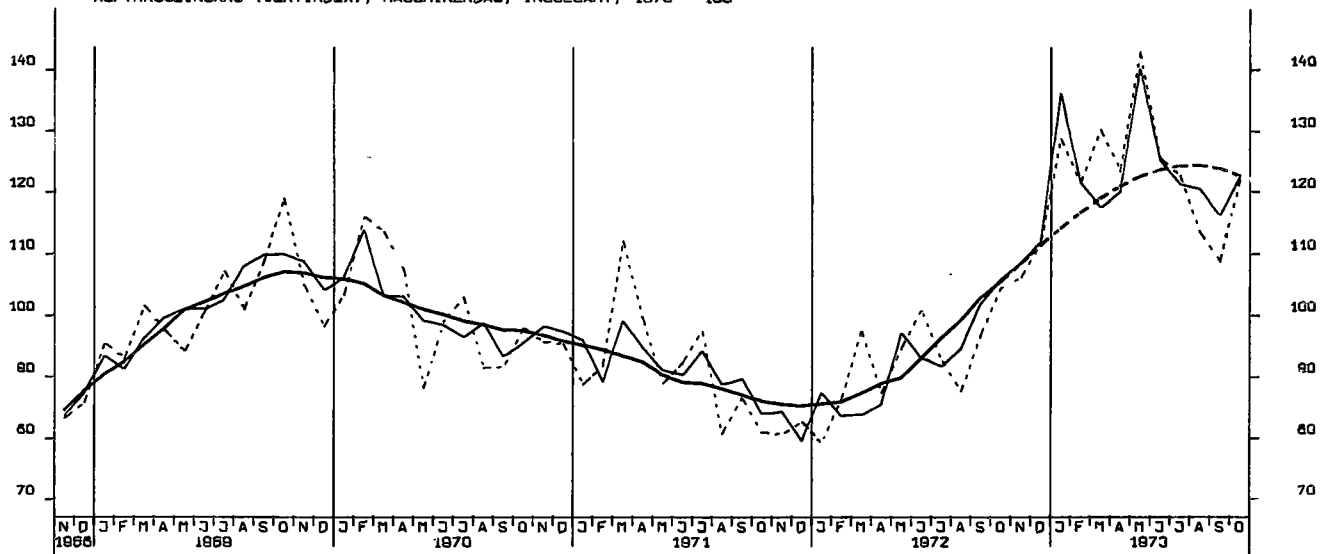

AUFTRAGSEINGANG (VOLUMENIND.), VERARB. INDUSTRIE (O.NUG), INSG. 1970 = 100

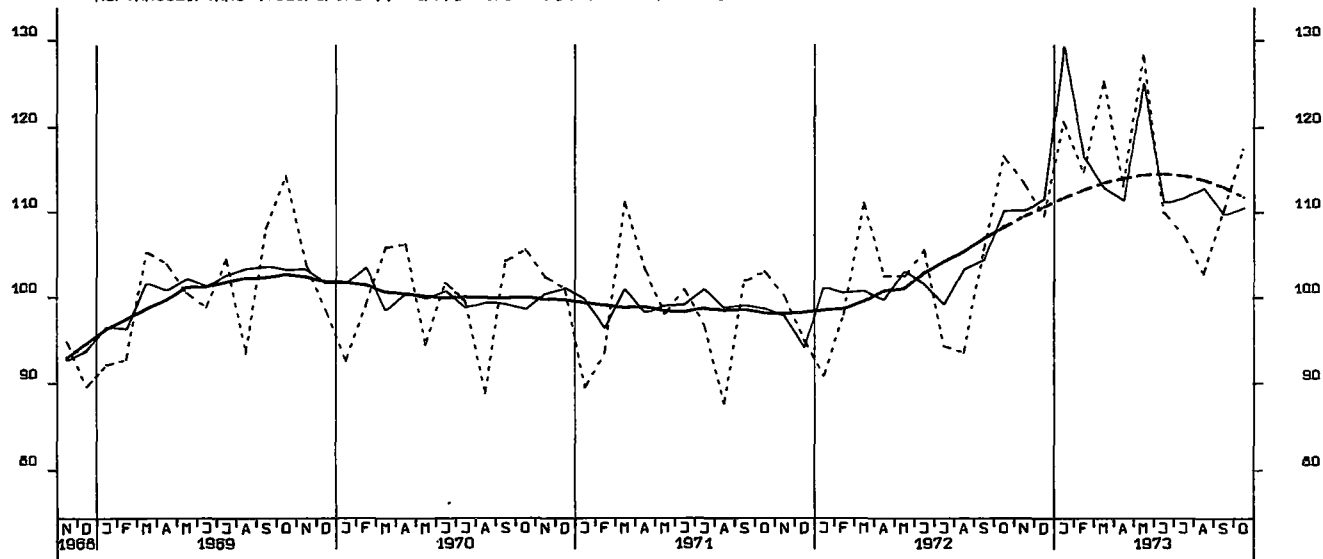

AUFTRAGSEINGANG (VOLUMENIND.), VERARB. INDUSTRIE (O.NUG), INL., 1970 = 100

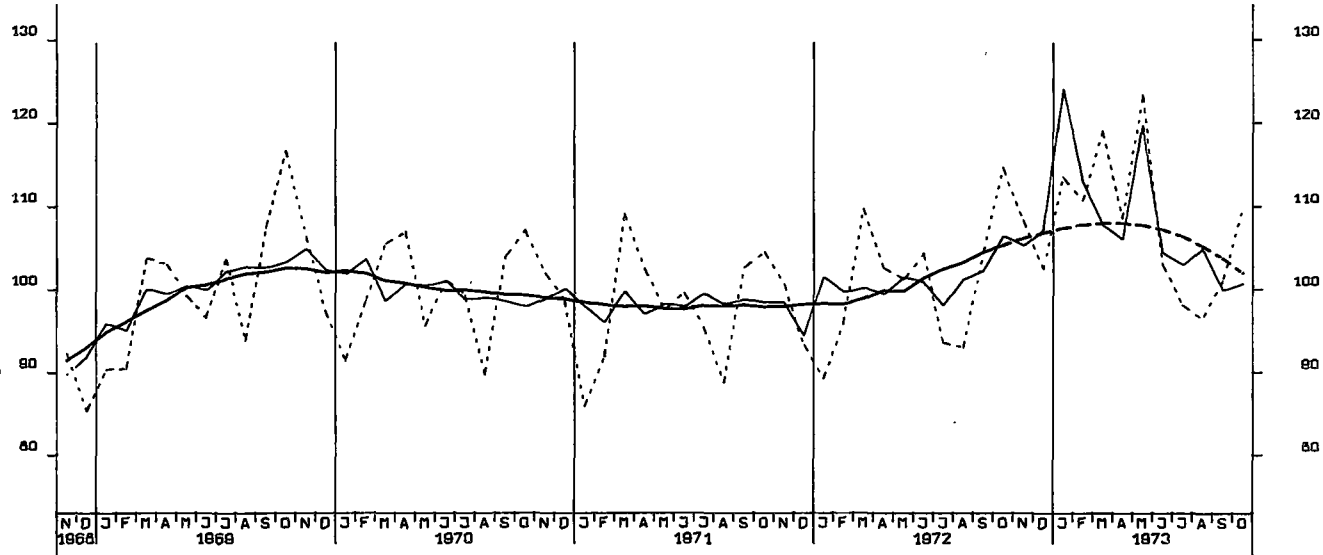

AUFTRAGSEINGANG (VOLUMENIND.), VERARB. INDUSTRIE (O.NUG), AUSL., 1970 = 100

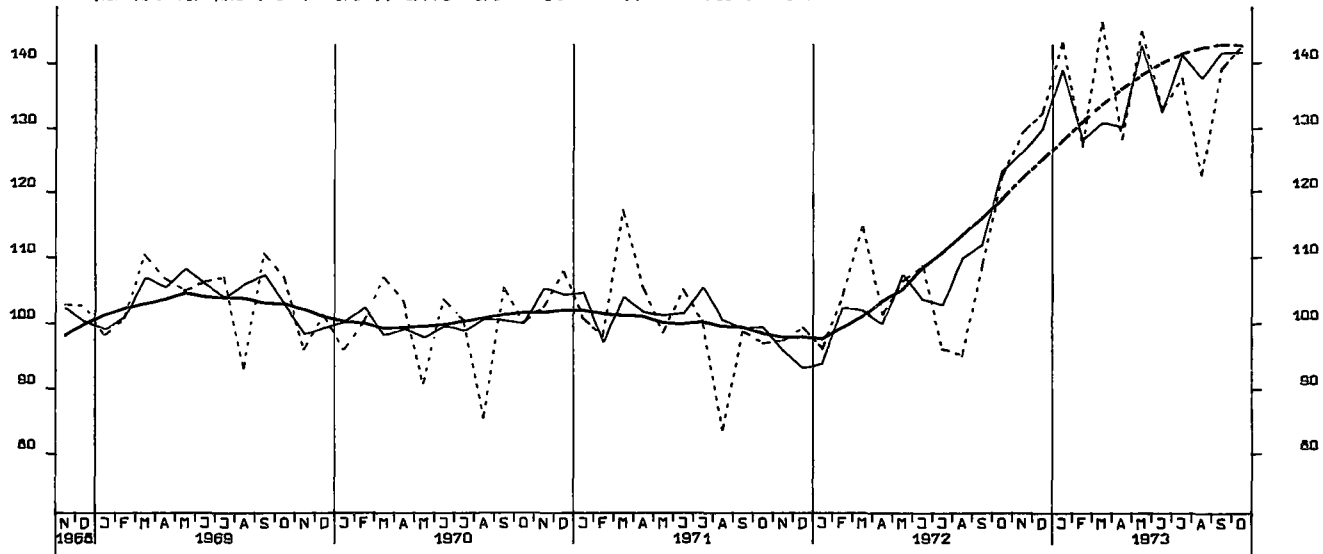

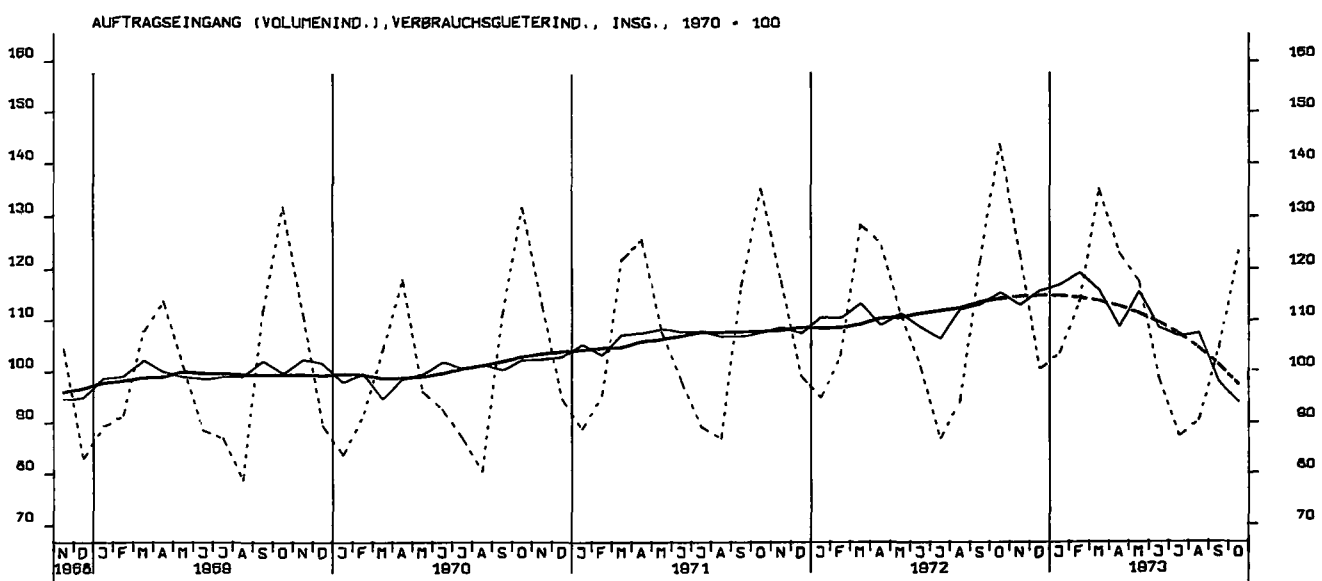
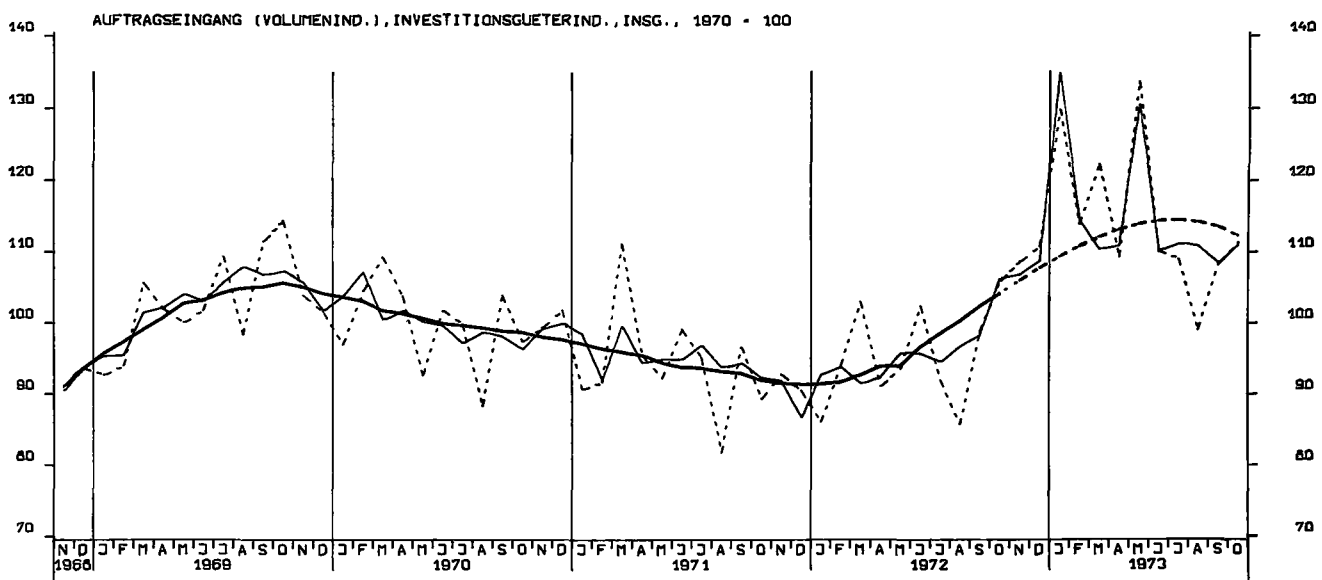
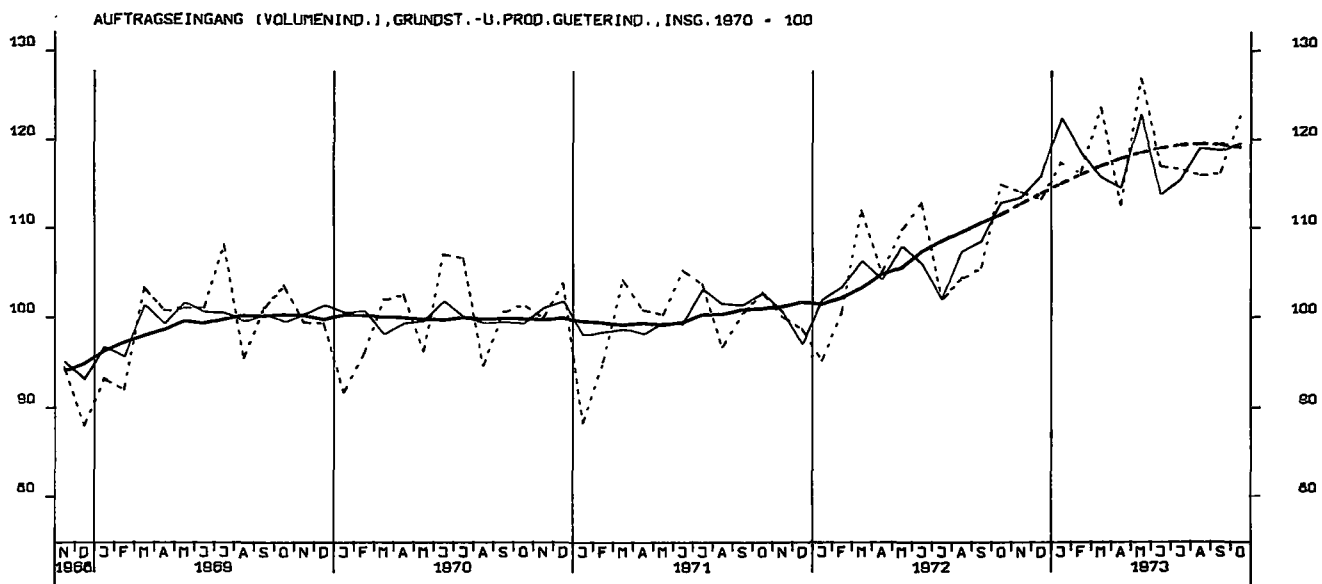

AUFTRAGSEINGANG (VOLUMENIND.), INVESTITIONSGUETERIND., INLAND, 1970 = 100

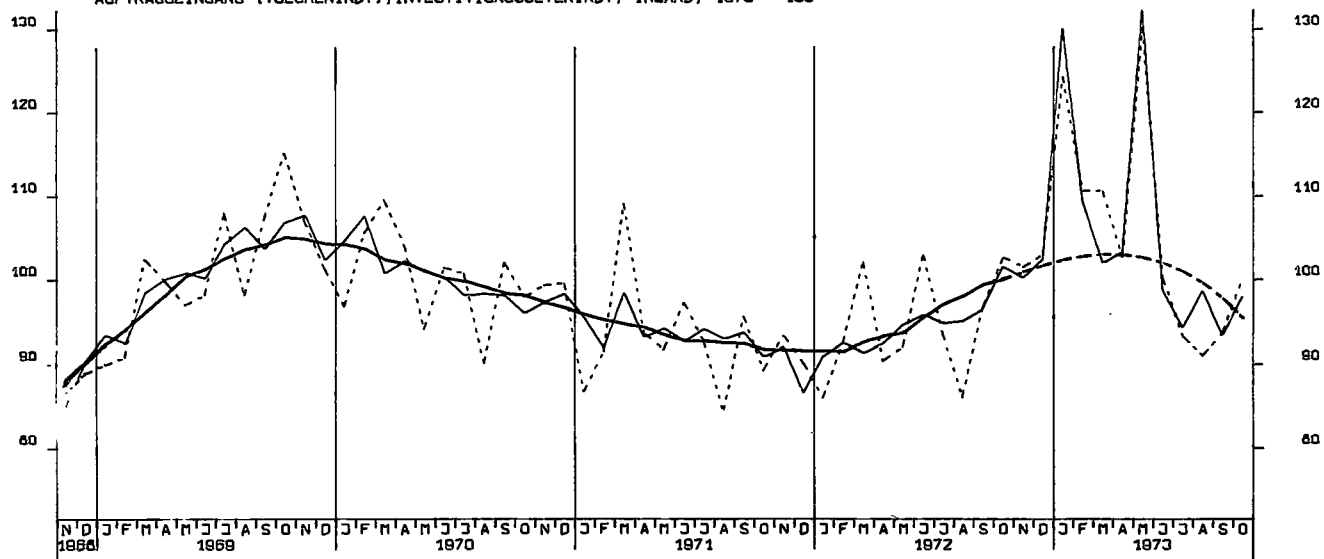

AUFTRAGSEINGANG (VOLUMENIND.), INVESTITIONSGUETERIND., AUSLAND, 1970 = 100

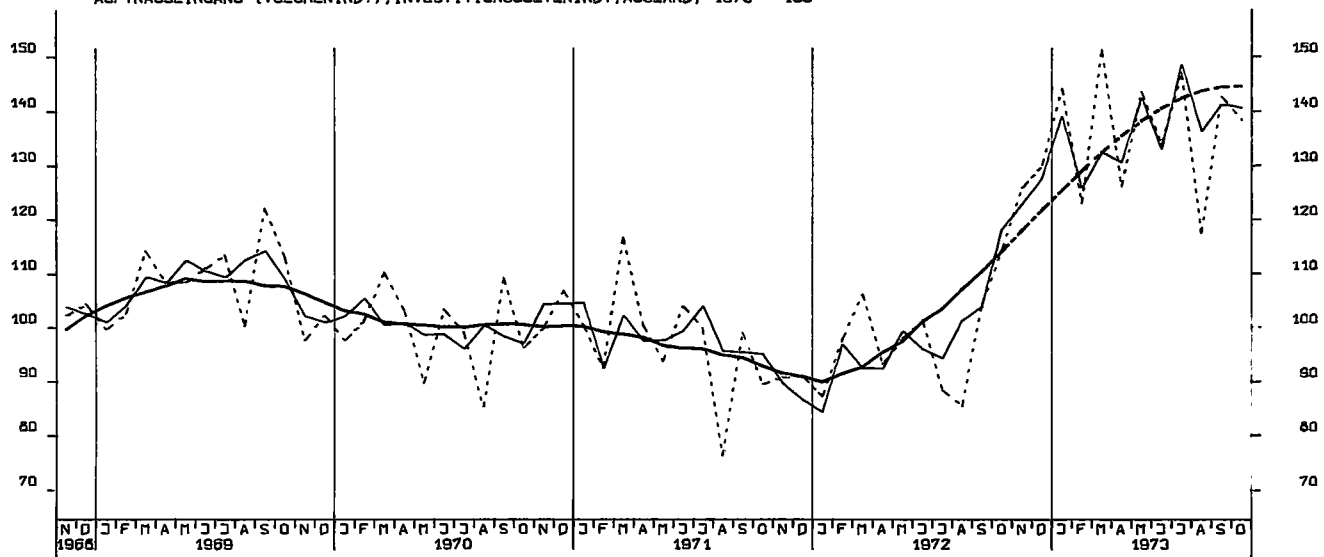

AUFTRAGSEINGANG (VOLUMENIND.), MASCHINENBAU, INSGESAMT, 1970 = 100

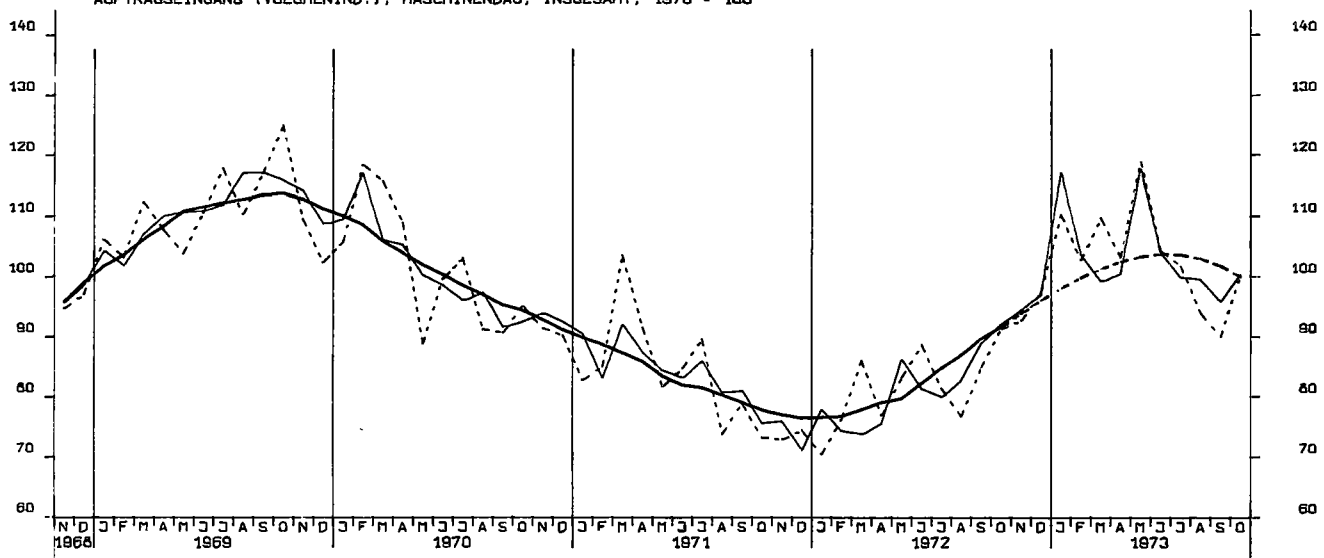

UMSAETZE (VERTINDEX), VERARBEITENDE INDUSTRIE (O.NUG), INSG., 1970 = 100

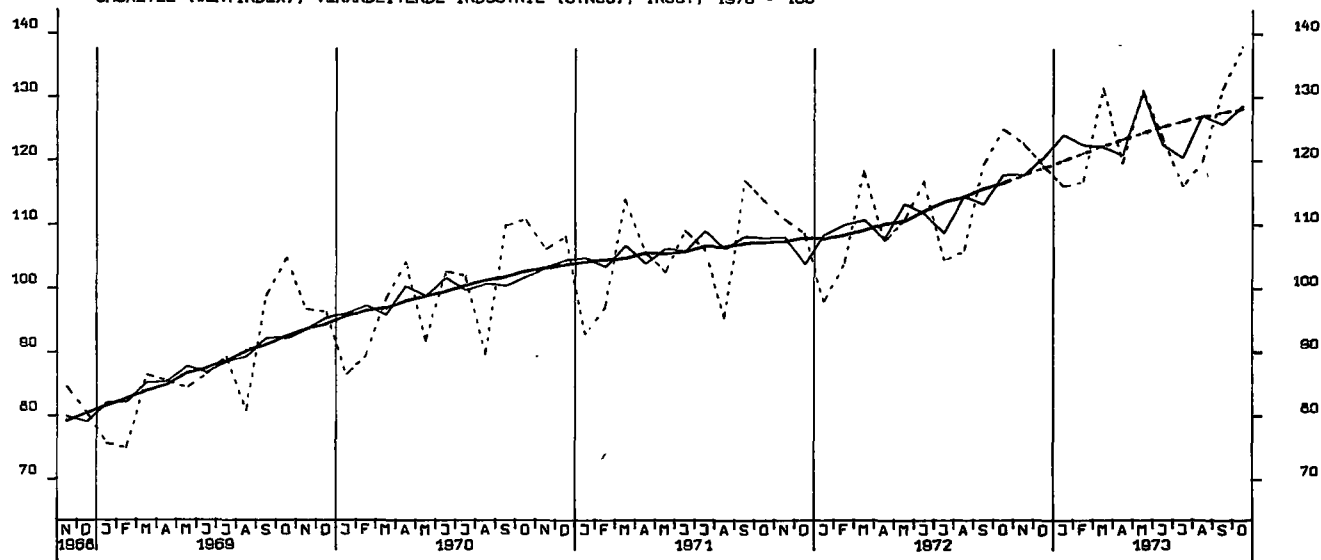

UMSAETZE (VERTINDEX), VERARBEITENDE INDUSTRIE (O.NUG), INLAND, 1970 = 100

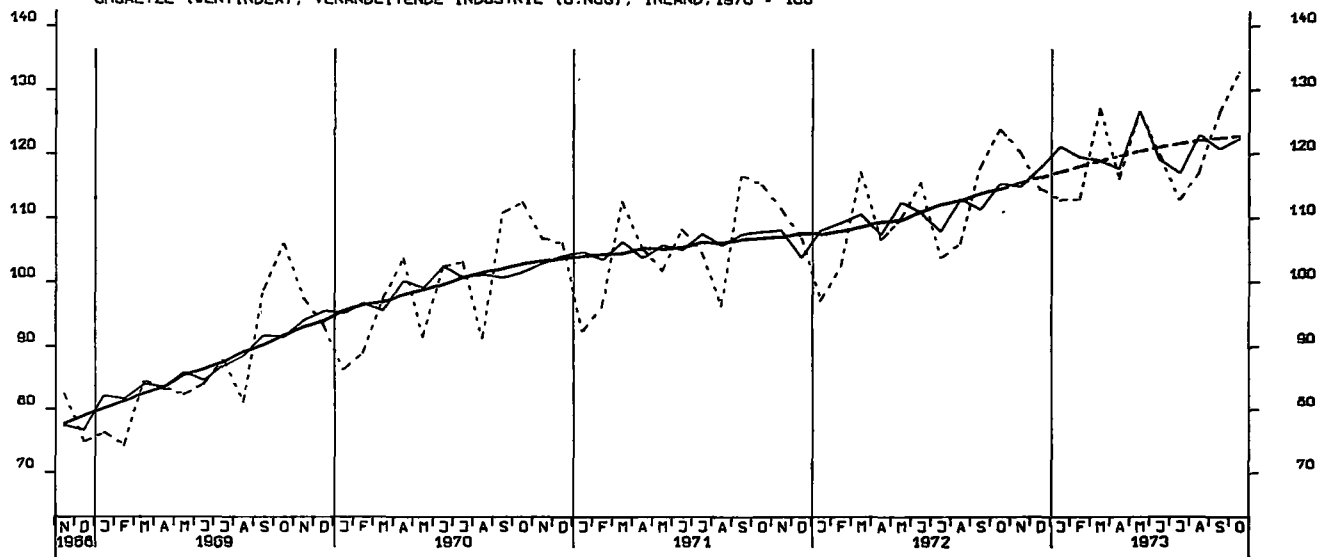

UMSAETZE (VERTINDEX), VERARBEITENDE INDUSTRIE (O.NUG), AUSLAND, 1970 = 100

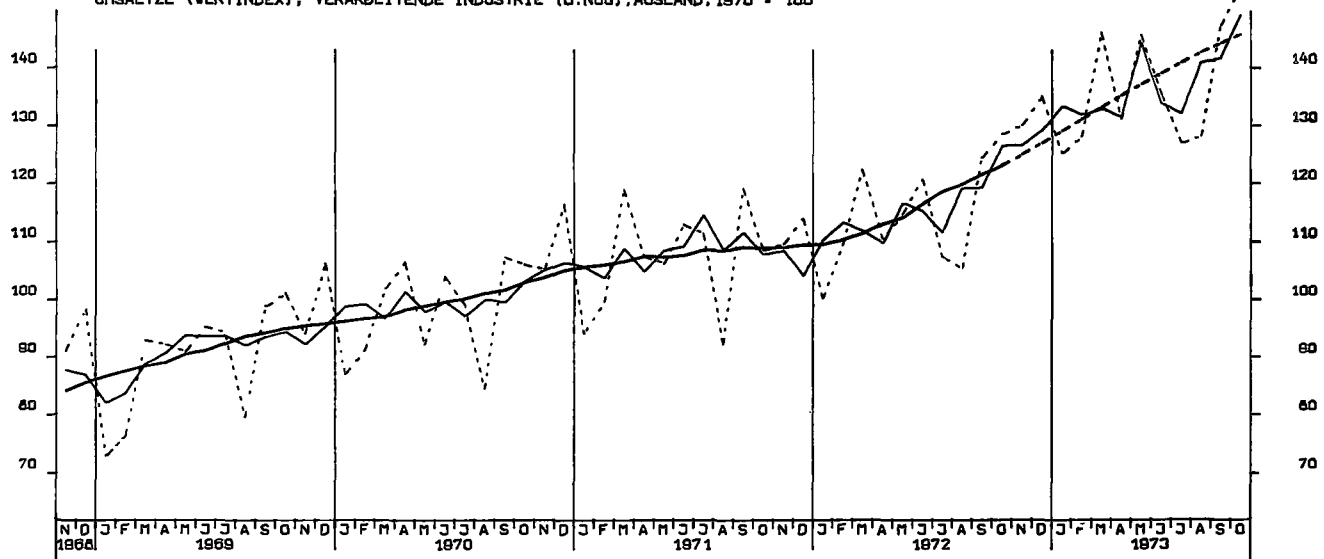

UMSAETZE (VERTINDEX), GRUNDST.-U.PROD.GUETERIND., INSGESAMT, 1970 = 100

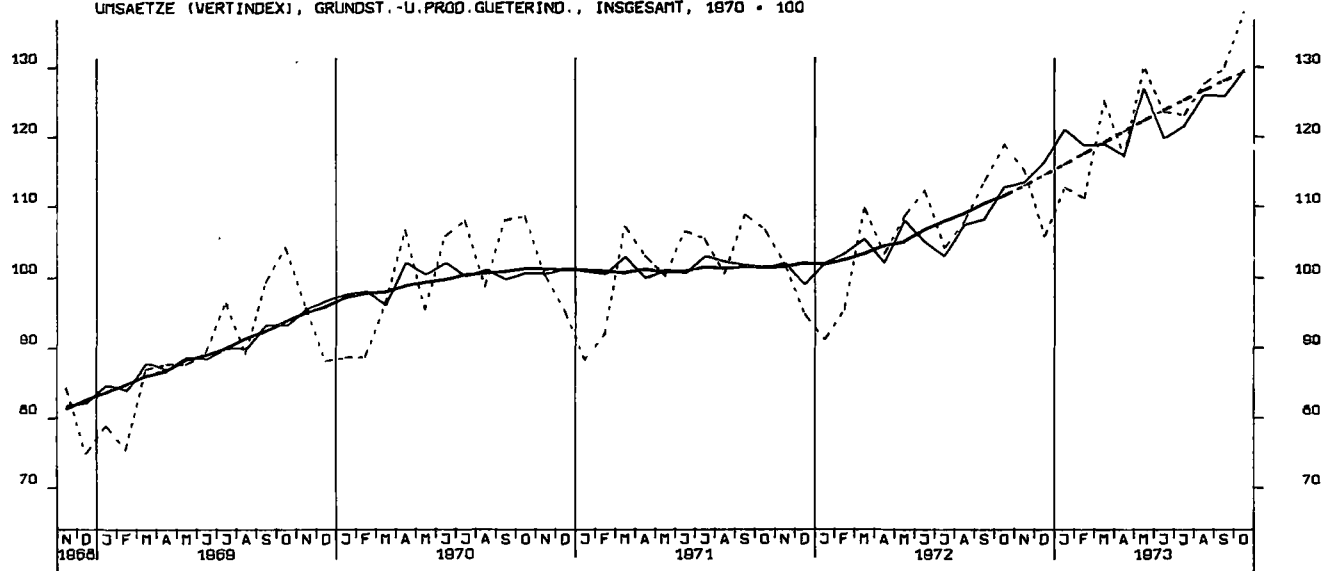

UMSAETZE (VERTINDEX), INVESTITIONSGUETERINDUSTRIEN, INSGESAMT, 1970 = 100

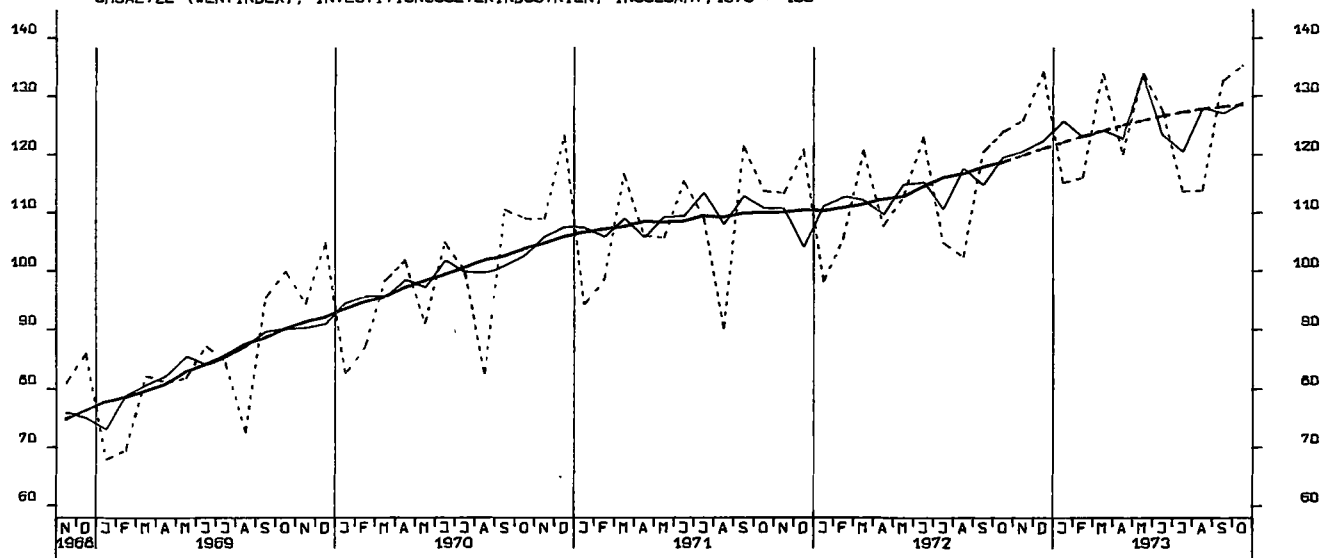

UMSAETZE (VERTINDEX), VERBRAUCHSGUETERINDUSTRIEN, INSGESAMT, 1970 = 100

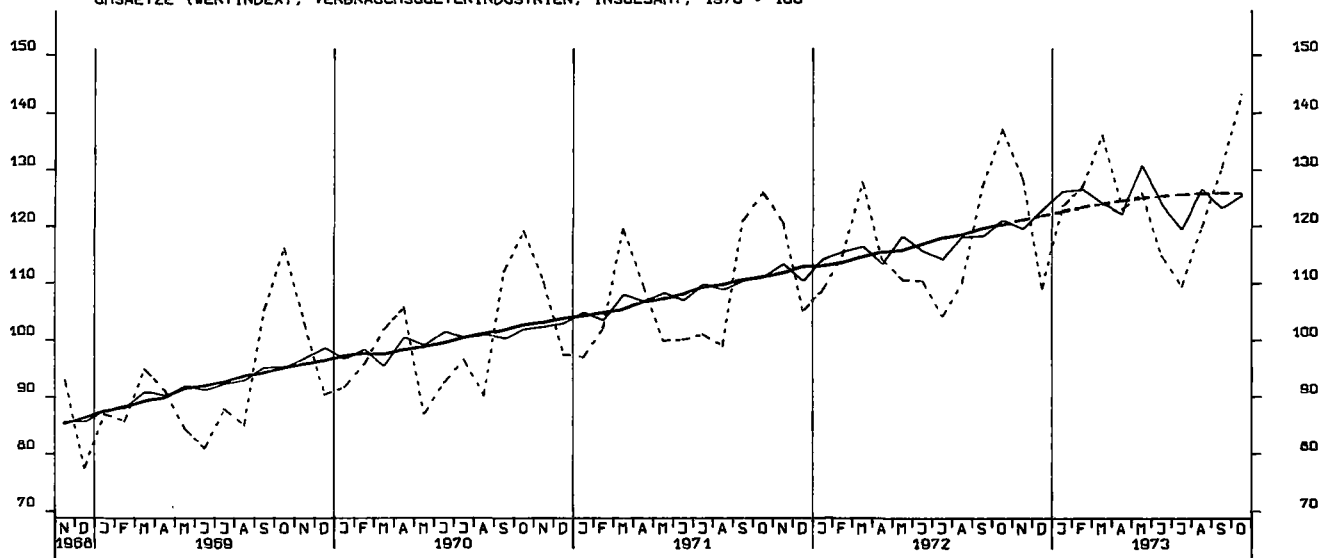

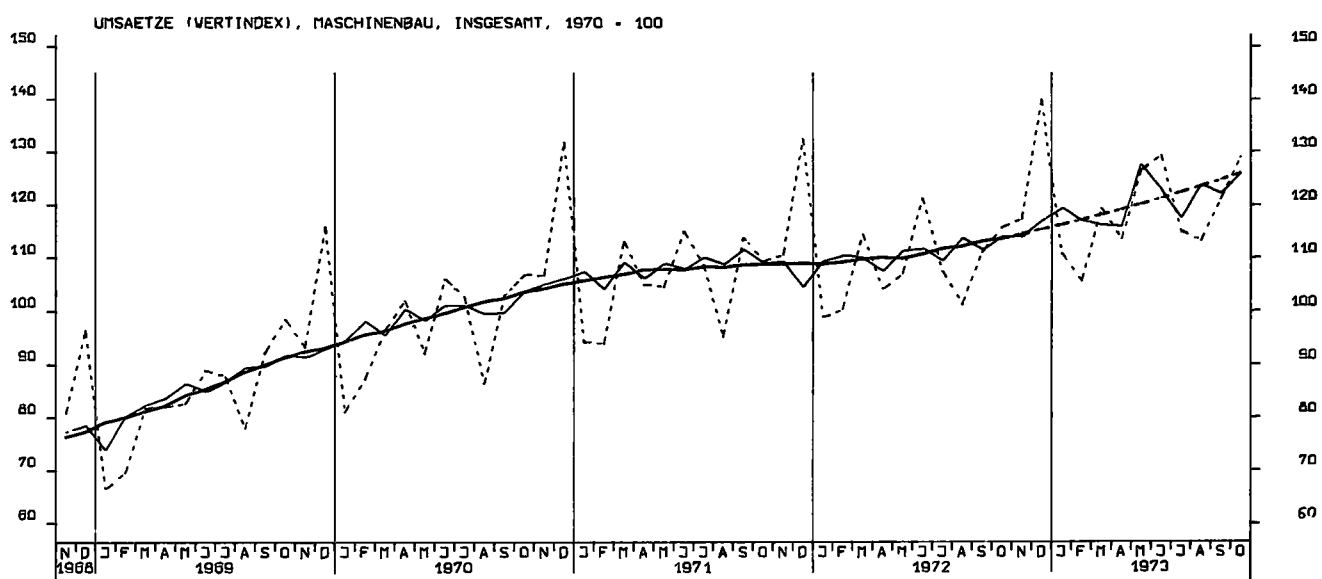
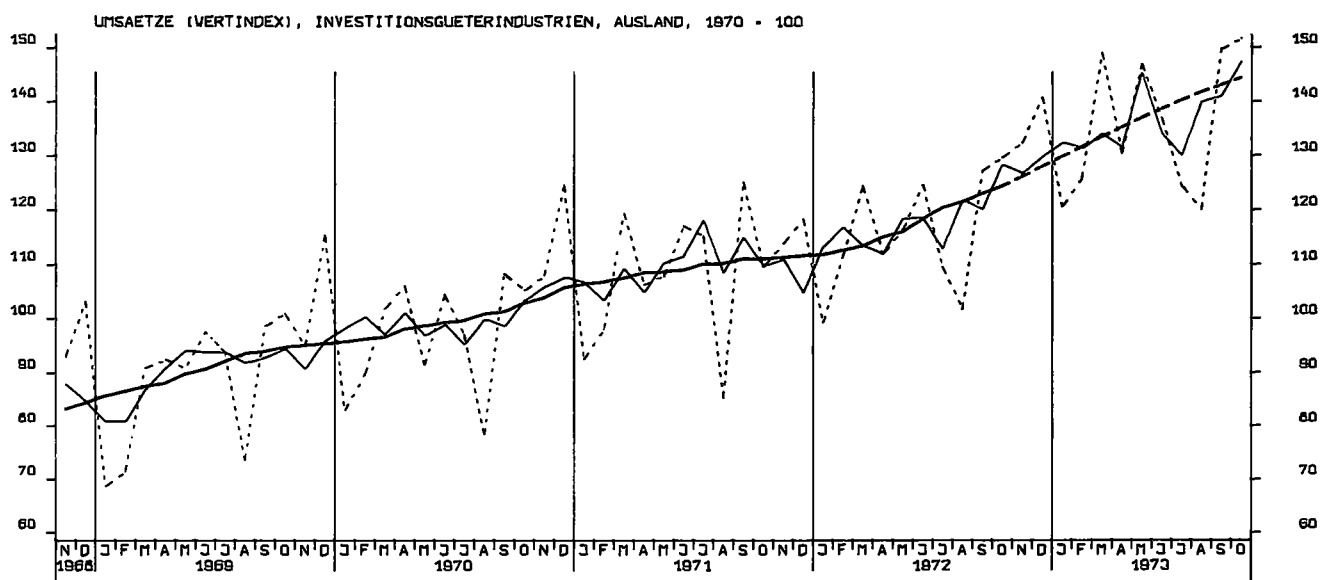
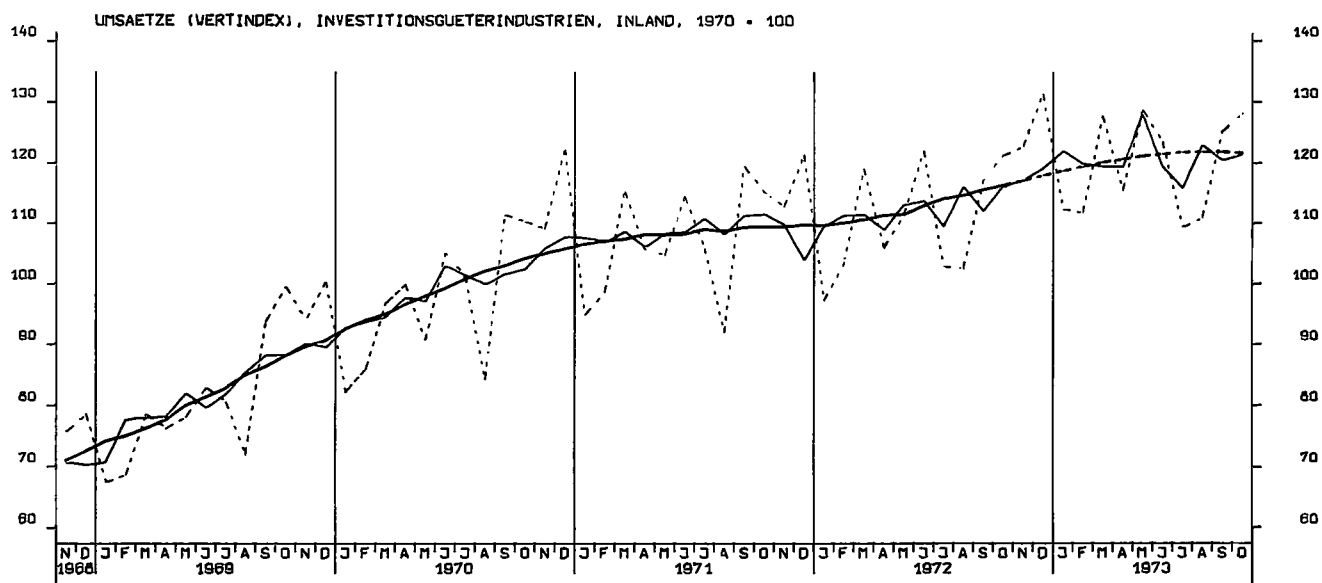

UMSAETZE (VOLUMENINDEX), VERARB. INDUSTRIE (O.NUG), INSGESANT, 1970 = 100

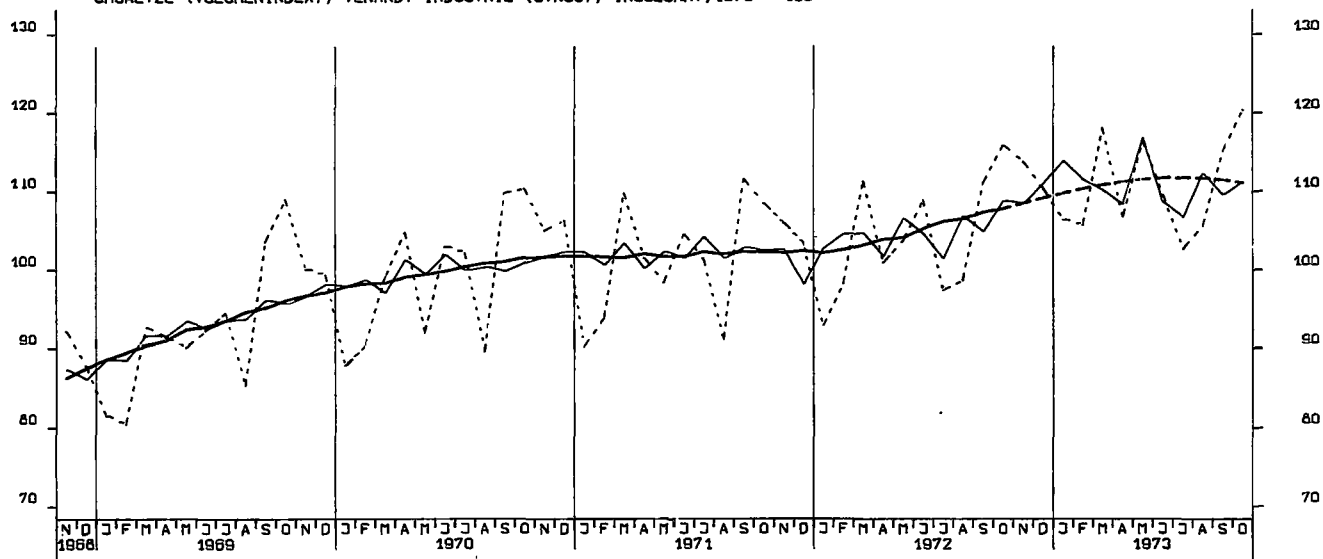

UMSAETZE (VOLUMENINDEX), VERARB. INDUSTRIE (O.NUG), INLAND, 1970 = 100

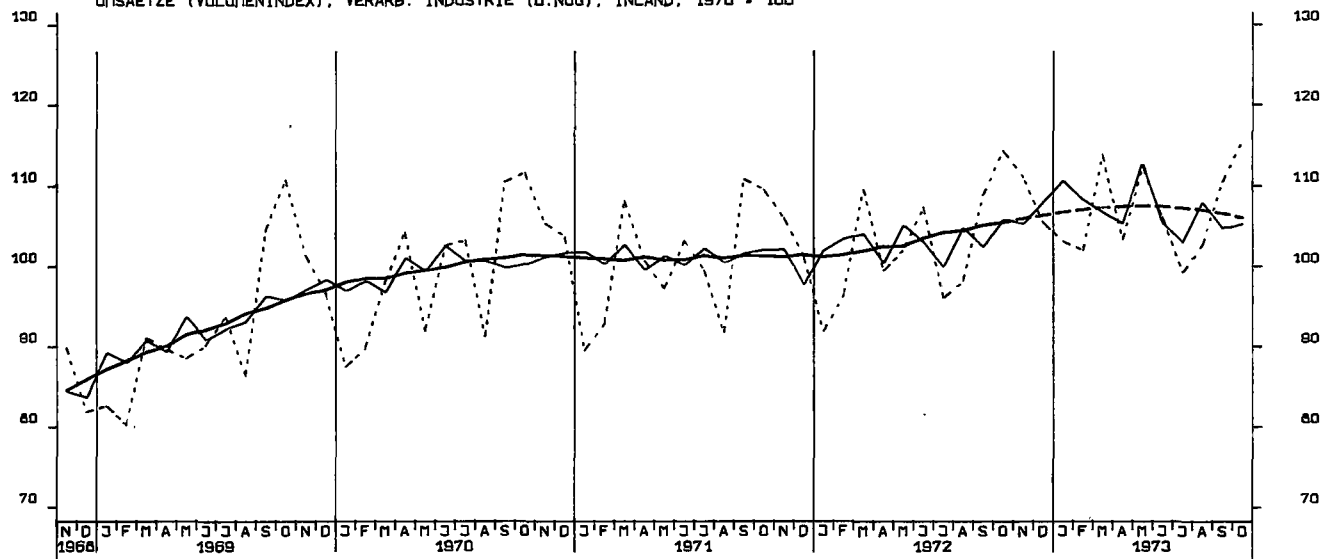

UMSAETZE (VOLUMENINDEX), VERARB. INDUSTRIE (O.NUG), AUSLAND, 1970 = 100

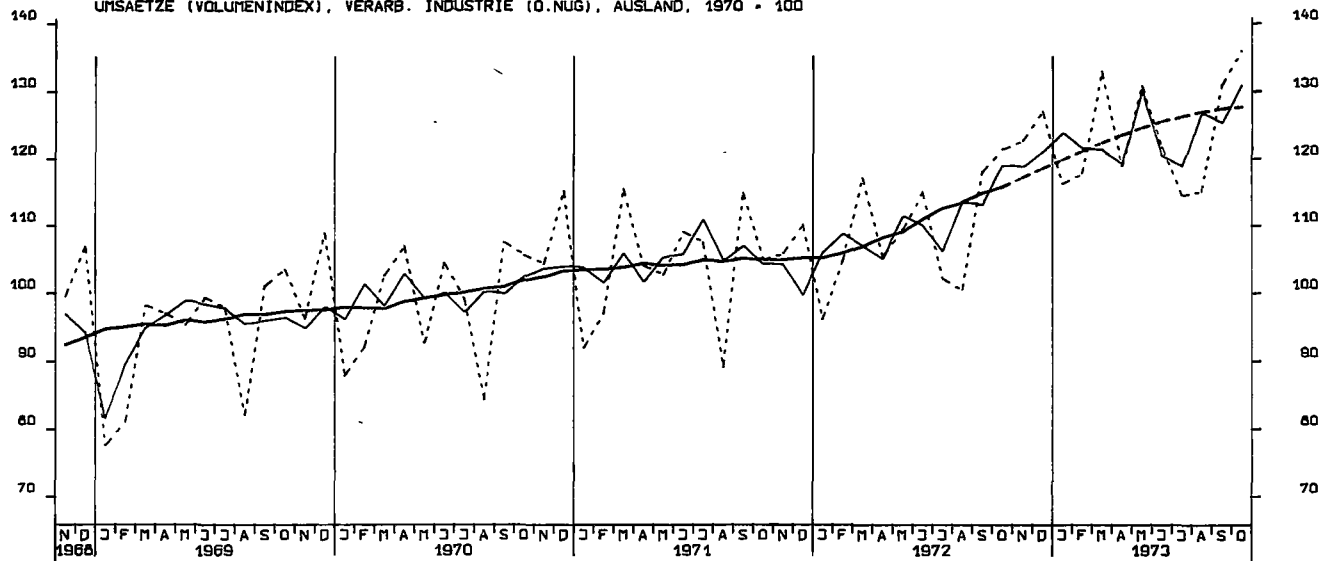

UMSAETZE (VOLUMENINDEX), GRUNDST.-U.PROD.GUETERIND. INSGESAMT, 1970 = 100

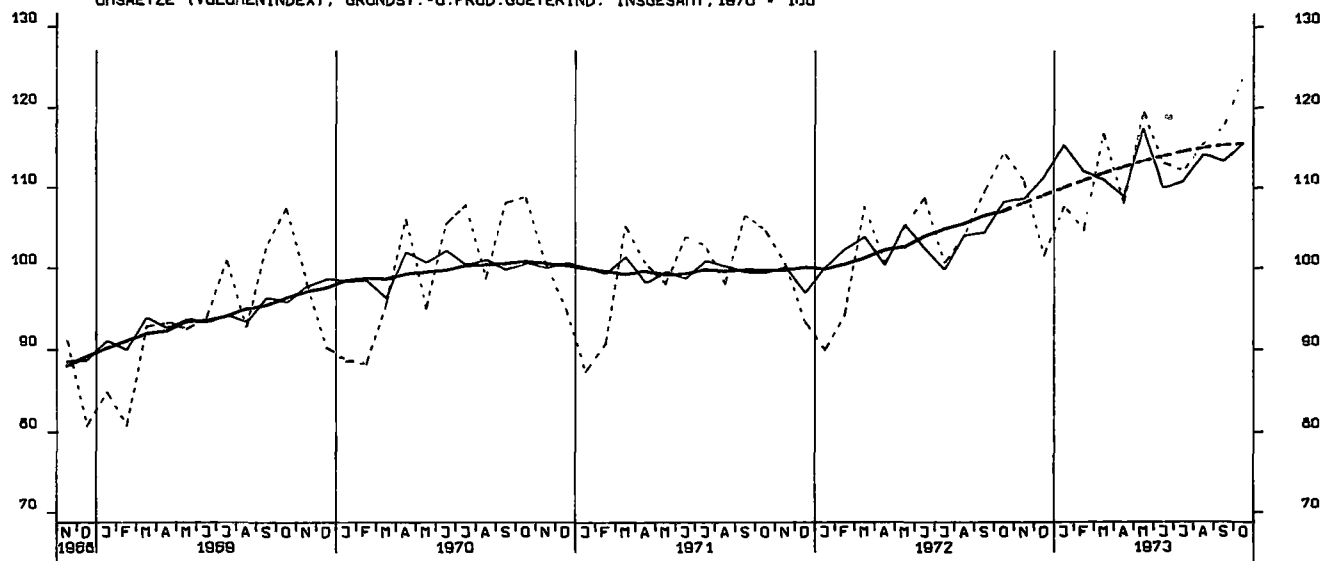

UMSAETZE (VOLUMENINDEX), INVESTITIONSGUETERIND. INSGESAMT, 1970 = 100

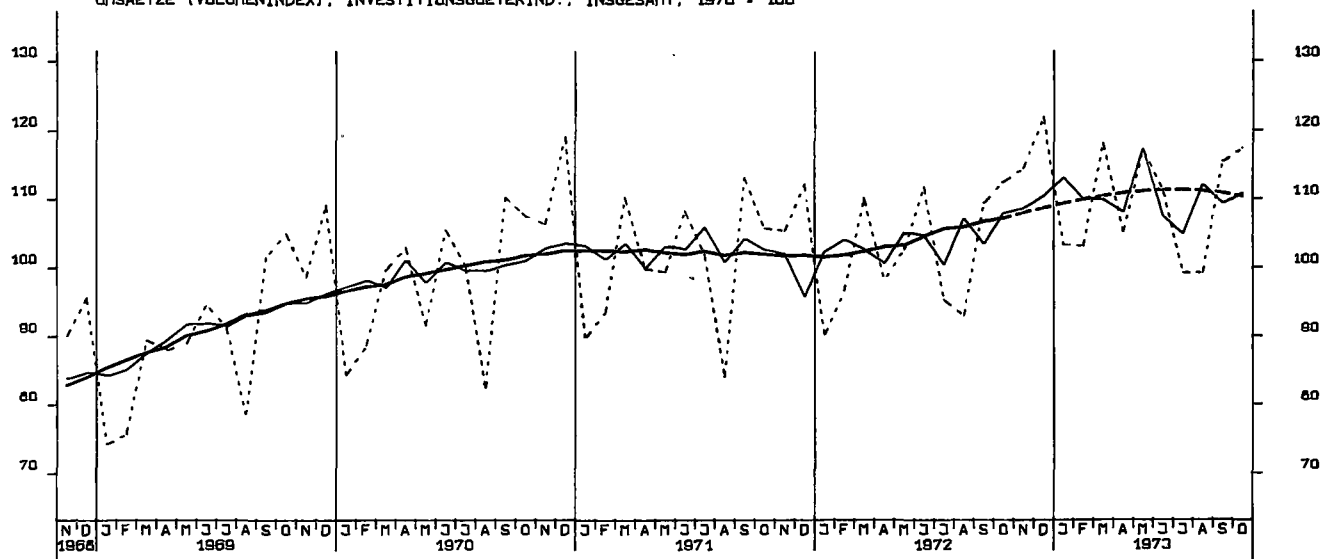

UMSAETZE (VOLUMENINDEX), VERBRAUCHSGUETERIND. INSGESAMT, 1970 = 100

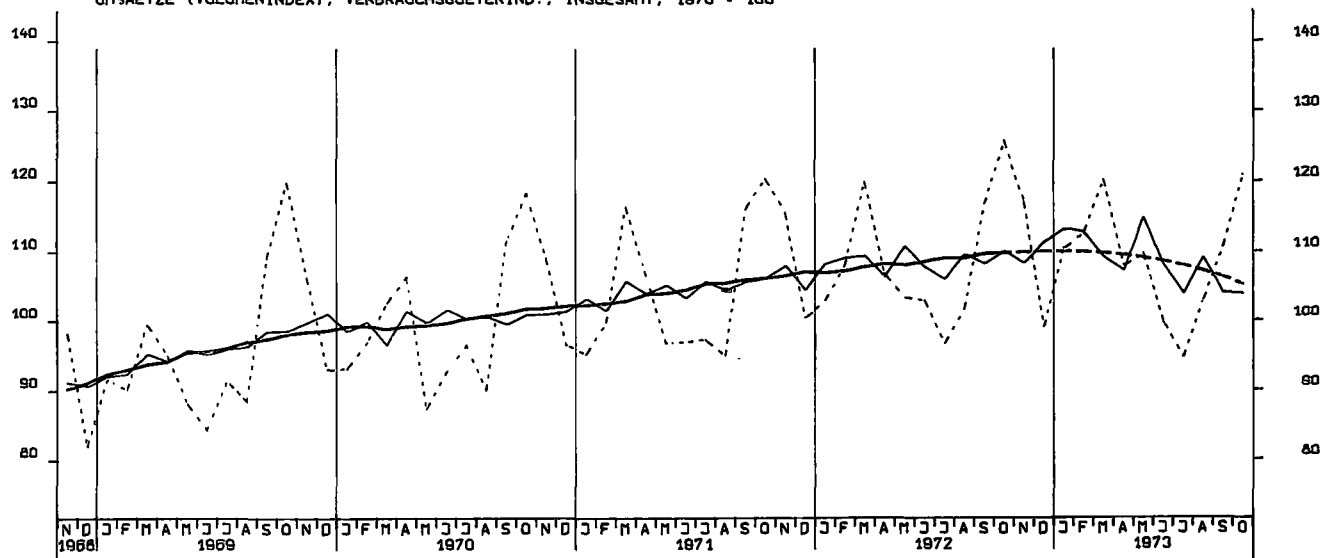

UMSAETZE (VOLUMENINDEX), INVESTITIONSGUETERIND., INLAND, 1970 = 100

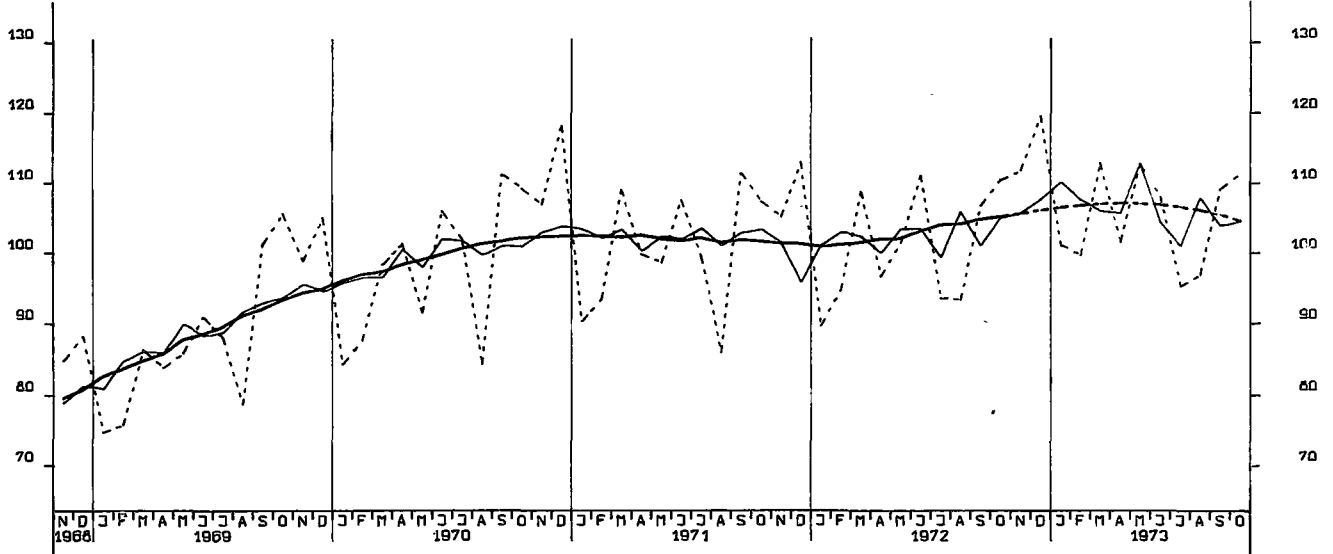

UMSAETZE (VOLUMENINDEX), INVESTITIONSGUETERIND., AUSLAND, 1970 = 100

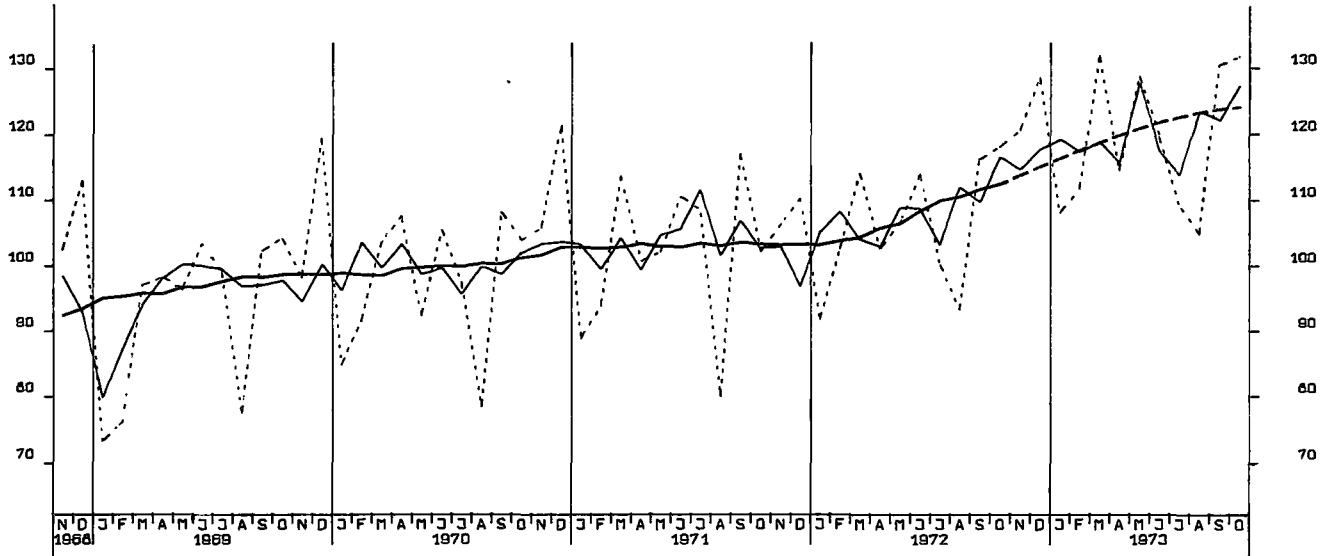

UMSAETZE (VOLUMENINDEX), MASCHINENBAU, INSGESANT, 1970 = 100

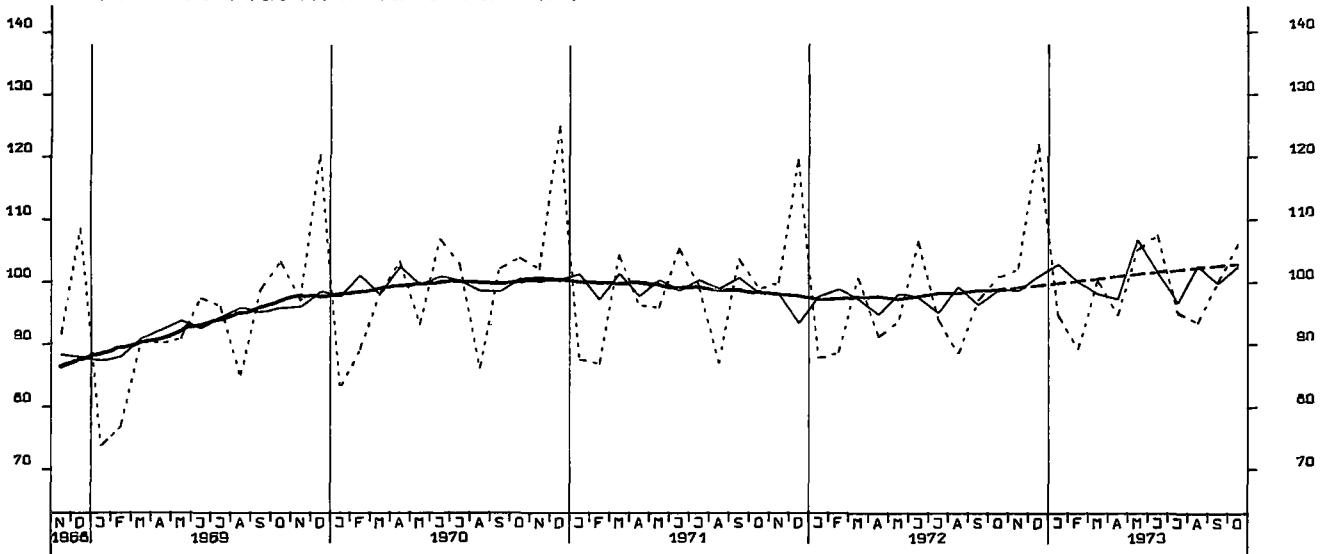

BAUGENEHMIGUNGEN, VERANSCHL. REINE BAUKOSTEN, WOHN- U. NICHTWOHN- GEB. 1970=100

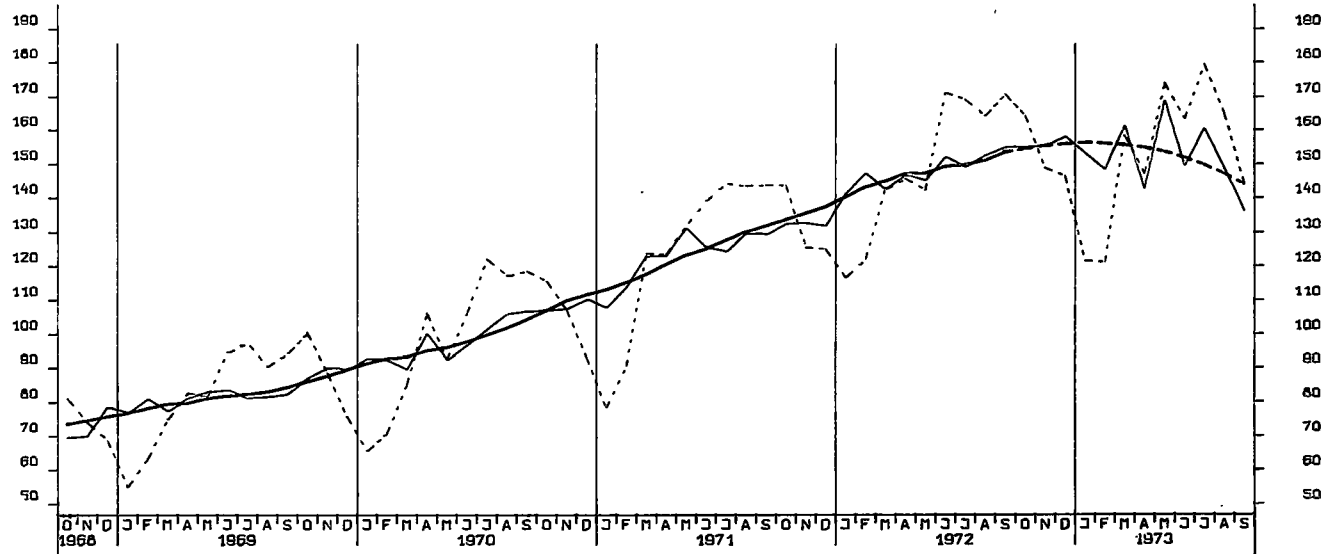

GENEHMIGTE WOHNUNGEN (ANZAHL)

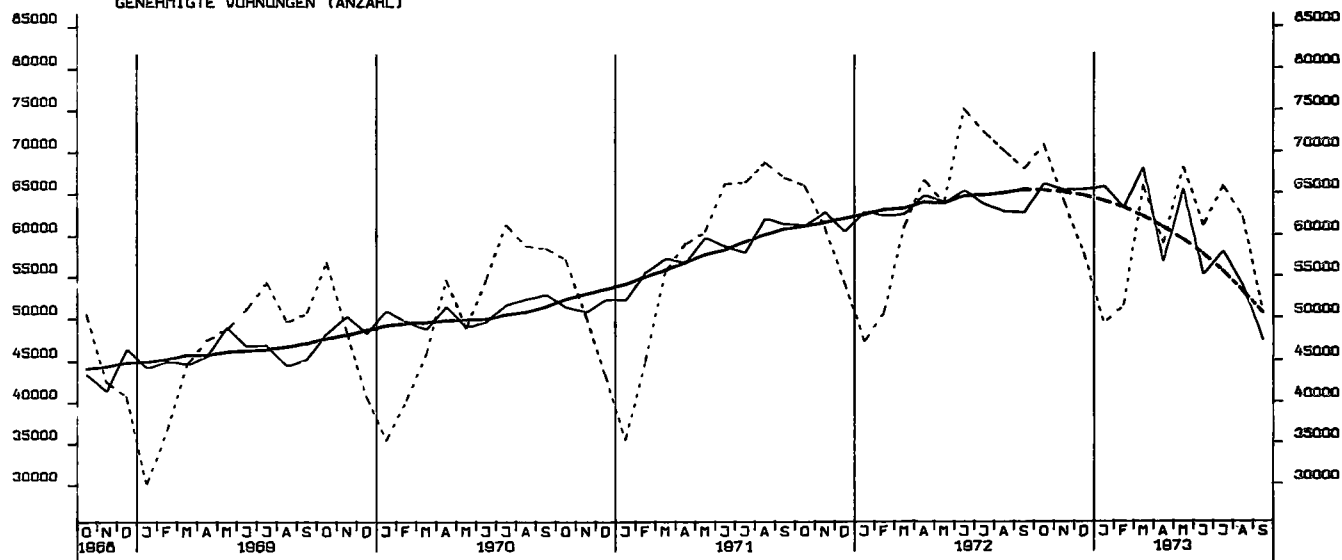

FERTIGGESTELLTE WOHNUNGEN (ANZAHL)

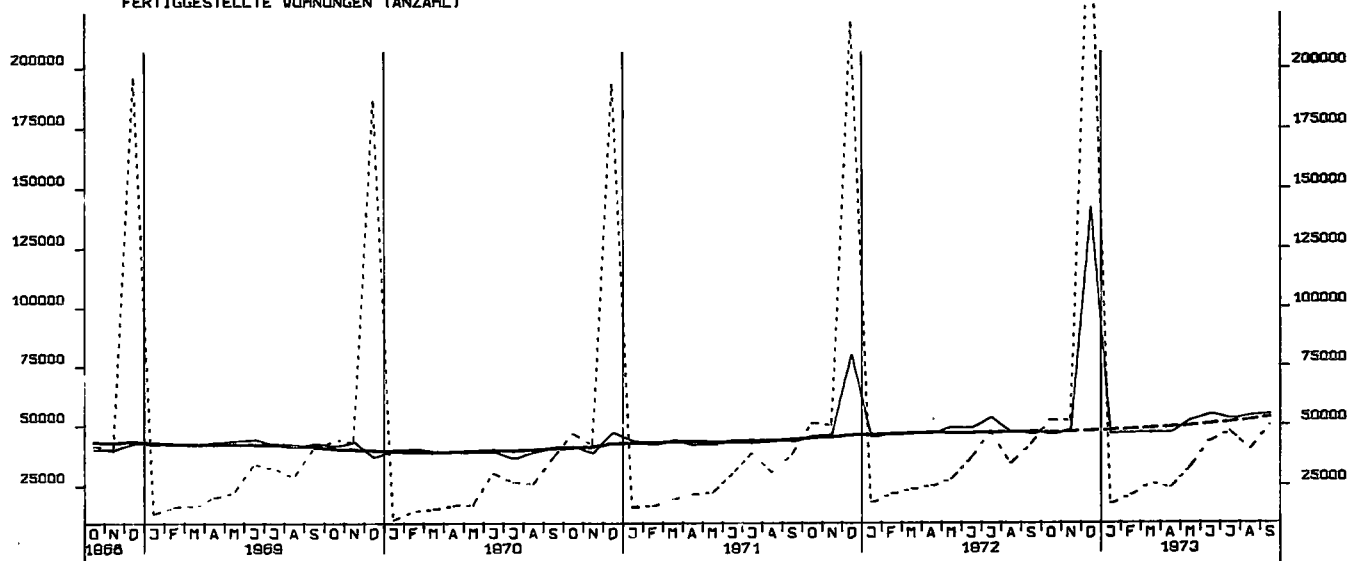

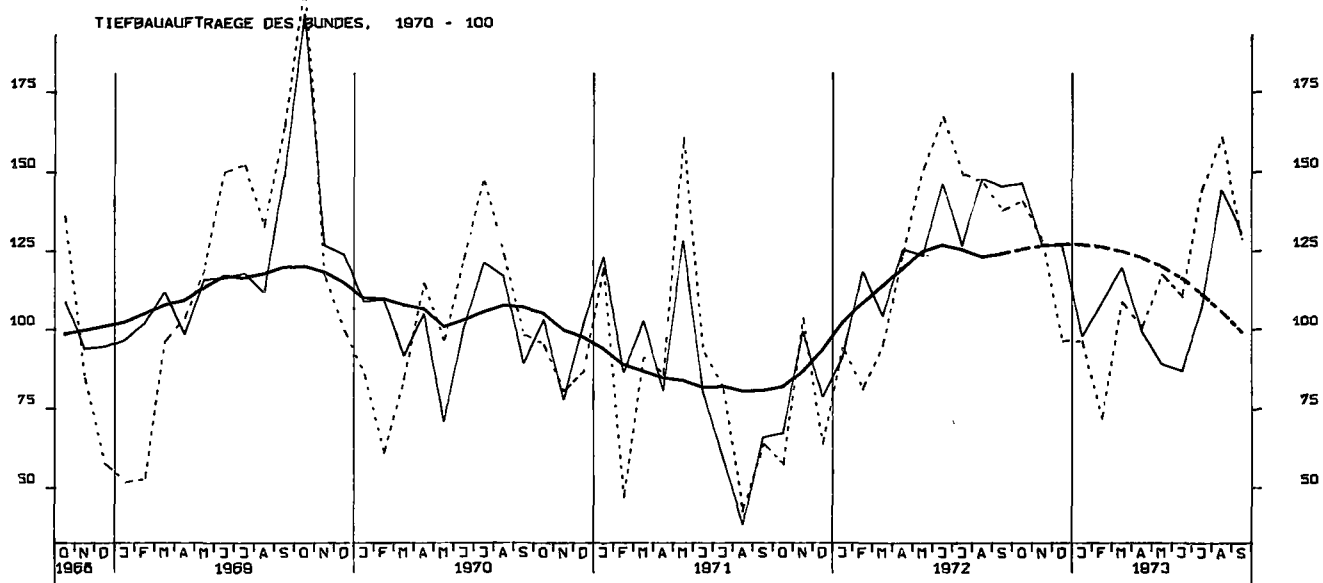
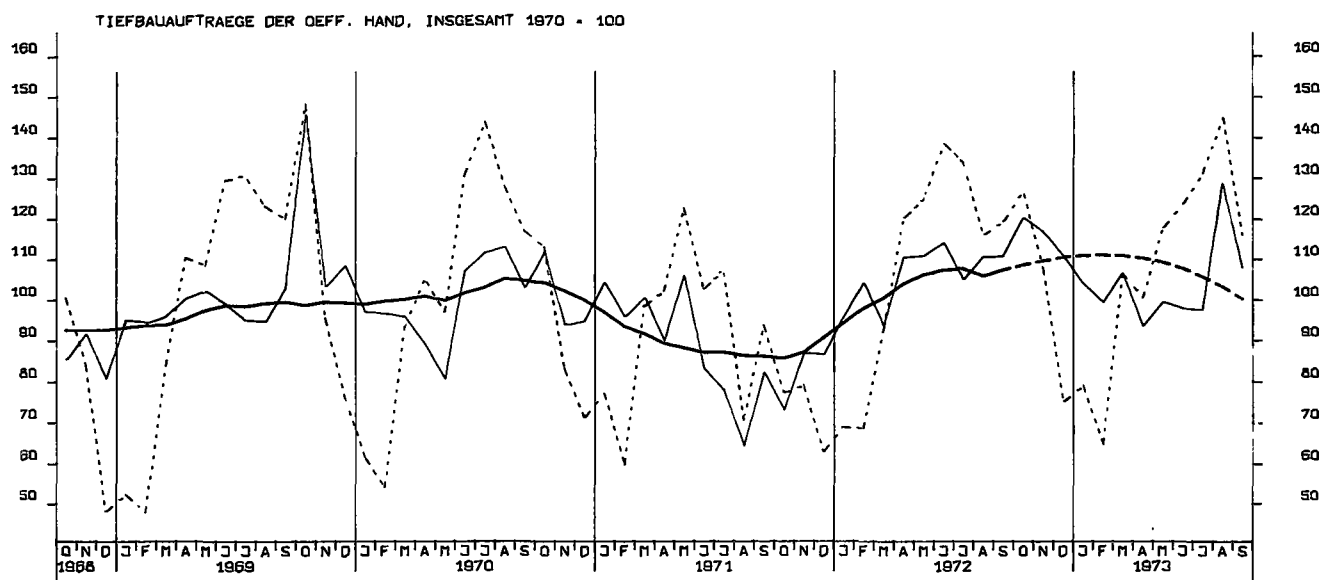
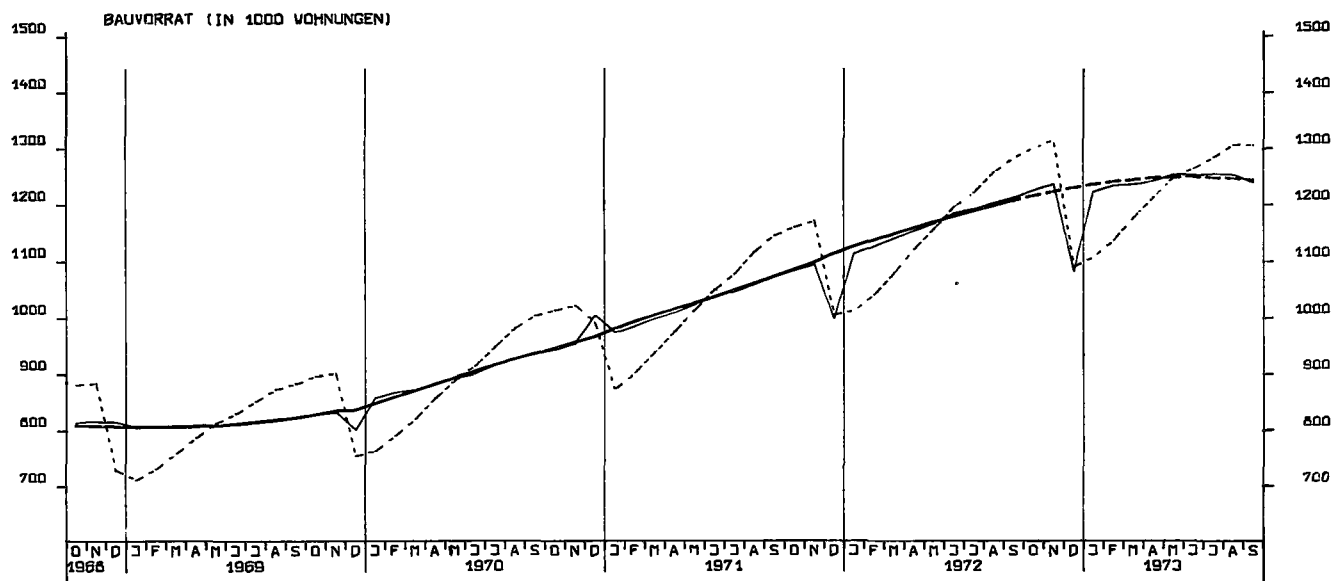

TIEFBAUAUFTRÄGE DER LÄNDER, 1970 = 100

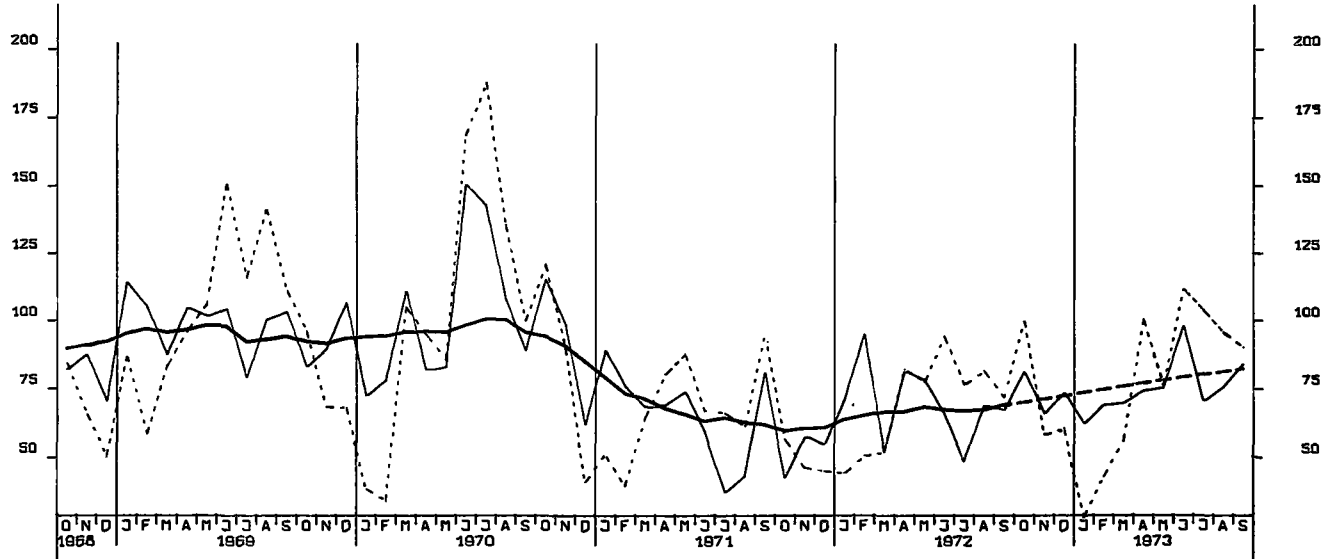

TIEFBAUAUFTRÄGE DER GEMEINDEN UND GEMEINDEVERBÄNDE, 1970 = 100

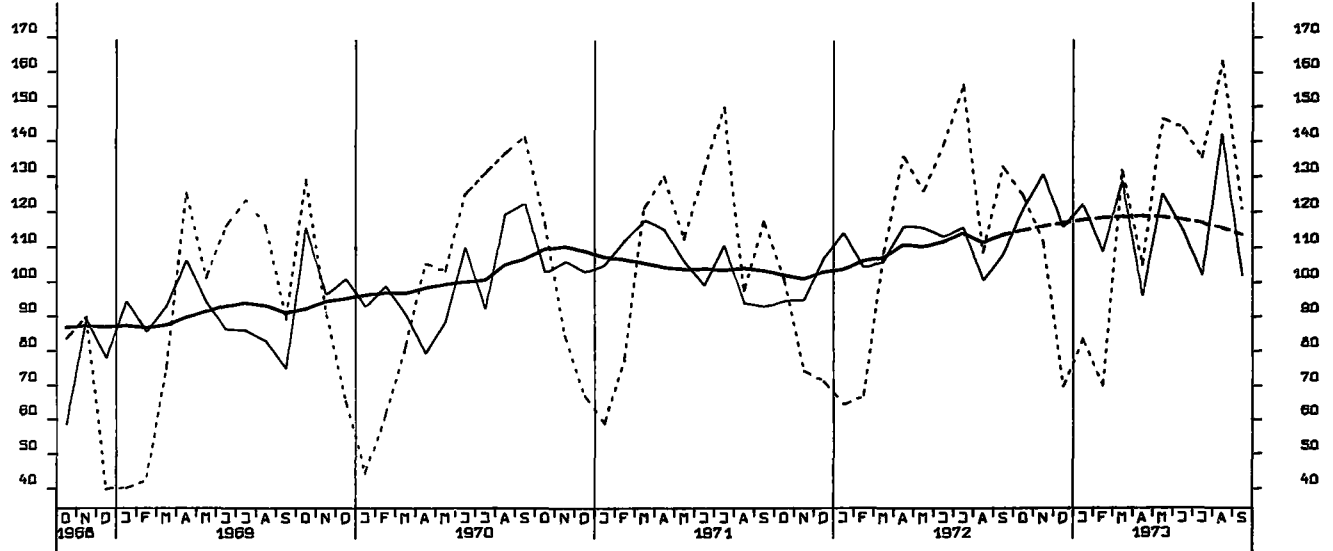

EINFUHR, INSGESAMT, TATSÄCHLICHE VERTE, MILL. DM

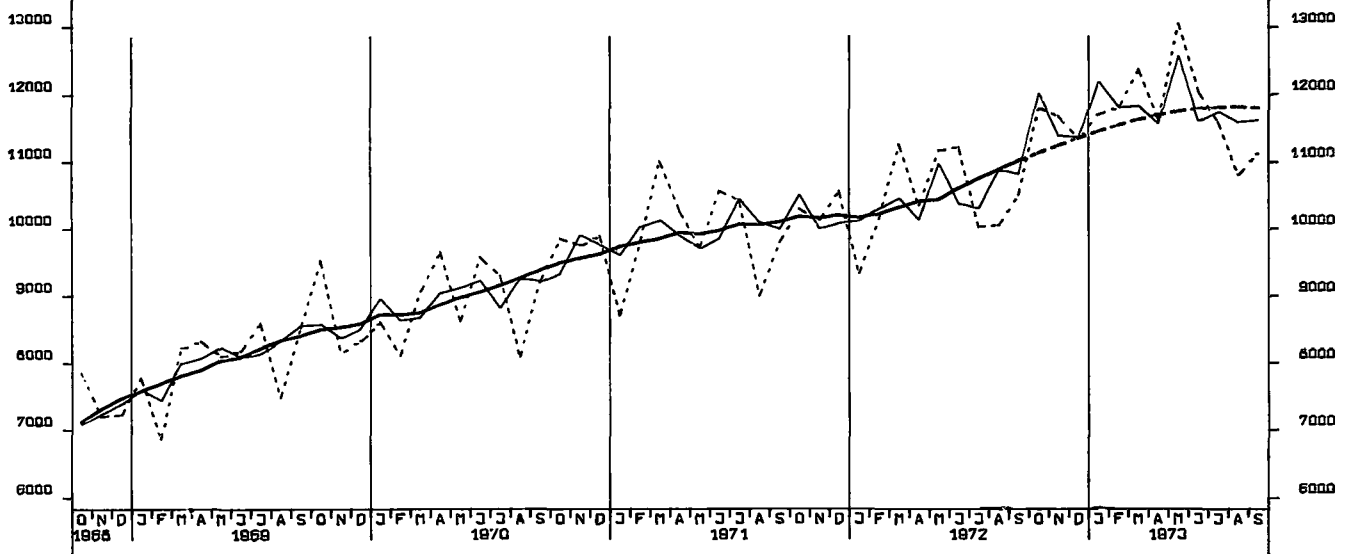

EINFUHR, ERNÄHRUNGSWIRTSCHAFT, TATSÄCHLICHE VERTE, MILL. DM

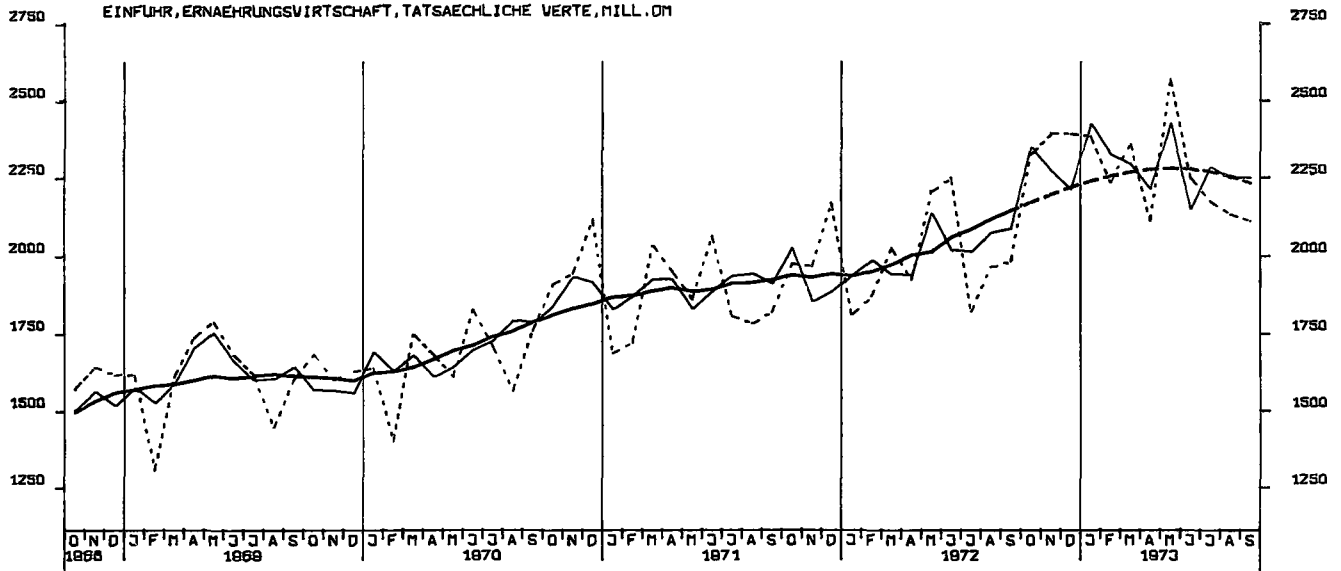

EINFUHR, GEWERBL. WIRTSCHAFT (O. GÜTER BUNDESREG), TATSÄCHL. VERTE, MILL. DM

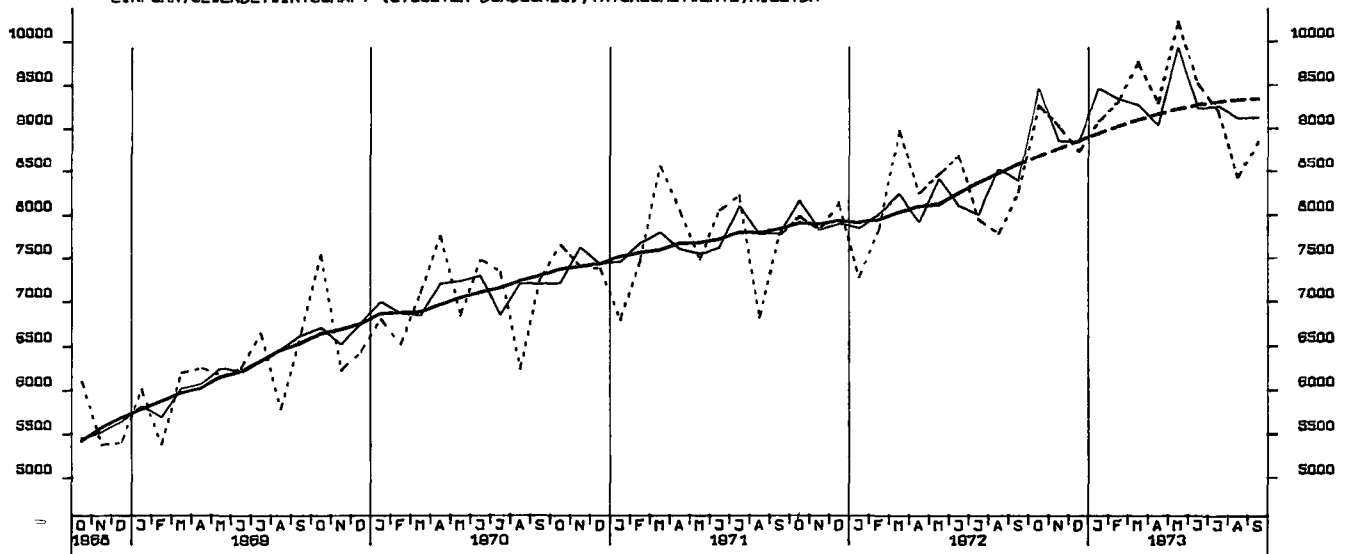

EINFUHR, ROHSTOFFE, TATSÄCHLICHE WERTE, MILL. DM

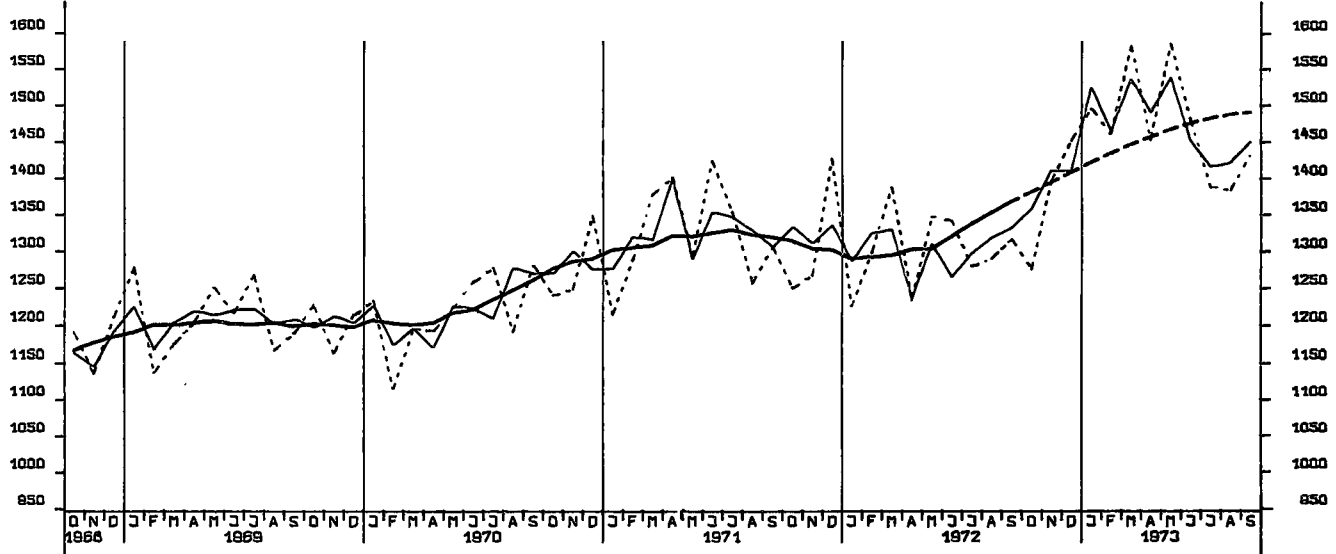

EINFUHR, ENDERZEUGNISSE (O. GUETER BUNDESEK), TATSÄCHLICHE WERTE, MILL. DM

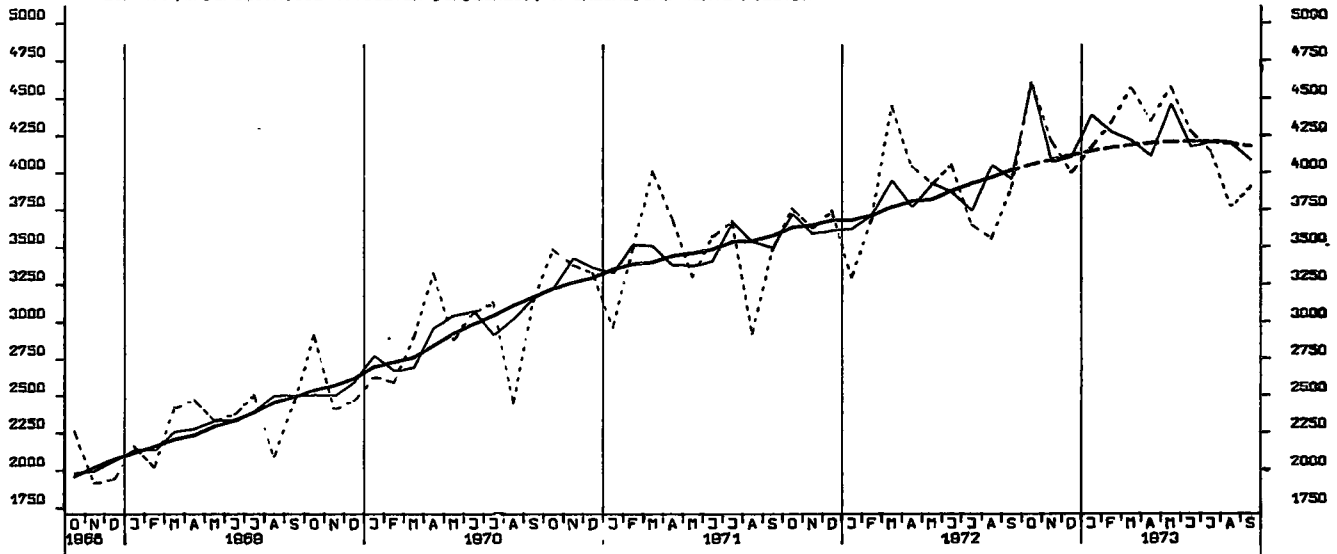

EINFUHR, HALBWAREN UND VORERZEUGNISSE, TATSÄCHLICHE WERTE, MILL. DM

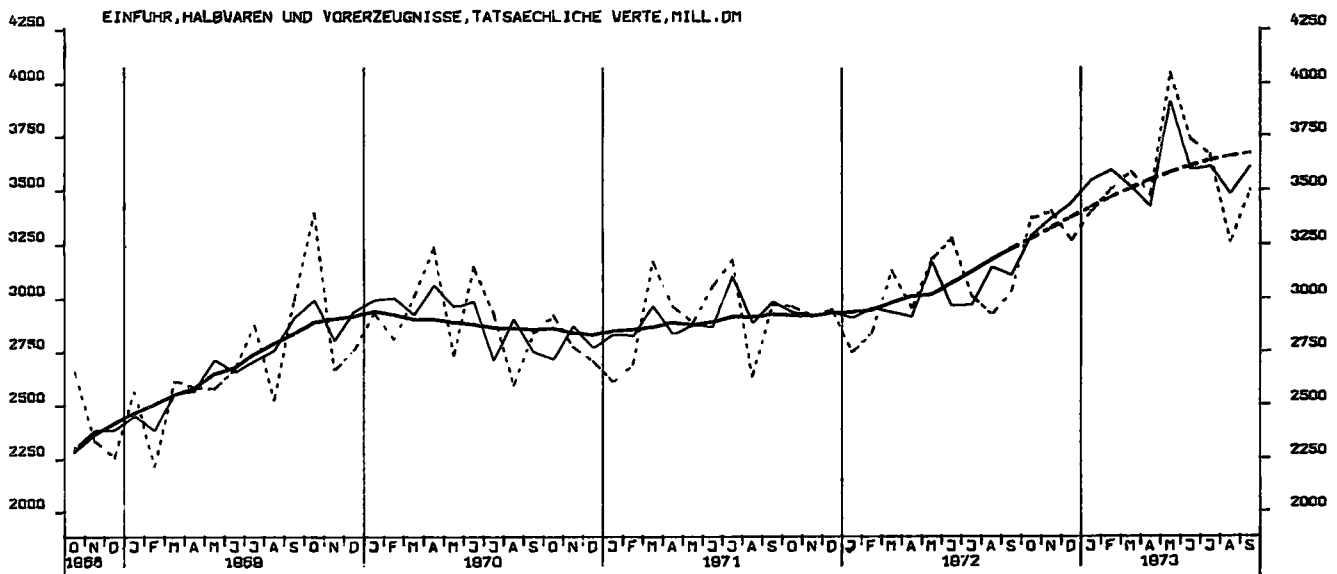

EINFUHR, EG-LÄNDER, TATSÄCHLICHE WERTE, MILL. DM

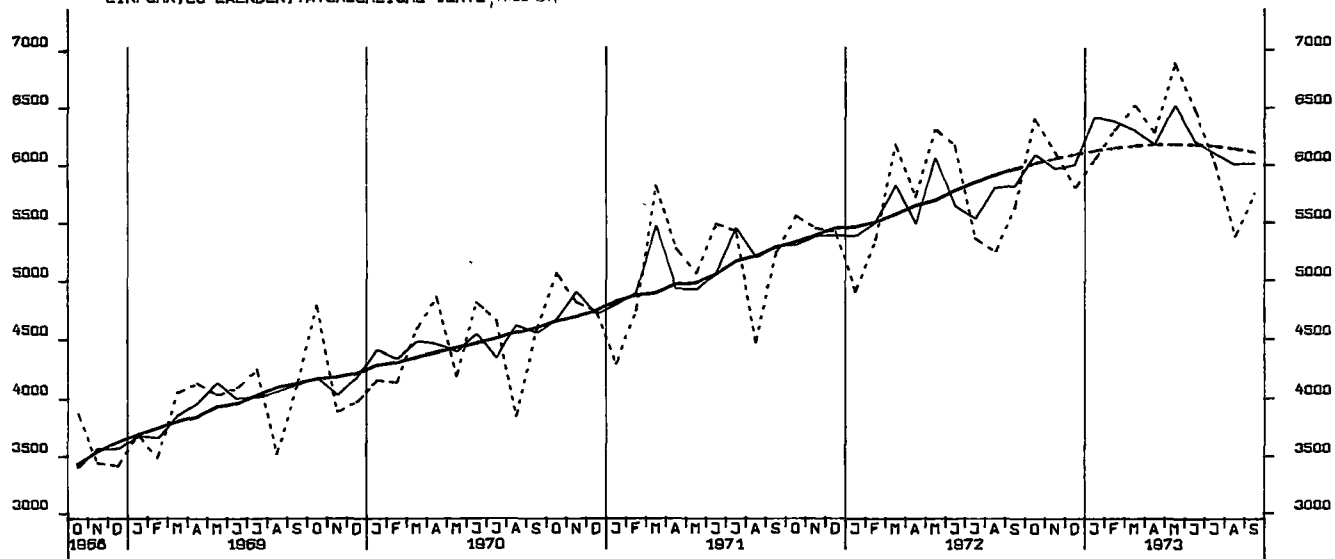

AUSFUHR, INSGESAMT, TATSÄCHLICHE WERTE, MILL. DM

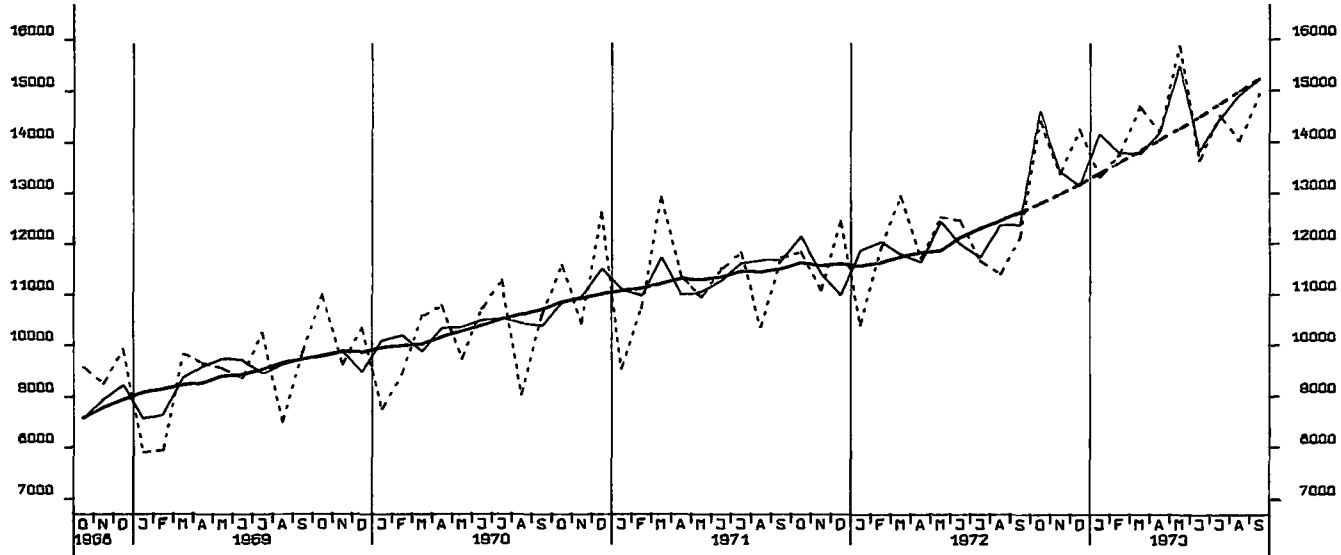

AUSFUHR, EG-LAENDER, TATSAECHLICHE VERTE, MILL DM

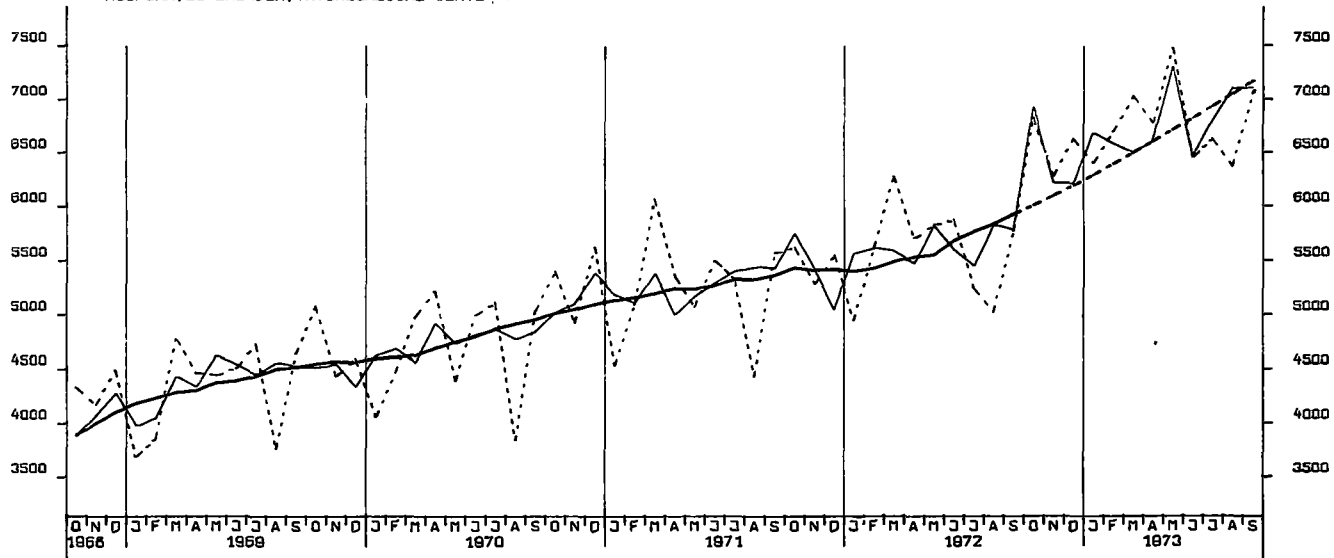

AUSFUHR, ANDERE EUROP. INDUSTRIELAENDER, TATSAECHLICHE VERTE, MILL DM

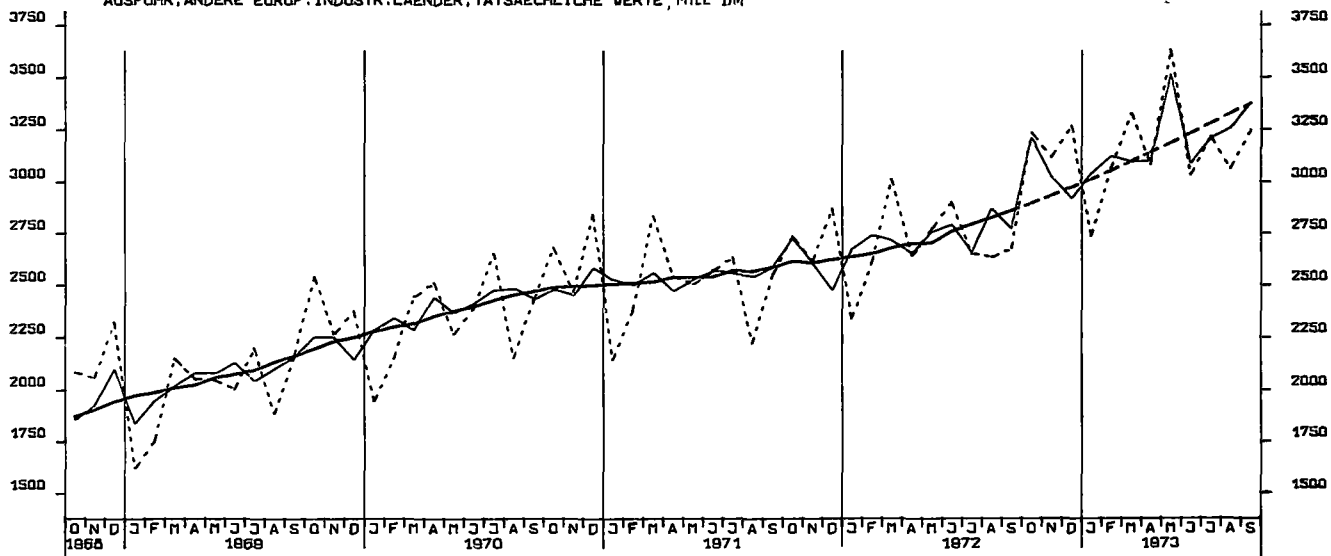

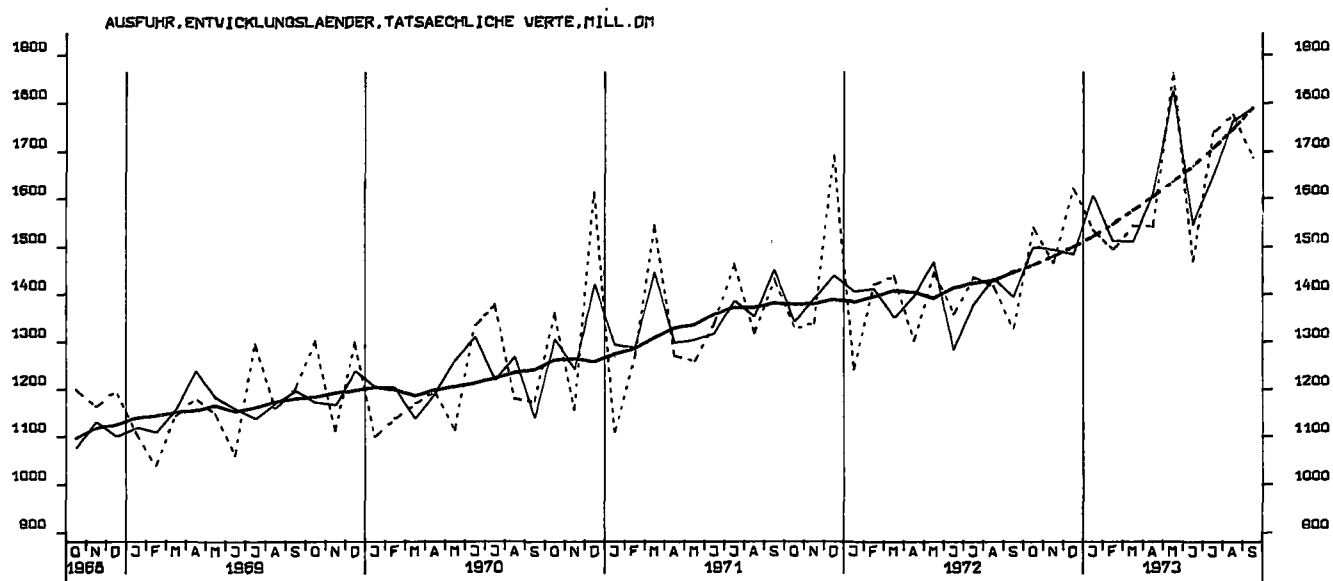
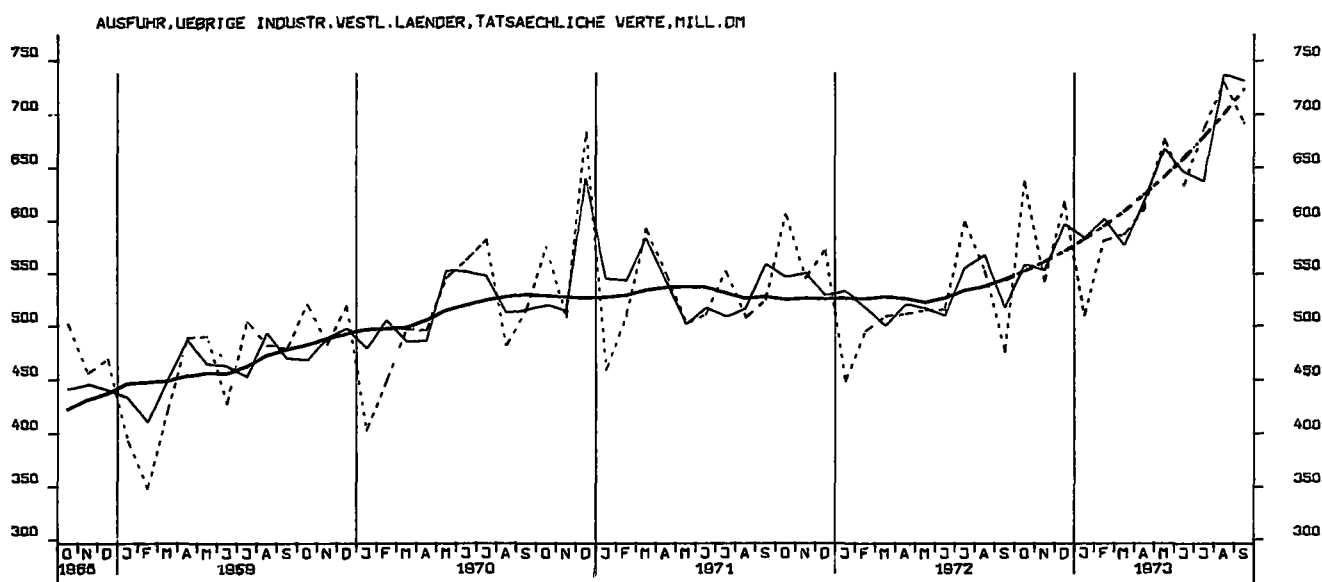
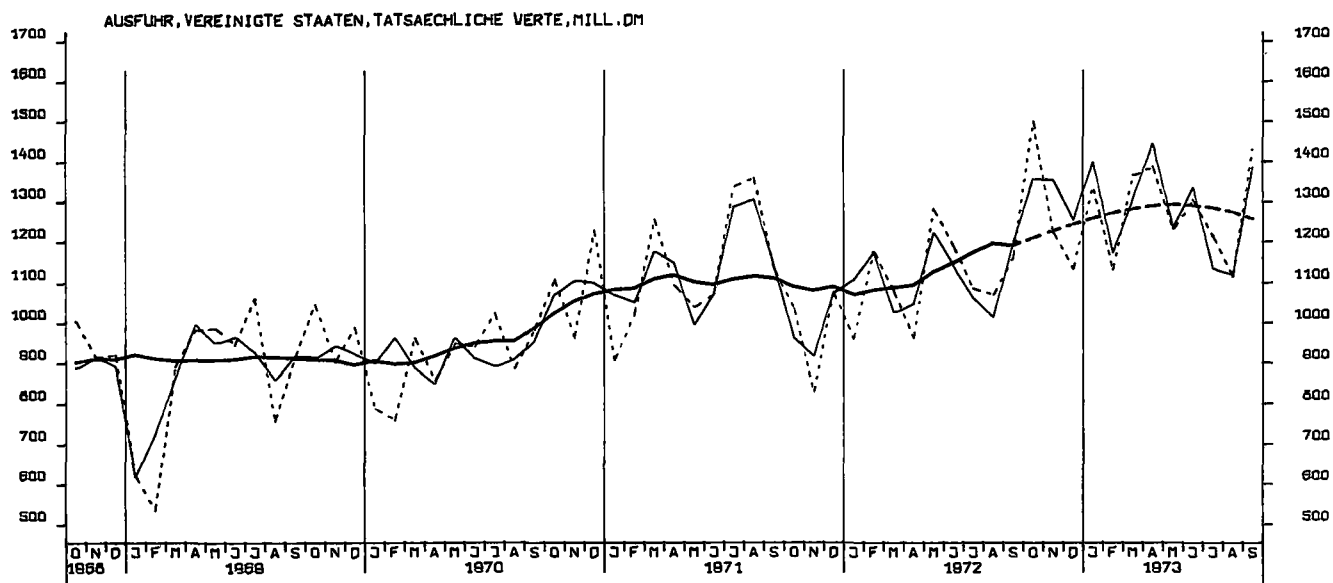

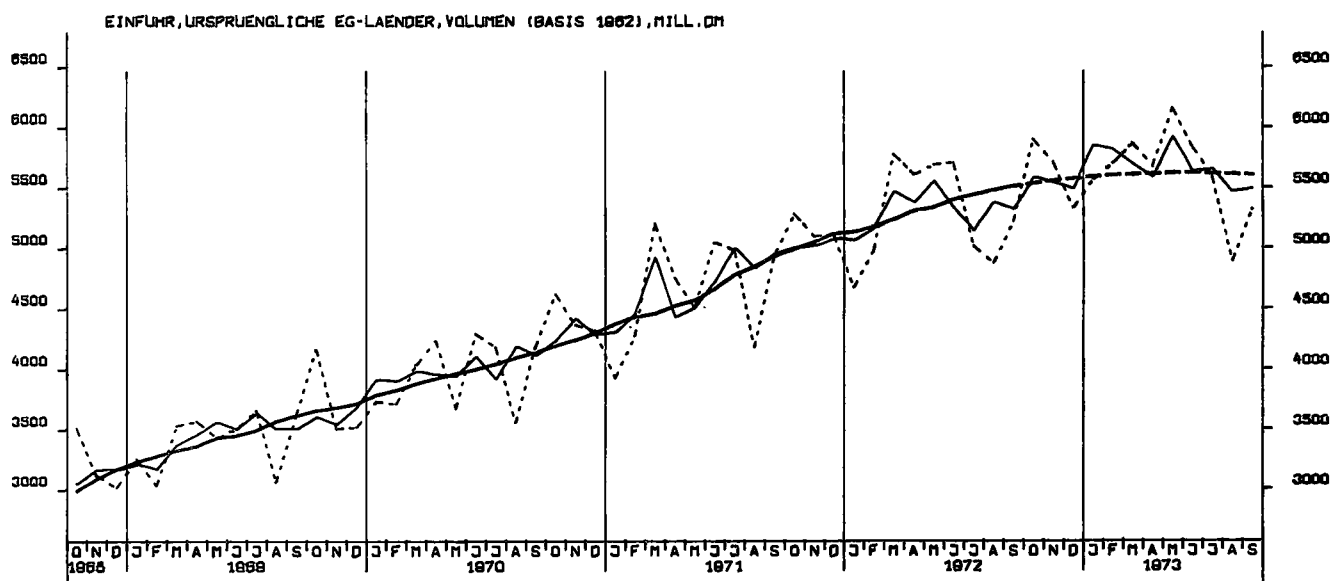
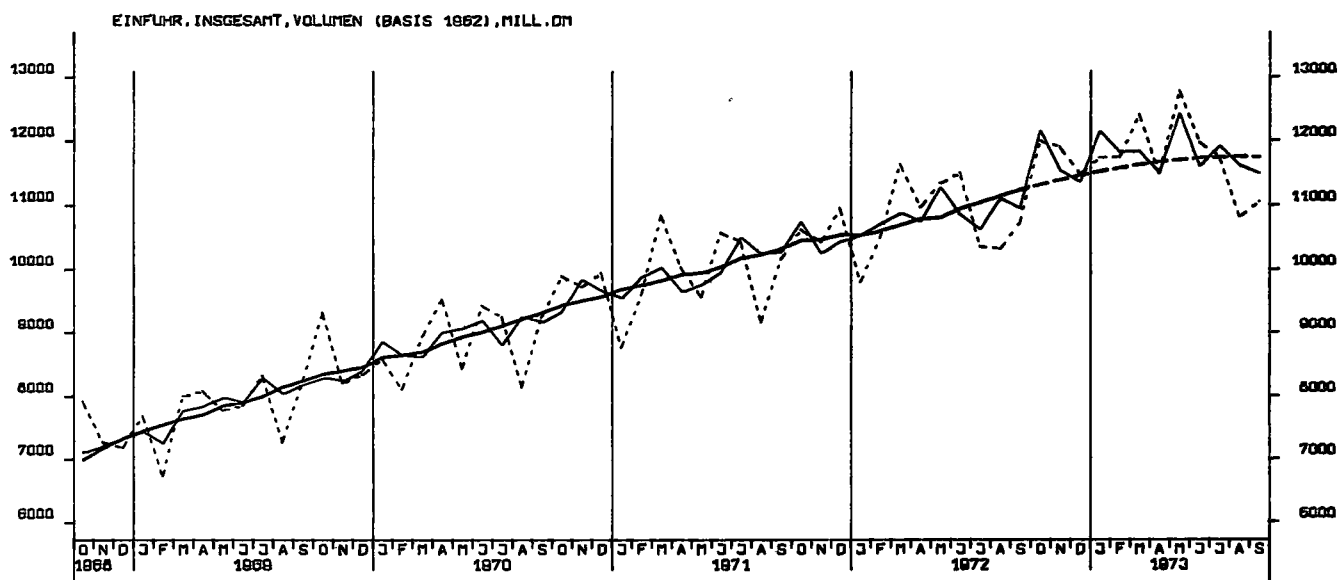
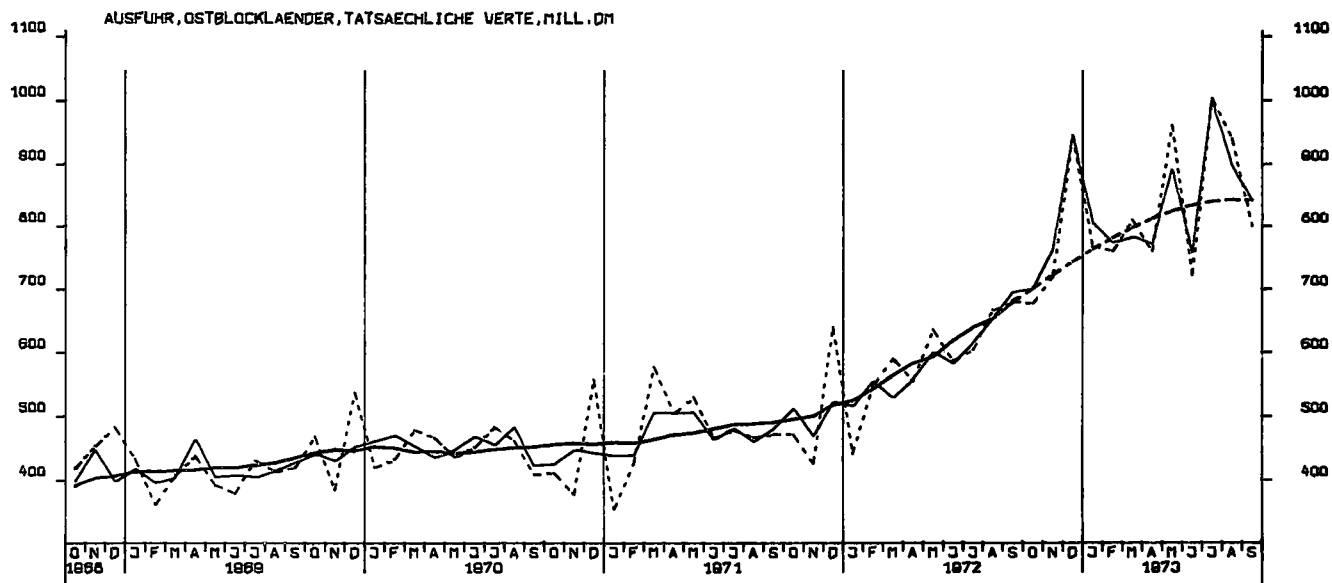

EINFUHR,UEBRIGE LAENDER,VOLUMEN (BASIS 1962),MILL.DM

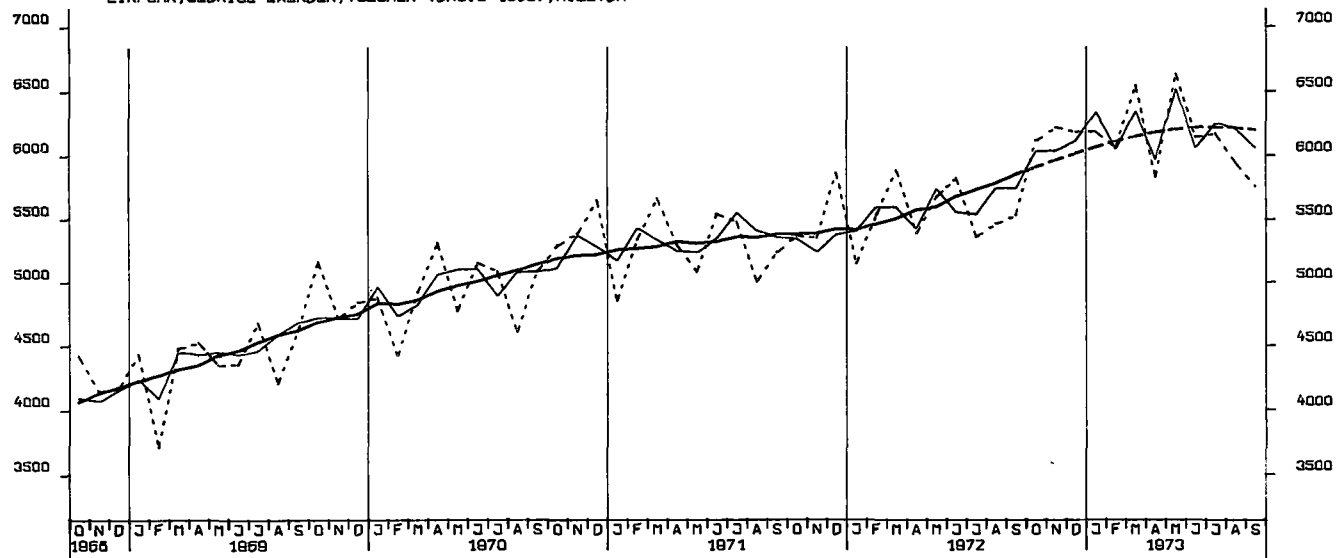

AUSFUHR, INSGESAM, VOLUMEN (BASIS 1962), MILL. DM

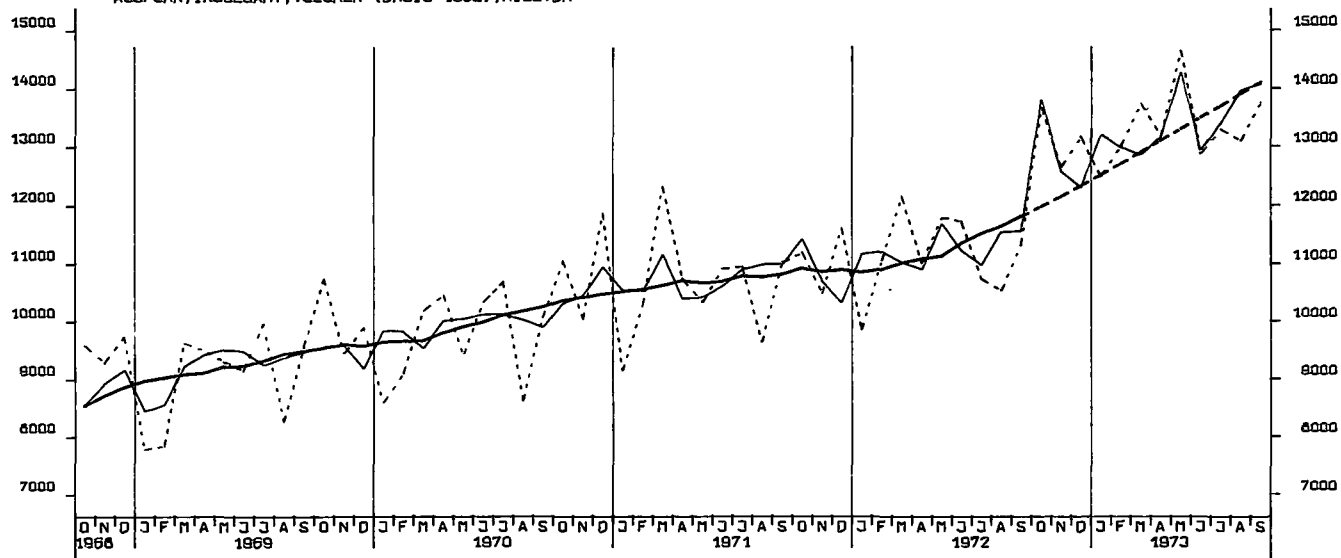

AUSFUHR, URSPRUEENGLICHE EG-LAENDER, VOLUMEN (BASIS 1962), MILL. DM

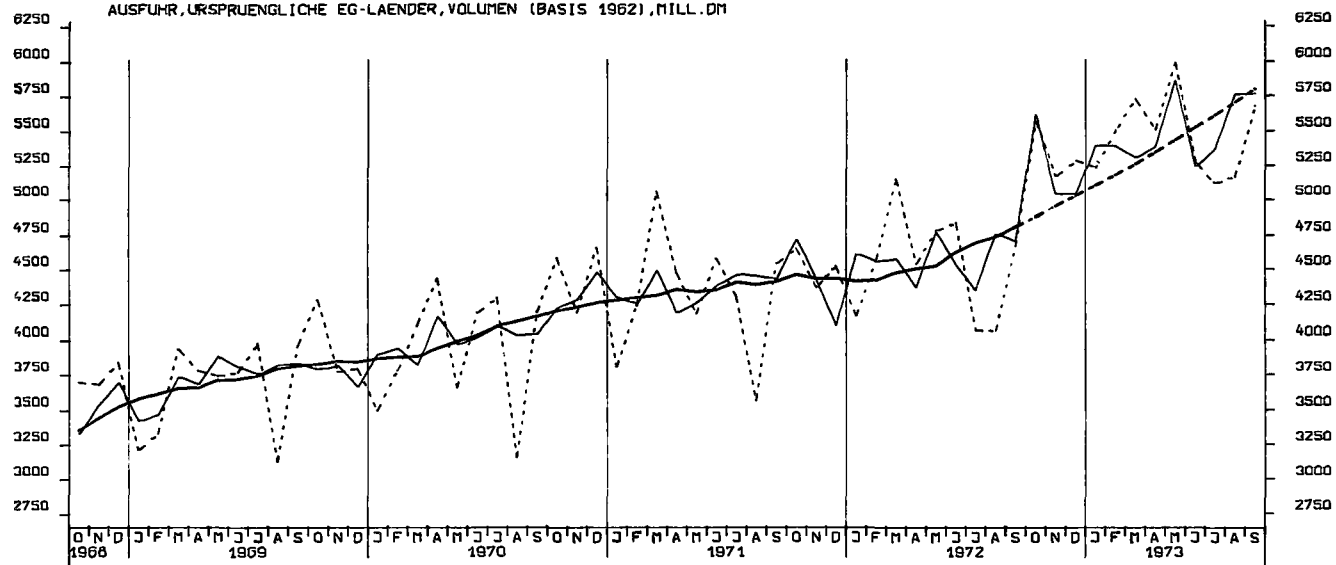

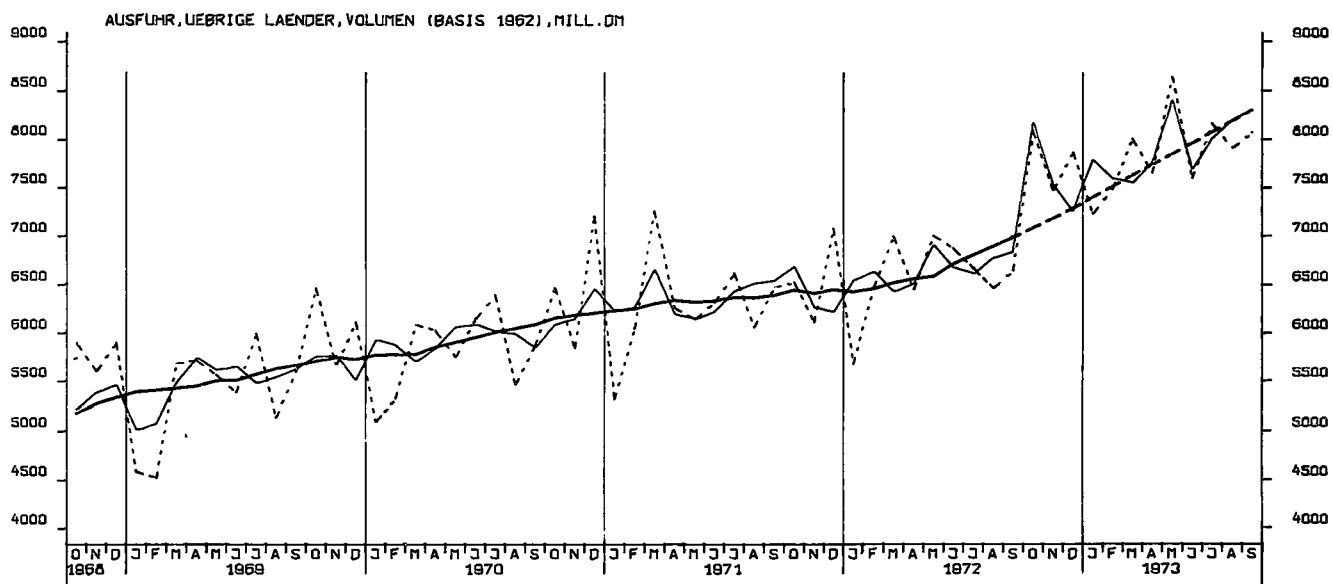

I. Zusammenfassende Veröffentlichungen

In dieser Gruppe werden Ergebnisse aus mehreren oder allen Arbeitsgebieten des Amtes veröffentlicht. Sie wird gegliedert in:

A. Allgemeine zusammenfassende Veröffentlichungen

Statistisches Jahrbuch für die Bundesrepublik Deutschland (jährlich)
Wirtschaft und Statistik (monatlich)
Statistischer Wochendienst (wöchentlich)
Wirtschaftskalender (vierteljährlich und jährlich)
Zahlenkompaß (jährlich)
u. a. m.

B. Organisation der Statistik, allgemeine Methodenfragen

Das Arbeitsgebiet der Bundesstatistik (unregelmäßig in Deutsch, Englisch und Französisch)
Quellennachweis regionalstatistischer Ergebnisse (1965)
Die Arbeiten des Statistischen Bundesamtes (jährlich)
Gegenwarts- und Zukunftsaufgaben der amtlichen Statistik (1972)
u. a. m.

C. Strukturuntersuchungen, Wirtschaftsbeobachtung

Bevölkerungsstruktur und Wirtschaftskraft der Bundesländer (jährlich)
Indikatoren zur Wirtschaftsentwicklung (Zeitreihen mit Saisonbereinigung; monatlich)
Bevölkerung und Wirtschaft 1872–1972 (1972)
Die Frau in Familie und Beruf (1970)
Die älteren Mitbürger und ihre Lebensverhältnisse (1971)
u. a. m.

D. Allgemeine Statistik des Auslandes

Internationale Monatszahlen (monatlich)
Länderberichte (unregelmäßig)
Länderkurzberichte (monatlich 4 Berichte)

II. Fachveröffentlichungen

In mehreren Fachserien werden Ergebnisse aus den einzelnen Fachgebieten mit unterschiedlicher Erscheinungsfolge herausgegeben. Die nachstehenden Fachserien werden in Veröffentlichungsreihen mit laufend anfallenden Ergebnissen und Sonderbeiträgen einer Statistik sowie in Einzelveröffentlichungen (Zählungsergebnisse) untergliedert.

Fachserie A Bevölkerung und Kultur	Fachserie G Außenhandel
Fachserie B Land- und Forstwirtschaft, Fischerei	Fachserie H Verkehr
Fachserie C Unternehmen und Arbeitsstätten	Fachserie I Geld und Kredit
Fachserie D Industrie und Handwerk	Fachserie K Öffentliche Sozialleistungen
Fachserie E Bauwirtschaft, Bautätigkeit, Wohnungen	Fachserie L Finanzen und Steuern
Fachserie F Groß- und Einzelhandel, Gastgewerbe, Fremdenverkehr	Fachserie M Preise, Löhne, Wirtschaftsrechnungen
	Fachserie N Volkswirtschaftliche Gesamtrechnungen

III. Systematische Verzeichnisse

Unter diesem Sammeltitle erscheinen Systematiken, die bei der Bearbeitung der Statistiken verwendet werden.

IV. Kartographische Darstellungen

Diese werden als Ergänzung zu den Veröffentlichungen ausgewählter Sachgebiete herausgegeben.