

Indikatoren zur Wirtschafts- entwicklung

Zeitreihen mit Saisonbereinigung

**9
1973**



Bestellnummer: 120500 – 730209



Statistisches Bundesamt Wiesbaden

Verlag W. Kohlhammer Stuttgart und Mainz

Erschienen im September 1973

Nachdruck - auch auszugsweise - nur mit Quellenangabe gestattet

Preis: Einzelheft DM 7,-; Jahresabonnement DM 75,-

Inhalt

Tabelle Grafik
Seite

Einführung	7	
Erläuterungen		
A. Berechnungsmethoden	8	
B. Begriffserklärungen	8	
Zeichenerklärung und Abkürzungen	10	
Legende für Grafiken	75	
 <u>1. BESCHÄFTIGUNG UND ARBEITSMARKT</u>		
1.1. Gesamtzahlen (1 000)		
Arbeitslose (insgesamt, männlich)	13	77
Offene Stellen (insgesamt, männlich)	13	77
1.2. Beschäftigte in der Industrie und im Bauhauptgewerbe (1970 = 100)		
Gesamte Industrie (ohne Energie und ohne Bau)	14	-
Verarbeitende Industrie	14	-
Grundstoff- und Produktionsgüterindustrien	14	-
Investitionsgüterindustrien	14	-
Verbrauchsgüterindustrien	14	-
Nahrungs- und Genußmittelindustrien	14	-
Bauhauptgewerbe	15	80
 <u>2. PRODUKTION DER INDUSTRIE UND DES BAUHAUPTGEWERBES</u>		
2.1. Index der industriellen Nettoproduktion (1962 = 100)		
Gesamte Industrie	16	-
Industrie (ohne Bau)	16	78
Industrie (ohne Energie und ohne Bau)	16	-
Bergbau	16	-
Öffentliche Energiewirtschaft	16	-
Verarbeitende Industrie	16	78
Grundstoff- und Produktionsgüterindustrien	17	78
Investitionsgüterindustrien	17	79
Verbrauchsgüterindustrien	17	79
Nahrungs- und Genußmittelindustrien	17	-
Bauindustrie	17	-
Ausgewählte Industriezweige		
Eisenschaffende Industrie	17	-
Chemische Industrie (einschl. Kohlenwertstoffindustrie)	18	-
Maschinenbau	18	79
Straßenfahrzeugbau	18	-
Elektrotechnische Industrie	18	-
Eisen-, Blech- und Metallwarenindustrie	18	-
Textilindustrie	18	-
Bekleidungsindustrie	19	-
Ernährungsindustrie	19	-
2.2. Produktionsindex für das Bauhauptgewerbe (1962 = 100)		
Gesamtes Bauhauptgewerbe	20	-
Hochbau	20	80
Tiefbau	20	80
 <u>3. PRODUKTIVITÄT UND LOHNCOSTEN IN DER INDUSTRIE</u>		
3.1. Produktionsergebnis (1962 = 100)		
Je Beschäftigten (ohne Energie und ohne Bau)	21	-
Je Beschäftigtenstunde (ohne Energie und ohne Bau)	21	-
Je Arbeiter (ohne Energie und ohne Bau)	21	-
3.2. Löhne und Gehälter (1962 = 100)		
Je Beschäftigten (ohne Energie und ohne Bau)	22	-
Je Beschäftigtenstunde (ohne Energie und ohne Bau)	22	81
Je Produkteinheit (ohne Energie und ohne Bau)	22	81
Je Produkteinheit (Verarbeitende Industrie)	22	-
Je Produkteinheit (Grundstoff- und Produktionsgüterindustrien)	22	82
Je Produkteinheit (Investitionsgüterindustrien)	22	82
Je Produkteinheit (Verbrauchsgüterindustrien)	23	82
Je Produkteinheit (Nahrungs- und Genußmittelindustrien)	23	-
Je Umsatzeinheit (ohne Energie und ohne Bau)	23	81
 <u>4. AUFTRAGSEINGANG IN DER INDUSTRIE</u>		
4.1. Wertindex (1970 = 100) - jeweils insgesamt, Inland, Ausland		
Verarbeitende Industrie (ohne Nahrungs- und Genußmittelindustrie)	24	83
Grundstoff- und Produktionsgüterindustrien	24	84
Investitionsgüterindustrien	25	84,85
Verbrauchsgüterindustrien	25	84
Ausgewählte Industriezweige		
Chemische Industrie (ohne Kohlenwertstoffindustrie)	26	-
Maschinenbau	26	85

	Tabelle	Grafik
	Seite	
Straßenfahrzeugbau	27	-
Elektrotechnische Industrie	27	-
Eisen-, Blech- und Metallwarenindustrie	28	-
Textilindustrie	28	-
Bekleidungsindustrie	29	-
4.2. Volumenindex (1970 = 100) - jeweils insgesamt, Inland, Ausland		
Verarbeitende Industrie (ohne Nahrungs- und Genußmittelindustrie)	30	86
Grundstoff- und Produktionsgüterindustrien	30	87
Investitionsgüterindustrien	31	87,88
Verbrauchsgüterindustrien	31	87
Ausgewählte Industriezweige		
Industrie der Steine und Erden	32	-
Stahl- und Warmwalzwerke (Mengenindex)	32	-
Chemische Industrie (ohne Kohlenwertstoffindustrie)	33	-
Maschinenbau	33	88
Straßenfahrzeugbau	34	-
Elektrotechnische Industrie	34	-
Eisen-, Blech- und Metallwarenindustrie	35	-
Textilindustrie	35	-
Bekleidungsindustrie	36	-
5. UMSÄTZE DER INDUSTRIE UND DES BAUHAUPTGEWERBES		
5.1. Wertindex (1970 = 100) für Verarbeitende Industrie und Industriezweige - jeweils insgesamt, Inland, Ausland		
Verarbeitende Industrie (ohne Nahrungs- und Genußmittelindustrie)	37	89
Grundstoff- und Produktionsgüterindustrien	37	90
Investitionsgüterindustrien	38	90,91
Verbrauchsgüterindustrien	38	90
Ausgewählte Industriezweige - jeweils insgesamt, Inland, Ausland		
Chemische Industrie (ohne Kohlenwertstoffindustrie)	39	-
Maschinenbau	39	91
Straßenfahrzeugbau	40	-
Elektrotechnische Industrie	40	-
Eisen-, Blech- und Metallwarenindustrie	41	-
Textilindustrie	41	-
Bekleidungsindustrie	42	-
Bauhauptgewerbe	42	-
Wohnungsbau	42	-
Öffentlicher- und Verkehrsbau	42	-
5.2. Volumenindex (1970 = 100) - jeweils insgesamt, Inland, Ausland		
Verarbeitende Industrie (ohne Nahrungs- und Genußmittelindustrie)	43	92
Grundstoff- und Produktionsgüterindustrien	43	93
Investitionsgüterindustrien	44	93,94
Verbrauchsgüterindustrien	44	93
Ausgewählte Industriezweige		
Industrie der Steine und Erden	45	-
Stahl- und Warmwalzwerke (Mengenindex)	45	-
Chemische Industrie (ohne Kohlenwertstoffindustrie)	46	-
Maschinenbau	46	94
Straßenfahrzeugbau	47	-
Elektrotechnische Industrie	47	-
Eisen-, Blech- und Metallwarenindustrie	48	-
Textilindustrie	48	-
Bekleidungsindustrie	49	-
6. BAUGENEHMIGUNGEN, BAUFERTIGSTELLUNGEN, BAUVORRAT, TIEFBAUAUFTRÄGE		
6.1. Veranschlagte reine Baukosten der genehmigten Hochbauvorhaben (1970 = 100)		
Wohn- und Nichtwohngebäude	50	95
Wohngebäude	50	-
Wohngebäude von privaten Haushalten	50	-
Nichtwohngebäude	50	-
Öffentliche Gebäude	50	-
Wirtschaftsgebäude	50	-
6.2. Umbauter Raum der genehmigten Hochbauvorhaben (1970 = 100)		
Wohn- und Nichtwohngebäude	51	-
Wohngebäude	51	-
Wohngebäude von privaten Haushalten	51	-
Nichtwohngebäude	51	-
Öffentliche Gebäude	51	-
Wirtschaftsgebäude	51	-
6.3. Umbauter Raum der fertiggestellten Gebäude (1970 = 100)		
Wohn- und Nichtwohngebäude	52	-
Wohngebäude	52	-
Nichtwohngebäude	52	-

	Tabelle	Grafik
	Seite	
6.4. Genehmigte und fertiggestellte Wohnungen (Anzahl), Bauvorrat (1 000)		
Genehmigte Wohnungen	53	95
Fertiggestellte Wohnungen	53	95
Bauvorrat	53	96
6.5. Auftragsvergaben der öffentlichen Hand (1970 = 100)		
Tiefbauten	54	96
Straßenbauten	54	-
Straßenbrücken	54	-
Aufträge des Bundes	54	96
Aufträge der Länder	54	97
Aufträge der Gemeinden und Gemeindeverbände	54	97
7. UMSÄTZE DES EINZELHANDELS		
7.1. In jeweiligen Preisen (1962 = 100)		
Einzelhandel insgesamt	55	-
Nahrungs- und Genußmittel	55	-
Bekleidung, Wäsche, Schuhe	55	-
Hausrat, Wohnbedarf	55	-
Elektro- und optische Erzeugnisse, Uhren	55	-
Fahrzeuge, Maschinen und Büroeinrichtungen	55	-
7.2. In Preisen von 1962 (1962 = 100)		
Einzelhandel insgesamt	56	-
Nahrungs- und Genußmittel	56	-
Bekleidung, Wäsche, Schuhe	56	-
Hausrat, Wohnbedarf	56	-
Elektro- und optische Erzeugnisse, Uhren	56	-
Fahrzeuge, Maschinen und Büroeinrichtungen	56	-
8. AUSSENHANDEL (SPEZIALHANDEL)		
8.1. Einfuhr - Tatsächliche Werte (Mill. DM)		
Einfuhr insgesamt	57	98
Einfuhr nach Warengruppen		
Ernährungswirtschaft	57	98
Gewerbliche Wirtschaft (ohne Güter der Bundesreg.)	57	98
Rohstoffe und Halbwaren	57	-
Rohstoffe	57	99
Halbwaren	57	-
Fertigwaren (ohne Güter der Bundesreg.)	58	-
Vorerzeugnisse	58	-
Enderzeugnisse (ohne Güter der Bundesreg.)	58	99
Halbwaren und Vorerzeugnisse	58	99
Einfuhr nach dem Warenverzeichnis für die Industriestatistik		
Erzeugnisse der Ernährungsindustrie, Tabakwaren	58	-
Erzeugnisse der Grundstoff- und Produktionsgüterindustrien	58	-
Erzeugnisse der Investitionsgüterindustrien	59	-
Erzeugnisse der Verbrauchsgüterindustrien	59	-
Einfuhr von Investitions- und Verbrauchsgütern		
Investitionsgüter	59	-
Verbrauchsgüter	59	-
Einfuhr nach Ländergruppen (Herst.- u. Verbr.Länder)		
EG-Länder	59	100
Andere europäische industrialisierte Länder	60	-
Vereinigte Staaten	60	-
Übrige industrialisierte westliche Länder	60	-
Entwicklungsländer	60	-
Ostblockländer	60	-
8.2. Ausfuhr - Tatsächliche Werte (Mill. DM)		
Ausfuhr insgesamt	61	100
Ausfuhr nach Warengruppen		
Gewerbliche Wirtschaft	61	-
Rohstoffe und Halbwaren	61	-
Rohstoffe	61	-
Halbwaren	61	-
Fertigwaren	61	-
Vorerzeugnisse	62	-
Enderzeugnisse	62	-
Ausfuhr nach dem Warenverzeichnis für die Industriestatistik		
Erzeugnisse der Grundstoff- u. Produktionsgüterindustrien	62	-
Erzeugnisse der Investitionsgüterindustrien	62	-
Erzeugnisse der Verbrauchsgüterindustrien	62	-
Ausfuhr von Investitions- und Verbrauchsgütern		
Investitionsgüter	62	-
Verbrauchsgüter	63	-

Ausfuhr nach Ländergruppen (Herst.- u. Verbr. Länder)		
EG-Länder	63	101
Andere europäische industrialisierte Länder	63	101
Vereinigte Staaten	63	102
Übrige industrialisierte westliche Länder	63	102
Entwicklungsländer	64	102
Ostblockländer	64	103
Saldo insgesamt	64	-
8.3. Einfuhr - Volumen (Mill. DM)		
Einfuhr insgesamt	65	103
Einfuhr nach Warengruppen		
Ernährungswirtschaft	65	-
Gewerbliche Wirtschaft (ohne Güter der Bundesreg.)	65	-
Rohstoffe und Halbwaren	65	-
Rohstoffe	65	-
Halbwaren	65	-
Fertigwaren (ohne Güter der Bundesreg.)	66	-
Vorerzeugnisse	66	-
Enderzeugnisse (ohne Güter der Bundesreg.)	66	-
Halbwaren und Vorerzeugnisse	66	-
Einfuhr nach dem Warenverzeichnis für die Industriestatistik		
Erzeugnisse der Ernährungsindustrie, Tabakwaren	66	-
Erzeugnisse der Grundstoff- und Produktionsgüterindustrien	66	-
Erzeugnisse der Investitionsgüterindustrien	67	-
Erzeugnisse der Verbrauchsgüterindustrien	67	-
Einfuhr von Investitions- und Verbrauchsgütern		
Investitionsgüter	67	-
Verbrauchsgüter	67	-
Einfuhr nach Ländergruppen (Herst.- u. Verbr. Länder)		
Ursprüngliche EG-Länder	67	103
Übrige Länder	67	104
8.4. Ausfuhr-Volumen (Mill. DM)		
Ausfuhr insgesamt	68	104
Ausfuhr nach Warengruppen		
Gewerbliche Wirtschaft	68	-
Rohstoffe und Halbwaren	68	-
Rohstoffe	68	-
Halbwaren	68	-
Fertigwaren	68	-
Vorerzeugnisse	69	-
Enderzeugnisse	69	-
Ausfuhr nach dem Warenverzeichnis für die Industriestatistik		
Erzeugnisse der Grundstoff- u. Produktionsgüterindustrien	69	-
Erzeugnisse der Investitionsgüterindustrien	69	-
Erzeugnisse der Verbrauchsgüterindustrien	69	-
Ausfuhr von Investitions- und Verbrauchsgütern		
Investitionsgüter	69	-
Verbrauchsgüter	70	-
Ausfuhr nach Ländergruppen (Herst.- u. Verbr. Länder)		
Ursprüngliche EG-Länder	70	104
Übrige Länder	70	105
8.5. Index der Durchschnittswerte (1962 = 100)		
Einfuhr insgesamt	71	-
Ausfuhr insgesamt	71	-
9. PREISE		
9.1. Preisindizes (1962 = 100)		
Erzeugerpreise industrieller Produkte	72	-
Erzeugerpreise landwirtschaftlicher Produkte	72	-
Erzeugerpreise pflanzlicher Produkte	72	-
Erzeugerpreise tierischer Produkte	72	-
Preise für Einfuhrwaren	72	-
Preise für Ausfuhrwaren	72	-
Verbraucherpreise (Einzelhandelsverkaufspreise)	73	-
Lebenshaltung aller privaten Haushalte	73	-
Nahrungsmittel	73	-

Die Angaben beziehen sich auf das Bundesgebiet

E i n f ü h r u n g

Die Verwendung unbereinigter Originalwerte wirtschaftlicher Zeitreihen als Konjunkturindikatoren führt in der Praxis zu gewissen Schwierigkeiten. Das Ziel konjunkturanalytischer Untersuchungen ist die Erkennung längerfristiger "Grundtendenzen" aus den Werten der Zeitreihe. Dies wird jedoch - außer durch zufällige Störfaktoren - vor allem durch saisonbedingte Einflüsse erschwert.

Für die Ausschaltung von Saisoneinflüssen gibt es inzwischen eine Reihe von Verfahren zur Zeitreihenanalyse, die sich in der Praxis bewährt haben. Daher hat sich das Statistische Bundesamt entschlossen, nunmehr auch in monatlichen Abständen saisonbereinigte Werte zu berechnen und zu veröffentlichen. Es hat sich dabei für ein bestimmtes Verfahren zur Zeitreihenanalyse entschieden. Das Statistische Bundesamt beabsichtigt nicht, durch die Verwendung dieser Methode in den Methodenstreit einzugreifen und ein einzelnes Verfahren amtlich zum allein aussagefähigen zu erklären. Ausschlaggebend für die Wahl des derzeit verwendeten Verfahrens war, daß sein Grundkonzept theoretisch einwandfrei sein sollte, d.h., daß die mathematischen Ansätze genügend allgemein und ihre Arbeitshypothesen eindeutig und widerspruchsfrei spezifizierbar sind. Außerdem sollte das Zeitreihenanalyseverfahren anhand objektiver Kriterien auf die Eigenart jeder Reihe abzustimmen sein. Schließlich muß das Verfahren natürlich brauchbare saisonbereinigte Werte ergeben.

Das Statistische Bundesamt verwendet das "Berliner Verfahren", das aus der Zusammenarbeit der Technischen Universität, Berlin, mit dem Deutschen Institut für Wirtschaftsforschung hervorgegangen¹⁾ und nachträglich noch an einigen Stellen abgewandelt und ergänzt worden ist²⁾. An einer Weiterentwicklung des Verfahrens, das in seiner derzeitigen Fassung noch nicht allen Erwartungen genügt, wird gearbeitet. So sind vor allem die Möglichkeiten des Berliner Verfahrens, auf die Eigenarten einzelner Zeitreihen näher einzugehen, indem geeignete Filter für bestimmte Reihen berechnet werden, in den zur Zeit verwendeten Programmen noch nicht ausgeschöpft. Das Amt wird Verbesserungen vornehmen, sobald hinreichende praktische Erfahrungen vorliegen.

Das Ziel des Verfahrens ist die Ausschaltung von Saisoneinflüssen, nicht so sehr das Herausarbeiten der glatten (Trend-Konjunktur-) Komponente. Nicht alle Zeitreihen sind für das Verfahren zur Errechnung saisonbereinigter Werte in gleicher Weise geeignet. So wird man z.B. bei Reihen, die heterogen zusammengesetzt sind und deren Komponenten stark unterschiedlichen "Saison- und Strukturentwicklungen" unterworfen sind, eine Saisonbewegung nur unbefriedigend feststellen und eliminieren können. Entsprechendes gilt, wenn saisonale Bewegungen durch starke und häufig auftretende Störfaktoren völlig zugedeckt werden. In solchen Fällen kann kein Verfahren der Zeitreihenanalyse eine sinnvolle Zerlegung der Reihe und damit eine befriedigende Saisonbereinigung liefern.

Alle derzeit gebräuchlichen Zeitreihenverfahren arbeiten mit gleitenden Durchschnitten. Das hat notwendigerweise die Konsequenz, daß am aktuellen Rande mehr oder weniger starke Instabilitäten auftreten können. Diese Eigenschaft ist allen derzeitigen Zeitreihenverfahren immanent, sie könnte nur behoben werden, wenn die letzten Schätzwerte künstlich stabilisiert würden; dies würde zu einer Verzerrung der entsprechenden Werte führen. Das Amt wird die durch Revision alter und Hinzufügen neuer Werte entstehenden rückwirkenden Korrekturen vollständig veröffentlichen, um dem Benutzer die volle Information zugänglich zu machen.

Verfahren zur Zerlegung von Zeitreihen sind keine Prognosemethoden. Die Ergebnisse einer Zeitreihenanalyse können nicht direkt zur Prognose verwendet werden, wohl aber als Ausgangsmaterial dafür dienen.

¹⁾ B. Nullau, S. Heiler, P. Wäsch, B. Meisner, D. Filip: Das "Berliner Verfahren". Ein Beitrag zur Zeitreihenanalyse. In: DIW-Beiträge zur Strukturforchung, Heft 7, Berlin 1969. Das Verfahren ist auch unter der Abkürzung "ASA III" bekannt.- ²⁾ M. Nourney: Methode der Zeitreihenanalyse, Wirtschaft und Statistik, Heft 1/1973.

E r l ä u t e r u n g e n

A. Berechnungsmethoden

Die Tabellen enthalten außer den Originalindizes für die letzten 13 Monate mit ihren Veränderungen gegenüber dem Vorjahr und dem Vormonat

- a) die saisonbereinigten Werte mit ihren Veränderungen gegenüber dem Vormonat;
- b) die saison- und arbeitstäglich bereinigten Werte und ihre Veränderungen gegenüber dem Vormonat und
- c) die glatte Komponente (Trend-Konjunktur-Komponente).

Das "Berliner Verfahren" (ASA III) geht von einer additiven Verknüpfung der einzelnen Komponenten in der Originalreihe aus:

$$(1) x_t = Y_t + S_t + R_t, \text{ wobei}$$

x_t die Originalwerte,

Y_t die glatte (Trend-Konjunktur-) Komponente,

S_t die Saisonkomponente (ggfs. einschl. arbeitstägl. Einflüsse) und

R_t die Restkomponente bedeuten.

Weil im Veröffentlichungsausdruck der Originalwert, der saisonbereinigte Wert ($SB_t = x_t - S_t = Y_t + R_t$) und die glatte Komponente explizit enthalten sind, lassen sich die fehlenden Komponenten über Gleichung (1) wie folgt errechnen:

$$(2) SB_t - Y_t = R_t,$$

$$(3) x_t - SB_t = S_t.$$

In Worten: Zieht man vom saisonbereinigten Wert die glatte Komponente ab, dann erhält man die Restkomponente. Der um den saisonbereinigten Wert verminderte Originalwert ergibt die Saisonkomponente.

Viele ökonomische Daten können von der unterschiedlichen Länge der Monate (gemessen z.B. in Arbeitstagen) beeinflusst werden. Die Veröffentlichung enthält in solchen Fällen in der Spalte "saison- und arbeitstäglich bereinigter Wert" eine Zeitreihe, aus der neben der Saisonkomponente auch der Einfluß der Arbeitstage schätzungsweise eliminiert ist. Sie besteht aus der glatten (Trend-Konjunktur-) Komponente und demjenigen Teil der Restkomponente, der nicht durch die Arbeitstage "erklärt" wird.

Am Ende der Zeitreihen können für die glatte (Trend-Konjunktur-) Komponente nur vorläufige Werte berechnet werden, die sich durch die erst in der Zukunft anfallenden Informationen z.T. noch erheblich ändern können. Die 12 letzten Werte der glatten Komponente werden deshalb in Klammern gesetzt bzw. gestrichelt gezeichnet.

Die Monate, in denen eine Zeitreihe Extremwerte aufweist, werden mit * gekennzeichnet.

B. Begriffserklärungen

Arbeitslose bzw. offene Stellen: Personen ohne Arbeitsverhältnis, die als Arbeitsuchende beim Arbeitsamt registriert sind bzw. zu besetzende Arbeitsplätze, die Arbeitgeber dem Arbeitsamt gemeldet haben.

Beschäftigte in Industrie und Bauhauptgewerbe: Tätige Inhaber und alle in einem arbeitsrechtlichen Verhältnis stehenden Betriebsangehörigen (Angestellte, Arbeiter, Lehrlinge).

Der Index der industriellen Nettoproduktion (einschl. Bauindustrie) auf Basis 1962 wird auf repräsentativer Grundlage unter Ausschaltung der Preisveränderungen berechnet, d.h., bei den Industriezweigen erfolgt die Fortschreibung im allgemeinen mit einer Auswahl von Erzeugnis-

sen, deren Entwicklung der jeweiligen Gesamtentwicklung entspricht (insgesamt 459 Reihen). Der Gewichtung der einzelnen Industriezweige liegen die Nettoproduktionswerte des Jahres 1962 zugrunde.

Nettoproduktionswert: Bruttoproduktionswert abzüglich der Kosten des von anderen Unternehmen stammenden Materialeinsatzes und abzüglich des Wertes der an andere Unternehmen vergebenen Lohnarbeiten. Der Nettoproduktionswert stellt annähernd die (Netto-)Leistung der Unternehmen (ihre "Wertschöpfung") dar.

Beim Produktionsindex für das Bauhauptgewerbe auf Basis 1962 wird der Nettoproduktionswert des Jahres 1962 mit geleisteten Arbeitsstunden und unter Anwendung eines Produktivitätsfaktors (Preisbereinigter Umsatz je geleistete Arbeitsstunde) fortgeschrieben. Der Gewichtung der Teilbereiche Hoch- und Tiefbau liegen die entsprechenden Nettoproduktionswerte des Jahres 1962 zugrunde.

Die Indices des Produktionsergebnisses je Beschäftigten, je Beschäftigtenstunde und je Arbeiter (Arbeitsproduktivität) zeigen die Entwicklung der Produktion (gemessen am Index der industriellen Nettoproduktion) im Verhältnis zum personellen Aufwand.

Lohnkosten: (Meßziffern der Löhne und Gehälter je Beschäftigten, je Beschäftigtenstunde, je Produkteinheit, je Umsatzeinheit): Entwicklung der Löhne und Gehälter (in Form von Meßzahlen) im Verhältnis zum personellen Aufwand (Meßzahl der Beschäftigten und der Beschäftigtenstunden), bzw. im Verhältnis zum Nettoproduktionsindex und zur Umsatzmeßzahl.

Index des Auftragseingangs: Wertindex in jeweiligen Preisen, Volumenindex in Preisen 1970 (jeweils Basis 1970 = 100); der Gewichtung werden die Auftragseingangsanteile im Basisjahr zugrunde gelegt. Als Auftragseingang gilt der Wert der in einem Berichtsmonat von anderen Firmen und sonstigen Kunden akzeptierten Bestellungen (ohne Mehrwertsteuer).

Umsätze der Industrie und des Bauhauptgewerbes: Wertindices in jeweiligen Preisen, Volumindices in Preisen von 1970 (jeweils Basis 1970 = 100); der Gewichtung werden die Umsatzanteile im Basisjahr zugrunde gelegt.

Umsatz der Industrie: Erlöse aus dem Verkauf eigener Erzeugnisse und Leistungen; sie resultieren aus den Rechnungsendwerten einschl. Verbrauchsteuern und Kosten für Fracht, Verpackung, Porto und Spesen (ohne Mehrwertsteuer).

Umsatz des Bauhauptgewerbes: Steuerbarer baugewerblicher Umsatz (die dem Finanzamt für die Umsatzsteuer zu meldenden steuerbaren Beträge für Bauleistungen im Bundesgebiet und die Umsätze in Zollausschlußgebieten (deutsche Freihäfen)).

Bautätigkeit: Erfassung der genehmigten Hochbauten anhand der erteilten Baugenehmigungen; Erfassung der fertiggestellten Hochbauten aufgrund der Feststellungen der Bauaufsichtsbehörden. Der **B a u v o r r a t** ist die behelfsmäßige Fortschreibung des Bauüberhangs am Jahresende mit Hilfe der genehmigten und fertiggestellten Bauvorhaben. Die **T i e f b a u - a u f t r ä g e** der öffentlichen Hand umfassen alle Aufträge mit einem Wert von über 25 000,-- DM in Gemeinden mit 5 000 und mehr Einwohnern.

Umsätze des Einzelhandels (in jeweiligen Preisen, in Preisen von 1962); Wert aller Lieferungen und Leistungen des Unternehmens einschl. Eigenverbrauch (einschl. Umsatz- bzw. Mehrwertsteuer).

Preisnachlässe, Rabatte, Boni, Skonti u.ä. sind abgesetzt.

Der Außenhandel (Spezialhandel) umfaßt

die unmittelbare **E i n f u h r** von Waren und die Einfuhr von ausländischen Waren aus Lager (Freihafenlager und Zollager - ausgenommen offene Zollager -) in den freien Verkehr, zur zollamtlich bewilligten aktiven Veredelung (Eigenveredelung und Lohnveredelung) und nach zollamtlich bewilligter passiver Veredelung;

die Ausfuhr von Waren aus dem freien Verkehr, nach zollamtlich bewilligter aktiver Veredelung (Eigenveredelung und Lohnveredelung) und zur zollamtlich bewilligten passiven Veredelung.

Die tatsächlichen Werte stellen den Grenzübergangswert, d.h. den Wert frei Grenze des Erhebungsgebietes dar (in der Einfuhr ohne die deutschen Eingangsangaben).

Das Volumen ist ein nachträglich berechneter Wert, der sich ergeben hätte, wenn die Durchschnittswerte (Preise) des Jahres 1962 in den nachgewiesenen Berichtszeiten unverändert geblieben wären.

Den Ländergruppierungen liegen Angaben nach Herstellungs- und Verbrauchsländern zugrunde. Die Zuordnung der Länder zu den einzelnen Gruppen ist aus der Fachserie G, Außenhandel, Reihe 1 ersichtlich.

Preisindices

Erzeugerpreise (industrielle und landwirtschaftliche Produkte): Überwiegend Preise der ersten Vermarktungsstufe (Frachtlagen gemäß jeweiligem Handelsbrauch) von Erzeugerfirmen, Marktverwaltungen, Preisnotierungskommissionen usw.

Gewichtung: Umsatzwerte der Industrie 1962 bzw. Verkaufserlöse der Landwirtschaft 1961/62 und 1962/63.

Einfuhr-, Ausfuhrpreise: Preise frei Grenze im Zeitpunkt des Geschäftsabschlusses, nicht im Zeitpunkt des Grenzüberganges; erfragt bei Importeuren bzw. Exporteuren.

Gewichtung: Einfuhr- bzw. Ausfuhrwerte 1962.

Lebenshaltungspreise, Einzelhandelsverkaufspreise: Außer Einzelhandelspreisen auch Preise für Waren und Leistungen des Handwerks, Gastgewerbepreise, Wohnungsmieten, Tarife und Gebühren, Eintrittspreise für öffentliche Veranstaltungen, Preise für Pauschalreisen, Versicherungsprämien usw.

Gewichtung: Ausgaben für die Lebenshaltung 1962 bzw. Umsatzstruktur des Einzelhandels 1962.

Zeichenerklärung

- = nichts vorhanden
- . = kein Nachweis vorhanden
- ... = Angaben fallen später an
- x = arbeitstägl. Bereinigung sachlich nicht sinnvoll
- * = Monate mit Extremwerten

Abkürzungen

- BESCH. = Beschäftigte
- GES. = Gesamt
- GRUNDST. = Grundstoff
- IIND. = Industrie
- INSG. = Insgesamt
- O.G.BREG. = Ohne Güter der Bundesregierung
- O.NUG. = Ohne Nahrungs- und Genußmittelindustrien
- VERARP. = Verarbeitende

Tabellen

1. BESCHAEFTIGUNG UND ARBEITSMARKT

1.1. GESAMTZAHLN (1 000)

JAHR	MONAT	ORIGINALWERT			SAISONBEREINIGTER WERT		SAISON- UND ARBEITSTÄGLICH BEREINIGTER WERT		GLATTE KOMPONENTE
		1 000	VERAENDERUNG VORJAHR	IN O/O GEGEN VORMONAT	1 000	VERAENDERUNG IN O/O GEGEN VORMONAT	1 000	VERAENDERUNG IN O/O GEGEN VORMONAT	1 000
ARBEITSLOSE INSGESAMT									
1972	JUL	197	+38,7	+ 3,7	252	+ 7,2	X	X	245
	AUG	198	+35,6	+ 0,5	251	- 0,4	X	X	(246)
	SEP	195	+32,7	- 1,5	238	- 5,2	X	X	(247)
	OKT	215	+26,5	+10,3	258	+ 8,4	X	X	(247)
	NOV	235	+13,0	+ 9,3	256	- 0,8	X	X	(248)
	DEZ	279	+ 3,3	+18,7	230	-10,2	X	X	(248)
1973	JAN	356	- 5,3	+27,6	231	+ 0,4	X	X	(248)
	FEB	347	- 6,0	- 2,5	228	- 1,3	X	X	(249)
	MAR	287	+ 7,1	-17,3	242	+ 6,1	X	X	(249)
	APR	241	+ 4,3	-16,0	260	+ 7,4	X	X	(250)
	MAI	211	+ 1,4	-12,4	250	- 3,8	X	X	(250)
	JUN	201	+ 5,8	- 4,7	246	- 1,6	X	X	(251)
	JUL	217	+10,2	+ 8,0	270	+ 9,8	X	X	(252)
ARBEITSLOSE, MAENNLICH									
1972	JUL	106	+53,6	+ 6,0	145	+ 8,2	X	X	139
	AUG	107	+50,7	+ 0,9	145	+ 0,0	X	X	(139)
	SEP	102	+43,7	- 4,7	133	- 8,3	X	X	(139)
	OKT	111	+33,7	+ 8,8	146	+ 9,8	X	X	(139)
	NOV	124	+13,8	+11,7	146	+ 0,0	X	X	(139)
	DEZ	159	+ 0,0	+28,2	124	-15,1	X	X	(139)
1973	JAN	223	- 9,7	+40,3	119	- 4,0	X	X	(139)
	FEB	219	-10,2	- 1,8	119	+ 0,0	X	X	(139)
	MAR	169	+ 9,0	-22,8	134	+12,6	X	X	(138)
	APR	128	+ 4,1	-24,3	147	+ 9,7	X	X	(138)
	MAI	105	- 2,8	-18,0	138	- 6,1	X	X	(137)
	JUN	100	+ 0,0	- 4,8	134	- 2,9	X	X	(137)
	JUL	111	+ 4,7	+11,0	150	+11,9	X	X	(137)
OFFENE STELLEN INSGESAMT									
1972	JUL	601	-15,4	+ 0,0	524	+ 0,0	X	X	547
	AUG	596	-14,0	- 0,8	535	+ 2,1	X	X	(550)
	SEP	594	- 7,9	- 0,3	555	+ 3,7	X	X	(553)
	OKT	558	- 2,1	- 6,1	565	+ 1,8	X	X	(558)
	NOV	512	+ 3,9	- 8,2	591	+ 4,6	X	X	(563)
	DEZ	478	+ 9,1	- 6,6	594	+ 0,5	X	X	(570)
1973	JAN	522	+13,2	+ 9,2	622	+ 4,7	X	X	(577)
	FEB	570	+13,5	+ 9,2	607	- 2,4	X	X	(585)
	MAR	603	+12,3	+ 5,8	600	- 1,2	X	X	(593)
	APR	622	+12,1	+ 3,2	600	+ 0,0	X	X	(602)
	MAI	653	+13,2	+ 5,0	605	+ 0,8	X	X	(612)
	JUN	674	+12,1	+ 3,2	602	- 0,5	X	X	(622)
	JUL	666	+10,8	- 1,2	593	- 1,5	X	X	(632)
OFFENE STELLEN, MAENNLICH									
1972	JUL	364	-17,6	+ 1,1	321	+ 0,9	X	X	337
	AUG	366	-15,3	+ 0,5	329	+ 2,5	X	X	(340)
	SEP	376	- 7,2	+ 2,7	348	+ 5,8	X	X	(344)
	OKT	360	+ 1,4	- 4,3	357	+ 2,6	X	X	(349)
	NOV	333	+ 9,5	- 7,5	376	+ 5,3	X	X	(355)
	DEZ	309	+17,0	- 7,2	381	+ 1,3	X	X	(361)
1973	JAN	336	+22,2	+ 8,7	403	+ 5,8	X	X	(368)
	FEB	369	+22,2	+ 9,8	393	- 2,5	X	X	(376)
	MAR	391	+20,3	+ 6,0	388	- 1,3	X	X	(384)
	APR	402	+20,4	+ 2,8	390	+ 0,5	X	X	(393)
	MAI	420	+22,1	+ 4,5	396	+ 1,5	X	X	(402)
	JUN	434	+20,6	+ 3,3	395	- 0,3	X	X	(411)
	JUL	434	+19,2	+ 0,0	393	- 0,5	X	X	(421)

1. BESCHAEFTIGUNG UND ARBEITSMARKT

1.2. BESCHAEFTIGTE IN DER INDUSTRIE UND IM BAUHAUPTGEWERBE (1970 = 100)

JAHR	MONAT	ORIGINALWERT			SAISONBEREINIGTER WERT		SAISON- UND ARBEITSTÄGLICH BEREINIGTER WERT		GLATTE KOMPONENTE
		INDEX	VERÄNDERUNG IN O/O GEGEN VORJAHR VORMONAT		INDEX	VERÄNDERUNG IN O/O GEGEN VORMONAT	INDEX	VERÄNDERUNG IN O/O GEGEN VORMONAT	INDEX
1972	JUN	GESAMTE INDUSTRIE (OHNE ENERGIE UND OHNE BAU)							
		96,7	- 2,4	+ 0,0	97,0	- 0,1	X	X	96,9
	JUL	96,7	- 2,5	+ 0,0	96,8	- 0,2	X	X	(96,8)
	AUG	97,0	- 2,4	+ 0,3	96,7	- 0,1	X	X	(96,7)
	SEP	97,1	- 2,5	+ 0,1	96,5	- 0,2	X	X	(96,6)
	OKT	97,1	- 2,0	+ 0,0	96,5	+ 0,0	X	X	(96,6)
	NOV	97,1	- 1,7	+ 0,0	96,6	+ 0,1	X	X	(96,6)
	DEZ	96,5	- 1,4	- 0,6	96,5	- 0,1	X	X	(96,7)
1973	JAN	96,5	- 0,8	+ 0,0	96,9	+ 0,4	X	X	(96,7)
	FEB	96,9	- 0,3	+ 0,4	97,1	+ 0,2	X	X	(96,9)
	MAR	97,0	- 0,2	+ 0,1	97,2	+ 0,1	X	X	(97,0)
	APR	97,0	+ 0,2	+ 0,0	97,3	+ 0,1	X	X	(97,3)
	MAI	97,1	+ 0,4	+ 0,1	97,6	+ 0,2	X	X	(97,5)
	JUN	97,1	+ 0,4	+ 0,0	97,5	- 0,1	X	X	(97,9)
1972	JUN	VERARBEITENDE INDUSTRIE							
		96,9	- 2,2	+ 0,0	97,2	- 0,1	X	X	97,1
	JUL	97,0	- 2,2	+ 0,1	97,0	- 0,2	X	X	(97,0)
	AUG	97,3	- 2,1	+ 0,3	97,0	+ 0,0	X	X	(97,0)
	SEP	97,4	- 2,2	+ 0,1	96,8	- 0,2	X	X	(96,9)
	OKT	97,4	- 1,8	+ 0,0	96,8	+ 0,0	X	X	(96,9)
	NOV	97,5	- 1,3	+ 0,1	97,0	+ 0,2	X	X	(97,0)
	DEZ	96,9	- 1,1	- 0,6	96,9	- 0,1	X	X	(97,0)
1973	JAN	96,9	- 0,4	+ 0,0	97,3	+ 0,4	X	X	(97,1)
	FEB	97,3	+ 0,0	+ 0,4	97,5	+ 0,2	X	X	(97,3)
	MAR	97,4	+ 0,1	+ 0,1	97,6	+ 0,1	X	X	(97,5)
	APR	97,5	+ 0,6	+ 0,1	97,8	+ 0,2	X	X	(97,7)
	MAI	97,5	+ 0,6	+ 0,0	98,0	+ 0,2	X	X	(98,0)
	JUN	97,6	+ 0,7	+ 0,1	98,0	+ 0,0	X	X	(98,4)
1972	JUN	GRUNDSTOFF- UND PRODUKTIONSGÜTERINDUSTRIEN							
		96,4	- 2,4	+ 0,2	96,3	- 0,1	X	X	96,2
	JUL	96,6	- 2,4	+ 0,2	96,1	- 0,2	X	X	(96,0)
	AUG	96,8	- 2,3	+ 0,2	95,9	- 0,2	X	X	(96,0)
	SEP	96,4	- 2,5	- 0,4	95,7	- 0,2	X	X	(95,9)
	OKT	96,3	- 2,0	- 0,1	95,7	+ 0,0	X	X	(95,8)
	NOV	96,3	- 1,5	+ 0,0	95,8	+ 0,1	X	X	(95,8)
	DEZ	95,6	- 1,2	- 0,7	95,9	+ 0,1	X	X	(95,8)
1973	JAN	95,0	- 0,7	- 0,6	96,1	+ 0,2	X	X	(95,9)
	FEB	95,5	- 0,4	+ 0,5	96,3	+ 0,2	X	X	(95,9)
	MAR	95,2	- 1,0	- 0,3	95,6	- 0,7	X	X	(96,0)
	APR*	96,2	+ 0,1	+ 1,1	96,6	+ 1,0	X	X	(96,2)
	MAI	96,4	+ 0,2	+ 0,2	96,6	+ 0,0	X	X	(96,3)
	JUN	96,7	+ 0,3	+ 0,3	96,5	- 0,1	X	X	(96,5)
1972	JUN	INVESTITIONSGÜTERINDUSTRIEN							
		97,1	- 2,8	- 0,1	97,4	- 0,1	X	X	97,3
	JUL	97,0	- 2,8	- 0,1	97,2	- 0,2	X	X	(97,2)
	AUG	97,2	- 2,7	+ 0,2	97,1	- 0,1	X	X	(97,2)
	SEP	97,5	- 2,6	+ 0,3	97,1	+ 0,0	X	X	(97,2)
	OKT	97,5	- 2,0	+ 0,0	97,1	+ 0,0	X	X	(97,2)
	NOV	97,8	- 1,4	+ 0,3	97,4	+ 0,3	X	X	(97,3)
	DEZ	97,4	- 1,0	- 0,4	97,4	+ 0,0	X	X	(97,4)
1973	JAN	97,7	- 0,2	+ 0,3	97,9	+ 0,5	X	X	(97,6)
	FEB	98,3	+ 0,5	+ 0,6	98,3	+ 0,4	X	X	(97,9)
	MAR	98,1	+ 0,5	- 0,2	98,2	- 0,1	X	X	(98,3)
	APR	98,6	+ 1,4	+ 0,5	98,8	+ 0,6	X	X	(98,7)
	MAI	98,8	+ 1,6	+ 0,2	99,2	+ 0,4	X	X	(99,2)
	JUN	98,9	+ 1,9	+ 0,1	99,3	+ 0,1	X	X	(99,8)
1972	JUN	VERBRAUCHSGÜTERINDUSTRIEN							
		96,8	- 1,0	- 0,1	97,3	- 0,1	X	X	97,2
	JUL	96,7	- 1,1	- 0,1	97,1	- 0,2	X	X	(97,1)
	AUG	97,1	- 1,1	+ 0,4	97,0	- 0,1	X	X	(97,1)
	SEP	97,3	- 1,2	+ 0,2	96,9	- 0,1	X	X	(97,1)
	OKT	97,4	- 1,1	+ 0,1	96,9	+ 0,0	X	X	(97,1)
	NOV	97,4	- 1,0	+ 0,0	96,9	+ 0,0	X	X	(97,1)
	DEZ	96,7	- 1,0	- 0,7	96,7	- 0,2	X	X	(97,1)
1973	JAN	96,8	- 0,7	+ 0,1	96,8	+ 0,1	X	X	(97,1)
	FEB	97,0	- 0,6	+ 0,2	96,9	+ 0,1	X	X	(97,2)
	MAR	98,1	+ 0,6	+ 1,1	97,8	+ 0,9	X	X	(97,2)
	APR*	96,5	- 0,7	- 1,6	96,5	- 1,3	X	X	(97,3)
	MAI*	96,2	- 0,7	- 0,3	96,7	+ 0,2	X	X	(97,4)
	JUN	95,9	- 0,9	- 0,3	96,7	+ 0,0	X	X	(97,5)
1972	JUN	NAHRUNGS- UND GENUSSMITTELINDUSTRIEN							
		98,0	- 1,2	+ 0,8	98,6	- 0,3	X	X	98,5
	JUL	99,1	- 1,4	+ 1,1	98,4	- 0,2	X	X	(98,4)
	AUG	99,8	- 1,6	+ 0,7	98,3	- 0,1	X	X	(98,3)
	SEP	99,9	- 2,2	+ 0,1	97,9	- 0,4	X	X	(98,2)
	OKT	99,9	- 2,0	+ 0,0	97,7	- 0,2	X	X	(98,1)
	NOV	99,4	- 2,0	- 0,5	97,9	+ 0,2	X	X	(98,1)
	DEZ	97,9	- 1,7	- 1,5	97,8	- 0,1	X	X	(98,0)
1973	JAN	97,3	- 0,7	- 0,6	98,4	+ 0,6	X	X	(98,0)
	FEB	97,3	- 0,4	+ 0,0	98,5	+ 0,1	X	X	(98,1)
	MAR	97,0	- 0,4	- 0,3	98,3	- 0,2	X	X	(98,2)
	APR	96,4	- 0,6	- 0,6	98,2	- 0,1	X	X	(98,3)
	MAI	96,6	- 0,6	+ 0,2	98,4	+ 0,2	X	X	(98,4)
	JUN	97,4	- 0,6	+ 0,8	98,1	- 0,3	X	X	(98,6)

1. BESCHAEFTIGUNG UND ARBEITSMARKT

1.2. BESCHAEFTIGTE IN DER INDUSTRIE UND IM BAUHAUPTGEWERBE (1970 = 100)

JAHR	MONAT	ORIGINALWERT			SAISONBEREINIGTER WERT		SAISON- UND ARBEITSTÄGLICH BEREINIGTER WERT		GLATTE KOMPONENTE
		INDEX	VERAENDERUNG VORJAHR	IN 0/0 GEGEN VORMONAT	INDEX	VERAENDERUNG IN 0/0 GEGEN VORMONAT	INDEX	VERAENDERUNG IN 0/0 GEGEN VORMONAT	INDEX
BAUHAUPTGEWERBE									
1972	JUN	101,0	- 2,3	+ 0,6	98,5	- 0,2	X	X	99,3
	JUL	101,1	- 2,6	+ 0,1	98,2	- 0,3	X	X	(99,2)
	AUG	101,6	- 2,6	+ 0,5	98,5	+ 0,3	X	X	(99,1)
	SEP	101,1	- 2,7	- 0,5	98,2	- 0,3	X	X	(99,1)
	OKT	101,4	- 1,4	+ 0,3	99,5	+ 1,3	X	X	(99,0)
	NOV	101,1	+ 0,1	- 0,3	100,0	+ 0,5	X	X	(99,0)
	DEZ	98,9	+ 0,8	- 2,2	100,9	+ 0,9	X	X	(99,0)
1973	JAN	94,6	+ 2,8	- 4,3	101,2	+ 0,3	X	X	(99,1)
	FEB	94,0	+ 0,6	- 0,6	100,8	- 0,4	X	X	(99,1)
	MAR	97,2	- 0,7	+ 3,4	99,5	- 1,3	X	X	(99,2)
	APR	99,2	- 0,4	+ 2,1	98,7	- 0,8	X	X	(99,4)
	MAI	100,1	- 0,3	+ 0,9	98,7	+ 0,0	X	X	(99,5)
	JUN	100,3	- 0,7	+ 0,2	98,0	- 0,7	X	X	(99,7)

2. PRODUKTION DER INDUSTRIE UND DES BAUHAUPTGEWERBES
2.1. INDEX DER INDUSTRIELLEN NETTOPRODUKTION (1962 = 100)

JAHR	MONAT	ORIGINALWERT			SAISONBEREINIGTER WERT		SAISON- UND ARBEITSTÄGLICH BEREINIGTER WERT		GLATTE KOMPONENTE
		INDEX	VERÄNDERUNG VORJAHR	IN O/O GEGEN VORMONAT	INDEX	VERÄNDERUNG IN O/O GEGEN VORMONAT	INDEX	VERÄNDERUNG IN O/O GEGEN VORMONAT	INDEX
GESAMTE INDUSTRIE									
1972	JUL	155,6	- 2,0	- 9,2	159,7	- 4,3	161,3	- 2,5	167,8
	AUG	155,7	+ 6,4	+ 0,1	169,9	+ 6,4	167,7	+ 4,0	(168,7)
	SEP	169,5	+ 0,4	+ 8,9	165,5	- 2,6	166,7	- 0,6	(169,5)
	OKT	184,2	+ 6,8	+ 8,7	171,7	+ 3,7	172,4	+ 3,4	(170,4)
	NOV	183,2	+ 8,0	- 0,5	174,8	+ 1,8	172,6	+ 0,1	(171,3)
	DEZ	167,4	+ 5,0	- 8,6	170,7	- 2,3	174,4	+ 1,0	(172,2)
1973	JAN	170,0	+11,9	+ 1,6	180,6	+ 5,8	179,2	+ 2,8	(173,1)
	FEB	169,1	+ 7,2	- 3,5	178,0	- 1,4	178,0	- 0,7	(174,0)
	MAR	185,4	+ 6,3	+ 9,6	178,6	+ 0,3	179,6	+ 0,5	(174,9)
	APR	174,8	+ 7,5	- 5,7	172,5	- 3,4	173,0	- 3,7	(175,8)
	MAI	185,6	+11,3	+ 6,2	187,1	+ 8,5	184,7	+ 6,8	(176,6)
	JUN	175,5	+ 2,4	- 5,4	172,9	- 7,6	174,5	- 5,5	(177,5)
	JUL	166,5	+ 7,0	- 5,1	171,7	- 0,7	172,7	- 1,0	(178,3)
INDUSTRIE (OHNE BAU)									
1972	JUL	155,3	- 2,0	- 9,3	160,6	- 4,2	162,1	- 2,5	168,5
	AUG	155,2	+ 6,4	- 0,1	170,7	+ 6,3	168,6	+ 4,0	(169,3)
	SEP	169,4	+ 0,4	+ 9,1	166,3	- 2,6	167,4	- 0,7	(170,2)
	OKT	184,4	+ 6,7	+ 8,9	172,3	+ 3,6	173,0	+ 3,3	(171,1)
	NOV	184,0	+ 7,8	- 0,2	175,5	+ 1,9	173,4	+ 0,2	(172,1)
	DEZ	169,1	+ 5,0	- 8,1	171,6	- 2,2	175,3	+ 1,1	(173,0)
1973	JAN	172,7	+11,6	+ 2,1	181,1	+ 5,5	179,6	+ 2,5	(174,0)
	FEB	171,8	+ 7,2	- 0,5	178,7	- 1,3	178,7	- 0,5	(175,0)
	MAR	187,6	+ 7,0	+ 9,2	179,7	+ 0,6	180,8	+ 1,2	(176,0)
	APR	175,9	+ 8,0	- 6,2	173,9	- 3,2	174,4	- 3,5	(177,0)
	MAI	186,1	+11,8	+ 5,8	188,5	+ 8,4	186,1	+ 6,7	(178,0)
	JUN	175,9	+ 2,7	- 5,5	174,3	- 7,5	175,8	- 5,5	(179,0)
	JUL	166,9	+ 7,5	- 5,1	173,3	- 0,6	174,3	- 0,9	(180,0)
INDUSTRIE (OHNE ENERGIE UND OHNE BAU)									
1972	JUL	153,7	- 2,5	- 9,6	157,7	- 4,4	159,3	- 2,6	165,5
	AUG	153,2	+ 6,1	- 0,3	167,8	+ 6,4	165,6	+ 4,0	(166,3)
	SEP	167,2	- 0,3	+ 9,1	163,0	- 2,9	164,1	- 0,5	(167,2)
	OKT	181,6	+ 6,2	+ 8,6	169,2	+ 3,8	169,8	+ 3,5	(168,0)
	NOV	180,5	+ 7,4	- 0,6	172,3	+ 1,8	170,2	+ 0,2	(168,9)
	DEZ	164,0	+ 4,1	- 9,1	168,0	- 2,5	171,9	+ 1,0	(169,8)
1973	JAN	167,2	+11,7	+ 2,0	177,7	+ 5,8	176,2	+ 2,5	(170,8)
	FEB	167,7	+ 7,4	+ 0,3	175,7	- 1,1	175,7	- 0,3	(171,7)
	MAR	183,6	+ 6,7	+ 9,5	176,4	+ 0,4	177,5	+ 1,0	(172,7)
	APR	172,3	+ 7,6	- 6,2	170,2	- 3,5	170,8	- 3,8	(173,7)
	MAI	183,7	+11,7	+ 6,6	185,4	+ 8,9	183,0	+ 7,1	(174,6)
	JUN	174,1	+ 2,4	- 5,2	171,0	- 7,8	172,5	- 5,7	(175,6)
	JUL	164,6	+ 7,1	- 5,5	169,8	- 0,7	170,7	- 1,0	(176,6)
BERGBAU									
1972	JUL	83,1	-12,2	- 7,0	87,5	- 5,8	88,8	- 2,2	92,9
	AUG	87,3	- 6,6	+ 5,1	92,7	+ 5,9	91,7	+ 3,3	(92,6)
	SEP	90,0	- 8,8	+ 3,1	91,1	- 1,7	91,2	- 0,5	(92,4)
	OKT	96,5	- 4,4	+ 7,2	92,5	+ 1,5	93,2	+ 2,2	(92,2)
	NOV	98,1	- 4,9	+ 1,7	93,4	+ 1,0	92,3	- 1,0	(92,1)
	DEZ	97,0	- 7,5	- 1,1	91,7	- 1,8	91,5	- 0,5	(92,1)
1973	JAN	101,4	+ 3,6	+ 4,5	95,5	+ 4,1	94,6	+ 3,4	(92,1)
	FEB	94,0	+ 0,8	- 7,3	95,0	- 0,5	95,0	+ 0,4	(92,2)
	MAR	99,5	+ 4,3	+ 5,9	97,9	+ 3,1	98,5	+ 3,7	(92,4)
	APR	88,1	- 1,0	-11,5	90,0	- 8,1	91,1	- 7,5	(92,7)
	MAI	92,0	+ 1,3	+ 4,4	97,2	+ 8,0	95,9	+ 5,3	(93,1)
	JUN	82,7	- 7,5	-10,1	87,7	- 9,8	88,5	- 7,7	(93,6)
	JUL	84,9	+ 2,2	+ 2,7	89,8	+ 2,4	90,3	+ 2,0	(94,2)
ÖFFENTLICHE ENERGIEWIRTSCHAFT									
1972	JUL	190,3	+ 7,2	- 2,7	222,7	- 0,8	222,3	- 1,3	233,4
	AUG	200,3	+14,1	+ 5,3	233,5	+ 4,8	233,2	+ 4,5	(235,5)
	SEP	217,6	+12,5	+ 8,6	236,8	+ 1,4	238,6	+ 2,3	(237,6)
	OKT	245,9	+15,8	+13,0	240,3	+ 1,5	242,6	+ 1,7	(239,6)
	NOV	261,7	+14,3	+ 6,4	244,8	+ 1,9	242,9	+ 0,1	(241,6)
	DEZ	281,4	+17,5	+ 7,5	250,4	+ 2,3	242,6	- 0,1	(243,4)
1973	JAN	291,2	+ 9,8	+ 3,5	252,8	+ 1,0	252,0	+ 3,9	(245,2)
	FEB	262,4	+ 6,8	- 9,9	246,5	- 2,5	246,5	- 2,2	(246,8)
	MAR	274,5	+11,6	+ 4,6	256,1	+ 3,9	255,5	+ 3,7	(248,4)
	APR	253,9	+13,9	- 7,5	253,9	- 0,9	253,0	- 1,0	(249,8)
	MAI	237,4	+11,1	- 6,5	254,3	+ 0,2	253,5	+ 0,2	(251,2)
	JUN	214,9	+ 9,9	- 9,5	245,6	- 3,4	247,9	- 2,2	(252,4)
	JUL	217,0	+14,0	+ 1,0	249,4	+ 1,5	250,8	+ 1,2	(253,5)
VERARBEITENDE INDUSTRIE									
1972	JUL	158,6	- 2,1	- 9,7	162,6	- 4,4	164,1	- 2,7	170,6
	AUG	157,8	+ 6,7	- 0,5	173,0	+ 6,4	170,7	+ 4,0	(171,5)
	SEP	172,5	+ 0,0	+ 9,3	168,0	- 2,9	169,2	- 0,5	(172,4)
	OKT	187,6	+ 6,7	+ 8,8	174,6	+ 3,9	175,2	+ 3,5	(173,3)
	NOV	186,2	+ 7,9	- 0,7	177,8	+ 1,8	175,6	+ 0,2	(174,3)
	DEZ	168,7	+ 4,7	- 9,4	173,3	- 2,5	177,4	+ 1,0	(175,3)
1973	JAN	171,8	+12,1	+ 1,8	183,4	+ 5,8	181,9	+ 2,5	(176,2)
	FEB	172,8	+ 7,6	+ 0,4	181,2	- 1,2	181,2	- 0,4	(177,2)
	MAR	189,5	+ 6,8	+ 9,7	182,2	+ 0,6	183,2	+ 1,1	(178,3)
	APR	178,1	+ 7,9	- 6,0	175,8	- 3,5	176,4	- 3,7	(179,3)
	MAI	190,1	+12,2	+ 6,7	191,5	+ 8,9	189,0	+ 7,1	(180,3)
	JUN	180,5	+ 2,7	- 5,0	176,8	- 7,7	178,4	- 5,6	(181,3)
	JUL	170,1	+ 7,3	- 5,8	175,3	- 0,8	176,3	- 1,2	(182,3)

2. PRODUKTION DER INDUSTRIE UND DES BAUHAUPTGEWERBES
2.1. INDEX DER INDUSTRIELLEN NETTOPRODUKTION (1962 = 100)

JAHR	MONAT	ORIGINALWERT			SAISONBEREINIGTER WERT		SAISON- UND ARBEITSTÄGLICH BEREINIGTER WERT		GLATTE KOMPONENTE
		INDEX	VERÄNDERUNG IN O/O GEGEN VORJAHR VORMONAT		INDEX	VERÄNDERUNG IN O/O GEGEN VORMONAT	INDEX	VERÄNDERUNG IN O/O GEGEN VORMONAT	INDEX
GRUNDSTOFF- UND PRODUKTIONSGÜTERINDUSTRIEN									
1972	JUL	190,1	+ 1,3	- 4,9	185,4	- 3,2	186,8	- 1,6	193,0
	AUG	191,7	+ 6,1	+ 0,8	193,5	+ 4,4	191,9	+ 2,7	(194,5)
	SEP	197,3	+ 4,3	+ 2,9	193,5	+ 0,0	194,0	+ 1,1	(196,1)
	OKT	208,4	+ 9,5	+ 5,6	199,5	+ 3,1	200,6	+ 3,4	(197,7)
	NOV	203,5	+10,4	- 2,4	203,0	+ 1,8	201,0	+ 0,2	(199,3)
	DEZ	187,7	+ 8,3	- 7,8	200,5	- 1,2	202,6	+ 0,8	(201,0)
1973	JAN	196,1	+16,3	+ 4,5	210,7	+ 5,1	209,3	+ 3,3	(202,8)
	FEB	194,4	+11,1	- 0,9	207,9	- 1,3	207,9	- 0,7	(204,6)
	MAR	217,0	+10,3	+11,6	211,6	+ 1,8	213,0	+ 2,5	(206,4)
	APR	208,4	+10,4	- 4,0	204,7	- 3,3	204,9	- 3,8	(208,3)
	MAI	221,7	+14,7	+ 6,4	219,0	+ 7,0	216,9	+ 5,9	(210,1)
	JUN	214,0	+ 7,0	- 3,5	207,5	- 5,3	208,5	- 3,9	(212,1)
	JUL	211,0	+11,0	- 1,4	207,4	+ 0,0	208,7	+ 0,1	(214,0)
INVESTITIONSGÜTERINDUSTRIEN									
1972	JUL	145,4	- 7,1	-15,5	153,3	- 5,6	154,5	- 4,8	163,4
	AUG	139,0	+ 7,9	- 4,4	167,6	+ 9,3	164,9	+ 6,7	(164,3)
	SEP	163,5	- 3,5	+17,6	159,1	- 5,1	161,2	- 2,2	(165,2)
	OKT	178,1	+ 5,3	+ 8,9	166,5	+ 4,7	167,6	+ 4,0	(166,1)
	NOV	180,5	+ 9,4	+ 1,3	171,6	+ 3,1	168,8	+ 0,7	(167,1)
	DEZ	167,2	+ 8,9	- 7,4	168,1	- 2,0	171,2	+ 1,4	(168,0)
1973	JAN	166,3	+12,1	- 0,5	177,2	+ 5,4	176,0	+ 2,8	(168,9)
	FEB	170,2	+ 7,4	+ 2,3	174,7	- 1,4	174,7	- 0,7	(169,8)
	MAR	185,1	+ 6,7	+ 8,8	174,7	+ 0,0	174,9	+ 0,1	(170,6)
	APR	172,0	+ 8,5	- 7,1	168,2	- 3,7	168,6	- 3,6	(171,4)
	MAI	184,6	+13,3	+ 7,3	185,7	+10,4	182,9	+ 8,5	(172,1)
	JUN	175,5	+ 2,0	- 4,9	168,2	- 9,4	170,6	- 6,7	(172,7)
JUL	155,1	+ 6,7	-11,6	164,5	- 2,2	165,9	- 2,8	(173,3)	
VERBRAUCHSGÜTERINDUSTRIEN									
1972	JUL	146,0	+ 1,6	-10,7	157,7	- 4,8	159,5	- 2,0	164,8
	AUG	148,9	+ 8,4	+ 2,0	166,9	+ 5,8	164,9	+ 3,4	(165,4)
	SEP	170,6	+ 2,5	+14,6	162,6	- 2,6	163,8	- 0,7	(166,0)
	OKT	183,6	+ 7,1	+ 7,6	167,5	+ 3,0	167,6	+ 2,3	(166,5)
	NOV	180,0	+ 5,3	- 2,0	168,4	+ 0,5	166,7	- 0,5	(167,0)
	DEZ	161,2	+ 1,2	-10,4	164,3	- 2,4	168,7	+ 1,2	(167,5)
1973	JAN	165,5	+ 7,9	+ 2,7	173,3	+ 5,5	171,7	+ 1,8	(167,9)
	FEB	169,1	+ 6,3	+ 2,2	173,4	+ 0,1	173,4	+ 1,0	(168,3)
	MAR	182,8	+ 4,6	+ 8,1	172,6	- 0,5	174,1	+ 0,4	(168,7)
	APR	168,2	+ 4,8	- 8,0	165,2	- 4,3	165,9	- 4,7	(169,0)
	MAI	175,9	+ 9,7	+ 4,6	181,0	+ 9,6	178,3	+ 7,5	(169,3)
	JUN	160,5	- 1,8	- 8,8	164,6	- 9,1	166,2	- 6,8	(169,5)
JUL	149,7	+ 2,5	- 6,7	162,6	- 1,2	163,2	- 1,8	(169,7)	
NAHRUNGS- UND GENUSSMITTELINDUSTRIEN									
1972	JUL	143,7	- 1,9	- 3,8	144,1	- 4,0	147,0	- 0,3	148,5
	AUG	148,8	+ 2,3	+ 3,5	151,3	+ 5,0	147,9	+ 0,6	(148,4)
	SEP	145,2	- 4,5	- 2,4	143,2	- 5,4	144,0	- 2,6	(148,4)
	OKT	173,6	+ 2,8	+19,6	151,3	+ 5,7	150,2	+ 4,3	(148,5)
	NOV	172,3	+ 1,4	- 0,7	152,4	+ 0,7	150,8	+ 0,4	(148,6)
	DEZ	140,1	-11,9	-18,7	138,4	- 9,2	150,1	- 0,5	(148,8)
1973	JAN	141,6	+ 6,9	+ 1,1	153,7	+11,1	151,6	+ 1,0	(149,2)
	FEB	136,1	- 0,3	- 3,9	150,4	- 2,1	150,4	- 0,8	(149,7)
	MAR	148,6	- 0,1	+ 9,2	150,3	- 0,1	152,4	+ 1,3	(150,3)
	APR	141,3	+ 3,4	- 4,9	147,3	- 2,0	149,5	- 1,9	(151,1)
	MAI	154,5	+ 4,6	+ 9,3	161,5	+ 9,6	156,0	+ 6,4	(152,1)
	JUN	147,8	- 1,0	- 4,3	149,3	- 7,6	150,6	- 5,3	(153,4)
JUL	151,2	+ 5,2	+ 2,3	152,5	+ 2,1	151,7	+ 0,7	(154,8)	
BAUINDUSTRIE									
1972	JUL	163,7	- 0,5	- 6,0	143,4	- 4,1	147,9	+ 0,4	154,4
	AUG	165,9	+ 5,1	+ 1,3	151,0	+ 5,3	145,7	- 1,5	(154,8)
	SEP	171,3	- 0,2	+ 3,3	149,5	- 1,0	154,0	+ 5,7	(154,9)
	OKT	178,9	+ 8,5	+ 4,4	154,8	+ 3,5	156,2	+ 1,4	(154,9)
	NOV	165,4	+11,4	- 7,5	158,4	+ 2,3	153,1	- 2,0	(154,6)
	DEZ	130,5	+ 5,0	-21,1	153,3	- 3,2	157,0	+ 2,5	(154,1)
1973	JAN	113,5	+25,1	-13,0	168,0	+ 9,6	167,3	+ 6,6	(153,4)
	FEB	111,1	+ 3,6	- 2,1	163,0	- 3,0	163,0	- 2,6	(152,4)
	MAR	138,6	- 9,9	+24,8	154,9	- 5,0	153,9	- 5,6	(151,2)
	APR	151,2	- 3,8	+ 9,1	142,9	- 7,7	144,3	- 6,2	(149,6)
	MAI	175,5	+ 2,5	+16,1	157,9	+10,5	154,5	+ 7,1	(147,8)
	JUN	166,5	- 4,4	- 5,1	141,6	-10,3	145,8	- 5,6	(145,7)
JUL	158,6	- 3,1	- 4,7	139,2	- 1,7	140,4	- 3,7	(143,2)	
EISENSCHAFFENDE INDUSTRIE									
1972	JUL	139,5	+ 0,2	- 5,2	133,0	- 4,7	134,8	- 3,5	141,8
	AUG	151,5	+11,5	+ 8,6	145,9	+ 9,7	143,5	+ 6,5	(143,9)
	SEP	146,0	+ 8,7	- 3,6	143,3	- 1,8	143,2	- 0,2	(146,0)
	OKT	150,1	+19,7	+ 2,8	150,3	+ 4,9	152,5	+ 6,5	(147,9)
	NOV	145,7	+23,0	- 2,9	153,7	+ 2,3	151,5	- 0,7	(149,7)
	DEZ	134,2	+26,6	- 7,9	152,9	- 0,5	155,0	+ 2,3	(151,4)
1973	JAN	153,4	+28,8	+14,3	157,4	+ 2,9	155,9	+ 0,6	(152,8)
	FEB	150,1	+15,6	- 2,2	154,0	- 2,2	154,0	- 1,2	(153,9)
	MAR	168,5	+16,9	+12,3	159,2	+ 3,4	159,9	+ 3,8	(154,8)
	APR	149,4	+12,6	-11,3	149,1	- 6,3	151,1	- 5,5	(155,3)
	MAI	168,5	+19,4	+12,8	168,5	+13,0	164,2	+ 8,7	(155,4)
	JUN	150,1	+ 2,0	-10,9	145,8	-13,5	146,9	-10,5	(155,1)
JUL	160,9	+15,3	+ 7,2	154,4	+ 5,9	156,3	+ 6,4	(154,3)	

2. PRODUKTION DER INDUSTRIE UND DES BAUHAUPTGEWERBES

2.1. INDEX DER INDUSTRIELLEN NETTOPRODUKTION (1962 = 100)

JAHR	MONAT	ORIGINALWERT			SAISONBEREINIGTER WERT		SAISON- UND ARBEITSTÄGLICH BEREINIGTER WERT		GLATTE KOMPONENTE
		INDEX	VERÄNDERUNG IN O/O GEGEN VORJAHR	VERÄNDERUNG IN O/O GEGEN VORMONAT	INDEX	VERÄNDERUNG IN O/O GEGEN VORMONAT	INDEX	VERÄNDERUNG IN O/O GEGEN VORMONAT	
CHEMISCHE INDUSTRIE (EINSCHL. KOHLENWERTSTOFFINDUSTRIE)									
1972	JUL	259,0	+ 4,8	- 3,8	257,0	- 2,1	257,4	- 0,5	264,2
	AUG	252,7	+ 4,0	- 2,4	260,3	+ 1,3	260,4	+ 1,2	(266,2)
	SEP	261,7	+ 4,8	+ 3,6	265,3	+ 1,9	267,1	+ 2,6	(268,3)
	OKT	278,3	+ 9,1	+ 6,3	272,5	+ 2,7	273,0	+ 2,2	(270,7)
	NOV	279,8	+10,5	+ 0,5	279,5	+ 2,6	277,7	+ 1,7	(273,4)
	DEZ	269,4	+ 9,3	- 3,7	279,0	- 0,2	277,1	- 0,2	(276,3)
1973	JAN	286,8	+16,0	+ 6,5	291,9	+ 4,6	290,6	+ 4,9	(279,6)
	FEB	281,9	+12,9	- 1,7	289,6	- 0,8	289,6	- 0,3	(283,1)
	MAR*	309,8	+14,8	+ 9,9	308,9	+ 6,7	311,6	+ 7,6	(287,1)
	APR	302,2	+16,4	- 2,5	292,2	- 5,4	290,4	- 6,8	(291,5)
	MAI	307,8	+16,9	+ 1,9	303,2	+ 3,8	302,9	+ 4,3	(296,3)
	JUN	303,6	+12,8	- 1,4	298,9	- 1,4	301,2	- 0,6	(301,5)
	JUL	300,4	+16,0	- 1,1	300,2	+ 0,4	300,8	- 0,1	(307,3)
MASCHINENBAU									
1972	JUL	125,7	- 6,8	- 9,8	127,6	- 3,0	127,7	- 3,1	131,5
	AUG	119,8	+ 0,3	- 4,7	135,9	+ 6,5	134,7	+ 5,5	(131,7)
	SEP	129,6	- 7,6	+ 8,2	128,2	- 5,7	129,4	- 3,9	(131,9)
	OKT	137,0	- 0,4	+ 5,7	132,4	+ 3,3	132,8	+ 2,6	(132,2)
	NOV	138,9	+ 3,9	+ 1,4	135,9	+ 2,6	134,1	+ 1,0	(132,5)
	DEZ	146,8	- 0,5	+ 5,7	131,7	- 3,1	134,6	+ 0,4	(132,9)
1973	JAN	127,4	+ 3,8	-13,2	137,4	+ 4,3	136,4	+ 1,3	(133,4)
	FEB	126,2	+ 2,2	- 0,9	135,6	- 1,3	135,6	- 0,6	(134,0)
	MAR	138,6	+ 0,4	+ 9,8	133,8	- 1,3	134,5	- 0,8	(134,6)
	APR	134,8	+ 7,0	- 2,7	134,6	+ 0,6	133,9	- 0,4	(135,3)
	MAI	141,6	+ 9,3	+ 5,0	143,8	+ 6,8	142,8	+ 6,6	(136,0)
	JUN	141,6	+ 1,6	+ 0,0	134,9	- 6,2	136,3	- 4,6	(136,8)
	JUL	129,2	+ 2,8	- 8,8	132,2	- 2,0	132,8	- 2,6	(137,7)
STRASSENFAHRZEUGBAU									
1972	JUL	143,5	-24,2	-28,1	164,8	- 9,0	167,5	- 7,3	186,0
	AUG	142,5	+18,4	- 0,7	195,0	+18,3	189,2	+13,0	(187,0)
	SEP	187,3	- 7,1	+31,4	179,9	- 7,7	181,6	- 4,0	(188,0)
	OKT	203,5	+ 1,4	+ 8,6	187,1	+ 4,0	190,3	+ 4,8	(189,0)
	NOV	210,6	+13,4	+ 3,5	200,5	+ 7,2	193,9	+ 1,9	(190,0)
	DEZ	167,2	+39,6	-20,6	185,4	- 7,5	191,4	- 1,3	(191,0)
1973	JAN	203,3	+21,4	+21,6	211,3	+14,0	208,5	+ 8,9	(192,0)
	FEB	204,2	+ 7,5	+ 0,4	202,2	- 4,3	202,2	- 3,0	(192,8)
	MAR	227,9	+11,7	+11,6	208,4	+ 3,1	207,8	+ 2,8	(193,7)
	APR	202,3	+ 9,9	-11,2	191,2	- 8,3	193,5	- 6,9	(194,4)
	MAI	225,6	+17,7	+11,5	220,3	+15,2	215,8	+11,5	(195,0)
	JUN	199,8	+ 0,1	-11,4	186,2	-15,5	189,4	-12,2	(195,5)
	JUL	150,6	+ 4,9	-24,6	175,5	- 5,7	178,7	- 5,6	(195,8)
ELEKTROTECHNISCHE INDUSTRIE									
1972	JUL	187,9	+ 4,3	-13,0	195,6	- 5,9	198,0	- 2,9	206,3
	AUG	168,6	+14,8	-10,3	207,7	+ 6,2	204,9	+ 3,5	(208,2)
	SEP	208,9	+ 3,3	+23,9	202,4	- 2,6	204,6	- 0,1	(210,1)
	OKT	231,4	+13,7	+10,8	214,3	+ 5,9	215,0	+ 5,1	(211,9)
	NOV	235,4	+15,1	+ 1,7	219,1	+ 2,2	215,9	+ 0,4	(213,8)
	DEZ	214,2	+ 9,3	- 9,0	213,1	- 2,7	217,7	+ 0,8	(215,6)
1973	JAN	206,9	+15,3	- 3,4	224,3	+ 5,3	222,6	+ 2,3	(217,3)
	FEB	220,3	+ 9,7	+ 6,5	222,0	- 1,0	222,0	- 0,3	(219,0)
	MAR	239,3	+11,3	+ 8,6	225,8	+ 1,7	227,6	+ 2,5	(220,6)
	APR	221,8	+12,2	- 7,3	218,8	- 3,1	218,2	- 4,1	(222,1)
	MAI	233,9	+15,2	+ 5,5	237,3	+ 8,5	234,9	+ 7,7	(223,4)
	JUN	225,0	+ 4,1	- 3,8	219,0	- 7,7	221,4	- 5,7	(224,7)
	JUL	210,6	+12,1	- 6,4	219,1	+ 0,0	220,3	- 0,5	(225,8)
EISEN-, BLECH- UND METALLWARENINDUSTRIE									
1972	JUL	146,8	- 5,3	-18,8	160,3	- 7,0	163,2	- 4,6	174,6
	AUG	161,1	+ 6,3	+ 9,7	179,6	+12,0	175,8	+ 7,7	(175,1)
	SEP	171,7	- 2,4	+ 6,6	168,4	- 6,2	170,5	- 3,0	(175,6)
	OKT	189,8	+ 5,6	+10,5	177,5	+ 5,4	178,8	+ 4,9	(176,2)
	NOV	190,1	+ 7,5	+ 0,2	181,1	+ 2,0	177,8	- 0,6	(176,8)
	DEZ	163,6	+ 2,7	-13,9	174,7	- 3,5	180,6	+ 1,6	(177,4)
1973	JAN	177,3	+ 9,1	+ 8,4	186,3	+ 6,6	183,9	+ 1,8	(178,1)
	FEB	180,4	+ 6,5	+ 1,7	185,8	- 0,3	185,8	+ 1,0	(178,8)
	MAR	198,2	+ 2,1	+ 9,9	184,5	- 0,7	186,2	+ 0,2	(179,6)
	APR	181,6	+ 3,8	- 8,4	175,9	- 4,7	177,7	- 4,6	(180,5)
	MAI	195,5	+ 9,8	+ 7,7	196,6	+11,8	191,9	+ 8,0	(181,5)
	JUN	182,7	+ 1,1	- 6,5	176,8	-10,1	179,5	- 6,5	(182,5)
	JUL	160,8	+ 9,5	-12,0	175,9	- 0,5	177,6	- 1,1	(183,6)
TEXTILINDUSTRIE									
1972	JUL	118,8	- 2,9	-19,7	136,0	- 4,6	137,6	- 1,6	144,3
	AUG	112,4	+ 2,3	- 5,4	143,5	+ 5,5	141,5	+ 2,8	(144,5)
	SEP	145,1	- 0,2	+29,1	141,2	- 1,6	142,2	+ 0,5	(144,7)
	OKT	160,1	+ 5,6	+13,3	146,6	+ 3,8	146,8	+ 3,2	(144,8)
	NOV	158,7	+ 4,3	- 0,9	147,6	+ 0,7	145,9	- 0,6	(144,8)
	DEZ	136,0	- 3,5	-14,3	141,2	- 4,3	145,8	- 0,1	(144,9)
1973	JAN	151,6	+ 6,1	+11,5	151,9	+ 7,6	149,8	+ 2,7	(144,8)
	FEB	153,1	+ 4,1	+ 1,0	151,2	- 0,5	151,2	+ 0,5	(144,8)
	MAR	160,6	+ 4,5	+ 4,9	150,4	- 0,5	152,3	+ 0,7	(144,7)
	APR	150,3	+ 4,7	- 6,4	144,8	- 3,7	144,7	- 5,0	(144,5)
	MAI	156,9	+ 8,5	+ 4,4	158,0	+ 9,1	155,5	+ 7,5	(144,3)
	JUN	142,4	- 3,8	- 9,2	139,4	-11,8	141,1	- 9,3	(144,1)
	JUL	110,4	- 7,1	-22,5	130,2	- 6,6	131,1	- 7,1	(143,8)

2. PRODUKTION DER INDUSTRIE UND DES BAUHAUPTGEWERBES
2.1. INDEX DER INDUSTRIELLEN NETTOPRODUKTION (1962 = 100)

JAHR	MONAT	ORIGINALWERT			SAISONBEREINIGTER WERT		SAISON- UND ARBEITSTÄGLICH BEREINIGTER WERT		GLATTE KOMPONENTE
		INDEX	VERAENDERUNG VORJAHR	IN O/O GEGEN VORMONAT	INDEX	VERAENDERUNG IN O/O GEGEN VORMONAT	INDEX	VERAENDERUNG IN O/O GEGEN VORMONAT	INDEX
BEKLEIDUNGSINDUSTRIE									
1972	JUL	115,9	+ 5,1	- 2,6	135,0	- 3,4	135,9	- 1,4	138,8
	AUG	132,6	+ 8,0	+14,4	141,2	+ 4,6	139,9	+ 2,9	(138,6)
	SEP	150,9	- 2,3	+13,8	133,3	- 5,6	135,8	- 2,9	(138,3)
	OKT	159,9	+ 5,8	+ 6,0	141,2	+ 5,9	140,7	+ 3,6	(137,9)
	NOV	139,4	+ 0,4	-12,8	137,4	- 2,7	136,1	- 3,3	(137,3)
	DEZ	109,8	- 1,1	-21,2	135,2	- 1,6	138,6	+ 1,8	(136,6)
1973	JAN	136,7	+ 0,7	+24,5	140,5	+ 3,9	139,3	+ 0,5	(135,8)
	FEB	148,4	+ 1,0	+ 8,6	142,6	+ 1,5	142,6	+ 2,4	(134,8)
	MAR	158,8	- 6,2	+ 7,0	133,9	- 6,1	135,2	- 5,2	(133,7)
	APR	137,6	- 3,4	-13,4	126,7	- 5,4	126,6	- 6,4	(132,4)
	MAI	135,1	+ 3,1	- 1,8	142,1	+12,2	139,7	+10,3	(131,0)
	JUN	102,3	-14,0	-24,3	125,0	-12,0	127,7	- 8,6	(129,5)
	JUL	102,5	-11,6	+ 3,2	122,8	- 1,8	122,9	- 3,8	(127,7)
ERNAHRUNGSINDUSTRIE									
1972	JUL	141,1	- 1,8	- 1,3	143,6	- 2,4	146,4	+ 1,8	148,6
	AUG	147,2	+ 3,9	+ 4,3	152,3	+ 6,1	149,6	+ 2,2	(148,8)
	SEP	147,4	- 0,7	+ 0,1	145,6	- 4,4	146,3	- 2,2	(149,0)
	OKT	180,9	+ 4,8	+22,7	154,0	+ 5,8	152,7	+ 4,4	(149,2)
	NOV	179,0	+ 2,2	- 1,1	152,0	- 1,3	151,0	- 1,1	(149,5)
	DEZ	152,9	- 8,2	-14,6	143,1	- 5,9	151,6	+ 0,4	(149,9)
1973	JAN	139,4	+ 8,5	- 8,8	154,1	+ 7,7	152,6	+ 0,7	(150,4)
	FEB	134,3	+ 2,4	- 3,7	153,0	- 0,7	153,0	+ 0,3	(150,9)
	MAR	146,2	+ 0,9	+ 8,9	150,4	- 1,7	152,4	- 0,4	(151,5)
	APR	141,1	+ 6,4	- 3,5	149,9	- 0,3	151,8	- 0,4	(152,2)
	MAI	152,7	+ 5,0	+ 8,2	159,4	+ 6,3	157,9	+ 4,0	(153,0)
	JUN	145,5	+ 1,7	- 4,7	150,4	- 5,6	151,6	- 4,0	(153,9)
	JUL	147,0	+ 4,2	+ 1,0	150,3	- 0,1	149,4	- 1,5	(155,0)

2. PRODUKTION DER INDUSTRIE UND DES BAUHAUPTGEWERBES
2.2. PRODUKTIONSINDEX FÜR DAS BAUHAUPTGEWERBE (1962 = 100)

JAHR	MONAT	ORIGINALWERT			SAISONBEREINIGTER WERT		SAISON- UND ARBEITSTÄGLICH BEREINIGTER WERT		GLATTE KOMPONENTE
		INDEX	VERAENDERUNG VORJAHR	IN 0/0 GEGEN VORMONAT	INDEX	VERAENDERUNG IN 0/0 GEGEN VORMONAT	INDEX	VERAENDERUNG IN 0/0 GEGEN VORMONAT	
GESAMTES BAUHAUPTGEWERBE									
1972	JUL	156,2	- 2,0	- 6,2	137,5	- 4,0	141,9	+ 0,8	148,1
	AUG	157,9	+ 3,3	+ 1,1	144,5	+ 5,1	139,3	- 1,8	(148,3)
	SEP	163,6	- 2,0	+ 3,6	143,1	- 1,0	147,3	+ 5,7	(148,3)
	OKT	170,9	+ 6,3	+ 4,5	147,8	+ 3,3	149,3	+ 1,4	(148,1)
	NOV	158,4	+ 8,9	- 7,3	151,5	+ 2,5	146,4	- 1,9	(147,8)
	DEZ	125,2	+ 2,2	-21,0	146,4	- 3,4	150,0	+ 2,5	(147,3)
1973	JAN	110,3	+25,2	-11,9	161,8	+10,5	161,0	+ 7,3	(146,7)
	FEB	108,1	+ 3,4	- 2,0	156,9	- 3,0	156,9	- 2,5	(145,9)
	MAR	134,2	- 9,4	+24,1	149,1	- 5,0	148,4	- 5,4	(144,8)
	APR	145,3	- 3,5	+ 8,3	137,5	- 7,8	138,8	- 6,5	(143,6)
	MAI	167,7	+ 2,4	+15,4	151,3	+10,0	148,2	+ 6,8	(142,2)
	JUN	159,0	- 4,5	- 5,2	135,7	-10,3	139,8	- 5,7	(140,5)
	JUL	150,8	- 3,5	- 5,2	133,2	- 1,8	134,4	- 3,9	(138,6)
HOCHBAU									
1972	JUL	132,2	- 7,5	- 6,8	118,6	- 3,5	122,6	+ 2,0	127,9
	AUG	132,5	- 3,3	+ 3,2	123,6	+ 4,2	119,1	- 2,9	(127,5)
	SEP	139,0	- 8,5	+ 4,9	122,8	- 0,6	126,1	+ 5,5	(127,0)
	OKT	145,2	- 1,4	+ 4,5	125,5	+ 2,2	126,8	+ 0,6	(126,5)
	NOV	136,2	+ 0,2	- 6,2	129,6	+ 3,3	125,0	- 1,4	(126,1)
	DEZ	108,3	- 7,2	-20,5	124,7	- 3,8	127,7	+ 2,2	(125,7)
1973	JAN	100,2	+25,4	- 7,5	142,4	+14,2	141,4	+10,7	(125,2)
	FEB	98,2	+ 2,3	- 2,0	137,2	- 3,7	137,2	- 3,0	(124,9)
	MAR	119,8	- 7,8	+22,0	130,6	- 4,8	130,2	- 5,1	(124,5)
	APR	126,3	- 2,4	+ 5,4	120,1	- 8,0	121,0	- 7,1	(124,2)
	MAI	142,6	+ 2,1	+12,9	130,0	+ 8,2	127,7	+ 5,5	(124,0)
	JUN	134,8	- 5,0	- 5,5	116,9	-10,1	120,2	- 5,5	(123,9)
	JUL	125,6	- 5,0	- 6,8	113,8	- 2,7	115,1	- 4,2	(123,8)
TIEFBAU									
1972	JUL	204,3	+ 6,2	- 5,3	175,3	- 4,6	175,9	- 1,3	188,6
	AUG	208,9	+13,2	+ 2,3	186,3	+ 6,3	180,4	+ 0,3	(189,9)
	SEP	212,9	+ 8,1	+ 1,9	183,8	- 1,3	189,5	+ 5,0	(190,9)
	OKT	222,4	+18,5	+ 4,5	192,5	+ 4,7	193,8	+ 2,3	(191,3)
	NOV	203,0	+23,3	- 8,7	195,6	+ 1,6	190,1	- 1,9	(191,3)
	DEZ	159,1	+18,6	-21,6	190,1	- 2,8	194,8	+ 2,5	(190,8)
1973	JAN	130,6	+24,9	-17,9	203,2	+ 6,9	203,4	+ 4,4	(189,7)
	FEB	127,8	+ 5,1	- 2,1	196,2	- 3,4	196,2	- 3,5	(188,0)
	MAR	162,9	-11,9	+27,5	186,1	- 5,1	184,3	- 6,1	(185,5)
	APR	183,3	- 5,1	+12,5	172,4	- 7,4	174,2	- 5,5	(182,4)
	MAI	218,0	+ 2,8	+18,9	193,9	+12,5	189,7	+ 8,9	(178,5)
	JUN	207,4	- 3,8	- 4,9	173,5	-10,5	178,3	- 6,0	(173,8)
	JUL	201,2	- 1,5	- 3,0	172,0	- 0,9	172,9	- 3,0	(168,2)

3. PRODUKTIVITAET UND LOHNKOSTEN IN DER INDUSTRIE

3.1. PRODUKTIONSERGEBNIS (1962 = 100)

JAHR	MONAT	ORIGINALWERT			SAISONBEREINIGTER WERT		SAISON- UND ARBEITSTÄGLICH BEREINIGTER WERT		GLATTE KOMPONENTE
		INDEX	VERÄNDERUNG IN O/O GEGEN VORJAHR VORMONAT		INDEX	VERÄNDERUNG IN O/O GEGEN VORMONAT	INDEX	VERÄNDERUNG IN O/O GEGEN VORMONAT	INDEX
JE BESCHÄFTIGTEN (OHNE ENERGIE UND OHNE BAU)									
1972	JUN	168,9	+ 3,4	- 0,7	162,8	+ 2,6	165,6	+ 4,9	163,5
	JUL	152,5	+ 3,8	- 9,7	162,9	+ 0,1	162,0	- 2,2	(164,7)
	AUG	141,8	+ 5,3	- 7,0	162,8	- 0,1	163,9	+ 1,2	(165,8)
	SEP	166,2	+ 6,0	+17,2	167,1	+ 2,6	167,1	+ 2,0	(167,0)
	OKT	172,6	+ 4,7	+ 3,9	167,6	+ 0,3	169,1	+ 1,2	(168,3)
	NOV	183,3	+ 9,3	+ 6,2	172,2	+ 2,7	172,5	+ 2,0	(169,5)
	DEZ	176,5	+18,6	- 3,7	178,8	+ 3,8	176,5	- 1,2	(170,8)
1973	JAN	160,6	+ 7,1	- 9,0	170,2	- 4,8	171,6	+ 0,6	(172,1)
	FEB	176,3	+12,8	+ 9,8	178,0	+ 4,6	178,0	+ 3,7	(173,4)
	MAR	175,3	+ 6,9	- 0,7	174,0	- 2,2	172,1	- 3,3	(174,7)
	APR	186,2	+ 7,4	+ 6,4	177,9	+ 2,2	177,4	+ 3,1	(176,0)
	MAI	181,8	+ 6,9	- 2,4	171,9	- 3,4	172,4	- 2,8	(177,3)
	JUN	185,9	+10,1	+ 2,3	179,4	+ 4,4	179,3	+ 4,0	(178,6)
JE BESCHÄFTIGTENSTUNDE (OHNE ENERGIE UND OHNE BAU)									
1972	JUN	179,6	+ 5,5	+ 2,3	175,5	+ 0,5	175,7	+ 0,6	176,2
	JUL	176,1	+ 4,9	- 1,9	175,0	- 0,3	174,9	- 0,5	(177,2)
	AUG	174,5	+ 6,7	- 0,9	178,3	+ 1,9	178,3	+ 1,9	(178,3)
	SEP	179,8	+ 6,0	+ 3,0	178,0	- 0,2	177,9	- 0,2	(179,3)
	OKT	184,4	+ 6,8	+ 2,6	181,5	+ 2,0	182,1	+ 2,4	(180,4)
	NOV	184,6	+ 7,7	+ 0,1	182,5	+ 0,6	182,2	+ 0,1	(181,6)
	DEZ	185,5	+ 9,5	+ 0,5	185,1	+ 1,4	183,3	+ 0,6	(182,7)
1973	JAN	176,7	+ 8,3	- 4,7	184,2	- 0,5	184,1	+ 0,4	(183,9)
	FEB	181,3	+ 7,5	+ 2,6	185,8	+ 0,9	185,8	+ 0,5	(185,1)
	MAR	188,9	+ 8,0	+ 4,2	187,9	+ 1,1	187,8	+ 1,1	(186,3)
	APR	188,1	+ 7,6	- 0,4	188,0	+ 0,1	188,0	+ 0,1	(187,6)
	MAI	189,4	+ 7,9	+ 0,7	188,9	+ 0,5	188,9	+ 0,5	(188,9)
	JUN	192,6	+ 7,2	+ 1,7	188,9	+ 0,0	189,0	+ 0,1	(190,2)
JE ARBEITER (OHNE ENERGIE UND OHNE BAU)									
1972	JUN	182,2	+ 4,4	- 0,7	175,7	+ 2,6	178,8	+ 4,9	176,6
	JUL	164,6	+ 5,0	- 9,7	176,0	+ 0,2	175,1	- 2,1	(177,9)
	AUG	153,2	+ 6,6	- 6,9	175,9	- 0,1	177,1	+ 1,1	(179,3)
	SEP	179,9	+ 7,3	+17,4	180,9	+ 2,8	180,9	+ 2,1	(180,7)
	OKT	186,8	+ 5,7	+ 3,8	181,5	+ 0,3	183,1	+ 1,2	(182,2)
	NOV	198,4	+10,2	+ 6,2	186,5	+ 2,8	186,9	+ 2,1	(183,6)
	DEZ	191,3	+19,6	- 3,6	193,7	+ 3,9	184,7	- 1,2	(185,1)
1973	JAN	174,2	+ 7,8	- 8,9	184,2	- 4,9	185,8	+ 0,6	(186,5)
	FEB	191,2	+13,5	+ 9,8	192,8	+ 4,7	192,8	+ 3,8	(188,0)
	MAR	189,8	+ 7,5	- 0,7	188,7	- 2,1	186,6	- 3,2	(189,5)
	APR	202,9	+ 8,0	+ 6,4	193,0	+ 2,3	192,5	+ 3,2	(190,9)
	MAI	197,4	+ 7,6	- 2,3	186,8	- 3,2	187,2	- 2,8	(192,3)
	JUN	201,8	+10,8	+ 2,2	194,9	+ 4,3	194,7	+ 4,0	(193,7)

3. PRODUKTIVITAET UND LOHNKOSTEN IN DER INDUSTRIE

3.2. LOEHNE UND GELAEHTER (1962 = 100)

JAHR	MONAT	ORIGINALWERT			SAISONBEREINIGTER WERT		SAISON- UND ARBEITSTÄGLICH BEREINIGTER WERT		GLATTE KOMPONENTE
		INDEX	VERÄNDERUNG VORJAHR	IN O/O GEGEN VORMONAT	INDEX	VERÄNDERUNG IN O/O GEGEN VORMONAT	INDEX	VERÄNDERUNG IN O/O GEGEN VORMONAT	INDEX
JE BESCHÄFTIGTEN (OHNE ENERGIE UND OHNE BAU)									
1972	Mai	233,8	+12,6	+ 6,6	236,7	+ 5,2	235,7	+ 4,2	231,4
	JUN	242,6	+10,5	+ 3,8	235,8	- 0,6	234,6	- 0,5	(233,4)
	JUL	236,1	+ 5,5	- 2,7	230,9	- 2,1	233,3	- 0,6	(235,5)
	AUG	239,1	+ 9,4	+ 1,3	239,8	+ 3,9	237,8	+ 1,9	(237,7)
	SEP	230,5	+ 7,7	- 3,6	238,2	- 0,7	239,7	+ 0,8	(239,9)
	OKT	237,7	+11,2	+ 3,1	242,7	+ 1,9	242,3	+ 1,1	(242,3)
	NOV	268,2	+13,1	+12,8	251,7	+ 3,7	250,8	+ 3,5	(244,8)
	DEZ	259,0	+ 9,7	- 3,4	244,4	- 2,9	247,9	- 1,2	(247,4)
1973	JAN	246,6	+15,1	- 4,8	253,7	+ 3,8	253,3	+ 2,2	(250,1)
	FEB	237,3	+11,6	- 3,8	251,6	- 0,8	251,6	- 0,7	(253,0)
	MAR	249,3	+ 9,8	+ 5,1	251,9	+ 0,1	252,5	+ 0,4	(256,0)
	APR	247,6	+12,9	- 0,7	253,8	+ 0,8	255,3	+ 1,1	(259,1)
	Mai	264,0	+12,9	+ 6,6	265,7	+ 4,7	263,8	+ 3,3	(262,4)
JE BESCHÄFTIGTENSTUNDE (OHNE ENERGIE UND OHNE BAU)									
1972	Mai	248,7	+11,1	+ 4,3	248,3	- 0,2	248,8	+ 0,6	248,7
	JUN	254,8	+ 8,7	+ 2,5	249,8	+ 0,6	250,7	+ 0,8	(250,9)
	JUL	269,1	+10,8	+ 5,6	256,7	+ 2,8	256,6	+ 2,4	(253,1)
	AUG	271,8	+ 7,4	+ 1,0	254,6	- 0,8	255,7	- 0,4	(255,3)
	SEP	247,5	+11,5	- 8,9	258,4	+ 1,5	258,8	+ 1,2	(257,6)
	OKT	241,1	+ 9,6	- 2,6	257,8	- 0,2	258,2	- 0,2	(259,9)
	NOV	274,2	+11,6	+13,7	264,0	+ 2,4	264,8	+ 2,6	(262,3)
	DEZ	291,0	+13,8	+ 6,1	271,2	+ 2,7	263,2	- 0,6	(264,7)
1973	JAN	258,9	+10,8	-11,0	263,3	- 2,9	264,6	+ 0,5	(267,1)
	FEB	255,8	+11,4	- 1,2	266,4	+ 1,2	266,4	+ 0,7	(269,6)
	MAR	256,0	+11,0	+ 0,1	268,3	+ 0,7	267,9	+ 0,6	(272,2)
	APR	269,9	+13,2	+ 5,4	279,1	+ 4,0	276,7	+ 3,3	(274,8)
	Mai	272,0	+ 9,4	+ 0,8	272,6	- 2,3	274,2	- 0,9	(277,4)
JE PRODUKTEINHEIT (OHNE ENERGIE UND OHNE BAU)									
1972	Mai	141,6	+ 4,6	+ 3,7	141,9	- 1,2	142,1	- 0,1	142,3
	JUN	142,0	+ 3,0	+ 0,3	142,7	+ 0,6	143,2	+ 0,8	(142,7)
	JUL	153,0	+ 5,6	+ 7,7	146,3	+ 2,5	146,4	+ 2,2	(143,1)
	AUG	155,9	+ 0,7	+ 1,9	142,7	- 2,5	143,1	- 2,3	(143,5)
	SEP	137,7	+ 5,2	-11,7	145,4	+ 1,9	145,7	+ 1,8	(143,9)
	OKT	130,8	+ 2,6	- 5,0	143,2	- 1,5	142,7	- 2,1	(144,3)
	NOV	148,5	+ 3,5	+13,5	144,3	+ 0,8	145,3	+ 1,8	(144,7)
	DEZ	157,0	+ 3,9	+ 5,7	145,7	+ 1,0	143,2	- 1,4	(145,0)
1973	JAN	146,5	+ 2,2	- 6,7	142,6	- 2,1	143,4	+ 0,1	(145,3)
	FEB	141,2	+ 3,6	- 3,6	144,2	+ 1,1	144,2	+ 0,6	(145,6)
	MAR	135,6	+ 2,7	- 4,0	143,3	- 0,6	142,8	- 1,0	(145,8)
	APR	143,5	+ 5,1	+ 5,8	149,4	+ 4,3	148,4	+ 3,9	(146,0)
	Mai	143,6	+ 1,4	+ 0,1	144,2	- 3,5	145,1	- 2,2	(146,2)
JE PRODUKTEINHEIT (VERARBEITENDE INDUSTRIE)									
1972	Mai	143,2	+ 4,4	+ 3,6	143,7	- 1,2	143,9	- 0,2	144,1
	JUN	143,7	+ 3,1	+ 0,3	144,8	+ 0,8	145,0	+ 0,8	(144,5)
	JUL	154,8	+ 5,4	+ 7,7	148,1	+ 2,3	148,3	+ 2,3	(144,9)
	AUG	157,9	+ 0,4	+ 2,0	144,3	- 2,6	144,8	- 2,4	(145,3)
	SEP	139,4	+ 5,4	-11,7	147,4	+ 2,1	147,8	+ 2,1	(145,7)
	OKT	131,2	+ 2,6	- 5,9	144,9	- 1,7	144,5	- 2,2	(146,1)
	NOV	150,5	+ 3,6	+14,7	146,6	+ 1,2	147,7	+ 2,2	(146,5)
	DEZ	159,8	+ 3,8	+ 6,2	147,7	+ 0,8	145,1	- 1,8	(146,8)
1973	JAN	148,9	+ 1,9	- 6,8	144,1	- 2,4	144,9	- 0,1	(147,1)
	FEB	143,1	+ 3,4	- 3,9	145,8	+ 1,2	145,8	+ 0,6	(147,4)
	MAR	137,4	+ 2,8	- 4,0	145,1	- 0,5	144,7	- 0,8	(147,7)
	APR	145,6	+ 5,4	+ 6,0	151,6	+ 4,5	150,5	+ 4,0	(148,0)
	Mai	145,3	+ 1,5	- 0,2	146,2	- 3,6	147,1	- 2,3	(148,2)
JE PRODUKTEINHEIT (GRUNDSTOFF- UND PRODUKTIONSGÜTERINDUSTRIEN)									
1972	Mai	118,7	+ 5,6	+ 4,9	121,5	+ 1,0	121,0	+ 1,8	118,5
	JUN	117,9	+ 0,9	- 0,7	117,7	- 3,1	118,9	- 1,7	(118,6)
	JUL	118,7	+ 0,3	+ 0,7	119,5	+ 1,5	119,7	+ 0,7	(118,7)
	AUG	119,4	+ 0,5	+ 0,6	119,6	+ 0,1	119,2	- 0,4	(118,8)
	SEP	112,4	+ 0,3	- 5,9	118,8	- 0,7	119,5	+ 0,3	(118,9)
	OKT	110,4	- 1,3	- 1,8	117,4	- 1,2	116,9	- 2,2	(119,0)
	NOV	132,6	+ 2,2	+20,1	121,1	+ 3,2	121,5	+ 3,9	(119,1)
	DEZ	138,1	+ 0,9	+ 4,1	118,0	- 2,6	118,6	- 2,4	(119,2)
1973	JAN	121,0	- 1,0	-12,4	116,9	- 0,9	117,7	- 0,8	(119,3)
	FEB	114,3	+ 1,7	- 5,5	117,6	+ 0,6	117,6	- 0,1	(119,3)
	MAR	107,8	- 0,8	- 5,7	116,0	- 1,4	114,7	- 2,5	(119,4)
	APR	115,9	+ 2,4	+ 7,5	121,8	+ 5,0	122,2	+ 6,5	(119,4)
	Mai	117,6	- 0,9	+ 1,5	120,1	- 1,4	120,1	- 1,7	(119,4)
JE PRODUKTEINHEIT (INVESTITIONSGÜTERINDUSTRIEN)									
1972	Mai	160,3	+ 5,7	+ 2,8	162,4	- 1,9	163,0	- 1,0	164,0
	JUN	159,8	+ 5,1	- 0,3	165,6	+ 2,0	164,8	+ 1,1	(164,5)
	JUL	183,7	+10,8	+15,0	172,5	+ 4,2	172,7	+ 4,8	(165,0)
	AUG	195,0	- 1,6	+ 6,2	162,4	- 5,9	163,1	- 5,6	(165,4)
	SEP	159,8	+ 8,9	-18,1	169,2	+ 4,2	169,4	+ 3,9	(165,9)
	OKT	148,7	+ 4,3	- 6,9	165,2	- 2,4	164,2	- 3,1	(166,3)
	NOV	167,0	+ 2,6	+12,3	164,3	- 0,5	166,0	+ 1,1	(166,7)
	DEZ	171,5	+ 0,4	+ 2,7	165,3	+ 0,6	163,8	- 1,3	(167,0)
1973	JAN	167,0	+ 1,8	- 2,6	161,9	- 2,1	162,3	- 0,9	(167,3)
	FEB	161,8	+ 4,0	- 3,1	166,1	+ 2,6	166,1	+ 2,3	(167,6)
	MAR	158,0	+ 4,6	- 2,3	166,8	+ 0,4	167,2	+ 0,7	(167,9)
	APR	165,8	+ 6,3	+ 4,9	173,9	+ 4,3	172,0	+ 2,9	(168,1)
	Mai	162,8	+ 1,6	- 1,8	165,5	- 4,8	167,1	- 2,8	(168,3)

3. PRODUKTIVITAET UND LOHNKOSTEN IN DER INDUSTRIE

3.2. LOEHNE UND GEMAELTER (1962 = 100)

JAHR	MONAT	ORIGINALWERT			SAISONBEREINIGTER WERT		SAISON- UND ARBEITSTÄGLICH BEREINIGTER WERT		GLATTE KOMPONENTE
		INDEX	VERÄNDERUNG IN O/O GEGEN VORJAHR VORMONAT		INDEX	VERÄNDERUNG IN O/O GEGEN VORMONAT	INDEX	VERÄNDERUNG IN O/O GEGEN VORMONAT	INDEX
JE PRODUKTEINHEIT (VERBRAUCHSGÜTERINDUSTRIEN)									
1972	MAI	140,1	+ 3,7	+ 7,4	136,3	- 1,3	136,2	- 0,3	137,8
	JUN	142,4	+ 1,9	+ 1,6	137,7	+ 1,0	138,5	+ 1,7	(138,2)
	JUL	156,8	+ 4,1	+10,1	141,4	+ 2,7	141,4	+ 2,1	(138,6)
	AUG	154,9	+ 0,9	- 1,2	138,0	- 2,4	138,7	- 1,9	(139,0)
	SEP	130,9	+ 3,8	-15,5	140,3	+ 1,7	140,2	+ 1,1	(139,4)
	OKT	124,5	+ 3,0	- 4,9	139,5	- 0,6	139,6	- 0,4	(139,8)
	NOV	138,4	+ 4,6	+11,2	142,9	+ 2,4	143,8	+ 3,0	(140,3)
	DEZ	153,1	+ 5,8	+10,6	143,9	+ 0,7	140,2	- 2,5	(140,7)
1973	JAN	143,3	+ 5,7	- 6,4	141,3	- 1,8	142,3	+ 1,5	(141,2)
	FEB	133,0	+ 2,4	- 7,2	138,5	- 2,0	138,5	- 2,7	(141,6)
	MAR	127,4	+ 1,4	- 4,2	137,6	- 0,6	137,1	- 1,0	(142,1)
	APR	138,1	+ 5,8	+ 8,4	144,7	+ 5,2	144,2	+ 5,2	(142,6)
	MAI	142,6	+ 1,8	+ 3,3	139,2	- 3,8	140,1	- 2,8	(143,1)
JE PRODUKTEINHEIT (NAHRUNGS- UND GENUSSMITTELINDUSTRIEN)									
1972	MAI	153,4	+ 1,6	- 1,7	148,8	- 5,0	148,5	- 4,0	153,7
	JUN	152,2	+ 3,7	- 0,8	153,7	+ 3,3	154,5	+ 4,0	(154,6)
	JUL	158,3	+ 6,9	+ 4,0	155,8	+ 1,4	155,4	+ 0,6	(155,4)
	AUG	159,3	+ 6,3	+ 0,6	156,6	+ 0,5	158,0	+ 1,7	(156,3)
	SEP	156,5	+11,6	- 1,8	161,3	+ 3,0	161,7	+ 2,3	(157,2)
	OKT	135,7	+ 5,4	-13,3	155,6	- 3,5	156,6	- 3,2	(158,0)
	NOV	161,2	+ 7,8	+18,8	159,9	+ 2,8	160,8	+ 2,7	(158,8)
	DEZ*	189,2	+19,0	+17,4	177,0	+10,7	168,3	+ 4,7	(159,6)
1973	JAN	167,6	+ 5,3	-11,4	160,4	- 9,4	162,0	- 3,7	(160,3)
	FEB	165,8	+ 9,3	- 1,1	163,0	+ 1,6	163,0	+ 0,6	(161,0)
	MAR	157,0	+ 7,9	- 5,3	162,0	- 0,6	160,5	- 1,5	(161,7)
	APR	168,1	+ 7,7	+ 7,1	167,9	+ 3,6	166,3	+ 3,6	(162,3)
	MAI	162,1	+ 5,7	- 3,6	158,5	- 5,6	159,5	- 4,1	(162,8)
JE UMSATZEINHEIT (OHNE ENERGIE UND OHNE BAU)									
1972	MAI	114,8	+ 1,5	+ 2,3	113,6	- 2,4	113,7	- 1,2	114,4
	JUN	113,9	+ 0,9	- 0,8	114,6	+ 0,9	115,4	+ 1,5	(114,5)
	JUL	122,1	+ 3,6	+ 7,2	117,4	+ 2,4	116,9	+ 1,3	(114,5)
	AUG	122,4	- 2,9	+ 0,2	112,3	- 4,3	112,8	- 3,5	(114,5)
	SEP	106,9	+ 2,6	-12,7	115,9	+ 3,2	115,9	+ 2,7	(114,4)
	OKT	104,8	- 0,8	- 2,0	113,7	- 1,9	113,4	- 2,2	(114,3)
	NOV	119,5	+ 1,2	+14,0	114,4	+ 0,6	115,5	+ 1,9	(114,2)
	DEZ	117,6	+ 0,1	- 1,6	113,5	- 0,8	112,7	- 2,4	(114,0)
1973	JAN	115,7	- 2,7	- 1,6	110,3	- 2,8	111,0	- 1,5	(113,8)
	FEB	112,3	- 0,2	- 2,9	112,7	+ 2,2	112,7	+ 1,5	(113,5)
	MAR	105,8	- 0,9	- 5,8	112,1	- 0,5	111,2	- 1,3	(113,2)
	APR	113,2	+ 0,9	+ 7,0	116,5	+ 3,9	116,0	+ 4,3	(112,7)
	MAI	111,3	- 3,0	- 1,7	110,5	- 5,2	111,4	- 4,0	(112,2)

4. AUFTRAGSEINGANG IN DER INDUSTRIE

4.1. WERTINDEX (1970 = 100)

JAHR	MONAT	ORIGINALWERT			SAISONBEREINIGTER WERT		SAISON- UND ARBEITSTÄGLICH BEREINIGTER WERT		GLATTE KOMPONENTE
		INDEX	VERÄNDERUNG VORJAHR	IN O/O GEGEN VORMONAT	INDEX	VERÄNDERUNG IN O/O GEGEN VORMONAT	INDEX	VERÄNDERUNG IN O/O GEGEN VORMONAT	INDEX
VERARBEITENDE INDUSTRIE (OHNE NAHRUNGS- UND GENUSSMITTELINDUSTRIE) INSGESAMT									
1972	JUL	100,7	- 0,5	-10,6	104,7	- 4,6	106,3	- 1,5	111,4
	AUG	100,2	+ 9,3	- 0,5	111,8	+ 6,8	110,4	+ 3,5	(112,8)
	SEP	113,5	+ 6,4	+13,3	111,4	- 0,4	112,6	+ 2,0	(114,4)
	OKT	125,3	+16,2	+10,4	118,7	+ 6,6	119,3	+ 6,0	(115,9)
	NOV	122,1	+16,6	- 2,6	119,8	+ 0,9	119,1	- 0,2	(117,6)
	DEZ	117,9	+18,9	- 3,4	120,1	+ 0,3	119,5	+ 0,3	(119,3)
1973	JAN*	131,7	+37,9	+11,7	141,3	+17,7	141,1	+18,1	(121,0)
	FEB	126,4	+22,2	- 4,0	128,7	- 8,9	128,7	- 8,8	(122,8)
	MAR	139,4	+18,3	+10,3	129,1	+ 0,3	128,7	+ 0,0	(124,7)
	APR	126,7	+16,2	- 9,1	123,6	- 4,3	124,8	- 3,0	(126,5)
	MAI	144,4	+32,1	+14,0	143,6	+16,2	140,5	+12,6	(128,4)
	JUN	123,7	+ 9,8	-14,3	123,4	-14,1	125,3	-10,6	(130,3)
JUL	120,8	+20,0	- 2,3	125,9	+ 2,0	126,5	+ 1,0	(132,3)	
VERARBEITENDE INDUSTRIE (OHNE NAHRUNGS- UND GENUSSMITTELINDUSTRIE) INLAND									
1972	JUL	100,7	- 0,5	-10,3	104,5	- 4,7	105,6	- 2,7	110,3
	AUG	100,3	+ 7,6	- 0,4	110,2	+ 5,5	108,9	+ 3,1	(111,2)
	SEP	112,9	+ 4,7	+12,6	109,7	- 0,5	110,9	+ 1,8	(112,2)
	OKT	123,9	+12,8	+ 9,7	115,7	+ 5,5	115,6	+ 4,2	(113,2)
	NOV	117,2	+11,0	- 5,4	115,0	- 0,6	114,2	- 1,2	(114,2)
	DEZ	110,9	+13,2	- 5,4	115,0	+ 0,0	115,1	+ 0,8	(115,1)
1973	JAN*	124,4	+32,1	+12,2	135,5	+17,8	135,3	+17,5	(116,0)
	FEB	122,6	+20,4	- 1,4	125,3	- 7,5	125,3	- 7,4	(116,9)
	MAR	133,0	+13,6	+ 8,5	123,5	- 1,4	122,9	- 1,5	(117,7)
	APR	122,0	+11,1	- 8,3	118,3	- 4,2	118,9	- 3,3	(118,5)
	MAI*	139,2	+28,2	+14,1	140,2	+18,5	139,6	+17,4	(119,2)
	JUN	116,3	+ 3,6	-16,5	115,1	-17,9	116,7	-16,4	(119,8)
JUL	110,5	+ 9,7	- 5,0	115,2	+ 0,1	115,2	- 1,3	(120,4)	
VERARBEITENDE INDUSTRIE (OHNE NAHRUNGS- UND GENUSSMITTELINDUSTRIE) AUSLAND									
1972	JUL	100,5	- 3,4	-11,6	104,3	- 4,3	106,8	- 0,6	113,4
	AUG	99,7	+15,0	- 0,8	115,7	+10,5	114,1	+ 6,8	(115,9)
	SEP	115,0	+12,0	+15,3	115,8	+ 0,1	116,8	+ 2,4	(118,6)
	OKT*	129,6	+29,1	+12,7	136,3	+17,7	138,1	+18,2	(121,6)
	NOV	137,5	+36,5	+ 6,1	134,6	- 1,2	133,1	- 3,6	(124,9)
	DEZ	140,5	+37,3	+ 2,2	135,5	+ 0,7	131,5	- 1,2	(128,5)
1973	JAN*	155,4	+56,5	+10,6	159,3	+17,6	159,8	+21,5	(132,3)
	FEB	139,1	+28,3	-10,5	140,0	-12,1	140,0	-12,4	(136,5)
	MAR	161,0	+34,3	+15,7	147,8	+ 5,6	146,8	+ 4,5	(140,9)
	APR	142,1	+33,8	-11,7	141,0	- 4,6	142,9	- 2,7	(145,7)
	MAI	161,9	+45,2	+13,9	162,3	+15,1	159,0	+11,3	(150,8)
	JUN	147,9	+30,1	- 8,6	145,9	-10,1	147,9	- 7,0	(156,2)
JUL	155,5	+54,7	+ 5,1	158,9	+ 8,9	160,2	+ 8,3	(161,9)	
GRUNDSTOFF- UND PRODUKTIONSGÜTERINDUSTRIEN INSGESAMT									
1972	JUL	104,9	- 1,2	- 9,6	103,2	- 5,2	104,5	- 3,4	111,8
	AUG	107,9	+ 9,2	+ 2,9	112,3	+ 8,8	110,7	+ 5,9	(113,1)
	SEP	109,2	+ 7,0	+ 1,2	111,1	- 1,1	112,7	+ 1,8	(114,3)
	OKT	118,7	+13,8	+ 8,7	117,3	+ 5,6	117,3	+ 4,1	(115,6)
	NOV	117,6	+16,6	- 0,9	119,0	+ 1,4	118,1	+ 0,7	(116,9)
	DEZ	117,2	+17,8	- 0,3	118,6	- 0,3	120,6	+ 2,1	(118,2)
1973	JAN	122,4	+27,8	+ 4,4	130,1	+ 9,7	129,7	+ 7,5	(119,4)
	FEB	123,0	+21,3	+ 0,5	127,0	- 2,4	127,0	- 2,1	(120,7)
	MAR	132,3	+16,4	+ 7,6	127,5	+ 0,4	127,0	+ 0,0	(122,0)
	APR	121,7	+13,5	- 8,0	121,5	- 4,7	122,7	- 3,4	(123,2)
	MAI*	138,1	+22,3	+13,5	137,7	+13,3	136,5	+11,2	(124,4)
	JUN	127,2	+ 9,6	- 7,9	121,1	-12,1	123,0	- 9,9	(125,6)
JUL	123,5	+17,7	- 2,9	122,3	+ 1,0	122,3	- 0,6	(126,8)	
GRUNDSTOFF- UND PRODUKTIONSGÜTERINDUSTRIEN INLAND									
1972	JUL	103,3	- 4,2	-10,0	100,4	- 5,9	101,9	- 4,6	109,3
	AUG	106,5	+ 7,4	+ 3,1	109,3	+ 8,9	107,2	+ 5,2	(110,3)
	SEP	108,7	+ 3,9	+ 2,1	108,1	- 1,1	109,4	+ 2,1	(111,4)
	OKT	116,3	+10,0	+ 7,0	113,3	+ 4,8	113,6	+ 3,8	(112,6)
	NOV	113,2	+11,9	- 2,7	114,7	+ 1,2	113,9	+ 0,3	(113,8)
	DEZ	110,4	+13,8	- 2,5	114,0	- 0,6	115,9	+ 1,8	(115,1)
1973	JAN	115,0	+25,7	+ 4,2	125,5	+10,1	125,1	+ 7,5	(116,5)
	FEB	118,9	+20,6	+ 3,4	124,5	- 0,8	124,5	- 0,5	(118,0)
	MAR	130,3	+17,7	+ 9,6	126,7	+ 1,8	125,7	+ 1,0	(119,5)
	APR	118,5	+10,5	- 9,1	118,5	- 6,5	120,5	- 4,1	(121,2)
	MAI	134,0	+20,0	+13,1	131,8	+11,2	128,9	+ 7,0	(122,9)
	JUN	123,6	+ 7,7	- 7,8	118,0	-10,5	120,0	- 6,5	(124,7)
JUL	122,2	+18,3	- 1,1	120,4	+ 2,0	120,9	+ 0,8	(126,6)	
GRUNDSTOFF- UND PRODUKTIONSGÜTERINDUSTRIEN AUSLAND									
1972	JUL	110,5	+10,0	- 8,0	113,1	- 2,4	114,2	+ 1,4	120,2
	AUG	112,7	+15,6	+ 2,0	122,7	+ 8,5	122,6	+ 7,4	(122,4)
	SEP	110,8	+18,0	- 1,7	121,2	- 1,2	123,2	+ 0,5	(124,4)
	OKT	127,0	+27,8	+14,6	130,3	+ 7,5	129,8	+ 5,4	(126,4)
	NOV	132,9	+32,9	+ 4,6	133,7	+ 2,6	132,9	+ 2,4	(128,3)
	DEZ	140,1	+29,5	+ 5,4	134,8	+ 0,8	135,9	+ 2,3	(130,0)
1973	JAN	147,2	+33,3	+ 5,1	145,4	+ 7,9	145,1	+ 6,8	(131,5)
	FEB	136,9	+23,6	- 7,0	135,4	- 6,9	135,4	- 6,7	(132,8)
	MAR	139,3	+12,4	+ 1,8	130,4	- 3,7	132,2	- 2,4	(133,9)
	APR	132,3	+23,4	- 5,0	131,6	+ 0,9	130,4	- 1,4	(134,7)
	MAI*	152,0	+30,4	+14,9	152,8	+16,1	152,8	+17,2	(135,2)
	JUN	139,4	+16,1	- 8,3	134,8	-11,8	136,6	-10,6	(135,4)
JUL	127,8	+15,7	- 8,3	130,2	- 3,4	129,9	- 4,5	(135,2)	

6. AUFTRAGSEINGANG IN DER INDUSTRIE

4.1. WERTINDEX (1970 = 100)

JAHR	MONAT	ORIGINALWERT			SAISONBEREINIGTER WERT		SAISON- UND ARBEITSTÄGLICH BEREINIGTER WERT		GLATTE KOMPONENTE
		INDEX	VERÄNDERUNG VORJAHR	IN O/O GEGEN VORMONAT	INDEX	VERÄNDERUNG IN O/O GEGEN VORMONAT	INDEX	VERÄNDERUNG IN O/O GEGEN VORMONAT	INDEX
INVESTITIONSGÜTERINDUSTRIEN INSGESAMT									
1972	JUL	101,0	- 0,6	-10,1	102,4	- 4,5	104,0	- 1,0	108,1
	AUG	94,2	+ 7,7	- 6,7	107,2	+ 4,7	106,3	+ 2,2	(109,8)
	SEP	108,7	+ 4,9	+15,4	107,3	+ 0,1	108,9	+ 2,4	(111,6)
	OKT	116,5	+21,4	+ 7,2	117,5	+ 9,5	117,3	+ 7,7	(113,5)
	NOV	119,7	+20,2	+ 2,7	118,4	+ 0,8	117,8	+ 0,4	(115,4)
	DEZ	121,7	+25,1	+ 1,7	120,1	+ 1,4	118,9	+ 0,5	(117,4)
1973	JAN*	145,0	+55,1	+19,1	151,2	+25,9	151,1	+27,1	(119,5)
	FEB	128,4	+25,4	-11,4	128,6	-14,9	128,6	-14,5	(121,5)
	MAR	138,5	+22,8	+ 7,9	127,1	- 1,2	127,2	- 1,1	(123,7)
	APR	124,5	+24,7	-10,1	125,5	- 1,3	125,7	- 1,2	(125,8)
	MAI*	152,9	+48,7	+22,8	156,1	+24,4	155,3	+23,5	(127,9)
	JUN	125,8	+12,0	-17,7	122,6	-21,5	124,6	-19,8	(130,0)
	JUL	127,1	+25,8	+ 1,0	128,5	+ 4,8	128,5	+ 3,1	(132,1)
INVESTITIONSGÜTERINDUSTRIEN INLAND									
1972	JUL	102,8	+ 3,7	- 9,0	103,3	- 4,1	104,4	- 0,5	106,7
	AUG	94,6	+ 5,0	- 8,0	105,0	+ 1,6	104,5	+ 0,1	(107,9)
	SEP	106,3	+ 3,9	+12,4	105,3	+ 0,3	106,8	+ 2,2	(109,1)
	OKT	112,7	+17,8	+ 6,0	113,1	+ 7,4	112,5	+ 5,3	(110,2)
	NOV	111,5	+11,4	- 1,1	110,9	- 1,9	110,7	- 1,6	(111,3)
	DEZ	113,0	+16,9	+ 1,3	113,2	+ 2,1	112,5	+ 1,6	(112,4)
1973	JAN*	138,2	+48,3	+22,3	144,9	+28,0	144,6	+28,5	(113,3)
	FEB	124,2	+23,2	-10,1	123,3	-14,9	123,3	-14,7	(114,2)
	MAR	125,1	+12,0	+ 0,7	115,0	- 6,7	115,7	- 6,2	(114,9)
	APR	116,6	+17,8	- 6,8	117,4	+ 2,1	116,9	+ 1,0	(115,5)
	MAI*	148,6	+47,0	+27,4	151,3	+28,9	151,1	+29,3	(116,0)
	JUN	114,2	+ 1,1	-23,1	111,1	-26,6	112,7	-25,4	(116,3)
	JUL	107,2	+ 4,3	- 6,1	109,0	- 1,9	108,8	- 3,5	(116,4)
INVESTITIONSGÜTERINDUSTRIEN AUSLAND									
1972	JUL	96,6	- 9,1	-12,7	100,4	- 4,9	103,2	- 0,8	111,7
	AUG	93,5	+14,9	- 3,2	112,6	+12,2	110,5	+ 7,1	(114,7)
	SEP	114,2	+ 7,8	+22,1	112,1	- 0,4	113,9	+ 3,1	(118,1)
	OKT	125,7	+30,8	+10,1	127,9	+14,1	129,4	+13,6	(121,9)
	NOV	138,6	+42,4	+10,3	136,2	+ 6,5	134,6	+ 4,0	(126,0)
	DEZ	142,8	+46,3	+ 3,0	137,6	+ 1,0	133,0	- 1,2	(130,4)
1973	JAN*	161,6	+71,4	+13,2	166,6	+21,1	166,8	+25,4	(135,3)
	FEB	138,9	+30,8	-14,0	141,6	-15,0	141,6	-15,1	(140,5)
	MAR	170,7	+47,2	+22,9	155,9	+10,1	154,7	+ 9,3	(146,2)
	APR	143,9	+41,4	-15,7	145,1	- 6,9	147,5	- 4,7	(152,2)
	MAI	164,4	+53,4	+14,2	166,9	+15,0	163,6	+10,5	(158,7)
	JUN	152,9	+38,2	- 7,0	150,7	- 9,7	153,7	- 6,1	(165,5)
	JUL	174,9	+81,1	+14,4	176,1	+16,9	176,4	+14,8	(172,8)
VERBRAUCHSGÜTERINDUSTRIEN INSGESAMT									
1972	JUL	93,2	+ 1,1	-13,7	112,5	- 3,4	113,2	- 2,7	119,6
	AUG	101,7	+12,7	+ 9,1	121,6	+ 8,1	120,2	+ 6,2	(120,4)
	SEP	131,7	+ 8,5	+29,5	122,2	+ 0,5	122,0	+ 1,5	(121,1)
	OKT*	157,1	+11,2	+19,3	132,5	+ 8,4	134,2	+10,0	(121,9)
	NOV	135,0	+ 9,9	-14,1	125,4	- 5,4	123,4	- 8,0	(122,7)
	DEZ	110,2	+ 6,5	-18,4	122,5	- 2,3	121,6	- 1,5	(123,6)
1973	JAN	115,3	+15,2	+ 4,6	129,5	+ 5,7	128,7	+ 5,8	(124,5)
	FEB	127,5	+17,0	+10,6	134,6	+ 3,9	134,6	+ 4,6	(125,4)
	MAR	153,0	+12,3	+20,0	138,0	+ 2,5	136,9	+ 1,7	(126,3)
	APR	140,0	+ 4,9	- 8,5	123,7	-10,4	125,1	- 8,6	(127,3)
	MAI	134,5	+13,1	- 3,9	134,2	+ 8,5	132,7	+ 6,1	(128,3)
	JUN	113,1	+ 4,7	-15,9	123,5	- 8,0	124,2	- 6,4	(129,4)
	JUL	101,2	+ 8,6	-10,5	121,9	- 1,3	123,2	- 0,8	(130,5)
VERBRAUCHSGÜTERINDUSTRIEN INLAND									
1972	JUL	92,9	+ 1,9	-13,3	112,6	- 3,4	113,1	- 2,6	119,0
	AUG	101,7	+12,5	+ 9,5	121,2	+ 7,6	119,9	+ 6,0	(119,6)
	SEP	131,7	+ 7,0	+29,5	121,0	- 0,2	120,8	+ 0,8	(120,2)
	OKT*	156,4	+ 9,6	+18,8	130,6	+ 7,9	132,3	+ 9,5	(120,8)
	NOV	133,8	+ 9,0	-14,5	124,2	- 4,9	122,1	- 7,7	(121,4)
	DEZ	108,0	+ 5,8	-19,3	121,2	- 2,4	120,0	- 1,7	(122,1)
1973	JAN	112,2	+12,0	+ 3,9	126,9	+ 4,7	126,1	+ 5,1	(122,7)
	FEB	125,0	+15,5	+11,4	132,8	+ 4,6	132,8	+ 5,3	(123,4)
	MAR	151,8	+11,0	+21,4	136,3	+ 2,6	135,0	+ 1,7	(124,1)
	APR	137,5	+ 2,8	- 9,4	120,9	-11,3	122,1	- 9,6	(124,9)
	MAI	129,2	+ 9,2	- 6,0	129,2	+ 6,9	128,2	+ 5,0	(125,6)
	JUN	109,4	+ 2,1	-15,3	120,5	- 6,7	121,2	- 5,5	(126,5)
	JUL	99,6	+ 7,2	- 9,0	120,4	- 0,1	121,6	+ 0,3	(127,4)
VERBRAUCHSGÜTERINDUSTRIEN AUSLAND									
1972	JUL	95,7	- 4,0	-16,9	111,7	- 5,0	114,8	- 0,2	124,6
	AUG	101,1	+14,2	+ 5,6	125,3	+12,2	122,7	+ 6,9	(126,6)
	SEP	131,9	+21,8	+30,5	131,9	+ 5,3	132,2	+ 7,7	(128,8)
	OKT	161,9	+23,7	+22,7	139,3	+ 5,6	139,9	+ 5,8	(131,0)
	NOV	144,2	+16,4	-10,9	134,0	- 3,8	134,0	- 4,2	(133,3)
	DEZ	127,4	+11,1	-11,7	131,6	- 1,8	134,7	+ 0,5	(135,6)
1973	JAN*	139,6	+40,7	+ 9,6	154,5	+17,4	153,6	+14,0	(137,9)
	FEB	146,6	+26,9	+ 5,0	147,0	- 4,9	147,0	- 4,3	(140,3)
	MAR	162,5	+22,4	+10,8	149,9	+ 2,0	150,0	+ 2,0	(142,6)
	APR	159,8	+22,0	- 1,7	145,4	- 3,0	148,1	- 1,3	(145,0)
	MAI	174,7	+41,1	+ 9,3	171,9	+18,2	166,9	+12,7	(147,3)
	JUN	141,6	+22,9	-18,9	146,8	-14,6	147,8	-11,4	(149,6)
	JUL	113,4	+18,5	-19,9	133,2	- 9,3	134,5	- 9,0	(151,8)

4. AUFTRAGSEINGANG IN DER INDUSTRIE

4.1. WERTINDEX (1970 = 100)

JAHR	MONAT	ORIGINALWERT			SAISONBEREINIGTER WERT		SAISON- UND ARBEITSTÄGLICH BEREINIGTER WERT		GLATTE KOMPONENTE
		INDEX	VERÄNDERUNG IN O/O GEGEN VORJAHR VORMONAT		INDEX	VERÄNDERUNG IN O/O GEGEN VORMONAT	INDEX	VERÄNDERUNG IN O/O GEGEN VORMONAT	INDEX
CHEMISCHE INDUSTRIE (OHNE KOHLENWERTSTOFFINDUSTRIE) INSGESAMT									
1972	JUL	107,2	+ 1,4	- 6,1	108,6	- 2,2	109,8	- 0,1	113,4
	AUG	111,1	+ 9,1	+ 3,6	115,8	+ 6,6	114,8	+ 4,6	(114,2)
	SEP	114,9	+ 6,4	+ 3,4	113,4	- 2,1	113,4	- 1,2	(115,2)
	OKT	122,1	+11,3	+ 6,3	118,6	+ 4,6	119,0	+ 4,5	(116,2)
	NOV	118,9	+10,4	- 2,6	119,6	+ 0,8	118,9	- 0,1	(117,4)
	DEZ	114,8	+ 9,1	- 3,4	118,4	- 1,0	120,7	+ 1,5	(118,6)
1973	JAN*	127,7	+22,4	+11,2	133,5	+12,8	132,4	+ 9,7	(119,8)
	FEB	125,1	+12,0	- 2,0	125,6	- 5,9	125,6	- 5,1	(121,2)
	MAR	132,1	+12,5	+ 5,6	125,6	+ 0,0	126,5	+ 0,7	(122,7)
	APR	120,9	+11,9	- 8,5	120,4	- 4,1	121,5	- 4,0	(124,3)
	MAI	132,1	+15,8	+ 9,3	131,9	+ 9,6	130,0	+ 7,0	(126,0)
	JUN	127,3	+11,5	- 3,6	124,9	- 5,3	125,6	- 3,4	(127,7)
	JUL	123,9	+15,6	- 2,7	126,0	+ 0,9	126,4	+ 0,6	(129,6)
CHEMISCHE INDUSTRIE (OHNE KOHLENWERTSTOFFINDUSTRIE) INLAND									
1972	JUL	107,5	+ 0,0	- 4,8	107,1	- 1,7	108,0	- 0,4	111,3
	AUG	110,1	+ 7,9	+ 2,4	114,5	+ 6,9	113,8	+ 5,4	(111,8)
	SEP	116,6	+ 4,9	+ 5,9	112,4	- 1,8	111,8	- 1,8	(112,4)
	OKT	121,4	+ 8,1	+ 4,1	115,3	+ 2,6	115,9	+ 3,7	(113,0)
	NOV	116,0	+ 7,0	- 4,4	116,2	+ 0,8	115,6	- 0,3	(113,8)
	DEZ	107,5	+ 4,9	- 7,3	114,6	- 1,4	117,8	+ 1,9	(114,6)
1973	JAN*	125,0	+20,4	+16,3	130,6	+14,0	129,2	+ 9,7	(115,5)
	FEB	120,0	+ 7,8	- 4,0	121,4	- 7,0	121,4	- 6,0	(116,5)
	MAR*	129,5	+12,8	+ 7,9	126,2	+ 4,0	126,2	+ 5,6	(117,7)
	APR	116,1	+ 9,0	-10,3	115,6	- 8,4	116,6	- 9,0	(118,9)
	MAI	126,5	+12,3	+ 9,0	126,6	+ 9,5	124,4	+ 6,7	(120,3)
	JUN	123,8	+ 9,7	- 2,1	120,4	- 4,9	120,4	- 3,2	(121,9)
	JUL	122,4	+13,9	- 1,1	122,5	+ 1,7	123,0	+ 2,2	(123,6)
CHEMISCHE INDUSTRIE (OHNE KOHLENWERTSTOFFINDUSTRIE) AUSLAND									
1972	JUL	106,6	+ 4,8	- 8,9	111,9	- 2,8	113,6	+ 0,8	117,8
	AUG	113,3	+11,8	+ 6,3	119,5	+ 6,8	118,5	+ 4,3	(119,3)
	SEP	111,1	+10,2	- 1,9	115,9	- 3,0	117,4	- 0,5	(120,9)
	OKT	123,5	+19,0	+11,2	125,6	+ 8,4	125,0	+ 6,5	(122,6)
	NOV	125,3	+18,4	+ 1,5	126,8	+ 1,0	126,4	+ 1,1	(124,3)
	DEZ	131,3	+18,0	+ 4,8	126,5	- 0,2	129,6	+ 2,5	(126,1)
1973	JAN	133,8	+26,9	+ 1,9	138,7	+ 9,6	138,1	+ 6,6	(127,8)
	FEB	136,8	+21,6	+ 2,2	135,9	- 2,0	135,9	- 1,6	(129,7)
	MAR	138,1	+12,0	+ 1,0	129,3	- 4,9	130,8	- 3,8	(131,5)
	APR	131,7	+18,3	- 4,6	129,1	- 0,2	129,4	- 1,1	(133,4)
	MAI	144,6	+23,1	+ 9,8	142,4	+10,3	140,5	+ 8,6	(135,2)
	JUN	135,4	+15,7	- 6,4	134,4	- 5,6	136,1	- 3,1	(137,1)
	JUL	127,3	+19,4	- 6,0	133,5	- 0,7	133,2	- 2,1	(139,1)
MASCHINENBAU INSGESAMT									
1972	JUL	92,7	- 4,9	- 7,9	89,3	- 7,9	92,2	- 0,4	96,2
	AUG	87,3	+ 8,4	- 5,8	95,7	+ 7,2	94,6	+ 2,6	(98,6)
	SEP	96,6	+11,9	+10,7	100,4	+ 4,9	101,7	+ 7,5	(101,2)
	OKT	104,3	+29,4	+ 8,0	105,5	+ 5,1	106,1	+ 4,3	(103,9)
	NOV	106,0	+31,8	+ 1,6	108,6	+ 2,9	108,2	+ 2,0	(106,7)
	DEZ	111,6	+35,4	+ 5,3	112,8	+ 3,9	110,0	+ 1,7	(109,6)
1973	JAN*	128,5	+62,9	+15,1	135,0	+19,7	135,3	+23,0	(112,6)
	FEB	121,1	+40,8	- 5,8	119,2	-11,7	119,2	-11,9	(115,7)
	MAR	130,0	+33,5	+ 7,3	118,5	- 0,6	119,5	+ 0,3	(118,7)
	APR	123,1	+41,3	- 5,3	120,7	+ 1,9	120,5	+ 0,8	(121,8)
	MAI	142,7	+51,0	+15,9	143,6	+19,0	140,5	+16,6	(124,9)
	JUN	125,1	+24,2	-12,3	124,3	-13,4	125,7	-10,5	(127,9)
	JUL	123,8	+33,5	- 1,0	122,2	- 1,7	123,1	- 2,1	(130,9)
MASCHINENBAU INLAND									
1972	JUL	89,9	- 7,1	- 8,0	85,9	- 7,6	88,5	+ 1,0	91,8
	AUG	81,9	- 2,5	- 8,9	87,8	+ 2,2	87,5	- 1,1	(93,7)
	SEP	93,0	+13,6	+13,6	96,2	+ 9,6	97,2	+11,1	(95,8)
	OKT	95,3	+18,1	+ 2,5	96,1	- 0,1	95,5	- 1,7	(97,9)
	NOV	94,0	+17,6	- 1,4	97,6	+ 1,6	98,5	+ 3,1	(100,1)
	DEZ	100,4	+26,8	+ 6,8	103,7	+ 6,3	103,5	+ 5,1	(102,3)
1973	JAN	118,6	+58,8	+18,1	123,1	+18,7	122,9	+18,7	(104,6)
	FEB	108,1	+33,1	- 8,9	108,4	-11,9	108,4	-11,8	(106,9)
	MAR	119,6	+33,6	+10,6	109,7	+ 1,2	111,3	+ 2,7	(109,1)
	APR	111,3	+33,9	- 6,9	110,7	+ 0,9	111,3	+ 0,0	(111,4)
	MAI	135,0	+52,4	+21,3	136,4	+23,2	132,0	+18,6	(113,6)
	JUN	111,5	+14,1	-17,4	111,0	-18,6	112,4	-14,8	(115,7)
	JUL	104,6	+16,4	- 6,2	103,7	- 6,6	104,4	- 7,1	(117,7)
MASCHINENBAU AUSLAND									
1972	JUL	97,8	- 0,9	- 7,7	97,8	- 4,3	100,4	- 0,3	107,7
	AUG	97,2	+31,0	- 0,6	109,9	+12,4	107,9	+ 7,5	(111,3)
	SEP	102,9	+ 9,2	+ 5,9	111,4	+ 1,4	113,2	+ 4,9	(115,1)
	OKT	120,7	+50,1	+17,3	123,7	+11,0	126,0	+11,3	(119,1)
	NOV	127,8	+57,2	+ 5,9	131,7	+ 6,5	128,1	+ 1,7	(123,2)
	DEZ	131,8	+49,6	+ 3,1	131,5	- 0,2	130,9	+ 2,2	(127,5)
1973	JAN	146,5	+69,0	+11,2	148,4	+12,9	147,8	+12,9	(132,0)
	FEB	144,6	+52,7	- 1,3	141,5	- 4,6	141,5	- 4,3	(136,5)
	MAR	148,7	+33,2	+ 2,8	137,5	- 2,8	140,0	- 1,1	(141,2)
	APR	144,7	+53,1	- 2,7	140,6	+ 2,3	139,1	- 0,6	(145,9)
	MAI	156,6	+49,1	+ 8,2	159,1	+13,2	157,0	+12,9	(150,6)
	JUN	149,9	+41,4	- 4,3	147,4	- 7,4	148,8	- 5,2	(155,4)
	JUL	158,6	+62,2	+ 5,8	159,4	+ 8,1	161,6	+ 8,6	(160,1)

4. AUFTRAGSEINGANG IN DER INDUSTRIE

4.1. WERTINDEX (1970 = 100)

JAHR	MONAT	ORIGINALWERT			SAISONBEREINIGTER WERT		SAISON- UND ARBEITSTÄGLICH BEREINIGTER WERT		GLATTE KOMPONENTE
		INDEX	VERÄNDERUNG VORJAHR	IN O/O GEGEN VORMONAT	INDEX	VERÄNDERUNG IN O/O GEGEN VORMONAT	INDEX	VERÄNDERUNG IN O/O GEGEN VORMONAT	INDEX
STRASSENFAHRZEUGBAU INSGESAMT									
1972	JUL	98,6	-17,2	-15,9	104,1	- 6,9	104,6	- 8,2	120,4
	AUG	96,5	+ 8,1	- 2,1	120,0	+15,3	116,7	+11,6	(121,7)
	SEP	113,8	+ 7,2	+17,9	115,9	- 3,4	116,2	- 0,4	(122,9)
	OKT	134,2	+17,4	+17,9	126,6	+ 9,2	129,1	+11,1	(124,0)
	NOV	143,0	+39,0	+ 6,6	139,5	+10,2	136,3	+ 5,6	(125,1)
	DEZ	107,0	+15,1	-25,2	122,9	-11,9	127,3	- 6,6	(126,0)
1973	JAN*	181,7	+62,5	+69,8	187,3	+52,4	185,9	+46,0	(126,8)
	FEB	157,0	+33,5	-13,6	154,4	-17,6	154,4	-16,5	(127,5)
	MAR	145,1	+ 8,6	- 7,6	134,2	-13,1	133,2	-13,7	(127,9)
	APR	128,3	+ 6,5	-11,6	121,1	- 9,8	123,5	- 7,3	(128,3)
	MAI	169,4	+42,5	+32,0	162,7	+34,4	156,9	+27,0	(128,4)
	JUN	119,6	+ 2,0	-29,4	119,8	-26,4	122,0	-22,2	(128,3)
	JUL	98,1	- 0,5	-18,0	108,4	- 9,5	111,3	- 8,8	(128,0)
STRASSENFAHRZEUGBAU INLAND									
1972	JUL	99,9	- 0,7	-12,2	105,9	- 2,8	105,6	- 4,5	118,6
	AUG	100,3	+13,1	+ 0,4	117,9	+11,3	116,6	+10,4	(119,8)
	SEP	105,0	+14,3	+ 4,7	111,5	- 5,4	113,6	- 2,6	(120,6)
	OKT	132,5	+27,2	+26,2	126,1	+13,1	127,3	+12,1	(121,2)
	NOV	124,2	+37,2	- 6,3	128,8	+ 2,1	126,1	- 0,9	(121,4)
	DEZ	103,7	+31,3	-16,5	124,3	- 3,5	123,6	- 2,0	(121,2)
1973	JAN*	179,9	+56,8	+73,5	187,0	+50,4	186,0	+50,5	(120,7)
	FEB	162,5	+44,8	- 9,7	157,2	-15,9	157,2	-15,5	(119,6)
	MAR	135,4	- 1,5	-16,7	119,6	-23,9	119,6	-23,9	(118,0)
	APR	123,2	+ 1,1	- 9,0	114,2	- 4,5	114,1	- 4,6	(115,9)
	MAI*	178,0	+47,7	+44,5	172,2	+50,8	171,5	+50,3	(113,2)
	JUN	102,8	- 9,7	-42,2	101,5	-41,1	104,6	-39,6	(109,9)
	JUL	83,5	-16,4	-18,8	92,7	- 8,7	94,2	- 9,9	(105,9)
STRASSENFAHRZEUGBAU AUSLAND									
1972	JUL	97,0	-31,7	-20,2	100,2	-12,8	102,2	-11,5	118,9
	AUG	91,9	+ 2,0	- 5,3	120,7	+20,5	115,9	+13,4	(119,6)
	SEP	124,8	+ 0,7	+35,8	119,3	- 1,2	117,6	+ 1,5	(120,4)
	OKT	136,4	+ 7,5	+ 9,3	126,2	+ 5,8	126,9	+ 7,9	(121,5)
	NOV*	166,4	+40,7	+22,0	167,1	+32,4	165,4	+30,3	(122,8)
	DEZ	111,1	+ 0,5	-33,2	118,7	-29,0	125,3	-24,2	(124,4)
1973	JAN*	184,0	+70,2	+65,6	186,3	+57,0	185,6	+48,1	(126,3)
	FEB	150,1	+20,8	-18,4	149,1	-20,0	149,1	-19,7	(128,5)
	MAR	157,2	+22,0	+ 4,7	151,5	+ 1,6	147,9	- 0,8	(131,1)
	APR	134,5	+13,1	-14,4	128,8	-15,0	133,8	- 9,5	(134,0)
	MAI	158,7	+35,8	+18,0	158,7	+23,2	154,6	+15,5	(137,3)
	JUN	140,6	+15,7	-11,4	138,0	-13,0	137,7	-10,6	(141,1)
	JUL	116,2	+19,8	-17,4	124,6	- 9,7	126,6	- 8,1	(145,3)
ELEKTROTECHNISCHE INDUSTRIE INSGESAMT									
1972	JUL	120,1	+21,1	- 5,7	120,4	- 2,1	120,9	+ 2,2	117,5
	AUG	100,0	+ 6,2	-16,7	113,1	- 6,1	114,4	- 5,4	(118,7)
	SEP	116,3	- 6,4	+16,3	107,5	- 5,0	110,7	- 3,2	(119,9)
	OKT	125,7	+21,9	+ 8,1	128,8	+19,8	127,2	+14,9	(121,2)
	NOV	121,7	+ 1,9	- 3,2	116,6	- 9,5	117,9	- 7,3	(122,5)
	DEZ	136,4	+18,0	+12,1	127,7	+ 9,5	126,8	+ 7,5	(123,9)
1973	JAN	132,1	+32,6	- 3,2	139,7	+ 9,4	138,9	+ 9,5	(125,2)
	FEB	126,3	+11,3	- 4,4	124,8	-10,7	124,8	-10,2	(126,6)
	MAR	140,2	+18,4	+11,0	129,6	+ 3,8	132,3	+ 6,0	(128,1)
	APR	121,6	+17,6	-13,3	130,2	+ 0,5	127,7	- 3,5	(129,6)
	MAI*	155,2	+48,4	+27,6	163,1	+25,3	163,2	+27,8	(131,1)
	JUN	135,2	+ 6,2	-12,9	131,7	-19,3	134,3	-17,7	(132,6)
	JUL	128,2	+ 6,7	- 5,2	129,2	- 1,9	128,2	- 4,5	(134,2)
ELEKTROTECHNISCHE INDUSTRIE INLAND									
1972	JUL	123,2	+21,6	- 4,6	121,3	- 2,6	121,4	+ 0,2	117,2
	AUG	101,3	+ 7,3	-17,8	113,9	- 6,1	115,1	- 5,2	(118,1)
	SEP	111,3	-11,8	+ 9,9	104,8	- 8,0	108,3	- 5,9	(118,9)
	OKT	123,2	+14,7	+10,7	124,0	+18,3	122,7	+13,3	(119,7)
	NOV	119,3	- 2,9	- 3,2	113,5	- 8,5	113,7	- 7,3	(120,4)
	DEZ	134,0	+15,2	+12,3	124,2	+ 9,4	123,1	+ 8,3	(121,2)
1973	JAN	132,5	+32,1	- 1,1	138,9	+11,8	138,1	+12,2	(122,0)
	FEB	124,0	+12,2	- 6,4	123,3	-11,2	123,3	-10,7	(122,7)
	MAR	127,9	+ 8,0	+ 3,1	120,6	- 2,2	123,3	+ 0,0	(123,4)
	APR	117,8	+14,8	- 7,9	126,7	+ 5,1	123,2	- 0,1	(124,1)
	MAI*	160,3	+56,1	+36,1	168,2	+32,8	169,0	+37,2	(124,8)
	JUN	123,8	- 4,2	-22,8	121,3	-27,9	124,5	-26,3	(125,5)
	JUL	120,9	- 1,9	- 2,3	120,2	- 0,9	119,4	- 4,1	(126,1)
ELEKTROTECHNISCHE INDUSTRIE AUSLAND									
1972	JUL	108,7	+18,9	- 9,6	117,8	- 0,3	119,7	+10,6	117,3
	AUG	95,2	+ 1,9	-12,4	112,0	- 4,9	114,7	- 4,2	(119,6)
	SEP	134,9	+15,2	+41,7	118,6	+ 5,9	120,0	+ 4,6	(122,1)
	OKT	135,0	+55,4	+ 0,1	135,7	+14,4	133,0	+10,8	(124,8)
	NOV	130,5	+22,3	- 3,3	128,3	- 5,5	131,9	- 0,8	(127,7)
	DEZ	145,3	+28,7	+11,3	140,6	+ 9,6	138,0	+ 4,6	(130,8)
1973	JAN	130,4	+34,4	-10,3	142,9	+ 1,6	142,1	+ 3,0	(134,1)
	FEB	134,5	+ 7,9	+ 3,1	130,5	- 8,7	130,5	- 8,2	(137,7)
	MAR*	186,0	+57,1	+38,3	170,1	+30,3	175,0	+34,1	(141,4)
	APR	135,6	+27,2	-27,1	140,3	-17,5	141,6	-19,1	(145,4)
	MAI	136,5	+22,5	+ 0,7	141,6	+ 0,9	141,2	- 0,3	(149,6)
	JUN	177,6	+47,6	+30,1	170,4	+20,3	170,4	+20,7	(154,0)
	JUL	155,1	+42,7	-12,7	163,2	- 4,2	160,7	- 5,7	(158,6)

4. AUFTRAGSEINGANG IN DER INDUSTRIE

4.1. WERTINDEX (1970 = 100)

JAHR	MONAT	ORIGINALWERT			SAISONBEREINIGTER WERT		SAISON- UND ARBEITSTÄEGLICH BEREINIGTER WERT		GLATTE KOMPONENTE
		INDEX	VERÄNDERUNG IN O/O GEGEN VORJAHR VORMONAT		INDEX	VERÄNDERUNG IN O/O GEGEN VORMONAT	INDEX	VERÄNDERUNG IN O/O GEGEN VORMONAT	INDEX
EISEN-, BLECH- UND METALLWARENINDUSTRIE INSGESAMT									
1972	JUL	101,8	+ 2,9	-13,7	106,0	- 3,6	107,5	- 1,8	111,4
	AUG	103,6	+ 8,6	+ 1,8	112,7	+ 6,3	110,9	+ 3,2	(112,4)
	SEP	110,2	+ 1,7	+ 6,4	108,8	- 3,5	109,7	- 1,1	(113,4)
	OKT*	126,3	+19,7	+14,6	125,6	+15,4	126,7	+15,5	(114,5)
	NOV	128,0	+15,0	+ 1,3	121,3	- 3,4	119,5	- 5,7	(115,7)
	DEZ	113,2	+ 8,8	-11,6	116,7	- 3,8	117,4	- 1,8	(117,0)
1973	JAN*	125,1	+23,1	+10,5	129,7	+11,1	128,6	+ 9,5	(118,3)
	FEB	125,3	+14,0	+ 0,2	125,0	- 3,6	125,0	- 2,8	(119,8)
	MAR	132,2	+11,6	+ 5,5	125,5	+ 0,4	125,7	+ 0,6	(121,3)
	APR	125,3	+15,9	- 5,2	125,2	- 0,2	125,6	- 0,1	(122,9)
	MAI	134,9	+23,3	+ 7,7	136,0	+ 8,6	133,4	+ 6,2	(124,7)
	JUN	125,7	+15,3	- 6,8	123,5	- 9,2	125,1	- 6,2	(126,5)
	JUL	116,5	+14,4	- 7,3	122,3	- 1,0	123,7	- 1,1	(128,5)
EISEN-, BLECH- UND METALLWARENINDUSTRIE INLAND									
1972	JUL	102,0	+ 1,8	- 9,9	105,5	- 3,2	106,5	- 2,1	111,3
	AUG	103,1	+ 6,0	+ 1,1	111,4	+ 5,6	110,2	+ 3,5	(112,1)
	SEP	108,9	- 0,5	+ 5,6	107,7	- 3,3	108,6	- 1,5	(113,0)
	OKT*	124,1	+17,6	+14,0	124,1	+15,2	125,5	+15,6	(114,0)
	NOV	126,3	+13,4	+ 1,8	120,2	- 3,1	118,4	- 5,7	(115,0)
	DEZ	112,6	+ 8,3	-10,8	116,2	- 3,3	115,7	- 2,3	(116,2)
1973	JAN	122,2	+20,4	+ 8,5	125,0	+ 7,6	123,6	+ 6,8	(117,4)
	FEB	122,9	+12,6	+ 0,6	124,3	- 0,6	124,3	+ 0,6	(118,8)
	MAR	129,5	+10,0	+ 5,4	124,2	- 0,1	124,8	+ 0,4	(120,2)
	APR	122,5	+14,5	- 5,4	123,7	- 0,4	123,8	- 0,8	(121,8)
	MAI	131,1	+17,6	+ 7,0	132,4	+ 7,0	130,3	+ 5,3	(123,5)
	JUN	124,0	+ 9,5	- 5,4	121,9	- 7,9	123,5	- 5,2	(125,3)
	JUL	115,2	+12,9	- 7,1	120,6	- 1,2	121,7	- 1,5	(127,3)
EISEN-, BLECH- UND METALLWARENINDUSTRIE AUSLAND									
1972	JUL	100,3	+ 8,2	-15,0	108,6	- 4,3	111,7	+ 0,1	115,5
	AUG	105,8	+23,5	+ 5,5	120,6	+11,0	117,5	+ 5,2	(117,4)
	SEP	117,1	+13,2	+10,7	116,6	- 3,3	117,1	- 0,3	(119,3)
	OKT*	137,7	+30,5	+17,6	136,8	+17,3	138,2	+18,0	(121,2)
	NOV	136,3	+23,2	- 1,0	129,3	- 5,5	126,9	- 8,2	(123,2)
	DEZ	116,5	+12,2	-14,5	121,8	- 5,8	125,6	- 1,0	(125,3)
1973	JAN*	139,8	+36,9	+20,0	144,3	+18,5	142,9	+13,8	(127,3)
	FEB	137,4	+20,6	- 1,7	133,0	- 7,8	133,0	- 6,9	(129,4)
	MAR	145,8	+19,1	+ 6,1	134,7	+ 1,3	135,9	+ 2,2	(131,5)
	APR	139,2	+22,3	- 4,5	134,0	- 0,5	135,4	- 0,4	(133,6)
	MAI	154,1	+33,9	+10,7	154,7	+15,4	150,8	+11,4	(135,7)
	JUN	133,9	+13,5	-13,1	131,7	-14,9	133,2	-11,7	(137,8)
	JUL	122,7	+22,3	- 8,4	132,3	+ 0,5	133,8	+ 0,5	(139,9)
TEXTILINDUSTRIE INSGESAMT									
1972	JUL	86,6	-10,8	-16,9	107,4	- 5,5	108,5	- 3,6	118,3
	AUG	94,6	+ 5,9	+ 9,2	119,9	+11,6	118,0	+ 8,8	(119,2)
	SEP	129,3	+ 7,8	+36,7	122,1	+ 1,8	121,8	+ 3,2	(120,2)
	OKT	153,9	+ 7,4	+19,0	124,4	+ 1,9	125,4	+ 3,0	(121,1)
	NOV	135,4	+ 8,9	-12,0	123,6	- 0,6	121,9	- 2,8	(122,1)
	DEZ	113,0	+ 5,5	-16,5	121,5	- 1,7	124,1	+ 1,8	(123,1)
1973	JAN	121,2	+21,0	+ 7,3	133,0	+ 9,5	130,9	+ 5,5	(124,1)
	FEB	133,8	+22,8	+13,4	137,9	+ 3,7	137,9	+ 5,3	(125,0)
	MAR	154,4	+18,5	+15,4	139,2	+ 0,9	139,6	+ 1,2	(126,0)
	APR	132,3	+ 7,3	-14,3	122,2	-12,2	124,0	-11,2	(126,9)
	MAI	125,0	+ 9,6	- 5,5	127,7	+ 4,5	126,1	+ 1,7	(127,8)
	JUN	112,0	+ 7,5	-10,4	122,8	- 3,8	123,1	- 2,4	(128,7)
	JUL	94,9	+ 9,6	-15,3	117,4	- 4,4	119,1	- 3,2	(129,5)
TEXTILINDUSTRIE INLAND									
1972	JUL	87,0	- 8,9	-16,1	108,9	- 5,1	109,3	- 4,0	118,1
	AUG	95,1	+ 5,5	+ 9,3	119,8	+10,0	118,2	+ 8,1	(118,8)
	SEP	129,3	+ 5,5	+36,0	120,5	+ 0,6	120,2	+ 1,7	(119,4)
	OKT	154,0	+ 5,3	+19,1	122,7	+ 1,8	123,7	+ 2,5	(120,0)
	NOV	134,9	+ 8,6	-12,4	122,9	+ 0,2	121,0	- 2,2	(120,7)
	DEZ	109,6	+ 3,8	-18,8	120,0	- 2,4	122,5	+ 1,2	(121,3)
1973	JAN	117,4	+14,5	+ 7,1	129,5	+ 7,9	127,4	+ 4,0	(122,0)
	FEB	130,7	+20,2	+11,3	135,7	+ 4,8	135,7	+ 6,5	(122,6)
	MAR	153,0	+15,5	+17,1	136,6	+ 0,7	137,0	+ 1,0	(123,2)
	APR	129,2	+ 3,3	-15,6	118,2	-13,5	119,5	-12,8	(123,8)
	MAI	118,0	+ 4,1	- 8,7	121,1	+ 2,5	120,4	+ 0,8	(124,4)
	JUN	106,9	+ 3,1	- 9,4	118,9	- 1,8	119,2	- 1,0	(124,9)
	JUL	93,2	+ 7,1	-12,8	116,2	- 2,3	117,7	- 1,3	(125,4)
TEXTILINDUSTRIE AUSLAND									
1972	JUL	84,1	-21,2	-21,6	97,8	- 8,2	103,3	- 1,4	117,2
	AUG	91,5	+ 7,4	+ 8,8	119,5	+22,2	115,0	+11,3	(119,5)
	SEP*	129,5	+23,7	+41,5	139,8	+17,0	141,1	+22,7	(122,0)
	OKT	153,5	+21,4	+18,5	133,6	- 4,4	135,8	- 3,8	(124,7)
	NOV	138,6	+10,7	- 9,7	126,7	- 5,2	125,0	- 8,0	(127,5)
	DEZ	133,3	+15,3	- 3,8	129,7	+ 2,4	133,0	+ 6,4	(130,4)
1973	JAN	143,3	+64,5	+ 7,5	153,2	+18,1	151,4	+13,8	(133,5)
	FEB	151,6	+36,8	+ 5,8	150,2	- 2,0	150,2	- 0,8	(136,7)
	MAR	162,5	+37,9	+ 7,2	154,3	+ 2,7	153,9	+ 2,5	(139,9)
	APR	150,5	+33,9	- 7,4	145,4	- 5,8	146,4	- 2,5	(143,3)
	MAI	165,7	+40,8	+10,1	165,9	+14,1	159,5	+ 6,8	(146,7)
	JUN	141,5	+31,9	-14,6	145,1	-12,5	146,9	- 7,5	(150,1)
	JUL	104,5	+24,3	-26,1	123,6	-14,8	126,7	-13,8	(153,5)

4. AUFTRAGSEINGANG IN DER INDUSTRIE

4.1. WERTINDEX (1970 = 100)

JAHR	MONAT	ORIGINALWERT			SAISONBEREINIGTER WERT		SAISON- UND ARBEITSTÄGEGLEICH BEREINIGTER WERT		GLATTE KOMPONENTE
		INDEX	VERÄNDERUNG VORJAHR	IN O/O GEGEN VORMONAT	INDEX	VERÄNDERUNG IN O/O GEGEN VORMONAT	INDEX	VERÄNDERUNG IN O/O GEGEN VORMONAT	INDEX
BEKLEIDUNGSINDUSTRIE INSGESAMT									
1972	JUL	64,2	+ 9,0	-22,6	111,5	- 3,5	111,1	- 7,8	118,2
	AUG	85,9	+15,6	+33,8	118,1	+ 5,9	115,1	+ 3,6	(118,2)
	SEP	156,9	+ 8,2	+82,7	122,6	+ 3,8	122,4	+ 6,3	(118,0)
	OKT*	202,0	+13,2	+28,7	140,3	+14,4	143,6	+17,3	(117,8)
	NOV	126,1	+ 2,0	-37,6	118,7	-15,4	115,2	-19,8	(117,5)
	DEZ	80,3	+ 2,2	-36,3	113,5	- 4,4	110,5	- 4,1	(117,0)
1973	JAN	75,3	- 0,8	- 6,2	113,2	- 0,3	112,8	+ 2,1	(116,5)
	FEB	104,5	+ 7,8	+38,8	122,6	+ 8,3	122,6	+ 8,7	(115,9)
	MAR	178,3	+ 1,7	+70,6	136,9	+11,7	132,0	+ 7,7	(115,3)
	APR	165,1	- 7,1	- 7,4	110,9	-19,0	112,8	-14,5	(114,5)
	MAI	113,1	- 1,1	-31,5	116,0	+ 4,6	114,6	+ 1,6	(113,7)
	JUN	72,9	-12,1	-35,5	106,6	- 8,1	107,0	- 6,6	(112,8)
	JUL	61,0	- 5,0	-16,3	108,7	+ 2,0	111,1	+ 3,8	(111,8)
BEKLEIDUNGSINDUSTRIE INLAND									
1972	JUL	64,6	+10,2	-21,7	111,1	- 2,7	110,7	- 7,0	116,6
	AUG	84,8	+15,7	+31,3	117,1	+ 5,4	114,3	+ 3,3	(116,5)
	SEP	155,3	+ 8,1	+83,1	121,4	+ 3,7	121,0	+ 5,9	(116,4)
	OKT*	197,2	+11,6	+27,0	136,3	+12,3	139,6	+15,4	(116,1)
	NOV	123,8	+ 0,9	-37,2	116,5	-14,5	113,1	-19,0	(115,7)
	DEZ	80,8	+ 3,6	-34,7	112,7	- 3,3	109,5	- 3,2	(115,2)
1973	JAN	74,2	- 2,1	- 8,2	111,1	- 1,4	110,8	+ 1,2	(114,7)
	FEB	100,8	+ 4,3	+35,8	118,7	+ 6,8	118,7	+ 7,1	(114,0)
	MAR	174,4	+ 1,2	+73,0	133,9	+12,8	129,3	+ 8,9	(113,3)
	APR	160,1	- 8,1	- 8,2	107,3	-19,9	109,4	-15,4	(112,5)
	MAI	110,2	- 2,5	-31,2	113,0	+ 5,3	111,5	+ 1,9	(111,6)
	JUN	73,0	-11,5	-33,8	105,4	- 6,7	105,6	- 5,3	(110,7)
	JUL	61,5	- 4,8	-15,8	108,1	+ 2,6	110,4	+ 4,5	(109,6)
BEKLEIDUNGSINDUSTRIE AUSLAND									
1972	JUL	59,6	-16,3	-38,6	117,5	-16,1	120,6	-17,2	146,4
	AUG	111,2	+17,4	+100,0	139,2	+18,5	131,0	+ 8,6	(148,4)
	SEP	190,9	+ 9,7	+71,7	146,9	+ 5,5	146,6	+11,9	(150,3)
	OKT*	303,5	+40,1	+59,0	220,7	+50,2	220,4	+50,3	(152,1)
	NOV	173,8	+20,4	-42,7	161,4	-26,9	160,9	-27,0	(153,9)
	DEZ	71,0	-22,3	-59,1	129,8	-19,6	134,8	-16,2	(155,6)
1973	JAN	97,6	+25,8	+37,5	153,0	+17,9	151,1	+12,1	(157,2)
	FEB	181,6	+75,5	+86,1	200,7	+31,2	200,7	+32,8	(158,7)
	MAR	261,5	+ 9,8	+44,0	221,1	+10,2	210,0	+ 4,6	(160,1)
	APR	270,7	+ 9,0	+ 3,5	186,7	-15,6	189,7	- 9,7	(161,3)
	MAI	175,2	+22,2	-35,3	181,2	- 2,9	177,4	- 6,5	(162,5)
	JUN	70,7	-21,9	-59,6	131,5	-27,4	134,0	-24,5	(163,5)
	JUL	50,2	- 9,7	-29,0	120,8	- 8,1	123,9	- 7,5	(164,4)

4. AUFTRAGSEINGANG IN DER INDUSTRIE

4.2. VOLUMENINDEX (1970 = 100)

JAHR	MONAT	ORIGINALWERT			SAISONBEREINIGTER WERT		SAISON- UND ARBEITSTÄGLICH BEREINIGTER WERT		GLATTE KOMPONENTE
		INDEX	VERÄNDERUNG IN O/O GEGEN VORJAHR VORMONAT		INDEX	VERÄNDERUNG IN O/O GEGEN VORMONAT	INDEX	VERÄNDERUNG IN O/O GEGEN VORMONAT	INDEX
VERARBEITENDE INDUSTRIE (OHNE NAHRUNGS- UND GENUSSMITTELINDUSTRIE) INSGESAMT									
1972	JUL	94,1	- 2,6	-13,7	97,9	- 4,7	99,3	- 1,9	104,2
	AUG	93,4	+ 6,7	- 0,7	104,5	+ 6,7	103,3	+ 4,0	(105,2)
	SEP	105,4	+ 3,5	+12,8	103,2	- 1,2	104,5	+ 1,2	(106,3)
	OKT	116,4	+13,1	+10,4	109,8	+ 6,4	110,3	+ 5,6	(107,3)
	NOV	113,3	+13,3	- 2,7	110,6	+ 0,7	109,8	- 0,5	(108,4)
	DEZ	109,4	+15,4	- 3,4	110,7	+ 0,1	110,2	+ 0,4	(109,5)
1973	JAN*	120,5	+32,9	+10,1	129,9	+17,3	129,7	+17,7	(110,6)
	FEB	114,5	+17,1	- 5,0	117,3	- 9,7	117,3	- 9,6	(111,7)
	MAR	125,2	+12,9	+ 9,3	116,0	- 1,1	115,9	- 1,2	(112,8)
	APR	113,0	+10,5	- 9,7	110,5	- 4,7	111,4	- 3,5	(113,9)
	MAI	128,2	+25,3	+13,5	127,9	+15,7	125,2	+12,4	(114,9)
	JUN	109,9	+ 4,3	-14,3	109,4	-14,5	111,3	-11,1	(115,9)
JUL	106,9	+13,6	- 2,7	111,5	+ 1,9	111,9	+ 0,5	(116,8)	
VERARBEITENDE INDUSTRIE (OHNE NAHRUNGS- UND GENUSSMITTELINDUSTRIE) INLAND									
1972	JUL	93,5	- 2,0	-10,4	97,1	- 4,8	98,2	- 2,5	102,5
	AUG	92,9	+ 4,7	- 0,6	102,4	+ 5,5	101,3	+ 3,2	(103,2)
	SEP	104,4	+ 1,7	+12,4	101,1	- 1,3	102,2	+ 0,5	(103,9)
	OKT	114,6	+ 9,6	+ 9,8	106,2	+ 5,0	106,6	+ 4,3	(104,6)
	NOV	108,3	+ 7,7	- 5,5	105,7	- 0,5	105,1	- 1,4	(105,2)
	DEZ	102,5	+ 9,9	- 5,4	105,9	+ 0,2	105,8	+ 0,7	(105,9)
1973	JAN*	113,6	+27,4	+10,8	124,5	+17,6	124,1	+17,3	(106,5)
	FEB	110,7	+15,6	- 2,6	114,1	- 8,4	114,1	- 8,1	(107,0)
	MAR	119,0	+ 8,5	+ 7,5	110,7	- 3,0	110,6	- 3,1	(107,6)
	APR	108,5	+ 5,8	- 8,8	105,4	- 4,8	106,2	- 4,0	(108,1)
	MAI	123,3	+21,8	+13,6	122,6	+16,3	119,9	+12,5	(108,5)
	JUN	103,0	- 1,3	-16,5	103,0	-16,0	104,8	-12,6	(108,9)
JUL	97,6	+ 4,4	- 5,2	102,5	- 0,5	103,0	- 1,7	(109,2)	
VERARBEITENDE INDUSTRIE (OHNE NAHRUNGS- UND GENUSSMITTELINDUSTRIE) AUSLAND									
1972	JUL	95,9	- 4,1	-11,6	99,7	- 3,9	101,7	- 0,2	108,9
	AUG	94,9	+13,8	- 1,0	110,7	+11,0	109,9	+ 8,1	(111,0)
	SEP	108,6	+10,3	+14,4	109,8	- 0,8	110,8	+ 0,8	(113,2)
	OKT*	122,2	+26,2	+12,5	129,0	+17,5	131,0	+18,2	(115,6)
	NOV	129,2	+32,9	+ 5,7	126,7	- 1,8	124,8	- 4,7	(118,2)
	DEZ	132,2	+33,4	+ 2,3	127,1	+ 0,3	121,7	- 2,5	(121,0)
1973	JAN	143,0	+49,1	+ 8,2	144,1	+13,4	143,3	+17,7	(123,9)
	FEB	127,0	+22,1	-11,2	129,5	-10,1	129,5	- 9,6	(127,0)
	MAR	146,0	+27,4	+15,0	134,6	+ 3,9	135,3	+ 4,5	(130,2)
	APR	128,0	+26,5	-12,3	127,8	- 5,1	129,1	- 4,6	(133,7)
	MAI	144,6	+36,0	+13,0	145,7	+14,0	143,0	+10,8	(137,3)
	JUN	132,6	+22,2	- 8,3	130,6	-10,4	132,6	- 7,3	(141,1)
JUL	138,8	+44,7	+ 4,7	141,9	+ 8,7	142,8	+ 7,7	(145,0)	
GRUNDSTOFF- UND PRODUKTIONSGÜTERINDUSTRIEN INSGESAMT									
1972	JUL	101,8	- 1,6	- 9,7	100,5	- 5,2	101,7	- 3,6	108,8
	AUG	104,2	+ 8,0	+ 2,4	108,9	+ 8,4	107,4	+ 5,6	(109,8)
	SEP	105,3	+ 5,1	+ 1,1	107,3	- 1,5	108,8	+ 1,3	(110,7)
	OKT	114,8	+11,9	+ 9,0	112,8	+ 5,1	113,0	+ 3,9	(111,6)
	NOV	113,9	+14,0	- 0,8	114,4	+ 1,4	113,5	+ 0,4	(112,5)
	DEZ	113,1	+14,8	- 0,7	113,6	- 0,7	115,3	+ 1,6	(113,3)
1973	JAN	117,2	+23,4	+ 3,6	124,7	+ 9,8	124,2	+ 7,7	(114,1)
	FEB	116,1	+15,8	- 0,9	120,2	- 3,6	120,2	- 3,2	(114,9)
	MAR	123,5	+10,5	+ 6,4	119,2	- 0,8	119,0	- 1,0	(115,6)
	APR	112,4	+ 7,3	- 9,0	112,7	- 5,5	113,9	- 4,3	(116,2)
	MAI	126,8	+15,7	+12,8	125,2	+11,1	122,8	+ 7,8	(116,8)
	JUN	116,8	+ 3,6	- 7,9	112,0	-10,5	113,9	- 7,2	(117,3)
JUL	112,6	+10,6	- 3,6	112,1	+ 0,1	112,5	- 1,2	(117,7)	
GRUNDSTOFF- UND PRODUKTIONSGÜTERINDUSTRIEN INLAND									
1972	JUL	98,6	- 5,4	-10,0	96,0	- 6,0	97,2	- 5,0	104,7
	AUG	101,2	+ 5,4	+ 2,6	104,3	+ 8,6	102,4	+ 5,3	(105,4)
	SEP	103,3	+ 1,6	+ 2,1	102,7	- 1,5	104,2	+ 1,8	(106,1)
	OKT	110,8	+ 7,8	+ 7,3	107,6	+ 4,8	107,8	+ 3,5	(106,8)
	NOV	108,0	+ 9,3	- 2,5	108,6	+ 0,9	107,7	- 0,1	(107,5)
	DEZ	104,9	+10,7	- 2,9	107,4	- 1,1	109,5	+ 1,7	(108,3)
1973	JAN	108,7	+21,0	+ 3,6	118,9	+10,7	118,3	+ 8,0	(109,0)
	FEB	110,7	+15,0	+ 1,8	116,4	- 2,1	116,4	- 1,6	(109,8)
	MAR	119,9	+11,8	+ 8,3	116,9	+ 0,4	116,2	- 0,2	(110,6)
	APR	108,1	+ 4,8	- 9,8	108,6	- 7,1	110,3	- 5,1	(111,5)
	MAI	121,8	+14,2	+12,7	120,3	+10,8	117,7	+ 6,7	(112,4)
	JUN	112,4	+ 2,6	- 7,7	107,0	-11,1	109,1	- 7,3	(113,3)
JUL	110,3	+11,9	- 1,9	108,6	+ 1,5	109,0	- 0,1	(114,2)	
GRUNDSTOFF- UND PRODUKTIONSGÜTERINDUSTRIEN AUSLAND									
1972	JUL	114,5	+12,7	- 8,0	117,5	- 2,7	118,7	+ 1,0	124,1
	AUG	116,0	+17,5	+ 1,3	126,4	+ 7,6	126,4	+ 6,5	(126,0)
	SEP	113,4	+18,6	- 2,2	124,5	- 1,5	126,3	- 0,1	(127,7)
	OKT	130,1	+26,8	+14,7	132,3	+ 6,3	132,1	+ 4,6	(129,3)
	NOV	135,3	+30,3	+ 4,0	135,6	+ 2,5	134,8	+ 2,0	(130,7)
	DEZ	142,5	+26,3	+ 5,3	135,9	+ 0,2	136,3	+ 1,1	(131,8)
1973	JAN	147,0	+27,4	+ 3,2	144,7	+ 6,5	144,5	+ 6,0	(132,6)
	FEB	134,9	+17,0	- 8,2	133,5	- 7,7	133,5	- 7,6	(133,1)
	MAR	135,6	+ 5,0	+ 0,5	126,5	- 5,2	128,6	- 3,7	(133,3)
	APR	127,5	+15,0	- 6,0	127,4	+ 0,7	126,7	- 1,5	(133,1)
	MAI	144,4	+19,3	+13,3	142,7	+12,0	140,8	+11,1	(132,5)
	JUN	132,4	+ 6,3	- 8,3	129,4	- 9,3	131,1	- 6,5	(131,4)
JUL	121,1	+ 5,8	- 8,5	124,6	- 3,7	124,6	- 5,0	(129,8)	

4. AUFTRAGSEINGANG IN DER INDUSTRIE

4.2. VOLUMENINDEX (1970 = 100)

JAHR	MONAT	ORIGINALWERT			SAISONBEREINIGTER WERT		SAISON- UND ARBEITSTÄGLICH BEREINIGTER WERT		GLATTE KOMPONENTE
		INDEX	VERÄNDERUNG IN 0/0 GEGEN VORJAHR VORMONAT		INDEX	VERÄNDERUNG IN 0/0 GEGEN VORMONAT	INDEX	VERÄNDERUNG IN 0/0 GEGEN VORMONAT	INDEX
INVESTITIONSGÜTERINDUSTRIEN INSGESAMT									
1972	JUL	92,0	- 3,3	-10,2	93,1	- 4,5	94,7	- 0,5	98,6
	AUG	85,7	+ 4,8	- 6,8	97,7	+ 4,9	96,9	+ 2,3	(99,9)
	SEP	98,9	+ 2,2	+15,4	96,9	- 0,8	98,6	+ 1,8	(101,3)
	OKT	105,9	+18,5	+ 7,1	106,4	+ 9,8	106,1	+ 7,6	(102,7)
	NOV	108,7	+17,1	+ 2,6	106,9	+ 0,5	106,4	+ 0,3	(104,2)
	DEZ	110,8	+22,4	+ 1,9	108,6	+ 1,6	107,5	+ 1,0	(105,7)
1973	JAN*	130,0	+51,0	+17,3	136,5	+25,7	136,4	+26,9	(107,2)
	FEB	113,9	+21,2	-12,4	114,9	-15,8	114,9	-15,8	(108,7)
	MAR	122,3	+18,7	+ 7,4	112,4	- 2,2	112,7	- 1,5	(110,2)
	APR	109,3	+20,0	-10,6	110,6	- 1,6	110,7	- 1,8	(111,6)
	MAI*	133,8	+42,9	+22,4	137,0	+23,9	136,3	+23,1	(113,0)
	JUN	110,1	+ 7,5	-17,7	107,1	-21,8	109,0	-20,0	(114,3)
	JUL	111,1	+20,8	+ 0,9	112,2	+ 4,8	112,0	+ 2,8	(115,6)
INVESTITIONSGÜTERINDUSTRIEN INLAND									
1972	JUL	93,5	+ 0,9	- 9,1	93,7	- 4,3	94,9	- 0,5	97,2
	AUG	86,0	+ 2,1	- 8,0	95,5	+ 1,9	95,2	+ 0,3	(98,1)
	SEP	96,6	+ 1,0	+12,3	95,0	- 0,5	96,5	+ 1,4	(98,9)
	OKT	102,5	+14,9	+ 6,1	102,3	+ 7,7	101,6	+ 5,3	(99,7)
	NOV	101,4	+ 8,7	- 1,1	100,2	- 2,1	100,0	- 1,6	(100,5)
	DEZ	102,9	+14,3	+ 1,5	102,5	+ 2,3	101,5	+ 1,5	(101,1)
1973	JAN*	124,2	+44,6	+20,7	131,3	+28,1	131,1	+29,2	(101,7)
	FEB	110,5	+19,6	-11,0	110,6	-15,8	110,6	-15,6	(102,2)
	MAR	110,5	+ 8,3	+ 0,0	101,8	- 8,0	102,7	- 7,1	(102,5)
	APR	102,5	+13,5	- 7,2	103,7	+ 1,9	103,1	+ 0,4	(102,7)
	MAI*	130,1	+41,4	+26,9	132,7	+28,0	132,5	+28,5	(102,7)
	JUN	100,0	- 2,8	-23,1	97,2	-26,8	98,8	-25,4	(102,5)
	JUL	93,7	+ 0,2	- 6,3	95,1	- 2,2	94,9	- 3,5	(102,1)
INVESTITIONSGÜTERINDUSTRIEN AUSLAND									
1972	JUL	88,2	-11,5	-12,8	91,8	- 4,3	94,2	- 0,3	103,2
	AUG	85,2	+12,0	- 3,4	103,5	+12,7	101,5	+ 7,7	(105,8)
	SEP	104,1	+ 5,4	+22,2	102,2	- 1,3	104,3	+ 2,8	(108,7)
	OKT	114,2	+27,7	+ 9,7	116,9	+14,4	117,7	+12,8	(111,8)
	NOV	125,8	+38,9	+10,2	124,0	+ 6,1	122,5	+ 4,1	(115,2)
	DEZ	129,9	+43,1	+ 3,3	125,1	+ 0,9	126,6	+ 3,3	(118,9)
1973	JAN	144,1	+65,6	+10,9	146,0	+16,7	145,4	+14,8	(122,8)
	FEB	122,8	+25,7	-14,8	127,6	-12,6	127,6	-12,2	(127,1)
	MAR	151,0	+42,3	+23,0	138,7	+ 8,7	139,1	+ 9,0	(131,5)
	APR	126,0	+35,5	-16,6	128,0	- 7,7	130,1	- 6,5	(136,3)
	MAI	143,3	+46,5	+13,7	146,4	+14,4	143,2	+10,1	(141,3)
	JUN	133,8	+32,3	- 6,6	131,5	-10,2	134,3	- 6,2	(146,6)
	JUL	152,9	+73,4	+14,3	153,9	+17,0	154,4	+15,0	(152,2)
VERBRAUCHSGÜTERINDUSTRIEN INSGESAMT									
1972	JUL	86,6	- 2,6	-13,9	105,4	- 3,6	106,0	- 2,5	112,0
	AUG	94,0	+ 8,5	+ 8,5	113,7	+ 7,9	112,1	+ 5,8	(112,3)
	SEP	121,1	+ 4,0	+28,8	112,6	- 1,0	113,0	+ 0,8	(112,6)
	OKT	143,6	+ 6,2	+18,6	114,8	+ 2,0	115,3	+ 2,0	(112,9)
	NOV	122,9	+ 4,7	-14,4	113,9	- 0,8	112,5	- 2,4	(113,1)
	DEZ	100,2	+ 1,3	-18,5	111,5	- 2,1	114,0	+ 1,3	(113,3)
1973	JAN	103,3	+ 9,2	+ 3,1	117,8	+ 5,7	116,8	+ 2,5	(113,4)
	FEB	113,3	+10,3	+ 9,7	120,9	+ 2,6	120,9	+ 3,5	(113,4)
	MAR	134,9	+ 5,4	+19,1	121,3	+ 0,3	120,9	+ 0,0	(113,4)
	APR	122,8	- 1,6	- 9,0	107,4	-11,5	108,8	-10,0	(113,3)
	MAI	117,2	+ 5,6	- 4,6	117,2	+ 9,1	115,6	+ 6,3	(113,1)
	JUN	98,3	- 2,3	-16,1	108,1	- 7,8	108,9	- 5,8	(112,8)
	JUL	87,7	+ 1,3	-10,8	107,1	- 0,9	107,7	- 1,1	(112,5)
VERBRAUCHSGÜTERINDUSTRIEN INLAND									
1972	JUL	86,1	- 1,9	-13,6	105,4	- 3,5	105,7	- 2,8	111,2
	AUG	94,0	+ 8,4	+ 9,2	113,2	+ 7,4	111,7	+ 5,7	(111,5)
	SEP	121,0	+ 2,7	+28,7	111,3	- 1,7	111,7	+ 0,0	(111,6)
	OKT	142,8	+ 4,8	+18,0	113,0	+ 1,5	113,5	+ 1,6	(111,7)
	NOV	121,7	+ 4,0	-14,8	112,8	- 0,2	111,2	- 2,0	(111,8)
	DEZ	98,1	+ 0,8	-19,4	110,4	- 2,1	112,6	+ 1,3	(111,8)
1973	JAN	100,6	+ 6,3	+ 2,5	115,4	+ 4,5	114,5	+ 1,7	(111,7)
	FEB	111,1	+ 9,2	+10,4	119,3	+ 3,4	119,3	+ 4,2	(111,6)
	MAR	133,7	+ 4,3	+20,3	119,7	+ 0,3	119,2	- 0,1	(111,4)
	APR	120,5	- 3,5	- 9,9	104,8	-12,4	106,0	-11,1	(111,1)
	MAI	112,6	+ 2,2	- 6,6	112,9	+ 7,7	111,7	+ 5,4	(110,7)
	JUN	95,0	- 4,6	-15,6	105,4	- 6,6	106,2	- 4,9	(110,2)
	JUL	86,0	- 0,1	- 9,5	105,6	+ 0,2	106,2	+ 0,0	(109,7)
VERBRAUCHSGÜTERINDUSTRIEN AUSLAND									
1972	JUL	90,3	- 6,9	-17,1	105,5	- 5,1	108,6	- 0,1	116,7
	AUG	94,8	+10,2	+ 5,0	118,1	+11,9	115,7	+ 6,5	(118,0)
	SEP	122,7	+16,6	+29,4	122,6	+ 3,8	122,8	+ 6,1	(119,4)
	OKT	149,7	+17,7	+22,3	128,1	+ 4,5	128,4	+ 4,6	(120,8)
	NOV	132,6	+10,2	-11,4	122,6	- 4,3	122,6	- 4,5	(122,2)
	DEZ	116,6	+ 4,8	-12,1	119,9	- 2,2	123,6	+ 0,8	(123,7)
1973	JAN*	125,0	+31,2	+ 7,2	139,2	+16,1	138,3	+11,5	(125,1)
	FEB	130,7	+18,1	+ 4,6	131,6	- 5,5	131,6	- 4,8	(126,6)
	MAR	144,3	+14,0	+10,4	132,6	+ 0,8	133,0	+ 1,1	(128,0)
	APR	141,9	+14,0	- 1,7	128,0	- 3,5	130,8	- 1,7	(129,4)
	MAI	154,2	+31,5	+ 8,7	151,9	+18,7	147,2	+12,5	(130,8)
	JUN	125,1	+14,9	-18,9	129,6	-14,7	130,5	-11,3	(132,1)
	JUL	100,8	+11,6	-19,4	119,0	- 8,2	119,9	- 8,1	(133,4)

4. AUFTRAGSEINGANG IN DER INDUSTRIE

4.2. VOLUMENINDEX (1970 = 100)

JAHR	MONAT	ORIGINALWERT			SAISONBEREINIGTER WERT		SAISON- UND ARBEITSTÄEGLICH BEREINIGTER WERT		GLATTE KOMPONENTE
		INDEX	VERÄNDERUNG IN O/O GEGEN VORJAHR VORMONAT		INDEX	VERÄNDERUNG IN O/O GEGEN VORMONAT	INDEX	VERÄNDERUNG IN O/O GEGEN VORMONAT	INDEX
INDUSTRIE DER STEINE UND ERDEN INSGESAMT									
1972	JUL	111,1	- 9,7	- 6,1	93,0	- 8,3	97,0	- 0,5	105,1
	AUG	121,0	+ 6,8	+ 8,9	105,9	+13,9	103,5	+ 6,7	(105,7)
	SEP	121,7	+ 3,0	+ 0,6	101,4	- 4,2	102,4	- 1,1	(106,3)
	OKT	125,4	+10,6	+ 3,0	110,9	+ 9,4	112,7	+10,1	(106,9)
	NOV	137,6	+ 3,9	-14,2	107,3	- 3,2	105,7	- 6,2	(107,5)
	DEZ	98,0	+ 9,1	- 8,9	113,2	+ 5,5	108,9	+ 3,0	(108,1)
1973	JAN	71,7	+18,1	-26,8	112,1	- 1,0	111,4	+ 2,3	(108,6)
	FEB	78,5	+ 5,8	+ 9,5	110,1	- 1,8	110,1	- 1,2	(109,1)
	MAR	106,6	- 0,4	+35,8	122,0	+10,8	121,8	+10,6	(109,6)
	APR	109,8	+ 0,7	+ 3,0	107,1	-12,2	105,9	- 9,8	(110,0)
	MAI	130,1	+ 9,8	+19,5	119,2	+11,3	114,9	+ 4,5	(110,4)
	JUN	117,1	- 1,0	-19,0	102,6	-13,9	104,9	- 8,7	(110,7)
	JUL	123,1	+10,8	+ 5,1	105,5	+ 2,8	107,2	+ 2,2	(110,9)
INDUSTRIE DER STEINE UND ERDEN INLAND									
1972	JUL	112,3	- 9,9	- 5,6	92,9	- 8,4	97,0	- 0,6	105,1
	AUG	121,4	+ 6,6	+ 8,4	105,7	+13,8	103,3	+ 6,5	(105,7)
	SEP	122,7	+ 3,5	+ 1,1	101,5	- 4,0	102,3	- 1,0	(106,2)
	OKT	126,0	+10,2	+ 2,7	110,9	+ 9,3	112,7	+10,2	(106,8)
	NOV	105,7	+ 1,4	-16,1	105,9	- 4,5	104,5	- 7,3	(107,3)
	DEZ	97,5	+ 8,7	- 7,8	113,3	+ 7,0	108,6	+ 3,9	(107,8)
1973	JAN	70,5	+18,3	-27,7	111,9	- 1,2	111,3	+ 2,5	(108,2)
	FEB	77,4	+ 4,6	+ 9,8	109,8	- 1,9	109,8	- 1,3	(108,6)
	MAR	106,1	- 1,1	+37,1	122,4	+11,5	122,1	+11,2	(109,0)
	APR	109,2	+ 0,0	+ 2,9	106,5	-13,0	105,4	-10,4	(109,4)
	MAI	129,3	+ 8,8	+18,4	118,2	+11,0	113,8	+ 4,0	(109,7)
	JUN	116,7	- 1,6	- 9,7	101,9	-13,8	104,1	- 8,5	(109,9)
	JUL	122,8	+ 9,6	+ 5,2	104,2	+ 2,3	106,0	+ 1,8	(110,0)
INDUSTRIE DER STEINE UND ERDEN AUSLAND									
1972	JUL	87,7	- 0,8	-21,0	95,1	- 5,2	96,6	- 4,5	102,2
	AUG	110,3	+13,4	+25,8	111,5	+17,2	109,8	+13,7	(104,1)
	SEP	97,9	-10,0	-11,2	97,2	-12,8	99,8	- 9,1	(106,1)
	OKT	111,5	+24,7	+13,9	111,4	+14,6	110,9	+11,1	(108,3)
	NOV*	160,5	+81,2	+43,9	161,2	+44,7	160,6	+44,8	(110,7)
	DEZ	112,0	+20,4	-30,2	113,0	-29,9	115,6	-28,0	(113,4)
1973	JAN	105,5	+17,4	- 5,8	114,7	+ 1,5	115,0	- 0,5	(116,2)
	FEB	110,0	+37,8	+ 4,3	119,1	+ 3,8	119,1	+ 3,6	(119,2)
	MAR	122,2	+20,5	+11,1	111,2	- 6,6	111,1	- 6,7	(122,5)
	APR	128,0	+20,5	+ 4,7	125,3	+12,7	125,6	+13,1	(126,0)
	MAI	152,8	+40,1	+19,4	149,2	+19,1	145,6	+15,5	(129,7)
	JUN	129,9	+17,0	-15,0	121,8	-18,4	125,4	-13,5	(133,6)
	JUL	134,3	+53,1	+ 3,4	141,8	+16,4	140,6	+12,1	(137,7)
STAHL- UND WARMWALZWERKE (MENGENINDEX) INSGESAMT									
1972	JUL	95,3	+ 0,5	-16,6	96,7	- 6,8	97,2	- 7,0	107,0
	AUG	96,7	+12,3	+ 1,5	106,2	+ 9,8	104,5	+ 7,5	(108,9)
	SEP	90,7	+18,7	- 6,2	109,1	+ 2,7	113,2	+ 8,3	(110,7)
	OKT	103,7	+27,9	+14,3	115,1	+ 5,5	112,9	- 0,3	(112,4)
	NOV	113,8	+38,9	+ 9,7	115,4	+ 0,3	116,2	+ 2,9	(114,0)
	DEZ	127,2	+31,5	+11,8	114,2	- 1,0	115,7	- 0,4	(115,4)
1973	JAN	134,1	+37,1	+ 5,4	132,2	+15,8	133,8	+15,6	(116,6)
	FEB	133,3	+37,6	- 0,6	129,4	- 2,1	129,4	- 3,3	(117,7)
	MAR	131,7	+22,7	- 1,2	122,6	- 5,3	119,5	- 7,7	(118,4)
	APR	111,2	+10,9	-15,6	112,8	- 8,0	115,1	- 3,7	(119,0)
	MAI	131,1	+25,9	+17,9	128,8	+14,2	126,7	+10,1	(119,2)
	JUN	112,2	- 1,8	-14,4	104,9	-18,6	109,6	-13,5	(119,1)
	JUL	113,3	+18,9	+ 1,0	114,7	+ 9,3	112,8	+ 2,5	(118,7)
STAHL- UND WARMWALZWERKE (MENGENINDEX) INLAND									
1972	JUL	81,0	-11,5	-21,6	81,3	-13,2	84,0	-11,5	95,3
	AUG	81,0	- 1,0	+ 0,0	91,2	+12,2	88,0	+ 4,8	(96,4)
	SEP	76,9	+ 0,9	- 5,1	91,2	+ 0,0	97,0	+10,2	(97,5)
	OKT	84,1	+ 4,7	+ 9,4	98,6	+ 8,1	96,1	- 0,9	(98,8)
	NOV	101,4	+25,7	+29,6	98,2	- 0,4	99,8	+ 3,5	(100,1)
	DEZ	110,0	+20,7	+ 8,5	98,9	+ 0,7	98,8	- 1,0	(101,5)
1973	JAN	118,6	+34,5	+ 7,8	119,1	+20,4	121,4	+22,5	(103,0)
	FEB	127,9	+44,5	+ 7,8	124,6	+ 4,6	124,6	+ 2,6	(104,6)
	MAR	127,0	+29,3	- 0,7	117,4	- 5,8	112,2	-10,0	(106,3)
	APR	104,8	+ 8,4	-17,5	104,6	-10,9	116,3	- 1,7	(108,2)
	MAI	120,6	+26,0	+15,1	120,5	+15,2	115,8	+ 5,0	(110,2)
	JUN	101,1	- 2,1	-16,2	94,1	-21,9	101,0	-12,8	(112,3)
	JUL	104,3	+28,8	+ 3,2	107,7	+14,5	105,7	+ 4,7	(114,6)
STAHL- UND WARMWALZWERKE (MENGENINDEX) AUSLAND									
1972	JUL	136,3	+30,7	- 6,6	133,7	- 1,7	132,8	+ 1,5	140,7
	AUG	141,6	+43,6	+ 3,9	153,3	+14,7	156,3	+17,7	(144,9)
	SEP	130,3	+68,8	- 8,0	153,3	+ 0,0	155,3	- 0,6	(148,6)
	OKT	160,0	+91,8	+22,8	170,1	+11,0	168,8	+ 8,7	(151,7)
	NOV	149,5	+75,5	- 6,6	156,6	- 7,9	157,6	- 6,6	(154,0)
	DEZ	176,8	+56,9	+18,3	165,8	+ 5,9	163,5	+ 3,7	(155,4)
1973	JAN	178,6	+42,7	+ 1,0	165,7	- 0,1	166,4	+ 1,8	(155,9)
	FEB	148,7	+22,8	-16,7	143,3	-13,5	143,3	-13,5	(155,2)
	MAR	145,2	+ 8,7	- 2,4	135,9	- 5,2	139,5	- 2,7	(153,2)
	APR	129,7	+17,5	-19,7	133,3	- 1,9	132,3	- 5,2	(149,9)
	MAI	161,2	+25,6	+24,3	155,8	+16,9	154,8	+17,0	(145,1)
	JUN	143,9	- 1,4	-10,7	132,9	-14,7	135,3	-12,6	(138,6)
	JUL	139,1	+ 2,1	- 3,3	134,5	+ 1,2	132,0	- 2,4	(130,4)

4. AUFTRAGSEINGANG IN DER INDUSTRIE

4.2. VOLUMENINDEX (1970 = 100)

JAHR	MONAT	ORIGINALWERT			SAISONBEREINIGTER WERT		SAISON- UND ARBEITSTÄEGLEICH BEREINIGTER WERT		GLATTE KOMPONENTE
		INDEX	VERÄNDERUNG VORJAHR	IN O/O GEGEN VORMONAT	INDEX	VERÄNDERUNG IN O/O GEGEN VORMONAT	INDEX	VERÄNDERUNG IN O/O GEGEN VORMONAT	INDEX
CHEMISCHE INDUSTRIE (OHNE KOHLENWERTSTOFFINDUSTRIE) INSGESAMT									
1972	JUL	105,1	+ 1,3	- 6,2	106,2	- 2,3	107,5	- 0,1	111,0
	AUG	108,7	+ 8,3	+ 3,4	113,4	+ 6,8	112,2	+ 4,4	(111,8)
	SEP	112,4	+ 5,5	+ 3,4	110,7	- 2,4	110,8	- 1,2	(112,6)
	OKT	119,3	+10,3	+ 6,1	115,6	+ 4,4	115,9	+ 4,6	(113,4)
	NOV	116,0	+ 8,8	- 2,8	116,7	+ 1,0	116,1	+ 0,2	(114,3)
	DEZ	111,7	+ 7,8	- 3,7	114,8	- 1,6	117,8	+ 1,5	(115,3)
1973	JAN*	123,8	+21,0	+10,8	129,7	+13,0	128,5	+ 9,1	(116,3)
	FEB	121,1	+10,3	- 2,2	121,8	- 6,1	121,8	- 5,2	(117,4)
	MAR	127,5	+10,6	+ 5,3	121,4	- 0,3	122,3	+ 0,4	(118,5)
	APR	116,4	+10,5	- 8,7	116,0	- 4,4	117,2	- 4,2	(119,7)
	MAI	126,4	+13,3	+ 8,6	126,9	+ 9,4	124,8	+ 6,5	(121,0)
	JUN	121,8	+ 8,8	- 3,6	119,0	- 6,2	119,9	- 3,9	(122,3)
	JUL	117,6	+11,9	- 3,4	119,8	+ 0,7	120,1	+ 0,2	(123,7)
CHEMISCHE INDUSTRIE (OHNE KOHLENWERTSTOFFINDUSTRIE) INLAND									
1972	JUL	104,1	- 1,0	- 4,9	103,6	- 1,8	104,3	- 0,5	108,1
	AUG	106,4	+ 6,0	+ 2,2	110,2	+ 6,4	109,2	+ 4,7	(108,5)
	SEP	112,7	+ 3,0	+ 5,9	108,3	- 1,7	107,8	- 1,3	(109,1)
	OKT	117,3	+ 6,3	+ 4,1	111,5	+ 3,0	112,4	+ 4,3	(109,7)
	NOV	112,1	+ 4,9	- 4,4	112,4	+ 0,8	111,4	- 0,6	(110,3)
	DEZ	103,5	+ 3,2	- 7,7	110,8	- 1,4	113,1	+ 1,5	(111,1)
1973	JAN*	120,0	+18,5	+15,9	125,6	+13,4	124,1	+ 9,7	(112,0)
	FEB	115,2	+ 6,3	- 4,0	117,0	- 6,8	117,0	- 5,7	(113,1)
	MAR	124,0	+11,2	+ 7,6	119,3	+ 2,0	120,3	+ 2,8	(114,2)
	APR	111,2	+ 8,5	-10,3	112,1	- 6,0	113,3	- 5,8	(115,5)
	MAI	120,7	+11,1	+ 8,5	121,9	+ 8,7	120,0	+ 5,6	(116,9)
	JUN	118,1	+ 7,9	- 2,2	115,1	- 5,6	115,4	- 3,6	(118,5)
	JUL	115,6	+11,0	- 2,1	115,9	+ 0,7	116,6	+ 1,0	(120,2)
CHEMISCHE INDUSTRIE (OHNE KOHLENWERTSTOFFINDUSTRIE) AUSLAND									
1972	JUL	107,6	+ 6,7	- 8,7	112,9	- 2,8	114,7	+ 0,5	118,4
	AUG	114,3	+13,8	+ 6,2	120,4	+ 6,6	119,4	+ 4,1	(119,9)
	SEP	111,5	+11,4	- 2,4	116,4	- 3,3	117,9	- 1,3	(121,4)
	OKT	123,9	+19,9	+11,1	125,9	+ 8,2	125,2	+ 6,2	(122,8)
	NOV	124,9	+18,2	+ 0,8	126,3	+ 0,3	125,8	+ 0,5	(124,2)
	DEZ	130,7	+17,4	+ 4,6	125,5	- 0,6	129,0	+ 2,5	(125,5)
1973	JAN	132,4	+25,1	+ 1,3	137,1	+ 9,2	136,4	+ 5,7	(126,8)
	FEB	134,8	+19,2	+ 1,8	133,7	- 2,5	133,7	- 2,0	(128,0)
	MAR	135,7	+ 9,4	+ 0,7	126,7	- 5,2	128,2	- 4,1	(129,1)
	APR	128,5	+14,9	- 5,3	126,1	- 0,5	126,4	- 1,4	(130,2)
	MAI	139,1	+17,5	+ 8,2	137,1	+ 8,7	135,4	+ 7,1	(131,1)
	JUN	130,3	+10,5	- 6,3	129,3	- 5,7	131,1	- 3,2	(131,9)
	JUL	122,3	+13,7	- 6,1	128,2	- 0,9	127,9	- 2,4	(132,6)
MASCHINENBAU INSGESAMT									
1972	JUL	81,5	- 9,1	- 8,1	77,9	- 8,6	80,7	+ 0,0	84,7
	AUG	76,8	+ 3,9	- 5,8	84,0	+ 7,8	83,1	+ 3,0	(86,6)
	SEP	84,9	+ 7,5	+10,5	87,7	+ 4,4	89,1	+ 7,2	(88,5)
	OKT	91,5	+24,8	+ 7,8	92,2	+ 5,1	92,5	+ 3,8	(90,5)
	NOV	92,8	+27,1	+ 1,4	94,8	+ 2,8	94,4	+ 2,1	(92,6)
	DEZ	97,5	+30,9	+ 5,1	98,2	+ 3,6	95,6	+ 1,3	(94,7)
1973	JAN*	110,3	+56,5	+13,1	117,1	+19,2	117,4	+22,8	(96,8)
	FEB	102,8	+34,6	- 6,8	101,9	-13,0	101,9	-13,2	(98,9)
	MAR	109,7	+27,4	+ 6,7	99,8	- 2,1	101,0	- 0,9	(101,0)
	APR	103,3	+34,3	- 5,8	101,4	+ 1,6	101,0	+ 0,0	(103,0)
	MAI	119,2	+43,1	+15,4	120,7	+19,0	118,2	+17,0	(104,9)
	JUN	104,4	+17,7	-12,4	103,3	-14,4	104,7	-11,4	(106,8)
	JUL	103,1	+26,5	- 1,2	100,9	- 2,3	101,6	- 3,0	(108,5)
MASCHINENBAU INLAND									
1972	JUL	79,1	-11,2	- 8,1	75,0	- 8,2	77,6	+ 1,7	80,8
	AUG	72,0	- 6,7	- 9,0	76,9	+ 2,5	76,7	- 1,2	(82,2)
	SEP	81,8	+ 9,1	+13,6	84,0	+ 9,2	85,2	+11,1	(83,6)
	OKT	83,5	+13,8	+ 2,1	83,7	- 0,4	82,9	- 2,7	(85,2)
	NOV	82,2	+13,4	- 1,6	85,1	+ 1,7	86,0	+ 3,7	(86,7)
	DEZ	87,7	+22,3	+ 6,7	90,2	+ 6,0	90,0	+ 4,7	(88,3)
1973	JAN	102,0	+52,9	+16,3	107,4	+19,1	107,3	+19,2	(89,8)
	FEB	91,8	+27,3	-10,0	92,7	-13,7	92,7	-13,6	(91,3)
	MAR	101,0	+27,7	+10,0	92,4	- 0,3	94,0	+ 1,4	(92,8)
	APR	93,5	+27,4	- 7,4	93,2	+ 0,9	93,6	- 0,4	(94,2)
	MAI	113,0	+44,7	+20,9	115,0	+23,4	111,2	+18,8	(95,5)
	JUN	93,1	+ 8,1	-17,6	92,3	-19,7	93,7	-15,7	(96,7)
	JUL	87,2	+10,2	- 6,3	85,6	- 7,3	86,1	- 8,1	(97,7)
MASCHINENBAU AUSLAND									
1972	JUL	86,0	- 5,1	- 7,9	83,4	- 7,7	85,8	- 3,5	94,7
	AUG	85,5	+25,7	- 0,6	97,9	+17,4	96,1	+12,0	(97,6)
	SEP	90,4	+ 5,0	+ 5,7	95,7	- 2,2	98,0	+ 2,0	(100,6)
	OKT	105,8	+44,7	+17,0	109,0	+13,9	111,2	+13,5	(103,7)
	NOV	111,9	+51,4	+ 5,8	114,1	+ 4,7	110,9	- 0,3	(106,9)
	DEZ	115,4	+60,7	+ 3,1	117,1	+ 2,6	114,5	+ 3,2	(110,1)
1973	JAN	125,2	+62,2	+ 8,5	127,5	+ 8,9	126,8	+10,7	(113,3)
	FEB	122,6	+45,8	- 2,1	122,2	- 4,2	122,2	- 3,6	(116,5)
	MAR	125,5	+27,0	+ 2,4	115,4	- 5,6	118,1	- 3,4	(119,7)
	APR	120,9	+45,1	- 3,7	117,2	+ 1,6	115,1	- 2,5	(122,8)
	MAI	130,4	+40,8	+ 7,9	131,6	+12,3	130,4	+13,3	(125,8)
	JUN	124,7	+33,5	- 4,4	123,4	- 6,2	125,0	- 4,1	(128,7)
	JUL	131,7	+53,1	+ 5,6	128,6	+ 4,2	130,3	+ 4,2	(131,4)

4. AUFTRAGSEINGANG IN DER INDUSTRIE

4.2. VOLUMENINDEX (1970 = 100)

JAHR	MONAT	ORIGINALWERT			SAISONBEREINIGTER WERT		SAISON- UND ARBEITSTÄGLICH BEREINIGTER WERT		GLATTE KOMPONENTE
		INDEX	VERÄNDERUNG IN O/O GEGEN VORJAHR VORMONAT		INDEX	VERÄNDERUNG IN O/O GEGEN VORMONAT	INDEX	VERÄNDERUNG IN O/O GEGEN VORMONAT	INDEX
STRASSENFAHRZEUGBAU INSGESAMT									
1972	JUL	88,0	-21,1	-16,0	92,8	- 6,7	93,2	- 7,5	107,4
	AUG	86,0	+ 4,0	- 2,3	108,0	+16,4	105,4	+13,1	(108,1)
	SEP	101,2	+ 3,3	+17,7	102,6	- 5,0	102,7	- 2,6	(108,8)
	OKT	119,2	+13,0	+17,8	111,5	+ 8,7	113,8	+10,8	(109,4)
	NOV	127,0	+34,0	+ 6,5	123,0	+10,3	120,0	+ 5,4	(109,9)
	DEZ	95,1	+10,8	-25,1	108,7	-11,6	112,4	- 6,3	(110,3)
1973	JAN*	160,2	+57,4	+68,5	166,0	+52,7	164,8	+46,6	(110,5)
	FEB	134,8	+27,2	-15,9	133,8	-19,4	133,8	-18,8	(110,6)
	MAR	123,8	+ 3,4	- 8,2	114,8	-14,2	114,3	-14,6	(110,5)
	APR	109,2	+ 1,1	-11,8	102,5	-10,7	104,6	- 8,5	(110,2)
	MAI	144,1	+35,8	+32,0	138,7	+35,3	133,7	+27,8	(109,7)
	JUN	101,7	- 2,9	-29,4	101,2	-27,0	103,1	-22,9	(109,0)
	JUL	83,4	- 5,2	-18,0	92,2	- 8,9	94,7	- 8,1	(108,0)
STRASSENFAHRZEUGBAU INLAND									
1972	JUL	88,9	- 5,6	-12,2	93,9	- 2,7	93,5	- 4,2	105,4
	AUG	89,0	+ 7,6	+ 0,1	105,1	+11,9	104,4	+11,7	(106,0)
	SEP	93,2	+ 9,4	+ 4,7	98,1	- 6,7	99,9	- 4,3	(106,4)
	OKT	117,4	+21,7	+26,0	110,4	+12,5	111,6	+11,7	(106,5)
	NOV	110,0	+31,4	- 6,3	112,9	+ 2,3	110,4	- 1,1	(106,3)
	DEZ	91,9	+25,7	-16,5	110,1	- 2,5	108,7	- 1,5	(105,7)
1973	JAN*	159,0	+52,3	+73,0	166,8	+51,5	166,0	+52,7	(104,8)
	FEB	138,7	+37,5	-12,8	135,9	-18,5	135,9	-18,1	(103,4)
	MAR	114,9	- 6,6	-17,2	101,6	-25,2	102,0	-24,5	(101,6)
	APR	104,5	- 4,0	- 9,1	96,6	- 4,9	96,3	- 5,6	(99,4)
	MAI*	150,7	+40,4	+44,2	145,8	+50,9	145,2	+50,8	(96,6)
	JUN	87,0	-14,1	-42,3	85,4	-41,4	88,2	-39,3	(93,2)
	JUL	70,8	-20,4	-18,6	78,4	- 8,2	79,9	- 9,4	(89,3)
STRASSENFAHRZEUGBAU AUSLAND									
1972	JUL	86,8	-34,8	-20,2	90,8	-10,5	92,6	-10,1	106,3
	AUG	82,2	- 0,7	- 5,3	109,2	+20,3	104,7	+13,1	(106,6)
	SEP	111,2	- 2,4	+35,3	107,7	- 1,4	105,7	+ 1,0	(107,0)
	OKT	121,6	+ 4,3	+ 9,4	110,5	+ 2,6	111,0	+ 5,0	(107,6)
	NOV*	148,3	+36,6	+22,0	150,5	+36,2	148,7	+34,0	(108,4)
	DEZ	99,0	- 2,5	-33,2	103,0	-31,6	112,8	-24,1	(109,4)
1973	JAN*	161,7	+64,0	+63,3	165,1	+60,3	164,4	+45,7	(110,6)
	FEB	129,8	+15,6	-19,7	128,3	-22,3	128,3	-22,0	(112,0)
	MAR	134,9	+16,7	+ 3,9	131,4	+ 2,4	127,9	- 0,3	(113,7)
	APR	115,2	+ 7,9	-14,6	108,0	-17,8	113,1	-11,6	(115,7)
	MAI	135,7	+29,6	+17,8	137,5	+27,3	132,9	+17,5	(117,9)
	JUN	120,1	+10,4	-11,5	115,3	-16,1	114,5	-13,8	(120,4)
	JUL	99,4	+14,5	-17,2	108,3	- 6,1	110,2	- 3,8	(123,2)
ELEKTROTECHNISCHE INDUSTRIE INSGESAMT									
1972	JUL	113,0	+19,1	- 5,8	113,5	- 2,4	114,0	+ 2,2	111,1
	AUG	94,2	+ 4,6	-16,6	106,9	- 5,8	108,2	- 5,1	(112,2)
	SEP	109,8	- 7,7	+16,6	101,1	- 5,4	104,2	- 3,7	(113,2)
	OKT	119,0	+20,6	+ 8,4	121,8	+20,5	120,1	+15,3	(114,3)
	NOV	115,2	+ 0,6	- 3,2	109,8	- 9,9	111,0	- 7,6	(115,4)
	DEZ	129,2	+16,7	+12,2	120,4	+ 9,7	119,5	+ 7,7	(116,5)
1973	JAN	124,8	+31,4	- 3,4	132,3	+ 9,9	131,4	+10,0	(117,6)
	FEB	119,3	+10,6	- 4,4	117,9	-10,9	117,9	-10,3	(118,8)
	MAR	130,9	+16,7	+ 9,7	121,1	+ 2,7	123,9	+ 5,1	(119,9)
	APR	112,9	+15,3	-13,8	121,5	+ 0,3	119,0	- 4,0	(121,0)
	MAI*	143,5	+45,5	+27,1	151,3	+24,5	151,4	+27,2	(122,2)
	JUN	124,7	+ 4,0	-13,1	121,9	-19,4	124,5	-17,8	(123,3)
	JUL	117,8	+ 4,2	- 5,5	119,1	- 2,3	118,1	- 5,1	(124,5)
ELEKTROTECHNISCHE INDUSTRIE INLAND									
1972	JUL	114,9	+19,3	- 4,7	113,5	- 2,8	113,6	+ 0,3	110,1
	AUG	94,6	+ 5,3	-17,7	106,8	- 5,9	108,0	- 4,5	(110,8)
	SEP	104,3	-13,2	+10,3	97,8	- 8,4	101,2	- 6,3	(111,4)
	OKT	115,8	+13,3	+11,0	116,3	+18,9	115,0	+13,6	(112,0)
	NOV	112,2	- 4,1	- 3,1	106,1	- 8,8	106,3	- 7,6	(112,6)
	DEZ	126,0	+13,8	+12,3	116,1	+ 9,4	115,2	+ 8,4	(113,2)
1973	JAN	124,4	+30,7	- 1,3	130,7	+12,6	129,8	+12,7	(113,7)
	FEB	116,7	+11,8	- 6,2	116,1	-11,2	116,1	-10,6	(114,3)
	MAR	118,6	+ 6,5	+ 1,6	112,0	- 3,5	114,9	- 1,0	(114,8)
	APR	108,6	+12,7	- 8,4	117,5	+ 4,9	114,0	- 0,8	(115,2)
	MAI*	147,0	+53,0	+35,4	154,8	+31,7	155,5	+36,4	(115,7)
	JUN	113,3	- 6,1	-22,9	111,7	-22,8	114,7	-26,2	(116,1)
	JUL	110,2	- 4,1	- 2,7	110,0	- 1,5	109,3	- 4,7	(116,4)
ELEKTROTECHNISCHE INDUSTRIE AUSLAND									
1972	JUL	105,5	+17,7	- 9,7	112,5	- 0,2	113,4	+ 6,3	113,9
	AUG	92,4	+ 1,2	-12,4	107,0	- 4,9	111,0	- 2,1	(116,4)
	SEP	130,9	+14,1	+41,7	113,1	+ 5,7	116,2	+ 4,7	(119,0)
	OKT	131,1	+54,1	+ 0,2	141,3	+24,9	138,1	+18,8	(121,6)
	NOV	126,7	+21,1	- 3,4	122,5	-13,3	128,2	- 7,2	(124,4)
	DEZ	141,1	+76,8	+11,4	145,1	+18,4	138,4	+ 8,0	(127,3)
1973	JAN	126,3	+33,1	-10,5	138,3	- 4,7	138,8	+ 0,3	(130,2)
	FEB	129,3	+ 6,6	+ 2,4	124,6	- 9,9	124,6	-10,2	(133,2)
	MAR*	178,1	+54,7	+37,7	160,5	+28,8	163,6	+31,3	(136,2)
	APR	129,1	+24,7	-27,5	133,0	-17,1	133,1	-18,6	(139,3)
	MAI	129,6	+20,0	+ 0,4	133,5	+ 0,4	132,5	- 0,5	(142,3)
	JUN	168,6	+44,3	+30,1	160,0	+19,9	161,1	+21,6	(145,4)
	JUL	146,9	+39,2	-12,9	152,8	- 4,5	150,2	- 6,8	(148,4)

4. AUFTRAGSEINGANG IN DER INDUSTRIE

4.2. VOLUMENINDEX (1970 = 100)

JAHR	MONAT	ORIGINALWERT			SAISONBEREINIGTER WERT		SAISON- UND ARBEITSTÄGLICH BEREINIGTER WERT		GLATTE KOMPONENTE
		INDEX	VERÄNDERUNG VORJAHR	IN O/O GEGEN VORMONAT	INDEX	VERÄNDERUNG IN O/O GEGEN VORMONAT	INDEX	VERÄNDERUNG IN O/O GEGEN VORMONAT	
EISEN-, BLECH- UND METALLWARENINDUSTRIE INSGESAMT									
1972	JUL	93,1	- 0,4	-10,9	96,9	- 3,5	98,1	- 1,8	102,9
	AUG	94,8	+ 5,3	+ 1,8	103,5	+ 6,8	102,3	+ 4,3	(103,5)
	SEP	100,7	- 1,7	+ 6,2	99,0	- 4,3	100,0	- 2,2	(104,1)
	OKT*	115,3	+16,0	+14,5	114,5	+15,7	115,9	+15,5	(104,8)
	NOV	116,8	+11,7	+ 1,3	110,5	- 3,5	108,6	- 6,3	(105,5)
	DEZ	103,2	+ 5,8	-11,6	106,2	- 3,9	106,2	- 2,2	(106,2)
1973	JAN	112,1	+19,0	+ 8,6	115,5	+ 8,8	113,9	+ 7,3	(107,0)
	FEB	111,3	+ 9,7	- 0,7	112,9	- 2,3	112,9	- 0,9	(107,8)
	MAR	116,4	+ 6,6	+ 4,6	111,6	- 1,2	112,6	- 0,3	(108,6)
	APR	109,9	+10,5	- 5,6	110,6	- 0,9	110,6	- 1,8	(109,5)
	MAI	117,6	+14,1	+ 7,0	119,2	+ 7,8	117,1	+ 5,5	(110,4)
	JUN	109,2	+ 4,5	- 7,1	107,1	-10,2	108,7	- 7,2	(111,3)
	JUL	100,8	+ 8,3	- 7,7	105,9	- 1,1	107,1	- 1,5	(112,3)
EISEN-, BLECH- UND METALLWARENINDUSTRIE INLAND									
1972	JUL	93,3	- 1,3	- 9,9	96,3	- 3,4	97,2	- 2,2	101,9
	AUG	94,3	+ 2,8	+ 1,1	101,8	+ 5,7	100,9	+ 3,8	(102,3)
	SEP	99,3	- 3,8	+ 5,3	97,4	- 4,3	98,4	- 2,5	(102,8)
	OKT*	113,2	+14,0	+14,0	112,5	+15,5	113,9	+15,8	(103,3)
	NOV	115,1	+10,1	+ 1,7	108,9	- 3,2	107,1	- 6,0	(103,8)
	DEZ	102,5	+ 5,3	-10,9	105,2	- 3,4	104,5	- 2,4	(104,4)
1973	JAN	109,3	+16,3	+ 6,6	112,9	+ 7,3	111,4	+ 6,6	(105,0)
	FEB	108,9	+ 8,4	- 0,4	111,2	- 1,5	111,2	- 0,2	(105,7)
	MAR	113,8	+ 5,1	+ 4,5	109,8	- 1,3	110,5	- 0,6	(106,4)
	APR	107,3	+ 9,0	- 5,7	108,9	- 0,8	108,7	- 1,6	(107,2)
	MAI	114,0	+11,3	+ 6,2	115,7	+ 6,2	113,8	+ 4,7	(108,1)
	JUN	107,5	+ 3,8	- 5,7	105,4	- 8,9	107,0	- 6,0	(109,0)
	JUL	99,6	+ 6,8	- 7,3	104,0	- 1,3	105,1	- 1,8	(110,0)
EISEN-, BLECH- UND METALLWARENINDUSTRIE AUSLAND									
1972	JUL	92,4	+ 4,9	-15,2	100,3	- 3,8	102,9	+ 0,6	107,9
	AUG	97,5	+19,8	+ 5,5	111,9	+11,6	109,4	+ 6,3	(109,3)
	SEP	107,7	+ 9,6	+10,5	107,3	- 4,1	107,8	- 1,5	(110,8)
	OKT*	126,4	+25,9	+17,4	125,6	+17,1	127,1	+17,9	(112,3)
	NOV	125,3	+19,1	- 0,9	118,8	- 5,4	116,2	- 8,6	(113,8)
	DEZ	106,9	+ 8,4	-14,7	111,6	- 6,1	114,7	- 1,3	(115,2)
1973	JAN	126,2	+32,3	+18,1	128,4	+15,1	126,3	+10,1	(116,7)
	FEB	123,6	+16,2	- 2,1	121,8	- 5,1	121,8	- 3,6	(118,1)
	MAR	130,0	+14,3	+ 5,2	121,1	- 0,6	123,3	+ 1,2	(119,5)
	APR	123,5	+16,8	- 5,0	119,4	- 1,4	120,6	- 2,2	(120,9)
	MAI	136,0	+27,8	+10,1	137,3	+15,0	134,1	+11,2	(122,2)
	JUN	117,9	+ 8,2	-13,3	115,7	-15,7	117,3	-12,5	(123,4)
	JUL	107,4	+16,2	- 8,9	116,3	+ 0,5	117,4	+ 0,1	(124,5)
TEXTILINDUSTRIE INSGESAMT									
1972	JUL	81,1	-14,9	-17,2	101,1	- 5,6	102,1	- 3,7	110,0
	AUG	88,1	+ 0,8	+ 8,6	112,6	+11,4	111,1	+ 8,8	(110,1)
	SEP	119,5	+ 2,0	+35,6	112,5	- 0,1	112,1	+ 0,5	(110,1)
	OKT	140,9	+ 0,9	+17,9	112,4	- 0,1	113,3	+ 1,1	(110,1)
	NOV	123,3	+ 1,9	-12,5	111,3	- 1,0	109,8	- 3,1	(110,1)
	DEZ	102,0	- 1,8	-17,3	109,2	- 1,9	111,9	+ 1,9	(110,0)
1973	JAN	106,7	+11,0	+ 4,6	118,7	+ 8,7	116,7	+ 4,3	(109,8)
	FEB	116,0	+11,5	+ 8,7	120,6	+ 1,6	120,6	+ 3,3	(109,6)
	MAR	132,4	+ 6,8	+14,1	118,3	- 1,9	119,2	- 1,2	(109,3)
	APR	112,3	- 3,9	-15,2	102,3	-13,5	104,1	-12,7	(108,9)
	MAI	104,7	- 2,9	- 6,8	107,1	+ 4,7	105,6	+ 1,4	(108,4)
	JUN	92,8	- 5,3	-11,4	102,7	- 4,1	102,9	- 2,6	(107,8)
	JUL	78,1	- 3,7	-15,8	99,0	- 3,6	100,4	- 2,4	(107,1)
TEXTILINDUSTRIE INLAND									
1972	JUL	81,3	-13,2	-16,4	102,3	- 5,3	102,7	- 4,0	109,7
	AUG	88,4	+ 0,5	+ 8,7	112,4	+ 9,9	111,2	+ 8,3	(109,5)
	SEP	119,1	- 0,3	+34,7	110,6	- 1,6	110,3	- 0,8	(109,2)
	OKT	140,7	- 1,1	+18,1	110,5	- 0,1	111,3	+ 0,9	(108,9)
	NOV	122,6	+ 1,6	-12,9	110,5	+ 0,0	108,8	- 2,2	(108,5)
	DEZ	98,7	- 3,6	-19,5	107,7	- 2,5	110,1	+ 1,2	(108,1)
1973	JAN	103,2	+ 5,0	+ 4,6	115,5	+ 7,2	113,4	+ 3,0	(107,7)
	FEB	113,1	+ 9,3	+ 9,6	118,7	+ 2,8	118,7	+ 4,7	(107,1)
	MAR	130,7	+ 3,9	+15,6	115,6	- 2,6	116,5	- 1,9	(106,5)
	APR	109,1	- 7,9	-16,5	98,3	-15,0	99,5	-14,6	(105,8)
	MAI	98,3	- 8,1	- 9,9	101,0	+ 2,7	100,2	+ 0,7	(105,0)
	JUN	88,0	- 9,6	-10,5	99,1	- 1,9	99,3	- 0,9	(104,1)
	JUL	76,0	- 6,5	-13,6	97,5	- 1,6	98,7	- 0,6	(103,1)
TEXTILINDUSTRIE AUSLAND									
1972	JUL	80,1	-23,8	-21,8	94,1	- 8,1	99,0	- 1,6	112,1
	AUG	86,5	+ 3,1	+ 8,0	114,5	+21,7	110,7	+11,8	(113,8)
	SEP	121,5	+17,8	+40,5	123,3	+ 7,7	122,7	+10,8	(115,5)
	OKT	142,4	+14,5	+17,2	123,6	+ 0,2	124,6	+ 1,5	(117,3)
	NOV	127,4	+ 3,9	-10,5	116,3	- 5,9	115,9	- 7,0	(119,1)
	DEZ	121,6	+ 7,4	- 4,6	118,1	+ 1,5	121,7	+ 5,0	(121,0)
1973	JAN	127,1	+50,8	+ 4,5	137,7	+16,6	136,0	+11,8	(122,8)
	FEB	133,5	+24,4	+ 5,0	132,6	- 3,7	132,6	- 2,5	(124,5)
	MAR	142,7	+25,7	+ 6,9	135,1	+ 1,9	135,5	+ 2,2	(126,2)
	APR	131,8	+22,2	- 7,6	126,7	- 6,2	131,6	- 2,9	(127,7)
	MAI	143,7	+27,8	+ 9,0	144,4	+14,0	138,4	+ 5,2	(129,1)
	JUN	122,5	+19,6	-14,8	125,6	-13,0	125,8	- 9,1	(130,3)
	JUL	91,0	+13,6	-25,7	108,6	-13,5	110,8	-11,9	(131,4)

4. AUFTRAGSEINGANG IN DER INDUSTRIE

4.2. VOLUMENINDEX (1970 = 100)

JAHR	MONAT	ORIGINALWERT			SAISONBEREINIGTER WERT		SAISON- UND ARBEITSTÄGLICH BEREINIGTER WERT		GLATTE KOMPONENTE
		INDEX	VERÄNDERUNG VORJAHR	IN O/O GEGEN VORMONAT	INDEX	VERÄNDERUNG IN O/O GEGEN VORMONAT	INDEX	VERÄNDERUNG IN O/O GEGEN VORMONAT	INDEX
BEKLEIDUNGSINDUSTRIE INSGESAMT									
1972	JUL	59,2	+ 4,8	-22,9	105,3	- 3,3	104,8	- 6,8	111,4
	AUG	79,0	+11,6	+33,4	111,1	+ 5,5	108,3	+ 3,3	(111,3)
	SEP	144,0	+ 4,7	+82,3	113,0	+ 1,7	113,8	+ 5,1	(111,0)
	OKT	185,0	+ 9,2	+28,5	116,6	+ 3,2	117,8	+ 3,5	(110,6)
	NOV	115,1	- 1,8	-37,8	108,6	- 6,9	106,3	- 9,8	(109,9)
	DEZ	73,3	- 1,5	-36,3	104,7	- 3,6	107,7	+ 1,3	(109,1)
1973	JAN	67,7	- 5,2	- 7,6	105,2	+ 0,5	104,2	- 3,2	(108,1)
	FEB	93,3	+ 2,9	+37,8	111,6	+ 6,1	111,6	+ 7,1	(106,9)
	MAR	158,4	- 3,3	+69,8	119,9	+ 7,4	117,0	+ 4,8	(105,4)
	APR	146,3	-11,8	- 7,6	94,6	-21,1	96,6	-17,4	(103,8)
	MAI	99,7	- 6,4	-31,9	102,4	+ 8,2	100,8	+ 4,3	(101,8)
	JUN	63,9	-16,8	-35,9	95,9	- 6,3	96,7	- 4,1	(97,7)
	JUL	53,1	-10,3	-16,9	98,6	+ 2,8	99,5	+ 2,5	(97,3)
BEKLEIDUNGSINDUSTRIE INLAND									
1972	JUL	59,5	+ 6,3	-22,1	104,8	- 2,6	104,2	- 6,1	109,8
	AUG	77,9	+11,4	+30,9	109,9	+ 4,9	107,3	+ 3,0	(109,6)
	SEP	142,5	+ 4,5	+82,9	111,8	+ 1,7	112,4	+ 4,8	(109,2)
	OKT	180,6	+ 7,8	+26,7	113,7	+ 1,7	115,1	+ 2,4	(108,7)
	NOV	113,0	- 2,8	-37,4	106,6	- 6,2	104,2	- 9,5	(108,1)
	DEZ	73,7	+ 0,0	-34,8	103,8	- 2,6	106,5	+ 2,2	(107,2)
1973	JAN	66,8	- 6,3	- 9,4	103,3	- 0,5	102,4	- 3,8	(106,2)
	FEB	90,0	- 0,4	+34,7	108,1	+ 4,6	108,1	+ 5,6	(104,9)
	MAR	154,9	- 3,7	+72,1	117,3	+ 8,5	114,5	+ 5,5	(103,5)
	APR	141,8	-12,8	- 8,5	91,4	-22,1	93,5	-18,3	(101,8)
	MAI	97,1	- 7,6	-31,5	99,7	+ 9,1	98,1	+ 4,9	(99,9)
	JUN	64,0	-16,2	-34,1	94,7	- 5,0	95,3	- 2,9	(97,8)
	JUL	53,5	-10,1	-16,4	97,9	+ 3,4	98,9	+ 3,8	(95,4)
BEKLEIDUNGSINDUSTRIE AUSLAND									
1972	JUL	52,4	-19,0	-38,4	111,4	-16,1	114,0	-17,0	136,5
	AUG	102,7	+13,0	+96,0	130,3	+17,0	123,6	+ 8,4	(137,7)
	SEP	176,2	+ 5,6	+71,6	134,9	+ 3,5	134,7	+ 9,0	(138,8)
	OKT*	280,2	+34,8	+59,0	200,0	+48,3	199,3	+48,0	(139,8)
	NOV	160,5	+15,6	-42,7	148,0	-26,0	148,2	-25,6	(140,8)
	DEZ	65,3	-25,7	-59,3	119,6	-19,2	124,7	-15,5	(141,7)
1973	JAN	87,5	+19,0	+34,0	142,2	+18,9	140,4	+12,6	(142,4)
	FEB	162,7	+66,5	+85,9	182,5	+28,3	182,5	+30,0	(143,1)
	MAR	232,4	+ 3,0	+42,8	193,7	+ 6,1	184,7	+ 1,2	(143,8)
	APR	240,6	+ 2,4	+ 3,5	160,1	-17,3	163,1	-11,7	(144,3)
	MAI	155,2	+15,0	-35,5	160,3	+ 0,1	156,3	- 4,2	(144,7)
	JUN	62,8	-26,2	-59,5	119,6	-25,4	121,3	-22,4	(145,1)
	JUL	43,9	-16,2	-33,1	110,1	- 7,9	112,4	- 7,3	(145,3)

5. UMSATZE DER INDUSTRIE UND DES BAUHAUPTGEWERBES

5.1. WERTINDEX (1970 = 100)

JAHR	MONAT	ORIGINALWERT			SAISONBEREINIGTER WERT		SAISON- UND ARBEITSTÄEGLICH BEREINIGTER WERT		GLATTE KOMPONENTE
		INDEX	VERÄNDERUNG VORJAHR	IN O/O GEGEN VORMONAT	INDEX	VERÄNDERUNG IN O/O GEGEN VORMONAT	INDEX	VERÄNDERUNG IN O/O GEGEN VORMONAT	INDEX
VERARBEITENDE INDUSTRIE (OHNE NAHRUNGS- UND GENUSSMITTELINDUSTRIE) INSGESAMT									
1972	JUL	104,5	- 1,5	-10,5	107,1	- 5,1	108,6	- 2,5	113,8
	AUG	105,9	+11,0	+ 1,3	116,3	+ 8,6	114,5	+ 5,4	(114,7)
	SEP	119,4	+ 2,1	+12,7	112,4	- 3,4	113,4	- 1,0	(115,7)
	OKT	124,9	+ 9,9	+ 4,6	117,3	+ 4,4	117,9	+ 4,0	(116,6)
	NOV	122,7	+10,6	- 1,8	119,2	+ 1,6	117,7	- 0,2	(117,6)
	DEZ	119,2	+ 9,8	- 2,9	117,9	- 1,1	120,1	+ 2,0	(118,6)
1973	JAN	116,0	+18,5	- 2,7	125,5	+ 6,4	124,7	+ 3,8	(119,6)
	FEB	116,6	+12,1	+ 0,5	123,5	- 1,6	123,5	- 1,0	(120,6)
	MAR	131,4	+11,0	+12,7	125,2	+ 1,4	125,6	+ 1,7	(121,6)
	APR	119,6	+11,3	- 9,0	119,8	- 4,3	120,7	- 3,6	(122,6)
	MAI	131,0	+18,1	+ 9,5	133,2	+11,2	130,8	+ 8,4	(123,6)
	JUN	123,5	+ 5,8	- 5,7	121,3	- 8,9	122,6	- 6,3	(124,5)
	JUL	115,1	+10,1	- 6,8	118,9	- 2,0	115,9	- 2,2	(125,5)
VERARBEITENDE INDUSTRIE (OHNE NAHRUNGS- UND GENUSSMITTELINDUSTRIE) INLAND									
1972	JUL	103,6	- 0,9	-10,3	106,3	- 5,3	107,6	- 2,8	112,3
	AUG	106,0	+10,1	+ 2,3	114,8	+ 8,3	112,9	+ 4,5	(113,0)
	SEP	117,8	+ 1,1	+11,1	110,3	- 3,9	111,4	- 1,3	(113,7)
	OKT	123,8	+ 7,5	+ 5,1	114,6	+ 3,9	115,3	+ 3,5	(114,5)
	NOV	120,3	+ 8,1	- 2,8	116,3	+ 1,5	114,8	- 0,4	(115,2)
	DEZ	114,5	+ 7,2	- 4,8	115,0	- 1,1	117,3	+ 2,2	(116,0)
1973	JAN	112,8	+16,2	- 1,5	122,3	+ 6,3	121,4	+ 3,5	(116,8)
	FEB	112,9	+10,3	+ 3,1	120,3	- 1,6	120,3	- 0,9	(117,6)
	MAR	127,1	+ 8,4	+12,6	121,7	+ 1,2	122,2	+ 1,6	(118,4)
	APR	116,1	+ 8,9	- 8,7	116,5	- 4,3	117,5	- 3,6	(119,3)
	MAI	126,6	+15,3	+ 9,0	129,2	+10,9	126,7	+ 7,8	(120,1)
	JUN	119,9	+ 3,8	- 5,3	117,9	- 8,7	119,2	- 5,5	(120,9)
	JUL	112,4	+ 8,5	- 6,3	115,9	- 1,7	116,9	- 1,9	(121,8)
VERARBEITENDE INDUSTRIE (OHNE NAHRUNGS- UND GENUSSMITTELINDUSTRIE) AUSLAND									
1972	JUL	107,3	- 3,7	-11,2	110,2	- 4,8	111,4	- 3,2	118,8
	AUG	105,2	+14,1	- 2,0	121,1	+ 9,9	119,3	+ 7,1	(120,4)
	SEP	124,4	+ 4,5	+18,3	118,5	- 2,1	119,6	+ 0,3	(121,9)
	OKT	128,6	+18,5	+ 3,4	126,1	+ 6,4	126,8	+ 6,0	(123,5)
	NOV	130,1	+18,7	+ 1,2	128,3	+ 1,7	126,9	+ 0,1	(125,1)
	DEZ	134,9	+18,3	+ 3,7	127,8	- 0,4	129,2	+ 1,8	(126,8)
1973	JAN	125,2	+25,1	- 7,2	135,3	+ 5,9	134,6	+ 4,2	(128,4)
	FEB	128,1	+17,2	+ 2,3	133,3	- 1,5	133,3	- 1,0	(130,0)
	MAR	145,9	+19,2	+13,9	136,7	+ 2,6	136,7	+ 2,6	(131,6)
	APR	131,1	+18,6	-10,1	130,7	- 4,4	131,1	- 4,1	(133,2)
	MAI	145,5	+26,9	+11,0	146,5	+12,1	144,2	+10,0	(134,7)
	JUN	135,4	+12,0	- 6,9	132,4	- 9,6	133,8	- 7,2	(136,3)
	JUL	124,0	+15,6	- 8,4	128,6	- 2,9	129,7	- 3,1	(137,7)
GRUNDSTOFF- UND PRODUKTIONSGÜTERINDUSTRIEN INSGESAMT									
1972	JUL	104,1	- 1,2	- 7,3	101,3	- 4,9	103,0	- 1,5	107,5
	AUG	107,9	+ 7,5	+ 3,7	108,9	+ 7,5	107,3	+ 4,2	(108,6)
	SEP	113,6	+ 4,5	+ 5,3	107,6	- 1,2	108,1	+ 0,7	(109,7)
	OKT	118,9	+11,5	+ 4,7	112,0	+ 4,1	112,9	+ 4,4	(110,8)
	NOV	115,1	+13,1	- 3,2	114,5	+ 2,2	113,1	+ 0,2	(112,0)
	DEZ	105,7	+11,6	- 9,2	113,1	- 1,2	113,9	+ 0,7	(113,2)
1973	JAN*	112,7	+23,7	+ 6,6	124,4	+10,0	123,8	+ 8,7	(114,5)
	FEB	111,1	+16,5	- 1,4	119,2	- 4,2	119,2	- 3,7	(115,8)
	MAR	125,2	+14,1	+12,7	121,5	+ 1,9	121,6	+ 2,0	(117,2)
	APR	117,1	+13,5	- 6,5	115,6	- 4,9	116,8	- 3,9	(118,6)
	MAI	130,1	+19,8	+11,1	129,3	+11,9	127,1	+ 8,8	(120,0)
	JUN	123,5	+10,0	- 5,1	119,3	- 8,0	119,9	- 5,7	(121,5)
	JUL	119,4	+14,7	- 3,3	117,8	- 1,0	118,6	- 1,1	(123,0)
GRUNDSTOFF- UND PRODUKTIONSGÜTERINDUSTRIEN INLAND									
1972	JUL	104,6	- 1,1	- 6,4	100,2	- 4,8	101,6	- 2,6	105,7
	AUG	107,3	+ 7,3	+ 2,6	107,2	+ 7,0	105,5	+ 3,8	(106,5)
	SEP	112,3	+ 2,4	+ 4,7	104,9	- 2,1	105,5	+ 0,0	(107,4)
	OKT	117,3	+ 9,0	+ 4,5	109,0	+ 3,9	110,1	+ 4,4	(108,3)
	NOV	112,2	+ 9,5	- 4,3	110,9	+ 1,7	109,5	- 0,5	(109,2)
	DEZ	99,3	+ 8,9	-11,5	109,6	- 1,2	110,6	+ 1,0	(110,3)
1973	JAN*	107,4	+20,8	+ 8,2	120,5	+ 9,9	119,8	+ 8,3	(111,4)
	FEB	106,1	+13,6	- 1,2	115,4	- 4,2	115,4	- 3,7	(112,5)
	MAR	121,6	+12,7	+14,6	118,9	+ 3,0	118,9	+ 3,0	(113,7)
	APR	113,6	+10,8	- 6,6	112,3	- 5,6	113,5	- 4,5	(115,0)
	MAI	126,4	+17,3	+11,3	125,5	+11,8	123,2	+ 8,5	(116,3)
	JUN	121,0	+ 8,3	- 4,3	115,7	- 7,8	116,7	- 5,3	(117,7)
	JUL	117,7	+12,5	- 2,7	114,5	- 1,0	115,4	- 1,1	(119,1)
GRUNDSTOFF- UND PRODUKTIONSGÜTERINDUSTRIEN AUSLAND									
1972	JUL	102,2	- 1,9	-10,7	105,2	- 5,0	107,5	- 0,1	114,5
	AUG	110,0	+ 7,8	+ 7,6	115,3	+ 9,6	113,8	+ 5,9	(116,2)
	SEP	117,8	+ 9,8	+ 7,1	116,2	+ 0,8	116,7	+ 2,5	(118,1)
	OKT	124,2	+20,7	+ 5,4	122,2	+ 5,2	122,6	+ 5,1	(120,0)
	NOV	124,9	+25,2	+ 3,6	127,4	+ 4,3	126,0	+ 2,8	(121,9)
	DEZ	127,3	+19,4	+ 1,9	125,2	- 1,7	127,1	+ 0,9	(123,8)
1973	JAN	131,1	+33,1	+ 3,0	136,4	+ 8,9	135,9	+ 6,9	(125,8)
	FEB	128,1	+25,1	- 2,3	132,8	- 2,6	132,8	- 2,3	(127,8)
	MAR	137,4	+18,2	+ 7,3	130,9	- 1,4	132,0	- 0,6	(129,8)
	APR	129,3	+22,6	- 5,9	127,4	- 2,7	128,2	- 2,9	(131,8)
	MAI	142,9	+28,4	+10,5	143,2	+12,4	141,0	+10,0	(133,7)
	JUN	132,1	+15,5	- 7,6	129,8	- 9,4	130,9	- 7,2	(135,6)
	JUL	125,2	+22,5	- 5,2	129,7	- 0,1	130,4	- 0,4	(137,5)

5. UMSATZE DER INDUSTRIE UND DES BAUHAUPTGEBIERES

5.1. WERTINDEX (1970 = 100)

JAHR	MONAT	ORIGINALWERT			SAISONBEREINIGTER WERT		SAISON- UND ARBEITSTÄGGLICH BEREINIGTER WERT		GLATTE KOMPONENTE
		INDEX	VERÄNDERUNG IN O/O GEGEN VORJAHR VORMONAT		INDEX	VERÄNDERUNG IN O/O GEGEN VORMONAT	INDEX	VERÄNDERUNG IN O/O GEGEN VORMONAT	INDEX
INVESTITIONSGÜTERINDUSTRIEN INSGESAMT									
1972	JUL	104,9	- 3,8	-14,6	108,7	- 6,1	110,6	- 3,9	116,1
	AUG	102,4	+13,7	- 2,4	120,0	+10,4	117,6	+ 6,3	(117,0)
	SEP	120,4	- 0,7	+17,6	113,5	- 5,4	115,0	- 2,2	(117,9)
	OKT	124,0	+ 9,1	+ 3,0	118,8	+ 4,7	119,7	+ 4,1	(118,8)
	NOV	125,9	+11,1	+ 1,5	122,5	+ 3,1	120,7	+ 0,8	(119,8)
	DEZ	134,1	+11,1	+ 6,5	120,5	- 1,6	122,2	+ 1,2	(120,7)
1973	JAN	115,2	+17,4	-14,1	126,7	+ 5,1	126,0	+ 3,1	(121,5)
	FEB	116,1	+10,0	+ 3,8	124,0	- 2,1	124,0	- 1,6	(122,4)
	MAR	134,0	+11,1	+15,4	127,3	+ 2,7	127,1	+ 2,5	(123,3)
	APR	119,9	+11,2	-10,5	121,6	- 4,5	122,5	- 3,6	(124,1)
	MAI	134,1	+18,9	+11,8	136,5	+12,3	133,6	+ 9,1	(124,9)
	JUN	127,5	+ 3,7	- 4,9	121,7	-10,8	123,4	- 7,6	(125,6)
	JUL	114,2	+ 8,9	-10,4	119,8	- 1,6	121,0	- 1,9	(126,3)
INVESTITIONSGÜTERINDUSTRIEN INLAND									
1972	JUL	102,8	- 3,2	-15,8	106,9	- 7,1	109,5	- 3,4	114,1
	AUG	102,6	+11,5	- 3,2	118,5	+10,9	116,1	+ 6,0	(114,8)
	SEP	117,2	- 1,9	+14,2	110,5	- 6,8	112,1	- 3,4	(115,5)
	OKT	121,4	+ 5,4	+ 3,6	115,6	+ 4,6	116,4	+ 3,8	(116,2)
	NOV	122,8	+ 8,9	+ 1,2	119,0	+ 2,9	117,2	+ 0,7	(116,9)
	DEZ	131,4	+ 8,2	+ 7,0	117,8	- 1,0	118,9	+ 1,5	(117,6)
1973	JAN	112,3	+15,4	-14,5	123,0	+ 4,4	122,5	+ 3,0	(118,2)
	FEB	111,8	+ 8,2	- 3,4	120,5	- 2,0	120,5	- 1,6	(118,9)
	MAR	127,8	+ 7,3	+14,3	121,9	+ 1,2	122,1	+ 1,3	(119,5)
	APR	115,5	+ 9,0	- 9,6	118,0	- 3,2	119,3	- 2,3	(120,1)
	MAI	128,7	+15,5	+11,4	131,2	+11,2	128,2	+ 7,5	(120,7)
	JUN	123,6	+ 1,2	- 4,0	117,8	-10,2	119,6	- 6,7	(121,3)
	JUL	110,2	+ 7,2	-10,8	115,7	- 1,8	116,8	- 2,3	(121,8)
INVESTITIONSGÜTERINDUSTRIEN AUSLAND									
1972	JUL	109,7	- 4,9	-12,2	112,3	- 4,8	112,8	- 5,2	120,7
	AUG	101,9	+19,0	- 7,1	124,1	+10,5	122,1	+ 8,2	(122,2)
	SEP	127,5	+ 1,7	+25,1	119,2	- 3,9	120,6	- 1,2	(123,6)
	OKT	129,9	+18,3	+ 1,9	127,8	+ 7,2	128,8	+ 6,8	(125,0)
	NOV	132,6	+16,2	+ 2,1	128,7	+ 0,7	127,2	- 1,2	(126,5)
	DEZ	141,0	+18,9	+ 6,3	128,9	+ 0,2	130,3	+ 2,4	(127,9)
1973	JAN	120,9	+21,5	-14,3	134,2	+ 4,1	133,5	+ 2,5	(129,3)
	FEB	126,0	+12,9	+ 4,2	132,3	- 1,4	132,3	- 0,9	(130,7)
	MAR	149,2	+19,6	+18,4	139,3	+ 5,3	138,5	+ 4,7	(132,0)
	APR	130,6	+16,4	-12,5	131,1	- 5,9	131,5	- 5,1	(133,3)
	MAI	147,1	+26,2	+12,6	148,0	+12,9	145,5	+10,6	(134,6)
	JUN	137,1	+ 9,7	- 6,8	132,4	-10,5	134,2	- 7,8	(135,8)
	JUL	123,6	+12,7	- 9,8	128,1	- 3,2	129,4	- 3,6	(136,9)
VERBRAUCHSGÜTERINDUSTRIEN INSGESAMT									
1972	JUL	104,1	+ 3,2	- 5,6	112,4	- 4,3	113,6	- 2,1	117,1
	AUG	110,0	+11,2	+ 5,7	119,6	+ 6,4	118,0	+ 3,9	(117,7)
	SEP	126,8	+ 4,8	+15,3	117,1	- 2,1	117,7	- 0,3	(118,4)
	OKT	137,1	+ 9,1	+ 8,1	120,4	+ 2,8	120,8	+ 2,6	(119,0)
	NOV	128,4	+ 6,4	- 6,3	120,2	- 0,2	119,0	- 1,5	(119,6)
	DEZ	109,0	+ 3,7	-15,1	117,7	- 2,1	120,9	+ 1,6	(120,2)
1973	JAN*	123,4	+13,4	+13,2	130,1	+10,5	129,1	+ 6,8	(120,9)
	FEB	126,8	+10,6	+ 2,8	126,9	- 2,5	126,9	- 1,7	(121,5)
	MAR	136,1	+ 6,7	+ 7,3	125,6	- 1,0	126,2	- 0,6	(122,2)
	APR	122,9	+ 7,9	- 9,7	120,9	- 3,7	121,7	- 3,6	(122,9)
	MAI	125,6	+13,7	+ 2,2	132,6	+ 9,7	130,8	+ 7,5	(123,6)
	JUN	114,7	+ 4,0	- 8,7	122,8	- 7,4	123,7	- 5,4	(124,3)
	JUL	109,9	+ 5,6	- 4,2	119,5	- 2,7	119,9	- 3,1	(125,0)
VERBRAUCHSGÜTERINDUSTRIEN INLAND									
1972	JUL	103,6	+ 3,8	- 5,5	112,4	- 4,3	113,5	- 2,3	116,8
	AUG	110,0	+11,7	+ 6,2	119,5	+ 6,3	117,9	+ 3,9	(117,3)
	SEP	126,9	+ 4,4	+15,4	116,5	- 2,5	117,2	- 0,6	(117,8)
	OKT	137,5	+ 8,5	+ 8,4	119,7	+ 2,7	120,0	+ 2,4	(118,3)
	NOV	128,0	+ 5,0	- 6,9	118,9	- 0,7	117,6	- 2,0	(118,8)
	DEZ	107,4	+ 2,6	-16,1	116,4	- 2,1	120,0	+ 2,0	(119,3)
1973	JAN*	122,1	+12,2	+13,7	128,6	+10,5	127,5	+ 6,3	(119,8)
	FEB	125,0	+ 9,3	+ 2,4	125,3	- 2,6	125,3	- 1,7	(120,3)
	MAR	134,1	+ 5,0	+ 7,3	123,8	- 1,2	124,5	- 0,6	(120,8)
	APR	120,7	+ 6,2	-10,0	118,8	- 4,0	119,6	- 3,9	(121,3)
	MAI	123,3	+12,1	+ 2,2	130,7	+10,0	128,8	+ 7,7	(121,8)
	JUN	112,0	+ 2,2	- 9,2	120,8	- 7,6	121,7	- 5,5	(122,3)
	JUL	108,2	+ 4,4	- 3,4	118,1	- 2,2	118,5	- 2,6	(122,8)
VERBRAUCHSGÜTERINDUSTRIEN AUSLAND									
1972	JUL	107,9	- 1,7	- 6,8	112,3	- 4,1	114,4	+ 0,3	120,6
	AUG	110,4	+ 8,0	+ 2,3	121,1	+ 7,8	119,4	+ 4,4	(122,1)
	SEP	126,0	+ 8,2	+14,1	122,0	+ 0,7	122,4	+ 2,5	(123,7)
	OKT	134,0	+14,1	+ 6,3	127,3	+ 4,1	127,0	+ 3,8	(125,3)
	NOV	131,1	+17,3	- 2,2	130,5	+ 2,8	129,4	+ 1,9	(127,0)
	DEZ	121,3	+12,2	- 7,5	127,9	- 2,0	129,8	+ 0,3	(128,8)
1973	JAN	133,6	+23,4	+10,1	139,1	+ 8,8	138,5	+ 6,7	(130,7)
	FEB	140,9	+21,2	+ 5,5	140,3	+ 0,9	140,3	+ 1,3	(132,7)
	MAR	151,8	+19,2	+ 7,7	140,0	- 0,2	140,7	+ 0,3	(134,6)
	APR	139,8	+21,5	- 7,9	137,2	- 2,0	137,8	- 2,1	(136,8)
	MAI	143,5	+25,9	+ 2,6	148,0	+ 7,9	146,4	+ 6,2	(139,0)
	JUN	135,4	+16,9	- 5,6	138,6	- 6,4	139,2	- 4,9	(141,3)
	JUL	123,7	+14,6	- 8,6	130,4	- 5,9	131,4	- 5,6	(143,7)

5. UMSATZE DER INDUSTRIE UND DES BAUHAUPTGEWERBES

5.1. WERTINDEX (1970 = 100)

JAHR	MONAT	ORIGINALWERT			SAISONBEREINIGTER WERT		SAISON- UND ARBEITSTÄGLICH BEREINIGTER WERT		GLATTE KOMponente
		INDEX	VERÄNDERUNG VORJAHR	IN O/O GEGEN VORMONAT	INDEX	VERÄNDERUNG IN O/O GEGEN VORMONAT	INDEX	VERÄNDERUNG IN O/O GEGEN VORMONAT	INDEX
CHEMISCHE INDUSTRIE (OHNE KOHLENWERTSTOFFINDUSTRIE) INSGESAMT									
1972	JUL	106,5	- 3,3	- 5,8	106,7	- 4,1	108,2	- 0,9	112,6
	AUG	109,8	+ 8,5	+ 3,1	115,1	+ 7,9	113,8	+ 5,2	(113,4)
	SEP	114,7	+ 4,4	+ 4,5	112,7	- 2,1	112,8	- 0,9	(114,2)
	OKT	122,8	+15,9	+ 7,1	117,4	+ 4,2	118,0	+ 4,6	(115,2)
	NOV	119,5	+ 9,4	- 2,7	118,4	+ 0,9	117,4	- 0,5	(116,3)
	DEZ	111,8	+ 6,9	- 6,4	117,0	- 1,2	119,0	+ 1,4	(117,4)
1973	JAN*	127,3	+21,8	+13,9	133,3	+13,9	132,4	+11,3	(118,7)
	FEB	121,6	+12,6	- 4,5	124,8	- 6,4	124,8	- 5,7	(120,0)
	MAR	133,0	+11,6	+ 3,4	125,0	+ 0,2	125,7	+ 0,7	(121,5)
	APR	120,1	+11,6	- 9,7	119,1	- 4,7	120,5	- 4,1	(123,1)
	MAI	133,0	+18,8	+13,7	133,8	+12,3	131,6	+ 9,2	(124,8)
	JUN	124,8	+ 9,2	- 6,2	123,0	- 8,1	123,8	- 5,9	(126,7)
	JUL	122,8	+15,3	- 1,6	123,9	+ 0,7	124,3	+ 0,4	(128,7)
CHEMISCHE INDUSTRIE (OHNE KOHLENWERTSTOFFINDUSTRIE) INLAND									
1972	JUL	106,7	- 1,7	- 5,2	105,3	- 4,0	106,5	- 1,6	111,0
	AUG	109,8	+ 7,6	+ 2,9	114,3	+ 8,3	112,8	+ 5,9	(111,6)
	SEP	115,1	+ 2,5	+ 4,8	110,9	- 2,7	110,6	- 2,0	(112,2)
	OKT	122,2	+ 7,3	+ 6,2	114,5	+ 3,2	115,5	+ 4,4	(112,9)
	NOV	117,6	+ 6,0	- 3,8	115,7	+ 1,0	114,4	- 1,0	(113,7)
	DEZ	105,2	+ 4,0	-13,5	114,2	- 1,3	116,2	+ 1,6	(114,7)
1973	JAN*	124,4	+19,5	+18,3	130,5	+14,3	129,2	+11,2	(115,7)
	FEB	117,8	+ 9,7	- 5,3	121,8	- 6,7	121,8	- 5,7	(116,9)
	MAR	129,9	+10,7	+13,3	123,1	+ 1,1	124,0	+ 1,8	(118,2)
	APR	115,6	+ 9,3	-11,0	115,9	- 5,8	117,4	- 5,3	(119,7)
	MAI	127,2	+15,6	+10,0	129,2	+11,5	126,8	+ 8,0	(121,4)
	JUN	121,1	+ 7,5	- 4,8	119,4	- 7,6	120,0	- 5,4	(123,2)
	JUL	120,9	+13,3	- 3,2	120,4	+ 0,8	121,2	+ 1,0	(125,2)
CHEMISCHE INDUSTRIE (OHNE KOHLENWERTSTOFFINDUSTRIE) AUSLAND									
1972	JUL	106,2	+ 3,3	-10,2	110,2	- 3,8	112,3	+ 0,8	117,0
	AUG	109,8	+10,4	+ 3,4	118,1	+ 7,2	116,6	+ 3,8	(118,5)
	SEP	113,6	+ 8,7	+ 3,5	117,1	- 0,8	118,1	+ 1,3	(120,0)
	OKT	124,2	+19,9	+ 9,3	124,2	+ 6,1	123,6	+ 4,7	(121,5)
	NOV	123,7	+17,3	- 3,4	125,7	+ 1,2	124,9	+ 1,1	(123,2)
	DEZ	126,5	+12,7	+ 2,3	123,3	- 1,9	127,8	+ 2,3	(124,8)
1973	JAN	133,7	+27,1	+ 5,7	137,3	+11,4	136,7	+ 7,0	(126,6)
	FEB	130,2	+18,9	- 2,6	132,5	- 3,5	132,5	- 3,1	(128,3)
	MAR	139,8	+13,2	+ 7,4	130,1	- 1,8	131,3	- 0,9	(130,2)
	APR	130,3	+16,8	- 6,8	126,8	- 2,5	127,7	- 2,7	(132,1)
	MAI	145,9	+25,3	+12,0	144,3	+14,3	142,7	+11,7	(134,0)
	JUN	133,1	+12,6	- 8,8	130,5	- 9,9	132,0	- 7,5	(136,0)
	JUL	126,9	+19,5	- 4,7	132,2	+ 1,3	132,0	+ 0,0	(138,0)
MASCHINENBAU INSGESAMT									
1972	JUL	107,3	- 1,1	-11,5	108,1	- 4,3	109,0	- 2,0	111,7
	AUG	101,1	+ 6,3	- 5,8	114,5	+ 5,9	113,7	+ 4,3	(112,2)
	SEP	110,9	- 2,4	+ 9,7	110,0	- 3,9	111,3	- 2,1	(112,8)
	OKT	115,5	+ 5,8	+ 4,1	113,6	+ 3,3	113,8	+ 2,2	(113,4)
	NOV	117,1	+ 6,0	+ 1,4	114,9	+ 1,1	113,8	+ 0,0	(114,1)
	DEZ	139,8	+ 5,7	+19,4	115,2	+ 0,3	116,8	+ 2,6	(114,9)
1973	JAN	110,6	+12,1	-20,9	121,7	+ 5,6	121,1	+ 3,7	(115,7)
	FEB	105,4	+ 5,2	- 4,7	116,4	- 4,4	116,4	- 3,9	(116,7)
	MAR	119,1	+ 4,2	+13,0	116,2	- 0,2	117,4	+ 0,9	(117,8)
	APR	113,2	+ 9,1	- 5,0	115,5	- 0,6	115,4	- 1,7	(118,9)
	MAI	126,4	+18,4	+11,7	129,3	+11,9	127,6	+10,6	(120,2)
	JUN	129,2	+ 6,6	+ 2,2	121,9	- 5,7	123,0	- 3,6	(121,6)
	JUL	116,1	+ 8,2	-10,1	118,0	- 3,2	118,6	- 3,6	(123,1)
MASCHINENBAU INLAND									
1972	JUL	102,8	- 4,9	-11,1	103,7	- 4,3	105,1	- 1,2	108,0
	AUG	99,9	+ 3,6	- 2,8	111,4	+ 7,4	110,3	+ 4,9	(108,1)
	SEP	106,3	- 5,2	+ 6,4	106,2	- 4,7	107,2	- 2,8	(108,3)
	OKT	108,6	- 1,7	+ 2,2	106,4	+ 0,2	106,9	- 0,3	(108,5)
	NOV	110,2	- 0,1	+ 1,5	108,4	+ 1,9	106,8	- 0,1	(108,9)
	DEZ	133,4	+ 0,0	+21,1	109,1	+ 0,6	111,5	+ 4,4	(109,4)
1973	JAN	110,4	+13,8	-17,2	120,2	+10,2	119,3	+ 7,0	(110,0)
	FEB	99,7	+ 1,1	- 9,7	111,2	- 7,5	111,2	- 6,8	(110,7)
	MAR	112,0	+ 3,4	+12,3	110,1	- 1,0	111,8	+ 0,5	(111,7)
	APR	106,3	+ 4,3	- 5,1	108,5	- 1,5	108,8	- 2,7	(112,8)
	MAI	121,2	+16,1	+14,0	124,0	+14,3	121,8	+11,9	(114,0)
	JUN	120,3	+ 4,0	- 3,7	114,3	- 7,8	115,4	- 5,3	(115,5)
	JUL	108,8	+ 5,8	- 9,6	110,9	- 3,0	111,7	- 3,2	(117,2)
MASCHINENBAU AUSLAND									
1972	JUL	115,4	+ 5,6	-12,0	115,3	- 4,6	115,5	- 3,8	116,9
	AUG	103,3	+11,6	-13,5	119,4	+ 3,6	119,0	+ 3,0	(118,0)
	SEP	119,4	+ 2,7	+15,6	116,4	- 2,5	118,3	- 0,6	(119,1)
	OKT*	127,9	+19,9	+ 7,1	132,5	+13,8	133,0	+12,4	(120,3)
	NOV	129,6	+17,1	+ 1,3	126,3	- 4,7	125,5	- 5,6	(121,6)
	DEZ	151,5	+16,2	+16,9	125,5	- 0,6	123,7	- 1,4	(122,9)
1973	JAN	111,0	+ 9,0	-26,7	124,3	- 1,0	124,2	+ 0,4	(124,3)
	FEB	115,7	+12,1	+ 4,2	125,5	+ 1,0	125,5	+ 1,0	(125,8)
	MAR	132,2	+10,8	+14,3	127,2	+ 1,4	127,4	+ 1,5	(127,4)
	APR	125,8	+17,2	- 4,8	128,2	+ 0,8	127,2	- 0,2	(129,1)
	MAI	136,0	+22,2	+ 8,1	138,8	+ 8,3	137,8	+ 8,3	(130,9)
	JUN	145,3	+10,7	+ 6,8	135,5	- 2,4	136,9	- 0,7	(132,8)
	JUL	129,5	+12,2	-10,9	130,7	- 3,5	131,4	- 4,0	(134,7)

5. UMSATZE DER INDUSTRIE UND DES BAUHAUPTGEWERBES

5.1. WERTINDEX (1970 = 100)

JAHR	MONAT	ORIGINALWERT			SAISONBEREINIGTER WERT		SAISON- UND ARBEITSTÄGLICH BEREINIGTER WERT		GLATTE KOMPONENTE
		INDEX	VERÄNDERUNG VORJAHR	IN O/O GEGEN VORMONAT	INDEX	VERÄNDERUNG IN O/O GEGEN VORMONAT	INDEX	VERÄNDERUNG IN O/O GEGEN VORMONAT	INDEX
STRASSENFAHRZEUGBAU INSGESAMT									
1972	JUL	97,8	-20,0	-23,8	104,1	- 9,1	105,1	-11,2	119,5
	AUG	90,9	+29,9	- 7,1	115,2	+10,7	111,2	+ 5,8	(120,4)
	SEP	113,2	- 7,0	+24,5	113,8	- 1,2	116,5	+ 4,8	(121,2)
	OKT	134,1	+10,5	+18,5	124,0	+ 9,0	126,5	+ 8,6	(122,0)
	NOV	131,7	+18,9	- 1,8	131,9	+ 6,4	128,3	+ 1,4	(122,9)
	DEZ	112,6	+33,7	-14,5	124,1	- 5,9	124,3	- 3,1	(123,7)
1973	JAN	126,4	+30,4	+12,3	140,6	+13,3	139,6	+12,3	(124,5)
	FEB	133,2	+15,0	+ 5,4	134,6	- 4,3	134,6	- 3,6	(125,3)
	MAR	152,6	+11,4	+14,6	139,5	+ 3,6	136,5	+ 1,4	(126,2)
	APR	134,4	+11,2	-11,9	125,4	-10,1	127,9	- 6,3	(127,0)
	MAI	149,3	+20,6	+11,1	146,7	+17,0	142,4	+11,3	(127,8)
	JUN	131,2	+ 2,3	-12,1	121,0	-17,5	124,6	-12,5	(128,5)
	JUL	107,1	+ 9,5	-19,4	117,4	- 3,0	119,5	- 4,1	(129,3)
STRASSENFAHRZEUGBAU INLAND									
1972	JUL	95,2	-13,8	-25,9	100,2	-12,0	102,5	-11,8	116,1
	AUG	91,1	+30,1	- 4,3	123,9	+23,7	119,6	+16,7	(117,2)
	SEP	106,3	- 9,0	+16,7	107,5	-13,2	111,6	- 6,7	(118,3)
	OKT	131,5	+10,4	+23,7	122,3	+13,5	124,3	+11,4	(119,3)
	NOV	120,5	+15,2	- 8,4	121,3	- 0,6	118,0	- 5,1	(120,2)
	DEZ	113,7	+45,2	- 5,6	125,9	+ 3,8	123,1	+ 4,3	(120,9)
1973	JAN	108,7	+17,1	- 4,4	123,8	- 1,7	123,9	+ 0,6	(121,6)
	FEB	124,2	+14,7	+14,3	128,1	+ 3,5	128,1	+ 3,4	(122,0)
	MAR	153,8	+ 9,9	+23,8	133,0	+ 3,8	129,6	+ 1,2	(122,3)
	APR	133,2	+11,4	-13,4	124,3	- 6,5	126,1	- 2,7	(122,4)
	MAI	146,5	+14,9	+10,0	137,1	+10,3	132,8	+ 5,3	(122,3)
	JUN	130,3	+ 1,4	-11,1	118,5	-13,6	122,6	- 7,7	(121,9)
	JUL	103,4	+ 8,6	-20,6	110,5	- 6,8	112,9	- 7,9	(121,2)
STRASSENFAHRZEUGBAU AUSLAND									
1972	JUL	101,0	-26,2	-21,2	106,9	- 7,9	106,6	-12,6	123,7
	AUG	90,7	+29,8	-10,2	114,3	+ 6,6	109,9	+ 3,1	(124,4)
	SEP	121,8	- 4,6	+34,3	119,6	+ 4,9	120,4	+ 9,6	(123,2)
	OKT	137,3	+10,5	+12,7	127,6	+ 6,7	130,1	+ 8,1	(126,0)
	NOV	145,6	+23,0	+ 6,0	141,9	+11,2	138,1	+ 6,1	(126,8)
	DEZ	111,2	+21,7	-23,6	123,5	-13,0	127,6	- 7,6	(127,8)
1973	JAN	148,3	+45,4	+33,4	159,2	+28,9	157,2	+23,2	(128,8)
	FEB	144,3	+15,3	- 2,7	143,6	- 9,8	143,6	- 8,7	(129,9)
	MAR	151,3	+13,5	+ 4,9	145,3	+ 1,2	142,4	- 0,8	(131,1)
	APR	135,9	+11,0	-10,2	128,1	-11,8	131,2	- 7,9	(132,4)
	MAI	152,8	+28,2	+12,4	155,6	+21,5	151,5	+15,5	(133,9)
	JUN	132,5	+ 3,4	-13,3	125,2	-19,5	128,2	-15,4	(135,4)
	JUL	111,8	+10,7	-15,6	122,7	- 2,0	124,6	- 2,8	(137,1)
ELEKTROTECHNISCHE INDUSTRIE INSGESAMT									
1972	JUL	110,6	+ 7,7	-14,9	117,6	- 5,4	119,6	- 1,5	120,4
	AUG	108,8	+12,4	- 1,6	122,2	+ 3,9	121,2	+ 1,3	(121,5)
	SEP	132,0	+ 1,5	+21,3	116,3	- 4,8	117,9	- 2,7	(122,6)
	OKT	126,7	+ 9,6	- 4,0	123,8	+ 6,4	123,8	+ 5,0	(123,7)
	NOV	132,1	+ 9,8	+ 4,3	125,4	+ 1,3	124,8	+ 0,8	(124,7)
	DEZ	148,8	+13,8	+12,6	128,9	+ 2,8	127,4	+ 2,1	(125,8)
1973	JAN	115,8	+15,9	-22,2	129,2	+ 0,2	129,4	+ 1,6	(126,9)
	FEB	119,7	+10,9	+ 3,4	128,7	- 0,4	128,7	- 0,5	(127,9)
	MAR	139,6	+15,2	+16,6	132,7	+ 3,1	132,8	+ 3,2	(129,0)
	APR	120,0	+13,2	-14,3	127,3	- 4,1	127,4	- 4,1	(130,0)
	MAI	128,0	+15,6	+ 6,7	135,4	+ 6,4	134,1	+ 5,3	(131,0)
	JUN	128,6	- 1,0	+ 3,5	124,6	- 8,0	126,6	- 5,6	(132,0)
	JUL	125,7	+13,7	- 2,3	132,3	+ 6,2	132,2	+ 4,4	(132,9)
ELEKTROTECHNISCHE INDUSTRIE INLAND									
1972	JUL	109,5	+ 6,9	-16,7	117,4	- 6,4	119,5	- 2,3	120,9
	AUG	109,2	+12,2	- 0,3	122,5	+ 4,3	121,5	+ 1,7	(121,9)
	SEP	131,9	+ 2,5	+20,8	117,1	- 4,4	118,5	- 2,5	(122,8)
	OKT	128,8	+ 7,9	- 2,4	123,3	+ 5,3	123,1	+ 3,9	(123,8)
	NOV	131,5	+ 8,5	+ 2,1	125,0	+ 1,4	124,6	+ 1,2	(124,7)
	DEZ	147,4	+11,7	+12,1	128,1	+ 2,5	126,6	+ 1,6	(125,5)
1973	JAN	117,7	+15,8	-20,1	129,4	+ 1,0	129,7	+ 2,4	(126,4)
	FEB	119,2	+ 9,3	+ 1,3	128,2	- 0,9	128,2	- 1,2	(127,1)
	MAR	137,9	+14,3	+15,7	131,8	+ 2,8	131,7	+ 2,7	(127,9)
	APR	118,7	+12,2	-13,9	126,8	- 3,8	127,3	- 3,3	(128,5)
	MAI	125,5	+14,0	+ 5,7	133,8	+ 5,5	132,6	+ 4,2	(129,1)
	JUN	126,6	- 3,7	+ 2,9	122,3	- 8,6	124,1	- 6,4	(129,7)
	JUL	120,5	+10,0	- 4,8	128,2	+ 4,8	128,1	+ 3,2	(130,2)
ELEKTROTECHNISCHE INDUSTRIE AUSLAND									
1972	JUL	114,6	+10,4	- 7,7	118,7	- 1,3	120,1	+ 1,5	119,0
	AUG	107,1	+12,9	- 6,5	121,1	+ 2,0	120,2	+ 0,1	(120,3)
	SEP	132,3	- 1,7	+23,5	113,3	- 6,4	115,8	- 3,7	(121,7)
	OKT	119,2	+16,6	- 3,9	125,7	+10,9	126,1	+ 8,5	(123,3)
	NOV	133,9	+14,2	+12,3	126,6	+ 0,7	125,6	- 0,4	(124,9)
	DEZ	154,0	+21,8	+15,0	132,2	+ 4,4	130,5	+ 3,9	(126,7)
1973	JAN	109,3	+15,7	-29,2	128,8	- 2,6	128,4	- 1,6	(128,5)
	FEB	121,3	+11,1	+11,3	128,8	+ 0,0	128,8	+ 0,3	(130,6)
	MAR	145,9	+18,3	+20,3	136,1	+ 5,7	137,0	+ 6,4	(132,7)
	APR	124,7	+16,9	-14,5	129,2	- 5,1	128,4	- 6,3	(135,0)
	MAI	137,2	+21,8	+10,0	141,5	+ 9,5	140,0	+ 9,0	(137,5)
	JUN	135,6	+ 9,2	- 1,2	132,9	- 6,1	135,5	- 3,2	(140,1)
	JUL	144,3	+25,9	+ 5,4	146,9	+10,5	147,1	+ 8,6	(142,9)

5. UMSATZE DER INDUSTRIE UND DES BAUHAUPTGEWERBES

5.1. WERTINDEX (1970 = 100)

JAHR	MONAT	ORIGINALWERT			SAISONBEREINIGTER WERT		SAISON- UND ARBEITSTÄGLICH BEREINIGTER WERT		GLATTE KOMPONENTE
		INDEX	VERÄNDERUNG IN O/O GEGEN VORJAHR VORMONAT		INDEX	VERÄNDERUNG IN O/O GEGEN VORMONAT	INDEX	VERÄNDERUNG IN O/O GEGEN VORMONAT	
EISEN-, BLECH- UND METALLWARENINDUSTRIE INSGESAMT									
1972	JUL	98,6	- 2,8	-13,7	104,1	- 6,8	106,1	- 3,7	112,3
	AUG	105,4	+ 9,3	+ 6,9	115,4	+10,9	113,2	+ 6,7	(112,8)
	SEP	114,6	- 0,2	+ 8,7	109,8	- 4,9	111,1	- 1,9	(113,6)
	OKT	126,7	+ 9,9	+13,6	116,0	+ 5,6	116,4	+ 4,8	(114,5)
	NOV	124,8	+13,1	- 1,5	117,2	+ 1,0	115,5	- 0,8	(115,4)
	DEZ	111,1	+ 6,5	-11,0	114,6	- 2,2	117,6	+ 1,8	(116,4)
1973	JAN	115,1	+14,5	+ 3,6	122,2	+ 6,6	121,2	+ 3,1	(117,4)
	FEB	116,4	+ 9,8	+ 1,1	120,9	- 1,1	120,9	- 0,2	(118,6)
	MAR	127,0	+ 8,9	+ 9,1	122,3	+ 1,2	122,9	+ 1,7	(119,7)
	APR	119,4	+12,4	- 6,0	119,5	- 2,3	120,4	- 2,0	(121,0)
	MAI	128,4	+15,7	+ 7,5	130,6	+ 9,3	128,3	+ 6,6	(122,3)
	JUN	121,9	+ 6,6	- 5,1	120,7	- 7,6	122,2	- 4,8	(123,6)
	JUL	113,3	+14,9	- 7,1	119,9	- 0,7	120,6	- 1,3	(125,1)
EISEN-, BLECH- UND METALLWARENINDUSTRIE INLAND									
1972	JUL	99,2	- 3,0	-12,9	104,2	- 6,8	106,0	- 4,2	111,6
	AUG	105,7	+ 8,5	+ 6,6	114,7	+13,1	112,6	+ 6,2	(112,3)
	SEP	114,8	- 0,9	+ 8,6	109,4	- 4,6	110,6	- 1,8	(113,0)
	OKT	126,1	+ 8,1	+ 9,8	114,8	+ 4,9	115,3	+ 4,2	(113,7)
	NOV	123,9	+ 8,5	- 1,7	115,9	+ 1,0	114,3	- 0,9	(114,5)
	DEZ	109,3	+ 5,1	-11,8	113,3	- 2,2	116,6	+ 2,0	(115,4)
1973	JAN	113,9	+13,4	+ 4,2	120,8	+ 6,6	119,8	+ 2,7	(116,3)
	FEB	114,9	+ 8,7	+ 0,9	119,7	- 0,9	119,7	- 0,1	(117,4)
	MAR	124,7	+ 7,3	+ 8,5	120,6	+ 0,8	121,2	+ 1,3	(118,4)
	APR	117,0	+10,6	- 6,2	117,9	- 2,2	118,9	- 1,9	(119,6)
	MAI	126,5	+14,2	+ 8,1	129,0	+ 9,4	124,7	+ 6,6	(120,9)
	JUN	120,2	+ 5,5	- 5,0	119,4	- 7,4	120,9	- 4,6	(122,3)
	JUL	113,6	+14,5	- 5,5	119,5	+ 0,1	120,2	- 0,6	(123,7)
EISEN-, BLECH- UND METALLWARENINDUSTRIE AUSLAND									
1972	JUL	95,5	- 1,1	-17,9	103,1	- 6,9	106,3	- 1,4	112,7
	AUG	103,6	+13,5	+ 8,5	117,8	+14,3	115,4	+ 8,6	(113,9)
	SEP	113,8	+ 3,6	+ 9,8	111,4	- 5,4	112,8	- 2,3	(115,1)
	OKT*	129,9	+19,2	+14,1	127,5	+14,5	129,0	+14,4	(116,5)
	NOV	129,3	+18,2	- 0,5	123,2	- 3,4	120,6	- 6,5	(118,0)
	DEZ	119,7	+12,8	- 7,4	120,3	- 2,4	118,9	- 1,4	(119,5)
1973	JAN	121,2	+20,0	+ 1,3	128,5	+ 6,8	127,6	+ 7,3	(121,1)
	FEB	124,3	+15,5	+ 2,6	126,6	- 1,5	126,6	- 0,8	(122,8)
	MAR	138,9	+16,8	+11,7	130,7	+ 3,2	131,3	+ 3,7	(124,6)
	APR	131,1	+20,9	- 5,6	127,4	- 2,5	127,8	- 2,7	(126,5)
	MAI	137,7	+22,9	+ 5,0	138,3	+ 8,6	136,2	+ 6,6	(128,5)
	JUN	130,8	+12,5	- 5,0	127,1	- 8,1	128,8	- 5,4	(130,6)
	JUL	111,6	+16,9	-14,7	121,3	- 4,6	122,8	- 4,7	(132,8)
TEXTILINDUSTRIE INSGESAMT									
1972	JUL	96,4	- 3,6	- 9,7	104,9	- 4,3	106,2	- 1,3	109,9
	AUG	94,7	+ 4,6	- 1,8	111,6	+ 6,4	110,1	+ 3,7	(110,3)
	SEP	114,0	- 0,2	+20,4	109,2	- 2,2	109,6	- 0,5	(110,7)
	OKT	126,2	+ 3,5	+10,7	111,4	+ 2,0	111,4	+ 1,6	(111,1)
	NOV	121,3	+ 1,8	- 3,9	111,7	+ 0,3	110,7	- 0,6	(111,6)
	DEZ	103,1	- 1,3	-15,0	109,9	- 1,6	113,1	+ 2,2	(112,3)
1973	JAN	116,9	+ 9,6	+13,4	118,1	+ 7,5	114,9	+ 3,4	(113,0)
	FEB	119,9	+ 8,7	+ 2,6	119,8	+ 1,4	119,8	+ 2,5	(113,8)
	MAR	127,6	+ 8,0	+ 6,4	119,2	- 0,5	120,2	+ 0,3	(114,7)
	APR	114,0	+ 6,6	-10,7	112,7	- 5,5	113,5	- 5,6	(115,8)
	MAI	119,2	+14,5	+ 4,6	125,2	+11,1	123,3	+ 8,6	(117,0)
	JUN	110,6	+ 3,7	- 7,2	115,1	- 8,1	115,9	- 6,0	(118,4)
	JUL	101,8	+ 5,6	- 8,0	111,9	- 2,8	112,5	- 2,5	(119,9)
TEXTILINDUSTRIE INLAND									
1972	JUL	96,3	- 1,4	- 9,3	105,5	- 4,0	106,6	- 1,5	109,8
	AUG	94,3	+ 5,2	- 2,1	111,2	+ 5,4	109,8	+ 3,0	(110,0)
	SEP	114,4	- 0,1	+21,3	108,8	- 2,2	109,2	- 0,5	(110,2)
	OKT	127,0	+ 3,2	+11,0	110,5	+ 1,6	110,6	+ 1,3	(110,5)
	NOV	121,2	+ 0,5	- 4,6	110,3	- 0,2	109,2	- 1,3	(110,8)
	DEZ	100,6	- 3,4	-17,0	108,0	- 2,1	111,9	+ 2,5	(111,2)
1973	JAN	115,6	+ 7,6	+14,9	116,2	+ 7,6	114,8	+ 2,6	(111,6)
	FEB	117,9	+ 6,4	+ 2,0	117,8	+ 1,4	117,8	+ 2,6	(112,2)
	MAR	125,1	+ 5,7	+ 6,1	117,2	- 0,5	118,3	+ 0,4	(112,8)
	APR	110,7	+ 3,6	-11,5	109,9	- 6,2	110,7	- 6,4	(113,6)
	MAI	115,7	+11,3	+ 4,5	122,2	+11,2	120,3	+ 8,7	(114,4)
	JUN	107,1	+ 6,8	- 7,4	112,3	- 8,1	113,0	- 6,1	(115,4)
	JUL	99,4	+ 3,2	- 7,2	110,0	- 2,0	110,5	- 2,2	(116,5)
TEXTILINDUSTRIE AUSLAND									
1972	JUL	97,1	-14,8	-11,4	101,0	- 6,1	103,7	- 0,1	110,7
	AUG	96,8	+ 0,8	- 0,3	113,7	+12,6	112,3	+ 8,3	(111,9)
	SEP	111,7	- 0,5	+15,4	111,8	- 1,7	112,1	- 0,2	(113,3)
	OKT	121,2	+ 5,8	+ 8,5	116,2	+ 3,9	116,5	+ 3,5	(114,9)
	NOV	122,3	+11,1	+ 0,9	120,2	+ 3,4	119,5	+ 2,6	(116,8)
	DEZ	118,3	+10,3	- 3,3	121,0	+ 0,7	120,0	+ 0,4	(118,9)
1973	JAN	124,8	+21,6	+ 5,5	130,0	+ 7,4	129,9	+ 8,3	(121,2)
	FEB	132,4	+23,5	+ 6,1	132,4	+ 1,8	132,4	+ 1,5	(123,8)
	MAR	142,6	+23,0	+ 7,7	131,7	- 0,5	132,1	- 0,2	(126,6)
	APR	134,2	+25,7	- 5,9	129,6	- 1,6	130,3	- 1,4	(129,7)
	MAI	140,9	+34,4	+ 5,0	144,1	+11,2	141,8	+ 8,8	(133,1)
	JUN	132,0	+20,4	- 6,3	132,5	- 8,0	133,2	- 6,1	(136,7)
	JUL	116,8	+20,3	-11,5	123,6	- 6,7	125,0	- 6,2	(140,6)

5. UMSATZE DER INDUSTRIE UND DES BAUHAUPTGEBERBES

5.1. WERTINDEX (1970 = 100)

JAHR	MONAT	ORIGINALWERT			SAISONBEREINIGTER WERT		SAISON- UND ARBEITSTÄGLICH BEREINIGTER WERT		GLATTE KOMPONENTE
		INDEX	VERÄNDERUNG VORJAHR	IN O/O GEGEN VORMONAT	INDEX	VERÄNDERUNG IN O/O GEGEN VORMONAT	INDEX	VERÄNDERUNG IN O/O GEGEN VORMONAT	INDEX
BEKLEIDUNGSINDUSTRIE INSGESAMT									
1972	JUL	101,1	+13,5	+14,1	118,3	+ 0,9	118,3	- 0,3	120,8
	AUG	123,3	+14,4	+22,0	123,9	+ 4,7	122,3	+ 3,4	(121,0)
	SEP	147,9	+ 5,6	+23,0	120,9	- 2,4	121,9	- 0,3	(121,1)
	OKT*	156,8	+12,2	+ 6,0	133,9	+10,8	134,3	+10,2	(121,1)
	NOV	125,2	+ 5,0	-20,2	121,3	- 9,4	119,3	-11,2	(121,1)
	DEZ	87,5	+ 3,6	-30,1	116,7	- 3,8	121,4	+ 1,8	(120,9)
1973	JAN	127,8	+13,0	+46,1	131,2	+12,4	129,7	+ 6,8	(120,7)
	FEB	134,8	+ 6,0	+ 5,5	129,0	- 1,7	129,0	- 0,5	(120,4)
	MAR	144,2	- 3,2	+ 7,0	121,5	- 5,8	121,9	- 5,5	(120,0)
	APR	126,5	+ 1,3	-12,3	118,6	- 2,4	118,9	- 2,5	(119,5)
	MAI	108,3	+ 4,3	-14,4	124,6	+ 5,1	123,8	+ 4,1	(119,0)
	JUN	86,0	- 2,9	-20,6	116,1	- 6,8	117,4	- 5,2	(118,4)
	JUL	92,2	- 8,8	+ 7,2	111,0	- 4,4	111,4	- 5,1	(117,7)
BEKLEIDUNGSINDUSTRIE INLAND									
1972	JUL	100,0	+12,7	+12,0	117,1	+ 0,3	117,2	- 0,6	119,6
	AUG	121,2	+14,1	+21,2	122,8	+ 4,9	121,3	+ 3,5	(119,7)
	SEP	145,4	+ 5,4	+20,0	119,6	- 2,6	120,6	- 0,6	(119,8)
	OKT*	154,8	+11,8	+ 6,5	132,0	+10,4	132,5	+ 9,5	(119,8)
	NOV	124,9	+ 4,4	-19,3	119,9	- 9,2	118,0	-10,5	(119,7)
	DEZ	87,9	+ 2,9	-29,6	115,6	- 3,6	120,1	+ 1,8	(119,6)
1973	JAN	125,9	+12,4	+43,2	129,3	+11,9	127,8	+ 6,4	(119,3)
	FEB	131,4	+ 5,0	+ 4,4	126,7	- 2,0	126,7	- 0,5	(119,0)
	MAR	141,1	- 3,9	+ 7,4	119,6	- 5,6	120,1	- 5,2	(118,6)
	APR	124,7	+ 0,9	-11,6	116,9	- 2,3	117,2	- 2,4	(118,1)
	MAI	108,3	+ 4,1	-13,2	123,5	+ 5,6	122,5	+ 4,5	(117,6)
	JUN	86,1	- 3,6	-20,5	114,8	- 7,0	116,1	- 5,2	(116,9)
	JUL	91,7	- 8,3	+ 6,5	110,3	- 3,9	110,7	- 4,7	(116,3)
BEKLEIDUNGSINDUSTRIE AUSLAND									
1972	JUL	123,2	+25,5	+64,5	144,1	+13,2	142,3	+ 6,5	142,8
	AUG	163,5	+17,4	+32,7	141,6	- 1,7	137,3	- 3,5	(144,4)
	SEP	195,9	+ 8,7	+19,8	145,6	+ 2,8	146,2	+ 6,5	(145,7)
	OKT	194,7	+19,3	- 0,6	154,2	+ 5,9	153,5	+ 5,0	(146,7)
	NOV	131,9	+18,2	-32,3	147,8	- 4,2	144,4	- 5,5	(147,3)
	DEZ	80,0	+16,8	-39,3	136,3	- 7,8	149,4	+ 3,5	(147,7)
1973	JAN*	164,2	+24,0	+105,3	186,7	+37,0	186,1	+24,6	(147,6)
	FEB	199,1	+17,9	+21,3	169,8	- 9,1	169,8	- 8,8	(147,1)
	MAR	203,8	+ 7,8	+ 2,4	157,4	- 7,3	153,0	- 9,5	(146,2)
	APR	160,8	+ 8,0	-21,1	147,2	- 6,5	148,0	- 3,3	(144,8)
	MAI	108,2	+ 7,6	-32,7	145,2	- 1,4	147,1	- 0,6	(142,8)
	JUN	84,5	+12,8	-21,9	137,5	- 5,3	137,6	- 6,5	(140,4)
	JUL	102,4	-16,9	+21,2	126,1	- 8,3	126,4	- 8,1	(137,3)
BAUHAUPTGEBERBE									
1972	JUN	135,9	+16,3	+17,4	135,4	+ 3,6	129,7	- 0,7	132,4
	JUL	132,2	+ 7,7	- 2,7	129,5	- 4,4	131,9	+ 1,7	(133,1)
	AUG	136,8	+ 8,8	+ 3,5	134,0	+ 3,5	134,3	+ 1,8	(133,7)
	SEP	138,3	+ 1,2	+ 1,1	127,8	- 4,6	129,6	- 3,5	(134,3)
	OKT	151,5	+10,4	+ 9,5	137,0	+ 7,2	138,3	+ 6,7	(134,8)
	NOV	162,7	+ 6,6	+ 7,4	137,8	+ 0,6	136,5	- 1,3	(135,3)
	DEZ	218,1	+ 7,6	+34,1	150,0	+ 8,9	135,3	+ 2,1	(135,7)
1973	JAN	114,6	+15,2	-47,5	138,5	- 7,7	140,3	+ 0,7	(136,0)
	FEB	94,9	+ 9,0	-17,2	135,4	- 2,2	135,4	- 3,5	(136,3)
	MAR	110,3	+ 5,2	+16,2	137,4	+ 1,5	136,9	+ 1,1	(136,5)
	APR	111,6	+ 8,3	+ 1,2	134,5	- 2,1	134,5	- 1,8	(136,7)
	MAI	121,8	+ 5,2	+ 9,1	137,0	+ 1,9	136,4	+ 1,4	(136,8)
	JUN	131,5	- 3,2	+ 8,0	131,6	- 3,9	133,6	- 2,1	(136,9)
WOHNUNGSBAU									
1972	JUN	162,8	+29,2	+17,9	158,8	+ 5,6	152,1	+ 1,4	155,4
	JUL	158,4	+19,6	- 2,7	154,8	- 2,5	157,0	+ 3,2	(157,3)
	AUG	157,8	+20,9	- 0,4	158,3	+ 2,3	159,8	+ 1,8	(159,1)
	SEP	164,2	+15,3	+ 4,1	155,1	- 2,0	156,5	- 2,1	(160,6)
	OKT	184,3	+29,4	+12,2	170,1	+ 9,7	171,7	+ 9,7	(161,9)
	NOV	184,9	+17,4	+ 0,3	165,5	- 2,7	164,9	- 4,0	(163,0)
	DEZ	257,1	+14,7	+39,0	183,4	+10,8	168,8	+ 2,4	(163,7)
1973	JAN	132,7	+25,9	-48,4	164,4	-10,4	167,1	- 1,0	(164,2)
	FEB	119,3	+15,9	-10,1	160,9	- 2,1	160,9	- 3,7	(164,3)
	MAR	139,9	+ 9,7	+17,3	163,8	+ 1,8	162,9	+ 1,2	(164,0)
	APR	136,5	+12,4	- 2,4	157,2	- 4,0	158,2	- 2,9	(163,4)
	MAI	152,8	+10,6	+11,9	164,8	+ 4,8	163,1	+ 3,1	(162,4)
	JUN	160,4	- 1,5	+ 5,0	156,7	- 4,9	158,5	- 2,8	(161,0)
ÖFFENTLICHER- UND VERKEHRSBAU									
1972	JUN	114,2	+10,7	+23,1	117,6	+ 3,2	112,5	- 1,8	114,9
	JUL	112,4	+ 2,5	- 1,6	111,2	- 5,4	113,2	+ 0,6	(115,1)
	AUG	120,1	+ 4,6	+ 6,9	115,8	+ 4,1	115,7	+ 2,2	(115,2)
	SEP	120,2	- 3,7	+ 0,1	109,0	- 5,9	110,8	- 4,2	(115,3)
	OKT	132,9	+ 1,1	+10,6	114,3	+ 4,9	115,4	+ 4,2	(115,3)
	NOV	152,8	+ 1,5	+15,0	117,5	+ 2,8	116,0	+ 0,5	(115,3)
	DEZ	198,0	+ 4,4	+29,6	126,5	+ 7,7	118,0	+ 1,7	(115,2)
1973	JAN	98,8	+ 7,3	-50,1	118,2	- 6,6	119,6	+ 1,4	(115,0)
	FEB	72,2	+ 1,7	-26,9	114,4	- 3,2	114,4	- 4,3	(114,8)
	MAR	83,9	- 0,4	+16,2	117,1	+ 2,4	116,6	+ 1,5	(114,5)
	APR	82,9	- 2,5	- 1,2	110,7	- 5,5	110,5	- 5,2	(114,1)
	MAI	94,5	+ 1,8	+14,0	115,2	+ 4,1	114,8	+ 3,9	(113,7)
	JUN	104,7	- 8,3	+10,8	108,5	- 5,8	110,3	- 3,5	(113,1)

5. UMSATZE DER INDUSTRIE UND DES BAUHAUPTGEWERBES

5.2. VOLUMENINDEX (1970 = 100)

JAHR	MONAT	ORIGINALWERT			SAISONBEREINIGTER WERT		SAISON- UND ARBEITSTÄGLICH BEREINIGTER WERT		GLATTE KOMPONENTE
		INDEX	VERÄNDERUNG VORJAHR	IN O/O GEGEN VORMONAT	INDEX	VERÄNDERUNG IN O/O GEGEN VORMONAT	INDEX	VERÄNDERUNG IN O/O GEGEN VORMONAT	
VERARBEITENDE INDUSTRIE (OHNE NAHRUNGS- UND GENUSSMITTELINDUSTRIE) INSGESAMT									
1972	JUL	97,4	- 3,8	-10,6	99,8	- 5,2	101,2	- 3,1	106,3
	AUG	98,7	+ 8,3	+ 1,3	108,6	+ 8,2	106,9	+ 5,6	(106,8)
	SEP	111,0	+ 0,4	+12,5	103,9	- 4,3	105,0	- 1,8	(107,3)
	OKT	115,9	+ 6,9	+ 4,4	108,2	+ 4,1	108,8	+ 3,6	(107,8)
	NOV	113,8	+ 7,5	- 1,8	109,9	+ 1,6	108,4	- 0,4	(108,3)
	DEZ	110,3	+ 6,8	- 3,1	108,5	- 1,3	110,8	+ 2,2	(108,8)
1973	JAN	106,4	+14,7	- 3,5	115,9	+ 6,8	115,0	+ 3,8	(109,2)
	FEB	106,7	+ 7,6	- 0,7	112,9	- 2,6	112,9	- 1,8	(109,6)
	MAR	118,1	+ 6,1	+11,7	112,9	+ 0,0	113,4	+ 0,4	(110,0)
	APR	106,8	+ 5,8	- 9,6	107,3	- 5,0	108,0	- 4,6	(110,3)
	MAI	116,5	+12,3	+ 9,1	119,1	+11,0	116,9	+ 8,2	(110,5)
	JUN	109,5	+ 5,6	- 6,0	107,4	- 9,8	108,7	- 7,0	(110,7)
	JUL	101,8	+ 4,5	- 7,0	105,2	- 2,0	106,0	- 2,5	(110,8)
VERARBEITENDE INDUSTRIE (OHNE NAHRUNGS- UND GENUSSMITTELINDUSTRIE) INLAND									
1972	JUL	96,1	- 3,4	-10,4	98,3	- 5,5	95,8	- 3,0	104,3
	AUG	98,2	+ 7,1	+ 2,2	106,6	+ 8,4	104,8	+ 5,0	(104,7)
	SEP	108,9	- 1,7	+10,9	101,5	- 4,8	102,6	- 2,1	(105,0)
	OKT	114,3	+ 4,4	+ 5,0	105,2	+ 3,6	105,8	+ 3,1	(105,3)
	NOV	111,1	+ 4,9	- 2,8	106,7	+ 1,4	105,2	- 0,6	(105,7)
	DEZ	105,4	+ 4,2	- 5,1	105,4	- 1,2	107,6	+ 2,3	(106,0)
1973	JAN	103,1	+12,2	- 2,2	112,6	+ 6,8	111,8	+ 3,5	(106,2)
	FEB	102,0	+ 5,8	- 1,1	109,7	- 2,6	109,7	- 1,5	(106,5)
	MAR	113,8	+ 3,7	+11,6	109,4	- 0,3	110,0	+ 0,3	(106,7)
	APR	103,3	+ 3,8	- 9,2	104,0	- 4,9	105,1	- 4,5	(106,9)
	MAI	112,3	+ 9,9	+ 8,7	115,2	+10,8	112,9	+ 7,4	(107,1)
	JUN	106,0	- 1,2	- 5,6	104,1	- 9,6	105,5	- 6,6	(107,2)
	JUL	99,0	+ 3,0	- 6,6	102,1	- 1,9	102,9	- 2,5	(107,3)
VERARBEITENDE INDUSTRIE (OHNE NAHRUNGS- UND GENUSSMITTELINDUSTRIE) AUSLAND									
1972	JUL	101,9	- 5,0	-11,2	104,8	- 4,7	105,8	- 3,6	112,7
	AUG	100,2	+12,6	- 1,7	115,3	+10,0	113,5	+ 7,3	(113,9)
	SEP	117,7	+ 2,7	+17,5	111,7	- 3,1	113,2	- 0,3	(115,0)
	OKT	121,3	+15,9	+ 3,1	118,5	+ 6,1	119,0	+ 5,1	(116,1)
	NOV	122,5	+16,0	+ 1,0	120,3	+ 1,5	118,8	- 0,2	(117,1)
	DEZ	126,9	+15,5	+ 3,6	119,2	- 0,9	121,1	+ 1,5	(118,1)
1973	JAN	115,9	+20,7	- 8,7	126,1	+ 5,8	125,4	+ 3,6	(119,0)
	FEB	117,4	+12,3	+ 1,3	122,9	- 2,5	122,9	- 2,0	(119,9)
	MAR	132,7	+13,6	+13,0	124,4	+ 1,2	124,5	+ 1,3	(120,7)
	APR	118,5	+12,6	-10,7	118,2	- 5,0	118,6	- 4,7	(121,3)
	MAI	130,6	+19,6	+10,2	131,9	+11,6	129,8	+ 9,4	(121,9)
	JUN	121,4	+ 5,8	- 7,0	118,5	-10,2	120,3	- 7,3	(122,3)
	JUL	111,4	+ 9,3	- 8,2	115,6	- 2,4	116,4	- 3,2	(122,6)
GRUNDSTOFF- UND PRODUKTIONSGÜTERINDUSTRIEN INSGESAMT									
1972	JUL	100,7	- 2,1	- 7,5	98,4	- 4,8	99,7	- 2,4	105,2
	AUG	104,2	+ 6,1	+ 3,5	105,7	+ 7,4	104,2	+ 4,5	(105,9)
	SEP	109,6	+ 2,8	+ 5,2	104,1	- 1,5	104,7	+ 0,5	(106,7)
	OKT	114,5	+ 9,3	+ 4,5	107,9	+ 3,7	108,5	+ 3,6	(107,4)
	NOV	111,3	+10,2	- 3,1	110,2	+ 2,1	108,7	+ 0,2	(108,1)
	DEZ	101,7	+ 8,8	- 8,4	108,6	- 1,5	111,0	+ 2,1	(108,8)
1973	JAN	107,8	+19,6	+ 6,0	117,5	+ 8,2	116,5	+ 5,0	(109,5)
	FEB	104,9	+11,1	- 2,7	113,9	- 3,1	113,9	- 2,2	(110,2)
	MAR	116,9	+ 8,4	+11,4	114,3	+ 0,4	114,9	+ 0,5	(110,8)
	APR	108,2	+ 7,4	- 7,4	107,7	- 5,8	108,6	- 5,5	(111,4)
	MAI	119,6	+13,6	+10,5	119,6	+11,0	117,4	+ 8,1	(112,0)
	JUN	113,2	+ 3,9	- 5,4	109,1	- 8,8	110,1	- 6,2	(112,5)
	JUL	108,9	+ 8,1	- 3,8	107,5	- 1,5	108,4	- 1,5	(112,9)
GRUNDSTOFF- UND PRODUKTIONSGÜTERINDUSTRIEN INLAND									
1972	JUL	99,5	- 2,7	- 6,6	95,5	- 4,9	96,6	- 3,0	101,8
	AUG	102,0	+ 5,3	+ 2,5	102,4	+ 7,2	100,8	+ 4,3	(102,4)
	SEP	106,7	+ 0,3	+ 4,6	100,0	- 2,3	100,7	- 0,1	(102,9)
	OKT	111,3	+ 6,4	+ 4,3	103,5	+ 3,5	104,3	+ 3,6	(103,4)
	NOV	106,8	+ 6,7	- 4,0	105,4	+ 1,8	103,8	- 0,5	(104,0)
	DEZ	94,2	+ 6,1	-11,8	103,9	- 1,4	106,3	+ 2,4	(104,5)
1973	JAN	101,4	+16,3	+ 7,6	112,3	+ 8,1	111,2	+ 4,6	(105,1)
	FEB	99,0	+ 8,7	- 2,4	109,2	- 2,8	109,2	- 1,8	(105,7)
	MAR	112,1	+ 7,4	+13,2	110,6	+ 1,3	111,2	+ 1,8	(106,2)
	APR	103,6	+ 5,2	- 7,6	103,3	- 6,6	104,2	- 6,3	(106,8)
	MAI	115,0	+11,9	+11,0	114,9	+11,2	112,7	+ 8,2	(107,4)
	JUN	109,7	+ 3,0	- 4,6	105,0	- 8,6	106,0	- 5,5	(107,9)
	JUL	106,2	+ 6,7	- 3,2	103,3	- 1,6	104,2	- 1,7	(108,5)
GRUNDSTOFF- UND PRODUKTIONSGÜTERINDUSTRIEN AUSLAND									
1972	JUL	105,6	+ 3,2	-10,7	109,1	- 5,3	111,4	- 0,7	117,9
	AUG	113,3	+ 9,4	+ 7,3	118,8	+ 8,9	117,3	+ 5,3	(119,4)
	SEP	120,9	+ 9,7	+ 6,7	118,7	- 0,1	119,2	+ 1,6	(120,8)
	OKT	127,0	+19,1	+ 5,0	124,2	+ 4,6	124,5	+ 4,4	(122,2)
	NOV	127,1	+22,7	+ 0,1	128,6	+ 3,5	127,1	+ 2,1	(123,4)
	DEZ	129,1	+16,3	+ 1,6	125,8	- 2,2	128,0	+ 0,7	(124,6)
1973	JAN	130,5	+27,9	+ 1,1	135,6	+ 7,8	135,2	+ 5,6	(125,7)
	FEB	126,1	+18,9	- 3,4	130,9	- 3,5	130,9	- 3,2	(126,6)
	MAR	133,7	+11,0	+ 6,0	127,3	- 2,8	128,6	- 1,8	(127,4)
	APR	124,5	+14,1	- 6,9	123,3	- 3,1	124,0	- 3,6	(128,1)
	MAI	135,8	+18,0	+ 9,1	136,6	+10,8	134,6	+ 8,5	(128,5)
	JUN	125,5	+ 6,2	- 7,6	123,5	- 9,6	124,5	- 7,5	(128,7)
	JUL	118,7	+12,4	- 5,4	123,2	- 0,2	123,8	- 0,6	(128,8)

5. UMSATZE DER INDUSTRIE UND DES BAUHAUPTGEWERBES

5.2. VOLUMENINDEX (1970 = 100)

JAHR	MONAT	ORIGINALWERT			SAISONBEREINIGTER WERT		SAISON- UND ARBEITSTÄGLICH BEREINIGTER WERT		GLATTE KOMPONENTE
		INDEX	VERÄNDERUNG IN O/O GEGEN VORJAHR VORMONAT		INDEX	VERÄNDERUNG IN O/O GEGEN VORMONAT	INDEX	VERÄNDERUNG IN O/O GEGEN VORMONAT	INDEX
INVESTITIONSGÜTERINDUSTRIEN INSGESAMT									
1972	JUL	95,4	- 6,6	-14,7	98,7	- 6,2	100,4	- 3,5	105,8
	AUG	93,1	+10,6	- 2,4	109,6	+11,0	107,4	+ 7,0	(106,3)
	SEP	109,5	- 3,3	+17,6	102,2	- 6,8	103,8	- 3,4	(106,9)
	OKT	112,7	+ 6,5	+ 2,9	107,5	+ 5,2	108,2	+ 4,2	(107,4)
	NOV	114,5	+ 8,6	+ 1,6	110,7	+ 3,0	108,9	+ 0,6	(107,9)
	DEZ	122,0	+ 8,7	+ 6,6	108,6	- 1,9	110,5	+ 1,5	(108,4)
1973	JAN	103,4	+14,5	-15,2	115,0	+ 5,9	114,3	+ 3,4	(108,8)
	FEB	103,2	+ 6,7	- 0,2	111,5	- 3,0	111,5	- 2,4	(109,2)
	MAR	118,2	+ 7,4	+14,5	112,7	+ 1,1	112,8	+ 1,2	(109,5)
	APR	105,2	+ 7,0	-11,0	107,2	- 4,9	107,9	- 4,3	(109,8)
	MAI	117,2	+14,1	+11,4	119,9	+11,8	117,5	+ 8,5	(110,0)
	JUN	111,3	- 0,4	- 5,0	105,9	-11,7	107,6	- 8,4	(110,0)
	JUL	99,6	+ 4,4	-10,5	104,4	- 1,4	105,3	- 2,1	(110,0)
INVESTITIONSGÜTERINDUSTRIEN INLAND									
1972	JUL	93,4	- 5,9	-15,9	96,9	- 7,3	99,3	- 3,4	103,9
	AUG	93,2	+ 8,5	- 0,2	108,1	+11,6	105,9	+ 6,6	(104,3)
	SEP	106,6	- 4,3	+14,4	99,5	- 8,0	101,2	- 4,4	(104,7)
	OKT	110,4	+ 3,0	+ 3,6	104,4	+ 4,9	105,1	+ 3,5	(105,0)
	NOV	111,7	+ 6,4	+ 1,2	107,4	+ 2,9	105,7	+ 0,6	(105,4)
	DEZ	119,5	+ 5,9	+ 7,0	106,2	- 1,1	107,5	+ 1,7	(105,7)
1973	JAN	101,0	+12,7	-15,5	111,8	+ 5,3	111,3	+ 3,5	(105,9)
	FEB	99,6	+ 5,3	- 1,4	108,7	- 2,8	108,7	- 2,3	(106,2)
	MAR	112,8	+ 3,9	+13,3	108,2	- 0,5	108,6	- 0,1	(106,3)
	APR	101,5	+ 5,1	-10,0	104,3	- 3,6	105,3	- 3,0	(106,4)
	MAI	112,6	+11,2	+13,9	115,5	+10,7	112,9	+ 7,2	(106,5)
	JUN	108,0	- 2,7	- 4,1	102,6	-11,2	104,5	- 7,4	(106,4)
	JUL	96,1	+ 2,9	-11,0	100,8	- 1,8	101,7	- 2,7	(106,4)
INVESTITIONSGÜTERINDUSTRIEN AUSLAND									
1972	JUL	100,1	- 7,6	-12,1	102,4	- 4,6	102,7	- 5,6	110,1
	AUG	93,1	+16,5	- 7,0	114,0	+11,3	112,0	+ 9,1	(111,2)
	SEP	116,2	- 0,7	+24,8	107,9	- 5,4	109,9	- 1,5	(112,2)
	OKT	118,1	+15,7	+ 1,6	115,9	+ 7,4	116,6	+ 6,1	(113,2)
	NOV	120,6	+13,7	+ 2,1	116,5	+ 0,5	114,9	- 1,5	(114,1)
	DEZ	128,5	+16,6	+ 6,6	116,3	- 0,2	118,2	+ 2,5	(115,0)
1973	JAN	108,0	+17,8	-16,0	121,4	+ 4,4	120,5	+ 1,5	(115,9)
	FEB	111,7	+ 9,0	+ 3,4	118,3	- 2,6	118,3	- 1,8	(116,6)
	MAR	131,8	+15,5	+18,0	123,0	+ 4,0	122,5	+ 3,6	(117,3)
	APR	114,5	+11,6	-13,1	115,0	- 6,5	115,2	- 6,0	(117,9)
	MAI	128,7	+20,8	+12,4	129,8	+12,9	127,6	+10,8	(118,4)
	JUN	119,7	+ 5,1	- 7,0	115,1	-11,3	117,4	- 8,0	(118,7)
	JUL	108,1	+ 8,0	- 9,7	111,9	- 2,8	112,9	- 3,8	(118,9)
VERBRAUCHSGÜTERINDUSTRIEN INSGESAMT									
1972	JUL	96,6	- 0,6	- 6,0	104,5	- 4,4	105,6	- 2,1	109,2
	AUG	101,6	+ 7,1	+ 5,2	111,1	+ 6,3	109,7	+ 3,5	(109,3)
	SEP	116,5	+ 0,5	+14,7	107,5	- 3,2	108,2	- 1,4	(109,4)
	OKT	125,5	+ 4,3	+ 7,7	110,0	+ 2,3	110,0	+ 1,7	(109,5)
	NOV	117,0	+ 1,4	- 6,8	109,4	- 0,5	108,2	- 1,6	(109,6)
	DEZ	99,0	- 1,3	-15,4	107,1	- 2,1	110,9	+ 2,5	(109,6)
1973	JAN	110,4	+ 7,4	+11,5	115,1	+ 7,5	113,9	+ 2,7	(109,6)
	FEB	112,6	+ 4,4	+ 2,0	114,2	- 0,8	114,2	+ 0,3	(109,6)
	MAR	120,0	+ 0,2	+ 6,6	111,1	- 2,7	112,3	- 1,7	(109,5)
	APR	107,9	+ 1,2	-10,1	106,4	- 4,2	107,1	- 4,6	(109,5)
	MAI	109,6	+ 6,2	+ 1,6	116,8	+ 9,8	114,9	+ 7,3	(109,4)
	JUN	99,6	- 3,1	- 9,1	107,3	- 8,1	108,2	- 5,8	(109,3)
	JUL	94,9	- 1,8	- 4,7	103,9	- 3,2	104,3	- 3,6	(109,1)
VERBRAUCHSGÜTERINDUSTRIEN INLAND									
1972	JUL	96,0	+ 0,0	- 5,8	104,4	- 4,3	105,4	- 2,4	108,7
	AUG	101,4	+ 7,4	+ 5,6	110,8	+ 6,1	109,4	+ 3,8	(108,8)
	SEP	116,5	+ 0,2	+14,9	106,9	- 3,5	107,6	- 1,6	(108,8)
	OKT	125,7	+ 3,8	+ 7,9	109,1	+ 2,1	109,1	+ 1,4	(108,8)
	NOV	116,6	+ 0,3	- 7,2	108,1	- 0,5	108,9	- 2,0	(108,7)
	DEZ	97,5	- 2,2	-16,4	105,9	- 2,0	110,0	+ 2,5	(108,6)
1973	JAN	109,2	+ 6,3	+12,0	113,8	+ 7,5	112,5	+ 2,3	(108,5)
	FEB	110,9	+ 3,2	+ 1,6	112,8	- 0,9	112,8	+ 0,3	(108,4)
	MAR	118,1	- 1,3	+ 6,5	109,5	- 2,9	110,7	- 1,5	(108,2)
	APR	105,9	- 0,3	-10,3	104,6	- 4,5	105,3	- 4,5	(108,0)
	MAI	107,7	+ 5,0	+ 1,7	115,2	+10,1	113,3	+ 7,6	(107,7)
	JUN	97,2	- 4,6	- 9,7	105,6	- 8,3	106,5	- 6,0	(107,4)
	JUL	93,1	- 3,0	- 4,2	102,5	- 2,9	102,8	- 3,5	(107,1)
VERBRAUCHSGÜTERINDUSTRIEN AUSLAND									
1972	JUL	101,7	- 5,0	- 7,1	105,8	- 4,4	107,9	+ 0,2	112,9
	AUG	103,4	+ 4,1	+ 1,7	113,7	+ 7,5	112,2	+ 4,0	(113,7)
	SEP	117,1	+ 3,5	+13,2	113,0	- 0,6	113,4	+ 1,1	(114,6)
	OKT	123,9	+ 8,8	+ 5,8	116,9	+ 3,5	116,9	+ 3,1	(115,5)
	NOV	120,4	+11,0	- 2,8	119,5	+ 2,2	118,6	+ 1,5	(116,4)
	DEZ	111,0	+ 5,8	- 7,8	116,6	- 2,4	118,7	+ 0,1	(117,4)
1973	JAN	119,7	+15,1	+ 7,8	125,4	+ 7,5	124,8	+ 5,1	(118,5)
	FEB	125,6	+12,8	+ 4,9	125,3	- 0,1	125,3	+ 0,4	(119,6)
	MAR	134,9	+11,1	+ 7,4	123,7	- 1,3	124,6	- 0,6	(120,7)
	APR	124,2	+13,4	- 7,9	121,5	- 1,8	122,1	- 2,0	(121,9)
	MAI	126,9	+17,4	+ 2,2	131,3	+ 8,1	129,7	+ 6,2	(123,2)
	JUN	119,8	+ 9,4	- 5,6	122,5	- 6,7	123,0	- 5,2	(124,5)
	JUL	109,8	+ 8,0	- 8,3	115,7	- 5,6	116,4	- 5,4	(125,9)

5. UMSÄTZE DER INDUSTRIE UND DES BAUHAUPTGEWERBES

5.2. VOLUMENINDEX (1970 = 100)

JAHR	MONAT	ORIGINALWERT			SAISONBEREINIGTER WERT		SAISON- UND ARBEITSTÄEGLICH BEREINIGTER WERT		GLATTE KOMPONENTE
		INDEX	VERÄNDERUNG IN O/O GEGEN VORJAHR VORMONAT		INDEX	VERÄNDERUNG IN O/O GEGEN VORMONAT	INDEX	VERÄNDERUNG IN O/O GEGEN VORMONAT	INDEX
INDUSTRIE DER STEINE UND ERDEN INSGESAMT									
1972	JUL	123,6	- 3,5	- 2,7	103,9	- 6,1	106,0	+ 0,1	113,8
	AUG	125,3	+ 5,5	+ 1,4	112,0	+ 7,8	110,5	+ 4,2	(114,3)
	SEP	131,0	+ 3,4	+ 4,5	109,3	- 2,4	112,0	+ 1,4	(114,7)
	OKT	138,6	+10,0	+ 5,8	117,4	+ 7,4	116,8	+ 6,1	(114,9)
	NOV	124,8	+11,6	-10,0	116,5	- 0,8	114,1	- 4,0	(115,1)
	DEZ	108,8	+10,6	-12,8	121,4	+ 4,2	115,1	+ 0,5	(115,1)
1973	JAN	75,5	+20,6	-30,6	122,5	+ 0,9	122,5	+ 6,4	(115,0)
	FEB	78,2	+ 8,3	+ 3,6	119,7	- 2,3	119,7	- 2,3	(114,7)
	MAR	105,5	- 1,7	+34,9	121,0	+ 1,1	121,0	+ 1,1	(114,7)
	APR	109,6	- 1,3	+ 3,9	109,2	- 9,8	109,8	- 9,3	(113,6)
	MAI	127,2	+ 5,3	+16,1	118,8	+ 8,8	117,2	+ 6,7	(112,8)
	JUN	127,0	+ 0,0	- 0,2	110,8	- 6,7	113,3	- 3,3	(111,8)
	JUL	123,5	- 1,1	- 2,8	104,8	- 5,4	106,1	- 6,4	(110,6)
INDUSTRIE DER STEINE UND ERDEN INLAND									
1972	JUL	124,5	- 0,2	- 2,4	104,1	- 6,0	106,0	- 0,1	113,9
	AUG	125,6	+ 5,5	+ 0,9	111,8	+ 7,4	110,2	+ 4,0	(114,3)
	SEP	131,5	+ 0,7	+ 4,7	108,2	- 3,2	111,2	+ 0,5	(114,6)
	OKT	139,1	+10,0	+ 5,8	117,3	+ 8,4	116,8	+ 6,8	(114,8)
	NOV	124,3	+11,0	-10,6	116,0	- 1,1	113,3	- 4,6	(114,9)
	DEZ	108,6	+10,5	-12,6	121,4	+ 4,7	114,6	+ 1,1	(114,8)
1973	JAN	74,1	+21,1	-31,8	122,5	+ 0,9	122,5	+ 6,9	(114,7)
	FEB	77,0	+ 8,0	+ 3,9	119,5	- 2,4	119,5	- 2,4	(114,3)
	MAR	104,9	- 1,9	+36,2	121,3	+ 1,5	121,0	+ 1,3	(113,8)
	APR	108,7	- 2,1	+ 3,6	108,5	-10,6	108,9	-10,0	(113,2)
	MAI	126,7	+ 4,6	+16,6	118,4	+ 9,1	116,8	+ 7,3	(112,3)
	JUN	126,9	+ 0,5	+ 0,2	110,3	- 6,8	113,0	- 3,3	(111,3)
	JUL	123,3	- 1,0	- 2,8	104,0	- 5,7	105,4	- 6,7	(110,0)
INDUSTRIE DER STEINE UND ERDEN AUSLAND									
1972	JUL	98,2	- 8,1	-15,0	101,4	-11,4	105,1	- 5,5	114,3
	AUG	119,8	+ 6,3	+22,0	120,9	+19,2	118,4	+12,7	(115,5)
	SEP	118,4	+ 7,2	- 1,2	113,8	- 5,9	117,3	- 0,5	(116,8)
	OKT	126,3	+13,7	+ 6,7	118,6	+ 4,2	119,0	+ 1,4	(118,2)
	NOV	138,9	+30,7	+10,0	134,9	+13,7	132,5	+11,3	(119,7)
	DEZ	116,2	+15,4	-16,3	120,7	-10,5	123,3	- 6,5	(121,3)
1973	JAN	113,2	+10,9	- 2,6	126,0	+ 4,4	124,0	+ 0,6	(123,1)
	FEB	113,3	+15,5	- 0,2	124,2	- 1,4	124,2	+ 0,2	(124,9)
	MAR	123,4	+ 4,2	+ 9,2	125,8	+ 1,3	128,7	+ 3,6	(126,9)
	APR	136,7	+20,5	+10,8	131,7	+ 4,7	130,6	+ 1,5	(128,9)
	MAI	141,8	+23,1	+ 3,7	135,5	+ 2,9	133,4	+ 2,1	(131,2)
	JUN	131,8	+14,1	- 7,1	130,4	- 3,8	133,6	+ 0,1	(133,5)
	JUL	131,2	+33,6	- 0,5	133,8	+ 2,6	134,1	+ 0,4	(135,9)
STAHL- UND WARMHALZWERKE (MENGENINDEX) INSGESAMT									
1972	JUL	89,4	- 1,3	- 7,5	88,9	- 2,2	89,2	- 2,3	94,0
	AUG	98,2	+11,0	+ 9,8	95,5	+ 7,4	94,1	+ 5,5	(95,5)
	SEP	104,1	+ 8,9	+ 6,0	96,3	+ 0,8	95,8	+ 1,8	(97,0)
	OKT	99,4	+18,5	- 4,5	100,0	+ 3,8	101,2	+ 5,6	(98,4)
	NOV	97,4	+25,2	- 2,0	102,8	+ 2,8	101,3	+ 0,1	(99,8)
	DEZ	91,6	+16,7	- 6,0	100,3	- 2,4	102,9	+ 1,6	(101,1)
1973	JAN	101,0	+30,7	+10,3	106,1	+ 5,8	104,9	+ 1,5	(102,3)
	FEB	103,1	+22,7	+ 2,1	106,0	- 0,1	106,0	+ 1,0	(103,3)
	MAR	112,9	+23,8	+ 9,5	109,2	+ 3,0	109,5	+ 3,3	(104,2)
	APR	101,5	+14,3	-10,1	99,8	- 8,6	101,2	- 7,6	(104,9)
	MAI	111,2	+18,9	+ 9,6	112,3	+12,5	110,0	+ 8,7	(105,4)
	JUN	102,3	+ 5,9	- 8,0	98,6	-12,2	99,3	- 9,7	(105,7)
	JUL	105,0	+17,4	+ 2,6	104,6	+ 6,1	105,7	+ 6,4	(105,7)
STAHL- UND WARMHALZWERKE (MENGENINDEX) INLAND									
1972	JUL	85,5	+ 0,6	- 3,7	83,3	- 0,1	83,5	- 1,1	85,1
	AUG	86,4	+ 4,9	+ 1,1	85,5	+ 2,6	83,9	+ 0,5	(86,0)
	SEP	88,1	- 0,6	+ 2,0	83,7	- 2,1	84,1	+ 0,2	(86,9)
	OKT	84,2	+11,8	- 4,4	88,2	+ 5,4	88,8	+ 5,6	(87,9)
	NOV	84,3	+12,0	+ 0,1	89,2	+ 1,1	87,8	- 1,1	(88,9)
	DEZ	74,2	+ 3,6	-12,0	86,3	- 3,3	90,6	+ 3,2	(89,8)
1973	JAN	93,1	+23,3	+25,5	94,8	+ 9,8	93,2	+ 2,5	(90,8)
	FEB	92,5	+13,9	- 0,6	92,9	- 2,0	92,9	- 0,3	(91,8)
	MAR	102,1	+15,9	+10,4	96,4	+ 3,8	96,8	+ 4,2	(92,8)
	APR	94,3	+12,0	- 7,6	91,5	- 5,1	92,6	- 4,3	(93,7)
	MAI	103,8	+16,1	+10,1	103,4	+13,0	101,0	+ 9,1	(94,6)
	JUN	94,9	+ 6,9	- 8,6	91,4	-11,6	92,4	- 8,5	(95,4)
	JUL	96,7	+13,1	+ 1,9	95,2	+ 4,2	95,8	+ 3,7	(96,2)
STAHL- UND WARMHALZWERKE (MENGENINDEX) AUSLAND									
1972	JUL	100,8	- 5,8	-15,8	103,4	-11,0	102,2	- 6,5	115,4
	AUG*	132,7	+24,5	+31,6	135,2	+34,7	133,7	+30,8	(118,2)
	SEP*	151,1	+30,3	+13,9	139,6	+ 3,3	139,1	+ 4,0	(120,9)
	OKT	144,1	+56,5	- 4,6	140,5	+ 0,6	142,8	+ 2,7	(123,4)
	NOV	135,7	+59,5	- 5,8	139,1	- 1,0	137,0	- 4,1	(125,8)
	DEZ	142,7	+44,7	+ 5,2	140,6	+ 1,1	136,5	- 0,4	(128,0)
1973	JAN	124,1	+50,4	-13,0	136,7	- 2,8	136,7	+ 0,1	(129,8)
	FEB	134,4	+45,6	+ 8,3	145,1	+ 6,1	145,1	+ 6,1	(131,4)
	MAR	144,5	+43,9	+ 7,5	143,9	- 0,8	143,9	- 0,8	(132,5)
	APR	122,8	+19,9	-15,0	124,7	-13,3	126,4	-12,2	(133,2)
	MAI	132,8	+26,2	+ 8,1	135,3	+ 8,5	134,1	+ 6,1	(133,5)
	JUN	124,2	+ 3,8	- 6,5	119,7	-11,5	122,4	- 8,7	(133,2)
	JUL	129,4	+28,4	+ 4,2	129,2	+ 7,5	130,4	+ 6,5	(137,2)

5. UMSATZE DER INDUSTRIE UND DES BAUHAUPTGEBIEBES

5.2. VOLUMENINDEX (1970 = 100)

JAHR	MONAT	ORIGINALWERT			SAISONBEREINIGTER WERT		SAISON- UND ARBEITSTÄGLICH BEREINIGTER WERT		GLATTE KOMPONENTE
		INDEX	VERÄNDERUNG IN O/O GEGEN VORJAHR VORMONAT		INDEX	VERÄNDERUNG IN O/O GEGEN VORMONAT	INDEX	VERÄNDERUNG IN O/O GEGEN VORMONAT	
CHEMISCHE INDUSTRIE (OHNE KOHLENWERTSTOFFINDUSTRIE) INSGESAMT									
1972	JUL	104,5	- 0,3	- 6,8	104,5	- 4,3	106,0	- 0,5	110,3
	AUG	107,5	+ 7,7	+ 2,9	112,5	+ 7,7	111,3	+ 5,0	(110,9)
	SEP	112,2	+ 3,5	+ 4,4	110,0	- 2,2	110,2	- 1,0	(111,6)
	OKT	120,0	+ 9,9	+ 7,0	114,6	+ 4,2	115,1	+ 4,4	(112,4)
	NOV	116,5	+ 7,8	- 2,9	115,2	+ 0,5	114,1	- 0,5	(113,2)
	DEZ	108,7	+ 5,4	- 6,7	113,6	- 1,4	115,7	+ 1,4	(114,1)
1973	JAN*	123,4	+20,4	+13,5	129,4	+13,9	128,5	+11,1	(115,1)
	FEB	117,7	+10,8	- 4,6	121,1	- 6,4	121,1	- 5,6	(116,2)
	MAR	128,3	+ 9,7	+ 9,0	120,7	- 0,3	121,5	+ 0,3	(117,3)
	APR	115,7	+10,3	- 9,8	115,1	- 4,6	116,3	- 4,3	(118,5)
	MAI	127,3	+16,3	+10,0	128,4	+11,6	126,3	+ 8,6	(119,9)
	JUN	119,3	+ 6,4	- 6,3	117,6	- 8,4	118,4	- 6,3	(121,3)
	JUL	116,5	+11,5	- 2,3	117,5	- 0,1	117,9	- 0,4	(122,8)
CHEMISCHE INDUSTRIE (OHNE KOHLENWERTSTOFFINDUSTRIE) INLAND									
1972	JUL	103,3	- 2,7	- 5,3	101,6	- 4,3	102,9	- 1,4	107,5
	AUG	106,1	+ 5,6	+ 2,7	109,9	+ 8,2	108,8	+ 5,7	(107,9)
	SEP	111,4	+ 0,8	+ 5,0	107,0	- 2,6	106,8	- 1,8	(108,3)
	OKT	118,1	+ 5,6	+ 6,0	110,5	+ 3,3	111,5	+ 4,4	(108,9)
	NOV	113,6	+ 3,9	- 3,8	111,4	+ 0,8	110,2	- 1,2	(109,5)
	DEZ	101,3	+ 2,2	-10,8	110,0	- 1,3	111,8	+ 1,5	(110,3)
1973	JAN*	119,5	+17,5	+18,0	125,5	+14,1	124,2	+11,1	(111,2)
	FEB	113,1	+ 8,2	- 5,4	117,5	- 6,4	117,5	- 5,4	(112,2)
	MAR	124,4	+ 9,2	+10,0	118,2	+ 0,6	119,2	+ 1,4	(113,3)
	APR	110,7	+ 8,7	-11,0	111,4	- 5,8	112,7	- 5,5	(114,6)
	MAI	121,5	+14,4	+ 9,8	123,8	+11,1	121,6	+ 7,5	(116,1)
	JUN	115,5	+ 5,9	- 4,9	113,9	- 8,0	114,5	- 5,8	(117,8)
	JUL	114,2	+10,6	- 1,1	113,7	- 0,2	114,4	- 0,1	(119,6)
CHEMISCHE INDUSTRIE (OHNE KOHLENWERTSTOFFINDUSTRIE) AUSLAND									
1972	JUL	107,2	+ 5,3	- 9,9	111,3	- 3,7	113,3	+ 0,6	117,7
	AUG	110,8	+12,5	+ 3,4	119,0	+ 6,9	117,5	+ 3,7	(119,0)
	SEP	114,1	+10,0	+ 3,0	117,7	- 1,1	118,7	+ 1,0	(120,4)
	OKT	124,6	+20,7	+ 9,2	124,4	+ 5,7	123,8	+ 4,3	(121,7)
	NOV	123,3	+17,0	- 1,0	125,1	+ 0,6	124,2	+ 0,3	(123,0)
	DEZ	125,8	+12,0	+ 2,0	122,2	- 2,3	127,2	+ 2,4	(124,3)
1973	JAN	132,3	+25,2	+ 5,2	135,7	+11,0	135,0	+ 6,1	(125,5)
	FEB	128,3	+16,5	- 3,0	130,4	- 3,9	130,4	- 3,4	(126,7)
	MAR	137,4	+10,5	+ 7,1	127,5	- 2,2	128,8	- 1,2	(127,8)
	APR	127,0	+13,3	- 7,6	123,7	- 3,0	124,6	- 3,3	(128,9)
	MAI	140,3	+19,6	+10,5	139,5	+12,8	137,4	+10,3	(129,9)
	JUN	128,1	+ 7,6	- 8,7	125,6	-10,0	127,1	- 7,5	(130,8)
	JUL	121,9	+13,7	- 4,8	127,0	+ 1,1	126,7	- 0,3	(131,6)
MASCHINENBAU INSGESAMT									
1972	JUL	94,4	- 5,4	-11,6	94,6	- 4,5	95,3	- 2,4	98,4
	AUG	88,8	+ 1,7	- 5,9	100,6	+ 6,3	95,9	+ 4,8	(98,4)
	SEP	97,5	- 6,3	+ 9,8	95,6	- 5,0	96,9	- 3,0	(98,6)
	OKT	101,2	+ 1,9	+ 3,8	98,9	+ 3,5	95,0	+ 2,2	(98,7)
	NOV	102,5	+ 2,3	+ 1,3	100,2	+ 1,3	99,1	+ 0,1	(98,9)
	DEZ	122,3	+ 2,1	+19,3	99,4	+ 0,8	101,5	+ 2,4	(99,2)
1973	JAN	95,0	+ 7,8	-22,3	106,5	+ 7,1	105,8	+ 4,2	(99,5)
	FEB	89,5	+ 0,6	- 5,8	100,6	- 5,5	100,6	- 4,5	(99,8)
	MAR	100,6	- 0,5	+12,4	98,8	- 1,8	100,0	- 0,6	(100,2)
	APR	95,0	+ 3,7	- 5,6	97,5	- 1,3	97,3	- 2,7	(100,7)
	MAI	105,6	+12,1	+11,2	108,7	+11,5	107,3	+10,3	(101,2)
	JUN	107,8	+ 0,9	+ 2,1	100,9	- 7,2	102,1	- 4,8	(101,8)
	JUL	96,7	+ 2,4	-10,3	97,8	- 3,1	98,2	- 3,8	(102,5)
MASCHINENBAU INLAND									
1972	JUL	90,5	- 9,0	-11,3	90,7	- 4,5	91,8	- 1,6	95,1
	AUG	87,8	- 0,9	- 3,0	97,9	+ 7,9	96,9	+ 5,6	(94,8)
	SEP	93,4	- 9,1	+ 6,4	92,3	- 5,7	93,4	- 3,6	(94,6)
	OKT	95,2	- 5,3	+ 1,9	92,5	+ 3,2	92,9	- 0,5	(94,5)
	NOV	96,4	- 3,7	+ 1,3	94,4	+ 2,1	92,9	+ 0,0	(94,4)
	DEZ	116,6	- 3,4	+21,0	94,2	- 0,2	96,9	+ 4,3	(94,4)
1973	JAN	95,0	+ 9,7	-18,5	105,2	+11,7	104,3	+ 7,6	(94,5)
	FEB	84,7	- 3,2	-10,8	96,4	- 8,4	96,4	- 7,6	(94,8)
	MAR	94,6	- 4,1	+11,7	93,8	- 2,7	95,4	- 1,0	(95,1)
	APR	89,3	- 0,8	- 5,6	91,7	- 2,2	91,8	- 3,8	(95,6)
	MAI	101,4	+10,2	+13,5	104,5	+14,0	102,7	+11,5	(96,1)
	JUN	100,5	- 1,5	- 0,9	94,7	- 9,4	95,9	- 6,6	(96,9)
	JUL	90,7	+ 0,2	- 9,8	91,9	- 3,0	92,5	- 3,5	(97,8)
MASCHINENBAU AUSLAND									
1972	JUL	101,5	+ 1,2	-12,2	101,6	- 4,5	101,6	- 4,1	104,3
	AUG	90,8	+ 6,8	-10,5	105,7	+ 4,0	105,3	+ 3,6	(105,0)
	SEP	104,8	- 1,5	+15,4	101,7	- 3,8	104,0	- 1,2	(105,7)
	OKT	112,2	+15,6	+ 7,1	110,5	+ 8,7	109,9	+ 5,7	(106,5)
	NOV	113,6	+12,9	+ 1,2	110,6	+ 0,1	110,1	+ 0,2	(107,1)
	DEZ	132,6	+12,3	+16,7	108,7	- 1,7	109,9	- 0,2	(107,8)
1973	JAN	94,9	+ 4,6	-28,4	108,8	+ 0,1	108,5	- 1,3	(108,4)
	FEB	98,1	+ 7,1	+ 3,4	108,4	- 0,4	106,4	- 0,1	(109,0)
	MAR	111,5	+ 5,6	+13,7	107,9	- 0,5	108,4	+ 0,0	(109,5)
	APR	105,2	+11,2	- 5,7	107,9	+ 0,0	106,9	- 1,4	(110,0)
	MAI	113,3	+15,5	+ 7,7	116,4	+ 7,9	115,6	+ 8,1	(110,4)
	JUN	120,9	+ 4,6	+ 6,7	112,1	- 3,7	113,7	- 1,6	(110,7)
	JUL	107,6	+ 6,0	-11,0	108,5	- 3,2	108,3	- 4,7	(110,9)

5. UMSÄTZE DER INDUSTRIE UND DES BAUHAUPTGEBIEBES

5.2. VOLUMENINDEX (1970 = 100)

JAHR	MONAT	ORIGINALWERT			SAISONBEREINIGTER WERT		SAISON- UND ARBEITSTÄGLICH BEREINIGTER WERT		GLATTE KOMPONENTE
		INDEX	VERÄNDERUNG VORJAHR	IN 0/0 GEGEN VORMONAT	INDEX	VERÄNDERUNG IN 0/0 GEGEN VORMONAT	INDEX	VERÄNDERUNG IN 0/0 GEGEN VORMONAT	
STRASSENFAHRZEUGBAU INSGESAMT									
1972	JUL	87,3	-23,8	-23,8	92,8	- 8,6	93,6	-10,8	106,6
	AUG	81,0	+25,0	- 7,2	104,3	+12,4	100,9	+ 7,8	(106,9)
	SEP	100,7	-10,3	+24,3	100,8	- 3,4	103,2	+ 2,3	(107,3)
	OKT	119,1	+ 6,3	+18,3	109,1	+ 8,2	111,3	+ 7,8	(107,6)
	NOV	117,0	+14,6	- 1,8	116,2	+ 6,5	112,9	+ 1,4	(107,9)
	DEZ	100,0	+28,9	-14,5	109,5	- 5,8	110,0	- 2,6	(108,2)
1973	JAN	111,4	+26,2	+11,4	125,3	+14,4	124,1	+12,8	(108,5)
	FEB	114,4	+ 9,6	+ 2,7	116,8	- 6,8	116,8	- 5,9	(108,7)
	MAR	130,2	+ 6,1	+13,8	119,2	+ 2,1	116,9	+ 0,1	(108,9)
	APR	114,5	+ 5,6	-12,1	106,2	-10,9	108,4	- 7,3	(109,0)
	MAI	126,9	+14,8	+10,8	125,0	+17,7	121,2	+11,8	(109,1)
	JUN	111,6	- 2,6	-12,1	101,7	-18,6	105,1	-13,3	(109,1)
	JUL	91,1	+ 4,4	-18,4	99,7	- 2,0	101,6	- 3,3	(109,0)
STRASSENFAHRZEUGBAU INLAND									
1972	JUL	84,7	-18,0	-25,9	88,5	-12,0	90,5	-11,5	103,3
	AUG	80,9	+23,9	- 4,5	111,4	+25,9	107,8	+19,1	(103,9)
	SEP	94,4	-12,8	+16,7	94,6	-15,1	98,4	- 8,7	(104,4)
	OKT	116,5	+ 5,7	+23,4	106,8	+12,9	108,8	+10,6	(104,8)
	NOV	106,8	+10,4	- 8,3	106,1	- 0,7	103,0	- 5,3	(105,2)
	DEZ	100,7	+38,9	- 5,7	111,1	+ 4,7	108,8	+ 5,6	(105,4)
1973	JAN	96,0	+13,6	- 4,7	110,9	- 0,2	110,9	+ 1,9	(105,4)
	FEB	106,1	+ 8,9	+10,5	111,5	+ 0,5	111,5	+ 0,5	(105,4)
	MAR	130,4	+ 4,2	+22,9	112,8	+ 1,2	110,5	- 0,9	(105,1)
	APR	112,9	+ 5,4	-13,4	105,0	- 6,9	106,5	- 3,6	(104,6)
	MAI	124,0	+ 9,3	+ 9,8	116,1	+10,6	112,4	+ 5,5	(103,9)
	JUN	110,3	- 3,5	-11,0	99,1	-14,6	103,0	- 8,4	(103,0)
	JUL	87,6	+ 3,4	-20,6	93,0	- 6,2	95,2	- 7,6	(101,8)
STRASSENFAHRZEUGBAU AUSLAND									
1972	JUL	90,4	-29,5	-21,3	95,9	- 7,3	95,5	-12,4	110,6
	AUG	81,1	+26,1	-10,3	104,2	+ 8,7	100,5	+ 5,2	(110,9)
	SEP	108,6	- 7,5	+33,9	106,5	+ 2,2	107,2	+ 6,7	(111,2)
	OKT	122,4	+ 7,1	+12,7	113,2	+ 6,3	115,3	+ 7,6	(111,6)
	NOV	129,7	+19,3	+ 6,0	125,7	+11,0	122,3	+ 6,1	(111,9)
	DEZ	99,1	+18,0	-23,6	109,1	-13,2	113,4	- 7,3	(112,3)
1973	JAN	130,4	+40,1	+31,6	140,7	+29,0	138,9	+22,5	(112,8)
	FEB	124,8	+10,3	- 4,3	124,5	-11,5	124,5	-10,4	(113,2)
	MAR	129,8	+ 8,5	+ 4,0	124,6	+ 0,1	122,2	- 1,6	(113,7)
	APR	116,4	+ 5,8	-10,3	108,8	-12,7	111,7	- 8,6	(114,2)
	MAI	130,6	+22,3	+12,2	133,2	+22,4	129,6	+16,0	(114,8)
	JUN	113,2	- 1,4	-13,3	106,0	-20,4	108,7	-16,1	(115,3)
	JUL	95,5	+ 5,6	-15,6	105,0	- 0,9	106,6	- 1,9	(115,9)
ELEKTROTECHNISCHE INDUSTRIE INSGESAMT									
1972	JUL	104,1	+ 5,9	-14,9	111,0	- 5,4	112,8	- 1,5	113,9
	AUG	102,4	+10,6	- 1,6	115,5	+ 4,1	114,6	+ 1,6	(114,8)
	SEP	124,6	+ 0,1	+21,7	109,2	- 5,5	110,8	- 3,3	(115,7)
	OKT	119,9	+ 8,3	- 3,8	116,8	+ 7,0	116,8	+ 5,4	(116,6)
	NOV	125,0	+ 8,3	+ 4,3	118,0	+ 1,0	117,5	+ 0,6	(117,4)
	DEZ	140,9	+12,5	+12,7	121,2	+ 2,7	120,0	+ 2,1	(118,3)
1973	JAN	109,5	+14,9	-22,3	122,5	+ 1,1	122,6	+ 2,2	(119,1)
	FEB	113,1	+10,3	+ 3,3	122,1	- 0,3	122,1	- 0,4	(119,9)
	MAR	130,3	+13,5	+15,2	124,2	+ 1,7	124,5	+ 2,0	(120,6)
	APR	111,4	+11,1	-14,5	118,8	- 4,3	118,8	- 4,6	(121,3)
	MAI	118,3	+13,4	+ 6,2	126,0	+ 6,1	124,8	+ 5,1	(122,0)
	JUN	118,6	- 3,0	+ 0,3	115,1	- 8,7	117,1	- 6,2	(122,6)
	JUL	115,5	+11,0	- 2,6	122,0	+ 6,0	122,0	+ 4,2	(123,1)
ELEKTROTECHNISCHE INDUSTRIE INLAND									
1972	JUL	102,2	+ 5,0	-16,7	110,0	- 6,3	112,0	- 2,1	113,6
	AUG	102,0	+10,2	- 0,2	115,0	+ 4,5	114,0	+ 1,8	(114,3)
	SEP	123,6	+ 0,9	+21,2	109,2	- 5,0	110,6	- 3,0	(115,1)
	OKT	121,0	+ 6,5	- 2,1	115,4	+ 5,7	115,3	+ 4,2	(115,8)
	NOV	123,7	+ 7,2	+ 2,2	116,9	+ 1,3	116,5	+ 1,0	(116,5)
	DEZ	138,6	+10,3	+12,0	119,6	+ 2,3	118,4	+ 1,6	(117,2)
1973	JAN	110,5	+14,6	-20,3	121,8	+ 1,8	121,9	+ 3,0	(117,8)
	FEB	112,1	+ 8,8	+ 1,4	121,1	- 0,6	121,1	- 0,7	(118,3)
	MAR	127,8	+12,6	+14,0	122,5	+ 1,2	122,6	+ 1,2	(118,8)
	APR	109,4	+10,1	-14,4	117,6	- 4,0	117,8	- 3,5	(119,1)
	MAI	115,1	+11,7	+ 5,2	123,6	+ 5,1	122,5	+ 4,0	(119,5)
	JUN	115,9	- 5,5	+ 0,7	112,3	- 9,1	114,1	- 6,5	(119,7)
	JUL	109,9	+ 7,5	- 5,2	117,5	+ 4,6	117,4	+ 2,9	(119,8)
ELEKTROTECHNISCHE INDUSTRIE AUSLAND									
1972	JUL	111,3	+ 9,3	- 7,7	115,2	- 1,4	116,4	+ 1,2	115,7
	AUG	104,0	+12,1	- 6,6	117,8	+ 2,3	116,9	+ 0,4	(116,9)
	SEP	128,3	- 2,7	+23,4	109,6	- 7,0	112,1	- 4,1	(118,1)
	OKT	115,7	+15,7	- 9,8	121,9	+11,2	122,3	+ 9,1	(119,4)
	NOV	130,0	+13,1	+12,4	122,4	+ 0,4	121,4	- 0,7	(120,8)
	DEZ	149,5	+20,8	+15,0	127,6	+ 4,2	126,2	+ 4,0	(122,3)
1973	JAN	105,6	+14,7	-29,4	125,1	- 2,0	124,7	- 1,2	(123,9)
	FEB	116,6	+ 9,8	+10,4	124,3	- 0,6	124,3	- 0,3	(125,5)
	MAR	139,7	+16,5	+19,8	130,6	+ 5,1	131,6	+ 5,5	(127,3)
	APR	118,8	+14,7	-15,0	123,6	- 5,4	122,6	- 6,8	(129,2)
	MAI	130,4	+19,5	+ 9,8	135,0	+ 9,2	133,7	+ 9,1	(131,2)
	JUN	128,7	+ 6,7	- 1,3	126,1	- 6,6	128,7	- 3,7	(133,3)
	JUL	136,6	+22,7	+ 6,1	139,2	+10,4	139,4	+ 8,3	(135,5)

5. UMSATZE DER INDUSTRIE UND DES BAUHAUPTGEBERBES

5.2. VOLUMENINDEX (1970 = 100)

JAHR	MONAT	ORIGINALWERT			SAISONBEREINIGTER WERT		SAISON- UND ARBEITSTÄETGLICH BEREINIGTER WERT		GLATTE KOMPONENTE
		INDEX	VERÄNDERUNG VORJAHR	IN O/O GEGEN VORMONAT	INDEX	VERÄNDERUNG IN O/O GEGEN VORMONAT	INDEX	VERÄNDERUNG IN O/O GEGEN VORMONAT	
EISEN-, BLECH- UND METALLWARENINDUSTRIE INSGESAMT									
1972	JUL	90,2	- 5,7	-13,9	95,2	- 6,9	97,0	- 3,8	102,7
	AUG	96,3	+ 5,9	+ 6,8	105,6	+10,9	103,6	+ 6,8	(103,1)
	SEP	104,7	+ 3,4	+ 8,7	99,4	- 5,9	100,9	- 2,6	(103,5)
	OKT	115,7	+ 6,4	+10,5	104,9	+ 5,5	105,4	+ 4,5	(103,9)
	NOV	113,9	+ 6,8	- 1,6	106,2	+ 1,2	104,5	- 0,5	(104,4)
	DEZ	101,3	+ 3,6	-11,1	103,8	- 2,3	106,5	+ 1,5	(104,8)
1973	JAN	103,2	+10,8	+ 1,9	110,9	+ 6,8	109,9	+ 3,2	(105,3)
	FEB	103,4	+ 5,6	+ 0,2	108,5	- 2,2	108,5	- 1,3	(105,8)
	MAR	111,8	+ 4,0	+ 8,1	108,3	- 0,2	109,1	+ 0,6	(106,2)
	APR	104,7	+ 7,1	- 6,4	105,2	- 2,9	105,8	- 3,0	(106,8)
	MAI	111,9	+ 9,6	+ 6,9	114,3	+ 8,7	112,3	+ 6,1	(107,3)
	JUN	106,0	+ 1,1	- 5,3	104,7	- 8,4	106,3	- 5,3	(107,8)
	JUL	98,0	+ 8,6	- 7,5	103,8	- 0,9	104,4	- 1,8	(108,4)
EISEN-, BLECH- UND METALLWARENINDUSTRIE INLAND									
1972	JUL	90,7	- 6,0	-13,0	95,1	- 6,9	96,7	- 4,4	102,2
	AUG	96,5	+ 5,1	+ 6,4	104,8	+10,2	103,0	+ 6,5	(102,5)
	SEP	104,7	+ 4,1	+ 8,5	98,8	- 5,7	100,2	- 2,7	(102,8)
	OKT	115,0	+ 4,9	+ 9,8	103,8	+ 5,1	104,3	+ 4,1	(103,1)
	NOV	112,9	+ 5,4	- 1,8	104,9	+ 1,1	103,3	- 1,0	(103,4)
	DEZ	99,6	+ 2,5	-11,8	102,6	- 2,2	105,4	+ 2,0	(103,8)
1973	JAN	102,7	+ 9,7	+ 2,4	109,5	+ 6,7	108,5	+ 2,5	(104,1)
	FEB	101,8	+ 4,6	- 3,2	107,4	- 1,9	107,4	- 1,0	(104,5)
	MAR	109,5	+ 2,4	+ 7,6	106,7	- 0,7	107,5	+ 0,1	(105,0)
	APR	102,5	+ 5,5	- 6,4	103,7	- 2,8	104,4	- 2,5	(105,4)
	MAI	110,1	+ 8,2	+ 7,4	112,8	+ 8,8	110,8	+ 6,1	(105,9)
	JUN	104,3	+ 0,0	- 5,3	103,5	- 8,2	105,0	- 5,2	(106,4)
	JUL	98,1	+ 8,2	- 5,9	103,2	- 0,3	103,8	- 1,1	(107,0)
EISEN-, BLECH- UND METALLWARENINDUSTRIE AUSLAND									
1972	JUL	88,0	- 4,1	-18,0	95,2	- 6,4	98,3	- 0,6	104,0
	AUG	95,4	+10,0	+ 8,4	108,7	+14,2	106,2	+ 8,0	(104,8)
	SEP	104,7	+ 0,3	+ 9,7	102,1	- 6,1	103,6	- 2,4	(105,6)
	OKT*	119,4	+15,1	+14,0	115,5	+13,1	116,8	+12,7	(106,5)
	NOV	119,0	+14,3	- 0,3	113,3	- 1,9	110,7	- 5,2	(107,4)
	DEZ	109,9	+ 9,1	- 7,6	108,7	- 4,1	108,9	- 1,6	(108,4)
1973	JAN	109,5	+16,2	- 0,4	117,9	+ 8,5	116,9	+ 7,3	(109,5)
	FEB	111,7	+11,3	+ 2,0	114,2	- 3,1	114,2	- 2,3	(110,5)
	MAR	123,7	+12,0	+10,7	117,2	+ 2,6	116,0	+ 3,3	(111,7)
	APR	116,3	+15,8	- 6,0	112,5	- 4,0	112,9	- 4,3	(112,9)
	MAI	121,6	+17,5	+ 4,6	123,0	+ 9,3	121,1	+ 7,3	(114,2)
	JUN	115,1	+ 7,3	- 5,3	110,7	-10,0	112,7	- 6,5	(115,5)
	JUL	97,8	+11,1	-15,0	106,9	- 3,4	108,2	- 4,0	(116,9)
TEXTILINDUSTRIE INSGESAMT									
1972	JUL	90,3	- 8,0	-10,1	98,5	- 4,6	95,8	- 1,5	102,5
	AUG	88,2	- 0,3	- 2,3	104,7	+ 6,3	103,4	+ 3,6	(102,1)
	SEP	105,4	- 5,5	+19,5	100,7	- 3,8	100,9	- 2,4	(101,7)
	OKT	115,6	- 2,8	+ 9,7	101,1	+ 0,4	101,2	+ 0,3	(101,2)
	NOV	110,5	- 4,7	- 4,4	100,7	- 0,4	99,8	- 1,4	(100,8)
	DEZ	93,0	- 8,4	-15,8	98,7	- 2,0	101,7	+ 1,5	(100,4)
1973	JAN	103,0	+ 0,6	+10,8	104,6	+ 6,0	103,4	+ 1,7	(100,1)
	FEB	104,0	- 1,2	+ 1,0	104,4	- 0,2	104,4	+ 1,0	(99,7)
	MAR	109,4	- 2,6	+ 5,2	101,6	- 2,7	102,9	- 1,4	(99,4)
	APR	96,8	- 4,4	-11,5	95,4	- 6,1	96,1	- 6,6	(99,1)
	MAI	99,8	+ 1,4	+ 3,1	105,7	+10,8	103,9	+ 8,1	(98,9)
	JUN	91,7	- 8,7	- 8,1	95,8	- 9,4	96,4	- 7,2	(98,7)
	JUL	83,8	- 7,2	- 8,6	93,0	- 2,6	93,5	- 3,0	(98,6)
TEXTILINDUSTRIE INLAND									
1972	JUL	90,0	- 6,2	- 9,7	98,9	- 4,3	100,0	- 1,6	102,2
	AUG	87,7	+ 0,2	- 2,6	104,2	+ 5,4	102,9	+ 2,5	(101,6)
	SEP	105,5	- 5,6	+20,3	100,0	- 4,0	100,3	- 2,5	(101,1)
	OKT	116,1	- 3,1	+10,0	100,1	+ 0,1	100,2	- 0,1	(100,5)
	NOV	110,1	- 6,1	- 5,2	99,1	- 1,0	98,1	- 2,1	(99,8)
	DEZ	90,6	-10,1	-17,7	96,9	- 2,2	100,5	+ 2,4	(99,2)
1973	JAN	101,7	- 1,4	+12,3	102,6	+ 5,9	101,3	+ 0,8	(98,6)
	FEB	102,0	- 3,3	+ 0,3	102,4	- 0,2	102,4	+ 1,1	(98,0)
	MAR	106,9	- 4,9	+ 4,8	99,6	- 2,7	100,9	- 1,5	(97,4)
	APR	93,5	- 7,5	-12,5	92,7	- 6,6	93,4	- 7,4	(96,8)
	MAI	96,4	- 1,7	+ 3,1	102,8	+10,9	101,0	+ 8,1	(96,2)
	JUN	88,2	-11,5	- 8,5	93,0	- 9,5	93,6	- 7,3	(95,7)
	JUL	81,0	-10,0	- 8,2	90,8	- 2,4	91,2	- 2,6	(95,2)
TEXTILINDUSTRIE AUSLAND									
1972	JUL	92,6	-17,6	-11,5	96,2	- 6,2	98,9	- 0,1	104,3
	AUG	91,5	- 3,2	- 1,2	107,9	+12,2	100,6	+ 7,8	(104,7)
	SEP	104,8	- 5,2	+14,5	104,5	- 3,2	104,6	- 1,5	(105,3)
	OKT	112,4	- 0,4	+ 7,3	107,3	+ 2,7	107,5	+ 2,8	(106,0)
	NOV	112,4	+ 4,2	+ 0,0	110,2	+ 2,7	105,6	+ 2,0	(106,9)
	DEZ	108,0	+ 2,8	- 3,9	110,1	- 0,1	109,5	- 0,1	(108,0)
1973	JAN	110,6	+11,4	+ 2,4	116,2	+ 5,5	116,2	+ 6,1	(109,2)
	FEB	116,6	+12,3	+ 5,4	116,9	+ 0,6	116,9	+ 0,6	(110,6)
	MAR	125,3	+12,2	+ 7,5	114,8	- 1,8	115,5	- 1,2	(112,2)
	APR	117,6	+14,7	- 6,1	112,8	- 1,7	113,7	- 1,6	(114,0)
	MAI	122,2	+22,1	+ 3,9	125,4	+11,2	123,2	+ 8,4	(116,0)
	JUN	114,3	+ 9,3	- 6,5	114,3	- 8,9	114,8	- 6,8	(118,1)
	JUL	101,7	+ 9,8	-11,0	107,4	- 6,0	108,5	- 5,5	(120,4)

5. UMSATZE DER INDUSTRIE UND DES BAUHAUPTGEWERBES

5.2. VOLUMENINDEX (1970 = 100)

JAHR	MONAT	ORIGINALWERT			SAISONBEREINIGTER WERT		SAISON- UND ARBEITSTÄGLICH BEREINIGTER WERT		GLATTE KOMPONENTE
		INDEX	VERÄNDERUNG IN 0/0 GEGEN VORJAHR	VERÄNDERUNG IN 0/0 GEGEN VORMONAT	INDEX	VERÄNDERUNG IN 0/0 GEGEN VORMONAT	INDEX	VERÄNDERUNG IN 0/0 GEGEN VORMONAT	INDEX
BEKLEIDUNGSINDUSTRIE INSGESAMT									
1972	JUL	93,2	+ 9,1	+13,5	110,3	+ 0,2	110,4	- 0,1	112,9
	AUG	113,3	+10,2	+21,6	114,8	+ 4,1	113,3	+ 2,6	(112,9)
	SEP	135,7	+ 2,0	+19,8	110,9	- 3,4	112,5	- 0,7	(112,7)
	OKT	143,6	+ 8,3	+ 5,8	115,7	+ 4,3	115,2	+ 2,4	(112,4)
	NOV	114,3	+ 1,2	-20,4	110,8	- 4,2	109,4	- 5,0	(112,0)
	DEZ	79,9	- 0,1	-30,1	107,3	- 3,2	113,7	+ 3,5	(111,4)
1973	JAN	114,9	+ 8,0	+43,8	119,0	+10,9	117,7	+ 3,5	(110,7)
	FEB	120,4	+ 1,1	+ 4,8	115,6	- 2,9	115,6	- 1,8	(109,7)
	MAR	128,1	- 8,0	+ 6,4	106,9	- 7,5	108,0	- 6,6	(108,7)
	APR	112,0	- 3,9	-12,6	104,4	- 2,3	104,6	- 3,1	(107,4)
	MAI	95,4	- 1,2	-14,8	111,1	+ 6,4	110,0	+ 5,2	(105,9)
	JUN	75,4	- 8,2	-21,0	104,0	- 6,4	105,5	- 4,1	(104,3)
	JUL	80,2	-13,9	+ 6,4	98,3	- 5,5	98,0	- 7,1	(102,4)
BEKLEIDUNGSINDUSTRIE INLAND									
1972	JUL	92,0	+ 8,2	+11,2	109,0	- 0,4	109,2	- 0,5	111,7
	AUG	111,4	+10,1	+21,1	113,7	+ 4,3	112,4	+ 2,9	(111,6)
	SEP	133,4	+ 1,9	+19,7	109,7	- 3,5	111,3	- 1,0	(111,5)
	OKT	141,8	+ 7,9	+ 6,3	114,3	+ 4,2	113,8	+ 2,2	(111,2)
	NOV	114,0	+ 0,6	-19,6	109,4	- 4,3	108,0	- 5,1	(110,7)
	DEZ	80,2	- 0,6	-29,6	106,2	- 2,9	112,3	+ 4,0	(110,1)
1973	JAN	113,2	+ 7,4	+41,1	117,2	+10,4	115,9	+ 3,2	(109,3)
	FEB	117,3	+ 0,2	+ 3,6	113,5	- 3,2	113,5	- 2,1	(108,4)
	MAR	125,3	- 8,6	+ 6,8	105,2	- 7,3	106,4	- 6,3	(107,3)
	APR	110,4	- 4,2	-11,9	102,9	- 2,2	103,1	- 3,1	(106,1)
	MAI	95,4	- 1,3	-13,6	110,1	+ 7,0	108,9	+ 5,6	(104,6)
	JUN	75,5	- 8,7	-20,9	102,8	- 6,6	104,2	- 4,3	(103,0)
	JUL	79,7	-13,4	+ 5,6	97,6	- 5,1	97,3	- 6,6	(101,1)
BEKLEIDUNGSINDUSTRIE AUSLAND									
1972	JUL	116,1	+21,3	+64,9	135,8	+12,7	134,2	+ 7,0	133,2
	AUG	151,0	+12,9	+30,1	130,7	- 3,8	127,3	- 5,1	(134,1)
	SEP	180,9	+ 4,6	+19,8	133,5	+ 2,1	134,2	+ 5,4	(134,7)
	OKT	179,7	+14,8	- 0,7	140,9	+ 5,5	140,3	+ 4,5	(135,1)
	NOV	121,8	+13,4	-32,2	136,7	- 3,0	133,8	- 4,6	(135,1)
	DEZ	73,6	+11,9	-39,6	125,9	- 7,9	137,3	+ 2,6	(134,8)
1973	JAN*	147,2	+17,5	+100,0	148,7	+34,0	146,3	+22,6	(134,1)
	FEB	178,3	+11,8	+21,1	150,8	-10,6	150,8	-10,4	(133,0)
	MAR	181,1	+ 1,0	+ 1,6	137,1	- 9,1	133,9	-11,2	(131,5)
	APR	142,9	+ 1,5	-21,1	129,5	- 5,5	130,0	- 2,5	(129,5)
	MAI	95,8	+ 1,3	-33,0	131,2	+ 1,3	132,6	+ 2,0	(127,1)
	JUN	75,0	+ 6,5	-21,7	125,3	- 4,5	125,1	- 5,7	(124,2)
	JUL	89,7	-22,7	+19,6	111,7	-10,9	112,0	-10,5	(120,7)

6. BAUGENEHMIGUNGEN, BAUFERTIGSTELLUNGEN, BAUVORRAT, TIEFBAUAUFTRÄGE
6.1. VERANSCHLAGTE REINE BAUKOSTEN DER GENEHMIGTEN HOCHBAUVORHABEN (1970 = 100)

JAHR	MONAT	ORIGINALWERT			SAISONBEREINIGTER WERT		SAISON- UND ARBEITSTÄGLICH BEREINIGTER WERT		GLATTE KOMPONENTE
		INDEX	VERÄNDERUNG VORJAHR	IN O/O GEGEN VORMONAT	INDEX	VERÄNDERUNG IN O/O GEGEN VORMONAT	INDEX	VERÄNDERUNG IN O/O GEGEN VORMONAT	
WOHN- UND NICHTWOHNGBAUEDE									
1972	JUN	171,1	+22,9	+20,3	157,6	+11,4	151,6	+ 4,7	149,4
	JUL	169,1	+17,3	- 1,2	149,9	- 4,9	149,7	- 1,3	(150,7)
	AUG	164,2	+14,6	- 2,9	151,3	+ 0,9	153,2	+ 2,3	(151,7)
	SEP	170,8	+18,9	+ 4,0	156,2	+ 3,2	155,1	+ 1,2	(152,7)
	OKT	164,2	+14,3	- 3,9	153,9	- 1,5	155,3	+ 0,1	(153,4)
	NOV	148,7	+18,7	- 9,4	155,3	+ 0,9	155,1	- 0,1	(154,0)
	DEZ	146,3	+17,1	- 1,6	161,0	+ 3,7	154,5	- 0,4	(154,4)
1973	JAN	121,4	+ 4,1	-17,0	149,6	- 7,1	146,0	- 3,6	(154,7)
	FEB	121,0	- 0,8	- 0,3	145,9	- 2,5	145,9	- 2,1	(154,7)
	MAR	158,3	+11,0	+30,8	157,9	+ 8,2	161,1	+10,4	(154,6)
	APR	147,1	+ 1,1	- 7,1	144,7	- 8,4	142,4	-11,6	(154,2)
	MAI	173,9	+22,3	+18,2	170,8	+18,0	166,1	+18,8	(153,6)
	JUN	163,3	- 4,6	- 6,1	150,2	-12,1	150,0	-11,3	(152,8)
WOHNGBAUEDE									
1972	JUN	188,5	+26,4	+14,4	170,3	+ 7,0	167,3	+ 4,3	161,1
	JUL	186,0	+19,9	- 1,3	163,8	- 3,8	164,1	- 1,5	(162,9)
	AUG	183,5	+16,1	- 1,3	164,5	+ 0,4	164,6	+ 0,3	(164,7)
	SEP	176,9	+13,0	- 3,6	163,4	- 0,7	162,4	- 1,3	(166,4)
	OKT	182,3	+19,7	+ 3,1	171,1	+ 4,7	172,2	+ 6,0	(168,1)
	NOV	164,4	+20,3	- 9,8	171,5	+ 0,2	171,0	- 0,7	(169,7)
	DEZ	147,4	+20,2	-10,3	171,1	- 0,2	170,7	- 0,2	(171,2)
1973	JAN	128,5	+16,6	-12,8	165,8	- 3,1	164,9	- 3,4	(172,7)
	FEB	135,9	+11,1	+ 5,8	161,8	- 2,4	161,8	- 1,5	(174,1)
	MAR	180,4	+16,1	+32,7	179,7	+11,1	181,6	+12,2	(175,5)
	APR	169,0	+ 0,6	- 6,3	160,9	-10,5	161,9	-10,8	(176,9)
	MAI	197,8	+20,0	+17,0	189,3	+17,7	186,3	+15,1	(178,2)
	JUN*	177,7	- 5,7	-10,2	159,1	-16,0	158,7	-14,8	(179,5)
WOHNGBAUEDE VON PRIVATEN HAUSHALTEN									
1972	JUN	191,8	+28,0	+ 6,5	170,0	+ 2,7	169,1	+ 2,0	161,9
	JUL	184,5	+15,4	- 3,8	160,9	- 5,4	162,0	- 4,2	(163,5)
	AUG	187,2	+17,3	+ 1,5	166,3	+ 3,4	163,8	+ 1,1	(164,9)
	SEP	179,2	+13,1	- 4,3	164,1	- 1,3	164,1	+ 0,2	(166,1)
	OKT	171,5	+16,4	- 4,3	166,9	+ 1,7	167,3	+ 2,0	(167,0)
	NOV	154,4	+22,4	-10,0	170,4	+ 2,1	168,1	+ 0,5	(167,5)
	DEZ	123,7	+14,2	-19,9	159,9	- 6,2	166,1	- 1,2	(167,7)
1973	JAN	118,3	+15,8	- 4,4	159,6	- 0,2	158,4	- 4,6	(167,6)
	FEB	133,9	+ 9,1	+13,2	159,1	- 0,3	159,1	+ 0,4	(167,1)
	MAR	181,5	+ 6,5	+35,5	172,1	+ 8,2	172,3	+ 8,3	(166,2)
	APR	177,8	+ 4,5	- 2,0	162,4	- 5,6	162,8	- 5,5	(164,9)
	MAI*	212,6	+18,0	+19,6	198,1	+22,0	197,9	+21,6	(163,1)
	JUN	190,4	- 0,7	-10,4	168,1	-15,1	167,5	-15,4	(160,8)
NICHTWOHNGBAUEDE									
1972	JUN	143,2	+16,2	+35,1	133,4	+14,6	123,4	+ 0,5	128,2
	JUL	142,0	+12,3	- 0,8	130,2	- 2,4	128,7	+ 4,3	(128,5)
	AUG	133,3	+11,5	- 6,1	127,8	- 1,8	132,7	+ 3,5	(128,6)
	SEP	160,9	+31,0	+20,7	145,3	+13,7	143,4	+ 7,3	(128,7)
	OKT	135,1	+ 4,4	-16,0	127,4	-12,3	128,2	-10,6	(128,7)
	NOV	123,6	+15,4	- 8,5	125,0	- 1,9	126,7	- 1,2	(128,7)
	DEZ	144,4	+12,3	+16,8	144,2	+15,4	132,0	+ 4,2	(128,6)
1973	JAN	109,9	-13,3	-23,9	124,4	-13,7	124,9	- 5,4	(128,4)
	FEB	97,2	-20,0	-11,6	119,9	- 3,6	119,9	- 4,0	(128,2)
	MAR	122,9	+ 0,7	+26,4	125,0	+ 4,3	130,3	+ 8,7	(128,0)
	APR	111,9	+ 2,4	- 9,0	117,9	- 5,7	112,1	-14,0	(127,7)
	MAI	135,7	+28,0	+21,3	143,9	+22,1	144,4	+28,8	(127,5)
	JUN	140,2	- 2,1	+ 3,3	128,4	-10,8	126,9	-12,1	(127,2)
ÖFFENTLICHE GEBÄUDE									
1972	JUN	155,9	+13,8	+43,3	137,9	+18,4	130,4	+ 8,0	126,2
	JUL	156,4	+35,2	+ 0,3	141,4	+ 2,5	140,7	+ 7,5	(126,3)
	AUG	124,8	+ 7,3	-20,2	127,3	-10,0	131,3	- 6,7	(126,3)
	SEP	151,4	+24,4	+21,3	142,8	+12,2	140,2	+ 6,6	(126,1)
	OKT	132,7	- 9,4	-12,4	112,9	-20,9	113,8	-18,8	(125,6)
	NOV	119,0	+10,4	-10,3	126,6	+12,1	125,3	+10,1	(124,8)
	DEZ	138,4	- 2,3	+16,3	123,1	- 2,8	125,1	- 0,2	(123,7)
1973	JAN	114,8	+ 6,7	-17,1	134,4	+ 9,2	131,5	+ 5,1	(122,3)
	FEB	92,9	-18,9	-19,1	115,0	-14,4	115,0	-12,5	(120,6)
	MAR	77,7	-27,0	-16,4	92,6	-19,5	104,1	- 9,5	(118,4)
	APR	97,1	- 2,2	+25,0	106,2	+14,7	101,2	- 2,6	(115,9)
	MAI	125,4	+15,3	+29,1	128,0	+20,5	127,4	+25,5	(112,9)
	JUN	129,7	-16,8	+ 3,4	111,4	-13,0	108,2	-15,1	(109,4)
WIRTSCHAFTSGBÄUDE									
1972	JUN	136,1	+17,9	+30,2	131,2	+12,0	122,0	- 3,4	130,6
	JUL	133,9	+ 0,9	- 1,6	124,1	- 5,4	120,6	- 1,1	(130,8)
	AUG	138,0	+13,8	+ 3,1	128,2	+ 3,3	135,1	+12,0	(130,9)
	SEP	166,4	+34,8	+20,6	149,1	+16,2	147,8	+ 9,4	(131,0)
	OKT	136,4	+13,9	-18,0	132,3	-11,3	132,8	-10,1	(131,2)
	NOV	126,2	+18,4	- 7,5	130,4	- 1,4	132,5	- 0,2	(131,3)
	DEZ	147,7	+21,8	+17,0	150,7	+15,6	139,1	+ 5,0	(131,5)
1973	JAN	107,2	-22,0	-27,4	124,0	-17,7	126,1	- 9,3	(131,8)
	FEB	99,7	-20,6	- 7,0	119,8	- 3,4	119,8	- 5,0	(132,2)
	MAR	148,4	+ 2,6	+48,8	142,4	+18,9	144,2	+20,4	(132,7)
	APR	120,2	+ 4,6	-19,0	122,3	-14,1	114,3	-20,7	(133,3)
	MAI	141,5	+35,4	+17,7	152,9	+25,0	154,2	+34,9	(134,2)
	JUN	146,1	+ 7,3	+ 3,3	138,7	- 9,3	137,2	-11,0	(135,2)

6. BAUGENEHMIGUNGEN, BAUFERTIGSTELLUNGEN, BAUVORRAT, TIEFBAUAUFTRÄGE

6.2. UMBAUTER RAUM DER GENEHMIGTEN HOCHBAUVORHABEN (1970 = 100)

JAHR	MONAT	ORIGINALWERT			SAISONBEREINIGTER WERT		SAISON- UND ARBEITSTÄGLICH BEREINIGTER WERT		GLATTE KOMPONENTE
		INDEX	VERÄNDERUNG VORJAHR	IN O/O GEGEN VORMONAT	INDEX	VERÄNDERUNG IN O/O GEGEN VORMONAT	INDEX	VERÄNDERUNG IN O/O GEGEN VORMONAT	INDEX
WOHN- UND NICHTWOHNGBAUEDE									
1972	JUN	128,5	+ 4,6	+15,0	116,9	+ 5,8	114,3	+ 1,5	114,1
	JUL	127,0	+ 2,8	- 1,2	110,3	- 5,6	110,2	- 3,6	(114,1)
	AUG	132,3	+ 6,4	+ 4,2	117,6	+ 6,6	116,0	+ 7,1	(114,1)
	SEP	123,0	- 0,1	- 7,0	112,0	- 4,8	111,8	- 5,3	(114,1)
	OKT	120,4	- 0,7	- 2,1	113,0	+ 0,9	116,0	+ 3,6	(114,0)
	NOV	112,2	+ 8,4	- 6,8	115,6	+ 2,3	113,2	- 2,4	(113,9)
	DEZ	106,9	+ 8,3	- 4,7	122,9	+ 6,3	114,5	+ 1,1	(113,7)
1973	JAN	89,1	+ 1,3	-16,7	114,7	- 6,7	113,7	- 0,7	(113,6)
	FEB	88,0	- 7,3	- 1,2	110,6	- 3,6	110,6	- 2,7	(113,4)
	MAR	116,7	+ 4,5	+32,6	119,0	+ 7,6	121,3	+ 9,7	(113,2)
	APR	107,5	- 4,4	- 7,9	104,5	-12,2	102,7	-15,3	(113,0)
	MAI	127,6	+14,2	+18,7	125,1	+19,7	123,2	+20,0	(112,9)
	JUN	116,4	- 9,4	- 8,8	105,9	-15,3	106,9	-13,2	(112,7)
WOHNGBAUEDE									
1972	JUN	150,2	+14,8	+13,0	134,9	+ 5,6	132,2	+ 2,2	129,7
	JUL	145,9	+ 7,6	- 2,9	127,2	- 5,7	127,5	- 3,6	(130,0)
	AUG	145,9	+ 6,3	+ 0,0	129,0	+ 1,4	128,8	+ 1,0	(130,2)
	SEP	135,9	+ 0,2	- 6,9	125,1	- 3,0	125,1	- 2,5	(130,2)
	OKT	139,6	+ 6,8	+ 2,7	131,1	+ 4,8	132,8	+ 6,2	(130,1)
	NOV	125,3	+ 8,3	-10,2	132,9	+ 1,4	131,3	- 1,1	(129,9)
	DEZ	111,3	+ 7,7	-11,2	132,5	- 0,3	130,0	- 1,0	(129,5)
1973	JAN	96,7	+ 4,3	-13,1	129,4	- 2,3	128,5	- 1,2	(128,9)
	FEB	103,3	+ 3,0	+ 6,8	126,3	- 2,4	126,3	- 1,7	(128,2)
	MAR	134,1	+ 4,5	+29,8	133,7	+ 5,9	135,2	+ 7,0	(127,3)
	APR	124,7	- 8,9	- 7,0	116,7	-12,7	116,0	-14,2	(126,2)
	MAI	145,7	+ 9,6	+16,8	138,6	+18,8	136,0	+17,2	(124,9)
	JUN	128,7	-14,3	-11,7	116,3	-16,1	117,2	-13,6	(123,5)
WOHNGBAUEDE VON PRIVATEN HAUSHALTEN									
1972	JUN	155,4	+15,4	+ 6,4	135,4	+ 1,9	133,7	+ 0,2	129,8
	JUL	146,1	+ 3,5	- 6,0	125,4	- 7,4	126,8	- 5,2	(130,1)
	AUG	150,1	+ 7,7	+ 2,7	131,9	+ 5,2	130,2	+ 2,7	(130,2)
	SEP	139,0	+ 0,7	- 7,4	127,2	- 3,6	127,3	- 2,2	(130,2)
	OKT	132,2	+ 3,6	- 4,9	128,8	+ 1,3	130,4	+ 2,4	(130,1)
	NOV	118,7	+10,2	-10,2	133,6	+ 3,7	131,3	+ 0,7	(129,8)
	DEZ	94,3	+ 2,5	-20,6	127,7	- 4,4	125,2	- 1,6	(129,4)
1973	JAN	90,7	+ 5,3	- 3,8	127,1	- 0,5	126,1	- 2,4	(128,9)
	FEB	101,7	+ 0,1	+12,1	124,9	- 1,7	124,9	- 1,0	(128,2)
	MAR	136,2	- 3,7	+33,9	128,8	+ 3,1	130,0	+ 4,1	(127,4)
	APR	132,0	- 5,2	- 3,1	118,1	- 8,3	116,3	- 9,0	(126,5)
	MAI	157,5	+ 7,8	+19,3	141,5	+19,8	138,3	+16,5	(125,4)
	JUN	138,7	-10,7	-11,9	120,9	-14,6	121,4	-12,2	(124,2)
NICHTWOHNGBAUEDE									
1972	JUN	103,4	- 9,1	+18,6	94,7	+ 3,0	93,0	- 1,6	96,1
	JUL	105,1	- 4,0	+ 1,6	92,1	- 2,7	91,1	- 2,0	(95,8)
	AUG	116,7	+ 6,6	+11,0	103,1	+11,9	104,2	+14,4	(95,6)
	SEP	108,0	- 0,5	- 7,5	97,6	- 5,3	97,3	- 6,6	(95,4)
	OKT	98,3	-10,8	- 9,0	91,8	- 5,9	96,2	- 1,1	(95,3)
	NOV	97,0	+ 8,5	- 1,3	95,6	+ 4,1	92,3	- 4,1	(95,4)
	DEZ	101,9	+ 5,0	+ 5,1	110,3	+15,4	96,0	+ 6,2	(95,6)
1973	JAN	80,3	- 2,7	-21,2	99,0	-10,2	98,1	+ 0,1	(95,9)
	FEB	70,2	-20,8	-12,6	91,5	- 7,6	91,5	- 6,7	(96,4)
	MAR	96,6	+ 4,5	+37,6	103,1	+12,7	105,8	+15,6	(97,0)
	APR	87,8	+ 4,5	- 9,1	89,9	-12,8	87,0	-17,8	(97,8)
	MAI	106,6	+22,2	+21,4	109,9	+22,2	108,4	+24,6	(98,9)
	JUN	102,1	- 1,3	- 4,2	93,8	-14,6	94,7	-12,6	(100,1)
ÖFFENTLICHE GEBÄUDE									
1972	JUN	123,2	+ 2,0	+27,1	109,2	+ 9,9	105,0	+ 1,5	100,3
	JUL	117,7	+11,7	- 4,5	107,6	- 1,5	105,5	+ 0,5	(99,5)
	AUG	98,5	- 0,4	-16,3	100,2	- 6,9	103,6	- 1,8	(98,6)
	SEP	109,4	- 0,1	+11,1	104,0	+ 3,8	103,4	- 0,2	(97,7)
	OKT	102,6	-22,2	- 6,2	86,0	-17,3	86,9	-16,0	(96,8)
	NOV	99,3	- 5,4	- 3,2	98,0	+14,0	96,5	+11,0	(95,9)
	DEZ	109,2	- 4,2	+10,0	97,5	- 0,5	97,7	+ 1,2	(94,9)
1973	JAN	87,5	- 3,4	-19,9	108,8	+11,6	106,1	+ 8,6	(94,0)
	FEB	72,2	-20,0	-17,5	92,2	-15,3	92,2	-13,1	(93,1)
	MAR	67,0	-24,4	- 7,2	79,2	-14,1	87,6	- 5,0	(92,1)
	APR	73,1	- 5,4	+ 9,1	81,7	+ 3,2	76,8	-12,3	(91,2)
	MAI	95,3	- 1,7	+30,4	95,4	+16,8	95,7	+24,6	(90,3)
	JUN	101,7	-17,5	+ 6,7	87,6	- 8,2	87,0	- 9,1	(89,4)
WIRTSCHAFTSGBÄUDE									
1972	JUN	98,5	-12,1	+16,2	89,8	- 1,6	85,2	- 5,1	95,1
	JUL	102,0	- 7,8	+ 3,6	89,5	- 0,3	88,2	- 1,1	(94,9)
	AUG	121,2	+ 8,0	+18,8	102,5	+14,5	103,2	+17,0	(94,8)
	SEP	107,6	- 0,6	-11,2	96,7	- 5,7	96,5	- 6,5	(94,8)
	OKT	97,3	- 7,2	- 9,6	93,0	- 3,8	96,3	+ 1,5	(95,0)
	NOV	96,5	+12,9	- 0,8	95,6	+ 2,6	91,6	- 6,8	(95,3)
	DEZ	100,1	+13,2	+ 3,7	112,5	+17,7	98,7	+ 7,6	(95,7)
1973	JAN	78,5	- 2,4	-21,6	97,8	-13,1	97,0	- 1,7	(96,4)
	FEB	69,7	-21,0	-11,2	90,4	- 7,6	90,4	- 6,8	(97,2)
	MAR	104,0	+11,3	+49,2	109,7	+21,3	111,0	+22,8	(98,2)
	APR	91,4	+ 6,8	-12,1	91,3	-16,8	88,6	-20,2	(99,5)
	MAI	109,4	+29,0	+19,7	113,7	+24,5	111,8	+26,2	(101,0)
	JUN	102,3	+ 3,9	- 6,5	95,6	-19,9	96,6	-13,6	(102,8)

6. BAUGENEHMIGUNGEN, BAUFERTIGSTELLUNGEN, BAUVORRAT, TIEFBAUAUFTRÄGE

6.3. UMBAUTER RAUM DER FERTIGGESTELLTEN GEBÄUDE (1970 = 100)

JAHR	MONAT	ORIGINALWERT			SAISONBEREINIGTER WERT		SAISON- UND ARBEITSTÄGLICH BEREINIGTER WERT		GLATTE KOMPONENTE
		INDEX	VERÄNDERUNG VORJAHR	IN O/O GEGEN VORMONAT	INDEX	VERÄNDERUNG IN O/O GEGEN VORMONAT	INDEX	VERÄNDERUNG IN O/O GEGEN VORMONAT	INDEX
WOHN- UND NICHTWOHNGBAUEDE									
1972	JUN	75,2	+ 7,6	+31,0	107,9	- 4,9	110,6	- 1,8	106,7
	JUL	104,7	+20,9	+39,2	124,8	+15,7	126,2	+14,1	(107,5)
	AUG	73,5	+10,5	-29,8	112,2	-10,1	108,5	-14,0	(108,4)
	SEP	93,2	- 6,7	+26,8	102,9	- 8,3	107,7	- 0,7	(109,2)
	OKT	113,1	- 3,8	+21,4	105,0	+ 2,0	104,6	- 2,5	(109,9)
	NOV	112,9	+ 1,8	- 0,2	110,1	+ 4,9	108,9	+ 4,1	(110,6)
	DEZ*	709,6	+18,1	+528,5	313,9	+185,1	306,6	+181,5	(111,2)
1973	JAN	36,0	- 4,5	-94,9	103,5	-67,0	105,4	-65,6	(111,6)
	FEB	41,2	-14,7	+14,4	103,5	+ 0,0	103,5	- 1,8	(111,9)
	MAR	55,8	+ 4,1	+35,4	111,6	+ 7,8	108,5	+ 4,8	(112,1)
	APR	53,1	- 0,6	- 4,8	106,9	- 4,2	109,1	+ 0,6	(112,0)
	MAI	72,9	+27,0	+37,3	124,6	+16,6	121,7	+11,5	(111,7)
	JUN	90,3	+20,1	+23,9	122,0	- 2,1	126,3	+ 3,8	(111,2)
WOHNGBAUEDE									
1972	JUN	90,7	+21,4	+31,4	118,8	- 3,5	121,1	- 2,2	115,5
	JUL	117,4	+20,9	+29,4	132,3	+11,4	133,3	+10,1	(116,7)
	AUG	86,0	+10,8	-26,7	118,2	-10,7	115,9	-13,1	(117,9)
	SEP	106,8	+10,1	+24,2	117,7	- 0,4	119,9	+ 3,5	(119,0)
	OKT	133,5	+ 4,9	+25,0	117,3	- 0,3	115,9	- 3,3	(120,0)
	NOV	126,3	+ 2,0	- 5,4	119,0	+ 1,4	120,0	+ 3,5	(120,8)
	DEZ*	737,6	+27,1	+484,0	369,4	+210,4	360,5	+200,4	(121,5)
1973	JAN	43,5	+ 1,4	-94,1	112,0	-69,7	115,0	-68,1	(121,9)
	FEB	51,5	- 3,4	+18,4	113,7	+ 1,5	113,7	- 1,1	(122,2)
	MAR	63,7	+11,4	+23,7	120,5	+ 6,0	117,3	+ 3,2	(122,1)
	APR	59,7	- 0,2	- 6,3	115,2	- 4,4	116,8	- 0,4	(121,8)
	MAI	77,9	+12,9	+30,5	128,3	+11,4	127,2	+ 8,9	(121,1)
	JUN	109,4	+20,6	+40,4	135,1	+ 5,3	136,8	+ 7,5	(120,1)
NICHTWOHNGBAUEDE									
1972	JUN	58,3	- 9,9	+29,8	87,9	- 5,7	93,6	- 1,1	93,0
	JUL	90,9	+21,0	+55,9	109,3	+24,3	106,8	+14,1	(92,6)
	AUG	59,9	+10,1	-34,1	98,8	- 9,6	96,9	- 9,3	(92,4)
	SEP	78,5	-23,8	+31,1	80,2	-18,8	81,0	-16,4	(92,3)
	OKT	90,8	-15,3	+15,7	84,7	+ 5,6	84,8	+ 4,7	(92,4)
	NOV	98,4	+ 1,7	+ 8,4	93,6	+10,5	91,2	+ 7,5	(92,8)
	DEZ*	679,1	+ 9,0	+590,1	338,3	+261,4	342,1	+275,1	(93,5)
1973	JAN	27,9	-13,1	-95,9	90,8	-73,2	90,5	-73,5	(94,5)
	FEB	30,1	-29,8	+ 7,9	87,4	- 3,7	87,4	- 3,4	(95,8)
	MAR	47,2	- 5,0	+56,8	95,5	+ 9,3	93,9	+ 7,4	(97,5)
	APR	45,8	+ 5,3	- 3,0	91,9	- 3,8	93,0	- 1,0	(99,7)
	MAI	67,4	+50,1	+47,2	113,4	+23,4	112,1	+20,5	(102,3)
	JUN	69,6	+19,4	+ 3,3	100,9	-11,0	102,6	- 8,5	(105,3)

6. BAUGENEHMIGUNGEN, BAUFERTIGSTELLUNGEN, BAUVORRAT, TIEFBAUAUFTRÄGE
6.4. GENEHMIGTE UND FERTIGGESTELLTE WOHNUNGEN (ANZAHL), BAUVORRAT (1 000)

JAHR	MONAT	ORIGINALWERT			SAISONBEREINIGTER WERT		SAISON- UND ARBEITSTÄGLICH BEREINIGTER WERT		GLATTE KOMPONENTE
		ANZAHL	VERÄNDERUNG VOR JAHR	IN 0/0 GEGEN VORMONAT	ANZAHL	VERÄNDERUNG IN 0/0 GEGEN VORMONAT	ANZAHL	VERÄNDERUNG IN 0/0 GEGEN VORMONAT	ANZAHL
GENEHMIGTE WOHNUNGEN									
1972	JUN	75178	+13,6	+17,8	67342	+ 6,8	65354	+ 2,3	64757
	JUL	72410	+ 9,0	- 3,7	63777	- 5,3	63669	- 2,3	(64867)
	AUG	70157	+ 2,0	- 3,1	62668	- 1,7	62877	- 1,6	(64896)
	SEP	68044	+ 1,7	- 3,0	62707	+ 0,1	62623	- 0,4	(64839)
	OKT	70899	+ 7,5	+ 4,2	65582	+ 4,6	66116	+ 5,6	(64692)
	NOV	64133	+ 5,1	- 9,5	65486	- 0,1	65165	- 1,4	(64452)
	DEZ	57813	+ 6,2	- 9,9	65992	+ 0,8	64554	- 0,5	(64116)
1973	JAN	49495	+ 4,5	-14,4	65286	- 1,1	64878	+ 0,5	(63679)
	FEB	51568	+ 1,6	+ 4,2	62511	- 4,3	62511	- 3,6	(63138)
	MAR	65900	+ 7,7	+27,8	67368	+ 7,8	68176	+ 9,1	(62490)
	APR	59029	-11,5	-10,4	57090	-15,3	56502	-16,5	(61732)
	MAI	68245	+ 7,0	+15,6	66856	+17,1	65676	+15,4	(60858)
	JUN	61274	-18,5	-10,2	55043	-17,7	55560	-15,4	(59866)
FERTIGGESTELLTE WOHNUNGEN									
1972	JUN	36435	+21,3	+31,2	47479	- 2,6	48477	- 1,4	46393
	JUL	47303	+21,9	+29,8	52903	+11,4	53155	+ 9,6	(46832)
	AUG	34405	+11,5	-27,3	47485	-10,2	46785	-12,0	(47256)
	SEP	42039	+10,4	+22,2	46927	- 1,2	47571	+ 1,7	(47656)
	OKT	52581	+ 3,1	+25,1	46459	- 1,0	46053	- 3,2	(48023)
	NOV	51784	+ 3,1	- 1,5	47932	+ 3,2	48385	+ 5,1	(48347)
	DEZ*	280342	+27,6	+441,4	136944	+185,7	133068	+175,0	(48619)
1973	JAN	17394	- 2,9	-93,8	44724	-67,3	46039	-65,4	(48830)
	FEB	20882	- 3,2	+20,1	45517	+ 1,8	45517	- 1,1	(48969)
	MAR	25939	+ 9,9	+24,2	48191	+ 5,9	46785	+ 2,6	(49027)
	APR	24016	- 3,6	- 7,4	45612	- 5,4	46226	- 1,2	(48995)
	MAI	32936	+18,6	+37,1	52359	+14,8	51889	+12,3	(48864)
	JUN	43545	+19,5	+32,2	53789	+ 2,7	54279	+ 4,6	(48624)

JAHR	MONAT	ORIGINALWERT			SAISONBEREINIGTER WERT		SAISON- UND ARBEITSTÄGLICH BEREINIGTER WERT		GLATTE KOMPONENTE
		1 000	VERAENDERUNG VOR JAHR	IN 0/0 GEGEN VORMONAT	1 000	VERAENDERUNG IN 0/0 GEGEN VORMONAT	1 000	VERAENDERUNG IN 0/0 GEGEN VORMONAT	1 000
BAUVORRAT									
1972	JUN	1194	+13,8	+ 3,3	1183	+ 1,5	X	X	1178
	JUL	1219	+13,3	+ 2,1	1191	+ 0,7	X	X	(1189)
	AUG	1255	+12,7	+ 3,0	1201	+ 0,8	X	X	(1199)
	SEP	1281	+12,1	+ 2,1	1212	+ 0,9	X	X	(1209)
	OKT	1299	+12,2	+ 1,4	1225	+ 1,1	X	X	(1218)
	NOV	1312	+12,2	+ 1,0	1237	+ 1,0	X	X	(1227)
	DEZ*	1089	+ 8,5	-17,0	1108	-10,4	X	X	(1235)
1973	JAN	1121	+10,9	+ 2,9	1225	+10,6	X	X	(1242)
	FEB	1152	+10,8	+ 2,8	1236	+ 0,9	X	X	(1248)
	MAR	1192	+10,6	+ 3,5	1250	+ 1,1	X	X	(1254)
	APR	1227	+ 9,7	+ 2,9	1258	+ 0,6	X	X	(1258)
	MAI	1262	+ 9,2	+ 2,9	1269	+ 0,9	X	X	(1262)
	JUN	1280	+ 7,2	+ 1,4	1267	- 0,2	X	X	(1265)

6. BAUGENEHMIGUNGEN, BAUFERTIGSTELLUNGEN, BAUVORRAT, TIEFBAUAUFTRÄGE

6.5. AUFTRAGSVERGABEN DER ÖFFENTLICHEN HAND (1970 = 100)

JAHR	MONAT	ORIGINALWERT			SAISONBEREINIGTER WERT		SAISON- UND ARBEITSTÄGLICH BEREINIGTER WERT		GLATTE KOMPONENTE
		INDEX	VERÄNDERUNG VORJAHR	IN O/O GEGEN VORMONAT	INDEX	VERÄNDERUNG IN O/O GEGEN VORMONAT	INDEX	VERÄNDERUNG IN O/O GEGEN VORMONAT	
TIEFBAUTEN									
1972	JUN	138,6	+34,6	+10,7	113,6	+ 4,7	114,7	+ 3,2	107,7
	JUL	133,9	+24,4	- 3,4	106,0	- 6,7	104,4	- 9,0	(110,0)
	AUG	116,3	+64,5	-13,1	112,8	+ 6,4	111,6	+ 6,9	(111,8)
	SEP	119,5	+27,4	+ 2,8	111,3	+ 1,3	112,3	+ 0,6	(113,1)
	OKT	127,0	+63,9	+ 6,3	122,5	+10,1	121,4	+ 8,1	(113,8)
	NOV	108,1	+36,3	-14,9	118,7	- 3,1	117,7	- 3,0	(113,6)
	DEZ	75,4	+19,7	-30,2	105,1	-11,5	112,4	- 4,5	(112,6)
1973	JAN	79,3	+14,6	+ 5,2	107,4	+ 2,2	106,9	- 4,5	(110,7)
	FEB	64,7	- 5,7	-18,4	101,4	- 5,6	101,4	- 5,1	(107,6)
	MAR	106,7	+14,9	+64,9	107,2	+ 5,7	105,5	+ 4,0	(103,3)
	APR	100,7	-16,4	- 5,6	89,9	-16,1	90,9	-13,8	(97,7)
	MAI	118,0	+ 5,8	+17,2	97,9	+ 8,9	98,0	+ 7,8	(90,8)
	JUN	123,8	-10,7	+ 4,9	95,3	- 2,7	95,3	- 2,8	(82,3)
STRASSENBAUTEN									
1972	JUN	136,3	+36,3	+17,2	114,1	+15,0	108,7	+ 4,7	106,7
	JUL	143,5	+47,6	+ 5,3	106,8	- 6,4	104,8	- 3,6	(109,1)
	AUG	133,6	+83,5	- 6,9	114,2	+ 6,9	114,0	+ 8,8	(111,0)
	SEP	144,7	+40,5	+ 8,3	117,9	+ 3,2	121,5	+ 6,6	(112,3)
	OKT	131,4	+60,6	- 9,2	125,7	+ 6,6	123,2	+ 1,4	(112,7)
	NOV	103,5	+32,5	-12,2	113,0	-10,1	110,8	-10,1	(112,3)
	DEZ	58,2	+14,1	-43,8	96,9	-14,2	111,9	+ 1,0	(110,9)
1973	JAN	55,9	- 3,1	- 4,0	101,4	+ 4,6	96,9	-13,4	(108,3)
	FEB	49,2	-12,0	-12,0	100,9	- 0,5	100,9	+ 4,1	(104,5)
	MAR	87,1	- 8,0	+77,0	95,3	- 5,6	101,5	+ 0,6	(99,3)
	APR	93,4	-21,1	+ 7,2	79,0	-17,1	75,4	-25,7	(92,7)
	MAI	120,7	+ 3,8	+29,2	96,9	+22,7	96,2	+27,6	(84,5)
	JUN	127,1	- 6,7	+ 5,3	99,0	+ 2,2	100,2	+ 4,2	(74,5)
STRASSENBRÜCKEN									
1972	JUN*	193,2	+228,6	+115,1	208,1	+117,5	215,2	+113,1	105,6
	JUL	111,7	+ 8,6	-42,2	104,5	-49,8	98,0	-54,5	(107,6)
	AUG	109,4	+381,9	- 2,1	121,3	+16,1	120,3	+22,8	(109,2)
	SEP	108,5	+52,0	- 0,8	115,8	- 4,5	113,5	- 5,7	(110,3)
	OKT	158,7	+109,1	+46,3	128,9	+11,3	127,9	+12,7	(110,9)
	NOV	115,0	+61,3	-27,5	122,0	- 5,4	120,0	- 6,2	(110,8)
	DEZ	92,2	-21,3	-19,8	80,7	-33,9	101,3	-15,6	(110,1)
1973	JAN	98,2	-20,9	+ 6,5	84,1	+ 4,2	75,4	-21,6	(108,5)
	FEB	100,6	+12,9	+ 2,4	108,8	+29,4	108,8	+37,0	(106,1)
	MAR	107,6	+15,6	+ 7,0	104,6	- 3,9	107,2	- 1,5	(102,8)
	APR	80,4	-11,7	-25,3	95,2	- 9,0	92,1	-14,1	(98,5)
	MAI	99,2	+10,5	+23,4	101,8	+ 6,9	104,3	+13,2	(93,1)
	JUN	102,1	-47,2	+ 2,9	112,8	+10,8	106,4	+ 2,0	(86,5)
AUFTRÄGE DES BUNDES									
1972	JUN	167,8	+79,1	+11,1	144,3	+22,4	146,4	+19,1	127,0
	JUL	149,4	+82,2	-11,0	129,6	-10,2	126,0	-13,9	(131,6)
	AUG	147,2	+243,1	- 1,5	149,8	+15,6	148,4	+17,8	(135,0)
	SEP	137,7	+114,8	- 6,5	145,6	- 2,8	146,8	+ 0,3	(137,1)
	OKT	140,8	+144,4	+ 2,3	150,6	+ 3,4	148,3	- 0,3	(137,6)
	NOV	128,8	+23,8	- 8,5	130,8	-13,1	128,7	-13,2	(136,3)
	DEZ	96,6	+50,9	-25,0	120,1	- 8,2	137,7	+ 7,0	(133,0)
1973	JAN	96,6	+ 2,1	+ 0,0	102,0	-15,1	101,0	-26,7	(127,3)
	FEB	72,1	-11,6	-25,4	109,6	+ 7,5	109,6	+ 8,5	(119,1)
	MAR	109,2	+14,7	+51,5	117,8	+ 7,5	115,9	+ 5,7	(108,1)
	APR	100,9	-18,8	- 7,6	95,3	-19,1	92,9	-19,8	(94,0)
	MAI	117,5	-22,2	+16,5	81,5	-14,5	84,8	- 8,7	(76,7)
	JUN	110,8	-34,0	- 5,7	80,5	- 1,2	81,2	- 4,2	(55,9)
AUFTRÄGE DER LÄNDER									
1972	JUN	94,1	+40,9	+21,4	81,7	+16,4	83,9	-18,2	67,5
	JUL	76,6	+16,2	-18,6	44,9	-45,0	48,9	-23,5	(68,2)
	AUG	81,5	+33,6	+ 6,4	67,6	+50,6	69,8	+42,7	(69,0)
	SEP	71,7	-24,6	-12,0	59,3	-12,3	67,1	- 3,5	(69,7)
	OKT	100,0	+77,6	+39,5	83,2	+40,3	81,7	+21,8	(70,4)
	NOV	58,2	+26,2	-41,8	67,5	-18,9	65,6	-19,7	(71,1)
	DEZ	60,2	+34,4	+ 3,4	85,9	+27,3	67,3	+ 2,6	(71,7)
1973	JAN	27,8	-37,0	-53,8	65,2	-24,1	65,8	- 2,2	(72,3)
	FEB	42,9	-15,0	+54,3	78,6	+20,6	78,6	+19,5	(72,8)
	MAR	55,8	+ 7,7	+30,1	61,6	-21,6	70,5	-10,3	(73,2)
	APR	100,3	+22,5	+79,7	86,7	+40,7	73,9	+ 4,8	(73,6)
	MAI	76,1	- 1,8	-24,1	67,8	-21,8	75,3	+ 1,9	(73,8)
	JUN	111,9	+18,9	+47,0	94,4	+39,2	97,6	+29,6	(73,9)
AUFTRÄGE DER GEMEINDEN UND GEMEINDEVERBÄNDE									
1972	JUN	138,9	+ 5,5	+10,1	112,0	- 4,1	114,6	- 1,0	111,7
	JUL	156,5	+ 4,1	+12,7	116,5	+ 4,0	114,4	- 0,2	(112,9)
	AUG	108,9	+11,2	-30,4	102,1	-12,4	100,8	-11,9	(114,1)
	SEP	133,0	+13,1	+22,1	111,6	+ 9,3	105,7	+ 8,8	(115,1)
	OKT	125,0	+23,5	- 6,0	119,9	+ 7,4	121,0	+10,3	(115,9)
	NOV	112,0	+50,5	-10,4	131,2	+ 9,4	130,7	+ 6,0	(116,6)
	DEZ	69,9	- 2,2	-37,6	107,2	-18,3	114,7	-12,2	(116,9)
1973	JAN	83,8	+29,9	+19,9	128,8	+20,1	124,9	+ 8,9	(117,1)
	FEB	70,1	+ 4,5	-16,3	107,5	-16,5	116,9	-13,9	(116,9)
	MAR	132,0	+21,8	+88,3	128,7	+19,7	128,6	+19,6	(116,3)
	APR	105,1	-22,8	-20,4	90,5	-29,7	95,1	-26,0	(115,4)
	MAI	146,7	+16,2	+39,6	132,4	+46,3	125,2	+31,7	(114,0)
	JUN	144,1	+ 3,7	- 1,8	117,3	-11,4	115,4	- 7,8	(112,3)

7. UMSÄTZE DES EINZELHANDELS
7.1. IN JEWEILIGEN PREISEN (1962 = 100)

JAHR	MONAT	ORIGINALWERT			SAISONBEREINIGTER WERT		SAISON- UND ARBEITSTÄGLICH BEREINIGTER WERT		GLATTE KOMPONENTE
		INDEX	VERÄNDERUNG VORJAHR	IN O/O GEGEN VORMONAT	INDEX	VERÄNDERUNG IN O/O GEGEN VORMONAT	INDEX	VERÄNDERUNG IN O/O GEGEN VORMONAT	
EINZELHANDEL INSGESAMT									
1972	JUN	195,1	+10,6	- 2,2	203,4	+ 0,3	200,5	- 0,6	202,5
	JUL	197,1	+ 3,8	+ 1,0	198,2	- 2,6	201,3	+ 0,4	(203,9)
	AUG	193,7	+16,9	- 1,7	212,8	+ 7,4	211,1	+ 4,9	(205,4)
	SEP	198,2	+ 8,9	+ 2,3	207,7	- 2,4	208,8	- 1,1	(207,0)
	OKT	215,3	+ 7,1	+ 8,6	205,9	- 0,9	206,4	- 1,1	(208,6)
	NOV	228,1	+ 6,3	+ 5,9	209,8	+ 1,9	208,6	+ 1,1	(210,3)
	DEZ	282,0	+ 8,0	+23,6	216,9	+ 3,4	214,4	+ 2,8	(212,1)
1973	JAN	189,1	+11,5	-32,9	213,1	- 1,8	214,3	+ 0,0	(213,9)
	FEB	187,2	+10,4	- 1,0	217,0	+ 1,8	217,0	+ 1,3	(215,9)
	MAR	219,3	+ 6,3	+17,1	217,8	+ 0,4	217,0	+ 0,0	(218,0)
	APR	217,8	+15,1	- 0,7	218,8	+ 0,5	220,2	+ 1,5	(220,1)
	MAI	220,7	+10,7	+ 1,3	223,9	+ 2,3	222,8	+ 1,2	(222,4)
	JUN	214,0	+ 9,7	- 3,0	222,5	- 0,6	223,6	+ 0,4	(224,8)
NAHRUNGS- UND GENUSSMITTEL									
1972	JUN	185,9	+ 9,2	- 2,0	186,8	- 0,7	183,7	- 1,6	186,3
	JUL	188,4	+ 3,6	+ 1,3	183,4	- 1,8	186,6	+ 1,6	(187,6)
	AUG	190,3	+14,9	+ 1,0	194,3	+ 5,9	192,3	+ 3,1	(189,1)
	SEP	186,4	+12,3	- 2,0	193,8	- 0,3	193,4	+ 0,6	(190,6)
	OKT	188,4	+ 4,7	+ 1,1	187,6	- 3,2	187,9	- 2,8	(192,3)
	NOV	194,5	+ 8,8	+ 3,2	195,4	+ 4,2	194,6	+ 3,6	(194,2)
	DEZ	231,2	+ 4,2	+18,9	196,2	+ 0,4	196,6	+ 1,0	(196,2)
1973	JAN	180,0	+11,3	-22,1	195,6	- 0,3	196,4	- 0,1	(198,4)
	FEB	183,7	+11,8	+ 2,1	200,8	+ 2,7	200,8	+ 2,2	(200,8)
	MAR	210,2	+12,1	+14,4	208,8	+ 4,0	207,7	+ 3,4	(203,4)
	APR	205,6	+13,8	- 2,2	203,4	- 2,6	206,1	- 0,8	(206,3)
	MAI	208,0	+ 9,7	+ 1,2	206,9	+ 1,7	205,9	- 0,1	(209,4)
	JUN	213,2	+14,7	+ 2,5	213,5	+ 3,2	212,9	+ 3,4	(212,7)
BEKLEIDUNG, WAESCHE, SCHUHE									
1972	JUN	169,9	+16,9	- 9,1	191,3	+ 2,6	194,2	+ 4,4	192,6
	JUL	180,7	+ 5,0	+ 6,4	187,4	- 2,0	188,8	- 2,8	(193,6)
	AUG	159,4	+23,2	-11,8	201,4	+ 7,5	199,4	+ 5,6	(194,4)
	SEP	185,0	+10,0	+16,1	197,6	- 1,9	198,7	- 0,4	(195,2)
	OKT	219,8	+ 5,7	+18,8	190,8	- 3,4	190,0	- 4,4	(195,8)
	NOV	225,5	- 0,3	+ 2,6	188,6	- 1,2	189,6	- 0,2	(196,2)
	DEZ	277,5	+10,0	+23,1	201,3	+ 6,7	196,5	+ 3,6	(196,6)
1973	JAN	174,1	+ 8,0	-37,3	194,6	- 3,3	198,3	+ 0,9	(196,8)
	FEB	145,4	+ 2,9	-16,5	197,4	+ 1,4	197,4	- 0,5	(196,8)
	MAR	191,7	- 4,5	+31,8	193,4	- 2,0	188,8	- 4,4	(196,7)
	APR	203,0	+16,4	+ 5,9	190,7	- 1,4	194,2	+ 2,9	(196,5)
	MAI	201,6	+ 7,8	- 0,7	199,4	+ 4,6	198,5	+ 2,2	(196,1)
	JUN	185,2	+ 9,0	- 8,1	204,6	+ 2,6	204,2	+ 2,9	(195,6)
HAUSRAT, WOHNBEDARF									
1972	JUN	201,3	+10,1	+ 1,8	212,1	+ 1,2	208,0	- 0,4	211,9
	JUL	203,6	+ 7,8	+ 1,1	207,9	- 2,0	210,5	+ 1,2	(213,5)
	AUG	207,9	+14,9	+ 2,1	220,7	+ 6,2	219,7	+ 4,4	(215,3)
	SEP	212,0	+ 3,9	+ 2,0	211,2	- 4,3	213,3	- 2,9	(217,1)
	OKT	232,3	+ 8,8	+ 9,6	216,8	+ 2,7	218,9	+ 2,6	(219,0)
	NOV	250,0	+ 9,0	+ 7,6	223,9	+ 3,3	221,2	+ 1,1	(221,0)
	DEZ	319,1	+ 9,7	+27,6	234,2	+ 4,6	228,3	+ 3,2	(223,2)
1973	JAN	186,6	+15,8	-41,5	228,5	- 2,4	228,6	+ 0,1	(225,5)
	FEB	199,9	+14,4	+ 7,1	233,1	+ 2,0	233,1	+ 2,0	(227,9)
	MAR	227,6	+11,2	+13,9	233,0	+ 0,0	234,0	+ 0,4	(230,6)
	APR	218,0	+16,6	- 4,2	230,6	- 1,0	230,3	- 1,6	(233,4)
	MAI	231,2	+16,9	+ 6,1	242,7	+ 5,2	240,6	+ 4,5	(236,4)
	JUN	215,2	+ 6,9	- 6,9	228,4	- 5,9	231,2	- 3,9	(239,7)
ELEKTRO- UND OPTISCHE ERZEUGNISSE, UHREN									
1972	JUN	177,4	+13,1	+ 0,7	202,4	+ 0,2	202,0	+ 0,9	202,0
	JUL	195,7	+10,7	+10,3	202,1	- 0,1	204,0	+ 1,0	(203,8)
	AUG	209,0	+20,5	+ 6,8	216,3	+ 7,0	213,3	+ 4,6	(205,5)
	SEP	191,9	+ 8,3	- 8,2	204,4	- 5,5	207,8	- 2,6	(207,3)
	OKT	201,7	+ 8,7	+ 5,1	205,1	+ 0,3	205,0	- 1,3	(209,2)
	NOV	252,4	+ 8,4	+25,1	213,2	+ 3,9	211,0	+ 2,9	(211,1)
	DEZ*	480,3	+10,2	+90,3	317,0	+48,7	324,8	+53,9	(213,0)
1973	JAN	176,7	+11,6	-63,2	210,9	-33,5	209,9	-35,4	(214,9)
	FEB	179,7	+13,6	+ 1,7	217,0	+ 2,9	217,0	+ 3,4	(216,9)
	MAR	196,9	+12,3	+ 9,6	217,7	+ 0,3	218,1	+ 0,5	(219,0)
	APR	200,0	+18,9	+ 1,6	222,7	+ 2,3	223,8	+ 2,6	(221,1)
	MAI	204,4	+16,1	+ 2,2	229,8	+ 3,2	227,6	+ 1,7	(223,2)
	JUN	191,4	+ 7,9	- 6,4	218,6	- 4,9	222,4	- 2,3	(225,4)
FAHRZEUGE, MASCHINEN UND BUEHREINRICHTUNGEN									
1972	JUN	230,7	+ 9,9	+ 6,8	201,5	+ 0,7	198,7	- 0,1	193,2
	JUL	188,4	- 8,9	-18,3	176,5	-12,4	179,7	- 9,6	(184,5)
	AUG	177,9	+14,2	- 5,6	205,8	+16,6	200,7	+11,7	(195,7)
	SEP	177,4	- 2,1	- 0,3	189,3	- 8,0	193,1	- 3,8	(196,9)
	OKT	201,4	+ 6,9	+13,5	199,6	+ 5,4	199,1	+ 3,1	(198,0)
	NOV	187,8	+ 7,2	- 6,8	198,3	- 0,7	193,7	- 2,7	(199,1)
	DEZ	184,7	+ 7,4	- 1,7	188,1	- 5,1	202,5	+ 4,5	(200,1)
1973	JAN	170,0	+16,1	- 8,0	212,7	+13,1	210,0	+ 3,7	(200,9)
	FEB	188,5	+14,1	+10,9	209,6	- 1,5	209,6	- 0,2	(201,6)
	MAR	237,8	+ 2,1	+26,2	205,3	- 2,1	206,8	- 1,3	(202,2)
	APR	224,3	+11,5	- 5,7	201,2	- 2,0	202,8	- 1,9	(202,6)
	MAI	234,6	+ 8,6	+ 4,6	217,5	+ 8,1	213,9	+ 5,5	(202,7)
	JUN	214,6	- 7,0	- 8,5	189,3	-13,0	193,7	- 9,4	(202,7)

7. UMSATZE DES EINZELHANDELS
7.2. IN PREISEN VON 1962 (1962 = 100)

JAHR	MONAT	ORIGINALWERT			SAISONBEREINIGTER WERT		SAISON- UND ARBEITSTÄGGLICH BEREINIGTER WERT		GLATTE KOMPONENTE
		INDEX	VERÄNDERUNG VORJAHR	IN O/O GEGEN VORMONAT	INDEX	VERÄNDERUNG IN O/O GEGEN VORMONAT	INDEX	VERÄNDERUNG IN O/O GEGEN VORMONAT	INDEX
EINZELHANDEL INSGESAMT									
1972	JUN	158,2	+ 6,0	- 2,6	165,6	- 0,2	164,1	- 0,5	164,2
	JUL	159,2	- 0,7	+ 0,6	160,0	- 3,4	162,4	- 1,0	(164,6)
	AUG	156,7	+11,8	- 1,6	172,0	+ 7,5	169,8	+ 4,6	(165,1)
	SEP	158,6	+ 3,5	+ 1,2	166,0	- 3,5	166,9	- 1,7	(165,6)
	OKT	171,3	+ 1,5	+ 8,0	162,7	- 2,0	162,6	- 2,6	(166,1)
	NOV	180,6	+ 0,7	+ 5,4	165,0	+ 1,4	163,8	+ 0,7	(166,6)
	DEZ	222,4	+ 2,3	+23,1	165,9	+ 0,5	168,2	+ 2,7	(167,1)
1973	JAN	147,8	+ 5,6	-33,5	168,0	+ 1,3	168,3	+ 0,1	(167,6)
	FEB	145,4	+ 4,3	- 1,6	171,0	+ 1,8	171,0	+ 1,6	(168,2)
	MAR	169,1	+ 0,2	+16,3	168,9	- 1,2	168,3	- 1,6	(168,7)
	APR	166,6	+ 7,9	- 1,5	168,2	- 0,4	169,9	+ 1,0	(169,3)
	MAI	168,0	+ 3,4	+ 0,8	171,3	+ 1,8	170,3	+ 0,2	(169,8)
	JUN	161,9	+ 2,3	- 3,6	169,4	- 1,1	170,2	- 0,1	(170,4)
NAHRUNGS- UND GENUSSMITTEL									
1972	JUN	154,7	+ 5,5	- 2,8	156,7	- 1,4	154,8	- 1,6	155,1
	JUL	155,4	- 0,6	+ 0,5	152,0	- 3,0	154,9	+ 0,1	(155,5)
	AUG	158,4	+10,2	+ 1,9	161,0	+ 5,9	158,4	+ 2,3	(155,8)
	SEP	151,8	+ 5,4	- 4,2	157,5	- 2,2	157,4	- 0,6	(156,2)
	OKT	152,8	- 2,1	+ 0,7	151,0	- 4,1	151,0	- 4,1	(156,7)
	NOV	157,1	+ 1,8	+ 2,8	157,0	+ 4,0	156,1	+ 3,4	(157,1)
	DEZ	185,7	- 2,5	+18,2	153,5	- 2,2	157,1	+ 0,6	(157,7)
1973	JAN	143,2	+ 4,4	-22,9	156,3	+ 1,8	156,4	- 0,4	(158,3)
	FEB	145,2	+ 4,5	+ 1,4	160,2	+ 2,5	160,2	+ 2,4	(158,9)
	MAR	165,1	+ 4,5	+13,7	164,7	+ 2,8	163,7	+ 2,2	(159,6)
	APR	159,1	+ 4,6	- 3,6	158,1	- 4,0	160,9	- 1,7	(160,4)
	MAI	159,9	+ 0,4	+ 0,5	159,8	+ 1,1	158,6	- 1,4	(161,3)
	JUN	162,6	+ 5,1	+ 1,7	164,0	+ 2,6	163,5	+ 3,1	(162,3)
BEKLEIDUNG, WAESCHE, SCHUHE									
1972	JUN	133,4	+10,6	- 9,3	150,7	+ 2,5	154,3	+ 5,4	150,8
	JUL	141,4	- 0,7	+ 6,0	146,0	- 3,1	147,1	- 4,7	(150,9)
	AUG	124,3	+16,5	-12,1	158,1	+ 8,3	155,4	+ 5,6	(150,9)
	SEP	143,1	+ 4,1	+15,1	153,1	- 3,2	153,9	- 1,0	(150,8)
	OKT	168,9	+ 0,1	+18,0	145,2	- 5,2	143,7	- 6,6	(150,6)
	NOV	172,4	- 5,6	+ 2,1	142,6	- 1,8	143,4	- 0,2	(150,2)
	DEZ	211,7	+ 4,1	+22,8	147,3	+ 3,3	148,2	+ 3,3	(149,6)
1973	JAN	131,4	+ 1,9	-37,9	148,1	+ 0,5	150,4	+ 1,5	(148,9)
	FEB	109,1	- 2,9	-17,0	152,3	+ 2,8	152,3	+ 1,3	(148,1)
	MAR	142,5	-10,3	+30,6	144,8	- 4,9	140,9	- 7,5	(147,0)
	APR	149,7	+ 8,9	+ 5,1	140,9	- 2,7	144,6	+ 2,6	(145,8)
	MAI	147,8	+ 0,5	- 1,3	146,4	+ 3,9	145,6	+ 0,7	(144,4)
	JUN	135,2	+ 1,3	- 8,5	150,8	+ 3,0	150,4	+ 3,3	(142,8)
HAUSRAT, WOHNBEDARF									
1972	JUN	161,2	+ 5,9	+ 1,6	170,5	+ 0,7	168,0	- 0,4	169,8
	JUL	162,6	+ 3,8	+ 0,9	165,9	- 2,7	167,7	- 0,2	(170,6)
	AUG	165,8	+10,5	+ 2,0	176,1	+ 6,1	174,6	+ 4,1	(171,4)
	SEP	168,5	- 0,1	+ 1,6	167,2	- 5,1	169,1	- 3,2	(172,3)
	OKT	184,1	+ 4,6	+ 9,3	170,7	+ 2,1	171,8	+ 1,6	(173,2)
	NOV	197,6	+ 4,7	+ 7,3	175,6	+ 2,9	173,2	+ 0,8	(174,2)
	DEZ	251,9	+ 5,5	+27,5	179,1	+ 2,0	178,8	+ 3,2	(175,2)
1973	JAN	145,6	+10,9	-42,2	180,7	+ 0,9	180,1	+ 0,7	(176,3)
	FEB	155,0	+ 9,4	+ 6,5	183,3	+ 1,4	183,3	+ 1,8	(177,5)
	MAR	175,3	+ 6,1	+13,1	181,0	- 1,3	182,0	- 0,7	(178,7)
	APR	167,2	+11,2	- 4,6	178,3	- 1,5	178,4	- 2,0	(180,1)
	MAI	176,4	+11,2	+ 5,5	186,8	+ 4,8	185,1	+ 3,8	(181,5)
	JUN	163,8	+ 1,6	- 7,1	174,9	- 6,4	177,2	- 4,3	(183,1)
ELEKTRO- UND OPTISCHE ERZEUGNISSE, UHREN									
1972	JUN	164,0	+ 9,8	+ 0,4	188,3	- 0,3	187,7	+ 0,4	187,4
	JUL	180,2	+ 7,2	+ 9,9	186,6	- 0,9	188,7	+ 0,5	(188,4)
	AUG	191,6	+16,5	+ 6,3	199,2	+ 6,8	196,4	+ 4,1	(189,4)
	SEP	174,8	+ 4,0	- 8,8	187,3	- 6,0	190,6	- 3,0	(190,4)
	OKT	183,0	+ 4,2	+ 4,7	186,8	- 0,3	186,9	- 1,9	(191,4)
	NOV	228,8	+ 4,0	+25,0	192,5	+ 3,1	190,6	+ 2,0	(192,4)
	DEZ*	434,7	+ 5,7	+90,0	271,8	+41,2	277,8	+45,8	(193,4)
1973	JAN	159,0	+ 7,0	-63,4	191,7	-29,5	190,9	-31,3	(194,3)
	FEB	160,7	+ 8,8	+ 1,1	196,8	+ 2,7	196,8	+ 3,1	(195,2)
	MAR	174,6	+ 7,0	+ 8,6	195,5	- 0,7	195,7	- 0,6	(196,1)
	APR	176,4	+12,8	+ 1,0	198,9	+ 1,7	200,0	+ 2,2	(196,9)
	MAI	179,4	+ 9,8	+ 1,7	204,4	+ 2,8	202,2	+ 1,1	(197,8)
	JUN	165,6	+ 1,0	- 7,7	192,2	- 6,0	196,0	- 3,1	(198,6)
FAHRZEUGE, MASCHINEN UND BUEROEINRICHTUNGEN									
1972	JUN	187,7	+ 5,3	+ 6,8	163,0	+ 0,0	160,0	- 1,5	157,6
	JUL	153,2	-12,8	-18,4	142,2	-12,8	144,6	- 9,6	(158,1)
	AUG	144,5	+ 9,5	- 5,7	168,1	+18,2	164,3	+13,6	(158,5)
	SEP	143,6	- 6,0	- 0,6	153,2	- 8,9	156,4	- 4,8	(158,9)
	OKT	162,8	+ 2,8	+13,4	160,6	+ 4,8	160,0	+ 2,3	(159,3)
	NOV	151,6	+ 3,1	- 6,9	159,1	- 0,9	155,3	- 2,9	(159,6)
	DEZ	148,7	+ 3,1	- 1,9	151,3	- 4,9	163,0	+ 5,0	(159,8)
1973	JAN	136,5	+11,8	- 8,2	173,7	+14,8	171,2	+ 5,0	(159,8)
	FEB	149,7	+10,4	+ 9,7	168,8	- 2,8	168,8	- 1,4	(159,8)
	MAR	186,2	- 2,1	+24,4	160,6	- 4,9	162,5	- 3,7	(159,6)
	APR	175,4	+ 7,1	- 5,8	156,4	- 2,6	157,4	- 3,1	(159,3)
	MAI	183,1	+ 4,2	+ 4,4	169,4	+ 8,3	166,7	+ 5,9	(158,8)
	JUN	167,1	-11,0	- 8,7	145,6	-14,0	149,5	-10,3	(158,0)

8. AUSSENHANDEL (SPEZIALHANDEL)
8.1. EINFUHR - TATSÄCHLICHE WERTE (MILL. DM)

JAHR	MONAT	ORIGINALWERT			SAISONBEREINIGTER WERT		SAISON- UND ARBEITSTÄEGLICH BEREINIGTER WERT		GLATTE KOMPONENTE
		MILL. DM	VERÄNDERUNG VORJAHR	IN O/O GEGEN VORMONAT	MILL. DM	VERÄNDERUNG IN O/O GEGEN VORMONAT	MILL. DM	VERÄNDERUNG IN O/O GEGEN VORMONAT	MILL. DM
EINFUHR INSGESAMT									
1972	JUN	11200	+ 6,1	+ 0,2	10653	- 4,2	10400	- 5,0	10726
	JUL	10019	- 3,8	-10,5	10091	- 5,3	10383	- 0,2	(10828)
	AUG	10038	+11,6	+ 0,2	11136	+10,4	10938	+ 5,3	(10935)
	SEP	10490	+ 7,3	+ 4,5	10858	- 2,5	10900	- 0,3	(11046)
	OKT	11794	+14,7	+12,4	11406	+ 5,0	11409	+ 4,7	(11162)
	NOV	11668	+15,4	- 1,1	11574	+ 1,5	11476	+ 0,6	(11284)
	DEZ	11329	+ 7,4	- 2,9	11260	- 2,7	11662	+ 1,6	(11409)
1973	JAN	11711	+25,6	+ 3,4	12321	+ 9,4	12212	+ 4,7	(11540)
	FEB	11802	+16,5	+ 0,8	12115	- 1,7	12115	- 0,8	(11675)
	MAR	12358	+ 9,9	+ 4,7	11698	- 3,4	11856	- 2,1	(11815)
	APR	11608	+12,3	- 6,1	11416	- 2,4	11638	- 1,8	(11959)
	MAI	13048	+16,8	+12,4	12907	+13,1	12581	+ 8,1	(12107)
	JUN	12024	+ 7,4	- 7,8	11586	-10,2	11697	- 7,0	(12260)
ERNAHRUNGSWIRTSCHAFT									
1972	JUN	2249	+ 9,0	+ 1,9	2080	- 4,3	2008	- 6,1	2063
	JUL	1820	+ 0,8	-19,1	1948	- 6,3	2026	+ 0,9	(2086)
	AUG	1964	+10,2	+ 7,9	2122	+ 8,9	2080	+ 2,7	(2109)
	SEP	1982	+ 9,0	+ 0,9	2087	- 1,6	2103	+ 1,1	(2133)
	OKT*	2325	+17,8	+17,3	2337	+12,0	2345	+11,5	(2156)
	NOV	2393	+21,8	+ 2,9	2288	- 2,1	2270	- 3,2	(2180)
	DEZ	2391	+10,4	- 0,1	2217	- 3,1	2221	- 2,2	(2204)
1973	JAN	2383	+31,7	- 0,3	2457	+10,8	2448	+10,2	(2228)
	FEB	2233	+19,5	- 6,3	2395	- 2,5	2395	- 2,2	(2251)
	MAR	2361	+16,5	+ 5,7	2281	- 4,8	2301	- 3,9	(2274)
	APR	2110	+ 9,8	-10,6	2148	- 5,8	2213	- 3,8	(2296)
	MAI	2569	+16,5	+21,8	2505	+16,6	2433	+ 9,9	(2317)
	JUN	2249	+ 0,0	-12,5	2126	-15,1	2167	-10,9	(2338)
GEWERBLICHE WIRTSCHAFT (OHNE GÜTER DER BUNDESREG.)									
1972	JUN	8674	+ 7,7	+ 2,6	8263	- 2,4	8120	- 2,9	8256
	JUL	7940	- 3,3	- 8,5	7842	- 5,1	8025	- 1,2	(8325)
	AUG	7770	+14,2	- 2,1	8640	+10,2	8495	+ 5,9	(8402)
	SEP	8244	+ 6,3	+ 6,1	8387	- 2,9	8414	- 1,0	(8487)
	OKT*	9252	+16,1	+12,2	9305	+10,9	9367	+11,3	(8582)
	NOV	9014	+15,4	- 2,6	8963	- 3,7	8821	- 5,8	(8686)
	DEZ	8725	+ 7,5	- 3,2	8768	- 2,2	8959	+ 1,6	(8801)
1973	JAN	9072	+24,9	+ 4,0	9501	+ 8,4	9415	+ 5,1	(8928)
	FEB	9333	+19,0	+ 2,5	9539	+ 0,4	9539	+ 1,3	(9067)
	MAR	9745	+ 8,7	+ 4,8	9166	- 3,9	9275	- 2,8	(9219)
	APR	9279	+12,7	- 4,8	8966	- 2,2	9092	- 2,0	(9385)
	MAI	10211	+20,8	+10,0	10140	+13,1	9934	+ 9,3	(9567)
	JUN	9500	+ 9,5	- 7,0	9227	- 9,0	9321	- 6,2	(9763)
ROHSTOFFE UND HALBWAREN									
1972	JUN	2772	- 1,5	+ 2,0	2609	- 4,0	2513	- 7,3	2681
	JUL	2594	-10,0	- 6,4	2534	- 2,9	2598	+ 3,4	(2702)
	AUG	2628	+ 4,9	+ 1,3	2760	+ 8,9	2725	+ 4,9	(2726)
	SEP	2657	+ 1,9	+ 1,1	2709	- 1,8	2733	+ 0,3	(2755)
	OKT	2754	+10,1	+ 3,7	2834	+ 4,6	2825	+ 3,4	(2789)
	NOV	2904	+13,3	+ 5,4	2942	+ 3,8	2918	+ 3,3	(2828)
	DEZ	3020	+ 7,0	+ 4,0	2949	+ 0,2	2975	+ 2,0	(2872)
1973	JAN	3042	+24,1	+ 0,7	3136	+ 6,3	3133	+ 5,3	(2921)
	FEB	3035	+19,4	- 0,2	3165	+ 0,9	3165	+ 1,0	(2977)
	MAR	3189	+16,1	+ 5,1	3114	- 1,6	3133	- 1,0	(3039)
	APR	3033	+20,4	- 4,9	3037	- 2,5	3059	- 2,4	(3107)
	MAI*	3455	+27,2	+13,9	3492	+15,0	3470	+13,4	(3182)
	JUN	3218	+16,1	- 6,9	3082	-11,7	3121	-10,1	(3264)
ROHSTOFFE									
1972	JUN	1342	- 5,8	- 0,4	1283	- 4,0	1267	- 3,4	1322
	JUL	1280	- 5,5	- 4,6	1269	- 1,1	1301	+ 2,7	(1328)
	AUG	1292	+ 2,7	+ 0,9	1345	+ 6,0	1319	+ 1,4	(1337)
	SEP	1318	+ 0,8	+ 2,0	1329	- 1,2	1333	+ 1,1	(1347)
	OKT	1277	+ 2,1	- 3,1	1343	+ 1,1	1355	+ 1,7	(1360)
	NOV	1398	+10,3	+ 9,5	1426	+ 6,2	1408	+ 3,9	(1376)
	DEZ	1454	+ 1,8	+ 4,0	1389	- 2,6	1406	- 0,1	(1394)
1973	JAN	1497	+22,2	+ 3,0	1530	+10,2	1519	+ 8,0	(1415)
	FEB	1462	+12,5	- 2,3	1506	- 1,6	1506	- 0,9	(1440)
	MAR	1584	+14,0	+ 8,3	1538	+ 2,1	1542	+ 2,4	(1467)
	APR	1455	+17,8	- 8,1	1474	- 4,2	1498	- 2,9	(1499)
	MAI	1587	+17,7	+ 9,1	1579	+ 7,1	1547	+ 3,3	(1534)
	JUN	1482	+10,4	- 6,6	1451	- 8,1	1465	- 5,3	(1574)
HALBWAREN									
1972	JUN	1430	+ 2,9	+ 4,4	1336	- 2,7	1254	- 9,1	1358
	JUL	1314	-14,0	- 8,1	1255	- 6,1	1293	+ 3,1	(1372)
	AUG	1336	+ 7,0	+ 1,7	1421	+13,2	1408	+ 8,9	(1388)
	SEP	1339	+ 2,9	+ 0,2	1373	- 3,4	1389	- 1,3	(1407)
	OKT	1477	+18,1	+10,3	1495	+ 8,9	1480	+ 6,6	(1429)
	NOV	1536	+16,1	+ 2,0	1508	+ 0,9	1503	+ 1,6	(1454)
	DEZ	1566	+12,3	+ 4,0	1566	+ 3,8	1554	+ 3,4	(1481)
1973	JAN	1545	+26,0	- 1,3	1591	+ 1,6	1592	+ 2,4	(1512)
	FEB	1573	+26,7	+ 1,8	1664	+ 4,6	1664	+ 4,5	(1546)
	MAR	1605	+18,3	+ 2,0	1560	- 6,2	1583	- 4,9	(1583)
	APR	1578	+22,8	- 1,7	1572	+ 0,8	1578	- 0,3	(1623)
	MAI*	1868	+36,4	+18,4	1886	+20,0	1883	+19,3	(1667)
	JUN	1735	+21,3	- 7,1	1649	-12,6	1669	-11,4	(1714)

8. AUSSENHANDEL (SPEZIALHANDEL)
8.1. EINFUHR - TATSÄCHLICHE WERTE (MILL. DM)

JAHR	MONAT	ORIGINALWERT			SAISONBEREINIGTER WERT		SAISON- UND ARBEITSTÄEGLICH BEREINIGTER WERT		GLATTE KOMPONENTE
		MILL.DM	VERÄNDERUNG VORJAHR	IN O/O GEGEN VORMONAT	MILL.DM	VERÄNDERUNG IN O/O GEGEN VORMONAT	MILL.DM	VERÄNDERUNG IN O/O GEGEN VORMONAT	MILL.DM
FERTIGWAREN (OHNE GÜTER DER BUNDESREG.)									
1972	JUN	5901	+12,7	+ 2,8	5667	- 1,6	5607	- 1,2	5605
	JUL	5346	+ 0,4	- 9,4	5321	- 6,1	5440	- 3,0	(5656)
	AUG	5141	+19,6	- 3,8	5900	+10,9	5789	+ 6,4	(5709)
	SEP	5587	+ 8,6	+ 8,7	5687	- 3,6	5694	- 1,6	(5763)
	OKT*	6498	+18,9	+16,3	6387	+12,3	6436	+13,0	(5820)
	NOV	6110	+16,4	- 6,0	6036	- 5,5	5930	- 7,9	(5880)
	DEZ	5705	+ 7,8	- 6,6	5820	- 3,6	6006	+ 1,3	(5942)
1973	JAN	6030	+25,2	+ 5,7	6372	+ 9,5	6294	+ 4,8	(6007)
	FEB	6268	+18,8	+ 3,9	6371	+ 0,0	6371	+ 1,2	(6076)
	MAR	6556	+ 5,4	+ 4,6	6053	- 5,0	6143	- 3,6	(6148)
	APR	6247	+ 9,4	- 4,7	5926	- 2,1	6016	- 2,1	(6223)
	MAI	6756	+17,7	+ 8,1	6704	+13,1	6550	+ 8,9	(6303)
	JUN	6282	+ 6,5	- 7,0	6121	- 8,7	6165	- 5,9	(6387)
VORERZEUGNISSE									
1972	JUN	1852	+10,8	+ 2,0	1736	- 3,3	1724	- 2,5	1726
	JUL	1701	+ 2,8	- 8,2	1663	- 4,2	1690	- 2,0	(1742)
	AUG	1590	+14,8	- 6,5	1778	+ 6,9	1751	+ 3,6	(1759)
	SEP	1697	+ 1,5	+ 6,7	1704	- 4,2	1719	- 1,8	(1778)
	OKT	1899	+10,9	+11,9	1807	+ 6,0	1811	+ 5,4	(1798)
	NOV	1900	+17,1	+ 0,1	1891	+ 4,6	1871	+ 3,3	(1820)
	DEZ	1706	+ 9,9	-10,2	1798	- 4,9	1881	+ 0,5	(1843)
1973	JAN	1861	+22,0	+ 9,1	1953	+ 8,6	1927	+ 2,4	(1869)
	FEB	1934	+21,0	+ 3,9	1991	+ 1,9	1991	+ 3,3	(1897)
	MAR	1986	+12,0	+ 2,7	1895	- 4,8	1924	- 3,4	(1927)
	APR	1900	+13,7	- 4,3	1852	- 2,3	1877	- 2,4	(1960)
	MAI	2184	+20,3	+14,9	2146	+15,9	2088	+11,2	(1996)
	JUN	2005	+ 8,3	- 8,2	1924	-10,3	1952	- 6,5	(2034)
ENDERZEUGNISSE (OHNE GÜTER DER BUNDESREG.)									
1972	JUN	4049	+13,5	+ 3,2	3936	- 0,8	3876	- 1,4	3892
	JUL	3645	- 0,7	-10,0	3664	- 6,9	3756	- 3,1	(3929)
	AUG	3551	+21,9	- 2,6	4129	+12,7	4047	+ 7,7	(3966)
	SEP	3890	+11,9	+ 9,5	3989	- 3,4	3980	- 1,7	(4003)
	OKT*	4600	+22,6	+18,3	4527	+13,5	4567	+14,7	(4040)
	NOV	4210	+16,2	- 8,5	4150	- 8,3	4070	-10,9	(4078)
	DEZ	3999	+ 7,0	- 5,0	4030	- 2,9	4134	+ 1,6	(4116)
1973	JAN	4168	+26,7	+ 4,2	4423	+ 9,8	4371	+ 5,7	(4154)
	FEB	4333	+17,8	+ 4,0	4381	- 0,9	4381	+ 0,2	(4192)
	MAR	4570	+ 2,8	+ 5,5	4159	- 5,1	4229	- 3,5	(4230)
	APR	4347	+ 7,6	- 4,9	4075	- 2,0	4126	- 2,4	(4268)
	MAI	4573	+16,6	+ 5,2	4561	+11,9	4474	+ 8,4	(4307)
	JUN	4278	+ 5,7	- 6,5	4200	- 7,9	4206	- 6,0	(4345)
HALBWAREN UND VORERZEUGNISSE									
1972	JUN	3282	+ 7,2	+ 3,0	3053	- 4,3	2968	- 6,6	3089
	JUL	3015	- 5,3	- 8,1	2935	- 3,9	2992	+ 0,8	(3119)
	AUG	2927	+11,1	- 2,9	3189	+ 8,7	3153	+ 5,4	(3151)
	SEP	3035	+ 2,1	+ 3,7	3089	- 3,1	3127	- 0,8	(3187)
	OKT	3375	+13,9	+11,2	3294	+ 6,6	3271	+ 4,6	(3226)
	NOV	3406	+16,6	+ 0,9	3414	+ 3,6	3385	+ 3,5	(3268)
	DEZ	3272	+11,0	- 3,9	3349	- 1,9	3463	+ 2,3	(3315)
1973	JAN	3406	+23,8	+ 4,1	3566	+ 6,5	3548	+ 2,5	(3365)
	FEB	3507	+23,5	+ 3,0	3641	+ 2,1	3641	+ 2,6	(3419)
	MAR	3591	+14,7	+ 2,4	3474	- 4,6	3512	- 3,5	(3478)
	APR	3478	+17,7	- 3,1	3407	- 1,9	3427	- 2,4	(3541)
	MAI*	4052	+27,2	+16,5	4088	+20,0	4054	+18,3	(3609)
	JUN	3740	+14,0	- 7,7	3536	-13,5	3590	-11,4	(3682)
ERZEUGNISSE DER ERNÄHRUNGSINDUSTRIE, TABAKWAREN									
1972	JUN	977	+17,6	+ 5,9	978	- 1,9	956	- 2,7	956
	JUL	837	+ 1,1	-14,3	901	- 7,9	929	- 2,8	(969)
	AUG	984	+18,3	+17,6	1006	+11,7	991	+ 6,7	(982)
	SEP	995	+12,8	+ 1,1	989	- 1,7	987	- 0,4	(996)
	OKT*	1168	+20,9	+17,4	1105	+11,7	1114	+12,9	(1009)
	NOV	1151	+20,6	- 1,5	1067	- 3,4	1055	- 5,3	(1022)
	DEZ	1140	+15,6	- 1,0	1054	- 1,2	1053	- 0,2	(1035)
1973	JAN	1138	+40,7	- 0,2	1171	+11,1	1167	+10,8	(1047)
	FEB	1054	+25,2	- 7,4	1112	- 5,0	1112	- 4,7	(1059)
	MAR	1068	+16,3	+ 1,3	1048	- 5,8	1057	- 4,9	(1071)
	APR	937	+10,9	-12,3	993	- 5,2	1023	- 3,2	(1082)
	MAI	1091	+18,2	+16,4	1152	+16,0	1122	+ 9,7	(1092)
	JUN	997	+ 2,0	- 8,6	1014	-12,0	1024	- 8,7	(1101)
ERZEUGNISSE DER GRUNDSTOFF- UND PRODUKTIONSGÜTERINDUSTRIEN									
1972	JUN	2972	+ 4,6	+ 2,5	2752	- 4,1	2675	- 6,6	2794
	JUL	2793	- 6,9	- 6,0	2666	- 3,1	2712	+ 1,4	(2820)
	AUG	2712	+10,6	- 2,9	2900	+ 8,8	2872	+ 5,9	(2849)
	SEP	2733	+ 0,4	+ 0,8	2785	- 4,0	2824	- 1,7	(2882)
	OKT	2994	+12,6	+ 9,5	2968	+ 6,6	2953	+ 4,6	(2918)
	NOV	3048	+16,4	+ 1,8	3086	+ 4,0	3060	+ 3,6	(2957)
	DEZ	3019	+13,5	- 1,0	3089	+ 0,1	3147	+ 2,8	(3000)
1973	JAN	3029	+23,5	+ 0,3	3215	+ 4,1	3207	+ 1,9	(3047)
	FEB	3142	+24,0	+ 3,7	3295	+ 2,5	3295	+ 2,7	(3098)
	MAR	3275	+15,9	+ 4,2	3173	- 3,7	3196	- 3,0	(3153)
	APR	3157	+17,3	- 3,6	3089	- 2,6	3102	- 2,9	(3213)
	MAI*	3740	+29,0	+18,5	3751	+21,4	3724	+20,1	(3277)
	JUN	3434	+15,5	- 8,2	3232	-13,8	3282	-11,9	(3346)

8. AUSSENHANDEL (SPEZIALHANDEL)
8.1. EINFUHR - TATSÄCHLICHE WERTE (MILL. DM)

JAHR	MONAT	ORIGINALWERT			SAISONBEREINIGTER WERT		SAISON- UND ARBEITSTÄEGLICH BEREINIGTER WERT		GLATTE KOMPONENTE
		MILL.DM	VERÄNDERUNG VORJAHR	IN O/O GEGEN VORMONAT	MILL.DM	VERÄNDERUNG IN O/O GEGEN VORMONAT	MILL.DM	VERÄNDERUNG IN O/O GEGEN VORMONAT	MILL.DM
ERZEUGNISSE DER INVESTITIONSGUETERINDUSTRIEN									
1972	JUN	2687	+10,1	+ 3,0	2529	+ 0,0	2480	- 0,8	2481
	JUL	2243	- 9,2	-16,5	2272	-10,2	2345	- 5,4	(2498)
	AUG	2139	+19,1	- 4,6	2652	+16,7	2596	+10,7	(2515)
	SEP	2377	+ 8,8	+11,1	2536	- 4,4	2523	- 2,8	(2533)
	OKT*	2859	+19,0	+20,3	2882	+13,6	2913	+15,5	(2552)
	NOV	2690	+12,1	- 5,9	2618	- 9,2	2568	-11,8	(2572)
	DEZ	2621	+ 3,8	- 2,6	2563	- 2,1	2603	+ 1,4	(2593)
1973	JAN	2617	+24,1	- 0,2	2782	+ 8,5	2754	+ 5,8	(2614)
	FEB	2670	+16,1	+ 2,0	2749	- 1,2	2749	- 0,2	(2637)
	MAR	2858	- 0,7	+ 7,0	2603	- 5,3	2649	- 3,6	(2661)
	APR	2776	+ 3,7	- 2,9	2539	- 2,5	2579	- 2,6	(2685)
	MAI	2977	+14,1	+ 7,2	2857	+12,5	2796	+ 8,4	(2711)
	JUN	2839	+ 4,5	- 5,6	2662	- 6,8	2655	- 5,0	(2737)
ERZEUGNISSE DER VERBRAUCHSGUETERINDUSTRIEN									
1972	JUN	1760	+23,0	+ 5,6	1776	- 2,2	1746	- 2,3	1745
	JUL	1681	+15,1	- 4,5	1712	- 3,6	1758	+ 0,7	(1765)
	AUG	1685	+24,9	+ 0,2	1800	+ 5,1	1755	- 0,2	(1785)
	SEP	1890	+17,1	+12,2	1811	+ 0,6	1822	+ 3,8	(1805)
	OKT*	2186	+26,7	+15,7	2024	+11,8	2031	+11,5	(1824)
	NOV	1913	+21,5	-12,5	1892	- 6,5	1858	- 8,5	(1842)
	DEZ	1674	+ 8,1	-12,5	1773	- 6,3	1872	+ 0,8	(1859)
1973	JAN*	1976	+31,5	+18,0	2092	+18,0	2068	+10,5	(1876)
	FEB	2066	+21,4	+ 4,6	2044	- 2,3	2044	- 1,2	(1892)
	MAR	2106	+ 9,1	+ 1,9	1903	- 6,9	1925	- 5,8	(1907)
	APR	1944	+15,3	- 7,7	1903	+ 0,0	1927	+ 0,1	(1922)
	MAI	1982	+19,0	+ 2,0	2114	+11,1	2064	+ 7,1	(1936)
	JUN	1855	+ 5,4	- 6,4	1871	-11,5	1890	- 8,4	(1949)
INVESTITIONSGUETER									
1972	JUN	1198	+ 8,4	+ 5,9	1139	+ 7,9	1111	+ 7,7	1093
	JUL	934	-17,7	-22,0	957	-16,0	1002	- 9,8	(1095)
	AUG	905	+16,5	- 3,1	1158	+21,0	1132	+13,0	(1097)
	SEP	958	+ 4,7	+ 5,9	1078	- 6,9	1066	- 5,8	(1097)
	OKT	1214	+23,0	+26,7	1195	+10,9	1209	+13,4	(1096)
	NOV	1103	+ 8,0	- 9,1	1108	- 7,3	1093	- 9,6	(1093)
	DEZ	1123	- 7,0	+ 1,8	1055	- 4,8	1064	- 2,7	(1089)
1973	JAN	1028	+16,7	- 8,5	1108	+ 5,0	1099	+ 3,3	(1082)
	FEB	1089	+11,8	+ 5,9	1125	+ 1,5	1125	+ 2,4	(1073)
	MAR	1126	-15,0	+ 3,4	1003	-10,8	1024	- 9,0	(1061)
	APR	1116	-11,0	- 0,9	1006	+ 0,3	1025	+ 0,1	(1047)
	MAI	1170	+ 3,4	+ 4,8	1078	+ 7,2	1049	+ 2,3	(1030)
	JUN	1112	- 7,2	- 5,0	1042	- 3,3	1024	- 2,4	(1010)
VERBRAUCHSGUETER									
1972	JUN	1462	+20,7	+ 3,8	1492	- 3,0	1471	- 3,2	1518
	JUL	1408	+ 9,7	- 3,7	1444	- 3,2	1476	+ 0,3	(1537)
	AUG	1425	+24,9	+ 1,2	1584	+ 9,7	1558	+ 5,6	(1554)
	SEP	1650	+17,7	+15,8	1576	- 0,5	1580	+ 1,4	(1569)
	OKT	1901	+24,7	+15,2	1678	+ 6,5	1666	+ 5,4	(1583)
	NOV	1627	+16,5	-14,4	1585	- 5,5	1582	- 5,0	(1596)
	DEZ	1425	+12,1	-12,4	1546	- 2,5	1640	+ 3,7	(1607)
1973	JAN*	1643	+31,7	+15,3	1791	+15,8	1780	+ 8,5	(1616)
	FEB	1713	+13,9	+ 4,3	1675	- 6,5	1675	- 5,9	(1623)
	MAR	1801	+ 4,3	+ 5,1	1607	- 4,1	1617	- 3,5	(1628)
	APR	1660	+12,0	- 7,8	1606	- 0,1	1634	+ 1,1	(1631)
	MAI	1648	+17,0	- 0,7	1754	+ 9,2	1721	+ 5,3	(1632)
	JUN	1561	+ 6,8	- 5,3	1598	- 8,9	1608	- 6,6	(1630)
EG-LÄENDER									
1972	JUN	6162	+12,4	- 2,3	5771	- 6,9	5654	- 7,2	5777
	JUL	5355	- 1,2	-13,1	5406	- 6,3	5574	- 1,4	(5830)
	AUG	5240	+17,5	- 2,1	5969	+10,4	5850	+ 5,0	(5882)
	SEP	5637	+ 7,7	+ 7,6	5809	- 2,7	5828	- 0,4	(5934)
	OKT	6397	+15,3	+13,5	6052	+ 4,2	6051	+ 3,8	(5985)
	NOV	6106	+12,2	- 4,5	6103	+ 0,8	6043	- 0,1	(6036)
	DEZ	5797	+ 7,2	- 5,1	5924	- 2,9	6224	+ 3,0	(6086)
1973	JAN	6045	+23,3	+ 4,3	6459	+ 9,0	6392	+ 2,7	(6135)
	FEB	6297	+17,8	+ 4,2	6468	+ 0,1	6468	+ 1,2	(6183)
	MAR	6516	+ 5,6	+ 3,5	6058	- 6,3	6156	- 4,8	(6231)
	APR	6277	+ 9,7	- 3,7	6052	- 0,1	6161	+ 0,1	(6277)
	MAI	6887	+ 9,2	+ 9,7	6723	+11,1	6553	+ 6,4	(6323)
	JUN	6476	+ 5,1	- 6,0	6132	- 8,8	6173	- 5,8	(6367)

8. AUSSENHANDEL (SPEZIALHANDEL)
8.1. EINFUHR - TATSÄCHLICHE WERTE (MILL. DM)

JAHR	MONAT	ORIGINALWERT			SAISONBEREINIGTER WERT		SAISON- UND ARBEITSTÄGLICH BEREINIGTER WERT		GLATTE KOMPONENTE
		MILL.DM	VERÄNDERUNG VORJAHR	IN O/O GEGEN VORMONAT	MILL.DM	VERÄNDERUNG IN O/O GEGEN VORMONAT	MILL.DM	VERÄNDERUNG IN O/O GEGEN VORMONAT	
ANDERE EUROPÄISCHE INDUSTRIALISIERTE LÄNDER									
1972	JUN	1472	+13,8	+ 9,4	1434	+ 0,2	1381	- 3,4	1400
	JUL	1407	- 1,1	- 4,4	1348	- 6,0	1379	- 0,1	(1417)
	AUG	1313	+17,3	- 6,7	1468	+ 8,9	1447	+ 4,9	(1436)
	SEP	1366	+ 6,5	+ 4,0	1409	- 4,0	1416	- 2,1	(1458)
	OKT	1580	+13,3	+15,7	1490	+ 5,7	1487	+ 5,0	(1482)
	NOV	1640	+16,0	+ 3,8	1526	+ 2,4	1509	+ 1,5	(1509)
	DEZ	1651	+ 8,5	+ 0,7	1517	- 0,6	1562	+ 3,5	(1540)
1973	JAN	1630	+27,5	- 3,1	1655	+ 9,1	1641	+ 5,1	(1573)
	FEB	1562	+24,0	- 2,4	1649	- 0,4	1649	+ 0,5	(1609)
	MAR	1644	+16,9	+ 5,2	1638	- 0,7	1663	+ 0,8	(1650)
	APR	1546	+21,9	- 6,0	1596	- 2,6	1611	- 3,1	(1693)
	MAI	1737	+29,0	+12,4	1814	+13,7	1788	+11,0	(1741)
	JUN*	1555	+ 5,6	-10,5	1522	-16,1	1530	-14,4	(1793)
VEREINIGTE STAATEN									
1972	JUN	818	-32,2	- 0,1	772	+ 0,4	762	- 0,4	892
	JUL	772	-21,1	- 5,6	818	+ 6,0	819	+ 7,5	(891)
	AUG	824	-23,8	+ 6,7	874	+ 6,8	875	+ 6,8	(891)
	SEP	772	- 7,5	- 6,3	904	+ 3,4	907	+ 3,7	(894)
	OKT	923	+ 4,2	+19,6	962	+ 6,4	974	+ 7,4	(899)
	NOV	985	+32,4	+ 6,7	1027	+ 6,8	1014	+ 4,1	(907)
	DEZ	973	+ 6,3	- 1,2	965	- 6,0	981	- 3,3	(918)
1973	JAN	1085	+26,0	+11,5	1139	+18,0	1111	+13,3	(932)
	FEB	1093	+ 2,2	+ 0,7	1104	- 3,1	1104	- 0,6	(948)
	MAR	1035	- 0,5	- 5,3	960	-13,0	994	-10,0	(968)
	APR	940	+ 3,3	- 9,2	900	- 6,2	908	- 8,7	(992)
	MAI	1119	+36,6	+19,0	1066	+18,4	1042	+14,8	(1019)
	JUN	979	+19,7	-12,5	952	-10,7	962	- 7,7	(1050)
ÜBRIGE INDUSTRIALISIERTE WESTLICHE LÄNDER									
1972	JUN	578	+10,7	- 4,3	544	- 9,0	524	-10,4	562
	JUL	513	- 1,9	-11,2	517	- 5,0	539	+ 2,9	(572)
	AUG	616	+36,6	+20,1	613	+18,6	600	+11,3	(583)
	SEP	575	+22,6	- 6,7	589	- 3,9	591	- 1,5	(593)
	OKT	671	+38,9	+16,7	657	+11,5	661	+11,8	(603)
	NOV	641	+27,4	- 4,5	632	- 3,8	631	- 4,5	(612)
	DEZ	635	+21,4	- 0,9	643	+ 1,7	640	+ 1,4	(620)
1973	JAN	570	+35,4	-10,2	631	- 1,9	636	- 0,6	(627)
	FEB	568	+10,9	- 0,4	581	- 7,9	581	- 8,6	(633)
	MAR	678	+33,7	+19,4	680	+17,0	669	+15,1	(638)
	APR	584	+ 9,8	-13,9	576	-15,3	605	- 9,6	(641)
	MAI	725	+20,0	+24,1	705	+22,4	679	+12,2	(642)
	JUN	652	+12,8	-10,1	621	-11,9	629	- 7,4	(641)
ENTWICKLUNGSLÄNDER									
1972	JUN	1690	+ 2,1	+ 2,2	1615	- 1,9	1568	- 3,6	1627
	JUL	1522	- 6,9	- 9,9	1566	- 3,0	1614	+ 2,9	(1640)
	AUG	1612	+ 6,7	+ 5,9	1695	+ 8,2	1669	+ 3,4	(1655)
	SEP	1666	+ 9,2	+ 3,3	1691	- 0,2	1694	+ 1,5	(1671)
	OKT	1694	+10,6	+ 1,7	1724	+ 2,0	1727	+ 1,9	(1690)
	NOV	1747	+14,2	+ 3,1	1778	+ 3,1	1772	+ 2,6	(1710)
	DEZ	1725	+ 4,9	- 1,3	1757	- 1,2	1769	- 0,2	(1732)
1973	JAN*	1966	+29,6	+14,0	2004	+14,1	2007	+13,5	(1757)
	FEB	1846	+17,3	- 6,1	1881	- 6,1	1881	- 6,3	(1783)
	MAR	1997	+16,6	+ 8,2	1862	- 1,0	1865	- 0,9	(1812)
	APR	1796	+18,0	-10,1	1768	- 5,0	1807	- 3,1	(1844)
	MAI	2025	+22,4	+12,8	2004	+13,3	1962	+ 8,6	(1877)
	JUN	1791	+ 6,0	-11,6	1748	-12,8	1764	-10,1	(1914)
OSTBLOCKLÄNDER									
1972	JUN	472	+22,3	+ 8,0	470	- 2,1	445	- 6,1	438
	JUL	439	+ 4,3	- 7,0	426	- 9,4	442	- 0,7	(444)
	AUG	425	+18,4	- 3,2	458	+ 7,5	452	+ 2,3	(449)
	SEP	458	+ 8,5	+ 7,8	442	- 3,5	438	- 3,1	(456)
	OKT	519	+20,4	+13,3	475	+ 7,5	473	+ 8,0	(463)
	NOV	538	+14,2	+ 3,7	471	- 0,8	472	- 0,2	(470)
	DEZ	538	+ 2,7	+ 0,0	462	- 1,9	482	+ 2,1	(479)
1973	JAN	437	+22,4	-18,8	467	+ 1,1	464	- 3,7	(488)
	FEB	428	+18,2	- 2,1	477	+ 2,1	477	+ 2,8	(497)
	MAR	481	+20,6	+12,4	496	+ 4,0	507	+ 6,3	(508)
	APR	457	+20,3	- 5,0	493	- 0,6	503	- 0,8	(520)
	MAI	545	+24,7	+19,3	578	+17,2	565	+12,3	(532)
	JUN	561	+18,9	+ 2,9	556	- 3,8	554	- 1,9	(545)

8. AUSSENHANDEL (SPEZIALHANDEL)
8.2. AUSFUHR - TATSÄCHLICHE WERTE (MILL. DM)

JAHR	MONAT	ORIGINALWERT			SAISONBEREINIGTER WERT		SAISON- UND ARBEITSTÄEGLICH BEREINIGTER WERT		GLATTE KOMPONENTE
		MILL. DM	VERÄNDERUNG VORJAHR	IN O/O GEGEN VORMONAT	MILL. DM	VERÄNDERUNG IN O/O GEGEN VORMONAT	MILL. DM	VERÄNDERUNG IN O/O GEGEN VORMONAT	MILL. DM
AUSFUHR INSGESAMT									
1972	JUN	12435	+ 8,3	- 0,4	12108	- 3,5	11943	- 3,8	12139
	JUL	11642	- 1,4	- 6,4	11432	- 5,6	11757	- 1,6	(12267)
	AUG	11380	+10,2	- 2,3	12616	+10,4	12344	+ 5,0	(12409)
	SEP	12114	+ 3,5	+ 6,4	12261	- 2,8	12427	+ 0,7	(12567)
	OKT*	14426	+22,1	+19,1	14431	+17,7	14554	+17,1	(12741)
	NOV	13372	+21,2	- 7,3	13627	- 5,6	13375	- 8,1	(12933)
	DEZ	14240	+14,7	+ 6,5	13263	- 2,7	13355	- 0,1	(13143)
1973	JAN	13311	+28,1	- 6,5	14524	+ 9,5	14445	+ 8,2	(13372)
	FEB	13742	+15,5	+ 3,2	14084	- 3,0	14084	- 2,5	(13623)
	MAR	14686	+13,6	+ 6,9	13712	- 2,6	13800	- 2,0	(13895)
	APR	14179	+21,2	- 3,5	14083	+ 2,7	14185	+ 2,8	(14190)
	MAI	15870	+27,1	+11,9	15797	+12,2	15491	+ 9,2	(14510)
	JUN	13640	+ 9,7	-14,1	13660	-13,5	13932	-10,1	(14854)
GEWERBLICHE WIRTSCHAFT									
1972	JUN	11887	+ 8,5	- 0,2	11586	- 3,2	11439	- 3,4	11589
	JUL	11174	- 1,6	- 6,0	10934	- 5,6	11243	- 1,7	(11710)
	AUG	10834	+ 9,9	- 3,0	12027	+10,0	11763	+ 4,6	(11845)
	SEP	11580	+ 3,1	+ 6,9	11697	- 2,7	11850	+ 0,7	(11993)
	OKT*	13752	+21,3	+18,8	13712	+17,2	13822	+16,6	(12157)
	NOV	12755	+20,5	- 7,2	12986	- 5,3	12753	- 7,7	(12337)
	DEZ	13569	+14,5	+ 6,4	12637	- 2,7	12724	- 0,2	(12534)
1973	JAN	12578	+27,5	- 7,3	13764	+ 8,9	13699	+ 7,7	(12749)
	FEB	13086	+15,3	+ 4,0	13422	- 2,5	13422	- 2,0	(12983)
	MAR	14025	+13,9	+ 7,2	13096	- 2,4	13158	- 2,0	(13237)
	APR	13534	+20,7	- 3,7	13429	+ 2,5	13529	+ 2,8	(13512)
	MAI	15045	+26,4	+11,4	14993	+11,6	14715	+ 8,8	(13809)
	JUN	13001	+ 9,4	-13,6	13021	-13,2	13272	- 9,8	(14128)
ROHSTOFFE UND HALBWAREN									
1972	JUN	1156	- 2,0	- 3,4	1118	- 6,8	1082	- 8,2	1130
	JUL	1046	-10,1	- 9,5	1044	- 6,6	1088	+ 0,6	(1138)
	AUG	1088	- 1,0	+ 4,0	1145	+ 9,7	1117	+ 2,7	(1150)
	SEP	1131	+ 0,4	+ 4,0	1155	+ 0,9	1169	+ 4,7	(1165)
	OKT*	1320	+15,2	+16,7	1329	+15,1	1340	+14,6	(1183)
	NOV	1266	+16,5	- 4,1	1285	- 3,3	1261	- 5,9	(1204)
	DEZ	1283	+ 7,4	+ 1,3	1249	- 2,8	1249	- 1,0	(1229)
1973	JAN	1335	+31,5	+ 4,1	1411	+13,0	1404	+12,4	(1259)
	FEB	1338	+22,2	+ 0,2	1378	- 2,3	1378	- 1,9	(1292)
	MAR	1417	+21,0	+ 5,9	1359	- 1,4	1369	- 0,7	(1331)
	APR	1285	+20,8	- 9,3	1297	- 4,6	1325	- 3,2	(1374)
	MAI	1498	+25,1	+16,6	1494	+15,2	1459	+10,1	(1422)
	JUN	1371	+18,6	- 8,5	1358	- 9,1	1384	- 5,1	(1475)
ROHSTOFFE									
1972	JUN	296	+ 7,6	+ 0,7	288	- 2,7	276	- 5,8	281
	JUL	252	- 4,2	-14,9	261	- 9,4	271	- 1,8	(285)
	AUG	272	+ 5,8	+ 7,9	290	+11,1	283	+ 4,4	(288)
	SEP	299	+ 7,9	+ 9,9	290	+ 0,0	292	+ 3,2	(292)
	OKT	311	+15,2	+ 4,0	293	+ 1,0	294	+ 0,7	(296)
	NOV	321	+14,6	+ 3,2	311	+ 6,1	307	+ 4,4	(301)
	DEZ	301	+ 7,9	- 6,2	304	- 2,3	312	+ 1,6	(306)
1973	JAN	317	+26,3	+ 5,3	329	+ 8,2	328	+ 5,1	(311)
	FEB	332	+20,8	- 4,7	319	- 3,0	319	- 2,7	(316)
	MAR	343	+21,6	+13,6	334	+ 4,7	336	+ 5,3	(322)
	APR	312	+20,5	- 9,0	314	- 6,0	320	- 4,8	(328)
	MAI	362	+23,1	+16,0	360	+14,6	351	+ 9,7	(334)
	JUN	322	+ 8,8	-11,0	318	-11,7	322	- 8,3	(341)
HALBWAREN									
1972	JUN	861	- 4,9	- 4,7	831	- 8,0	806	- 9,1	851
	JUL	794	-11,8	- 7,8	785	- 5,5	818	+ 1,5	(857)
	AUG	816	- 3,1	+ 2,8	856	+ 9,0	835	+ 2,1	(865)
	SEP	833	- 2,0	+ 2,1	868	+ 1,4	879	+ 5,3	(876)
	OKT*	1009	+15,1	+21,1	1025	+18,1	1034	+17,6	(890)
	NOV	945	+17,1	- 6,3	975	- 4,9	957	- 7,4	(907)
	DEZ	982	+ 7,2	+ 3,9	947	- 2,9	943	- 1,5	(927)
1973	JAN	1018	+33,2	+ 3,7	1084	+14,5	1078	+14,3	(951)
	FEB	1036	+22,5	+ 1,8	1059	- 2,3	1059	- 1,8	(979)
	MAR	1074	+20,8	+ 3,7	1025	- 3,2	1033	- 2,5	(1011)
	APR	973	+20,9	- 9,4	983	- 4,1	1005	- 2,7	(1047)
	MAI	1136	+25,8	+16,8	1134	+15,4	1107	+10,1	(1088)
	JUN	1050	+22,0	- 7,6	1041	- 8,2	1061	- 4,2	(1133)
FERTIGWAREN									
1972	JUN	10731	+ 9,8	+ 0,2	10468	- 2,9	10357	- 2,9	10459
	JUL	10127	- 0,6	- 5,6	9889	- 5,5	10155	- 2,0	(10572)
	AUG	9746	+11,2	- 3,8	10882	+10,0	10646	+ 4,8	(10695)
	SEP	10449	+ 3,5	+ 7,2	10542	- 3,1	10680	+ 0,3	(10829)
	OKT*	12432	+22,0	+19,0	12383	+17,5	12481	+16,9	(10975)
	NOV	11489	+21,0	- 7,6	11701	- 5,5	11492	- 7,9	(11133)
	DEZ	12286	+15,3	+ 6,9	11387	- 2,7	11475	- 0,1	(11305)
1973	JAN	11244	+27,1	- 8,5	12353	+ 8,5	12295	+ 7,1	(11491)
	FEB	11748	+14,6	+ 4,5	12044	- 2,5	12044	- 2,0	(11691)
	MAR	12608	+13,1	+ 7,3	11737	- 2,5	11789	- 2,1	(11907)
	APR	12219	+20,7	- 3,1	12132	+ 3,4	12204	+ 3,5	(12139)
	MAI	13547	+26,5	+10,9	13499	+11,3	13256	+ 8,6	(12387)
	JUN	11630	+ 8,4	-14,2	11663	-13,6	11888	-10,3	(12653)

8. AUSSENHANDEL (SPEZIALHANDEL)
8.2. AUSFUHR - TATSÄCHLICHE WERTE (MILL. DM)

JAHR	MONAT	ORIGINALWERT			SAISONBEREINIGTER WERT		SAISON- UND ARBEITSTÄGLICH BEREINIGTER WERT		GLATTE KOMPONENTE
		MILL. DM	VERÄNDERUNG VORJAHR	IN O/O GEGEN VORMONAT	MILL. DM	VERÄNDERUNG IN O/O GEGEN VORMONAT	MILL. DM	VERÄNDERUNG IN O/O GEGEN VORMONAT	MILL. DM
VORERZEUGNISSE									
1972	JUN	2216	+14,4	+ 1,6	2183	- 0,7	2092	- 4,8	2120
	JUL	1935	- 5,5	-12,7	1945	-10,9	2007	- 4,1	(2155)
	AUG	2041	+11,8	+ 5,5	2222	+14,2	2185	+ 8,9	(2194)
	SEP	2219	+ 9,2	+ 8,7	2221	+ 0,0	2222	+ 1,7	(2239)
	OKT	2453	+19,9	+10,5	2343	+ 5,5	2344	+ 5,5	(2289)
	NOV	2370	+25,6	- 3,4	2423	+ 3,4	2397	+ 2,3	(2344)
	DEZ	2431	+14,5	+ 2,6	2375	- 2,0	2441	+ 1,8	(2405)
1973	JAN	2474	+33,7	+ 1,8	2605	+ 9,7	2585	+ 5,9	(2473)
	FEB	2617	+33,5	+ 5,8	2680	+ 2,9	2680	+ 3,7	(2547)
	MAR	2726	+23,0	+ 4,2	2576	- 3,9	2627	- 2,0	(2628)
	APR	2491	+25,4	- 8,6	2492	- 3,3	2532	- 3,6	(2715)
	MAI	2985	+36,9	+19,8	2962	+18,9	2908	+14,8	(2811)
	JUN*	2477	+11,8	-17,0	2455	-17,1	2458	-15,5	(2913)
ENDERZEUGNISSE									
1972	JUN	8515	+ 8,6	- 0,1	8293	- 3,4	8261	- 2,6	8346
	JUL	8192	+ 0,6	- 3,8	7955	- 4,1	8159	- 1,2	(8427)
	AUG	7705	+11,1	- 5,9	8672	+ 9,0	8479	+ 3,9	(8515)
	SEP	8230	+ 2,0	+ 6,8	8333	- 3,9	8467	- 0,1	(8611)
	OKT*	9979	+22,6	+21,3	9926	+19,1	9999	+18,1	(8714)
	NOV	9118	+19,9	- 8,6	9278	- 6,5	9121	- 8,8	(8824)
	DEZ	9855	+15,5	+ 8,1	9032	- 2,7	9077	- 0,5	(8944)
1973	JAN	8770	+25,3	-11,0	9760	+ 8,1	9725	+ 7,1	(9073)
	FEB	9131	+10,1	+ 4,1	9371	- 4,0	9371	- 3,6	(9211)
	MAR	9882	+10,7	+ 8,2	9166	- 2,2	9181	- 2,0	(9360)
	APR	9727	+19,5	- 1,6	9645	+ 5,2	9687	+ 5,5	(9519)
	MAI	10562	+23,9	+ 8,6	10543	+ 9,3	10358	+ 6,9	(9689)
	JUN	9153	+ 7,5	-13,3	9158	-13,1	9346	- 9,8	(9871)
ERZEUGNISSE DER GRUNDSTOFF- U. PRODUKTIONSGUETERINDUSTRIEN									
1972	JUN	3133	+ 8,4	- 0,6	3082	- 2,6	2956	- 5,5	3040
	JUL	2805	- 7,3	-10,5	2785	- 9,6	2898	- 2,0	(3084)
	AUG	2959	+ 6,9	+ 5,5	3168	+13,8	3100	+ 7,0	(3135)
	SEP	3125	+ 7,5	+ 5,6	3165	- 0,1	3185	+ 2,7	(3193)
	OKT	3472	+19,5	+11,1	3363	+ 6,3	3349	+ 5,1	(3258)
	NOV	3361	+22,5	- 3,2	3465	+ 3,0	3439	+ 2,7	(3330)
	DEZ	3447	+12,7	+ 2,6	3377	- 2,5	3489	+ 1,5	(3411)
1973	JAN	3577	+34,7	+ 3,8	3779	+11,9	3755	+ 7,6	(3500)
	FEB	3710	+30,3	+ 3,7	3813	+ 0,9	3813	+ 1,5	(3598)
	MAR	3849	+21,5	+ 3,7	3622	- 5,0	3680	- 3,5	(3704)
	APR	3495	+23,5	- 9,2	3505	- 3,2	3592	- 2,4	(3820)
	MAI	4149	+31,6	+18,7	4128	+17,8	4031	+12,2	(3946)
	JUN*	3499	+11,7	-15,7	3456	-16,3	3482	-13,6	(4081)
ERZEUGNISSE DER INVESTITIONSGUETERINDUSTRIEN									
1972	JUN	6998	+ 7,9	- 0,2	6751	- 4,0	6748	- 2,6	6807
	JUL	6664	- 0,3	- 4,8	6453	- 4,4	6632	- 1,7	(6875)
	AUG	6179	+11,3	- 7,3	7072	+ 9,6	6905	+ 4,1	(6948)
	SEP	6649	+ 1,6	+ 7,6	6810	- 3,7	6923	+ 0,3	(7028)
	OKT*	8165	+23,3	+22,8	8142	+19,6	8219	+18,7	(7113)
	NOV	7497	+22,1	- 8,2	7635	- 6,2	7498	- 8,8	(7206)
	DEZ	8253	+16,1	+10,1	7411	- 2,9	7407	- 1,2	(7306)
1973	JAN	7147	+26,3	-13,4	7979	+ 7,7	7958	+ 7,4	(7414)
	FEB	7345	+ 8,0	+ 2,8	7567	- 5,2	7567	- 4,9	(7530)
	MAR	7993	+10,4	+ 8,8	7434	- 1,8	7438	- 1,7	(7654)
	APR	8022	+20,8	+ 0,4	7958	+ 7,0	7988	+ 7,4	(7788)
	MAI	8711	+24,3	+ 8,6	8667	+ 8,9	8506	+ 6,5	(7931)
	JUN	7598	+ 8,6	-12,8	7536	-13,0	7689	- 9,6	(8083)
ERZEUGNISSE DER VERBRAUCHSGUETERINDUSTRIEN									
1972	JUN	1346	+15,4	+ 2,3	1371	- 0,9	1338	- 3,2	1368
	JUL	1280	+ 2,8	- 4,9	1289	- 6,0	1313	- 1,9	(1385)
	AUG	1293	+15,3	+ 1,0	1422	+10,3	1396	+ 6,3	(1403)
	SEP	1406	+ 3,6	+ 8,7	1349	- 5,1	1370	- 1,9	(1422)
	OKT	1640	+18,9	+16,6	1492	+10,6	1488	+ 8,6	(1443)
	NOV	1495	+17,8	- 8,8	1494	+ 0,1	1471	- 1,1	(1466)
	DEZ	1429	+11,1	- 4,4	1449	- 3,0	1516	+ 3,1	(1490)
1973	JAN	1456	+24,8	+ 1,9	1607	+10,9	1593	+ 5,1	(1516)
	FEB	1597	+21,6	+ 9,7	1608	+ 0,1	1608	+ 0,9	(1543)
	MAR	1735	+16,0	+ 8,6	1594	- 0,9	1608	+ 0,0	(1573)
	APR	1590	+22,7	- 8,4	1583	- 0,7	1591	- 1,1	(1605)
	MAI	1735	+31,8	+ 9,1	1786	+12,8	1757	+10,4	(1639)
	JUN	1482	+10,1	-14,6	1544	-13,5	1576	-10,3	(1675)
INVESTITIONSGUETER									
1972	JUN	3843	+ 7,2	- 1,3	3698	- 5,6	3779	- 1,6	3762
	JUL	3785	+ 4,8	- 1,5	3660	- 1,0	3732	- 1,2	(3802)
	AUG	3454	+13,4	- 8,7	3892	+ 6,3	3796	+ 1,7	(3843)
	SEP	3650	+ 1,3	+ 5,7	3744	- 3,8	3833	+ 1,0	(3886)
	OKT*	4520	+28,3	+23,8	4552	+21,6	4601	+20,0	(3929)
	NOV	4036	+25,3	-10,7	4214	- 7,4	4137	-10,1	(3974)
	DEZ	4644	+18,0	+15,1	4036	- 4,2	4091	- 1,1	(4020)
1973	JAN	3929	+27,4	-15,4	4368	+ 8,2	4343	+ 6,2	(4067)
	FEB	3825	+ 1,5	- 2,6	3996	- 8,5	3996	- 8,0	(4116)
	MAR	4221	+ 8,9	+10,4	3941	- 1,4	3947	- 1,2	(4165)
	APR	4506	+19,1	+ 6,8	4432	+12,5	4420	+12,0	(4215)
	MAI	4807	+23,4	+ 6,7	4782	+ 7,9	4677	+ 5,8	(4266)
	JUN	4085	+ 6,3	-15,0	4094	-15,2	4158	-11,1	(4319)

8. AUSSENHANDEL (SPEZIALHANDEL)
8.2. AUSFUHR - TATSÄCHLICHE WERTE (MILL. DM)

JAHR	MONAT	ORIGINALWERT			SAISONBEREINIGTER WERT		SAISON- UND ARBEITSTÄGLICH BEREINIGTER WERT		GLATTE KOMPONENTE
		MILL.DM	VERÄNDERUNG VORJAHR	IN O/O GEGEN VORMONAT	MILL.DM	VERÄNDERUNG IN O/O GEGEN VORMONAT	MILL.DM	VERÄNDERUNG IN O/O GEGEN VORMONAT	MILL.DM
VERBRAUCHSGÜTER									
1972	JUN	1230	+ 8,0	+ 1,1	1259	- 2,2	1244	- 3,2	1307
	JUL	1209	- 0,6	- 1,7	1213	- 3,7	1244	+ 0,0	(1325)
	AUG	1214	+19,6	+ 0,4	1399	+15,3	1364	+ 9,6	(1343)
	SEP	1352	+ 0,4	+11,4	1283	- 8,3	1310	- 4,0	(1363)
	OKT	1690	+18,7	+25,0	1455	+13,4	1451	+10,8	(1383)
	NOV	1490	+14,9	-11,8	1429	- 1,8	1408	- 3,0	(1404)
	DEZ	1416	+19,1	- 5,0	1431	+ 0,1	1444	+ 2,6	(1426)
1973	JAN	1328	+28,1	- 6,2	1543	+ 7,8	1544	+ 6,9	(1449)
	FEB	1526	+20,0	+14,9	1559	+ 1,0	1559	+ 1,0	(1473)
	MAR	1638	+14,9	+ 7,3	1514	- 2,9	1503	- 3,6	(1498)
	APR	1508	+25,9	- 7,9	1513	- 0,1	1526	+ 1,5	(1523)
	MAI	1597	+31,2	+ 5,9	1655	+ 9,4	1635	+ 7,1	(1549)
	JUN	1350	+ 9,8	-15,5	1413	-14,6	1451	-11,3	(1576)
EG-LÄNDER									
1972	JUN	5868	+ 6,7	+ 0,8	5635	- 4,4	5574	- 4,2	5704
	JUL	5240	- 1,4	-10,7	5315	- 5,7	5467	- 1,9	(5767)
	AUG	5017	+13,4	- 4,3	5954	+12,0	5829	+ 6,6	(5836)
	SEP	5762	+ 3,6	+14,8	5738	- 3,6	5819	- 0,2	(5912)
	OKT*	6817	+21,5	+18,3	6772	+18,0	6868	+18,0	(5996)
	NOV	6275	+18,9	- 8,0	6337	- 6,4	6196	- 9,8	(6087)
	DEZ	6624	+19,5	+ 5,6	6366	+ 0,5	6314	+ 1,9	(6187)
1973	JAN	6394	+29,6	- 3,5	6890	+ 8,2	6852	+ 8,5	(6295)
	FEB	6684	+19,0	+ 4,5	6746	- 2,1	6746	- 1,5	(6414)
	MAR	7026	+12,1	+ 5,1	6465	- 4,2	6518	- 3,4	(6542)
	APR	6769	+18,7	- 3,7	6558	+ 1,4	6608	+ 1,4	(6680)
	MAI	7476	+28,4	+10,4	7474	+14,0	7308	+10,6	(6829)
	JUN	6449	+ 9,9	-13,7	6384	-14,6	6514	-10,9	(6990)
ANDERE EUROPÄISCHE INDUSTRIALISIERTE LÄNDER									
1972	JUN	2903	+12,9	+ 4,7	2856	+ 2,6	2788	+ 1,4	2762
	JUL	2653	+ 0,7	- 8,6	2584	- 9,5	2673	- 4,1	(2791)
	AUG	2635	+18,5	- 0,7	2930	+13,4	2863	+ 7,1	(2822)
	SEP	2679	+ 4,9	+ 1,7	2754	- 6,0	2807	- 2,0	(2855)
	OKT*	3233	+18,1	+20,7	3176	+15,3	3214	+14,5	(2890)
	NOV	3120	+19,3	- 3,5	3082	- 3,0	3018	- 6,1	(2928)
	DEZ	3269	+13,9	+ 4,8	3005	- 2,5	2999	- 0,6	(2968)
1973	JAN	2740	+17,2	-16,2	3067	+ 2,1	3058	+ 2,0	(3011)
	FEB	3064	+17,4	+11,8	3184	+ 3,8	3184	+ 4,1	(3056)
	MAR	3331	+10,5	+ 8,7	3081	- 3,2	3100	- 2,6	(3105)
	APR	3085	+16,9	- 7,4	3085	+ 0,1	3105	+ 0,2	(3156)
	MAI	3632	+30,9	+17,7	3598	+16,6	3508	+13,0	(3211)
	JUN	3034	+ 4,5	-16,5	3044	-15,4	3117	-11,1	(3268)
VEREINIGTE STAATEN									
1972	JUN	1187	+10,7	- 7,3	1179	- 4,9	1153	- 5,3	1149
	JUL	1083	-19,0	- 8,8	1010	-14,3	1054	- 8,6	(1161)
	AUG	1067	-21,4	- 1,5	1051	+ 4,1	1015	- 3,7	(1175)
	SEP	1160	+ 2,6	+ 8,7	1159	+10,3	1175	+15,8	(1190)
	OKT	1497	+44,8	+29,1	1407	+21,4	1364	+16,1	(1204)
	NOV	1222	+48,3	-18,4	1336	- 5,0	1349	- 1,1	(1220)
	DEZ	1131	+ 5,3	- 7,4	1114	-16,6	1232	- 8,7	(1235)
1973	JAN	1335	+39,4	+18,0	1454	+30,5	1440	+16,9	(1251)
	FEB	1129	- 3,9	-15,4	1202	-17,3	1202	-16,5	(1267)
	MAR	1363	+26,4	+20,7	1297	+ 7,9	1302	+ 8,3	(1283)
	APR	1385	+44,3	+ 1,6	1441	+11,1	1459	+12,1	(1298)
	MAI	1230	- 3,9	-11,2	1223	-15,1	1237	-15,2	(1314)
	JUN	1303	+ 9,8	+ 5,9	1306	+ 6,8	1331	+ 7,6	(1329)
ÜBRIGE INDUSTRIALISIERTE WESTLICHE LÄNDER									
1972	JUN	516	+ 1,0	+ 0,2	514	- 1,0	508	- 1,7	527
	JUL	600	+ 8,5	+16,3	551	+ 7,2	555	+ 9,3	(530)
	AUG	553	+ 8,9	- 7,8	571	+ 3,6	569	+ 2,5	(535)
	SEP	477	- 9,1	-13,7	507	-11,2	514	- 9,7	(541)
	OKT	637	+ 4,9	+33,5	566	+11,6	559	+ 8,8	(549)
	NOV	543	- 0,5	-14,8	550	- 2,8	553	- 1,1	(558)
	DEZ	617	+ 7,7	+13,6	582	+ 5,8	583	+ 5,4	(569)
1973	JAN	510	+13,6	-17,3	593	+ 1,9	597	+ 2,4	(582)
	FEB	582	+17,3	+14,1	615	+ 3,7	615	+ 3,0	(597)
	MAR	587	+15,1	+ 0,9	580	- 5,7	578	- 6,0	(614)
	APR	611	+19,3	+ 4,1	614	+ 5,9	621	+ 7,4	(633)
	MAI	676	+31,3	+10,6	675	+ 9,9	669	+ 7,7	(655)
	JUN	633	+22,7	- 6,4	637	- 5,6	646	- 3,4	(679)

8. AUSSENHANDEL (SPEZIALHANDEL)
8.2. AUSFUHR - TATSÄCHLICHE WERTE (MILL. DM)

JAHR	MONAT	ORIGINALWERT			SAISONBEREINIGTER WERT		SAISON- UND ARBEITSTÄGLICH BEREINIGTER WERT		GLATTE KOMPONENTE
		MILL. DM	VERÄNDERUNG VORJAHR	IN O/O GEGEN VORMONAT	MILL. DM	VERÄNDERUNG IN O/O GEGEN VORMONAT	MILL. DM	VERÄNDERUNG IN O/O GEGEN VORMONAT	MILL. DM
ENTWICKLUNGSLÄNDER									
1972	JUN	1358	+ 1,5	- 6,0	1337	- 9,8	1273	-13,4	1415
	JUL	1434	- 1,9	+ 5,6	1346	+ 0,7	1380	+ 8,4	(1419)
	AUG	1416	+ 7,6	- 1,3	1461	+ 8,5	1437	+ 4,1	(1426)
	SEP	1325	- 7,3	- 6,4	1373	- 6,0	1398	- 2,7	(1435)
	OKT	1540	+16,0	+16,2	1492	+ 8,7	1501	+ 7,4	(1447)
	NOV	1464	+ 9,5	- 4,9	1523	+ 2,1	1490	- 0,7	(1462)
	DEZ	1622	- 4,1	+10,8	1478	- 3,0	1528	+ 2,6	(1481)
1973	JAN	1534	+23,6	- 5,4	1661	+12,4	1644	+ 7,6	(1504)
	FEB	1494	+ 5,1	- 2,6	1537	- 7,5	1537	- 6,5	(1533)
	MAR	1543	+ 7,4	+ 3,3	1484	- 3,4	1513	- 1,6	(1566)
	APR	1541	+18,4	- 0,1	1598	+ 7,7	1612	+ 6,5	(1605)
	MAI	1862	+28,9	+20,8	1872	+17,1	1831	+13,6	(1650)
	JUN	1468	+ 8,1	-21,2	1502	-19,8	1556	-15,0	(1701)
OSTBLOCKLÄNDER									
1972	JUN	588	+25,6	- 7,5	597	- 1,0	588	- 2,3	619
	JUL	605	+26,3	+ 2,9	606	+ 1,5	614	+ 4,4	(638)
	AUG	668	+42,7	+10,4	669	+10,4	653	+ 6,4	(658)
	SEP	681	+44,0	+ 1,9	702	+ 4,9	698	+ 6,9	(677)
	OKT	678	+43,6	- 0,4	706	+ 0,6	699	+ 0,1	(697)
	NOV	722	+68,7	+ 6,5	774	+ 9,6	764	+ 9,3	(716)
	DEZ*	946	+47,6	+31,0	851	+ 9,9	907	+18,7	(735)
1973	JAN	769	+73,6	-18,7	833	- 2,1	812	-10,5	(754)
	FEB	762	+38,8	- 0,9	786	- 5,6	786	- 3,2	(772)
	MAR	811	+37,5	+ 6,4	764	- 2,8	786	+ 0,0	(789)
	APR	762	+37,3	- 6,0	762	- 0,3	773	- 1,7	(806)
	MAI	963	+51,4	+26,4	914	+19,9	896	+15,9	(821)
	JUN	724	+23,1	-24,8	754	-17,5	761	-15,1	(836)
SALDO INSGESAMT									
1972	JUN	1234	+32,4	- 6,2	1638	+13,2	1646	+22,3	1622
	JUL	1623	+16,0	+31,5	1385	-15,4	1538	- 6,6	(1674)
	AUG	1342	+ 0,7	-17,3	1681	+21,4	1558	+ 1,3	(1731)
	SEP	1623	-15,8	+20,9	1414	-15,9	1592	+ 2,2	(1791)
	OKT	2632	+72,0	+62,2	2249	+59,1	2210	+38,8	(1854)
	NOV	1704	+81,9	-35,3	2100	- 6,6	2070	- 6,3	(1922)
	DEZ	2911	+55,7	+70,8	2121	+ 1,0	1957	- 5,5	(1992)
1973	JAN	1600	+49,7	-45,0	1936	- 8,7	1978	+ 1,1	(2066)
	FEB	1940	+10,2	+21,3	2070	+ 6,9	2070	+ 4,7	(2142)
	MAR	2328	+38,6	+20,0	1987	- 4,0	1940	- 6,3	(2222)
	APR	2571	+89,5	+10,4	2758	+38,8	2727	+40,6	(2304)
	MAI	2822	+114,4	+ 9,8	2901	+ 5,2	2816	+ 3,3	(2389)
	JUN	1616	+31,0	-42,7	2140	-26,2	2302	-18,3	(2477)

8. AUSSENHANDEL (SPEZIALHANDEL)

8.3. EINFUHR - VOLUMEN (MILL. DM)

JAHR	MONAT	ORIGINALWERT			SAISONBEREINIGTER WERT		SAISON- UND ARBEITSTÄGLICH BEREINIGTER WERT		GLATTE KOMPONENTE
		MILL. DM	VERÄNDERUNG VORJAHR	IN O/O GEGEN VORMONAT	MILL. DM	VERÄNDERUNG IN O/O GEGEN VORMONAT	MILL. DM	VERÄNDERUNG IN O/O GEGEN VORMONAT	MILL. DM
EINFUHR INSGESAMT									
1972	JUN	11509	+ 8,8	+ 1,4	10972	- 4,2	10862	- 3,7	10965
	JUL	10365	- 0,7	- 9,9	10424	- 5,0	10656	- 1,9	(11036)
	AUG	10328	+12,6	- 0,4	11289	+ 8,3	11084	+ 4,0	(11109)
	SEP	10736	+ 5,6	+ 4,0	10982	- 2,7	11004	- 0,7	(11184)
	OKT*	12004	+12,9	+11,8	12008	+ 9,3	12100	+10,0	(11263)
	NOV	11935	+14,1	- 0,8	11682	- 2,7	11518	- 4,8	(11345)
	DEZ	11498	+ 4,9	- 3,4	11255	- 3,7	11578	+ 0,5	(11430)
1973	JAN	11742	+19,8	+ 2,1	12211	+ 8,5	12091	+ 4,4	(11521)
	FEB	11745	+11,8	+ 0,0	12044	- 1,4	12044	- 0,4	(11617)
	MAR	12399	+ 6,5	+ 5,6	11761	- 2,3	11853	- 1,6	(11718)
	APR	11489	+ 4,6	- 7,3	11307	- 3,9	11534	- 2,7	(11826)
	MAI	12776	+12,6	+11,2	12762	+12,9	12445	+ 7,9	(11941)
	JUN	11965	+ 4,0	- 6,3	11583	- 9,2	11684	- 6,1	(12062)
ERNAHRUNGSWIRTSCHAFT									
1972	JUN	2064	+14,7	+ 5,2	1975	- 2,5	1906	- 4,6	1941
	JUL	1694	+ 2,2	-17,9	1825	- 7,6	1894	- 0,6	(1955)
	AUG	1781	+ 6,3	+ 5,1	1930	+ 5,8	1893	- 0,1	(1967)
	SEP	1803	+ 5,6	+ 1,2	1894	- 1,9	1913	+ 1,1	(1977)
	OKT	2110	+11,4	+17,0	1997	+ 5,4	1988	+ 3,9	(1984)
	NOV	2183	+15,0	+ 3,5	2051	+ 2,7	2047	+ 3,0	(1987)
	DEZ	2190	+ 4,9	+ 0,3	1980	- 3,5	1995	- 2,5	(1988)
1973	JAN	2140	+21,7	- 2,3	2164	+ 9,3	2160	+ 8,3	(1985)
	FEB	1934	+ 8,0	- 9,6	2072	- 4,3	2072	- 4,1	(1979)
	MAR	2015	+ 5,8	+ 4,2	1959	- 5,5	1975	- 4,7	(1968)
	APR	1755	- 2,0	-12,9	1831	- 6,5	1884	- 4,6	(1952)
	MAI	2047	+ 4,3	+16,6	2083	+13,8	2023	+ 7,4	(1932)
	JUN	1841	-10,8	-10,1	1782	-14,5	1811	-10,5	(1907)
GEWERBLICHE WIRTSCHAFT (OHNE GÜTER DER BUNDESREG.)									
1972	JUN	9185	+ 9,8	+ 2,8	8776	- 2,7	8718	- 2,1	8767
	JUL	8429	+ 0,2	- 8,2	8366	- 4,7	8520	- 2,3	(8831)
	AUG	8263	+16,2	- 2,0	9109	+ 8,9	8949	+ 5,0	(8899)
	SEP	8683	+ 5,1	+ 5,1	8770	- 3,7	8787	- 1,8	(8971)
	OKT*	9692	+15,1	+11,6	9725	+10,9	9820	+11,8	(9048)
	NOV	9481	+15,5	- 2,2	9416	- 3,2	9255	- 5,8	(9131)
	DEZ	9111	+ 5,6	- 3,9	9083	- 3,5	9319	+ 0,7	(9221)
1973	JAN	9364	+19,9	+ 2,8	9745	+ 7,3	9647	+ 3,5	(9318)
	FEB	9570	+15,6	+ 2,2	9829	+ 0,9	9829	+ 1,9	(9422)
	MAR	10148	+ 6,9	+ 6,0	9568	- 2,7	9642	- 1,9	(9536)
	APR	9528	+ 5,8	- 6,1	9199	- 3,9	9348	- 3,0	(9659)
	MAI	10481	+17,3	+10,0	10463	+13,7	10226	+ 9,4	(9792)
	JUN	9862	+ 7,4	- 5,9	9574	- 8,5	9651	- 5,6	(9936)
ROHSTOFFE UND HALBWAREN									
1972	JUN	3111	+ 4,9	+ 3,0	2956	- 3,7	2898	- 5,0	3008
	JUL	2899	- 1,7	- 6,8	2875	- 2,7	2924	+ 0,9	(3031)
	AUG	2930	+10,5	+ 1,1	3070	+ 6,8	3035	+ 3,8	(3055)
	SEP	2944	+ 4,7	+ 0,5	3015	- 1,8	3014	- 0,7	(3081)
	OKT	3039	+ 9,2	+ 3,2	3096	+ 2,7	3122	+ 3,6	(3108)
	NOV	3210	+14,0	+ 5,6	3227	+ 4,2	3195	+ 2,3	(3137)
	DEZ	3324	+ 6,5	+ 3,6	3238	+ 0,3	3233	+ 1,2	(3169)
1973	JAN	3238	+17,1	- 2,6	3300	+ 1,9	3291	+ 1,8	(3202)
	FEB	3216	+12,9	- 0,7	3335	+ 1,1	3335	+ 1,3	(3238)
	MAR	3473	+12,7	+ 8,0	3350	+ 0,4	3362	+ 0,8	(3276)
	APR	3182	+ 6,1	- 8,4	3169	- 5,4	3211	- 4,5	(3317)
	MAI	3576	+18,4	+12,4	3594	+13,4	3524	+ 9,7	(3360)
	JUN	3323	+ 6,8	- 7,1	3218	-10,5	3238	- 8,1	(3406)
ROHSTOFFE									
1972	JUN	1437	+ 1,3	+ 2,4	1375	- 2,7	1363	- 1,4	1382
	JUL	1349	+ 1,0	- 6,1	1343	- 2,3	1374	+ 0,8	(1392)
	AUG	1380	+ 9,4	+ 2,3	1420	+ 5,7	1396	+ 1,6	(1404)
	SEP	1386	+ 5,7	+ 0,4	1392	- 2,0	1394	- 0,1	(1416)
	OKT	1346	+ 4,2	- 2,9	1396	+ 0,3	1414	+ 1,4	(1429)
	NOV	1457	+13,4	+ 8,2	1470	+ 5,3	1454	+ 2,8	(1443)
	DEZ	1529	+ 5,4	+ 4,9	1459	- 0,7	1464	+ 0,7	(1457)
1973	JAN	1493	+18,8	- 2,4	1530	+ 4,9	1521	+ 3,9	(1472)
	FEB	1460	+ 9,1	- 2,2	1510	- 1,3	1510	- 0,7	(1487)
	MAR	1608	+12,2	+10,1	1559	+ 3,2	1560	+ 3,3	(1502)
	APR	1451	+12,1	- 9,8	1474	- 5,5	1503	- 3,7	(1518)
	MAI	1620	+15,4	+11,6	1617	+ 9,7	1575	+ 4,8	(1534)
	JUN	1522	+ 5,9	- 6,0	1478	- 8,6	1486	- 5,7	(1551)
HALBWAREN									
1972	JUN	1674	+ 8,2	+ 3,5	1589	- 3,8	1541	- 6,9	1627
	JUL	1550	- 4,0	- 7,4	1525	- 4,0	1549	+ 0,5	(1638)
	AUG	1550	+11,5	+ 0,0	1661	+ 8,9	1649	+ 6,5	(1651)
	SEP	1558	+ 3,8	+ 0,5	1614	- 2,8	1612	- 2,2	(1664)
	OKT	1693	+13,5	+ 8,7	1698	+ 5,2	1705	+ 5,8	(1678)
	NOV	1753	+14,6	+ 3,5	1764	+ 3,9	1751	+ 2,7	(1694)
	DEZ	1794	+ 7,4	+ 2,3	1776	+ 0,7	1775	+ 1,4	(1711)
1973	JAN	1745	+15,8	- 2,7	1768	- 0,5	1769	- 0,3	(1730)
	FEB	1756	+16,2	+ 0,6	1827	+ 3,3	1827	+ 3,3	(1751)
	MAR	1864	+13,1	+ 6,2	1785	- 2,3	1795	- 1,8	(1773)
	APR	1731	+ 1,6	- 7,1	1698	- 4,9	1717	- 4,3	(1798)
	MAI	1956	+21,0	+13,0	1977	+16,4	1943	+13,2	(1825)
	JUN	1801	+ 7,6	- 7,9	1739	-12,0	1752	- 9,8	(1855)

8. AUSSENHANDEL (SPEZIALHANDEL)

8.3. EINFUHR - VOLUMEN (MILL. DM)

JAHR	MONAT	ORIGINALWERT			SAISONBEREINIGTER WERT		SAISON- UND ARBEITSTÄGLICH BEREINIGTER WERT		GLATTE KOMPONENTE
		MILL. DM	VERÄNDERUNG VORJAHR	IN O/O GEGEN VORMONAT	MILL. DM	VERÄNDERUNG IN O/O GEGEN VORMONAT	MILL. DM	VERÄNDERUNG IN O/O GEGEN VORMONAT	
FERTIGWAREN (OHNE GÜTER DER BUNDESREG.)									
1972	JUN	6074	+12,5	+ 2,7	5829	- 2,2	5821	- 0,9	5780
	JUL	5530	+ 1,3	- 9,0	5502	- 5,6	5604	- 3,7	(5825)
	AUG	5333	+19,5	- 3,6	6051	+10,0	5922	+ 5,7	(5871)
	SEP	5739	+ 5,3	+ 7,6	5767	- 4,7	5785	- 2,3	(5919)
	OKT*	6653	+18,0	+15,9	6543	+13,5	6598	+14,1	(5969)
	NOV	6271	+16,2	- 5,7	6196	- 5,3	6077	- 7,9	(6022)
	DEZ	5787	+ 5,1	- 7,7	5857	- 5,5	6102	+ 0,4	(6079)
1973	JAN	6126	+21,4	+ 5,9	6451	+10,1	6364	+ 4,3	(6140)
	FEB	6354	+17,1	+ 3,7	6498	+ 0,7	6498	+ 2,1	(6205)
	MAR	6675	+ 4,0	+ 5,1	6219	- 4,3	6288	- 3,2	(6275)
	APR	6346	+ 5,6	- 4,9	6032	- 3,0	6131	- 2,5	(6350)
	MAI	6905	+16,8	+ 8,8	6871	+13,9	6707	+ 9,4	(6431)
	JUN	6539	+ 7,7	- 5,3	6359	- 7,5	6406	- 4,5	(6519)
VORERZEUGNISSE									
1972	JUN	2216	+14,4	+ 0,5	2083	- 3,9	2084	- 2,8	2083
	JUL	2044	+ 5,4	- 7,8	2010	- 3,5	2036	- 2,3	(2101)
	AUG	1914	+18,3	- 6,4	2141	+ 6,5	2102	+ 3,2	(2120)
	SEP	2020	- 1,0	+ 5,5	2015	- 5,9	2045	- 2,7	(2139)
	OKT	2270	+12,4	+12,4	2173	+ 7,8	2180	+ 6,6	(2158)
	NOV	2283	+19,6	+ 0,6	2281	+ 5,0	2245	+ 3,0	(2178)
	DEZ	2066	+ 9,8	- 9,5	2150	- 5,7	2235	- 0,4	(2199)
1973	JAN	2199	+18,9	+ 6,4	2305	+ 7,2	2281	+ 2,1	(2221)
	FEB	2293	+19,9	+ 4,3	2375	+ 3,0	2375	+ 4,1	(2244)
	MAR	2328	+ 8,2	+ 1,5	2244	- 5,5	2259	- 4,9	(2269)
	APR	2227	+ 9,2	- 4,3	2163	- 3,6	2190	- 3,1	(2295)
	MAI	2528	+14,6	+13,5	2471	+14,2	2413	+10,2	(2322)
	JUN	2351	+ 6,1	- 7,0	2251	- 8,9	2288	- 5,2	(2351)
ENDERZEUGNISSE (OHNE GÜTER DER BUNDESREG.)									
1972	JUN	3858	+11,4	+ 4,0	3753	- 1,2	3730	- 0,7	3715
	JUL	3486	- 1,0	- 9,6	3501	- 6,7	3577	- 4,1	(3743)
	AUG	3419	+20,2	- 1,9	3919	+11,9	3831	+ 7,1	(3773)
	SEP	3719	+ 9,0	+ 8,8	3760	- 4,1	3749	- 2,1	(3803)
	OKT*	4383	+21,2	+17,9	4300	+14,4	4341	+15,8	(3834)
	NOV	3988	+14,3	- 9,0	3921	- 8,8	3844	-11,4	(3867)
	DEZ	3721	+ 2,6	- 6,7	3717	- 5,2	3881	+ 1,0	(3902)
1973	JAN	3927	+22,9	+ 5,5	4153	+11,7	4089	+ 5,4	(3939)
	FEB	4060	+15,5	+ 3,4	4125	- 0,7	4125	+ 0,9	(3977)
	MAR	4347	+ 1,9	+ 7,1	3977	- 3,6	4042	- 2,0	(4018)
	APR	4119	+ 3,8	- 5,2	3870	- 2,7	3928	- 2,8	(4062)
	MAI	4377	+18,0	+ 6,3	4402	+13,7	4306	+ 9,6	(4108)
	JUN	4188	+ 8,6	- 4,3	4111	- 6,6	4110	- 4,6	(4157)
HALBWAREN UND VORERZEUGNISSE									
1972	JUN	3890	+11,7	+ 1,8	3664	- 4,2	3622	- 4,8	3710
	JUL	3595	+ 1,2	- 7,6	3542	- 3,3	3587	- 1,0	(3740)
	AUG	3464	+15,2	- 3,6	3791	+ 7,0	3742	+ 4,3	(3771)
	SEP	3578	+ 1,0	+ 3,3	3637	- 4,1	3665	- 2,1	(3803)
	OKT	3963	+12,9	+10,8	3873	+ 6,5	3888	+ 6,1	(3837)
	NOV	4036	+17,4	+ 1,8	4037	+ 4,2	3986	+ 2,5	(3873)
	DEZ	3860	+ 8,7	- 4,4	3928	- 2,7	4011	+ 0,6	(3911)
1973	JAN	3944	+17,5	+ 2,2	4075	+ 3,7	4052	+ 1,0	(3951)
	FEB	4050	+18,3	+ 2,7	4200	+ 3,1	4200	+ 3,7	(3995)
	MAR	4192	+10,3	+ 3,5	4034	- 4,0	4057	- 3,4	(4042)
	APR	3958	+ 5,7	- 5,6	3858	- 4,4	3903	- 3,8	(4093)
	MAI	4484	+17,3	+13,3	4448	+15,3	4357	+11,6	(4147)
	JUN	4152	+ 6,7	- 7,4	3991	-10,3	4042	- 7,2	(4206)
ERZEUGNISSE DER ERNÄHRUNGSINDUSTRIE, TABAKWAREN									
1972	JUN	842	+15,8	+ 2,8	852	- 3,1	831	- 4,0	844
	JUL	733	+ 0,7	-12,9	786	- 7,7	810	- 2,5	(852)
	AUG	828	+10,5	+13,0	857	+ 9,0	846	+ 4,4	(858)
	SEP	853	+ 8,7	+ 3,0	849	- 0,9	847	+ 0,1	(864)
	OKT	978	+14,0	+14,7	882	+ 3,9	884	+ 4,4	(869)
	NOV	955	+12,9	- 2,4	895	+ 1,5	891	+ 0,8	(873)
	DEZ	961	+ 8,3	+ 0,6	885	- 1,1	889	- 0,2	(875)
1973	JAN	943	+28,8	- 1,9	969	+ 9,5	965	+ 8,5	(877)
	FEB	855	+12,9	- 9,3	907	- 6,4	907	- 6,0	(877)
	MAR	856	+ 5,2	+ 0,1	844	- 6,9	857	- 5,5	(876)
	APR	767	+ 1,2	-10,4	810	- 4,0	833	- 2,8	(873)
	MAI	867	+ 5,9	+13,0	915	+13,0	891	+ 7,0	(869)
	JUN	789	- 6,3	- 9,0	810	-11,5	814	- 8,6	(863)
ERZEUGNISSE DER GRUNDSTOFF- UND PRODUKTIONSGÜTERINDUSTRIEN									
1972	JUN	3406	+ 9,6	+ 2,2	3180	- 3,8	3142	- 5,0	3223
	JUL	3210	- 0,6	- 5,8	3090	- 2,8	3123	- 0,6	(3248)
	AUG	3100	+14,4	- 3,4	3308	+ 7,1	3270	+ 4,7	(3275)
	SEP	3090	- 0,9	- 0,3	3143	- 5,0	3166	- 3,2	(3303)
	OKT	3374	+12,3	+ 9,2	3346	+ 6,5	3370	+ 6,4	(3333)
	NOV	3468	+18,0	+ 2,8	3513	+ 5,0	3468	+ 2,9	(3365)
	DEZ	3403	+11,0	- 1,9	3472	- 1,2	3481	+ 0,4	(3400)
1973	JAN	3326	+17,4	- 2,3	3515	+ 1,2	3503	+ 0,6	(3438)
	FEB	3475	+18,3	+ 4,5	3636	+ 3,4	3636	+ 3,8	(3478)
	MAR	3675	+11,4	+ 5,8	3546	- 2,5	3556	- 2,2	(3521)
	APR	3400	+ 3,0	- 7,5	3304	- 6,8	3338	- 6,1	(3569)
	MAI	3989	+19,6	+17,3	3921	+18,7	3841	+15,1	(3619)
	JUN	3651	+ 7,2	- 8,5	3486	-11,1	3526	- 8,2	(3674)

8. AUSSENHANDEL (SPEZIALHANDEL)

8.3. EINFUHR - VOLUMEN (MILL. DM)

JAHR	MONAT	ORIGINALWERT			SAISONBEREINIGTER WERT		SAISON- UND ARBEITSTÄGLICH BEREINIGTER WERT		GLATTE KOMPONENTE
		MILL.DM	VERÄNDERUNG VORJAHR	IN O/O GEGEN VORMONAT	MILL.DM	VERÄNDERUNG IN O/O GEGEN VORMONAT	MILL.DM	VERÄNDERUNG IN O/O GEGEN VORMONAT	MILL.DM
ERZEUGNISSE DER INVESTITIONSGÜTERINDUSTRIEN									
1972	JUN	2382	+ 7,1	+ 3,8	2244	- 0,4	2232	+ 0,6	2216
	JUL	1995	-10,0	-16,2	2041	- 9,0	2100	- 5,9	(2227)
	AUG	1924	+16,9	- 3,6	2354	+15,3	2297	+ 9,4	(2238)
	SEP	2125	+ 6,1	+10,4	2255	- 4,2	2241	- 2,4	(2251)
	OKT*	2551	+18,7	+20,0	2564	+13,7	2593	+15,7	(2266)
	NOV	2386	+10,9	- 6,5	2348	- 8,4	2301	-11,3	(2282)
	DEZ	2286	+ 0,2	- 4,2	2211	- 5,8	2298	- 0,1	(2301)
1973	JAN	2305	+19,7	+ 0,8	2451	+10,9	2414	+ 5,0	(2321)
	FEB	2348	+13,0	+ 1,9	2412	- 1,6	2412	- 0,1	(2344)
	MAR	2542	- 2,9	+ 8,3	2308	- 4,3	2349	- 2,6	(2369)
	APR	2497	- 0,5	- 1,8	2253	- 2,4	2293	- 2,4	(2397)
	MAI	2678	+16,7	+ 7,2	2602	+15,5	2535	+10,6	(2428)
	JUN	2605	+ 9,4	- 2,7	2463	- 5,3	2451	- 3,3	(2461)
ERZEUGNISSE DER VERBRAUCHSGÜTERINDUSTRIEN									
1972	JUN	2008	+19,9	+ 5,2	1996	- 3,2	1970	- 3,6	1983
	JUL	1899	+12,3	- 5,9	1912	- 4,2	1952	- 0,9	(2005)
	AUG	1899	+23,2	+ 0,5	2054	+ 7,4	2006	+ 2,8	(2027)
	SEP	2130	+14,1	+12,2	2026	- 1,4	2036	+ 1,5	(2049)
	OKT*	2447	+22,5	+14,9	2282	+12,6	2286	+12,3	(2070)
	NOV	2149	+17,9	-12,2	2114	- 7,4	2076	- 9,2	(2091)
	DEZ	1900	+ 4,3	-11,6	1972	- 6,7	2100	+ 1,2	(2113)
1973	JAN	2195	+25,4	+15,5	2265	+14,9	2227	+ 6,0	(2134)
	FEB	2262	+20,2	+ 3,1	2285	+ 0,9	2285	+ 2,6	(2156)
	MAR	2303	+ 6,8	+ 1,8	2161	- 5,4	2201	- 3,7	(2179)
	APR	2162	+13,8	- 6,1	2147	- 0,6	2172	- 1,3	(2201)
	MAI	2261	+18,4	+ 4,6	2390	+11,3	2345	+ 8,0	(2225)
	JUN	2143	+ 6,7	- 5,2	2164	- 9,5	2182	- 7,0	(2249)
INVESTITIONSGÜTER									
1972	JUN	1020	+ 6,5	+ 9,8	973	+10,4	953	+ 9,9	927
	JUL	770	-20,9	-24,5	804	-17,4	833	-12,6	(926)
	AUG	790	+17,0	+ 2,6	996	+23,9	974	+16,9	(924)
	SEP	796	+ 0,0	+ 0,8	900	- 9,6	883	- 9,3	(921)
	OKT	1001	+20,7	+25,8	1000	+11,1	1015	+14,9	(917)
	NOV	914	+ 6,7	- 8,7	926	- 7,4	909	-10,4	(912)
	DEZ	912	-11,8	- 0,2	857	- 7,5	880	- 3,2	(904)
1973	JAN	826	+ 6,2	- 9,4	896	+ 4,6	877	- 0,3	(896)
	FEB	895	+ 7,4	+ 8,4	931	+ 3,9	931	+ 6,2	(885)
	MAR	947	-14,7	+ 5,8	856	- 8,1	885	- 4,9	(873)
	APR	914	-22,3	- 3,5	737	-13,9	763	-13,8	(859)
	MAI	964	+ 3,8	+ 5,5	892	+21,0	860	+12,7	(842)
	JUN	962	- 5,7	- 0,2	895	+ 0,3	873	+ 1,5	(824)
VERBRAUCHSGÜTER									
1972	JUN	1454	+17,8	+ 4,0	1490	- 3,9	1478	- 3,6	1519
	JUL	1426	+ 8,7	- 1,9	1454	- 2,4	1480	+ 0,1	(1534)
	AUG	1425	+22,6	- 0,1	1569	+ 7,9	1542	+ 4,2	(1548)
	SEP	1646	+14,7	+15,5	1561	- 0,5	1567	+ 1,6	(1561)
	OKT	1906	+22,7	+15,8	1660	+ 6,3	1652	+ 5,4	(1572)
	NOV	1607	+12,6	-15,7	1557	- 6,2	1549	- 6,2	(1583)
	DEZ	1425	+ 6,5	-11,3	1508	- 3,1	1617	+ 4,4	(1592)
1973	JAN*	1636	+26,8	+14,8	1762	+16,8	1747	+ 8,0	(1601)
	FEB	1664	+12,0	+ 1,7	1655	- 6,1	1655	- 5,3	(1608)
	MAR	1749	- 0,6	+ 5,1	1578	- 4,7	1591	- 3,9	(1613)
	APR	1629	+11,4	- 6,9	1601	+ 1,5	1624	+ 2,1	(1618)
	MAI	1656	+18,5	+ 1,7	1778	+11,1	1742	+ 7,3	(1621)
	JUN	1571	+ 8,0	- 5,1	1614	- 9,2	1624	- 6,8	(1623)
URSPRÜENGLICHE EG-LÄNDER									
1972	JUN	5696	+12,7	+ 0,2	5380	- 5,8	5328	- 5,1	5399
	JUL	5017	+ 0,7	-11,9	5056	- 6,0	5181	- 2,8	(5436)
	AUG	4875	+16,7	- 2,8	5511	+ 9,0	5410	+ 4,4	(5471)
	SEP	5217	+ 5,5	+ 7,0	5321	- 3,4	5322	- 1,6	(5504)
	OKT	5897	+11,7	+13,0	5546	+ 4,2	5565	+ 4,6	(5534)
	NOV	5701	+11,9	- 3,3	5651	+ 1,9	5593	+ 0,5	(5562)
	DEZ	5327	+ 4,3	- 6,6	5421	- 4,1	5656	+ 1,1	(5588)
1973	JAN	5569	+19,2	+ 4,5	5881	+ 8,5	5819	+ 2,9	(5612)
	FEB	5695	+14,3	+ 2,3	5870	- 0,2	5870	+ 0,9	(5633)
	MAR	5865	+ 1,7	+ 3,0	5490	- 6,5	5563	- 5,2	(5653)
	APR	5670	+ 1,1	- 3,3	5451	- 0,7	5557	- 0,1	(5670)
	MAI	6153	+ 8,3	+ 8,5	6119	+12,3	5954	+ 7,1	(5685)
	JUN	5832	+ 2,4	- 5,2	5558	- 9,2	5585	- 6,2	(5698)
ÜBRIGE LÄNDER									
1972	JUN	5812	+ 5,2	+ 2,6	5634	- 2,5	5530	- 3,4	5678
	JUL	5348	- 2,1	- 8,0	5422	- 3,8	5532	+ 0,0	(5725)
	AUG	5453	+ 9,2	+ 2,0	5844	+ 7,8	5743	+ 3,8	(5774)
	SEP	5518	+ 5,6	+ 1,2	5712	- 2,3	5739	- 0,1	(5824)
	OKT	6107	+14,1	+10,7	6012	+ 5,3	6029	+ 5,1	(5875)
	NOV	6205	+16,3	+ 1,6	6093	+ 1,3	6030	+ 0,0	(5927)
	DEZ	6170	+ 5,4	- 0,6	5888	- 3,4	6062	+ 0,5	(5980)
1973	JAN	6173	+20,3	+ 0,0	6371	+ 8,2	6310	+ 4,1	(6033)
	FEB	6050	+ 9,6	- 2,0	6183	- 3,0	6183	- 2,0	(6087)
	MAR	6534	+11,2	+ 8,0	6282	+ 1,6	6334	+ 2,4	(6141)
	APR	5819	+ 8,3	-10,9	5857	- 6,8	5959	- 5,9	(6194)
	MAI	6623	+16,9	+13,8	6669	+13,9	6516	+ 9,3	(6248)
	JUN	6132	+ 5,5	- 7,4	6026	- 9,6	6074	- 6,8	(6301)

8. AUSSENHANDEL (SPEZIALHANDEL)

8.4. AUSFUHR-VOLUMEN (MILL. DM)

JAHR	MONAT	ORIGINALWERT			SAISONBEREINIGTER WERT		SAISON- UND ARBEITSTÄEGLICH BEREINIGTER WERT		GLATTE KOMPONENTE
		MILL.DM	VERÄNDERUNG VORJAHR	IN O/O GEGEN VORMONAT	MILL.DM	VERÄNDERUNG IN O/O GEGEN VORMONAT	MILL.DM	VERÄNDERUNG IN O/O GEGEN VORMONAT	MILL.DM
AUSFUHR INSGESAMT									
1972	JUN	11706	+ 7,4	- 0,7	11345	- 4,0	11211	- 3,5	11361
	JUL	10734	- 1,8	- 8,3	10692	- 5,8	10999	- 1,9	(11478)
	AUG	10528	+ 9,4	- 1,9	11784	+10,2	11523	+ 4,8	(11608)
	SEP	11314	+ 2,8	+ 7,5	11482	- 2,6	11631	+ 0,9	(11752)
	OKT*	13659	+22,3	+20,7	13632	+18,7	13735	+18,1	(11911)
	NOV	12639	+20,6	- 7,5	12767	- 6,3	12528	- 8,8	(12086)
	DEZ	13146	+13,3	+ 4,0	12342	- 3,3	12530	+ 0,0	(12278)
1973	JAN	12472	+26,7	- 5,1	13541	+ 9,7	13454	+ 7,4	(12488)
	FEB	12992	+17,6	+ 4,2	13300	- 1,8	13300	- 1,1	(12717)
	MAR	13731	+13,1	+ 5,7	12790	- 3,8	12862	- 3,3	(12964)
	APR	13157	+19,7	- 4,2	13048	+ 2,0	13199	+ 2,6	(13233)
	MAI	14642	+24,2	+11,3	14559	+11,6	14244	+ 7,9	(13522)
	JUN	12869	+ 9,9	-12,1	12790	-12,2	13048	- 8,4	(13834)
GEWERBLICHE WIRTSCHAFT									
1972	JUN	11182	+ 7,6	- 0,3	10832	- 3,7	10718	- 3,2	10829
	JUL	10300	- 1,9	- 7,9	10210	- 5,7	10502	- 2,0	(10946)
	AUG	10026	+ 9,1	- 2,7	11202	+ 9,7	10920	+ 4,0	(11077)
	SEP	10827	+ 2,7	+ 8,0	10948	- 2,3	11083	+ 1,5	(11221)
	OKT*	12986	+21,6	+19,9	12932	+18,1	13029	+17,6	(11381)
	NOV	12000	+20,1	- 7,6	12154	- 6,0	11925	- 8,5	(11555)
	DEZ	12453	+13,2	+ 3,8	11725	- 3,5	11951	+ 0,2	(11747)
1973	JAN	11805	+26,6	- 5,2	12831	+ 9,4	12756	+ 6,7	(11955)
	FEB	12375	+17,8	+ 4,8	12683	- 1,2	12683	- 0,6	(12181)
	MAR	13731	+19,5	+11,0	12764	+ 0,6	12746	+ 0,5	(12425)
	APR	12521	+19,4	- 8,8	12485	- 2,2	12674	- 0,6	(12689)
	MAI	13895	+23,8	+11,0	13859	+11,0	13573	+ 7,1	(12972)
	JUN	12270	+ 9,7	-11,7	12201	-12,0	12451	- 8,3	(13276)
ROHSTOFFE UND HALBWAREN									
1972	JUN	1425	+ 1,2	- 2,6	1363	- 6,5	1326	- 7,1	1374
	JUL	1283	- 1,4	-10,0	1306	- 4,2	1354	+ 2,1	(1389)
	AUG	1328	+ 5,4	+ 3,5	1411	+ 8,0	1380	+ 1,9	(1407)
	SEP	1368	+ 2,2	+ 3,0	1405	- 0,4	1420	+ 2,9	(1428)
	OKT*	1673	+24,9	+22,3	1709	+21,6	1725	+21,5	(1452)
	NOV	1583	+22,4	- 5,4	1593	- 6,8	1562	- 9,4	(1479)
	DEZ	1567	+ 9,4	- 1,0	1525	- 4,3	1540	- 1,4	(1510)
1973	JAN	1656	+37,8	+ 5,7	1742	+14,2	1728	+12,2	(1545)
	FEB	1633	+25,6	- 1,4	1687	- 3,2	1687	- 2,4	(1583)
	MAR	1724	+23,1	+ 5,6	1637	- 3,0	1655	- 1,9	(1625)
	APR	1567	+21,2	- 9,1	1567	- 4,3	1606	- 3,0	(1672)
	MAI	1832	+25,2	+16,9	1814	+15,8	1766	+10,0	(1723)
	JUN	1654	+16,1	- 9,7	1621	-10,6	1652	- 6,5	(1779)
ROHSTOFFE									
1972	JUN	347	+11,2	- 2,0	340	- 2,9	327	- 5,2	331
	JUL	310	+ 5,4	-10,7	319	- 6,2	331	+ 1,2	(335)
	AUG	328	+13,1	+ 5,8	350	+ 9,7	340	+ 2,7	(341)
	SEP	336	+ 4,0	+ 2,4	332	- 5,1	338	- 0,6	(346)
	OKT	373	+21,5	+11,0	355	+ 6,9	354	+ 4,7	(352)
	NOV	375	+16,1	+ 0,5	364	+ 2,5	358	+ 1,1	(358)
	DEZ	357	+ 6,3	- 4,8	352	- 3,3	369	+ 3,1	(364)
1973	JAN	374	+32,2	+ 4,8	390	+10,8	388	+ 5,1	(371)
	FEB	366	+29,8	- 2,1	392	+ 0,5	392	+ 1,0	(378)
	MAR	409	+23,9	+11,7	396	+ 1,0	399	+ 1,8	(385)
	APR	367	+23,2	-10,3	371	- 6,3	379	- 5,0	(392)
	MAI	434	+22,6	+18,3	424	+14,3	413	+ 9,0	(399)
	JUN	385	+11,0	-11,3	381	-10,1	388	- 6,1	(406)
HALBWAREN									
1972	JUN	1078	- 1,6	- 2,8	1025	- 7,6	999	- 7,9	1048
	JUL	973	- 3,4	- 9,7	989	- 3,5	1024	+ 2,5	(1059)
	AUG	1000	+ 3,1	+ 2,8	1064	+ 7,6	1043	+ 1,9	(1073)
	SEP	1032	+ 1,5	+ 3,2	1076	+ 1,1	1084	+ 3,9	(1088)
	OKT*	1300	+25,8	+26,0	1335	+24,1	1351	+24,6	(1107)
	NOV	1208	+24,5	- 7,1	1231	- 7,8	1208	-10,6	(1128)
	DEZ	1210	+10,4	+ 0,2	1176	- 4,5	1179	- 2,4	(1152)
1973	JAN	1282	+39,5	+ 6,0	1353	+15,1	1342	+13,8	(1179)
	FEB	1268	+24,4	- 1,1	1296	- 4,2	1296	- 3,4	(1210)
	MAR	1315	+22,9	+ 3,7	1242	- 4,2	1258	- 2,9	(1244)
	APR	1200	+20,6	- 8,7	1196	- 3,7	1227	- 2,5	(1282)
	MAI	1398	+26,1	+16,5	1391	+16,3	1352	+10,2	(1324)
	JUN	1269	+17,7	- 9,2	1241	-10,8	1263	- 6,6	(1370)
FERTIGWAREN									
1972	JUN	9756	+ 8,6	+ 0,0	9468	- 3,3	9382	- 2,8	9450
	JUL	9017	- 1,9	- 7,6	8903	- 6,0	9148	- 2,5	(9547)
	AUG	8698	+ 9,7	- 3,5	9802	+10,1	9577	+ 4,7	(9654)
	SEP	9459	+ 2,8	+ 8,7	9541	- 2,7	9660	+ 0,9	(9772)
	OKT*	11313	+21,2	+19,6	11208	+17,5	11278	+16,7	(9900)
	NOV	10417	+19,8	- 7,9	10542	- 5,9	10358	- 8,2	(10040)
	DEZ	10886	+13,8	+ 4,5	10200	- 3,2	10376	+ 0,2	(10192)
1973	JAN	10149	+24,9	- 6,8	11089	+ 8,7	11030	+ 6,3	(10357)
	FEB	10742	+16,7	+ 5,8	10995	- 0,8	10995	- 0,3	(10534)
	MAR	11392	+12,8	+ 6,1	10599	- 3,6	10630	- 3,3	(10725)
	APR	10953	+19,2	- 3,9	10872	+ 2,6	10981	+ 3,3	(10930)
	MAI	12063	+23,6	+10,1	12014	+10,5	11778	+ 7,3	(11150)
	JUN	10616	+ 8,8	-12,0	10562	-12,1	10768	- 8,6	(11385)

8. AUSSENHANDEL (SPEZIALHANDEL)

8.4. AUSFUHR-VOLUMEN (MILL. DM)

JAHR	MONAT	ORIGINALWERT			SAISONBEREINIGTER WERT		SAISON- UND ARBEITSTÄGLICH BEREINIGTER WERT		GLATTE KOMPONENTE
		MILL.DM	VERÄNDERUNG VORJAHR	IN O/O GEGEN VORMONAT	MILL.DM	VERÄNDERUNG IN O/O GEGEN VORMONAT	MILL.DM	VERÄNDERUNG IN O/O GEGEN VORMONAT	MILL.-DM
VORERZEUGNISSE									
1972	JUN	2710	+18,6	+ 0,3	2656	- 1,9	2580	- 3,8	2616
	JUL	2365	- 0,5	-12,7	2397	- 9,8	2470	- 4,3	(2662)
	AUG	2488	+16,2	+ 5,2	2718	+13,4	2657	+ 7,6	(2711)
	SEP	2714	+12,0	+ 9,1	2709	- 0,3	2715	+ 2,2	(2762)
	OKT	3002	+23,7	+10,6	2875	+ 6,1	2882	+ 6,2	(2815)
	NOV	2872	+25,7	- 4,3	2946	+ 2,5	2904	+ 0,8	(2871)
	DEZ	2912	+15,4	+ 1,4	2858	- 3,0	2974	+ 2,4	(2930)
1973	JAN	2960	+33,0	+ 1,6	3100	+ 8,5	3077	+ 3,5	(2991)
	FEB	3268	+37,5	+10,4	3317	+ 7,0	3317	+ 7,8	(3054)
	MAR	3338	+23,1	+ 2,1	3158	- 4,8	3184	- 4,0	(3120)
	APR	3051	+24,5	- 8,6	3046	- 3,5	3101	- 2,6	(3188)
	MAI	3536	+30,9	+15,9	3506	+15,1	3432	+10,7	(3259)
	JUN	3067	+13,2	-13,3	3073	-12,4	3106	- 9,5	(3331)
ENDERZEUGNISSE									
1972	JUN	7047	+ 5,1	- 0,1	6827	- 3,8	6785	- 3,3	6870
	JUL	6652	- 2,4	- 5,6	6523	- 4,5	6694	- 1,3	(6926)
	AUG	6210	+ 7,3	- 6,6	7103	+ 8,9	6946	+ 3,8	(6989)
	SEP	6745	- 0,5	+ 8,6	6850	- 3,6	6962	+ 0,2	(7058)
	OKT*	8312	+20,3	+23,2	8191	+19,6	8239	+18,3	(7134)
	NOV	7545	+17,7	- 9,2	7609	- 7,1	7482	- 9,2	(7217)
	DEZ	7975	+13,2	+ 5,7	7364	- 3,2	7420	- 0,8	(7308)
1973	JAN	7189	+21,9	- 9,9	8001	+ 8,7	7966	+ 7,4	(7407)
	FEB	7474	+ 9,4	+ 4,0	7685	- 3,9	7685	- 3,5	(7514)
	MAR	8054	+ 9,1	+ 7,8	7445	- 3,1	7472	- 2,8	(7630)
	APR	7902	+17,3	- 1,9	7829	+ 5,2	7856	+ 5,1	(7755)
	MAI	8527	+20,8	+ 7,9	8512	+ 8,7	8371	+ 6,6	(7889)
	JUN	7549	+ 7,1	-11,5	7495	-11,9	7647	- 8,6	(8033)
ERZEUGNISSE DER GRUNDSTOFF- U. PRODUKTIONSGUETERINDUSTRIEN									
1972	JUN	3788	+11,6	- 0,5	3668	- 3,5	3565	- 5,3	3641
	JUL	3392	- 0,2	-10,5	3401	- 7,3	3510	- 1,5	(3694)
	AUG	3560	+11,9	+ 5,0	3778	+11,1	3698	+ 5,4	(3751)
	SEP	3766	+ 9,9	+ 5,8	3788	+ 0,3	3808	+ 3,0	(3811)
	OKT*	4243	+25,8	+12,7	4315	+13,9	4351	+14,3	(3877)
	NOV	4077	+26,1	- 3,9	4173	- 3,3	4094	- 5,9	(3946)
	DEZ	4109	+14,8	+ 0,8	4015	- 3,8	4086	- 0,2	(4019)
1973	JAN	4254	+34,4	+ 3,5	4456	+11,0	4417	+ 8,1	(4097)
	FEB	4363	+29,1	+ 2,6	4467	+ 0,2	4467	+ 1,1	(4180)
	MAR	4527	+20,4	+ 3,8	4264	- 4,5	4320	- 3,3	(4266)
	APR	4148	+21,9	- 8,4	4148	- 2,7	4212	- 2,5	(4358)
	MAI	4887	+28,3	+17,8	4828	+16,4	4721	+12,1	(4453)
	JUN	4132	+ 9,1	-15,4	4116	-14,7	4184	-11,4	(4554)
ERZEUGNISSE DER INVESTITIONSGUETERINDUSTRIEN									
1972	JUN	5469	+ 2,9	- 0,6	5315	- 2,4	5223	- 2,3	5303
	JUL	5061	- 5,8	- 7,5	4929	- 7,3	5131	- 1,8	(5343)
	AUG	4652	+ 5,8	- 8,1	5532	+12,2	5363	+ 4,5	(5389)
	SEP	5115	- 2,8	+10,0	5244	- 5,2	5361	+ 0,0	(5442)
	OKT*	6446	+19,6	+26,0	6346	+21,0	6409	+19,5	(5501)
	NOV	5883	+18,7	- 8,7	5907	- 6,9	5775	- 9,9	(5567)
	DEZ	6320	+12,8	+ 7,4	5732	- 3,0	5684	- 1,6	(5640)
1973	JAN	5554	+23,4	-12,1	6216	+ 8,4	6210	+ 9,3	(5721)
	FEB	5703	+ 6,9	+ 2,7	5936	- 4,5	5936	- 4,4	(5809)
	MAR	6181	+ 8,2	+ 8,4	5713	- 3,8	5769	- 2,8	(5906)
	APR	6186	+18,5	+ 0,1	6178	+ 8,1	6225	+ 7,9	(6012)
	MAI	6652	+20,9	+ 7,5	6572	+ 6,4	6452	+ 3,6	(6126)
	JUN	5953	+ 8,8	-10,5	5894	-10,3	5987	- 7,2	(6250)
ERZEUGNISSE DER VERBRAUCHSGUETERINDUSTRIEN									
1972	JUN	1575	+16,0	+ 1,0	1574	- 2,8	1536	- 5,1	1580
	JUL	1474	+ 4,5	- 6,4	1486	- 5,6	1515	- 1,4	(1601)
	AUG	1501	+16,9	+ 1,8	1638	+10,2	1607	+ 6,1	(1622)
	SEP	1624	+ 6,9	+ 8,2	1576	- 3,8	1594	- 0,8	(1644)
	OKT	1898	+21,6	+16,9	1734	+10,0	1732	+ 8,7	(1667)
	NOV	1717	+18,1	- 9,5	1721	- 0,7	1697	- 2,0	(1691)
	DEZ	1656	+12,0	- 3,6	1669	- 3,0	1740	+ 2,5	(1716)
1973	JAN	1677	+24,8	+ 1,3	1832	+ 9,8	1816	+ 4,4	(1742)
	FEB	1800	+22,1	+ 7,3	1836	+ 0,2	1836	+ 1,1	(1768)
	MAR	1951	+15,8	+ 8,4	1824	- 0,7	1842	+ 0,3	(1796)
	APR	1801	+20,1	- 7,7	1788	- 2,0	1799	- 2,3	(1824)
	MAI	1973	+26,5	+ 9,6	2013	+12,6	1981	+10,1	(1853)
	JUN	1714	+ 8,8	-13,1	1749	-13,1	1779	-10,2	(1884)
INVESTITIONSGUETER									
1972	JUN	2896	+ 0,7	- 1,9	2768	- 5,1	2762	- 3,3	2816
	JUL	2777	- 2,9	- 4,1	2677	- 3,3	2732	- 1,1	(2829)
	AUG	2472	+ 3,3	-11,0	2862	+ 6,9	2823	+ 3,3	(2844)
	SEP	2676	- 4,4	+ 8,3	2748	- 4,0	2817	- 0,2	(2862)
	OKT*	3414	+22,7	+27,6	3402	+23,8	3435	+21,9	(2883)
	NOV	3055	+23,3	-10,5	3155	- 7,3	3106	- 9,6	(2908)
	DEZ	3389	+13,8	+10,9	3117	- 1,2	3035	- 2,3	(2937)
1973	JAN	2909	+22,2	-14,2	3240	+ 3,9	3231	+ 6,5	(2970)
	FEB	2806	- 2,0	- 3,5	2951	- 8,9	2951	- 8,7	(3008)
	MAR	3102	+ 4,1	+10,5	2819	- 4,5	2853	- 3,3	(3050)
	APR	3310	+16,5	+ 6,7	3255	+15,5	3236	+13,4	(3099)
	MAI	3549	+20,2	+ 7,2	3494	+ 7,3	3421	+ 5,7	(3153)
	JUN	3009	+ 3,9	-15,2	2962	-15,2	3066	-10,4	(3214)

8. AUSSENHANDEL (SPEZIALHANDEL)

8.4. AUSFUHR-VOLUMEN (MILL. DM)

JAHR	MONAT	ORIGINALWERT			SAISONBEREINIGTER WERT		SAISON- UND ARBEITSTÄGLICH BEREINIGTER WERT		GLATTE KOMPONENTE
		MILL.DM	VERÄNDERUNG VORJAHR	IN O/O GEGEN VORMONAT	MILL.DM	VERÄNDERUNG IN O/O GEGEN VORMONAT	MILL.DM	VERÄNDERUNG IN O/O GEGEN VORMONAT	MILL.DM
VERBRAUCHSGÜTER									
1972	JUN	1148	+ 5,9	+ 1,4	1165	- 2,7	1146	- 4,2	1212
	JUL	1115	- 1,2	- 2,9	1125	- 3,4	1156	+ 0,9	(1226)
	AUG	1129	+16,6	+ 1,3	1296	+15,2	1264	+ 9,3	(1242)
	SEP	1252	- 0,9	+10,9	1188	- 8,3	1214	- 4,0	(1257)
	OKT	1570	+17,5	+25,4	1345	+13,2	1341	+10,5	(1274)
	NOV	1375	+13,0	-12,4	1314	- 2,3	1294	- 3,5	(1291)
	DEZ	1311	+17,2	- 4,7	1319	+ 0,4	1327	+ 2,6	(1309)
1973	JAN	1211	+23,6	- 7,6	1406	+ 6,6	1406	+ 6,0	(1327)
	FEB	1374	+15,9	+13,5	1412	+ 0,4	1412	+ 0,4	(1346)
	MAR	1473	+13,0	+ 7,2	1377	- 2,5	1370	- 3,0	(1365)
	APR	1378	+24,9	- 6,4	1388	+ 0,8	1395	+ 1,8	(1385)
	MAI	1439	+27,1	+ 4,4	1495	+ 7,7	1479	+ 6,0	(1405)
	JUN	1235	+ 7,6	-14,2	1281	-14,3	1317	-11,0	(1425)
URSPRÜNGLICHE EG-LÄNDER									
1972	JUN	4836	+ 5,5	+ 1,0	4612	- 4,9	4514	- 5,4	4635
	JUL	4066	- 5,7	-15,9	4213	- 8,7	4371	- 3,2	(4682)
	AUG	4060	+13,9	- 0,1	4883	+15,9	4760	+ 8,9	(4735)
	SEP	4665	+ 2,8	+14,9	4669	- 4,4	4741	- 0,4	(4794)
	OKT*	5572	+19,9	+19,4	5498	+17,8	5575	+17,6	(4859)
	NOV	5169	+18,2	- 7,2	5155	- 6,2	5022	- 9,9	(4931)
	DEZ	5284	+16,9	+ 2,2	5122	- 0,6	5124	+ 2,0	(5011)
1973	JAN	5235	+25,8	- 0,9	5567	+ 8,7	5529	+ 7,9	(5099)
	FEB	5533	+20,5	+ 5,1	5542	- 0,4	5542	+ 0,2	(5195)
	MAR	5727	+11,3	+ 4,1	5275	- 4,8	5330	- 3,8	(5300)
	APR	5506	+21,4	- 3,9	5341	+ 1,3	5391	+ 1,1	(5414)
	MAI	5989	+25,1	+ 8,8	6008	+12,5	5872	+ 8,9	(5537)
	JUN	5272	+ 9,0	-12,0	5177	-13,8	5286	-10,0	(5671)
ÜBRIGE LÄNDER									
1972	JUN	6871	+ 8,8	- 1,8	6735	- 3,3	6687	- 2,6	6729
	JUL	6668	+ 0,7	- 3,0	6480	- 3,8	6629	- 0,9	(6799)
	AUG	6468	+ 6,8	- 3,0	6903	+ 6,5	6766	+ 2,1	(6877)
	SEP	6649	+ 2,7	+ 2,8	6814	- 1,3	6889	+ 1,8	(6963)
	OKT*	8087	+24,0	+21,6	8121	+19,2	8148	+18,3	(7057)
	NOV	7470	+22,3	- 7,6	7613	- 6,3	7507	- 7,9	(7159)
	DEZ	7862	+11,1	+ 5,2	7222	- 5,1	7390	- 1,6	(7271)
1973	JAN	7237	+27,4	- 7,9	7975	+10,4	7926	+ 7,3	(7393)
	FEB	7490	+15,7	+ 3,5	7760	- 2,7	7760	- 2,1	(7525)
	MAR	8004	+14,4	+ 6,9	7515	- 3,2	7543	- 2,8	(7667)
	APR	7651	+18,5	- 4,4	7708	+ 2,6	7793	+ 3,3	(7820)
	MAI	8653	+23,6	+13,1	8553	+11,0	8388	+ 7,6	(7985)
	JUN	7598	+10,6	-12,2	7614	-11,0	7755	- 7,5	(8161)

8. AUSSENHANDEL (SPEZIALHANDEL)

8.5. INDEX DER DURCHSCHNITTSWERTE (1962 = 100)

JAHR	MONAT	ORIGINALWERT			SAISONBEREINIGTER WERT		SAISON- UND ARBEITSTÄGLICH BEREINIGTER WERT		GLATTE KOMPONENTE
		INDEX	VERÄNDERUNG VORJAHR	IN 0/0 GEGEN VORMONAT	INDEX	VERÄNDERUNG IN 0/0 GEGEN VORMONAT	INDEX	VERÄNDERUNG IN 0/0 GEGEN VORMONAT	INDEX
1972	EINFUHR INSGESAMT								
	JUN	97,3	- 2,4	- 1,1	96,6	- 0,3	95,9	- 1,0	97,1
	JUL	96,7	- 3,0	- 0,6	96,8	+ 0,2	97,2	+ 1,4	(97,3)
	AUG	97,2	- 0,8	+ 0,5	97,8	+ 1,0	97,9	+ 0,7	(97,5)
	SEP	97,7	+ 1,6	+ 0,5	98,6	+ 0,8	98,5	+ 0,6	(97,7)
	OKT	98,3	+ 1,7	+ 0,6	99,2	+ 0,6	99,0	+ 0,5	(98,0)
	NOV	98,0	+ 1,0	- 0,3	98,7	- 0,5	99,0	+ 0,0	(98,3)
	DEZ	98,5	+ 2,4	+ 0,5	99,6	+ 0,9	99,2	+ 0,2	(98,7)
1973	JAN	99,7	+ 4,8	+ 1,2	100,7	+ 1,1	100,8	+ 1,6	(99,1)
	FEB	100,5	+ 4,1	+ 0,8	100,8	+ 0,1	100,8	+ 0,0	(99,5)
	MAR	99,7	+ 3,2	- 0,8	99,2	- 1,6	99,5	- 1,3	(100,0)
	APR	101,0	+ 7,2	+ 1,3	99,8	+ 0,6	100,1	+ 0,6	(100,5)
	MAI	102,1	+ 3,8	+ 1,1	100,9	+ 1,1	100,8	+ 0,7	(101,1)
	JUN	100,5	+ 3,3	- 1,6	99,8	- 1,1	99,9	- 0,9	(101,6)
1972	AUSFUHR INSGESAMT								
	JUN	106,2	+ 0,8	+ 0,2	106,6	+ 0,3	106,8	+ 0,4	106,8
	JUL	108,5	+ 0,4	+ 2,2	106,8	+ 0,2	106,8	+ 0,0	(106,8)
	AUG	108,1	+ 0,7	- 0,4	107,1	+ 0,3	107,1	+ 0,3	(106,8)
	SEP	107,1	+ 0,8	- 0,9	106,8	- 0,3	106,9	- 0,2	(106,9)
	OKT	105,6	- 0,1	- 1,4	106,2	- 0,6	106,2	- 0,7	(106,9)
	NOV	105,8	+ 0,3	+ 0,2	106,8	+ 0,6	106,8	+ 0,6	(106,9)
	DEZ	108,3	+ 1,1	+ 2,4	107,1	+ 0,3	106,9	+ 0,1	(107,0)
1973	JAN	106,7	+ 1,5	- 1,5	107,6	+ 0,5	107,7	+ 0,7	(107,0)
	FEB	105,8	- 1,8	- 0,8	105,9	- 1,6	105,9	- 1,7	(107,1)
	MAR	107,0	+ 0,5	+ 1,1	107,1	+ 1,1	107,0	+ 1,0	(107,1)
	APR	107,8	+ 1,3	+ 0,7	108,0	+ 0,8	107,9	+ 0,8	(107,2)
	MAI	108,4	+ 2,3	+ 0,6	108,6	+ 0,6	108,6	+ 0,6	(107,3)
	JUN	106,0	- 0,2	- 2,2	106,8	- 1,7	107,0	- 1,5	(107,5)

9. PREISE

9.1. PREISINDICES (1962 = 100)

JAHR	MONAT	ORIGINALWERT			SAISONBEREINIGTER WERT		SAISON- UND ARBEITSTÄGLICH BEREINIGTER WERT		GLATTE KOMPONENTE
		INDEX	VERÄNDERUNG VORJAHR	IN O/O GEGEN VORMONAT	INDEX	VERÄNDERUNG IN O/O GEGEN VORMONAT	INDEX	VERÄNDERUNG IN O/O GEGEN VORMONAT	
ERZEUGERPREISE INDUSTRIELLER PRODUKTE									
1972	JUL	116,0	+ 2,7	+ 0,3	116,1
	AUG	116,3	+ 2,9	+ 0,3	(116,6)
	SEP	117,1	+ 3,5	+ 0,7	(117,1)
	OKT	117,5	+ 3,9	+ 0,3	(117,6)
	NOV	117,8	+ 4,2	+ 0,3	(118,2)
	CEZ	118,2	+ 4,3	+ 0,3	(118,8)
1973	JAN	119,5	+ 4,8	+ 1,1	(119,4)
	FEB	120,7	+ 5,5	+ 1,0	(120,1)
	MAR	121,4	+ 5,5	+ 0,6	(120,9)
	APR	122,2	+ 6,0	+ 0,7	(121,7)
	MAI	122,8	+ 6,2	+ 0,5	(122,6)
	JUN	123,4	+ 6,7	+ 0,5	(123,6)
	JUL	124,4	+ 7,2	+ 0,8	(124,6)
ERZEUGERPREISE LANDWIRTSCHAFTLICHER PRODUKTE									
1972	JUL	113,2	+14,1	+ 0,6	113,8
	AUG	114,3	+14,1	+ 1,0	(115,1)
	SEP	116,6	+13,9	+ 2,0	(116,3)
	OKT	117,5	+13,4	+ 0,8	(117,5)
	NOV	117,7	+12,1	+ 0,2	(118,6)
	CEZ	120,1	+12,1	+ 2,0	(119,7)
1973	JAN	120,4	+13,2	+ 0,2	(120,7)
	FEB	121,8	+12,6	+ 1,2	(121,6)
	MAR	124,8	+14,9	+ 2,5	(122,5)
	APR	124,9	+15,0	+ 0,1	(123,2)
	MAI	125,8	+13,7	+ 0,7	(123,9)
	JUN	122,5	+ 8,9	- 2,6	(124,4)
	JUL	120,4	+ 6,4	- 1,7	(124,8)
ERZEUGERPREISE PFLANZLICHER PRODUKTE									
1972	JUL	103,9	+25,0	+ 6,5	96,2
	AUG	96,2	+21,8	- 7,4	(98,0)
	SEP	95,1	+20,4	- 1,1	(99,9)
	OKT	97,3	+14,7	+ 2,3	(101,8)
	NOV	98,8	+15,4	+ 1,5	(103,7)
	CEZ	101,1	+17,1	+ 2,3	(105,6)
1973	JAN	106,7	+21,8	+ 5,5	(107,5)
	FEB	109,7	+22,7	+ 2,8	(109,4)
	MAR	118,5	+33,3	+ 8,0	(111,3)
	APR	120,4	+32,6	+ 1,6	(113,1)
	MAI	124,1	+34,7	+ 3,1	(114,9)
	JUN	112,2	+15,0	- 9,6	(116,5)
	JUL	112,4	+ 8,2	+ 0,2	(118,1)
ERZEUGERPREISE TIERISCHER PRODUKTE									
1972	JUL	116,3	+11,2	- 1,0	119,7
	AUG	120,4	+12,2	+ 3,5	(120,8)
	SEP	123,7	+12,3	+ 2,7	(121,8)
	OKT	124,2	+13,0	+ 0,4	(122,7)
	NOV	124,1	+11,3	- 0,1	(123,6)
	DEZ	126,4	+10,9	+ 1,9	(124,3)
1973	JAN	124,9	+10,8	- 1,2	(125,1)
	FEB	125,8	+ 9,9	+ 0,7	(125,7)
	MAR	126,9	+10,3	+ 0,9	(126,2)
	APR	126,4	+10,4	- 0,4	(126,6)
	MAI	126,4	+ 8,2	+ 0,0	(126,9)
	JUN	125,9	+ 7,1	- 0,4	(127,0)
	JUL	123,1	+ 5,8	- 2,2	(127,1)
PREISE FUER EINFUHRWAREN									
1972	JUL	104,6	- 2,0	- 0,4	106,5
	AUG	105,6	+ 0,3	+ 1,0	(107,3)
	SEP	107,1	+ 2,8	+ 1,4	(108,2)
	OKT	108,7	+ 5,2	+ 1,5	(109,3)
	NOV	110,1	+ 6,2	+ 1,3	(110,5)
	DEZ	112,7	+ 8,0	+ 2,4	(111,9)
1973	JAN	116,7	+11,8	+ 3,5	(113,4)
	FEB	117,5	+12,1	+ 0,7	(115,1)
	MAR	117,8	+11,6	+ 0,3	(117,0)
	APR	119,9	+13,8	+ 1,8	(119,1)
	MAI	123,1	+16,8	+ 2,7	(121,4)
	JUN	124,1	+18,2	+ 0,8	(123,9)
	JUL	122,7	+17,3	- 1,1	(126,6)
PREISE FUER AUSFUHRWAREN									
1972	JUL	124,3	+ 1,8	+ 0,2	124,5
	AUG	124,8	+ 2,1	+ 0,4	(125,0)
	SEP	125,2	+ 2,7	+ 0,3	(125,5)
	OKT	125,6	+ 3,3	+ 0,3	(126,1)
	NOV	125,9	+ 3,6	+ 0,2	(126,8)
	CEZ	126,3	+ 3,9	+ 0,3	(127,5)
1973	JAN	128,9	+ 5,0	+ 2,1	(128,3)
	FEB	130,4	+ 5,8	+ 1,2	(129,2)
	MAR	131,3	+ 6,2	+ 0,7	(130,2)
	APR	132,3	+ 7,0	+ 0,8	(131,2)
	MAI	133,2	+ 7,5	+ 0,7	(132,4)
	JUN	133,5	+ 7,6	+ 0,2	(133,7)
	JUL	133,6	+ 7,5	+ 0,1	(135,1)

9. PREISE

9.1. PREISINDICES (1962 = 100)

JAHR	MONAT	ORIGINALWERT			SAISONBEREINIGTER WERT		SAISON- UND ARBEITSTÄGLICH BEREINIGTER WERT		GLATTE KOMPONENTE
		INDEX	VERÄNDERUNG VORJAHR	IN 0/0 GEGEN VORMONAT	INDEX	VERÄNDERUNG IN 0/0 GEGEN VORMONAT	INDEX	VERÄNDERUNG IN 0/0 GEGEN VORMONAT	INDEX
VERBRAUCHERPREISE (EINZELHANDELSVERKAUFSPREISE)									
1972	JUL	123,8	+ 4,5	+ 0,4	123,9
	AUG	123,6	+ 4,6	- 0,2	(124,5)
	SEP	125,1	+ 5,3	+ 1,2	(125,1)
	OKT	125,7	+ 5,5	+ 0,5	(125,7)
	NOV	126,3	+ 5,5	+ 0,5	(126,3)
	DEZ	126,8	+ 5,6	+ 0,4	(127,0)
1973	JAN	127,9	+ 5,6	+ 0,9	(127,7)
	FEB	128,7	+ 5,8	+ 0,6	(128,5)
	MAR	129,7	+ 6,1	+ 0,8	(129,3)
	APR	130,7	+ 6,7	+ 0,8	(130,1)
	MAI	131,4	+ 7,1	+ 0,5	(131,0)
	JUN	132,2	+ 7,2	+ 0,6	(131,9)
	JUL	132,2	+ 6,8	+ 0,0	(132,8)
LEBENSHALTUNG ALLER PRIVATEN HAUSHALTE									
1972	JUL	138,2	+ 5,6	+ 0,6	138,1
	AUG	138,2	+ 5,7	+ 0,0	(138,9)
	SEP	139,6	+ 6,2	+ 1,0	(139,6)
	OKT	140,4	+ 6,4	+ 0,6	(140,4)
	NOV	141,1	+ 6,4	+ 0,5	(141,3)
	DEZ	141,7	+ 6,5	+ 0,4	(142,1)
1973	JAN	143,3	+ 6,5	+ 1,1	(143,0)
	FEB	144,3	+ 6,8	+ 0,7	(143,9)
	MAR	145,2	+ 6,9	+ 0,6	(144,8)
	APR	146,3	+ 7,5	+ 0,8	(145,8)
	MAI	147,2	+ 7,8	+ 0,6	(146,8)
	JUN	148,2	+ 7,9	+ 0,7	(147,8)
	JUL	148,2	+ 7,2	+ 0,0	(148,9)
NAHRUNGSMITTEL									
1972	JUL	130,0	+ 6,6	+ 1,2	128,4
	AUG	128,7	+ 6,7	- 1,0	(129,3)
	SEP	130,0	+ 7,5	+ 1,0	(130,3)
	OKT	130,8	+ 7,9	+ 0,6	(131,2)
	NOV	131,6	+ 8,0	+ 0,6	(132,2)
	DEZ	132,6	+ 8,0	+ 0,8	(133,2)
1973	JAN	134,2	+ 8,2	+ 1,2	(134,3)
	FEB	135,2	+ 8,5	+ 0,7	(135,3)
	MAR	136,2	+ 8,8	+ 0,7	(136,5)
	APR	138,6	+10,4	+ 1,8	(137,6)
	MAI	140,3	+11,1	+ 1,2	(138,8)
	JUN	141,8	+10,4	+ 1,1	(140,0)
	JUL	140,2	+ 7,8	- 1,1	(141,2)

Grafiken

Legende für Grafiken

- = Originalwert
- _____ = Saisonbereinigter Wert bzw. saison-
und arbeitstäglich bereinigter Wert
- = Glatte Komponente

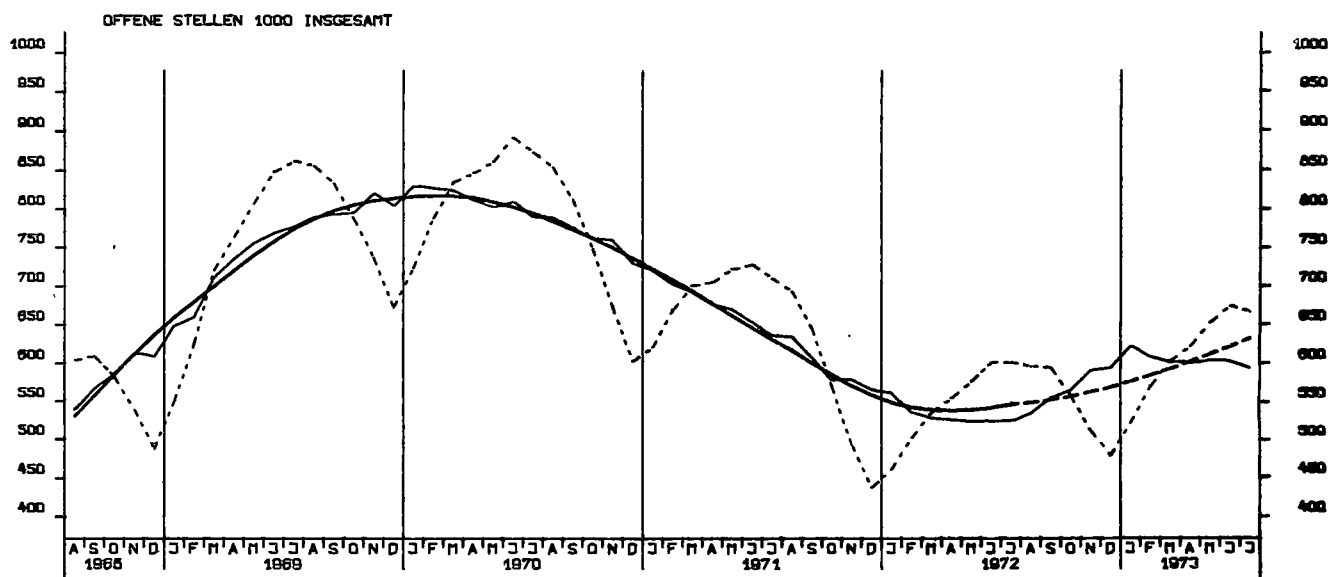
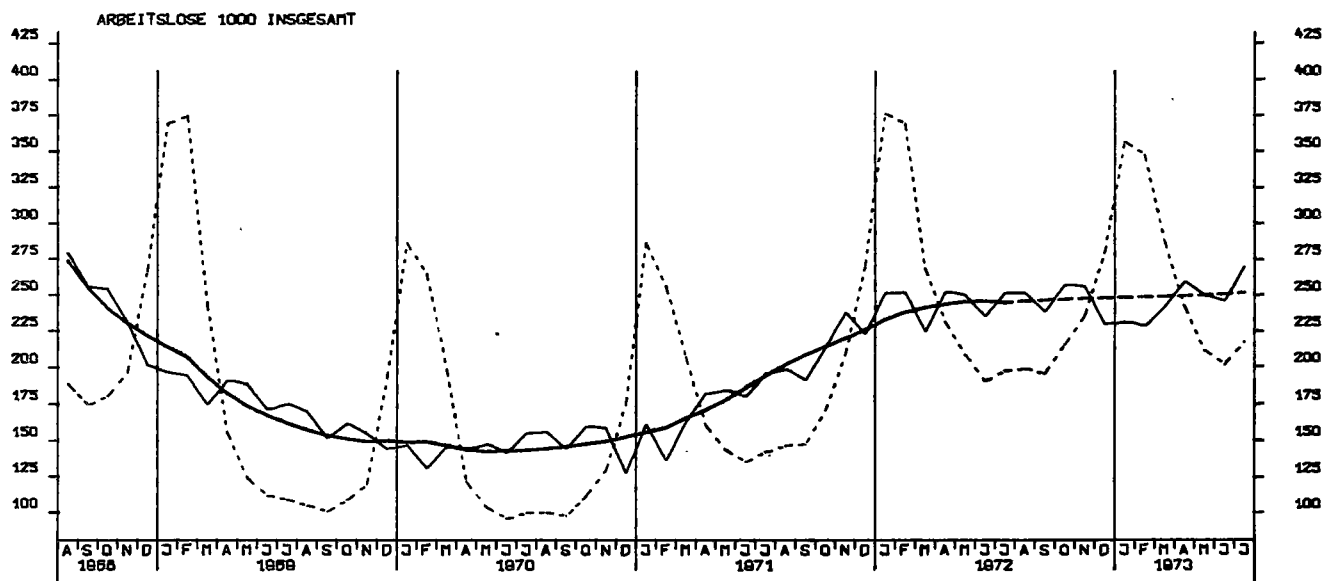

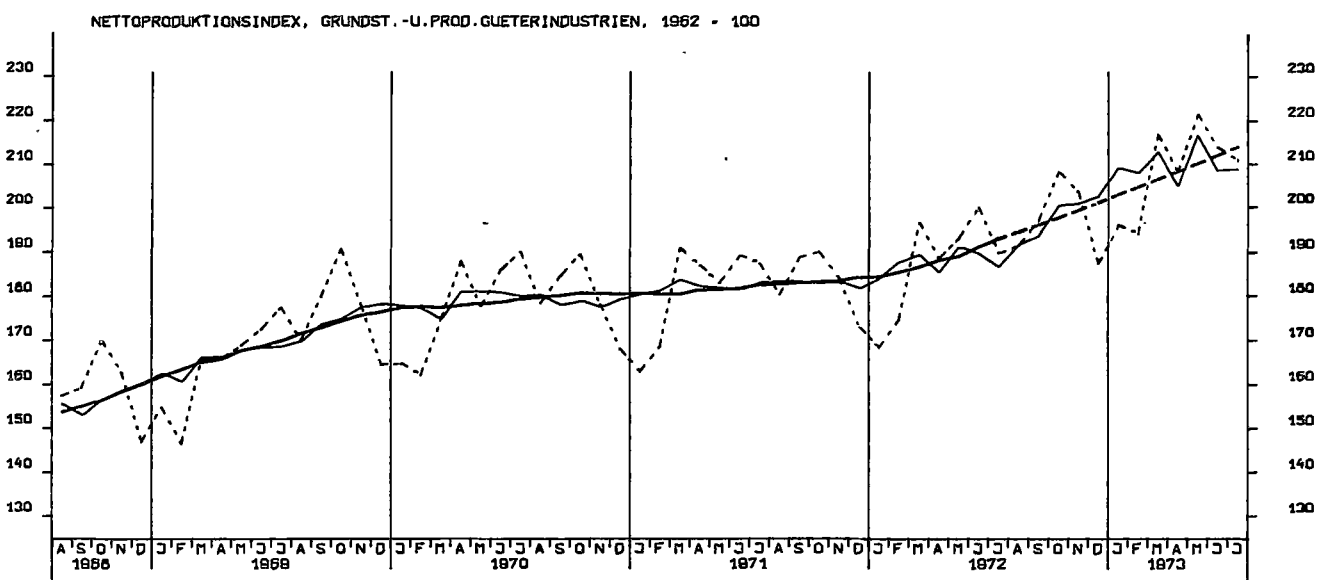
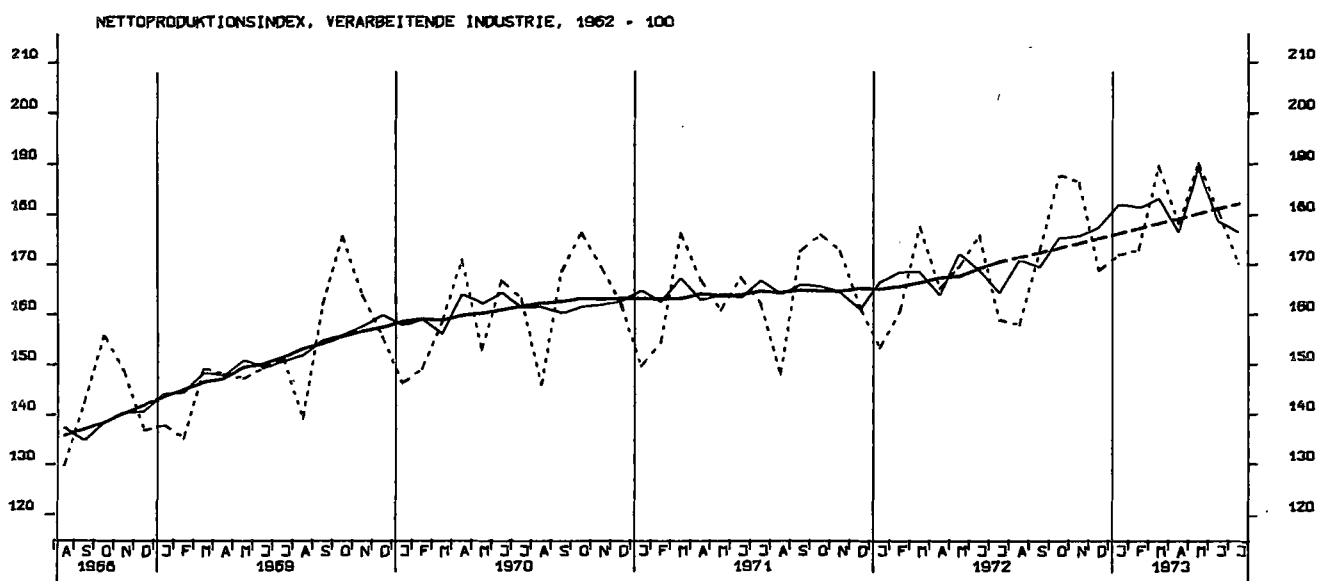
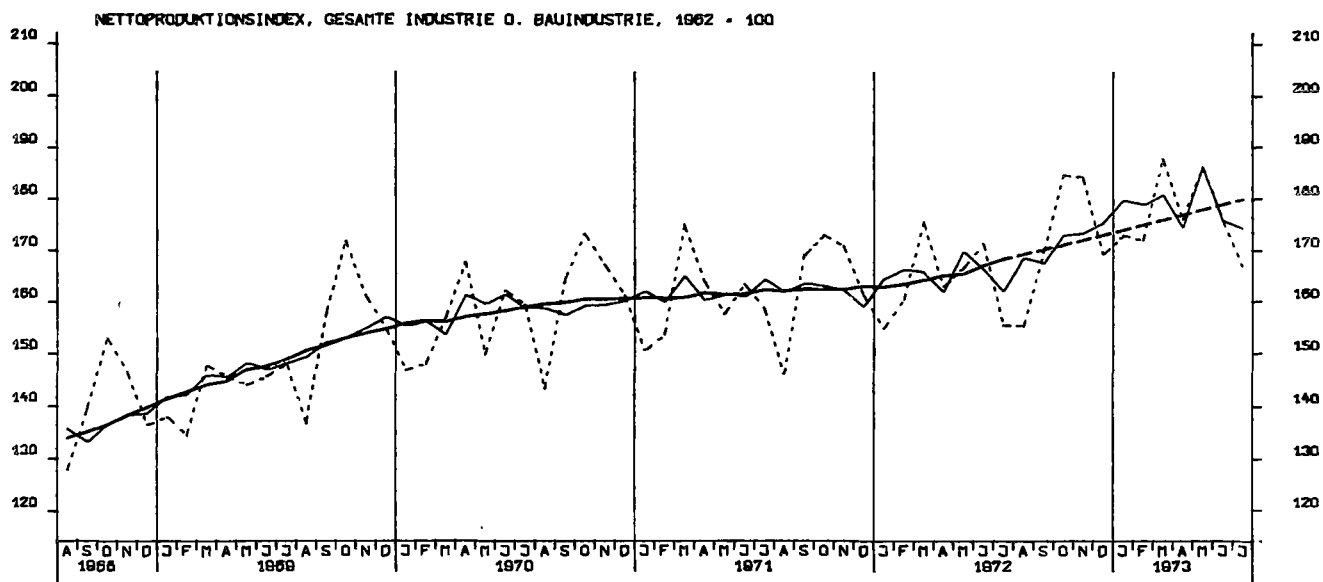

NETTOPRODUKTIONSINDEX, INVESTITIONSGUETERINDUSTRIEN, 1962 = 100

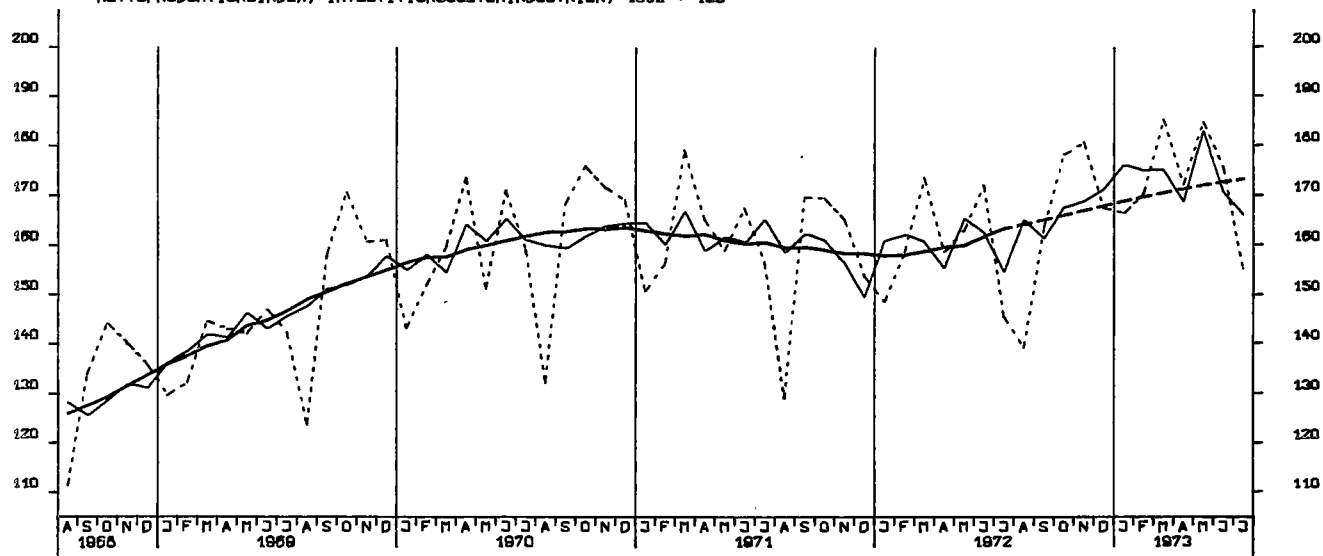

NETTOPRODUKTIONSINDEX, VERBRAUCHSGUETERINDUSTRIEN, 1962 = 100

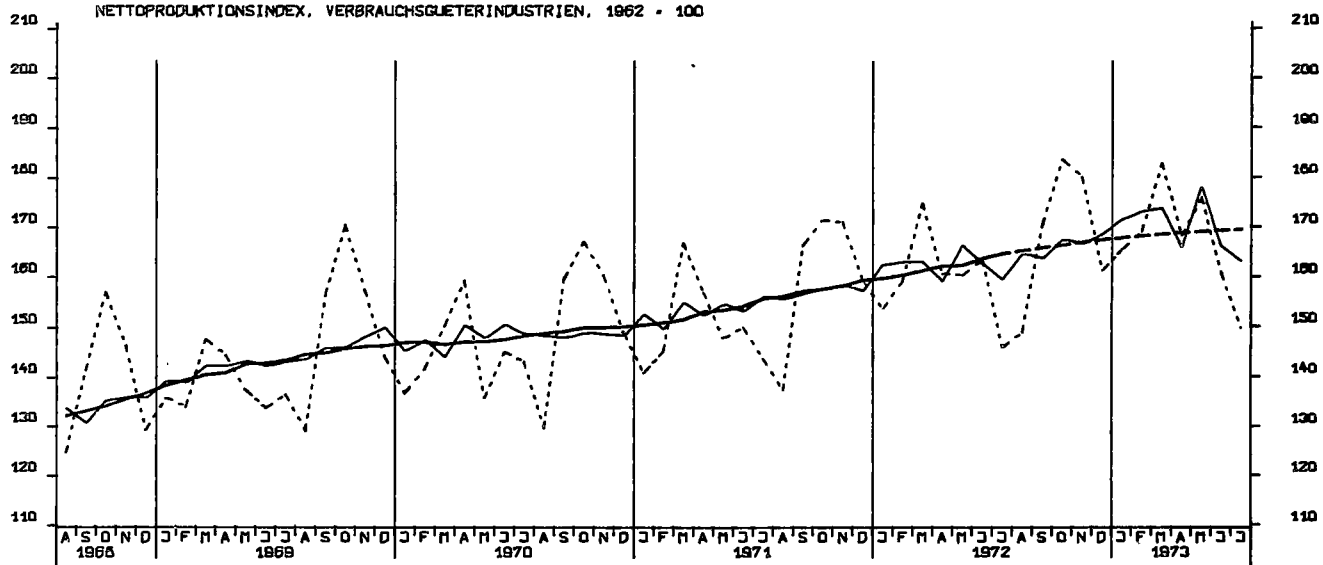

NETTOPRODUKTIONSINDEX, MASCHINENBAU, 1962 = 100

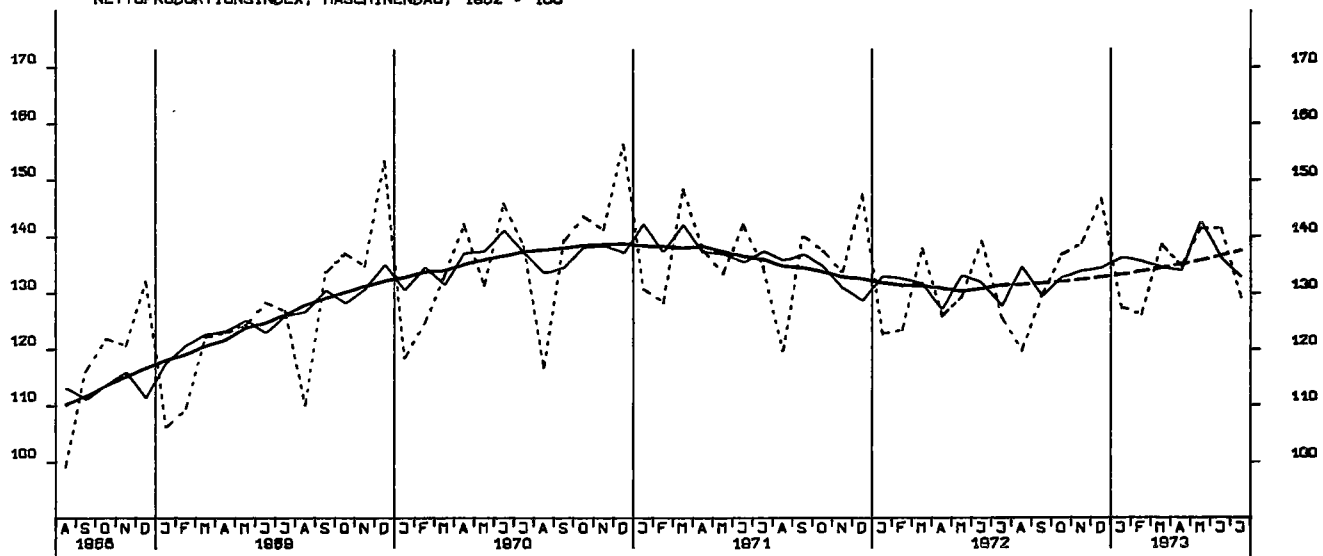

BESCHAEFTIGTE, BAUHAUPTGEWERBE INSGESAMT, 1970 - 100

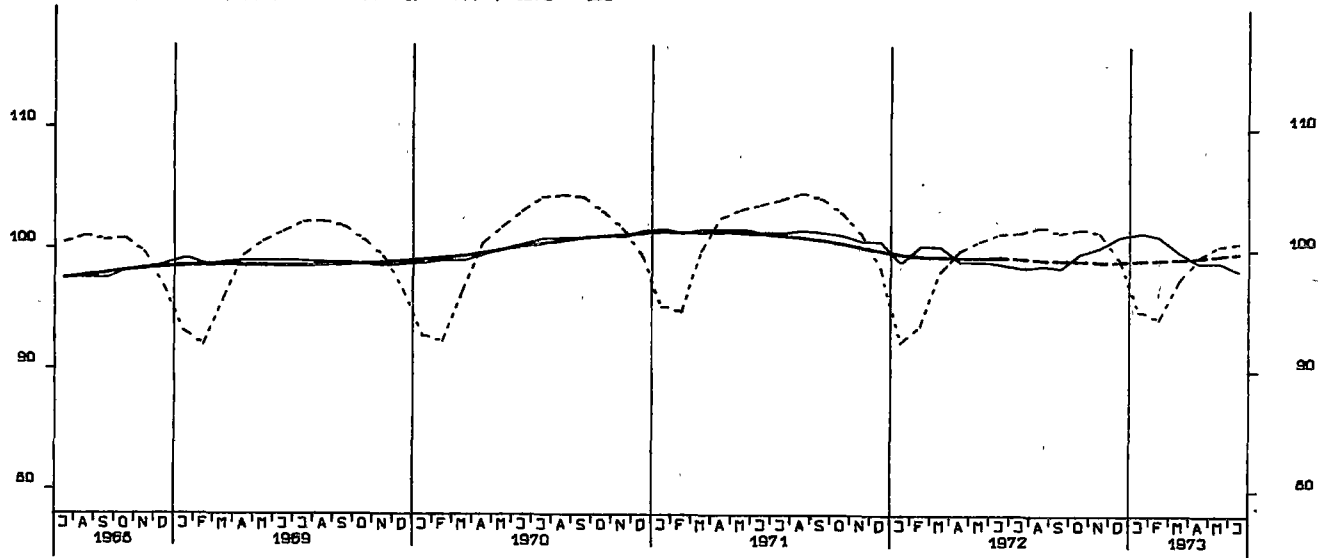

PRODUKTIONSINDEX, BAUHAUPTGEWERBE, HOCHBAU, 1962 = 100

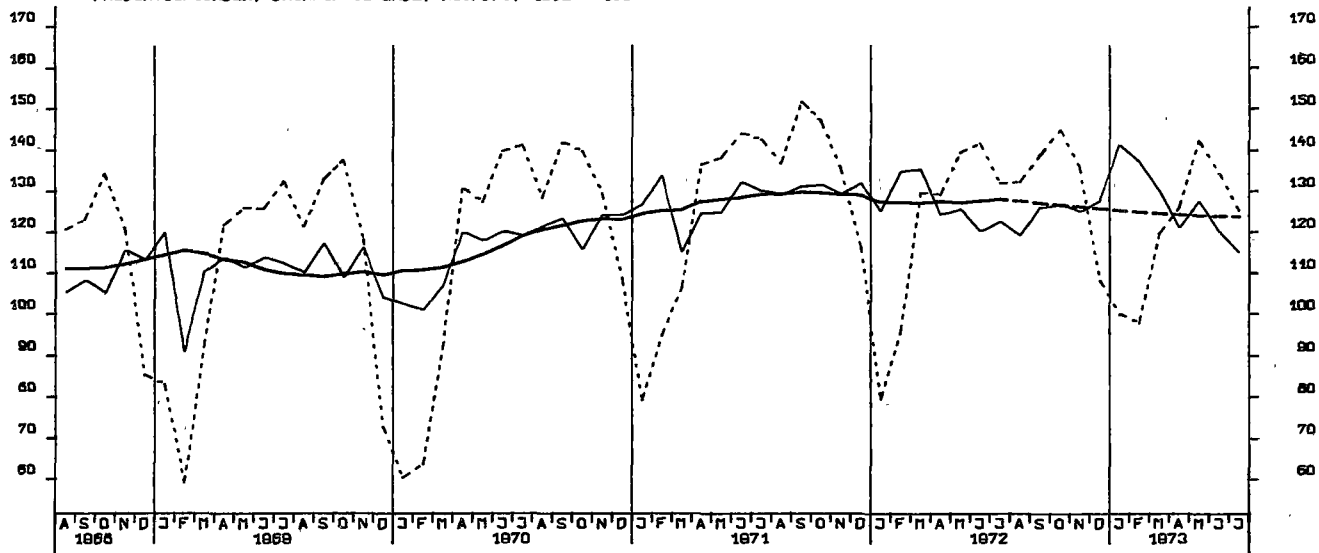

PRODUKTIONSINDEX, BAUHAUPTGEWERBE, TIEFBAU, 1962 = 100

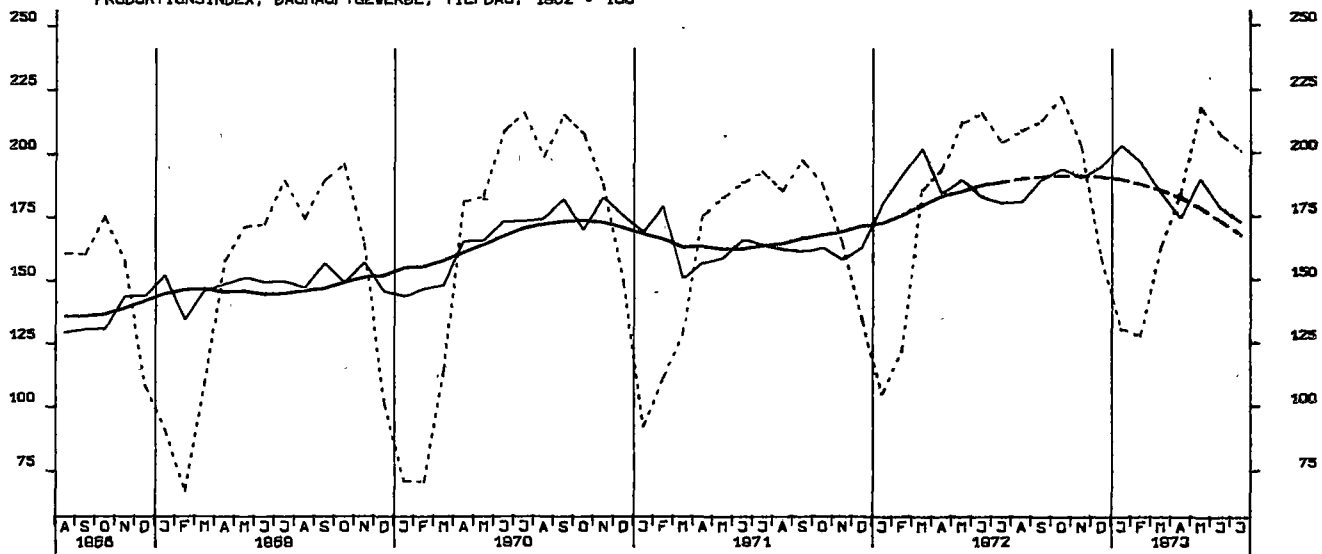

LOEHNE UND GEMAELTER JE BESCH.STD.,GES. IND. O. ENERGIE U. BAU, 1962=100

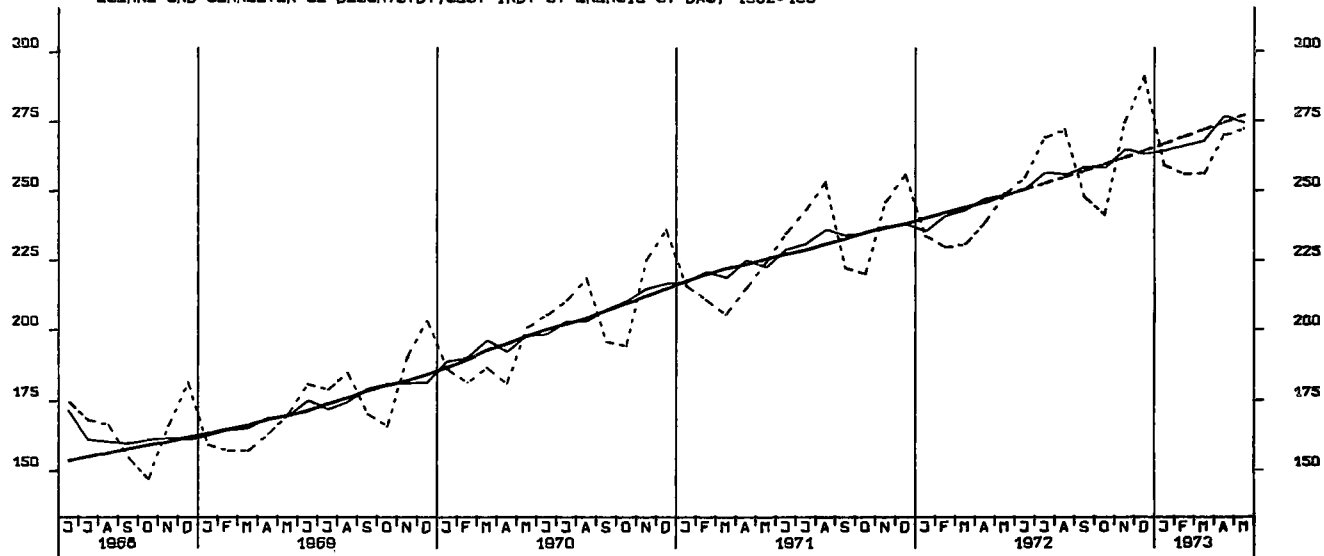

LOEHNE UND GEMAELTER JE UMSATZEINHEIT, GES. IND. O. ENERGIE U. BAU, 1962=100

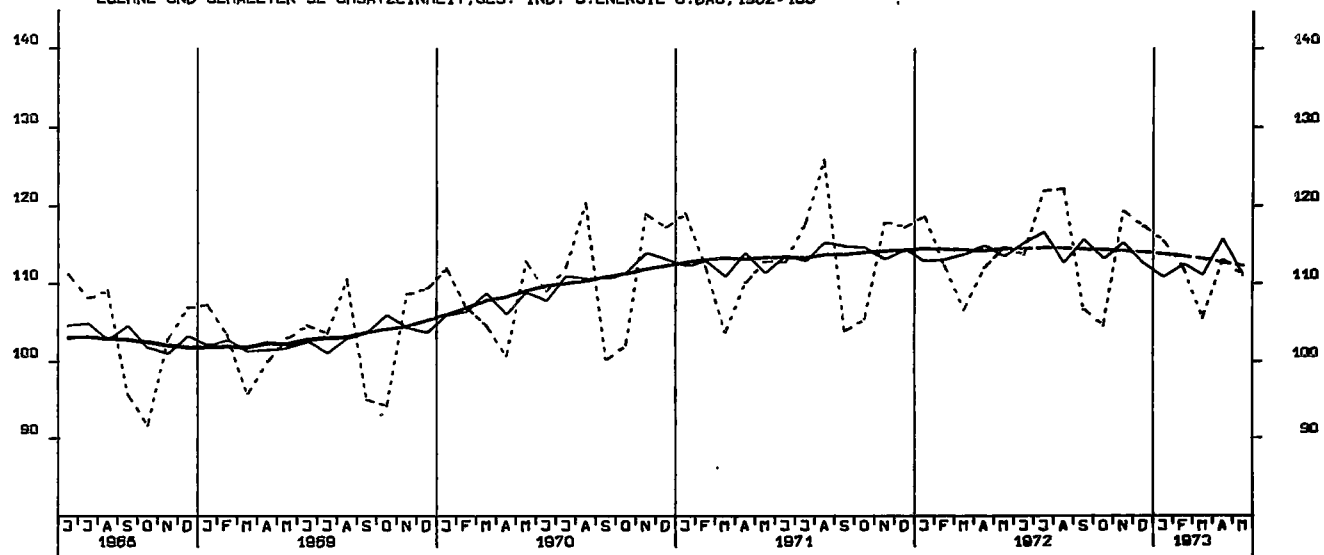

LOEHNE UND GEMAELTER JE PRODUKTEINHEIT, GES. IND. O. ENERGIE U. BAU, 1962=100

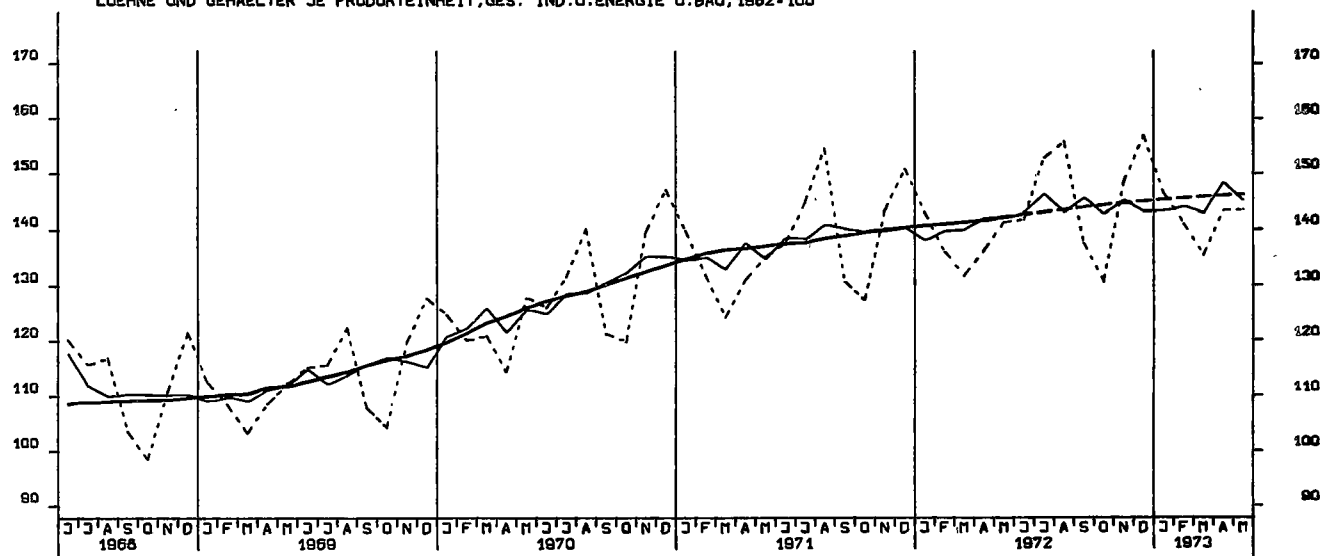

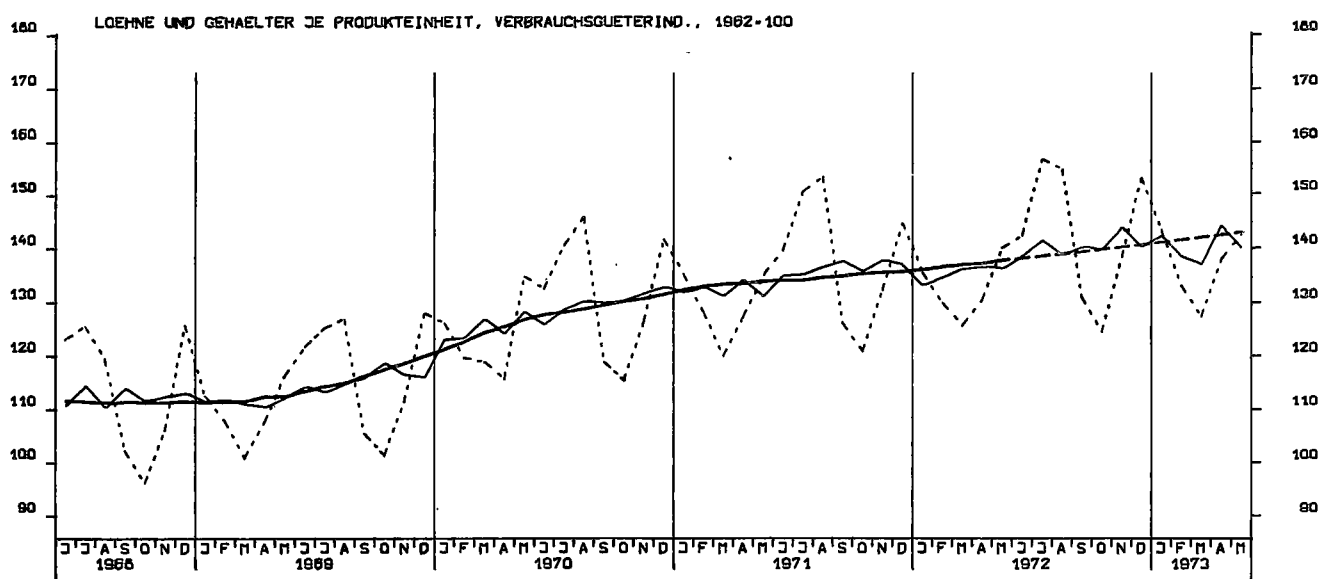
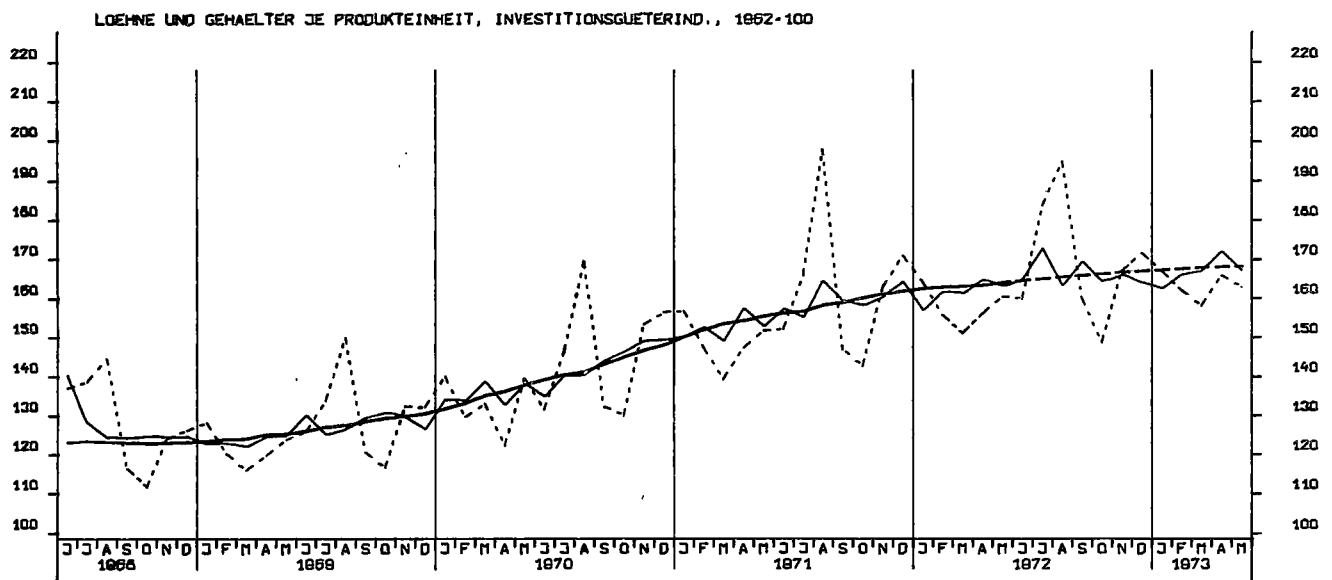
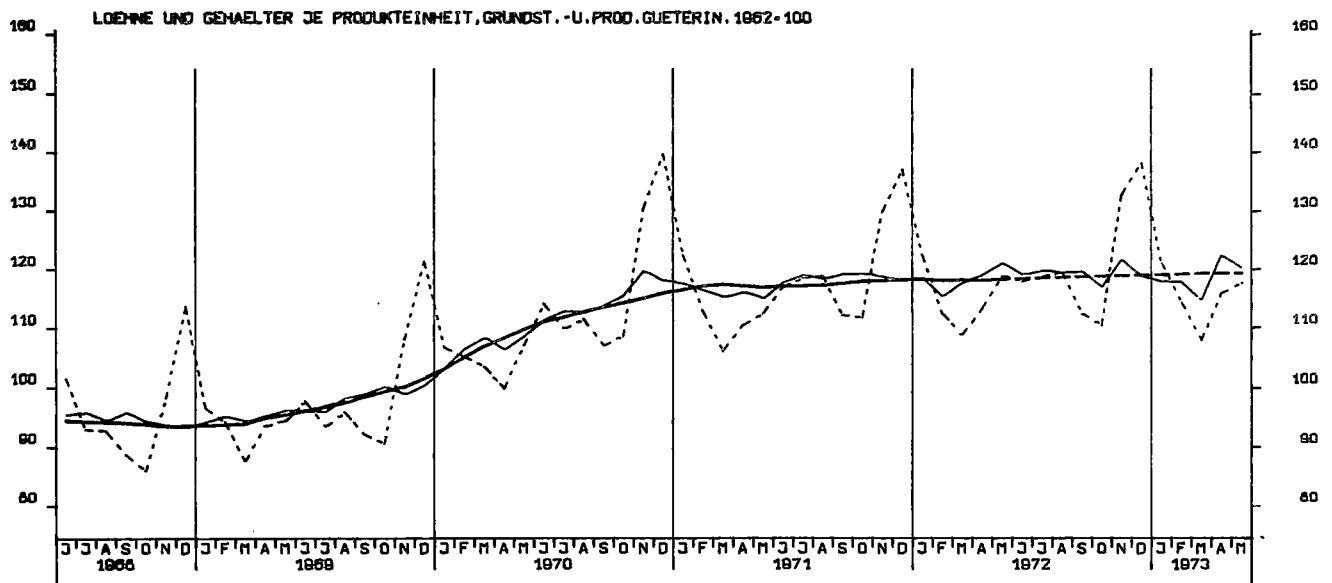

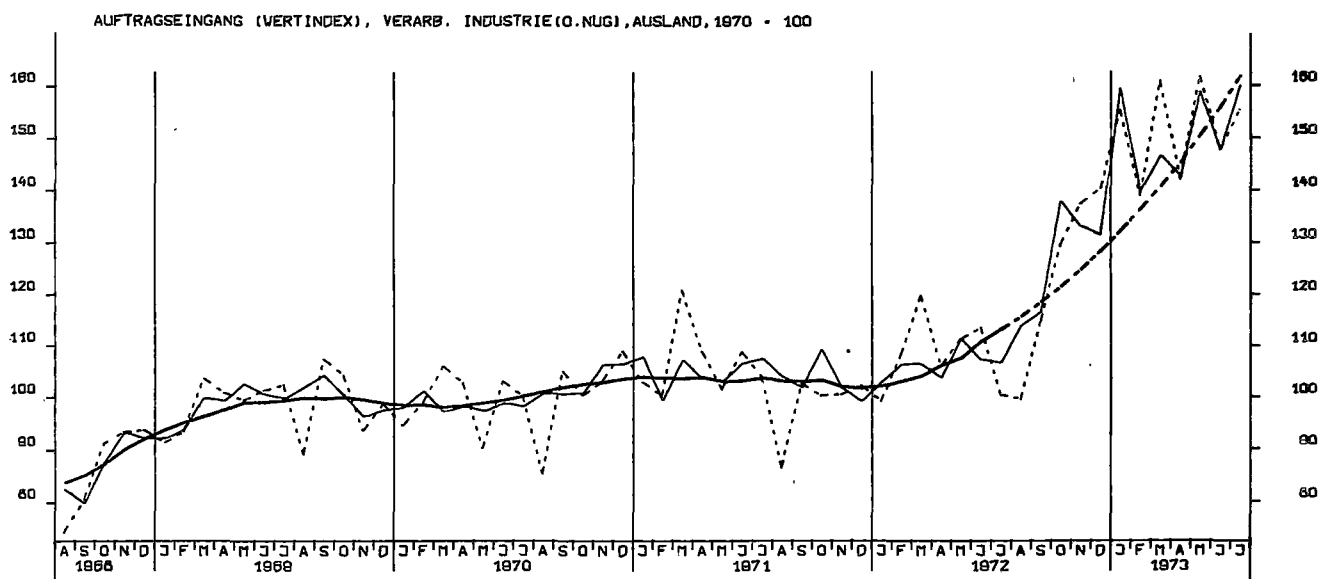
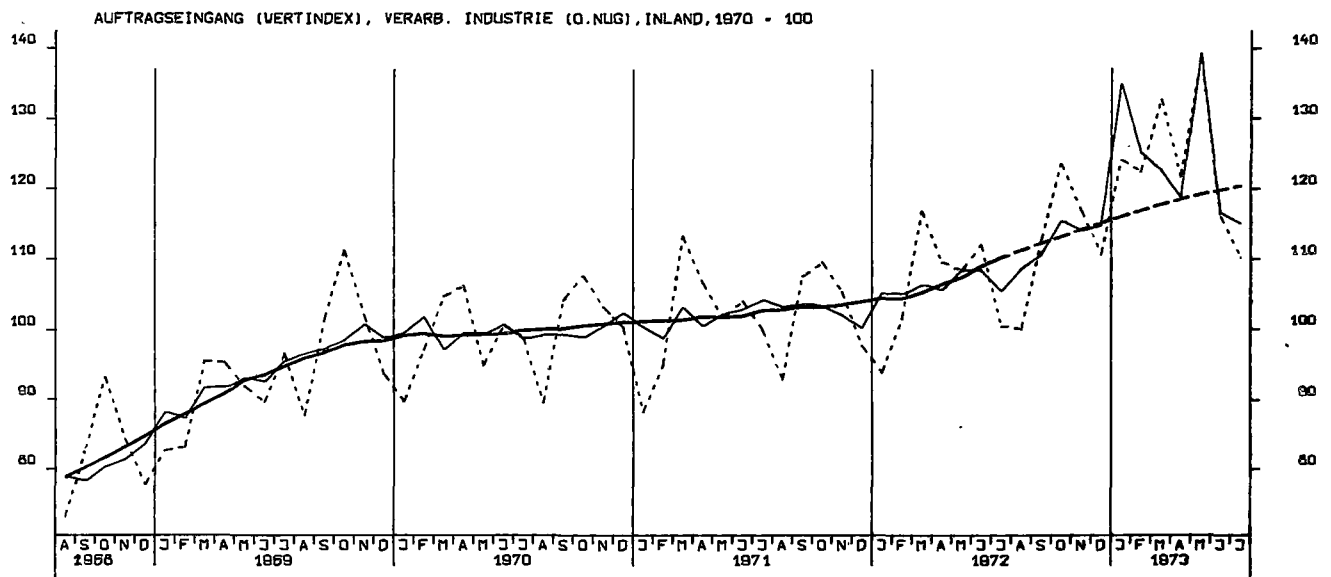
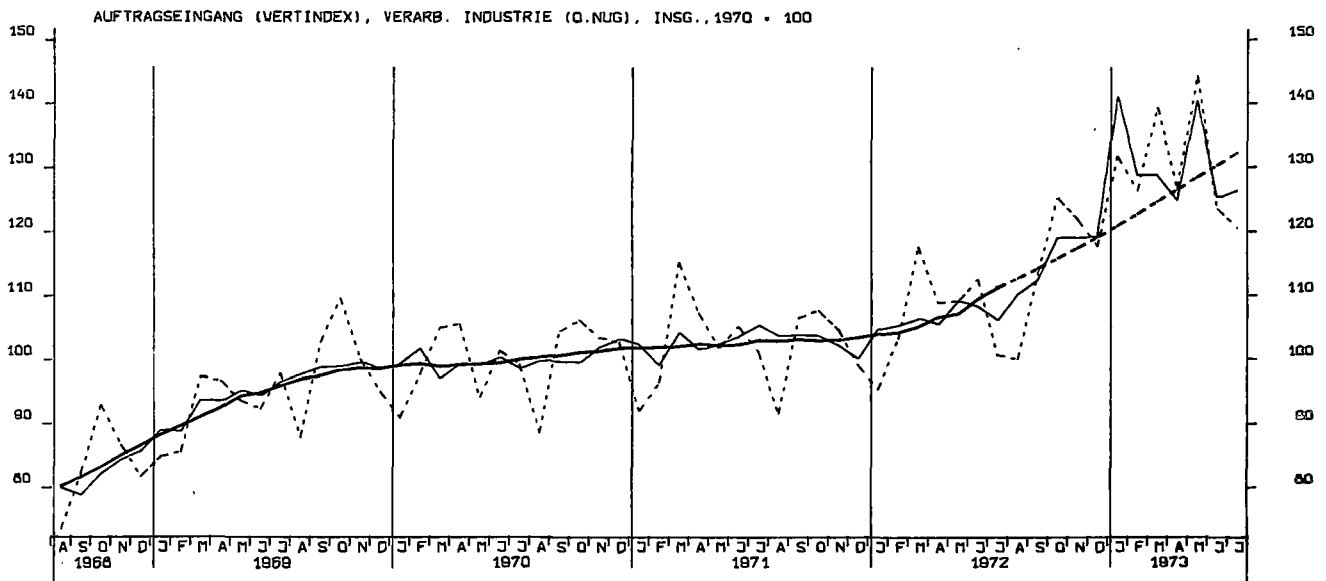

AUFTRAGSEINGANG (VERTINDEX), GRUNDST.-U.PROD.GUETERIND., INSG., 1970 = 100

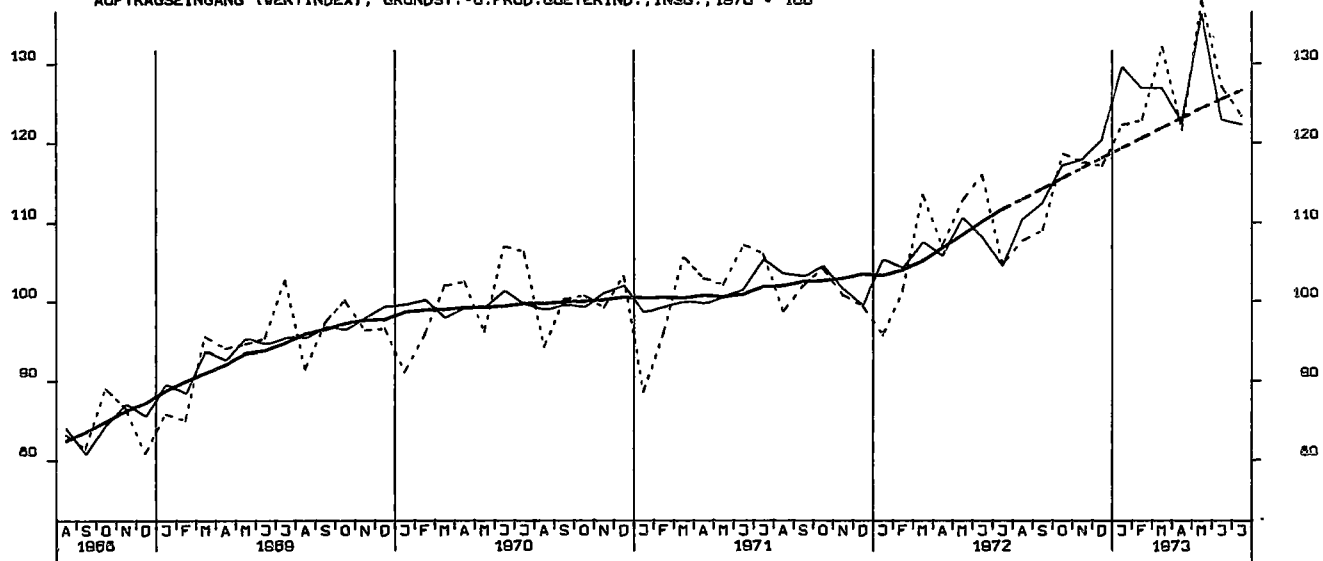

AUFTRAGSEINGANG (VERTINDEX), INVESTITIONSGÜTERIND., INLAND, 1970 = 100

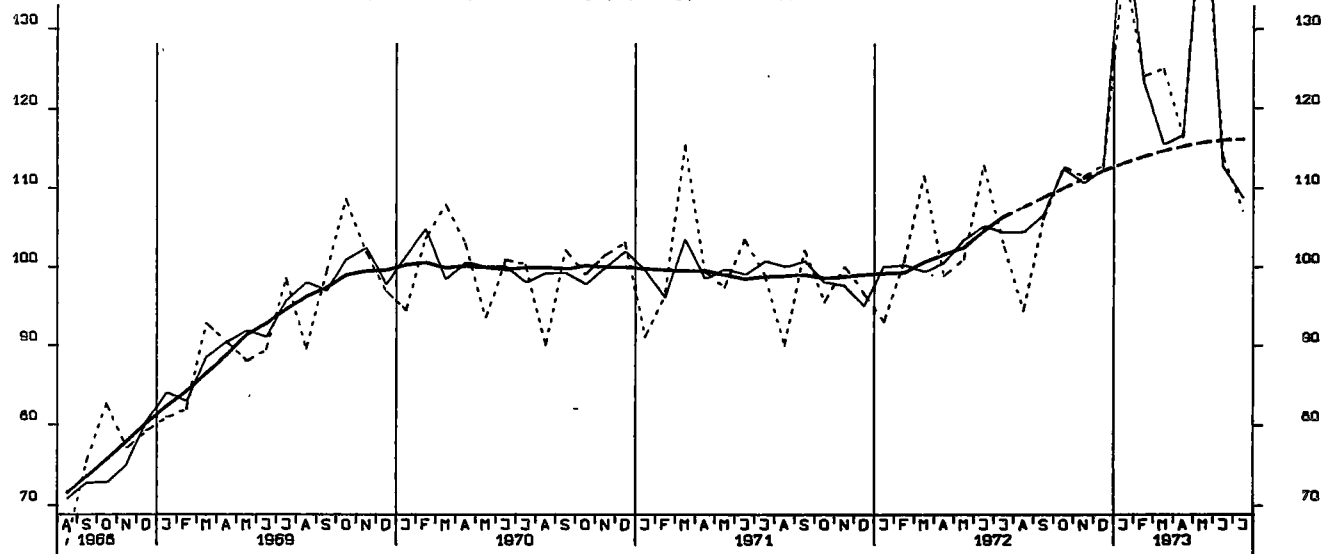

AUFTRAGSEINGANG (VERTINDEX), INVESTITIONSGÜTERIND., AUSLAND, 1970 = 100

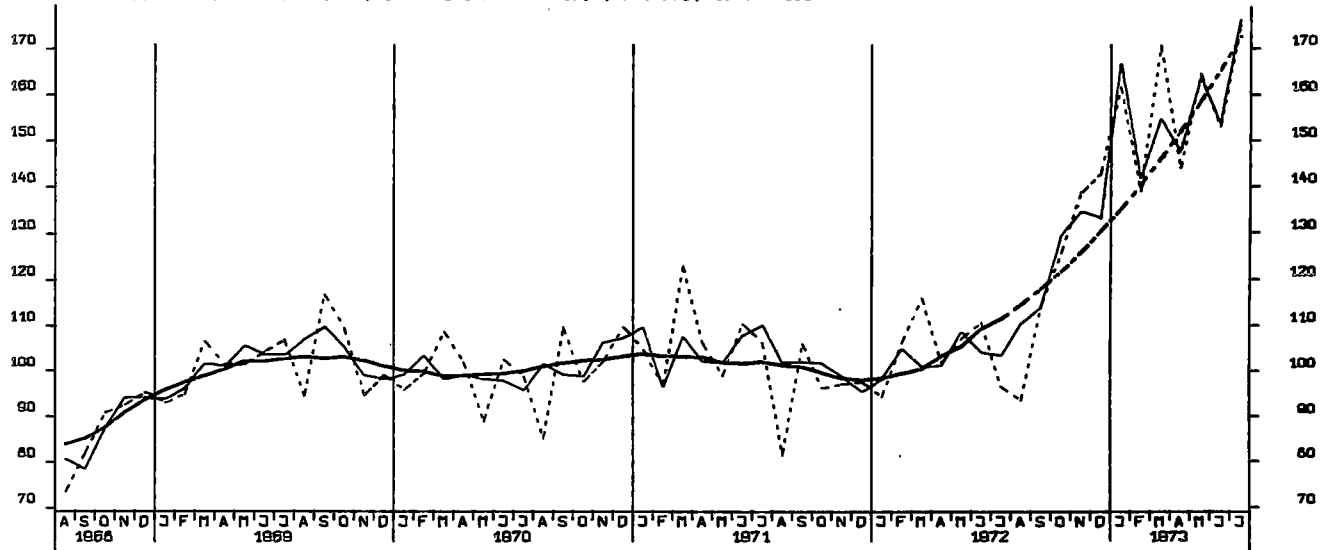

AUFTRAGSEINGANG (VERTINDEX), MASCHINENBAU, INSGESAMT, 1970 = 100

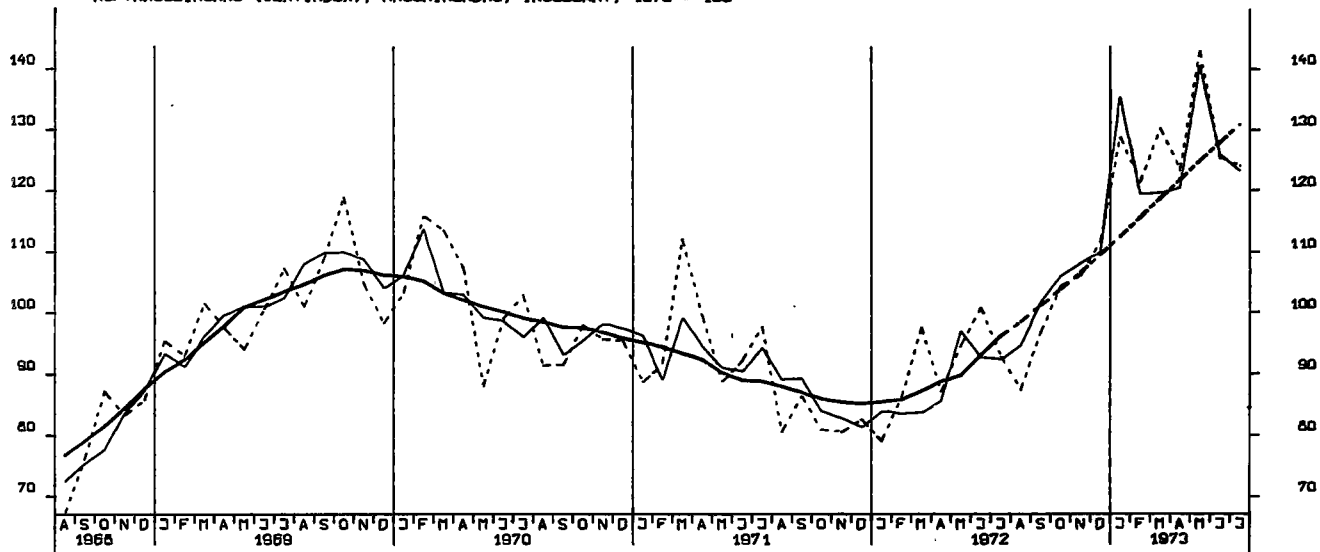

AUFTRAGSEINGANG (VOLUMENIND.), VERARB. INDUSTRIE (O.NUG), INSG. 1970 = 100

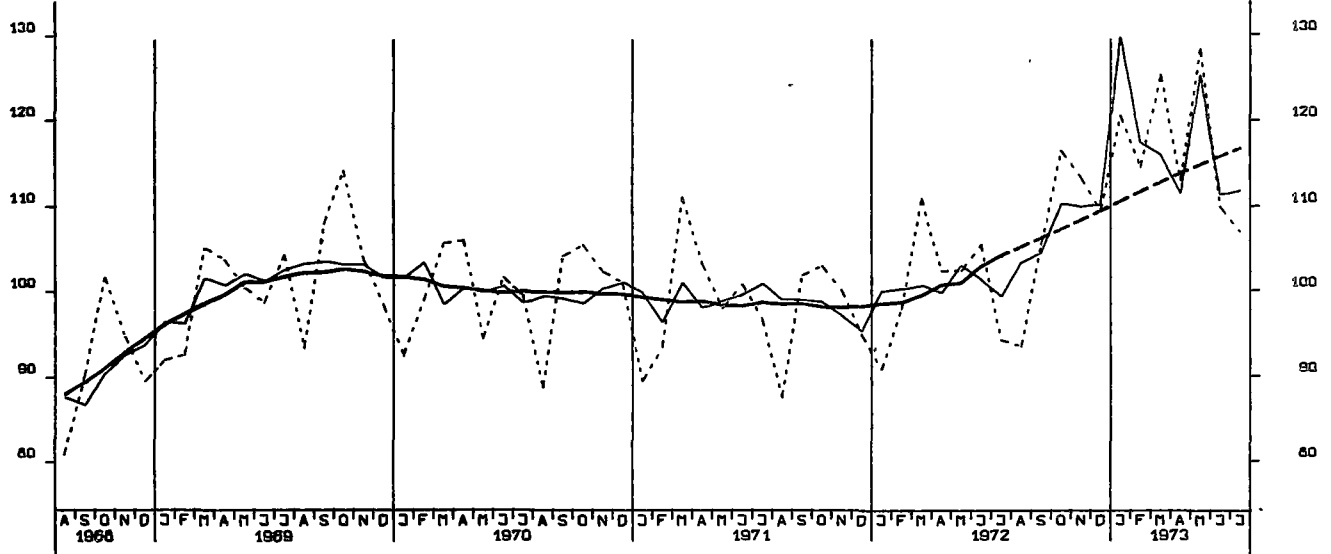

AUFTRAGSEINGANG (VOLUMENIND.), VERARB. INDUSTRIE (O.NUG), INL., 1970 = 100

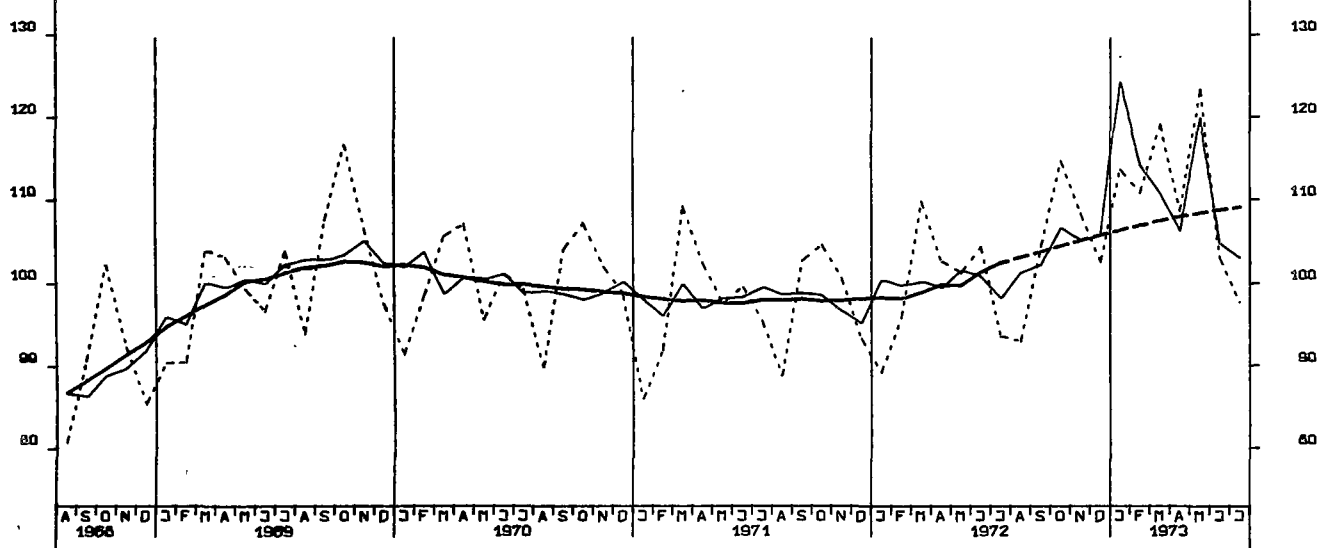

AUFTRAGSEINGANG (VOLUMENIND.), VERARB. INDUSTRIE (O.NUG), AUSL., 1970 = 100

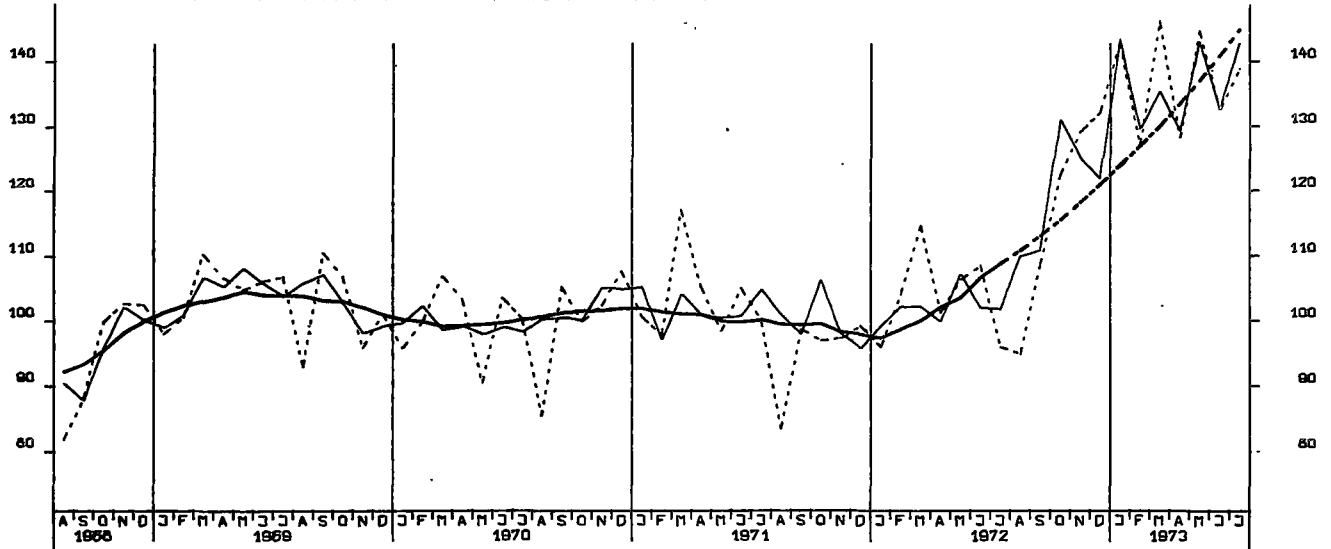

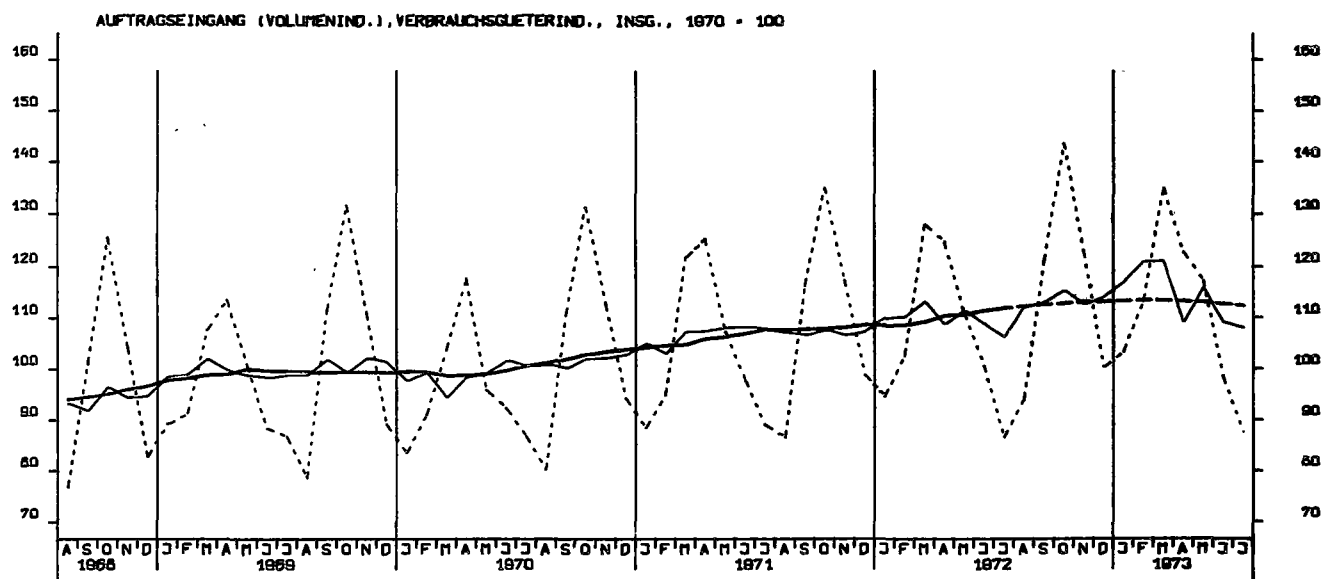
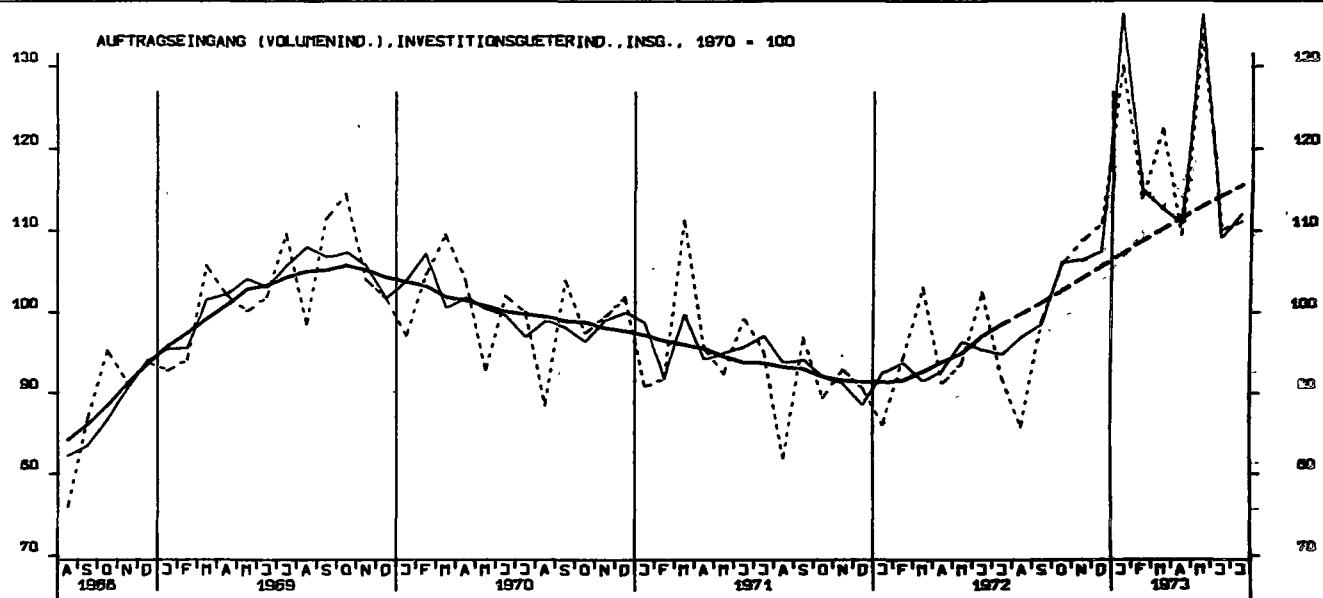
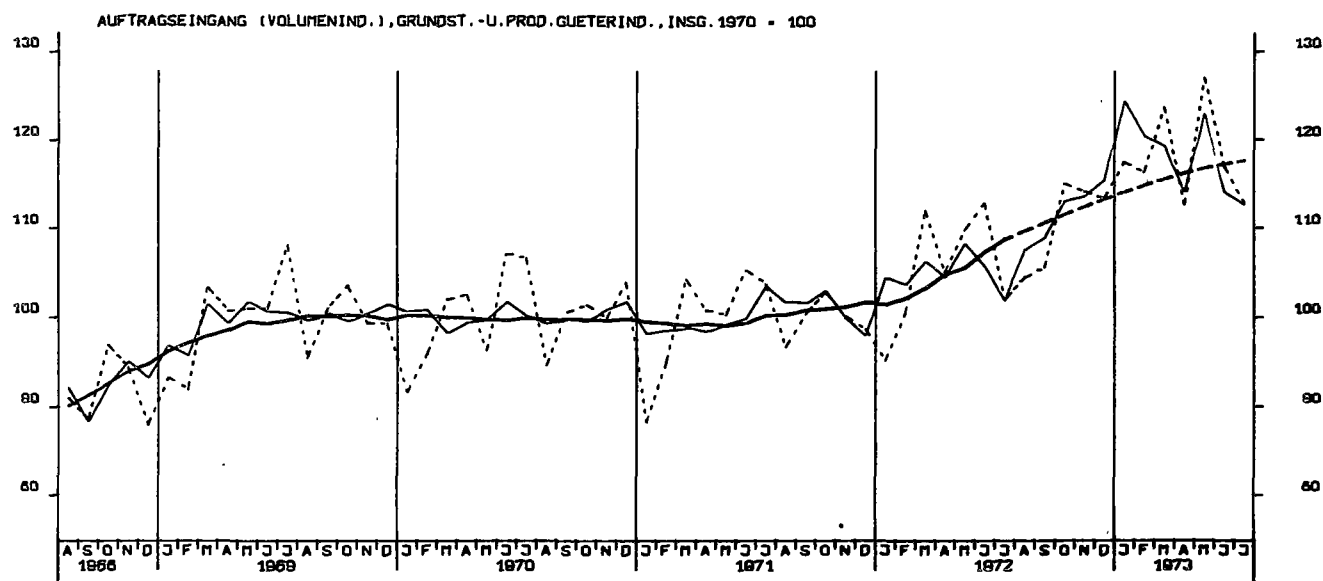

AUFTRAGSEINGANG (VOLUMENIND.), INVESTITIONSGÜTERIND., INLAND, 1970 = 100

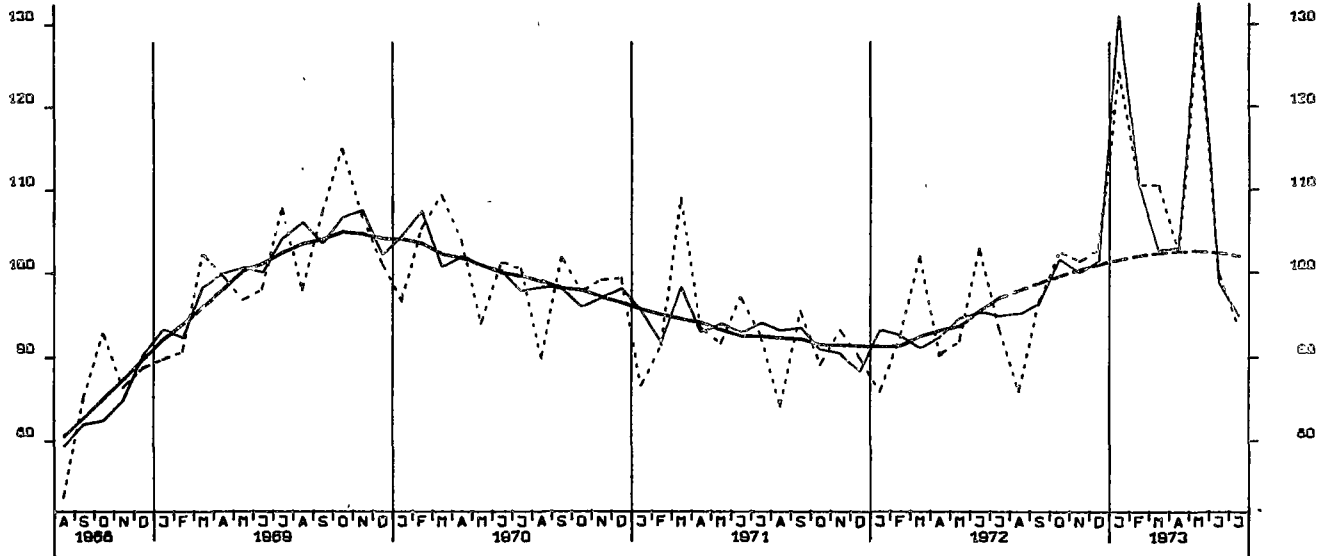

AUFTRAGSEINGANG (VOLUMENIND.), INVESTITIONSGÜTERIND., AUSLAND, 1970 = 100

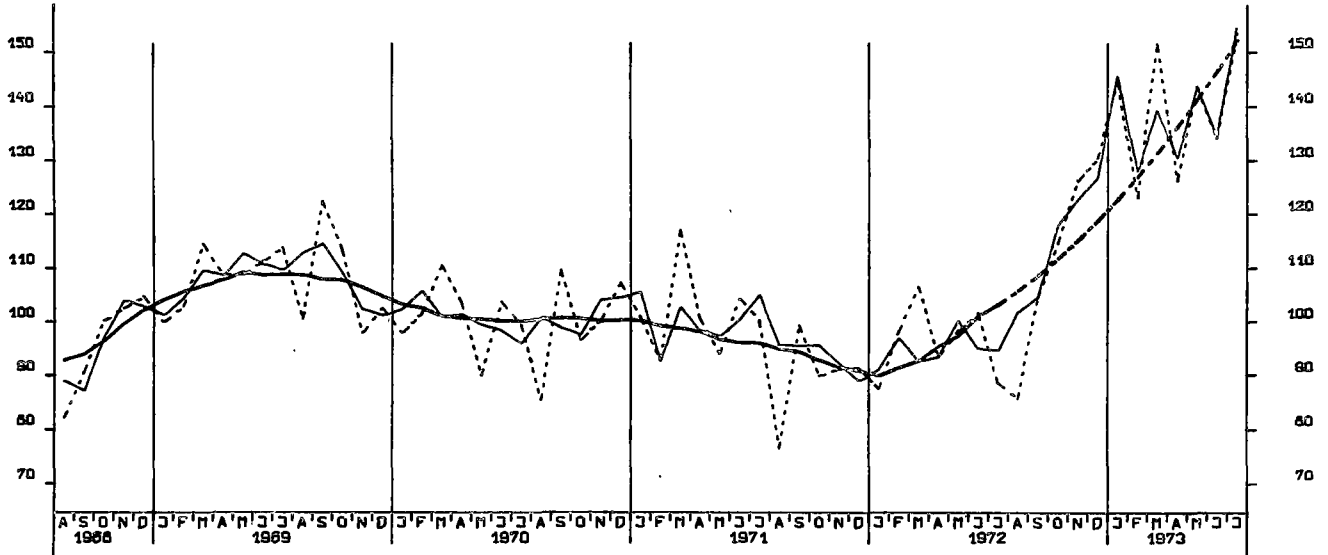

AUFTRAGSEINGANG (VOLUMENIND.), MASCHINENBAU, INSGESAMT, 1970 = 100

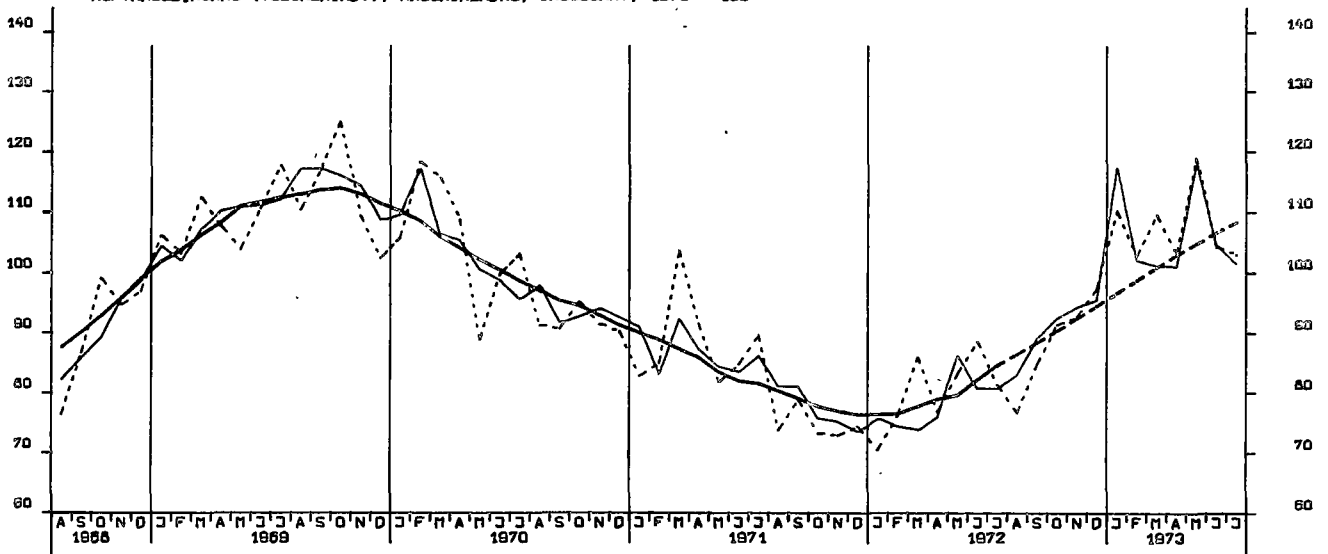

UMSAETZE (VERTINDEX), VERARBEITENDE INDUSTRIE (D.NUG), INSG., 1970 = 100

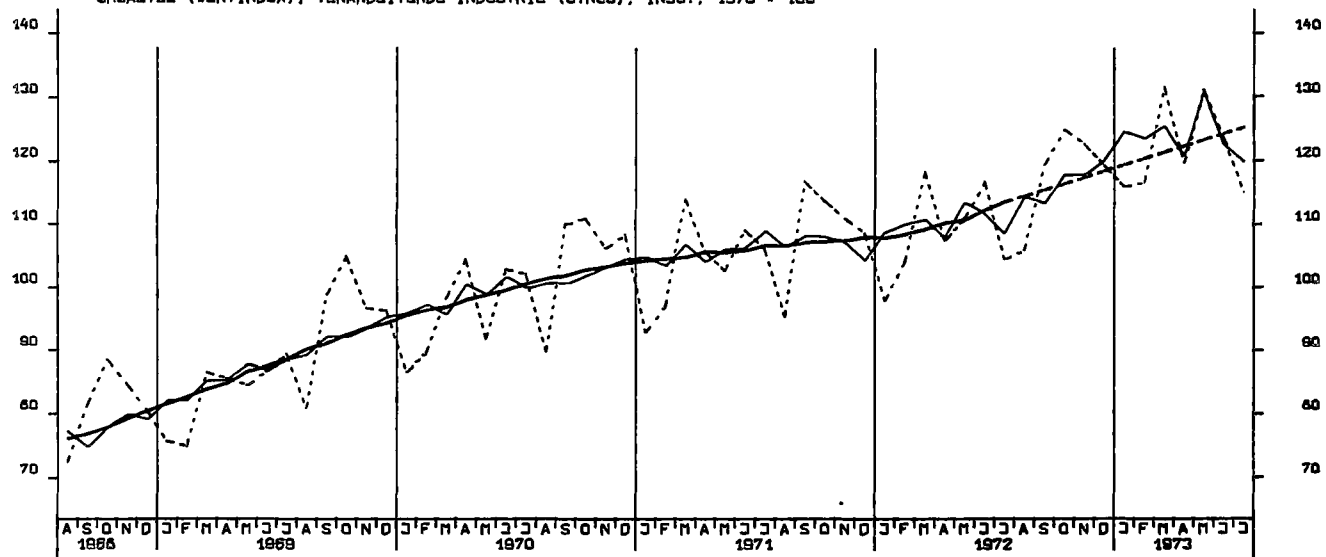

UMSAETZE (VERTINDEX), VERARBEITENDE INDUSTRIE (D.NUG), INLAND, 1970 = 100

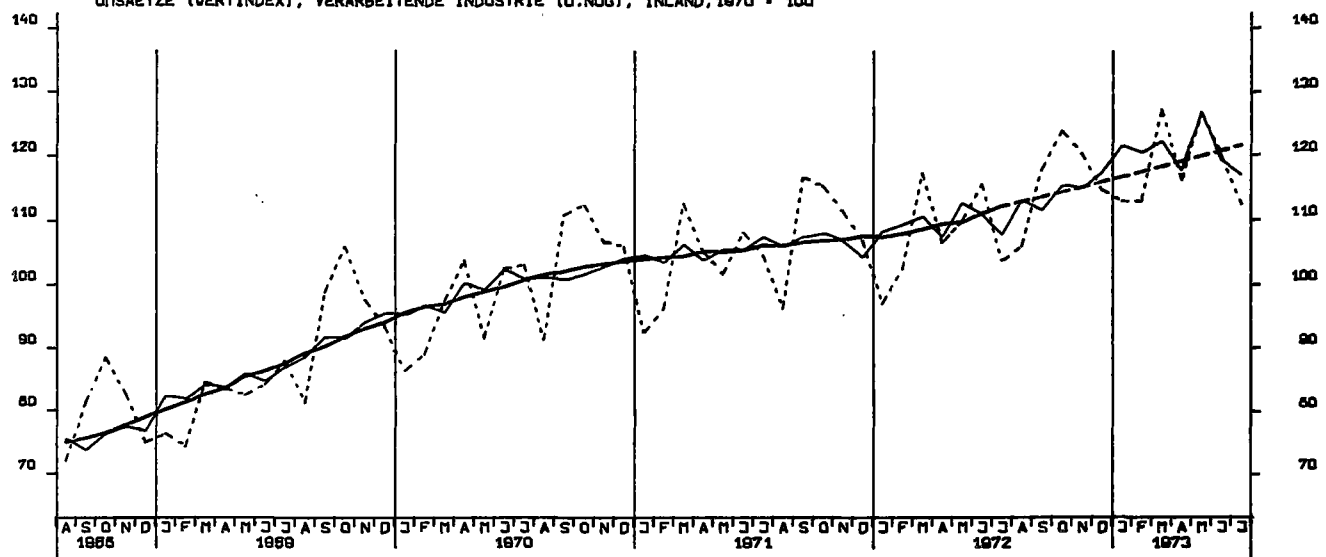

UMSAETZE (VERTINDEX), VERARBEITENDE INDUSTRIE (D.NUG), AUSLAND, 1970 = 100

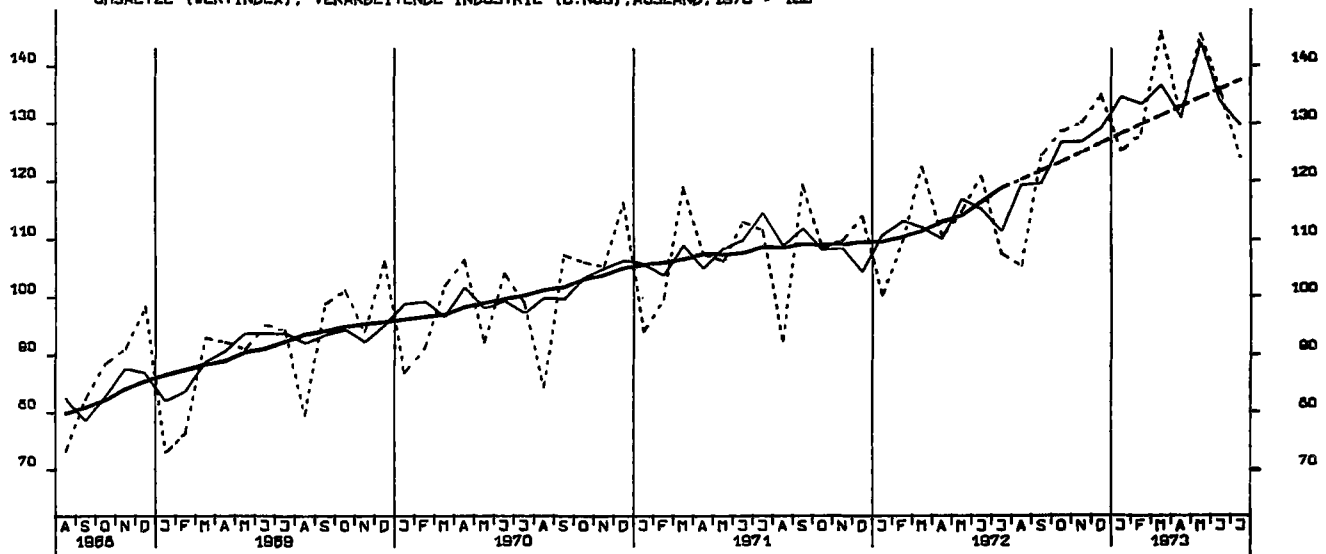

UMSAETZE (VERTINDEX), GRUNDST.-U.PROD.GUETERIND., INSGESAMT, 1970 = 100

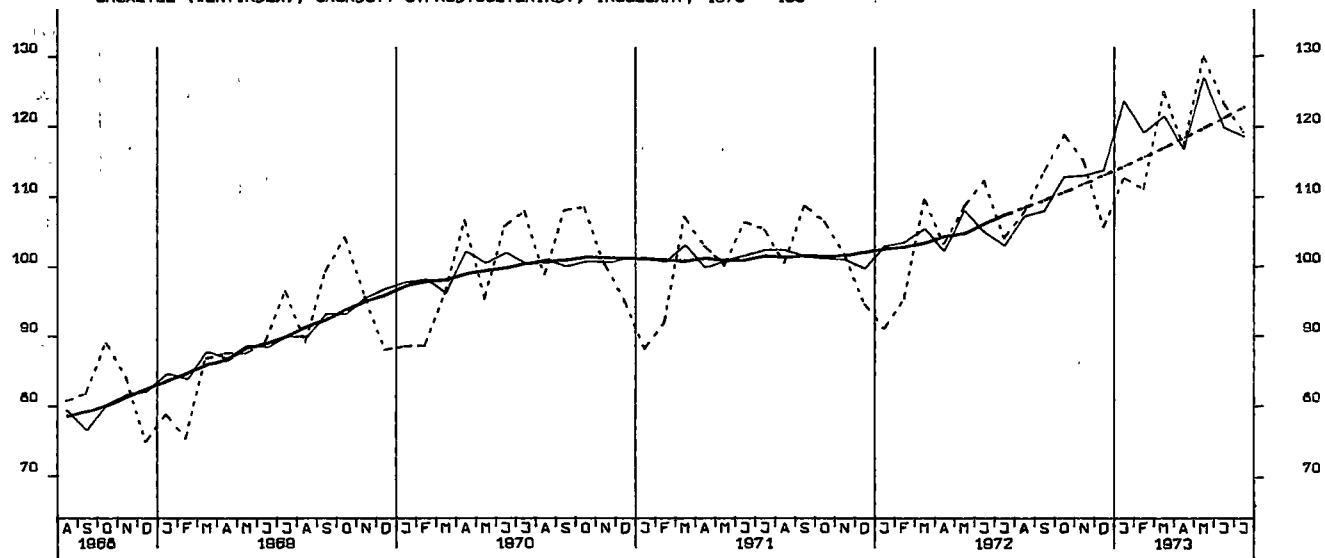

UMSAETZE (VERTINDEX), INVESTITIONSGUETERINDUSTRIEN, INSGESAMT, 1970 = 100

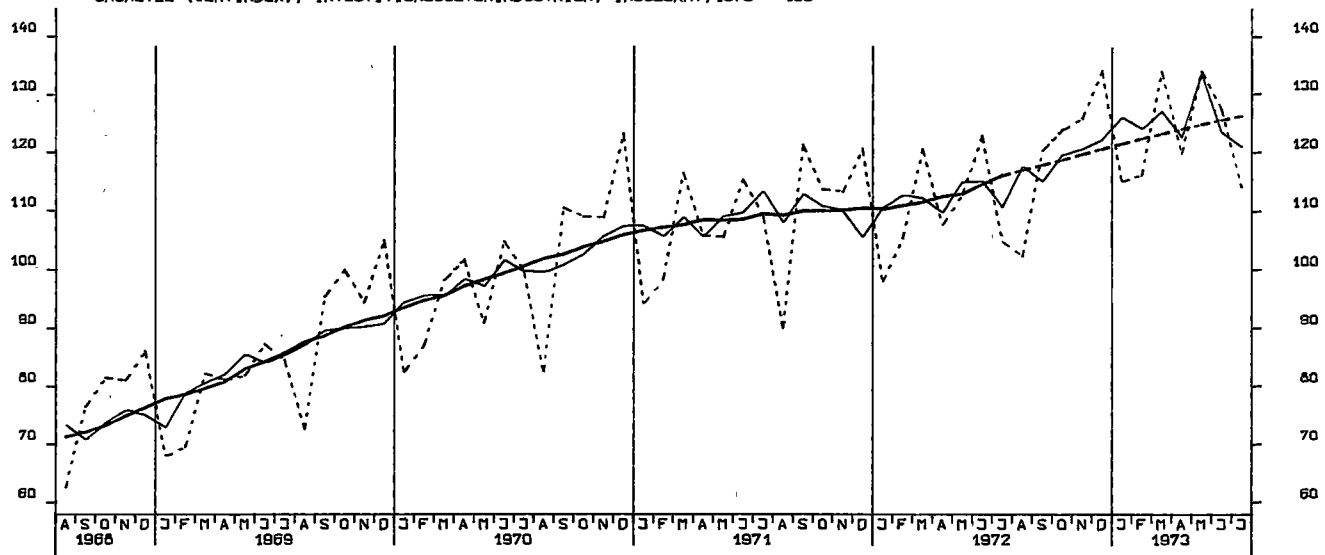

UMSAETZE (VERTINDEX), VERBRAUCHSGUETERINDUSTRIEN, INSGESAMT, 1970 = 100

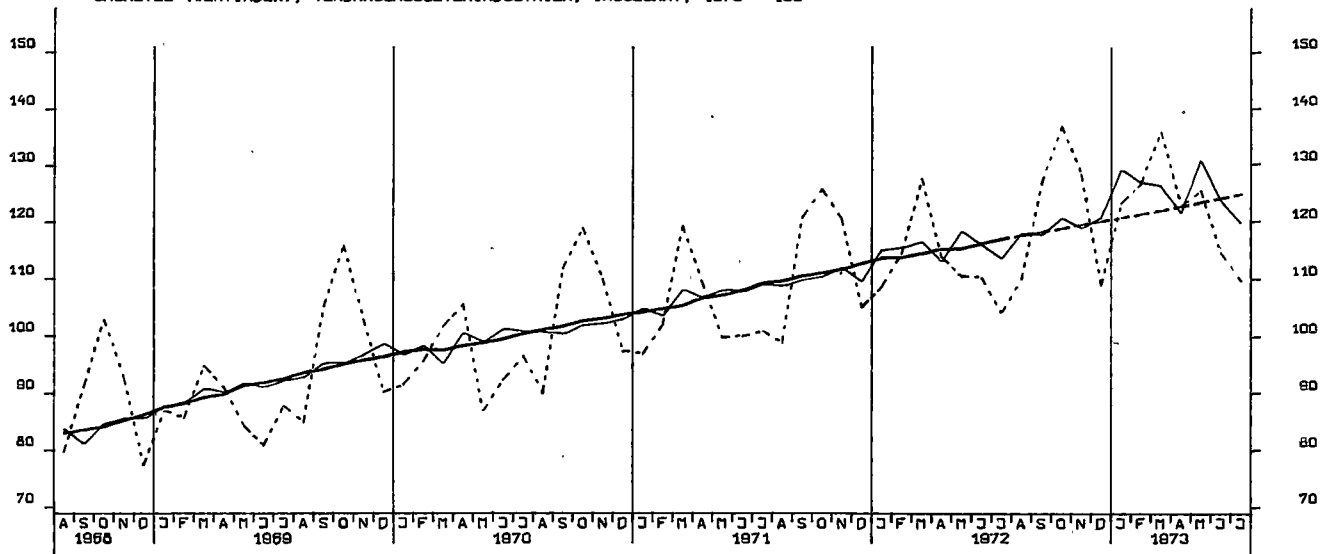

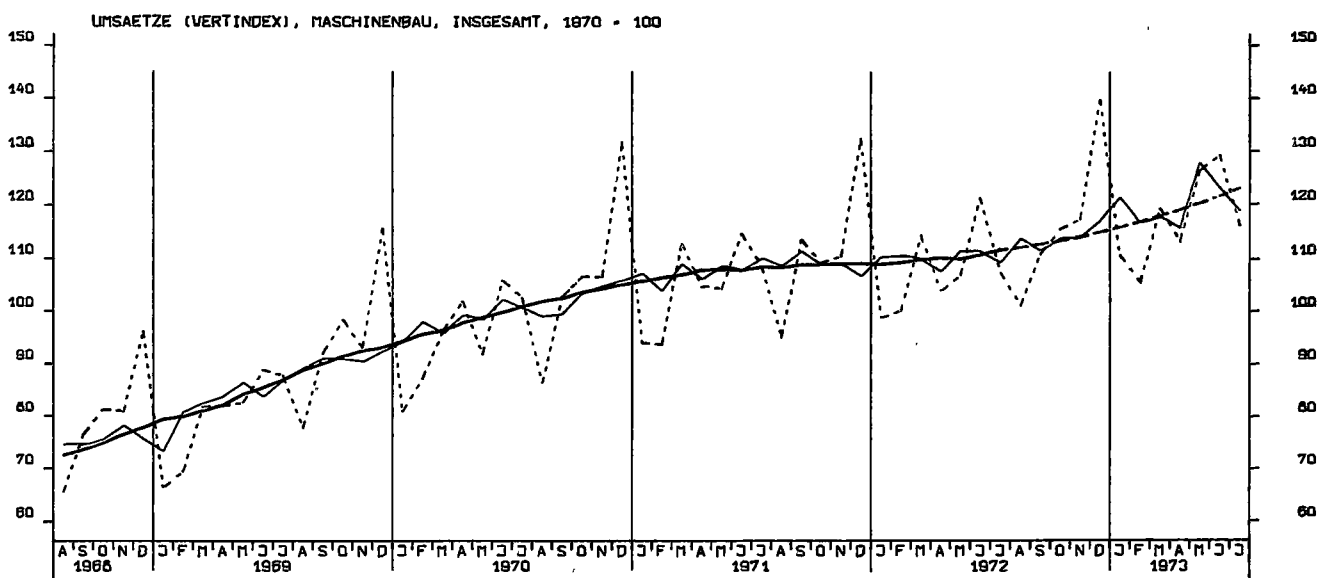
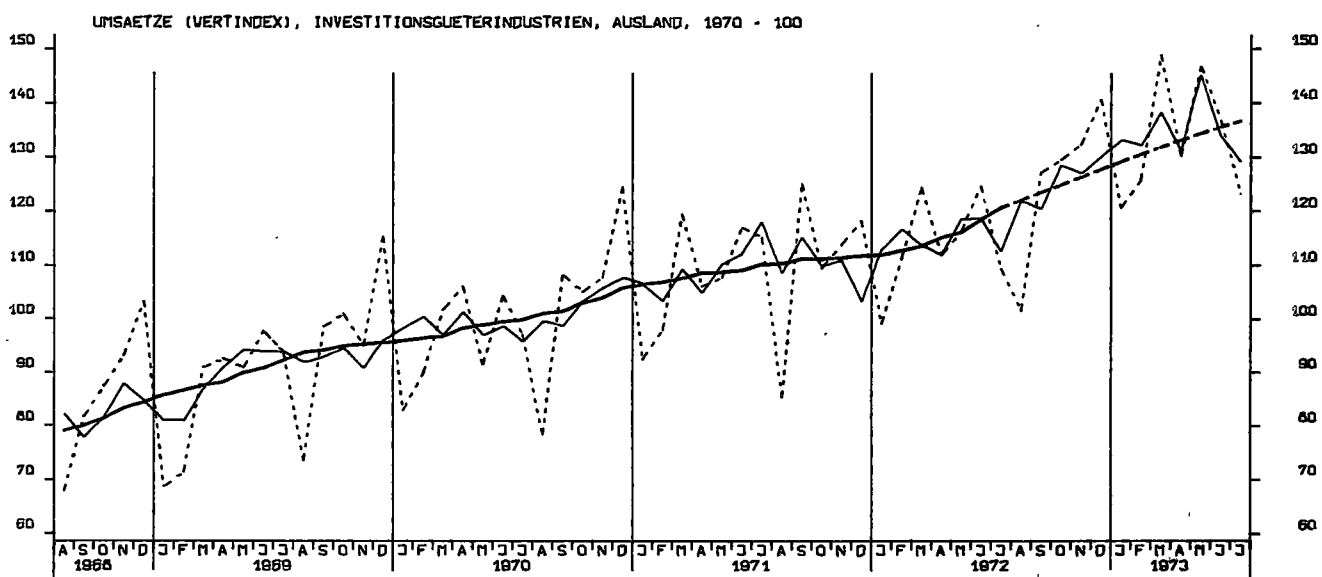
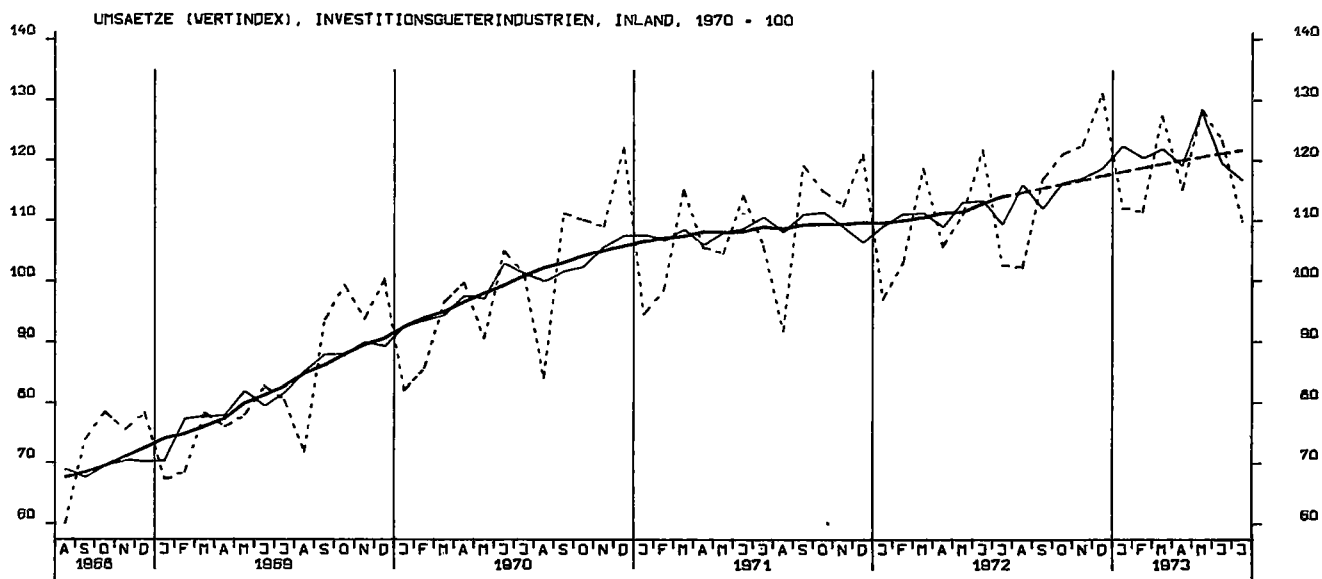

UMSAETZE (VOLUMENINDEX), VERARB. INDUSTRIE (O.NUG), INSGESAMT, 1970 = 100

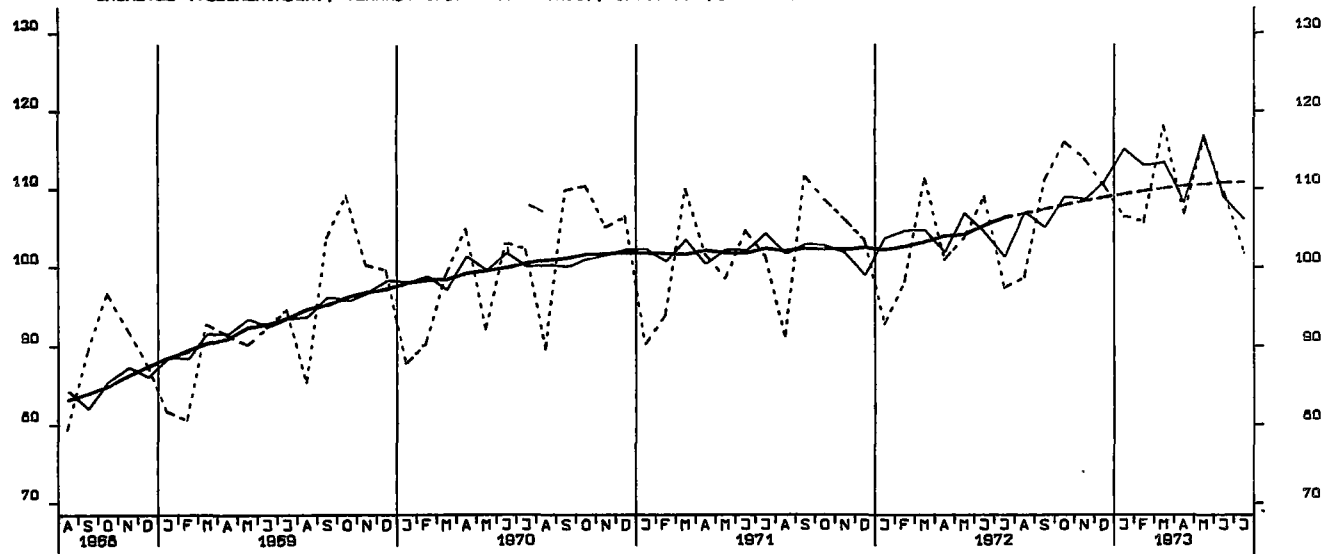

UMSAETZE (VOLUMENINDEX), VERARB. INDUSTRIE (O.NUG), INLAND, 1970 = 100

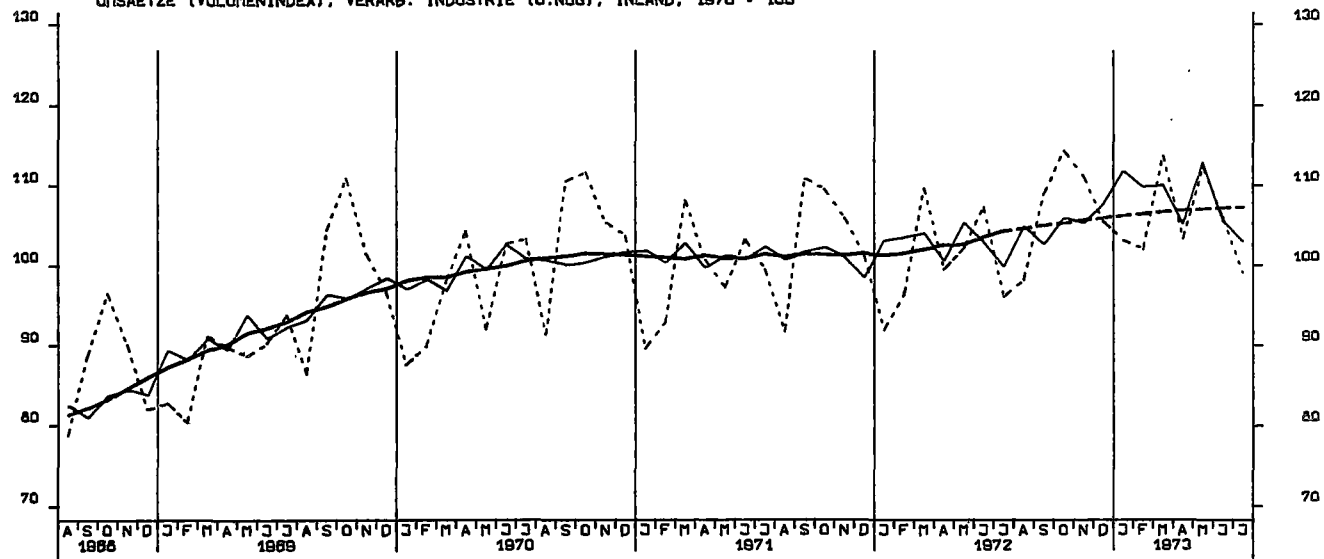

UMSAETZE (VOLUMENINDEX), VERARB. INDUSTRIE (O.NUG), AUSLAND, 1970 = 100

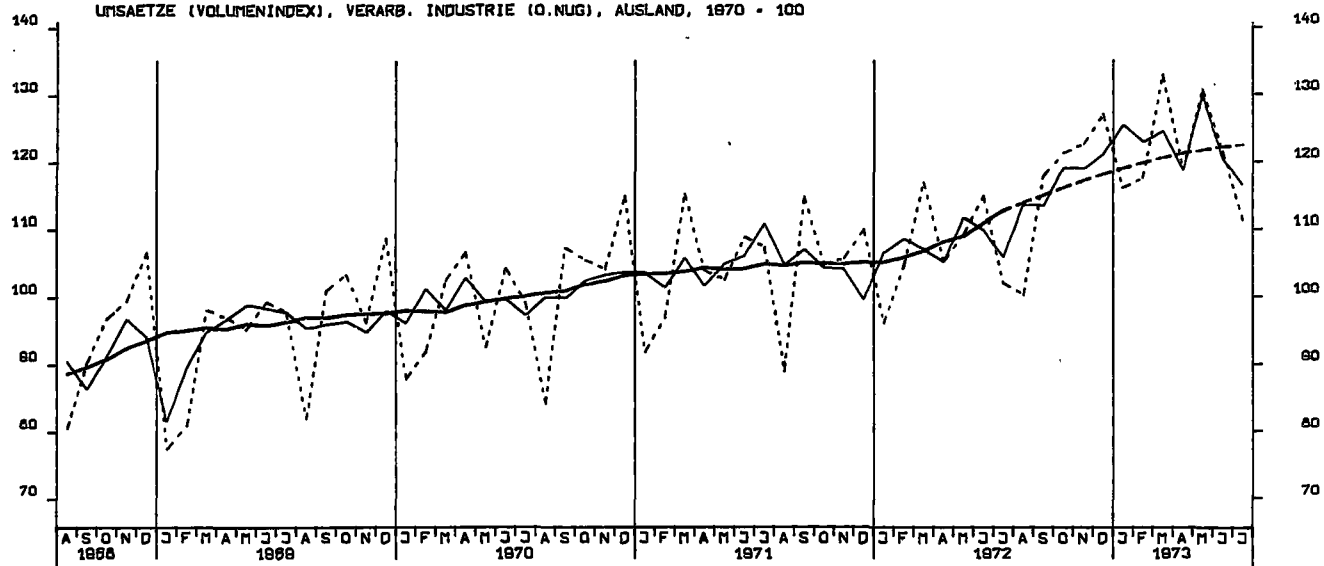

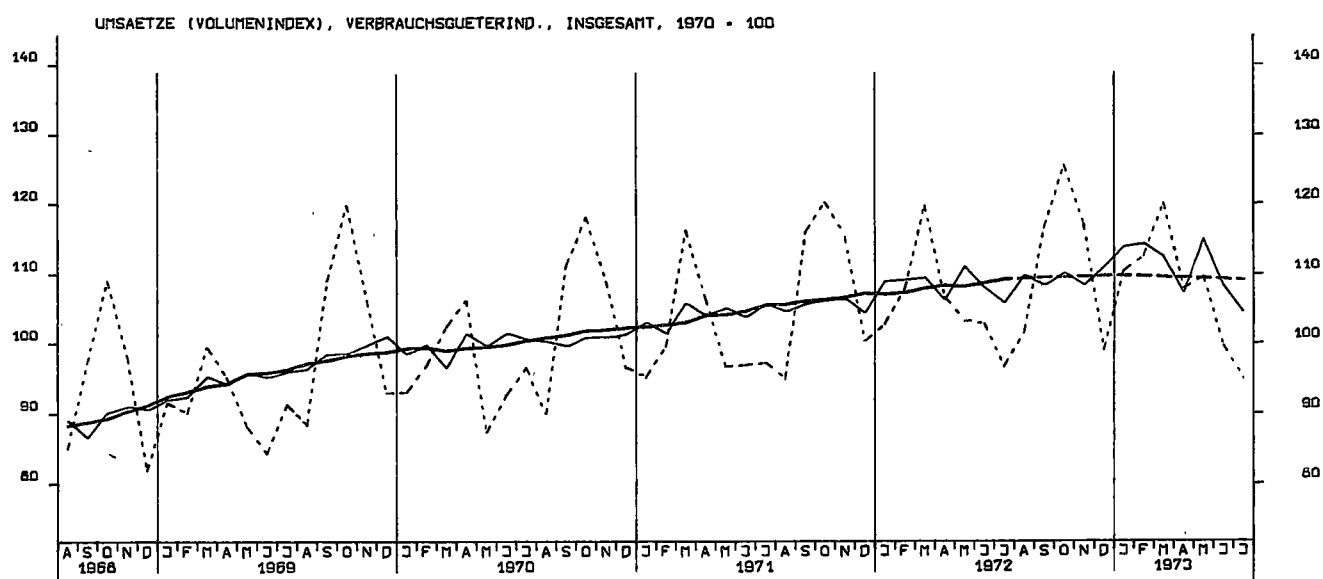
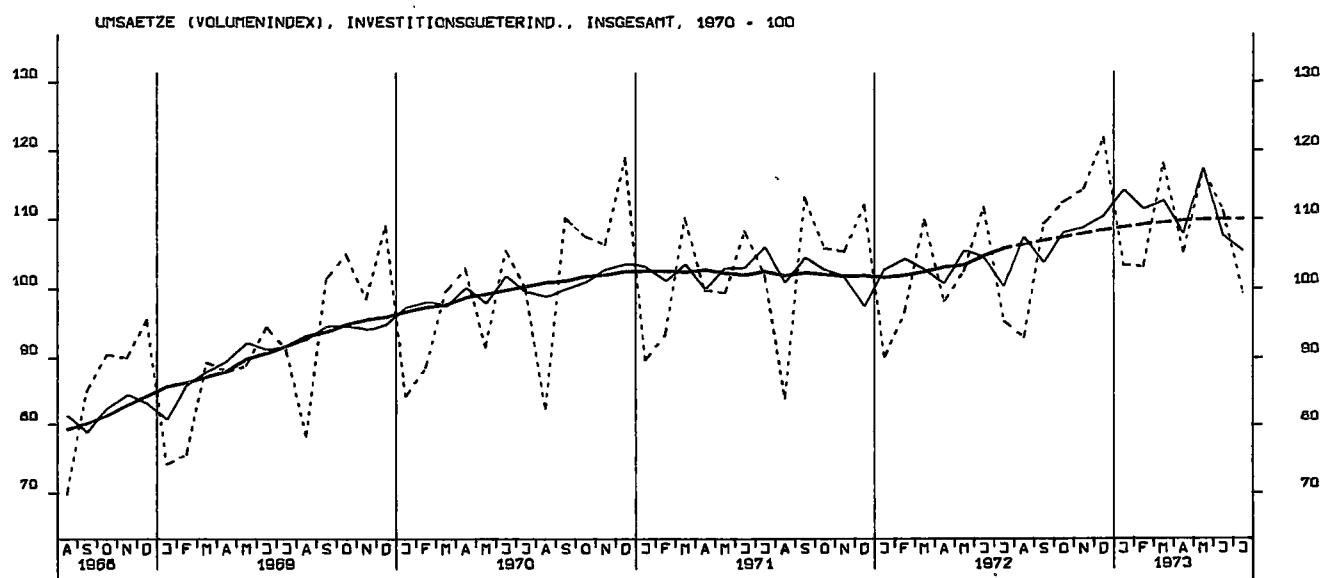
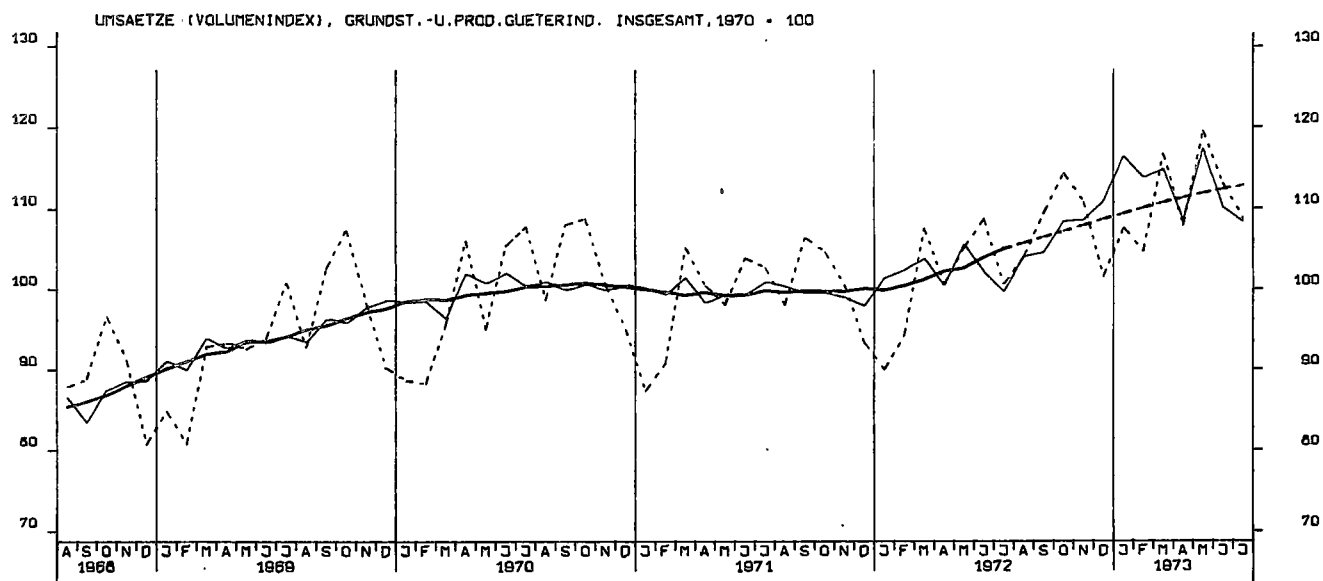

UMSAETZE (VOLUMENINDEX), INVESTITIONSGUETERIND., INLAND, 1970 = 100

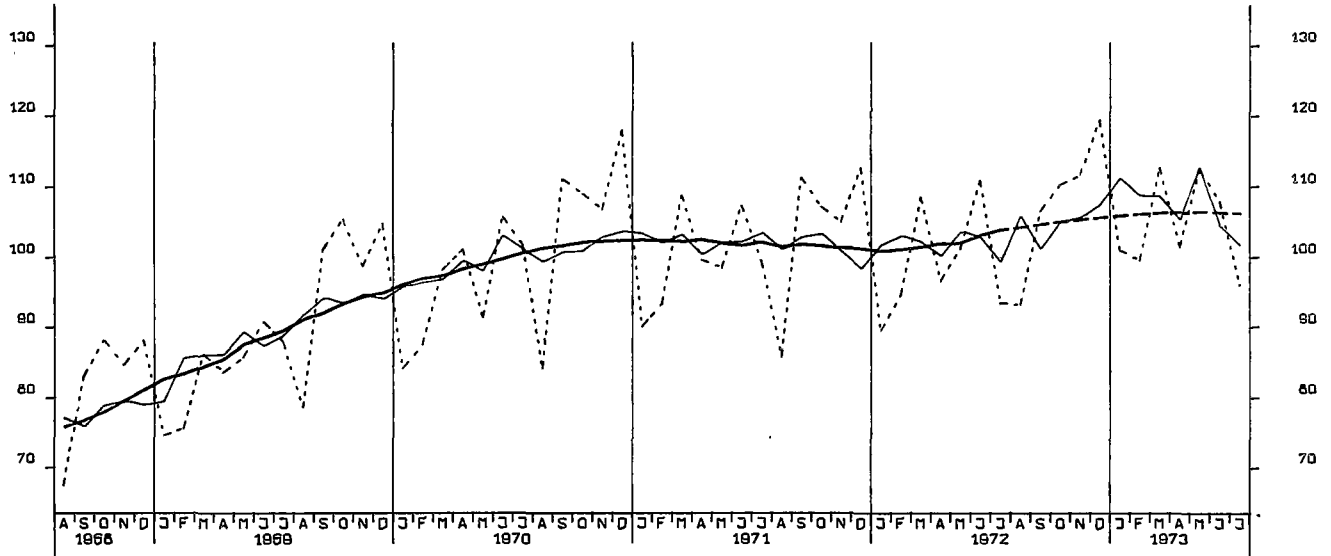

UMSAETZE (VOLUMENINDEX), INVESTITIONSGUETERIND., AUSLAND, 1970 = 100

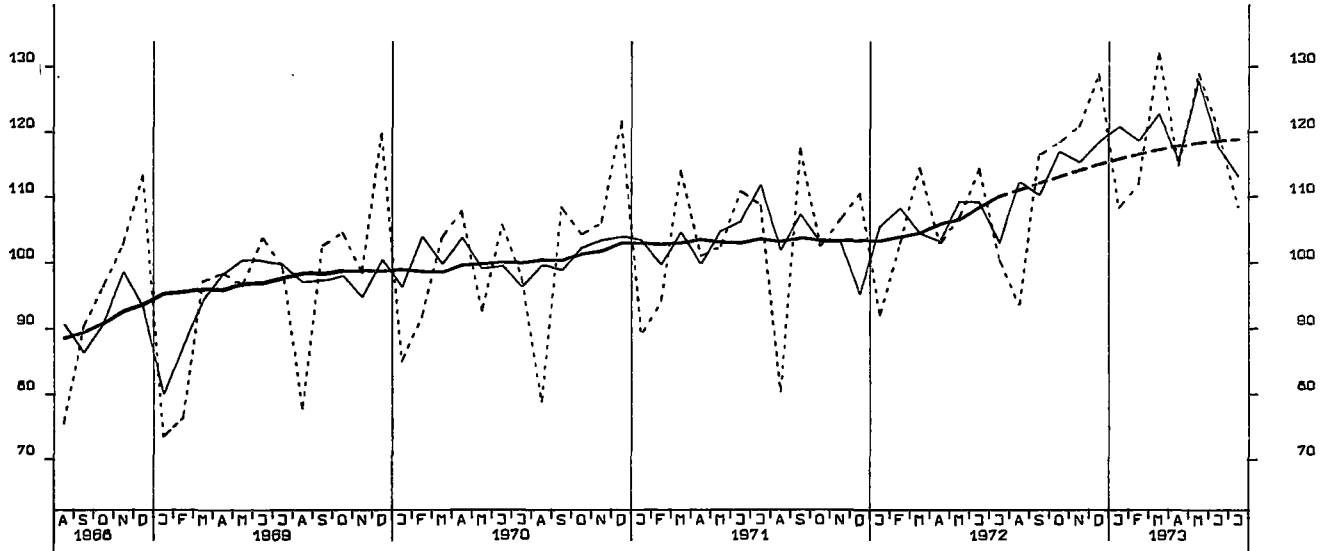

UMSAETZE (VOLUMENINDEX), MASCHINENBAU, INSGESAMT, 1970 = 100

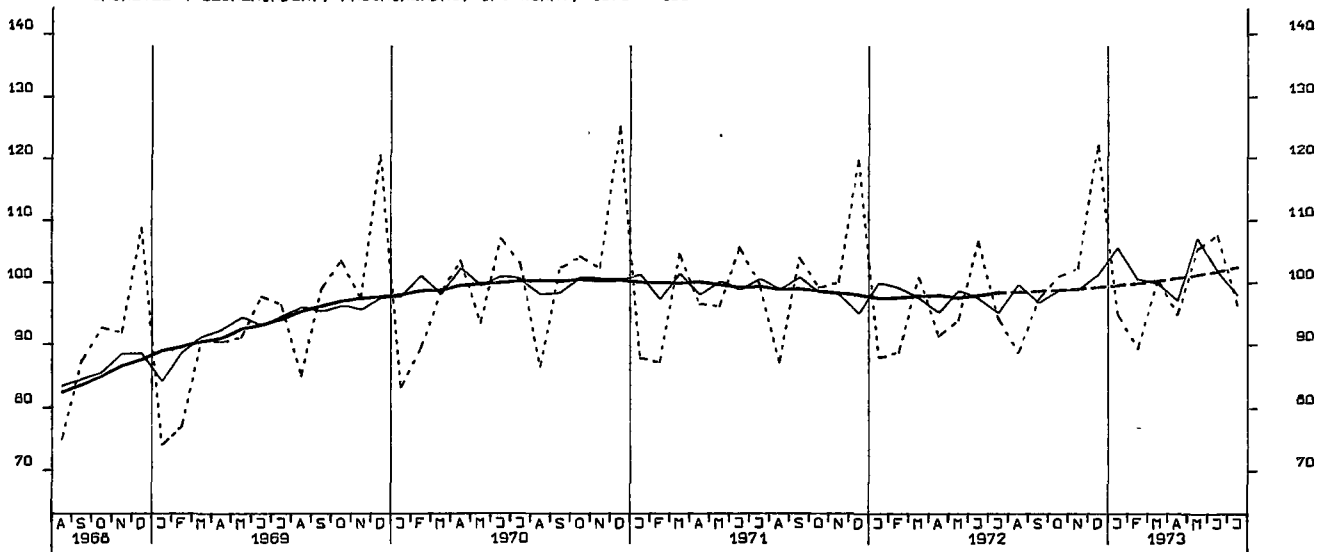

BAUGENEHMIGUNGEN, VERANSCHL. REINE BALKOSTEN, VOHN-U. NIOHTVOHNGB. 1970-100

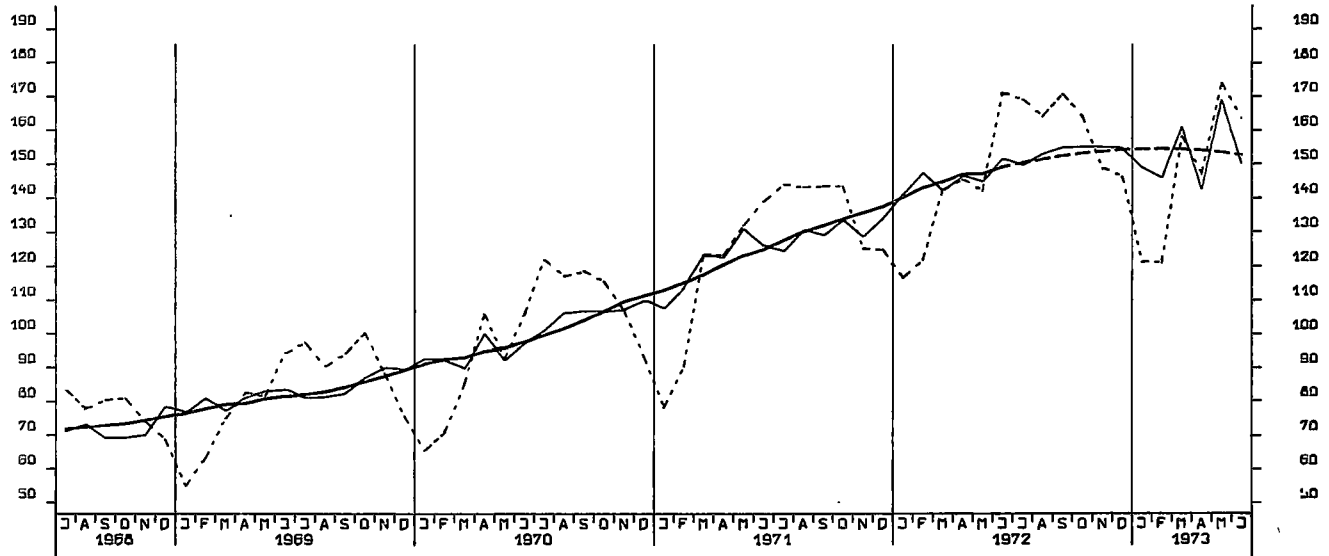

GENEHMIGTE VOHNUNGEN (ANZAHL)

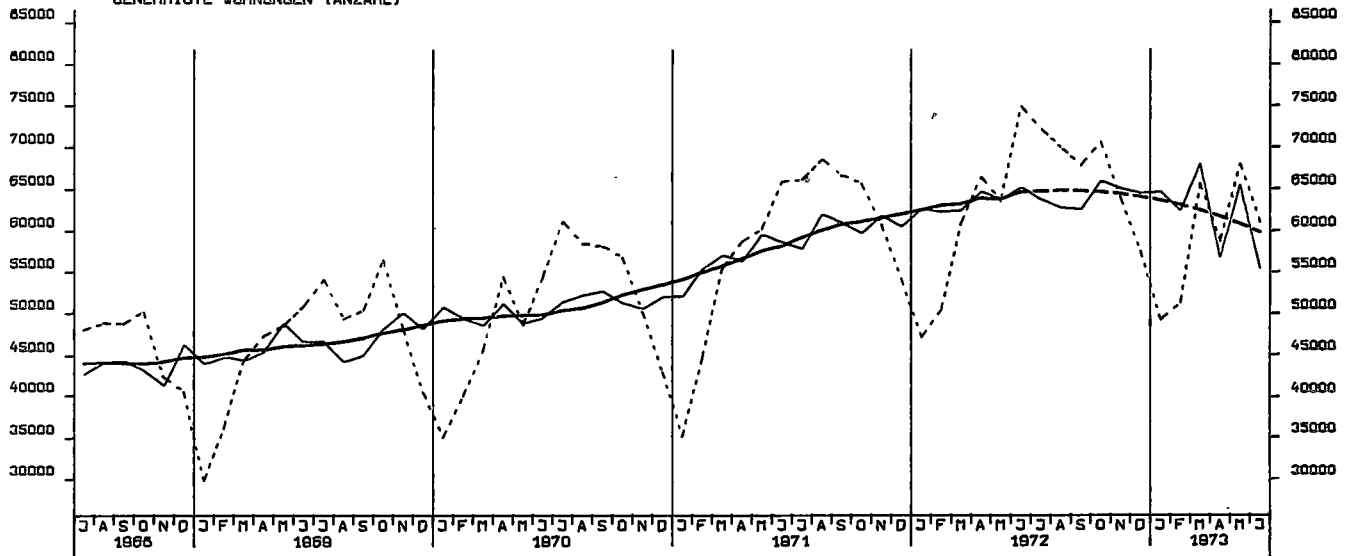

FERTIGGESTELLTE VOHNUNGEN (ANZAHL)

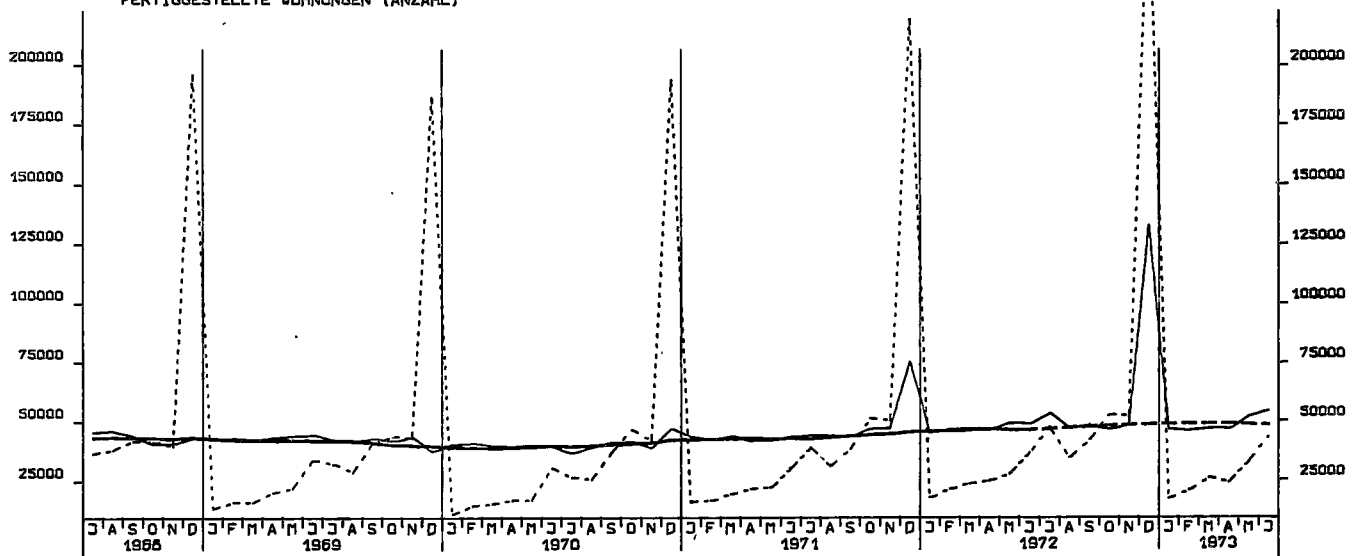

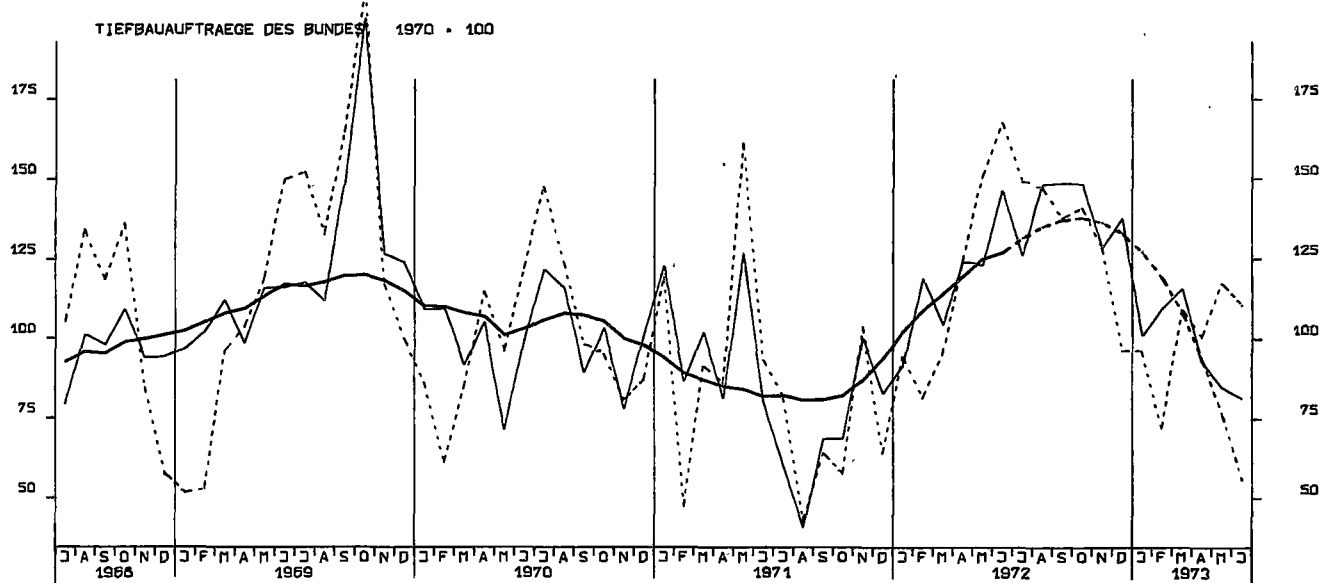
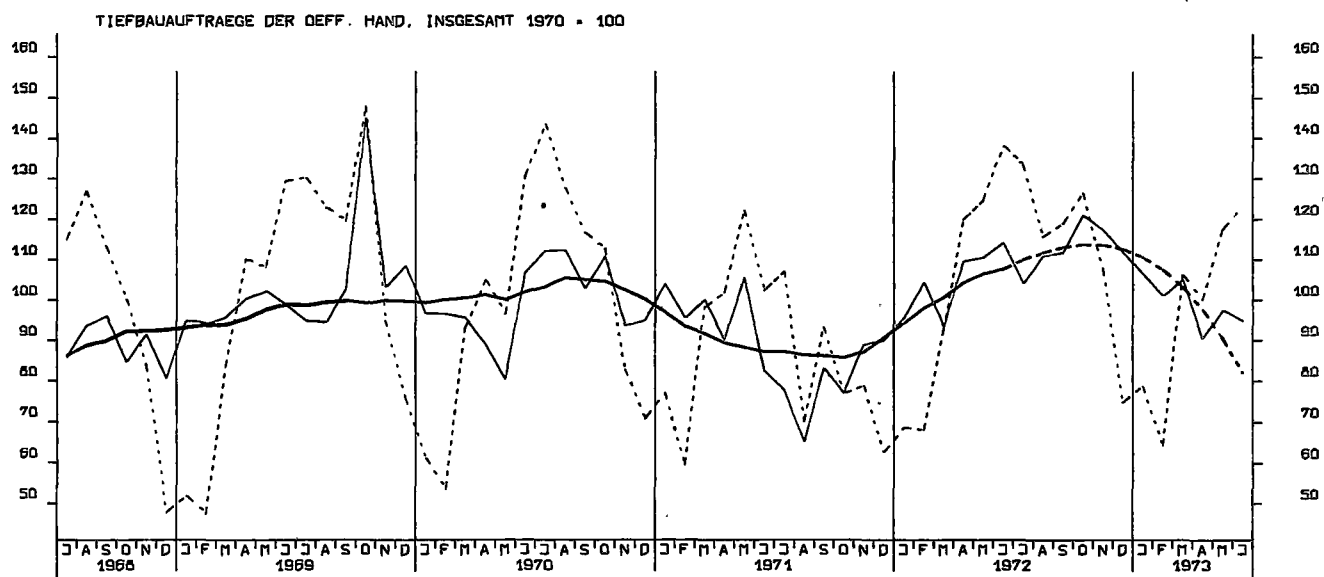
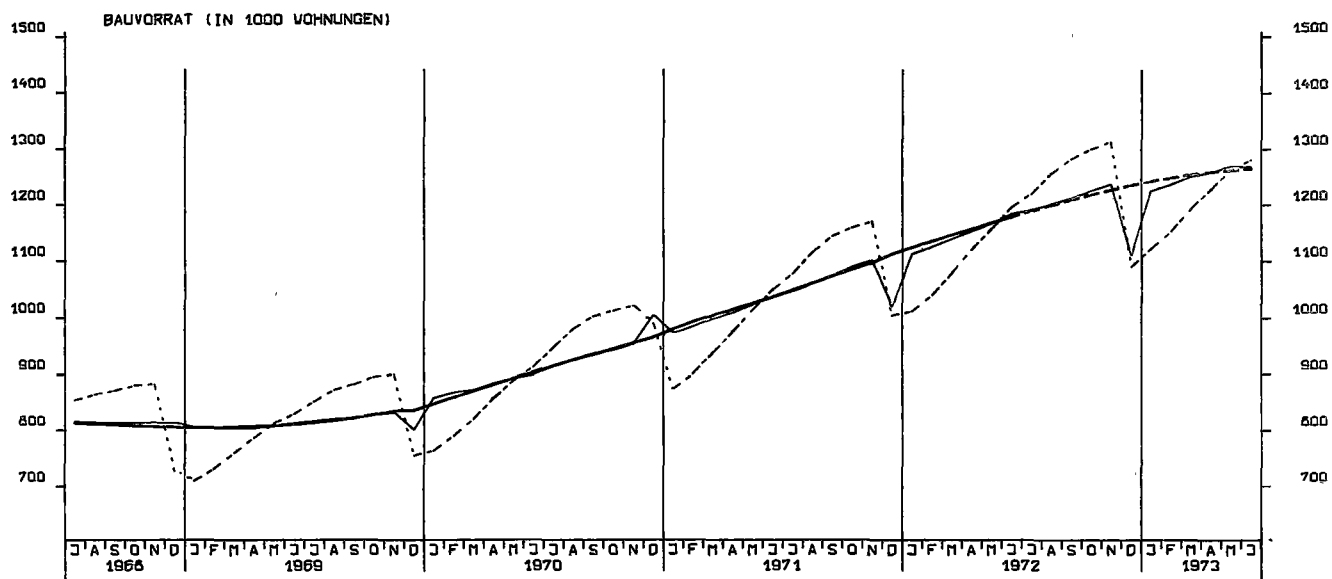

TIEFBAUAUFTRÄGE DER LÄNDER, 1970 = 100

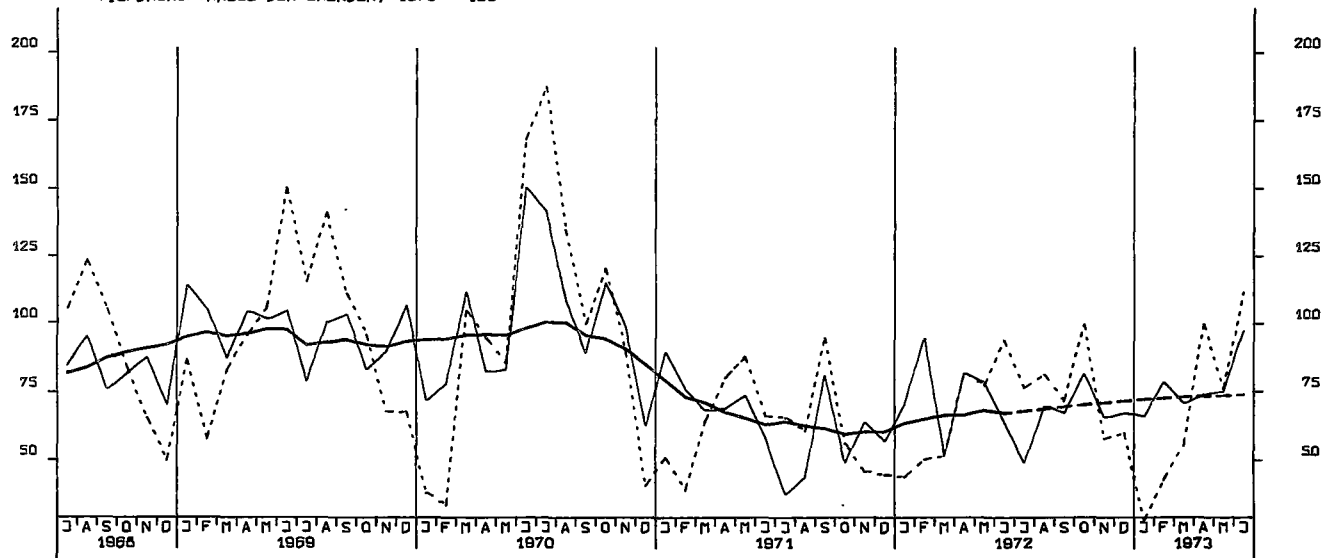

TIEFBAUAUFTRÄGE DER GEMEINDEN UND GEMEINDEVERBÄNDE, 1970 = 100

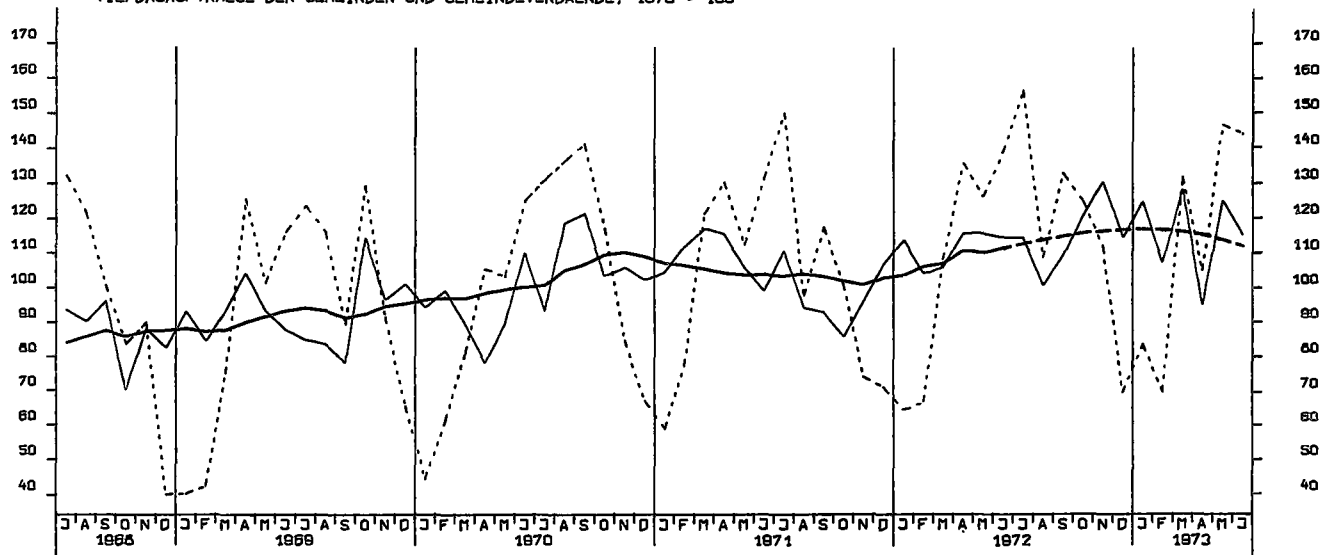

EINFUHR, INSGESAMT, TATSAECHLICHE VERTE, MILL. DM

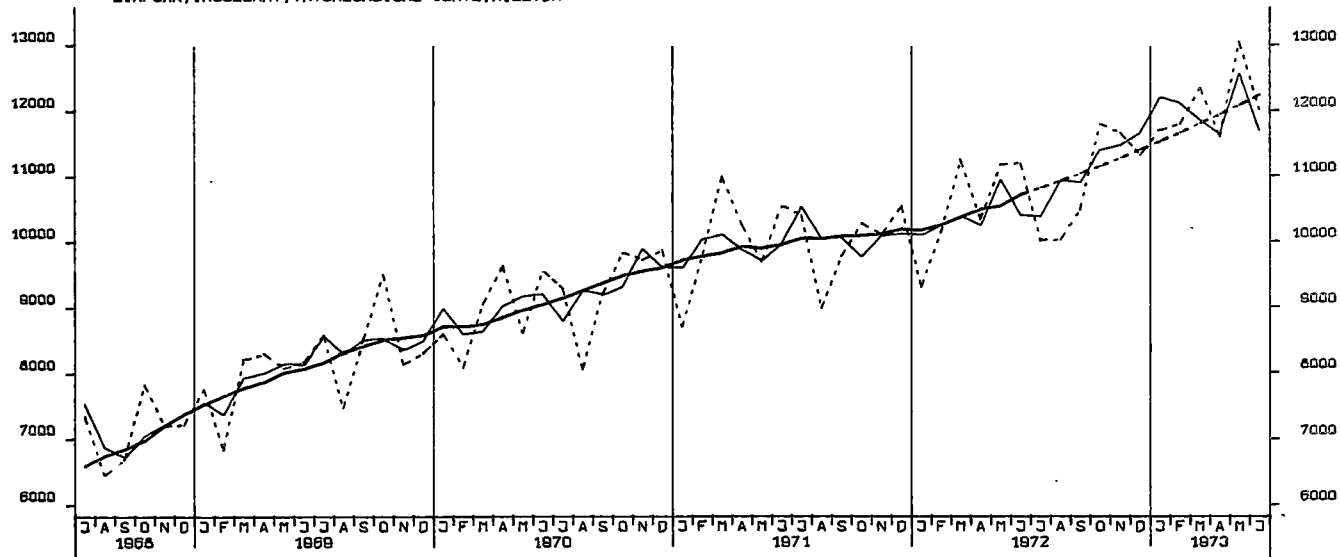

EINFUHR, ERNAHRUNGSWIRTSCHAFT, TATSAECHLICHE VERTE, MILL. DM

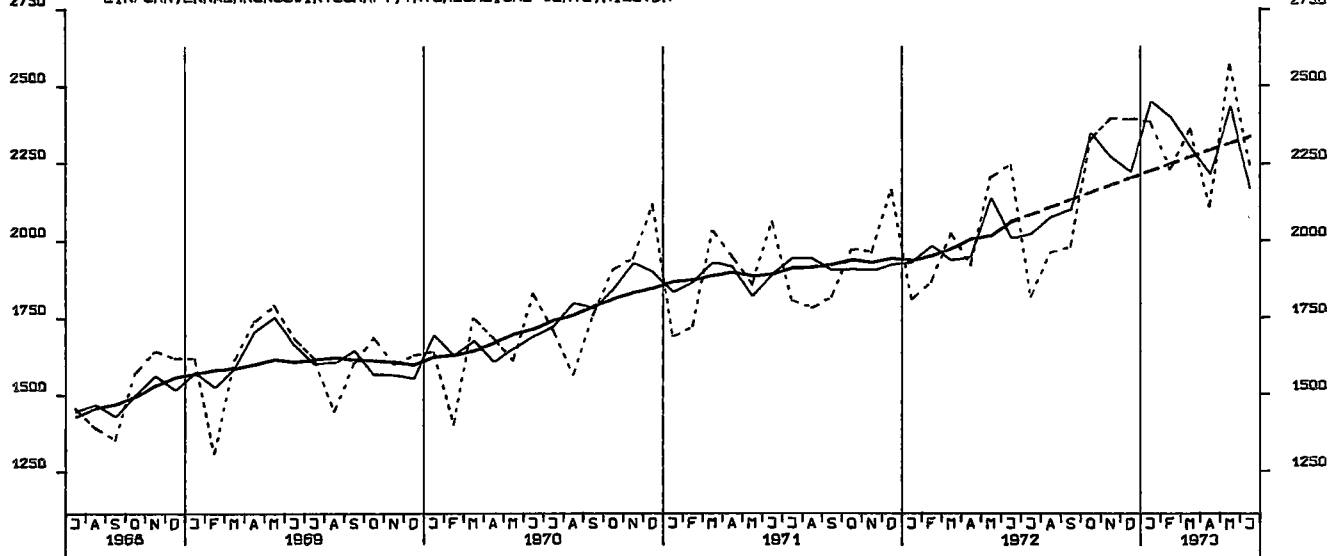

EINFUHR, GEWERBL. WIRTSCHAFT (O. GUETER BUNDESREG), TATSAECHL. VERTE, MILL. DM

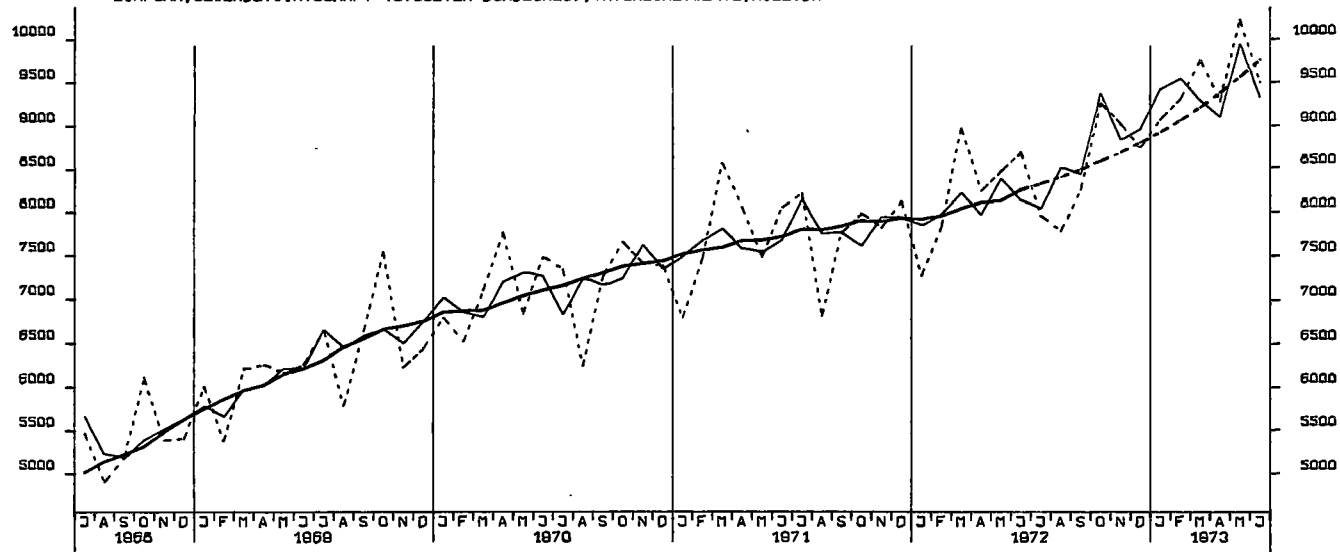

EINFUHR, ROHSTOFFE, TATSÄCHLICHE WERTE, MILL. DM

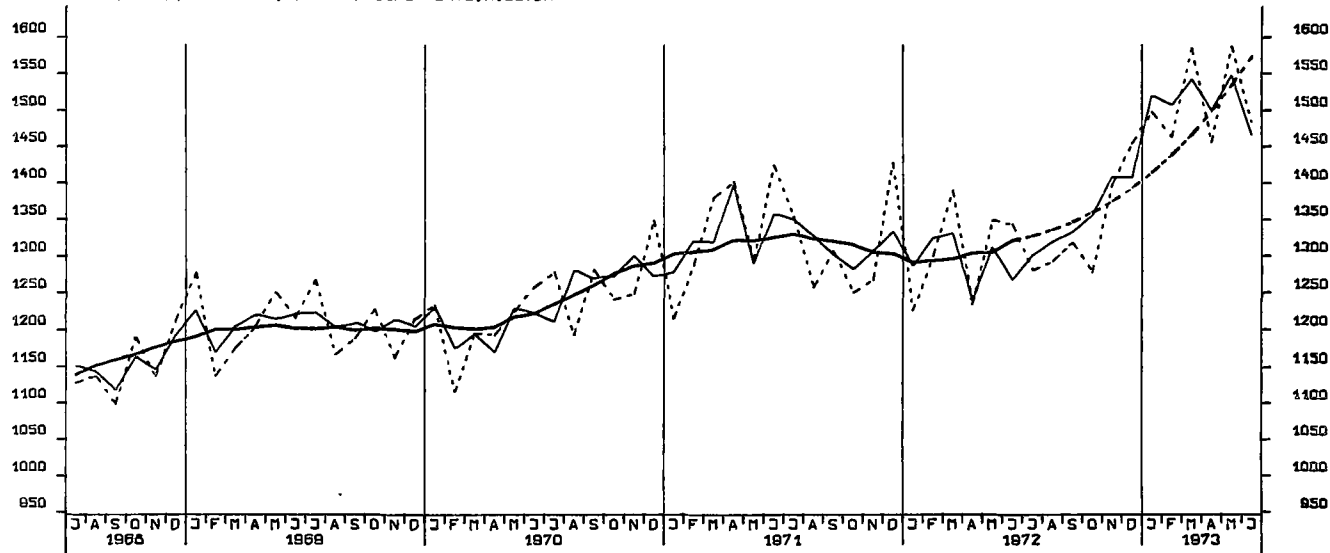

EINFUHR, ENDERZEUGNISSE (O. GUETER BUNDESREG), TATSÄCHLICHE WERTE, MILL. DM

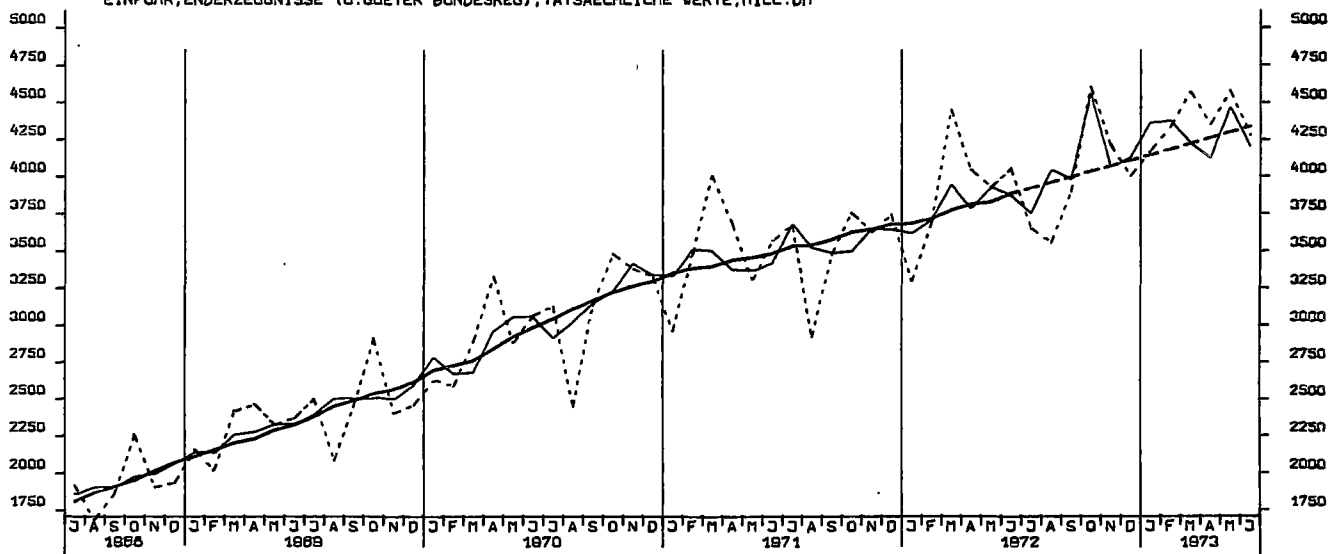

EINFUHR, HALBWAREN UND VORERZEUGNISSE, TATSÄCHLICHE WERTE, MILL. DM

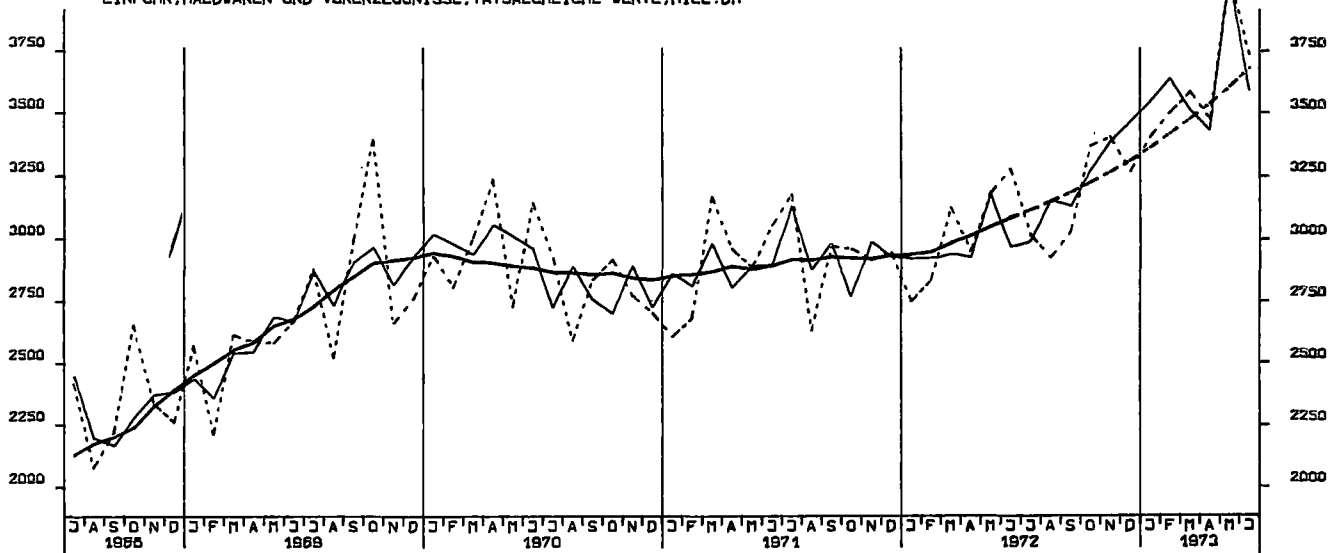

EINFUHR, EG-LÄNDER, TATSÄCHLICHE WERTE, MILL. DM

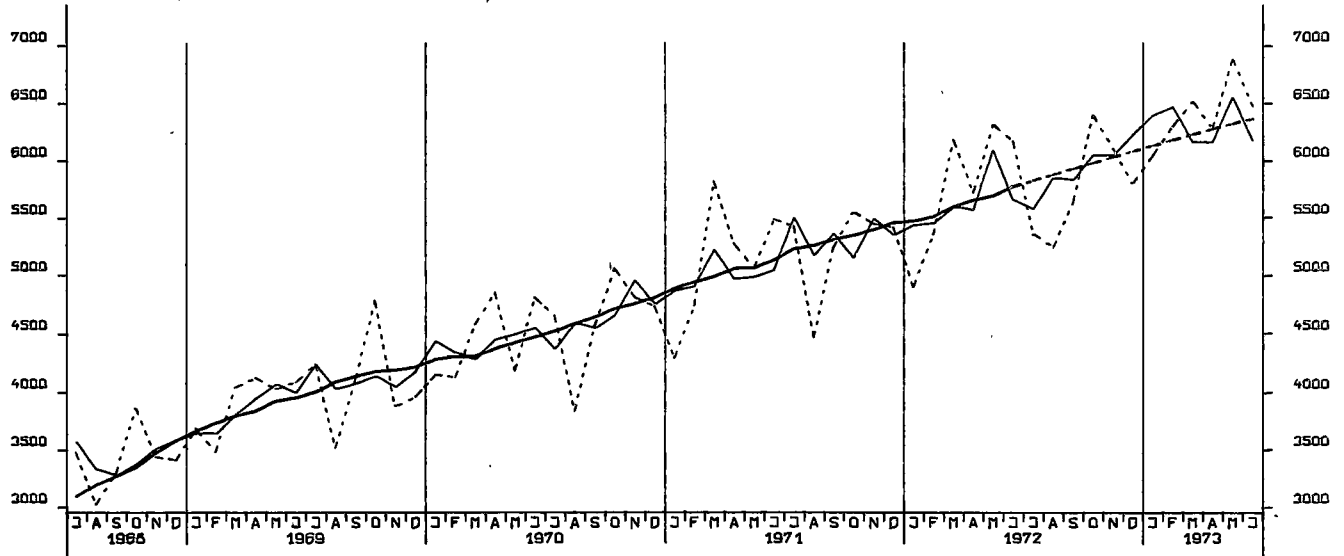

AUSFUHR, INSGESAMT, TATSÄCHLICHE WERTE, MILL. DM

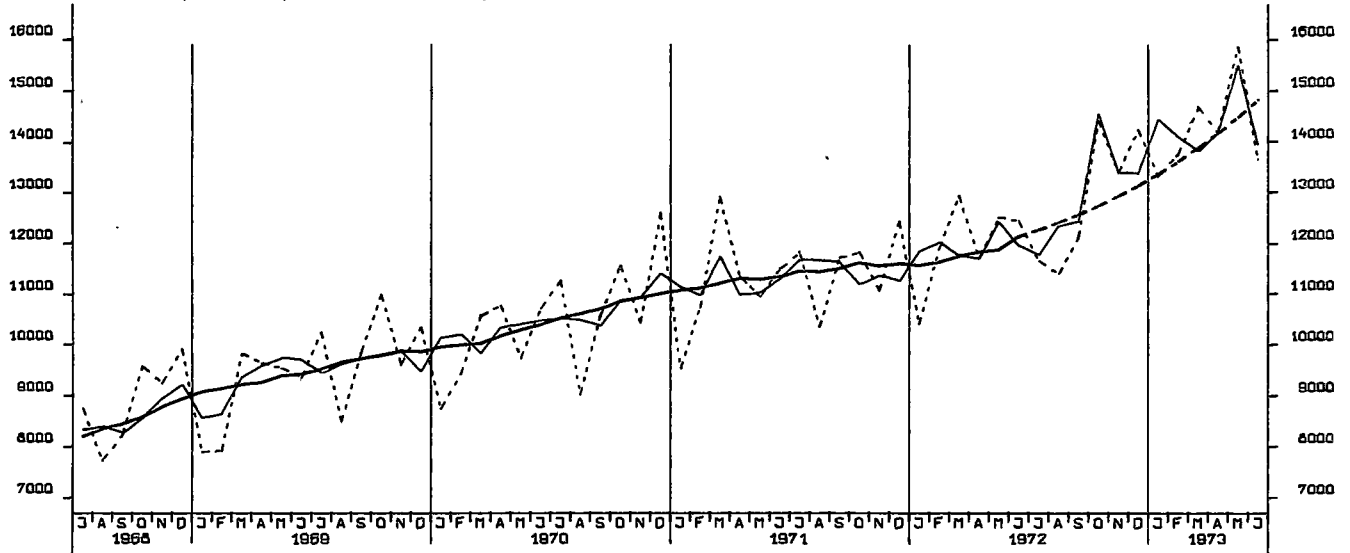

AUSFUHR, EG-LAENDER, TATSAECHLICHE VERTE, MILL. DM

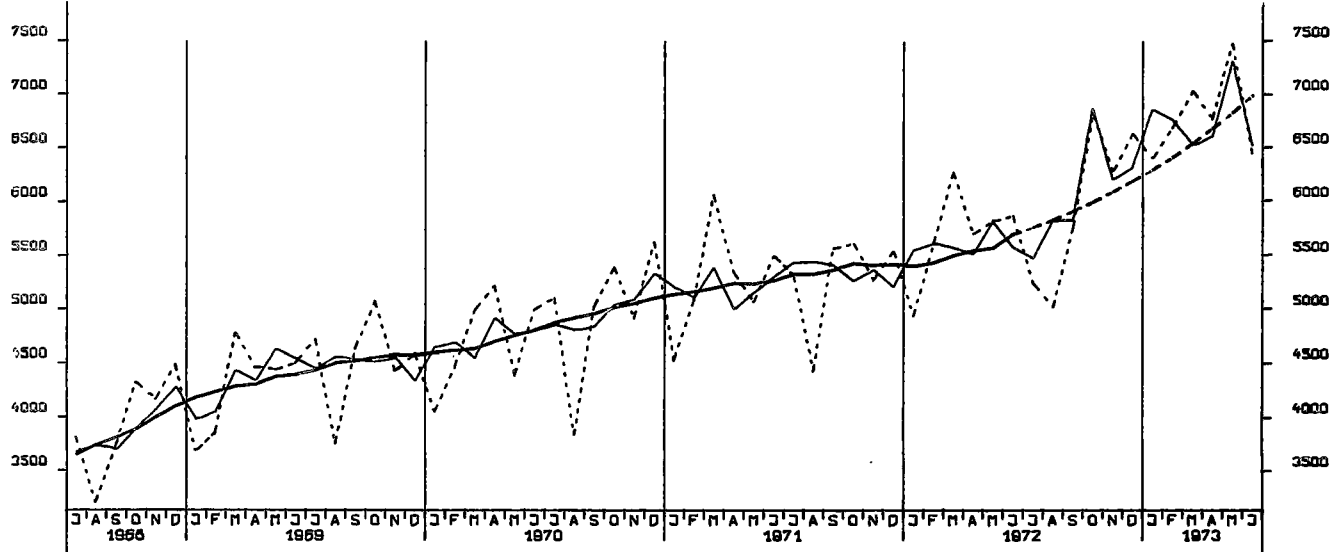

AUSFUHR, ANDERE EUROP. INDUSTRI. LAENDER, TATSAECHLICHE VERTE, MILL. DM

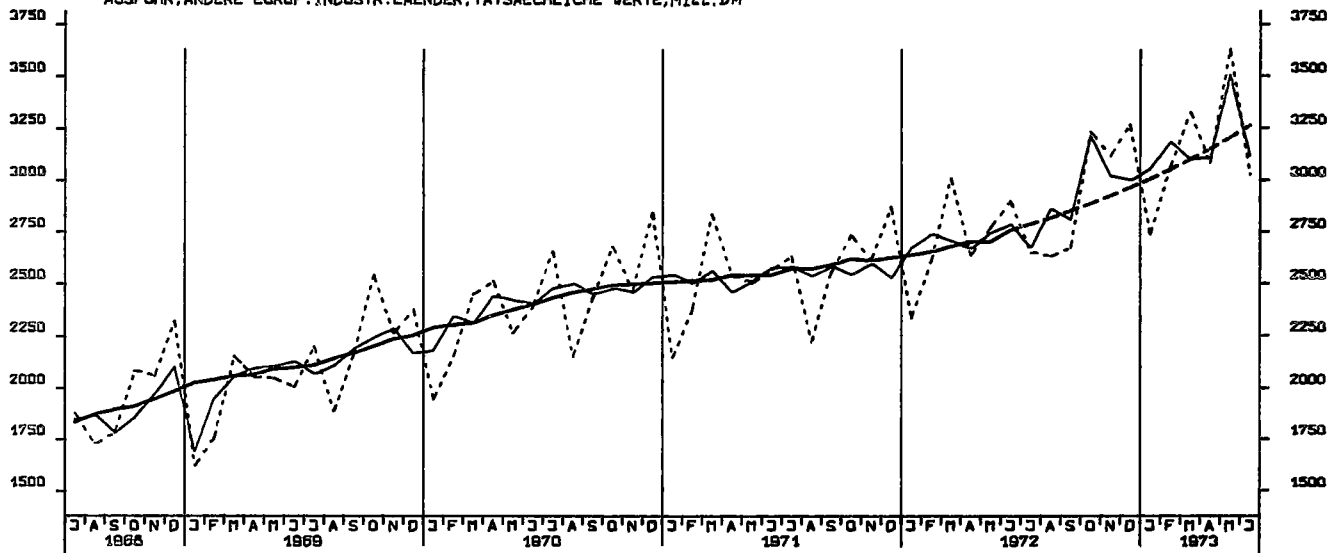

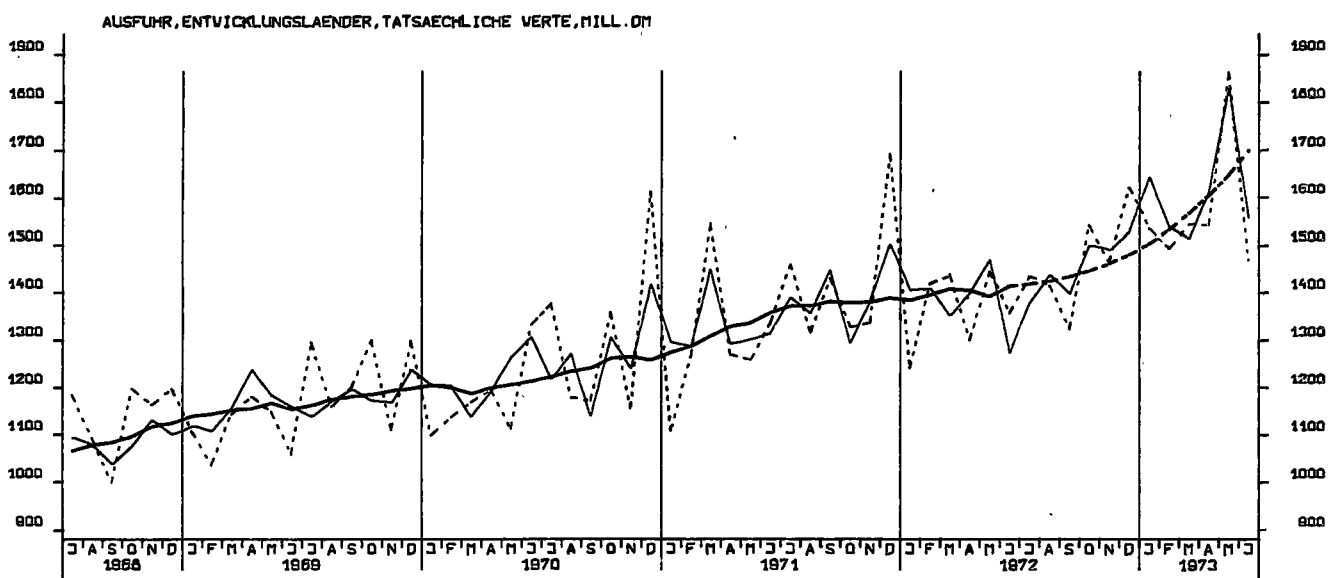
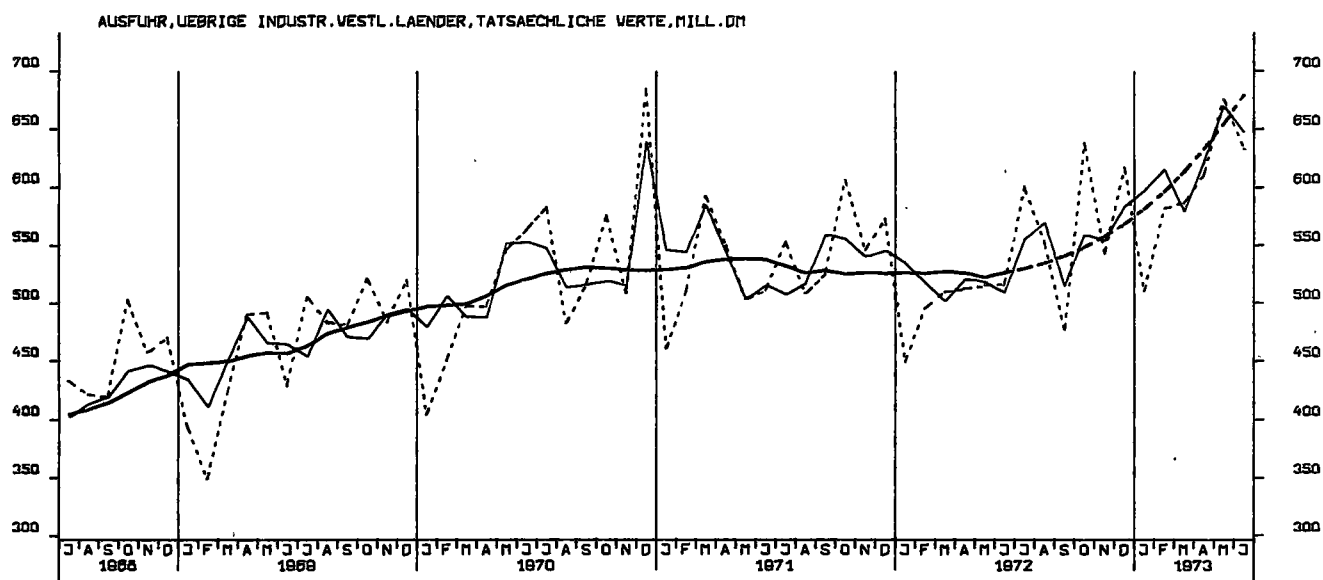
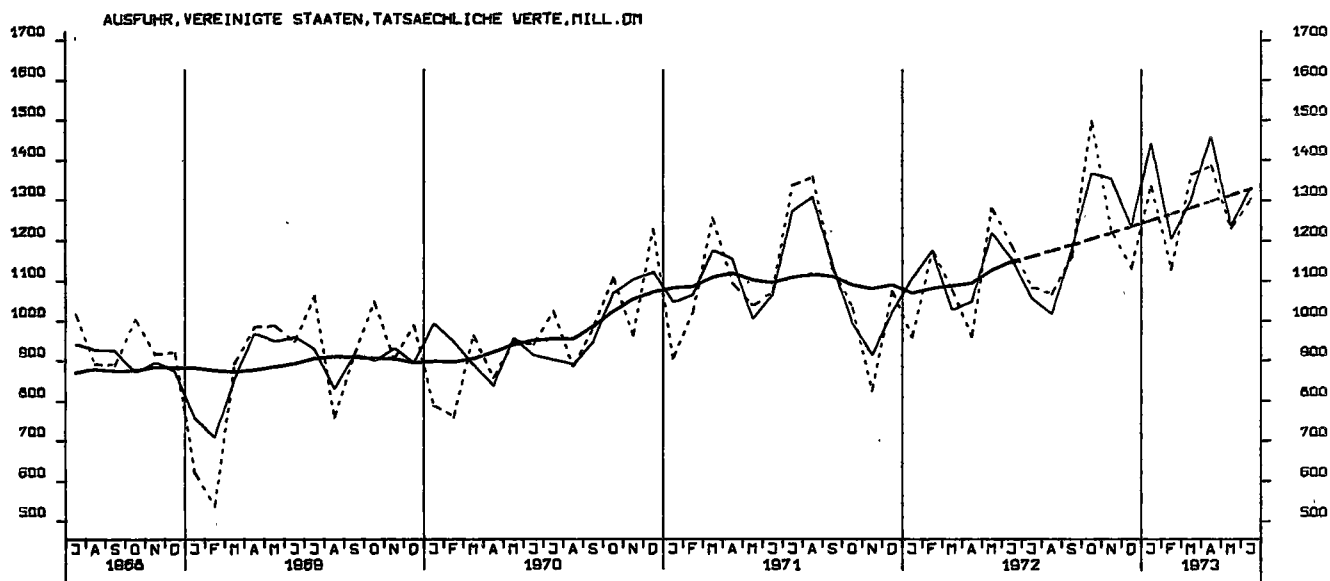

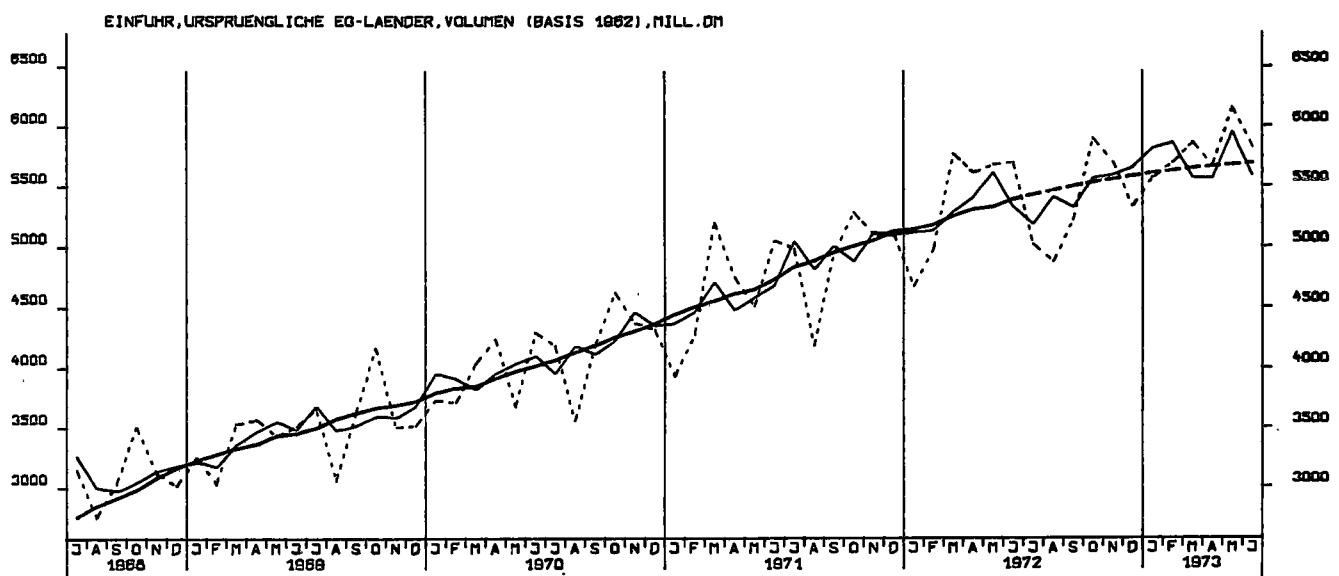
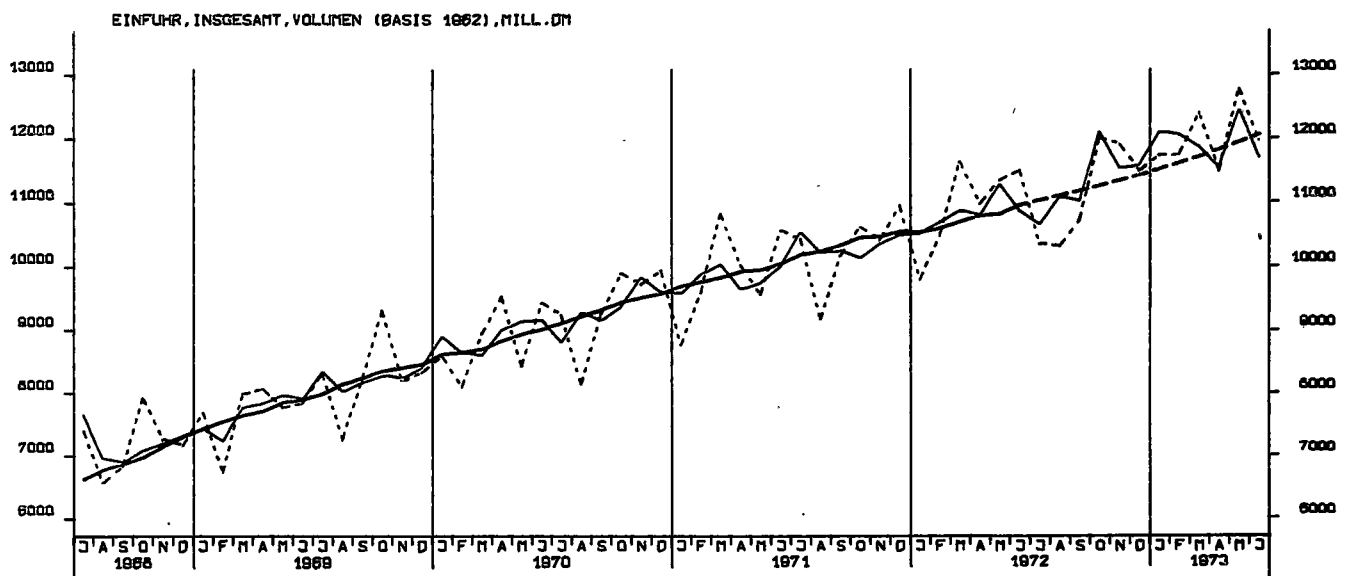
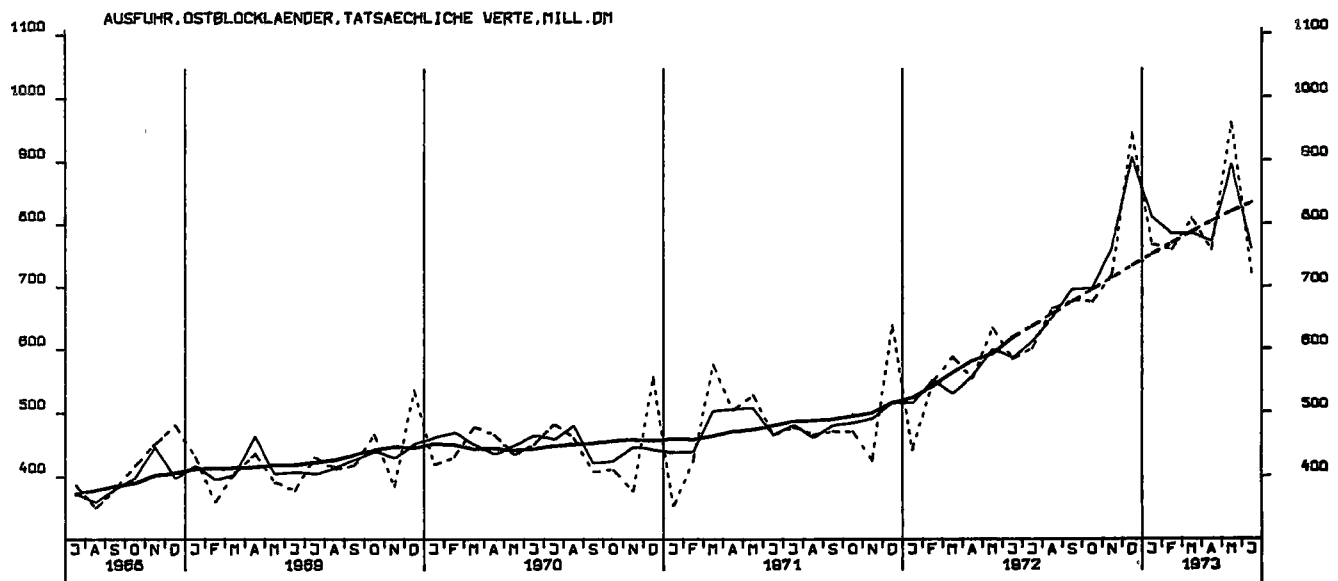

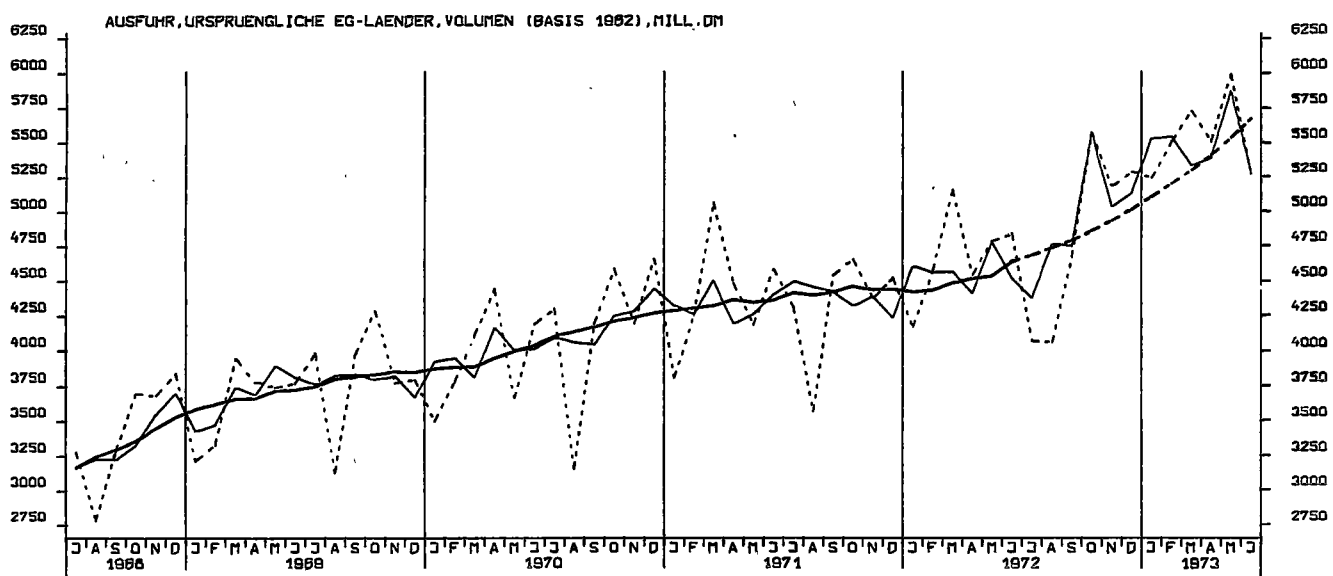
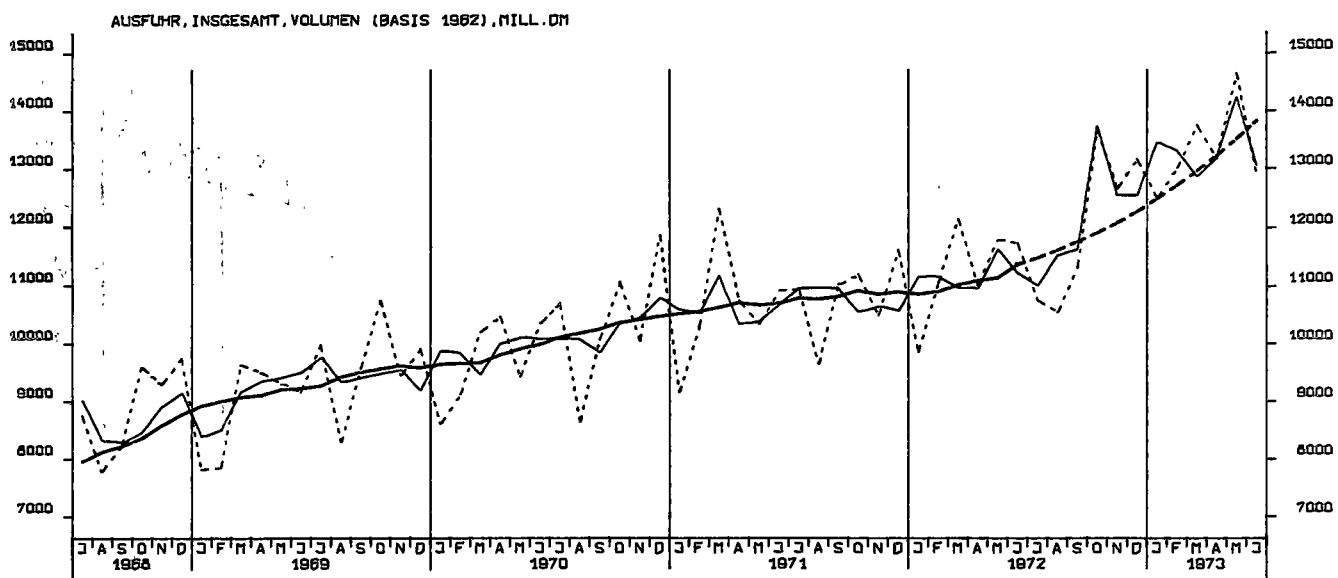
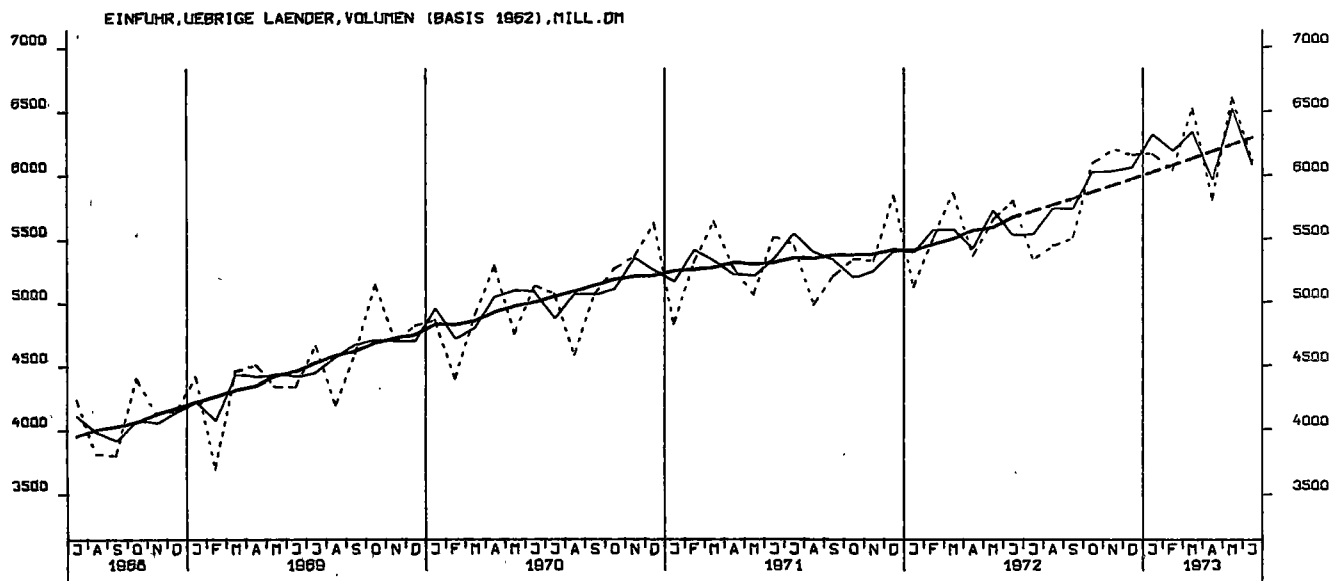

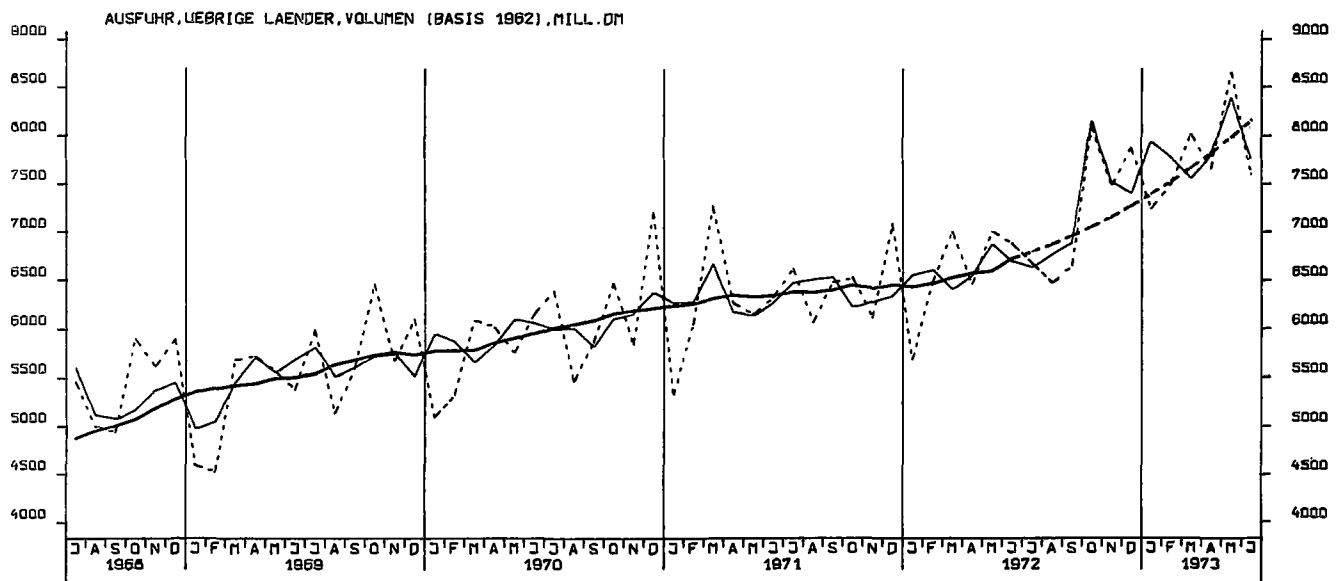

I. Zusammenfassende Veröffentlichungen

In dieser Gruppe werden Ergebnisse aus mehreren oder allen Arbeitsgebieten des Amtes veröffentlicht. Sie wird gegliedert in:

A. Allgemeine zusammenfassende Veröffentlichungen

Statistisches Jahrbuch für die Bundesrepublik Deutschland (jährlich)
Wirtschaft und Statistik (monatlich)
Statistischer Wochendienst (wöchentlich)
Wirtschaftskalender (vierteljährlich und jährlich)
Zahlenkompaß (jährlich)
u. a. m.

B. Organisation der Statistik, allgemeine Methodenfragen

Das Arbeitsgebiet der Bundesstatistik (unregelmäßig in Deutsch, Englisch und Französisch)
Quellennachweis regionalstatistischer Ergebnisse (1965)
Die Arbeiten des Statistischen Bundesamtes (jährlich)
Gegenwarts- und Zukunftsaufgaben der amtlichen Statistik (1972)
u. a. m.

C. Strukturuntersuchungen, Wirtschaftsbeobachtung

Bevölkerungsstruktur und Wirtschaftskraft der Bundesländer (jährlich)
Indikatoren zur Wirtschaftsentwicklung (Zeitreihen mit Saisonbereinigung; monatlich)
Bevölkerung und Wirtschaft 1872—1972 (1972)
Die Frau in Familie und Beruf (1970)
Die älteren Mitbürger und ihre Lebensverhältnisse (1971)
u. a. m.

D. Allgemeine Statistik des Auslandes

Internationale Monatszahlen (monatlich)
Länderberichte (unregelmäßig)
Länderkurzberichte (monatlich 4 Berichte)

II. Fachveröffentlichungen

In mehreren Fachserien werden Ergebnisse aus den einzelnen Fachgebieten mit unterschiedlicher Erscheinungsfolge herausgegeben. Die nachstehenden Fachserien werden in Veröffentlichungsreihen mit laufend anfallenden Ergebnissen und Sonderbeiträgen einer Statistik sowie in Einzelveröffentlichungen (Zählungsergebnisse) untergliedert.

Fachserie A Bevölkerung und Kultur	Fachserie G Außenhandel
Fachserie B Land- und Forstwirtschaft, Fischerei	Fachserie H Verkehr
Fachserie C Unternehmen und Arbeitsstätten	Fachserie I Geld und Kredit
Fachserie D Industrie und Handwerk	Fachserie K Öffentliche Sozialleistungen
Fachserie E Bauwirtschaft, Bautätigkeit, Wohnungen	Fachserie L Finanzen und Steuern
Fachserie F Groß- und Einzelhandel, Gastgewerbe, Fremdenverkehr	Fachserie M Preise, Löhne, Wirtschaftsrechnungen
	Fachserie N Volkswirtschaftliche Gesamtrechnungen

III. Systematische Verzeichnisse

Unter diesem Sammeltitel erscheinen Systematiken, die bei der Bearbeitung der Statistiken verwendet werden.

IV. Kartographische Darstellungen

Diese werden als Ergänzung zu den Veröffentlichungen ausgewählter Sachgebiete herausgegeben.