

Indikatoren zur Wirtschafts- entwicklung

Zeitreihen mit Saisonbereinigung

6

1973



Bestellnummer: 120500 – 730206



Statistisches Bundesamt Wiesbaden

Verlag W. Kohlhammer Stuttgart und Mainz

Erschienen im Juni 1973

Nachdruck - auch auszugsweise - nur mit Quellenangabe gestattet

Preis: Einzelheft DM 7,-; Jahresabonnement DM 75,-

Inhalt

	Tabelle	Grafik
	Seite	
Einführung	7	
Erläuterungen		
A. Berechnungsmethoden	8	
B. Begriffserklärungen	8	
Zeichenerklärung und Abkürzungen	10	
Legende für Grafiken	75	
 <u>1. BESCHÄFTIGUNG UND ARBEITSMARKT</u>		
1.1. Gesamtzahlen (1 000)		
Arbeitslose (insgesamt, männlich)	13	77
Offene Stellen (insgesamt, männlich)	13	77
1.2. Beschäftigte in der Industrie und im Bauhauptgewerbe (1970 = 100)		
Gesamte Industrie (ohne Energie und ohne Bau)	14	-
Verarbeitende Industrie	14	-
Grundstoff- und Produktionsgüterindustrien	14	-
Investitionsgüterindustrien	14	-
Verbrauchsgüterindustrien	14	-
Nahrungs- und Genußmittelindustrien	14	-
Bauhauptgewerbe	15	80
 <u>2. PRODUKTION DER INDUSTRIE UND DES BAUHAUPTGEWERBES</u>		
2.1. Index der industriellen Nettoproduktion (1962 = 100)		
Gesamte Industrie	16	-
Industrie (ohne Bau)	16	78
Industrie (ohne Energie und ohne Bau)	16	-
Bergbau	16	-
Öffentliche Energiewirtschaft	16	-
Verarbeitende Industrie	16	78
Grundstoff- und Produktionsgüterindustrien	17	78
Investitionsgüterindustrien	17	79
Verbrauchsgüterindustrien	17	79
Nahrungs- und Genußmittelindustrien	17	-
Bauindustrie	17	-
Ausgewählte Industriezweige		
Eisenschaffende Industrie	17	-
Chemische Industrie (einschl. Kohlenwertstoffindustrie)	18	-
Maschinenbau	18	79
Straßenfahrzeugbau	18	-
Elektrotechnische Industrie	18	-
Eisen-, Blech- und Metallwarenindustrie	18	-
Textilindustrie	18	-
Bekleidungsindustrie	19	-
Ernährungsindustrie	19	-
2.2. Produktionsindex für das Bauhauptgewerbe (1962 = 100)		
Gesamtes Bauhauptgewerbe	20	-
Hochbau	20	80
Tiefbau	20	80
 <u>3. PRODUKTIVITÄT UND LOHNCOSTEN IN DER INDUSTRIE</u>		
3.1. Produktionsergebnis (1962 = 100)		
Je Beschäftigten (ohne Energie und ohne Bau)	21	-
Je Beschäftigtenstunde (ohne Energie und ohne Bau)	21	-
Je Arbeiter (ohne Energie und ohne Bau)	21	-
3.2. Löhne und Gehälter (1962 = 100)		
Je Beschäftigten (ohne Energie und ohne Bau)	22	-
Je Beschäftigtenstunde (ohne Energie und ohne Bau)	22	81
Je Produkteinheit (ohne Energie und ohne Bau)	22	81
Je Produkteinheit (Verarbeitende Industrie)	22	-
Je Produkteinheit (Grundstoff- und Produktionsgüterindustrien)	22	82
Je Produkteinheit (Investitionsgüterindustrien)	22	82
Je Produkteinheit (Verbrauchsgüterindustrien)	23	82
Je Produkteinheit (Nahrungs- und Genußmittelindustrien)	23	-
Je Umsatzeinheit (ohne Energie und ohne Bau)	23	81
 <u>4. AUFTRAGSEINGANG IN DER INDUSTRIE</u>		
4.1. Wertindex (1970 = 100) - jeweils insgesamt, Inland, Ausland		
Verarbeitende Industrie (ohne Nahrungs- und Genußmittelindustrie)	24	83
Grundstoff- und Produktionsgüterindustrien	24	84
Investitionsgüterindustrien	25	84,85
Verbrauchsgüterindustrien	25	84
Ausgewählte Industriezweige		
Chemische Industrie (ohne Kohlenwertstoffindustrie)	26	-
Maschinenbau	26	85

Straßenfahrzeugbau	27	-
Elektrotechnische Industrie	27	-
Eisen-, Blech- und Metallwarenindustrie	28	-
Textilindustrie	28	-
Bekleidungsindustrie	29	-
4.2. Volumenindex (1970 = 100) - jeweils insgesamt, Inland, Ausland		
Verarbeitende Industrie (ohne Nahrungs- und Genußmittelindustrie)	30	86
Grundstoff- und Produktionsgüterindustrien	30	87
Investitionsgüterindustrien	31	87,88
Verbrauchsgüterindustrien	31	87
Ausgewählte Industriezweige		
Industrie der Steine und Erden	32	-
Stahl- und Warmwalzwerke (Mengenindex)	32	-
Chemische Industrie (ohne Kohlenwertstoffindustrie)	33	-
Maschinenbau	33	88
Straßenfahrzeugbau	34	-
Elektrotechnische Industrie	34	-
Eisen-, Blech- und Metallwarenindustrie	35	-
Textilindustrie	35	-
Bekleidungsindustrie	36	-
5. UMSÄTZE DER INDUSTRIE UND DES BAUHAUPTGEWERBES		
5.1. Wertindex (1970 = 100) für Verarbeitende Industrie und Industriezweige - jeweils insgesamt, Inland, Ausland		
Verarbeitende Industrie (ohne Nahrungs- und Genußmittelindustrie)	37	89
Grundstoff- und Produktionsgüterindustrien	37	90
Investitionsgüterindustrien	38	90,91
Verbrauchsgüterindustrien	38	90
Ausgewählte Industriezweige - jeweils insgesamt, Inland, Ausland		
Chemische Industrie (ohne Kohlenwertstoffindustrie)	39	-
Maschinenbau	39	91
Straßenfahrzeugbau	40	-
Elektrotechnische Industrie	40	-
Eisen-, Blech- und Metallwarenindustrie	41	-
Textilindustrie	41	-
Bekleidungsindustrie	42	-
Bauhauptgewerbe	42	-
Wohnungsbau	42	-
Öffentlicher- und Verkehrsbau	42	-
5.2. Volumenindex (1970 = 100) - jeweils insgesamt, Inland, Ausland		
Verarbeitende Industrie (ohne Nahrungs- und Genußmittelindustrie)	43	92
Grundstoff- und Produktionsgüterindustrien	43	93
Investitionsgüterindustrien	44	93,94
Verbrauchsgüterindustrien	44	93
Ausgewählte Industriezweige		
Industrie der Steine und Erden	45	-
Stahl- und Warmwalzwerke (Mengenindex)	45	-
Chemische Industrie (ohne Kohlenwertstoffindustrie)	46	-
Maschinenbau	46	94
Straßenfahrzeugbau	47	-
Elektrotechnische Industrie	47	-
Eisen-, Blech- und Metallwarenindustrie	48	-
Textilindustrie	48	-
Bekleidungsindustrie	49	-
6. BAUFERTIGSTELLUNGEN, BAUFERTIGSTELLUNGEN, BAUVORRAT, TIEFBAUAUFTRÄGE		
6.1. Veranschlagte reine Baukosten der genehmigten Hochbauvorhaben (1970 = 100)		
Wohn- und Nichtwohngebäude	50	95
Wohngebäude	50	-
Wohngebäude von privaten Haushalten	50	-
Nichtwohngebäude	50	-
Öffentliche Gebäude	50	-
Wirtschaftsgebäude	50	-
6.2. Umbauter Raum der genehmigten Hochbauvorhaben (1970 = 100)		
Wohn- und Nichtwohngebäude	51	-
Wohngebäude	51	-
Wohngebäude von privaten Haushalten	51	-
Nichtwohngebäude	51	-
Öffentliche Gebäude	51	-
Wirtschaftsgebäude	51	-
6.3. Umbauter Raum der fertiggestellten Gebäude (1970 = 100)		
Wohn- und Nichtwohngebäude	52	-
Wohngebäude	52	-
Nichtwohngebäude	52	-

	Tabelle	Grafik
	Seite	
6.4. Genehmigte und fertiggestellte Wohnungen (Anzahl), Bauvorrat (1 000)		
Genehmigte Wohnungen	53	95
Fertiggestellte Wohnungen	53	95
Bauvorrat	53	96
6.5. Auftragsvergaben der öffentlichen Hand (1970 = 100)		
Tiefbauten	54	96
Straßenbauten	54	-
Straßenbrücken	54	-
Aufträge des Bundes	54	96
Aufträge der Länder	54	97
Aufträge der Gemeinden und Gemeindeverbände	54	97
7. UMSÄTZE DES EINZELHANDELS		
7.1. In jeweiligen Preisen (1962 = 100)		
Einzelhandel insgesamt	55	-
Nahrungs- und Genußmittel	55	-
Bekleidung, Wäsche, Schuhe	55	-
Hausrat, Wohnbedarf	55	-
Elektro- und optische Erzeugnisse, Uhren	55	-
Fahrzeuge, Maschinen und Büroeinrichtungen	55	-
7.2. In Preisen von 1962 (1962 = 100)		
Einzelhandel insgesamt	56	-
Nahrungs- und Genußmittel	56	-
Bekleidung, Wäsche, Schuhe	56	-
Hausrat, Wohnbedarf	56	-
Elektro- und optische Erzeugnisse, Uhren	56	-
Fahrzeuge, Maschinen und Büroeinrichtungen	56	-
8. AUSSENHANDEL (SPEZIALHANDEL)		
8.1. Einfuhr - Tatsächliche Werte (Mill. DM)		
Einfuhr insgesamt	57	98
Einfuhr nach Warengruppen		
Ernährungswirtschaft	57	98
Gewerbliche Wirtschaft (ohne Güter der Bundesreg.)	57	98
Rohstoffe und Halbwaren	57	-
Rohstoffe	57	99
Halbwaren	57	-
Fertigwaren (ohne Güter der Bundesreg.)	58	-
Vorerzeugnisse	58	-
Enderzeugnisse (ohne Güter der Bundesreg.)	58	99
Halbwaren und Vorerzeugnisse	58	99
Einfuhr nach dem Warenverzeichnis für die Industriestatistik		
Erzeugnisse der Ernährungsindustrie, Tabakwaren	58	-
Erzeugnisse der Grundstoff- und Produktionsgüterindustrien	58	-
Erzeugnisse der Investitionsgüterindustrien	59	-
Erzeugnisse der Verbrauchsgüterindustrien	59	-
Einfuhr von Investitions- und Verbrauchsgütern		
Investitionsgüter	59	-
Verbrauchsgüter	59	-
Einfuhr nach Ländergruppen (Herst.- u. Verbr.Länder)		
EG-Länder	59	100
Andere europäische industrialisierte Länder	60	-
Vereinigte Staaten	60	-
Übrige industrialisierte westliche Länder	60	-
Entwicklungsländer	60	-
Ostblockländer	60	-
8.2. Ausfuhr - Tatsächliche Werte (Mill. DM)		
Ausfuhr insgesamt	61	100
Ausfuhr nach Warengruppen		
Gewerbliche Wirtschaft	61	-
Rohstoffe und Halbwaren	61	-
Rohstoffe	61	-
Halbwaren	61	-
Fertigwaren	61	-
Vorerzeugnisse	62	-
Enderzeugnisse	62	-
Ausfuhr nach dem Warenverzeichnis für die Industriestatistik		
Erzeugnisse der Grundstoff- u. Produktionsgüterindustrien	62	-
Erzeugnisse der Investitionsgüterindustrien	62	-
Erzeugnisse der Verbrauchsgüterindustrien	62	-
Ausfuhr von Investitions- und Verbrauchsgütern		
Investitionsgüter	62	-
Verbrauchsgüter	63	-

Ausfuhr nach Ländergruppen (Herst.- u. Verbr. Länder)		
EG-Länder	63	101
Andere europäische industrialisierte Länder	63	101
Vereinigte Staaten	63	102
Übrige industrialisierte westliche Länder	63	102
Entwicklungsländer	64	102
Ostblockländer	64	103
Saldo insgesamt	64	-
8.3. Einfuhr - Volumen (Mill. DM)		
Einfuhr insgesamt	65	103
Einfuhr nach Warengruppen		
Ernährungswirtschaft	65	-
Gewerbliche Wirtschaft (ohne Güter der Bundesreg.)	65	-
Rohstoffe und Halbwaren	65	-
Rohstoffe	65	-
Halbwaren	65	-
Fertigwaren (ohne Güter der Bundesreg.)	66	-
Vorerzeugnisse	66	-
Enderzeugnisse (ohne Güter der Bundesreg.)	66	-
Halbwaren und Vorerzeugnisse	66	-
Einfuhr nach dem Warenverzeichnis für die Industriestatistik		
Erzeugnisse der Ernährungsindustrie, Tabakwaren	66	-
Erzeugnisse der Grundstoff- und Produktionsgüterindustrien	66	-
Erzeugnisse der Investitionsgüterindustrien	67	-
Erzeugnisse der Verbrauchsgüterindustrien	67	-
Einfuhr von Investitions- und Verbrauchsgütern		
Investitionsgüter	67	-
Verbrauchsgüter	67	-
Einfuhr nach Ländergruppen (Herst.- u. Verbr. Länder)		
Ursprüngliche EG-Länder	67	103
Übrige Länder	67	104
8.4. Ausfuhr-Volumen (Mill. DM)		
Ausfuhr insgesamt	68	104
Ausfuhr nach Warengruppen		
Gewerbliche Wirtschaft	68	-
Rohstoffe und Halbwaren	68	-
Rohstoffe	68	-
Halbwaren	68	-
Fertigwaren	68	-
Vorerzeugnisse	69	-
Enderzeugnisse	69	-
Ausfuhr nach dem Warenverzeichnis für die Industriestatistik		
Erzeugnisse der Grundstoff- u. Produktionsgüterindustrien	69	-
Erzeugnisse der Investitionsgüterindustrien	69	-
Erzeugnisse der Verbrauchsgüterindustrien	69	-
Ausfuhr von Investitions- und Verbrauchsgütern		
Investitionsgüter	69	-
Verbrauchsgüter	70	-
Ausfuhr nach Ländergruppen (Herst.- u. Verbr. Länder)		
Ursprüngliche EG-Länder	70	104
Übrige Länder	70	105
8.5. Index der Durchschnittswerte (1962 = 100)		
Einfuhr insgesamt	71	-
Ausfuhr insgesamt	71	-
9. PREISE		
9.1. Preisindizes (1962 = 100)		
Erzeugerpreise industrieller Produkte	72	-
Erzeugerpreise landwirtschaftlicher Produkte	72	-
Erzeugerpreise pflanzlicher Produkte	72	-
Erzeugerpreise tierischer Produkte	72	-
Preise für Einfuhrwaren	72	-
Preise für Ausfuhrwaren	72	-
Verbraucherpreise (Einzelhandelsverkaufspreise)	73	-
Lebenshaltung aller privaten Haushalte	73	-
Nahrungsmittel	73	-

Die Angaben beziehen sich auf das Bundesgebiet

E i n f ü h r u n g

Die Verwendung unbereinigter Originalwerte wirtschaftlicher Zeitreihen als Konjunkturindikatoren führt in der Praxis zu gewissen Schwierigkeiten. Das Ziel konjunkturanalytischer Untersuchungen ist die Erkennung längerfristiger "Grundtendenzen" aus den Werten der Zeitreihe. Dies wird jedoch - außer durch zufällige Störfaktoren - vor allem durch saisonbedingte Einflüsse erschwert.

Für die Ausschaltung von Saisoneinflüssen gibt es inzwischen eine Reihe von Verfahren zur Zeitreihenanalyse, die sich in der Praxis bewährt haben. Daher hat sich das Statistische Bundesamt entschlossen, nunmehr auch in monatlichen Abständen saisonbereinigte Werte zu berechnen und zu veröffentlichen. Es hat sich dabei für ein bestimmtes Verfahren zur Zeitreihenanalyse entschieden. Das Statistische Bundesamt beabsichtigt nicht, durch die Verwendung dieser Methode in den Methodenstreit einzugreifen und ein einzelnes Verfahren amtlich zum allein aussagefähigen zu erklären. Ausschlaggebend für die Wahl des derzeit verwendeten Verfahrens war, daß sein Grundkonzept theoretisch einwandfrei sein sollte, d.h., daß die mathematischen Ansätze genügend allgemein und ihre Arbeitshypothesen eindeutig und widerspruchsfrei spezifizierbar sind. Außerdem sollte das Zeitreihenanalyseverfahren anhand objektiver Kriterien auf die Eigenart jeder Reihe abzustimmen sein. Schließlich muß das Verfahren natürlich brauchbare saisonbereinigte Werte ergeben.

Das Statistische Bundesamt verwendet das "Berliner Verfahren", das aus der Zusammenarbeit der Technischen Universität, Berlin, mit dem Deutschen Institut für Wirtschaftsforschung hervorgegangen¹⁾ und nachträglich noch an einigen Stellen abgewandelt und ergänzt worden ist²⁾. An einer Weiterentwicklung des Verfahrens, das in seiner derzeitigen Fassung noch nicht allen Erwartungen genügt, wird gearbeitet. So sind vor allem die Möglichkeiten des Berliner Verfahrens, auf die Eigenarten einzelner Zeitreihen näher einzugehen, indem geeignete Filter für bestimmte Reihen berechnet werden, in den zur Zeit verwendeten Programmen noch nicht ausgeschöpft. Das Amt wird Verbesserungen vornehmen, sobald hinreichende praktische Erfahrungen vorliegen.

Das Ziel des Verfahrens ist die Ausschaltung von Saisoneinflüssen, nicht so sehr das Herausarbeiten der glatten (Trend-Konjunktur-) Komponente. Nicht alle Zeitreihen sind für das Verfahren zur Errechnung saisonbereinigter Werte in gleicher Weise geeignet. So wird man z.B. bei Reihen, die heterogen zusammengesetzt sind und deren Komponenten stark unterschiedlichen "Saison- und Strukturentwicklungen" unterworfen sind, eine Saisonbewegung nur unbefriedigend feststellen und eliminieren können. Entsprechendes gilt, wenn saisonale Bewegungen durch starke und häufig auftretende Störfaktoren völlig zugedeckt werden. In solchen Fällen kann kein Verfahren der Zeitreihenanalyse eine sinnvolle Zerlegung der Reihe und damit eine befriedigende Saisonbereinigung liefern.

Alle derzeit gebräuchlichen Zeitreihenverfahren arbeiten mit gleitenden Durchschnitten. Das hat notwendigerweise die Konsequenz, daß am aktuellen Rande mehr oder weniger starke Instabilitäten auftreten können. Diese Eigenschaft ist allen derzeitigen Zeitreihenverfahren immanent, sie könnte nur behoben werden, wenn die letzten Schätzwerte künstlich stabilisiert würden; dies würde zu einer Verzerrung der entsprechenden Werte führen. Das Amt wird die durch Revision alter und Hinzufügen neuer Werte entstehenden rückwirkenden Korrekturen vollständig veröffentlichen, um dem Benutzer die volle Information zugänglich zu machen.

Verfahren zur Zerlegung von Zeitreihen sind keine Prognosemethoden. Die Ergebnisse einer Zeitreihenanalyse können nicht direkt zur Prognose verwendet werden, wohl aber als Ausgangsmaterial dafür dienen.

¹⁾ B. Nullau, S. Heiler, P. Wäsch, B. Meisner, D. Filip: Das "Berliner Verfahren". Ein Beitrag zur Zeitreihenanalyse. In: DIW-Beiträge zur Strukturforchung, Heft 7, Berlin 1969. Das Verfahren ist auch unter der Abkürzung "ASA III" bekannt.- ²⁾ M. Nourney: Methode der Zeitreihenanalyse, Wirtschaft und Statistik, Heft 1/1973.

E r l ä u t e r u n g e n

A. Berechnungsmethoden

Die Tabellen enthalten außer den Originalindizes für die letzten 13 Monate mit ihren Veränderungen gegenüber dem Vorjahr und dem Vormonat

- a) die saisonbereinigten Werte mit ihren Veränderungen gegenüber dem Vormonat;
- b) die saison- und arbeitstäglich bereinigten Werte und ihre Veränderungen gegenüber dem Vormonat und
- c) die glatte Komponente (Trend-Konjunktur-Komponente).

Das "Berliner Verfahren" (ASA III) geht von einer additiven Verknüpfung der einzelnen Komponenten in der Originalreihe aus:

$$(1) \quad x_t = Y_t + S_t + R_t, \text{ wobei}$$

x_t die Originalwerte,
 Y_t die glatte (Trend-Konjunktur-) Komponente,
 S_t die Saisonkomponente (ggfs. einschl. arbeitstägl. Einflüsse) und
 R_t die Restkomponente bedeuten.

Weil im Veröffentlichungsausdruck der Originalwert, der saisonbereinigte Wert ($SB_t = x_t - S_t = Y_t + R_t$) und die glatte Komponente explizit enthalten sind, lassen sich die fehlenden Komponenten über Gleichung (1) wie folgt errechnen:

$$(2) \quad SB_t - Y_t = R_t,$$

$$(3) \quad x_t - SB_t = S_t.$$

In Worten: Zieht man vom saisonbereinigten Wert die glatte Komponente ab, dann erhält man die Restkomponente. Der um den saisonbereinigten Wert verminderte Originalwert ergibt die Saisonkomponente.

Viele ökonomische Daten können von der unterschiedlichen Länge der Monate (gemessen z.B. in Arbeitstagen) beeinflusst werden. Die Veröffentlichung enthält in solchen Fällen in der Spalte "saison- und arbeitstäglich bereinigter Wert" eine Zeitreihe, aus der neben der Saisonkomponente auch der Einfluß der Arbeitstage schätzungsweise eliminiert ist. Sie besteht aus der glatten (Trend-Konjunktur-) Komponente und demjenigen Teil der Restkomponente, der nicht durch die Arbeitstage "erklärt" wird.

Am Ende der Zeitreihen können für die glatte (Trend-Konjunktur-) Komponente nur vorläufige Werte berechnet werden, die sich durch die erst in der Zukunft anfallenden Informationen z.T. noch erheblich ändern können. Die 12 letzten Werte der glatten Komponente werden deshalb in Klammern gesetzt bzw. gestrichelt gezeichnet.

Die Monate, in denen eine Zeitreihe Extremwerte aufweist, werden mit * gekennzeichnet.

B. Begriffserklärungen

Arbeitslose bzw. offene Stellen: Personen ohne Arbeitsverhältnis, die als Arbeitsuchende beim Arbeitsamt registriert sind bzw. zu besetzende Arbeitsplätze, die Arbeitgeber dem Arbeitsamt gemeldet haben.

Beschäftigte in Industrie und Bauhauptgewerbe: Tätige Inhaber und alle in einem arbeitsrechtlichen Verhältnis stehenden Betriebsangehörigen (Angestellte, Arbeiter, Lehrlinge).

Der Index der industriellen Nettoproduktion (einschl. Bauindustrie) auf Basis 1962 wird auf repräsentativer Grundlage unter Ausschaltung der Preisveränderungen berechnet, d.h., bei den Industriezweigen erfolgt die Fortschreibung im allgemeinen mit einer Auswahl von Erzeugnis-

sen, deren Entwicklung der jeweiligen Gesamtentwicklung entspricht (insgesamt 459 Reihen). Der Gewichtung der einzelnen Industriezweige liegen die Nettoproduktionswerte des Jahres 1962 zugrunde.

Nettoproduktionswert: Bruttoproduktionswert abzüglich der Kosten des von anderen Unternehmen stammenden Materialeinsatzes und abzüglich des Wertes der an andere Unternehmen vergebenen Lohnarbeiten. Der Nettoproduktionswert stellt annähernd die (Netto-)Leistung der Unternehmen (ihre "Wertschöpfung") dar.

Beim Produktionsindex für das Bauhauptgewerbe auf Basis 1962 wird der Nettoproduktionswert des Jahres 1962 mit geleisteten Arbeitsstunden und unter Anwendung eines Produktivitätsfaktors (Preisbereinigter Umsatz je geleistete Arbeitsstunde) fortgeschrieben. Der Gewichtung der Teilbereiche Hoch- und Tiefbau liegen die entsprechenden Nettoproduktionswerte des Jahres 1962 zugrunde.

Die Indices des Produktionsergebnisses je Beschäftigten, je Beschäftigtenstunde und je Arbeiter (Arbeitsproduktivität) zeigen die Entwicklung der Produktion (gemessen am Index der industriellen Nettoproduktion) im Verhältnis zum personellen Aufwand.

Lohnkosten: (Meßziffern der Löhne und Gehälter je Beschäftigten, je Beschäftigtenstunde, je Produkteinheit, je Umsatzeinheit): Entwicklung der Löhne und Gehälter (in Form von Meßzahlen) im Verhältnis zum personellen Aufwand (Meßzahl der Beschäftigten und der Beschäftigtenstunden), bzw. im Verhältnis zum Nettoproduktionsindex und zur Umsatzmeßzahl.

Index des Auftragseingangs: Wertindex in jeweiligen Preisen, Volumenindex in Preisen 1970 (jeweils Basis 1970 = 100); der Gewichtung werden die Auftragseingangsanteile im Basisjahr zugrunde gelegt. Als Auftragseingang gilt der Wert der in einem Berichtsmonat von anderen Firmen und sonstigen Kunden akzeptierten Bestellungen (ohne Mehrwertsteuer).

Umsätze der Industrie und des Bauhauptgewerbes: Wertindices in jeweiligen Preisen, Volumenindices in Preisen von 1970 (jeweils Basis 1970 = 100); der Gewichtung werden die Umsatzanteile im Basisjahr zugrunde gelegt.

Umsatz der Industrie: Erlöse aus dem Verkauf eigener Erzeugnisse und Leistungen; sie resultieren aus den Rechnungsendwerten einschl. Verbrauchsteuern und Kosten für Fracht, Verpackung, Porto und Spesen (ohne Mehrwertsteuer).

Umsatz des Bauhauptgewerbes: Steuerbarer baugewerblicher Umsatz (die dem Finanzamt für die Umsatzsteuer zu meldenden steuerbaren Beträge für Bauleistungen im Bundesgebiet und die Umsätze in Zollausschlußgebieten (deutsche Freihäfen)).

Bautätigkeit: Erfassung der genehmigten Hochbauten anhand der erteilten Baugenehmigungen; Erfassung der fertiggestellten Hochbauten aufgrund der Feststellungen der Bauaufsichtsbehörden. Der **B a u v o r r a t** ist die behelfsmäßige Fortschreibung des Bauüberhangs am Jahresende mit Hilfe der genehmigten und fertiggestellten Bauvorhaben. Die **T i e f b a u - a u f t r ä g e** der öffentlichen Hand umfassen alle Aufträge mit einem Wert von über 25 000,-- DM in Gemeinden mit 5 000 und mehr Einwohnern.

Umsätze des Einzelhandels (in jeweiligen Preisen, in Preisen von 1962); Wert aller Lieferungen und Leistungen des Unternehmens einschl. Eigenverbrauch (einschl. Umsatz- bzw. Mehrwertsteuer).

Preisnachlässe, Rabatte, Boni, Skonti u.ä. sind abgesetzt.

Der Außenhandel (Spezialhandel) umfaßt

die unmittelbare **E i n f u h r** von Waren und die Einfuhr von ausländischen Waren aus Lager (Freihafenlager und Zollager - ausgenommen offene Zollager -) in den freien Verkehr, zur zollamtlich bewilligten aktiven Veredelung (Eigenveredelung und Lohnveredelung) und nach zollamtlich bewilligter passiver Veredelung;

die A u s f u h r von Waren aus dem freien Verkehr, nach zollamtlich bewilligter aktiver Veredelung (Eigenveredelung und Lohnveredelung) und zur zollamtlich bewilligten passiven Veredelung.

Die t a t s ä c h l i c h e n W e r t e stellen den Grenzübergangswert, d.h. den Wert frei Grenze des Erhebungsgebietes dar (in der Einfuhr ohne die deutschen Eingangsangaben).

Das V o l u m e n ist ein nachträglich berechneter Wert, der sich ergeben hätte, wenn die Durchschnittswerte (Preise) des Jahres 1962 in den nachgewiesenen Berichtszeiten unverändert geblieben wären.

Den L ä n d e r g r u p p i e r u n g e n liegen Angaben nach Herstellungs- und Verbrauchsländern zugrunde. Die Zuordnung der Länder zu den einzelnen Gruppen ist aus der Fachserie G, Außenhandel, Reihe 1 ersichtlich.

Preisindices

Erzeugerpreise (industrielle und landwirtschaftliche Produkte): Überwiegend Preise der ersten Vermarktungsstufe (Frachtlagen gemäß jeweiligem Handelsbrauch) von Erzeugerfirmen, Marktverwaltungen, Preisnotierungskommissionen usw.

Gewichtung: Umsatzwerte der Industrie 1962 bzw. Verkaufserlöse der Landwirtschaft 1961/62 und 1962/63.

Einfuhr-, Ausfuhrpreise: Preise frei Grenze im Zeitpunkt des Geschäftsabschlusses, nicht im Zeitpunkt des Grenzüberganges; erfragt bei Importeuren bzw. Exporteuren.

Gewichtung: Einfuhr- bzw. Ausfuhrwerte 1962.

Lebenshaltungspreise, Einzelhandelsverkaufspreise: Außer Einzelhandelspreisen auch Preise für Waren und Leistungen des Handwerks, Gastgewerbepreise, Wohnungsmieten, Tarife und Gebühren, Eintrittspreise für öffentliche Veranstaltungen, Preise für Pauschalreisen, Versicherungsprämien usw.

Gewichtung: Ausgaben für die Lebenshaltung 1962 bzw. Umsatzstruktur des Einzelhandels 1962.

Zeichenerklärung

- = nichts vorhanden
- . = kein Nachweis vorhanden
- ... = Angaben fallen später an
- x = arbeitstägl. Bereinigung sachlich nicht sinnvoll
- * = Monate mit Extremwerten

Abkürzungen

- BESCH. = Beschäftigte
- GES. = Gesamt
- GRUNDST. = Grundstoff
- IND. = Industrie
- INSG. = Insgesamt
- O.G.BREG. = Ohne Güter der Bundesregierung
- O.MUG. = Ohne Nahrungs- und Genußmittelindustrien
- VERARP. = Verarbeitende

Tabellen

1. BESCHAEFTIGUNG UND ARBEITSMARKT

1.1. GESAMTZAHLEN (1 000)

JAHR	MONAT	ORIGINALWERT			SAISONBEREINIGTER WERT		SAISON- UND ARBEITSTÄGLICH BEREINIGTER WERT		GLATTE KOMPONENTE
		1 000	VERÄNDERUNG VORJAHR	IN 0/0 GEGEN VORMONAT	1 000	VERÄNDERUNG IN 0/0 GEGEN VORMONAT	1 000	VERÄNDERUNG IN 0/0 GEGEN VORMONAT	1 000
1972	ARBEITSLOSE INSGESAMT								
	APR	231	+44,4	-13,8	252	+12,5	X	X	244
	MAI	208	+45,5	-10,0	249	- 1,2	X	X	(247)
	JUN	190	+40,7	- 8,7	235	- 5,6	X	X	(249)
	JUL	197	+38,7	+ 3,7	252	+ 7,2	X	X	(251)
	AUG	198	+35,6	+ 0,5	252	+ 0,0	X	X	(251)
	SEP	195	+32,7	- 1,5	239	- 5,2	X	X	(252)
	OKT	215	+26,5	+10,3	263	+10,0	X	X	(251)
	NOV	235	+13,0	+ 9,3	261	- 0,8	X	X	(250)
	DEZ	279	+ 3,3	+18,7	230	-11,9	X	X	(247)
1973	JAN	356	- 5,3	+27,6	231	+ 0,4	X	X	(244)
	FEB	347	- 6,0	- 2,5	227	- 1,7	X	X	(240)
	MAR	287	+ 7,1	-17,3	241	+ 6,2	X	X	(235)
	APR	241	+ 4,3	-16,0	259	+ 7,5	X	X	(229)
1972	ARBEITSLOSE, MAENNLICH								
	APR	123	+59,7	-20,6	145	+18,9	X	X	139
	MAI	108	+63,6	-12,2	143	- 1,4	X	X	(141)
	JUN	100	+58,7	- 7,4	134	- 6,3	X	X	(142)
	JUL	106	+53,6	+ 6,0	146	+ 9,0	X	X	(143)
	AUG	107	+50,7	+ 0,9	145	- 0,7	X	X	(144)
	SEP	102	+43,7	- 4,7	133	- 8,3	X	X	(143)
	OKT	111	+33,7	+ 8,8	152	+14,3	X	X	(142)
	NOV	124	+13,8	+11,7	151	- 0,7	X	X	(141)
	DEZ	159	+ 0,0	+28,2	122	-19,2	X	X	(139)
1973	JAN	223	- 9,7	+40,3	119	- 2,5	X	X	(136)
	FEB	219	-10,2	- 1,8	119	+ 0,0	X	X	(132)
	MAR	169	+ 9,0	-22,8	133	+11,8	X	X	(127)
	APR	128	+ 4,1	-24,3	147	+10,5	X	X	(122)
1972	OFFENE STELLEN INSGESAMT								
	APR	555	-21,3	+ 3,4	527	- 0,4	X	X	539
	MAI	577	-20,1	+ 4,0	524	- 0,6	X	X	(536)
	JUN	601	-17,4	+ 4,2	524	+ 0,0	X	X	(535)
	JUL	601	-15,4	+ 0,0	523	- 0,2	X	X	(535)
	AUG	596	-14,0	- 0,8	534	+ 2,1	X	X	(538)
	SEP	594	- 7,9	- 0,3	554	+ 3,7	X	X	(543)
	OKT	558	- 2,1	- 6,1	566	+ 2,2	X	X	(551)
	NOV	512	+ 3,9	- 8,2	596	+ 5,3	X	X	(560)
	DEZ	478	+ 9,1	- 6,6	604	+ 1,3	X	X	(572)
1973	JAN	522	+13,2	+ 9,2	624	+ 3,3	X	X	(587)
	FEB	570	+13,5	+ 9,2	609	- 2,4	X	X	(605)
	MAR	603	+12,3	+ 5,8	602	- 1,1	X	X	(626)
	APR	622	+12,1	+ 3,2	602	+ 0,0	X	X	(649)
1972	OFFENE STELLEN, MAENNLICH								
	APR	334	-25,3	+ 2,8	317	+ 0,0	X	X	328
	MAI	344	-23,6	+ 3,0	316	- 0,3	X	X	(326)
	JUN	360	-20,2	+ 4,7	318	+ 0,6	X	X	(326)
	JUL	364	-17,6	+ 1,1	320	+ 0,6	X	X	(327)
	AUG	366	-15,3	+ 0,5	328	+ 2,5	X	X	(331)
	SEP	376	- 7,2	+ 2,7	348	+ 6,1	X	X	(336)
	OKT	360	+ 1,4	- 4,3	357	+ 2,6	X	X	(343)
	NOV	333	+ 9,5	- 7,5	379	+ 6,2	X	X	(352)
	DEZ	309	+17,0	- 7,2	389	+ 2,6	X	X	(363)
1973	JAN	336	+22,2	+ 8,7	404	+ 3,9	X	X	(376)
	FEB	369	+22,2	+ 9,8	395	- 2,2	X	X	(392)
	MAR	391	+20,3	+ 6,0	389	- 1,5	X	X	(410)
	APR	402	+20,4	+ 2,8	391	+ 0,5	X	X	(431)

1. BESCHAEFTIGUNG UND ARBEITSMARKT

1.2. BESCHAEFTIGTE IN DER INDUSTRIE UND IM BAUHAUPTGEWERBE (1970 = 100)

JAHR	MONAT	ORIGINALWERT			SAISONBEREINIGTER WERT		SAISON- UND ARBEITSTÄGLICH BEREINIGTER WERT		GLATTE KOMPONENTE
		INDEX	VERÄNDERUNG VORJAHR	IN 0/0 GEGEN VORMONAT	INDEX	VERÄNDERUNG IN 0/0 GEGEN VORMONAT	INDEX	VERÄNDERUNG IN 0/0 GEGEN VORMONAT	INDEX
GESAMTE INDUSTRIE (OHNE ENERGIE UND OHNE BAU)									
1972	MAR	97,2	- 2,6	+ 0,0	97,4	- 0,1	X	X	97,4
	APR	96,8	- 2,6	- 0,4	97,1	- 0,3	X	X	(97,2)
	MAI	96,7	- 2,4	- 0,1	97,1	+ 0,0	X	X	(97,0)
	JUN	96,7	- 2,4	+ 0,0	97,0	- 0,1	X	X	(96,9)
	JUL	96,7	- 2,5	+ 0,0	96,7	- 0,3	X	X	(96,7)
	AUG	97,0	- 2,4	+ 0,3	96,6	- 3,1	X	X	(96,7)
	SEP	97,1	- 2,5	+ 0,1	96,6	+ 0,0	X	X	(96,6)
	OKT	97,1	- 2,0	+ 0,0	96,5	- 0,1	X	X	(96,6)
	NOV	97,1	- 1,7	+ 0,0	96,6	+ 0,1	X	X	(96,6)
	DEZ	96,5	- 1,4	- 0,6	96,6	+ 0,0	X	X	(96,7)
1973	JAN	96,5	- 0,8	+ 0,0	96,9	+ 0,3	X	X	(96,8)
	FEB	96,9	- 0,3	+ 0,4	97,1	+ 0,2	X	X	(97,0)
	MAR	97,0	- 0,2	+ 0,1	97,2	+ 0,1	X	X	(97,3)
VERARBEITENDE INDUSTRIE									
1972	MAR	97,3	- 2,5	+ 0,0	97,5	- 0,1	X	X	97,5
	APR	96,9	- 2,6	- 0,4	97,2	- 0,3	X	X	(97,3)
	MAI	96,9	- 2,2	+ 0,0	97,3	+ 0,1	X	X	(97,2)
	JUN	96,9	- 2,2	+ 0,0	97,2	- 0,1	X	X	(97,1)
	JUL	97,0	- 2,2	+ 0,1	97,0	- 0,2	X	X	(97,0)
	AUG	97,3	- 2,1	+ 0,3	97,0	+ 0,0	X	X	(96,9)
	SEP	97,4	- 2,2	+ 0,1	96,9	- 0,1	X	X	(96,9)
	OKT	97,4	- 1,8	+ 0,0	96,8	- 0,1	X	X	(96,9)
	NOV	97,5	- 1,3	+ 0,1	97,0	+ 0,2	X	X	(97,0)
	DEZ	96,9	- 1,1	- 0,6	97,0	+ 0,0	X	X	(97,1)
1973	JAN	96,9	- 0,4	+ 0,0	97,3	+ 0,3	X	X	(97,2)
	FEB	97,3	+ 0,0	+ 0,4	97,5	+ 0,2	X	X	(97,5)
	MAR	97,4	+ 0,1	+ 0,1	97,6	+ 0,1	X	X	(97,7)
GRUNDSTOFF- UND PRODUKTIONSGÜTERINDUSTRIEN									
1972	MAR	96,2	- 2,9	+ 0,3	96,6	- 0,3	X	X	96,6
	APR	96,1	- 2,9	- 0,1	96,3	- 0,3	X	X	(96,4)
	MAI	96,2	- 2,6	+ 0,1	96,5	+ 0,2	X	X	(96,3)
	JUN	96,4	- 2,4	+ 0,2	96,3	- 0,2	X	X	(96,1)
	JUL	96,6	- 2,4	+ 0,2	96,0	- 0,3	X	X	(96,0)
	AUG	96,8	- 2,3	+ 0,2	96,0	+ 0,0	X	X	(95,9)
	SEP	96,4	- 2,5	- 0,4	95,7	- 0,3	X	X	(95,9)
	OKT	96,3	- 2,0	- 0,1	95,6	- 0,1	X	X	(95,8)
	NOV	96,3	- 1,5	+ 0,0	95,9	+ 0,3	X	X	(95,8)
	DEZ	95,6	- 1,2	- 0,7	96,0	+ 0,1	X	X	(95,9)
1973	JAN	95,0	- 0,7	- 0,6	96,0	+ 0,0	X	X	(95,9)
	FEB	95,5	- 0,4	+ 0,5	96,4	+ 0,4	X	X	(96,0)
	MAR	95,2	- 1,0	- 0,3	95,6	- 0,8	X	X	(96,2)
INVESTITIONSGÜTERINDUSTRIEN									
1972	MAR	97,6	- 3,1	- 0,2	97,6	- 0,2	X	X	97,8
	APR	97,2	- 3,2	- 0,4	97,3	- 0,3	X	X	(97,5)
	MAI	97,2	- 2,8	+ 0,0	97,5	+ 0,2	X	X	(97,4)
	JUN	97,1	- 2,8	- 0,1	97,4	- 0,1	X	X	(97,2)
	JUL	97,0	- 2,8	- 0,1	97,2	- 0,2	X	X	(97,1)
	AUG	97,2	- 2,7	+ 0,2	97,1	- 0,1	X	X	(97,1)
	SEP	97,5	- 2,6	+ 0,3	97,1	+ 0,0	X	X	(97,1)
	OKT	97,5	- 2,0	+ 0,0	97,1	+ 0,0	X	X	(97,1)
	NOV	97,8	- 1,4	+ 0,3	97,4	+ 0,3	X	X	(97,3)
	DEZ	97,4	- 1,0	- 0,4	97,4	+ 0,0	X	X	(97,5)
1973	JAN	97,7	- 0,2	+ 0,3	97,9	+ 0,5	X	X	(97,8)
	FEB	98,3	+ 0,5	+ 0,6	98,3	+ 0,4	X	X	(98,2)
	MAR	98,1	+ 0,5	- 0,2	98,2	- 0,1	X	X	(98,6)
VERBRAUCHSGÜTERINDUSTRIEN									
1972	MAR	97,5	- 1,4	- 0,1	97,4	- 0,2	X	X	97,4
	APR	97,2	- 1,2	- 0,3	97,3	- 0,1	X	X	(97,3)
	MAI	96,9	- 1,0	- 0,3	97,4	+ 0,1	X	X	(97,3)
	JUN	96,8	- 1,0	- 0,1	97,3	- 0,1	X	X	(97,2)
	JUL	96,7	- 1,1	- 0,1	97,1	- 0,2	X	X	(97,1)
	AUG	97,1	- 1,1	+ 0,4	97,0	- 0,1	X	X	(97,1)
	SEP	97,3	- 1,2	+ 0,2	97,0	+ 0,0	X	X	(97,0)
	OKT	97,4	- 1,1	+ 0,1	96,9	- 0,1	X	X	(97,0)
	NOV	97,4	- 1,0	+ 0,0	96,9	+ 0,0	X	X	(96,9)
	DEZ	96,7	- 1,0	- 0,7	96,7	- 0,2	X	X	(96,9)
1973	JAN	96,8	- 0,7	+ 0,1	96,9	+ 0,2	X	X	(96,9)
	FEB	97,0	- 0,6	+ 0,2	96,9	+ 0,0	X	X	(96,9)
	MAR*	98,1	+ 0,6	+ 1,1	97,9	+ 1,0	X	X	(96,8)
NAHRUNGS- UND GENUSSMITTELINDUSTRIEN									
1972	MAR	97,4	- 1,4	- 0,3	98,9	+ 0,0	X	X	98,9
	APR	97,0	- 1,2	- 0,4	98,8	- 0,1	X	X	(98,8)
	MAI	97,2	- 1,0	+ 0,2	98,9	+ 0,1	X	X	(98,6)
	JUN	98,0	- 1,2	+ 0,8	98,6	- 0,3	X	X	(98,5)
	JUL	99,1	- 1,4	+ 1,1	98,4	- 0,2	X	X	(98,4)
	AUG	99,8	- 1,6	+ 0,7	98,3	- 0,1	X	X	(98,3)
	SEP	99,9	- 2,2	+ 0,1	98,0	- 0,3	X	X	(98,2)
	OKT	99,9	- 2,0	+ 0,0	97,6	- 0,4	X	X	(98,1)
	NOV	99,4	- 2,0	- 0,5	97,7	+ 0,1	X	X	(98,1)
	DEZ	97,9	- 1,7	- 1,5	97,8	+ 0,1	X	X	(98,1)
1973	JAN	97,3	- 0,7	- 0,6	98,4	+ 0,6	X	X	(98,1)
	FEB	97,3	- 0,4	+ 0,0	98,4	+ 0,0	X	X	(98,1)
	MAR	97,0	- 0,4	- 0,3	98,4	+ 0,0	X	X	(98,1)

1. BESCHAEFTIGUNG UND ARBEITSMARKT

1.2. BESCHAEFTIGTE IN DER INDUSTRIE UND IM BAUHAUPTGEWERBE (1970 = 100)

JAHR	MONAT	ORIGINALWERT			SAISONBEREINIGTER WERT		SAISON- UND ARBEITSTÄGLICH BEREINIGTER WERT		GLATTE KOMPONENTE	
		INDEX	VERÄNDERUNG VORJAHR	IN O/O GEGEN VORMONAT	INDEX	VERÄNDERUNG IN O/O GEGEN VORMONAT	INDEX	VERÄNDERUNG IN O/O GEGEN VORMONAT	INDEX	
BAUHAUPTGEWERBE										
1972	MAR	97,9	- 1,6	+ 4,8	100,0	- 0,1	X	X	99,3	
	APR	99,6	- 2,6	+ 1,7	98,7	- 1,3	X	X	(99,1)	
	MAI	100,4	- 2,5	+ 0,8	98,7	+ 0,0	X	X	(99,0)	
	JUN	101,0	- 2,3	+ 0,6	98,5	- 0,2	X	X	(98,9)	
	JUL	101,1	- 2,6	+ 0,1	98,2	- 0,3	X	X	(98,8)	
	AUG	101,6	- 2,6	+ 0,5	98,5	+ 0,3	X	X	(98,9)	
	SEP	101,1	- 2,7	- 0,5	97,9	- 0,2	X	X	(98,9)	
	OKT	101,4	- 1,4	+ 0,3	99,3	+ 1,4	X	X	(99,1)	
	NOV	101,1	+ 0,1	- 0,3	100,2	+ 0,9	X	X	(99,3)	
	DEZ	98,9	+ 0,8	- 2,2	100,9	+ 0,7	X	X	(99,6)	
	1973	JAN	94,6	+ 2,8	- 4,3	101,2	+ 0,3	X	X	(99,9)
		FEB	94,0	+ 0,6	- 0,6	100,8	- 0,4	X	X	(100,4)
MAR		97,2	- 0,7	+ 3,4	99,6	- 1,2	X	X	(100,9)	

2. PRODUKTION DER INDUSTRIE UND DES BAUHAUPTGEWERBES
2.1. INDEX DER INDUSTRIELLEN NETTOPRODUKTION (1962 = 100)

JAHR	MONAT	ORIGINALWERT			SAISONBEREINIGTER WERT		SAISON- UND ARBEITSTÄEGLICH BEREINIGTER WERT		GLATTE KOMPONENTE
		INDEX	VERÄNDERUNG VORJAHR	IN O/O GEGEN VORMONAT	INDEX	VERÄNDERUNG IN O/O GEGEN VORMONAT	INDEX	VERÄNDERUNG IN O/O GEGEN VORMONAT	INDEX
GESAMTE INDUSTRIE									
1972	APR	162,6	- 0,5	- 6,8	158,6	- 5,1	161,3	- 2,7	164,6
	MAI	166,7	+ 5,8	+ 2,5	169,5	+ 6,9	169,2	+ 4,9	(165,3)
	JUN	171,4	+ 5,3	+ 2,8	166,8	- 1,6	165,4	- 2,2	(166,1)
	JUL	155,6	- 2,0	- 9,2	159,6	- 4,3	161,1	- 2,6	(166,9)
	AUG	155,7	+ 6,4	+ 0,1	169,8	+ 6,4	167,5	+ 4,0	(167,9)
	SEP	169,5	+ 0,4	+ 8,9	165,4	- 2,6	166,5	- 0,6	(168,9)
	OKT	184,2	+ 6,8	+ 8,7	169,1	+ 2,2	168,5	+ 1,2	(170,0)
	NOV	183,2	+ 8,0	- 0,5	175,0	+ 3,5	173,0	+ 2,7	(171,2)
	DEZ	167,4	+ 5,2	- 8,6	169,7	- 3,0	174,5	+ 0,9	(172,5)
1973	JAN	170,0	+11,9	+ 1,6	180,7	+ 6,5	179,2	+ 2,7	(173,9)
	FEB	169,1	+ 7,2	- 0,5	178,1	- 1,4	178,1	- 0,6	(175,4)
	MAR	185,4	+ 6,3	+ 9,6	178,7	+ 0,3	180,1	+ 1,1	(177,0)
	APR	175,7	+ 8,1	- 5,2	173,4	- 3,0	174,1	- 3,3	(178,8)
INDUSTRIE (OHNE BAU)									
1972	APR	162,9	- 0,5	- 7,1	159,3	- 4,6	162,0	- 2,2	165,2
	MAI	166,5	+ 5,7	+ 2,2	170,2	+ 6,8	169,9	+ 4,9	(165,9)
	JUN	171,2	+ 4,8	+ 2,8	167,6	- 1,5	166,3	- 2,1	(166,6)
	JUL	155,3	- 2,0	- 9,3	160,4	- 4,3	161,9	- 2,6	(167,5)
	AUG	155,2	+ 6,4	- 0,1	170,5	+ 6,3	168,4	+ 4,0	(168,4)
	SEP	169,4	+ 0,4	+ 9,1	166,2	- 2,5	167,2	- 0,7	(169,5)
	OKT	184,4	+ 6,7	+ 8,9	169,9	+ 2,2	169,2	+ 1,2	(170,7)
	NOV	184,0	+ 7,8	- 0,2	175,8	+ 3,5	173,8	+ 2,7	(171,9)
	DEZ	169,1	+ 5,0	- 8,1	170,2	- 3,2	175,4	+ 0,9	(173,3)
1973	JAN	172,7	+11,6	+ 2,1	181,2	+ 6,5	179,6	+ 2,4	(174,8)
	FEB	171,8	+ 7,2	- 0,5	178,9	- 1,3	178,9	- 0,4	(176,5)
	MAR	187,6	+ 7,0	+ 9,2	179,8	+ 0,5	181,3	+ 1,3	(178,3)
	APR	176,9	+ 8,6	- 5,7	174,9	- 2,7	175,7	- 3,1	(180,2)
INDUSTRIE (OHNE ENERGIE UND OHNE BAU)									
1972	APR	160,1	- 1,4	- 7,0	156,3	- 4,9	159,1	- 2,5	162,4
	MAI	164,4	+ 5,1	+ 2,7	167,4	+ 7,1	167,2	+ 5,1	(163,1)
	JUN	170,1	+ 4,7	+ 3,5	165,0	- 1,4	163,6	- 2,2	(163,8)
	JUL	153,7	- 2,5	- 9,6	157,6	- 4,5	159,1	- 2,8	(164,5)
	AUG	153,2	+ 6,1	- 0,3	167,7	+ 6,4	165,4	+ 4,0	(165,4)
	SEP	167,2	- 0,3	+ 9,1	162,9	- 2,9	163,9	- 0,9	(166,4)
	OKT	181,6	+ 6,2	+ 8,6	166,7	+ 2,3	166,1	+ 1,3	(167,5)
	NOV	180,5	+ 7,4	- 0,6	172,6	+ 3,5	170,6	+ 2,7	(168,7)
	DEZ	164,0	+ 4,1	- 9,1	166,5	- 3,5	172,0	+ 0,8	(170,1)
1973	JAN	167,2	+11,7	+ 2,0	177,8	+ 6,8	176,2	+ 2,4	(171,5)
	FEB	167,7	+ 7,4	+ 0,3	175,8	- 1,1	175,8	- 0,2	(173,1)
	MAR	183,6	+ 6,7	+ 9,5	176,6	+ 0,5	178,0	+ 1,3	(174,9)
	APR	173,3	+ 8,2	- 5,6	171,2	- 3,1	172,1	- 3,3	(176,8)
BERGBAU									
1972	APR	89,0	- 9,4	- 6,7	89,4	- 4,8	91,2	- 2,6	93,3
	MAI	90,8	- 3,8	+ 2,0	96,3	+ 7,7	95,9	+ 5,2	(92,8)
	JUN	89,4	- 6,1	- 1,5	92,8	- 3,6	90,7	- 5,4	(92,3)
	JUL	83,1	-12,2	- 7,0	87,4	- 5,8	88,7	- 2,2	(91,9)
	AUG	87,3	- 6,6	+ 5,1	92,6	+ 5,9	91,6	+ 3,3	(91,7)
	SEP	90,0	- 8,8	+ 3,1	91,0	- 1,7	91,0	- 0,7	(91,6)
	OKT	96,5	- 4,4	+ 7,2	91,7	+ 0,8	91,4	+ 0,4	(91,7)
	NOV	98,1	- 4,9	+ 1,7	94,6	+ 3,2	93,5	+ 2,3	(91,9)
	DEZ	97,0	- 7,5	- 1,1	91,8	- 3,0	93,5	+ 0,0	(92,3)
1973	JAN	101,4	+ 3,6	+ 4,5	95,6	+ 4,1	94,7	+ 1,3	(93,0)
	FEB	94,0	+ 0,8	- 7,3	95,2	0,4	95,2	+ 0,5	(93,9)
	MAR	99,5	+ 4,3	+ 5,9	98,1	+ 3,0	99,0	+ 4,0	(95,1)
	APR	88,4	- 0,7	-11,2	90,4	- 7,8	92,0	- 7,1	(96,5)
ÖFFENTLICHE ENERGIEWIRTSCHAFT									
1972	APR	223,0	+12,6	- 9,3	222,7	+ 1,0	224,7	+ 2,0	225,1
	MAI	213,6	+17,3	- 4,2	230,4	+ 3,5	229,6	+ 2,2	(227,4)
	JUN	195,5	+ 8,7	- 8,5	224,9	- 2,4	226,0	- 1,6	(229,9)
	JUL	190,3	+ 7,2	- 2,7	223,2	- 0,8	223,0	- 1,3	(232,3)
	AUG	200,3	+14,1	+ 5,3	234,3	+ 5,0	234,5	+ 5,2	(234,8)
	SEP	217,6	+12,5	+ 8,6	237,5	+ 1,4	237,6	+ 1,3	(237,3)
	OKT	245,9	+15,8	+13,0	240,1	+ 1,1	239,4	+ 0,8	(239,9)
	NOV	261,7	+14,3	+ 6,4	247,2	+ 3,0	245,8	+ 2,7	(242,4)
	DEZ	281,4	+17,5	+ 7,5	252,1	+ 2,0	250,3	+ 1,8	(245,0)
1973	JAN	291,2	+ 9,8	+ 3,5	253,9	+ 0,7	252,7	+ 1,0	(247,6)
	FEB	262,4	+ 6,8	- 9,9	247,7	- 2,4	247,7	- 2,0	(250,1)
	MAR	274,5	+11,6	+ 4,6	250,1	+ 1,0	251,8	+ 1,7	(252,7)
	APR	255,1	+14,4	- 7,1	255,0	+ 2,0	253,9	+ 0,8	(255,2)
VERARBEITENDE INDUSTRIE									
1972	APR	165,1	- 1,0	- 7,0	161,0	- 5,1	163,8	- 2,7	167,3
	MAI	169,5	+ 5,5	+ 2,7	172,4	+ 7,1	172,2	+ 5,1	(168,0)
	JUN	175,7	+ 5,1	+ 3,7	170,3	- 1,4	168,6	- 2,1	(168,7)
	JUL	158,6	- 2,1	- 9,7	162,4	- 4,5	164,0	- 2,7	(169,6)
	AUG	157,8	+ 6,7	- 0,5	172,9	+ 6,5	170,5	+ 4,0	(170,6)
	SEP	172,5	+ 0,0	+ 9,3	167,8	- 2,9	169,0	- 0,9	(171,6)
	OKT	187,6	+ 6,7	+ 8,8	172,0	+ 2,5	171,4	+ 1,4	(172,8)
	NOV	186,2	+ 7,9	- 0,7	178,0	+ 3,5	175,9	+ 2,6	(174,1)
	DEZ	168,7	+ 4,7	- 9,4	171,7	- 3,5	177,4	+ 0,9	(175,5)
1973	JAN	171,8	+12,1	+ 1,8	183,5	+ 6,9	181,8	+ 2,5	(177,0)
	FEB	172,8	+ 7,6	+ 0,6	181,3	- 1,2	181,3	- 0,3	(178,7)
	MAR	189,5	+ 6,8	+ 9,7	182,3	+ 0,6	183,7	+ 1,3	(180,4)
	APR	179,2	+ 8,5	- 5,4	176,8	- 3,0	177,7	- 3,3	(182,3)

2. PRODUKTION DER INDUSTRIE UND DES BAUHAUPTGEWERBES

2.1. INDEX DER INDUSTRIELLEN NETTOPRODUKTION (1962 = 100)

JAHR	MONAT	ORIGINALWERT			SAISONBEREINIGTER WERT		SAISON- UND ARBEITSTÄGGLICH BEREINIGTER WERT		GLATTE KOMPONENTE
		INDEX	VERÄNDERUNG VORJAHR	IN O/O GEGEN VORMONAT	INDEX	VERÄNDERUNG IN O/O GEGEN VORMONAT	INDEX	VERÄNDERUNG IN O/O GEGEN VORMONAT	INDEX
GRUNDSTOFF- UND PRODUKTIONSGÜTERINDUSTRIEN									
1972	APR	188,8	+ 0,8	- 4,1	183,1	- 4,1	185,6	- 2,1	188,3
	M AI	193,3	+ 5,5	+ 2,4	191,5	+ 4,6	191,5	+ 3,2	(189,4)
	JUN	200,0	+ 5,6	+ 3,5	191,5	+ 0,0	189,7	- 0,9	(190,7)
	JUL	190,1	+ 1,3	- 4,9	185,3	- 3,2	186,7	- 1,6	(192,1)
	AUG	191,7	+ 6,1	+ 0,8	193,4	+ 4,4	191,8	+ 2,7	(193,6)
	SEP	197,3	+ 4,3	+ 2,9	193,4	+ 0,0	193,7	+ 1,0	(195,3)
	OKT	208,4	+ 9,5	+ 5,6	196,7	+ 1,7	196,4	+ 1,4	(197,1)
	NOV	203,5	+10,4	- 2,4	202,2	+ 2,8	200,6	+ 2,1	(199,0)
	DEZ	187,7	+ 8,3	- 7,8	199,7	- 1,2	202,6	+ 1,0	(201,1)
	JAN	196,1	+16,3	+ 4,5	210,8	+ 5,6	209,3	+ 3,3	(203,4)
	FEB	194,4	+11,1	- 0,9	208,0	- 1,3	208,0	- 0,6	(205,9)
	MAR	217,0	+10,3	+11,6	211,7	+ 1,8	213,4	+ 2,6	(208,5)
APR	208,1	+10,2	- 4,1	204,6	- 3,4	205,2	- 3,8	(211,3)	
INVESTITIONSGÜTERINDUSTRIEN									
1972	APR	158,5	- 4,0	- 8,6	152,9	- 5,8	155,3	- 3,3	159,7
	M AI	162,9	+ 2,6	+ 2,8	165,6	+ 8,3	165,5	+ 6,6	(160,3)
	JUN	172,0	+ 2,8	+ 5,6	162,3	- 2,0	162,3	- 1,9	(161,0)
	JUL	145,4	- 7,1	-15,5	153,0	- 5,7	154,2	- 5,0	(161,9)
	AUG	139,0	+ 7,9	- 4,4	167,4	+ 9,4	164,7	+ 6,8	(162,9)
	SEP	163,5	- 3,5	+17,6	159,0	- 5,0	160,7	- 2,4	(164,0)
	OKT	178,1	+ 5,3	+ 8,9	163,8	+ 3,0	163,2	+ 1,6	(165,3)
	NOV	180,5	+ 9,4	+ 1,3	171,9	+ 4,9	169,0	+ 3,6	(166,8)
	DEZ	167,2	+ 8,9	- 7,4	165,7	- 3,6	170,9	+ 1,1	(168,4)
	JAN	166,3	+12,1	- 0,5	177,4	+ 7,1	175,9	+ 2,9	(170,2)
	FEB	170,2	+ 7,4	+ 2,3	174,9	- 1,4	174,9	- 0,6	(172,1)
	MAR	185,1	+ 6,7	+ 8,8	174,9	+ 0,0	175,7	+ 0,5	(174,3)
APR	172,2	+ 8,6	- 7,0	168,6	- 3,6	169,7	- 3,4	(176,6)	
VERBRAUCHSGÜTERINDUSTRIEN									
1972	APR	160,5	+ 2,3	- 8,2	155,8	- 5,2	159,1	- 2,4	162,1
	M AI	160,3	+ 8,5	- 0,1	167,0	+ 7,2	166,6	+ 4,7	(162,8)
	JUN	163,5	+ 9,0	+ 2,0	165,6	- 0,8	162,8	- 2,3	(163,6)
	JUL	146,0	+ 1,6	-10,7	157,6	- 4,8	159,4	- 2,1	(164,3)
	AUG	148,9	+ 8,4	+ 2,0	166,8	+ 5,8	164,7	+ 3,3	(165,0)
	SEP	170,6	+ 2,5	+14,6	162,5	- 2,6	163,8	- 0,5	(165,8)
	OKT	183,6	+ 7,1	+ 7,6	164,9	+ 1,5	164,0	+ 0,1	(166,5)
	NOV	180,0	+ 5,3	- 2,0	168,3	+ 2,1	166,4	+ 1,5	(167,2)
	DEZ	161,2	+ 1,2	-10,4	163,0	- 3,1	169,9	+ 2,1	(168,0)
	JAN	165,5	+ 7,9	+ 2,7	173,3	+ 6,3	171,6	+ 1,0	(168,7)
	FEB	169,1	+ 6,3	+ 2,2	173,4	+ 0,1	173,4	+ 1,0	(169,5)
	MAR	182,8	+ 4,6	+ 8,1	172,6	- 0,5	174,4	+ 0,6	(170,3)
APR	173,3	+ 8,0	- 5,2	169,6	- 1,7	169,8	- 2,6	(171,0)	
NAHRUNGS- UND GENUSSMITTELINDUSTRIEN									
1972	APR	136,7	- 1,4	- 8,1	142,3	- 5,0	145,8	- 2,6	149,0
	M AI	147,7	+10,7	+ 8,0	156,1	+ 9,7	155,3	+ 6,5	(149,0)
	JUN	149,3	+ 5,8	+ 1,1	150,2	- 3,8	147,5	- 5,0	(148,9)
	JUL	143,7	- 1,9	- 3,8	144,0	- 4,1	146,9	- 0,4	(148,8)
	AUG	148,8	+ 2,3	+ 3,5	151,4	+ 5,1	147,9	+ 0,7	(148,7)
	SEP	145,2	- 4,5	- 2,4	143,1	- 5,5	144,2	- 2,5	(148,6)
	OKT	173,6	+ 2,8	+19,6	150,2	+ 5,0	148,4	+ 2,9	(148,6)
	NOV	172,3	+ 1,4	- 0,7	154,3	+ 2,7	153,1	+ 3,2	(148,5)
	DEZ	140,1	-11,9	-18,7	138,0	-10,6	149,8	- 2,2	(148,6)
	JAN	141,6	+ 6,9	+ 1,1	153,6	+11,3	151,5	+ 1,1	(148,6)
	FEB	136,1	- 0,3	- 3,9	150,3	- 2,1	150,3	- 0,8	(148,8)
	MAR	148,6	- 0,1	+ 9,2	150,3	+ 0,0	152,2	+ 1,3	(149,0)
APR	142,3	+ 4,1	- 4,2	148,1	- 1,5	149,8	- 1,6	(149,2)	
BAUINDUSTRIE									
1972	APR	157,2	+ 2,2	+ 2,1	147,3	-12,9	150,2	- 8,2	151,9
	M AI	171,3	+ 8,8	+ 9,0	154,2	+ 4,7	152,8	+ 1,7	(152,9)
	JUN	174,2	+ 6,6	+ 1,7	149,5	- 3,0	146,9	- 3,9	(153,8)
	JUL	163,7	- 0,5	- 6,0	143,3	- 4,1	147,9	+ 0,7	(154,6)
	AUG	165,9	+ 5,1	+ 1,3	151,0	+ 5,4	145,9	- 1,4	(155,2)
	SEP	171,3	- 0,2	+ 3,3	149,5	- 1,0	154,4	+ 5,8	(155,5)
	OKT	178,9	+ 8,5	+ 4,4	149,0	- 0,3	148,9	- 3,6	(155,6)
	NOV	165,4	+11,4	- 7,5	157,2	+ 5,5	153,2	+ 2,9	(155,3)
	DEZ	130,5	+ 5,0	-21,1	157,9	+ 0,4	155,4	+ 1,4	(154,8)
	JAN	113,5	+25,1	-13,0	167,8	+ 6,3	167,6	+ 7,9	(153,9)
	FEB	111,1	+ 3,6	- 2,1	162,9	- 2,9	162,9	- 2,8	(152,6)
	MAR	138,6	- 9,9	+24,8	154,7	- 5,0	153,3	- 5,9	(150,9)
APR	149,7	- 4,8	+ 8,0	141,5	- 8,5	142,4	- 7,1	(148,8)	
EISENSCHAFFENDE INDUSTRIE									
1972	APR	132,7	+ 0,7	- 7,9	130,3	- 3,3	132,0	- 1,4	134,7
	M AI	141,1	+ 9,6	+ 6,3	142,8	+ 9,6	141,0	+ 6,8	(136,4)
	JUN	147,1	+ 6,0	+ 4,3	139,4	- 2,4	139,8	- 0,9	(138,3)
	JUL	139,5	+ 0,2	- 5,2	132,8	- 4,7	134,7	- 3,6	(140,2)
	AUG	151,5	+11,5	+ 8,6	145,7	+ 9,7	143,3	+ 6,4	(142,3)
	SEP	146,0	+ 8,7	- 3,6	143,2	- 1,7	142,9	- 0,3	(144,5)
	OKT	150,1	+19,7	+ 2,8	147,3	+ 2,9	146,9	+ 2,8	(146,8)
	NOV	145,7	+23,0	- 2,9	151,6	+ 2,9	150,0	+ 2,1	(149,1)
	DEZ	134,2	+26,6	- 7,9	150,7	- 0,6	154,4	+ 2,9	(151,4)
	JAN	153,4	+28,8	+14,3	157,7	+ 4,6	155,9	+ 1,0	(153,8)
	FEB	150,1	+15,6	- 2,2	154,3	- 2,2	154,3	- 1,0	(156,2)
	MAR	168,5	+16,9	+12,3	159,5	+ 3,4	160,9	+ 4,3	(158,5)
APR	149,4	+12,6	-11,3	149,4	- 6,3	152,3	- 5,3	(160,9)	

2. PRODUKTION DER INDUSTRIE UND DES BAUHAUPTGEBERBES

2.1. INDEX DER INDUSTRIELLEN NETTOPRODUKTION (1962 = 100)

JAHR	MONAT	ORIGINALWERT			SAISONBEREINIGTER WERT		SAISON- UND ARBEITSTÄGLICH BEREINIGTER WERT		GLATTE KOMPONENTE
		INDEX	VERÄNDERUNG VORJAHR	IN O/O GEGEN VORMONAT	INDEX	VERÄNDERUNG IN O/O GEGEN VORMONAT	INDEX	VERÄNDERUNG IN O/O GEGEN VORMONAT	INDEX
CHEMISCHE INDUSTRIE (EINSCHL. KOHLENWERTSTOFFINDUSTRIE)									
1972	APR	259,7	+ 1,3	- 3,7	248,8	- 6,4	251,4	- 5,0	258,4
	MAI	263,3	+ 5,9	+ 1,4	258,8	+ 4,0	259,8	+ 3,3	(260,0)
	JUN	269,1	+ 7,5	+ 2,2	262,3	+ 1,4	259,1	- 0,3	(261,7)
	JUL	259,0	+ 4,8	- 3,8	256,8	- 2,1	257,2	- 0,7	(263,6)
	AUG	252,7	+ 4,0	- 2,4	260,2	+ 1,3	260,1	+ 1,1	(265,7)
	SEP	261,7	+ 4,8	+ 3,6	265,3	+ 2,0	266,6	+ 2,5	(268,1)
	OKT	278,3	+ 9,1	+ 6,3	270,2	+ 1,8	269,9	+ 1,2	(270,7)
	NOV	279,8	+10,5	+ 0,5	280,5	+ 3,8	279,0	+ 3,4	(273,7)
	DEZ	269,4	+ 9,3	- 3,7	278,3	- 0,8	277,3	- 0,6	(277,0)
1973	JAN	286,8	+16,0	+ 6,5	291,9	+ 4,9	290,6	+ 4,8	(280,6)
	FEB	281,9	+12,9	- 1,7	289,7	- 0,8	289,7	- 0,3	(284,7)
	MAR*	309,8	+14,8	+ 9,9	308,8	+ 6,6	311,6	+ 7,6	(289,1)
	APR	300,2	+15,6	- 3,1	290,6	- 5,9	289,5	- 7,1	(294,1)
MASCHINENBAU									
1972	APR	126,0	- 8,5	- 8,8	125,4	- 5,5	127,3	- 3,5	130,9
	MAI	129,5	- 3,0	+ 2,8	132,8	+ 5,9	133,4	+ 4,8	(130,7)
	JUN	139,4	- 2,0	+ 7,6	131,5	- 1,0	131,7	- 1,3	(130,6)
	JUL	125,7	- 6,8	- 9,8	127,5	- 3,0	127,6	- 3,1	(130,6)
	AUG	119,8	+ 0,3	- 4,7	135,8	+ 6,5	134,6	+ 5,5	(130,8)
	SEP	129,6	- 7,6	+ 8,2	128,1	- 5,7	129,2	- 4,0	(131,1)
	OKT	137,0	- 0,4	+ 5,7	131,7	+ 2,8	131,4	+ 1,7	(131,5)
	NOV	138,9	+ 3,9	+ 1,4	136,3	+ 3,5	134,0	+ 2,0	(132,0)
	DEZ	146,8	- 0,5	+ 5,7	130,0	- 4,6	134,1	+ 0,1	(132,8)
1973	JAN	127,4	+ 3,8	-13,2	137,5	+ 5,8	136,3	+ 1,6	(133,7)
	FEB	126,2	+ 2,2	- 0,9	135,7	- 1,3	135,7	- 0,4	(134,8)
	MAR	138,6	+ 0,4	+ 9,8	133,9	- 1,3	135,0	- 0,5	(136,1)
	APR	134,8	+ 7,0	- 2,7	134,7	+ 0,6	134,5	- 0,4	(137,7)
STRASSENFAHRZEUGBAU									
1972	APR	184,1	- 7,6	- 9,8	170,1	- 8,1	174,8	- 4,5	180,4
	MAI	191,7	- 0,8	+ 4,1	189,7	+11,5	188,9	+ 8,1	(180,1)
	JUN	199,6	- 1,7	+ 4,1	181,9	- 4,1	178,6	- 5,5	(180,2)
	JUL	143,5	-24,2	-28,1	165,0	- 9,3	169,1	- 5,3	(180,8)
	AUG	142,5	+18,4	- 0,7	179,8	+ 9,0	174,4	+ 3,1	(181,8)
	SEP	187,3	- 7,1	+31,4	180,4	+ 0,3	181,7	+ 4,2	(183,5)
	OKT	203,5	+ 1,4	+ 8,6	183,8	+ 1,9	182,1	+ 0,2	(185,7)
	NOV	210,6	+13,4	+ 3,5	203,6	+10,8	199,4	+ 9,5	(188,6)
	DEZ	167,2	+39,6	-20,6	182,6	-10,3	196,0	- 1,7	(192,3)
1973	JAN	203,3	+21,4	+21,6	213,4	+16,9	210,8	+ 7,6	(196,7)
	FEB	204,2	+ 7,5	+ 0,4	204,4	- 4,2	204,4	- 3,0	(202,0)
	MAR	227,9	+11,7	+11,6	210,7	+ 3,1	212,6	+ 4,0	(208,2)
	APR	202,2	+ 9,8	-11,3	193,6	- 8,1	198,4	- 6,7	(215,3)
ELEKTROTECHNISCHE INDUSTRIE									
1972	APR	197,7	+ 3,2	- 8,1	193,1	- 4,3	197,1	- 1,2	200,0
	MAI	203,0	+ 9,6	+ 2,7	208,4	+ 7,9	209,0	+ 6,0	(201,9)
	JUN	216,1	+12,4	+ 6,5	207,7	- 0,3	204,0	- 2,4	(203,8)
	JUL	187,9	+ 4,3	-13,0	195,5	- 5,9	197,8	- 3,0	(205,8)
	AUG	168,6	+14,8	-10,3	207,6	+ 6,2	204,6	+ 3,4	(207,9)
	SEP	208,9	+ 3,3	+23,9	202,4	- 2,5	204,5	+ 0,0	(209,9)
	OKT	231,4	+13,7	+10,8	210,6	+ 4,1	210,1	+ 2,7	(212,0)
	NOV	235,4	+15,1	+ 1,7	219,1	+ 4,0	216,3	+ 3,0	(214,0)
	DEZ	214,2	+ 9,3	- 9,0	211,4	- 3,5	217,4	+ 0,5	(216,0)
1973	JAN	206,9	+15,3	- 3,4	224,4	+ 6,1	222,4	+ 2,3	(217,9)
	FEB	220,3	+ 9,7	+ 6,5	222,0	1,1	222,0	- 0,2	(219,7)
	MAR	239,3	+11,3	+ 8,6	225,8	+ 1,7	227,8	+ 2,6	(221,5)
	APR	221,8	+12,2	- 7,3	218,8	- 3,1	218,3	- 4,2	(223,2)
EISEN-, BLECH- UND METALLWARENINDUSTRIE									
1972	APR	175,0	+ 2,0	- 9,8	166,9	- 7,0	170,4	- 4,1	172,2
	MAI	178,0	+ 9,2	+ 1,7	181,0	+ 8,4	179,0	+ 5,0	(172,8)
	JUN	180,8	+ 3,5	+ 1,6	172,3	- 4,8	170,8	- 4,6	(173,5)
	JUL	146,8	- 5,3	-18,8	160,1	- 7,1	163,0	- 4,6	(174,2)
	AUG	161,1	+ 6,3	+ 9,7	179,5	+12,1	175,4	+ 7,6	(174,9)
	SEP	171,7	- 2,4	+ 6,6	168,3	- 6,2	170,5	- 2,8	(175,6)
	OKT	189,8	+ 5,6	+10,5	173,3	+ 3,0	172,5	+ 1,2	(176,4)
	NOV	190,1	+ 7,5	+ 0,2	181,3	+ 4,6	178,2	+ 3,3	(177,2)
	DEZ	163,6	+ 2,7	-13,9	171,0	- 5,7	180,9	+ 1,5	(178,1)
1973	JAN	177,3	+ 9,1	+ 8,4	186,3	+ 8,9	183,4	+ 1,4	(179,0)
	FEB	180,4	+ 6,5	+ 1,7	185,8	- 0,3	185,8	+ 1,3	(179,9)
	MAR	198,2	+ 2,1	+ 9,9	184,4	- 0,8	186,6	+ 0,4	(180,9)
	APR	182,9	+ 4,5	- 7,7	177,0	- 4,0	178,9	- 4,1	(181,9)
TEXTILINDUSTRIE									
1972	APR	143,6	+ 0,6	- 6,6	136,6	- 4,5	140,1	- 1,5	142,3
	MAI	144,6	+ 6,6	+ 0,7	147,3	+ 7,6	146,9	+ 4,9	(142,5)
	JUN	148,0	+ 3,6	+ 2,4	142,5	- 3,1	140,0	- 4,7	(142,8)
	JUL	118,8	- 2,9	-19,7	135,8	- 4,7	137,4	- 1,9	(143,0)
	AUG	112,4	+ 2,3	- 5,4	143,3	+ 5,5	141,2	+ 2,8	(143,3)
	SEP	145,1	- 0,2	+29,1	141,0	- 1,6	141,9	+ 0,5	(143,7)
	OKT	160,1	+ 5,6	+10,3	145,0	+ 2,8	144,4	+ 1,8	(144,1)
	NOV	158,7	+ 4,3	- 0,9	148,5	+ 2,4	146,5	+ 1,5	(144,6)
	DEZ	136,0	- 3,5	-14,3	139,9	- 5,8	146,9	+ 0,3	(145,2)
1973	JAN	151,6	+ 6,1	+11,5	152,0	+ 8,6	149,8	+ 2,0	(145,9)
	FEB	153,1	+ 4,1	+ 1,0	151,4	- 0,4	151,4	+ 1,1	(146,7)
	MAR	160,6	+ 4,5	+ 4,9	150,6	- 0,5	152,9	+ 1,0	(147,6)
	APR	150,3	+ 4,7	- 6,4	144,9	- 3,8	145,4	- 4,9	(148,6)

2. PRODUKTION DER INDUSTRIE UND DES BAUHAUPTGEWERBES
2.1. INDEX DER INDUSTRIELLEN NETTOPRODUKTION (1962 = 100)

JAHR	MONAT	ORIGINALWERT			SAISONBEREINIGTER WERT		SAISON- UND ARBEITSTÄGLICH BEREINIGTER WERT		GLATTE KOMPONENTE
		INDEX	VERÄNDERUNG VORJAHR	IN O/O GEGEN VORMONAT	INDEX	VERÄNDERUNG IN O/O GEGEN VORMONAT	INDEX	VERÄNDERUNG IN O/O GEGEN VORMONAT	INDEX
BEKLEIDUNGSINDUSTRIE									
1972	APR	142,4	- 0,8	-15,9	129,7	- 9,4	132,1	- 6,7	138,6
	MAI	131,1	+ 3,8	- 7,9	139,7	+ 7,7	139,8	+ 5,8	(138,8)
	JUN	119,0	+10,3	- 9,2	139,7	+ 0,0	137,6	- 1,6	(139,0)
	JUL	115,9	+ 5,1	- 2,6	135,0	- 3,4	135,7	- 1,4	(138,9)
	AUG	132,6	+ 8,0	+14,4	141,2	+ 4,6	139,6	+ 2,9	(138,8)
	SEP	150,9	- 2,3	+13,8	133,3	- 5,6	136,0	- 2,6	(138,4)
	OKT	159,9	+ 5,8	+ 6,0	137,4	+ 3,1	136,3	+ 0,2	(137,9)
	NOV	139,4	+ 0,4	-12,8	135,0	- 1,7	133,8	- 1,8	(137,2)
	DEZ	109,8	- 1,1	-21,2	132,9	- 1,6	138,1	+ 3,2	(136,3)
	JAN	136,7	+ 0,7	+24,5	140,4	+ 5,6	139,3	+ 0,9	(135,2)
	FEB	148,4	+ 1,0	+ 8,6	142,5	+ 1,5	142,5	+ 2,3	(133,8)
	MAR	158,8	- 6,2	+ 7,0	133,8	- 6,1	134,8	- 5,4	(132,3)
APR	137,6	- 3,4	-13,4	126,6	- 5,4	127,0	- 5,8	(130,4)	
ERNAHRUNGSINDUSTRIE									
1972	APR	132,6	- 3,7	- 8,5	141,0	- 4,8	144,4	- 2,6	148,2
	MAI	145,4	+ 8,3	+ 9,7	153,1	+ 8,6	152,5	+ 5,6	(148,2)
	JUN	143,0	+ 2,7	- 1,7	147,3	- 3,8	143,9	- 5,6	(148,3)
	JUL	141,1	- 1,8	- 1,3	143,5	- 2,6	146,4	+ 1,7	(148,4)
	AUG	147,2	+ 3,9	+ 4,3	152,2	+ 6,1	149,7	+ 2,3	(148,5)
	SEP	147,4	- 0,7	+ 0,1	145,5	- 4,4	146,4	- 2,2	(148,6)
	OKT	180,9	+ 4,8	+22,7	153,0	+ 5,2	151,3	+ 3,3	(148,9)
	NOV	179,0	+ 2,2	- 1,1	154,2	+ 0,8	153,5	+ 1,5	(149,2)
	DEZ	152,9	- 8,2	-14,6	143,9	- 6,7	150,4	- 2,0	(149,6)
	JAN	139,4	+ 8,5	- 8,8	154,2	+ 7,2	152,8	+ 1,6	(150,1)
	FEB	134,3	+ 2,4	- 3,7	153,0	- 0,8	153,0	+ 0,1	(150,7)
	MAR	146,2	+ 0,9	+ 8,9	150,5	- 1,6	152,4	- 0,4	(151,4)
APR	142,5	+ 7,5	- 2,5	151,2	+ 0,5	152,7	+ 0,2	(152,3)	

2. PRODUKTION DER INDUSTRIE UND DES BAUHAUPTGEWERBES
2.2. PRODUKTIONSINDEX FUER DAS BAUHAUPTGEWERBE (1962 = 100)

JAHR	MONAT	ORIGINALWERT			SAISONBEREINIGTER WERT		SAISON- UND ARBEITSTÄGLICH BEREINIGTER WERT		GLATTE KOMPONENTE	
		INDEX	VERÄNDERUNG VORJAHR	IN O/O GEGEN VORMONAT	INDEX	VERÄNDERUNG IN O/O GEGEN VORMONAT	INDEX	VERÄNDERUNG IN O/O GEGEN VORMONAT	INDEX	
GESAMTES BAUHAUPTGEWERBE										
1972	APR	150,6	+ 0,5	+ 1,6	141,1	-13,0	144,0	- 8,2	146,1	
	MAI	163,8	+ 7,1	+ 8,8	147,6	+ 4,6	146,3	+ 1,6	(146,8)	
	JUN	166,5	+ 4,8	+ 1,6	143,2	- 3,0	140,5	- 4,0	(147,4)	
	JUL	156,2	- 2,0	- 6,2	137,3	- 4,1	141,9	+ 1,0	(147,9)	
	AUG	157,9	+ 3,3	+ 1,1	144,4	+ 5,2	139,6	- 1,6	(148,3)	
	SEP	163,6	- 2,0	+ 3,6	143,1	- 0,9	147,7	+ 5,8	(148,6)	
	OKT	170,9	+ 6,3	+ 4,5	142,3	- 0,6	142,3	- 3,7	(148,6)	
	NOV	158,4	+ 8,9	- 7,3	150,5	+ 5,8	146,6	+ 3,0	(148,5)	
	DEZ	125,2	+ 2,2	-21,0	151,1	+ 0,4	148,8	+ 1,5	(148,1)	
	1973	JAN	110,3	+25,2	-11,9	161,7	+ 7,0	161,5	+ 8,5	(147,5)
		FEB	108,1	+ 3,4	- 2,0	156,9	- 3,0	156,9	- 2,8	(146,7)
		MAR	134,2	- 9,4	+24,1	149,1	- 5,0	147,9	- 5,7	(145,6)
APR		144,2	- 4,2	+ 7,5	136,4	- 8,5	137,5	- 7,0	(144,2)	
HOCHBAU										
1972	APR	129,4	- 5,5	- 0,4	121,1	-13,1	124,1	- 8,1	127,4	
	MAI	139,7	+ 0,9	+ 8,0	126,4	+ 4,4	125,4	+ 1,0	(127,1)	
	JUN	141,9	- 1,7	+ 1,6	122,9	- 2,8	119,9	- 4,4	(126,8)	
	JUL	132,2	- 7,5	- 6,8	118,4	- 3,7	122,6	+ 2,3	(126,6)	
	AUG	132,5	- 3,3	+ 0,2	123,5	+ 4,3	119,4	- 2,6	(126,5)	
	SEP	139,0	- 8,5	+ 4,9	122,7	- 0,6	126,1	+ 5,6	(126,4)	
	OKT	145,2	- 1,4	+ 4,5	121,0	- 1,4	120,9	- 4,1	(126,4)	
	NOV	136,2	+ 0,2	- 6,2	129,0	+ 6,6	125,7	+ 4,0	(126,5)	
	DEZ	108,3	- 7,2	-20,5	129,2	+ 0,2	127,6	+ 1,5	(126,8)	
	1973	JAN	100,2	+25,4	- 7,5	142,5	+10,3	142,0	+11,3	(127,2)
		FEB	98,2	+ 2,3	- 2,0	137,4	- 3,6	137,4	- 3,2	(127,8)
		MAR	119,8	- 7,8	+22,0	130,7	- 4,9	130,4	- 5,1	(128,5)
APR		126,9	- 1,9	+ 5,9	120,7	- 7,7	121,9	- 6,5	(129,5)	
TIEFBAU										
1972	APR	193,1	+10,0	+ 4,5	181,1	-12,8	183,8	- 8,4	183,4	
	MAI	212,0	+16,5	+ 9,8	189,9	+ 4,9	188,2	+ 2,4	(186,2)	
	JUN	215,7	+14,8	+ 1,7	183,7	- 3,3	181,6	- 3,5	(188,6)	
	JUL	204,3	+ 6,2	- 5,3	175,4	- 4,5	180,4	- 0,7	(190,7)	
	AUG	208,9	+13,2	+ 2,3	186,5	+ 6,3	180,1	- 0,2	(192,1)	
	SEP	212,9	+ 8,1	+ 1,9	184,0	- 1,3	190,9	+ 6,0	(193,0)	
	OKT	222,4	+18,5	+ 4,5	185,0	+ 0,5	185,1	- 3,0	(193,2)	
	NOV	203,0	+23,3	- 8,7	193,7	+ 4,7	188,7	+ 1,9	(192,5)	
	DEZ	159,1	+18,6	-21,6	194,7	+ 0,5	191,2	+ 1,3	(190,9)	
	1973	JAN	130,6	+24,9	-17,9	200,5	+ 3,0	200,8	+ 5,0	(188,3)
		FEB	127,8	+ 5,1	- 2,1	196,0	- 2,2	196,0	- 2,4	(184,7)
		MAR	162,9	-11,9	+27,5	185,7	- 5,3	182,9	- 6,7	(179,8)
APR		179,0	- 7,3	+ 9,9	168,1	- 9,5	168,8	- 7,7	(173,6)	

3. PRODUKTIVITAET UND LOHNMKOSTEN IN DER INDUSTRIE

3.1. PRODUKTIONSERGEBNIS (1962 = 100)

JAHR	MONAT	ORIGINALWERT			SAISONBEREINIGTER WERT		SAISON- UND ARBEITSTÄGLICH BEREINIGTER WERT		GLATTE KOMPONENTE
		INDEX	VERÄNDERUNG VORJAHR	IN O/O GEGEN VORMONAT	INDEX	VERÄNDERUNG IN O/O GEGEN VORMONAT	INDEX	VERÄNDERUNG IN O/O GEGEN VORMONAT	INDEX
1972	JE BESCHÄFTIGTEN (OHNE ENERGIE UND OHNE BAU)								
	MAR	163,7	+ 6,4	+ 4,7	161,6	+ 2,1	161,4	+ 1,3	159,6
	APR	173,3	+ 5,5	+ 5,9	164,7	+ 1,9	161,7	+ 0,2	(160,4)
	MAI	170,1	+ 3,4	- 1,8	158,6	- 3,7	157,6	- 2,5	(161,4)
	JUN	168,9	+ 3,4	- 0,7	162,6	+ 2,5	165,4	+ 4,9	(162,5)
	JUL	152,5	+ 3,8	- 9,7	162,8	+ 0,1	162,0	- 2,1	(163,7)
	AUG	141,8	+ 5,3	- 7,0	162,7	- 0,1	164,0	+ 1,2	(165,1)
	SEP	166,2	+ 6,0	+17,2	166,7	+ 2,5	166,3	+ 1,4	(166,6)
	OKT	172,6	+ 4,7	+ 3,9	167,4	+ 0,4	168,7	+ 1,4	(168,2)
	NOV	183,3	+ 9,3	+ 6,2	170,7	+ 2,0	170,7	+ 1,2	(170,1)
	DEZ	176,5	+18,6	- 3,7	178,9	+ 4,8	171,4	+ 0,4	(172,1)
	1973	JAN	160,6	+ 7,1	- 9,0	170,3	- 4,8	171,8	+ 0,2
FEB		176,3	+12,8	+ 9,8	178,2	+ 4,6	178,2	+ 3,7	(176,6)
MAR		175,0	+ 6,9	- 0,7	174,2	- 2,2	172,8	- 3,0	(179,2)
1972	JE BESCHÄFTIGTENSTUNDE (OHNE ENERGIE UND OHNE BAU)								
	MAR	174,9	+ 5,9	+ 3,7	173,8	+ 0,5	173,8	+ 0,5	172,8
	APR	174,8	+ 6,7	- 0,1	174,3	+ 0,3	174,5	+ 0,4	(173,8)
	MAI	175,6	+ 6,1	+ 0,5	174,7	+ 0,2	174,5	+ 0,0	(174,8)
	JUN	179,6	+ 5,5	+ 2,3	175,4	+ 0,4	175,5	+ 0,6	(175,8)
	JUL	176,1	+ 4,9	- 1,9	175,0	- 0,2	174,9	- 0,3	(176,9)
	AUG	174,5	+ 6,7	- 0,9	178,2	+ 1,8	178,3	+ 1,9	(178,1)
	SEP	179,8	+ 6,0	+ 3,0	177,3	- 0,5	176,9	- 0,8	(179,2)
	OKT	184,4	+ 6,8	+ 2,6	181,0	+ 2,1	181,1	+ 2,4	(180,5)
	NOV	184,6	+ 7,7	+ 0,1	182,1	+ 0,6	181,6	+ 0,3	(181,8)
	DEZ	185,5	+ 9,5	+ 0,5	185,2	+ 1,7	183,7	+ 1,2	(183,2)
	1973	JAN	176,7	+ 8,3	- 4,7	184,2	- 0,5	184,1	+ 0,2
FEB		181,3	+ 7,5	+ 2,6	185,8	+ 0,9	185,8	+ 0,9	(186,2)
MAR		188,9	+ 8,0	+ 4,2	187,9	+ 1,1	188,1	+ 1,2	(187,8)
1972	JE ARBEITER (OHNE ENERGIE UND OHNE BAU)								
	MAR	176,6	+ 7,9	+ 4,8	174,3	+ 2,3	174,1	+ 1,5	172,0
	APR	187,0	+ 6,8	+ 5,9	177,7	+ 2,0	174,5	+ 0,2	(173,0)
	MAI	183,5	+ 4,6	- 1,9	171,2	- 3,7	170,1	- 2,5	(174,2)
	JUN	182,2	+ 4,4	- 0,7	175,6	+ 2,6	178,6	+ 5,0	(175,5)
	JUL	164,6	+ 5,0	- 9,7	175,9	+ 0,2	175,1	- 2,0	(176,9)
	AUG	153,2	+ 6,6	- 6,9	175,8	- 0,1	177,2	+ 1,2	(178,5)
	SEP	179,9	+ 7,3	+17,4	180,5	+ 2,7	180,1	+ 1,6	(180,2)
	OKT	186,8	+ 5,7	+ 3,8	181,2	+ 0,4	182,7	+ 1,4	(182,1)
	NOV	198,4	+10,2	+ 6,2	185,0	+ 2,1	185,0	+ 1,3	(184,2)
	DEZ	191,3	+19,6	- 3,6	193,8	+ 4,8	185,7	+ 0,4	(186,4)
	1973	JAN	174,2	+ 7,8	- 8,9	184,4	- 4,9	185,9	+ 0,1
FEB		191,2	+13,5	+ 9,8	193,0	+ 4,7	193,0	+ 3,8	(191,4)
MAR		189,8	+ 7,5	- 0,7	188,8	- 2,2	187,3	- 3,0	(194,2)

3. PRODUKTIVITAET UND LOHNKOSTEN IN DER INDUSTRIE

3.2. LOEHNE UND GEHAELTER (1962 = 100)

JAHR	MONAT	ORIGINALWERT			SAISONBEREINIGTER WERT		SAISON- UND ARBEITSTÄGLICH BEREINIGTER WERT		GLATTE KOMPONENTE
		INDEX	VERÄNDERUNG VORJAHR	IN O/O GEGEN VORMONAT	INDEX	VERÄNDERUNG IN O/O GEGEN VORMONAT	INDEX	VERÄNDERUNG IN O/O GEGEN VORMONAT	INDEX
JE BESCHÄFTIGTEN (OHNE ENERGIE UND OHNE BAU)									
1972	MAR	227,1	+ 9,0	+ 6,8	228,5	+ 1,0	228,3	+ 1,7	227,5
	APR	219,3	+ 5,4	- 3,4	224,8	- 1,6	225,6	- 1,2	(229,1)
	MAI	233,8	+12,6	+ 6,6	235,8	+ 4,9	234,2	+ 3,8	(230,8)
	JUN	242,6	+10,5	+ 3,8	235,1	- 0,3	233,9	- 0,1	(232,5)
	JUL	236,1	+ 5,5	- 2,7	229,8	- 2,3	232,1	- 0,8	(234,3)
	AUG	239,1	+ 9,4	+ 1,3	239,0	+ 4,0	236,6	+ 1,9	(236,3)
	SEP	230,5	+ 7,7	- 3,6	235,9	- 1,3	237,4	+ 0,3	(238,3)
	OKT	237,7	+11,2	+ 3,1	240,3	+ 1,9	239,4	+ 0,8	(240,4)
	NOV*	268,2	+13,1	+12,8	258,6	+ 7,6	258,1	+ 7,8	(242,7)
	DEZ	259,0	+ 9,7	- 3,4	243,4	- 5,9	245,4	- 4,9	(245,1)
	JAN	246,6	+15,1	- 4,8	252,4	+ 3,7	252,2	+ 2,8	(247,7)
	FEB	237,3	+11,6	- 3,8	251,0	- 0,6	251,0	- 0,5	(250,4)
MAR	249,3	+ 9,8	+ 5,1	251,2	+ 0,1	251,3	+ 0,1	(253,3)	
JE BESCHÄFTIGTENSTUNDE (OHNE ENERGIE UND OHNE BAU)									
1972	MAR	230,7	+12,4	+ 0,5	243,1	+ 1,4	244,0	+ 2,0	244,3
	APR	238,4	+11,0	+ 3,3	249,0	+ 2,4	247,0	+ 1,2	(246,3)
	MAI	248,7	+11,1	+ 4,3	248,3	- 0,3	247,6	+ 0,2	(248,3)
	JUN	254,8	+ 8,7	+ 2,5	249,7	+ 0,6	250,7	+ 1,3	(250,5)
	JUL	269,1	+10,8	+ 5,6	256,6	+ 2,8	256,7	+ 2,4	(252,6)
	AUG	271,8	+ 7,4	+ 1,0	254,5	- 0,8	255,7	- 0,4	(254,9)
	SEP	247,5	+11,5	- 8,9	258,4	+ 1,5	258,5	+ 1,1	(257,3)
	OKT	241,1	+ 9,6	- 2,6	257,4	- 0,4	257,6	- 0,3	(259,7)
	NOV	274,2	+11,6	+13,7	264,1	+ 2,6	265,1	+ 2,9	(262,2)
	DEZ	291,0	+13,8	+ 6,1	271,3	+ 2,7	265,0	+ 0,0	(264,9)
	JAN	258,9	+10,8	-11,0	263,4	- 2,9	265,3	+ 0,1	(267,7)
	FEB	255,8	+11,4	- 1,2	266,4	+ 1,1	266,4	+ 0,4	(270,5)
MAR	256,0	+11,0	+ 0,1	268,4	+ 0,8	266,9	+ 0,2	(273,6)	
JE PRODUKTEINHEIT (OHNE ENERGIE UND OHNE BAU)									
1972	MAR	132,0	+ 6,0	- 3,2	140,0	+ 0,4	140,4	+ 0,5	141,4
	APR	136,5	+ 4,0	+ 3,4	143,6	+ 2,6	142,3	+ 1,4	(141,8)
	MAI	141,6	+ 4,6	+ 3,7	141,9	- 1,2	142,2	- 0,1	(142,1)
	JUN	142,0	+ 3,0	+ 0,3	142,7	+ 0,6	143,2	+ 0,7	(142,5)
	JUL	153,0	+ 5,6	+ 7,7	146,3	+ 2,5	146,5	+ 2,3	(142,8)
	AUG	155,9	+ 0,7	+ 1,9	142,7	- 2,5	143,2	- 2,3	(143,2)
	SEP	137,7	+ 5,2	-11,7	146,1	+ 2,4	146,6	+ 2,4	(143,6)
	OKT	130,8	+ 2,6	- 5,0	143,5	- 1,8	143,7	- 2,0	(144,0)
	NOV	148,5	+ 3,5	+13,5	144,3	+ 0,6	145,4	+ 1,2	(144,4)
	DEZ	157,0	+ 3,9	+ 5,7	145,8	+ 1,0	143,1	- 1,6	(144,8)
	JAN	146,5	+ 2,2	- 6,7	142,6	- 2,2	143,6	+ 0,3	(145,3)
	FEB	141,2	+ 3,6	- 3,6	144,2	+ 1,1	144,2	+ 0,4	(145,8)
MAR	135,6	+ 2,7	- 4,0	143,3	- 0,6	142,8	- 1,0	(146,3)	
JE PRODUKTEINHEIT (VERARBEITENDE INDUSTRIE)									
1972	MAR	133,6	+ 5,5	- 3,5	141,6	+ 3,3	142,3	+ 1,1	143,3
	APR	138,2	+ 3,9	+ 3,4	145,5	+ 2,8	144,1	+ 1,3	(143,6)
	MAI	143,2	+ 4,4	+ 3,6	143,7	- 1,2	143,4	- 0,5	(143,9)
	JUN	143,7	+ 3,1	+ 0,3	144,7	+ 0,7	145,0	+ 1,1	(144,3)
	JUL	154,8	+ 5,4	+ 7,7	148,1	+ 2,3	148,3	+ 2,3	(144,7)
	AUG	157,9	+ 0,4	+ 2,0	144,3	- 2,6	144,8	- 2,4	(145,0)
	SEP	139,4	+ 5,4	-11,7	148,1	+ 2,6	148,4	+ 2,5	(145,4)
	OKT	131,2	+ 2,6	- 5,9	145,0	- 2,1	145,0	- 2,3	(145,8)
	NOV	150,5	+ 3,6	+14,7	146,7	+ 1,2	147,8	+ 1,9	(146,2)
	DEZ	159,8	+ 3,8	+ 6,2	147,7	- 0,7	145,7	- 1,4	(146,6)
	JAN	148,9	+ 1,9	- 6,8	144,2	- 2,4	145,4	- 0,2	(147,1)
	FEB	143,1	+ 3,4	- 3,9	145,9	+ 1,2	145,9	+ 0,3	(147,5)
MAR	137,4	+ 2,8	- 4,0	145,1	- 0,5	144,1	- 1,2	(148,1)	
JE PRODUKTEINHEIT (GRUNDSTOFF- UND PRODUKTIONSGÜTERINDUSTRIEN)									
1972	MAR	108,7	+ 2,5	- 3,3	117,2	+ 0,9	117,8	+ 2,3	118,4
	APR	113,2	+ 2,4	+ 4,1	120,4	+ 2,7	119,0	+ 1,0	(118,5)
	MAI	118,7	+ 5,6	+ 4,9	121,6	+ 1,0	121,1	+ 1,8	(118,5)
	JUN	117,9	+ 0,9	- 0,7	117,8	- 3,1	118,9	- 1,8	(118,6)
	JUL	118,7	+ 0,3	+ 0,7	119,5	+ 1,4	119,7	+ 0,7	(118,7)
	AUG	119,4	+ 0,5	+ 0,6	119,6	+ 0,1	119,2	- 0,4	(118,7)
	SEP	112,4	+ 0,3	- 5,9	119,5	- 0,1	120,0	+ 0,7	(118,7)
	OKT	110,4	- 1,3	- 1,8	118,4	- 0,9	118,1	- 1,6	(118,8)
	NOV	132,6	+ 2,2	+20,1	121,1	+ 2,3	121,6	+ 3,0	(118,8)
	DEZ	138,1	+ 0,9	+ 4,1	118,0	- 2,6	118,3	- 2,7	(118,8)
	JAN	121,0	- 1,0	-12,4	116,9	- 0,9	117,8	- 0,4	(118,8)
	FEB	114,3	+ 1,7	- 5,5	117,6	+ 0,6	117,6	- 0,2	(118,8)
MAR	107,8	- 5,8	- 5,7	116,3	- 1,4	114,6	- 2,6	(118,8)	
JE PRODUKTEINHEIT (INVESTITIONSGÜTERINDUSTRIEN)									
1972	MAR	151,0	+ 8,5	- 3,0	159,9	+ 0,1	159,7	- 0,9	162,8
	APR	156,0	+ 5,9	+ 3,3	165,2	+ 3,3	163,8	+ 2,6	(163,5)
	MAI	160,3	+ 5,7	+ 2,8	162,0	- 1,9	162,8	- 0,6	(164,1)
	JUN	159,8	+ 5,1	- 0,3	165,2	+ 2,0	166,1	+ 2,0	(164,6)
	JUL	183,7	+10,8	+15,0	172,1	+ 4,2	171,9	+ 3,5	(165,1)
	AUG	195,0	- 1,6	+ 6,2	168,8	- 1,9	169,1	- 1,6	(165,5)
	SEP	159,8	+ 8,9	-18,1	170,2	+ 3,8	170,6	+ 0,9	(165,8)
	OKT	148,7	+ 4,3	- 6,9	164,7	- 3,2	165,4	- 3,0	(166,0)
	NOV	167,0	+ 2,6	+12,3	163,8	- 0,5	164,9	- 0,3	(166,1)
	DEZ	171,5	+ 0,4	+ 2,7	164,7	+ 0,5	163,2	- 1,0	(166,2)
	JAN	167,0	+ 1,8	- 2,6	161,3	- 2,1	161,8	- 0,9	(166,1)
	FEB	161,8	+ 4,0	- 3,1	165,5	+ 2,6	165,5	+ 2,3	(165,9)
MAR	158,0	+ 4,6	- 2,3	166,1	+ 0,4	165,7	+ 0,1	(165,7)	

3. PRODUKTIVITAET UND LOHNKOSTEN IN DER INDUSTRIE

3.2. LOEHNE UND GEHALTER (1962 = 100)

JAHR	MONAT	ORIGINALWERT			SAISONBEREINIGTER WERT		SAISON- UND ARBEITSTÄGLICH BEREINIGTER WERT		GLATTE KOMPONENTE	
		INDEX	VERÄNDERUNG VORJAHR	IN O/O GEGEN VORMONAT	INDEX	VERÄNDERUNG IN O/O GEGEN VORMONAT	INDEX	VERÄNDERUNG IN O/O GEGEN VORMONAT	INDEX	
JE PRODUKTEINHEIT (VERBRAUCHSGÜTERINDUSTRIEN)										
1972	MAR	125,7	+ 4,7	- 3,2	135,7	+ 0,7	136,4	+ 1,3	137,0	
	APR	130,5	+ 2,5	+ 3,8	138,2	+ 1,8	136,7	+ 0,2	(137,4)	
	MAI	140,1	+ 3,7	+ 7,4	136,3	- 1,4	136,3	- 0,3	(137,7)	
	JUN	142,4	+ 1,9	+ 1,6	137,7	+ 1,0	138,5	+ 1,6	(138,1)	
	JUL	156,8	+ 4,1	+10,1	141,4	+ 2,7	141,4	+ 2,1	(138,4)	
	AUG	154,9	+ 0,9	- 1,2	138,0	- 2,4	138,7	- 1,9	(138,8)	
	SEP	130,9	+ 3,8	-15,5	141,0	+ 2,2	140,7	+ 1,4	(139,3)	
	OKT	124,5	+ 3,0	- 4,9	139,8	- 0,9	139,9	- 0,6	(139,7)	
	NOV	138,4	+ 4,6	+11,2	142,9	+ 2,2	143,9	+ 2,9	(140,2)	
	DEZ	153,1	+ 5,8	+10,6	144,0	+ 0,8	140,2	- 2,6	(140,7)	
	1973	JAN	143,3	+ 5,7	- 6,4	141,3	- 1,9	142,5	+ 1,6	(141,2)
		FEB	133,0	+ 2,4	- 7,2	138,5	- 2,0	138,5	- 2,8	(141,8)
MAR		127,4	+ 1,4	- 4,2	137,7	- 0,6	137,0	- 1,1	(142,4)	
JE PRODUKTEINHEIT (NAHRUNGS- UND GENUSSMITTELINDUSTRIEN)										
1972	MAR	145,5	+ 8,4	- 4,1	150,6	+ 0,7	151,2	+ 0,9	151,5	
	APR	156,1	+ 7,4	+ 7,3	156,7	+ 4,1	154,6	+ 2,2	(152,2)	
	MAI	153,4	+ 1,6	- 1,7	148,7	- 5,1	148,4	- 4,0	(153,0)	
	JUN	152,2	+ 3,7	- 0,8	153,6	+ 3,3	154,4	+ 4,0	(153,9)	
	JUL	158,3	+ 6,9	+ 4,0	155,7	+ 1,4	155,5	+ 0,7	(154,7)	
	AUG	159,3	+ 6,3	+ 0,6	156,5	+ 0,5	158,0	+ 1,6	(155,7)	
	SEP	156,5	+11,6	- 1,8	163,0	+ 4,2	162,9	+ 3,1	(156,7)	
	OKT	135,7	+ 5,4	-13,3	156,1	- 4,2	156,9	- 3,7	(157,8)	
	NOV	161,2	+ 7,8	+18,8	160,0	+ 2,5	161,0	+ 2,6	(158,9)	
	DEZ*	189,2	+19,0	+17,4	177,3	+10,8	168,9	+ 4,9	(160,1)	
	1973	JAN	167,6	+ 5,3	-11,4	160,5	- 9,5	162,2	- 4,0	(161,4)
		FEB	165,8	+ 9,3	- 1,1	163,1	+ 1,6	163,1	+ 0,6	(162,7)
MAR		157,0	+ 7,9	- 5,3	162,0	- 0,7	160,8	- 1,4	(164,2)	
JE UMSATZEINHEIT (OHNE ENERGIE UND OHNE BAU)										
1972	MAR	106,8	+ 2,8	- 5,1	113,5	+ 0,3	113,9	+ 0,2	114,3	
	APR	112,2	+ 1,7	+ 5,1	116,5	+ 2,6	115,2	+ 1,1	(114,3)	
	MAI	114,8	+ 1,5	+ 2,3	113,6	- 2,5	114,2	- 0,9	(114,3)	
	JUN	113,9	+ 0,9	- 0,8	114,6	+ 0,9	115,5	+ 1,1	(114,3)	
	JUL	122,1	+ 3,6	+ 7,2	117,4	+ 2,4	116,9	+ 1,2	(114,2)	
	AUG	122,4	- 2,9	+ 0,2	112,3	- 4,3	112,8	- 3,5	(114,2)	
	SEP	106,9	+ 2,6	-12,7	116,5	+ 3,7	116,8	+ 3,5	(114,1)	
	OKT	104,8	- 0,8	- 2,0	114,4	- 1,8	114,5	- 2,0	(114,1)	
	NOV	119,5	+ 1,2	+14,0	114,4	+ 0,0	115,5	+ 0,9	(114,0)	
	DEZ	117,6	+ 0,1	- 1,6	113,5	- 0,8	112,1	- 2,9	(113,9)	
	1973	JAN	115,7	- 2,7	- 1,6	110,4	- 2,7	111,0	- 1,0	(113,8)
		FEB	112,3	- 0,2	- 2,9	112,7	+ 2,1	112,7	+ 1,5	(113,6)
MAR		105,8	- 0,9	- 5,8	112,2	- 0,4	111,6	- 1,0	(113,5)	

4. AUFTRAGSEINGANG IN DER INDUSTRIE

4.1. WERTINDEX (1970 = 100)

JAHR	MONAT	ORIGINALWERT			SAISONBEREINIGTER WERT		SAISON- UND ARBEITSTÄGLICH BEREINIGTER WERT		GLATTE KOMponente	
		INDEX	VERÄNDERUNG VORJAHR	VORMONAT	INDEX	VERÄNDERUNG IN O/O GEGEN VORMONAT	INDEX	VERÄNDERUNG IN O/O GEGEN VORMONAT	INDEX	
VERARBEITENDE INDUSTRIE (OHNE NAHRUNGS- UND GENUSSMITTELINDUSTRIE) INSGESAMT										
1972	APR	109,0	+ 1,5	- 7,5	104,2	- 2,7	105,7	- 0,9	106,8	
	MAI	109,3	+ 7,3	+ 0,3	110,4	+ 6,0	109,6	+ 3,7	(107,8)	
	JUN	112,7	+ 7,0	+ 3,1	109,7	- 0,6	108,2	- 1,3	(108,9)	
	JUL	100,7	- 0,5	-10,6	104,6	- 4,6	106,1	- 1,9	(110,2)	
	AUG	100,2	+ 9,3	- 0,5	111,6	+ 6,7	110,5	+ 4,1	(111,6)	
	SEP	113,5	+ 6,4	+13,3	111,3	- 0,3	112,3	+ 1,6	(113,2)	
	OKT	125,3	+16,2	+10,4	117,4	+ 5,5	116,8	+ 4,0	(115,1)	
	NOV	122,1	+16,6	- 2,6	120,1	+ 2,3	119,3	+ 2,1	(117,1)	
	DEZ	117,9	+18,9	- 3,4	120,5	+ 0,3	120,9	+ 1,3	(119,3)	
	1973	JAN*	131,7	+37,9	+11,7	141,4	+17,3	141,3	+16,9	(121,7)
		FEB	126,4	+22,2	- 4,0	128,9	- 8,8	128,9	- 8,8	(124,4)
		MAR	139,4	+18,3	+10,3	129,3	+ 0,3	129,2	+ 0,2	(127,2)
APR		127,4	+16,9	- 8,6	124,4	- 3,8	126,0	- 2,5	(130,4)	
VERARBEITENDE INDUSTRIE (OHNE NAHRUNGS- UND GENUSSMITTELINDUSTRIE) INLAND										
1972	APR	109,8	+ 2,7	- 6,2	104,6	- 2,4	105,8	- 0,8	106,4	
	MAI	108,6	+ 6,6	- 1,1	109,4	+ 4,6	108,7	+ 2,7	(107,2)	
	JUN	112,3	+ 7,8	+ 3,4	109,6	+ 0,2	108,4	- 0,3	(108,1)	
	JUL	100,7	+ 0,5	-10,3	104,3	- 4,8	105,5	- 2,7	(109,1)	
	AUG	100,3	+ 7,6	- 0,4	110,0	+ 5,5	108,8	+ 3,1	(110,2)	
	SEP	112,9	+ 4,7	+12,6	109,6	- 0,4	110,5	+ 1,6	(111,4)	
	OKT	123,9	+12,8	+ 9,7	114,3	+ 4,3	113,8	+ 3,0	(112,7)	
	NOV	117,2	+11,0	- 5,4	114,4	+ 0,1	113,6	- 0,2	(114,1)	
	DEZ	110,9	+13,2	- 5,4	114,7	+ 0,3	116,6	+ 2,6	(115,7)	
	1973	JAN*	124,4	+32,1	+12,2	135,6	+18,2	135,3	+16,0	(117,4)
		FEB	122,6	+20,4	- 1,4	125,5	- 7,4	125,5	- 7,2	(119,2)
		MAR	133,0	+13,6	+ 8,5	123,6	- 1,5	123,6	- 1,5	(121,2)
APR		122,4	+11,5	- 8,0	118,8	- 3,9	120,2	- 2,8	(123,3)	
VERARBEITENDE INDUSTRIE (OHNE NAHRUNGS- UND GENUSSMITTELINDUSTRIE) AUSLAND										
1972	APR	106,2	- 2,6	-11,4	102,5	- 3,8	104,2	- 2,3	106,3	
	MAI	111,5	+ 9,6	+ 5,0	113,0	+10,2	111,6	+ 7,1	(107,8)	
	JUN	113,7	+ 4,4	+ 2,0	108,8	- 3,7	106,9	- 4,2	(109,7)	
	JUL	100,5	- 3,4	-11,6	104,1	- 4,3	106,7	- 0,2	(111,9)	
	AUG	99,7	+15,0	- 0,8	115,5	+11,0	114,2	+ 7,0	(114,5)	
	SEP	115,0	+12,0	+15,3	115,6	+ 0,1	117,0	+ 2,5	(117,5)	
	OKT*	129,6	+29,1	+12,7	130,8	+13,1	130,0	+11,1	(120,9)	
	NOV	137,5	+36,5	+ 6,1	136,9	+ 4,7	135,5	+ 4,2	(124,8)	
	DEZ	140,5	+37,3	+ 2,2	138,3	+ 1,0	133,1	- 1,8	(129,1)	
	1973	JAN*	155,4	+56,5	+10,6	159,8	+15,5	160,5	+20,6	(133,9)
		FEB	139,1	+28,3	-10,5	140,0	-12,4	140,0	-12,8	(139,3)
		MAR	161,0	+34,3	+15,7	147,9	+ 5,6	147,3	+ 5,2	(145,2)
APR		143,7	+35,3	-10,7	142,6	- 3,6	144,6	- 1,8	(151,6)	
GRUNDSTOFF- UND PRODUKTIONSGÜTERINDUSTRIEN INSGESAMT										
1972	APR	107,2	+ 4,1	- 5,7	105,1	- 2,9	105,9	- 1,9	106,8	
	MAI	112,9	+10,5	+ 5,3	111,7	+ 6,3	110,7	+ 4,5	(107,9)	
	JUN	116,1	+ 8,2	+ 2,8	108,7	- 2,7	107,9	- 2,5	(109,1)	
	JUL	104,9	- 1,2	- 9,6	103,0	- 5,2	104,5	- 3,2	(110,5)	
	AUG	107,9	+ 9,2	+ 2,9	112,2	+ 8,9	110,7	+ 5,9	(112,0)	
	SEP	109,2	+ 7,0	+ 1,2	111,0	- 1,1	112,1	+ 1,3	(113,6)	
	OKT	118,7	+13,8	+ 8,7	116,1	+ 4,6	115,5	+ 3,0	(115,4)	
	NOV	117,6	+16,6	- 0,9	118,8	+ 2,3	118,1	+ 2,3	(117,4)	
	DEZ	117,2	+17,8	- 0,3	118,1	- 0,6	120,3	+ 1,9	(119,5)	
	1973	JAN	122,4	+27,8	+ 4,4	130,3	+10,3	129,8	+ 7,9	(121,7)
		FEB	123,0	+21,3	+ 0,5	127,2	2,4	127,2	- 2,0	(124,2)
		MAR	132,3	+16,4	+ 7,6	127,6	+ 0,3	127,9	+ 0,6	(126,8)
APR		122,7	+14,5	- 7,3	122,5	- 4,0	124,6	- 2,6	(129,6)	
GRUNDSTOFF- UND PRODUKTIONSGÜTERINDUSTRIEN INLAND										
1972	APR	107,2	+ 5,6	- 3,2	105,3	- 1,7	105,2	- 1,0	105,1	
	MAI	111,7	+10,0	+ 4,2	110,1	+ 4,9	108,6	+ 3,2	(105,9)	
	JUN	114,8	+ 6,3	+ 2,8	106,6	- 3,2	106,5	- 1,9	(106,9)	
	JUL	103,3	- 4,2	-10,0	100,1	- 6,1	101,7	- 4,5	(108,1)	
	AUG	106,5	+ 7,4	+ 3,1	109,2	+ 9,1	107,1	+ 5,3	(109,3)	
	SEP	108,7	+ 3,9	+ 2,1	107,9	- 1,2	109,0	+ 1,8	(110,8)	
	OKT	116,3	+10,0	+ 7,0	112,1	+ 3,9	111,8	+ 2,6	(112,4)	
	NOV	113,2	+11,9	- 2,7	113,6	+ 1,3	112,9	+ 1,0	(114,2)	
	DEZ	110,4	+13,8	- 2,5	112,8	- 0,7	116,2	+ 2,9	(116,2)	
	1973	JAN	115,0	+25,7	+ 4,2	125,7	+11,4	125,0	+ 7,6	(118,3)
		FEB	118,9	+20,6	+ 3,4	124,6	- 0,9	124,6	- 0,3	(120,7)
		MAR	130,3	+17,7	+ 9,6	126,8	+ 1,8	126,4	+ 1,4	(123,3)
APR		119,4	+11,4	- 8,4	119,3	- 5,9	122,1	- 3,4	(126,2)	
GRUNDSTOFF- UND PRODUKTIONSGÜTERINDUSTRIEN AUSLAND										
1972	APR	107,2	- 0,8	-13,5	105,3	- 6,9	107,8	- 4,8	111,7	
	MAI	116,6	+11,6	+ 8,8	116,5	+10,6	117,0	+ 8,5	(113,5)	
	JUN	120,1	+14,5	+ 3,0	115,2	- 1,1	112,2	- 4,1	(115,4)	
	JUL	110,5	+10,0	- 8,0	112,1	- 2,7	113,1	+ 0,8	(117,4)	
	AUG	112,7	+15,6	+ 2,0	121,6	+ 8,5	121,9	+ 7,8	(119,6)	
	SEP	110,8	+18,0	- 1,7	120,6	- 0,8	122,0	+ 0,1	(121,8)	
	OKT*	127,0	+27,8	+14,6	132,8	+10,1	131,5	+ 7,8	(124,1)	
	NOV	132,9	+32,9	+ 4,6	135,0	+ 1,7	134,1	+ 2,0	(126,5)	
	DEZ	140,1	+29,5	+ 5,4	135,1	+ 0,1	132,1	- 1,5	(129,0)	
	1973	JAN	147,2	+33,3	+ 5,1	145,2	+ 7,5	144,9	+ 9,7	(131,6)
		FEB	136,9	+23,6	- 7,0	135,5	- 6,7	135,5	- 6,5	(134,2)
		MAR	139,3	+12,4	+ 1,8	130,4	- 3,8	132,3	- 2,4	(136,9)
APR		133,8	+24,8	- 3,9	133,0	+ 2,0	132,7	+ 0,3	(139,7)	

4. AUFTRAGSEINGANG IN DER INDUSTRIE

4.1. WERTINDEX (1970 = 100)

JAHR	MONAT	ORIGINALWERT			SAISONBEREINIGTER WERT		SAISON- UND ARBEITSTÄGLICH BEREINIGTER WERT		GLATTE KOMPONENTE
		INDEX	VERÄNDERUNG VOR JAHR	IN O/O GEGEN VORMONAT	INDEX	VERÄNDERUNG IN O/O GEGEN VORMONAT	INDEX	VERÄNDERUNG IN O/O GEGEN VORMONAT	INDEX
INVESTITIONSGÜTERINDUSTRIEN INSGESAMT									
1972	APR	99,8	- 1,6	-11,5	99,1	- 1,2	100,9	+ 0,9	102,3
	MAI	102,8	+ 4,8	+ 3,0	105,7	+ 6,7	104,9	+ 4,0	(103,4)
	JUN	112,3	+ 6,3	+ 9,2	107,0	+ 1,2	104,8	- 0,1	(104,7)
	JUL	101,0	- 0,6	-10,1	102,2	- 4,5	104,0	- 0,8	(106,3)
	AUG	94,2	+ 7,7	- 6,7	107,0	+ 4,7	106,3	+ 2,2	(108,1)
	SEP	108,7	+ 4,9	+15,4	107,1	+ 0,1	108,4	+ 2,0	(110,2)
	OKT	116,5	+21,4	+ 7,2	114,5	+ 6,9	113,7	+ 4,9	(112,5)
	NOV	119,7	+20,2	+ 2,7	118,9	+ 3,8	118,2	+ 4,0	(115,1)
	DEZ	121,7	+25,1	+ 1,7	121,8	+ 2,4	120,4	+ 1,9	(118,1)
1973	JAN*	145,0	+55,1	+19,1	151,5	+24,4	151,6	+25,9	(121,3)
	FEB	128,4	+25,4	-11,4	128,9	-14,9	128,9	-15,0	(124,9)
	MAR	138,5	+22,8	+ 7,9	127,4	- 1,2	128,0	- 0,7	(128,9)
	APR	124,7	+24,9	-10,0	125,9	- 1,2	127,2	- 0,6	(133,2)
INVESTITIONSGÜTERINDUSTRIEN INLAND									
1972	APR	99,0	- 0,4	-11,4	99,0	- 1,0	100,8	+ 1,4	101,8
	MAI	101,1	+ 3,7	+ 2,1	104,2	+ 5,3	103,7	+ 2,9	(102,7)
	JUN	113,0	+ 9,1	+11,8	107,6	+ 3,3	105,2	+ 1,4	(103,8)
	JUL	102,8	+ 3,7	- 9,0	103,0	- 4,3	104,3	- 0,9	(104,9)
	AUG	94,6	+ 5,0	- 8,0	104,8	+ 1,7	104,4	+ 0,1	(106,2)
	SEP	106,3	+ 3,9	+12,4	105,1	+ 0,3	106,3	+ 1,8	(107,6)
	OKT	112,7	+17,8	+ 6,0	110,4	+ 5,0	109,8	+ 3,3	(109,2)
	NOV	111,5	+11,4	- 1,1	109,9	- 0,5	109,4	- 0,4	(110,9)
	DEZ	113,0	+16,9	+ 1,3	113,5	+ 3,3	113,9	+ 4,1	(112,7)
1973	JAN*	138,2	+48,3	+22,3	145,1	+27,8	144,9	+27,2	(114,7)
	FEB	124,2	+23,2	-10,1	123,6	-14,8	123,6	-14,7	(116,8)
	MAR	125,1	+12,0	+ 0,7	115,2	- 6,8	116,4	- 5,8	(119,1)
	APR	115,9	+17,1	- 7,4	117,3	+ 1,6	117,5	+ 0,9	(121,6)
INVESTITIONSGÜTERINDUSTRIEN AUSLAND									
1972	APR	101,8	- 4,1	-12,2	99,3	- 2,2	100,8	- 1,0	102,6
	MAI	107,2	+ 8,3	+ 5,3	109,6	+10,4	107,5	+ 6,6	(104,1)
	JUN	110,6	+ 0,3	+ 3,2	104,5	- 4,7	103,0	- 4,2	(105,9)
	JUL	96,6	- 9,1	-12,7	99,3	- 5,0	102,4	- 0,6	(108,2)
	AUG	93,5	+14,9	- 3,2	111,9	+12,7	110,7	+ 8,1	(110,9)
	SEP	114,2	+ 7,8	+22,1	110,8	- 1,0	112,7	+ 1,8	(114,1)
	OKT*	125,7	+30,8	+10,1	128,0	+15,5	127,1	+12,8	(117,8)
	NOV	138,6	+42,4	+10,3	138,0	+ 7,8	136,4	+ 7,3	(122,0)
	DEZ	142,8	+46,3	+ 3,0	141,0	+ 2,2	132,4	- 2,9	(126,8)
1973	JAN*	161,6	+71,4	+13,2	166,2	+17,9	167,4	+26,4	(132,1)
	FEB	138,9	+30,8	-14,0	141,3	-15,0	141,3	-15,6	(138,1)
	MAR*	170,7	+47,2	+22,9	159,4	+12,8	158,7	+12,3	(144,7)
	APR	146,0	+43,4	-14,5	144,9	- 9,1	146,6	- 7,6	(152,0)
VERBRAUCHSGÜTERINDUSTRIEN INSGESAMT									
1972	APR	133,5	+ 3,4	- 2,1	114,5	- 5,9	115,9	- 4,1	116,5
	MAI	118,9	+ 7,3	-10,9	118,8	+ 3,8	118,5	+ 2,2	(117,2)
	JUN	108,0	+ 6,8	- 9,2	116,5	- 1,9	116,3	- 1,9	(118,0)
	JUL	93,2	+ 1,1	-13,7	112,3	- 3,6	113,0	- 2,8	(118,9)
	AUG	101,7	+12,7	+ 9,1	121,5	+ 8,2	119,6	+ 5,8	(119,8)
	SEP	131,7	+ 8,5	+29,5	122,1	+ 0,5	122,2	+ 2,2	(120,7)
	OKT*	157,1	+11,2	+19,3	129,4	+ 6,0	129,2	+ 5,7	(121,8)
	NOV	135,0	+ 9,9	-14,1	123,9	- 4,3	122,4	- 5,3	(122,9)
	DEZ	110,2	+ 6,5	-18,4	120,4	- 2,8	125,0	+ 2,1	(124,2)
1973	JAN	115,3	+15,2	+ 4,6	129,6	+ 7,6	128,5	+ 2,8	(125,5)
	FEB	127,5	+17,0	+10,6	134,7	+ 3,9	134,7	+ 4,8	(126,9)
	MAR	153,0	+12,3	+20,0	138,1	+ 2,5	137,4	+ 2,0	(128,5)
	APR	141,4	+ 5,9	- 7,6	125,0	- 9,5	126,7	- 7,8	(130,1)
VERBRAUCHSGÜTERINDUSTRIEN INLAND									
1972	APR	133,8	+ 3,8	- 2,2	114,4	- 6,2	115,9	- 4,1	116,4
	MAI	118,3	+ 6,7	-11,6	118,1	+ 3,2	118,1	+ 1,9	(117,0)
	JUN	107,1	+ 7,4	- 9,5	116,5	- 1,4	116,4	- 1,4	(117,7)
	JUL	92,9	+ 1,9	-13,3	112,5	- 3,4	113,0	- 2,9	(118,5)
	AUG	101,7	+12,5	+ 9,5	121,1	+ 7,6	119,3	+ 5,6	(119,2)
	SEP	131,7	+ 7,0	+29,5	120,9	- 0,2	121,0	+ 1,4	(120,0)
	OKT*	156,4	+ 9,6	+18,8	127,4	+ 5,4	127,1	+ 5,0	(120,9)
	NOV	133,8	+ 9,0	-14,5	122,6	- 3,8	121,0	- 4,8	(121,8)
	DEZ	108,0	+ 5,8	-19,3	119,2	- 2,8	123,8	+ 2,3	(122,8)
1973	JAN	112,2	+12,0	+ 3,9	126,9	+ 6,5	125,9	+ 1,7	(123,8)
	FEB	125,0	+15,5	+11,4	132,8	+ 4,6	132,8	+ 5,5	(124,9)
	MAR	151,8	+11,0	+21,4	136,4	+ 2,7	135,5	+ 2,0	(126,1)
	APR	139,3	+ 4,1	- 8,2	122,5	-10,2	123,9	- 8,6	(127,4)
VERBRAUCHSGÜTERINDUSTRIEN AUSLAND									
1972	APR	131,0	+ 0,7	- 1,4	116,1	- 3,2	117,0	- 2,6	117,4
	MAI	123,8	+12,2	- 5,5	123,4	+ 6,3	120,9	+ 3,3	(118,5)
	JUN	115,2	+ 3,1	- 6,9	118,0	- 4,4	115,8	- 4,2	(119,7)
	JUL	95,7	- 4,0	-16,9	109,5	- 7,2	113,3	- 2,2	(121,2)
	AUG	101,1	+14,2	+ 5,6	125,3	+14,4	122,3	+ 7,9	(122,8)
	SEP	131,9	+21,8	+30,5	130,1	+ 3,8	130,1	+ 6,4	(124,7)
	OKT*	161,9	+23,7	+22,7	144,3	+10,9	144,9	+11,4	(126,9)
	NOV	144,2	+16,4	-10,9	133,6	- 7,4	132,5	- 8,6	(129,4)
	DEZ	127,4	+11,1	-11,7	130,7	- 2,2	132,5	+ 0,0	(132,2)
1973	JAN*	139,6	+40,7	+ 9,6	153,1	+17,1	152,4	+15,0	(135,3)
	FEB	146,6	+26,9	+ 5,0	148,0	- 3,3	148,0	- 2,9	(138,8)
	MAR	162,5	+22,4	+10,8	149,3	+ 0,9	149,1	+ 0,7	(142,6)
	APR	157,6	+20,3	- 3,0	144,3	- 3,3	147,9	- 0,8	(146,9)

4. AUFTRAGSEINGANG IN DER INDUSTRIE

4.1. WERTINDEX (1970 = 100)

JAHR	MONAT	ORIGINALWERT			SAISONBEREINIGTER WERT		SAISON- UND ARBEITSTÄGLICH BEREINIGTER WERT		GLATTE KOMPONENTE
		INDEX	VERÄNDERUNG VORJAHR	IN O/O GEGEN VORMONAT	INDEX	VERÄNDERUNG IN O/O GEGEN VORMONAT	INDEX	VERÄNDERUNG IN O/O GEGEN VORMONAT	INDEX
1972	CHEMISCHE INDUSTRIE (OHNE KOHLENWERTSTOFFINDUSTRIE) INSGESAMT								
	APR	108,0	+ 0,8	- 8,0	106,0	- 4,2	108,2	- 2,4	110,8
	MAI	114,1	+ 9,3	+ 5,6	114,9	+ 8,4	114,2	+ 5,5	(111,5)
	JUN	114,2	+ 4,3	+ 0,1	110,9	- 3,5	109,8	- 3,9	(112,2)
	JUL	107,2	+ 1,4	- 6,1	108,6	- 2,1	109,7	- 0,1	(113,0)
	AUG	111,1	+ 9,1	+ 3,6	115,8	+ 6,6	114,8	+ 4,6	(113,9)
	SEP	114,9	+ 6,4	+ 3,4	113,3	- 2,2	113,3	- 1,3	(115,0)
	OKT	122,1	+11,3	+ 6,3	117,9	+ 4,1	117,0	+ 3,3	(116,1)
	NOV	118,9	+10,4	- 2,6	120,4	+ 2,1	119,5	+ 2,1	(117,4)
	DEZ	114,8	+ 9,1	- 3,4	117,7	- 2,2	121,5	+ 1,7	(118,9)
	JAN*	127,7	+22,4	+11,2	133,4	+13,3	132,1	+ 8,7	(120,4)
	FEB	125,1	+12,0	- 2,0	125,8	- 5,7	125,8	- 4,8	(122,2)
MAR	132,1	+12,5	+ 5,6	125,8	+ 0,0	127,0	+ 1,0	(124,1)	
APR	124,6	+15,4	- 5,7	123,7	- 1,7	124,6	- 1,9	(126,2)	
1972	CHEMISCHE INDUSTRIE (OHNE KOHLENWERTSTOFFINDUSTRIE) INLAND								
	APR	106,5	- 0,1	- 7,2	105,3	- 4,2	107,5	- 2,4	110,0
	MAI	112,6	+ 8,0	+ 5,7	114,1	+ 8,4	113,1	+ 5,2	(110,4)
	JUN	112,9	+ 0,9	+ 0,3	109,0	- 4,5	108,5	- 4,1	(110,9)
	JUL	107,5	+ 0,0	- 4,8	107,2	- 1,7	108,0	- 0,5	(111,4)
	AUG	110,1	+ 7,9	+ 2,4	114,3	+ 6,6	113,1	+ 4,7	(112,1)
	SEP	116,6	+ 4,9	+ 5,9	112,3	- 1,7	111,8	- 1,1	(112,8)
	OKT	121,4	+ 8,1	+ 4,1	115,2	+ 2,6	114,6	+ 2,5	(113,7)
	NOV	116,0	+ 7,0	- 4,4	117,0	+ 1,6	115,9	+ 1,1	(114,7)
	DEZ	107,5	+ 4,9	- 7,3	113,2	- 3,2	118,5	+ 2,2	(115,8)
	JAN*	125,0	+20,4	+16,3	130,6	+15,4	128,8	+ 8,7	(117,1)
	FEB	120,0	+ 7,8	- 4,0	121,5	- 7,0	121,5	- 5,7	(118,6)
MAR	129,5	+12,8	+ 7,9	124,3	+ 2,3	125,6	+ 3,4	(120,3)	
APR	120,6	+13,2	- 6,9	120,5	- 3,1	121,6	- 3,2	(122,2)	
1972	CHEMISCHE INDUSTRIE (OHNE KOHLENWERTSTOFFINDUSTRIE) AUSLAND								
	APR	111,3	+ 2,7	- 9,7	107,4	- 4,6	109,9	- 2,4	112,5
	MAI	117,5	+12,2	+ 5,6	116,8	+ 8,8	116,6	+ 6,1	(113,8)
	JUN	117,0	+12,3	- 0,4	115,1	- 1,5	112,5	- 3,5	(115,3)
	JUL	106,6	+ 4,8	- 8,9	111,7	- 3,0	113,5	+ 0,9	(116,8)
	AUG	113,3	+11,8	+ 6,3	119,4	+ 6,9	118,7	+ 4,6	(118,4)
	SEP	111,1	+10,2	- 1,9	115,8	- 3,0	117,1	- 1,3	(120,2)
	OKT	123,5	+19,0	+11,2	124,1	+ 7,2	122,5	+ 4,6	(122,1)
	NOV	125,3	+18,4	+ 1,5	128,2	+ 3,3	127,9	+ 4,4	(124,2)
	DEZ	131,3	+18,0	+ 4,8	127,6	- 0,5	129,0	+ 0,9	(126,4)
	JAN	133,8	+26,9	+ 1,9	138,8	+ 8,8	138,4	+ 7,3	(128,7)
	FEB	136,8	+21,6	+ 2,2	136,1	- 1,9	136,1	- 1,7	(131,2)
MAR	138,1	+12,0	+ 1,0	129,4	- 4,9	131,2	- 3,6	(133,9)	
APR	133,7	+20,1	- 3,2	131,0	+ 1,2	131,4	+ 0,2	(136,7)	
1972	MASCHINENBAU INSGESAMT								
	APR	87,1	-12,3	-10,6	83,5	- 1,1	85,8	+ 2,6	89,0
	MAI	94,5	+ 6,5	+ 8,5	97,6	+16,9	97,2	+13,3	(90,4)
	JUN	100,7	+ 9,3	+ 6,6	97,1	- 0,5	92,6	- 4,7	(92,1)
	JUL	92,7	- 4,9	- 7,9	89,0	- 8,3	92,1	- 0,5	(94,1)
	AUG	87,3	+ 8,4	- 5,8	95,4	+ 7,2	94,6	+ 2,7	(96,4)
	SEP	96,6	+11,9	+10,7	100,1	+ 4,9	101,4	+ 7,2	(99,0)
	OKT	104,3	+29,4	+ 8,0	102,0	+ 1,9	101,4	+ 0,0	(101,9)
	NOV	106,0	+31,8	+ 1,6	108,4	+ 6,3	107,7	+ 6,2	(105,2)
	DEZ	111,6	+35,4	+ 5,3	114,9	+ 6,0	110,8	+ 2,9	(108,8)
	JAN*	128,5	+62,9	+15,1	135,7	+18,1	136,4	+23,1	(112,8)
	FEB	121,1	+40,8	- 5,8	119,3	-12,1	119,3	-12,5	(117,1)
MAR	130,0	+33,5	+ 7,3	118,6	- 0,6	119,8	+ 0,4	(121,8)	
APR	121,2	+39,2	- 6,8	119,3	+ 0,6	119,9	+ 0,1	(126,9)	
1972	MASCHINENBAU INLAND								
	APR	83,1	- 9,9	- 7,2	80,9	+ 3,9	83,3	+ 7,2	84,5
	MAI	88,6	- 0,1	+ 6,6	92,3	+14,1	91,3	+ 9,6	(85,5)
	JUN	97,7	+ 8,1	+10,3	93,4	+ 1,2	88,0	- 3,6	(86,7)
	JUL	89,9	- 7,1	- 8,0	85,3	- 8,7	88,4	+ 0,5	(88,2)
	AUG	81,9	- 2,5	- 8,9	86,9	+ 1,9	86,7	- 1,9	(89,9)
	SEP	93,0	+13,6	+13,6	95,2	+ 9,6	96,3	+11,1	(92,0)
	OKT	95,3	+18,1	+ 2,5	91,2	- 4,2	89,9	- 6,6	(94,3)
	NOV	94,0	+17,6	- 1,4	95,8	+ 5,0	96,0	+ 6,8	(97,0)
	DEZ	100,4	+26,8	+ 6,8	104,6	+ 9,2	102,8	+ 7,1	(99,9)
	JAN*	118,6	+58,8	+18,1	126,8	+21,2	127,8	+24,3	(103,2)
	FEB	108,1	+33,1	- 8,9	106,9	-15,7	106,9	-16,4	(106,8)
MAR	119,6	+33,6	+10,6	108,9	+ 1,9	109,5	+ 2,4	(110,8)	
APR	108,6	+30,7	- 9,2	108,0	- 0,8	109,7	+ 0,2	(115,1)	
1972	MASCHINENBAU AUSLAND								
	APR	94,5	-15,9	-15,3	87,9	- 9,1	89,8	- 5,4	97,4
	MAI	105,0	+18,2	+11,1	107,8	+22,6	108,1	+20,4	(99,8)
	JUN	106,0	+11,3	+ 1,0	102,1	- 5,3	100,2	- 7,3	(102,6)
	JUL	97,8	- 0,9	- 7,7	97,5	- 4,5	100,4	+ 0,2	(105,8)
	AUG	97,2	+31,0	- 0,6	109,7	+12,5	108,1	+ 7,7	(109,3)
	SEP	102,9	+ 9,2	+ 5,9	111,3	+ 1,5	112,6	+ 4,2	(113,3)
	OKT	120,7	+50,1	+17,3	121,1	+ 8,8	121,5	+ 7,9	(117,7)
	NOV	127,8	+57,2	+ 5,9	132,3	+ 9,2	130,2	+ 7,2	(122,4)
	DEZ	131,8	+49,6	+ 3,1	131,9	- 0,3	129,6	- 0,5	(127,6)
	JAN	146,5	+69,0	+11,2	148,7	+12,7	148,2	+14,4	(133,3)
	FEB	144,6	+52,7	- 1,3	141,8	- 4,6	141,8	- 4,3	(139,4)
MAR	148,7	+33,2	+ 2,8	137,8	- 2,8	140,9	- 0,6	(145,9)	
APR	144,1	+52,5	- 3,1	140,4	+ 1,9	140,0	- 0,6	(152,9)	

4. AUFTRAGSEINGANG IN DER INDUSTRIE

4.1. WERTINDEX (1970 = 100)

JAHR	MONAT	ORIGINALWERT			SAISONBEREINIGTER WERT		SAISON- UND ARBEITSTÄGLICH BEREINIGTER WERT		GLATTE KOMPONENTE
		INDEX	VERÄNDERUNG VORJAHR	IN O/O GEGEN VORMONAT	INDEX	VERÄNDERUNG IN O/O GEGEN VORMONAT	INDEX	VERÄNDERUNG IN O/O GEGEN VORMONAT	INDEX
STRASSENFAHRZEUGBAU INSGESAMT									
1972	APR	120,5	+ 3,3	- 9,8	108,7	- 9,2	110,2	- 7,4	113,9
	MAI	118,9	+ 3,0	- 1,3	116,5	+ 7,2	116,3	+ 5,5	(114,8)
	JUN	117,2	+ 1,2	- 1,4	111,9	- 3,9	114,1	- 1,9	(115,9)
	JUL	98,6	-17,2	-15,9	103,5	- 7,5	104,1	- 8,8	(117,1)
	AUG	96,5	+ 8,1	- 2,1	119,5	+15,5	116,3	+11,7	(118,5)
	SEP	113,8	+ 7,2	+17,9	115,4	- 3,4	115,1	- 1,0	(120,1)
	OKT	134,2	+17,4	+17,9	124,7	+ 7,5	123,5	+ 7,3	(121,9)
	NOV	143,0	+39,0	+ 6,6	138,2	+11,5	135,4	+ 9,6	(123,9)
	DEZ	107,0	+15,1	-25,2	119,3	-13,7	128,0	- 5,5	(126,1)
1973	JAN*	181,7	+62,5	+69,8	188,2	+57,8	186,4	+45,6	(128,6)
	FEB	157,0	+33,5	-13,6	154,5	-17,9	154,5	-17,1	(131,4)
	MAR	145,1	+ 8,6	- 7,6	134,5	-12,9	134,7	-12,8	(134,4)
	APR	131,0	+ 8,7	- 9,7	123,7	- 8,0	127,3	- 5,5	(137,7)
STRASSENFAHRZEUGBAU INLAND									
1972	APR	121,8	+ 8,7	-11,4	109,5	- 6,5	110,6	- 4,5	111,6
	MAI	120,5	+ 5,9	- 1,1	114,9	+ 4,9	114,3	+ 3,3	(113,2)
	JUN	113,8	+ 2,9	- 5,6	108,7	- 5,4	109,8	- 3,9	(114,8)
	JUL	99,9	- 0,7	-12,2	105,5	- 2,9	105,2	- 4,2	(116,3)
	AUG	100,3	+13,1	+ 0,4	117,6	+11,5	116,5	+10,7	(117,9)
	SEP	105,0	+14,3	+ 4,7	111,3	- 5,4	112,3	- 3,6	(119,4)
	OKT	132,5	+27,2	+26,2	123,4	+10,9	123,2	+ 9,7	(120,8)
	NOV	124,2	+37,2	- 6,3	121,1	- 1,9	119,5	- 3,0	(122,1)
	DEZ	103,7	+31,3	-16,5	120,3	- 3,7	124,1	+ 3,8	(123,3)
1973	JAN*	179,9	+56,8	+73,5	186,9	+55,4	185,3	+49,3	(124,3)
	FEB	162,5	+44,8	- 9,7	157,7	-15,6	157,7	-14,9	(125,2)
	MAR	135,4	- 1,5	-16,7	120,1	-23,8	121,6	-22,9	(125,9)
	APR	124,9	+ 2,5	- 7,8	116,1	- 3,3	117,9	- 3,0	(126,4)
STRASSENFAHRZEUGBAU AUSLAND									
1972	APR	118,9	- 2,9	- 7,7	108,3	-11,8	109,9	-10,7	115,2
	MAI	116,9	- 0,5	- 1,7	118,4	+ 9,3	118,1	+ 7,5	(115,0)
	JUN	121,5	- 0,7	+ 3,9	115,0	- 2,9	116,0	- 1,8	(115,2)
	JUL	97,0	-31,7	-20,2	99,8	-13,2	101,7	-12,3	(115,7)
	AUG	91,9	+ 2,0	- 5,3	120,4	+20,6	115,7	+13,8	(116,6)
	SEP	124,8	+ 3,7	+35,8	119,0	- 1,2	116,6	+ 0,8	(118,1)
	OKT	136,4	+ 7,5	+ 9,3	124,8	+ 4,9	123,9	+ 6,3	(120,1)
	NOV*	166,4	+40,7	+22,0	165,6	+32,7	163,6	+32,0	(122,7)
	DEZ	111,1	+ 0,5	-33,2	115,0	-30,6	128,8	-21,3	(126,0)
1973	JAN*	184,0	+70,2	+65,6	187,1	+62,7	185,7	+44,2	(130,0)
	FEB	150,1	+20,8	-18,4	149,7	-20,0	149,7	-19,4	(134,8)
	MAR	157,2	+22,0	+ 4,7	152,0	+ 1,5	150,2	+ 0,3	(140,5)
	APR	138,6	+16,6	-11,8	132,8	-12,6	139,3	- 7,3	(147,1)
ELEKTROTECHNISCHE INDUSTRIE INSGESAMT									
1972	APR	103,4	+ 9,1	-12,7	111,4	+ 3,7	114,4	+ 7,0	112,5
	MAI	104,6	+ 7,8	+ 1,2	111,6	+ 0,2	112,2	- 1,9	(113,5)
	JUN	127,3	+19,2	+21,7	123,0	+10,2	118,2	+ 5,3	(114,7)
	JUL	120,1	+21,1	- 5,7	120,2	- 2,3	120,7	+ 2,1	(115,9)
	AUG	100,0	+ 6,2	-16,7	112,9	- 6,1	114,5	- 5,1	(117,4)
	SEP	116,3	- 6,4	+16,3	107,4	- 4,9	110,0	- 3,9	(118,9)
	OKT	125,7	+21,9	+ 8,1	126,7	+18,0	125,9	+14,5	(120,7)
	NOV	121,7	+ 1,9	- 3,2	118,0	- 6,9	118,0	- 6,3	(122,6)
	DEZ	136,4	+18,0	+12,1	129,2	+ 9,5	125,4	+ 6,3	(124,7)
1973	JAN	132,1	+32,6	- 3,2	139,9	+ 8,3	139,2	+11,0	(127,1)
	FEB	126,3	+11,3	- 4,4	125,0	-13,7	125,0	-10,2	(129,7)
	MAR	140,2	+18,4	+11,0	129,8	+ 3,8	132,9	+ 6,3	(132,5)
	APR	122,8	+18,8	-12,4	131,4	+ 1,2	129,5	- 2,6	(135,6)
ELEKTROTECHNISCHE INDUSTRIE INLAND									
1972	APR	102,6	+10,2	-13,3	111,7	+ 1,5	113,7	+ 4,7	112,7
	MAI	102,7	+ 6,6	+ 0,1	110,6	- 1,0	111,7	- 1,8	(113,6)
	JUN	129,2	+20,7	+25,8	124,5	+12,6	120,9	+ 8,2	(114,5)
	JUL	123,2	+21,6	- 4,6	121,0	- 2,8	121,2	+ 0,2	(115,5)
	AUG	101,3	+ 7,3	-17,8	113,6	- 6,1	115,2	- 5,0	(116,6)
	SEP	111,3	-11,8	+ 9,9	104,6	- 7,9	107,5	- 6,7	(117,9)
	OKT	123,2	+14,7	+10,7	122,7	+17,3	122,6	+14,0	(119,2)
	NOV	119,3	- 2,9	- 3,2	113,7	- 7,3	113,4	- 7,5	(120,6)
	DEZ	134,0	+15,2	+12,3	125,0	+ 9,9	121,1	+ 6,8	(122,2)
1973	JAN	132,5	+32,1	- 1,1	139,1	+11,3	138,4	+14,3	(123,9)
	FEB	124,0	+12,2	- 6,4	123,5	-11,2	123,5	-10,8	(125,8)
	MAR	127,9	+ 8,0	+ 3,1	120,8	- 2,2	124,0	+ 0,4	(127,8)
	APR	117,7	+14,7	- 8,0	126,8	+ 5,0	124,1	+ 0,1	(130,0)
ELEKTROTECHNISCHE INDUSTRIE AUSLAND									
1972	APR	106,6	+ 5,6	-10,0	113,5	+12,2	117,2	+15,4	112,6
	MAI	111,4	+11,8	+ 4,5	115,3	+ 4,3	114,0	- 2,7	(114,2)
	JUN	120,3	+13,6	+ 8,0	117,4	+ 1,8	108,2	- 5,1	(115,9)
	JUL	108,7	+18,9	- 9,6	116,9	- 0,4	119,2	+10,2	(117,8)
	AUG	95,2	+ 1,9	-12,4	111,0	- 5,0	114,7	- 3,8	(119,9)
	SEP	134,9	+15,2	+41,7	117,5	+ 5,9	119,7	+ 4,4	(122,1)
	OKT	135,0	+55,4	+ 0,1	141,3	+20,3	137,8	+15,1	(124,6)
	NOV	130,5	+22,3	- 3,3	133,5	- 5,5	134,7	- 2,2	(127,3)
	DEZ	145,3	+28,7	+11,3	144,7	+ 8,4	138,7	+ 3,0	(130,3)
1973	JAN	130,4	+34,4	-10,3	142,4	- 1,6	142,1	+ 2,5	(133,5)
	FEB	134,5	+ 7,9	+ 3,1	129,9	- 8,8	129,9	- 8,6	(137,0)
	MAR*	186,0	+57,1	+38,3	169,2	+30,3	174,5	+34,3	(140,7)
	APR	141,7	+32,9	-23,8	145,0	-14,3	143,4	-17,8	(144,8)

4. AUFTRAGSEINGANG IN DER INDUSTRIE

4.1. WERTINDEX (1970 = 100)

JAHR	MONAT	ORIGINALWERT			SAISONBEREINIGTER WERT		SAISON- UND ARBEITSTÄGLICH BEREINIGTER WERT		GLATTE KOMPONENTE
		INDEX	VERÄNDERUNG VORJAHR	IN O/O GEGEN VORMONAT	INDEX	VERÄNDERUNG IN O/O GEGEN VORMONAT	INDEX	VERÄNDERUNG IN O/O GEGEN VORMONAT	INDEX
EISEN-, BLECH- UND METALLWARENINDUSTRIE INSGESAMT									
1972	APR	108,1	+ 5,5	- 8,8	107,3	- 4,3	109,2	- 1,7	108,4
	MAI	112,1	+11,3	+ 3,7	114,0	+ 6,2	112,8	+ 3,3	(109,3)
	JUN	114,0	+ 6,2	+ 1,7	109,7	- 3,8	109,3	- 3,1	(110,3)
	JUL	101,8	+ 2,9	-10,7	105,9	- 3,5	107,2	- 1,9	(111,4)
	AUG	103,6	+ 8,6	+ 1,8	112,9	+ 6,6	110,9	+ 3,5	(112,6)
	SEP	110,2	+ 1,7	+ 6,4	109,1	- 3,4	110,4	- 0,5	(113,9)
	OKT*	126,3	+19,7	+14,6	120,5	+10,4	120,2	+ 8,9	(115,3)
	NOV	128,0	+15,0	+ 1,3	122,3	+ 1,5	120,2	+ 0,0	(116,8)
	DEZ	113,2	+ 8,8	-11,6	115,4	- 5,6	120,2	+ 0,0	(118,5)
1973	JAN	125,1	+23,1	+10,5	127,7	+10,7	125,9	+ 4,7	(120,2)
	FEB	125,3	+14,0	+ 0,2	126,0	- 1,3	126,0	+ 0,1	(122,1)
	MAR	132,2	+11,6	+ 5,5	126,2	+ 0,2	127,2	+ 1,0	(124,1)
	APR	123,2	+14,0	- 6,8	123,8	- 1,9	124,7	- 2,0	(126,2)
EISEN-, BLECH- UND METALLWARENINDUSTRIE INLAND									
1972	APR	107,0	+ 5,2	- 9,1	107,1	- 4,5	108,9	- 2,0	107,9
	MAI	111,5	+ 9,7	+ 4,2	113,1	+ 5,6	111,8	+ 2,7	(108,7)
	JUN	113,2	+ 5,4	+ 1,5	109,0	- 3,6	108,9	- 2,6	(109,5)
	JUL	102,0	+ 1,8	- 9,9	105,2	- 3,5	106,3	- 2,4	(110,5)
	AUG	103,1	+ 6,0	+ 1,1	111,2	+ 5,7	109,5	+ 3,0	(111,5)
	SEP	108,9	- 0,5	+ 5,6	107,6	- 3,2	108,9	- 0,5	(112,7)
	OKT*	124,1	+17,6	+14,0	118,2	+ 9,9	117,9	+ 8,3	(114,0)
	NOV	126,3	+13,4	+ 1,8	120,3	+ 1,8	118,1	+ 0,2	(115,4)
	DEZ	112,6	+ 8,3	-10,8	114,1	- 5,2	118,7	+ 0,5	(116,9)
1973	JAN	122,2	+20,4	+ 8,5	125,1	+ 9,6	123,3	+ 3,9	(118,5)
	FEB	122,9	+12,6	+ 0,6	124,3	- 0,6	124,3	+ 0,8	(120,3)
	MAR	129,5	+10,0	+ 5,4	124,2	- 0,1	125,1	+ 0,6	(122,2)
	APR	120,8	+12,9	- 6,7	122,3	- 1,5	123,0	- 1,7	(124,3)
EISEN-, BLECH- UND METALLWARENINDUSTRIE AUSLAND									
1972	APR	113,8	+ 7,0	- 7,0	108,3	- 3,1	110,7	- 0,4	110,6
	MAI	115,1	+20,0	+ 1,1	118,9	+ 9,8	117,6	+ 6,2	(112,0)
	JUN	118,0	+10,6	+ 2,5	113,5	- 4,5	111,6	- 5,1	(113,5)
	JUL	100,3	+ 8,2	-15,0	108,5	- 4,4	111,4	- 0,2	(115,1)
	AUG	105,8	+23,5	+ 5,5	120,4	+11,0	117,3	+ 5,3	(116,8)
	SEP	117,1	+13,2	+10,7	116,5	- 3,2	117,6	+ 0,3	(118,5)
	OKT*	137,7	+30,5	+17,6	132,4	+13,6	131,9	+12,2	(120,3)
	NOV	136,3	+23,2	- 1,0	132,1	- 0,2	130,2	- 1,3	(122,2)
	DEZ	116,5	+12,2	-14,5	122,1	- 7,6	125,8	- 3,4	(124,1)
1973	JAN*	139,8	+36,9	+20,0	144,3	+18,2	143,0	+13,7	(126,0)
	FEB	137,4	+20,6	- 1,7	133,0	- 7,8	133,0	- 7,0	(128,0)
	MAR	145,8	+19,1	+ 6,1	134,7	+ 1,3	135,6	+ 2,0	(130,0)
	APR	135,3	+18,9	- 7,2	130,6	- 3,0	132,1	- 2,6	(132,0)
TEXTILINDUSTRIE INSGESAMT									
1972	APR	123,3	- 3,7	- 5,4	109,7	- 4,2	112,1	- 1,1	114,1
	MAI	114,1	- 1,0	- 7,5	115,8	+ 5,6	114,8	+ 2,4	(114,5)
	JUN	104,2	- 2,3	- 8,7	113,5	- 2,0	112,6	- 1,9	(115,0)
	JUL	86,6	-10,8	-16,9	107,1	- 5,6	108,3	- 3,8	(115,8)
	AUG	94,6	+ 5,9	+ 9,2	119,7	+11,8	117,5	+ 8,5	(116,8)
	SEP	129,3	+ 7,8	+36,7	121,8	+ 1,8	121,1	+ 3,1	(118,1)
	OKT	153,9	+ 7,4	+19,0	123,5	+ 1,4	123,7	+ 2,1	(119,7)
	NOV	135,4	+ 8,9	-12,0	122,2	- 1,1	119,9	- 3,1	(121,6)
	DEZ	113,0	+ 5,5	-16,5	119,2	- 2,5	125,7	+ 4,8	(124,0)
1973	JAN	121,2	+21,0	+ 7,3	133,3	+11,8	130,8	+ 4,1	(126,7)
	FEB	133,8	+22,8	+10,4	138,2	+ 3,7	138,2	+ 5,7	(129,8)
	MAR	154,4	+18,5	+15,4	139,6	+ 1,0	141,0	+ 2,0	(133,5)
	APR	135,8	+10,1	-12,0	125,6	-10,0	128,7	- 8,7	(137,6)
TEXTILINDUSTRIE INLAND									
1972	APR	125,1	- 2,3	- 5,6	110,4	- 4,5	113,2	- 0,8	114,8
	MAI	113,4	- 2,2	- 9,4	115,2	+ 4,3	114,8	+ 1,4	(115,1)
	JUN	103,7	- 0,7	- 8,6	114,6	- 0,5	113,9	- 0,8	(115,5)
	JUL	87,0	- 8,9	-16,1	108,7	- 5,1	109,2	- 4,1	(116,1)
	AUG	95,1	+ 5,5	+ 9,3	119,6	+10,0	117,7	+ 7,8	(116,8)
	SEP	129,3	+ 5,5	+36,0	120,3	+ 0,6	119,7	+ 1,7	(117,8)
	OKT	154,0	+ 5,3	+19,1	121,6	+ 1,1	121,7	+ 1,7	(119,1)
	NOV	134,9	+ 8,6	-12,4	121,6	+ 0,0	119,1	- 2,1	(120,6)
	DEZ	109,6	+ 3,8	-18,8	117,5	- 3,4	124,3	+ 4,4	(122,4)
1973	JAN	117,4	+14,5	+ 7,1	129,8	+10,5	127,2	+ 2,3	(124,6)
	FEB	130,7	+20,2	+11,3	136,0	+ 4,8	136,0	+ 6,9	(127,1)
	MAR	153,0	+15,5	+17,1	136,9	+ 0,7	138,3	+ 1,7	(130,0)
	APR	133,1	+ 6,4	-13,0	121,9	-11,0	124,2	-10,2	(133,3)
TEXTILINDUSTRIE AUSLAND									
1972	APR	112,4	-12,2	- 4,6	104,1	- 3,8	104,9	- 3,3	108,0
	MAI	117,7	+ 6,7	+ 4,7	118,6	+13,9	113,4	+ 8,1	(108,6)
	JUN	107,3	-10,4	- 8,8	106,4	-10,3	104,2	- 8,1	(109,8)
	JUL	84,1	-21,2	-21,6	96,9	- 8,9	102,9	- 1,2	(111,5)
	AUG	91,5	+ 7,4	+ 8,8	118,8	+22,6	115,0	+11,8	(113,8)
	SEP*	129,5	+23,7	+41,5	139,8	+17,7	140,2	+21,9	(116,9)
	OKT	153,5	+21,4	+18,5	132,7	- 5,1	133,2	- 5,0	(120,7)
	NOV	138,6	+10,7	- 9,7	124,8	- 6,0	123,9	- 7,0	(125,3)
	DEZ	133,3	+15,3	- 3,8	129,3	+ 3,6	132,5	+ 6,9	(130,8)
1973	JAN	143,3	+64,5	+ 7,5	154,0	+19,1	152,3	+14,9	(137,3)
	FEB	151,6	+36,8	+ 5,8	151,0	- 1,9	151,0	- 0,9	(144,7)
	MAR	162,5	+37,9	+ 7,2	155,2	+ 2,8	156,5	+ 3,6	(153,3)
	APR	151,1	+34,4	- 7,0	146,8	- 5,4	153,9	- 1,7	(163,0)

4. AUFTRAGSEINGANG IN DER INDUSTRIE

4.1. WERTINDEX (1970 = 100)

JAHR	MONAT	ORIGINALWERT			SAISONBEREINIGTER WERT		SAISON- UND ARBEITSTÄGLICH BEREINIGTER WERT		GLATTE KOMPONENTE
		INDEX	VERAENDERUNG VORJAHR	IN O/O GEGEN VORMONAT	INDEX	VERAENDERUNG IN O/O GEGEN VORMONAT	INDEX	VERAENDERUNG IN O/O GEGEN VORMONAT	INDEX
BEKLEIDUNGSINDUSTRIE INSGESAMT									
1972	APR	177,7	+ 7,4	+ 1,4	120,6	-11,7	119,0	-10,7	117,9
	MAI	114,4	+ 8,4	-35,6	117,3	- 2,7	116,6	- 2,0	(118,6)
	JUN	82,9	+ 7,9	-27,5	115,4	- 1,6	120,9	+ 3,7	(119,0)
	JUL	64,2	+ 9,0	-22,6	111,6	- 3,3	111,1	- 8,1	(119,3)
	AUG	85,9	+15,6	+33,8	118,2	+ 5,9	114,1	+ 2,7	(119,4)
	SEP	156,9	+ 8,2	+82,7	122,9	+ 4,0	122,8	+ 7,6	(119,2)
	OKT*	202,0	+13,2	+28,7	138,4	+12,6	139,8	+13,8	(118,8)
	NOV	126,1	+ 2,0	-37,6	114,9	-17,0	112,3	-19,7	(118,1)
	DEZ	80,3	+ 2,2	-36,3	108,5	- 5,6	114,6	+ 2,0	(117,1)
	1973	JAN	75,3	- 0,8	- 6,2	113,0	+ 4,1	111,9	- 2,4
FEB		104,5	+ 7,8	+38,8	122,4	+ 8,3	122,4	+ 9,4	(114,0)
MAR		178,3	+ 1,7	+70,6	136,6	+11,6	131,7	+ 7,6	(112,0)
APR		157,6	-11,3	-11,6	104,2	-23,7	106,8	-18,9	(109,5)
BEKLEIDUNGSINDUSTRIE INLAND									
1972	APR	174,3	+ 6,8	+ 1,2	118,7	-11,7	117,3	-10,5	116,8
	MAI	113,0	+ 7,0	-35,2	115,8	- 2,4	115,2	- 1,8	(117,4)
	JUN	82,5	+ 6,5	-27,0	114,2	- 1,4	119,3	+ 3,6	(117,8)
	JUL	64,6	+10,2	-21,7	111,3	- 2,5	110,7	- 7,2	(118,0)
	AUG	84,8	+15,7	+31,3	117,2	+ 5,3	113,5	+ 2,5	(118,0)
	SEP	155,3	+ 8,1	+83,1	121,7	+ 3,8	121,5	+ 7,0	(117,7)
	OKT*	197,2	+11,6	+27,0	134,7	+10,7	136,0	+11,9	(117,1)
	NOV	123,8	+ 0,9	-37,2	112,8	-16,3	110,3	-18,9	(116,3)
	DEZ	80,8	+ 3,6	-34,7	108,4	- 3,9	113,4	+ 2,8	(115,1)
	1973	JAN	74,2	- 2,1	- 8,2	110,9	+ 2,3	110,1	- 2,9
FEB		100,8	+ 4,3	+35,8	118,5	+ 6,9	118,5	+ 7,6	(111,6)
MAR		174,4	+ 1,2	+73,0	133,6	+12,7	128,8	+ 8,7	(109,3)
APR		152,6	-12,4	-12,5	100,6	-24,7	103,2	-19,9	(106,6)
BEKLEIDUNGSINDUSTRIE AUSLAND									
1972	APR	248,4	+17,2	+ 4,3	159,0	-21,2	155,5	-23,0	134,6
	MAI	143,4	+38,2	-42,3	146,0	- 8,2	141,8	- 8,8	(136,3)
	JUN	90,5	+47,9	-36,9	139,8	- 4,2	146,8	+ 3,5	(138,2)
	JUL	55,6	-16,3	-38,6	116,5	-16,7	119,5	-18,6	(140,5)
	AUG	111,2	+17,4	+100,0	138,4	+18,8	128,6	+ 7,6	(143,1)
	SEP	190,9	+ 9,7	+71,7	146,5	+ 5,9	144,8	+12,6	(146,1)
	OKT*	303,5	+40,1	+59,0	216,0	+47,4	216,7	+49,7	(149,6)
	NOV	173,8	+20,4	-42,7	156,6	-27,5	156,8	-27,6	(153,5)
	DEZ	71,0	-22,3	-59,1	110,1	-29,7	148,9	- 5,0	(157,9)
	1973	JAN	97,6	+25,8	+37,5	153,7	+39,6	149,2	+ 0,2
FEB		181,6	+75,5	+86,1	201,5	+31,1	201,5	+35,1	(168,5)
MAR		261,5	+ 9,8	+44,0	219,4	+ 8,9	211,8	+ 5,1	(174,8)
APR		261,8	+ 5,4	+ 0,1	179,6	-18,1	187,5	-11,5	(181,8)

4. AUFTRAGSEINGANG IN DER INDUSTRIE

4.2. VOLUMENINDEX (1970 = 100)

JAHR	MONAT	ORIGINALWERT			SAISONBEREINIGTER WERT		SAISON- UND ARBEITSTÄGLICH BEREINIGTER WERT		GLATTE KOMPONENTE	
		INDEX	VERÄNDERUNG VORJAHR	IN O/O GEGEN VORMONAT	INDEX	VERÄNDERUNG IN O/O GEGEN VORMONAT	INDEX	VERÄNDERUNG IN O/O GEGEN VORMONAT	INDEX	
VERARBEITENDE INDUSTRIE (OHNE NAHRUNGS- UND GENUSSMITTELINDUSTRIE) INSGESAMT										
1972	APR	102,3	- 0,8	- 7,8	98,1	- 3,0	99,7	- 1,1	100,7	
	MAI	102,3	+ 4,5	+ 0,0	103,7	+ 5,7	103,2	+ 3,5	(101,4)	
	JUN	105,4	+ 4,6	+ 3,0	102,7	- 1,0	101,1	- 2,0	(102,2)	
	JUL	94,1	- 2,6	-10,7	97,8	- 4,8	99,2	- 1,9	(103,2)	
	AUG	93,4	+ 6,7	- 0,7	104,3	+ 6,6	103,4	+ 4,2	(104,2)	
	SEP	105,4	+ 3,5	+12,8	103,1	- 1,2	104,2	+ 0,8	(105,4)	
	OKT	116,4	+13,1	+10,4	108,3	+ 5,0	107,5	+ 3,2	(106,6)	
	NOV	113,3	+13,3	- 2,7	110,9	+ 2,4	110,1	+ 2,4	(108,0)	
DEZ	109,4	+15,4	- 3,4	111,3	+ 0,4	111,4	+ 1,2	(109,5)		
1973	JAN*	120,5	+32,9	+10,1	130,0	+16,8	129,9	+16,6	(111,2)	
	FEB	114,5	+17,1	- 5,0	117,5	- 9,6	117,5	- 9,5	(113,0)	
	MAR	125,2	+12,9	+ 9,3	116,2	- 1,1	116,3	- 1,0	(114,9)	
	APR	113,7	+11,1	- 9,2	111,2	- 4,3	112,4	- 3,4	(117,0)	
VERARBEITENDE INDUSTRIE (OHNE NAHRUNGS- UND GENUSSMITTELINDUSTRIE) INLAND										
1972	APR	102,6	+ 0,2	- 6,5	98,0	- 2,8	99,4	- 0,8	99,9	
	MAI	101,2	+ 3,7	- 1,4	102,3	+ 4,4	101,8	+ 2,4	(100,4)	
	JUN	104,4	+ 4,8	+ 3,2	102,3	- 0,3	100,7	- 1,1	(101,0)	
	JUL	93,5	- 2,0	-10,4	97,0	- 4,9	98,0	- 2,7	(101,6)	
	AUG	92,9	+ 4,7	- 0,6	102,2	+ 5,4	101,2	+ 3,3	(102,3)	
	SEP	104,4	+ 1,7	+12,4	101,0	- 1,2	102,0	+ 0,8	(103,1)	
	OKT	114,6	+ 9,6	+ 9,8	104,6	+ 3,6	104,1	+ 2,1	(103,9)	
	NOV	108,3	+ 7,7	- 5,5	105,3	+ 3,4	104,1	+ 0,0	(104,8)	
	DEZ	102,5	+ 9,9	- 5,4	105,6	+ 0,6	107,0	+ 2,8	(105,8)	
	1973	JAN*	113,6	+27,4	+10,8	124,6	+18,0	124,3	+16,2	(106,8)
		FEB	110,7	+15,6	- 2,6	114,2	- 8,3	114,2	- 8,1	(107,9)
		MAR	119,0	+ 8,5	+ 7,5	110,8	- 3,0	110,9	- 2,9	(109,0)
APR		108,9	+ 6,1	- 8,5	105,8	- 4,5	106,9	- 3,6	(110,3)	
VERARBEITENDE INDUSTRIE (OHNE NAHRUNGS- UND GENUSSMITTELINDUSTRIE) AUSLAND										
1972	APR	101,2	- 3,7	-11,7	98,2	- 3,7	100,1	- 2,1	102,2	
	MAI	106,1	+ 8,1	+ 5,0	108,2	+10,2	107,2	+ 7,1	(103,7)	
	JUN	108,5	+ 3,4	+ 2,1	103,5	- 4,3	101,4	- 5,4	(105,4)	
	JUL	95,9	- 4,1	-11,6	99,5	- 3,9	101,6	+ 0,2	(107,4)	
	AUG	94,9	+13,8	- 1,0	110,6	+11,2	109,8	+ 8,1	(109,7)	
	SEP	108,6	+10,3	+14,4	109,7	- 0,8	111,0	+ 1,1	(112,3)	
	OKT*	122,2	+26,2	+12,5	123,1	+12,2	122,1	+10,0	(115,3)	
	NOV	129,2	+32,9	+ 5,7	128,5	+ 4,4	127,4	+ 4,3	(118,6)	
	DEZ	132,2	+33,4	+ 2,3	129,4	+ 0,7	126,0	- 1,1	(122,2)	
	1973	JAN	143,0	+49,1	+ 8,2	144,3	+11,5	143,8	+14,1	(126,2)
		FEB	127,0	+22,1	-11,2	129,7	-10,1	129,7	- 9,8	(130,6)
		MAR	146,0	+27,4	+15,0	134,8	+ 3,9	136,0	+ 4,9	(135,4)
APR		129,4	+27,9	-11,4	129,2	- 4,2	131,2	- 3,5	(140,7)	
GRUNDSTOFF- UND PRODUKTIONSGÜTERINDUSTRIEN INSGESAMT										
1972	APR	104,8	+ 4,2	- 6,3	103,4	- 3,1	104,3	- 1,9	104,8	
	MAI	109,6	+ 9,5	+ 4,6	109,3	+ 5,4	108,3	+ 3,8	(105,7)	
	JUN	112,7	+ 7,3	+ 2,8	105,9	- 2,8	105,3	- 2,8	(106,7)	
	JUL	101,8	- 1,6	- 9,7	100,3	- 5,3	101,5	- 3,6	(107,8)	
	AUG	104,2	+ 8,0	+ 2,4	108,8	+ 8,5	107,4	+ 5,8	(108,9)	
	SEP	105,3	+ 5,1	+ 1,1	107,2	- 1,5	108,4	+ 0,9	(110,1)	
	OKT	114,8	+11,9	+ 9,0	111,9	+ 4,4	111,3	+ 2,7	(111,4)	
	NOV	113,9	+14,0	- 0,8	114,3	+ 2,1	113,4	+ 1,9	(112,7)	
	DEZ	113,1	+14,8	- 0,7	113,1	- 1,0	115,0	+ 1,4	(114,1)	
	1973	JAN	117,2	+23,4	+ 3,6	124,8	+10,3	124,2	+ 8,0	(115,6)
		FEB	116,1	+15,8	- 0,9	120,3	- 3,6	120,3	- 3,1	(117,1)
		MAR	123,5	+10,5	+ 6,4	119,3	- 0,8	119,6	- 0,6	(118,7)
APR		113,5	+ 8,3	- 8,1	113,8	- 4,6	115,4	- 3,5	(120,3)	
GRUNDSTOFF- UND PRODUKTIONSGÜTERINDUSTRIEN INLAND										
1972	APR	103,1	+ 4,8	- 3,8	101,6	- 2,0	102,1	- 1,1	101,5	
	MAI	106,7	+ 8,1	+ 3,5	105,7	+ 4,0	104,5	+ 2,4	(102,2)	
	JUN	109,6	+ 4,5	+ 2,7	102,0	- 3,5	102,0	- 2,4	(102,9)	
	JUL	98,6	- 5,4	-10,0	95,8	- 6,1	97,0	- 4,9	(103,7)	
	AUG	101,2	+ 5,4	+ 2,6	104,2	+ 8,8	102,3	+ 5,5	(104,6)	
	SEP	103,3	+ 1,6	+ 2,1	102,6	- 1,5	103,8	+ 1,5	(105,6)	
	OKT	110,8	+ 7,8	+ 7,3	106,3	+ 3,6	105,9	+ 2,0	(106,8)	
	NOV	108,0	+ 9,3	- 2,5	107,8	+ 1,4	106,8	+ 0,8	(108,0)	
	DEZ	104,9	+10,7	- 2,9	106,4	- 1,3	109,6	+ 2,6	(109,3)	
	1973	JAN	108,7	+21,0	+ 3,6	119,3	+11,8	118,3	+ 7,9	(110,7)
		FEB	110,7	+15,0	+ 1,8	116,5	- 2,1	116,5	- 1,5	(112,3)
		MAR	119,9	+11,8	+ 8,3	117,0	+ 0,4	116,8	+ 0,3	(113,9)
APR		109,1	+ 5,8	- 9,0	109,6	- 6,3	111,8	- 4,3	(115,7)	
GRUNDSTOFF- UND PRODUKTIONSGÜTERINDUSTRIEN AUSLAND										
1972	APR	110,9	+ 2,4	-14,2	110,3	- 7,1	112,4	- 5,0	116,3	
	MAI	121,0	+14,8	+ 9,1	121,4	+10,4	122,0	+ 8,5	(118,1)	
	JUN	124,5	+17,6	+ 2,9	120,1	- 1,1	117,1	- 4,0	(119,9)	
	JUL	114,5	+12,7	- 8,0	116,7	- 2,8	117,7	+ 0,5	(121,8)	
	AUG	116,0	+17,5	+ 1,3	125,5	+ 7,5	125,8	+ 6,9	(123,5)	
	SEP	113,4	+18,6	- 2,2	123,6	- 1,5	125,1	- 0,6	(125,3)	
	OKT*	130,1	+26,8	+14,7	135,6	+ 9,7	134,3	+ 7,4	(126,9)	
	NOV	135,3	+33,3	+ 4,0	136,5	+ 0,7	135,7	+ 1,0	(128,5)	
	DEZ	142,5	+26,3	+ 5,3	136,1	- 0,3	133,0	- 2,0	(130,0)	
	1973	JAN	147,0	+27,4	+ 3,2	144,3	+ 6,0	144,1	+ 8,3	(131,3)
		FEB	134,9	+17,0	- 8,2	133,3	- 7,6	133,3	- 7,5	(132,5)
		MAR	135,6	+ 5,0	+ 0,5	126,5	- 5,1	128,4	- 3,7	(133,5)
APR		129,0	+16,3	- 4,9	128,7	+ 1,7	128,1	- 0,2	(134,3)	

4. AUFTRAGSEINGANG IN DER INDUSTRIE

4.2. VOLUMENINDEX (1970 = 100)

JAHR	MONAT	ORIGINALWERT			SAISONBEREINIGTER WERT		SAISON- UND ARBEITSTÄGGLICH BEREINIGTER WERT		GLATTE KOMPONENTE
		INDEX	VERÄNDERUNG VORJAHR	IN O/O GEGEN VORMONAT	INDEX	VERÄNDERUNG IN O/O GEGEN VORMONAT	INDEX	VERÄNDERUNG IN O/O GEGEN VORMONAT	INDEX
INVESTITIONSGÜTERINDUSTRIEN INSGESAMT									
1972	APR	91,1	- 4,6	-11,6	90,8	- 1,1	92,8	+ 1,4	93,9
	MAI	93,6	+ 1,4	+ 2,7	96,9	+ 6,7	96,3	+ 3,8	(94,7)
	JUN	102,4	+ 3,2	+ 9,4	97,3	+ 0,4	94,9	- 1,5	(95,8)
	JUL	92,0	- 3,3	-10,2	92,9	- 4,5	94,7	- 0,2	(97,0)
	AUG	85,7	+ 4,8	- 6,8	97,6	+ 5,1	97,0	+ 2,4	(98,4)
	SEP	98,9	+ 2,2	+15,4	96,8	- 0,8	98,2	+ 1,2	(100,0)
	OKT	105,9	+18,5	+ 7,1	103,4	+ 6,8	102,5	+ 4,4	(101,9)
	NOV	108,7	+17,1	+ 2,6	107,7	+ 4,2	107,0	+ 4,4	(103,9)
	DEZ	110,8	+22,4	+ 1,9	110,6	+ 2,7	108,7	+ 1,6	(106,2)
	1973	JAN*	130,0	+51,0	+17,3	136,7	+23,6	136,8	+25,9
FEB		113,9	+21,2	-12,4	115,1	-15,8	115,1	-15,9	(111,6)
MAR		122,3	+18,7	+ 7,4	112,6	- 2,2	113,4	- 1,5	(114,7)
APR		109,5	+20,2	-10,5	111,0	- 1,4	112,0	- 1,2	(118,1)
INVESTITIONSGÜTERINDUSTRIEN INLAND									
1972	APR	90,3	- 3,4	-11,5	90,7	- 1,1	92,6	+ 1,8	93,4
	MAI	92,0	+ 0,3	+ 1,9	95,3	+ 5,1	94,9	+ 2,5	(94,1)
	JUN	102,9	+ 5,9	+11,8	97,9	+ 2,7	95,3	+ 0,4	(94,8)
	JUL	93,5	+ 0,9	- 9,1	93,5	- 4,5	94,7	- 0,6	(95,7)
	AUG	86,0	+ 2,1	- 8,0	95,3	+ 1,9	95,1	+ 0,4	(96,6)
	SEP	96,6	+ 1,0	+12,3	94,9	- 0,4	96,2	+ 1,2	(97,7)
	OKT	102,5	+14,9	+ 6,1	99,5	+ 4,8	98,8	+ 2,7	(98,9)
	NOV	101,4	+ 8,7	- 1,1	99,4	- 3,1	98,9	+ 0,1	(100,1)
	DEZ	102,9	+14,3	+ 1,5	103,1	+ 3,7	103,0	+ 4,1	(101,5)
	1973	JAN*	124,2	+44,6	+20,7	131,4	+27,4	131,2	+27,4
FEB		110,5	+19,6	-11,0	110,9	-15,6	110,9	-15,5	(104,5)
MAR		110,5	+ 8,3	+ 0,0	102,1	- 7,9	103,3	- 6,9	(106,2)
APR		101,9	+12,8	- 7,8	103,4	+ 1,3	103,7	+ 0,4	(107,9)
INVESTITIONSGÜTERINDUSTRIEN AUSLAND									
1972	APR	93,0	- 7,2	-12,3	91,1	- 1,1	93,2	+ 0,5	95,3
	MAI	97,8	+ 4,6	+ 5,2	101,0	+13,9	99,7	+ 7,0	(96,8)
	JUN	101,1	- 2,7	+ 3,4	95,5	- 5,4	93,7	- 6,0	(98,7)
	JUL	88,2	-11,5	-12,8	91,5	- 4,2	94,3	+ 0,6	(101,0)
	AUG	85,2	+12,0	- 3,4	103,3	+12,9	102,0	+ 8,2	(103,8)
	SEP	104,1	+ 5,4	+22,2	102,0	- 1,3	103,6	+ 1,6	(107,1)
	OKT	114,2	+27,7	+ 9,7	113,0	+10,8	111,7	+ 7,8	(110,9)
	NOV	125,8	+38,9	+10,2	127,2	+12,6	126,3	+13,1	(115,3)
	DEZ	129,9	+43,1	+ 3,3	129,1	+ 1,5	124,8	- 1,2	(120,3)
	1973	JAN	144,1	+65,6	+10,9	146,3	+13,3	146,3	+17,2
FEB		122,8	+25,7	-14,8	127,9	-12,6	127,9	-12,6	(132,1)
MAR		151,0	+42,3	+23,0	139,0	+ 8,7	140,1	+ 9,5	(139,0)
APR		128,0	+37,6	-15,2	130,3	- 6,5	133,2	- 4,9	(146,7)
VERBRAUCHSGÜTERINDUSTRIEN INSGESAMT									
1972	APR	124,8	- 0,5	- 2,5	106,9	- 6,3	108,7	- 4,1	110,4
	MAI	111,0	+ 3,4	-11,1	111,4	+ 4,2	111,4	+ 2,5	(110,8)
	JUN	100,6	+ 2,9	- 9,4	109,2	- 2,0	108,6	- 2,5	(111,1)
	JUL	86,6	- 2,6	-13,9	105,4	- 3,5	105,9	- 2,5	(111,5)
	AUG	94,0	+ 8,5	+ 8,5	113,7	+ 7,9	112,1	+ 5,9	(111,8)
	SEP	121,1	+ 4,0	+28,8	112,6	- 1,0	112,8	+ 0,6	(112,2)
	OKT	143,6	+ 6,2	+18,6	113,8	+ 1,1	113,2	+ 0,4	(112,6)
	NOV	122,9	+ 4,7	-14,4	112,9	- 0,8	111,6	- 1,4	(113,0)
	DEZ	100,2	+ 1,3	-18,5	110,3	- 2,3	114,7	+ 2,8	(113,3)
	1973	JAN	103,3	+ 9,2	+ 3,1	117,8	+ 6,8	116,7	+ 1,7
FEB		113,3	+10,3	+ 9,7	121,0	+ 2,7	121,0	+ 3,7	(114,1)
MAR		134,9	+ 5,4	+19,1	121,4	+ 0,3	121,3	+ 0,2	(114,5)
APR		123,9	- 0,7	- 8,2	108,4	-10,7	110,0	- 9,3	(114,9)
VERBRAUCHSGÜTERINDUSTRIEN INLAND									
1972	APR	124,9	- 0,2	- 2,6	106,6	- 6,5	108,5	- 4,1	110,1
	MAI	110,2	+ 2,7	-11,8	110,6	+ 3,8	110,8	+ 2,1	(110,4)
	JUN	99,6	+ 3,4	- 9,6	109,1	- 1,4	108,6	- 2,0	(110,7)
	JUL	86,1	- 1,9	-13,6	105,4	- 3,4	105,6	- 2,8	(110,9)
	AUG	94,0	+ 8,4	+ 9,2	113,2	+ 7,4	111,6	+ 5,7	(111,2)
	SEP	121,0	+ 2,7	+28,7	111,3	- 1,7	111,6	+ 0,0	(111,4)
	OKT	142,8	+ 4,8	+18,0	111,8	+ 0,4	111,1	- 0,4	(111,6)
	NOV	121,7	+ 4,0	-14,8	111,6	- 3,2	110,1	- 0,9	(111,8)
	DEZ	98,1	+ 0,8	-19,4	109,1	- 2,2	113,5	+ 3,1	(112,0)
	1973	JAN	100,6	+ 6,3	+ 2,5	115,5	+ 5,9	114,4	+ 0,8
FEB		111,1	+ 9,2	+10,4	119,4	+ 3,4	119,4	+ 4,4	(112,2)
MAR		133,7	+ 4,3	+20,3	119,8	+ 0,3	119,5	+ 0,1	(112,3)
APR		121,9	- 2,4	- 8,8	106,1	-11,4	107,3	-10,2	(112,4)
VERBRAUCHSGÜTERINDUSTRIEN AUSLAND									
1972	APR	124,5	- 2,3	- 1,7	109,7	- 4,4	111,0	- 3,8	113,2
	MAI	117,3	+ 8,8	- 5,8	118,2	+ 7,7	116,3	+ 4,8	(113,8)
	JUN	108,9	- 0,1	- 7,2	111,3	- 5,8	109,0	- 6,3	(114,6)
	JUL	90,3	- 6,9	-17,1	105,4	- 5,3	108,5	- 0,5	(115,5)
	AUG	94,8	+10,2	+ 5,0	118,0	+12,0	115,8	+ 6,7	(116,5)
	SEP	122,7	+16,6	+29,4	122,6	+ 3,9	122,6	+ 5,9	(117,7)
	OKT	149,7	+17,7	+22,0	129,0	+ 5,2	129,0	+ 5,2	(119,0)
	NOV	132,6	+10,2	-11,4	123,9	- 4,0	123,2	- 4,5	(120,5)
	DEZ	116,6	+ 4,8	-12,1	119,6	- 3,5	122,7	- 0,4	(122,2)
	1973	JAN*	125,0	+31,2	+ 7,2	139,1	+16,3	138,3	+12,7
FEB		130,7	+18,1	+ 4,6	132,0	- 5,1	132,0	- 4,6	(126,3)
MAR		144,3	+14,0	+10,4	132,9	+ 3,7	133,3	+ 1,0	(128,7)
APR		139,9	+12,4	- 3,0	126,6	- 4,7	129,8	- 2,6	(131,3)

4. AUFTRAGSEINGANG IN DER INDUSTRIE

4.2. VOLUMENINDEX (1970 = 100)

JAHR	MONAT	ORIGINALWERT			SAISONBEREINIGTER WERT		SAISON- UND ARBEITSTÄGLICH BEREINIGTER WERT		GLATTE KOMPONENTE
		INDEX	VERÄNDERUNG VORJAHR	IN O/O GEGEN VORMONAT	INDEX	VERÄNDERUNG IN O/O GEGEN VORMONAT	INDEX	VERÄNDERUNG IN O/O GEGEN VORMONAT	INDEX
1972	INDUSTRIE DER STEINE UND ERDEN INSGESAMT								
	APR	109,0	+ 4,4	+ 1,9	104,4	-10,5	105,6	- 7,9	105,4
	MAI	118,5	+ 7,5	+ 8,7	108,8	+ 4,2	105,3	- 0,3	(105,8)
	JUN	118,3	- 1,0	- 0,2	102,1	- 6,2	99,9	- 5,1	(106,2)
	JUL	111,1	- 9,7	- 6,1	93,4	- 8,5	97,2	- 2,7	(106,6)
	AUG	121,0	+ 6,8	+ 8,9	106,9	+14,5	104,4	+ 7,4	(107,0)
	SEP	121,7	+ 3,0	+ 0,6	102,3	- 4,3	103,9	- 0,5	(107,3)
	OKT	125,4	+10,6	+ 3,0	107,2	+ 4,8	107,7	+ 3,7	(107,6)
	NOV	107,6	+ 3,9	-14,2	105,9	- 1,2	104,2	- 3,2	(107,8)
	DEZ	98,0	+ 9,1	- 8,9	114,8	+ 8,4	111,3	+ 6,8	(108,0)
1973	JAN	71,7	+18,1	-26,8	112,5	- 2,0	112,6	+ 1,2	(108,2)
	FEB	78,5	+ 5,8	+ 9,5	111,4	- 1,0	111,4	- 1,1	(108,3)
	MAR	106,6	- 6,4	+35,8	116,1	+ 4,2	115,4	+ 3,6	(108,4)
	APR	105,1	- 3,6	- 1,4	102,6	-11,6	105,5	- 8,6	(108,4)
1972	INDUSTRIE DER STEINE UND ERDEN INLAND								
	APR	109,2	+ 4,2	+ 1,8	104,5	-11,3	105,7	- 8,7	105,6
	MAI	118,8	+ 7,3	+ 8,8	108,7	+ 4,0	105,1	- 0,6	(106,0)
	JUN	118,6	- 1,3	- 0,2	102,2	- 6,0	99,7	- 5,1	(106,4)
	JUL	112,0	- 9,9	- 5,6	93,3	- 8,7	97,2	- 2,5	(106,7)
	AUG	121,4	+ 6,6	+ 8,4	106,7	+14,4	104,2	+ 7,2	(107,3)
	SEP	122,7	+ 3,5	+ 1,1	102,5	- 3,9	104,0	- 0,2	(107,3)
	OKT	126,0	+10,2	+ 2,7	107,1	+ 4,5	107,7	+ 3,6	(107,5)
	NOV	105,7	+ 1,4	-16,1	104,2	- 2,7	102,5	- 4,8	(107,6)
	DEZ	97,5	+ 8,7	- 7,8	115,0	+10,4	111,0	+ 8,3	(107,7)
1973	JAN	70,5	+18,3	-27,7	112,4	- 2,3	112,5	+ 1,4	(107,8)
	FEB	77,4	+ 4,6	+ 9,8	111,1	- 1,2	111,1	- 1,2	(107,8)
	MAR	106,1	- 1,1	+37,1	116,3	+ 4,7	115,6	+ 4,1	(107,7)
	APR	104,4	- 4,4	- 1,6	101,9	-12,4	104,9	- 9,3	(107,6)
1972	INDUSTRIE DER STEINE UND ERDEN AUSLAND								
	APR	106,2	+13,5	+ 4,7	103,6	+17,1	104,8	+18,6	97,7
	MAI	109,1	+14,5	+ 2,7	108,7	+ 4,9	107,6	+ 2,7	(98,9)
	JUN	111,0	+11,1	+ 1,7	100,3	- 7,7	100,4	- 6,7	(100,2)
	JUL	87,7	- 0,8	-21,0	94,8	- 5,5	96,2	- 4,2	(101,8)
	AUG	110,3	+13,4	+25,8	111,5	+17,6	110,2	+14,6	(103,6)
	SEP	97,9	-10,0	-11,2	97,0	-13,0	99,6	- 9,6	(105,5)
	OKT	111,5	+24,7	+13,9	110,4	+13,8	108,2	+ 8,6	(107,6)
	NOV*	160,5	+81,2	+43,9	160,4	+45,3	160,1	+48,0	(109,9)
	DEZ	112,0	+20,4	-30,2	112,8	-29,7	115,2	-28,0	(112,5)
1973	JAN	105,5	+17,4	- 5,8	114,4	+ 1,4	114,8	- 0,3	(115,2)
	FEB	110,0	+37,8	+ 4,3	119,1	+ 4,1	119,1	+ 3,7	(118,1)
	MAR	122,2	+20,5	+11,1	111,0	- 6,8	110,9	- 6,9	(121,2)
	APR	125,8	+18,5	+ 2,9	123,4	+11,2	123,8	+11,6	(124,5)
1972	STAHL- UND WARMWALZWERKE (MENGENINDEX) INSGESAMT								
	APR	100,3	+ 6,0	- 6,5	99,4	+ 3,2	97,2	+ 0,4	98,8
	MAI	104,1	+13,0	+ 3,8	102,9	+ 3,5	103,3	+ 6,3	(100,8)
	JUN	114,3	+20,3	+ 9,8	103,4	+ 0,5	104,2	+ 0,9	(102,9)
	JUL	95,3	+ 0,5	-16,6	96,3	- 6,9	96,9	- 7,0	(105,0)
	AUG	96,7	+12,3	+ 1,5	105,9	+10,0	104,6	+ 7,9	(107,3)
	SEP	90,7	+18,7	- 6,2	109,0	+ 2,9	112,1	+ 7,2	(109,7)
	OKT	103,7	+27,9	+14,3	118,5	+ 8,7	117,3	+ 4,6	(112,1)
	NOV	113,8	+38,9	+ 9,7	115,6	- 2,4	116,9	- 0,3	(114,5)
	DEZ	127,2	+31,5	+11,8	112,8	- 2,4	113,3	- 3,1	(117,0)
1973	JAN	134,1	+37,1	+ 5,4	132,4	+17,4	133,9	+18,2	(119,5)
	FEB	133,3	+37,6	- 0,6	129,6	- 2,1	129,6	- 3,2	(122,0)
	MAR	131,7	+22,7	- 1,2	122,8	- 5,2	120,7	- 6,9	(124,5)
	APR	111,2	+10,9	-15,6	113,0	- 8,0	116,8	- 3,2	(126,9)
1972	STAHL- UND WARMWALZWERKE (MENGENINDEX) INLAND								
	APR	96,7	+11,3	- 1,5	93,9	+ 7,2	88,9	+ 1,5	88,6
	MAI	95,7	+12,3	- 1,0	94,7	+ 0,9	91,0	+ 2,4	(89,9)
	JUN	103,3	+17,1	+ 7,9	93,4	- 1,4	94,6	+ 4,0	(91,3)
	JUL	81,0	-11,5	-21,6	80,9	-13,4	83,7	-11,5	(93,3)
	AUG	81,0	- 1,0	+ 0,0	91,0	+12,5	87,8	+ 4,9	(94,9)
	SEP	76,9	+ 0,9	- 5,1	91,1	+ 0,1	96,0	+ 9,3	(96,9)
	OKT	84,1	+ 4,7	+ 9,4	99,8	+ 9,5	99,6	+ 3,8	(99,3)
	NOV	101,4	+25,7	+20,6	97,6	- 2,2	99,0	- 0,6	(101,8)
	DEZ	110,0	+20,7	+ 8,5	97,7	+ 0,1	98,3	- 0,7	(104,6)
1973	JAN	118,6	+34,5	+ 7,8	119,4	+22,2	121,4	+23,5	(107,7)
	FEB	127,9	+44,5	+ 7,8	124,9	+ 4,6	124,9	+ 2,9	(111,0)
	MAR	127,0	+29,3	- 0,7	117,5	- 5,9	113,6	- 9,0	(114,6)
	APR	104,8	+ 8,4	-17,5	104,8	-10,8	112,1	- 1,3	(118,4)
1972	STAHL- UND WARMWALZWERKE (MENGENINDEX) AUSLAND								
	APR	110,4	- 5,6	-17,4	112,0	- 8,5	116,3	- 7,1	128,0
	MAI	128,3	+14,5	+16,2	128,9	+15,1	133,7	+15,0	(132,0)
	JUN	145,9	+27,3	+13,7	134,2	+ 4,1	129,4	- 3,2	(135,9)
	JUL	136,3	+30,7	- 6,6	134,9	+ 0,5	133,5	+ 3,2	(139,6)
	AUG	141,6	+43,6	+ 3,9	151,6	+12,4	155,2	+16,3	(143,0)
	SEP	130,3	+68,8	- 8,0	155,2	+ 2,4	156,0	+ 0,5	(146,1)
	OKT	160,0	+91,8	+22,8	178,0	+14,7	174,6	+11,9	(148,8)
	NOV	149,5	+75,5	- 6,6	162,8	- 8,5	164,5	- 5,8	(150,9)
	DEZ	176,8	+56,9	+18,3	163,7	+ 0,6	156,3	- 5,0	(152,5)
1973	JAN	178,6	+42,7	+ 1,0	167,3	+ 2,2	168,3	+ 7,7	(153,4)
	FEB	148,7	+22,8	-16,7	142,6	-14,8	142,6	-15,3	(153,6)
	MAR	145,2	+ 8,7	- 2,4	137,4	- 3,6	141,0	- 1,1	(153,0)
	APR	129,7	+17,5	-10,7	132,3	- 3,7	131,7	- 6,6	(151,4)

4. AUFTRAGSEINGANG IN DER INDUSTRIE

4.2. VOLUMENINDEX (1970 = 100)

JAHR	MONAT	ORIGINALWERT			SAISONBEREINIGTER WERT		SAISON- UND ARBEITSTÄGLICH BEREINIGTER WERT		GLATTE KOMPONENTE
		INDEX	VERÄNDERUNG VORJAHR	IN O/O GEGEN VORMONAT	INDEX	VERÄNDERUNG IN O/O GEGEN VORMONAT	INDEX	VERÄNDERUNG IN O/O GEGEN VORMONAT	INDEX
CHEMISCHE INDUSTRIE (OHNE KOHLENWERTSTOFFINDUSTRIE) INSGESAMT									
1972	APR	105,3	- 0,1	- 8,7	103,6	- 5,0	106,0	- 2,9	108,7
	MAI	111,6	+ 8,5	+ 6,0	112,8	+ 8,9	111,9	+ 5,6	(109,3)
	JUN	112,0	+ 4,0	+ 0,4	108,6	- 3,7	107,5	- 3,9	(110,0)
	JUL	105,1	+ 1,3	- 6,2	106,2	- 2,2	107,5	+ 0,0	(110,7)
	AUG	108,7	+ 8,3	+ 3,4	113,3	+ 6,7	112,1	+ 4,3	(111,5)
	SEP	112,4	+ 5,5	+ 3,4	110,6	- 2,4	110,8	- 1,2	(112,3)
	OKT	119,3	+10,3	+ 6,1	114,8	+ 3,8	113,6	+ 2,5	(113,3)
	NOV	116,0	+ 8,8	- 2,8	117,3	+ 2,2	116,6	+ 2,6	(114,4)
	DEZ	111,7	+ 7,8	- 3,7	114,0	- 2,8	118,8	+ 1,9	(115,6)
1973	JAN*	123,8	+21,0	+10,8	129,6	+13,7	128,3	+ 8,0	(117,0)
	FEB	121,1	+10,3	- 2,2	122,0	- 5,9	122,0	- 4,9	(118,4)
	MAR	127,5	+10,6	+ 5,3	121,6	- 0,3	122,8	+ 0,7	(120,1)
	APR	120,0	+14,0	- 5,9	119,3	- 1,9	120,2	- 2,1	(121,8)
CHEMISCHE INDUSTRIE (OHNE KOHLENWERTSTOFFINDUSTRIE) INLAND									
1972	APR	102,5	- 2,1	- 8,1	101,8	- 4,9	104,1	- 3,0	106,9
	MAI	108,6	+ 6,0	+ 6,0	110,3	+ 8,3	109,4	+ 5,1	(107,1)
	JUN	109,5	- 0,3	+ 0,8	105,5	- 4,4	104,9	- 4,1	(107,4)
	JUL	104,1	- 1,0	- 4,9	103,5	- 1,9	104,3	- 0,6	(107,8)
	AUG	106,4	+ 6,0	+ 2,2	110,2	+ 6,5	109,1	+ 4,6	(108,3)
	SEP	112,7	+ 3,0	+ 5,9	108,3	- 1,7	107,8	- 1,2	(108,8)
	OKT	117,3	+ 6,3	+ 4,1	110,9	+ 2,4	110,2	+ 2,2	(109,6)
	NOV	112,1	+ 4,9	- 4,4	112,7	+ 1,6	111,6	+ 1,3	(110,4)
	DEZ	103,5	+ 3,2	- 7,7	109,0	- 3,3	114,2	+ 2,3	(111,4)
1973	JAN*	120,0	+18,5	+15,9	125,6	+15,2	123,8	+ 8,4	(112,6)
	FEB	115,2	+ 6,3	- 4,0	117,1	- 6,8	117,1	- 5,4	(114,0)
	MAR	124,0	+11,2	+ 7,6	119,4	+ 2,0	120,8	+ 3,2	(115,5)
	APR	115,5	+12,7	- 6,9	115,9	- 2,9	116,7	- 3,4	(117,3)
CHEMISCHE INDUSTRIE (OHNE KOHLENWERTSTOFFINDUSTRIE) AUSLAND									
1972	APR	111,8	+ 4,4	- 9,8	108,2	- 4,5	110,6	- 2,4	113,3
	MAI	118,4	+14,2	+ 5,9	117,9	+ 9,0	117,6	+ 6,3	(114,7)
	JUN	117,9	+14,5	- 0,4	116,2	- 1,4	113,8	- 3,2	(116,1)
	JUL	107,6	+ 6,7	- 8,7	112,8	- 2,9	114,6	+ 0,7	(117,6)
	AUG	114,3	+13,8	+ 6,2	120,3	+ 6,6	119,6	+ 4,4	(119,2)
	SEP	111,5	+11,4	- 2,4	116,3	- 3,3	117,6	- 1,7	(120,8)
	OKT	123,9	+19,9	+11,1	124,6	+ 7,1	123,0	+ 4,6	(122,4)
	NOV	124,9	+18,2	+ 0,8	127,6	+ 2,4	127,3	+ 3,5	(124,1)
	DEZ	130,7	+17,4	+ 4,6	126,5	- 0,9	128,2	+ 0,7	(125,9)
1973	JAN	132,4	+25,1	+ 1,3	137,2	+ 8,5	136,7	+ 6,6	(127,6)
	FEB	134,8	+19,2	+ 1,8	133,8	- 2,5	133,8	- 2,1	(129,4)
	MAR	135,7	+ 9,4	+ 0,7	126,8	- 5,2	128,6	- 3,9	(131,2)
	APR	130,4	+16,6	- 3,9	127,8	+ 0,8	128,2	- 0,3	(133,1)
MASCHINENBAU INSGESAMT									
1972	APR	76,9	-16,0	-10,7	73,8	- 0,9	76,3	+ 3,5	79,2
	MAI	83,3	+ 1,8	+ 8,3	86,7	+17,5	86,5	+13,4	(80,2)
	JUN	88,7	+ 4,6	+ 6,5	85,2	- 1,7	80,7	- 6,7	(81,4)
	JUL	81,5	- 9,1	- 8,1	77,6	- 8,9	80,6	- 0,1	(82,9)
	AUG	76,8	+ 3,9	- 5,8	83,7	+ 7,9	83,1	+ 3,1	(84,6)
	SEP	84,9	+ 7,5	+10,5	87,5	+ 4,5	88,9	+ 7,0	(86,6)
	OKT	91,5	+24,8	+ 7,8	88,8	+ 1,5	88,0	- 1,0	(88,9)
	NOV	92,8	+27,1	+ 1,4	95,1	+ 7,1	94,5	+ 7,4	(91,4)
	DEZ	97,5	+30,9	+ 5,1	100,9	+ 6,1	96,3	+ 1,9	(94,1)
1973	JAN*	110,3	+56,5	+13,1	117,6	+16,6	118,3	+22,8	(97,1)
	FEB	102,8	+34,6	- 6,8	102,0	-13,3	102,0	-13,8	(100,4)
	MAR	109,7	+27,4	+ 6,7	99,9	- 2,1	101,3	- 0,7	(104,0)
	APR	101,7	+32,2	- 7,3	100,2	+ 0,3	100,5	- 0,8	(107,8)
MASCHINENBAU INLAND									
1972	APR	73,4	-13,8	- 7,2	71,5	+ 4,1	74,2	+ 8,5	75,4
	MAI	78,1	- 4,6	+ 6,4	82,1	+14,8	81,3	+ 9,6	(76,1)
	JUN	86,1	+ 3,4	+10,2	81,7	- 0,5	76,3	- 6,2	(77,1)
	JUL	79,1	-11,2	- 8,1	74,6	- 8,7	77,3	+ 1,3	(78,4)
	AUG	72,0	- 6,7	- 9,0	76,5	+ 2,5	76,6	- 0,9	(79,9)
	SEP	81,8	+ 9,1	+13,6	83,8	+ 9,5	85,0	+11,0	(81,6)
	OKT	83,5	+13,8	+ 2,1	78,8	- 6,0	77,4	- 8,9	(83,6)
	NOV	82,2	+13,4	- 1,6	84,0	+ 6,6	84,3	+ 8,9	(85,9)
	DEZ	87,7	+22,3	+ 6,7	92,1	+ 9,6	91,4	+ 8,4	(88,5)
1973	JAN	102,0	+52,9	+16,3	107,7	+16,9	107,9	+18,1	(91,3)
	FEB	91,8	+27,3	-10,0	93,0	-13,6	93,0	-13,8	(94,4)
	MAR	101,0	+27,7	+10,0	92,7	- 0,3	94,7	+ 1,8	(97,7)
	APR	91,3	+24,4	- 9,6	91,6	- 1,2	93,0	- 1,8	(101,4)
MASCHINENBAU AUSLAND									
1972	APR	83,3	-19,5	-15,7	77,6	- 8,6	79,6	- 4,1	86,1
	MAI	92,6	+13,3	+11,2	94,7	+22,0	95,5	+20,0	(88,0)
	JUN	93,4	+ 6,6	+ 0,9	90,3	- 4,6	88,5	- 7,3	(90,3)
	JUL	86,0	- 5,1	- 7,9	83,2	- 7,9	85,7	- 3,2	(92,8)
	AUG	85,5	+25,7	- 0,6	97,7	+17,4	96,4	+12,5	(95,7)
	SEP	90,4	+ 5,0	+ 5,7	95,6	- 2,1	97,4	+ 1,0	(98,9)
	OKT	105,8	+44,7	+17,0	106,3	+11,2	106,8	+ 9,7	(102,4)
	NOV	111,9	+51,4	+ 5,8	114,8	+ 8,0	112,6	+ 5,4	(106,2)
	DEZ	115,4	+60,7	+ 3,1	119,0	+ 3,7	111,1	- 1,3	(110,3)
1973	JAN	125,2	+62,2	+ 8,5	127,7	+ 7,3	127,4	+14,7	(114,7)
	FEB	122,6	+45,8	- 2,1	122,5	- 4,1	122,5	- 3,8	(119,4)
	MAR	125,5	+27,0	+ 2,4	115,7	- 5,6	118,8	- 3,0	(124,5)
	APR	120,4	+44,5	- 4,1	117,1	+ 1,2	116,0	- 2,4	(129,8)

4. AUFTRAGSEINGANG IN DER INDUSTRIE

4.2. VOLUMENINDEX (1970 = 100)

JAHR	MONAT	ORIGINALWERT			SAISONBEREINIGTER WERT		SAISON- UND ARBEITSTÄGLICH BEREINIGTER WERT		GLATTE KOMPONENTE
		INDEX	VERÄNDERUNG VORJAHR	IN O/O GEGEN VORMONAT	INDEX	VERÄNDERUNG IN O/O GEGEN VORMONAT	INDEX	VERÄNDERUNG IN O/O GEGEN VORMONAT	INDEX
STRASSENFAHRZEUGBAU INSGESAMT									
1972	APR	108,0	- 2,0	- 9,8	97,1	- 9,8	99,0	- 7,5	102,8
	MAI	106,1	- 2,6	- 1,8	104,3	+ 7,4	104,4	+ 5,5	(103,3)
	JUN	104,7	- 3,9	- 1,3	99,5	- 4,6	101,1	- 3,2	(103,9)
	JUL	88,0	-21,1	-16,0	92,4	- 7,1	92,8	- 8,2	(104,6)
	AUG	86,0	+ 4,0	- 2,3	107,6	+16,5	105,1	+13,3	(105,5)
	SEP	101,2	+ 3,3	+17,7	102,2	- 5,0	101,9	- 3,0	(106,5)
	OKT	119,2	+13,0	+17,8	108,6	+ 6,3	108,0	+ 6,0	(107,7)
	NOV	127,0	+34,0	+ 6,5	121,4	+11,8	118,6	+ 9,8	(109,0)
	DEZ	95,1	+10,8	-25,1	106,1	-12,6	113,0	- 4,7	(110,5)
1973	JAN*	160,2	+57,4	+68,5	166,7	+57,1	165,2	+46,2	(112,1)
	FEB	134,8	+27,2	-15,9	133,9	-19,7	133,9	-18,9	(114,0)
	MAR	123,8	+ 3,4	- 8,2	115,0	-14,1	115,5	-13,7	(116,0)
	APR	111,6	+ 3,3	- 9,9	104,8	- 8,9	107,9	- 6,6	(118,3)
STRASSENFAHRZEUGBAU INLAND									
1972	APR	108,9	+ 3,7	-11,5	98,0	- 7,0	99,4	- 4,3	100,5
	MAI	107,3	+ 0,7	- 1,5	102,7	+ 4,8	102,4	+ 3,0	(101,6)
	JUN	101,3	- 2,2	- 5,6	96,3	- 6,2	96,8	- 5,5	(102,7)
	JUL	88,9	- 5,6	-12,2	93,6	- 2,8	93,2	- 3,7	(103,7)
	AUG	89,0	+ 7,6	+ 0,1	104,9	+12,1	104,3	+11,9	(104,7)
	SEP	93,2	+ 9,4	+ 4,7	97,9	- 6,7	98,9	- 5,2	(105,6)
	OKT	117,4	+21,7	+26,0	107,4	+ 9,7	107,2	+ 8,4	(106,4)
	NOV	110,0	+31,4	- 6,3	105,0	- 2,2	103,4	- 3,5	(107,0)
	DEZ	91,9	+25,7	-16,5	107,1	+ 2,0	108,9	+ 5,3	(107,5)
1973	JAN*	159,0	+52,3	+73,0	166,8	+55,7	165,6	+52,1	(107,8)
	FEB	138,7	+37,5	-12,8	136,3	-18,3	136,3	-17,7	(107,9)
	MAR	114,9	- 6,6	-17,2	101,9	-25,2	103,6	-24,0	(107,7)
	APR	105,9	- 2,8	- 7,8	98,0	- 3,8	99,2	- 4,2	(107,4)
STRASSENFAHRZEUGBAU AUSLAND									
1972	APR	106,8	- 8,5	- 7,6	96,6	-12,7	98,5	-11,0	104,1
	MAI	104,7	- 6,5	- 2,0	106,3	+10,0	106,1	+ 7,7	(103,6)
	JUN	108,8	- 5,8	+ 3,9	102,6	- 3,5	103,5	- 2,5	(103,3)
	JUL	86,8	-34,8	-20,2	89,7	-12,6	91,3	-11,8	(103,4)
	AUG	82,2	- 0,7	- 5,3	109,5	+22,1	105,5	+15,6	(103,9)
	SEP	111,2	- 2,4	+35,3	106,1	- 3,1	103,9	- 1,5	(104,8)
	OKT	121,6	+ 4,3	+ 9,4	110,3	+ 4,0	109,3	+ 5,2	(106,2)
	NOV*	148,3	+36,6	+22,0	147,4	+33,6	145,2	+32,8	(108,1)
	DEZ	99,0	- 2,5	-33,2	101,9	-30,9	114,3	-21,3	(110,6)
1973	JAN*	161,7	+64,0	+63,3	164,1	+61,0	162,9	+42,5	(113,7)
	FEB	129,8	+15,6	-19,7	130,0	-20,8	130,0	-20,2	(117,5)
	MAR	134,9	+16,7	+ 3,9	130,9	+ 3,7	129,4	- 0,5	(122,0)
	APR	118,7	+11,1	-12,0	113,0	-13,7	118,9	- 8,1	(127,2)
ELEKTROTECHNISCHE INDUSTRIE INSGESAMT									
1972	APR	97,9	+ 6,6	-12,7	105,9	+ 4,0	108,9	+ 7,4	106,7
	MAI	98,6	+ 5,2	+ 0,7	105,8	- 0,1	106,3	- 2,4	(107,6)
	JUN	119,9	+16,7	+21,6	116,2	+ 9,8	111,5	+ 4,9	(108,6)
	JUL	113,0	+19,1	- 5,8	113,3	- 2,5	113,9	+ 2,2	(109,7)
	AUG	94,2	+ 4,6	-16,6	106,7	- 5,8	108,4	- 4,8	(110,9)
	SEP	109,8	- 7,7	+16,6	101,0	- 5,3	103,5	- 4,5	(112,2)
	OKT	119,0	+20,6	+ 8,4	119,6	+18,4	118,8	+14,8	(113,8)
	NOV	115,2	+ 0,6	- 3,2	111,2	- 7,0	111,3	- 6,3	(115,5)
	DEZ	129,2	+16,7	+12,2	121,7	+ 9,4	118,0	+ 6,0	(117,3)
1973	JAN	124,8	+31,4	- 3,4	132,5	+ 8,9	131,8	+11,7	(119,4)
	FEB	119,3	+10,6	- 4,4	118,1	-10,9	118,1	-10,4	(121,7)
	MAR	130,9	+16,7	+ 9,7	121,3	+ 2,7	124,5	+ 5,4	(124,1)
	APR	113,9	+16,3	-13,0	122,5	+ 1,0	120,7	- 3,1	(126,8)
ELEKTROTECHNISCHE INDUSTRIE INLAND									
1972	APR	96,4	+ 7,1	-13,5	105,4	+ 1,8	107,5	+ 5,1	106,1
	MAI	96,1	+ 3,6	- 0,3	104,0	- 1,3	105,1	- 2,2	(106,8)
	JUN	120,6	+17,7	+25,5	116,7	+12,2	113,0	+ 7,5	(107,6)
	JUL	114,9	+19,3	- 4,7	113,2	- 3,0	113,3	+ 0,3	(108,4)
	AUG	94,6	+ 5,3	-17,7	106,5	- 5,9	108,1	- 4,6	(109,4)
	SEP	104,3	-13,2	+10,3	97,7	- 8,3	100,4	- 7,1	(110,4)
	OKT	115,8	+13,3	+11,0	115,0	+17,7	114,8	+14,3	(111,5)
	NOV	112,2	- 4,1	- 3,1	106,4	- 7,5	106,3	- 7,4	(112,7)
	DEZ	126,0	+13,8	+12,3	116,9	+ 9,9	113,1	+ 6,4	(114,1)
1973	JAN	124,4	+30,7	- 1,3	130,9	+12,0	130,1	+15,0	(115,6)
	FEB	116,7	+11,8	- 6,2	116,2	-11,2	116,2	-10,7	(117,2)
	MAR	118,6	+ 6,5	+ 1,6	112,2	- 3,4	115,6	- 0,5	(119,0)
	APR	108,4	+12,4	- 8,6	117,5	+ 4,7	114,9	- 0,6	(120,9)
ELEKTROTECHNISCHE INDUSTRIE AUSLAND									
1972	APR	103,5	+ 4,8	-10,1	106,7	+13,1	111,3	+14,3	106,6
	MAI	108,0	+10,9	+ 4,3	110,9	+ 3,9	109,0	- 2,1	(108,5)
	JUN	116,8	+12,4	+ 8,1	112,7	+ 1,6	107,3	- 1,6	(110,6)
	JUL	105,5	+17,7	- 9,7	112,5	- 0,2	113,7	+ 6,0	(113,1)
	AUG	92,4	+ 1,2	-12,4	106,2	- 5,6	108,6	- 4,5	(115,9)
	SEP	130,9	+14,1	+41,7	113,1	+ 6,5	116,1	+ 6,9	(119,0)
	OKT	131,1	+54,1	+ 0,2	136,5	+20,7	132,7	+14,3	(122,5)
	NOV	126,7	+21,1	- 3,4	128,4	- 5,9	130,0	- 2,0	(126,3)
	DEZ	141,1	+76,8	+11,4	148,4	+15,6	140,0	+ 7,7	(130,6)
1973	JAN	126,3	+33,1	-10,5	138,5	- 6,7	139,3	- 0,5	(135,3)
	FEB	129,3	+ 6,6	+ 2,4	124,9	- 9,8	124,9	-10,3	(140,4)
	MAR	178,1	+54,7	+37,7	155,8	+24,7	156,3	+25,1	(146,0)
	APR	134,9	+30,3	-24,3	141,0	- 9,5	142,8	- 8,6	(152,1)

4. AUFTRAGSEINGANG IN DER INDUSTRIE

4.2. VOLUMENINDEX (1970 = 100)

JAHR	MONAT	ORIGINALWERT			SAISONBEREINIGTER WERT		SAISON- UND ARBEITSTÄGLICH BEREINIGTER WERT		GLATTE KOMPONENTE
		INDEX	VERÄNDERUNG IN O/O GEGEN VORJAHR VORMONAT		INDEX	VERÄNDERUNG IN O/O GEGEN VORMONAT	INDEX	VERÄNDERUNG IN O/O GEGEN VORMONAT	INDEX
EISEN-, BLECH- UND METALLWARENINDUSTRIE INSGESAMT									
1972	APR	99,5	+ 2,5	- 8,9	99,1	- 4,6	101,3	- 1,7	100,3
	MAI	103,1	+ 8,1	+ 3,6	105,3	+ 6,3	104,2	+ 2,9	(100,9)
	JUN	104,5	+ 2,9	+ 1,4	100,4	- 4,7	99,9	- 4,1	(101,6)
	JUL	93,1	- 0,4	-10,9	96,7	- 3,7	97,9	- 2,0	(102,3)
	AUG	94,8	+ 5,3	+ 1,8	103,4	+ 6,9	101,7	+ 3,9	(103,1)
	SEP	100,7	- 1,7	+ 6,2	99,0	- 4,3	100,3	- 1,4	(103,9)
	OKT*	115,3	+16,0	+14,5	108,8	+ 9,9	108,4	+ 8,1	(104,8)
	NOV	116,8	+11,7	+ 1,3	111,4	+ 2,4	109,2	+ 0,7	(105,8)
	DEZ	103,2	+ 5,8	-11,6	105,1	- 5,7	109,0	- 0,2	(106,8)
	1973	JAN	112,1	+19,0	+ 8,6	115,5	+ 9,9	113,8	+ 4,4
FEB		111,3	+ 9,7	- 0,7	112,9	- 2,3	112,9	- 0,8	(109,0)
MAR		116,4	+ 6,6	+ 4,6	111,6	- 1,2	112,9	+ 0,0	(110,2)
APR		108,0	+ 8,5	- 7,2	108,9	- 2,4	109,6	- 2,9	(111,4)
EISEN-, BLECH- UND METALLWARENINDUSTRIE INLAND									
1972	APR	98,4	+ 2,2	- 9,1	98,8	- 4,9	100,9	- 1,9	99,7
	MAI	102,4	+ 6,4	+ 4,1	104,2	+ 5,5	103,1	+ 2,2	(100,2)
	JUN	103,6	+ 2,1	+ 1,2	99,6	- 4,4	99,4	- 3,6	(100,7)
	JUL	93,3	- 1,3	- 9,9	96,1	- 3,5	97,0	- 2,4	(101,3)
	AUG	94,3	+ 2,8	+ 1,1	101,7	+ 5,8	100,3	+ 3,4	(101,9)
	SEP	99,3	- 3,8	+ 5,3	97,3	- 4,3	98,7	- 1,6	(102,7)
	OKT*	113,2	+14,0	+14,0	106,6	+ 9,6	106,2	+ 7,6	(103,4)
	NOV	115,1	+10,1	+ 1,7	109,4	+ 2,6	107,1	+ 0,8	(104,3)
	DEZ	102,5	+ 5,3	-10,9	103,7	- 5,2	107,5	+ 0,4	(105,2)
	1973	JAN	109,3	+16,3	+ 6,6	112,9	+ 8,9	111,2	+ 3,4
FEB		108,9	+ 8,4	- 0,4	111,2	- 1,5	111,2	+ 0,0	(107,2)
MAR		113,8	+ 5,1	+ 4,5	109,8	- 1,3	110,9	- 0,3	(108,3)
APR		105,7	+ 7,4	- 7,1	107,5	- 2,1	107,9	- 2,7	(109,5)
EISEN-, BLECH- UND METALLWARENINDUSTRIE AUSLAND									
1972	APR	105,7	+ 4,1	- 7,0	101,1	- 2,6	104,1	+ 0,6	104,5
	MAI	106,4	+16,2	+ 0,7	110,9	+ 9,7	110,1	+ 5,8	(105,8)
	JUN	109,0	+ 7,1	+ 2,4	104,9	- 5,4	102,6	- 6,8	(107,2)
	JUL	92,4	+ 4,9	-15,2	100,8	- 3,9	103,5	+ 0,9	(108,6)
	AUG	97,5	+19,8	+ 5,5	112,6	+11,7	109,9	+ 6,2	(110,2)
	SEP	107,7	+ 9,6	+10,5	108,0	- 4,1	109,0	- 0,8	(111,7)
	OKT	126,4	+25,9	+17,4	117,8	+ 9,1	116,9	+ 7,2	(113,3)
	NOV	125,3	+19,1	- 0,9	122,6	+ 4,1	121,3	+ 3,8	(114,9)
	DEZ	106,9	+ 8,4	-14,7	112,8	- 8,0	118,3	- 2,5	(116,5)
	1973	JAN	126,2	+32,3	+18,1	129,0	+14,4	127,1	+ 7,4
FEB		123,6	+16,2	- 2,1	122,1	- 5,3	122,1	- 3,9	(119,7)
MAR		130,0	+14,3	+ 5,2	121,4	- 0,6	123,8	+ 1,4	(121,3)
APR		120,0	+13,5	- 7,7	116,7	- 3,9	118,4	- 4,4	(122,9)
TEXTILINDUSTRIE INSGESAMT									
1972	APR	116,9	- 8,0	- 5,7	103,7	- 4,8	106,2	- 1,4	108,7
	MAI	107,8	- 5,4	- 7,8	109,6	+ 5,7	108,7	+ 2,4	(108,4)
	JUN	98,0	- 6,8	- 9,1	107,3	- 2,4	106,1	- 2,4	(108,3)
	JUL	81,1	-14,9	-17,2	100,9	- 5,7	102,0	- 3,9	(108,2)
	AUG	88,1	+ 0,8	+ 8,6	112,5	+11,5	110,7	+ 8,5	(108,3)
	SEP	119,5	+ 2,0	+35,6	112,3	- 0,2	111,7	+ 0,9	(108,5)
	OKT	140,9	+ 0,9	+17,9	111,1	- 1,1	111,2	- 0,4	(109,0)
	NOV	123,3	+ 1,9	-12,5	109,9	- 1,1	107,7	- 3,1	(109,6)
	DEZ	102,0	- 1,8	-17,3	107,5	- 2,2	112,7	+ 4,6	(110,5)
	1973	JAN	106,7	+11,0	+ 4,6	118,9	+15,6	116,6	+ 3,5
FEB		116,0	+11,5	+ 8,7	120,9	+ 1,7	120,9	+ 3,7	(113,0)
MAR		132,4	+ 6,8	+14,1	118,6	- 1,9	120,2	- 0,6	(114,7)
APR		115,3	- 1,4	-12,9	105,2	-11,3	107,8	-10,3	(116,7)
TEXTILINDUSTRIE INLAND									
1972	APR	118,4	- 6,8	- 5,9	104,2	- 4,9	107,0	- 1,1	109,2
	MAI	107,0	- 6,8	- 9,6	108,7	+ 4,3	108,5	+ 1,4	(108,8)
	JUN	97,3	- 5,4	- 9,1	107,9	- 0,7	107,0	- 1,4	(108,5)
	JUL	81,3	-13,2	-16,4	102,2	- 5,3	102,6	- 4,1	(108,3)
	AUG	88,4	+ 0,5	+ 8,7	112,2	+ 9,8	110,8	+ 8,0	(108,1)
	SEP	119,1	- 0,3	+34,7	110,5	- 1,5	110,0	- 0,7	(108,1)
	OKT	140,7	- 1,1	+18,1	108,9	- 1,4	108,9	- 1,0	(108,2)
	NOV	122,6	+ 1,6	-12,9	109,1	+ 0,2	106,7	- 2,0	(108,4)
	DEZ	98,7	- 3,6	-19,5	105,8	- 3,0	111,1	+ 4,1	(108,8)
	1973	JAN	103,2	+ 5,0	+ 4,6	115,6	+ 9,3	113,3	+ 2,0
FEB		113,1	+ 9,3	+ 9,6	118,9	+ 2,9	118,9	+ 4,9	(110,2)
MAR		130,7	+ 3,9	+15,6	115,8	- 2,6	117,5	- 1,2	(111,2)
APR		112,4	- 5,1	-14,0	101,4	-12,4	103,2	-12,2	(112,4)
TEXTILINDUSTRIE AUSLAND									
1972	APR	107,9	-15,1	- 4,9	100,3	- 4,3	100,6	- 3,8	104,2
	MAI	112,4	+ 2,8	+ 4,2	113,7	+13,7	108,6	+ 8,0	(104,3)
	JUN	102,4	-13,7	- 8,9	101,5	-10,7	99,6	- 8,3	(104,7)
	JUL	80,1	-23,8	-21,8	92,6	- 8,8	98,3	- 1,3	(105,6)
	AUG	86,5	+ 3,1	+ 8,0	113,1	+22,1	109,4	+11,3	(107,0)
	SEP*	121,5	+17,8	+40,5	130,3	+15,2	130,9	+19,7	(108,9)
	OKT	142,4	+14,5	+17,2	122,1	- 6,3	122,7	- 6,3	(111,4)
	NOV	127,4	+ 3,9	-10,5	113,8	- 6,8	112,8	- 8,1	(114,6)
	DEZ	121,6	+ 7,4	- 4,6	117,3	+ 3,1	120,2	+ 6,6	(118,5)
	1973	JAN	127,1	+50,8	+ 4,5	138,0	+17,6	136,4	+13,5
FEB		133,5	+24,4	+ 5,0	133,2	- 3,5	133,2	- 2,3	(128,6)
MAR		142,7	+25,7	+ 6,9	135,7	+ 1,9	137,0	+ 2,9	(134,9)
APR		132,4	+22,7	- 7,2	127,8	- 5,8	134,3	- 2,0	(142,1)

4. AUFTRAGSEINGANG IN DER INDUSTRIE

4.2. VOLUMENINDEX (1970 = 100)

JAHR	MONAT	ORIGINALWERT			SAISONBEREINIGTER WERT		SAISON- UND ARBEITSTÄGLICH BEREINIGTER WERT		GLATTE KOMPONENTE
		INDEX	VERÄNDERUNG VORJAHR	IN O/O GEGEN VORMONAT	INDEX	VERÄNDERUNG IN O/O GEGEN VORMONAT	INDEX	VERÄNDERUNG IN O/O GEGEN VORMONAT	INDEX
BEKLEIDUNGSINDUSTRIE INSGESAMT									
1972	APR	165,8	+ 3,7	+ 1,2	110,8	-12,6	110,5	-11,0	110,5
	MAI	106,5	+ 4,6	-35,8	109,7	- 1,0	109,2	- 1,2	(110,9)
	JUN	76,8	+ 4,1	-27,9	108,7	- 0,9	112,2	+ 2,7	(111,3)
	JUL	59,2	+ 4,8	-22,9	105,4	- 3,0	104,9	- 6,5	(111,5)
	AUG	79,0	+11,6	+33,4	111,2	+ 5,5	108,2	+ 3,1	(111,7)
	SEP	144,0	+ 4,7	+82,3	112,6	+ 1,3	113,0	+ 4,4	(111,8)
	OKT	185,0	+ 9,2	+28,5	118,6	+ 5,3	119,0	+ 5,3	(111,7)
	NOV	115,1	- 1,8	-37,8	106,1	-10,5	104,1	-12,5	(111,6)
	DEZ	73,3	- 1,5	-36,3	101,6	- 4,2	109,2	+ 4,9	(111,2)
1973	JAN	67,7	- 5,2	- 7,6	105,2	+ 3,5	103,7	- 5,0	(110,8)
	FEB	93,3	+ 2,9	+37,8	111,6	+ 6,1	111,6	+ 7,6	(110,2)
	MAR	158,4	- 3,3	+69,8	120,0	+ 7,5	117,9	+ 5,6	(109,4)
	APR*	139,6	-15,8	-11,9	84,6	-29,5	85,7	-27,3	(108,4)
BEKLEIDUNGSINDUSTRIE INLAND									
1972	APR	162,6	+ 3,1	+ 1,1	108,9	-12,7	108,7	-11,0	109,2
	MAI	105,1	+ 3,2	-35,4	108,2	- 0,6	107,7	- 0,9	(109,6)
	JUN	76,4	+ 2,7	-27,3	107,4	- 0,7	110,7	+ 2,8	(109,9)
	JUL	59,5	+ 6,3	-22,1	104,9	- 2,3	104,4	- 5,7	(110,1)
	AUG	77,9	+11,4	+30,9	110,0	+ 4,9	107,3	+ 2,8	(110,2)
	SEP	142,5	+ 4,5	+82,9	111,4	+ 1,3	111,7	+ 4,1	(110,1)
	OKT	180,6	+ 7,8	+26,7	115,7	+ 3,9	116,1	+ 3,9	(110,0)
	NOV	113,0	- 2,8	-37,4	104,1	-10,0	102,0	-12,1	(109,7)
	DEZ	73,7	+ 0,0	-34,8	101,3	- 2,7	107,8	+ 5,7	(109,3)
1973	JAN	66,8	- 6,3	- 9,4	103,3	+ 2,0	101,9	- 5,5	(108,6)
	FEB	90,0	- 0,4	+34,7	108,1	+ 4,6	108,1	+ 6,1	(107,9)
	MAR	154,9	- 3,7	+72,1	117,3	+ 8,5	115,3	+ 6,7	(106,9)
	APR*	135,2	-16,9	-12,7	81,5	-30,5	82,3	-28,6	(105,8)
BEKLEIDUNGSINDUSTRIE AUSLAND									
1972	APR	234,9	+13,8	+ 4,1	150,2	-12,4	145,3	-12,8	134,2
	MAI	134,9	+33,4	-42,6	139,3	- 7,3	137,3	- 5,5	(135,6)
	JUN	85,1	+42,1	-36,9	134,4	- 3,5	144,4	+ 5,2	(136,8)
	JUL	52,4	-19,0	-38,4	112,4	-16,4	112,9	-21,8	(138,1)
	AUG	102,7	+13,0	+96,0	132,1	+17,5	122,5	+ 8,5	(139,3)
	SEP	176,2	+ 5,6	+71,6	136,8	+ 3,6	138,6	+13,1	(140,5)
	OKT*	280,2	+34,8	+59,0	195,1	+42,6	198,0	+42,9	(141,6)
	NOV	160,5	+15,6	-42,7	143,9	-26,2	140,9	-28,8	(142,8)
	DEZ	65,3	-25,7	-59,3	103,1	-28,4	128,1	- 9,1	(143,9)
1973	JAN	87,5	+19,0	+34,0	143,7	+39,4	139,8	+ 9,1	(144,9)
	FEB	162,7	+66,5	+85,9	184,7	+28,5	184,7	+32,1	(146,0)
	MAR	232,4	+ 3,0	+42,8	175,4	- 5,0	168,7	- 8,7	(147,0)
	APR	232,6	- 1,0	+ 0,1	152,9	-12,8	156,0	- 7,5	(148,0)

5. UMSATZE DER INDUSTRIE UND DES BAUHAUPTGEWERBES

5.1. WERTINDEX (1970 = 100)

JAHR	MONAT	ORIGINALWERT			SAISONBEREINIGTER WERT		SAISON- UND ARBEITSTÄGLICH BEREINIGTER WERT		GLATTE KOMPONENTE	
		INDEX	VERÄNDERUNG VORJAHR	IN O/O GEGEN VORMONAT	INDEX	VERÄNDERUNG IN O/O GEGEN VORMONAT	INDEX	VERÄNDERUNG IN O/O GEGEN VORMONAT	INDEX	
VERARBEITENDE INDUSTRIE (OHNE NAHRUNGS- UND GENUSSMITTELINDUSTRIE) INSGESAMT										
1972	APR	107,5	+ 1,7	- 9,2	106,3	- 5,0	108,0	- 2,6	110,4	
	MAI	110,9	+ 8,1	+ 3,2	114,3	+ 7,5	113,7	+ 5,3	(111,1)	
	JUN	116,7	+ 7,0	+ 5,2	112,8	- 1,3	111,7	- 1,8	(111,9)	
	JUL	104,5	- 1,5	-10,5	106,9	- 5,2	108,4	- 3,0	(112,8)	
	AUG	105,9	+11,0	+ 1,3	116,2	+ 8,7	114,4	+ 5,5	(113,8)	
	SEP	119,4	+ 2,1	+12,7	112,2	- 3,4	113,2	- 1,0	(114,9)	
	OKT	124,9	+ 9,9	+ 4,6	115,6	+ 3,0	115,3	+ 1,9	(116,1)	
	NOV	122,7	+10,6	- 1,8	119,2	+ 3,1	117,6	+ 2,0	(117,4)	
	DEZ	119,2	+ 9,8	- 2,9	117,2	- 1,7	120,3	+ 2,3	(118,8)	
	1973	JAN	116,0	+18,5	- 2,7	125,7	+ 7,3	124,7	+ 3,7	(120,4)
		FEB	116,6	+12,1	+ 0,5	123,6	- 1,7	123,6	- 0,9	(122,0)
		MAR	131,4	+11,0	+12,7	125,3	+ 1,4	126,0	+ 1,9	(123,8)
APR		120,3	+11,9	- 8,4	120,5	- 3,8	121,7	- 3,4	(125,7)	
VERARBEITENDE INDUSTRIE (OHNE NAHRUNGS- UND GENUSSMITTELINDUSTRIE) INLAND										
1972	APR	106,6	+ 1,4	- 9,0	105,7	- 5,4	107,3	- 3,0	109,5	
	MAI	109,8	+ 8,1	+ 3,0	113,5	+ 7,4	112,7	+ 5,0	(110,1)	
	JUN	115,5	+ 6,8	+ 5,2	111,9	- 1,4	110,7	- 1,8	(110,8)	
	JUL	103,6	- 0,9	-10,3	105,9	- 5,4	107,5	- 2,9	(111,6)	
	AUG	106,0	+10,1	+ 2,3	114,7	+ 8,3	112,8	+ 4,9	(112,4)	
	SEP	117,8	+ 1,1	+11,1	110,2	- 3,9	111,3	- 1,3	(113,2)	
	OKT	123,8	+ 7,5	+ 5,1	112,9	+ 2,5	112,8	+ 1,3	(114,1)	
	NOV	120,3	+ 8,1	- 2,8	115,8	+ 2,6	114,1	+ 1,2	(115,1)	
	DEZ	114,5	+ 7,2	- 4,8	114,2	- 1,4	117,5	+ 3,0	(116,2)	
	1973	JAN	112,8	+16,2	- 1,5	122,4	+ 7,2	121,4	+ 3,3	(117,4)
		FEB	112,9	+10,3	+ 0,1	120,4	- 1,6	120,4	- 0,8	(118,6)
		MAR	127,1	+ 8,4	+12,6	121,8	+ 1,2	122,5	+ 1,7	(119,9)
APR		116,7	+ 9,5	- 8,2	117,0	- 3,9	118,3	- 3,4	(121,4)	
VERARBEITENDE INDUSTRIE (OHNE NAHRUNGS- UND GENUSSMITTELINDUSTRIE) AUSLAND										
1972	APR	110,5	+ 2,9	- 9,7	108,3	- 4,0	110,1	- 1,5	113,1	
	MAI	114,7	+ 8,1	+ 3,8	117,0	+ 8,0	117,0	+ 6,3	(114,2)	
	JUN	120,9	+ 7,1	+ 5,4	115,7	- 1,1	115,5	- 1,3	(115,5)	
	JUL	107,3	- 3,7	-11,2	110,0	- 4,9	111,1	- 3,8	(116,9)	
	AUG	105,2	+14,1	- 2,0	120,9	+ 9,9	119,0	+ 7,1	(118,6)	
	SEP	124,4	+ 4,5	+18,3	118,4	- 2,1	119,6	+ 0,5	(120,4)	
	OKT	128,6	+18,5	+ 3,4	124,7	+ 5,3	123,9	+ 3,6	(122,4)	
	NOV	130,1	+18,7	+ 1,2	129,3	+ 3,7	128,0	+ 3,3	(124,7)	
	DEZ	134,9	+18,3	+ 3,7	126,8	- 1,9	129,0	+ 0,8	(127,2)	
	1973	JAN	125,2	+25,1	- 7,2	135,7	+ 7,0	134,8	+ 4,5	(130,0)
		FEB	128,1	+17,2	+ 2,3	133,7	- 1,5	133,7	- 0,8	(133,1)
		MAR	145,9	+19,2	+13,9	137,0	+ 2,5	137,6	+ 2,9	(136,5)
APR		132,2	+19,6	- 9,4	131,8	- 3,8	133,1	- 3,3	(140,1)	
GRUNDSTOFF- UND PRODUKTIONSGÜTERINDUSTRIEN INSGESAMT										
1972	APR	103,2	+ 0,2	- 5,9	100,4	- 5,6	102,3	- 3,1	104,5	
	MAI	108,6	+ 8,4	+ 5,2	109,0	+ 8,6	108,4	+ 6,0	(105,3)	
	JUN	112,3	+ 5,5	+ 3,4	106,2	- 2,6	104,8	- 3,3	(106,3)	
	JUL	104,1	- 1,2	- 7,3	101,3	- 4,6	102,8	- 1,9	(107,3)	
	AUG	107,9	+ 7,5	+ 3,7	109,1	+ 7,7	107,5	+ 4,6	(108,5)	
	SEP	113,6	+ 4,5	+ 5,3	107,9	- 1,1	108,3	+ 0,7	(109,8)	
	OKT	118,9	+11,5	+ 4,7	110,7	+ 2,6	110,3	+ 1,8	(111,2)	
	NOV	115,1	+13,1	- 3,2	114,5	+ 3,4	113,3	+ 2,7	(112,8)	
	DEZ	105,7	+11,6	- 8,2	112,9	- 1,4	116,3	+ 2,6	(114,5)	
	1973	JAN	112,7	+23,7	+ 6,6	122,7	+ 8,7	121,7	+ 4,6	(116,4)
		FEB	111,1	+16,5	- 1,4	120,2	- 2,0	120,2	- 1,2	(118,4)
		MAR	125,2	+14,1	+12,7	122,2	+ 1,7	123,1	+ 2,4	(120,5)
APR		118,2	+14,5	- 5,6	117,0	- 4,3	118,5	- 3,7	(122,9)	
GRUNDSTOFF- UND PRODUKTIONSGÜTERINDUSTRIEN INLAND										
1972	APR	102,5	+ 0,7	- 5,0	100,0	- 5,5	101,6	- 3,2	103,4	
	MAI	107,8	+ 8,2	+ 5,2	108,1	+ 8,1	107,2	+ 5,5	(104,1)	
	JUN	111,7	+ 4,8	+ 3,6	105,0	- 2,9	104,1	- 2,9	(104,9)	
	JUL	104,6	- 1,1	- 6,4	100,2	- 4,6	101,5	- 2,5	(105,8)	
	AUG	107,3	+ 7,3	+ 2,6	107,4	+ 7,2	105,6	+ 4,0	(106,7)	
	SEP	112,3	+ 2,4	+ 4,7	105,2	- 2,0	105,8	+ 0,2	(107,8)	
	OKT	117,3	+ 9,0	+ 4,5	107,7	+ 2,4	107,4	+ 1,5	(108,9)	
	NOV	112,2	+ 9,5	- 4,3	110,6	+ 2,7	109,1	+ 1,6	(110,2)	
	DEZ	99,3	+ 8,9	-11,5	108,7	- 1,7	113,0	+ 3,6	(111,6)	
	1973	JAN	107,4	+20,8	+ 8,2	118,7	+ 9,2	117,5	+ 4,0	(113,1)
		FEB	106,1	+13,6	- 1,2	116,4	- 1,9	116,4	- 0,9	(114,7)
		MAR	121,6	+12,7	+14,6	119,6	+ 2,7	120,3	+ 3,4	(116,5)
APR		114,5	+11,7	- 5,8	113,5	- 5,1	115,0	- 4,4	(118,3)	
GRUNDSTOFF- UND PRODUKTIONSGÜTERINDUSTRIEN AUSLAND										
1972	APR	105,5	- 1,5	- 9,2	101,9	- 5,7	104,2	- 3,3	107,6	
	MAI	111,3	+ 8,7	+ 5,5	112,1	+10,0	111,9	+ 7,4	(108,8)	
	JUN	114,4	+ 8,3	+ 2,8	110,2	- 1,7	107,3	- 4,1	(110,2)	
	JUL	102,2	- 1,9	-10,7	104,5	- 5,2	106,7	- 0,6	(111,8)	
	AUG	110,0	+ 7,8	+ 7,6	114,3	+ 9,4	113,3	+ 6,2	(113,6)	
	SEP	117,8	+ 9,8	+ 7,1	115,5	+ 1,0	115,7	+ 2,1	(115,6)	
	OKT*	124,2	+20,7	+ 5,4	123,1	+ 6,6	122,2	+ 5,6	(117,9)	
	NOV	124,9	+25,2	+ 0,6	126,9	+ 3,1	126,0	+ 3,1	(120,4)	
	DEZ	127,3	+19,4	+ 1,9	126,8	- 0,1	125,9	- 0,1	(123,2)	
	1973	JAN	131,1	+33,1	+ 3,0	136,2	+ 7,4	135,9	+ 7,9	(126,2)
		FEB	128,1	+25,1	- 2,3	133,1	- 2,3	133,1	- 2,1	(129,6)
		MAR	137,4	+18,2	+ 7,3	130,9	- 1,7	132,2	- 0,7	(133,2)
APR		130,5	+23,7	- 5,0	128,8	- 1,6	130,2	- 1,5	(137,1)	

5. UMSATZE DER INDUSTRIE UND DES BAUHAUPTGEWERBES

5-1. WERTINDEX (1970 = 100)

JAHR	MONAT	ORIGINALWERT			SAISONBEREINIGTER WERT		SAISON- UND ARBEITSTÄGLICH BEREINIGTER WERT		GLATTE KOMPONENTE
		INDEX	VERÄNDERUNG VORJAHR	IN O/O GEGEN VORMONAT	INDEX	VERÄNDERUNG IN O/O GEGEN VORMONAT	INDEX	VERÄNDERUNG IN O/O GEGEN VORMONAT	INDEX
INVESTITIONSGÜTERINDUSTRIEN INSGESAMT									
1972	APR	107,8	+ 1,7	-10,6	128,6	- 4,4	110,0	- 2,0	112,5
	MAI	112,8	+ 6,7	+ 4,6	116,1	+ 6,9	115,3	+ 4,8	(113,2)
	JUN	122,9	+ 6,5	+ 9,0	115,8	- 0,3	114,9	- 0,3	(113,9)
	JUL	104,9	- 3,8	-14,6	108,5	- 6,3	110,5	- 3,8	(114,8)
	AUG	102,4	+13,7	- 2,4	119,8	+10,4	117,7	+ 6,5	(115,8)
	SEP	120,4	- 0,7	+17,6	113,3	- 5,4	114,7	- 2,5	(116,9)
	OKT	124,0	+ 9,1	+ 3,0	117,6	+ 3,8	117,6	+ 2,5	(118,1)
	NOV	125,9	+11,1	+ 1,5	122,1	+ 3,8	120,0	+ 2,0	(119,4)
	DEZ	134,1	+11,1	+ 6,5	121,0	- 0,9	122,3	+ 1,9	(120,9)
1973	JAN	115,2	+17,4	-14,1	126,9	+ 4,9	126,3	+ 3,3	(122,5)
	FEB	116,1	+10,0	+ 0,8	124,2	- 2,1	124,2	- 1,7	(124,3)
	MAR	134,0	+11,1	+15,4	127,4	+ 2,6	127,6	+ 2,7	(126,2)
	APR	120,1	+11,4	-10,4	122,0	- 4,2	123,4	- 3,3	(128,4)
INVESTITIONSGÜTERINDUSTRIEN INLAND									
1972	APR	106,0	+ 0,2	-11,0	107,8	- 4,5	109,2	- 2,1	111,4
	MAI	111,4	+ 6,3	+ 5,1	114,8	+ 6,5	113,4	+ 3,8	(111,9)
	JUN	122,1	+ 6,6	+ 9,6	115,1	+ 0,3	113,2	- 0,2	(112,5)
	JUL	102,8	- 3,2	-15,8	106,7	- 7,3	109,4	- 3,4	(113,1)
	AUG	102,6	+11,5	- 0,2	118,4	+11,0	116,2	+ 6,2	(113,9)
	SEP	117,2	- 1,9	+14,2	110,4	- 6,8	112,1	- 3,5	(114,7)
	OKT	121,4	+ 5,4	+ 3,6	113,9	+ 3,2	114,2	+ 1,9	(115,6)
	NOV	122,8	+ 8,9	+ 1,2	118,3	+ 3,9	116,0	+ 1,6	(116,6)
	DEZ	131,4	+ 8,2	+ 7,0	118,8	+ 3,4	118,8	+ 2,4	(117,7)
1973	JAN	112,3	+15,4	-14,5	123,1	+ 3,6	122,7	+ 3,3	(118,9)
	FEB	111,8	+ 8,2	- 0,4	120,6	- 2,0	120,6	- 1,7	(120,2)
	MAR	127,8	+ 7,3	+14,3	122,0	+ 1,2	122,4	+ 1,5	(121,6)
	APR	115,3	+ 8,8	- 9,8	118,0	- 3,3	119,5	- 2,4	(123,1)
INVESTITIONSGÜTERINDUSTRIEN AUSLAND									
1972	APR	112,2	+ 5,4	-10,0	111,0	- 3,6	112,3	- 1,5	115,2
	MAI	116,6	+ 7,9	+ 3,9	119,1	+ 7,3	119,2	+ 6,1	(116,2)
	JUN	125,0	+ 6,6	+ 7,2	118,0	- 0,9	119,2	+ 0,0	(117,4)
	JUL	109,7	- 4,9	-12,2	112,0	- 5,1	112,6	- 5,5	(118,8)
	AUG	101,9	+19,0	- 7,1	123,9	+10,6	121,8	+ 8,2	(120,3)
	SEP	127,5	+ 1,7	+25,1	119,0	- 4,0	120,0	- 1,5	(122,0)
	OKT	129,9	+18,3	+ 1,9	126,7	+ 6,5	126,2	+ 5,2	(123,9)
	NOV	132,6	+16,2	+ 2,1	130,3	+ 2,8	128,8	+ 2,1	(126,1)
	DEZ	141,0	+18,9	+ 6,3	127,3	- 2,3	130,1	+ 1,0	(128,4)
1973	JAN	120,9	+21,5	-14,3	134,5	+ 5,7	133,5	+ 2,6	(131,0)
	FEB	126,0	+12,9	+ 4,2	132,6	- 1,4	132,6	- 0,7	(133,9)
	MAR	149,2	+19,6	+18,4	139,5	+ 5,2	139,5	+ 5,2	(137,1)
	APR	131,8	+17,5	-11,7	132,4	- 5,1	133,7	- 4,2	(140,5)
VERBRAUCHSGÜTERINDUSTRIEN INSGESAMT									
1972	APR	113,9	+ 3,9	-10,7	110,9	- 5,5	113,1	- 2,9	115,3
	MAI	110,5	+10,8	- 3,0	118,9	+ 7,2	118,6	+ 4,9	(115,9)
	JUN	110,3	+10,2	- 0,2	117,5	- 1,2	116,1	- 2,1	(116,5)
	JUL	104,1	+ 3,2	- 5,6	112,3	- 4,4	113,5	- 2,2	(117,1)
	AUG	110,0	+11,2	+ 5,7	119,6	+ 6,5	117,8	+ 3,8	(117,6)
	SEP	126,8	+ 4,8	+15,3	117,0	- 2,2	117,8	+ 0,0	(118,2)
	OKT	137,1	+ 9,1	+ 8,1	119,5	+ 2,1	118,9	+ 0,9	(118,8)
	NOV	128,4	+ 6,4	- 6,3	120,6	+ 0,9	119,3	+ 0,3	(119,4)
	DEZ	109,0	+ 3,7	-15,1	116,3	- 3,6	121,5	+ 1,8	(120,0)
1973	JAN*	123,4	+13,4	+13,2	130,0	+11,8	128,8	+ 6,0	(120,6)
	FEB	126,8	+10,6	+ 2,8	126,9	- 2,4	126,9	- 1,5	(121,2)
	MAR	136,1	+ 6,7	+ 7,3	125,6	- 1,0	126,3	- 0,5	(121,9)
	APR	124,2	+ 9,0	- 8,7	122,0	- 2,9	122,5	- 3,0	(122,5)
VERBRAUCHSGÜTERINDUSTRIEN INLAND									
1972	APR	113,7	+ 4,3	-11,0	110,9	- 5,8	113,1	- 3,2	115,3
	MAI	110,0	+11,1	- 3,3	118,8	+ 7,1	118,5	+ 4,8	(115,8)
	JUN	109,6	+10,6	- 0,4	117,5	- 1,1	116,4	- 1,8	(116,4)
	JUL	103,6	+ 3,8	- 5,5	112,4	- 4,3	113,4	- 2,6	(116,9)
	AUG	110,0	+11,7	+ 6,2	119,5	+ 6,3	117,7	+ 3,8	(117,4)
	SEP	126,9	+ 4,4	+15,4	116,5	- 2,5	117,3	- 0,3	(117,9)
	OKT	137,5	+ 8,5	+ 8,4	118,9	+ 2,1	118,3	+ 0,9	(118,3)
	NOV	128,0	+ 5,0	- 6,9	119,2	+ 0,3	117,8	- 0,4	(118,7)
	DEZ	107,4	+ 2,6	-16,1	114,8	- 3,7	120,5	+ 2,3	(119,1)
1973	JAN*	122,1	+12,2	+13,7	128,5	+11,9	127,2	+ 5,6	(119,4)
	FEB	125,0	+ 9,3	+ 2,4	125,4	- 2,4	125,4	- 1,4	(119,7)
	MAR	134,1	+ 5,0	+ 7,3	123,8	- 1,3	124,5	- 0,7	(120,0)
	APR	122,3	+ 7,6	- 8,8	120,2	- 2,9	120,6	- 3,1	(120,3)
VERBRAUCHSGÜTERINDUSTRIEN AUSLAND									
1972	APR	115,1	+ 0,8	- 9,6	110,7	- 3,1	113,0	- 1,1	115,2
	MAI	114,0	+ 7,9	- 1,0	118,8	+ 7,3	118,5	+ 4,9	(116,0)
	JUN	115,8	+ 7,1	+ 1,6	117,4	- 1,2	114,4	- 3,5	(116,9)
	JUL	107,9	- 1,7	- 6,8	112,0	- 4,6	114,4	+ 0,0	(118,1)
	AUG	110,4	+ 8,0	+ 2,3	120,5	+ 7,6	119,0	+ 4,0	(119,4)
	SEP	126,0	+ 8,2	+14,1	121,3	+ 0,7	121,5	+ 2,1	(121,0)
	OKT	134,0	+14,1	+ 6,3	124,3	+ 2,5	123,2	+ 1,4	(122,8)
	NOV	131,1	+17,3	- 2,2	130,5	+ 5,0	130,3	+ 5,8	(124,9)
	DEZ	121,3	+12,2	- 7,5	127,9	- 2,0	129,5	- 0,6	(127,3)
1973	JAN*	133,6	+23,4	+10,1	141,8	+10,9	141,6	+ 9,3	(130,0)
	FEB	140,9	+21,2	+ 5,5	139,2	- 1,8	139,2	- 1,7	(133,1)
	MAR	151,8	+19,2	+ 7,7	139,4	+ 0,1	139,9	+ 0,5	(136,5)
	APR	139,2	+20,9	- 8,3	136,4	- 2,2	137,7	- 1,6	(140,3)

5. UMSATZE DER INDUSTRIE UND DES BAUHAUPTGEWERBES

5.1. WERTINDEX (1970 = 100)

JAHR	MONAT	ORIGINALWERT			SAISONBEREINIGTER WERT		SAISON- UND ARBEITSTÄGLICH BEREINIGTER WERT		GLATTE KOMPONENTE
		INDEX	VERÄNDERUNG VORJAHR	IN O/O GEGEN VORMONAT	INDEX	VERÄNDERUNG IN O/O GEGEN VORMONAT	INDEX	VERÄNDERUNG IN O/O GEGEN VORMONAT	INDEX
1972	CHEMISCHE INDUSTRIE (OHNE KOHLENWERTSTOFFINDUSTRIE) INSGESAMT								
	APR	107,6	+ 3,4	- 9,7	104,9	- 9,0	106,7	- 7,1	110,4
	MAI	112,0	+ 8,6	+ 4,1	113,8	+ 8,5	113,1	+ 6,0	(111,0)
	JUN	114,3	+ 5,2	+ 2,1	110,9	- 2,5	109,2	- 3,4	(111,7)
	JUL	106,5	- 0,3	- 6,8	106,2	- 4,2	107,9	- 1,2	(112,5)
	AUG	109,8	+ 8,5	+ 3,1	114,6	+ 7,9	112,8	+ 4,5	(113,4)
	SEP	114,7	+ 4,4	+ 4,5	112,3	- 2,0	113,2	+ 0,4	(114,4)
	OKT	122,8	+13,9	+ 7,1	116,5	+ 3,7	115,8	+ 2,3	(115,5)
	NOV	119,5	+ 9,4	- 2,7	118,9	+ 2,1	117,7	+ 1,6	(116,7)
	DEZ	111,8	+ 6,9	- 6,4	116,1	- 2,4	119,3	+ 1,4	(118,0)
1973	JAN*	127,3	+21,8	+13,9	132,4	+14,0	131,6	+10,3	(119,5)
	FEB	121,6	+12,6	- 4,5	124,5	- 6,0	124,5	- 5,4	(121,2)
	MAR	133,0	+11,6	+ 9,4	128,6	+ 3,3	128,6	+ 3,3	(123,0)
	APR	123,7	+15,0	- 7,0	122,3	- 4,9	123,8	- 3,7	(125,0)
1972	CHEMISCHE INDUSTRIE (OHNE KOHLENWERTSTOFFINDUSTRIE) INLAND								
	APR	105,8	- 0,8	- 9,8	104,4	- 5,8	106,9	- 3,5	109,6
	MAI	110,0	+ 7,1	+ 4,0	113,0	+ 8,2	112,1	+ 4,9	(110,0)
	JUN	112,6	+ 1,8	+ 2,4	109,7	- 2,9	108,2	- 3,5	(110,4)
	JUL	106,7	- 1,7	- 5,2	105,2	- 4,1	106,4	- 1,7	(110,8)
	AUG	109,8	+ 7,6	+ 2,9	114,0	+ 8,4	112,8	+ 6,0	(111,4)
	SEP	115,1	+ 2,5	+ 4,8	110,8	- 2,8	110,7	- 1,9	(112,1)
	OKT	122,2	+ 7,3	+ 6,2	114,0	+ 2,9	113,3	+ 2,3	(112,9)
	NOV	117,6	+ 6,0	- 3,8	116,2	+ 1,9	115,1	+ 1,6	(113,9)
	DEZ	105,2	+ 4,0	-10,5	112,9	- 2,8	117,8	+ 2,3	(115,0)
1973	JAN*	124,4	+19,5	+18,3	130,2	+15,3	128,7	+ 9,3	(116,3)
	FEB	117,8	+ 9,7	- 5,3	122,1	- 6,2	122,1	- 5,1	(117,8)
	MAR	129,9	+10,7	+10,3	123,3	+ 1,0	124,5	+ 2,0	(119,5)
	APR	119,9	+13,3	- 7,7	119,7	- 2,9	120,8	- 3,0	(121,4)
1972	CHEMISCHE INDUSTRIE (OHNE KOHLENWERTSTOFFINDUSTRIE) AUSLAND								
	APR	111,6	+ 2,8	- 9,6	106,7	- 5,1	108,9	- 2,8	111,4
	MAI	116,4	+11,8	+ 4,3	116,3	+ 9,0	115,8	+ 6,3	(112,5)
	JUN	118,2	+13,0	+ 1,5	114,1	- 1,9	110,6	- 4,5	(113,8)
	JUL	106,2	+ 3,3	-10,2	109,4	- 4,1	112,0	+ 1,3	(115,2)
	AUG	109,8	+10,4	+ 3,4	117,4	+ 7,3	115,5	+ 3,1	(116,7)
	SEP	113,6	+ 8,7	+ 3,5	116,5	- 0,8	117,5	+ 1,7	(118,3)
	OKT*	124,2	+19,9	+ 9,3	125,7	+ 7,9	124,7	+ 6,1	(120,0)
	NOV	123,7	+17,3	- 0,4	125,4	- 0,2	124,6	- 0,1	(121,9)
	DEZ	126,5	+12,7	+ 2,3	124,4	- 0,8	125,0	+ 0,3	(123,8)
1973	JAN	133,7	+27,1	+ 5,7	137,2	+10,3	136,8	+ 9,4	(126,0)
	FEB	130,2	+18,9	- 2,6	133,0	- 3,1	133,0	- 2,8	(128,2)
	MAR	139,8	+13,2	+ 7,4	130,0	- 2,3	131,1	- 1,4	(130,6)
	APR	132,2	+18,5	- 5,4	128,8	- 0,9	130,2	- 0,7	(133,2)
1972	MASCHINENBAU INSGESAMT								
	APR	103,8	- 0,9	- 9,2	105,5	- 4,8	107,4	- 2,0	110,2
	MAI	106,8	+ 2,4	+ 2,9	111,3	+ 5,5	111,6	+ 3,9	(110,6)
	JUN	121,2	+ 5,6	+13,5	113,1	+ 1,6	111,3	- 0,3	(111,0)
	JUL	107,3	- 1,1	-11,5	108,0	- 4,5	108,9	- 2,2	(111,4)
	AUG	101,1	+ 6,3	- 5,8	114,4	+ 5,9	113,6	+ 4,3	(111,9)
	SEP	110,9	- 2,4	+ 9,7	110,0	- 3,8	111,4	- 1,9	(112,5)
	OKT	115,5	+ 5,8	+ 4,1	111,9	+ 1,7	111,6	+ 0,2	(113,1)
	NOV	117,1	+ 6,0	+ 1,4	115,4	+ 3,1	114,1	+ 2,2	(113,8)
	DEZ	139,8	+ 5,7	+19,4	115,7	+ 0,3	116,1	+ 1,8	(114,6)
1973	JAN	110,6	+12,1	-20,9	121,8	+ 5,3	121,2	+ 4,4	(115,4)
	FEB	105,4	+ 5,2	- 4,7	116,4	- 4,4	116,4	- 4,0	(116,3)
	MAR	119,1	+ 4,2	+13,0	116,2	- 0,2	117,3	+ 0,8	(117,3)
	APR	111,4	+ 7,3	- 6,5	114,0	- 1,9	113,8	- 3,0	(118,5)
1972	MASCHINENBAU INLAND								
	APR	101,9	- 3,4	- 8,7	103,3	- 5,1	105,4	- 1,8	107,9
	MAI	104,4	+ 0,2	+ 2,5	109,1	+ 5,6	109,1	+ 3,5	(107,8)
	JUN	115,7	+ 1,6	+10,8	108,5	- 0,5	106,3	- 2,6	(107,9)
	JUL	102,8	- 4,9	-11,1	103,6	- 4,5	105,0	- 1,2	(107,9)
	AUG	99,9	+ 3,6	- 2,8	111,4	+ 7,5	110,3	+ 5,0	(108,0)
	SEP	106,3	- 5,2	+ 6,4	106,2	- 4,7	107,5	- 2,5	(108,2)
	OKT	108,6	- 1,7	+ 2,2	104,2	- 1,9	104,2	- 3,1	(108,4)
	NOV	110,2	- 0,1	+ 1,5	108,1	+ 3,7	106,2	+ 1,9	(108,6)
	DEZ	133,4	+ 0,0	+21,1	110,4	+ 2,1	110,6	+ 4,1	(109,0)
1973	JAN	110,4	+13,8	-17,2	120,2	+ 8,9	119,4	+ 8,0	(109,4)
	FEB	99,7	+ 1,1	- 9,7	111,2	- 7,5	111,2	- 6,9	(109,9)
	MAR	112,0	+ 0,4	+12,3	110,1	- 1,0	111,4	+ 0,2	(110,5)
	APR	103,7	+ 1,8	- 7,4	106,2	- 3,5	106,4	- 4,5	(111,2)
1972	MASCHINENBAU AUSLAND								
	APR	107,3	+ 4,0	-10,1	109,2	- 4,6	110,7	- 2,3	113,6
	MAI	111,3	+ 6,5	+ 3,7	115,0	+ 5,3	115,4	+ 4,2	(114,5)
	JUN	131,2	+12,8	+17,9	120,9	+ 5,1	120,6	+ 4,5	(115,5)
	JUL	115,4	+ 5,6	-12,0	115,2	- 4,7	115,4	- 4,3	(116,6)
	AUG	103,3	+11,6	-10,5	119,3	+ 3,6	118,4	+ 2,6	(117,8)
	SEP	119,4	+ 2,7	+15,6	116,4	- 2,4	118,7	+ 0,3	(119,1)
	OKT*	127,9	+19,9	+ 7,1	128,5	+10,4	127,8	+ 7,7	(120,4)
	NOV	129,6	+17,1	+ 1,3	127,1	- 1,1	126,0	- 1,4	(121,8)
	DEZ	151,5	+16,2	+16,9	123,9	- 2,5	123,8	- 1,7	(123,3)
1973	JAN	111,0	+ 9,0	-26,7	124,4	+ 0,4	124,0	+ 0,2	(124,8)
	FEB	115,7	+12,1	+ 4,2	125,6	+ 1,0	125,6	+ 1,3	(126,5)
	MAR	132,2	+10,8	+14,3	127,3	+ 1,4	127,6	+ 1,6	(128,2)
	APR	125,3	+16,8	- 5,2	127,7	+ 0,3	126,9	- 0,5	(130,1)

5. UMSATZE DER INDUSTRIE UND DES BAUHAUPTGEWERBES

5.1. WERTINDEX (1970 = 100)

JAHR	MONAT	ORIGINALWERT			SAISONBEREINIGTER WERT		SAISON- UND ARBEITSTÄETGLICH BEREINIGTER WERT		GLATTE KOMPONENTE
		INDEX	VERÄNDERUNG VORJAHR	IN O/O GEGEN VORMONAT	INDEX	VERÄNDERUNG IN O/O GEGEN VORMONAT	INDEX	VERÄNDERUNG IN O/O GEGEN VORMONAT	INDEX
STRASSENFAHRZEUGBAU INSGESAMT									
1972	APR	120,9	+ 1,6	-11,8	110,5	- 8,5	110,9	- 6,9	112,7
	MAI	123,8	+ 4,2	+ 2,4	120,1	+ 8,7	116,3	+ 4,9	(113,2)
	JUN	128,3	+ 1,6	+ 3,6	114,4	- 4,7	118,1	+ 1,5	(113,9)
	JUL	97,8	-20,0	-23,8	103,9	- 9,2	106,6	- 9,7	(115,0)
	AUG	90,9	+29,9	- 7,1	112,9	+ 8,7	107,9	+ 1,2	(116,5)
	SEP	113,2	- 7,0	+24,5	114,5	+ 1,4	116,3	+ 7,8	(118,4)
	OKT	134,1	+10,5	+18,5	120,4	+ 5,2	119,7	+ 2,9	(120,8)
	NOV	131,7	+18,9	- 1,8	130,8	+ 8,6	127,8	+ 6,8	(123,7)
	DEZ	112,6	+33,7	-14,5	121,1	- 7,4	130,0	+ 1,7	(127,0)
1973	JAN	126,4	+30,4	+12,3	139,8	+15,4	138,1	+ 6,2	(131,0)
	FEB	133,2	+15,0	+ 5,4	137,0	- 2,0	137,0	- 0,8	(135,6)
	MAR	152,6	+11,4	+14,6	138,0	+ 0,7	137,2	+ 0,1	(140,9)
	APR	141,3	+16,9	- 7,4	133,3	- 3,4	138,8	+ 1,2	(146,8)
STRASSENFAHRZEUGBAU INLAND									
1972	APR	119,6	+ 2,0	-14,5	108,7	- 9,0	108,7	- 7,1	109,6
	MAI	127,5	+ 4,7	+ 6,6	118,4	+ 8,9	115,3	+ 6,1	(110,5)
	JUN	128,5	+ 4,0	+ 0,8	113,7	- 4,0	115,6	+ 0,3	(111,6)
	JUL	95,2	-13,8	-25,9	99,7	-12,3	102,3	-11,5	(112,8)
	AUG	91,1	+30,1	- 4,3	123,5	+23,9	119,5	+16,8	(114,4)
	SEP	106,3	- 9,0	+16,7	107,0	-13,4	110,5	- 7,5	(116,1)
	OKT	131,5	+10,4	+23,7	119,0	+11,2	119,0	+ 7,7	(118,2)
	NOV	120,5	+15,2	- 8,4	120,1	+ 0,9	117,0	- 1,7	(120,5)
	DEZ	113,7	+45,2	- 5,6	122,4	+ 1,9	125,2	+ 7,0	(123,1)
1973	JAN	108,7	+17,1	- 4,4	124,2	+ 1,5	123,9	- 1,0	(126,0)
	FEB	124,2	+14,7	+14,3	128,5	+ 3,5	128,5	+ 3,7	(129,3)
	MAR	153,8	+ 9,9	+23,8	133,4	+ 3,8	131,8	+ 2,6	(132,9)
	APR	142,3	+19,0	- 7,5	132,5	- 0,7	135,5	+ 2,8	(136,8)
STRASSENFAHRZEUGBAU AUSLAND									
1972	APR	122,4	+ 1,1	- 8,2	115,0	- 3,8	115,0	- 3,5	116,3
	MAI	119,2	+ 3,5	- 2,6	118,5	+ 3,0	115,9	+ 0,8	(116,6)
	JUN	128,1	- 1,1	+ 7,5	116,9	- 1,4	123,1	+ 6,2	(117,3)
	JUL	101,0	-26,2	-21,2	106,4	- 9,0	108,0	-12,3	(118,3)
	AUG	90,7	+29,8	-10,2	110,0	+ 3,4	104,5	- 3,2	(119,9)
	SEP	121,8	- 4,6	+34,3	122,7	+11,5	121,7	+16,5	(121,9)
	OKT	137,3	+10,5	+12,7	122,0	- 0,6	121,0	- 0,6	(124,5)
	NOV	145,6	+23,0	+ 6,0	143,2	+17,4	140,4	+16,0	(127,7)
	DEZ	111,2	+21,7	-23,6	118,2	-17,5	133,5	- 4,9	(131,7)
1973	JAN	148,3	+45,4	+33,4	158,6	+34,2	155,6	+16,6	(136,3)
	FEB	144,3	+15,3	- 2,7	147,4	- 7,1	147,4	- 5,3	(141,8)
	MAR	151,3	+13,5	+ 4,9	141,1	- 4,3	141,2	- 4,2	(148,1)
	APR	140,0	+14,4	- 7,5	136,4	- 3,3	143,1	+ 1,3	(155,4)
ELEKTROTECHNISCHE INDUSTRIE INSGESAMT									
1972	APR	106,0	+ 4,3	-12,5	112,4	- 2,0	114,2	+ 0,2	116,8
	MAI	110,7	+11,4	+ 4,4	118,6	+ 5,5	118,5	+ 3,8	(117,8)
	JUN	129,9	+17,3	+17,3	124,2	+ 4,7	121,0	+ 2,1	(118,8)
	JUL	110,6	+ 7,7	-14,9	117,5	- 5,4	119,5	- 1,2	(119,9)
	AUG	108,8	+12,4	- 1,6	122,1	+ 3,9	121,4	+ 1,6	(121,0)
	SEP	132,0	+ 1,5	+21,3	116,3	- 4,8	117,7	- 3,0	(122,1)
	OKT	126,7	+ 9,6	- 4,0	122,5	+ 5,3	122,2	+ 3,8	(123,3)
	NOV	132,1	+ 9,8	+ 4,3	125,3	+ 2,3	124,3	+ 1,7	(124,5)
	DEZ	148,8	+13,8	+12,6	130,6	+ 4,2	127,0	+ 2,2	(125,8)
1973	JAN	115,8	+15,9	-22,2	129,3	- 1,0	129,7	+ 2,1	(127,2)
	FEB	119,7	+10,9	+ 3,4	128,8	- 0,4	128,8	- 0,7	(128,6)
	MAR	139,6	+15,2	+16,6	132,8	+ 3,1	132,9	+ 3,2	(130,0)
	APR	117,2	+10,6	-16,0	125,0	- 5,9	125,6	- 5,5	(131,6)
ELEKTROTECHNISCHE INDUSTRIE INLAND									
1972	APR	105,8	+ 4,5	-12,3	113,1	- 1,6	114,7	+ 0,2	117,4
	MAI	110,1	+10,9	+ 4,1	118,8	+ 5,0	118,6	+ 3,4	(118,4)
	JUN	131,4	+18,7	+19,3	125,3	+ 5,5	121,8	+ 2,7	(119,3)
	JUL	109,5	+ 6,9	-16,7	117,3	- 6,4	119,4	- 2,0	(120,2)
	AUG	109,2	+12,2	- 0,3	122,5	+ 4,4	121,8	+ 2,0	(121,2)
	SEP	131,9	+ 2,5	+20,8	117,1	- 4,4	118,2	- 3,0	(122,2)
	OKT	128,8	+ 7,9	- 2,4	122,4	+ 4,5	122,2	+ 3,4	(123,3)
	NOV	131,5	+ 8,5	+ 2,1	124,2	+ 1,5	123,3	+ 0,9	(124,3)
	DEZ	147,4	+11,7	+12,1	129,7	+ 4,4	126,3	+ 2,4	(125,4)
1973	JAN	117,7	+15,8	-20,1	129,4	- 0,2	130,0	+ 2,9	(126,5)
	FEB	119,2	+ 9,3	+ 1,3	128,3	- 0,9	128,3	- 1,3	(127,6)
	MAR	137,9	+14,3	+15,7	131,9	+ 2,8	131,8	+ 2,7	(128,8)
	APR	114,8	+ 8,5	-16,8	123,6	- 6,3	124,7	- 5,4	(130,0)
ELEKTROTECHNISCHE INDUSTRIE AUSLAND									
1972	APR	106,7	+ 3,4	-13,5	110,0	- 3,6	112,6	+ 0,1	115,1
	MAI	112,6	+13,3	+ 5,5	117,9	+ 7,2	118,2	+ 5,0	(116,3)
	JUN	124,2	+12,3	+10,3	120,2	+ 2,0	118,2	+ 0,0	(117,5)
	JUL	114,6	+10,4	- 7,7	118,6	- 1,3	120,1	+ 1,6	(118,8)
	AUG	107,1	+12,9	- 6,5	121,1	+ 2,1	120,2	+ 0,1	(120,3)
	SEP	132,3	- 1,7	+23,5	113,3	- 6,4	116,0	- 3,5	(121,8)
	OKT	119,2	+16,6	- 9,9	122,8	+ 8,4	122,1	+ 5,3	(123,5)
	NOV	133,9	+14,2	+12,3	128,8	+ 4,9	127,7	+ 4,6	(125,2)
	DEZ	154,0	+21,8	+15,0	134,2	+ 4,2	129,6	+ 1,5	(127,1)
1973	JAN	109,0	+15,7	-29,2	128,8	- 4,0	128,6	- 0,8	(129,1)
	FEB	121,3	+11,1	+11,3	128,8	+ 0,0	128,8	+ 0,2	(131,3)
	MAR	145,9	+18,3	+20,3	136,1	+ 5,7	136,9	+ 6,3	(133,6)
	APR	125,7	+17,8	-13,8	130,1	- 4,4	129,0	- 5,8	(136,0)

5. UMSATZE DER INDUSTRIE UND DES BAUHAUPTGEWERBES

5.1. WERTINDEX (1970 = 100)

JAHR	MONAT	ORIGINALWERT			SAISONBEREINIGTER WERT		SAISON- UND ARBEITSTÄGLICH BEREINIGTER WERT		GLATTE KOMPONENTE
		INDEX	VERÄNDERUNG IN O/O GEGEN VORJAHR VORMONAT		INDEX	VERÄNDERUNG IN O/O GEGEN VORMONAT	INDEX	VERÄNDERUNG IN O/O GEGEN VORMONAT	INDEX
EISEN-, BLECH- UND METALLWARENINDUSTRIE INSGESAMT									
1972	APR	106,2	+ 1,7	- 8,9	105,4	- 5,6	107,3	- 2,9	109,4
	MAI	111,0	+10,2	+ 4,5	114,2	+ 8,3	113,3	+ 5,6	(110,1)
	JUN	114,3	+ 7,4	+ 3,0	111,6	- 2,3	110,2	- 2,7	(110,8)
	JUL	98,6	- 2,8	-13,7	104,0	- 6,8	106,0	- 3,8	(111,6)
	AUG	105,4	+ 9,3	+ 6,9	115,3	+10,9	113,0	+ 6,6	(112,4)
	SEP	114,6	- 0,2	+ 8,7	109,8	- 4,8	111,1	- 1,7	(113,3)
	OKT	126,7	+ 9,9	+10,6	113,8	+ 3,6	113,3	+ 2,0	(114,3)
	NOV	124,8	+10,1	- 1,5	117,5	+ 3,3	115,8	+ 2,2	(115,3)
	DEZ	111,1	+ 6,5	-11,0	113,4	- 3,5	117,9	+ 1,8	(116,5)
1973	JAN	115,1	+14,5	+ 3,6	122,2	+ 7,8	121,1	+ 2,7	(117,7)
	FEB	116,4	+ 9,8	+ 1,1	120,9	- 1,1	120,9	- 0,2	(119,0)
	MAR	127,0	+ 8,9	+ 9,1	122,3	+ 1,2	123,1	+ 1,8	(120,4)
	APR	117,3	+10,5	- 7,6	117,8	- 3,7	119,1	- 3,2	(121,8)
EISEN-, BLECH- UND METALLWARENINDUSTRIE INLAND									
1972	APR	105,8	+ 1,6	- 9,0	105,7	- 5,5	107,5	- 3,0	109,4
	MAI	110,8	+10,1	+ 4,7	114,4	+ 8,2	113,4	+ 5,5	(110,0)
	JUN	113,9	+ 7,4	+ 2,8	111,7	- 2,4	110,7	- 2,4	(110,6)
	JUL	99,2	- 3,0	-12,9	104,1	- 6,8	105,9	- 4,3	(111,3)
	AUG	105,7	+ 8,5	+ 6,6	114,6	+10,1	112,4	+ 6,1	(112,0)
	SEP	114,8	- 0,9	+ 8,6	109,4	- 4,5	110,6	- 1,6	(112,8)
	OKT	126,1	+ 8,1	+ 9,8	112,7	+ 3,0	112,4	+ 1,6	(113,6)
	NOV	123,9	+ 8,5	- 1,7	115,9	+ 2,8	114,2	+ 1,6	(114,5)
	DEZ	109,3	+ 5,1	-11,8	111,5	- 3,8	116,7	+ 2,2	(115,5)
1973	JAN	113,9	+13,4	+ 4,2	120,9	+ 8,4	119,6	+ 2,5	(116,5)
	FEB	114,9	+ 8,7	+ 0,9	119,7	- 1,0	119,7	+ 0,1	(117,6)
	MAR	124,7	+ 7,3	+ 8,5	120,6	+ 0,8	121,4	+ 1,4	(118,8)
	APR	115,3	+ 9,0	- 7,5	116,4	- 3,5	117,7	- 3,0	(120,0)
EISEN-, BLECH- UND METALLWARENINDUSTRIE AUSLAND									
1972	APR	108,4	+ 2,5	- 8,8	103,6	- 6,7	106,3	- 2,9	108,3
	MAI	112,0	+11,2	+ 3,3	113,3	+ 9,4	112,4	+ 5,7	(109,2)
	JUN	116,3	+ 7,7	+ 3,8	110,6	- 2,4	107,6	- 4,3	(110,4)
	JUL	95,5	- 1,1	-17,9	102,8	- 7,1	106,0	- 1,5	(111,6)
	AUG	103,6	+13,5	+ 8,5	117,5	+14,3	115,0	+ 8,5	(113,0)
	SEP	113,8	+ 3,6	+ 9,8	111,4	- 5,2	113,1	- 1,7	(114,5)
	OKT*	129,9	+19,2	+14,1	121,9	+ 9,4	120,9	+ 6,9	(116,1)
	NOV	129,3	+18,2	- 0,5	123,7	+ 1,5	122,5	+ 1,3	(117,9)
	DEZ	119,7	+12,8	- 7,4	121,1	- 2,1	121,9	- 0,5	(119,8)
1973	JAN	121,2	+20,0	+ 1,3	128,5	+ 6,1	127,7	+ 4,8	(121,9)
	FEB	124,3	+15,5	+ 2,6	126,7	- 1,4	126,7	- 0,8	(124,2)
	MAR	138,9	+16,8	+11,7	130,8	+ 3,2	131,5	+ 3,8	(126,6)
	APR	127,4	+17,5	- 8,3	124,2	- 5,0	125,5	- 4,6	(129,2)
TEXTILINDUSTRIE INSGESAMT									
1972	APR	106,9	- 2,7	- 9,5	103,9	- 4,9	106,2	- 2,1	108,5
	MAI	104,1	+ 3,4	- 2,6	111,1	+ 6,9	110,9	+ 4,4	(108,7)
	JUN	106,7	+ 3,4	+ 2,5	109,6	- 1,4	107,7	- 2,9	(108,9)
	JUL	96,4	- 3,6	- 9,7	104,7	- 4,5	106,1	- 1,5	(109,2)
	AUG	94,7	+ 4,6	- 1,8	111,5	+ 6,5	109,9	+ 3,6	(109,6)
	SEP	114,0	- 0,2	+20,4	109,1	- 2,2	109,5	- 0,4	(110,1)
	OKT	126,2	+ 3,5	+10,7	109,5	+ 0,4	108,9	- 0,5	(110,8)
	NOV	121,3	+ 1,8	- 3,9	111,4	+ 1,7	110,3	+ 1,3	(111,6)
	DEZ	103,1	- 1,3	-15,0	108,3	- 2,8	113,8	+ 3,2	(112,6)
1973	JAN	116,9	+ 9,6	+13,4	118,2	+ 9,1	116,8	+ 2,6	(113,7)
	FEB	119,9	+ 8,7	+ 2,6	119,9	+ 1,4	119,9	+ 2,7	(115,0)
	MAR	127,6	+ 8,0	+ 6,4	119,3	- 0,5	120,6	+ 0,6	(116,5)
	APR	117,0	+ 9,4	- 8,3	115,4	- 3,3	116,0	- 3,8	(118,3)
TEXTILINDUSTRIE INLAND									
1972	APR	106,9	- 0,7	- 9,7	104,5	- 5,2	106,8	- 2,3	108,9
	MAI	104,0	+ 5,1	- 2,7	111,5	+ 6,7	111,4	+ 4,3	(109,0)
	JUN	106,2	+ 4,6	+ 2,1	109,9	- 1,4	108,3	- 2,8	(109,2)
	JUL	96,3	- 1,4	- 9,3	105,4	- 4,1	106,5	- 1,7	(109,5)
	AUG	94,3	+ 5,2	- 2,1	111,2	+ 5,5	109,5	+ 2,8	(109,7)
	SEP	114,4	- 0,1	+21,3	108,7	- 2,2	109,2	- 0,3	(110,1)
	OKT	127,0	+ 3,2	+11,0	108,9	+ 0,2	108,3	- 0,8	(110,5)
	NOV	121,2	+ 0,5	- 4,6	110,0	+ 1,0	108,8	+ 0,5	(111,0)
	DEZ	100,6	- 3,4	-17,0	106,1	- 3,5	112,6	+ 3,5	(111,5)
1973	JAN	115,6	+ 7,6	+14,9	116,2	+ 9,5	114,5	+ 1,7	(112,2)
	FEB	117,9	+ 6,4	+ 2,0	117,8	+ 1,4	117,8	+ 2,9	(113,0)
	MAR	125,1	+ 5,7	+ 6,1	117,2	- 0,5	118,5	+ 0,6	(113,8)
	APR	114,2	+ 6,8	- 8,7	112,9	- 3,7	113,4	- 4,3	(114,8)
TEXTILINDUSTRIE AUSLAND									
1972	APR	106,8	-14,2	- 7,9	100,0	- 3,1	102,4	- 0,8	106,6
	MAI	104,8	- 5,9	- 1,9	108,4	+ 8,4	107,8	+ 5,3	(106,6)
	JUN	109,6	- 3,9	+ 4,6	107,7	- 0,6	103,8	- 3,7	(107,0)
	JUL	97,1	-14,8	-11,4	100,6	- 6,6	103,5	- 0,3	(107,7)
	AUG	96,8	+ 0,8	- 0,3	113,4	+12,7	112,3	+ 8,5	(108,9)
	SEP	111,7	- 0,5	+15,4	111,4	- 1,8	111,4	- 0,8	(110,5)
	OKT	121,2	+ 5,8	+ 8,5	113,4	+ 1,8	112,3	+ 0,8	(112,7)
	NOV	122,3	+11,1	+ 0,9	119,8	+ 5,6	119,9	+ 6,8	(115,5)
	DEZ	118,3	+10,3	- 3,3	121,8	+ 1,7	121,2	+ 1,1	(118,9)
1973	JAN	124,8	+21,6	+ 5,5	130,4	+ 7,1	130,5	+ 7,7	(122,9)
	FEB	132,4	+23,5	+ 6,1	132,9	+ 1,9	132,9	+ 1,8	(127,7)
	MAR	142,6	+23,0	+ 7,7	132,2	- 0,5	133,3	+ 0,3	(131,1)
	APR	134,8	+26,2	- 5,5	130,6	- 1,2	132,5	- 0,6	(131,1)

5. UMSATZE DER INDUSTRIE UND DES BAUHAUPTGEBIERES

5.1. WERTINDEX (1970 = 100)

JAHR	MONAT	ORIGINALWERT			SAISONBEREINIGTER WERT		SAISON- UND ARBEITSTÄGLICH BEREINIGTER WERT		GLATTE KOMponente
		INDEX	VERÄNDERUNG VORJAHR	IN 0/0 GEGEN VORMONAT	INDEX	VERÄNDERUNG IN 0/0 GEGEN VORMONAT	INDEX	VERÄNDERUNG IN 0/0 GEGEN VORMONAT	INDEX
BEKLEIDUNGSINDUSTRIE INSGESAMT									
1972	APR	124,9	+ 9,2	-16,2	116,2	- 7,4	117,7	- 5,2	119,1
	Mai	103,8	+11,5	-16,9	120,8	+ 4,0	121,1	+ 2,9	(119,9)
	JUN	88,6	+12,4	-14,6	117,4	- 2,8	118,9	- 1,8	(120,6)
	JUL	101,1	+13,5	+14,1	118,3	+ 0,8	118,1	- 0,7	(121,2)
	AUG	123,3	+14,4	+22,0	123,9	+ 4,7	121,6	+ 3,0	(121,6)
	SEP	147,9	+ 5,6	+20,0	121,0	- 2,3	122,3	+ 0,6	(121,8)
	OKT*	156,8	+12,2	+ 6,0	129,6	+ 7,1	128,7	+ 5,2	(121,8)
	NOV	125,2	+ 5,0	-20,2	119,7	- 7,6	118,3	- 8,1	(121,7)
	DEZ	87,5	+ 3,6	-30,1	112,9	- 5,7	121,9	+ 3,0	(121,3)
1973	JAN	127,8	+13,0	+46,1	131,1	+16,1	129,1	+ 5,9	(120,6)
	FEB	134,8	+ 6,0	+ 5,5	128,9	- 1,7	128,9	- 0,2	(119,7)
	MAR	144,2	- 3,2	+ 7,0	121,4	- 5,8	121,8	- 5,5	(118,6)
	APR	123,0	- 1,5	-14,7	115,5	- 4,9	116,1	- 4,7	(117,1)
BEKLEIDUNGSINDUSTRIE INLAND									
1972	APR	123,6	+ 7,9	-15,9	115,1	- 7,6	116,6	- 5,4	118,2
	Mai	104,0	+11,0	-15,9	120,1	+ 4,3	120,2	+ 3,1	(119,0)
	JUN	89,3	+11,8	-14,1	116,8	- 2,7	118,2	- 1,7	(119,6)
	JUL	100,0	+12,7	+12,0	117,1	+ 0,3	117,0	- 1,0	(120,1)
	AUG	121,2	+14,1	+21,2	122,8	+ 4,9	120,5	+ 3,0	(120,5)
	SEP	145,4	+ 5,4	+20,0	119,8	- 2,4	121,1	+ 0,5	(120,6)
	OKT*	154,8	+11,8	+ 6,5	127,9	+ 6,8	127,0	+ 4,9	(120,5)
	NOV	124,9	+ 4,4	-19,3	118,3	- 7,5	116,9	- 8,0	(120,3)
	DEZ	87,9	+ 2,9	-29,6	111,9	- 5,4	120,5	+ 3,1	(119,7)
1973	JAN	125,9	+12,4	+43,2	129,2	+15,5	127,2	+ 5,6	(119,0)
	FEB	131,4	+ 5,0	+ 4,4	126,6	- 2,0	126,6	- 0,5	(117,9)
	MAR	141,1	- 3,9	+ 7,4	119,5	- 5,6	120,0	- 5,2	(116,6)
	APR	120,4	- 2,6	-14,7	113,0	- 5,4	113,7	- 5,2	(114,9)
BEKLEIDUNGSINDUSTRIE AUSLAND									
1972	APR	148,9	+31,3	-21,3	133,5	- 7,4	133,3	- 7,0	134,4
	Mai	100,6	+25,3	-32,4	137,1	+ 2,7	139,4	+ 4,6	(136,1)
	JUN	74,9	+28,0	-25,5	127,1	- 7,3	133,3	- 4,4	(137,8)
	JUL	123,2	+25,5	+64,5	144,0	+13,3	142,2	+ 6,7	(139,6)
	AUG	163,5	+17,4	+32,7	141,0	- 2,1	136,7	- 3,9	(141,4)
	SEP	195,9	+ 8,7	+19,8	145,1	+ 2,9	144,7	+ 5,9	(143,2)
	OKT	194,7	+19,3	- 0,6	157,6	+ 8,6	155,1	+ 7,2	(145,0)
	NOV	131,9	+18,2	-32,3	147,5	- 6,4	147,5	- 4,9	(146,9)
	DEZ	80,0	+16,8	-39,3	130,2	-11,7	149,3	+ 1,2	(148,9)
1973	JAN*	164,2	+24,0	+105,3	188,1	+44,5	186,7	+25,1	(150,9)
	FEB	199,1	+17,9	+21,3	170,4	- 9,4	170,4	- 8,7	(153,0)
	MAR	203,8	+ 7,8	+ 2,4	157,2	- 7,7	154,9	- 9,1	(155,3)
	APR	172,5	+15,8	-15,4	158,2	+ 0,6	159,9	+ 3,2	(157,6)
BAUHAUPTGEWERBE									
1972	MAR	104,8	+15,5	+20,3	131,9	+ 4,0	130,7	+ 3,4	129,3
	APR	103,0	+ 5,6	- 1,7	125,4	- 4,9	128,2	- 1,9	(130,2)
	Mai	115,8	+ 9,9	+12,4	130,8	+ 4,3	130,6	+ 1,9	(131,1)
	JUN	135,9	+16,3	+17,4	135,2	+ 3,4	129,3	- 1,0	(131,9)
	JUL	132,2	+ 7,7	- 2,7	129,4	- 4,3	131,8	+ 1,9	(132,8)
	AUG	136,8	+ 8,8	+ 3,5	134,0	+ 3,6	134,4	+ 2,0	(133,6)
	SEP	138,3	+ 1,2	+ 1,1	125,8	- 6,1	126,8	- 5,7	(134,3)
	OKT	151,5	+10,4	+ 9,5	135,4	+ 7,6	135,4	+ 6,8	(135,1)
	NOV	162,7	+ 6,6	+ 7,4	139,4	+ 3,0	137,5	+ 1,6	(135,8)
DEZ	218,1	+ 7,6	+34,1	150,0	+ 7,6	139,7	+ 1,6	(136,4)	
1973	JAN	114,6	+15,2	-47,5	138,5	- 7,7	140,3	+ 0,4	(137,1)
	FEB	94,9	+ 9,0	-17,2	135,4	- 2,2	135,4	- 3,5	(137,7)
	MAR	110,3	+ 5,2	+16,2	137,4	+ 1,5	137,2	+ 1,3	(138,3)
WOHNUNGSBAU									
1972	MAR	127,5	+35,8	+23,9	151,1	+ 5,7	150,3	+ 5,5	147,6
	APR	121,4	+17,0	- 4,8	141,0	- 6,7	143,8	- 4,3	(150,1)
	Mai	138,1	+24,0	+13,8	150,5	+ 6,7	150,0	+ 4,3	(152,5)
	JUN	162,8	+29,2	+17,9	158,7	+ 5,4	151,8	+ 1,2	(154,7)
	JUL	158,4	+19,6	- 2,7	154,7	- 2,5	156,9	+ 3,4	(156,9)
	AUG	157,8	+20,9	- 0,4	158,2	+ 2,3	159,8	+ 1,8	(158,9)
	SEP	164,2	+15,3	+ 4,1	153,3	- 3,1	154,0	- 3,6	(160,7)
	OKT	184,3	+29,4	+12,2	170,1	+11,0	170,0	+10,4	(162,3)
	NOV	184,9	+17,4	+ 0,3	166,8	- 1,9	165,1	- 2,9	(163,8)
DEZ	257,1	+14,7	+39,0	183,5	+10,0	169,6	+ 2,7	(165,0)	
1973	JAN	132,7	+25,9	-48,4	164,4	-10,4	167,1	- 1,5	(165,9)
	FEB	119,3	+15,9	-10,1	160,9	- 2,1	160,9	- 3,7	(166,6)
	MAR	139,9	+ 9,7	+17,3	163,9	+ 1,9	163,4	+ 1,6	(167,0)
ÖFFENTLICHER- UND VERKEHRSBAU									
1972	MAR	84,2	+ 4,3	+18,6	118,0	+ 4,6	116,7	+ 3,6	113,9
	APR	85,0	- 2,0	+ 1,0	112,2	- 4,9	115,1	- 1,4	(114,2)
	Mai	92,8	+ 1,1	+ 9,2	113,9	+ 1,5	114,5	- 0,5	(114,5)
	JUN	114,2	+10,7	+23,1	117,6	+ 3,2	112,3	- 1,9	(114,8)
	JUL	112,4	+ 2,5	- 1,6	111,1	- 5,5	113,1	+ 0,7	(115,0)
	AUG	120,1	+ 4,6	+ 6,9	115,8	+ 4,2	115,8	+ 2,4	(115,2)
	SEP	120,2	- 3,7	+ 0,1	106,7	- 7,9	107,7	- 7,0	(115,4)
	OKT	132,9	+ 1,1	+10,6	112,5	+ 5,4	112,7	+ 4,6	(115,5)
	NOV	152,8	+ 1,5	+15,0	120,0	+ 6,7	117,6	+ 4,3	(115,6)
DEZ	198,0	+ 4,4	+29,6	126,5	+ 5,4	118,2	+ 0,5	(115,6)	
1973	JAN	98,8	+ 7,3	-50,1	118,2	- 6,6	119,5	+ 1,1	(115,5)
	FEB	72,2	+ 1,7	-26,9	114,4	- 3,2	114,4	- 4,3	(115,4)
	MAR	83,9	- 0,4	+16,2	117,1	+ 2,4	116,8	+ 2,1	(115,2)

5. UMSATZE DER INDUSTRIE UND DES BAUHAUPTGEWERBES

5.2. VOLUMENINDEX (1970 = 100)

JAHR	MONAT	ORIGINALWERT			SAISONBEREINIGTER WERT		SAISON- UND ARBEITSTÄGLICH BEREINIGTER WERT		GLATTE KOMPONENTE
		INDEX	VERÄNDERUNG VORJAHR	IN O/O GEGEN VORMONAT	INDEX	VERÄNDERUNG IN O/O GEGEN VORMONAT	INDEX	VERÄNDERUNG IN O/O GEGEN VORMONAT	INDEX
1972	VERARBEITENDE INDUSTRIE (OHNE NAHRUNGS- UND GENUSSMITTELINDUSTRIE) INSGESAMT								
	APR	100,9	- 0,6	- 9,3	100,1	- 5,3	101,8	- 2,8	103,9
	MAI	103,7	+ 5,4	+ 2,8	107,4	+ 7,3	106,9	+ 5,0	(104,4)
	JUN	108,9	+ 4,2	+ 5,0	105,3	- 2,0	104,3	- 2,4	(104,9)
	JUL	97,4	- 3,8	-10,6	99,7	- 5,3	101,0	- 3,2	(105,5)
	AUG	98,7	+ 8,3	+ 1,3	108,5	+ 8,8	106,8	+ 5,7	(106,1)
	SEP	111,0	- 0,4	+12,5	103,8	- 4,3	104,8	- 1,9	(106,8)
	OKT	115,9	+ 6,9	+ 4,4	106,3	+ 2,4	105,9	+ 1,0	(107,5)
	NOV	113,8	+ 7,5	- 1,8	109,8	+ 3,3	108,2	+ 2,2	(108,3)
	DEZ	110,3	+ 6,8	- 3,1	107,9	- 1,7	110,7	+ 2,3	(109,1)
1973	JAN	106,4	+14,7	- 3,5	116,3	+ 7,5	115,0	+ 3,9	(109,9)
	FEB	105,7	+ 7,6	- 0,7	113,0	- 2,6	113,0	- 1,7	(110,9)
	MAR	118,1	+ 6,1	+11,7	112,9	- 0,1	113,7	+ 0,6	(111,8)
	APR	107,4	+ 6,4	- 9,1	107,9	- 4,4	108,9	- 4,2	(112,8)
1972	VERARBEITENDE INDUSTRIE (OHNE NAHRUNGS- UND GENUSSMITTELINDUSTRIE) INLAND								
	APR	99,5	- 1,2	- 9,3	99,0	- 5,7	100,6	- 3,3	102,6
	MAI	102,2	+ 5,1	+ 2,7	106,1	+ 7,2	105,4	+ 4,8	(103,0)
	JUN	107,3	+ 4,0	+ 5,0	104,0	- 2,0	102,7	- 2,6	(103,4)
	JUL	96,1	- 3,4	-13,4	98,2	- 5,6	99,6	- 3,0	(103,8)
	AUG	98,2	+ 7,1	+ 2,2	106,5	+ 8,5	104,7	+ 5,1	(104,2)
	SEP	108,9	- 1,7	+10,9	101,4	- 4,8	102,5	- 2,1	(104,7)
	OKT	114,3	+ 4,4	+ 5,0	103,0	+ 1,6	102,9	+ 0,4	(105,2)
	NOV	111,1	+ 4,9	- 2,8	106,2	+ 3,1	104,5	+ 1,6	(105,7)
	DEZ	105,4	+ 4,2	- 5,1	104,7	- 1,4	107,6	+ 3,0	(106,2)
1973	JAN	103,1	+12,2	- 2,2	112,6	+ 7,5	111,7	+ 3,8	(106,7)
	FEB	102,0	+ 5,8	- 1,1	109,8	- 2,5	109,8	- 1,7	(107,3)
	MAR	113,8	+ 3,7	+11,6	109,5	- 0,3	110,2	+ 0,4	(107,9)
	APR	103,8	+ 4,3	- 8,8	104,5	- 4,6	105,7	- 4,1	(108,5)
1972	VERARBEITENDE INDUSTRIE (OHNE NAHRUNGS- UND GENUSSMITTELINDUSTRIE) AUSLAND								
	APR	105,2	+ 1,3	- 9,9	103,4	- 4,2	105,2	- 1,7	108,2
	MAI	109,2	+ 6,5	+ 3,8	111,8	+ 8,1	111,8	+ 6,3	(109,1)
	JUN	114,7	+ 5,4	+ 5,0	109,9	- 1,7	109,9	- 1,7	(110,1)
	JUL	101,9	- 5,0	-11,2	104,6	- 4,8	105,6	- 3,9	(111,2)
	AUG	100,2	+12,6	- 1,7	115,1	+10,0	113,3	+ 7,3	(112,4)
	SEP	117,7	+ 2,7	+17,5	111,5	- 3,1	112,8	- 0,4	(113,7)
	OKT	121,3	+15,9	+ 3,1	117,2	+ 5,1	116,3	+ 3,1	(115,2)
	NOV	122,5	+16,0	+ 1,0	121,3	+ 3,5	120,0	+ 3,2	(116,8)
	DEZ	126,9	+15,5	+ 3,6	118,2	- 2,6	120,4	+ 0,3	(118,6)
1973	JAN	115,9	+20,7	- 8,7	126,3	+ 6,9	125,5	+ 4,2	(120,5)
	FEB	117,4	+12,3	+ 1,3	123,1	- 2,5	123,1	- 1,9	(122,5)
	MAR	132,7	+13,6	+13,0	124,6	+ 1,2	125,3	+ 1,8	(124,8)
	APR	119,4	+13,5	-10,0	119,2	- 4,3	120,3	- 4,0	(127,2)
1972	GRUNDSTOFF- UND PRODUKTIONSGÜTERINDUSTRIEN INSGESAMT								
	APR	100,7	+ 0,1	- 6,6	98,6	- 5,8	100,5	- 3,3	102,3
	MAI	105,3	+ 7,2	+ 4,6	106,3	+ 7,8	105,8	+ 5,3	(103,0)
	JUN	108,9	+ 4,7	+ 3,4	103,4	- 2,7	102,1	- 3,5	(103,7)
	JUL	100,7	- 2,1	- 7,5	98,3	- 4,9	99,6	- 2,4	(104,5)
	AUG	104,2	+ 6,1	+ 3,5	105,6	+ 7,4	104,1	+ 4,5	(105,3)
	SEP	109,6	+ 2,8	+ 5,2	104,0	- 1,5	104,5	+ 0,4	(106,2)
	OKT	114,5	+ 9,3	+ 4,5	105,9	+ 1,8	105,4	+ 0,9	(107,2)
	NOV	111,0	+10,2	- 3,1	109,7	+ 3,6	108,3	+ 2,8	(108,2)
	DEZ	101,7	+ 8,8	- 8,4	108,1	- 1,5	111,1	+ 2,6	(109,2)
1973	JAN	107,8	+19,6	+ 6,0	117,5	+ 8,7	116,5	+ 4,9	(110,4)
	FEB	104,9	+11,1	- 2,7	113,9	- 3,1	113,9	- 2,2	(111,5)
	MAR	116,9	+ 8,4	+11,4	114,3	+ 0,4	115,3	+ 1,2	(112,7)
	APR	109,3	+ 8,5	- 6,5	108,7	- 4,9	109,8	- 4,8	(114,0)
1972	GRUNDSTOFF- UND PRODUKTIONSGÜTERINDUSTRIEN INLAND								
	APR	98,5	- 0,2	- 5,7	96,6	- 6,0	98,4	- 3,3	99,7
	MAI	102,8	+ 6,2	+ 4,4	103,6	+ 7,2	103,0	+ 4,7	(100,2)
	JUN	106,5	+ 3,0	+ 3,6	100,4	- 3,1	99,5	- 3,4	(100,8)
	JUL	99,5	- 2,7	- 6,6	95,4	- 5,0	96,5	- 3,0	(101,3)
	AUG	102,0	+ 5,3	+ 2,5	102,3	+ 7,2	100,7	+ 4,4	(102,0)
	SEP	106,7	+ 0,3	+ 4,6	99,9	- 2,3	100,6	- 0,1	(102,7)
	OKT	111,3	+ 6,4	+ 4,3	101,3	+ 1,4	101,0	+ 0,4	(103,4)
	NOV	106,8	+ 6,7	- 4,0	104,5	+ 3,2	102,9	+ 1,9	(104,1)
	DEZ	94,2	+ 6,1	-11,8	102,8	- 1,6	106,6	+ 3,6	(104,9)
1973	JAN	101,4	+16,3	+ 7,6	112,4	+ 9,3	111,1	+ 4,2	(105,8)
	FEB	99,0	+ 8,7	- 2,4	109,2	- 2,8	109,2	- 1,7	(106,7)
	MAR	112,1	+ 7,4	+13,2	110,7	+ 1,4	111,5	+ 2,1	(107,6)
	APR	104,6	+ 6,2	- 6,7	104,2	- 5,9	105,2	- 5,7	(108,6)
1972	GRUNDSTOFF- UND PRODUKTIONSGÜTERINDUSTRIEN AUSLAND								
	APR	109,1	+ 1,8	- 9,5	106,6	- 5,1	109,1	- 2,5	112,5
	MAI	115,1	+11,6	+ 5,5	116,7	+ 9,5	116,5	+ 6,8	(113,7)
	JUN	118,2	+11,0	+ 2,7	115,2	- 1,3	112,3	- 3,6	(115,1)
	JUL	105,6	+ 0,2	-10,7	108,9	- 5,5	111,3	- 0,9	(116,5)
	AUG	113,3	+ 9,4	+ 7,3	118,7	+ 9,0	117,4	+ 5,5	(118,1)
	SEP	120,9	+ 9,7	+ 6,7	118,5	- 0,2	119,3	+ 1,6	(119,7)
	OKT	127,0	+19,1	+ 5,0	123,2	+ 4,0	122,0	+ 2,3	(121,4)
	NOV	127,1	+22,7	+ 0,1	129,1	+ 4,8	128,2	+ 5,1	(123,2)
	DEZ	129,1	+16,3	+ 1,6	127,3	- 1,4	127,1	- 0,9	(125,1)
1973	JAN	130,5	+27,9	+ 1,1	135,9	+ 6,8	135,7	+ 6,8	(127,0)
	FEB	126,1	+18,9	- 3,4	131,2	- 3,5	131,2	- 3,3	(129,1)
	MAR	133,7	+11,0	+ 6,0	127,5	- 2,8	129,1	- 1,6	(131,2)
	APR	125,7	+15,2	- 6,0	124,6	- 2,3	125,8	- 2,6	(133,4)

5. UMSATZE DER INDUSTRIE UND DES BAUHAUPTGEWERBES

5.2. VOLUMENINDEX (1970 = 100)

JAHR	MONAT	ORIGINALWERT			SAISONBEREINIGTER WERT		SAISON- UND ARBEITSTÄGGLICH BEREINIGTER WERT		GLATTE KOMPONENTE
		INDEX	VERÄNDERUNG IN O/O GEGEN VORJAHR VORMONAT		INDEX	VERÄNDERUNG IN O/O GEGEN VORMONAT	INDEX	VERÄNDERUNG IN O/O GEGEN VORMONAT	INDEX
1972	INVESTITIONSGÜTERINDUSTRIEN INSGESAMT								
	APR	98,3	- 1,6	-10,7	99,4	- 4,5	101,0	- 1,8	103,1
	MAI	102,7	+ 3,2	+ 4,5	106,2	+ 6,8	105,6	+ 4,6	(103,6)
	JUN	111,8	+ 3,2	+ 8,9	105,1	- 1,0	104,3	- 1,2	(104,1)
	JUL	95,4	- 6,6	-14,7	98,6	- 6,2	100,3	- 3,8	(104,6)
	AUG	93,1	+10,6	- 2,4	109,4	+11,0	107,5	+ 7,2	(105,3)
	SEP	109,5	- 3,3	+17,6	102,1	- 6,7	103,6	- 3,6	(106,0)
	OKT	112,7	+ 6,5	+ 2,9	106,0	+ 3,8	105,8	+ 2,1	(106,8)
	NOV	114,5	+ 8,6	+ 1,6	110,3	+ 4,1	108,4	+ 2,5	(107,7)
	DEZ	122,0	+ 8,7	+ 6,6	109,0	- 1,2	110,3	+ 1,8	(108,7)
1973	JAN	103,4	+14,5	-15,2	115,1	+ 5,6	114,5	+ 3,8	(109,8)
	FEB	103,2	+ 6,7	- 0,2	111,6	- 3,0	111,6	- 2,5	(110,9)
	MAR	118,2	+ 7,4	+14,5	112,8	+ 1,1	113,3	+ 1,5	(112,2)
	APR	105,3	+ 7,1	-10,9	107,4	- 4,8	108,6	- 4,1	(113,6)
1972	INVESTITIONSGÜTERINDUSTRIEN INLAND								
	APR	96,6	- 3,0	-11,0	98,7	- 4,6	100,3	- 2,0	102,0
	MAI	101,3	+ 2,8	+ 4,9	104,9	+ 6,3	103,7	+ 3,4	(102,3)
	JUN	111,0	+ 3,4	+ 9,6	104,5	- 0,4	102,6	- 1,1	(102,7)
	JUL	93,4	- 5,9	-15,9	96,8	- 7,4	99,2	- 3,3	(103,1)
	AUG	93,2	+ 8,5	- 0,2	108,3	+11,6	106,0	+ 6,9	(103,5)
	SEP	106,6	- 4,3	+14,4	99,4	- 8,0	101,1	- 4,6	(104,0)
	OKT	110,4	+ 3,0	+ 3,6	102,3	+ 2,9	102,0	+ 0,9	(104,6)
	NOV	111,7	+ 6,4	+ 1,2	106,8	+ 4,4	105,2	+ 3,1	(105,2)
	DEZ	119,5	+ 5,9	+ 7,0	107,1	+ 0,3	107,4	+ 2,1	(105,9)
1973	JAN	101,0	+12,7	-15,5	111,9	+ 4,5	111,5	+ 3,8	(106,6)
	FEB	99,6	+ 5,3	- 1,4	108,8	- 2,8	108,8	- 2,4	(107,3)
	MAR	112,8	+ 3,9	+13,3	108,3	- 0,5	108,9	+ 0,1	(108,2)
	APR	101,2	+ 4,8	-10,3	104,2	- 3,8	105,5	- 3,1	(109,1)
1972	INVESTITIONSGÜTERINDUSTRIEN AUSLAND								
	APR	102,6	+ 1,9	-10,1	101,6	- 3,6	103,0	- 1,2	105,8
	MAI	106,5	+ 4,3	+ 3,8	109,1	+ 7,4	109,3	+ 6,1	(106,6)
	JUN	113,9	+ 3,1	+ 6,9	107,3	- 1,6	109,0	- 0,3	(107,4)
	JUL	100,1	- 7,6	-12,1	102,2	- 4,8	102,4	- 6,1	(108,4)
	AUG	93,1	+16,5	- 7,0	113,7	+11,3	111,6	+ 9,0	(109,6)
	SEP	116,2	- 0,7	+24,8	107,8	- 5,2	109,4	- 2,0	(110,8)
	OKT	118,1	+15,7	+ 1,6	114,7	+ 6,4	114,0	+ 4,2	(112,2)
	NOV	120,6	+13,7	+ 2,1	117,9	+ 2,8	116,3	+ 2,0	(113,8)
	DEZ	128,5	+16,6	+ 6,6	114,0	- 3,3	117,4	+ 0,9	(115,5)
1973	JAN	108,0	+17,8	-16,0	121,6	+ 6,7	120,5	+ 2,6	(117,4)
	FEB	111,7	+ 9,0	+ 3,4	118,5	- 2,5	118,5	- 1,7	(119,5)
	MAR	131,8	+15,5	+18,0	123,3	+ 4,1	123,4	+ 4,1	(121,8)
	APR	115,6	+12,7	-12,3	116,2	- 5,8	117,2	- 5,0	(124,2)
1972	VERBRAUCHSGÜTERINDUSTRIEN INSGESAMT								
	APR	106,6	+ 0,1	-11,0	103,9	- 5,8	106,1	- 3,0	108,3
	MAI	103,2	+ 6,7	- 3,2	111,5	+ 7,3	111,1	+ 4,7	(108,5)
	JUN	102,8	+ 6,1	- 0,4	109,4	- 1,9	108,0	- 2,8	(108,8)
	JUL	96,6	- 0,6	- 6,0	104,4	- 4,6	105,5	- 2,3	(109,0)
	AUG	101,6	+ 7,1	+ 5,2	111,1	+ 6,4	109,5	+ 3,8	(109,2)
	SEP	116,5	+ 0,5	+14,7	107,5	- 3,2	108,3	- 1,1	(109,4)
	OKT	125,5	+ 4,3	+ 7,7	108,0	+ 0,5	107,3	- 0,9	(109,5)
	NOV	117,0	+ 1,4	- 6,8	108,9	+ 0,8	107,7	+ 0,4	(109,6)
	DEZ	99,0	- 1,3	-15,4	105,4	- 3,2	111,2	+ 3,2	(109,7)
1973	JAN	110,4	+ 7,4	+11,5	115,1	+ 9,2	113,6	+ 2,2	(109,7)
	FEB	112,6	+ 4,4	+ 2,0	114,2	- 0,8	114,2	+ 0,5	(109,7)
	MAR	120,0	+ 0,2	+ 6,6	111,1	- 2,7	112,4	- 1,6	(109,6)
	APR	109,0	+ 2,3	- 9,2	107,4	- 3,3	107,9	- 4,0	(109,5)
1972	VERBRAUCHSGÜTERINDUSTRIEN INLAND								
	APR	106,2	+ 0,4	-11,2	103,8	- 6,0	105,9	- 3,3	108,1
	MAI	102,6	+ 7,1	- 3,4	111,3	+ 7,2	111,0	+ 4,8	(108,3)
	JUN	101,9	+ 6,4	- 0,7	109,2	- 1,9	108,0	- 2,7	(108,6)
	JUL	96,0	+ 0,0	- 5,8	104,3	- 4,5	105,3	- 2,5	(108,7)
	AUG	101,4	+ 7,4	+ 5,6	110,8	+ 6,2	109,2	+ 3,7	(108,8)
	SEP	116,5	+ 0,2	+14,9	106,9	- 3,5	107,7	- 1,4	(108,9)
	OKT	125,7	+ 3,8	+ 7,9	107,2	+ 0,3	106,6	- 1,0	(108,9)
	NOV	116,6	+ 0,3	- 7,2	107,6	+ 0,4	106,2	- 0,4	(108,8)
	DEZ	97,5	- 2,2	-16,4	103,9	- 3,4	110,2	+ 3,8	(108,7)
1973	JAN	109,2	+ 6,3	+12,0	113,8	+ 9,5	112,2	+ 1,8	(108,5)
	FEB	110,9	+ 3,2	+ 1,6	112,8	- 0,9	112,8	+ 0,5	(108,2)
	MAR	118,1	- 1,3	+ 6,5	109,4	- 3,0	110,8	- 1,8	(107,8)
	APR	107,2	+ 0,9	- 9,2	105,7	- 3,4	106,1	- 4,2	(107,4)
1972	VERBRAUCHSGÜTERINDUSTRIEN AUSLAND								
	APR	109,5	- 2,1	- 9,8	105,4	- 3,4	107,6	- 1,2	109,9
	MAI	108,1	+ 4,8	- 1,3	113,0	+ 7,2	112,7	+ 4,7	(110,3)
	JUN	109,5	+ 3,8	+ 1,3	110,7	- 2,0	107,8	- 4,3	(110,9)
	JUL	101,7	- 5,0	- 7,1	105,6	- 4,6	107,8	+ 0,0	(111,6)
	AUG	103,4	+ 4,1	+ 1,7	113,5	+ 7,5	112,1	+ 4,0	(112,4)
	SEP	117,1	+ 3,5	+13,2	112,9	- 0,5	113,1	+ 0,9	(113,4)
	OKT	123,9	+ 8,8	+ 5,8	114,3	+ 1,2	113,2	+ 0,1	(114,6)
	NOV	120,4	+11,0	- 2,8	119,5	+ 4,5	119,4	+ 5,5	(115,9)
	DEZ	111,0	+ 5,8	- 7,8	116,9	- 2,2	119,5	+ 0,1	(117,5)
1973	JAN	119,7	+15,1	+ 7,8	125,6	+ 7,4	125,0	+ 4,6	(119,3)
	FEB	125,6	+12,8	+ 4,9	125,5	- 0,1	125,5	+ 0,4	(121,4)
	MAR	134,9	+11,1	+ 7,4	123,9	- 1,3	125,1	- 0,3	(123,7)
	APR	123,6	+12,9	- 8,4	121,2	- 2,2	122,4	- 2,2	(126,4)

5. UMSÄTZE DER INDUSTRIE UND DES BAUHAUPTGEWERBES

5.2. VOLUMENINDEX (1970 = 100)

JAHR	MONAT	ORIGINALWERT			SAISONBEREINIGTER WERT		SAISON- UND ARBEITSTÄGLICH BEREINIGTER WERT		GLATTE KOMPONENTE
		INDEX	VERÄNDERUNG VORJAHR	IN O/O GEGEN VORMONAT	INDEX	VERÄNDERUNG IN O/O GEGEN VORMONAT	INDEX	VERÄNDERUNG IN O/O GEGEN VORMONAT	INDEX
1972	INDUSTRIE DER STEINE UND ERDEN INSGESAMT								
	APR	111,0	+ 3,5	+ 3,4	110,3	-10,2	111,9	- 6,5	111,5
	MAI	120,8	+ 7,2	+ 8,8	112,6	+ 2,4	112,3	+ 0,4	(112,3)
	JUN	127,0	+ 5,7	+ 5,1	111,8	- 0,7	109,1	- 2,8	(113,1)
	JUL	123,6	- 0,5	- 2,7	104,0	- 7,0	106,5	- 2,4	(113,7)
	AUG	125,3	+ 5,5	+ 1,4	113,1	+ 8,8	110,2	+ 3,5	(114,3)
	SEP	131,0	+ 3,4	+ 4,5	109,5	- 3,2	112,5	+ 2,1	(114,8)
	OKT	138,6	+10,0	+ 5,8	114,3	+ 4,4	114,3	+ 1,6	(115,1)
	NOV	124,8	+11,6	-10,0	114,9	+ 0,5	112,5	- 1,6	(115,3)
	DEZ	108,8	+10,6	-12,8	118,3	+ 3,0	114,7	+ 2,0	(115,3)
1973	JAN	75,5	+20,6	-30,6	122,1	+ 3,2	122,0	+ 6,4	(115,1)
	FEB	78,2	+ 8,3	+ 3,6	120,4	- 1,4	120,4	- 1,3	(114,7)
	MAR	105,5	- 1,7	+34,9	120,8	+ 0,3	120,0	- 0,3	(114,1)
	APR	106,2	- 4,3	+ 0,7	107,1	-11,3	108,5	- 9,6	(113,2)
1972	INDUSTRIE DER STEINE UND ERDEN INLAND								
	APR	111,0	+ 3,6	+ 3,8	110,1	-10,5	112,0	- 6,5	111,6
	MAI	121,1	+ 7,5	+ 9,1	112,9	+ 2,5	112,8	+ 0,7	(112,4)
	JUN	127,5	+ 6,2	+ 5,3	112,0	- 0,8	109,5	- 2,9	(113,1)
	JUL	124,5	- 0,2	- 2,4	104,1	- 7,1	106,5	- 2,7	(113,8)
	AUG	125,6	+ 5,5	+ 0,9	112,9	+ 8,5	109,9	+ 3,2	(114,3)
	SEP	131,5	+ 0,7	+ 4,7	108,4	- 4,0	111,5	+ 1,5	(114,7)
	OKT	139,1	+10,0	+ 5,8	114,3	+ 5,4	114,3	+ 2,5	(115,0)
	NOV	124,3	+11,0	-10,6	114,2	- 0,1	111,6	- 2,4	(115,2)
	DEZ	108,6	+10,5	-12,6	118,1	+ 3,4	114,4	+ 2,5	(115,1)
1973	JAN	74,1	+21,1	-31,8	122,1	+ 3,4	122,0	+ 6,6	(114,9)
	FEB	77,0	+ 8,0	+ 3,9	120,2	- 1,6	120,2	- 1,5	(114,4)
	MAR	104,9	- 1,9	+36,2	121,0	+ 0,7	120,0	- 0,2	(113,8)
	APR	105,2	- 5,2	+ 0,3	106,3	-12,1	107,6	-10,3	(112,8)
1972	INDUSTRIE DER STEINE UND ERDEN AUSLAND								
	APR	113,4	+ 3,1	- 4,2	107,9	- 5,7	110,2	- 3,0	110,9
	MAI	115,2	+ 3,1	+ 1,6	110,8	+ 2,7	109,3	- 0,8	(111,7)
	JUN	115,5	- 1,5	+ 0,3	109,4	- 1,3	108,3	- 0,9	(112,6)
	JUL	98,2	- 8,1	-15,0	104,7	- 4,3	107,4	- 0,8	(113,6)
	AUG	119,8	+ 6,3	+22,0	118,6	+13,3	116,9	+ 8,8	(114,9)
	SEP	118,4	+ 7,2	- 1,2	114,9	- 3,1	117,9	+ 0,9	(116,3)
	OKT	126,3	+13,7	+ 6,7	117,1	+ 1,9	115,7	- 1,9	(117,8)
	NOV	138,9	+30,7	+10,0	136,2	+16,3	135,0	+16,7	(119,6)
	DEZ	116,2	+15,4	-16,3	124,3	- 8,7	124,4	- 7,9	(121,7)
1973	JAN	113,2	+10,9	- 2,6	127,4	+ 2,5	127,1	+ 2,2	(123,9)
	FEB	113,0	+15,5	- 0,2	127,5	+ 0,1	127,5	+ 0,3	(126,4)
	MAR	123,4	+ 4,2	+ 9,2	122,3	- 4,1	123,7	- 3,0	(129,2)
	APR	135,5	+19,5	+ 9,8	130,9	+ 7,0	130,3	+ 5,3	(132,2)
1972	STAHL- UND WARMWALZWERKE (MENGENINDEX) INSGESAMT								
	APR	88,8	- 1,9	- 2,6	85,3	- 2,4	86,6	- 0,1	89,2
	MAI	93,5	+ 8,5	+ 5,3	95,3	+11,7	94,7	+ 9,4	(90,2)
	JUN	96,6	+ 2,8	+ 3,3	90,7	- 4,8	91,1	- 3,8	(91,4)
	JUL	89,4	- 1,3	- 7,5	88,7	- 2,2	89,2	- 2,1	(92,8)
	AUG	98,2	+11,0	+ 9,8	95,3	+ 7,4	94,0	+ 5,4	(94,2)
	SEP	104,1	+ 8,9	+ 6,0	96,2	+ 0,9	95,6	+ 1,7	(95,8)
	OKT	99,4	+18,5	- 4,5	98,4	+ 2,3	98,4	+ 2,9	(97,5)
	NOV	97,4	+25,2	- 2,0	101,7	+ 3,4	100,1	+ 1,7	(99,3)
	DEZ	91,6	+16,7	- 6,0	99,4	- 2,3	102,9	+ 2,8	(101,2)
1973	JAN	101,0	+30,7	+10,3	106,3	+ 6,9	105,0	+ 2,0	(103,2)
	FEB	103,1	+22,7	+ 2,1	106,2	- 0,1	106,2	+ 1,1	(105,2)
	MAR	112,9	+23,8	+ 9,5	109,4	+ 3,0	110,2	+ 3,8	(107,4)
	APR	101,5	+14,3	-10,1	100,0	- 8,6	102,1	- 7,4	(109,6)
1972	STAHL- UND WARMWALZWERKE (MENGENINDEX) INLAND								
	APR	84,2	- 1,9	- 4,4	80,3	- 2,9	81,2	- 0,6	82,3
	MAI	89,4	+ 8,9	+ 6,2	90,1	+12,2	89,1	+ 9,7	(83,0)
	JUN	88,8	+ 0,9	- 0,7	83,3	- 7,5	84,3	- 5,4	(83,8)
	JUL	85,5	+ 0,6	- 3,7	83,2	- 0,1	83,4	- 1,1	(84,6)
	AUG	86,4	+ 4,9	+ 1,1	85,4	+ 2,6	83,6	+ 0,2	(85,6)
	SEP	88,1	- 0,6	+ 2,0	83,6	- 2,1	84,1	+ 0,6	(86,6)
	OKT	84,2	+11,8	- 4,4	85,7	+ 2,5	85,9	+ 2,1	(87,7)
	NOV	84,3	+12,0	+ 0,1	87,7	+ 2,3	86,0	+ 0,1	(88,9)
	DEZ	74,2	+ 3,6	-12,0	83,9	- 4,3	90,8	+ 5,6	(90,1)
1973	JAN	93,1	+23,3	+25,5	94,8	+13,0	93,0	+ 2,4	(91,3)
	FEB	92,5	+13,9	- 0,6	92,9	- 2,0	92,9	- 0,1	(92,6)
	MAR	102,1	+15,9	+10,4	96,4	+ 3,8	97,2	+ 4,6	(93,9)
	APR	94,3	+12,0	- 7,6	91,5	- 5,1	92,9	- 4,4	(95,2)
1972	STAHL- UND WARMWALZWERKE (MENGENINDEX) AUSLAND								
	APR	102,4	- 1,8	+ 2,0	99,5	+ 1,6	103,1	+ 5,1	104,5
	MAI	105,2	+ 7,0	+ 2,7	105,9	+ 6,4	106,6	+ 3,4	(106,4)
	JUN	119,7	+ 7,4	+13,8	112,5	+ 6,2	108,7	+ 2,0	(108,7)
	JUL	100,8	- 5,8	-15,8	100,0	-11,1	102,0	- 6,2	(111,3)
	AUG*	132,7	+24,5	+31,6	134,4	+34,4	134,4	+31,8	(114,3)
	SEP*	151,1	+30,3	+13,9	138,9	+ 3,3	137,2	+ 2,1	(117,6)
	OKT	144,1	+56,5	- 4,6	138,6	- 0,2	137,4	+ 0,1	(121,3)
	NOV	135,7	+59,5	- 5,8	139,4	+ 0,6	138,2	+ 0,6	(125,3)
	DEZ	142,7	+44,7	+ 5,2	144,8	+ 3,9	133,2	- 3,6	(129,9)
1973	JAN	124,1	+50,4	-13,0	137,4	- 5,1	138,0	+ 3,6	(134,8)
	FEB	134,4	+45,6	+ 8,3	145,8	+ 6,1	145,8	+ 5,7	(140,2)
	MAR	144,5	+43,9	+ 7,5	144,6	- 0,8	146,2	+ 0,3	(146,0)
	APR	122,8	+19,9	-15,0	125,5	-13,2	129,6	-11,4	(111,3)

5. UMSÄTZE DER INDUSTRIE UND DES BAUHAUPTGEWERBES

5.2. VOLUMENINDEX (1970 = 100)

JAHR	MONAT	ORIGINALWERT			SAISONBEREINIGTER WERT		SAISON- UND ARBEITSTÄGLICH BEREINIGTER WERT		GLATTE KOMPONENTE
		INDEX	VERÄNDERUNG VORJAHR	IN 0/0 GEGEN VORMONAT	INDEX	VERÄNDERUNG IN 0/0 GEGEN VORMONAT	INDEX	VERÄNDERUNG IN 0/0 GEGEN VORMONAT	INDEX
CHEMISCHE INDUSTRIE (OHNE KOHLENWERTSTOFFINDUSTRIE) INSGESAMT									
1972	APR	104,9	- 0,6	-10,3	102,6	- 9,4	104,6	- 7,4	108,3
	MAI	109,5	+ 7,8	+ 4,4	111,5	+ 8,7	110,8	+ 5,9	(108,9)
	JUN	112,1	+ 4,9	+ 2,4	108,8	- 2,4	106,9	- 3,5	(109,5)
	JUL	104,5	- 0,3	- 6,8	104,1	- 4,3	105,7	- 1,1	(110,2)
	AUG	107,5	+ 7,7	+ 2,9	112,0	+ 7,6	110,3	+ 4,4	(110,9)
	SEP	112,2	+ 3,5	+ 4,4	109,6	- 2,1	110,5	+ 0,2	(111,7)
	OKT	120,0	+ 9,9	+ 7,0	113,6	+ 3,6	112,8	+ 2,1	(112,6)
	NOV	116,5	+ 7,8	- 2,9	115,6	+ 1,8	114,5	+ 1,5	(113,7)
	DEZ	108,7	+ 5,4	- 6,7	112,7	- 2,5	116,1	+ 1,4	(114,8)
	1973	JAN*	123,4	+20,4	+13,5	128,5	+14,0	127,7	+10,0
FEB		117,7	+10,8	- 4,6	120,8	- 6,0	120,8	- 5,4	(117,4)
MAR		128,3	+ 9,7	+ 9,0	124,1	+ 2,7	124,3	+ 2,9	(118,9)
APR		119,2	+13,6	- 7,1	118,2	- 4,8	119,5	- 3,9	(120,5)
CHEMISCHE INDUSTRIE (OHNE KOHLENWERTSTOFFINDUSTRIE) INLAND									
1972	APR	101,8	- 2,8	-10,6	100,9	- 6,4	103,6	- 4,0	106,5
	MAI	106,2	+ 5,4	+ 4,3	109,4	+ 8,4	108,5	+ 4,7	(106,7)
	JUN	109,1	+ 0,6	+ 2,7	106,2	- 2,9	104,4	- 3,8	(106,9)
	JUL	103,3	- 2,7	- 5,3	101,6	- 4,3	102,8	- 1,5	(107,2)
	AUG	106,1	+ 5,6	+ 2,7	109,9	+ 8,2	108,7	+ 5,7	(107,6)
	SEP	111,4	+ 0,8	+ 5,0	106,9	- 2,7	106,8	- 1,7	(108,2)
	OKT	118,1	+ 5,6	+ 6,0	109,8	+ 2,7	109,0	+ 2,1	(108,9)
	NOV	113,6	+ 3,9	- 3,8	111,9	+ 1,9	110,8	+ 1,7	(109,7)
	DEZ	101,3	+ 2,2	-10,8	108,8	- 2,8	113,6	+ 2,5	(110,7)
	1973	JAN*	119,5	+17,5	+18,0	125,2	+15,1	123,7	+ 8,9
FEB		113,1	+ 8,2	- 5,4	117,7	- 6,0	117,7	- 4,9	(113,2)
MAR		124,4	+ 9,2	+10,0	118,3	+ 0,5	119,7	+ 1,7	(114,8)
APR		114,8	+12,8	- 7,7	115,0	- 2,8	116,0	- 3,1	(116,6)
CHEMISCHE INDUSTRIE (OHNE KOHLENWERTSTOFFINDUSTRIE) AUSLAND									
1972	APR	112,1	+ 4,6	- 9,8	107,6	- 4,9	109,7	- 2,7	112,1
	MAI	117,3	+13,8	+ 4,6	117,4	+ 9,1	116,8	+ 6,5	(113,4)
	JUN	119,0	+15,1	+ 1,4	115,2	- 1,9	111,9	- 4,2	(114,7)
	JUL	107,2	+ 5,3	- 9,9	110,5	- 4,1	113,1	+ 1,1	(116,1)
	AUG	110,8	+12,5	+ 3,4	118,4	+ 7,1	116,4	+ 2,9	(117,4)
	SEP	114,1	+10,0	+ 3,0	117,1	- 1,1	118,1	+ 1,5	(118,9)
	OKT*	124,6	+20,7	+ 9,2	126,1	+ 7,7	125,2	+ 6,0	(120,3)
	NOV	123,3	+17,0	- 1,0	124,8	- 1,0	124,0	- 1,0	(121,8)
	DEZ	125,8	+12,0	+ 2,0	123,2	- 1,3	124,3	+ 0,2	(123,4)
	1973	JAN	132,3	+25,2	+ 5,2	135,5	+10,0	135,1	+ 8,7
FEB		128,3	+16,5	- 3,0	130,9	- 3,4	130,9	- 3,1	(126,5)
MAR		137,4	+10,5	+ 7,1	127,5	- 2,6	128,6	- 1,8	(128,0)
APR		129,0	+15,1	- 6,1	125,7	- 1,4	127,1	- 1,2	(129,6)
MASCHINENBAU INSGESAMT									
1972	APR	91,6	- 5,2	- 9,4	93,5	- 5,2	95,4	- 2,3	98,0
	MAI	94,2	- 2,1	+ 2,8	98,7	+ 5,6	99,1	+ 3,9	(98,0)
	JUN	106,8	+ 1,0	+13,4	99,1	+ 0,4	97,7	- 1,4	(98,0)
	JUL	94,4	- 5,4	-11,6	94,5	- 4,6	95,2	- 2,6	(98,1)
	AUG	88,8	+ 1,7	- 5,9	100,6	+ 6,5	99,8	+ 4,8	(98,2)
	SEP	97,5	- 6,3	+ 9,8	95,6	- 5,0	97,0	- 2,8	(98,4)
	OKT	101,2	+ 1,9	+ 3,8	97,3	+ 1,8	96,7	- 0,3	(98,6)
	NOV	102,5	+ 2,3	+ 1,3	100,9	+ 3,7	99,8	+ 3,2	(98,8)
	DEZ	122,3	+ 2,1	+19,3	99,5	- 1,4	100,7	+ 0,9	(99,0)
	1973	JAN	95,0	+ 7,8	-22,3	106,5	+ 7,0	105,8	+ 5,1
FEB		89,5	+ 0,6	- 5,8	100,6	- 5,5	100,6	- 4,9	(99,7)
MAR		100,6	- 0,5	+12,4	98,8	- 1,8	100,0	- 0,6	(100,0)
APR		93,4	+ 2,0	- 7,2	96,1	- 2,7	96,0	- 4,0	(100,5)
MASCHINENBAU INLAND									
1972	APR	90,0	- 7,7	- 8,7	91,6	- 5,5	93,8	- 1,9	95,8
	MAI	92,0	- 4,4	+ 2,2	96,6	+ 5,5	96,8	+ 3,2	(95,5)
	JUN	102,0	- 2,9	+10,9	95,1	- 1,6	93,2	- 3,7	(95,2)
	JUL	90,5	- 9,0	-11,3	90,7	- 4,6	91,7	- 1,6	(95,0)
	AUG	87,8	- 0,9	- 3,0	97,9	+ 7,9	96,9	+ 5,7	(94,8)
	SEP	93,4	- 9,1	+ 6,4	92,3	- 5,7	93,7	- 3,3	(94,6)
	OKT	95,2	- 5,3	+ 1,9	90,4	- 2,1	90,1	- 3,8	(94,4)
	NOV	96,4	- 3,7	+ 1,3	94,4	+ 4,4	92,7	+ 2,9	(94,3)
	DEZ	116,6	- 3,4	+21,0	95,1	+ 0,7	96,1	+ 3,7	(94,3)
	1973	JAN	95,0	+ 9,7	-18,5	105,2	+10,6	104,4	+ 8,6
FEB		84,7	- 3,2	-10,8	96,3	- 8,5	96,3	- 7,8	(94,2)
MAR		94,6	- 4,1	+11,7	93,8	- 2,6	95,2	- 1,1	(94,3)
APR		87,2	- 3,1	- 7,8	89,8	- 4,3	89,9	- 5,6	(94,4)
MASCHINENBAU AUSLAND									
1972	APR	94,6	- 0,4	-10,4	96,8	- 4,8	98,5	- 2,5	101,8
	MAI	98,1	+ 2,0	+ 3,7	102,2	+ 5,6	102,9	+ 4,5	(102,4)
	JUN	115,6	+ 8,0	+17,8	106,4	+ 4,1	106,2	+ 3,2	(103,1)
	JUL	101,5	+ 1,2	-12,2	101,5	- 4,6	101,4	- 4,5	(103,8)
	AUG	90,8	+ 6,8	-10,5	105,7	+ 4,1	105,0	+ 3,6	(104,5)
	SEP	104,8	- 1,5	+15,4	101,7	- 3,8	103,8	- 1,1	(105,3)
	OKT	112,2	+15,6	+ 7,1	109,9	+ 8,1	108,8	+ 4,8	(106,1)
	NOV	113,6	+12,9	+ 1,2	112,2	+ 2,1	111,6	+ 2,6	(106,9)
	DEZ	132,6	+12,3	+16,7	106,7	- 4,9	108,5	- 2,8	(107,7)
	1973	JAN	94,9	+ 4,6	-28,4	108,9	+ 2,1	108,3	- 0,2
FEB		98,1	+ 7,1	+ 3,4	108,4	- 0,5	108,4	+ 0,1	(109,5)
MAR		111,5	+ 5,6	+13,7	108,0	- 0,4	108,7	+ 0,3	(110,4)
APR		104,7	+10,7	- 6,1	107,5	- 0,5	106,9	- 1,7	(111,4)

5. UMSATZE DER INDUSTRIE UND DES BAUHAUPTGEWERBES

5.2. VOLUMENINDEX (1970 = 100)

JAHR	MONAT	ORIGINALWERT			SAISONBEREINIGTER WERT		SAISON- UND ARBEITSTÄGLICH BEREINIGTER WERT		GLATTE KOMPONENTE
		INDEX	VERÄNDERUNG VORJAHR	IN O/O GEGEN VORMONAT	INDEX	VERÄNDERUNG IN O/O GEGEN VORMONAT	INDEX	VERÄNDERUNG IN O/O GEGEN VORMONAT	
STRASSENFAHRZEUGBAU INSGESAMT									
1972	APR	108,4	- 3,5	-11,7	99,0	- 8,3	99,8	- 6,1	101,7
	MAI	110,5	- 1,4	+ 1,9	107,5	+ 8,6	104,1	+ 4,3	(101,8)
	JUN	114,6	- 3,5	+ 3,7	101,2	- 5,9	104,6	+ 0,5	(102,1)
	JUL	87,3	-23,8	-23,8	92,9	- 8,2	95,3	- 8,9	(102,8)
	AUG	81,0	+25,0	- 7,2	102,2	+10,0	97,7	+ 2,5	(103,7)
	SEP	100,7	-10,3	+24,3	101,8	- 0,4	103,5	+ 5,9	(105,0)
	OKT	119,1	+ 6,3	+18,3	104,9	+ 3,0	104,1	+ 0,6	(106,6)
	NOV	117,0	+14,6	- 1,8	115,3	+ 9,9	112,2	+ 7,8	(108,7)
	DEZ	100,0	+28,9	-14,5	107,4	- 6,9	115,0	+ 2,5	(111,2)
	JAN	111,4	+26,2	+11,4	124,2	+15,6	122,5	+ 6,5	(114,1)
	FEB	114,4	+ 9,6	+ 2,7	119,2	- 4,0	119,2	- 2,7	(117,6)
	MAR	130,2	+ 6,1	+13,8	117,4	- 1,5	116,9	- 1,9	(121,6)
APR	120,3	+11,0	- 7,6	113,2	- 3,6	117,9	+ 0,9	(126,1)	
STRASSENFAHRZEUGBAU INLAND									
1972	APR	107,1	- 2,5	-14,5	97,3	- 9,4	98,0	- 6,8	98,8
	MAI	113,5	- 0,4	+ 6,0	105,8	+ 8,7	103,2	+ 5,3	(99,3)
	JUN	114,3	- 1,2	+ 0,7	100,4	- 5,1	101,6	- 1,6	(99,9)
	JUL	84,7	-18,0	-25,9	88,1	-12,3	90,4	-11,0	(100,7)
	AUG	80,9	+23,9	- 4,5	111,1	+26,1	107,7	+19,1	(101,6)
	SEP	94,4	-12,8	+16,7	94,3	-15,1	97,6	- 9,4	(102,8)
	OKT	116,5	+ 5,7	+23,4	103,2	+ 9,4	102,9	+ 5,4	(104,1)
	NOV	106,8	+10,4	- 8,3	104,9	+ 1,6	101,9	- 1,0	(105,6)
	DEZ	100,7	+38,9	- 5,7	108,3	+ 3,2	110,3	+ 8,2	(107,4)
	JAN	96,0	+13,6	- 4,7	111,3	+ 2,8	110,9	+ 0,5	(109,4)
	FEB	106,1	+ 8,9	+10,5	111,8	+ 0,4	111,8	+ 0,8	(111,6)
	MAR	130,4	+ 4,2	+22,9	113,2	+ 1,3	112,3	+ 0,4	(114,0)
APR	120,6	+12,6	- 7,5	111,9	- 1,1	114,3	+ 1,8	(116,7)	
STRASSENFAHRZEUGBAU AUSLAND									
1972	APR	110,0	- 4,6	- 8,0	103,1	- 3,4	103,3	- 2,8	105,1
	MAI	106,8	- 2,6	- 2,9	106,3	+ 3,1	103,9	+ 0,6	(105,0)
	JUN	114,8	- 6,2	+ 7,5	104,0	- 2,2	110,0	+ 5,9	(105,2)
	JUL	90,4	-29,5	-21,3	95,9	- 7,8	97,4	-11,5	(105,8)
	AUG	81,1	+26,1	-10,3	100,3	+ 4,6	95,3	- 2,2	(106,8)
	SEP	108,6	- 7,5	+33,9	109,7	+ 9,4	108,9	+14,3	(108,2)
	OKT	122,4	+ 7,1	+12,7	107,5	- 2,0	106,3	- 2,4	(110,2)
	NOV	129,7	+19,3	+ 6,0	127,1	+18,2	124,2	+16,8	(112,6)
	DEZ	99,1	+18,0	-23,6	104,9	-17,5	118,4	- 4,7	(115,6)
	JAN	130,4	+40,1	+31,6	139,8	+33,3	137,1	+15,8	(119,3)
	FEB	124,8	+10,3	- 4,3	128,4	- 8,2	128,4	- 6,3	(123,6)
	MAR	129,8	+ 8,5	+ 4,0	120,4	- 6,2	120,5	- 6,2	(128,6)
APR	119,9	+ 9,0	- 7,6	116,4	- 3,3	122,5	+ 1,7	(134,4)	
ELEKTROTECHNISCHE INDUSTRIE INSGESAMT									
1972	APR	100,3	+ 1,9	-12,6	106,7	- 1,9	108,6	+ 0,4	110,8
	MAI	104,3	+ 8,6	+ 4,0	112,4	+ 5,3	112,4	+ 3,5	(111,6)
	JUN	122,3	+14,7	+17,3	117,2	+ 4,3	114,1	+ 1,5	(112,4)
	JUL	104,1	+ 5,9	-14,9	110,9	- 5,4	112,7	- 1,2	(113,3)
	AUG	102,4	+10,6	- 1,6	115,4	+ 4,1	114,8	+ 1,9	(114,2)
	SEP	124,6	+ 0,1	+21,7	109,2	- 5,4	110,6	- 3,7	(115,2)
	OKT	119,9	+ 8,3	- 3,8	115,4	+ 5,7	114,9	+ 3,9	(116,2)
	NOV	125,0	+ 8,3	+ 4,3	117,8	+ 2,1	117,0	+ 1,8	(117,2)
	DEZ	140,9	+12,5	+12,7	122,5	+ 4,0	119,5	+ 2,1	(118,3)
	JAN	109,5	+14,9	-22,3	122,6	+ 0,1	122,8	+ 2,8	(119,5)
	FEB	113,1	+10,3	+ 3,3	122,2	- 0,3	122,2	- 0,5	(120,6)
	MAR	130,3	+13,5	+15,2	124,3	+ 1,7	124,7	+ 2,0	(121,8)
APR	108,7	+ 8,4	-16,6	116,6	- 6,2	117,1	- 6,1	(123,1)	
ELEKTROTECHNISCHE INDUSTRIE INLAND									
1972	APR	99,4	+ 1,7	-12,4	106,7	- 1,5	108,4	+ 0,4	110,6
	MAI	103,0	+ 7,6	+ 3,6	111,8	+ 4,8	111,7	+ 3,0	(111,3)
	JUN	122,7	+15,6	+19,1	117,3	+ 4,9	113,9	+ 2,0	(112,1)
	JUL	102,2	+ 5,0	-16,7	109,9	- 6,3	111,9	- 1,8	(112,9)
	AUG	102,0	+10,2	- 0,2	114,9	+ 4,5	114,2	+ 2,1	(113,7)
	SEP	123,6	+ 0,9	+21,2	109,2	- 5,0	110,3	- 3,4	(114,5)
	OKT	121,0	+ 6,5	- 2,1	114,3	+ 4,7	113,9	+ 3,3	(115,4)
	NOV	123,7	+ 7,2	+ 2,2	116,1	+ 1,6	115,4	+ 1,3	(116,2)
	DEZ	138,6	+10,3	+12,0	120,9	+ 4,1	118,1	+ 2,3	(117,1)
	JAN	110,5	+14,6	-20,3	121,9	+ 0,8	122,3	+ 3,6	(118,0)
	FEB	112,1	+ 8,8	+ 1,4	121,1	- 0,7	121,1	- 1,0	(118,9)
	MAR	127,8	+12,6	+14,0	122,6	+ 1,2	122,8	+ 1,4	(119,9)
APR	105,8	+ 6,4	-17,2	114,5	- 6,6	115,5	- 5,9	(120,8)	
ELEKTROTECHNISCHE INDUSTRIE AUSLAND									
1972	APR	103,6	+ 2,5	-13,6	107,2	- 3,6	109,6	- 0,1	112,1
	MAI	109,1	+12,1	+ 5,3	114,7	+ 7,0	115,1	+ 5,0	(113,2)
	JUN	120,6	+11,0	+10,5	116,6	+ 1,7	114,9	- 0,2	(114,3)
	JUL	111,3	+ 9,3	- 7,7	115,1	- 1,3	116,4	+ 1,3	(115,5)
	AUG	104,0	+12,1	- 6,6	117,8	+ 2,3	117,0	+ 0,5	(116,8)
	SEP	128,3	- 2,7	+23,4	109,6	- 7,0	112,2	- 4,1	(118,1)
	OKT	115,7	+15,7	- 9,8	119,1	+ 8,7	118,4	+ 5,5	(119,6)
	NOV	130,0	+13,1	+12,4	124,4	+ 4,5	123,5	+ 4,3	(121,1)
	DEZ	149,5	+20,8	+15,0	129,1	+ 3,8	125,0	+ 1,2	(122,8)
	JAN	105,6	+14,7	-29,4	125,2	- 3,0	124,9	- 0,1	(124,5)
	FEB	116,6	+ 9,8	+10,4	124,3	- 0,7	124,3	- 0,5	(126,4)
	MAR	139,7	+16,5	+19,8	130,6	+ 5,1	131,5	+ 5,8	(128,3)
APR	119,7	+15,5	-14,3	124,4	- 4,7	123,1	- 6,4	(130,4)	

5. UMSATZE DER INDUSTRIE UND DES BAUHAUPTGEWERBES

5.2. VOLUMENINDEX (1970 = 100)

JAHR	MONAT	ORIGINALWERT			SAISONBEREINIGTER WERT		SAISON- UND ARBEITSTÄGLICH BEREINIGTER WERT		GLATTE KOMPONENTE
		INDEX	VERÄNDERUNG VORJAHR	IN O/O GEGEN VORMONAT	INDEX	VERÄNDERUNG IN O/O GEGEN VORMONAT	INDEX	VERÄNDERUNG IN O/O GEGEN VORMONAT	INDEX
EISEN-, BLECH- UND METALLWARENINDUSTRIE INSGESAMT									
1972	APR	97,8	- 1,1	- 9,0	97,3	- 6,1	99,4	- 3,0	101,2
	MAI	102,1	+ 7,0	+ 4,4	105,4	+ 8,3	104,6	+ 5,2	(101,5)
	JUN	104,8	+ 4,1	+ 2,6	102,3	- 2,9	100,7	- 3,7	(101,9)
	JUL	90,2	- 5,7	-13,9	95,1	- 7,0	96,9	- 3,8	(102,4)
	AUG	96,3	+ 5,9	+ 6,8	105,6	+11,0	103,5	+ 6,8	(102,8)
	SEP	104,7	- 3,4	+ 8,7	99,4	- 5,9	100,8	- 2,6	(103,3)
	OKT	115,7	+ 6,4	+10,5	102,5	+ 3,1	101,9	+ 1,1	(103,9)
	NOV	113,9	+ 6,8	- 1,6	106,5	+ 3,9	104,9	+ 2,9	(104,4)
	DEZ	101,3	+ 3,6	-11,1	103,0	- 3,3	106,7	+ 1,7	(105,0)
1973	JAN	103,2	+10,8	+ 1,9	110,9	+ 7,7	109,8	+ 2,9	(105,6)
	FEB	103,4	+ 5,6	+ 0,2	108,5	- 2,2	108,5	- 1,2	(106,2)
	MAR	111,8	+ 4,0	+ 8,1	108,3	- 0,2	109,2	+ 0,6	(106,8)
	APR	102,8	+ 5,1	- 8,1	103,5	- 4,4	104,6	- 4,2	(107,5)
EISEN-, BLECH- UND METALLWARENINDUSTRIE INLAND									
1972	APR	97,2	- 1,3	- 9,1	97,5	- 6,0	99,4	- 3,1	101,0
	MAI	101,8	+ 6,8	+ 4,7	105,4	+ 8,1	104,5	+ 5,1	(101,3)
	JUN	104,3	+ 4,0	+ 2,5	102,2	- 3,0	101,1	- 3,3	(101,6)
	JUL	90,7	- 6,0	-13,0	95,1	- 6,9	96,6	- 4,5	(102,0)
	AUG	96,5	+ 5,1	+ 6,4	104,8	+10,2	102,8	+ 6,4	(102,3)
	SEP	104,7	- 4,1	+ 8,5	98,8	- 5,7	100,2	- 2,5	(102,7)
	OKT	115,0	+ 4,9	+ 9,8	101,4	+ 2,6	101,0	+ 0,8	(103,1)
	NOV	112,9	+ 5,4	- 1,8	104,9	+ 3,5	103,2	+ 2,2	(103,5)
	DEZ	99,6	+ 2,5	-11,8	101,3	- 3,4	105,6	+ 2,3	(104,0)
1973	JAN	102,0	+ 9,7	+ 2,4	109,5	+ 8,1	108,3	+ 2,6	(104,4)
	FEB	101,8	+ 4,6	- 0,2	107,4	- 1,9	107,4	- 0,8	(104,9)
	MAR	109,5	+ 2,4	+ 7,6	106,7	- 0,7	107,6	+ 0,2	(105,3)
	APR	100,9	+ 3,8	- 7,9	102,3	- 4,1	103,3	- 4,0	(105,8)
EISEN-, BLECH- UND METALLWARENINDUSTRIE AUSLAND									
1972	APR	100,4	- 0,5	- 9,1	96,1	- 7,1	99,0	- 3,0	100,9
	MAI	103,5	+ 7,7	+ 3,1	105,3	+ 9,3	104,3	+ 5,4	(101,6)
	JUN	107,3	+ 4,3	+ 3,7	101,9	- 3,0	98,8	- 5,3	(102,4)
	JUL	88,0	- 4,1	-18,0	94,8	- 7,0	97,9	- 0,9	(103,2)
	AUG	95,4	+10,0	+ 8,4	108,7	+14,7	106,4	+ 8,7	(104,2)
	SEP	104,7	+ 0,3	+ 9,7	101,8	- 6,3	103,6	- 2,6	(105,2)
	OKT*	119,4	+15,1	+14,0	110,8	+ 8,8	109,7	+ 5,9	(106,3)
	NOV	119,0	+14,3	- 0,3	113,4	+ 2,3	112,3	+ 2,4	(107,6)
	DEZ	109,9	+ 9,1	- 7,6	110,9	- 2,2	111,2	- 1,0	(108,9)
1973	JAN	109,5	+16,2	- 0,4	117,5	+ 6,0	116,8	+ 5,0	(110,3)
	FEB	111,7	+11,3	+ 2,0	114,7	- 2,4	114,7	- 1,8	(111,9)
	MAR	123,7	+12,0	+10,7	116,8	+ 1,8	117,7	+ 2,6	(113,5)
	APR	112,9	+12,5	- 8,7	110,2	- 5,7	111,2	- 5,5	(115,2)
TEXTILINDUSTRIE INSGESAMT									
1972	APR	101,3	- 7,1	- 9,8	98,4	- 5,3	100,8	- 2,2	103,3
	MAI	98,4	- 1,3	- 2,9	105,3	+ 7,0	105,1	+ 4,3	(102,9)
	JUN	100,4	- 1,4	+ 2,0	103,3	- 1,9	101,4	- 3,5	(102,5)
	JUL	90,3	- 8,0	-10,1	98,4	- 4,7	99,7	- 1,7	(102,1)
	AUG	88,2	- 0,3	- 2,3	104,6	+ 6,3	103,2	+ 3,5	(101,7)
	SEP	105,4	- 5,5	+19,5	100,6	- 3,8	101,0	- 2,1	(101,3)
	OKT	115,6	- 2,8	+ 9,7	99,1	- 1,5	98,4	- 2,6	(101,0)
	NOV	110,5	- 4,7	- 4,4	100,4	+ 1,3	99,4	+ 1,0	(100,7)
	DEZ	93,0	- 8,4	-15,8	97,6	- 2,8	102,1	+ 2,7	(100,5)
1973	JAN	103,0	+ 0,6	+10,8	104,6	+ 7,2	103,3	+ 1,2	(100,3)
	FEB	104,0	- 1,2	+ 1,0	104,4	- 0,2	104,4	+ 1,1	(100,2)
	MAR	109,4	- 2,6	+ 5,2	101,7	- 2,6	103,1	- 1,2	(100,2)
	APR	99,3	- 2,0	- 9,2	97,6	- 4,0	98,1	- 4,8	(100,3)
TEXTILINDUSTRIE INLAND									
1972	APR	101,1	- 5,3	-10,1	98,8	- 5,5	101,2	- 2,4	103,5
	MAI	98,1	+ 0,2	- 3,0	105,5	+ 6,8	105,4	+ 4,2	(103,0)
	JUN	99,7	- 0,3	+ 1,6	103,3	- 2,1	101,7	- 3,5	(102,6)
	JUL	90,0	- 6,2	- 9,7	98,9	- 4,3	99,9	- 1,8	(102,1)
	AUG	87,7	+ 0,2	- 2,6	104,1	+ 5,3	102,7	+ 2,8	(101,6)
	SEP	105,5	- 5,6	+20,3	99,9	- 4,0	100,5	- 2,1	(101,1)
	OKT	116,1	- 3,1	+10,0	98,2	- 1,7	97,6	- 2,9	(100,5)
	NOV	110,1	- 6,1	- 5,2	98,8	+ 0,6	97,6	+ 0,0	(99,9)
	DEZ	90,6	-10,1	-17,7	95,4	- 3,4	100,9	+ 3,4	(99,4)
1973	JAN	101,7	- 1,4	+12,3	102,6	+ 7,5	101,1	+ 0,2	(98,7)
	FEB	102,0	- 3,3	+ 0,3	102,4	- 0,2	102,4	+ 1,3	(98,1)
	MAR	106,9	- 4,9	+ 4,8	99,6	- 2,7	101,0	- 1,4	(97,5)
	APR	96,4	- 4,6	- 9,8	95,1	- 4,5	95,4	- 5,5	(96,9)
TEXTILINDUSTRIE AUSLAND									
1972	APR	102,5	-17,1	- 8,2	96,3	- 3,5	98,2	- 1,2	102,7
	MAI	100,1	- 9,3	- 2,3	103,8	+ 8,1	103,2	+ 5,1	(102,2)
	JUN	104,6	- 7,5	+ 4,5	102,7	- 1,1	99,0	- 4,1	(101,9)
	JUL	92,6	-17,6	-11,5	95,9	- 6,6	98,8	- 0,2	(101,9)
	AUG	91,5	- 3,2	- 1,2	107,7	+12,3	106,7	+ 8,0	(102,2)
	SEP	104,8	- 5,2	+14,5	104,2	- 3,2	104,2	- 2,3	(103,0)
	OKT	112,4	- 0,4	+ 7,3	104,5	+ 0,3	103,5	- 0,7	(104,1)
	NOV	112,4	+ 4,2	+ 0,0	109,8	+ 5,1	109,9	+ 6,2	(105,6)
	DEZ	108,0	+ 2,8	- 3,9	111,1	+ 1,2	110,2	+ 0,3	(107,7)
1973	JAN	110,6	+11,4	+ 2,4	116,6	+ 5,0	116,7	+ 5,9	(110,3)
	FEB	116,6	+12,3	+ 5,4	117,2	+ 0,5	117,2	+ 0,4	(113,4)
	MAR	125,3	+12,2	+ 7,5	115,2	- 1,7	116,3	- 0,8	(117,2)
	APR	118,0	+15,1	- 5,8	113,6	- 1,4	115,3	- 0,9	(121,7)

5. UMSATZE DER INDUSTRIE UND DES BAUHAUPTGEBERES

5.2. VOLUMENINDEX (1970 = 100)

JAHR	MONAT	ORIGINALWERT			SAISONBEREINIGTER WERT		SAISON- UND ARBEITSTÄGLICH BEREINIGTER WERT		GLATTE KOMPONENTE	
		INDEX	VERÄNDERUNG VOR JAHR	IN O/O GEGEN VORMONAT	INDEX	VERÄNDERUNG IN O/O GEGEN VORMONAT	INDEX	VERÄNDERUNG IN O/O GEGEN VORMONAT	INDEX	
BEKLEIDUNGSINDUSTRIE INSGESAMT										
1972	APR	116,5	+ 5,3	-16,3	108,2	- 7,2	110,1	- 4,8	112,2	
	MAI	96,6	+ 7,6	-17,1	113,3	+ 4,7	113,6	+ 3,2	(112,7)	
	JUN	82,1	+ 8,3	-15,0	110,2	- 2,7	110,5	- 2,7	(113,1)	
	JUL	93,2	+ 9,1	+13,5	110,3	+ 0,1	110,3	- 0,2	(113,3)	
	AUG	113,3	+10,2	+21,6	114,8	+ 4,1	113,1	+ 2,5	(113,3)	
	SEP	135,7	+ 2,0	+19,8	111,0	- 3,3	112,5	- 0,5	(113,1)	
	OKT	143,6	+ 8,3	+ 5,8	114,1	+ 2,8	112,9	+ 0,4	(112,7)	
	NOV	114,3	+ 1,2	-20,4	109,9	- 3,7	108,8	- 3,6	(112,1)	
	DEZ	79,9	- 0,1	-30,1	104,7	- 4,7	112,7	+ 3,6	(111,1)	
	1973	JAN	114,9	+ 8,0	+43,8	118,9	+13,6	117,3	+ 4,1	(110,0)
		FEB	120,4	+ 1,1	+ 4,8	115,5	- 2,9	115,5	- 1,5	(108,5)
		MAR	128,1	- 8,0	+ 6,4	106,8	- 7,5	107,8	- 6,7	(106,6)
APR		108,9	- 6,5	-15,0	101,6	- 4,9	102,0	- 5,4	(104,5)	
BEKLEIDUNGSINDUSTRIE INLAND										
1972	APR	115,3	+ 4,2	-15,9	107,1	- 7,4	109,0	- 4,9	111,3	
	MAI	96,7	+ 7,1	-16,1	112,6	+ 5,1	112,7	+ 3,4	(111,7)	
	JUN	82,7	+ 7,8	-14,5	109,5	- 2,8	109,8	- 2,6	(112,1)	
	JUL	92,0	+ 8,2	+11,2	109,0	- 0,5	109,1	- 0,6	(112,2)	
	AUG	111,4	+10,1	+21,1	113,8	+ 4,4	112,1	+ 2,7	(112,2)	
	SEP	133,4	+ 1,9	+19,7	109,9	- 3,4	111,4	- 0,6	(111,9)	
	OKT	141,8	+ 7,9	+ 6,3	112,7	+ 2,5	111,5	+ 0,1	(111,4)	
	NOV	114,0	+ 0,6	-19,6	108,4	- 3,8	107,2	- 3,9	(110,7)	
	DEZ	80,2	- 0,6	-29,6	103,7	- 4,3	111,3	+ 3,8	(109,7)	
	1973	JAN	113,2	+ 7,4	+41,1	117,1	+12,9	115,5	+ 3,8	(108,4)
		FEB	117,3	+ 0,2	+ 3,6	113,4	- 3,2	113,4	- 1,8	(106,7)
		MAR	125,3	- 8,6	+ 6,8	105,1	- 7,3	106,2	- 6,3	(104,8)
APR		106,6	- 7,5	-14,9	99,5	- 5,3	99,9	- 5,9	(102,4)	
BEKLEIDUNGSINDUSTRIE AUSLAND										
1972	APR	140,8	+27,5	-21,5	125,6	- 7,6	125,8	- 7,1	127,3	
	MAI	94,6	+21,0	-32,8	130,0	+ 3,5	132,2	+ 5,1	(128,5)	
	JUN	70,4	+23,1	-25,6	120,4	- 7,4	125,2	- 5,3	(129,7)	
	JUL	116,1	+21,3	+64,9	135,6	+12,6	134,1	+ 7,1	(130,8)	
	AUG	151,0	+12,9	+30,1	130,3	- 3,9	127,0	- 5,3	(131,9)	
	SEP	180,9	+ 4,6	+19,8	133,2	+ 2,2	133,1	+ 4,8	(133,0)	
	OKT	179,7	+14,8	- 0,7	143,4	+ 7,7	140,9	+ 5,9	(134,0)	
	NOV	121,8	+13,4	-32,2	136,8	- 4,6	137,1	- 2,7	(134,9)	
	DEZ	73,6	+11,9	-39,6	121,8	-11,0	136,8	- 0,2	(135,9)	
	1973	JAN*	147,2	+17,5	+100,0	169,5	+39,2	168,6	+23,2	(136,8)
		FEB	178,3	+11,8	+21,1	151,2	-10,8	151,2	-10,3	(137,7)
		MAR	181,1	+ 1,0	+ 1,6	137,1	- 9,3	135,4	-10,4	(138,5)
APR		153,2	+ 8,8	-15,4	139,1	+ 1,5	140,1	+ 3,5	(139,3)	

6. BAUGENEHMIGUNGEN, BAUFERTIGSTELLUNGEN, BAUVORRAT, TIEFBAUAUFTRÄGE
6.1. VERANSCHLAGTE REINE BAUKOSTEN DER GENEHMIGTEN HOCHBAUVORHABEN (1970 = 100)

JAHR	MONAT	ORIGINALWERT			SAISONBEREINIGTER WERT		SAISON- UND ARBEITSTÄGLICH BEREINIGTER WERT		GLATTE KOMPONENTE
		INDEX	VERÄNDERUNG VORJAHR	IN 0/0 GEGEN VORMONAT	INDEX	VERÄNDERUNG IN 0/0 GEGEN VORMONAT	INDEX	VERÄNDERUNG IN 0/0 GEGEN VORMONAT	INDEX
WOHN- UND NICHTWOHNGBAUEUDE									
1972	FEB	122,0	+34,8	+ 4,6	143,8	+ 1,0	146,5	+ 5,0	141,3
	MAR	142,6	+15,5	+16,9	151,0	+ 5,0	148,8	+ 1,6	(143,3)
	APR	145,5	+17,9	+ 2,0	140,8	- 6,8	144,7	- 2,8	(145,0)
	MAI	142,2	+ 7,6	- 2,3	139,8	- 0,7	142,9	- 1,2	(146,7)
	JUN*	171,1	+22,9	+20,3	164,6	+17,7	159,1	+11,3	(148,1)
	JUL	169,1	+17,3	- 1,2	148,4	- 9,8	148,6	- 6,6	(149,4)
	AUG	164,2	+14,6	- 2,9	152,0	+ 2,4	153,7	+ 3,4	(150,4)
	SEP	170,8	+18,9	+ 4,0	156,3	+ 2,8	157,4	+ 2,4	(151,2)
	OKT	164,2	+14,3	- 3,9	153,4	- 1,9	153,7	- 2,4	(151,8)
	NOV	148,7	+18,7	- 9,4	151,1	- 1,5	150,2	- 2,3	(152,1)
	DEZ	146,3	+17,1	- 1,6	159,8	+ 5,8	151,8	+ 1,1	(152,2)
	1973	JAN	121,4	+ 4,1	-17,0	148,1	- 7,3	147,8	- 2,6
FEB		121,0	- 0,8	- 0,3	144,3	- 2,6	144,3	- 2,4	(151,4)
WOHNGBAUEUDE									
1972	FEB	122,3	+28,6	+11,0	146,6	+ 0,3	148,8	+ 2,5	153,8
	MAR	155,4	+24,6	+27,1	164,4	+12,1	162,3	+ 9,1	(156,3)
	APR	168,0	+27,1	+ 8,1	157,1	- 4,4	158,7	- 2,2	(158,7)
	MAI	164,8	+18,6	- 1,9	158,7	+ 1,0	155,0	+ 0,2	(160,8)
	JUN	188,5	+26,4	+14,4	169,8	+ 7,0	167,7	+ 5,5	(162,8)
	JUL	186,0	+19,9	- 1,3	163,3	- 3,8	164,1	- 2,1	(164,4)
	AUG	183,5	+16,1	- 1,3	168,9	+ 3,4	165,9	+ 3,5	(165,9)
	SEP	176,9	+13,0	- 3,6	164,2	- 2,8	165,3	- 2,7	(167,0)
	OKT	182,3	+19,7	+ 3,1	169,6	+ 3,3	170,2	+ 3,0	(167,8)
	NOV	164,4	+20,3	- 9,8	169,8	+ 0,1	168,7	- 0,9	(168,3)
	DEZ	147,4	+20,2	-10,3	170,0	+ 0,1	168,2	- 0,3	(168,5)
	1973	JAN	128,5	+16,6	-12,8	164,6	- 3,2	163,6	- 2,7
FEB		135,9	+11,1	+ 5,8	160,4	- 2,6	160,4	- 2,0	(167,7)
WOHNGBAUEUDE VON PRIVATEN HAUSHALTEN									
1972	FEB	122,7	+31,8	+20,1	146,4	+ 3,2	146,2	+ 3,0	151,7
	MAR*	170,4	+29,8	+38,9	179,0	+22,3	178,6	+22,2	(153,9)
	APR	170,2	+21,1	- 0,1	153,0	-14,5	153,8	-13,9	(155,9)
	MAI	180,1	+23,4	+ 5,8	164,1	+ 7,3	162,6	+ 5,7	(157,7)
	JUN	191,8	+28,0	+ 6,5	168,5	+ 2,7	167,1	+ 2,8	(159,3)
	JUL	184,5	+15,4	- 3,8	159,3	- 5,5	161,9	- 3,1	(160,7)
	AUG	187,2	+17,3	+ 1,5	170,6	+ 7,1	170,5	+ 5,3	(161,9)
	SEP	175,2	+13,1	- 4,3	165,2	- 3,2	165,8	- 2,8	(162,9)
	OKT	171,5	+16,4	- 4,3	164,6	- 0,4	164,9	- 0,5	(163,6)
	NOV	154,4	+22,4	-10,0	167,8	+ 1,9	167,3	+ 1,5	(164,0)
	DEZ	123,7	+14,2	-19,9	158,6	- 5,5	162,6	- 2,8	(164,2)
	1973	JAN	118,3	+15,8	- 4,4	158,1	- 0,3	157,1	- 3,4
FEB		132,9	+ 9,1	+13,2	157,3	- 0,5	157,3	+ 0,1	(163,7)
NICHTWOHNGBAUEUDE									
1972	FEB	121,5	+46,0	- 4,1	140,4	- 0,2	143,4	+ 5,8	126,5
	MAR	122,0	+ 0,3	+ 0,4	123,7	-11,9	121,9	-15,0	(127,7)
	APR	109,3	+ 0,1	-10,4	115,4	- 6,7	122,7	+ 2,7	(128,8)
	MAI	106,0	-12,6	- 3,0	116,5	+ 1,0	123,2	+ 0,4	(129,7)
	JUN	143,2	+16,2	+35,1	133,7	+14,8	124,4	+ 1,0	(130,4)
	JUL	142,0	+12,3	- 0,8	130,4	- 2,5	128,4	+ 3,2	(130,9)
	AUG	133,3	+11,5	- 6,1	126,7	- 2,8	125,5	+ 0,9	(131,1)
	SEP	160,9	+31,0	+20,7	148,7	+17,4	148,4	+14,6	(131,0)
	OKT	135,1	+ 4,4	-16,0	126,1	-15,2	125,6	-15,4	(130,6)
	NOV	123,6	+15,4	- 8,5	124,8	- 1,0	124,1	- 1,2	(129,9)
	DEZ	144,4	+12,3	+16,8	144,0	+15,4	132,4	+ 6,7	(128,8)
	1973	JAN	109,9	-13,3	-23,9	124,1	-13,8	124,4	- 6,0
FEB		97,2	-20,0	-11,6	119,5	- 3,7	119,5	- 3,5	(125,4)
ÖFFENTLICHE GEBÄUDE									
1972	FEB	114,5	+36,5	+ 6,4	133,6	+ 3,6	136,7	+ 9,2	125,2
	MAR	106,4	-15,7	- 7,1	116,5	-12,8	115,4	-15,6	(125,8)
	APR	99,3	- 8,2	- 6,7	109,5	- 6,0	115,2	- 0,2	(126,2)
	MAI	108,8	- 9,9	+ 9,6	116,8	+ 6,7	120,7	+ 4,8	(126,5)
	JUN	155,9	+13,8	+43,3	138,2	+18,3	131,0	+ 8,5	(126,7)
	JUL	156,4	+35,2	+ 0,3	141,6	+ 2,5	140,8	+ 7,5	(126,8)
	AUG	124,8	+ 7,3	-20,2	122,8	-13,3	127,1	- 9,7	(126,7)
	SEP	151,4	+24,4	+21,3	145,3	+18,3	142,8	+12,4	(126,5)
	OKT	132,7	- 9,4	-12,4	113,7	-21,7	114,0	-20,2	(126,2)
	NOV	119,0	+10,4	-10,3	123,3	+ 8,4	123,4	+ 8,2	(125,7)
	DEZ	138,4	- 2,3	+16,3	123,1	- 0,2	126,1	+ 2,2	(125,0)
	1973	JAN	114,8	+ 6,7	-17,1	134,5	+ 9,3	131,5	+ 4,3
FEB		92,9	-18,9	-19,1	115,2	-14,3	115,2	-12,4	(123,2)
WIRTSCHAFTSGEBÄUDE									
1972	FEB	125,5	+51,6	- 8,7	141,1	- 8,0	145,2	- 0,8	128,4
	MAR	144,7	+21,6	+15,3	140,2	- 3,6	137,2	- 5,5	(139,1)
	APR	114,9	+ 4,6	-20,6	117,6	-16,1	125,7	- 8,4	(131,7)
	MAI	104,5	-14,1	- 9,1	117,0	- 0,5	127,0	+ 1,0	(133,0)
	JUN	136,1	+17,9	+30,2	131,5	+12,4	123,3	- 2,9	(134,0)
	JUL	133,9	+ 0,9	- 1,6	124,4	- 5,4	119,9	- 2,8	(134,7)
	AUG	138,0	+13,8	+ 3,1	127,7	+ 2,7	125,8	+ 8,3	(135,0)
	SEP	166,4	+34,8	+20,6	153,6	+20,3	154,7	+19,2	(134,9)
	OKT	136,4	+13,9	-18,0	129,5	-15,7	128,4	-17,0	(134,4)
	NOV	126,2	+18,4	- 7,5	130,6	+ 0,8	128,9	+ 0,4	(133,3)
	DEZ	147,7	+21,8	+17,0	150,2	+15,0	135,6	+ 8,3	(131,7)
	1973	JAN	107,2	-22,0	-27,4	123,4	-17,8	125,2	-10,3
FEB		99,7	-20,6	- 7,0	119,2	- 3,4	119,2	- 4,8	(126,6)

6. BAUGENEHMIGUNGEN, BAUFERTIGSTELLUNGEN, BAUVORRAT, TIEFBAUAUFTRÄGE

6.2. UMBAUTER RAUM DER GENEHMIGTEN HOCHBAUVORHABEN (1970 = 100)

JAHR	MONAT	ORIGINALWERT			SAISONBEREINIGTER WERT		SAISON- UND ARBEITSTÄGLICH BEREINIGTER WERT		GLATTE KOMPONENTE
		INDEX	VERÄNDERUNG VORJAHR	IN 0/0 GEGEN VORMONAT	INDEX	VERÄNDERUNG IN 0/0 GEGEN VORMONAT	INDEX	VERÄNDERUNG IN 0/0 GEGEN VORMONAT	INDEX
1972	WOHN- UND NICHTWOHNGBAUEDE								
	FEB	94,9	+12,6	+ 7,8	116,2	+ 2,8	118,7	+ 6,3	112,9
	MAR	111,7	+ 5,0	+17,7	114,9	- 1,1	112,1	- 5,6	(113,2)
	APR	112,4	+ 3,6	+ 0,6	107,7	- 6,3	111,3	- 0,7	(113,4)
	MAI	111,7	- 2,2	- 0,6	110,6	+ 2,7	112,6	+ 1,2	(113,6)
	JUN	128,5	+ 4,6	+15,0	116,8	+ 5,6	114,0	+ 1,2	(113,8)
	JUL	127,0	+ 2,8	- 1,2	110,2	- 5,7	110,2	- 3,3	(113,9)
	AUG	132,3	+ 6,4	+ 4,2	120,2	+ 9,1	120,8	+ 9,6	(114,0)
	SEP	123,0	- 0,1	- 7,0	112,7	- 6,2	113,0	- 6,5	(114,1)
	OKT	120,4	- 0,7	- 2,1	112,1	- 0,5	113,0	+ 0,0	(114,1)
	NOV	112,2	+ 8,4	- 6,8	112,1	+ 0,0	109,8	- 2,8	(114,1)
	DEZ	106,9	+ 8,3	- 4,7	122,9	+ 9,6	114,6	+ 4,4	(114,0)
	1973	JAN	89,1	+ 1,3	-16,7	114,7	- 6,7	113,6	- 0,9
FEB	88,0	- 7,3	- 1,2	110,7	- 3,5	110,7	- 2,6	(113,8)	
1972	WOHNGBAUEDE								
	FEB	100,3	+13,5	+ 8,2	122,8	- 2,1	124,6	+ 0,0	126,6
	MAR	128,3	+11,1	+27,9	128,8	+ 4,9	127,0	+ 1,9	(127,4)
	APR	136,9	+13,7	+ 6,7	126,4	- 1,9	129,1	+ 1,7	(128,1)
	MAI	132,9	+ 6,9	- 2,9	128,0	+ 1,3	128,9	- 0,2	(128,7)
	JUN	150,2	+14,8	+13,0	134,8	+ 5,3	131,9	+ 2,3	(129,2)
	JUL	145,9	+ 7,6	- 2,9	127,1	- 5,7	127,8	- 3,1	(129,5)
	AUG	145,9	+ 6,3	+ 0,0	132,4	+ 4,2	133,3	+ 4,3	(129,8)
	SEP	135,9	+ 0,2	- 6,9	125,3	- 5,4	125,8	- 5,6	(129,9)
	OKT	139,6	+ 6,8	+ 2,7	128,6	+ 2,6	128,8	+ 2,4	(130,0)
	NOV	125,3	+ 8,3	-10,2	130,9	+ 1,8	130,0	+ 0,9	(129,9)
	DEZ	111,3	+ 7,7	-11,2	132,5	+ 1,2	130,1	+ 0,1	(129,6)
	1973	JAN	96,7	+ 4,3	-13,1	129,4	- 2,3	128,3	- 1,4
FEB	103,3	+ 3,0	+ 6,8	126,3	- 2,4	126,3	- 1,6	(128,8)	
1972	WOHNGBAUEDE VON PRIVATEN HALSHALTEN								
	FEB	101,6	+17,6	+18,0	124,3	+ 1,6	125,4	+ 2,5	127,7
	MAR	141,4	+16,3	+39,2	134,5	+ 8,2	132,5	+ 5,7	(128,4)
	APR	139,2	+ 8,3	- 1,6	123,3	- 8,2	125,6	- 5,2	(129,0)
	MAI	146,1	+11,0	+ 5,0	133,4	+ 8,2	133,1	+ 6,0	(129,5)
	JUN	155,4	+15,4	+ 6,4	135,2	+ 1,3	133,3	+ 0,2	(129,8)
	JUL	146,1	+ 3,5	- 6,0	125,6	- 7,1	127,4	- 4,4	(130,0)
	AUG	150,1	+ 7,7	+ 2,7	135,4	+ 7,8	135,0	+ 6,0	(130,1)
	SEP	139,0	+ 0,7	- 7,4	127,6	- 5,8	128,5	- 4,8	(130,0)
	OKT	132,2	+ 3,6	- 4,9	127,1	- 0,4	127,3	- 0,5	(129,9)
	NOV	118,7	+10,2	-10,2	132,3	+ 4,1	130,8	+ 2,7	(129,5)
	DEZ	94,3	+ 2,5	-20,6	127,5	- 3,6	129,2	- 1,2	(129,1)
	1973	JAN	90,7	+ 5,3	- 3,8	127,2	- 0,2	125,8	- 2,6
FEB	101,7	+ 0,1	+12,1	124,6	- 2,0	124,6	- 1,0	(127,7)	
1972	NICHTWOHNGBAUEDE								
	FEB	88,6	+11,4	+ 7,4	107,4	+ 7,4	110,9	+13,3	97,1
	MAR	92,4	- 3,6	+ 4,3	99,9	- 7,0	95,9	-13,5	(96,8)
	APR	84,0	-11,4	- 9,1	84,8	-15,1	88,9	- 7,3	(96,5)
	MAI	87,2	-14,9	+ 3,8	92,1	+ 8,6	95,1	+ 7,0	(96,2)
	JUN	103,4	- 9,1	+18,6	94,7	+ 2,8	92,8	- 2,4	(96,0)
	JUL	105,1	- 4,0	+ 1,6	92,0	- 2,9	90,8	- 2,2	(95,8)
	AUG	116,7	+ 6,6	+11,0	104,8	+13,9	105,0	+15,6	(95,7)
	SEP	108,0	- 0,5	- 7,5	99,6	- 5,0	99,5	- 5,2	(95,7)
	OKT	98,3	-10,8	- 9,0	91,5	- 8,1	93,3	- 6,2	(95,7)
	NOV	97,0	+ 8,5	- 1,3	91,6	+ 0,1	87,6	- 6,1	(95,8)
	DEZ	101,9	+ 9,0	+ 5,1	110,3	+20,4	98,2	+12,1	(96,0)
	1973	JAN	80,3	- 2,7	-21,2	99,0	-10,2	98,1	- 0,1
FEB	70,2	-20,8	-12,6	91,5	- 7,6	91,5	- 6,7	(96,6)	
1972	ÖFFENTLICHE GEBÄUDE								
	FEB	90,3	+ 5,5	- 0,3	107,4	- 5,2	110,6	+ 1,4	104,0
	MAR	88,6	-22,7	- 1,9	97,1	- 9,6	95,6	-13,6	(103,2)
	APR	77,3	-27,6	-12,8	84,9	-12,6	90,0	- 5,9	(102,5)
	MAI	96,9	-14,2	+25,4	99,6	+17,3	103,3	+14,8	(101,6)
	JUN	123,2	+ 2,0	+27,1	109,3	+ 9,7	104,9	+ 1,5	(100,8)
	JUL	117,7	+11,7	- 4,5	107,8	- 1,4	105,5	+ 0,6	(100,0)
	AUG	98,5	- 0,4	-16,3	97,1	- 9,9	100,4	- 4,8	(99,2)
	SEP	105,4	- 0,1	+11,1	102,2	+ 5,3	102,1	+ 1,7	(98,3)
	OKT	102,6	-22,2	- 6,2	85,8	-16,0	85,4	-16,4	(97,5)
	NOV	99,3	- 5,4	- 3,2	96,8	+12,8	96,1	+12,5	(96,8)
	DEZ	109,2	- 4,2	+10,0	97,5	+ 0,7	98,4	+ 2,4	(96,1)
	1973	JAN	87,5	- 3,4	-19,9	108,9	+11,7	105,9	+ 7,6
FEB	72,2	-20,0	-17,5	92,3	-15,2	92,3	-12,8	(94,7)	
1972	WIRTSCHAFTSGBÄUDE								
	FEB	88,2	+13,1	+ 9,7	105,6	+ 9,3	109,3	+14,2	95,4
	MAR	93,4	+ 2,3	+ 5,9	100,4	- 4,9	95,1	-13,0	(95,2)
	APR	85,6	- 6,8	- 8,4	92,6	- 7,8	94,3	- 0,8	(95,0)
	MAI	84,8	-15,1	- 0,9	90,3	- 2,5	91,9	- 2,5	(94,9)
	JUN	98,5	-12,1	+16,2	88,8	- 1,7	85,2	- 2,5	(94,8)
	JUL	102,0	- 7,8	+ 3,6	88,6	- 0,2	88,2	- 1,1	(94,8)
	AUG	121,2	+ 8,0	+18,8	105,4	+19,0	105,0	+19,0	(94,9)
	SEP	107,6	- 0,6	-11,2	99,2	- 5,9	100,0	- 4,8	(95,0)
	OKT	97,3	- 7,2	- 9,6	91,9	- 7,4	94,6	- 5,4	(95,3)
	NOV	96,5	+12,9	- 0,8	90,4	- 1,6	86,3	- 8,8	(95,6)
	DEZ	100,1	+13,2	+ 3,7	111,8	+23,7	100,5	+16,5	(96,0)
	1973	JAN	78,5	- 2,4	-21,6	96,9	-13,3	96,6	- 3,9
FEB	69,7	-21,0	-11,2	89,4	- 7,7	85,4	- 7,5	(97,1)	

6. BAUGENEHMIGUNGEN, BAUFERTIGSTELLUNGEN, BAUVORRAT, TIEFBAUAUFTRÄGE

6.3. UMBAUTER RAUM DER FERTIGGESTELLTEN GEBÄUDE (1970 = 100)

JAHR	MONAT	ORIGINALWERT			SAISONBEREINIGTER WERT		SAISON- UND ARBEITSTÄGLICH BEREINIGTER WERT		GLATTE KOMPONENTE
		INDEX	VERÄNDERUNG VORJAHR	IN 0/0 GEGEN VORMONAT	INDEX	VERÄNDERUNG IN 0/0 GEGEN VORMONAT	INDEX	VERÄNDERUNG IN 0/0 GEGEN VORMONAT	INDEX
WOHN- UND NICHTWOHNGBAUEUDE									
1972	FEB	48,3	+27,1	+28,1	112,6	+ 5,0	112,2	+ 5,4	108,5
	MAR	53,6	+14,3	+11,0	112,6	+ 0,0	110,1	- 1,9	(108,6)
	APR	53,4	+ 4,5	- 0,4	108,6	- 3,6	107,5	- 2,4	(108,7)
	MAI	57,4	+17,4	+ 7,5	113,7	+ 4,7	113,9	+ 6,0	(108,7)
	JUN	75,2	+ 7,6	+31,0	108,4	- 4,7	112,5	- 1,2	(108,6)
	JUL	104,7	+20,9	+39,2	125,2	+15,5	126,0	+12,0	(108,4)
	AUG	73,5	+10,5	-29,8	115,5	- 7,7	113,2	-10,2	(108,1)
	SEP	93,2	- 6,7	+26,8	104,7	- 9,4	108,4	- 4,2	(107,7)
	OKT	113,1	- 3,8	+21,4	108,0	+ 3,2	107,6	- 0,7	(107,1)
	NOV	112,9	+ 1,8	- 0,2	112,3	+ 4,7	109,5	+ 1,8	(106,5)
	DEZ*	709,6	+18,1	+528,5	312,1	+177,9	308,6	+181,8	(105,7)
	1973	JAN	36,0	- 4,5	-94,9	103,8	-66,7	104,9	-66,0
FEB		41,2	-14,7	+14,4	103,8	+ 0,0	103,8	- 1,0	(103,6)
WOHNGBAUEUDE									
1972	FEB	53,3	+30,6	+24,2	116,9	+ 4,1	116,3	+ 4,8	114,9
	MAR	57,2	+19,4	+ 7,3	116,7	- 0,2	115,7	- 0,5	(115,7)
	APR	59,8	+15,4	+ 4,5	116,3	- 0,3	114,9	- 0,7	(116,3)
	MAI	69,0	+28,3	+15,4	123,2	+ 5,9	124,8	+ 8,6	(116,9)
	JUN	90,7	+21,4	+31,4	119,3	- 3,2	123,0	- 1,4	(117,3)
	JUL	117,4	+20,9	+29,4	132,7	+11,2	133,1	+ 8,2	(117,6)
	AUG	86,0	+10,8	-26,7	121,4	- 8,5	120,9	- 9,2	(117,8)
	SEP	106,8	+10,1	+24,2	118,4	- 2,5	121,4	+ 0,4	(117,8)
	OKT	133,5	+ 4,9	+25,0	120,8	+ 2,0	119,4	- 1,6	(117,6)
	NOV	126,3	+ 2,0	- 5,4	120,6	- 0,2	120,4	+ 0,8	(117,2)
	DEZ*	737,6	+27,1	+484,0	368,0	+205,1	362,6	+201,2	(116,6)
	1973	JAN	43,5	+ 1,4	-94,1	112,3	-69,5	114,6	-68,4
FEB		51,5	- 3,4	+18,4	113,9	+ 1,4	113,9	- 0,6	(114,5)
NICHTWOHNGBAUEUDE									
1972	FEB	42,9	+22,9	+33,6	99,4	+ 6,5	99,2	+ 5,2	96,4
	MAR	49,7	+ 8,5	+15,9	99,4	+ 0,0	97,6	- 1,6	(96,1)
	APR	43,5	-13,3	-12,5	89,7	- 9,8	88,3	- 9,5	(95,8)
	MAI	44,9	+ 2,7	+ 3,2	93,6	+ 4,3	95,8	+ 8,5	(95,4)
	JUN	58,3	- 9,9	+29,8	88,2	- 5,8	94,5	- 1,4	(95,0)
	JUL	90,9	+21,0	+55,9	109,6	+24,3	106,7	+12,9	(94,5)
	AUG	59,9	+10,1	-34,1	100,7	- 8,1	100,6	- 5,7	(93,9)
	SEP	78,5	-23,8	+31,1	80,6	-20,0	81,8	-18,7	(93,2)
	OKT	90,8	-15,3	+15,7	83,5	+ 3,6	82,2	+ 0,5	(92,5)
	NOV	98,4	+ 1,7	+ 8,4	91,3	+ 9,0	91,0	+10,7	(91,8)
	DEZ*	679,1	+ 9,0	+590,1	336,9	+270,2	341,2	+274,9	(91,0)
	1973	JAN	27,9	-13,1	-95,9	90,7	-73,1	90,5	-73,5
FEB		30,1	-29,8	+ 7,9	87,3	- 3,7	87,3	- 3,5	(89,2)

6. BAUGENEHMIGUNGEN, BAUFERTIGSTELLUNGEN, BAUVORRAT, TIEFBAUAUFTRÄGE
6.4. GENEHMIGTE UND FERTIGGESTELLTE WOHNUNGEN (ANZAHL), BAUVORRAT (1 000)

JAHR	MONAT	ORIGINALWERT			SAISONBEREINIGTER WERT		SAISON- UND ARBEITSTÄGLICH BEREINIGTER WERT		GLATTE KOMPONENTE
		ANZAHL	VERÄNDERUNG VORJAHR	IN 0/0 GEGEN VORMONAT	ANZAHL	VERÄNDERUNG IN 0/0 GEGEN VORMONAT	ANZAHL	VERÄNDERUNG IN 0/0 GEGEN VORMONAT	ANZAHL
GENEHMIGTE WOHNUNGEN									
1972	FEB	50769	+12,8	+ 7,2	61430	- 3,1	62151	- 1,2	63150
	MAR	61199	+ 9,9	+20,5	63305	+ 3,1	62894	+ 1,2	(63530)
	APR	66688	+13,0	+ 9,0	63346	+ 0,1	64824	+ 3,1	(63857)
	MAI	63798	+ 5,3	- 4,3	63189	- 0,2	63591	- 1,9	(64131)
	JUN	75178	+13,6	+17,8	67253	+ 6,4	65144	+ 2,4	(64349)
	JUL	72410	+ 9,0	- 3,7	63706	- 5,3	64006	- 1,7	(64509)
	AUG	70157	+ 2,0	- 3,1	63983	+ 0,4	64570	+ 0,9	(64609)
	SEP	68044	+ 1,7	- 3,0	62788	- 1,9	62967	- 2,5	(64647)
	OKT	70899	+ 7,5	+ 4,2	64465	+ 2,7	64469	+ 2,4	(64621)
	NOV	64133	+ 5,1	- 9,5	64652	+ 0,3	64540	+ 0,1	(64530)
	DEZ	57813	+ 6,2	- 9,9	66033	+ 2,1	64734	+ 0,3	(64370)
	1973	JAN	49495	+ 4,5	-14,4	65323	- 1,1	64753	+ 0,0
FEB		51568	+ 1,6	+ 4,2	62542	- 4,3	62542	- 3,6	(63837)
FERTIGGESTELLTE WOHNUNGEN									
1972	FEB	21576	+29,4	+20,4	46519	+ 3,0	46316	+ 3,7	46145
	MAR	23608	+21,2	+ 9,4	46780	+ 0,6	46448	+ 0,3	(46468)
	APR	24919	+15,9	+ 5,6	46741	- 0,1	46111	- 0,7	(46753)
	MAI	27772	+26,2	+11,4	48791	+ 4,4	49617	+ 7,6	(46995)
	JUN	36435	+21,3	+31,2	47682	- 2,3	49150	- 0,9	(47183)
	JUL	47303	+21,9	+29,8	53069	+11,3	53076	+ 8,0	(47312)
	AUG	34405	+11,5	-27,3	48516	- 8,6	48400	- 8,8	(47372)
	SEP	42039	+10,4	+22,2	46593	- 4,0	47723	- 1,4	(47356)
	OKT	52581	+ 3,1	+25,1	47655	+ 2,3	47244	- 1,0	(47257)
	NOV	51784	+ 3,1	- 1,5	48323	+ 1,4	48143	+ 1,9	(47065)
	DEZ*	280342	+27,6	+441,4	136373	+182,2	133634	+177,6	(46775)
	1973	JAN	17394	- 2,9	-93,8	44799	-67,1	45917	-65,6
FEB		20882	- 3,2	+20,1	45583	+ 1,7	45580	- 0,7	(45863)

JAHR	MONAT	ORIGINALWERT			SAISONBEREINIGTER WERT		SAISON- UND ARBEITSTÄGLICH BEREINIGTER WERT		GLATTE KOMPONENTE
		1 000	VERÄNDERUNG VORJAHR	IN 0/0 GEGEN VORMONAT	1 000	VERÄNDERUNG IN 0/0 GEGEN VORMONAT	1 000	VERÄNDERUNG IN 0/0 GEGEN VORMONAT	1 000
BAUVORRAT									
1972	FEB	1040	+15,6	+ 2,9	1125	+ 1,2	X	X	1135
	MAR	1078	+15,0	+ 3,7	1139	+ 1,2	X	X	(1147)
	APR	1119	+14,9	+ 3,8	1153	+ 1,2	X	X	(1158)
	MAI	1156	+14,1	+ 3,3	1167	+ 1,2	X	X	(1169)
	JUN	1194	+13,8	+ 3,3	1184	+ 1,5	X	X	(1179)
	JUL	1219	+13,3	+ 2,1	1191	+ 0,6	X	X	(1189)
	AUG	1255	+12,7	+ 3,0	1200	+ 0,8	X	X	(1198)
	SEP	1281	+12,1	+ 2,1	1215	+ 1,3	X	X	(1207)
	OKT	1299	+12,2	+ 1,4	1230	+ 1,2	X	X	(1215)
	NOV	1312	+12,2	+ 1,0	1246	+ 1,3	X	X	(1222)
	DEZ*	1089	+ 8,5	-17,0	1109	-11,0	X	X	(1228)
	1973	JAN	1121	+10,9	+ 2,9	1224	+10,4	X	X
FEB		1152	+10,8	+ 2,8	1236	+ 1,0	X	X	(1239)

6. BAUGENEHMIGUNGEN, BAUFERTIGSTELLUNGEN, BAUVORRAT, TIEFBAUAUFTRÄGE

6.5. AUFTRAGSVERGABEN DER ÖFFENTLICHEN HAND (1970 = 100)

JAHR	MONAT	ORIGINALWERT			SAISONBEREINIGTER WERT		SAISON- UND ARBEITSTÄGLICH BEREINIGTER WERT		GLATTE KOMPONENTE
		INDEX	VERÄNDERUNG VORJAHR	IN O/O GEGEN VORMONAT	INDEX	VERÄNDERUNG IN O/O GEGEN VORMONAT	INDEX	VERÄNDERUNG IN O/O GEGEN VORMONAT	INDEX
TIEFBAUTEN									
1972	MAR	92,9	- 6,0	+35,4	94,9	- 9,4	94,2	-10,5	100,8
	APR	120,5	+17,7	+29,7	108,6	+14,4	109,5	+16,2	(103,4)
	MAI	125,2	+ 2,0	+ 3,9	108,4	- 0,2	110,4	+ 0,8	(105,8)
	JUN	138,6	+34,6	+10,7	113,9	+ 5,1	115,2	+ 4,3	(108,0)
	JUL	133,9	+24,4	- 3,4	106,1	- 6,8	104,7	- 9,1	(109,9)
	AUG	116,3	+64,5	-13,1	112,9	+ 6,4	111,7	+ 6,7	(111,3)
	SEP	119,5	+27,4	+ 2,8	106,3	- 5,8	107,3	- 3,9	(112,3)
	OKT	127,0	+63,9	+ 6,3	125,0	+17,6	125,6	+17,1	(112,7)
	NOV	108,1	+36,3	-14,9	119,5	- 4,4	116,4	- 7,3	(112,4)
	DEZ	75,4	+19,7	-30,2	105,0	-12,1	111,1	- 4,6	(111,4)
1973	JAN	79,3	+14,6	+ 5,2	107,4	+ 2,3	106,9	- 3,8	(109,6)
	FEB	64,7	- 5,7	-18,4	101,5	- 5,5	101,5	- 5,1	(106,9)
	MAR	106,7	+14,9	+64,9	107,3	+ 5,7	105,6	+ 4,0	(103,2)
STRASSENBAUTEN									
1972	MAR	94,7	+12,6	+69,4	103,2	- 3,6	96,8	-14,8	101,7
	APR	118,4	+20,4	+25,0	103,3	+ 0,1	112,5	+16,2	(104,6)
	MAI	116,3	- 8,5	- 1,8	99,1	- 4,1	105,3	- 6,4	(107,2)
	JUN	136,3	+36,3	+17,2	114,7	+15,7	110,8	+ 5,2	(109,3)
	JUL	143,5	+47,6	+ 5,3	107,2	- 6,5	105,0	- 5,2	(110,9)
	AUG	133,6	+83,5	- 6,9	114,5	+ 6,8	113,3	+ 7,9	(111,7)
	SEP	144,7	+40,5	+ 8,3	116,3	+ 1,6	120,2	+ 6,1	(111,8)
	OKT	131,4	+60,6	- 9,2	116,7	+ 0,3	117,5	- 2,2	(111,1)
	NOV	103,5	+32,5	-21,2	122,5	+ 5,0	115,2	- 2,0	(109,3)
	DEZ	58,2	+14,1	-43,8	96,7	-21,1	105,9	- 8,1	(106,4)
1973	JAN	55,9	- 3,1	- 4,0	101,3	+ 4,8	95,7	- 9,6	(102,4)
	FEB	49,2	-12,0	-12,0	100,8	- 0,5	100,8	+ 5,3	(97,0)
	MAR	87,1	- 8,0	+77,0	95,2	- 5,6	101,9	+ 1,1	(90,2)
STRASSENBRÜCKEN									
1972	MAR	93,1	-45,6	+ 4,5	89,8	- 9,0	87,6	-17,4	100,7
	APR	91,1	+26,4	- 2,1	105,2	+17,1	105,1	+20,0	(103,6)
	MAI	89,8	-26,3	- 1,4	95,2	- 9,5	100,3	- 4,6	(106,2)
	JUN*	193,2	+228,6	+115,1	208,4	+118,9	216,8	+116,2	(108,4)
	JUL	111,7	+ 8,6	-42,2	105,7	-49,3	99,3	-54,2	(110,1)
	AUG	109,4	+381,9	- 2,1	121,7	+15,1	119,9	+20,7	(111,3)
	SEP	108,5	+52,0	- 0,8	117,6	- 3,4	112,7	- 6,0	(111,8)
	OKT	158,7	+109,1	+46,3	133,5	+13,5	141,6	+25,6	(111,6)
	NOV	115,0	+61,3	-27,5	121,5	- 9,0	113,8	-19,6	(110,6)
	DEZ	92,2	-21,3	-19,8	80,5	-33,7	100,6	-11,6	(108,7)
1973	JAN	98,2	-20,9	+ 6,5	83,8	+ 4,1	78,9	-21,6	(105,7)
	FEB	100,6	+12,9	+ 2,4	108,6	+29,6	108,6	+37,6	(101,7)
	MAR	107,6	+15,6	+ 7,0	104,1	- 4,1	105,6	- 2,8	(96,5)
AUFTRÄGE DES BUNDES									
1972	MAR	95,2	+ 3,8	+16,7	106,6	-11,0	105,5	-11,1	114,0
	APR	124,2	+44,4	+30,5	118,7	+11,4	124,4	+17,9	(118,8)
	MAI	151,0	- 6,4	+21,6	117,7	- 0,8	121,6	- 2,3	(123,1)
	JUN	167,8	+79,1	+11,1	144,8	+23,0	146,1	+20,1	(126,9)
	JUL	149,4	+82,2	-11,0	129,8	-10,4	126,7	-13,3	(129,8)
	AUG	147,2	+243,1	- 1,5	149,8	+15,4	148,8	+17,4	(131,9)
	SEP	137,7	+114,8	- 6,5	132,3	-11,9	135,2	- 9,1	(132,9)
	OKT	140,8	+144,4	+ 2,3	149,3	+13,1	146,1	+ 8,1	(132,6)
	NOV	128,8	+23,8	- 8,5	134,1	-10,2	130,1	-11,0	(130,9)
	DEZ	96,6	+50,9	-25,0	120,3	-10,3	134,0	+ 3,0	(127,7)
1973	JAN	96,6	+ 2,1	+ 0,0	102,4	-14,9	101,7	-24,1	(122,8)
	FEB	72,1	-11,6	-25,4	110,2	+ 7,6	110,2	+ 8,4	(116,0)
	MAR	109,2	+14,7	+51,5	118,5	+ 7,5	116,6	+ 5,8	(107,2)
AUFTRÄGE DER LÄNDER									
1972	MAR	51,8	-19,8	+ 2,6	59,6	-26,8	53,6	-42,1	66,8
	APR	81,9	+ 2,1	+58,1	78,0	+30,9	85,3	+59,1	(68,1)
	MAI	77,5	-11,9	- 5,4	67,1	-14,0	76,6	-10,2	(69,3)
	JUN	94,1	+40,9	+21,4	80,3	+19,7	63,6	-17,0	(70,3)
	JUL	76,6	+16,2	-18,6	52,6	-34,5	54,9	-13,7	(71,1)
	AUG	81,5	+33,6	+ 6,4	60,2	+14,4	63,0	+14,8	(71,6)
	SEP	71,7	-24,6	-12,0	53,8	-10,6	58,8	- 6,7	(71,8)
	OKT	100,0	+77,6	+39,5	93,8	+74,3	96,4	+63,9	(71,5)
	NOV	58,2	+26,2	-41,8	66,7	-28,9	62,3	-35,4	(70,8)
	DEZ	60,2	+34,4	+ 3,4	85,4	+28,0	62,0	- 0,5	(69,5)
1973	JAN	27,8	-37,0	-53,8	68,5	-19,8	69,5	+12,1	(67,6)
	FEB	42,9	-15,0	+54,3	72,5	+ 5,8	72,5	+ 4,3	(65,1)
	MAR	55,8	+ 7,7	+30,1	64,2	-11,4	70,4	- 2,9	(61,8)
AUFTRÄGE DER GEMEINDEN UND GEMEINDEVERBÄNDE									
1972	MAR	108,4	-10,8	+61,5	103,9	- 1,5	102,9	- 5,1	107,3
	APR	136,1	+ 4,3	+25,6	117,1	+12,7	114,6	+11,4	(108,6)
	MAI	126,2	+12,0	- 7,3	116,5	- 0,5	118,1	+ 3,1	(110,0)
	JUN	138,9	+ 5,5	+10,1	111,1	- 4,6	118,1	+ 0,0	(111,5)
	JUL	156,5	+ 4,1	+12,7	120,7	+ 8,6	117,0	- 0,9	(112,9)
	AUG	108,9	+11,2	-30,4	96,3	-20,2	95,0	-18,8	(114,3)
	SEP	133,0	+13,1	+22,1	122,1	+26,8	118,4	+24,6	(115,7)
	OKT	125,0	+23,5	- 6,0	115,7	- 5,2	121,4	+ 2,5	(116,9)
	NOV	112,0	+50,5	-10,4	131,4	+13,6	126,5	+ 4,2	(118,1)
	DEZ	69,9	- 2,2	-37,6	105,0	-20,1	113,2	-10,5	(119,1)
1973	JAN	83,8	+29,9	+19,9	127,5	+21,4	123,9	+ 9,5	(120,0)
	FEB	70,1	+ 4,5	-16,3	108,5	-14,9	108,5	-12,4	(120,6)
	MAR	132,0	+21,8	+88,3	126,9	+17,0	126,3	+16,4	(121,1)

7. UMSÄTZE DES EINZELHANDELS
7.1. IN JEWELIGEN PREISEN (1962 = 100)

JAHR	MONAT	ORIGINALWERT			SAISONBEREINIGTER WERT		SAISON- UND ARBEITSTÄGLICH BEREINIGTER WERT		GLATTE KOMPONENTE
		INDEX	VERÄNDERUNG VORJAHR	IN O/O GEGEN VORMONAT	INDEX	VERÄNDERUNG IN O/O GEGEN VORMONAT	INDEX	VERÄNDERUNG IN O/O GEGEN VORMONAT	INDEX
EINZELHANDEL INSGESAMT									
1972	MAR	206,3	+12,9	+21,6	204,6	+ 2,8	203,7	+ 3,0	198,7
	APR	189,2	- 1,5	- 8,3	190,3	- 7,1	191,2	- 6,1	(200,0)
	MAI	199,4	+ 9,6	+ 5,4	202,7	+ 6,7	201,7	+ 5,5	(201,3)
	JUN	195,1	+10,6	- 2,2	203,4	+ 0,3	200,6	- 0,5	(202,7)
	JUL	197,1	+ 3,8	+ 1,0	198,3	- 2,5	201,2	+ 0,3	(204,1)
	AUG	193,7	+16,9	- 1,7	212,8	+ 7,3	211,0	+ 4,9	(205,5)
	SEP	198,2	+ 8,9	+ 2,3	207,8	- 2,3	207,9	- 1,5	(207,0)
	OKT	215,3	+ 7,1	+ 8,6	205,1	- 1,3	205,1	- 1,3	(208,5)
	NOV	228,1	+ 6,3	+ 5,9	210,9	+ 2,8	209,3	+ 2,0	(210,1)
	DEZ	282,0	+ 8,0	+23,6	216,9	+ 2,8	214,1	+ 2,3	(211,7)
1973	JAN	189,1	+11,5	-32,9	213,1	- 1,8	214,2	+ 0,0	(213,5)
	FEB	187,2	+10,4	- 1,0	217,3	+ 1,8	217,0	+ 1,3	(215,3)
	MAR	219,3	+ 6,3	+17,1	217,8	+ 0,4	217,0	+ 0,0	(217,1)
NAHRUNGS- UND GENUSSMITTEL									
1972	MAR	187,5	+12,5	+14,1	186,7	+ 3,1	186,1	+ 3,3	182,9
	APR	180,7	- 0,3	- 3,6	184,1	- 1,4	184,1	- 1,1	(184,3)
	MAI	189,6	+10,7	+ 4,9	187,6	+ 1,9	186,1	+ 1,1	(185,7)
	JUN	185,9	+ 9,2	- 2,0	186,4	- 0,6	184,9	- 0,6	(187,1)
	JUL	188,4	+ 3,6	+ 1,3	182,9	- 1,9	185,3	+ 0,2	(188,6)
	AUG	190,3	+14,9	+ 1,0	193,8	+ 6,0	191,6	+ 3,4	(190,1)
	SEP	186,4	+12,3	- 2,0	194,1	+ 0,2	193,1	+ 0,8	(191,6)
	OKT	188,4	+ 4,7	+ 1,1	185,6	- 4,4	186,7	- 3,3	(193,1)
	NOV	194,5	+ 8,8	+ 3,2	196,2	+ 5,7	195,0	+ 4,4	(194,6)
	DEZ	231,2	+ 4,2	+18,9	195,4	- 0,4	195,8	+ 0,4	(196,2)
1973	JAN	180,0	+11,3	-22,1	194,7	- 0,4	195,0	- 0,4	(197,9)
	FEB	183,7	+11,8	+ 2,1	199,9	+ 2,7	199,9	+ 2,5	(199,5)
	MAR	210,2	+12,1	+14,4	207,7	+ 3,9	206,5	+ 3,3	(201,2)
BEKLEIDUNG, WAESCHE, SCHUHE									
1972	MAR	200,8	+26,9	+42,1	201,8	+ 4,5	201,3	+ 5,0	189,9
	APR*	174,4	- 7,5	-13,1	162,7	-19,4	158,8	-21,1	(191,4)
	MAI	187,0	+ 7,3	+ 7,2	186,4	+14,6	185,8	+17,0	(192,8)
	JUN	169,9	+16,9	- 9,1	191,5	+ 2,7	194,5	+ 4,7	(194,0)
	JUL	180,7	+ 5,0	+ 6,4	187,6	- 2,0	188,8	- 2,9	(195,0)
	AUG	159,4	+23,2	-11,8	201,6	+ 7,5	199,4	+ 5,6	(195,7)
	SEP	185,0	+10,0	+16,1	198,5	- 1,5	198,5	- 0,5	(196,3)
	OKT	219,8	+ 5,7	+18,8	191,7	- 3,4	192,5	- 3,0	(196,5)
	NOV	225,5	- 1,3	+ 2,6	187,2	- 2,3	187,1	- 2,8	(196,4)
	DEZ	277,5	+11,0	+23,1	201,1	+ 7,4	195,9	+ 4,7	(196,0)
1973	JAN	174,1	+ 8,0	-37,3	194,4	- 3,3	197,9	+ 1,0	(195,2)
	FEB	145,4	+ 2,9	-16,5	197,2	+ 1,4	197,2	- 0,4	(194,1)
	MAR	191,7	- 4,5	+31,8	193,2	- 2,0	188,1	- 4,6	(192,6)
HAUSRAT, WOHNBEDARF									
1972	MAR	204,7	+11,3	+17,2	209,4	+ 1,0	207,5	+ 0,2	206,4
	APR	187,0	+ 4,6	- 5,6	198,3	- 5,3	202,0	- 2,7	(207,9)
	MAI	137,8	+ 9,6	+ 5,8	209,7	+ 5,7	208,9	+ 3,4	(209,5)
	JUN	211,3	+10,1	+ 1,8	212,0	+ 1,1	207,6	- 0,6	(211,2)
	JUL	203,6	+ 7,8	+ 1,1	207,8	- 2,0	210,3	+ 1,3	(212,9)
	AUG	207,9	+14,9	+ 2,1	220,6	+ 6,2	219,7	+ 4,5	(214,8)
	SEP	212,0	+ 3,9	+ 2,0	209,0	- 5,3	209,5	- 4,6	(216,9)
	OKT	232,3	+ 8,8	+ 9,6	214,5	+ 2,6	214,5	+ 2,4	(219,1)
	NOV	250,0	+ 9,0	+ 7,6	226,0	+ 5,4	222,5	+ 3,7	(221,4)
	DEZ	319,1	+ 9,7	+27,6	234,2	+ 3,6	228,8	+ 2,8	(223,9)
1973	JAN	196,6	+15,8	-41,5	228,5	- 2,4	228,5	- 0,1	(226,7)
	FEB	199,9	+14,4	+ 7,1	233,1	+ 2,0	233,1	+ 2,0	(229,6)
	MAR	227,6	+11,2	+13,9	233,1	+ 0,0	234,5	+ 0,6	(232,8)
ELEKTRO- UND OPTISCHE ERZEUGNISSE, UHREN									
1972	MAR	175,2	+14,1	+10,8	196,2	+ 0,1	195,6	+ 0,9	197,1
	APR	168,2	+ 4,9	- 4,1	191,2	- 2,5	192,8	- 1,4	(198,7)
	MAI	176,1	+14,1	+ 4,7	202,1	+ 5,7	200,5	+ 4,0	(200,2)
	JUN	177,4	+13,1	+ 0,7	202,2	+ 0,0	201,9	+ 0,7	(201,8)
	JUL	195,7	+10,7	+10,3	201,8	- 0,2	203,8	+ 0,9	(203,4)
	AUG	209,0	+20,5	+ 6,8	216,0	+ 7,0	212,7	+ 4,4	(205,0)
	SEP	191,9	+ 8,3	- 8,2	205,4	- 4,9	206,9	- 2,7	(206,6)
	OKT	201,7	+ 8,7	+ 5,1	203,9	- 0,7	202,8	- 2,0	(208,2)
	NOV	252,4	+ 8,4	+25,1	217,8	+ 5,8	214,4	+ 5,7	(209,9)
	DEZ*	400,3	+10,2	+90,3	318,7	+47,7	329,1	+53,5	(211,5)
1973	JAN	176,7	+11,6	-63,2	210,6	-33,9	209,1	-36,5	(213,2)
	FEB	179,7	+13,6	+ 1,7	216,8	+ 2,6	216,8	+ 3,7	(214,9)
	MAR	196,0	+12,3	+ 9,5	217,5	+ 0,3	217,9	+ 0,5	(216,7)
FAHRZEUGE, MASCHINEN UND BUEHREINRICHTUNGEN									
1972	MAR	232,9	+ 1,7	+41,0	198,5	+ 7,0	196,7	+ 6,2	189,0
	APR	201,1	- 6,2	-12,7	176,3	-11,6	180,7	- 8,1	(189,6)
	MAI	216,0	+ 5,6	+ 7,4	200,4	+13,7	198,7	+10,0	(190,3)
	JUN	230,7	+ 9,9	+ 6,8	201,2	+ 0,4	197,5	- 0,6	(191,2)
	JUL	188,4	- 8,9	-18,3	175,3	-12,4	179,6	- 9,1	(192,2)
	AUG	177,9	+14,2	- 5,6	205,6	+16,6	201,2	+12,0	(193,4)
	SEP	177,4	- 2,1	- 0,3	186,3	- 7,4	188,4	- 6,2	(194,8)
	OKT	201,4	+ 6,9	+13,5	196,8	+ 5,6	196,1	+ 3,5	(196,5)
	NOV	187,8	+ 7,2	- 5,8	197,1	+ 0,2	192,5	- 1,8	(198,3)
	DEZ	184,7	+ 7,4	- 1,7	188,4	- 4,4	202,3	+ 5,1	(200,3)
1973	JAN	170,0	+16,1	- 8,0	213,1	+13,1	210,2	+ 3,9	(202,6)
	FEB	188,5	+14,1	+10,9	209,3	- 1,5	209,9	- 0,1	(205,1)
	MAR	237,8	+ 2,1	+26,2	205,7	- 2,0	208,4	- 0,7	(207,9)

7. UMSATZE DES EINZELHANDELS
7.2. IN PREISEN VON 1962 (1962 = 100)

JAHR	MONAT	ORIGINALWERT			SAISONBEREINIGTER WERT		SAISON- UND ARBEITSTÄGLICH BEREINIGTER WERT		GLATTE KOMPONENTE	
		INDEX	VERÄNDERUNG VORJAHR	IN O/O GEGEN VORMONAT	INDEX	VERÄNDERUNG IN O/O GEGEN VORMONAT	INDEX	VERÄNDERUNG IN O/O GEGEN VORMONAT	INDEX	
EINZELHANDEL INSGESAMT										
1972	MAR	168,7	+ 8,0	+21,0	168,4	+ 1,9	167,7	+ 2,3	163,1	
	APR	154,4	- 5,5	- 8,5	155,9	- 7,4	156,5	- 6,7	(163,6)	
	MAI	162,5	+ 5,2	+ 5,2	166,0	+ 6,5	164,9	+ 5,4	(164,0)	
	JUN	158,2	+ 6,0	- 2,6	165,6	- 0,2	164,1	- 0,5	(164,4)	
	JUL	159,2	- 0,7	+ 0,6	160,0	- 3,4	162,4	- 1,0	(164,8)	
	AUG	156,7	+11,8	- 1,6	172,0	+ 7,5	169,8	+ 4,6	(165,2)	
	SEP	158,6	+ 3,5	+ 1,2	166,4	- 3,3	166,5	- 1,9	(165,6)	
	OKT	171,3	+ 1,5	+ 8,0	161,6	- 2,9	161,6	- 2,9	(165,9)	
	NOV	180,6	+ 0,7	+ 5,4	165,2	+ 2,2	163,8	+ 1,4	(166,3)	
	DEZ	222,4	+ 2,3	+23,1	165,8	+ 0,4	167,8	+ 2,4	(166,6)	
	1973	JAN	147,8	+ 5,6	-33,5	168,0	+ 1,3	168,3	+ 0,3	(167,0)
		FEB	145,4	+ 4,3	- 1,6	171,0	+ 1,8	171,0	+ 1,6	(167,3)
MAR		169,1	+ 0,2	+16,3	168,9	- 1,2	168,3	- 1,6	(167,5)	
NAHRUNGS- UND GENUSSMITTEL										
1972	MAR	158,0	+ 8,3	+13,8	158,8	+ 2,7	158,2	+ 3,1	154,5	
	APR	152,1	- 3,6	- 3,7	150,4	- 5,3	150,3	- 5,0	(154,9)	
	MAI	159,2	+ 7,3	+ 4,7	158,8	+ 5,6	157,2	+ 4,6	(155,2)	
	JUN	154,7	+ 5,5	- 2,8	156,7	- 1,3	155,1	- 1,3	(155,6)	
	JUL	155,4	- 0,6	+ 0,5	152,1	- 2,9	155,0	- 0,1	(156,0)	
	AUG	158,4	+10,2	+ 1,9	161,1	+ 5,9	158,4	+ 2,2	(156,3)	
	SEP	151,8	+ 5,4	- 4,2	158,4	- 1,7	158,1	- 0,2	(156,6)	
	OKT	152,8	- 2,1	+ 0,7	149,4	- 5,7	150,0	- 5,1	(157,3)	
	NOV	157,1	+ 1,8	+ 2,8	157,8	+ 5,6	156,9	+ 4,6	(157,3)	
	DEZ	185,7	- 2,5	+18,2	153,5	- 2,7	157,1	+ 0,1	(157,6)	
	1973	JAN	143,2	+ 4,4	-22,9	156,2	+ 1,8	156,2	- 0,6	(157,9)
		FEB	145,2	+ 4,5	+ 1,4	160,1	+ 2,5	160,1	+ 2,5	(158,2)
MAR		165,1	+ 4,5	+13,7	164,7	+ 2,9	163,5	+ 2,1	(158,5)	
BEKLEIDUNG, WAESCHE, SCHUHE										
1972	MAR	158,9	+19,7	+41,4	160,6	+ 2,7	160,4	+ 3,6	150,8	
	APR*	137,5	-12,8	-13,5	128,6	-19,9	124,9	-22,1	(151,3)	
	MAI	147,1	+ 1,4	+ 7,0	146,9	+14,2	146,2	+17,1	(151,7)	
	JUN	133,4	+10,6	- 9,3	150,9	+ 2,7	154,5	+ 5,7	(152,0)	
	JUL	141,4	- 0,7	+ 6,0	146,2	- 3,1	147,1	- 4,8	(152,1)	
	AUG	124,3	+16,5	-12,1	158,3	+ 8,3	155,5	+ 5,7	(152,0)	
	SEP	143,1	+ 4,1	+15,1	154,6	- 2,3	154,6	- 0,6	(151,6)	
	OKT	168,9	+ 0,1	+18,0	145,2	- 6,1	145,9	- 5,6	(151,1)	
	NOV	172,4	- 5,6	+ 2,1	140,1	- 3,5	140,3	- 3,8	(150,3)	
	DEZ	211,7	+ 4,1	+22,8	147,2	+ 5,1	147,9	+ 5,4	(149,2)	
	1973	JAN	131,4	+ 1,9	-37,9	147,9	+ 0,5	150,2	+ 1,6	(147,8)
		FEB	109,1	- 2,9	-17,0	152,2	+ 2,9	152,2	+ 1,3	(146,0)
MAR		142,5	-10,3	+30,6	144,7	- 4,9	140,6	- 7,6	(144,0)	
HAUSRAT, WOHNBEDARF										
1972	MAR	165,2	+ 6,9	+16,6	170,3	+ 0,1	168,7	- 0,5	167,1	
	APR	150,4	+ 0,4	- 9,0	160,5	- 5,8	163,4	- 3,1	(167,8)	
	MAI	158,7	+ 5,5	+ 5,5	169,5	+ 5,6	168,7	+ 3,2	(168,6)	
	JUN	161,2	+ 5,9	+ 1,6	170,4	+ 0,5	167,6	- 0,7	(169,4)	
	JUL	162,6	+ 3,8	+ 0,9	165,8	- 2,7	167,6	+ 0,0	(170,3)	
	AUG	165,8	+10,5	+ 2,0	176,0	+ 6,2	174,7	+ 4,2	(171,2)	
	SEP	168,5	- 0,1	+ 1,6	165,3	- 6,1	165,9	- 5,0	(172,2)	
	OKT	184,1	+ 4,6	+ 9,3	168,1	+ 1,7	168,0	+ 1,3	(173,2)	
	NOV	197,6	+ 4,7	+ 7,3	176,7	+ 5,1	173,9	+ 3,5	(174,4)	
	DEZ	251,9	+ 5,5	+27,5	179,2	+ 1,4	175,0	+ 2,9	(175,6)	
	1973	JAN	145,6	+10,9	-42,2	180,7	+ 0,8	180,0	+ 0,6	(177,0)
		FEB	155,0	+ 9,4	+ 6,5	183,3	+ 1,4	183,3	+ 1,8	(178,4)
MAR		175,3	+ 6,1	+13,1	181,0	- 1,3	182,3	- 0,5	(180,0)	
ELEKTRO- UND OPTISCHE ERZEUGNISSE, UHREN										
1972	MAR	162,2	+10,9	+10,5	184,3	- 0,3	183,5	+ 0,3	184,5	
	APR	156,4	+ 2,1	- 4,2	179,3	- 2,7	180,7	- 1,5	(185,5)	
	MAI	163,4	+11,1	+ 4,5	189,0	+ 5,4	187,4	+ 3,7	(186,4)	
	JUN	164,0	+ 9,8	+ 0,4	188,3	- 0,4	187,6	+ 0,1	(187,3)	
	JUL	180,2	+ 7,2	+ 9,9	186,5	- 1,0	188,6	+ 0,5	(188,2)	
	AUG	191,6	+16,5	+ 6,3	199,0	+ 6,7	196,1	+ 4,0	(189,1)	
	SEP	174,8	+ 4,0	- 8,8	188,2	- 5,4	189,7	- 3,3	(189,9)	
	OKT	183,0	+ 4,2	+ 4,7	185,4	- 1,5	184,5	- 2,7	(190,7)	
	NOV	228,8	+ 4,0	+25,0	194,0	+ 4,6	192,8	+ 4,5	(191,4)	
	DEZ*	434,7	+ 5,7	+90,0	277,7	+40,6	281,0	+45,7	(192,2)	
	1973	JAN	159,0	+ 7,0	-63,4	191,6	-29,7	190,4	-32,2	(192,8)
		FEB	160,7	+ 8,8	+ 1,1	196,7	+ 2,7	196,7	+ 3,3	(193,5)
MAR		174,6	+ 7,0	+ 8,6	195,4	- 0,7	195,6	- 0,6	(194,1)	
FAHRZEUGE, MASCHINEN UND BÜROEINRICHTUNGEN										
1972	MAR	190,1	- 2,9	+40,2	163,0	+ 5,3	160,8	+ 4,8	155,6	
	APR	162,8	-10,3	-13,8	143,1	-12,2	147,8	- 8,1	(155,6)	
	MAI	175,8	+ 0,9	+ 7,3	163,2	+14,0	162,3	+ 9,8	(155,7)	
	JUN	187,7	+ 5,3	+ 6,8	162,7	- 0,3	159,0	- 2,0	(155,9)	
	JUL	153,2	-12,8	-18,4	147,0	-12,7	144,5	- 9,1	(156,2)	
	AUG	144,5	+ 9,5	- 5,7	167,9	+18,2	164,7	+14,0	(156,7)	
	SEP	143,6	- 6,0	- 0,6	150,4	-10,4	152,7	- 7,3	(157,3)	
	OKT	162,8	+ 2,8	+13,4	157,8	+ 4,9	156,8	+ 2,7	(158,1)	
	NOV	151,6	+ 3,1	- 6,9	158,5	+ 0,4	154,3	- 1,6	(159,1)	
	DEZ	148,7	+ 3,1	- 1,9	151,5	- 4,4	163,1	+ 5,7	(160,2)	
	1973	JAN	136,5	+11,8	- 8,2	173,9	+14,8	171,4	+ 5,1	(161,6)
		FE	149,7	+10,4	+ 9,7	169,1	- 2,8	169,1	- 1,3	(163,1)
MAR		186,2	- 2,1	+24,4	160,9	- 4,8	164,0	- 3,0	(164,9)	

8. AUSSENHANDEL (SPEZIALHANDEL)

8.1. EINFUHR - TATSÄCHLICHE WERTE (MILL. DM)

JAHR	MONAT	ORIGINALWERT			SAISONBEREINIGTER WERT		SAISON- UND ARBEITSTÄGGLICH BEREINIGTER WERT		GLATTE KOMPONENTE
		MILL.DM	VERÄNDERUNG VORJAHR	IN O/O GEGEN VORMONAT	MILL.DM	VERÄNDERUNG IN O/O GEGEN VORMONAT	MILL.DM	VERÄNDERUNG IN O/O GEGEN VORMONAT	MILL.DM
1972	EINFUHR INSGESAMT								
	MAR	11244	+ 2,2	+11,0	10426	+ 0,0	10431	+ 1,4	10384
	APR	10339	+ 0,8	- 8,0	10011	- 4,0	10239	- 1,8	(10461)
	MAI	11175	+15,2	+ 8,1	11133	+11,2	10960	+ 7,0	(10547)
	JUN	11200	+ 6,1	+ 0,2	10644	- 4,4	10351	- 5,6	(10643)
	JUL	10019	- 3,8	-10,5	10078	- 5,3	10376	+ 0,2	(10751)
	AUG	10038	+11,6	+ 0,2	11130	+10,4	10951	+ 5,5	(10871)
	SEP	10490	+ 7,3	+ 4,5	10659	- 4,2	10702	- 2,3	(11004)
	OKT	11794	+14,7	+12,4	11234	+ 5,4	11159	+ 4,3	(11151)
	NOV	11668	+15,4	- 1,1	11696	+ 4,1	11606	+ 4,0	(11314)
DEZ	11329	+ 7,4	- 2,9	11273	- 3,6	11678	+ 0,6	(11492)	
1973	JAN	11711	+25,6	+ 3,4	12331	+ 9,4	12209	+ 4,5	(11687)
	FEB	11802	+16,5	+ 0,8	12130	- 1,6	12130	- 0,6	(11900)
	MAR	12358	+ 9,9	+ 4,7	11708	- 3,5	11540	- 1,6	(12132)
1972	ERNAHRUNGSWIRTSCHAFT								
	MAR	2026	- 0,5	+ 8,4	1924	- 5,0	1941	- 2,3	1988
	APR	1922	- 1,4	- 5,1	1922	- 0,1	1958	+ 0,9	(2008)
	MAI	2206	+18,6	+14,8	2183	+13,6	2143	+ 9,4	(2030)
	JUN	2249	+ 9,0	+ 1,9	2086	- 4,4	2001	- 6,6	(2056)
	JUL	1820	+ 0,8	-19,1	1957	- 6,2	2038	+ 1,8	(2084)
	AUG	1964	+10,2	+ 7,9	2132	+ 8,9	2096	+ 2,8	(2114)
	SEP	1982	+ 9,0	+ 0,9	2047	- 4,0	2065	- 1,5	(2148)
	OKT	2325	+17,8	+17,3	2236	+ 9,2	2221	+ 7,6	(2186)
	NOV	2393	+21,8	+ 2,9	2337	+ 4,5	2338	+ 5,3	(2226)
DEZ	2391	+10,4	- 0,1	2236	- 4,3	2273	- 2,8	(2270)	
1973	JAN	2383	+31,7	- 0,3	2470	+10,5	2458	+ 8,1	(2318)
	FEB	2233	+19,5	- 6,3	2404	- 2,7	2404	- 2,2	(2370)
	MAR	2361	+16,5	+ 5,7	2288	- 4,8	2335	- 2,9	(2425)
1972	GEWERBLICHE WIRTSCHAFT (OHNE GÜTER DER BUNDESREG.)								
	MAR	8964	+ 4,8	+14,6	8290	+ 3,1	8231	+ 3,0	8045
	APR	8231	+ 2,3	- 8,2	7788	- 6,1	7962	- 3,3	(8101)
	MAI	8456	+13,1	+ 2,7	8477	+ 8,8	8414	+ 5,7	(8163)
	JUN	8674	+ 7,7	+ 2,6	8257	- 2,6	8078	- 4,0	(8233)
	JUL	7940	- 3,3	- 8,5	7838	- 5,1	8009	- 0,9	(8310)
	AUG	7770	+14,2	- 2,1	8638	+10,2	8502	+ 6,2	(8396)
	SEP	8244	+ 6,3	+ 6,1	8270	- 4,3	8299	- 2,4	(8492)
	OKT*	9252	+16,1	+12,2	8931	+ 8,0	8909	+ 7,4	(8597)
	NOV	9014	+15,4	- 2,6	9049	+ 1,3	8932	+ 0,3	(8714)
DEZ	8725	+ 7,5	- 3,2	8771	- 3,1	8942	+ 0,1	(8842)	
1973	JAN	9072	+24,9	+ 4,0	9503	+ 8,3	9410	+ 5,2	(8982)
	FEB	9303	+19,0	+ 2,5	9540	+ 0,4	9540	+ 1,4	(9135)
	MAR	9745	+ 8,7	+ 4,8	9167	- 3,9	9315	- 2,4	(9301)
1972	ROHSTOFFE UND HALBWAREN								
	MAR	2746	- 5,4	+ 8,0	2632	- 1,3	2631	+ 0,4	2610
	APR	2519	-10,1	- 8,3	2472	- 6,1	2546	- 3,2	(2617)
	MAI	2717	+ 2,5	+ 7,9	2715	+ 9,8	2698	+ 6,0	(2631)
	JUN	2772	- 1,5	+ 2,0	2604	- 4,1	2507	- 7,1	(2650)
	JUL	2594	-10,0	- 6,4	2530	- 2,8	2597	+ 3,6	(2675)
	AUG	2628	+ 4,9	+ 1,3	2758	+ 9,0	2724	+ 4,9	(2708)
	SEP	2657	+ 1,9	+ 1,1	2634	- 4,5	2649	- 2,8	(2748)
	OKT	2754	+10,1	+ 3,7	2698	+ 2,4	2665	+ 0,6	(2797)
	NOV	2904	+13,3	+ 5,4	2995	+11,0	2969	+11,4	(2855)
DEZ	3020	+ 7,0	+ 4,0	2954	- 1,4	3010	+ 1,4	(2922)	
1973	JAN	3042	+24,1	+ 0,7	3140	+ 6,3	3132	+ 4,1	(2999)
	FEB	3035	+19,4	- 0,2	3169	+ 0,9	3169	+ 1,2	(3087)
	MAR	3189	+16,1	+ 5,1	3118	- 1,6	3158	- 0,3	(3186)
1972	ROHSTOFFE								
	MAR	1389	+ 0,7	+ 6,8	1337	+ 0,2	1331	+ 0,4	1297
	APR	1235	-11,9	-11,1	1230	- 8,0	1239	- 6,9	(1297)
	MAI	1348	+ 4,3	+ 9,1	1337	+ 8,7	1309	+ 5,6	(1301)
	JUN	1342	- 5,8	- 0,4	1280	- 4,3	1263	- 3,5	(1306)
	JUL	1280	- 5,5	- 4,6	1267	- 1,0	1300	+ 2,9	(1315)
	AUG	1292	+ 2,7	+ 0,9	1344	+ 6,1	1320	+ 1,5	(1327)
	SEP	1318	+ 0,8	+ 2,0	1320	- 1,8	1327	+ 0,5	(1343)
	OKT	1277	+ 2,1	- 3,1	1309	- 0,8	1312	- 1,1	(1362)
	NOV	1398	+10,3	+ 9,5	1424	+ 8,8	1414	+ 7,8	(1386)
DEZ	1454	+ 1,8	+ 4,0	1391	- 2,3	1421	+ 0,5	(1415)	
1973	JAN	1497	+22,2	+ 3,0	1532	+10,1	1519	+ 6,9	(1449)
	FEB	1462	+12,5	- 2,3	1508	- 1,6	1508	- 0,7	(1489)
	MAR	1584	+14,0	+ 8,3	1540	+ 2,1	1554	+ 3,1	(1534)
1972	HALBWAREN								
	MAR	1357	-10,8	+ 9,3	1286	- 3,5	1283	- 1,6	1313
	APR	1285	- 8,1	- 5,3	1252	- 2,6	1309	+ 2,0	(1320)
	MAI	1370	+ 0,9	+ 6,6	1371	+ 9,5	1373	+ 4,9	(1330)
	JUN	1430	+ 2,9	+ 4,4	1334	- 2,7	1262	- 8,1	(1344)
	JUL	1314	-14,0	- 8,1	1253	- 6,1	1293	+ 2,5	(1360)
	AUG	1336	+ 7,0	+ 1,7	1420	+13,3	1403	+ 8,5	(1381)
	SEP	1339	+ 2,9	+ 0,2	1374	- 3,2	1376	- 1,9	(1406)
	OKT	1477	+18,1	+10,3	1396	+ 1,6	1379	+ 0,2	(1435)
	NOV	1506	+16,1	+ 2,0	1554	+11,3	1529	+10,9	(1468)
DEZ	1566	+12,3	+ 4,0	1568	+ 0,9	1563	+ 2,2	(1507)	
1973	JAN	1545	+26,0	- 1,3	1592	+ 1,5	1591	+ 1,8	(1550)
	FEB	1573	+26,7	+ 1,8	1665	+ 4,6	1665	+ 4,7	(1598)
	MAR	1605	+18,3	+ 2,0	1561	- 6,2	1592	- 4,4	(1652)

8. AUSSENHANDEL (SPEZIALHANDEL)
8.1. EINFUHR - TATSÄCHLICHE WERTE (MILL. DM)

JAHR	MONAT	ORIGINALWERT			SAISONBEREINIGTER WERT		SAISON- UND ARBEITSTÄGLICH BEREINIGTER WERT		GLATTE KOMPONENTE	
		MILL.DM	VERÄNDERUNG VORJAHR	IN O/O GEGEN VORMONAT	MILL.DM	VERÄNDERUNG IN O/O GEGEN VORMONAT	MILL.DM	VERÄNDERUNG IN O/O GEGEN VORMONAT	MILL.DM	
ERZEUGNISSE DER INVESTITIONSGÜTERINDUSTRIEN										
1972	MAR	2877	+ 6,4	+25,1	2585	+ 8,0	2581	+ 8,0	2457	
	APR	2678	+ 5,6	- 6,9	2443	- 5,5	2502	- 3,1	(2471)	
	MAI	2610	+13,4	- 2,5	2541	+ 4,0	2499	- 0,1	(2487)	
	JUN	2687	+10,1	+ 3,0	2564	+ 0,9	2481	- 0,7	(2504)	
	JUL	2243	- 9,2	-16,5	2285	-10,9	2373	- 4,4	(2524)	
	AUG	2139	+19,1	- 4,6	2543	+11,3	2491	+ 5,0	(2545)	
	SEP	2377	+ 8,8	+11,1	2511	- 1,3	2512	+ 0,8	(2568)	
	OKT	2859	+19,0	+20,3	2761	+10,0	2761	+ 9,9	(2593)	
	NOV	2690	+12,1	- 5,9	2701	- 2,2	2672	- 3,2	(2620)	
	DEZ	2621	+ 3,8	- 2,6	2605	- 3,6	2675	+ 0,1	(2650)	
	1973	JAN	2617	+24,1	- 0,2	2798	+ 7,4	2769	+ 3,5	(2682)
		FEB	2670	+16,1	+ 2,0	2779	- 0,7	2779	+ 0,4	(2717)
MAR		2858	- 0,7	+ 7,0	2613	- 6,0	2685	- 3,4	(2755)	
ERZEUGNISSE DER VERBRAUCHSGÜTERINDUSTRIEN										
1972	MAR	1931	+21,8	+13,5	1744	+ 2,5	1723	+ 2,0	1680	
	APR	1686	+17,9	-12,7	1632	- 6,4	1667	- 3,3	(1704)	
	MAI	1666	+34,1	- 1,2	1817	+11,3	1790	+ 7,4	(1726)	
	JUN	1760	+23,0	+ 5,6	1775	- 2,3	1746	- 2,5	(1747)	
	JUL	1681	+15,1	- 4,5	1712	- 3,5	1754	+ 0,5	(1767)	
	AUG	1685	+24,9	+ 0,2	1796	+ 4,9	1750	- 0,2	(1786)	
	SEP	1890	+17,1	+12,2	1802	+ 0,3	1814	+ 3,7	(1802)	
	OKT*	2186	+26,7	+15,7	1988	+10,3	1982	+ 9,3	(1817)	
	NOV	1913	+21,5	-12,5	1911	- 3,9	1885	- 4,9	(1830)	
	DEZ	1674	+ 8,1	-12,5	1767	- 7,5	1854	- 1,6	(1841)	
	1973	JAN*	1976	+31,5	+18,0	2093	+18,4	2068	+11,5	(1850)
		FEB	2066	+21,4	+ 4,6	2042	- 2,4	2042	- 1,3	(1856)
MAR		2106	+ 9,1	+ 1,9	1898	- 7,1	1915	- 6,2	(1860)	
INVESTITIONSGÜTER										
1972	MAR*	1325	+ 9,1	+36,0	1273	+26,7	1277	+26,7	1040	
	APR	1254	+ 3,5	- 5,4	1138	-10,6	1137	-11,0	(1037)	
	MAI	1131	+ 4,5	- 9,8	1048	- 7,9	1010	-11,2	(1036)	
	JUN	1198	+ 8,4	+ 5,9	1126	+ 7,4	1085	+ 7,4	(1035)	
	JUL	934	-17,7	-22,0	942	-16,3	999	- 7,9	(1037)	
	AUG	905	+16,5	- 3,1	1049	+11,4	1027	+ 2,8	(1040)	
	SEP	958	+ 4,7	+ 5,9	1056	+ 0,7	1047	+ 1,9	(1044)	
	OKT*	1214	+23,0	+26,7	1241	+17,5	1268	+21,1	(1051)	
	NOV	1103	+ 8,0	- 9,1	1118	- 9,9	1101	-13,2	(1060)	
	DEZ	1123	- 7,0	+ 1,8	1047	- 6,4	1041	- 5,4	(1072)	
	1973	JAN	1028	+16,7	- 8,5	1104	+ 5,4	1097	+ 5,4	(1086)
		FEB	1089	+11,8	+ 5,9	1123	+ 1,7	1123	+ 2,4	(1103)
MAR		1126	-15,0	+ 3,4	1087	- 3,2	1110	- 1,2	(1123)	
VERBRAUCHSGÜTER										
1972	MAR	1726	+21,8	+14,8	1523	+ 3,1	1516	+ 3,7	1449	
	APR	1482	+18,7	-14,1	1429	- 6,2	1450	- 4,4	(1468)	
	MAI	1409	+32,2	- 4,9	1527	+ 6,9	1514	+ 4,4	(1487)	
	JUN	1462	+20,7	+ 3,8	1484	- 2,8	1464	- 3,3	(1506)	
	JUL	1408	+ 9,7	- 3,7	1434	- 3,4	1461	- 0,2	(1523)	
	AUG	1425	+24,9	+ 1,2	1579	+10,1	1551	+ 6,2	(1540)	
	SEP	1650	+17,7	+15,8	1569	- 0,6	1574	+ 1,5	(1556)	
	OKT*	1901	+24,7	+15,2	1733	+10,5	1723	+ 9,5	(1570)	
	NOV	1627	+16,5	-14,4	1583	- 8,7	1578	- 8,4	(1584)	
	DEZ	1425	+12,1	-12,4	1541	- 2,7	1606	+ 1,8	(1597)	
	1973	JAN	1643	+31,7	+15,3	1747	+13,4	1728	+ 7,6	(1608)
		FEB	1713	+13,9	+ 4,3	1691	- 3,2	1691	- 2,1	(1618)
MAR		1801	+ 4,3	+ 5,1	1611	- 4,7	1630	- 3,6	(1627)	
EG-LÄNDER										
1972	MAR	6172	+ 6,2	+15,5	5628	+ 1,7	5611	+ 2,6	5600	
	APR	5721	+ 8,6	- 7,3	5446	- 3,2	5558	- 0,9	(5654)	
	MAI	6305	+24,7	+10,2	6203	+13,9	6100	+ 9,8	(5708)	
	JUN	6162	+12,4	- 2,3	5769	- 7,0	5632	- 7,7	(5762)	
	JUL	5355	- 1,2	-13,1	5403	- 6,3	5570	- 1,1	(5817)	
	AUG	5240	+17,5	- 2,1	5968	+10,5	5854	+ 5,1	(5872)	
	SEP	5637	+ 7,7	+ 7,6	5734	- 3,9	5759	- 1,6	(5928)	
	OKT	6397	+15,3	+13,5	5971	+ 4,1	5942	+ 3,2	(5985)	
	NOV	6106	+12,2	- 4,5	6165	+ 3,2	6115	+ 2,9	(6041)	
	DEZ	5797	+ 7,2	- 5,1	5926	- 3,9	6211	+ 1,6	(6099)	
	1973	JAN	6045	+23,3	+ 4,3	6463	+ 9,1	6386	+ 2,8	(6156)
		FEB	6297	+17,8	+ 4,2	6471	+ 0,2	6471	+ 1,3	(6215)
MAR		6516	+ 5,6	+ 3,5	6059	- 6,4	6181	- 4,5	(6273)	

8. AUSSENWADEL (SPEZIALWADEL)

8.1. EINFUHR - TATSACHLICHE WERTE (MILL. DM)

JAHR	MONAT	ORIGINALWERT			SAISONBEREINIGTER WERT		SAISON- UND ARBEITSTÄGLICH BEREINIGTER WERT		GLATTE KOMPONENTE	
		MILL.DM	VERÄNDERUNG VORJAHR	IN O/O GEGEN VORMONAT	MILL.DM	VERÄNDERUNG IN O/O GEGEN VORMONAT	MILL.DM	VERÄNDERUNG IN O/O GEGEN VORMONAT	MILL.DM	
ANDERE EUROPÄISCHE INDUSTRIALISIERTE LÄNDER										
1972	MAR	1406	+ 5,9	+11,6	1402	+ 3,8	1387	+ 3,5	1355	
	APR	1268	+ 2,5	- 9,8	1299	- 7,3	1332	- 4,0	(1368)	
	MAI	1346	+14,8	+ 6,2	1446	+11,3	1434	+ 7,7	(1383)	
	JUN	1472	+13,8	+ 9,4	1436	- 0,7	1394	- 2,8	(1399)	
	JUL	1407	- 1,1	- 4,4	1360	- 5,3	1394	+ 0,0	(1418)	
	AUG	1313	+17,3	- 6,7	1469	+ 8,0	1443	+ 3,5	(1439)	
	SEP	1366	+ 6,5	+ 4,0	1406	- 4,3	1413	- 2,1	(1461)	
	OKT	1580	+13,3	+15,7	1447	+ 2,9	1442	+ 2,1	(1486)	
	NOV	1640	+16,0	+ 3,8	1548	+ 7,0	1523	+ 5,6	(1513)	
	DEZ	1651	+ 8,5	+ 0,7	1521	- 1,7	1558	+ 2,3	(1543)	
	1973	JAN	1600	+27,5	- 3,1	1602	+ 5,3	1591	+ 2,1	(1575)
		FEB	1562	+24,0	- 2,4	1644	+ 2,6	1644	+ 3,3	(1610)
MAR		1644	+16,9	+ 5,2	1644	+ 0,0	1660	+ 1,0	(1647)	
VEREINIGTE STAATEN										
1972	MAR	1040	-14,7	- 2,7	924	-13,2	930	-12,1	879	
	APR	910	-20,3	-12,5	826	-10,6	861	- 7,4	(870)	
	MAI	819	-27,7	-10,0	768	- 7,0	756	-12,2	(855)	
	JUN	818	-32,2	- 0,1	768	+ 0,0	759	+ 0,4	(863)	
	JUL	772	-21,1	- 5,6	815	+ 6,1	822	+ 8,3	(866)	
	AUG	824	-23,8	+ 6,7	872	+ 7,0	872	+ 6,1	(874)	
	SEP	772	- 7,5	- 6,3	843	- 3,3	853	- 2,2	(888)	
	OKT	923	+ 4,2	+19,6	951	+12,8	939	+10,1	(907)	
	NOV	985	+32,4	+ 6,7	1041	+ 9,5	1026	+ 9,3	(933)	
	DEZ	973	+ 6,3	- 1,2	969	- 6,9	1015	- 1,1	(965)	
	1973	JAN	1085	+26,0	+11,5	1143	+18,0	1112	+ 9,6	(1005)
		FEB	1093	+ 2,2	+ 0,7	1108	- 3,1	1108	- 0,4	(1053)
MAR		1035	- 0,5	- 5,3	964	-13,0	1020	- 7,9	(1110)	
UEBRIGE INDUSTRIALISIERTE WESTLICHE LÄNDER										
1972	MAR	507	+ 5,4	- 1,0	518	+ 1,0	524	+ 5,2	526	
	APR	532	+ 0,8	+ 4,9	508	- 1,9	518	- 1,1	(535)	
	MAI	604	+25,8	+13,5	598	+17,7	584	+12,7	(544)	
	JUN	578	+10,7	- 4,3	543	- 9,2	523	-10,4	(554)	
	JUL	513	- 1,9	-11,2	517	- 4,8	540	+ 3,3	(565)	
	AUG	616	+36,6	+20,1	613	+18,6	600	+11,1	(576)	
	SEP	575	+22,6	- 6,7	564	- 8,0	570	- 5,0	(588)	
	OKT	671	+38,9	+16,7	658	+16,7	650	+14,0	(601)	
	NOV	641	+27,4	- 4,5	653	- 1,2	646	- 0,6	(614)	
	DEZ	635	+21,4	- 0,9	644	- 0,9	648	+ 0,3	(628)	
	1973	JAN	570	+35,4	-10,2	633	- 1,7	636	- 1,9	(643)
		FEB	568	+10,9	- 0,4	582	- 8,1	582	- 8,5	(658)
MAR		678	+33,7	+19,4	682	+17,2	677	+16,3	(673)	
ENTWICKLUNGSLÄNDER										
1972	MAR	1712	- 2,7	+ 8,8	1566	- 3,0	1579	- 0,4	1587	
	APR	1522	-10,7	-11,1	1464	- 6,5	1490	- 5,6	(1591)	
	MAI	1654	+ 9,1	+ 8,7	1653	+12,7	1628	+ 9,3	(1599)	
	JUN	1690	+ 2,1	+ 2,2	1614	- 2,2	1567	- 3,7	(1608)	
	JUL	1522	- 6,9	- 9,9	1563	- 3,2	1612	+ 2,9	(1621)	
	AUG	1612	+ 6,7	+ 5,9	1692	+ 8,3	1667	+ 3,4	(1637)	
	SEP	1666	+ 9,2	+ 3,3	1666	- 1,5	1661	- 0,4	(1657)	
	OKT	1694	+10,6	+ 1,7	1698	+ 1,9	1681	+ 1,2	(1680)	
	NOV	1747	+14,2	+ 3,1	1804	+ 6,2	1804	+ 7,3	(1708)	
	DEZ	1725	+ 4,9	- 1,3	1763	- 2,4	1773	- 1,7	(1741)	
	1973	JAN*	1966	+29,6	+14,0	2014	+14,4	2016	+13,7	(1778)
		FEB	1846	+17,3	- 6,1	1880	- 6,7	1880	- 6,7	(1821)
MAR		1997	+16,6	+ 8,2	1862	- 1,0	1874	- 0,3	(1870)	
OSTBLOCKLÄNDER										
1972	MAR	399	+ 2,0	+10,2	423	+ 2,2	423	+ 5,0	427	
	APR	380	+ 2,2	- 4,8	414	- 1,4	426	+ 0,7	(431)	
	MAI	437	+32,0	+15,0	486	+17,4	477	+12,0	(436)	
	JUN	472	+22,3	+ 8,0	471	- 3,1	454	- 4,8	(441)	
	JUL	439	+ 4,3	- 7,0	431	- 8,5	449	- 1,1	(446)	
	AUG	425	+18,4	- 3,2	459	+ 6,5	450	+ 0,2	(452)	
	SEP	458	+ 8,5	+ 7,8	444	- 3,3	445	- 1,1	(457)	
	OKT	519	+20,4	+13,3	476	+ 7,2	473	+ 6,3	(463)	
	NOV	538	+14,2	+ 3,7	488	+ 2,5	486	+ 2,7	(468)	
	DEZ	538	+ 2,7	+ 0,0	464	- 4,9	481	- 1,0	(474)	
	1973	JAN	437	+22,4	-18,8	447	- 3,7	445	- 7,5	(480)
		FEB	428	+18,2	- 2,1	475	+ 6,3	475	+ 6,7	(486)
MAR		481	+20,6	+12,4	498	+ 4,8	503	+ 5,9	(493)	

8. AUSSENHANDEL (SPEZIALHANDEL)
8.2. AUSFUHR - TATSÄCHLICHE WERTE (MILL. DM)

JAHR	MONAT	ORIGINALWERT			SAISONBEREINIGTER WERT		SAISON- UND ARBEITSTÄEGLICH BEREINIGTER WERT		GLATTE KOMPONENTE
		MILL.DM	VERÄNDERUNG VORJAHR	IN O/O GEGEN VORMONAT	MILL.DM	VERÄNDERUNG IN O/O GEGEN VORMONAT	MILL.DM	VERÄNDERUNG IN O/O GEGEN VORMONAT	MILL.DM
AUSFUHR INSGESAMT									
1972	MAR	12924	+ 0,2	+ 8,7	11756	- 4,1	11705	- 3,2	11763
	APR	11697	+ 3,2	- 9,5	11554	- 1,7	11766	+ 0,5	(11851)
	MAI	12490	+14,3	+ 6,8	12543	+ 8,5	12382	+ 5,2	(11954)
	JUN	12435	+ 8,3	- 0,4	12138	- 3,2	11857	- 4,2	(12072)
	JUL	11642	- 1,4	- 6,4	11392	- 6,1	11725	- 1,2	(12206)
	AUG	11380	+10,2	- 2,3	12674	+11,3	12431	+ 6,0	(12359)
	SEP	12114	+ 3,5	+ 6,4	12022	- 5,1	12125	- 2,5	(12531)
	OKT*	14426	+22,1	+19,1	13889	+15,5	13770	+13,6	(12724)
	NOV	13372	+21,0	- 7,3	13520	- 2,7	13429	- 2,5	(12940)
	DEZ	14240	+14,7	+ 6,5	13297	- 1,6	13373	- 0,4	(13179)
1973	JAN	13311	+28,1	- 6,5	14508	+ 9,1	14431	+ 7,9	(13444)
	FEB	13742	+15,5	+ 3,2	14110	- 2,7	14110	- 2,2	(13735)
	MAR	14686	+13,6	+ 6,9	13688	- 3,0	13827	- 2,0	(14055)
GEWERBLICHE WIRTSCHAFT									
1972	MAR	12314	- 0,2	+ 8,5	11219	- 4,3	11171	- 3,3	11231
	APR	11189	+ 3,5	- 9,1	11068	- 1,3	11258	+ 0,8	(11313)
	MAI	11905	+13,9	+ 6,4	11966	+ 8,1	11820	+ 5,0	(11409)
	JUN	11887	+ 8,5	- 0,2	11609	- 3,0	11367	- 3,8	(11519)
	JUL	11174	- 1,6	- 6,0	10898	- 6,1	11215	- 1,3	(11645)
	AUG	10834	+ 9,9	- 3,0	12076	+10,8	11839	+ 5,6	(11789)
	SEP	11580	+ 3,1	+ 6,9	11485	- 4,9	11582	- 2,2	(11952)
	OKT*	13752	+21,3	+18,8	13209	+15,0	13095	+13,1	(12135)
	NOV	12755	+20,5	- 7,2	12886	- 2,4	12806	- 2,2	(12339)
	DEZ	13569	+14,5	+ 6,4	12665	- 1,7	12742	- 0,5	(12566)
1973	JAN	12578	+27,5	- 7,3	13751	+ 8,6	13689	+ 7,4	(12818)
	FEB	13086	+15,3	+ 4,0	13446	- 2,2	13446	- 1,8	(13095)
	MAR	14025	+13,9	+ 7,2	13077	- 2,7	13186	- 1,9	(13399)
ROHSTOFFE UND HALBWAREN									
1972	MAR	1171	- 8,0	+ 6,9	1091	- 3,5	1088	- 2,0	1102
	APR	1064	-10,7	- 9,1	1046	- 4,1	1072	- 1,5	(1104)
	MAI	1197	+ 6,8	+12,5	1198	+14,5	1173	+ 9,4	(1108)
	JUN	1156	- 2,0	- 3,4	1119	- 6,6	1073	- 8,5	(1115)
	JUL	1046	-10,1	- 9,5	1040	- 7,1	1087	+ 1,3	(1126)
	AUG	1088	- 1,0	+ 4,0	1151	+10,7	1124	+ 3,4	(1141)
	SEP	1131	+ 0,4	+ 4,0	1121	- 2,6	1134	+ 0,9	(1160)
	OKT*	1320	+15,2	+16,7	1267	+13,0	1251	+10,3	(1185)
	NOV	1266	+16,5	- 4,1	1274	+ 0,6	1272	+ 1,7	(1215)
	DEZ	1283	+ 7,4	+ 1,3	1252	- 1,7	1265	- 0,6	(1250)
1973	JAN	1335	+31,5	+ 4,1	1412	+12,8	1404	+11,0	(1292)
	FEB	1338	+22,2	+ 0,2	1378	- 2,4	1378	- 1,9	(1341)
	MAR	1417	+21,0	+ 5,9	1363	- 1,3	1382	+ 0,3	(1396)
ROHSTOFFE									
1972	MAR	282	- 1,4	+12,8	275	+ 4,6	274	+ 5,8	271
	APR	259	- 6,2	- 8,2	255	- 7,3	262	- 4,4	(273)
	MAI	294	+ 7,3	+13,5	299	+17,3	294	+12,2	(275)
	JUN	296	+ 7,6	+ 0,7	286	- 4,3	275	- 6,5	(278)
	JUL	252	- 4,2	-14,9	262	- 8,4	272	- 1,1	(282)
	AUG	272	+ 5,8	+ 7,9	288	+ 9,9	282	+ 3,7	(286)
	SEP	299	+ 7,9	+ 9,9	290	+ 0,7	292	+ 3,5	(291)
	OKT	311	+15,2	+ 4,0	289	- 0,3	285	- 2,4	(296)
	NOV	321	+14,6	+ 3,2	318	+10,0	317	+11,2	(302)
	DEZ	301	+ 7,9	- 6,2	302	- 5,0	318	+ 0,3	(309)
1973	JAN	317	+26,3	+ 5,3	331	+ 9,6	330	+ 3,8	(317)
	FEB	302	+20,8	- 4,7	317	- 4,2	317	- 3,9	(325)
	MAR	343	+21,6	+13,6	337	+ 6,3	341	+ 7,6	(334)
HALBWAREN									
1972	MAR	889	- 9,9	+ 5,1	815	- 6,1	814	- 4,3	833
	APR	805	-12,1	- 9,4	793	- 2,7	811	- 0,4	(832)
	MAI	903	+ 6,5	+12,2	899	+13,4	879	+ 8,4	(834)
	JUN	861	- 4,9	- 4,7	835	- 7,1	798	- 9,2	(838)
	JUL	794	-11,8	- 7,8	779	- 6,7	815	+ 2,1	(846)
	AUG	816	- 3,1	+ 2,8	864	+10,9	845	+ 3,7	(857)
	SEP	833	- 2,0	+ 2,1	831	- 3,8	842	- 0,4	(872)
	OKT*	1009	+15,1	+21,1	975	+17,3	962	+14,3	(892)
	NOV	945	+17,1	- 6,3	957	- 1,8	957	- 0,5	(916)
	DEZ	982	+ 7,2	+ 3,9	951	- 0,6	953	- 0,4	(945)
1973	JAN	1018	+33,2	+ 3,7	1081	+13,7	1076	+12,9	(979)
	FEB	1036	+22,5	+ 1,8	1062	- 1,8	1062	- 1,3	(1019)
	MAR	1074	+20,8	+ 3,7	1023	- 3,7	1041	- 2,0	(1066)
FERTIGWAREN									
1972	MAR	11143	+ 0,7	+ 8,7	10127	- 4,3	10083	- 3,5	10129
	APR	10124	+ 5,3	- 9,1	10321	- 1,0	10185	+ 1,0	(10210)
	MAI	10708	+14,7	+ 5,8	10768	+ 7,5	10646	+ 4,5	(10301)
	JUN	10731	+ 9,8	+ 0,2	10491	- 2,6	10294	- 3,3	(10404)
	JUL	10127	- 0,6	- 5,6	9856	- 6,1	10127	- 1,6	(10523)
	AUG	9746	+11,2	- 3,8	10925	+10,8	10715	+ 5,8	(10649)
	SEP	10449	+ 3,5	+ 7,2	10364	- 5,1	10448	- 2,5	(10792)
	OKT*	12432	+22,0	+19,0	11942	+15,2	11844	+13,4	(10950)
	NOV	11489	+21,0	- 7,6	11613	- 2,8	11535	- 2,6	(11125)
	DEZ	12286	+15,3	+ 6,9	11413	- 1,7	11477	- 0,5	(11317)
1973	JAN	11244	+27,1	- 8,5	12340	+ 8,1	12285	+ 7,0	(11526)
	FEB	11748	+14,6	+ 4,5	12068	- 2,2	12068	- 1,8	(11755)
	MAR	12608	+13,1	+ 7,3	11716	- 2,9	11804	- 2,2	(12004)

8. AUSSENHANDEL (SPEZIALHANDEL)
8.2. AUSFUHR - TATSÄCHLICHE WERTE (MILL. DM)

JAHR	MONAT	ORIGINALWERT			SAISONBEREINIGTER WERT		SAISON- UND ARBEITSTÄGLICH BEREINIGTER WERT		GLATTE KOMPONENTE	
		MILL. DM	VERÄNDERUNG VORJAHR	IN O/O GEGEN VORMONAT	MILL. DM	VERÄNDERUNG IN O/O GEGEN VORMONAT	MILL. DM	VERÄNDERUNG IN O/O GEGEN VORMONAT	MILL. DM	
VORERZEUGNISSE										
1972	MAR	2217	- 4,0	+13,1	2028	+ 0,0	2017	+ 0,4	2035	
	APR	1986	- 1,1	-10,4	1942	- 4,2	2013	- 0,2	(2056)	
	MAI	2181	+12,5	+ 9,8	2200	+13,3	2184	+ 8,5	(2081)	
	JUN	2216	+14,4	+ 1,6	2184	- 0,7	2089	- 4,3	(2111)	
	JUL	1935	- 5,5	-12,7	1940	-11,2	2009	- 3,8	(2147)	
	AUG	2041	+11,8	+ 5,5	2230	+14,9	2192	+ 9,1	(2188)	
	SEP	2219	+ 9,2	+ 8,7	2189	- 1,8	2194	+ 0,1	(2236)	
	OKT	2453	+19,9	+10,5	2309	+ 5,5	2291	+ 4,4	(2290)	
	NOV	2370	+25,6	- 3,4	2447	+ 6,0	2424	+ 5,8	(2351)	
	DEZ	2431	+14,5	+ 2,6	2374	- 3,0	2461	+ 1,5	(2419)	
1973	JAN	2474	+33,7	+ 1,8	2608	+ 9,9	2583	+ 5,0	(2495)	
	FEB	2617	+33,5	+ 5,8	2682	+ 2,8	2682	+ 3,8	(2579)	
	MAR	2726	+23,0	+ 4,2	2574	- 4,0	2634	- 1,8	(2672)	
ENDERZEUGNISSE										
1972	MAR	8926	+ 2,0	+ 7,6	8089	- 5,5	8059	- 4,5	8107	
	APR	8138	+ 6,9	- 8,8	8091	+ 0,0	8187	+ 1,6	(8170)	
	MAI	8526	+15,3	+ 4,8	8567	+ 5,9	8460	+ 3,3	(8239)	
	JUN	8515	+ 8,6	- 0,1	8325	- 2,8	8212	- 2,9	(8314)	
	JUL	8192	+ 0,6	- 3,8	7919	- 4,9	8124	- 1,1	(8397)	
	AUG	7705	+11,1	- 5,9	8716	+10,1	8549	+ 5,2	(8487)	
	SEP	8230	+ 2,0	+ 6,8	8175	- 6,2	8253	- 3,5	(8585)	
	OKT*	9979	+22,6	+21,3	9589	+17,3	9506	+15,2	(8693)	
	NOV	9118	+19,9	- 8,6	9180	- 4,3	9130	- 4,0	(8809)	
	DEZ	9855	+15,5	+ 8,1	9063	- 1,3	9057	- 0,8	(8935)	
	1973	JAN	8770	+25,3	-11,0	9734	+ 7,4	9708	+ 7,2	(9072)
		FEB	9131	+10,1	+ 4,1	9400	- 3,4	9400	- 3,2	(9219)
		MAR	9882	+10,7	+ 8,2	9138	- 2,8	9174	- 2,4	(9377)
ERZEUGNISSE DER GRUNDSTOFF- U. PRODUKTIONSGÜTERINDUSTRIEN										
1972	MAR	3169	- 6,4	+11,3	2875	- 2,5	2871	- 0,9	2925	
	APR	2829	- 5,9	-10,7	2773	- 3,5	2866	- 0,2	(2947)	
	MAI	3152	+10,6	+11,4	3166	+14,2	3125	+ 9,0	(2977)	
	JUN	3133	+ 8,4	- 0,6	3080	- 2,7	2943	- 5,8	(3015)	
	JUL	2805	- 7,3	-10,5	2782	- 9,7	2898	- 1,5	(3061)	
	AUG	2959	+ 6,9	+ 5,5	3167	+13,8	3105	+ 7,1	(3116)	
	SEP	3125	+ 7,5	+ 5,6	3106	- 1,9	3124	+ 0,6	(3181)	
	OKT	3472	+19,5	+11,1	3306	+ 6,4	3268	+ 4,6	(3257)	
	NOV	3361	+22,5	- 3,2	3484	+ 5,4	3463	+ 6,0	(3344)	
	DEZ	3447	+12,7	+ 2,6	3381	- 3,0	3498	+ 1,0	(3443)	
	1973	JAN	3577	+34,7	+ 3,8	3783	+11,9	3753	+ 7,3	(3556)
		FEB	3710	+30,3	+ 3,7	3818	+ 0,9	3818	+ 1,7	(3681)
		MAR	3849	+21,5	+ 3,7	3626	- 5,0	3711	- 2,8	(3821)
ERZEUGNISSE DER INVESTITIONSGÜTERINDUSTRIEN										
1972	MAR	7237	+ 1,6	+ 6,4	6566	- 5,8	6546	- 5,1	6631	
	APR	6642	+ 7,4	- 8,2	6568	+ 0,0	6683	+ 2,1	(6683)	
	MAI	7009	+16,4	+ 5,5	6988	+ 6,4	6886	+ 3,0	(6738)	
	JUN	6998	+ 7,9	- 0,2	6728	- 3,7	6579	- 4,5	(6799)	
	JUL	6664	- 0,3	- 4,8	6405	- 4,8	6567	- 0,2	(6863)	
	AUG	6179	+11,3	- 7,3	7058	+10,2	6977	+ 6,2	(6933)	
	SEP	6649	+ 1,6	+ 7,6	6652	- 5,8	6703	- 3,9	(7009)	
	OKT*	8165	+23,3	+22,8	7806	+17,3	7747	+15,6	(7091)	
	NOV	7497	+22,1	- 8,2	7511	- 3,8	7476	- 3,5	(7179)	
	DEZ	8253	+16,1	+10,1	7735	+ 3,0	7476	+ 0,0	(7274)	
	1973	JAN	7147	+26,3	-13,4	7964	+ 3,0	7964	+ 6,5	(7377)
		FEB	7345	+ 8,0	+ 2,8	7564	- 5,0	7564	- 5,0	(7488)
		MAR	7993	+10,4	+ 8,8	7406	- 2,1	7459	- 1,4	(7607)
ERZEUGNISSE DER VERBRAUCHSGÜTERINDUSTRIEN										
1972	MAR	1496	+ 8,1	+13,9	1347	+ 1,8	1332	+ 1,1	1306	
	APR	1296	+ 8,0	-13,4	1272	- 5,6	1309	- 1,7	(1318)	
	MAI	1316	+13,6	+ 1,5	1382	+ 8,6	1383	+ 5,7	(1331)	
	JUN	1346	+15,4	+ 2,3	1362	- 1,4	1323	- 4,3	(1345)	
	JUL	1280	+ 2,8	- 4,9	1278	- 6,2	1301	- 1,7	(1361)	
	AUG	1293	+15,3	+ 1,0	1411	+10,4	1387	+ 6,6	(1379)	
	SEP	1406	+ 3,6	+ 8,7	1312	- 7,0	1323	- 4,6	(1398)	
	OKT*	1640	+18,9	+16,6	1503	+14,6	1490	+12,6	(1419)	
	NOV	1495	+17,8	- 8,8	1479	- 1,6	1464	- 1,7	(1443)	
	DEZ	1429	+11,1	- 4,4	1438	- 2,8	1483	+ 1,3	(1469)	
	1973	JAN	1456	+24,8	+ 1,9	1601	+11,3	1584	+ 6,8	(1497)
		FEB	1597	+21,6	+ 9,7	1605	+ 0,2	1605	+ 1,3	(1528)
		MAR	1735	+16,0	+ 8,6	1592	- 0,8	1611	+ 0,4	(1562)
INVESTITIONSGÜTER										
1972	MAR	3877	+ 0,5	+ 2,8	3509	-10,3	3503	- 9,6	3650	
	APR	3783	+14,1	- 2,4	3761	+ 7,2	3794	+ 8,3	(3694)	
	MAI	3894	+20,6	+ 2,9	3872	+ 3,0	3784	- 0,3	(3728)	
	JUN	3843	+ 7,2	- 1,3	3706	- 4,3	3688	- 2,5	(3763)	
	JUL	3785	+ 4,8	- 1,5	3615	- 2,5	3695	+ 0,2	(3798)	
	AUG	3454	+13,4	- 8,7	3901	+ 7,9	3853	+ 4,3	(3834)	
	SEP	3650	+ 1,3	+ 5,7	3665	- 6,0	3704	- 3,9	(3869)	
	OKT*	4520	+28,3	+23,8	4350	+18,7	4316	+16,5	(3905)	
	NOV	4036	+25,3	-10,7	4106	- 5,6	4088	- 5,3	(3941)	
	DEZ	4644	+18,0	+15,1	4243	+ 3,3	4106	+ 0,4	(3977)	
	1973	JAN	3929	+27,4	-15,4	4339	+ 2,3	4335	+ 5,6	(4013)
		FEB	3825	+ 1,5	- 2,6	4010	- 7,6	4010	- 7,5	(4049)
		MAR	4221	+ 8,9	+10,4	3904	- 2,6	3933	- 1,9	(4086)

8. AUSSENHANDEL (SPEZIALHANDEL)
8.2. AUSFUHR - TATSÄCHLICHE WERTE (MILL. DM)

JAHR	MONAT	ORIGINALWERT			SAISONBEREINIGTER WERT		SAISON- UND ARBEITSTÄGLICH BEREINIGTER WERT		GLATTE KOMPONENTE	
		MILL.DM	VERÄNDERUNG VORJAHR	IN O/O GEGEN VORMONAT	MILL.DM	VERÄNDERUNG IN O/O GEGEN VORMONAT	MILL.DM	VERÄNDERUNG IN O/O GEGEN VORMONAT	MILL.DM	
VERBRAUCHSGÜTER										
1972	MAR	1426	+ 8,1	+12,1	1293	- 0,6	1281	+ 0,1	1239	
	APR	1198	+ 2,3	-16,0	1191	- 7,9	1211	- 5,5	(1248)	
	MAI	1217	+11,5	+ 1,6	1283	+ 7,7	1277	+ 5,5	(1263)	
	JUN	1230	+ 8,0	+ 1,1	1247	- 2,8	1231	- 3,6	(1273)	
	JUL	1209	- 0,6	- 1,7	1200	- 3,8	1231	+ 0,0	(1288)	
	AUG	1214	+19,6	+ 0,4	1386	+15,5	1352	+ 9,8	(1306)	
	SEP	1352	+ 0,4	+11,4	1251	- 9,7	1273	- 5,8	(1325)	
	OKT*	1690	+18,7	+25,0	1501	+20,0	1485	+16,7	(1349)	
	NOV	1490	+14,9	-11,8	1424	- 5,1	1416	- 4,6	(1375)	
	DEZ	1416	+19,1	- 5,0	1419	- 0,4	1424	+ 0,6	(1404)	
	1973	JAN	1328	+28,1	- 6,2	1537	+ 8,3	1536	+ 7,9	(1436)
		FEB	1526	+20,0	+14,9	1556	+ 1,2	1556	+ 1,3	(1472)
MAR		1638	+14,9	+ 7,3	1513	- 2,8	1506	- 3,2	(1512)	
EG-LÄNDER										
1972	MAR	6270	+ 3,5	+11,6	5628	- 0,5	5575	- 0,8	5505	
	APR	5703	+ 6,7	- 9,0	5425	- 3,6	5515	- 1,1	(5552)	
	MAI	5821	+14,8	+ 2,1	5913	+ 9,0	5825	+ 5,6	(5605)	
	JUN	5868	+ 6,7	+ 0,8	5624	- 4,9	5540	- 4,9	(5665)	
	JUL	5240	- 1,4	-10,7	5319	- 5,4	5470	- 1,3	(5734)	
	AUG	5017	+13,4	- 4,3	5956	+12,0	5836	+ 6,7	(5812)	
	SEP	5762	+ 3,6	+14,8	5653	- 5,1	5694	- 2,4	(5899)	
	OKT*	6817	+21,5	+18,3	6503	+15,0	6467	+13,6	(5997)	
	NOV	6275	+18,9	- 8,0	6314	- 2,9	6258	- 3,2	(6105)	
	DEZ	6624	+19,5	+ 5,6	6356	+ 0,7	6347	+ 1,4	(6225)	
	1973	JAN	6394	+29,6	- 3,5	6911	+ 8,7	6864	+ 8,1	(6357)
		FEB	6684	+19,0	+ 4,5	6730	- 2,6	6730	- 2,0	(6502)
MAR		7026	+12,1	+ 5,1	6479	- 3,7	6563	- 2,5	(6661)	
ANDERE EUROPÄISCHE INDUSTRIALISIERTE LÄNDER										
1972	MAR	3015	+ 6,0	+15,5	2750	+ 0,0	2713	- 1,1	2682	
	APR	2640	+ 3,9	-12,4	2615	- 4,9	2674	- 1,4	(2706)	
	MAI	2774	+10,6	+ 5,1	2792	+ 6,8	2768	+ 3,5	(2732)	
	JUN	2903	+12,9	+ 4,7	2856	+ 2,3	2761	- 0,3	(2759)	
	JUL	2653	+ 0,7	- 8,6	2581	- 9,6	2664	- 3,5	(2788)	
	AUG	2635	+18,5	- 0,7	2930	+13,5	2878	+ 8,0	(2819)	
	SEP	2679	+ 4,9	+ 1,7	2705	- 7,7	2736	- 4,9	(2852)	
	OKT*	3233	+18,1	+20,7	3062	+13,2	3041	+11,1	(2886)	
	NOV	3120	+19,3	- 3,5	3042	- 0,7	3021	- 0,7	(2923)	
	DEZ	3269	+13,9	+ 4,8	3027	- 0,5	2984	- 1,2	(2962)	
	1973	JAN	2740	+17,2	-16,2	3064	+ 1,2	3058	+ 2,5	(3003)
		FEB	3064	+17,4	+11,8	3184	+ 3,9	3184	+ 4,1	(3045)
MAR		3331	+10,5	+ 8,7	3089	- 3,3	3104	- 2,5	(3090)	
VEREINIGTE STAATEN										
1972	MAR	1078	-14,2	- 8,3	991	-18,9	1031	-12,3	1089	
	APR	960	-12,1	-10,9	1039	+ 4,8	1056	+ 2,4	(1094)	
	MAI	1280	+23,4	+33,3	1237	+19,1	1210	+14,6	(1102)	
	JUN	1187	+10,7	- 7,3	1174	- 5,1	1143	- 5,5	(1113)	
	JUL	1083	-19,0	- 8,8	1007	-14,2	1055	- 7,7	(1128)	
	AUG	1067	-21,4	- 1,5	1047	+ 4,0	1017	- 3,6	(1147)	
	SEP	1160	+ 2,6	+ 8,7	1137	+ 8,6	1154	+13,5	(1170)	
	OKT	1497	+44,8	+29,1	1407	+23,7	1378	+19,4	(1197)	
	NOV	1222	+48,3	-18,4	1339	- 4,8	1355	- 1,7	(1230)	
	DEZ	1131	+ 5,3	- 7,4	1119	-16,4	1254	- 7,5	(1268)	
	1973	JAN	1335	+39,4	+18,0	1460	+30,5	1442	+15,0	(1312)
		FEB	1129	- 3,9	-15,4	1207	-17,3	1207	-16,3	(1362)
MAR		1363	+26,4	+20,7	1302	+ 7,9	1330	+10,2	(1419)	
ÜBRIGE INDUSTRIALISIERTE WESTLICHE LÄNDER										
1972	MAR	510	-14,0	+ 2,8	496	- 6,2	503	- 2,5	528	
	APR	512	- 6,9	+ 0,4	516	+ 4,0	521	+ 3,6	(528)	
	MAI	515	+ 2,4	+ 0,6	521	+ 1,0	520	- 0,2	(529)	
	JUN	516	+ 1,0	+ 0,2	515	- 1,2	508	- 2,3	(531)	
	JUL	600	+ 8,5	+16,3	552	+ 7,2	555	+ 9,3	(534)	
	AUG	553	+ 8,9	- 7,8	571	+ 3,4	570	+ 2,7	(537)	
	SEP	477	- 9,1	-13,7	492	-13,8	497	-12,8	(541)	
	OKT	637	+ 4,9	+33,5	574	+16,7	563	+13,3	(546)	
	NOV	543	- 0,5	-14,8	548	- 4,5	553	- 1,8	(553)	
	DEZ	617	+ 7,7	+13,6	581	+ 6,0	577	+ 4,3	(560)	
	1973	JAN	510	+13,6	-17,3	593	+ 2,1	597	+ 3,5	(569)
		FEB	582	+17,3	+14,1	615	+ 3,7	615	+ 3,0	(579)
MAR		587	+15,1	+ 0,9	580	- 5,7	575	- 6,5	(590)	

8. AUSSENHANDEL (SPEZIALHANDEL)
8.2. AUSFUHR - TATSÄCHLICHE WERTE (MILL. DM)

JAHR	MONAT	ORIGINALWERT			SAISONBEREINIGTER WERT		SAISON- UND ARBEITSTÄGLICH BEREINIGTER WERT		GLATTE KOMPONENTE	
		MILL.DM	VERÄNDERUNG VORJAHR	IN O/O GEGEN VORMONAT	MILL.DM	VERÄNDERUNG IN O/O GEGEN VORMONAT	MILL.DM	VERÄNDERUNG IN O/O GEGEN VORMONAT	MILL.DM	
ENTWICKLUNGSLÄNDER										
1972	MAR	1437	- 6,9	+ 1,1	1353	- 6,2	1352	- 4,0	1409	
	APR	1301	+ 2,5	- 9,5	1353	+ 0,0	1404	+ 3,8	(1413)	
	MAI	1445	+14,9	+11,1	1487	+ 9,9	1474	+ 5,0	(1417)	
	JUN	1358	+ 1,5	- 6,0	1337	-10,1	1275	-13,5	(1422)	
	JUL	1434	- 1,9	+ 5,6	1346	+ 0,7	1379	+ 8,2	(1427)	
	AUG	1416	+ 7,6	- 1,3	1461	+ 8,5	1435	+ 4,1	(1433)	
	SEP	1325	- 7,3	- 6,4	1330	- 9,0	1342	- 6,5	(1441)	
	OKT	1540	+16,0	+16,2	1465	+10,2	1441	+ 7,4	(1449)	
	NOV	1464	+ 9,5	- 4,9	1529	+ 4,4	1509	+ 4,7	(1458)	
	DEZ	1622	- 4,1	+10,8	1476	- 3,5	1518	+ 0,6	(1469)	
	1973	JAN	1534	+23,6	- 5,4	1659	+12,4	1642	+ 8,2	(1482)
		FEB	1494	+ 5,1	- 2,6	1535	- 7,5	1535	- 6,5	(1497)
MAR		1543	+ 7,4	+ 3,3	1482	- 3,5	1506	- 1,9	(1513)	
OSTBLOCKLÄNDER										
1972	MAR	590	+ 2,3	+ 7,5	531	- 5,3	531	- 4,0	563	
	APR	555	+ 9,7	- 5,9	541	+ 1,9	559	+ 5,3	(578)	
	MAI	636	+19,8	+14,6	605	+11,8	602	+ 7,7	(593)	
	JUN	588	+25,6	- 7,5	596	- 1,5	587	- 2,5	(610)	
	JUL	605	+26,3	+ 2,9	605	+ 1,5	614	+ 4,6	(627)	
	AUG	668	+42,7	+10,4	668	+10,4	653	+ 6,4	(647)	
	SEP	681	+44,0	+ 1,9	697	+ 4,3	694	+ 6,3	(667)	
	OKT	678	+43,6	- 0,4	689	- 1,1	685	- 1,3	(689)	
	NOV	722	+68,7	+ 6,5	785	+13,9	776	+13,3	(712)	
	DEZ*	946	+47,6	+31,0	854	+ 8,8	908	+17,0	(737)	
	1973	JAN	769	+73,6	-18,7	834	- 2,3	814	-10,4	(764)
		FEB	762	+38,8	- 0,9	787	- 5,6	787	- 3,3	(792)
MAR		811	+37,5	+ 6,4	766	- 2,7	793	+ 0,8	(821)	
SALDO INSGESAMT										
1972	MAR	1680	-11,4	- 4,5	1326	-25,1	1286	-26,1	1478	
	APR	1357	+26,9	-19,2	1537	+15,9	1556	+21,0	(1508)	
	MAI	1316	+ 6,7	- 3,0	1485	- 3,4	1482	- 4,8	(1544)	
	JUN	1234	+32,4	- 6,2	1550	+ 4,4	1595	+ 7,6	(1586)	
	JUL	1623	+16,0	+31,5	1424	- 8,1	1459	- 8,5	(1633)	
	AUG	1342	+ 0,7	-17,3	1618	+13,6	1547	+ 6,0	(1686)	
	SEP	1623	-15,8	+20,9	1433	-11,4	1542	- 0,3	(1746)	
	OKT	2632	+72,0	+62,2	2245	+56,7	2148	+39,3	(1813)	
	NOV	1704	+81,9	-35,3	2020	-10,0	2035	- 5,3	(1888)	
	DEZ	2911	+55,7	+70,8	2059	+ 1,9	2047	+ 0,6	(1970)	
	1973	JAN	1600	+49,7	-45,0	2282	+10,8	2300	+12,4	(2060)
		FEB	1940	+10,2	+21,3	2012	-11,8	2012	-12,5	(2160)
MAR		2328	+38,6	+20,0	2023	+ 0,5	1997	- 0,7	(2268)	

8. AUSSENHANDEL (SPEZIALHANDEL)

8.3. EINFUHR - VOLUMEN (MILL. DM)

JAHR	MONAT	ORIGINALWERT			SAISONBEREINIGTER WERT		SAISON- UND ARBEITSTÄEGLICH BEREINIGTER WERT		GLATTE KOMPONENTE
		MILL.DM	VERÄNDERUNG VORJAHR	IN O/O GEGEN VORMONAT	MILL.DM	VERÄNDERUNG IN O/O GEGEN VORMONAT	MILL.DM	VERÄNDERUNG IN O/O GEGEN VORMONAT	MILL.DM
EINFUHR INSGESAMT									
1972	MAR	11643	+ 7,3	+10,9	10893	+ 0,4	10839	+ 1,0	10765
	APR	10980	+ 9,4	- 5,7	10685	- 1,9	10868	+ 0,3	(10855)
	MAI	11351	+18,5	+ 3,4	11477	+ 7,4	11275	+ 3,7	(10946)
	JUN	11509	+ 8,8	+ 1,4	11039	- 3,8	10854	- 3,7	(11039)
	JUL	10365	- 0,7	- 9,9	10443	- 5,4	10691	- 1,5	(11134)
	AUG	10328	+12,6	- 0,4	11387	+ 9,0	11187	+ 4,6	(11231)
	SEP	10736	+ 5,6	+ 4,0	10846	- 4,8	10906	- 2,5	(11330)
	OKT	12004	+12,9	+11,8	11392	+ 5,0	11344	+ 4,0	(11430)
	NOV	11905	+14,1	- 0,8	11825	+ 3,8	11702	+ 3,2	(11532)
	DEZ	11498	+ 4,9	- 3,4	11324	- 4,2	11774	+ 0,6	(11636)
1973	JAN	11742	+19,8	+ 2,1	12237	+ 8,1	12096	+ 2,7	(11741)
	FEB	11745	+11,8	+ 0,0	12076	- 1,3	12076	- 0,2	(11848)
	MAR	12399	+ 6,5	+ 5,6	11754	- 2,7	11917	- 1,3	(11956)
ERNAHRUNGSWIRTSCHAFT									
1972	MAR	1904	+ 6,5	+ 6,3	1834	- 4,9	1846	- 2,6	1871
	APR	1791	+ 6,9	- 5,9	1839	+ 0,3	1867	+ 1,1	(1889)
	MAI	1962	+22,3	+ 9,5	2027	+10,2	1995	+ 6,9	(1906)
	JUN	2064	+14,7	+ 5,2	1972	- 2,7	1896	- 5,0	(1923)
	JUL	1694	+ 2,2	-17,9	1823	- 7,6	1891	- 0,3	(1940)
	AUG	1781	+ 6,3	+ 5,1	1929	+ 5,8	1895	+ 0,2	(1957)
	SEP	1803	+ 5,6	+ 1,2	1844	- 4,4	1863	- 1,7	(1972)
	OKT	2110	+11,4	+17,0	1988	+ 7,8	1975	+ 6,0	(1987)
	NOV	2183	+15,0	+ 3,5	2071	+ 4,2	2072	+ 4,9	(2001)
	DEZ	2190	+ 4,9	+ 0,3	1982	- 4,3	2010	- 3,0	(2014)
1973	JAN	2140	+21,7	- 2,3	2166	+ 9,3	2158	+ 7,4	(2026)
	FEB	1934	+ 8,0	- 9,6	2075	- 4,2	2075	- 3,8	(2036)
	MAR	2015	+ 5,8	+ 4,2	1961	- 5,5	1992	- 4,0	(2045)
GEWERBLICHE WIRTSCHAFT (OHNE GÜTER DER BUNDESREG.)									
1972	MAR	9497	+ 9,4	+14,8	8872	+ 3,7	8785	+ 2,8	8556
	APR	9006	+11,0	- 5,2	8550	- 3,6	8677	- 1,2	(8626)
	MAI	8935	+17,0	- 0,8	9033	+ 5,6	8956	+ 3,2	(8697)
	JUN	9185	+ 9,8	+ 2,8	8772	- 2,9	8677	- 3,1	(8770)
	JUL	8429	+ 0,2	- 8,2	8363	- 4,7	8501	- 2,0	(8845)
	AUG	8263	+16,2	- 2,0	9108	+ 8,9	8953	+ 5,3	(8922)
	SEP	8683	+ 5,1	+ 5,1	8687	- 4,6	8717	- 2,6	(9000)
	OKT*	9692	+15,1	+11,6	9363	+ 7,7	9370	+ 7,5	(9081)
	NOV	9481	+15,5	- 2,2	9457	+ 1,0	9327	- 0,5	(9163)
	DEZ	9111	+ 5,6	- 3,9	9077	- 4,0	9289	- 0,4	(9247)
1973	JAN	9364	+19,9	+ 2,8	9743	+ 7,3	9633	+ 3,7	(9332)
	FEB	9570	+15,6	+ 2,2	9824	+ 0,9	9824	+ 2,0	(9420)
	MAR	10148	+ 6,9	+ 6,0	9562	- 2,7	9663	- 1,6	(9510)
ROHSTOFFE UND HALBWAREN									
1972	MAR	3081	+ 0,4	+ 8,1	2950	- 0,5	2935	- 0,2	2930
	APR	2998	+ 5,9	- 2,7	2938	- 0,4	2986	+ 1,7	(2950)
	MAI	3021	+11,4	+ 0,8	3072	+ 4,6	3049	+ 2,1	(2973)
	JUN	3111	+ 4,9	+ 3,0	2953	- 3,9	2892	- 5,1	(2998)
	JUL	2899	- 1,7	- 6,8	2873	- 2,7	2921	+ 1,0	(3025)
	AUG	2930	+10,5	+ 1,1	3069	+ 6,8	3035	+ 3,9	(3054)
	SEP	2944	+ 4,7	+ 0,5	2956	- 3,7	2959	- 2,5	(3086)
	OKT	3039	+ 9,2	+ 3,2	2995	+ 1,3	2989	+ 1,0	(3120)
	NOV	3210	+14,0	+ 5,6	3252	+ 8,6	3217	+ 7,6	(3156)
	DEZ	3324	+ 6,5	+ 3,6	3239	- 0,4	3250	+ 1,0	(3195)
1973	JAN	3238	+17,1	- 2,6	3301	+ 1,9	3286	+ 1,1	(3236)
	FEB	3216	+12,9	- 0,7	3336	+ 1,1	3336	+ 1,5	(3281)
	MAR	3473	+12,7	+ 8,0	3350	+ 0,4	3372	+ 1,1	(3328)
ROHSTOFFE									
1972	MAR	1433	+ 1,8	+ 7,1	1390	+ 0,4	1380	+ 0,0	1347
	APR	1294	- 6,5	- 9,7	1303	- 6,3	1306	- 5,4	(1355)
	MAI	1404	+11,5	+ 8,5	1414	+ 8,5	1383	+ 5,9	(1365)
	JUN	1437	+ 1,3	+ 2,4	1376	- 2,8	1360	- 1,7	(1376)
	JUL	1349	+ 1,0	- 6,1	1342	- 2,3	1373	+ 1,0	(1388)
	AUG	1380	+ 9,4	+ 2,3	1420	+ 5,8	1396	+ 1,7	(1401)
	SEP	1386	+ 5,7	+ 0,4	1389	- 2,2	1396	+ 0,0	(1415)
	OKT	1346	+ 4,2	- 2,9	1368	- 1,5	1375	- 1,5	(1431)
	NOV	1457	+13,4	+ 8,2	1461	+ 6,8	1450	+ 5,5	(1447)
	DEZ	1529	+ 5,4	+ 4,9	1463	- 0,1	1469	+ 1,3	(1465)
1973	JAN	1493	+18,8	- 2,4	1531	+ 4,9	1520	+ 3,5	(1484)
	FEB	1460	+ 9,1	- 2,2	1511	- 1,3	1511	- 0,6	(1504)
	MAR	1608	+12,2	+10,1	1563	+ 3,2	1566	+ 3,6	(1525)
HALBWAREN									
1972	MAR	1648	- 0,8	+ 9,1	1554	- 2,0	1554	- 0,4	1583
	APR	1703	+17,6	+ 3,3	1637	+ 5,3	1680	+ 8,1	(1595)
	MAI	1617	+11,2	- 5,0	1653	+ 1,0	1653	- 1,6	(1608)
	JUN	1674	+ 8,2	+ 3,5	1588	- 3,9	1539	- 6,9	(1622)
	JUL	1550	- 4,0	- 7,4	1523	- 4,1	1547	+ 0,5	(1637)
	AUG	1550	+11,5	+ 0,0	1661	+ 9,1	1649	+ 6,6	(1653)
	SEP	1558	+ 3,8	+ 0,5	1568	- 5,6	1563	- 5,2	(1670)
	OKT	1693	+13,5	+ 8,7	1627	+ 3,8	1612	+ 3,1	(1688)
	NOV	1753	+14,6	+ 3,5	1793	+10,2	1773	+10,0	(1708)
	DEZ	1794	+ 7,4	+ 2,3	1776	- 0,9	1786	+ 0,7	(1729)
1973	JAN	1745	+15,8	- 2,7	1768	- 0,5	1765	- 1,2	(1752)
	FEB	1756	+16,2	+ 0,6	1827	+ 3,3	1827	+ 3,5	(1776)
	MAR	1864	+13,1	+ 6,2	1785	- 2,3	1799	- 1,5	(1802)

8. AUSSENHANDEL (SPEZIALHANDEL)

8.3. EINFUHR - VOLUMEN (MILL. DM)

JAHR	MONAT	ORIGINALWERT			SAISONBEREINIGTER WERT		SAISON- UND ARBEITSTÄGLICH BEREINIGTER WERT		GLATTE KOMPONENTE	
		MILL. DM	VERÄNDERUNG VORJAHR	VERÄNDERUNG IN O/O GEGEN VORMONAT	MILL. DM	VERÄNDERUNG IN O/O GEGEN VORMONAT	MILL. DM	VERÄNDERUNG IN O/O GEGEN VORMONAT		
FERTIGWAREN (OHNE GÜTER DER BUNDESREG.)										
1972	MAR	6417	+14,3	+18,2	5919	+ 5,9	5840	+ 4,3	5636	
	APR	6008	+13,8	- 6,4	5613	- 5,2	5690	- 2,6	(5687)	
	MAI	5913	+20,1	- 1,6	5964	+ 6,3	5907	+ 3,8	(5737)	
	JUN	6074	+12,5	+ 2,7	5825	- 2,3	5794	- 1,9	(5788)	
	JUL	5530	+ 1,3	- 9,0	5500	- 5,6	5590	- 3,5	(5837)	
	AUG	5333	+19,5	- 3,6	6048	+10,0	5924	+ 6,0	(5887)	
	SEP	5739	+ 5,3	+ 7,6	5731	- 5,2	5759	- 2,8	(5935)	
	OKT*	6653	+18,0	+15,9	6331	+10,5	6349	+10,2	(5984)	
	NOV	6271	+16,2	- 5,7	6222	- 1,7	6124	- 3,5	(6031)	
	DEZ	5787	+ 5,1	- 7,7	5850	- 6,0	6065	- 1,0	(6078)	
	1973	JAN	6126	+21,4	+ 5,9	6446	+10,2	6352	+ 4,7	(6125)
		FEB	6354	+17,1	+ 3,7	6493	+ 0,7	6493	+ 2,2	(6170)
MAR		6675	+ 4,0	+ 5,1	6214	- 4,3	6297	- 3,0	(6215)	
VORERZEUGNISSE										
1972	MAR	2151	+15,0	+12,4	2040	+ 1,9	2010	+ 0,8	2003	
	APR	2040	+10,9	- 5,2	1929	- 5,4	1959	- 2,5	(2020)	
	MAI	2206	+21,7	+ 8,1	2163	+12,1	2137	+ 9,1	(2038)	
	JUN	2216	+14,4	+ 0,5	2072	- 4,2	2072	- 3,0	(2055)	
	JUL	2044	+ 5,4	- 7,8	1997	- 3,6	2021	- 2,5	(2074)	
	AUG	1914	+18,3	- 6,4	2128	+ 6,6	2090	+ 3,4	(2093)	
	SEP	2020	- 1,0	+ 5,5	1987	- 6,6	2013	- 3,7	(2113)	
	OKT*	2270	+12,4	+12,4	2156	+ 8,5	2148	+ 6,7	(2134)	
	NOV	2283	+19,6	+ 0,6	2269	+ 5,2	2230	+ 3,8	(2157)	
	DEZ	2066	+ 9,8	- 9,5	2136	- 5,9	2203	- 1,2	(2182)	
	1973	JAN	2199	+18,9	+ 6,4	2297	+ 7,5	2271	+ 3,1	(2208)
		FEB	2293	+19,9	+ 4,3	2370	+ 3,2	2370	+ 4,4	(2237)
MAR		2328	+ 8,2	+ 1,5	2241	- 5,4	2259	- 4,7	(2267)	
ENDERZEUGNISSE (OHNE GÜTER DER BUNDESREG.)										
1972	MAR	4265	+14,0	+21,4	3878	+ 8,1	3827	+ 6,3	3631	
	APR	3967	+15,3	- 7,0	3683	- 5,6	3729	- 2,6	(3664)	
	MAI	3708	+19,2	- 6,5	3801	+ 3,2	3761	+ 0,9	(3698)	
	JUN	3858	+11,4	+ 4,0	3753	- 1,3	3726	- 0,9	(3730)	
	JUL	3486	- 1,0	- 9,6	3531	- 6,7	3568	- 4,2	(3761)	
	AUG	3419	+20,2	- 1,9	3919	+11,9	3832	+ 7,4	(3791)	
	SEP	3719	+ 9,0	+ 8,8	3744	- 4,5	3749	- 2,2	(3819)	
	OKT*	4383	+21,2	+17,9	4181	+11,7	4205	+12,2	(3846)	
	NOV	3988	+14,3	- 9,0	3951	- 5,5	3889	- 7,5	(3870)	
	DEZ	3721	+ 2,6	- 6,7	3712	- 6,0	3868	- 0,5	(3893)	
	1973	JAN	3927	+22,9	+ 5,5	4143	+11,7	4080	+ 5,5	(3912)
		FEB	4060	+15,5	+ 3,4	4121	- 0,7	4121	+ 1,0	(3929)
MAR		4347	+ 1,9	+ 7,1	3973	- 3,6	4033	- 2,1	(3943)	
HALBWAREN UND VORERZEUGNISSE										
1972	MAR	3799	+ 7,6	+11,0	3596	+ 0,3	3562	+ 0,0	3598	
	APR	3744	+13,9	- 1,4	3566	- 0,8	3642	+ 2,2	(3530)	
	MAI	3823	+17,1	+ 2,1	3827	+ 7,3	3817	+ 4,8	(3662)	
	JUN	3890	+11,7	+ 1,8	3661	- 4,3	3606	- 5,5	(3696)	
	JUL	3595	+ 1,2	- 7,6	3540	- 3,3	3582	- 0,7	(3732)	
	AUG	3464	+15,2	- 3,6	3789	+ 7,0	3742	+ 4,5	(3770)	
	SEP	3578	+ 1,0	+ 3,3	3554	- 6,2	3573	- 4,5	(3810)	
	OKT	3963	+12,9	+10,8	3739	+ 5,2	3719	+ 4,1	(3852)	
	NOV	4036	+17,4	+ 1,8	4082	+ 9,2	4021	+ 8,1	(3897)	
	DEZ	3860	+ 8,7	- 4,4	3929	- 3,7	4015	- 0,1	(3945)	
	1973	JAN	3944	+17,5	+ 2,2	4076	+ 3,7	4043	+ 0,7	(3997)
		FEB	4050	+18,3	+ 2,7	4201	+ 3,1	4201	+ 3,9	(4052)
MAR		4192	+10,3	+ 3,5	4034	- 4,0	4080	- 2,9	(4111)	
ERZEUGNISSE DER ERNÄHRUNGSINDUSTRIE, TABAKWAREN										
1972	MAR	814	+ 5,9	+ 7,5	790	- 1,5	796	+ 1,3	812	
	APR	758	+10,0	- 6,9	790	+ 0,0	803	+ 0,9	(820)	
	MAI	819	+29,6	+ 8,0	880	+11,4	866	+ 7,8	(828)	
	JUN	842	+15,8	+ 2,8	851	- 3,3	827	- 4,5	(836)	
	JUL	733	+ 0,7	-12,9	785	- 7,8	809	- 2,2	(845)	
	AUG	828	+10,5	+13,0	856	+ 9,0	847	+ 4,7	(853)	
	SEP	853	+ 8,7	+ 3,0	836	- 2,3	836	- 1,3	(860)	
	OKT	978	+14,0	+14,7	887	+ 6,1	881	+ 5,4	(868)	
	NOV	955	+12,9	- 2,4	903	+ 1,8	903	+ 2,5	(876)	
	DEZ	961	+ 8,3	+ 0,6	886	- 1,9	894	- 1,0	(884)	
	1973	JAN	943	+28,8	- 1,9	970	+ 9,5	964	+ 7,8	(891)
		FEB	855	+12,9	- 9,3	908	- 6,4	908	- 5,8	(899)
MAR		856	+ 5,2	+ 0,1	845	- 6,9	864	- 4,8	(905)	
ERZEUGNISSE DER GRUNDSTOFF- UND PRODUKTIONSGÜTERINDUSTRIEN										
1972	MAR	3298	+ 5,6	+12,3	3138	+ 1,1	3104	+ 0,6	3125	
	APR	3300	+12,0	+ 0,1	3122	- 0,5	3183	+ 2,5	(3150)	
	MAI	3334	+13,1	+ 1,0	3309	+ 6,0	3303	+ 3,8	(3178)	
	JUN	3406	+ 9,6	+ 2,2	3176	- 4,0	3134	- 5,1	(3207)	
	JUL	3210	- 0,6	- 5,8	3088	- 2,8	3120	- 0,4	(3239)	
	AUG	3100	+14,4	- 3,4	3307	+ 7,1	3271	+ 4,8	(3273)	
	SEP	3090	- 0,9	- 0,3	3067	- 7,3	3085	- 5,7	(3310)	
	OKT	3374	+12,3	+ 9,2	3213	+ 5,0	3204	+ 3,9	(3350)	
	NOV	3468	+18,0	+ 2,8	3548	+10,2	3492	+ 9,0	(3394)	
	DEZ	3403	+11,0	- 1,9	3474	- 2,1	3508	+ 0,5	(3441)	
	1973	JAN	3326	+17,4	- 2,3	3516	+ 1,2	3499	- 0,3	(3492)
		FEB	3475	+18,3	+ 4,5	3637	+ 3,4	3637	+ 3,9	(3548)
MAR		3675	+11,4	+ 5,8	3546	- 2,5	3571	- 1,8	(3607)	

8. AUSSENHANDEL (SPEZIALHANDEL)

8.3. EINFUHR - VOLUMEN (MILL. DM)

JAHR	MONAT	ORIGINALWERT			SAISONBEREINIGTER WERT		SAISON- UND ARBEITSTÄGEGLEICH BEREINIGTER WERT		GLATTE KOMPONENTE	
		MILL.DM	VERÄNDERUNG VORJAHR	IN O/O GEGEN VORMONAT	MILL.DM	VERÄNDERUNG IN O/O GEGEN VORMONAT	MILL.DM	VERÄNDERUNG IN O/O GEGEN VORMONAT	MILL.DM	
ERZEUGNISSE DER INVESTITIONSGÜTERINDUSTRIEN										
1972	MAR	2619	+ 7,6	+26,0	2344	+ 8,8	2322	+ 7,4	2212	
	APR	2510	+11,5	- 4,2	2265	- 3,4	2303	- 0,8	(2228)	
	MAI	2294	+11,3	- 8,6	2255	- 0,4	2219	- 3,6	(2244)	
	JUN	2382	+ 7,1	+ 3,8	2272	+ 3,8	2237	+ 0,8	(2260)	
	JUL	1995	-10,0	-16,2	2046	- 9,9	2103	- 6,0	(2275)	
	AUG	1924	+16,9	- 3,6	2385	+16,6	2337	+11,1	(2290)	
	SEP	2125	+ 6,1	+10,4	2232	- 6,4	2234	- 4,4	(2305)	
	OKT	2551	+18,7	+20,0	2444	+ 9,5	2454	+ 9,8	(2319)	
	NOV	2386	+10,9	- 6,5	2394	- 2,0	2355	- 4,0	(2332)	
	DEZ	2286	+ 0,2	- 4,2	2241	- 6,4	2336	- 0,8	(2344)	
	1973	JAN	2305	+19,7	+ 0,8	2451	+ 9,4	2408	+ 3,1	(2355)
		FEB	2348	+13,0	+ 1,9	2428	- 0,9	2428	+ 0,8	(2365)
MAR		2542	- 2,9	+ 8,3	2299	- 5,3	2354	- 3,0	(2374)	
ERZEUGNISSE DER VERBRAUCHSGÜTERINDUSTRIEN										
1972	MAR	2156	+24,6	+14,6	2002	+ 4,3	1980	+ 3,3	1912	
	APR	1899	+19,5	-11,9	1869	- 6,6	1903	- 3,9	(1938)	
	MAI	1909	+34,1	+ 0,5	2065	+10,5	2047	+ 7,6	(1962)	
	JUN	2008	+19,9	+ 5,2	1995	- 3,4	1965	- 4,0	(1986)	
	JUL	1889	+12,3	- 5,9	1910	- 4,3	1947	- 0,9	(2039)	
	AUG	1899	+23,2	+ 3,5	2052	+ 7,4	2005	+ 3,0	(2030)	
	SEP	2130	+14,1	+12,2	2021	- 1,5	2033	+ 1,4	(2050)	
	OKT*	2447	+22,5	+14,9	2222	+ 9,9	2219	+ 9,1	(2069)	
	NOV	2149	+17,9	-12,2	2108	- 5,1	2089	- 5,9	(2086)	
	DEZ	1900	+ 4,3	-11,6	1968	- 6,6	2089	+ 0,0	(2101)	
	1973	JAN	2195	+25,4	+15,5	2261	+14,9	2222	+ 6,4	(2115)
		FEB	2262	+20,2	+ 3,1	2283	+ 1,0	2283	+ 2,7	(2127)
MAR		2303	+ 6,8	+ 1,8	2159	- 5,4	2196	- 3,8	(2137)	
INVESTITIONSGÜTER										
1972	MAR	1110	+ 8,9	+33,3	997	+15,3	983	+10,9	923	
	APR	1177	+15,4	+ 6,0	1047	+ 5,0	1042	+ 6,0	(925)	
	MAI	929	+ 1,3	-21,1	872	-16,7	844	-19,0	(927)	
	JUN	1020	+ 6,5	+ 9,8	966	+10,8	960	+13,7	(928)	
	JUL	770	-20,9	-24,5	798	-17,4	834	-13,1	(929)	
	AUG	790	+17,0	+ 2,6	991	+24,2	964	+15,6	(928)	
	SEP	796	+ 0,0	+ 3,8	879	-11,3	880	- 8,7	(926)	
	OKT	1001	+20,7	+25,8	993	+13,0	1019	+15,8	(923)	
	NOV	914	+ 6,7	- 8,7	949	- 4,4	928	- 8,9	(918)	
	DEZ	912	-11,8	- 0,2	851	-10,3	878	- 5,4	(912)	
	1973	JAN	826	+ 6,2	- 9,4	889	+ 4,5	877	- 0,1	(904)
		FEB	895	+ 7,4	+ 8,4	924	+ 3,9	924	+ 5,4	(894)
MAR		947	-14,7	+ 5,8	847	- 8,3	862	- 6,7	(883)	
VERBRAUCHSGÜTER										
1972	MAR	1759	+27,6	+18,4	1580	+ 5,7	1564	+ 5,5	1463	
	APR	1462	+19,3	-16,9	1443	- 8,7	1460	- 6,6	(1481)	
	MAI	1398	+31,1	- 4,4	1537	+ 6,5	1520	+ 4,1	(1498)	
	JUN	1454	+17,8	+ 4,0	1484	- 3,4	1476	- 2,9	(1514)	
	JUL	1426	+ 8,7	- 1,9	1441	- 2,9	1463	- 0,9	(1528)	
	AUG	1425	+22,6	- 0,1	1565	+ 8,6	1535	+ 4,9	(1541)	
	SEP	1646	+14,7	+15,5	1554	- 0,7	1563	+ 1,8	(1552)	
	OKT*	1906	+22,7	+15,8	1723	+13,9	1717	+ 9,9	(1561)	
	NOV	1607	+12,6	-15,7	1545	-10,3	1535	-10,6	(1568)	
	DEZ	1425	+ 6,5	-11,3	1502	- 2,8	1580	+ 2,9	(1573)	
	1973	JAN	1636	+26,8	+14,8	1714	+14,1	1693	+ 7,2	(1576)
		FEB	1664	+12,0	+ 1,7	1670	- 2,6	1670	- 1,4	(1577)
MAR		1749	- 0,6	+ 5,1	1579	- 5,4	1591	- 4,7	(1575)	
URSPRÜNGLICHE EG-LÄNDER										
1972	MAR	5767	+10,9	+15,8	5320	+ 2,6	5288	+ 2,9	5258	
	APR	5607	+18,0	- 2,8	5345	+ 0,5	5409	+ 2,3	(5309)	
	MAI	5684	+26,2	+ 1,4	5718	+ 7,0	5611	+ 3,7	(5357)	
	JUN	5696	+12,7	+ 0,2	5379	- 5,9	5316	- 5,3	(5402)	
	JUL	5017	+ 3,7	-11,9	5054	- 6,0	5174	- 2,7	(5444)	
	AUG	4875	+16,7	- 2,8	5512	+ 9,1	5412	+ 4,6	(5484)	
	SEP	5217	+ 5,5	+ 7,0	5243	- 4,9	5264	- 2,7	(5519)	
	OKT	5897	+11,7	+13,0	5476	+ 4,4	5467	+ 3,9	(5550)	
	NOV	5701	+11,9	- 3,3	5689	+ 3,9	5635	+ 3,1	(5578)	
	DEZ	5327	+ 4,3	- 6,6	5421	- 4,7	5659	+ 0,4	(5601)	
	1973	JAN	5569	+19,2	+ 4,5	5878	+ 8,4	5806	+ 2,6	(5619)
		FEB	5695	+14,3	+ 2,3	5868	- 0,2	5868	+ 1,1	(5632)
MAR		5865	+ 1,7	+ 3,0	5486	- 6,5	5569	- 5,1	(5640)	
UEBRIGE LÄNDER										
1972	MAR	5876	+ 4,0	+ 6,4	5611	- 0,3	5586	+ 0,1	5507	
	APR	5374	+ 1,8	- 8,5	5310	- 5,4	5422	- 2,9	(5546)	
	MAI	5666	+11,7	+ 5,4	5786	+ 9,0	5721	+ 5,5	(5589)	
	JUN	5812	+ 5,2	+ 2,6	5627	- 2,7	5514	- 3,6	(5637)	
	JUL	5348	- 2,1	- 8,0	5416	- 3,7	5527	+ 0,2	(5690)	
	AUG	5453	+ 9,2	+ 2,0	5841	+ 7,8	5746	+ 4,0	(5748)	
	SEP	5518	+ 5,6	+ 1,2	5612	- 3,9	5645	- 1,8	(5811)	
	OKT	6107	+14,1	+10,7	5905	+ 5,2	5879	+ 4,1	(5880)	
	NOV	6205	+16,3	+ 1,6	6145	+ 4,1	6077	+ 3,4	(5954)	
	DEZ	6170	+ 5,4	- 0,6	5893	- 4,1	6096	+ 0,3	(6035)	
	1973	JAN	6173	+20,3	+ 0,0	6377	+ 8,2	6305	+ 3,4	(6122)
		FEB	6050	+ 9,6	- 2,0	6189	- 2,9	6189	- 1,8	(6216)
MAR		6534	+11,2	+ 8,0	6287	+ 1,6	6373	+ 3,0	(6316)	

8. AUSSENHANDEL (SPEZIALHANDEL)

8.4. AUSFUHR-VOLUMEN (MILL. DM)

JAHR	MONAT	ORIGINALWERT			SAISONBEREINIGTER WERT		SAISON- UND ARBEITSTÄGLICH BEREINIGTER WERT		GLATTE KOMPONENTE
		MILL. DM	VERÄNDERUNG VORJAHR	IN O/O GEGEN VORMONAT	MILL. DM	VERÄNDERUNG IN O/O GEGEN VORMONAT	MILL. DM	VERÄNDERUNG IN O/O GEGEN VORMONAT	MILL. DM
AUSFUHR INSGESAMT									
1972	MAR	12139	- 1,4	+ 9,9	11015	- 3,3	10956	- 2,5	11022
	APR	10991	+ 2,4	- 9,5	10802	- 1,9	11019	+ 0,6	(11099)
	MAI	11785	+14,2	+ 7,2	11817	+ 9,4	11661	+ 5,8	(11189)
	JUN	11706	+ 7,4	- 0,7	11359	- 3,9	11104	- 4,8	(11294)
	JUL	10734	- 1,8	- 8,3	10664	- 6,1	10977	- 1,1	(11416)
	AUG	10528	+ 9,4	- 1,9	11832	+11,0	11597	+ 5,6	(11555)
	SEP	11314	+ 2,8	+ 7,5	11255	- 4,9	11354	- 2,1	(11714)
	OKT*	13659	+22,3	+20,7	13088	+16,3	12975	+14,3	(11893)
	NOV	12639	+20,6	- 7,5	12685	- 3,1	12595	- 2,9	(12094)
	DEZ	13146	+13,3	+ 4,0	12362	- 2,5	12497	- 0,8	(12318)
1973	JAN	12472	+26,7	- 5,1	13543	+ 9,5	13447	+ 7,6	(12566)
	FEB	12992	+17,6	+ 4,2	13316	- 1,7	13316	- 1,0	(12840)
	MAR	13731	+13,1	+ 5,7	12779	- 4,0	12932	- 2,9	(13142)
GEWERBLICHE WIRTSCHAFT									
1972	MAR	11495	- 2,0	+ 9,4	10459	- 3,7	10406	- 2,9	10461
	APR	10483	+ 2,4	- 8,8	10313	- 1,4	10498	+ 0,9	(10532)
	MAI	11221	+13,8	+ 7,0	11259	+ 9,2	11115	+ 5,9	(10619)
	JUN	11182	+ 7,6	- 0,3	10833	- 3,8	10609	- 4,6	(10725)
	JUL	10300	- 1,9	- 7,9	10184	- 6,0	10489	- 1,1	(10850)
	AUG	10026	+ 9,1	- 2,7	11225	+10,2	10967	+ 4,6	(10997)
	SEP	10827	+ 2,7	+ 8,0	10754	- 4,2	10852	- 1,0	(11167)
	OKT*	12986	+21,6	+19,9	12423	+15,5	12316	+13,5	(11363)
	NOV	12000	+20,1	- 7,6	12066	- 2,9	11997	- 2,6	(11586)
	DEZ	12453	+13,2	+ 3,8	11743	- 2,7	11964	- 0,3	(11837)
1973	JAN	11805	+26,6	- 5,2	12843	+ 9,4	12762	+ 6,7	(12119)
	FEB	12375	+17,8	+ 4,8	12700	- 1,1	12700	- 0,5	(12433)
	MAR	13731	+19,5	+11,0	12775	+ 0,6	12853	+ 1,2	(12781)
ROHSTOFFE UND HALBWAREN									
1972	MAR	1400	- 8,5	+ 7,7	1284	- 4,5	1283	- 2,7	1327
	APR	1293	- 7,8	- 7,6	1255	- 2,3	1285	+ 0,2	(1333)
	MAI	1463	+13,0	+13,1	1460	+16,3	1424	+10,8	(1341)
	JUN	1425	+ 1,2	- 2,6	1361	- 6,8	1314	- 7,7	(1354)
	JUL	1283	- 1,4	-10,0	1303	- 4,3	1353	+ 3,0	(1370)
	AUG	1328	+ 5,4	+ 3,5	1415	+ 8,6	1385	+ 2,4	(1391)
	SEP	1368	+ 2,2	+ 3,0	1364	- 3,6	1377	- 0,6	(1417)
	OKT*	1673	+24,9	+22,3	1641	+20,3	1622	+17,8	(1448)
	NOV	1583	+22,4	- 5,4	1596	- 2,7	1589	- 2,0	(1485)
	DEZ	1567	+ 9,4	- 1,0	1525	- 4,4	1553	- 2,3	(1528)
1973	JAN	1656	+37,8	+ 5,7	1746	+14,4	1730	+11,4	(1577)
	FEB	1633	+25,6	- 1,4	1685	- 3,5	1685	- 2,6	(1634)
	MAR	1724	+23,1	+ 5,6	1642	- 2,6	1674	- 0,7	(1699)
ROHSTOFFE									
1972	MAR	330	+ 0,3	+17,0	318	+ 3,9	315	+ 4,7	316
	APR	298	- 5,1	- 9,7	293	- 7,9	302	- 4,1	(319)
	MAI	354	+11,3	+18,8	354	+20,8	346	+14,6	(323)
	JUN	347	+11,2	- 2,0	336	- 5,1	324	- 6,4	(327)
	JUL	310	+ 5,4	-10,7	320	- 4,8	333	+ 2,8	(332)
	AUG	328	+13,1	+ 5,8	348	+ 8,8	338	+ 1,5	(337)
	SEP	336	+ 4,0	+ 2,4	331	- 4,9	337	- 0,3	(344)
	OKT*	373	+21,5	+11,0	349	+ 5,4	344	+ 2,1	(351)
	NOV	375	+16,1	+ 0,5	372	+ 6,6	370	+ 7,6	(358)
	DEZ	357	+ 6,3	- 4,8	349	- 6,2	376	+ 1,6	(367)
1973	JAN	374	+32,2	+ 4,8	394	+12,9	390	+ 3,7	(376)
	FEB	366	+29,8	- 2,1	390	- 1,0	390	+ 0,0	(387)
	MAR	409	+23,9	+11,7	399	+ 2,3	404	+ 3,6	(398)
HALBWAREN									
1972	MAR	1070	-10,9	+ 5,0	973	- 5,6	972	- 4,0	1013
	APR	995	- 8,6	- 7,0	959	- 1,4	979	+ 0,7	(1016)
	MAI	1109	+13,5	+11,5	1110	+15,7	1083	+10,6	(1022)
	JUN	1078	- 1,6	- 2,8	1023	- 7,8	991	- 8,5	(1030)
	JUL	973	- 3,4	- 9,7	987	- 3,5	1022	+ 3,1	(1042)
	AUG	1000	+ 3,1	+ 2,8	1062	+ 7,6	1043	+ 2,1	(1058)
	SEP	1032	+ 1,5	+ 3,2	1039	- 2,2	1047	+ 0,4	(1078)
	OKT*	1300	+25,8	+26,0	1278	+23,0	1266	+20,9	(1102)
	NOV	1208	+24,5	- 7,1	1229	- 3,8	1224	- 3,3	(1132)
	DEZ	1210	+10,4	+ 0,2	1178	- 4,1	1186	- 3,1	(1165)
1973	JAN	1282	+39,5	+ 6,0	1355	+15,0	1343	+13,2	(1207)
	FEB	1268	+24,4	- 1,1	1299	- 4,1	1299	- 3,3	(1254)
	MAR	1315	+22,9	+ 3,7	1244	- 4,2	1271	- 2,2	(1308)
FERTIGWAREN									
1972	MAR	10096	- 1,0	+ 9,7	9179	- 3,5	9131	- 2,8	9167
	APR	9190	+ 4,0	- 9,0	9063	- 1,3	9223	+ 1,0	(9233)
	MAI	9758	+13,9	+ 6,2	9802	+ 8,2	9693	+ 5,1	(9309)
	JUN	9756	+ 8,6	+ 0,0	9475	- 3,3	9295	- 4,1	(9397)
	JUL	9017	- 1,9	- 7,6	8883	- 6,2	9133	- 1,7	(9497)
	AUG	8698	+ 9,7	- 3,5	9835	+10,7	9633	+ 5,5	(9610)
	SEP	9459	+ 2,8	+ 8,7	9386	- 4,6	9466	- 1,7	(9738)
	OKT*	11313	+21,2	+19,6	10777	+14,8	10686	+12,9	(9881)
	NOV	10417	+19,8	- 7,9	10466	- 2,9	10400	- 2,7	(10040)
	DEZ	10886	+13,8	+ 4,5	10214	- 2,4	10345	- 0,5	(10216)
1973	JAN	10149	+24,9	- 6,8	11092	+ 8,6	11028	+ 6,6	(10409)
	FEB	10742	+16,7	+ 5,8	11011	- 0,7	11011	- 0,2	(10622)
	MAR	11392	+12,8	+ 6,1	10590	- 3,8	10683	- 3,0	(10855)

8. AUSSENHANDEL (SPEZIALHANDEL)

8.4. AUSFUHR-VOLUMEN (MILL. DM)

JAHR	MONAT	ORIGINALWERT			SAISONBEREINIGTER WERT		SAISON- UND ARBEITSTAGESGLEICH BEREINIGTER WERT		GLATTE KOMPONENTE	
		MILL.DM	VERAENDERUNG VORJAHR	IN O/O GEGEN VORMONAT	MILL.DM	VERAENDERUNG IN O/O GEGEN VORMONAT	MILL.DM	VERAENDERUNG IN O/O GEGEN VORMONAT	MILL.DM	
VORERZEUGNISSE										
1972	MAR	2711	+ 3,4	+14,1	2497	+ 1,8	2486	+ 2,4	2470	
	APR	2451	+ 6,0	- 9,6	2395	- 4,1	2459	- 1,1	(2503)	
	MAI	2701	+20,2	+10,2	2713	+13,3	2683	+ 9,1	(2540)	
	JUN	2710	+18,6	+ 0,3	2651	- 2,3	2561	- 4,5	(2582)	
	JUL	2365	- 0,5	-12,7	2388	- 9,9	2470	- 3,6	(2629)	
	AUG	2488	+16,2	+ 5,2	2724	+14,1	2668	+ 8,0	(2682)	
	SEP	2714	+12,0	+ 9,1	2678	- 1,7	2682	+ 0,5	(2742)	
	OKT	3002	+23,7	+10,6	2838	+ 6,1	2822	+ 5,2	(2807)	
	NOV	2872	+25,7	- 4,3	2953	+ 4,1	2931	+ 3,9	(2880)	
	DEZ	2912	+15,4	+ 1,4	2856	- 3,3	2996	+ 2,2	(2960)	
	1973	JAN	2960	+33,0	+ 1,6	3109	+ 8,9	3080	+ 2,8	(3048)
		FEB	3268	+37,5	+10,4	3322	+ 6,9	3322	+ 7,9	(3144)
MAR		3338	+23,1	+ 2,1	3160	- 4,9	3215	- 3,2	(3249)	
ENDERZEUGNISSE										
1972	MAR	7384	- 2,5	+ 8,1	6668	- 5,9	6636	- 4,7	6714	
	APR	6739	+ 3,2	- 8,7	6683	+ 0,2	6782	+ 2,2	(6750)	
	MAI	7057	+11,6	+ 4,7	7088	+ 6,1	7008	+ 3,3	(6793)	
	JUN	7047	+ 5,1	- 0,1	6849	- 3,4	6740	- 3,8	(6842)	
	JUL	6652	- 2,4	- 5,6	6499	- 5,1	6669	- 1,1	(6898)	
	AUG	6210	+ 7,3	- 6,6	7138	+ 9,8	7003	+ 5,0	(6962)	
	SEP	6745	- 0,5	+ 8,6	6707	- 6,0	6783	- 3,1	(7034)	
	OKT*	8312	+20,3	+23,2	7885	+17,6	7806	+15,1	(7115)	
	NOV	7545	+17,7	- 9,2	7532	- 4,5	7496	- 4,0	(7234)	
	DEZ	7975	+13,2	+ 5,7	7389	- 1,9	7403	- 1,2	(7304)	
	1973	JAN	7189	+21,9	- 9,9	7984	+ 8,1	7954	+ 7,4	(7414)
		FEB	7474	+ 9,4	+ 4,0	7707	- 3,5	7707	- 3,1	(7534)
MAR		8054	+ 9,1	+ 7,8	7426	- 3,6	7474	- 3,0	(7666)	
ERZEUGNISSE DER GRUNDSTOFF- U. PRODUKTIONSGÜTERINDUSTRIEN										
1972	MAR	3759	- 2,7	+11,2	3444	- 0,9	3427	- 0,3	3475	
	APR	3402	+ 0,0	- 9,5	3328	- 3,4	3418	- 0,3	(3509)	
	MAI	3808	+17,3	+11,9	3808	+14,4	3767	+10,2	(3549)	
	JUN	3788	+11,6	- 0,5	3662	- 3,8	3545	- 5,9	(3596)	
	JUL	3392	- 0,2	-10,5	3396	- 7,3	3504	- 1,2	(3650)	
	AUG	3560	+11,9	+ 5,0	3774	+11,1	3703	+ 5,7	(3713)	
	SEP	3766	+ 9,9	+ 5,8	3737	- 1,0	3751	+ 1,3	(3784)	
	OKT*	4243	+25,8	+12,7	4153	+11,1	4128	+10,1	(3864)	
	NOV	4077	+26,1	- 3,9	4177	+ 0,6	4138	+ 0,2	(3955)	
	DEZ	4109	+14,8	+ 0,8	4023	- 3,7	4108	- 0,7	(4056)	
	1973	JAN	4254	+34,4	+ 3,5	4463	+10,9	4420	+ 7,6	(4168)
		FEB	4363	+29,1	+ 2,6	4474	+ 0,2	4474	+ 1,2	(4292)
MAR		4527	+20,4	+ 3,8	4271	- 4,5	4357	- 2,6	(4429)	
ERZEUGNISSE DER INVESTITIONSGÜTERINDUSTRIEN										
1972	MAR	5714	- 4,1	+ 7,1	5123	- 7,5	5096	- 7,1	5194	
	APR	5222	+ 2,0	- 8,6	5216	+ 1,8	5237	+ 2,8	(5215)	
	MAI	5501	+10,9	+ 5,3	5457	+ 4,6	5347	+ 2,1	(5242)	
	JUN	5469	+ 2,9	- 0,6	5311	- 2,7	5214	- 2,5	(5276)	
	JUL	5061	- 5,8	- 7,5	4923	- 7,3	5120	- 1,8	(5316)	
	AUG	4652	+ 5,8	- 8,1	5530	+12,3	5358	+ 4,6	(5363)	
	SEP	5115	- 2,8	+10,0	5141	- 7,0	5130	- 4,3	(5417)	
	OKT*	6446	+19,6	+26,0	6116	+19,0	6083	+18,6	(5490)	
	NOV	5883	+18,7	- 8,7	5852	- 4,3	5833	- 4,1	(5552)	
	DEZ	6320	+12,8	+ 7,4	5737	- 2,0	5655	- 3,1	(5633)	
	1973	JAN	5554	+23,4	-12,1	6218	+ 8,4	6211	+ 9,8	(5724)
		FEB	5703	+ 6,9	+ 2,7	5940	- 4,5	5940	- 4,4	(5825)
MAR		6181	+ 8,2	+ 8,4	5714	- 3,8	5778	- 2,7	(5938)	
ERZEUGNISSE DER VERBRAUCHSGÜTERINDUSTRIEN										
1972	MAR	1685	+ 9,4	+14,3	1550	+ 2,7	1536	+ 2,4	1502	
	APR	1500	+ 8,9	-11,0	1465	- 5,5	1504	- 2,1	(1518)	
	MAI	1560	+17,9	+ 4,0	1616	+10,3	1611	+ 7,1	(1534)	
	JUN	1575	+10,0	+ 1,0	1563	- 3,3	1524	- 5,4	(1552)	
	JUL	1474	+ 4,5	- 6,4	1474	- 5,7	1502	- 1,4	(1571)	
	AUG	1501	+10,9	+ 1,8	1626	+10,3	1596	+ 6,3	(1592)	
	SEP	1624	+ 0,9	+ 8,2	1534	- 5,7	1545	- 3,2	(1614)	
	OKT*	1898	+21,6	+16,9	1755	+14,4	1742	+12,8	(1638)	
	NOV	1717	+18,1	- 9,5	1702	- 3,0	1686	- 3,2	(1664)	
	DEZ	1656	+12,0	- 3,6	1657	- 2,6	1711	+ 1,5	(1692)	
	1973	JAN	1677	+24,8	+ 1,3	1825	+10,1	1807	+ 5,6	(1722)
		FEB	1800	+22,1	+ 7,3	1833	+ 0,4	1833	+ 1,4	(1755)
MAR		1951	+15,8	+ 8,4	1822	- 0,6	1841	+ 0,4	(1790)	
INVESTITIONSGÜTER										
1972	MAR	2980	- 6,4	+ 4,1	2640	-11,1	2638	-10,2	2773	
	APR	2842	+ 4,9	+ 4,6	2804	+ 6,2	2840	+ 7,7	(2784)	
	MAI	2953	+13,3	+ 3,9	2924	+ 4,3	2864	+ 0,8	(2797)	
	JUN	2896	+ 0,7	- 1,9	2764	- 5,5	2743	- 4,2	(2810)	
	JUL	2777	- 2,9	- 4,1	2674	- 3,3	2729	- 0,5	(2825)	
	AUG	2472	+ 3,3	-11,0	2859	+ 6,9	2830	+ 3,7	(2842)	
	SEP	2676	- 4,4	+ 8,3	2714	- 5,1	2753	- 2,7	(2861)	
	OKT*	3414	+22,7	+27,6	3238	+19,3	3204	+16,4	(2881)	
	NOV	3055	+23,3	-10,5	3102	- 4,2	3088	- 3,6	(2903)	
	DEZ	3389	+13,8	+10,9	3127	+ 5,8	3027	- 2,0	(2928)	
	1973	JAN	2909	+22,2	-14,2	3239	+ 3,6	3232	+ 6,8	(2954)
		FEB	2806	- 2,0	- 3,5	2949	- 9,0	2949	- 8,8	(2983)
MAR		3102	+ 4,1	+10,5	2817	- 4,5	2852	- 3,3	(3015)	

8. AUSSENHANDEL (SPEZIALHANDEL)

8.4. AUSFUHR-VOLUMEN (MILL. DM)

JAHR	MONAT	ORIGINALWERT			SAISONBEREINIGTER WERT		SAISON- UND ARBEITSTÄGLICH BEREINIGTER WERT		GLATTE KOMPONENTE	
		MILL.DM	VERAENDERUNG VORJAHR	IN O/O GEGEN VORMONAT	MILL.DM	VERAENDERUNG IN O/O GEGEN VORMONAT	MILL.DM	VERAENDERUNG IN O/O GEGEN VORMONAT	MILL.DM	
VERBRAUCHSGUETER										
1972	MAR	1304	+ 5,6	+ 9,9	1198	- 1,8	1190	- 0,9	1166	
	APR	1103	+ 0,4	-15,4	1106	- 7,7	1134	- 4,7	(1175)	
	MAI	1132	+10,2	+ 2,6	1199	+ 8,4	1195	+ 5,4	(1186)	
	JUN	1148	+ 5,9	+ 1,4	1163	- 3,0	1137	- 4,9	(1198)	
	JUL	1115	- 1,2	- 2,9	1123	- 3,4	1154	+ 1,5	(1212)	
	AUG	1129	+16,6	+ 1,3	1295	+15,3	1267	+ 9,8	(1229)	
	SEP	1252	- 0,9	+10,9	1157	-10,7	1179	- 6,9	(1247)	
	OKT	1570	+17,5	+25,4	1345	+16,2	1326	+12,5	(1267)	
	NOV	1375	+13,0	-12,4	1330	- 1,1	1324	- 0,2	(1290)	
	DEZ	1311	+17,2	- 4,7	1321	- 0,7	1330	+ 0,5	(1316)	
	1973	JAN	1211	+23,6	- 7,6	1408	+ 6,6	1405	+ 5,6	(1344)
		FEB	1374	+15,9	+13,5	1414	+ 0,4	1414	+ 0,6	(1375)
MAR		1473	+13,0	+ 7,2	1379	- 2,5	1383	- 2,2	(1409)	
URSPRUEINGLICHE EG-LAENDER										
1972	MAR	5144	+ 1,8	+12,6	4631	+ 0,8	4581	+ 0,7	4490	
	APR	4536	+ 1,3	-11,8	4304	- 7,1	4409	- 3,8	(4522)	
	MAI	4786	+14,5	+ 5,5	4876	+13,3	4783	+ 8,5	(4563)	
	JUN	4836	+ 5,5	+ 1,0	4598	- 5,7	4481	- 6,3	(4625)	
	JUL	4066	- 5,7	-15,9	4222	- 8,2	4382	- 2,2	(4657)	
	AUG	4060	+13,9	- 0,1	4885	+15,7	4762	+ 8,7	(4717)	
	SEP	4665	+ 2,8	+14,9	4584	- 6,2	4623	- 2,9	(4786)	
	OKT*	5572	+19,9	+19,4	5258	+14,7	5217	+12,8	(4864)	
	NOV	5169	+18,2	- 7,2	5149	- 2,1	5100	- 2,2	(4952)	
	DEZ	5284	+16,9	+ 2,2	5111	- 0,7	5162	+ 1,2	(5050)	
	1973	JAN	5235	+25,8	- 0,9	5592	+ 3,4	5542	+ 7,4	(5160)
		FEB	5503	+20,5	+ 5,1	5524	- 1,2	5524	- 0,3	(5281)
MAR		5727	+11,3	+ 4,1	5294	- 4,2	5380	- 2,6	(5414)	
UEBRIGE LAENDER										
1972	MAR	6995	- 3,7	+ 8,0	6380	- 6,1	6372	- 4,8	6536	
	APR	6455	+ 3,1	- 7,7	6502	+ 1,9	6613	+ 3,8	(6581)	
	MAI	7000	+14,0	+ 8,4	6942	+ 6,8	6879	+ 4,0	(6634)	
	JUN	6871	+ 8,8	- 1,8	6767	- 2,5	6626	- 3,7	(6695)	
	JUL	6668	+ 0,7	- 3,0	6443	- 4,8	6596	- 0,5	(6765)	
	AUG	6468	+ 6,8	- 3,0	6953	+ 7,9	6841	+ 3,7	(6845)	
	SEP	6649	+ 2,7	+ 2,8	6671	- 4,1	6731	- 1,6	(6935)	
	OKT*	8087	+24,0	+21,6	7819	+17,2	7746	+15,1	(7037)	
	NOV	7470	+22,3	- 7,6	7541	- 3,6	7500	- 3,2	(7150)	
	DEZ	7862	+11,1	+ 5,2	7257	- 3,8	7344	- 2,1	(7277)	
	1973	JAN	7237	+27,4	- 7,9	7948	+ 9,5	7906	+ 7,7	(7417)
		FEB	7490	+15,7	+ 3,5	7797	- 1,9	7797	- 1,4	(7570)
MAR		8004	+14,4	+ 6,9	7484	- 4,0	7553	- 3,1	(7739)	

8. AUSSENHANDEL (SPEZIALHANDEL)

8.5. INDEX DER DURCHSCHNITTSWERTE (1962 = 100)

JAHR	MONAT	ORIGINALWERT			SAISONBEREINIGTER WERT		SAISON- UND ARBEITSTÄGLICH BEREINIGTER WERT		GLATTE KOMPONENTE	
		INDEX	VERÄNDERUNG VORJAHR	IN O/O GEGEN VORMONAT	INDEX	VERÄNDERUNG IN O/O GEGEN VORMONAT	INDEX	VERÄNDERUNG IN O/O GEGEN VORMONAT	INDEX	
EINFUHR INSGESAMT										
1972	MAR	96,6	- 4,7	+ 0,1	95,7	- 0,9	96,2	- 0,1	96,7	
	APR*	94,2	- 7,9	- 2,5	92,7	- 3,1	92,9	- 3,4	(96,5)	
	MAI	98,4	- 2,9	+ 4,5	96,9	+ 4,5	96,8	+ 4,2	(96,6)	
	JUN	97,3	- 2,4	- 1,1	96,5	- 0,4	95,8	- 1,0	(96,7)	
	JUL	96,7	- 3,0	- 0,6	96,7	+ 0,2	97,3	+ 1,6	(96,8)	
	AUG	97,2	- 0,8	+ 0,5	97,9	+ 1,1	97,9	+ 0,6	(97,0)	
	SEP	97,7	+ 1,6	+ 0,5	98,3	+ 0,5	98,1	+ 0,2	(97,4)	
	OKT	98,3	+ 1,7	+ 0,6	99,0	+ 0,7	98,8	+ 0,7	(97,8)	
	NOV	98,0	+ 1,0	- 0,3	99,0	+ 0,0	99,2	+ 0,4	(98,3)	
	DEZ	98,5	+ 2,4	+ 0,5	99,7	+ 0,7	99,4	+ 0,2	(99,0)	
	1973	JAN	99,7	+ 4,8	+ 1,2	100,8	+ 1,1	100,9	+ 1,5	(99,8)
		FEB	100,5	+ 4,1	+ 0,8	100,9	+ 0,1	100,9	+ 0,0	(100,7)
MAR		99,7	+ 3,2	- 0,8	99,3	- 1,6	99,8	- 1,1	(101,7)	
AUSFUHR INSGESAMT										
1972	MAR	106,5	+ 1,7	- 1,1	106,8	- 0,7	106,8	- 0,7	106,7	
	APR	106,4	+ 0,9	- 0,1	106,8	+ 0,0	106,7	- 0,1	(106,8)	
	MAI	106,0	+ 0,1	- 0,4	106,3	- 0,5	106,5	- 0,2	(106,8)	
	JUN	106,2	+ 0,8	+ 0,2	106,6	+ 0,3	106,8	+ 0,3	(106,8)	
	JUL	108,5	+ 0,4	+ 2,2	106,8	+ 0,2	106,8	+ 0,0	(106,9)	
	AUG	108,1	+ 0,7	- 0,4	107,1	+ 0,3	107,1	+ 0,3	(106,9)	
	SEP	107,1	+ 0,8	- 0,9	106,9	- 0,2	106,9	- 0,2	(106,9)	
	OKT	105,6	- 0,1	- 1,4	106,2	- 0,7	106,2	- 0,7	(106,9)	
	NOV	105,8	+ 0,3	+ 0,2	106,7	+ 0,5	106,8	+ 0,6	(106,9)	
	DEZ	108,3	+ 1,1	+ 2,4	107,1	+ 0,4	106,8	+ 0,0	(106,9)	
	1973	JAN	106,7	+ 1,0	- 1,5	107,6	+ 0,5	107,7	+ 0,8	(106,9)
		FEB	105,8	- 1,8	- 0,8	105,9	- 1,6	105,9	- 1,7	(106,9)
MAR		107,0	+ 0,5	+ 1,1	107,1	+ 1,1	106,9	+ 0,9	(106,8)	

9. PREISE

9.1. PREISINDICES (1962 = 100)

JAHR	MONAT	ORIGINALWERT			SAISONBEREINIGTER WERT		SAISON- UND ARBEITSTÄGLICH BEREINIGTER WERT		GLATTE KOMPONENTE	
		INDEX	VERÄNDERUNG VORJAHR	IN O/O GEGEN VORMONAT	INDEX	VERÄNDERUNG IN O/O GEGEN VORMONAT	INDEX	VERÄNDERUNG IN O/O GEGEN VORMONAT	INDEX	
ERZEUGERPREISE INDUSTRIELLER PRODUKTE										
1972	APR	115,3	+ 2,6	+ 0,2	115,0	
	MAI	115,6	+ 2,8	+ 0,3	(115,3)	
	JUN	115,7	+ 2,7	+ 0,1	(115,6)	
	JUL	116,0	+ 2,7	+ 0,3	(116,0)	
	AUG	116,3	+ 2,9	+ 0,3	(116,5)	
	SEP	117,1	+ 3,5	+ 0,7	(117,0)	
	OKT	117,5	+ 3,9	+ 0,3	(117,5)	
	NOV	117,8	+ 4,2	+ 0,3	(118,1)	
1973	DEZ	118,2	+ 4,3	+ 0,3	(118,8)	
	JAN	119,5	+ 4,8	+ 1,1	(119,5)	
	FEB	120,7	+ 5,5	+ 1,0	(120,3)	
	MAR	121,4	+ 5,5	+ 0,6	(121,2)	
	APR	122,2	+ 6,0	+ 0,7	(122,2)	
	ERZEUGERPREISE LANDWIRTSCHAFTLICHER PRODUKTE									
	1972	APR	108,6	+ 9,9	+ 0,0	109,8
		MAI	110,6	+12,6	+ 1,8	(111,0)
JUN		112,5	+14,1	+ 1,7	(112,2)	
JUL		113,2	+14,1	+ 0,6	(113,5)	
AUG		114,3	+14,1	+ 1,0	(114,7)	
SEP		116,6	+13,9	+ 2,0	(115,9)	
OKT		117,5	+13,4	+ 0,8	(117,2)	
NOV		117,7	+12,1	+ 0,2	(118,4)	
1973	DEZ	120,1	+12,1	+ 2,0	(119,6)	
	JAN	120,4	+13,2	+ 0,2	(120,8)	
	FEB	121,4	+12,2	+ 0,8	(122,0)	
	MAR	125,0	+15,1	+ 3,0	(123,2)	
	APR	125,2	+15,3	+ 0,2	(124,3)	
	ERZEUGERPREISE PFLANZLICHER PRODUKTE									
	1972	APR	90,8	+ 3,7	+ 2,1	90,7
		MAI	92,1	+ 4,8	+ 1,4	(92,1)
JUN		97,6	+18,9	+ 6,0	(93,5)	
JUL		103,9	+25,0	+ 6,5	(95,1)	
AUG		96,2	+21,8	- 7,4	(96,8)	
SEP		95,1	+20,4	- 1,1	(98,7)	
OKT		97,3	+14,7	+ 2,3	(100,7)	
NOV		98,8	+15,4	+ 1,5	(102,8)	
1973	DEZ	101,1	+17,1	+ 2,3	(105,1)	
	JAN	106,7	+21,8	+ 5,5	(107,5)	
	FEB	109,7	+22,7	+ 2,8	(110,1)	
	MAR	118,5	+33,3	+ 8,0	(112,8)	
	APR	120,4	+32,6	+ 1,6	(115,7)	
	ERZEUGERPREISE TIERISCHER PRODUKTE									
	1972	APR	114,5	+11,7	- 0,5	116,2
		MAI	116,8	+15,0	+ 2,0	(117,4)
JUN		117,5	+12,9	+ 0,6	(118,5)	
JUL		116,3	+11,2	- 1,0	(119,6)	
AUG		120,4	+12,2	+ 3,5	(120,7)	
SEP		123,7	+12,3	+ 2,7	(121,7)	
OKT		124,2	+13,0	+ 0,4	(122,7)	
NOV		124,1	+11,3	- 0,1	(123,6)	
1973	DEZ	126,4	+10,9	+ 1,9	(124,5)	
	JAN	124,9	+10,8	- 1,2	(125,3)	
	FEB	125,3	+ 9,4	+ 0,3	(126,0)	
	MAR	127,2	+10,5	+ 1,5	(126,7)	
	APR	126,8	+10,7	- 0,3	(127,2)	
	PREISE FÜR EINFUHRWAREN									
	1972	APR	105,4	- 4,5	- 0,2	104,7
		MAI	105,4	- 3,2	+ 0,0	(105,0)
JUN		105,0	- 2,6	- 0,4	(105,4)	
JUL		104,6	- 2,0	- 0,4	(106,0)	
AUG		105,6	+ 1,3	+ 1,0	(106,7)	
SEP		107,1	+ 2,8	+ 1,4	(107,7)	
OKT		108,7	+ 5,2	+ 1,5	(108,8)	
NOV		110,1	+ 6,2	+ 1,3	(110,2)	
1973	DEZ	112,7	+ 8,0	+ 2,4	(111,9)	
	JAN	116,7	+11,8	+ 3,5	(113,7)	
	FEB	117,5	+12,1	+ 0,7	(115,9)	
	MAR	117,8	+11,6	+ 0,3	(118,3)	
	APR	119,9	+13,8	+ 1,8	(121,1)	
	PREISE FÜR AUSFUHRWAREN									
	1972	APR	123,7	+ 1,4	+ 0,1	123,3
		MAI	123,9	+ 1,8	+ 0,2	(123,6)
JUN		124,1	+ 1,9	+ 0,2	(123,9)	
JUL		124,3	+ 1,8	+ 0,2	(124,3)	
AUG		124,8	+ 2,1	+ 0,4	(124,8)	
SEP		125,2	+ 2,7	+ 0,3	(125,3)	
OKT		125,6	+ 3,3	+ 0,3	(125,9)	
NOV		125,9	+ 3,6	+ 0,2	(126,7)	
1973	DEZ	126,3	+ 3,9	+ 0,3	(127,5)	
	JAN	128,9	+ 5,0	+ 2,1	(128,5)	
	FEB	130,4	+ 5,8	+ 1,2	(129,5)	
	MAR	131,3	+ 6,2	+ 0,7	(130,7)	
	APR	132,3	+ 7,0	+ 0,8	(132,1)	

9. PREISE

9.1. PREISINDICES (1962 = 100)

JAHR	MONAT	ORIGINALWERT			SAISONBEREINIGTER WERT		SAISON- UND ARBEITSTÄGLICH BEREINIGTER WERT		GLATTE KOMPONENTE
		INDEX	VERÄNDERUNG VORJAHR	IN O/O GEGEN VORMONAT	INDEX	VERÄNDERUNG IN O/O GEGEN VORMONAT	INDEX	VERÄNDERUNG IN O/O GEGEN VORMONAT	INDEX
VERBRAUCHERPREISE (EINZELHANDELSVERKAUFSPREISE)									
1972	APR	122,5	+ 4,3	+ 0,2	122,3
	MAI	122,7	+ 4,2	+ 0,2	(122,8)
	JUN	123,3	+ 4,3	+ 0,5	(123,3)
	JUL	123,8	+ 4,5	+ 0,4	(123,8)
	AUG	123,6	+ 4,6	+ 0,2	(124,4)
	SEP	125,1	+ 5,3	+ 1,2	(125,0)
	OKT	125,7	+ 5,5	+ 0,5	(125,6)
	NOV	126,3	+ 5,5	+ 0,5	(126,3)
	DEZ	126,8	+ 5,6	+ 0,4	(127,0)
1973	JAN	127,9	+ 5,6	+ 0,9	(127,8)
	FEB	128,7	+ 5,8	+ 0,6	(128,6)
	MAR	129,7	+ 6,1	+ 0,8	(129,5)
	APR	130,7	+ 6,7	+ 0,8	(130,4)
LEBENSHALTUNG ALLER PRIVATEN HAUSHALTE									
1972	APR	136,1	+ 5,1	+ 0,2	136,0
	MAI	136,5	+ 5,1	+ 0,3	(136,7)
	JUN	137,4	+ 5,4	+ 0,7	(137,3)
	JUL	138,2	+ 5,6	+ 0,6	(138,0)
	AUG	138,2	+ 5,7	+ 0,0	(138,8)
	SEP	139,6	+ 6,2	+ 1,0	(139,5)
	OKT	140,4	+ 6,4	+ 0,6	(140,3)
	NOV	141,1	+ 6,4	+ 0,5	(141,2)
	DEZ	141,7	+ 6,5	+ 0,4	(142,1)
1973	JAN	143,3	+ 6,5	+ 1,1	(143,0)
	FEB	144,3	+ 6,8	+ 0,7	(144,0)
	MAR	145,2	+ 6,9	+ 0,6	(145,0)
	APR	146,3	+ 7,5	+ 0,8	(146,1)
NAHRUNGSMITTEL									
1972	APR	125,6	+ 4,6	+ 0,3	125,9
	MAI	126,3	+ 4,6	+ 0,6	(126,7)
	JUN	128,5	+ 5,8	+ 1,7	(127,4)
	JUL	130,0	+ 6,6	+ 1,2	(128,2)
	AUG	128,7	+ 6,7	+ 1,0	(129,1)
	SEP	130,0	+ 7,5	+ 1,0	(130,0)
	OKT	130,8	+ 7,9	+ 0,6	(130,9)
	NOV	131,6	+ 8,0	+ 0,6	(131,9)
	DEZ	132,6	+ 8,0	+ 0,8	(133,0)
1973	JAN	134,2	+ 8,2	+ 1,2	(134,2)
	FEB	135,2	+ 8,5	+ 0,7	(135,5)
	MAR	136,2	+ 8,8	+ 0,7	(136,8)
	APR	138,6	+10,4	+ 1,8	(138,2)

Grafiken

Legende für Grafiken

- = Originalwert
- = Saisonbereinigter Wert bzw. saison-
und arbeitstäglich bereinigter Wert
- = Glatte Komponente

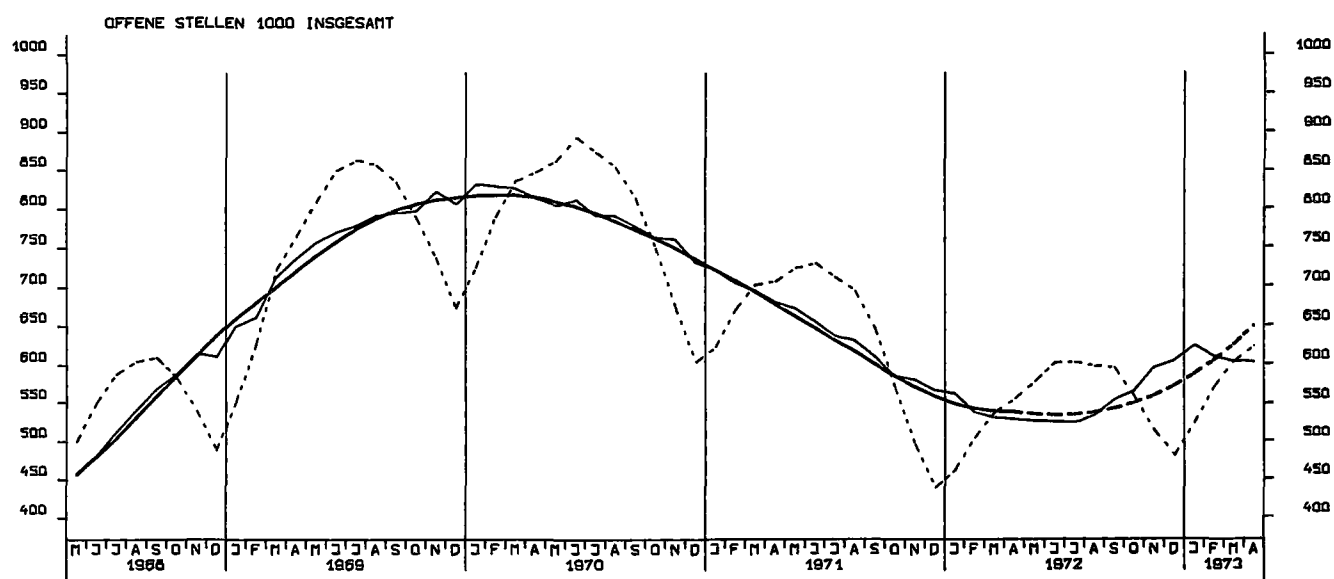
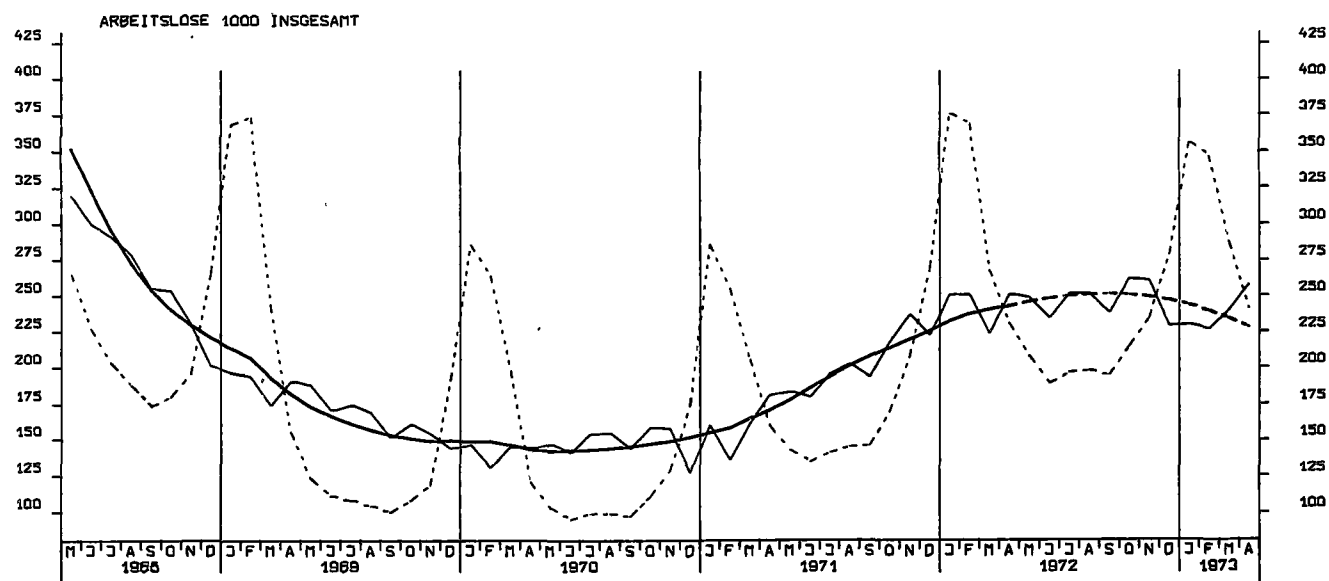

NETTOPRODUKTIONSINDEX, GESAMTE INDUSTRIE O. BAUINDUSTRIE, 1962 = 100

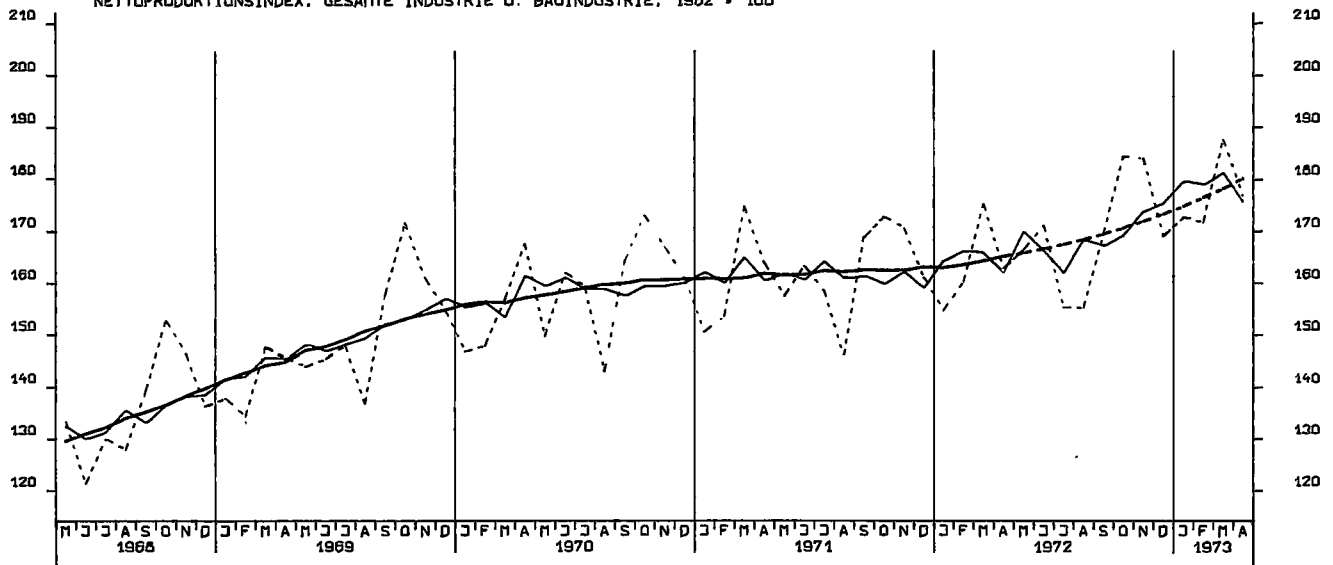

NETTOPRODUKTIONSINDEX, VERARBEITENDE INDUSTRIE, 1962 = 100

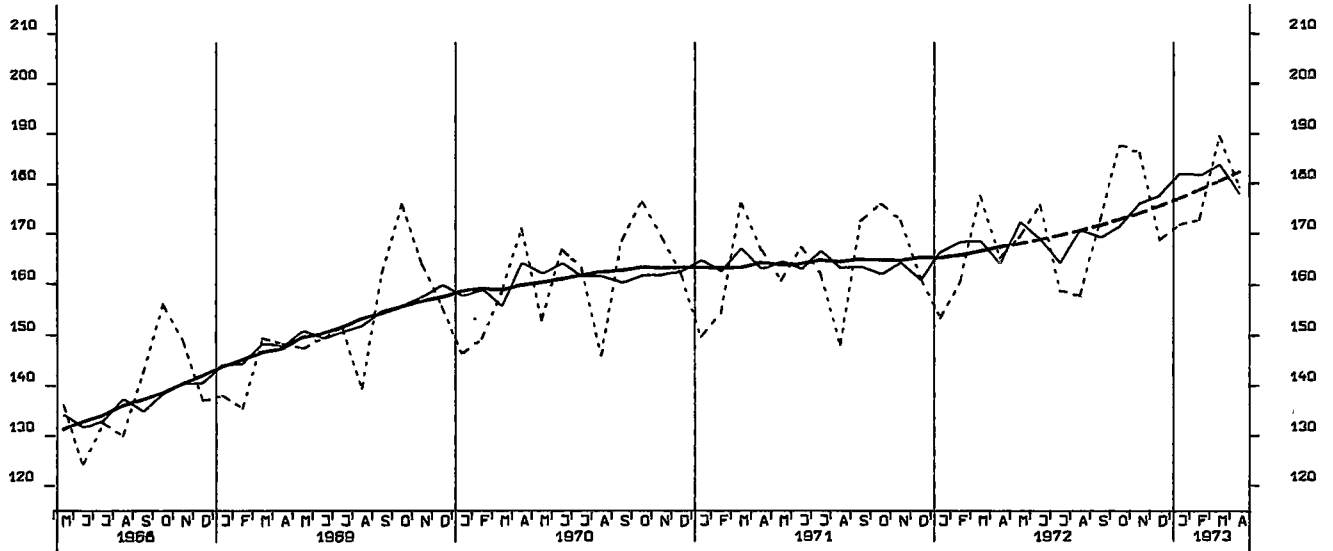

NETTOPRODUKTIONSINDEX, GRUNDST.-U. PROD. GÜTERINDUSTRIEN, 1962 = 100

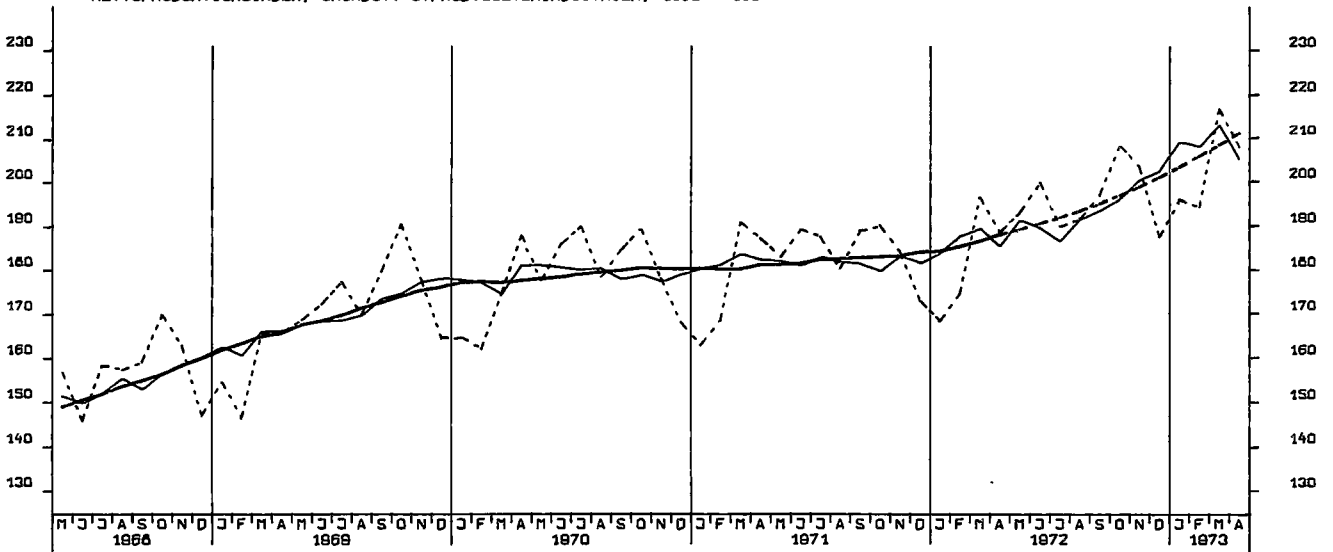

NETTOPRODUKTIONSINDEX, INVESTITIONSGUETERINDUSTRIEN, 1962 = 100

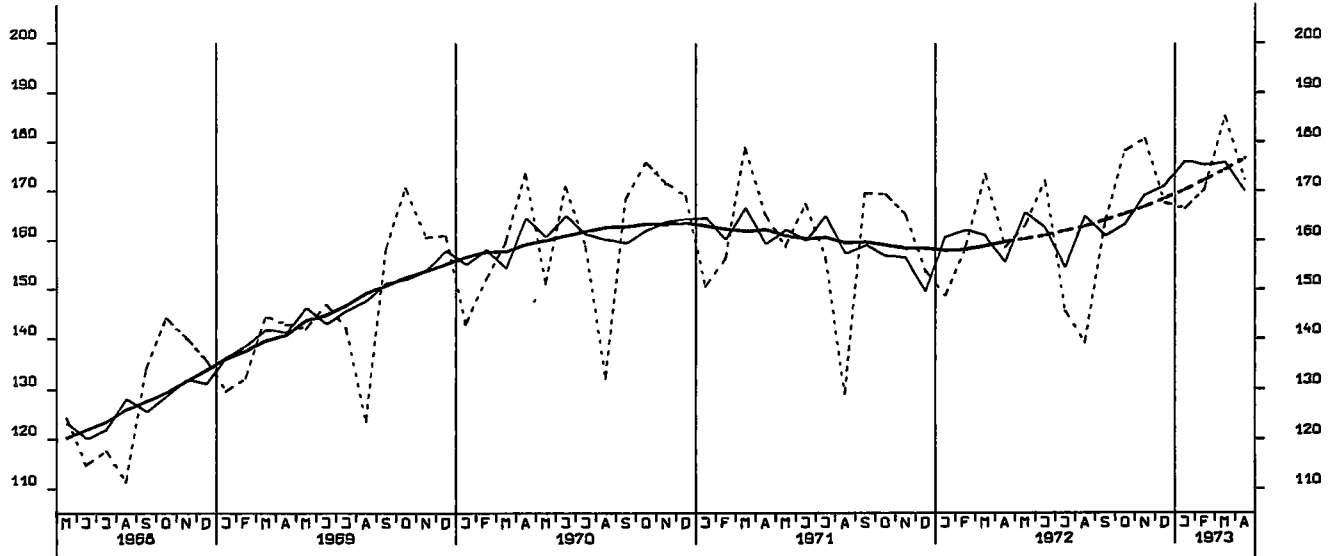

NETTOPRODUKTIONSINDEX, VERBRAUCHSGUETERINDUSTRIEN, 1962 = 100

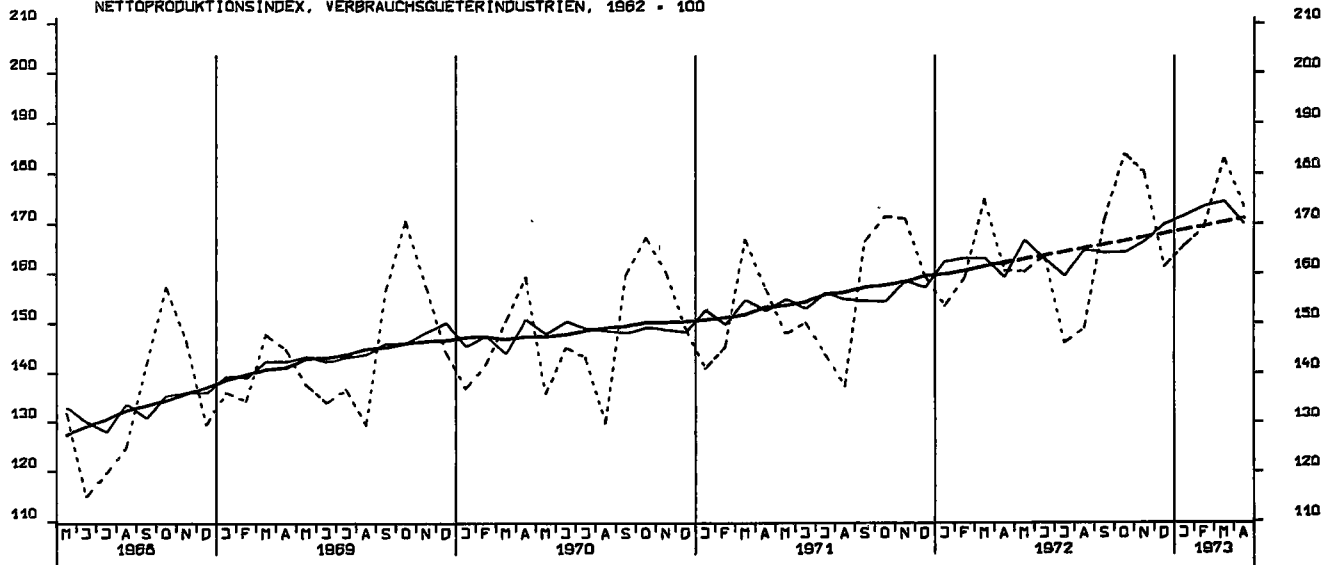

NETTOPRODUKTIONSINDEX, MASCHINENBAU, 1962 = 100

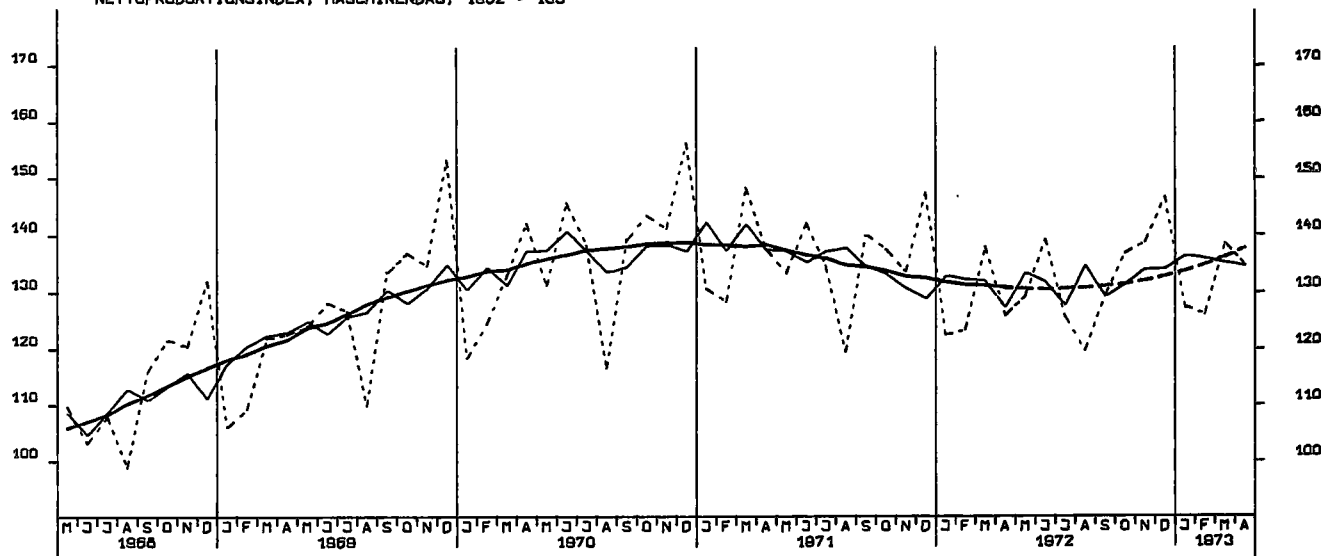

BAUBESCHAEFTIGTE 1000 BAUHAUPTGEWERBE INSGESANT

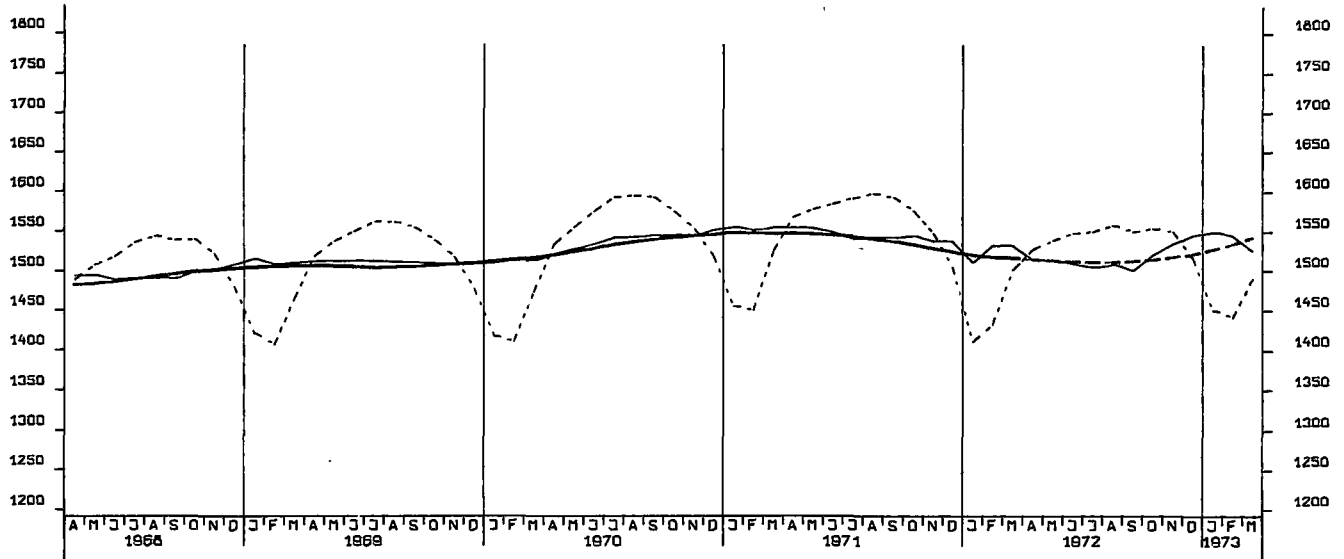

PRODUKTIONSINDEX, BAUHAUPTGEWERBE, HOCHBAU, 1962 = 100

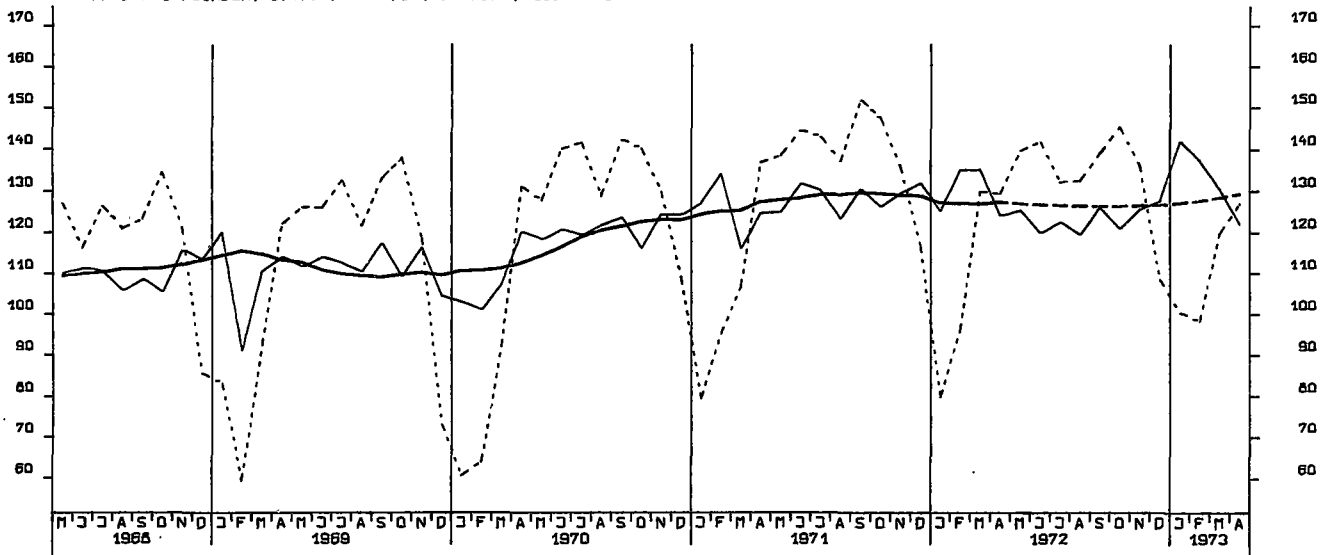

PRODUKTIONSINDEX, BAUHAUPTGEWERBE, TIEFBAU, 1962 = 100

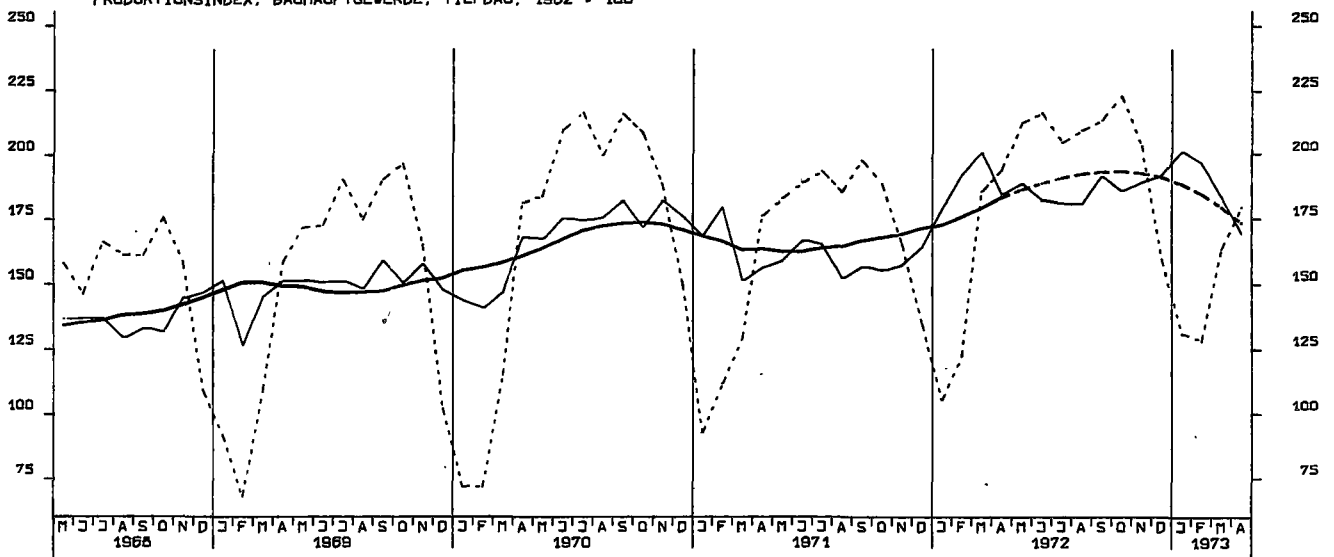

LOEHNE UND GEAELTER JE BESCH.STD.,GES. IND. O. ENERGIE U. BAU, 1962=100

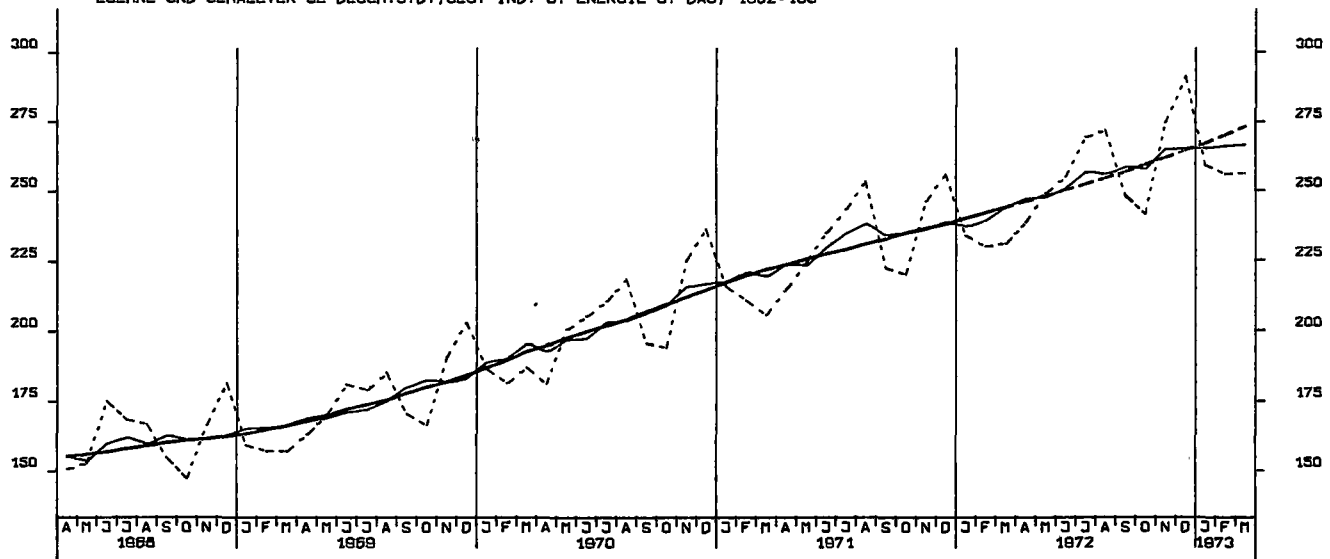

LOEHNE UND GEAELTER JE UMSATZEINHEIT, GES. IND. O. ENERGIE U. BAU, 1962=100

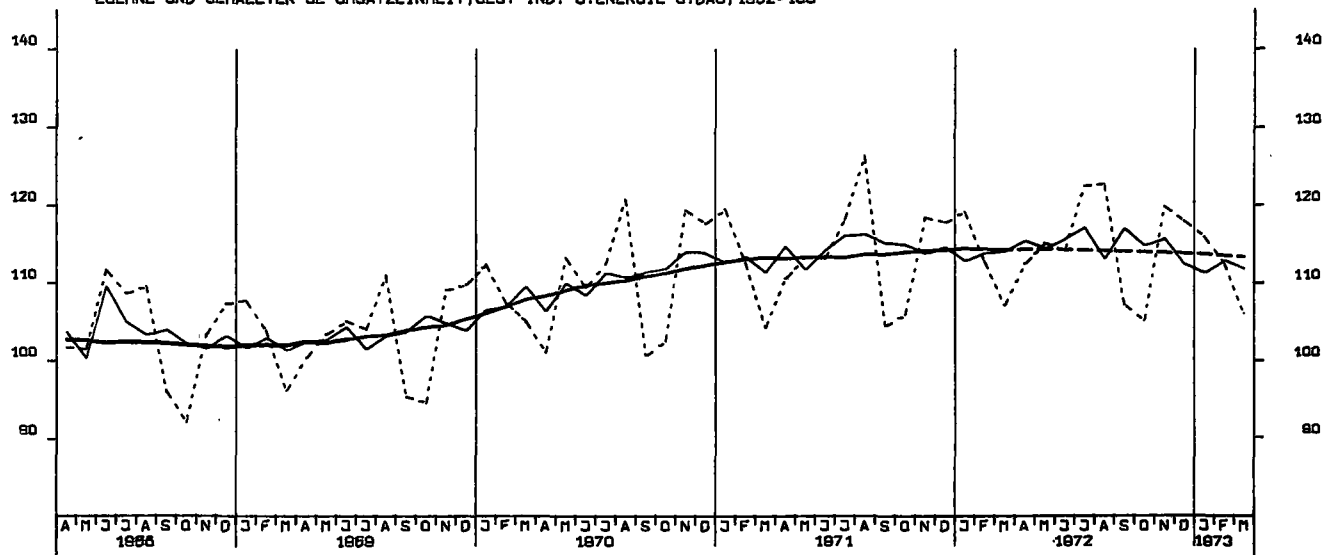

LOEHNE UND GEAELTER JE PRODUKTEINHEIT, GES. IND. O. ENERGIE U. BAU, 1962=100

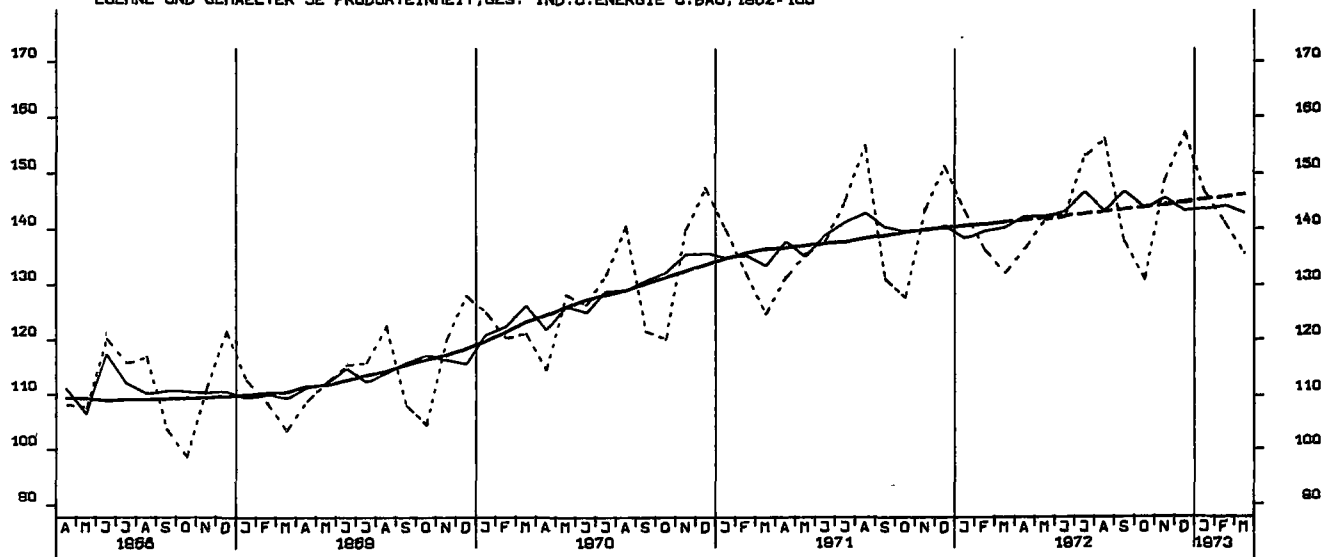

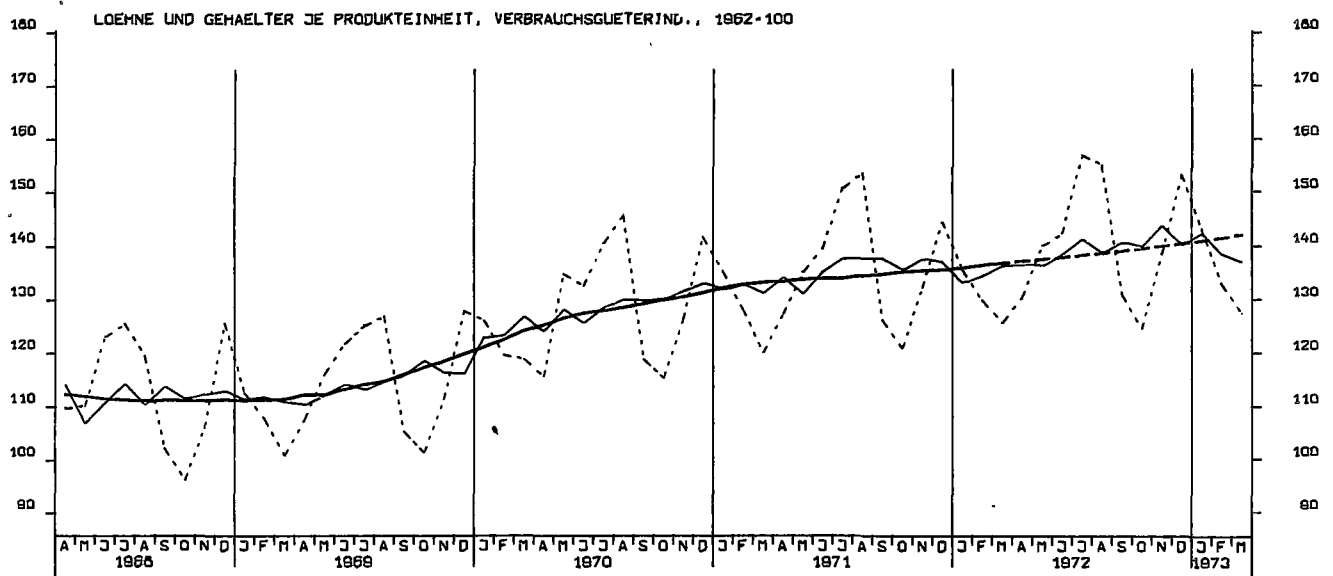
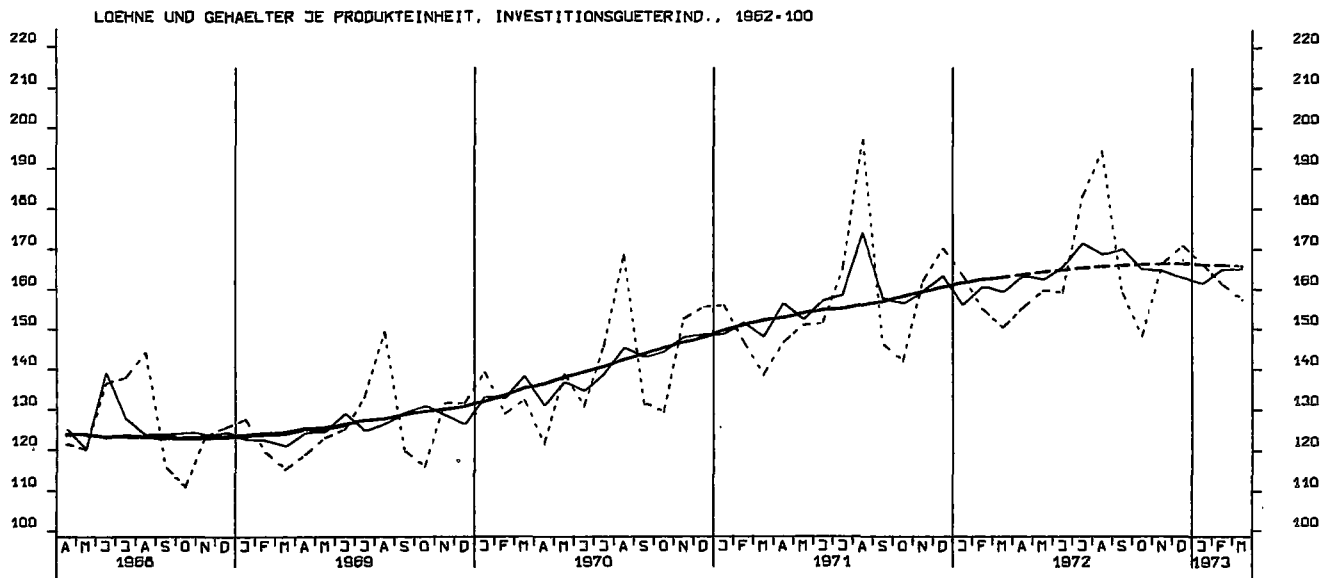
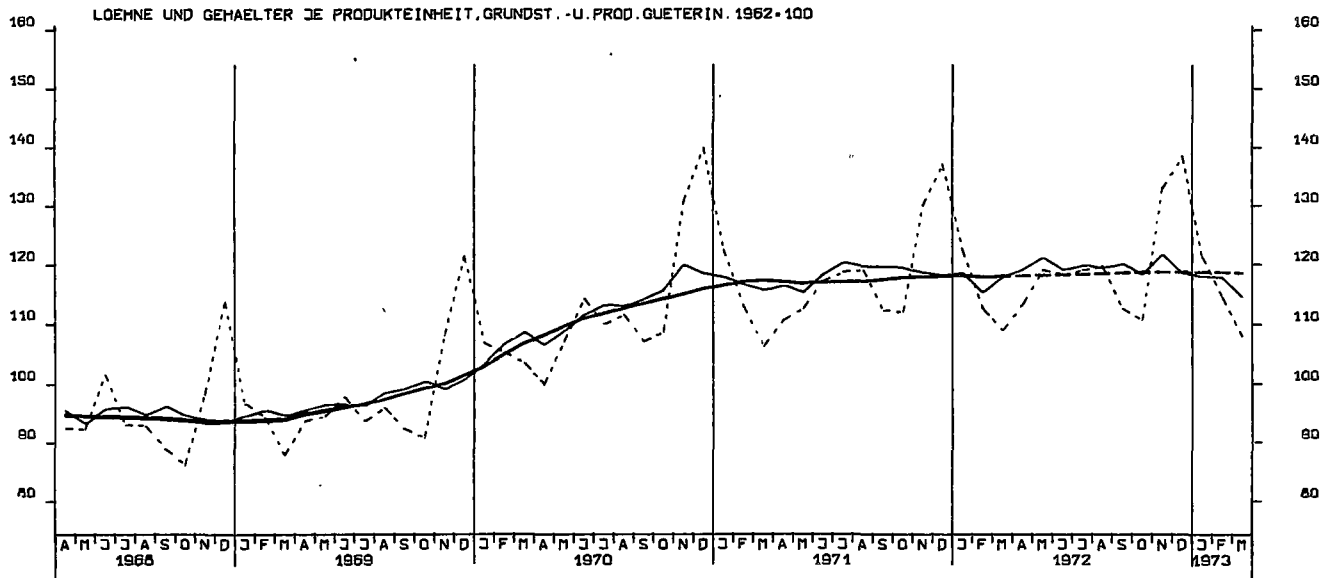

AUFTRAGSEINGANG (VERTINDEX), VERARB. INDUSTRIE (O.NUG), INSG., 1970 = 100

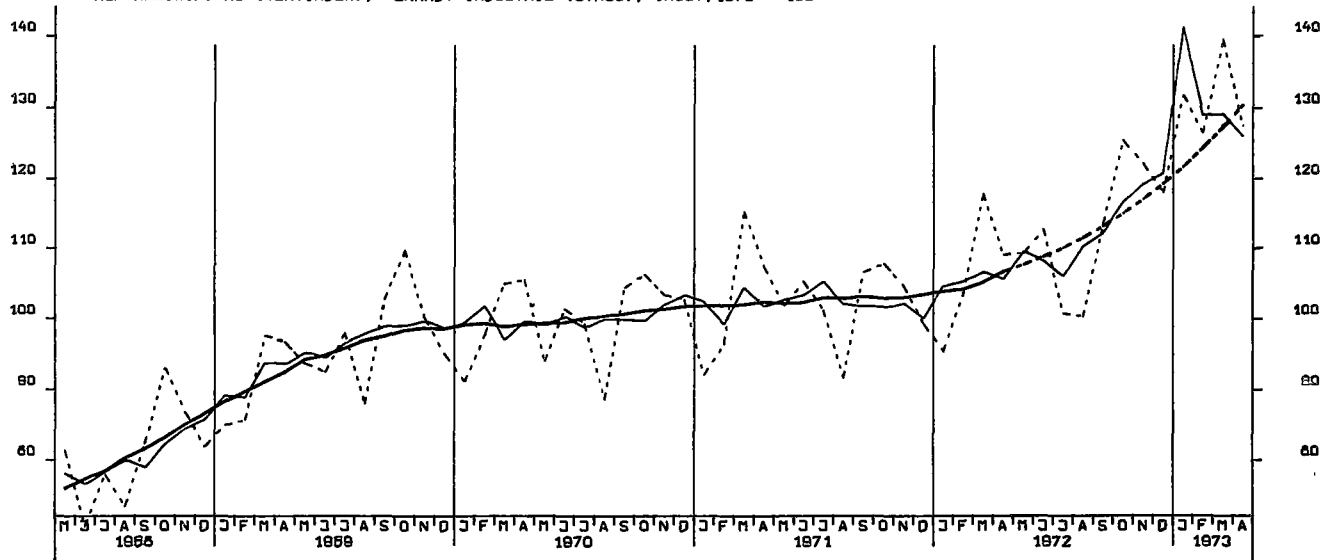

AUFTRAGSEINGANG (VERTINDEX), VERARB. INDUSTRIE (O.NUG), INLAND, 1970 = 100

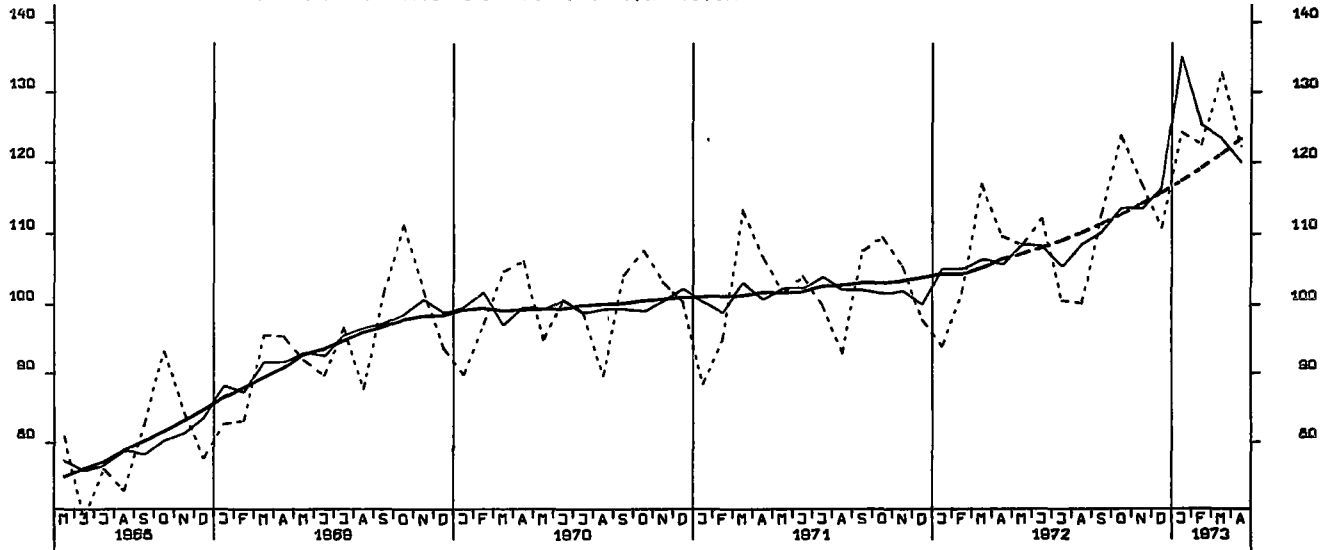

AUFTRAGSEINGANG (VERTINDEX), VERARB. INDUSTRIE (O.NUG), AUSLAND, 1970 = 100

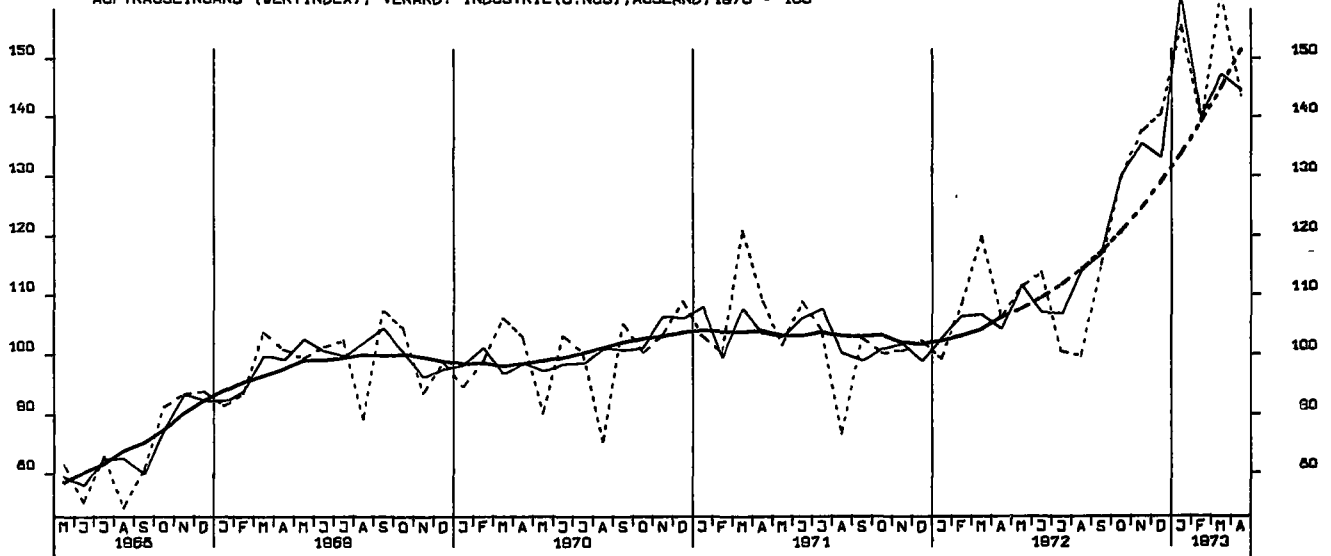

AUFTRAGSEINGANG (VERTINDEX), GRUNDST.-U.PROD.GUETERIND., INSG., 1970 = 100

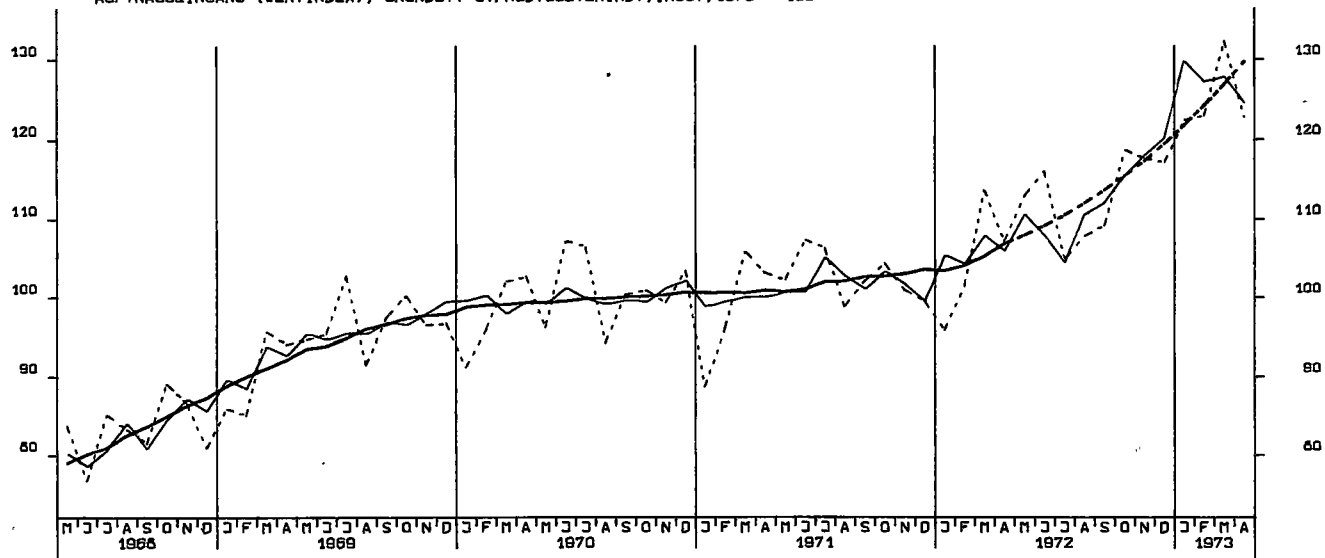

AUFTRAGSEINGANG (VERTINDEX), INVESTITIONSGUETERIND., INSGESAMT, 1970 = 100

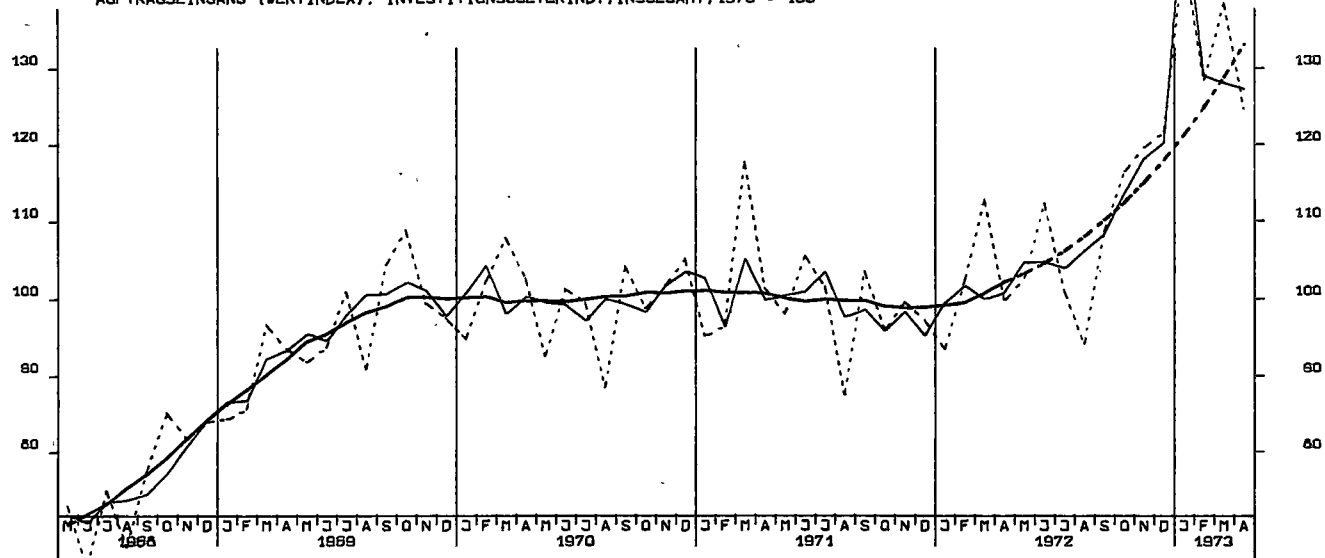

AUFTRAGSEINGANG (VERTINDEX), VERBRAUCHSGUETERIND., INSGESAMT, 1970 = 100

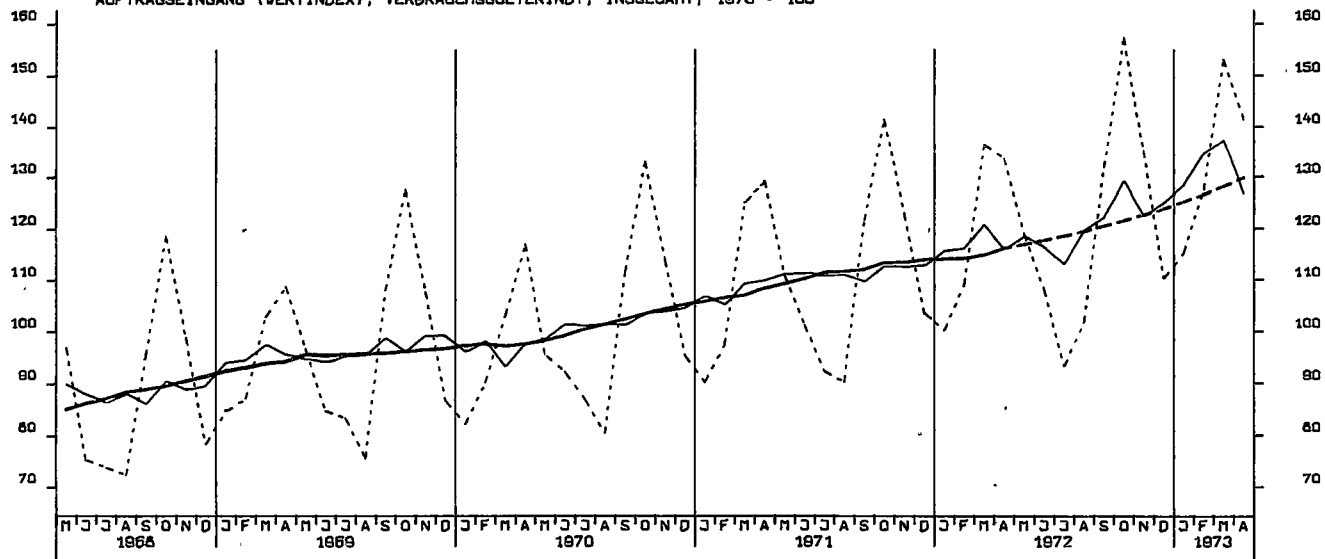

AUFTRAGSEINGANG (VERTINDEX), INVESTITIONSGUETERIND., INLAND, 1970 = 100

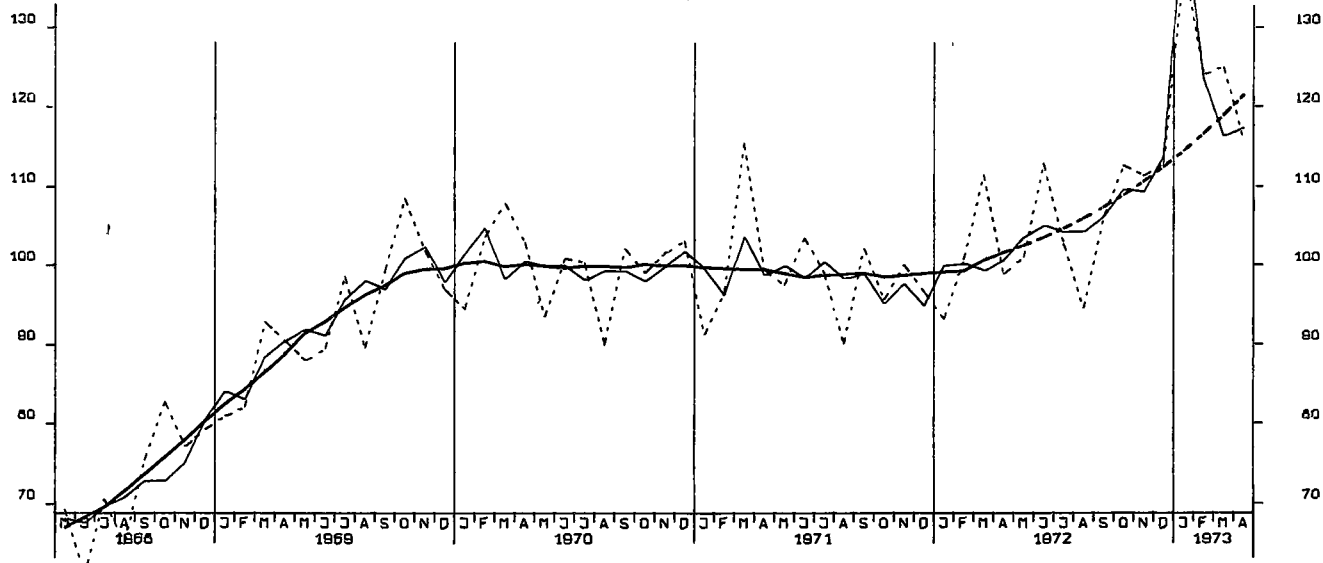

AUFTRAGSEINGANG (VERTINDEX), INVESTITIONSGUETERIND., AUSLAND, 1970 = 100

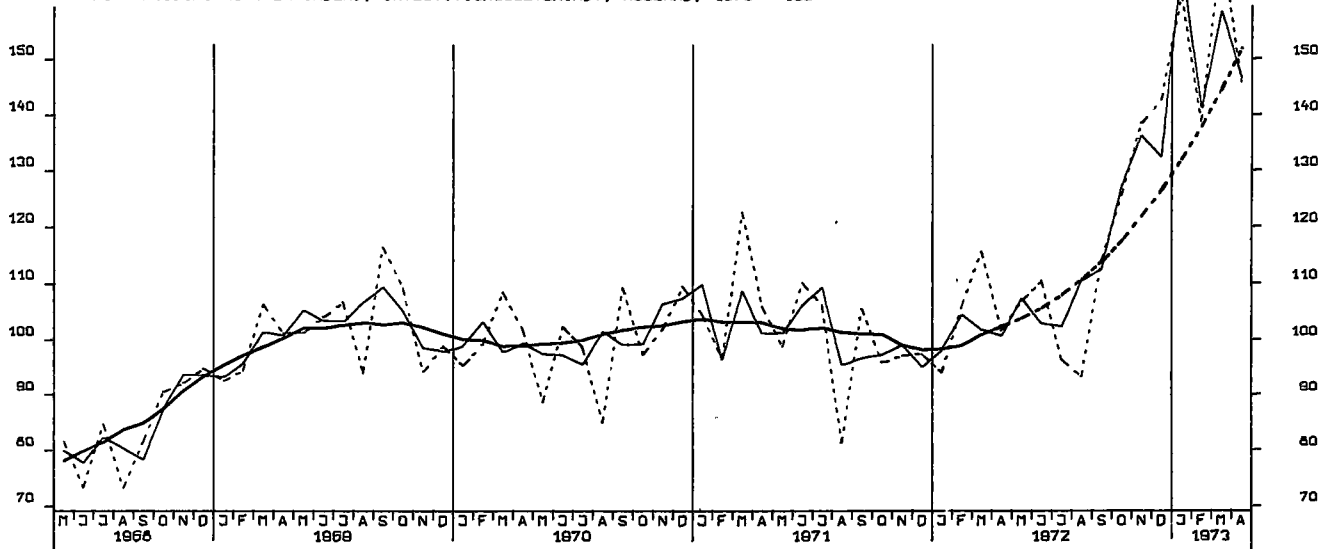

AUFTRAGSEINGANG (VERTINDEX), MASCHINENBAU, INSGESAMT, 1970 = 100

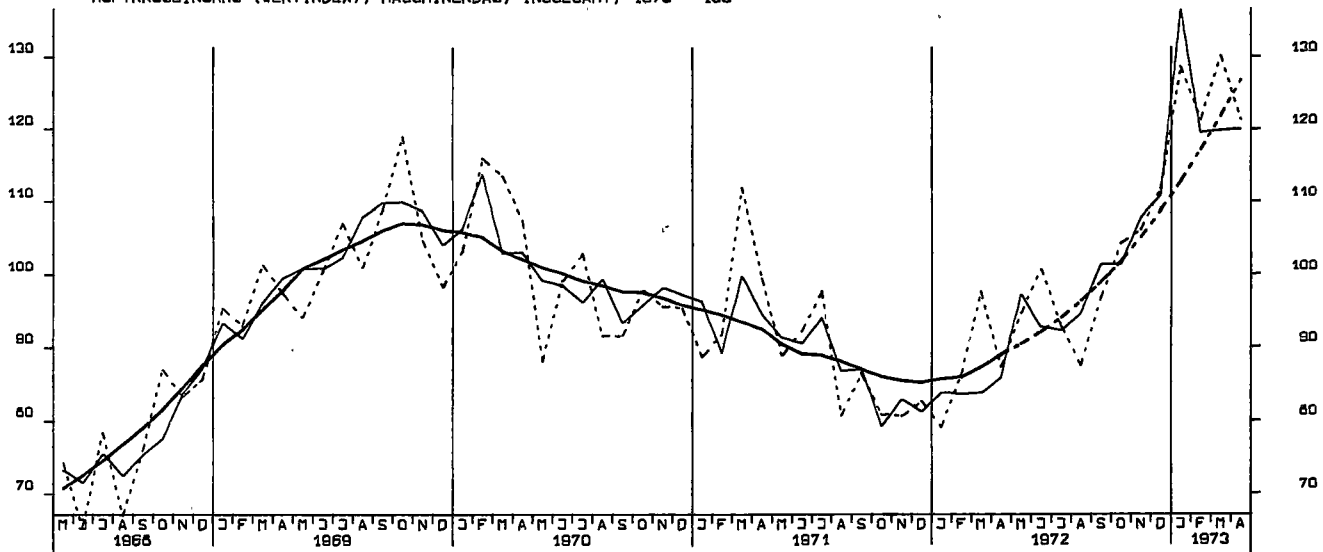

AUFTRAGSEINGANG (VOLUMENIND.), VERARB. INDUSTRIE (O.NUG), INSG. 1970 = 100

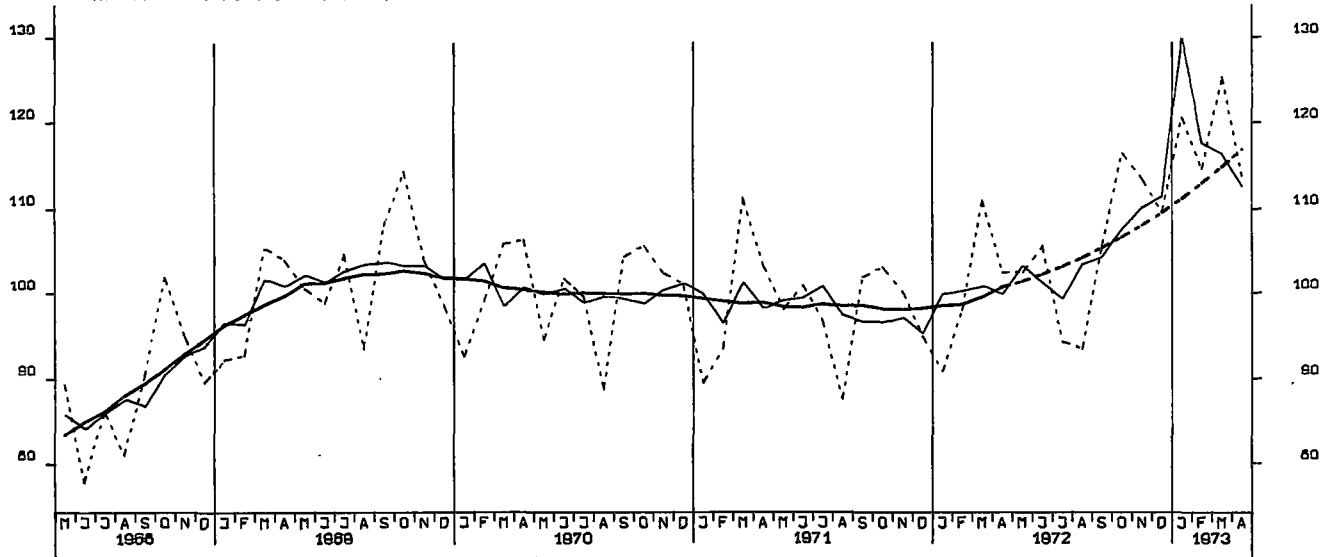

AUFTRAGSEINGANG (VOLUMENIND.), VERARB. INDUSTRIE (O.NUG), INL., 1970 = 100

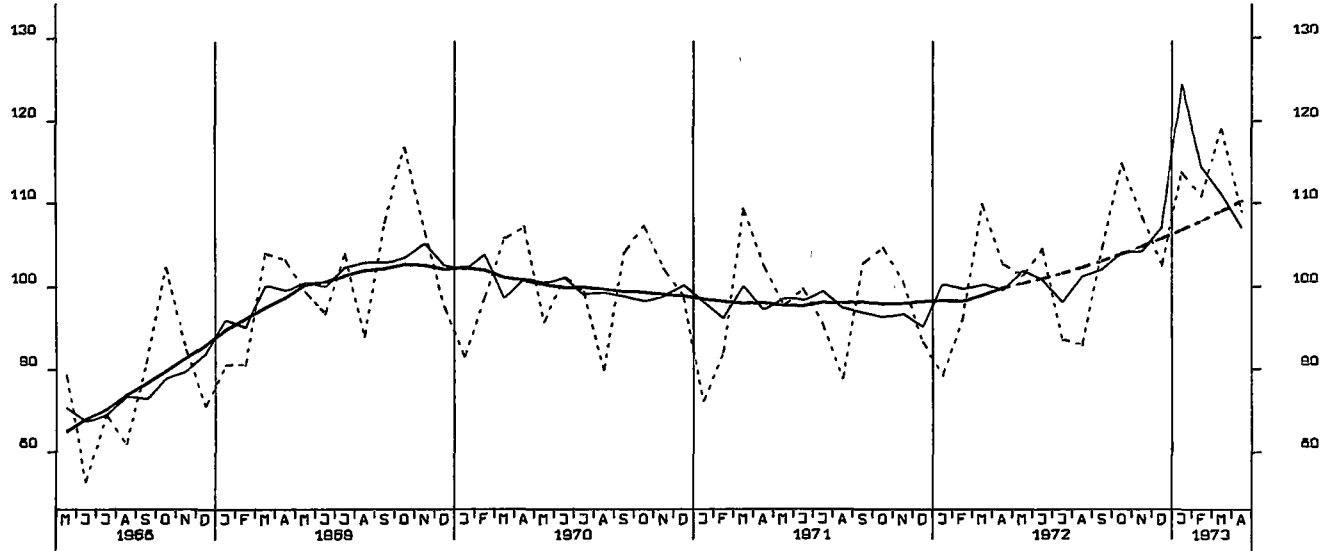

AUFTRAGSEINGANG (VOLUMENIND.), VERARB. INDUSTRIE (O.NUG), AUSL., 1970 = 100

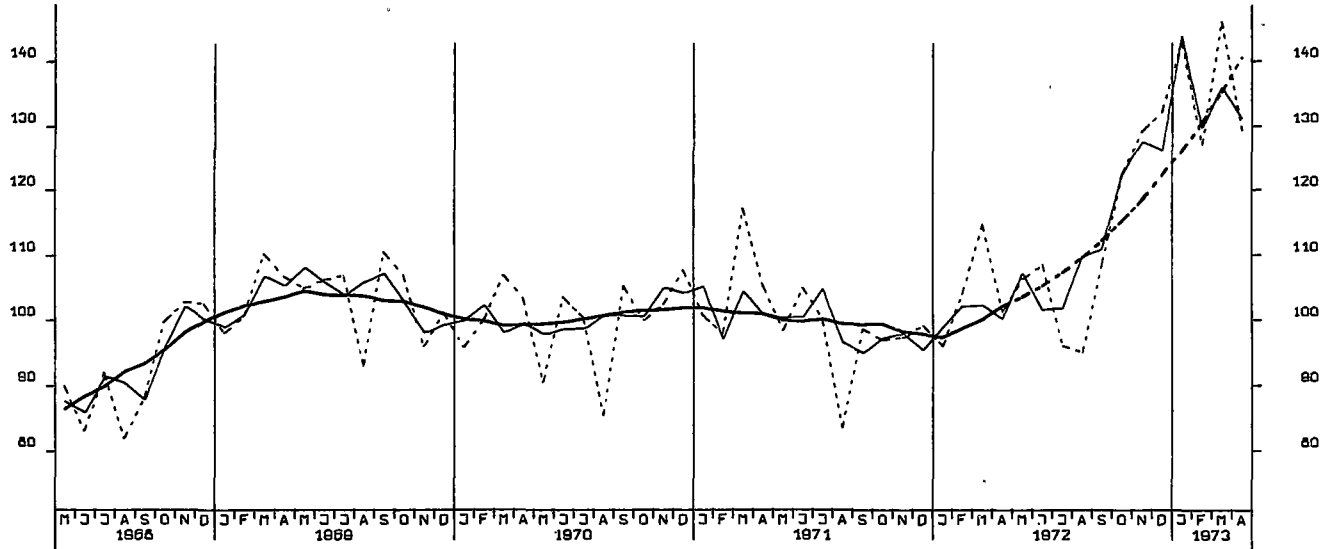

AUFTRAGSEINGANG (VOLUMENIND.), GRUNDST.-U. PROD. GUETERIND., INSG. 1970 = 100

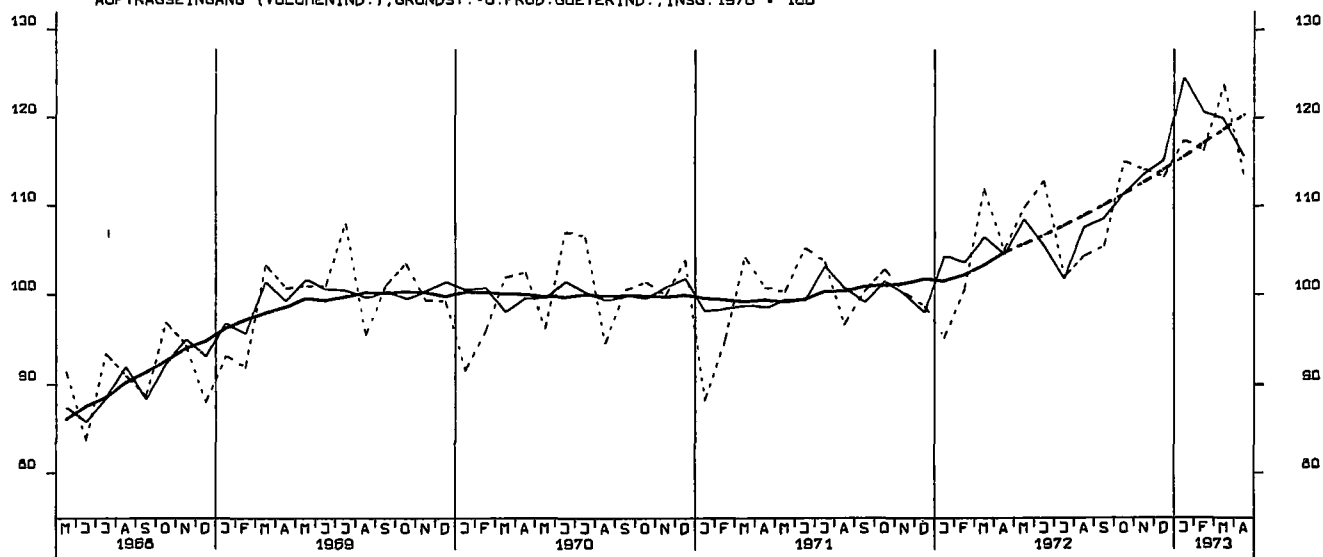

AUFTRAGSEINGANG (VOLUMENIND.), INVESTITIONSGUETERIND., INSG., 1970 = 100

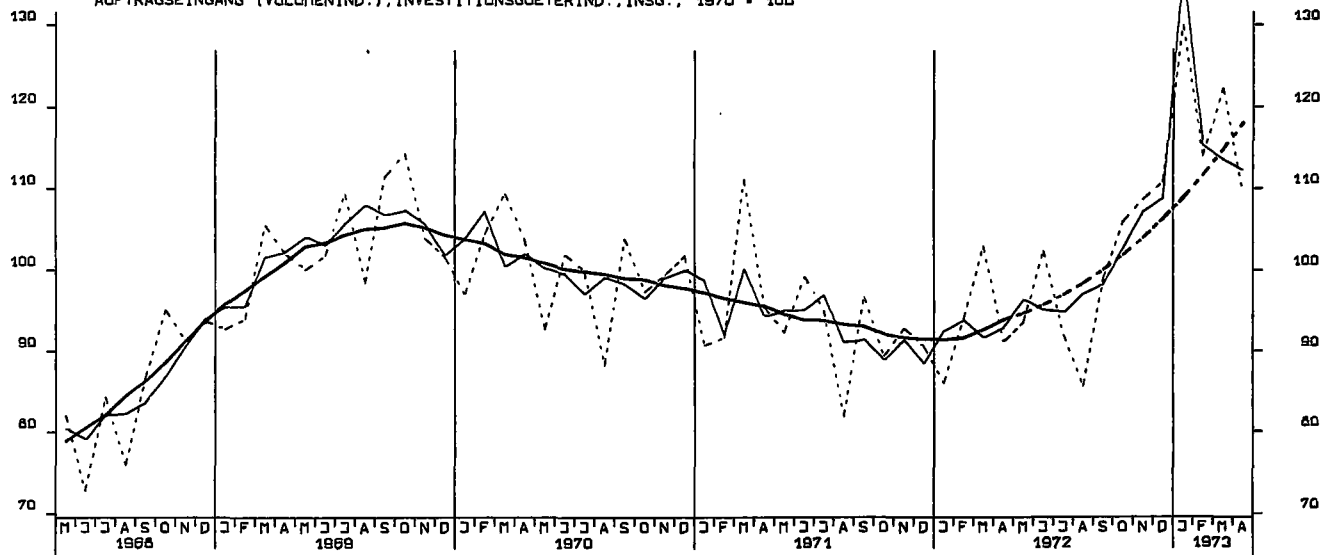

AUFTRAGSEINGANG (VOLUMENIND.), VERBRAUCHSGUETERIND., INSG., 1970 = 100

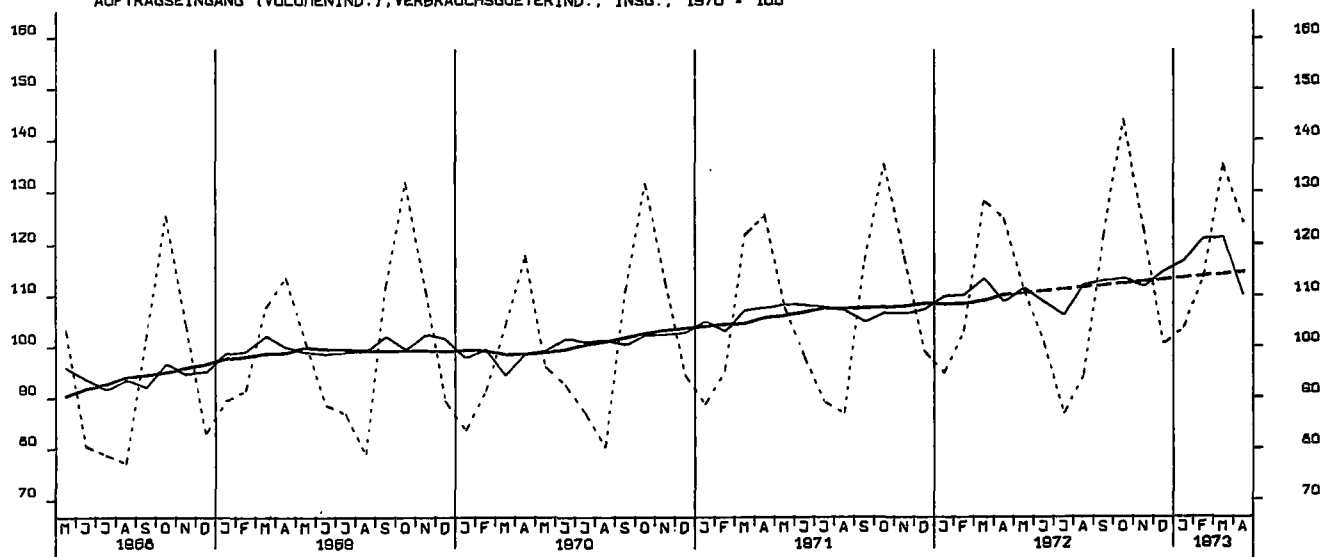

AUFTRAGSEINGANG (VOLUMENIND.), INVESTITIONSGUETERIND., INLAND, 1970 = 100

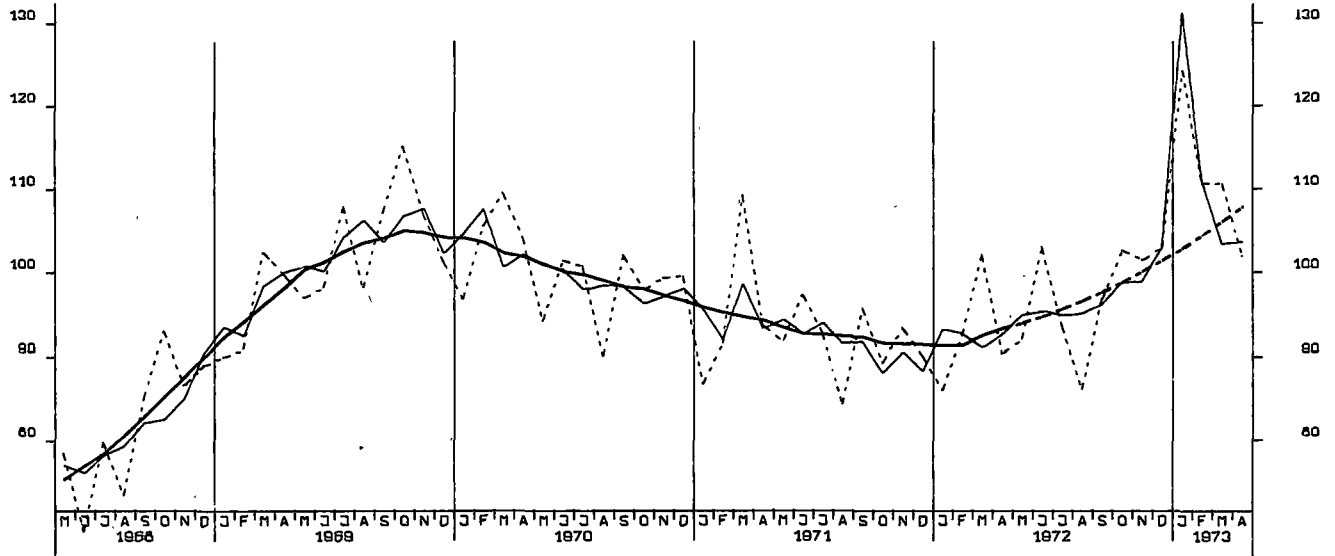

AUFTRAGSEINGANG (VOLUMENIND.), INVESTITIONSGUETERIND., AUSLAND, 1970 = 100

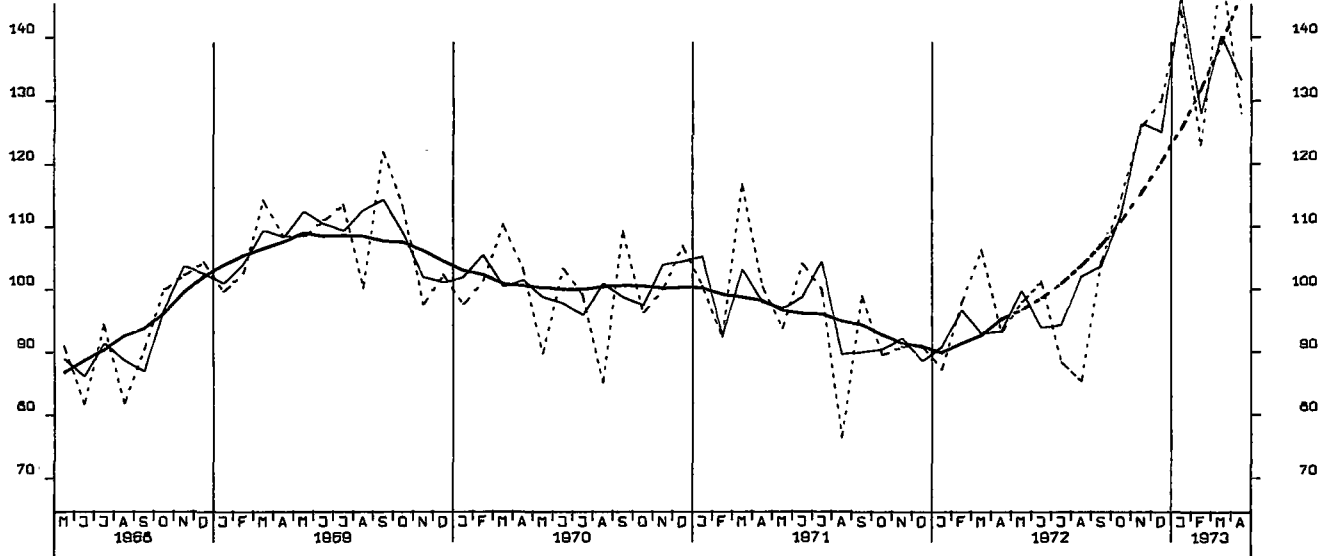

AUFTRAGSEINGANG (VOLUMENIND.), MASCHINENBAU, INSGESAMT, 1970 = 100

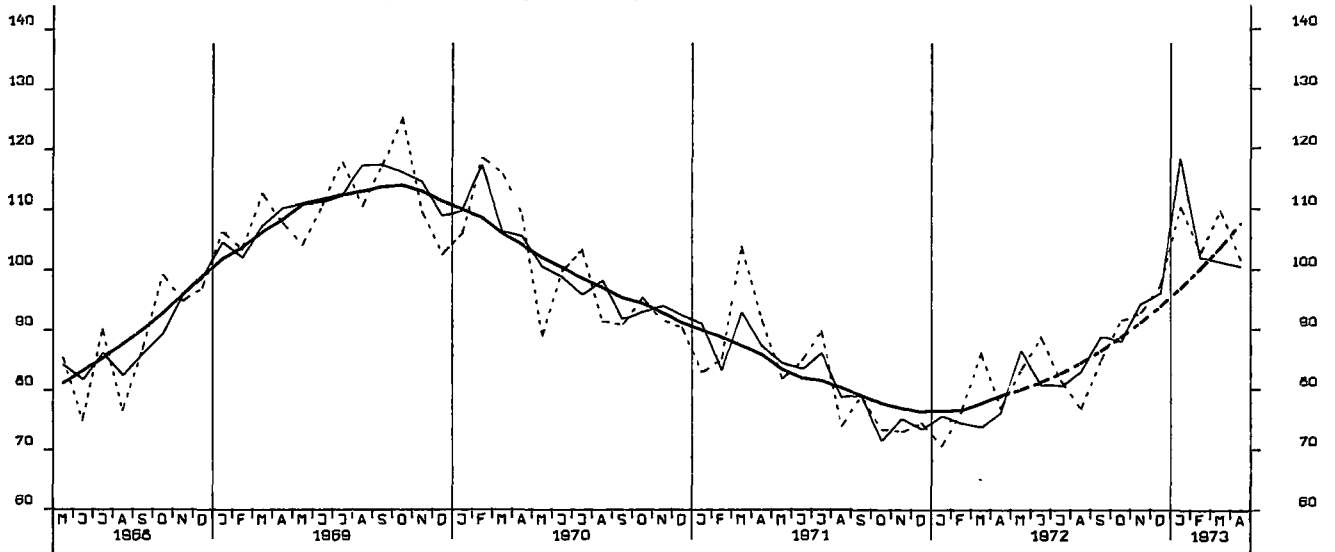

UMSAETZE (VERTINDEX), VERARBEITENDE INDUSTRIE (O.NUG), INSG., 1970 = 100

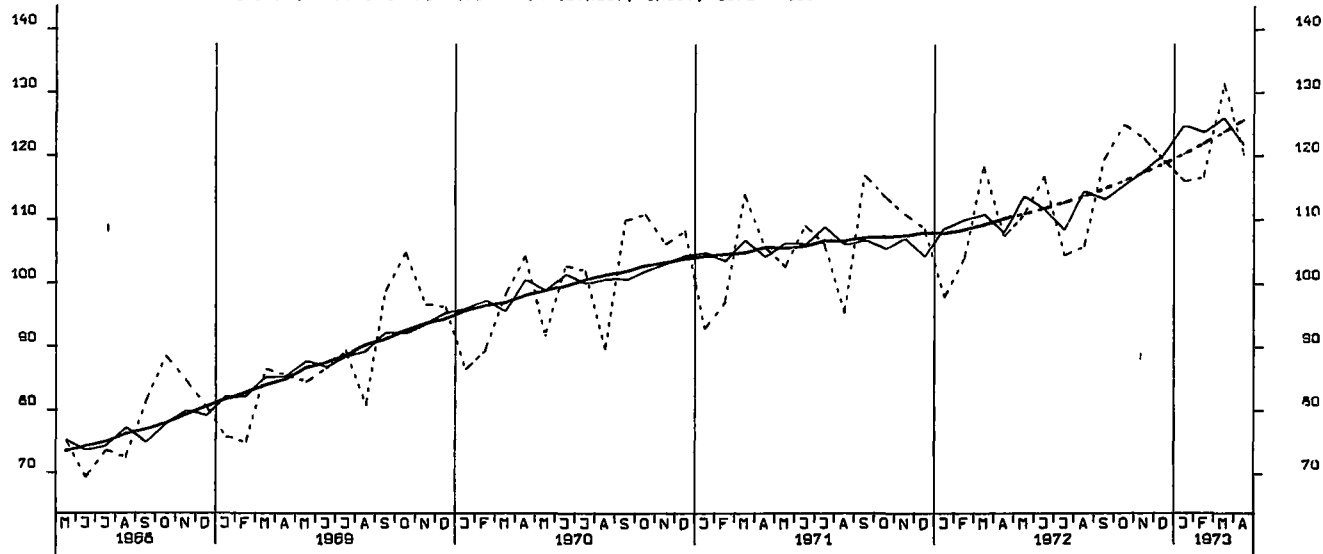

UMSAETZE (VERTINDEX), VERARBEITENDE INDUSTRIE (O.NUG), INLAND, 1970 = 100

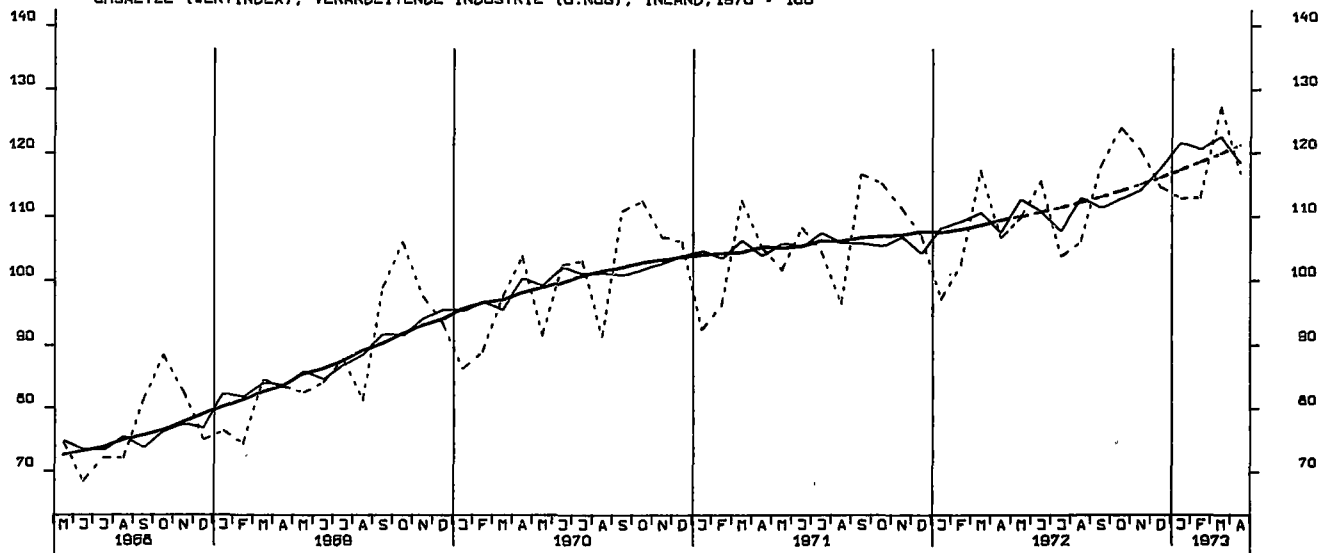

UMSAETZE (VERTINDEX), VERARBEITENDE INDUSTRIE (O.NUG), AUSLAND, 1970 = 100

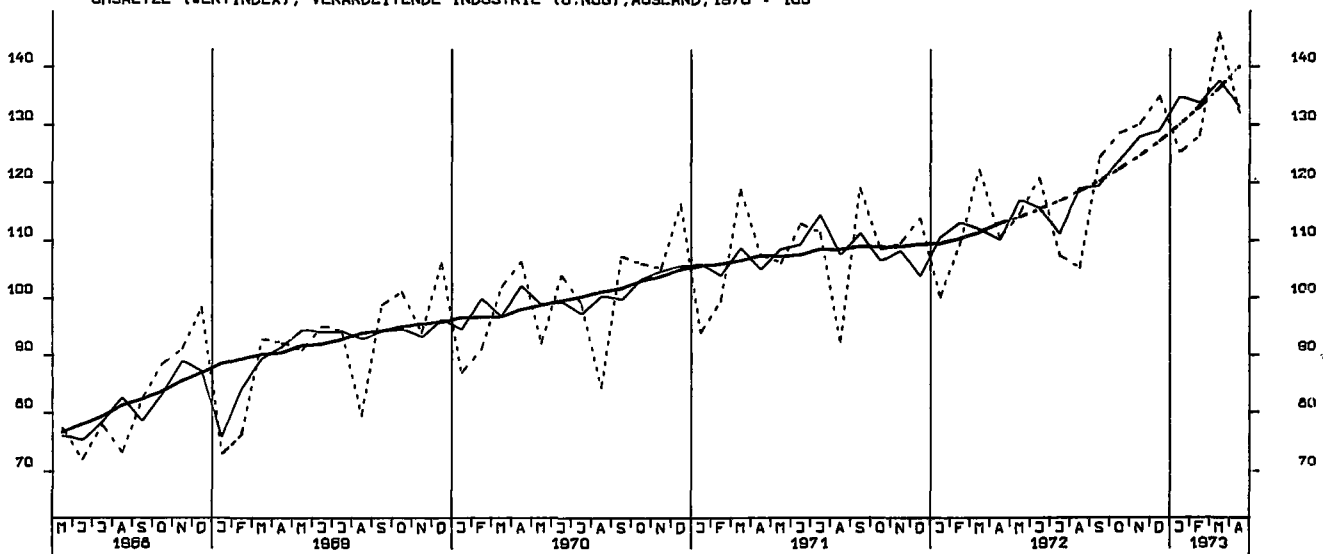

UMSAETZE (VERTINDEX), GRUNDST.-U.PROD.GUETERIND., INSGESAMT, 1970 = 100

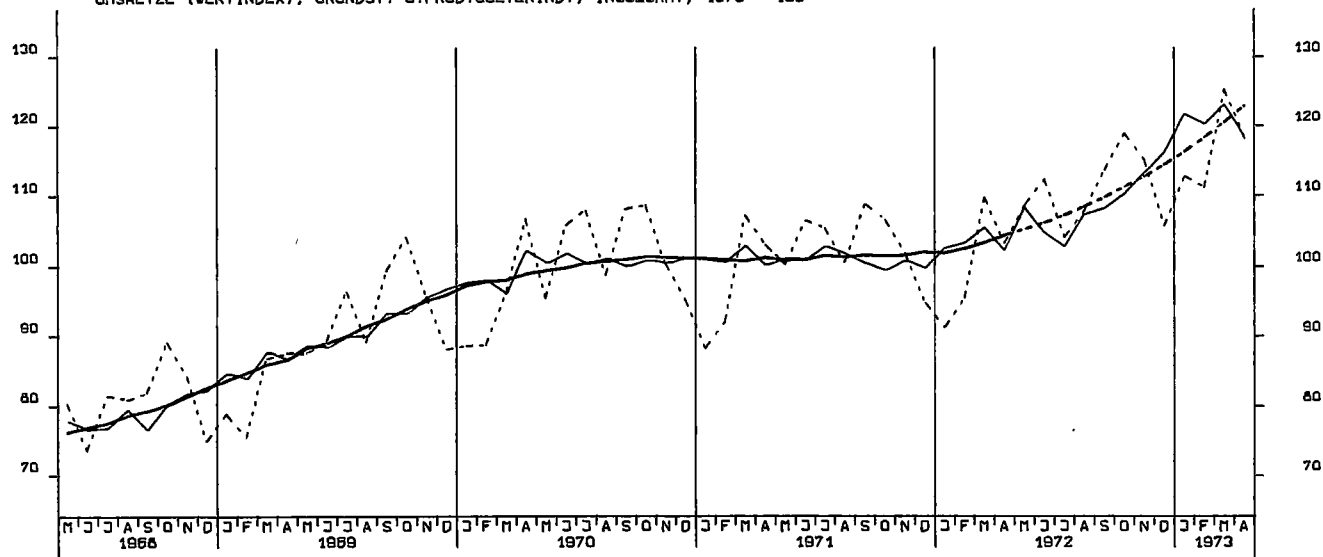

UMSAETZE (VERTINDEX), INVESTITIONSGUETERINDUSTRIEN, INSGESAMT, 1970 = 100

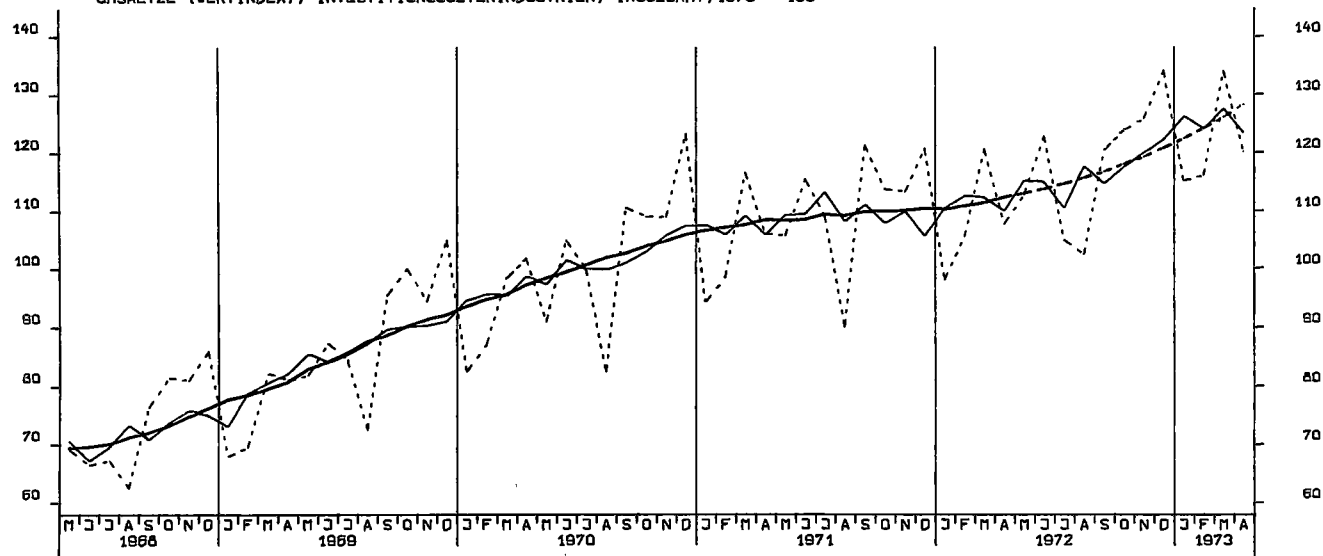

UMSAETZE (VERTINDEX), VERBRAUCHSGUETERINDUSTRIEN, INSGESAMT, 1970 = 100

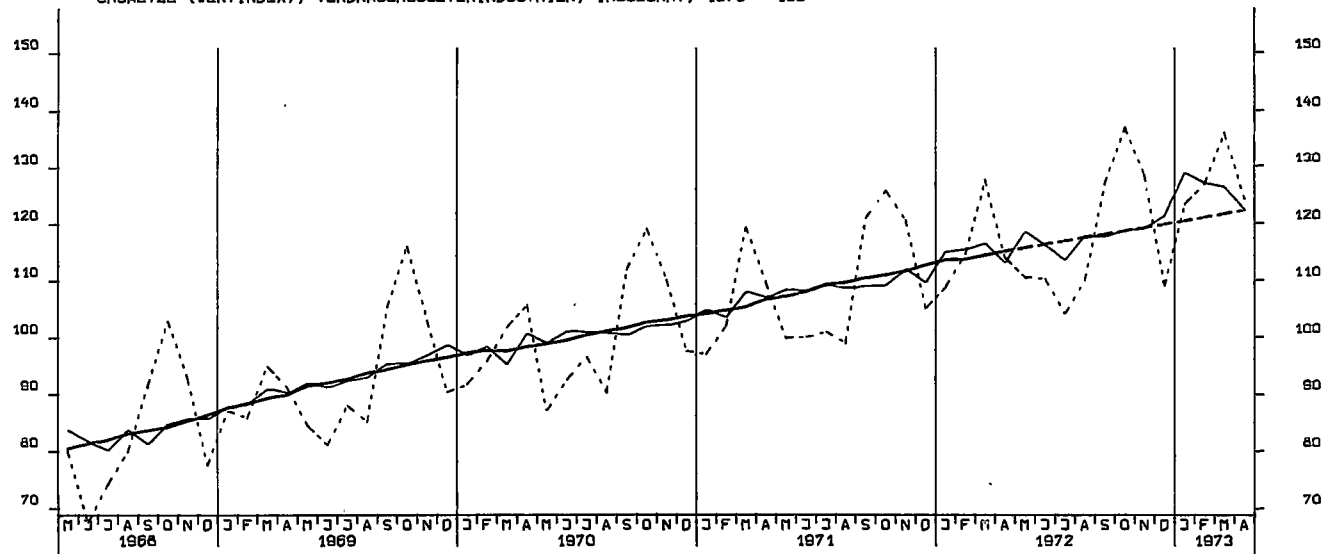

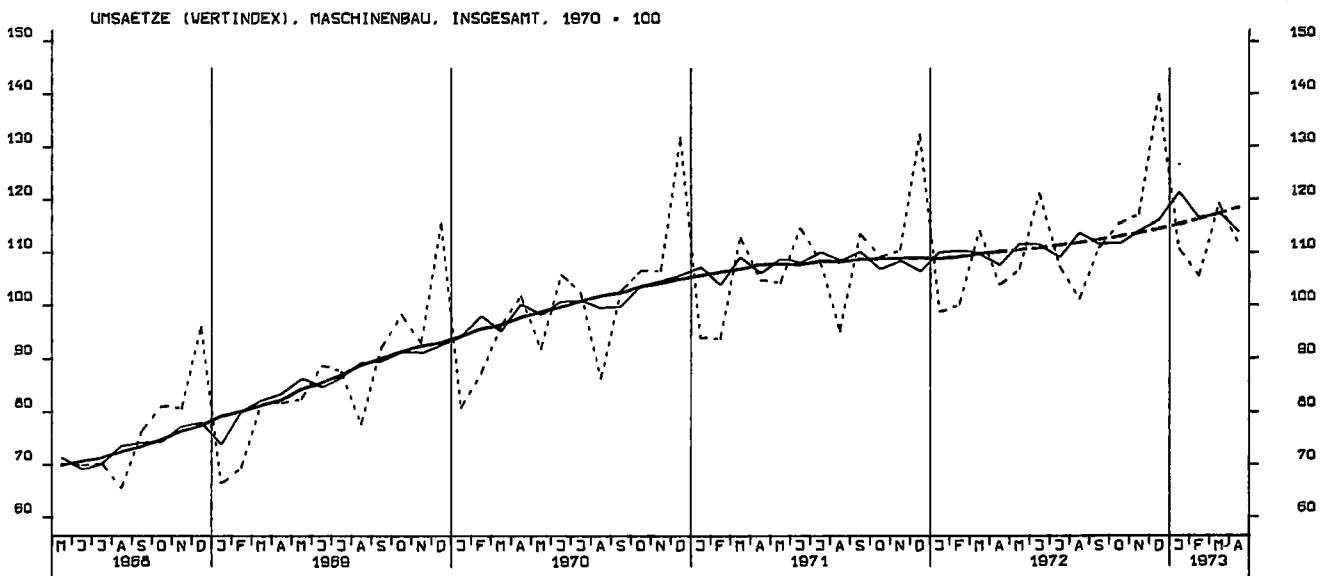
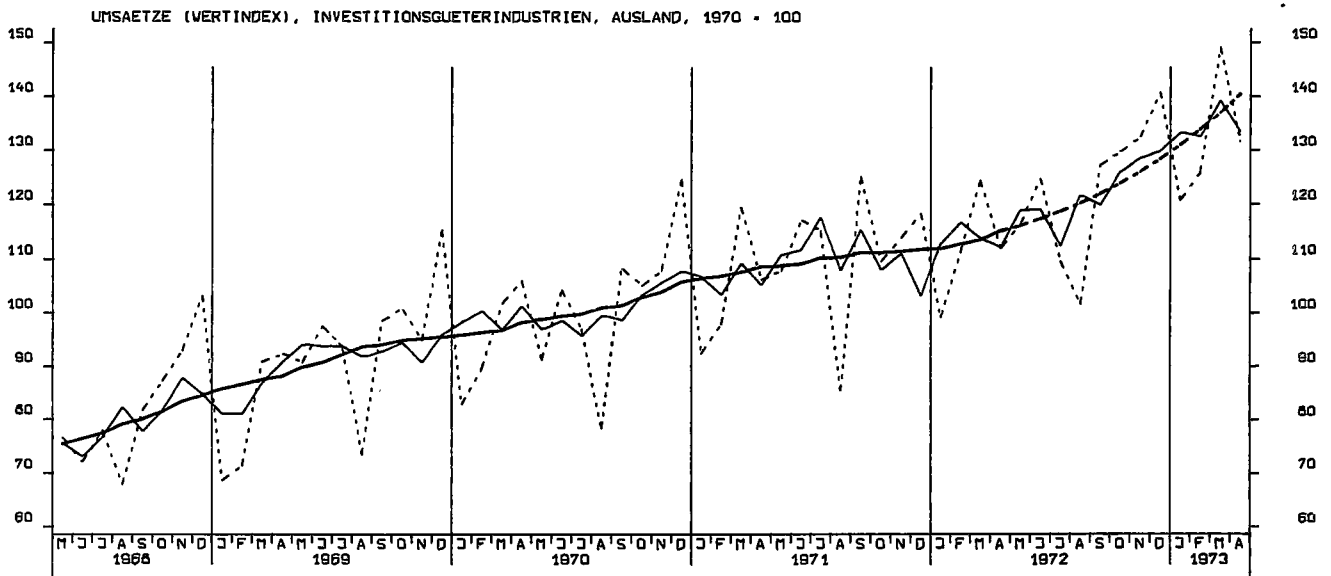
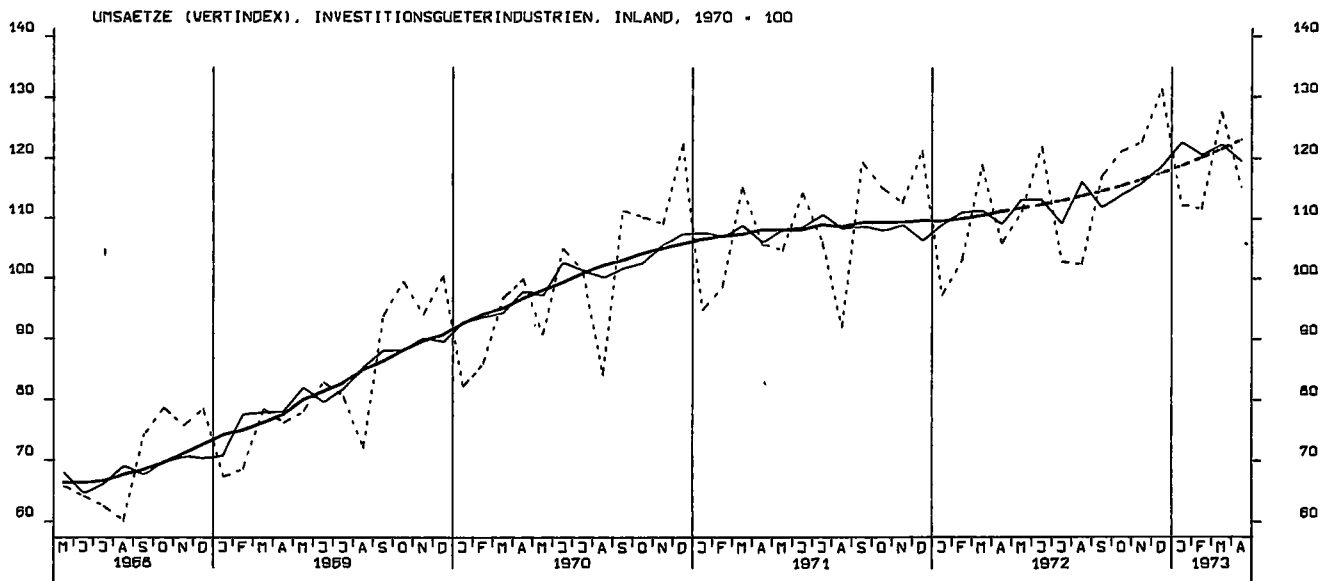

UMSAETZE (VOLUMENINDEX), VERARB. INDUSTRIE (O.NUG), INSGESAMT, 1970 = 100

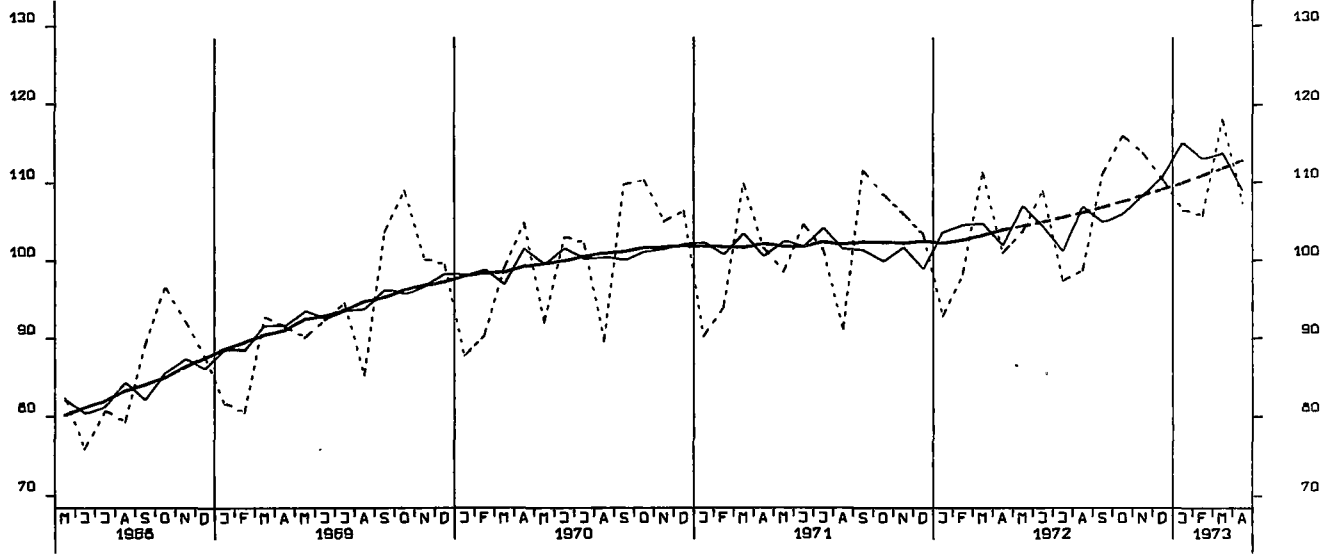

UMSAETZE (VOLUMENINDEX), VERARB. INDUSTRIE (O.NUG), INLAND, 1970 = 100

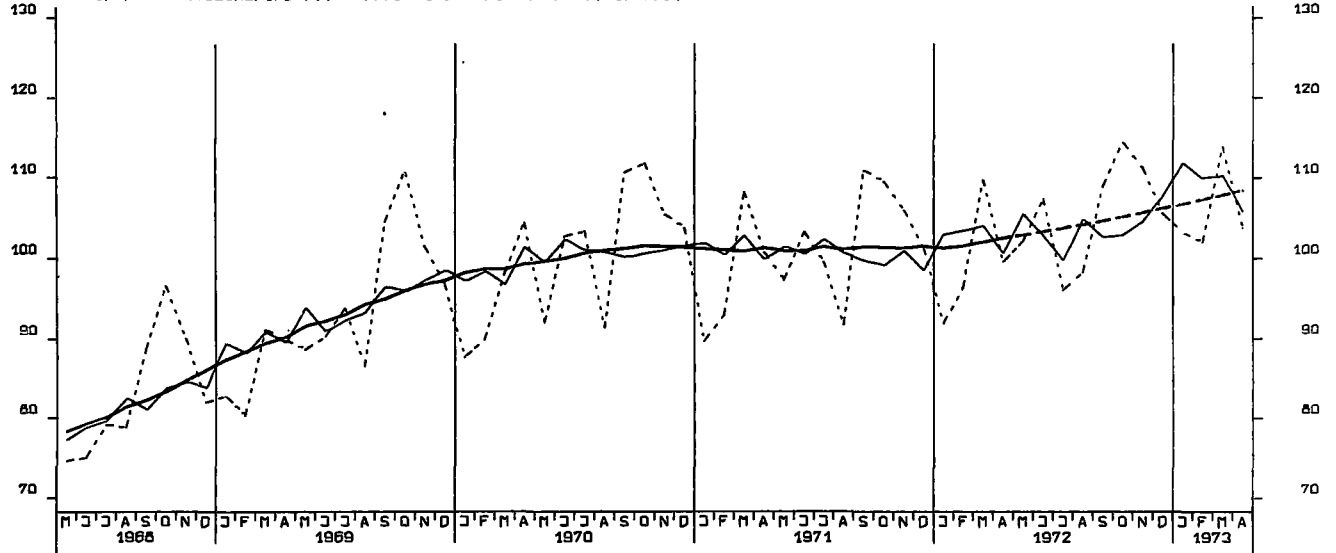

UMSAETZE (VOLUMENINDEX), VERARB. INDUSTRIE (O.NUG), AUSLAND, 1970 = 100

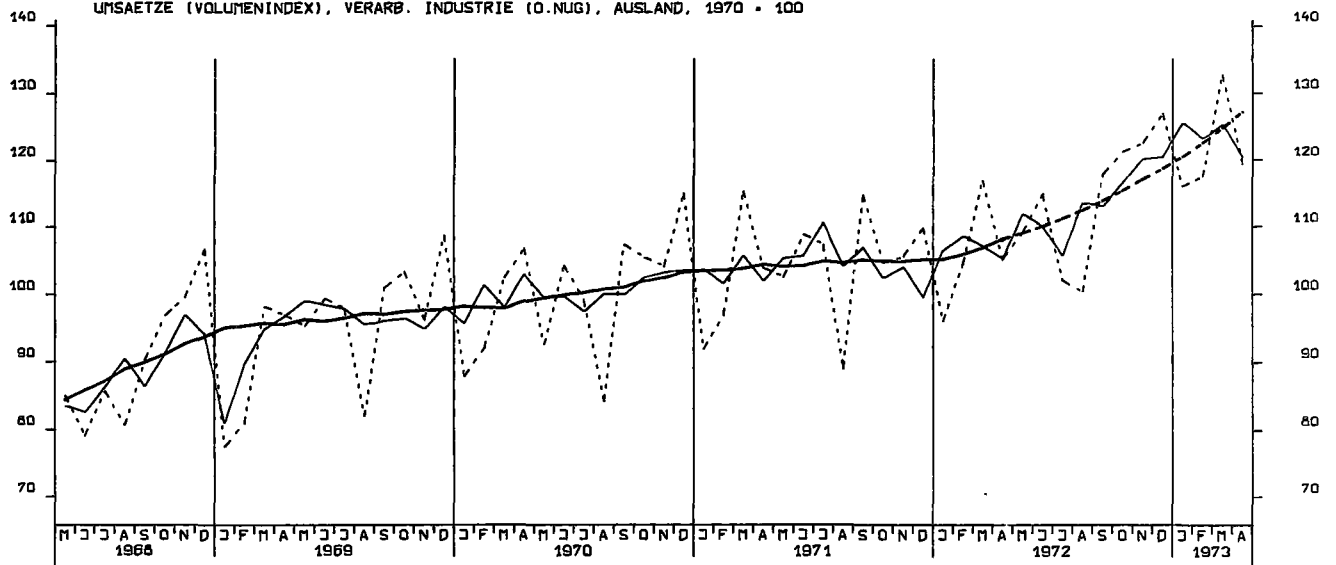

UMSAETZE (VOLUMENINDEX), GRUNDST.-U.PROD.GUETERIND. INSGESAMT, 1970 = 100

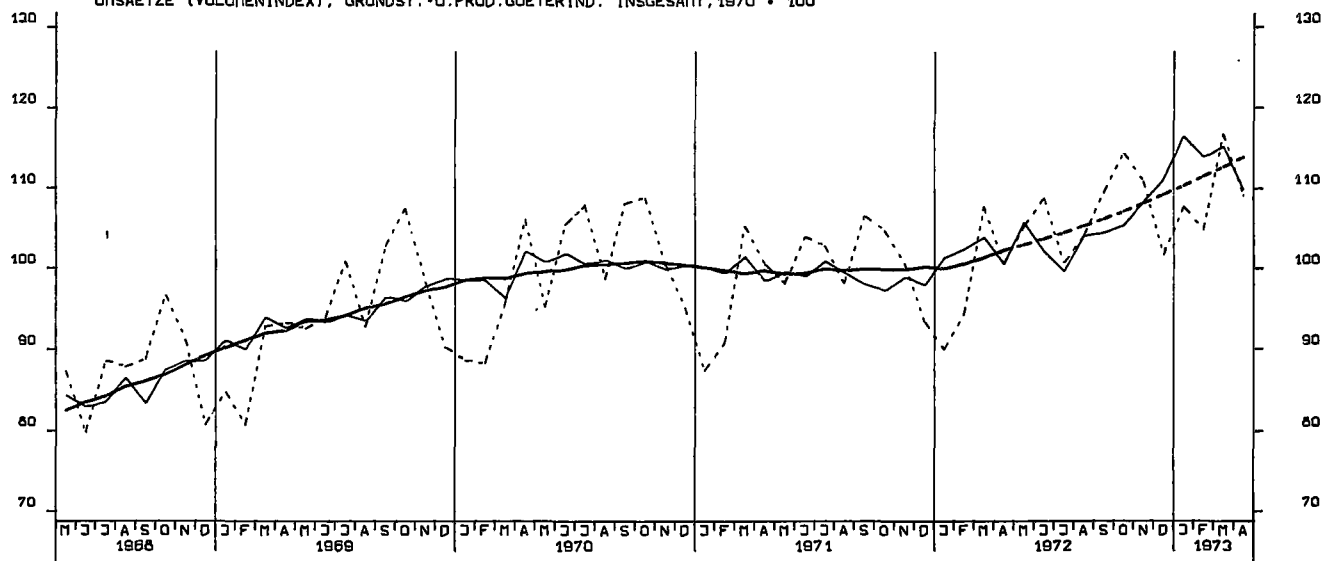

UMSAETZE (VOLUMENINDEX), INVESTITIONSGUETERIND., INSGESAMT, 1970 = 100

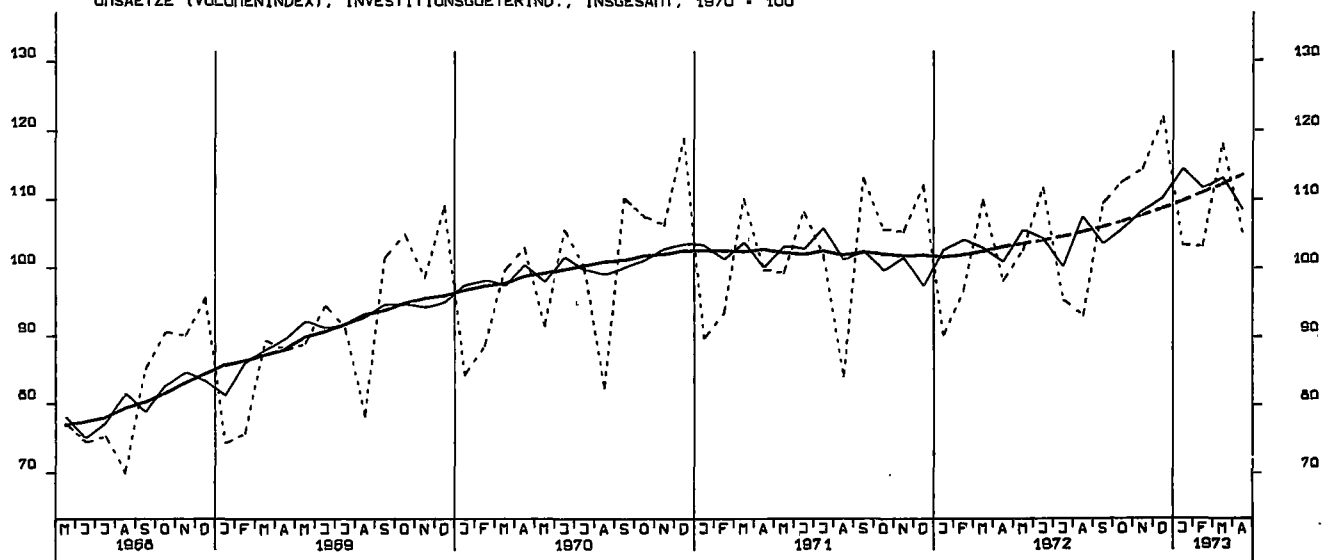

UMSAETZE (VOLUMENINDEX), VERBRAUCHSGUETERIND., INSGESAMT, 1970 = 100

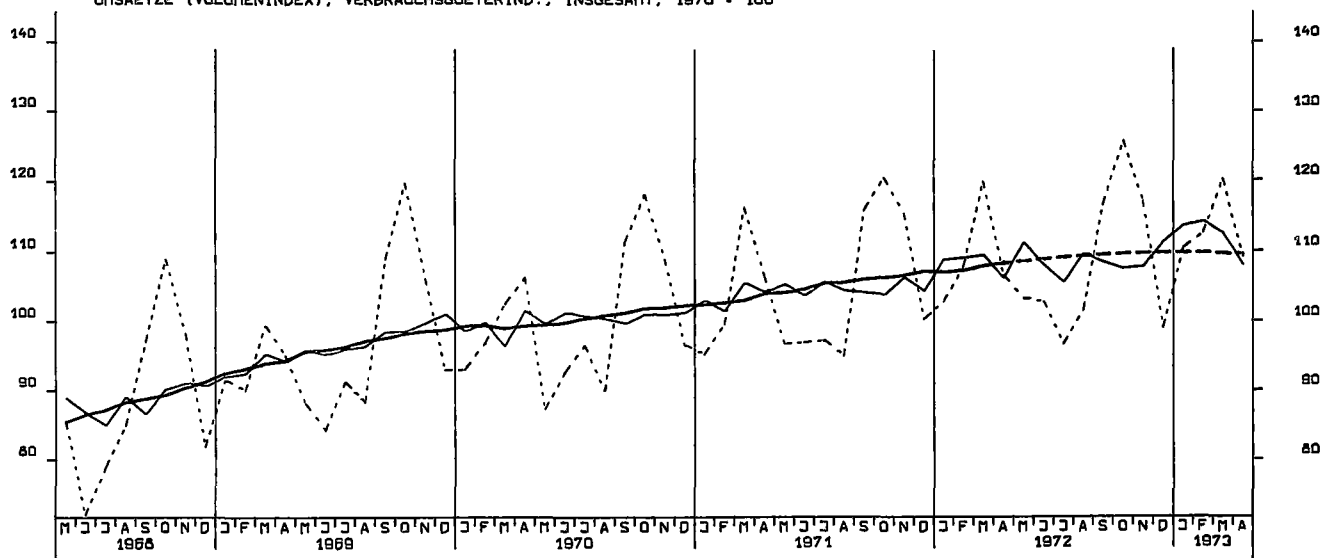

UMSAETZE (VOLUMENINDEX), INVESTITIONSGUETERIND., INLAND, 1970 = 100

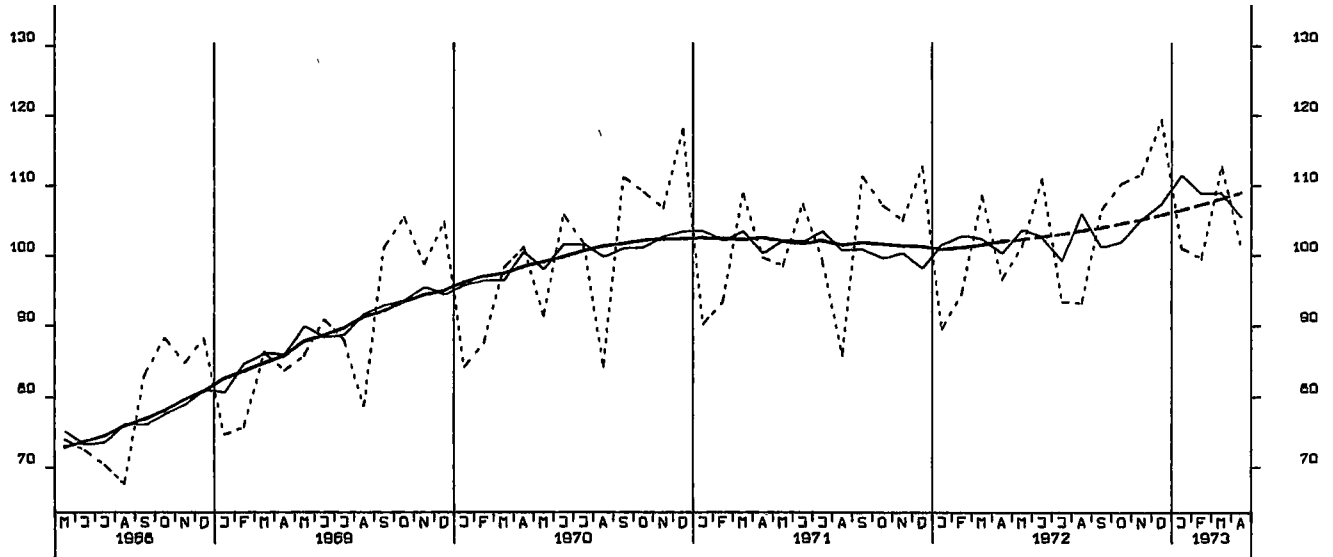

UMSAETZE (VOLUMENINDEX), INVESTITIONSGUETERIND., AUSLAND, 1970 = 100

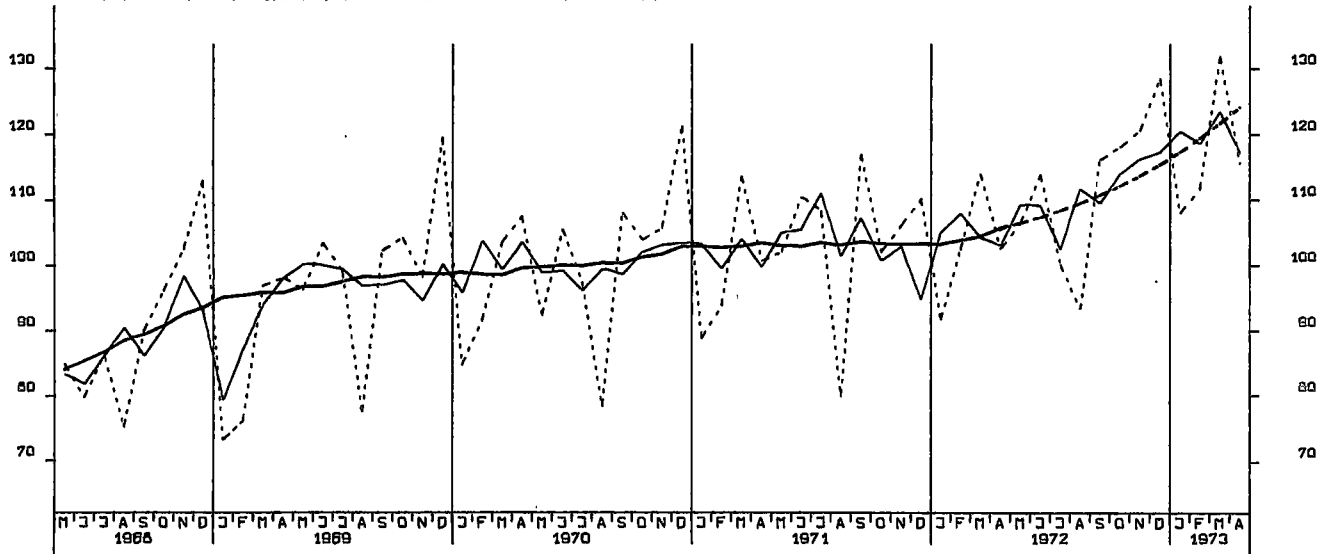

UMSAETZE (VOLUMENINDEX), MASCHINENBAU, INSGESAM, 1970 = 100

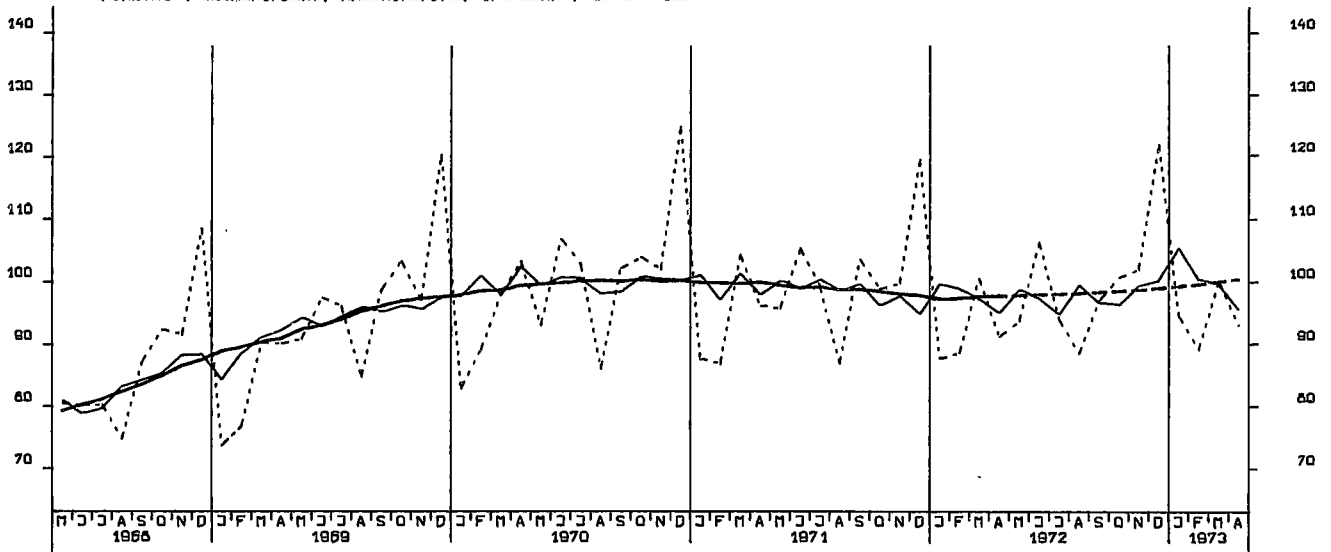

BAUGENEHMIGUNGEN, VERANSCHL. REINE BAUKOSTEN, WOHN- U. NICHTWOHNGB. 1970-100

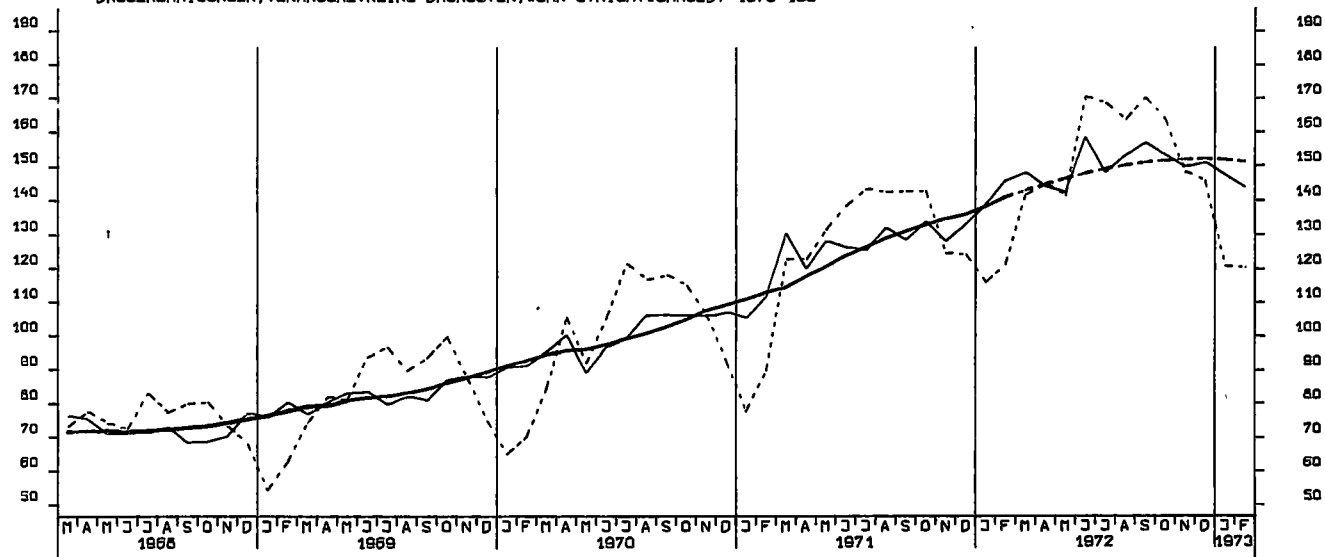

GENEHMIGTE WOHNUNGEN (ANZAHL)

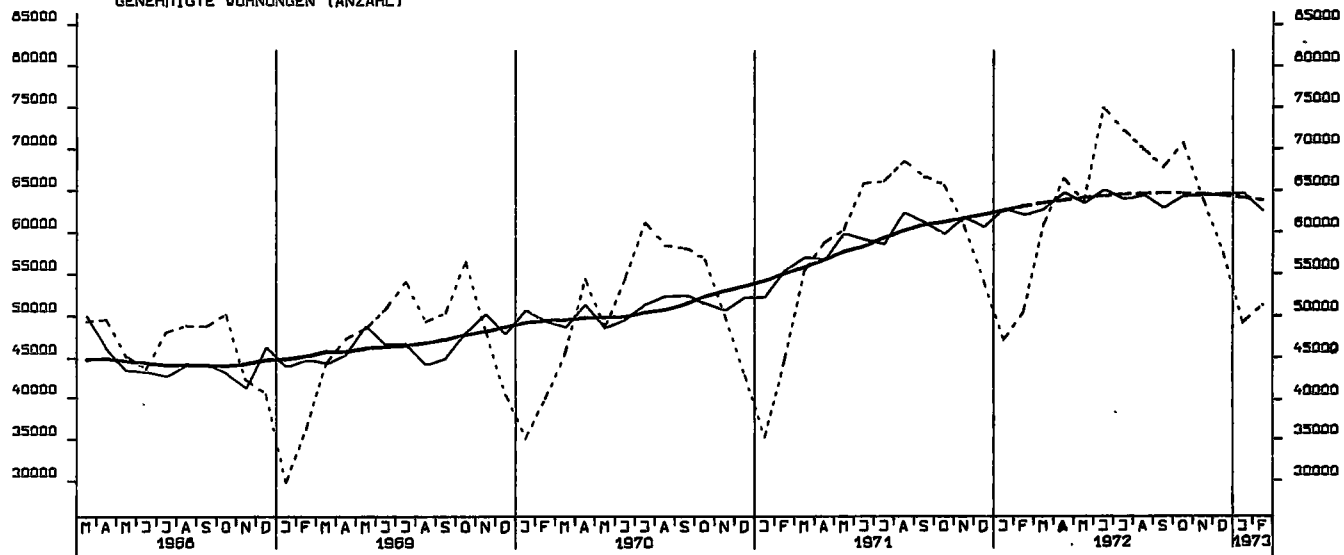

FERTIGGESTELLTE WOHNUNGEN (ANZAHL)

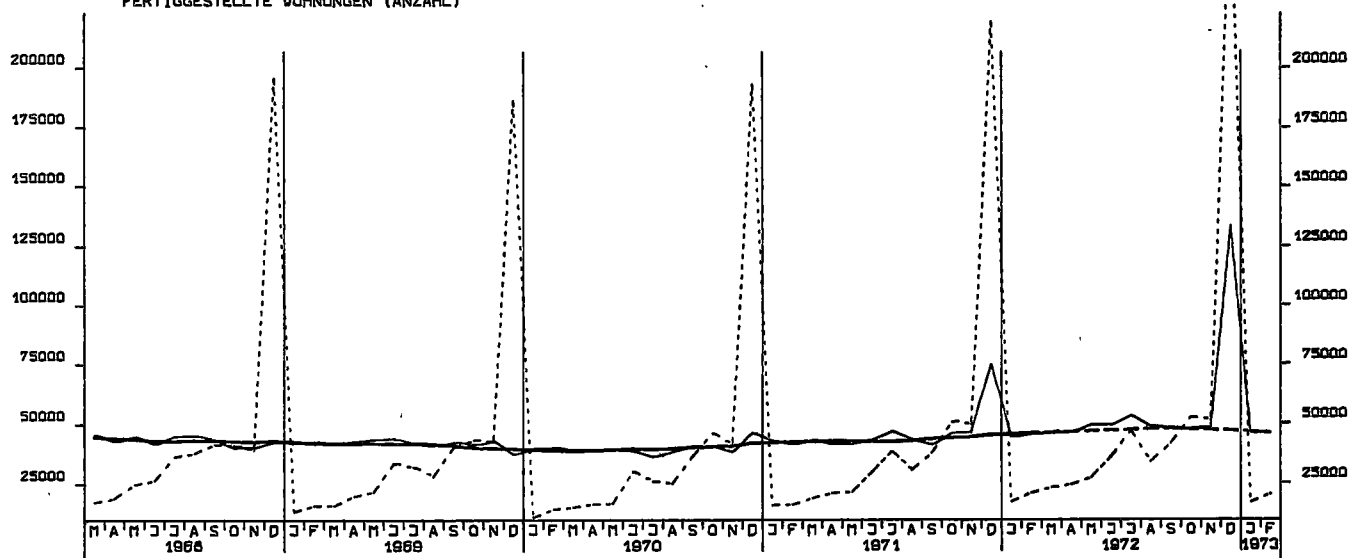

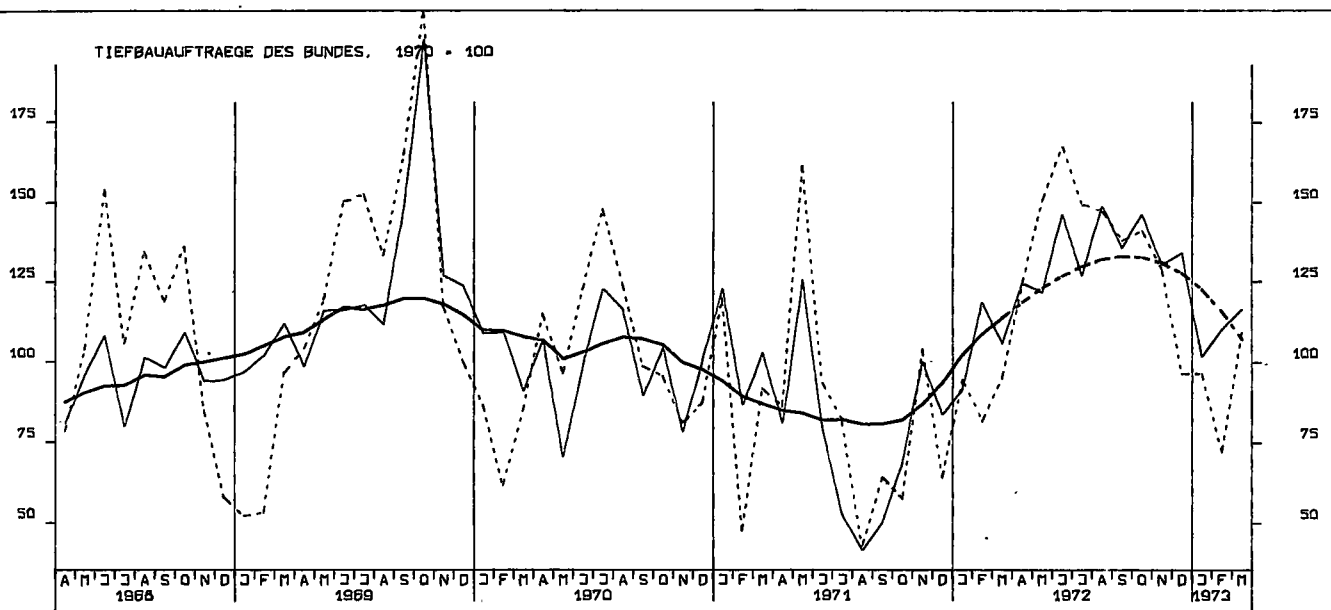
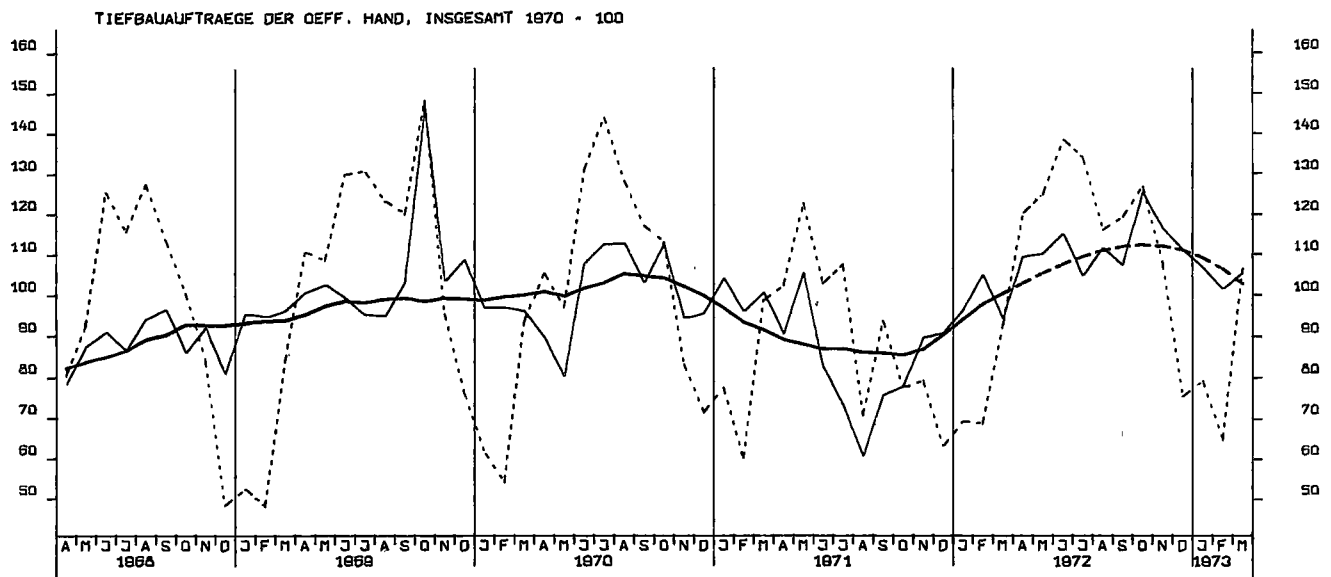
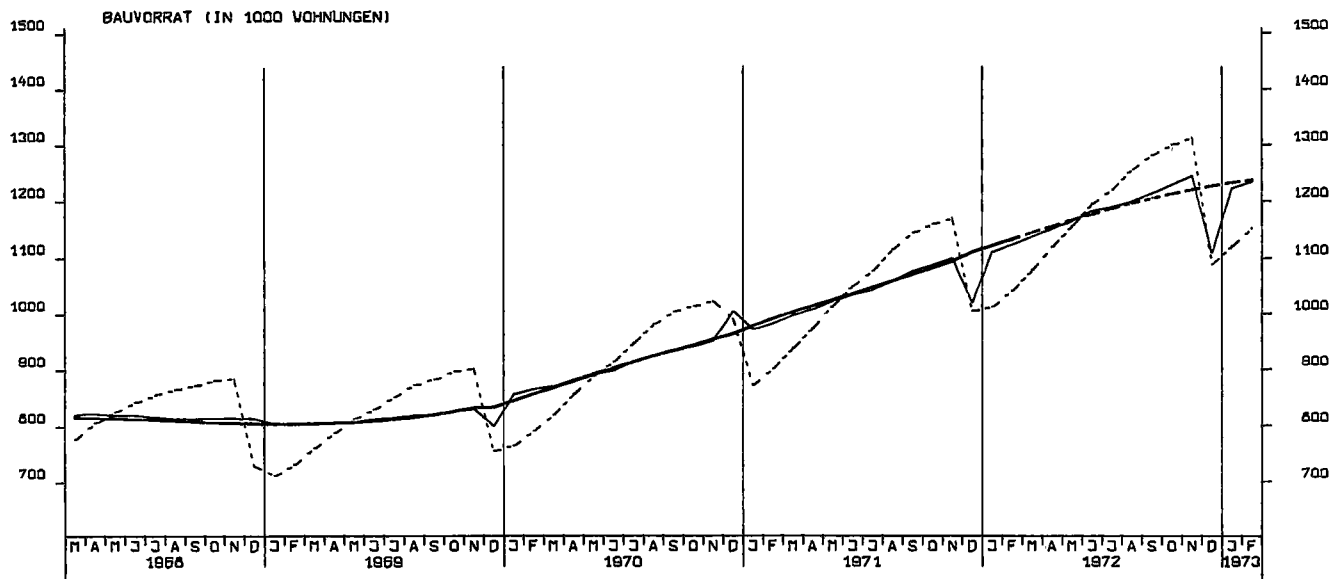

TIEFBAUAUFTRÄGE DER LÄNDER, 1970 = 100

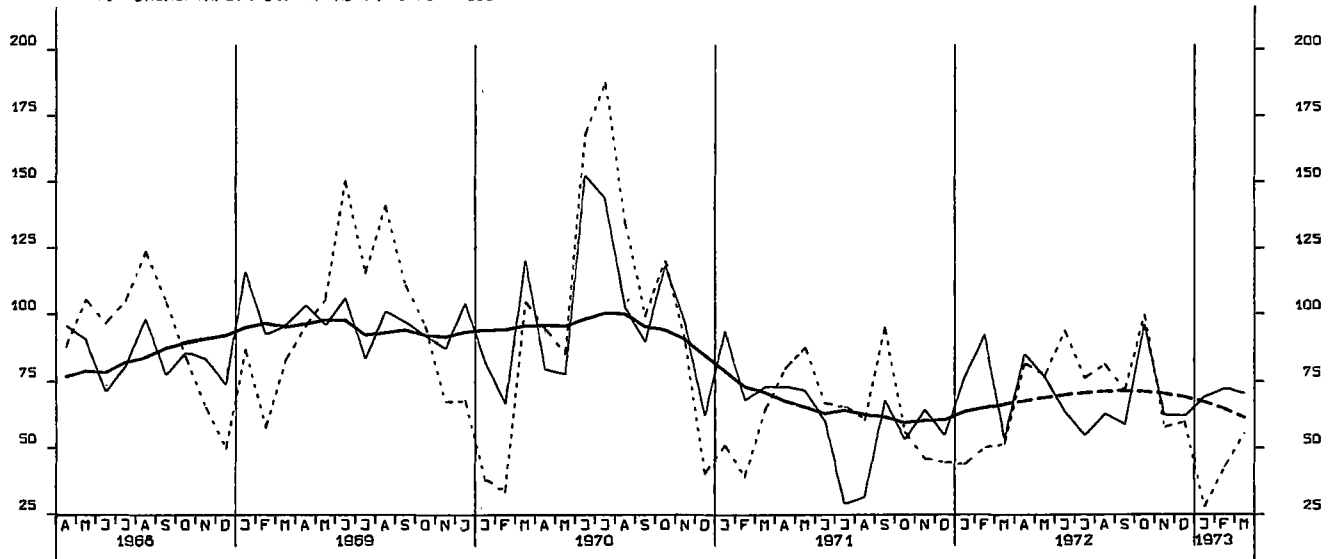

TIEFBAUAUFTRÄGE DER GEMEINDEN UND GEMEINDEVERBÄNDE, 1970 = 100

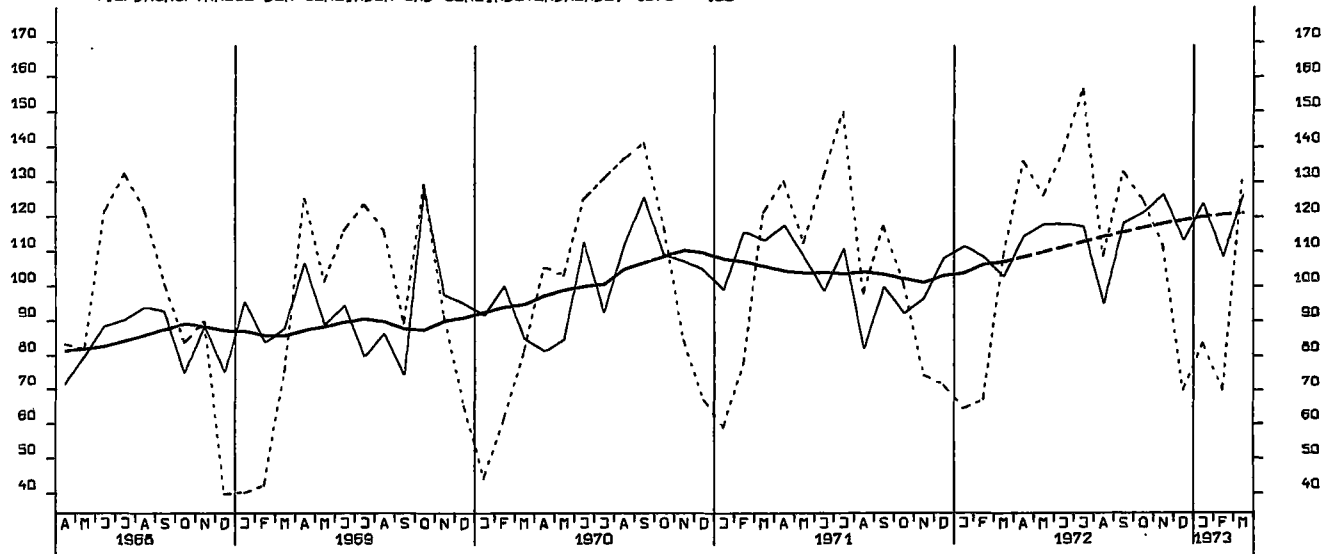

EINFUHR, INSGESAMT, TATSÄEHLICHE VERTE, MILL. DM

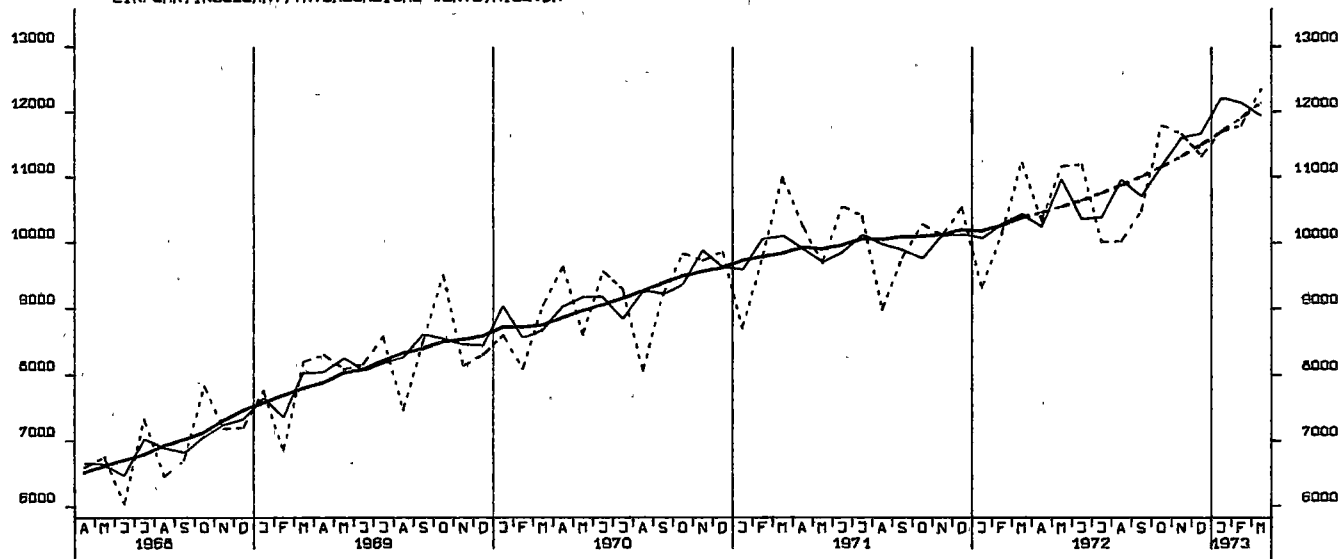

EINFUHR, ERNÄHRUNGSWIRTSCHAFT, TATSÄEHLICHE VERTE, MILL. DM

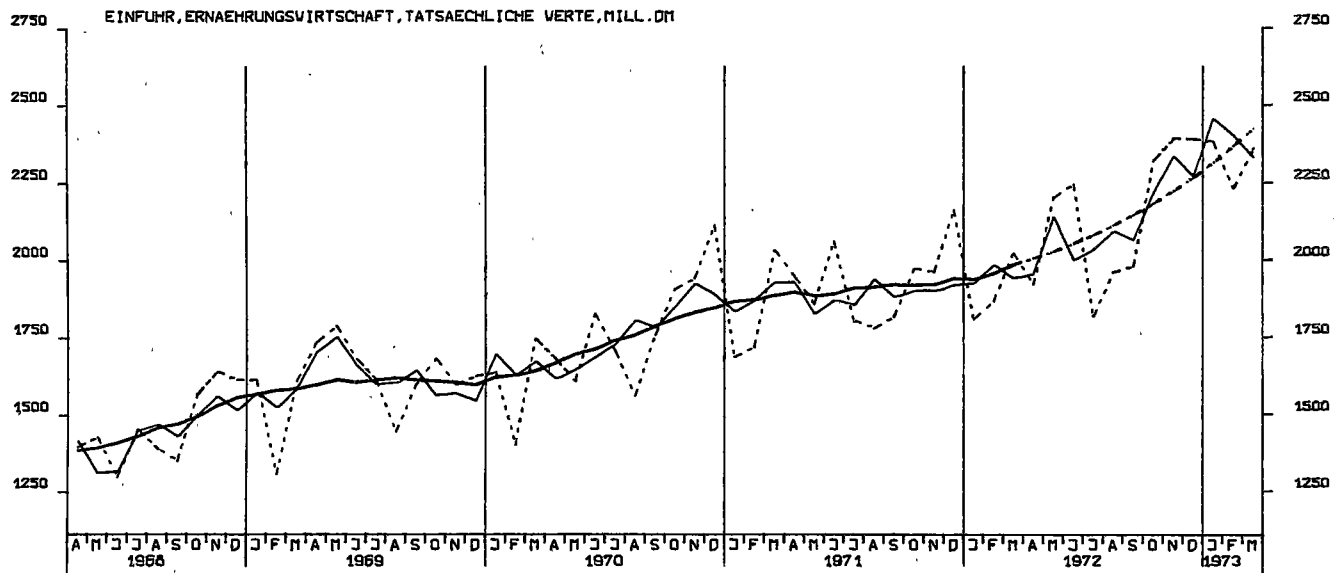

EINFUHR, GEWERBL. WIRTSCHAFT (O. GUETER BUNDESREG), TATSÄEHL. VERTE, MILL. DM

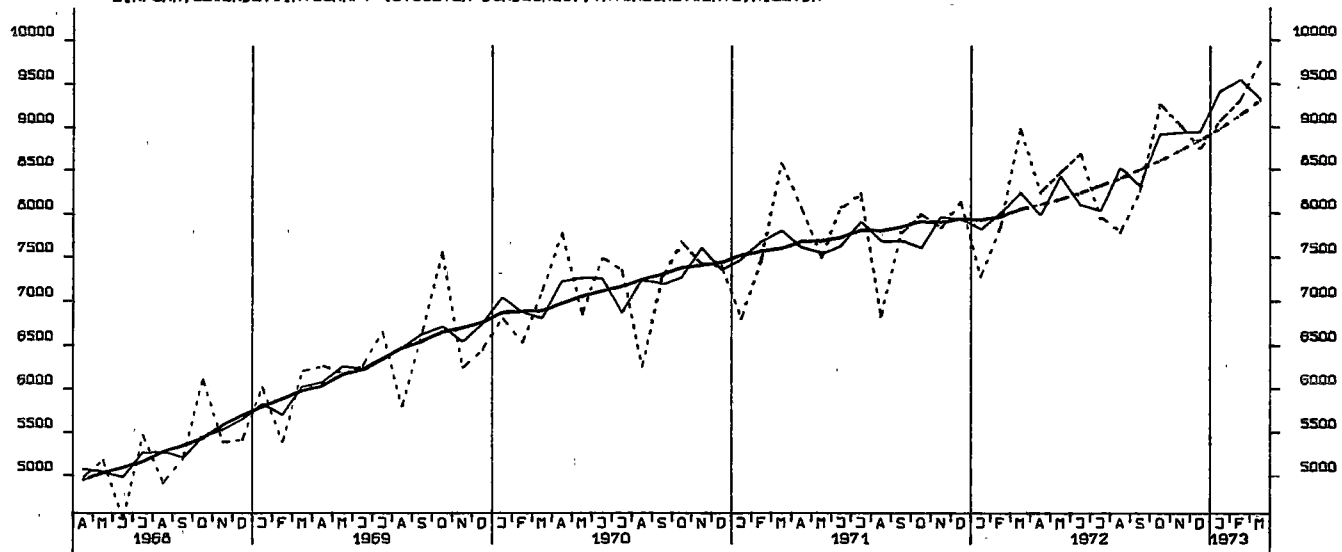

EINFUHR, ROHSTOFFE, TATSÄCHLICHE WERTE, MILL. DM

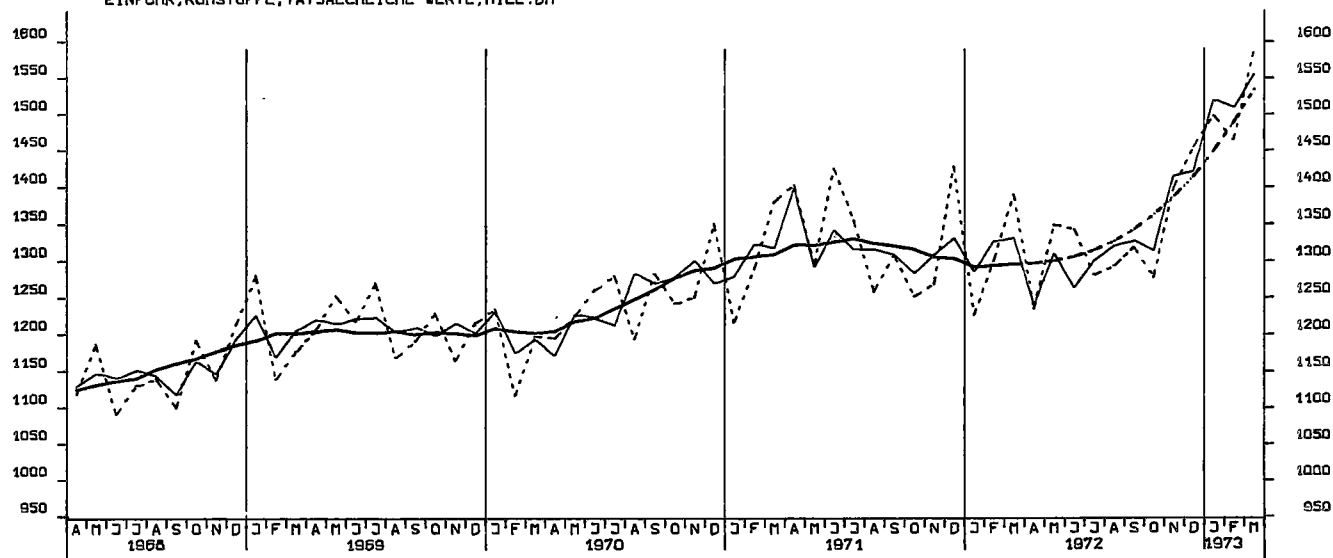

EINFUHR, ENDERZEUGNISSE (O. GUETER BUNDESREG), TATSÄCHLICHE WERTE, MILL. DM

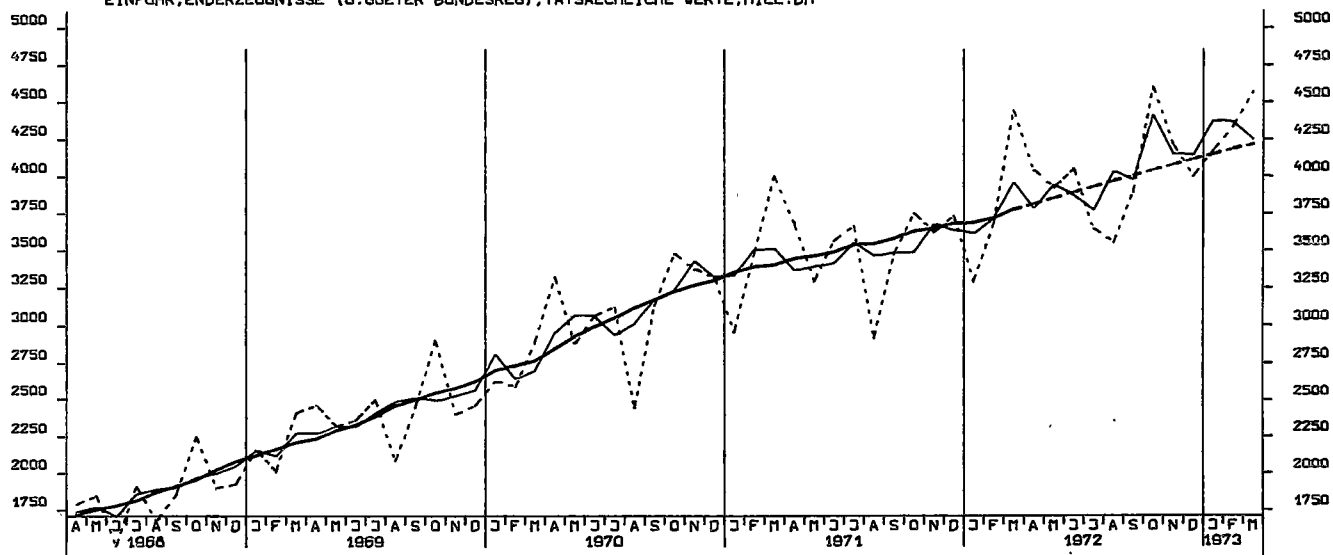

EINFUHR, HALBWAREN UND VORERZEUGNISSE, TATSÄCHLICHE WERTE, MILL. DM

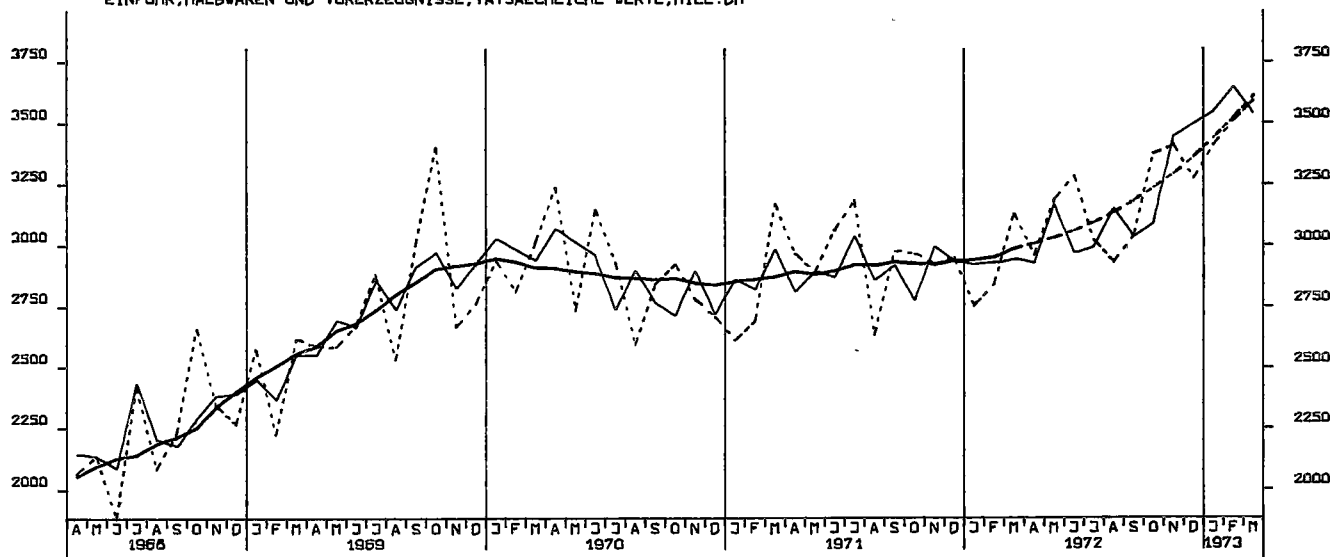

EINFUHR, EG-LÄNDER, TATSÄCHLICHE WERTE

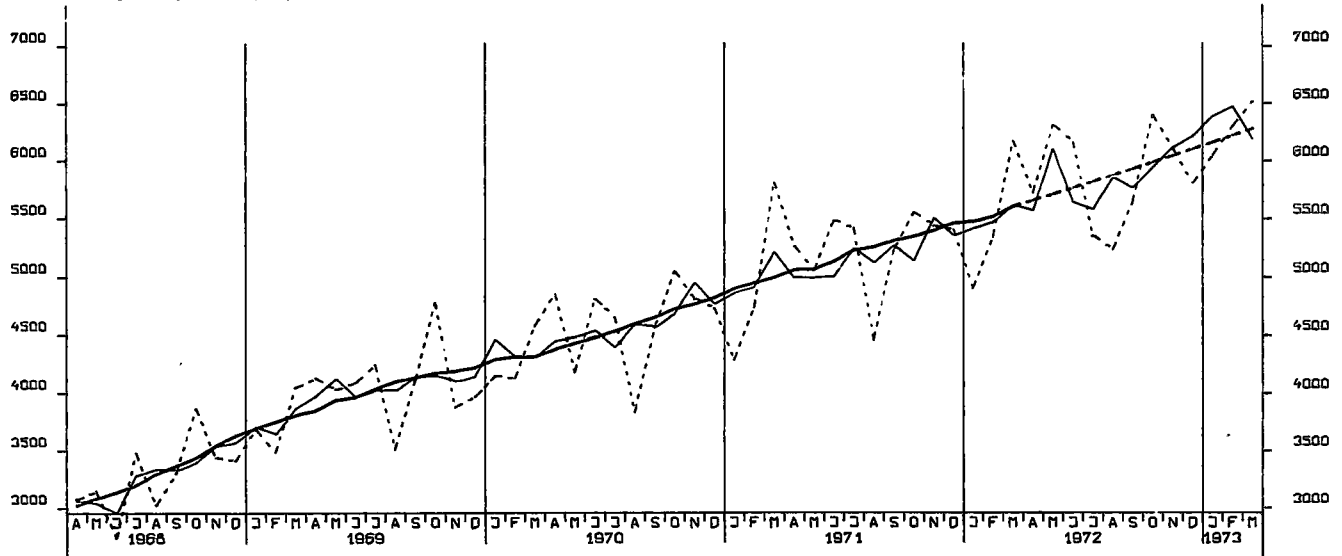

AUSFUHR, INSGESAMT, TATSÄCHLICHE WERTE, MILL. DM

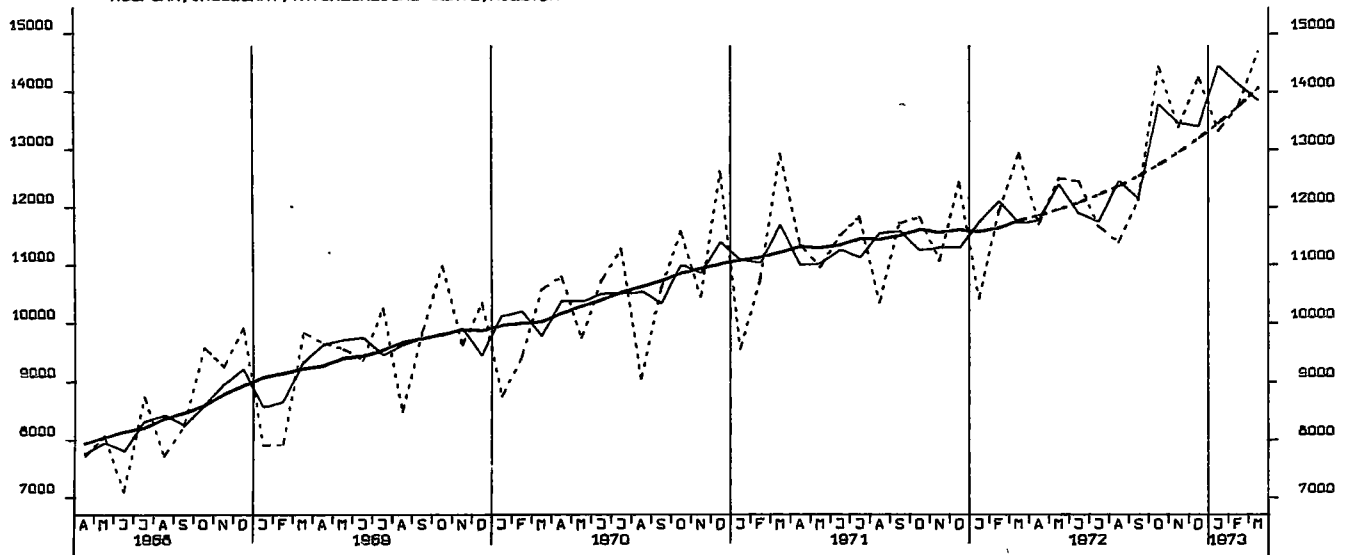

AUSFUHR, EG-LAENDER, TATSAECHLICHE WERTE

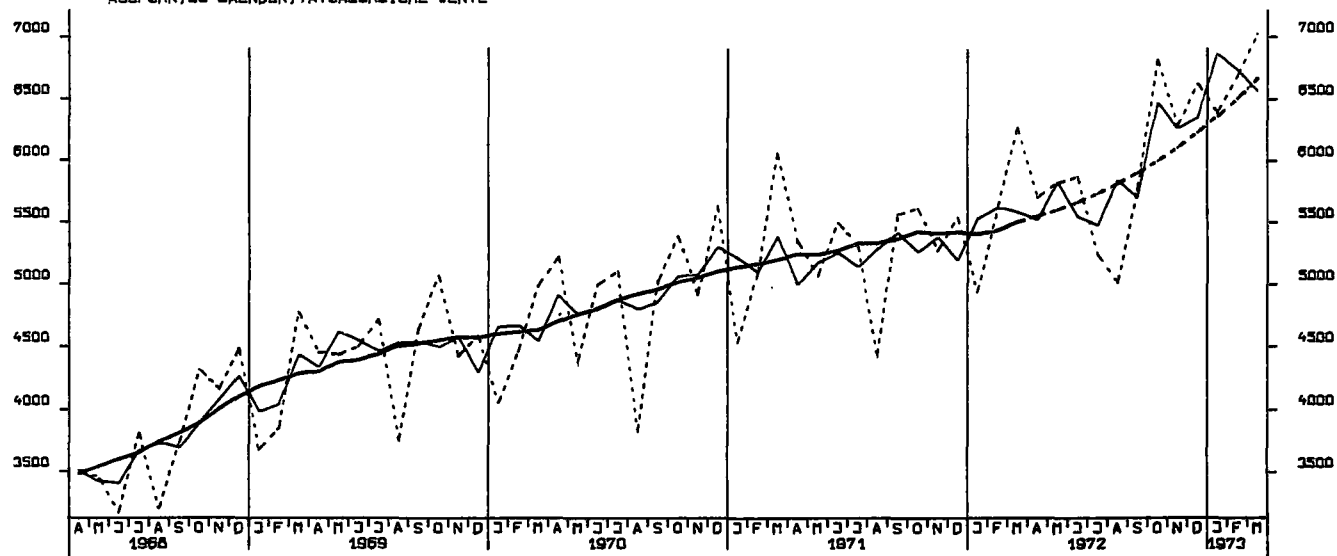

AUSFUHR, ANDERE EUROP. INDUSTRIELAENDER, TATSAECHLICHE WERTE

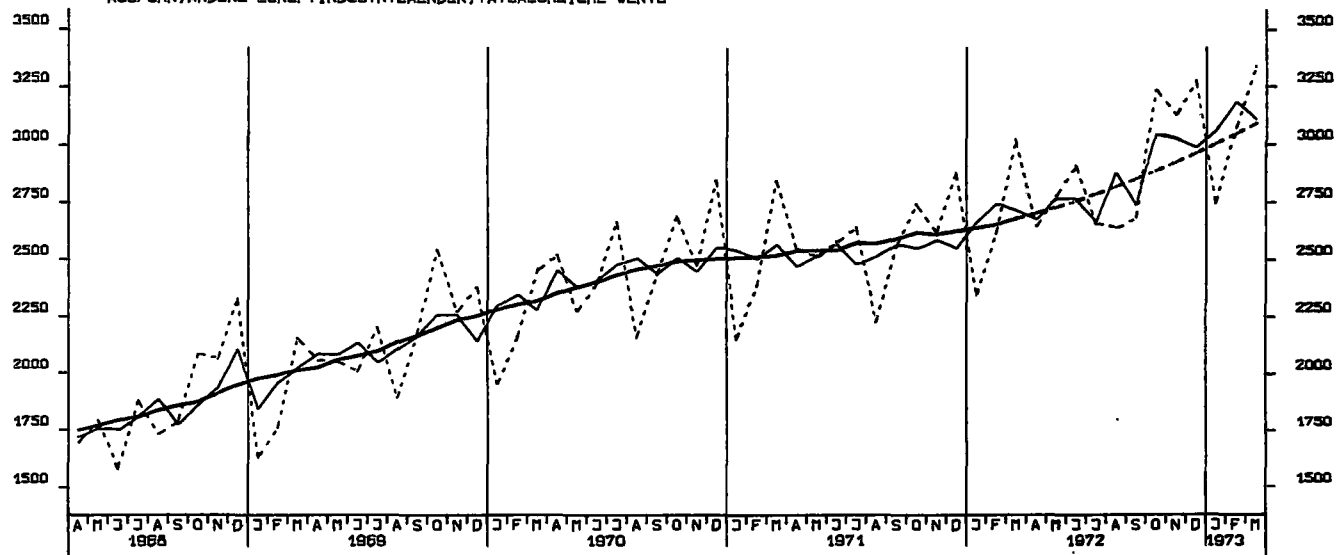

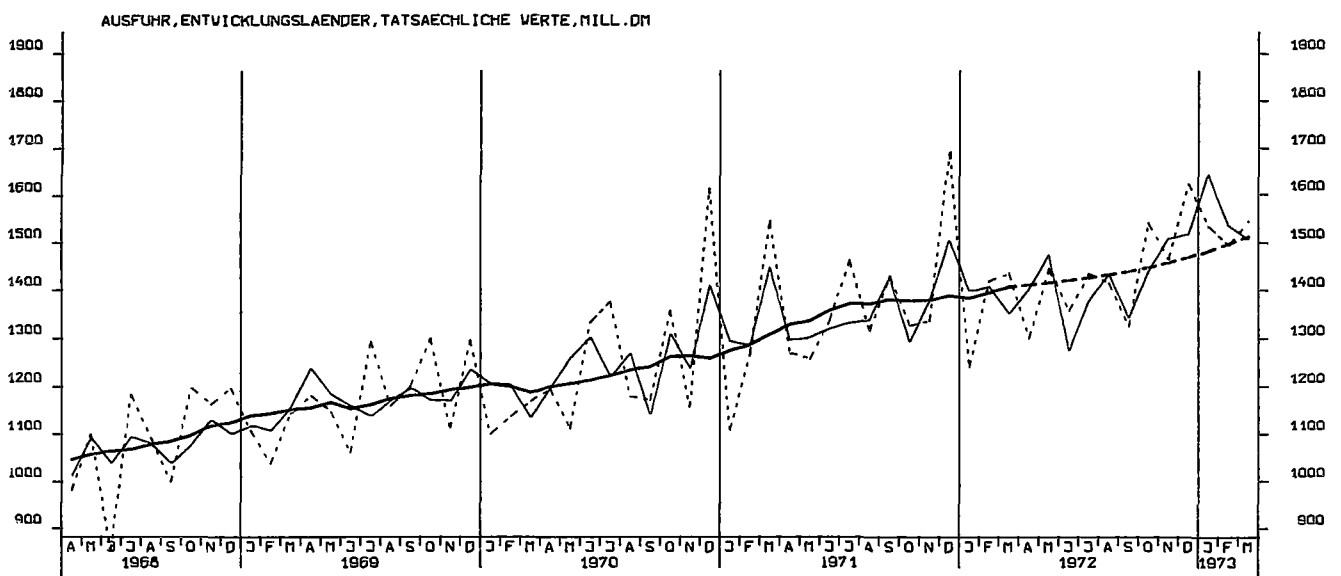
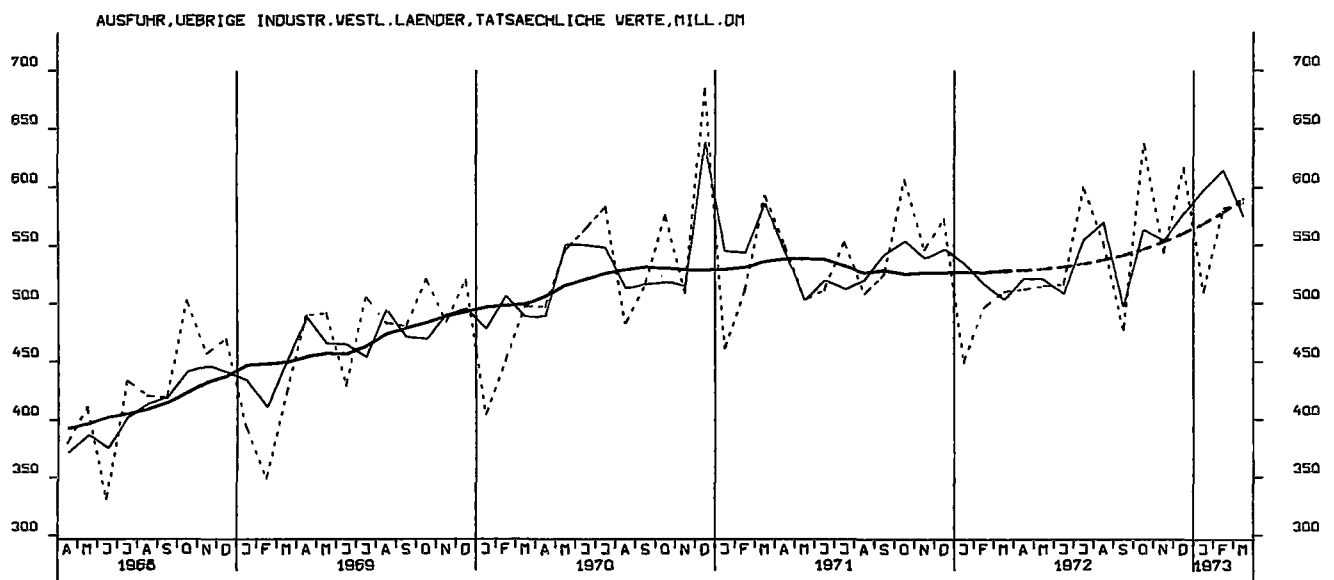
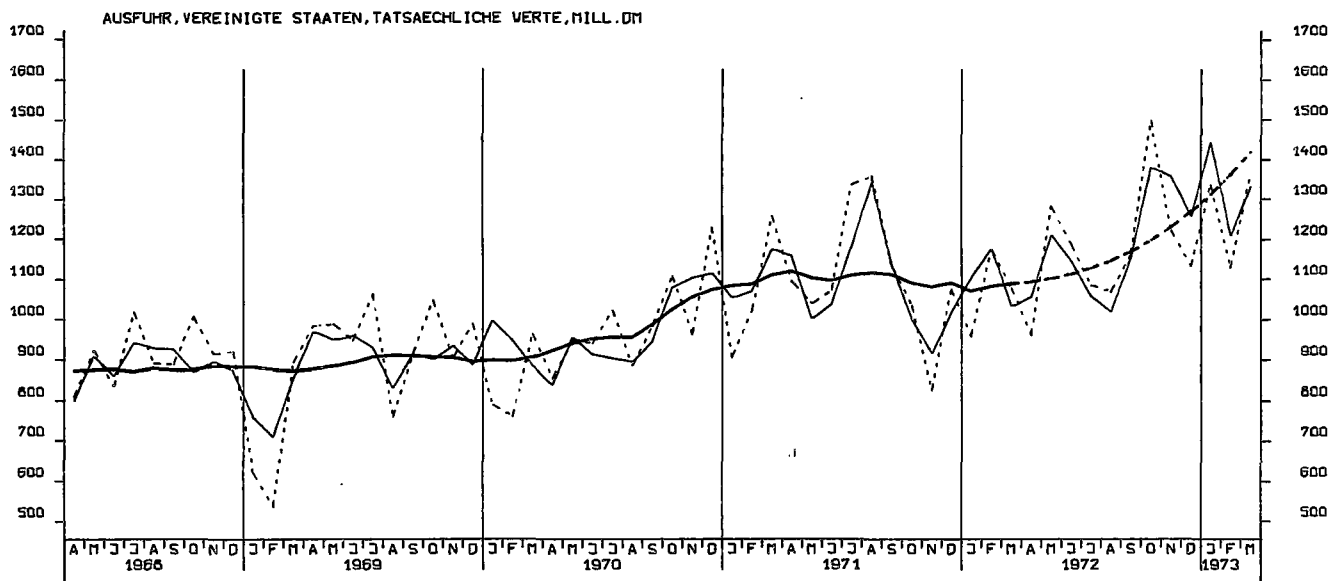

AUSFUHR, OSTBLOCKLAENDER, TATSAEHLICHE VERTE, MILL. DM

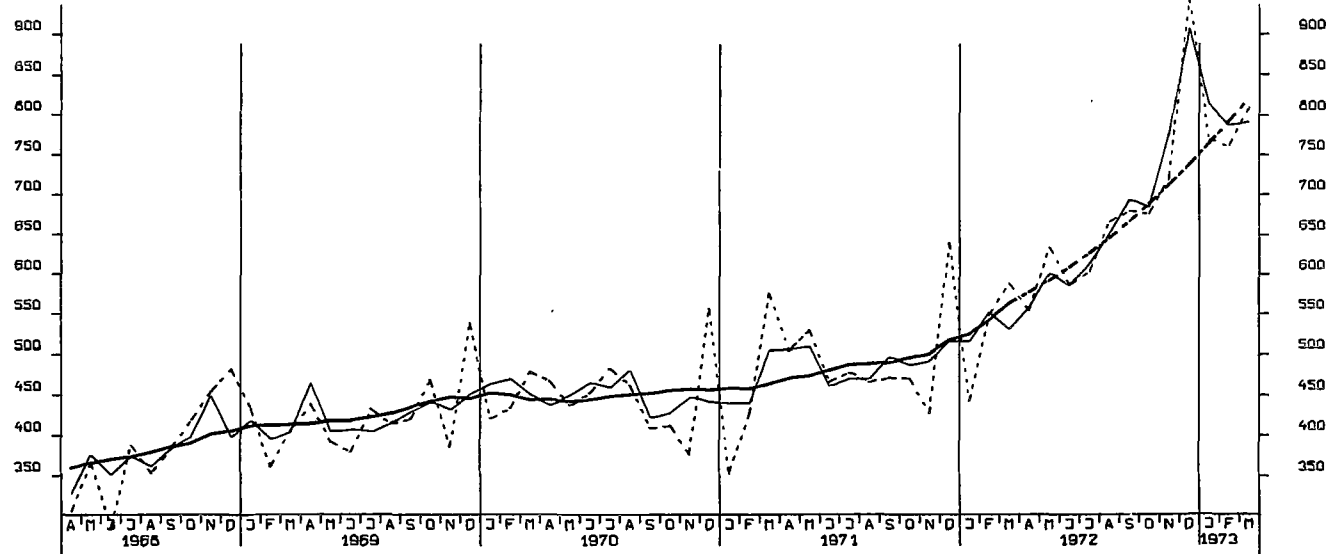

EINFUHR, INSGESAMT, VOLUMEN (BASIS 1962), MILL. DM

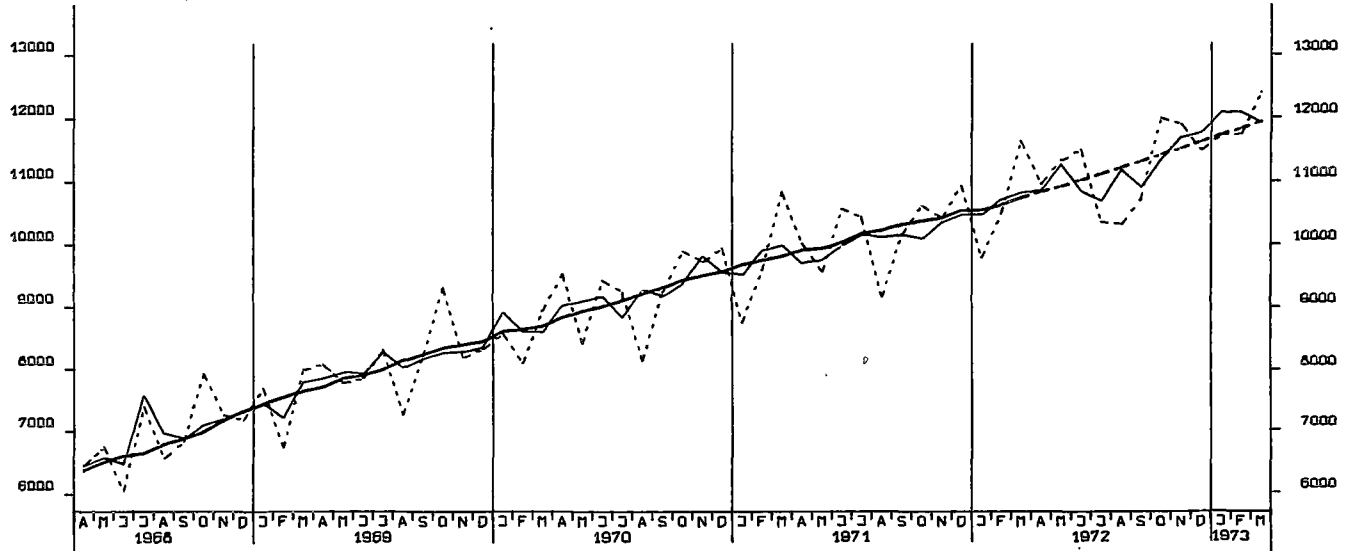

EINFUHR, URSPRUENGLICHE EG-LAENDER, VOLUMEN (BASIS 1962), MILL. DM

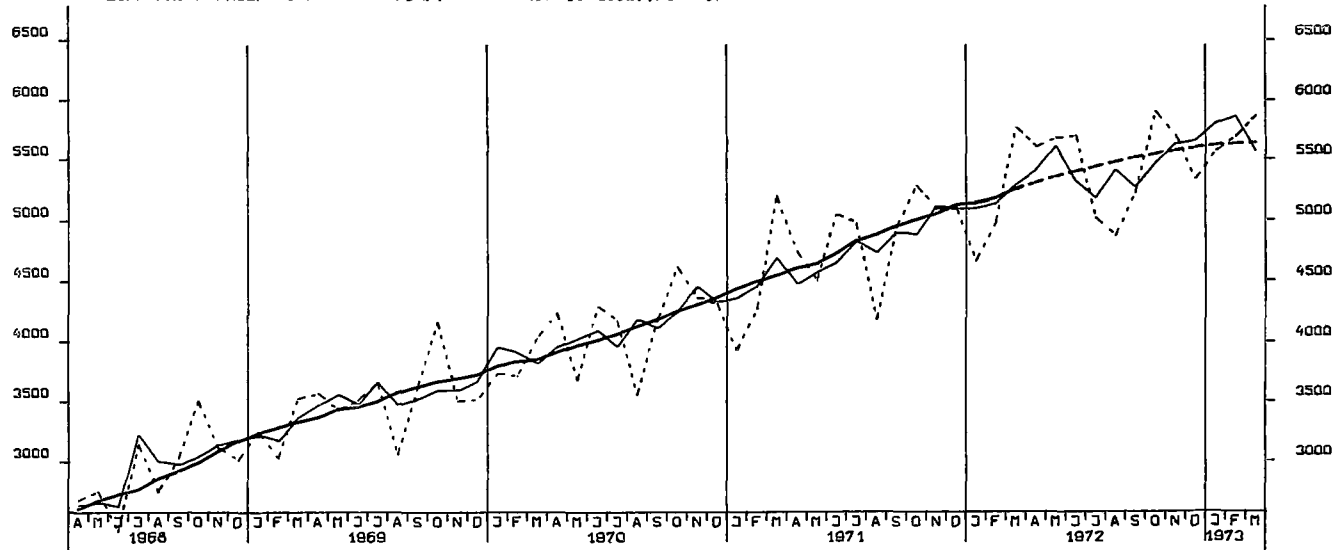

EINFUHR, ÜBRIGE LÄNDER, VOLUMEN (BASIS 1962), MILL. DM

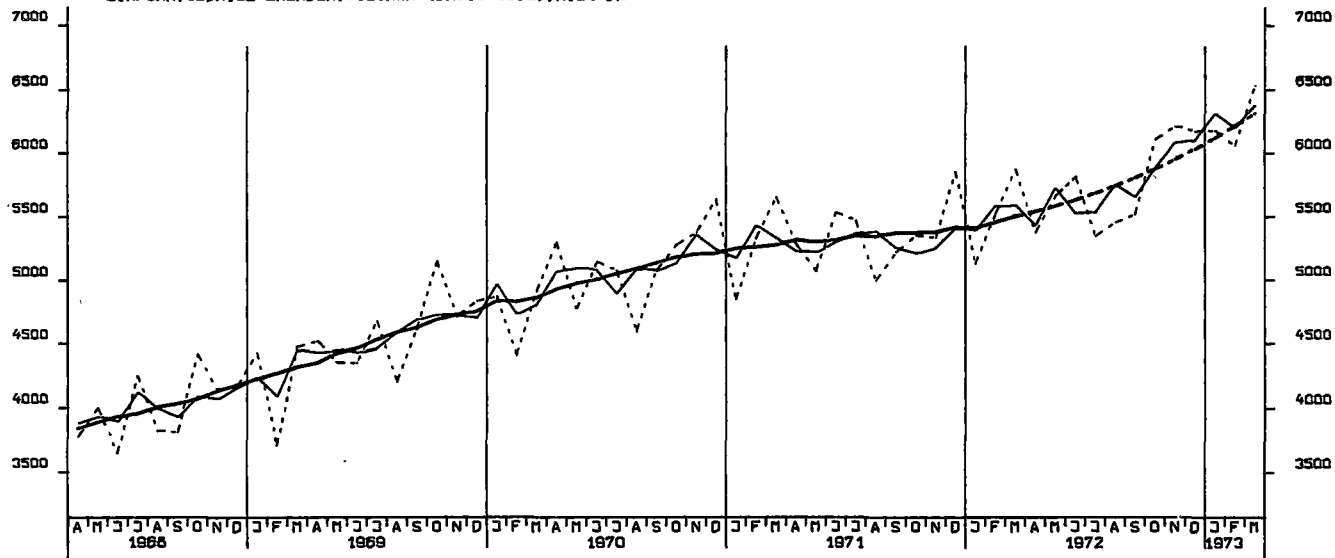

AUSFUHR, INSGESAM, VOLUMEN (BASIS 1962), MILL. DM

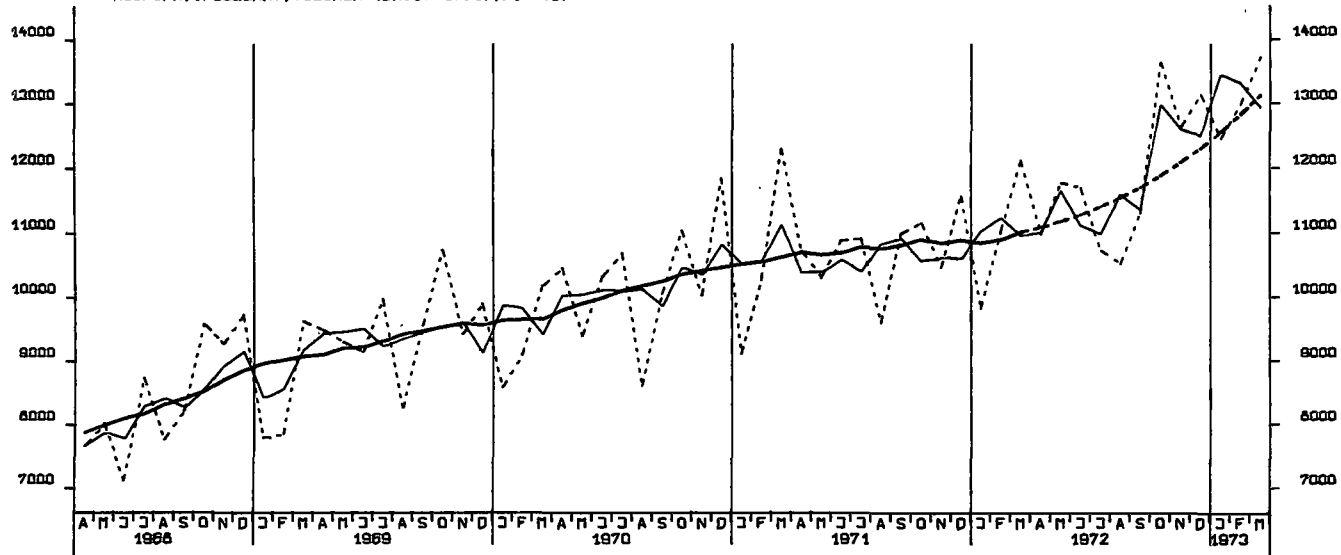

AUSFUHR, URSPRÜNGLICHE EG-LÄNDER, VOLUMEN (BASIS 1962), MILL. DM

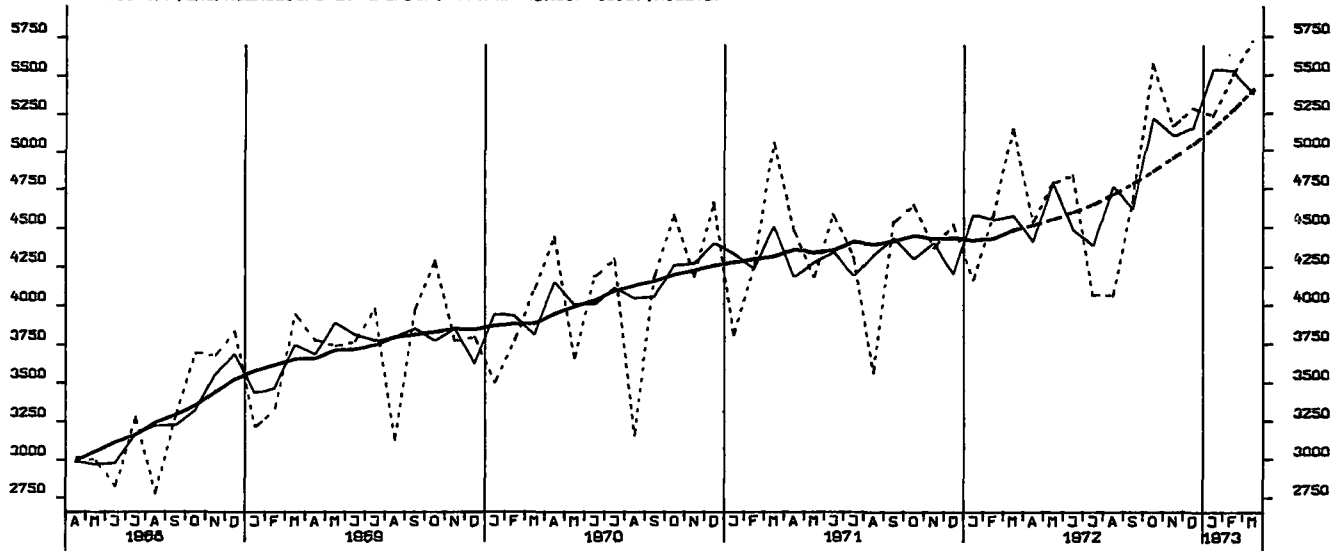

AUSFUHR, UEBRIGE LAENDER, VOLUMEN (BASIS 1962), MILL. DM

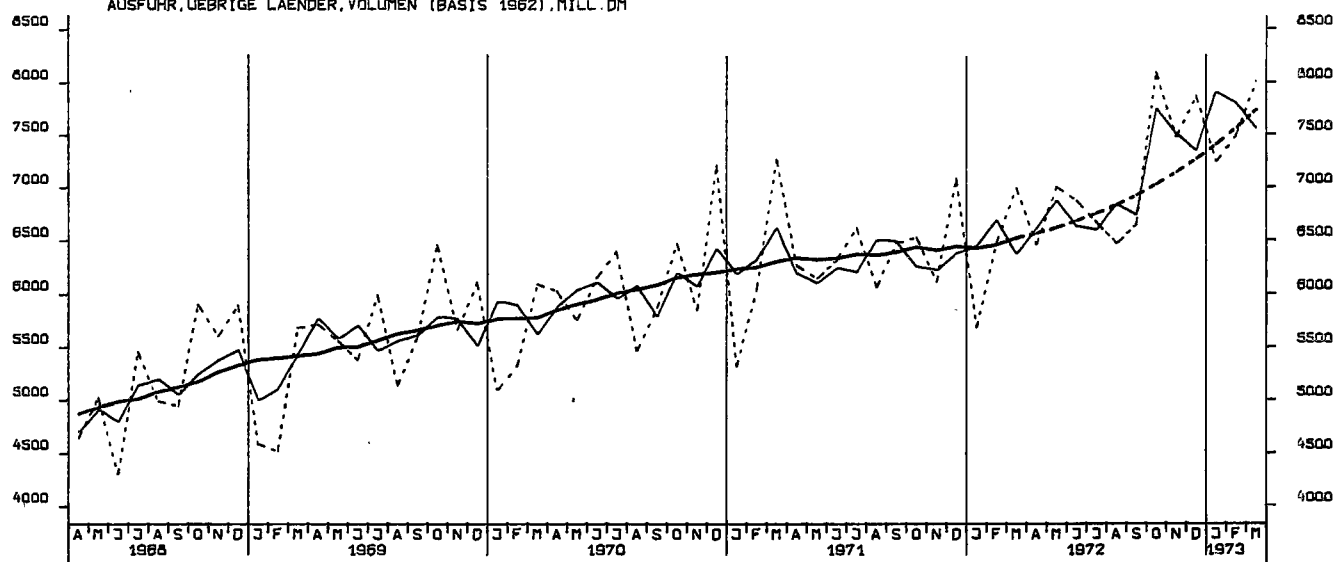

I. Zusammenfassende Veröffentlichungen

In dieser Gruppe werden Ergebnisse aus mehreren oder allen Arbeitsgebieten des Amtes veröffentlicht. Sie wird gegliedert in:

A. Allgemeine zusammenfassende Veröffentlichungen

Statistisches Jahrbuch für die Bundesrepublik Deutschland (jährlich)
Wirtschaft und Statistik (monatlich)
Statistischer Wochendienst (wöchentlich)
Wirtschaftskalender (vierteljährlich und jährlich)
Zahlenkompaß (jährlich)
u. a. m.

B. Organisation der Statistik, allgemeine Methodenfragen

Das Arbeitsgebiet der Bundesstatistik (unregelmäßig in Deutsch, Englisch und Französisch)
Quellennachweis regionalstatistischer Ergebnisse (1965)
Die Arbeiten des Statistischen Bundesamtes (jährlich)
Gegenwarts- und Zukunftsaufgaben der amtlichen Statistik (1972)
u. a. m.

C. Strukturuntersuchungen, Wirtschaftsbeobachtung

Bevölkerungsstruktur und Wirtschaftskraft der Bundesländer (jährlich)
Indikatoren zur Wirtschaftsentwicklung (Zeitreihen mit Saisonbereinigung; monatlich)
Bevölkerung und Wirtschaft 1872–1972 (1972)
Die Frau in Familie und Beruf (1970)
Die älteren Mitbürger und ihre Lebensverhältnisse (1971)
u. a. m.

D. Allgemeine Statistik des Auslandes

Internationale Monatszahlen (monatlich)
Länderberichte (unregelmäßig)
Länderkurzberichte (monatlich 4 Berichte)

II. Fachveröffentlichungen

In mehreren Fachserien werden Ergebnisse aus den einzelnen Fachgebieten mit unterschiedlicher Erscheinungsfolge herausgegeben. Die nachstehenden Fachserien werden in Veröffentlichungsreihen mit laufend anfallenden Ergebnissen und Sonderbeiträgen einer Statistik sowie in Einzelveröffentlichungen (Zählungsergebnisse) untergliedert.

Fachserie A Bevölkerung und Kultur	Fachserie G Außenhandel
Fachserie B Land- und Forstwirtschaft, Fischerei	Fachserie H Verkehr
Fachserie C Unternehmen und Arbeitsstätten	Fachserie I Geld und Kredit
Fachserie D Industrie und Handwerk	Fachserie K Öffentliche Sozialleistungen
Fachserie E Bauwirtschaft, Bautätigkeit, Wohnungen	Fachserie L Finanzen und Steuern
Fachserie F Groß- und Einzelhandel, Gastgewerbe, Fremdenverkehr	Fachserie M Preise, Löhne, Wirtschaftsrechnungen
	Fachserie N Volkswirtschaftliche Gesamtrechnungen

III. Systematische Verzeichnisse

Unter diesem Sammeltitle erscheinen Systematiken, die bei der Bearbeitung der Statistiken verwendet werden.

IV. Kartographische Darstellungen

Diese werden als Ergänzung zu den Veröffentlichungen ausgewählter Sachgebiete herausgegeben.